

รายงานประจำปี 2560



บริษัท ยูนิค ไมนิ่ง เซอร์วิสেস จำกัด (มหาชน)



สารบัญ

- 1 สรุปข้อมูลทางการเงิน
- 3 สารจาการองประธานกรรมการและ
รักษาการกรรมการผู้จัดการ
- 4 คณะกรรมการบริษัท
- 7 ข้อมูลทั่วไปของบริษัท
- 8 ลักษณะการประกอบธุรกิจ
- 15 โครงสร้างธุรกิจ
- 16 ปัจจัยความเสี่ยง
- 18 โครงสร้างการถือหุ้น
- 19 โครงสร้างการจัดการ
- 35 รายการระหว่างกัน
- 36 วิเคราะห์ฐานะทางการเงินและผลการดำเนินงาน
- 40 รายงานของคณะกรรมการตรวจสอบ
- 42 รายงานของผู้สอบบัญชีรับอนุญาตและงบการเงิน

สรุปข้อมูลทางการเงิน

		2559	2560
ผลการดำเนินงาน			
รายได้จากการขายและการบริการ	(ล้านบาท)	482.04	448.12
รายได้รวม	(ล้านบาท)	486.04	454.54
กำไร (ขาดทุน) ขั้นต้น	(ล้านบาท)	78.07	31.93
กำไร (ขาดทุน) สุทธิ	(ล้านบาท)	(57.63)	(90.99)
กำไร (ขาดทุน) ต่อหุ้น*	(บาทต่อหุ้น)	(0.13)	(0.18)
อัตราส่วนทางการเงิน			
อัตรากำไร (ขาดทุน) ขั้นต้น	(ร้อยละ)	16.19	7.13
อัตรากำไร (ขาดทุน) สุทธิต่อรายได้รวม	(ร้อยละ)	(11.86)	(20.02)
อัตราผลตอบแทนต่อส่วนของผู้ถือหุ้น	(ร้อยละ)	(52.99)	(515.72)
อัตราผลตอบแทนจากสินทรัพย์รวม	(ร้อยละ)	(5.96)	(12.40)
สินทรัพย์รวม	(ล้านบาท)	967.70	733.59
หนี้สินรวม	(ล้านบาท)	858.95	715.95
ส่วนของผู้ถือหุ้น	(ล้านบาท)	108.75	17.64
มูลค่าตามบัญชีต่อหุ้น*	(บาทต่อหุ้น)	0.22	0.04

*มูลค่าที่ตราไว้เป็น 0.50 บาทต่อหุ้น
จำนวนหุ้น 503,384,438 หุ้น





นายเฉลิมชัย มหากิจศิริ
รองประธานกรรมการ

นายโตม ลีวลมวิบูลย์
รักษาการกรรมการผู้จัดการ

สารจากรองประธานกรรมการและรักษาการกรรมการผู้จัดการ

ในปี 2560 จากราคาก่อนหินที่ปรับตัวเพิ่มขึ้นตั้งแต่ช่วงปลายปีที่ผ่านมา ทำให้ราคาก่อนหินเฉลี่ยในปีนี้สูงกว่าปีที่แล้ว โดยราคาก่อนหินค่าความร้อนสูงเฉลี่ยอยู่ที่ 90 ดอลลาร์สหรัฐต่อเมตริกตัน สูงจากปีที่แล้วที่ราคาเฉลี่ย 68 ดอลลาร์สหรัฐต่อเมตริกตัน ซึ่งเป็นผลมาจากการที่ประเทศอินโดนีเซียมีฝนตกค่อนข้างมากในปี 2560 ทำให้เป็นอุปสรรคต่อการขุดก่อนหิน และเหมืองบางแห่งไม่สามารถทำงานได้จึงส่งผลให้ปริมาณการผลิตลดลง นอกจากนี้ ประเทศจีนซึ่งเป็นผู้ใช้ก่อนหินรายใหญ่ของโลกได้ออกนโยบายในการควบคุมการผลิตและคุณภาพของก่อนหินในประเทศอย่างเข้มงวดมากขึ้น รวมทั้งออกมาตรการในการควบคุมราคาก่อนหินมิให้สูงจนเกินไป ทำให้ราคาก่อนหินในปี 2560 มีราคาเฉลี่ยสูงขึ้นแต่ไม่ผันผวนเหมือนที่ผ่านมา

ถึงแม้ว่าราคาก่อนหินในปีนี้จะปรับตัวสูงขึ้นแต่ปริมาณการนำเข้าก่อนหินโดยรวมของประเทศไทยยังคงเท่าเดิม เนื่องจากสภาพเศรษฐกิจในประเทศที่ยังไม่แน่นอน โดยเฉพาะการบริโภคของภาคเอกชนที่ขยายตัวอย่างค่อยเป็นค่อยไปเนื่องจากราคาสินค้าเกษตรที่ต่ำลง และการเลิกจ้างแรงงานโดยการนำเครื่องจักร หรือเทคโนโลยีมาใช้ทดแทนแรงงาน ปัจจัยเหล่านี้ทำให้เศรษฐกิจในประเทศเติบโตอย่างช้าๆ จากราคาก่อนหินที่สูงขึ้นทำให้ตลาดก่อนหินในประเทศมีการแข่งขันที่รุนแรงกว่าปีที่ผ่านๆ มา ในขณะที่เศรษฐกิจยังไม่แข็งแกร่งดีพอ ทำให้การขายสินค้าได้ยากขึ้นและมีกำไรขั้นต้นลดลง

บริษัท ยูนิค ไมนิ่ง เซอร์วิสেস จำกัด (มหาชน) ได้มีการนำเข้าก่อนหินในช่วงต้นปีและได้ชะลอการนำเข้าก่อนหินเนื่องจากแรงระบายสต็อกสินค้าที่มีอยู่ในโรงงานและเปลี่ยนมาซื้อก่อนหินจากในประเทศแทน ทำให้ยอดขายลดลงจากปีก่อน ซึ่งเป็นไปตามสถานะของเศรษฐกิจในประเทศ อย่างไรก็ตามบริษัทฯ ได้ปรับเปลี่ยนแผนในการดำเนินธุรกิจให้เหมาะสมกับสภาพเศรษฐกิจมากขึ้น โดยเน้นการให้บริการเรือขนส่งทางน้ำซึ่งมีความต้องการเพิ่มขึ้นตามการขยายตัวของการส่งออกสินค้า ทำให้มีรายได้เข้ามาอย่างต่อเนื่อง อีกทั้งบริษัทฯ ได้ดำเนินการควบคุมและลดค่าใช้จ่ายต่างๆ อย่างต่อเนื่อง และมีการบริหารจัดการสินค้าคงคลังให้มีประสิทธิภาพมากขึ้น แต่เนื่องจากโครงสร้างทางการเงินที่ยังมีภาระหนี้ที่สูงอยู่ ประกอบกับยอดขายและกำไรเบื้องต้นที่ลดลงทำให้บริษัทฯ ยังมีผลขาดทุนสุทธิอยู่

บริษัทฯ ยังคงหาช่องทางใหม่ๆ ในการเพิ่มรายได้และเพิ่มประสิทธิภาพในการบริหารจัดการทรัพย์สิน โดยเฉพาะทรัพย์สินที่ไม่ก่อให้เกิดรายได้ รวมทั้งการปรับโครงสร้างบริษัทเพื่อให้บริษัทสามารถดำเนินธุรกิจต่อไปได้อย่างแข็งแกร่งและมั่นคงในอนาคต



นายเฉลิมชัย มหากิจศิริ
รองประธานกรรมการ

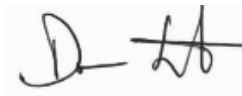

นายโตม ลีลวมวิบูลย์
รักษาการกรรมการผู้จัดการ

คณะกรรมการบริษัท



นายเฉลิมชัย มหากิจศิริ
(อายุ 39 ปี)
รองประธานกรรมการ



นายเอกวัฒน์ อมรวีวัฒน์
(อายุ 56 ปี)
กรรมการอิสระ / ประธานกรรมการตรวจสอบ

วันที่แต่งตั้งเป็นกรรมการบริษัท : 11 มิถุนายน 2555

สัดส่วนการถือหุ้น ณ 31 ธันวาคม 60 : ไม่มี

คุณวุฒิการศึกษา

- ปริญญาโท สาขาเศรษฐศาสตร์การเงิน มหาวิทยาลัยบอสตัน ประเทศสหรัฐอเมริกา ปี 2547
- ปริญญาตรี สาขาการเงิน มหาวิทยาลัยซฟฟอร์ด ประเทศสหรัฐอเมริกา ปี 2544

หลักสูตรอบรม

- หลักสูตร Director Certification Program (DCP) รุ่นที่ 53/2548 โดยสมาคมส่งเสริมสถาบันกรรมการบริษัทไทย
- หลักสูตร Director Accreditation Program (DAP) รุ่นที่ 30/2547 โดยสมาคมส่งเสริมสถาบันกรรมการบริษัทไทย
- หลักสูตรผู้บริหารระดับสูง สถาบันวิทยาการลาดตะกอน (หลักสูตร วตท.) รุ่นที่ 17 ปี 2556

ประสบการณ์การทำงาน

- ก.พ. 2561-ปัจจุบัน กรรมการ บมจ. เฟอร์รี่
- ต.ค. 2559-ปัจจุบัน กรรมการ บจ. พีเอ็มที พร็อพเพอร์ตี้
- ก.ย. 2559-ปัจจุบัน กรรมการ บจ. เลเซอร์ เกม เอเชีย
- ก.ย. 2559-ปัจจุบัน กรรมการ บจ. ทีทีเอ ซูเอช
- มี.ค. 2559-ปัจจุบัน กรรมการ บจ. เนเชอรัล เบฟ
- มิ.ย. 2556-ปัจจุบัน ประธานกรรมการ, บมจ. พีเอ็ม ไทรีเซน เอเชีย โฮลดิ้งส์
- ม.ค. 2555-ปัจจุบัน กรรมการผู้จัดการใหญ่และประธานเจ้าหน้าที่บริหาร, บมจ. ไทรีเซนไทย เอเยนต์ชีส์
- มิ.ย. 2555-ปัจจุบัน ประธานเจ้าหน้าที่บริหารและรองประธานกรรมการบริหาร, บมจ. เมอร์เมต มาร์ไทม์
- 2541-ปัจจุบัน กรรมการ บจก. เลควูด คันทรี คลับ
- 2541-ปัจจุบัน กรรมการ บจก. เลควูด แลนด์
- การเข้าร่วมประชุมปี 2560 : คณะกรรมการบริษัท 5/7 ครั้ง
- ความสัมพันธ์ทางครอบครัวระหว่างกรรมการและผู้บริหาร : ไม่มี

วันที่แต่งตั้งเป็นกรรมการบริษัท : 9 เมษายน 2553

สัดส่วนการถือหุ้น ณ 31 ธันวาคม 60 : ไม่มี

คุณวุฒิการศึกษา

- ปริญญาโท บริหารธุรกิจ มหาวิทยาลัยนอร์ทโทรป, ลอสแอนเจลิส, ประเทศสหรัฐอเมริกา
- ปริญญาตรี สาขาบัญชี, มหาวิทยาลัยธรรมศาสตร์

หลักสูตรการอบรม

- Directors Accreditation Program (DAP) รุ่น 84/2553 โดยสมาคมส่งเสริมสถาบันกรรมการบริษัทไทย
- Audit Committee Program (ACP) รุ่น 32/2553 โดยสมาคมส่งเสริมสถาบันกรรมการบริษัทไทย

ประสบการณ์การทำงาน

- มี.ค. 2554-มี.ค. 2556 ผู้บริหาร สมาคมการบินธุรกิจแห่งเอเชีย (Asian Business Aviation Association-ASBAA)
- ก.พ. 2549-ก.พ. 2556 คณะกรรมการบริหาร สมาคมการบินธุรกิจแห่งเอเชีย (Asian Business Aviation Association - ASBAA)
- ต.ค. 2541-ปัจจุบัน ที่ปรึกษาอาวุโสและผู้บริหาร ฝ่ายสนับสนุนการตลาดธุรกิจ, บจ. คอร์ปอเรท เพอร์ฟอแมนซ์ แอดไวเซอร์
- ก.ค. 2541- ก.ย. 2541 ฝ่ายวิเคราะห์หลักทรัพย์ ธนาคาร บีเอ็นพีพาริบาร์
- ม.ค. 2541-มิ.ย. 2541 ผู้จัดการฝ่ายการเงินและเทคโนโลยีสารสนเทศ บมจ.เอเชียเนมารีนเซอร์วิสส์
- ก.พ. 2537-ธ.ค. 2540 ผู้อำนวยการฝ่ายวาณิชธนกิจ บริษัทเงินทุนหลักทรัพย์ เอกพัฒน์ จำกัด (มหาชน)
- พ.ย. 2534-ม.ค. 2537 ผู้จัดการฝ่ายวาณิชธนกิจ บล.ไดวา
- การเข้าร่วมประชุมปี 2560 : คณะกรรมการบริษัท 7/7 ครั้ง
- ความสัมพันธ์ทางครอบครัวระหว่างกรรมการและผู้บริหาร : ไม่มี



นายสุชาติ ธรรมาพิทักษ์กุล
(อายุ 69 ปี)

กรรมการอิสระ / กรรมการตรวจสอบ /

ประธานกรรมการ สรรหาและกำหนดค่าตอบแทน

วันที่แต่งตั้งเป็นกรรมการบริษัท : 9 กรกฎาคม 2547

สัดส่วนการถือหุ้น ณ 31 ธันวาคม 60 : ไม่มี

คุณวุฒิการศึกษา

- นิติศาสตรบัณฑิต จุฬาลงกรณ์มหาวิทยาลัย
- เนติบัณฑิตไทย
- ปริญญาโท นิติศาสตร์ มหาวิทยาลัยฮาร์วาร์ด ประเทศสหรัฐอเมริกา

หลักสูตรการอบรม

- Director Certification Program (DCP) รุ่น 60/2548 โดยสมาคมส่งเสริมสถาบันกรรมการบริษัทไทย
- Role of the Compensation Committee รุ่น 11/2553 โดยสมาคมส่งเสริมสถาบันกรรมการบริษัทไทย

ประสบการณ์การทำงาน

2555-ปัจจุบัน	ประธานกรรมการตรวจสอบและกรรมการอิสระ บมจ. เอ็ม เอฟ อีซี
2555-ปัจจุบัน	ประธานกรรมการตรวจสอบและกรรมการอิสระ บมจ. โมเดอร์นฟอร์ม กรุ๊ป
2548-ปัจจุบัน	กรรมการตรวจสอบและกรรมการอิสระ บมจ. ยูนิเมท เอนจิเนียริง
2548-ปัจจุบัน	ประธานกรรมการตรวจสอบและกรรมการอิสระ บมจ. ที.ซี. ยูเนี่ยน โกลบอล

เข้าร่วมประชุมปี 2560 : คณะกรรมการบริษัท 7/7 ครั้ง

ความสัมพันธ์ทางครอบครัวระหว่างกรรมการและผู้บริหาร : ไม่มี



พล.ต.ท. คำรบ ปัญญาแก้ว
(อายุ 61 ปี)

กรรมการอิสระ / กรรมการตรวจสอบ

วันที่แต่งตั้งเป็นกรรมการบริษัท : 24 มกราคม 2556

สัดส่วนการถือหุ้น ณ 31 ธันวาคม 60 : ไม่มี

คุณวุฒิการศึกษา

- ปริญญาโท รัฐประศาสนศาสตรมหาบัณฑิตจากสถาบันบัณฑิตพัฒนบริหารศาสตร์ (พ.ศ. 2524)
- ปริญญาตรี รัฐประศาสนศาสตรบัณฑิตจากโรงเรียนนายร้อยตำรวจ รุ่น 32

หลักสูตรการอบรม

- 2551 หลักสูตรนักบริหารระดับสูงผู้นำที่มี วิสัยทัศน์และคุณธรรม วิทยาลัยนักบริหาร สถาบันพัฒนาข้าราชการพลเรือน สำนักงาน ก.พ. (นบส. รุ่นที่ 57)
- 2551 หลักสูตรวิทยาลัยป้องกันราชอาณาจักร รุ่นที่ 51

ประสบการณ์การทำงาน

2557	ผู้ช่วยผู้บัญชาการตำรวจแห่งชาติ สำนักงานผู้ช่วยผู้บัญชาการตำรวจแห่งชาติ
2556	ผู้บัญชาการ สำนักงานพิสูจน์หลักฐานตำรวจ
2555	จเรตำรวจ (สบ8)
2553	รองผู้บัญชาการตำรวจภูธร ภาค 7
2550	รองผู้บัญชาการตำรวจภูธร ภาค 1

การเข้าร่วมประชุมปี 2560 : คณะกรรมการบริษัท 6/7 ครั้ง

ความสัมพันธ์ทางครอบครัวระหว่างกรรมการและผู้บริหาร : ไม่มี



นายธรร วังศ์ประศาสตร์
(อายุ 44 ปี)

กรรมการอิสระ / กรรมการสรรหาและกำหนดค่าตอบแทน

วันที่แต่งตั้งเป็นกรรมการบริษัท : 24 มกราคม 2556

สัดส่วนการถือหุ้น ณ 31 ธันวาคม 60 : ไม่มี

คุณวุฒิการศึกษา

- PRATT INSTITUTE, Brooklyn, NY. Degree: Bachelor of Architecture
- RENSSELAER POLYTECHNIC INSTITUTE (R.P.I) Troy, NY.
- SUFFIELD ACADEMY, Suffield, CT. High School Diploma

หลักสูตรการอบรม

- ไม่มี -

ประสบการณ์การทำงาน

- ผู้จัดการ, แดน วังศ์ประศาสตร์ สถาปนิก
- สถาปนิก, Architect A 49
- สถาปนิก, ROBERT G. BOUGHEY ARCHITECTS
- สถาปนิก, Stephen Potters Architects, New York, USA
- สถาปนิก, LAUSTER & RADU ARCHITECTS , New York

การเข้าร่วมประชุมปี 2560 : คณะกรรมการบริษัท 6/7 ครั้ง

ความสัมพันธ์ทางครอบครัวระหว่างกรรมการและผู้บริหาร : ไม่มี



นายโดม ลีวล์มวิบูลย์
(อายุ 51 ปี)

กรรมการ / รักษาการกรรมการผู้จัดการ /
กรรมการสรรหาและกำหนดค่าตอบแทน

วันที่แต่งตั้งเป็นกรรมการบริษัท : 11 พฤษภาคม 2560

สัดส่วนการถือหุ้น ณ 31 ธันวาคม 60 : ไม่มี

คุณวุฒิการศึกษา

- ปริญญาโท บริหารธุรกิจ สาขาการเงินและการธนาคาร มหาวิทยาลัย
เคสเวเทิร์นรีเซพ, โอไฮโอ, ประเทศสหรัฐอเมริกา ปี 2538
- ปริญญาตรี ทันตแพทยศาสตร์ จุฬาลงกรณ์มหาวิทยาลัย, ปี 2534

หลักสูตรการอบรม

- ไม่มี -

ประสบการณ์การทำงาน

2555-ปัจจุบัน ผู้อำนวยการฝ่ายพัฒนาธุรกิจ, บมจ. โทรีเซนไทย
เอเยนซีส์

2553-2555 ผู้อำนวยการฝ่ายการเงิน, บจ. โรงงานทอผ้ากรุงเทพ

2551-2553 ผู้จัดการ, บจ. เคพีเอ็มจี แอดไวซอรี่ (ประเทศไทย)

2550-2551 รองผู้อำนวยการ, บจ. บีทีซีเคียวริตี้

2544-2547 ผู้จัดการ, บจ. เคพีเอ็มจี แอดไวซอรี่ (ประเทศไทย)

2542-2544 ผู้จัดการฝ่ายสินทรัพย์, บจ. บางกอกคอปิทอลอัลไลอันซ์

2539-2542 ผู้ช่วยผู้จัดการ, บมจ. กรุงเทพธนกิจ

การเข้าร่วมประชุมปี 2560 : คณะกรรมการบริษัท 5/7 ครั้ง

ความสัมพันธ์ทางครอบครัวระหว่างกรรมการและผู้บริหาร : ไม่มี

ข้อมูลทั่วไปของบริษัท

ชื่อบริษัท	บริษัท ยูนิค ไมนิ่ง เซอร์วิสেস จำกัด (มหาชน)
ที่ตั้งสำนักงานใหญ่	เลขที่ 26/23 อาคารอรกานต์ ชั้น 7 ซอยชิดลม ถนนเพลินจิต แขวงลุมพินี เขตปทุมวัน กรุงเทพมหานคร 10330
ที่ตั้งโรงงาน	1. โรงงาน ต.สวนส้ม เลขที่ 88/8, 88/9 หมู่ 5 ตำบลสวนส้ม อำเภอบ้านแพ้ว จังหวัดสมุทรสาคร 74120 2. โรงงาน อ.นครหลวง เลขที่ 108 หมู่ 2 ตำบลคลองสะแก อำเภอนครหลวง จังหวัดอยุธยา 13260
เลขทะเบียนนิติบุคคล	0107547000095 (เดิมเลขที่ 0107574700099)
ทุนจดทะเบียน	จำนวน 251,692,219.00 บาท แบ่งเป็นหุ้นสามัญ 503,384,438 หุ้น
ทุนจดทะเบียนชำระแล้ว	จำนวน 251,692,219.00 บาท แบ่งเป็นหุ้นสามัญ 503,384,438 หุ้น
มูลค่าที่ตราไว้	หุ้นละ 0.50 บาท
โทรศัพท์	(+662) 655-7501-2
โทรสาร	(+662) 655-7503-4
เว็บไซต์	www.umspcl.com

นายทะเบียนหลักทรัพย์

บริษัท ศูนย์รับฝากหลักทรัพย์ (ประเทศไทย) จำกัด
93 อาคารตลาดหลักทรัพย์แห่งประเทศไทย
ถนนรัชดาภิเษก แขวงดินแดง
เขตดินแดง กรุงเทพฯ 10400
โทรศัพท์ : (+662) 009-9389
โทรสาร : (+662) 009-9476

ผู้สอบบัญชี

บริษัท เคพีเอ็มจี ภูมิภาคไทย สอบบัญชี จำกัด
นายบัณฑิต ตั้งภากรณ์ ผู้สอบบัญชีรับอนุญาต ทะเบียนเลขที่ 8509
ชั้น 48-51 อาคารเอ็มไพร์ทาวเวอร์, เลขที่ 1 ถนนสาทรใต้
แขวงยานนาวา เขตสาทร กรุงเทพฯ 10120
โทรศัพท์ : (+662) 677-2000
โทรสาร : (+662) 677-2220-23

ลักษณะการประกอบธุรกิจ



บริษัทประกอบธุรกิจการนำเข้าถ่านหินคุณภาพดี มีกำลังงานความร้อนต่ำปานกลาง และมีผลกระทบต่อสิ่งแวดล้อมน้อย โดยนำเข้าจากประเทศอินโดนีเซียเพื่อจัดจำหน่ายให้กับโรงงานอุตสาหกรรมทั้งขนาดใหญ่ ขนาดกลางและขนาดเล็ก โดยเฉพาะโรงงานอุตสาหกรรมในจังหวัดกรุงเทพฯ และปริมณฑลรวมถึงจังหวัดใกล้เคียง บริษัทมีอุตสาหกรรมที่เป็นเป้าหมายหลัก คือ อุตสาหกรรมปูนซีเมนต์ อุตสาหกรรมอาหารและเครื่องดื่ม อุตสาหกรรมกระดาษ และอุตสาหกรรมสิ่งทอ โดยบริษัทมีกลยุทธ์นำเข้าถ่านหินดังกล่าวมาทำการคัดเลือกและปรับปรุงคุณภาพเพื่อให้ถ่านหินมีคุณภาพตรงกับคุณสมบัติเชิงวิศวกรรมของหม้อไอน้ำของแต่ละโรงงานอุตสาหกรรม นอกจากนี้ บริษัทยังเข้าร่วมประมูลขายถ่านหินให้กับบริษัทเอกชนในอุตสาหกรรมปูนซีเมนต์ และอุตสาหกรรมผลิตไฟฟ้าที่มีการประมูลจัดซื้อถ่านหินอีกด้วย

บริษัทวางรูปแบบการจัดส่งถ่านหินให้ถึงมือลูกค้าอย่างทันเวลาที่ ด้วยการบริหารจัดการห่วงโซ่อุปทาน (Supply Chain) แบบครบวงจร โดยมีการบริหารจัดการกับกองถ่านหิน และคลังสินค้าเป็นอย่างดี เพื่อให้มั่นใจว่า เรามีถ่านหินเพียงพอสำหรับส่งมอบให้ลูกค้า ซึ่งทำให้ลูกค้าไม่ต้องคอยกังวลเกี่ยวกับเรื่องการสำรองถ่านหินและเตรียมพื้นที่หรือคลังสินค้าในการจัดเก็บถ่านหินด้วยตัวเอง

เป้าหมายการดำเนินธุรกิจ

บริษัทมีเป้าหมายในการเป็นผู้นำการขายถ่านหินสำหรับโรงงานอุตสาหกรรมขนาดกลางและขนาดเล็กในประเทศไทย โดยการคัดเลือกถ่านหินที่มีคุณภาพดี ตรงกับความต้องการของโรงงานอุตสาหกรรมและมีผลกระทบต่อสิ่งแวดล้อมน้อย บริษัทมีเป้าหมายที่จะมีรายได้เติบโตอย่างต่อเนื่อง โดยนำจุดเด่น โดยการขยายฐานลูกค้าไปในกลุ่มโรงงานอุตสาหกรรมที่มีการใช้น้ำมันเตาให้เปลี่ยนมาใช้ถ่านหินเป็นเชื้อเพลิงแทน โดยนำจุดเด่นของถ่านหินที่มีต้นทุนการใช้งานที่ต่ำกว่าน้ำมันเตา และการให้ความรู้ความเข้าใจที่ถูกต้องของการใช้ถ่านหินซึ่งเป็นพลังงานทางเลือกที่ต้นทุนต่ำที่ซึ่งเป็นมิตรกับสิ่งแวดล้อมกับโรงงานอุตสาหกรรม

นอกจากนี้ บริษัทมีนโยบายที่จะกระจายความเสี่ยงของโครงสร้างรายได้ โดยการจัดหาลูกค้าอุตสาหกรรมขนาดเล็กและขนาดกลางในหลายประเภทอุตสาหกรรม ไม่เพียงแต่เฉพาะกับกลุ่มลูกค้าอุตสาหกรรมขนาดใหญ่เท่านั้น เพราะบริษัทเชื่อว่าจะสามารถลดความเสี่ยง จากการที่อุตสาหกรรมใดอุตสาหกรรมหนึ่งอาจมีผลกระทบจากวัฏจักรของเศรษฐกิจได้ บริษัทมีเป้าหมายในการดำเนินธุรกิจควบคู่กับนโยบายด้านสิ่งแวดล้อม โดยจัดให้มีมาตรการในกระบวนการต่างๆ ของธุรกิจในการป้องกันผลกระทบต่อสิ่งแวดล้อม



ลักษณะผลิตภัณฑ์และบริการ

ถ่านหินเป็นเชื้อเพลิงฟอสซิลซึ่งมีปริมาณสำรองอยู่มาก โดยแหล่งถ่านหินกระจายอยู่ในประเทศต่างๆ มากกว่า 100 ประเทศทั่วโลก ทำให้ถ่านหินเป็นเชื้อเพลิงที่มีความมั่นคงด้านปริมาณสูง ราคามีการแข่งขันกันสูง ส่งผลให้มีราคาถูกกว่าเชื้อเพลิงชนิดอื่น โดยเฉพาะอย่างยิ่ง ก๊าซธรรมชาติและน้ำมันเตา ถ่านหินเป็นเชื้อเพลิงธรรมชาติชนิดหนึ่งซึ่งมีสถานะเป็นของแข็งและมีแร่ธาตุที่สำคัญคือ คาร์บอน โดยทั่วไปแล้วถ่านหินจะมีสีน้ำตาลเข้มหรือสีดำและแบ่งได้หลายประเภท ถ่านหินที่มีคุณภาพดีที่สุด (พิจารณาจากค่าความร้อน ค่าความชื้นและปริมาณกำมะถัน) เรียงตามลำดับ ได้แก่ แอนทราไซต์ บิทูมินัส ซับบิทูมินัส และลิกไนต์

บริษัทเน้นการนำเข้าถ่านหินประเภทบิทูมินัสและซับบิทูมินัส เนื่องจากเป็นถ่านหินที่มีคุณภาพดี มีค่าความร้อนในระดับปานกลาง มีค่าความชื้นและปริมาณกำมะถันในระดับที่เหมาะสม โดยเฉพาะอย่างยิ่งมีปริมาณกำมะถันที่ต่ำเมื่อเทียบกับน้ำมันเตา (น้ำมันเตามีปริมาณกำมะถันประมาณ 0.1-3.0%) ทำให้มีมลภาวะกับสิ่งแวดล้อมน้อยมาก สำหรับถ่านหินประเภทแอนทราไซต์ บริษัทไม่ได้นำเข้าถ่านหินประเภทนี้เนื่องจากมีราคาสูงกว่ามาก อีกทั้งปริมาณการใช้ภายในประเทศมีจำกัดและไม่มีแนวโน้มการขยายตัว ส่วนถ่านหินประเภทลิกไนต์เป็นถ่านหินคุณภาพต่ำที่สุด มีปริมาณกำมะถันมาก ทำให้มีผลกระทบต่อสิ่งแวดล้อมสูง ดังนั้นถ่านหินประเภทนี้จึงไม่เป็นที่นิยมของลูกค้าและบริษัทไม่ได้นำเข้าถ่านหินประเภทลิกไนต์

ขั้นตอนในการดำเนินธุรกิจของบริษัท เริ่มจากนำเข้าถ่านหินจากประเทศอินโดนีเซียและจำหน่ายให้กับโรงงานอุตสาหกรรมต่างๆ สำหรับโรงงานอุตสาหกรรมขนาดใหญ่ทั้งหมดและโรงงานอุตสาหกรรมขนาดกลางบางราย บริษัทสามารถจัดส่งถ่านหินให้ลูกค้าได้ทันที โดยไม่ต้องพักสินค้าที่คลังสินค้าของบริษัท แต่สำหรับลูกค้าโรงงานอุตสาหกรรมขนาดกลางบางรายและโรงงานอุตสาหกรรมขนาดเล็กต้องการถ่านหินที่ผ่านกระบวนการคัดเลือก ปรับปรุงคุณภาพและการคัดขนาด โดยในการนำเข้าถ่านหินแต่ละครั้งประมาณ 50,000 ตัน จะมีถ่านหินที่มีคุณสมบัติแตกต่างกันในด้านค่าความร้อน ความชื้น ปริมาณซัลเฟอร์ และปริมาณกำมะถัน ซึ่งบริษัทจำเป็นต้องทำการคัดเลือกคุณภาพถ่านหินก่อน ซึ่งถ่านหินที่นำเข้าแต่ละประเภทจะมีคุณสมบัติแตกต่างกัน เช่น ค่าความร้อน, ความชื้น แม้ว่ามาจากเหมืองเดียวกันก็ตาม (ถ่านหินในแต่ละชั้นดินจะมีคุณสมบัติแตกต่างกัน เช่น ซับบิทูมินัส อาจแยกออกเป็นหลายชนิดขึ้นอยู่กับค่าความร้อน ความชื้น ปริมาณซัลเฟอร์ และปริมาณกำมะถัน เป็นต้น) หลังจากนั้นบริษัทจึงนำถ่านหินมาผสมกันตามสูตรเฉพาะของบริษัทเพื่อให้ได้คุณสมบัติตามที่ลูกค้าต้องการ และบริษัทจะทำการคัดขนาดถ่านหินเพื่อให้มีคุณภาพที่เหมาะสมสำหรับหม้อไอน้ำของโรงงานอุตสาหกรรมหากลูกค้าต้องการ เนื่องจากหม้อไอน้ำมีการออกแบบเชิงวิศวกรรมที่แตกต่างกันออกไป เพื่อให้การเผาผลาญเชื้อเพลิงเป็นไปอย่างสมบูรณ์มากที่สุด และบริษัทจะให้บริการจัดส่งสินค้าให้กับลูกค้า โดยจัดส่งทุกวันเพื่อความสะดวกในการใช้งานของลูกค้า และยังเป็นการช่วยลดจำนวนถ่านหินที่จะต้องเก็บในโกดังเก็บถ่านหินของลูกค้าอีกด้วย เนื่องจากลูกค้าหลายรายไม่มีสถานที่เพียงพอในการเก็บถ่านหิน

บริษัท ได้รับการส่งเสริมการลงทุนจากสำนักงานคณะกรรมการส่งเสริมการลงทุน (BOI) จำนวน 1 ฉบับ มีสาระสำคัญดังนี้

บัตรส่งเสริมเลขที่	1047(2)/2552
ประเภทกิจการ	บริการด้านขนถ่ายสินค้าสำหรับเรือเดินทะเล ประเภท 7.1 (บจ. ยูเอ็มเอส พอร์ต เซอร์วิสเชส)
ได้รับการยกเว้นอากรขาเข้าสำหรับเครื่องจักร	ตามที่คณะกรรมการพิจารณาอนุมัติ
ได้รับการยกเว้นภาษีเงินได้นิติบุคคลสำหรับกำไรสุทธิที่ได้จากการประกอบกิจการที่ได้รับการส่งเสริมรวมกันไม่เกินร้อยละ 100 ของเงินลงทุน ไม่รวมค่าที่ดินและทุนหมุนเวียน	เริ่ม 19 ม.ค. 2552 สิ้นสุด 18 ม.ค. 2560
ได้รับการยกเว้นไม่ต้องนำเงินปันผลจากกิจการที่ได้รับการส่งเสริมไปรวมคำนวณเพื่อเสียภาษีเงินได้นิติบุคคลตลอดระยะเวลาที่ผู้ได้รับการส่งเสริมได้รับการยกเว้นภาษีเงินได้นิติบุคคลนั้น	เริ่ม 19 ม.ค. 2552 สิ้นสุด 18 ม.ค. 2560

ภาวะการแข่งขัน

การจำหน่ายถ่านหินให้กับโรงงานอุตสาหกรรมในประเทศไทยเป็นธุรกิจที่มีผู้ประกอบการประมาณ 20 ราย โดยมีคู่แข่งทางการค้าที่สำคัญได้แก่ บริษัท บ้านปู จำกัด (มหาชน), บริษัท ลานนารีซอร์สเซส จำกัด (มหาชน), บริษัท เอเชีย กรีน เอนเนจี้ จำกัด (มหาชน), บริษัท ชิงเฮงเส็ง จำกัด, บริษัท อีสเทิร์น เพิร์ล จำกัด, บริษัท พีโก้ เมทเทิลส์ แอนด์ ไมเนอร์รอลส์ จำกัด, บริษัท ฟินิกซ์ โกลบอล (ไทยแลนด์) จำกัด และบริษัท ทีซีซี เอ็นเนอร์ยี่ จำกัด ฯลฯ โดยบริษัท มุ่งเน้นการเพิ่มลูกค้าในกลุ่มโรงงานอุตสาหกรรมขนาดกลางและขนาดเล็ก พร้อมกับมองหาโอกาสที่จะเข้าตลาดลูกค้ากลุ่มโรงงานอุตสาหกรรมขนาดใหญ่ เพื่อเพิ่มฐานการขายและปริมาณยอดขายให้เพิ่มมากยิ่งขึ้น เพื่อการเติบโตที่มากขึ้นของธุรกิจ

แนวโน้มอุตสาหกรรม

ถ่านหินยังถือว่าเป็นแหล่งพลังงานที่มีความสำคัญในการพัฒนาอุตสาหกรรม เพราะถ่านหินเป็นพลังงานที่ราคาต่ำกว่าก๊าซธรรมชาติและน้ำมันเตา โดยเฉพาะอย่างยิ่งในประเทศที่มีอัตราการขยายตัวทางเศรษฐกิจสูง เช่นประเทศในแถบเอเชีย รวมถึงประเทศไทยนั้นยังคงใช้ถ่านหินอยู่เนื่องจากราคาที่ถูกลง

แนวโน้มกำลังการผลิตถ่านหินทั่วโลกในอีก 10 ปีข้างหน้าซึ่งคาดว่าจะเพิ่มสูงถึง 1 พันล้านตัน โดยเฉพาะการเพิ่มกำลังผลิตในทวีปเอเชีย และเชื้อเพลิงถ่านหินยังเป็นตัวขับเคลื่อนพลังงานในภูมิภาคเอเชียตะวันออกเฉียงใต้ โดยคาดว่าจะสัดส่วนการใช้ถ่านหินในภาพรวมจะเพิ่มจาก 46% ในปัจจุบัน เป็น 60% และสัดส่วนการใช้ถ่านหินผลิตไฟฟ้าจะเพิ่มขึ้นจาก 32% เป็น 50% ภายในปี 2583 หรืออีก 23 ปีข้างหน้า

สหรัฐอเมริกาเป็นประเทศยักษ์ใหญ่ที่มีการใช้พลังงานมากที่สุดในโลกและก็เป็นหนึ่งในประเทศที่ใช้ทั้งเชื้อเพลิงฟอสซิลเป็นพลังงานหลัก ควบคู่ไปกับการเพิ่มกำลังการผลิตของพลังงานหมุนเวียน ทั้งพลังงานแสงอาทิตย์ และพลังงานลม สำนักบริหารสารสนเทศพลังงานของสหรัฐอเมริกา (EIA) เปิดเผยรายงานมุมมองพลังงานระยะสั้น (Short-Term Energy Outlook, September 2017) ระบุว่า สัดส่วนการใช้ถ่านหินในการผลิตไฟฟ้าของสหรัฐในปี 2560 จะเพิ่มขึ้นไปอยู่ที่ร้อยละ 31 และจะเพิ่มไปอยู่ที่ร้อยละ 32 ในปี 2562

นอกจากนี้เหตุการณ์ที่ประเทศญี่ปุ่นหลังเกิดเหตุแผ่นดินไหวและภัยพิบัติทางธรรมชาติ ที่นำไปสู่การระงับโรงไฟฟ้านิวเคลียร์เกือบทุกแห่งในประเทศ และเปลี่ยนเป็นการวางแผนจะสร้างโรงไฟฟ้าถ่านหิน 46 แห่งในอนาคต ในระหว่างที่ยังไม่สามารถผลิตพลังงานเองได้ จึงอาศัยการนำเข้าจากประเทศจีนบางส่วน รัฐบาลญี่ปุ่นให้เหตุผลว่า พลังงานถ่านหินเป็นพลังงานที่มีราคาถูกกว่า และเป็นตัวสร้างความมั่นคงทางด้านพลังงานให้ประเทศที่สำคัญ รวมถึงขณะนี้ญี่ปุ่นต้องพึ่งพาการนำเข้าพลังงานกว่าร้อยละ 95 และหากสามารถผลิตได้เอง จะสามารถพึ่งพาตนเองได้ในการผลิตพลังงานไว้ใช้เอง

สถานการณ์ราคาก๊าซหุงต้มเฉลี่ย 12 เดือน (ม.ค.-ธ.ค. 2560)

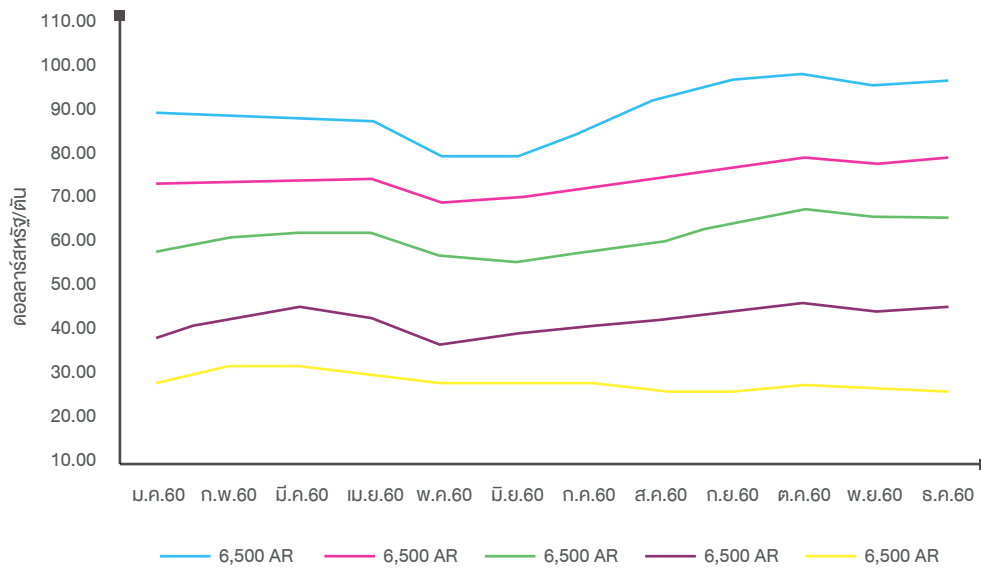

ที่มา : www.argusmedia.com

การใช้ถ่านหินและลิกไนต์ในประเทศไทย

ในปี 2560 (ม.ค.-ต.ค.) ปริมาณการใช้ถ่านหินนำเข้าและลิกไนต์รวมประมาณ 15.55 พันตันเทียบเท่าน้ำมันดิบ (KTOE) เพิ่มขึ้นร้อยละ 3.7 ตามข้อมูลภาพด้านล่าง

การใช้ถ่านหินนำเข้า/ลิกไนต์

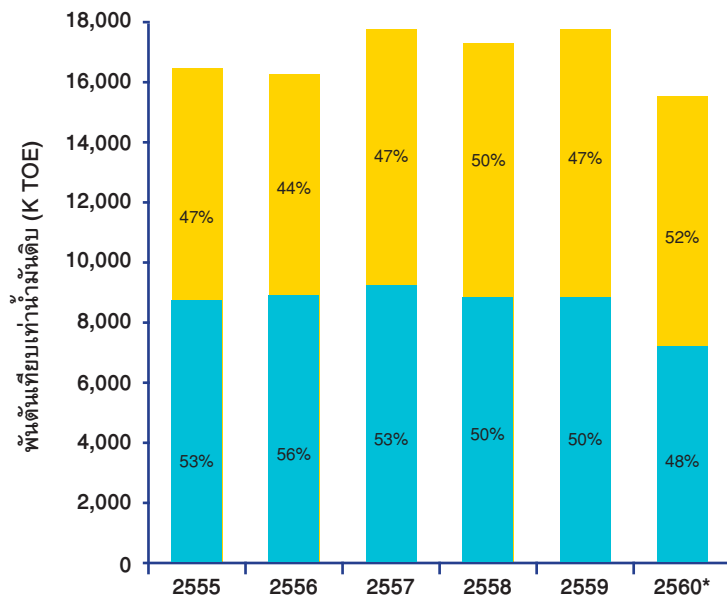

สัดส่วนการใช้ถ่านหินนำเข้า/ลิกไนต์

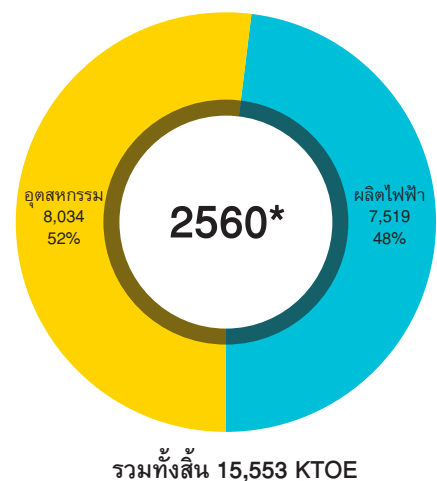

*เดือน ม.ค.-ต.ค.

การใช้ถ่านหินนำเข้า/ลิกไนต์ ▲ 3.7%

ที่มา : สำนักนโยบายและแผนพลังงาน กระทรวงพลังงาน

TAB 4.1-3

Consumption of Lignite and Coal Classified by Sector

Unit : Ktoe

Date	Coal				Lignite			Coal and Lignite		
	IPP	SPP	Industry*	Total	EGAT	Industry*	Total	Electricity	Industry*	Total
2007	2,307.8	1,229.7	5,502.3	9,039.8	3,916.4	941.4	4,857.8	7,453.9	6,443.7	13,897.5
2008	2,288.4	1,242.3	6,467.2	9,997.8	4,064.1	926.0	4,990.1	7,594.7	7,393.2	14,987.9
2009	2,274.9	1,183.7	6,771.1	10,229.7	3,918.2	890.4	4,808.6	7,376.8	7,661.5	15,038.3
2010	2,276.4	1,452.2	6,860.5	10,589.1	3,964.2	879.6	4,843.8	7,692.8	7,740.1	15,432.9
2011	2,406.2	1,236.3	6,555.1	10,197.5	4,250.8	1,245.5	5,496.3	7,893.3	7,800.5	15,693.8
2012	3,347.0	1,280.8	6,991.0	11,618.7	4,150.0	702.6	4,852.6	8,777.8	7,693.5	16,471.3
2013	3,471.3	1,465.2	6,317.9	11,254.4	4,182.4	774.3	4,956.7	9,118.9	7,092.2	16,211.1
2014	3,849.7	1,515.9	7,700.4	13,066.0	4,216.0	591.7	4,807.6	9,581.6	8,292.1	17,873.6
2015	3,657.2	1,466.6	8,565.9	13,689.7	3,587.6	269.9	3,857.5	8,711.4	8,835.8	17,547.2
2016	3,744.3	1,476.5	8,369.2	13,589.9	4,063.8	233.7	4,297.5	9,284.5	8,602.9	17,887.4
2017 (10 MTHS)	3,124.8	1,071.4	7,879.6	12,075.7	3,322.6	154.2	3,476.8	7,518.7	8,033.8	15,552.6
2016 (10 MTHS)	3,174.1	1,201.2	7,013.8	11,389.1	3,400.4	203.0	3,603.4	7,775.7	7,216.8	14,992.5
Fuel Share (%)										
2007	16.6	8.8	39.6	65.0	28.2	6.8	35.0	53.6	46.4	100.0
2008	15.3	8.3	43.1	66.7	27.1	6.2	33.3	50.7	49.3	100.0
2009	15.1	7.9	45.0	68.0	26.1	5.9	32.0	49.1	50.9	100.0
2010	14.8	9.4	44.5	68.6	25.7	5.7	31.4	49.8	50.2	100.0
2011	15.3	7.9	41.8	65.0	27.1	7.9	35.0	50.3	49.7	100.0
2012	20.3	7.8	42.4	70.5	25.2	4.3	29.5	53.3	46.7	100.0
2013	21.4	9.0	39.0	69.4	25.8	4.8	30.6	56.3	43.7	100.0
2014	21.5	8.5	43.1	73.1	23.6	3.3	26.9	53.6	46.4	100.0
2015	20.8	8.4	48.8	78.0	20.4	1.5	22.0	49.6	50.4	100.0
2016	20.9	8.3	46.8	76.0	22.7	1.3	24.0	51.9	48.1	100.0
2017 (10 MTHS)	20.1	6.9	50.7	77.6	21.4	1.0	22.4	48.3	51.7	100.0
GROWTH RATE (%)										
2008	-0.8	1.0	17.5	10.6	3.8	-1.6	2.7	1.9	14.7	7.8
2009	-0.6	-4.7	4.7	2.3	-3.6	-3.8	-3.6	-2.9	3.6	0.3
2010	0.1	22.7	1.3	3.5	1.2	-1.2	0.7	4.3	1.0	2.6
2011	5.7	-14.9	-4.5	-3.7	7.2	41.6	13.5	2.6	0.8	1.7
2012	39.1	3.6	6.7	13.9	-2.4	-43.6	-11.7	11.2	-1.4	5.0
2013	3.7	14.4	-9.6	-3.1	0.8	10.2	2.1	3.9	-7.8	-1.6
2014	10.9	3.5	21.9	16.1	0.8	-23.6	-3.0	5.1	16.9	10.3
2015	-5.0	-3.2	11.2	4.8	-14.9	-54.4	-19.8	-9.1	6.6	-1.8
2016	2.4	0.7	-2.3	-0.7	13.3	-13.4	11.4	6.6	-2.6	1.9
2017 (10 MTHS)	-1.6	-10.8	12.3	6.0	-2.3	-24.0	-3.5	-3.3	11.3	3.7

Remarks : * = Preliminary data

Compiled by : Energy Policy and Planning Office (EPPO)

ที่มา : สำนักนโยบายและแผนพลังงาน กระทรวงพลังงาน

ปริมาณการใช้รวมประมาณ 33.113 ล้านตัน การใช้ถ่านหินในปี 2560 (ม.ค.-ต.ค.) ประมาณ 13.767 ล้านตัน แบ่งเป็นภาคการผลิตไฟฟ้าของกฟผ.จำนวน 13.413 ล้านตัน และอีก 0.353 ล้านตัน นำไปใช้ในภาคอุตสาหกรรมต่างๆ ได้แก่ การผลิตปูนซีเมนต์ กระดาษ อาหาร ในขณะที่การใช้ถ่านหินนำเข้าในปี 2560 ประมาณ 19.346 ล้านตัน เพิ่มขึ้นร้อยละ 6.0 เป็นการใช้ในอุตสาหกรรมจำนวน 12.623 ล้านตัน ที่เหลืออีกประมาณ 6.722 ล้านตันใช้เป็นเชื้อเพลิงในการผลิตกระแสไฟฟ้าของ SPP และ IPP

TAB 4.1-2

Consumption of Lignite and Coal Classified by Sector

Unit : 1,000 Tons

Date	Coal				Lignite			Coal and Lignite		
	IPP	SPP	Industry*	Total	EGAT	Industry*	Total	Electricity	Industry*	Total
2007	3,697.2	1,970.1	8,815.1	14,482.4	15,811.1	2,159.4	17,970.4	21,478.3	10,974.5	32,452.8
2008	3,666.1	1,990.2	10,360.9	16,017.2	16,407.5	2,124.1	18,531.6	22,063.8	12,485.0	34,548.8
2009	3,644.5	1,896.4	10,847.8	16,388.7	15,818.3	2,042.5	17,860.8	21,359.2	12,890.3	34,249.5
2010	3,646.9	2,326.6	10,991.1	16,964.5	16,004.2	2,017.7	18,021.9	21,977.6	13,008.7	34,986.4
2011	3,854.9	1,980.6	10,501.7	16,337.2	17,161.2	2,857.0	20,018.2	22,996.7	13,358.7	36,355.3
2012	5,362.2	2,051.9	11,200.1	18,614.1	16,754.3	1,611.6	18,365.9	24,168.3	12,811.7	36,980.0
2013	5,561.2	2,347.4	10,121.8	18,030.4	16,884.9	1,776.2	18,661.1	24,793.6	11,898.0	36,691.5
2014	6,167.6	2,428.6	12,336.6	20,932.8	17,020.4	1,357.2	18,377.6	25,616.6	13,693.8	39,310.4
2015	5,859.1	2,349.7	13,723.2	21,932.0	14,483.5	619.2	15,102.7	22,692.3	14,342.3	37,034.6
2016	5,998.6	2,365.5	13,408.0	21,772.1	16,405.9	536.1	16,942.0	24,770.0	13,944.1	38,714.1
2017 (10 MTHS)	5,006.1	1,716.4	12,623.7	19,346.3	13,413.8	353.8	13,767.6	20,136.4	12,977.5	33,113.9
2016 (10 MTHS)	5,085.1	1,924.4	11,236.7	18,246.2	13,728.0	465.7	14,193.7	20,737.5	11,702.4	32,439.9
Fuel Share (%)										
2007	11.4	6.1	27.2	44.6	48.7	6.7	55.4	66.2	33.8	100.0
2008	10.6	5.8	30.0	46.4	47.5	6.1	53.6	63.9	36.1	100.0
2009	10.6	5.5	31.7	47.9	46.2	6.0	52.1	62.4	37.6	100.0
2010	10.4	6.6	31.4	48.5	45.7	5.8	51.5	62.8	37.2	100.0
2011	10.6	5.4	28.9	44.9	47.2	7.9	55.1	63.3	36.7	100.0
2012	14.5	5.5	30.3	50.3	45.3	4.4	49.7	65.4	34.6	100.0
2013	15.2	6.4	27.6	49.1	46.0	4.8	50.9	67.6	32.4	100.0
2014	15.7	6.2	31.4	53.2	43.3	3.5	46.8	65.2	34.8	100.0
2015	15.8	6.3	37.1	59.2	39.1	1.7	40.8	61.3	38.7	100.0
2016	15.5	6.1	34.6	56.2	42.4	1.4	43.8	64.0	36.0	100.0
2017 (10 MTHS)	15.1	5.2	38.1	58.4	40.5	1.1	41.6	60.8	39.2	100.0
GROWTH RATE (%)										
2008	-0.8	1.0	17.5	10.6	3.8	-1.6	3.1	2.7	13.8	6.5
2009	-0.6	-4.7	4.7	2.3	-3.6	-3.8	-3.6	-3.2	3.2	-0.9
2010	0.1	22.7	1.3	3.5	1.2	-1.2	0.9	2.9	0.9	2.2
2011	5.7	-14.9	-4.5	-3.7	7.2	41.6	11.1	4.6	2.7	3.9
2012	39.1	3.6	6.7	13.9	-2.4	-43.6	-8.3	5.1	-4.1	1.7
2013	3.7	14.4	-9.6	-3.1	0.8	10.2	1.6	2.6	-7.1	-0.8
2014	10.9	3.5	21.9	16.1	0.8	-23.6	-1.5	3.3	15.1	7.1
2015	-5.0	-3.2	11.2	4.8	-14.9	-54.4	-17.8	-11.4	4.7	-5.8
2016	2.4	0.7	-2.3	-0.7	13.3	-13.4	12.2	9.2	-2.8	4.5
2017 (10 MTHS)	-1.6	-10.8	12.3	6.0	-2.3	-24.0	-3.0	-2.9	10.9	2.1

Remarks : * = Preliminary data

Compiled by : Energy Policy and Planning Office (EPPO)

ที่มา : สำนักนโยบายและแผนพลังงาน กระทรวงพลังงาน

การจัดหาถ่านหินและผลิตภัณฑ์

บริษัท มีกระบวนการในการจัดหาผลิตภัณฑ์และบริการตามขั้นตอนดังต่อไปนี้

1. บริษัทนำเข้าถ่านหินจากประเทศอินโดนีเซีย ซึ่งเป็นแหล่งผลิตถ่านหินที่ใหญ่ติดอันดับ 1 ใน 3 ของโลก บริษัท ทำการคัดเลือกเหมืองถ่านหินที่มีคุณภาพดีที่ให้ค่าความร้อนสูง มีค่าความชื้นต่ำ มีปริมาณขี้เถ้าและปริมาณกำมะถันต่ำ เพื่อให้สอดคล้องกับความต้องการของลูกค้าและเป็นมิตรต่อสิ่งแวดล้อม อีกทั้ง ถ่านหินที่ประเทศอินโดนีเซียยังมีปริมาณถ่านหินจำนวนมากเมื่อเทียบกับแหล่งอื่นในต่างประเทศ และประหยัดค่าขนส่ง เนื่องจากสามารถขนส่งโดยทางเรือได้ประมาณ 50,000 ตัน
2. เรือเดินทะเลจากประเทศอินโดนีเซียจะเข้ามาจอดท่าที่เกาะสีชัง อำเภอสัตหีบ จังหวัดชลบุรี จากนั้นจะทำการขนถ่ายถ่านหินลงเรือโป๊ะอีกทอดหนึ่งซึ่งเรือโป๊ะนี้สามารถขนถ่ายถ่านหินได้ครั้งละประมาณ 500-2,500 ตันต่อลำ โดยเดินทางมาขึ้นที่ท่าเทียบเรือจังหวัดพระนครศรีอยุธยา
3. บริษัทสามารถจัดส่งถ่านหินโดยตรงให้กับลูกค้าได้ทันทีทั้งโดยทางเรือหรือทางรถบรรทุก และในกรณีที่บริษัทต้องการขนถ่ายถ่านหินเข้าคลังสินค้าสามารถเก็บในพื้นที่โรงงานของบริษัท จังหวัดพระนครศรีอยุธยา เพื่อคัดเลือกและปรับปรุงคุณภาพแล้วจึงส่งถ่านหินให้กับลูกค้า โดยรถบรรทุกของบริษัทผู้รับเหมาต่อไป
4. บริษัทมีนโยบายในการเก็บสินค้าคงคลังในระดับที่เหมาะสม เพื่อให้สามารถส่งสินค้าได้ทันกับความต้องการของลูกค้า
5. ระยะเวลาตั้งแต่การสั่งซื้อถ่านหินจากประเทศอินโดนีเซียจนกระทั่งขนส่งถ่านหินเข้าเก็บคลังสินค้าใช้เวลาประมาณ 45 วัน

จากข้อมูลในอดีตพบว่าราคากำหนดถ่านหินมีการเปลี่ยนแปลงตามราคาลาดโลก โดยบริษัทมีนโยบายในการจัดหาถ่านหินจากผู้จำหน่ายหลายรายเพื่อสำรองปริมาณถ่านหินให้เหมาะสมกับการขยายตัวทางธุรกิจของบริษัทและถ่วงดุลอำนาจการต่อรองราคาสินค้ากับผู้จำหน่ายรายอื่นๆ หลายราย ซึ่งเป็นการกระจายความเสี่ยงในการจัดซื้อถ่านหิน

นอกจากปัจจัยด้านราคาแล้ว ความน่าเชื่อถือและไว้วางใจในแหล่งที่มาของถ่านหินเป็นอีกปัจจัยหนึ่งที่บริษัทให้ความสำคัญเป็นอย่างยิ่งทั้งในด้านคุณภาพถ่านหิน, กำลังการผลิต, ระบบขนส่งถ่านหินมายังท่าเรือและชื่อเสียงของผู้จำหน่ายถ่านหิน เป็นต้น และด้วยความสัมพันธ์ที่ดีกับคู่ค้าเป็นระยะเวลายาวนาน ทำให้บริษัท มั่นใจว่าจะได้รับการส่งมอบถ่านหินคุณภาพดีจากคู่ค้าตามสัญญาอย่างต่อเนื่อง

บริษัทมีนโยบายจัดหาถ่านหินที่มีคุณภาพดีเป็นมิตรกับสิ่งแวดล้อม ตรงกับความต้องการลูกค้า มีกระบวนการตรวจสอบควบคุมคุณภาพถ่านหิน ตั้งแต่ซื้อจากผู้จำหน่าย เหมือง การขนส่ง และการผลิตสินค้าสำเร็จรูป จนส่งถึงลูกค้า เพื่อสร้างความมั่นใจและพึงพอใจของลูกค้า



โครงสร้างธุรกิจ

บริษัทประกอบธุรกิจการนำเข้าถ่านหินคุณภาพดี มีค่าพลังงานความร้อนปานกลาง และมีผลกระทบต่อสิ่งแวดล้อมน้อย ซึ่งบริษัท มีอุตสาหกรรมที่เป็นเป้าหมายหลัก คือ อุตสาหกรรมอาหารและเครื่องดื่ม อุตสาหกรรมกระดาษ อุตสาหกรรมปูนซีเมนต์ และอุตสาหกรรมสิ่งทอ

บริษัทมีกลยุทธ์นำถ่านหินดังกล่าวมาทำการคัดเลือกและปรับปรุงคุณภาพ เพื่อให้ถ่านหินมีคุณภาพ ตรงกับคุณสมบัติเชิงวิศวกรรมของหม้อไอน้ำของแต่ละโรงงานอุตสาหกรรม

บริษัท ถือหุ้นร้อยละ 99.99 ในบริษัทย่อย 4 บริษัท โดยมีรายละเอียดดังนี้

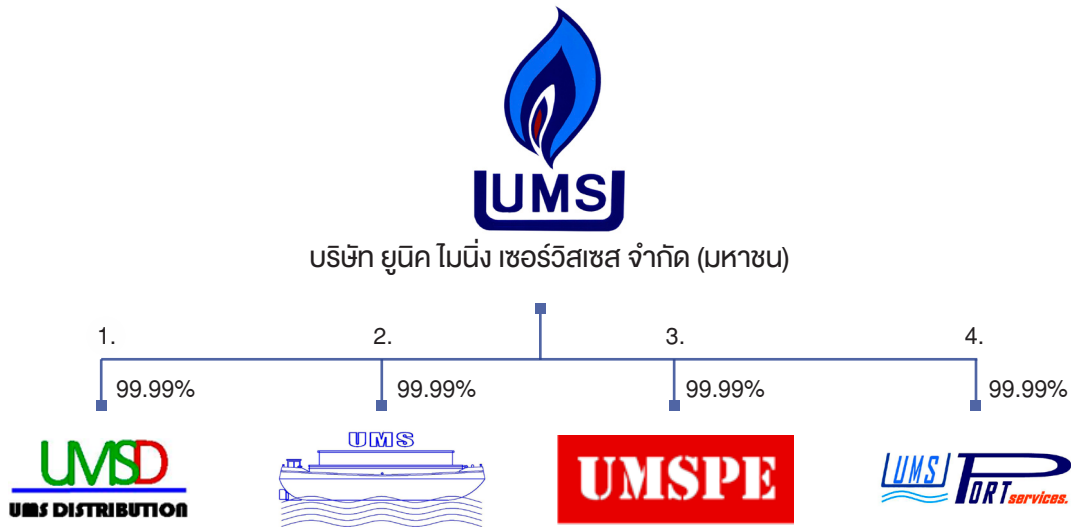

1. บริษัท ยูเอ็มเอส ดิสทริบิวชั่น จำกัด ดำเนินธุรกิจ นำเข้าและจัดจำหน่ายปุ๋ย บริการด้านโลจิสติกส์ให้บริษัทและลูกค้า ปัจจุบันอยู่ระหว่างหยุดดำเนินการชั่วคราว
2. บริษัท ยูเอ็มเอส โลจิสติกส์ จำกัด ดำเนินธุรกิจด้านการขนส่งและขนถ่ายทางน้ำ ได้แก่ การขนส่งทางเรือขนาดระวางประมาณ 500-2,500 ตันต่อลำ
3. บริษัท ยูเอ็มเอส เพลสท์ เอ็นเนอร์ยี จำกัด ดำเนินธุรกิจนำเข้าและส่งออกเชื้อเพลิงชีวมวล และการขนส่งและขนถ่ายทางบก ปัจจุบันอยู่ระหว่างหยุดดำเนินการชั่วคราว
4. บริษัท ยูเอ็มเอส พอร์ต เซอร์วิส จำกัด ดำเนินธุรกิจให้บริการท่าเทียบเรือที่อำเภอนครหลวง จังหวัดพระนครศรีอยุธยา

ปัจจัยความเสี่ยง

ปัจจัยความเสี่ยงที่อาจส่งผลกระทบต่อการดำเนินงานของบริษัท มีดังนี้

1. ความเสี่ยงจากต้นทุนสินค้ามีราคาแปรผันไปตามราคาซื้อขายของตลาดโลก

ต้นทุนราคากาแฟที่บริษัทนำเข้ามีองค์ประกอบหลัก คือ ราคากาแฟ หิน ค่าระวางเรือ และอัตราแลกเปลี่ยนเงินตราต่างประเทศ ซึ่งปัจจัยเหล่านี้จะผันแปรไปตามราคาตลาดโลก ดังนั้นการเปลี่ยนแปลงด้านราคาขององค์ประกอบเหล่านี้จึงมีผลกระทบโดยตรงกับต้นทุนสินค้าของบริษัท โดยหากราคากาแฟ หิน หรือ ค่าระวางทางเรือมีการปรับราคาขึ้น และค่าเงินบาทมีการอ่อนค่าลง จะส่งผลให้ต้นทุนสินค้าของบริษัทสูงขึ้น

1.1 ผลกระทบของราคากาแฟหินและค่าระวางเรือต่อต้นทุนสินค้า

ราคากาแฟหินและค่าระวางเรือมีการปรับตัวขึ้นลงตามปัจจัยด้านอุปสงค์และอุปทานในตลาดโลก แนวโน้มราคากาแฟหินในตลาดโลกยังปรับตัวเพิ่มขึ้นในช่วงที่ผ่านมาจึงส่งผลบวกให้กับบริษัทจากความต้องการใช้กาแฟที่มีแนวโน้มเพิ่มสูงขึ้น ประกอบกับอุปสงค์ความต้องการเพิ่มขึ้นจากประเทศจีน และอินเดียและญี่ปุ่น ในขณะที่อุปทานกำลังการผลิตของอินโดนีเซียซึ่งเป็นแหล่งจัดซื้อของบริษัทมีจำกัด ทำให้ราคากาแฟหินในประเทศอินโดนีเซีย มีการเปลี่ยนแปลงขึ้นลงตามตลาดโลก ปัจจุบันบริษัทได้พยายามหาทางร่วมลงทุนกับทางแหล่งผลิตเองเพื่อเป็นการป้องกันเรื่องความเสี่ยงเรื่องราคาและดูแลคุณภาพของกาแฟด้วยตนเอง

สำหรับค่าระวางเรือ บริษัททำสัญญากับบริษัทเดินเรือ โดยบริษัทจะตกลงกำหนดราคาล่วงหน้า โดยอ้างอิงราคาในตลาดโลกเช่นกัน ทั้งนี้ บริษัทมีทีมงานในการติดตามข้อมูลของราคากาแฟหินและค่าระวางเรืออย่างใกล้ชิด เพื่อให้บริษัทสามารถบริหารต้นทุนสินค้าได้อย่างมีประสิทธิภาพ

1.2 ผลกระทบจากอัตราแลกเปลี่ยนต่อต้นทุนสินค้า

จากการที่บริษัทนำเข้ากาแฟจากต่างประเทศและค่าระวางเรือมีต้นทุนเป็นสกุลเงินเหรียญสหรัฐอเมริกา ส่งผลให้ บริษัทมีมูลค่าการสั่งซื้อสินค้าส่วนใหญ่เป็นสกุลเงินดอลลาร์สหรัฐอเมริกา ในขณะที่บริษัทจำหน่ายให้กับโรงงานอุตสาหกรรมภายในประเทศเท่านั้น ซึ่งรายได้ทั้งหมดเป็นสกุลเงินบาท ทำให้บริษัทมีความเสี่ยงจากอัตราแลกเปลี่ยนเกิดขึ้นหากค่าเงินบาทมีการอ่อนค่าลง และส่งผลให้บริษัทมีต้นทุนที่สูงขึ้น อย่างไรก็ตาม บริษัทมีการป้องกันผลกระทบจากความผันผวนของอัตราแลกเปลี่ยน โดยการซื้อขายเงินตราต่างประเทศล่วงหน้า (Forward Contract) ของราคากาแฟหินและค่าระวางเรือที่นำเข้าทั้งหมด ดังนั้นจากนโยบายดังกล่าวทำให้บริษัทสามารถลดความเสี่ยงในเรื่องของอัตราแลกเปลี่ยนลงได้

2. ความเสี่ยงจากผู้ประกอบการรายใหม่

ธุรกิจการนำเข้าและจัดจำหน่ายกาแฟให้กับโรงงานอุตสาหกรรมภายในประเทศเป็นธุรกิจที่ผู้ประกอบการรายใหม่ไม่มีความจำเป็นที่จะต้องลงทุนในอุปกรณ์เครื่องจักรมากนักและเป็นตลาดที่มีผู้แข่งขันน้อยราย ทำให้มีโอกาสที่จะมีผู้แข่งขันรายใหม่เข้ามาประกอบธุรกิจนี้ได้ ซึ่งปัจจุบันมีคู่แข่งเข้ามาแข่งขันเพิ่มขึ้น ซึ่งมีผลกระทบต่ออัตรากำไรขั้นต้น ดังนั้นบริษัทจึงได้มีการวางกลยุทธ์ที่สำคัญทางด้านผลิตภัณฑ์ให้แตกต่างจากบริษัทคู่แข่งทั่วไปเพื่อให้เกิดมูลค่าเพิ่มและสามารถสนองความต้องการของลูกค้าได้มากที่สุด โดยจะต้องอาศัยประสบการณ์และความเชี่ยวชาญในการคัดเลือกและปรับปรุงคุณภาพกาแฟดังกล่าวรวมถึงจะต้องมีความรู้ที่จะสามารถให้คำแนะนำกับลูกค้าให้ใช้กาแฟให้เหมาะสมกับประเภทของหม้อไอน้ำที่ใช้ในโรงงานอุตสาหกรรม

ปัจจุบันบริษัทเป็นผู้จำหน่ายกาแฟในประเทศไทยที่มีการคัดเลือกและปรับปรุงคุณภาพกาแฟให้เหมาะสมกับหม้อไอน้ำสำหรับโรงงานอุตสาหกรรมขนาดกลางและเล็ก เพื่อให้เกิดประสิทธิภาพสูงสุดในการเผาผลาญเชื้อเพลิง และสามารถลดต้นทุนการผลิตของลูกค้าได้เป็นอย่างดี ทำให้ลูกค้าให้ความไว้วางใจในการสั่งซื้อสินค้าจากบริษัท ในปัจจุบันบริษัทมีลูกค้าเป็นจำนวนมาก ทำให้บริษัทสามารถนำเข้ากาแฟด้วยเรือขนาดใหญ่ ส่งผลให้บริษัทมีค่าระวางเรือที่ถูกกว่าค่าระวางเรือในกรณีที่นำเข้ากาแฟจำนวนน้อย ซึ่งผู้ประกอบการรายใหม่ไม่สามารถนำเข้ากาแฟจำนวนมากในคราวเดียวกันสำหรับช่วงเริ่มต้นการดำเนินกิจการ ซึ่งเป็นข้อได้เปรียบในการดำเนินธุรกิจของบริษัท

3. ความเสี่ยงด้านพลังงานทดแทนอื่นและการขยายฐานลูกค้า

โดยทั่วไป แหล่งพลังงานหลักที่ใช้ในโรงงานอุตสาหกรรมของประเทศไทยจะมีอยู่ 3 ประเภทใหญ่ๆ คือ น้ำมันเตา ก๊าซธรรมชาติ และถ่านหิน น้ำมันเตาเป็นแหล่งเชื้อเพลิงที่โรงงานอุตสาหกรรมส่วนใหญ่เลือกใช้ เนื่องจากการจัดหาซื้อทำได้สะดวก การใช้งานที่ไม่ยุ่งยากและการบำรุงรักษาหม้อไอน้ำทำได้ง่าย ส่วนก๊าซธรรมชาติส่วนใหญ่จะใช้ในอุตสาหกรรมโรงไฟฟ้า เนื่องจากมีราคาถูกกว่าน้ำมันเตา ส่วนการใช้ถ่านหินยังไม่เป็นที่แพร่หลายในอุตสาหกรรมต่างๆ มากนักเนื่องจากผู้เกี่ยวข้องขาดความรู้ในการใช้ถ่านหินได้ดีเพียงพอ ในส่วนของเชื้อเพลิงทดแทนชนิดอื่นที่มีราคาถูกกว่า เช่น เชื้อเพลิงชีวมวล จะไม่มีผลกระทบต่อยอดขายถ่านหินของบริษัทมากนัก เนื่องจากเป็นเชื้อเพลิงที่มีจำนวนจำกัด ไม่เพียงพอต่อการผลิต ไอน้ำของโรงงานอุตสาหกรรม

จากอดีตจนถึงปัจจุบัน ถ่านหินมีจุดเด่นในเรื่องของการเป็นเชื้อเพลิงที่มีต้นทุนต่ำโดยมีค่าใช้จ่ายในการผลิตเชื้อเพลิงไอน้ำต่ำกว่าน้ำมันเตาประมาณ 3 เท่า อย่างไรก็ตาม การเปลี่ยนเชื้อเพลิงจากน้ำมันเตาเป็นถ่านหิน โรงงานอุตสาหกรรมจะต้องมีการลงทุนเปลี่ยนหม้อไอน้ำจากที่ใช้กับน้ำมันเตาเป็นหม้อไอน้ำที่ใช้สำหรับถ่านหิน แต่เมื่อพิจารณาถึงผลกระทบ เช่น ด้านต้นทุนเชื้อเพลิงรวมถึงค่าใช้จ่ายในการดำเนินงานและการบำรุงรักษาหม้อไอน้ำแล้ว ลูกค้ามีระยะเวลาคืนทุนเฉลี่ยประมาณ 9-24 เดือน ขึ้นอยู่กับปริมาณการใช้ถ่านหินและประเภทของหม้อไอน้ำ ดังนั้นในภาวะปัจจุบันที่โรงงานอุตสาหกรรมต่างๆ จำเป็นต้องลดต้นทุนการผลิตเพื่อให้มีขีดความสามารถในการแข่งขันที่สูงขึ้น ในหลายอุตสาหกรรมจึงเริ่มพิจารณาการใช้ถ่านหินเป็นทางเลือกหนึ่งแทนน้ำมันเตา ประกอบกับถ่านหินเป็นเชื้อเพลิงซึ่งมีปริมาณสำรองอยู่มากเมื่อเปรียบเทียบกับก๊าซธรรมชาติและน้ำมันเตา อีกทั้งแหล่งถ่านหินยังกระจายอยู่ในประเทศต่างๆ มากกว่า 100 ประเทศทั่วโลก ทำให้ถ่านหินเป็นเชื้อเพลิงที่มีความมั่นคงในด้านซัพพลายสูง บริษัทจึงคาดว่าจะการใช้ถ่านหินในอนาคตมีแนวโน้มที่จะเพิ่มขึ้นมากกว่าเดิม โดยในปัจจุบันบริษัทให้ความสำคัญในการขยายฐานลูกค้าโดยการตลาดในลูกค้าโรงงานอุตสาหกรรมที่ใช้หม้อไอน้ำแบบใช้น้ำมันเตาให้เปลี่ยนเป็นแบบใช้ถ่านหินกับทางบริษัท

ในรอบปี 2560 ราคาถ่านหินโลกเริ่มปรับตัวขึ้นต่อเนื่องจากช่วงไตรมาสที่ 3 ของปี 2559 ทำให้ราคาต้นทุนของการผลิตถ่านหินสูงตาม รวมทั้งเกิดภาวะการขาดแคลนถ่านหิน ทำให้เกิดการแข่งขันในประเทศที่สูงขึ้นเป็นอย่างมาก โดยเฉพาะอย่างยิ่งต้นทุนของการนำเข้าถ่านหินที่เพิ่มมากขึ้น ประกอบกับวงเงินหมุนเวียนที่ใช้ในธุรกิจของบริษัทมีอยู่อย่างจำกัด จึงทำให้การนำเข้าถ่านหินลดลง ส่งผลให้บริษัทต้องเผชิญกับปัญหาฐานะการเงิน และสภาพคล่องในปี 2560

บริษัทได้รับผลกระทบจากวิกฤตการณ์นี้ คือทำให้มีปริมาณสำรองถ่านหินไม่เพียงพอกับความต้องการของลูกค้า ไม่สามารถส่งถ่านหินขายให้ลูกค้าได้ตามแผนธุรกิจที่วางไว้ ทำให้การขยายเกิดการชะลอตัวในช่วงปีที่ผ่านมา อย่างไรก็ตาม บริษัทมีการชำระเงินต้นและภาระดอกเบี้ยแก่กลุ่มเจ้าหนี้สถาบันการเงินอย่างต่อเนื่องมาโดยตลอด

4. ความเสี่ยงด้านสิ่งแวดล้อม

ถ่านหินที่นำมาใช้ในโรงงานอุตสาหกรรมมีหลายประเภท สามารถจัดเรียงตามคุณภาพที่ดีที่สุดของถ่านหินโดยพิจารณาจากค่าความร้อนที่สูงและมีผลกระทบต่อสิ่งแวดล้อมน้อยได้แก่ แอนทราไซต์ บิทูมินัส ซับบิทูมินัสและลิกไนต์ โดยถ่านลิกไนต์จะก่อให้เกิดมลภาวะกับสิ่งแวดล้อมสูง ในขณะที่ถ่านหินประเภทอื่นๆ จะก่อให้เกิดมลภาวะกับสิ่งแวดล้อมน้อยกว่า

ปัจจุบัน บริษัท นำเข้าถ่านหินประเภทบิทูมินัสและซับบิทูมินัส โดยถ่านหินทั้ง 2 ประเภทเป็นถ่านหินที่มีคุณภาพดีและมีกำมะถันในระดับต่ำ (ปริมาณกำมะถันอยู่ในช่วง 0.1-1.5% ในขณะที่น้ำมันเตามีกำมะถันอยู่ในช่วง 0.1-3.0%) ทำให้มีผลกระทบต่อสิ่งแวดล้อมน้อยเมื่อนำมาใช้งาน และจากการที่บริษัทมีระบบในการจัดเก็บถ่านหินอย่างถูกต้องตามหลักวิชาการ มีมาตรการในการควบคุมฝุ่นอย่างรัดกุม เช่น การจัดให้มีผ้าใบคลุมรอบกองถ่านหิน การฉีดน้ำดับฝุ่นไม่ให้ฟุ้งกระจาย การปลูกต้นไม้สูงเป็นแนวรั้วและให้ล้อมกันรอบๆ คลังสินค้า การตรวจสอบคุณภาพน้ำและอากาศเป็นประจำ รถที่บรรทุกถ่านหินจะมีผ้าใบปิดคลุมมิดชิดไม่ให้เศษถ่านหินตกพื้น และมีการล้างล้อรถบรรทุกถ่านหินทุกคันก่อนออกจากคลังสินค้า เป็นต้น นอกจากนี้ บริษัท ดำเนินแผนงานเพื่อเพิ่มประสิทธิภาพในการป้องกันด้านสิ่งแวดล้อมอย่างต่อเนื่อง เช่น การปรับปรุงกระบวนการผลิตให้มีระบบป้องกันการฟุ้งกระจายของฝุ่น โดยการติดตั้งระบบสเปรย์น้ำในขบวนการผลิตร่อนคัดขนาดถ่านหิน เพื่อเพิ่มความมั่นใจในการจัดการด้านสิ่งแวดล้อมของบริษัทฯ



โครงสร้างการถือหุ้น

รายชื่อกลุ่มผู้ถือหุ้นรายใหญ่ 10 อันดับแรกของบริษัท ณ วันที่ 22 กันยายน 2560 แสดงดังตารางด้านล่าง (มูลค่าที่ตราไว้เท่ากับ 0.50 บาท)

ลำดับ	รายชื่อ	จำนวนหุ้น	ร้อยละ
1	บริษัท อะธิน โฮลดิ้งส์ จำกัด*	453,610,136	90.11
2	นายประยุทธ์ มหากิจศิริ	6,558,900	1.30
3	น.ส.อำพร ศรีโพธิ์ทอง	2,548,966	0.51
4	นายสุธี ลิมอติบูลย์	1,766,666	0.35
5	นางรัชดา ฉันทวรพงศ์	1,320,666	0.26
6	น.ส.อรณิชา สุวัฒนพิมพ์	800,000	0.16
7	บริษัท ไทยเอ็นวีดีอาร์ จำกัด	711,948	0.14
8	นายบัญญัติ วุฒิเศรษฐไพบูลย์	700,000	0.14
9	นายวศินน์ ผาติกุลเศรษฐ์	688,400	0.14
10	นายนิรัช สุมิตร	666,666	0.13
	ผู้ถือหุ้นรายอื่น	34,012,090	6.76
	รวมจำนวนหุ้นทั้งหมด	503,384,438	100.00

*หมายเหตุ : บริษัท ไทโรเซนไทย เอเยนซีส์ จำกัด (มหาชน) ถือหุ้นร้อยละ 99.99

นโยบายการจ่ายเงินปันผล

บริษัทและบริษัทย่อยมีนโยบายจ่ายเงินปันผลในอัตราไม่ต่ำกว่าร้อยละ 40 ของกำไรสุทธิหลังหักภาษีเงินได้ และหักสำรองตามกฎหมายของบริษัท ทั้งนี้ ต้องได้รับการอนุมัติจากที่ประชุมผู้ถือหุ้น เว้นแต่บริษัทและบริษัทย่อยมีความจำเป็นต้องใช้เงิน เพื่อการขยายกิจการ

โครงสร้างการจัดการ

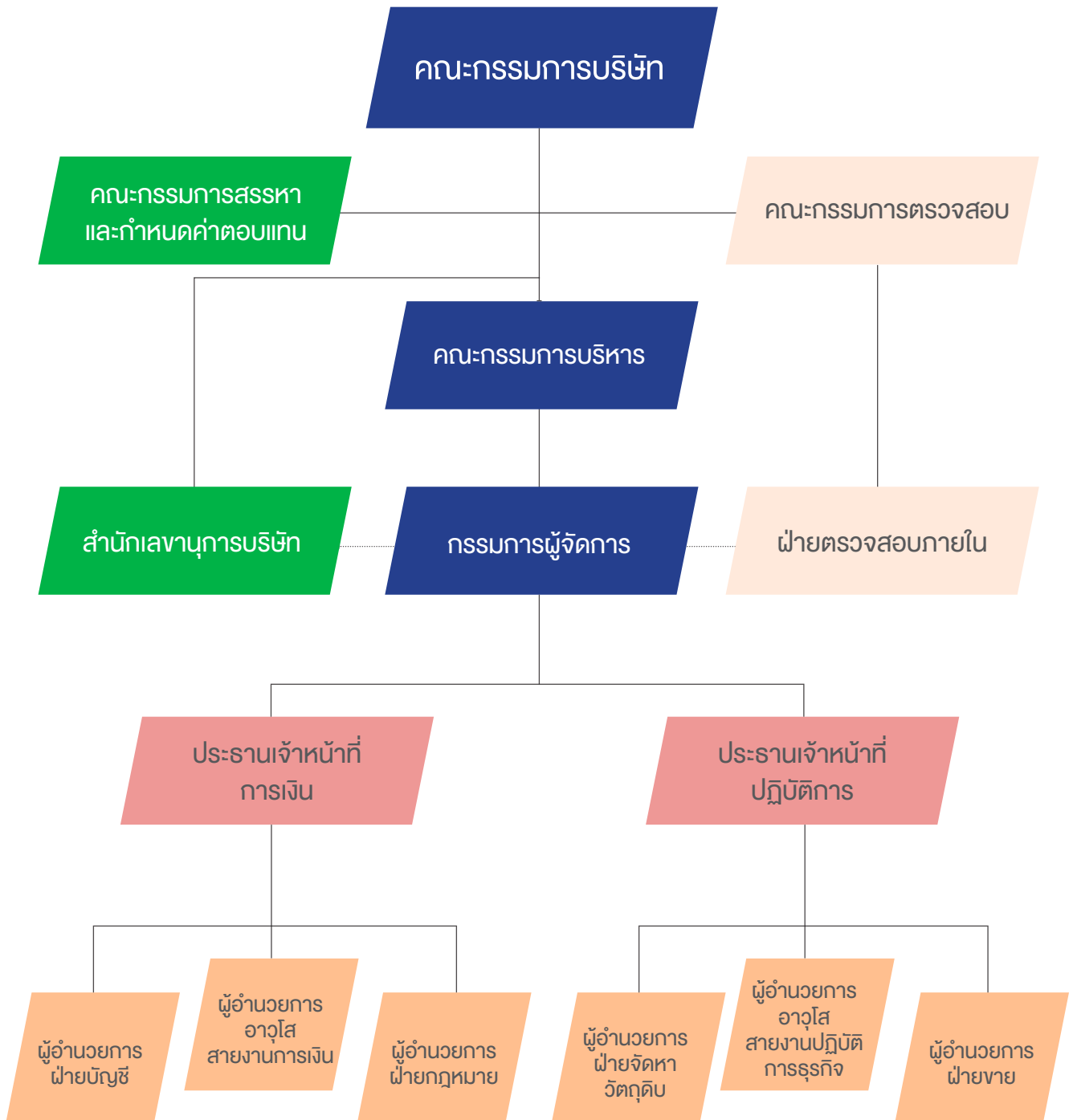

โครงสร้างกรรมการบริษัท ประกอบด้วยคณะกรรมการทั้งหมด 4 ชุด ได้แก่ คณะกรรมการบริษัท คณะกรรมการตรวจสอบ คณะกรรมการสรรหาและกำหนดค่าตอบแทนและคณะกรรมการบริหาร โดยมีรายละเอียดดังนี้

1. คณะกรรมการบริษัท

คณะกรรมการบริษัท ประกอบด้วยกรรมการจำนวน 6 ท่าน มีรายชื่อดังต่อไปนี้ (ณ วันที่ 31 ธันวาคม 2560)

1. นายเฉลิมชัย	มหากิจศิริ	รองประธานกรรมการ
2. นายโตม	ลือลมวิบูลย์	กรรมการ / รักษาการ กรรมการผู้จัดการ
3. นายเอกวิทย์	อมรวิวัฒน์	กรรมการอิสระ
4. นายสุชาติ	ธรรมาพิทักษ์กุล	กรรมการอิสระ
5. พลตำรวจโท คำรบ	ปัญญาแก้ว	กรรมการอิสระ
6. นายธราธร	วงศ์ประศาสตร์	กรรมการอิสระ

กรรมการผู้มีส่วนากลงนามได้แก่ นายเฉลิมชัย มหากิจศิริ และ นายโตม ลือลมวิบูลย์ กรรมการสองคนนี้ ลงลายมือชื่อร่วมกัน และประทับตราสำคัญของบริษัท

ขอบเขตหน้าที่ และความรับผิดชอบของคณะกรรมการบริษัท

1. อำนาจหน้าที่ตามพระราชบัญญัติบริษัทมหาชนจำกัดและกฎหมายอื่นใดที่กำหนดให้เป็นอำนาจหน้าที่ของกรรมการหรือ คณะกรรมการในบริษัทมหาชน
2. อำนาจหน้าที่ตามข้อบังคับของบริษัท ที่กำหนดให้เป็นของคณะกรรมการ
3. พิจารณานุมัติแผนงานระยะยาว แผนงานงบประมาณ และงบลงทุนประจำปี
4. พิจารณางบการเงินประจำปี
5. พิจารณางบประมาณการปรับเงินเดือนประจำปี งบประมาณจ่ายโบนัสพนักงาน สวัสดิการที่สำคัญของผู้บริหาร นำเสนอ เบี้ยประชุม และบำเหน็จกรรมการ และอัตราจ่ายเงินปันผลต่อผู้ถือหุ้น
6. พิจารณาโครงสร้างบริหาร แต่งตั้งคณะผู้บริหาร กรรมการผู้จัดการ และคณะกรรมการอื่นตามความเหมาะสม
7. ควบคุมดูแลการดำเนินงานของบริษัท ให้เป็นไปตามกฎหมาย วัตถุประสงค์ และข้อบังคับของบริษัท ตลอดจนมติที่ประชุม ผู้ถือหุ้น

ทั้งนี้กำหนดให้รายการที่กรรมการหรือบุคคลที่อาจมีความขัดแย้ง มีส่วนได้เสียหรืออาจมีความขัดแย้งทางผลประโยชน์อื่นใดกับบริษัท ให้กรรมการซึ่งมีส่วนได้เสียในเรื่องนั้น ไม่มีสิทธิออกเสียงลงคะแนนในเรื่องนั้น

นอกจากนั้นในกรณีต่อไปนี้จะต้องได้รับความเห็นชอบจากที่ประชุมคณะกรรมการและที่ประชุมผู้ถือหุ้นด้วยคะแนนเสียงไม่น้อยกว่า 3 ใน 4 ของจำนวนเสียงทั้งหมดของผู้ถือหุ้นที่เข้าประชุมและมีสิทธิออกเสียงลงคะแนน ดังนี้

- การขายหรือโอนกิจการของบริษัททั้งหมดหรือบางส่วนที่สำคัญ
- การซื้อหรือรับโอนกิจการของบริษัทอื่น หรือบริษัทเอกชนมาเป็นของบริษัท
- การทำ แก๊ซ หรือเลิกสัญญาเกี่ยวข้องกับการให้เชากิจการของบริษัททั้งหมดหรือบางส่วนที่สำคัญ การมอบหมายให้บุคคลอื่นเข้าจัดการธุรกิจของบริษัท หรือการรวมกิจการกับบุคคลอื่นโดยมีวัตถุประสงค์จะแบ่งกำไรขาดทุนกัน
- การแก้ไขเพิ่มเติมหนังสือบริคณห์สนธิหรือข้อบังคับ
- การเพิ่มทุน การลดทุน การออกหุ้นกู้ การควบหรือเลิกบริษัท

2. คณะกรรมการตรวจสอบ

คณะกรรมการตรวจสอบ ประกอบด้วยกรรมการจำนวน 3 ท่าน มีรายชื่อดังต่อไปนี้

- | | | |
|-------------------|-----------------|----------------------|
| 1. นายเอกวัฒน์ | อมรวิวัฒน์ | ประธานกรรมการตรวจสอบ |
| 2. พลตำรวจโท คำรบ | ปัญญาแก้ว | กรรมการตรวจสอบ |
| 3. นายสุชาติ | ธรรมาพิทักษ์กุล | กรรมการตรวจสอบ |

ขอบเขตหน้าที่ และความรับผิดชอบและรายงานต่อคณะกรรมการบริษัท

1. สอบทานให้บริษัทมีรายงานทางการเงินที่ถูกต้องและเพียงพอ
2. สอบทานให้บริษัทมีการควบคุมภายใน (Internal Control) และการตรวจสอบภายใน (Internal Audit) ที่เหมาะสมและมีประสิทธิภาพ และพิจารณาความเป็นอิสระของหน่วยงานตรวจสอบภายใน ตลอดจนให้ความเห็นชอบในการพิจารณาแต่งตั้ง โยกย้าย เลิกจ้างหัวหน้าหน่วยงานตรวจสอบภายใน หรือหน่วยงานอื่นใดที่รับผิดชอบเกี่ยวกับการตรวจสอบภายใน
3. สอบทานให้บริษัทปฏิบัติตามกฎหมายว่าด้วยหลักทรัพย์และตลาดหลักทรัพย์ ข้อกำหนดของตลาดหลักทรัพย์ และกฎหมายที่เกี่ยวข้องกับธุรกิจของบริษัท
4. พิจารณา คัดเลือก เสนอแต่งตั้งบุคคลซึ่งมีความเป็นอิสระเพื่อทำหน้าที่เป็นผู้สอบบัญชีของบริษัท และเสนอคำตอบแทนของบุคคลดังกล่าว รวมทั้งเข้าร่วมประชุมกับผู้สอบบัญชี โดยไม่มีฝ่ายจัดการเข้าร่วมประชุมด้วยอย่างน้อยปีละ 1 ครั้ง
5. พิจารณารายการที่เกี่ยวข้องกัน หรือรายการที่อาจมีความขัดแย้งทางผลประโยชน์ให้เป็นไปตามกฎหมายและข้อกำหนดของตลาดหลักทรัพย์ ทั้งนี้เพื่อให้มั่นใจว่ารายการดังกล่าวสมเหตุสมผลและเป็นประโยชน์สูงสุดต่อบริษัท
6. จัดทำรายงานของคณะกรรมการตรวจสอบโดยเปิดเผยไว้ในรายงานประจำปีของบริษัท ซึ่งรายงานดังกล่าวต้องลงนามโดยประธานคณะกรรมการตรวจสอบ และต้องประกอบด้วยข้อมูลดังต่อไปนี้
 - ก) ความเห็นเกี่ยวกับความถูกต้อง ครบถ้วน เป็นที่เชื่อถือได้ของรายงานทางการเงินของบริษัท
 - ข) ความเห็นเกี่ยวกับความเพียงพอของระบบควบคุมภายในของบริษัท
 - ค) ความเห็นเกี่ยวกับการปฏิบัติตามกฎหมายว่าด้วยหลักทรัพย์และตลาดหลักทรัพย์ ข้อกำหนดของตลาดหลักทรัพย์ หรือกฎหมายที่เกี่ยวข้องกับธุรกิจของบริษัท
 - ง) ความเห็นเกี่ยวกับความเหมาะสมของผู้สอบบัญชี
 - จ) ความเห็นเกี่ยวกับรายการที่อาจมีความขัดแย้งทางผลประโยชน์
 - ฉ) จำนวนการประชุมคณะกรรมการตรวจสอบ และการเข้าร่วมประชุมของกรรมการตรวจสอบแต่ละท่าน
 - ช) ความเห็นหรือข้อสังเกตโดยรวมที่คณะกรรมการตรวจสอบได้รับจากการปฏิบัติหน้าที่ตามกฎหมาย (Charter)
 - ซ) รายการอื่นที่เห็นว่าผู้ถือหุ้นและผู้ลงทุนทั่วไปควรทราบภายใต้ขอบเขตหน้าที่ และความรับผิดชอบที่ได้มอบหมายจากคณะกรรมการบริษัท
7. ปฏิบัติงานอื่นใดตามที่คณะกรรมการของบริษัท มอบหมาย ด้วยความเห็นชอบจากคณะกรรมการตรวจสอบ

คณะกรรมการตรวจสอบมีวาระอยู่ในตำแหน่งคราวละ 3 ปี กรรมการตรวจสอบซึ่งพ้นจากตำแหน่งตามวาระอาจแต่งตั้งให้กลับมาใหม่ได้ ในกรณีที่ตำแหน่งกรรมการตรวจสอบว่างลงเพราะเหตุอื่นใดนอกจากถึงคราวออกตามวาระ ให้คณะกรรมการบริษัท แต่งตั้งบุคคลที่มีคุณสมบัติครบถ้วนเป็นกรรมการตรวจสอบเพื่อให้กรรมการตรวจสอบมีจำนวนครบตามที่คณะกรรมการบริษัทกำหนด โดยบุคคลที่เข้าเป็นกรรมการตรวจสอบแทนอยู่ในตำแหน่งได้เพียงวาระที่เหลืออยู่ของกรรมการตรวจสอบแต่งตั้งแทน

3. คณะกรรมการสรรหาและกำหนดค่าตอบแทน

คณะกรรมการสรรหาและกำหนดค่าตอบแทน ประกอบด้วยกรรมการจำนวน 3 ท่าน มีรายชื่อดังต่อไปนี้

- | | | |
|--------------|-----------------|-------------------------------------|
| 1. นายสุชาติ | ธรรมาพิทักษ์กุล | ประธานกรรมการสรรหาและกำหนดค่าตอบแทน |
| 2. นายโตม | ลือลมวิบูลย์ | กรรมการสรรหาและกำหนดค่าตอบแทน |
| 3. นายธรรธร | วงศ์ประศาสตร์ | กรรมการสรรหาและกำหนดค่าตอบแทน |

ขอบเขตหน้าที่ และความรับผิดชอบของคณะกรรมการสรรหาและกำหนดค่าตอบแทน

1. พิจารณาและนำเสนอโครงสร้าง องค์ประกอบ รวมทั้งคุณสมบัติของคณะกรรมการและกรรมการชุดย่อยของบริษัท
2. เสนอแนะรายชื่อผู้ที่เหมาะสมที่จะดำรงตำแหน่งกรรมการต่อคณะกรรมการเพื่อนำเสนอต่อที่ประชุมผู้ถือหุ้นในกรณีที่มีตำแหน่งว่างลงเนื่องจากครบวาระ และนำเสนอต่อคณะกรรมการในกรณีอื่นๆ
3. พิจารณากลับกรองผู้ที่เหมาะสมที่จะดำรงตำแหน่งกรรมการผู้จัดการ ในกรณีที่มีตำแหน่งว่าง รวมทั้งกำหนดแผนการสืบทอดตำแหน่งผู้บริหารระดับสูง
4. แต่งตั้ง เลื่อนตำแหน่ง โยกย้าย ถอดถอนผู้บริหารระดับสูงของบริษัท ระดับกรรมการผู้จัดการและผู้บริหาร รวมทั้งผู้บริหารของบริษัทย่อยที่บริษัท มีอำนาจแต่งตั้งซึ่งมีระดับเทียบเท่าผู้บริหารของบริษัทขึ้นไป
5. ให้ความเห็นชอบผลประเมินการปฏิบัติงานของผู้บริหารระดับสูงของบริษัท (ระดับกรรมการผู้จัดการและผู้บริหาร)
6. เสนอแนะโครงสร้างค่าตอบแทนกรรมการ กรรมการผู้จัดการ และผู้บริหารของบริษัท และบริษัทย่อย รวมถึง ค่าเบี้ยประชุม โบนัสประจำปี สวัสดิการ และผลประโยชน์ตอบแทนอื่นๆ ทั้งที่เป็นตัวเงิน และมีใช้ตัวเงิน
7. พิจารณาความเสี่ยงเกี่ยวกับการบริหารทรัพยากรบุคคล
8. ปฏิบัติหน้าที่อื่นใดตามที่คณะกรรมการบริษัท มอบหมาย

ในการปฏิบัติงานตามขอบเขตอำนาจหน้าที่ให้คณะกรรมการสรรหาและกำหนดค่าตอบแทน มีอำนาจเรียก สั่งการให้ฝ่ายจัดการ หัวหน้าหน่วยงาน หรือพนักงานของบริษัทที่เกี่ยวข้องมาให้ความเห็น ร่วมประชุม หรือส่งเอกสารที่เห็นว่าเกี่ยวข้องจำเป็น นอกจากนั้น ในการปฏิบัติหน้าที่ภายใต้ขอบเขตอำนาจหน้าที่ของข้อบังคับฉบับนี้ คณะกรรมการสรรหาและกำหนดค่าตอบแทนอาจขอคำปรึกษาจากที่ปรึกษาอิสระภายนอก หรือผู้เชี่ยวชาญในวิชาชีพอื่นๆ หากเห็นว่ามีความจำเป็นและเหมาะสม โดยบริษัทจะเป็นผู้รับผิดชอบในเรื่องค่าใช้จ่ายทั้งหมด

4. คณะกรรมการบริหารบริษัท

คณะกรรมการบริหาร ประกอบด้วยกรรมการจำนวน 2 ท่าน มีรายชื่อดังต่อไปนี้

- | | | |
|----------------|--------------|---------------|
| 1. นายเฉลิมชัย | มหากิจศิริ | กรรมการบริหาร |
| 2. นายโตม | ลือลมวิบูลย์ | กรรมการบริหาร |

ขอบเขตหน้าที่ และความรับผิดชอบของคณะกรรมการบริหาร

1. มีอำนาจสั่งการวางแผน และดำเนินกิจการของบริษัท ให้เป็นไปตามนโยบายที่คณะกรรมการบริษัทกำหนด
2. กำหนดกลยุทธ์ในการดำเนินธุรกิจของบริษัท
3. กำหนดแผนเกี่ยวกับการลงทุนและการระดมทุนตามนโยบายของบริษัท
4. มีอำนาจจ้าง แต่งตั้ง ปลดออก ให้ออก ไล่ออก กำหนดอัตราค่าจ้าง ให้บำเหน็จรางวัล ปรับขึ้นเงินเดือน ค่าตอบแทน โบนัส สำหรับพนักงานระดับกรรมการผู้จัดการและผู้ช่วยกรรมการผู้จัดการขึ้นไป
5. มีอำนาจพิจารณากำหนดสวัสดิการพนักงานให้เหมาะสมกับสภาพการณ์ ประเพณีปฏิบัติ และสอดคล้องกับกฎหมายที่บังคับใช้อยู่

6. พิจารณาวาระต่างๆ ก่อนเสนอขออนุมัติจากคณะกรรมการบริษัท
7. มีอำนาจอนุมัติการลงทุน การซื้อขายทรัพย์สินถาวรของบริษัท การจัดซื้อจัดจ้าง การเข้าทำสัญญา หรือการทำนิติกรรมใดๆ ที่เกี่ยวข้องกับธุรกิจการค้าโดยปกติและตามวัตถุประสงค์ของบริษัท โดยการอนุมัติดังกล่าวให้เป็นไปตามระเบียบอำนาจอนุมัติและดำเนินการของบริษัท ซึ่งต้องผ่านการพิจารณาจากคณะกรรมการบริษัท

ทั้งนี้ การอนุมัติรายการของคณะกรรมการบริหารข้างต้น จะไม่รวมถึงการอนุมัติรายการที่คณะกรรมการบริหารหรือบุคคลที่อาจมีความขัดแย้ง มีส่วนได้เสีย หรืออาจมีความขัดแย้งทางผลประโยชน์ในลักษณะอื่นใดกับบริษัท รวมทั้งรายการที่กำหนดให้ต้องขอความเห็นชอบจากผู้ถือหุ้นในการทำรายการที่เกี่ยวข้องกันและการได้มาหรือจำหน่ายไปซึ่งสินทรัพย์ที่สำคัญของบริษัท เพื่อให้สอดคล้องกับข้อกำหนดของตลาดหลักทรัพย์แห่งประเทศไทย

ผู้บริหารระดับสูงของบริษัท

ผู้บริหารของบริษัท ณ วันที่ 31 ธันวาคม 2560 มีผู้บริหารระดับสูง จำนวน 3 ท่าน มีรายชื่อดังต่อไปนี้

1. นายโตม ลีวลมวิบูลย์ รักษาการ กรรมการผู้จัดการ / รักษาการ ประธานเจ้าหน้าที่การเงิน
2. นายกิจติศักดิ์ ไทยกำเนิด ผู้อำนวยการอาวุโสสายงานปฏิบัติการธุรกิจ
3. นางสาวนวลจันทร์ วศินานุรักษ์ ผู้อำนวยการอาวุโสสายงานการเงิน

หมายเหตุ 1.นายโตม ลีวลมวิบูลย์ ได้รับการแต่งตั้งเป็นกรรมการบริษัท แทนนายเชย วัน ฮัท โจเซฟ เมื่อวันที่ 11 พฤษภาคม 2560 และได้รับการแต่งตั้งเป็น รักษาการกรรมการผู้จัดการ / รักษาการประธานเจ้าหน้าที่การเงิน เมื่อวันที่ 21 ตุลาคม 2560 แทนนายธีรพล คำผา

- 2.นายจิรัฐ ชัยจิตบริบูรณ์ ลาออกจากตำแหน่งประธานเจ้าหน้าที่ปฏิบัติการ เมื่อวันที่ 31 สิงหาคม 2560

ขอบเขตหน้าที่ของกรรมการผู้จัดการ

1. เป็นผู้ตัดสินใจในเรื่องที่สำคัญของบริษัท กำหนดภารกิจ วัตถุประสงค์ แนวทางตามนโยบายของบริษัท รวมถึง การกำกับดูแลการดำเนินงานโดยรวม กำลังการผลิต ความสัมพันธ์กับลูกค้า และต้องรายงานต่อ คณะกรรมการบริหาร คณะกรรมการบริษัท
2. มีอำนาจอนุมัติค่าใช้จ่ายในการดำเนินธุรกรรมตามปกติของบริษัทในวงเงินไม่เกิน 3 ล้านบาท
3. พิจารณาเรื่องการระดมทุนของบริษัท เพื่อนำเสนอต่อคณะกรรมการบริหาร
4. มีอำนาจจ้าง แต่งตั้ง ปลดออก ให้ออก ไล่ออก กำหนดอัตราค่าจ้าง ให้บำเหน็จรางวัล ปรับขึ้นเงินเดือน ค่าตอบแทนเงินโบนัสสำหรับพนักงานระดับต่ำกว่าผู้ช่วยกรรมการผู้จัดการลงมา
5. มีอำนาจกระทำการและแสดงตนเป็นตัวแทนบริษัทต่อบุคคลภายนอกในกิจการที่เกี่ยวข้อง และเป็นประโยชน์ต่อบริษัท
6. อนุมัติการแต่งตั้งที่ปรึกษาด้านต่างๆ ที่จำเป็นต่อการดำเนินงาน โดยได้รับความเห็นชอบจากกรรมการบริหาร
7. ดำเนินกิจการที่เกี่ยวข้องกับการบริหารงานทั่วไปของบริษัท
8. ดำเนินกิจการอื่นๆที่คณะกรรมการบริษัท และ/หรือ คณะกรรมการบริหารมอบหมาย

ทั้งนี้ การอนุมัติรายการของกรรมการผู้จัดการข้างต้นจะไม่รวมถึงการอนุมัติรายการที่ทำให้กรรมการผู้จัดการหรือบุคคลที่อาจมีความขัดแย้ง มีส่วนได้เสียหรืออาจมีความขัดแย้งทางผลประโยชน์ในลักษณะอื่นใดกับบริษัท รวมทั้งรายการที่กำหนดให้ต้องขอความเห็นชอบจากผู้ถือหุ้นในการทำรายการที่เกี่ยวข้องกันและการได้มาหรือจำหน่ายไปซึ่งสินทรัพย์ที่สำคัญของบริษัท เพื่อให้สอดคล้องกับข้อกำหนดของตลาดหลักทรัพย์ฯ ในเรื่องดังกล่าว

คุณสมบัติของผู้บริหาร

ผู้บริหารของบริษัท เป็นผู้ที่มีจริยธรรม มีความสามารถ มีประสบการณ์ในธุรกิจ มีการบริหารงานด้วยความซื่อสัตย์สุจริตและระมัดระวังเพื่อประโยชน์ของบริษัท มีความตั้งใจที่จะดำเนินธุรกิจอย่างต่อเนื่อง มีความเข้าใจและรับผิดชอบต่อสาธารณชนและไม่มีลักษณะต้องห้ามตามข้อ 17 ของประกาศคณะกรรมการกำกับหลักทรัพย์และตลาดหลักทรัพย์ ที่ กจ.12/2543 เรื่อง การขออนุญาตและการอนุญาตให้เสนอขายหุ้นที่ออกใหม่

ค่าตอบแทนคณะกรรมการบริษัท สิ้นสุด ณ วันที่ 31 ธันวาคม 2560

ชื่อ-นามสกุล	ค่าตอบแทน (บาท/ปี)			
	คณะกรรมการบริษัท	คณะกรรมการตรวจสอบ	คณะกรรมการสรรหาและกำหนดค่าตอบแทน	รวมเป็นเงิน
นายเฉลิมชัย มหากิจศิริ	เนื่องจากบริษัท TTA มีนโยบายผู้บริหารที่มาเป็นกรรมการในบริษัทย่อยจะไม่ได้รับค่าตอบแทน			
นายโดม ลีวลมวิบูลย์	เนื่องจากบริษัท TTA มีนโยบายผู้บริหารที่มาเป็นกรรมการในบริษัทย่อยจะไม่ได้รับค่าตอบแทน			
นายเอกวัจน์ อมรวิวัฒน์	276,000	86,400		362,400
พล.ต.ท.คำรบ ปัญญาแก้ว	264,000	60,000		324,000
นายสุชาติ ธรรมาพิทักษ์กุล	276,000	72,000	-	348,000
นายธราธร วงศ์ประศาสตร์	264,000		-	264,000
รวมเป็นเงินทั้งสิ้น				1,298,400

กรรมการที่ลาออกระหว่างปี 2560

ชื่อ-นามสกุล	ค่าตอบแทน (บาท/ปี)			
	ประชุมคณะกรรมการบริษัท	ประชุมคณะกรรมการตรวจสอบ	ประชุมคณะกรรมการสรรหาและกำหนดค่าตอบแทน	รวมเป็นเงิน
1. พล.ต.อ.ดร.ชิดชัย ววรรณสถิตย์	ไม่ได้รับค่าตอบแทนเนื่องจากได้รับเงินเดือนประจำ			
2. นายเชียว วัน อัท โจเซฟ	เนื่องจากบริษัท TTA มีนโยบายผู้บริหารที่มาเป็นกรรมการในบริษัทย่อยจะไม่ได้รับค่าตอบแทน			
3. นายธีรพล คำผา	ไม่ได้รับค่าตอบแทนเนื่องจากได้รับเงินเดือนประจำ			

คำตอบแทนผู้บริหารของบริษัท สิ้นสุด ณ วันที่ 31 ธันวาคม 2560

รายการ	ปี 2560 ¹ (หน่วย : ล้านบาท)	ปี 2559 ² (หน่วย : ล้านบาท)
เงินเดือนรวม	6.64	3.98
โบนัสรวม	0.09	-
คำตอบแทนอื่น		
เงินสมทบกองทุนสำรองเลี้ยงชีพ	0.38	0.14
รวม	7.11	4.12

หมายเหตุ : 1. ปี 2560 ได้แก่ 1. คุณกิตติศักดิ์ ไทยกำเนิด 2. คุณนวลจันทร์ วศินานุรักษ์ และรวมผู้บริหารที่ลาออกระหว่างปี ได้แก่ 1. คุณธีรพล คำผา 2. คุณจิรวิทย์ ชัยจิตบริบูรณ์

2. ปี 2559 ได้แก่ 1. คุณธีรพล คำผา 2. คุณจิรวิทย์ ชัยจิตบริบูรณ์

3. คุณกิตติศักดิ์ ไทยกำเนิด 4. คุณนวลจันทร์ วศินานุรักษ์ และรวมผู้บริหารที่ลาออกระหว่างปี ได้แก่ 1. คุณวิชาย ชื่นสุขสวัสดิ์ 2. คุณตัน เต้า ชง

การกำกับดูแลกิจการ

หลักการประพฤติปฏิบัติและจรรยาบรรณ

บริษัทได้ปฏิบัติตามหลักการของการกำกับดูแลกิจการที่ดี โดยได้มีการจัดแบ่งหมวดหมู่ออกเป็น 5 หมวด ตามแนวทางของตลาดหลักทรัพย์แห่งประเทศไทย เนื่องจากการกำกับดูแลกิจการที่ดี จะช่วยให้บริษัทมีความน่าเชื่อถือเพิ่มขึ้นสร้างความสามารถในการแข่งขันระยะยาวกับบริษัทอื่นๆ ได้ โดยมีรายละเอียดแต่ละข้อดังนี้

หมวดที่ 1 สิทธิของผู้ถือหุ้น

บริษัทให้ความสำคัญสิทธิของผู้ถือหุ้น จึงได้กำหนดแนวทางดำเนินการต่างๆ เพื่อสร้างความมั่นใจว่าผู้ถือหุ้นได้รับการคุ้มครองสิทธิขั้นพื้นฐาน อันได้แก่ การซื้อขายหรือโอนหุ้น การได้รับข้อมูลของบริษัทอย่างเพียงพอ การเข้าร่วมการประชุมผู้ถือหุ้นรวมถึงการใช้สิทธิลงคะแนนในเรื่องที่สำคัญๆ ของบริษัท รวมทั้งการมีส่วนร่วมในกำไร เป็นต้น ดังนี้

- (1) จัดส่งหนังสือเชิญประชุมผู้ถือหุ้นและเอกสารประกอบให้แก่ผู้ถือหุ้นเป็นการล่วงหน้าอย่างครบถ้วน โดยหนังสือเชิญประชุมมีรายละเอียดระเบียบวาระการประชุม เอกสารประกอบระเบียบวาระต่างๆ พร้อมความเห็นของคณะกรรมการบริษัท หนังสือมอบฉันทะทุกแบบตามที่กระทรวงพาณิชย์กำหนด และรายชื่อของกรรมการอิสระ เพื่อให้ผู้ถือหุ้นสามารถเลือกที่จะมอบฉันทะให้เข้าประชุมแทนได้ รวมทั้งแผนที่แสดงสถานที่ประชุม ซึ่งในหนังสือเชิญประชุมจะแจ้งรายละเอียดของเอกสารที่ผู้ถือหุ้นจะต้องนำมาแสดงในวันประชุมด้วย เพื่อรักษาสิทธิในการเข้าประชุม รวมถึงข้อบังคับบริษัทเกี่ยวกับการประชุมผู้ถือหุ้น และการออกเสียงลงคะแนน นอกจากนี้ ผู้ถือหุ้นยังสามารถเข้าสู่ข้อมูลต่างๆ เกี่ยวกับระเบียบวาระการประชุมของแต่ละครั้งได้ทางเว็บไซต์ของบริษัทเป็นการล่วงหน้าก่อนได้รับเอกสารการประชุมด้วย ซึ่งบริษัทได้เปิดให้ผู้ถือหุ้นลงทะเบียนล่วงหน้าก่อนการประชุมอย่างน้อยหนึ่งชั่วโมง
- (2) ก่อนเริ่มการประชุมทุกครั้ง ประธานกรรมการหรือผู้ที่ได้รับมอบหมายจากประธานกรรมการ จะชี้แจงวิธีการลงคะแนนและนับคะแนนตามที่ระบุไว้อย่างชัดเจนในข้อบังคับของบริษัท โดยบริษัทได้ดำเนินการนับคะแนนเสียงของผู้ถือหุ้นที่ยังไม่ได้ลงคะแนนทุกระเบียบวาระในห้องประชุม และแสดงผลสรุปของคะแนนเสียงทุกระเบียบวาระอย่างชัดเจนในห้องประชุม ซึ่งบริษัทจะจัดแยกการลงคะแนนเสียงสำหรับแต่ละเรื่องอย่างชัดเจน เพื่อรักษาสิทธิของผู้ถือหุ้นด้วย

- (3) ประสานกรรมการจัดสรรเวลาการประชุมอย่างเพียงพอ และดำเนินการประชุมอย่างเหมาะสมและโปร่งใส โดยในระหว่างการประชุม จะเปิดโอกาสให้ผู้ถือหุ้นได้แสดงความคิดเห็นและซักถามอย่างทั่วถึง ก่อนจะให้ลงคะแนนและสรุปมติที่ประชุมของแต่ละระเบียบวาระ
- (4) ให้สิทธิผู้ถือหุ้นที่มาร่วมประชุมผู้ถือหุ้นภายหลังเริ่มการประชุมแล้ว มีสิทธิออกเสียงหรือลงคะแนนในระเบียบวาระที่อยู่ระหว่างการพิจารณาและยังไม่ได้ลงมติ
- (5) กรรมการทุกคนเข้าร่วมการประชุมผู้ถือหุ้น โดยกรรมการที่ดำรงตำแหน่งในคณะกรรมการเฉพาะเรื่องต่างๆ จะร่วมชี้แจงรายละเอียดที่เกี่ยวข้องของระเบียบวาระต่างๆ รวมถึงตอบข้อซักถามของผู้ถือหุ้น (ถ้ามี)
- (6) เผยแพร่ข้อมูลข่าวสารให้แก่ผู้ถือหุ้นอย่างสม่ำเสมอ ผ่านช่องทางของตลาดหลักทรัพย์ฯ สื่อหรือสิ่งพิมพ์ต่างๆ รวมทั้งเว็บไซต์ของบริษัท
- (7) จัดให้มีช่องทางที่ผู้ถือหุ้นรายย่อยสามารถติดต่อขอข้อมูลได้โดยตรงทาง E-mail Address ของบริษัท นอกจากนี้ ผู้ถือหุ้นรายย่อยยังสามารถติดต่อขอข้อมูลโดยตรงจากเลขานุการหรือหน่วยงานนักลงทุนสัมพันธ์ของบริษัท
- (8) เปิดเผยโครงสร้างการถือหุ้นในบริษัทอย่างชัดเจน เพื่อให้ผู้ถือหุ้นมั่นใจว่ามีโครงสร้างการดำเนินงานที่มีความโปร่งใสและตรวจสอบได้
- (9) ดำเนินงานอย่างมีประสิทธิภาพในการสร้างความเจริญเติบโตอย่างยั่งยืนแก่องค์กร เพื่อให้ผู้ถือหุ้นได้รับผลตอบแทนที่เหมาะสม

หมวดที่ 2 การปฏิบัติต่อผู้ถือหุ้นอย่างเท่าเทียมกัน

บริษัท ให้ความสำคัญและดูแลให้มีการปฏิบัติต่อผู้ถือหุ้นทุกรายอย่างเท่าเทียมกันและเป็นธรรม โดยได้ดำเนินการต่างๆ ดังต่อไปนี้

- (1) เปิดโอกาสให้ผู้ถือหุ้นสามารถเสนอเพิ่มระเบียบวาระการประชุมผู้ถือหุ้นได้ล่วงหน้าก่อนการประชุม ซึ่งได้ประกาศแจ้งให้ทราบโดยทั่วกันผ่านช่องทางของตลาดหลักทรัพย์แห่งประเทศไทยล่วงหน้าก่อนการประชุม รวมทั้งได้แจ้งให้ทราบถึงหลักเกณฑ์ในการพิจารณาว่าจะรับเรื่องที่เสนอมานั้นอย่างชัดเจน โดยได้เผยแพร่ไว้บนเว็บไซต์ของบริษัทด้วย
- (2) เปิดโอกาสให้ผู้ถือหุ้นสามารถเสนอชื่อบุคคลเพื่อเข้ารับเลือกเป็นกรรมการ ซึ่งผู้ที่ได้รับการเสนอชื่อจะต้องมีคุณสมบัติครบถ้วนตามข้อสรุปคุณสมบัติกรรมการบริษัท และต้องให้ความยินยอมในการเสนอชื่อด้วย เพื่อบริษัทจะได้ดำเนินการตามกระบวนการสรรหาของบริษัทต่อไป ซึ่งบริษัทได้ประกาศแจ้งการรับเสนอชื่อรวมถึงหลักเกณฑ์ต่างๆ ผ่านช่องทางของตลาดหลักทรัพย์แห่งประเทศไทยล่วงหน้าก่อนการประชุม โดยได้เผยแพร่ไว้บนเว็บไซต์ของบริษัทด้วย ทั้งนี้ การคัดเลือกกรรมการในที่ประชุมบริษัทจัดให้มีการลงคะแนนเสียงเลือกตั้งกรรมการเป็นรายบุคคล
- (3) ดำเนินการประชุมผู้ถือหุ้นตามลำดับระเบียบวาระที่ได้แจ้งไว้ในหนังสือเชิญประชุมเสมอ และมีนโยบายที่จะไม่เพิ่มระเบียบวาระในที่ประชุมโดยไม่ได้แจ้งให้ผู้ถือหุ้นทราบล่วงหน้า เพื่อให้ผู้ถือหุ้นได้มีโอกาสศึกษาข้อมูลประกอบระเบียบวาระก่อนตัดสินใจ
- (4) เสนอรายชื่อของกรรมการอิสระในหนังสือมอบฉันทะ เพื่อให้ผู้ถือหุ้นสามารถกำหนดการลงคะแนนเสียงได้เอง รวมทั้งเป็นทางเลือกในการมอบฉันทะ และมีโอกาสสามารถเลือกการมอบแก่กรรมการอิสระคนใดคนหนึ่ง
- (5) ส่งเสริมให้ผู้ถือหุ้นใช้บัตรลงคะแนนเสียงสำหรับทุกระเบียบวาระ โดยจัดทำบัตรลงคะแนนแยกตามเรื่องที่สำคัญๆ เพื่อให้ผู้ถือหุ้นสามารถลงคะแนนได้ตามที่เห็นสมควร ซึ่งจะมีการเก็บบัตรลงคะแนนดังกล่าวในห้องประชุม เพื่อนำผลคะแนนมารวมคำนวณกับคะแนนเสียงที่ได้ลงไว้ล่วงหน้าในหนังสือมอบฉันทะ ก่อนที่จะประกาศแจ้งมติของคะแนนเสียงในห้องประชุม และเพื่อความโปร่งใส บริษัทจะจัดเก็บบัตรลงคะแนนจากผู้ถือหุ้นเพื่อการตรวจสอบในภายหลัง
- (6) บันทึกรายงานการประชุมอย่างถูกต้องครบถ้วน จัดส่งรายงานต่อตลาดหลักทรัพย์ฯ และ ก.ล.ต. แล้วหลังการประชุมเสร็จสิ้นภายใน 14 วัน โดยเผยแพร่รายงานดังกล่าวไว้บนเว็บไซต์ของบริษัท
- (7) คณะกรรมการบริษัทได้กำหนดมาตรการป้องกันการใช้ข้อมูลภายในโดยมิชอบ (Insider Trading) ของบุคคลที่เกี่ยวข้องซึ่งหมายถึง คณะกรรมการผู้บริหารระดับสูงของบริษัท และพนักงานในหน่วยงานที่เกี่ยวข้องกับข้อมูล (รวมทั้งคู่สมรสและบุตรที่ยังไม่บรรลุนิติภาวะของบุคคลดังกล่าว)

นอกจากนี้ ในกรณีที่กรรมการหรือผู้บริหารระดับสูงมีการซื้อขายหลักทรัพย์ของบริษัท ต้องรายงานการถือหลักทรัพย์ภายใน 3 วัน ทำการให้สำนักงานคณะกรรมการกำกับหลักทรัพย์และตลาดหลักทรัพย์ทราบเพื่อเผยแพร่ต่อสาธารณชนต่อไป

หมวดที่ 3 บทบาทของผู้มีส่วนได้เสีย (The Role of Stakeholders)

บริษัทยึดมั่นในความรับผิดชอบต่อผู้มีส่วนเกี่ยวข้องทุกฝ่ายเพื่อประโยชน์ร่วมกันอย่างยั่งยืน โดยการบริหารจัดการหรือการดำเนินธุรกิจของบริษัทไม่ว่าในเรื่องใดๆ จะต้องไม่กระทบสิทธิหรือสร้างความเสียหายต่อผู้มีส่วนได้เสียที่เกี่ยวข้อง และกรณีที่เกิดความเสียหาย บริษัทจะเป็นผู้กำหนดมาตรการที่เหมาะสมและเป็นประโยชน์กับทุกฝ่าย

บริษัทได้ให้ความสำคัญต่อสิทธิของผู้มีส่วนได้เสียทุกกลุ่ม โดยมีรายละเอียด ดังนี้

- **ผู้ถือหุ้น** : นอกจากสิทธิขั้นพื้นฐาน สิทธิที่กำหนดไว้ในกฎหมาย ข้อบังคับบริษัท สิทธิในการเข้าประชุมผู้ถือหุ้นและออกเสียงลงคะแนน สิทธิในการแสดงความคิดเห็นอย่างอิสระในที่ประชุมผู้ถือหุ้น รวมถึงสิทธิที่จะได้รับผลตอบแทนอย่างเป็นธรรมแล้ว บริษัทยังได้ให้สิทธิผู้ถือหุ้นในการเสนอแนะข้อคิดเห็นต่างๆ เกี่ยวกับการดำเนินธุรกิจของบริษัทในฐานะเจ้าของบริษัทผ่านกรรมการอิสระของบริษัท โดยทุกๆ ข้อคิดเห็นจะได้รับการกลั่นกรองเพื่อเสนอต่อคณะกรรมการบริษัทต่อไป
- **พนักงาน** : บริษัทถือว่าพนักงาน คือ ทรัพยากรที่มีค่าที่สำคัญยิ่ง และยังคงดำเนินการพัฒนาพนักงานทุกระดับให้มีขีดความสามารถในการรองรับนโยบายในการขยายธุรกิจ นอกจากนี้ บริษัทยังคงมุ่งเน้นการดูแลให้พนักงานปฏิบัติงานอย่างมีความสุข โดยปรับปรุงสภาพแวดล้อมในการทำงานให้ปลอดภัย ทันสมัย ดูแลสวัสดิการทั้งด้านสุขภาพ และนันทนาการต่างๆ อย่างเหมาะสม
- **ลูกค้า** : บริษัทมีการซื้อสินค้าและบริการจากลูกค้าเป็นไปตามเงื่อนไขทางการค้า รวมถึงการปฏิบัติตามสัญญาต่อลูกค้าอย่างยุติธรรม
- **เจ้าหนี้** : บริษัทได้กำหนดเงื่อนไขกับเจ้าหนี้ทุกรายให้เหมาะสมกับสถานะการดำเนินธุรกิจ และปฏิบัติตามเงื่อนไขการกู้ยืมเงินตามข้อตกลง
- **ลูกค้า** : บริษัทเอาใจใส่และรับผิดชอบต่อลูกค้า โดยการจัดหาสินค้าที่มีคุณภาพและมาตรฐาน รักษาความลับของลูกค้า และมีหน่วยงานที่ติดต่อกับลูกค้า รวมทั้งรับฟังข้อเสนอแนะ และข้อคิดเห็นจากลูกค้า
- **คู่แข่ง** : บริษัทประพฤติตามกรอบกติกาการแข่งขันที่ดี หลีกเลี่ยงวิธีการที่ไม่เหมาะสมในการแข่งขัน
- **ชุมชน** : บริษัทมีความรับผิดชอบต่อสภาพแวดล้อมของชุมชนและสังคม ทั้งนี้ บริษัทจะปฏิบัติตามข้อกำหนดของกฎหมายและกฎระเบียบต่างๆ ที่เกี่ยวข้อง เพื่อให้สิทธิของผู้มีส่วนได้เสียเหล่านี้ได้รับการดูแลอย่างดี
- **ผู้สอบบัญชีอิสระ** : บริษัทให้ความร่วมมือกับผู้สอบบัญชีในการเปิดเผยข้อมูลต่างๆ อย่างถูกต้องและโปร่งใส
- **สังคม** : บริษัทมุ่งจัดกิจกรรมเพื่อส่งเสริมคุณภาพของสังคมด้านต่างๆ เช่น สิ่งแวดล้อม การศึกษา การสร้างอาชีพในชุมชน ตลอดจนการปฏิบัติตามมาตรฐาน ISO : 14000 เป็นต้น

หมวดที่ 4 การเปิดเผยข้อมูลและความโปร่งใส

การเปิดเผยสารสนเทศ เป็นหนึ่งในหลักการที่มีความสำคัญต่อการกำกับดูแลกิจการที่ดี บริษัทให้ความสำคัญกับข้อมูลข่าวสารที่ต้องแจ้งแก่ตลาดหลักทรัพย์ และผู้ถือหุ้น ทั้งในด้านของความถูกต้อง ความเพียงพอ ความรวดเร็วและความเท่าเทียมกันของการให้ข้อมูลแก่ทุกกลุ่ม โดยบริษัทจะเปิดเผยข้อมูลใน www.umspl.com หรือ สอบถามได้ที่ investor@uniquecoal.com โดยนายโดม ลิ่วมวิบูลย์ รักษาการกรรมการผู้จัดการ และรักษาการประธานเจ้าหน้าที่การเงิน จะคอยดูแลให้ข้อมูลและตอบข้อซักถามซึ่งบริษัท จัดให้มีขั้นตอนที่ชัดเจนในการเปิดเผยข้อมูลต่อตลาดหลักทรัพย์ ทั้งในกรณีปกติและกรณีเร่งด่วน

สารสนเทศที่สำคัญของบริษัท ประกอบด้วย ข้อมูลทางการเงินและข้อมูลที่ไม่ใช่ทางการเงิน ของปี 2560 (มกราคม-ธันวาคม 2560) โดยเฉพาะในส่วนของการเงินนั้น ได้ผ่านการสอบทาน/ตรวจสอบจากผู้สอบบัญชีว่าถูกต้องตามที่ควรในสาระสำคัญตามหลักการบัญชีที่รับรองทั่วไป และผ่านความเห็นชอบจากคณะกรรมการตรวจสอบ/คณะกรรมการบริษัท ก่อนเปิดเผยแก่ผู้ถือหุ้น โดยคณะกรรมการบริษัท ได้เปิดเผยรายงานความรับผิดชอบต่อรายงานทางการเงินเปิดเผยรายการระหว่างกัน บทวิเคราะห์ของฝ่ายจัดการ รวมถึง รายงานการกำกับดูแลกิจการที่ดีไว้ในรายงานประจำปี และแบบแสดงรายการข้อมูลประจำปี (แบบ 56-1)

ทั้งนี้ข้อมูลต่างๆ ของบริษัท อันได้แก่ รายงานประจำปี, แบบ 56-1, ข้อมูลบริษัท, ผลการดำเนินงานราย ไตรมาส ข่าวประชาสัมพันธ์ ซึ่งได้เปิดเผยแก่สาธารณชน รวมถึง ผู้ถือหุ้น และนักลงทุน โดยจะเผยแพร่ไว้ในเว็บไซต์ของบริษัท เพื่อให้ผู้ใช้สามารถรับข้อมูล ข่าวสารได้ทันต่อเหตุการณ์ และได้รับประโยชน์มากที่สุด

บริษัทตระหนักถึงความสำคัญของการเปิดเผยข้อมูลที่ต้อง ครบถ้วน ทันเวลา และโปร่งใส ซึ่งเป็นส่วนสำคัญของการกำกับดูแลกิจการที่ดีมาโดยตลอด และมีความมุ่งมั่นที่จะทุ่มเทในการดำเนินการอย่างดีที่สุด

หมวดที่ 5 ความรับผิดชอบของคณะกรรมการ

1. โครงสร้างของคณะกรรมการ

ก. องค์ประกอบของคณะกรรมการ

คณะกรรมการบริษัท ประกอบด้วยกรรมการจำนวน 6 ท่าน ซึ่งเป็นจำนวนที่เหมาะสมกับขนาดของกิจการ โดย มีองค์ประกอบของคณะกรรมการบริษัท ประกอบด้วย

- กรรมการที่เป็นผู้บริหารและเป็นกรรมการที่มีส่วนได้เสีย จำนวน 2 ท่าน
- กรรมการที่ไม่ได้เป็นผู้บริหารและไม่มีส่วนได้เสีย ไม่มีความสัมพันธ์กับผู้ถือหุ้นใหญ่ ไม่เป็นกรรมการ หรือ ผู้บริหารของผู้ถือหุ้นใหญ่ หรือไม่เป็นผู้บริหารหรือตัวแทนผู้ถือหุ้นของผู้ถือหุ้นใหญ่ จำนวน 4 ท่าน

ข. การกำหนดวาระการดำรงตำแหน่งของกรรมการและจำนวนบริษัทที่กรรมการแต่ละคนไปดำรงตำแหน่ง

คณะกรรมการบริษัทประกอบด้วยกรรมการ 6 ท่าน เป็นกรรมการอิสระจำนวน 4 คน หรือกำหนดสัดส่วนของ กรรมการอิสระมีจำนวนมากกว่า 1 ใน 3 ของกรรมการทั้งหมดตามมาตรฐานที่ตลาดหลักทรัพย์แห่งประเทศไทยได้ กำหนดไว้ โดยกรรมการที่อยู่ในตำแหน่งนานจะสลับผลัดเปลี่ยนออกตามวาระคราวละ 1 ใน 3 และสามารถกลับมาดำรง ตำแหน่งได้

นอกจากนี้ คณะกรรมการยังเห็นชอบให้นำเรื่องจำนวนบริษัทที่กรรมการแต่ละคนดำรงตำแหน่งอยู่มาเป็นส่วน ประกอบสำคัญในการพิจารณาเลือกตั้งกรรมการ และได้เปิดเผยรายละเอียดข้อมูลการดำรงตำแหน่งของกรรมการ แต่ละคนในบริษัทอื่นไว้ในเอกสารแนบ 1 ของแบบ 56-1 และในรายงานประจำปี รวมทั้งเว็บไซต์ของบริษัท ด้วย

ค. คุณสมบัติของกรรมการอิสระ

บริษัทกำหนดองค์ประกอบคณะกรรมการให้ประกอบด้วยกรรมการอิสระอย่างน้อย 1 ใน 3 หรือไม่น้อยกว่า 3 คนเสมอ และได้กำหนดคุณสมบัติของกรรมการอิสระตามกฎหมายระเบียบของคณะกรรมการกำกับหลักทรัพย์และตลาด หลักทรัพย์ฯ ซึ่งมีรายละเอียดดังนี้

- (1) ถือหุ้นไม่เกินร้อยละหนึ่งของจำนวนหุ้นที่มีสิทธิออกเสียงทั้งหมดของบริษัท บริษัทย่อย บริษัทร่วม ผู้ถือหุ้น รายใหญ่ หรือผู้มีอำนาจควบคุมของบริษัท ทั้งนี้ ให้นับรวมการถือหุ้นของผู้ที่เกี่ยวข้องของกรรมการอิสระ รายนั้นๆ ด้วย
- (2) ไม่เป็นหรือเคยเป็นกรรมการที่มีส่วนร่วมบริหารงาน ลูกจ้าง พนักงาน ที่ปรึกษาที่ได้เงินเดือนประจำ หรือ ผู้มีอำนาจควบคุมของบริษัท บริษัทย่อย บริษัทร่วม บริษัทย่อยลำดับเดียวกัน ผู้ถือหุ้นรายใหญ่ หรือของ ผู้มีอำนาจควบคุมของบริษัท เว้นแต่จะได้พ้นจากการมีลักษณะดังกล่าวมาแล้วไม่น้อยกว่าสองปีก่อน วันที่ได้รับการแต่งตั้ง ทั้งนี้ ลักษณะต้องห้ามดังกล่าวไม่รวมถึงกรณีที่กรรมการอิสระเคยเป็นข้าราชการ หรือที่ปรึกษาของส่วนราชการซึ่งเป็นผู้ถือหุ้นรายใหญ่ หรือผู้มีอำนาจควบคุมของบริษัท
- (3) ไม่เป็นบุคคลที่มีความสัมพันธ์ทางสายโลหิต หรือโดยการจดทะเบียนตามกฎหมายในลักษณะที่เป็น บิดา มารดา คู่สมรส พี่น้อง และบุตร รวมทั้งคู่สมรสของบุตรของผู้บริหาร ผู้ถือหุ้นรายใหญ่ ผู้มีอำนาจควบคุม หรือบุคคลที่จะได้รับการเสนอให้เป็นผู้บริหารหรือผู้มีอำนาจควบคุมของบริษัท หรือบริษัทย่อย

- (4) ไม่มีหรือเคยมีความสัมพันธ์ทางธุรกิจกับบริษัท บริษัทย่อย บริษัทร่วม ผู้ถือหุ้นรายใหญ่ หรือผู้มีอำนาจควบคุมของบริษัท ในลักษณะที่อาจเป็นการขัดขวางการใช้วิจารณญาณอย่างอิสระของตน รวมทั้งไม่เป็นหรือเคยเป็น ผู้ถือหุ้นที่มีนัย หรือ ผู้มีอำนาจควบคุมของผู้ที่มีความสัมพันธ์ทางธุรกิจกับบริษัท บริษัทย่อย บริษัทร่วม ผู้ถือหุ้นรายใหญ่ หรือ ผู้มีอำนาจควบคุมของบริษัท เว้นแต่จะได้พ้นจากการมีลักษณะดังกล่าวมาแล้วไม่น้อยกว่าสองปีก่อนวันที่ได้รับการแต่งตั้ง
- (5) ไม่เป็นหรือเคยเป็นผู้สอบบัญชีของผู้ขออนุญาต บริษัทใหญ่ บริษัทย่อย บริษัทร่วม ผู้ถือหุ้นรายใหญ่ หรือ ผู้มีอำนาจควบคุมของบริษัท และไม่เป็นผู้ถือหุ้นที่มีนัย ผู้มีอำนาจควบคุม หรือหุ้นส่วนของสำนักงานสอบบัญชี ซึ่งมีผู้สอบบัญชีของบริษัท บริษัทย่อย บริษัทร่วม ผู้ถือหุ้นรายใหญ่ หรือผู้มีอำนาจควบคุมของบริษัทสังกัดอยู่ เว้นแต่จะได้พ้นจากการมีลักษณะดังกล่าวมาแล้วไม่น้อยกว่าสองปีก่อนวันที่ได้รับการแต่งตั้ง
- (6) ไม่เป็นหรือเคยเป็นผู้ให้บริการทางวิชาชีพใดๆ ซึ่งรวมถึงการให้บริการเป็นที่ปรึกษากฎหมายหรือที่ปรึกษาทางการเงิน ซึ่งได้รับค่าบริการเกินกว่าสองล้านบาทต่อปีจากบริษัท บริษัทย่อย บริษัทร่วม ผู้ถือหุ้นรายใหญ่ หรือผู้มีอำนาจควบคุมของบริษัท เว้นแต่จะได้พ้นจากการมีลักษณะดังกล่าวมาแล้วไม่น้อยกว่าสองปีก่อนวันที่ได้รับการแต่งตั้ง
- (7) ไม่เป็นกรรมการที่ได้รับการแต่งตั้งขึ้นเพื่อเป็นตัวแทนของกรรมการของบริษัท ผู้ถือหุ้นรายใหญ่ หรือผู้ถือหุ้น ซึ่งเป็นผู้ที่เกี่ยวข้องกับผู้ถือหุ้นรายใหญ่
- (8) ไม่ประกอบกิจการที่มีสภาพอย่างเดียวกันและเป็นการแข่งขันที่มีนัยกับกิจการของบริษัท หรือบริษัทย่อย หรือไม่เป็นหุ้นส่วนที่มีนัยในห้างหุ้นส่วน หรือเป็นกรรมการที่มีส่วนร่วมบริหารงาน ลูกจ้าง พนักงาน ที่ปรึกษาที่รับเงินเดือนประจำ หรือถือหุ้นเกินร้อยละหนึ่งของจำนวนหุ้นที่มีสิทธิออกเสียงทั้งหมดของบริษัทอื่น ซึ่งประกอบกิจการที่มีสภาพอย่างเดียวกันและเป็นการแข่งขันที่มีนัยกับกิจการของบริษัทหรือบริษัทย่อย
- (9) ไม่มีลักษณะอื่นใดที่ทำให้ไม่สามารถให้ความเห็นอย่างเป็นอิสระเกี่ยวกับการดำเนินงานของบริษัท

จ. การแยกตำแหน่งประธานและกรรมการผู้จัดการ รวมทั้งการกำหนดอำนาจหน้าที่

บริษัทกำหนดให้ประธานกรรมการและกรรมการผู้จัดการเป็นคนละบุคคลกันเสมอ โดยประธานกรรมการจะเลือกตั้งมาจากกรรมการบริษัท ในขณะที่กรรมการผู้จัดการจะมาจากการสรรหา ประธานกรรมการเป็นผู้นำ และมีส่วนสำคัญในการตัดสินใจเรื่องนโยบายของบริษัท ซึ่งเป็นผลมาจากการประชุมคณะกรรมการบริษัท ที่ได้พิจารณาและกำหนดเป้าหมายทางธุรกิจร่วมกับฝ่ายจัดการ และเป็นผู้ควบคุมการประชุมคณะกรรมการบริษัทให้มีประสิทธิภาพและประสิทธิผล โดยการสนับสนุนและผลักดันให้กรรมการทุกคนมีส่วนร่วมในการประชุม เช่น การตั้งคำถามที่สำคัญต่างๆ พบบปะหรือ ช่วยเหลือแนะนำ สอดส่องดูแล และสนับสนุนการดำเนินธุรกิจของฝ่ายจัดการผ่านทางการผู้จัดการอย่างสม่ำเสมอ แต่จะไม่เข้าไปก้าวก่ายในงานประจำหรือธุรกิจประจำวัน ที่ฝ่ายจัดการมีหน้าที่เป็นผู้รับผิดชอบดูแล โดยมีกรรมการผู้จัดการเป็นหัวหน้าของฝ่ายจัดการ คณะกรรมการได้มอบอำนาจให้กรรมการผู้จัดการ หรือผู้รักษาการแทนหรือผู้รับมอบอำนาจเท่านั้น เป็น ผู้ที่มีอำนาจลงนามผูกพันแทนบริษัทตามอำนาจที่มอบไว้ กรรมการผู้จัดการได้มอบอำนาจให้กับฝ่ายจัดการบริหารงานอย่างมีประสิทธิภาพตามอำนาจหน้าที่ความรับผิดชอบที่ได้กำหนดไว้อย่างชัดเจน ทั้งนี้ จะเห็นว่าอำนาจของคณะกรรมการและฝ่ายจัดการได้มีการแบ่งแยกบทบาทหน้าที่อย่างชัดเจนไม่ก้าวก่ายต่อกัน

จ. เลขานุการบริษัท

บริษัท ได้จัดให้มีเลขานุการบริษัทคือ นายวิโรจน์ ปูเต๊ะ โดยกำหนดหน้าที่ และความรับผิดชอบดังนี้

- จัดทำและเก็บรักษาเอกสาร
- ทะเบียนกรรมการ
- หนังสือนัดประชุมคณะกรรมการ รายงานการประชุมคณะกรรมการ และรายงานประจำปีของบริษัท
- หนังสือนัดประชุมสามัญผู้ถือหุ้น และรายงานการประชุมสามัญผู้ถือหุ้น

- เก็บรักษารายงานการมีส่วนได้เสียที่รายงานโดยกรรมการหรือผู้บริหาร
- ติดต่อสื่อสารกับผู้ถือหุ้นและดูแลผู้ถือหุ้นอย่างเหมาะสม
- ติดต่อสื่อสารกับหน่วยงานกำกับดูแลที่เกี่ยวข้อง

2. คณะกรรมการเฉพาะเรื่อง

คณะกรรมการบริษัท ได้จัดให้มีคณะกรรมการเฉพาะเรื่องในด้านต่างๆ เพื่อช่วยศึกษาและกลั่นกรองรายละเอียด และได้กำหนดคุณสมบัติ และขอบเขตหน้าที่ความรับผิดชอบของคณะกรรมการเฉพาะเรื่องไว้อย่างชัดเจนในระเบียบของคณะกรรมการเฉพาะเรื่องแต่ละคณะ โดยมีสมาชิกส่วนใหญ่ประกอบด้วยกรรมการอิสระ ซึ่งประธานกรรมการจะไม่ใช่ประธานหรือสมาชิกของคณะกรรมการเฉพาะเรื่องทุกคณะ ซึ่งคณะกรรมการเฉพาะเรื่องจะรายงานผลการประชุมของแต่ละครั้งต่อที่ประชุมคณะกรรมการบริษัท เพื่อทราบอย่างสม่ำเสมอ

ปัจจุบัน บริษัทมีคณะกรรมการเฉพาะเรื่องจำนวน 2 คณะ ประกอบด้วย (1) คณะกรรมการตรวจสอบ และ (2) คณะกรรมการสรรหาและกำหนดค่าตอบแทน ซึ่งมีรายละเอียดเกี่ยวกับรายชื่อ หน้าที่ความรับผิดชอบ และรายงานของคณะกรรมการเฉพาะเรื่องตามลำดับ

3. จรรยาบรรณธุรกิจ

คณะกรรมการบริษัทได้กำหนดจรรยาบรรณธุรกิจไว้ในการกำกับดูแลกิจการที่ดีของบริษัท เพื่อใช้เป็นวิถีทางชี้นำการดำเนินธุรกิจที่ดี โดยการปฏิบัติต่อผู้มีส่วนได้เสียทุกฝ่ายอย่างเสมอภาคเป็นธรรม ตรวจสอบได้ และเคารพสิทธิของผู้มีส่วนได้เสียทุกฝ่าย ซึ่งจะสร้างให้เกิดความเชื่อมั่นและยอมรับในการดำเนินงานที่มีประสิทธิภาพและโปร่งใสของบริษัท โดยประกอบด้วย 8 หัวข้อ ได้แก่

- ความขัดแย้งทางผลประโยชน์
- ความรับผิดชอบต่อผู้ถือหุ้น
- ความรับผิดชอบต่อพนักงาน
- ความรับผิดชอบต่อลูกค้า
- ความรับผิดชอบต่อคู่ค้า
- การปฏิบัติต่อคู่แข่งทางการค้า
- ความรับผิดชอบต่อสังคมและส่วนรวม
- การติดตามดูแลให้มีการปฏิบัติ

4. ความขัดแย้งทางผลประโยชน์

บริษัทได้มีนโยบายในการป้องกันความขัดแย้งทางผลประโยชน์ โดยได้กำหนดมาตรการให้กรรมการ และพนักงานไม่ใช่อุปสรรคแสวงหาผลประโยชน์ส่วนตน โดยกำหนดเป็นข้อปฏิบัติสำหรับกรรมการ และพนักงานของบริษัท ดังต่อไปนี้

1. ห้ามไม่ให้กรรมการ ผู้บริหารและพนักงาน นำข้อมูลภายในของบริษัทไปใช้เพื่อประโยชน์ของตนในการซื้อขายหุ้นของบริษัท หรือให้ข้อมูลภายในแก่บุคคลอื่นเพื่อประโยชน์ในการซื้อขายหุ้นของบริษัท หรือนำข้อมูลภายในของบริษัทในการทำธุรกิจที่แข่งขันกับบริษัท หรือทำธุรกิจที่เกี่ยวข้อง
2. หลีกเลี่ยงการทำรายการที่เกี่ยวข้องกับตนเองที่อาจก่อให้เกิดความขัดแย้งทางผลประโยชน์กับบริษัท
3. หากมีการทำรายการเช่นนั้นเพื่อประโยชน์ของบริษัทให้กระทำการนั้นเสมือนทำรายการกับบุคคล ภายนอก ทั้งนี้ กรรมการ หรือพนักงาน ที่มีส่วนได้เสียในรายการนั้น จะต้องไม่มีส่วนในการพิจารณาอนุมัติ

4. หากบริษัท มีธุรกรรมที่เกี่ยวข้องกับผู้ถือหุ้นรายใหญ่ กรรมการ ผู้บริหาร หรือผู้ที่เกี่ยวข้องกับบุคคลดังกล่าว กำหนดให้คณะกรรมการตรวจสอบให้ความเห็นชอบในธุรกรรมดังกล่าว

ทั้งนี้ รายการที่เกี่ยวข้องกันจะได้รับการพิจารณาจากที่ประชุมคณะกรรมการบริษัท ถึงความเหมาะสมของรายการ และคณะกรรมการตรวจสอบจะให้ความเห็นชอบในการเปิดเผยข้อมูลในแบบ 56-1 และรายงานประจำปี รวมถึงเผยแพร่ทางเว็บไซต์ของบริษัทด้วย

5. การประชุมคณะกรรมการบริษัท

คณะกรรมการเป็นผู้กำหนดวันประชุมเองเป็นการล่วงหน้าแต่ละปี และมีการกำหนดระเบียบวาระประจำของแต่ละไตรมาสไว้ชัดเจน ส่วนระเบียบวาระที่นอกเหนือจากนี้ ประธานกรรมการและกรรมการผู้จัดการจะร่วมกันพิจารณาตามความสำคัญและจำเป็น อย่างไรก็ตาม กรรมการแต่ละคนก็สามารถเสนอเรื่องต่างๆ ได้ การประชุมคณะกรรมการบริษัท ปี 2560 มีการประชุมทั้งสิ้น 7 ครั้ง ทั้งนี้ คณะกรรมการบริษัท ได้รับหนังสือเชิญประชุม รายงานการประชุมและข้อมูลประกอบระเบียบวาระการประชุม เพื่อพิจารณาล่วงหน้าก่อนการประชุมเสมอ

ทั้งนี้ การประชุมคณะกรรมการบริษัท ตามปกติแต่ละครั้งจะใช้เวลาประมาณ 2 ชั่วโมง ซึ่งเลขานุการบริษัท เข้าร่วมการประชุมด้วยทุกครั้ง โดยเป็นผู้บันทึกรายงานการประชุม และจัดเก็บข้อมูล หรือเอกสารเกี่ยวกับการประชุมอย่างถูกต้องครบถ้วน รวมทั้งให้คำแนะนำในด้านกฎเกณฑ์ต่างๆ ที่เกี่ยวข้องด้วย

รายงานการประชุมคณะกรรมการบริษัท ครอบคลุมสาระสำคัญต่างๆ อย่างครบถ้วน และเป็นมติที่เป็นเอกฉันท์ทั้งหมด โดยมีการบันทึกการอภิปรายของที่ประชุม รวมทั้งข้อคิดเห็นของกรรมการไว้อย่างชัดเจน และมีการจัดเก็บรายงานการประชุม คณะกรรมการบริษัท และเอกสารประกอบอย่างเป็นระบบ มีการรักษาความปลอดภัยอย่างดี โดยปกติคณะกรรมการ บริษัท เข้าร่วมการประชุม ทุกคนทุกครั้ง ยกเว้นแต่มีเหตุจำเป็น ซึ่งหากทราบเป็นการล่วงหน้าก็จะมีหนังสือแจ้งขอลาการประชุมต่อประธานกรรมการหรือรองประธานกรรมการเสมอ โดยมีสรุปรายงานการเข้าร่วมประชุมของคณะกรรมการบริษัท ปี 2560 (ณ 31 ธันวาคม 2560) ดังนี้

ตารางการเข้าร่วมประชุมคณะกรรมการและคณะกรรมการชุดย่อย ปี 2560

ชื่อ-นามสกุล	ตำแหน่ง	คณะกรรมการ บริษัท	คณะกรรมการ การตรวจสอบ	คณะกรรมการ สรรหาและ กำหนดค่า ตอบแทน	ประชุมผู้ถือหุ้น 2560	
		7 ครั้ง	6 ครั้ง	1 ครั้ง	สามัญ 1 ครั้ง	วิสามัญ 1 ครั้ง
นายเฉลิมชัย มหากิจศิริ	รองประธานกรรมการบริษัท/ กรรมการบริหาร	5 / 7			1 / 1	1 / 1
นายเอกวัฒน์ อมรวิวัฒน์	กรรมการอิสระ / ประธานกรรมการตรวจสอบ	7 / 7	6 / 6		1 / 1	1 / 1
พลตำรวจโท คำรบ ปัญญาแก้ว	กรรมการอิสระ / กรรมการ ตรวจสอบ	6 / 7	5 / 6		1 / 1	1 / 1
นายสุชาติ ธรรมาพิทักษ์กุล	กรรมการอิสระ / กรรมการ ตรวจสอบ/ประธานกรรมการ สรรหาและกำหนดค่าตอบแทน	7 / 7	6 / 6	1 / 1	1 / 1	1 / 1
นายธรรธร วงศ์ประศาสตร์	กรรมการอิสระ / กรรมการ สรรหาและกำหนดค่า ตอบแทน	6 / 7		1 / 1	1 / 1	1 / 1
นายโตม ลีวลมวิบูลย์*	กรรมการ / กรรมการสรรหา และกำหนดค่าตอบแทน / กรรมการบริหาร	5 / 7		1 / 1	-	1 / 1
กรรมการที่ลาออกระหว่างปี						
พล.ต.อ.ดร.ชิตชัย วรรณสถิตย์	ประธานกรรมการ	2 / 7			1 / 1	-
นายเชียว วัน อัท โจเซฟ	กรรมการ / กรรมการสรรหา และกำหนดค่าตอบแทน / กรรมการบริหาร	1 / 7			1 / 1	-
นายธีรพล คำผา	กรรมการ/รักษาการกรรมการ ผู้จัดการ	5 / 7			1 / 1	1 / 1

*นายโตม ลีวลมวิบูลย์ ได้รับการแต่งตั้งกรรมการบริษัท เมื่อวันที่ 11 พฤษภาคม 2560 และได้รับการแต่งตั้งเป็น รักษาการ กรรมการผู้จัดการ / รักษาการประธานเจ้าหน้าที่การเงิน เมื่อวันที่ 21 ตุลาคม 2560

6. ค่าตอบแทนกรรมการและผู้บริหาร

ก. ค่าตอบแทนกรรมการ

ที่ประชุมสามัญผู้ถือหุ้นประจำปี 2560 ได้พิจารณาค่าตอบแทนของคณะกรรมการและคณะกรรมการเฉพาะเรื่อง โดยคำนึงถึงความเหมาะสมเกี่ยวกับประเภท ขนาด และความเกี่ยวข้องกับการดำเนินงาน รวมถึงความเหมาะสมกับการทำหน้าที่และความรับผิดชอบ และได้อนุมัติค่าตอบแทนคณะกรรมการในปี 2560 ให้เท่ากับปี 2559 เพื่อให้เหมาะสมกับผลการดำเนินงานของบริษัท โดยมีรายละเอียดดังนี้

- ค่าตอบแทนประธานกรรมการและกรรมการบริษัทที่ไม่เป็นผู้บริหาร เดือนละ 16,000 บาทต่อท่าน และค่าเบี้ยประชุมกรรมการที่ไม่เป็นผู้บริหาร 12,000 บาทต่อครั้งต่อท่าน
- ค่าเบี้ยประชุมกรรมการตรวจสอบ 12,000 บาทต่อครั้งต่อท่าน
- ค่าเบี้ยประชุมกรรมการพิจารณาค่าตอบแทน 6,000 บาทต่อครั้งต่อท่าน

ประธานของแต่ละคณะกรรมการจะได้รับค่าเบี้ยประชุม 1.2 เท่าของค่าเบี้ยประชุมแต่ละครั้ง ซึ่งค่าเบี้ยประชุมดังกล่าวจะจ่ายเฉพาะผู้เข้าร่วมประชุมเท่านั้น

ข. ค่าตอบแทนของกรรมการบริษัทย่อย

บริษัทย่อยที่บริษัทจัดตั้งขึ้น หรือที่บริษัทเข้าร่วมลงทุนโดยการถือหุ้นทางตรง เพื่อให้เป็นกลไกในการดำเนินกิจการถ่านหินหรือกิจการที่เกี่ยวข้อง และเพื่อประโยชน์สูงสุดของบริษัท ตามเงื่อนไขทางธุรกิจต่างๆถือเป็นสถานที่เก็บรวบรวมทรัพย์สินเพื่อให้สอดคล้องกับหลักเกณฑ์ทางกฎหมายหรือเงื่อนไขการลงทุนนั้น บริษัทย่อยต่างๆ จะมีกรรมการบริษัทน้อยที่สุด เช่น จะมีเพียงกรรมการผู้จัดการของบริษัท กับผู้บริหารระดับสูงที่รับผิดชอบโดยตรงในความสำเร็จของโครงการลงทุนนั้นๆตามนโยบายและแผนกลยุทธ์ของบริษัท และจะใช้ระเบียบปฏิบัติงานของบริษัทเป็นหลัก ซึ่งเป็นรูปแบบและวิธีการบริหารทรัพย์สินเพื่อประโยชน์สูงสุดของบริษัท ดังนั้น กรรมการผู้จัดการและผู้บริหารระดับสูงที่ได้รับมอบหมายให้ไปปฏิบัติงานแทนบริษัทในฐานะกรรมการบริษัทย่อย จะไม่ได้รับค่าตอบแทนเพิ่มเพราะเป็นส่วนหนึ่งของการปฏิบัติงาน ซึ่งได้กำหนดไว้อย่างชัดเจนในการกำกับดูแลกิจการที่ดีของบริษัทด้วย

ค. ค่าตอบแทนของกรรมการผู้จัดการ

ค่าตอบแทนของกรรมการผู้จัดการ มีการกำหนดอย่างเหมาะสมด้วยความชัดเจนและโปร่งใส โดยคณะกรรมการสรรหาและกำหนดค่าตอบแทนจะเป็นผู้พิจารณาค่าตอบแทนของกรรมการผู้จัดการ โดยพิจารณาจากความเหมาะสมตามภาระหน้าที่ความรับผิดชอบ และเชื่อมโยงกับผลการดำเนินงานของบริษัท ซึ่งต้องนำเสนอต่อคณะกรรมการบริษัทเพื่อพิจารณาอนุมัติ

ง. ค่าตอบแทนผู้บริหารระดับสูง

กรรมการผู้จัดการจะเป็นผู้พิจารณาความเหมาะสมในการกำหนดอัตราค่าตอบแทนรายบุคคล ในการปรับเงินเดือนประจำปีของผู้บริหารระดับสูง โดยพิจารณาจากผลการปฏิบัติงานรายบุคคลและผลการดำเนินงานของบริษัท นอกจากนี้ ยังพิจารณาประกอบกับผลการปฏิบัติงานตามเป้าหมายที่ได้กำหนดไว้ล่วงหน้าของแต่ละสายงานด้วย

บริษัทได้เปิดเผยค่าตอบแทนของผู้บริหารระดับสูงโดยรวมเป็นประจำไว้ใน 56-1 นอกจากนี้ ได้เปิดเผยการถือครองหลักทรัพย์เป็นรายบุคคล เพื่อความโปร่งใส และเป็นการเสริมสร้างการกำกับดูแลกิจการที่ดีของบริษัทด้วย

7. การพัฒนากรรมการและผู้บริหาร

คณะกรรมการบริษัท มีการพัฒนาตนเองอยู่เสมอ โดยได้เข้าร่วมการสัมมนา/อบรม/ประชุมกับสมาคมส่งเสริมสถาบันกรรมการบริษัทไทย ตลาดหลักทรัพย์แห่งประเทศไทย สำนักงานคณะกรรมการกำกับหลักทรัพย์และตลาดหลักทรัพย์ และ/หรือองค์กร/หน่วยงาน/สถาบันอื่นๆ เพื่อนำความรู้ที่ได้มาใช้ประโยชน์กับบริษัทต่อไป

นโยบายในการพัฒนาพนักงาน

บริษัทได้สนับสนุนให้พนักงานได้มีการอบรมเพิ่มเติมอย่างต่อเนื่อง ทั้งในเรื่องของการเพิ่มพูนความรู้ ความเข้าใจในการปฏิบัติงาน ให้มีประสิทธิภาพ อีกทั้งบริษัทยังเล็งเห็นถึงความปลอดภัยของพนักงานในการปฏิบัติงานเป็นสำคัญ บริษัทได้ส่งพนักงานเข้าร่วมอบรมปฏิบัติการฝึกซ้อมดับเพลิงและการอพยพหนีไฟ ในวันที่ 29 พฤศจิกายน 2560

บทบาทการเป็นหุ้นส่วนทางกลยุทธ์

ทรัพยากรมนุษย์ ต้องเรียนรู้และเข้าใจงานของหน่วยงานหลักและต้องมีความรู้ในธุรกิจขององค์กรเป็นอย่างดีซึ่งในปัจจุบันเรียกว่า การเป็นหุ้นส่วนทางธุรกิจ อีกทั้งต้องสามารถระบุให้ชัดว่ากิจกรรมทางด้านทรัพยากรมนุษย์ก่อให้เกิดประโยชน์หรือผลตอบแทนอย่างไร ต่อองค์กร

บทบาทการเป็นผู้เชี่ยวชาญในการปฏิบัติงาน

งานของฝ่ายทรัพยากรมนุษย์ จำเป็นจะต้องมีทั้งบทบาทการบริหาร และการบริการต่อพนักงาน ซึ่งงานบริการพนักงานถือเป็นงานประจำ เช่น งานสรรหาว่าจ้าง ทำเงินเดือน ประวัติพนักงาน ฝึกอบรม ประเมินผลการปฏิบัติงาน ที่ไม่สามารถปฏิบัติงานได้เต็มศักยภาพ ดังนั้น ฝ่ายทรัพยากรมนุษย์จำเป็นต้องพยายามหาวิธีการปรับปรุงวิธีการปฏิบัติงาน การบริหารงาน เพื่อให้ได้งานที่มีความรวดเร็ว มีประสิทธิภาพมากขึ้น โดยเฉพาะการนำเทคโนโลยีต่างๆ เข้ามาใช้ เพื่อทำงานให้รวดเร็ว ลดแรงงานที่ไม่จำเป็นในบริษัทลง ซึ่งจะได้ผลลัพธ์ที่ปลายทางของงานทรัพยากรมนุษย์ ก็คือ กะทัดรัด คุณภาพสูง ภายใต้งบประมาณที่ต่ำ

บทบาทการเป็นผู้สนับสนุนพนักงาน

ฝ่ายทรัพยากรมนุษย์ จำเป็นต้องจัดผลตอบแทนหรือสวัสดิการที่แข่งขันได้ และการมีเส้นทางอาชีพและการอบรมการพัฒนาเป็นพิเศษ เวลาทำงานที่ยืดหยุ่น รวมทั้งกิจกรรม CSR ที่บริษัทต่างๆ ที่นำมาใช้ในการจูงใจพนักงาน และต้องมีความเข้าใจกลุ่ม Generation ต่างๆ ในบริษัท

บทบาทการเป็นผู้นำการเปลี่ยนแปลง

ธรรมชาติของบุคลากรในองค์กรในช่วงสภาวะเศรษฐกิจปัจจุบัน มีการเปลี่ยนแปลงมาก เช่น การเข้างานใหม่ การลาออก การโยกย้าย การปรับตำแหน่ง เป็นต้น ดังนั้นการกำหนดหลักเกณฑ์ และฝ่ายทรัพยากรมนุษย์จึงมีการวางระบบเพื่อรองรับการเปลี่ยนแปลง ซึ่งเป็นเรื่องที่นักทรัพยากรมนุษย์ต้องมีความเชี่ยวชาญและเข้าใจธรรมชาติดังกล่าว อีกทั้งการทำตัวเสมือนผู้นำการเปลี่ยนแปลง คือ การนำระบบการบริหารจัดการองค์กรสมัยใหม่มาใช้ การลดขั้นตอนการปฏิบัติงาน (ในบางกรณีที่ไม่จำเป็นซึ่งสามารถลดขั้นตอนได้)

นอกจากนี้ บริษัทได้มีการปรับปรุง และจัดให้มีสวัสดิการที่ดีให้เหมาะสมกับพนักงาน และผลประโยชน์พิเศษแก่พนักงานในรูปแบบต่างๆ ที่ไม่ใช่ตัวเงิน และผลตอบแทนอื่นๆ สามารถยกตัวอย่างได้ดังนี้

- สวัสดิการค่ารักษาพยาบาล บริษัทได้อำนวยความสะดวกให้กับพนักงาน ได้เข้ารับการรักษายาบาลในกรณีเจ็บป่วย ให้เข้ารับการรักษานในสถานพยาบาลได้โดยไม่ต้องสำรองเงินจ่ายก่อน เพื่อให้พนักงานทุกคนได้รับการรักษาที่ดีในยามเจ็บป่วย และยังปรับปรุงวงเงินค่ารักษาพยาบาลให้กับพนักงานเพื่อให้เกิดความเท่าเทียมกัน在公司
- จัดให้มีผลประโยชน์ในรูปแบบเงินช่วยเหลือกรณีที่เกิดอุบัติเหตุ (ได้แก่บิดา-มารดา, สามเ-ภรรยา และ บุตรอันชอบด้วยกฎหมาย) เสียชีวิต
- กองทุนสำรองเลี้ยงชีพ เพื่อส่งเสริมให้พนักงานเกิดการออม โดยบริษัทจะจ่ายเงินสมทบเข้ากองทุนสำรองเลี้ยงชีพให้กับพนักงานอีกจำนวนหนึ่ง เพื่อให้พนักงานได้มีเงินใช้จ่ายเมื่อพ้นสภาพจากการเป็นพนักงาน
- รางวัลอายุงานนาน สำหรับพนักงานที่ทำงานติดต่อกันครบ 10 ปี , 15 ปี , 20 ปี และ 25 ปี บริษัทจะจัดของที่ระลึกและประกาศนียบัตร เพื่อเป็นการแสดงความชื่นชมและขอบคุณจากบริษัทให้กับพนักงาน
- การตรวจสอบสุขภาพทั่วไปประจำปีของพนักงาน

รายการระหว่างกัน

ในรอบปี 2560 บริษัท มีรายการระหว่างกันกับบุคคลที่อาจมีความขัดแย้ง ซึ่งบริษัทได้ดูแลให้การเข้าทำรายการดังกล่าว สมเหตุผล ซึ่งเป็นไปตามข้อกำหนดของตลาดหลักทรัพย์แห่งประเทศไทย (ตลท.) , สำนักงานคณะกรรมการกำกับหลักทรัพย์และตลาดหลักทรัพย์ (ก.ล.ต.) และคณะกรรมการกำกับตลาดทุน โดยนอกจากจะกำหนดอำนาจของ ผู้มีสิทธิอนุมัติตามวงเงินที่กำหนดแล้ว คณะกรรมการตรวจสอบยังทำหน้าที่เป็นผู้สอบทานการทำรายการที่เกี่ยวข้องกันที่ต้องได้รับการพิจารณาจากคณะกรรมการบริษัท ตามกฎระเบียบของ ตลาดหลักทรัพย์แห่งประเทศไทย (ตลท.), สำนักงานคณะกรรมการกำกับหลักทรัพย์และตลาดหลักทรัพย์ (ก.ล.ต.) และคณะกรรมการกำกับตลาดทุนด้วย ทั้งนี้ข้อมูลรายละเอียดรายการระหว่างกันได้เปิดเผยไว้ในหมายเหตุประกอบงบการเงินสำหรับ ปี 2560 สิ้นสุดวันที่ 31 ธันวาคม 2560 แล้ว โดยสรุปมูลค่าการทำรายการระหว่างกัน ดังนี้

บุคคลที่เกี่ยวข้องกัน	ความสัมพันธ์	รายการ	มูลค่ารายการ ปี 2559 (ม.ค.-ธ.ค. 59) (บาท)	มูลค่ารายการ ปี 2560 (ม.ค.-ธ.ค. 60) (บาท)	ยอดคงค้าง สุทธิ ณ 31 ธ.ค. 60 (บาท)
บมจ.โทรคมนาคมไทย	ถือหุ้นบริษัท	- รายได้ค่าเช่ารถ	14,500.00	8,100.00	-
เอเยนต์ซีเอส	อะธิน โฮลดิ้งส์ จำกัด ร้อยละ 99.99	- ค่าเช่าอาคารสำนักงานอาคาร อรกานต์	1,749,600.00	1,353,600.00	106,200.00
	ซึ่งบริษัท อะธิน โฮลดิ้งส์ เป็น	- ค่าบริการอาคารสำนักงานอรกานต์	-	531,000.00	56,817.00
	ผู้ถือหุ้นรายใหญ่	- ค่าบำรุงรักษาระบบเครือข่าย	560,000.00	360,000.00	32,100.00
	ของบริษัท โดย	- ชำระเงินกู้ (ตัวสัญญาใช้เงิน)	5,000,000.00	-	570,000,000.00
	ถือหุ้นร้อยละ 90.11	- ดอกเบี้ยจ่าย	28,038,533.00	26,315,000.00	8,795,699.00
		- ค่าใช้จ่ายในการประชุมสำนักงาน	30,438.00	27,500.00	2,675.00
		- บัตรส่วนลด TTA Group	-	540.00	-
		- ค่าชุดยูนิฟอร์มพนักงาน	17,334.00	-	-

บุคคลที่อาจมีความขัดแย้งกัน	ความสัมพันธ์	ลักษณะรายการ	มูลค่ารายการ ปี 2559 (ม.ค.-ธ.ค. 59) (บาท)	มูลค่ารายการ ปี 2560 (ม.ค.-ธ.ค. 60) (บาท)	ยอดคงค้าง สุทธิ ณ 31 ธ.ค. 60 (บาท)
บริษัทอะธิน	บริษัท อะธิน	- ชำระเงินกู้ยืม (ตัวสัญญาใช้เงิน)	-	125,000,000.00	75,000,000.00
โฮลดิ้งส์ จำกัด	โฮลดิ้งส์ จำกัด	- ดอกเบี้ยจ่าย	-	1,008,698.53	95,547.89
	เป็นผู้ถือหุ้น				
	รายใหญ่ของบริษัท				
	โดยถือหุ้นร้อยละ 90.11				

วิเคราะห์ฐานะทางการเงินและผลการดำเนินงาน

ในปี 2560 จากภาวะเศรษฐกิจและการเมืองในประเทศที่ยังมีเสถียรภาพไม่มากนัก รวมทั้งการเลิกจ้างงานจากภาคธุรกิจขนาดกลางและขนาดย่อม ทำให้กำลังซื้อของประชาชนในประเทศลดลง ส่งผลให้การนำเข้าถ่านหินรวมของประเทศค่อนข้างทรงตัว บริษัทจึงได้ชะลอการนำเข้าถ่านหินจากต่างประเทศ เพื่อระบายสต็อกสินค้าที่มีอยู่ และซื้อถ่านหินจากในประเทศเป็นการชั่วคราว ทำให้อัตราขายในปีลดลงในเชิงปริมาณ แต่ไม่กระทบรายได้จากการขายถ่านหินมากนัก เนื่องจากราคาถ่านหินเฉลี่ยสูงกว่าปีที่ผ่านมา นอกจากนี้อุตสาหกรรมถ่านหินในประเทศมีการแข่งขันกันทางด้านราคาเป็นสำคัญ ทำให้อัตรากำไรขั้นต้นของบริษัทลดลง คิดเป็นร้อยละ 7.13 ของรายได้จากการขายและการบริการ ซึ่งบริษัทได้ดำเนินการลดค่าใช้จ่ายที่ไม่จำเป็นมาอย่างต่อเนื่อง แต่ก็ยังไม่สามารถครอบคลุมค่าใช้จ่ายที่มีอยู่ของบริษัท ดังนั้น ในปีนี้บริษัทจึงมีผลขาดทุนสุทธิเพิ่มขึ้นเท่ากับ 90.99 ล้านบาท

ทั้งนี้ บริษัทมีความจำเป็นที่จะต้องดำเนินการปรับโครงสร้างทางการเงิน เพื่อให้มีความเหมาะสมกับธุรกิจมากขึ้น ซึ่งได้ถูกบรรจุอยู่ในแผนการดำเนินธุรกิจในระยะยาว โดยจะเริ่มดำเนินการในปี 2561 อย่างไรก็ตามบริษัทยังคงดำเนินการตามแผนปรับปรุงผลการดำเนินงานอย่างต่อเนื่อง เพื่อให้กลับมามีผลกำไรและมีสถานะทางการเงินที่มั่นคง เพื่อประโยชน์สูงสุดแก่บริษัท ผู้ถือหุ้น ตลอดจนผู้มีส่วนได้ส่วนเสียทุกฝ่าย

สรุปข้อมูลทางการเงิน

หน่วย : ล้านบาท	2560	2559	% YOY
รายได้จากการขายและการบริการ	448.12	482.04	(7.04%)
รายได้รวม	454.54	486.04	(6.48%)
กำไร (ขาดทุน) ขั้นต้น	31.93	78.07	(59.10%)
กำไร (ขาดทุน) ก่อนดอกเบี้ย ภาษีและค่าเสื่อมราคา	(18.59)	21.30	(187.28%)
กำไร (ขาดทุน) สุทธิ	(90.99)	(57.63)	57.89%
อัตรากำไร (ขาดทุน) ขั้นต้น (%)	7.13	16.37	
อัตรากำไร (ขาดทุน) ก่อนดอกเบี้ย ภาษีและค่าเสื่อมราคา (%)	(4.09)	4.38	
อัตรากำไร (ขาดทุน) สุทธิ (%)	(20.02)	(11.86)	
กำไร (ขาดทุน) สุทธิต่อหุ้น* (บาทต่อหุ้น)	(0.18)	(0.13)	
หน่วย : ล้านบาท	2560	2559	% YOY
สินทรัพย์รวม	733.59	967.70	(24.19%)
หนี้สินรวม	715.95	858.95	(16.65%)
ส่วนของผู้ถือหุ้น	17.64	108.75	(83.78%)

*จำนวนหุ้นสามัญ 503,384,438 หุ้น

การวิเคราะห์ผลการดำเนินงาน

ในรอบระยะเวลาตั้งแต่ 1 มกราคม ถึง 31 ธันวาคม 2560 บริษัทมีรายได้รวม 454.54 ล้านบาท เมื่อเทียบกับช่วงเวลาเดียวกันของปี 2559 บริษัทมีรายได้รวม 486.04 ล้านบาท หรือคิดเป็นอัตราการลดลงร้อยละ 6.48 เนื่องจากบริษัทลดปริมาณการนำเข้าถ่านหินจากต่างประเทศและเน้นการซื้อในประเทศ เพื่อต้องการระบายสินค้าคงคลังที่มีอยู่ จึงทำให้ประเภทของสินค้ามีไม่หลากหลาย ไม่ตรงกับความต้องการของลูกค้า จึงไม่สามารถสร้างยอดขายให้กับลูกค้าได้จำนวนมาก ราย ส่งผลให้บริษัทมียอดขายลดลง ดังนั้น ในปี 2560 บริษัทมีอัตรากำไรขั้นต้นลดลง หรือคิดเป็นร้อยละ 7.13 ของรายได้จากการขายและการบริการ เมื่อเทียบกับปี 2559 ที่เท่ากับร้อยละ 16.19 บริษัท มีผลขาดทุนสุทธิ เท่ากับ 90.99 ล้านบาท เมื่อเทียบกับปีก่อนที่มีผลขาดทุนสุทธิเท่ากับ 57.63 ล้านบาท หรือคิดเป็นอัตราเพิ่มขึ้นร้อยละ 57.89

การวิเคราะห์ฐานะการเงิน

สินทรัพย์

สินทรัพย์ของบริษัทและบริษัทย่อย สิ้นสุด ณ วันที่ 31 ธันวาคม 2560 มีมูลค่าเท่ากับ 733.59 ล้านบาท หรือคิดเป็นอัตราการลดลงร้อยละ 24.19 เมื่อเทียบกับปี 2559 สิ้นสุด ณ วันที่ 31 ธันวาคม 2559 โดยมีสาเหตุหลักมาจากรายการสินค้าคงเหลือที่ลดลงจากมูลค่า 133.03 ล้านบาท คงเหลือเท่ากับ 10.96 ล้านบาท ณ วันที่ 31 ธันวาคม 2559 และ ณ วันที่ 31 ธันวาคม พ.ศ.2560 ตามลำดับ หรือคิดเป็นอัตราการลดลงร้อยละ 91.76 จากปีก่อน และอีกประการหนึ่ง เนื่องจากบริษัทชะลอการนำเข้าสินค้าจากต่างประเทศชั่วคราว และเปลี่ยนมาซื้อถ่านหินจากในประเทศแทน ซึ่งการจัดซื้อสินค้าในประเทศนั้นใช้ระยะเวลาในการจัดซื้อน้อยกว่าการจัดซื้อจากต่างประเทศ ดังนั้นจึงทำให้มีมูลค่าสินค้าคงคลังไม่มากเมื่อเทียบกับปีก่อน

ลูกหนี้การค้าและลูกหนี้อื่นสุทธิ

บริษัทและบริษัทย่อยมีลูกหนี้การค้าและลูกหนี้อื่นสุทธิ ณ วันที่ 31 ธันวาคม 2560 เท่ากับ 31.30 ล้านบาท ลดลงกึ่งหนึ่งเมื่อเทียบกับ ณ วันที่ 31 ธันวาคม 2559 เนื่องจากบริษัทมียอดขายที่ลดลง ประกอบกับบริษัทสามารถบริหารลูกหนี้ได้มีประสิทธิภาพมากขึ้น ทำให้มีระยะเวลาในการเก็บหนี้ลดลง โดยมีระยะเวลาเก็บหนี้ของลูกหนี้เฉลี่ยลดลงจากจำนวน 48 วัน เหลือ 39 วัน ในปี 2559 และ 2560 ตามลำดับ จึงทำให้ลูกหนี้การค้ามีมูลค่าคงค้างเป็นจำนวนไม่มากเมื่อเทียบกับปีก่อน

สินค้าคงเหลือสุทธิ

บริษัทและบริษัทย่อยมีสินค้าคงเหลือสุทธิ ณ วันที่ 31 ธันวาคม 2560 เท่ากับ 10.96 ล้านบาท ลดลงจาก 133.00 ล้านบาท ณ วันที่ 31 ธันวาคม 2559 เนื่องจากบริษัทได้ชะลอการนำเข้าถ่านหินจากต่างประเทศเป็นการชั่วคราว นอกจากนี้ บริษัทมีการบริหารจัดการสินค้าคงเหลือให้เหมาะสมกับการยอดขายมากขึ้น ทำให้บริษัทมีระยะเวลาการขายสินค้าเฉลี่ยดีขึ้นจากจำนวน 75 วัน เป็น 67 วัน ในปี 2559 และ 2560 ตามลำดับ

การวิเคราะห์งบกระแสเงินสด

กระแสเงินสดจากกิจกรรมดำเนินงาน

สำหรับปีสิ้นสุดวันที่ 31 ธันวาคม 2560 บริษัทและบริษัทย่อยมีกระแสเงินสดสุทธิได้มาจากกิจกรรมดำเนินงาน เท่ากับ 44.85 ล้านบาท โดยรายการหลักมาจากการเก็บหนี้ของลูกหนี้การค้า และการระบายสินค้าคงเหลือได้ดีขึ้น

กระแสเงินสดจากกิจกรรมลงทุน

สำหรับปีสิ้นสุดวันที่ 31 ธันวาคม 2560 บริษัทและบริษัทย่อยมีกระแสเงินสดสุทธิได้มาจากกิจกรรมลงทุน เท่ากับ 34.99 ล้านบาท โดยมาจากการจำหน่ายเงินลงทุนชั่วคราวและจากการจำหน่ายสินทรัพย์ถาวรที่ไม่ได้ใช้งาน

กระแสเงินสดจากกิจกรรมจัดหาเงิน

สำหรับปีสิ้นสุดวันที่ 31 ธันวาคม 2560 บริษัทและบริษัทย่อยมีกระแสเงินสดสุทธิใช้ไปในกิจกรรมจัดหาเงิน เท่ากับ 76.62 ล้านบาท โดยเป็นการชำระหนี้เงินกู้ยืมระยะสั้นจากสถาบันการเงินและกิจการที่เกี่ยวข้องกัน

การวิเคราะห์อัตราส่วนทางการเงิน

อัตราส่วนสภาพคล่อง

ในปี 2560 บริษัทและบริษัทย่อยมีอัตราส่วนสภาพคล่องเท่ากับ 0.18 เท่า และมีอัตราส่วนสภาพคล่องหมุนเร็วเท่ากับ 0.16 เท่า โดยอัตราส่วนสภาพคล่องของบริษัทลดลงจากปี 2559 เนื่องจากบริษัทมีมูลค่าสินค้าคงคลังและลูกหนี้การค้าลดลง จึงทำให้สภาพคล่องในปีนี้ลดลง

อัตราส่วนหมุนเวียนลูกหนี้การค้าและระยะเวลาในการเก็บหนี้

บริษัทและบริษัทย่อยมีอัตราส่วนการหมุนเวียนของลูกหนี้การค้าเพิ่มขึ้นจาก 7.63 เท่า เป็น 9.24 เท่า สำหรับปี 2559 และ 2560 ตามลำดับ เนื่องจากบริษัทมีการบริหารจัดการลูกหนี้การค้าได้ดีขึ้น โดยสามารถลดระยะเวลาในการเก็บหนี้เฉลี่ยจากจำนวน 48 วัน เหลือเพียง 39 วัน สำหรับปี 2559 และ 2560 ตามลำดับ

อัตราส่วนหมุนเวียนสินค้าคงเหลือและระยะเวลาในการขายสินค้า

บริษัทและบริษัทย่อยมีอัตราส่วนการหมุนเวียนของสินค้าเพิ่มขึ้นจาก 4.85 เท่า เป็น 5.47 เท่า สำหรับปี 2559 และ 2560 ตามลำดับ เนื่องจากบริษัทมีการบริหารจัดการสินค้าคงคลังได้ดีขึ้น โดยสามารถลดระยะเวลาในการขายสินค้าเฉลี่ยจากจำนวน 75 วัน เหลือเพียง 67 วัน สำหรับปี 2559 และ 2560 ตามลำดับ

อัตราส่วนกำไรขั้นต้น

สำหรับปี 2560 บริษัทและบริษัทย่อยมีอัตราส่วนกำไรขั้นต้นลดลงเหลือร้อยละ 7.13 จากปีก่อนที่ เท่ากับร้อยละ 16.19 เนื่องจากสภาวะอุตสาหกรรมถ่านหินมีการแข่งขันในประเทศค่อนข้างสูง ซึ่งในปีนี้ บริษัทได้เน้นการซื้อถ่านหินจากในประเทศมาขายเป็นหลัก จึงทำให้กำไรขั้นต้นลดลงกว่าปีก่อน

อัตราส่วนหนี้สินต่อส่วนของผู้ถือหุ้น

บริษัทและบริษัทย่อยมีอัตราส่วนหนี้สินต่อส่วนของผู้ถือหุ้น เพิ่มขึ้นจาก 40.58 เท่า เป็น 7.90 เท่า สำหรับปี 2560 และ 2559 ตามลำดับ เนื่องจากบริษัทมีผลขาดทุนสะสมเพิ่มขึ้น ทำให้ส่วนของผู้ถือหุ้นลดลงคงเหลือเท่ากับ 17.6 ล้านบาท ดังนั้น อัตราส่วนหนี้สินต่อส่วนของผู้ถือหุ้นจึงสูงขึ้นกว่าปีก่อน

แหล่งที่มาของเงินทุน

หนี้สิน

บริษัทและบริษัทย่อย ณ วันที่ 31 ธันวาคม 2560 มีหนี้สินส่วนใหญ่เป็นหนี้สินระยะสั้นจากเงินกู้ยืมระยะสั้นจากกิจการที่เกี่ยวข้อง จำนวน 645.00 ล้านบาท และเงินกู้ยืมระยะสั้นจากสถาบันการเงินจำนวน 42.00 ล้านบาท โดยอยู่ในรูปแบบของ ทรัสต์รีซีพ (Trust Receipt) ตั๋วสัญญาใช้เงิน (Promissory Note)

ส่วนของผู้ถือหุ้น

บริษัทและบริษัทย่อยมีส่วนของผู้ถือหุ้น ณ วันที่ 31 ธันวาคม 2560 เท่ากับ 17.64 ล้านบาท เนื่องจากบริษัทมีผลประกอบการที่ขาดทุน และขาดทุนสะสมอย่างต่อเนื่องในช่วงหลายปีที่ผ่านมา จึงทำให้ส่วนของผู้ถือหุ้นลดลง

ความเหมาะสมของโครงสร้างเงินทุน

เมื่อพิจารณาความเหมาะสมของโครงสร้างเงินทุน ณ วันที่ 31 ธันวาคม 2560 พบว่าบริษัทและบริษัทย่อยมีอัตราส่วนหนี้สินต่อส่วนของผู้ถือหุ้นเท่ากับ 40.58 เท่า ซึ่งถือว่าสูงกว่าค่าเฉลี่ยในอุตสาหกรรม โดยหนี้สินส่วนใหญ่เป็นหนี้สินที่มาจากการกู้ยืมเงินระยะสั้นจากกิจการที่เกี่ยวข้องกัน บริษัทจึงมีความจำเป็นที่จะต้องดำเนินการปรับโครงสร้างทางการเงินให้เหมาะสมกว่านี้ ซึ่งบริษัทได้ตระหนักถึงเรื่องดังกล่าวมาโดยตลอด และได้บรรจุเรื่องนี้ไว้ในแผนระยะยาวของบริษัท

รายงานของคณะกรรมการตรวจสอบ

เรียน ท่านผู้ถือหุ้นบริษัท ยูนิค ไมนิ่ง เซอร์วิสেস จำกัด(มหาชน)

คณะกรรมการตรวจสอบของบริษัท ยูนิค ไมนิ่ง เซอร์วิสেস จำกัด (มหาชน) ประกอบด้วยกรรมการอิสระ จำนวน 3 ท่าน ซึ่งเป็นผู้ทรงคุณวุฒิและมีประสบการณ์ด้านการบริหารธุรกิจ ด้านการเงิน ด้านการบริหารองค์กร และด้านกฎหมาย โดยมีนายเอกวิจน์ อมรวิวัฒน์ เป็นประธานกรรมการตรวจสอบ พลตำรวจโท คำรบ ปัญญาแก้ว และนายสุชาติ ธรรมาพิทักษ์กุล เป็นกรรมการตรวจสอบ

ตามที่ได้รับมอบหมายหน้าที่ และความรับผิดชอบ จากคณะกรรมการบริษัท คณะกรรมการตรวจสอบ ได้มีการประชุมร่วมกับฝ่ายบริหารที่เกี่ยวข้อง ผู้สอบบัญชี และผู้ตรวจสอบภายใน โดยมีการประชุมในปี 2560 (1 มกราคม - 31 ธันวาคม 2560) เป็นจำนวน 6 ครั้ง เพื่อพิจารณาเรื่องต่างๆ สรุปสาระสำคัญในการปฏิบัติหน้าที่ ดังนี้

- สอบทานงบการเงินของบริษัท คณะกรรมการตรวจสอบได้สอบทานงบการเงินรายไตรมาสและงบการเงินประจำปีร่วมกับผู้บริหารและผู้สอบบัญชี ก่อนนำเสนอคณะกรรมการบริษัท เพื่อให้มั่นใจว่ารายงานทางการเงิน รายการบัญชีกับบริษัทที่เกี่ยวข้องกันจัดทำขึ้นอย่างถูกต้องครบถ้วนและมีความโปร่งใสเชื่อถือได้ตามมาตรฐานบัญชีและข้อกำหนดทางกฎหมาย รวมทั้งมีการเปิดเผยข้อมูลไว้ในหมายเหตุฯ ประกอบงบการเงินอย่างเพียงพอ พร้อมทั้งให้ข้อเสนอแนะ และรับทราบแนวทางการแก้ไขปัญหาเพื่อนำมาปรับปรุงการดำเนินงานให้เกิดประโยชน์แก่บริษัท
- พิจารณานโยบายแผนงานการตรวจสอบภายในประจำปี 2560 ซึ่งจัดลำดับงานตรวจสอบตามความเสี่ยงรวมไปถึงการสอบทานการบริหารความเสี่ยงและเน้นการปฏิบัติการให้เป็นไปตามที่กำหนดอย่างมีประสิทธิภาพและมีประสิทธิผล มีการพัฒนาระบบการตรวจสอบภายในอย่างต่อเนื่อง เพื่อให้มีระบบการควบคุมภายในและมีการบริหารความเสี่ยงที่ดีและเหมาะสม
- ฝ่ายตรวจสอบภายในได้ปฏิบัติหน้าที่ กำกับ ดูแล ระบบการควบคุมภายในของบริษัท และคณะกรรมการตรวจสอบได้ติดตามการปฏิบัติงานของฝ่ายตรวจสอบภายในให้เป็นไปด้วยความอิสระและมีประสิทธิภาพ
- เสนอแนะเกี่ยวกับการกำกับดูแลกิจการที่ดี และสอบทานให้บริษัทปฏิบัติตามกฎข้อบังคับของสำนักงานคณะกรรมการกำกับหลักทรัพย์และตลาดหลักทรัพย์กฎหมายอื่นที่เกี่ยวข้องและเน้นย้ำให้ปฏิบัติตามข้อตกลงที่ทำไว้กับชุมชนและหน่วยงานราชการต่างๆ
- คณะกรรมการตรวจสอบได้สอบทานและให้ความเห็นต่อการทำรายการระหว่างกันเพื่อให้มั่นใจว่าเป็นรายการที่ผ่านกระบวนการอนุมัติที่โปร่งใส โดยผู้มีส่วนได้เสียไม่ได้มีส่วนร่วมในการตัดสินใจและเป็นรายการที่กระทำโดยคำนึงถึงผลประโยชน์ของบริษัท รวมถึงมีการเปิดเผยข้อมูลดังกล่าวถูกต้องครบถ้วน ตามประกาศข้อกำหนดของตลาดหลักทรัพย์แห่งประเทศไทย
- ทบทวนผลการปฏิบัติงานและความเป็นอิสระของผู้สอบบัญชี และนำเสนอ นายบัณฑิต ตั้งภากรณ์ ผู้สอบบัญชีรับอนุญาตเลขที่ 8509 นายวีระชัย รัตนจรัสกุล ผู้สอบบัญชีรับอนุญาตเลขที่ 4323 นายวัชร ภัทรพิทักษ์ ผู้สอบบัญชีรับอนุญาตเลขที่ 6669 ต่อคณะกรรมการบริษัท เพื่อขออนุมัติที่ประชุมสามัญผู้ถือหุ้นประจำปี 2561 เพื่อแต่งตั้งเป็นผู้สอบบัญชีสำหรับปีบัญชี 2561 (1 มกราคม - 31 ธันวาคม 2561)

- การประเมินผลการปฏิบัติงานที่ของคณะกรรมการตรวจสอบ

คณะกรรมการตรวจสอบได้มีการประเมินผลการปฏิบัติงานของคณะกรรมการตรวจสอบร่วมกันทั้งคณะ และรายบุคคล ตามกฎบัตรคณะกรรมการตรวจสอบที่ได้รับการอนุมัติจากคณะกรรมการบริษัท กฎระเบียบที่เกี่ยวข้องและตามที่ได้รับมอบหมายจากคณะกรรมการบริษัท การประเมินผลการปฏิบัติงานเป็นไปตามเกณฑ์ตามแบบประเมินจากคณะกรรมการกำกับหลักทรัพย์ซึ่งผลของการประเมินแสดงว่าคณะกรรมการตรวจสอบได้มีการปฏิบัติหน้าที่อย่างมีประสิทธิภาพดีเยี่ยม โดยสรุปคณะกรรมการตรวจสอบได้ปฏิบัติหน้าที่ตามความรับผิดชอบที่ได้รับมอบหมายโดยใช้ความรู้ ความสามารถ ด้วยความระมัดระวัง และรอบคอบ และมีความเป็นอิสระอย่างเพียงพอ ตลอดจนได้ให้ความเห็นและข้อเสนอแนะต่างๆ เพื่อประโยชน์ต่อผู้มีส่วนได้เสียทุกฝ่ายอย่างเท่าเทียมกันอย่างต่อเนื่องคณะกรรมการตรวจสอบให้ความสำคัญกับการมีระบบการควบคุมภายในและการบริหารความเสี่ยงที่ต่อเนื่องซึ่งจะทำให้บริษัท มีการกำกับดูแลที่ดีโดยมีระบบการควบคุมภายในที่เพียงพอและเหมาะสมกับธุรกิจของบริษัท มีการบริหารความเสี่ยงที่มีประสิทธิภาพ ระบบบัญชีและรายงานทางการเงินมีความถูกต้องและน่าเชื่อถือและการปฏิบัติตามกฎหมายและข้อบังคับที่เกี่ยวข้องรวมทั้งการบริหารงานที่มีประสิทธิภาพ



(นายเอกวัจน์ อมรวิวัฒน์)

ประธานกรรมการตรวจสอบ



รายงานของผู้สอบบัญชีรับอนุญาต
และงบการเงิน
บริษัท ยูนิค ไมนิ่ง เซอร์วิส จำกัด (มหาชน)
และบริษัทย่อย
สำหรับปี สิ้นสุดวันที่ 31 ธันวาคม 2560

รายงานของผู้สอบบัญชีรับอนุญาต

รายงานของผู้สอบบัญชีรับอนุญาต

เสนอ ผู้ถือหุ้น บริษัท ยูนิค ไมนิ่ง เซอร์วิส จำกัด (มหาชน)

ความเห็น

ข้าพเจ้าได้ตรวจสอบงบการเงินรวมและงบการเงินเฉพาะกิจการของบริษัท ยูนิค ไมนิ่ง เซอร์วิส จำกัด (มหาชน) และบริษัทย่อย (“กลุ่มบริษัท”) และของเฉพาะบริษัท ยูนิค ไมนิ่ง เซอร์วิส จำกัด (มหาชน) (“บริษัท”) ตามลำดับ ซึ่งประกอบด้วย งบแสดงฐานะการเงินรวมและงบแสดงฐานะการเงินเฉพาะกิจการ ณ วันที่ 31 ธันวาคม 2560 งบกำไรขาดทุนเบ็ดเสร็จรวมและงบกำไรขาดทุนเบ็ดเสร็จเฉพาะกิจการ งบแสดงการเปลี่ยนแปลงส่วนของผู้ถือหุ้นรวมและงบแสดงการเปลี่ยนแปลงส่วนของผู้ถือหุ้นเฉพาะกิจการ และงบกระแสเงินสดรวมและงบกระแสเงินสดเฉพาะกิจการ สำหรับปีสิ้นสุดวันเดียวกัน รวมถึงหมายเหตุซึ่งประกอบด้วยสรุปนโยบายการบัญชีที่สำคัญและเรื่องอื่น ๆ

ข้าพเจ้าเห็นว่า งบการเงินรวมและงบการเงินเฉพาะกิจการข้างต้นนี้แสดงฐานะการเงินรวมและฐานะการเงินเฉพาะกิจการของกลุ่มบริษัทและบริษัท ตามลำดับ ณ วันที่ 31 ธันวาคม 2560 ผลการดำเนินงานรวมและผลการดำเนินงานเฉพาะกิจการ และกระแสเงินสดรวมและกระแสเงินสดเฉพาะกิจการ สำหรับปีสิ้นสุดวันเดียวกัน โดยถูกต้องตามที่ควรในสาระสำคัญ ตามมาตรฐานการรายงานทางการเงิน

เกณฑ์ในการแสดงความเห็น

ข้าพเจ้าได้ปฏิบัติตามตรวจสอบตามมาตรฐานการสอบบัญชี ความรับผิดชอบของข้าพเจ้าได้กล่าวไว้ในวรรค ความรับผิดชอบของผู้สอบบัญชีต่อการตรวจสอบงบการเงินรวมและงบการเงินเฉพาะกิจการในรายงานของข้าพเจ้า ข้าพเจ้ามีความเป็นอิสระจากกลุ่มบริษัทและบริษัทตามข้อกำหนดจรรยาบรรณของผู้ประกอบวิชาชีพบัญชีที่กำหนดโดยสภาวิชาชีพบัญชีในส่วนที่เกี่ยวข้องกับการตรวจสอบงบการเงินรวมและงบการเงินเฉพาะกิจการ และข้าพเจ้าได้ปฏิบัติตามความรับผิดชอบด้านจรรยาบรรณอื่น ๆ ซึ่งเป็นไปตามข้อกำหนดเหล่านี้ ข้าพเจ้าเชื่อว่าหลักฐานการสอบบัญชีที่ข้าพเจ้าได้รับเพียงพอและเหมาะสมเพื่อใช้เป็นเกณฑ์ในการแสดงความเห็นของข้าพเจ้า

ความไม่แน่นอนที่มีสาระสำคัญที่เกี่ยวข้องกับการดำเนินงานต่อเนื่อง

ข้าพเจ้าขอให้สังเกตหมายเหตุประกอบงบการเงินข้อ 2 ซึ่งระบุว่ากลุ่มบริษัทและบริษัทมีขาดทุนสุทธิสำหรับปีสิ้นสุดวันที่ 31 ธันวาคม 2560 เป็นจำนวน 91.0 ล้านบาท และ 64.0 ล้านบาท ตามลำดับ และ ณ วันเดียวกันกลุ่มบริษัทและบริษัทมีหนี้สินหมุนเวียนรวมสูงกว่าสินทรัพย์หมุนเวียนรวมเป็นจำนวน 586.4 ล้านบาท และ 619.7 ล้านบาท และมีขาดทุนสะสมจำนวน 660.9 ล้านบาท และ 681.5 ล้านบาท ตามลำดับ นอกจากนั้น ณ วันที่ 31 ธันวาคม 2560 บริษัทมีขาดทุนสะสมเกินทุนจำนวน 2.9 ล้านบาท ซึ่งสถานการณ์ดังกล่าวแสดงให้เห็นว่ามีความไม่แน่นอนที่มีสาระสำคัญ ซึ่งเป็นเหตุให้เกิดข้อสงสัยอย่างมีนัยสำคัญเกี่ยวกับความสามารถในการดำเนินงานต่อเนื่องของของกลุ่มบริษัทและบริษัท อย่างไรก็ตามกลุ่มบริษัทและบริษัทได้กำหนดนโยบายและวิธีการในความพยายามที่จะบริหารความเสี่ยงจากสภาพคล่องและสถานการณ์อื่นๆ ทั้งนี้ความเห็นของข้าพเจ้าไม่ได้เปลี่ยนแปลงไปเนื่องจากเรื่องนี้

เรื่องสำคัญในการตรวจสอบ

เรื่องสำคัญในการตรวจสอบคือเรื่องต่างๆ ที่มีนัยสำคัญที่สุดตามดุลยพินิจของผู้ประกอบวิชาชีพของข้าพเจ้าในการตรวจสอบงบการเงินรวมและงบการเงินเฉพาะกิจการสำหรับงวดปัจจุบัน ข้าพเจ้าได้นำเรื่องเหล่านี้มาพิจารณาในบริบทของการตรวจสอบงบการเงินรวมและงบการเงินเฉพาะกิจการโดยรวมและในการแสดงความเห็นของข้าพเจ้า ทั้งนี้ข้าพเจ้าไม่ได้แสดงความเห็นแยกต่างหากสำหรับเรื่องเหล่านี้

การด้อยค่าของที่ดิน อาคาร และอุปกรณ์	
อ้างอิงหมายเหตุ 4 และ 13 ของงบการเงินรวมและงบการเงินเฉพาะกิจการ	
เรื่องสำคัญในการตรวจสอบ	ได้ตรวจสอบเรื่องดังกล่าวอย่างไร
จากการที่บริษัทประสบผลขาดทุนจากการดำเนินงานต่อเนื่องเป็นเวลาหลายปี และปริมาณการจำหน่ายถ่านหินที่มีแนวโน้มลดลง ผู้บริหารได้พิจารณาว่าเหตุการณ์เหล่านี้เป็นข้อบ่งชี้เรื่องการด้อยค่าของสินทรัพย์	<p>วิธีการตรวจสอบของข้าพเจ้าได้รวมถึง</p> <ul style="list-style-type: none"> • ทำความเข้าใจการประมาณการมูลค่าที่คาดว่าจะได้รับคืนรวมถึงมูลค่าจากการใช้งานซึ่งจัดทำจากประมาณการกระแสเงินสดที่จะได้รับในอนาคตคิดลดเป็นมูลค่าปัจจุบัน และมูลค่ายุติธรรมหักต้นทุนในการจำหน่าย

การด้อยค่าของที่ดิน อาคาร และอุปกรณ์	
อ้างอิงหมายเหตุ 4 และ 13 ของงบการเงินรวมและงบการเงินเฉพาะกิจการ	
เรื่องสำคัญในการตรวจสอบ	ได้ตรวจสอบเรื่องดังกล่าวอย่างไร
<p>ในการประมาณมูลค่าที่คาดว่าจะได้รับคืนของสินทรัพย์ ผู้บริหารได้พิจารณาจากมูลค่าจากการใช้งานและมูลค่ายุติธรรมหักต้นทุนในการจำหน่าย เนื่องจากการพิจารณามูลค่าที่คาดว่าจะได้รับคืนดังกล่าวเกี่ยวข้องกับการใช้ดุลยพินิจของผู้บริหาร อีกทั้งมูลค่าตามบัญชีของสินทรัพย์ของบริษัทมีสาระสำคัญ เรื่องนี้จึงถือเป็นเรื่องสำคัญในการตรวจสอบของข้าพเจ้า</p>	<ul style="list-style-type: none"> • ประเมินความเหมาะสมของข้อสมมติที่สำคัญในการประมาณการของผู้บริหารโดยการเปรียบเทียบกับผลการดำเนินงานที่เกิดขึ้นจริงในอดีต แผนการดำเนินงานในอนาคต และวิเคราะห์กับข้อมูลของตลาดภายนอก • ปรึกษากับผู้เชี่ยวชาญด้านการประเมินราคาของเคพีเอ็มจีในการประเมินความสมเหตุสมผลของอัตราคิดลดที่นำมาใช้กับประมาณการกระแสเงินสดในอนาคต • ทำการคำนวณเพื่อทดสอบความอ่อนไหวของการเปลี่ยนแปลงในสมมติฐานหลักที่อาจมีผลกระทบต่อประมาณการ • ตรวจสอบเอกสารที่เกี่ยวข้อง ได้แก่ หนังสือจ้างงาน ผู้ประเมินราคาทรัพย์สินอิสระ และรายงานการประเมินมูลค่าทรัพย์สินเพื่อทำความเข้าใจเกี่ยวกับวัตถุประสงค์วิธีการ และข้อสมมติที่ผู้ประเมินใช้ • ประเมินความรู้ ความสามารถ และความเที่ยงธรรมของผู้ประเมินราคาทรัพย์สินอิสระที่บริษัทได้ว่าจ้าง • ตรวจสอบความครบถ้วนของรายละเอียดสินทรัพย์ที่ให้ผู้ประเมินทำการประเมินมูลค่า โดยการเปรียบเทียบกับรายละเอียดสินทรัพย์ที่บริษัทจัดเตรียมให้กับผู้ประเมินกับทะเบียนทรัพย์สินและรายงานการประเมินมูลค่า • ร่วมงานกับผู้เชี่ยวชาญภายนอกของเคพีเอ็มจีในการประเมินความเหมาะสมของเทคนิคการประเมินมูลค่า และข้อสมมติที่ผู้ประเมินราคาทรัพย์สินอิสระเลือกใช้ • ทดสอบการคำนวณ และพิจารณาความเพียงพอของการเปิดเผยข้อมูลตามมาตรฐานการรายงานทางการเงิน

ข้อมูลอื่น

ผู้บริหารเป็นผู้รับผิดชอบต่อข้อมูลอื่น ข้อมูลอื่นประกอบด้วยข้อมูลซึ่งรวมอยู่ในรายงานประจำปี แต่ไม่รวมถึงงบการเงินรวมและงบการเงินเฉพาะกิจการและรายงานของผู้สอบบัญชีที่อยู่ในรายงานนั้น ซึ่งคาดว่ารายงานประจำปีจะถูกจัดเตรียมให้ข้าพเจ้าภายหลังวันที่ในรายงานของผู้สอบบัญชีนี้

ความเห็นของข้าพเจ้าต่องบการเงินรวมและงบการเงินเฉพาะกิจการ ไม่ครอบคลุมถึงข้อมูลอื่นและข้าพเจ้าไม่ได้ให้ความเชื่อมั่นต่อข้อมูลอื่น

ความรับผิดชอบของข้าพเจ้าที่เกี่ยวข้องกับการตรวจสอบงบการเงินรวมและงบการเงินเฉพาะกิจการ คือ การอ่านข้อมูลอื่นตามที่ระบุข้างต้นเมื่อจัดทำแล้ว และพิจารณาว่าข้อมูลอื่นมีความขัดแย้งที่มีสาระสำคัญกับงบการเงินรวมและงบการเงินเฉพาะกิจการหรือกับความรู้ที่ได้รับจากการตรวจสอบของข้าพเจ้า หรือปรากฏว่าข้อมูลอื่นมีการแสดงข้อมูลที่ขัดต่อข้อเท็จจริงอันเป็นสาระสำคัญหรือไม่

ความรับผิดชอบของผู้บริหารและผู้มีหน้าที่ในการกำกับดูแลต่องบการเงินรวมและงบการเงินเฉพาะกิจการ

ผู้บริหารมีหน้าที่รับผิดชอบในการจัดทำและนำเสนองบการเงินรวมและงบการเงินเฉพาะกิจการเหล่านี้โดยถูกต้องตามที่ควรตามมาตรฐานการรายงานทางการเงิน และรับผิดชอบเกี่ยวกับการควบคุมภายในที่ผู้บริหารพิจารณาว่าจำเป็นเพื่อให้สามารถจัดทำงบการเงินรวมและงบการเงินเฉพาะกิจการที่ปราศจากการแสดงข้อมูลที่ขัดต่อข้อเท็จจริงอันเป็นสาระสำคัญไม่ว่าจะเกิดจากการทุจริตหรือข้อผิดพลาด

ในการจัดทำงบการเงินรวมและงบการเงินเฉพาะกิจการ ผู้บริหารรับผิดชอบในการประเมินความสามารถของกลุ่มบริษัทและบริษัทในการดำเนินงานต่อเนื่อง เปิดเผยเรื่องที่เกี่ยวข้องกับการดำเนินงานต่อเนื่อง (ตามความเหมาะสม) และการใช้เกณฑ์การบัญชีสำหรับการดำเนินงานต่อเนื่องเว้นแต่ผู้บริหารมีความตั้งใจที่จะเลิกกลุ่มบริษัทและบริษัท หรือหยุดดำเนินงานหรือไม่สามารถดำเนินงานต่อเนื่องต่อไปได้

ผู้มีหน้าที่ในการกำกับดูแลมีหน้าที่ในการสอดส่องดูแลกระบวนการในการจัดทำรายงานทางการเงินของกลุ่มบริษัทและบริษัท

ความรับผิดชอบของผู้สอบบัญชีต่อการตรวจสอบงบการเงินรวมและงบการเงินเฉพาะกิจการ

การตรวจสอบของข้าพเจ้ามีวัตถุประสงค์เพื่อให้ได้ความเชื่อมั่นอย่างสมเหตุสมผลว่างบการเงินรวมและงบการเงินเฉพาะกิจการโดยรวมปราศจากการแสดงข้อมูลที่ขัดต่อข้อเท็จจริงอันเป็นสาระสำคัญหรือไม่ ไม่ว่าจะเกิดจากการทุจริตหรือข้อผิดพลาด และเสนอรายงานของผู้สอบบัญชีซึ่งรวมความเห็นของข้าพเจ้าอยู่ด้วย ความเชื่อมั่นอย่างสมเหตุสมผลคือความเชื่อมั่นในระดับสูงแต่ไม่ได้เป็นการรับประกันว่าการปฏิบัติงานตรวจสอบตามมาตรฐานการสอบบัญชีจะสามารถตรวจพบข้อมูลที่ขัดต่อข้อเท็จจริงอันเป็นสาระสำคัญที่มีอยู่ได้เสมอไป ข้อมูลที่ขัดต่อข้อเท็จจริงอาจเกิดจากการทุจริตหรือข้อผิดพลาดและถือว่ามีสาระสำคัญเมื่อคาดการณ์ได้อย่างสมเหตุสมผลว่ารายการที่ขัดต่อข้อเท็จจริงแต่ละรายการหรือทุกรายการรวมกันจะมีผลต่อการตัดสินใจทางเศรษฐกิจของผู้ใช้งบการเงินจากการใช้งบการเงินรวมและงบการเงินเฉพาะกิจการเหล่านี้

ในการตรวจสอบของข้าพเจ้าตามมาตรฐานการสอบบัญชี ข้าพเจ้าได้ใช้ดุลยพินิจและการสังเกตและสงสัยเกี่ยวกับผู้ประกอบวิชาชีพตลอดการตรวจสอบ การปฏิบัติงานของข้าพเจ้ารวมถึง

- ระบุและประเมินความเสี่ยงจากการแสดงข้อมูลที่ขัดต่อข้อเท็จจริงอันเป็นสาระสำคัญในงบการเงินรวมและงบการเงินเฉพาะกิจการ ไม่ว่าจะเกิดจากการทุจริตหรือข้อผิดพลาด ออกแบบและปฏิบัติตามวิธีการตรวจสอบเพื่อตอบสนองต่อความเสี่ยงเหล่านั้น และได้หลักฐานการสอบบัญชีที่เพียงพอและเหมาะสมเพื่อเป็นเกณฑ์ในการแสดงความเห็นของข้าพเจ้า ความเสี่ยงที่ไม่พบข้อมูลที่ขัดต่อข้อเท็จจริงอันเป็นสาระสำคัญซึ่งเป็นผลมาจากการทุจริตจะสูงกว่าความเสี่ยงที่เกิดจากข้อผิดพลาดเนื่องจากการทุจริตอาจเกี่ยวกับการสมรู้ร่วมคิด การปลอมแปลงเอกสารหลักฐาน การตั้งใจละเว้นการแสดงผล การแสดงผลที่ไม่ตรงตามข้อเท็จจริงหรือการแทรกแซงการควบคุมภายใน
- ทำความเข้าใจในระบบการควบคุมภายในที่เกี่ยวข้องกับการตรวจสอบ เพื่อออกแบบวิธีการตรวจสอบที่เหมาะสมกับสถานการณ์ แต่ไม่ใช่เพื่อวัตถุประสงค์ในการแสดงความเห็นต่อความมีประสิทธิภาพของการควบคุมภายในของกลุ่มบริษัทและบริษัท
- ประเมินความเหมาะสมของนโยบายการบัญชีที่ผู้บริหารใช้และความสมเหตุสมผลของประมาณการทางบัญชีและการเปิดเผยข้อมูลที่เกี่ยวข้องซึ่งจัดทำขึ้นโดยผู้บริหาร

- สรุปเกี่ยวกับความเหมาะสมของการใช้เกณฑ์การบัญชีสำหรับการดำเนินงานต่อเนื่องของผู้บริหารและจากหลักฐานการสอบบัญชีที่ได้รับ สรุปว่ามีความไม่แน่นอนที่มีสาระสำคัญที่เกี่ยวกับเหตุการณ์หรือสถานการณ์ที่อาจเป็นเหตุให้เกิดข้อสงสัยอย่างมีนัยสำคัญต่อความสามารถของกลุ่มบริษัทและบริษัทในการดำเนินงานต่อเนื่องหรือไม่ ถ้าข้าพเจ้าได้ข้อสรุปว่ามีความไม่แน่นอนที่มีสาระสำคัญ ข้าพเจ้าต้องกล่าวไว้ในรายงานของผู้สอบบัญชีของข้าพเจ้า โดยให้ข้อสังเกตถึงการเปิดเผยข้อมูลในงบการเงินรวมและงบการเงินเฉพาะกิจการที่เกี่ยวข้อง หรือถ้าการเปิดเผยข้อมูลดังกล่าวไม่เพียงพอ ความเห็นของข้าพเจ้าจะเปลี่ยนแปลงไป ข้อสรุปของข้าพเจ้าขึ้นอยู่กับหลักฐานการสอบบัญชีที่ได้รับจนถึงวันที่ในรายงานของผู้สอบบัญชีของข้าพเจ้า อย่างไรก็ตาม เหตุการณ์หรือสถานการณ์ในอนาคตอาจเป็นเหตุให้กลุ่มบริษัทและบริษัทต้องหยุดการดำเนินงานต่อเนื่อง
- ประเมินการนำเสนอโครงสร้างและเนื้อหาของงบการเงินรวมและงบการเงินเฉพาะกิจการโดยรวม รวมถึงการเปิดเผยข้อมูลว่างบการเงินรวมและงบการเงินเฉพาะกิจการแสดงรายการและเหตุการณ์ในรูปแบบที่ทำให้มีการนำเสนอข้อมูลโดยถูกต้องตามที่ควรหรือไม่
- ได้รับหลักฐานการสอบบัญชีที่เหมาะสมอย่างเพียงพอเกี่ยวกับข้อมูลทางการเงินของกิจการภายในกลุ่มหรือกิจกรรมทางธุรกิจภายในกลุ่มบริษัทเพื่อแสดงความเห็นต่องบการเงินรวม ข้าพเจ้ารับผิดชอบต่อการกำหนดแนวทาง การควบคุมดูแล และการปฏิบัติงานตรวจสอบกลุ่มบริษัท ข้าพเจ้าเป็นผู้รับผิดชอบแต่เพียงผู้เดียวต่อความเห็นของข้าพเจ้า

ข้าพเจ้าได้สื่อสารกับผู้มีหน้าที่ในการกำกับดูแลในเรื่องต่าง ๆ ที่สำคัญซึ่งรวมถึงขอบเขตและช่วงเวลาของการตรวจสอบตามที่ได้วางแผนไว้ ประเด็นที่มีนัยสำคัญที่พบจากการตรวจสอบรวมถึงข้อบกพร่องที่มีนัยสำคัญในระบบการควบคุมภายในหากข้าพเจ้าได้พบในระหว่างการตรวจสอบของข้าพเจ้า

ข้าพเจ้าได้ให้คำรับรองแก่ผู้มีหน้าที่ในการกำกับดูแลว่าข้าพเจ้าได้ปฏิบัติตามข้อกำหนดจรรยาบรรณที่เกี่ยวข้องกับความเป็นอิสระ และได้สื่อสารกับผู้มีหน้าที่ในการกำกับดูแลเกี่ยวกับความสัมพันธ์ทั้งหมดตลอดจนเรื่องอื่นซึ่งข้าพเจ้าเชื่อว่ามีเหตุผลที่บุคคลภายนอกอาจพิจารณาว่ากระทบต่อความเป็นอิสระของข้าพเจ้าและมาตรการที่ข้าพเจ้าใช้เพื่อป้องกันไม่ให้ข้าพเจ้าขาดความเป็นอิสระ

จากเรื่อง que สื่อสารกับผู้มีหน้าที่ในการกำกับดูแล ข้าพเจ้าได้พิจารณาเรื่องต่าง ๆ ที่มึนัยสำคัญที่สุดในการตรวจสอบงบการเงินรวมและงบการเงินเฉพาะกิจการในงวดปัจจุบันและกำหนดเป็นเรื่องสำคัญในการตรวจสอบ ข้าพเจ้าได้อธิบายเรื่องเหล่านี้ในรายงานของผู้สอบบัญชีเว้นแต่กฎหมายหรือข้อบังคับไม่ให้เปิดเผยต่อสาธารณะเกี่ยวกับเรื่องดังกล่าว หรือในสถานการณ์ที่ยากที่จะเกิดขึ้น ข้าพเจ้าพิจารณาว่าไม่ควรสื่อสารเรื่องดังกล่าวในรายงานของข้าพเจ้าเพราะการกระทำดังกล่าวสามารถคาดการณ์ได้อย่างสมเหตุสมผลว่าจะมีผลกระทบในทางลบมากกว่าผลประโยชน์ต่อส่วนได้เสียสาธารณะจากการสื่อสารดังกล่าว



(บัณฑิต ตั้งภากรณ์)

ผู้สอบบัญชีรับอนุญาต

เลขทะเบียน 8509

บริษัท เคพีเอ็มจี ภูมิไชย สอบบัญชี จำกัด

กรุงเทพมหานคร

21 กุมภาพันธ์ 2561

งบแสดงฐานะการเงิน

บริษัท ยูนิค ไมนิ่ง เซอร์วิสেস จำกัด (มหาชน) และบริษัทย่อย

สินทรัพย์	หมายเหตุ	งบการเงินรวม		งบการเงินเฉพาะกิจการ	
		31 ธันวาคม		31 ธันวาคม	
		2560	2559	2560	2559
(บาท)					
สินทรัพย์หมุนเวียน					
เงินสดและรายการเทียบเท่าเงินสด	6	82,968,479	79,751,453	63,717,761	60,850,689
เงินลงทุนชั่วคราว	7	-	40,010,806	-	40,010,806
ลูกหนี้การค้า	8	18,815,399	52,002,766	13,155,924	45,978,241
ลูกหนี้อื่น	5, 9	12,487,571	13,696,720	11,970,475	12,988,858
สินค้าคงเหลือ	10	10,956,311	133,003,818	10,682,456	132,622,509
สินทรัพย์หมุนเวียนอื่น		2,539,239	8,038,923	2,517,669	7,953,024
รวมสินทรัพย์หมุนเวียน		127,766,999	326,504,486	102,044,285	300,404,127
สินทรัพย์ไม่หมุนเวียน					
เงินลงทุนในบริษัทย่อย	11	-	-	133,379,710	133,563,527
อสังหาริมทรัพย์เพื่อการลงทุน	12	213,094,727	223,631,478	213,094,727	223,631,478
ที่ดิน อาคารและอุปกรณ์	13	389,371,112	409,534,757	268,282,831	286,834,302
สินทรัพย์ไม่มีตัวตน	14	2,623,185	3,235,097	2,623,183	3,235,095
สินทรัพย์ไม่หมุนเวียนอื่น		738,424	4,794,855	656,036	4,593,716
รวมสินทรัพย์ไม่หมุนเวียน		605,827,448	641,196,187	618,036,487	651,858,118
รวมสินทรัพย์		733,594,447	967,700,673	720,080,772	952,262,245

หมายเหตุประกอบงบการเงินเป็นส่วนหนึ่งของงบการเงินนี้

งบแสดงฐานะการเงิน

บริษัท ยูนิค ไมนิ่ง เซอร์วิสেস จำกัด (มหาชน) และบริษัทย่อย

หนี้สินและส่วนของผู้ถือหุ้น	หมายเหตุ	งบการเงินรวม		งบการเงินเฉพาะกิจการ	
		31 ธันวาคม		31 ธันวาคม	
		2560	2559	2560	2559
(บาท)					
หนี้สินหมุนเวียน					
เงินกู้ยืมระยะสั้นจากสถาบันการเงิน	16	42,000,000	167,590,652	42,000,000	167,590,652
เจ้าหนี้การค้า	5, 17	8,206,914	102,959,182	8,055,368	103,875,818
เจ้าหนี้อื่น	5, 18	14,844,916	6,615,521	13,523,679	6,149,760
เงินกู้ยืมระยะสั้นจากกิจการที่เกี่ยวข้องกัน	5, 16	645,000,000	570,000,000	655,000,000	605,000,000
ค่าใช้จ่ายค้างจ่าย	5	2,896,292	8,089,708	2,009,739	5,575,905
หนี้สินหมุนเวียนอื่น		1,245,501	2,643,278	1,131,426	2,216,472
รวมหนี้สินหมุนเวียน		714,193,623	857,898,341	721,720,212	890,408,607
หนี้สินไม่หมุนเวียน					
ประมาณการหนี้สินสำหรับผลประโยชน์พนักงาน	19	1,757,044	1,054,243	1,269,596	638,614
รวมหนี้สินไม่หมุนเวียน		1,757,044	1,054,243	1,269,596	638,614
รวมหนี้สิน		715,950,667	858,952,584	722,989,808	891,047,221

หมายเหตุประกอบงบการเงินเป็นส่วนหนึ่งของงบการเงินนี้

งบแสดงฐานะการเงิน

บริษัท ยูนิค ไมนิ่ง เซอร์วิสেস จำกัด (มหาชน) และบริษัทย่อย

หนี้สินและส่วนของผู้ถือหุ้น	หมายเหตุ	งบการเงินรวม		งบการเงินเฉพาะกิจการ	
		31 ธันวาคม		31 ธันวาคม	
		2560	2559	2560	2559
(บาท)					
ส่วนของผู้ถือหุ้น					
ทุนเรือนหุ้น	20				
ทุนจดทะเบียน		251,692,219	251,692,219	251,692,219	251,692,219
ทุนที่ออกและชำระแล้ว		251,692,219	251,692,219	251,692,219	251,692,219
ส่วนเกินมูลค่าหุ้นสามัญ	20	416,355,938	416,355,938	416,355,938	416,355,938
กำไร (ขาดทุน) สะสม					
จัดสรรเป็นสำรองตามกฎหมาย	21	10,500,000	10,500,000	10,500,000	10,500,000
ยังไม่ได้จัดสรร (ขาดทุนสะสม)		(660,904,377)	(569,800,068)	(681,457,193)	(617,333,133)
รวมส่วนของบริษัทใหญ่/ (ขาดทุนสะสมเกินทุน)		17,643,780	108,748,089	(2,909,036)	61,215,024
ส่วนได้เสียที่ไม่มีอำนาจควบคุม		-	-	-	-
รวมส่วนของผู้ถือหุ้น/ (ขาดทุนสะสมเกินทุน)		17,643,780	108,748,089	(2,909,036)	61,215,024
รวมหนี้สินและส่วนของผู้ถือหุ้น		733,594,447	967,700,673	720,080,772	952,262,245

หมายเหตุประกอบงบการเงินเป็นส่วนหนึ่งของงบการเงินนี้

งบกำไรขาดทุนเบ็ดเสร็จ

บริษัท ยูนิค ไมนิ่ง เซอร์วิสেস จำกัด (มหาชน) และบริษัทย่อย

หมายเหตุ	งบการเงินรวม		งบการเงินเฉพาะกิจการ	
	สำหรับปีสิ้นสุดวันที่ 31 ธันวาคม		สำหรับปีสิ้นสุดวันที่ 31 ธันวาคม	
	2560	2559	2560	2559
(บาท)				
รายได้				
รายได้จากการขาย		412,068,397	433,025,212	412,068,397
รายได้จากการให้บริการ	27	36,050,232	49,020,182	-
รวมรายได้		448,118,629	482,045,394	412,068,397
ต้นทุน				
ต้นทุนขาย	5, 25	394,407,344	370,162,740	400,096,778
ต้นทุนการให้บริการ	25	21,781,402	33,816,220	-
รวมต้นทุน		416,188,746	403,978,960	400,096,778
กำไรขั้นต้น		31,929,883	78,066,434	11,971,619
รายได้อื่น	5, 23	6,425,959	3,997,312	49,036,136
กำไรก่อนค่าใช้จ่าย		38,355,842	82,063,746	61,007,755
ค่าใช้จ่ายในการขาย	25	28,231,941	38,295,946	28,231,941
ค่าใช้จ่ายในการบริหาร	5, 25	65,426,891	62,788,934	62,789,052
รวมค่าใช้จ่าย		93,658,832	101,084,880	91,020,993
ขาดทุนก่อนต้นทุนทางการเงินและภาษีเงินได้		(55,302,990)	(19,021,134)	(30,013,238)
ต้นทุนทางการเงิน	5	32,554,988	38,595,800	33,951,084
ขาดทุนก่อนภาษีเงินได้		(87,857,978)	(57,616,934)	(63,964,322)
ค่าใช้จ่ายภาษีเงินได้	26	3,133,798	11,439	-
ขาดทุนสำหรับปี		(90,991,776)	(57,628,373)	(63,964,322)

หมายเหตุประกอบงบการเงินเป็นส่วนหนึ่งของงบการเงินนี้

งบกำไรขาดทุนเบ็ดเสร็จ

บริษัท ยูนิค ไมนิ่ง เซอร์วิส เซส จำกัด (มหาชน) และบริษัทย่อย

หมายเหตุ	งบการเงินรวม		งบการเงินเฉพาะกิจการ	
	สำหรับปีสิ้นสุดวันที่ 31 ธันวาคม		สำหรับปีสิ้นสุดวันที่ 31 ธันวาคม	
	2560	2559	2560	2559
(บาท)				
กำไรขาดทุนเบ็ดเสร็จอื่น				
รายการที่จะไม่ถูกจัดประเภทใหม่				
ไว้ในกำไรหรือขาดทุนในภายหลัง				
ผลกำไร (ขาดทุน) จากการวัดมูลค่าใหม่				
ของผลประโยชน์พนักงานที่กำหนดไว้	(112,533)	1,040,395	(159,738)	1,044,778
กำไรขาดทุนเบ็ดเสร็จรวมสำหรับปี	<u>(91,104,309)</u>	<u>(56,587,978)</u>	<u>(64,124,060)</u>	<u>(68,435,578)</u>
การแบ่งปันขาดทุน				
ส่วนที่เป็นของบริษัทใหญ่	(90,991,776)	(57,628,373)	(63,964,322)	(69,480,356)
ส่วนที่เป็นของส่วนได้เสียที่ไม่มีอำนาจควบคุม	-	-	-	-
ขาดทุนสำหรับปี	<u>(90,991,776)</u>	<u>(57,628,373)</u>	<u>(63,964,322)</u>	<u>(69,480,356)</u>
การแบ่งปันกำไร (ขาดทุน) เบ็ดเสร็จรวม				
ส่วนที่เป็นของบริษัทใหญ่	(91,104,309)	(56,587,978)	(64,124,060)	(68,435,578)
ส่วนที่เป็นของส่วนได้เสียที่ไม่มีอำนาจควบคุม	-	-	-	-
ขาดทุนเบ็ดเสร็จรวมสำหรับปี	<u>(91,104,309)</u>	<u>(56,587,978)</u>	<u>(64,124,060)</u>	<u>(68,435,578)</u>
ขาดทุนต่อหุ้นขั้นพื้นฐาน (บาท)	28			
		<u>(0.18)</u>	<u>(0.13)</u>	<u>(0.13)</u>
			<u>(0.13)</u>	<u>(0.16)</u>

หมายเหตุประกอบงบการเงินเป็นส่วนหนึ่งของงบการเงินนี้

งบแสดงการเปลี่ยนแปลงส่วนของผู้ถือหุ้น

บริษัท ยูนิค ไมนิ่ง เซอร์วิสเฮส จำกัด (มหาชน) และบริษัทย่อย

	งบการเงินรวม					
	กำไร (ขาดทุน) สะสม					
หมายเหตุ	ทุนเรือนหุ้น ที่ออกและ ชำระแล้ว	ส่วนเกิน มูลค่าหุ้น	จัดสรรเป็น สำรองตาม กฎหมาย	ยังไม่ได้จัดสรร (ขาดทุนสะสม) เกินทุน)	รวมส่วนของผู้ถือหุ้น/ ของบริษัทใหญ่/ (ขาดทุนสะสม เกินทุน)	รวมส่วน ของผู้ถือหุ้น/ (ขาดทุนสะสม เกินทุน)
					ส่วนของผู้ถือหุ้น/ ได้เสียที่ไม่มี อำนาจควบคุม เกินทุน)	
(บาท)						
สำหรับปีสิ้นสุดวันที่ 31 ธันวาคม 2559						
ยอดคงเหลือ ณ วันที่ 1 มกราคม 2559	76,727,032	241,390,751	10,500,000	(513,212,090)	(184,594,307)	(184,594,307)
เงินทุนที่ได้รับจากผู้ถือหุ้น						
ออกหุ้นสามัญ	174,965,187	174,965,187	-	-	349,930,374	349,930,374
รวมเงินทุนที่ได้รับจากผู้ถือหุ้น	251,692,219	416,355,938	10,500,000	(513,212,090)	165,336,067	165,336,067
กำไร (ขาดทุน) เบ็ดเสร็จสำหรับปี						
ขาดทุน	-	-	-	(57,628,373)	(57,628,373)	(57,628,373)
กำไร (ขาดทุน) เบ็ดเสร็จอื่น	-	-	-	1,040,395	1,040,395	1,040,395
รวมกำไร (ขาดทุน) เบ็ดเสร็จสำหรับปี	-	-	-	(56,587,978)	(56,587,978)	(56,587,978)
ยอดคงเหลือ ณ วันที่ 31 ธันวาคม 2559	251,692,219	416,355,938	10,500,000	(569,800,068)	108,748,089	108,748,089

หมายเหตุประกอบงบการเงินเป็นส่วนหนึ่งของงบการเงินนี้

งบแสดงการเปลี่ยนแปลงส่วนของผู้ถือหุ้น

บริษัท ยูนิค ไมนิ่ง เซอร์วิสเฮส จำกัด (มหาชน) และบริษัทย่อย

	งบการเงินรวม					
	กำไร (ขาดทุน) สะสม			ส่วนของผู้ถือหุ้น		
ทุนเรือนหุ้น ที่ออกและ ชำระแล้ว	ส่วนเกิน มูลค่าหุ้น	กำไร (ขาดทุน) สะสม		ส่วนของผู้ถือหุ้น		รวมส่วน ของผู้ถือหุ้น
		จัดสรรเป็น	กำไร (ขาดทุน) สะสม	ส่วนของผู้ถือหุ้น	ส่วนของผู้ถือหุ้น	
		สำรองตาม กฎหมาย	ยังไม่ได้จัดสรร (ขาดทุนสะสม)	ส่วนของผู้ถือหุ้น	ส่วนของผู้ถือหุ้น	
(บาท)						
สำหรับปีสิ้นสุดวันที่ 31 ธันวาคม 2560						
ยอดคงเหลือ ณ วันที่ 1 มกราคม 2560	251,692,219	416,355,938	10,500,000	(569,800,068)	108,748,089	108,748,089
กำไร (ขาดทุน) เบ็ดเสร็จสำหรับปี	-	-	-	(90,991,776)	(90,991,776)	(90,991,776)
ขาดทุน	-	-	-	(112,533)	(112,533)	(112,533)
กำไร (ขาดทุน) เบ็ดเสร็จสำหรับปี	-	-	-	(91,104,309)	(91,104,309)	(91,104,309)
ยอดคงเหลือ ณ วันที่ 31 ธันวาคม 2560	251,692,219	416,355,938	10,500,000	(660,904,377)	17,643,780	17,643,780

หมายเหตุประกอบงบการเงินเป็นส่วนหนึ่งของงบการเงินนี้

งบแสดงการเปลี่ยนแปลงส่วนของผู้ถือหุ้น

บริษัท ยูนิค ไมนิ่ง เซอร์วิสเฮส จำกัด (มหาชน) และบริษัทย่อย

	งบการเงินเฉพาะกิจการ					
	กำไร (ขาดทุน) สะสม					รวมส่วนของ ผู้ถือหุ้น / (ขาดทุน)สะสม เกินทุน)
	ทุนเรือนหุ้น ที่ออกและ ชำระแล้ว	ส่วนเกิน มูลค่าหุ้น	จัดสรรเป็น สำรองตาม กฎหมาย	ยังไม่ได้จัดสรร (ขาดทุน)สะสม)		
หมายเหตุ			(บาท)			
ถ้าได้รับปีสิ้นสุดวันที่ 31 ธันวาคม 2559						
ยอดคงเหลือ ณ วันที่ 1 มกราคม 2559						
เงินทุนที่ได้รับจากผู้ถือหุ้น						
ออกหุ้นสามัญ	76,727,032	241,390,751	10,500,000	(548,897,555)		(220,279,772)
รวมเงินทุนที่ได้รับจากผู้ถือหุ้น						
กำไร (ขาดทุน) เบ็ดเสร็จสำหรับปี	174,965,187	174,965,187	-	-		349,930,374
ขาดทุน	251,692,219	416,355,938	10,500,000	(548,897,555)		129,650,602
กำไร (ขาดทุน) เบ็ดเสร็จอื่น	-	-	-	(69,480,356)		(69,480,356)
รวมกำไร (ขาดทุน) เบ็ดเสร็จสำหรับปี	-	-	-	1,044,778		1,044,778
ยอดคงเหลือ ณ วันที่ 31 ธันวาคม 2559	251,692,219	416,355,938	10,500,000	(68,435,578)		61,215,024

หมายเหตุประกอบงบการเงินเป็นส่วนหนึ่งของงบการเงินนี้

งบแสดงการเปลี่ยนแปลงส่วนของผู้ถือหุ้น

บริษัท ยูนิค ไมนิ่ง เซอร์วิสเชส จำกัด (มหาชน) และบริษัทย่อย

	งบการเงินเฉพาะกิจการ				รวมส่วนของ ผู้ถือหุ้น / (ขาดทุนสะสม เกินทุน)
	กำไร (ขาดทุน) สะสม				
	ทุนเรือนหุ้น ที่ออกและ ชำระแล้ว	ส่วนเกิน มูลค่าหุ้น	จัดสรรเป็น สำรองตาม กฎหมาย	ยังไม่ได้จัดสรร (ขาดทุนสะสม)	
(บาท)					
สำหรับปีสิ้นสุดวันที่ 31 ธันวาคม 2560					
ยอดคงเหลือ ณ วันที่ 1 มกราคม 2560	251,692,219	416,355,938	10,500,000	(617,333,133)	61,215,024
กำไร (ขาดทุน) เบ็ดเสร็จสำหรับปี					
ขาดทุน	-	-	-	(63,964,322)	(63,964,322)
กำไร (ขาดทุน) เบ็ดเสร็จอื่น	-	-	-	(159,738)	(159,738)
รวมกำไร (ขาดทุน) เบ็ดเสร็จสำหรับปี	-	-	-	(64,124,060)	(64,124,060)
ยอดคงเหลือ ณ วันที่ 31 ธันวาคม 2560	251,692,219	416,355,938	10,500,000	(681,457,193)	(2,909,036)

หมายเหตุประกอบงบการเงินเป็นส่วนหนึ่งของงบการเงินนี้

งบกระแสเงินสด

บริษัท ยูนิค ไมนิ่ง เซอร์วิสেস จำกัด (มหาชน) และบริษัทย่อย

	งบการเงินรวม		งบการเงินเฉพาะกิจการ	
	สำหรับปีสิ้นสุดวันที่ 31 ธันวาคม		สำหรับปีสิ้นสุดวันที่ 31 ธันวาคม	
	2560	2559	2560	2559
	(บาท)			
กระแสเงินสดจากกิจกรรมดำเนินงาน				
ขาดทุนสำหรับปี	(90,991,776)	(57,628,373)	(63,964,322)	(69,480,356)
ปรับรายการที่กระทบกำไร (ขาดทุน) เป็นเงินสดรับ (จ่าย)				
ค่าใช้จ่ายภาษีเงินได้	3,133,798	11,439	-	-
ต้นทุนทางการเงิน	32,554,988	38,595,800	33,951,084	38,915,888
ค่าเสื่อมราคาและค่าตัดจำหน่าย	36,709,727	40,323,575	29,459,782	34,275,523
ขาดทุนจากการด้อยค่าเงินลงทุนในบริษัทย่อย	-	-	183,817	616,268
ประมาณการหนี้สินสำหรับผลประโยชน์พนักงาน	590,268	18,282	471,244	68,481
(กำไร) ขาดทุนจากอัตราแลกเปลี่ยนที่ยังไม่เกิดขึ้น	356,686	(356,686)	356,686	(356,686)
(กำไร) ขาดทุนจากการปรับมูลค่ายุติธรรม				
ของเงินลงทุนชั่วคราว	10,806	(10,806)	10,806	(10,806)
กลับรายการหนี้สูญและค่าเผื่อหนี้สงสัยจะสูญ	(159,377)	(590,881)	(226,095)	(1,298,759)
(กลับรายการ) ขาดทุนจากการปรับมูลค่าสินค้า	659,952	(21,761,110)	659,952	(21,761,110)
(กำไร) ขาดทุนจากการจำหน่ายที่ดิน อาคารและอุปกรณ์	(44,827)	(31,833)	14,022	(31,833)
กำไรจากการจำหน่ายเงินลงทุนชั่วคราว	(101,833)	(265,045)	(80,508)	(265,045)
รายได้เงินปันผลจากบริษัทย่อย	-	-	(38,020,000)	(3,500,000)
ดอกเบี้ยรับ	(236,310)	(519,277)	(163,591)	(318,524)
	(17,517,898)	(2,214,915)	(37,347,123)	(23,146,959)
การเปลี่ยนแปลงในสินทรัพย์และหนี้สินดำเนินงาน				
ลูกหนี้การค้า	33,346,744	3,933,911	33,048,412	(954,706)
ลูกหนี้อื่น	1,209,149	(8,386,196)	1,018,383	(8,908,498)
สินค้าคงเหลือ	121,387,555	(82,760,236)	121,280,101	(82,517,496)
สินทรัพย์หมุนเวียนอื่น	5,499,684	(7,642,034)	5,435,355	(7,657,948)
สินทรัพย์ไม่หมุนเวียนอื่น	6,470,304	(4,163,555)	4,133,788	(4,094,289)
เจ้าหนี้การค้า	(95,108,954)	92,317,212	(96,177,136)	94,106,268
เจ้าหนี้อื่น	(1,560,676)	(5,964,528)	735,522	(6,084,417)
ค่าใช้จ่ายค้างจ่าย	(5,066,145)	1,675,059	(3,438,895)	1,353,603
หนี้สินหมุนเวียนอื่น	(1,397,777)	886,888	(1,085,046)	910,704
กระแสเงินสดสุทธิได้มาจาก (ใช้ไปใน) การดำเนินงาน	47,261,986	(12,318,394)	27,603,361	(36,993,738)
จ่ายภาษีเงินได้	(2,413,873)	(496,800)	(196,108)	(370,327)
กระแสเงินสดสุทธิได้มาจาก (ใช้ไปใน) กิจกรรมดำเนินงาน	44,848,113	(12,815,194)	27,407,253	(37,364,065)

หมายเหตุประกอบงบการเงินเป็นส่วนหนึ่งของงบการเงินนี้

งบกระแสเงินสด

บริษัท ยูนิค ไมนิ่ง เซอร์วิสেস จำกัด (มหาชน) และบริษัทย่อย

หมายเหตุ	งบการเงินรวม		งบการเงินเฉพาะกิจการ	
	สำหรับปีสิ้นสุดวันที่ 31 ธันวาคม 2560	สำหรับปีสิ้นสุดวันที่ 31 ธันวาคม 2559	สำหรับปีสิ้นสุดวันที่ 31 ธันวาคม 2560	สำหรับปีสิ้นสุดวันที่ 31 ธันวาคม 2559
	2560	2559	2560	2559
(บาท)				
กระแสเงินสดจากกิจกรรมลงทุน				
เงินสดรับจากการจำหน่ายที่ดิน อาคารและอุปกรณ์	488,850	23,364	430,000	23,364
เงินสดจ่ายเพื่อซื้อที่ดิน อาคารและอุปกรณ์	(5,841,442)	(8,796,761)	(203,670)	(1,087,421)
เงินสดรับจากการจำหน่ายเงินลงทุนชั่วคราว	45,101,833	100,265,045	40,080,508	100,265,045
เงินสดจ่ายลงทุน ในเงินลงทุนชั่วคราว	(5,000,000)	(140,000,000)	-	(140,000,000)
รับเงินปันผล	-	-	38,020,000	3,500,000
รับดอกเบี้ย	236,310	519,277	163,591	318,524
กระแสเงินสดสุทธิได้มาจาก (ใช้ไป) กิจกรรมลงทุน	34,985,551	(47,989,075)	78,490,429	(36,980,488)
กระแสเงินสดจากกิจกรรมจัดหาเงิน				
เงินสดรับจากการออกหุ้นเรือนหุ้น	-	349,930,374	-	349,930,374
เงินสดรับจากเงินกู้ยืมระยะสั้นจากสถาบันการเงิน	320,779,569	457,608,475	320,779,569	457,608,475
เงินสดจ่ายเพื่อชำระเงินกู้ยืมระยะสั้นจากสถาบันการเงิน	(246,370,221)	(446,742,983)	(246,370,221)	(446,742,983)
เงินสดรับจากเงินกู้ยืมระยะสั้นจากกิจการที่เกี่ยวข้องกัน	-	65,000,000	10,000,000	100,000,000
เงินสดจ่ายเพื่อชำระเงินกู้ยืมระยะสั้น				
จากกิจการที่เกี่ยวข้องกัน	(125,000,000)	(70,000,000)	(160,000,000)	(74,400,000)
เงินสดจ่ายเพื่อชำระเงินกู้ยืมระยะยาวจากสถาบันการเงิน	-	(263,979,842)	-	(263,979,842)
เงินสดที่ผู้เช่าจ่ายเพื่อลดจำนวนหนี้สินซึ่งเกิดขึ้น				
จากสัญญาเช่าการเงิน	-	(582,561)	-	(582,561)
จ่ายต้นทุนทางการเงิน	(26,025,986)	(38,717,500)	(27,439,958)	(38,880,206)
กระแสเงินสดสุทธิได้มาจาก (ใช้ไป) กิจกรรมจัดหาเงิน	(76,616,638)	52,515,963	(103,030,610)	82,953,257
เงินสดและรายการเทียบเท่าเงินสดเพิ่มขึ้น (ลดลง) สุทธิ	3,217,026	(8,288,306)	2,867,072	8,608,704
เงินสดและรายการเทียบเท่าเงินสดต้นงวด	79,751,453	88,039,759	60,850,689	52,241,985
เงินสดและรายการเทียบเท่าเงินสดปลายงวด	82,968,479	79,751,453	63,717,761	60,850,689
รายการที่ไม่ใช่เงินสด				
เงินกู้ยืมระยะสั้นจากกิจการที่เกี่ยวข้องกันเพิ่มขึ้น				
เพื่อหักลบกับการจ่ายชำระคืนเงินกู้ยืมระยะสั้น				
จากสถาบันการเงิน	16	200,000,000	-	200,000,000

หมายเหตุประกอบงบการเงินเป็นส่วนหนึ่งของงบการเงินนี้

หมายเหตุประกอบงบการเงิน

สำหรับปีสิ้นสุดวันที่ 31 ธันวาคม 2560

บริษัท ยูนิค ไมนิ่ง เซอร์วิสেস จำกัด (มหาชน) และบริษัทย่อย

หมายเหตุ	สารบัญ
1	ข้อมูลทั่วไป
2	ผลการดำเนินงานในปัจจุบัน
3	เกณฑ์การจัดทำงบการเงิน
4	นโยบายการบัญชีที่สำคัญ
5	บุคคลหรือกิจการที่เกี่ยวข้องกัน
6	เงินสดและรายการเทียบเท่าเงินสด
7	เงินลงทุนชั่วคราว
8	ลูกหนี้การค้า
9	ลูกหนี้อื่น
10	สินค้าคงเหลือ
11	เงินลงทุนในบริษัทย่อย
12	อสังหาริมทรัพย์เพื่อการลงทุน
13	ที่ดิน อาคารและอุปกรณ์
14	สินทรัพย์ไม่มีตัวตน
15	ภาษีเงินได้รอการตัดบัญชี
16	หนี้สินที่มีภาระดอกเบี้ย
17	เจ้าหนี้การค้า
18	เจ้าหนี้อื่น
19	ประมาณการหนี้สินสำหรับผลประโยชน์พนักงาน
20	ทุนเรือนหุ้น
21	สำรองตามกฎหมาย
22	ส่วนงานดำเนินงาน
23	รายได้อื่น
24	ค่าใช้จ่ายผลประโยชน์ของพนักงาน
25	ค่าใช้จ่ายตามลักษณะ
26	ค่าใช้จ่ายภาษีเงินได้
27	สิทธิประโยชน์จากการส่งเสริมการลงทุน
28	ขาดทุนต่อหุ้นพื้นฐาน
29	เครื่องมือทางการเงิน
30	ภาระผูกพัน
31	คดีสิ่งแวดล้อม
32	เหตุการณ์ภายหลังรอบระยะเวลารายงาน
33	การจัดประเภทรายการใหม่

หมายเหตุประกอบงบการเงินเป็นส่วนหนึ่งของงบการเงินนี้

งบการเงินนี้ได้รับอนุมัติให้ออกงบการเงินจากคณะกรรมการเมื่อวันที่ 21 กุมภาพันธ์ 2561

1 ข้อมูลทั่วไป

บริษัท ยูนิค ไมนิ่ง เซอร์วิสেস จำกัด (มหาชน) “บริษัท” เป็นนิติบุคคลที่จัดตั้งขึ้นในประเทศไทยและมีที่อยู่จดทะเบียนตั้งอยู่เลขที่ ดังนี้

สำนักงานใหญ่ : 26/23 อาคารอรกานต์ ชั้น 7 ซอยชิดลม ถนนเพลินจิต แขวงลุมพินี เขตปทุมวัน กรุงเทพมหานคร 10330

สาขา : 88/8-9 หมู่ที่ 5 ตำบลสวนส้ม อำเภอบ้านแพ้ว จังหวัดสมุทรสาคร 74120

สาขา : 108 หมู่ที่ 2 ตำบลคลองสะแก อำเภอนครหลวง จังหวัดพระนครศรีอยุธยา 13260

บริษัทจดทะเบียนกับตลาดหลักทรัพย์เอ็มเอไอ (MAI) เมื่อเดือนกรกฎาคม 2547

บริษัทใหญ่ในลำดับสูงสุดในช่วงปีได้แก่ บริษัท โทรีเซนไทย เอเยนต์ซีส์ จำกัด (มหาชน) (“TTA”) ซึ่งเป็นนิติบุคคลที่จัดตั้งขึ้นในประเทศไทย

บริษัทดำเนินธุรกิจหลักเกี่ยวกับการจำหน่ายถ่านหินแก่อุตสาหกรรมภายในประเทศ กลุ่มบริษัทดำเนินธุรกิจหลักเกี่ยวกับการจำหน่ายถ่านหินแก่อุตสาหกรรมภายในประเทศ การขนส่งถ่านหินและบริการท่าเทียบเรือ

รายละเอียดของบริษัทย่อย ณ วันที่ 31 ธันวาคม 2560 และ 2559 ได้เปิดเผยไว้ในหมายเหตุประกอบงบการเงินข้อ 11

2 ผลการดำเนินงานในปัจจุบัน

กลุ่มบริษัทและบริษัทมีขาดทุนสุทธิสำหรับปีสิ้นสุดวันที่ 31 ธันวาคม 2560 เป็นจำนวน 91.0 ล้านบาท และ 64.0 ล้านบาท ตามลำดับ (2559: ขาดทุนสุทธิเป็นจำนวน 57.6 ล้านบาท และ 69.5 ล้านบาท ตามลำดับ) และ ณ วันเดียวกันกลุ่มบริษัทและบริษัทมีหนี้สินหมุนเวียนรวมสูงกว่าสินทรัพย์หมุนเวียนรวมเป็นจำนวน 586.4 ล้านบาท และ 619.7 ล้านบาท ตามลำดับ (2559: 531.4 ล้านบาท และ 590.0 ล้านบาท ตามลำดับ) และมีขาดทุนสะสมจำนวน 660.9 ล้านบาท และ 681.5 ล้านบาท ตามลำดับ (2559: 569.8 ล้านบาท และ 617.3 ล้านบาท ตามลำดับ) นอกจากนั้น ณ วันที่ 31 ธันวาคม 2560 บริษัทมีขาดทุนสะสมเกินทุนจำนวน 2.9 ล้านบาท

กลุ่มบริษัทและบริษัทได้กำหนดนโยบายและวิธีการในความพยายามที่จะบริหารความเสี่ยงจากสภาพคล่องและสถานการณ์อื่นๆ โดยการเพิ่มยอดขาย การเปลี่ยนผู้จัดหาวัตถุดิบ การลดและปรับโครงสร้างพนักงาน การลดโครงสร้างต้นทุน การขอเพิ่มวงเงินกู้ยืมระยะสั้นจากสถาบันการเงินสำหรับการนำเข้าถ่านหินและวางแผนจะขายสินทรัพย์ที่ไม่ได้ใช้ในการดำเนินงาน นอกจากนั้นบริษัทยังได้รับความช่วยเหลือทางการเงินจาก TTA ซึ่งเป็นบริษัทใหญ่ในลำดับสูงสุด ในรูปแบบของตัวสัญญาใช้เงินซึ่งมีกำหนดชำระคืนเมื่อทวงถาม ณ วันที่ 31 ธันวาคม 2560 บริษัทมีเงินกู้ยืมระยะสั้นจาก TTA และบริษัทย่อย จำนวน 645.0 ล้านบาท (2559: 570.0 ล้านบาท) อย่างไรก็ตาม บริษัทใหญ่ในลำดับสูงสุดได้ออกหนังสือยืนยันว่าบริษัทใหญ่ในลำดับสูงสุดและบริษัทย่อยจะไม่เรียกชำระหนี้สินจากบริษัทในอีก 12 เดือนข้างหน้า เว้นแต่บริษัทมีเงินทุนเพียงพอที่จะจ่ายชำระหนี้สินดังกล่าวก่อนกำหนด

งบการเงินของกลุ่มบริษัทและบริษัทได้จัดทำขึ้นตามข้อสมมติที่ว่ากลุ่มบริษัทและบริษัทจะดำเนินงานอย่างต่อเนื่อง โดยถือว่ากลุ่มบริษัทและบริษัทจะสามารถดำรงสินทรัพย์ของกลุ่มบริษัทและบริษัทให้มีมูลค่าไม่ต่ำกว่าราคาตามบัญชีและจ่ายชำระหนี้สินได้ตามปกติธุรกิจ ดังนั้น งบการเงินนี้จึงไม่ได้ปรับปรุงมูลค่าสินทรัพย์ในราคาที่อาจขายได้และไม่ได้ปรับปรุงหนี้สินตามจำนวนที่จะต้องจ่ายคืนและจัดประเภทบัญชีใหม่ซึ่งอาจจำเป็น ถ้ากลุ่มบริษัทและบริษัทไม่สามารถดำเนินงานต่อเนื่องได้

3 เกณฑ์การจัดทำงบการเงิน

(ก) เกณฑ์การถือปฏิบัติ

งบการเงินนี้จัดทำขึ้นตามมาตรฐานการรายงานทางการเงิน รวมถึงแนวปฏิบัติทางการบัญชีที่ประกาศใช้โดยสภาวิชาชีพบัญชีฯ (“สภาวิชาชีพบัญชี”) กฎระเบียบและประกาศคณะกรรมการกำกับหลักทรัพย์และตลาดหลักทรัพย์ที่เกี่ยวข้อง

สภาวิชาชีพบัญชีได้ออกและปรับปรุงมาตรฐานการรายงานทางการเงินหลายฉบับ ซึ่งมีผลบังคับใช้ตั้งแต่รอบระยะเวลาบัญชีที่เริ่มในหรือหลังวันที่ 1 มกราคม 2560 ในเบื้องต้นการปฏิบัติตามมาตรฐานการรายงานทางการเงินที่ออกและปรับปรุงใหม่นั้น มีผลให้เกิดการเปลี่ยนแปลงนโยบายการบัญชีของกลุ่มบริษัทในบางเรื่อง อย่างไรก็ตาม การเปลี่ยนแปลงนี้ไม่มีผลกระทบอย่างเป็นสาระสำคัญต่องบการเงิน

นอกเหนือจากมาตรฐานการรายงานทางการเงินที่ออกใหม่ข้างต้น สภาวิชาชีพบัญชีได้ออกและปรับปรุงมาตรฐานการรายงานทางการเงินฉบับอื่น ๆ ซึ่งมีผลบังคับสำหรับรอบระยะเวลาบัญชีที่เริ่มในหรือหลังวันที่ 1 มกราคม 2561 เป็นต้นไป และไม่ได้มีการนำมาใช้สำหรับการจัดทำงบการเงินนี้ กลุ่มบริษัทได้ประเมินในเบื้องต้นถึงผลกระทบที่อาจเกิดขึ้นต่องบการเงินรวมหรืองบการเงินเฉพาะกิจการ จากการถือปฏิบัติตามมาตรฐานการรายงานทางการเงินที่ออกและปรับปรุงใหม่เหล่านี้ ซึ่งคาดว่าไม่มีผลกระทบที่มีสาระสำคัญต่องบการเงินในงวดที่ถือปฏิบัติ

(ข) เกณฑ์การวัดมูลค่า

งบการเงินนี้จัดทำขึ้นโดยถือหลักเกณฑ์การบันทึกตามราคาดุลเดิม ยกเว้นที่กล่าวไว้ในนโยบายการบัญชี

(ค) สกูลเงินที่ใช้ในการดำเนินงานและนำเสนองบการเงิน

งบการเงินนี้จัดทำและแสดงหน่วยเงินตราเป็นเงินบาทซึ่งเป็นสกุลเงินที่ใช้ในการดำเนินงานของบริษัท ข้อมูลทางการเงินทั้งหมดมีการเปิดเผยในหมายเหตุประกอบงบการเงินเพื่อให้แสดงเป็นหลักพันบาท ยกเว้นที่ระบุไว้เป็นอย่างอื่น

(ง) การใช้วิจารณญาณและการประมาณการ

ในการจัดทำงบการเงินให้เป็นไปตามมาตรฐานการรายงานทางการเงิน ผู้บริหารต้องใช้วิจารณญาณ การประมาณ และข้อสมมติหลายประการ ซึ่งมีผลกระทบต่อการกำหนดนโยบายการบัญชีและการรายงานจำนวนเงินที่เกี่ยวกับสินทรัพย์ หนี้สิน รายได้ และค่าใช้จ่าย ผลที่เกิดขึ้นจริงอาจแตกต่างจากที่ประมาณไว้

ประมาณการและข้อสมมติที่ใช้ในการจัดทำงบการเงินจะได้รับการทบทวนอย่างต่อเนื่อง การปรับประมาณการทางบัญชีจะบันทึกโดยวิธีเปลี่ยนทันทีเป็นต้นไป

ข้อมูลเกี่ยวกับการประมาณความไม่แน่นอนและข้อสมมติที่สำคัญในการกำหนดนโยบายการบัญชี มีผลกระทบสำคัญต่อการรับรู้จำนวนเงินในงบการเงินซึ่งประกอบด้วยหมายเหตุประกอบงบการเงินต่อไปนี้

หมายเหตุประกอบงบการเงินข้อ 15

สินทรัพย์ภาษีเงินได้รอการตัดบัญชีที่ยังไม่รับรู้ และ

หมายเหตุประกอบงบการเงินข้อ 19

การวัดมูลค่าของประมาณการหนี้สินสำหรับประโยชน์พนักงาน

– ข้อสมมติหลักในการประมาณการตามหลักคณิตศาสตร์
ประกันภัย

การวัดมูลค่ายุติธรรม

นโยบายการบัญชีและการเปิดเผยข้อมูลของกลุ่มบริษัทหลายข้อกำหนดให้มีการวัดมูลค่ายุติธรรมทั้งสินทรัพย์และหนี้สินทางการเงินและไม่ใช้ทางการเงิน

กลุ่มบริษัทกำหนดกรอบแนวคิดของการควบคุมเกี่ยวกับการวัดมูลค่ายุติธรรม กรอบแนวคิดนี้รวมถึงกลุ่มผู้ประเมินมูลค่าซึ่งมีความรับผิดชอบโดยรวมต่อการวัดมูลค่ายุติธรรมที่มีนัยสำคัญ รวมถึงการวัดมูลค่ายุติธรรมระดับ 3 และรายงานโดยตรงต่อผู้บริหารสูงสุดทางด้านการเงิน

กลุ่มผู้ประเมินมูลค่ามีการทบทวนข้อมูลที่ไม่สามารถสังเกตได้ และปรับปรุงการวัดมูลค่าที่มีนัยสำคัญอย่างสม่ำเสมอ หากมีการใช้ข้อมูลจากบุคคลที่สามเพื่อวัดมูลค่ายุติธรรม เช่น ราคาจากนายหน้า หรือการตั้งราคา กลุ่มผู้ประเมินได้ประเมินหลักฐานที่ได้มาจากบุคคลที่สามที่สนับสนุนข้อสรุปเกี่ยวกับการวัดมูลค่ารวมถึงการจัดลำดับขั้นของมูลค่ายุติธรรมว่าเป็นไปตามที่กำหนดไว้ในมาตรฐานการรายงานทางการเงินอย่างเหมาะสม

ประเด็นปัญหาของการวัดมูลค่าที่มีนัยสำคัญจะถูกรายงานต่อคณะกรรมการตรวจสอบของกลุ่มบริษัท

เมื่อวัดมูลค่ายุติธรรมของสินทรัพย์หรือหนี้สิน กลุ่มบริษัทได้ใช้ข้อมูลที่สามารถสังเกตได้ให้มากที่สุดเท่าที่จะทำได้ มูลค่ายุติธรรมเหล่านี้ถูกจัดประเภทในแต่ละลำดับขั้นของมูลค่ายุติธรรมตามข้อมูลที่ใช้ในการประเมินมูลค่าดังนี้

- ข้อมูลระดับ 1 เป็นราคาเสนอซื้อขาย (ไม่ต้องปรับปรุง) ในตลาดที่มีสภาพคล่องสำหรับสินทรัพย์หรือหนี้สินอย่างเดียวกัน
- ข้อมูลระดับ 2 เป็นข้อมูลอื่นที่สังเกตได้โดยตรง (เช่น ราคาขาย) หรือโดยอ้อม (เช่น ได้มาจากราคา) สำหรับสินทรัพย์นั้นหรือหนี้สินนั้นนอกเหนือจากราคาเสนอซื้อขายซึ่งรวมอยู่ในข้อมูลระดับ 1
- ข้อมูลระดับ 3 เป็นข้อมูลสำหรับสินทรัพย์หรือหนี้สินที่ไม่ได้มาจากข้อมูลที่สามารถสังเกตได้ (ข้อมูลที่ไม่สามารถสังเกตได้)

หากข้อมูลที่น่ามาใช้ในการวัดมูลค่ายุติธรรมของสินทรัพย์หรือหนี้สินถูกจัดประเภทลำดับขั้นของมูลค่ายุติธรรมที่แตกต่างกัน การวัดมูลค่ายุติธรรมโดยรวมจะถูกจัดประเภทในภาพรวมในระดับเดียวกันตามลำดับขั้นของมูลค่ายุติธรรมของข้อมูลที่อยู่ในระดับต่ำสุดที่มีนัยสำคัญสำหรับการวัดมูลค่ายุติธรรมโดยรวม

กลุ่มบริษัทรับรู้การโอนระหว่างลำดับขั้นของมูลค่ายุติธรรม ณ วันสิ้นรอบระยะเวลารายงานที่เกิดการโอนขึ้น

ข้อมูลเพิ่มเติมเกี่ยวกับข้อสมมติที่ใช้ในการวัดมูลค่ายุติธรรม อยู่ในหมายเหตุประกอบงบการเงิน ดังต่อไปนี้

- หมายเหตุข้อ 12 อสังหาริมทรัพย์เพื่อการลงทุน และ
- หมายเหตุข้อ 29 เครื่องมือทางการเงิน

4 นโยบายการบัญชีที่สำคัญ

นโยบายการบัญชีที่นำเสนอต่อไปนี้ได้อธิบายโดยสมำเสมอสำหรับงบการเงินทุกกรอบระยะเวลาที่รายงาน

(ก) เกณฑ์ในการจัดทำงบการเงินรวม

งบการเงินรวมประกอบด้วยงบการเงินของบริษัท และบริษัทย่อย (รวมกันเรียกว่า “กลุ่มบริษัท”)

บริษัทย่อย

บริษัทย่อยเป็นกิจการที่อยู่ภายใต้การควบคุมของกลุ่มบริษัท การควบคุมเกิดขึ้นเมื่อกลุ่มบริษัทเปิดรับหรือมีสิทธิในผลตอบแทนผันแปรจากการเกี่ยวข้องกับกิจการนั้นและมีความสามารถในการใช้อำนาจเหนือกิจการนั้นทำให้เกิดผลกระทบต่อจำนวนเงินผลตอบแทนของกลุ่มบริษัท งบการเงินของบริษัทย่อยได้รวมอยู่ในงบการเงินรวม นับแต่วันที่มีการควบคุมจนถึงวันที่การควบคุมสิ้นสุดลง

การสูญเสียการควบคุม

เมื่อกลุ่มบริษัทสูญเสียการควบคุมในบริษัทย่อย กลุ่มบริษัทตัดรายการสินทรัพย์และหนี้สินของบริษัทย่อยนั้นออก รวมถึงส่วนได้เสียที่ไม่มีอำนาจควบคุมและส่วนประกอบอื่นในส่วนของผู้ถือหุ้นที่เกี่ยวข้องกับบริษัทย่อยนั้น ถ้าไรหรือขาดทุนที่เกิดขึ้นจากการสูญเสียการควบคุมในบริษัทย่อยรับรู้ในกำไรหรือขาดทุน ส่วนได้เสียในบริษัทย่อยเดิมที่ยังคงเหลืออยู่ให้วัดมูลค่าด้วยมูลค่ายุติธรรม ณ วันที่สูญเสียการควบคุม

การตัดรายการในงบการเงินรวม

ยอดคงเหลือและรายการบัญชีระหว่างกิจการในกลุ่ม รวมถึงรายได้ หรือค่าใช้จ่ายที่ยังไม่เกิดขึ้นจริงซึ่งเป็นผลมาจากรายการระหว่างกิจการในกลุ่ม ถูกตัดรายการในการจัดทำงบการเงินรวม

(ข) รายการบัญชีที่เป็นเงินตราต่างประเทศ

รายการบัญชีที่เป็นเงินตราต่างประเทศแปลงค่าเป็นสกุลเงินที่ใช้ในการดำเนินงานของแต่ละบริษัทในกลุ่มบริษัท โดยใช้อัตราแลกเปลี่ยน ณ วันที่เกิดรายการ

สินทรัพย์และหนี้สินที่เป็นตัวเงินและเป็นเงินตราต่างประเทศ ณ วันที่รายงาน แปลงค่าเป็นสกุลเงินที่ใช้ในการดำเนินงาน โดยใช้อัตราแลกเปลี่ยน ณ วันนั้น

สินทรัพย์และหนี้สินที่ไม่เป็นตัวเงินซึ่งเกิดจากรายการบัญชีที่เป็นเงินตราต่างประเทศซึ่งบันทึกตามเกณฑ์ราคาทุนเดิม แปลงค่าเป็นสกุลเงินที่ใช้ในการดำเนินงาน โดยใช้อัตราแลกเปลี่ยน ณ วันที่เกิดรายการ

ผลต่างของอัตราแลกเปลี่ยนที่เกิดขึ้นจากการแปลงค่า ให้รับรู้เป็นกำไรหรือขาดทุนในงวดบัญชีนั้น

(ค) เงินสดและรายการเทียบเท่าเงินสด

เงินสดและรายการเทียบเท่าเงินสดในงบกระแสเงินสดประกอบด้วย ยอดเงินสด ยอดเงินฝากธนาคารประเภทเพื่อเรียก และเงินลงทุนระยะสั้นที่มีสภาพคล่องสูง เงินเบิกเกินบัญชีธนาคารซึ่งจะต้องชำระคืนเมื่อทวงถามถือเป็นส่วนหนึ่งของเงินสดและรายการเทียบเท่าเงินสดในงบกระแสเงินสด

(ง) ลูกหนี้การค้าและลูกหนี้อื่น

ลูกหนี้การค้าและลูกหนี้อื่นแสดงในราคาตามใบแจ้งหนี้หักค่าเผื่อหนี้สงสัยจะสูญ

ค่าเผื่อหนี้สงสัยจะสูญประเมินโดยการวิเคราะห์ประวัติการชำระหนี้และการคาดการณ์เกี่ยวกับชำระหนี้ในอนาคตของลูกค้า ลูกหนี้จะถูกตัดจำหน่ายบัญชีเมื่อทราบว่าเป็นหนี้สูญ

(จ) สินค้าคงเหลือ

สินค้าคงเหลือวัดมูลค่าด้วยราคาทุนหรือมูลค่าสุทธิที่จะได้รับแล้วแต่ราคาใดจะต่ำกว่า

ต้นทุนของสินค้าคำนวณโดยใช้วิธีถ่วงเฉลี่ยถ่วงน้ำหนัก ต้นทุนสินค้าประกอบด้วยราคาทุนที่ซื้อ ต้นทุนแปลงสภาพหรือต้นทุนอื่นเพื่อให้สินค้าอยู่ในสถานที่และสภาพปัจจุบัน ในกรณีของสินค้าสำเร็จรูปและสินค้าระหว่างผลิตที่ผลิตเอง ต้นทุนสินค้านรวมการปันส่วนของค่าเสียหายการผลิตอย่างเหมาะสมโดยคำนึงถึงระดับกำลังการผลิตตามปกติ

มูลค่าสุทธิที่จะได้รับเป็นการประมาณราคาที่จะขายได้จากการดำเนินธุรกิจปกติหักด้วยค่าใช้จ่ายที่จำเป็นโดยประมาณในการขาย

(ค) เงินลงทุน**เงินลงทุนในบริษัทย่อย**

เงินลงทุนในบริษัทย่อยในงบการเงินเฉพาะกิจการของบริษัท บันทึกบัญชีโดยใช้วิธีราคาทุน

เงินลงทุนในตราสารหนี้

ตราสารหนี้ซึ่งเป็นหลักทรัพย์ในความต้องการของตลาดซึ่งถือไว้เพื่อค้า จัดประเภทเป็นสินทรัพย์หมุนเวียน และแสดงในมูลค่ายุติธรรม กำไรหรือขาดทุนจากการตีราคาหลักทรัพย์ได้บันทึกในกำไรหรือขาดทุน

มูลค่ายุติธรรมของเครื่องมือทางการเงินสำหรับหลักทรัพย์เพื่อค้าจะใช้ราคาเสนอซื้อ ณ วันที่รายงาน

การจำหน่ายเงินลงทุน

เมื่อมีการจำหน่ายเงินลงทุน ผลต่างระหว่างจำนวนเงินสุทธิที่ได้รับและมูลค่าตามบัญชีและรวมถึงกำไรหรือขาดทุนสะสมจากการตีราคาหลักทรัพย์ที่เกี่ยวข้องที่เคยบันทึกในส่วนของผู้ถือหุ้น จะถูกบันทึกในกำไรหรือขาดทุน

ในกรณีที่กลุ่มบริษัทจำหน่ายบางส่วนของเงินลงทุนที่ถืออยู่ การคำนวณต้นทุนสำหรับเงินลงทุนที่จำหน่ายไปและเงินลงทุนที่ยังถืออยู่ใช้วิธีถัวเฉลี่ยถ่วงน้ำหนัก ปรับใช้กับมูลค่าตามบัญชีของเงินลงทุนที่เหลืออยู่ทั้งหมด

(ข) อสังหาริมทรัพย์เพื่อการลงทุน

อสังหาริมทรัพย์เพื่อการลงทุนได้แก่อสังหาริมทรัพย์ที่ถือครองเพื่อหาประโยชน์จากรายได้ค่าเช่าหรือจากมูลค่าที่เพิ่มขึ้นหรือทั้งสองอย่าง ทั้งนี้ไม่ได้มีไว้เพื่อขายตามปกติธุรกิจหรือใช้ในการผลิตหรือจัดหาสินค้าหรือให้บริการหรือใช้ในการบริหารงาน

อสังหาริมทรัพย์เพื่อการลงทุนวัดมูลค่าด้วยราคาทุนหักค่าเสื่อมราคาสะสมและขาดทุนจากการด้อยค่า

ต้นทุนรวมค่าใช้จ่ายทางตรงเพื่อให้ได้มาซึ่งอสังหาริมทรัพย์เพื่อการลงทุน ต้นทุนการก่อสร้างที่กิจการก่อสร้างเอง รวมถึงต้นทุนวัตถุดิบ ค่าแรงทางตรงและต้นทุนทางตรงอื่นเพื่อให้อสังหาริมทรัพย์เพื่อการลงทุนอยู่ในสภาพพร้อมใช้งานและรวมถึงต้นทุนการกู้ยืม

ค่าเสื่อมราคาจะบันทึกในกำไรหรือขาดทุน ซึ่งคำนวณโดยวิธีเส้นตรงตามอายุการให้ประโยชน์โดยประมาณของสินทรัพย์แต่ละรายการ ประมาณการอายุการให้ประโยชน์ของสินทรัพย์แสดงได้ดังนี้

ส่วนปรับปรุงที่ดิน	5 และ 20 ปี
อาคาร	5 - 20 ปี

กลุ่มบริษัทไม่คิดค่าเสื่อมราคาสำหรับที่ดิน

(ข) ที่ดิน อาคารและอุปกรณ์

การรับรู้และการวัดมูลค่า

สินทรัพย์ที่เป็นกรรมสิทธิ์ของกิจการ

ที่ดิน อาคารและอุปกรณ์วัดมูลค่าด้วยราคาทุนหักค่าเสื่อมราคาสะสมและขาดทุนจากการด้อยค่า

ราคาทุนรวมถึงต้นทุนทางตรง ที่เกี่ยวข้องกับการได้มาของสินทรัพย์ ต้นทุนของการก่อสร้างสินทรัพย์ที่กิจการก่อสร้างเอง รวมถึงต้นทุนของวัสดุ แรงงานทางตรง และต้นทุนทางตรงอื่น ๆ ที่เกี่ยวข้องกับการจัดหาสินทรัพย์ เพื่อให้สินทรัพย์นั้นอยู่ในสภาพที่พร้อมจะใช้งานได้ตามความประสงค์ ต้นทุนในการรื้อถอน การขนย้าย การบูรณะสถานที่ตั้งของสินทรัพย์และต้นทุนการกู้ยืม นอกจากนี้ต้นทุนอาจรวมถึงกำไรหรือขาดทุนจากการป้องกันความเสี่ยงกระแสเงินสดจากการซื้อที่ดิน อาคารและอุปกรณ์ที่เป็นเงินตราต่างประเทศ ซึ่งถูกโอนจากกำไรขาดทุนเบ็ดเสร็จอื่น สำหรับเครื่องมือที่ควบคุมโดยลิขสิทธิ์ซอฟต์แวร์ซึ่งไม่สามารถทำงานได้โดยปราศจากลิขสิทธิ์ซอฟต์แวร์นั้นให้ถือว่า ลิขสิทธิ์ซอฟต์แวร์ดังกล่าวเป็นส่วนหนึ่งของอุปกรณ์

ส่วนประกอบของรายการที่ดิน อาคารและอุปกรณ์แต่ละรายการที่มีอายุการให้ประโยชน์ไม่เท่ากันต้องบันทึกแต่ละส่วนประกอบที่มีนัยสำคัญแยกต่างหากหากจากกัน

กำไรหรือขาดทุนจากการจำหน่ายที่ดิน อาคารและอุปกรณ์ คือผลต่างระหว่างสิ่งตอบแทนสุทธิที่ได้รับจากการจำหน่ายกับมูลค่าตามบัญชีของที่ดิน อาคาร และอุปกรณ์ โดยรับรู้ในกำไรหรือขาดทุน

ต้นทุนที่เกิดขึ้นในภายหลัง

ต้นทุนในการเปลี่ยนแปลงส่วนประกอบจะรับรู้เป็นส่วนหนึ่งของมูลค่าตามบัญชีของรายการที่ดิน อาคารและอุปกรณ์ ถ้ามีความเป็นไปได้ค่อนข้างแน่ที่กลุ่มบริษัทจะได้รับประโยชน์เชิงเศรษฐกิจในอนาคตจากรายการนั้น และสามารถวัดมูลค่าต้นทุนของรายการนั้นได้อย่างน่าเชื่อถือ ชื่นส่วนที่ถูกเปลี่ยนแปลงจะถูกตัดจำหน่ายตามมูลค่าตามบัญชี ต้นทุนที่เกิดขึ้นในการซ่อมบำรุงที่ดิน อาคารและอุปกรณ์ที่เกิดขึ้นเป็นประจำจะรับรู้ในกำไรหรือขาดทุนเมื่อเกิดขึ้น

ค่าเสื่อมราคา

ค่าเสื่อมราคาคำนวณจากมูลค่าเสื่อมสภาพของรายการอาคาร และอุปกรณ์ ซึ่งประกอบด้วยราคาทุนของสินทรัพย์หรือต้นทุนในการเปลี่ยนแปลงอื่น หักด้วยมูลค่าคงเหลือของสินทรัพย์

ค่าเสื่อมราคามันมักเป็นค่าใช้จ่ายในกำไรหรือขาดทุน คำนวณโดยวิธีเส้นตรงตามเกณฑ์อายุการใช้งานโดยประมาณของส่วนประกอบของสินทรัพย์แต่ละรายการ ประมาณการอายุการใช้งานของสินทรัพย์แสดงได้ดังนี้

ส่วนปรับปรุงที่ดิน	3 - 20 ปี
อาคาร	3 - 20 ปี
ยานพาหนะ	5 ปี
เรือลำเลียง	15 - 29 ปี
เครื่องจักร	1 - 10 ปี
อุปกรณ์สำนักงาน	5 ปี
ค่าใช้จ่ายในการซ่อมเรือครั้งใหญ่	5 ปี

กลุ่มบริษัทไม่คิดค่าเสื่อมราคาสำหรับที่ดิน และงานระหว่างก่อสร้าง

วิธีการคิดค่าเสื่อมราคา อายุการให้ประโยชน์ของสินทรัพย์ และมูลค่าคงเหลือ ถูกทบทวนอย่างน้อยที่สุดทุกสิ้นรอบปีบัญชี และปรับปรุงตามความเหมาะสม

(ณ) สินทรัพย์ไม่มีตัวตน

สินทรัพย์ไม่มีตัวตนที่กลุ่มบริษัทซื้อและมีอายุการใช้งานจำกัด วัดมูลค่าด้วยราคาทุนหักค่าตัดจำหน่ายสะสมและขาดทุนจากการด้อยค่า

ค่าตัดจำหน่าย

ค่าตัดจำหน่ายคำนวณจากราคาทุนของสินทรัพย์หรือจำนวนอื่นที่ใช้แทนราคาทุนหักด้วยมูลค่าคงเหลือ

ค่าตัดจำหน่ายรับรู้ในกำไรหรือขาดทุนโดยวิธีเส้นตรงซึ่งโดยส่วนใหญ่จะสะท้อนรูปแบบที่คาดว่าจะได้รับประโยชน์เชิงเศรษฐกิจในอนาคตจากสินทรัพย์นั้นตามระยะเวลาที่คาดว่าจะได้รับประโยชน์จากสินทรัพย์ไม่มีตัวตนซึ่งไม่รวมค่าความนิยม โดยเริ่มตัดจำหน่ายสินทรัพย์ไม่มีตัวตนเมื่อสินทรัพย์นั้นพร้อมที่จะให้ประโยชน์ระยะเวลาที่คาดว่าจะได้รับประโยชน์สำหรับปีปัจจุบันและปีเปรียบเทียบสำหรับโปรแกรมคอมพิวเตอร์คือ 3 - 10 ปี

(ญ) การด้อยค่า

ยอดสินทรัพย์ตามบัญชีของกลุ่มบริษัทได้รับการทบทวน ณ ทุกวันที่รายงานว่ามีข้อบ่งชี้เรื่องการด้อยค่าหรือไม่ ในกรณีที่ข้อบ่งชี้จะทำการประมาณมูลค่าสินทรัพย์ที่คาดว่าจะได้รับคืน

ขาดทุนจากการด้อยค่ารับรู้เมื่อมูลค่าตามบัญชีของสินทรัพย์ หรือมูลค่าตามบัญชีของหน่วยสินทรัพย์ที่ก่อให้เกิดเงินสดสูงกว่ามูลค่าที่จะได้รับคืน ขาดทุนจากการด้อยค่าบันทึกในกำไรหรือขาดทุน

การคำนวณมูลค่าที่คาดว่าจะได้รับคืน

มูลค่าที่คาดว่าจะได้รับคืนของสินทรัพย์ที่ไม่ใช่สินทรัพย์ทางการเงิน หมายถึง มูลค่าจากการใช้ของสินทรัพย์หรือมูลค่ายุติธรรมของสินทรัพย์หักต้นทุนในการขายแล้วแต่มูลค่าใดจะสูงกว่า ในการประเมินมูลค่าจากการใช้ของสินทรัพย์ ประมาณการกระแสเงินสดที่จะได้รับในอนาคตจะคิดลดเป็นมูลค่าปัจจุบันโดยใช้อัตราคิดลดก่อนคำนึงภาษีเงินได้เพื่อให้สะท้อนมูลค่าที่อาจประเมินได้ในตลาดปัจจุบัน ซึ่งแปรไปตามเวลาและความเสี่ยงที่มีต่อสินทรัพย์ สำหรับสินทรัพย์ที่ไม่ก่อให้เกิดกระแสเงินสดรับโดยอิสระจากสินทรัพย์อื่น จะพิจารณามูลค่าที่คาดว่าจะได้รับคืนรวมกับหน่วยสินทรัพย์ที่ก่อให้เกิดเงินสดที่สินทรัพย์นั้นเกี่ยวข้องด้วย

การกลับรายการค้อยค่า

ขาดทุนจากการค้อยค่าของสินทรัพย์ที่ไม่ใช่สินทรัพย์ทางการเงินอื่นๆ ที่เคยรับรู้ในงวดก่อนจะถูกประเมิน ณ ทุกวันที่ที่ออกรายงานว่ามีข้อบ่งชี้เรื่องการค้อยค่าหรือไม่ ขาดทุนจากการค้อยค่าจะถูกกลับรายการ หากมีการเปลี่ยนแปลงประมาณการที่ใช้ในการคำนวณมูลค่าที่คาดว่าจะได้รับคืน ขาดทุนจากการค้อยค่าจะถูกกลับรายการเพียงเท่าที่มูลค่าตามบัญชีของสินทรัพย์ไม่เกินกว่ามูลค่าตามบัญชีภายหลังหักค่าเสื่อมราคาหรือค่าตัดจำหน่ายเสมือนหนึ่งไม่เคยมีการบันทึกขาดทุนจากการค้อยค่ามาก่อน

(ฉ) หนี้สินที่มีภาระดอกเบี้ย

หนี้สินที่มีภาระดอกเบี้ยบันทึกเริ่มแรกในมูลค่ายุติธรรมหักค่าใช้จ่ายที่เกี่ยวข้องกับการเกิดหนี้สิน ภายหลังจากการบันทึกหนี้สินที่มีภาระดอกเบี้ยจะบันทึกต่อมาโดยวิธีราคาทุนตัดจำหน่าย ผลต่างระหว่างยอดหนี้เริ่มแรกและยอดหนี้เมื่อครบกำหนดไถ่ถอนจะบันทึกในกำไรหรือขาดทุนตลอดอายุการกู้ยืม โดยใช้วิธีอัตราดอกเบี้ยที่แท้จริง

(ง) เจ้าหนี้การค้าและเจ้าหนี้อื่น

เจ้าหนี้การค้าและเจ้าหนี้อื่นแสดงในราคาทุน

(จ) ผลประโยชน์ของพนักงาน

โครงการสมทบเงิน

โครงการสมทบเงินเป็นโครงการผลประโยชน์พนักงานหลังออกจางาน ซึ่งกิจการจ่ายสมทบเป็นจำนวนเงินที่แน่นอนไปอีกกิจการหนึ่งแยกต่างหาก (กองทุนสำรองเลี้ยงชีพ) และจะไม่มีภาระผูกพันตามกฎหมายหรือภาระผูกพันโดยอนุমানที่จะต้องจ่ายสมทบเพิ่มเติม ภาระผูกพันในการสมทบเข้าโครงการสมทบเงินจะถูกรับรู้เป็นค่าใช้จ่ายพนักงานในกำไรหรือขาดทุนในรอบระยะเวลาที่พนักงานได้ทำงานให้กับกิจการ

โครงการผลประโยชน์ที่กำหนดไว้

ภาระผูกพันสุทธิของกลุ่มบริษัทจากโครงการผลประโยชน์ที่กำหนดไว้ถูกคำนวณโดยการประมาณผลประโยชน์ในอนาคตที่เกิดจากการทำงานของพนักงานในงวดปัจจุบันและงวดก่อนๆ ผลประโยชน์ดังกล่าวได้มีการคิดลดกระแสเงินสดเพื่อให้เป็นมูลค่าปัจจุบัน

การคำนวณภาระผูกพันของโครงการผลประโยชน์ที่กำหนดไว้นั้นจัดทำโดยนักคณิตศาสตร์ประกันภัยที่ได้รับอนุญาตเป็นประจำทุกปี โดยวิธีคิดลดแต่ละหน่วยที่ประมาณการไว้

ในการวัดมูลค่าใหม่ของหนี้สินผลประโยชน์ที่กำหนดไว้สุทธิ กำไรหรือขาดทุนจากการประมาณการตามหลักคณิตศาสตร์ประกันภัยจะถูกรับรู้รายการในกำไรขาดทุนเบ็ดเสร็จอื่นทันที กลุ่มบริษัทกำหนดดอกเบี้ยจ่ายของหนี้สินผลประโยชน์ที่กำหนดไว้สุทธิโดยใช้อัตราคิดลดที่ใช้วัดมูลค่าภาระผูกพันตามโครงการผลประโยชน์ ณ ต้นปี โดยคำนึงถึงการเปลี่ยนแปลงใดๆ ในหนี้สินผลประโยชน์ที่กำหนดไว้สุทธิซึ่งเป็นผลมาจากการสมทบเงินและการจ่ายชำระผลประโยชน์ ดอกเบี้ยจ่ายสุทธิและค่าใช้จ่ายอื่นๆ ที่เกี่ยวข้องกับโครงการผลประโยชน์รับรู้รายการในกำไรหรือขาดทุน

เมื่อมีการเปลี่ยนแปลงผลประโยชน์ของโครงการหรือการลดขนาดโครงการ การเปลี่ยนแปลงในผลประโยชน์ที่เกี่ยวข้องกับการบริการในอดีต หรือกำไรหรือขาดทุนจากการลดขนาดโครงการต้องรับรู้ในกำไรหรือขาดทุนทันที กลุ่มบริษัทรับรู้กำไรและขาดทุนจากการจ่ายชำระผลประโยชน์พนักงานเมื่อเกิดขึ้น

ผลประโยชน์เมื่อเลิกจ้าง

ผลประโยชน์เมื่อเลิกจ้างจะรับรู้เป็นค่าใช้จ่ายเมื่อวันใดวันหนึ่งต่อไปนี้เกิดขึ้นก่อน เมื่อกลุ่มบริษัทไม่สามารถยกเลิกข้อเสนอการให้ผลประโยชน์ดังกล่าวได้อีกต่อไป หรือเมื่อกกลุ่มบริษัทรับรู้ต้นทุนสำหรับการปรับโครงสร้าง หากระยะเวลาการจ่ายผลประโยชน์เกินกว่า 12 เดือนนับจากวันสิ้นรอบระยะเวลารายงาน ผลประโยชน์เมื่อเลิกจ้างจะถูกคิดลดกระแสเงินสด

ผลประโยชน์ระยะสั้นของพนักงาน

ผลประโยชน์ระยะสั้นของพนักงานรับรู้เป็นค่าใช้จ่ายเมื่อพนักงานทำงานให้ หนี้สินรับรู้ด้วยมูลค่าที่คาดว่าจะจ่ายชำระ หากกลุ่มบริษัทมีภาระผูกพันตามกฎหมายหรือภาระผูกพันโดยอนุमानที่จะต้องจ่ายอันเป็นผลมาจากการที่พนักงานได้ทำงานให้ในอดีตและภาระผูกพันนี้สามารถประมาณได้อย่างสมเหตุสมผล

ผลประโยชน์ระยะยาวอื่น

ภาระผูกพันสุทธิของกลุ่มบริษัทที่เป็นผลประโยชน์ระยะยาวของพนักงานเป็นผลประโยชน์ในอนาคตที่เกิดจากการทำงานของพนักงานในงวดปัจจุบันและงวดก่อนๆ ซึ่งผลประโยชน์นี้ได้คิดลดกระแสเงินสดเพื่อให้เป็นมูลค่าปัจจุบัน การวัดมูลค่าใหม่จะรับรู้ในกำไรหรือขาดทุนเมื่อเกิดขึ้น

(๓) ประมวลการหนี้สิน

ประมวลการหนี้สินจะรับรู้ก็ต่อเมื่อกลุ่มบริษัทมีภาระผูกพันตามกฎหมายหรือภาระผูกพันจากการอนุมานที่เกิดขึ้นในปัจจุบันอันเป็นผลมาจากเหตุการณ์ในอดีต ซึ่งสามารถประมาณจำนวนของภาระผูกพันได้อย่างน่าเชื่อถือ และมีความเป็นไปได้ค่อนข้างแน่นอนว่าประโยชน์เชิงเศรษฐกิจจะต้องถูกจ่ายไปเพื่อชำระภาระผูกพันดังกล่าว ประมวลการหนี้สินพิจารณาจากการคิดลดกระแสเงินสดที่จะจ่ายในอนาคตโดยใช้อัตราคิดลดในตลาดปัจจุบันก่อนคำนึงถึงภาษีเงินได้ เพื่อให้สะท้อนจำนวนที่อาจประเมินได้ในตลาดปัจจุบันซึ่งแปรไปตามเวลาและความเสี่ยงที่มีต่อหนี้สิน ประมวลการหนี้สินส่วนที่เพิ่มขึ้นเนื่องจากเวลาที่ผ่านไปรับรู้เป็นต้นทุนทางการเงิน

(ค) รายได้

รายได้ที่รับรู้ไม่รวมภาษีมูลค่าเพิ่มและแสดงสุทธิจากส่วนลดการค้า

การขายสินค้าและให้บริการ

รายได้รับรู้ในกำไรหรือขาดทุนเมื่อได้โอนความเสี่ยงและผลตอบแทนของความเป็นเจ้าของสินค้าที่มีนัยสำคัญไปให้กับผู้ซื้อแล้ว และจะไม่รับรู้รายได้ถ้าฝ่ายบริหารยังมีการควบคุมหรือบริหารสินค้าที่ขายไปแล้วนั้นหรือมีความไม่แน่นอนที่มีนัยสำคัญในการได้รับประโยชน์เชิงเศรษฐกิจจากการขายสินค้าหรือให้บริการนั้น ไม่อาจวัดมูลค่าของจำนวนรายได้และต้นทุนที่เกิดขึ้นได้อย่างน่าเชื่อถือ หรือมีความเป็นไปได้ค่อนข้างแน่นอนที่จะต้องรับคืนสินค้า รายได้จากการให้บริการรับรู้เมื่อมีการให้บริการ

รายได้ค่าเช่า

รายได้ค่าเช่ารับรู้ในกำไรหรือขาดทุนโดยวิธีเส้นตรงตลอดอายุสัญญาเช่า ค่าใช้จ่ายเริ่มแรกที่เกิดขึ้นเป็นการเฉพาะเพื่อให้เกิดสัญญาเช่ารับรู้เป็นส่วนหนึ่งของค่าเช่าทั้งสิ้นตามสัญญา ค่าเช่าที่อาจเกิดขึ้นรับรู้เป็นรายได้ในรอบระยะเวลาบัญชีซึ่งค่าเช่านั้นเกิดขึ้น

เงินปันผลรับ

เงินปันผลรับบันทึกในกำไรหรือขาดทุนในวันที่กลุ่มบริษัทมีสิทธิได้รับเงินปันผล

ดอกเบี้ยรับและรายได้อื่น

ดอกเบี้ยรับและรายได้อื่นบันทึกในกำไรหรือขาดทุนตามเกณฑ์คงค้าง

(ณ) ต้นทุนทางการเงิน

ดอกเบี้ยจ่ายและค่าใช้จ่ายในทำนองเดียวกันบันทึกในกำไรหรือขาดทุนในงวดที่ค่าใช้จ่ายดังกล่าวเกิดขึ้น ยกเว้นในกรณีที่มีการบันทึกเป็นต้นทุนส่วนหนึ่งของสินทรัพย์ อันเป็นผลมาจากการใช้เวลายาวนานในการจัดหา ก่อสร้าง หรือการผลิตสินทรัพย์ดังกล่าวก่อนที่จะนำมาใช้เองหรือเพื่อขาย

(ค) สัญญาเช่าดำเนินงาน

รายจ่ายภายใต้สัญญาเช่าดำเนินงานบันทึกในกำไรหรือขาดทุนโดยวิธีเส้นตรงตลอดอายุสัญญาเช่า

ค่าเช่าที่อาจเกิดขึ้นต้องนำมารวมคำนวณจำนวนเงินขั้นต่ำที่ต้องจ่ายตามระยะเวลาที่คงเหลือของสัญญาเช่า เมื่อได้รับการยืนยันการปรับค่าเช่า

(ค) ภาษีเงินได้

ค่าใช้จ่ายภาษีเงินได้สำหรับปีประกอบด้วยภาษีเงินได้ของงวดปัจจุบันและภาษีเงินได้รอการตัดบัญชี ภาษีเงินได้ของงวดปัจจุบันและภาษีเงินได้รอการตัดบัญชีรับรู้ในกำไรหรือขาดทุนวันแต่รายการที่รับรู้โดยตรงในส่วนของผู้ถือหุ้นหรือกำไรขาดทุนเบ็ดเสร็จอื่น

ภาษีเงินได้ของงวดปัจจุบันได้แก่ภาษีที่คาดว่าจะจ่ายชำระหรือได้รับชำระ โดยคำนวณจากกำไรหรือขาดทุนประจำปีที่ต้องเสียภาษี โดยใช้อัตราภาษีที่ประกาศใช้หรือที่คาดว่าจะมีผลบังคับใช้ ณ วันที่รายงาน ตลอดจนการปรับปรุงทางภาษีที่เกี่ยวข้องกับรายการในปีก่อนๆ

ภาษีเงินได้รอการตัดบัญชีบันทึกโดยคำนวณจากผลแตกต่างชั่วคราวที่เกิดขึ้นระหว่างมูลค่าตามบัญชีของสินทรัพย์และหนี้สินและจำนวนที่ใช้เพื่อความมุ่งหมายทางภาษี ภาษีเงินได้รอการตัดบัญชีจะไม่ถูกรับรู้เมื่อเกิดจากผลแตกต่างชั่วคราวต่อไปนี้ การรับรู้ค่าความนิยมในครั้งแรก การรับรู้สินทรัพย์หรือหนี้สินในครั้งแรกซึ่งเป็นรายการที่ไม่ใช่การรวมธุรกิจและรายการนั้นไม่มีผลกระทบต่อกำไรขาดทุนทางบัญชีหรือทางภาษี และผลแตกต่างที่เกี่ยวข้องกับเงินลงทุนในบริษัทย่อยและกิจการร่วมค้าหากเป็นไปได้ว่าจะไม่มีการกลับรายการในอนาคตอันใกล้

การวัดมูลค่าของภาษีเงินได้รอการตัดบัญชีต้องสะท้อนถึงผลกระทบทางภาษีที่จะเกิดจากลักษณะวิธีการที่กลุ่มบริษัทคาดว่าจะได้รับผลประโยชน์จากสินทรัพย์หรือจะจ่ายชำระหนี้สินตามมูลค่าตามบัญชี ณ วันที่สิ้นรอบระยะเวลาที่รายงาน

ภาษีเงินได้รอการตัดบัญชีวัดมูลค่าโดยใช้อัตราภาษีที่คาดว่าจะใช้กับผลแตกต่างชั่วคราวเมื่อมีการกลับรายการ โดยใช้อัตราภาษีที่ประกาศใช้หรือที่คาดว่าจะมีผลบังคับใช้ ณ วันที่รายงาน

ในการกำหนดมูลค่าของภาษีเงินได้ของงวดปัจจุบันและภาษีเงินได้รอการตัดบัญชี กลุ่มบริษัทต้องคำนึงถึงผลกระทบของสถานการณ์ทางภาษีที่ไม่แน่นอนและอาจทำให้จำนวนภาษีที่ต้องจ่ายเพิ่มขึ้น และมีดอกเบี้ยที่ต้องชำระ กลุ่มบริษัทเชื่อว่าได้ตั้งภาษีเงินได้ค้างจ่ายเพียงพอสำหรับภาษีเงินได้ที่จะจ่ายในอนาคต ซึ่งเกิดจากการประเมินผลกระทบจากหลายปัจจัย รวมถึง การตีความทางกฎหมายภาษี และจากประสบการณ์ในอดีต การประเมินนี้อยู่บนพื้นฐานการประมาณการและข้อสมมติ และอาจจะเกี่ยวข้องกับการตัดสินใจเกี่ยวกับเหตุการณ์ในอนาคต ข้อมูลใหม่ๆ อาจจะทำให้กลุ่มบริษัทเปลี่ยนการตัดสินใจโดยขึ้นอยู่กับความเพียงพอของภาษีเงินได้ค้างจ่ายที่มีอยู่ การเปลี่ยนแปลงในภาษีเงินได้ค้างจ่ายจะกระทบต่อค่าใช้จ่ายภาษีเงินได้ในงวดที่เกิดการเปลี่ยนแปลง

สินทรัพย์ภาษีเงินได้รอการตัดบัญชีและหนี้สินภาษีเงินได้รอการตัดบัญชีสามารถหักกลบได้เมื่อกิจการมีสิทธิตามกฎหมายที่จะนำสินทรัพย์ภาษีเงินได้ของงวดปัจจุบันมาหักกลบกับหนี้สินภาษีเงินได้ของงวดปัจจุบันและภาษีเงินได้นี้ประเมินโดยหน่วยงานจัดเก็บภาษีหน่วยงานเดียวกันสำหรับหน่วยภาษีเดียวกันหรือหน่วยภาษีต่างกัน สำหรับหน่วยภาษีต่างกันนั้กิจการมีความตั้งใจจะจ่ายชำระหนี้สินและสินทรัพย์ภาษีเงินได้ของงวดปัจจุบันด้วยยอดสุทธิหรือตั้งใจจะรับคืนสินทรัพย์และจ่ายชำระหนี้สินในเวลาเดียวกัน

สินทรัพย์ภาษีเงินได้รอการตัดบัญชีจะบันทึกต่อเมื่อมีความเป็นไปได้ค่อนข้างแน่นอนว่ากำไรเพื่อเสียภาษีในอนาคตจะมีจำนวนเพียงพอกับการใช้ประโยชน์จากผลแตกต่างชั่วคราวดังกล่าว สินทรัพย์ภาษีเงินได้รอการตัดบัญชีจะถูกทบทวน ณ ทุกวันที่รายงานและจะถูกปรับลดลงเท่าที่ประโยชน์ทางภาษีจะมีโอกาสถูกใช้จริง

(ก) กำไรต่อหุ้น

กลุ่มบริษัทแสดงกำไรต่อหุ้นขั้นพื้นฐานสำหรับหุ้นสามัญ กำไรต่อหุ้นขั้นพื้นฐานคำนวณโดยการหารกำไรหรือขาดทุนของผู้ถือหุ้นสามัญของกลุ่มบริษัท ด้วยจำนวนหุ้นสามัญเฉลี่ยถ่วงน้ำหนักที่ออกจำหน่ายระหว่างปี

(ข) รายงานทางการเงินจำแนกตามส่วนงาน

ผลการดำเนินงานของส่วนงานที่รายงานต่อกรรมการผู้จัดการ (ผู้มีอำนาจตัดสินใจสูงสุดด้านการดำเนินงาน) จะแสดงถึงรายการที่เกิดขึ้นจากส่วนงานดำเนินงานนั้น โดยตรงรวมถึงรายการที่ได้รับการปันส่วนอย่างสมเหตุสมผล

5 บุคคลหรือกิจการที่เกี่ยวข้องกัน

เพื่อวัตถุประสงค์ในการจัดทำงบการเงิน บุคคลหรือกิจการเป็นบุคคลหรือกิจการที่เกี่ยวข้องกันกับกลุ่มบริษัท หากกลุ่มบริษัทมีอำนาจควบคุมหรือควบคุมร่วมกันทั้งทางตรงและทางอ้อมหรือมีอิทธิพลอย่างมีสาระสำคัญต่อบุคคลหรือกิจการในการตัดสินใจทางการเงินและการบริหารหรือในทางกลับกัน โดยที่กลุ่มบริษัทมีการควบคุมเดียวกันหรือมีอิทธิพลอย่างมีสาระสำคัญเดียวกัน การเกี่ยวข้องกันนี้อาจเป็นรายบุคคลหรือเป็นกิจการ

ความสัมพันธ์ที่มีกับบริษัทย่อยได้เปิดเผยในหมายเหตุประกอบงบการเงินข้อ 11 สำหรับความสัมพันธ์กับผู้บริหารสำคัญและบุคคลหรือกิจการที่เกี่ยวข้องกันอื่น มีดังนี้

ชื่อกิจการ	ประเทศที่ จัดตั้ง	ลักษณะความสัมพันธ์
บริษัท โทรีเซนไทย เอเจนต์ซี่ส์ จำกัด (มหาชน)	ไทย	เป็นบริษัทใหญ่ในลำดับสูงสุด
บริษัท อะธิน โฮลดิ้งส์ จำกัด	ไทย	เป็นบริษัทใหญ่ของบริษัท ถือหุ้นร้อยละ 90.11
บริษัท พีเอ็ม โทรีเซน เอเชีย โฮลดิ้งส์ จำกัด (มหาชน)	ไทย	เป็นบริษัทที่บริษัทใหญ่ในลำดับสูงสุดของ บริษัทถือหุ้นร้อยละ 68.52
บริษัท เมอร์เมด มารีไทม์ จำกัด (มหาชน)	ไทย	เป็นบริษัทที่บริษัทใหญ่ในลำดับสูงสุดของ บริษัทถือหุ้นร้อยละ 49.53
ผู้บริหารสำคัญ		บุคคลที่มีอำนาจและความรับผิดชอบการ วางแผน สั่งการและควบคุมกิจกรรมต่าง ๆ ของกิจการไม่ว่าทางตรงหรือทางอ้อม ทั้งนี้ รวมถึงกรรมการ (ไม่ว่าจะทำหน้าที่ในระดับ บริหารหรือไม่) ของกลุ่มบริษัท

นโยบายการกำหนดราคาสำหรับรายการแต่ละประเภทอธิบายได้ดังต่อไปนี้

รายการ	นโยบายการกำหนดราคา
รายได้ค่าบริการ	ตามอัตราที่ตกลงร่วมกันเทียบเท่าราคาที่เกิดขึ้นกับบุคคลภายนอก
รายได้เงินปันผล	ตามที่ประกาศจ่าย
ค่าใช้จ่ายบริการ	ตามอัตราที่ตกลงร่วมกันเทียบเท่าราคาที่เกิดขึ้นกับบุคคลภายนอก
ต้นทุนทางการเงิน	ตามอัตราที่ตกลงร่วมกันตามสัญญา
ค่าตอบแทนผู้บริหาร	ตามได้รับอนุมัติโดยกรรมการและ/หรือผู้ถือหุ้น

รายการที่สำคัญกับบุคคลหรือกิจการที่เกี่ยวข้องกันสำหรับปีสิ้นสุดวันที่ 31 ธันวาคม สรุปได้ดังนี้

	งบการเงินรวม		งบการเงินเฉพาะกิจการ	
	2560	2559	2560	2559
สำหรับปีสิ้นสุดวันที่ 31 ธันวาคม				
	(พันบาท)			
บริษัทใหญ่ในลำดับสูงสุด				
รายได้ค่าบริการ	8	15	8	15
ค่าใช้จ่ายบริการ (ซึ่งรวมเป็นส่วนหนึ่งของค่าใช้จ่ายในการบริหาร)	2,272	2,357	2,272	2,357
ต้นทุนทางการเงิน	26,315	28,039	26,315	28,039
บริษัทใหญ่				
ต้นทุนทางการเงิน	1,009	-	1,009	-
บริษัทย่อย				
รายได้ค่าบริการ	-	-	4,426	2,925
รายได้เงินปันผล	-	-	38,020	3,500
ค่าใช้จ่ายบริการ (ซึ่งรวมเป็นส่วนหนึ่งของต้นทุนขาย)	-	-	5,689	7,116
ค่าใช้จ่ายบริการ (ซึ่งรวมเป็นส่วนหนึ่งของค่าใช้จ่ายในการบริหาร)	-	-	3	-
ต้นทุนทางการเงิน	-	-	1,396	320

	งบการเงินรวม		งบการเงินเฉพาะกิจการ	
สำหรับปีสิ้นสุดวันที่ 31 ธันวาคม	2560	2559	2560	2559
	(พันบาท)			
บุคคลหรือกิจการอื่นที่เกี่ยวข้องกัน				
รายได้ค่าบริการ	3	80	3	80
ผู้บริหารสำคัญ				
ค่าตอบแทนผู้บริหารสำคัญ				
ผลประโยชน์ระยะสั้น	9,406	8,294	9,406	8,294
ผลประโยชน์หลังออกจากงาน	175	125	175	125
รวมค่าตอบแทนผู้บริหารสำคัญ	9,581	8,419	9,581	8,419

ยอดคงเหลือกับบุคคลหรือกิจการที่เกี่ยวข้องกัน ณ วันที่ 31 ธันวาคม มีดังนี้

ลูกหนี้อื่นกิจการที่เกี่ยวข้องกัน	งบการเงินรวม		งบการเงินเฉพาะกิจการ	
	2560	2559	2560	2559
	(พันบาท)			
บริษัทใหญ่ในลำดับสูงสุด	-	9	-	9
บริษัทย่อย	-	-	398	526
บุคคลหรือกิจการที่เกี่ยวข้องกัน	4	1	4	1
รวม	4	10	402	536

เจ้าหนี้การค้ากิจการที่เกี่ยวข้องกัน	งบการเงินรวม		งบการเงินเฉพาะกิจการ	
	2560	2559	2560	2559
	(พันบาท)			
บริษัทย่อย	-	-	-	2,031
รวม	-	-	-	2,031

เจ้าหนี้อื่นกิจการที่เกี่ยวข้องกัน

	งบการเงินรวม		งบการเงินเฉพาะกิจการ	
	2560	2559	2560	2559
	(พันบาท)			
บริษัทใหญ่ในลำดับสูงสุด	8,993	2,413	8,993	2,413
บริษัทใหญ่	96	-	96	-
บริษัทย่อย	-	-	172	190
รวม	<u>9,089</u>	<u>2,413</u>	<u>9,261</u>	<u>2,603</u>

ค่าใช้จ่ายค้างจ่าย

	งบการเงินรวม		งบการเงินเฉพาะกิจการ	
	2560	2559	2560	2559
	(พันบาท)			
บริษัทใหญ่ในลำดับสูงสุด	-	3	-	3

เงินกู้ยืมระยะสั้นจากกิจการที่เกี่ยวข้องกัน

	อัตราดอกเบี้ย		งบการเงินรวม		งบการเงินเฉพาะกิจการ	
	2560	2559	2560	2559	2560	2559
	(ร้อยละต่อปี)		(พันบาท)			
บริษัทใหญ่ใน						
ลำดับสูงสุด	4.60 - 4.70	4.60 - 4.70	570,000	570,000	570,000	570,000
บริษัทใหญ่	1.50	-	75,000	-	75,000	-
บริษัทย่อย	2.50	4.00	-	-	10,000	35,000
รวม			<u>645,000</u>	<u>570,000</u>	<u>655,000</u>	<u>605,000</u>

รายการเคลื่อนไหวของเงินกู้ยืมระยะสั้นจากกิจการที่เกี่ยวข้องกันสำหรับแต่ละปีสิ้นสุดวันที่ 31 ธันวาคม มีดังนี้

**เงินกู้ยืมระยะสั้นจากกิจการที่
เกี่ยวข้องกัน**

	งบการเงินรวม		งบการเงินเฉพาะกิจการ	
	2560	2559	2560	2559
	(พันบาท)			
บริษัทใหญ่ในลำดับสูงสุด				
ณ วันที่ 1 มกราคม	570,000	575,000	570,000	575,000
เพิ่มขึ้น	-	65,000	-	65,000
ลดลง	-	(70,000)	-	(70,000)
ณ วันที่ 31 ธันวาคม	570,000	570,000	570,000	570,000
บริษัทใหญ่				
ณ วันที่ 1 มกราคม	-	-	-	-
เพิ่มขึ้น	200,000	-	200,000	-
ลดลง	(125,000)	-	(125,000)	-
ณ วันที่ 31 ธันวาคม	75,000	-	75,000	-
บริษัทย่อย				
ณ วันที่ 1 มกราคม	-	-	35,000	4,400
เพิ่มขึ้น	-	-	10,000	35,000
ลดลง	-	-	(35,000)	(4,400)
ณ วันที่ 31 ธันวาคม	-	-	10,000	35,000

เงินกู้ยืมระยะสั้นจากกิจการที่เกี่ยวข้องกันทั้งหมดไม่มีหลักประกันและเป็นเงินกู้ยืมประเภทรับชำระคืนเมื่อทางถาม

ในการประชุมวิสามัญผู้ถือหุ้นครั้งที่ 1/2560 เมื่อวันที่ 19 ตุลาคม 2560 ผู้ถือหุ้นมีมติอนุมัติการขยายระยะเวลาการใช้วงเงินกู้ยืมที่มีอยู่จากบริษัทใหญ่ในลำดับสูงสุด จำนวนทั้งสิ้น 570.0 ล้านบาท และการขอขยายวงเงินกู้ยืมเพิ่มเติมจากบริษัทใหญ่ในลำดับสูงสุด เป็นจำนวนเงินกู้ยืมสูงสุดไม่เกิน 430.0 ล้านบาท อย่างไรก็ตามวงเงินเพิ่มเติมดังกล่าวขึ้นอยู่กับมติจากบริษัทใหญ่ในลำดับสูงสุด

6 เงินสดและรายการเทียบเท่าเงินสด

	งบการเงินรวม		งบการเงินเฉพาะกิจการ	
	2560	2559	2560	2559
	(พันบาท)			
เงินสดในมือ	20	82	7	42
เงินฝากธนาคารประเภทกระแสรายวัน				
และออมทรัพย์	82,948	79,669	63,711	60,809
รวม	82,968	79,751	63,718	60,851

7 เงินลงทุนชั่วคราว

	งบการเงินรวม		งบการเงินเฉพาะกิจการ	
	2560	2559	2560	2559
	(พันบาท)			
ตราสารหนี้ถือไว้เพื่อค้า	-	40,011	-	40,011
รวม	-	40,011	-	40,011

ตราสารหนี้ที่ถือไว้เพื่อค้าเป็นเงินลงทุนในกองทุนรวมตราสารหนี้ในประเทศกับบริษัทหลักทรัพย์จัดการกองทุน
แห่งหนึ่ง

รายการเคลื่อนไหวในระหว่างปีสิ้นสุดวันที่ 31 ธันวาคม ของตราสารหนี้ที่อยู่ในความต้องการของตลาดมีดังนี้

	งบการเงินรวม		งบการเงินเฉพาะกิจการ	
	2560	2559	2560	2559
	(พันบาท)			
ตราสารหนี้ถือไว้เพื่อค้า				
ณ วันที่ 1 มกราคม	40,011	-	40,011	-
ซื้อระหว่างปี	5,000	140,000	-	140,000
ขายระหว่างปี	(45,000)	(100,000)	(40,000)	(100,000)
รายการปรับปรุงจากการปรับมูลค่า	(11)	11	(11)	11
ณ วันที่ 31 ธันวาคม	-	40,011	-	40,011

มูลค่ายุติธรรมและมูลค่าตามบัญชีของเงินลงทุนระยะสั้นในงบแสดงฐานะการเงินรวมและงบแสดงฐานะการเงินเฉพาะกิจการ มีดังต่อไปนี้

ราคาทุน	งบการเงินรวม / งบการเงินเฉพาะกิจการ			
	มูลค่ายุติธรรม			
	ระดับ 1	ระดับ 2	ระดับ 3	รวม
31 ธันวาคม 2560				
เงินลงทุนชั่วคราว				
ตราสารหนี้ถือไว้เพื่อค้า	40,000	-	40,011	-
				40,011

(พันบาท)

บริษัทพิจารณามูลค่ายุติธรรมระดับ 2 สำหรับตราสารหนี้ ด้วยมูลค่าหน่วยลงทุนของเงินลงทุนของบริษัท ซึ่งเป็นข้อมูลจากบริษัทหลักทรัพย์จัดการกองทุน

8 ลูกหนี้การค้า

	งบการเงินรวม		งบการเงินเฉพาะกิจการ	
	2560	2559	2560	2559
กิจการอื่นๆ	23,722	57,069	17,996	51,044
หัก ค่าเผื่อหนี้สงสัยจะสูญ	(4,907)	(5,066)	(4,840)	(5,066)
สุทธิ	18,815	52,003	13,156	45,978
กลับรายการหนี้สูญและหนี้สงสัยจะสูญสำหรับปี	(159)	(1,147)	(226)	(1,355)

การวิเคราะห์อายุของลูกหนี้การค้า มีดังนี้

	งบการเงินรวม		งบการเงินเฉพาะกิจการ	
	2560	2559	2560	2559
	(พันบาท)			
ยังไม่ครบกำหนดชำระ	14,591	28,254	11,108	26,015
เกินกำหนดชำระ:				
น้อยกว่า 3 เดือน	4,175	22,988	2,058	19,315
3 - 6 เดือน	-	106	-	-
6 - 12 เดือน	19	1,306	-	1,306
มากกว่า 12 เดือน	4,937	4,415	4,830	4,408
	23,722	57,069	17,996	51,044
หัก ค่าเผื่อหนี้สงสัยจะสูญ	(4,907)	(5,066)	(4,840)	(5,066)
สุทธิ	18,815	52,003	13,156	45,978

โดยปกติระยะเวลาการให้สินเชื่อแก่ลูกค้าของกลุ่มบริษัทมีระยะเวลาตั้งแต่ 30 วันถึง 60 วัน

9 ลูกหนี้อื่น

หมายเหตุ	งบการเงินรวม		งบการเงินเฉพาะกิจการ	
	2560	2559	2560	2559
	(พันบาท)			
กิจการที่เกี่ยวข้องกัน	5	4	10	402
กิจการอื่นๆ				536
- เงินทดรองแก่ผู้จำหน่าย				
สินค้า	10,265	11,532	9,765	11,032
- ค่าใช้จ่ายจ่ายล่วงหน้า	1,478	1,493	1,251	1,319
- รายได้ค้างรับ	478	1,121	63	63
- อื่นๆ	819	97	545	95
รวม	13,044	14,253	12,026	13,045
หัก ค่าเผื่อหนี้สงสัยจะสูญ				
- เงินทดรองแก่ผู้จำหน่าย				
สินค้า	(500)	(500)	-	-
- อื่นๆ	(56)	(56)	(56)	(56)
สุทธิ	12,488	13,697	11,970	12,989
หนี้สูญและหนี้สงสัยจะสูญ สำหรับปี	-	556	-	56

10 สินค้ำคงเหลือ

	งบการเงินรวม		งบการเงินเฉพาะกิจการ	
	2560	2559	2560	2559
	(พันบาท)			
ถ่านหินและอื่นๆ	327,588	342,588	327,588	342,588
ถ่านหินนำเข้าระหว่างขนส่ง	-	106,524	-	106,524
อะไหล่และวัสดุสิ้นเปลือง	3,535	3,399	3,261	3,018
รวม	331,123	452,511	330,849	452,130
หัก ค่าเพื่อการปรับมูลค่าสินค้ำลดลง ให้เท่ากับมูลค่าสุทธิที่จะได้รับ และสินค้ำด้อยคุณภาพ	(320,167)	(319,507)	(320,167)	(319,507)
สุทธิ	10,956	133,004	10,682	132,623
ต้นทุนของสินค้ำคงเหลือที่บันทึกเป็น ค่าใช้จ่ายและได้รวมในบัญชีต้นทุนขาย				
- ต้นทุนขาย	393,747	391,924	399,437	399,086
- (กลับรายการ) การปรับลดมูลค่าเป็น มูลค่าสุทธิที่คาดว่าจะได้รับ	660	(21,761)	660	(21,761)
สุทธิ	394,407	370,163	400,097	377,325

12 อสังหาริมทรัพย์เพื่อการลงทุน

งบการเงินรวม / งบการเงินเฉพาะกิจการ					
		ส่วนปรับปรุง			
หมายเหตุ	ที่ดิน	ที่ดิน	อาคาร		รวม
		(พันบาท)			
ราคาทุน					
ณ วันที่ 1 มกราคม 2559	-	-	-		-
โอนจากที่ดิน อาคารและอุปกรณ์	13	99,723	13,297	216,077	329,097
ณ วันที่ 31 ธันวาคม 2559 และ					
1 มกราคม 2560		99,723	13,297	216,077	329,097
ณ วันที่ 31 ธันวาคม 2560		99,723	13,297	216,077	329,097
ค่าเสื่อมราคาและขาดทุนจาก					
การค้าอ้อยค่า					
ณ วันที่ 1 มกราคม 2559	-	-	-		-
โอนจากที่ดิน อาคารและอุปกรณ์	13	-	6,177	99,289	105,466
ณ วันที่ 31 ธันวาคม 2559 และ					
1 มกราคม 2560		-	6,177	99,289	105,466
ค่าเสื่อมราคาสำหรับปี		-	663	9,873	10,536
ณ วันที่ 31 ธันวาคม 2560		-	6,840	109,162	116,002
มูลค่าสุทธิทางบัญชี					
ณ วันที่ 1 มกราคม 2559	-	-	-		-
ณ วันที่ 31 ธันวาคม 2559 และ					
1 มกราคม 2560		99,723	7,120	116,788	223,631
ณ วันที่ 31 ธันวาคม 2560		99,723	6,457	106,915	213,095

มูลค่ายุติธรรมของอสังหาริมทรัพย์เพื่อการลงทุน ณ วันที่ 31 ธันวาคม 2560 จำนวน 315.7 ล้านบาท (2559: 301.1 ล้านบาท) ประเมินราคาโดยผู้ประเมินราคาทรัพย์สินอิสระ โดยพิจารณาราคาตามเกณฑ์ของสินทรัพย์ที่ใช้งานอยู่ในปัจจุบัน การวัดมูลค่ายุติธรรมของอสังหาริมทรัพย์เพื่อการลงทุนถูกจัดลำดับชั้นการวัดมูลค่ายุติธรรมอยู่ในระดับที่ 3

อสังหาริมทรัพย์เพื่อการลงทุนประกอบด้วยที่ดิน ส่วนปรับปรุงที่ดิน และอาคารที่ด้าบลสวนส้ม อำเภอบ้านแพ้ว จังหวัดสมุทรสาคร ที่ได้มีการโอนจากที่ดิน อาคารและอุปกรณ์ (ดูหมายเหตุข้อ 13) มาเป็นอสังหาริมทรัพย์เพื่อการลงทุน เนื่องจากบริษัทไม่ได้ใช้ประโยชน์ในการดำเนินธุรกิจ และถือครองไว้โดยที่ปัจจุบันยังไม่ได้ระบุวัตถุประสงค์ของการใช้ในอนาคต

การวัดมูลค่ายุติธรรม

ลำดับชั้นมูลค่ายุติธรรม

มูลค่ายุติธรรมของอสังหาริมทรัพย์เพื่อการลงทุนถูกประเมินโดยผู้ประเมินราคาทรัพย์สินอิสระจากภายนอก ซึ่งมีคุณสมบัติในวิชาชีพที่เหมาะสมและมีประสบการณ์ในการประเมินราคาทรัพย์สินประเภทดังกล่าว

การวัดมูลค่ายุติธรรมของอสังหาริมทรัพย์เพื่อการลงทุนถูกจัดลำดับชั้นการวัดมูลค่ายุติธรรม อยู่ในระดับที่ 3 จากเกณฑ์ข้อมูลที่น่ามาใช้ในเทคนิคการประเมินมูลค่ายุติธรรม

เทคนิคการประเมินมูลค่าและข้อมูลที่ไม่สามารถสังเกตได้ที่มีนัยสำคัญ

เทคนิคการประเมินมูลค่าและข้อมูลที่ไม่สามารถสังเกตได้ที่มีนัยสำคัญที่ใช้ในการวัดมูลค่ายุติธรรมของอสังหาริมทรัพย์เพื่อการลงทุนแสดงในตารางดังต่อไปนี้

เทคนิคการประเมินมูลค่า	ข้อมูลที่ไม่สามารถสังเกตได้ที่มีนัยสำคัญ
ที่ดิน	
- วิธีเปรียบเทียบราคาตลาดโดยใช้วิธีถ่วงน้ำหนัก	• ราคาตลาดของที่ดินที่มีลักษณะคล้ายคลึงกันที่มีการปรับแก้เบื้องต้นแล้ว
ส่วนปรับปรุงที่ดินและอาคาร	
- วิธีมูลค่าบังคับขาย	• มูลค่าบังคับขาย

13 ที่ดิน อาคารและอุปกรณ์

ราคาทุน	ที่ดิน	ส่วนปรับปรุง ที่ดิน	อาคาร	งบการเงินรวม				รวม
				ยานพาหนะ เรือลำเลียง และ ค่าใช้จ่ายในการ ซ่อมเรือครั้งใหญ่ (พันบาท)	เครื่องจักร (พันบาท)	อุปกรณ์ สำนักงาน	สินทรัพย์ที่ อยู่ในระหว่าง การก่อสร้าง	
ณ วันที่ 1 มกราคม 2559	298,951	42,033	298,066	200,343	267,801	98,819	7,186	1,213,199
เพิ่มขึ้น	-	-	7,637	31	-	1,129	-	8,797
โอนไปก่อสร้างทรัพย์สินเพื่อการ								
ลงทุน	(99,723)	(13,297)	(216,077)	-	-	-	-	(329,097)
จำหน่าย	-	-	-	-	-	(3,314)	-	(3,314)
ณ วันที่ 31 ธันวาคม 2559	199,228	28,736	89,626	200,374	267,801	96,634	7,186	889,585
และ 1 มกราคม 2560								
เพิ่มขึ้น	-	-	-	5,557	-	123	161	5,841
โอน	-	-	62	-	-	-	(62)	-
จำหน่าย	-	-	-	(2,460)	(724)	(236)	-	(3,420)
ณ วันที่ 31 ธันวาคม 2560	199,228	28,736	89,688	203,471	267,077	96,521	7,285	892,006

งบการเงินรวม

	ที่ดิน	ส่วนปรับปรุง ที่ดิน	อาคาร	ยานพาหนะ				อุปกรณ์ สำนักงาน	สินทรัพย์ที่ อยู่ในระหว่าง การก่อสร้าง	รวม
				เรือดำเสียง และ						
				ค่าใช้จ่ายในการ						
				ซ่อมเรือครั้งใหญ่						
				(พันบาท)						
ค่าเสื่อมราคาและขาดทุนจาก										
การตัดยค่า										
	-	27,139	114,020	93,004	218,716	90,802	5,539	549,220		
	-	2,340	15,407	5,744	12,150	3,959	-	39,600		
โอนไปก่อสร้างทรัพย์สินเพื่อการ										
	-	(6,177)	(99,289)	-	-	-	-	(105,466)		
	-	-	-	-	-	(3,304)	-	(3,304)		
ณ วันที่ 31 ธันวาคม 2559										
	-	23,302	30,138	98,748	230,866	91,457	5,539	480,050		
	-	1,165	5,803	5,361	11,148	2,085	-	25,562		
	-	-	-	(2,341)	(605)	(31)	-	(2,977)		
ณ วันที่ 31 ธันวาคม 2560										
	-	24,467	35,941	101,768	241,409	93,511	5,539	502,635		

	งบการเงินรวม						
	ที่ดิน	ส่วนปรับปรุง ที่ดิน	อาคาร	ยานพาหนะ เรือลำเลียง และ ค่าใช้จ่ายในการ ซ่อมเรือครั้งใหญ่ (พันบาท)	เครื่องจักร	อุปกรณ์ สำนักงาน	สินทรัพย์ที่ อยู่ในระหว่าง การก่อสร้าง รวม
มูลค่าสุทธิทางบัญชี							
ณ วันที่ 1 มกราคม 2559	298,951	14,894	184,046	105,987	49,085	8,017	662,627
ภายใต้กรรมสิทธิ์ของกลุ่มบริษัท	-	-	-	1,352	-	-	1,352
ภายใต้สัญญาเช่าการเงิน	298,951	14,894	184,046	107,339	49,085	8,017	663,979
ณ วันที่ 31 ธันวาคม 2559							
และ 1 มกราคม 2560	199,228	5,434	59,488	101,626	36,935	5,177	409,535
ณ วันที่ 31 ธันวาคม 2560							
ณ วันที่ 31 ธันวาคม 2560	199,228	4,269	53,747	101,703	25,668	3,010	389,371

	งบการเงินเฉพาะกิจการ					สินทรัพย์ที่	
	ที่ดิน	ส่วนปรับปรุง ที่ดิน	อาคาร	ยานพาหนะ (พันบาท)	เครื่องจักร	อุปกรณ์ สำนักงาน	อยู่ในระหว่าง การก่อสร้าง รวม
ราคาทุน							
ณ วันที่ 1 มกราคม 2559	298,951	42,033	275,461	25,218	267,801	95,029	1,011,679
เพิ่มขึ้น	-	-	-	-	-	1,087	1,087
โอนไปก่อสร้างทรัพย์สินเพื่อการ							
ลงทุน	(99,723)	(13,297)	(216,077)	-	-	-	(329,097)
จำหน่าย	-	-	-	-	-	(3,314)	(3,314)
ณ วันที่ 31 ธันวาคม 2559							
และ 1 มกราคม 2560	199,228	28,736	59,384	25,218	267,801	92,802	680,355
เพิ่มขึ้น	-	-	-	33	-	112	204
จำหน่าย	-	-	-	(2,224)	(724)	(236)	(3,184)
ณ วันที่ 31 ธันวาคม 2560	199,228	28,736	59,384	23,027	267,077	92,678	677,375

งบการเงินเฉพาะกิจการ

	ที่ดิน	ส่วนปรับปรุง ที่ดิน	อาคาร	ยานพาหนะ (พันบาท)	เครื่องจักร	อุปกรณ์ สำนักงาน	สินทรัพย์ที่ อยู่ในระหว่าง การก่อสร้าง	รวม
ค่าเสื่อมราคาและขาดทุนจาก								
การด้อยค่า								
ณ วันที่ 1 มกราคม 2559	-	27,139	108,127	21,336	218,716	87,880	5,539	468,737
ค่าเสื่อมราคาสําหรับปี	-	2,340	13,172	2,326	12,150	3,565	-	33,553
โอนไปอสังหาริมทรัพย์เพื่อการ								
ลงทุน	-	(6,177)	(99,289)	-	-	-	-	(105,466)
จำหน่าย	-	-	-	-	-	(3,304)	-	(3,304)
ณ วันที่ 31 ธันวาคม 2559								
และ 1 มกราคม 2560	-	23,302	22,010	23,662	230,866	88,141	5,539	393,520
ค่าเสื่อมราคาสําหรับปี	-	1,165	3,143	949	11,148	1,907	-	18,312
จำหน่าย	-	-	-	(2,104)	(605)	(31)	-	(2,740)
ณ วันที่ 31 ธันวาคม 2560	-	24,467	25,153	22,507	241,409	90,017	5,539	409,092

การค้าประกัน

ณ วันที่ 31 ธันวาคม 2560 ที่ดิน อาคารและอุปกรณ์ที่ใช้ค้ำประกันวงเงินกู้ต่าง ๆ สามารถสรุปได้ดังนี้

- ที่ดินบางส่วนและสิ่งปลูกสร้างบนที่ดิน และเครื่องจักรบางส่วนของบริษัทที่ตำบลคลองสะแก อำเภอนครหลวง จังหวัดพระนครศรีอยุธยา มูลค่าสุทธิตามบัญชีจำนวน 217.0 ล้านบาท (2559: 221.1 ล้านบาท) ได้ถูกจำนองไว้กับธนาคารแห่งหนึ่งเพื่อค้ำประกันเงินกู้ยืมตามที่กล่าวในหมายเหตุประกอบงบการเงินข้อ 16
- เมื่อวันที่ 4 พฤษภาคม 2560 บริษัทได้เปลี่ยนแปลงหลักประกันเรือขนลำเลียงของบริษัทย่อยแห่งหนึ่งด้วยเรือลำใหม่ จำนวน 1 ลำ มูลค่าสุทธิตามบัญชีจำนวน 12.6 ล้านบาท (2559: 0.0 ล้านบาท) ซึ่งถูกจำนองไว้กับธนาคารแห่งหนึ่งเพื่อเป็นหลักประกันเงินเบิกเกินบัญชีธนาคาร ตามที่กล่าวในหมายเหตุประกอบงบการเงินข้อ 16

การค้าด้อยค่า

ในระหว่างปี 2557 บริษัทย่อยได้รับคำร้องขอริบทรัพย์สินเป็นเรือขนลำเลียง 1 ลำ ซึ่งให้บริการขนส่งสินค้าให้ลูกค้าที่เกิดกรณีพิพาท ทั้งนี้บริษัทย่อยมิได้เป็นจำเลยในคดี เมื่อวันที่ 22 กันยายน 2558 ศาลชั้นต้นมีคำสั่งรับเรื่องตามพระราชบัญญัติแร่ พ.ศ. 2510 มาตรา 154 วรรคหนึ่ง และบริษัทได้ดำเนินการขออุทธรณ์ต่อศาล ต่อมาเมื่อวันที่ 4 ตุลาคม 2559 ศาลอุทธรณ์ได้มีคำสั่งยืนตามคำตัดสินของศาลชั้นต้น และบริษัทย่อยได้ยื่นฎีกาต่อศาลฎีกา เมื่อวันที่ 29 พฤศจิกายน 2559 ณ วันที่งบการเงินนี้ได้รับการอนุมัติ คดีดังกล่าวยังไม่สิ้นสุด ทั้งนี้ฝ่ายบริหารได้ตั้งสำรองเพื่อผลเสียหายที่เกี่ยวข้องจำนวน 13.9 ล้านบาท ในงบการเงินรวมสำหรับปีสิ้นสุดวันที่ 31 ธันวาคม 2558 แล้ว

ในปี 2558 บริษัทได้ทดสอบการด้อยค่าของที่ดิน อาคารและอุปกรณ์ บริษัทได้จ้างผู้ประเมินราคาทรัพย์สินอิสระซึ่งมีคุณสมบัติในวิชาชีพที่เหมาะสมและมีประสบการณ์ในการประเมินราคาทรัพย์สินประเภทดังกล่าว ทำการประเมินราคาเพื่อการพิจารณามูลค่าที่คาดว่าจะได้รับคืน (มูลค่าตลาดยุติธรรมที่มีการขนย้ายและแลกเปลี่ยนระหว่างกัน (Fair market value in exchange) และมูลค่าบังคับขาย (Forced sale value) - การวัดมูลค่ายุติธรรมข้อมูลระดับ 3) โดยผลแตกต่างระหว่างมูลค่าที่คาดว่าจะได้รับคืนดังกล่าวและมูลค่าตามบัญชีจำนวน 57.0 ล้านบาท รับรู้เป็นขาดทุนจากการด้อยค่าในงบการเงินรวมและงบการเงินเฉพาะกิจการสำหรับปีสิ้นสุดวันที่ 31 ธันวาคม 2558 ต่อมาในปี 2560 ผู้บริหารได้จ้างผู้ประเมินราคาทรัพย์สินอิสระรายหนึ่งเพื่อประเมินมูลค่าที่ดิน อาคารและอุปกรณ์ของบริษัทใหม่โดยใช้วิธีมูลค่าตลาดยุติธรรมที่มีการขนย้ายและแลกเปลี่ยนระหว่างกันและมูลค่าบังคับขาย อ้างอิงจากรายงานผลการประเมินของผู้ประเมินราคาอิสระและการประเมินของผู้บริหาร บริษัทไม่ต้องบันทึกรับรู้ขาดทุนจากการด้อยค่าของสินทรัพย์เพิ่มในปี 2560

14 สินทรัพย์ไม่มีตัวตน

	งบการเงินรวม โปรแกรมคอมพิวเตอร์ (พันบาท)	งบการเงินเฉพาะกิจการ โปรแกรมคอมพิวเตอร์
ราคาทุน		
ณ วันที่ 1 มกราคม 2559	17,037	16,143
ซื้อ/จำหน่าย	-	-
ณ วันที่ 31 ธันวาคม 2559 และ 1 มกราคม 2560	17,037	16,143
ซื้อ/จำหน่าย	-	-
ณ วันที่ 31 ธันวาคม 2560	17,037	16,143
ค่าตัดจำหน่าย		
ณ วันที่ 1 มกราคม 2559	13,078	12,186
ค่าตัดจำหน่ายสำหรับปี	724	722
ณ วันที่ 31 ธันวาคม 2559 และ 1 มกราคม 2560	13,802	12,908
ค่าตัดจำหน่ายสำหรับปี	612	612
ณ วันที่ 31 ธันวาคม 25560	14,414	13,520
มูลค่าสุทธิทางบัญชี		
ณ วันที่ 1 มกราคม 2559	3,959	3,957
ณ วันที่ 31 ธันวาคม 2559 และ 1 มกราคม 2560	3,235	3,235
ณ วันที่ 31 ธันวาคม 2560	2,623	2,623

15 ภาษีเงินได้รอการตัดบัญชี

สินทรัพย์ภาษีเงินได้รอการตัดบัญชีที่ยังไม่ได้รับรู้เกิดจากรายการดังต่อไปนี้

	งบการเงินรวม		งบการเงินเฉพาะกิจการ	
	2560	2559	2560	2559
	(พันบาท)			
ผลแตกต่างชั่วคราวที่ใช้หักภาษี				
- ค่าเผื่อนี้สงสัยจะสูญ – ลูกหนี้การค้า				
และลูกหนี้อื่น	1,093	1,124	979	1,024
- ค่าเผื่อมูลค่าสินค้าที่ลดลงและสินค้า				
ล้าสมัย	64,033	63,902	64,033	63,902
- ค่าเผื่อการด้อยค่าเงินลงทุน	-	-	3,524	3,487
- ค่าเผื่อการด้อยค่าที่ดิน อาคารและ				
อุปกรณ์	9,490	14,791	9,776	12,181
- ส่วนต่างค่าเสื่อมราคา	2,571	2,157	-	105
- โบนัสค้างจ่าย	133	-	97	-
- ประมาณการหนี้สินสำหรับ				
ผลประโยชน์พนักงาน	351	211	254	128
	77,671	82,185	78,663	80,827
ยอดขาดทุนยกไป	164,546	172,372	163,972	171,704
รวม	242,217	254,557	242,635	252,531

ขาดทุนทางภาษีจะสิ้นสุดภายในปี 2561 ถึง 2566 กลุ่มบริษัทยังมิได้รับรู้ผลแตกต่างชั่วคราวที่ใช้หักภาษีที่ยังไม่สิ้นสุดตามกฎหมายเกี่ยวกับภาษีเงินได้ปัจจุบันเป็นสินทรัพย์ภาษีเงินได้รอการตัดบัญชีเนื่องจากยังไม่มีความเป็นได้ค่อนข้างแน่ว่ากลุ่มบริษัทจะมีกำไรทางภาษีเพียงพอที่จะใช้ประโยชน์ทางภาษีดังกล่าว

16 หนี้สินที่มีภาระดอกเบี้ย

	งบการเงินรวม		งบการเงินเฉพาะกิจการ	
หมายเหตุ	2560	2559	2560	2559
	(พันบาท)			
ส่วนที่หมุนเวียน				
ทรัสต์รีซีท	-	86,191	-	86,191
เงินกู้ยืมระยะสั้นจากสถาบันการเงิน				
	42,000	81,400	42,000	81,400
รวมเงินกู้ยืมระยะสั้นจากสถาบันการเงิน				
	42,000	167,591	42,000	167,591
เงินกู้ยืมระยะสั้นจากกิจการที่เกี่ยวข้องกัน	5	645,000	655,000	605,000
รวมหนี้สินที่มีภาระดอกเบี้ยหมุนเวียน				
	687,000	737,591	697,000	772,591

เงินกู้ยืมระยะสั้น

ณ วันที่ 31 ธันวาคม 2560 กลุ่มบริษัทมีวงเงินเบิกเกินบัญชีจำนวนทั้งสิ้น 10.0 ล้านบาท (2559: 10.0 ล้านบาท) วงเงินดังกล่าวถูกค้ำประกันโดยเรือขนลำเลียงของบริษัทย่อยแห่งหนึ่งตามที่กล่าวในหมายเหตุประกอบงบการเงินข้อ 13 วงเงินเบิกเกินบัญชีของกลุ่มบริษัทที่ยังไม่ได้เบิกใช้มีจำนวน 10.0 ล้านบาท (2559: 10.0 ล้านบาท)

ในระหว่างปีสิ้นสุดวันที่ 31 ธันวาคม 2560 บริษัทไม่สามารถชำระหนี้ทรัสต์รีซีทกับสถาบันการเงินแห่งหนึ่ง จำนวน 62.8 ล้านบาท ส่งผลให้สถาบันการเงนดังกล่าวเรียกให้บริษัทชำระหนี้คงค้างที่มีกับสถาบันการเงนดังกล่าวทั้งหมด จำนวน 200.0 ล้านบาท รวมทั้งยกเลิกวงเงินกู้ยืมระยะสั้นของบริษัทที่ได้รับจากสถาบันการเงนดังกล่าวทั้งหมด จำนวน 300.0 ล้านบาท และหักเงินจำนวน 200.0 ล้านบาท จากบัญชีเงินฝากออมทรัพย์ของบริษัทใหญ่ ซึ่งถูกใช้ค้ำประกันวงเงินกู้ยืมระยะสั้นจากสถาบันการเงนดังกล่าว ด้วยเหตุนี้บริษัทมีวงเงินกู้ยืมระยะสั้นจากบริษัทใหญ่ในรูปแบบของตัวสัญญาใช้เงิน ซึ่งมีกำหนดชำระคืนเมื่อทวงถาม จำนวน 200.0 ล้านบาท และมีอัตราดอกเบี้ยร้อยละ 1.50 ต่อปี ณ วันที่ 31 ธันวาคม 2560 เงินกู้ยืมระยะสั้นจากบริษัทใหญ่ในรูปแบบของตัวสัญญาใช้เงิน คงเหลือเป็นจำนวน 75.0 ล้านบาท

ณ วันที่ 31 ธันวาคม 2560 บริษัทมีวงเงินกู้ยืมระยะสั้นจากสถาบันการเงินแห่งหนึ่งในรูปแบบของตัวสัญญาใช้เงิน เลตเตอร์ออฟเครดิต และทรัสต์รีซีพจำนวนทั้งสิ้น 60.0 ล้านบาท (2559: 360.0 ล้านบาท) วงเงินดังกล่าวถูกค้ำประกัน โดยบริษัทย่อยแห่งหนึ่ง ที่ดินบางส่วนและสิ่งปลูกสร้างบนที่ดิน และเครื่องจักรบางส่วนของบริษัทตามที่กล่าวในหมายเหตุประกอบงบการเงินข้อ 13 บริษัทมีวงเงินกู้ยืมระยะสั้นที่ยังไม่ได้เบิกใช้จำนวน 18.0 ล้านบาท (2559: 192.4 ล้านบาท)

17 เจ้าหนี้การค้า

หมายเหตุ	งบการเงินรวม		งบการเงินเฉพาะกิจการ	
	2560	2559	2560	2559
	(พันบาท)			
กิจการที่เกี่ยวข้องกัน	5	-	-	2,031
บุคคลหรือกิจการอื่นๆ	8,207	102,959	8,055	101,845
รวม	<u>8,207</u>	<u>102,959</u>	<u>8,055</u>	<u>103,876</u>

18 เจ้าหนี้อื่น

หมายเหตุ	งบการเงินรวม		งบการเงินเฉพาะกิจการ	
	2560	2559	2560	2559
	(พันบาท)			
กิจการที่เกี่ยวข้องกัน	5	9,089	9,261	2,603
กิจการอื่นๆ				
- เจ้าหนี้กรมสรรพากร	2,359	489	1,199	437
- อื่นๆ	3,397	3,714	3,064	3,110
รวม	<u>14,845</u>	<u>6,616</u>	<u>13,524</u>	<u>6,150</u>

19 ประมาณการหนี้สินสำหรับผลประโยชน์พนักงาน

	งบการเงินรวม		งบการเงินเฉพาะกิจการ	
	2560	2559	2560	2559
	(พันบาท)			
งบแสดงฐานะการเงิน				
ประมาณการหนี้สินสำหรับ				
ผลประโยชน์หลังออกจางาน	1,526	884	1,135	525
ผลประโยชน์ระยะยาวอื่น	231	170	135	114
รวม	<u>1,757</u>	<u>1,054</u>	<u>1,270</u>	<u>639</u>
สำหรับปีสิ้นสุดวันที่ 31 ธันวาคม				
งบกำไรขาดทุนเบ็ดเสร็จ				
รับรู้ในกำไรหรือขาดทุน				
ผลประโยชน์หลังออกจางาน	528	(13)	450	37
ผลประโยชน์ระยะยาวอื่น	62	62	21	42
รวม	<u>590</u>	<u>49</u>	<u>471</u>	<u>79</u>
รับรู้ในกำไรขาดทุนเบ็ดเสร็จอื่น				
(กำไร) ขาดทุนจากการประมาณ				
ตามหลักคณิตศาสตร์ประกันภัยที่				
รับรู้ในระหว่างปี	113	(1,040)	160	(1,045)
กำไรสะสมจากการประมาณตาม				
หลักคณิตศาสตร์ประกันภัยที่รับรู้	<u>(2,216)</u>	<u>(2,329)</u>	<u>(2,027)</u>	<u>(2,187)</u>

การเปลี่ยนแปลงในมูลค่าปัจจุบันของภาระผูกพันของโครงการผลประโยชน์

	งบการเงินรวม		งบการเงินเฉพาะกิจการ	
	2560	2559	2560	2559
	(พันบาท)			
ณ วันที่ 1 มกราคม	1,054	2,076	639	1,615
รับรู้ในกำไรหรือขาดทุน				
ต้นทุนบริการปัจจุบัน	585	406	494	324
ต้นทุนบริการในอดีต	(10)	-	(14)	-
ดอกเบี้ยจากภาระผูกพัน	29	17	19	9
การวัดมูลค่าใหม่ของผลประโยชน์ระยะยาวอื่น	(14)	-	(28)	-
กำไรจากการลดขนาดโครงการ	-	(374)	-	(254)
	590	49	471	79
รับรู้ในกำไรขาดทุนเบ็ดเสร็จอื่น				
(กำไร) ขาดทุนจากการประมาณตามหลักคณิตศาสตร์ประกันภัย	113	(1,040)	160	(1,045)
	113	(1,040)	160	(1,045)
อื่นๆ				
ผลประโยชน์จ่าย	-	(31)	-	(10)
	-	(31)	-	(10)
ณ วันที่ 31 ธันวาคม	1,757	1,054	1,270	639

กำไรและขาดทุนจากการประมาณการตามหลักคณิตศาสตร์ประกันภัยที่รับรู้ในกำไรขาดทุนเบ็ดเสร็จอื่น เกิดขึ้นจาก

	งบการเงินรวม		งบการเงินเฉพาะกิจการ	
	2560	2559	2560	2559
	(พันบาท)			
ข้อสมมติด้านประชากรศาสตร์	310	156	309	98
ข้อสมมติทางการเงิน	162	(58)	155	(57)
การปรับปรุงจากประสบการณ์	(359)	(1,138)	(304)	(1,086)
รวม	<u>113</u>	<u>(1,040)</u>	<u>160</u>	<u>(1,045)</u>

ข้อสมมติในการประมาณการตามหลักคณิตศาสตร์ประกันภัย

ข้อสมมติหลักในการประมาณการตามหลักการคณิตศาสตร์ประกันภัย ณ วันที่รายงาน (แสดงโดยวิธีถ่วงเฉลี่ยถ่วงน้ำหนัก) ได้แก่

	งบการเงินรวม		งบการเงินเฉพาะกิจการ	
	2560	2559	2560	2559
	(ร้อยละ)			
อัตราคิดลด	2.39 - 3.12	2.04 - 3.07	2.39 - 2.96	3.07
การเพิ่มขึ้นของเงินเดือนในอนาคต	4.00 - 5.00	3.00	5.00	3.00
อัตราการลาออก	1.70 - 34.38	0.00 - 30.00	1.70 - 34.38	0.00 - 21.00

ข้อสมมติเกี่ยวกับอัตราการระยะในอนาคตถือตามข้อมูลทางสถิติที่เผยแพร่ทั่วไปและตารางมรณะ

การวิเคราะห์ความอ่อนไหว

การเปลี่ยนแปลงในแต่ละข้อสมมติที่เกี่ยวข้องในการประมาณการตามหลักคณิตศาสตร์ประกันภัยที่อาจเป็นไปได้ อย่างสมเหตุสมผล ณ วันที่รายงาน โดยถือว่าข้อสมมติอื่นๆ คงที่ จะมีผลกระทบต่อภาระผูกพันของโครงการ ผลประโยชน์เป็นจำนวนเงินดังต่อไปนี้

	งบการเงินรวม		งบการเงินเฉพาะกิจการ	
	เพิ่มขึ้น	ลดลง	เพิ่มขึ้น	ลดลง
	(พันบาท)			
ณ วันที่ 31 ธันวาคม 2560				
โครงการผลประโยชน์หลังออกจากงาน				
อัตราคิดลด (เปลี่ยนแปลงร้อยละ 1)	(165)	193	(135)	157
การเพิ่มขึ้นของเงินเดือนในอนาคต				
(เปลี่ยนแปลงร้อยละ 1)	182	(159)	150	(132)
อัตราการลาออก (เปลี่ยนแปลงร้อยละ 1)	(7)	9	(6)	8
อัตรามรณะในอนาคต (เปลี่ยนแปลงร้อยละ 1)	(1)	1	(1)	1
โครงการผลประโยชน์ระยะยาวอื่น				
อัตราคิดลด (เปลี่ยนแปลงร้อยละ 1)	(16)	18	(8)	9
อัตราการลาออก (เปลี่ยนแปลงร้อยละ 1)	(1)	2	(1)	1
อัตรามรณะในอนาคต (เปลี่ยนแปลงร้อยละ 1)	-	-	-	-

	งบการเงินรวม		งบการเงินเฉพาะกิจการ	
	เพิ่มขึ้น	ลดลง	เพิ่มขึ้น	ลดลง
	(พันบาท)			
ณ วันที่ 31 ธันวาคม 2559				
โครงการผลประโยชน์หลังออกจากงาน				
อัตราคิดลด (เปลี่ยนแปลงร้อยละ 1)	(80)	92	(58)	67
การเพิ่มขึ้นของเงินเดือนในอนาคต				
(เปลี่ยนแปลงร้อยละ 1)	87	(77)	65	(57)
อัตราการลาออก (เปลี่ยนแปลงร้อยละ 1)	(87)	22	(64)	19
อัตราการตาย (เปลี่ยนแปลง 1 ปี)	(8)	8	(5)	5
โครงการผลประโยชน์ระยะยาวอื่น				
อัตราคิดลด (เปลี่ยนแปลงร้อยละ 1)	(10)	11	(7)	7
อัตราการลาออก (เปลี่ยนแปลงร้อยละ 1)	(12)	9	(8)	6
อัตราการตาย (เปลี่ยนแปลง 1 ปี)	(1)	1	-	-

แม้ว่าการวิเคราะห์นี้ไม่ได้คำนึงการกระจายตัวแบบเต็มรูปแบบของกระแสเงินสดที่คาดหวังภายใต้โครงการดังกล่าว แต่ได้แสดงประมาณการความอ่อนไหวของข้อสมมติต่างๆ

20 ทุนเรือนหุ้น

	มูลค่าหุ้น	2560		2559	
	ต่อหุ้น	จำนวนหุ้น	จำนวนเงิน	จำนวนหุ้น	จำนวนเงิน
	(บาท)		(พันหุ้น / พันบาท)		
ทุนจดทะเบียน					
ณ วันที่ 1 มกราคม					
- หุ้นสามัญ	0.5	503,384	251,692	153,454	76,727
ออกหุ้นใหม่	0.5	-	-	358,059	179,030
ลดหุ้น	0.5	-	-	(8,129)	(4,065)
ณ วันที่ 31 ธันวาคม					
- หุ้นสามัญ	0.5	503,384	251,692	503,384	251,692
หุ้นที่ออกและชำระแล้ว					
ณ วันที่ 1 มกราคม					
- หุ้นสามัญ	0.5	503,384	251,692	153,454	76,727
ออกหุ้นใหม่	0.5	-	-	349,930	174,965
ณ วันที่ 31 ธันวาคม					
- หุ้นสามัญ	0.5	503,384	251,692	503,384	251,692

การออกหุ้นเพิ่มทุนให้แก่ผู้ถือหุ้นเดิมตามสัดส่วนการถือหุ้น

ในที่ประชุมวิสามัญผู้ถือหุ้นครั้งที่ 1/2559 เมื่อวันที่ 17 กุมภาพันธ์ 2559 ผู้ถือหุ้นมีมติอนุมัติการเพิ่มทุนจดทะเบียนของบริษัทจำนวน 358,059,483 หุ้น มูลค่าที่ตราไว้หุ้นละ 0.50 บาท เมื่อรวมหุ้นสามัญเพิ่มทุนในครั้งนี้นับกับทุนจดทะเบียนของบริษัทเดิมจำนวน 76,727,032 บาท ซึ่งเป็นหุ้นสามัญรวม 153,454,064 หุ้น ทำให้บริษัทมีทุนจดทะเบียนรวมเป็นจำนวนเงินทั้งสิ้น 255,756,773.50 บาท และมีหุ้นสามัญรวม 511,513,547 หุ้น โดยหุ้นสามัญเพิ่มทุนดังกล่าวเสนอขายให้แก่ผู้ถือหุ้นเดิมตามสัดส่วนการถือหุ้น (Rights Offering) ในอัตราส่วน 3 หุ้นสามัญเดิมต่อ 7 หุ้นสามัญใหม่ โดยเสนอขายในราคาหุ้นละ 1.00 บาท บริษัทได้จดทะเบียนการเพิ่มทุนจดทะเบียนดังกล่าวกับกรมพัฒนาธุรกิจการค้า กระทรวงพาณิชย์ เมื่อวันที่ 26 กุมภาพันธ์ 2559

ในการจัดสรรหุ้นสามัญเพิ่มทุนให้แก่ผู้ถือหุ้นเดิมตามสัดส่วนการถือหุ้นนั้น ผู้ถือหุ้นมีสิทธิจองซื้อหุ้นสามัญเพิ่มทุนเกินกว่าสิทธิของตนตามอัตราส่วนที่กำหนดไว้ข้างต้นได้ (Oversubscription) ทั้งนี้สิทธิดังกล่าวจะใช้ได้ไม่เกินร้อยละ 100 ของจำนวนหุ้นที่ผู้ถือหุ้นแต่ละรายนั้นถืออยู่ โดยผู้ถือหุ้นเดิมที่จองซื้อหุ้นเกินกว่าสิทธิจะได้รับการจัดสรรหุ้นที่จองซื้อเกินกว่าสิทธิต่อเมื่อมีหุ้นที่เหลือจากการจัดสรรให้แก่ผู้ถือหุ้นเดิมที่ได้จองซื้อตามสิทธิครบถ้วนทั้งหมดแล้วเท่านั้น

บริษัทกำหนดวันเวลาจองซื้อและชำระเงินค่าหุ้นในระหว่างวันที่ 29 กุมภาพันธ์ ถึงวันที่ 4 มีนาคม 2559 ณ วันที่ 7 มีนาคม 2559 บริษัทรายงานผลการจัดสรรหุ้นเพิ่มทุนโดยมีผู้ถือหุ้นใช้สิทธิซื้อหุ้นสามัญเพิ่มทุนจำนวนทั้งสิ้น 349,930,374 หุ้น บริษัทได้รับชำระค่าหุ้นเป็นจำนวนเงิน 350.0 ล้านบาท (ทุนที่ชำระแล้วจำนวน 175.0 บาทและส่วนเกินมูลค่าหุ้นสามัญจำนวน 175.0 ล้านบาท) บริษัทได้จดทะเบียนการเพิ่มทุนเรียกชำระดังกล่าวกับกรมพัฒนาธุรกิจการค้า กระทรวงพาณิชย์ เมื่อวันที่ 8 มีนาคม 2559 หุ้นสามัญที่ออกใหม่นี้ได้มีการซื้อขายในตลาดหลักทรัพย์เอ็มเอไอ (MAI) เมื่อวันที่ 11 มีนาคม 2559

การลดทุนจดทะเบียน

ในการประชุมสามัญผู้ถือหุ้นครั้งที่ 1/2559 เมื่อวันที่ 26 เมษายน 2559 ผู้ถือหุ้นมีมติอนุมัติให้ลดทุนจดทะเบียนจาก 255,756,773.50 บาท เป็น 251,692,219.00 บาท โดยการยกเลิกหุ้นจดทะเบียนที่ยังไม่ได้รับชำระจำนวน 4,064,554.50 บาท (แบ่งออกเป็น 8,129,109 หุ้น มูลค่าหุ้นละ 0.50 บาท) บริษัทได้จดทะเบียนการลดทุนจดทะเบียนดังกล่าวกับกรมพัฒนาธุรกิจการค้า กระทรวงพาณิชย์ เมื่อวันที่ 11 พฤษภาคม 2559

ส่วนเกินมูลค่าหุ้น

ตามบทบัญญัติแห่งพระราชบัญญัติบริษัทมหาชนจำกัด พ.ศ. 2535 มาตรา 51 ในกรณีที่บริษัทเสนอขายหุ้นสูงกว่ามูลค่าหุ้นที่จดทะเบียนไว้ บริษัทต้องนำค่าหุ้นส่วนเกินนี้ตั้งเป็นทุนสำรอง (“ส่วนเกินมูลค่าหุ้น”) ส่วนเกินมูลค่าหุ้นนี้จะนำไปจ่ายเป็นเงินปันผลไม่ได้

รายการเคลื่อนไหวในระหว่างปีสิ้นสุดวันที่ 31 ธันวาคม ของส่วนเกินมูลค่าหุ้นมีดังนี้

	2560	2559
	(พันบาท)	
ณ วันที่ 1 มกราคม	416,356	241,391
การออกหุ้นใหม่	-	174,965
ณ วันที่ 31 ธันวาคม	<u>416,356</u>	<u>416,356</u>

21 ดำรงตามกฎหมาย

ตามบทบัญญัติแห่งพระราชบัญญัติบริษัทมหาชนจำกัด พ.ศ. 2535 มาตรา 116 บริษัทจะต้องจัดสรรทุนสำรอง (“สำรองตามกฎหมาย”) อย่างน้อยร้อยละ 5 ของกำไรสุทธิประจำปีหลังจากหักขาดทุนสะสมยกมา (ถ้ามี) จนกว่าสำรองดังกล่าวมีจำนวนไม่น้อยกว่าร้อยละ 10 ของทุนจดทะเบียน เงินสำรองนี้จะนำไปจ่ายเป็นเงินปันผลไม่ได้

22 ส่วนงานดำเนินงาน

ตั้งแต่วันที่ 1 เมษายน 2559 กลุ่มบริษัทได้เปลี่ยนแปลงเกณฑ์ในการนำเสนอและเปิดเผยข้อมูลส่วนงานดำเนินงาน ส่งผลให้ข้อมูลทางการเงินของกลุ่มบริษัทถูกแบ่งออกเป็น 2 ส่วนงาน จากเดิมที่ไม่มีการแสดงข้อมูลจำแนกตามส่วนงานเนื่องจากการให้บริการขนส่งทางน้ำและให้บริการท่าเทียบเรือซึ่งเป็นธุรกิจหลักของบริษัทย่อยถูกพิจารณาว่าเป็นการให้บริการที่เกี่ยวข้องเนื่องกับกับธุรกิจการจำหน่ายถ่านหิน อีกทั้งรายการและยอดคงเหลือไม่มีสาระสำคัญต่อการเงินรวม

กลุ่มบริษัทประกอบด้วย 2 ส่วนงานที่รายงาน ดังรายละเอียดข้างล่าง ซึ่งเป็นหน่วยงานธุรกิจที่สำคัญของกลุ่มบริษัท หน่วยงานธุรกิจที่สำคัญนี้จำหน่ายสินค้าและให้บริการที่แตกต่างกัน และมีการบริหารจัดการแยกต่างหาก เนื่องจากใช้เทคโนโลยี กลยุทธ์ทางการตลาด และทรัพยากรที่แตกต่างกัน ผู้มีอำนาจตัดสินใจสูงสุดด้านการดำเนินงานสอบทานรายงานการจัดการภายในของแต่ละหน่วยงานธุรกิจที่สำคัญอย่างน้อยทุกไตรมาส การดำเนินงานของแต่ละส่วนงานที่รายงานของกลุ่มบริษัทโดยสรุปมีดังนี้

ส่วนงานธุรกิจ

ส่วนงาน 1	กลุ่มจำหน่ายถ่านหิน
ส่วนงาน 2	กลุ่มขนส่ง

ข้อมูลผลการดำเนินงานของแต่ละส่วนงานที่รายงานได้รวมอยู่ดังข้างล่างนี้ ผลการดำเนินงานวัดโดยใช้กำไรก่อนภาษีเงินได้ของส่วนงาน ซึ่งนำเสนอในรายงานการจัดการภายในและสอบทานโดยผู้มีอำนาจตัดสินใจสูงสุดด้านการดำเนินงานของกลุ่มบริษัท ผู้บริหารเชื่อว่าการใช้กำไรก่อนภาษีเงินได้ใน การวัดผลการดำเนินงานนั้นเป็นข้อมูลที่เหมาะสมในการประเมินผลการดำเนินงานของส่วนงานและสอดคล้องกับกิจการอื่นที่ดำเนินธุรกิจในอุตสาหกรรมเดียวกัน

ข้อมูลเกี่ยวกับส่วนงานที่รายงาน

รายได้และผลการดำเนินงานจากส่วนงานทางธุรกิจในการเงินรวมสำหรับปีสิ้นสุดวันที่ 31 ธันวาคม 2560 และ 2559 มีดังนี้

งบการเงินรวม สำหรับปีสิ้นสุดวันที่ 31 ธันวาคม 2560				
	กลุ่มจำหน่าย		การตัดรายการ ระหว่างส่วนงาน	
	ถ่านหิน	กลุ่มขนส่ง	ทางธุรกิจ	รวม
			(พันบาท)	
รายได้จากการดำเนินงาน	412,068	41,740	(5,689)	448,119
รายได้ระหว่างส่วนงานธุรกิจ	-	(5,689)	5,689	-
รายได้จากบุคคลภายนอก	412,068	36,051	-	448,119
ค่าเสื่อมราคาและค่าตัดจำหน่าย	29,460	7,464	(214)	36,710
กำไร (ขาดทุน) จากการดำเนินงาน	(30,013)	13,729	(39,019)	(55,303)
ต้นทุนทางการเงิน	(33,951)	-	1,396	(32,555)
ค่าใช้จ่ายภาษีเงินได้	-	(3,134)	-	(3,134)
กำไร (ขาดทุน) สุทธิสำหรับปี	(63,964)	10,595	(37,623)	(90,992)

งบการเงินรวม ณ วันที่ 31 ธันวาคม 2560				
	กลุ่มจำหน่าย		การตัดรายการ ระหว่างส่วนงาน	
	ถ่านหิน	กลุ่มขนส่ง	ทางธุรกิจ	รวม
			(พันบาท)	
สินทรัพย์รวม	720,081	158,478	(144,965)	733,594
หนี้สินรวม	722,990	3,532	(10,571)	715,951

งบการเงินรวม
สำหรับปีสิ้นสุดวันที่ 31 ธันวาคม 2559

	กลุ่มจำหน่าย ถ่านหิน	การตัดรายการ ระหว่างส่วนงาน		รวม
		กลุ่มขนส่ง	ทางธุรกิจ	
		(พันบาท)		
รายได้จากการดำเนินงาน	433,025	56,136	(7,116)	482,045
รายได้ระหว่างส่วนงานธุรกิจ	-	(7,116)	7,116	-
รายได้จากบุคคลภายนอก	433,025	49,020	-	482,045
ค่าเสื่อมราคาและค่าตัดจำหน่าย	34,275	6,864	(815)	40,324
กำไร (ขาดทุน) จากการดำเนินงาน	(30,564)	13,884	(2,341)	(19,021)
ต้นทุนทางการเงิน	(38,916)	-	320	(38,596)
ค่าใช้จ่ายภาษีเงินได้	-	(11)	-	(11)
กำไร (ขาดทุน) สุทธิสำหรับปี	(69,480)	13,873	(2,021)	(57,628)

งบการเงินรวม
ณ วันที่ 31 ธันวาคม 2559

	กลุ่มจำหน่าย ถ่านหิน	การตัดรายการ ระหว่างส่วนงาน		รวม
		กลุ่มขนส่ง	ทางธุรกิจ	
		(พันบาท)		
สินทรัพย์รวม	952,262	187,977	(172,538)	967,701
หนี้สินรวม	891,047	5,652	(37,746)	858,953

23 รายได้อื่น

	งบการเงินรวม		งบการเงินเฉพาะกิจการ	
	2560	2559	2560	2559
	(พันบาท)			
รายได้เงินปันผล	-	-	38,020	3,500
กำไรจากอัตราแลกเปลี่ยนสุทธิ	3,690	573	3,690	573
ดอกเบี้ยรับ	236	519	164	319
กำไรจากการจำหน่ายสินทรัพย์	59	32	-	32
กำไรจากเงินลงทุนชั่วคราว	91	276	70	276
อื่นๆ	2,350	2,597	7,092	5,041
รวม	6,426	3,997	49,036	9,741

24 ค่าใช้จ่ายผลประโยชน์ของพนักงาน

	งบการเงินรวม		งบการเงินเฉพาะกิจการ	
	2560	2559	2560	2559
	(พันบาท)			
เงินเดือน ค่าแรงและโบนัส	30,787	38,460	25,595	34,043
ผลประโยชน์เมื่อเลิกจ้าง	1,707	3,376	1,559	2,849
เงินสมทบกองทุนสำรองเลี้ยงชีพ	1,301	905	1,132	833
โครงการผลประโยชน์ที่กำหนดไว้	590	50	471	79
อื่นๆ	3,668	2,610	2,916	2,285
รวม	38,053	45,401	31,673	40,089

โครงการสมทบเงินที่กำหนดไว้

กลุ่มบริษัทได้จัดตั้งกองทุนสำรองเลี้ยงชีพสำหรับพนักงานของกลุ่มบริษัทบนพื้นฐานความสมัครใจของพนักงาน ในการเป็นสมาชิกของกองทุน โดยพนักงานจ่ายเงินสะสมในอัตราร้อยละ 7 ร้อยละ 10 หรือร้อยละ 15 ของเงินเดือน ทุกเดือน และกลุ่มบริษัทจ่ายสมทบในอัตราร้อยละ 7 ของเงินเดือนของพนักงานทุกเดือน กองทุนสำรองเลี้ยงชีพนี้ ได้จดทะเบียนเป็นกองทุนสำรองเลี้ยงชีพตามข้อกำหนดของกระทรวงการคลังและจัดการกองทุนโดยผู้จัดการกองทุนที่ได้รับอนุญาต

25 ค่าใช้จ่ายตามลักษณะ

	งบการเงินรวม		งบการเงินเฉพาะกิจการ	
	2560	2559	2560	2559
	(พันบาท)			
รวมอยู่ในต้นทุน				
การเปลี่ยนแปลงในสินค้าสำเร็จรูป				
และงานระหว่างทำ	10,521	11,056	10,521	11,056
วัตถุดิบใช้ไป	354,426	340,340	360,115	347,502
(กลับรายการ) ขาดทุนจากการปรับ				
มูลค่าสินค้า	660	(21,761)	660	(21,761)
ค่าเสื่อมราคาและค่าตัดจำหน่าย	16,313	18,936	9,069	12,309
ค่าใช้จ่ายผลประโยชน์ตอบแทน				
พนักงาน	12,667	14,418	7,713	10,616
ค่าเช่าและค่าบริการ	5,404	13,812	3,568	5,720
อื่นๆ	16,198	27,178	8,451	13,777
รวม	416,189	403,979	400,097	379,219
รวมอยู่ในค่าใช้จ่ายในการขาย				
ค่าขนส่ง	18,304	27,128	18,304	27,128
ค่าใช้จ่ายผลประโยชน์ตอบแทน				
พนักงาน	5,104	6,403	5,104	6,403
ค่านายหน้า	3,953	3,842	3,953	3,842
ค่าเสื่อมราคาและค่าตัดจำหน่าย	33	32	33	32
อื่นๆ	838	891	838	891
รวม	28,232	38,296	28,232	38,296

	งบการเงินรวม		งบการเงินเฉพาะกิจการ	
	2560	2559	2560	2559
	(พันบาท)			
รวมอยู่ในค่าใช้จ่ายในการบริหาร				
ค่าเสื่อมราคาและค่าตัดจำหน่าย	20,364	21,356	20,358	21,935
ค่าใช้จ่ายผลประโยชน์ตอบแทน				
พนักงาน	20,282	24,580	18,856	23,070
ค่าใช้จ่ายสาธารณูปโภค	2,841	3,617	2,840	3,615
ค่าเช่าและค่าบริการอื่น	1,639	1,808	1,636	1,800
ขาดทุนจากการด้อยค่าเงินลงทุน	-	-	184	616
กลับรายการหนี้สูญและ				
หนี้สงสัยจะสูญ	(159)	(591)	(226)	(1,299)
อื่นๆ	20,460	12,019	19,141	11,173
รวม	65,427	62,789	62,789	60,910

26 ค่าใช้จ่ายภาษีเงินได้

ภาษีเงินได้ที่รับรู้ในกำไรหรือขาดทุน

	งบการเงินรวม		งบการเงินเฉพาะกิจการ	
	2560	2559	2560	2559
	(พันบาท)			
ภาษีเงินได้ของงวดปัจจุบัน				
สำหรับงวดปัจจุบัน	2,902	11	-	-
ภาษีงวดก่อนๆ ที่บันทึกต่ำไป	232	-	-	-
	3,134	11	-	-
ภาษีเงินได้รอการตัดบัญชี				
การเปลี่ยนแปลงของผล				
แตกต่างชั่วคราว	-	-	-	-
รวม	3,134	11	-	-

การกระทหายอดเพื่อหาอัตราภาษีที่แท้จริง

	งบการเงินรวม			
	2560		2559	
	อัตราภาษี (ร้อยละ)	(พันบาท)	อัตราภาษี (ร้อยละ)	(พันบาท)
ขาดทุนก่อนภาษีเงินได้		(87,858)		(57,617)
จำนวนภาษีตามอัตราภาษีเงินได้	20	(17,572)	20	(11,523)
รายได้ที่ไม่ต้องเสียภาษี		(63)		(2,359)
รายได้และค่าใช้จ่ายที่ไม่ถือเป็นรายได้ และค่าใช้จ่ายทางภาษี		2,175		1,440
การใช้ขาดทุนทางภาษีที่เดิมไม่ได้บันทึก		(20)		(292)
ผลขาดทุนในปีปัจจุบันที่ไม่รับรู้เป็น สินทรัพย์ภาษีเงินได้รอการตัดบัญชี		22,896		21,229
การเปลี่ยนแปลงในสินทรัพย์ภาษีเงินได้ที่ ไม่ได้บันทึกระหว่างปี		(4,514)		(8,484)
ภาษีงวดก่อนๆ ที่บันทึกต่ำไป		232		-
รวม	(4)	3,134	-	11

	งบการเงินเฉพาะกิจการ			
	2560		2559	
	อัตราภาษี (ร้อยละ)	(พันบาท)	อัตราภาษี (ร้อยละ)	(พันบาท)
ขาดทุนก่อนภาษีเงินได้		(63,964)		(69,480)
จำนวนภาษีตามอัตราภาษีเงินได้	20	(12,793)	20	(13,896)
รายได้และค่าใช้จ่ายที่ไม่ถือเป็นรายได้ และค่าใช้จ่ายทางภาษี		(7,899)		1,191
ผลขาดทุนในปีปัจจุบันที่ไม่รับรู้เป็น สินทรัพย์ภาษีเงินได้รอการตัดบัญชี		22,856		21,206
การเปลี่ยนแปลงในสินทรัพย์ภาษีเงินได้ที่ ไม่ได้บันทึกระหว่างปี		(2,164)		(8,501)
รวม	-	-	-	-

การลดอัตราภาษีเงินได้นิติบุคคล

พระราชบัญญัติแก้ไขเพิ่มเติมประมวลรัษฎากร ฉบับที่ 42 พ.ศ. 2559 ลงวันที่ 3 มีนาคม 2559 ให้ปรับลดอัตราภาษีเงินได้นิติบุคคลเหลืออัตราร้อยละ 20 ของกำไรสุทธิสำหรับรอบระยะเวลาบัญชีที่เริ่มในหรือหลังวันที่ 1 มกราคม 2559 เป็นต้นไป

27 สิทธิประโยชน์จากการส่งเสริมการลงทุน

บริษัทย่อย 2 แห่งได้รับสิทธิประโยชน์บางประการจากการส่งเสริมการลงทุนตามพระราชบัญญัติส่งเสริมการลงทุน พ.ศ. 2520 สำหรับในกิจการขนส่งทางเรือ ซึ่งสรุปสาระสำคัญได้ดังนี้

- (ก) ให้ได้รับยกเว้นอากรขาเข้าสำหรับเครื่องจักรที่ได้รับอนุมัติโดยคณะกรรมการส่งเสริมการลงทุน
- (ข) ให้ได้รับยกเว้นภาษีเงินได้นิติบุคคลสำหรับกำไรสุทธิที่ได้รับจากการประกอบกิจการที่ได้รับการส่งเสริมเป็นเวลา 8 ปี นับแต่วันที่เริ่มมีรายได้จากการประกอบกิจการดังกล่าว สิทธิประโยชน์สิ้นสุดในเดือนมิถุนายน 2559 และในเดือนมกราคม 2560

เนื่องจากเป็นบริษัทที่ได้รับการส่งเสริมการลงทุน กลุ่มบริษัทจะต้องปฏิบัติตามเงื่อนไขและข้อจำกัดตามที่กำหนดไว้ในบัตรส่งเสริมการลงทุน

รายได้จากการให้บริการที่ได้รับการส่งเสริมการลงทุนและที่ไม่ได้รับการส่งเสริมการลงทุนสรุปได้ดังนี้

	งบการเงินรวม					
	2560			2559		
	กิจการที่ได้รับ	กิจการที่ไม่ได้รับ		กิจการที่ได้รับ	กิจการที่ไม่ได้รับ	
	การส่งเสริม	การส่งเสริม	รวม	การส่งเสริม	การส่งเสริม	รวม
	(พันบาท)					
รายได้จากการให้						
บริการในประเทศ	890	40,850	41,740	34,537	21,599	56,136
ตัดรายการระหว่างกัน	(414)	(5,276)	(5,690)	(3,492)	(3,624)	(7,116)
รายได้จากการ						
ให้บริการรวม	476	35,574	36,050	31,045	17,975	49,020

28 ขาดทุนต่อหุ้นขั้นพื้นฐาน

ขาดทุนต่อหุ้นขั้นพื้นฐานสำหรับแต่ละปีสิ้นสุดวันที่ 31 ธันวาคม 2560 และ 2559 คำนวณจากขาดทุนสำหรับปีที่เป็นส่วนของผู้ถือหุ้นสามัญของบริษัทและจำนวนหุ้นสามัญที่ออกจำหน่ายแล้วระหว่างปีโดยวิธีถัวเฉลี่ยถ่วงน้ำหนัก แสดงการคำนวณดังนี้

	งบการเงินรวม		งบการเงินเฉพาะกิจการ	
	2560	2559	2560	2559
	(พันบาท/พันหุ้น)			
ขาดทุนสำหรับปีที่เป็นส่วนของผู้ถือหุ้นสามัญของบริษัท	(90,992)	(57,628)	(63,964)	(69,480)
จำนวนหุ้นสามัญที่ออก ณ วันที่ 1 มกราคม	503,384	153,454	503,384	153,454
ผลกระทบจากหุ้นที่ออกจำหน่าย เมื่อวันที่ 7 มีนาคม 2559	-	286,828	-	286,828
จำนวนหุ้นสามัญโดยวิธีถัวเฉลี่ยถ่วงน้ำหนัก (ขั้นพื้นฐาน)	503,384	440,282	503,384	440,282
ขาดทุนต่อหุ้นขั้นพื้นฐาน (บาท)	(0.18)	(0.13)	(0.13)	(0.16)

29 เครื่องมือทางการเงิน

นโยบายการจัดการความเสี่ยงทางการเงิน

กลุ่มบริษัทมีความเสี่ยงจากการดำเนินธุรกิจตามปกติจากการเปลี่ยนแปลงอัตราดอกเบี้ยและอัตราแลกเปลี่ยนเงินตราต่างประเทศ และจากการไม่ปฏิบัติตามข้อกำหนดตามสัญญาของคู่สัญญา กลุ่มบริษัทไม่มีการถือหรือออกเครื่องมือทางการเงินที่เป็นตราสารอนุพันธ์ เพื่อการเก็งกำไรหรือการค้า

การจัดการความเสี่ยงเป็นส่วนที่สำคัญของธุรกิจของกลุ่มบริษัท กลุ่มบริษัทมีระบบในการควบคุมให้มีความสมดุลของระดับความเสี่ยงที่ยอมรับได้ โดยพิจารณาระหว่างต้นทุนที่เกิดจากความเสี่ยงและต้นทุนของการจัดการความเสี่ยง ฝ่ายบริหารได้มีการควบคุมกระบวนการจัดการความเสี่ยงของกลุ่มบริษัทอย่างต่อเนื่องเพื่อให้มั่นใจว่ามีความสมดุลระหว่างความเสี่ยงและการควบคุมความเสี่ยง

การบริหารจัดการทุน

นโยบายของคณะกรรมการบริษัท คือการรักษาระดับเงินทุนให้มั่นคงเพื่อรักษาความเชื่อมั่นของนักลงทุน เจ้าหนี้ และตลาดและก่อให้เกิดการพัฒนาของธุรกิจในอนาคต คณะกรรมการได้มีการกำกับดูแลผลตอบแทนจากการลงทุน อีกทั้งยังกำกับดูแลระดับการจ่ายเงินปันผลให้แก่ผู้ถือหุ้นสามัญ

ความเสี่ยงด้านอัตราดอกเบี้ย

ความเสี่ยงด้านอัตราดอกเบี้ย หมายถึง ความเสี่ยงที่เกิดจากการเปลี่ยนแปลงที่จะเกิดในอนาคตของอัตราดอกเบี้ยในตลาด ซึ่งส่งผลกระทบต่อผลการดำเนินงานและกระแสเงินสดของกลุ่มบริษัท เนื่องจากดอกเบี้ยของเงินกู้ยืมจากสถาบันการเงินของบริษัทมีอัตราดอกเบี้ยลอยตัวโดยอ้างอิงตามอัตราตลาด สำหรับอัตราดอกเบี้ยของเงินกู้ยืมระยะสั้นจากบริษัทที่เกี่ยวข้องกันมีอัตราดอกเบี้ยคงที่

อัตราดอกเบี้ยของหนี้สินทางการเงินที่มีภาระดอกเบี้ย ณ วันที่ 31 ธันวาคม และระยะที่ครบกำหนดชำระมีดังนี้

	อัตรา ดอกเบี้ย (ร้อยละต่อปี)	ภายใน 1 ปี	งบการเงินรวม หลังจาก 1 ปี แต่ภายใน			รวม
			5 ปี	มากกว่า 5 ปี	(พันบาท)	
ปี 2560						
ส่วนที่หมุนเวียน						
เงินกู้ยืมระยะสั้นจากสถาบันการเงิน	5.75	42,000	-	-		42,000
เงินกู้ยืมระยะสั้นจากกิจการที่ เกี่ยวข้องกัน	1.50 - 4.70	645,000	-	-		645,000
รวม		687,000	-	-		687,000

	อัตรา ดอกเบี้ย (ร้อยละต่อปี)	งบการเงินรวม				รวม
		ภายใน 1 ปี	หลังจาก 1 ปี			
			แต่ภายใน			
			5 ปี	มากกว่า 5 ปี		
			(พันบาท)			
ปี 2559						
ส่วนที่หมุนเวียน						
ทรัพย์สิน	2.75	86,191	-	-	86,191	
เงินกู้ยืมระยะสั้นจากสถาบันการเงิน	2.75 - 5.75	81,400	-	-	81,400	
เงินกู้ยืมระยะสั้นจากกิจการที่						
เกี่ยวข้องกัน	4.60 - 4.70	570,000	-	-	570,000	
รวม		737,591	-	-	737,591	

	งบการเงินเฉพาะกิจการ				
	อัตราดอกเบี้ย (ร้อยละต่อปี)	หลังจาก 1 ปี			รวม
		ภายใน 1 ปี	แต่ภายใน		
			5 ปี	มากกว่า 5 ปี	
ปี 2560					
ส่วนที่หมุนเวียน					
เงินกู้ยืมระยะสั้นจากสถาบันการเงิน	5.75	42,000	-	-	42,000
เงินกู้ยืมระยะสั้นจากกิจการที่เกี่ยวข้องกัน	1.50 - 4.70	655,000	-	-	655,000
รวม		697,000	-	-	697,000

	งบการเงินเฉพาะกิจการ				
	อัตรา ดอกเบี้ย (ร้อยละต่อปี)	ภายใน 1 ปี	หลังจาก 1 ปี		รวม
			แต่ภายใน 5 ปี	มากกว่า 5 ปี (พันบาท)	
ปี 2559					
ส่วนที่หมุนเวียน					
ทรัสต์รีซีท	2.75	86,191	-	-	86,191
เงินกู้ยืมระยะสั้นจากสถาบันการเงิน	2.75 - 5.75	81,400	-	-	81,400
เงินกู้ยืมระยะสั้นจากกิจการที่ เกี่ยวข้องกัน	4.00 - 4.70	605,000	-	-	605,000
รวม		772,591	-	-	772,591

ความเสี่ยงทางด้านสินเชื่อ

ความเสี่ยงทางด้านสินเชื่อ คือ ความเสี่ยงที่ลูกค้าหรือคู่สัญญาไม่สามารถชำระหนี้แก่กลุ่มบริษัท ตามเงื่อนไขที่ตกลงไว้เมื่อครบกำหนด

ฝ่ายบริหารได้กำหนดนโยบายทางด้านสินเชื่อเพื่อควบคุมความเสี่ยงทางด้านสินเชื่อดังกล่าวโดยสม่ำเสมอ โดยการวิเคราะห์ฐานะทางการเงินของลูกค้าทุกรายที่ขอวงเงินสินเชื่อในระดับหนึ่งๆ ณ วันที่รายงานไม่พบว่ามีความเสี่ยงจากสินเชื่อที่เป็นสาระสำคัญ ความเสี่ยงสูงสุดทางด้านสินเชื่อแสดงไว้ในราคาตามบัญชีของสินทรัพย์ทางการเงินแต่ละรายการในงบแสดงฐานะการเงิน

ความเสี่ยงจากสภาพคล่อง

กลุ่มบริษัทมีการควบคุมความเสี่ยงจากการขาดสภาพคล่องโดยการรักษาระดับของเงินสดและรายการเทียบเท่าเงินสดให้เพียงพอต่อการดำเนินงานของกลุ่มบริษัท และเพื่อทำให้ผลกระทบจากความผันผวนของกระแสเงินสดลดลง

มูลค่ายุติธรรมของสินทรัพย์และหนี้สินทางการเงิน

เนื่องจากสินทรัพย์และหนี้สินทางการเงินส่วนใหญ่ ณ วันที่ 31 ธันวาคม 2560 และ 2559 มีลักษณะเป็นระยะสั้น และเงินกู้ยืมมีอัตราดอกเบี้ยใกล้เคียงกับอัตราตลาดปัจจุบัน ดังนั้นมูลค่าตามบัญชีของเครื่องมือทางการเงินของกลุ่มบริษัทจึงไม่มีความแตกต่างอย่างมีสาระสำคัญจากมูลค่ายุติธรรมโดยรวม

30 ภาระผูกพัน

	งบการเงินรวม		งบการเงินเฉพาะกิจการ	
	2560	2559	2560	2559
	(พันบาท)			
จำนวนเงินขั้นต่ำที่ต้องจ่ายในอนาคต				
ทั้งสินภายใต้สัญญาเช่าดำเนินงานที่				
บอกเลิกไม่ได้				
ภายในหนึ่งปี	422	405	396	405
หลังจากหนึ่งปีแต่ไม่เกินห้าปี	-	103	-	103
รวม	<u>422</u>	<u>508</u>	<u>396</u>	<u>508</u>
ภาระผูกพันอื่นๆ				
หนังสือค้ำประกันจากธนาคาร	2,483	3,135	2,483	3,135

ณ วันที่ 31 ธันวาคม 2560 บริษัทมีสัญญาเช่าดำเนินงานเพื่อเช่าพื้นที่อาคารสำนักงานกับบริษัทใหญ่ในลำดับสูงสุด และอุปกรณ์สำนักงาน เป็นระยะเวลา 1 - 2 ปี ซึ่งจะสิ้นสุดในวันที่แตกต่างกันจนถึงเดือนพฤศจิกายน 2561

สัญญาซื้อถ่านหิน

ณ วันที่ 31 ธันวาคม 2560 บริษัทมีภาระผูกพันตามสัญญาซื้อถ่านหินกับผู้ผลิตในต่างประเทศในปริมาณที่กำหนดตามสัญญา บวกหรือหักร้อยละ 10 ราคาของถ่านหินสามารถเปลี่ยนแปลงได้ ทั้งนี้ขึ้นอยู่กับคุณภาพของถ่านหินตามสูตรการคำนวณที่ระบุในสัญญา

สัญญาขายถ่านหิน

ณ วันที่ 31 ธันวาคม 2560 บริษัทมีภาระผูกพันตามสัญญาขายถ่านหินแก่ผู้ประกอบการในประเทศในปริมาณที่กำหนด บวกหรือหักร้อยละ 10 ด้วยราคากลางที่ตามสัญญา

31 คดีสิ่งแวดล้อม

เมื่อวันที่ 5 สิงหาคม 2559 ศาลปกครองกลางมีคำสั่งเรียกให้บริษัทเข้ามาเป็นคู่กรณีในฐานะผู้ร้องสอดและยื่นคำให้การแก้คำฟ้องพร้อมด้วยหลักฐานต่อศาล เนื่องจากได้มีสมาคมและกลุ่มบุคคลจำนวนหนึ่งในจังหวัดพระนครศรีอยุธยาได้ยื่นฟ้องหน่วยงานราชการตามที่ระบุในคำฟ้อง เกี่ยวกับผลกระทบต่อสิ่งแวดล้อมจากการดำเนินงานของบริษัทหลายแห่งรวมถึงบริษัทซึ่งประกอบกิจการในพื้นที่ภายใต้การควบคุมดูแลของหน่วยงานเหล่านั้น โจทก์ประสงค์ให้ศาลมีคำสั่งให้หน่วยงานราชการผู้ถูกฟ้องใช้อำนาจตามกฎหมายควบคุมหรือสั่งการให้ผู้ประกอบการปฏิบัติตามมาตรการตามที่โจทก์ร้องขอ โดยที่โจทก์เชื่อว่าจะสามารถลดผลกระทบต่อสิ่งแวดล้อมที่เกิดขึ้น บริษัทได้ดำเนินการยื่นคำให้การแก้คดีต่อศาล และศาลได้รับคำให้การแก้คำฟ้องเมื่อวันที่ 5 ตุลาคม 2559 ต่อมาเมื่อวันที่ 25 มกราคม 2560 ศาลปกครองกลางได้ส่งสำเนาคำแก้คำให้การของโจทก์มาให้บริษัท บริษัทได้ยื่นคำโต้แย้งต่อศาลและศาลได้รับไว้แล้วเมื่อวันที่ 7 กุมภาพันธ์ 2560 ณ วันที่งบการเงินนี้ได้รับอนุมัติคดียังอยู่ในระหว่างการพิจารณาคดีของศาล จากความเห็นของที่ปรึกษากฎหมายที่เชี่ยวชาญเฉพาะด้าน ผู้บริหารเชื่อว่าผลการพิจารณาของศาลจะไม่ส่งผลกระทบทางการเงินที่เป็นสาระสำคัญต่อบริษัท

32 เหตุการณ์ภายหลังรอบระยะเวลารายงาน

ในการประชุมคณะกรรมการบริษัทครั้งที่ 1/2561 เมื่อวันที่ 21 กุมภาพันธ์ 2561 คณะกรรมการมีมติอนุมัติ ดังนี้

1. เบิกใช้เงินกู้จากวงเงินกู้ยืมเพิ่มเติมจากบริษัทใหญ่ในลำดับสูงสุด จำนวน 75.0 ล้านบาท เพื่อชำระหนี้คืนแก่บริษัทใหญ่ อย่างไรก็ตามการเบิกใช้เงินกู้นี้ขึ้นอยู่กับเงื่อนไขการอนุมัติจากบริษัทใหญ่ในลำดับสูงสุด
2. ขอให้บริษัทใหญ่ในลำดับสูงสุดและบริษัทใหญ่ออกหนังสือคำประกันให้กับสถาบันการเงินแห่งหนึ่ง เพื่อค้ำประกันวงเงินกู้ยืมระยะสั้นของบริษัท

33 การจัดประเภทรายการใหม่

รายการบางรายการในงบการเงินปี 2559 ได้มีการจัดประเภทรายการใหม่เพื่อให้สอดคล้องกับการนำเสนอในงบการเงินปี 2560 การจัดประเภทรายการใหม่เป็นดังนี้

	งบการเงินรวม		
	ก่อนจัดประเภทใหม่	จัดประเภทใหม่ (พันบาท)	หลังจัดประเภทใหม่
งบแสดงฐานะการเงิน			
ณ วันที่ 31 ธันวาคม 2559			
ลูกหนี้การค้า	-	52,003	52,003
ลูกหนี้อื่น	-	13,697	13,697
อสังหาริมทรัพย์เพื่อการลงทุน	-	223,631	223,631
เจ้าหนี้การค้า	-	102,959	102,959
เจ้าหนี้อื่น	-	6,616	6,616
ลูกหนี้การค้าและลูกหนี้อื่น	65,690	(65,690)	-
ลูกหนี้อื่นกิจการที่เกี่ยวข้อง	10	(10)	-
ที่ดิน อาคารและอุปกรณ์	633,166	(223,631)	409,535
เจ้าหนี้การค้าและเจ้าหนี้อื่น	107,162	(107,162)	-
เจ้าหนี้อื่นกิจการที่เกี่ยวข้อง	2,413	(2,413)	-
		-	
งบกำไรขาดทุนเบ็ดเสร็จ			
สำหรับปีสิ้นสุดวันที่ 31 ธันวาคม 2559			
รายได้อื่น	2,987	1,010	3,997
รายได้จากการให้บริการ	50,030	(1,010)	49,020
		-	

	งบการเงินเฉพาะกิจการ		
	ก่อนจัดประเภทใหม่	จัดประเภทใหม่ (พันบาท)	หลังจัดประเภทใหม่
งบแสดงฐานะการเงิน			
ณ วันที่ 31 ธันวาคม 2559			
ลูกหนี้การค้า	-	45,978	45,978
ลูกหนี้อื่น	-	12,989	12,989
อสังหาริมทรัพย์เพื่อการลงทุน	-	223,631	223,631
เจ้าหนี้การค้า	-	103,876	103,876
เจ้าหนี้อื่น	-	6,150	6,150
ลูกหนี้การค้าและลูกหนี้อื่น	58,431	(58,431)	-
ลูกหนี้อื่นกิจการที่เกี่ยวข้อง	536	(536)	-
ที่ดิน อาคารและอุปกรณ์	510,466	(223,631)	286,835
เจ้าหนี้การค้าและเจ้าหนี้อื่น	105,392	(105,392)	-
เจ้าหนี้อื่นกิจการที่เกี่ยวข้อง	4,634	(4,634)	-
		-	
งบกำไรขาดทุนเบ็ดเสร็จ			
สำหรับปีสิ้นสุดวันที่ 31 ธันวาคม 2559			
รายได้อื่น	8,731	1,010	9,741
รายได้จากการให้บริการ	6,104	(1,010)	5,094
		-	

การจัดประเภทรายการใหม่นี้ เนื่องจากผู้บริหารเห็นว่ามีความเหมาะสมกับธุรกิจของกลุ่มบริษัท/บริษัทมากกว่า





บริษัท ยูนิค ไมนิ่ง เซอร์วิสেস จำกัด (มหาชน)

เลขที่ 26/23 อาคารอรกานต์ ชั้น 7
ซอยชิดลม ถนนเพลินจิต แขวงลุมพินี
เขตปทุมวัน กรุงเทพฯ 10330
โทรศัพท์ (+662) 655-7501-2
โทรสาร (+662) 655-7503-4
www.umspcl.com