



บริษัท เอสไอเอส ดิสทริบิวชั่น (ประเทศไทย) จำกัด (มหาชน)

รายงานประจำปี 2557

สารบัญ

วิสัยทัศน์และเป้าหมาย	4
ข้อมูลการเงินโดยสรุป	5
สารจากคณะกรรมการ	7
ข้อมูลทั่วไปของบริษัท	8
โครงสร้างองค์กร	12
คณะกรรมการบริษัท	13
คณะผู้บริหาร	22
การเปลี่ยนแปลงของการถือหุ้นของกรรมการและผู้บริหาร	26
บริษัทย่อยและบริษัทที่เกี่ยวข้อง	27
ภาวะอุตสาหกรรม	28
ลักษณะธุรกิจ การแข่งขัน และส่วนแบ่งตลาด	30
บางส่วนของผลการดำเนินการในปี 2557	34
โครงสร้างรายได้บริษัท	37
คำอธิบายและการวิเคราะห์ของฝ่ายจัดการ	41
รายงานคณะกรรมการบริหารความเสี่ยง	45
ปัจจัยความเสี่ยง	46
ผู้ถือหุ้นรายใหญ่	49
รายงานคณะกรรมการสรรหาและกำหนดค่าตอบแทน	50
ค่าตอบแทนกรรมการและผู้บริหาร	52
บุคลากร	54
รายงานคณะกรรมการกำกับดูแลบริษัท	56
รายงานการปฏิบัติตามหลักการกำกับดูแลกิจการที่ดี	57
รายงานระหว่างกัน	75
ภารกิจต่อสังคม	76
รายงานการกำกับดูแลกิจการของคณะกรรมการตรวจสอบ	78
รายงานความรับผิดชอบของคณะกรรมการต่อรายงานทางการเงิน	82
รายงานของผู้ตรวจสอบบัญชีรับอนุญาต	83
งบแสดงฐานะการเงิน	85
งบกำไรขาดทุน	87
งบกำไรขาดทุนเบ็ดเสร็จ	88
งบแสดงการเปลี่ยนแปลงในส่วนของผู้ถือหุ้น	89
งบกระแสเงินสด	91
หมายเหตุประกอบงบการเงิน	93
1 ข้อมูลทั่วไป	94
2 เกณฑ์การจัดทำงบการเงิน	94
3 นโยบายการบัญชีที่สำคัญ	96
4 บุคคลหรือกิจการที่เกี่ยวข้องกัน	107
5 เงินสดและรายการเทียบเท่าเงินสด	114
6 ลูกหนี้การค้า	114
7 ลูกหนี้อื่น	116
8 สินค้าคงเหลือ	117
9 เงินลงทุนในบริษัทย่อย	117

10	เงินลงทุนในบริษัทร่วม	119
11	เงินลงทุนระยะยาวอื่น	120
12	ลูกหนี้การค้าระยะยาว	120
13	อุปกรณ์.....	121
14	สินทรัพย์ไม่มีตัวตน.....	125
15	ภาษีเงินได้รอตัดบัญชี	126
16	หนี้สินที่มีภาระดอกเบี้ย.....	130
17	เจ้าหนี้การค้า.....	131
18	เจ้าหนี้อื่น.....	132
19	ภาระผูกพันผลประโยชน์พนักงาน	132
20	ทุนเรือนหุ้น.....	135
21	สำรอง.....	136
22	ส่วนงานดำเนินงาน.....	136
23	รายได้อื่น	140
24	ค่าใช้จ่ายผลประโยชน์ตอบแทนพนักงาน.....	140
25	ค่าใช้จ่ายตามลักษณะ	141
26	ภาษีเงินได้	142
27	กำไรต่อหุ้น.....	144
28	เงินปันผล	144
29	เครื่องมือทางการเงิน.....	145
30	ภาระผูกพันที่มีกับบุคคลหรือกิจการที่ไม่เกี่ยวข้องกัน	149
31	เหตุการณ์ภายหลังรอบระยะเวลาที่รายงาน.....	150
32	มาตรฐานการรายงานทางการเงินไทยที่ยังไม่ได้ใช้	150

วิสัยทัศน์

- เป็นผู้นำธุรกิจไอทีในประเทศไทย ที่มีสินค้าคุณภาพสูงหลากหลาย
พัฒนาองค์กรอย่างต่อเนื่อง
- มีพนักงานที่มีความรู้ ความสามารถสูง ให้คำแนะนำที่ดีกับลูกค้า
ส่งเสริมการใช้เทคโนโลยี ทำให้คนไทยมีความสามารถมากขึ้น
ผู้ประกอบการไทย และประเทศไทยมีประสิทธิภาพมากขึ้น
- ประสบความสำเร็จพร้อมกับลูกค้า ซัพพลายเออร์ พนักงานและสังคม

เป้าหมายระยะยาว :
เป็นบริษัทไอทีอันดับหนึ่ง
ในประเทศไทยที่เติบโต อย่างมั่นคง
ดำเนินธุรกิจอย่างโปร่งใส เป็นธรรม
และให้ผลตอบแทนที่ดีต่อผู้ถือหุ้น

ข้อมูลการเงินโดยสรุป

รายได้รวม

บริษัทฯ มีรายได้รวม 18,593 ล้านบาท ไกล่เคียงกับปีที่ผ่านมา (เพิ่มขึ้น 1.3%) ซึ่งสอดคล้องกับภาวะเศรษฐกิจรวมของประเทศไทยที่เติบโตเพียง 0.7% โดยบริษัทฯ มีรายได้รวมที่ลำดับ 69 จากทั้งหมด 392 บริษัทในตลาดหลักทรัพย์แห่งประเทศไทย ที่รายงานโดย SETSMART

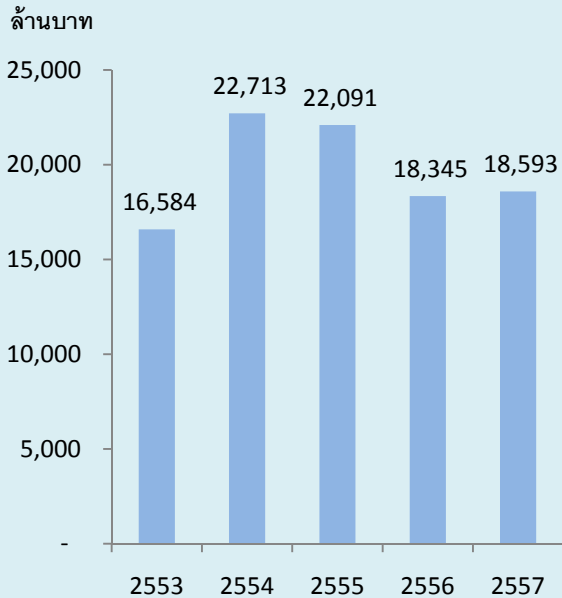

กำไรสุทธิ

บริษัทฯ มีผลกำไรสุทธิ 184 ล้านบาท ลดลง 3.2% เมื่อเทียบกับปีที่ผ่านมาและอยู่ที่ลำดับ 225 จากทั้งหมด 392 บริษัทในตลาดหลักทรัพย์แห่งประเทศไทยที่รายงานโดย SETSMART

หมายเหตุ : บริษัทฯ มีกำไรเบ็ดเสร็จรวม 189 ล้านบาท เพิ่มขึ้น

4.5 ล้านบาทจากการลดลงของภาระผูกพันโครงการผลประโยชน์บำเหน็จพนักงานที่ประมาณการตามหลักคณิตศาสตร์ประกกัน

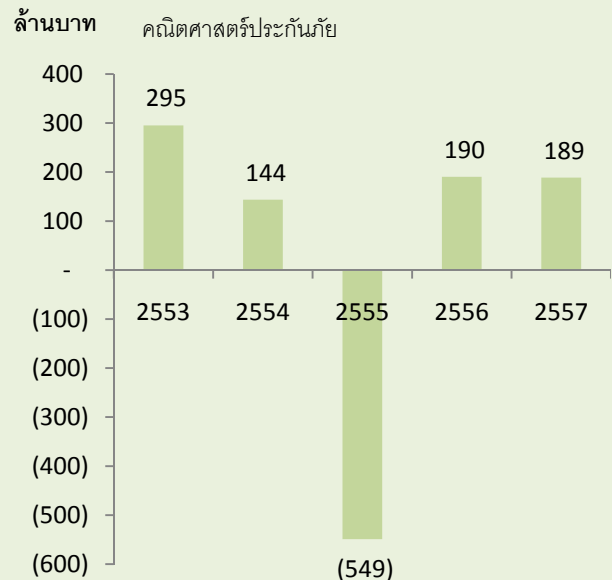

อัตราผลตอบแทนต่อส่วนของผู้ถือหุ้น

อัตราผลตอบแทนต่อส่วนของผู้ถือหุ้นเท่ากับ 12.9% โดยอยู่ในลำดับที่ 162 จากทั้งหมด 392 บริษัทในตลาดหลักทรัพย์แห่งประเทศไทย ที่รายงานโดย SETSMART

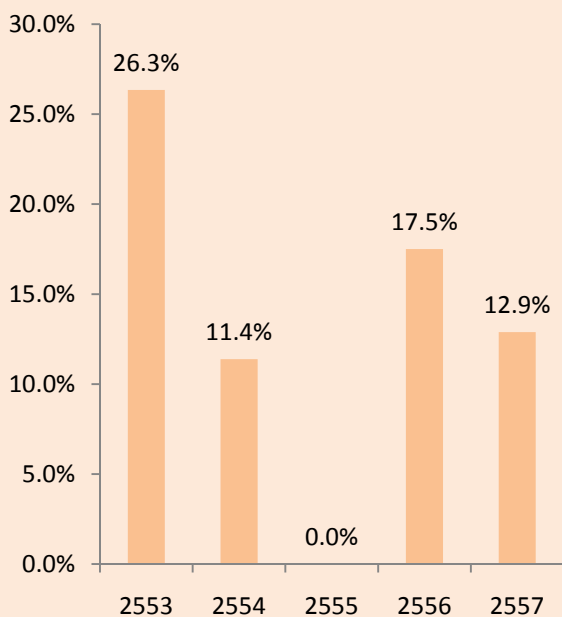

เงินปันผล

คณะกรรมการมีมติให้เสนอต่อประชุมผู้ถือหุ้นเพื่อขออนุมัติจ่ายเงินปันผล 0.20 บาทต่อหุ้น คิดเป็นเงินปันผลรวมทั้งสิ้น 70 ล้านบาท หรือเท่ากับจ่ายเงินปันผลในอัตราร้อยละ 37.1 ของกำไรสุทธิและเท่ากับอัตราเงินปันผลตอบแทน 3.7% เมื่อใช้ราคาปิดวันที่ 24 กุมภาพันธ์ 2558 (5.45 บาท) ซึ่งเป็นวันก่อนแจ้งมติจ่ายเงินปันผลต่อตลาดหลักทรัพย์แห่งประเทศไทยเป็นฐานในการคำนวณหรือเท่ากับ 4.02% เมื่อใช้ราคาปิดวันทำการสุดท้ายของปี 2557 เป็นฐานในการคำนวณ

บาท/หุ้น

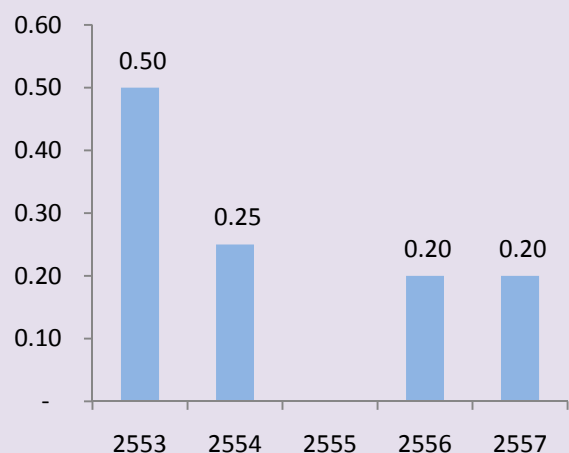

		2553	2554	2555	2556	2557
ผลการดำเนินงาน						
รายได้รวม	(ล้านบาท)	16,584.4	22,712.5	22,091.3	18,345.1	18,592.6
อัตราเติบโตของรายได้		18.9%	37.0%	(2.7%)	(17.0%)	1.3%
กำไรก่อนต้นทุนทางการเงินและภาษีเงินได้	(ล้านบาท)	461.3	330.2	(561.9)	329.4	323.3
อัตราเติบโตของกำไรก่อนดอกเบี้ยและภาษี		26.5%	(28.4%)			(1.9%)
กำไรสุทธิ	(ล้านบาท)	295.3	143.5	(549.0)	190.2	184.1
อัตราเติบโตของกำไรสุทธิ		22.2%	(51.4%)			(3.2%)
ฐานะการเงิน						
สินทรัพย์รวม (Total Assets)	(ล้านบาท)	3,473.2	6,018.8	4,861.0	5,042.7	5,045.4
หนี้สินรวม (Total Debt)	(ล้านบาท)	2,231.1	4,739.2	4,057.2	3,673.3	3,557.5
ส่วนของผู้ถือหุ้น (Equity)	(ล้านบาท)	1,242.1	1,279.6	803.8	1,369.4	1,487.9
อัตราส่วนทางการเงิน						
อัตรากำไรขั้นต้น (Gross Profit Margin)		5.83%	4.66%	3.03%	5.72%	5.19%
อัตรากำไรสุทธิ (Net Profit Margin)		1.78%	0.63%	(2.49%)	1.04%	0.99%
อัตราผลตอบแทนจากสินทรัพย์ (Return On Assets)		9.15%	3.02%	(10.00%)	3.84%	3.65%
อัตราผลตอบแทนผู้ถือหุ้น (Return On Equity)		26.3%	11.4%	(50.3%)	17.5%	12.9%
อัตราส่วนสภาพคล่อง (Current Ratio)	(เท่า)	1.50	1.22	1.08	1.26	1.30
อัตราส่วนสภาพคล่องหมุนเร็ว (Quick Ratio)	(เท่า)	0.92	0.43	0.66	0.65	0.59
อัตราส่วนหนี้สินรวมต่อส่วนผู้ถือหุ้น (D/E)	(เท่า)	1.80	3.70	5.05	2.68	2.37
อัตราส่วนหนี้สินที่มีดอกเบี้ยต่อส่วนผู้ถือหุ้น (D/E)	(เท่า)	0.79	1.75	3.25	1.88	1.63
ข้อมูลต่อหุ้น						
กำไรสุทธิต่อหุ้น (Earning Per Share)	(บาท)	1.44	0.62	(2.36)	0.64	0.53
มูลค่าตามบัญชีต่อหุ้น (Book Value Per Share)	(บาท)	5.96	6.06	3.44	3.91	4.25
เงินปันผลต่อหุ้น (Dividend Per Share)	(บาท)	0.50	0.25	-	0.20	0.20

หมายเหตุ

- กำไรต่อหุ้นขั้นพื้นฐานคำนวณโดยการหารกำไรสุทธิประจำปีด้วยจำนวนหุ้นสามัญที่ออกจำหน่ายแล้วในระหว่างปีตามวิธีถัวเฉลี่ยถ่วงน้ำหนัก
- คณะกรรมการได้มีมติให้เสนอต่อประชุมผู้ถือหุ้นเพื่อขออนุมัติจ่ายเงินปันผล 0.20 บาทต่อหุ้นสำหรับผลประกอบการของปี 2557 ซึ่งอัตราจ่ายเท่ากับปี 2556 ที่ผ่านมา

สารจากคณะกรรมการ

เรียน ท่านผู้ถือหุ้น

2557 เป็นอีกปีที่ประเทศไทยพบกับวิกฤติการณ์ทางการเมืองที่รุนแรงและส่งผลต่อภาวะเศรษฐกิจมาก โดยปัญหาเริ่มเมื่อสภาผู้แทนราษฎร ลงมติผ่านร่างพระราชบัญญัตินิรโทษกรรมฉบับที่ยังมีความเห็นขัดแย้งกันมากในช่วงปลายปี 2556 ซึ่งต่อมาถูกปฏิเสธโดยวุฒิสภาที่ทำได้เพียงชะลอเรื่องออกไป 180 วัน ทำให้เกิดการประท้วงในวงกว้างจากประชาชนที่ไม่เห็นด้วยกับพระราชบัญญัตินี้ซึ่งไม่เคยเกิดขึ้นมาก่อน และทำให้นายกรัฐมนตรีตัดสินใจยุบสภาผู้แทนราษฎรในเดือนธันวาคม 2556 แต่ด้วยความขัดแย้ง ทำให้ไม่สามารถจัดการเลือกตั้งขึ้นใหม่ได้ ส่งผลให้ประเทศไทยอยู่ภายใต้รัฐบาลรักษาการที่มีอำนาจจำกัดติดต่อกันหลายเดือน และท้ายสุดเกิดรัฐประหารขึ้นในเดือนพฤษภาคม 2557

สภาวะขาดรัฐบาลที่มีเสถียรภาพตั้งแต่ปลายปี 2556 ต่อเนื่องมาจนถึงการเกิดรัฐประหารในเดือนพฤษภาคม 2557 พร้อมกับการอยู่ภายใต้กฎอัยการศึกมาตลอดทั้งปี 2557 รวมไปถึงภาวะเศรษฐกิจโลกที่ยังชะลอตัวอยู่นั้น ทำให้นักท่องเที่ยวต่างชาติที่เดินทางเข้าประเทศไทยลดลงจาก 26.5 ล้านคน ในปี 2556 เหลือ 24.8 ล้านคน ในปี 2557 (ลดลง 6.7%), การส่งออกทั้งปีลดลง 0.4% จากปีที่ผ่านมา ส่งผลทำให้เศรษฐกิจของปี 2557 เติบโตเพียง 0.7% จากที่คาดการณ์ไว้เมื่อต้นปีว่าประเทศไทยจะมีอัตราการเติบโตทางเศรษฐกิจในปี 2557 ที่ระดับ 4.0% - 4.5%

อุตสาหกรรมไอที ก็มีการเปลี่ยนแปลงอย่างมากเช่นกัน โดยตลาดรวมของคอมพิวเตอร์ส่วนบุคคล (PC) ของโลกและของประเทศไทยยังคงหดตัวลงติดต่อกันเป็นปีที่สามเพราะขาดนวัตกรรมใหม่ๆ ที่จะทำให้ผู้ใช้ หันมาใช้ PC มากขึ้น ในทางกลับกันสินค้ากลุ่มสมาร์ทโฟนมีการพัฒนาให้ดีขึ้นทั้งด้านฮาร์ดแวร์และซอฟต์แวร์ ทำให้ผู้ใช้ได้ประโยชน์จากการใช้งานมากขึ้น เมื่อรวมกับเครือข่ายไร้สายความเร็วสูง 3G/4G ที่ครอบคลุมพื้นที่มากขึ้น ทำให้ตลาดสมาร์ทโฟนโดยรวมและของประเทศไทย เติบโตขึ้นในอัตรามากกว่า 20% และเชื่อว่ายังคงมีการเติบโตในอัตรามากกว่า 20% ในปี 2558 ด้วย ซึ่งบริษัทฯ ได้ปรับตัวโดยการหาสินค้าสมาร์ทโฟนมาจำหน่ายเพิ่มพร้อมกับการเร่งขยายช่องทางการจัดจำหน่ายสมาร์ทโฟนให้ครอบคลุมขึ้น

ถึงแม้จะเกิดวิกฤติการณ์ทางการเมืองที่ส่งผลต่อภาวะเศรษฐกิจ รวมไปถึงการเกิดภาวะหดตัวของอุตสาหกรรมไอที บริษัทฯ มีความยินดีที่จะแจ้งให้ทราบว่าในแง่ผลการดำเนินงานแล้ว บริษัทฯ ยังสามารถดำเนินธุรกิจให้ได้ผลงานใกล้เคียงกับปี 2556 โดยมีรายได้รวม 18,593 ล้านบาท เพิ่มขึ้น 1.3% และมีกำไรเบ็ดเสร็จรวม 189 ล้านบาท ลดลง 0.8% จากปีที่ผ่านมา

ในนามของคณะกรรมการ ขอขอบพระคุณผู้ถือหุ้น ลูกค้า คู่ค้า เจ้าหนี้ และผู้ผลิตทุกท่าน ที่ให้ความไว้วางใจและสนับสนุนการดำเนินงานของบริษัทฯ ด้วยดีตลอดปีที่ผ่านมา รวมทั้งขอบคุณพนักงานและผู้บริหารทุกท่านที่ช่วยกันปฏิบัติงานจนทำให้บริษัทฯ ยังคงมีผลประกอบการที่ดีและใกล้เคียงกับปีที่ผ่านมา

ขอแสดงความนับถือ



นายสุวัทย์ จินดาสงวน

(นายสุวัทย์ จินดาสงวน)

ประธานกรรมการ

3 มีนาคม 2558



นายสมชัย สิทธิชัยศรีชาติ

(นายสมชัย สิทธิชัยศรีชาติ)

กรรมการผู้จัดการ

3 มีนาคม 2558



CG Score



AGM Level

ข้อมูลทั่วไปของบริษัท

บริษัท เอสไอเอส ดิสทริบิวชั่น (ประเทศไทย) จำกัด (มหาชน)

ลักษณะธุรกิจ :

จำหน่ายสินค้าไอทีให้กับผู้ประกอบการ โดยบริษัทฯ เป็นผู้แทนจำหน่ายสินค้าเทคโนโลยีหลากหลายประเภทให้กับผู้ผลิตสินค้าชั้นนำของโลกกว่า 70 รายและจำหน่ายสินค้าให้กับผู้ประกอบการหลายด้านในประเทศไทยกว่า 4,400 ราย โดยมีเป้าหมายด้านธุรกิจที่จะเป็นผู้นำในการนำเทคโนโลยีเข้ามาในประเทศไทย ผ่านประสิทธิภาพที่เกิดขึ้นจากการมีสินค้าชั้นนำมาจำหน่ายอย่างหลากหลายและการมีฐานลูกค้าที่กว้างขวาง โดยจะมีการขยายทั้งสินค้าและฐานลูกค้าอย่างต่อเนื่อง

เลขทะเบียนบริษัท : บมจ. 0107547000052

เว็บไซต์ : www.sisthai.com

อีเมล : ส่วนกลาง sis@sisthai.com

เลขานุการบริษัท companysecretary@sisthai.com

ร้องเรียน/แนะนำ complain@sisthai.com

นักลงทุนสัมพันธ์ : เว็บไซต์: www.sisthai.com/investor_th.html

อีเมล: investorinfo@sisthai.com

บุคคลอ้างอิงอื่น ๆ

นายทะเบียนหลักทรัพย์ : บริษัท ศูนย์รับฝากหลักทรัพย์ (ประเทศไทย) จำกัด

เลขที่ 62 อาคารตลาดหลักทรัพย์แห่งประเทศไทย

ถนนรัชดาภิเษก แขวงคลองเตย เขตคลองเตย

กรุงเทพฯ 10110

โทรศัพท์ : (662) 229 -2800 โทรสาร : (662) 359-1259

Call Center : (662) 229-2888

เว็บไซต์: <http://www.tsd.co.th> E-mail: contact.tsd@set.or.th

ผู้สอบบัญชี : นายเอกสิทธิ์ ชูธรรมสถิตย์ ผู้สอบบัญชีรับอนุญาต เลขทะเบียน 4195

บริษัท เคพีเอ็มจี ภูมิไชย สอบบัญชี จำกัด

ชั้น 50-51 เอ็มไพร์ ทาวเวอร์, 195 ถนนสาทรใต้ แขวงยานนาวา เขตสาทร

กรุงเทพฯ 10120

โทรศัพท์ (662) 677-2000 โทรสาร (662) 677-2222

หมายเหตุ

บริษัท เคพีเอ็มจี ภูมิไชย สอบบัญชี จำกัด (เดิมชื่อ บริษัท เคพีเอ็มจี ออดิท

(ประเทศไทย) จำกัด) เป็นผู้สอบบัญชีของบริษัทฯ โดยเป็นผู้ทำการตรวจสอบและ

แสดงความเห็นต่อการเงินของบริษัทฯ ซึ่งบริษัท เคพีเอ็มจีฯ ได้เป็นผู้สอบบัญชี

ของบริษัทฯ มาอย่างต่อเนื่องตั้งแต่ปีแรกที่ดำเนินการ (2542) และบริษัทฯ ผ่านการ

ตรวจสอบบัญชีอย่างไม่มีเงื่อนไขทุกปี

กรรมการอิสระที่ทำหน้าที่ดูแล : อีเมล : independentdirector@sisthai.com

ผู้ถือหุ้นรายย่อย

ที่ตั้งสำนักงานใหญ่

สำนักงานใหญ่ มีพื้นที่ทั้งสิ้น 3,300 ตารางเมตร ตั้งอยู่ที่ เลขที่ 9 อาคารภคินท์ ชั้นที่ 9 ห้องเลขที่ 901 ถนนรัชดาภิเษก แขวงดินแดง เขตดินแดง กรุงเทพฯ 10400 (ติดกับฟอรั่มจันทน์) โทร (02) 640-3000 โทรสาร (02) 640-3780



อาคารภคินท์ ที่ตั้งสำนักงานใหญ่



บริเวณด้านหน้าของสำนักงาน

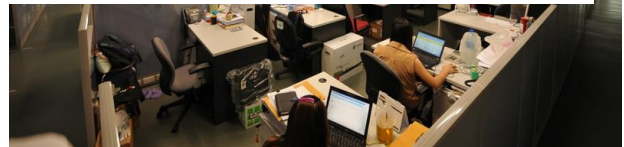

บริเวณภายในสำนักงาน



นอกจากสำนักงานใหญ่ในกรุงเทพฯ แล้ว บริษัทฯ มีศูนย์บริการในกรุงเทพฯ และสาขาต่างจังหวัด ที่เปิดเป็นสำนักงานขายและศูนย์บริการดังนี้

สาขาเชียงใหม่

SIS SIS Chiangmai

ที่ตั้ง 244 ถ.วิภาวดี ซ.บางเขน อ.เมือง จ.เชียงใหม่ 50100
 Address 244 Wualai Road, Nai Muang, Muang, Chiangmai 50100
 Latitude, Longitude +18.76451 +98.97375
 เวลาทำการ จันทร์ - ศุกร์ 9.00-18.00 น.
 Operating hours Monday - Friday 9.00 a.m. - 06.00 p.m.
 Tel 053-201-901-3

สาขาพัทลุง

SIS SIS Pattaya

ที่ตั้ง 151/15 หมู่ 9 ถนนวิภาวดี-ฉะเชิงเทรา กม.๑๐๐ อ.เมืองฉะเชิงเทรา 25150
 Address 151/15 M.9 Sukhumvit-Pattaya Road, Nongprue, Bangplamung, Chonburi 25150
 Latitude, Longitude +12.921918 +100.997751
 เวลาทำการ จันทร์ - ศุกร์ 9.00 น. - 18.00 น.
 Operating hours Monday - Friday 9.00 a.m. - 06.00 p.m.
 Tel 038-423-028

สาขاخอนแก่น

SIS SIS Khonkaen

ที่ตั้ง 114/85-86 ถ.มิตรภาพ ต.โนนเมือง อ.เมือง จ.ขอนแก่น 40000
 Address 114/85-86 Mittraphap Road, Nai Muang, Muang, Khon Kaen 40000
 Latitude, Longitude +16.44999721443257, +102.8308618068695
 เวลาทำการ จันทร์ - ศุกร์ 9.00-18.00 น.
 Operating hours Monday - Friday 9.00 a.m. - 06.00 p.m.
 Tel 043-245-511, 043-245-585, 043-245-524

สาขารัตนาธิเบศร์

SIS SIS Udon

ที่ตั้ง 148 ถนนรัตนเกษม ตำบลโนนเมือง อำเภอเมืองอุบลราชธานี 34000
 Address 148 Phromsatay Rd, Nai Muang, Muang Udon Ratchathani, Udon Ratchathani
 Latitude, Longitude 15° 13' 30.64" N / 104° 51' 31.17" E
 เวลาทำการ จันทร์ - ศุกร์ 9.00 - 18.00 น.
 Operating hours Monday - Friday 9.00 a.m. - 06.00 p.m.
 Tel 045-244-522

สาขาภูเก็ต

SIS SIS Phuket

ที่ตั้ง 185/43 ถ.พังงา ต.ตลาดใหญ่ อ.เมือง จ.ภูเก็ต 83000
 Address 185/43 Phang-nga Road, Taladyai, Muang, Phuket 83000
 Latitude, Longitude +7.894200 +98.397870
 เวลาทำการ จันทร์ - ศุกร์ 9.00 - 18.00 น.
 Operating hours Monday - Friday 9.00 a.m. - 06.00 p.m.
 Tel 076-335-106-8

สาขาหาดใหญ่

SIS SIS Hatyai

ที่ตั้ง 62 ถ.โชติหาร ต.หาดใหญ่ อ.หาดใหญ่ จ.สงขลา 90110
 Address 62 Chulalongkorn Road 3, Hatyai, Songkhla 90110
 Latitude, Longitude +6.993674841084603 +100.48458874225616
 เวลาทำการ จันทร์ - ศุกร์ 9.00 น. - 18.00 น.
 Operating hours Monday - Friday 9.00 a.m. - 06.00 p.m.
 Tel 074-559-092-4

ศูนย์บริการ Fortune Town – กรุงเทพฯ

SIS Address: เลขที่ 3 อาคารศูนย์การค้าฟอร์จูนทาวน์ ชั้น 4 ถนนสุขุมวิท แขวงคลองเตย เขตวัฒนา กรุงเทพมหานคร 10140
 Tel: 02-262-2222, 02-262-2223, 02-262-2224, 02-262-2225, 02-262-2226, 02-262-2227, 02-262-2228, 02-262-2229, 02-262-2230, 02-262-2231, 02-262-2232, 02-262-2233, 02-262-2234, 02-262-2235, 02-262-2236, 02-262-2237, 02-262-2238, 02-262-2239, 02-262-2240, 02-262-2241, 02-262-2242, 02-262-2243, 02-262-2244, 02-262-2245, 02-262-2246, 02-262-2247, 02-262-2248, 02-262-2249, 02-262-2250, 02-262-2251, 02-262-2252, 02-262-2253, 02-262-2254, 02-262-2255, 02-262-2256, 02-262-2257, 02-262-2258, 02-262-2259, 02-262-2260, 02-262-2261, 02-262-2262, 02-262-2263, 02-262-2264, 02-262-2265, 02-262-2266, 02-262-2267, 02-262-2268, 02-262-2269, 02-262-2270, 02-262-2271, 02-262-2272, 02-262-2273, 02-262-2274, 02-262-2275, 02-262-2276, 02-262-2277, 02-262-2278, 02-262-2279, 02-262-2280, 02-262-2281, 02-262-2282, 02-262-2283, 02-262-2284, 02-262-2285, 02-262-2286, 02-262-2287, 02-262-2288, 02-262-2289, 02-262-2290, 02-262-2291, 02-262-2292, 02-262-2293, 02-262-2294, 02-262-2295, 02-262-2296, 02-262-2297, 02-262-2298, 02-262-2299, 02-262-2300, 02-262-2301, 02-262-2302, 02-262-2303, 02-262-2304, 02-262-2305, 02-262-2306, 02-262-2307, 02-262-2308, 02-262-2309, 02-262-2310, 02-262-2311, 02-262-2312, 02-262-2313, 02-262-2314, 02-262-2315, 02-262-2316, 02-262-2317, 02-262-2318, 02-262-2319, 02-262-2320, 02-262-2321, 02-262-2322, 02-262-2323, 02-262-2324, 02-262-2325, 02-262-2326, 02-262-2327, 02-262-2328, 02-262-2329, 02-262-2330, 02-262-2331, 02-262-2332, 02-262-2333, 02-262-2334, 02-262-2335, 02-262-2336, 02-262-2337, 02-262-2338, 02-262-2339, 02-262-2340, 02-262-2341, 02-262-2342, 02-262-2343, 02-262-2344, 02-262-2345, 02-262-2346, 02-262-2347, 02-262-2348, 02-262-2349, 02-262-2350, 02-262-2351, 02-262-2352, 02-262-2353, 02-262-2354, 02-262-2355, 02-262-2356, 02-262-2357, 02-262-2358, 02-262-2359, 02-262-2360, 02-262-2361, 02-262-2362, 02-262-2363, 02-262-2364, 02-262-2365, 02-262-2366, 02-262-2367, 02-262-2368, 02-262-2369, 02-262-2370, 02-262-2371, 02-262-2372, 02-262-2373, 02-262-2374, 02-262-2375, 02-262-2376, 02-262-2377, 02-262-2378, 02-262-2379, 02-262-2380, 02-262-2381, 02-262-2382, 02-262-2383, 02-262-2384, 02-262-2385, 02-262-2386, 02-262-2387, 02-262-2388, 02-262-2389, 02-262-2390, 02-262-2391, 02-262-2392, 02-262-2393, 02-262-2394, 02-262-2395, 02-262-2396, 02-262-2397, 02-262-2398, 02-262-2399, 02-262-2400, 02-262-2401, 02-262-2402, 02-262-2403, 02-262-2404, 02-262-2405, 02-262-2406, 02-262-2407, 02-262-2408, 02-262-2409, 02-262-2410, 02-262-2411, 02-262-2412, 02-262-2413, 02-262-2414, 02-262-2415, 02-262-2416, 02-262-2417, 02-262-2418, 02-262-2419, 02-262-2420, 02-262-2421, 02-262-2422, 02-262-2423, 02-262-2424, 02-262-2425, 02-262-2426, 02-262-2427, 02-262-2428, 02-262-2429, 02-262-2430, 02-262-2431, 02-262-2432, 02-262-2433, 02-262-2434, 02-262-2435, 02-262-2436, 02-262-2437, 02-262-2438, 02-262-2439, 02-262-2440, 02-262-2441, 02-262-2442, 02-262-2443, 02-262-2444, 02-262-2445, 02-262-2446, 02-262-2447, 02-262-2448, 02-262-2449, 02-262-2450, 02-262-2451, 02-262-2452, 02-262-2453, 02-262-2454, 02-262-2455, 02-262-2456, 02-262-2457, 02-262-2458, 02-262-2459, 02-262-2460, 02-262-2461, 02-262-2462, 02-262-2463, 02-262-2464, 02-262-2465, 02-262-2466, 02-262-2467, 02-262-2468, 02-262-2469, 02-262-2470, 02-262-2471, 02-262-2472, 02-262-2473, 02-262-2474, 02-262-2475, 02-262-2476, 02-262-2477, 02-262-2478, 02-262-2479, 02-262-2480, 02-262-2481, 02-262-2482, 02-262-2483, 02-262-2484, 02-262-2485, 02-262-2486, 02-262-2487, 02-262-2488, 02-262-2489, 02-262-2490, 02-262-2491, 02-262-2492, 02-262-2493, 02-262-2494, 02-262-2495, 02-262-2496, 02-262-2497, 02-262-2498, 02-262-2499, 02-262-2500, 02-262-2501, 02-262-2502, 02-262-2503, 02-262-2504, 02-262-2505, 02-262-2506, 02-262-2507, 02-262-2508, 02-262-2509, 02-262-2510, 02-262-2511, 02-262-2512, 02-262-2513, 02-262-2514, 02-262-2515, 02-262-2516, 02-262-2517, 02-262-2518, 02-262-2519, 02-262-2520, 02-262-2521, 02-262-2522, 02-262-2523, 02-262-2524, 02-262-2525, 02-262-2526, 02-262-2527, 02-262-2528, 02-262-2529, 02-262-2530, 02-262-2531, 02-262-2532, 02-262-2533, 02-262-2534, 02-262-2535, 02-262-2536, 02-262-2537, 02-262-2538, 02-262-2539, 02-262-2540, 02-262-2541, 02-262-2542, 02-262-2543, 02-262-2544, 02-262-2545, 02-262-2546, 02-262-2547, 02-262-2548, 02-262-2549, 02-262-2550, 02-262-2551, 02-262-2552, 02-262-2553, 02-262-2554, 02-262-2555, 02-262-2556, 02-262-2557, 02-262-2558, 02-262-2559, 02-262-2560, 02-262-2561, 02-262-2562, 02-262-2563, 02-262-2564, 02-262-2565, 02-262-2566, 02-262-2567, 02-262-2568, 02-262-2569, 02-262-2570, 02-262-2571, 02-262-2572, 02-262-2573, 02-262-2574, 02-262-2575, 02-262-2576, 02-262-2577, 02-262-2578, 02-262-2579, 02-262-2580, 02-262-2581, 02-262-2582, 02-262-2583, 02-262-2584, 02-262-2585, 02-262-2586, 02-262-2587, 02-262-2588, 02-262-2589, 02-262-2590, 02-262-2591, 02-262-2592, 02-262-2593, 02-262-2594, 02-262-2595, 02-262-2596, 02-262-2597, 02-262-2598, 02-262-2599, 02-262-2600, 02-262-2601, 02-262-2602, 02-262-2603, 02-262-2604, 02-262-2605, 02-262-2606, 02-262-2607, 02-262-2608, 02-262-2609, 02-262-2610, 02-262-2611, 02-262-2612, 02-262-2613, 02-262-2614, 02-262-2615, 02-262-2616, 02-262-2617, 02-262-2618, 02-262-2619, 02-262-2620, 02-262-2621, 02-262-2622, 02-262-2623, 02-262-2624, 02-262-2625, 02-262-2626, 02-262-2627, 02-262-2628, 02-262-2629, 02-262-2630, 02-262-2631, 02-262-2632, 02-262-2633, 02-262-2634, 02-262-2635, 02-262-2636, 02-262-2637, 02-262-2638, 02-262-2639, 02-262-2640, 02-262-2641, 02-262-2642, 02-262-2643, 02-262-2644, 02-262-2645, 02-262-2646, 02-262-2647, 02-262-2648, 02-262-2649, 02-262-2650, 02-262-2651, 02-262-2652, 02-262-2653, 02-262-2654, 02-262-2655, 02-262-2656, 02-262-2657, 02-262-2658, 02-262-2659, 02-262-2660, 02-262-2661, 02-262-2662, 02-262-2663, 02-262-2664, 02-262-2665, 02-262-2666, 02-262-2667, 02-262-2668, 02-262-2669, 02-262-2670, 02-262-2671, 02-262-2672, 02-262-2673, 02-262-2674, 02-262-2675, 02-262-2676, 02-262-2677, 02-262-2678, 02-262-2679, 02-262-2680, 02-262-2681, 02-262-2682, 02-262-2683, 02-262-2684, 02-262-2685, 02-262-2686, 02-262-2687, 02-262-2688, 02-262-2689, 02-262-2690, 02-262-2691, 02-262-2692, 02-262-2693, 02-262-2694, 02-262-2695, 02-262-2696, 02-262-2697, 02-262-2698, 02-262-2699, 02-262-2700, 02-262-2701, 02-262-2702, 02-262-2703, 02-262-2704, 02-262-2705, 02-262-2706, 02-262-2707, 02-262-2708, 02-262-2709, 02-262-2710, 02-262-2711, 02-262-2712, 02-262-2713, 02-262-2714, 02-262-2715, 02-262-2716, 02-262-2717, 02-262-2718, 02-262-2719, 02-262-2720, 02-262-2721, 02-262-2722, 02-262-2723, 02-262-2724, 02-262-2725, 02-262-2726, 02-262-2727, 02-262-2728, 02-262-2729, 02-262-2730, 02-262-2731, 02-262-2732, 02-262-2733, 02-262-2734, 02-262-2735, 02-262-2736, 02-262-2737, 02-262-2738, 02-262-2739, 02-262-2740, 02-262-2741, 02-262-2742, 02-262-2743, 02-262-2744, 02-262-2745, 02-262-2746, 02-262-2747, 02-262-2748, 02-262-2749, 02-262-2750, 02-262-2751, 02-262-2752, 02-262-2753, 02-262-2754, 02-262-2755, 02-262-2756, 02-262-2757, 02-262-2758, 02-262-2759, 02-262-2760, 02-262-2761, 02-262-2762, 02-262-2763, 02-262-2764, 02-262-2765, 02-262-2766, 02-262-2767, 02-262-2768, 02-262-2769, 02-262-2770, 02-262-2771, 02-262-2772, 02-262-2773, 02-262-2774, 02-262-2775, 02-262-2776, 02-262-2777, 02-262-2778, 02-262-2779, 02-262-2780, 02-262-2781, 02-262-2782, 02-262-2783, 02-262-2784, 02-262-2785, 02-262-2786, 02-262-2787, 02-262-2788, 02-262-2789, 02-262-2790, 02-262-2791, 02-262-2792, 02-262-2793, 02-262-2794, 02-262-2795, 02-262-2796, 02-262-2797, 02-262-2798, 02-262-2799, 02-262-2800, 02-262-2801, 02-262-2802, 02-262-2803, 02-262-2804, 02-262-2805, 02-262-2806, 02-262-2807, 02-262-2808, 02-262-2809, 02-262-2810, 02-262-2811, 02-262-2812, 02-262-2813, 02-262-2814, 02-262-2815, 02-262-2816, 02-262-2817, 02-262-2818, 02-262-2819, 02-262-2820, 02-262-2821, 02-262-2822, 02-262-2823, 02-262-2824, 02-262-2825, 02-262-2826, 02-262-2827, 02-262-2828, 02-262-2829, 02-262-2830, 02-262-2831, 02-262-2832, 02-262-2833, 02-262-2834, 02-262-2835, 02-262-2836, 02-262-2837, 02-262-2838, 02-262-2839, 02-262-2840, 02-262-2841, 02-262-2842, 02-262-2843, 02-262-2844, 02-262-2845, 02-262-2846, 02-262-2847, 02-262-2848, 02-262-2849, 02-262-2850, 02-262-2851, 02-262-2852, 02-262-2853, 02-262-2854, 02-262-2855, 02-262-2856, 02-262-2857, 02-262-2858, 02-262-2859, 02-262-2860, 02-262-2861, 02-262-2862, 02-262-2863, 02-262-2864, 02-262-2865, 02-262-2866, 02-262-2867, 02-262-2868, 02-262-2869, 02-262-2870, 02-262-2871, 02-262-2872, 02-262-2873, 02-262-2874, 02-262-2875, 02-262-2876, 02-262-2877, 02-262-2878, 02-262-2879, 02-262-2880, 02-262-2881, 02-262-2882, 02-262-2883, 02-262-2884, 02-262-2885, 02-262-2886, 02-262-2887, 02-262-2888, 02-262-2889, 02-262-2890, 02-262-2891, 02-262-2892, 02-262-2893, 02-262-2894, 02-262-2895, 02-262-2896, 02-262-2897, 02-262-2898, 02-262-2899, 02-262-2900, 02-262-2901, 02-262-2902, 02-262-2903, 02-262-2904, 02-262-2905, 02-262-2906, 02-262-2907, 02-262-2908, 02-262-2909, 02-262-2910, 02-262-2911, 02-262-2912, 02-262-2913, 02-262-2914, 02-262-2915, 02-262-2916, 02-262-2917, 02-262-2918, 02-262-2919, 02-262-2920, 02-262-2921, 02-262-2922, 02-262-2923, 02-262-2924, 02-262-2925, 02-262-2926, 02-262-2927, 02-262-2928, 02-262-2929, 02-262-2930, 02-262-2931, 02-262-2932, 02-262-2933, 02-262-2934, 02-262-2935, 02-262-2936, 02-262-2937, 02-262-2938, 02-262-2939, 02-262-2940, 02-262-2941, 02-262-2942, 02-262-2943, 02-262-2944, 02-262-2945, 02-262-2946, 02-262-2947, 02-262-2948, 02-262-2949, 02-262-2950, 02-262-2951, 02-262-2952, 02-262-2953, 02-262-2954, 02-262-2955, 02-262-2956, 02-262-2957, 02-262-2958, 02-262-2959, 02-262-2960, 02-262-2961, 02-262-2962, 02-262-2963, 02-262-2964, 02-262-2965, 02-262-2966, 02-262-2967, 02-262-2968, 02-262-2969, 02-262-2970, 02-262-2971, 02-262-2972, 02-262-2973, 02-262-2974, 02-262-2975, 02-262-2976, 02-262-2977, 02-262-2978, 02-262-2979, 02-262-2980, 02-262-2981, 02-262-2982, 02-262-2983, 02-262-2984, 02-262-2985, 02-262-2986, 02-262-2987, 02-262-2988, 02-262-2989, 02-262-2990, 02-262-2991, 02-262-2992, 02-262-2993, 02-262-2994, 02-262-2995, 02-262-2996, 02-262-2997, 02-262-2998, 02-262-2999, 02-262-3000, 02-262-3001, 02-262-3002, 02-262-3003, 02-262-3004, 02-262-3005, 02-262-3006, 02-262-3007, 02-262-3008, 02-262-3009, 02-262-3010, 02-262-3011, 02-262-3012, 02-262-3013, 02-262-3014, 02-262-3015, 02-262-3016, 02-262-3017, 02-262-3018, 02-262-3019, 02-262-3020, 02-262-3021, 02-262-3022, 02-262-3023, 02-262-3024, 02-262-3025, 02-262-3026, 02-262-3027, 02-262-3028, 02-262-3029, 02-262-3030, 02-262-3031, 02-262-3032, 02-262-3033, 02-262-3034, 02-262-3035, 02-262-3036, 02-262-3037, 02-262-3038, 02-262-3039, 02-262-3040, 02-262-3041, 02-262-3042, 02-262-3043, 02-262-3044, 02-262-3045, 02-262-3046, 02-262-3047, 02-262-3048, 02-262-3049, 02-262-3050, 02-262-305

คลังสินค้า

พื้นที่ 10,000 ตารางเมตรโดยใช้ Warehouse Management ของ SAP เป็นระบบจัดการคลังสินค้าและเพื่อลดความผิดพลาดในการจัดส่ง บริษัทฯ มีการ scan บาร์โค้ดของรหัสสินค้าและ serial number ของสินค้าก่อนส่งออกพร้อมทั้งติดตั้งกล้อง IP Camera ทั่วทั้งบริเวณ เพื่อรักษาความปลอดภัยและเพื่อให้สามารถตรวจสอบย้อนหลังเมื่อเกิดความผิดพลาดได้

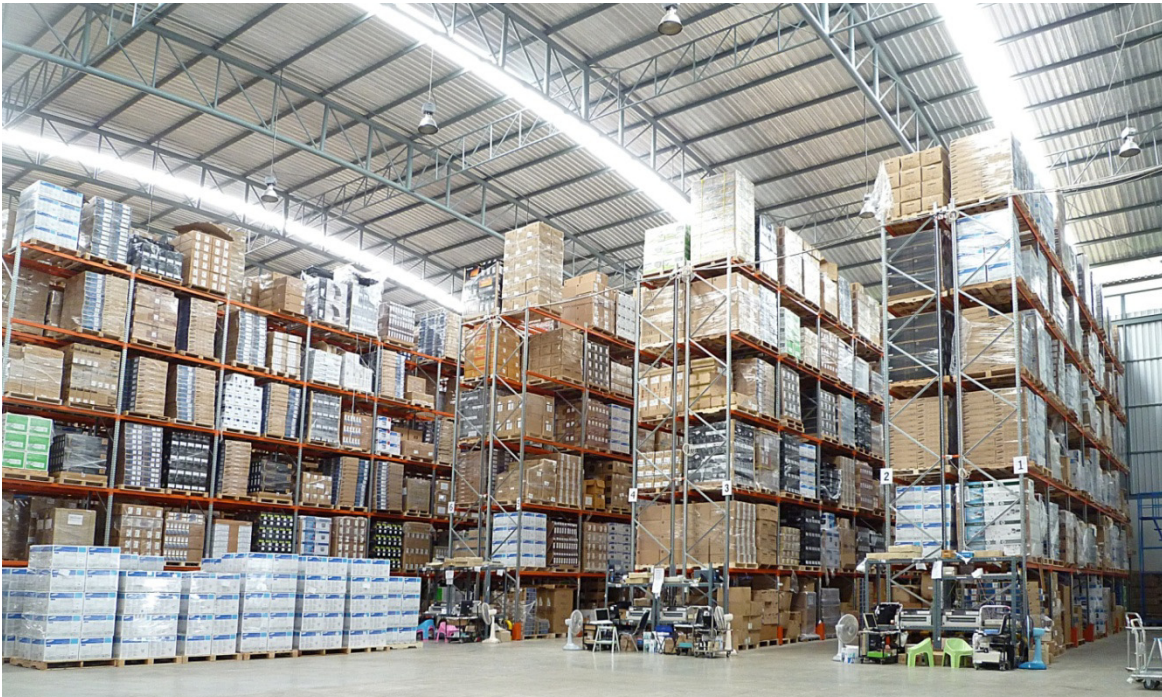

เส้นทางการเดินทาง

การเดินทางมาจากลาดกระบัง

ขับรถตามเส้นทางถนนสุขุมวิท-ลาดกระบัง มาถึงสามแยกไฟแดงลาดกระบัง-ร่มเกล้า ให้ชิดขวาเพื่อเลี้ยวขวาเข้าถนนร่มเกล้า คลังสินค้าจะอยู่ขวามือให้ชิดซ้ายตลอด ขับรถข้ามสะพานพลองสะพานจะแยกไฟแดง ให้เลี้ยวซ้ายตรงสี่แยกไฟแดง แล้วขับตรงไปเรื่อยๆ เส้นทาง บ่อเต็ย 3 กม. จะพบสามแยกมีป้าย SIS และ The Plant แล้วให้ชิดขวา เพื่อเลี้ยวขวาเข้าถนนพัฒนาชนบท 3 ขับตรงไปประมาณ 1 กม. จะเห็นคลังสินค้าอยู่ขวามือระหว่างร้านอาหารร่มเกล้ากับหมู่บ้าน The Plant โครงการ 1

การเดินทางมาจากถนนสุขุมวิท

ขับรถตามเส้นทางถนนร่มเกล้าที่จะไปออกถนนสุขุมวิท จนถึงสี่แยกไฟแดงเข้าถนนสุขุมวิท ให้ชิดซ้ายในทางถนนสุขุมวิท ให้ขึ้นเลนซ้ายก่อนถึงทางแยกซ้ายเข้าถนนบ่อเต็ยที่จะไปบ่อเต็ย จะเห็นสี่แยกไฟแดงให้ชิดขวาสุดเพื่อเลี้ยวขวาให้ชิดซ้ายไฟแดง คลังสินค้าอยู่ขวามือให้เลี้ยวซ้ายตรงสี่แยกไฟแดง แล้วขับตรงไปเรื่อยๆ เส้นทาง บ่อเต็ย 3 กม. จะพบสามแยกมีป้าย SIS และ The Plant แล้วให้ชิดขวา เพื่อเลี้ยวขวาเข้าถนนพัฒนาชนบท 3 ขับตรงไปประมาณ 1 กม. จะเห็นคลังสินค้าอยู่ขวามือระหว่างร้านอาหารร่มเกล้ากับหมู่บ้าน The Plant โครงการ 1

การเดินทางมาจากถนนพระรามเก้า

ขับรถตามถนนพระรามเก้า หรือขึ้นทางด่วนพระรามเก้า แล้วเข้าถนนบ่อเต็ย 3 ขับตรงไปทางบ่อเต็ย ประมาณ 12 กม. ให้ขึ้นเลนซ้าย จะพบทางแยกซ้ายมือออกถนนร่มเกล้า ก่อนถึงทางแยกเข้าสนามบินสุวรรณภูมิ (แต่หากเลยให้เข้าไปที่สนามบินสุวรรณภูมิ แล้วออกทางถนนร่มเกล้า หรือถนนลาดกระบัง-สุขุมวิท) ให้แยกออกทางถนนร่มเกล้า จะพบสามแยก ให้เลี้ยวซ้ายให้สามแยก แล้วขับตรงไปเรื่อยๆ เส้นทาง บ่อเต็ย 3 กม. จะพบสามแยกมีป้าย SIS และ The Plant แล้วให้ชิดขวา เพื่อเลี้ยวขวาเข้าถนนพัฒนาชนบท 3 ขับตรงไปประมาณ 1 กม. จะเห็นคลังสินค้าอยู่ขวามือระหว่างร้านอาหารร่มเกล้ากับหมู่บ้าน The Plant โครงการ 1

☛ ศูนย์บริการ เอสไอเอส (สำนักงานใหญ่)

ที่ตั้ง : 33/6-9 ถนนพัฒนาชนบท 3 แขวงคลองสองต้นนุ่น เขตลาดกระบัง กรุงเทพฯ 10520

โทรศัพท์ : 02-640-3001, 3012, 3013, 3014, 3017

แฟกซ์ : 02-640-3299

☛ คลังสินค้า SIS ใกล้เคียง

ที่ตั้ง : 33/6-9 ถนนพัฒนาชนบท 3 แขวงคลองสองต้นนุ่น เขตลาดกระบัง กรุงเทพฯ 10520

โทรศัพท์ : 02-640-3007

โครงสร้างองค์กร

บริษัทเอสไอเอส ดิสทริบิวชั่น (ประเทศไทย) จำกัด (มหาชน)

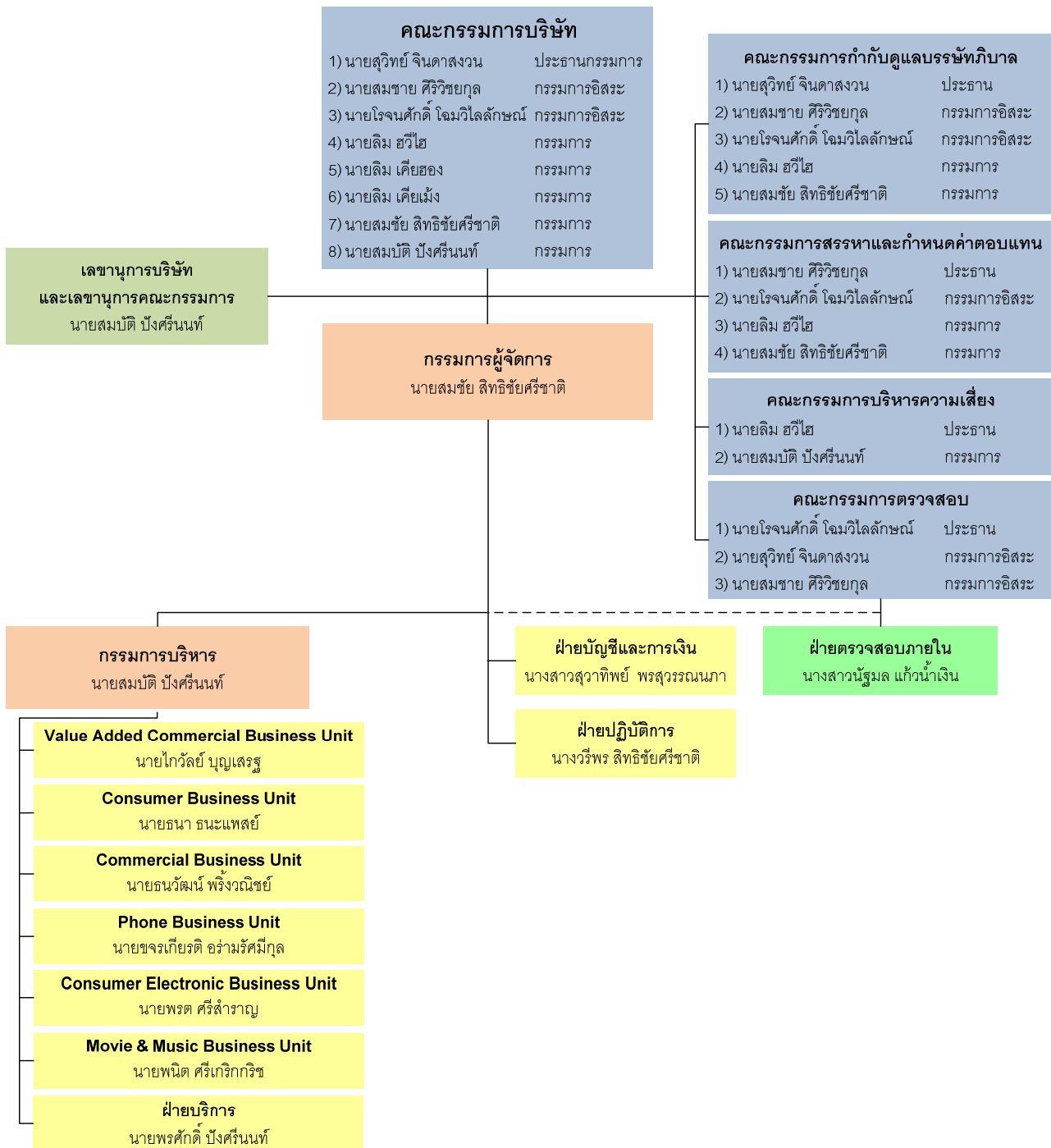

คณะกรรมการบริษัท



เรียงจากซ้ายไปขวา

- 1) นายสมชาย ศิริวิชัยกุล (กรรมการอิสระ – ประธานคณะกรรมการสรรหาและกำหนดค่าตอบแทน) • 2) นายลิ้ม เคี้ยมั่ง (กรรมการ)
- 3) นายสมชัย สิทธิชัยศรีชาติ (กรรมการผู้จัดการ) • 4) นายสุวิทย์ จินดาสงวน (กรรมการอิสระ – ประธานกรรมการ – ประธานคณะกรรมการกำกับดูแล
บรรษัทภิบาล) • 5) นายสมบัติ ปังศรีนันท์ (กรรมการบริหาร) • 6) นายลิ้ม ฮวีไฮ (ประธานคณะกรรมการบริหารความเสี่ยง) • 7) นายลิ้ม เคี้ยฮอง
(กรรมการ) • 8) ดร.โรจนศักดิ์ โคมวิไลลักษณ์ (กรรมการอิสระ – ประธานคณะกรรมการตรวจสอบ)

ชื่อ – ชื่อสกุล

ตำแหน่ง

อายุ

สัญชาติ

การศึกษา

การฝึกอบรมจาก IOD

นายสุวิทย์ จินดาสงวน

ประธานกรรมการ • ประธานคณะกรรมการ
กำกับดูแลบริษัทภิบาล • กรรมการตรวจสอบ •
กรรมการอิสระ

61 ปี

ไทย

ปริญญาโท วิทยาศาสตร์มหาบัณฑิต

(เศรษฐศาสตร์เกษตร)

มหาวิทยาลัยเกษตรศาสตร์

- Director Certification Program
- Directors Accreditation Program
- Audit Committee Program
- Improving the Quality of Financial Reporting
- Role of the Compensation Committee
- Role of the Chairman Program
- Monitoring the Quality of Financial Reporting
- Monitoring the System of Internal Control and Risk Management
- Monitoring the Internal Audit Function
- Monitoring Fraud Risk Management
- Successful Formulation & Execution of Strategy
- Role of the Nomination and Governance Committee
- Risk Management Committee Program
- Audit Committee: Experience, Problem and Best Practice
- CG of Thai Listed Companies
- IT Governance : A Strategic Path Forward
- Directors Forum 2/2012 "Risk Oversight VS Risk Management"
- Director Certificate Program Update DCPU 1/2014



สัดส่วนการถือหุ้น (31 ธ.ค. 57)

323,003 หุ้น คิดเป็นร้อยละ 0.09 ของหุ้นทั้งหมด

วันที่และจำนวนปีที่เป็นการอิสระ

9 กุมภาพันธ์ 2547 - 11 ปี

ประวัติการทำงานและการดำรงตำแหน่งในกิจการอื่น

ประวัติการทำงาน

2556 - ปัจจุบัน

ประธานคณะกรรมการกำกับดูแลบริษัทภิบาล
บริษัท เอสไอเอส ดิสทริบิวชั่น (ประเทศไทย) จำกัด (มหาชน)

2550 - ปัจจุบัน

ประธานคณะกรรมการ
บริษัท เอสไอเอส ดิสทริบิวชั่น (ประเทศไทย) จำกัด (มหาชน)

2547 - ปัจจุบัน

กรรมการอิสระและกรรมการตรวจสอบ
บริษัท เอสไอเอส ดิสทริบิวชั่น (ประเทศไทย) จำกัด (มหาชน)

การดำรงตำแหน่งในกิจการอื่นที่เป็น

กรรมการอิสระและประธานคณะกรรมการตรวจสอบ

บริษัทจดทะเบียน

บริษัท ยูนิเวนเจอร์ จำกัด (มหาชน)

การดำรงตำแหน่งในกิจการอื่นที่ไม่เป็น

2556 - ปัจจุบัน

ประธานกรรมการบริษัท ภูมิแอ๊ด คอร์ปอเรชั่น จำกัด

บริษัทจดทะเบียน

2555 - ปัจจุบัน

กรรมการพิจารณาผู้ทำแผน และผู้บริหารแผนฟื้นฟูกิจการ
กรมบังคับคดี กระทรวงยุติธรรม

2548 - ปัจจุบัน

ประธานกรรมการ บริษัท ไวต์ ไว แม็กซ์ จำกัด

2544 - ปัจจุบัน

ประธานกรรมการ
บจก. อินเทอร์เน็ตโซลูชั่น แอนด์ เซอร์วิส โพรไวเดอร์

ชื่อ – ชื่อสกุล

ตำแหน่ง

อายุ

สัญชาติ

การศึกษา

การฝึกอบรมจาก IOD

ดร.โรจนศักดิ์ โจมวิไลลักษณ์

ประธานคณะกรรมการตรวจสอบ • กรรมการ

สรรหาและกำหนดค่าตอบแทน • กรรมการ

กำกับดูแลบรรษัทภิบาล • กรรมการอิสระ

53 ปี

ไทย

Doctor of Philosophy in Marketing & Management

Charles Sturt University

- Directors Certification Program
- Directors Accreditation Program
- Audit Committee Program
- Finance for Non-Finance Director
- Improving the Quality of Financial Reporting
- Role of the Compensation Committee
- Chartered Director Class
- DCP Refresher
- Successful Formulation & Execution of Strategy
- Monitoring the System of Internal Control and Risk Management
- Monitoring the Internal Audit Function
- Monitoring Fraud Risk Management
- How to Develop a Risk Management Plan
- Improving Board Decisions
- Audit Committee: Experience, Problem and Best Practice
- Fellow Member of Thai Institute of Directors Association
- Certificate of Diploma
- CEO Relations: Balancing Trust and Oversight
- What the Board Should Expect from the Company Secretary
- Monitoring the Quality of Financial Reporting
- Will the Global Economy Stumble or Slow down? And what will that mean for Thailand?



สัดส่วนการถือหุ้น (31 ธ.ค. 57)

39,430 หุ้น คิดเป็นร้อยละ 0.01 ของหุ้นทั้งหมด

วันที่และจำนวนปีที่เป็นการอิสระ

9 กุมภาพันธ์ 2547 - 11 ปี

ประวัติการทำงานและการดำรงตำแหน่งในกิจการอื่น

ประวัติการทำงาน

- | | |
|-----------------|--|
| 2556 - ปัจจุบัน | กรรมการกำกับดูแลบรรษัทภิบาล
บมจ. เอสไอเอส ดิสทริบิวชั่น (ประเทศไทย) |
| 2552 - ปัจจุบัน | ประธานคณะกรรมการตรวจสอบ
บมจ. เอสไอเอส ดิสทริบิวชั่น (ประเทศไทย) |
| 2552 - ปัจจุบัน | กรรมการสรรหาและกำหนดค่าตอบแทน,
บมจ. เอสไอเอส ดิสทริบิวชั่น (ประเทศไทย) |
| 2552 - 2557 | กรรมการบริหารความเสี่ยง
บมจ. เอสไอเอส ดิสทริบิวชั่น (ประเทศไทย) |
| 2551 - 2552 | ประธานกรรมการสรรหาและกำหนดค่าตอบแทน
บมจ. เอสไอเอส ดิสทริบิวชั่น (ประเทศไทย) |
| 2547 - ปัจจุบัน | กรรมการอิสระและกรรมการตรวจสอบ
บมจ. เอสไอเอส ดิสทริบิวชั่น (ประเทศไทย) |

การดำรงตำแหน่งในกิจการอื่นที่เป็น
บริษัทจดทะเบียน

ไม่มีการดำรงตำแหน่งเป็นกรรมการ / ผู้บริหาร ในกิจการอื่นที่เป็นบริษัทจดทะเบียน

การดำรงตำแหน่งในกิจการอื่นที่ไม่เป็น
บริษัทจดทะเบียน

- | | |
|-----------------|--|
| 2556 - ปัจจุบัน | ผู้อำนวยการหลักสูตร บริหารธุรกิจมหาบัณฑิต สาขาการจัดการ
การตลาดค้าปลีก คณะบริหารธุรกิจ มหาวิทยาลัยหอการค้าไทย |
| 2556 - 2556 | กรรมการตรวจสอบ บริษัท ออสสิริส ฟิวเจอร์ จำกัด |
| 2555 - 2556 | รองคณบดี วิทยาลัยนานาชาติ มหาวิทยาลัยหอการค้าไทย |
| 2553 - ปัจจุบัน | กรรมการอิสระ บริษัท ออสสิริส ฟิวเจอร์ จำกัด |
| 2553 - ปัจจุบัน | กรรมการ บริษัท ทิปท็อป โลจิสติกส์ จำกัด |
| 2547 - ปัจจุบัน | อาจารย์ประจำ คณะบริหารธุรกิจ มหาวิทยาลัยหอการค้าไทย |

ชื่อ – ชื่อสกุล

ตำแหน่ง

อายุ

สัญชาติ

การศึกษา

การฝึกอบรมจาก IOD

นายสมชาย ศิริวิชัยกุล

ประธานคณะกรรมการสรรหาและกำหนด

ค่าตอบแทน • กรรมการตรวจสอบ • กรรมการกำกับ

ดูแลบรรษัทภิบาล • กรรมการอิสระ

58 ปี

ไทย

Master of Engineering (Civil Engineering)

Tokyo Institute of Technology, Japan

Accredited Gemologist

Asian Institute of Gemologist Sciences (AIGS)

- Director Certification Program
- Directors Accreditation Program
- Audit Committee Program
- Audit Committee: Experience, Problem and Best practice
- IT Governance: A Strategic Part Forward
- Role of the Compensation Committee (RCC)
- Director Certification Program Refresher Course
- Successful Formulation & Execution of Strategy
- Monitoring the System of Internal Control and Risk Management
- Will the Global Economy Stumble or Slow down? and What Will that Mean for Thailand?
- Monitoring the Quality of Financial Reporting
- Evolving Executive Compensation with Changing Times
- Monitoring Fraud Risk Management
- Monitoring the Internal Audit Function
- ควรกำหนดบทบาทและอำนาจหน้าที่ของกรรมการอิสระอย่างไร เพื่อให้สามารถปฏิบัติหน้าที่ได้อย่างมีประสิทธิภาพ



สัดส่วนการถือหุ้น (31 ธ.ค. 57)

ไม่มีการถือหุ้นในบริษัท เอสไอเอส ดิสทริบิวชั่น (ประเทศไทย) จำกัด (มหาชน)

วันที่และจำนวนปีที่เป็นการกรรมการอิสระ

9 กุมภาพันธ์ 2547 - 11 ปี

ประวัติการทำงานและการดำรงตำแหน่งในกิจการอื่น

ประวัติการทำงาน

- | | |
|-----------------|---|
| 2556 - ปัจจุบัน | กรรมการกำกับดูแลบรรษัทภิบาล
บมจ. เอสไอเอส ดิสทริบิวชั่น (ประเทศไทย) |
| 2552 - ปัจจุบัน | ประธานคณะกรรมการสรรหาและกำหนดค่าตอบแทน
บมจ. เอสไอเอส ดิสทริบิวชั่น (ประเทศไทย) |
| 2549 - 2552 | กรรมการสรรหาและกำหนดค่าตอบแทน,
บมจ. เอสไอเอส ดิสทริบิวชั่น (ประเทศไทย) |
| 2547 - ปัจจุบัน | กรรมการอิสระและกรรมการตรวจสอบ
บมจ. เอสไอเอส ดิสทริบิวชั่น (ประเทศไทย) |
| 2547 - 2552 | ประธานคณะกรรมการตรวจสอบ
บมจ. เอสไอเอส ดิสทริบิวชั่น (ประเทศไทย) |
| 2547 - 2550 | ประธานคณะกรรมการ
บมจ. เอสไอเอส ดิสทริบิวชั่น (ประเทศไทย) |

การดำรงตำแหน่งในกิจการอื่นที่เป็น
บริษัทจดทะเบียน

ไม่มีการดำรงตำแหน่งเป็นกรรมการ / ผู้บริหาร ในกิจการอื่นที่เป็นบริษัทจดทะเบียน

การดำรงตำแหน่งในกิจการอื่นที่ไม่เป็น
บริษัทจดทะเบียน

- | | |
|-----------------|---|
| 2555 - ปัจจุบัน | ผู้จัดการทั่วไป บริษัท เอฟซีซี (ไทยแลนด์) จำกัด |
| 2547 - ปัจจุบัน | กรรมการ บริษัท ไซเบอร์ อินเทอร์เน็ต จำกัด |
| 2546 - ปัจจุบัน | กรรมการผู้จัดการ บริษัท โปรฟิต เซ็นเตอร์ กรุ๊ป |
| 2533 - ปัจจุบัน | หุ้นส่วนผู้จัดการ ห้างหุ้นส่วนจำกัด ศิริโชคพัฒนาการ |

ชื่อ – ชื่อสกุล

ตำแหน่ง

อายุ

สัญชาติ

การศึกษา

การฝึกอบรมจาก IOD

ประเภทกรรมการ

สัดส่วนการถือหุ้น (31 ธ.ค. 57)

วันที่และจำนวนปีที่เป็นการอิสระ

ประวัติการทำงานและการดำรงตำแหน่งในกิจการอื่น

ประวัติการทำงาน

การดำรงตำแหน่งในกิจการอื่นที่เป็น
บริษัทจดทะเบียน

การดำรงตำแหน่งในกิจการอื่นที่ไม่เป็น
บริษัทจดทะเบียน

นายлим ฮวีไฮ

กรรมการผู้มีอำนาจลงนาม • ประธาน

คณะกรรมการบริหารความเสี่ยง • กรรมการสรร

หาและกำหนดค่าตอบแทน • กรรมการกำกับ

ดูแลบรรษัทภิบาล

65 ปี

สิงคโปร์

ปริญญาตรี บริหารธุรกิจ (เกียรตินิยมอันดับ

หนึ่ง) Nanyang University

ปริญญาโท บริหารธุรกิจ

The National University of Singapore

- Directors Accreditation Program

- Directors Certification Program

กรรมการที่ไม่เป็นผู้บริหาร

- 244,687 หุ้น คิดเป็นร้อยละ 0.07 ของหุ้นทั้งหมด

- ถือหุ้นทางอ้อม 165,616,595 หุ้น คิดเป็นร้อยละ 47.3

โดยเป็นกรรมการของ SIS TECHNOLOGIES (THAILAND) PTE. LTD.

12 มิถุนายน 2543 – 13 ปี

2556 - ปัจจุบัน กรรมการกำกับดูแลบรรษัทภิบาล

บมจ. เอสไอเอส ดิสทริบิวชั่น (ประเทศไทย)

2551 - ปัจจุบัน

ประธานคณะกรรมการบริหารความเสี่ยง

บมจ. เอสไอเอส ดิสทริบิวชั่น (ประเทศไทย)

2551 - ปัจจุบัน

กรรมการสรรหาและกำหนดค่าตอบแทน

บมจ. เอสไอเอส ดิสทริบิวชั่น (ประเทศไทย)

2547 - ปัจจุบัน

กรรมการ

บมจ. เอสไอเอส ดิสทริบิวชั่น (ประเทศไทย)

2543 - 2547

กรรมการ

บจ. เอสไอเอส ดิสทริบิวชั่น (ประเทศไทย)

2526 - ปัจจุบัน

กรรมการและกรรมการผู้จัดการใหญ่

SiS Group of Companies

2522 – 2525

ผู้จัดการ

Banque Nationale De Paris

2519 - 2521

เจ้าหน้าที่อาวุโส

Development Bank of Singapore

ไม่มีการดำรงตำแหน่งเป็นกรรมการ / ผู้บริหาร ในกิจการอื่นที่เป็นบริษัทจดทะเบียน

2553 - ปัจจุบัน

กรรมการ

บจ. คูล ดิสทริบิวชั่น (ประเทศไทย)

(เป็นบริษัทที่บมจ. เอสไอเอส ดิสทริบิวชั่น (ประเทศไทย) ถือหุ้นร้อยละ 99.99)

2552 - ปัจจุบัน

กรรมการ

บจ. เอสไอเอส เวนเจอร์

(เป็นบริษัทที่บมจ. เอสไอเอส ดิสทริบิวชั่น (ประเทศไทย) ถือหุ้นร้อยละ 99.99)



ชื่อ – ชื่อสกุล

ตำแหน่ง

อายุ

สัญชาติ

การศึกษา

การฝึกอบรมจาก IOD

ประเภทกรรมการ

สัดส่วนการถือหุ้น (31 ธ.ค. 57)

วันที่และจำนวนปีที่เป็นการอิสระ

ประวัติการทำงานและการดำรงตำแหน่งในกิจการอื่น

ประวัติการทำงาน

การดำรงตำแหน่งในกิจการอื่นที่เป็น
บริษัทจดทะเบียน

การดำรงตำแหน่งในกิจการอื่นที่ไม่เป็น
บริษัทจดทะเบียน

นายлим เคียฮอง

กรรมการผู้มีอำนาจลงนาม

58 ปี

สิงคโปร์

ปริญญาตรี บริหารธุรกิจ

University of Washington, USA

- Directors Accreditation Program DAP 115/2015

กรรมการที่ไม่เป็นผู้บริหาร

- 241,875 หุ้น คิดเป็นร้อยละ 0.07 ของหุ้นทั้งหมด
- ถือหุ้นทางอ้อม 165,616,595 หุ้น คิดเป็นร้อยละ 47.3 โดยเป็นกรรมการของ SIS TECHNOLOGIES (THAILAND) PTE. LTD.

9 กุมภาพันธ์ 2547 - 11 ปี

2547 - ปัจจุบัน

กรรมการ

บมจ. เอสไอเอส ดิสทริบิวชั่น (ประเทศไทย)

2543 - 2547

กรรมการ

บจ. เอสไอเอส ดิสทริบิวชั่น (ประเทศไทย)

2526 - ปัจจุบัน

ประธานเจ้าหน้าที่บริหาร

SiS Group of Companies

ไม่มีการดำรงตำแหน่งเป็นกรรมการ / ผู้บริหาร ในกิจการอื่นที่เป็นบริษัทจดทะเบียน

2558 - ปัจจุบัน

กรรมการ

บจ. วีโก โมบาย (ประเทศไทย)

(เป็นบริษัทที่ บมจ.เอสไอเอส ดิสทริบิวชั่น (ประเทศไทย) ถือหุ้นร้อยละ 45 ผ่านบริษัท เอสไอเอส เวนเจอร์ จำกัด)

2553 - ปัจจุบัน

กรรมการ

บจ. คูล ดิสทริบิวชั่น (ประเทศไทย)

(เป็นบริษัทที่ บมจ. เอสไอเอส ดิสทริบิวชั่น (ประเทศไทย) ถือหุ้นร้อยละ 99.99)

2552 - ปัจจุบัน

กรรมการ

บจ. เอสไอเอส เวนเจอร์

(เป็นบริษัทที่ บมจ. เอสไอเอส ดิสทริบิวชั่น (ประเทศไทย) ถือหุ้นร้อยละ 99.99)



ชื่อ – ชื่อสกุล

ตำแหน่ง

อายุ

สัญชาติ

การศึกษา

การฝึกอบรมจาก IOD

ประเภทกรรมการ

สัดส่วนการถือหุ้น (31 ธ.ค. 57)

วันที่และจำนวนปีที่เป็นการกรรมการอิสระ

ประวัติการทำงานและการดำรงตำแหน่งในกิจการอื่น

ประวัติการทำงาน

การดำรงตำแหน่งในกิจการอื่นที่เป็น
บริษัทจดทะเบียน

การดำรงตำแหน่งในกิจการอื่นที่ไม่เป็น
บริษัทจดทะเบียน

นายสมชัย สิทธิชัยศรีชาติ

กรรมการผู้จัดการ • กรรมการผู้มีอำนาจลงนาม

• กรรมการสรรหาและกำหนดค่าตอบแทน •

กรรมการกำกับดูแลบรรษัทภิบาล

55 ปี

ไทย

ปริญญาตรี วิศวกรรมศาสตร์ สาขา

วิศวกรรมไฟฟ้า มหาวิทยาลัยสงขลานครินทร์

ปริญญาโท บริหารธุรกิจ

มหาวิทยาลัยธรรมศาสตร์

- Director Certification Program
- Directors Accreditation Program
- IT Governance : A Strategic Path Forward
- CEO Succession and Effective Leadership Development
- What the Board Should Do in a Turnaround Situation
- ภาวะเศรษฐกิจ 2552 : จำเป็นหรือไม่ต้อง Downsize องค์การ
- IOD Breakfast Talk 1/2012 "Asian Business Models in Transformation
- Capital Market Leader Program (SEC/Sasin)
- Chartered Director Class (CDC) Nov - 2014
- How to Measure the Success of Corporate Strategy HMS 4/2014

กรรมการที่เป็นผู้บริหาร

9,457,961 หุ้น คิดเป็นร้อยละ 2.7 ของหุ้นทั้งหมด โดยยังไม่รวมหุ้นของ

นางวิพร สิทธิชัยศรีชาติ (คู่สมรส) จำนวน 9,421,780 หุ้น

นายพิชญ์ สิทธิชัยศรีชาติ (บุตร) จำนวน 12,550,164 หุ้น

นางสาวพลอย สิทธิชัยศรีชาติ (บุตร) จำนวน 19,923,796 หุ้น

17 มิถุนายน 2541 - 16 ปี

2556 - ปัจจุบัน กรรมการกำกับดูแลบรรษัทภิบาล
บมจ. เอสไอเอส ดิสทริบิวชั่น (ประเทศไทย)

2551 - ปัจจุบัน กรรมการสรรหาและกำหนดค่าตอบแทน
บมจ. เอสไอเอส ดิสทริบิวชั่น (ประเทศไทย)

2547 - ปัจจุบัน กรรมการผู้จัดการ
บมจ. เอสไอเอส ดิสทริบิวชั่น (ประเทศไทย)

2541 - 2547 กรรมการผู้จัดการ
บจ. เอสไอเอส ดิสทริบิวชั่น (ประเทศไทย)

2535 - 2541 กรรมการผู้จัดการ
บจ. เอ็มแอนด์วี เทคโนโลยี

2525 - 2535 ผู้จัดการทั่วไป
บจ. ชาร์ป เทปนคร

ไม่มีการดำรงตำแหน่งเป็นกรรมการ / ผู้บริหาร ในกิจการอื่นที่เป็นบริษัทจดทะเบียน

2558 - ปัจจุบัน กรรมการ บจ. วิโก โมบาย (ประเทศไทย)
(เป็นบริษัทที่ บมจ. เอสไอเอส ดิสทริบิวชั่น (ประเทศไทย) ถือหุ้น
ร้อยละ 45 ผ่านบริษัท เอสไอเอส เวนเจอร์ จำกัด)

2557 - ปัจจุบัน กรรมการ บจ. นิปปอน แพ็ค เทคดิง
(เป็นบริษัทที่ บมจ. เอสไอเอส ดิสทริบิวชั่น (ประเทศไทย) ถือหุ้น
ร้อยละ 49 ผ่านบริษัท เอสไอเอส เวนเจอร์ จำกัด)

2553 - ปัจจุบัน กรรมการ บจ. คูล ดิสทริบิวชั่น (ประเทศไทย)
(เป็นบริษัทที่ บมจ. เอสไอเอส ดิสทริบิวชั่น (ประเทศไทย) ถือหุ้นร้อยละ
99.99)

2552 - ปัจจุบัน กรรมการ บจ. เอสไอเอส เวนเจอร์
(เป็นบริษัทที่ บมจ. เอสไอเอส ดิสทริบิวชั่น (ประเทศไทย) ถือหุ้นร้อยละ
99.99)



ชื่อ – ชื่อสกุล

ตำแหน่ง

อายุ

สัญชาติ

การศึกษา

การฝึกอบรมจาก IOD

ประเภทกรรมการ

สัดส่วนการถือหุ้น (31 ธ.ค. 57)

วันที่และจำนวนปีที่เป็นการกรรมการอิสระ

ประวัติการทำงานและการดำรงตำแหน่งในกิจการอื่น

ประวัติการทำงาน

นายสมบัติ ปังศรีนันท์

กรรมการบริหาร • กรรมการผู้มีอำนาจลงนาม •

กรรมการบริหารความเสี่ยง • เลขาธิการบริษัท

58 ปี

ไทย

ปริญญาตรี วิศวกรรมศาสตร์ สาขาวิศวกรรม

ไฟฟ้า เทคโนโลยีพระจอมเกล้าธนบุรี

ปริญญาโท บริหารธุรกิจ

มหาวิทยาลัยธรรมศาสตร์

- Director Certification Program
- Directors Accreditation Program
- Role of the Compensation Committee
- Successful Formulation and Execution of Strategy
- Risk Management Committee Program RMP 6/2015

กรรมการที่เป็นผู้บริหาร

21,080,810 หุ้น คิดเป็นร้อยละ 6.02 ของหุ้นทั้งหมด โดยยังไม่รวมหุ้นของ

นายชานน ปังศรีนันท์ (บุตร) จำนวน 6,228,145 หุ้น

นายธนกร ปังศรีนันท์ (บุตร) จำนวน 7,065,469 หุ้น

17 มิถุนายน 2541 - 16 ปี

2557 - ปัจจุบัน เลขาธิการบริษัท

บมจ. เอสไอเอส ดิสทริบิวชั่น (ประเทศไทย)

2552 - ปัจจุบัน กรรมการบริหารความเสี่ยง

บมจ. เอสไอเอส ดิสทริบิวชั่น (ประเทศไทย)

2547 - ปัจจุบัน กรรมการบริหาร

บมจ. เอสไอเอส ดิสทริบิวชั่น (ประเทศไทย)

2541 – 2547 กรรมการบริหาร

บจ. เอสไอเอส ดิสทริบิวชั่น (ประเทศไทย)

2540 – 2542 กรรมการบริหาร

บจ. เอ็มแอนด์วี เทคโนโลยี

2535 - 2540 กรรมการบริหาร

บจ. ธนวรรณ อินฟอร์เมชั่น ซิสเต็ม

การดำรงตำแหน่งในกิจการอื่นที่เป็น
บริษัทจดทะเบียน

ไม่มีการดำรงตำแหน่งเป็นกรรมการ / ผู้บริหาร ในกิจการอื่นที่เป็นบริษัทจดทะเบียน

การดำรงตำแหน่งในกิจการอื่นที่ไม่เป็น
บริษัทจดทะเบียน

2557 - ปัจจุบัน กรรมการ บจ. นิปปอน แพ็ค เทรดิง
(เป็นบริษัทที่ บมจ. เอสไอเอส ดิสทริบิวชั่น (ประเทศไทย) ถือหุ้น
ร้อยละ 49 ผ่านบริษัท เอสไอเอส เวนเจอร์ จำกัด)

2553 - ปัจจุบัน กรรมการ บจ. คูล ดิสทริบิวชั่น (ประเทศไทย)
(เป็นบริษัทที่ บมจ. เอสไอเอส ดิสทริบิวชั่น (ประเทศไทย) ถือหุ้นร้อยละ
99.99)

2552 - ปัจจุบัน กรรมการ บจ. เอสไอเอส เวนเจอร์
(เป็นบริษัทที่ บมจ. เอสไอเอส ดิสทริบิวชั่น (ประเทศไทย) ถือหุ้นร้อยละ
99.99)



ชื่อ – ชื่อสกุล

ตำแหน่ง

อายุ

สัญชาติ

การศึกษา

นายлим เคียแม้ง

กรรมการผู้มีอำนาจลงนาม

60 ปี

สิงคโปร์

Bachelor of Commerce,

Nanyang University, Singapore

Master of International Management,

American Graduate School of International

Management, USA



การฝึกอบรมจาก IOD

ประเภทกรรมการ

สัดส่วนการถือหุ้น (31 ธ.ค. 57)

- Directors Accreditation Program DAP 115/2015

กรรมการที่ไม่เป็นผู้บริหาร

ถือหุ้นทางอ้อม 165,616,595 หุ้น คิดเป็นร้อยละ 47.3

โดยเป็นกรรมการของ SIS TECHNOLOGIES (THAILAND) PTE. LTD.

วันที่และจำนวนปีที่เป็นการกรรมการอิสระ

18 เมษายน 2556 - 2 ปี

ประวัติการทำงานและการดำรงตำแหน่งในกิจการอื่น

ประวัติการทำงาน

2556 - ปัจจุบัน

กรรมการ

บมจ. เอสไอเอส ดิสทริบิวชั่น (ประเทศไทย)

2550 - ปัจจุบัน

Vice Chairman

SiS Group of Companies

2529 - ปัจจุบัน

กรรมการบริหาร

SiS Group of Companies

2522 - 2529

Bank of America

การดำรงตำแหน่งในกิจการอื่นที่เป็น

บริษัทจดทะเบียน

ไม่มีการดำรงตำแหน่งเป็นกรรมการ / ผู้บริหาร ในกิจการอื่นที่เป็นบริษัทจดทะเบียน

การดำรงตำแหน่งในกิจการอื่นที่ไม่เป็น

บริษัทจดทะเบียน

ไม่มีการดำรงตำแหน่งเป็นกรรมการ / ผู้บริหาร ในกิจการอื่นที่ไม่เป็นบริษัทจดทะเบียน

คณะผู้บริหาร



เรียงจากซ้ายไปขวา

- 1) นายพนิต ศรีเกริกกริช (ผู้จัดการทั่วไป Movie & Music Business Unit) • 2)นางวรีพร สิทธิชัยศรีชาติ (ผู้จัดการฝ่ายปฏิบัติการ) • 3) นายไกรวัลย์ บุญเสรรู (ผู้จัดการทั่วไป Value Added Commercial Business Unit) • 4) นายธนา ธนะแพสย์ (ผู้จัดการทั่วไป Consumer Business Unit) • 5) นางสาวสุวาทิพย์ พรสุวรรณนภา (ผู้จัดการฝ่ายบัญชีและการเงิน) • 6) นายธนวัฒน์ พริ้งวงษ์ (ผู้จัดการทั่วไป Commercial Business Unit)

ชื่อ – ชื่อสกุล

ตำแหน่ง

อายุ

สัญชาติ

การศึกษา

การฝึกอบรม

นางสาวสุวาทิพย์ พรสุวรรณนภา

ผู้จัดการฝ่ายบัญชีและการเงิน

45 ปี

ไทย

ปริญญาโท การบัญชี, จุฬาลงกรณ์มหาวิทยาลัย

- SiS-Chula Mini MBA : จุฬาลงกรณ์มหาวิทยาลัย
- The Coaching Clinic : Management and Psychology Institute
- โครงการอบรมเพื่อรับประกาศนียบัตร CFO สภาวิชาชีพบัญชี
- Risk Management Seminar & Workshop สมาคมส่งเสริมสถาบันกรรมการบริษัทไทย
- เตรียมพร้อมรับเกณฑ์กรรมการตรวจสอบใหม่ ตลาดหลักทรัพย์แห่งประเทศไทย
- ผลกระทบจากการใช้มาตรฐานการบัญชี IFRS สำหรับบริษัทจดทะเบียน
- Q & A สำหรับการ Implement มาตรฐานบัญชีใหม่ : สภาวิชาชีพบัญชี

2,069,896 หุ้น คิดเป็นร้อยละ 0.59 ของหุ้นทั้งหมด

สัดส่วนการถือหุ้น

(31 ธ.ค. 57)

ประวัติการทำงาน

- | | |
|-----------------|---|
| 2542 – ปัจจุบัน | ผู้จัดการฝ่ายบัญชีและการเงิน
บมจ. เอสไอเอส ดิสทริบิวชั่น (ประเทศไทย) |
| 2537 – 2542 | ผู้จัดการฝ่ายบัญชี
บจ. เอ็มแอนด์วี เทคโนโลยี |
| 2534 - 2536 | ผู้ตรวจสอบบัญชีอาวุโส
บจ. คูเปอร์สแอนด์ไลน์แบรินด์ |



ชื่อ – ชื่อสกุล

ตำแหน่ง

อายุ

สัญชาติ

การศึกษา

การฝึกอบรม

นางวรีพร สิทธิชัยศรีชาติ

ผู้จัดการฝ่ายปฏิบัติการ

55 ปี

ไทย

ปริญญาตรี วิทยาศาสตร์ มหาวิทยาลัยสงขลานครินทร์

- ความรู้มาตรฐานสำหรับคณะกรรมการกองทุนสำรองเลี้ยงชีพ : สมาคมบริษัทจัดการลงทุน/สมาคมกองทุนสำรองเลี้ยงชีพ/สถาบันพัฒนาความรู้ตลาดทุน
- การบริหารผลตอบแทนตามแนวคิดการบริหารองค์การสมัยใหม่ : บจ. ไฮโพเทรนนิง แอนด์คอนเซ็ปท์แทนซี
- การบริหารทรัพยากรมนุษย์บนพื้นฐานของ Competency : บจ. วาโซ
- The Coaching Clinic : Management and Psychology Institute
- GEN Y Talent Management & Succession Planning : OMEGAWORLDCCLASS Research Institute
- การบริการค่าตอบแทนสำหรับผู้แทนฝ่ายขาย : MPI Management & Psychology Institute
- SalaryStructure Design : OMEGAWORLDCCLASS Research Institute

9,421,780 หุ้น คิดเป็นร้อยละ 2.7 ของหุ้นที่มีสิทธิออกเสียงทั้งหมด โดยยังไม่รวม

นายสมชัย สิทธิชัยศรีชาติ (คู่สมรส) จำนวน 9,457,961 หุ้น

นายพิชญ์ สิทธิชัยศรีชาติ (บุตร) จำนวน 12,550,164 หุ้น

นางสาวพลอย สิทธิชัยศรีชาติ (บุตร) จำนวน 19,923,796 หุ้น

สัดส่วนการถือหุ้น

(31 ธ.ค. 57)

ประวัติการทำงาน

- | | |
|-----------------|--|
| 2542 – ปัจจุบัน | ผู้จัดการฝ่ายปฏิบัติการ
บมจ. เอสไอเอส ดิสทริบิวชั่น (ประเทศไทย) |
| 2537 - 2542 | ผู้จัดการฝ่ายข้อมูลและสารสนเทศ
บจ. เอ็มแอนด์วี เทคโนโลยี จำกัด |



ชื่อ – ชื่อสกุล

ตำแหน่ง

อายุ

สัญชาติ

การศึกษา

การฝึกอบรม

สัดส่วนการถือหุ้น
(31 ธ.ค. 57)

ประวัติการทำงาน

นายธนวัฒน์ พริ้งวิเศษ

ผู้จัดการทั่วไป ฝ่าย Commercial

48 ปี

ไทย

ปริญญาโท (Commerce) Macquarie University, Sydney, Australia

• The Coaching Clinic : Management and Psychology Institute

49,484 หุ้น คิดเป็นร้อยละ 0.01 ของหุ้นทั้งหมด

2549 - ปัจจุบัน

ผู้จัดการทั่วไป

ฝ่าย Commercial

บมจ. เอสไอเอส ดิสทริบิวชั่น (ประเทศไทย)

2546 - 2548

ผู้จัดการฝ่ายขายและการตลาด

บจ. ดาต้าโปร คอมพิวเตอร์ซิสเต็มส์

2545 - 2546

Business Consultant

Kenan Institution of ASIS

2543 - 2545

ผู้จัดการฝ่ายขาย

บจ. เดอะแวลลูซิสเต็มส์ จำกัด



ชื่อ – ชื่อสกุล

ตำแหน่ง

อายุ

สัญชาติ

การศึกษา

การฝึกอบรม

สัดส่วนการถือหุ้น

ประวัติการทำงาน

นายพนิต ศรีเกริกกริช

ผู้จัดการทั่วไป ฝ่าย Movie & Music

47 ปี

ไทย

ปริญญาตรี บริหารธุรกิจ มหาวิทยาลัยอัสสัมชัญ

• การพัฒนาทักษะหัวหน้างานยุคใหม่ บจ. ไอพี เทรนนิงแอนด์คอนเซ็ปท์แทนซี

ไม่มี

2547 - ปัจจุบัน

ผู้จัดการทั่วไป Movie & Music

บมจ. เอสไอเอส ดิสทริบิวชั่น (ประเทศไทย)

2545 - 2547

ผู้จัดการฝ่ายการตลาด

บมจ. จีเอ็มเอ็ม แกรมมี่

2542 - 2545

ผู้จัดการผลิตภัณฑ์

บจ. ไพโอเนียร์ อีเล็กทรอนิกส์ (ประเทศไทย)

2541 - 2542

ผู้จัดการผลิตภัณฑ์

บจ. บีเอ็มจี เอนเตอร์เทนเมนต์ (ประเทศไทย)



ชื่อ – ชื่อสกุล

ตำแหน่ง

อายุ

สัญชาติ

การศึกษา

การฝึกอบรม

สัดส่วนการถือหุ้น

ประวัติการทำงาน

นายธนา ธนะแพสย์

ผู้จัดการทั่วไป ฝ่าย Consumer

53 ปี

ไทย

ปริญญาตรี บริหารธุรกิจ มหาวิทยาลัยอัสสัมชัญ

ปริญญาโท การตลาด มหาวิทยาลัยธรรมศาสตร์

• The Coaching Clinic : Management and Psychology Institute

ไม่มี

2551 - ปัจจุบัน

ผู้จัดการทั่วไป Consumer

บมจ. เอสไอเอส ดิสทริบิวชั่น (ประเทศไทย)

2548 - 2551

ผู้จัดการทั่วไป

บจ. ไทยซัมซุง อิเลคทรอนิกส์

2539 - 2548

Consumer Sales Manager

บจ. ฮิวเลตต์ แพคการ์ด (ประเทศไทย)



ชื่อ – ชื่อสกุล

ตำแหน่ง

อายุ

สัญชาติ

การศึกษา

สัดส่วนการถือหุ้น

ประวัติการทำงาน

นายไกววัลย์ บุญเสริม

ผู้จัดการทั่วไป ฝ่าย Value Added Commercial

49 ปี

ไทย

ปริญญาตรี บริหารธุรกิจ มหาวิทยาลัยหอการค้าไทย

ไม่มี

- 2551 - ปัจจุบัน ผู้จัดการทั่วไป Value Added Commercial
บมจ. เอสไอเอส ดิสทริบิวชั่น (ประเทศไทย)
- 2546 - 2551 Vice President
บมจ. โทเทิล แอ็คเซ็ส คอมมูนิเคชั่น
- 2545 - 2546 Senior Sales Manager
บจ. ฮิวเลตต์ แพคการ์ด (ประเทศไทย)
- 2540 - 2545 Major Account Manager
บจ. คอมแพค คอมพิวเตอร์ (ประเทศไทย)



ชื่อ – ชื่อสกุล

ตำแหน่ง

อายุ

สัญชาติ

การศึกษา

สัดส่วนการถือหุ้น

ประวัติการทำงาน

นายพรต ศรีสำราญ

ผู้จัดการทั่วไป ฝ่าย Consumer Electronic

49 ปี

ไทย

ปริญญาตรี บริหารธุรกิจ มหาวิทยาลัยอัสสัมชัญ

ไม่มี

- 2557 - ปัจจุบัน ผู้จัดการทั่วไป Consumer Electronic
บมจ. เอสไอเอส ดิสทริบิวชั่น (ประเทศไทย)
- 2551 - 2556 ผู้จัดการฝ่ายขาย
บจ. แอลจี อิเล็กทรอนิกส์ (ประเทศไทย)
- 2534 - 2551 ผู้จัดการฝ่ายผลิตภัณฑ์อาวุโส
บจ. ฟิลิปส์ อิเล็กทรอนิกส์ (ประเทศไทย)



ชื่อ – ชื่อสกุล

ตำแหน่ง

อายุ

สัญชาติ

การศึกษา

สัดส่วนการถือหุ้น

ประวัติการทำงาน

นางสาวนัฐมล แก้วน้ำเงิน

หัวหน้าฝ่ายตรวจสอบภายใน

30 ปี

ไทย

ปริญญาตรี การบัญชี, มหาวิทยาลัยเกษตรศาสตร์

ปริญญาโท Business System Integration (with SAP Technology)

Brunel University, UK

- การบริหารความเสี่ยงระดับองค์กร COSO – ERM, สภาวิชาชีพบัญชี
- การจัดการระบบสารสนเทศ, LIBT
- ก้าวทันมาตรฐานบัญชีไทย ปี 2554, บจ.บัญชีกิจ
- ก้าวทันมาตรฐานการรายงานทางการเงินและมาตรฐานการรายงานทางการเงิน
ไทยสำหรับกิจการที่ไม่มีส่วนได้เสียสาธารณะ, บจ.บัญชีกิจ
- การบัญชีสำหรับเครื่องมือทางการเงินและภาษีเงินได้รอการตัดบัญชี, บจ.บัญชี
กิจ



สัดส่วนการถือหุ้น

ไม่มี

ประวัติการทำงาน

- 2558 - ปัจจุบัน หัวหน้าฝ่ายตรวจสอบภายในและเลขานุการคณะกรรมการตรวจสอบ
บมจ. เอสไอเอส ดิสทริบิวชั่น (ประเทศไทย)
- 2551 - 2554 ผู้ช่วยผู้ตรวจสอบบัญชีอาวุโส บจ. บัญชีกิจ

การเปลี่ยนแปลงของการถือหุ้นของกรรมการและผู้บริหาร

ระหว่างปี 2557 กรรมการและผู้บริหารได้มีการซื้อขายหุ้นของบริษัทฯ ดังนี้ :

ชื่อ	จำนวน (หุ้น) ณ 1 มกราคม 2557	จำนวน (หุ้น) ซื้อระหว่างปี 2557	จำนวน (หุ้น) ขายระหว่างปี 2557	จำนวน (หุ้น) ณ 31 ธันวาคม 2557
กรรมการ				
นายสุวิทย์ จินดาสงวน	323,003	-	-	323,003
ดร.โรจนศักดิ์ โคมวิไลลักษณ์	39,430	-	-	39,430
นายสมชาย ศิริวิชัยกุล	-	-	-	-
นายลิม ฮวีไฮ	244,687	-	-	244,687
นายลิม เคียฮอง	241,875	-	-	241,875
นายสมชัย สิทธิชัยศรีชาติ	9,457,961	-	-	9,457,961
นายสมบัติ ปังศรีนนท์	21,080,010	-	-	21,080,010
นายลิม เคียเม้ง	-	-	-	-
ผู้บริหาร				
นางสาวสุวาทิพย์ พรสุวรรณนภา	2,069,896	-	-	2,069,896
นางวรีพร สิทธิชัยศรีชาติ	9,421,780	-	-	9,421,780
นายธนวัฒน์ พริ้งวณิชย์	49,584	-	100	49,484
นายพนิต ศรีเกริกกรีฑ	-	-	-	-
นายธนา ธนะแพทย์	-	-	-	-
นายไกววัลย์ บุญเสริม	-	-	-	-
นายพรต ศรีสำราญ	-	-	-	-

บริษัทย่อยและบริษัทที่เกี่ยวข้อง

บริษัท เอสไอเอส ดิสทริบิวชั่น (ประเทศไทย) จำกัด (มหาชน) ลงทุนในบริษัทย่อยและบริษัทที่เกี่ยวข้องกับธุรกิจที่ต่อเนื่องกับธุรกิจหลักของบริษัทฯ ดังนี้

บริษัท	ลักษณะธุรกิจ	สัดส่วนการถือหุ้น	ถือหุ้นโดย
บริษัท คูล ดิสทริบิวชั่น (ประเทศไทย) จำกัด	ค้าส่งสินค้าสมาร์ทโฟน	99.99%	บริษัท เอสไอเอส ดิสทริบิวชั่น (ประเทศไทย) จำกัด (มหาชน)
บริษัท เอสไอเอส เวนเจอร์ จำกัด	เป็นบริษัทฯ ที่จะไปลงทุนในธุรกิจที่ต่อเนื่องกับธุรกิจหลักของบริษัท	99.99%	บริษัท เอสไอเอส ดิสทริบิวชั่น (ประเทศไทย) จำกัด (มหาชน)
บริษัท ออนไลน์เอนซ์ แอนด์ ลิงค์ คอร์ปอเรชั่น จำกัด	ค้าปลีกสินค้าไอที	15%	บริษัท เอสไอเอส เวนเจอร์ จำกัด
บริษัท คลิก คอนเนค จำกัด	พัฒนาแอปพลิเคชันบนสมาร์ทโฟน	15%	บริษัท เอสไอเอส เวนเจอร์ จำกัด
บริษัท นิปปอนแพ็ค เทคดิง จำกัด	จำหน่ายโฆษณาโดยเน้นสื่ออิเล็กทรอนิกส์	49%	บริษัท เอสไอเอส เวนเจอร์ จำกัด
บริษัท วีโก โมบาย (ประเทศไทย) จำกัด	จำหน่ายสมาร์ทโฟนภายใต้เครื่องหมายการค้า Wiko	45%	บริษัท เอสไอเอส เวนเจอร์ จำกัด

ภาพแสดงความสัมพันธ์ของบริษัทย่อยและบริษัทที่เกี่ยวข้อง

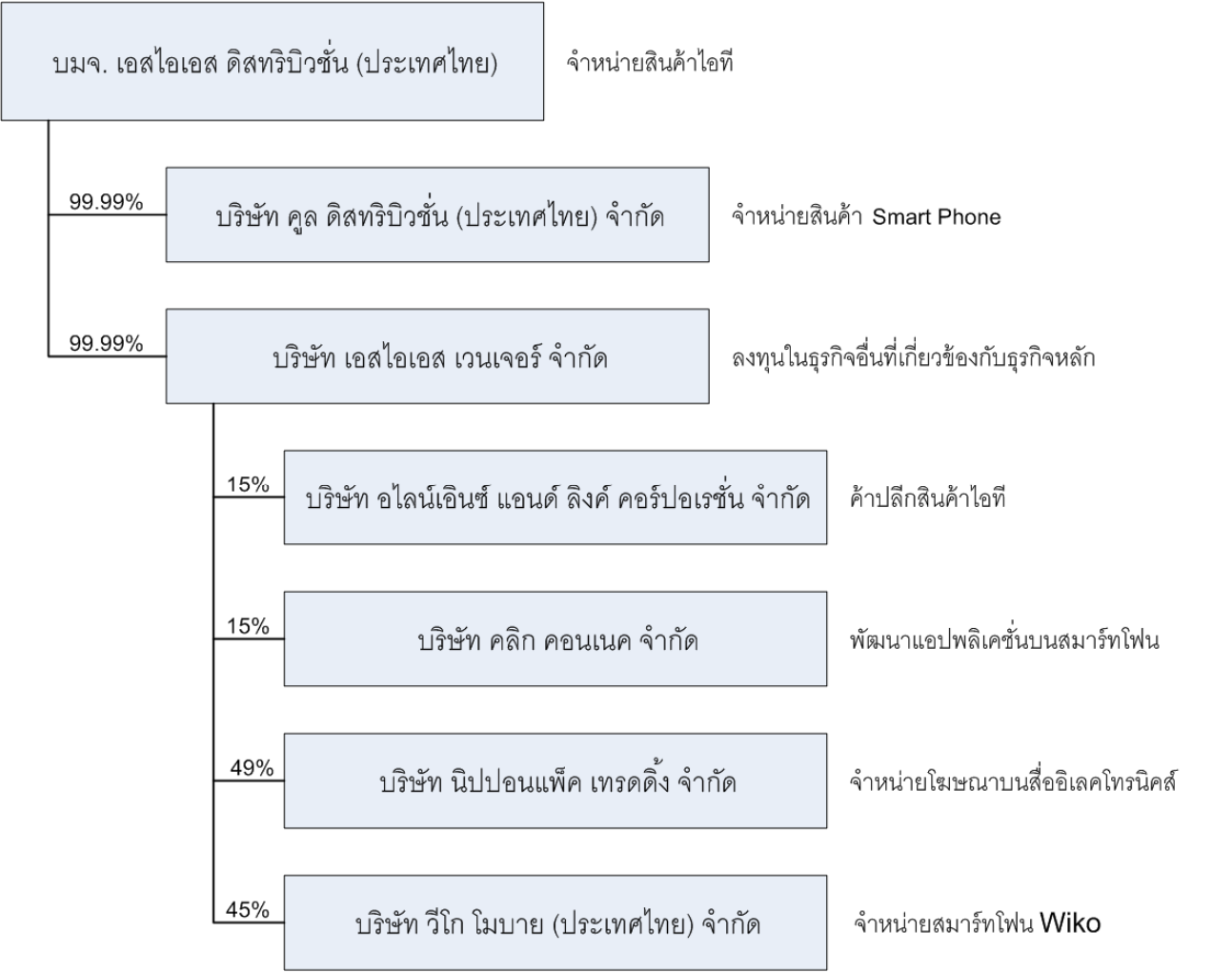

ภาวะอุตสาหกรรม

อุปกรณ์หลักในอุตสาหกรรม IT คือ PC สมาร์ทโฟน และแท็บเล็ต ซึ่งในฐานะบริษัท ที่ดำเนินธุรกิจ ในอุตสาหกรรม IT บริษัท เป็นผู้จัดจำหน่ายสินค้าทั้งสามกลุ่ม และได้มีการติดตามตลาดและแนวโน้มต่างๆ ของสินค้าทั้งสามกลุ่ม ดังนี้

ตลาด PC

International Data Corporation (IDC) บริษัทวิจัยชั้นนำ ได้รายงานผลสำรวจตลาดคอมพิวเตอร์ส่วนบุคคล (PC) ทั่วโลกของปี 2557 ว่ามีการส่งมอบ 308.6 ล้านเครื่อง ลดลง 2.1% เมื่อเทียบกับปี 2556 ซึ่งเป็นการลดอย่างต่อเนื่องติดต่อกันเป็นปีที่ 3 โดยในปี 2556 มีการลดลงจากปี 2555 ไปแล้ว 10%

Top 5 Vendors, Worldwide PC Shipments, 2014 (Preliminary) (Units Shipments are in thousands)

Vendor	2014 Shipments	2014 Market Share	2013 Shipments	2013 Market Share	2014/2013 Growth
1. Lenovo	59,233	19.2%	53,804	17.1%	10.1%
2. HP	56,849	18.4%	52,188	16.6%	8.9%
3. Dell	41,665	13.5%	37,787	12.0%	10.3%
4. Acer Group	24,104	7.8%	24,508	7.8%	-1.6%
5. Apple	19,822	6.4%	17,132	5.4%	15.7%
Others	106,952	34.7%	129,702	41.2%	-17.5%
Total Market	308,625	100.0%	315,121	100.0%	-2.1%

Source: IDC Worldwide Quarterly PC Tracker, January 12, 2015

นอกจากตลาดโลกแล้ว IDC รายงานผลการสำรวจตลาด PC ในภูมิภาค Asia/Pacific (ไม่รวมญี่ปุ่น) ว่ามีขนาด 101 ล้านเครื่อง หดตัวลงจากปี 2556 ในอัตรา 6.3% ซึ่งเป็นการหดตัวติดต่อกัน 3 ปีมาแล้วเช่นกัน จากปี 2556 ที่หดตัวไปแล้ว 10.3% ซึ่งการหดตัวทั้งในระดับโลกและระดับภูมิภาคติดต่อกัน 2 ปีนี้ แสดงถึงภาวะอิ่มตัวของตลาด PC

สำหรับตลาด PC ในประเทศไทยในปี 2557 คาดว่ามีการหดตัวลงเล็กน้อยเช่นกัน โดยสาเหตุหลักที่ตลาด PC หดตัวลง เพราะคอมพิวเตอร์ส่วนบุคคล ได้มีการพัฒนามานานจนถึงจุดอิ่มตัวโดยในระยะหลัง ไม่มีการเปลี่ยนแปลงที่สำคัญ ที่จะขยายการใช้งานให้เพิ่มขึ้นได้ ในขณะที่สมาร์ทโฟนและแท็บเล็ต ซึ่งเป็นสินค้าใหม่ สามารถพัฒนาจนเริ่มใช้งานได้ดี และมีจุดเด่นที่มีขนาดเล็ก พกติดตัวได้ และเชื่อมต่อเข้ากับระบบเครือข่ายได้ตลอดเวลาทำให้สินค้ากลุ่มสมาร์ทโฟนและแท็บเล็ตเริ่มได้นำใช้งานแทนคอมพิวเตอร์ส่วนบุคคลได้ในหลายส่วนทำให้ผู้บริโภคให้ความสนใจในการใช้งานมากขึ้นและมีผลทำให้ตลาดคอมพิวเตอร์ส่วนบุคคลหดตัวลง

ตลาดสมาร์ทโฟน

สำหรับตลาดสมาร์ทโฟน IDC ได้รายงานตลาดทั่วโลกในปี 2556 ว่ามีขนาดสูงถึง 1,301.1 ล้านเครื่องซึ่งเป็นสถิติการขยายที่สูงสุด โดยเพิ่มขึ้น 27.6% จากปีที่ผ่านมาและเป็นการเพิ่มขึ้นอย่างต่อเนื่องจากปี 2556 ที่เติบโตกว่าปี 2555 ไปแล้ว 38.4% โดยเชื่อว่ายังสามารถเติบโตในอัตราที่สูงต่อเนื่องไปได้ในปี 2558

สำหรับในประเทศไทย คาดว่าปี 2557 ที่ผ่านมา ตลาดสมาร์ทโฟนทั้งปีมีขนาดอยู่ที่ประมาณ 12 ล้านเครื่อง และจะเพิ่มเป็น 16 ล้านเครื่อง ในปี 2558 นี้ เนื่องจากการครอบคลุมของเครือข่าย 3G ที่ครอบคลุมขึ้น ราคาที่ลดลงของสมาร์ทโฟน และประโยชน์ที่เพิ่มขึ้นของสมาร์ทโฟน

Top Five Smartphone Vendors, Shipments, Market Share and Year-Over-Year Growth, Calendar Year 2014 Preliminary Data (Units in Millions)

Vendor	2014 Shipment Volumes	2014 Market Share	2013 Shipment Volumes	2013 Market Share	Year-Over-Year Change
Samsung	318.2	24.5%	316.4	31.0%	0.6%
Apple	192.7	14.8%	153.4	15.1%	25.5%
Huawei	73.6	5.7%	49.0	4.8%	50.4%
*Lenovo	70.0	5.4%	45.5	4.5%	54.1%
LG	59.2	4.6%	47.8	4.7%	24.0%
Others	587.3	45.1%	407.4	40.0%	44.2%
Total	1,301.1	100.0%	1,019.4	100.0%	27.6%
*Lenovo + Motorola	96.5	7.4%	58.4	5.7%	65.4%

Source: IDC Worldwide Quarterly Mobile Phone Tracker, January 29, 2015

ตลาดแท็บเล็ต

IDC ได้รายงานขนาดตลาดโลกของแท็บเล็ตในไตรมาส 4 ปี 2557 ว่ามีขนาด 76.1 ล้านเครื่อง หดตัวลง 3.2% ซึ่งเป็นครั้งแรกที่ขนาดตลาดหดตัวลง หลังจากมีการแนะนำแท็บเล็ตออกสู่ตลาดในปี 2553 อย่างไรก็ตาม ยอดรวมทั่วโลกทั้งปีของแท็บเล็ต ซึ่งอยู่ที่ 229.6 ล้านเครื่อง ยังคงเติบโตขึ้น 4.4% จากปีที่ผ่านมา

Top Five Tablet Vendors, Shipments, Market Share, and Growth, Calendar Year 2014 (Preliminary Results, Shipments in millions)

Vendor	2014 Unit Shipments	2014 Market Share	2013 Unit Shipments	2013 Market Share	Year-over-Year Growth
1. Apple	63.4	27.6%	74.3	33.8%	-14.6%
2. Samsung	40.2	17.5%	39.7	18.1%	1.1%
3. ASUS	11.5	5.0%	12.2	5.6%	-5.5%
4. Lenovo	11.2	4.9%	7.8	3.5%	43.5%
5. Amazon.com	3.3	1.4%	9.8	4.4%	-66.4%
Others	100.0	43.6%	76.1	34.6%	31.4%
Total	229.6	100.0%	219.9	100.0%	4.4%

Source: IDC Worldwide Quarterly Tablet Tracker, February 2, 2015

การที่ตลาดแท็บเล็ตหดตัวในไตรมาส 4 หรือยอดทั้งปีโตขึ้นเล็กน้อยนั้น น่าจะเป็นเพราะขนาดจอภาพที่โตขึ้นของสมาร์ตโฟน ทำให้ความจำเป็นในการใช้แท็บเล็ตลดลง โดยในประเทศไทย เชื่อว่าตลาดแท็บเล็ตของปี 2557 มีการหดตัวลงเช่นกัน และน่าจะหดตัวต่อเนื่องไปถึงปี 2558

ลักษณะธุรกิจ การแข่งขัน และส่วนแบ่งตลาด

ลักษณะธุรกิจ

บริษัทฯ ดำเนินธุรกิจ IT Distribution โดยซื้อสินค้า/บริการจากผู้ผลิตประมาณ 70 บริษัท และจำหน่ายให้กับช่องทางการจัดจำหน่ายต่างๆ โดยในปี 2557 บริษัทฯ จำหน่ายสินค้าให้ลูกค้าประมาณ 4,400 ราย ซึ่งช่องทางการจัดจำหน่ายเหล่านี้จะนำสินค้าไปจำหน่ายต่อให้กับลูกค้าทั้งที่เป็นส่วนบุคคล บริษัท และหน่วยราชการ

สินค้าที่จำหน่าย ส่วนใหญ่เป็นสินค้าในกลุ่ม Information Technology (IT) ที่ครอบคลุมเกือบทุกประเภทตั้งแต่สินค้าสำหรับใช้ส่วนตัว/ครัวเรือน เช่น คอมพิวเตอร์ เครื่องพิมพ์ สมาร์ทโฟน แท็บเล็ต ไปจนถึงสินค้าที่ใช้ในธุรกิจ เช่น คอมพิวเตอร์แบบ server ระบบเครือข่าย ระบบจัดเก็บข้อมูล software และอุปกรณ์ต่อพ่วงต่างๆ โดยสินค้าที่มียอดขายสูงสุด 10 ลำดับแรกของบริษัทฯ ในปี 2557 เป็นสินค้าจากบริษัท(เรียงตามตัวอักษร) Acer, Apple, Asus, Dell, EMC, Hewlette Packard, IBM, Lenovo, Philips, Samsung

ลูกค้าทั้งหมดของบริษัทฯ เป็นบริษัทฯ ที่ซื้อสินค้าไปจำหน่ายต่อ โดยแบ่งออกเป็นสองกลุ่มหลัก คือ กลุ่มที่ขายให้กับผู้ซื้อที่ซื้อเพื่อใช้ส่วนตัว/ครัวเรือน เช่น ร้านค้าปลีกต่างๆ ทั้งรายเล็กและที่มีหลายสาขา เช่น บานานา ไอที/โมบาย, โสมโปร, เพาเวอร์บาย, เพาเวอร์มอลล์, ไอที ซิตี้, แอดไวซ์, เจ.ไอ.บี, ทีจี โฟน, เจมาร์ท ฯลฯ รวมทั้งบริษัทที่ขาย on-line ต่างๆ เช่น ลาซาด้า, ซีดีสเคาท์ ฯลฯ และลูกค้าที่ขายเข้าองค์กรสำหรับใช้ในธุรกิจทั้งบริษัทขนาดเล็กและบริษัทขนาดใหญ่ เช่น บริษัท เมโทรซิสเต็มส์ คอร์ปอเรชั่น จำกัด (มหาชน), บริษัท แอ็ดวานซ์ อินฟอร์เมชั่น เทคโนโลยี จำกัด (มหาชน), บริษัท เอ็ม เอฟ อี ซี จำกัด (มหาชน), บริษัท ยิบอินซอย จำกัด

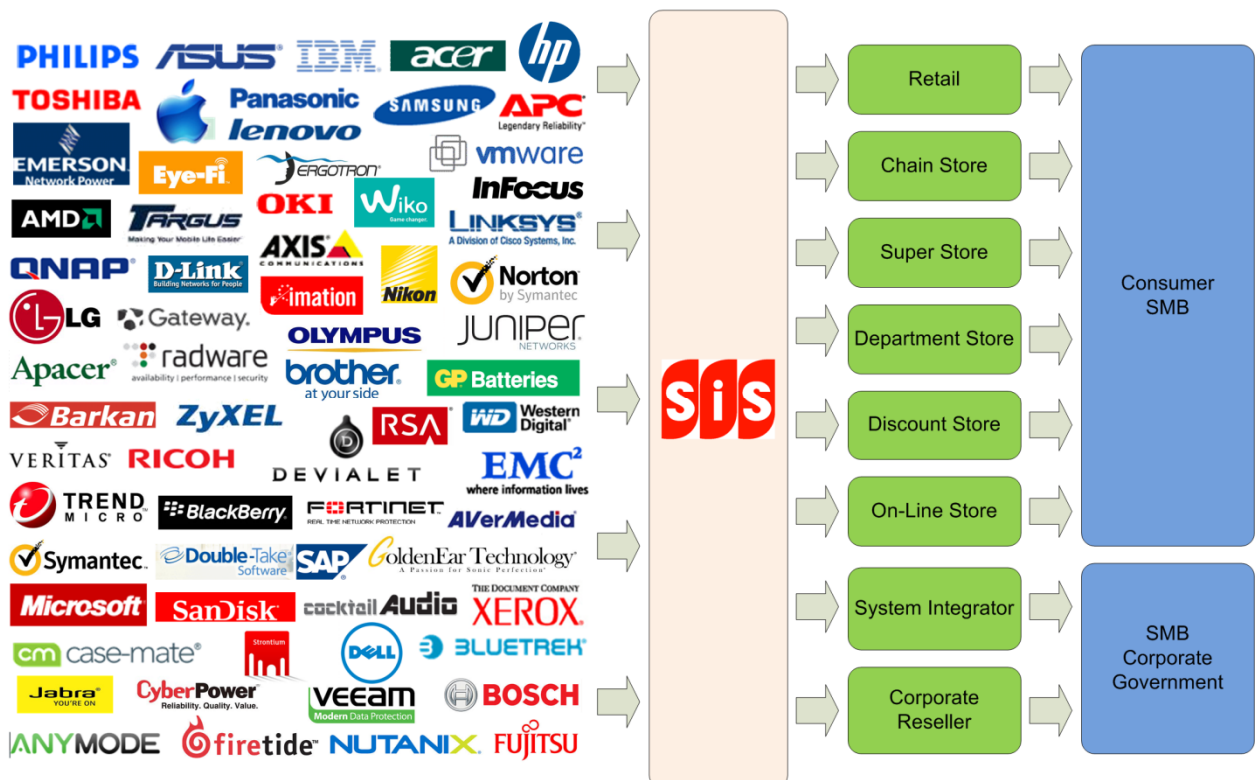

สถานภาพของบริษัทฯ และการแข่งขัน

บริษัท เอสไอเอส ดิสทริบิวชั่น (ประเทศไทย) จำกัด (มหาชน) ก่อตั้งขึ้นเมื่อปี 2541 และในปี 2547 บริษัทฯ เข้าเป็นบริษัทจดทะเบียนในตลาดหลักทรัพย์แห่งประเทศไทย

บริษัทฯ มีการเติบโตของรายได้รวมอย่างต่อเนื่องทุกปีตามการขยายตัวของอุตสาหกรรม ยกเว้นปี 2555 และ 2556 ที่บริษัทฯ มีรายได้รวมลดลงเนื่องจากสินค้าสมาร์ทโฟนที่บริษัทฯ เป็นผู้แทนจำหน่ายและจำหน่ายได้ดีในปี 2554 ไม่สามารถแข่งขันในตลาดได้ และเริ่มลดลงตั้งแต่ปี 2555 และลดลงมากในปี 2556 โดยลดลงจาก 5,545 ล้านบาท ในปี 2555 มาเป็น 2,069 ล้านบาท ในปี 2556 (ลดลง 3,477 ล้านบาท) ทั้งนี้ ยอดขายสินค้าสมาร์ทโฟนกลับมาเพิ่มเป็น 3,542 ล้านบาท ในปี 2557 เมื่อบริษัทฯ สามารถหาสินค้าสมาร์ทโฟนมาเพิ่มได้

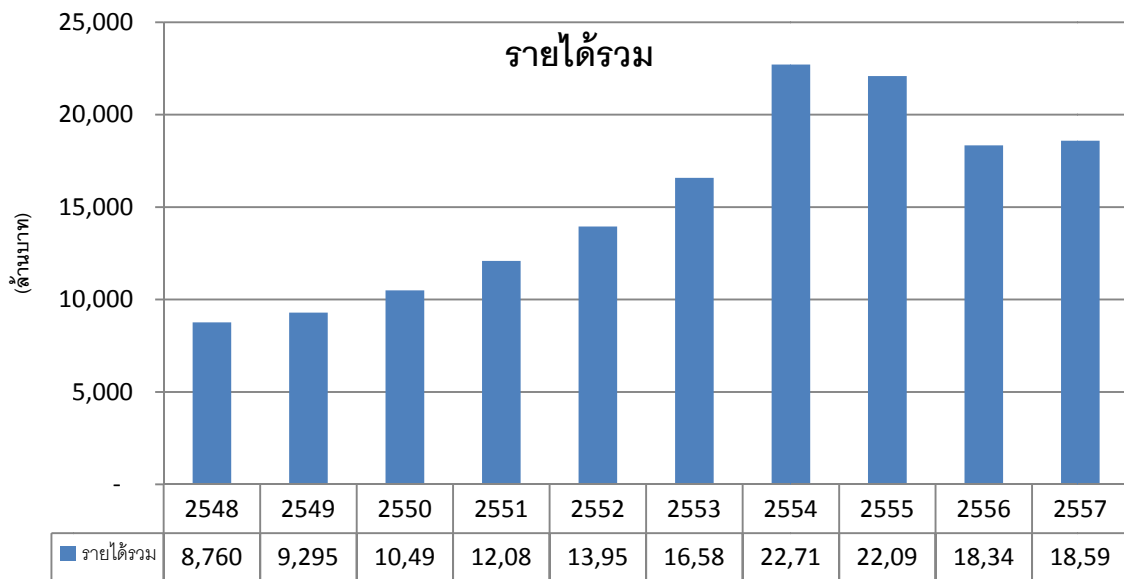

ความสามารถในการแข่งขัน

จากการดำเนินธุรกิจมากกว่า 15 ปี บริษัทฯ มีการพัฒนาระบบ ขยายฐานลูกค้า และเพิ่มศักยภาพในการแข่งขันในด้านต่างๆ ดังนี้

การมีเครือข่ายลูกค้าที่กว้างขวาง

บริษัทฯ มีเครือข่ายลูกค้าที่กว้าง โดยในปี 2557 บริษัทฯ จำหน่ายสินค้าให้ลูกค้าทั้งสิ้นมากกว่า 4,400 รายครอบคลุมลูกค้าทั้งแบบค้าปลีกที่ขายให้กับผู้บริโภคในครัวเรือน และแบบที่ขายเข้าองค์กรที่ซื้อไปใช้ในธุรกิจ โดยยังคงมีผู้ประกอบการใหม่ติดต่อขอเป็นลูกค้าอย่างต่อเนื่อง ซึ่งการมีฐานลูกค้าที่ซื้อสินค้าจากบริษัทฯ เป็นประจำอยู่จำนวนมากนี้ ทำให้บริษัทฯ มีความมั่นคงของยอดขาย และเป็นรากฐานสำคัญที่ทำให้บริษัทฯ สามารถขยายธุรกิจเพิ่มเติมได้ง่ายด้วยการจัดหาสินค้าเพิ่มเติมมาจำหน่ายให้กับฐานลูกค้าที่ซื้อสินค้าเป็นประจำกับบริษัทฯ อยู่แล้ว

การมีสินค้าจำหน่ายหลายประเภท

บริษัทฯ ได้รับความไว้วางใจจากผู้ผลิตชั้นนำระดับโลกให้เป็นผู้แทนจำหน่ายสินค้ากว่า 70 ราย และได้รับการติดต่อจากผู้ผลิตให้เป็นผู้แทนจำหน่ายสินค้าอย่างต่อเนื่อง ซึ่งการมีสินค้าที่หลากหลายนี้ ทำให้บริษัทฯ สามารถจัดหาสินค้ามาป้อนให้กับลูกค้าได้อย่างต่อเนื่อง

ในปี 2557 บริษัทฯ ได้เป็นผู้แทนจำหน่ายสินค้าเพิ่มเติมอีก 6 ราย คือ Wiko, Nutanix, RSA, GP Batteries, CTH, Parallels



ระบบงานและวัฒนธรรมองค์กร

บริษัทฯ มีการนำโปรแกรมที่ยอมรับว่ามีความสามารถสูงมาใช้ และมีการพัฒนาระบบงานเพิ่มเติม พร้อมกับการปรับปรุงอย่างต่อเนื่อง เช่น ระบบ ERP ของ SAP ECC6, ระบบ electronic workflow ของ Lotus Notes, ระบบ Call Center ของ Avaya, ระบบ e-commerce ของ Magento ซึ่งช่วยทำให้พนักงานสามารถทำงานได้อย่างเป็นระบบและมีประสิทธิภาพ พร้อมกันนี้ บริษัทฯ ได้มีการพัฒนาวัฒนธรรมองค์กรให้เป็นองค์กรที่เน้นการเรียนรู้ มีการปรับปรุงประสิทธิภาพตลอดเวลา ทำให้บริษัทฯ ยังคงความสามารถในการแข่งขันและสามารถปรับเปลี่ยนองค์กรให้สอดคล้องกับการเปลี่ยนแปลงภายนอกได้อย่างรวดเร็ว

การให้ความสำคัญในการกำกับดูแลกิจการ

บริษัทฯ ให้ความสำคัญและมีการดำเนินการตามแนวทางกำกับกิจการที่ดีใน 5 แนวทาง อันได้แก่ 1) สิทธิของผู้ถือหุ้น 2) การปฏิบัติต่อผู้ถือหุ้นอย่างเท่าเทียมกัน 3) การคำนึงถึงบทบาทของผู้มีส่วนได้เสีย 4) การเปิดเผยข้อมูลและความโปร่งใส 5) ความรับผิดชอบของคณะกรรมการ ซึ่งจากการสำรวจตามโครงการสำรวจการกำกับดูแลกิจการบริษัทจดทะเบียนที่สมาคมส่งเสริมสถาบันกรรมการบริษัทไทยจัดทำขึ้น บริษัทฯ ได้รับการประเมินอยู่ในเกณฑ์ “ดีเลิศ” ตั้งแต่ปี 2552 ต่อเนื่องมาถึงปี 2556 ซึ่งเป็นระดับสูงสุด ซึ่งแสดงให้เห็นถึงการให้ความสำคัญในการกำกับดูแลกิจการที่จะทำให้บริษัทฯ สามารถเติบโตได้อย่างมั่นคง รวมไปถึง ในปี 2556 บริษัทฯ เป็นหนึ่งใน 10 บริษัทฯ ที่ได้รับรางวัล Set Awards ด้านการเป็นบริษัทจดทะเบียนด้านการรายงานบรรษัทภิบาลดีเยี่ยม



จากโครงการสำรวจการกำกับดูแลกิจการบริษัทจดทะเบียน ประจำปี 2557 ซึ่งทำการสำรวจบริษัทจดทะเบียนทั้งหมดใน SET และ MAI จำนวน 550 บริษัท โดยเป็นการสำรวจที่มีการปรับและเพิ่มหลักเกณฑ์ของโครงการ CGR ให้สอดคล้องกับหลักเกณฑ์ของโครงการ ASEAN CG Scorecard นั้น บริษัทฯ ได้รับการจัดให้อยู่ในกลุ่ม “ดีมาก” ซึ่งเป็นกลุ่มที่มีคะแนนในช่วง 80-89 คะแนนจากคะแนนเต็ม 100 คะแนน

ปี	ผลการประเมินของ SiS	ช่วงคะแนน	สัญลักษณ์
2553	ดีเลิศ	90-100	
2554	ดีเลิศ	90-100	
2555	ดีเลิศ	90-100	
2556	ดีเลิศ	90-100	
2557	ดีมาก	80-89	

หมายเหตุ: มีการปรับและเพิ่มหลักเกณฑ์ของโครงการ CGR ในปี 2557 ทำให้ไม่สามารถเปรียบเทียบกับปีก่อนนี้ได้

การมีพนักงานที่มีคุณภาพ

บริษัทฯ มีชื่อเสียงด้านการมีพนักงานที่มีคุณภาพ ซึ่งพนักงานของบริษัทฯ มักจะเป็นที่ต้องการของผู้ผลิตและคู่แข่งอยู่เสมอ บริษัทฯ มีกระบวนการที่ดีในด้านพนักงานตั้งแต่การคัดเลือกพนักงานที่มีการทดสอบความรู้ การคัดเลือกผู้สมัครที่มีผลการเรียนที่ดี การสัมภาษณ์ การตรวจสอบข้อมูลของผู้สมัครจากแหล่งอื่นๆ การฝึกอบรมพนักงานอย่างต่อเนื่อง การมีนโยบายผลตอบแทนที่สอดคล้องกับเป้าหมายบริษัท การจัดหาเครื่องมือในการทำงานที่ดีให้พนักงาน การให้โอกาสในการทำงานและการเติบโต นโยบายที่เป็นธรรมต่อทุกฝ่าย การให้พนักงานมีส่วนร่วมในการตัดสินใจต่างๆ การเปิดเผยข้อมูลให้พนักงานทราบข้อเท็จจริง การสื่อสารภายในที่เปิดกว้าง ฯลฯ ซึ่งการสะสมสิ่งเหล่านี้มาเป็นเวลานาน ทำให้บริษัทฯ มีพนักงานส่วนใหญ่ที่มีคุณภาพและทุ่มเท เป็นทรัพยากรที่สำคัญของบริษัทฯ ในการพัฒนาให้บริษัทฯ ก้าวหน้าต่อไป

ส่วนหนึ่งของรางวัลที่พนักงานของบริษัทฯ ได้รับ

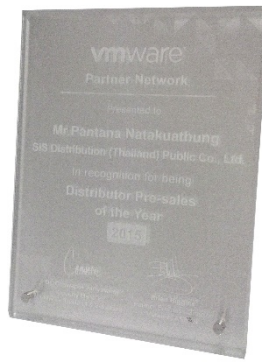

Best Visitorship
รางวัลจาก Com7 ซึ่งเป็น
Chain ค้าปลีกรายใหญ่ที่
มอบให้กับพนักงานขาย

ส่วนแบ่งตลาด

บริษัทที่ดำเนินธุรกิจในลักษณะเดียวกันและเป็นบริษัทขนาดใหญ่ที่ถือว่าแข่งขันกันโดยตรงในประเทศไทย มีอยู่ 4 บริษัท โดยอีก 3 บริษัท คือ 1) บริษัท ซินเน็ค (ประเทศไทย) จำกัด (มหาชน) “Synnex” 2) บริษัท เดอะแวลลูซิสเต็มส์ จำกัด “Value” 3) บริษัท อินแกรม ไมโคร (ประเทศไทย) จำกัด “Ingram”

แต่ละบริษัทมีรายได้รวมและบริษัทฯ มีสัดส่วนของรายได้เมื่อเทียบกับยอดขายรวมในแต่ละปีดังนี้

ปี	Synnex	Value	Ingram	SiS	รวม	ส่วนแบ่งตลาด ของ SiS
2552	13,490	11,886	8,386	13,950	47,712	29.2%
2553	15,662	14,196	8,095	16,584	54,538	30.4%
2554	20,269	16,352	8,926	22,713	68,258	33.3%
2555	20,669	18,826	8,516	22,091	70,103	31.5%
2556	18,816	17,997	8,889	18,345	64,048	28.6%

บางส่วนของการทำงานในปี 2557

การจัดงานสัมมนาและการเข้าร่วมงานแสดงสินค้า

ตลอดปี 2557 บริษัทฯ ได้จัดงานสัมมนาและเข้าร่วมงานต่างๆ หลายงาน ซึ่งมีภาพบางส่วนจากงาน ดังนี้



งานสัมมนาสินค้าและบริการด้าน Disaster Recover ที่บริษัทฯ จำหน่าย จัดที่ห้องประชุมของบริษัทฯ



งานสัมมนาสินค้า Storage แบบ Flash ของ EMC จัดที่ Swissotel



งานแสดงสินค้า Norton และ Sandisk ในงาน Commart Thailand



งานสัมมนาสินค้า VMware และ Trend Micro จัดที่ The Grace Amphawa



งานสัมมนาสินค้า Nutanix จัดที่ Swissotel



งานสัมมนา Commercial Expo จัดที่ Grand Center Point



งานสัมมนา Juniper Networks จัดที่ Pullman



รางวัล : 2014 Honorable Partner
เป็นรางวัลที่ Com7 ซึ่งเป็นลูกค้าของบริษัท ได้มอบให้กับ Supplier/Distributor ที่นอกเหนือจากการดำเนินธุรกิจแล้ว ยังช่วยให้คำแนะนำ ให้ข้อมูลเกี่ยวกับอุตสาหกรรมและแนวโน้มต่างๆ ซึ่งสามารถนำมาใช้ประโยชน์ในการบริหารและกำหนดแนวทางของบริษัท



การจัดประชุมผู้ถือหุ้น

บริษัทฯ ได้รับผลการประเมินคุณภาพการจัดประชุมผู้ถือหุ้นประจำปี 2557 (AGM) จากสมาคมส่งเสริมผู้ลงทุนไทยที่ระดับ 4 TIA ซึ่งอยู่ในช่วง 90-99 คะแนน จากคะแนนเต็ม 100 คะแนน

การกำกับดูแลกิจการ

บริษัทฯ ได้รับการประเมินในระดับ “ดีมาก” ซึ่งเป็นการประเมินที่ได้คะแนนในช่วง 80-89 คะแนน จากคะแนนเต็ม 100 จากการสำรวจการกำกับดูแลกิจการบริษัทจดทะเบียนประจำปี 2557 ที่ดำเนินการโดยสมาคมส่งเสริมสถาบันกรรมการบริษัทไทย



Best Distributor of the Year

2014 : HP Server

รางวัล Distributor ที่มียอดขายจำหน่าย HP Server สูงสุดในประเทศไทย ประจำปี 2014 จากบริษัท ฮิวเลตต์-แพคการ์ด (ประเทศไทย) จำกัด ซึ่งเป็นหนึ่งใน Supplier หลักของบริษัทฯ



Best Performance & Contribution Partner Award 2014

รางวัล Distributor ที่มีผลงานดีที่สุดในปี 2014 จาก EMC Corporation ซึ่งเป็นผู้ผลิต Enterprise Storage ชั้นนำของโลก



ใจถึง พึ่งได้

รางวัลจากหนึ่งในลูกค้ารายใหญ่ที่มอบให้กับบริษัทฯ ในงานประจำปี 2014 ของลูกค้า

2014 Excellence Distributor

รางวัลจาก QNAP ผู้ผลิต Network Attached Storage สำหรับธุรกิจขนาดเล็กชั้นนำของโลก



VSPEX – Partner of the Year Award

รางวัลจาก EMC เป็นผู้ผลิต Enterprise Storage ชั้นนำของโลก มอบให้กับบริษัทฯ ในงาน EMC 2014 Global Partner Summit

โครงสร้างรายได้บริษัท

บริษัทฯ ได้แบ่งธุรกิจตามประเภทสินค้าออกเป็นหน่วยธุรกิจ (Business Unit) หลัก 4 กลุ่ม โดยแต่ละกลุ่มจะดูแลสินค้าที่แตกต่างกันโดยมีรายได้ในปีที่ผ่านมาและรายละเอียดอื่นๆ ดังนี้

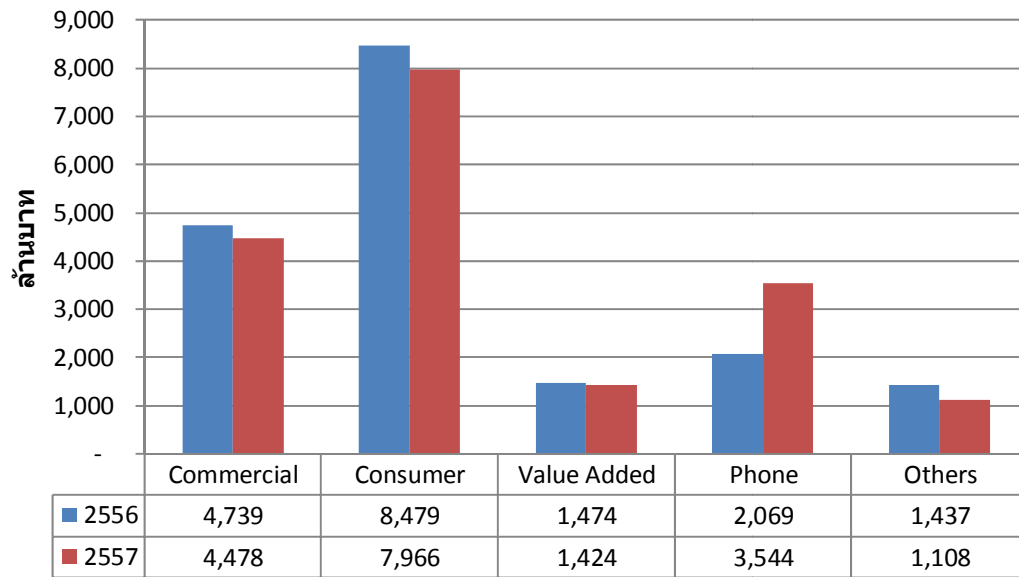

Commercial

เป็นสินค้า IT ทั่วไปสำหรับใช้ในองค์กร โดยช่องทางการจัดจำหน่ายจะเป็นบริษัทที่จำหน่ายสินค้า IT ให้กับองค์กร ซึ่งสินค้ากลุ่มนี้จะเติบโตตามการขยายตัวของธุรกิจ โดยมีกลุ่มสินค้าหลักและสินค้าที่จำหน่ายเช่น:

PC/Server : IBM, Lenovo, HP, Toshiba



Storage : WD NAS, QNAP, Lenovo, HP



Network : HP, Zyxel



Printer/Others : HP, Xerox, OKI, Fujitsu



Value Added

เป็น Business Unit ที่จำหน่ายสินค้าที่ต้องการคำแนะนำทั้งก่อนและหลังการขาย ซึ่งทำให้บริษัทฯ สามารถจำหน่ายบริการหลังการขายได้ด้วย สินค้ากลุ่มนี้มักจะเป็นสินค้าประเภทใหม่ที่ใช้เทคโนโลยีขั้นสูง และผู้ใช้จะเป็นองค์กรขนาดใหญ่ ทั้งเอกชนและราชการ เช่น:

Enterprise Storage : EMC, HP



Backup : EMC, Symantec, Veeam, Double-Take



Network : Juniper, HP



Security : Fortinet, Juniper, Symantec, Trend Micro



Virtualization : VMWare

vmware®



Surveillance : Axis, Bosch, D-Link, QNAP



Consumer

เป็นสินค้า IT ที่ใช้ในธุรกิจขนาดเล็ก/ครัวเรือน โดยช่องทางหลักเป็นร้านค้าปลีก โดยมีประเภทสินค้าต่างๆ เช่น:

เครื่องพิมพ์ : HP, Brother, Xerox

PC/Notebook : Acer, Asus, HP, Lenovo

Network : D-Link, Zyxel, Linksys

Monitor : Samsung, LG, Philips

Mouse/Keyboard : Microsoft

Storage : WD

Tablet : Lenovo, Acer, Asus



WD Western Digital

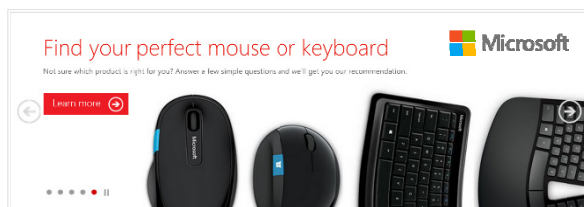

Phone

จำหน่ายสมาร์ทโฟนและอุปกรณ์เสริมต่างๆ เช่น memory Sandisk/Samsung, ให้กับร้านค้าปลีกโทรศัพท์มือถือ ซึ่งปัจจุบัน บริษัทฯ จำหน่ายสินค้าของ Samsung, Asus, Acer และ Wiko

สมาร์ทโฟน

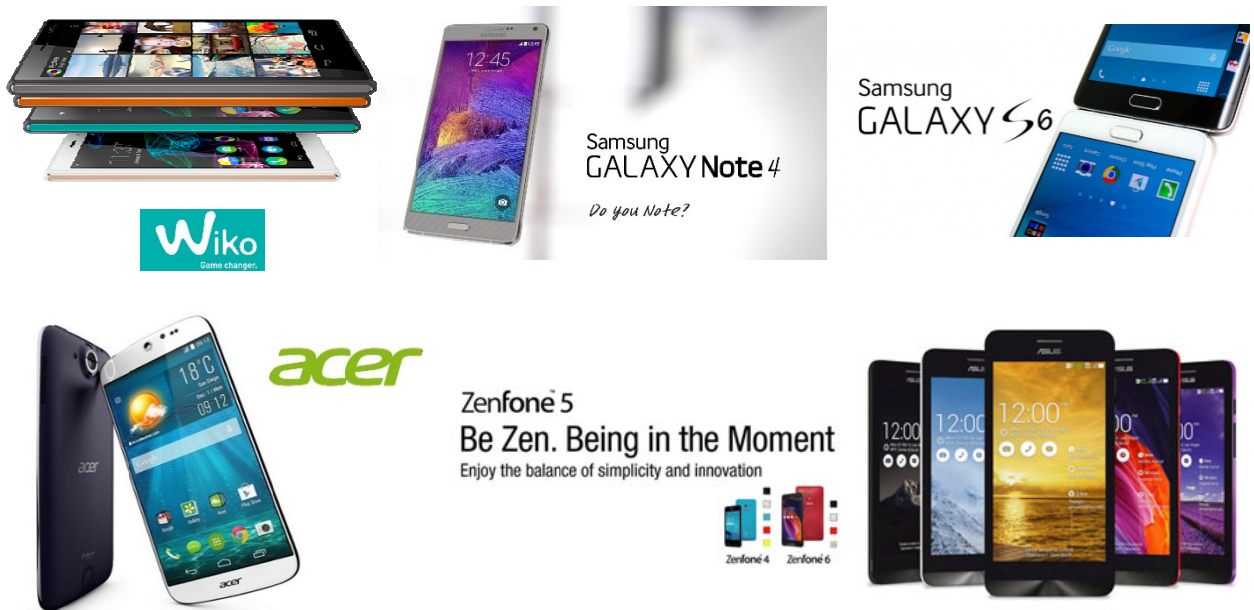

แอดเซสเซอร์รี่

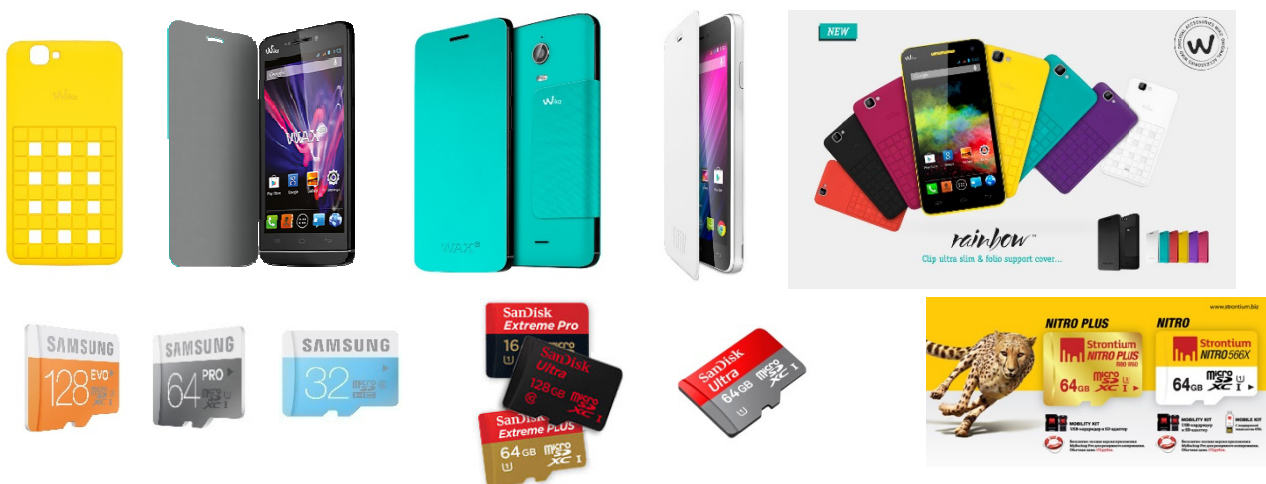

คำอธิบายและการวิเคราะห์ของฝ่ายจัดการ

ผลดำเนินงาน

บริษัทฯ มีรายได้รวมในปี 2557 เท่ากับ 18,593 ล้านบาท ใกล้เคียงกับปีที่ผ่านมา (เพิ่มขึ้น 1.3%) โดย 3 ธุรกิจหลักที่เป็น IT มียอดขายลดลง โดยเฉพาะในส่วน Consumer ซึ่งเป็นสินค้า IT สำหรับใช้ส่วนตัว/ครัวเรือน ลดลงมากที่สุด โดยลดลง 513 ล้านบาท (6.1%) เนื่องจากกำลังซื้อที่ลดลงจากภาวะหนี้ครัวเรือนที่สูงขึ้นและจากการที่ผู้บริโภคให้ความสนใจในสินค้ากลุ่มสมาร์ตโฟนเพิ่มขึ้น

กลุ่ม Commercial ที่เป็นสินค้า IT สำหรับใช้ในองค์กรนั้น ลดลงเช่นกัน เนื่องจากปี 2557 เกิดวิกฤติทางการเมืองตั้งแต่ต้นปี ตามมาด้วยรัฐประหารในกลางปีที่ทำให้ภาคธุรกิจชะลอการลงทุนลง รวมไปถึงการเปลี่ยนแปลงรัฐบาลที่มีผลทำให้การจัดซื้อสินค้าไอทีของภาครัฐบาลหยุดชะงักไปเช่นกัน

กลุ่ม Value Added สินค้าส่วนใหญ่เป็นกลุ่ม Enterprise ที่จำหน่ายให้กับ Data Center ของหน่วยงานขนาดใหญ่ ลดลงเล็กน้อย (3.4%) ทั้งที่มีความต้องการด้านนี้สูง เนื่องจากการเกิดขึ้นของเทคโนโลยีใหม่ๆ จำนวนมากที่ลูกค้าให้ความสนใจที่จะนำมาใช้ แต่ปัญหาวิกฤติทางการเมือง ทำให้โครงการต่างๆ มีการเลื่อนออกไป

กลุ่ม Phone ที่จำหน่ายสมาร์ตโฟน เป็นกลุ่มเดียวที่มียอดขายเพิ่มขึ้น โดยเพิ่มขึ้นถึง 1,475 ล้านบาท (เพิ่ม 71.3%) เนื่องจากการเติบโตโดยรวมของตลาดสมาร์ตโฟน และบริษัทฯ มีสินค้าที่ได้รับความนิยมมาจำหน่าย เช่น Samsung Galaxy และ Asus ZenFone ซึ่งการเพิ่มขึ้นของสมาร์ตโฟนนี้ ช่วยชดเชยรายได้ด้าน IT ที่ลดลง ทำให้รายได้รวมใกล้เคียงกับปีที่ผ่านมา

ยอดขายแยกตาม Business Unit (ล้านบาท)

หน่วยธุรกิจ	2556	2557	เปลี่ยนแปลง
Commercial	4,739	4,478	-5.5%
Consumer	8,479	7,966	-6.1%
Value Added	1,474	1,424	-3.4%
Phone	2,069	3,544	71.3%
Others	1,437	1,108	-22.9%
Total	18,198	18,519	1.8%

กำไรจากการดำเนินงาน

บริษัทฯ มีกำไรขั้นต้นจากการขายประจำปี 2557 เท่ากับ 954 ล้านบาท คิดเป็น 5.2% ของยอดขาย ซึ่งถือเป็นอัตรากำไรขั้นต้นตามปกติของอุตสาหกรรมนี้ โดยมีกำไรเบ็ดเสร็จรวม 189 ล้านบาทน้อยกว่าปีที่ผ่านมาเล็กน้อย และเท่ากับ 1.01% ของรายได้รวม โดยมีอัตราผลตอบแทนผู้ถือหุ้น (ROE) ที่ 12.9%

การจ่ายเงินปันผล

บริษัทฯ มีกำไรต่อหุ้น 0.53 บาท และที่ประชุมคณะกรรมการบริษัทฯ มีมติอนุมัติให้เสนอจ่ายเงินปันผลประจำปี 2557 สำหรับผลการดำเนินงานรวมในอัตราหุ้นละ 0.20 บาท และให้นำเสนอขออนุมัติจากที่ประชุมสามัญผู้ถือหุ้นประจำปี 2558 ต่อไป

การจ่ายเงินปันผลตามที่ขออนุมัติจากที่ประชุมสามัญผู้ถือหุ้นในครั้งนี้ ถ้าได้รับการอนุมัติ คิดเป็นเงินปันผลที่ต้องจ่ายรวมทั้งสิ้น 70 ล้านบาท เท่ากับอัตราการจ่ายเงินปันผล (Dividend Payout) 37.1% และเท่ากับอัตราเงินปันผลตอบแทน (Dividend Yield) 3.67% เมื่อเทียบกับราคาปิดวันที่ 24 กุมภาพันธ์ 2558 ที่ราคา 5.45 บาท ซึ่งเป็นวันก่อนแจ้งมติจ่ายเงินปันผลต่อตลาดหลักทรัพย์แห่งประเทศไทยหรือเท่ากับ 4.02% เมื่อเทียบกับราคาปิดวันที่ 30 ธันวาคม 2557 ที่ราคา 4.98 บาท

ฐานะทางการเงิน

ด้านสินทรัพย์

สินทรัพย์ที่สำคัญของบริษัทฯ มีสองรายการ คือ ลูกหนี้การค้าและสินค้าคงเหลือ ซึ่งสองรายการนี้ มีมูลค่ารวมเท่ากับ 78% ของสินทรัพย์ทั้งหมด โดยมีรายละเอียดดังนี้

ลูกหนี้การค้า

ณ วันที่ 31 ธันวาคม 2557 บริษัทฯ มีลูกหนี้การค้าสุทธิ 1,951 ล้านบาท ลดลง 297 ล้านบาท หรือลดลง 15% เมื่อเทียบกับปีที่ผ่านมา และเท่ากับระยะเวลาเก็บหนี้เฉลี่ย 46.6 วัน ซึ่งเป็นระดับที่ลดลงทั้งยอดลูกหนี้การค้าและระยะเวลาเก็บหนี้เฉลี่ย และถือว่าอยู่ในระดับปกติของอุตสาหกรรมเดียวกัน

โดยปกติ บริษัทฯ จะกำหนดเวลาชำระเงินในการขายไว้ที่ 30 วัน แต่ในทางปฏิบัติ ลูกค้าส่วนใหญ่ จะรวมชำระเงินสัปดาห์ละครั้งหรือเดือนละสองครั้ง ทำให้ระยะเวลาชำระเงินเพิ่มขึ้นมากกว่า 30 วัน รวมทั้ง กรณีสานโครงการที่มีกำหนดระยะเวลาชำระเงินชัดเจนตามโครงการ ลูกค้าจะขอชำระเงินตามระยะเวลาของโครงการเช่นกัน

ในช่วงเวลาที่ผ่านมา บริษัทฯ มีลูกหนี้การค้าและระยะเวลาเก็บหนี้เฉลี่ยตามแผนภาพ

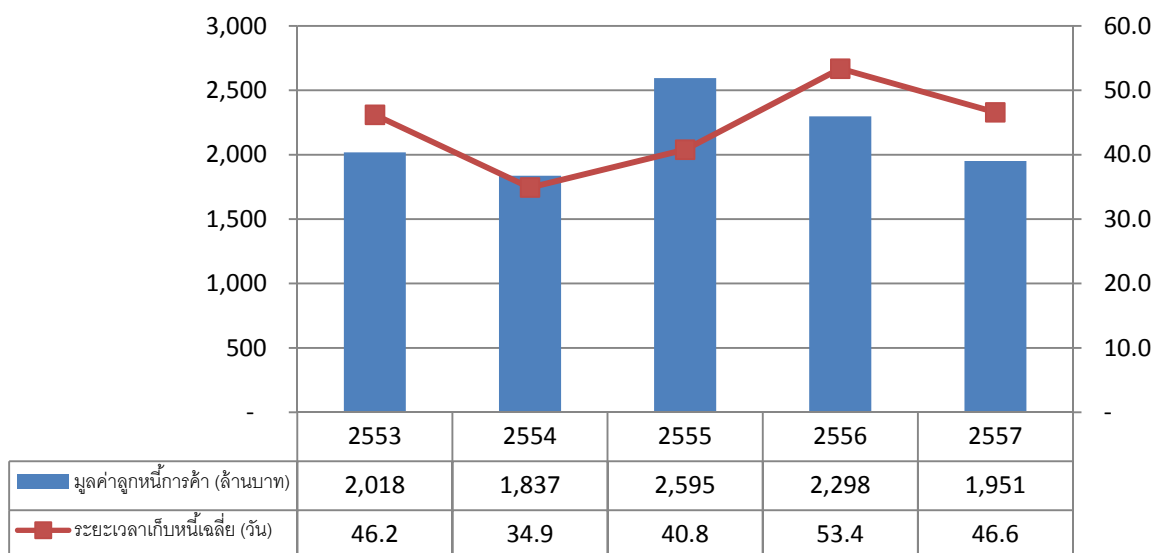

สินค้าคงเหลือ

ณ วันที่ 31 ธันวาคม 2557 บริษัทฯ มีสินค้าคงเหลือ 1,975 ล้านบาท เพิ่มขึ้น 283 ล้านบาท หรือเพิ่มขึ้น 17% เมื่อเทียบกับปีที่ผ่านมา และเท่ากับระยะเวลาขายเฉลี่ย 39 วัน ซึ่งเป็นจำนวนสินค้าคงเหลือที่เพิ่มกว่าระดับปกติ อันเนื่องมาจากมีสินค้าโครงการหลายรายการที่ยังติดค้างอยู่ ซึ่งคาดว่าจะสามารถแก้ไขปัญหาสินค้าติดค้างเหล่านี้ จนระดับสินค้าคงคลังลดลงมาอยู่ในระดับปกติที่ไม่เกิน 30 วันได้ภายในกลางปี 2558

ในช่วงเวลาที่ผ่านมา บริษัทฯ มีสินค้าคงเหลือและระยะเวลาขายเฉลี่ยตามแผนภาพ

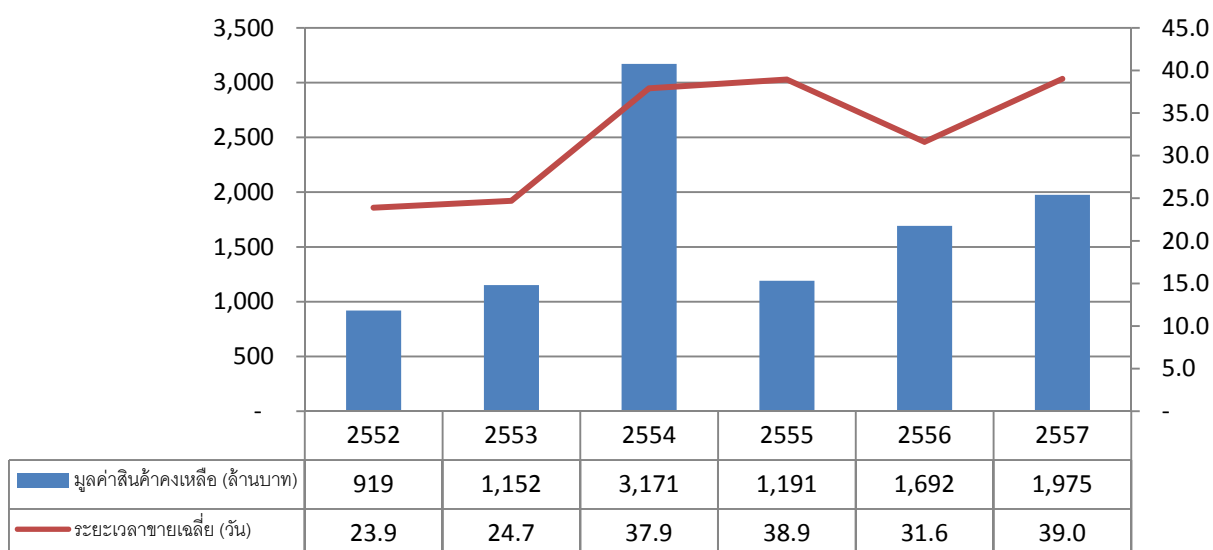

หนี้สิน

หนี้สินที่สำคัญของบริษัทฯ คือ เจ้าหนี้การค้าและเงินกู้ยืมจากสถาบันการเงิน หนี้สินสองรายการนี้ มีมูลค่ารวมเป็น 91% ของมูลค่าหนี้สินรวม โดยมีรายละเอียดดังนี้:

เจ้าหนี้การค้า

บริษัทฯ มีเจ้าหนี้การค้า ณ วันที่ 31 ธันวาคม 2557 อยู่ที่ 804 ล้านบาท เท่ากับระยะเวลาชำระหนี้เฉลี่ย 16.4 วัน ซึ่งเจ้าหนี้จะให้เวลาชำระหนี้ระหว่าง 30 - 45 วัน แต่เนื่องจากเจ้าหนี้หลายรายให้ส่วนลดถ้าชำระหนี้ก่อนกำหนด ซึ่งถ้าบริษัทฯ เห็นว่าคุ้มค่าและมีวงเงินกู้จากสถาบันการเงินที่เพียงพอก็อาจจะเลือกชำระหนี้เร็วกว่ากำหนด ทำให้ระยะเวลาชำระหนี้โดยเฉลี่ยต่ำกว่า 30 วัน รวมทั้งบริษัทฯ มีนโยบายที่จะชำระหนี้ตามกำหนดเวลาที่ตกลงไว้กับเจ้าหนี้ ซึ่งเป็นหนึ่งในนโยบายการกำกับดูแลกิจการที่ดีในด้านสิทธิของผู้มีส่วนได้เสีย ที่บริษัทฯ จะชำระหนี้ตรงตามเวลาที่ตกลงไว้กับ Supplier แต่ละราย

ในช่วงเวลาที่ผ่านมา บริษัทฯ มีเจ้าหนี้การค้าและระยะเวลาชำระหนี้ตามแผนภาพ

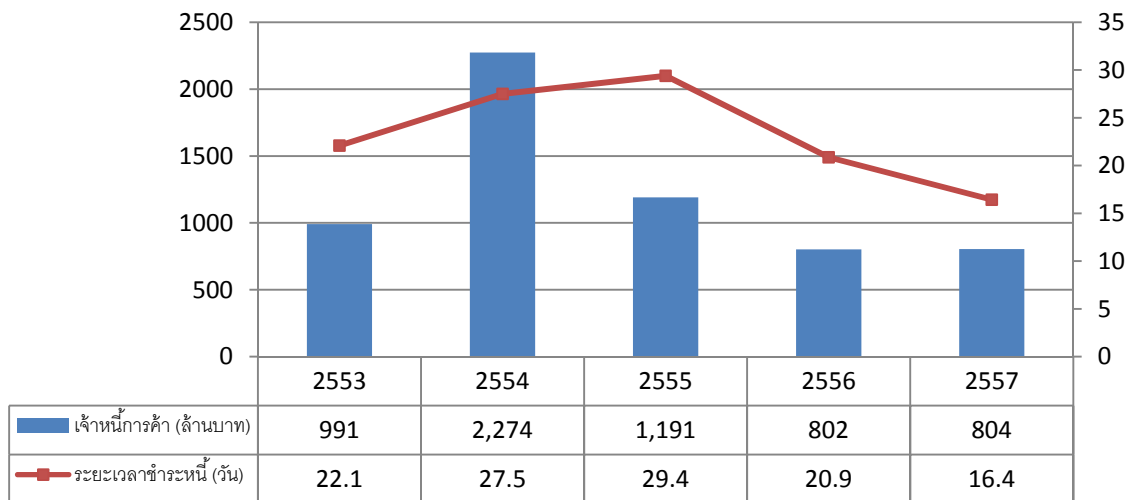

เงินกู้จากสถาบันการเงิน

บริษัทฯ มีเงินกู้จากสถาบันการเงินทั้งสิ้นเท่ากับ 2,428 ล้านบาท ณ วันที่ 31 ธันวาคม 2557 โดยอัตราส่วนของเงินกู้ต่อส่วนของผู้ถือหุ้นอยู่ที่ 1.6 เท่า ซึ่งเป็นอัตราส่วนที่ลดลงจากปีที่ผ่านมา

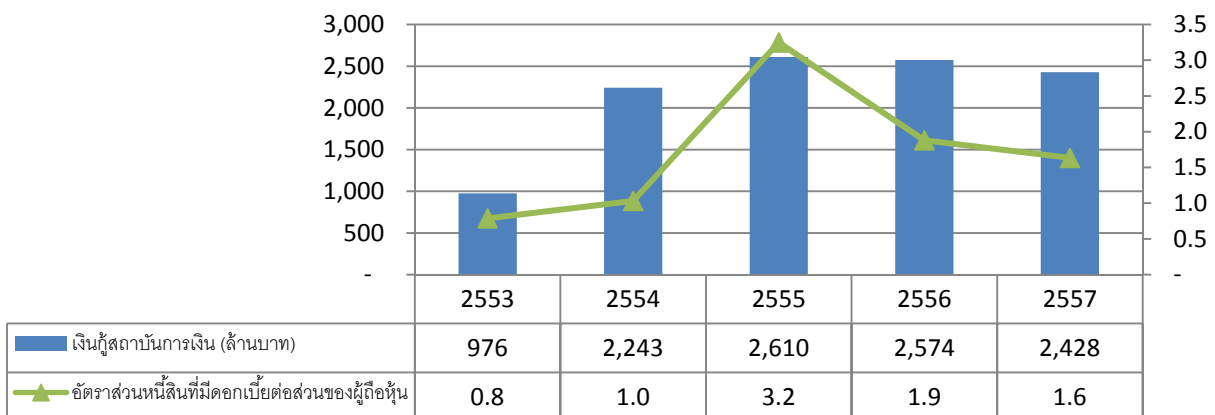

ส่วนของผู้ถือหุ้น

ส่วนของผู้ถือหุ้นในปี 2557 เท่ากับ 1,488 ล้านบาท เพิ่มขึ้น 119 ล้านบาท จากปีที่ผ่านมา จากผลการดำเนินงานที่มีกำไร

ส่วนของผู้ถือหุ้น (ล้านบาท)

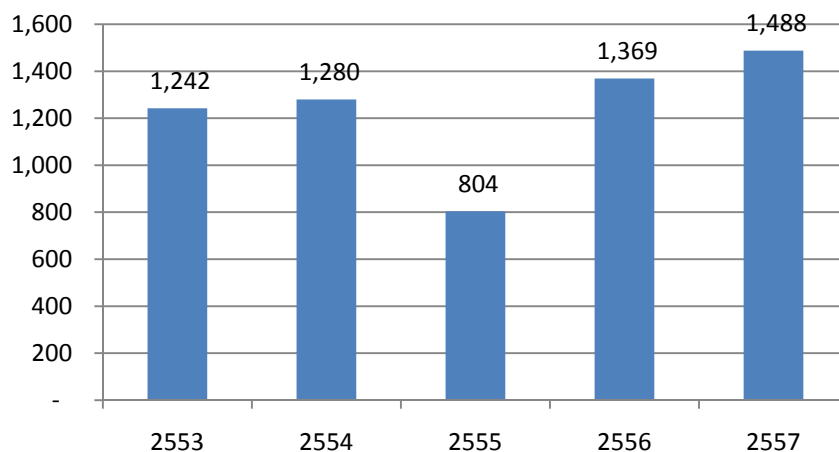

กระแสเงินสด

กระแสเงินสดจากกิจกรรมดำเนินงาน

โดยรวมแล้ว ในปี 2557 บริษัทฯ มีวงจรเงินสด (cash cycle) อยู่ที่ 69.2 วัน และมีกระแสเงินสดจากกิจกรรมดำเนินงานที่เพิ่มขึ้น 366 ล้านบาท โดยรายการหลักที่ทำให้กระแสเงินสดจากกิจกรรมดำเนินงานเพิ่มขึ้นของปี 2557 คือ

- กำไรหลังปรับปรุงรายการที่ไม่ใช่เงินสด 432 ล้านบาท
- การลดลงของลูกหนี้การค้า 346 ล้านบาท

ส่วนรายการหลักที่ทำให้กระแสเงินสดลดลงของปี 2557 คือ

- การเพิ่มของสินค้าคงเหลือ 358 ล้านบาท

รายงานคณะกรรมการบริหารความเสี่ยง

เรียน ท่านผู้ถือหุ้น

คณะกรรมการบริษัทตระหนักถึงความสำคัญ และความจำเป็นของการบริหารความเสี่ยง เพื่อสร้างความพึงพอใจ รวมทั้งการพัฒนาผลการดำเนินงานอย่างต่อเนื่องและยั่งยืนของบริษัทฯ คณะกรรมการบริษัทได้แต่งตั้งคณะกรรมการบริหารความเสี่ยง ซึ่งประกอบไปด้วยกรรมการบริษัท 3 ท่าน ดังต่อไปนี้

1. นายลิ้ม ฮวีไฮ ประธานคณะกรรมการบริหารความเสี่ยง (กรรมการที่ไม่เป็นผู้บริหาร)
2. ดร.โรจนศักดิ์ โฉมวิไลลักษณ์ กรรมการบริหารความเสี่ยง (กรรมการอิสระ ทั้งนี้ได้ลาออกจากคณะกรรมการบริหารความเสี่ยงในเดือนพฤษภาคม 2557)
3. นายสมบัติ บังศรีนนท์ กรรมการบริหารความเสี่ยง และหัวหน้าคณะทำงานบริหารความเสี่ยง (กรรมการบริหาร)

ในปัจจุบันนี้ คณะกรรมการบริหารความเสี่ยงประกอบไปด้วย กรรมการที่ไม่เป็นผู้บริหาร และกรรมการบริหาร ซึ่งไม่มีกรรมการตรวจสอบอยู่ในคณะกรรมการบริหารความเสี่ยง ทั้งนี้ถือเป็นส่วนหนึ่งในการสนับสนุนการกำกับดูแลบริษัทภิบาลที่ดีของบริษัทฯ ต่อไป เนื่องจากคณะกรรมการบริหารความเสี่ยงจะสามารถประเมินความเสี่ยงโดยอิสระ ปราศจากการกำกับจากกรรมการตรวจสอบ

คณะกรรมการบริหารความเสี่ยงมีวาระการดำรงตำแหน่งคราวละ 3 ปี ทั้งนี้ คณะกรรมการบริหารความเสี่ยงได้จัดตั้งคณะทำงานบริหารความเสี่ยง ซึ่งประกอบไปด้วย กรรมการผู้จัดการ กรรมการบริหาร ผู้บริหารระดับสูง และตัวแทนจากหน่วยงานต่างๆ ที่เกี่ยวข้อง เพื่อกำหนดนโยบายและพัฒนาแผนงานบริหารความเสี่ยง กำหนดและประเมินความเสี่ยงที่มีผลกระทบต่อบริษัท รวมทั้งกำหนดกลยุทธ์ในการจัดการความเสี่ยงนั้นๆ นอกจากนี้ คณะทำงานบริหารความเสี่ยงยังได้กำหนดบทบาทและหน้าที่ ของหน่วยงานและบุคคลที่เกี่ยวข้องให้สอดคล้องกับแผนงานบริหารความเสี่ยงในทุกด้าน ทั้งหมดที่กล่าวมานี้ ไม่ว่าจะเป็นความรับผิดชอบ บทบาทและหน้าที่ รวมทั้งกิจกรรมต่างๆ ของนโยบาย และแผนงานบริหารความเสี่ยง ได้ถูกกำหนดและพัฒนาขึ้น เพื่อที่จะให้บรรลุมาตรฐานสากลและแนวทางปฏิบัติที่ดีของการบริหารความเสี่ยง

คณะกรรมการบริหารความเสี่ยงได้ปฏิบัติหน้าที่ภายใต้กฎบัตรของการบริหารความเสี่ยงที่ได้รับการอนุมัติจากคณะกรรมการบริษัท และในปี 2557 คณะกรรมการบริหารความเสี่ยงได้มีการประชุม 2 ครั้ง นอกจากนี้ได้จัดให้มีการประชุมของคณะทำงานบริหารความเสี่ยง 4 ครั้ง เพื่อพิจารณาวาระต่างๆ ดังต่อไปนี้

- สอบทานและอนุมัติแผนงานบริหารความเสี่ยงที่นำเสนอโดยหน่วยงานที่เกี่ยวข้อง ที่เป็นไปตามมาตรฐานสากล และนำเสนอให้คณะกรรมการบริษัทพิจารณา
- ปรับปรุงข้อมูลตัวชี้วัดประสิทธิภาพการทำงาน เพื่อให้สอดคล้องกับเป้าหมายทางธุรกิจ สภาพเศรษฐกิจ และการดำเนินงานของบริษัทฯ เพื่อให้บรรลุเป้าหมายที่กำหนดไว้ และคงไว้ซึ่งการพัฒนาอย่างต่อเนื่อง ภายใต้ความเสี่ยงที่น้อยที่สุด
- มอบหมาย และติดตามงานบริหารความเสี่ยง ซึ่งประกอบไปด้วย การป้องกัน แนวทางแก้ไข และการจัดการลดผลกระทบจากความเสี่ยงที่อาจเกิดขึ้น

ทั้งนี้คณะกรรมการบริหารความเสี่ยงได้เปิดเผยความเสี่ยงที่สำคัญที่อาจส่งผลกระทบต่อการดำเนินงานของบริษัทฯ รวมทั้งผู้มีส่วนได้เสีย ไว้ในรายงานประจำปีของบริษัทฯ

เพื่อการทำงานที่มีประสิทธิภาพ และประสิทธิผลของบริษัทฯ คณะกรรมการบริหารความเสี่ยงยังคงดำเนินงาน ควบคุม และติดตามการบริหารความเสี่ยงซึ่งสอดคล้องกับการกำกับดูแลบริษัทภิบาลที่ดี ตลอดจนข้อกำหนดของหน่วยงานกำกับดูแลต่างๆ ทั้งนี้คณะกรรมการบริหารความเสี่ยงเชื่อมั่นว่า นโยบาย และแนวทางปฏิบัติตามที่ได้กำหนดไว้ จะทำให้บริษัทฯ สามารถดำเนินงานและพัฒนาองค์กรอย่างต่อเนื่อง และจะช่วยให้บริษัทฯ บริหารจัดการความเสี่ยง และลดผลกระทบจากความเสี่ยงที่อาจเกิดขึ้นได้อย่างมีประสิทธิภาพ



(นายลิ้ม ฮวีไฮ)

ประธานคณะกรรมการบริหารความเสี่ยง
3 มีนาคม 2558



ปัจจัยความเสี่ยง

ปัจจัยความเสี่ยงหลักที่อาจมีผลต่อผลประกอบการของบริษัทฯ และอาจทำให้เกิดความเสี่ยงต่อการลงทุนของผู้ลงทุนมีดังนี้

1) ความเสี่ยงจากการพึ่งพาผู้ผลิตน้อยราย

ในปี 2552 ผู้ผลิตรายใหญ่สุดที่บริษัทฯ เป็นผู้แทนจำหน่าย มีสัดส่วน 41% ของยอดขายรวมซึ่งถือเป็นความเสี่ยงในการพึ่งพาผู้ผลิตที่ค่อนข้างสูง ซึ่งต่อมา บริษัทฯ มีการเพิ่มการเป็นผู้แทนจำหน่ายของสินค้า ทำให้สัดส่วนของยอดขายของผู้ผลิตรายใหญ่สุดต่อยอดขายเท่ากับ 27% ในปี 2557 ที่ผ่านมา ถึงแม้ความเสี่ยงในการพึ่งพาผู้ผลิตรายใหญ่สุดลดลงและบริษัทฯ ได้เป็นผู้แทนจำหน่ายสินค้าจากผู้ผลิตมากกว่า 70 รายในปี 2557, แต่ 58% ของยอดขายรวมยังคงมาจากผู้ผลิตเพียง 3 ราย ซึ่งบริษัทฯ ยังคงต้องติดตามและให้ความสำคัญในการลดความเสี่ยงในเรื่องนี้ต่อไปโดยมีแนวทางดังนี้

	2552	2553	2554	2555	2556	2557
สัดส่วนยอดขายของผู้ผลิตรายใหญ่สุดต่อยอดขายรวม	41%	31%	26%	18%	21%	27%

- **การรักษาความสัมพันธ์ที่ดีกับผู้ผลิต**

บริษัทฯ มีการลงทุนหลายด้านเพื่อปรับปรุงระบบงานให้มีประสิทธิภาพ เพื่อให้สามารถเป็นคู่ค้าที่ดีของผู้ผลิตรายใหญ่ ซึ่งที่ผ่านมา บริษัทฯ ก็เป็นลูกค้ารายใหญ่ของผู้ผลิตรายใหญ่เช่นกัน ทำให้ความสัมพันธ์เป็นแบบสองทางที่ทั้งสองฝ่ายเป็นคู่ค้าที่มีความสำคัญของกันและกัน

- **การจำหน่ายสินค้าเพิ่ม**

บริษัทฯ มีการหาสินค้าอื่นๆ มาจำหน่ายเพิ่มเติมอย่างต่อเนื่อง โดยเฉพาะสินค้าประเภทใหม่ที่ไม่มีความขัดแย้งกับผู้ผลิตเดิมที่บริษัทฯ เป็นผู้แทนจำหน่ายอยู่แล้ว ในปี 2557 บริษัทฯ เป็นผู้แทนจำหน่ายสินค้าเพิ่มขึ้น เช่น สมาร์ทโฟน Wiko, Server/Storage Nutanix, RSA Security ฯลฯ ซึ่งบริษัทฯ ยังคงเพิ่มการเป็นผู้แทนจำหน่ายของสินค้าอื่นๆ ต่อไปในปี 2558

- **การพัฒนาประสิทธิภาพอย่างต่อเนื่อง**

บริษัทฯ ยังคงมีการพัฒนาองค์กรอย่างต่อเนื่อง เพื่อให้เป็นองค์กรที่สำคัญและมีส่วนในอุตสาหกรรมไอทีไทย เช่น:

- **การครอบคลุมตลาด**

ในปี 2557 ที่ผ่านมา บริษัทฯ มีเครือข่ายลูกค้าที่เป็นบริษัทฯ ที่ดำเนินธุรกิจ IT และได้เปิดบัญชีพร้อมทั้งซื้อสินค้าจากบริษัทฯ แล้วมากกว่า 4,400 ราย ซึ่งบริษัทฯ สามารถช่วยเหลือผู้ผลิตในการจัดจำหน่ายสินค้าไปยังกลุ่มลูกค้ากว่า 4,400 ราย ได้อย่างรวดเร็วและมีประสิทธิภาพ

- **การจัดเก็บและกระจายสินค้า**

บริษัทฯ มีระบบบริหารคลังสินค้าที่ดีและมีประสิทธิภาพ มีพื้นที่ 10,000 ตารางเมตร ที่สามารถเก็บสินค้าให้กับผู้ผลิตและจัดส่งให้กับลูกค้าทั่วประเทศได้อย่างรวดเร็วถึงแม้จะเป็นการสั่งซื้อในจำนวนน้อย โดยบริษัทฯ สามารถจัดส่งสินค้าให้กับลูกค้าในเขตกรุงเทพฯ ภายในวันเดียวกัน ถ้าสั่งซื้อก่อน 11.00 น. และสามารถจัดส่งสินค้าในวันถัดไปสำหรับลูกค้าที่สั่งซื้อหลัง 11.00 น. หรือลูกค้าต่างจังหวัดได้ทั้งหมด ซึ่งเป็นการดำเนินงานที่มีประสิทธิภาพ

- **การบริหารลูกหนี้รายย่อย**

บริษัทฯ มีทีมงานที่สามารถบริหารลูกหนี้รายย่อยได้อย่างมีประสิทธิภาพ และมีฐานลูกค้ามากกว่า 2,500 ราย ที่มีวงเงินเครดิต สามารถซื้อสินค้าแบบเครดิตจากบริษัทฯ ได้ทันที ซึ่งสามารถช่วยเหลือผู้ผลิตในการให้เครดิตกับลูกค้ารายย่อย ทำให้ผู้ผลิตสามารถเริ่มจำหน่ายสินค้าให้กับลูกค้าหลายๆ รายได้อย่างรวดเร็ว

- **ระบบ e-commerce**

ในปี 2557 บริษัทฯ ได้ทดลองใช้ระบบ e-commerce ที่ได้ออกแบบขึ้นใหม่ ซึ่งจะมีการพัฒนาให้ทำงานได้เร็วขึ้น และครอบคลุมบริการที่มากขึ้นต่อไป โดยระบบ e-commerce ที่บริษัทฯ พัฒนาขึ้นนี้ จะช่วยให้ลูกค้าของบริษัทฯ สามารถสั่งซื้อสินค้าด้วยตนเองได้ตลอด 24 ชั่วโมง ซึ่งนอกเหนือจากการสั่งซื้อสินค้าแล้ว ยังมีบริการอื่นๆ ที่บริษัทฯ ได้เพิ่มเติมอย่างต่อเนื่องเพื่อให้ลูกค้าสามารถเข้าไปดำเนินการด้วยตนเองได้

การพัฒนาอย่างต่อเนื่องนี้ ทำให้บริษัทฯ เป็นกลไกสำคัญในอุตสาหกรรมไอทีของประเทศไทย และทำให้ผู้ผลิตต้องการให้บริษัทฯ เป็นผู้แทนจำหน่ายอย่างต่อเนื่อง ทั้งผู้ผลิตที่แต่งตั้งให้บริษัทฯ เป็นผู้แทนจำหน่ายอยู่แล้วและผู้ผลิตรายใหม่ ๆ ที่มีการติดต่อขอให้บริษัทฯ เป็นผู้แทนจำหน่ายเพิ่ม ซึ่งช่วยลดความเสี่ยงด้านการพึ่งพาผู้ผลิตน้อยรายลง

2) ความเสี่ยงจากการเปลี่ยนแปลงเทคโนโลยีที่กระทบต่อสินค้าคงคลัง

เนื่องจากสินค้าหลักของบริษัทฯ เป็นคอมพิวเตอร์และอุปกรณ์ต่อพ่วง ซึ่งสินค้าในกลุ่มนี้มีการพัฒนาเทคโนโลยีอย่างรวดเร็ว ทำให้สินค้าคงคลังของบริษัทฯ อาจจะมีการล้าสมัย สร้างความเสียหายกับบริษัทฯ ได้ ซึ่งบริษัทฯ มีการดำเนินการบริหารความเสี่ยงด้านสินค้าคงคลังหลายวิธีดังนี้:

• การควบคุมมูลค่าสินค้าคงคลังให้คงเหลือน้อย

บริษัทฯ มีนโยบายในการเก็บสินค้าคงคลังอยู่ในช่วง 15 - 45 วันตามประเภทของสินค้า โดยสินค้าที่จำหน่ายมากจนมีข้อมูลการขายแล้วบริษัทฯ จะลดสินค้าคงคลังให้อยู่ในระดับ 15 วัน ส่วนสินค้าใหม่ที่ยังไม่ทราบความต้องการที่ชัดเจน ก็สามารถเก็บในสินค้าปริมาณที่มากกว่าได้ แต่ก็ไม่ควรเกิน 45 วัน เพื่อให้สามารถแก้ไขปัญหาได้ ถ้าเกิดการเปลี่ยนแปลงของตลาดโดยบริษัทฯ มีมูลค่าสินค้าคงคลังในแต่ละปีที่ผ่านมาตามตารางด้านล่าง

	2549	2550	2551	2552	2553	2554	2555	2556	2557
มูลค่าสินค้าคงคลัง (ล้านบาท)	488	566	789	919	1,152	3,171	1,191	1,692	1,975
ระยะเวลาขายเฉลี่ย (วัน)	25.9	20.5	22.5	23.9	24.7	37.9	38.9	31.6	39.0

• การให้มีผู้จัดการผลิตภัณฑ์ดูแลสินค้าโดยเฉพาะ

บริษัทฯ มีการกำหนดให้ผู้บริหารผลิตภัณฑ์ (Product Manager) เป็นผู้ดูแลสินค้าทั้งในแง่ของการสั่งซื้อ การดูแลสินค้าคงคลัง และส่งเสริมการขายสินค้า ทำให้มีผู้เชี่ยวชาญที่ให้ความสำคัญในการดูแลสินค้าแต่ละยี่ห้อ เมื่อเกิดปัญหาขึ้นก็สามารถแก้ไขได้อย่างรวดเร็ว รวมทั้งบริษัทฯ ถือว่าการดูแลสินค้า เป็นปัจจัยสำคัญในการประเมินผลงานของผู้บริหารผลิตภัณฑ์

• การตั้งสำรองสินค้าล้าสมัย

บริษัทฯ มีการตั้งสำรองสินค้าคงคลังล้าสมัยตามอายุสินค้าในทุกๆ เดือน โดยการตั้งสำรองนี้เป็นไปอย่างพอเพียง ซึ่งเมื่อมีสินค้าค้างสต็อก จะมีการตั้งสำรองตามอายุสินค้าอันจะทำให้กำไรที่แสดงในงบการเงิน เป็นกำไรที่หักภาระสินค้าค้างสต็อกไปแล้วเสมอ

• ระบบข้อมูล

บริษัทฯ มีการลงทุนด้านระบบจัดการสินค้าคงคลังของ SAP ECC6 ซึ่งเป็นระบบที่จะให้ข้อมูลเกี่ยวกับสินค้าได้อย่างถูกต้องและรวดเร็ว พร้อมรายงานต่างๆ ที่ช่วยในการจัดการสินค้าคงคลังได้อย่างมีประสิทธิภาพ เช่น รายงาน Inventory Aging แยกแต่ละรายการสินค้า รายงาน inventory turnover แยกแต่ละรายการ ฯลฯ รวมไปถึงระบบแจ้งเตือนที่มีการรวบรวมข้อมูลสินค้าคงคลังที่ค้างนานไว้ในฐานข้อมูลและให้ผู้ดูแลสินค้าแต่ละคนเข้าไปบันทึกแนวทางในการแก้ปัญหา ซึ่งทั้งหมดนี้ทำให้ผู้ปฏิบัติงานและผู้เกี่ยวข้องทุกคน รับรู้ข้อมูลที่ถูกต้องเกี่ยวกับสินค้าคงคลังอยู่เสมอ

• การจัดการ

ฝ่ายจัดการของบริษัทฯ ให้ความสำคัญกับการดูแลสินค้าคงคลังอย่างสม่ำเสมอ ผู้บริหารระดับสูงสุด มีการประชุมเพื่อตรวจสอบมูลค่าสินค้าคงคลังโดยรวมและอายุสินค้ารวมกับผู้จัดการผลิตภัณฑ์ทุกสัปดาห์ ซึ่งทำให้บริษัทฯ เห็นแนวโน้มการเปลี่ยนแปลง และสามารถกำหนดมาตรการแก้ไขปัญหาได้อย่างรวดเร็ว สามารถลดความเสียหายด้านสินค้าคงคลังลงได้ และสร้างให้เป็นวัฒนธรรมของบริษัทฯ ในการให้ความสำคัญในการดูแลสินค้าคงคลัง

3) ความเสี่ยงด้านอัตราแลกเปลี่ยนเงินตราต่างประเทศ

บริษัทฯ มีการสั่งซื้อสินค้าบางส่วนโดยชำระด้วยเงินสกุลดอลลาร์สหรัฐ ในขณะที่สินค้าทั้งหมดจะจำหน่ายในประเทศเป็นเงินบาท โดยบริษัทฯ มีการทำสัญญาป้องกันความเสี่ยงล่วงหน้าอย่างน้อย 50% ในทุกใบสั่งซื้อทั้งนี้ บริษัทฯ ได้รับคำแนะนำจากหน่วยงานที่เกี่ยวข้องของสถาบันการเงินอย่างสม่ำเสมอในการทำสัญญาป้องกันความเสี่ยงว่าควรจะทำในระดับใด

4) ความเสี่ยงจากการแข่งขันและกำไรขั้นต้นต่ำ

ธุรกิจขายส่งอุปกรณ์คอมพิวเตอร์ ถือเป็นธุรกิจที่มีการแข่งขันสูง มีกำไรขั้นต้นอยู่ในระดับต่ำ แต่เป็นอุตสาหกรรมที่มีขนาดใหญ่ และยังมีการเติบโต ซึ่งจากลักษณะอุตสาหกรรมแบบนี้ อาจมีคู่แข่งใช้ราคามาเป็นกลยุทธ์หลักในการแข่งขัน ซึ่งถ้าเกิดขึ้น บริษัทฯ อาจต้องลดราคาสินค้าเพื่อให้สามารถแข่งขันได้ดีขึ้น และอาจจะกระทบผลการดำเนินงานของบริษัทฯ ได้ บริษัทฯ ได้พยายามลดความเสี่ยงด้วยการเพิ่มประเภทสินค้า ทำให้มีการขายสินค้ากระจายมากประเภทขึ้น ถ้าเกิดปัญหาขึ้น ก็จะมีผลกระทบเฉพาะบางส่วน รวมไปถึงบริษัทฯ พยายามให้ความสำคัญในการพัฒนาและส่งเสริมการขายสินค้าที่ตลาดไม่ใหญ่นัก แต่สามารถให้กำไรได้ดีและมีการแข่งขันน้อยมาช่วยเพิ่มกำไร พร้อมกันนี้ บริษัทฯ ได้มีการขายสินค้าไปยังลูกค้าจำนวนมาก โดยบริษัทฯ มีลูกค้ามากกว่า 4,400 ราย จึงมีการขายที่สม่ำเสมอ กระจายความเสี่ยงไปยังลูกค้าหลายราย และเนื่องจากธุรกิจค้าส่งอุปกรณ์คอมพิวเตอร์ เป็นธุรกิจที่ใช้เงินทุนมาก มีโอกาสน้อยที่จะมีคู่แข่งรายใหม่เข้ามาในตลาดเพิ่ม

นอกจากนี้ ตั้งแต่ปี 2555 เป็นต้นมา บริษัทฯ ได้จัดโครงสร้างการบริหารใหม่ในรูปแบบหน่วยธุรกิจ (Business Unit) เพื่อให้สามารถบริหารสินค้าที่แตกต่างกันได้ โดยนอกเหนือจากหน่วยธุรกิจที่เน้นการขายสินค้าจำนวนมากแล้ว บริษัทฯ ได้จัดตั้งหน่วยธุรกิจแบบ Value Added เพื่อจัดจำหน่ายสินค้าที่กำไรสูงขึ้นมาด้วยซึ่งหน่วยธุรกิจแบบนี้ จะมีการเพิ่มบริการต่างๆ ที่เหมาะสมเข้าไป ซึ่งจะช่วยลดความเสี่ยงจากการแข่งขันด้านราคาลงได้

5) ความเสี่ยงจากลูกหนี้การค้า

การขายส่วนใหญ่ เป็นการขายเชื่อ โดยลูกหนี้ส่วนใหญ่ไม่ได้มอบหลักประกันที่ครอบคลุมหนี้สินทั้งหมดให้กับบริษัทฯ รวมไปถึงลูกค้าของบริษัทฯ หลายราย เป็นบริษัท ขนาดเล็กและเป็นบริษัท ใหม่ที่ยังไม่มีเงินทุนมากนัก ดังนั้นหากลูกหนี้การค้าของบริษัทฯ เกิดปัญหาในการบริหารงาน ไม่สามารถชำระเงินได้ตามกำหนด จะส่งผลกระทบต่อสภาพคล่องของบริษัทฯ ทางด้านเงินทุนหมุนเวียนหรือผลการดำเนินงานของบริษัทฯ ได้ บริษัทฯ มีการลดความเสี่ยงด้านลูกหนี้การค้าด้วยการตรวจสอบเครดิตอย่างรัดกุมก่อนจะให้เครดิตกับลูกค้า และมีการแยกฝ่ายควบคุมเครดิตออกจากฝ่ายขาย เพื่อให้การพิจารณาเครดิตเป็นไปอย่างอิสระ และเพื่อลดความเสี่ยงด้านหนี้สูญลงไปอีก ในปี 2557 และปี 2558 บริษัทฯ มีประกันคุ้มครองส่วนหนึ่งของความเสียหายจากปัญหานี้เสีย รวมทั้งบริษัทฯ ได้มีการตั้งสำรองเพื่อเฝ้าระวังเงินที่มีอยู่ สะท้อนข้อเท็จจริงจากภาวะหนี้ที่อาจจะไม่สามารถชำระได้

6) ความเสี่ยงด้านการเงิน

จากโครงสร้างธุรกิจค้าส่งคอมพิวเตอร์และอุปกรณ์ต่อพ่วงซึ่งเป็นธุรกิจที่มี cash cycle อยู่ในช่วง 45 - 60 วัน ทำให้ปริมาณเงินทุนหมุนเวียนที่ต้องใช้อาจเพิ่มขึ้นมาก ถ้าบริษัทฯ มีการเติบโตของรายได้รวมเพิ่มขึ้นสูงกว่า 15% ถือเป็นความเสี่ยงและภาระของบริษัทฯ ที่ต้องจัดหาเงินทุนหมุนเวียนเพิ่มขึ้น โดย ณ. วันที่ 31 ธันวาคม 2557 บริษัทฯ มีการกู้เงินจากสถาบันการเงินรวม 2,428 ล้านบาท ซึ่งเงินกู้เหล่านี้ เป็นเงินกู้ระยะสั้น ถ้าทุกสถาบันการเงิน มีการเรียกเงินคืนพร้อมๆ กัน จะสร้างปัญหาด้านการเงินให้กับบริษัทฯ ได้ อย่างไรก็ตาม การที่บริษัทฯ ได้เข้าเป็นบริษัทจดทะเบียนในตลาดหลักทรัพย์ ทำให้บริษัทฯ มีทางเลือกในการเพิ่มเงินทุนหมุนเวียนมากขึ้น รวมทั้งบริษัทฯ มีการกระจายการกู้เงินไปยังสถาบันการเงินหลายๆ แห่ง เพื่อลดความเสี่ยงในการพึ่งพาสถาบันการเงินรายใดรายหนึ่งเป็นหลัก

7) ความเสี่ยงจากการพึ่งพาบุคลากร

ไอทีเป็นธุรกิจที่ต้องอาศัยบุคลากรที่มีความรู้เฉพาะด้านเข้ามาร่วมงานจำนวนมากซึ่งนอกเหนือจากการรับพนักงานที่มีประสบการณ์เข้ามาร่วมงานแล้ว บริษัทฯ ยังต้องมีการฝึกอบรมพนักงานอย่างต่อเนื่อง เพื่อให้สามารถให้บริการลูกค้าได้อย่างมีประสิทธิภาพ ซึ่งหากบุคลากรที่มีความสามารถและความชำนาญได้ลาออกจากบริษัทฯ อาจมีผลกระทบต่อผลการดำเนินงานและความสามารถในการขายงานของบริษัทฯ ในระยะสั้น และก่อให้เกิดงบประมาณเพิ่มเติมที่ต้องใช้ในการฝึกอบรมบุคลากรกลุ่มใหม่ขึ้นมาทดแทน อย่างไรก็ตาม บริษัทฯ มีการจัดระบบค่าตอบแทนที่เหมาะสมให้กับพนักงาน ซึ่งแปรเปลี่ยนตามความสามารถ รวมทั้งได้ออกใบสำคัญแสดงสิทธิในการซื้อหุ้นของบริษัทฯ ในราคาพิเศษให้แก่พนักงานของบริษัทฯ ที่สามารถใช้สิทธิได้ตามอายุงาน เพื่อจูงใจให้รู้สึกถึงความมีส่วนร่วมเป็นเจ้าของบริษัทฯ และทำงานให้บริษัทฯ อย่างเต็มที่และยาวนานขึ้น รวมทั้งการดำเนินการอีกหลายด้าน เพื่อลดความเสี่ยงการพึ่งพาบุคลากรของบริษัทฯ เช่น การแยกงานการขายและการตลาดออกจากกัน ซึ่งทำให้ลูกค้าทุกรายจะได้รับการติดต่อจากบริษัทฯ ผ่าน 2 หน่วยงานหลักคือ ฝ่ายขายและฝ่ายการตลาด ลดความเสี่ยงจากการพึ่งพาพนักงานเพียงฝ่ายเดียวลงได้, การปรับปรุงระบบงานโดยใช้ Information System เข้ามาช่วยงานมากขึ้น เช่น การใช้ระบบ ERP ของ SAP ECC6 และการใช้ Electronic Workflow ของ Lotus Notes ทำให้ระบบงานต่างๆ สามารถทำได้ง่าย

รวดเร็ว ถูกต้อง มีระบบเตือนภัยเมื่องานผิดพลาด ลดการพึ่งพาบุคลากรลงได้บ้าง รวมทั้งมีการกำหนดโครงสร้างการบริหาร ที่มีการกระจายงานออกให้ผู้บริหารหลายๆ ท่าน จัดให้มีพนักงานที่มีความสามารถใกล้เคียงกัน และสามารถทำงานทดแทนกันได้ ในหลายๆ ระดับซึ่งเชื่อว่าทั้งหมดนี้จะช่วยลดการพึ่งพาบุคลากรลงได้

ผู้ถือหุ้นรายใหญ่

รายชื่อผู้ถือหุ้นรายใหญ่ 10 รายแรก ของบริษัทฯ ณ. 31 ธันวาคม 2557 มีดังนี้

ลำดับ	ชื่อผู้ถือหุ้น	จำนวนหุ้นที่ถือ	ร้อยละของหุ้นทั้งหมด
1	SIS TECHNOLOGIES (THAILAND) PTE. LTD.	165,616,595	47.3%
2	รวมหุ้นของครอบครัวสิทธิชัยศรีชาติประกอบด้วย	51,353,701	14.7%
	- นายสมชัย สิทธิชัยศรีชาติ (กรรมการผู้จัดการ)	9,457,961	
	- นางวีพร สิทธิชัยศรีชาติ (คู่สมรส)	9,421,780	
	- นายพิชญ์ สิทธิชัยศรีชาติ (บุตรชาย)	12,550,164	
	- น.ส. พลอย สิทธิชัยศรีชาติ (บุตรสาว)	19,923,796	
3	รวมหุ้นของครอบครัวบังศรีนนท์ประกอบด้วย	34,373,624	9.8%
	- นายสมบัติ บังศรีนนท์ (กรรมการบริหาร)	21,080,010	
	- นายชานน บังศรีนนท์ (บุตรชาย)	6,228,145	
	- นายธนกร บังศรีนนท์ (บุตรชาย)	7,065,469	
4	นายสมพงษ์ ลคดีดำรงกุล	11,258,200	3.2%
8	บริษัทไทยเอ็นวีดีอาร์จำกัด	7,014,355	2.0%
5	CITIBANK NOMINEES SINGAPORE PTE LTD-UBS AG LONDON BRANCH-NRBS IPB CLIENT SEG	5,206,410	1.5%
6	บริษัทชินเน็ค (ประเทศไทย) จำกัด (มหาชน)	3,971,370	1.1%
7	นายวิโรจน์ โกศลธนวงศ์	2,540,000	0.7%
9	น.ส. ปฎิญา ศุภอมรกุล	2,332,275	0.7%
10	นายรุ่งเกียรติ รัตนบานชื่น	2,275,500	0.6%
รวมหุ้นผู้ถือหุ้นรายใหญ่ 10 ราย		285,942,030	81.7%
รวมหุ้นทั้งหมด		350,198,655	

หมายเหตุ

- บริษัท Sis Technologies (Thailand) PTE. LTD. มีลักษณะธุรกิจเป็น Investment Holding และมีนายลิ้ม ฮิวไฮ, นายลิ้ม เคียฮอง และนายลิ้ม เคียเม้งเป็นกรรมการ ซึ่งทั้งสามท่านนี้ เป็นกรรมการของบริษัท เอสไอเอส ดิสทริบิวชั่น (ประเทศไทย) จำกัด (มหาชน) เช่นกัน

รายงานคณะกรรมการสรรหาและกำหนดค่าตอบแทน

เรียน ท่านผู้ถือหุ้น

คณะกรรมการสรรหาและกำหนดค่าตอบแทนได้รับการแต่งตั้งจากคณะกรรมการบริษัท มีวาระการดำรงตำแหน่งคราวละ 3 ปี ประกอบด้วยกรรมการจำนวน 4 ท่าน โดยมี นายสมชาย ศิริวิชัยกุล (กรรมการอิสระ) เป็นประธานกรรมการสรรหาและกำหนดค่าตอบแทน และมี ดร.โรจนศักดิ์ โคมวิไลลักษณ์ (กรรมการอิสระ), นายลิม ฮวีไฮ (กรรมการที่ไม่เป็นผู้บริหาร), นายสมชัย สิทธิชัยศรีชาติ (กรรมการผู้จัดการ) เป็นกรรมการสรรหาและกำหนดค่าตอบแทน ซึ่งคณะกรรมการสรรหาและกำหนดค่าตอบแทนชุดนี้ได้ปฏิบัติหน้าที่ต่อเนื่องมาปีนี้ เป็นปีที่ 3 ของวาระการดำรงตำแหน่ง

คณะกรรมการสรรหาและกำหนดค่าตอบแทนได้ปฏิบัติหน้าที่ตามที่ได้รับมอบหมาย ซึ่งได้กำหนดไว้ในกฎบัตร ด้วยความระมัดระวังอย่างรอบคอบในการสรรหา และการกำหนดค่าตอบแทนของคณะกรรมการบริษัท และคณะกรรมการชุดย่อย ตลอดจนให้ข้อเสนอแนะต่างๆ อย่างสมเหตุสมผลต่อคณะกรรมการบริษัท โดยในปี 2557 ได้มีการประชุมรวม 2 ครั้ง ซึ่งกรรมการสรรหาและกำหนดค่าตอบแทนทุกท่านเข้าร่วมประชุมทุกครั้ง เพื่อพิจารณาเรื่องต่างๆ ตามหน้าที่ ดังนี้

1. พิจารณา และประเมินผลการปฏิบัติงานตามหน้าที่ ความรับผิดชอบ และผลการดำเนินงานของบริษัทฯ โดยเปรียบเทียบกับเป้าหมายและแผนงานประจำปี 2557 เพื่อกำหนดค่าตอบแทนของกรรมการที่เป็นผู้บริหาร ให้สอดคล้องกับผลการประเมิน รวมถึงพิจารณา ทบทวน ค่าตอบแทนกรรมการและคณะกรรมการชุดย่อย สำหรับปี 2558 คณะกรรมการสรรหาและกำหนดค่าตอบแทนได้มีการพิจารณาให้คงใช้อัตราค่าตอบแทนเดิมในส่วน of ค่าตอบแทนรายเดือนและเบี้ยประชุมที่ใช้มาตั้งแต่ปี 2557 และได้ปรับหลักเกณฑ์ในการจ่ายค่าตอบแทนในส่วน of เงินโบนัสพิเศษประจำปี ให้สะท้อนภาพของผลประกอบการของบริษัทฯ เพื่อให้สอดคล้องกับภาระหน้าที่ของกรรมการที่เพิ่มขึ้นตามข้อกำหนดของหน่วยงานกำกับดูแลและความรับผิดชอบต่อผู้ถือหุ้นและผู้มีส่วนได้เสียของบริษัทฯ โดยรายละเอียดค่าตอบแทนกรรมการ และผู้บริหารระดับสูงประจำปี 2557 ได้เปิดเผยไว้ในรายงานประจำปี 2557 แบบรายบุคคล สำหรับนโยบายค่าตอบแทนของคณะกรรมการบริษัท และคณะกรรมการชุดย่อย สำหรับปี 2558 จะได้นำเสนอรายละเอียดในหนังสือเชิญประชุมสามัญผู้ถือหุ้นต่อไป
2. พิจารณาแผนสืบทอดตำแหน่ง (Succession Plan) ซึ่งได้ดำเนินการอย่างต่อเนื่องจากปี 2553 โดยได้จัดทำบัญชีรายชื่อของบุคลากรจากภายในบริษัทฯ ซึ่งอยู่ในข่ายที่จะได้รับการพิจารณาให้เป็นผู้สืบทอด หรือทดแทนตำแหน่งของกรรมการที่เป็นผู้บริหารภายในเวลาที่เหมาะสม และได้วิเคราะห์ถึงศักยภาพความสามารถจุดแข็งจุดอ่อนของแต่ละบุคคล เพื่อกำหนดแนวทางในการพัฒนาความรู้ ความสามารถ รวมถึงทักษะในด้านต่างๆ ที่จำเป็น เพื่อให้บริษัทฯ มีความมั่นคง และสามารถแข่งขันทางธุรกิจได้อย่างต่อเนื่อง และในปี 2558 ยังมีแผนที่จะดำเนินการต่อเนื่องรวมทั้งการกำหนดคุณสมบัติของผู้สืบทอดที่ต้องการเพื่อดำเนินการพัฒนาคัดเลือกบุคลากรภายในและสรรหาจากภายนอกบริษัทฯ ตามคุณสมบัติที่กำหนดขึ้น
3. ในปี 2558 จะมีกรรมการที่ว่างลงตามวาระ ซึ่งคณะกรรมการสรรหาและกำหนดค่าตอบแทน ได้เปิดโอกาสให้ผู้ถือหุ้นเสนอรายชื่อบุคคลเพื่อรับเลือกเป็นกรรมการตามหลักเกณฑ์ และระยะเวลาที่บริษัทฯ ได้แจ้งผ่านระบบข่าวของตลาดหลักทรัพย์แห่งประเทศไทย เพื่อให้คณะกรรมการบริษัทพิจารณาและนำเสนอที่ประชุมผู้ถือหุ้น ทั้งนี้ไม่มีผู้ถือหุ้นท่านใดเสนอชื่อบุคคลมายังบริษัทฯ ดังนั้น คณะกรรมการสรรหาและกำหนดค่าตอบแทน จึงมีความเห็นให้เสนอกรรมการที่ต้องออกตามวาระกลับเข้าดำรงตำแหน่งเป็นกรรมการอีกวาระหนึ่ง เนื่องจากมีคุณสมบัติที่เหมาะสม และไม่มีลักษณะต้องห้ามตามหลักเกณฑ์ที่กำหนด
4. หลังจากที่ได้สรรหากรรมการที่ไม่ใช่ผู้บริหารเพิ่มอีก 1 ท่าน ซึ่งได้รับความเห็นชอบจากผู้ถือหุ้น ให้เลือกในการประชุมสามัญผู้ถือหุ้นประจำปี 2556 ที่ผ่านมา และจากเหตุผลที่มีข้อกำหนดของหน่วยงานกำกับดูแล และกฎหมายที่เกี่ยวข้องกับบริษัทมหาชนที่เพิ่มขึ้นอย่างต่อเนื่อง คณะกรรมการสรรหาและกำหนดค่าตอบแทนได้มีการพิจารณาเรื่องการเพิ่มจำนวนกรรมการอิสระอีก 1 ท่าน เพื่อช่วยถ่วงดุลองงานด้านต่างๆ ของคณะกรรมการชุดย่อย และแบ่งเบาภาระของคณะกรรมการบริษัท ซึ่งที่ประชุมคณะกรรมการสรรหาและกำหนดค่าตอบแทนมีการพิจารณาและหารือกันอย่างรอบด้าน แต่ยังไม่สามารถหาข้อสรุปได้ เนื่องจากมีกรรมการบางท่านเห็นว่ายังไม่มีเจตจำนงในการสรรหากรรมการอิสระเพิ่มอีก 1 ท่านในขณะ

นี้ อันมีผลเนื่องมาจากสภาวะทางเศรษฐกิจที่หดตัวทำให้การคาดการณ์ของผลประกอบการในปี 2558 ทำได้ยาก ซึ่งทางคณะกรรมการสรรหาและกำหนดค่าตอบแทนจะได้พิจารณาเรื่องนี้ในโอกาสต่อไป

5. ในปี 2557 บริษัทได้จัดให้มีการทำรายงานการประเมินภาวะผูกพันและการเปิดเผยข้อมูลตามมาตรฐานการบัญชีฉบับที่ 19 เรื่องผลประโยชน์ของพนักงาน ณ วันที่ 31 ธันวาคม 2557 ซึ่งต้องทำการประเมินใหม่ทุก 3 ปี และได้ผ่านการตรวจสอบโดยผู้สอบบัญชีและเปิดเผยอยู่ในรายงานทางการเงินของบริษัทฯ แล้ว
6. คณะกรรมการสรรหาและกำหนดค่าตอบแทนได้พิจารณาค่าตอบแทนของผู้บริหารระดับรองจากกรรมการที่เป็นผู้บริหารจำนวน 7 คน และมีความเห็นว่าค่าตอบแทนของผู้บริหารในระดับรองจากกรรมการที่เป็นผู้บริหารมีความสอดคล้องกับระดับค่าตอบแทนของบุคลากรในระดับเดียวกันกับในอุตสาหกรรมเดียวกัน

คณะกรรมการสรรหาและกำหนดค่าตอบแทนตระหนักถึงความสำคัญและประโยชน์สูงสุดของผู้ถือหุ้น รวมถึงผู้ที่เกี่ยวข้องทุกฝ่าย จึงปฏิบัติหน้าที่ด้วยความรับผิดชอบ มีความระมัดระวัง เป็นธรรม โปร่งใส ตามมาตรฐานสากล ในการกำหนดผลตอบแทนของกรรมการ และกรรมการชุดย่อย เพื่อเพิ่มแรงจูงใจในการพัฒนาการปฏิบัติงาน ในการสร้างผลการดำเนินงานให้ดีขึ้นอย่างต่อเนื่อง



(นายสมชาย ศิริวิชัยกุล)
ประธานคณะกรรมการสรรหาและกำหนดค่าตอบแทน
3 มีนาคม 2558



ค่าตอบแทนกรรมการและผู้บริหาร

ค่าตอบแทนกรรมการ

บริษัทฯ มีนโยบายการกำหนดค่าตอบแทนให้กรรมการและผู้บริหารที่กำหนดไว้อย่างชัดเจนและโปร่งใส มีการจ่ายค่าตอบแทนเพิ่มตามปริมาณงานที่เพิ่มขึ้น ค่าตอบแทนที่กำหนดไว้ อยู่ในระดับเดียวกันกับอุตสาหกรรมและเหมาะสมกับกรรมการที่มีคุณสมบัติที่ต้องการ โดยสำหรับค่าตอบแทนกรรมการ มีการแยกตามประเภทค่าตอบแทนดังนี้

เงินประจำตำแหน่งกรรมการ

ประธานกรรมการ จะได้รับเงินประจำตำแหน่งในอัตราเดือนละ 30,000 บาท กรรมการท่านอื่น (ยกเว้นกรรมการผู้จัดการ และกรรมการบริหาร เนื่องจากทั้งสองท่าน เป็นผู้บริหารที่ได้รับเงินเดือนจากบริษัทฯ อยู่แล้ว) จะได้รับเงินประจำตำแหน่งในฐานะกรรมการในอัตราเดือนละ 15,000 บาท

เงินประจำตำแหน่งกรรมการตรวจสอบ

ประธานกรรมการตรวจสอบ จะได้รับเงินประจำตำแหน่งในอัตราเดือนละ 32,500 บาท กรรมการตรวจสอบท่านอื่น จะได้รับเงินประจำตำแหน่งในอัตราเดือนละ 25,000 บาท

เบี้ยประชุมกรรมการ

กรรมการที่เข้าประชุมกรรมการ ซึ่งบริษัทฯ จัดให้มีการประชุมกรรมการทุกไตรมาส จะได้รับเบี้ยประชุมครั้งละ 22,000 บาท โดยประธานกรรมการ จะได้รับเพิ่มอีก 11,000 บาทเป็นครั้งละ 33,000 บาท

เบี้ยประชุมกรรมการตรวจสอบ

กรรมการตรวจสอบที่เข้าประชุมกรรมการตรวจสอบ ซึ่งมีการประชุมเดือนละครั้ง โดยกรรมการตรวจสอบจะได้รับเบี้ยประชุมครั้งละ 9,900 บาท และประธานกรรมการตรวจสอบจะได้รับเบี้ยประชุมครั้งละ 13,500 บาทและจ่ายให้ไม่เกินปีละ 12 ครั้ง

เบี้ยประชุมกรรมการสรรหาและกำหนดค่าตอบแทน

กรรมการสรรหาและกำหนดค่าตอบแทนที่เข้าประชุม จะได้รับเบี้ยประชุมครั้งละ 22,000 บาท โดยประธานกรรมการสรรหาและกำหนดค่าตอบแทน จะได้รับเพิ่มอีก 11,000 บาท

เบี้ยประชุมกรรมการบริหารความเสี่ยง

กรรมการบริหารความเสี่ยง ซึ่งมีการประชุม 2 ครั้ง จะได้รับเบี้ยประชุมครั้งละ 22,000 บาท โดยประธานกรรมการบริหารความเสี่ยง จะได้รับเพิ่มอีก 11,000 บาท

รางวัลพิเศษประจำปี

จะมีการจ่ายรางวัลพิเศษให้กับกรรมการที่ไม่ใช่กรรมการบริหารปีละครั้ง ตามผลงาน โดยกรรมการสรรหาและกำหนดค่าตอบแทนจะเป็นผู้พิจารณาตามหัวข้อที่กำหนดขึ้น

สำหรับปี 2557 บริษัทฯ ได้ขออนุมัติงบประมาณโดยรวมในการจ่ายค่าตอบแทนให้กับกรรมการไว้ไม่เกิน 6 ล้านบาท โดยบริษัทฯ ได้จ่ายจริงที่ 5,174,500 บาท และจะมีการเสนอให้ผู้ถือหุ้นพิจารณาอนุมัติค่าตอบแทนกรรมการประจำปี 2558 ไว้ไม่เกิน 7 ล้านบาทในที่ประชุมสามัญประจำปี โดยในปี 2557 กรรมการแต่ละท่าน ได้รับผลตอบแทนตามประเภทรายได้ดังนี้

ชื่อ	สวทวิ จินดาสงวน	สมชาย ศิริวิทยกุล	โรจนศักดิ์ โหมวิไลลักษณ์	ลิม ฮวีไฮ	ลิม เคียฮอง	ลิม เคียเม้ง	สมชัย สิทธิชัยศรีชาติ	สมบัติ ป้งศรีนนท์
ตำแหน่ง	<ul style="list-style-type: none"> กรรมการอิสระ กรรมการตรวจสอบ ประธานกรรมการ ประธานคณะกรรมการกำกับดูแลบรรษัทภิบาล 	<ul style="list-style-type: none"> กรรมการอิสระ กรรมการตรวจสอบ ประธานกรรมการสรรหาและกำหนดค่าตอบแทน กรรมการกำกับดูแลบรรษัทภิบาล 	<ul style="list-style-type: none"> กรรมการอิสระ ประธานกรรมการตรวจสอบ กรรมการสรรหาและกำหนดค่าตอบแทน กรรมการบริหารความเสี่ยง กรรมการกำกับดูแลบรรษัทภิบาล 	<ul style="list-style-type: none"> กรรมการ กรรมการสรรหาและกำหนดค่าตอบแทน ประธานกรรมการบริหารความเสี่ยง กรรมการกำกับดูแลบรรษัทภิบาล 	<ul style="list-style-type: none"> กรรมการ 	<ul style="list-style-type: none"> กรรมการ 	<ul style="list-style-type: none"> กรรมการผู้จัดการ กรรมการสรรหาและกำหนดค่าตอบแทน กรรมการกำกับดูแลบรรษัทภิบาล 	<ul style="list-style-type: none"> กรรมการบริหาร กรรมการบริหารความเสี่ยง
เงินประจำตำแหน่งกรรมการ	350,000	175,000	175,000	175,000	175,000	175,000	-	-
เงินประจำตำแหน่งกรรมการตรวจสอบ	300,000	300,000	390,000	-	-	-	-	-
เบี้ยประชุมกรรมการ	198,000	132,000	132,000	132,000	110,000	110,000	110,000	132,000
เบี้ยประชุมกรรมการตรวจสอบ	106,500	106,500	158,500	-	-	-	-	-
เบี้ยประชุมกรรมการสรรหาฯ	-	66,000	44,000	44,000	-	-	44,000	-
เบี้ยประชุมกรรมการบริหารความเสี่ยง	-	-	22,000	66,000	-	-	-	44,000
เบี้ยประชุมกรรมการกำกับดูแลบรรษัทภิบาล	66,000	44,000	44,000	44,000	-	-	44,000	-
รางวัลประจำปี	420,000	270,000	270,000	-	-	-	-	-
รวม	1,440,500	1,093,500	1,235,500	461,000	285,000	285,000	198,000	176,000

ค่าตอบแทนกรรมการผู้จัดการ

คณะกรรมการกำหนดค่าตอบแทนได้กำหนดค่าตอบแทนของกรรมการผู้จัดการและกรรมการบริหารโดยให้มีการประเมินในแต่ละปี แบ่งออกเป็น 3 หมวด คือ หมวดการปฏิบัติตามยุทธวิธีที่กำหนดไว้ (สัดส่วน 12%) , หมวด Operation & Corporate Governance (สัดส่วน 18%) เมื่อเทียบกับเป้าหมายที่กำหนดไว้ และหมวดผลประโยชน์ (สัดส่วน 70%) เมื่อเทียบกับอุตสาหกรรม

สำหรับผู้บริหารระดับรองลงไป กรรมการผู้จัดการจะเป็นผู้กำหนดผลตอบแทนและแจ้งยอดรวมการจ่ายให้กับกรรมการกำหนดค่าตอบแทนพร้อมกับเปิดเผยในรายงานประจำปีในส่วนค่าตอบแทนผู้บริหาร

ค่าตอบแทนผู้บริหาร

ค่าตอบแทนผู้บริหารรวม 9 รายในปี 2557 ในรูปเงินเดือน เงินรางวัลประจำไตรมาสและเงินโบนัสประจำปี เป็นจำนวนเงินรวม 45,054,689 บาท โดยมีรายชื่อต่อไปนี้:

- | | |
|---------------------------------|---|
| 1) นายสมชัย สิทธิชัยศรีชาติ | กรรมการผู้จัดการ |
| 2) นายสมบัติ ป้งศรีนนท์ | กรรมการบริหาร |
| 3) นางสาวสุภาวทิพย์ พรสุวรรณนภา | ผู้จัดการฝ่ายบัญชีและการเงิน |
| 4) นางวีรพร สิทธิชัยศรีชาติ | ผู้จัดการฝ่ายปฏิบัติการ |
| 5) นายธนวัฒน์ พริ้งวณิชชัย | ผู้จัดการทั่วไป ฝ่าย Commercial |
| 6) นายพนิต ศรีเกริกกริช | ผู้จัดการทั่วไป ฝ่าย Movie & Music |
| 7) นายธนา ธนะแพสย์ | ผู้จัดการทั่วไป ฝ่าย Consumer |
| 8) นายไกรวัลย์ บุญเสรัฐ | ผู้จัดการทั่วไป ฝ่าย Value Added Commercial |
| 9) นายพรด ศรีสำราญ | ผู้จัดการทั่วไป ฝ่าย Consumer Electronic |

เงินสมทบเข้ากองทุนสำรองเลี้ยงชีพของผู้บริหาร

เงินสมทบเข้ากองทุนสำรองเลี้ยงชีพของผู้บริหาร 9 ราย ในปี 2557 เป็นจำนวนเงิน 1,853,900 บาท โดยจะต้องมีอายุงานตั้งแต่ 2 ปีขึ้นไป จึงจะเริ่มได้รับบางส่วน of ค่าตอบแทนนี้ และจะได้รับเต็มเมื่ออายุงาน 5 ปีขึ้นไปตามรายละเอียดดังนี้

อายุงาน	อัตราส่วนที่ได้รับ
น้อยกว่า 2 ปี	จ่ายเงินเฉพาะส่วนของพนักงานพร้อมผลประโยชน์จากกองทุน
2 – 3 ปี	จ่ายเงินส่วนของพนักงานและ 20% ของบริษัทฯ พร้อมผลประโยชน์จากกองทุน
3 – 4 ปี	จ่ายเงินส่วนของพนักงานและ 40% ของบริษัทฯ พร้อมผลประโยชน์จากกองทุน
4 – 5 ปี	จ่ายเงินส่วนของพนักงานและ 70% ของบริษัทฯ พร้อมผลประโยชน์จากกองทุน
5 ปีขึ้นไป	จ่ายเงินส่วนของพนักงานและ 100% ของบริษัทฯ พร้อมผลประโยชน์จากกองทุน

บุคลากร

บริษัทฯ มีพนักงานทั้งสิ้น 560 คน โดยแบ่งออกเป็นพนักงานของบริษัทฯ 402 คนและเป็นพนักงานจากบริษัทภายนอก 158 คน โดยแบ่งพนักงานทั้งหมดออกเป็นฝ่ายต่างๆ ดังนี้

	จำนวนพนักงาน SiS	จำนวนพนักงาน Outsource	รวม
ฝ่ายขาย (คน)	170	118	288
ฝ่ายสินค้า/การตลาด (คน)	92	0	92
ฝ่ายการเงิน/เครดิต (คน)	28	0	28
ฝ่ายคลังสินค้า (คน)	27	31	58
ฝ่ายเทคนิค (คน)	30	0	30
ฝ่ายบริการ (คน)	28	0	28
อื่นๆ (คน)	27	9	36
รวม (คน)	402	158	560
ค่าตอบแทนพนักงาน (ล้านบาท)	236	26	262

โดยค่าตอบแทนพนักงาน ประกอบด้วย 1) เงินเดือน 2) โบนัสประจำไตรมาส 3) รางวัลพิเศษ (เฉพาะพนักงานขายและผู้จัดการผลิตภัณฑ์) 4) โบนัสประจำปี

เงินสมทบเข้ากองทุนสำรองเลี้ยงชีพ

เงินสมทบเข้ากองทุนสำรองเลี้ยงชีพของพนักงาน 402 คนในปี 2557 รวม 8,037,363 บาท โดยจะต้องมีอายุงานตั้งแต่ 2 ปีขึ้นไป จึงจะเริ่มได้รับบางส่วน of ค่าตอบแทนนี้ และจะได้รับเต็มเมื่ออายุงาน 5 ปีขึ้นไปตามรายละเอียดดังนี้

อายุงาน	อัตราส่วนที่ได้รับ
น้อยกว่า 2 ปี	จ่ายเงินเฉพาะส่วนของพนักงานพร้อมผลประโยชน์จากกองทุน
2 – 3 ปี	จ่ายเงินส่วนของพนักงานและ 20% ของบริษัทฯ พร้อมผลประโยชน์จากกองทุน
3 – 4 ปี	จ่ายเงินส่วนของพนักงานและ 40% ของบริษัทฯ พร้อมผลประโยชน์จากกองทุน
4 – 5 ปี	จ่ายเงินส่วนของพนักงานและ 70% ของบริษัทฯ พร้อมผลประโยชน์จากกองทุน
5 ปีขึ้นไป	จ่ายเงินส่วนของพนักงานและ 100% ของบริษัทฯ พร้อมผลประโยชน์จากกองทุน

การพัฒนาบุคลากร

บริษัทฯ มีนโยบายส่งเสริมให้พนักงานได้รับการพัฒนาความรู้ ศักยภาพและความสามารถตามสายงาน ตลอดจนมีทัศนคติที่ดี มีการเติบโตเจริญก้าวหน้าไปพร้อมกับบริษัทฯ โดยผ่านกระบวนการเรียนรู้ด้วยตนเอง การฝึกอบรม การสัมมนา

ในปี 2557 บริษัทฯ มีพนักงานที่ทำหน้าที่ฝึกอบรมพนักงานขายโดยเฉพาะ 3 ตำแหน่งและได้มอบหมายงานฝึกอบรมให้ผู้จัดการผลิตภัณฑ์อาวุโสอีก 5 คน รับผิดชอบการฝึกอบรมแก่ผู้จัดการผลิตภัณฑ์ และมีการว่าจ้างพนักงานจากภายนอก ให้ทำหน้าที่ฝึกอบรมโดยเฉพาะอีก 1 รายตลอดทั้งปี เพื่อฝึกอบรมการขายงานโครงการ และงานขายลูกค้ารายใหญ่

นอกจากนี้ บริษัทฯ ได้จัดเตรียมพื้นที่เพื่อแสดงประกาศนียบัตรที่พนักงานได้มาจากการไปฝึกอบรมและสอบผ่าน เพื่อเป็นการให้เกียรติกับพนักงานเหล่านั้นและถือเป็นการส่งเสริมให้พนักงานได้มีการเรียนรู้มากขึ้น

สำหรับพนักงานขาย บริษัทฯ กำหนดให้มีการเข้าไปเรียนรู้ด้วยตนเองจากเว็บไซต์ของผู้ผลิตที่มีการจัดทำหลักสูตรให้เรียนรู้ด้วยตนเองได้ โดยกำหนดเป็น KPI ที่เมื่อสอบผ่าน บริษัทฯ จะมอบรางวัลพิเศษให้เพิ่มเติม

บริษัทฯ มีห้องประชุมขนาดใหญ่ที่จัดประชุมพนักงานได้มากกว่า 300 คน พร้อมห้องประชุมขนาดกลางและขนาดเล็กจำนวนมาก พร้อมอุปกรณ์ที่ทำให้สามารถจัดประชุมได้อย่างมีประสิทธิภาพ โดยจัดให้มีการประชุมניתศพนักงานใหม่ทุกคน จัดให้มีระบบ “พี่เลี้ยง” ให้กับพนักงานใหม่ทุกคน มีเจ้าหน้าที่ฝ่ายฝึกอบรมที่ทำงานด้านฝึกอบรมเต็มเวลา มีการกำหนดงบประมาณเพื่อใช้ในการฝึกอบรมพนักงานทุกปี มีการฝึกอบรมทั้งด้านที่เกี่ยวกับงานโดยตรงที่เป็นการอบรมภายใน และการอบรมด้านอื่นๆ ที่มีการเชิญวิทยากรจากภายนอกมาให้ความรู้

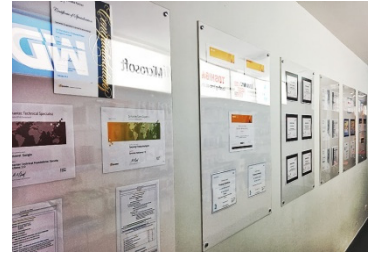

ในปี 2557 บริษัทฯ มีจำนวนเฉลี่ยของชั่วโมงต่อการฝึกอบรมทั้งสิ้นเท่ากับ 15.4 ชั่วโมง

รายงานคณะกรรมการกำกับดูแลบรรษัทภิบาล

เรียน ท่านผู้ถือหุ้น

คณะกรรมการกำกับดูแลบรรษัทภิบาล ประกอบด้วย นายสุวิทย์ จินดาสงวน เป็นประธานกรรมการ นายลิ้ม ฮวีไฮ นายสมชาย ศิริวิชัยกุล ดร.โรจนศักดิ์ โฉมวิไลลักษณ์ และนายสมชัย สิทธิชัยศรีชาติ เป็นกรรมการ มีหน้าที่และความรับผิดชอบในการกำหนดนโยบายการกำกับดูแลกิจการที่ดีของบริษัทฯ ประเมินและทบทวนเกี่ยวกับนโยบาย จรรยาบรรณ ตลอดจนถึงแนวปฏิบัติที่ดีให้สอดคล้องกับกฎหมาย และข้อเสนอแนะเพื่อเป็นแนวปฏิบัติที่ดีแก่บริษัทฯ

ในปี 2557 คณะกรรมการกำกับดูแลบรรษัทภิบาล ได้มีการประชุม 2 ครั้ง โดยกรรมการได้เข้าร่วมประชุมทุกท่าน เพื่อทบทวนและประกาศใช้จรรยาบรรณธุรกิจ (Codes of Conduct) ที่ระบุความรับผิดชอบต่อผู้เกี่ยวข้อง ทั้งบริษัท ผู้ถือหุ้น พนักงาน ลูกค้า คู่ค้า คู่แข่งทางการค้า เจ้าหนี้การค้า เจ้าหนี้สถาบันการเงิน ผู้บริโภค หน่วยงานกำกับดูแล ความรับผิดชอบต่อสังคม สิ่งแวดล้อม และการศึกษา รวมทั้งกำหนดนโยบายการจัดการในเรื่องของบรรษัทภิบาล

คณะกรรมการกำกับดูแลบรรษัทภิบาล ยังได้พิจารณาเรื่อง การปฏิบัติอย่างจริงจัง ในเรื่อง CG in substance เพื่อการดำเนินงานให้มีผลประกอบการที่ดีอย่างยั่งยืน และน่าเชื่อถือ ทั้งนี้ สำหรับมาตรการในการป้องกันการคอร์รัปชัน บริษัทฯ ได้สมัครและเป็นสมาชิกแนวร่วมปฏิบัติของภาคเอกชนไทยในการต่อต้านคอร์รัปชันในปี 2557

สำหรับผลจากการสำรวจการกำกับดูแลกิจการบริษัทจดทะเบียนไทยประจำปี 2557 ที่ดำเนินการโดยสมาคมส่งเสริมสถาบันกรรมการไทย (IOD) ตลาดหลักทรัพย์แห่งประเทศไทย (ตลท.) และสำนักงานคณะกรรมการกำกับหลักทรัพย์และตลาดหลักทรัพย์ (ก.ล.ต.) บริษัทฯ ได้รับการประเมินอยู่ในกลุ่ม “ดีมาก” (very good) ร่วมกับบริษัทจดทะเบียนอีก 108 บริษัท จากบริษัทจดทะเบียนทั้งหมด 550 บริษัท ที่เป็นการแสดงถึงความตั้งใจของบริษัทฯ ในการดำเนินธุรกิจ ให้เป็นไปตามการกำกับดูแลกิจการที่ดี ซึ่งบริษัทฯ จะพยายามปรับปรุงให้ดียิ่งขึ้นเพื่อการเจริญเติบโตอย่างยั่งยืนมั่นคงสืบไป



นายสุวิทย์ จินดาสงวน

(นายสุวิทย์ จินดาสงวน)

ประธานคณะกรรมการกำกับดูแลบรรษัทภิบาล

3 มีนาคม 2558



รายงานการปฏิบัติตามหลักการกำกับดูแลกิจการที่ดี

บริษัทฯ ยึดหลักการดำเนินธุรกิจควบคู่ไปกับการดูแลสังคมและสิ่งแวดล้อมภายใต้หลักจริยธรรม การกำกับดูแลกิจการที่ดี ไม่สนับสนุนการดำเนินการที่มีลักษณะเป็นการละเมิดทรัพย์สินทางปัญญาหรือลิขสิทธิ์ จัดให้มีระบบการบริหารจัดการที่สามารถป้องกันการจ่ายสินบน ทูจริตและเป็นระบบที่ตรวจสอบได้รวดเร็ว และมีการนำปรัชญาเศรษฐกิจพอเพียงมาใช้เพื่อนำไปสู่การดำเนินธุรกิจที่ประสบความสำเร็จอย่างยั่งยืน โดยส่งเสริมให้พนักงานทุกคนปฏิบัติตามหลักการกำกับดูแลกิจการที่ดีอย่างต่อเนื่องตาม “หลักการกำกับดูแลกิจการที่ดีสำหรับบริษัทจดทะเบียน ปี 2555” ที่กำหนดขึ้นโดยตลาดหลักทรัพย์แห่งประเทศไทย พร้อมทั้งรายงานเรื่องที่ยังไม่สามารถดำเนินการได้ พร้อมเหตุผลดังนี้:

สิทธิของผู้ถือหุ้น

บริษัทฯ ตระหนักถึงสิทธิของผู้ถือหุ้นในฐานะเจ้าของกิจการโดยควบคุมบริษัทผ่านการแต่งตั้งคณะกรรมการให้ทำหน้าที่แทนตน และมีสิทธิในการตัดสินใจเกี่ยวกับการเปลี่ยนแปลงที่สำคัญของบริษัท และสิทธิพื้นฐานของผู้ถือหุ้น ได้แก่ การซื้อขายหรือโอนหุ้น การมีส่วนแบ่งในกำไรของกิจการ การได้รับข่าวสาร ข้อมูลของกิจการอย่างเพียงพอ การเข้าร่วมประชุมเพื่อใช้สิทธิออกเสียงในที่ประชุมผู้ถือหุ้นเพื่อแต่งตั้งหรือถอดถอนกรรมการ แต่งตั้งผู้สอบบัญชี และเรื่องที่มีผลกระทบต่อบริษัท เช่น การจัดสรรเงินปันผล การกำหนดหรือแก้ไขข้อบังคับและหนังสือบริคณห์สนธิ การลดทุนหรือเพิ่มทุน โดยให้ผู้ถือหุ้นได้รับทราบกฎเกณฑ์และวิธีการเข้าร่วมประชุม และข้อมูลที่เกี่ยวข้องต่อการพิจารณาในแต่ละวาระก่อนการประชุมตามเวลาอันสมควร มีโอกาสซักถามกรรมการทั้งในที่ประชุมและส่งคำถามล่วงหน้า มีโอกาสเสนอวาระการประชุม และมีสิทธิมอบฉันทะให้ผู้อื่นเข้าร่วมประชุม โดยคำนึงถึงผลประโยชน์ของผู้ถือหุ้นทุกราย และมีการปฏิบัติต่อผู้ถือหุ้นอย่างเท่าเทียมกันดังนี้

- มีการดำเนินงานอย่างมีประสิทธิภาพและระมัดระวัง เพื่อให้บริษัทฯ มีการเจริญเติบโตอย่างมั่นคง มีวัฒนธรรมองค์กรที่ดี มีผลตอบแทนต่อการลงทุนที่เหมาะสม ทั้งในระยะสั้นและระยะยาว ซึ่งบริษัทฯ ได้ระบุให้เป็นหนึ่งในเป้าหมายหลักของบริษัทฯ
- สนับสนุนและส่งเสริมผู้ถือหุ้นทุกกลุ่มโดยเฉพาะผู้ถือหุ้นประเภทสถาบัน ให้เข้าร่วมประชุมผู้ถือหุ้น โดยมีการส่งหนังสือเชิญประชุมล่วงหน้า เลือกลงสถานที่ประชุมที่สะดวกต่อการเดินทาง
- มีการปฏิบัติต่อผู้ถือหุ้นอย่างเท่าเทียมกัน มีการเปิดเผยข้อมูลสารสนเทศอย่างครบถ้วน เพียงพอ และโปร่งใส จัดให้มีการประชุมผู้ถือหุ้นในลักษณะที่สนับสนุนให้มีการปฏิบัติต่อผู้ถือหุ้นอย่างเท่าเทียมกัน ส่งเสริมให้ผู้ถือหุ้นมีโอกาสเท่าเทียมกันในการแสดงความคิดเห็นและตั้งคำถาม ให้ความสำคัญต่อข้อเสนอแนะของผู้ถือหุ้น และกำหนดสิทธิออกเสียงในการเข้าประชุมของผู้ถือหุ้นอย่างชัดเจน
- มีการกำหนดให้กรรมการและผู้บริหารระดับสูงทุกท่านแจ้งรายละเอียดของการจะซื้อขายหุ้นของบริษัทฯ ต่อคณะกรรมการของบริษัทฯ ล่วงหน้า 1 วัน ก่อนซื้อขายหุ้นของบริษัทฯ รวมทั้งมีการแจ้งให้พนักงานทุกคนงดซื้อขายหุ้นของบริษัทฯ เมื่อจบไตรมาสและบริษัทฯ ยังไม่ได้ประกาศผลประกอบการ เพื่อลดความเป็นไปได้ในการใช้ข้อมูลภายในของบริษัทฯ ในการซื้อขายหุ้น
- การเปิดโอกาสให้ผู้ถือหุ้นสอบถามการดำเนินงาน ซึ่งในปี 2557 มีผู้ถือหุ้นสอบถามรายละเอียดการดำเนินงานทาง email และทางโทรศัพท์มาหลายครั้ง ซึ่งบริษัทฯ ก็ได้ตอบคำถามผู้ที่สนใจทุกครั้ง รวมทั้งเปิดโอกาสให้ผู้ถือหุ้นและผู้บริหารกองทุนฯ เข้าพบผู้บริหารอย่างสม่ำเสมอ
- บริษัทฯ เปิดโอกาสให้ผู้ถือหุ้นเสนอวาระการประชุมหรือส่งคำถามเกี่ยวกับบริษัทฯ ล่วงหน้าก่อนวันประชุมผู้ถือหุ้นได้ผ่านทางเว็บไซต์ของบริษัทฯ ภายใต้หัวข้อ Investor Relations และหัวข้อย่อย “การเสนอวาระประชุม” ที่ให้ผู้ถือหุ้นสามารถเข้าไปดูหลักเกณฑ์ในการเสนอเรื่องเพื่อพิจารณาเป็นวาระการประชุม การเสนอชื่อผู้เข้ารับการเลือกตั้งเป็นกรรมการ รวมไปถึงแบบเสนอเรื่องเพื่อบรรจุเป็นวาระประชุมผู้ถือหุ้นประจำปีผ่านเว็บไซต์หรือทางอีเมลได้ที่ investorinfo@sisthai.com
- บริษัทฯ เปิดโอกาสให้ผู้ถือหุ้นส่งคำถามเกี่ยวกับบริษัทฯ ล่วงหน้าก่อนวันประชุมผู้ถือหุ้นได้ผ่านทางเว็บไซต์ของบริษัทฯ ชื่อ www.sisthai.com ภายใต้หัวข้อ Investor Relations และหัวข้อย่อย “การส่งคำถามที่เกี่ยวกับวาระในการประชุมสามัญผู้ถือหุ้นล่วงหน้า” โดยผู้ถือหุ้นสามารถเข้าไปดูหลักเกณฑ์ส่งคำถามล่วงหน้าได้

- เพื่อให้ผู้ถือหุ้นและบุคคลภายนอกที่สนใจจะลงทุนในบริษัทฯ ได้ข้อมูลอย่างถูกต้องและรวดเร็ว บริษัทฯ จัดให้มีหน่วยงานผู้ลงทุนสัมพันธ์พร้อมกับให้มีหน้า Investor Relation ในเว็บไซต์ของบริษัทฯ ที่ www.sisthai.com เพื่อให้ข้อมูลที่เป็นประโยชน์ ซึ่งผู้ถือหุ้นและผู้ที่จะสนใจจะลงทุนทุกท่าน สามารถสอบถามหรือแนะนำผ่านอีเมลได้ที่ investorinfo@sisthai.com

ในการประชุมสามัญผู้ถือหุ้นครั้งที่ 1/2557 เมื่อวันที่ 18 เมษายน 2557 มีผู้ถือหุ้นได้สอบถามในที่ประชุม ซึ่งบริษัทฯ ได้ตอบข้อสอบถามของผู้ถือหุ้นในที่ประชุมอย่างครบถ้วน

นโยบายการจ่ายเงินปันผล

บริษัทฯ มีนโยบายจ่ายเงินปันผลในอัตราประมาณร้อยละ 40 ของกำไรสุทธิหลังหักภาษีและสำรองตามกฎหมาย ทั้งนี้ คณะกรรมการบริษัทมีอำนาจในการพิจารณาทุกเงื่อนไขไม่ดำเนินการตามนโยบายดังกล่าวหรือเปลี่ยนแปลงนโยบายดังกล่าวได้เป็นครั้งคราว โดยอยู่ภายใต้เงื่อนไขที่การดำเนินการดังกล่าวจะต้องก่อให้เกิดประโยชน์สูงสุดต่อผู้ถือหุ้น เช่น ใช้เป็นทุนสำรองสำหรับการชำระคืนเงินกู้ ใช้เป็นเงินลงทุนเพื่อขยายธุรกิจของบริษัทฯ หรือกรณีมีการเปลี่ยนแปลงสถานะตลาด ซึ่งอาจมีผลกระทบต่อกระแสเงินสดของบริษัทฯ ในอนาคต

บริษัทฯ ไม่ได้กำหนดอัตราส่วนในการจ่ายเงินปันผลของบริษัทฯ ย่อยให้กับบริษัท ซึ่งการจ่ายเงินปันผลจะขึ้นอยู่กับผลประกอบการของแต่ละบริษัทฯ ในแต่ละปี

การประชุมผู้ถือหุ้น

บริษัทฯ จัดให้มีการประชุมผู้ถือหุ้นตามแนวปฏิบัติที่ดี ซึ่งตามที่สำนักงานคณะกรรมการกำกับหลักทรัพย์และตลาดหลักทรัพย์ (ก.ล.ต.) ร่วมกับสมาคมส่งเสริมผู้ลงทุนไทยและสมาคมบริษัทจดทะเบียนไทย ได้ร่วมกันประเมินคุณภาพการจัดประชุมผู้ถือหุ้นสามัญทุกปีนั้น บริษัทฯ มีผลการประเมินการประชุมตามตารางด้านล่างซึ่งบริษัทฯ มีการปรับปรุงการประชุมให้เป็นไปตามแนวทางที่ได้รับคำแนะนำ ซึ่งบริษัทฯ ได้คะแนนเต็มจากการประเมิน อันแสดงถึงการให้ความสำคัญกับผู้ถือหุ้นและความพยายามในการปฏิบัติต่อผู้ถือหุ้นอย่างเท่าเทียมกัน

ปี	คะแนนเต็ม	คะแนนที่ได้รับ
2549	100	56.4
2550	110	72.0
2551	110	102.5
2552	100	100.0
2553	100	100.0
2554	100	100.0
2555	100	100.0
2556	100	100.0
2557	100	98.5

สำหรับผลการดำเนินงานงวด 1 มกราคม 2557 ถึง 31 ธันวาคม 2557 บริษัทฯ กำหนดวันประชุมสามัญผู้ถือหุ้นประจำปี ครั้งที่ 1/2558 ในวันศุกร์ที่ 24 เมษายน 2558 โดยกรรมการบริษัทฯ ทุกคน และผู้บริหารบางส่วนจะเข้าร่วมประชุมผู้ถือหุ้นดังกล่าว และจะมีการดำเนินการดังนี้:

- เปิดโอกาสให้ผู้ถือหุ้นเสนอชื่อผู้เข้ารับการเลือกตั้งเป็นกรรมการ รวมไปถึงสามารถดาวน์โหลดหนังสือเชิญประชุมผู้ถือหุ้นจาก www.sisthai.com ได้
- เปิดโอกาสให้ผู้ถือหุ้นเสนอวาระการประชุมได้ผ่านทางเว็บไซต์ของบริษัทฯ ชื่อ www.sisthai.com ภายใต้หัวข้อ Investor Relations และหัวข้อย่อย “การเสนอวาระประชุม” ที่ให้ผู้ถือหุ้นสามารถเข้าไปดูหลักเกณฑ์ในการเสนอเรื่องเพื่อพิจารณาเป็นวาระการประชุมได้

- เปิดโอกาสให้ผู้ถือหุ้นส่งคำถามเกี่ยวกับบริษัท ล่วงหน้าก่อนวันประชุมผู้ถือหุ้นได้ผ่านทางเว็บไซต์ของบริษัท ชื่อ www.sisthai.com ภายใต้หัวข้อ Investor Relations และหัวข้อย่อย “การส่งคำถามที่เกี่ยวกับวาระในการประชุมสามัญผู้ถือหุ้นล่วงหน้า” โดยผู้ถือหุ้นสามารถเข้าไปดูหลักเกณฑ์ส่งคำถามล่วงหน้าได้
- จัดให้มีการลงคะแนนผู้เข้าร่วมประชุมด้วยระบบคอมพิวเตอร์เพื่ออำนวยความสะดวกแก่ผู้ถือหุ้น พร้อมจัดพิมพ์บัตรลงคะแนนสำหรับแต่ละวาระให้ผู้ถือหุ้น เพื่อใช้ในการลงคะแนน ซึ่งก่อนเริ่มประชุม ประธานกรรมการจะชี้แจงวิธีการลงคะแนนและนับคะแนน โดยบริษัท จะใช้ระบบคอมพิวเตอร์ช่วยในการลงคะแนน ซึ่งจะสรุปผลคะแนนทุกขั้นตอนอย่างชัดเจนในห้องประชุมเพื่อให้ผู้ถือหุ้นสามารถตรวจสอบได้ และรายงานผลการลงคะแนนต่อสาธารณชนในวันถัดไป
- ในกรณีที่ผู้ถือหุ้นไม่สามารถเข้าร่วมประชุมได้ บริษัทฯ เปิดโอกาสให้ผู้ถือหุ้นมอบฉันทะให้บุคคลอื่น กรรมการอิสระ กรรมการผู้จัดการ หรือเลขานุการบริษัทฯ เข้าร่วมประชุมแทนได้
- ประธานในที่ประชุมจะจัดสรรเวลาอย่างเหมาะสมเพื่อเปิดโอกาสให้ผู้ถือหุ้นได้ซักถาม และแสดงความเห็นต่อที่ประชุม รวมทั้งสอบถามข้อสงสัยต่างๆ ต่อคณะกรรมการบริษัทฯ ในที่ประชุมตามวาระที่กำหนดไว้ รวมทั้งจะมีการบันทึกประเด็นซักถาม และข้อคิดเห็นที่สำคัญไว้ในรายงานการประชุมอย่างครบถ้วน

สิทธิของผู้มีส่วนได้เสียอื่น

บริษัทฯ ตระหนักถึงสิทธิของผู้มีส่วนได้เสียที่เกี่ยวข้องอื่นๆ และได้กำหนดเป็นนโยบายของบริษัทฯ ในการปฏิบัติกับผู้มีส่วนได้เสียอื่น อย่างเป็นธรรมและเหมาะสมดังนี้

1. พนักงาน

บริษัทฯ ตระหนักถึงความสำคัญของพนักงานที่มีส่วนสำคัญต่อความก้าวหน้าของบริษัทฯ และมีนโยบายในการดูแลความปลอดภัยของพนักงาน และพัฒนาพนักงานให้มีความรู้ความสามารถเพิ่มขึ้น โดยเปิดโอกาสให้พนักงานได้ทำงานที่ชอบส่งเสริมให้มีความรับผิดชอบที่เพิ่มขึ้น ให้อำนาจการตัดสินใจภายใต้ข้อกำหนดที่ตรวจสอบได้ ให้โอกาสในการปฏิบัติงานที่หลากหลายและจ่ายผลตอบแทนตามความสามารถโดยมีแนวปฏิบัติเกี่ยวกับพนักงานหลายด้าน เช่น

ก. ด้านความปลอดภัยสุขอนามัยพนักงานและสภาพแวดล้อมในการทำงาน

1. ความปลอดภัยในการปฏิบัติงาน

บริษัทฯ ได้ดำเนินการด้านความปลอดภัยทั้งในแง่สถานที่ทำงานที่มีการออกแบบให้มีความปลอดภัยในการปฏิบัติงาน

และในแง่อุปกรณ์ที่มีการเลือกใช้แบบที่มีความปลอดภัยสูงมาใช้งาน รวมไปถึงการซื้ออุปกรณ์ต่างๆ เพื่อช่วยเพิ่มความปลอดภัยในการปฏิบัติงาน

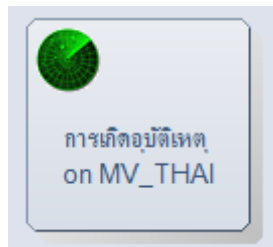

แบบฟอร์มรายงานการเกิดอุบัติเหตุ

สถานที่เกิดอุบัติเหตุ *	ภายในโด่ง - การคลัง
วันที่เกิดอุบัติเหตุ *	31-01-2014 ~
เกิดเหตุโดย *	จิราเดช อดิวงษ์
ผู้บาดเจ็บ *	0
ค่ารักษาพยาบาล *	0 บาท
หยุดงานนาน *	0 วัน
ทรัพย์สินที่เสียหาย *	PHL-SPA7355/67 2.1 speaker 50W RMS Speaker driver: 2.75 จำนวน 4 เครื่อง
เบาะประกัน *	ได้ - ไม่ได้
มูลค่าความเสียหาย *	5248 บาท
มูลค่ารวม	5248 บาท
Attach File	รายงานแจ้งเหตุ, ใจเหตุ.doc DSCN6711.jpg, DSCN6710.jpg, DSCN6709.jpg, DSCN6708.jpg

บริษัทฯ ได้จัดทำฐานข้อมูลชื่อ “การเกิดอุบัติเหตุ” ที่ใช้บันทึกการเกิดอุบัติเหตุทุกครั้งที่เกิดขึ้นในระบบ Lotus Notes/Domino ซึ่งเป็นระบบฐานข้อมูลหลักของบริษัทฯ เพื่อให้พนักงานที่เกี่ยวข้องสามารถติดตามปัญหาเพื่อหาทางแก้ไขและป้องกันอุบัติเหตุไม่ให้เกิดขึ้นอีกได้อย่างเป็นระบบ โดยในปี 2557 เกิดอุบัติเหตุขึ้น 6 ครั้ง ซึ่งมีการบันทึกรายละเอียดพร้อมภาพจากกล้องวิดีโอไว้ทุกครั้ง โดยในปี 2557 ไม่มีการบาดเจ็บจากอุบัติเหตุ และทรัพย์สินที่เสียหายอยู่ภายใต้ความคุ้มครองของประกันอุบัติเหตุ

II. การลดความเสี่ยงต่อการเกิดอุบัติเหตุ

มีการปรับกระบวนการทำงานเพื่อลดโอกาสเสี่ยงต่อการเกิดเหตุเพลิงไหม้ เช่น มีการตรวจสอบอุปกรณ์ไฟฟ้าว่าไม่มีการใช้เกินกำลัง การจัดเก็บวัสดุอันตรายอย่าง

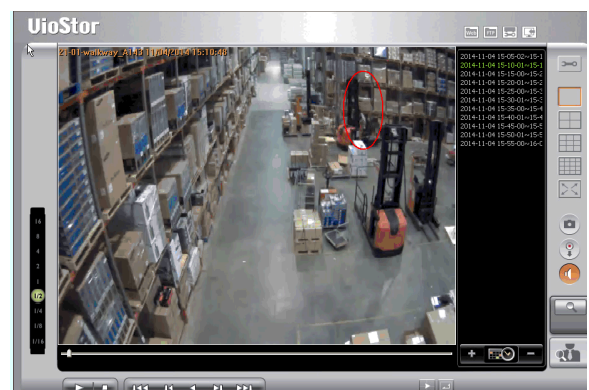

เหมาะสม การจัดที่สูบบุหรี่และห้ามสูบบุหรี่ในคลังสินค้าและที่ทำงาน ฯลฯ

III. การจัดให้มีแผนฉุกเฉินเมื่อเกิดอุบัติเหตุ

มีการร่วมมือกับเจ้าของอาคารที่บริษัทฯ เช่า เพื่อซ้อมเมื่อมีอุบัติเหตุต่างๆ เช่น เมื่อเกิดไฟไหม้ และการใช้เครื่องมือช่วยดับไฟ โดยจัดเป็นประจำทุกปี รวมทั้งให้มีผู้รับผิดชอบหลักในกรณีเกิดเหตุฉุกเฉินขึ้น การดูแลประตูทางออกไม่ให้มีสิ่งกีดขวาง ฯลฯ

IV. สุขอนามัยพื้นฐาน

บริษัทฯ มีนโยบายที่จะให้พนักงานมีสุขอนามัยพื้นฐานที่ดี มีการดูแลที่ทำงานให้มีความสะอาด มีระบบระบายอากาศที่ดี มีการจัดแสงสว่างอย่างเหมาะสม มีจำนวนอ่างล้างมือและห้องสุขาอย่างเพียงพอและมีการกระตุ้นให้พนักงานช่วยกันรักษาความสะอาดอย่างสม่ำเสมอ รวมทั้งทุกปี บริษัทฯ จัดให้พนักงานที่ต้องการฉีดวัคซีนป้องกันโรคหวัด โรคตับอักเสบ สามารถดำเนินการได้โดยบริษัทฯ ออกค่าใช้จ่ายให้ 50%

V. อุปกรณ์และการปฐมพยาบาล

มีการจัดหาอุปกรณ์ปฐมพยาบาลอย่างเพียงพอและเหมาะสม และจัดให้มีการอบรมการปฐมพยาบาลให้กับพนักงานที่เกี่ยวข้องและมีห้องพยาบาลสำหรับพนักงาน

VI. การฝึกอบรมด้านความปลอดภัย

มีการฝึกอบรมด้านความปลอดภัยให้พนักงาน และกำหนดเรื่องการแนะนำเรื่องความปลอดภัยให้เป็นส่วนหนึ่งของการปฐมนิเทศของฝ่ายบุคคลเมื่อมีพนักงานใหม่เข้าทำงาน



ข. การให้พนักงานได้ทำงานที่ถนัด

เพื่อให้พนักงานมีโอกาสทำงานที่ชอบและตรงกับความสามารถ เมื่อบริษัทฯ จะรับพนักงานเพิ่ม บริษัทฯ จะเปิดโอกาสให้พนักงานเดิมสามารถสมัครได้ก่อนคนอื่น ทั้งนี้ พนักงานจะต้องผ่านกระบวนการคัดเลือกจากหน่วยงานที่ต้องการรับเหมือน การรับพนักงานใหม่ และเปิดโอกาสให้พนักงานแจ้งให้ทราบเมื่อต้องการย้ายไปทำงานในลักษณะงานแบบอื่นที่ถนัด ซึ่งบริษัทฯ จะพิจารณาความเหมาะสมในทุกกรณีที่พนักงานแจ้งให้ทราบ

ค. ผลตอบแทนและสวัสดิการที่เหมาะสม

บริษัทฯ มีนโยบายในการกำหนดผลตอบแทนที่เหมาะสมทั้งระยะสั้นและระยะยาวให้กับพนักงาน โดยมีการตรวจสอบและเปรียบเทียบกับอุตสาหกรรมเดียวกันทุกปี และนอกเหนือจากรายได้ประจำในรูปเงินเดือนแล้ว บริษัทฯ กำหนดให้พนักงานทุกคนมีสวัสดิการและรายได้อื่นๆ เพิ่มเติม เช่น :

I. การจ่ายโบนัสเป็นรายไตรมาส

บริษัทฯ มีการกำหนดเป้าหมายประจำไตรมาส และมีการจ่ายโบนัสแต่ละไตรมาสให้กับพนักงานทุกคนตามผลงานรวมของแต่ละหน่วยธุรกิจที่พนักงานสังกัดอยู่ และตามผลงานรวมบริษัทฯ ทั้งนี้เพื่อให้พนักงานทุกคนมีจิตสำนึกร่วมกันที่จะทำงานให้ได้ตามเป้าหมายในแต่ละไตรมาส

II. การจ่ายโบนัสประจำปี

ในแต่ละปี บริษัทฯ กำหนดให้มีการจ่ายโบนัสประจำปีให้กับพนักงานตามผลประกอบการรวมของบริษัทฯ และตามผลงานของพนักงานแต่ละคน

III. โครงการ Employee Stock Option

เพื่อเสริมสร้างให้พนักงานมีความรู้สึกร่วมในการเป็นเจ้าของกิจการ และให้พนักงานได้รับผลตอบแทนที่ดีตามผลประกอบการของบริษัทฯ ซึ่งบริษัทฯ ได้กระจาย Stock Option ให้พนักงานครั้งแรกเมื่อเริ่มเข้าจดทะเบียนในตลาดหลักทรัพย์ ในปี 2547 จำนวน 5,000,000 สิทธิ์ โดยให้ทยอยใช้สิทธิ์ใน 5 ปี ซึ่งมีพนักงานใช้สิทธิ์เปลี่ยนเป็นหุ้นทั้งสิ้น 3,174,100 หุ้นเมื่อจบโครงการในปี 2552 ซึ่งเมื่อจบโครงการ ได้ขอมีการดำเนินการต่อ โดยในที่ประชุมผู้ถือหุ้นสามัญ ครั้งที่ 1 ปี 2553 ได้รับอนุมัติจากผู้ถือหุ้น เพื่อดำเนินการในโครงการ Stock Option ต่อเพื่อจัดสรรให้พนักงานผู้บริหารและกรรมการเพิ่มอีก 10 ล้านหุ้น และทยอยใช้สิทธิ์ในระยะเวลา 3 ปี

IV. ตรวจสอบสุขภาพประจำปี

บริษัทฯ จัดให้มีการตรวจสอบสุขภาพประจำปีสำหรับพนักงานทุกคน เพื่อให้มีข้อมูลเกี่ยวกับสุขภาพของตนเอง และเป็นการส่งเสริมการมีสุขภาพดีโดยเมื่อทราบผล ก็จะจัดให้มีแพทย์เข้ามาให้คำแนะนำการปฏิบัติตัวเพื่อให้มีสุขภาพดี



V. กองทุนสำรองเลี้ยงชีพ

บริษัทฯ จัดให้มีกองทุนสำรองเลี้ยงชีพให้กับพนักงานทุกคนตั้งแต่ปี 2546

โดยทั้งบริษัทฯ และพนักงานจ่ายเงินสะสมเข้าโครงการในอัตรา 3% และ 5% ของเงินเดือน โดยมีมูลค่ารวมของกองทุนดังนี้:

วันที่	มูลค่ากองทุนสำรองเลี้ยงชีพ
31 ธันวาคม 2556	80.7 ล้านบาท
31 ธันวาคม 2557	95.0 ล้านบาท

พนักงานจะเริ่มได้รับส่วนของบริษัทฯ เมื่อทำงานมากกว่า 2 ปีขึ้นไปและได้รับทั้งหมดเมื่อทำงานมากกว่า 5 ปีดังนี้

อายุงาน	อัตราส่วนที่ได้รับ
น้อยกว่า 2 ปี	จ่ายเงินเฉพาะส่วนของพนักงานพร้อมผลประโยชน์จากกองทุน
2 – 3 ปี	จ่ายเงินส่วนของพนักงานและ 20% ของบริษัทฯ พร้อมผลประโยชน์จากกองทุน
3 – 4 ปี	จ่ายเงินส่วนของพนักงานและ 40% ของบริษัทฯ พร้อมผลประโยชน์จากกองทุน
4 – 5 ปี	จ่ายเงินส่วนของพนักงานและ 70% ของบริษัทฯ พร้อมผลประโยชน์จากกองทุน
5 ปีขึ้นไป	จ่ายเงินส่วนของพนักงานและ 100% ของบริษัทฯ พร้อมผลประโยชน์จากกองทุน

VI. การประกันอุบัติเหตุ

บริษัทฯ มีการประกันอุบัติเหตุให้กับพนักงานทุกคนโดยในปี 2557 มีจำนวนเงินทุนประกันรวม 214 ล้านบาท

ง. การฝึกอบรมและพัฒนาพนักงาน

บริษัทฯ ให้ความสำคัญด้านการฝึกอบรมและพัฒนาพนักงานโดยสามารถดูรายละเอียดได้ที่หัวข้อ บุคลากร - การพัฒนาบุคลากร

จ. การจัดให้มีเครื่องมือในการทำงานที่ดี

บริษัทฯ ให้ความสำคัญกับการให้พนักงานทำงานอย่างมีประสิทธิภาพสูงสุด และจัดให้มีเครื่องมือในการทำงานที่ดี มีประสิทธิภาพโดยเฉพาะด้าน Information Technology ที่เป็นธุรกิจหลักของบริษัทฯ อยู่แล้ว เช่น จัดให้พนักงานทุกคนมีคอมพิวเตอร์ใช้งาน และพนักงานที่ทำงานภายนอกบริษัทฯ มีคอมพิวเตอร์แบบโน้ตบุ๊กพร้อมระบบสื่อสารไร้สายที่สามารถเชื่อมต่อกับบริษัทฯ ได้ตลอดเวลา พร้อมกับจัดให้มีระบบการทำงานแบบ electronic workflow ที่พนักงานทุกคนสามารถทำงานผ่านระบบคอมพิวเตอร์ได้ ทั้งในที่ทำงานและภายนอก รวมไปถึงระบบจัดเก็บข้อมูลที่ทำให้พนักงานทุกคนสามารถเข้าถึงข้อมูลที่เกี่ยวข้องได้อย่างรวดเร็ว มีข้อมูลประกอบการทำงานและตัดสินใจได้ถูกต้อง

ฉ. การจัดให้มีวันหยุดประจำปีที่เหมาะสม

บริษัทฯ กำหนดให้พนักงานมีวันหยุดประจำปี และวันลาพักที่สามารถลาโดยได้รับเงินเดือนตามปกติได้รวมปีละ 12 วัน โดยให้เริ่มลาได้ตั้งแต่บรรจุเข้าทำงานโดยไม่ต้องรอให้ทำงานครบปี และพนักงานที่ไม่ได้ใช้วันลา เมื่อครบปี บริษัทฯ จะคำนวณจ่ายเงินให้ตามวันลาที่ไม่ได้ใช้

ช. การเปิดเผยข้อมูลต่อพนักงาน

บริษัทฯ มีนโยบายและแนวปฏิบัติในการเปิดเผยข้อมูลต่อพนักงานมาตั้งแต่ต้น มีการเปิดให้พนักงานทุกคนสามารถเข้าถึงข้อมูลต่างๆ ของบริษัทฯ ได้ มีการรายงานผลประกอบการในแต่ละเดือนให้พนักงานรับทราบทุกเดือนเพื่อให้พนักงานมีข้อมูลประกอบการตัดสินใจที่ดี และเป็นไปในทิศทางเดียวกัน ซึ่งจากระบบดังกล่าว บริษัทฯ กำหนดให้พนักงานทุกคนงดการซื้อขายหุ้นของบริษัทฯ ระหว่างจบไตรมาสจนถึงวันที่บริษัทฯ รายงานผลประกอบการต่อตลาดหลักทรัพย์ เสมอ

๒. ส่งเสริมให้พนักงานแสดงความเห็น

บริษัทฯ มีกระบวนการส่งเสริมให้พนักงานทุกคนแสดงความคิดเห็นในทุกเรื่องอย่างเสรี ทั้งในแง่การแนะนำ หรือการแจ้งปัญหา โดยได้จัดทำให้มี Database ในด้านนี้โดยเฉพาะ และมีระบบกระตุ้นเตือนให้พนักงานให้ข้อมูลอย่างน้อยเดือนละครั้ง พร้อมทั้งเปิดให้สามารถส่งข้อมูลที่แจ้งให้กับพนักงานที่เกี่ยวข้องได้ทันที รวมทั้งเปิดให้พนักงานทุกคนสามารถเข้าไปดูข้อมูลต่างๆ ได้ ซึ่งการให้ข้อมูล สามารถเลือกได้ทั้งแบบเปิดเผยและแบบที่ไม่ต้องการเปิดเผยชื่อผู้ให้ข้อมูล

2. ลูกค้า

บริษัทฯ ตระหนักดีว่าลูกค้าเป็นผู้มีอุปการคุณอย่างสูงต่อบริษัทฯ ซึ่งบริษัทฯ มีความมุ่งมั่นที่จะตอบสนองความต้องการของลูกค้า และปรารถนาให้ลูกค้าประสบผลสำเร็จในธุรกิจทั้งระยะสั้นและระยะยาวผ่านความจริงใจในการดำเนินธุรกิจกับลูกค้า โดยบริษัทฯ กำหนดแนวทางในการสร้างความพึงพอใจในระยะสั้นและยาวกับลูกค้าผ่านแนวทางสำคัญ 4 ประการคือ

- การให้ข้อมูลและปฏิบัติกับลูกค้าอย่างถูกต้องแม่นยำ
- การมีทรัพยากรอย่างเพียงพอในการปฏิบัติงานกับลูกค้า
- การปฏิบัติต่อลูกค้าเสมือนเป็นหุ้นส่วนการค้า
- การให้คำแนะนำที่ดีและมีประโยชน์กับลูกค้า

รวมทั้งบริษัทฯ เปิดให้ลูกค้าสามารถติดต่อผู้บริหารได้โดยตรงไม่ว่าจะเป็นการร้องเรียนหรือแนะนำโดยมีการแจ้งอีเมลที่ลูกค้าสามารถใช้ในการติดต่อโดยตรง รวมทั้งบริษัทฯ มีหน่วยงานที่จัดตั้งขึ้นเพื่อพิจารณาคำร้องเรียนทุกเรื่อง และติดตามแก้ปัญหาจนจบ นอกจากนี้ ในการจัดหาสินค้ามาจำหน่าย บริษัทเน้นการคัดเลือกสินค้าที่ผลิตโดยคำนึงถึงสิ่งแวดล้อม เป็นสินค้าที่ใช้งานได้อย่างปลอดภัยและมีประโยชน์ต่อการใช้งานทั้งส่วนตัวและองค์กร รวมทั้งมีการให้ข้อมูลที่ถูกต้อง เพียงพอ ต่อผู้บริโภค และมีการให้บริการหลังการขายที่ดีกับลูกค้า

3. คู่ค้า

บริษัทฯ กำหนดจรรยาบรรณในการจัดซื้อจัดจ้าง เพื่อให้การดำเนินธุรกิจกับคู่ค้าเป็นไปอย่างเหมาะสม เคารพต่อสิทธิในทรัพย์สินหรือกรรมสิทธิ์ของคู่ค้า ไม่เอารัดเอาเปรียบคู่ค้า มีการให้เกียรติและปฏิบัติกับคู่ค้าตามสัญญาที่เป็นธรรม เสมอภาค บนพื้นฐานของการได้รับผลตอบแทนที่เป็นธรรมทั้งสองฝ่าย มีการชำระเงินค่าสินค้าหรือบริการให้กับคู่ค้าตรงตามข้อตกลง และส่งเสริมให้คู่ค้าดำเนินความรับผิดชอบต่อสังคมร่วมกับองค์กร ตระหนักถึงความสำคัญของคู่ค้าที่เป็นส่วนหนึ่งในความสำเร็จของบริษัทฯ ให้ความช่วยเหลือคู่ค้าและต้องการให้คู่ค้าเจริญก้าวหน้าไปพร้อมกับบริษัทฯ และเปิดโอกาสให้คู่ค้าสามารถร้องเรียนโดยตรงมายังผู้บริหารหรือกรรมการอิสระผ่านระบบ group email ที่เผยแพร่ไว้บนเว็บไซต์ หรือ สามารถโทรแจ้งกับฝ่ายตรวจสอบภายในได้โดยตรง หากไม่ได้รับความเป็นธรรมในการดำเนินกิจการกับบริษัท นอกจากนี้ บริษัทฯ กำหนดแนวปฏิบัติในการคัดเลือกคู่ค้าที่นอกจากจะมีผลงานที่ดีในราคาที่แข่งขันได้แล้ว ยังพิจารณาถึงเรื่องความรับผิดชอบต่อสังคมของคู่ค้า การดำเนินงานอย่างโปร่งใสที่ต่อต้านการทุจริต ต่อต้านการรับหรือให้สินบนในทุกรูปแบบ

4. Supplier

บริษัทฯ ตระหนักถึงการทำงานร่วมกับ Supplier เพื่อให้ประสบผลสำเร็จร่วมกัน ซึ่งบริษัทฯ ตั้งมั่นบนความเชื่อว่า Supplier ทุกรายที่เลือกให้ SiS เป็นผู้แทนจำหน่าย จะประสบผลสำเร็จในการดำเนินธุรกิจในประเทศไทย เพราะ SiS เป็นองค์กรที่มีประสิทธิภาพ และมีการพัฒนาอย่างต่อเนื่องทั้งในแง่การมีเครือข่ายลูกค้าที่ครอบคลุม การเข้าใจความต้องการของตลาด การมีพนักงานที่มีความสามารถ การลงทุนในระบบที่สามารถเชื่อมต่อระบบคอมพิวเตอร์เข้ากับคอมพิวเตอร์ของ supplier เพื่อให้มีข้อมูลที่รวดเร็วได้ ซึ่งเป็นการเพิ่มประสิทธิภาพในการดำเนินงานของทั้งสองฝ่าย มีการทำงานร่วมกับ Supplier ในการแนะนำสินค้าและเทคโนโลยีให้กับผู้ใช้และผู้ประกอบการในประเทศไทย มีการชำระเงินผ่านระบบ electronic เพื่อลดขั้นตอน ลดค่าใช้จ่าย และชำระเงินตรงตามข้อตกลง โดยบริษัทฯ ยึดมั่นในการดำเนินธุรกิจที่ได้ประโยชน์ร่วมกัน เคารพและไม่ละเมิดสิทธิทางปัญญาและลิขสิทธิ์ของ Supplier เปิดเผยข้อมูล ปฏิบัติตามข้อตกลงและกฎหมายอย่างเคร่งครัด

5. เจ้าหนี้ (สถาบันการเงิน)

บริษัทฯ ปฏิบัติตามเงื่อนไขข้อตกลงของเจ้าหนี้อย่างเคร่งครัด มีการเปิดเผยข้อมูลการดำเนินงานที่ผ่านมาและแผนการในอนาคตให้เจ้าหนี้ทราบอย่างต่อเนื่อง ในกรณีที่ต้องมีการค้าประกัน จะเปิดเผยต่อเจ้าหนี้ทุกรายและปฏิบัติตามเจ้าหนี้ทุกรายอย่างทัดเทียมกัน ชำระคืนเงินกู้และดอกเบี้ยให้เจ้าหนี้เงินกู้ยืมทุกประเภทตามกำหนดเวลา มีการบริหารการใช้เงินทุนอย่างมีประสิทธิภาพและใช้ในธุรกิจเท่านั้น ไม่ใช้เงินไปในทางที่ขัดต่อวัตถุประสงค์ในการกู้ยืม ซึ่งบริษัทฯ ยังไม่เคยผิดนัดชำระหนี้กับเจ้าหนี้

6. คู่แข่ง

บริษัทฯ เชื่อมั่นในเรื่องการแข่งขันเสรีและอย่างเป็นธรรมโดยเชื่อว่าระบบการแข่งขันเสรี จะช่วยพัฒนาประสิทธิภาพของทุกฝ่าย และมีการปฏิบัติต่อคู่แข่งภายใต้กรอบกติกาของการแข่งขันที่ดี ไม่กล่าวร้ายหรือทำลายชื่อเสียงของคู่แข่ง ไม่แสวงหาข้อมูลที่เป็นความลับของคู่แข่งด้วยวิธีการที่ไม่ถูกต้องในทางกลับกัน ถ้ามีโอกาสก็จะร่วมมือกับ Supplier และคู่แข่งในการขยายตลาดให้อุตสาหกรรมเติบโตขึ้นอย่างมีคุณภาพ

7. สังคมและสิ่งแวดล้อม

ก. ต่อด้านการทุจริต

ในปี 2557 บริษัทฯ ได้ประกาศเจตนารมณ์และเข้าร่วมกับแนวร่วมปฏิบัติของภาคเอกชนไทยในการต่อต้านคอร์รัปชันที่จัดขึ้นโดยสมาคมส่งเสริมสถาบันกรรมการบริษัทไทย ร่วมกับหอการค้าไทย หอการค้านานาชาติ สมาคมบริษัทจดทะเบียนไทย สมาคมธนาคารไทย สภาธุรกิจตลาดทุนไทยและสภาอุตสาหกรรมแห่งประเทศไทย เนื่องจากการทุจริตในทุกรูปแบบ เป็นอุปสรรคสำคัญของการพัฒนาประเทศ รวมทั้งกำหนดนโยบายต่อต้านคอร์รัปชันขึ้น เพื่อเป็นแนวทางการปฏิบัติในการดำเนินธุรกิจและพัฒนาองค์กรแบบยั่งยืน โดยห้ามกรรมการ ผู้บริหาร และพนักงานของบริษัทฯ ดำเนินการหรือยอมรับการคอร์รัปชันในทุกรูปแบบ และให้มีการทบทวนการปฏิบัติตามอย่างสม่ำเสมอ โดยได้กำหนดให้คณะกรรมการบริหารความเสี่ยงเป็นผู้ดูแลและติดตามผล พร้อมทั้งให้การตรวจสอบเรื่องการทุจริตคอร์รัปชัน เป็นส่วนหนึ่งของงานที่ฝ่ายตรวจสอบภายในต้องดำเนินการเป็นประจำ6พร้อมทั้งมีระบบการรับแจ้งเรื่องทุจริตจากผู้เกี่ยวข้องที่ไม่ต้องเปิดเผยชื่อ และมีการรักษาความลับของผู้ร้องเรียนอย่างเข้มงวด

ข. การช่วยเหลือสังคม

บริษัทฯ มีการสนับสนุนการดำเนินกิจกรรมอาสาที่เกี่ยวกับการพัฒนาชุมชนโดยรอบที่ตั้งของทั้งสำนักงานทั้งในกรุงเทพฯ และต่างจังหวัด และร่วมรักษาสภาพแวดล้อมในชุมชนและสังคมให้น่าอยู่ สนับสนุนให้ชุมชนและสังคมมีระบบสาธารณูปโภคพื้นฐานต่างๆ อย่างเพียงพอ และมีการตอบแทนสังคมตามความสามารถในการทำกำไร โดยเน้นด้านการศึกษาและสิ่งแวดล้อม ซึ่งบริษัทฯ มีการกำหนดงบประมาณในการทำงานเพื่อสังคมทุกปีตามที่ได้ชี้แจงรายละเอียดของโครงการไว้ใน “ภารกิจต่อสังคม”

ค. การเคารพสิทธิมนุษยชนและการปฏิบัติต่อแรงงานอย่างเป็นธรรม

บริษัทฯ ให้การสนับสนุนและเคารพการปกป้องสิทธิมนุษยชน มีการตรวจตราดูแลมิให้ธุรกิจของตนเข้าไปมีส่วนเกี่ยวข้องกับการล่วงละเมิดสิทธิมนุษยชน ไม่สนับสนุนการบังคับใช้แรงงาน ต่อด้านการใช้แรงงานเด็ก โดยดูแลครอบคลุมไปถึงคู่ค้า

ง. สิ่งแวดล้อม

บริษัทฯ ตระหนักถึงความสำคัญของการรักษาสภาพแวดล้อม และกำหนดเป็นนโยบายของบริษัทฯ ที่จะดำเนินธุรกิจอย่างรับผิดชอบต่อสิ่งแวดล้อม ดูแลป้องกันมิให้การดำเนินงานของบริษัทฯ ก่อให้เกิดความเสียหายต่อคุณภาพชีวิตของชุมชน สังคมและสิ่งแวดล้อม พร้อมกำหนดแนวทางที่นำมาใช้ในการปฏิบัติงานดังนี้

1. การจัดหาสินค้าที่รักษาสิ่งแวดล้อม

บริษัทฯ มีการส่งเสริมและจัดหาสินค้าที่เป็นมิตรต่อสิ่งแวดล้อมมาใช้งาน



รายชื่อบริษัทที่แสดงเจตนารมณ์เข้าร่วมปฏิบัติของภาคเอกชนไทย
ในการต่อต้านการทุจริต

ลำดับ	บริษัท
388	บริษัท ศรีราชาคอนสตรัคชั่น จำกัด (มหาชน)
389	บริษัท ฟิลเตอร์ วิชั่น จำกัด (มหาชน)
390	บริษัท ไทยรุ่งยูเนี่ยนคาร์ จำกัด (มหาชน)
391	บริษัท อมตะ คอร์ปอเรชั่น จำกัด (มหาชน)
392	บริษัท กรังไทยแอดไวซ์เซอร์ จำกัด
393	บริษัทหลักทรัพย์ เอเซีย เบลท์ จำกัด
394	บริษัทหลักทรัพย์ ไอรา จำกัด (มหาชน)
395	บริษัท เอสไอเอส ดิสทริบิวชั่น (ประเทศไทย) จำกัด (มหาชน)

- II. การฝึกอบรมพนักงานด้านสิ่งแวดล้อม
มีการบรรจุหลักสูตรด้านสิ่งแวดล้อมเข้าไปในหลักสูตรการฝึกอบรมพนักงาน ซึ่งจะถือเป็นส่วนหนึ่งของหลักสูตรที่พนักงานต้องเข้าไปศึกษาหาความรู้ในระบบ E-learning ของบริษัท
- III. การประหยัดพลังงาน
บริษัท มีการกระตุ้นให้พนักงานช่วยกันประหยัดพลังงาน มีการเลือกใช้สินค้าที่ช่วยประหยัดพลังงานโดยเฉพาะเมื่อมีการซื้ออุปกรณ์ใหม่มาทดแทนของเดิมที่เสียหาย ปรับวิธีการใช้งานอุปกรณ์ให้ช่วยลดพลังงาน เช่น จัดให้มีสวิตช์ไฟแยกเป็นส่วนๆ และกำหนดให้มีผู้รับผิดชอบในการปิดไฟในช่วงพักเที่ยงและเลิกงาน หรือเมื่อไม่มีพนักงานทำงานในส่วนนั้นๆ เช่นเดียวกับเครื่องปรับอากาศที่กำหนดให้มีผู้รับผิดชอบเป็นส่วนๆ เพื่อปรับอุณหภูมิให้เหมาะสม หรือปิดการใช้งานถ้าไม่มีความจำเป็น
- IV. โครงการใช้ทรัพยากรอย่างมีประสิทธิภาพ
บริษัท มีโครงการใช้ทรัพยากรอย่างมีประสิทธิภาพหลายโครงการ เช่น:

Electronic Workflow

บริษัท ได้พัฒนาระบบ Electronic workflow เพื่อทดแทนแบบฟอร์มและการขออนุมัติต่างๆ มามากกว่า 10 ปี จนปัจจุบัน มี workflow ที่ใช้ช่วยการดำเนินการมากกว่า 100 ระบบ ซึ่งการพัฒนา electronic workflow นี้ นอกจากจะช่วยเพิ่มประสิทธิภาพในการทำงาน เพราะมีระบบเตือนให้อนุมัติทาง email พร้อมกับการให้ตรวจสอบขั้นตอนได้ตามกำหนดเวลาแล้ว ยังสามารถช่วยประหยัดกระดาษได้มาก โดยบริษัท ยังคงพัฒนา workflow เพิ่มขึ้นเรื่อยๆ เพื่อทดแทนขั้นตอนปกติที่ต้องใช้กระดาษ

Print and Pick

เมื่อพบว่าพนักงานส่งพิมพ์ แล้วไม่ได้รับเอกสาร ทำให้ต้องทิ้งเอกสารเหล่านี้ทุกวันและมีจำนวนมากขึ้น บริษัท เปลี่ยนเครื่องพิมพ์ให้เป็นระบบเก็บข้อมูลลงใน Hard Disk โดยยังไม่พิมพ์ออกมา แล้วให้ผู้ส่งพิมพ์ป้อนรหัสขณะที่ต้องการรับเอกสาร เครื่องจึงพิมพ์เอกสารออกมาให้ ทำให้ลดการสูญเสียกระดาษที่พิมพ์แล้วไม่มารับได้ 100%

การใช้ Fax Server

บริษัท พบว่าเมื่อได้รับแฟกซ์ที่ถูกคำสั่งมาให้ แล้วต้องทิ้งกระดาษเหล่านั้นจำนวนมากทุกวัน จึงมีการติดตั้ง Fax server ที่จะเปลี่ยนแฟกซ์ให้อยู่ในรูปแบบ electronic แล้วมีระบบเตือนแจ้งให้ผู้รับทราบ สามารถเข้าไปดูแฟกซ์ผ่านระบบ electronic ได้ ทำให้ประหยัดกระดาษและเพิ่มประสิทธิภาพในการทำงานขึ้นได้มาก เพราะทุกคนสามารถตรวจสอบแฟกซ์ด้วยตนเองได้ผ่านคอมพิวเตอร์ของแต่ละคนโดยไม่ต้องเดินไปที่เครื่องแฟกซ์และเป็นการประหยัดกระดาษได้มาก เช่นเดียวกับการส่ง ที่สามารถส่งแฟกซ์ผ่านคอมพิวเตอร์ได้ โดยไม่ต้องพิมพ์ออกมาก่อน

Scan to email

บริษัท ติดตั้งเครื่อง scan ที่สามารถแปลงเอกสารให้อยู่ในรูปแบบอิเล็กทรอนิกส์เพื่อส่งต่อได้ ซึ่งช่วยประหยัดกระดาษจากการพิมพ์หรือถ่ายเอกสารที่ช่วยลดค่าใช้จ่ายและเป็นมิตรต่อสภาพแวดล้อม

Video Conferencing

บริษัท ลดการเดินทางของพนักงานประจำศูนย์ต่างจังหวัดด้วยการใช้ระบบการประชุมทางไกล ที่จัดให้มีการประชุมระหว่างสำนักงานใหญ่กับสาขาต่างๆ ได้ด้วยระบบ Video Conferencing ที่สามารถประชุมร่วมกันได้ และเห็นภาพผ่านจอคอมพิวเตอร์ถึงแม้จะอยู่คนละสถานที่ เป็นการประหยัดพลังงานและเวลาที่จะต้องเดินทางมาประชุม

ให้ลูกค้าชำระเงินผ่านระบบ electronic

เพื่อช่วยลดการใช้น้ำมันในการเดินทางบริษัท ได้จัดให้มีการชำระเงินผ่าน internet โดยร่วมมือกับธนาคาร 4 แห่ง โดยให้ลูกค้าสามารถเข้าไปเช็ครายการที่ยังไม่ชำระผ่านระบบของธนาคารและเลือกชำระรายการที่ถึงกำหนดได้ และเริ่มประชาสัมพันธ์ให้ลูกค้าเข้ามาใช้ระบบนี้ซึ่งก็ได้รับความร่วมมือมากขึ้นเรื่อยๆ โดยระบบนี้ จะลดขั้นตอนการวางบิล เก็บเช็ค การส่งเช็คไปธนาคาร ฯลฯ เป็นมิตรต่อสิ่งแวดล้อมเพราะช่วยลดการเดินทาง ประหยัดน้ำมัน และลดการใช้เชื้อเพลิงได้

ภาวะผู้นำและวิสัยทัศน์ของคณะกรรมการ

คณะกรรมการประกอบด้วยผู้มีประสบการณ์ในหลายๆ สาขา ที่สามารถนำมาใช้ประโยชน์ในธุรกิจ มีวิสัยทัศน์ และมีความเป็นอิสระในการตัดสินใจเพื่อประโยชน์สูงสุดของบริษัทฯ และผู้ถือหุ้นโดยรวม คณะกรรมการมีส่วนร่วมในการร่วมกำหนด และให้ความเห็นชอบในเรื่องวิสัยทัศน์ ยุทธวิธี เป้าหมาย แผนธุรกิจและงบประมาณของบริษัทฯ ตลอดจนกำกับดูแลให้ฝ่ายจัดการดำเนินการให้เป็นไปตามแผนงานและงบประมาณที่กำหนดไว้ รวมทั้งติดตามผลการดำเนินงานทุกเดือนดูแลให้มีการปฏิบัติตามกฎระเบียบข้อบังคับต่างๆ ของหน่วยงานที่กำกับดูแล และหน่วยงานราชการที่เกี่ยวข้อง และให้เป็นไปตามมติของที่ประชุมผู้ถือหุ้น

คณะกรรมการบริษัทฯ โดยกรรมการผู้จัดการ มีการสื่อสารกลยุทธ์ เป้าหมาย สถานการณ์ และผลการดำเนินงานของบริษัทฯ ให้ผู้บริหารและพนักงานทุกคนได้รับทราบในที่ประชุมรวมที่บริษัทฯ จัดประชุมพนักงานทั้งหมดขึ้นทุกเดือน พร้อมแจ้งทิศทางการดำเนินงานในเดือนถัดไป

คณะกรรมการบริษัทฯ มีการจัดทำแผนการพัฒนาศักยภาพของกรรมการผู้จัดการและผู้บริหารระดับสูง เพื่อเตรียมความพร้อมอย่างต่อเนื่อง กรณีที่กรรมการผู้จัดการและผู้บริหารระดับสูงไม่สามารถปฏิบัติหน้าที่ได้

เพื่อให้เป็นไปตามแนวทางการกำกับดูแลกิจการที่ดี บริษัทฯ ได้มีการทบทวนวิสัยทัศน์และได้เพิ่มการเปิดเผยวัตถุประสงค์/เป้าหมายระยะยาว ให้เป็นส่วนหนึ่งของวิสัยทัศน์ดังนี้

เดิม	ใหม่
<ul style="list-style-type: none">เราเป็นผู้นำธุรกิจไอทีในประเทศไทย พัฒนาองค์กรอย่างต่อเนื่อง ดำเนินธุรกิจอย่างโปร่งใสและเป็นธรรมส่งเสริมการใช้เทคโนโลยี มีสินค้าคุณภาพสูงหลากหลาย ทำให้คนไทยมีความสามารถมากขึ้น ผู้ประกอบการไทย และประเทศไทยมีประสิทธิภาพมากขึ้นเติบโตอย่างมั่นคง ให้ผลตอบแทนที่ดีในระยะยาวต่อผู้ถือหุ้นมีพนักงานที่มีความรู้ความสามารถสูง ให้คำแนะนำที่ดีกับลูกค้าประสบความสำเร็จพร้อมกับลูกค้า ชักพาลายเออร์และพนักงาน	<ul style="list-style-type: none">เราเป็นผู้นำธุรกิจไอทีในประเทศไทยที่มีสินค้าคุณภาพสูงหลากหลาย พัฒนาองค์กรอย่างต่อเนื่องมีพนักงานที่มีความรู้ความสามารถสูง ให้คำแนะนำที่ดีกับลูกค้า ส่งเสริมการใช้เทคโนโลยี ทำให้คนไทยมีความสามารถมากขึ้น ผู้ประกอบการไทยและประเทศไทยมีประสิทธิภาพมากขึ้นประสบความสำเร็จพร้อมกับลูกค้า ชักพาลายเออร์ พนักงานและสังคม <p>เป้าหมายระยะยาว เป็นบริษัทไอทีอันดับหนึ่งในประเทศไทยที่เติบโตอย่างมั่นคง ดำเนินธุรกิจอย่างโปร่งใส เป็นธรรม และให้ผลตอบแทนที่ดีต่อผู้ถือหุ้น</p>

คุณสมบัติของคณะกรรมการบริษัท

- กรรมการบริษัทต้องเป็นบุคคลธรรมดา ที่มีความรู้ความสามารถ มีความซื่อสัตย์ สุจริต มีจริยธรรมในการดำเนินธุรกิจ และต้องมีเวลาเพียงพอที่จะอุทิศความรู้ ความสามารถ เพื่อปฏิบัติหน้าที่ให้แก่บริษัท
- มีคุณสมบัติ และไม่มีลักษณะต้องห้ามตามกฎหมายว่าด้วยบริษัทมหาชนจำกัด และกฎหมายอื่นที่เกี่ยวข้อง รวมทั้งต้องไม่มีลักษณะที่แสดงถึงการขาดความเหมาะสมที่จะได้รับความไว้วางใจให้บริหารจัดการกิจการที่มีมหาชนเป็นผู้ถือหุ้นตามที่คณะกรรมการ ก.ล.ต. ประกาศกำหนด
- กรรมการบริษัทสามารถดำรงตำแหน่งกรรมการในบริษัทอื่นได้แต่ต้องไม่เกิน 5 แห่งในกรณีที่บริษัทจดทะเบียน และต้องไม่เป็นอุปสรรคต่อการปฏิบัติหน้าที่กรรมการของบริษัท ทั้งนี้ห้ามมิให้กรรมการประกอบกิจการอันมีสภาพอย่างเดียวกัน และเป็นการแข่งขันกันกับกิจการของบริษัท ห้ามเข้าเป็นหุ้นส่วน หรือเข้าเป็นกรรมการในนิติบุคคลอื่น ที่ประกอบกิจการอันมีสภาพอย่างเดียวกัน และเป็นการแข่งขันกับกิจการของบริษัท ไม่ว่าจะทำเพื่อประโยชน์ตน หรือประโยชน์ผู้อื่น เว้นแต่จะได้แจ้งให้ที่ประชุมผู้ถือหุ้นทราบก่อนที่จะมีมติแต่งตั้ง
- กรรมการอิสระต้องมีคุณสมบัติเกี่ยวกับความเป็นอิสระตามที่บริษัทกำหนด และเป็นไปตามแนวทางเดียวกันกับคุณสมบัติของกรรมการตรวจสอบ ตามประกาศของตลาดหลักทรัพย์แห่งประเทศไทย เรื่องคุณสมบัติและขอบเขตการดำเนินงานของคณะกรรมการตรวจสอบและต้องสามารถดูแลผลประโยชน์ของผู้ถือหุ้นทุกรายได้เท่าเทียมกันและไม่ให้เกิดความขัดแย้งทางผลประโยชน์ นอกจากนี้ยังต้องสามารถเข้าร่วมประชุมคณะกรรมการบริษัท โดยให้ความเห็นอย่างเป็นอิสระได้ บริษัทได้กำหนดนิยามกรรมการอิสระไว้ดังนี้

ข้อกำหนดและนิยามกรรมการอิสระ

กรรมการอิสระ หมายถึง กรรมการที่เป็นอิสระในการตัดสินใจ ไม่เป็นผู้ที่เกี่ยวข้องกับ ผู้ถือหุ้นรายใหญ่ ผู้บริหาร และผู้เกี่ยวข้องของ บริษัท บริษัทใหญ่ บริษัทย่อย บริษัทร่วม ผู้ถือหุ้นรายใหญ่ เพื่อดูแลผลประโยชน์ของผู้ถือหุ้นทุกรายอย่างเท่าเทียมกัน โดยมีคุณสมบัติดังนี้

1. ถือหุ้นไม่เกินร้อยละหนึ่งของจำนวนหุ้นที่มีสิทธิออกเสียงทั้งหมดของบริษัท บริษัทใหญ่ บริษัทย่อย บริษัทร่วม ผู้ถือหุ้นรายใหญ่ หรือผู้มีอำนาจควบคุมของบริษัท ทั้งนี้ ให้นับรวมการถือหุ้นของผู้ที่เกี่ยวข้องของกรรมการอิสระรายนั้นๆ ด้วย
2. ไม่เป็นหรือเคยเป็นกรรมการที่มีส่วนร่วมบริหารงาน ลูกจ้าง พนักงาน หรือที่ปรึกษาที่ได้เงินเดือนประจำจากบริษัท หรือผู้มีอำนาจควบคุมของบริษัท บริษัทใหญ่ บริษัทย่อย บริษัทร่วม บริษัทย่อยลำดับเดียวกัน หรือนิติบุคคลที่อาจมีความขัดแย้ง ทั้งในปัจจุบันและ 2 ปีก่อนหน้าที่จะรับตำแหน่งกรรมการอิสระ
3. ไม่เป็นบุคคลที่มีความสัมพันธ์ทางสายโลหิตหรือโดยการจดทะเบียนตามกฎหมายในลักษณะที่เป็น บิดามารดา คู่สมรส พี่น้อง และบุตร รวมทั้งคู่สมรสของบุตร ของผู้บริหาร ผู้ถือหุ้นรายใหญ่ ผู้มีอำนาจควบคุมของบริษัท หรือบุคคลที่จะได้รับการเสนอให้เป็นผู้บริหารหรือผู้มีอำนาจควบคุมของบริษัทหรือบริษัทย่อย
4. ไม่มีหรือเคยมีความสัมพันธ์ทางธุรกิจกับบริษัท บริษัทใหญ่ บริษัทย่อย บริษัทร่วม ผู้ถือหุ้นรายใหญ่ หรือผู้มีอำนาจควบคุมของบริษัท ในลักษณะที่อาจเป็นการขัดขวางการใช้วิจารณญาณอย่างอิสระของตน รวมทั้งไม่เป็นหรือเคยเป็นผู้ถือหุ้นที่มีนัย หรือผู้มีอำนาจควบคุมของผู้ที่มีความสัมพันธ์ทางธุรกิจกับบริษัท บริษัทใหญ่ บริษัทย่อย บริษัทร่วม ผู้ถือหุ้นรายใหญ่ หรือผู้มีอำนาจควบคุมของบริษัท เว้นแต่จะได้พ้นจากการมีลักษณะดังกล่าวมาแล้วไม่น้อยกว่าสองปีก่อนรับตำแหน่งเป็นกรรมการอิสระ

ความสัมพันธ์ทางธุรกิจในที่นี้ รวมถึงการทำรายการทางการค้าที่กระทำเป็นปกติเพื่อประกอบกิจการ การเช่าหรือให้เช่าอสังหาริมทรัพย์ รายการเกี่ยวกับสินทรัพย์หรือบริการหรือการให้หรือรับความช่วยเหลือทางการเงิน ด้วยการรับหรือให้กู้ยืม ค่าประกัน การให้สินทรัพย์เป็นหลักประกันหนี้สิน รวมถึงพฤติกรรมอื่นที่ตนเองเดียวกัน ซึ่งเป็นผลให้ผู้ขออนุญาตหรือคู่สัญญาที่มีภาระหนี้ที่ต้องชำระต่ออีกฝ่ายหนึ่ง ตั้งแต่ร้อยละสามของสินทรัพย์ที่มีตัวตนสุทธิของบริษัทฯ หรือตั้งแต่ยี่สิบล้านบาทขึ้นไป แล้วแต่จำนวนใดจะต่ำกว่า ทั้งนี้ การคำนวณภาระหนี้ดังกล่าวให้เป็นไปตามวิธีการคำนวณมูลค่าของรายการที่เกี่ยวข้องกันตามประกาศคณะกรรมการกำกับตลาดทุนว่าด้วยหลักเกณฑ์ในการทำรายการที่เกี่ยวข้องกัน

5. ไม่เป็นหรือเคยเป็นผู้สอบบัญชีของบริษัท บริษัทใหญ่ บริษัทย่อย บริษัทร่วม ผู้ถือหุ้นรายใหญ่ หรือผู้มีอำนาจควบคุมของบริษัท และไม่เป็นผู้ถือหุ้นที่มีนัย ผู้มีอำนาจควบคุม หรือหุ้นส่วนผู้จัดการของสำนักงานสอบบัญชี ซึ่งมีผู้สอบบัญชีของบริษัท บริษัทใหญ่ บริษัทย่อย บริษัทร่วม ผู้ถือหุ้นรายใหญ่ หรือผู้มีอำนาจควบคุมของบริษัท สังกัดอยู่ เว้นแต่จะได้พ้นจากการมีลักษณะดังกล่าวมาแล้วไม่น้อยกว่าสองปีก่อนรับตำแหน่งเป็นกรรมการอิสระ
6. ไม่เป็นหรือเคยเป็นผู้ให้บริการทางวิชาชีพใดๆ ซึ่งรวมถึงการให้บริการเป็นที่ปรึกษากฎหมายหรือที่ปรึกษาทางการเงิน ซึ่งได้รับค่าบริการเกินกว่าสองล้านบาทต่อปีจากบริษัท บริษัทใหญ่ บริษัทย่อย บริษัทร่วม ผู้ถือหุ้นรายใหญ่ หรือผู้มีอำนาจควบคุมของบริษัท และไม่เป็นผู้ถือหุ้นที่มีนัย ผู้มีอำนาจควบคุม หรือหุ้นส่วนผู้จัดการของผู้ให้บริการทางวิชาชีพนั้นด้วย เว้นแต่จะได้พ้นจากการมีลักษณะดังกล่าวมาแล้วไม่น้อยกว่าสองปีก่อนรับตำแหน่งกรรมการอิสระ
7. ไม่เป็นกรรมการที่ได้รับการแต่งตั้งขึ้นเพื่อเป็นตัวแทนของกรรมการของบริษัท ผู้ถือหุ้นรายใหญ่ หรือผู้ถือหุ้นซึ่งเป็นผู้เกี่ยวข้องกับผู้ถือหุ้นรายใหญ่
8. ไม่ประกอบกิจการที่มีสภาพอย่างเดียวกัน และเป็นการแข่งขันที่มีนัยกับกิจการของบริษัทฯ หรือบริษัทย่อย หรือไม่เป็นหุ้นส่วนที่มีนัยในห้างหุ้นส่วน หรือเป็นกรรมการที่มีส่วนร่วมบริหารงาน ลูกจ้าง พนักงาน ที่ปรึกษาที่รับเงินเดือนประจำหรือถือหุ้นเกินร้อยละหนึ่งของจำนวนหุ้นที่มีสิทธิออกเสียงทั้งหมดของบริษัทอื่น ซึ่งประกอบกิจการที่มีสภาพอย่างเดียวกันและเป็นการแข่งขันที่มีนัยกับกิจการของบริษัทฯ หรือบริษัทย่อย
9. ไม่มีลักษณะอื่นใดที่ทำให้ไม่สามารถให้ความเห็นอย่างเป็นอิสระเกี่ยวกับการดำเนินงานของบริษัท

การพัฒนากรรมการ

บริษัทฯ ตระหนักถึงความสำคัญในการพัฒนาความรู้ของกรรมการ ซึ่งได้กำหนดให้เป็นหนึ่งในหลักการกำกับดูแลกิจการที่ดีของบริษัทฯ โดยมีการส่งเสริม และอำนวยความสะดวกให้การกรรมการได้รับการฝึกอบรมด้านต่างๆ ตลอดจนมา ทั้งจากหน่วยงานกำกับดูแลที่เกี่ยวข้องและจากหน่วยงานอื่นอย่างสม่ำเสมอผ่านเลขานุการบริษัทฯ

การฝึกอบรมของกรรมการ

คณะกรรมการมีนโยบายส่งเสริมให้กรรมการพัฒนาความรู้อย่างต่อเนื่อง ปัจจุบันบริษัทฯ มีกรรมการรวม 8 ท่าน โดยแบ่งเป็นกรรมการที่เป็นชาวต่างประเทศ 3 ท่าน และกรรมการที่มีสัญชาติไทย 5 ท่าน กรรมการ 6 ท่าน ผ่านการอบรม Director Certification Program (DCP) จากสมาคมส่งเสริมสถาบันกรรมการบริษัทไทย (IOD) กรรมการทั้ง 8 ท่าน มีประสบการณ์ด้านการเงินมากกว่า 10 ปี และกรรมการตรวจสอบ ซึ่งเป็นกรรมการอิสระทั้ง 3 ท่าน ได้ผ่านการฝึกอบรม Audit Committee Program จาก สมาคมส่งเสริมสถาบันกรรมการบริษัทไทย (IOD)

ในปี 2557 มีการเข้ารับการฝึกอบรมของกรรมการดังนี้

ชื่อกรรมการ	หัวข้อฝึกอบรม
นายสุวิทย์ จินดาสงวน – ประธานกรรมการ	Director Certificate Program Update DCPU 1/2014
นายสมชัย สิริชัยศรีชาติ – กรรมการผู้จัดการ	How to Measure the Success of Corporate Strategy HMS 4/2014
นายสมชัย สิริชัยศรีชาติ – กรรมการผู้จัดการ	Chartered Director Class (CDC) พ.ย.-2557

การปฏิรูประบบนิเทศกรรมการใหม่

เมื่อมีกรรมการใหม่ จะมีการปฏิรูประบบนิเทศกรรมการใหม่ โดยคณะกรรมการบริษัทฯ ได้มอบให้เลขานุการบริษัทฯ และกรรมการผู้จัดการ สรุปข้อมูลต่างๆ ให้กรรมการใหม่ได้รับทราบ พร้อมทั้งมอบข้อมูลต่างๆ ที่เป็นประโยชน์รวมไปถึงบันทึกการประชุมต่างๆ ที่ผ่านมา กำหนดให้กรรมการใหม่เข้าเยี่ยมชมกิจการ เพื่อให้เข้าใจถึงอุตสาหกรรมและการดำเนินธุรกิจของบริษัทฯ รวมถึงการชี้แจงลักษณะธุรกิจ กลยุทธ์ในการดำเนินงานจากกรรมการผู้จัดการและกรรมการบริหาร ทั้งนี้ ในปี 2557 บริษัทฯ ไม่มีกรรมการใหม่เพิ่ม

ความขัดแย้งทางผลประโยชน์

บริษัทฯ มีโครงสร้างกรรมการที่เป็นอิสระต่อการดำเนินงาน โดยมีกรรมการอิสระ 3 ใน 8 คน (37.5%) มีกรรมการที่เป็นตัวแทนผู้ถือหุ้นรายใหญ่ 3 ใน 8 คน (37.5%) และมีกรรมการที่เป็นผู้บริหาร 2 ใน 8 คน (25.0%) จึงมีความเป็นอิสระในการดำเนินงาน และได้ดูแลรายการที่อาจเกิดความขัดแย้งทางผลประโยชน์อย่างรอบคอบรวมทั้งมีการกำหนดนโยบาย และมีวิธีการดูแลไม่ให้เกิดความขัดแย้งทางผลประโยชน์

1. คณะกรรมการได้รับทราบและมีการตรวจสอบรายการที่อาจมีความขัดแย้งทางผลประโยชน์ และรายการที่เกี่ยวข้องกัน รวมทั้งมีการปฏิบัติตามหลักเกณฑ์ของตลาดหลักทรัพย์ฯ โดยราคาและเงื่อนไขเสมือนทำรายการกับบุคคลภายนอก และได้เปิดเผยรายละเอียดไว้ในรายงานประจำปี และแบบ 56-1
2. ในการประชุมคณะกรรมการในวาระที่กรรมการมีส่วนได้เสีย หรือมีผลประโยชน์เกี่ยวข้อง ก่อนการพิจารณา กรรมการที่มีส่วนได้เสียจะออกจากที่ประชุมเพื่อให้ที่ประชุมได้อภิปรายกันอย่างอิสระ
3. บริษัทฯ มีการกำกับดูแลเรื่องการใช้ข้อมูลภายในองค์กร โดยกำหนดให้ผู้บริหารรายงานการเปลี่ยนแปลงการถือหลักทรัพย์ต่อสำนักงานคณะกรรมการ ก.ล.ต. ตามพระราชบัญญัติหลักทรัพย์และตลาดหลักทรัพย์ และห้ามพนักงานทุกท่านเปิดเผยข้อมูลภายในแก่บุคคลภายนอกหรือบุคคลที่ไม่มีหน้าที่เกี่ยวข้อง รวมทั้งเนื่องจากบริษัทฯ มีการดำเนินกิจการในรูปแบบที่เปิดเผยมูลค่าให้กับพนักงานทุกท่านมาตลอด จึงมีการห้ามพนักงานทุกท่านซื้อขาย หุ้นของบริษัทฯ เมื่อจบไตรมาสจนกว่าบริษัทฯ จะส่งผลประกอบการให้ตลาดหลักทรัพย์ฯ และในปี 2557 มีข้อกำหนดเพิ่มให้กรรมการและผู้บริหารทุกคนแจ้งให้คณะกรรมการทราบล่วงหน้า 1 วัน ก่อนที่จะมีการซื้อขายหุ้นของบริษัทฯ

จริยธรรมทางธุรกิจ

บริษัทฯ ได้ตระหนักถึงความสำคัญของการกำกับดูแลกิจการที่ดี โดยเชื่อมั่นว่า การกำกับดูแลกิจการที่ดี จะเป็นประโยชน์ต่อการดำเนินธุรกิจในระยะยาว และจะเป็นการสร้างเชื่อมั่นให้กับผู้ถือหุ้น นักลงทุน และผู้เกี่ยวข้องทุกฝ่าย โดยบริษัทฯ ได้ยึดมั่นในพันธะสัญญาที่มีต่อผู้มีส่วนได้เสียอย่างเคร่งครัด ภายใต้วิสัยทัศน์ที่กว้างไกล ความโปร่งใส และความจริงใจต่อกัน รวมถึงให้ความสำคัญต่อกติกาของกฎหมาย บริษัทฯ จึงได้มีการจัดทำคู่มือจรรยาบรรณทางธุรกิจเพื่อให้ กรรมการ ผู้บริหาร และพนักงาน ได้ใช้เป็นแนวทางปฏิบัติโดยได้เปิดเผยไว้ในเว็บไซต์ของบริษัทฯ ไว้ด้วย และกำหนดให้อยู่ในรายการปฏิรูประบบนิเทศพนักงานใหม่ รวมทั้งให้หัวหน้างานเป็นผู้ดูแลให้พนักงานมีการปฏิบัติตามแนวจรรยาบรรณทางธุรกิจของบริษัทฯ

การถ่วงดุลของกรรมการที่ไม่เป็นผู้บริหาร

คณะกรรมการ

กรรมการของบริษัทฯ มีทั้งสิ้น 8 ท่าน และกำหนดให้มีกรรมการอิสระมากกว่า 1/3 ตามแนวทางที่ตลาดหลักทรัพย์แห่งประเทศไทยได้กำหนดไว้ โดยแบ่งกรรมการออกเป็นประเภทดังนี้

ประเภทกรรมการ	จำนวน	อัตราส่วน
กรรมการอิสระ	3	37.5%
กรรมการที่ไม่เป็นผู้บริหาร	3	37.5%
กรรมการที่เป็นผู้บริหาร	2	25.0%

ทั้งนี้ บริษัทฯ กำหนดนโยบายการไปดำรงตำแหน่งกรรมการที่บริษัทอื่นที่เป็นบริษัทจดทะเบียนในตลาดหลักทรัพย์ฯ จำนวนไม่เกิน 5 บริษัทฯ ซึ่งเป็นไปตามข้อแนะนำของตลาดหลักทรัพย์แห่งประเทศไทย

คณะกรรมการตรวจสอบ

คณะกรรมการตรวจสอบ ประกอบด้วยกรรมการ 3 ท่าน ซึ่งทั้ง 3 ท่าน เป็นกรรมการอิสระ

คณะกรรมการสรรหาและกำหนดค่าตอบแทน

คณะกรรมการสรรหาและกำหนดค่าตอบแทน ประกอบด้วยกรรมการ 4 ท่าน โดยมีกรรมการอิสระเป็นประธานกรรมการสรรหาและกำหนดค่าตอบแทน และมีสัดส่วนของกรรมการทั้งหมดดังนี้

ประเภทกรรมการ	จำนวน	อัตราส่วน
กรรมการอิสระ	2	50%
กรรมการที่ไม่เป็นผู้บริหาร	1	25%
กรรมการที่เป็นผู้บริหาร	1	25%

บทบาทและหน้าที่กรรมการสรรหาและกำหนดค่าตอบแทน

คณะกรรมการสรรหาและกำหนดค่าตอบแทน มีหน้าที่เสนอแนะต่อคณะกรรมการบริษัท ในเรื่องค่าตอบแทนของกรรมการและผู้บริหารระดับสูง และแผนสืบทอดงานในตำแหน่งผู้บริหารระดับสูง นอกจากวัตถุประสงค์ข้างต้น คณะกรรมการยังมีอำนาจและหน้าที่ตามวัตถุประสงค์ต่อไปนี้

1. เพื่อทบทวน กำหนด และให้ความเห็นเกี่ยวกับเป้าหมายและวัตถุประสงค์ประจำปีขององค์กรที่เกี่ยวกับค่าตอบแทนของกรรมการและผู้บริหารระดับสูง กรรมการผู้จัดการ กรรมการบริหาร และประเมินผลงานของกรรมการและผู้บริหารระดับสูง เปรียบเทียบกับเป้าหมายและวัตถุประสงค์ประจำปี เพื่อนำมาใช้เป็นฐานในการกำหนดค่าตอบแทนรายปี ของกรรมการ กรรมการผู้จัดการ กรรมการบริหารที่ประกอบด้วยค่าตอบแทนรายเดือน ค่าเบี้ยประชุม และค่าตอบแทนด้านแรงจูงใจอื่นๆ
2. เพื่อศึกษา และทบทวนแผนการให้ค่าตอบแทนในรูปแบบของหุ้น และให้ข้อเสนอแนะการเปลี่ยนแปลงเกี่ยวกับแผนการดังกล่าวต่อคณะกรรมการบริษัทเมื่อมีความจำเป็น
3. จัดเตรียมหลักการ และหลักเกณฑ์การสรรหาประเมินคัดเลือกสนับสนุน และการปลดออก รวมถึงการเสนอชื่อ กรรมการ กรรมการบริหาร กรรมการผู้จัดการ สำหรับตำแหน่งที่ว่างและพัฒนาแผนการสืบทอดตำแหน่งผู้บริหารระดับสูงในบริษัท และ/หรือ บริษัทย่อย และ/หรือ บริษัทร่วม
4. สรรหา ประเมิน คัดเลือก เสนอชื่อบุคคลที่เหมาะสม มีความสามารถ และคุณสมบัติตรงตามหลักเกณฑ์สำหรับตำแหน่ง กรรมการ กรรมการบริหาร กรรมการผู้จัดการ ตามเงื่อนไขการดำรงตำแหน่งที่ว่างของบริษัท และ/หรือ บริษัทย่อย และ/หรือ บริษัทร่วม ซึ่งบัญชีรายชื่อผู้ที่ถูกเสนอเพื่อเลือกตั้งจะถูกเสนอโดยกรรมการสรรหาและกำหนดค่าตอบแทน ไปยังคณะกรรมการบริษัท เพื่ออนุมัติ และ/หรือ เสนอต่อที่ประชุมผู้ถือหุ้นเพื่ออนุมัติ

5. ทำการจัดเตรียมและเผยแพร่ต่อสาธารณะ เกี่ยวกับการรายงานค่าตอบแทนกรรมการ และผู้บริหารระดับสูงประจำปี รวมถึงการสรรหาในรูปแบบของ proxy statement โดยประธานคณะกรรมการมีหน้าที่นำเสนอรายงานการกำหนดค่าตอบแทนรายปี และนโยบายค่าตอบแทนต่อคณะกรรมการบริษัท และจัดทำรายงานหรือเปิดเผยรายงานการดำเนินงานของคณะกรรมการไว้ในรายงานประจำปี

คณะกรรมการบริหารความเสี่ยง

คณะกรรมการบริหารความเสี่ยง ประกอบด้วยกรรมการ 2 ท่าน โดยมีกรรมการที่ไม่ใช่ผู้บริหารเป็นประธาน และมีสัดส่วนของกรรมการทั้งหมดดังนี้

ประเภทกรรมการ	จำนวน	อัตราส่วน
กรรมการที่ไม่ใช่ผู้บริหาร	1	50%
กรรมการที่เป็นผู้บริหาร	1	50%

คณะกรรมการกำกับดูแลบริษัทภิบาล

คณะกรรมการบริหารกำกับดูแลบริษัทภิบาล ประกอบด้วยกรรมการ 5 ท่าน โดยมีกรรมการอิสระเป็นประธาน และมีสัดส่วนของกรรมการทั้งหมดดังนี้

ประเภทกรรมการ	จำนวน	อัตราส่วน
กรรมการที่ไม่ใช่ผู้บริหาร	1	20%
กรรมการอิสระ	3	60%
กรรมการที่เป็นผู้บริหาร	1	20%

การแยกตำแหน่งประธานกรรมการ และกรรมการผู้จัดการออกจากกัน

บริษัทฯ ได้แยกตำแหน่งประธานกรรมการ และกรรมการผู้จัดการออกจากกัน เพื่อให้มีการคานอำนาจซึ่งกันและกัน มีการสอบทานการบริหารงานได้อย่างโปร่งใส โดยประธานกรรมการเป็นผู้นำฝ่ายนโยบาย ควบคุมการประชุมคณะกรรมการบริษัทฯ ให้มีประสิทธิภาพ สนับสนุนและผลักดันให้กรรมการทุกคนมีส่วนร่วมในการประชุม สนับสนุนให้มีการดำเนินธุรกิจตามนโยบาย ผ่านกรรมการผู้จัดการที่เป็นผู้นำฝ่ายบริหาร ทั้งนี้ มีการร่วมกันจัดวางนโยบาย งบประมาณ และแผนการดำเนินงานอย่างใกล้ชิด บริษัทฯ กำหนดให้ผู้ดำรงตำแหน่งประธานกรรมการ เป็นกรรมการอิสระ

การประชุมคณะกรรมการ

บริษัทฯ กำหนดให้มีการประชุมคณะกรรมการบริษัทโดยทุกการประชุมมีการกำหนดวาระการประชุมเพื่อทราบ และเพื่อพิจารณาอย่างชัดเจน โดยมีการแจ้งกำหนดการประชุมล่วงหน้าตลอดทั้งปี ทุกปี มีการติดตามผลการดำเนินงานเป็นประจำ มีเอกสารประกอบการประชุมครบถ้วนและมีการส่งให้คณะกรรมการล่วงหน้าก่อนการประชุม ในวาระการประชุมที่กรรมการใดมีส่วนได้ส่วนเสีย หรือมีผลประโยชน์เกี่ยวข้องก่อนการพิจารณา กรรมการที่มีส่วนได้ส่วนเสีย จะออกจากที่ประชุมเพื่อให้สามารถอภิปรายได้อย่างอิสระ และได้มีการเชิญผู้บริหารเข้าร่วมประชุมเป็นบางครั้งเพื่อชี้แจงข้อมูลเพิ่มเติม ร่วมหารือเพื่อหาแนวทางแก้ไขรวมถึงตอบข้อซักถามในกรณีต่างๆ รวมทั้งในการประชุมกรรมการ จะต้องมีการประชุมกันเองโดยไม่มีกรรมการผู้จัดการและกรรมการบริหารด้วย มีการประชุมเฉพาะระหว่างคณะกรรมการตรวจสอบกับผู้ตรวจสอบบัญชีและบริษัทฯ กำหนดองค์ประชุมขั้นต่ำ ณ ขณะที่คณะกรรมการจะลงมติในที่ประชุมคณะกรรมการว่าต้องมีกรรมการอยู่ไม่น้อยกว่า 2 ใน 3 ของจำนวนกรรมการทั้งหมด โดยบริษัทฯ เพิ่มข้อกำหนดว่ากรรมการทุกคนมีสัดส่วนของการเข้าร่วมประชุมคณะกรรมการอย่างน้อยร้อยละ 75 ของการประชุมทั้งปี (ยกเว้นกรรมการใหม่ที่เพิ่งเป็นกรรมการระหว่างปี) โดยมีรายละเอียดการเข้าร่วมประชุมทั้งปีดังนี้

รายชื่อคณะกรรมการบริษัท	ประชุม กรรมการ	ประชุม กรรมการ ตรวจสอบ	ประชุมกรรมการ สรรหาและกำหนด ค่าตอบแทน	ประชุม กรรมการบริหาร ความเสี่ยง	ประชุมกรรมการ กำกับดูแล บรรษัทภิบาล	ประชุมสามัญ ผู้ถือหุ้น 2555	รวม
1. นายสุวิทย์ จินดาสงวน	6/6	12/12			2/2	1/1	21/21
2. นายสมชาย ศิริวิชัยกุล	6/6	12/12	2/2		2/2	1/1	23/23
3. ดร. โจนศักดิ์ โคมวิไลลักษณ์	6/6	12/12	2/2	1/1	2/2	1/1	24/24
4. นายสมชัย สิทธิชัยศรีชาติ	5/6		2/2		2/2	1/1	10/11
5. นายสมบัติ บังศรีนันท์	6/6			2/2		1/1	9/9
6. นายลิ้ม ฮิวไฮ	6/6		2/2	2/2	2/2	1/1	13/13
7. นายลิ้ม เคียฮอง	6/6					1/1	7/7
8. นายลิ้ม เคียเม้ง	6/6					1/1	7/7

หมายเหตุ :

- ข้อมูลที่แสดงในรูปแบบ X/Y X คือจำนวนครั้งที่เข้าประชุม และ Y คือจำนวนครั้งที่จัดประชุม
- ในการประชุมกรรมการ 6 ครั้ง มี 1 ครั้งที่นายลิ้ม เคียฮองและนายลิ้ม เคียเม้ง ประชุมผ่านโทรศัพท์ โดยอีก 5 ครั้ง มาประชุมด้วยตนเอง

การให้กรรมการประเมินการปฏิบัติงานของตนเอง

เพื่อให้คณะกรรมการได้พิจารณาและทบทวนผลงานและการปฏิบัติงาน คณะกรรมการ และคณะกรรมการย่อยมีการประเมินผลการปฏิบัติงานของปีที่ผ่านมาด้วยตนเองเป็นประจำทุกปี เพื่อนำมาแก้ไขและปรับปรุงการดำเนินงานให้ดียิ่งขึ้น โดยใช้แนวทางจากแบบประเมินที่เสนอโดยตลาดหลักทรัพย์แห่งประเทศไทยมาเป็นหลักในการประเมิน

สำหรับกรรมการผู้จัดการและกรรมการบริหาร จะมีการประเมินโดยคณะกรรมการสรรหาและกำหนดค่าตอบแทนแยกต่างหากโดยแบ่งการประเมินออกเป็น 3 หมวด คือ หมวดการปฏิบัติตามยุทธวิธีที่กำหนดไว้ (สัดส่วน 12%), หมวด Operation & Corporate Governance (สัดส่วน 18%) เมื่อเทียบกับเป้าหมายที่กำหนดไว้ และหมวดผลประโยชน์ (สัดส่วน 70%) เมื่อเทียบกับอุตสาหกรรมและนำผลการประเมินนี้ไปกำหนดผลตอบแทนให้กับกรรมการผู้จัดการและกรรมการบริหาร

ระบบการควบคุมและการตรวจสอบภายใน

คณะกรรมการได้จัดให้มีระบบการควบคุมภายในอย่างมีประสิทธิภาพในทุกด้าน ทั้งการดำเนินงานให้เป็นไปตามกฎหมายหรือข้อบังคับที่เกี่ยวข้องทางการเงิน ด้านการปฏิบัติงาน การดูแลทรัพย์สินให้มีการนำไปใช้งานในกิจการของบริษัทฯ อย่างเหมาะสม รวมไปถึงคณะกรรมการตรวจสอบ ได้มีการปฏิบัติงานร่วมกับฝ่ายกำกับและตรวจสอบ ในการจัดให้มีการตรวจสอบภายในที่ครอบคลุมด้านต่างๆ 8 ด้านคือ 1) การขายสินค้า 2) ด้านลูกหนี้การค้าและเครดิต 3) ด้านสินค้าคงคลัง 4) ด้านจัดซื้อและนำเข้า 5) ด้านเจ้าหนี้/ค่าใช้จ่าย 6) ด้านงานซ่อมและบริการ 7) ด้านสินทรัพย์ถาวร 8) ด้านการเงินและบัญชี โดยคณะกรรมการตรวจสอบ มีการทบทวนผลการตรวจสอบกับฝ่ายกำกับและตรวจสอบทุกเดือน ซึ่งคณะกรรมการมีความเห็นว่าบริษัทฯ มีระบบการควบคุมภายในที่เหมาะสมและเพียงพอ

การมีส่วนร่วมในระบบกำกับดูแลกิจการ

บริษัทฯ มีการพัฒนาและปรับปรุงกลไกในการให้ผู้มีส่วนได้เสียเข้ามามีส่วนร่วมในระบบกำกับดูแลกิจการ มีการเปิดเผยข้อมูลอย่างโปร่งใส เปิดโอกาสให้ลูกค้าแนะนำหรือร้องเรียนผ่านอีเมล complain@sisthai.com และนักลงทุน ผ่านอีเมล investorinfo@sisthai.com โดยบริษัทฯ จัดให้มีคณะกรรมการพิจารณาเรื่องที่มีการร้องเรียนหรือแนะนำมาทุกเรื่อง พร้อมระบบจัดเก็บข้อมูลเพื่อติดตามเรื่องที่มีการแนะนำเข้ามาอย่างเป็นระบบ

การดูแลเรื่องการใช้ข้อมูลภายใน

บริษัทฯ มีนโยบายห้ามกรรมการ ผู้บริหารและพนักงานทุกคนในการนำข้อมูลภายในเกี่ยวกับฐานะและผลการดำเนินงานของบริษัทฯ ซึ่งยังไม่เปิดเผยต่อสาธารณชนไปใช้ในการซื้อขายหลักทรัพย์ รวมทั้งเพื่อแสวงหาประโยชน์ส่วนตนอื่นๆ ทั้งนี้บริษัทฯ ได้แจ้งให้กรรมการ ผู้บริหาร รวมทั้งคู่สมรสและบุตรที่ยังไม่บรรลุนิติภาวะ ตลอดจนบุคคลที่เกี่ยวข้องตามมาตรา 258 แห่งพระราชบัญญัติหลักทรัพย์และตลาดหลักทรัพย์ พ.ศ. 2535 ของบุคคลดังกล่าวได้เข้าใจถึงภาระหน้าที่ในการรายงานการถือครองหลักทรัพย์ของบริษัทฯ ตลอดจนการเปลี่ยนแปลงการถือหลักทรัพย์ต่อสำนักงานคณะกรรมการกำกับหลักทรัพย์และตลาด

หลักทรัพย์ภายใน 3 วันตามมาตรา 59 และบทลงโทษตามมาตรา 275 แห่งพระราชบัญญัติหลักทรัพย์และตลาดหลักทรัพย์ พ.ศ. 2535 นอกจากนี้ ยังให้มีการรายงานหลักทรัพย์ในรายงานประจำปีทุกครั้ง

นอกเหนือจากนี้ บริษัทฯ ได้มีข้อห้าม ไม่ให้พนักงานอื่นๆ ที่ไม่ใช่ผู้บริหารปฏิบัติตามแนวทางเดียวกันกับผู้บริหารในการดื้อซื้อขายหลักทรัพย์ก่อนที่จะมีการเงินจะเผยแพร่ต่อสาธารณชน โดยในช่วงเวลาดังกล่าว หากพนักงานมีความจำเป็นจะต้องซื้อขายหลักทรัพย์ของบริษัทฯ จะต้องแจ้งและให้มีการอนุมัติจากฝ่าย Compliance ก่อน จึงจะสามารถซื้อขายได้ เพื่อให้พนักงานระลึกถึงข้อปฏิบัตินี้ บริษัทฯ ได้ส่งอีเมลให้พนักงานทุกคนรับทราบถึงข้อปฏิบัติทุกไตรมาส

รายงานของคณะกรรมการ

คณะกรรมการบริษัทฯ ได้แต่งตั้งคณะกรรมการย่อยดังนี้

คณะกรรมการตรวจสอบ

ประกอบด้วยกรรมการอิสระที่ไม่ได้เป็นผู้บริหาร 3 ท่าน เป็นผู้ดูแลรับผิดชอบเกี่ยวกับคุณภาพของรายงานทางการเงินและระบบควบคุมภายในโดยมีคณะกรรมการดังนี้

- | | |
|--------------------------------|-------------------------------------|
| 1. ดร.โรจนศักดิ์ โคมวิไลลักษณ์ | ประธานกรรมการตรวจสอบ (กรรมการอิสระ) |
| 2. นายสุวิทย์ จินดาสงวน | กรรมการตรวจสอบ (กรรมการอิสระ) |
| 3. นายสมชาย ศิริวิชัยกุล | กรรมการตรวจสอบ (กรรมการอิสระ) |

คณะกรรมการสรรหาและกำหนดค่าตอบแทน

ประกอบด้วยกรรมการอิสระ 2 ท่าน กรรมการที่ไม่เป็นผู้บริหาร 1 ท่านและกรรมการที่เป็นผู้บริหาร 1 ท่าน โดยมีกรรมการอิสระเป็นประธานในการสรรหาและกำหนดค่าตอบแทนให้ผู้บริหารโดยมีคณะกรรมการดังนี้

- | | |
|--------------------------------|---|
| 1. นายสมชาย ศิริวิชัยกุล | ประธานกรรมการสรรหาและกำหนดค่าตอบแทน (กรรมการอิสระ) |
| 2. ดร.โรจนศักดิ์ โคมวิไลลักษณ์ | กรรมการสรรหาและกำหนดค่าตอบแทน(กรรมการอิสระ) |
| 3. นายลิม ฮวีไย | กรรมการสรรหาและกำหนดค่าตอบแทน(กรรมการที่ไม่เป็นผู้บริหาร) |
| 4. นายสมชัย สิทธิชัยศรีชาติ | กรรมการสรรหาและกำหนดค่าตอบแทน (กรรมการผู้จัดการ) |

คณะกรรมการบริหารความเสี่ยง

ประกอบด้วย กรรมการที่ไม่เป็นผู้บริหาร 1 ท่าน และกรรมการที่เป็นผู้บริหาร 1 ท่าน เพื่อสอบทานและควบคุมความเสี่ยงขององค์กรโดยมีคณะกรรมการดังนี้

- | | |
|-------------------------|--|
| 1. นายลิม ฮวีไย | ประธานกรรมการบริหารความเสี่ยง (กรรมการที่ไม่เป็นผู้บริหาร) |
| 2. นายสมบัติ ปังศรีนนท์ | กรรมการบริหารความเสี่ยง (กรรมการบริหาร) |

คณะกรรมการกำกับดูแลบรรษัทภิบาล

ประกอบด้วย กรรมการที่ไม่เป็นผู้บริหาร 1 ท่าน กรรมการที่เป็นผู้บริหาร 1 ท่านและกรรมการอิสระ 3ท่านเพื่อเสนอแนะแนวทางในการปฏิบัติที่ดีเกี่ยวกับจริยธรรมและจรรยาบรรณในการดำเนินธุรกิจของกรรมการ ผู้บริหารและพนักงานโดยมีคณะกรรมการดังนี้

- | | |
|--------------------------------|---|
| 1. นายสุวิทย์ จินดาสงวน | ประธานกรรมการกำกับดูแลกิจการ (กรรมการอิสระ) |
| 2. ดร.โรจนศักดิ์ โคมวิไลลักษณ์ | กรรมการกำกับดูแลกิจการ (กรรมการอิสระ) |
| 3. นายสมชาย ศิริวิชัยกุล | กรรมการกำกับดูแลกิจการ (กรรมการอิสระ) |
| 4. นายลิม ฮวีไย | กรรมการกำกับดูแลกิจการ (กรรมการอิสระ) |
| 5. นายสมชัย สิทธิชัยศรีชาติ | กรรมการกำกับดูแลกิจการ (กรรมการผู้จัดการ) |

ความเห็นของคณะกรรมการชุดย่อยทั้งหมด ปรากฏในรายงานประจำปีฉบับนี้แล้ว

การให้กรรมการและผู้บริหารเปิดเผยการซื้อขายหุ้น

เพื่อให้เป็นไปตามหลักการกำกับดูแลกิจการที่ดี บริษัทฯ กำหนดให้ผู้บริหารและกรรมการทุกท่าน เปิดเผยและรายงานการซื้อขายหลักทรัพย์ของบริษัทฯ ให้ที่ประชุมกรรมการทราบทุกครั้ง โดยบรรจุเรื่องการรายงานการซื้อขายนี้ เป็นหนึ่งในวาระการประชุมกรรมการประจำไตรมาสและในปี 2557 เป็นต้นไป บริษัทฯ เพิ่มข้อกำหนดโดยให้กรรมการและผู้บริหารทุกคน รายงานการจะซื้อขายหุ้นของบริษัทฯ ให้คณะกรรมการรับทราบก่อนซื้อขายหุ้นของบริษัทฯ ล่วงหน้าหนึ่งวัน

รายงานการมีส่วนได้เสียของกรรมการและผู้บริหาร

บริษัทฯ กำหนดให้กรรมการและผู้บริหารทุกคนต้องรายงานให้บริษัทฯ ทราบถึงการมีส่วนได้เสียของตนหรือของบุคคลที่มีความเกี่ยวข้อง ซึ่งเป็นส่วนได้เสียที่เกี่ยวข้องกับการบริหารจัดการของบริษัทฯ หรือบริษัทย่อย ทั้งนี้ เพื่อให้บริษัทฯ มีข้อมูลประกอบการดำเนินการตามข้อกำหนดเกี่ยวกับการทำรายการที่เกี่ยวข้องกัน ซึ่งเป็นรายการที่อาจก่อให้เกิดความขัดแย้งทางผลประโยชน์และอาจนำไปสู่การถ่ายผลประโยชน์ของบริษัทฯ และบริษัทย่อยได้ ซึ่งเป็นไปตามประกาศคณะกรรมการตลาดทุน ที่ ทจ. 2/2552 โดยบริษัทฯ กำหนดให้เลขานุการบริษัทฯ มีหน้าที่ในการจัดเก็บแบบรายงานการมีส่วนได้เสีย ณ ที่ตั้งสำนักงานใหญ่ และนำเสนอแบบรายงานการมีส่วนได้เสียต่อประธานคณะกรรมการบริษัทฯ และประธานคณะกรรมการตรวจสอบภายใน 7 วัน นับจากวันที่ได้รับแจ้งจากผู้มีหน้าที่แจ้งรายงานการมีส่วนได้เสีย

ความสัมพันธ์กับผู้ลงทุน

คณะกรรมการบริษัทฯ ให้ความสำคัญต่อการเปิดเผยข้อมูลทั้งรายงานทางการเงินและข้อมูลทั่วไปให้มีความถูกต้อง ทันเวลาและโปร่งใส โดยบริษัทฯ จัดให้มีหัวข้อ Investor Relations ในเว็บไซต์ของบริษัทฯ (www.sisthai.com) เพื่อสื่อสารกับนักลงทุนและผู้ที่เกี่ยวข้องโดยเฉพาะ โดยมีการเปิดเผยข้อมูลต่างๆ ในหน้าดังกล่าว รวมไปถึงการเปิดให้ผู้สนใจสามารถสอบถามข้อสงสัยต่างๆ ทาง email หรือทางโทรศัพท์ได้ และการเปิดโอกาสให้มีการเยี่ยมชมกิจการและสอบถามข้อมูลความคืบหน้าการดำเนินงานจากทั้งนักลงทุนรายย่อย นักลงทุนสถาบัน นักวิเคราะห์ นักข่าว เมื่อมีการร้องขอ โดยในปี 2557 มีการติดต่อสื่อสารทั้งโดยตรงและทางอ้อม สรุปได้ดังนี้:

- | | |
|---|---------|
| - การสอบถามข้อมูลเพิ่มเติมทาง email และโทรศัพท์ | 8 ครั้ง |
| - การให้สัมภาษณ์ด้านผลประกอบการกับสื่อต่างๆ | 2 ครั้ง |
| - การให้นักลงทุนสถาบันพบผู้บริหารและเยี่ยมชมกิจการ | 3 ครั้ง |
| - การให้นักลงทุนรายย่อยพบผู้บริหารและเยี่ยมชมกิจการ | 2 ครั้ง |

เลขานุการบริษัทและบทบาทหน้าที่

คณะกรรมการบริษัทฯ ได้กำหนดให้นายสมบัติ บังศรีนนท์ เป็นเลขานุการบริษัท เพิ่มเติมไปจากตำแหน่งเดิมที่เป็นกรรมการบริหารของบริษัทฯ อยู่แล้ว โดยได้แสดงคุณสมบัติไว้แล้วในส่วน คณะผู้บริหารและเลขานุการบริษัท โดยได้กำหนดบทบาทหน้าที่ดังนี้ **หน้าที่เลขานุการบริษัท** ซึ่งทำหน้าที่เลขานุการบริษัท ตามหน้าที่ ที่กำหนดโดยสำนักงานคณะกรรมการกำกับหลักทรัพย์และตลาดหลักทรัพย์ และหน้าที่ที่จะกำหนดเพิ่ม โดยสำนักงานคณะกรรมการกำกับหลักทรัพย์และตลาดหลักทรัพย์

หน้าที่เลขานุการกรรมการบริษัท เป็นหน้าที่เดิมในการประสานงานเพื่อจัดประชุมกรรมการบริษัทและจัดประชุมผู้ถือหุ้นของบริษัทฯ โดยประสานงานกับกรรมการผู้จัดการเพื่อกำหนดวาระการประชุม และจัดทำหนังสือเชิญประชุมต่างๆ ดังกล่าวพร้อมทั้งประสานงานกับกรรมการบริษัททั้งหมดเพื่อการจัดประชุมดังกล่าว จัดทำเอกสารประกอบวาระการประชุม จดบันทึกรายงานการประชุมทั้งหมด การประสานงานผู้เกี่ยวข้องเพื่อการชี้แจงหรือให้ข้อมูลต่อที่ประชุมในแต่ละวาระของการประชุม **หน้าที่ดำเนินการตามมติที่ประชุมเกี่ยวกับการเปลี่ยนแปลงทะเบียนบริษัท** กรณีที่กรรมการหรือผู้ถือหุ้นมีมติเกี่ยวกับการเปลี่ยนแปลงทางทะเบียนบริษัท เลขานุการบริษัท จะเป็นผู้รับผิดชอบเปลี่ยนแปลงทะเบียนบริษัท ให้เป็นไปตามมติที่ประชุม

หน้าที่ให้คำปรึกษาแก่คณะกรรมการ ในส่วนที่จะต้องปฏิบัติตามกฎระเบียบของคณะกรรมการกำกับหลักทรัพย์และตลาดหลักทรัพย์ รวมทั้งข้อกำหนดของตลาดหลักทรัพย์แห่งประเทศไทยภายในเวลาที่กำหนดไว้ รวมทั้งการรายงานข้อมูลให้กับคณะกรรมการกำกับหลักทรัพย์และตลาดหลักทรัพย์ตามกฎหมายที่กำหนดขึ้น

หน้าที่ประสานงานการจัดทำรายงานประจำปี ประสานงานกับหน่วยงานต่างๆ ภายในบริษัทฯ เพื่อรวบรวมข้อมูลสำหรับการทำรายงานประจำปีให้ครบถ้วนตามข้อกำหนดของตลาดหลักทรัพย์แห่งประเทศไทย และคณะกรรมการกำกับหลักทรัพย์และตลาดหลักทรัพย์

หน้าที่เป็นนายทะเบียนหุ้นบริษัท ในเครือ ในกรณีที่บริษัท ในเครือ เลขาธิการบริษัท มีหน้าที่เป็นนายทะเบียนหุ้นของบริษัท ในเครือที่เป็นบริษัทจำกัด รวมไปถึงการแจ้งต่อกรมทะเบียนธุรกิจการค้า กระทรวงพาณิชย์

หน้าที่ประสานงานกับ Investor Relation เพื่อดูแลการเปิดเผยข้อมูลให้เป็นไปตามกฎเกณฑ์ของตลาดหลักทรัพย์แห่งประเทศไทย

แผนการสืบทอดตำแหน่ง

คณะกรรมการได้มอบหมายให้กรรมการสรรหาและกำหนดค่าตอบแทนเป็นผู้รับผิดชอบเรื่องแผนการสืบทอดตำแหน่ง ซึ่งได้มีการมอบหมายให้กรรมการผู้จัดการจัดทำแผนในการทดแทนตำแหน่งงานหลัก ซึ่งอยู่ในระหว่างการปฏิบัติโดยมีการกำหนดความรู้ความสามารถที่ต้องการของตำแหน่งงานหลัก หลังจากนั้น จะมีการพิจารณาคัดเลือกพนักงานที่มีอยู่แล้ว พร้อมกับประเมินตามความรู้ ความสามารถของตำแหน่งหลัก เพื่อให้ทราบว่าพนักงานที่คัดเลือกมาแล้วนั้น ขาดคุณสมบัติข้อใด จากนั้น จะมีการให้ฝึกอบรมเพิ่ม หรือ ย้ายให้ไปดำเนินงานอื่นเพื่อเพิ่มประสบการณ์ด้านที่ขาด ซึ่งจะมีการพิจารณาถึงความคืบหน้าของแผนการสืบทอดตำแหน่งในทุกครั้งที่มีการประชุมคณะกรรมการสรรหาและกำหนดค่าตอบแทน

วิสัยทัศน์และภารกิจของบริษัท

คณะกรรมการได้กำหนดวิสัยทัศน์และภารกิจของบริษัท พร้อมทั้งเผยแพร่ให้พนักงาน ผู้มีส่วนได้เสียทั้งหมดรับรู้ รวมทั้งจะมีการทบทวนและอนุมัติทุก 5 ปี โดยเพื่อให้เป็นไปตามแนวทางการกำกับดูแลกิจการที่ดี ในปี 2557 บริษัท ได้มีการทบทวนวิสัยทัศน์ และได้เพิ่มการเปิดเผยวัตถุประสงค์เป้าหมายระยะยาว ให้เป็นส่วนหนึ่งของวิสัยทัศน์ดังนี้

เดิม	ใหม่
<ul style="list-style-type: none"> เราเป็นผู้นำธุรกิจไอทีในประเทศไทย พัฒนาองค์กรอย่างต่อเนื่อง ดำเนินธุรกิจอย่างโปร่งใสและเป็นธรรม ส่งเสริมการใช้เทคโนโลยี มีสินค้าคุณภาพสูงหลากหลาย ทำให้คนไทยมีความสามารถมากขึ้น ผู้ประกอบการไทย และประเทศไทยมีประสิทธิภาพมากขึ้น เติบโตอย่างมั่นคง ให้ผลตอบแทนที่ดีในระยะยาวต่อผู้ถือหุ้น มีพนักงานที่มีความรู้ความสามารถสูง ให้คำแนะนำที่ดีกับลูกค้า ประสบความสำเร็จพร้อมกับลูกค้า ชักพलयเออร์และพนักงาน 	<ul style="list-style-type: none"> เราเป็นผู้นำธุรกิจไอทีในประเทศไทยที่มีสินค้าคุณภาพสูงหลากหลาย พัฒนาองค์กรอย่างต่อเนื่อง มีพนักงานที่มีความรู้ความสามารถสูง ให้คำแนะนำที่ดีกับลูกค้า ส่งเสริมการใช้เทคโนโลยี ทำให้คนไทยมีความสามารถมากขึ้น ผู้ประกอบการไทยและประเทศไทยมีประสิทธิภาพมากขึ้น ประสบความสำเร็จพร้อมกับลูกค้า ชักพलयเออร์พนักงานและสังคม <p>เป้าหมายระยะยาว เป็นบริษัทไอทีอันดับหนึ่งในประเทศไทยที่เติบโตอย่างมั่นคง ดำเนินธุรกิจอย่างโปร่งใส เป็นธรรม และให้ผลตอบแทนที่ดีต่อผู้ถือหุ้น</p>

ค่าสอบบัญชี

ในปี 2557 บริษัท มีการจ่ายค่าสอบบัญชีให้กับบริษัท เคพีเอ็มจี ภูมิไชย สอบบัญชี จำกัด ซึ่งเป็นบริษัทสอบบัญชีเป็นเงินรวม 1,860,000 บาท โดยมีรายละเอียดดังนี้

ประเภทค่าใช้จ่าย	เอสไอเอส ดิสทริบิวชั่น	คูล	เอสไอเอส เวนเจอร์	รวม
ค่าสอบบัญชีประจำปี	700,000	290,000	100,000	1,090,000
ค่าสอบบัญชีประจำไตรมาส	480,000	60,000	30,000	570,000
ค่าตรวจสอบระบบรายงาน	75,000	-	-	75,000
รวมค่าสอบบัญชี	1,255,000	350,000	130,000	1,735,000
ค่าใช้จ่ายที่ไม่ใช่ค่าสอบบัญชี	125,000	-	-	125,000
รวม	1,380,000	350,000	130,000	1,860,000

เรื่องที่ไม่ได้ปฏิบัติตามหลักการกำกับดูแลกิจการที่ดี

ในปี 2557 มีเรื่องที่ยังไม่ได้ปฏิบัติตามหลักการกำกับกิจการที่ดีพร้อมเหตุผลที่ยังไม่ได้ปฏิบัติดังนี้:

เรื่องที่ยังไม่ได้ปฏิบัติ	เหตุผล
การกำหนดให้กรรมการอิสระมีวาระการดำรงตำแหน่งต่อเนื่องไม่เกิน 9 ปี นับจากวันที่ได้รับการดำรงตำแหน่งครั้งแรก	กรรมการอิสระปัจจุบันมีความรู้ ประสบการณ์ และความสามารถที่เหมาะสมกับงาน และมีการปฏิบัติงานอย่างเหมาะสม การเปลี่ยนกรรมการอิสระ อาจทำให้การปฏิบัติหน้าที่ไม่ต่อเนื่อง
การกำหนดนโยบายและวิธีปฏิบัติในการไปดำรงตำแหน่งกรรมการที่อื่นของกรรมการผู้จัดการ และผู้บริหารระดับสูง	ที่ผ่านมา มีการกำหนดการไปดำรงตำแหน่งกรรมการที่อื่นของกรรมการทุกท่านอยู่แล้ว แต่ไม่ได้กำหนดเป็นการเฉพาะสำหรับกรรมการผู้จัดการและผู้บริหารระดับสูง ซึ่งจะนำเสนอเพื่อพิจารณากำหนดเรื่องนี้ในปี 2558
ประธานกรรมการไม่ควรเป็นประธานหรือสมาชิกในคณะกรรมการชุดย่อย	ปัจจุบัน ประธานกรรมการ เป็นสมาชิกในกรรมการตรวจสอบ และเป็นประธานกรรมการกำกับดูแลบรรษัทภิบาลด้วย ซึ่งการที่ต้องไปดำรงตำแหน่งอีกสองตำแหน่งด้วยนั้น เนื่องจากบริษัท ยังถือเป็นบริษัทขนาดเล็กที่มีจำนวนกรรมการไม่มาก ประธานกรรมการจึงต้องช่วยงานด้านการตรวจสอบด้วย รวมทั้งเนื่องจากประธานกรรมการมีความรู้และประสบการณ์ที่เหมาะสมกับงานด้านบรรษัทภิบาล จึงได้ดำรงตำแหน่งประธานกรรมการกำกับดูแลบรรษัทภิบาลเพิ่มด้วย
การจัดให้มีที่ปรึกษาภายนอกมาช่วยในการกำหนดแนวทางและเสนอประเด็นในการประเมินผลการปฏิบัติงานของคณะกรรมการอย่างน้อยทุกๆ 3 ปี และเปิดเผยการดำเนินการดังกล่าวไว้ในรายงานประจำปี	บริษัท เห็นว่าเรื่องนี้ไม่ใช่เรื่องเร่งด่วน โดยจะพิจารณาความเหมาะสมและความเร่งด่วนที่จะดำเนินการในเรื่องนี้ในโอกาสต่อไป
การจัดให้มีโครงการสำหรับพัฒนาผู้บริหาร โดยให้กรรมการผู้จัดการรายงานเป็นประจำทุกปีถึงสิ่งที่ได้ทำไประหว่างปีและควรพิจารณาควบคู่กันไปกับการพิจารณาแผนสืบทอดงาน	มีการดำเนินการไปบ้างแล้วบางส่วน ซึ่งจะให้มีการดำเนินการให้ครบถ้วนพร้อมกับการรายงานในโอกาสต่อไป
การให้โครงสร้างผู้ถือหุ้นมีสัดส่วนของหุ้น free float อยู่มากกว่าหรือเท่ากับ 40%	เป็นเรื่องของผู้ถือหุ้นรายใหญ่ที่จะต้องหารือกันเอง ซึ่งจะมีการแจ้งให้ทราบถึงเกณฑ์นี้ให้ผู้ถือหุ้นใหญ่ทราบ
การจัดทำรายงานความรับผิดชอบต่อสังคมตามกรอบของ Global Reporting Initiative (GRI)	ยังขาดความพร้อมทั้งในเรื่องความรู้และบุคลากรที่จะดำเนินการในเรื่องนี้เนื่องจากเป็นเรื่องใหม่
กำหนดและเปิดเผยถึงกระบวนการในการประเมินความเสี่ยงจากการทุจริตคอร์รัปชัน	เนื่องจากเป็นหลักเกณฑ์ใหม่ คาดว่าจะสามารถดำเนินการได้ในปี 2558
กำหนดแนวทางในการติดตามประเมินผลการปฏิบัติตามนโยบายการต่อต้านการทุจริต คอร์รัปชัน	เนื่องจากเป็นหลักเกณฑ์ใหม่ คาดว่าจะสามารถดำเนินการได้ในปี 2558
คณะกรรมการควรประกอบด้วยกรรมการอิสระเป็นส่วนใหญ่	บริษัท ยังมีขนาดธุรกิจที่เล็ก การเพิ่มจำนวนกรรมการอิสระให้มากกว่า 50% นั้น จะเป็นภาระค่าใช้จ่ายที่สูงเมื่อเทียบกับขนาดของธุรกิจของบริษัท
การจัดให้มีและเปิดเผยถึงกระบวนการในการปกป้องพนักงานหรือผู้แจ้งเบาะแสในการกระทำผิด	บริษัท มีกระบวนการในการปกป้องพนักงานหรือผู้แจ้งเบาะแสในการกระทำผิดอยู่แล้ว แต่ไม่ได้เปิดเผยกระบวนการซึ่งจะให้มีการดำเนินการเรื่องนี้ในปี 2558

รายงานระหว่างกัน

บริษัทฯ มีการกำหนดนโยบายในการทำรายการระหว่างกันที่สำคัญ ว่าจะต้องได้รับการพิจารณาและอนุมัติจากคณะกรรมการก่อนทำรายการ และรายการระหว่างกันที่อาจมีความขัดแย้งทางผลประโยชน์ในปี 2557 โดยมีรายละเอียดดังนี้

บุคคลที่อาจมีความขัดแย้ง	ลักษณะรายการและลักษณะความสัมพันธ์	มูลค่ารายการ (พันบาท)	
		ปี 2557	ปี 2556
บริษัท คลิก คอนเนค จำกัด	<p>บริษัทฯ ขายสินค้าให้บริษัท คลิก คอนเนค จำกัด เพื่อนำไปใช้งานในบริษัทฯ มูลค่า</p> <p>ลูกหนี้ค้างชำระต้นงวด</p> <p>ลูกหนี้ค้างชำระปลายงวด</p> <p><u>ลักษณะความสัมพันธ์</u></p> <p>บริษัทฯ ถือหุ้นในบริษัท คลิก คอนเนค จำกัด ร้อยละ 15 ของทุนจดทะเบียนที่เรียกชำระแล้ว</p> <p><u>นโยบายการกำหนดราคาและเงื่อนไขระหว่างกัน</u></p> <p>เป็นการขายโดยมีราคาและเงื่อนไขที่เป็นปกติเช่นเดียวกับที่ขายให้กับกิจการอื่นที่ไม่เกี่ยวข้องกันและเป็นไปตามราคาตลาด</p> <p><u>ความเห็นของคณะกรรมการตรวจสอบ</u></p> <p>คณะกรรมการตรวจสอบได้พิจารณาแล้วเห็นว่า รายการดังกล่าวไปการขายโดยมีราคาและเงื่อนไขที่เป็นปกติเช่นเดียวกับที่ขายให้กับกิจการอื่นที่ไม่เกี่ยวข้องกันและเป็นไปตามราคาตลาด</p>	<p>277</p> <p>1</p> <p>32</p>	<p>120</p> <p>30</p> <p>1</p>
SiS International Holdings Limited.	<p>บริษัทฯ ได้รับความช่วยเหลือในด้านการให้คำแนะนำ ปรึกษา ประสานงาน จัดหาผู้ผลิตสินค้าไอที รายใหม่ การเจรจาติดต่อด้านการเงินกับธนาคาร รวมถึงการปันส่วนค่าใช้จ่ายจากการบริหารจัดการบางส่วนร่วมกัน โดยบริษัทฯ จะจ่ายค่าธรรมเนียมการจัดการตามสัญญาที่ตกลงกันได้</p> <p><u>ลักษณะความสัมพันธ์</u></p> <p>SiS International Holdings Limited เป็นบริษัทฯ ของผู้ถือหุ้นใหญ่ เป็นบริษัทใหญ่ในลำดับสูงสุดของกลุ่มบริษัท และมีกรรมการร่วมกันกับบริษัท</p> <p><u>นโยบายการกำหนดราคาและเงื่อนไขระหว่างกัน</u></p> <p>ตั้งแต่ปี 2547 เป็นต้นมา บริษัทฯ ได้ทำสัญญา โดยกำหนดค่าธรรมเนียมการจัดการในอัตราร้อยละ 0.0625 ของยอดขาย</p> <p><u>ความเห็นของคณะกรรมการตรวจสอบ</u></p> <p>คณะกรรมการตรวจสอบได้พิจารณาแล้วเห็นว่ารายการดังกล่าวเป็นไปตามสัญญาที่ได้ตกลงกันได้และยังพิจารณาเห็นว่า อัตราดังกล่าว เป็นอัตราเดิมจากปีก่อน ซึ่งเป็นอัตราที่ต่ำกว่าที่ได้เรียกเก็บจากบริษัทฯ ในเครืออื่นๆ จึงเห็นว่าเป็นสัญญาที่มีความเหมาะสม</p>	11,574	11,374

หมายเหตุ

ในปี 2545 บริษัทฯ จ่ายค่าธรรมเนียมการจัดการในอัตราร้อยละ 0.25 ของยอดขาย

ในปี 2546 บริษัทฯ จ่ายค่าธรรมเนียมการจัดการในอัตราร้อยละ 0.125 ของยอดขาย

ในปี 2547 เป็นต้นมา บริษัทฯ จ่ายค่าธรรมเนียมการจัดการในอัตราร้อยละ 0.0625 ของยอดขาย

ภารกิจต่อสังคม

บริษัทฯ ตระหนักถึงภารกิจที่พึงมีต่อสังคมโดยเน้นงานด้านการศึกษาและสิ่งแวดล้อม ในปี 2557 บริษัทฯ และพนักงานของบริษัทฯ ได้เข้าร่วมในกิจกรรมหลายรายการ โดยมีบางส่วนของภาพกิจกรรมดังนี้

โครงการลดขยะอิเล็กทรอนิกส์

บริษัทฯ ได้ร่วมกับ DTAC เพื่อลดขยะอิเล็กทรอนิกส์เช่นแบตเตอรี่มือถือเก่า อุปกรณ์คอมพิวเตอร์ต่างๆ ที่ไม่ใช้งานแล้วนำมาทิ้งเพื่อนำเข้าสู่กระบวนการทำลายหรือ Recycle ที่ถูกต้องและปลอดภัยซึ่งเป็นการดำเนินงานอย่างต่อเนื่องตั้งแต่ปี 2555 โดยลูกค้าสามารถนำอุปกรณ์ที่ได้ที่สำนักงานและศูนย์บริการทั้งหมด ของบริษัทฯ ทั้งในกรุงเทพฯ และต่างจังหวัด รวมถึงลูกค้าที่ร่วมโครงการอีกมากกว่า 50 จุดทั่วประเทศ โดยจะมีการรับขยะเหล่านี้กลับ แล้วจะมีการทำลายหรือ recycle อย่างถูกต้องและปลอดภัย



การช่วยเหลือลูกค้าของบริษัท

ในการขนส่งสินค้าเพื่อส่งให้ลูกค้าในเขตกรุงเทพฯ บริษัทฯ ได้ว่าจ้างบริษัทขนส่งภายนอกให้ดำเนินการให้ ซึ่งจะมีรถขนส่งที่มีคนขับรถเป็นเจ้าของ เข้ามารับสินค้าไปส่งทุกวัน เมื่อบริษัทฯ ทราบว่ารถขนส่งเหล่านี้ เจ้าของไม่ได้ทำประกันอุบัติเหตุไว้ เมื่อเกิดอุบัติเหตุ จะเป็นภาระให้กับเจ้าของรถมาก บริษัทฯ จึงทำประกันอุบัติเหตุเพิ่มให้กับรถขนส่งที่ทำงานให้กับบริษัทฯ มาแล้ว นานกว่า 1 ปี เพื่อลดภาระเมื่อเกิดอุบัติเหตุ



การขยายสวัสดิการไปยังลูกค้า

จากที่บริษัทฯ มีพนักงานจากบริษัทฯ ภายนอกเข้ามาทำงานในบริษัทฯ ด้วย จึงค่อยๆ ทายอดขยายสวัสดิการเพิ่มให้พนักงานเหล่านี้ โดยในปีที่ผ่านมา มีการให้สวัสดิการกับพนักงานภายนอกด้วยดังนี้

	SiS	Outsource – คลังสินค้า	Outsource – พนักงานขาย	ขนส่ง
โบนัสประจำไตรมาส	✓	✓		
โบนัสประจำปี	✓	✓	✓	✓
ตรวจสุขภาพประจำปี	✓	✓	✓	✓
ค่านายหน้า			✓	
ประกันอุบัติเหตุบุคคล	✓	✓	✓	
ประกันอุบัติเหตุรถยนต์				✓

นโยบายในการลาคลอด

บริษัทฯ มีนโยบายสำหรับพนักงานที่ลาคลอดดังนี้

- สามารถลางานได้ 90 วัน โดย 45 วันแรก ยังได้รับเงินเดือนตามปกติ
- บริษัทฯ มีนโยบายในการพยายามให้พนักงานที่ลาคลอด สามารถกลับมาทำงานในตำแหน่งเดิมที่นัดได้โดยในปี 2556 บริษัทฯ มีพนักงานลาคลอดทั้งสิ้น 9 คน และทุกคนได้กลับมาทำงานในตำแหน่งเดิม

การจ่ายภาษีเงินได้นิติบุคคล

บริษัทฯ ตระหนักถึงความสำคัญในการจ่ายภาษีให้รัฐเพื่อให้นำไปใช้จ่ายในกิจการอันเป็นสาธารณประโยชน์ทั่วไป ซึ่งบริษัทฯ ยึดหลักการจ่ายภาษีอย่างถูกต้อง ครบถ้วน รวดเร็ว โดยตลอดเวลาที่ผ่านมา บริษัทฯ มีการจ่ายภาษีเงินได้นิติบุคคลในอัตราที่สูงกว่าที่ระบุไว้ตามกฎหมายเนื่องจากการคำนึงถึงข้อยกเว้นค่าใช้จ่ายหรือต้นทุนที่กรมสรรพากรกำหนดไม่ให้นำมาหักภาษีอย่างเคร่งครัดดังนี้

	2551	2552	2553	2554	2555	2556	2557
กำไรก่อนหักภาษี (ล้านบาท)	302.1	333.8	422.7	272.1	(662.8)	244.8	231.3
การจ่ายภาษีเงินได้ (ล้านบาท)	95.5	92.1	127.4	128.5	75.9	52.2	47.2
อัตราภาษีตามกฎหมาย	25%	25%	30%	30%	23%	20%	20%
อัตราภาษีที่บริษัทฯ จ่าย	31.6%	27.6%	30.1%	47.2%		21.3%	20.4%

ความรับผิดชอบต่อด้านสินค้า

บริษัทฯ มีการคัดเลือกสินค้ามาจำหน่ายโดยคำนึงถึงคุณภาพ ความคุ้มค่า คงทน ความปลอดภัย และการไม่มีผลเสียต่อสิ่งแวดล้อมเป็นหลัก ทำให้บริษัทฯ ได้รับความไว้วางใจจากลูกค้าอย่างต่อเนื่องว่ามีแนวทางการคัดเลือกสินค้าที่ดี รวมไปถึงการรับประกัน และบริการหลังการขาย เพื่ออำนวยความสะดวกให้กับลูกค้า นอกเหนือจากศูนย์บริการในกรุงเทพฯ ที่เปิดทำการทุกวันแล้ว บริษัทฯ ได้เปิดศูนย์บริการในจังหวัดหลักอีก 6 แห่งคือ 1) ชลบุรี (พัทยา) 2) เชียงใหม่ 3) ขอนแก่น 4) อุบลฯ 5) ภูเก็ต 6) สงขลา (หาดใหญ่)

รายงานการกำกับดูแลกิจการของคณะกรรมการตรวจสอบ

เรียน ท่านผู้ถือหุ้นบริษัท เอสไอเอส ดิสทริบิวชั่น (ประเทศไทย) จำกัด (มหาชน)

คณะกรรมการตรวจสอบของ บริษัท เอสไอเอส ดิสทริบิวชั่น (ประเทศไทย) จำกัด (มหาชน) ประกอบด้วยกรรมการอิสระ 3 ท่าน คือ ดร.โรจน์ศักดิ์ โฉมวิไลลักษณ์ เป็นประธานคณะกรรมการตรวจสอบ นายสุวิทย์ จินดาสงวน และ นายสมชาย ศิริวิชัยกุล เป็นกรรมการตรวจสอบ

คณะกรรมการตรวจสอบทุกท่านมีคุณสมบัติครบถ้วนตามที่กำหนดไว้ในกฎบัตรคณะกรรมการตรวจสอบ ซึ่งสอดคล้องกับข้อกำหนดและแนวทางปฏิบัติที่ดีสำหรับคณะกรรมการตรวจสอบทั้งของสำนักงานคณะกรรมการกำกับหลักทรัพย์และตลาดหลักทรัพย์ และตลาดหลักทรัพย์แห่งประเทศไทย โดยได้รับการเสนอแต่งตั้งจากที่ประชุมคณะกรรมการบริษัทฯ ซึ่งมีวาระการดำรงตำแหน่งคราวละ 3 ปีและปัจจุบัน ได้ปฏิบัติหน้าที่ต่อเนื่องมาป็นปีนี้เป็นปีที่ 3 ของวาระการดำรงตำแหน่ง

คณะกรรมการตรวจสอบ ได้ปฏิบัติหน้าที่ตามขอบเขตความรับผิดชอบในการกิจที่ได้รับมอบหมายจากคณะกรรมการบริษัทฯ อย่างเป็นอิสระในการตรวจสอบและสอบทาน เพื่อให้มั่นใจได้ว่า บริษัทมีการกำกับดูแลกิจการอย่างมีประสิทธิภาพและเพียงพอ รวมทั้งการดำเนินงานของบริษัทเป็นไปเพื่อประโยชน์สูงสุดของผู้ถือหุ้นโดยรวมอย่างเป็นธรรมและเท่าเทียมกัน โดยปราศจากความขัดแย้งทางผลประโยชน์ และมีระบบการควบคุมภายในที่เพียงพอและเหมาะสม รวมทั้งผู้บริหารได้ปฏิบัติหน้าที่ด้วยความซื่อสัตย์สุจริต มีความรับผิดชอบ และเป็นไปตามนโยบายของบริษัทฯ

ในรอบปี 2557 ได้มีการประชุมคณะกรรมการตรวจสอบทั้งสิ้นจำนวน 12 ครั้ง คณะกรรมการตรวจสอบได้เชิญกรรมการที่เป็นผู้บริหาร ผู้บริหารระดับสูง และผู้เกี่ยวข้องร่วมประชุมตามวาระต่างๆ เพื่อสอบถามข้อมูลในประเด็นต่างๆ เพื่อให้การตรวจสอบและสอบทานมีประสิทธิภาพและประสิทธิผลเพิ่มขึ้น นอกจากนี้ ได้มีการจัดประชุมร่วมกับผู้สอบบัญชีโดยไม่มีฝ่ายบริหารร่วมด้วย จำนวน 1 ครั้ง และมีการจัดการประชุมร่วมกับกรรมการที่ไม่ใช่ผู้บริหารโดยไม่มีกรรมการที่เป็นผู้บริหารเข้าร่วมด้วย จำนวน 1 ครั้ง ทั้งนี้ มีรายละเอียดการเข้าร่วมประชุมของคณะกรรมการตรวจสอบแต่ละท่านดังนี้

- 1) ดร.โรจน์ศักดิ์ โฉมวิไลลักษณ์ เข้าร่วมประชุมคณะกรรมการตรวจสอบทั้งสิ้นจำนวน 12 ครั้ง
- 2) นายสุวิทย์ จินดาสงวน เข้าร่วมประชุมคณะกรรมการตรวจสอบทั้งสิ้นจำนวน 12 ครั้ง
- 3) นายสมชาย ศิริวิชัยกุล เข้าร่วมประชุมคณะกรรมการตรวจสอบทั้งสิ้นจำนวน 12 ครั้ง

นอกจากนี้ กรรมการตรวจสอบทุกท่านได้เข้าร่วมประชุมกับผู้สอบบัญชีและร่วมประชุมกับกรรมการที่ไม่ใช่ผู้บริหารโดยไม่มีฝ่ายบริหารร่วมด้วยครบทุกครั้งโดยคณะกรรมการตรวจสอบได้มีการหารือ และแลกเปลี่ยนข้อคิดเห็นกับฝ่ายบริหาร ฝ่ายตรวจสอบภายใน ผู้สอบบัญชี และกรรมการที่ไม่ใช่ผู้บริหารในเรื่องต่างๆ ที่เกี่ยวข้อง ซึ่งสรุปสาระสำคัญในการปฏิบัติหน้าที่ได้ดังนี้

1. สอบทานงบการเงินระหว่างกาลและงบการเงิน ประจำปี 2557 ซึ่งประกอบด้วย งบแสดงฐานะการเงินรวมและงบแสดงฐานะการเงินเฉพาะกิจการ ณ วันที่ 31 ธันวาคม 2557 งบกำไรขาดทุนเบ็ดเสร็จรวมและงบกำไรขาดทุนเบ็ดเสร็จเฉพาะกิจการ งบแสดงการเปลี่ยนแปลงของผู้ถือหุ้นรวมและงบแสดงการเปลี่ยนแปลงของผู้ถือหุ้นเฉพาะกิจการ และงบกระแสเงินสดรวมและงบกระแสเงินสดเฉพาะกิจการ สำหรับปีสิ้นสุดวันเดียวกัน รวมทั้งหมายเหตุประกอบงบการเงิน ซึ่งผ่านการสอบทานและตรวจสอบจากผู้สอบบัญชีรวมถึงการเปิดเผยข้อมูลที่เป็นสาระสำคัญ คณะกรรมการตรวจสอบได้รับฟังคำชี้แจงและซักถามฝ่ายบริหาร และผู้สอบบัญชีในเรื่องความถูกต้องครบถ้วนของงบการเงิน รายการบัญชีที่เพิ่มขึ้นและลดลงอย่างมีนัยสำคัญและความเสี่ยง ทั้งนี้ได้จัดให้มีประชุมร่วมกับผู้สอบบัญชีโดยไม่มีฝ่ายบริหารเข้าร่วมประชุม เพื่อให้รายงานทางการเงินมีความถูกต้อง เชื่อถือได้และมีการเปิดเผยข้อมูลอย่างเพียงพอ สอดคล้องกับกฎหมายและประกาศที่เกี่ยวข้องของหน่วยงานกำกับดูแลต่างๆ

คณะกรรมการตรวจสอบมีความเห็นสอดคล้องกับผู้สอบบัญชีว่า งบการเงินดังกล่าวมีความถูกต้องตามที่ควรในสาระสำคัญตามหลักการบัญชีรับรองทั่วไป

อนึ่ง คณะกรรมการตรวจสอบได้สอบทานพบว่าบริษัทฯ มีการเปลี่ยนแปลงสถานะทางการเงินที่มีสาระสำคัญ ในปี 2557 กล่าวคือ บริษัทฯ และบริษัทย่อย มีรายได้รวม 18,592 ล้านบาทเพิ่มขึ้นจากปีก่อน 248 ล้านบาท หรือเพิ่มขึ้นร้อยละ 1.35 อย่างไรก็ตาม มีผลกำไรสุทธิรวมเท่ากับ 184 ล้านบาท เทียบกับการกำไรสุทธิรวมจำนวน 190 ล้านบาทของปี 2556 กล่าวโดยสรุปคือ บริษัทฯ มีกำไรสุทธิต่อหุ้นในปี 2557 เท่ากับ 0.53 บาท ซึ่งต่ำกว่ากำไรสุทธิต่อหุ้น ในปี 2556 ซึ่งมีผลกำไรที่ 0.64 บาท ทั้งนี้กำไรสุทธิต่อหุ้นเป็นตัวชี้วัดศักยภาพในการดำเนินธุรกิจของบริษัทฯ และบริษัทย่อย ซึ่งแสดงให้เห็นว่า ปี 2557

สถานะทางการเงินและผลการดำเนินงานของบริษัทฯ โดยรวมอยู่ในเกณฑ์ดี หากเมื่อเทียบสถานการณ์การแข่งขันและสภาพแวดล้อมทางธุรกิจโดยรวมแล้วจะมีกำไรสุทธิต่อหุ้นต่ำกว่าปี 2556 เล็กน้อย

2. สอบทานข้อมูลการดำเนินงาน และระบบการควบคุมภายใน เพื่อประเมินความเพียงพอ เหมาะสม และประสิทธิผล ของระบบการควบคุมภายในโดยได้ประเมินความเพียงพอของระบบการควบคุมภายในตามแนวทางที่กำหนดโดยสำนักงานคณะกรรมการกำกับหลักทรัพย์และตลาดหลักทรัพย์จากการพิจารณาผลการตรวจสอบภายในของหน่วยงานตรวจสอบภายในตามแผนงานที่ได้รับอนุมัติ ซึ่งครอบคลุมระบบงานที่สำคัญและมีการดูแลรักษาทรัพย์สินรวมทั้งมีการเปิดเผยข้อมูลอย่างเพียงพอ

คณะกรรมการตรวจสอบมีความเห็นว่า บริษัทฯ มีระบบการติดตามควบคุมดูแลการดำเนินงานอย่างเหมาะสม รวมทั้งมีการบริหารความเสี่ยง ซึ่งมีความสัมพันธ์กับการดำเนินธุรกิจและกระบวนการบริหารงานในเรื่องสภาพแวดล้อมภายในบริษัทฯ การกำหนดวัตถุประสงค์ การบ่งชี้เหตุการณ์ การประเมินความเสี่ยง การตอบสนองความเสี่ยง ระบบสารสนเทศและการสื่อสารข้อมูล

คณะกรรมการตรวจสอบพบว่าการดำเนินงานในปี 2557 สินค้าคงเหลือของบริษัทฯ สูงขึ้น 283 ล้านบาท อย่างไรก็ตาม การเพิ่มขึ้นของสินค้าคงเหลือดังกล่าว เป็นการเพิ่มขึ้นในกลุ่มสินค้าที่มีความต้องการสูง และเป็นสินค้าที่มีคำสั่งซื้อรองรับ ดังนั้น สินค้าคงเหลือที่เพิ่มขึ้นดังกล่าว ไม่น่าจะส่งผลกระทบในเชิงลบกับบริษัทฯ ขณะเดียวกัน ลูกหนี้การค้าของบริษัทฯ ลดลง 347 ล้านบาท เทียบกับปี 2556 ทั้งนี้ จากการตรวจสอบและการวิเคราะห์พบว่าส่วนของลูกหนี้การค้าที่ลดลงเป็นส่วนของลูกค้าโครงการต่างๆ ซึ่งมีสัญญาการส่งมอบสินค้าและชำระราคาสินค้าก่อนวันสิ้นงวด รวมทั้งการรับชำระเงินจากลูกหนี้รายใหญ่ก่อนวันสิ้นงวดเช่นกัน สรุปได้ว่าสภาพการณ์สินค้าคงเหลือและลูกหนี้การค้าของบริษัทฯ ในปี 2557 อยู่ในสถานะผลการดำเนินงานที่ดีและความเสี่ยงไม่สูงนัก รวมไปถึงการดำเนินการจัดซื้อสัญญาล่วงหน้าเพื่อลดความเสี่ยงจากความผันผวนของอัตราแลกเปลี่ยน พบว่า บริษัทฯ สามารถดำเนินการได้ตามนโยบายและระบบที่กำหนดไว้ ทำให้ความเสี่ยงจากอัตราแลกเปลี่ยนลดลงโดยมีผลขาดทุนลดลงจากปี 2556 ถึงประมาณ 25 ล้านบาท

3. สอบทานการตรวจสอบภายใน คณะกรรมการตรวจสอบได้สอบทานภารกิจ ขอบเขตการปฏิบัติงาน หน้าที่ ความรับผิดชอบ อัตรากำลัง แผนการฝึกอบรม งบประมาณ และความเป็นอิสระของหน่วยงานตรวจสอบภายใน และยังได้พิจารณาบททวนและอนุมัติแผนการตรวจสอบปี 2558 รวมทั้งมีการทบทวนอนุมัติกฎบัตรหน่วยงานตรวจสอบภายในให้เหมาะสมและมีความทันสมัย

คณะกรรมการตรวจสอบมีความเห็นว่า บริษัทฯ มีระบบตรวจสอบภายในที่เหมาะสม มีประสิทธิผล และมีความเป็นอิสระ รวมทั้งมีการสนับสนุนการพัฒนาคุณภาพการตรวจสอบ ทั้งในด้านบุคลากร และการปฏิบัติงานตรวจสอบ แม้บริษัทฯ จะมีอุปสรรคในการดำเนินงานของฝ่ายตรวจสอบภายในปี 2557 เนื่องจากการเปลี่ยนแปลงและขาดบุคลากร โดยเฉพาะอย่างยิ่งหัวหน้างานตรวจสอบภายใน อย่างไรก็ตาม ปัจจุบันได้มีหัวหน้างานตรวจสอบภายในที่มีศักยภาพและความพร้อมเป็นที่เรียบร้อยแล้ว จึงเชื่อว่าจะทำให้ประสิทธิผล และประสิทธิภาพของงานตรวจสอบภายในดีขึ้น และเกิดความสมดุลระหว่างปริมาณงานและความรับผิดชอบกับจำนวนบุคลากรที่มีอยู่ในปัจจุบัน

4. การสอบทานการปฏิบัติตามกฎหมาย รวมถึงข้อพึงปฏิบัติที่ดีสำหรับบริษัทจดทะเบียนตามประกาศของตลาดหลักทรัพย์แห่งประเทศไทย และสำนักงานคณะกรรมการกำกับหลักทรัพย์และตลาดหลักทรัพย์ เกี่ยวกับการปฏิบัติตามกฎหมายที่เกี่ยวข้องกับธุรกิจของบริษัทฯ

คณะกรรมการตรวจสอบมีความเห็นว่า ไม่พบประเด็นที่เป็นสาระสำคัญ ในเรื่องการไม่ปฏิบัติตาม กฎหมาย และข้อกำหนด ดังกล่าว

5. พิจารณารายการที่เกี่ยวข้องกันหรือรายการที่อาจมีความขัดแย้งทางผลประโยชน์ รวมถึงให้ความเห็นเกี่ยวกับ รายการที่เกี่ยวข้องกันดังกล่าวของบริษัทฯ และบริษัทย่อย เพื่อให้การทำรายการมีความสมเหตุสมผล เป็นไปตามกฎหมาย และข้อกำหนดของตลาดหลักทรัพย์แห่งประเทศไทย และสำนักงานคณะกรรมการกำกับหลักทรัพย์และตลาดหลักทรัพย์ โดยคำนึงถึงประโยชน์ของผู้ถือหุ้นทุกรายเป็นสำคัญ

คณะกรรมการตรวจสอบมีความเห็นว่า การทำรายการดังกล่าวเป็นการดำเนินงานตามธุรกิจปกติหรือเป็นรายการสนับสนุนธุรกิจปกติ เพื่อประโยชน์สูงสุดต่อการดำเนินธุรกิจของบริษัทฯ และของผู้ถือหุ้น รวมทั้งมีการเปิดเผยข้อมูลอย่างเพียงพอ

6. พิจารณาคัดเลือก เสนอแต่งตั้ง และเสนอคำตอบแทนผู้สอบบัญชีประจำปี 2558 เพื่อเสนอแนะคณะกรรมการบริษัทให้ความเห็นชอบ ก่อนเสนอขออนุมัติจากที่ประชุมสามัญผู้ถือหุ้นประจำปี 2558 คณะกรรมการตรวจสอบได้ดำเนินการคัดเลือกผู้สอบ

บัญชีโดยได้ประเมินทักษะ ความรู้และความสามารถของผู้สอบบัญชีและคณะผู้ช่วยผู้สอบบัญชี คุณภาพของผลงานการตรวจสอบปี 2557 ค่าตอบแทน และความเป็นอิสระ เปรียบเทียบกับผู้สอบบัญชีรายอื่น จึงเห็นสมควรเสนอ แต่งตั้ง นาย วิเชียร ธรรมตระกูล ผู้สอบบัญชีรับอนุญาตเลขทะเบียน 3183 หรือ นางสาววรรณพร จงพิรเดชานนท์ ผู้สอบบัญชีรับอนุญาตเลขทะเบียน 4098 หรือ นางสาวสุริยรัตน์ ทองอรุณแสง ผู้สอบบัญชีรับอนุญาตเลขทะเบียน 4409 หรือ นายเอกสิทธิ์ ชูธรรมสถิตย์ ผู้สอบบัญชีรับอนุญาตเลขทะเบียน 4195 จากบริษัท เคพีเอ็มจีภูมิไชย สอบบัญชีจำกัด ให้เป็นผู้สอบบัญชีของ บริษัทประจำปี 2558 โดยมีค่าตอบแทนการสอบบัญชีเป็นจำนวนเงิน 1,335,000 บาท ซึ่งเพิ่มขึ้นจากค่าตอบแทนการสอบบัญชีปี 2557 ร้อยละ 6.37 ทั้งนี้ เนื่องจากรายการการตรวจสอบมีจำนวนมากขึ้นและมีความซับซ้อนมากขึ้น รวมไปถึงมีการเปลี่ยนแปลงมาตรฐานการบัญชีใหม่ๆ หลายฉบับ ทำให้ภาระงานและความรับผิดชอบของผู้สอบบัญชีเพิ่มขึ้น รวมถึง บริษัท เคพีเอ็มจีภูมิไชย สอบบัญชีจำกัด ได้คิดค่าตอบแทนการสอบบัญชีในอัตราเดิมมานาน 3 ปี โดยไม่ได้มีการปรับเปลี่ยน

7. สอบทานการกำกับดูแลกิจการที่ดี รวมถึงนโยบายเกี่ยวกับจริยธรรมทางธุรกิจ เพื่อให้บริษัทมีการปฏิบัติตามถึงมีการเปิดเผยข้อมูลการปฏิบัติงานอย่างโปร่งใส เพียงพอ เป็นไปตามประกาศของตลาดหลักทรัพย์แห่งประเทศไทย และสำนักงานคณะกรรมการกำกับหลักทรัพย์และตลาดหลักทรัพย์ ซึ่งคณะกรรมการตรวจสอบได้สนับสนุนให้ฝ่ายบริหารปฏิบัติตามนโยบายการกำกับดูแลกิจการที่ดีและเป็นไปตามนโยบายที่บริษัท ได้กำหนดไว้อย่างต่อเนื่อง

ในปีที่ผ่านมาบริษัท ได้รับรางวัลและการประเมินที่ดีทางด้านการกำกับดูแลกิจการ 2 เรื่องคือ

- I. คะแนน "ดีมาก" ด้านการกำกับดูแลกิจการ ซึ่งดำเนินการโดยสมาคมส่งเสริมสถาบันกรรมการบริษัทไทย (IOD), ตลาดหลักทรัพย์แห่งประเทศไทย และสำนักงานคณะกรรมการกำกับหลักทรัพย์และตลาดหลักทรัพย์ (ก.ล.ต.)
- II. คะแนน 98.50 จาก 100 คะแนนด้านคุณภาพการจัดประชุมผู้ถือหุ้นสามัญ ซึ่งเป็นการประเมินโดยสำนักงานคณะกรรมการกำกับหลักทรัพย์และตลาดหลักทรัพย์ (ก.ล.ต.) ร่วมกับสมาคมส่งเสริมผู้ลงทุนไทยและสมาคมบริษัทจดทะเบียนไทย

ทั้งนี้คณะกรรมการตรวจสอบจะสนับสนุนงานด้านการตรวจสอบ การสอบทานและร่วมในการกำกับดูแลให้บริษัท มีการปฏิบัติตามนโยบายการกำกับดูแลกิจการที่ดีต่อไป

8. การประเมินตนเองของคณะกรรมการตรวจสอบ คณะกรรมการตรวจสอบได้มีการประเมินผลการปฏิบัติงานของตนเอง โดยได้เปรียบเทียบกับแนวทางการปฏิบัติที่ดี รวมถึงได้มีการเข้าอบรมเสริมความรู้ในด้านต่างๆ เพื่อพัฒนาและปรับปรุง การปฏิบัติงานของคณะกรรมการตรวจสอบ

คณะกรรมการตรวจสอบมีความเห็นว่า จากผลสรุปโดยรวมของปี 2557 ผลการประเมินการปฏิบัติงานอยู่ในระดับที่น่าพอใจ โดยได้ปฏิบัติหน้าที่ครบตามที่กำหนดไว้ในกฎบัตร และมีการเข้ารับการอบรมเพื่อพัฒนาความรู้กับหน่วยงานที่เป็นที่ยอมรับ เช่น สมาคมส่งเสริมสถาบันกรรมการบริษัทไทย และบริษัท เคพีเอ็มจีภูมิไชย สอบบัญชีจำกัด อย่างต่อเนื่อง

บทสรุป ภาพรวมในปี 2557 คณะกรรมการตรวจสอบได้ปฏิบัติหน้าที่ครบถ้วนตามที่ระบุไว้ในกฎบัตรคณะกรรมการตรวจสอบที่ได้รับอนุมัติจากคณะกรรมการบริษัท โดยได้ใช้ความรู้ ความสามารถ ความหลากหลายในเชิงความรู้และประสบการณ์ของกรรมการ และมีความเป็นอิสระ ตลอดจนได้ให้ความเห็นและข้อเสนอแนะต่างๆ ต่อฝ่ายบริหารและคณะกรรมการบริษัทอย่างต่อเนื่องและทันการณ์

คณะกรรมการตรวจสอบมีความเห็นว่า บริษัท มีการรายงานข้อมูลทางการเงินและการดำเนินงานอย่างเพียงพอ มีระบบการควบคุมภายใน การตรวจสอบภายใน และการบริหารความเสี่ยงที่เหมาะสม รวมทั้งมีการปฏิบัติตามกฎหมายข้อกำหนด และระเบียบข้อบังคับต่างๆ ที่สอดคล้องกับการกำกับดูแลกิจการที่ดี และมีการพัฒนาระบบการปฏิบัติงานให้มีคุณภาพและเหมาะสมต่อสภาพแวดล้อมทางธุรกิจ

นอกจากนั้น ปี 2557 เป็นช่วงระยะเวลาที่บริษัท ต้องเร่งพัฒนาผลการดำเนินงานจากปี 2556 ซึ่งได้รับผลกระทบจากปัจจัยสำคัญๆ กล่าวคือ การผิดสัญญาทางการค้าของบริษัทที่เกี่ยวข้อง ทั้งนี้ การตรวจสอบและการสอบทานของคณะกรรมการตรวจสอบและฝ่ายตรวจสอบภายในได้เน้นการตรวจสอบตามแนวทางการบริหารจัดการความเสี่ยง โดยมุ่งลดและขจัดความเสี่ยงขณะเดียวกัน เพื่อเพิ่มมูลค่าให้กับธุรกิจ ซึ่งจากการตรวจสอบการบริหารจัดการสินค้าคงเหลือ พบว่า แม้จะมีสินค้าคงเหลือเพิ่มขึ้น 283 ล้านบาทเทียบกับปี 2556 แต่ประมาณร้อยละ 85 ของสินค้าคงเหลือดังกล่าวเป็นสินค้าที่มีความต้องการซื้อสูง รวมทั้งเป็นสินค้าที่มีคำสั่งซื้อรองรับและเป็นสินค้าที่ยังมีศักยภาพในการขาย ดังนั้น จึงไม่น่าส่งผลกระทบต่อปริมาณสินค้าคงเหลือในระยะยาว อย่างไรก็ตาม คณะกรรมการตรวจสอบได้เน้นย้ำกับกรรมการฝ่ายบริหารในเรื่องการบริหารจัดการสินค้าคงเหลือให้มีประสิทธิภาพและเป็นไปตามนโยบายของบริษัทอย่างเคร่งครัดและระมัดระวัง

สำหรับกรณี การผิดสัญญาทางการค้าของบริษัทที่เกี่ยวข้อง คณะกรรมการตรวจสอบได้ให้กรรมการบริหารรายงานความคืบหน้าของการดำเนินการกับกรณีดังกล่าวในการประชุมคณะกรรมการตรวจสอบทุกครั้ง เพื่อติดตามตรวจสอบการเร่งรัดติดตามทวงถามการชำระราคาสินค้าและการรับสินค้าคืน รวมทั้งการดำเนินการทางกฎหมายกับบริษัทดังกล่าวอย่างเข้มงวดและระมัดระวัง และได้ให้ความเห็นในการดำเนินการกับกรรมการบริหาร โดยดำเนินการให้อยู่ภายใต้ความเห็นของที่ปรึกษาทางด้านการกฎหมายและที่ปรึกษาทางการเงิน เพื่อให้เกิดความถูกต้องตามขั้นตอนต่างๆ และเพื่อประโยชน์สูงสุดของผู้ถือหุ้นทุกรายให้มากที่สุด ซึ่งการดำเนินการดังกล่าวกำลังอยู่ในขั้นตอนทางกฎหมาย

ในปี 2558 คณะกรรมการตรวจสอบยังคงกำหนดนโยบายให้ฝ่ายตรวจสอบภายในติดตามเรื่องลูกหนี้ สินค้าคงเหลือและความเสี่ยงจากอัตราแลกเปลี่ยน และผลการดำเนินการด้านการลงทุนและความเสี่ยงจากการลงทุนอย่างต่อเนื่อง โดยเฉพาะอย่างยิ่ง ปี 2557-2558 บริษัทได้มีการลงทุนในบริษัทย่อยและบริษัทร่วมค้าเพิ่มขึ้น เพื่อการขยายธุรกิจและรายได้ ซึ่งคณะกรรมการตรวจสอบได้ให้ความเห็นเรื่องการใช้ที่ปรึกษาทางการเงินและที่ปรึกษาทางธุรกิจ หากมีความจำเป็นในการประเมินทางเลือกในการลงทุนและการจัดการความเสี่ยงทั้งนี้ ปี 2558 คณะกรรมการตรวจสอบได้ให้ความสำคัญในการตรวจสอบและติดตามผลการดำเนินงานและความเสี่ยงของการลงทุนดังกล่าวอย่างเข้มข้นรวมถึง การตรวจสอบการดำเนินงานด้านต่างๆ ตามแผนการตรวจสอบปี 2558 ซึ่งได้รับการพิจารณาและอนุมัติจากคณะกรรมการตรวจสอบ ทั้งนี้ การปฏิบัติงานการตรวจสอบ คณะกรรมการตรวจสอบยังคงยึดตามแนวคิดของการบริหารจัดการความเสี่ยง (Risk Based Audit) และการกำกับดูแลกิจการที่ดีอย่างเข้มงวด อาทิเช่น มีการติดตามการซื้อสัญญาล่วงหน้าเพื่อลดความเสี่ยงจากความผันผวนของอัตราแลกเปลี่ยนเงินตราต่างประเทศ หรือมีการติดตามการอนุมัติวงเงินลูกค้าตาม Delegation of Authority นอกจากนี้ คณะกรรมการตรวจสอบยังได้ศึกษาและประยุกต์การดำเนินการตรวจสอบตามแนวทาง COSO 2013 ซึ่งจะทำให้การตรวจสอบมีประสิทธิภาพ และประสิทธิผลเพิ่มขึ้น และเชื่อว่าจะสามารถลดความเสี่ยงจากการดำเนินธุรกิจ รวมทั้ง คณะกรรมการตรวจสอบจะจัดให้มีหน่วยงานภายนอกเข้ามาทำการตรวจสอบการดำเนินงานของหน่วยงานตรวจสอบภายใน เพื่อให้มั่นใจว่ากระบวนการ วิธีการและระบบต่างๆ ที่หน่วยงานตรวจสอบภายในใช้ในการปฏิบัติหน้าที่ตรวจสอบมีประสิทธิภาพและมีประสิทธิผล และเพื่อให้มั่นใจว่า ผลการตรวจสอบของหน่วยงานตรวจสอบภายในมีความถูกต้องแม่นยำเหมาะสมทั้งนี้เพื่อประโยชน์ของผู้ถือหุ้นโดยรวมที่เพิ่มขึ้น



(ดร.โรจนศักดิ์ โคมวิไลลักษณ์)
ประธานคณะกรรมการตรวจสอบ
3 มีนาคม 2558



รายงานความรับผิดชอบของคณะกรรมการต่อรายงานทางการเงิน

เรียน ท่านผู้ถือหุ้น

คณะกรรมการบริษัท เป็นผู้รับผิดชอบต่อการเงินของบริษัท เอสไอเอส ดิสทริบิวชั่น (ประเทศไทย) จำกัด (มหาชน) รวมถึงข้อมูลสารสนเทศทางการเงินที่ปรากฏในรายงานประจำปี โดยงบการเงินดังกล่าวจัดทำขึ้นตามมาตรฐานการบัญชีที่รองรับทั่วไป โดยเลือกใช้นโยบายการบัญชีที่เหมาะสม และถือปฏิบัติอย่างสม่ำเสมอ มีความระมัดระวัง และประมาณการที่ดีที่สุด มีความสมเหตุสมผล และความรอบคอบในการจัดทำงบการเงิน รวมทั้งการเปิดเผยข้อมูลสำคัญอย่างเพียงพอในหมายเหตุประกอบงบการเงิน และดูแลให้บริษัทฯ มีระบบการบริหารความเสี่ยง รวมถึงมีความเพียงพอในระบบการควบคุมภายใน และมีการปฏิบัติตามกฎหมายและกฎระเบียบที่เกี่ยวข้อง

ในการนี้ คณะกรรมการบริษัท มีการแต่งตั้งคณะกรรมการตรวจสอบ ซึ่งเป็นกรรมการอิสระ ที่ไม่มีส่วนร่วมในการบริหารงาน เป็นผู้สอบทานนโยบายการบัญชี คุณภาพรายงานทางการเงิน และสอบทานระบบการควบคุมภายใน โดยความเห็นของคณะกรรมการตรวจสอบในเรื่องนี้ ปรากฏในรายงานของคณะกรรมการตรวจสอบ ซึ่งได้แสดงไว้ในรายงานประจำปี

คณะกรรมการบริษัทมีความเห็นว่า ระบบการควบคุมภายในของบริษัทโดยรวมอยู่ในระดับที่น่าพอใจ และสามารถสร้างความเชื่อมั่นว่า รายงานทางการเงิน รวมถึงงบการเงินประจำปี 2557 ของบริษัท เอสไอเอส ดิสทริบิวชั่น (ประเทศไทย) จำกัด (มหาชน) มีความถูกต้อง ครบถ้วน เชื่อถือได้ และเป็นไปตามมาตรฐานการบัญชีที่รับรองทั่วไป



นายสุวิทย์ จินดาสวน

(นายสุวิทย์ จินดาสวน)

ประธานกรรมการ

บมจ. เอสไอเอส ดิสทริบิวชั่น (ประเทศไทย)

3 มีนาคม 2558



(นายสมชัย สิริพิชัยศิริชาติ)

กรรมการผู้จัดการ

บมจ. เอสไอเอส ดิสทริบิวชั่น (ประเทศไทย)

3 มีนาคม 2558

รายงานของผู้ตรวจสอบบัญชีรับอนุญาต



KPMG Phoomchai Audit Ltd.
50th-51st Floors, Empire Tower
1 South Sathorn Road
Bangkok 10120, Thailand

บริษัท เคพีเอ็มจี ภูมิไชย สอบบัญชี จำกัด
ชั้น 50-51 เอ็มไพร์ทาวเวอร์
1 ถนนสาทรใต้
กรุงเทพฯ 10120

Tel: +66 2677 2000
Fax: +66 2677 2222
www.kpmg.co.th

รายงานของผู้สอบบัญชีรับอนุญาต

เสนอ ผู้ถือหุ้นบริษัท เอสไอเอส ดิสทริบิวชั่น (ประเทศไทย) จำกัด (มหาชน)

ข้าพเจ้าได้ตรวจสอบงบการเงินรวมและงบการเงินเฉพาะกิจการของบริษัท เอสไอเอส ดิสทริบิวชั่น (ประเทศไทย) จำกัด (มหาชน) และบริษัทย่อย (กลุ่มบริษัท) และของเฉพาะบริษัท เอสไอเอส ดิสทริบิวชั่น (ประเทศไทย) จำกัด (มหาชน) (บริษัท) ตามลำดับ ซึ่งประกอบด้วยงบแสดงฐานะการเงินรวมและงบแสดงฐานะการเงินเฉพาะกิจการ ณ วันที่ 31 ธันวาคม 2557 งบกำไรขาดทุนรวมและงบกำไรขาดทุนเฉพาะกิจการ งบกำไรขาดทุนเบ็ดเสร็จรวมและงบกำไรขาดทุนเบ็ดเสร็จเฉพาะกิจการ งบแสดงการเปลี่ยนแปลงส่วนของผู้ถือหุ้นรวมและงบแสดงการเปลี่ยนแปลงส่วนของผู้ถือหุ้นเฉพาะกิจการ และงบกระแสเงินสดรวมและงบกระแสเงินสดเฉพาะกิจการ สำหรับปีสิ้นสุดวันเดียวกัน รวมถึงหมายเหตุซึ่งประกอบด้วยสรุปนโยบายการบัญชีที่สำคัญและเรื่องอื่น ๆ

ความรับผิดชอบของผู้บริหารต่องบการเงินรวมและงบการเงินเฉพาะกิจการ

ผู้บริหารเป็นผู้รับผิดชอบในการจัดทำและการนำเสนองบการเงินรวมและงบการเงินเฉพาะกิจการเหล่านี้โดยถูกต้องตามที่ควร ตามมาตรฐานการรายงานทางการเงิน และรับผิดชอบเกี่ยวกับการควบคุมภายในที่ผู้บริหารพิจารณาว่าจำเป็นเพื่อให้สามารถจัดทำงบการเงินรวมและงบการเงินเฉพาะกิจการที่ปราศจากการแสดงข้อมูลที่ขัดต่อข้อเท็จจริงอันเป็นสาระสำคัญ ไม่ว่าจะเกิดจากการทุจริตหรือข้อผิดพลาด

ความรับผิดชอบของผู้สอบบัญชี

ข้าพเจ้าเป็นผู้รับผิดชอบในการแสดงความเห็นต่องบการเงินรวมและงบการเงินเฉพาะกิจการดังกล่าวจากผลการตรวจสอบของข้าพเจ้า ข้าพเจ้าได้ปฏิบัติงานตรวจสอบตามมาตรฐานการสอบบัญชี ซึ่งกำหนดให้ข้าพเจ้าปฏิบัติตามข้อกำหนดด้านจรรยาบรรณ รวมถึงวางแผนและปฏิบัติงานตรวจสอบเพื่อให้ได้ความเชื่อมั่นอย่างสมเหตุสมผลว่างบการเงินรวมและงบการเงินเฉพาะกิจการปราศจากการแสดงข้อมูลที่ขัดต่อข้อเท็จจริงอันเป็นสาระสำคัญหรือไม่

การตรวจสอบรวมถึงการใช้วิธีการตรวจสอบเพื่อให้ได้มาซึ่งหลักฐานการสอบบัญชีเกี่ยวกับจำนวนเงินและการเปิดเผยข้อมูลในงบการเงิน วิธีการตรวจสอบที่เลือกใช้ขึ้นอยู่กับดุลยพินิจของผู้สอบบัญชี ซึ่งรวมถึงการประเมินความเสี่ยงจากการแสดงข้อมูลที่ขัดต่อข้อเท็จจริงอันเป็นสาระสำคัญของงบการเงิน ไม่ว่าจะเกิดจากการทุจริตหรือข้อผิดพลาด ในการประเมินความเสี่ยงดังกล่าว ผู้สอบบัญชีพิจารณาการควบคุมภายในที่เกี่ยวข้องกับการจัดทำและการนำเสนองบการเงิน โดยถูกต้องตามที่ควรของกิจการ เพื่อออกแบบวิธีการตรวจสอบที่เหมาะสมกับสถานการณ์ แต่ไม่ใช่เพื่อวัตถุประสงค์ในการแสดงความเห็นต่อประสิทธิภาพของการควบคุมภายในของกิจการ การตรวจสอบรวมถึงการประเมินความเหมาะสมของนโยบายการบัญชีที่ผู้บริหารใช้และความสมเหตุสมผลของประมาณการทางบัญชีที่จัดทำขึ้นโดยผู้บริหาร รวมทั้งการประเมินการนำเสนองบการเงินโดยรวม

ข้าพเจ้าเชื่อว่าหลักฐานการสอบบัญชีที่ข้าพเจ้าได้รับเพียงพอและเหมาะสมเพื่อใช้เป็นเกณฑ์ในการแสดงความเห็นของข้าพเจ้า

ความเห็น

ข้าพเจ้าเห็นว่า งบการเงินรวมและงบการเงินเฉพาะกิจการข้างต้นนี้ แสดงฐานะการเงินรวมและฐานะการเงินเฉพาะกิจการของกลุ่มบริษัทและบริษัท ตามลำดับ ณ วันที่ 31 ธันวาคม 2557 ผลการดำเนินงานรวมและผลการดำเนินงานเฉพาะกิจการ และกระแสเงินสดรวมและกระแสเงินสดเฉพาะกิจการ สำหรับปีสิ้นสุดวันเดียวกัน โดยถูกต้องตามที่ควรในสาระสำคัญ ตามมาตรฐานการรายงานทางการเงิน



(นายเอกสิทธิ์ ชูธรรมสถิตย์)

ผู้สอบบัญชีรับอนุญาต

เลขทะเบียน 4195

บริษัท เคพีเอ็มจี ภูมิภาคไทย สอบบัญชี จำกัด

กรุงเทพมหานคร

24 กุมภาพันธ์ 2558

งบแสดงฐานะการเงิน

สินทรัพย์	หมายเหตุ	งบการเงินรวม		งบการเงินเฉพาะกิจการ	
		31 ธันวาคม		31 ธันวาคม	
		2557	2556	2557	2556
(พันบาท)					
สินทรัพย์หมุนเวียน					
เงินสดและรายการเทียบเท่าเงินสด	5	109,171	73,933	89,275	61,747
ลูกหนี้การค้า	4, 6	1,951,441	2,298,030	1,729,693	2,190,817
ลูกหนี้อื่น	4, 7	532,575	483,306	431,440	321,730
เงินให้กู้ยืมระยะสั้นแก่บริษัทย่อย	4	-	-	478,137	437,050
สินค้าคงเหลือ	8	1,975,188	1,692,048	1,579,484	1,581,857
สินทรัพย์หมุนเวียนอื่น		2,782	20,420	2,192	17,836
รวมสินทรัพย์หมุนเวียน		4,571,157	4,567,737	4,310,221	4,611,037
สินทรัพย์ไม่หมุนเวียน					
เงินลงทุนในบริษัทย่อย	9	-	-	190,329	130,329
เงินลงทุนในบริษัทร่วม	10	9,800	-	-	-
เงินลงทุนระยะยาวอื่น	11	8,571	8,571	-	-
อุปกรณ์	13	120,474	130,826	115,925	129,795
สินทรัพย์ไม่มีตัวตน	14	39,146	38,586	39,146	38,586
สินทรัพย์ภายใต้เงินได้รอการตัดบัญชี	15	284,182	285,161	206,077	194,247
สินทรัพย์ไม่หมุนเวียนอื่น		12,118	11,815	11,823	11,815
รวมสินทรัพย์ไม่หมุนเวียน		474,291	474,959	563,300	504,772
รวมสินทรัพย์		5,045,448	5,042,696	4,873,521	5,115,809

งบแสดงฐานะการเงิน

		งบการเงินรวม		งบการเงินเฉพาะกิจการ	
		31 ธันวาคม		31 ธันวาคม	
หนี้สินและส่วนของผู้ถือหุ้น	หมายเหตุ	2557	2556	2557	2556
(พันบาท)					
หนี้สินหมุนเวียน					
เงินกู้ยืมจากสถาบันการเงิน	16	2,427,594	2,573,577	2,171,594	2,513,356
เจ้าหนี้การค้า	4, 17	804,384	801,976	763,592	781,375
เจ้าหนี้อื่น	4, 18	267,055	236,144	236,590	233,838
เงินกู้ยืมระยะสั้นจากบริษัทย่อย	4	-	-	49,000	-
ภาษีเงินได้ค้างจ่าย		5,643	6,552	5,643	6,552
หนี้สินหมุนเวียนอื่น		15,809	18,443	15,333	18,285
รวมหนี้สินหมุนเวียน		3,520,485	3,636,692	3,241,752	3,553,406
หนี้สินไม่หมุนเวียน					
ประมาณการหนี้สินต้นทุนการรื้อถอนสินทรัพย์		3,960	3,960	3,960	3,960
ภาระผูกพันผลประโยชน์พนักงาน	19	33,076	32,637	33,076	32,637
รวมหนี้สินไม่หมุนเวียน		37,036	36,597	37,036	36,597
รวมหนี้สิน		3,557,521	3,673,289	3,278,788	3,590,003
ส่วนของผู้ถือหุ้น					
ทุนเรือนหุ้น	20				
ทุนจดทะเบียน		350,199	350,199	350,199	350,199
ทุนที่ออกและชำระแล้ว		350,199	350,199	350,199	350,199
ส่วนเกินมูลค่าหุ้น	20	435,415	435,415	435,415	435,415
กำไรสะสม					
จัดสรรแล้ว					
ทุนสำรองตามกฎหมาย	21	35,020	35,020	35,020	35,020
ยังไม่ได้จัดสรร		667,293	548,773	774,099	705,172
รวมส่วนของผู้ถือหุ้น		1,487,927	1,369,407	1,594,733	1,525,806
รวมหนี้สินและส่วนของผู้ถือหุ้น		5,045,448	5,042,696	4,873,521	5,115,809

งบกำไรขาดทุน

		งบการเงินรวม		งบการเงินเฉพาะกิจการ	
		สำหรับปีสิ้นสุดวันที่		สำหรับปีสิ้นสุดวันที่	
		31 ธันวาคม		31 ธันวาคม	
	หมายเหตุ	2557	2556	2557	2556
		(พันบาท)			
รายได้					
รายได้จากการขาย	4	18,518,529	18,198,371	15,043,033	17,241,291
รายได้จากการให้บริการ		35,822	26,878	34,339	19,006
รายได้อื่น	4, 23	38,289	119,833	97,287	121,137
รวมรายได้		18,592,640	18,345,082	15,174,659	17,381,434
ค่าใช้จ่าย					
ต้นทุนขาย	4, 25	17,564,472	17,163,432	14,235,142	16,255,594
ต้นทุนการให้บริการ		26,819	19,322	25,605	16,287
ค่าใช้จ่ายในการขาย	25	264,514	338,949	254,309	320,582
ค่าใช้จ่ายในการบริหาร	4, 25	415,270	466,178	405,783	462,582
ขาดทุนจากอัตราแลกเปลี่ยนสุทธิ		2,694	27,764	4,202	28,049
ต้นทุนทางการเงิน		87,533	84,611	80,682	83,641
รวมค่าใช้จ่าย		18,361,302	18,100,256	15,005,723	17,166,735
กำไรก่อนภาษีเงินได้		231,338	244,826	168,936	214,699
ค่าใช้จ่ายภาษีเงินได้	26	(47,244)	(54,652)	(34,435)	(48,598)
กำไรสำหรับปี		184,094	190,174	134,501	166,101
กำไรต่อหุ้นขั้นพื้นฐาน (บาท)	27	0.53	0.64	0.38	0.56

งบกำไรขาดทุนเบ็ดเสร็จ

	หมายเหตุ	งบการเงินรวม		งบการเงินเฉพาะกิจการ	
		สำหรับปีสิ้นสุดวันที่		สำหรับปีสิ้นสุดวันที่	
		31 ธันวาคม		31 ธันวาคม	
		2557	2556	2557	2556
		(พันบาท)			
กำไรสำหรับปี		184,094	190,174	134,501	166,101
กำไรขาดทุนเบ็ดเสร็จอื่น					
กำไรจากการประมาณการตามหลักคณิตศาสตร์					
ประกันภัยสำหรับผลประโยชน์พนักงาน	19	5,583	-	5,583	-
ภาษีเงินได้เกี่ยวกับองค์ประกอบของกำไรขาดทุน					
เบ็ดเสร็จอื่น	15	(1,117)	-	(1,117)	-
กำไรขาดทุนเบ็ดเสร็จอื่นสำหรับปี - สุทธิจากภาษี		4,466	-	4,466	-
กำไรขาดทุนเบ็ดเสร็จรวมสำหรับปี		188,560	190,174	138,967	166,101

งบแสดงการเปลี่ยนแปลงในส่วนของผู้ถือหุ้น

			งบการเงินรวม								
		ทุนเรือนหุ้น		กำไรสะสม							
	หมายเหตุ	ที่ออกและชำระแล้ว	ส่วนเกินมูลค่าหุ้น	ทุนสำรอง ตามกฎหมาย (พันบาท)	รวมส่วน ของผู้ถือหุ้น						
สำหรับปีสิ้นสุดวันที่ 31 ธันวาคม 2556											
ยอดคงเหลือ ณ วันที่ 1 มกราคม 2556		233,466	176,694	21,317	372,302	803,779					
รายการกับผู้ถือหุ้นที่บันทึกโดยตรงเข้าส่วนของผู้ถือหุ้น											
เงินทุนที่ได้รับจากผู้ถือหุ้นและการจัดสรรส่วนทุนให้ผู้ถือหุ้น											
เพิ่มหุ้นสามัญ		20	116,733	258,721	-	-	375,454				
รวมเงินทุนที่ได้รับจากผู้ถือหุ้นและการจัดสรรส่วนทุนให้ผู้ถือหุ้น			116,733	258,721	-	-	375,454				
กำไรขาดทุนเบ็ดเสร็จสำหรับปี											
กำไรและกำไรขาดทุนเบ็ดเสร็จอื่น			-	-	-	190,174	190,174				
รวมกำไรขาดทุนเบ็ดเสร็จสำหรับปี			-	-	-	190,174	190,174				
โอนไปสำรองตามกฎหมาย						21	-	-	13,703	(13,703)	-
ยอดคงเหลือ ณ วันที่ 31 ธันวาคม 2556			350,199	435,415	35,020	548,773	1,369,407				
สำหรับปีสิ้นสุดวันที่ 31 ธันวาคม 2557											
ยอดคงเหลือ ณ วันที่ 1 มกราคม 2557			350,199	435,415	35,020	548,773	1,369,407				
รายการกับผู้ถือหุ้นที่บันทึกโดยตรงเข้าส่วนของผู้ถือหุ้น											
เงินทุนที่ได้รับจากผู้ถือหุ้นและการจัดสรรส่วนทุนให้ผู้ถือหุ้น											
เงินปันผลให้ผู้ถือหุ้นของบริษัท		28	-	-	-	(70,040)	(70,040)				
รวมเงินทุนที่ได้รับจากผู้ถือหุ้นและการจัดสรรส่วนทุนให้ผู้ถือหุ้น			-	-	-	(70,040)	(70,040)				
กำไรขาดทุนเบ็ดเสร็จสำหรับปี											
กำไร			-	-	-	184,094	184,094				
กำไรขาดทุนเบ็ดเสร็จสำหรับปี											
กำไรจากการประมาณการตามหลักคณิตศาสตร์ประกันภัย											
สำหรับโครงการผลประโยชน์พนักงาน - สุทธิจากภาษี			-	-	-	4,466	4,466				
รวมกำไรขาดทุนเบ็ดเสร็จสำหรับปี			-	-	-	188,560	188,560				
ยอดคงเหลือ ณ วันที่ 31 ธันวาคม 2557			350,199	435,415	35,020	667,293	1,487,927				

งบแสดงการเปลี่ยนแปลงในส่วนของผู้ถือหุ้น

		งบการเงินเฉพาะกิจการ				
		ส่วนเกินทุน		กำไรสะสม		
หมายเหตุ	ทุนเรือนหุ้น ที่ออกและชำระแล้ว	ส่วนเกินมูลค่าหุ้น	ทุนสำรอง ตามกฎหมาย (พันบาท)	ยังไม่ได้จัดสรร	รวมส่วน ของผู้ถือหุ้น	
สำหรับปีสิ้นสุดวันที่ 31 ธันวาคม 2556						
ยอดคงเหลือ ณ วันที่ 1 มกราคม 2556	233,466	176,694	21,317	552,774	984,251	
รายการกับผู้ถือหุ้นที่บันทึกโดยตรงเข้าส่วนของผู้ถือหุ้น						
เงินทุนที่ได้รับจากผู้ถือหุ้นและการจัดสรรส่วนทุนให้ผู้ถือหุ้น						
เพิ่มหุ้นสามัญ	20	116,733	258,721	-	-	375,454
รวมเงินทุนที่ได้รับจากผู้ถือหุ้นและการจัดสรรส่วนทุนให้ผู้ถือหุ้น		116,733	258,721	-	-	375,454
กำไรขาดทุนเบ็ดเสร็จสำหรับปี						
กำไรและกำไรขาดทุนเบ็ดเสร็จอื่น		-	-	-	166,101	166,101
รวมกำไรขาดทุนเบ็ดเสร็จสำหรับปี		-	-	-	166,101	166,101
โอนไปสำรองตามกฎหมาย	21	-	-	13,703	(13,703)	-
ยอดคงเหลือ ณ วันที่ 31 ธันวาคม 2556		350,199	435,415	35,020	705,172	1,525,806
สำหรับปีสิ้นสุดวันที่ 31 ธันวาคม 2557						
ยอดคงเหลือ ณ วันที่ 1 มกราคม 2557	350,199	435,415	35,020	705,172	1,525,806	
รายการกับผู้ถือหุ้นที่บันทึกโดยตรงเข้าส่วนของผู้ถือหุ้น						
เงินทุนที่ได้รับจากผู้ถือหุ้นและการจัดสรรส่วนทุนให้ผู้ถือหุ้น						
เงินปันผลให้ผู้ถือหุ้นของบริษัท	28	-	-	-	(70,040)	(70,040)
รวมเงินทุนที่ได้รับจากผู้ถือหุ้นและการจัดสรรส่วนทุนให้ผู้ถือหุ้น		-	-	-	(70,040)	(70,040)
กำไรขาดทุนเบ็ดเสร็จสำหรับปี						
กำไร		-	-	-	134,501	134,501
กำไรขาดทุนเบ็ดเสร็จสำหรับปี						
กำไรจากการประมาณการตามหลักคณิตศาสตร์ประกันภัย						
สำหรับโครงการผลประโยชน์พนักงาน - สุทธิจากภาษี		-	-	-	4,466	4,466
รวมกำไรขาดทุนเบ็ดเสร็จสำหรับปี		-	-	-	138,967	138,967
ยอดคงเหลือ ณ วันที่ 31 ธันวาคม 2557		350,199	435,415	35,020	774,099	1,594,733

งบกระแสเงินสด

	งบการเงินรวม		งบการเงินเฉพาะกิจการ	
	สำหรับปีสิ้นสุดวันที่		สำหรับปีสิ้นสุดวันที่	
	31 ธันวาคม		31 ธันวาคม	
	2557	2556	2557	2556
	(พันบาท)			
กระแสเงินสดจากกิจกรรมดำเนินงาน				
กำไรสำหรับปี	184,094	190,174	134,501	166,101
รายการปรับปรุง				
ค่าเสื่อมราคาและค่าตัดจำหน่าย	34,489	35,596	34,018	35,227
ดอกเบี้ยรับ	(6,180)	(23,200)	(28,205)	(35,777)
ต้นทุนทางการเงิน	87,533	84,611	80,682	83,641
ขาดทุนจากอัตราแลกเปลี่ยนที่ยังไม่เกิดขึ้นจริง	3,262	19,555	2,948	17,819
ขาดทุน (กำไร) จากการจำหน่ายอุปกรณ์	384	236	(172)	177
หนี้สูญและหนี้สงสัยจะสูญ	403	1,184	347	1,056
สำรองค่าเผื่อสินค้าล้าสมัยและเสื่อมสภาพ (กลับรายการ)	74,659	(4,887)	36,729	18,314
ต้นทุนสำหรับภาระผูกพันของผลประโยชน์พนักงาน	6,022	5,300	6,022	5,300
ภาษีเงินได้	47,244	54,652	34,435	48,598
	431,910	363,221	301,305	340,456
การเปลี่ยนแปลงในสินทรัพย์และหนี้สินดำเนินงาน				
ลูกหนี้การค้า	346,186	253,110	460,777	338,028
สินค้าคงเหลือ	(357,799)	(495,813)	(34,356)	(460,396)
ลูกหนี้อื่น	(49,269)	35,881	(109,169)	44,941
สินทรัพย์หมุนเวียนอื่น	17,638	(20,420)	15,644	(17,836)
ลูกหนี้ระยะยาว	-	29,219	-	29,219
สินทรัพย์ไม่หมุนเวียนอื่น	(302)	(505)	(8)	(505)
เจ้าหนี้การค้า	1,306	(392,939)	(18,571)	(330,825)
เจ้าหนี้อื่น	26,602	46,975	3,298	64,401
หนี้สินหมุนเวียนอื่น	(2,634)	5,244	(2,952)	6,692
จ่ายภาษีเงินได้	(48,291)	(67,496)	(48,291)	(67,495)
เงินสดสุทธิได้มา (ใช้ไปใน) กิจกรรมดำเนินงาน	365,347	(243,523)	567,677	(53,320)

งบกระแสเงินสด

		งบการเงินรวม		งบการเงินเฉพาะกิจการ	
		สำหรับปีสิ้นสุดวันที่		สำหรับปีสิ้นสุดวันที่	
		31 ธันวาคม		31 ธันวาคม	
		2557	2556	2557	2556
		(พันบาท)			
กระแสเงินสดจากกิจกรรมลงทุน					
รับดอกเบี้ย		6,180	23,200	27,664	35,462
ซื้ออุปกรณ์		(20,297)	(20,466)	(15,599)	(19,745)
ขายอุปกรณ์		1,500	537	1,348	485
เงินให้กู้ยืมแก่บริษัทย่อย		-	-	(41,087)	(226,000)
ซื้อสินทรัพย์ไม่มีตัวตน		(6,285)	(1,785)	(6,285)	(1,785)
เงินจ่ายสุทธิจากการซื้อบริษัทร่วม		(9,800)	-	-	-
เงินจ่ายสุทธิจากการซื้อบริษัทย่อย		-	-	(60,000)	-
เงินสดสุทธิได้มาจาก (ใช้ไปใน) กิจกรรมการลงทุน		(28,702)	1,486	(93,959)	(211,583)
กระแสเงินสดจากกิจกรรมจัดหาเงิน					
จ่ายดอกเบี้ย		(83,224)	(83,962)	(81,228)	(84,853)
จ่ายเงินปันผลให้ผู้ถือหุ้นของบริษัท		(70,040)	-	(70,040)	-
จ่ายชำระหนี้สินตามสัญญาเช่าการเงิน		-	(1,201)	-	(1,201)
เงินสดจ่ายสุทธิสำหรับเงินกู้ยืมจากสถาบันการเงิน		(148,143)	(52,222)	(343,922)	(29,840)
เงินสดรับสุทธิจากเงินกู้ยืมจากบริษัทย่อย		-	-	49,000	-
เงินสดรับจากการออกหุ้นสามัญ		-	375,454	-	375,454
เงินสดสุทธิได้มา (ใช้ไปใน) จากกิจกรรมจัดหาเงิน		(301,407)	238,069	(446,190)	259,560
เงินสดและรายการเทียบเท่าเงินสดเพิ่มขึ้น (ลดลง) สุทธิ					
เงินสดและรายการเทียบเท่าเงินสด ณ วันต้นปี		73,933	77,901	61,747	67,090
เงินสดและรายการเทียบเท่าเงินสด ณ วันสิ้นปี		109,171	73,933	89,275	61,747

หมายเหตุประกอบงบการเงิน

สำหรับแต่ละปีสิ้นสุดวันที่ 31 ธันวาคม 2557 และ 2556

หมายเหตุประกอบงบการเงิน

หมายเหตุ	สารบัญ
1	ข้อมูลทั่วไป
2	เกณฑ์การจัดทำงบการเงิน
3	นโยบายการบัญชีที่สำคัญ
4	บุคคลหรือกิจการที่เกี่ยวข้องกัน
5	เงินสดและรายการเทียบเท่าเงินสด
6	ลูกหนี้การค้า
7	ลูกหนี้อื่น
8	สินค้าคงเหลือ
9	เงินลงทุนในบริษัทย่อย
10	เงินลงทุนในบริษัทร่วม
11	เงินลงทุนระยะยาวอื่น
12	ลูกหนี้การค้าระยะยาว
13	อุปกรณ์
14	สินทรัพย์ไม่มีตัวตน
15	ภาษีเงินได้รอตัดบัญชี
16	หนี้สินที่มีภาระดอกเบี้ย
17	เจ้าหนี้การค้า
18	เจ้าหนี้อื่น
19	ภาระผูกพันผลประโยชน์พนักงาน
20	ทุนเรือนหุ้น
21	สำรอง
22	ส่วนงานดำเนินงาน
23	รายได้อื่น
24	ค่าใช้จ่ายผลประโยชน์ของพนักงาน
25	ค่าใช้จ่ายตามลักษณะ
26	ภาษีเงินได้
27	กำไรต่อหุ้น
28	เงินปันผล
29	เครื่องมือทางการเงิน
30	ภาระผูกพันกับบุคคลหรือกิจการที่ไม่เกี่ยวข้องกัน
31	เหตุการณ์ภายหลังรอบระยะเวลารายงาน
32	มาตรฐานการรายงานทางการเงินที่ยังไม่ได้ใช้

หมายเหตุประกอบงบการเงิน

สำหรับแต่ละปีสิ้นสุดวันที่ 31 ธันวาคม 2557 และ 2556

หมายเหตุประกอบงบการเงินเป็นส่วนหนึ่งของงบการเงินนี้

งบการเงินนี้ได้รับอนุมัติให้ออกงบการเงินจากคณะกรรมการเมื่อวันที่ 24 กุมภาพันธ์ 2558

1 ข้อมูลทั่วไป

บริษัท เอสไอเอส ดิสทริบิวชั่น (ประเทศไทย) จำกัด (มหาชน) (“บริษัท”) เป็นนิติบุคคลที่จัดตั้งขึ้นในประเทศไทย และมีที่อยู่จดทะเบียนตั้งอยู่เลขที่ 9 อาคารภคินท์ ชั้นที่ 9 ห้องเลขที่ 901 ถนนรัชดาภิเษก แขวงดินแดง เขตดินแดง กรุงเทพมหานคร ประเทศไทย

บริษัทจดทะเบียนกับตลาดหลักทรัพย์แห่งประเทศไทยเมื่อวันที่ 21 มิถุนายน 2547

ผู้ถือหุ้นรายใหญ่ในระหว่างปี ได้แก่ SiS Technologies (Thailand) Pte. Ltd. (ถือหุ้นร้อยละ 47.29) ซึ่งเป็นนิติบุคคล จัดตั้งในประเทศสิงคโปร์, กลุ่มตระกูลสิทธิชัยศรีชาติ (ถือหุ้นร้อยละ 14.66) และตระกูลปึงศรีนนท์ (ถือหุ้นร้อยละ 9.83)

บริษัทดำเนินธุรกิจหลักเกี่ยวกับการขายอุปกรณ์คอมพิวเตอร์ โทรศัพท์เคลื่อนที่และอุปกรณ์สำนักงานอัตโนมัติ การให้บริการและให้เช่าคอมพิวเตอร์และอุปกรณ์ต่อพ่วง และการจัดจำหน่ายแผ่นซีดีรูปภาพและเพลงรายละเอียดของ บริษัทย่อย ณ วันที่ 31 ธันวาคม 2557 และ 2556 ได้เปิดเผยไว้ในหมายเหตุประกอบงบการเงินข้อ 4 และ 9

2 เกณฑ์การจัดทำงบการเงิน

(ก) เกณฑ์การถือปฏิบัติ

งบการเงินนี้จัดทำขึ้นตามมาตรฐานการรายงานทางการเงิน รวมถึงแนวปฏิบัติทางการบัญชีที่ประกาศใช้โดยสภาวิชาชีพบัญชี (“สภาวิชาชีพบัญชี”) กฎระเบียบและประกาศคณะกรรมการกำกับหลักทรัพย์และตลาดหลักทรัพย์ที่เกี่ยวข้อง

สภาวิชาชีพบัญชีได้ออกและปรับปรุงมาตรฐานการรายงานทางการเงินหลายฉบับซึ่งเกี่ยวข้องกับการดำเนินงานของกลุ่มบริษัท และมีผลบังคับใช้ตั้งแต่รอบระยะเวลาบัญชีที่เริ่มในหรือหลังวันที่ 1 มกราคม 2557 ดังต่อไปนี้

หมายเหตุประกอบงบการเงิน

สำหรับแต่ละปีสิ้นสุดวันที่ 31 ธันวาคม 2557 และ 2556

มาตรฐานการรายงานทางการเงิน	เรื่อง
มาตรฐานการบัญชี ฉบับที่ 1 (ปรับปรุง 2555)	การนำเสนองบการเงิน
มาตรฐานการบัญชี ฉบับที่ 7 (ปรับปรุง 2555)	งบกระแสเงินสด
มาตรฐานการบัญชี ฉบับที่ 12 (ปรับปรุง 2555)	ภาษีเงินได้
มาตรฐานการบัญชี ฉบับที่ 17 (ปรับปรุง 2555)	สัญญาเช่า
มาตรฐานการบัญชี ฉบับที่ 18 (ปรับปรุง 2555)	รายได้
มาตรฐานการบัญชี ฉบับที่ 19 (ปรับปรุง 2555)	ผลประโยชน์ของพนักงาน
มาตรฐานการบัญชี ฉบับที่ 21 (ปรับปรุง 2555)	ผลกระทบจากการเปลี่ยนแปลงของอัตราแลกเปลี่ยนเงินตราต่างประเทศ
มาตรฐานการบัญชี ฉบับที่ 24 (ปรับปรุง 2555)	การเปิดเผยข้อมูลเกี่ยวกับบุคคลหรือกิจการที่เกี่ยวข้องกัน
มาตรฐานการบัญชี ฉบับที่ 28 (ปรับปรุง 2555)	เงินลงทุนในบริษัทร่วม
มาตรฐานการบัญชี ฉบับที่ 31 (ปรับปรุง 2555)	ส่วนได้เสียในการร่วมค้า
มาตรฐานการบัญชี ฉบับที่ 34 (ปรับปรุง 2555)	งบการเงินระหว่างกาล
มาตรฐานการบัญชี ฉบับที่ 36 (ปรับปรุง 2555)	การด้อยค่าของสินทรัพย์
มาตรฐานการบัญชี ฉบับที่ 38 (ปรับปรุง 2555)	สินทรัพย์ไม่มีตัวตน
มาตรฐานการรายงานทางการเงิน ฉบับที่ 8 (ปรับปรุง 2555)	ส่วนงานดำเนินงาน
การตีความมาตรฐานการรายงานทางการเงิน ฉบับที่ 10	งบการเงินระหว่างกาลและการด้อยค่า
การตีความมาตรฐานการรายงานทางการเงิน ฉบับที่ 13	โปรแกรมสิทธิพิเศษแก่ลูกค้า
การตีความมาตรฐานการบัญชี ฉบับที่ 27	การประเมินเนื้อหาของรายการที่เกี่ยวกับรูปแบบของกฎหมายตามสัญญาเช่า

ในเบื้องต้นการปฏิบัติตามมาตรฐานการรายงานทางการเงินที่ออกและปรับปรุงใหม่ข้างต้นนั้น มีผลให้เกิดการเปลี่ยนแปลงนโยบายการบัญชีของกลุ่มบริษัทในบางเรื่อง การเปลี่ยนแปลงนี้ไม่มีผลกระทบอย่างเป็นสาระสำคัญต่องบการเงิน

นอกเหนือจากมาตรฐานการรายงานทางการเงินที่ออกและปรับปรุงใหม่ข้างต้น สภาวิชาชีพบัญชีได้ออกและปรับปรุงมาตรฐานการรายงานทางการเงินฉบับอื่นๆ ซึ่งมีผลบังคับสำหรับรอบระยะเวลาบัญชีที่เริ่มในหรือหลังวันที่ 1 มกราคม 2558 เป็นต้นไป และไม่ได้มีการนำมาใช้สำหรับการจัดทำงบการเงินนี้มาตรฐานการรายงานทางการเงินที่ออกและปรับปรุงใหม่ที่เกี่ยวข้องกับการดำเนินงานของกลุ่มบริษัทได้เปิดเผยในหมายเหตุประกอบงบการเงินข้อ 32

หมายเหตุประกอบงบการเงิน

สำหรับแต่ละปีสิ้นสุดวันที่ 31 ธันวาคม 2557 และ 2556

(ข) เกณฑ์การวัดมูลค่า

งบการเงินนี้จัดทำขึ้นโดยถือหลักเกณฑ์การบันทึกตามราคาทุนเดิม ยกเว้นรายการที่สำคัญที่แสดงในงบแสดงฐานะทางการเงินดังต่อไปนี้

- เครื่องมือทางการเงินที่แสดงด้วยมูลค่ายุติธรรมผ่านกำไรหรือขาดทุนวัดมูลค่าด้วยราคายุติธรรม
- มูลค่าปัจจุบันของภาระผูกพันตามโครงการผลประโยชน์พนักงานที่กำหนดไว้

(ค) สกุลเงินที่ใช้ในการดำเนินงานและนำเสนองบการเงิน

งบการเงินนี้จัดทำและแสดงหน่วยเงินตราเป็นเงินบาทซึ่งเป็นสกุลเงินที่ใช้ในการดำเนินงานของบริษัท ข้อมูลทางการเงินทั้งหมดมีการเปิดเผยในหมายเหตุประกอบงบการเงินเพื่อให้เห็นเป็นหลักพันบาทยกเว้นที่ระบุไว้เป็นอย่างอื่น

(ง) การประมาณการและใช้วิจารณญาณ

ในการจัดทำงบการเงินให้เป็นไปตามมาตรฐานการรายงานทางการเงิน ผู้บริหารต้องใช้วิจารณญาณ การประมาณ และข้อสมมติฐานหลายประการ ซึ่งมีผลกระทบต่อการกำหนดนโยบายการบัญชีและการรายงานจำนวนเงินที่เกี่ยวกับ สินทรัพย์ หนี้สิน รายได้ และค่าใช้จ่าย ผลที่เกิดขึ้นจริงอาจแตกต่างจากที่ประมาณไว้

ประมาณการและข้อสมมติฐานที่ใช้ในการจัดทำงบการเงินจะได้รับการทบทวนอย่างต่อเนื่อง การปรับปรุงประมาณการทางบัญชีจะบันทึกในงวดบัญชีที่ประมาณการดังกล่าวได้รับการทบทวนและในงวดอนาคตที่ได้รับผลกระทบ

ข้อมูลเกี่ยวกับการประมาณความไม่แน่นอนและข้อสมมติฐานที่สำคัญในการกำหนดนโยบายการบัญชี มีผลกระทบสำคัญต่อการรับรู้จำนวนเงินในงบการเงินซึ่งประกอบด้วยหมายเหตุประกอบงบการเงินต่อไปนี้

หมายเหตุประกอบงบการเงินข้อ 3 (ด)	ภาษีเงินได้
หมายเหตุประกอบงบการเงินข้อ 15	การใช้ประโยชน์ของขาดทุนทางภาษี
หมายเหตุประกอบงบการเงินข้อ 19	การวัดมูลค่าของภาระผูกพันของโครงการผลประโยชน์
หมายเหตุประกอบงบการเงินข้อ 29	การตีมูลค่าของเครื่องมือทางการเงิน

3 นโยบายการบัญชีที่สำคัญ

นโยบายการบัญชีที่นำเสนอต่อไปนี้ได้ถือปฏิบัติโดยสม่ำเสมอสำหรับงบการเงินทุกรอบระยะเวลาที่รายงาน

หมายเหตุประกอบงบการเงิน

สำหรับแต่ละปีสิ้นสุดวันที่ 31 ธันวาคม 2557 และ 2556

เกณฑ์ในการจัดทำงบการเงินรวม

งบการเงินรวมประกอบด้วยงบการเงินของบริษัทและบริษัทย่อย (รวมกันเรียกว่า “กลุ่มบริษัท”) และส่วนได้เสียของกลุ่มบริษัทในบริษัทรวม

บริษัทย่อย

บริษัทย่อยเป็นกิจการที่อยู่ภายใต้การควบคุมของกลุ่มบริษัท การควบคุมเกิดขึ้นเมื่อกลุ่มบริษัทมีอำนาจควบคุมทั้งทางตรงหรือทางอ้อมในการกำหนดนโยบายทางการเงินและการดำเนินงานของกิจการนั้น เพื่อได้มาซึ่งประโยชน์จากกิจกรรมของบริษัทย่อย งบการเงินของบริษัทย่อยได้รวมอยู่ในงบการเงินรวม นับแต่วันที่มีการควบคุมจนถึงวันที่การควบคุมสิ้นสุดลง

นโยบายการบัญชีของบริษัทย่อยได้ถูกเปลี่ยนตามความจำเป็นเพื่อให้เป็นนโยบายเดียวกันกับของกลุ่มบริษัท ผลขาดทุนในบริษัทย่อยจะต้องถูกปันส่วนไปยังส่วนได้เสียที่ไม่มีอำนาจควบคุมแม้ว่าการปันส่วนดังกล่าวจะทำให้ส่วนได้เสียที่ไม่มีอำนาจควบคุมมียอดคงเหลือติดลบก็ตาม

บริษัทร่วม

บริษัทร่วมเป็นกิจการที่กลุ่มบริษัทมีอิทธิพลอย่างมีนัยสำคัญโดยมีอำนาจเข้าไปมีส่วนร่วมในการตัดสินใจเกี่ยวกับนโยบายทางการเงินและการดำเนินงานแต่ไม่ถึงระดับที่จะควบคุมนโยบายดังกล่าว การมีอิทธิพลอย่างมีนัยสำคัญถูกสันนิษฐานว่ามีอยู่เมื่อกลุ่มบริษัทมีอำนาจในการออกเสียงในกิจการอื่นในอัตราตั้งแต่ร้อยละ 20 ถึง ร้อยละ 50

เงินลงทุนในบริษัทร่วมบันทึกในงบการเงินรวมโดยใช้วิธีส่วนได้เสีย (เงินลงทุนตามวิธีส่วนได้เสียของบริษัทที่ถูกลงทุน) โดยรับรู้รายการเริ่มแรกด้วยราคาทุน รวมถึงต้นทุนที่เกี่ยวข้องกับการซื้อที่เกิดจากการทำรายการดังกล่าว

งบการเงินรวมได้รวมส่วนแบ่งของกลุ่มบริษัทในกำไรหรือขาดทุน และกำไรขาดทุนเบ็ดเสร็จอื่นของบริษัทที่ถูกลงทุน นับจากวันที่มีอิทธิพลอย่างมีนัยสำคัญจนถึงวันที่การมีอิทธิพลอย่างมีนัยสำคัญนั้นสิ้นสุดลง เมื่อส่วนแบ่งผลขาดทุนที่กลุ่มบริษัทได้รับมีจำนวนเกินกว่าส่วนได้เสียในบริษัทที่ไปลงทุนนั้น มูลค่าตามบัญชีของส่วนได้เสียของกลุ่มบริษัทจะถูกทอนลงจนเป็นศูนย์และจะไม่รับรู้ส่วนแบ่งผลขาดทุนอีกต่อไป เว้นแต่กรณีที่กลุ่มบริษัทมีภาระผูกพันตามกฎหมายหรือต้องจ่ายเงินเพื่อชำระภาระผูกพันแทนในนามของผู้ถูกลงทุน

การตัดรายการในงบการเงินรวม

ยอดคงเหลือและรายการบัญชีระหว่างกิจการในกลุ่ม รวมถึงรายได้ หรือค่าใช้จ่ายที่ยังไม่เกิดขึ้นจริงซึ่งเป็นผลมาจากรายการระหว่างกิจการในกลุ่ม ถูกตัดรายการในการจัดทำงบการเงินรวม กำไรที่ยังไม่เกิดขึ้นจริงซึ่งเป็นผลมาจากรายการกับบริษัทร่วมถูกตัดรายการกับเงินลงทุนเท่าที่กลุ่มบริษัทมีส่วนได้เสียในกิจการที่ถูกลงทุนนั้น ขาดทุน

หมายเหตุประกอบงบการเงิน

สำหรับแต่ละปีสิ้นสุดวันที่ 31 ธันวาคม 2557 และ 2556

ที่ยังไม่เกิดขึ้นจริงถูกตัดรายการในลักษณะเดียวกับกำไรที่ยังไม่เกิดขึ้นจริง แต่เท่าที่เมื่อไม่มีหลักฐานการด้อยค่าเกิดขึ้น

(ก) เงินตราต่างประเทศ

รายการบัญชีที่เป็นเงินตราต่างประเทศ

รายการบัญชีที่เป็นเงินตราต่างประเทศแปลงค่าเป็นสกุลเงินที่ใช้ในการดำเนินงานโดยใช้อัตราแลกเปลี่ยน ณ วันที่เกิดรายการ

สินทรัพย์และหนี้สินที่เป็นตัวเงินและเป็นเงินตราต่างประเทศ ณ วันที่รายงาน แปลงค่าเป็นสกุลเงินที่ใช้ในการดำเนินงานโดยใช้อัตราแลกเปลี่ยน ณ วันนั้น

สินทรัพย์และหนี้สินที่ไม่เป็นตัวเงินซึ่งเกิดจากรายการบัญชีที่เป็นเงินตราต่างประเทศซึ่งบันทึกตามเกณฑ์ราคาทุนเดิม แปลงค่าเป็นสกุลเงินที่ใช้ในการดำเนินงานโดยใช้อัตราแลกเปลี่ยน ณ วันที่เกิดรายการ

กำไรหรือขาดทุนจากการแปลงค่าบันทึกในกำไรหรือขาดทุน

(ข) เครื่องมือทางการเงินที่เป็นตราสารอนุพันธ์

เครื่องมือทางการเงินที่เป็นตราสารอนุพันธ์ได้ถูกนำมาใช้เพื่อจัดการความเสี่ยงที่เกิดจากการเปลี่ยนแปลงในอัตราแลกเปลี่ยนเงินตราต่างประเทศ ที่เกิดจากกิจกรรมดำเนินงาน เครื่องมือทางการเงินที่เป็นตราสารอนุพันธ์ไม่ได้มีไว้เพื่อค้า อย่างไรก็ตาม ตราสารอนุพันธ์ที่ไม่เข้าเงื่อนไข การกำหนดให้เป็นเครื่องมือป้องกันความเสี่ยงถือเป็นรายการเพื่อค้า

เครื่องมือทางการเงินที่เป็นตราสารอนุพันธ์จะถูกบันทึกบัญชีเมื่อเริ่มแรกด้วยมูลค่ายุติธรรม ค่าใช้จ่ายที่เกิดจากการทำรายการดังกล่าวบันทึกในกำไรขาดทุนเมื่อเกิดขึ้น การวัดมูลค่าใหม่ภายหลังการบันทึกครั้งแรกใช้มูลค่ายุติธรรมกำไรหรือขาดทุนจากการวัดมูลค่าใหม่ให้เป็นมูลค่ายุติธรรมบันทึกในกำไรหรือขาดทุนทันที

หากมีราคาตลาด มูลค่ายุติธรรมของสัญญาซื้อขายเงินตราต่างประเทศล่วงหน้าถือตามราคาตลาดของสัญญาล่วงหน้า ณ วันที่รายงาน ในกรณีที่ไม่มีราคาตลาด ให้ประมาณมูลค่ายุติธรรมโดยการคิดลดจากผลต่างระหว่างราคาล่วงหน้าตามสัญญา กับราคาล่วงหน้าของสัญญาปัจจุบัน ณ วันที่รายงานที่ครบกำหนดในวันเดียวกัน โดยใช้อัตราดอกเบี้ยประเภทที่ใช้กับธุรกรรมการเงินที่ปลอดความเสี่ยง เช่น พันธบัตรรัฐบาล

หมายเหตุประกอบงบการเงิน

สำหรับแต่ละปีสิ้นสุดวันที่ 31 ธันวาคม 2557 และ 2556

(ค) การป้องกันความเสี่ยง

การป้องกันความเสี่ยงจากมูลค่ายุติธรรม

ในกรณีที่เครื่องมือทางการเงินที่เป็นตราสารอนุพันธ์ถูกใช้ในการป้องกันความเสี่ยงต่อการเปลี่ยนแปลงในมูลค่ายุติธรรมของสินทรัพย์ หนี้สิน หรือข้อผูกมัดที่ยังไม่มีการรับรู้ (หรือเฉพาะส่วนที่เจาะจงของสินทรัพย์ หนี้สิน หรือข้อผูกมัด) กำไรหรือขาดทุนจากการตีราคาตามมูลค่ายุติธรรมหรือองค์ประกอบที่เป็นเงินตราต่างประเทศของเครื่องมือทางการเงินที่ใช้ป้องกันความเสี่ยงถูกบันทึกในกำไรหรือขาดทุน รายการที่ได้รับการป้องกันความเสี่ยงตีราคาตามมูลค่ายุติธรรมเพื่อให้สอดคล้องกับความเสี่ยงที่มีการป้องกัน กำไรหรือขาดทุนที่เกิดขึ้นถูกบันทึกในกำไรหรือขาดทุน

(ง) เงินสดและรายการเทียบเท่าเงินสด

เงินสดและรายการเทียบเท่าเงินสดในงบกระแสเงินสดประกอบด้วย ยอดเงินสด ยอดเงินฝากธนาคารประเภทเพื่อเรียก และเงินลงทุนระยะสั้นที่มีสภาพคล่องสูง เงินเบิกเกินบัญชีธนาคารซึ่งจะต้องชำระคืนเมื่อทวงถามถือเป็นส่วนหนึ่งของกิจกรรมจัดหาเงินในงบกระแสเงินสด

(จ) ลูกหนี้การค้าและลูกหนี้อื่น

ลูกหนี้การค้าและลูกหนี้อื่นแสดงในราคาตามใบแจ้งหนี้หักค่าเผื่อหนี้สงสัยจะสูญ

ค่าเผื่อหนี้สงสัยจะสูญพิจารณาโดยอาศัยการประเมินของฝ่ายบริหารเกี่ยวกับความสูญเสียที่อาจเกิดขึ้นจากยอดลูกหนี้ค้าง การประเมินดังกล่าวได้คำนึงถึงลูกหนี้ที่ค้างชำระเกินกว่า 3 เดือนขึ้นไปโดยจะตั้งค่าเผื่อหนี้สงสัยจะสูญในอัตราร้อยละ 100 ร่วมกับ การวิเคราะห์ประวัติการชำระหนี้และการคาดการณ์เกี่ยวกับการชำระหนี้ในอนาคตของลูกหนี้ ตลอดจนสถานะทางเศรษฐกิจในประเทศ ลูกหนี้จะถูกจัดจำหน่ายออกจากบัญชีเมื่อทราบว่าเป็นหนี้สูญ

(ฉ) สินค้าคงเหลือ

สินค้าคงเหลือแสดงในราคาทุนหรือมูลค่าสุทธิที่จะได้รับแล้วแต่ราคาใดจะต่ำกว่า

ต้นทุนของสินค้าคำนวณโดยใช้วิธีถ่วงเฉลี่ยถ่วงน้ำหนัก ต้นทุนสินค้าประกอบด้วยราคาทุนที่ซื้อ หรือต้นทุนอื่นเพื่อให้สินค้าอยู่ในสถานที่และสภาพปัจจุบัน

หมายเหตุประกอบงบการเงิน

สำหรับแต่ละปีสิ้นสุดวันที่ 31 ธันวาคม 2557 และ 2556

มูลค่าสุทธิที่จะได้รับเป็นการประมาณราคาที่จะขายได้จากการดำเนินธุรกิจตามปกติหักด้วยค่าใช้จ่ายที่จำเป็นโดยประมาณในการขาย

กลุ่มบริษัทตั้งค่าเพื่อมูลค่าสินค้าลดลง สำหรับสินค้าที่เสื่อมคุณภาพ เสียหาย ล้าสมัยและค้างนานโดยอาศัยการประเมินของฝ่ายบริหาร

(ข) เงินลงทุน

เงินลงทุนในบริษัทร่วมและบริษัทย่อย

เงินลงทุนในบริษัทร่วมและบริษัทย่อยในงบการเงินเฉพาะกิจการของบริษัทบันทึกบัญชีโดยใช้วิธีราคาทุน ส่วนการบันทึกบัญชีเงินลงทุนในบริษัทร่วม ในงบการเงินรวมใช้วิธีส่วนได้เสีย

ตราสารทุน

เงินลงทุนในตราสารทุนซึ่งไม่ใช่หลักทรัพย์ในความต้องการของตลาดแสดงในราคาทุนหักขาดทุนจากการด้อยค่า

การจำหน่ายเงินลงทุน

เมื่อมีการจำหน่ายเงินลงทุน ผลต่างระหว่างจำนวนเงินสุทธิที่ได้รับและมูลค่าตามบัญชีและรวมถึงกำไรหรือขาดทุนสะสมจากการตีราคาหลักทรัพย์ที่เกี่ยวข้องที่เคยบันทึกในส่วนของผู้ถือหุ้น จะถูกบันทึกในกำไรหรือขาดทุน

ในกรณีที่กลุ่มบริษัทจำหน่ายบางส่วนของเงินลงทุนที่ถืออยู่ การคำนวณต้นทุนสำหรับเงินลงทุนที่จำหน่ายไปและเงินลงทุนที่ยังถืออยู่ใช้วิธีถัวเฉลี่ยถ่วงน้ำหนัก ปรับใช้กับมูลค่าตามบัญชีของเงินลงทุนที่เหลืออยู่ทั้งหมด

(ข) อุปกรณ์

การรับรู้และการวัดมูลค่า

สินทรัพย์ที่เป็นกรรมสิทธิ์ของบริษัท

อุปกรณ์แสดงด้วยราคาทุนหักค่าเสื่อมราคาสะสมและขาดทุนจากการด้อยค่า

หมายเหตุประกอบงบการเงิน

สำหรับแต่ละปีสิ้นสุดวันที่ 31 ธันวาคม 2557 และ 2556

ราคาทุนรวมถึงต้นทุนทางตรงที่เกี่ยวข้องกับการได้มาของสินทรัพย์ ต้นทุนของการก่อสร้างสินทรัพย์ที่กิจการก่อสร้างเอง รวมถึงต้นทุนของวัสดุแรงงานทางตรง และต้นทุนทางตรงอื่น ๆ ที่เกี่ยวข้องกับการจัดหาสินทรัพย์ เพื่อให้สินทรัพย์นั้นอยู่ในสภาพที่พร้อมจะใช้งานได้ตามความประสงค์ ต้นทุนในการรื้อถอนการขนย้ายการบูรณะสถานที่ตั้งของสินทรัพย์และต้นทุนการกู้ยืม สำหรับเครื่องมือที่ควบคุมโดยลิขสิทธิ์ซอฟต์แวร์ซึ่งไม่สามารถทำงานได้โดยปราศจากลิขสิทธิ์ซอฟต์แวร์นั้นให้ถือว่า ลิขสิทธิ์ซอฟต์แวร์ดังกล่าวเป็นส่วนหนึ่งของอุปกรณ์

ส่วนประกอบของรายการอุปกรณ์แต่ละรายการที่มีอายุการให้ประโยชน์ไม่เท่ากันต้องบันทึกแต่ละส่วนประกอบที่มีนัยสำคัญแยกต่างหากจากกัน

กำไรหรือขาดทุนจากการจำหน่ายอุปกรณ์ คือผลต่างระหว่างสิ่งตอบแทนสุทธิที่ได้รับจากการจำหน่ายกับมูลค่าตามบัญชีของอุปกรณ์ โดยรับรู้สุทธิเป็นรายได้อื่นในกำไรหรือขาดทุน

สินทรัพย์ที่เช่า

การเช่าซึ่งกลุ่มบริษัทได้รับส่วนใหญ่ของความเสียหายและผลตอบแทนจากการครอบครองทรัพย์สินที่เช่านั้นๆ ให้จัดประเภทเป็นสัญญาเช่าการเงิน ส่วนอุปกรณ์ที่ได้มาโดยทำสัญญาเช่าการเงินบันทึกเป็นสินทรัพย์ด้วยมูลค่ายุติธรรม หรือมูลค่าปัจจุบันของจำนวนเงินขั้นต่ำที่ต้องจ่ายตามสัญญาเช่าแล้วแต่จำนวนใดจะต่ำกว่า หักด้วยค่าเสื่อมราคาสะสมและขาดทุนจากการด้อยค่า ค่าเช่าที่ชำระจะแยกเป็นส่วนที่เป็นค่าใช้จ่ายทางการเงิน และส่วนที่จะหักจากหนี้ตามสัญญา เพื่อให้อัตราดอกเบี้ยแต่ละงวดเป็นอัตราคงที่สำหรับยอดคงเหลือของหนี้สิน ค่าใช้จ่ายทางการเงินจะบันทึกโดยตรงในกำไรหรือขาดทุน

ต้นทุนที่เกิดขึ้นในภายหลัง

ต้นทุนในการเปลี่ยนแปลงส่วนประกอบจะรับรู้เป็นส่วนหนึ่งของมูลค่าตามบัญชีของรายการอุปกรณ์ ถ้ามีความเป็นไปได้ก่อนข้างต้นที่กลุ่มบริษัทจะได้รับประโยชน์เชิงเศรษฐกิจในอนาคตจากรายการนั้น และสามารถวัดมูลค่าต้นทุนของรายการนั้นได้อย่างน่าเชื่อถือ ชิ้นส่วนที่ถูกเปลี่ยนแปลงจะถูกตัดจำหน่ายตามมูลค่าตามบัญชี ต้นทุนที่เกิดขึ้นในการซ่อมบำรุงอุปกรณ์ที่เกิดขึ้นเป็นประจำจะรับรู้ในกำไรหรือขาดทุนเมื่อเกิดขึ้น

ค่าเสื่อมราคา

ค่าเสื่อมราคาคำนวณจากมูลค่าเสื่อมสภาพของรายการอุปกรณ์ ซึ่งประกอบด้วยราคาทุนของสินทรัพย์หรือต้นทุนในการเปลี่ยนแปลงอื่นหักด้วยมูลค่าคงเหลือของสินทรัพย์

หมายเหตุประกอบงบการเงิน

สำหรับแต่ละปีสิ้นสุดวันที่ 31 ธันวาคม 2557 และ 2556

ค่าเสื่อมราคามันติกเป็นค่าใช้จ่ายในกำไรหรือขาดทุน คำนวณโดยวิธีเส้นตรงตามเกณฑ์อายุการให้ประโยชน์ โดยประมาณของส่วนประกอบของสินทรัพย์แต่ละรายการ ประมาณการอายุการให้ประโยชน์ของสินทรัพย์แสดงได้ดังนี้

ยานพาหนะ	5 ปี
เครื่องตกแต่งและติดตั้ง	5 ปี
คอมพิวเตอร์และอุปกรณ์สำนักงาน	3 และ 5 ปี
ส่วนปรับปรุงอาคารเช่า	3, 5, 10 และ 12 ปี

กลุ่มบริษัทไม่คิดค่าเสื่อมราคาสำหรับสินทรัพย์ที่อยู่ระหว่างการก่อสร้าง

วิธีการคิดค่าเสื่อมราคา อายุการให้ประโยชน์ของสินทรัพย์ และมูลค่าคงเหลือ ถูกทบทวนอย่างน้อยที่สุดทุกสิ้นรอบปีบัญชี และปรับปรุงตามความเหมาะสม

(ณ) สินทรัพย์ไม่มีตัวตน

ค่าลิขสิทธิ์ซอฟต์แวร์

ค่าลิขสิทธิ์ซอฟต์แวร์ที่กลุ่มบริษัทซื้อและมีอายุการใช้งานจำกัด แสดงในราคาทุนหักค่าตัดจำหน่ายสะสมและผลขาดทุนจากการด้อยค่าสะสม

ค่าตัดจำหน่าย

ค่าตัดจำหน่ายคำนวณจากราคาทุนของสินทรัพย์หรือจำนวนอื่นที่ใช้แทนราคาทุนหักด้วยมูลค่าคงเหลือ

ค่าตัดจำหน่ายรับรู้ในกำไรหรือขาดทุน โดยวิธีเส้นตรงซึ่งโดยส่วนใหญ่จะสะท้อนรูปแบบที่คาดว่าจะได้รับประโยชน์ในอนาคตจากสินทรัพย์นั้นตามระยะเวลาที่คาดว่าจะได้รับประโยชน์จากค่าลิขสิทธิ์ซอฟต์แวร์ โดยเริ่มตัดจำหน่ายเมื่อค่าลิขสิทธิ์ซอฟต์แวร์นั้นพร้อมที่จะให้ประโยชน์ระยะเวลาที่คาดว่าจะได้รับประโยชน์สำหรับปีปัจจุบันและปีเปรียบเทียบคือ 5 และ 10 ปี

วิธีการตัดจำหน่าย ระยะเวลาที่คาดว่าจะได้รับประโยชน์ และ มูลค่าคงเหลือ จะได้รับการทบทวนทุกสิ้นรอบปีบัญชีและปรับปรุงตามความเหมาะสม

หมายเหตุประกอบงบการเงิน

สำหรับแต่ละปีสิ้นสุดวันที่ 31 ธันวาคม 2557 และ 2556

(ญ) การค้ำยืม

ยอดสินทรัพย์ตามบัญชีของกลุ่มบริษัทได้รับการทบทวน ณ ทุกวันที่รายงานว่ามีข้อบ่งชี้เรื่องการค้ำยืมหรือไม่ ในกรณีที่ข้อบ่งชี้จะทำการประมาณมูลค่าสินทรัพย์ที่คาดว่าจะได้รับคืน

ขาดทุนจากการค้ำยืมรับรู้เมื่อมูลค่าตามบัญชีของสินทรัพย์ หรือมูลค่าตามบัญชีของหน่วยสินทรัพย์ที่ก่อให้เกิดเงินสด สูงกว่ามูลค่าที่จะได้รับคืน ขาดทุนจากการค้ำยืมบันทึกในกำไรหรือขาดทุน เว้นแต่เมื่อมีการกลับรายการการประเมินมูลค่าของสินทรัพย์เพิ่มของสินทรัพย์ขึ้นเดียวกันที่เคยรับรู้ในส่วนของผู้ถือหุ้นและมีการค้ำยืมในเวลาต่อมา ในกรณีนี้จะรับรู้ในส่วนของผู้ถือหุ้น

การคำนวณมูลค่าที่คาดว่าจะได้รับคืน

มูลค่าที่คาดว่าจะได้รับคืนของสินทรัพย์ที่ไม่ใช่สินทรัพย์ทางการเงิน หมายถึง มูลค่าจากการใช้ของสินทรัพย์หรือมูลค่ายุติธรรมของสินทรัพย์หักต้นทุนในการขายแล้วแต่มูลค่าใดจะสูงกว่า ในการประเมินมูลค่าจากการใช้ของสินทรัพย์ ประมาณการกระแสเงินสดที่จะได้รับในอนาคตจะคิดลดเป็นมูลค่าปัจจุบันโดยใช้อัตราคิดลดก่อนคำนึงภาษีเงินได้เพื่อให้สะท้อนมูลค่าที่อาจประเมินได้ในตลาดปัจจุบัน ซึ่งแปรไปตามเวลาและความเสี่ยงที่มีต่อสินทรัพย์สำหรับสินทรัพย์ที่ไม่ก่อให้เกิดกระแสเงินสดรับโดยอิสระจากสินทรัพย์อื่น จะพิจารณามูลค่าที่คาดว่าจะได้รับคืนรวมกับหน่วยสินทรัพย์ที่ก่อให้เกิดเงินสดที่สินทรัพย์นั้นเกี่ยวข้องด้วย

การกลับรายการค้ำยืม

ขาดทุนจากการค้ำยืมของสินทรัพย์ทางการเงินจะถูกกลับรายการ เมื่อมูลค่าที่คาดว่าจะได้รับคืนเพิ่มขึ้นในภายหลัง และการเพิ่มขึ้นนั้นสัมพันธ์โดยตรงกับขาดทุนจากการค้ำยืมที่เคยรับรู้ในกำไรหรือขาดทุน สำหรับสินทรัพย์ทางการเงินที่บันทึกโดยวิธีราคาทุนตัดจำหน่ายและตราสารหนี้ที่จัดประเภทเป็นหลักทรัพย์เพื่อขาย การกลับรายการจะถูกบันทึกในกำไรหรือขาดทุน ส่วนสินทรัพย์ทางการเงินที่เป็นตราสารหนี้ที่จัดประเภทเป็นหลักทรัพย์เพื่อขาย การกลับรายการจะถูกรับรู้โดยตรงในกำไรขาดทุนเบ็ดเสร็จอื่น

(ฉ) หนี้สินที่มีภาระดอกเบี้ย

หนี้สินที่มีภาระดอกเบี้ยบันทึกเริ่มแรกในมูลค่ายุติธรรมหักค่าใช้จ่ายที่เกี่ยวข้องกับการเกิดหนี้สิน ภายหลังจากการบันทึกหนี้สินที่มีภาระดอกเบี้ยจะบันทึกต่อมาโดยวิธีราคาทุนตัดจำหน่าย ผลต่างระหว่างยอดหนี้เริ่มแรกและยอดหนี้เมื่อครบกำหนดไถ่ถอนจะบันทึกในกำไรหรือขาดทุนตลอดอายุการกู้ยืมโดยใช้วิธีอัตราดอกเบี้ยที่แท้จริง

(ง) เจ้าหนี้การค้าและเจ้าหนี้อื่น

เจ้าหนี้การค้าและเจ้าหนี้อื่น แสดงในราคาทุน

หมายเหตุประกอบงบการเงิน

สำหรับแต่ละปีสิ้นสุดวันที่ 31 ธันวาคม 2557 และ 2556

(ง) ผลประโยชน์พนักงาน

โครงการสมทบเงิน

โครงการสมทบเงินเป็นโครงการผลประโยชน์พนักงานหลังจากออกจากงาน ซึ่งกิจการจ่ายสมทบเป็นจำนวนเงินที่แน่นอนไปอีกกิจการหนึ่งแยกต่างหาก (กองทุนสำรองเลี้ยงชีพ) และจะไม่มีภาระผูกพันตามกฎหมายหรือภาระผูกพันโดยอนุमानที่จะต้องจ่ายสมทบเพิ่มเติม ภาระผูกพันในการสมทบเข้าโครงการสมทบเงินจะถูกรับรู้เป็นค่าใช้จ่ายพนักงานในกำไรหรือขาดทุนในรอบระยะเวลาที่พนักงานได้ทำงานให้กับกิจการ

โครงการผลประโยชน์ที่กำหนดไว้

โครงการผลประโยชน์ที่กำหนดไว้เป็นโครงการผลประโยชน์หลังจากออกจากงานนอกเหนือจากโครงการสมทบเงิน ภาระผูกพันสุทธิของกลุ่มบริษัทจากโครงการผลประโยชน์ที่กำหนดไว้ถูกคำนวณแยกต่างหากเป็นรายโครงการจากการประมาณผลประโยชน์ในอนาคตที่เกิดจากการทำงานของพนักงานในปัจจุบันและในงวดก่อน ๆ ผลประโยชน์ดังกล่าวได้มีการคิดลดกระแสเงินสดเพื่อให้เป็นมูลค่าปัจจุบัน ทั้งนี้ได้สุทธจากต้นทุนบริการในอดีตที่ยังไม่รับรู้และมูลค่ายุติธรรมของสินทรัพย์โครงการ อัตราคิดลดเป็นอัตรา ณ วันที่รายงานจากพันธบัตรระยะยาวของรัฐบาลในประเทศไทยซึ่งมีระยะเวลาครบกำหนดใกล้เคียงกับระยะเวลาของภาระผูกพันของกลุ่มบริษัท และมีสกุลเงินเดียวกับสกุลเงินของผลประโยชน์ที่คาดว่าจะจ่ายการคำนวณนั้นจัดทำโดยนักคณิตศาสตร์ประกันภัยที่ได้รับอนุญาต โดยวิธีคิดลดแต่ละหน่วยที่ประมาณการไว้

เมื่อมีการเพิ่มผลประโยชน์ในโครงการผลประโยชน์ สัดส่วนที่เพิ่มขึ้นของผลประโยชน์ที่เกี่ยวข้องกับต้นทุนบริการในอดีตของพนักงานรับรู้ในกำไรหรือขาดทุนโดยวิธีเส้นตรงตามระยะเวลาถ่วงเฉลี่ยจนถึงวันที่ผลประโยชน์นั้นเป็นสิทธิขาด ผลประโยชน์ที่เป็นสิทธิขาดจะรับรู้เป็นค่าใช้จ่ายในกำไรหรือขาดทุนทันที

กลุ่มบริษัทรับรู้กำไรขาดทุนจากการประมาณการตามหลักคณิตศาสตร์ประกันภัยทั้งหมดที่เกิดขึ้นในกำไรขาดทุนเบ็ดเสร็จอื่น และรับรู้ค่าใช้จ่ายของโครงการผลประโยชน์ที่กำหนดไว้ในกำไรหรือขาดทุน

ผลประโยชน์ระยะสั้นของพนักงาน

ภาระผูกพันผลประโยชน์ระยะสั้นของพนักงานวัดมูลค่าโดยมิได้คิดลดกระแสเงินสดและรับรู้เป็นค่าใช้จ่ายเมื่อพนักงานทำงานให้

หนี้สินรับรู้ด้วยมูลค่าที่คาดว่าจะจ่ายชำระสำหรับการจ่ายโบนัสเป็นเงินสดระยะสั้นหรือการปันส่วนกำไร หากกลุ่มบริษัทมีภาระผูกพันตามกฎหมายหรือภาระผูกพันโดยอนุमानที่จะต้องจ่ายอันเป็นผลมาจากการที่พนักงานได้ทำงานให้ในอดีตและภาระผูกพันนี้สามารถประมาณได้อย่างสมเหตุสมผล

หมายเหตุประกอบงบการเงิน

สำหรับแต่ละปีสิ้นสุดวันที่ 31 ธันวาคม 2557 และ 2556

(๓) รายได้

รายได้ที่รับรู้ไม่รวมภาษีมูลค่าเพิ่ม และแสดงสุทธิจากส่วนลดการค้า

การขายสินค้าและให้บริการ

รายได้รับรู้ในกำไรหรือขาดทุนเมื่อได้โอนความเสี่ยงและผลตอบแทนของความเป็นเจ้าของสินค้าที่มีนัยสำคัญไปให้กับผู้ซื้อแล้ว และจะไม่รับรู้รายได้ถ้าฝ่ายบริหารยังมีการควบคุมหรือบริหารสินค้าที่ขายไปแล้วนั้นหรือมีความไม่แน่นอนที่มีนัยสำคัญในการได้รับประโยชน์เชิงเศรษฐกิจจากการขายสินค้าหรือให้บริการนั้น ไม่อาจวัดมูลค่าของจำนวนรายได้และต้นทุนที่เกิดขึ้นได้อย่างน่าเชื่อถือ หรือมีความเป็นไปได้ค่อนข้างแน่นอนที่จะต้องรับคืนสินค้า

บริษัทจะรับรู้รายได้จากการจัดจำหน่ายแผ่นดิจิทัลภาพและเพลงสุทธิจากการประมาณการรับคืน เมื่อสินค้าได้ถูกจำหน่ายให้กับลูกค้าแล้ว

รายได้จากการให้บริการรับรู้เมื่อมีการให้บริการแก่ลูกค้าแล้ว

ดอกเบี้ยรับ

ดอกเบี้ยรับบันทึกในกำไรหรือขาดทุนตามเกณฑ์คงค้าง

(๔) ต้นทุนทางการเงิน

ดอกเบี้ยจ่ายและค่าใช้จ่ายในทำนองเดียวกันรับรู้ในกำไรหรือขาดทุนในงวดที่ค่าใช้จ่ายดังกล่าวเกิดขึ้น ดอกเบี้ยซึ่งเป็นส่วนหนึ่งของค่างวดตามสัญญาเช่าการเงินรับรู้ในกำไรหรือขาดทุนโดยใช้วิธีอัตราดอกเบี้ยที่แท้จริง

(๕) สัญญาเช่าดำเนินงาน

รายจ่ายภายใต้สัญญาเช่าดำเนินงานบันทึกในกำไรหรือขาดทุนโดยวิธีเส้นตรงตลอดอายุสัญญาเช่า ประโยชน์ที่ได้รับตามสัญญาเช่าจะรับรู้ในกำไรหรือขาดทุนเป็นส่วนหนึ่งของค่าเช่าทั้งสิ้นตามสัญญาตลอดอายุสัญญาเช่า

ค่าเช่าที่อาจเกิดขึ้นต้องนำมารวมคำนวณจำนวนเงินขั้นต่ำที่ต้องจ่ายตามระยะเวลาที่คงเหลือของสัญญาเช่า เมื่อได้รับการยืนยันการปรับค่าเช่า

หมายเหตุประกอบงบการเงิน

สำหรับแต่ละปีสิ้นสุดวันที่ 31 ธันวาคม 2557 และ 2556

การจำแนกประเภทสัญญาเช่า

ณ วันที่เริ่มต้นข้อตกลง กลุ่มบริษัทจะพิจารณาว่าข้อตกลงดังกล่าวประกอบด้วยสัญญาเช่าหรือมีสัญญาเช่าเป็นส่วนประกอบหรือไม่ โดยพิจารณาจากสินทรัพย์ที่มีลักษณะเฉพาะเจาะจง ถ้าการปฏิบัติตามข้อตกลงนั้นขึ้นอยู่กับการใช้สินทรัพย์ที่มีลักษณะเฉพาะเจาะจง และข้อตกลงนั้นจะนำไปสู่สิทธิในการใช้สินทรัพย์ ถ้าทำให้กลุ่มบริษัทมีสิทธิในการควบคุมการใช้สินทรัพย์

(ค) ภาษีเงินได้

ค่าใช้จ่ายภาษีเงินได้สำหรับปีประกอบด้วยภาษีเงินได้ของงวดปัจจุบันและภาษีเงินได้รอการตัดบัญชีภาษีเงินได้ของงวดปัจจุบันและภาษีเงินได้รอการตัดบัญชีรับรู้ในกำไรหรือขาดทุนเว้นแต่ในส่วนที่เกี่ยวข้องกับรายการที่เกี่ยวข้องในการรวมธุรกิจ หรือ รายการที่รับรู้โดยตรงในส่วนของผู้ถือหุ้นหรือกำไรขาดทุนเบ็ดเสร็จอื่น

ภาษีเงินได้ของงวดปัจจุบันได้แก่ภาษีที่คาดว่าจะจ่ายชำระหรือได้รับชำระ โดยคำนวณจากกำไรหรือขาดทุนประจำปีที่ต้องเสียภาษีโดยใช้อัตราภาษีที่ประกาศใช้ ณ วันที่รายงานตลอดจนการปรับปรุงทางภาษีที่เกี่ยวข้องกับรายการในปีก่อนๆ

ภาษีเงินได้รอการตัดบัญชีบันทึกโดยคำนวณจากผลแตกต่างชั่วคราวที่เกิดขึ้นระหว่างมูลค่าตามบัญชีของสินทรัพย์และหนี้สินและจำนวนที่ใช้เพื่อความมุ่งหมายทางภาษี ภาษีเงินได้รอการตัดบัญชีจะไม่ถูกรับรู้เมื่อเกิดจากผลแตกต่างชั่วคราวต่อไปนี้ การรับรู้ค่าความนิยมในครั้งแรก การรับรู้สินทรัพย์หรือหนี้สินในครั้งแรกซึ่งเป็นรายการที่ไม่ใช่การรวมธุรกิจและรายการนั้นไม่มีผลกระทบต่อกำไรขาดทุนทางบัญชีหรือทางภาษี และผลแตกต่างที่เกี่ยวข้องกับเงินลงทุนในบริษัทย่อยและกิจการร่วมค้าหากเป็นไปได้ว่าจะไม่มีการกลับรายการในอนาคตอันใกล้

การวัดมูลค่าของภาษีเงินได้รอการตัดบัญชีต้องสะท้อนถึงผลกระทบทางภาษีที่จะเกิดจากลักษณะวิธีการที่กลุ่มบริษัทคาดว่าจะได้รับผลประโยชน์จากสินทรัพย์หรือจะจ่ายชำระหนี้สินตามมูลค่าตามบัญชี ณ วันที่สิ้นรอบระยะเวลาที่รายงาน

ภาษีเงินได้รอการตัดบัญชีวัดมูลค่าโดยใช้อัตราภาษีที่คาดว่าจะใช้กับผลแตกต่างชั่วคราวเมื่อมีการกลับรายการโดยใช้อัตราภาษีที่ประกาศใช้หรือที่คาดว่าจะมีผลบังคับใช้ ณ วันที่รายงาน

ในการกำหนดมูลค่าของภาษีเงินได้ของงวดปัจจุบันและภาษีเงินได้รอการตัดบัญชี กลุ่มบริษัทต้องคำนึงถึงผลกระทบของสถานการณ์ทางภาษีที่ไม่แน่นอนและอาจทำให้จำนวนภาษีที่ต้องจ่ายเพิ่มขึ้น และมีดอกเบี้ยที่ต้องชำระ กลุ่มบริษัทเชื่อว่าได้ตั้งภาษีเงินได้ค้างจ่ายเพียงพอสำหรับภาษีเงินได้ที่จะจ่ายในอนาคต ซึ่งเกิดจากการประเมินผลกระทบจากหลายปัจจัย รวมถึง การตีความทางกฎหมายภาษี และจากประสบการณ์ในอดีต การประเมินนี้อยู่บนพื้นฐานการประมาณการและข้อสมมติฐาน และอาจจะเกี่ยวข้องกับการตัดสินใจเกี่ยวกับเหตุการณ์ในอนาคต ข้อมูลใหม่ๆ อาจจะทำให้กลุ่มบริษัทเปลี่ยนการตัดสินใจโดยขึ้นอยู่กับความเพียงพอของภาษีเงินได้ค้างจ่ายที่มีอยู่ การเปลี่ยนแปลงในภาษีเงินได้ค้างจ่ายจะกระทบต่อค่าใช้จ่ายภาษีเงินได้ในงวดที่เกิดการเปลี่ยนแปลง

หมายเหตุประกอบงบการเงิน

สำหรับแต่ละปีสิ้นสุดวันที่ 31 ธันวาคม 2557 และ 2556

สินทรัพย์ภาษีเงินได้รอการตัดบัญชีและหนี้สินภาษีเงินได้รอการตัดบัญชีสามารถหักกลับได้เมื่อกิจการมีสิทธิตามกฎหมายที่จะนำสินทรัพย์ภาษีเงินได้ของงวดปัจจุบันมาหักกลับกับหนี้สินภาษีเงินได้ของงวดปัจจุบันและภาษีเงินได้นี้ประเมินโดยหน่วยงานจัดเก็บภาษีหน่วยงานเดียวกันสำหรับหน่วยภาษีเดียวกันหรือหน่วยภาษีต่างกัน สำหรับหน่วยภาษีต่างกันนั้นกิจการมีความตั้งใจจะจ่ายชำระหนี้สินและสินทรัพย์ภาษีเงินได้ของงวดปัจจุบันด้วยยอดสุทธิหรือตั้งใจจะรับคืนสินทรัพย์และจ่ายชำระหนี้สินในเวลาเดียวกัน

สินทรัพย์ภาษีเงินได้รอการตัดบัญชีจะบันทึกต่อเมื่อมีความเป็นไปได้ค่อนข้างแน่นอนว่ากำไรเพื่อเสียภาษีในอนาคตจะมีจำนวนเพียงพอต่อการใช้ประโยชน์จากผลแตกต่างชั่วคราวดังกล่าว สินทรัพย์ภาษีเงินได้รอการตัดบัญชีจะถูกทบทวน ณ ทุกวันที่รายงานและจะถูกปรับลดลงเท่าที่ประโยชน์ทางภาษีจะมีโอกาสถูกใช้จริง

(ค) กำไรต่อหุ้น

กลุ่มบริษัท แสดงกำไรต่อหุ้นขั้นพื้นฐานและกำไรต่อหุ้นปรับลดสำหรับหุ้นสามัญ กำไรต่อหุ้นขั้นพื้นฐานคำนวณโดยการหารกำไรหรือขาดทุนของผู้ถือหุ้นสามัญของบริษัท ด้วยจำนวนหุ้นสามัญถัวเฉลี่ยถ่วงน้ำหนักที่ออกจำหน่ายระหว่างปี กำไรต่อหุ้นปรับลดคำนวณโดยการหารกำไรหรือขาดทุนของผู้ถือหุ้นสามัญที่ปรับปรุงด้วยจำนวนหุ้นสามัญถัวเฉลี่ยถ่วงน้ำหนักที่ออกจำหน่ายและปรับปรุงด้วยจำนวนสิทธิซื้อหุ้นของพนักงาน

(ด) รายงานทางการเงินจำแนกตามส่วนงาน

ผลการดำเนินงานของส่วนงานที่รายงานต่อประธานเจ้าหน้าที่บริหารของกลุ่มบริษัท (ผู้มีอำนาจตัดสินใจสูงสุดด้านการดำเนินงาน) จะแสดงถึงรายการที่เกิดขึ้นจากส่วนงานดำเนินงานนั้นโดยตรงรวมถึงรายการที่ได้รับการปันส่วนอย่างสมเหตุสมผล รายการที่ไม่สามารถปันส่วนได้ส่วนใหญ่เป็นรายการทรัพย์สินองค์กรและสินทรัพย์หรือหนี้สินภาษีเงินได้

4 บุคคลหรือกิจการที่เกี่ยวข้องกัน

เพื่อวัตถุประสงค์ในการจัดทำงบการเงิน บุคคลหรือกิจการเป็นบุคคลหรือกิจการที่เกี่ยวข้องกันกับกลุ่มบริษัท หากกลุ่มบริษัทมีอำนาจควบคุมหรือควบคุมร่วมกันทั้งทางตรงและทางอ้อมหรือมีอิทธิพลอย่างมีนัยสำคัญต่อบุคคลหรือกิจการในการตัดสินใจทางการเงินและการบริหารหรือในทางกลับกัน หรือกลุ่มบริษัทอยู่ภายใต้การควบคุมเดียวกันหรืออยู่ภายใต้อิทธิพลอย่างมีนัยสำคัญเดียวกันกับบุคคลหรือกิจการนั้น การเกี่ยวข้องกันนี้อาจเป็นรายบุคคลหรือเป็นกิจการ

หมายเหตุประกอบงบการเงิน

สำหรับแต่ละปีสิ้นสุดวันที่ 31 ธันวาคม 2557 และ 2556

ความสัมพันธ์ที่มีกับบริษัทย่อยและบริษัทร่วมได้เปิดเผยในหมายเหตุประกอบงบการเงินข้อ 9 และ 10 สำหรับความสัมพันธ์กับผู้บริหารสำคัญและกิจการที่เกี่ยวข้องกันอื่นมีดังนี้

ชื่อกิจการ	ประเทศที่จัดตั้ง /สัญชาติ	ลักษณะความสัมพันธ์
ผู้บริหารสำคัญ	ไทย สิงคโปร์	บุคคลที่มีอำนาจและความรับผิดชอบการวางแผน สั่งการและควบคุมกิจกรรมต่าง ๆ ของกิจการไม่ว่าทางตรงหรือทางอ้อม ทั้งนี้ รวมถึงกรรมการของกลุ่มบริษัท/บริษัท (ไม่ว่าจะทำหน้าที่ในระดับบริหารหรือไม่)
SiS International Holdings Ltd.	เบอร์มิวดา	เป็นบริษัทใหญ่ในลำดับสูงสุดของกลุ่มบริษัท และมีกรรมการร่วมกันกับบริษัท
SiS Technologies (Thailand) Pte Ltd. บริษัท นิปปอน แפק์ เทคคิง จำกัด บริษัท อไลน์เอนซ์ แอนด์ ลิงค์ คอร์ปอเรชั่นจำกัด	สิงคโปร์ ไทย	อยู่ภายใต้การควบคุมของบริษัทใหญ่ในลำดับสูงสุด บริษัทย่อยเป็นผู้ถือหุ้นร้อยละ 49
บริษัท คลิก คอนเนค จำกัด	ไทย	บริษัทย่อยเป็นผู้ถือหุ้นร้อยละ 15
บริษัท ฮาร์ดแวร์ เฮาส์ อินเตอร์เนชั่นแนล จำกัด	ไทย	บริษัทย่อยเป็นผู้ถือหุ้นร้อยละ 15
บริษัทย่อยทางตรง		
บริษัท เอสไอเอส เวนเจอร์ จำกัด	ไทย	เป็นบริษัทย่อย บริษัทถือหุ้นร้อยละ 99.99
บริษัท กูส ดิสทริบิวชั่น (ประเทศไทย) จำกัด	ไทย	เป็นบริษัทย่อย บริษัทถือหุ้นร้อยละ 99.99
บริษัทย่อยทางอ้อม		
บริษัท วีโก โมบาย (ประเทศไทย) จำกัด	ไทย	บริษัทย่อยเป็นผู้ถือหุ้นร้อยละ 60

หมายเหตุประกอบงบการเงิน

สำหรับแต่ละปีสิ้นสุดวันที่ 31 ธันวาคม 2557 และ 2556

นโยบายการกำหนดราคาสำหรับรายการแต่ละประเภทอธิบายได้ดังต่อไปนี้

รายการ	นโยบายการกำหนดราคา
ขายสินค้า	อ้างอิงจากราคาตลาดบวกค่าใช้จ่ายที่เกี่ยวข้องที่เกิดขึ้นจริง
ค่าธรรมเนียมการจัดการรับ / จ่าย	ตามอัตราที่ตกลงร่วมกันตามสัญญา
ซื้อสินค้า	อ้างอิงจากต้นทุนจริงบวกค่าใช้จ่ายที่เกี่ยวข้องที่เกิดขึ้นจริง
ดอกเบี้ยรับ / จ่าย สำหรับเงินให้กู้ยืม /	
เงินกู้ยืม	อ้างอิงกับอัตราดอกเบี้ยของสถาบันการเงิน

รายการที่สำคัญกับบุคคลหรือกิจการที่เกี่ยวข้องกันสำหรับแต่ละปีสิ้นสุดวันที่ 31 ธันวาคม สรุปได้ดังนี้

สำหรับปีสิ้นสุดวันที่ 31 ธันวาคม	งบการเงินรวม		งบการเงินเฉพาะกิจการ	
	2557	2556	2557	2556
	(พันบาท)			
บริษัทใหญ่ในลำดับสูงสุด				
ค่าธรรมเนียมการจัดการ	11,574	11,374	9,402	10,776
บริษัทย่อย				
รายได้ค่าธรรมเนียมการจัดการ	-	-	37,148	27,963
ดอกเบี้ยรับ	-	-	22,420	13,067
ดอกเบี้ยจ่าย	-	-	167	-
กิจการที่เกี่ยวข้องกัน				
ขายสินค้า	277	120	899	318
ผู้บริหารสำคัญ				
ค่าตอบแทนผู้บริหารสำคัญ				
ผลประโยชน์ระยะสั้นของพนักงาน	48,182	42,621	43,172	38,087
ผลประโยชน์ระยะยาวอื่น	1,933	1,772	1,703	1,554
รวมค่าตอบแทนผู้บริหารสำคัญ	<u>50,115</u>	<u>44,393</u>	<u>44,875</u>	<u>39,641</u>

หมายเหตุประกอบงบการเงิน

สำหรับแต่ละปีสิ้นสุดวันที่ 31 ธันวาคม 2557 และ 2556

ยอดคงเหลือกับกิจการที่เกี่ยวข้องกัน ณ วันที่ 31 ธันวาคมมีดังนี้

	งบการเงินรวม		งบการเงินเฉพาะกิจการ	
	2557	2556	2557	2556
	(พันบาท)			
ลูกหนี้การค้าบริษัทที่เกี่ยวข้องกัน				
บริษัท ฮาร์ดแวร์ เฮาส์				
อินเตอร์เนชั่นแนล จำกัด	46,223	46,223	46,223	46,223
บริษัท คลิก คอนเนค จำกัด	32	1	17	1
	<u>46,255</u>	<u>46,224</u>	<u>46,240</u>	<u>46,224</u>
หัก ค่าเผื่อนี้สงสัยจะสูญ	<u>(46,223)</u>	<u>(46,223)</u>	<u>(46,223)</u>	<u>(46,223)</u>
สุทธิ	<u>32</u>	<u>1</u>	<u>17</u>	<u>1</u>
 กลับรายการหนี้สูญและหนี้สงสัยจะสูญ สำหรับปี	 <u>-</u>	 <u>(349)</u>	 <u>-</u>	 <u>(349)</u>
ลูกหนี้อื่น				
บริษัท ฮาร์ดแวร์ เฮาส์				
อินเตอร์เนชั่นแนล จำกัด	557,087	557,087	541,542	541,542
หัก ค่าเผื่อนี้สงสัยจะสูญ	<u>(557,087)</u>	<u>(557,087)</u>	<u>(541,542)</u>	<u>(541,542)</u>
สุทธิ	<u>-</u>	<u>-</u>	<u>-</u>	<u>-</u>
 กลับรายการหนี้สูญและหนี้สงสัยจะสูญ สำหรับปี	 <u>-</u>	 <u>(42,742)</u>	 <u>-</u>	 <u>(42,742)</u>
เงินจำลวงหน้า				
บริษัท วีโก โมบาย				
(ประเทศไทย) จำกัด	<u>-</u>	<u>-</u>	<u>116,973</u>	<u>-</u>
รายได้ค้างรับ				
บริษัท กู๊ด ดิสทริบิวชั่น				
(ประเทศไทย) จำกัด	<u>-</u>	<u>-</u>	<u>2,754</u>	<u>2,654</u>

หมายเหตุประกอบงบการเงิน

สำหรับแต่ละปีสิ้นสุดวันที่ 31 ธันวาคม 2557 และ 2556

	งบการเงินรวม		งบการเงินเฉพาะกิจการ	
	2557	2556	2557	2556
	(พันบาท)			
ดอกเบี้ยค้างรับ				
บริษัท กูล ดิสทริบิวชั่น				
(ประเทศไทย) จำกัด	-	-	2,215	1,674

บริษัทและบริษัทย่อย (บริษัท กูล ดิสทริบิวชั่น (ประเทศไทย) จำกัด) มีสัญญาสินค้าฝากขายกับบริษัทที่เกี่ยวข้องกัน (บริษัท ฮาร์ดแวร์ เอนเตอร์เทนเมนต์ จำกัด) โดยในเดือนพฤศจิกายน 2555 บริษัทได้แจ้งเรียกคืนสินค้าฝากขายทั้งหมดจากบริษัทที่เกี่ยวข้องกันดังกล่าว เนื่องจากบริษัทที่เกี่ยวข้องกันทำผิดสัญญารับฝากสินค้า บริษัทและบริษัทย่อยจึงได้ดำเนินการเรียกชดเชยความเสียหายจากบริษัทที่เกี่ยวข้องกัน โดย ณ วันที่ 31 ธันวาคม 2557 ยอดลูกหนี้ความเสียหายจากสินค้าฝากขายมียอดคงเหลือเป็นเงินประมาณ 557.09 ล้านบาท สำหรับงบการเงินรวม และ 541.54 ล้านบาท สำหรับงบการเงินเฉพาะกิจการตามลำดับ(31 ธันวาคม 2556: 557.09 ล้านบาท สำหรับงบการเงินรวม และ 541.54 ล้านบาท สำหรับงบการเงินเฉพาะกิจการตามลำดับ)ทั้งนี้บริษัทได้ฟ้องร้องและดำเนินคดีตามกฎหมายต่อบริษัทที่เกี่ยวข้องกันดังกล่าว ดังนั้นบริษัทและบริษัทย่อยได้ประมาณการค่าเผื่อหนี้สงสัยจะสูญสำหรับลูกหนี้ดังกล่าวไว้เป็นจำนวน 557.09 ล้านบาทและ 541.54 ล้านบาทตามลำดับ

เงินให้กู้ยืมระยะสั้น	อัตรา		งบการเงินรวม		งบการเงินเฉพาะกิจการ	
แก่กิจการที่เกี่ยวข้องกัน	ดอกเบี้ย					
	2557	2556	2557	2556	2557	2556
	(ร้อยละต่อปี)		(พันบาท)			
บริษัทย่อย						
บริษัท กูล ดิสทริบิวชั่น						
(ประเทศไทย) จำกัด	4.40-4.50	4.00-4.50	-	-	478,137	437,050

หมายเหตุประกอบงบการเงิน

สำหรับแต่ละปีสิ้นสุดวันที่ 31 ธันวาคม 2557 และ 2556

รายการเคลื่อนไหวของเงินให้กู้ยืมระยะสั้นแก่กิจการที่เกี่ยวข้องกัน สำหรับแต่ละปีสิ้นสุดวันที่ 31 ธันวาคม มีดังนี้

	งบการเงินรวม		งบการเงินเฉพาะกิจการ	
	2557	2556	2557	2556
	(พันบาท)			
บริษัทย่อย				
ณ วันที่ 1 มกราคม	-	-	437,050	211,050
เพิ่มขึ้น	-	-	711,588	328,700
ลดลง	-	-	(670,501)	(102,700)
ณ วันที่ 31 ธันวาคม	-	-	478,137	437,050

เงินให้กู้ยืมระยะสั้นแก่กิจการที่เกี่ยวข้องกันดังกล่าวมีกำหนดระยะเวลาชำระคืนเมื่อทางถาม

	งบการเงินรวม		งบการเงินเฉพาะกิจการ	
	2557	2556	2557	2556
	(พันบาท)			
เจ้าหนี้การค้าบริษัทที่เกี่ยวข้องกัน				
บริษัท อไลน์เอนซ์ แอนด์ ลิงค์				
คอร์ปอเรชั่นจำกัด	86	86	86	86
	86	86	86	86

เจ้าหนี้อื่นบริษัทที่เกี่ยวข้องกัน

SiS International Holdings Ltd.	1,847	832	1,544	767
---------------------------------	--------------	------------	--------------	------------

ค่าใช้จ่ายค้างจ่าย

SiS International Holdings Ltd.	806	758	728	686
---------------------------------	------------	------------	------------	------------

ดอกเบี้ยจ่ายค้างจ่าย

SiS Venture Co.,Ltd.	-	-	167	-
----------------------	---	---	------------	---

หมายเหตุประกอบงบการเงิน

สำหรับแต่ละปีสิ้นสุดวันที่ 31 ธันวาคม 2557 และ 2556

เงินกู้ยืมระยะสั้น	อัตรา		งบการเงินรวม		งบการเงินเฉพาะกิจการ	
จากกิจการที่เกี่ยวข้องกัน	ดอกเบี้ย					
	2557	2556	2557	2556	2557	2556
	(ร้อยละต่อปี)				(พันบาท)	
บริษัทย่อย						
บริษัท เอสไอเอส เวนเจอร์						
จำกัด	4.40	-	-	-	49,000	-

รายการเคลื่อนไหวของเงินให้กู้ยืมระยะสั้นจากกิจการที่เกี่ยวข้องกัน สำหรับแต่ละปีสิ้นสุดวันที่ 31 ธันวาคม มีดังนี้

	งบการเงินรวม		งบการเงินเฉพาะกิจการ	
	2557	2556	2557	2556
			(พันบาท)	
บริษัทย่อย				
ณ วันที่ 1 มกราคม	-	-	-	-
เพิ่มขึ้น	-	-	49,000	-
ณ วันที่ 31 ธันวาคม	-	-	49,000	-

สัญญาสำคัญที่มีกับกิจการที่เกี่ยวข้องกัน

รายได้ค่าธรรมเนียมการจัดการ

บริษัทมีสัญญาค่าธรรมเนียมการจัดการกับบริษัทย่อย (บริษัท กูล ดิสทริบิวชั่น (ประเทศไทย) จำกัด) เพื่อปันส่วนค่าใช้จ่ายจากการใช้พนักงานและทรัพย์สินร่วมกัน สัญญามีกำหนดระยะเวลาตั้งแต่วันที่ 1 มกราคม 2556 เป็นต้นไป โดยคิดในอัตราคงที่เดือนละ 1.50 ล้านบาทรวมกับร้อยละ 1 ของยอดขายสุทธิของบริษัทย่อยของแต่ละเดือน

ค่าธรรมเนียมการจัดการ

ในปี 2547 บริษัทได้ทำสัญญากับบริษัท SiS International Holdings Ltd. เพื่อปันส่วนค่าใช้จ่ายจากการใช้พนักงานระดับบริหารร่วมกัน สัญญามีกำหนดระยะเวลาตั้งแต่วันที่ 1 มกราคม 2547 เป็นต้นไป และจะจ่ายค่าตอบแทนเป็นรายเดือนในอัตราร้อยละ 0.0625 ของยอดขายแต่ละเดือน

หมายเหตุประกอบงบการเงิน

สำหรับแต่ละปีสิ้นสุดวันที่ 31 ธันวาคม 2557 และ 2556

5 เงินสดและรายการเทียบเท่าเงินสด

	งบการเงินรวม		งบการเงินเฉพาะกิจการ	
	2557	2556	2557	2556
	(พันบาท)			
เงินสดในมือ	204	174	204	174
เงินฝากธนาคารประเภทกระแสรายวัน	(43,067)	2,104	(46,210)	937
เงินฝากธนาคารประเภทออมทรัพย์	152,034	71,655	135,281	60,636
รวม	109,171	73,933	89,275	61,747

เงินสดและรายการเทียบเท่าเงินสดทั้งหมดของกลุ่มบริษัทและบริษัท ณ วันที่ 31 ธันวาคม 2557 และ 2556 เป็นสกุลเงินบาท

6 ลูกหนี้การค้า

		งบการเงินรวม		งบการเงินเฉพาะกิจการ	
	หมายเหตุ	2557	2556	2557	2556
		(พันบาท)			
กิจการที่เกี่ยวข้องกัน	4	46,255	46,224	46,240	46,224
บุคคลหรือกิจการอื่นๆ		2,186,542	2,522,711	1,964,359	2,414,992
รวม		2,232,797	2,568,935	2,010,599	2,461,216
หัก ค่าเผื่อหนี้สงสัยจะสูญ		(281,356)	(270,905)	(280,906)	(270,399)
สุทธิ		1,951,441	2,298,030	1,729,693	2,190,817
หนี้สูญและหนี้สงสัยจะสูญ					
สำหรับปี		2,445	61,762	2,502	61,635

หมายเหตุประกอบงบการเงิน

สำหรับแต่ละปีสิ้นสุดวันที่ 31 ธันวาคม 2557 และ 2556

การวิเคราะห์อายุของลูกหนี้การค้ามีดังนี้

	งบการเงินรวม		งบการเงินเฉพาะกิจการ	
	2557	2556	2557	2556
	(พันบาท)			
กิจการที่เกี่ยวข้องกัน				
ยังไม่ครบกำหนดชำระ	23	1	8	1
เกินกำหนดชำระ				
น้อยกว่า 3 เดือน	9	-	9	-
มากกว่า 12 เดือน	46,223	46,223	46,223	46,223
	46,255	46,224	46,240	46,224
หัก ค่าเผื่อนี้สงสัยจะสูญ	(46,223)	(46,223)	(46,223)	(46,223)
	32	1	17	1
บุคคลและกิจการอื่นๆ				
ยังไม่ครบกำหนดชำระ	1,451,587	1,623,170	1,354,211	1,549,885
เกินกำหนดชำระ				
น้อยกว่า 3 เดือน	436,701	688,479	383,856	654,097
3 เดือน ถึง 6 เดือน	74,817	20,453	3,110	20,401
6 เดือน ถึง 12 เดือน	20,980	8,932	20,725	8,932
มากกว่า 12 เดือน	202,457	181,677	202,457	181,677
	2,186,542	2,522,711	1,964,359	2,414,992
หัก ค่าเผื่อนี้สงสัยจะสูญ	(235,133)	(224,682)	(234,683)	(224,176)
	1,951,409	2,298,029	1,729,676	2,190,816
รวม	1,951,441	2,298,030	1,729,693	2,190,817

โดยปกติระยะเวลาการให้สินเชื่อแก่ลูกค้าของกลุ่มบริษัท มีระยะเวลาดังตั้ง 30 วันถึง 90 วัน

หมายเหตุประกอบงบการเงิน

สำหรับแต่ละปีสิ้นสุดวันที่ 31 ธันวาคม 2557 และ 2556

ยอดลูกหนี้การค้า ณ วันที่ 31 ธันวาคม 2557 และ 2556 จัดตามประเภทสกุลเงินตรา ได้ดังนี้

	งบการเงินรวม		งบการเงินเฉพาะกิจการ	
	2557	2556	2557	2556
	(พันบาท)			
สกุลเงินบาท	1,951,441	2,280,714	1,729,693	2,188,953
สกุลเงินเหรียญสหรัฐอเมริกา	-	17,316	-	1,864
รวม	1,951,441	2,298,030	1,729,963	2,190,817

7 ลูกหนี้อื่น

		งบการเงินรวม		งบการเงินเฉพาะกิจการ	
	หมายเหตุ	2557	2556	2557	2556
		(พันบาท)			
กิจการที่เกี่ยวข้องกัน					
ลูกหนี้ความเสียหายจาก					
สินค้าฝากขาย	4	557,087	557,087	541,542	541,542
เงินจ่ายล่วงหน้า	4	-	-	116,973	-
รายได้ค้างรับ	4	-	-	2,754	2,654
ดอกเบี้ยค้างรับ	4	-	-	2,215	1,674
		557,087	557,087	663,484	545,870
หัก ค่าเผื่อนี้สงสัยจะสูญ		(557,087)	(557,087)	(541,542)	(541,542)
สุทธิ		-	-	121,942	4,328
กิจการอื่น					
ลูกหนี้สรรพากร		440,960	419,254	269,996	272,787
รายได้ค้างรับ		50,215	54,008	29,175	40,911
ค่าใช้จ่ายล่วงหน้า		27,568	2,369	7,325	2,369
อื่นๆ		13,832	7,675	3,002	1,335
รวม		532,575	483,306	309,498	317,402
รวม		532,575	483,306	431,440	321,730

หมายเหตุประกอบงบการเงิน

สำหรับแต่ละปีสิ้นสุดวันที่ 31 ธันวาคม 2557 และ 2556

8 สินค้ำคงเหลือ

	งบการเงินรวม		งบการเงินเฉพาะกิจการ	
	2557	2556	2557	2556
	(พันบาท)			
สินค้าสำเร็จรูป - อุปกรณ์คอมพิวเตอร์				
และเครื่องมือสื่อสาร	2,055,219	1,733,453	1,616,363	1,618,080
สินค้าสำเร็จรูป - แผ่นดิจิทัลภาพ				
และเพลง	10,240	13,842	10,240	13,842
งานระหว่างทำ	27,967	767	27,926	686
สินค้าระหว่างทาง	70,929	58,494	70,929	58,494
รวม	2,164,355	1,806,556	1,725,458	1,691,102
หัก ค่าเผื่อมูลค่าสินค้าลดลง	(189,167)	(114,508)	(145,974)	(109,245)
สุทธิ	<u>1,975,188</u>	<u>1,692,048</u>	<u>1,579,484</u>	<u>1,581,857</u>
ต้นทุนของสินค้ำคงเหลือที่บันทึกเป็น				
เป็นค่าใช้จ่ายและได้รวมในบัญชี				
ต้นทุนขาย				
- ต้นทุนขาย	17,489,813	17,168,319	14,198,413	16,237,280
- การปรับลดมูลค่าเป็นมูลค่าสุทธิที่				
คาดว่าจะได้รับ	74,659	18,314	36,729	18,314
- กลับรายการการปรับลดมูลค่า	-	(23,201)	-	-
สุทธิ	<u>17,564,472</u>	<u>17,163,432</u>	<u>14,235,142</u>	<u>16,255,594</u>

9 เงินลงทุนในบริษัทย่อย

	งบการเงินเฉพาะกิจการ	
	2557	2556
	(พันบาท)	
ณ วันที่ 1 มกราคม	259,994	259,994
ซื้อเงินลงทุน	60,000	-
ค่าเผื่อการด้อยค่า	(129,665)	(129,665)
ณ วันที่ 31 ธันวาคม	<u>190,329</u>	<u>130,329</u>

หมายเหตุประกอบงบการเงิน

สำหรับแต่ละปีสิ้นสุดวันที่ 31 ธันวาคม 2557 และ 2556

เงินลงทุนในบริษัทย่อย ณ วันที่ 31 ธันวาคม 2557 และ 2556 และเงินปันผลรับจากเงินลงทุนสำหรับแต่ละปีมีดังนี้

งบการเงินเฉพาะกิจการ

ลักษณะธุรกิจ	สัดส่วนความ												
	เป็นเจ้าของ		ทุนชำระแล้ว		ราคาทุน		การค้ำยค่า		ราคาทุน-สุทธิ		เงินปันผลรับ		
	2557	2556	2557	2556	2557	2556	2557	2556	2557	2556	2557	2556	
	(ร้อยละ)		(พันบาท)										
บริษัทย่อย													
บริษัท เอสไอเอส													
เวนเจอร์ จำกัด	ถือเงินลงทุน	99.99	99.99	120,000	60,000	120,000	60,000	51,030	51,030	68,970	8,970	-	-
บริษัท กู๊ด ดิสทริบิวชั่น													
(ประเทศไทย)จำกัด	ซื้อมาขายไป	99.99	99.99	200,000	200,000	199,994	199,994	78,635	78,635	121,359	121,359	-	-
รวม				320,000	260,000	319,994	259,994	129,665	129,665	190,329	130,329	-	-

ที่ประชุมคณะกรรมการบริษัท เมื่อวันที่ 7 พฤศจิกายน 2557 ได้มีมติอนุมัติเพิ่มทุนจดทะเบียนในบริษัท เอสไอเอส เวนเจอร์ จำกัด จากเดิม 60 ล้านบาท เป็น 120 ล้านบาท โดยการออกหุ้นสามัญใหม่จำนวน 6 ล้านหุ้น มูลค่าที่ตราไว้หุ้นละ 10 บาท บริษัทย่อยดังกล่าวได้จดทะเบียนการเพิ่มทุนดังกล่าวกับกระทรวงพาณิชย์ เมื่อวันที่ 8 ธันวาคม 2557

บริษัทย่อยทั้งหมดดำเนินธุรกิจในประเทศไทย

หมายเหตุประกอบงบการเงิน

สำหรับแต่ละปีสิ้นสุดวันที่ 31 ธันวาคม 2557 และ 2556

10 เงินลงทุนในบริษัทร่วม

เงินลงทุนในบริษัทร่วม ณ วันที่ 31 ธันวาคม 2557 และ 2556 และเงินปันผลรับจากเงินลงทุนสำหรับแต่ละปีมีดังนี้

		งบการเงินรวม									
		สัดส่วนความ									
ลักษณะธุรกิจ		เป็นเจ้าของ		ทุนชำระแล้ว		วิธีราคาทุน		ราคาทุน-สุทธิ		เงินปันผลรับ	
		2557	2556	2557	2556	2557	2556	2557	2556	2557	2556
		(ร้อยละ)						(พันบาท)			
บริษัทร่วม											
บริษัท นิปปอนแพ็ค เทคคิง	ซื้อมาขายไป										
จำกัด	และบริการ	49.00	-	9,800	-	9,800	-	9,800	-	-	-
รวม				9,800	-	9,800	-	9,800	-	-	-

ที่ประชุมคณะกรรมการบริษัท เมื่อวันที่ 7 พฤศจิกายน 2557 ได้มีมติอนุมัติให้บริษัท เอสไอเอส เวนเจอร์ จำกัด ซึ่งเป็นบริษัทย่อยที่บริษัทถือหุ้นทั้งหมด เข้าลงทุนในหุ้นสามัญของ บริษัท นิปปอน แพ็ค เทคคิง จำกัด ซึ่งเป็นบริษัทย่อยของบริษัท นิปปอน แพ็ค (ประเทศไทย) จำกัด (มหาชน) ซึ่งเป็นบริษัทจดทะเบียนในตลาดหลักทรัพย์แห่งประเทศไทยเป็นจำนวน รวมทั้งสิ้น 980,000 หุ้น (คิดเป็นร้อยละ 49 ของทุนจดทะเบียนของบริษัทนิปปอนแพ็ค เทคคิง จำกัด ภายหลังการเพิ่มทุน) ตามมูลค่าที่ตราไว้หุ้นละ 10 บาทเป็นจำนวนเงินรวมทั้งสิ้น 9.8 ล้านบาท

หมายเหตุประกอบงบการเงิน

สำหรับแต่ละปีสิ้นสุดวันที่ 31 ธันวาคม 2557 และ 2556

11 เงินลงทุนระยะยาวอื่น

	งบการเงินรวม		งบการเงินเฉพาะกิจการ	
	2557	2556	2557	2556
	(พันบาท)			
เงินลงทุนระยะยาวอื่น				
หลักทรัพย์อื่นที่ไม่อยู่ในความต้องการของตลาด	59,601	59,601	-	-
	59,601	59,601	-	-
หัก ค่าเพื่อการด้อยค่า	(51,030)	(51,030)	-	-
สุทธิ	8,571	8,571	-	-

เงินลงทุนระยะยาวอื่น เป็นเงินลงทุนในหุ้นสามัญของบริษัท อไลน์เอนซ์ แอนด์ ลิงค์ คอร์ปอเรชั่น จำกัด และบริษัท คลิก คอนเนค จำกัด ซึ่งบริษัทย่อยของบริษัท(บริษัท เอสไอเอส เวนเจอร์ จำกัด) ถือหุ้นอยู่ในอัตราร้อยละ 15

ในระหว่างปี 2554 บริษัท เอสไอเอส เวนเจอร์ จำกัด ได้ตั้งค่าเพื่อการด้อยค่าในมูลค่าของเงินลงทุนในบริษัท อไลน์เอนซ์ แอนด์ ลิงค์ คอร์ปอเรชั่น จำกัด ทั้งจำนวนเป็นมูลค่า 51 ล้านบาท

12 ลูกหนี้การค้าระยะยาว

	งบการเงินรวม/งบการเงินเฉพาะกิจการ					
	2557			2556		
	เงินต้น	ดอกเบี้ย	ขอรับชำระ	เงินต้น	ดอกเบี้ย	ขอรับชำระ
	(พันบาท)					
ครบกำหนดรับชำระ						
ภายในหนึ่งปี	-	-	-	29,219	781	30,000
รวม	-	-	-	29,219	781	30,000

ในระหว่างปี 2554 กลุ่มบริษัทได้ทำสัญญาการขายสินค้าให้กับมหาวิทยาลัยแห่งหนึ่ง มีกำหนดรับชำระเงินงวดละ 15 ล้านบาท ทุก 6 เดือน เป็นเวลา 3 ปี โดยสัญญาจะสิ้นสุดในเดือนเมษายน 2557 กลุ่มบริษัทคำนวณดอกเบี้ยอ้างอิงอัตราดอกเบี้ยของเงินกู้ยืมระยะสั้นถัวเฉลี่ยจากสถาบันการเงิน

หมายเหตุประกอบงบการเงิน

สำหรับแต่ละปีสิ้นสุดวันที่ 31 ธันวาคม 2557 และ 2556

13 อุปกรณ์

งบการเงินรวม						
		เครื่องตกแต่ง และติดตั้ง	คอมพิวเตอร์ และอุปกรณ์ สำนักงาน	ส่วน ปรับปรุง อาคารเช่า	สินทรัพย์ ระหว่าง ก่อสร้าง	รวม
	ยานพาหนะ					
(พันบาท)						
ราคาทุน						
ณ วันที่ 1 มกราคม 2556	10,563	17,137	169,958	68,826	-	266,484
เพิ่มขึ้น	1,012	323	18,681	440	10	20,466
จำหน่าย	(4,102)	(653)	(1,201)	-	-	(5,956)
ณ วันที่ 31 ธันวาคม 2556						
และ 1 มกราคม 2557	7,473	16,807	187,438	69,266	10	280,994
เพิ่มขึ้น	-	-	19,584	713	-	20,297
จำหน่าย	-	-	(10,782)	-	(10)	(10,792)
วันที่ 31 ธันวาคม 2557	7,473	16,807	196,240	69,979	-	290,499
ค่าเสื่อมราคา						
ณ วันที่ 1 มกราคม 2556	8,239	6,693	99,152	11,113	-	125,197
ค่าเสื่อมราคาสําหรับปี	1,351	1,776	20,119	6,910	-	30,156
จำหน่าย	(4,102)	(653)	(430)	-	-	(5,185)
ณ วันที่ 31 ธันวาคม 2556						
และ 1 มกราคม 2557	5,488	7,816	118,841	18,023	-	150,168
ค่าเสื่อมราคาสําหรับปี	796	1,623	19,628	6,718	-	28,765
จำหน่าย	-	-	(8,908)	-	-	(8,908)
ณ วันที่ 31 ธันวาคม 2557	6,284	9,439	129,561	24,741	-	170,025

หมายเหตุประกอบงบการเงิน

สำหรับแต่ละปีสิ้นสุดวันที่ 31 ธันวาคม 2557 และ 2556

		งบการเงินรวม				
		ยานพาหนะ	เครื่องตกแต่ง และติดตั้ง	คอมพิวเตอร์ และอุปกรณ์ สำนักงาน	ส่วน ปรับปรุง อาคารเช่า (พื้นที่บาท)	สินทรัพย์ ระหว่าง ก่อสร้าง รวม
มูลค่าสุทธิทางบัญชี						
ณ วันที่ 1 มกราคม 2556						
ภายใต้กรรมสิทธิ์ของ						
กลุ่มบริษัท	-	10,444	70,806	57,713	-	138,963
ภายใต้สัญญาเช่าการเงิน	2,324	-	-	-	-	2,324
	<u>2,324</u>	<u>10,444</u>	<u>70,806</u>	<u>57,713</u>	<u>-</u>	<u>141,287</u>
ณ วันที่ 31 ธันวาคม 2556						
และ 1 มกราคม 2557						
ภายใต้กรรมสิทธิ์ของ						
กลุ่มบริษัท	1,985	8,991	68,597	51,243	10	130,826
	<u>1,985</u>	<u>8,991</u>	<u>68,597</u>	<u>51,243</u>	<u>10</u>	<u>130,826</u>
ณ วันที่ 31 ธันวาคม 2557						
ภายใต้กรรมสิทธิ์ของ						
กลุ่มบริษัท	1,189	7,368	66,679	45,238	-	120,474
	<u>1,189</u>	<u>7,368</u>	<u>66,679</u>	<u>45,238</u>	<u>-</u>	<u>120,474</u>

หมายเหตุประกอบงบการเงิน

สำหรับแต่ละปีสิ้นสุดวันที่ 31 ธันวาคม 2557 และ 2556

	ยานพาหนะ	งบการเงินเฉพาะกิจการ					รวม
		เครื่องตกแต่ง และติดตั้ง	คอมพิวเตอร์	ส่วน	สินทรัพย์		
			และอุปกรณ์	ปรับปรุง	ระหว่าง		
			สำนักงาน	อาคารเช่า	ก่อสร้าง		
(พันบาท)							
ราคาทุน							
ณ วันที่ 1 มกราคม 2556	10,563	17,137	169,045	68,826	-	265,571	
เพิ่มขึ้น	1,012	323	17,960	440	10	19,745	
จำหน่าย	(4,102)	(653)	(1,074)	-	-	(5,829)	
ณ วันที่ 31 ธันวาคม 2556							
และ 1 มกราคม 2557	7,473	16,807	185,931	69,266	10	279,487	
เพิ่มขึ้น	-	-	14,886	713	-	15,599	
จำหน่าย	-	-	(9,550)	-	(10)	(9,560)	
วันที่ 31 ธันวาคม 2557	7,473	16,807	191,267	69,979	-	285,526	
ค่าเสื่อมราคา							
ณ วันที่ 1 มกราคม 2556	8,239	6,693	99,029	11,113	-	125,074	
ค่าเสื่อมราคาสำหรับปี	1,351	1,776	19,748	6,910	-	29,785	
จำหน่าย	(4,102)	(653)	(412)	-	-	(5,167)	
ณ วันที่ 31 ธันวาคม 2556							
และ 1 มกราคม 2557	5,488	7,816	118,365	18,023	-	149,692	
ค่าเสื่อมราคาสำหรับปี	796	1,623	19,156	6,717	-	28,292	
จำหน่าย	-	-	(8,383)	-	-	(8,383)	
ณ วันที่ 31 ธันวาคม 2557	6,284	9,439	129,138	24,740	-	169,601	

หมายเหตุประกอบงบการเงิน

สำหรับแต่ละปีสิ้นสุดวันที่ 31 ธันวาคม 2557 และ 2556

	ยานพาหนะ	เครื่องตกแต่ง และติดตั้ง	งบการเงินเฉพาะกิจการ			รวม
			คอมพิวเตอร์ และอุปกรณ์ สำนักงาน	ส่วน ปรับปรุง อาคารเช่า	สินทรัพย์ ระหว่าง ก่อสร้าง	
			(พันบาท)			
			มูลค่าสุทธิทางบัญชี			
			ณ วันที่ 1 มกราคม 2556			
ภายใต้กรรมสิทธิ์ของบริษัท	-	10,444	70,016	57,713	-	138,173
ภายใต้สัญญาเช่าการเงิน	2,324	-	-	-	-	2,324
	2,324	10,444	70,016	57,713	-	140,497
ณ วันที่ 31 ธันวาคม 2556						
และ 1 มกราคม 2557						
ภายใต้กรรมสิทธิ์ของบริษัท	1,985	8,991	67,566	51,243	10	129,795
	1,985	8,991	67,566	51,243	10	129,795
ณ วันที่ 31 ธันวาคม 2557						
ภายใต้กรรมสิทธิ์ของบริษัท	1,189	7,368	62,129	45,239	-	115,925
	1,189	7,368	62,129	45,239	-	115,925

ราคาทรัพย์สินของกลุ่มบริษัทและบริษัทก่อนหักค่าเสื่อมราคาสะสมของอุปกรณ์ซึ่งได้คิดค่าเสื่อมราคาเต็มจำนวนแล้วแต่ยังใช้งานจนถึง ณ 31 ธันวาคม 2557 มีจำนวน 90.1 ล้านบาท (2556: 91.0 ล้านบาท)

หมายเหตุประกอบงบการเงิน

สำหรับแต่ละปีสิ้นสุดวันที่ 31 ธันวาคม 2557 และ 2556

14 สินทรัพย์ไม่มีตัวตน

	งบการเงินรวม/งบการเงินเฉพาะกิจการ		
	ค่าลิขสิทธิ์ ซอฟต์แวร์	ค่าลิขสิทธิ์ ซอฟต์แวร์ ระหว่างติดตั้ง (พันบาท)	รวม
ราคาทุน			
ณ วันที่ 1 มกราคม 2556	75,441	1,435	76,876
เพิ่มขึ้น	-	1,785	1,785
ณ วันที่ 31 ธันวาคม 2556 และ 1 มกราคม 2557	75,441	3,220	78,661
เพิ่มขึ้น	3,540	2,745	6,285
โอน	2,380	(2,380)	-
ณ วันที่ 31 ธันวาคม 2557	81,361	3,585	84,946
ค่าตัดจำหน่าย			
ณ วันที่ 1 มกราคม 2556	34,633	-	34,633
ค่าตัดจำหน่ายสำหรับปี	5,442	-	5,442
ณ วันที่ 31 ธันวาคม 2556 และ 1 มกราคม 2557	40,075	-	40,075
ค่าตัดจำหน่ายสำหรับปี	5,725	-	5,725
ณ วันที่ 31 ธันวาคม 2557	45,800	-	45,800
มูลค่าสุทธิทางบัญชี			
ณ วันที่ 1 มกราคม 2556	40,808	1,435	42,243
ณ วันที่ 31 ธันวาคม 2556 และ 1 มกราคม 2557	35,366	3,220	38,586
ณ วันที่ 31 ธันวาคม 2557	35,561	3,585	39,146

หมายเหตุประกอบงบการเงิน

สำหรับแต่ละปีสิ้นสุดวันที่ 31 ธันวาคม 2557 และ 2556

15 ภาษีเงินได้รอตัดบัญชี

สินทรัพย์และหนี้สินภาษีเงินได้รอการตัดบัญชี ณ วันที่ 31 ธันวาคม มีดังนี้

	งบการเงินรวม		งบการเงินเฉพาะกิจการ	
	2557	2556	2557	2556
	(พันบาท)			
สินทรัพย์ภาษีเงินได้รอการตัดบัญชี	290,198	294,773	211,975	203,342
หนี้สินภาษีเงินได้รอการตัดบัญชี	(6,016)	(9,612)	(5,898)	(9,095)
สินทรัพย์ภาษีเงินได้รอการตัดบัญชีสุทธิ	<u>284,182</u>	<u>285,161</u>	<u>206,077</u>	<u>194,247</u>

รายการเคลื่อนไหวของสินทรัพย์และหนี้สินภาษีเงินได้รอการตัดบัญชีที่เกิดขึ้นในระหว่างปีมีดังนี้

	งบการเงินรวม			
	บันทึกเป็น	บันทึกเป็น		
	(รายจ่าย)/	(รายจ่าย)/		
ณ วันที่	รายได้ใน	รายได้ใน	ณ วันที่	
1 มกราคม	กำไรหรือขาดทุน	กำไรหรือขาดทุน	31 ธันวาคม	
2557	(หมายเหตุ 26)	เบ็ดเสร็จอื่น	2557	
	(พันบาท)			
สินทรัพย์ภาษีเงินได้รอการตัดบัญชี				
ลูกหนี้การค้าและลูกหนี้อื่น	156,672	58	-	156,730
สินค้าคงเหลือ	22,901	14,932	-	37,833
ประมาณการหนี้สิน	15,231	6,189	-	21,420
ขาดทุนสะสมยกมา	86,890	(26,280)	-	60,610
อื่นๆ	13,079	1,643	(1,117)	13,605
รวม	<u>294,773</u>	<u>(3,458)</u>	<u>(1,117)</u>	<u>290,198</u>

งบการเงินรวม

หมายเหตุประกอบงบการเงิน

สำหรับแต่ละปีสิ้นสุดวันที่ 31 ธันวาคม 2557 และ 2556

	ณ วันที่	บันทึกเป็น (รายจ่าย)/ รายได้ใน	บันทึกเป็น (รายจ่าย)/ รายได้ใน	ณ วันที่
	1มกราคม	กำไรหรือขาดทุน	กำไรหรือขาดทุน	31 ธันวาคม
	2557	(หมายเหตุ 26)	เบ็ดเสร็จอื่น	2557
		(พันบาท)		

หนี้สินภาษีเงินได้รอการตัดบัญชี

การเปลี่ยนแปลงในมูลค่ายุติธรรมของ

สัญญาซื้อขายเงินตราต่างประเทศ

ล่วงหน้าที่เป็นสินทรัพย์	(4,084)	3,528	-	(556)
ประมาณการส่งคืนสินค้า	(5,528)	68	-	(5,460)
รวม	(9,612)	3,596	-	(6,016)
สุทธิ	285,161	138	(1,117)	284,182

งบการเงินรวม

	ณ วันที่	บันทึกเป็น (รายจ่าย)/ รายได้ใน	บันทึกเป็น (รายจ่าย)/ รายได้ใน	ณ วันที่
	1มกราคม	กำไรหรือขาดทุน	กำไรหรือขาดทุน	31 ธันวาคม
	2556	(หมายเหตุ 26)	เบ็ดเสร็จอื่น	2556
		(พันบาท)		

สินทรัพย์ภาษีเงินได้รอการตัดบัญชี

ลูกหนี้การค้าและลูกหนี้อื่น	156,435	237	-	156,672
สินค้าคงเหลือ	23,879	(978)	-	22,901
ประมาณการหนี้สิน	12,127	3,104	-	15,231
การเปลี่ยนแปลงในมูลค่ายุติธรรมของ				
สัญญาซื้อขายเงินตราต่างประเทศ				
ล่วงหน้าที่เป็นหนี้สิน	512	(512)	-	-
ขาดทุนสะสมยกมา	87,858	(968)	-	86,890
อื่นๆ	13,890	(811)	-	13,079
รวม	294,701	72	-	294,773

หมายเหตุประกอบงบการเงิน

สำหรับแต่ละปีสิ้นสุดวันที่ 31 ธันวาคม 2557 และ 2556

งบการเงินรวม			
	บันทึกเป็น	บันทึกเป็น	
	(รายจ่าย)/	(รายจ่าย)/	
ณ วันที่	รายได้ใน	รายได้ใน	ณ วันที่
1มกราคม	กำไรหรือขาดทุน	กำไรหรือขาดทุน	31 ธันวาคม
2556	(หมายเหตุ 26)	เบ็ดเสร็จอื่น	2556
(พันบาท)			
หนี้สินภายใต้เงินได้รอการตัดบัญชี			
การเปลี่ยนแปลงในมูลค่าสุทธิของ			
สัญญาซื้อขายเงินตราต่างประเทศ			
ล่วงหน้าที่เป็นสินทรัพย์	-	(4,084)	(4,084)
ประมาณการส่งคืนสินค้า	(7,087)	1,559	(5,528)
รวม	(7,087)	(2,525)	(9,612)
สุทธิ	287,614	(2,453)	285,161

งบการเงินเฉพาะกิจการ			
	บันทึกเป็น	บันทึกเป็น	
	(รายจ่าย)/	(รายจ่าย)/	
ณ วันที่	รายได้ใน	รายได้ใน	ณ วันที่
1มกราคม	กำไรหรือขาดทุน	กำไรหรือขาดทุน	31 ธันวาคม
2557	(หมายเหตุ 26)	เบ็ดเสร็จอื่น	2557
(พันบาท)			
สินทรัพย์ภายใต้เงินได้รอการตัดบัญชี			
ลูกหนี้การค้าและลูกหนี้อื่น	153,461	69	153,530
สินค้าคงเหลือ	21,849	7,346	29,195
ประมาณการหนี้สิน	14,960	694	15,654
อื่นๆ	13,072	1,641	13,596
รวม	203,342	9,750	211,975

หมายเหตุประกอบงบการเงิน

สำหรับแต่ละปีสิ้นสุดวันที่ 31 ธันวาคม 2557 และ 2556

		งบการเงินเฉพาะกิจการ		
		บันทึกเป็น	บันทึกเป็น	
		(รายจ่าย)/	(รายจ่าย)/	
ณ วันที่	รายได้ใน	รายได้ใน	ณ วันที่	
1มกราคม	กำไรหรือขาดทุน	กำไรหรือขาดทุน	31 ธันวาคม	
2557	(หมายเหตุ 26)	เบ็ดเสร็จอื่น	2557	
(พันบาท)				
หนี้สินภาษีเงินได้รอการตัดบัญชี				
การเปลี่ยนแปลงในมูลค่ายุติธรรมของ				
สัญญาซื้อขายเงินตราต่างประเทศ				
ล่วงหน้าที่เป็นสินทรัพย์	(3,567)	3,129	-	(438)
ประมาณการส่งคืนสินค้า	(5,528)	68	-	(5,460)
รวม	(9,095)	3,197	-	(5,898)
สุทธิ	194,247	12,947	(1,117)	206,077

		งบการเงินเฉพาะกิจการ		
		บันทึกเป็น	บันทึกเป็น	
		(รายจ่าย)/	(รายจ่าย)/	
ณ วันที่	รายได้ใน	รายได้ใน	ณ วันที่	
1มกราคม	กำไรหรือขาดทุน	กำไรหรือขาดทุน	31 ธันวาคม	
2556	(หมายเหตุ 26)	เบ็ดเสร็จอื่น	2556	
(พันบาท)				
สินทรัพย์ภาษีเงินได้รอการตัดบัญชี				
ลูกหนี้การค้าและลูกหนี้อื่น	153,251	210	-	153,461
สินค้าคงเหลือ	18,186	3,663	-	21,849
ประมาณการหนี้สิน	12,127	2,833	-	14,960
การเปลี่ยนแปลงในมูลค่ายุติธรรมของ				
สัญญาซื้อขายเงินตราต่างประเทศ				
ล่วงหน้าที่เป็นหนี้สิน	279	(279)	-	-
อื่นๆ	13,890	(818)	-	13,072
รวม	197,733	5,609	-	203,342

หมายเหตุประกอบงบการเงิน

สำหรับแต่ละปีสิ้นสุดวันที่ 31 ธันวาคม 2557 และ 2556

งบการเงินเฉพาะกิจการ			
	บันทึกเป็น	บันทึกเป็น	
	(รายจ่าย)/	(รายจ่าย)/	
ณ วันที่	รายได้ใน	รายได้ใน	ณ วันที่
1 มกราคม	กำไรหรือขาดทุน	กำไรหรือขาดทุน	31 ธันวาคม
2556	(หมายเหตุ 26)	เบ็ดเสร็จอื่น	2556
(พันบาท)			
หนี้สินภาษีเงินได้รอการตัดบัญชี			
การเปลี่ยนแปลงในมูลค่าสุทธิของ			
สัญญาซื้อขายเงินตราต่างประเทศ			
ล่วงหน้าที่เป็นสินทรัพย์	-	(3,567)	(3,567)
ประมาณการส่งคืนสินค้า	(7,087)	1,559	(5,528)
รวม	(7,087)	-	(9,095)
สุทธิ	190,646	3,601	194,247

ขาดทุนทางภาษีจะสิ้นอายุในปีบัญชี 2560 ส่วนผลแตกต่างชั่วคราวที่ใช้หักภาษียังไม่สิ้นอายุตามกฎหมายเกี่ยวกับภาษีเงินได้ปัจจุบันนั้น

16 หนี้สินที่มีภาระดอกเบี้ย

	งบการเงินรวม		งบการเงินเฉพาะกิจการ	
	2557	2556	2557	2556
	(พันบาท)			
ส่วนที่หมุนเวียน - ไม่มีหลักประกัน				
ทรัพย์สิน	1,147,594	1,215,280	1,121,594	1,205,059
เงินกู้ยืมจากสถาบันการเงิน	1,280,000	1,358,297	1,050,000	1,308,297
เงินกู้ยืมจากสถาบันการเงิน	2,427,594	2,573,577	2,171,594	2,513,356
รวม	2,427,594	2,573,577	2,171,594	2,513,356

หมายเหตุประกอบงบการเงิน

สำหรับแต่ละปีสิ้นสุดวันที่ 31 ธันวาคม 2557 และ 2556

หนี้สินที่มีภาระดอกเบี้ยซึ่งไม่รวมหนี้สินตามสัญญาเช่าการเงินแยกแสดงตามระยะเวลาครบกำหนดชำระ ณ วันที่ 31 ธันวาคม ได้ดังนี้

	งบการเงินรวม		งบการเงินเฉพาะกิจการ	
	2557	2556	2557	2556
	(พันบาท)			
ครบกำหนดภายในหนึ่งปี	2,427,594	2,573,577	2,171,594	2,513,356
รวม	2,427,594	2,573,577	2,171,594	2,513,356

ภายใต้เงื่อนไขของสัญญากู้ยืมเงินดังกล่าว กิจการจะต้องปฏิบัติตามเงื่อนไขที่ระบุไว้ในสัญญา เช่น การดำรงสัดส่วนหนี้สินต่อทุน เป็นต้น

17 เจ้าหนี้การค้า

	หมายเหตุ	งบการเงินรวม		งบการเงินเฉพาะกิจการ	
		2557	2556	2557	2556
		(พันบาท)			
กิจการที่เกี่ยวข้องกัน	4	86	86	86	86
กิจการอื่น		804,298	801,890	763,506	781,289
รวม		804,384	801,976	763,592	781,375

ยอดเจ้าหนี้การค้า ณ วันที่ 31 ธันวาคม 2557 และ 2556 จัดตามประเภทสกุลเงินตรา ได้ดังนี้

	งบการเงินรวม		งบการเงินเฉพาะกิจการ	
	2557	2556	2557	2556
	(พันบาท)			
สกุลเงินบาท	581,045	591,013	541,107	582,473
สกุลเงินเหรียญสหรัฐอเมริกา	223,339	210,963	222,485	198,902
รวม	804,384	801,976	763,592	781,375

หมายเหตุประกอบงบการเงิน

สำหรับแต่ละปีสิ้นสุดวันที่ 31 ธันวาคม 2557 และ 2556

18 เจ้าหนี้อื่น

		งบการเงินรวม		งบการเงินเฉพาะกิจการ	
	หมายเหตุ	2557	2556	2557	2556
		(พันบาท)			
กิจการที่เกี่ยวข้องกัน					
เจ้าหนี้อื่น	4	1,847	832	1,544	767
ค่าใช้จ่ายค้างจ่าย	4	806	758	728	686
คอกเบี้ยค้างจ่าย	4	-	-	167	-
รวม		2,653	1,590	2,439	1,453
กิจการอื่น					
ค่าใช้จ่ายส่งเสริมการขายค้างจ่าย		107,099	68,685	78,269	67,329
ค่าใช้จ่ายผลประโยชน์พนักงาน		73,248	65,789	73,248	65,789
เจ้าหนี้อื่น		39,784	36,611	38,887	36,300
เงินรับล่วงหน้า		10,550	24,562	10,550	24,562
ค่าสินทรัพย์ที่ไม่มีตัวตนค้างจ่าย		11,575	11,575	11,575	11,575
อื่นๆ		22,146	27,332	21,622	26,830
รวม		264,402	234,554	234,151	232,385
รวม		267,055	236,144	236,590	233,838

19 ภาระผูกพันผลประโยชน์พนักงาน

กลุ่มบริษัทจัดการโครงการบำเหน็จพนักงานตามข้อกำหนดของพระราชบัญญัติคุ้มครองแรงงาน พ.ศ. 2541 ในการให้ผลประโยชน์เมื่อเกษียณแก่พนักงานตามสิทธิและอายุงาน

หมายเหตุประกอบงบการเงิน

สำหรับแต่ละปีสิ้นสุดวันที่ 31 ธันวาคม 2557 และ 2556

การเปลี่ยนแปลงในมูลค่าปัจจุบันของภาระผูกพันของโครงการผลประโยชน์

	งบการเงินรวม		งบการเงินเฉพาะกิจการ	
	2557	2556	2557	2556
	(พันบาท)			
ภาระผูกพันของโครงการผลประโยชน์				
ณ วันที่ 1 มกราคม	32,637	27,337	32,637	27,337
ต้นทุนบริการปัจจุบันและดอกเบี้ย	6,022	5,300	6,022	5,300
กำไรจากการประมาณตามหลักคณิตศาสตร์				
ประกันภัยที่รับรู้ในกำไรขาดทุน				
เบ็ดเสร็จอื่น	(5,583)	-	(5,583)	-
ภาระผูกพันของโครงการผลประโยชน์				
ณวันที่ 31 ธันวาคม	<u>33,076</u>	<u>32,637</u>	<u>33,076</u>	<u>32,637</u>

ค่าใช้จ่ายที่รับรู้ในกำไรหรือขาดทุน

	งบการเงินรวม		งบการเงินเฉพาะกิจการ	
	2557	2556	2557	2556
	(พันบาท)			
ต้นทุนบริการปัจจุบัน	4,880	4,343	4,880	4,343
ดอกเบี้ยจากภาระผูกพัน	1,142	957	1,142	957
รวม	<u>6,022</u>	<u>5,300</u>	<u>6,022</u>	<u>5,300</u>

ค่าใช้จ่ายที่รับรู้ในงบกำไรขาดทุน

	งบการเงินรวม		งบการเงินเฉพาะกิจการ	
	2557	2556	2557	2556
	(พันบาท)			
ค่าใช้จ่ายในการบริหาร	6,022	5,300	6,022	5,300
รวม	<u>6,022</u>	<u>5,300</u>	<u>6,022</u>	<u>5,300</u>

หมายเหตุประกอบงบการเงิน

สำหรับแต่ละปีสิ้นสุดวันที่ 31 ธันวาคม 2557 และ 2556

กำไรจากการประมาณการตามหลักคณิตศาสตร์ประกันภัยที่รับรู้ในกำไรขาดทุนเบ็ดเสร็จอื่น

	งบการเงินรวม		งบการเงินเฉพาะกิจการ	
	2557	2556	2557	2556
	(พันบาท)			
รวมในกำไรสะสม				
ณ 1 มกราคม	-	-	-	-
รับรู้ระหว่างปี	(5,583)	-	(5,583)	-
ณ 31 ธันวาคม	<u>(5,583)</u>	<u>-</u>	<u>(5,583)</u>	<u>-</u>

ข้อสมมุติหลักในการประมาณการตามหลักการคณิตศาสตร์ประกันภัย ณ วันที่รายงาน (แสดงโดยวิธีถัวเฉลี่ยถ่วงน้ำหนัก)

	งบการเงินรวม		งบการเงินเฉพาะกิจการ	
	31 ธันวาคม	31 ธันวาคม	31 ธันวาคม	31 ธันวาคม
	2557	2556	2557	2556
	(ร้อยละ)			
อัตราคิดลด	3.5	3.5	3.5	3.5
อัตราการเพิ่มขึ้นของเงินเดือน	6	6	6	6
อัตราการหมุนเวียนพนักงาน	0-22	0-22	0-22	0-22

ข้อสมมุติเกี่ยวกับอัตราภาระในอนาคตถือตามข้อมูลทางสถิติที่เผยแพร่ทั่วไปและตารางภาระ

หมายเหตุประกอบงบการเงิน

สำหรับแต่ละปีสิ้นสุดวันที่ 31 ธันวาคม 2557 และ 2556

20 ทุนเรือนหุ้น

	มูลค่าหุ้น	2557		2556	
	ต่อหุ้น	จำนวนหุ้น	จำนวนเงิน	จำนวนหุ้น	จำนวนเงิน
	(บาท)	(พันหุ้น / พันบาท)			
ทุนจดทะเบียน					
ณ วันที่ 1 มกราคม					
- หุ้นสามัญ	1	350,199	350,199	250,000	250,000
ลดหุ้น		-	-	(16,534)	(16,534)
ออกหุ้นใหม่	1	-	-	116,733	116,733
ณ วันที่ 31 ธันวาคม					
- หุ้นสามัญ	1	350,199	350,199	350,199	350,199
หุ้นที่ออกและชำระเต็มมูลค่าแล้ว					
ณ วันที่ 1 มกราคม					
- หุ้นสามัญ	1	350,199	350,199	233,466	233,466
ออกหุ้นใหม่	1	-	-	116,733	116,733
ณ วันที่ 31 ธันวาคม					
- หุ้นสามัญ	1	350,199	350,199	350,199	350,199

การออกหุ้นสามัญ

ในการประชุมสามัญประจำปีผู้ถือหุ้นของบริษัทเมื่อวันที่ 26 เมษายน 2556 ผู้ถือหุ้นมีมติอนุมัติการลดทุนจดทะเบียนของบริษัท จากทุนจดทะเบียนเดิม 250 ล้านบาท เป็นทุนจดทะเบียน 233 ล้านบาท เพื่อตัดทุนจดทะเบียนหุ้นที่เหลือจากพนักงานไม่ได้นำใบแสดงสิทธิมาใช้สิทธิในการซื้อหุ้นของบริษัท หุ้นที่เหลือจากการจ่ายหุ้นปันผล และหุ้นที่เหลือจากบริษัทไม่มีการเพิ่มทุนแบบมอบอำนาจทั่วไป และอนุมัติการเพิ่มทุนจดทะเบียนของบริษัท จากทุนจดทะเบียน 233 ล้านบาท เป็นทุนจดทะเบียน 350 ล้านบาทโดยเป็นหุ้นสามัญ 350 ล้านหุ้น มูลค่าที่ตราไว้หุ้นละ 1 บาท โดยการออกหุ้นสามัญใหม่จำนวน 117 ล้านหุ้น มูลค่าที่ตราไว้หุ้นละ 1 บาท ซึ่งกำหนดการเสนอขายหุ้นสามัญในอัตราหุ้นละ 3.25 บาท บริษัทได้จดทะเบียนการเพิ่มทุนดังกล่าวกับกระทรวงพาณิชย์แล้วเมื่อวันที่ 19 มิถุนายน 2556

หมายเหตุประกอบงบการเงิน

สำหรับแต่ละปีสิ้นสุดวันที่ 31 ธันวาคม 2557 และ 2556

ส่วนเกินมูลค่าหุ้น

ตามบทบัญญัติแห่งพระราชบัญญัติบริษัทมหาชนจำกัด พ.ศ. 2535 มาตรา 51 ในกรณีที่บริษัทเสนอขายหุ้นสูงกว่ามูลค่าหุ้นที่จดทะเบียนไว้ บริษัทต้องนำค่าหุ้นส่วนเกินนี้ตั้งเป็นทุนสำรอง (“ส่วนเกินมูลค่าหุ้น”) ส่วนเกินมูลค่าหุ้นนี้จะนำไปจ่ายเป็นเงินปันผลไม่ได้

21 สำรอง

สำรองตามกฎหมาย

ตามบทบัญญัติแห่งพระราชบัญญัติบริษัทมหาชนจำกัด พ.ศ. 2535 มาตรา 116 บริษัทจะต้องจัดสรรทุนสำรอง (“สำรองตามกฎหมาย”) อย่างน้อยร้อยละ 5 ของกำไรสุทธิประจำปีหลังจากหักขาดทุนสะสมยกมา (ถ้ามี) จนกว่าสำรองดังกล่าวมีจำนวนไม่น้อยกว่าร้อยละ 10 ของทุนจดทะเบียน เงินสำรองนี้จะนำไปจ่ายเป็นเงินปันผลไม่ได้

การเคลื่อนไหวในทุนสำรอง

การเคลื่อนไหวในทุนสำรองแสดงรายการในงบแสดงการเปลี่ยนแปลงส่วนของผู้ถือหุ้น

22 ส่วนงานดำเนินงาน

กลุ่มบริษัทมี 4 ส่วนงานที่รายงาน ดังรายละเอียดข้างล่าง ซึ่งเป็นหน่วยงานธุรกิจที่สำคัญของกลุ่มบริษัท หน่วยงานธุรกิจที่สำคัญนี้ผลิตสินค้าและให้บริการที่แตกต่างกัน และมีการบริหารจัดการแยกต่างหาก เนื่องจากใช้เทคโนโลยีและกลยุทธ์ทางการตลาดที่แตกต่างกันผู้มีอำนาจตัดสินใจสูงสุดด้านการดำเนินงานสอบทานรายงานการจัดการภายในของแต่ละหน่วยงานธุรกิจที่สำคัญอย่างน้อยทุกไตรมาส การดำเนินงานของแต่ละส่วนงานที่รายงานของกลุ่มบริษัทโดยสรุปมีดังนี้

- ส่วนงาน 1สินค้าธุรกิจ
- ส่วนงาน 2สินค้าผู้บริโภค
- ส่วนงาน 3สินค้าสำหรับโครงการ
- ส่วนงาน 4โทรศัพท์

หมายเหตุประกอบงบการเงิน

สำหรับแต่ละปีสิ้นสุดวันที่ 31 ธันวาคม 2557 และ 2556

การดำเนินงานอื่นไม่มีส่วนงานใดที่เข้าเกณฑ์เชิงปริมาณเพื่อกำหนดส่วนงานที่รายงานในปี 2557 หรือ 2556

ข้อมูลผลการดำเนินงานของแต่ละส่วนงานที่รายงานได้รวมอยู่ดังข้างล่างนี้ ผลการดำเนินงานวัดโดยใช้กำไรก่อนภาษีเงินได้ของส่วนงาน ซึ่งนำเสนอในรายงานการจัดการภายในและสอบทานโดยผู้มีอำนาจตัดสินใจสูงสุดด้านการดำเนินงานของกลุ่มบริษัท ผู้บริหารเชื่อว่าการใช้กำไรก่อนภาษีเงินได้ใน การวัดผลการดำเนินงานนั้นเป็นข้อมูลที่เหมาะสมในการประเมินผลการดำเนินงานของส่วนงานและสอดคล้องกับกิจการอื่นที่ดำเนินธุรกิจ ในอุตสาหกรรมเดียวกัน

หมายเหตุประกอบงบการเงิน

สำหรับแต่ละปีสิ้นสุดวันที่ 31 ธันวาคม 2557 และ 2556

ข้อมูลเกี่ยวกับส่วนงานที่รายงาน

	ส่วนงานที่ 1		ส่วนงานที่ 2		ส่วนงานที่ 3		งบการเงินรวม ส่วนงานที่ 4		รวมส่วนงานที่รายงาน		ส่วนงานอื่น		รวม	
	2557	2556	2557	2556	2557	2556	2557	2556	2557	2556	2557	2556	2557	2556
	(ล้านบาท)													
รายได้จากลูกค้า														
ภายนอก	4,478	4,739	7,965	8,478	1,424	1,475	3,544	2,069	17,411	16,761	1,108	1,437	18,519	18,198
รายได้รวม	4,478	4,739	7,965	8,478	1,424	1,475	3,544	2,069	17,411	16,761	1,108	1,437	18,519	18,198
กำไรก่อนภาษีเงินได้														
ตามส่วนงาน	239	261	357	407	172	193	128	107	896	968	58	67	954	1,035
สินทรัพย์ตามส่วนงาน ที่รายงาน	291	309	861	971	140	159	457	116	1,749	1,555	226	137	1,975	1,692

บริษัท เอสไอเอสดีสทรีวิชั่น (ประเทศไทย) จำกัด (มหาชน) และบริษัทย่อย

หมายเหตุประกอบงบการเงิน

สำหรับแต่ละปีสิ้นสุดวันที่ 31 ธันวาคม 2557 และ 2556

การกระทบยอดรายได้ กำไรหรือขาดทุน สินทรัพย์และหนี้สิน และรายการอื่นที่มีสาระสำคัญของส่วนงานที่รายงาน

	งบการเงินรวม	
	2557	2556
	(ล้านบาท)	
กำไรหรือขาดทุนขั้นต้น		
รวมกำไรจากส่วนงานที่รายงาน	896	968
กำไรจากส่วนงานอื่นๆ	58	67
	<u>954</u>	<u>1,035</u>
จำนวนที่ไม่ได้ปันส่วน		
- รายได้อื่นๆ	74	147
- ค่าใช้จ่ายในดำเนินงานอื่น	(709)	(852)
- ต้นทุนทางการเงิน	(88)	(85)
	<u>231</u>	<u>245</u>
กำไรรวมก่อนภาษีเงินได้		
	<u>231</u>	<u>245</u>
สินทรัพย์		
รวมสินทรัพย์ของส่วนงานที่รายงาน	1,749	1,555
สินทรัพย์อื่น	226	137
จำนวนที่ไม่ได้ปันส่วน	3,070	3,351
	<u>5,045</u>	<u>5,043</u>

ส่วนงานภูมิศาสตร์

กลุ่มบริษัทดำเนินธุรกิจเฉพาะในประเทศเท่านั้น ไม่มีรายได้จากต่างประเทศหรือสินทรัพย์ในต่างประเทศที่มีสาระสำคัญ

ลูกค้ารายใหญ่

กลุ่มบริษัทไม่มีลูกค้าที่เป็นลูกค้ารายใหญ่ของกลุ่มบริษัท

บริษัท เอสไอเอสดีสทรีวิชั่น (ประเทศไทย) จำกัด (มหาชน) และบริษัทย่อย

หมายเหตุประกอบงบการเงิน

สำหรับแต่ละปีสิ้นสุดวันที่ 31 ธันวาคม 2557 และ 2556

23 รายได้อื่น

หมายเหตุ	งบการเงินรวม		งบการเงินเฉพาะกิจการ	
	2557	2556	2557	2556
	(พันบาท)			
รายได้จากการส่งเสริม				
การขาย	27,510	80,954	27,510	42,852
ดอกเบี้ยรับ	4 6,180	23,200	28,205	35,777
รายได้ค่าธรรมเนียมการ	4			
จัดการ	-	-	37,148	27,963
อื่นๆ	4,599	15,679	4,424	14,545
รวม	38,289	119,833	97,287	121,137

24 ค่าใช้จ่ายผลประโยชน์ตอบแทนพนักงาน

	งบการเงินรวม		งบการเงินเฉพาะกิจการ	
	2557	2556	2557	2556
	(พันบาท)			
ผู้บริหาร				
เงินเดือนและค่าตอบแทน	48,182	42,621	43,172	38,087
อื่น ๆ	1,933	1,772	1,703	1,554
	50,115	44,393	44,875	39,641
พนักงานอื่น				
เงินเดือนและค่าตอบแทน	217,486	223,288	213,771	223,288
อื่น ๆ	24,805	23,412	24,698	23,412
	242,291	246,700	238,469	246,700
รวม	292,406	291,093	283,344	286,341

กลุ่มบริษัทได้จัดตั้งกองทุนสำรองเลี้ยงชีพสำหรับพนักงานของกลุ่มบริษัทบนพื้นฐานความสมัครใจของพนักงานในการเป็นสมาชิกของกองทุน โดยพนักงานจ่ายเงินสะสมในอัตราร้อยละ 5 ของเงินเดือนทุกเดือน และกลุ่มบริษัทจ่ายสมทบในอัตราร้อยละ 5 ของเงินเดือนของพนักงานทุกเดือน กองทุนสำรองเลี้ยงชีพนี้ได้จดทะเบียนเป็นกองทุนสำรองเลี้ยงชีพตามข้อกำหนดของกระทรวงการคลังและจัดการกองทุนโดยผู้จัดการกองทุนที่ได้รับอนุญาต

บริษัท เอสไอเอสดีสทรีวิชั่น (ประเทศไทย) จำกัด (มหาชน) และบริษัทย่อย

หมายเหตุประกอบงบการเงิน

สำหรับแต่ละปีสิ้นสุดวันที่ 31 ธันวาคม 2557 และ 2556

25 ค่าใช้จ่ายตามลักษณะ

งบกำไรขาดทุนเบ็ดเสร็จได้รวมการวิเคราะห์ค่าใช้จ่ายตามหน้าที่ ค่าใช้จ่ายตามลักษณะได้เปิดเผยตามข้อกำหนด
ในมาตรฐานการรายงานทางการเงินฉบับต่าง ๆ ดังนี้

	งบการเงินรวม		งบการเงินเฉพาะกิจการ	
	2557	2556	2557	2556
	(พันบาท)			
รวมอยู่ในต้นทุนขาย				
การเปลี่ยนแปลงในสินค้าคงเหลือ	(357,800)	(495,813)	(34,356)	(460,396)
ซื้อสินค้าคงเหลือ	17,847,613	17,664,132	14,232,769	16,697,676
สำรอง (กลับรายการ) ค่าเผื่อสินค้าล้าสมัย และเสื่อมสภาพ	74,659	(4,887)	36,729	18,314
รวม	17,564,472	17,163,432	14,235,142	16,255,594
รวมอยู่ในค่าใช้จ่ายในการขาย				
ค่าโฆษณาและส่งเสริมการขาย	206,135	281,470	197,640	265,591
ค่าขนส่งสินค้า	32,466	32,892	30,835	30,404
ค่าใช้จ่ายผลประโยชน์ตอบแทนพนักงาน	22,322	21,649	22,243	21,649
อื่น ๆ	3,591	2,938	3,591	2,938
รวม	264,514	338,949	254,309	320,582
รวมอยู่ในค่าใช้จ่ายในการบริหาร				
ค่าใช้จ่ายผลประโยชน์ตอบแทนพนักงาน	260,060	258,696	256,316	258,696
ค่าเช่า	37,113	37,935	37,113	37,935
ค่าเสื่อมราคาและค่าตัดจำหน่าย	34,489	35,596	34,018	35,227
ค่าบริการ	15,300	15,661	15,300	15,661
ค่าธรรมเนียมการจัดการ	11,574	11,329	9,402	10,776
หนี้สูญและหนี้สงสัยจะสูญ	2,445	41,238	2,502	41,111
ประมาณการค่าใช้จ่าย	-	13,349	-	13,349
อื่นๆ	54,289	52,374	51,132	49,827
รวม	415,270	466,178	405,783	462,582

บริษัท เอสไอเอสดีเอสทีวิชั่น (ประเทศไทย) จำกัด (มหาชน) และบริษัทย่อย

หมายเหตุประกอบงบการเงิน

สำหรับแต่ละปีสิ้นสุดวันที่ 31 ธันวาคม 2557 และ 2556

26 ภาษีเงินได้

ภาษีเงินได้ที่รับรู้ในกำไรหรือขาดทุน

หมายเหตุ	งบการเงินรวม		งบการเงินเฉพาะกิจการ	
	2557	2556	2557	2556
	(พันบาท)			
ภาษีเงินได้ปัจจุบัน				
สำหรับปีปัจจุบัน	47,382	53,690	47,382	53,690
ภาษีงวดก่อนที่บันทึกสูงไป	-	(1,491)	-	(1,491)
	<u>47,382</u>	<u>52,199</u>	<u>47,382</u>	<u>52,199</u>

ภาษีเงินได้รอการตัดบัญชี

การเปลี่ยนแปลงของ

ผลแตกต่างชั่วคราว	15	(138)	2,453	(12,947)	(3,601)
		<u>(138)</u>	<u>2,453</u>	<u>(12,947)</u>	<u>(3,601)</u>
สุทธิ		<u>47,244</u>	<u>54,652</u>	<u>34,435</u>	<u>48,598</u>

ภาษีเงินได้ที่รับรู้ในกำไรขาดทุนเบ็ดเสร็จอื่น

งบการเงินรวม/งบการเงินเฉพาะกิจการ						
	2557			2556		
	รายได้			รายได้		
	ก่อนภาษีเงินได้	(ค่าใช้จ่าย) ภาษีเงินได้	สุทธิจากภาษีเงินได้	ก่อนภาษีเงินได้	(ค่าใช้จ่าย) ภาษีเงินได้	สุทธิจากภาษีเงินได้
	(พันบาท)					
กำไรจากการประมาณตามหลักคณิตศาสตร์						
ประกันภัย	5,583	(1,117)	4,466	-	-	-
รวม	<u>5,583</u>	<u>(1,117)</u>	<u>4,466</u>	<u>-</u>	<u>-</u>	<u>-</u>

บริษัท เอสไอเอสดีส์ทรีวิชั่น (ประเทศไทย) จำกัด (มหาชน) และบริษัทย่อย

หมายเหตุประกอบงบการเงิน

สำหรับแต่ละปีสิ้นสุดวันที่ 31 ธันวาคม 2557 และ 2556

การกระทบยอดเพื่อหาอัตราภาษีที่แท้จริง

	งบการเงินรวม			
	2557		2556	
	อัตรา (ร้อยละ)	(พันบาท)	อัตรา (ร้อยละ)	(พันบาท)
กำไรก่อนภาษีเงินได้รวม		231,338		244,826
จำนวนภาษีตามอัตราภาษีเงินได้	20.0	46,268	20.0	48,965
ผลกระทบทางภาษีของรายได้และค่าใช้จ่ายที่ไม่ถือเป็น รายได้หรือค่าใช้จ่ายทางภาษี - สุทธิ	0.4	976	2.0	5,687
รวม	20.4	47,244	22.0	54,652

	งบการเงินเฉพาะกิจการ			
	2557		2556	
	อัตรา (ร้อยละ)	(พันบาท)	อัตรา (ร้อยละ)	(พันบาท)
กำไรก่อนภาษีเงินได้รวม		168,936		214,699
จำนวนภาษีตามอัตราภาษีเงินได้	20.0	33,787	20.0	42,940
ผลกระทบทางภาษีของรายได้และค่าใช้จ่ายที่ไม่ถือเป็น รายได้หรือค่าใช้จ่ายทางภาษี - สุทธิ	0.4	648	3.0	5,658
รวม	20.4	34,435	23.0	48,598

การลดอัตราภาษีเงินได้นิติบุคคล

พระราชกฤษฎีกาตามความในประมวลรัษฎากรว่าด้วยการลดอัตราและยกเว้นรัษฎากรฉบับที่ 530 พ.ศ. 2554 ลงวันที่ 21 ธันวาคม 2554 ให้ลดอัตราภาษีเงินได้นิติบุคคลสำหรับกำไรสุทธิเป็นระยะเวลาสามรอบระยะเวลาบัญชีได้แก่ปี 2555, 2556 และ 2557 จากอัตราร้อยละ 30 เหลืออัตราร้อยละ 23 สำหรับรอบระยะเวลาบัญชี 2555 ที่เริ่มในหรือหลังวันที่ 1 มกราคม 2555 และร้อยละ 20 ของกำไรสุทธิสำหรับสองรอบระยะเวลาบัญชีถัดมา (2556 และ 2557) ที่เริ่มในหรือหลังวันที่ 1 มกราคม 2556 และ 2557 ตามลำดับ พระราชกฤษฎีกาตามความในประมวลรัษฎากรว่าด้วยการลดอัตราและยกเว้นรัษฎากรฉบับที่ 577 พ.ศ. 2557 ลงวันที่ 10 พฤศจิกายน 2557 ขยายระยะเวลาลดอัตราภาษีเงินได้นิติบุคคลเหลืออัตราร้อยละ 20 สำหรับรอบระยะเวลาบัญชี 2558 ที่เริ่มในหรือหลังวันที่ 1 มกราคม 2558

บริษัท เอสไอเอสดีเอสทีวิชั่น (ประเทศไทย) จำกัด (มหาชน) และบริษัทย่อย

หมายเหตุประกอบงบการเงิน

สำหรับแต่ละปีสิ้นสุดวันที่ 31 ธันวาคม 2557 และ 2556

กลุ่มบริษัทใช้อัตราภาษีเงินได้ที่ลดลงเหลือร้อยละ 20 ในการวัดมูลค่าสินทรัพย์และหนี้สินภาษีเงินได้รอการตัดบัญชี ณ วันที่ 31 ธันวาคม 2557 และ 2556 ตามคำชี้แจงของสภาวิชาชีพบัญชีที่ออกในปี 2555

27 กำไรต่อหุ้น

กำไรต่อหุ้นขั้นพื้นฐาน

กำไรต่อหุ้นขั้นพื้นฐานสำหรับแต่ละปีสิ้นสุดวันที่ 31 ธันวาคม 2557 และ 2556 คำนวณจากกำไรสำหรับปีที่เป็นของผู้ถือหุ้นของบริษัทและจำนวนหุ้นสามัญที่ออกจำหน่ายแล้วระหว่างปีแต่ละปีโดยวิธีถัวเฉลี่ยถ่วงน้ำหนัก

	งบการเงินรวม		งบการเงินเฉพาะกิจการ	
	2557	2556	2557	2556
	(พันบาท/พันหุ้น)			
กำไรที่เป็นส่วนของผู้ถือหุ้นของ บริษัท (ขั้นพื้นฐาน)	184,094	190,174	134,501	166,101
	350,199	233,466	350,199	233,466
จำนวนหุ้นสามัญที่ออก ณ วันที่ 1 มกราคม				
ผลกระทบจากหุ้นที่ออกจำหน่ายเมื่อ				
วันที่ 19 มิถุนายน 2556	-	62,684	-	62,684
จำนวนหุ้นสามัญโดยวิธีถัวเฉลี่ยถ่วงน้ำหนัก	350,199	296,150	350,199	296,150
กำไรต่อหุ้น (บาท)	0.53	0.64	0.38	0.56

28 เงินปันผล

ในการประชุมสามัญประจำปีผู้ถือหุ้นของบริษัทเมื่อวันที่ 18 เมษายน 2557 ผู้ถือหุ้นของบริษัทได้มีมติอนุมัติการจ่ายเงินปันผลจากกำไรสุทธิสำหรับปีสิ้นสุดวันที่ 31 ธันวาคม 2556 สำหรับหุ้นสามัญจำนวน 350.20 ล้านหุ้น ในอัตราหุ้นละ 0.20 บาท รวมเป็นเงินปันผลจ่ายทั้งสิ้น 70.04 ล้านบาท เงินปันผลดังกล่าวได้จ่ายให้ผู้ถือหุ้นในเดือน พฤษภาคม 2557

หมายเหตุประกอบงบการเงิน

สำหรับแต่ละปีสิ้นสุดวันที่ 31 ธันวาคม 2557 และ 2556

29 เครื่องมือทางการเงิน

นโยบายการจัดการความเสี่ยงทางการเงิน

กลุ่มบริษัทมีความเสี่ยงจากการดำเนินธุรกิจตามปกติจากการเปลี่ยนแปลงอัตราดอกเบี้ยและอัตราแลกเปลี่ยนเงินตราต่างประเทศ และจากการไม่ปฏิบัติตามข้อกำหนดตามสัญญาของคู่สัญญา กลุ่มบริษัทไม่มีการถือหรือออกเครื่องมือทางการเงินที่เป็นตราสารอนุพันธ์ เพื่อการเก็งกำไรหรือการค้า

การจัดการความเสี่ยงเป็นส่วนที่สำคัญของธุรกิจของกลุ่มบริษัท กลุ่มบริษัทมีระบบในการควบคุมให้มีความสมดุลของระดับความเสี่ยงที่ยอมรับได้ โดยพิจารณาระหว่างต้นทุนที่เกิดจากความเสี่ยงและต้นทุนของการจัดการความเสี่ยง ฝ่ายบริหารได้มีการควบคุมกระบวนการจัดการความเสี่ยงของกลุ่มบริษัทอย่างต่อเนื่อง เพื่อให้มั่นใจว่ามีความสมดุลระหว่างความเสี่ยงและการควบคุมความเสี่ยง

การบริหารจัดการทุน

นโยบายของคณะกรรมการกลุ่มบริษัท คือการรักษาระดับเงินทุนให้มั่นคงเพื่อรักษานักลงทุน เจ้าหนี้และความเชื่อมั่นของตลาดและก่อให้เกิดการพัฒนาของธุรกิจในอนาคต คณะกรรมการได้มีการกำกับดูแลผลตอบแทนจากการลงทุน ซึ่งกลุ่มบริษัทพิจารณาจากสัดส่วนของผลตอบแทนจากกิจกรรมดำเนินงานต่อส่วนของเจ้าของรวม ซึ่งไม่รวมส่วนได้เสียที่ไม่มีอำนาจควบคุม อีกทั้งยังกำกับดูแลระดับการจ่ายเงินปันผลให้แก่ผู้ถือหุ้นสามัญ

ความเสี่ยงด้านอัตราดอกเบี้ย

ความเสี่ยงด้านอัตราดอกเบี้ย หมายถึง ความเสี่ยงที่เกิดจากการเปลี่ยนแปลงของอัตราดอกเบี้ยในตลาดในอนาคต ซึ่งส่งผลกระทบต่อภาระการดำเนินงานและกระแสเงินสดของกลุ่มบริษัท กลุ่มบริษัทมีความเสี่ยงด้านอัตราดอกเบี้ยที่เกิดจากเงินกู้ยืม (ดูหมายเหตุข้อ 16) สินทรัพย์และหนี้สินทางการเงินของกลุ่มบริษัทโดยส่วนใหญ่มีอัตราดอกเบี้ยลอยตัวโดยอ้างอิงตามอัตราตลาด เช่น อัตราดอกเบี้ยลูกค้าชั้นดีของธนาคารพาณิชย์ ดอกเบี้ยเงินฝากออมทรัพย์ หรืออัตราดอกเบี้ยอ้างอิงอื่น เป็นต้น

บริษัท เอสไอเอสดีสทรีวิชั่น (ประเทศไทย) จำกัด (มหาชน) และบริษัทย่อย

หมายเหตุประกอบงบการเงิน

สำหรับแต่ละปีสิ้นสุดวันที่ 31 ธันวาคม 2557 และ 2556

อัตราดอกเบี้ยที่แท้จริงของหลักทรัพย์ที่เป็นตราสารหนี้และเงินกู้ยืม ณ วันที่ 31 ธันวาคม 2557 และ 2556 และระยะที่ครบกำหนดชำระหรือกำหนดอัตราใหม่มีดังนี้

		งบการเงินรวม			
		หลังจาก 1			
อัตราดอกเบี้ย ที่แท้จริง (ร้อยละต่อปี)	ภายใน 1 ปี	ปีแต่ภายใน		หลังจาก 5 ปี	รวม
		5 ปี			
		(ล้านบาท)			
ปี 2557					
หมุนเวียน					
ทรัสต์รีซีท	1.05-4.40	1,148	-	-	1,148
เงินกู้ยืมจากสถาบันการเงิน	2.90 - 4.15	1,280	-	-	1,280
รวม		2,428	-	-	2,428

ปี 2556					
หมุนเวียน					
ทรัสต์รีซีท	1.05 - 4.60	1,216	-	-	1,216
เงินกู้ยืมจากสถาบันการเงิน	3.20 - 4.40	1,358	-	-	1,358
รวม		2,574	-	-	2,574

งบการเงินเฉพาะกิจการ					
	อัตราดอกเบี้ย ที่แท้จริง (ร้อยละต่อปี)	หลังจาก 1 ปีแต่ภายใน			รวม
		ภายใน 1 ปี	5 ปี	หลังจาก 5 ปี	
		(ล้านบาท)			
ปี 2557					
หมุนเวียน					
ทรัสต์รีซีท	1.05 - 4.35	1,122	-	-	1,122
เงินกู้ยืมจากสถาบันการเงิน	3.75 - 4.15	1,050	-	-	1,050
รวม		2,172	-	-	2,172

บริษัท เอสไอเอสดีสทรีวิชั่น (ประเทศไทย) จำกัด (มหาชน) และบริษัทย่อย

หมายเหตุประกอบงบการเงิน

สำหรับแต่ละปีสิ้นสุดวันที่ 31 ธันวาคม 2557 และ 2556

	งบการเงินเฉพาะกิจการ				
	อัตราดอกเบี้ย ที่แท้จริง (ร้อยละต่อปี)	ภายใน 1 ปี	หลังจาก 1 ปีแต่ภายใน		รวม
			5 ปี	หลังจาก 5 ปี	
			(ล้านบาท)		
ปี 2556					
หมุนเวียน					
ทรัสต์รีซีท	1.05 - 4.60	1,205	-	-	1,205
เงินกู้ยืมจากสถาบันการเงิน	3.20 - 4.40	1,308	-	-	1,308
รวม		2,513	-	-	2,513

ความเสี่ยงจากเงินตราต่างประเทศ

กลุ่มบริษัทมีความเสี่ยงจากอัตราแลกเปลี่ยนเงินตราต่างประเทศซึ่งเกิดจากการซื้อและขายสินค้าที่เป็นเงินตราต่างประเทศ กลุ่มบริษัทได้ทำสัญญาซื้อขายเงินตราต่างประเทศซึ่งรายการดังกล่าวจะมีอายุไม่เกินหนึ่งปี เพื่อป้องกันความเสี่ยงของหนี้สินทางการเงินที่เป็นเงินตราต่างประเทศ สัญญาซื้อขายเงินตราต่างประเทศล่วงหน้า ณ วันที่รายงานเป็นรายการที่เกี่ยวข้องกับรายการซื้อและขายสินค้าที่เป็นเงินตราต่างประเทศในงวดถัดไป

ณ วันที่ 31 ธันวาคมกลุ่มบริษัทและบริษัทมีความเสี่ยงจากอัตราแลกเปลี่ยนเงินตราต่างประเทศอันเป็นผลมาจากการมีสินทรัพย์และหนี้สินที่เป็นเงินตราต่างประเทศดังนี้

หมายเหตุ	งบการเงินรวม		งบการเงินเฉพาะกิจการ	
	2557	2556	2557	2556
			(ล้านบาท)	
เงินเหรียญสหรัฐอเมริกา				
ลูกหนี้การค้า	6	-	17	-
เจ้าหนี้การค้า	17	(223)	(211)	(222)
ทรัสต์รีซีท		(196)	(465)	(196)
ยอดรวมความเสี่ยงทั้งสิ้น		(419)	(659)	(418)
สัญญาซื้อขายเงินตราต่างประเทศ	29	250	693	201
สัญญาแลกเปลี่ยนล่วงหน้า	29	456	-	456
ยอดความเสี่ยงคงเหลือสุทธิ		287	34	239

บริษัท เอสไอเอสดีสทรีวิชั่น (ประเทศไทย) จำกัด (มหาชน) และบริษัทย่อย

หมายเหตุประกอบงบการเงิน

สำหรับแต่ละปีสิ้นสุดวันที่ 31 ธันวาคม 2557 และ 2556

ความเสี่ยงจากสินเชื่อ

ความเสี่ยงทางด้านสินเชื่อ คือ ความเสี่ยงที่ลูกค้าหรือคู่สัญญาไม่สามารถชำระหนี้กลุ่มบริษัทตามเงื่อนไขที่ตกลงไว้เมื่อครบกำหนด อาจทำให้เกิดความสูญเสียทางการเงินได้ ทั้งนี้กลุ่มบริษัทได้กำหนดนโยบายในการป้องกันความเสี่ยงดังกล่าว โดยการวิเคราะห์ฐานะทางการเงินของลูกค้าและคู่สัญญา โดยกำหนดระเบียบการพิจารณาและระยะเวลาการเรียกเก็บหนี้ รวมถึงการมีนโยบายการทำประกันภัยสำหรับความเสี่ยงจากการไม่สามารถเก็บเงินจากลูกหนี้ได้

ความเสี่ยงจากสภาพคล่อง

กลุ่มบริษัทมีการควบคุมความเสี่ยงจากการขาดสภาพคล่อง โดยการรักษาระดับของเงินสดและรายการเทียบเท่าเงินสดให้เพียงพอต่อการดำเนินงานของกลุ่มบริษัทและเพื่อลดผลกระทบจากความผันผวนของกระแสเงินสดลดลง

การกำหนดมูลค่ายุติธรรม

นโยบายการบัญชีและการเปิดเผยของกลุ่มบริษัทกำหนดให้มีการกำหนดมูลค่ายุติธรรมทั้งสินทรัพย์และหนี้สินทางการเงินและไม่ใช่ทางการเงินมูลค่ายุติธรรม หมายถึง จำนวนเงินที่ผู้ซื้อและผู้ขายตกลงแลกเปลี่ยนสินทรัพย์หรือชำระหนี้สินกัน ในขณะที่ทั้งสองฝ่ายมีความรอบรู้และเต็มใจในการแลกเปลี่ยนกัน และสามารถต่อรองราคากันได้อย่างอิสระในลักษณะของผู้ที่ไม่มีความเกี่ยวข้องกัน วัตถุประสงค์ของการวัดมูลค่าและ/หรือการเปิดเผยมูลค่ายุติธรรมถูกกำหนดโดยวิธีต่อไปนี้ ข้อมูลเพิ่มเติมเกี่ยวกับสมมติฐานในการกำหนดมูลค่ายุติธรรมถูกเปิดเผยในหมายเหตุที่เกี่ยวข้องกับสินทรัพย์และหนี้สินนั้นๆ

มูลค่ายุติธรรมของลูกหนี้การค้า เจ้าหนี้การค้า เงินเบิกเกินบัญชีและ เงินกู้ยืมจากสถาบันการเงิน เป็นมูลค่าที่ใกล้เคียงกับมูลค่าตามบัญชี

หากมีราคาตลาด มูลค่ายุติธรรมของสัญญาซื้อขายเงินตราต่างประเทศล่วงหน้าถือตามราคาตลาดของสัญญาล่วงหน้า ในกรณีที่ไม่มีราคาตลาด ให้ประมาณมูลค่ายุติธรรมโดยการคิดลดจากผลต่างระหว่างราคาล่วงหน้าตามสัญญา กับราคาล่วงหน้าของสัญญาปัจจุบัน ณ วันที่รายงานที่ครบกำหนดในวันเดียวกัน โดยใช้อัตราดอกเบี้ยประเภทที่ใช้กับธุรกรรมการเงินที่ปลอดความเสี่ยง เช่น พันธบัตรรัฐบาล

บริษัท เอสไอเอสดีสทรีวิชั่น (ประเทศไทย) จำกัด (มหาชน) และบริษัทย่อย

หมายเหตุประกอบงบการเงิน

สำหรับแต่ละปีสิ้นสุดวันที่ 31 ธันวาคม 2557 และ 2556

30 ภาระผูกพันที่มีกับบุคคลหรือกิจการที่ไม่เกี่ยวข้องกัน

	งบการเงินรวม		งบการเงินเฉพาะกิจการ	
	2557	2556	2557	2556
	(ล้านบาท)			
ภาระผูกพันตามสัญญาเช่าดำเนินงานที่				
ยกเลิกไม่ได้				
ภายในหนึ่งปี	34	17	34	17
หลังจากหนึ่งปีแต่ไม่เกินห้าปี	46	2	46	2
รวม	80	19	80	19
ภาระผูกพันอื่นๆ				
วงเงินสินเชื่อที่ยังไม่ได้ใช้	2,425	2,162	2,510	2,002
สัญญาซื้อขายเงินตราต่างประเทศล่วงหน้า	250	693	201	616
สัญญาแลกเปลี่ยนล่วงหน้า	456	-	456	-
หนังสือค้ำประกันจากธนาคาร	165	165	165	165
รวม	3,296	3,020	3,332	2,783

สัญญาเช่าและสัญญาบริการ

กลุ่มบริษัทได้ทำสัญญาเช่าพื้นที่อาคารสำนักงานและ โกดังเก็บสินค้า สัญญามีอายุประมาณ 1-3 ปี

สัญญาซื้อขายเงินตราต่างประเทศล่วงหน้า

ในปี 2557 กลุ่มบริษัทมีวงเงินของการซื้อขายเงินตราต่างประเทศล่วงหน้ากับธนาคารพาณิชย์จำนวนประมาณ 4,180 ล้านบาท หรือจำนวนเงินที่เทียบเท่า 126 ล้านดอลลาร์สหรัฐ (2556: 3,843 ล้านบาท หรือจำนวนเงินเทียบเท่า 117 ล้านดอลลาร์สหรัฐ)

ณ วันที่ 31 ธันวาคม 2557 กลุ่มบริษัทได้ทำสัญญาซื้อเงินตราต่างประเทศล่วงหน้าจำนวนเงินประมาณ 8 ล้านดอลลาร์สหรัฐ หรือจำนวนเงินเทียบเท่า 250.29 ล้านบาท ซึ่งรายการดังกล่าว จะครบกำหนดอายุภายในเดือน มิถุนายน 2558 (2556: 22 ล้านดอลลาร์สหรัฐ หรือจำนวนเงินเทียบเท่า 693.26 ล้านบาท จะครบกำหนดอายุภายใน เดือนมิถุนายน 2557)

บริษัท เอสไอเอสดีเอสทีวิชั่น (ประเทศไทย) จำกัด (มหาชน) และบริษัทย่อย

หมายเหตุประกอบงบการเงิน

สำหรับแต่ละปีสิ้นสุดวันที่ 31 ธันวาคม 2557 และ 2556

สัญญาแลกเปลี่ยนล่วงหน้า

ณ วันที่ 31 ธันวาคม 2557 กลุ่มบริษัทได้ทำสัญญาแลกเปลี่ยนล่วงหน้าจำนวนเงินประมาณ 14 ล้านดอลลาร์สหรัฐ หรือจำนวนเงินเทียบเท่า 456 ล้านบาท ซึ่งรายการดังกล่าว จะครบกำหนดอายุภายในเดือนมีนาคม 2558 (2556: กลุ่มบริษัทไม่มีสัญญาแลกเปลี่ยนล่วงหน้า)

อื่นๆ

ในปี 2549 กลุ่มบริษัทได้ทำสัญญาจัดจำหน่ายแผ่นดิจिटอลภาพและเพลง จำนวนสองฉบับ ซึ่งบริษัทจะต้องจ่ายชำระค่าสินค้าเพิ่มในส่วนของการจัดจำหน่ายแผ่นดิจिटอลภาพและเพลงให้แก่ผู้ผลิตหลังจากหักส่วนลดในอัตราที่ระบุตามสัญญาการจัดจำหน่าย สัญญาจะมีผลตั้งแต่วันที่ 1 กรกฎาคม 2549 และวันที่ 1 ตุลาคม 2549 เป็นต้นไปและสัญญาดังกล่าวจะยกเลิกเมื่อคู่สัญญาได้มีการบอกเลิกเป็นลายลักษณ์อักษร

31 เหตุการณ์ภายหลังรอบระยะเวลาที่รายงาน

เมื่อวันที่ 9 กุมภาพันธ์ 2558 ที่ประชุมวิสามัญผู้ถือหุ้นของบริษัทย่อย (บริษัท วิโก โมบาย (ประเทศไทย) จำกัด) ได้มีมติอนุมัติการเพิ่มทุนจดทะเบียนจากทุนจดทะเบียนเดิม 0.1 ล้านบาท เป็นทุนจดทะเบียน 100 ล้านบาท โดยขายให้กับผู้ถือหุ้นเดิม ทั้งนี้บริษัท เอสไอเอส เวนเจอร์ จำกัด ได้เข้าลงทุนในหุ้นสามัญที่ออกใหม่ 449,600 หุ้นมูลค่าที่ตราไว้หุ้นละ 100 บาท เป็นจำนวนรวมทั้งสิ้น 45 ล้านบาท และทำให้สัดส่วนการถือหุ้นเป็นร้อยละ 45 ของทุนจดทะเบียนของบริษัท วิโก โมบาย (ประเทศไทย) จำกัด

เมื่อวันที่ 24 กุมภาพันธ์ 2558 ที่ประชุมคณะกรรมการบริษัทได้มีมติเห็นชอบให้เสนอที่ประชุมสามัญประจำปีของผู้ถือหุ้นของบริษัทเพื่ออนุมัติการจ่ายเงินปันผลเป็นเงินสด ในอัตราหุ้นละ 0.20 บาท คิดเป็นจำนวนเงินประมาณ 70.04 ล้านบาท

32 มาตรฐานการรายงานทางการเงินไทยที่ยังไม่ได้ใช้

มาตรฐานการรายงานทางการเงินที่ออกและปรับปรุงใหม่หลายฉบับได้มีการประกาศและยังไม่มีผลบังคับใช้ และไม่ได้นำมาใช้ในการจัดทำงบการเงินนี้ มาตรฐานการรายงานทางการเงินที่ออกและปรับปรุงใหม่เหล่านี้อาจเกี่ยวข้องกับการดำเนินงานของกลุ่มบริษัท และถือปฏิบัติกับงบการเงินสำหรับรอบระยะเวลาบัญชีที่เริ่มในหรือหลังวันที่ 1 มกราคม ในปีดังต่อไปนี้ กลุ่มบริษัทไม่มีแผนที่จะนำมาตรฐานการรายงานทางการเงินเหล่านี้มาใช้ก่อนวันถือปฏิบัติ

บริษัท เอสไอเอสดีสทริบิวชั่น (ประเทศไทย) จำกัด (มหาชน) และบริษัทย่อย

หมายเหตุประกอบงบการเงิน

สำหรับแต่ละปีสิ้นสุดวันที่ 31 ธันวาคม 2557 และ 2558

มาตรฐานการรายงานทางการเงิน	เรื่อง	ปีที่มีผล บังคับใช้
มาตรฐานการบัญชี ฉบับที่ 1 (ปรับปรุง 2557)	การนำเสนองบการเงิน	2558
มาตรฐานการบัญชี ฉบับที่ 2 (ปรับปรุง 2557)	สินค้าคงเหลือ	2558
มาตรฐานการบัญชี ฉบับที่ 7 (ปรับปรุง 2557)	งบกระแสเงินสด	2558
มาตรฐานการบัญชี ฉบับที่ 8 (ปรับปรุง 2557)	นโยบายการบัญชีการเปลี่ยนแปลงประมาณการทางบัญชีและข้อผิดพลาด	2558
มาตรฐานการบัญชี ฉบับที่ 10 (ปรับปรุง 2557)	เหตุการณ์ภายหลังรอบระยะเวลารายงาน	2558
มาตรฐานการบัญชี ฉบับที่ 12 (ปรับปรุง 2557)	ภาษีเงินได้	2558
มาตรฐานการบัญชี ฉบับที่ 16 (ปรับปรุง 2557)	ที่ดิน อาคารและอุปกรณ์	2558
มาตรฐานการบัญชี ฉบับที่ 17 (ปรับปรุง 2557)	สัญญาเช่า	2558
มาตรฐานการบัญชี ฉบับที่ 18 (ปรับปรุง 2557)	รายได้	2558
มาตรฐานการบัญชี ฉบับที่ 19 (ปรับปรุง 2557)	ผลประโยชน์ของพนักงาน	2558
มาตรฐานการบัญชี ฉบับที่ 21 (ปรับปรุง 2557)	ผลกระทบจากการเปลี่ยนแปลงของอัตราแลกเปลี่ยนเงินตราต่างประเทศ	2558
มาตรฐานการบัญชี ฉบับที่ 23 (ปรับปรุง 2557)	ต้นทุนการกู้ยืม	2558
มาตรฐานการบัญชี ฉบับที่ 24 (ปรับปรุง 2557)	การเปิดเผยข้อมูลเกี่ยวกับบุคคลหรือกิจการที่เกี่ยวข้องกัน	2558
มาตรฐานการบัญชี ฉบับที่ 26 (ปรับปรุง 2557)	การบัญชีและการรายงานโครงการผลประโยชน์เมื่อออกจากงาน	2558
มาตรฐานการบัญชี ฉบับที่ 27 (ปรับปรุง 2557)	งบการเงินเฉพาะกิจการ	2558
มาตรฐานการบัญชี ฉบับที่ 28 (ปรับปรุง 2557)	เงินลงทุนในบริษัทร่วมและการร่วมค้า	2558
มาตรฐานการบัญชี ฉบับที่ 33 (ปรับปรุง 2557)	กำไรต่อหุ้น	2558
มาตรฐานการบัญชี ฉบับที่ 34 (ปรับปรุง 2557)	งบการเงินระหว่างกาล	2558
มาตรฐานการบัญชี ฉบับที่ 36 (ปรับปรุง 2557)	การด้อยค่าของสินทรัพย์	2558
มาตรฐานการบัญชี ฉบับที่ 37 (ปรับปรุง 2557)	ประมาณการหนี้สินหนี้สินที่อาจเกิดขึ้นและสินทรัพย์ที่อาจเกิดขึ้น	2558
มาตรฐานการบัญชี ฉบับที่ 38 (ปรับปรุง 2557)	สินทรัพย์ไม่มีตัวตน	2558
มาตรฐานการรายงานทางการเงินฉบับที่ 8 (ปรับปรุง 2557)	ส่วนงานดำเนินงาน	2558
มาตรฐานการรายงานทางการเงินฉบับที่ 10	งบการเงินรวม	2558
มาตรฐานการรายงานทางการเงินฉบับที่ 12	การเปิดเผยข้อมูลเกี่ยวกับส่วนได้เสียในกิจการอื่น	2558

บริษัท เอสไอเอสดีเอสทีวิชั่น (ประเทศไทย) จำกัด (มหาชน) และบริษัทย่อย

หมายเหตุประกอบงบการเงิน

สำหรับแต่ละปีสิ้นสุดวันที่ 31 ธันวาคม 2557 และ 2558

มาตรฐานการรายงานทางการเงิน	เรื่อง	ปีที่มีผล บังคับใช้
มาตรฐานการรายงานทางการเงินฉบับที่ 13	การวัดมูลค่ายุติธรรม	2558
การตีความมาตรฐานการบัญชี ฉบับที่ 25 (ปรับปรุง 2557)	ภาษีเงินได้-การเปลี่ยนแปลงสถานภาพทาง ภาษีของกิจการหรือของผู้ถือหุ้น	2558
การตีความมาตรฐานการบัญชี ฉบับที่ 27 (ปรับปรุง 2557)	การประเมินเนื้อหาสัญญาเช่าที่สร้างขึ้นตาม รูปแบบกฎหมาย	2558
การตีความมาตรฐานการรายงานทางการเงิน ฉบับที่ 1 (ปรับปรุง 2557)	การเปลี่ยนแปลงในหนี้สินที่เกิดขึ้นจากการรื้อ ถอนการบูรณะและหนี้สินที่มีลักษณะ คล้ายคลึงกัน	2558
การตีความมาตรฐานการรายงานทางการเงิน ฉบับที่ 10 (ปรับปรุง 2557)	งบการเงินระหว่างกาลและการค้ำค่า	2558
การตีความมาตรฐานการรายงานทางการเงิน ฉบับที่ 13 (ปรับปรุง 2557)	โปรแกรมสิทธิพิเศษแก่ลูกค้า	2558
การตีความมาตรฐานการรายงานทางการเงิน ฉบับที่ 14	ข้อจำกัดสินทรัพย์ตามโครงการผลประโยชน์ ข้อกำหนดเงินทุนขั้นต่ำและปฏิสัมพันธ์ของ รายการเหล่านี้สำหรับมาตรฐานการบัญชี ฉบับที่ 19 (ปรับปรุง 2557) เรื่อง ผลประโยชน์ของพนักงาน	2558

กลุ่มบริษัทได้ประเมินในเบื้องต้นถึงผลกระทบที่อาจเกิดขึ้นต่องบการเงินรวมและงบการเงินเฉพาะกิจการจาก
การถือปฏิบัติตามมาตรฐานการรายงานทางการเงินที่ออกและปรับปรุงใหม่เหล่านี้ซึ่งคาดว่าจะไม่มีผลกระทบที่มี
สาระสำคัญต่องบการเงินในงวดที่ถือปฏิบัติ



บริษัท เอสไอเอส ดิสทริบิวชั่น (ประเทศไทย) จำกัด (มหาชน)