

บริษัท ที.กรู๊ตไทยอุตสาหกรรม จำกัด (มหาชน)



รายงานประจำปี

2557



บริษัท ที.กรุงเทพอุตสาหกรรม จำกัด (มหาชน)

T.Krungthai Industries Public Company Limited

สำนักงานใหญ่ 23 ซอยจันทน์ 43 แยก 21 ถนนจันทน์ แขวงทุ่งวัดดอน เขตสาทร กรุงเทพฯ 10120

โทร : 0-2211-3732, 0-2211-2762 โทรสาร : 0-2212-4864

โรงงาน 1 59 หมู่ที่ 6 ถนนกิ่งแก้ว ตำบลราชาเทวะ อำเภอบางพลี สมุทรปราการ 10540

โทร : 0-2738-4690-9, 0-2326-8013-5 โทรสาร : 0-2326-8016

โรงงาน 2 517 หมู่ที่ 9 ตำบลหนองกี้ อำเภอกบินทร์บุรี ปราจีนบุรี 25110

โทร : 037-455-430-3, 037-455 435 โทรสาร : 037-455-434

โรงงาน 3 28/4 หมู่ที่ 1 ถนนสุวินทวงศ์ ตำบลคลองอุดมชลจร อำเภอเมือง จังหวัดฉะเชิงเทรา 24000

โทร 038-593-334-41 โทรสาร : 038-593-344

สารบัญ

	หน้า
1 รายงานคณะกรรมการ	1
2 วิสัยทัศน์และพันธกิจ	2
3 คณะกรรมการบริษัท	3
4 นโยบายและภาพรวมการประกอบธุรกิจ	4
5 ลักษณะการประกอบธุรกิจ	6
6 ปัจจัยความเสี่ยง	13
7 ข้อมูลทั่วไปและข้อมูลที่สำคัญอื่น	15
8 ผู้ถือหุ้น	16
9 นโยบายการจ่ายเงินปันผล	16
10 โครงสร้างการจัดการ	17
11 คณะกรรมการบริษัท	17
12 ผู้บริหาร	19
13 การกำกับดูแลกิจการ	23
14 คณะกรรมการชุดย่อย	36
15 ความรับผิดชอบต่อสังคม	43
16 การควบคุมภายในและการบริหารจัดการความเสี่ยง	53
17 รายการระหว่างกัน	54
18 ข้อมูลทางการเงินที่สำคัญ	55
19 การวิเคราะห์และคำอธิบายของฝ่ายจัดการ	55
20 รายงานงบการเงินของผู้สอบบัญชี	60
21 รายงานความรับผิดชอบต่อคณะกรรมการต่อรายงานทางการเงิน	98
22 รายละเอียดเกี่ยวกับกรรมการ และผู้บริหารผู้มีอำนาจควบคุม และเลขานุการบริษัท	99
23 รายงานของคณะกรรมการตรวจสอบ	105
24 รายงานของคณะกรรมการพิจารณาค่าตอบแทนและกรรมการสรรหา	106
25 รายงานของคณะกรรมการกำกับดูแลกิจการที่ดี	107
26 รายงานของคณะกรรมการบริหารความเสี่ยง	108

***** บริษัทฯ ได้เผยแพร่รายงานข้อมูลประจำปี 2556 (แบบ 56-1) ไว้ในเว็บไซต์ของตลาดหลักทรัพย์ฯ (www.sec.or.th) และบนเว็บไซต์ของบริษัทฯ (www.tkrungthai.com) เพื่อให้ผู้ลงทุนสามารถศึกษาข้อมูล

รายงานคณะกรรมการ

ในปี 2557 อุตสาหกรรมยานยนต์ มียอดการผลิตรถยนต์โดยรวมจำนวนทั้งสิ้น 1.88 ล้านคัน ลดลงจากปี 2556 คิดเป็นสัดส่วน 23.49% โดยมียอดผลิตของรถยนต์ในปี 2557 จำนวนทั้งสิ้น 0.74 ล้านคัน เท่ากับ 39.5% ของยอดผลิตทั้งหมด ลดลงจากช่วงเวลาเดียวกันคิดเป็น 30.66% และกลุ่มรถกระบะขนาด 1 ตัน ยอดผลิตได้ทั้งสิ้น 1.11 ล้านคัน เท่ากับ 59.29% ของยอดการผลิตทั้งหมด ซึ่งลดลงจากปี 2556 คิดเป็น 16.37%

ผลการดำเนินงานของบริษัทฯ รายได้รวม 1,623 ล้านบาท ลดลงจากปีก่อน 15.6% อันเนื่องมาจากผลกระทบโดยรวมของอุตสาหกรรมยานยนต์ที่ลดลง และผลกระทบจากเศรษฐกิจชะลอตัวจากปัญหาความไม่สงบทางการเมืองในครึ่งปีแรก แต่บริษัทฯ ก็ยังคงมุ่งมั่นในการพัฒนาประสิทธิภาพ และปรับปรุงกระบวนการผลิตเพื่อลดความสูญเสีย และควบคุมต้นทุนค่าใช้จ่ายอย่างต่อเนื่อง

คณะกรรมการบริษัทฯ ยังคงมุ่งมั่นและให้ความสำคัญในการกำกับดูแลกิจการ เพื่อให้เป็นองค์กรธรรมาภิบาลที่ดี และนำหลักปรัชญา “เศรษฐกิจพอเพียง” มาประยุกต์ใช้เพื่อสร้างความสมดุล มั่นคง อย่างยั่งยืน และเมื่อวันที่ 25 กันยายน 2557 บริษัทฯ ได้รับรางวัล “Investors’ Choice Award ประจำปี 2557” ในฐานะบริษัทจดทะเบียนในตลาดหลักทรัพย์แห่งประเทศไทย ที่ได้รับคะแนนประเมินคุณภาพการจัดประชุมสามัญผู้ถือหุ้นประจำปี เต็ม 100% ติดต่อกัน 4 ปีซ้อน จากสมาคมส่งเสริมผู้ลงทุนไทย นอกจากนี้ บริษัทฯ ยังคงบริหารองค์กรให้สอดคล้องกับแนวคิดเรื่อง “ความรับผิดชอบต่อสังคมของธุรกิจ” หรือ CSR ด้วยการดำเนินธุรกิจอย่างมีจริยธรรม ให้การสนับสนุนดูแลสังคม สิ่งแวดล้อม และให้ความสำคัญกับผู้มีส่วนได้ส่วนเสีย โดยบริษัทฯ ได้แสดงเจตนารมณ์เข้าเป็นแนวร่วมปฏิบัติของภาคเอกชนไทยในการต่อต้านการทุจริต และได้จัดทำนโยบายต่อต้านการทุจริตคอร์รัปชัน เป็นลายลักษณ์อักษร และสื่อสารให้พนักงาน ผู้บริหาร และกรรมการยึดถือและปฏิบัติตาม ซึ่งปัจจัยเหล่านี้ ถือเป็นเป้าหมายที่สำคัญในการเติบโตอย่างยั่งยืนของบริษัทฯ อีกด้วย

คณะกรรมการบริษัทฯ ขอขอบคุณพันธมิตรทางธุรกิจทุกฝ่าย รวมถึงพนักงานทุกระดับ และผู้บริหารของบริษัทฯ ที่ได้ทุ่มเทกำลังกาย ความคิด และเวลา ในการสนับสนุนและส่งเสริมให้บริษัทฯ ดำเนินธุรกิจด้วยความสำเร็จ ราบรื่นตลอดปีที่ผ่านมา



พลเอกเทอดศักดิ์ มารมย์
ประธานกรรมการบริษัทฯ



นายสุเมธ เตชะไกรศรี
ประธานกรรมการบริหาร

วิสัยทัศน์ (Vision)

“ผู้นำตลาดของผู้ให้บริการผลิตชิ้นส่วนพลาสติกรถยนต์และอุตสาหกรรมที่เกี่ยวข้อง ทั้งคุณภาพและบริการโดยให้ผลตอบแทนแก่ ผู้มีส่วนได้ส่วนเสีย”

พันธกิจ (Mission)

- ❖ ตอบสนองความต้องการของลูกค้าด้านคุณภาพและบริการ
- ❖ เพิ่มโอกาสการขยายตัวทางธุรกิจ
- ❖ ปรับปรุงระบบการบริหารจัดการ ระบบการผลิต และระบบคุณภาพ ให้เป็นสากล
- ❖ พัฒนาศักยภาพของบุคลากร และให้ความรู้อย่างต่อเนื่อง
- ❖ มีการสื่อสารอย่างมีประสิทธิภาพทั้งภายใน และภายนอก
- ❖ เสริมสร้างภาพลักษณ์ และความสัมพันธ์ที่ดีให้กับพนักงาน, คู่ค้า และผู้ถือหุ้น

คณะกรรมการบริษัท



**พลเอกเทอดศักดิ์ มารมย์
ประธานบริษัท**



**นายไพรัช สหเมธาพัฒน์
กรรมการอิสระ**



**นายเผ่าเทพ โชติบุษิต
กรรมการอิสระ**



**นายวีระศักดิ์ สดทันทวีบูลย์
กรรมการอิสระ**



**ดร.โกศล สุรโกมล
กรรมการอิสระ**



**นายสุเมธ เดชะไกรศรี
กรรมการ**



**นายคัมภีร์ จงธะกรีก
กรรมการ**



**นางยุพา เดชะไกรศรี
กรรมการ**



**นายอภิชาติ เกษมกุลศิริ
กรรมการ**



**ดร.นฤพนธ์ พงษ์เจริญ
กรรมการ**



**นายปรีชา เดชะไกรศรี
กรรมการ**



**นายโกเวท ลิ้มตระกูล
กรรมการ**



**นายจุมพล เดชะไกรศรี
กรรมการ**



**นายประสงค์ เดชะไกรศรี
กรรมการ**

1. นโยบายและภาพรวมการประกอบธุรกิจ

บริษัท ที.กรุ๊ปไทยอุตสาหกรรม จำกัด (มหาชน) (“บริษัทฯ”) (“TKT”) ก่อตั้งเมื่อวันที่ 4 พฤศจิกายน 2523 โดยกลุ่มตระกูล ไกรศรี และผู้ถือหุ้นต่างชาติ (เริ่มจัดตั้งเป็น หจก. ต.กรุ๊ปไทยอุตสาหกรรม เมื่อ 16 กันยายน 2516) ด้วยทุนจดทะเบียนเริ่มแรก 5 ล้านบาท เพื่อดำเนินธุรกิจบริการชุบชิ้นส่วนพลาสติกด้วยโครเมียมและทอง ต่อมาบริษัทฯ ได้พัฒนาเป็นผู้ผลิตชิ้นส่วนพลาสติก รวมทั้งพ่นสี พิมพ์สี ประกอบชิ้นส่วนพลาสติก และให้บริการออกแบบ ผลิต และซ่อมแซมแม่พิมพ์เพื่อผลิตชิ้นส่วนพลาสติก โดยมี ทุนจดทะเบียน ณ วันที่ 31 ธันวาคม 2549 บริษัทฯ มีทุนจดทะเบียน 214 ล้านบาท เรียกชำระแล้ว 214 ล้านบาท ปัจจุบัน กลุ่มตระกูล ไกรศรี ยังคงเป็นผู้ถือหุ้นใหญ่และผู้บริหาร

ปัจจุบัน บริษัทฯ ไม่มีบริษัท ย่อย หรือบริษัทฯ ร่วมแต่อย่างใด

บริษัทฯ ประกอบธุรกิจเป็นผู้ให้บริการผลิตชิ้นส่วนพลาสติก รวมทั้งพ่นสี พิมพ์สี ประกอบชิ้นส่วนพลาสติก และให้บริการ ออกแบบ ผลิต และซ่อมแซมแม่พิมพ์เพื่อผลิตชิ้นส่วนพลาสติก จำหน่ายให้แก่ผู้ผลิตรถยนต์และเครื่องใช้ไฟฟ้าชั้นนำ รวมทั้งผู้ผลิต สินค้าต้นแบบ (Original Equipment Manufacturer : OEM) และบริษัทฯ มีโรงงานผลิตชิ้นส่วนพลาสติก 3 แห่ง คือ

โรงงานแห่งที่ 1 : ตั้งอยู่ที่อำเภอบางพลี จังหวัดสมุทรปราการ ดำเนินการผลิตโดยเน้นการผลิตเพื่อรองรับความต้องการ ชิ้นส่วนพลาสติกสำหรับอุตสาหกรรมยานยนต์ และชิ้นส่วนพลาสติกสำหรับอุตสาหกรรม เครื่องใช้ไฟฟ้า

โรงงานแห่งที่ 2 : ตั้งอยู่ที่อำเภอกบินทร์บุรี จังหวัดปราจีนบุรี ซึ่งได้เปิดดำเนินการตั้งแต่เดือนเมษายน 2547 ดำเนินการ ผลิต โดยเน้นการผลิตชิ้นส่วนพลาสติกเพื่อรองรับอุตสาหกรรมเครื่องใช้ไฟฟ้า

โรงงานแห่งที่ 3 : ตั้งอยู่ที่ ถนน สุวินทวงศ์ อำเภอเมือง จังหวัดฉะเชิงเทรา ซึ่งได้เปิดดำเนินการตั้งแต่ ปี 2548 ดำเนินการ ผลิตแม่พิมพ์ฉีดพลาสติก และการผลิตชิ้นส่วนพลาสติกสำหรับอุตสาหกรรมยานยนต์

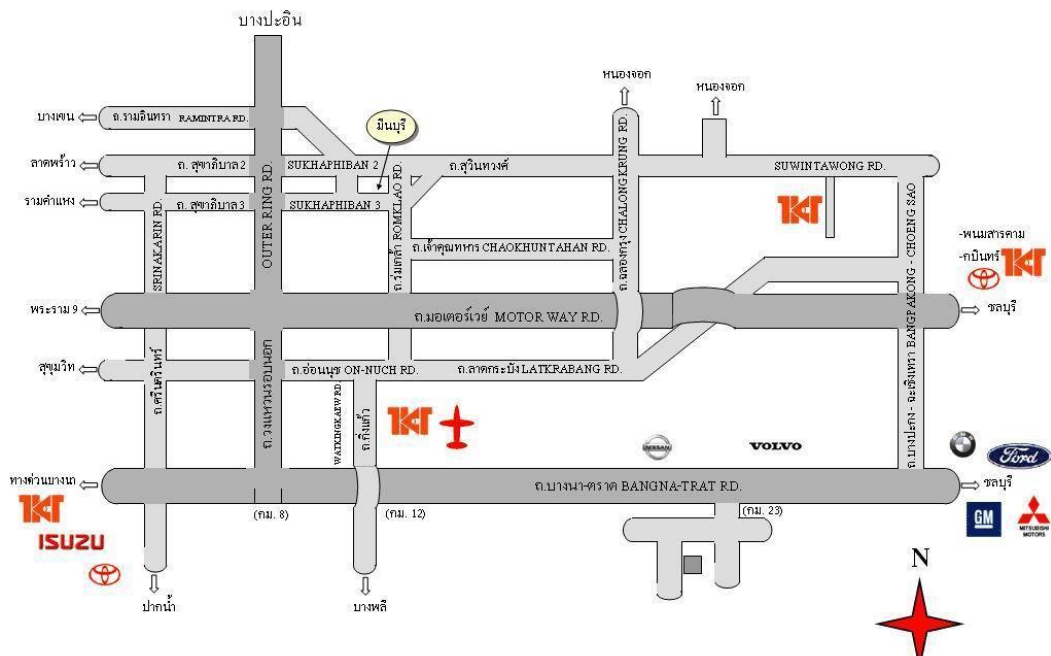

นโยบายและเป้าหมายระยะยาวของบริษัทฯ

นอกเหนือจากแผนงานรายปี ที่ประกอบด้วยงบประมาณประจำปี และแผนปฏิบัติงานที่ผ่านการเห็นชอบจากคณะกรรมการ บริษัทฯ แล้ว ทางฝ่ายจัดการและคณะกรรมการบริษัทฯ ยังคงเห็นความสำคัญของการดำเนินธุรกิจ ให้เกิดความยั่งยืนในระยะยาว และตอบสนองความต้องการของผู้มีส่วนได้เสียทุกฝ่าย โดยบริษัทฯ มีนโยบายและเป้าหมายการดำเนินธุรกิจในระยะยาว ดังต่อไปนี้

1. มุ่งเน้นการพัฒนาศักยภาพการแข่งขันโดยการตอบสนองความต้องการของลูกค้า ในด้านคุณภาพ การส่งมอบ ต้นทุน นวัตกรรม การบริการ และการพัฒนาผลิตภัณฑ์ใหม่ ซึ่งบริษัทฯ มีการวัดผลด้านความพึงพอใจของลูกค้า ทั้ง 6 ด้าน ดังกล่าวอย่างน้อยปีละ 2 ครั้ง
2. มุ่งเน้นการพัฒนาศักยภาพของบุคลากรในบริษัทฯ โดยการสร้างสมรรถนะหลัก (Core Competency) ในทิศทางที่สอดคล้องกับค่านิยมขององค์กร และรองรับการเจริญเติบโตของบริษัทฯ
3. บริษัทฯ มีการทบทวนเป้าหมายการเติบโตทั้งด้านยอดขาย และผลกำไรของบริษัทฯ ทั้งแผนระยะสั้น (ประจำปี) และเป้าหมายระยะยาว (ประจำ 5 ปี) โดยอ้างอิงจากการเติบโตของอุตสาหกรรม และคู่แข่งในอุตสาหกรรมเดียวกัน นอกจากนี้บริษัทฯ ยังจัดทำกลยุทธ์เพื่อให้บรรลุเป้าหมายดังกล่าวด้วย
4. บริษัทฯ ได้จัดตั้งคณะกรรมการกำกับดูแลกิจการที่ดี เพื่อทบทวนนโยบายการกำกับดูแลกิจการให้มีความเหมาะสม และเป็นธรรมแก่ผู้ถือหุ้นรายย่อยอีกด้วย
5. มุ่งเน้นการดำเนินกิจกรรมต่างๆ ขององค์กร ที่มีส่วนสร้างสรรค์ และช่วยเหลือสังคม การทำกิจกรรมเพื่อสาธารณกุศล และกิจกรรมต่างๆ ที่เป็นประโยชน์ต่อสังคม และให้ความสำคัญในการดำเนินการเรื่อง CSR

ในปี 2557 บริษัทฯ มีการเปลี่ยนแปลงและพัฒนาการที่สำคัญ ดังนี้

1. โรงงานสุวินทวงศ์ ได้เพิ่มกำลังการผลิต โดยซื้อเครื่องจักรฉีดพลาสติกเพิ่ม 4 เครื่อง
2. บริษัทฯ ได้รับรางวัล คุณภาพยอดเยี่ยม “2014 GM Supplier Quality Excellence Award” จาก General Motors (Thailand) Ltd.
3. บริษัทฯ ได้รับรางวัล ในการทำกิจกรรม “Toyota Production System (TPS) 1st Runner up” จากชมรมความร่วมมือโตโยต้า (TOYOTA CO-OPERATIO CLUB)
4. บริษัทฯ ได้รับรางวัล “Investors' Choice Award ประจำปี 2557” ในฐานะบริษัทจดทะเบียนในตลาดหลักทรัพย์แห่งประเทศไทย ที่ได้รับคะแนนประเมินคุณภาพการจัดประชุมสามัญผู้ถือหุ้นประจำปี เต็ม 100% ติดต่อกัน 4 ปีซ้อน



2. ลักษณะการประกอบธุรกิจ

บริษัทฯ ได้จำแนกผลิตภัณฑ์ของบริษัทฯ ตามประเภทของสินค้า ออกเป็น 2 สายการผลิต ดังนี้

สายการผลิตชิ้นส่วนพลาสติก

- สำหรับอุตสาหกรรมยานยนต์
- สำหรับอุตสาหกรรมเครื่องใช้ไฟฟ้า
- สำหรับอุตสาหกรรมอื่น ๆ

สายการผลิตแม่พิมพ์เพื่อฉีดพลาสติก (Mold making)

โครงสร้างรายได้ของบริษัทฯ

บริษัท ที.กรุ๊ปไทยอุตสาหกรรม จำกัด (มหาชน) จำหน่ายสินค้าทั้งหมดของบริษัทฯ ให้แก่ลูกค้าในประเทศ ซึ่งมีโครงสร้างรายได้ ดังนี้

ตารางโครงสร้างรายได้ของบริษัทฯ

มูลค่าการจัดจำหน่าย	2555		2556		2557	
	ล้านบาท	ร้อยละ	ล้านบาท	ร้อยละ	ล้านบาท	ร้อยละ
รายได้จากการขาย						
อุตสาหกรรมยานยนต์	1,443.61	75.42	1,355.93	70.46	1,212.50	74.67
อุตสาหกรรมเครื่องใช้ไฟฟ้า	292.56	15.28	228.19	11.86	144.47	8.90
อุตสาหกรรมอื่นๆ	57.73	3.02	194.09	10.09	46.29	2.85
การบริการผลิตแม่พิมพ์	120.26	6.28	146.15	7.59	220.46	13.58
มูลค่าการจำหน่ายทั้งหมด	1,914.16	100.00	1,924.36	100.00	1,623.72	100.00

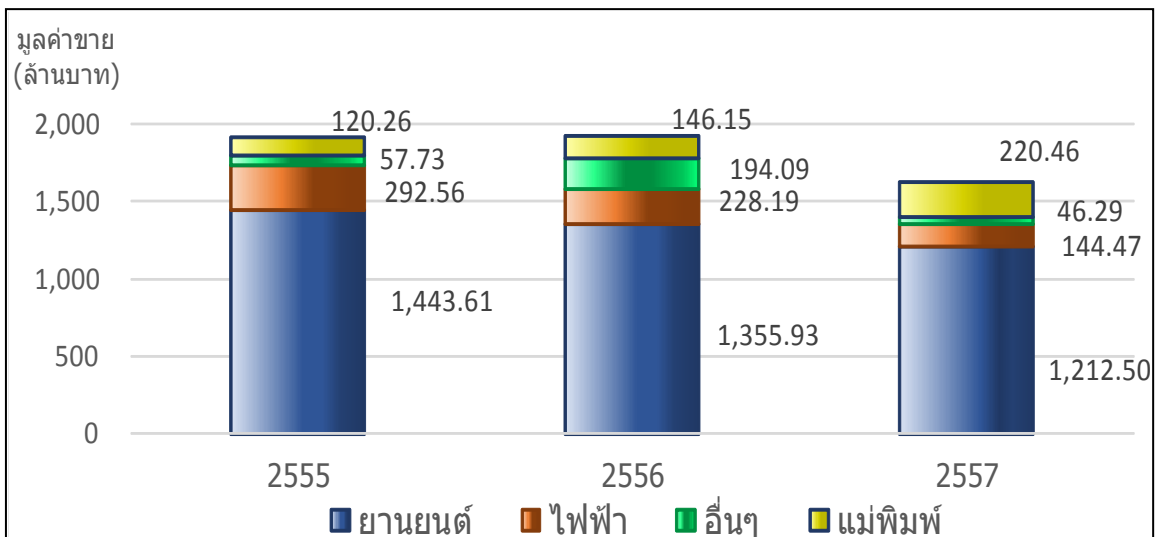

2.1 ลักษณะผลิตภัณฑ์และบริการ

ผลิตภัณฑ์ของบริษัทฯ แบ่งออกเป็น 2 สายการผลิต

1. สายการผลิตชิ้นส่วนพลาสติก

บริษัทฯ เป็นผู้ให้บริการผลิตชิ้นส่วนพลาสติกสำหรับอุตสาหกรรม ด้วยกระบวนการฉีดขึ้นรูปพลาสติก การพ่นสี (Spray Painting) บนชิ้นส่วนพลาสติก การพิมพ์สี (Silk-Screen & Hot Stamping) รวมถึงการประกอบชิ้นส่วนพลาสติก (Sub-Assembly) โดยบริษัทฯ แบ่งสายการผลิตชิ้นส่วนพลาสติกออกเป็น 3 กลุ่ม ดังนี้

กลุ่มที่ 1 ชิ้นส่วนพลาสติกสำหรับอุตสาหกรรมยานยนต์

- ชิ้นส่วนพลาสติกที่ใช้ภายในห้องโดยสาร เช่น แผงหน้าปัด, ผนังพลาสติกภายใน, ชิ้นส่วนแผงประตู
- ชิ้นส่วนพลาสติกภายนอกรถยนต์ เช่น หน้ากระบัง(Radiator Grille), ฝาครอบล้อ(Wheel Cap), ยางกันโคลน(Mud Guard)
- ชิ้นส่วนพลาสติกภายในห้องเครื่องยนต์ เช่น ฝาครอบเครื่องยนต์(Cover Engine), ชุดแผงยึดหม้อน้ำ เป็นต้น

กลุ่มที่ 2 ชิ้นส่วนพลาสติกสำหรับอุตสาหกรรมเครื่องใช้ไฟฟ้า

- ชิ้นส่วนพลาสติกสำหรับตู้เย็น เช่น มือจับประตู(Door Handle), ฐานล่าง(Base), ฝาปิดด้านบน(Top Plate), และชิ้นส่วนอื่นๆ ภายในตู้เย็น
- ชิ้นส่วนพลาสติกสำหรับเครื่องซักผ้า เช่น ถังซักผ้า(Washing Tub), แผงหน้าปัด(Panel) เป็นต้น

กลุ่มที่ 3 ชิ้นส่วนพลาสติกสำหรับอุตสาหกรรมอื่น ๆ

- ผลิตภัณฑ์ของบริษัทฯ ในกลุ่มนี้ จะเป็นชิ้นส่วนพลาสติกที่เป็นส่วนประกอบของบรรจุภัณฑ์ สำหรับสินค้าอุปโภคบริโภค เช่น กระป๋องน้ำดื่ม เป็นต้น

บริษัทฯ มีกระบวนการควบคุมคุณภาพของสินค้าโดยจะทำการตรวจสอบและควบคุมคุณภาพของสินค้าทุกขั้นตอน ตั้งแต่การตรวจสอบวัตถุดิบนำเข้า การตรวจสอบในกระบวนการผลิตและการตรวจสอบในขั้นตอนสุดท้ายก่อนจัดส่งสินค้าให้ลูกค้า รวมถึงการให้บริการของบริษัทฯ ที่มีความรวดเร็วและถูกต้องในการจัดส่ง ซึ่งทำให้ลูกค้ามีความเชื่อมั่นและความพึงพอใจในคุณภาพของผลิตภัณฑ์ของบริษัทฯ สูงสุด

2. สายการผลิตแม่พิมพ์เพื่อฉีดพลาสติก (Mold Making)

ก) การผลิตแม่พิมพ์

บริษัทฯ เป็นผู้ให้บริการออกแบบ และผลิต แม่พิมพ์สำหรับการฉีดพลาสติก บริษัทฯ มีทีมงานออกแบบ และผลิตแม่พิมพ์โดยผู้เชี่ยวชาญที่มีประสบการณ์ในการผลิตแม่พิมพ์มากกว่า 10 ปี ประกอบกับบริษัทฯ ได้นำโปรแกรมคอมพิวเตอร์มาใช้ในการทำงาน เช่น การนำ MoldFlow[®] มาใช้ในการวิเคราะห์ การออกแบบชิ้นส่วนพลาสติก และแม่พิมพ์ การใช้โปรแกรมคอมพิวเตอร์ในการออกแบบ และเขียนแบบชิ้นส่วนพลาสติก และแม่พิมพ์ (CAD : Computer Aid Design) และข้อมูลโครงสร้างจะถูกส่งต่อมายังเครื่องผลิตแม่พิมพ์ที่ควบคุมด้วยคอมพิวเตอร์ (CAM : Computer Aid Manufacturing) ซึ่งทำให้แม่พิมพ์ที่ผลิตออกมามีคุณภาพดี มีความถูกต้องตามแบบที่ต้องการ นอกจากนี้ บริษัทฯ ได้มีการจัดส่งช่างผลิตแม่พิมพ์ไปอบรมความรู้ในการผลิตแม่พิมพ์ทั้งในประเทศและต่างประเทศ เพื่อนำมาพัฒนาการผลิตแม่พิมพ์ของบริษัทฯ

การผลิตแม่พิมพ์ แบ่งเป็น 2 แบบ คือ

1. ผลิตแม่พิมพ์ใหม่ตามคำสั่งซื้อของลูกค้า

การผลิตแม่พิมพ์ประเภทนี้ บริษัทฯ จะทำการผลิตแม่พิมพ์สำหรับ การฉีดพลาสติกตามที่ลูกค้าต้องการ และผลิตแม่พิมพ์ตามแบบที่ได้ตกลงร่วมกัน

2. งานปรับปรุงแม่พิมพ์ให้ลูกค้า

ในส่วนนี้ลูกค้าจะนำแม่พิมพ์ของลูกค้ามาให้บริการ ทำการปรับปรุง ซึ่งบริษัทฯ จะร่วมกับลูกค้าในการแก้ไขลักษณะชิ้นงาน หรือโครงสร้างแบบแม่พิมพ์ เพื่อเป็นการปรับปรุงหรือแก้ไขให้แม่พิมพ์พลาสติกได้ชิ้นส่วนพลาสติก ตามลักษณะที่ต้องการ หรือการผลิตที่เร็วขึ้น ซึ่งการให้บริการในส่วนนี้จะเป็นการสร้างความเชื่อมั่นในการบริการของบริษัทฯ กับลูกค้า

อนึ่งในการผลิตและการปรับปรุงแม่พิมพ์ บริษัทฯ กำหนดราคาค่าบริการจาก ขนาดของแม่พิมพ์ ความยากง่ายในการทำงาน และชั่วโมงการทำงาน โดยบันทึกเป็นรายได้จากการขายและบริการ

ข) การซ่อมแซมแม่พิมพ์

นอกเหนือจากการให้บริการผลิตแม่พิมพ์แล้ว บริษัทฯ ยังมีบริการซ่อมแซมแม่พิมพ์ที่ชำรุดที่เกิดจากการใช้งาน ซึ่งการให้บริการในส่วนการซ่อมแซมแม่พิมพ์นี้จะเป็นการสร้างเสริมความเชื่อมั่นในการบริการของบริษัทฯ เนื่องจากหากแม่พิมพ์ของลูกค้าเกิดชำรุดจากการผลิต ทีมซ่อมแซมแม่พิมพ์ของบริษัทฯ สามารถให้บริการซ่อมแซมได้ทันทีโดยไม่จำเป็นต้องนำส่งแม่พิมพ์ไปทำการซ่อมแซมนอกสถานที่ทำให้เสียเวลาในการผลิต ดังนั้นลูกค้าของบริษัทฯ จึงมีความมั่นใจในการผลิตชิ้นส่วนพลาสติกของบริษัทฯ

การส่งเสริมการลงทุนจากสำนักงานคณะกรรมการส่งเสริมการลงทุน (BOI)

บริษัทฯ ได้รับการส่งเสริมการลงทุนจากสำนักงานคณะกรรมการส่งเสริมการลงทุน (BOI) ในเขต 2 (จังหวัดฉะเชิงเทรา) สำหรับโรงงานสุวินทวงศ์ เมื่อวันที่ 25 กุมภาพันธ์ 2554 เพื่อแสดงว่า เป็นผู้ได้รับการส่งเสริมการลงทุนในกิจการ ผลิตแม่พิมพ์ และซ่อมแซมแม่พิมพ์ที่ผลิตเอง ซึ่งสรุปสาระสำคัญที่ได้รับการส่งเสริม ดังนี้

1. ได้รับยกเว้นภาษีเงินได้นิติบุคคลสำหรับกำไรสุทธิที่ได้รับจากการประกอบกิจการที่ได้รับการส่งเสริม มีกำหนดเวลา 8 ปี และได้รับการลดหย่อนภาษีเงินได้นิติบุคคลสำหรับกำไรสุทธิ 50% อีก 5 ปี หลังจากครบ 8 ปีแรก
2. ได้รับยกเว้นไม่ต้องนำเงินปันผลจากกิจการที่ได้รับการส่งเสริมไปรวมคำนวณ เพื่อเสียภาษีเงินได้ตลอดระยะเวลาที่ได้รับการส่งเสริมได้รับยกเว้นภาษีเงินได้นิติบุคคล
3. ได้รับยกเว้นอากรขาเข้าสำหรับวัตถุดิบและวัสดุจำเป็นที่ต้องนำมาจากต่างประเทศเพื่อใช้ในการผลิตเพื่อการส่งออก เป็นระยะเวลา 1 ปี
4. ได้รับยกเว้นอากรขาเข้าสำหรับผู้ที่ได้รับการส่งเสริมนำเข้ามาเพื่อส่งกลับออกไปเป็นระยะเวลา 1 ปี

และเมื่อวันที่ 25 ตุลาคม 2555 บริษัทฯ ได้รับการส่งเสริมการลงทุนจากสำนักงานคณะกรรมการส่งเสริมการลงทุน (BOI) เพิ่มในประเภทกิจการผลิตผลิตภัณฑ์พลาสติกหรือเคลือบด้วยพลาสติก ซึ่งสรุปสาระสำคัญที่ได้รับการส่งเสริม ดังนี้

1. ได้รับยกเว้นภาษีเงินได้นิติบุคคลสำหรับกำไรสุทธิที่ได้รับจากการประกอบกิจการที่ได้รับการส่งเสริมรวมกันไม่เกินร้อยละ 100 ของเงินลงทุนไม่รวมค่าที่ดินและทุนหมุนเวียนมีกำหนดเวลา 3 ปี
2. ได้รับยกเว้นไม่ต้องนำเงินปันผลจากกิจการที่ได้รับการส่งเสริมไปรวมคำนวณ เพื่อเสียภาษีเงินได้ตลอดระยะเวลาที่ได้รับการส่งเสริมได้รับยกเว้นภาษีเงินได้นิติบุคคล
3. ได้รับยกเว้นอากรขาเข้าสำหรับวัตถุดิบและวัสดุจำเป็นที่ต้องนำมาจากต่างประเทศเพื่อใช้ในการผลิตเพื่อการส่งออก เป็นระยะเวลา 1 ปี
4. ได้รับยกเว้นอากรขาเข้าสำหรับผู้ที่ได้รับการส่งเสริมนำเข้ามาเพื่อส่งกลับออกไปเป็นระยะเวลา 1 ปี

2.2 การตลาดและภาวะการแข่งขัน

1. กลยุทธ์การตลาด

จากการดำเนินธุรกิจเป็นระยะเวลา 40 ปี ทำให้บริษัทฯ ทราบถึงความต้องการของกลุ่มลูกค้าของบริษัทฯ ว่า ลูกค้าส่วนใหญ่ไม่ได้มุ่งเน้นด้านราคาเพียงอย่างเดียว แต่มุ่งเน้นด้านความน่าเชื่อถือและความไว้วางใจในคุณภาพของสินค้าและความสามารถในการให้บริการ สำหรับการจัดทำแผนการตลาดนั้น บริษัทฯ มุ่งเน้นให้สอดคล้องกับโครงสร้างการดำเนินธุรกิจ ความสามารถในการแข่งขัน และโอกาสที่จะยืนหยัดอยู่ในธุรกิจอย่างยั่งยืนและเติบโต ดังนั้น บริษัทฯ จึงใช้กลยุทธ์การตลาดที่มุ่งเน้นในการตอบสนองตามความต้องการของลูกค้า ทั้งในระยะสั้นและระยะยาว โดยกำหนดเป็นนโยบายของบริษัทฯ ไว้ดังนี้

- Q (Quality) : คุณภาพของผลิตภัณฑ์ของบริษัทฯ ต้องได้มาตรฐานและมีคุณภาพเป็นที่ยอมรับของลูกค้าและมีคุณภาพที่สามารถแข่งขันกับผู้ผลิตรายอื่นได้
- C (Cost) : ต้นทุนการผลิตต่ำกว่าอุตสาหกรรม บริษัทฯ เน้นการควบคุมค่าใช้จ่ายในการผลิต โดยการเพิ่มผลิตผลของ

การผลิตและลดปริมาณของเสียจากการผลิตให้ต่ำที่สุด

- D (Delivery) : การจัดส่งสินค้าที่มีประสิทธิภาพสามารถจัดส่งสินค้าได้ตรงตามเวลาและใช้ระยะเวลาการส่งมอบสั้น โดยบริษัท มีการจัดตั้งหน่วยบริการจัดส่งที่สามารถจัดส่งสินค้าได้อย่างตรงเวลา
- M (Management) : วิสัยทัศน์ของผู้บริหาร และการบริหารงานอย่างมีประสิทธิภาพที่การกำหนดนโยบายและกลยุทธ์การบริหารจากคณะกรรมการบริหารซึ่งเน้นการเพิ่มประสิทธิภาพในการบริหารงานและกำหนดแนวทางการตลาดโดยนำระบบมาตรฐานคุณภาพต่าง ๆ เข้ามาใช้ในการจัดการ เช่น ISO 9001 จนถึง ISO/ TS 16949 และ ISO 14000 รวมถึง TPM และ TPS เป็นต้น เพื่อสร้างความพึงพอใจให้กับลูกค้า
- E (Engineering) : ส่งเสริมและพัฒนาความสามารถทางวิศวกรรมของบริษัทฯ ให้ทันสมัยและพัฒนาไปสู่การร่วมออกแบบผลิตภัณฑ์กับลูกค้า เพื่อให้มีความสามารถในการบริการได้อย่างครบวงจร (One-Stop Service)
- C (Communication): มีการสื่อสารอย่างมีประสิทธิภาพทั้งภายนอกและภายในองค์กร

เพื่อให้บรรลุวัตถุประสงค์นโยบายบริษัทฯ ฝ่ายการตลาดได้ทำการประเมิน วัดระดับความพึงพอใจของลูกค้า เป็นประจำทุกปี โดยกำหนดเป้าหมายคะแนนประเมินผลความพึงพอใจต้องได้มากกว่า 85% และกำหนดหัวข้อการประเมิน 5 ข้อ คือ ด้านคุณภาพ (Quality), ด้านต้นทุน (Cost), ด้านการจัดส่ง (Delivery), ด้านการจัดการ (Management), ด้านวิศวกรรม (Engineering)

ลักษณะลูกค้าและกลุ่มลูกค้าเป้าหมายของบริษัทฯ

บริษัทฯ แบ่งกลุ่มลูกค้าเป้าหมายของบริษัทฯ ออกเป็น 4 กลุ่ม ตามประเภทของผลิตภัณฑ์ ดังนี้

- 1. ลูกค้ากลุ่มอุตสาหกรรมยานยนต์** ลูกค้ากลุ่มนี้ได้แก่ บริษัทฯ ผู้ผลิตรถยนต์ชั้นนำต่างๆ รวมทั้งผู้ป้อนชิ้นส่วนยานยนต์ โดยมีสัดส่วนการจำหน่ายลูกค้ากลุ่มนี้ในปี 2557 เท่ากับร้อยละ 74.67 ของรายได้รวม เช่น บริษัท โตโยต้า มอเตอร์ เอเชีย แปซิฟิค เอ็นจิเนียริง แอนด์ แมนูแฟคเจอร์ จำกัด, บริษัท คาวาซากิ มอเตอร์ เอ็นเตอร์ไพรส์ (ประเทศไทย) จำกัด
- 2. ลูกค้ากลุ่มอุตสาหกรรมเครื่องใช้ไฟฟ้า** ลูกค้ากลุ่มนี้ได้แก่ ผู้ผลิตเครื่องใช้ไฟฟ้าสำหรับใช้ในสำนักงานและในครัวเรือนต่างๆ โดยมีสัดส่วนการจำหน่ายในปี 2557 เท่ากับร้อยละ 8.90 ของรายได้รวม เช่น บริษัท ไฮเออร์ อิเล็กทริก (ประเทศไทย) จำกัด (มหาชน), บริษัท ฮิตาชิ คอนซูมเมอร์ โปรดักส์ (ประเทศไทย) จำกัด, บริษัท พานาโซนิก โฮม แอพpliance (ประเทศไทย) จำกัด
- 3. ลูกค้ากลุ่มอุตสาหกรรมอื่นๆ** ลูกค้ากลุ่มนี้ได้แก่ ผู้ผลิตสินค้าต่างๆ ที่ใช้พลาสติกเป็นส่วนประกอบ เช่น Packaging เป็นต้น การจำหน่ายในปี 2557 เท่ากับร้อยละ 2.85 ของรายได้รวม เช่น บริษัท แพรรี่ มาร์เก็ตติ้ง จำกัด
- 4. ลูกค้ากลุ่มผลิตและซ่อมแซมแม่พิมพ์** ในปี 2557 มีสัดส่วนการจำหน่ายลูกค้ากลุ่มนี้ เท่ากับร้อยละ 13.58 ของรายได้รวม เช่น บริษัท โตโยต้า มอเตอร์ เอเชีย แปซิฟิค เอ็นจิเนียริง แอนด์ แมนูแฟคเจอร์ จำกัด, บริษัท คาวาซากิ มอเตอร์ เอ็นเตอร์ไพรส์ (ประเทศไทย) จำกัด บริษัท ฟาล์วเทค (ประเทศไทย) จำกัด

ทั้งนี้ บริษัทมีลูกค้าที่เป็นรายสำคัญเกิน 30% จากรายได้รวมอยู่จำนวน 1 ราย ซึ่งเป็นลูกค้าในกลุ่มอุตสาหกรรมยานยนต์ คือ Toyota Group

การจำหน่ายและช่องทางการจำหน่าย

บริษัทฯ จำหน่ายสินค้าของบริษัทฯ โดยตรงกับลูกค้า (End User) โดยไม่ผ่านตัวแทนจำหน่ายและเป็นการจำหน่ายทั้งหมดภายในประเทศ แต่สินค้าของบริษัทฯ บางส่วนจะถูกนำไปประกอบและจำหน่ายไปยังต่างประเทศ (Indirect Export) ในรูปแบบของสินค้าสำเร็จรูปและชิ้นส่วน ซึ่งลูกค้าของบริษัทฯ ส่วนใหญ่เป็นบริษัทฯ ของประเทศญี่ปุ่น ซึ่งโดยปกติจะมีบริษัทฯ ในเครือเป็นผู้ผลิตหรือจัดหาสินค้าให้ แต่จากประสบการณ์และผลงานที่ผ่านมาของบริษัทฯ ทำให้ผลิตภัณฑ์ชิ้นส่วนพลาสติกของบริษัทฯ เป็นที่ยอมรับของผู้ผลิตยานยนต์ และผู้ผลิตเครื่องไฟฟ้าชั้นนำจากประเทศญี่ปุ่น เนื่องจากบริษัทฯ ได้เรียนรู้ระบบการทำงานของบริษัทฯ

ญี่ปุ่นและนำมาพัฒนาผลิตภัณฑ์และการทำงานของบริษัทฯ ให้สามารถให้บริการได้เท่าเทียมกับบริษัทฯ ญี่ปุ่น ประกอบกับ บริษัทฯ มีการพัฒนาบุคลากรทุกระดับ รวมถึงมาตรฐานในการผลิตตลอดเวลา และมีการทำงานร่วมกันอย่างใกล้ชิดกับลูกค้า ทำให้ทราบถึงความต้องการของลูกค้าเป็นอย่างดี ซึ่งทำให้บริษัทฯ เป็นผู้ผลิตชิ้นส่วนพลาสติกยานยนต์และเครื่องใช้ไฟฟ้าสัญชาติไทยที่ได้รับการยอมรับในเรื่องผลิตภัณฑ์และบริการ และบริษัทฯ สามารถเข้าไปเสนอบริการให้แก่ผู้ผลิตรายอื่นของทั้งสองกลุ่มอุตสาหกรรมได้

ภาวะอุตสาหกรรมและการแข่งขัน

โครงสร้างอุตสาหกรรม

ผลิตภัณฑ์ที่บริษัทฯ ผลิตและจำหน่ายให้กับลูกค้า เป็นชิ้นส่วนพลาสติกเพื่อการพาณิชย์ ซึ่งเป็นธุรกิจอุตสาหกรรมสนับสนุน (Supporting Industry) ที่สำคัญ เนื่องจากชิ้นส่วนพลาสติกดังกล่าวจะนำไปประกอบเป็นสินค้าสำเร็จรูปและจัดจำหน่ายให้กับผู้บริโภคขั้นสุดท้าย (End Users)

ปัจจุบันการผลิตชิ้นส่วนพลาสติกแบบการฉีดขึ้นรูป (Injection Molding) เพื่อการพาณิชย์เป็นอุตสาหกรรมการผลิตที่มีการเติบโตอย่างรวดเร็ว เนื่องจากชิ้นงานมีคุณสมบัติที่สามารถทนต่อแรงบิด แรงกระแทก น้ำหนักเบา ที่เป็นที่ต้องการของอุตสาหกรรมยานยนต์ อุตสาหกรรมเครื่องใช้ไฟฟ้าและอิเล็กทรอนิกส์ นอกจากนั้นได้มีการพัฒนาชิ้นส่วนพลาสติกแบบการฉีดขึ้นรูปเพื่อไปทดแทนชิ้นส่วนโลหะมากขึ้นด้วย ดังนั้นภาวะอุตสาหกรรมหลักที่มีความเกี่ยวข้องกับการประกอบธุรกิจของบริษัทฯ จะมีดังต่อไปนี้

ภาวะอุตสาหกรรมยานยนต์ และชิ้นส่วนยานยนต์ ปี 2557 (ข้อมูลจากสำนักงานเศรษฐกิจอุตสาหกรรม)

ภาวะอุตสาหกรรมรถยนต์ ปี 2557

ปริมาณการผลิตรถยนต์ของประเทศไทยในช่วง 10 เดือนแรกของปี 2557 (ม.ค.-ต.ค.) มีปริมาณการผลิตรถยนต์ 1,568,300 คัน ลดลงเมื่อเปรียบเทียบกับ 10 เดือนแรกของปี 2556 ร้อยละ 25.86 โดยมีปริมาณการผลิตรถยนต์นั่ง 614,276 คัน รถยนต์ปิกอัพ 1 คันและอนุพันธ์ 937,214 คัน และรถยนต์เพื่อการพาณิชย์อื่นๆ 16,810 คัน ลดลงร้อยละ 34.00, 17.60 และ 64.48 ตามลำดับ ซึ่งจากปริมาณการผลิตโดยรวม เป็นการผลิตเพื่อการส่งออกจำนวน 944,509 คัน คิดเป็นสัดส่วนร้อยละ 60.23 ของปริมาณการผลิตทั้งหมด ในส่วนของการผลิตหดตัวเมื่อเปรียบเทียบกับช่วง 10 เดือนแรกของปี 2556 เป็นการลดลงของตลาดในประเทศ เนื่องจากสภาพเศรษฐกิจภายในประเทศชะลอตัว ประกอบกับหนี้ในภาคครัวเรือนยังคงอยู่ในระดับสูง สำหรับการส่งออกรถยนต์หดตัวลง อันเนื่องมาจากภาวะเศรษฐกิจโลกที่ชะลอตัว

แนวโน้มอุตสาหกรรมยานยนต์ไทย ปี 2558...

สำหรับอุตสาหกรรมรถยนต์ในปี 2558 คาดว่า การผลิตจะขยายตัว ประมาณร้อยละ 5 - 10 เนื่องจากสภาพเศรษฐกิจโดยรวม ในประเทศคาดว่า จะขยายตัวร้อยละ 3.5-4.5 และตลาดส่งออกหลักมีแนวโน้มปรับตัวดีขึ้น ตามการฟื้นตัวของเศรษฐกิจโลก โดยแบ่งเป็นการผลิตเพื่อจำหน่ายในประเทศ ประมาณร้อยละ 50 - 55 และการผลิตเพื่อการส่งออกประมาณร้อยละ 45-50

อุตสาหกรรมเครื่องใช้ไฟฟ้าและอิเล็กทรอนิกส์ไทย (ข้อมูลจากสำนักงานเศรษฐกิจอุตสาหกรรม)

ภาวะอุตสาหกรรมเครื่องใช้ไฟฟ้า ปี 2557

ภาวะการผลิตอุตสาหกรรมไฟฟ้าและอิเล็กทรอนิกส์ในปี 2557 มีดัชนีผลผลิตอยู่ที่ระดับ 278 เพิ่มขึ้น ร้อยละ 1.10 เมื่อเทียบกับปีก่อน โดยมาจากกลุ่มอุตสาหกรรมอิเล็กทรอนิกส์ปรับตัวเพิ่มขึ้นร้อยละ 2.35 เมื่อเทียบกับปีก่อน เนื่องจากมีความต้องการนำไปใช้ในอุปกรณ์สื่อสารมากขึ้น ส่วนกลุ่มอุตสาหกรรมไฟฟ้า มีการปรับตัวลดลงร้อยละ 0.14 เมื่อเทียบกับปีก่อน เนื่องจากในช่วงครึ่งปีแรก กำลังซื้อในประเทศลดลง และผู้บริโภคมีการระมัดระวังการใช้จ่ายมากขึ้น อย่างไรก็ตามตลาดในประเทศเริ่มกลับมาฟื้นตัวตามความเชื่อมั่นของผู้บริโภคที่เพิ่มขึ้นในช่วงไตรมาส 3/2557

แนวโน้มอุตสาหกรรมไฟฟ้า และอิเล็กทรอนิกส์ปี 2558

ในปี 2558 คาดว่าอุตสาหกรรมไฟฟ้าและอิเล็กทรอนิกส์ มีการผลิตเพิ่มขึ้นร้อยละ 1.2 เมื่อเทียบกับปีก่อน โดยอุตสาหกรรมอิเล็กทรอนิกส์คาดว่าจะเพิ่มขึ้นร้อยละ 0.5-1 เมื่อเทียบกับปีก่อน เนื่องจากความต้องการของกลุ่มอุปกรณ์สื่อสารที่เพิ่มขึ้น แต่แนวโน้มการขยายตัวจะไม่สูงมากเท่ากับปีที่ผ่านมา ส่วนอุตสาหกรรมไฟฟ้าคาดว่าจะปรับตัวเพิ่มขึ้นร้อยละ 1-2 เมื่อเทียบกับปีก่อน จากการฟื้นตัวของตลาดในประเทศและการส่งออกตามภาวะเศรษฐกิจที่ดีขึ้น

อุตสาหกรรมแม่พิมพ์

ในปี 2558 คาดการณ์ว่าการผลิตแม่พิมพ์ในประเทศไทยจะเติบโตมากขึ้นเมื่อเทียบกับปี 2557 “แม่พิมพ์ไทยจะมีการผลิตมากขึ้น เนื่องจากตลาดในประเทศมีแนวโน้มขยายตัวดี อันเป็นผลมาจากปัจจัยสำคัญ 3 ประการ” คือ

1. ความต้องการซื้อแม่พิมพ์ เพิ่มขึ้นเนื่องจากระดับราคาแม่พิมพ์ที่มาจากประเทศจีนมีแนวโน้มราคาสูงขึ้น และมีปัญหาในการปรับแต่งแม่พิมพ์ (Tuning) เมื่อนำแม่พิมพ์เข้ามาประเทศไทยแล้ว
2. อุตสาหกรรมยานยนต์ยังสามารถเติบโต และมีการเตรียมทำแม่พิมพ์สำหรับการเปลี่ยนรุ่นใหม่ของยานยนต์ ที่จะทำการผลิตรถยนต์รุ่นใหม่ ๆ ในปี 2558-2560 อีกหลายรุ่น
3. นโยบายการสั่งซื้อแม่พิมพ์ในประเทศจากบริษัทผู้ผลิตรถยนต์

ในส่วนของการส่งออก อุตสาหกรรมแม่พิมพ์ไทยยังคงต้องแข่งขันกับผู้ผลิตแม่พิมพ์จาก ประเทศไต้หวัน เกาหลี และจีน การส่งออกแม่พิมพ์จากประเทศไทยไปยังประเทศอื่น ๆ ถือว่าเป็นตัวเลขที่ยังมีมูลค่ายังไม่สูงมากนัก เทียบกับการนำเข้าแม่พิมพ์ การที่การผลิตแม่พิมพ์ในประเทศจีนมีอัตราการเพิ่มของต้นทุนค่าแรงงานช่างสูง และระดับคุณภาพของแม่พิมพ์ยังไม่แน่นอนมีผลทำให้แม่พิมพ์ที่ผลิตในประเทศไทย มีโอกาสส่งออกสูงขึ้น

2.3 การจัดหาผลิตภัณฑ์หรือบริการ

ปัจจุบันบริษัทฯ มีโรงงานผลิตที่ใช้ดำเนินการจำนวน 3 แห่ง ดังรายละเอียดต่อไปนี้

โรงงานที่ 1 : ตั้งอยู่เลขที่ 59 หมู่ที่ 6 ถนนกิ่งแก้ว ตำบลราชาเทวะ อำเภอบางพลี จังหวัดสมุทรปราการ 10540 บนเนื้อที่ 9 ไร่ เป็นอาคารโรงงานพื้นที่ใช้สอย 10,200 ตารางเมตร ประกอบด้วยแผนกการตลาด แผนกวิศวกรรม แผนกการผลิต โดยมีกำลังการผลิตเต็มที่ 3,600 ตัน/ปี

โรงงานที่ 2 : ตั้งอยู่เลขที่ 517 หมู่ที่ 9 ตำบลหนองกิ้ง อำเภอบินทร์บุรี จังหวัดปทุมธานี 25110 บนเนื้อที่ 13 ไร่ สำหรับเป็นอาคารโรงงานพื้นที่ใช้สอย 6,000 ตารางเมตร การเพิ่มกำลังการผลิตเพื่อตอบสนองความต้องการของลูกค้า เริ่มดำเนินงานได้ในเดือนกุมภาพันธ์ 2547 โดยมีกำลังการผลิตเต็มที่ 5,040 ตัน/ปี

โรงงานที่ 3 : ตั้งอยู่เลขที่ 28/4 หมู่ที่ 1 ถนนสุวินทวงศ์ ตำบลคลองอุดมชลจร อำเภอเมืองจังหวัดฉะเชิงเทรา 24000 บนเนื้อที่ 25 ไร่ เป็นอาคารโรงงานพื้นที่ใช้สอย 7,500 ตารางเมตร เป็นโรงงานผลิตแม่พิมพ์ที่สามารถผลิตแม่พิมพ์ใช้กับเครื่องฉีดตั้งแต่ขนาด 30 - 1,800 ตัน และโรงงานฉีดพลาสติกที่มีเครื่องจักรฉีดพลาสติกตั้งแต่ขนาด 230-850 ตัน

นโยบายการผลิตที่สำคัญ คือ เน้นการผลิตสินค้าที่มีคุณภาพดี ตรงกับความต้องการของลูกค้าและสามารถส่งสินค้าได้ตรงตามระยะเวลาที่กำหนด ทั้งนี้เพื่อให้ลูกค้ามีความเชื่อมั่นและเกิดความพึงพอใจ ในผลิตภัณฑ์ของบริษัทฯ

➤ การจัดหาวัตถุดิบที่ใช้ในการผลิตชิ้นส่วนพลาสติก

- วัตถุดิบสำหรับการผลิตชิ้นส่วนพลาสติก

วัตถุดิบหลักสำหรับการผลิตชิ้นส่วนพลาสติกของบริษัทฯ คือ เม็ดพลาสติก โดยเป็นการสั่งซื้อจากตัวแทนจำหน่ายในประเทศทั้งหมด ซึ่งการสั่งซื้อเม็ดพลาสติกจะแยกตามลักษณะของกลุ่มผลิตภัณฑ์ ดังนี้

- **กลุ่มชิ้นส่วนพลาสติกสำหรับอุตสาหกรรมยานยนต์**

การสั่งซื้อเม็ดพลาสติกเพื่อการผลิตชิ้นส่วนพลาสติกสำหรับอุตสาหกรรมยานยนต์ เป็นการสั่งซื้อล่วงหน้าจากผู้จำหน่ายในประเทศ โดยร้อยละ 95 ของการสั่งซื้อเม็ดพลาสติก ลูกค้าจะเป็นผู้กำหนดชนิดและประเภทของเม็ดพลาสติก รวมทั้งผู้จำหน่ายเม็ดพลาสติก ซึ่งเป็นการควบคุมคุณภาพของวัตถุดิบให้ตรงกับความต้องการของลูกค้า โดยฝ่ายจัดซื้อของบริษัทฯ จะจัดซื้อเม็ดพลาสติกตามคำสั่งซื้อของลูกค้า

ทั้งนี้ จำนวนผู้จำหน่ายเม็ดพลาสติกของบริษัทฯ นั้นมีอยู่ 26 รายด้วยกัน

- **กลุ่มชิ้นส่วนพลาสติกสำหรับอุตสาหกรรมเครื่องใช้ไฟฟ้า**

การสั่งซื้อเม็ดพลาสติก เพื่อการผลิตชิ้นส่วนพลาสติก สำหรับอุตสาหกรรมเครื่องใช้ไฟฟ้า มี 2 รูปแบบคือ ลูกค้าจัดหาวัตถุดิบมาให้ และบริษัทฯ ซื้อวัตถุดิบมาใช้ในการผลิตเอง โดยในปี 2557 สัดส่วนของยอดขายสินค้าที่ลูกค้าจัดหาวัตถุดิบมาให้และยอดขายสินค้าที่บริษัทฯ เป็นผู้จัดซื้อวัตถุดิบเองคิดจากยอดขายรวมของสาขากบินทร์บุรี เป็นดังนี้ ร้อยละ 38.9 และร้อยละ 61.1 ตามลำดับ

อย่างไรก็ตามการสั่งซื้อเม็ดพลาสติกของทั้งสองกลุ่มนั้น บริษัทฯ สามารถที่จะตกลงกับลูกค้าในการจัดซื้อเม็ดพลาสติกได้ หากบริษัทฯ สามารถจัดหาแหล่งจำหน่ายเม็ดพลาสติกจากผู้จัดจำหน่ายอื่นที่มีคุณภาพเทียบ เท่ากับความต้องการของลูกค้าและมีราคาถูกกว่า ทำให้บริษัทฯ ไม่มีปัญหาในการจัดหาเม็ดพลาสติก

ประเภทของเม็ดพลาสติกที่ใช้ในกิจการของบริษัทฯ สามารถจำแนกเป็นประเภทหลักๆ ได้ดังนี้ Polypropylene-PP (Engineering Grade), PC/ABS (PC alloy), Nylon (PA+GF), Poly Acetal (POM), Polystyrene -PS, Acrylonitrile Butadiene Styrene-ABS และอื่นๆ

➤ **การจัดหาวัตถุดิบที่ใช้ในการผลิตแม่พิมพ์**

วัตถุดิบสำหรับการผลิตแม่พิมพ์

วัตถุดิบหลัก คือแบบแม่พิมพ์เหล็ก (Mold Base) เหล็กชิ้นส่วนแม่พิมพ์ และสอตรันเนอร์ ซึ่งบริษัทฯ สั่งซื้อจากผู้จัดจำหน่ายภายในประเทศหลายราย เป็นคู่ค้ากับบริษัทฯ มานาน โดยเหล็กที่ใช้จะเป็นเหล็กที่มีคุณภาพตามความต้องการของแม่พิมพ์แต่ละประเภท ซึ่งจะทำให้ผลงานที่ฉีดจากแม่พิมพ์ของบริษัทฯ มีอัตราการสูญเสียต่ำ

➤ **การวิจัยและพัฒนาการผลิตแม่พิมพ์**

บริษัทฯ มีโปรแกรม *MoldFlow* เพื่อช่วยในการวิเคราะห์ปัญหาการไหลของพลาสติกฉีด และช่วยในการออกแบบและผลิตแม่พิมพ์ฉีดพลาสติก ซึ่งมีผลทำให้การออกแบบ และแม่พิมพ์ที่ผลิตออกมา มีคุณภาพสูงขึ้น และในปี 2557 บริษัทฯ ทำการวิจัยพัฒนาเทคโนโลยีใหม่กระบวนการผลิต เพื่อให้ได้คุณภาพสูงขึ้น ต้นทุนต่ำลง โดยร่วมมือกับ สวทช. ในการดำเนินการ

➤ **การซ่อมแซมแม่พิมพ์**

นอกจากการให้บริการผลิตแม่พิมพ์แล้วบริษัทฯ ยังให้บริการซ่อมแซมแม่พิมพ์ที่ชำรุดที่เกิดจากการใช้งาน ซึ่งการให้บริการในส่วนการซ่อมแซมแม่พิมพ์นี้จะเป็นการสร้างความเชื่อมั่นในการบริการของบริษัทฯ เนื่องจากหากแม่พิมพ์ของลูกค้าเกิดชำรุดจากการผลิต ทีมซ่อมแซมแม่พิมพ์ของบริษัทฯ สามารถให้บริการซ่อมแซม ได้ทันที โดยไม่จำเป็นต้องนำส่งแม่พิมพ์ไปทำการซ่อมแซมนอกสถานที่ทำให้เสียเวลาในการผลิต ดังนั้นลูกค้าของบริษัทฯ จึงมีความมั่นใจในการผลิตชิ้นส่วนพลาสติกของบริษัทฯ

2.4 งานที่ยังไม่ส่งมอบ (เฉพาะกรณีโครงการหรือชิ้นงานมูลค่าสูง)

- ไม่มี -

3. ปัจจัยความเสี่ยง

การบริหารความเสี่ยงในปัจจุบัน และอนาคตเป็นเรื่องที่สำคัญ ซึ่งบริษัทฯ มีความตระหนักดีว่า การบริหารความเสี่ยงนั้นเป็นเครื่องมือที่บริษัทฯ ต้องนำมาใช้ในการบริหารจัดการองค์กรภายใต้กรอบการบริหารความเสี่ยง โดยความเสี่ยงที่มีนัยสำคัญ ที่ทำให้บริษัทฯ มีความเสี่ยงต่อการดำเนินธุรกิจของบริษัทฯ และความเสี่ยงต่อการลงทุนของผู้ถือหุ้นหลักทรัพย์ บริษัทฯ ได้จัดทำคู่มือการบริหารความเสี่ยง และตั้งคณะกรรมการบริหารความเสี่ยง (Enterprise Risk Management Committee) เพื่อประเมินและกำหนดมาตรการป้องกัน รวมทั้งกำหนดให้ผู้รับผิดชอบในการติดตามดูแล ทำการวิเคราะห์และบริหารความเสี่ยงในระดับปฏิบัติการทั้งองค์กร

ในปี 2557 บริษัทฯ ได้มีการเน้น ให้มีการทำงานที่มีการเชื่อมโยงการบริหารความเสี่ยงเข้ากับแผนกลยุทธ์ในการจัดการองค์กร เพื่อมิให้เกิดผลกระทบรุนแรงที่ต่อบริษัทฯ โดยบริษัทฯ ได้กำหนดประเภทความเสี่ยงที่อาจจะมีผลกระทบต่อธุรกิจของบริษัทฯ ประเภทของความเสี่ยง 6 ด้านดังนี้

- ความเสี่ยงด้านการดำเนินธุรกิจ และกลยุทธ์
- ความเสี่ยงด้านการดำเนินงาน
- ความเสี่ยงด้านบัญชี และการเงิน
- ความเสี่ยงด้านการบริหาร และการจัดการ
- ความเสี่ยงด้านกฎระเบียบ และข้อบังคับที่เกี่ยวข้อง
- ความเสี่ยงด้านระบบสารสนเทศ

จากการดำเนินงานตามกระบวนการบริหารความเสี่ยง ในปี 2557 ที่พบว่ามีความเสี่ยงที่มีสาระสำคัญ ด้านต่างๆ ดังนี้

➢ ความเสี่ยงด้านการดำเนินธุรกิจ และกลยุทธ์

● ความเสี่ยงเนื่องมาจากราคาวัตถุดิบมีการเปลี่ยนแปลง

เมื่อวัตถุดิบมีการเปลี่ยนแปลงราคาสูงขึ้นจะมีผลกับต้นทุนขายสูงตามไปด้วย อาจจะมีผลทำให้กำไรลดลง

อย่างไรก็ดี บริษัทฯ มีการดำเนินการ และมีข้อตกลงกับลูกค้าแต่ละรายในการปรับโครงสร้างราคาขายตามราคาวัตถุดิบที่มีการเปลี่ยนแปลงไป และได้มอบหมายให้ฝ่ายการตลาด ดำเนินการในการติดตามการเปลี่ยนแปลงของราคาวัตถุดิบ และการปรับเปลี่ยนราคาขายกับลูกค้าอย่างสม่ำเสมอ

➢ ความเสี่ยงด้านการดำเนินงาน (Operation Risk)

● ความเสี่ยงจากต้นทุนการผลิตของบริษัทสูงกว่าคู่แข่งเนื่องมาจากเครื่องจักรและเทคโนโลยีล้าสมัย

การที่เครื่องจักรหลักที่ใช้ทำการผลิตและเทคโนโลยีการผลิตล้าสมัย มีผลทำให้อัตราของเสียสูง ผลผลิตต่ำ และต้นทุนการบำรุงรักษาสูง ซึ่งอาจทำให้ต้นทุนการผลิตสูงตามไปด้วย

บริษัทฯ ได้มีมาตรการในการศึกษาและติดตามการเปลี่ยนแปลงเทคโนโลยีการผลิตตลอดเวลา โดยส่งพนักงานไปดูงานทั้งในประเทศ และต่างประเทศอย่างสม่ำเสมอ ส่วนเครื่องจักรหลักที่ใช้งานผลิตในบริษัท ก็จัดให้มีการประเมินประสิทธิภาพการผลิต และค่าใช้จ่ายในการบำรุงรักษาว่าสูงผิดปกติหรือไม่ ปีละ 1 ครั้ง ซึ่งถ้าผลประเมินว่าเครื่องจักรตัวใดที่ล้าสมัยหรือต้นทุนการผลิตสูง ก็จะพิจารณาการซื้อเครื่องจักรใหม่มาทดแทน

● ความเสี่ยงจากการที่วัตถุดิบขาดแคลน

วัตถุดิบที่ใช้ในการผลิตสินค้าให้กับลูกค้าเป็นเกรดและชนิดที่เฉพาะเจาะจงสำหรับอุตสาหกรรมยานยนต์ หากวัตถุดิบดังกล่าวขาดแคลน อาจส่งผลกระทบต่อความต่อเนื่องของการผลิต และส่งมอบ

บริษัทมีการบริหารความเสี่ยง และป้องกันความเสียหายโดย ด้วยการเลือกซื้อวัตถุดิบจาก Supplier ที่เชื่อถือได้

ตลอดจนมีการวางแผนสั่งซื้อล่วงหน้า และควบคุมปริมาณวัตถุดิบสำรองไว้

➤ ความเสี่ยงด้านบัญชี และการเงิน

บริษัทฯ มีนโยบายเกี่ยวกับภาระหนี้สินและดอกเบี้ยจากเงินกู้ เพื่อให้มีระดับความคล่องตัวในการบริหารจัดการทางการเงิน และเพื่อให้บริษัทฯ มีผลการดำเนินงานที่มั่นคงในด้านการเงิน บริษัทฯ จึงให้ความสำคัญต่อดัชนีตัวชี้วัดที่สำคัญคือ D/E Ratio โดยกำหนดค่าสูงสุดที่ 2.5 : 1 ซึ่งปัจจุบัน D/E Ratio ของบริษัทฯ อยู่ที่ 1.59 เท่า (ณ สิ้นปี 2557)

นอกจากนี้ในการบริหารทางการเงิน บริษัทฯ เน้นถึงคามมีระเบียบวินัยทางการเงิน รวมถึงการบริหารและการจัดการทางการเงินอย่างเป็นระบบ มีการวิเคราะห์ถึงผลกระทบจากปัจจัยความเสี่ยงต่างๆ อย่างสม่ำเสมอ เพื่อป้องกัน และเตรียมความพร้อมต่อผลกระทบที่อาจจะเกิดขึ้นได้อย่างทันท่วงที บริษัทฯ จึงให้ความสนใจการป้องกันความเสี่ยงทางการเงินอย่างใกล้ชิดที่มีผลกระทบถึงค่าใช้จ่ายทางการเงิน

● ความเสี่ยงจากอัตราดอกเบี้ย

บริษัทฯ มีความเสี่ยงอันเนื่องมาจากอัตราดอกเบี้ยอ้างอิงที่เปลี่ยนแปลงในอนาคต ซึ่งจะมีผลกระทบต่อผลการดำเนินงานและกระแสเงินสดของบริษัทฯ

บริษัทฯ ได้ป้องกันความเสี่ยงดังกล่าว โดยการวางแผนจัดหาเงินทุนจากแหล่งที่มีอัตราดอกเบี้ยต่ำกว่าตลาดมาใช้ดำเนินงานไว้ล่วงหน้า อีกทั้งภาระดอกเบี้ยของบริษัทฯ อยู่ในระดับค่อนข้างต่ำเมื่อเทียบกับยอดรายได้

● ความเสี่ยงจากอัตราแลกเปลี่ยน

บริษัทฯ มีความเสี่ยงจากความผันผวนของอัตราแลกเปลี่ยน เนื่องจากบริษัทฯ มีการทำรายการบางรายการเป็นเงินตราต่างประเทศ ซึ่งทำให้เกิดความเสี่ยงจากการเปลี่ยนแปลงของอัตราแลกเปลี่ยนเงินตราต่างประเทศ

จากปัญหาดังกล่าวบริษัทฯ ตระหนักถึงความเสี่ยงนี้เป็นอย่างดี จึงมีนโยบายป้องกันความเสี่ยงดังกล่าว โดยการทำสัญญาซื้อ-ขายเงินตราต่างประเทศเป็นการล่วงหน้าในกรณีที่ทำการสั่งซื้อเครื่องจักรและอุปกรณ์การผลิตจากต่างประเทศ

● ความเสี่ยงจากการให้สินเชื่อ

บริษัทฯ มีความเสี่ยงจากการให้สินเชื่อที่เกี่ยวข้องเนื่องจากลูกหนี้การค้า เนื่องจากหากลูกหนี้ไม่สามารถชำระหนี้ตามเงื่อนไขที่ตกลงไว้ ซึ่งอาจทำให้เกิดความสูญเสียทางการเงินได้

ทั้งนี้ บริษัทฯ ได้กำหนดนโยบายในการป้องกันความเสี่ยงดังกล่าว โดยการวิเคราะห์ฐานะทางการเงินและพิจารณาความสามารถในการชำระหนี้ของลูกค้านั้นแต่ละรายในการพิจารณาให้สินเชื่ออย่างเหมาะสม สำหรับลูกหนี้การค้าที่คาดว่าจะไม่ได้รับชำระหนี้ บริษัทฯ ได้พิจารณาตั้งค่าเผื่อหนี้สงสัยจะสูญไว้เพียงพอ

● ความเสี่ยงจากการไม่ปฏิบัติตามสัญญา

บริษัทฯ มีความเสี่ยงอันอาจเกิดจากการที่คู่สัญญาไม่ปฏิบัติตามข้อกำหนดในสัญญา ทำให้เกิดความสูญเสียทางการเงินได้

เพื่อป้องกันความเสี่ยงดังกล่าว บริษัทฯ ได้จัดให้มีหน่วยงานที่รับผิดชอบในการติดตามคู่สัญญาให้มีการดำเนินการตามข้อกำหนดอย่างเคร่งครัด

➤ ความเสี่ยงด้านกฎระเบียบ และข้อบังคับที่เกี่ยวข้อง

● ความเสี่ยงจากการไม่ปฏิบัติตามกฎระเบียบของตลาดหลักทรัพย์

สำนักงานคณะกรรมการกำกับหลักทรัพย์และตลาดหลักทรัพย์ (กลต.) ได้ออกกฎระเบียบและข้อบังคับต่าง ๆ เพื่อให้บริษัทจดทะเบียนได้ปฏิบัติตามเพื่อการกำกับดูแลกิจการที่ดี พร้อมด้วยบทลงโทษต่าง ๆ สำหรับบริษัทที่ฝ่าฝืนหรือไม่ปฏิบัติตาม

บริษัทฯ ตระหนักและให้ความสำคัญในการปฏิบัติตามกฎเกณฑ์ต่างๆ อย่างเคร่งครัด โดยการกำหนดให้มีผู้รับผิดชอบ

โดยตรงในการประสานงาน ติดตามข้อมูลข่าวสาร หรือข้อบังคับใหม่ๆ ที่เกี่ยวข้องกับบริษัทฯ และปฏิบัติตาม เพื่อให้มั่นใจว่าบริษัทฯ ได้ปฏิบัติตามกฎระเบียบของกสท.อย่างครบถ้วน และทันเวลา

ในปี 2557 จากการติดตาม ตรวจสอบ ประเมินความเสี่ยงด้านนี้ ไม่พบว่ามี การปฏิบัติผิดหลักเกณฑ์ หรือข้อกำหนด และเงื่อนไขต่างๆ ของกฎระเบียบตลาดหลักทรัพย์

➤ ความเสี่ยงด้านระบบสารสนเทศ

● ความเสี่ยงจากข้อมูลสูญหาย

ความเสี่ยงจากการโปรแกรม (ERP) ฐานข้อมูล (Database) สูญหาย และระบบการทำงานของคอมพิวเตอร์ขัดข้อง ไม่สามารถใช้งานได้ ซึ่งก่อให้เกิดความเสียหายกับการดำเนินกิจการของบริษัท

บริษัทฯ จึงมีวิธีการป้องกัน โดยดำเนินการพัฒนาตัวโปรแกรม (ERP) เพื่อให้รองรับกับปริมาณข้อมูลที่มากขึ้น และให้เกิดความเสถียรภาพของการทำงานทุกส่วนงาน ฐานข้อมูลได้ดำเนินการให้มีระบบการเก็บรักษาข้อมูลสำรองในสถานที่อื่นเพิ่มอีกหนึ่งที่ ซึ่งเป็นที่ๆ มีความปลอดภัย และมีการสำรองคอมพิวเตอร์ ที่สามารถทำงานแทนที่ระบบคอมพิวเตอร์ที่ใช้งานปกติได้ทันทีทันใด ถ้าเกิดเหตุขัดข้อง

4. ข้อมูลทั่วไป และข้อมูลสำคัญอื่น

4.1 ข้อมูลทั่วไป

ชื่อบริษัท	: บริษัท ที.กรุ๊ปไทยอุตสาหกรรม จำกัด (มหาชน)
ลักษณะการประกอบธุรกิจ	: ผลิตชิ้นส่วนพลาสติก และให้บริการออกแบบผลิต และซ่อมแซมแม่พิมพ์เพื่อผลิตชิ้นส่วนพลาสติก ให้แก่บริษัทผู้ผลิตรถยนต์และเครื่องใช้ไฟฟ้าชั้นนำต่างๆ รวมทั้งผู้ผลิตสินค้าต้นแบบ (Original Equipment Manufacturer : OEM)
ทุนจดทะเบียน	: บริษัท มีทุนจดทะเบียนและเรียกชำระแล้ว 214 ล้านบาท เป็นหุ้นสามัญ 214 ล้านหุ้น
ที่ตั้งสำนักงานใหญ่	: เลขที่ 23 ซอยจันทน์ 43 แยก 21 แขวงทุ่งวัดดอน เขตสาทร กรุงเทพมหานคร 10120
ที่ตั้งโรงงาน	: 1. เลขที่ 59 หมู่ที่ 6 ถนนกิ่งแก้ว ต.ราชาเทวะ อ.บางพลี จังหวัดสมุทรปราการ 10540 2. เลขที่ 517 หมู่ที่ 9 ต.หนองกิ้ง อ.กบินทร์บุรี จังหวัดปราจีนบุรี 25110 3. เลขที่ 28/4 หมู่ที่ 1 ถ.สุวินทวงศ์ ต.คลองอุดมชลจร อ.เมือง จังหวัดฉะเชิงเทรา 24000
เลขทะเบียนบริษัท	: 0107547000010
โทรศัพท์	: 0-2211-2762, 0-2211-3732, 0-2212-4719
โทรสาร	: 0-2212-4864
แผนกนักลงทุนสัมพันธ์	: investor@tkrunglethai.com
กรรมการตรวจสอบ(กรรมการอิสระ):	auditor@tkrunglethai.com
Web Site	: www.tkrunglethai.com

บุคคลอ้างอิง

นายทะเบียนหลักทรัพย์	: บริษัท ศูนย์รับฝากหลักทรัพย์ (ประเทศไทย) จำกัด อาคารตลาดหลักทรัพย์แห่งประเทศไทย เลขที่ 62 ถนนรัชดาภิเษก แขวงคลองเตย เขตคลองเตย กรุงเทพฯ 10110 โทรศัพท์ (02) 229-2800 โทรสาร (02) 359-1259
ผู้สอบบัญชี	: บริษัท กรินทร์ ออดิท จำกัด 138 อาคารบุญมิตร ชั้น 6 ห้อง บี 1 ถนนสีลม แขวงสุริยวงศ์ เขตบางรัก กรุงเทพฯ โทรศัพท์ (02) 634-2484-6 โทรสาร (02) 634-2668

ผู้สอบบัญชี : นางสาววิมลศรี จงอุดมสมบัติ ผู้สอบบัญชีรับอนุญาตเลขที่ 3899

ที่ปรึกษาภายนอก

: บริษัท สำนักงานกฎหมายฟาร์อีสท์ (ประเทศไทย) จำกัด

127/74-75 อาคาร อา เอส ทาวเวอร์ ชั้น 24 ถ. รัชดาภิเษก แขวงดินแดง เขตดินแดง
กรุงเทพฯ 10400

4.1 ข้อมูลสำคัญอื่น

-ไม่มี

5. ข้อมูลผู้ถือหุ้น

บริษัทฯ มีทุนจดทะเบียนกับตลาดหลักทรัพย์แห่งประเทศไทย โดยเรียกชำระแล้ว 214 ล้านบาท เป็นหุ้นสามัญ 214 ล้านหุ้น มูลค่าที่ตราไว้หุ้นละ 1 บาท นอกจากนี้ บริษัทฯ ไม่มีหุ้นประเภทอื่นที่มีสิทธิหรือเงื่อนไขแตกต่างจากหุ้นสามัญ เช่น หุ้นบุริมสิทธิ

บริษัทฯ ไม่มีข้อตกลงระหว่างผู้ถือหุ้นรายใหญ่ในเรื่องที่มีผลกระทบต่อการออกและเสนอขายหลักทรัพย์หรือการบริหารงานของบริษัทฯ

5.1 รายชื่อผู้ถือหุ้นรายใหญ่ 10 รายแรก ณ วันปิดสมุดทะเบียนล่าสุด วันที่ 12 มีนาคม 2558 เป็นดังนี้

ลำดับ	รายชื่อผู้ถือหุ้น	จำนวนหุ้น(หุ้น)	สัดส่วน (%)
1	นายสุเมธ เตชะไกรศรี	33,500,000	15.65
2	นางยุพา เตชะไกรศรี	24,000,000	11.21
3	นายกำกวน กุณ	12,750,000	5.96
4	นายธนวรรธน์ ไกรพิสิทธิ์กุล	12,682,820	5.93
5	นายโชติพล เตชะไกรศรี	7,828,600	3.66
6	นายมิตร เตชะไกรศรี	6,500,000	3.04
7	นางอุไรวรรณ แซ่แต้	6,500,000	3.04
8	นายพนพดล เกษมกุลศิริ	6,305,000	2.95
9	คุณปริษา เตชะไกรศรี	6,138,400	2.87
10	นางแต่เตยสี แซ่แต้	6,000,000	2.80

หมายเหตุ : กลุ่มตระกูลเตชะไกรศรี ประกอบด้วย นายสุเมธ เตชะไกรศรี นายยุพา เตชะไกรศรี, นายโชติพล เตชะไกรศรี, นายมิตร เตชะไกรศรี, นางอุไรวรรณ แซ่แต้, นายปริษา เตชะไกรศรี, นางแต่เตยสี แซ่แต้

ผู้ถือหุ้นสัญชาติไทย 189,723,100 หุ้น สัดส่วน (ร้อยละ) 88.66

ผู้ถือหุ้นสัญชาติต่างด้าว 24,276,900 หุ้น สัดส่วน (ร้อยละ) 11.34

ข้อจำกัดการถือหุ้นของชาวต่างชาติ

ผู้ถือหุ้นที่เป็นชาวต่างชาติสามารถถือครองหุ้นของบริษัทฯรวมกันได้ไม่เกินร้อยละ 40 ของจำนวนหุ้นที่ออกและชำระแล้ว

5.2 การออกหลักทรัพย์อื่น

- ไม่มี

6. นโยบายการจ่ายเงินปันผล

บริษัทฯ มีนโยบายการจ่ายเงินปันผลให้แก่ผู้ถือหุ้น ในอัตราไม่น้อยกว่าร้อยละ 40 ของกำไรสุทธิในแต่ละปี เว้นแต่ในกรณีที่บริษัทฯ มีโครงการจะลงทุนในโครงการอื่น

ปี	2552	2553	2554	2555	2556
อัตรากำไรสุทธิต่อหุ้น	0.11	0.19	-0.07	0.38	0.18
อัตราเงินปันผลต่อหุ้น	0.12	0.12	0.05	0.18	0.15
อัตราการจ่ายเงินปันผลต่อกำไรสุทธิ(%)	105.85	63.19	- NA -	47.12	82.39

7. โครงสร้างการจัดการ

โครงสร้างการจัดการของบริษัทฯ ณ วันที่ 31 ธันวาคม 2557 เป็นดังนี้

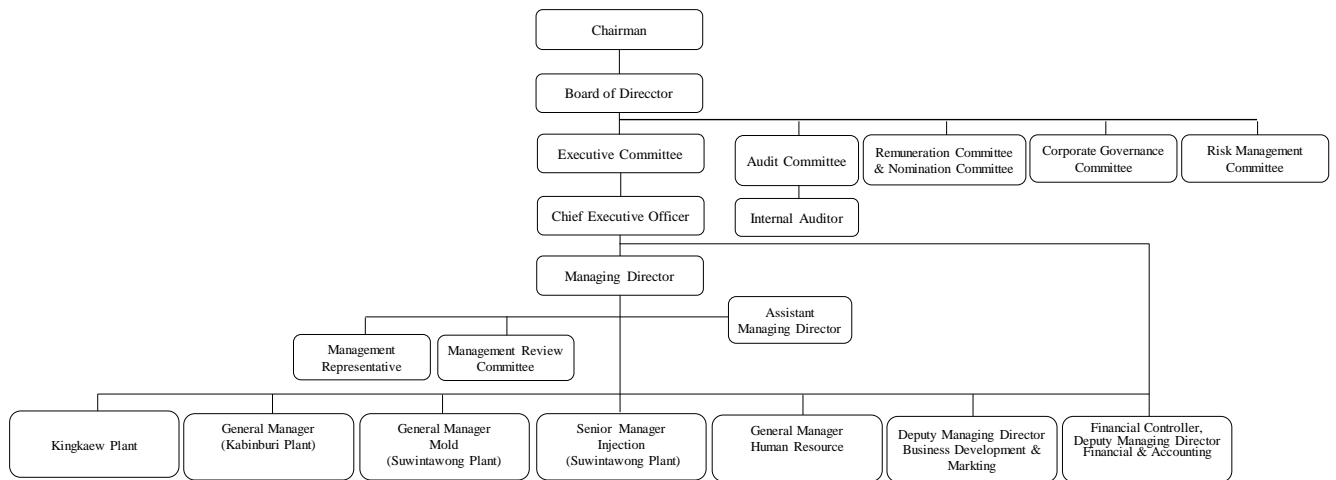

7.1 คณะกรรมการบริษัท

คณะกรรมการและผู้บริหารของบริษัทฯ ประกอบด้วยผู้ทรงคุณวุฒิที่มีคุณสมบัติครบตามมาตรา 68 แห่งพระราชบัญญัติบริษัท มหาชน จำกัด พ.ศ. 2535 และไม่มีลักษณะต้องห้ามตามประกาศคณะกรรมการกำกับหลักทรัพย์และตลาดหลักทรัพย์ที่ กจ. 12/2543 เรื่อง การขออนุญาตและการอนุญาตให้เสนอขายหุ้นที่ออกใหม่ฉบับลงวันที่ 22 มีนาคม 2543

คณะกรรมการของบริษัทฯ ตามหนังสือรับรองการจดทะเบียนของกระทรวงพาณิชย์ ณ วันที่ 31 ธันวาคม 2557 ประกอบด้วยผู้ทรงคุณวุฒิที่มีความรู้ ความสามารถ และประสบการณ์ ที่เป็นประโยชน์ต่อบริษัทฯ จำนวน 14 ท่าน ดังนี้

ลำดับ	ชื่อ-สกุล	ตำแหน่ง	การเข้าร่วมอบรม	การประชุมคณะกรรมการ	
				จำนวนครั้งที่เข้าร่วมประชุม	จำนวนครั้งที่เข้าร่วมประชุม
1	พลเอกเทอดศักดิ์ มารมย์	ประธานกรรมการบริษัท/กรรมการอิสระ	DAP รุ่นที่ 10/2004	9	9
2	นายไพรัช สหะยาพัฒน์	ประธานกรรมการตรวจสอบ/กรรมการอิสระ	DCP รุ่นที่ 102/2008	9	9
3	นายเผ่าเทพ โชติณัฐ	กรรมการตรวจสอบ /กรรมการอิสระ ประธานกรรมการพิจารณาข้อเสนอแนะและกรรมการสรรหา ประธานกรรมการกำกับดูแลกิจการที่ดี	DAP รุ่นที่ 11/2004	9	9
4	นายสุนทร เตชะไกรศรี	ประธานกรรมการบริหาร กรรมการพิจารณาข้อเสนอแนะและกรรมการสรรหา กรรมการกำกับดูแลกิจการที่ดี	DCP รุ่นที่ 137/2010	9	9
5	ดร.โกศล สุรโกล	กรรมการอิสระ กรรมการพิจารณาข้อเสนอแนะและกรรมการสรรหา กรรมการกำกับดูแลกิจการที่ดี กรรมการบริหารความเสี่ยง	DCP รุ่นที่ 137/2010	9	9
6	นายวีระศักดิ์ สุตินทวิบูลย์	กรรมการตรวจสอบ / กรรมการอิสระ	DAP รุ่นที่ 21/2004	9	7
7	นายคัมภีร์ จอธะกิจ	กรรมการพิจารณาข้อเสนอแนะและกรรมการสรรหา กรรมการกำกับดูแลกิจการที่ดี	DCP รุ่นที่ 48/2004	9	9
8	ดร.นฤพนธ์ พงษ์เจริญ	กรรมการผู้จัดการ/กรรมการบริหาร กรรมการบริหารความเสี่ยง	DCP รุ่นที่ 105/2008	9	9
9	นายปรีชา เตชะไกรศรี	รองกรรมการผู้จัดการ/กรรมการบริหาร	DAP รุ่นที่ 10/2004	9	9
10	นายจุมพล เตชะไกรศรี	กรรมการบริหาร / ผู้ช่วยกรรมการผู้จัดการ กรรมการบริหารความเสี่ยง เลขานุการคณะกรรมการบริษัท	DCP รุ่นที่ 102/2008	9	9
11	นายโกวิท ลิ้มตระกูล	กรรมการบริษัท / กรรมการบริหาร ประธานคณะกรรมการบริหารความเสี่ยง	DCP รุ่นที่ 105/2008	9	9
12	นางยุพา เตชะไกรศรี	กรรมการบริษัท	DCP รุ่นที่ 32/2003	9	9
13	นายอภิชาติ เกษมกุลศิริ	กรรมการบริษัท	DCP รุ่นที่ 73/2006	9	8
14	นายประสงค์ เตชะไกรศรี	กรรมการบริษัท	DAP รุ่นที่ 11/2004	9	7
ทั้งนี้ กรรมการที่ลาประชุม คุณวีระศักดิ์ สุตินทวิบูลย์ คุณอภิชาติ เกษมกุลศิริ คุณประสงค์ เตชะไกรศรี เนื่องจากติดภารกิจด่วน					

นियามกรรมการอิสระของบริษัทฯ

คณะกรรมการบริษัทฯ ได้กำหนดนิยามความเป็นอิสระของกรรมการ ซึ่งเท่ากับข้อกำหนดของสำนักงานคณะกรรมการกำกับหลักทรัพย์และตลาดหลักทรัพย์ (ก.ล.ต.) และตลาดหลักทรัพย์แห่งประเทศไทย (ตลท.) คือ มีกรรมการอิสระ (Independent director) อย่างน้อยหนึ่งในสาม ที่เป็นไปตามหลักเกณฑ์ ดังต่อไปนี้

- (1) ถือหุ้นไม่เกินร้อยละ 0.5 ของจำนวนหุ้นที่มีสิทธิออกเสียงทั้งหมดของบริษัท บริษัทใหญ่ บริษัทย่อย บริษัทร่วม หรือนิติบุคคลที่อาจมีความขัดแย้ง
- (2) ไม่เป็นกรรมการที่มีส่วนร่วมในการบริหารงาน/พนักงาน/ลูกจ้าง/ที่ปรึกษาที่ได้รับเงินเดือนประจำ/ผู้มีอำนาจควบคุมของบริษัท บริษัทใหญ่ บริษัทย่อย บริษัทร่วม บริษัทย่อยลำดับเดียวกัน หรือนิติบุคคลที่อาจมีความขัดแย้ง (ปัจจุบันและช่วง 2 ปีก่อนได้รับการแต่งตั้ง)
- (3) ไม่เป็นบุคคลที่มีความสัมพันธ์ทางสายโลหิต หรือโดยการจดทะเบียนตามกฎหมาย ในลักษณะที่เป็น บิดามารดา คู่สมรส พี่น้อง และบุตร รวมทั้งคู่สมรสของบุตร ของผู้บริหาร ผู้ถือหุ้นรายใหญ่ ผู้มีอำนาจควบคุม หรือบุคคลที่จะได้รับการเสนอให้เป็นผู้บริหารหรือผู้มีอำนาจควบคุมของบริษัท หรือบริษัทย่อย
- (4) ไม่มีความสัมพันธ์ทางธุรกิจกับบริษัท บริษัทใหญ่ บริษัทย่อย บริษัทร่วม หรือนิติบุคคลที่อาจมีความขัดแย้ง ในลักษณะที่อาจเป็นการขัดขวางการใช้วิจารณญาณอย่างอิสระของตน และไม่มีลักษณะอื่นใดที่ทำให้ไม่สามารถให้ความเห็นอย่างเป็นอิสระเกี่ยวกับการดำเนินงานของบริษัท
- (5) ไม่เป็นกรรมการที่ได้รับแต่งตั้งขึ้นเพื่อเป็นตัวแทนของกรรมการของบริษัท ผู้ถือหุ้นรายใหญ่ หรือผู้ถือหุ้นซึ่งเป็นผู้เกี่ยวข้องกับผู้ถือหุ้นรายใหญ่ของบริษัท
- (6) ไม่มีลักษณะอื่นใดที่ทำให้ไม่สามารถให้ความเห็นอย่างเป็นอิสระได้
- (7) กรรมการอิสระที่มีคุณสมบัติตาม (1) – (6) อาจได้รับมอบหมายจากคณะกรรมการบริษัทให้ตัดสินใจในการดำเนินกิจการของบริษัท บริษัทใหญ่ บริษัทย่อย บริษัทร่วม บริษัทย่อยลำดับเดียวกัน หรือนิติบุคคลที่อาจมีความขัดแย้ง โดยมีการตัดสินใจในรูปแบบองค์คณะ (collective decision) ได้

กรรมการผู้มีอำนาจลงนามผูกพันบริษัทฯ

กรรมการผู้มีอำนาจลงนามผูกพันบริษัทฯ ประกอบด้วยนายสุเมธ เตชะไกรศรี ลงลายมือชื่อร่วมกับ นางยุพา เตชะไกรศรี หรือ นายจุฬพล เตชะไกรศรี หรือ นายปรีชา เตชะไกรศรี รวมเป็นสองคนและประทับตราสำคัญของบริษัทฯ

ขอบเขตอำนาจหน้าที่ของคณะกรรมการบริษัทฯ

คณะกรรมการมีความรับผิดชอบต่อการดำเนินธุรกิจของบริษัทฯ และการกำกับดูแลให้การบริหารจัดการเป็นไปตามนโยบายและเป้าหมายที่ได้กำหนดไว้ โดยอยู่ในกรอบของจริยธรรมที่ดี และคำนึงถึงผลประโยชน์ของผู้มีส่วนได้ส่วนเสียทุกฝ่าย ซึ่งขอบเขตอำนาจ และการอนุมัติของคณะกรรมการบริษัทฯ มีดังนี้

1. อำนาจหน้าที่ตามประมวลกฎหมายแพ่งและพาณิชย์ รวมถึงกฎหมายอื่นใดที่กำหนดให้เป็นอำนาจหน้าที่ของกรรมการหรือคณะกรรมการในบริษัทฯ (มหาชน) จำกัด
2. มีอำนาจหน้าที่ตามข้อบังคับของบริษัทฯ ที่กำหนดให้เป็นของคณะกรรมการ
3. มีอำนาจหน้าที่ดูแลและกำหนดนโยบายหลักในการดำเนินธุรกิจ นโยบายทางการเงิน นโยบาย การระดมทุน นโยบายในการบริหารเงินทุน นโยบายเกี่ยวกับความขัดแย้งของผลประโยชน์ และนโยบายในการบริหารความเสี่ยงของบริษัท
4. พิจารณออนุมัติงบประมาณโครงการลงทุนของบริษัทและกำกับดูแลการดำเนินโครงการให้เป็นไปตามแผนงานที่วางไว้
5. กำหนดกลยุทธ์ในการทำธุรกิจ เป้าหมาย และแผนงานของบริษัท

6. ดำเนินกิจการภายในขอบเขตของกฎหมาย วัตถุประสงค์และข้อบังคับของบริษัทฯ และตามมติของที่ประชุมใหญ่ผู้ถือหุ้น และตามที่ระบุไว้ในหนังสือบริคณห์สนธิ

7. จัดให้มีการบริหารจัดการตามหลักการกำกับดูแลกิจการ

8. อนุมัติแต่งตั้งคณะกรรมการจำนวนหนึ่งเป็นคณะกรรมการบริหาร หรือมอบหมายให้กรรมการคนใดคนหนึ่งหรือหลายคน หรือบุคคลอื่นกระทำการอย่างหนึ่งอย่างใดแทนคณะกรรมการ

9. อนุมัติตาม “คู่มืออำนาจอนุมัติ” ของบริษัทฯ เช่น อนุมัติงบประมาณรายจ่ายประจำปี, งบประมาณค่าใช้จ่ายการผลิต การขาย และบริหารประจำปี, การขายสินทรัพย์ถาวร (ราคาตลาด) มูลค่าเกินกว่า 1 ล้านบาท ฯลฯ

เว้นแต่เรื่องต่อไปนี้ จะกระทำได้อีกเมื่อได้รับอนุมัติจากที่ประชุมผู้ถือหุ้นก่อน ทั้งนี้กำหนดให้รายการที่กรรมการหรือบุคคลที่อาจมีความขัดแย้ง มีส่วนได้เสีย หรืออาจมีความขัดแย้งทางผลประโยชน์อื่นใดกับบริษัทฯ หรือบริษัทฯ ย่อย ให้กรรมการซึ่งมีส่วนได้เสียในเรื่องนั้น ไม่มีสิทธิออกเสียงลงคะแนนในเรื่องนั้น

- เรื่องที่กฎหมายกำหนดให้ต้องได้มติที่ประชุมผู้ถือหุ้น
- การทำรายการที่กรรมการมีส่วนได้เสียและอยู่ในข่ายที่กฎหมาย หรือข้อกำหนดของตลาดหลักทรัพย์ระบุให้ต้องได้รับอนุมัติจากที่ประชุมผู้ถือหุ้น
- นอกจากนั้นในกรณีดังต่อไปนี้ จะต้องได้รับความเห็นชอบจากที่ประชุมคณะกรรมการและที่ประชุม ผู้ถือหุ้นด้วยคะแนนเสียงไม่น้อยกว่า 3 ใน 4 ของจำนวนเสียงทั้งหมดของผู้ถือหุ้นที่เข้าประชุมและมีสิทธิออกเสียงลงคะแนน
 - การขายหรือโอนกิจการของบริษัทฯ ทั้งหมดหรือบางส่วนที่สำคัญให้แก่บุคคลอื่น
 - การรับซื้อหรือรับโอนกิจการของบริษัทฯ มหชนอื่น หรือบริษัทฯ เอกชนมาเป็นของบริษัทฯ
 - การทำ แก้วไข หรือเลิกสัญญา เกี่ยวกับการให้เข้ากิจการของบริษัทฯ ทั้งหมดหรือบางส่วนที่สำคัญ การมอบหมายให้บุคคลอื่นเข้าจัดการธุรกิจของบริษัทฯ หรือการรวมกิจการกับบุคคลอื่นโดยมีวัตถุประสงค์จะแบ่งกำไรขาดทุนกัน
 - การออกหุ้นใหม่เพื่อชำระแก่เจ้าหนี้ของบริษัทฯ ตามโครงการแปลงหนี้เป็นทุน
 - การลดทุนจดทะเบียนของบริษัทฯ โดยการลดจำนวนหุ้น หรือลดมูลค่าหุ้น
 - การเพิ่มทุน การลดทุน การออกหุ้นกู้ การควบหรือเลิกบริษัทฯ
 - เรื่องอื่นใดตามที่กฎหมายกำหนด

7.2 ผู้บริหาร

ผู้บริหารของบริษัทฯ ประกอบด้วย 7 ท่าน ดังต่อไปนี้

ลำดับ	ชื่อ-นามสกุล	ตำแหน่ง
1.	นายสุเมธ เตชะไกรศรี	ประธานเจ้าหน้าที่บริหาร
2.	นายโกเวท ลิ้มตระกูล	กรรมการบริหาร
3.	ดร.นฤพนธ์ พงษ์เจริญ	กรรมการผู้จัดการ
4.	นายปรีชา เตชะไกรศรี	รองกรรมการผู้จัดการ
5.	นายพงศกรณ์ เพ็ชรประยูรพูน	รองกรรมการผู้จัดการ
6.	นายจุมพล เตชะไกรศรี	ผู้ช่วยกรรมการผู้จัดการ
7.	นายปริญญา แก้วล้วน	ผู้จัดการอาวุโสฝ่ายบัญชี/การเงิน

ขอบเขต และ อำนาจหน้าที่ของกรรมการผู้จัดการ

1. ควบคุมดูแลการบริหารทั่วไปให้เป็นไปตามนโยบาย และเป้าหมายที่ได้รับจากคณะกรรมการบริหาร
2. กำหนดนโยบายและแนวการปฏิบัติงานในด้านต่างๆ

3. บริหารการปฏิบัติการและให้การสนับสนุนระบบการบริหารคุณภาพ

ทั้งนี้ การมอบอำนาจดังกล่าวข้างต้น กรรมการผู้จัดการจะต้องปฏิบัติตามข้อกำหนดและระเบียบวาระต่าง ๆ ที่ได้รับอนุมัติจากคณะกรรมการบริษัท และ/หรือคณะกรรมการบริหาร การอื่นใดนอกเหนือจากที่กล่าวมาข้างต้น กรรมการผู้จัดการไม่สามารถกระทำได้ เว้นแต่จะได้รับมอบหมายจากที่ประชุมคณะกรรมการบริษัท และ/หรือคณะกรรมการบริหารเป็นคราว ๆ ไป

7.3 เลขานุการบริษัท

บริษัทฯ ได้มอบหมายให้ นายจุฬพล เตชะไกรศรี ทำหน้าที่เป็นเลขานุการบริษัท (ประวัติเลขานุการบริษัท รายละเอียดเกี่ยวกับวุฒิการศึกษา ประสบการณ์ทำงาน แสดงในเอกสารแนบ 1) และมีคณะที่ปรึกษากฎหมายมืออาชีพ เป็นผู้ให้คำแนะนำด้านกฎหมาย และกฎเกณฑ์ต่างๆ ที่คณะกรรมการจะต้องทราบ และปฏิบัติหน้าที่ในการดูแลกิจกรรมของคณะกรรมการรวมทั้งประสานงานให้มีการปฏิบัติตามมติของคณะกรรมการ เพื่อให้เป็นไปตามหลักการกำกับดูแลกิจการที่ดีของบริษัทฯ โดยเลขานุการบริษัทมีหน้าที่และความรับผิดชอบหลัก ดังนี้

1. ให้คำแนะนำเบื้องต้นแก่กรรมการเกี่ยวกับข้อกำหนด ระเบียบ และข้อบังคับต่างๆ ของบริษัทฯ และติดตามให้มีการปฏิบัติตามอย่างถูกต้องและสม่ำเสมอ รวมถึงรายงานการเปลี่ยนแปลงที่มีนัยสำคัญแก่กรรมการ
2. จัดการประชุมผู้ถือหุ้น และประชุมคณะกรรมการให้เป็นไปตามกฎหมาย ข้อบังคับของบริษัทฯ และข้อพึงปฏิบัติต่างๆ
3. บันทึกรายงานการประชุมผู้ถือหุ้น และการประชุมคณะกรรมการบริษัทฯ รวมทั้งติดตามให้มีการปฏิบัติตามมติที่ประชุมผู้ถือหุ้น และที่ประชุมคณะกรรมการบริษัทฯ
4. ดูแลให้มีการเปิดเผยข้อมูลและรายงานสารสนเทศในส่วนที่รับผิดชอบต่อหน่วยงานที่กำกับบริษัทฯ ตามระเบียบและข้อกำหนดของหน่วยงานทางการ
5. ติดต่อและสื่อสารกับผู้ถือหุ้นทั่วไปให้ได้รับทราบสิทธิต่างๆ ของผู้ถือหุ้น และข่าวสารของบริษัทฯ
6. ดูแลกิจกรรมของคณะกรรมการบริษัทฯ

7.4 ค่าตอบแทนกรรมการและผู้บริหาร

(ก) ค่าตอบแทนกรรมการบริษัท ในฐานะกรรมการประจำปี 2557

ได้มีการพิจารณาจากคณะกรรมการสรรหาและคณะกรรมการพิจารณาค่าตอบแทนอย่างโปร่งใส โดยมีนโยบาย และหลักเกณฑ์การจ่ายค่าตอบแทนที่เหมาะสมกับสถานะเศรษฐกิจ ผลประกอบการของบริษัทฯ และเปรียบเทียบกับธุรกิจที่มีขนาดและอยู่ในกลุ่มอุตสาหกรรมเดียวกัน ก่อนที่จะนำเสนอต่อที่ประชุมผู้ถือหุ้นเพื่อพิจารณาต่อไป

ในปี 2557 บริษัทฯ จ่ายค่าตอบแทนให้กับกรรมการบริษัท รวมเป็นเงินทั้งสิ้น 2,629,600 บาท และค่าโบนัส 280,000 บาท โดยแสดงในตารางต่อไปนี้

ตารางแสดงรายละเอียดค่าตอบแทนรายเดือน และค่าโบนัส คณะกรรมการบริษัทฯ และคณะกรรมการบริหารประจำปี 2557				
ลำดับ	รายชื่อคณะกรรมการ	ตำแหน่ง	ค่าตอบแทน	ค่าโบนัส
1	พลเอกเทอดศักดิ์ มารมย์	ประธานกรรมการบริษัท/กรรมการอิสระ	583,200	40,000
2	นายไพรัช สหเมธาพัฒน์	ประธานกรรมการตรวจสอบ/กรรมการอิสระ	487,200	30,000
3	นายเผ่าเทพ โชติบุษิต	กรรมการตรวจสอบ/กรรมการอิสระ ประธานกรรมการพิจารณาค่าตอบแทนและกรรมการสรรหา ประธานกรรมการกำกับดูแลกิจการที่ดี	343,200	30,000
4	นายสุเมธ เตชะไกรศรี	ประธานกรรมการบริหาร กรรมการพิจารณาค่าตอบแทนและกรรมการสรรหา กรรมการกำกับดูแลกิจการที่ดี	-	-
5	ดร.โกศล สุรโณกุล	กรรมการอิสระ กรรมการพิจารณาค่าตอบแทนและกรรมการสรรหา กรรมการกำกับดูแลกิจการที่ดี กรรมการบริหารความเสี่ยง	207,600	30,000
6	นายวีระศักดิ์ สุตันทวีบูลย์	กรรมการตรวจสอบ / กรรมการอิสระ	295,200	30,000
7	นายคัมภีร์ จงธะกิจ	กรรมการพิจารณาค่าตอบแทนและกรรมการสรรหา กรรมการกำกับดูแลกิจการที่ดี	207,600	30,000
8	ดร.นฤพนธ์ พงษ์เจริญ	กรรมการผู้จัดการ/กรรมการบริหาร กรรมการบริหารความเสี่ยง	-	-
9	นายปรีชา เตชะไกรศรี	รองกรรมการผู้จัดการ/กรรมการบริหาร	-	-
10	นายจุมพล เตชะไกรศรี	กรรมการบริหาร/ผู้ช่วยกรรมการผู้จัดการ กรรมการบริหารความเสี่ยง เลขานุการคณะกรรมการบริษัท	-	-
11	นายโกเวท ลิมตระกูล	กรรมการบริษัท/กรรมการบริหาร ประธานคณะกรรมการบริหารความเสี่ยง	-	-
12	นางยุพา เตชะไกรศรี	กรรมการบริษัท	195,200	30,000
13	นายอภิชาติ เกษมกุลศิริ	กรรมการบริษัท	195,200	30,000
14	นายประสงค์ เตชะไกรศรี	กรรมการบริษัท	175,200	30,000
รวม			2,689,600	280,000

หมายเหตุ : สิทธิประโยชน์อื่นๆ ไม่มี

(ข) ค่าตอบแทนผู้บริหาร

ค่าตอบแทนคณะกรรมการบริหาร และผู้บริหารของบริษัทฯ จำนวน 4 รายแรกต่อจากกรรมการผู้จัดการ และผู้บริหารทุกรายที่อยู่ในลำดับขั้นเดียวกับผู้บริหารรายที่ 4 รวม 7 ท่าน แสดงดังตารางต่อไปนี้

รายการ	ค่าตอบแทน	
	จำนวนราย (คน)	จำนวนเงิน (บาท)
เงินเดือน	7	13,612,941.33
โบนัส	5	888,705.00

หมายเหตุ : สำหรับปี 2557 ประกอบด้วยผู้บริหาร 7 ท่าน ได้แก่ คุณสุเมธ เตชะไกรศรี, ดร. นฤพนธ์ พงษ์เจริญ, คุณปรีชา เตชะไกรศรี, คุณโกเวท ลิมตระกูล, คุณจุมพล เตชะไกรศรี, คุณพงศกรณ์ เพ็ชรประยูรพูน และ คุณปริญญญา แก้วล้วน

ค่าตอบแทนอื่น

ในรอบปี 2557 บริษัทฯ ได้สมทบเงินเข้ากองทุนสำรองเลี้ยงชีพให้แก่ผู้บริหารของบริษัทฯ ดังนี้

รายการ	จำนวนราย	จำนวนเงิน
เงินสมทบกองทุนสำรองเลี้ยงชีพ	4	233,492.00

หมายเหตุ : สำหรับปี 2557 ประกอบด้วยผู้บริหาร 4 ท่าน ได้แก่ ดร.นฤพนธ์ พงษ์เจริญ, คุณปรีชา เตชะไกรศรี, และคุณจุมพล เตชะไกรศรี และคุณปริญญญา แก้วล้วน

7.5 บุคลากร

จำนวนพนักงานทั้งหมดของบริษัทฯ ณ วันที่ 31 ธันวาคม 2557 (ไม่รวมแรงงานจัดจ้างภายนอก : Outsource) มีจำนวนดังต่อไปนี้

ฝ่าย	จำนวนพนักงานทั้งสิ้น		
	ปี 2557	ปี 2556	ปี 2555
1. ฝ่ายสำนักงาน	154	212	177
2. ฝ่ายโรงงาน	906	903	929
รวม	1,060	1,115	1,106

จำนวนพนักงานแยกตามสายงานหลัก มีดังนี้ต่อไปนี

ฝ่าย	จำนวน (คน)		
	31-ธ.ค.-57	31-ธ.ค.-56	31-ธ.ค.-55
1. แผนกผลิต	620	660	629
2. แผนกวิศวกรรม/แผนกวิจัยและพัฒนา	47	55	47
3. แผนกบริหารคุณภาพ/แผนกประกันคุณภาพ/ แผนกวางแผน/แผนกซ่อมบำรุง	142	145	150
4. แผนกจัดซื้อ/แผนกขนส่ง	47	48	50
5. แผนกจัดเตรียมวัตถุดิบ/แผนกคลังสินค้า	80	81	100
6. แผนกทรัพยากรบุคคลและธุรการ	34	35	36
7. แผนกขายและการตลาด	12	12	14
8. แผนกบัญชีและการเงิน/แผนกสารสนเทศ	26	29	26
9. ฝ่ายบริหารจัดการ/ฝ่ายบริหารสายปฏิบัติการ	52	50	54
รวม	1,060	1,115	1,106

หมายเหตุ : บริษัทฯ ไม่มีข้อพิพาททางด้านแรงงานใดๆ

ผลตอบแทนพนักงาน

ผลตอบแทนรวมพนักงานของบริษัทฯ ในปี 2557 มีจำนวนเงินรวม 257,981,896.59 บาท ลดลง 19,124,425.83 บาท จากปี 2556 โดยค่าตอบแทนที่ให้แกพนักงานของบริษัทฯ นั้น อยู่ในรูปของเงินเดือน โบนัส เงินสมทบกองทุนสำรองเลี้ยงชีพ และสวัสดิการอื่นๆ เช่น ค่ารักษาพยาบาล การตรวจสุขภาพประจำปี เครื่องแบบพนักงาน บริการรถรับ-ส่งพนักงาน

นโยบายการพัฒนาบุคลากร

บริษัทฯ ให้ความสำคัญในด้านบุคลากรไม่น้อยไปกว่าการให้ความสำคัญในเรื่องของวัตถุดิบ หรือกระบวนการผลิต ด้วยเหตุที่ว่าคุณภาพชิ้นงานที่ได้นอกจากจะมาจากวัตถุดิบที่ดีและกระบวนการผลิตที่ดีแล้ว แรงงานทั้งในส่วนทางตรงและทางอ้อมยังต้องมีประสิทธิภาพและประสิทธิผลด้วยเช่นกัน

บริษัทฯ ให้ความสำคัญในเรื่องของบุคลากรทั้งในระยะสั้นและระยะยาว เริ่มตั้งแต่ขั้นตอนการคัดสรรบุคลากรที่มีความรู้ความสามารถเข้าสู่องค์กรโดยการจัดสภาพแวดล้อมในการทำงานที่ดีและปลอดภัย มีการจัดฝึกอบรมให้ทั้งภายในองค์กรและภายนอกองค์กรรวมถึงการจัดส่งไปอบรมดูงานยังต่างประเทศ นอกจากนี้ บริษัทฯ ยังมีนโยบายการพัฒนาบุคลากรทางอ้อมด้วยการสรรหาบุคลากรชาวต่างชาติเข้ามารับตำแหน่งในองค์กรและเป็นที่ปรึกษาระยะสั้นด้วย อันจะเป็นการยกระดับความรู้ความชำนาญของพนักงานให้อยู่ในระดับมาตรฐานสากล

บริษัทฯ ได้จัดการฝึกอบรมให้กับพนักงานภายในบริษัทฯ (In House Training) ซึ่งเป็นหลักสูตรเกี่ยวกับการสอนงาน OJT (On the Job Training), ระบบการบริหาร ERP (Enterprise Resource Planning) การบริหารระบบคุณภาพมาตรฐาน ISO/TS 16949, ISO 14001 และ การฝึกอบรมภายนอก (Public Training)

จากการดำเนินนโยบายการพัฒนาบุคลากรดังกล่าวข้างต้น บริษัทฯ พบว่าบุคลากรของบริษัทฯ ได้มีส่วนร่วมเป็นอย่างมาก

ในการลดการสูญเสียในการผลิต และสามารถทำงานได้อย่างมีประสิทธิภาพและประสิทธิผลมากขึ้น จนส่งผลให้ต้นทุนการผลิตของบริษัทฯ ต่ำลง อันเป็นผลดีต่อการแข่งขันในตลาดของบริษัทฯ

ในปี 2557 บริษัทฯ ได้จัดอบรม เพิ่มความรู้ ความสามารถ และพัฒนาพนักงานทุกระดับ โดยมีการอบรมในหมวดต่างๆ ตามระดับพนักงาน ซึ่งมีรายละเอียด ดังต่อไปนี้

หมวด	จำนวนชั่วโมงในการอบรม				
	ผู้บริหารระดับสูง	ผู้บริหาร	หัวหน้างาน	พนักงาน	รวม
1. บริหารจัดการ	62	149	205	187	603
2. เทคโนโลยี และสารสนเทศ		79	62	115	256
3. คุณภาพ	24	42	103	60	229
4. ความปลอดภัย อาชีวอนามัยและสภาพแวดล้อมในการทำงาน, สิ่งแวดล้อม, การอนุรักษ์พลังงาน		12	36	50	98
5. สมรรถนะทางวิชาชีพ		48	36	30	114

การเตรียมผู้สืบทอดงาน

การเตรียมแผนเพื่อสืบทอดงานนั้น เป็นภารกิจที่ผู้บริหารขององค์กรต้องวางแผน และดำเนินการเพื่อเป็นการสร้างความต่อเนื่องในการบริหารงาน และเตรียมบุคลากรเพื่อรองรับแผนงานการบริหารงานในอนาคตโดยใช้กลยุทธ์ในการกำหนดเกณฑ์ในการคัดเลือกผู้ที่มีศักยภาพ โดยจัดให้มีพี่เลี้ยงเป็นผู้สอนงาน ถ่ายทอด พัฒนา และเสริมจุดอ่อนของงาน เพื่อให้เกิดประสิทธิภาพยิ่งขึ้นไป

8. การกำกับดูแลกิจการ

8.1 นโยบายการกำกับดูแล

คณะกรรมการบริษัทฯ กำหนดนโยบายการปฏิบัติตามข้อพึงปฏิบัติที่ดี (Code of Best Practices) สำหรับกรรมการบริษัทฯ จดทะเบียนที่เป็นไปตามแนวทางของตลาดหลักทรัพย์แห่งประเทศไทย ภายหลังจากที่บริษัทฯ ได้นำหลักทรัพย์เข้าจดทะเบียนในตลาดหลักทรัพย์แห่งประเทศไทย บริษัทฯ จึงได้กำหนดคู่มือ “นโยบายการกำกับดูแลกิจการ” และคู่มือ “จริยธรรมธุรกิจ” เพื่อแจกจ่ายให้กับกรรมการบริษัทฯ ผู้บริหาร และพนักงานทุกระดับ ได้ยึดถือเป็นแนวในการปฏิบัติต่อไป

บริษัทฯ ดำเนินธุรกิจภายใต้กรอบของการกำกับดูแลกิจการที่ดี ดังที่ได้กล่าวมาข้างต้น ทำให้ในปี 2557 บริษัทฯ ได้รับรางวัล “Investors’ Choice Award ประจำปี 2557” ในฐานะบริษัทจดทะเบียนในตลาดหลักทรัพย์แห่งประเทศไทย ที่ได้รับคะแนนประเมินคุณภาพการจัดประชุมสามัญผู้ถือหุ้นประจำปี เต็ม 100% ติดต่อกัน 4 ปีซ้อน จากสมาคมส่งเสริมผู้ลงทุนไทย

และได้รับการประเมินในระดับ “ดี” (Good CG Scoring) หรือ สี่ดาว ทั้งนี้ บริษัทฯ จะปรับปรุงเพื่อยกระดับขึ้นเป็น “ดีเลิศ” ห้าดาว ต่อไป

บริษัทฯ ได้ยึดหลักปฏิบัติตามการกำกับดูแลกิจการ โดยมีแนวทางในการปฏิบัติให้ครอบคลุมเนื้อหา 5 หมวด ดังต่อไปนี้

1. หมวดสิทธิของผู้ถือหุ้น (Rights of Shareholders)

นอกเหนือจากสิทธิพื้นฐานต่างๆ ตามที่กฎหมายกำหนดได้แก่ สิทธิการซื้อขาย หรือโอนหลักทรัพย์แล้ว บริษัทฯ ยังได้ดำเนินการในเรื่องต่างๆ ที่เป็นการส่งเสริมการใช้สิทธิ และอำนวยความสะดวกในการใช้สิทธิของผู้ถือหุ้นดังต่อไปนี้

- 1.1 เปิดโอกาสให้ผู้ถือหุ้นเสนอเรื่องเพื่อบรรจุเป็นวาระการประชุมล่วงหน้า และการส่งคำถามที่เกี่ยวข้องกับวาระการประชุมสามัญผู้ถือหุ้นประจำปี 2558 โดยแจ้งผ่านระบบข่าวของตลาดหลักทรัพย์แห่งประเทศไทย ล่วงหน้าระหว่าง

วันที่ 10 กันยายน 2557 ถึง 31 ธันวาคม 2557 พร้อมทั้งประกาศหลักเกณฑ์ และระบุขั้นตอนที่ชัดเจน โดยเผยแพร่ไว้ที่เว็บไซต์บริษัทฯ (www.tkrungthai.com) ภายใต้หัวข้อประกาศ

- 1.2 บริษัทฯ เผยแพร่หนังสือเชิญประชุมให้กับผู้ถือหุ้นทุกคน และข้อมูลประกอบแต่ละวาระการประชุมทั้งภาษาไทย และภาษาอังกฤษให้ผู้ถือหุ้นบนเว็บไซต์ของบริษัทฯ ล่วงหน้า 37 วัน ก่อนวันประชุมผู้ถือหุ้น เพื่อให้ผู้ถือหุ้นได้ศึกษาข้อมูลในการประชุม ล่วงหน้าก่อนวันประชุม โดยเผยแพร่ไว้ที่เว็บไซต์บริษัทฯ (www.tkrungthai.com) ภายใต้หัวข้อประกาศ (Post วันที่ 4 มีนาคม 2557) และได้แจ้งผ่านระบบข่าวของตลาดหลักทรัพย์แห่งประเทศไทย
- 1.3 บริษัทฯ ได้ลงประกาศหนังสือนัดเชิญประชุมผู้ถือหุ้น ในหนังสือพิมพ์รายวัน ติดต่อกัน 3 วัน ไม่น้อยกว่า 3 วัน ก่อนการประชุมผู้ถือหุ้น เพื่อบอกกล่าวล่วงหน้าสำหรับการเตรียมตัวก่อนมาเข้าร่วมประชุม
- 1.4 บริษัทฯ เคารพสิทธิของผู้ถือหุ้นโดยปฏิบัติตามหลักเกณฑ์ที่กฎหมายกำหนด บริษัทฯ จัดประชุมสามัญผู้ถือหุ้น ประจำปี 2557 ในวันที่ 10 เมษายน 2557 ณ โรงแรม มณเฑียร ริเวอร์ไซด์ เพื่ออำนวยความสะดวก และส่งเสริมให้ผู้ถือหุ้น หรือผู้รับมอบฉันทะทุกรายเข้าร่วมประชุมสามัญผู้ถือหุ้น โดยสถานที่ประชุมสามารถเดินทางได้สะดวก
- 1.5 กรรมการของบริษัทฯ เข้าร่วมประชุมผู้ถือหุ้นครบทั้ง 14 ท่าน และผู้บริหารระดับสูงทุกคนพร้อมชี้แจงและตอบข้อซักถามของผู้ถือหุ้นในเรื่องที่เกี่ยวข้อง นอกจากนี้ ยังมีผู้แทนของผู้สอบบัญชีจากสำนักงาน กิรินทร์ ออดิท จำกัด ร่วมตอบข้อซักถามเกี่ยวกับงบการเงินของบริษัทฯ และที่ปรึกษาทางกฎหมายจากสำนักงานกฎหมายฟาสต์ จำกัด เป็นกรรมการกลางร่วมเป็นสักขีพยานในการนับคะแนนเสียง เพื่อความโปร่งใสอีกด้วย
- 1.6 ในการประชุมผู้ถือหุ้น ก่อนเริ่มการประชุมตามวาระ ประธานกรรมการบริษัทฯ จะกล่าวแนะนำ คณะกรรมการทุกท่าน และผู้สอบบัญชีของบริษัทฯ ที่เข้าร่วมประชุมต่อผู้ถือหุ้น พร้อมทั้งชี้แจงให้ผู้ถือหุ้น รับทราบถึงวิธีการ ในการลงคะแนนเสียง และสิทธิของผู้ถือหุ้น โดยประธานที่ประชุมทำหน้าที่ควบคุมการประชุมให้เป็นไปตามลำดับวาระ ที่แจ้งในหนังสือนัดประชุมผู้ถือหุ้น จัดสรรเวลาให้เหมาะสม เพียงพอสำหรับการนำเสนอประเด็นต่างๆ ของแต่ละวาระ รวมทั้งเปิดโอกาส ให้ผู้ถือหุ้นแสดงความคิดเห็น ซักถามเรื่องต่างๆ เกี่ยวกับการดำเนินธุรกิจของบริษัทฯ พร้อมทั้งมีการบันทึกการประชุมอย่างถูกต้อง ครบถ้วน สรุปการลงมติ และนับคะแนนเสียงด้วยความโปร่งใสและเป็นธรรม
- 1.7 บริษัทฯ ไม่มีการเพิ่มวาระการประชุม หรือเปลี่ยนแปลงข้อมูลสำคัญ โดยไม่ได้แจ้งให้ผู้ถือหุ้นทราบล่วงหน้าในการประชุมผู้ถือหุ้นปี 2557 อีกทั้ง ยังให้สิทธิในการแสดงความคิดเห็น และถามคำถามในที่ประชุมก่อนลงมติใดๆ รายละเอียดตามรายงานการประชุมผู้ถือหุ้นปี 2557
- 1.8 บริษัทฯ มอบให้ บริษัท ศูนย์รับฝากหลักทรัพย์ (ประเทศไทย) จำกัด ซึ่งเป็นนายทะเบียนหุ้นของบริษัทฯ เป็นผู้จัดส่งหนังสือเชิญประชุมให้แก่ผู้ถือหุ้นล่วงหน้าก่อนวันประชุม 21 วัน บริษัทฯ ให้สิทธิแก่ผู้ถือหุ้นที่เข้ามาร่วมประชุมผู้ถือหุ้น ในภายหลังที่ได้เริ่มประชุมแล้ว โดยมีสิทธิออกเสียงลงคะแนนในวาระที่อยู่ระหว่างการพิจารณา และยังไม่ได้ลงมติ พร้อมนับเป็นองค์ประชุมตั้งแต่วาระที่เข้าร่วมประชุมและออกเสียงเป็นต้นไป
- 1.9 ละเว้นการกระทำใดๆ ที่เป็นการจำกัดโอกาสของผู้ถือหุ้นในการศึกษาสารสนเทศของบริษัทฯ
- 1.10 บริษัทฯ แจ้งกฎเกณฑ์ และวิธีการเข้าร่วมประชุมผู้ถือหุ้น พร้อมข้อมูลสำหรับแต่ละวาระอย่างเพียงพอต่อการตัดสินใจให้ผู้ถือหุ้นทราบในหนังสือเชิญประชุมผู้ถือหุ้น จัดการให้มีวิธีการลงคะแนนเสียงที่ไม่ยุ่งยาก มีประสิทธิภาพ และค่าใช้จ่ายไม่สูง
- 1.11 บริษัทฯ ได้จัดสรรเวลาที่เหมาะสมในการประชุม และส่งเสริมให้ผู้ถือหุ้นมีโอกาสในการแสดงความคิดเห็น และตั้งคำถามต่อที่ประชุมในเรื่องที่เกี่ยวกับบริษัทฯ
- 1.12 บริษัทฯ จัดทำรายงานการประชุมผู้ถือหุ้นให้แล้วเสร็จ และเผยแพร่ผ่านช่องทางของตลาดหลักทรัพย์ และเว็บไซต์ของบริษัทฯ (www.tkrungthai.com) ภายใต้หัวข้อประกาศ ภายใน 14 วัน นับจากวันประชุม เพื่อให้ผู้ถือหุ้นได้แสดงความคิดเห็น และตรวจสอบได้ โดยไม่ต้องรอให้ถึงการประชุมครั้งต่อไป

- 1.13 นโยบายการจ่ายเงินปันผลของบริษัทฯ จ่ายไม่น้อยกว่าร้อยละ 40 ของกำไรสุทธิ เว้นแต่กรณีที่บริษัทฯ มีโครงการจะลงทุนในโครงการอื่นๆ และในปี 2557 บริษัทฯ นำเสนอขออนุมัติจากผู้ถือหุ้นในการจ่ายเงินปันผล จากผลการดำเนินงานปี 2556 ในอัตราหุ้นละ 0.15 บาท หรือคิดเป็นร้อยละ 82.39 ของกำไรสุทธิ
- 1.14 บริษัทฯ ได้นำเสนอคำตอบแทนกรรมการให้ผู้ถือหุ้นพิจารณาอนุมัติเป็นประจำทุกปี และนำเสนอนโยบาย พร้อมทั้งหลักเกณฑ์เกี่ยวกับการกำหนดคำตอบแทนกรรมการ ให้แก่ผู้ถือหุ้นรับทราบ

2. หมวดการปฏิบัติต่อผู้ถือหุ้นอย่างเท่าเทียมกัน (Equitable Treatment of Shareholders)

บริษัทฯ มีนโยบายที่จะปฏิบัติต่อผู้ถือหุ้นอย่างเท่าเทียมกันอย่างเป็นธรรม ไม่ว่าจะเป็นผู้ถือหุ้นรายใหญ่ ผู้ถือหุ้นรายย่อย นักลงทุนสถาบัน หรือชาวต่างชาติ เพื่อให้เกิดความเท่าเทียมกันอย่างแท้จริง

- ทั้งนี้ บริษัทฯ ยังคงดำเนินการปฏิบัติต่อผู้ถือหุ้นอย่างเท่าเทียมกัน เพื่อความยั่งยืนในเรื่องต่อไปนี้
- 2.1 การประชุมใหญ่สามัญผู้ถือหุ้นประจำปี 2557 วาระเลือกตั้งกรรมการที่ออกจากตำแหน่งตามวาระ บริษัทฯ ได้เปิดโอกาสให้ผู้ถือหุ้นลงคะแนนเสียงเลือกตั้งกรรมการเป็นรายบุคคล ทั้งนี้ เพื่อเปิดโอกาสให้ผู้ถือหุ้นมีสิทธิเลือกกรรมการที่ต้องการได้อย่างแท้จริง
 - 2.2 บริษัทฯ เปิดโอกาสให้ผู้ถือหุ้นเสนอชื่อบุคคลเพื่อพิจารณาแต่งตั้งเป็นกรรมการของบริษัทฯ เป็นการล่วงหน้า ตั้งแต่วันที่ 10 กันยายน 2556 ถึงวันที่ 31 ธันวาคม 2556 และได้ประชาสัมพันธ์ให้ผู้ถือหุ้นทราบผ่านระบบข่าวของตลาดหลักทรัพย์ฯ พร้อมกับเผยแพร่หลักเกณฑ์บนเว็บไซต์ของบริษัทฯ (www.tkrungthai.com) ภายใต้หัวข้อประกาศ อย่างไรก็ตาม ในการประชุมผู้ถือหุ้นประจำปี 2557 นั้น ไม่มีผู้ถือหุ้นเสนอชื่อบุคคลเพื่อพิจารณาแต่งตั้งเป็นกรรมการ
 - 2.3 ให้สิทธิออกเสียงแก่ผู้ถือหุ้นตามจำนวนหุ้นที่มีอย่างเท่าเทียมกัน
 - 2.4 บริษัทฯ ได้เปิดโอกาสให้ผู้ถือหุ้นที่ไม่สามารถเข้าประชุมด้วยตนเองสามารถใช้สิทธิออกเสียงโดยการมอบฉันทะให้ผู้อื่นหรือกรรมการอิสระเข้าประชุมและออกเสียงแทนได้
 - 2.5 บริษัทฯ แบนหนังสือมอบฉันทะแบบ ข ซึ่งเป็นแบบที่ผู้ถือหุ้นสามารถกำหนดทิศทางการลงคะแนนเสียงได้เอง ในแต่ละวาระ ไปพร้อมกับหนังสือเชิญประชุมฉบับจริง พร้อมทั้งเผยแพร่หนังสือมอบฉันทะแบบ ก, ข และ ค ทั้งภาษาไทยและภาษาอังกฤษบนเว็บไซต์ของบริษัทฯ (www.tkrungthai.com) เพื่อให้ผู้ถือหุ้นสามารถดาวน์โหลดได้ด้วย
 - 2.6 บริษัทฯ มีมาตรการป้องกันกรรมการ ผู้บริหาร และพนักงานใช้ข้อมูลภายใน เพื่อหาผลประโยชน์แก่ตนเอง ในการซื้อขายหุ้นของบริษัทฯ หรือให้ข้อมูลภายในแก่บุคคลอื่น เพื่อประโยชน์ในการซื้อขายหุ้นของบริษัทฯ และมีการติดตามผลอย่างสม่ำเสมอ ทั้งนี้ กรรมการและผู้บริหารจะต้องมีรายงานการถือหลักทรัพย์ครั้งแรก และรายงานการเปลี่ยนแปลงการถือหลักทรัพย์ตามมาตรา 59 ใน พรบ. หลักทรัพย์และตลาดหลักทรัพย์ พ.ศ. 2551
 - 2.7 คณะกรรมการได้กำหนดหลักเกณฑ์ให้กรรมการ ผู้บริหาร ต้องเปิดเผยข้อมูล ผู้มีส่วนได้เสียของตนเอง และบุคคลที่มีความเกี่ยวข้อง ตามมาตรา 89/14 แห่งพระราชบัญญัติหลักทรัพย์และตลาดหลักทรัพย์ พ.ศ.2551 ทั้งนี้จะต้องรายงานครั้งแรกภายใน 30 วัน นับจากวันที่เข้าดำรงตำแหน่ง และรายงานการเปลี่ยนแปลงข้อมูลทุกไตรมาส ภายในวันที่ 15 ของเดือนถัดไป นับจากวันสุดท้ายในแต่ละไตรมาส และให้เลขานุการคณะกรรมการบริษัทฯ เป็นผู้เก็บต้นฉบับ และสำเนาแจ้งให้แก่ประธานคณะกรรมการบริษัทฯ และประธานคณะกรรมการตรวจสอบทราบภายใน 7 วัน หลังจากได้รับรายงาน
 - 2.8 ผู้ถือหุ้นที่เป็นผู้บริหารไม่มีการเพิ่มวาระการประชุม หรือเปลี่ยนแปลงข้อมูลสำคัญโดยมิแจ้งล่วงหน้าต่อผู้ถือหุ้น
 - 2.9 บริษัทฯ ใช้ระบบคอมพิวเตอร์ในการลงคะแนน และตรวจสอบคะแนนเสียงของผู้ถือหุ้นเพื่อความรวดเร็ว และอำนวยความสะดวกให้แก่ผู้ถือหุ้น
 - 2.10 บริษัทฯ ใช้บัตรลงคะแนนเสียงเพื่อความรวดเร็ว และอำนวยความสะดวกให้แก่ผู้ถือหุ้นในการลงคะแนนเสียง รวมถึงในวาระพิจารณาเลือกตั้งกรรมการแทนกรรมการที่ออกตามวาระนั้น มีการแยกให้ลงคะแนนเสียงเลือกตั้งเป็นรายบุคคล

ทั้งนี้ เนื่องด้วยบริษัทฯ ไม่มีบริษัทร่วม และบริษัทย่อย จึงไม่มีเรื่องการทำรายการระหว่างกันกับบริษัทร่วม ที่อาจทำให้เกิดความขัดแย้งทางผลประโยชน์อย่างมีนัยสำคัญ และไม่มีการให้ความช่วยเหลือทางการเงินกับบริษัทที่ไม่ใช่บริษัทย่อย

3. หมวดบทบาทของผู้มีส่วนได้เสีย (Roles of Stakeholders)

บริษัทฯ ได้ให้ความสำคัญต่อสิทธิของผู้มีส่วนได้เสียทุกกลุ่ม ไม่ว่าจะเป็นผู้มีส่วนได้เสียภายใน และผู้มีส่วนได้เสียภายนอก เพื่อเสริมสร้างให้เกิดความร่วมมือระหว่างบริษัทฯ กับผู้มีส่วนได้เสีย ในการสร้างความมั่งคั่ง ความมั่นคงทางการเงิน และความยั่งยืนของกิจการ รวมถึงการให้ความสำคัญกับการรับผิดชอบต่อสิ่งแวดล้อม และสังคมอีกด้วย

บริษัทฯ จึงมีนโยบายในการปฏิบัติที่เป็นธรรม และรับผิดชอบต่อผู้มีส่วนได้เสียทุกกลุ่ม ซึ่งหมายความรวมถึงผู้ถือหุ้น หรือผู้ลงทุน พนักงาน ลูกค้า คู่ค้า คู่แข่ง เจ้าหนี้ ชุมชนที่บริษัทตั้งอยู่ สังคม สิ่งแวดล้อม ภาครัฐ และหน่วยงานอื่นๆ ที่เกี่ยวข้องแสดงไว้อย่างชัดเจนใน "คู่มือจริยธรรมธุรกิจ" เพื่อให้กรรมการ ผู้บริหาร และพนักงานทุกระดับ ได้ปฏิบัติไปในทิศทางเดียวกัน และไม่ละเมิดสิทธิมนุษยชน บริษัทฯ มีผู้มีส่วนได้เสียหลายกลุ่มด้วยกัน ดังนี้

- **ผู้ถือหุ้น** บริษัทฯ ตระหนักดีว่า ผู้ถือหุ้น คือ เจ้าของกิจการ และบริษัทฯ มีหน้าที่สร้างมูลค่าเพิ่ม แก่ผู้ถือหุ้นในระยะยาว และปฏิบัติต่อผู้ถือหุ้นอย่างเสมอภาคเท่าเทียมกัน เช่น ปฏิบัติหน้าที่ ด้วยความซื่อสัตย์สุจริต ตลอดจนตัดสินใจดำเนินการใดๆ ด้วยจิตอันบริสุทธิ์ ด้วยความระมัดระวัง รอบคอบ และเป็นธรรมต่อผู้ถือหุ้นรายใหญ่ และรายย่อย เพื่อประโยชน์สูงสุดของผู้ถือหุ้นโดยรวม และนำเสนอรายงานสภาพภาพของบริษัทฯ ผลประกอบการ ฐานะข้อมูลทางการเงิน การบัญชี และรายงานอื่นๆ โดยสม่ำเสมอ และครบถ้วนตามความเป็นจริง รวมทั้งห้ามไม่ให้แสวงหาผลประโยชน์ให้ตนเอง และผู้อื่น โดยใช้ข้อมูลใดๆ ของบริษัทฯ ซึ่งยังไม่ได้เปิดเผยต่อสาธารณะ หรือดำเนินการใดๆ ในลักษณะที่อาจก่อให้เกิดความขัดแย้งทางผลประโยชน์กับองค์กร เป็นต้น

- **พนักงาน** บริษัทฯ ตระหนักดีว่า พนักงาน เป็นปัจจัยแห่งความสำเร็จของการบรรลุเป้าหมายของบริษัทฯ ที่มีคุณค่ายิ่ง จึงเป็นนโยบายของบริษัทฯ ที่จะให้การปฏิบัติ ที่เป็นธรรมทั้งในด้านโอกาส ค่าตอบแทนที่เหมาะสม โดยบริษัทฯ มีนโยบายการประเมินผลของการปฏิบัติงานด้วยตัวชี้วัด KPI เพื่อใช้วัดผลสำเร็จจริงเทียบกับความคาดหวังที่ตกลงกันได้ (Objective Measurement) รวมทั้งสวัสดิการอื่นๆ อีก เช่น โบนัส กองทุนสำรองเลี้ยงชีพ รวมทั้งการแต่งตั้ง โยกย้ายให้รางวัล และนโยบายการพัฒนาบุคลากร การอบรมให้ความรู้ พัฒนาศักยภาพกับพนักงานอย่างต่อเนื่องเป็นรูปธรรม

- **ลูกค้า** บริษัทฯ เอาใจใส่และรับผิดชอบต่อลูกค้า โดยให้บริการที่มีคุณภาพ มาตรฐาน รวดเร็ว ตรงต่อเวลา และรักษาความลับของลูกค้า และให้ข้อมูลข่าวสารที่ถูกต้อง เพียงพอ ทันต่อเหตุการณ์แก่ลูกค้า เพื่อให้ทราบเกี่ยวกับสินค้าและบริการ รวมทั้งปฏิบัติตามเงื่อนไขต่างๆ ที่มีต่อลูกค้าอย่างเคร่งครัด กรณีที่ไม่สามารถปฏิบัติตามเงื่อนไขข้อใดได้ ต้องรีบแจ้งให้ลูกค้าทราบ เพื่อร่วมกันพิจารณาหาแนวทางแก้ไขปัญหามาโดยเร็วที่สุด เป็นต้น

- **คู่ค้า** บริษัทฯ มีนโยบายที่จะให้การปฏิบัติต่อคู่ค้า อย่างเสมอภาค เป็นธรรม โดยคำนึงถึงประโยชน์สูงสุดของ บริษัทฯ และตั้งอยู่บนพื้นฐาน ของการได้รับผลตอบแทน ที่เป็นธรรมต่อกันทั้งสองฝ่าย หลีกเลี่ยงสถานการณ์ ที่ทำให้เกิดความขัดแย้งทางผลประโยชน์ รวมทั้งปฏิบัติตามพันธสัญญาอย่างเคร่งครัด ให้ข้อมูลที่เป็นจริง รายงานที่ถูกต้อง การเจรจาแก้ปัญหา และหาทางออก ตั้งอยู่บนพื้นฐานของความสัมพันธ์ทางธุรกิจ โดยมีแนวปฏิบัติ ดังต่อไปนี้

1. ไม่เรียก หรือไม่รับ หรือจ่ายผลประโยชน์ใดๆ ที่ไม่สุจริต ในการค้ากับคู่ค้า และ/หรือเจ้าหนี้
2. ปฏิบัติตามเงื่อนไขต่างๆ ที่ตกลงกันไว้อย่างเคร่งครัด กรณีที่ไม่สามารถปฏิบัติตามเงื่อนไขข้อใดได้ ต้องรีบแจ้งให้เจ้าหนี้ทราบล่วงหน้า เพื่อร่วมกันพิจารณาหาแนวทางแก้ไขปัญหามาโดยเร็วที่สุด เป็นต้น

- **เจ้าหนี้** บริษัทฯ ปฏิบัติตามเงื่อนไขการกู้ยืมเงินตามเงื่อนไขหรือข้อตกลง

- **คู่แข่ง** บริษัทฯ ปฏิบัติกับคู่แข่งในกรอบการแข่งขันอย่างสุจริต ไม่ละเมิดความลับหรือล่วงรู้ความลับทางการค้าของคู่แข่งด้วยวิธีอันผิด จะปฏิบัติตามได้กรอบกติกาของการแข่งขันที่ดี ไม่ทำลายชื่อเสียง ของคู่แข่งทางการค้า ด้วยการกล่าวหาใส่ร้าย
- **สิ่งแวดล้อม** บริษัทฯ คำนึงถึงสภาพแวดล้อม จึงกำหนดนโยบาย และประกาศเพื่อให้พนักงานตระหนักถึงความรับผิดชอบต่อสิ่งแวดล้อม และได้ปฏิบัติตามมาตรฐานหลักเกณฑ์ จนได้ใบรับรองมาตรฐานคุณภาพ ISO14001 รวมทั้งปฏิบัติตามควบคู่กับความรับผิดชอบต่อสังคม ชุมชน และสิ่งแวดล้อม (Corporate Social Responsibility : CSR) จนกลายเป็นวัฒนธรรมองค์กร และในปี 2557 ได้ส่งเสริมรณรงค์ให้พนักงานใช้ทรัพยากรอย่างประหยัดและให้เกิดประสิทธิภาพสูงสุด เช่น ปิดไฟเมื่อไม่มีความจำเป็นในการใช้งาน และปิดแอร์ช่วงพักเที่ยง เป็นต้น
- **ชุมชน** บริษัทฯ ดำเนินกิจกรรมต่างๆ เพื่อสนับสนุนและส่งเสริมคุณภาพสังคมทั้งภายใน และภายนอก โดยจัดกิจกรรมร่วมกับชุมชน เช่น กิจกรรมวันเด็กร่วมกับชุมชน, มอบทุนการศึกษาให้แก่บุตรพนักงาน, การบริจาคโลหิต, กิจกรรมผ้าป่าสู่บ้านเกิด (ชุมชนที่พนักงานอาศัย) เป็นต้น
- **ความปลอดภัย อาชีวอนามัย และสิ่งแวดล้อมในการทำงาน** บริษัทฯ มีตระหนักและเล็งเห็นถึงความสำคัญ ของความปลอดภัยอาชีวอนามัย และสภาพแวดล้อมในการทำงาน รวมถึงความห่วงใยต่อชีวิต และสุขภาพพนักงานทุกระดับ บริษัทฯ ได้กำหนดนโยบาย เพื่อให้พนักงานใช้เป็นแนวในการปฏิบัติ บริษัทฯ มีเจ้าหน้าที่ความปลอดภัยในการทำงานระดับวิชาชีพ (จป.) เป็นผู้ควบคุมดูแล จัดอบรม และให้พนักงานปฏิบัติตามนโยบายด้านความปลอดภัย อาชีวอนามัย และสิ่งแวดล้อมในการทำงาน สำหรับปี 2557 บริษัทฯ มีสถิติการเกิดอุบัติเหตุจากการทำงาน 10 ครั้ง เป็นอุบัติเหตุจากโรงงานฉีด 9 ครั้ง และโรงงานแม่พิมพ์ 1 ครั้ง ซึ่งไม่มีกรณีรุนแรง หรือเสียชีวิต และบริษัทฯ ได้ทำการสอบสวนหาสาเหตุ และแนวทางป้องกันไม่ให้เกิดซ้ำในอนาคต และสื่อสารให้ผู้เกี่ยวข้องทุกระดับตระหนัก และปฏิบัติงานตามขั้นตอนด้วยความระมัดระวังอย่างเคร่งครัด
- **การละเมิดสิทธิมนุษยชน** บริษัทฯ ตระหนักถึงสิทธิในความเป็นมนุษย์ และความเท่าเทียมกัน จึงได้กำหนดนโยบาย เพื่อเป็นแนวการปฏิบัติต่อผู้เกี่ยวข้อง ด้วยความเป็นธรรม ไม่เลือกปฏิบัติ ต่อบุคคลหนึ่งบุคคลใด เนื่องจากความเหมือน หรือความแตกต่าง ไม่ว่าจะเป็นทางกาย หรือจิตใจ เชื้อชาติ สัญชาติ ศาสนา เพศ อายุ การศึกษา หรือเรื่องอื่นใด และจัดให้มีอุปกรณ์อำนวยความสะดวก พร้อมสวัสดิการที่เหมาะสมสำหรับลูกจ้างที่ทุพพลภาพ
- **การไม่ล่วงละเมิดทรัพย์สินทางปัญญาหรือลิขสิทธิ์** บริษัทฯ ได้กำหนดนโยบาย และแนวปฏิบัติเกี่ยวกับการไม่ล่วงละเมิดทรัพย์สินทางปัญญา หรือลิขสิทธิ์สินค้าต่างๆ
- **ความขัดแย้งทางผลประโยชน์** บริษัทฯ กำหนดนโยบายที่จะไม่ให้กรรมการ ผู้บริหาร และพนักงาน ใช้โอกาสจากการเป็นกรรมการ ผู้บริหาร หรือพนักงานบริษัทฯ แสวงหาผลประโยชน์ส่วนตน จึงกำหนดเป็นข้อปฏิบัติ สำหรับกรรมการ ผู้บริหาร และพนักงานของบริษัทฯ ต้องปฏิบัติตามคู่มือ “จริยธรรมธุรกิจ”
- **การป้องกัน /ต่อต้านการทุจริตคอร์รัปชัน** บริษัทฯ ไม่สนับสนุนการทุจริตคอร์รัปชันที่อาจเกิดขึ้นทุกประเภทในองค์กร เช่น การให้และรับสินบน เงินบริจาค อื่นๆ เป็นต้น และบริษัทฯ กำหนดนโยบายต่อต้านการทุจริตคอร์รัปชัน โดยจัดทำเป็นรูปเล่ม เพื่อใช้ในการสื่อสารกับคณะกรรมการ และอบรมพนักงานทุกระดับ ให้มีแนวทางการปฏิบัติที่ชัดเจน และยึดถือปฏิบัติอย่างเคร่งครัด

กระบวนการในการประเมินความเสี่ยง เพื่อป้องกันและปราบปรามการทุจริตฯ โดยทำการประเมินระดับความเสี่ยงทั้งโอกาสเกิด และผลกระทบต่อการทุจริตฯ เพื่อกำหนดมาตรการป้องกัน และติดตามประเมินผลอย่างต่อเนื่อง

แนวปฏิบัติเกี่ยวกับการกักตุนและควบคุม เพื่อป้องกันและติดตาม โดยจัดให้มีระบบควบคุมภายในและการบริหารความเสี่ยง ที่ครอบคลุมระบบงานขององค์กร

ช่องทางในการรับแจ้งเบาะแส หรือร้องเรียนการทุจริตให้กับพนักงาน เพื่อใช้ในการร้องเรียนหากพบเห็นการทุจริตใน

องค์กร โดยผู้ร้องเรียนจะต้องระบุรายละเอียดของเรื่องที่จะแจ้งเบาะแส หรือข้อร้องเรียนพร้อมชื่อ ที่อยู่ และหมายเลขโทรศัพท์ที่สามารถติดต่อได้ และส่งมายังช่องทางรับเรื่อง ดังนี้

1. แจ้งผ่านช่องทางอีเมลล์ของคณะกรรมการตรวจสอบ (กรรมการอิสระ) auditor@tkrunglethai.com หรือ
2. แจ้งผ่านช่องทางเว็บไซต์ของบริษัทฯ (นักลงทุนสัมพันธ์ \ การแจ้งเบาะแส)
3. แจ้งผ่านจดหมายถึง คณะกรรมการตรวจสอบ บริษัท ที.กรุงไทยอุตสาหกรรม จำกัด (มหาชน) เลขที่ 23 ซอย
จันทน์43 แยก 21 แขวงทุ่งวัดดอน เขตสาทร กทม. 10120

บริษัทฯ กำหนดนโยบายมาตรการคุ้มครอง และปกป้องพนักงาน กรณีแจ้งการทุจริต หรือการทำผิดกฎหมาย หรือผิดพระราชบัญญัติหลักทรัพย์ และตลาดหลักทรัพย์ โดยได้รับความคุ้มครอง ซึ่งบริษัทฯ ไม่สามารถปฏิบัติได้ โดยไม่เป็นธรรมต่อพนักงาน ไม่ว่าจะเป็นการเปลี่ยนตำแหน่งงาน ลักษณะงาน สถานที่ทำงาน สำนักงาน เลิกจ้าง อันเนื่องมาจากสาเหตุแห่งการแจ้งเบาะแส

รวมถึงจัดให้มีช่องทางสำหรับผู้ถือหุ้น หรือผู้มีส่วนได้เสีย สามารถติดต่อ / ร้องเรียนเรื่องต่างๆ ต่อกรรมการอิสระได้โดยตรงที่ E-Mail : auditor@tkrunglethai.com

สำหรับผู้มีส่วนได้เสียที่ถูกละเมิดสิทธิ สามารถแจ้ง หรือร้องเรียน ได้ที่เบอร์โทร 02-211-3732 สำนักงานส่วนกลาง หรือ คุณจุมพล เตชะไกรศรี เลขานุการบริษัทฯ E-Mail : chumpol@tkrunglethai.com หรือแจ้งผ่านจดหมายถึงคณะกรรมการตรวจสอบ บริษัท ที.กรุงไทยอุตสาหกรรม จำกัด (มหาชน) เลขที่ 23 ซอยจันทน์43 แยก 21 แขวงทุ่งวัดดอน เขตสาทร กทม. 10120

บริษัทฯ มีมาตรการคุ้มครองผู้ร้องเรียน และเก็บรักษาข้อมูลและรายละเอียดต่างๆ เป็นความลับ หากเห็นว่าการเปิดเผยจะทำให้เกิดความไม่ปลอดภัยต่อผู้แจ้งเบาะแส หรือร้องเรียน

ในปี 2557 ไม่มีพนักงาน หรือ ผู้มีส่วนได้เสีย แจ้งเบาะแสหรือร้องเรียน

4. การเปิดเผยข้อมูลและความโปร่งใส (Disclosure and Transparency)

คณะกรรมการบริษัทฯ มีนโยบายที่จะเป็นบริษัทฯ ตัวอย่างที่ดี ดำเนินงานด้วยความโปร่งใส ตรวจสอบได้ มีการเปิดเผยข้อมูลอย่างเพียงพอแก่ผู้เกี่ยวข้องทุกฝ่าย และได้เปิดเผยนโยบายต่างๆ เช่น นโยบายบริษัท นโยบายสิ่งแวดล้อม นโยบายอนุรักษ์พลังงาน นโยบาย IT นโยบายสิ่งแวดล้อม นโยบายความปลอดภัยอาชีวอนามัย เป็นต้น โดยเผยแพร่บนเว็บไซต์ของบริษัทฯ (www.tkrunglethai.com) หัวข้อนักลงทุนสัมพันธ์/การกำกับดูแลกิจการ

นอกจากนั้นบริษัทฯ ยังได้ดำเนินการเปิดเผยข้อมูล ดังต่อไปนี้

- 4.1 จัดส่งรายงานทางการเงินต่อสำนักงานคณะกรรมการกำกับหลักทรัพย์และตลาดหลักทรัพย์/ตลาดหลักทรัพย์แห่งประเทศไทยภายในระยะเวลาที่กำหนด และไม่มีรายการที่ผู้สอบบัญชีแสดงความคิดเห็นอย่างมีเงื่อนไข ทั้งนี้ ในปี 2557 บริษัทฯ ไม่ได้รับคำสั่งจากสำนักงานคณะกรรมการกำกับหลักทรัพย์และตลาดหลักทรัพย์ให้แก้ไขงบการเงิน หรือเอกสารที่เกี่ยวข้องแต่อย่างใด
- 4.2 ให้ความสำคัญกับการเปิดเผยสารสนเทศอื่นๆ เช่น รายงานประจำปี การประชุมผู้ถือหุ้น อย่างถูกต้อง ครบถ้วน ทันเวลา โปร่งใส ทั้งภาษาไทย และภาษาอังกฤษ โดยเปิดเผยข้อมูลผ่านระบบ SET Community Portal ของตลาดหลักทรัพย์ฯ และเว็บไซต์บริษัทฯ (www.tkrunglethai.com)
- 4.3 คณะกรรมการรายงานนโยบายการกำกับดูแลกิจการแบบสรุป และผลการปฏิบัติตามนโยบายการกำกับดูแลกิจการผ่านทางแบบแสดงรายการข้อมูลประจำปี (แบบ 56-1) และรายงานประจำปี
- 4.4 คณะกรรมการได้จัดให้มีรายงานความรับผิดชอบของคณะกรรมการต่อรายงานทางการเงิน แสดงควบคู่ไปกับรายงานของผู้สอบบัญชี ในรายงานประจำปีของบริษัทฯ
- 4.5 เปิดเผยรายชื่อกกรรมการบริษัทฯ และคณะกรรมการชุดย่อย รวมทั้งบทบาท หน้าที่ และวาระการดำรงตำแหน่ง ใน

รายงานประจำปีของบริษัทฯ

- 4.6 เปิดเผยค่าตอบแทนของกรรมการและผู้บริหาร โดยพิจารณาจากการเปรียบเทียบกับระดับอุตสาหกรรมเดียวกัน ผลประกอบการของบริษัทฯ และหน้าที่รับผิดชอบของกรรมการแต่ละท่าน
- 4.7 เปิดเผยจำนวนครั้งของการประชุม และจำนวนครั้ง ที่กรรมการแต่ละท่านเข้าร่วมประชุมคณะกรรมการต่างๆ
- 4.8 กำหนดให้กรรมการต้องเปิดเผยข้อมูลการมีส่วนได้เสียของตนและผู้เกี่ยวข้องในกรณีที่มีส่วนได้เสียเกี่ยวข้องกับบริษัท
- 4.9 บริษัทฯ ได้กำหนดนโยบายการแจ้งเบาะแสการกระทำความผิด (whistle Blowing) เพื่อส่งเสริมความร่วมมือระหว่างบริษัทฯ กับผู้มีส่วนได้เสียในการสร้างเสริมผล การดำเนินงานของบริษัทฯ จึงกำหนดกลไกคุ้มครองสิทธิของผู้แจ้งเบาะแส ต่อคณะกรรมการบริษัทฯ ในประเด็นเกี่ยวกับการทำผิดกฎหมาย ความถูกต้องของรายงานงบการเงิน ระบบควบคุมภายในที่บกพร่อง หรือการผิดจรรยาบรรณ ผ่าน คณะกรรมการตรวจสอบ (กรรมการอิสระ) (auditor@krungthai.com) ของบริษัทฯ โดยเผยแพร่บนเว็บไซต์บริษัทฯ (www.krungthai.com) หัวข้อนักลงทุนสัมพันธ์
- 4.10 บริษัทฯ ได้เปิดเผยข้อมูลเกี่ยวกับการถือหุ้นของกรรมการ และผู้บริหาร ทั้งทางตรงและทางอ้อม ไว้อย่างชัดเจน และกำหนดนโยบายให้กรรมการและผู้บริหาร รายงานการซื้อขายหุ้นของบริษัทฯ ต่อประธานกรรมการทราบทุกครั้ง โดยผ่านทางเลขานุการบริษัทฯ

ข้อมูลการถือหุ้นของกรรมการบริษัทฯ และผู้บริหาร						
ลำดับ	รายชื่อคณะกรรมการ	ตำแหน่ง	จำนวนหุ้นที่ถือ ณ วันที่ 31 ธันวาคม 2556	จำนวนหุ้นที่ถือ ณ วันที่ 31 ธันวาคม 2557	จำนวนหุ้นที่เปลี่ยนแปลง เพิ่มขึ้น (ลดลง) ในปี 2557	สัดส่วนการถือหุ้น ในบริษัท (%)
1	พลเอกเทอดศักดิ์ มาภรณ์ คู่สมรส และบุตรที่ยังไม่บรรลุนิติภาวะ	ประธานกรรมการบริษัท (กรรมการอิสระ)	220,000 0	220,000 0	0 0	0.10 0
2	นายไพรัช สมนะธาวัฒน์ คู่สมรส และบุตรที่ยังไม่บรรลุนิติภาวะ	ประธานกรรมการตรวจสอบ (กรรมการอิสระ)	0 0	0 0	0 0	0 0
3	นายเผ่าเทพ โชติบุษิต คู่สมรส และบุตรที่ยังไม่บรรลุนิติภาวะ	ประธานคณะกรรมการพิจารณาค่าตอบแทนและกรรมการสรรหา ประธานคณะกรรมการกำกับดูแลกิจการที่ดี กรรมการตรวจสอบ (กรรมการอิสระ)	20,000 0	20,000 0	0 0	0.01 0
4	นายวีระศักดิ์ สุตินะชัย คู่สมรส และบุตรที่ยังไม่บรรลุนิติภาวะ	กรรมการตรวจสอบ (กรรมการอิสระ)	0 0	0 0	0 0	0 0
5	ดร.โกศล สุวโภสม คู่สมรส และบุตรที่ยังไม่บรรลุนิติภาวะ	กรรมการอิสระ กรรมการพิจารณาค่าตอบแทนและกรรมการสรรหา กรรมการกำกับดูแลกิจการที่ดี	0 0	0 0	0 0	0 0
6	นายสุเมธ เดชะไกรศรี คู่สมรส และบุตรที่ยังไม่บรรลุนิติภาวะ	ประธานกรรมการบริหาร กรรมการพิจารณาค่าตอบแทนและกรรมการสรรหา กรรมการกำกับดูแลกิจการที่ดี / กรรมการบริหารความเสี่ยง	33,500,000 24,000,000	33,500,000 24,000,000	0 0	15.65 11.21
7	นายคัมภีร์ จงธะกิจ คู่สมรส และบุตรที่ยังไม่บรรลุนิติภาวะ	กรรมการพิจารณาค่าตอบแทนและกรรมการสรรหา กรรมการกำกับดูแลกิจการที่ดี	500,000 0	500,000 0	0 0	0.23 0
8	ดร.นฤพนธ์ พงษ์เจริญ คู่สมรส และบุตรที่ยังไม่บรรลุนิติภาวะ	กรรมการบริหาร / กรรมการผู้จัดการ กรรมการบริหารความเสี่ยง	0 0	0 0	0 0	0 0
9	นายวีรชา เดชะไกรศรี คู่สมรส และบุตรที่ยังไม่บรรลุนิติภาวะ	รองกรรมการผู้จัดการ กรรมการบริหาร	6,138,400 3,258,940	6,138,400 3,258,940	0 0	2.87 1.52
10	นายจุฬพล เดชะไกรศรี คู่สมรส และบุตรที่ยังไม่บรรลุนิติภาวะ	ผู้ช่วยกรรมการผู้จัดการ กรรมการบริหาร / กรรมการบริหารความเสี่ยง เลขานุการคณะกรรมการบริษัทฯ	956,940 0	956,940 0	0 0	0.45 0
11	นายโกเวท ลิ้มตระกูล คู่สมรส และบุตรที่ยังไม่บรรลุนิติภาวะ	กรรมการบริหาร ประธานคณะกรรมการบริหารความเสี่ยง	275,000 0	275,000 0	0 0	0.13 0
12	นางยุพา เดชะไกรศรี คู่สมรส และบุตรที่ยังไม่บรรลุนิติภาวะ	กรรมการบริษัท	24,000,000 33,500,000	24,000,000 33,500,000	0 0	11.21 15.65
13	นายอภิชาติ เกษมกุลศิริ คู่สมรส และบุตรที่ยังไม่บรรลุนิติภาวะ	กรรมการบริษัท	0 0	0 0	0 0	0 0
14	นายประสงค์ เดชะไกรศรี คู่สมรส และบุตรที่ยังไม่บรรลุนิติภาวะ	กรรมการบริษัท	2,903,606 0	2,903,606 0	0 0	1.36 0

- 4.11 ความสัมพันธ์กับผู้ลงทุน บริษัทฯ ได้ให้ความสำคัญต่อนักลงทุนสัมพันธ์เป็นอย่างมาก จึงได้มีการพบปะ และให้ข้อมูลกับผู้ถือหุ้น นักลงทุน นักวิเคราะห์ และนักข่าวอย่างสม่ำเสมอ จะเห็นได้จากการเข้าร่วมกิจกรรม Opportunity Day ของตลาดหลักทรัพย์แห่งประเทศไทยทุกไตรมาส เพราะบริษัทฯ เล็งเห็นถึงความสำคัญของการเปิดเผยข้อมูลผลประกอบการของบริษัทฯ ด้วยความโปร่งใส ไม่ว่าบริษัทฯ จะมีผลประกอบการในไตรมาสนั้นๆ เป็นอย่างไร รวมถึงจัดให้มีแผนกนักลงทุนสัมพันธ์ (Investor Relations) ขึ้น เพื่อเป็นช่องทางให้บริษัทฯ สามารถสื่อสารกับผู้ถือหุ้น นักวิเคราะห์ และผู้ที่สนใจทั่วไปอย่างสะดวก และมีประสิทธิภาพ
- 4.12 เปิดโอกาสให้ผู้ถือหุ้น นักลงทุน หรือนักวิเคราะห์เข้าเยี่ยมชมกิจการของบริษัทฯ (Company Visit) และพบปะพูดคุยกับผู้บริหารของบริษัทฯ ซึ่งในปี 2557 ได้จัดให้มีกิจกรรมเยี่ยมชมโรงงานกิ่งแก้ว เมื่อวันจันทร์ที่ 22 กันยายน 2557 นอกจากนี้ บริษัทฯ ยังได้จัดให้มีช่องทางที่นักลงทุนติดต่อสอบถามข้อมูลของบริษัทฯ ได้ทาง IR Contact โดยสามารถติดต่อได้ทาง E-mail Address : investor@tkrngthai.com โทรศัพท์ 02-211-3732 ต่อ 104

5. หมวดความรับผิดชอบของคณะกรรมการ (Board Responsibilities)

บริษัทฯ ให้ความสำคัญต่อบทบาท และหน้าที่ของกรรมการ เพื่อรักษาผลประโยชน์ของผู้ถือหุ้น และผู้มีส่วนได้เสีย เพื่อให้ธุรกิจสามารถดำเนินไปได้ด้วยความโปร่งใส โดยดำเนินการในเรื่องต่อไปนี้

5.1 โครงสร้างคณะกรรมการ

- 5.1.1 คณะกรรมการบริษัทฯ ประกอบไปด้วยบุคคลที่มีความรู้ ความสามารถ และประสบการณ์ที่เอื้อประโยชน์ต่อการบริหารงานของบริษัทฯ อาทิ เช่น ความรู้ด้านอุตสาหกรรม ด้านบัญชีการเงิน ด้านธุรกิจ ด้านการจัดการ ด้านทักษะความชำนาญงานแม่พิมพ์ และยังประกอบด้วยความหลากหลายทั้งด้านอายุ และเพศ โดยมีกรรมการผู้หญิงจำนวน 1 ท่าน จากจำนวนคณะกรรมการทั้งสิ้น 14 ท่าน ซึ่ง แบ่งเป็น
- กรรมการที่เป็นผู้บริหาร จำนวน 5 ท่าน (คิดเป็นร้อยละ 35.71)
 - กรรมการที่ไม่เป็นผู้บริหาร จำนวน 9 ท่าน (คิดเป็นร้อยละ 64.29)
- โดยเป็นกรรมการอิสระ จำนวน 5 ท่าน (คิดเป็นร้อยละ 35.71)
- 5.1.2 กรรมการบริษัทฯ ไม่มีประวัติการกระทำความผิดกฎระเบียบของสำนักงานคณะกรรมการกำกับหลักทรัพย์และตลาดหลักทรัพย์/ตลาดหลักทรัพย์แห่งประเทศไทย
- 5.1.3 คณะกรรมการได้จัดให้มีระบบควบคุมภายในที่เหมาะสมและเพียงพอ โดยผู้ตรวจสอบภายในนั้นเป็นหน่วยงานภายนอกที่มีความเป็นอิสระ โดยรายงานตรงต่อคณะกรรมการตรวจสอบ
- 5.1.4 คณะกรรมการบริษัทฯ ได้จัดให้มีระบบการบริหารความเสี่ยงที่เพียงพอ เหมาะสม และมีการติดตามการบริหารความเสี่ยงอย่างสม่ำเสมอ โดยได้จัดตั้งคณะกรรมการบริหารความเสี่ยง (Risk Management) เพื่อประเมินความเสี่ยงของสถานการณ์ต่างๆ ที่อาจเกิดขึ้น พร้อมทั้งหาแนวทาง มาตรการป้องกันไม่ให้เกิดผลกระทบ และสร้างความเชื่อมั่นให้แก่ผู้มีส่วนได้เสียของบริษัทฯ
- 5.1.5 คณะกรรมการบริษัทฯ กำหนดวาระการดำรงตำแหน่งของกรรมการไว้อย่างชัดเจนคือ 3 ปี และไม่จำกัดจำนวนวาระการดำรงตำแหน่ง โดยระบุไว้ในนโยบายกำกับดูแลกิจการ
- 5.1.6 บริษัทฯ ได้มีการเปิดเผยข้อมูลการดำรงตำแหน่งของกรรมการแต่ละท่านให้ทราบ (รายละเอียดกรรมการและผู้บริหาร)
- 5.1.7 ประธานกรรมการบริษัทฯ ไม่เป็นบุคคลเดียวกันกับกรรมการผู้จัดการ และมีบทบาท อำนาจ และหน้าที่แยกออกจากกันอย่างชัดเจน
- 5.1.8 คณะกรรมการได้มีการเลือกกรรมการอิสระเพื่อดำรงตำแหน่งประธานกรรมการ

- 5.1.9 บริษัทฯ มีเลขานุการบริษัทฯ คือ คุณจุฬพล เตชะไกรศรี และมีคณะที่ปรึกษากฎหมายมืออาชีพ เป็นผู้ให้คำแนะนำด้านกฎหมาย และกฎเกณฑ์ต่างๆ ที่คณะกรรมการจะต้องทราบและปฏิบัติตาม
- 5.1.10 บริษัทฯ ได้กำหนดนโยบายเกี่ยวกับจำนวนบริษัทจดทะเบียน ที่กรรมการของบริษัทฯ ไปดำรงตำแหน่งได้คนละไม่เกิน 5 บริษัท และได้เปิดเผยรายละเอียดข้อมูลการดำรงตำแหน่งกรรมการบริษัทฯ อื่นของกรรมการแต่ละท่านไว้อย่างละเอียดในแบบ 56-1 และในรายงานประจำปี
- 5.1.11 บริษัทฯ ได้กำหนดนโยบายในการไปดำรงตำแหน่งกรรมการ ที่บริษัทอื่นของกรรมการผู้จัดการ ได้ไม่เกิน 2 บริษัท โดยบริษัทดังกล่าว จะต้องไม่มีผลประโยชน์ขัดแย้งกับบริษัทฯ และก่อนการไปดำรงตำแหน่ง จะต้องชี้แจงรายละเอียดต่อคณะกรรมการบริษัทฯ เพื่อขอความเห็นชอบ
- 5.1.12 บริษัทฯ ได้กำหนดนโยบายจำกัดจำนวนบริษัทจดทะเบียน ที่กรรมการแต่ละคนจะดำรงตำแหน่งกรรมการไม่เกิน 3 แห่ง
- 5.1.13 ในการประชุมสามัญผู้ถือหุ้นประจำปี กรรมการต้องออกจากตำแหน่งจำนวนหนึ่งในสาม ถ้าจำนวนกรรมการแบ่งออกให้ตรงเป็นสามส่วนไม่ได้ก็ให้ออกโดยจำนวนใกล้เคียงส่วนหนึ่งในสามที่สุด
- 5.1.14 สำหรับจำนวนบริษัทที่กรรมการดำรงตำแหน่งนั้น บริษัทฯ ได้เปิดเผยรายละเอียดข้อมูลการดำรงตำแหน่งกรรมการแต่ละคนที่บริษัทอื่นไว้ในแบบ 56-1 และรายงานประจำปี (Annual Report) ทั้งนี้ บริษัทฯ มั่นใจว่าการที่กรรมการดำรงตำแหน่งในหลายบริษัทนั้นไม่กระทบต่อการปฏิบัติหน้าที่แต่อย่างใด เพราะได้รับคำปรึกษาและคำแนะนำที่ดี มีประโยชน์ต่อการดำเนินธุรกิจอย่างสม่ำเสมอ และต่อเนื่อง

5.2 คณะกรรมการชุดย่อย

คณะกรรมการบริษัทฯ ได้มีการแต่งตั้งคณะกรรมการชุดย่อย จำนวน 5 คณะ ได้แก่ 1) คณะกรรมการบริหาร

- 2) คณะกรรมการตรวจสอบ 3) คณะกรรมการพิจารณาค่าตอบแทนและกรรมการสรรหา 4) คณะกรรมการกำกับดูแลกิจการที่ดี 5) คณะกรรมการบริหารความเสี่ยง โดยมีการกำหนดอำนาจหน้าที่เอาไว้อย่างชัดเจน ทั้งนี้ ประธานคณะกรรมการไม่เป็นประธานหรือสมาชิกในคณะกรรมการชุดย่อย

5.3 บทบาทหน้าที่และความรับผิดชอบของคณะกรรมการ

- 5.3.1 มีการกำหนดและแยกอำนาจของคณะกรรมการบริษัทฯ และฝ่ายจัดการในระดับต่างๆ ไว้อย่างชัดเจน โดยในการพิจารณา และการตัดสินใจเรื่องที่สำคัญๆ จะต้องผ่านความเห็นชอบของคณะกรรมการบริษัทฯ เพื่อถ่วงดุลและสอบทาน เปิดเผยความโปร่งใส และเป็นธรรมต่อผู้ที่เกี่ยวข้องทุกฝ่าย
- 5.3.2 คณะกรรมการบริษัทฯ มีการทบทวน และอนุมัติวิสัยทัศน์ ภารกิจ ของบริษัทอย่างน้อยทุกๆ 5 ปี
- 5.3.3 คณะกรรมการบริษัทฯ ได้เข้าร่วมประชุมกับฝ่ายบริหาร ในการทบทวน อนุมัติวิสัยทัศน์ ภารกิจ การวางกลยุทธ์ เป้าหมาย แผนงานธุรกิจ และงบประมาณของบริษัทฯ เป็นประจำทุกปี
- 5.3.4 คณะกรรมการจัดให้มีนโยบายกำกับดูแลกิจการของบริษัทฯ เป็นลายลักษณ์อักษร และปฏิบัติตามนโยบายดังกล่าว
- 5.3.5 ประธานกรรมการบริษัทฯ มีความเป็นอิสระจากฝ่ายบริหาร ฝ่ายจัดการ และได้ดำรงตำแหน่งในคณะกรรมการชุดย่อย
- 5.3.6 การรวมหรือแยกตำแหน่ง ประธานกรรมการบริษัทฯ เป็นกรรมการที่ไม่เป็นผู้บริหารและไม่ใช่บุคคลเดียวกับประธานกรรมการบริหาร โดยประธานกรรมการบริษัทฯ มีความเป็นอิสระจากฝ่ายบริหาร มีการแบ่งแยกหน้าที่ในการกำหนดนโยบายการกำกับดูแลและการบริหารงานประจำออกจากกันอย่างชัดเจน ประธานกรรมการบริษัทฯ มีหน้าที่เป็นกรรมการในที่ประชุมคณะกรรมการบริษัทฯ ซึ่งเป็นผู้กำหนดนโยบาย

แผนงาน และกลยุทธ์ที่สำคัญให้ฝ่ายบริหารนำไปปฏิบัติ โดยกรรมการบริษัทฯ ทุกคนมีความเป็นอิสระในการเสนอวาระการประชุม การแสดงความคิดเห็นต่อการดำเนินงานของบริษัทฯ ในด้านต่างๆ รวมถึงพิจารณาอย่างรอบคอบในเรื่องที่อาจขัดแย้งทางผลประโยชน์ เพื่อให้มีความถูกต้อง โปร่งใส สามารถตรวจสอบได้

- 5.3.7 ประธานกรรมการบริหาร เป็นหัวหน้าคณะของฝ่ายบริหาร รับผิดชอบต่อคณะกรรมการบริษัทฯ ในการดูแลการดำเนินงานและปฏิบัติงานของบริษัทฯ ให้สอดคล้องกับนโยบายของคณะกรรมการบริษัทฯ โดยมีการบริหาร ติดตามการดำเนินงานของฝ่ายบริหาร และฝ่ายจัดการ โดยกำหนดให้มีการประชุมร่วมกัน เพื่อรายงานความก้าวหน้าของผลการดำเนินงาน และผลประกอบการของบริษัทฯ เป็นประจำทุกเดือน มีการกระจายอำนาจลงไปสู่ฝ่ายบริหาร ในการกำหนดหน้าที่ ความรับผิดชอบ และวงเงิน
- 5.3.8 คณะกรรมการได้มีการให้จัดทำคู่มือจริยธรรมธุรกิจ ที่เป็นลายลักษณ์อักษร เพื่อให้กรรมการ ผู้บริหาร และพนักงานทุกคนเข้าใจใช้ในการดำเนินธุรกิจ และปฏิบัติตามอย่างจริงจัง
- 5.3.9 คณะกรรมการบริษัทฯ ได้มีการกำหนดนโยบายด้านการบริหารความเสี่ยง (Risk Management Policy) เพื่อเป็นแนวทางปฏิบัติของคณะกรรมการบริหารความเสี่ยง และมีการทบทวนประสิทธิภาพของการจัดการความเสี่ยงอย่างน้อยปีละ 2 ครั้ง
- 5.3.10 คณะกรรมการบริษัทฯ ได้จัดให้มีระบบการควบคุมด้านการดำเนินงาน ด้านรายงานทางการเงิน การปฏิบัติงาน การดำเนินการให้เป็นไปตามระเบียบ และนโยบาย โดยมีหน่วยงานที่มีความอิสระในการปฏิบัติหน้าที่เป็นผู้รับผิดชอบในการตรวจสอบระบบควบคุมดังกล่าว
- 5.3.11 คณะกรรมการบริษัทฯ จะรับผิดชอบต่อการเงินของบริษัทฯ และสารสนเทศทางการเงินที่ปรากฏในรายงานประจำปี ทั้งนี้ งบการเงินดังกล่าว จัดทำขึ้นตามมาตรฐานบัญชีที่รับรองทั่วไปในประเทศไทย รวมทั้งมีการเปิดเผยข้อมูลสำคัญอย่างเพียงพอในหมายเหตุประกอบงบการเงิน
- 5.3.12 คณะกรรมการบริษัทฯ กำหนดนโยบายให้กรรมการ และผู้บริหารระดับสูง แจ้งต่อคณะกรรมการเกี่ยวกับการซื้อขายหุ้นอย่างน้อย 1 วัน ล่วงหน้าก่อนทำการซื้อขาย
- 5.3.13 คณะกรรมการบริษัทฯ กำหนดให้กรรมการทุกท่านต้องรายงานการมีส่วนได้เสียของกรรมการให้บริษัทฯ ทราบ
- 5.3.14 คณะกรรมการบริษัทฯ จัดให้มีระบบการควบคุมภายในที่ครอบคลุมทั้งด้านการเงิน การปฏิบัติงาน การดำเนินการ ให้เป็นไปตามกฎหมาย ข้อบังคับ และระเบียบที่เกี่ยวข้อง โดยมีผู้ตรวจสอบภายใน ซึ่งเป็นหน่วยงานอิสระที่รายงานตรงต่อคณะกรรมการตรวจสอบ ทำหน้าที่ตรวจสอบการปฏิบัติงานของฝ่ายจัดการ ทั้งนี้ คณะกรรมการตรวจสอบได้ร่วมกันประเมินความเพียงพอของระบบการควบคุมภายในของบริษัทฯ และรายงานต่อคณะกรรมการบริษัทฯ เมื่อวันที่ 26 กุมภาพันธ์ 2557 และเห็นว่าระบบควบคุมภายในที่เพียงพอ
- 5.3.15 คณะกรรมการบริษัทฯ ได้ร่วมประชุมกับผู้บริหารระดับสูง เพื่อรับทราบรายงานผลการดำเนินงานที่ผ่านมาของฝ่ายต่างๆ และการกำหนดแผนงาน และตัวชี้วัด/เป้าหมาย (Key Performance Index : KPI) เป็นประจำทุกปี

5.4 การประชุมคณะกรรมการ

- 5.4.1 บริษัทฯ ได้มีการจัดทำกำหนดการประชุมคณะกรรมการเป็นการล่วงหน้าทั้งปี โดยในปี 2557 กำหนดการประชุมเอาไว้จำนวน 9 ครั้ง และแจ้งให้กรรมการแต่ละคนทราบถึงกำหนดการดังกล่าวล่วงหน้า เพื่อให้กรรมการสามารถจัดเวลา และเข้าร่วมประชุมได้
- 5.4.2 จำนวนครั้งของการประชุม คณะกรรมการบริษัทฯ จะพิจารณาให้เหมาะสมกับภาระหน้าที่ ความรับผิดชอบของกรรมการ และลักษณะการดำเนินธุรกิจของบริษัทฯ

- 5.4.3 ประธานกรรมการ และกรรมการผู้จัดการ ทำหน้าที่ร่วมกันในการพิจารณากำหนดวาระการประชุม คณะกรรมการบริษัทฯ
- 5.4.4 บริษัทฯ จัดให้มีเอกสารประกอบการประชุมอย่างครบถ้วน เพียงพอ และจัดส่งให้กับคณะกรรมการล่วงหน้า อย่างน้อย 7 วัน เพื่อให้กรรมการมีเวลาศึกษาข้อมูลอย่างเพียงพอก่อนเข้าประชุม
- 5.4.5 บริษัทฯ จัดสรรเวลาเอาไว้อย่างเพียงพอที่ฝ่ายจัดการจะเสนอเรื่องเพื่ออภิปรายกันอย่างรอบคอบ และ ประธานกรรมการ เป็นผู้ประมวลความเห็น และข้อสรุปที่ได้จากที่ประชุม
- 5.4.6 สนับสนุนให้กรรมการผู้จัดการ เชิญผู้บริหารระดับสูง เข้าร่วมประชุมคณะกรรมการบริษัทฯ ในเรื่องที่เกี่ยวข้องโดยตรง
- 5.4.7 บริษัทฯ มีนโยบายให้กรรมการที่ไม่เป็นผู้บริหารมีโอกาสประชุมระหว่างกัน เพื่ออภิปรายปัญหาต่างๆ เกี่ยวกับการจัดการที่อยู่ในความสนใจ โดยไม่มีฝ่ายจัดการร่วมด้วยเพื่อความเป็นอิสระในการแสดงความคิดเห็น เพื่อการพัฒนาการบริหารจัดการของบริษัทฯ และแจ้งให้กรรมการผู้จัดการทราบถึงผลการประชุมด้วย ซึ่ง ในปี 2557 มีการประชุมเมื่อวันที่ 19 ธันวาคม 2557
- 5.4.8 บริษัทฯ มีนโยบายในการประชุมคณะกรรมการบริษัทฯ กรรมการทุกคนสามารถอภิปราย และแสดงความคิดเห็นได้อย่างเปิดเผย โดยมีประธานเป็นผู้ประมวลความเห็นและข้อสรุปที่ได้จากที่ประชุม และในขณะการ ลงมติจะต้องมีกรรมการไม่น้อยกว่า 2 ใน 3 ของจำนวนกรรมการทั้งหมด จึงจัดบันทึกเป็นลายลักษณ์อักษร โดยเลขานุการคณะกรรมการบริษัทฯ และหลังจากผ่านการรับรองจากที่ประชุม จะถูกจัดเก็บไว้ที่ตู้เอกสารชั้น 2 อาคารสำนักงานตราชูจันทร์ สำหรับกรรมการและผู้ที่เกี่ยวข้องตรวจสอบได้
- 5.4.9 คณะกรรมการบริษัทฯ มีส่วนร่วมกับฝ่ายบริหารในการกำหนดนโยบาย ภารกิจ กลยุทธ์ เป้าหมาย แผนธุรกิจ และงบประมาณของบริษัทฯ โดยมีการแสดงความคิดเห็นอย่างเป็นอิสระ

ลำดับ	ชื่อ-สกุล	ตำแหน่ง	คณะกรรมการ บริษัทฯ	คณะกรรมการ ตรวจสอบ	คณะกรรมการพิจารณา คำตอบแทน และ คณะกรรมการสรรหา	คณะกรรมการ กำกับดูแลกิจการที่ดี	คณะกรรมการ บริหารความเสี่ยง	คณะกรรมการ บริหาร	ประชุมสามัญผู้ถือหุ้น ประจำปี 2557
1	พลเอกเชิดศักดิ์ มารมย์	ประธานกรรมการบริษัท/กรรมการอิสระ	9/9	---	---	---	---	---	1/1
2	นายโพธิ์ สอนหาพัฒนา	ประธานกรรมการตรวจสอบ/กรรมการอิสระ	9/9	4/4	---	---	---	---	1/1
3	นายเผ่าเทพ โชติพันธุ์	กรรมการตรวจสอบ / กรรมการอิสระ ประธานกรรมการพิจารณาคำตอบแทนและกรรมการสรรหา ประธานกรรมการกำกับดูแลกิจการที่ดี	9/9	4/4	2/2	2/2	---	---	1/1
4	นายสุเมธ เศรษฐกิจ	ประธานกรรมการบริหาร กรรมการพิจารณาคำตอบแทนและกรรมการสรรหา กรรมการกำกับดูแลกิจการที่ดี	9/9	---	2/2	2/2	---	17/17	1/1
5	ดร.โกศล สุระโสม	กรรมการอิสระ กรรมการพิจารณาคำตอบแทนและกรรมการสรรหา กรรมการกำกับดูแลกิจการที่ดี กรรมการบริหารความเสี่ยง	9/9	---	2/2	2/2	2/2	---	1/1
6	นายวีระศักดิ์ สุดอนันต์	กรรมการตรวจสอบ / กรรมการอิสระ	7/9	4/4	---	---	---	---	1/1
7	นายคัมภีร์ จงเจริญกิจ	กรรมการพิจารณาคำตอบแทนและกรรมการสรรหา กรรมการกำกับดูแลกิจการที่ดี	9/9	---	2/2	2/2	---	---	1/1
8	ดร.นฤพนธ์ พงษ์เจริญ	กรรมการผู้จัดการ/กรรมการบริหาร กรรมการบริหารความเสี่ยง	9/9	---	---	---	2/2	15/17	1/1
9	นายธีรชาติ เศรษฐกิจ	รองกรรมการผู้จัดการ/กรรมการบริหาร	9/9	---	---	---	---	16/17	1/1
10	นายจุมพล เศรษฐกิจ	กรรมการบริหาร / ผู้ช่วยกรรมการผู้จัดการ กรรมการบริหารความเสี่ยง เลขานุการคณะกรรมการบริษัท	9/9	---	---	---	2/2	17/17	1/1
11	นายโกวิท ลิ้มตระกูล	กรรมการบริษัท / กรรมการบริหาร ประธานคณะกรรมการบริหารความเสี่ยง	9/9	---	---	---	2/2	16/17	1/1
12	นางยุพา เศรษฐกิจ	กรรมการบริษัท	9/9	---	---	---	---	---	1/1
13	นายอภิชาติ เกษมกุลศิริ	กรรมการบริษัท	8/9	---	---	---	---	---	1/1
14	นายประสงค์ เศรษฐกิจ	กรรมการบริษัท	7/9	---	---	---	---	---	1/1

ทั้งนี้ในการประชุมคณะกรรมการบริษัท ในปีที่ผ่านมา มีวาระเพื่อการทบทวน อนุมัติเรื่องงบการเงินไตรมาสต่างๆ วาระเพื่อทราบในเรื่อง ผลการดำเนินการ และเรื่องของกลยุทธ์ในการบริหารงานต่างๆ

อนึ่ง ในปี 2557 มีการประชุมคณะกรรมการที่ไม่ใช่ผู้บริหารจำนวน 1 ครั้ง เมื่อวันที่ 19 ธันวาคม 2557

ลำดับ	ชื่อ-สกุล	ตำแหน่ง	จำนวนครั้งที่ประชุม
1	พลเอกเทอดศักดิ์ มารมย์	ประธานกรรมการบริษัท/กรรมการอิสระ	1/1
2	นายไพรัช สหเมธาพัฒน์	ประธานกรรมการตรวจสอบ/กรรมการอิสระ	1/1
3	นายเผ่าเทพ โชตินุชิต	กรรมการตรวจสอบ / กรรมการอิสระ ประธานกรรมการพิจารณาข้อเสนอแนะและกรรมการสรรหา ประธานกรรมการกำกับดูแลกิจการที่ดี	1/1
4	นายวีระศักดิ์ สุตตันทวิบูลย์	กรรมการตรวจสอบ / กรรมการอิสระ	1/1
5	ดร.โกศล สุรโกลม	กรรมการอิสระ กรรมการพิจารณาข้อเสนอแนะและกรรมการสรรหา กรรมการกำกับดูแลกิจการที่ดี กรรมการบริหารความเสี่ยง	1/1
6	นายคัมภีร์ จงธะกิจ	กรรมการพิจารณาข้อเสนอแนะและกรรมการสรรหา กรรมการกำกับดูแลกิจการที่ดี	1/1
7	นางยุพา เดชะไกรศรี	กรรมการบริษัท	1/1
8	นายอภิชาติ เกษมกุลศิริ	กรรมการบริษัท	0/1
9	นายประสงค์ เดชะไกรศรี	กรรมการบริษัท	1/1

5.5 การประเมินประธานกรรมการบริหาร (CEO)

บริษัทฯ ได้ให้ความสำคัญต่อการประเมินผลและการปฏิบัติงานของประธานกรรมการบริหาร โดยมีวัตถุประสงค์ในการนำผลการประเมินไปใช้ประโยชน์ในการปรับปรุงการปฏิบัติงานที่ โดยประเมินในด้านต่างๆ คือ การวางแผนกลยุทธ์ ความเป็นผู้นำ ผลการดำเนินงานด้านการเงิน การบริหารกำกับดูแลการทำธุรกรรม การจัดทำแผนทดแทนตำแหน่ง การบริหารทรัพยากรมนุษย์ การสื่อสาร และการสร้างความสัมพันธ์กับคณะกรรมการบริษัท โดยใช้แบบฟอร์มที่บริษัทฯ ปรับปรุงจากตัวอย่าง"แบบประเมินผลงานของ CEO" ของตลาดหลักทรัพย์แห่งประเทศไทย ตามความเหมาะสมและสอดคล้องกับลักษณะเฉพาะของบริษัทฯ

5.6 การประเมินคณะกรรมการบริษัท

คณะกรรมการบริษัท กำหนดให้มีการประเมินผลการปฏิบัติงานของคณะกรรมการบริษัท เป็นประจำทุกปี เพื่อพิจารณาผลการดำเนินงาน และการกำกับดูแลให้มีการกำหนดและ/หรือดำเนินการปรับปรุงแก้ไขได้อย่างเพียงพอ และมีประสิทธิภาพมากยิ่งขึ้น โดยทำการประเมิน 2 แบบ คือ แบบประเมินตนเองของคณะกรรมการ และแบบประเมินกรรมการรายบุคคล โดยใช้แบบฟอร์มที่บริษัทฯ ปรับปรุงมาจากตัวอย่างแบบประเมินของตลาดหลักทรัพย์แห่งประเทศไทย ตามความเหมาะสม และสอดคล้องกับลักษณะของคณะกรรมการบริษัท

หลักเกณฑ์ในการประเมินผลตนเองของคณะกรรมการ และการประเมินกรรมการรายบุคคล ใช้หลักเกณฑ์การให้คะแนนในการวัดระดับ ดังนี้

คะแนน (%)	ระดับ
96 – 100	ดีมาก
91 – 95	ดี
86 – 90	มาตรฐาน
81 – 85	พอใช้
76 – 80	ต้องปรับปรุง

ขั้นตอนกระบวนการประเมิน ดำเนินการโดยเลขาธิการบริษัท เป็นผู้บรรจุแบบประเมินคณะกรรมการทั้งคณะในซอง และจัดส่งให้กับกรรมการแต่ละท่านเพื่อทำประเมิน สำหรับแบบประเมินกรรมการรายบุคคล จะใช้วิธีการสุ่มจับโดยกรรมการเป็นผู้สุ่มหยิบเองจากกล่องและทำการประเมิน หลังจากกรรมการทำประเมินทั้งสองชุดเสร็จเรียบร้อยแล้ว จะนำส่งคืนเลขาธิการบริษัท เพื่อทำสรุปรายงานผลประเมิน

ในปี 2557 การประเมินคณะกรรมการทั้งคณะ ประกอบด้วย 6 หัวข้อหลัก ซึ่งมีผลการประเมินคะแนนเฉลี่ยรวม อยู่ในเกณฑ์ระดับดี คือ 91% รายละเอียดดังนี้

ลำดับ	หัวข้อ	ผลประเมิน (%)
1	โครงสร้างและคุณสมบัติของคณะกรรมการ	91
2	บทบาท หน้าที่ และความรับผิดชอบของคณะกรรมการ	86
3	การประชุมคณะกรรมการ	95
4	การทำหน้าที่ของกรรมการ	91
5	ความสัมพันธ์กับฝ่ายจัดการ	93
6	การพัฒนาตนเองของกรรมการและการพัฒนาผู้บริหาร	88
คะแนนเฉลี่ยรวม		91

การประเมินกรรมการรายบุคคล ประกอบด้วย 4 หัวข้อหลัก ซึ่งมีผลการประเมินคะแนนเฉลี่ยรวม อยู่ในเกณฑ์มาตรฐาน คือ 87% รายละเอียดดังนี้

ลำดับ	หัวข้อประเมิน	ผลประเมิน (%)
1	ความรู้ ความสามารถ	86
2	การประชุม : มีการเตรียมตัวก่อน และความพร้อมในการเข้าร่วมการประชุม	89
3	การกำหนดกลยุทธ์ และการวางแผนธุรกิจ	86
4	การจัดการบริหารความเสี่ยง และการควบคุมภายใน	86
คะแนนเฉลี่ยรวม		87

การประเมินผลการปฏิบัติงานของกรรมการผู้จัดการ

คณะกรรมการบริษัท กำหนดให้มีการประเมินผลการปฏิบัติงานของกรรมการผู้จัดการเป็นประจำทุกปี โดยมีหลักเกณฑ์ในการประเมินที่นำไปสู่ความสำเร็จของการบริหารงานตามกลยุทธ์ เพื่อพิจารณากำหนดค่าตอบแทน และแรงจูงใจที่อยู่ในระดับที่เหมาะสม

การปฐมนิเทศกรรมการใหม่

บริษัทฯ มีนโยบายที่จะทำการปฐมนิเทศให้กับกรรมการท่านใหม่ที่เข้ามา โดยการประชุมร่วมกันกับกรรมการบริษัท ทุกท่าน เพื่อบรรยายสรุปลักษณะธุรกิจและแนวทางการดำเนินธุรกิจของบริษัท ซึ่งเลขาธิการบริษัทเป็นผู้จัดทำเอกสารที่เกี่ยวข้อง นอกจากนั้น ยังต้องพาไปเยี่ยมชมโรงงานทั้ง 3 แห่ง รวมถึงสำนักงานใหญ่ เพื่อให้เข้าใจการดำเนินงานของบริษัท ได้มากขึ้น ซึ่งในปี 2557 นั้น บริษัทฯ ไม่มีกรรมการท่านใหม่ จึงไม่มีการดำเนินการในเรื่องนี้

5.7 ค่าตอบแทนกรรมการ

บริษัทฯ พิจารณาค่าตอบแทนของคณะกรรมการบริษัท โดยมีหลักเกณฑ์ว่า พิจารณาจากการเปรียบเทียบกับระดับอุตสาหกรรมเดียวกัน ผลประกอบการของบริษัทฯ และหน้าที่ความรับผิดชอบของกรรมการ นอกจากนี้ กรรมการพิจารณาค่าตอบแทนเป็นผู้ประเมินผลกรรมการผู้จัดการ และประธานกรรมการบริหารจะเป็นผู้แจ้งผลการพิจารณาให้กรรมการผู้จัดการทราบ

5.8 การพัฒนาความรู้ของกรรมการและผู้บริหาร และแผนสืบทอดตำแหน่ง

บริษัทฯ เล็งเห็นความสำคัญของการพัฒนาความรู้ ความสามารถของคณะกรรมการบริษัทฯ และเพื่อการกำกับดูแลกิจการที่ดีของบริษัทฯ จึงส่งเสริมและอำนวยความสะดวกให้กรรมการและเลขานุการบริษัทฯ ได้รับการฝึกอบรมความรู้ต่างๆ ที่จัดขึ้นโดยสมาคมส่งเสริมสถาบันกรรมการบริษัทไทย ตลาดหลักทรัพย์แห่งประเทศไทย สำนักงานคณะกรรมการกำกับหลักทรัพย์และตลาดหลักทรัพย์ ได้แก่หลักสูตร Director Accreditation Program (DAP) และ Director Certification Program (DCP) และหลักสูตรผู้บริหารระดับสูง (รุ่นที่ 17) ซึ่งจัดโดย สถาบันวิทยาการตลาดทุน

นอกจากนี้ ยังจัดให้มีการอบรมจากองค์กรอิสระต่างๆ เพื่อเสริมสร้างความรู้ ปรับปรุงการปฏิบัติงานอย่างสม่ำเสมอ และต่อเนื่องอีกด้วย

ในปี 2557 กรรมการบริษัทฯ ได้เข้าร่วมอบรม ดังนี้

1. กรรมการตรวจสอบ เข้าร่วมสัมมนา “เรื่อง ความท้าทายของกรรมการตรวจสอบกับการพัฒนาอย่างยั่งยืนของบริษัทจดทะเบียน” จัดโดย สำนักงานคณะกรรมการกำกับหลักทรัพย์และตลาดหลักทรัพย์
2. ประธานกรรมการบริหาร เข้าร่วมสัมมนา cg forum 1/2014 “เรื่อง effectiveness in boardroom : route to success & best practices” จัดโดย ตลาดหลักทรัพย์แห่งประเทศไทย
3. กรรมการ เข้าร่วม “CG Talk สร้างความยั่งยืนในกิจการด้วยหลักบรรษัทภิบาล” จัดโดย ตลาดหลักทรัพย์แห่งประเทศไทย
4. กรรมการอิสระ เข้าร่วมสัมมนา งานสัมมนา SD Forum "New Investment Opportunities for Sustainable Growth" จัดโดย ตลาดหลักทรัพย์แห่งประเทศไทย
5. ผู้บริหาร เข้าร่วมเสวนา “ความท้าทายในการสรรหากรรมการอิสระ” จัดโดย สมาคมส่งเสริมสถาบันกรรมการบริษัทไทย
6. ผู้บริหาร เข้าร่วมงาน SEC for CEO forum “ยุทธศาสตร์ตลาดทุนไทยเพื่อสร้างความสามารถในการแข่งขันของประเทศอย่างยั่งยืน” สำนักงานคณะกรรมการกำกับหลักทรัพย์และตลาดหลักทรัพย์

นอกจากนี้ มีแผนการพัฒนา และสืบทอดงานตำแหน่งผู้บริหารของบริษัท เพื่อเตรียมพร้อมในการทำงานที่ต่อเนื่องในกรณีที่ตนไม่สามารถปฏิบัติหน้าที่ได้ เพื่อความมั่นใจได้ว่า บริษัทฯ มีผู้บริหารที่มีความรู้ ความสามารถเพียงพอต่อการปฏิบัติงานได้ นอกจากนี้ ยังมีการประชุมนอกสถานที่ โดยมีการหมุนเวียนไปประชุมตามโรงงานสาขาเพื่อให้กรรมการของบริษัทฯ ได้เห็นการทำงานอย่างแท้จริงของพนักงานอีกด้วย

8.2 คณะกรรมการชุดย่อย

คณะกรรมการบริษัทฯ ได้มีการแต่งตั้งคณะกรรมการชุดย่อย จำนวน 5 คณะ ดังต่อไปนี้

- 1) คณะกรรมการบริหาร
- 2) คณะกรรมการตรวจสอบ
- 3) คณะกรรมการพิจารณาค่าตอบแทนและคณะกรรมการสรรหา
- 4) คณะกรรมการกำกับดูแลกิจการที่ดี
- 5) คณะกรรมการบริหารความเสี่ยง

โดยมีการกำหนดอำนาจหน้าที่เอาไว้อย่างชัดเจน ทั้งนี้ ประธานคณะกรรมการไม่เป็นประธาน หรือสมาชิกในคณะกรรมการชุดย่อย

1. คณะกรรมการบริหาร (Executive Board of Director)

คณะกรรมการบริหาร ณ วันที่ 31 ธันวาคม 2557 มีจำนวน 5 ท่าน ประกอบด้วย

ลำดับ	ชื่อ-นามสกุล	ตำแหน่ง
1.	นายสุเมธ เตชะไกรศรี	ประธานกรรมการบริหาร
2.	นายปรีชา เตชะไกรศรี	กรรมการบริหาร
3.	นายจุมพล เตชะไกรศรี	กรรมการบริหาร
4.	นายโกเวท ลิ้มตระกูล	กรรมการบริหาร
5.	ดร.นฤพนธ์ พงษ์เจริญ	กรรมการบริหาร, กรรมการผู้จัดการ

ขอบเขต และอำนาจหน้าที่ของคณะกรรมการบริหาร มีดังนี้

1. ให้มีอำนาจตัดสินใจในเรื่องการดำเนินงานที่สำคัญของบริษัทฯ โดยกำหนดขอบเขตประเภท หรือขนาดของภารกิจ วัตถุประสงค์ แนวทางและนโยบายของบริษัทฯ รวมถึงการกำกับดูแล การดำเนินงานโดยรวม ผลผลิต ความสัมพันธ์กับลูกค้า ภายในขอบเขตของแผนงานและงบประมาณที่ได้รับมอบหมายจากคณะกรรมการ
2. พิจารณาและอนุมัติการจัดซื้อจัดจ้าง ตลอดจนเรื่องการลงทุนขยายงาน รวมถึงการซื้อขายสินทรัพย์ถาวรของบริษัทฯ และจะพิจารณาเสนอต่อคณะกรรมการบริษัทฯ หากการจัดซื้อจัดจ้าง ตลอดจนเรื่องการลงทุนขยายงาน รวมถึงการ ซื้อขายสินทรัพย์ถาวรของบริษัทฯ นั้น อยู่นอกเหนือขอบเขตและงบประมาณที่ได้รับมอบหมายจากคณะกรรมการ
3. มีอำนาจกระทำการและแสดงตนเป็นตัวแทนของบริษัทฯ ต่อบุคคลภายนอกในกิจการที่เกี่ยวข้องและเป็นประโยชน์ต่อกิจการ
4. พิจารณาเรื่องการระดมทุนของบริษัทฯ เพื่อนำเสนอต่อคณะกรรมการบริษัทฯ
5. อนุมัติการแต่งตั้งที่ปรึกษาด้านต่างๆ ที่จำเป็นต่อการดำเนินงานของบริษัทฯ
6. ดำเนินกิจการที่เกี่ยวข้องกับการบริหารงานโดยทั่วไปของบริษัทฯ
7. พิจารณาและอนุมัติแผนการปฏิบัติของแต่ละฝ่ายงานของบริษัทฯ และพิจารณาอนุมัติคำขอจากฝ่ายงานต่างๆ ของบริษัทฯ ที่เกินอำนาจสั่งการของฝ่ายงานนั้น
8. หากการดำเนินงานตามแผนงานที่ได้รับอนุมัติจากคณะกรรมการบริษัทฯ ใช้งบประมาณสูงเกินกว่างบประมาณที่ได้รับอนุมัติร้อยละ 10 จะต้องนำเสนอขออนุมัติจากคณะกรรมการบริษัทฯ

ทั้งนี้ การมอบอำนาจดังกล่าวข้างต้น คณะกรรมการบริหารจะต้องปฏิบัติตามข้อกำหนดและระเบียบวาระต่าง ๆ ที่ได้รับอนุมัติจากคณะกรรมการบริษัทฯ และต้องไม่อนุมัติรายการใดๆ ที่ตนเองหรือบุคคลที่อาจมีความขัดแย้งทางผลประโยชน์ มีส่วนได้เสีย หรืออาจมีความขัดแย้งทางผลประโยชน์ในลักษณะอื่นใดกับบริษัทฯ และบริษัทฯ ย่อย และจะต้องเปิดเผยรายการดังกล่าวต่อคณะกรรมการบริษัทฯ เพื่อให้คณะกรรมการบริษัทฯ พิจารณาการอื่นใดนอกเหนือจากที่กล่าวมาข้างต้น คณะกรรมการบริหารไม่สามารถกระทำได้ เว้นแต่จะได้รับมอบหมายจากที่ประชุมคณะกรรมการบริษัทฯ เป็นคราว ๆ ไป

2. คณะกรรมการตรวจสอบ (Audit Committee)

คณะกรรมการตรวจสอบของบริษัทฯ ซึ่งมีคุณสมบัติตามที่กฎหมายหลักทรัพย์และตลาดหลักทรัพย์กำหนด มีจำนวนอย่างน้อย 3 คน และอย่างน้อย 1 คน ต้องมีความรู้ด้านบัญชีและการเงิน ซึ่งปัจจุบันประกอบด้วยกรรมการ 3 ท่าน ทุกท่านเป็นกรรมการที่เป็นอิสระและกำหนดให้คณะกรรมการตรวจสอบอยู่ในวาระ คราวละ 3 ปี ดังรายชื่อต่อไปนี้

ลำดับ	ชื่อ-สกุล	ตำแหน่ง
1.	นายไพรัช สหเมธาพัฒน์	ประธานกรรมการตรวจสอบ (มีความรู้และประสบการณ์ในการสอบทานงบการเงิน)
2.	นายเผ่าเทพ โชตินุชิต	กรรมการตรวจสอบ (มีความรู้และประสบการณ์ในการสอบทานงบการเงิน)
3.	นายวีระศักดิ์ สุตัญญะวิบูลย์	กรรมการตรวจสอบ (มีความรู้และประสบการณ์ในการสอบทานงบการเงิน)

ทั้งนี้ มีนายจุมพล เตชะไกรศรี เป็นเลขานุการคณะกรรมการตรวจสอบ

ขอบเขต และ อำนาจหน้าที่ของคณะกรรมการตรวจสอบ

1. สอบทานให้บริษัทฯ มีการรายงานทางการเงินอย่างถูกต้อง และเปิดเผยอย่างเพียงพอ โดยการประสานงานกับผู้สอบบัญชีภายนอกและผู้บริหารของบริษัทฯ ที่รับผิดชอบจัดทำรายงานทางการเงิน ทั้งรายไตรมาสและประจำปี
2. สอบทานให้บริษัทฯ มีระบบการควบคุมภายในและการตรวจสอบภายใน ที่มีความเหมาะสมและมีประสิทธิภาพ โดยสอบทานร่วมกับผู้สอบบัญชีภายนอกและผู้ตรวจสอบภายใน
3. สอบทานการปฏิบัติงานของบริษัทฯ ให้เป็นไปตามกฎหมายว่าด้วยหลักทรัพย์ และตลาดหลักทรัพย์ ข้อกำหนดของตลาดหลักทรัพย์ หรือกฎหมายที่เกี่ยวข้องกับธุรกิจหลักทรัพย์
4. พิจารณาคัดเลือก เสนอแต่งตั้ง และเลิกจ้างผู้สอบบัญชีของบริษัทฯ รวมถึงพิจารณาเสนอคำตอบแทนของผู้สอบบัญชี โดยคำนึงถึงความน่าเชื่อถือ ความเพียงพอของทรัพยากร และปริมาณงานตรวจสอบของสำนักงานตรวจสอบบัญชีนั้น รวมถึงประสบการณ์ของบุคลากรที่ได้รับมอบหมายให้ทำการตรวจสอบบัญชีของบริษัท
5. พิจารณาการเปิดเผยข้อมูลของบริษัทฯ ในกรณีที่เกิดรายการเกี่ยวโยง หรือรายการที่อาจมีความขัดแย้งทางผลประโยชน์ให้มีความถูกต้องและครบถ้วน
6. ปฏิบัติการอื่นใดตามที่คณะกรรมการบริษัทฯ มอบหมาย โดยความเห็นชอบของคณะกรรมการตรวจสอบ เช่น ทบทวนนโยบายการบริหารทางการเงินและการบริหารความเสี่ยง ทบทวนการปฏิบัติตามจรรยาบรรณทางธุรกิจของผู้บริหาร ทบทวนร่วมกับผู้บริหารของบริษัทฯ ในรายงานสำคัญ ๆ ที่ต้องเสนอต่อสาธารณชนตามที่กฎหมายกำหนด ได้แก่ บทรายงานและการวิเคราะห์ของฝ่ายบริหาร เป็นต้น
7. จัดทำรายงานกิจกรรมของคณะกรรมการตรวจสอบ โดยเปิดเผยไว้ในรายงานประจำปีของบริษัทฯ ซึ่งรายงานดังกล่าวลงนามโดยประธานกรรมการตรวจสอบ รายการดังกล่าวควรประกอบด้วยข้อมูลดังต่อไปนี้
 - ความเห็นเกี่ยวกับกระบวนการจัดทำและการเปิดเผยข้อมูลในรายงานทางการเงินของบริษัทฯ ถึงความถูกต้อง ครบถ้วน เป็นที่เชื่อถือได้
 - ความเห็นเกี่ยวกับความเพียงพอของระบบการควบคุมภายในของบริษัทฯ
 - เหตุผลที่เชื่อว่าผู้สอบบัญชีของบริษัทฯ เหมาะสมที่จะได้รับการแต่งตั้งต่อไปอีกวาระหนึ่ง
 - ความเห็นเกี่ยวกับการปฏิบัติตามกฎหมายว่าด้วยหลักทรัพย์และตลาดหลักทรัพย์ ข้อกำหนดของตลาดหลักทรัพย์ หรือกฎหมายที่เกี่ยวข้องกับธุรกิจของบริษัทฯ
 - รายงานอื่นใดที่เห็นว่าผู้ถือหุ้นและผู้ลงทุนทั่วไปควรทราบ ภายใต้ขอบเขตหน้าที่และความรับผิดชอบที่ได้รับมอบหมายจากคณะกรรมการบริษัทฯ
 - รายงานผลการปฏิบัติงานของคณะกรรมการตรวจสอบให้คณะกรรมการบริษัทฯ ทราบทุกไตรมาส

3. คณะกรรมการพิจารณาค่าตอบแทน และคณะกรรมการสรรหา (Remuneration Committee and Nomination Committee)

เพื่อให้เป็นไปตามหลักการกำกับดูแลกิจการที่ดี และพึงปฏิบัติที่ดีสำหรับกรรมการบริษัทจดทะเบียนของตลาดหลักทรัพย์แห่งประเทศไทย คณะกรรมการบริษัทฯ ได้แต่งตั้งคณะกรรมการพิจารณาค่าตอบแทน และคณะกรรมการสรรหา โดยมีกรรมการอิสระเป็นประธานฯ เพื่อทำหน้าที่สรรหาผู้ที่มีคุณสมบัติเหมาะสมในการดำรงตำแหน่งกรรมการของบริษัทฯ และทำหน้าที่พิจารณากำหนดค่าตอบแทนของกรรมการและผู้บริหาร ตามนโยบายที่ได้กำหนดไว้เป็นลายลักษณ์อักษร ดังนี้

นโยบายการกำหนดค่าตอบแทนกรรมการ

“การกำหนดค่าตอบแทนกรรมการนั้น บริษัทฯ จะคำนึงถึงความเหมาะสมกับภาระหน้าที่ ความรับผิดชอบที่ได้รับมอบหมาย และสามารถเทียบเคียงได้กับบริษัทที่จดทะเบียนในตลาดหลักทรัพย์แห่งประเทศไทยที่อยู่ในอุตสาหกรรม และธุรกิจที่มีขนาดใกล้เคียงกัน โดยค่าตอบแทนกรรมการดังกล่าวนี้ เพียงพอที่จะจูงใจให้กรรมการมีคุณภาพ และสามารถปฏิบัติหน้าที่ให้บรรลุเป้าหมาย และทิศทางธุรกิจบริษัทฯ ที่กำหนด โดยมีกระบวนการที่โปร่งใส” ทั้งนี้ ค่าตอบแทนของคณะกรรมการบริษัทฯ ได้แก่ ค่าตอบแทนรายเดือน และค่าโบนัสประจำปี

นโยบายการสรรหากรรมการ

“การสรรหากรรมการนั้น บริษัทฯ จะให้ความสำคัญกับบุคคลที่มีความรู้ ความสามารถ ประสบการณ์ มีประวัติการทำงานที่ดี และมีภาวะผู้นำ วิสัยทัศน์กว้างไกล รวมทั้งมีคุณธรรม จริยธรรม ตลอดจนมีทัศนคติที่ดีต่อองค์กร สามารถอุทิศเวลาให้ได้อย่างเพียงพอ อันเป็นประโยชน์ต่อการดำเนินกิจการของบริษัทฯ โดยมีกระบวนการที่โปร่งใส”

ขอบเขต และอำนาจหน้าที่ของคณะกรรมการพิจารณาค่าตอบแทน และคณะกรรมการสรรหา

1. กำหนดนโยบาย หลักเกณฑ์วิธีการสรรหาและคุณสมบัติของผู้ที่จะมาดำรงตำแหน่งกรรมการบริษัทฯ
2. ดำเนินการสรรหาและเสนอแนะผู้ที่มีคุณสมบัติเหมาะสมในการดำรงตำแหน่งกรรมการบริษัทฯ และนำเสนอต่อที่ประชุมผู้ถือหุ้นเพื่อพิจารณาอนุมัติ
3. กำหนดหลักเกณฑ์หรือวิธีการกำหนดค่าตอบแทนสำหรับกรรมการบริษัทฯ
4. พิจารณาเสนอค่าตอบแทนกรรมการต่อคณะกรรมการบริษัทฯ เพื่อเห็นชอบและนำเสนอต่อที่ประชุมผู้ถือหุ้นเพื่อพิจารณาอนุมัติ
5. กำหนดแนวทางในการประเมินผลการปฏิบัติงานของกรรมการผู้จัดการ และพิจารณาเสนอค่าตอบแทนของกรรมการผู้จัดการต่อที่ประชุมคณะกรรมการบริษัทฯ เพื่อพิจารณาอนุมัติ
6. ปฏิบัติหน้าที่ตามที่ได้รับมอบหมายจากคณะกรรมการบริษัทฯ

คณะกรรมการบริษัทฯ ได้อนุมัติจัดตั้งคณะกรรมการพิจารณาค่าตอบแทน และคณะกรรมการสรรหา จำนวน 4 ท่าน โดยมีวาระการดำรงตำแหน่ง 3 ปี เริ่มตั้งแต่วันที่ 15 สิงหาคม 2555 ถึง 14 สิงหาคม 2558 ซึ่งประกอบด้วยรายชื่อดังต่อไปนี้

ลำดับ	ชื่อ-สกุล	ตำแหน่ง
1	นายเผ่าเทพ โชติสุขิต	ประธานคณะกรรมการพิจารณาค่าตอบแทน และคณะกรรมการสรรหา (กรรมการอิสระ)
2	ดร.โกศล สุระโกมล	กรรมการพิจารณาค่าตอบแทน และคณะกรรมการสรรหา (กรรมการอิสระ)
3	นายสุเมธ เตชะไกรศรี	กรรมการพิจารณาค่าตอบแทน และคณะกรรมการสรรหา
4	นายคัมภีร์ จงจรูรกิจ	กรรมการพิจารณาค่าตอบแทน และคณะกรรมการสรรหา

ทั้งนี้ มีนายจุมลพล เตชะไกรศรี เป็นเลขานุการคณะกรรมการพิจารณาค่าตอบแทน และคณะกรรมการสรรหา

4. คณะกรรมการกำกับดูแลกิจการที่ดี

คณะกรรมการบริษัทฯ ให้ความสำคัญในการกำกับดูแลกิจการที่ดี โดยเมื่อวันที่ 20 กุมภาพันธ์ 2556 ได้แต่งตั้งคณะกรรมการกำกับดูแลกิจการที่ดี เพื่อช่วยส่งเสริมและกลั่นกรอง การดำเนินงานเกี่ยวกับการกำกับดูแลกิจการและการบริหารจัดการให้ดีขึ้น ภายใต้หลักการกำกับดูแลกิจการที่ดี มุ่งเน้นการสร้างประโยชน์สูงสุดให้แก่ผู้ถือหุ้น โดยคำนึงถึงผู้ที่มีส่วนได้ส่วนเสียโดยรวม มีคุณธรรมในการดำเนินธุรกิจ มีความโปร่งใส และตรวจสอบได้ และติดตามการดำเนินงานด้านความรับผิดชอบต่อสังคม ชุมชน และสิ่งแวดล้อมเพิ่มเติม เพื่อให้คณะกรรมการกำกับดูแลกิจการที่ดีสามารถดำเนินงานด้านการดูแลผู้มีส่วนได้ส่วนเสียได้อย่างครบถ้วนและมีประสิทธิภาพยิ่งขึ้น คณะกรรมการกำกับดูแลกิจการที่ดีมีจำนวนทั้งหมด 4 ท่าน ซึ่งเป็นกรรมการอิสระจำนวน 2 ท่านด้วย รายชื่อดังต่อไปนี้

ลำดับ	ชื่อ-สกุล	ตำแหน่ง
1	นายเผ่าเทพ โชติสุขิต	ประธานคณะกรรมการกำกับดูแลกิจการที่ดี (กรรมการอิสระ)
2	ดร.โกศล สุรโกล	กรรมการกำกับดูแลกิจการที่ดี (กรรมการอิสระ)
3	นายสุเมธ เตชะไกรศรี	กรรมการกำกับดูแลกิจการที่ดี
4	นายคัมภีร์ จงจรุกิจ	กรรมการกำกับดูแลกิจการที่ดี

ทั้งนี้ นายจุมพล เตชะไกรศรี เป็นเลขานุการคณะกรรมการกำกับดูแลกิจการที่ดี

ขอบเขต และ อำนาจหน้าที่ของคณะกรรมการกำกับดูแลกิจการที่ดี

- กำหนดหลักการและข้อพึงปฏิบัติที่สำคัญของกระบวนการกำกับดูแลกิจการที่มีประสิทธิผลที่เหมาะสม
- เสนอแนวปฏิบัติด้านการกำกับดูแลกิจการที่ดี ต่อคณะกรรมการบริษัทฯ
- ติดตามประกาศใหม่ๆ ที่เกี่ยวข้อง เพื่อพิจารณาปรับปรุงหลักปฏิบัติให้เหมาะสม
- พิจารณาทบทวนแนวปฏิบัติและหลักการกำกับดูแลกิจการที่ใช้ปฏิบัติให้มีความต่อเนื่องและเหมาะสมกับธุรกิจ
- เสนอแนะข้อกำหนดเกี่ยวกับจรรยาบรรณในการดำเนินธุรกิจ และข้อพึงปฏิบัติสำหรับผู้บริหารและพนักงาน
- มอบนโยบายและแนวปฏิบัติในการดำเนินงานด้านความรับผิดชอบต่อสังคมชุมชนและสิ่งแวดล้อม (Corporate Social Responsibility: CSR)

5. คณะกรรมการบริหารความเสี่ยง (Risk Management Committee)

คณะกรรมการบริษัทฯ มีมติแต่งตั้งคณะกรรมการบริหารความเสี่ยง เมื่อวันที่ 26 กุมภาพันธ์ 2557 โดยมีวาระการดำรงตำแหน่งคราวละ 3 ปี เริ่มตั้งแต่วันที่ 26 กุมภาพันธ์ 2557 ถึง 25 กุมภาพันธ์ 2560 ประกอบด้วย กรรมการบริษัทฯ และผู้บริหารระดับสูง จำนวน 5 ท่าน ดังนี้

ลำดับ	ชื่อ-สกุล	ตำแหน่ง
1	นายโกเวท ลิ้มตระกูล	ประธานคณะกรรมการบริหารความเสี่ยง
2	ดร.โกศล สุรโกล	กรรมการบริหารความเสี่ยง (กรรมการอิสระ)
3	ดร.นฤพนธ์ พงษ์เจริญ	กรรมการบริหารความเสี่ยง
4	นายจุมพล เตชะไกรศรี	กรรมการบริหารความเสี่ยง
5	นายพิษณุ วิลาวัลย์จิตต์	กรรมการบริหารความเสี่ยง
6	นายปริญญา แก้วล้วน	กรรมการบริหารความเสี่ยง

ทั้งนี้ นางสาวพรทิพย์ พงษ์ทรัพย์ เป็นเลขาคณะกรรมการบริหารความเสี่ยง

ขอบเขต และ อำนาจหน้าที่ของคณะกรรมการบริหารความเสี่ยง

1. ศึกษา ทบทวน และประเมินความเสี่ยงที่อาจเกิดขึ้น รวมทั้งแนวโน้มของผลกระทบที่อาจมีต่อบริษัท
2. กำหนดนโยบายบริหารความเสี่ยงเสนอต่อคณะกรรมการบริษัท
3. กำหนดกลยุทธ์ให้สอดคล้องกับนโยบายบริหารความเสี่ยงและทิศทางธุรกิจของบริษัท
4. ทบทวนความเพียงพอของนโยบาย และระบบการบริหารจัดการความเสี่ยง เพื่อการป้องกัน การประเมิน การติดตาม และควบคุมความเสี่ยง
5. สนับสนุนผลักดันให้เกิดความร่วมมือ และติดตามผลในการบริหารความเสี่ยง เพื่อให้บรรลุหรือขจัดความเสี่ยง ให้เป็นไปตามเป้าหมายที่กำหนดไว้
6. สนับสนุนและพัฒนากิจกรรมบริหารความเสี่ยงให้เกิดขึ้นอย่างต่อเนื่องทั่วทั้งบริษัท และสอดคล้องกับมาตรฐานสากล
7. จัดให้มีการประเมินและวิเคราะห์ความเสียหายที่อาจเกิดขึ้นอย่างเป็นระบบ และต่อเนื่อง ทั้งในภาวะปกติ และภาวะวิกฤติ เพื่อให้มั่นใจว่าการสำรวจความเสี่ยงได้ครอบคลุมทุกขั้นตอนของการดำเนินธุรกิจ และรายงานต่อคณะกรรมการบริษัท อย่างน้อยปีละ 2 ครั้ง

8.3 การสรรหาและแต่งตั้งกรรมการและผู้บริหาร

คณะกรรมการพิจารณาแต่งตั้งและคณะกรรมการสรรหาทำหน้าที่สรรหากรรมการใหม่ หรือกรรมการ เพื่อทดแทนกรรมการที่ลาออก ครบวาระ หรือทดแทนตำแหน่งที่ว่างลง โดยพิจารณาจากความรู้ ความสามารถ ชื่อสัตย์ สุจริต มีประสบการณ์ในธุรกิจที่เกี่ยวข้อง และถูกต้องตามข้อกำหนดของสำนักงานคณะกรรมการกำกับหลักทรัพย์และตลาดหลักทรัพย์ ตลาดหลักทรัพย์แห่งประเทศไทย และพระราชบัญญัติหลักทรัพย์ และตลาดหลักทรัพย์

เมื่อคณะกรรมการสรรหาฯ พิจารณาแล้วเห็นว่าเหมาะสมจึงเสนอต่อคณะกรรมการบริษัท เพื่อให้ความเห็นชอบ และขออนุมัติแต่งตั้งเป็นกรรมการต่อที่ประชุมสามัญผู้ถือหุ้น โดยปฏิบัติตามข้อบังคับของบริษัทฯ ดังต่อไปนี้

ขั้นตอนการแต่งตั้งคณะกรรมการบริษัท

คณะกรรมการบริษัท ประกอบด้วยกรรมการอย่างน้อย 5 ท่าน โดยให้ที่ประชุมผู้ถือหุ้นเป็นผู้พิจารณาเลือกตั้ง และให้คณะกรรมการเลือกตั้งกรรมการด้วยกันเป็นประธานกรรมการ และอาจเล็กรองประธานกรรมการ กรรมการผู้จัดการ และตำแหน่งอื่นตามที่เห็นเหมาะสมด้วยก็ได้ และกรรมการไม่น้อยกว่ากึ่งหนึ่งของจำนวนกรรมการทั้งหมดต้องมีถิ่นที่อยู่ในราชอาณาจักร

การเลือกตั้งกรรมการมีวิธีการดังต่อไปนี้

1. ผู้ถือหุ้นคนหนึ่งจะมีคะแนนเสียงเท่ากับหนึ่งหุ้นต่อหนึ่งเสียง
2. ผู้ถือหุ้นแต่ละคนจะต้องใช้คะแนนเสียงที่มีอยู่ทั้งหมดตาม (1) เลือกตั้งบุคคลหรือหลายคนเป็นกรรมการก็ได้ แต่จะแบ่งคะแนนเสียงแก่ผู้หนึ่งผู้ใดมากหรือน้อยเพียงใดไม่ได้
3. บุคคลซึ่งได้รับคะแนนเสียงสูงสุดตามลำดับลงมา เป็นผู้ได้รับการเลือกตั้งเป็นกรรมการเท่าจำนวนกรรมการที่จะพึงมีหรือจะพึงเลือกตั้งในครั้งนั้น ในกรณีที่บุคคลซึ่งได้รับการเลือกตั้งในลำดับถัดลงมามีคะแนนเสียงเท่ากันเกินจำนวนกรรมการที่จะพึงเลือกตั้งในครั้งนั้น ให้ผู้เป็นประธานเป็นผู้ออกเสียงชี้ขาด

การประเมินผลการปฏิบัติงานของกรรมการผู้จัดการ

คณะกรรมการบริษัทกำหนดให้มีการประเมินผลการปฏิบัติงานของกรรมการผู้จัดการประจำปี โดยใช้เป้าหมายและหลักเกณฑ์ในการประเมินที่สอดคล้องกับนโยบายการบริหารงานของบริษัทฯ และกลยุทธ์เพื่อพิจารณากำหนดค่าตอบแทนที่เหมาะสม

8.4 การดูแลเรื่องการใช้ข้อมูลภายใน

บริษัทฯ มีมาตรการป้องกันข้อมูลภายในอย่างเคร่งครัด โดยเฉพาะอย่างยิ่งข้อมูลภายในที่ยังไม่เปิดเผยต่อสาธารณะ หรือข้อมูลที่มีผลกระทบต่อการดำเนินธุรกิจ และราคาหุ้น โดยมีให้กรรมการ ผู้บริหาร และพนักงาน นำข้อมูลภายในไปใช้ เพื่อประโยชน์ส่วนตัว บริษัทฯ ได้วางนโยบายดังนี้

1. บริษัทฯ ให้ความรู้แก่กรรมการและผู้บริหารเพื่อให้รับทราบถึงกฎเกณฑ์ของการใช้ข้อมูลภายใน หน้าที่ในการรายงานการซื้อขายหลักทรัพย์ของบริษัทฯ และบริษัทย่อยของคน คู่สมรส และบุตรที่ยังไม่บรรลุนิติภาวะ รวมถึงบทกำหนดโทษตามพระราชบัญญัติหลักทรัพย์และตลาดหลักทรัพย์ พ.ศ. 2551 และที่แก้ไขเพิ่มเติม และตามข้อกำหนดของตลาดหลักทรัพย์แห่งประเทศไทย
2. กรรมการและผู้บริหารมีหน้าที่จัดทำและส่งรายงานการถือหลักทรัพย์ของบริษัทฯ และบริษัทย่อยของตน คู่สมรส และบุตรที่ยังไม่บรรลุนิติภาวะต่อสำนักงานคณะกรรมการกำกับหลักทรัพย์และตลาดหลักทรัพย์ โดยต้องรายงานดังนี้
 - รายงานการถือหลักทรัพย์ครั้งแรก (แบบ 59-1) ภายใน 30 วันนับแต่วันปิดการเสนอขายหลักทรัพย์ต่อประชาชน หรือวันที่ได้รับการแต่งตั้งให้ดำรงตำแหน่งกรรมการหรือผู้บริหาร
 - รายงานการเปลี่ยนแปลงการถือหลักทรัพย์ (แบบ 59-2) อันเนื่องมาจากการซื้อ ขาย โอน หรือรับโอนหลักทรัพย์ ทั้งนี้ ภายใน 3 วันทำการนับตั้งแต่วันที่มีการซื้อ ขาย โอน หรือรับโอนหลักทรัพย์นั้น และให้ส่งสำเนารายงานการถือหลักทรัพย์ดังกล่าวให้แก่บริษัทฯ ภายในวันที่ส่งรายงานดังกล่าวให้แก่สำนักงานคณะกรรมการกำกับหลักทรัพย์และตลาดหลักทรัพย์
3. ประกาศให้ทราบทั่วกันว่า กรรมการ ผู้บริหาร และพนักงานที่รับทราบข้อมูลภายในที่มีนัยสำคัญที่อาจส่งผลต่อการเปลี่ยนแปลงของราคาซื้อขายหลักทรัพย์ จะต้องระงับการซื้อหรือขายหลักทรัพย์ของบริษัทฯ ในช่วง 1 เดือน ก่อนที่บริษัทฯ จะมีการประกาศผลการดำเนินงาน (กำหนดเวลาในการประกาศผลการดำเนินงานคือ 45 วันนับจากวันสิ้นไตรมาส และ 60 วันนับจากวันสิ้นงวดบัญชี) หรือข้อมูลภายในนั้นจะเปิดเผยต่อสาธารณชน
4. บริษัทฯ กำหนดมาตรการควบคุมตราประทับของบริษัทฯ ไว้ที่ฝ่ายเลขานุการบริษัท เพื่อควบคุมการดำเนินงานใดๆ ให้เป็นไปอย่างถูกต้อง โปร่งใส และตรวจสอบได้

บริษัทฯ มีมาตรการการลงโทษหากพบว่ากรรมการ หรือผู้บริหาร ผ่าฝืนนโยบายบริษัทฯ และทำให้บริษัทฯ ได้รับความเสียหาย หรือเสียหาย และบริษัทฯ จะประสานงานกับหน่วยงานกำกับดูแลที่เกี่ยวข้องเพื่อดำเนินการตามกฎหมายต่อไป

8.5 ค่าตอบแทนของผู้สอบบัญชี

1. ค่าตอบแทนจากการสอบบัญชี รอบปีสิ้นสุดวันที่ 31 ธันวาคม 2557

รายการที่	ชื่อบริษัทผู้จ่าย	ชื่อผู้สอบบัญชี	ค่าสอบบัญชี
1	บริษัท ที.กรุ๊ปไทยอุตสาหกรรม จำกัด (มหาชน)	บริษัท กรินทร์ ออดิท จำกัด	730,000.00
รวมค่าตอบแทนจากการสอบบัญชี			730,000.00

2. ค่าบริหารอื่นๆ (Non-Audit Fee)

-ไม่มี

8.6 ความสัมพันธ์กับผู้ลงทุน

คณะกรรมการบริษัทฯ ตระหนักดีว่าข้อมูลของบริษัทฯ ทั้งที่เกี่ยวกับการเงินและที่ไม่ใช่การเงิน ล้วนมีผลต่อกระบวนการตัดสินใจของผู้ลงทุนและผู้ที่มีส่วนได้ส่วนเสียของบริษัทฯ จึงได้กำชับให้ฝ่ายบริหารดำเนินการในเรื่องที่เกี่ยวกับการเปิดเผยข้อมูลที่ครบถ้วน ตรงต่อความเป็นจริง เชื่อถือได้ สม่าเสมอ และทันเวลา ซึ่งฝ่ายบริหารของบริษัทฯ ได้ให้ความสำคัญและจะยึดถือปฏิบัติไป

โดยตลอด ในส่วนของงานด้านผู้ลงทุนสัมพันธ์นั้น ได้มอบหมายให้ นายจุมพล เตชะไกรศรี ผู้ช่วยกรรมการผู้จัดการ ทำหน้าที่ติดต่อสื่อสารกับผู้ลงทุนสถาบัน ผู้ถือหุ้น รวมทั้งนักวิเคราะห์และภาครัฐที่เกี่ยวข้อง

ทั้งนี้ บริษัทฯ ได้จัดกิจกรรมให้แก่ผู้ลงทุนที่มีความสนใจในการดำเนินงานของบริษัท โดยการให้เข้าเยี่ยมชมโรงงาน ซึ่งจัดเป็นประจำปีละหนึ่งครั้ง

สำหรับปี 2557 บริษัทฯ ได้จัดกิจกรรมเยี่ยมชมโรงงานกึ่งแก้ว เมื่อวันที่ 22 กันยายน 2557 ซึ่งได้รับความสนใจจากผู้ลงทุนเป็นอย่างมาก

นอกจากนี้ บริษัทฯ ยังมีเจตนารมณ์ที่ดีในการที่จะเปิดโอกาสให้แก่ นักวิเคราะห์ และนักลงทุนรายย่อยได้มีโอกาสรับทราบความเคลื่อนไหว และผลประกอบการของบริษัทฯ อย่างสม่ำเสมอ และต่อเนื่อง บริษัทฯ จึงได้เข้าร่วมกิจกรรมบริษัทจดทะเบียนพบผู้ลงทุน (Opportunity Day) ของตลาดหลักทรัพย์แห่งประเทศไทยในทุก ๆ ไตรมาส

9. ความรับผิดชอบต่อสังคม (Corporate Social Responsibility หรือ CSR)

สำหรับบริษัทฯ แล้ว เรื่องความรับผิดชอบต่อสังคม ชุมชน และสิ่งแวดล้อมนั้น ไม่ใช่เป็นเพียงกิจกรรมเสริมของบริษัทฯ เท่านั้น หากแต่เป็นภารกิจหลักของบริษัทฯ ด้วย ทั้งนี้ บริษัทฯ ได้ยึดหลักในการดำเนินงานที่มีเป้าหมายด้านธุรกิจควบคู่กับความรับผิดชอบต่อสังคม คำกล่าวของ Mr. Bjorn Stigson ประธานสภาธุรกิจโลกเพื่อการพัฒนาที่ยั่งยืน (World Business Council for Sustainable Development หรือ WBCSD) ที่ว่า “ธุรกิจไม่สามารถประสบความสำเร็จได้ในสังคมที่ล้มเหลว” (Business cannot succeed in a society that fails)

นโยบายความรับผิดชอบต่อสังคม ความปลอดภัย อาชีวอนามัย และสิ่งแวดล้อม

บริษัทฯ ดำเนินธุรกิจภายใต้หลักจริยธรรม และการกำกับดูแลกิจการที่ดี ควบคู่ไปกับการใส่ใจดูแลรักษาสิ่งแวดล้อมและสังคม โดยมุ่งหวังเพื่อนำไปสู่การพัฒนาธุรกิจอย่างยั่งยืน มีความโปร่งใส และมีความรับผิดชอบต่อสังคม โดยคณะกรรมการบริษัทฯ ได้อนุมัติแนวนโยบายการดำเนินงานด้านความรับผิดชอบต่อสังคมไว้ในจริยธรรมธุรกิจของบริษัทฯ

โดยมีวัตถุประสงค์เพื่อที่จะดำเนินธุรกิจที่เป็นประโยชน์ต่อเศรษฐกิจและสังคม ให้มีความสำคัญกับการดูแล รักษา ขนบธรรมเนียมประเพณีท้องถิ่นที่หน่วยงานของบริษัทฯ ตั้งอยู่ นอกจากนี้ บริษัทฯ ยังมียุทธศาสตร์ที่ชัดเจน ปฏิบัติตนเป็นพลเมืองที่ดี ปฏิบัติตามกฎหมาย และข้อบังคับที่เกี่ยวข้องอย่างครบถ้วน มุ่งมั่นที่จะใช้ความพยายามอย่างต่อเนื่อง ทั้งที่ดำเนินการเอง หรือร่วมมือกับภาครัฐและชุมชนในการยกระดับคุณภาพของสังคม

การดำเนินงานและการจัดทำรายงาน

บริษัทฯ ได้ดำเนินการและจัดทำรายงานความรับผิดชอบต่อสังคมของกิจการเป็นรูปเล่ม ซึ่งมีรายละเอียดและแนวทางในการดำเนินงานตามหลักการ 8 ข้อ ที่กำหนดโดยตลาดหลักทรัพย์แห่งประเทศไทย และได้เผยแพร่ขึ้นเว็บไซต์บริษัทฯ

(www.tkrungthai.com) สำหรับในปี 2557 บริษัทฯ ได้ดำเนินการทำกิจกรรมเพื่อสังคม ชุมชน และสิ่งแวดล้อม ตัวอย่างต่อไปนี้

1. การเคารพสิทธิมนุษยชน และการปฏิบัติต่อแรงงานอย่างเป็นธรรม

รากฐานของการประกอบธุรกิจที่ดี มีประสิทธิภาพนั้น มีรากฐานของทรัพยากรบุคคล เป็นปัจจัยสำคัญที่จะขับเคลื่อนธุรกิจให้ประสบความสำเร็จไปได้ด้วยดี นั่นก็หมายความว่า ธุรกิจเองต้องเล็งเห็นถึงความสำคัญของพนักงาน ให้พนักงานมีคุณภาพชีวิตที่ดี มีสภาพแวดล้อมและเงื่อนไขในการทำงานที่ดี รวมถึงการเคารพสิทธิมนุษยชน และการปฏิบัติต่อพนักงาน หรือแรงงานอย่างเป็นธรรมด้วย บริษัทฯ จึงปรับปรุงสภาพแวดล้อมในการทำงาน ส่งเสริมคุณภาพชีวิตของพนักงาน โดยมีตัวอย่างของแนวปฏิบัติ ดังนี้

- 1.1 มีแนวปฏิบัติที่สนับสนุน และเคารพสิทธิมนุษยชน เช่น ไม่ใช้แรงงานเด็ก เป็นต้น
- 1.2 กำหนดนโยบายและแนวปฏิบัติด้านผลตอบแทนพนักงานและสวัสดิการอื่นๆ นอกเหนือจากเงินเดือน

- โบนัส เงินกองทุนสำรองเลี้ยงชีพตามกฎหมายแล้ว ยังมีสวัสดิการเพิ่มเติมให้แก่พนักงาน เช่น จัดให้มีข้าวฟรี และอาหารกลางวันราคาพิเศษให้แก่พนักงาน, เงินช่วยเหลือค่าอุปการะการอุปการะคนใน ครอบครัวของพนักงานเสียชีวิต, ให้ทุนการศึกษาแก่บุตร ธิดา ของพนักงานที่อยู่ในระดับอนุบาลจนถึงมัธยมศึกษาตอนต้น, ตรวจสอบสุขภาพประจำปี มอบของขวัญวันเด็กและทุนการศึกษาให้กับบุตร ของพนักงาน ฯลฯ
- 1.3 กำหนดนโยบายความปลอดภัยต่างๆ ในโรงงาน และสถานที่ทำงาน เช่น จัดให้มีการซ้อมดับเพลิงและ ฝึกซ้อมอพยพหนีไฟประจำปี จัดให้มีการซ้อมหนีไฟประจำปี และหมั่นตรวจสอบความพร้อมของอุปกรณ์ดับเพลิง
 - 1.4 มีระบบการจัดการกับสภาพแวดล้อมในการทำงาน ให้มีความปลอดภัย และถูกสุขอนามัย เช่น มีระบบการดูแลสภาพแวดล้อมภายในโรงงาน และในกระบวนการผลิต โดยไม่ให้เกิดผลกระทบต่อสุขภาพของพนักงาน, จัดให้มีกิจกรรมสัปดาห์ความปลอดภัย, ปรับปรุงสวนหย่อมขนาดเล็ก และมุมนั่งพักผ่อนสำหรับพนักงานได้ผ่อนคลายในยามพัก
 - 1.5 จัดหา สิ่งอำนวยความสะดวกอุปโภคบริโภค ให้อย่างเพียงพอและเหมาะสม ปลอดภัย ถูกสุขอนามัย และดำเนินการตรวจประเมินตามรอบที่กำหนด เช่น โรงอาหาร เครื่องทำน้ำดื่ม ห้องสุขา ฯลฯ
 - 1.6 ดูแล ตรวจสอบ ตรวจวัด สภาพแวดล้อมภายในโรงงาน และในกระบวนการผลิต เพื่อไม่ให้ส่งผลกระทบต่อสุขภาพของพนักงาน,ผู้ที่อยู่ภายในโรงงาน และชุมชนข้างเคียง เช่น ระบบบำบัดน้ำทิ้ง
 - 1.7 พัฒนาศักยภาพ โดยการเปิดโอกาสให้พนักงานมีการเรียนรู้ โดยการส่งพนักงานไปอบรมหลักสูตร ต่างๆ ทั้งภายในและภายนอกองค์กรเพื่อสร้างความสามารถในการแข่งขันขององค์กร และเลื่อน ตำแหน่งให้แก่พนักงานเมื่อมีโอกาสที่เหมาะสม
 - 1.8 มีกระบวนการร้องเรียนอย่างเหมาะสมหากพนักงานได้รับการปฏิบัติอย่างไม่เป็นธรรม
 - 1.9 ส่งเสริมให้พนักงานนำหลักปรัชญาเศรษฐกิจพอเพียงมาใช้ในการดำรงชีวิต รวมถึงการบำเพ็ญประโยชน์ และทำดีเพื่อสังคมอีกด้วย
 - 1.10 จัดให้มีโครงการด้านธรรมะ โดยจัดกิจกรรมร่วมทำบุญผ้าป่าสู่บ้านเกิดของพนักงานประจำปี และจัดให้มีกิจกรรมฟังธรรมะบรรยายให้แก่พนักงานในวันแม่แห่งชาติ และวันพ่อแห่งชาติ ณ สถานที่ทำงานของบริษัท
 - 1.11 ส่งเสริมประเพณีท้องถิ่น และสืบสานเทศกาลต่างๆ เช่น เทศกาลปีใหม่ เทศกาลสงกรานต์ งานประเพณีรับบัวของชาวบางพลี จังหวัดสมุทรปราการ วันพ่อ วันแม่ เป็นต้น
 - 1.10 พัฒนาศักยภาพทุกระดับให้มีความสามารถสอดคล้องกับกลยุทธ์ของบริษัทในทุกระดับทั้งในระยะสั้นและระยะยาว ภายใต้กรอบการบริหารจัดการความรู้ (Knowledge Management) โดยการนำองค์กรไปสู่การเรียนรู้ (Learning Organization)
 - 1.11 พัฒนาความพร้อมด้านการบริหาร และภาวะผู้นำให้แก่ผู้บริหารทุกระดับด้วยการอบรม และสอนงาน (Coaching) โดยการประกบตัวต่อตัว
 - 1.12 ส่งเสริมกิจกรรมด้านกีฬา เพื่อให้พนักงานมีสุขภาพที่แข็งแรง และห่างไกลยาเสพติด
 - 1.13 มีการตรวจความแข็งแรงของมวลกระดูก และมะเร็งปากมดลูกให้แก่พนักงานของบริษัท

2. การดูแลรักษาสิ่งแวดล้อม

บริษัทฯ ให้ความสำคัญ และตระหนักถึงผลกระทบด้านสิ่งแวดล้อม ที่อาจจะส่งผลกระทบต่อพนักงาน และชุมชนรอบข้าง ด้วยการปฏิบัติตามกฎหมาย ข้อกำหนดที่เกี่ยวข้องอย่างต่อเนื่อง และมีการตรวจวัดคุณภาพของสิ่งแวดล้อมประจำปี

และในปี 2557 ได้ว่าจ้างให้บริษัท ซี.อี.เอ็ม เทคโนโลยี (ไทยแลนด์) จำกัด เป็นผู้ดำเนินการตรวจวัดคุณภาพสิ่งแวดล้อมภายในโรงงาน เช่น ระดับความเข้มของแสง ระดับความดังของเสียง ระดับความร้อน คุณภาพอากาศ ปริมาณสารเจือปน รวมทั้งระบบนิเวศน์ ซึ่งผลการตรวจสอบอยู่ในเกณฑ์มาตรฐาน

จัดให้มีการฝึกอบรมพนักงาน ในเรื่องสิ่งแวดล้อม และผลกระทบต่างๆ ผนวกกับการใช้ทรัพยากรอย่างประหยัด เพื่อลดภาวะโลกร้อน นอกจากนี้ ยังมีกิจกรรมอื่นๆ ที่บริษัทฯ ปฏิบัติอย่างต่อเนื่อง เช่น ปิดไฟเมื่อไม่ใช้งาน ทำความสะอาดหลอดไฟอย่างสม่ำเสมอ, ลดการใช้กระดาษ และกล่องโฟม ฯลฯ

จัดให้มีที่ปรึกษาด้านการลดการใช้พลังงานไฟฟ้า และจัดสรรงบประมาณเพื่อลงทุนในอุปกรณ์การประหยัดพลังงานอย่างเป็นรูปธรรม และปฏิบัติตามข้อกำหนดของมาตรฐานการจัดการสิ่งแวดล้อม หรือ ISO 14001 อย่างเคร่งครัด

3. การร่วมพัฒนาชุมชนและสังคม

ธุรกิจจะมั่นคงได้ต้องอยู่ในชุมชน และสังคมที่เข้มแข็ง และมีการพัฒนาที่ยั่งยืน บริษัทฯ จึงจัดให้มีกิจกรรมทางสังคม รวมถึงการมีส่วนร่วมกับสังคมในการส่งเสริมความเข้มแข็งแก่ชุมชนและสังคม โดยหากระบวนการและวิธีการที่เหมาะสมกับลักษณะธุรกิจที่ดำเนินการอยู่ เช่น

- 3.1 สนับสนุนของขวัญวันเด็ก แก่โรงเรียนโคกกระเจง
- 3.2 สนับสนุนการจัดกิจกรรมทางการศึกษาแก่ มหาวิทยาลัยเทคโนโลยีสุรนารี ด้วยการมอบชิ้นงาน เพื่อนำไปจัดนิทรรศการที่ห้องแสดงผลภัณฑ์ตัวอย่าง ที่ผลิตจากวัสดุพอลิเมอร์
- 3.3 เปิดโอกาส และต้อนรับนักศึกษา จากเทคโนโลยีพระจอมเกล้าเจ้าคุณทหารลาดกระบัง เข้าเยี่ยมชมโรงงานและรับฟังการบรรยายในเรื่อง การเพิ่มผลผลิต (Productivity)
- 3.4 มอบคอมพิวเตอร์ พร้อมอุปกรณ์การเรียนการสอน แก่โรงเรียนบ้านพุต้อ ต.ทัพหลวง อำเภอบ้านไร่ จังหวัดอุทัยธานี
- 3.5 ให้การสนับสนุนโครงการสนับสนุนการศึกษาแก่เยาวชนผู้ด้อยโอกาสที่โรงเรียนศาลาน้อย อำเภอด่านซ้าย จังหวัดเลย
- 3.6 มอบกล่องใส่ยา เพื่อสนับสนุนกิจกรรม แก่โรงพยาบาลมหาวิทยาลัยเทคโนโลยีสุรนารี
- 3.7 จัดกิจกรรมบริจาคโลหิตให้แก่สภากาชาดไทย
- 3.8 ให้การสนับสนุน ร่วมมือกับโรงพยาบาลยุวประสาท โดยการให้เด็ก Autistic เข้าฝึกงานในหน่วยงานต่างๆ
- 3.9 เปิดโอกาสให้กลุ่มคนพิการตำบลบางกร่าง และชมรมคนพิการคลองข่อยนำสินค้า OTOP มาขายในโรงงานเพื่อนำรายได้ช่วยเหลือคนพิการตามโครงการคนพิการสู่สากล
- 3.10 ทำบุญถวายเทียนพรรษา ณ วัดคลองขุดลากบัว ตำบลราชเทวะ อำเภอบางพลี จังหวัดสมุทรปราการ
- 3.11 ให้การสนับสนุนโครงการผ้าป่าสู่บ้านเกิด ของพนักงานที่แจ้งความจำนงค์ในการพัฒนาภูมิปัญญา
- 3.12 บริษัทฯ ได้รับการรับรองมาตรฐานการป้องกันและแก้ไขปัญหายาเสพติดในสถานประกอบการ ปี 2556 - 2559

☺ กิจกรรมประจำปี 2557 ☺

☺ ทำบุญวันปีใหม่ ☺



☺ ประเพณีวันสงกรานต์ ☺



☺ มอบทุนการศึกษาบุตรพนักงาน ☺



☺ ผ้าป่าสู่ บ้านเกิด ☺



☺ ถวายเทียนเข้าพรรษา ☺



☺ กิจกรรม วันแม่ ☺



☺ กิจกรรม วันพ่อ ☺



☺ กีฬา ☺



★ บริจาคโลหิต ★

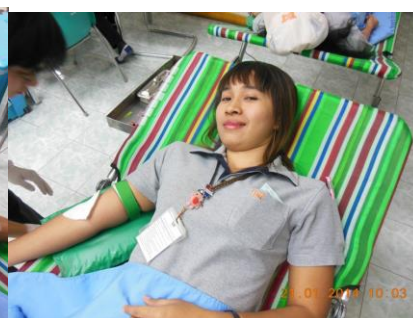

★ มอบของขวัญวันเด็ก โรงเรียนโคกกระเจง ★



★ มอบสิ่งของ บ้านเกาะเกลือ / มอบเงินช่วยเหลือผู้พิการ (ในชุมชน) ★





อบรมการขับจีรตโฟล์คลิฟอย่างปลอดภัย



อบรมด้านความปลอดภัย อาชีวอนามัย และสิ่งแวดล้อม / อบรมการซ้อมดับเพลิง





อบรม TCC-Safety : Machine Safety



ผู้ถือหุ้นเยี่ยมชมโรงงานกิ่งแก้ว



**คณะนักศึกษาจากสถาบันเทคโนโลยีพระจอมเกล้าเจ้าคุณทหารลาดกระบัง
เข้าเยี่ยมชมโรงงาน และรับฟังการบรรยาย “การเพิ่มผลผลิต”**



10. การควบคุมภายในและการบริหารจัดการความเสี่ยง

บริษัทฯ ได้ให้ความสำคัญต่อระบบควบคุมภายในทั้งในระดับบริหารและระดับปฏิบัติงานเพื่อให้มี ประสิทธิภาพ จึงได้ กำหนดภาระหน้าที่ อำนาจการดำเนินการของผู้ปฏิบัติงาน ผู้บริหาร ไว้เป็นลายลักษณ์อักษรอย่างชัดเจน มีการควบคุมดูแลการใช้ ทรัพย์สินของบริษัทฯ ให้เกิดประโยชน์ และมีการแบ่งแยกหน้าที่ผู้ปฏิบัติงาน ผู้ติดตามควบคุมและประเมินผลออกจากกัน เพื่อให้ เกิดการถ่วงดุลและตรวจสอบระหว่างกันอย่างเหมาะสม นอกจากนี้ยังมีการควบคุมภายในที่เกี่ยวกับระบบการเงิน โดยบริษัทฯ ได้ จัดให้มีระบบรายงานทางการเงินเสนอ ผู้บริหารสายงานที่รับผิดชอบ

ในการประชุมคณะกรรมการตรวจสอบ เมื่อวันที่ 25 กุมภาพันธ์ 2558 ครั้งที่ 1/2558 ได้มีมติให้ว่าจ้างบริษัท สอบบัญชี ไอ วี แอล จำกัด เป็นผู้ตรวจสอบภายในทำหน้าที่ตรวจสอบเพื่อให้มั่นใจว่าการปฏิบัติงานหลักและกิจกรรมทางการเงินที่สำคัญของบริษัทฯ ได้ดำเนินการตามแนวทางที่กำหนดและมีประสิทธิภาพ รวมถึงตรวจสอบการปฏิบัติตามกฎหมายและข้อกำหนดที่เกี่ยวข้องกับ บริษัทฯ (Compliance Control) และเพื่อให้หน่วยงานตรวจสอบภายในมีความเป็นอิสระ สามารถทำหน้าที่ตรวจสอบและถ่วงดุลได้ อย่างเต็มที่ คณะกรรมการจึงกำหนดให้ฝ่ายตรวจสอบภายในรายงานผลการตรวจสอบโดยตรงต่อคณะกรรมการตรวจสอบ และ ได้รับการประเมินผลงานจากคณะกรรมการตรวจสอบด้วย

การบริหารความเสี่ยง

เพื่อให้บรรลุถึงเป้าหมายการมีระบบการกำกับดูแลกิจการที่ดี (Good Corporate Governance) และปกป้องผลประโยชน์ ของผู้มีส่วนได้เสียของบริษัทฯ บริษัทฯ จึงได้จัดทำนโยบายบริหารความเสี่ยงองค์กร รวมถึงกำหนดให้กระบวนการบริหารความเสี่ยง เป็นส่วนหนึ่งของการบริหารจัดการองค์กร เพื่อควบคุมความเสี่ยงที่เกี่ยวข้องกับธุรกรรมหรือกิจกรรมของบริษัทฯ และเพื่อลด ผลกระทบของเหตุการณ์อันอาจเกิดขึ้นได้โดยคาดไม่ถึง

นอกจากนี้ ยังได้แต่งตั้งคณะกรรมการบริหารความเสี่ยง เพื่อประเมินความเสี่ยงทั่วทั้งองค์กร ทั้งที่เป็นปัจจัยภายในและ ปัจจัยภายนอก ทั้งนี้ การบริหารความเสี่ยงจะครอบคลุมความเสี่ยง 6 ด้าน ดังนี้

1. ความเสี่ยงด้านการดำเนินธุรกิจ และกลยุทธ์
2. ความเสี่ยงด้านการดำเนินงาน
3. ความเสี่ยงด้านบัญชี และการเงิน
4. ความเสี่ยงด้านการบริหาร และการจัดการ
5. ความเสี่ยงด้านกฎระเบียบ และข้อบังคับที่เกี่ยวข้อง
6. ความเสี่ยงด้านระบบสารสนเทศ

ในปี 2557 ได้นำเสนอผลการประชุมของคณะกรรมการบริหารความเสี่ยง และแผนปฏิบัติการต่างๆ ต่อคณะกรรมการ บริษัทฯ เป็นจำนวน 2 ครั้ง

11. รายการระหว่างกัน

การเปิดเผยรายการระหว่างกัน

รายละเอียดรายการบัญชีบุคคลหรือกิจกรรมที่เกี่ยวข้องกันได้แสดงไว้ในหมายเหตุประกอบงบการเงินที่ 3 รายการบัญชีกับบุคคลหรือกิจกรรมที่เกี่ยวข้องกัน

ความจำเป็นและความสมเหตุสมผลของรายการ

ในปี 2557 การทำรายการระหว่างกัน เป็นความจำเป็นและมีความสมเหตุสมผลของการทำรายการเพื่อก่อให้เกิดประโยชน์สูงสุดต่อบริษัทฯ เป็นการใช้กำลังการผลิตของเครื่องจักรให้เกิดประสิทธิภาพสูงสุด ซึ่งจะทำให้ได้กำไรเพิ่มขึ้น รายการระหว่างกันดังกล่าวข้างต้น บริษัทฯ ได้ให้คณะกรรมการตรวจสอบเป็นผู้พิจารณารายการที่เกิดขึ้น ซึ่งคณะกรรมการตรวจสอบพิจารณาแล้วเห็นว่ารายการดังกล่าวเป็นรายการที่เป็นไปตามลักษณะธุรกิจทั่วไป และบริษัทฯ ได้รับและจ่ายค่าตอบแทนในราคายุติธรรม

มาตรการหรือขั้นตอนการอนุมัติการทำรายการระหว่างกัน

บริษัทฯ ได้มีการกำหนดมาตรการและขั้นตอนการอนุมัติการทำรายการระหว่างกัน โดยจะกำหนดให้ในการเข้าทำรายการกับบุคคลที่อาจมีความขัดแย้งทางผลประโยชน์ จะต้องผ่านการพิจารณาจากคณะกรรมการตรวจสอบ และจะต้องได้รับอนุมัติจากคณะกรรมการบริษัทฯ ซึ่งจะต้องมีการตรวจสอบเข้าร่วมประชุมด้วย โดยในการออกเสียงในที่ประชุมนั้น ๆ กรรมการที่มีส่วนได้ส่วนเสียจะไม่มีสิทธิออกเสียงลงคะแนน

นโยบายหรือแนวโน้มนการทำรายการระหว่างกัน

ในอนาคตหากบริษัทฯ มีความจำเป็นต้องทำรายการระหว่างกันกับบุคคลที่อาจมีความขัดแย้งทางผลประโยชน์กับบริษัทฯ และบริษัทฯ มีนโยบายที่จะกำหนดเงื่อนไขต่างๆ ให้เป็นไปตามลักษณะการดำเนินการค้าปกติและเป็นราคาตลาดซึ่งสามารถเปรียบเทียบได้กับราคาที่เกิดขึ้นกับบุคคลภายนอก ทั้งนี้บริษัทฯ จะได้ให้คณะกรรมการตรวจสอบหรือผู้สอบบัญชีของบริษัทฯ หรือผู้เชี่ยวชาญอิสระ พิจารณาตรวจสอบและให้ความเห็นถึงความเหมาะสมของราคาและความสมเหตุสมผลของการทำรายการด้วยรายการระหว่างกันที่อาจเกิดขึ้นในอนาคตนั้น กรรมการจะต้องปฏิบัติตามระเบียบต่าง ๆ ที่ได้กำหนดขึ้นและกรรมการจะต้องไม่อนุมัติรายการใด ๆ ที่ตนหรือบุคคลที่อาจมีความขัดแย้งทางผลประโยชน์ในลักษณะอื่นใดกับบริษัทฯ และจะต้องเปิดเผยรายการดังกล่าวต่อคณะกรรมการบริษัทฯ เพื่อให้คณะกรรมการบริษัทฯ พิจารณา ซึ่งบริษัทฯ จะต้องปฏิบัติให้เป็นไปตามกฎหมายว่าด้วยหลักทรัพย์และตลาดหลักทรัพย์ และข้อบังคับ ประกาศ คำสั่ง หรือข้อกำหนดของตลาดหลักทรัพย์แห่งประเทศไทย รวมตลอดถึงการปฏิบัติตามข้อกำหนดเกี่ยวกับการเปิดเผยข้อมูลการทำรายการเกี่ยวโยงกัน และการได้มาหรือจำหน่ายไปซึ่งทรัพย์สินของบริษัทฯ หรือบริษัทย่อย

ทั้งนี้ หากมีรายการระหว่างกันของบริษัท ที.กรุ๊ปไทยอุตสาหกรรม จำกัด (มหาชน) เกิดขึ้นกับบุคคลที่อาจมีความขัดแย้งทางผลประโยชน์หรือมีส่วนได้เสีย หรืออาจมีความขัดแย้งทางผลประโยชน์ในอนาคต บริษัทฯ จะให้คณะกรรมการตรวจสอบเป็นผู้ให้ความเห็นเกี่ยวกับราคา อัตราค่าตอบแทน รวมทั้งความจำเป็นและความเหมาะสมของรายการนั้น ในกรณีที่คณะกรรมการตรวจสอบไม่มีความชำนาญในการพิจารณารายการระหว่างกัน ที่อาจเกิดขึ้น บริษัทฯ จะให้ผู้เชี่ยวชาญอิสระหรือผู้สอบบัญชีของบริษัทฯ เป็นผู้ให้ความเห็นเกี่ยวกับรายการระหว่างกันดังกล่าว เพื่อนำไปใช้ประกอบการตัดสินใจของคณะกรรมการ หรือผู้ถือหุ้นตามแต่กรณี ทั้งนี้บริษัทฯ จะเปิดเผยรายการระหว่างกันไว้ในหมายเหตุประกอบงบการเงินที่ได้รับการตรวจสอบจากผู้สอบบัญชีของบริษัทฯ

12. ข้อมูลทางการเงินที่สำคัญ

		2557	2556	2555
ผลการดำเนินงาน				
รายได้จากการขายสินค้า-สุทธิ	พันบาท	1,403,258	1,778,213	1,793,896
รายได้จากการขายแม่พิมพ์	พันบาท	220,462	146,146	120,255
กำไรสุทธิ	พันบาท	19,447	38,966	81,759
ข้อมูลเกี่ยวกับงบดุล				
สินทรัพย์รวม	พันบาท	1,216,373	1,212,256	1,211,033
หนี้สินรวม	พันบาท	746,558	732,777	734,471
ส่วนของผู้ถือหุ้น	พันบาท	469,815	479,479	476,562
ข้อมูลเกี่ยวกับหุ้นสามัญ				
จำนวนหุ้นที่ออกและชำระแล้ว	พันบาท	214,000	214,000	214,000
มูลค่าที่ตราไว้	บาท/หุ้น	1.00	1.00	1.00
มูลค่าตามบัญชี	บาท/หุ้น	2.19	2.24	2.22
กำไรต่อหุ้น (ถัวเฉลี่ยถ่วงน้ำหนัก)	บาท/หุ้น	0.09	0.18	0.38
อัตราส่วนทางการเงิน				
อัตราส่วนสินทรัพย์หมุนเวียนต่อหนี้สินหมุนเวียน	เท่า	0.81	0.89	0.95
อัตราส่วนหมุนเวียนลูกหนี้การค้า	เท่า	4.79	5.88	6.67
อัตราส่วนหมุนเวียนสินค้าคงเหลือ	เท่า	8.48	9.18	9.15
อัตราส่วนหมุนเวียนเจ้าหนี้	เท่า	6.69	6.89	7.56
อัตราส่วนหนี้สินต่อส่วนของผู้ถือหุ้น	เท่า	1.59	1.53	1.54
อัตราเติบโตของยอดขาย	%	-15.64	0.53	50.17
อัตรากำไรจากการดำเนินงาน	%	2.63	3.52	6.15
อัตรากำไรสุทธิ	%	1.19	2.01	4.25

13. การวิเคราะห์และคำอธิบายของฝ่ายจัดการ

ภาพรวมของการดำเนินงานที่ผ่านมา

บริษัทฯ ดำเนินธุรกิจเป็นผู้ผลิตชิ้นส่วนพลาสติก และรับออกแบบ ผลิต และซ่อมแซมแม่พิมพ์เพื่อผลิตชิ้นส่วนพลาสติก จำหน่ายให้กับบริษัทผู้ผลิตยานยนต์และเครื่องใช้ไฟฟ้าชั้นนำต่าง ๆ รวมทั้งผู้ผลิตสินค้าต้นแบบ (Original Equipment Manufacturer :OEM) ที่อยู่ในประเทศเป็นส่วนใหญ่ ในปี 2557 บริษัทฯ มีรายได้ลดลงจากจากเดิม จำนวน 300.63 ลบ.เนื่องจากสภาพเศรษฐกิจที่ชะลอตัว ส่งผลให้ภาคธุรกิจ และภาคครัวเรือนระมัดระวังเรื่องการลงทุนและการใช้จ่าย ตลอดจนการปรับเข้าสู่สมดุลของตลาดรถยนต์หลังสิ้นสุดโครงการรถคันแรก

1. ผลการดำเนินงาน

รายได้

ในปี 2557 มีรายได้รวมจากการขายและบริการเท่ากับ 1,623.72 ล้านบาท ลดลงจากปีก่อน 300.63 ล้านบาท หรือคิดเป็นร้อยละ 15.62 โดยมีดัชนีรายได้อยู่ที่ร้อยละ 84.83 เมื่อเทียบกับปีฐาน (ปี 2555)

บริษัทฯ มีรายได้จากการขายสินค้าและบริการที่ปรับตัวลดลง เป็นผลมาจากภาวะเศรษฐกิจที่ชะลอตัวเนื่องจากความไม่สงบทางการเมือง รวมถึงราคาพืชผลการเกษตรทรงตัวอยู่ในระดับต่ำ ส่งผลให้ภาคธุรกิจและภาคครัวเรือนระมัดระวังเรื่องการลงทุน

และค่าใช้จ่าย ตลอดจนการปรับเข้าสู่สมดุลของตลาดรถยนต์หลังสิ้นสุดโครงการรถคันแรก ส่งผลให้ยอดขายในส่วนยานยนต์และเครื่องใช้ไฟฟ้าไม่เป็นไปตามเป้าหมาย มีเพียงแม่พิมพ์ที่ยอดขายปรับเพิ่มสูงขึ้น จากคำสั่งซื้อของลูกค้ารายใหม่

จากงบการเงิน พบว่ารายได้ตามสายผลิตภัณฑ์ ในปี 2557 และ ปี 2556 มีรายได้จากการผลิตชิ้นส่วนยานยนต์ จำนวน 1,212.93 ล้านบาท และ 1,355.93 ล้านบาท (ตามลำดับ) รายได้จากการผลิตชิ้นส่วนเครื่องใช้ไฟฟ้า จำนวน 144.47 ล้านบาทและ 228.19 ล้านบาท (ตามลำดับ) รายได้จากการผลิตแม่พิมพ์ จำนวน 220.46 ล้านบาท และ 146.15 ล้านบาท (ตามลำดับ) และ รายได้อื่นๆ 46.29 ล้านบาท และ 194.09 ล้านบาท (ตามลำดับ)

ต้นทุนขายและค่าใช้จ่าย

ต้นทุนขายและบริการ

ในปี 2557 บริษัทฯ มีต้นทุนขายและบริการ เท่ากับ 1,418.09 ล้านบาท ลดลงจากปีก่อน 250.94 ล้านบาท คิดเป็นร้อยละ 15.04 โดยดัชนีต้นทุนขายมีอัตราเท่ากับร้อยละ 87.66 เมื่อเทียบกับปีฐาน (ปี 2555) เมื่อพิจารณาสัดส่วนต้นทุนขายต่อยอดขายปี 2557 คิดเป็นร้อยละ 87.34 เพิ่มขึ้นจากปีก่อนร้อยละ 0.61 เนื่องจากบริษัทฯ มีค่าใช้จ่ายและปัจจัยการผลิตที่เพิ่มขึ้น ประกอบกับ บริษัทฯ มีการลงทุนในส่วนเครื่องจักรเพื่อเตรียมรับงานจากลูกค้ารายใหม่ ในช่วงกลางปี แต่เนื่องจากในปี 2557 ภาวะเศรษฐกิจชะลอตัว และยังมีแนวโน้มส่งผลกระทบต่อเมือง ส่งผลให้ยอดขายไม่เป็นไปตามเป้าหมายที่ตั้งไว้ จึงทำให้สัดส่วนต้นทุนขายและบริการเพิ่มสูงขึ้น

ค่าใช้จ่ายในการขายและบริหาร

บริษัทฯ มีค่าใช้จ่ายในการขายและบริหารในปี 2557 เท่ากับ 168.72 ล้านบาท ลดลงจากปีก่อน 30.83 ล้านบาท คิดเป็นร้อยละ 15.45 โดยดัชนีค่าใช้จ่ายขายและบริหารมีอัตราเท่ากับร้อยละ 89.57 เมื่อเทียบกับปีฐาน (ปี 2555) สัดส่วนค่าใช้จ่ายในการขายและบริหารเมื่อเทียบกับยอดขายใกล้เคียงกับปีก่อนเนื่องจากบริษัทฯ พยายามปรับลดค่าใช้จ่ายด้านต่าง ๆ ให้สอดคล้องกับยอดขายที่ลดลง เช่น ค่าใช้จ่ายซ่อมบำรุงและวัสดุสิ้นเปลือง , ค่าขนส่งที่ลดจำนวนเที่ยวที่จัดส่งให้สอดคล้องกับยอดขายที่ลดลง ส่งผลให้สัดส่วนค่าใช้จ่ายขายและบริหารใกล้เคียงกับปีก่อน

ต้นทุนทางการเงิน

บริษัทฯ มีต้นทุนทางการเงินในปี 2557 เท่ากับ 19.91 ล้านบาท ซึ่งสูงกว่าปี 2556 จำนวน 6.38% หรือคิดเป็นเงินเท่ากับ 1.19 ล้านบาท เนื่องจากบริษัทฯ ยังต้องลงทุนในการซื้อเครื่องจักรใหม่และอุปกรณ์ประกอบเพื่อรองรับคำสั่งซื้อจากลูกค้ารายใหม่ ประกอบกับยอดขายของบริษัทฯ ที่ลดลง รวมถึงลูกค้าบางรายขอขยับระยะเวลาในการจ่ายออกไป ส่งผลให้บริษัทฯ ต้องใช้เงินเชื่อในการดำเนินธุรกิจเพิ่มขึ้น อย่างไรก็ตามบริษัทฯ ได้พิจารณาความเหมาะสมในการจ่ายให้สอดคล้องกับความจำเป็นในธุรกิจ รวมถึงการบริหารการจ่ายเงินให้เป็นไปตามเครดิตเทอมที่ได้รับ

หากพิจารณาอัตราส่วนความสามารถในการชำระดอกเบี้ย พบว่า ความสามารถในการชำระดอกเบี้ยของบริษัทฯ ในปี 2557 เท่ากับ 2.14 เท่า ลดลงจากปีก่อน 1.48 เท่า เนื่องจากปี 2557 บริษัทฯ มียอดขายลดลง ส่งผลให้กำไรไม่เป็นไปตามเป้าหมาย ประกอบกับปัจจัยการผลิตต่าง ๆ ที่ปรับตัวเพิ่มสูงขึ้น

ค่าใช้จ่ายภาษีเงินได้นิติบุคคล

ในปี 2557 บริษัทฯ มีภาระภาษีเงินได้นิติบุคคล จำนวน 3.29 ล้านบาท เนื่องจากผลประกอบการมีกำไรจากการดำเนินธุรกิจ ทั้งนี้บริษัทมีภาระภาษีที่ต้องชำระในปี 58 เท่ากับ 2.09 ล้านบาท และส่วนที่เหลืออีก 1.20 ล้านบาท เกิดจากผลแตกต่างชั่วคราวที่เกิดสินทรัพย์ภาษีเงินได้ และหนี้สินภาษีเงินได้ที่บริษัทฯ มีภาระที่ต้องชำระในอนาคต

กำไรสุทธิ

ในปี 2557 บริษัทฯ มีกำไรสุทธิเท่ากับ 19.44 ล้านบาท หรือคิดเป็นร้อยละ 1.20 ของรายได้จากการขายสินค้า ลดลงจากปี 2556 ที่มีผลกำไรสุทธิเท่ากับ 38.96 ล้านบาท หรือคิดเป็นร้อยละ 2.02 ของรายได้จากการขายสินค้า ส่งผลให้สัดส่วนกำไรสุทธิต่อรายได้จากการขายสินค้าลดลงร้อยละ 0.82 หรือกำไรสุทธิลดลงประมาณ 50.10% เมื่อเทียบกับปีก่อน เนื่องจากเหตุดังนี้

1. ยอดขายไม่เป็นไปตามเป้าหมาย สืบเนื่องจากสถานการณ์ทางการเมืองในช่วงต้นปี 2557 ส่งผลกระทบต่อการตัดสินใจ
2. ชื่อของผู้บริโภค ประกอบกับสภาพเศรษฐกิจที่ชะลอตัวต่อเนื่อง รวมถึงราคาพืชการเกษตรทรงตัวในระดับต่ำ ส่งผลให้ผู้ผลิตรถยนต์ลดกำลังการผลิตลง รวมถึงการปรับเข้าสู่สมดุลของตลาดรถยนต์หลังสิ้นสุดโครงการลดคันแรก

ในส่วนของการดำเนินงานและค่าใช้จ่ายขายและบริหารที่เพิ่มสูงขึ้น จากการปรับเพิ่มของปัจจัยการผลิต, การเตรียมกำลังคน และเครื่องจักร เพื่อรองรับงานตามเป้าหมาย

2. ฐานะทางการเงิน

สินทรัพย์

เมื่อพิจารณาจากงบการเงินของบริษัทฯ มีสินทรัพย์รวม ณ วันที่ 31 ธันวาคม 2557 และ 31 ธันวาคม 2556 เท่ากับ 1,216.37 ล้านบาท และ 1,212.25 ล้านบาท (ตามลำดับ) เพิ่มขึ้น 4.12 ล้านบาทคิดเป็นร้อยละ 0.34

ลูกหนี้และตัวเงินรับการค้า

บริษัทฯ มียอดลูกหนี้การค้าสุทธิ ณ วันที่ 31 ธันวาคม 2557 เท่ากับ 338.41 ล้านบาท และเท่ากับ 295.19 ล้านบาท ณ วันที่ 31 ธันวาคม 2556 ซึ่งคิดเป็นอัตราส่วนลูกหนี้ต่อสินทรัพย์รวม เท่ากับร้อยละ 27.82 และร้อยละ 24.35 (ตามลำดับ)

ระยะเวลาเก็บหนี้เฉลี่ยในปี 2557 ประมาณ 71 วัน ซึ่งมากขึ้นเมื่อเทียบกับระยะเวลาเก็บหนี้เฉลี่ยในปี 2556 ที่ประมาณ 65 วัน เนื่องจากลูกค้ารายใหญ่บางรายได้รับเครดิตจากบริษัทฯ 30 วัน แต่ลูกค้ารายนั้นมีระเบียบการจ่ายเงินภายในวันที่ 10 ของเดือนถัดไป ส่งผลให้เกิดยอดลูกหนี้ค้าง และบางรายขอขยายระยะเวลาชำระออกไปจากภาวะเศรษฐกิจที่ชะลอตัว อย่างไรก็ตาม ยังคงสอดคล้องกับเครดิตเทอมที่บริษัทฯ กำหนดไว้ที่ระยะเวลา 60 – 90 วัน เนื่องจากลูกค้าของบริษัทฯ ส่วนใหญ่เป็นบริษัทผู้ผลิตรถยนต์ และเครื่องใช้ไฟฟ้าชั้นนำ มีระยะเวลาการชำระที่แน่นอน ที่ผ่านมาจึงไม่มีปัญหาในการเรียกเก็บ อย่างไรก็ตาม บริษัทฯ จะรักษาระยะเวลาเก็บหนี้ให้สอดคล้องกับนโยบายของบริษัทฯ ต่อไป ซึ่งลูกหนี้ และตัวเงินรับการค้าในปี 2555 ถึงปี 2557 สามารถแยกอายุลูกหนี้ ได้ดังนี้

หน่วย : ล้านบาท

อายุลูกหนี้	2555	2556	2557
ที่อยู่ในกำหนดชำระ	229.20	193.01	240.81
ไม่เกิน 90 วัน	126.29	102.17	95.11
เกินกว่า 90 วัน ไม่เกิน 180 วัน	0.14	0.003	0.0001
เกินกว่า 180 วัน ไม่เกิน 365 วัน	1.23	-	0.18
เกินกว่า 365 วัน	2.21	-	2.30
รวม	359.07	295.18	338.40

สินค้าคงเหลือ

บริษัทฯ มียอดสินค้าคงเหลือสุทธิ ณ วันที่ 31 ธันวาคม 2557 เท่ากับ 158.63 ล้านบาท และเท่ากับ 175.75 ล้านบาท ณ วันที่ 31 ธันวาคม 2556 ซึ่งคิดเป็นอัตราส่วนสินค้าคงเหลือต่อสินทรัพย์รวม เท่ากับร้อยละ 13.04 และร้อยละ 14.50 (ตามลำดับ) เนื่องจากบริษัทฯ ได้ดำเนินการปรับปริมาณ Stock ให้สอดคล้องกับปริมาณขายส่งผลให้สัดส่วนสินค้าคงเหลือเมื่อเทียบกับยอดขายลดลง

บริษัทฯ มีอัตราส่วนระยะเวลาขายสินค้าเฉลี่ย ในปี 2557 เท่ากับ 43 วัน ซึ่งส่วนหนึ่งเป็นแม่พิมพ์ที่อยู่ระหว่างการผลิต แต่เมื่อไม่รวมแม่พิมพ์ที่อยู่ระหว่างการผลิตอัตราส่วนระยะเวลาขายสินค้าเฉลี่ยในปี 2557 เท่ากับ 29 วัน ทั้งนี้บริษัทฯ ตระหนักดีถึงความสำคัญในการควบคุมปริมาณสินค้าคงเหลือ ประกอบกับบริษัทฯ ไม่มีนโยบายผลิตสินค้าและสั่งซื้อวัตถุดิบเกินความจำเป็น ดังนั้นบริษัทฯ จะวางแผนการผลิตในแต่ละสัปดาห์ ระบุจำนวนสินค้าที่จะผลิตและจำนวนวัตถุดิบที่ต้องสั่งซื้อมาใช้ในการผลิต

ประกอบกับบริษัทฯ ได้ทำการศึกษาวางแผน ปรับปรุงกระบวนการผลิตและจัดส่ง เพื่อรักษาระยะเวลาการขายสินค้าไว้ในระดับที่เหมาะสม

ที่ดิน อาคารและอุปกรณ์ และสินทรัพย์ไม่มีตัวตน

ณ วันที่ 31 ธันวาคม 2557 บริษัทฯ มีที่ดิน อาคาร และอุปกรณ์ และสินทรัพย์ไม่มีตัวตน(สุทธิ) เท่ากับ 706.80 ล้านบาท และเท่ากับ 696.66 ล้านบาท ณ วันที่ 31 ธันวาคม 2556 ซึ่งคิดเป็นอัตราส่วนที่ดิน อาคาร และอุปกรณ์ และสินทรัพย์ไม่มีตัวตน (สุทธิ) ต่อสินทรัพย์รวม เท่ากับร้อยละ 58.11 และ ร้อยละ 57.47 (ตามลำดับ)

หนี้สินรวม

ณ วันที่ 31 ธันวาคม 2557 บริษัทฯ มีหนี้สินรวม เท่ากับ 746.56 ล้านบาท โดยแบ่งเป็นหนี้สินหมุนเวียน เท่ากับ 631.84 ล้านบาท และหนี้สินไม่หมุนเวียน เท่ากับ 114.72 ล้านบาท ซึ่งสูงกว่าปีก่อน 13.78 ล้านบาท หรือคิดเป็นร้อยละ 1.88 โดยส่วนใหญ่มาจากเงินกู้ยืมระยะสั้นจากสถาบันการเงินเพิ่มขึ้น 94.61 ล้านบาท เนื่องจากมีลูกค้าบางรายชำระเงินไม่ทันตามระยะเวลาที่กำหนด ประกอบกับมีการขยายระยะเวลาการชำระออกไปให้กับลูกค้าบางราย อย่างไรก็ตามเนื่องจากเป็นกลุ่มลูกค้ารายยาวที่มีความมั่นคงสูง มีฐานะทางการเงินดี บริษัทฯ เชื่อว่ายังสามารถเรียกเก็บได้และไม่มีปัญหาในการเรียกเก็บ

ส่วนของผู้ถือหุ้น

บริษัทฯ มีส่วนของผู้ถือหุ้น ณ วันที่ 31 ธันวาคม 2557 เท่ากับ 469.81 ล้านบาท ลดลงจากปีก่อน 9.67 ล้านบาท คิดเป็นร้อยละ 2.02

ตามมติที่ประชุมสามัญผู้ถือหุ้นประจำปี 2557 เมื่อวันที่ 10 เมษายน 2557 ได้มีมติให้จ่ายเงินปันผลจากการดำเนินงาน ประจำปี 2556 ในอัตราหุ้นละ 0.15 บาท จำนวนหุ้น 214 ล้านหุ้น รวมเป็นเงิน 32.10 ล้านบาท โดยบริษัทฯ ได้จ่ายเงินปันผลให้กับผู้ถือหุ้นเรียบร้อยแล้วในวันที่ 29 เมษายน 2557

ทั้งนี้ ณ วันที่ 31 ธันวาคม 2557 บริษัทฯ มีโครงสร้างเงินทุนประกอบด้วยหนี้สินรวม 746.56 ล้านบาท และส่วนของผู้ถือหุ้น 469.81 ล้านบาท คิดเป็นอัตราส่วนหนี้สินต่อส่วนของผู้ถือหุ้นประมาณ 1.59 เท่า

3. การวิเคราะห์งบกระแสเงินสด

สภาพคล่อง

สภาพคล่องของกระแสเงินสด ณ วันที่ 31 ธันวาคม 2557 ลดลงจำนวน 27.74 ล้านบาท ซึ่งแตกต่างจากปี 2556 ที่เพิ่มขึ้นจำนวน 0.21 ล้านบาท เนื่องจากบริษัทฯ มีผลประกอบการที่ลดลงจากในปี 2556 = 38.97 ล้านบาท คงเหลือ 19.45 ล้านบาท ในปี 2557 สืบเนื่องจากการลดลงของยอดขายในปี 2557 เมื่อเทียบกับยอดขายในปี 2556 จำนวน 300.64 ล้านบาท ส่งผลให้มีเงินสดสุทธิที่ได้มาจากการดำเนินงานจำนวน 41.75 ล้านบาท ซึ่งเป็นผลมาจากกำไรจากการดำเนินงานก่อนการเปลี่ยนแปลงในสินทรัพย์ และหนี้สินดำเนินงานจำนวน 116.93 ล้านบาท สินทรัพย์ดำเนินงานเพิ่มขึ้นจำนวน 26.54 ล้านบาท และหนี้สินดำเนินงานลดลงจำนวน 48.64 ล้านบาท ลดลงจากกิจกรรมลงทุนจำนวน 66.70 ล้านบาท เพื่อลงทุนและจ่ายชำระหนี้เจ้าหนี้เครื่องจักรและอุปกรณ์ และลดลงจากกิจกรรมจัดหาเงินจำนวน 2.78 ล้านบาท จากการชำระคืนเงินกู้ยืมระยะยาว ,การจ่ายดอกเบี้ยและเงินปันผล ทั้งนี้มีเงินสดและรายการเทียบเท่าเงินสดต้นงวดยกมาจำนวน 36.57 ล้านบาท เป็นผลทำให้กิจการมีเงินสดและรายการเทียบเท่าเงินสดคงเหลือจำนวน 8.84 ล้านบาท ณ สิ้นปี 2557

รายจ่ายเงินลงทุน

ในปี 2557 เงินสดสุทธิใช้ไปในกิจกรรมลงทุน จำนวน 66.70 ล้านบาท รายการส่วนใหญ่เป็นการลงทุนเพิ่มในเครื่องจักรและอุปกรณ์ เพื่อรองรับคำสั่งซื้อของลูกค้ารายใหม่ รวมถึงการจ่ายชำระหนี้ค่าเครื่องจักรและอุปกรณ์ที่ถึงกำหนดชำระ

แหล่งที่มาของเงินทุน

แหล่งเงินทุนของบริษัทฯ ในปี 2557 ได้มาจากการเก็บชำระหนี้ และการลดยอดลูกหนี้การค้า รวมถึงเงินกู้ยืมระยะสั้นจากสถาบันการเงิน บริษัทฯ ได้บริหารการเก็บหนี้ให้อยู่ในระยะเวลาที่กำหนด โดยในปี 2557 ระยะเวลาเก็บหนี้เฉลี่ย 71 วัน ในปี 2557 โดยเพิ่มขึ้นเมื่อเทียบกับปี 2556 ซึ่งมีระยะเวลาเก็บหนี้เฉลี่ยที่ 63 วัน อย่างไรก็ตามบริษัทฯ ให้เครดิตเทอมลูกค้าระหว่าง 60-90 วัน ซึ่งยังคงเป็นไปตามนโยบายการให้เครดิตของบริษัทฯ หากพิจารณาจากระยะเวลาการจ่ายชำระหนี้ เท่ากับ 55 วันในปี 2557 และระยะเวลาการจ่ายชำระหนี้เท่ากับ 52 วัน ในปี 2556 ซึ่งผลต่างระหว่างระยะเวลาเก็บชำระหนี้ และระยะเวลาจ่ายชำระหนี้ สืบเนื่องมาจากลูกค้ารายใหญ่บางรายมีระเบียบการจ่ายเงินภายในวันที่ 10 ของเดือนถัดไป แต่ในระบบกำหนดเครดิตที่ 30 วัน จึงทำให้เกิดยอดชำระ และที่ผ่านมามีปัญหาในการชำระ นอกจากนี้บางรายขอขยายระยะเวลาการชำระเงิน ซึ่งคาดว่าจะน่าจะเป็นช่วงระยะเวลาที่สอดคล้องกับภาวะเศรษฐกิจที่ชะลอตัว ถ้าพิจารณาจากอัตราส่วนหนี้สินต่อส่วนของผู้ถือหุ้นจากปี 2555, ปี 2556 และปี 2557 จะเท่ากับ 1.54, เท่า ,1.53 เท่า และ 1.59 เท่า ตามลำดับ ซึ่งแสดงให้เห็นว่าบริษัทฯ ยังคงสามารถรักษาสัดส่วนหนี้สินต่อส่วนของผู้ถือหุ้นให้อยู่ในระดับที่ใกล้เคียงกัน

บริษัท ที.กรุงเทพอุตสาหกรรม จำกัด (มหาชน)
งบการเงิน
สำหรับปีสิ้นสุดวันที่ 31 ธันวาคม 2557
และรายงานของผู้สอบบัญชีรับอนุญาต



บริษัท กรินทร์ ออดิท จำกัด
Karin Audit Company Limited

138 อาคารบุญมิตร ชั้น 6 ห้องปี 1 ถนนสีลม
 แขวงสุริยวงส์ เขตบางรัก กรุงเทพมหานคร 10500
 6 Fl., Room B1, Boonmitr Building, 138
 Silom Road, Bangrak, Bangkok 10500
 Tel : 0-2634-2484-6 Fax : 0-2634-2668
 E-mail : audit@karinaudit.co.th
 www.karinaudit.co.th

รายงานของผู้สอบบัญชีรับอนุญาต

เสนอ ผู้ถือหุ้นของบริษัท ที.กรุงไทยอุตสาหกรรม จำกัด (มหาชน)

ข้าพเจ้าได้ตรวจสอบงบการเงินของบริษัท ที.กรุงไทยอุตสาหกรรม จำกัด (มหาชน) ซึ่งประกอบด้วย งบแสดงฐานะการเงิน ณ วันที่ 31 ธันวาคม 2557 งบกำไรขาดทุนเบ็ดเสร็จ งบแสดงการเปลี่ยนแปลงส่วนของผู้ถือหุ้น และงบกระแสเงินสด สำหรับปีสิ้นสุดวันเดียวกัน รวมถึงหมายเหตุสรุปนโยบายการบัญชีที่สำคัญ และหมายเหตุเรื่องอื่น ๆ

ความรับผิดชอบของผู้บริหารต่องบการเงิน

ผู้บริหารเป็นผู้รับผิดชอบในการจัดทำและการนำเสนองบการเงินเหล่านี้โดยถูกต้องตามที่ควรตามมาตรฐานการรายงานทางการเงิน และรับผิดชอบเกี่ยวกับการควบคุมภายในที่ผู้บริหารพิจารณาว่าจำเป็นเพื่อให้สามารถจัดทำงบการเงินที่ปราศจากการแสดงข้อมูลที่ขัดต่อข้อเท็จจริงอันเป็นสาระสำคัญไม่ว่าจะเกิดจากการทุจริตหรือข้อผิดพลาด

ความรับผิดชอบของผู้สอบบัญชี

ข้าพเจ้าเป็นผู้รับผิดชอบในการแสดงความเห็นต่องบการเงินดังกล่าวจากผลการตรวจสอบของข้าพเจ้า ข้าพเจ้าได้ปฏิบัติตามตรวจสอบตามมาตรฐานการสอบบัญชี ซึ่งกำหนดให้ข้าพเจ้าปฏิบัติตามข้อกำหนดด้านจรรยาบรรณ รวมถึงวางแผนและปฏิบัติตามตรวจสอบเพื่อให้ได้ความเชื่อมั่นอย่างสมเหตุสมผลว่างบการเงินปราศจากการแสดงข้อมูลที่ขัดต่อข้อเท็จจริงอันเป็นสาระสำคัญหรือไม่

การตรวจสอบรวมถึงการใช้วิธีการตรวจสอบเพื่อให้ได้มาซึ่งหลักฐานการสอบบัญชีที่เกี่ยวข้องกับจำนวนเงินและการเปิดเผยข้อมูลในงบการเงิน วิธีการตรวจสอบที่เลือกใช้ขึ้นอยู่กับดุลยพินิจของผู้สอบบัญชี ซึ่งรวมถึงการประเมินความเสี่ยงจากการแสดงข้อมูลที่ขัดต่อข้อเท็จจริงอันเป็นสาระสำคัญของงบการเงิน ไม่ว่าจะเกิดจากการทุจริตหรือข้อผิดพลาด ในการประเมินความเสี่ยงดังกล่าว ผู้สอบบัญชีพิจารณาการควบคุมภายในที่เกี่ยวข้องกับการจัดทำและการนำเสนองบการเงินโดยถูกต้องตามที่ควรของกิจการเพื่อออกแบบวิธีการตรวจสอบที่เหมาะสมกับสถานการณ์ แต่ไม่ใช่เพื่อวัตถุประสงค์ในการแสดงความเห็นต่อประสิทธิภาพของการควบคุมภายในของกิจการ การตรวจสอบรวมถึงการประเมินความเหมาะสมของนโยบายการบัญชีที่ใช้และความสมเหตุสมผลของการประมาณการทางบัญชีที่จัดทำขึ้น โดยผู้บริหาร รวมทั้งการประเมินการนำเสนองบการเงินโดยรวม

ข้าพเจ้าเชื่อว่าหลักฐานการสอบบัญชีที่ข้าพเจ้าได้รับเพียงพอและเหมาะสมเพื่อใช้เป็นเกณฑ์ในการแสดงความเห็นของข้าพเจ้า

*****/2

KARIN

A Member Firm of KLC Asian Network

-2-

ความเห็น

ข้าพเจ้าเห็นว่างบการเงินข้างต้นนี้แสดงฐานะการเงินของบริษัท ที.กรุ๊ปไทยอุตสาหกรรม จำกัด (มหาชน) ณ วันที่ 31 ธันวาคม 2557 ผลการดำเนินงาน และกระแสเงินสด สำหรับปีสิ้นสุดวันเดียวกัน โดยถูกต้องตามที่ควรในสาระสำคัญตามมาตรฐานการรายงานทางการเงิน



(นางสาววิมลศรี จงอุดมสมบัติ)

ผู้สอบบัญชีรับอนุญาต ทะเบียนเลขที่ 3899

บริษัท กรินทร์ ออดิท จำกัด

กรุงเทพมหานคร

วันที่ 25 กุมภาพันธ์ 2558

บริษัท ที.กรุ๊ปไทยอุตสาหกรรม จำกัด (มหาชน)

งบแสดงฐานะการเงิน

สินทรัพย์

หมายเหตุ	บาท	
	ณ วันที่	ณ วันที่
	31 ธันวาคม 2557	31 ธันวาคม 2556
		"จัดประเภทใหม่"
สินทรัพย์หมุนเวียน		
เงินสดและรายการเทียบเท่าเงินสด	5	8,838,312.14
ลูกหนี้และตั๋วเงินรับการค้า - สุทธิ	6	338,412,097.70
สินค้าคงเหลือ - สุทธิ	7	158,628,094.48
สินทรัพย์หมุนเวียนอื่น		3,698,609.45
รวมสินทรัพย์หมุนเวียน		509,577,113.77
สินทรัพย์ไม่หมุนเวียน		
ที่ดิน อาคารและอุปกรณ์ - สุทธิ	8, 25	673,593,137.35
สินทรัพย์ไม่มีตัวตน - สุทธิ	9, 25	9,920,225.25
สินทรัพย์ไม่หมุนเวียนอื่น - สุทธิ	10	23,282,853.64
รวมสินทรัพย์ไม่หมุนเวียน		706,796,216.24
รวมสินทรัพย์		1,216,373,330.01
		1,212,255,700.38

หมายเหตุประกอบงบการเงินเป็นส่วนหนึ่งของงบการเงินนี้

บริษัท ที.กรุ๊ปไทยอุตสาหกรรม จำกัด (มหาชน)

งบแสดงฐานะการเงิน (ต่อ)

หนี้สินและส่วนของผู้ถือหุ้น

		บาท	
		ณ วันที่	ณ วันที่
		31 ธันวาคม 2557	31 ธันวาคม 2556
หมายเหตุ			"จัดประเภทใหม่"
หนี้สินหมุนเวียน			
เงินกู้ยืมระยะสั้นจากสถาบันการเงิน	12	349,613,492.71	255,000,000.00
เจ้าหนี้การค้าและตัวเงินจ่าย	25	191,252,482.29	232,668,880.55
เจ้าหนี้ค่าซื้อทรัพย์สิน	25	2,595,112.73	3,443,972.52
หนี้สินระยะยาวที่ถึงกำหนดชำระภายในหนึ่งปี	12	49,857,768.00	54,110,768.00
เจ้าหนี้ตามสัญญาเช่าซื้อและสัญญาเช่าทางการเงิน			
ที่ถึงกำหนดชำระภายในหนึ่งปี	13	1,861,371.56	3,129,399.78
หนี้สินผลประโยชน์พนักงานที่ถึงกำหนดชำระภายในหนึ่งปี	15	204,664.00	4,251,725.00
หนี้สินหมุนเวียนอื่น	14	36,452,760.95	29,715,379.81
รวมหนี้สินหมุนเวียน		631,837,652.24	582,320,125.66
หนี้สินไม่หมุนเวียน			
หนี้สินระยะยาว - สุทธิ	12	95,213,760.00	133,188,528.00
เจ้าหนี้ตามสัญญาเช่าซื้อและสัญญาเช่าทางการเงิน - สุทธิ	13	1,775,817.31	2,551,563.83
หนี้สินภาษีเงินได้รอการตัดบัญชี	11	2,408,131.05	463,414.95
หนี้สินผลประโยชน์พนักงาน - สุทธิ	15	15,323,125.00	14,253,072.00
รวมหนี้สินไม่หมุนเวียน		114,720,833.36	150,456,578.78
รวมหนี้สิน		746,558,485.60	732,776,704.44
ส่วนของผู้ถือหุ้น			
ทุนเรือนหุ้น			
ทุนจดทะเบียน			
หุ้นสามัญ 214,000,000 หุ้น มูลค่าหุ้นละ 1.00 บาท		214,000,000.00	214,000,000.00
ทุนที่ออกและเรียกชำระแล้ว			
หุ้นสามัญ 214,000,000 หุ้น มูลค่าหุ้นละ 1.00 บาท		214,000,000.00	214,000,000.00
ส่วนเกินทุน			
ส่วนเกินมูลค่าหุ้นสามัญ		144,236,932.71	144,236,932.71
กำไรสะสม			
จัดสรรแล้ว			
สำรองตามกฎหมาย	17	21,400,000.00	20,714,112.95
ยังไม่ได้จัดสรร		90,177,911.70	100,527,950.28
รวมส่วนของผู้ถือหุ้น		469,814,844.41	479,478,995.94
รวมหนี้สินและส่วนของผู้ถือหุ้น		1,216,373,330.01	1,212,255,700.38

หมายเหตุประกอบงบการเงินเป็นส่วนหนึ่งของงบการเงินนี้

บริษัท ที.กรุ๊ปไทยอุตสาหกรรม จำกัด (มหาชน)
งบกำไรขาดทุนเบ็ดเสร็จ
สำหรับแต่ละปีสิ้นสุดวันที่ 31 ธันวาคม 2557 และ 2556

หมายเหตุ	บาท	
	2557	2556
รายได้จากการขายชิ้นส่วนพลาสติก	1,403,258,195.11	1,778,212,535.22
รายได้จากการขายแม่พิมพ์	220,462,114.74	146,145,987.71
รวมรายได้จากการขายและบริการ	1,623,720,309.85	1,924,358,522.93
ต้นทุนขายและบริการ	(1,418,094,413.74)	(1,669,027,636.72)
กำไรขั้นต้น	205,625,896.11	255,330,886.21
รายได้อื่น	5,747,801.54	11,957,298.90
กำไรก่อนค่าใช้จ่าย	211,373,697.65	267,288,185.11
ค่าใช้จ่ายในการขาย	18 (35,169,355.63)	(52,942,887.63)
ค่าใช้จ่ายในการบริหาร	4 (133,552,336.19)	(146,609,567.27)
รวมค่าใช้จ่าย	(168,721,691.82)	(199,552,454.90)
กำไรก่อนต้นทุนทางการเงินและภาษีเงินได้	42,652,005.83	67,735,730.21
ต้นทุนทางการเงิน	(19,912,955.15)	(18,717,983.99)
กำไรก่อนภาษีเงินได้	22,739,050.68	49,017,746.22
ค่าใช้จ่ายภาษีเงินได้	11 (3,291,941.47)	(10,051,417.07)
กำไรสำหรับปี	19,447,109.21	38,966,329.15
กำไรเบ็ดเสร็จอื่น		
กำไรจากการประมาณการตามหลักการคณิตศาสตร์ประกันภัย	15 3,735,924.07	3,087,805.23
ภาษีเงินได้เกี่ยวกับองค์ประกอบของกำไรขาดทุนเบ็ดเสร็จอื่น	11 (747,184.81)	(617,561.05)
กำไรเบ็ดเสร็จอื่นสำหรับปี- สุทธิจากภาษี	2,988,739.26	2,470,244.18
กำไรเบ็ดเสร็จรวมสำหรับปี	22,435,848.47	41,436,573.33
 กำไรต่อหุ้นขั้นพื้นฐาน		
กำไรสุทธิ (บาทต่อหุ้น)	19 0.09	0.18

หมายเหตุประกอบงบการเงินเป็นส่วนหนึ่งของงบการเงินนี้

บริษัท ที.กรุ๊ปไทยอุตสาหกรรม จำกัด (มหาชน)
งบแสดงการเปลี่ยนแปลงส่วนของผู้ถือหุ้น
สำหรับแต่ละปีสิ้นสุดวันที่ 31 ธันวาคม 2557 และ 2556

		บาท			
	หมายเหตุ	ทุนเรือนหุ้น	ส่วนเกิน	กำไรสะสม	
		ที่ออกและชำระแล้ว	มูลค่าหุ้น	จัดสรรแล้ว	ยังไม่ได้จัดสรร
				-สำรองตามกฎหมาย	รวม
ยอดยกมา ณ วันที่ 1 มกราคม 2556		214,000,000.00	144,236,932.71	18,765,796.49	99,559,693.41
เงินปันผลจ่าย	16	-	-	-	(38,520,000.00)
จัดสรรทุนสำรองตามกฎหมาย	17	-	-	1,948,316.46	(1,948,316.46)
กำไรสำหรับปี		-	-	-	38,966,329.15
กำไรเบ็ดเสร็จอื่นสำหรับปี		-	-	-	2,470,244.18
ยอดคงเหลือ ณ วันที่ 31 ธันวาคม 2556		214,000,000.00	144,236,932.71	20,714,112.95	100,527,950.28
เงินปันผลจ่าย	16	-	-	-	(32,100,000.00)
จัดสรรทุนสำรองตามกฎหมาย	17	-	-	685,887.05	(685,887.05)
กำไรสำหรับปี		-	-	-	19,447,109.21
กำไรเบ็ดเสร็จอื่นสำหรับปี		-	-	-	2,988,739.26
ยอดคงเหลือ ณ วันที่ 31 ธันวาคม 2557		214,000,000.00	144,236,932.71	21,400,000.00	90,177,911.70

หมายเหตุประกอบงบการเงินเป็นส่วนหนึ่งของงบการเงินนี้

บริษัท ที.กรุ๊ปไทยอุตสาหกรรม จำกัด (มหาชน)

งบกระแสเงินสด

สำหรับแต่ละปีสิ้นสุดวันที่ 31 ธันวาคม 2557 และ 2556

	บาท	
	2557	2556
		"จัดประเภทใหม่"
กระแสเงินสดจากกิจกรรมดำเนินงาน		
กำไรสุทธิ	19,447,109.21	38,966,329.15
รายการปรับปรุงกระทบกำไร(ขาดทุน)สุทธิเป็นเงินสดรับ (จ่าย) จากกิจกรรมดำเนินงาน		
ค่าเสื่อมราคา	70,664,756.21	66,019,304.86
ค่าใช้จ่ายตัดบัญชี	1,955,392.82	2,524,674.98
ผลขาดทุนสินค้าเคลื่อนไหวซ้ำ	2,589,267.09	146,924.23
โอนกลับค่าเพื่อผลขาดทุนสินค้าเคลื่อนไหวซ้ำ	(2,210,418.46)	(1,336,647.01)
ขาดทุนจากการจำหน่ายสินทรัพย์	595,091.98	340,782.35
ขาดทุนจากอัตราแลกเปลี่ยนที่ยังไม่เกิดขึ้น	13,772.59	217,843.47
ประมาณการหนี้สินผลประโยชน์พนักงาน	758,916.07	2,532,134.00
ดอกเบี้ยรับ	(108,796.48)	(228,531.70)
ดอกเบี้ยจ่าย	19,912,955.15	18,717,983.99
ภาษีหัก ณ ที่จ่ายตัดจ่าย	18,000.00	2,432,122.09
ค่าใช้จ่ายภาษีเงินได้	3,291,941.47	10,051,417.07
กำไรจากการดำเนินงานก่อนการเปลี่ยนแปลงในสินทรัพย์และหนี้สินดำเนินงาน	116,927,987.65	140,384,337.48
สินทรัพย์ดำเนินงาน (เพิ่มขึ้น) ลดลง		
ลูกหนี้และตั๋วเงินรับการค้า	(43,222,361.80)	63,877,420.06
สินค้าคงเหลือ	16,746,590.79	13,163,032.49
สินทรัพย์หมุนเวียนอื่น	4,375,761.84	(1,597,463.22)
สินทรัพย์ไม่หมุนเวียนอื่น	(4,410,811.16)	(1,218,632.26)
หนี้สินดำเนินงานเพิ่มขึ้น (ลดลง)		
เจ้าหนี้การค้าและตั๋วเงินจ่าย	(41,430,170.85)	(35,876,213.33)
หนี้สินหมุนเวียนอื่น	6,768,497.78	(1,955,691.30)
รับคืนภาษีเงินได้ถูกหัก ณ ที่จ่าย	-	11,722,414.71
จ่ายภาษีเงินได้	(14,002,389.49)	(13,750,770.43)
เงินสดสุทธิได้มาจากกิจกรรมดำเนินงาน	41,753,104.76	174,748,434.20
หมายเหตุประกอบงบการเงินเป็นส่วนหนึ่งของงบการเงินนี้		

บริษัท ที.กรุ๊ปไทยอุตสาหกรรม จำกัด (มหาชน)
งบกระแสเงินสด (ต่อ)
สำหรับแต่ละปีสิ้นสุดวันที่ 31 ธันวาคม 2557 และ 2556

	บาท	
	2557	2556
		"จัดประเภทใหม่"
กระแสเงินสดจากกิจกรรมลงทุน		
รับดอกเบี้ย	108,796.48	228,531.70
เงินสดจ่ายเพื่อซื้อสินทรัพย์	(64,970,541.06)	(150,159,017.92)
เงินสดรับจากการจำหน่ายสินทรัพย์	255,101.06	5,869,644.29
เข้าห้ค่าซื้อสินทรัพย์เพิ่มขึ้น(ลดลง)	(848,859.79)	(22,861,921.10)
เงินสดจ่ายเพื่อซื้อสินทรัพย์ไม่มีตัวตน	(1,246,208.70)	(8,724,560.00)
เงินสดสุทธิใช้ไปในกิจกรรมลงทุน	(66,701,712.01)	(175,647,323.03)
กระแสเงินสดจากกิจกรรมจัดหาเงิน		
จ่ายดอกเบี้ย	(19,954,844.65)	(18,718,762.47)
เงินกู้ยืมระยะสั้นจากสถาบันการเงินเพิ่มขึ้น	94,613,492.71	-
รับเงินกู้ยืมระยะยาว	15,000,000.00	103,555,450.00
จ่ายชำระเงินกู้ยืมระยะยาว	(57,227,768.00)	(41,641,154.00)
จ่ายชำระเจ้าหนี้ตามสัญญาเข้าซื้อและสัญญาเช่าทางการเงิน	(3,129,399.74)	(3,567,936.80)
จ่ายเงินปันผล	(32,089,227.14)	(38,514,249.10)
เงินสดสุทธิได้มาจาก(ใช้ไปใน)กิจกรรมจัดหาเงิน	(2,787,746.82)	1,113,347.63
เงินสดและรายการเทียบเท่าเงินสดเพิ่มขึ้น - สุทธิ	(27,736,354.07)	214,458.80
เงินสดและรายการเทียบเท่าเงินสด ณ วันต้นปี	36,574,666.21	36,360,207.41
เงินสดและรายการเทียบเท่าเงินสด ณ วันสิ้นปี	8,838,312.14	36,574,666.21

ข้อมูลกระแสเงินสดเปิดเผยเพิ่มเติม

รายการที่ไม่ใช่เงินสด

ซื้อทรัพย์สินโดยการทำสัญญาเช่าซื้อ	1,085,625.00	523,000.00
------------------------------------	--------------	------------

หมายเหตุประกอบงบการเงินเป็นส่วนหนึ่งของงบการเงินนี้

บริษัท ที. ไทยอูทสาหกรรม จำกัด (มหาชน)

หมายเหตุประกอบงบการเงิน

สำหรับปีสิ้นสุดวันที่ 31 ธันวาคม 2557

1. ข้อมูลทั่วไป

(ก) ภูมิฐานะและสถานะทางกฎหมายของบริษัท

บริษัท ที.ไทยอูทสาหกรรม จำกัด (มหาชน) ได้จดทะเบียนเป็นบริษัทมหาชนจำกัด ในประเทศไทย เมื่อวันที่ 22 มกราคม 2547 บริษัทตั้งอยู่เลขที่ 23 ซอยจันทน์ 43 แขวงทุ่งวัดดอน เขตสาทร กรุงเทพมหานคร โดยมีโรงงาน 3 แห่ง ดังนี้

โรงงานแห่งที่ 1 ตั้งอยู่เลขที่ 59 หมู่ที่ 6 ถนนกิ่งแก้ว ตำบลราชาเทวะ อำเภอบางพลี จังหวัดสมุทรปราการ

โรงงานแห่งที่ 2 ตั้งอยู่เลขที่ 517 หมู่ที่ 9 ตำบลหนองกิ้ง อำเภอบึงนาราง จังหวัดพิจิตร

โรงงานแห่งที่ 3 ตั้งอยู่เลขที่ 28/4 หมู่ 1 ถนนสุวินทวงศ์ ตำบลคลองอุดมชลจร อำเภอเมือง จังหวัดฉะเชิงเทรา

ผู้ถือหุ้นรายใหญ่ของบริษัทฯ คือกลุ่มสกุล เตชะไกรศรี (ถือในสัดส่วนประมาณร้อยละ 48.81)

(ข) ลักษณะการดำเนินงานและกิจกรรมหลัก

บริษัทประกอบธุรกิจเกี่ยวกับผลิตชิ้นส่วนพลาสติกและธุรกิจเกี่ยวกับแม่พิมพ์เพื่อการผลิตชิ้นส่วนพลาสติก

2. หลักเกณฑ์ในการจัดทำงบการเงิน

2.1 เกณฑ์การถือปฏิบัติ

งบการเงินนี้จัดทำขึ้นตามมาตรฐานการรายงานทางการเงิน รวมถึงการตีความและแนวปฏิบัติทางการบัญชีที่ประกาศใช้โดยสภาวิชาชีพบัญชี (“สภาวิชาชีพบัญชี”) กฎระเบียบและประกาศคณะกรรมการกำกับหลักทรัพย์และตลาดหลักทรัพย์ที่เกี่ยวข้อง

งบการเงินนี้นำเสนอเพื่อวัตถุประสงค์ของการรายงานเพื่อใช้ในประเทศ และจัดทำเป็นภาษาไทย งบการเงินฉบับภาษาอังกฤษได้จัดทำขึ้นจากงบการเงินภาษาไทย

มาตรฐานการรายงานทางการเงินที่ประกาศใช้

เริ่มตั้งแต่วันที่ 1 มกราคม 2557 งบการเงินได้จัดทำตามมาตรฐานการรายงานทางการเงิน ตามที่สภาวิชาชีพได้ออกแบบและปรับปรุงในปี 2556 ดังต่อไปนี้

มาตรฐานรายงานทางการเงิน	เรื่อง	ปีที่มีผลบังคับใช้
มาตรฐานการบัญชี ฉบับที่ 1 (ปรับปรุง 2555)	การนำเสนองบการเงิน	2557
มาตรฐานการบัญชี ฉบับที่ 7 (ปรับปรุง 2555)	งบกระแสเงินสด	2557
มาตรฐานการบัญชี ฉบับที่ 12 (ปรับปรุง 2555)	ภาษีเงินได้	2557
มาตรฐานการบัญชี ฉบับที่ 17 (ปรับปรุง 2555)	สัญญาเช่า	2557
มาตรฐานการบัญชี ฉบับที่ 18 (ปรับปรุง 2555)	รายได้	2557
มาตรฐานการบัญชี ฉบับที่ 19 (ปรับปรุง 2555)	ผลประโยชน์ของพนักงาน	2557

บริษัท ที. ไทยอูตสาหกรรม จำกัด (มหาชน)

หมายเหตุประกอบงบการเงิน

สำหรับปีสิ้นสุดวันที่ 31 ธันวาคม 2557

มาตรฐานรายงานทางการเงิน	เรื่อง	ปีที่มีผล บังคับใช้
มาตรฐานการบัญชี ฉบับที่ 21 (ปรับปรุง 2555)	ผลกระทบจากการเปลี่ยนแปลงของอัตราแลกเปลี่ยนเงินตราต่างประเทศ	2557
มาตรฐานการบัญชี ฉบับที่ 24 (ปรับปรุง 2555)	การเปิดเผยข้อมูลเกี่ยวกับบุคคลหรือกิจการที่เกี่ยวข้องกัน	2557
มาตรฐานการบัญชี ฉบับที่ 28 (ปรับปรุง 2555)	เงินลงทุนในบริษัทร่วม	2557
มาตรฐานการบัญชี ฉบับที่ 31 (ปรับปรุง 2555)	ส่วนได้เสียในการร่วมค้า	2557
มาตรฐานการบัญชี ฉบับที่ 34 (ปรับปรุง 2555)	งบการเงินระหว่างกาล	2557
มาตรฐานการบัญชี ฉบับที่ 36 (ปรับปรุง 2555)	การค้ำของสินทรัพย์	2557
มาตรฐานการบัญชี ฉบับที่ 38 (ปรับปรุง 2555)	สินทรัพย์ไม่มีตัวตน	2557
มาตรฐานการรายงานทางการเงิน ฉบับที่ 2 (ปรับปรุง 2555)	การจ่ายโดยใช้หุ้นเป็นเกณฑ์	2557
มาตรฐานการรายงานทางการเงิน ฉบับที่ 3 (ปรับปรุง 2555)	การรวมธุรกิจ	2557
มาตรฐานการรายงานทางการเงิน ฉบับที่ 5 (ปรับปรุง 2555)	สินทรัพย์ไม่หมุนเวียนที่ถือไว้เพื่อขายและการดำเนินงานที่ยกเลิก	2557
มาตรฐานการรายงานทางการเงิน ฉบับที่ 8 (ปรับปรุง 2555)	ส่วนงานดำเนินงาน	2557
การตีความมาตรฐานการรายงานทางการเงิน ฉบับที่ 1	การเปลี่ยนแปลงในหนี้สินที่เกิดขึ้นจากการรี้อถอน การบูรณะและหนี้สินที่มีลักษณะที่คล้ายคลึงกัน	2557
การตีความมาตรฐานการรายงานทางการเงิน ฉบับที่ 4	การประเมินว่าข้อตกลงประกอบด้วยสัญญาเช่าหรือไม่	2557
การตีความมาตรฐานการรายงานทางการเงิน ฉบับที่ 5	สิทธิในส่วนได้เสียจากกองทุนการรี้อถอน การบูรณะและการปรับปรุงสภาพแวดล้อม	2557
การตีความมาตรฐานการรายงานทางการเงิน ฉบับที่ 7	การปรับปรุงย้อนหลังภายใต้มาตรฐานการบัญชี ฉบับที่ 29 เรื่อง การรายงานทางการเงินในสภาพเศรษฐกิจที่มีภาวะเงินเฟ้อรุนแรง	2557
การตีความมาตรฐานการรายงานทางการเงิน ฉบับที่ 10	งบการเงินระหว่างกาลและการค้ำค่า	2557
การตีความมาตรฐานการรายงานทางการเงิน ฉบับที่ 12	ข้อตกลงสัมปทานบริการ	2557
การตีความมาตรฐานการรายงานทางการเงิน ฉบับที่ 13	โปรแกรมสิทธิพิเศษแก่ลูกค้า	2557
การตีความมาตรฐานการรายงานทางการเงิน ฉบับที่ 17	การจ่ายสินทรัพย์ที่ไม่ใช่เงินสดให้เจ้าของ	2557

บริษัท ที. ไทยอูทสาหกรรม จำกัด (มหาชน)

หมายเหตุประกอบงบการเงิน

สำหรับปีสิ้นสุดวันที่ 31 ธันวาคม 2557

มาตรฐานรายงานทางการเงิน	เรื่อง	ปีที่มีผล บังคับใช้
การตีความมาตรฐานการรายงานทางการเงิน ฉบับที่ 18	การโอนสินทรัพย์จากลูกค้า	2557
การตีความมาตรฐานการบัญชี ฉบับที่ 15	สิ่งจูงใจสัญญาเช่าดำเนินงาน	2557
การตีความมาตรฐานการบัญชี ฉบับที่ 27	การประเมินเนื้อหาของรายการที่เกี่ยวข้องกับ รูปแบบของกฎหมายตามสัญญาเช่า	2557
การตีความมาตรฐานการบัญชี ฉบับที่ 29	การเปิดเผยข้อมูลของข้อตกลงสัมปทาน บริการ	2557
การตีความมาตรฐานการบัญชี ฉบับที่ 32	สินทรัพย์ไม่มีตัวตน – ต้นทุนเว็บไซต์	2557

ในการปฏิบัติตามมาตรฐานการรายงานทางการเงินที่ออกและปรับปรุงใหม่ข้างต้นนั้น ไม่มีผลกระทบที่มีสาระสำคัญต่อ
งบการเงินในงวดที่ถือปฏิบัติ

มาตรฐานการรายงานทางการเงินที่ยังไม่ได้ใช้

นอกจากนี้ สภาวิชาชีพบัญชีได้ออกและปรับปรุงมาตรฐานการรายงานทางการเงินฉบับอื่นๆ ซึ่งมีผลบังคับสำหรับรอบ
ระยะเวลาบัญชีที่เริ่มในหรือหลังวันที่ 1 มกราคม 2558 เป็นต้นไป และได้มีการนำมาใช้สำหรับการจัดทำ
งบการเงินนี้ มาตรฐานการรายงานทางการเงินที่ออกและปรับปรุงใหม่ที่เกี่ยวข้องกับการดำเนินงานของบริษัท และถือปฏิบัติกับงบ
การเงินสำหรับรอบระยะเวลาบัญชีที่เริ่มในหรือหลังวันที่ 1 มกราคม ในปีต่อไปนี้ บริษัทไม่มีแผนที่จะนำมาตรฐานการ
รายงานทางการเงินเหล่านี้มาใช้ก่อนวันถือปฏิบัติ

มาตรฐานการรายงานทางการเงิน	เรื่อง	ปีที่มีผล บังคับใช้
มาตรฐานการรายงานทางการเงิน ฉบับที่ 3 (ปรับปรุง 2557)	การรวมธุรกิจ	2558
มาตรฐานการรายงานทางการเงิน ฉบับที่ 4	สัญญาประกันภัย	2559
มาตรฐานการรายงานทางการเงิน ฉบับที่ 8 (ปรับปรุง 2557)	ส่วนงานดำเนินงาน	2558
มาตรฐานการรายงานทางการเงิน ฉบับที่ 10	งบการเงินรวม	2558
มาตรฐานการรายงานทางการเงิน ฉบับที่ 11	การร่วมกิจการ	2558
มาตรฐานการรายงานทางการเงิน ฉบับที่ 12	การเปิดเผยข้อมูลเกี่ยวกับส่วนได้เสียใน กิจการอื่น	2558
มาตรฐานการรายงานทางการเงิน ฉบับที่ 13	การวัดมูลค่ายุติธรรม	2558
มาตรฐานการบัญชี ฉบับที่ 1 (ปรับปรุง 2557)	การนำเสนองบการเงิน	2558
มาตรฐานการบัญชี ฉบับที่ 16 (ปรับปรุง 2557)	ที่ดิน อาคารและอุปกรณ์	2558
มาตรฐานการบัญชี ฉบับที่ 18 (ปรับปรุง 2557)	รายได้	2558

บริษัท ที. ไทยอูทสาหกรรม จำกัด (มหาชน)

หมายเหตุประกอบงบการเงิน

สำหรับปีสิ้นสุดวันที่ 31 ธันวาคม 2557

มาตรฐานการรายงานทางการเงิน	เรื่อง	ปีที่มีผล บังคับใช้
มาตรฐานการบัญชี ฉบับที่ 19 (ปรับปรุง 2557)	ผลประโยชน์พนักงาน	2558
มาตรฐานการบัญชี ฉบับที่ 20 (ปรับปรุง 2557)	การบัญชีสำหรับเงินอุดหนุนจากรัฐบาลและ การเปิดเผยข้อมูลเกี่ยวกับความช่วยเหลือจากรัฐบาล	2558
มาตรฐานการบัญชี ฉบับที่ 21 (ปรับปรุง 2557)	ผลกระทบจากการเปลี่ยนแปลงของอัตรา แลกเปลี่ยนเงินตราต่างประเทศ	2558
มาตรฐานการบัญชี ฉบับที่ 27 (ปรับปรุง 2557)	งบการเงินเฉพาะกิจการ	2558
มาตรฐานการบัญชี ฉบับที่ 28 (ปรับปรุง 2557)	เงินลงทุนในบริษัทร่วมและการร่วมค้า	2558
มาตรฐานการบัญชี ฉบับที่ 29 (ปรับปรุง 2557)	การรายงานทางการเงินในสภาพที่มีเงินเพื่อ รุนแรง	2558
การตีความมาตรฐานการรายงานทางการเงิน ฉบับที่ 5 (ปรับปรุง 2557)	สิทธิในส่วนได้เสียจากกองทุนรื้อถอน การบูรณะ และการปรับปรุงสภาพแวดล้อม	2558

บริษัทได้ประเมินในเบื้องต้นถึงผลกระทบที่อาจเกิดขึ้นต่อการเงินของบริษัทจากการถือปฏิบัติตามมาตรฐานการรายงานทางการเงินที่ออกและปรับปรุงใหม่เหล่านี้ ซึ่งคาดว่าไม่มีผลกระทบที่มีสาระสำคัญต่อการเงินในงวดที่ถือปฏิบัติ

2.2 เกณฑ์การวัดมูลค่า

งบการเงินนี้จัดทำขึ้นโดยถือหลักเกณฑ์การบันทึกตามราคาทุนเดิม

2.3 สตักเงินที่นำเสนองบการเงิน

งบการเงินนี้จัดทำและแสดงหน่วยเงินตราเป็นเงินบาท ข้อมูลทางการเงินทั้งหมดมีการเปิดเผยในหมายเหตุประกอบงบการเงินเพื่อให้แสดงเป็นหลักพันหรือหลักล้านบาท ยกเว้นที่ระบุไว้เป็นอย่างอื่น

2.4 การใช้ดุลยพินิจและประมาณการทางบัญชีที่สำคัญ

ในการจัดทำงบการเงินนี้เป็นไปตามมาตรฐานการรายงานทางการเงิน ผู้บริหารต้องใช้ดุลยพินิจการประมาณและข้อสมมติฐานหลายประการ ซึ่งมีผลกระทบต่อการกำหนดนโยบายการบัญชีและการรายงานจำนวนเงินที่เกี่ยวกับ สินทรัพย์หนี้สิน รายได้ และค่าใช้จ่าย ผลที่เกิดขึ้นจริงอาจแตกต่างจากที่ประมาณการไว้

ประมาณการและข้อสมมติฐานที่ใช้ในการจัดทำงบการเงินจะได้รับการทบทวนอย่างต่อเนื่อง การปรับประมาณการทางบัญชีจะบันทึกในงวดบัญชีที่ประมาณการดังกล่าวได้รับการทบทวนและในงวดอนาคตที่ได้รับผลกระทบ

ข้อมูลเกี่ยวกับการประมาณความไม่แน่นอนและข้อสมมติฐานที่สำคัญในการกำหนดนโยบายการบัญชีมีผลกระทบสำคัญต่อการรับรู้จำนวนเงินในงบการเงิน และรวมอยู่ในหมายเหตุประกอบงบการเงินต่อไปนี้

หมายเหตุประกอบงบการเงินข้อ 11	ภาษีเงินได้ของงวดปัจจุบันและภาษีเงินได้รอการตัดบัญชี
หมายเหตุประกอบงบการเงินข้อ 15	การวัดมูลค่าของภาระผูกพันของโครงการผลประโยชน์

บริษัท ที. ไทยอูทสาหกรรม จำกัด (มหาชน)

หมายเหตุประกอบงบการเงิน

สำหรับปีสิ้นสุดวันที่ 31 ธันวาคม 2557

3. นโยบายการบัญชีที่สำคัญ

นโยบายการบัญชีที่นำเสนอต่อไปนี้ได้อธิบายโดยย่อสำหรับงบการเงินที่ครอบคลุมระยะเวลาที่รายงาน ยกเว้นที่กล่าวไว้ในหมายเหตุประกอบงบการเงินข้อ 2

3.1 เงินตราต่างประเทศ

รายการที่เป็นเงินตราต่างประเทศแปลงค่าเป็นเงินบาทโดยใช้อัตราแลกเปลี่ยน ณ วันที่ที่เกิดรายการ สินทรัพย์และหนี้สินที่เป็นเงินตราต่างประเทศคงเหลืออยู่ ณ วันที่ในรายงานได้แปลงค่าเป็นเงินบาทโดยใช้อัตราแลกเปลี่ยน ณ วันที่ในงบแสดงฐานะการเงิน

กำไรและขาดทุนที่เกิดจากการเปลี่ยนแปลงในอัตราแลกเปลี่ยนได้รวมอยู่ในการคำนวณผลการดำเนินงาน

3.2 เครื่องมือทางการเงิน

บริษัท ไม่มีนโยบายที่จะประกอบธุรกรรมอนุพันธ์ทางการเงินเพื่อการค้า นโยบายการบัญชีสำหรับการบันทึกและการวัดมูลค่าของสินทรัพย์ทางการเงินและหนี้สินทางการเงินได้เปิดเผยไว้ในหมายเหตุที่เกี่ยวข้อง

3.3 เงินสดและรายการเทียบเท่าเงินสด

เงินสดและรายการเทียบเท่าเงินสด หมายถึง เงินสด เงินฝากสถาบันการเงินประเภทเพื่อเรียก และเงินลงทุนระยะสั้นที่มีสภาพคล่องสูง ซึ่งพร้อมที่จะเปลี่ยนเป็นเงินสดในจำนวนที่ทราบได้ และมีความเสี่ยงต่อการเปลี่ยนแปลง ในมูลค่าน้อยหรือไม่มีนัยสำคัญ แต่ไม่รวมถึงเงินฝากที่ต้องจ่ายคืนเมื่อสิ้นรอบระยะเวลาที่กำหนดเกินกว่าสามเดือน (เงินฝากประจำ)

เงินฝากประจำเกินกว่าสามเดือนแต่ไม่เกินสิบสองเดือน บริษัทบันทึกเป็นเงินลงทุนชั่วคราว (ถ้ามี)

3.4 ลูกหนี้การค้า

ลูกหนี้การค้าแสดงตามมูลค่าสุทธิที่จะได้รับ บริษัทตั้งค่าเผื่อหนี้สงสัยจะสูญ สำหรับจำนวนหนี้ที่คาดว่าจะเก็บเงินไม่ได้ โดยพิจารณาจากความสามารถในการชำระหนี้ของลูกหนี้แต่ละรายตามความเห็นของฝ่ายบริหาร

3.5 สินค้าคงเหลือ

สินค้าคงเหลือแสดงตามราคาทุนหรือมูลค่าสุทธิที่จะได้รับแล้วแต่ราคาใดจะต่ำกว่า ราคาทุนของสินค้าคำนวณตามเกณฑ์ ดังนี้

สินค้าสำเร็จรูปและงานระหว่างทำ	เข้าก่อนออกก่อน (ตามต้นทุนมาตรฐานใกล้เคียงต้นทุนจริง)
วัตถุดิบ	เข้าก่อนออกก่อน

ต้นทุนของสินค้าคงเหลือที่ซื้อประกอบด้วยราคาซื้อรวมค่าใช้จ่ายอื่นทุกประเภทที่เกี่ยวข้องโดยตรงกับการซื้อสินค้านั้น
กิจการประมาณมูลค่าสุทธิที่จะได้รับจากราคาที่คาดว่าจะขายได้ตามปกติของธุรกิจหักด้วยค่าใช้จ่ายที่จำเป็นต้องจ่ายเพื่อให้ขายสินค้านั้น

บริษัท ที. ไทยอูทสาหกรรม จำกัด (มหาชน)

หมายเหตุประกอบงบการเงิน

สำหรับปีสิ้นสุดวันที่ 31 ธันวาคม 2557

3.6 ที่ดิน อาคาร และอุปกรณ์

ที่ดิน อาคารและอุปกรณ์แสดงด้วยราคาทุนหักค่าเสื่อมราคาสะสมและขาดทุนจากการด้อยค่า

ราคาทุนรวมถึงต้นทุนทางตรง ที่เกี่ยวข้องกับการได้มาของสินทรัพย์ ต้นทุนของการก่อสร้างสินทรัพย์ที่กิจการก่อสร้างเอง รวมถึงต้นทุนของวัสดุ แรงงานทางตรง และต้นทุนทางตรงอื่นๆ ที่เกี่ยวข้องกับการจัดหาสินทรัพย์เพื่อให้สินทรัพย์นั้นอยู่ในสภาพที่พร้อมจะใช้งานได้ตามความประสงค์ ต้นทุนในการรื้อถอน การขนย้าย การบูรณะสถานที่ตั้งของสินทรัพย์และต้นทุนการกู้ยืม นอกจากนี้ต้นทุนอาจรวมถึงกำไรหรือขาดทุนจากการป้องกันความเสี่ยงกระแสเงินสดจากการซื้อที่ดิน อาคารและอุปกรณ์ที่เป็นเงินตราต่างประเทศ ซึ่งถูกโอนจากงบกำไรขาดทุนเบ็ดเสร็จ สำหรับเครื่องมือที่ควบคุมโดยลิขสิทธิ์ซอฟต์แวร์ซึ่งไม่สามารถทำงานได้โดยปราศจากลิขสิทธิ์ซอฟต์แวร์นั้นให้ถือว่าลิขสิทธิ์ซอฟต์แวร์ดังกล่าวเป็นส่วนหนึ่งของอุปกรณ์และถือเป็นที่ดิน อาคารและอุปกรณ์

ส่วนประกอบของรายการที่ดิน อาคารและอุปกรณ์แต่ละรายการที่มีอายุการให้ประโยชน์ไม่เท่ากันต้องบันทึกแต่ละส่วนประกอบที่มีนัยสำคัญแยกต่างหากจากกัน

กำไรหรือขาดทุนจากการจำหน่ายที่ดิน อาคารและอุปกรณ์ คือผลต่างระหว่างสิ่งตอบแทนสุทธิที่ได้รับจากการจำหน่ายกับมูลค่าตามบัญชีของที่ดิน อาคารและอุปกรณ์ โดยรับรู้สุทธิเป็นรายได้อื่นในกำไรหรือขาดทุน

สินทรัพย์ที่เช่า

การเช่าซึ่งบริษัทได้รับความเสี่ยงและผลตอบแทนส่วนใหญ่จากการครอบครองสินทรัพย์ที่เช่านั้นๆ จัดประเภทเป็นสัญญาเช่าทางการเงิน ที่ดิน อาคารและอุปกรณ์ที่ได้มาโดยทำสัญญาเช่าทางการเงินบันทึกเป็นสินทรัพย์ด้วยมูลค่ายุติธรรมหรือมูลค่าปัจจุบันของจำนวนเงินขั้นต่ำที่ต้องจ่ายตามสัญญาเช่าแล้วแต่จำนวนใด จะต่ำกว่าหักด้วยค่าเสื่อมราคาสะสมและขาดทุนจากการด้อยค่า ค่าเช่าที่ชำระจะแยกเป็น部分是ที่เป็นค่าใช้จ่ายทางการเงินและส่วนที่จะหักจากหนี้ตามสัญญา เพื่อให้ให้อัตราดอกเบี้ยเมื่อเทียบกับยอดหนี้ที่คงเหลืออยู่ในแต่ละงวดมีอัตราคงที่ ค่าใช้จ่ายทางการเงินจะบันทึกโดยตรงในกำไรหรือขาดทุน

ต้นทุนที่เกิดขึ้นในภายหลัง

ต้นทุนในการเปลี่ยนแปลงส่วนประกอบจะรับรู้เป็นส่วนหนึ่งของมูลค่าตามบัญชีของรายการที่ดิน อาคารและอุปกรณ์ ถ้ามีความเป็นไปได้ค่อนข้างแน่ที่บริษัทจะได้รับประโยชน์เชิงเศรษฐกิจในอนาคตจากรายการนั้น และสามารถวัดมูลค่าต้นทุนของรายการนั้น ได้อย่างน่าเชื่อถือ ส่วนที่ถูกเปลี่ยนแปลงจะถูกตัดจำหน่ายตามมูลค่าตามบัญชี ต้นทุนที่เกิดขึ้นในการซ่อมบำรุงที่ดิน อาคารและอุปกรณ์ที่เกิดขึ้นเป็นประจำจะรับรู้ในกำไรหรือขาดทุนเมื่อเกิดขึ้น

ค่าเสื่อมราคา

ค่าเสื่อมราคาคำนวณจากมูลค่าเสื่อมสภาพของรายการอาคารและอุปกรณ์ ซึ่งประกอบด้วยราคาทุนของสินทรัพย์หรือต้นทุนในการเปลี่ยนแปลงอื่น หักด้วยมูลค่าคงเหลือของสินทรัพย์

ค่าเสื่อมราคบันทึกเป็นค่าใช้จ่ายในกำไรหรือขาดทุน คำนวณโดยวิธีเส้นตรงตามเกณฑ์อายุการใช้งาน โดยประมาณของส่วนประกอบของสินทรัพย์แต่ละรายการ ดังต่อไปนี้

บริษัท ที. กรุงไทยอุตสาหกรรม จำกัด (มหาชน)

หมายเหตุประกอบงบการเงิน

สำหรับปีสิ้นสุดวันที่ 31 ธันวาคม 2557

ส่วนปรับปรุงที่ดิน	20 ปี
อาคารและสิ่งปลูกสร้าง	20 ปี
อาคารพร้อมที่ดิน	20 ปี
เครื่องจักรและอุปกรณ์	10 - 20 ปี
เครื่องมือและอุปกรณ์	10 ปี
เครื่องตกแต่งและอุปกรณ์	3 - 10 ปี
ยานพาหนะ	5 ปี
แม่พิมพ์	5 ปี

3.7 สินทรัพย์ไม่มีตัวตน

สินทรัพย์ไม่มีตัวตนอื่นๆ ที่ บริษัทซื้อและมียาอายุการใช้งานจำกัด แสดงในราคาทุนหักค่าตัดจำหน่ายสะสมและขาดทุนจากการด้อยค่าสะสม

รายจ่ายหลังการรับรู้รายการ

รายจ่ายภายหลังการรับรู้รายการจะรับรู้เป็นสินทรัพย์เมื่อก่อให้เกิดประโยชน์เชิงเศรษฐกิจในอนาคต โดยรวมเป็นสินทรัพย์ที่สามารถระบุได้ที่เกี่ยวข้องนั้น ค่าใช้จ่ายอื่น รวมถึงค่าความนิยมและตราผลิตภัณฑ์ที่เกิดขึ้นภายในรับรู้ในกำไรหรือขาดทุนเมื่อเกิดขึ้น

ค่าตัดจำหน่าย

ค่าตัดจำหน่ายคำนวณโดยนำราคาทุนของสินทรัพย์หรือจำนวนอื่นที่ใช้แทนราคาทุนหักด้วยมูลค่าคงเหลือ

ค่าตัดจำหน่ายรับรู้ในกำไรหรือขาดทุนโดยวิธีเส้นตรงซึ่งโดยส่วนใหญ่จะสะท้อนรูปแบบที่คาดว่าจะได้รับประโยชน์ในอนาคตจากสินทรัพย์นั้นตามระยะเวลาที่คาดว่าจะได้รับประโยชน์จากสินทรัพย์ไม่มีตัวตนซึ่งไม่รวมค่าความนิยม โดยเริ่มตัดจำหน่ายสินทรัพย์ไม่มีตัวตนเมื่อสินทรัพย์นั้นพร้อมที่จะให้ประโยชน์

ระยะเวลาที่คาดว่าจะได้รับประโยชน์สำหรับปีปัจจุบันและปีเปรียบเทียบแสดงได้ดังนี้

ค่าโปรแกรมคอมพิวเตอร์	5 ปี
-----------------------	------

วิธีการตัดจำหน่าย ระยะเวลาที่คาดว่าจะได้รับประโยชน์ และ มูลค่าคงเหลือ จะได้รับการทบทวนทุกสิ้นรอบปีบัญชีและปรับปรุงตามความเหมาะสม

3.8 การด้อยค่าของสินทรัพย์

ขอดสินทรัพย์ตามบัญชีของบริษัท ได้รับการทบทวน ณ ทุกวันที่รายงานว่ามีข้อบ่งชี้เรื่องการด้อยค่าหรือไม่ ในกรณีที่ข้อบ่งชี้จะทำการประมาณมูลค่าสินทรัพย์ที่คาดว่าจะได้รับคืน มูลค่าที่คาดว่าจะได้รับคืนของสินทรัพย์ไม่มีตัวตนที่มีอายุการให้ประโยชน์ไม่ทราบแน่นอน หรือยังไม่พร้อมใช้งานจะประมาณมูลค่าที่คาดว่าจะได้รับคืนทุกปีในช่วงเวลาเดียวกัน

ขาดทุนจากการด้อยค่ารับรู้เมื่อมูลค่าตามบัญชีของสินทรัพย์ หรือมูลค่าตามบัญชีของหน่วยสินทรัพย์ที่ก่อให้เกิดเงินสดสูงกว่ามูลค่าที่จะได้รับคืน ขาดทุนจากการด้อยค่าบันทึกในกำไรหรือขาดทุน เว้นแต่เมื่อมีการกลับรายการการประเมินมูลค่าของสินทรัพย์เพิ่มขึ้นของสินทรัพย์ขึ้นเดียวกันกับที่เคยรับรู้ในส่วนของผู้ถือหุ้น และการด้อยค่าในเวลาต่อมา ในกรณีนี้รับรู้ในส่วนของผู้ถือหุ้น

บริษัท ที. ไทยอูทสาหกรรม จำกัด (มหาชน)

หมายเหตุประกอบงบการเงิน

สำหรับปีสิ้นสุดวันที่ 31 ธันวาคม 2557

การคำนวณมูลค่าที่คาดว่าจะได้รับคืน

มูลค่าที่คาดว่าจะได้รับคืนของสินทรัพย์ที่ไม่ใช่สินทรัพย์ทางการเงิน หมายถึง มูลค่าจากการใช้ของสินทรัพย์หรือมูลค่ายุติธรรมของสินทรัพย์หักต้นทุนในการขายแล้วแต่มูลค่าใดจะสูงกว่า ในการประเมินมูลค่าจากการใช้ของสินทรัพย์ประมาณการกระแสเงินสดที่จะได้รับในอนาคตจะคิดลดเป็นมูลค่าปัจจุบันโดยใช้อัตราคิดลดก่อนคำนึงภาษีเงินได้ เพื่อให้สะท้อนมูลค่าที่อาจประเมินได้ในตลาดปัจจุบัน ซึ่งแปรไปตามเวลาและความเสี่ยงที่มีต่อสินทรัพย์ สำหรับสินทรัพย์ที่ไม่ก่อให้เกิดกระแสเงินสดรับโดยอิสระจากสินทรัพย์อื่น จะพิจารณามูลค่าที่คาดว่าจะได้รับคืนรวมกับหน่วยสินทรัพย์ที่ก่อให้เกิดเงินสดที่สินทรัพย์นั้นเกี่ยวข้องด้วย

การกลับรายการค้ำค่า

ขาดทุนจากการค้ำค่าของสินทรัพย์ที่ไม่ใช่สินทรัพย์ทางการเงิน ที่เคยรับรู้ในงวดก่อนจะถูกประเมิน ณ ทุกวันที่ที่ออกรายงานว่ามีข้อบ่งชี้เรื่องการค้ำค่าหรือไม่ ขาดทุนจากการค้ำค่าจะถูกกลับรายการ หากมีการเปลี่ยนแปลงประมาณการที่ใช้ในการคำนวณมูลค่าที่คาดว่าจะได้รับคืน ขาดทุนจากการค้ำค่าจะถูกกลับรายการเพียงเท่าที่มูลค่าตามบัญชีของสินทรัพย์ไม่เกินกว่ามูลค่าตามบัญชีภายหลังหักค่าเสื่อมราคาหรือค่าตัดจำหน่าย เสมือนหนึ่ง ไม่เคยมีการบันทึกขาดทุนจากการค้ำค่ามาก่อน

3.9 เจ้าหนี้การค้าและเจ้าหนี้อื่น

เจ้าหนี้การค้าและเจ้าหนี้อื่นแสดงในราคาทุน

3.10 ผลประโยชน์พนักงาน

ภาระผูกพันของกลุ่มบริษัทเกี่ยวกับผลประโยชน์หลังออกจากงาน เป็นผลประโยชน์ในอนาคตที่เกิดจากการทำงานของพนักงานในปัจจุบันและงวดก่อนได้บันทึกในงบการเงินด้วยวิธีคิดลดเพื่อให้เป็นมูลค่าปัจจุบันแต่ละหน่วยที่ประมาณการไว้ ซึ่งคำนวณโดยนักคณิตศาสตร์ประกันภัย

กำไรขาดทุนจากการประมาณการตามหลักการคณิตศาสตร์ประกันภัยทั้งหมดที่เกิดขึ้นในรายการกำไรขาดทุนเบ็ดเสร็จอื่น และรับรู้ค่าใช้จ่ายของโครงการผลประโยชน์ที่กำหนดไว้ในกำไรหรือขาดทุน

ผลประโยชน์ระยะสั้นของพนักงาน

ภาระผูกพันผลประโยชน์ระยะสั้นของพนักงานวัดมูลค่าโดยมิได้คิดลดกระแสเงินสดและรับรู้เป็นค่าใช้จ่ายเมื่อพนักงานทำงานให้

หนี้สินรับรู้ด้วยมูลค่าที่คาดว่าจะจ่ายชำระสำหรับการจ่ายโบนัสเป็นเงินสดระยะสั้น หากบริษัทมีภาระผูกพันตามกฎหมายหรือภาระผูกพันโดยอนุমানที่จะต้องจ่ายอันเป็นผลมาจากการที่พนักงานได้ทำงานให้ออคิดและภาระผูกพันนี้สามารถประมาณได้อย่างสมเหตุสมผลบริษัทรับรู้เงินเดือน ค่าจ้าง โบนัส และเงินสมทบกองทุน ประกันสังคมและกองทุนสำรองเลี้ยงชีพเป็นค่าใช้จ่ายเมื่อเกิดรายการ

3.11 หนี้สิน ประมาณการหนี้สิน และค่าใช้จ่าย

บริษัทบันทึกหนี้สิน ประมาณการหนี้สิน และค่าใช้จ่ายไว้ในงบการเงินเมื่อบริษัทมีภาระผูกพันตามกฎหมายหรือเป็นภาระผูกพันค่อนข้างแน่นอนเป็นผลสืบเนื่องมาจากเหตุการณ์ในอดีต ซึ่งอาจทำให้บริษัทต้องจ่ายชำระภาระผูกพันนั้นในจำนวนเงินที่สามารถประมาณได้อย่างน่าเชื่อถือ

บริษัทบันทึกเงินปันผลค้างจ่ายไว้ในงบการเงินในงวดที่มีการเสนอและประกาศจ่ายเงินปันผล ซึ่งที่ประชุมผู้ถือหุ้นมีมติอนุมัติแล้ว

บริษัท ที. ไทยอุตสาหกรรม จำกัด (มหาชน)

หมายเหตุประกอบงบการเงิน

สำหรับปีสิ้นสุดวันที่ 31 ธันวาคม 2557

3.12 ธุรกิจกับบุคคลหรือกิจการที่เกี่ยวข้องกัน

บุคคลหรือกิจการที่เกี่ยวข้องกันกับบริษัทฯ หมายถึง บุคคลหรือกิจการที่มีอำนาจควบคุมบริษัท หรือถูกควบคุมโดยบริษัทไม่ว่าจะเป็นโดยทางตรงหรือทางอ้อม หรืออยู่ภายใต้การควบคุมเดียวกันกับบริษัท

นอกจากนี้บุคคลหรือกิจการที่เกี่ยวข้องกันยังหมายรวมถึงบุคคลซึ่งมีอิทธิพลอย่างเป็นสาระสำคัญกับบริษัทผู้บริหารสำคัญ กรรมการหรือพนักงานของบริษัท ที่มีอำนาจในการวางแผนและควบคุมการดำเนินงานของบริษัท

3.13 การรับรู้รายได้

บริษัทรับรู้รายได้จากการขาย เมื่อบริษัทโอนความเสี่ยงและผลตอบแทนในความเป็นเจ้าของสินค้าให้แก่ลูกค้า และตามจำนวนเงินในใบกำกับสินค้า โดยสุทธิตามการประมาณการส่วนลดหรือสินค้ารับคืน (ถ้ามี)

รายได้จากการให้บริการรับจ้างตามสัญญาที่เป็นสัญญาระยะสั้นรับรู้เป็นรายได้เมื่องานแล้วเสร็จและได้ออกใบแจ้งหนี้ให้กับลูกค้าแล้ว

รายได้ดอกเบี้ยรับรู้ตามเกณฑ์คงค้าง บริษัทจะหยุดรับรู้เมื่อมีความไม่แน่นอนเกี่ยวกับการรับชำระดอกเบี้ย

รายได้เงินปันผลรับรู้เมื่อสิทธิการรับเงินปันผลได้มีการเสนอและประกาศแล้ว

3.14 การรับรู้ค่าใช้จ่าย

ค่าใช้จ่ายบันทึกตามเกณฑ์คงค้าง

3.15 ต้นทุนทางการเงิน

ต้นทุนทางการเงินประกอบด้วยดอกเบี้ยจ่ายของเงินกู้ยืมและประมาณการหนี้สินส่วนที่เพิ่มขึ้นเนื่องจากเวลาที่ผ่านมา และสิ่งตอบแทนที่คาดว่าจะต้องจ่าย ขาดทุนจากการจำหน่ายสินทรัพย์ทางการเงินที่ถือไว้เพื่อขายเงินปันผลของหุ้นบริษัทย่อยซึ่งถูกจัดประเภทเป็นหนี้สิน ขาดทุนจากมูลค่ายุติธรรมของสินทรัพย์ทางการเงินที่รับรู้ในกำไรหรือขาดทุน หรือขาดทุนจากการด้อยค่าของสินทรัพย์ทางการเงิน (นอกเหนือจากหนี้การค้า) และขาดทุนจากเครื่องมือป้องกันความเสี่ยง รับรู้ในกำไรหรือขาดทุน

ต้นทุนการกู้ยืมที่ไม่ได้เกี่ยวกับการได้มา การก่อสร้างหรือ การผลิตสินทรัพย์ที่เข้าเงื่อนไข รับรู้ในกำไรหรือขาดทุน โดยใช้วิธีอัตราดอกเบี้ยที่แท้จริง

3.16 สัญญาเช่าดำเนินงาน

รายจ่ายภายใต้สัญญาเช่าดำเนินงานบันทึกในกำไรขาดทุนโดยวิธีเส้นตรงตลอดอายุสัญญาเช่า

ค่าเช่าที่อาจเกิดขึ้นต้องนำมารวมคำนวณจำนวนเงินขั้นต่ำที่ต้องจ่ายตามระยะเวลาที่คงเหลือของสัญญาเช่าเมื่อได้รับการยืนยันการปรับค่าเช่า

การจำแนกประเภทสัญญาเช่า

ณ วันที่เริ่มต้นข้อตกลง บริษัทจะพิจารณาว่าข้อตกลงดังกล่าวประกอบด้วยสัญญาเช่าหรือมีสัญญาเช่าเป็นส่วนประกอบหรือไม่ โดยพิจารณาจากสินทรัพย์ที่มีลักษณะเฉพาะเจาะจง ถ้าการปฏิบัติตามข้อตกลงนั้นขึ้นอยู่กับการใช้สินทรัพย์ที่มีลักษณะเฉพาะเจาะจง และข้อตกลงนั้นจะนำไปสู่สิทธิในการใช้สินทรัพย์ ถ้าทำให้บริษัทมีสิทธิในการควบคุมการใช้สินทรัพย์

บริษัท ที. ไทยอูทสาหกรรม จำกัด (มหาชน)

หมายเหตุประกอบงบการเงิน

สำหรับปีสิ้นสุดวันที่ 31 ธันวาคม 2557

ณ วันที่เริ่มต้นข้อตกลง หรือ มีการประเมินข้อตกลงใหม่ บริษัทแยกค่าตอบแทนสำหรับสัญญาเช่า และส่วนที่เป็นองค์ประกอบอื่นโดยใช้อัตราคิดเป็นเกณฑ์ในการแยก หากบริษัทสรุปว่าเป็นสัญญาเช่าการเงิน แต่ไม่สามารถแบ่งแยกจำนวนดังกล่าวได้อย่างน่าเชื่อถือ ให้รับรู้สินทรัพย์และหนี้สินในจำนวนที่เท่ากับมูลค่าคิดของสินทรัพย์ที่มีลักษณะเฉพาะเจาะจงนั้น หลังจากนั้นจำนวนหนี้สินจะลดลงตามจำนวนที่จ่าย และต้นทุนทางการเงินตามนั้นจากหนี้สินจะรับรู้โดยใช้อัตราดอกเบี้ยเงินกู้ยืมส่วนเพิ่มของบริษัท

3.17 การบัญชีเกี่ยวกับภาษีเงินได้

ค่าใช้จ่ายภาษีเงินได้สำหรับปีประกอบด้วยภาษีเงินได้ปัจจุบันและภาษีเงินได้รอการตัดบัญชี ภาษีเงินได้ปัจจุบันและภาษีเงินได้รอการตัดบัญชีรับรู้ในกำไรหรือขาดทุนเว้นแต่ในส่วนที่เกี่ยวกับรายการที่เกี่ยวข้องในการรวมธุรกิจ หรือ รายการที่รับรู้โดยตรงในส่วนของผู้ถือหุ้นหรือกำไรขาดทุนเบ็ดเสร็จอื่น

ภาษีเงินได้ปัจจุบันได้แก่ภาษีที่คาดว่าจะจ่ายชำระหรือได้รับชำระ โดยคำนวณจากกำไรหรือขาดทุนประจำปีที่ต้องเสียภาษี โดยใช้อัตราภาษีที่ประกาศใช้หรือที่คาดว่าจะมีผลบังคับใช้ ณ วันที่รายงาน ตลอดจนการปรับปรุงทางภาษีที่เกี่ยวกับรายการในปีก่อนๆ

ภาษีเงินได้รอการตัดบัญชีบันทึกโดยคำนวณจากผลแตกต่างชั่วคราวที่เกิดขึ้นระหว่างมูลค่าตามบัญชีของสินทรัพย์และหนี้สินและจำนวนที่ใช้เพื่อความมุ่งหมายทางภาษี ภาษีเงินได้รอการตัดบัญชีจะไม่ถูกรับรู้เมื่อเกิดจากผลแตกต่างชั่วคราวต่อไปนี้ การรับรู้ค่าความนิยมในครั้งแรก การรับรู้สินทรัพย์หรือหนี้สินในครั้งแรก ซึ่งเป็นรายการที่ไม่ใช่การรวมธุรกิจและรายการนั้นไม่มีผลกระทบต่อกำไรขาดทุนทางบัญชีหรือทางภาษี และผลแตกต่างที่เกี่ยวข้องกับเงินลงทุนในบริษัทย่อยและกิจการร่วมค้าหากเป็นไปได้ว่าจะไม่มีการกลับรายการในอนาคตอันใกล้

ภาษีเงินได้รอการตัดบัญชีวัดมูลค่าโดยใช้อัตราภาษีที่คาดว่าจะใช้กับผลแตกต่างชั่วคราวเมื่อมีการกลับรายการ โดยใช้อัตราภาษีที่ประกาศใช้หรือที่คาดว่าจะมีผลบังคับใช้ ณ วันที่รายงาน

ในการกำหนดมูลค่าของภาษีเงินได้ปัจจุบันและภาษีเงินได้รอการตัดบัญชี บริษัทต้องคำนึงถึงผลกระทบของสถานการณ์ทางภาษีที่ไม่แน่นอนและอาจทำให้จำนวนภาษีที่ต้องจ่ายเพิ่มขึ้น และมีดอกเบี้ยที่ต้องชำระ บริษัทเชื่อว่าได้ตั้งภาษีเงินได้ค้างจ่ายเพียงพอสำหรับภาษีเงินได้ที่จะจ่ายในอนาคต ซึ่งเกิดจากการประเมินผลกระทบจากหลายปัจจัย รวมถึง การตีความทางกฎหมายภาษี และจากประสบการณ์ในอดีต การประเมินนี้อยู่บนพื้นฐานการประมาณการและข้อสมมติฐาน และอาจจะเกี่ยวข้องกับการตัดสินใจเกี่ยวกับเหตุการณ์ในอนาคต ข้อมูลใหม่อาจจะทำให้บริษัทเปลี่ยนแปลงการตัดสินใจโดยขึ้นอยู่กับความเพียงพอของภาษีเงินได้ค้างจ่ายที่มีอยู่ การเปลี่ยนแปลงในภาษีเงินได้ค้างจ่ายจะกระทบต่อค่าใช้จ่ายภาษีเงินได้ในงวดที่เกิดการเปลี่ยนแปลง

สินทรัพย์ภาษีเงินได้รอการตัดบัญชีและหนี้สินภาษีเงินได้รอการตัดบัญชีสามารถหักกลบได้เมื่อกิจการมีสิทธิตามกฎหมายที่จะนำสินทรัพย์ภาษีเงินได้ของงวดปัจจุบันมาหักกลบกับหนี้สินภาษีเงินได้ของงวดปัจจุบันและภาษีเงินได้นี้ประเมินโดยหน่วยงานจัดเก็บภาษีหน่วยงานเดียวกันสำหรับหน่วยภาษีเดียวกันหรือหน่วยภาษีต่างกัน สำหรับหน่วยภาษีต่างกันนกกิจการมีความตั้งใจจะจ่ายชำระหนี้สินและสินทรัพย์ภาษีเงินได้ของงวดปัจจุบันด้วยยอดสุทธิหรือตั้งใจจะรับคืนสินทรัพย์และจ่ายชำระหนี้สินในเวลาเดียวกัน

สินทรัพย์ภาษีเงินได้รอการตัดบัญชีจะบันทึกต่อเมื่อมีความเป็นไปได้ก่อนข้างแน่นอนว่ากำไรเพื่อเสียภาษีในอนาคตจะมีจำนวนเพียงพอกับการใช้ประโยชน์จากผลแตกต่างชั่วคราวดังกล่าว สินทรัพย์ภาษีเงินได้รอการตัดบัญชีจะถูกทบทวน ณ ทุกวันที่รายงานและจะถูกปรับลดลงเท่าที่ประโยชน์ทางภาษีจะมีโอกาสถูกใช้จริง

บริษัท ที. ไทยอุตสาหกรรม จำกัด (มหาชน)

หมายเหตุประกอบงบการเงิน

สำหรับปีสิ้นสุดวันที่ 31 ธันวาคม 2557

3.18 กำไรต่อหุ้นขั้นพื้นฐาน

กำไรต่อหุ้นขั้นพื้นฐานคำนวณโดยการหารกำไรสุทธิที่เป็นของผู้ถือหุ้นสามัญด้วยจำนวนหุ้นสามัญเฉลี่ยถ่วงน้ำหนักที่ชำระแล้วและออกจำหน่ายในระหว่างปี

4. รายการระหว่างบริษัทที่เกี่ยวข้องกัน

รายการกับบุคคลหรือบริษัทที่เกี่ยวข้องกันที่สำคัญสรุปได้ ดังนี้

4.1 บริษัทมีความสัมพันธ์กับบุคคลและบริษัทที่เกี่ยวข้องกัน ดังนี้

บุคคลหรือกิจการที่เกี่ยวข้องกัน	ลักษณะธุรกิจ	ลักษณะความสัมพันธ์
บจ. แพรี่ มาร์เก็ตติ้ง	ซื้อขายสินค้าอุปโภคบริโภค	มีกรรมกรร่วมกัน
บจ. ชัยวัฒนา วัสดุภัณฑ์	ค้าวัสดุก่อสร้าง	มีกรรมกรร่วมกัน
บจ. ศรีสำอางค์ ซัพพลายเออร์	ผลิตรองเท้า	มีกรรมกรร่วมกัน
นายสุเมธ เดชะไกรศรี	-	กรรมการ
ผู้บริหาร	-	บุคคลที่มีอำนาจและความรับผิดชอบการวางแผน สั่งการและควบคุมกิจกรรมต่างๆ ของกิจการไม่ว่า ทางตรงหรือทางอ้อม ทั้งนี้ รวมถึงกรรมการของ บริษัท (ไม่ว่าจะทำหน้าที่ในระดับบริหารหรือไม่)

4.2 รายการบัญชีกับบุคคลหรือกิจการที่เกี่ยวข้องกัน

รายได้และค่าใช้จ่ายที่สำคัญกับบริษัทที่เกี่ยวข้องกัน สำหรับแต่ละปีสิ้นสุดวันที่ 31 ธันวาคม 2557 และ 2556 มีดังนี้

	นโยบายการกำหนดราคาขาย	บาท	
		2557	2556
ค่าเช่าสำนักงาน			
นายสุเมธ เดชะไกรศรี	- ตั้งแต่วันที่เดือนเมษายน 56	798,600.00	780,450.00
	ถึงมีนาคม 59 เดือนละ 66,550 บาท		
	- ตั้งแต่วันที่เดือนเมษายน 53		
	ถึงมีนาคม 56 เดือนละ 60,500 บาท		
ค่าตอบแทนผู้บริหารผู้สำคัญ			
ผลประโยชน์ระยะสั้น		17,471,246.33	17,403,249.97
ผลประโยชน์ระยะยาว		265,801.00	746,641.92
รวม		17,737,047.33	18,149,891.89

บริษัทมีนโยบายการกำหนดราคาซื้อขายสินค้าและบริการระหว่างบริษัทกับบุคคลและกิจการที่เกี่ยวข้องกันในราคาและเงื่อนไขทางการค้าเดียวกับที่ใช้ซื้อขายกับบุคคลภายนอกโดยเป็นไปตามปกติธุรกิจ และเงื่อนไขการค้าในราคาตลาดโดยทั่วไป

บริษัท ที. ไทยอูตสาหกรรม จำกัด (มหาชน)

หมายเหตุประกอบงบการเงิน

สำหรับปีสิ้นสุดวันที่ 31 ธันวาคม 2557

5. เงินสดและรายการเทียบเท่าเงินสด

ประกอบด้วย

	บาท	
	ณ วันที่	ณ วันที่
	31 ธันวาคม 2557	31 ธันวาคม 2556
เงินสด	180,000.00	180,000.00
เงินฝากประเภทออมทรัพย์	8,378,589.76	20,151,508.86
เงินฝากประเภทกระแสรายวัน	279,722.38	16,243,157.35
รวม	8,838,312.14	36,574,666.21

6. ลูกหนี้และตัวเงินรับการค้า – สุทธิ

ประกอบด้วย

	บาท	
	ณ วันที่	ณ วันที่
	31 ธันวาคม 2557	31 ธันวาคม 2556
ลูกหนี้และตัวเงินรับการค้าแยกตามอายุหนี้ได้ดังนี้		
ลูกหนี้และตัวเงินรับการค้าที่อยู่ในกำหนดชำระ	240,814,972.73	193,012,020.30
ลูกหนี้และตัวเงินรับการค้าที่เกินกำหนดชำระดังนี้:-		
ไม่เกินกว่า 3 เดือน	95,117,633.81	102,174,221.99
เกินกว่า 3 เดือน ถึง 6 เดือน	143.01	3,493.61
เกินกว่า 6 เดือน ถึง 12 เดือน	183,872.83	-
เกินกว่า 12 เดือน	2,295,475.32	-
รวม	338,412,097.70	295,189,735.90

7. สินค้าคงเหลือ-สุทธิ

ประกอบด้วย

	บาท	
	ณ วันที่	ณ วันที่
	31 ธันวาคม 2557	31 ธันวาคม 2556
วัตถุดิบและอื่นๆ	69,929,022.35	71,912,838.38
งานระหว่างทำ	66,233,771.79	83,930,992.26
สินค้าสำเร็จรูป	25,642,641.67	22,438,195.96
รวม	161,805,435.81	178,282,026.60
หัก ค่าเพื่อการลดมูลค่าสินค้า	(3,177,341.33)	(2,528,492.70)
สุทธิ	158,628,094.48	175,753,533.90

บริษัท ที. ไทยอุตสาหกรรม จำกัด (มหาชน)

หมายเหตุประกอบงบการเงิน

สำหรับปีสิ้นสุดวันที่ 31 ธันวาคม 2557

ค่าเพื่อมูลค่าสินค้าสามัญมีการเปลี่ยนแปลงในระหว่างปี ดังนี้

	บาท	
	ณ วันที่	ณ วันที่
	31 ธันวาคม 2557	31 ธันวาคม 2556
ยอดยกมาต้นงวด	(2,528,492.70)	(3,718,215.48)
เพิ่มขึ้น	(2,859,267.09)	(146,924.23)
ลดลง	2,210,418.46	1,336,647.01
ยอดคงเหลือสิ้นงวด	(3,177,341.33)	(2,528,492.70)

ในปี 2557 และ 2556 บริษัทได้พิจารณาค่าเพื่อการลดมูลค่าสินค้าเพิ่มขึ้นจำนวน 2.86 ล้านบาท และ 0.15 ล้านบาท ตามลำดับ และได้โอนกลับค่าเพื่อการลดมูลค่าสินค้าจำนวน 2.21 ล้านบาทและ 1.34 ล้านบาท ตามลำดับ เนื่องจากในระหว่างปีบริษัทมีการนำมาผลิตและทำลายสินค้าที่เคยตั้งค่าเพื่อการลดมูลค่าสินค้าไว้

บริษัท ที. ไทยอุตสาหกรรม จำกัด (มหาชน)

หมายเหตุประกอบงบการเงิน

สำหรับปีสิ้นสุดวันที่ 31 ธันวาคม 2557

8. ที่ดิน อาคาร และอุปกรณ์ – สุทธิ

รายการเปลี่ยนแปลงที่ดิน อาคาร และอุปกรณ์สำหรับปีสิ้นสุดวันที่ 31 ธันวาคม 2557 และ 2556 สรุปได้ดังนี้

	บาท										
	ที่ดิน	ส่วนปรับปรุง ที่ดิน	อาคารและสิ่ง ปลูกสร้าง	อาคารพร้อม ที่ดิน	เครื่องจักรและ อุปกรณ์	เครื่องมือและ อุปกรณ์	เครื่องตกแต่ง และอุปกรณ์	ยานพาหนะ	แม่พิมพ์	สินทรัพย์ ระหว่างก่อสร้าง	รวม
ราคาทุน											
ณ วันที่ 1 มกราคม 2556	27,412,006.76	11,267,753.05	196,984,153.92	3,274,906.00	585,368,458.04	163,345,225.91	34,720,064.91	35,055,509.49	92,408,868.02	18,558,725.70	1,168,395,671.80
เพิ่มขึ้น	17,779,703.00	-	178,600.00	-	8,808,170.40	13,279,724.65	2,386,104.46	562,000.00	848,000.00	106,839,715.41	150,682,017.92
ปรับปรุง	-	-	-	-	-	1,103,013.65	-	-	-	-	1,103,013.65
ลดลง	-	-	-	-	(6,852,451.59)	(373,910.00)	(816,158.88)	(6,015,825.23)	-	-	(14,058,345.70)
โอนเข้า(โอนออก)	-	-	13,165,010.00	-	68,809,611.50	5,009,791.75	3,104,635.00	-	57,230.00	(92,860,688.85)	(2,714,410.60)
ณ วันที่ 31 ธันวาคม 2556	45,191,709.76	11,267,753.05	210,327,763.92	3,274,906.00	656,133,788.35	182,363,845.96	39,394,645.49	29,601,684.26	93,314,098.02	32,537,752.26	1,303,407,947.07
เพิ่มขึ้น	-	-	463,500.00	-	8,016,040.00	12,044,060.93	4,583,320.89	1,447,500.00	-	39,501,744.24	66,056,166.06
ลดลง	-	-	-	-	(2,386,684.35)	(197,000.00)	(727,917.29)	-	-	-	(3,311,601.64)
โอนเข้า(โอนออก)	-	-	825,986.24	-	5,077,487.95	3,246,818.14	9,545.00	-	-	(9,359,787.88)	(199,950.55)
ณ วันที่ 31 ธันวาคม 2557	45,191,709.76	11,267,753.05	211,617,250.16	3,274,906.00	666,840,631.95	197,457,725.03	43,259,594.09	31,049,184.26	93,314,098.02	62,679,708.62	1,365,952,560.94

บริษัท ที. ไทยอูทสาหกรรม จำกัด (มหาชน)

หมายเหตุประกอบงบการเงิน

สำหรับปีสิ้นสุดวันที่ 31 ธันวาคม 2557

	บาท										รวม
	ที่ดิน	ส่วนปรับปรุง ที่ดิน	อาคารและสิ่ง ปลูกสร้าง	อาคารพร้อม ที่ดิน	เครื่องจักรและ อุปกรณ์	เครื่องมือและ อุปกรณ์	เครื่องตกแต่ง และอุปกรณ์	ยานพาหนะ	แม่พิมพ์	สินทรัพย์ ระหว่างก่อสร้าง	
ค่าเสื่อมราคาสะสม											
ณ วันที่ 1 มกราคม 2556	-	(4,589,292.38)	(99,640,665.30)	(1,370,374.53)	(237,079,008.75)	(92,563,208.24)	(24,626,597.66)	(16,494,031.52)	(91,432,859.30)	-	(567,796,037.68)
ค่าเสื่อมราคาสำหรับปี	-	(560,289.60)	(9,789,462.96)	(162,122.05)	(30,899,488.57)	(18,238,686.33)	(3,975,412.18)	(1,978,428.76)	(415,414.41)	-	(66,019,304.86)
ปรับปรุง	-	-	-	-	-	(950,803.50)	-	-	-	-	(950,803.50)
ลดลง	-	-	-	-	4,274,249.50	293,377.92	815,668.86	5,026,823.23	-	-	10,410,119.51
ณ วันที่ 31 ธันวาคม 2556	-	(5,149,581.98)	(109,430,128.26)	(1,532,496.58)	(263,704,247.82)	(111,459,320.15)	(27,786,340.98)	(13,445,637.05)	(91,848,273.71)	-	(624,356,026.53)
ค่าเสื่อมราคาสำหรับปี	-	(560,126.29)	(10,814,733.58)	(162,122.05)	(35,881,378.73)	(17,841,485.34)	(3,928,351.60)	(1,021,054.41)	(455,504.21)	-	(70,664,756.21)
ลดลง	-	-	-	-	1,779,527.15	177,053.60	704,778.40	-	-	-	2,661,359.15
ณ วันที่ 31 ธันวาคม 2557	-	(5,709,708.27)	(120,244,861.84)	(1,694,618.63)	(297,806,099.40)	(129,123,751.89)	(31,009,914.18)	(14,466,691.46)	(92,303,777.92)	-	(692,359,423.59)
มูลค่าตามบัญชี											
ณ วันที่ 31 ธันวาคม 2556	45,191,709.76	6,118,171.07	100,897,635.66	1,742,409.42	392,429,540.53	70,904,525.81	11,608,304.51	16,156,047.21	1,465,824.31	32,537,752.26	679,051,920.54
ณ วันที่ 31 ธันวาคม 2557	45,191,709.76	5,558,044.78	91,372,388.32	1,580,287.37	369,034,532.55	68,333,973.14	12,249,679.91	16,582,492.80	1,010,320.10	62,679,708.62	673,593,137.35

ค่าเสื่อมราคาสำหรับปี 2557 และ 2556 ของบริษัทมีจำนวนเงิน 70.66 ล้านบาท และ 66.02 ล้านบาทตามลำดับ ได้รวมอยู่ในต้นทุนขายและบริการจำนวน 65.69 ล้านบาท และ 60.86 ล้านบาทตามลำดับ และค่าใช้จ่ายในการบริหาร จำนวนเงิน 4.97 ล้านบาท และ 5.16 ล้านบาทตามลำดับ

ณ วันที่ 31 ธันวาคม 2557 และ 2556 ที่ดิน สิ่งปลูกสร้าง เครื่องจักรและอุปกรณ์ ราคาทุนจำนวน 720.55 ล้านบาทและ 705.16 ล้านบาท ตามลำดับ คิดเป็นมูลค่าสุทธิตามบัญชี 355.51 ล้านบาท และ 371.33 ล้านบาท ตามลำดับเป็นหลักประกันหนี้สินเงินกู้ยืมตามหมายเหตุ 12

ณ วันที่ 31 ธันวาคม 2557 และ 2556 ยานพาหนะส่วนหนึ่งราคาทุน 14.07 ล้านบาท และ 18.70 ล้านบาท ตามลำดับ เกิดจากการทำสัญญาเช่าซื้อและสัญญาเช่าทางการเงิน

ณ วันที่ 31 ธันวาคม 2557 และ 2556 บริษัทมีทรัพย์สินที่คำนวณค่าเสื่อมราคาหมดแล้วแต่ยังใช้งานอยู่ โดยมีราคาทุน 269.87 ล้านบาทและ 202.56 ล้านบาท ตามลำดับ

บริษัท ที. กรุ๊ปไทยอุตสาหกรรม จำกัด (มหาชน)

หมายเหตุประกอบงบการเงิน

สำหรับปีสิ้นสุดวันที่ 31 ธันวาคม 2557

9. สินทรัพย์ไม่มีตัวตน-สุทธิ

ประกอบด้วย

	บาท		
	ยอดคงเหลือ	เพิ่ม	ลด
	ณ วันที่		
	1 มกราคม 2557		31 ธันวาคม 2557
ค่าโปรแกรมคอมพิวเตอร์	24,543,392.20	852,608.70	-
ทรัพย์สินระหว่างก่อสร้าง	6,506,160.00	393,600.00	-
รวมราคาทุน	31,049,552.20	1,246,208.70	-
หัก ค่าตัดจำหน่ายสะสม	(20,420,142.83)	(1,955,392.82)	-
สุทธิ	10,629,409.37		9,920,225.25

ณ วันที่ 31 ธันวาคม 2557 บริษัทมีทรัพย์สินไม่มีตัวตนที่ตัดจำหน่ายเป็นค่าใช้จ่ายหมดแล้ว แต่ยังใช้งานอยู่โดยมีราคาทุน 17.01 ล้านบาท

10. สินทรัพย์ไม่หมุนเวียนอื่น – สุทธิ

ประกอบด้วย

	บาท	
	ณ วันที่	ณ วันที่
	31 ธันวาคม 2557	31 ธันวาคม 2556
ภาษีลูกหัก ณ ที่จ่ายรอขอคืน	16,773,382.93	4,883,403.62
ค่าใช้จ่ายรอตัดบัญชี	6,284,143.42	1,447,932.26
อื่นๆ	225,327.29	650,727.29
รวม	23,282,853.64	6,982,063.17

11. ภาษีเงินได้รอการตัดบัญชี

ภาษีเงินได้รอตัดบัญชีคำนวณจากผลแตกต่างชั่วคราวตามวิธีหนี้สินโดยใช้อัตราภาษีร้อยละ 20

ประกอบด้วย

	บาท	
	ณ วันที่	ณ วันที่
	31 ธันวาคม 2557	31 ธันวาคม 2556
สินทรัพย์ภาษีเงินได้รอการตัดบัญชี		
สินค้างเหลือ	635,468.26	505,698.54
หนี้สินผลประโยชน์พนักงาน	3,105,557.80	3,700,959.40
รวม	3,741,026.06	4,206,657.94

บริษัท ที. กรุ๊ปไทยอุตสาหกรรม จำกัด (มหาชน)

หมายเหตุประกอบงบการเงิน

สำหรับปีสิ้นสุดวันที่ 31 ธันวาคม 2557

	บาท	
	ณ วันที่ 31 ธันวาคม 2557	ณ วันที่ 31 ธันวาคม 2556
หนี้สินภาษีเงินได้รอการตัดบัญชี		
ที่ดิน อาคาร และอุปกรณ์	6,149,157.11	4,670,072.89
รวม	6,149,157.11	4,670,072.89
สุทธิ	(2,408,131.05)	(463,414.95)

ภาษีเงินได้รอการตัดบัญชีมีการเปลี่ยนแปลง ดังนี้

	บาท	
	2557	2556
สินทรัพย์ภาษีเงินได้รอการตัดบัญชี		
ยอดคงเหลือต้นปี	4,206,657.94	4,555,736.75
ภาษีเงินได้ที่รับรู้ในกำไรหรือขาดทุน	281,552.93	268,482.24
ภาษีเงินได้ที่รับรู้ในกำไรเบ็ดเสร็จอื่น	(747,184.81)	(617,561.05)
ยอดคงเหลือปลายปี	3,741,026.06	4,206,657.94
หนี้สินภาษีเงินได้รอการตัดบัญชี		
ยอดคงเหลือต้นปี	(4,670,072.89)	(3,217,540.39)
ภาษีเงินได้ที่รับรู้ในกำไรหรือขาดทุน	(1,479,084.22)	(1,452,532.50)
ยอดคงเหลือปลายปี	(6,149,157.11)	(4,670,072.89)
ภาษีเงินได้ที่รับรู้ในงบกำไรขาดทุนเบ็ดเสร็จสุทธิ	(1,197,531.29)	(1,184,050.26)

สินทรัพย์และหนี้สินภาษีเงินได้รอตัดบัญชีจะหักกลบกันก็ต่อเมื่อสินทรัพย์และหนี้สินภาษีเงินได้ดังกล่าวเกี่ยวข้องกับหน่วยงานจัดเก็บภาษีเดียวกัน

อัตราภาษีเงินได้ที่แท้จริงรวมของบริษัทในการดำเนินงานต่อเนื่องสำหรับปีสิ้นสุดวันที่ 31 ธันวาคม 2557 คือ ร้อยละ 14 (2556: ร้อยละ 21)

	บาท	
	2557	2556
ภาษีเงินได้ปัจจุบัน		
ภาษีเงินได้นิติบุคคลสำหรับปี	(2,094,410.18)	(8,867,366.81)
ภาษีเงินได้รอการตัดบัญชี		
ภาษีเงินได้รอการตัดบัญชีจากการเกิดผลแตกต่างชั่วคราว	(1,197,531.29)	(1,184,050.26)
ค่าใช้จ่ายภาษีเงินได้ที่แสดงในงบกำไรขาดทุนเบ็ดเสร็จ	(3,291,941.47)	(10,051,417.07)

บริษัท ที. กรุ๊ปไทยอุตสาหกรรม จำกัด (มหาชน)

หมายเหตุประกอบงบการเงิน

สำหรับปีสิ้นสุดวันที่ 31 ธันวาคม 2557

การกระทบยอดเพื่อหาอัตราภาษีที่แท้จริง

	บาท			
	อัตราภาษี (ร้อยละ)	2557	อัตราภาษี (ร้อยละ)	2556
กำไรก่อนภาษีเงินได้		22,739,050.68		49,017,746.22
จำนวนภาษีตามอัตราภาษีเงินได้	20	4,547,810.14	20	9,803,549.24
กำไรจากสิทธิประโยชน์จากการส่งเสริมการลงทุน		(1,442,606.95)		(449,408.65)
ค่าใช้จ่ายบวกกลับทางภาษี		2,026,172.91		2,406,403.58
รายจ่ายที่มีสิทธิหักได้เพิ่มขึ้นทางภาษี		(1,839,434.63)		(1,709,127.10)
รวม	14	3,291,941.47	21	10,051,417.07

ในเดือนตุลาคม 2554 คณะรัฐมนตรีได้มีมติให้ปรับลดอัตราภาษีเงินได้นิติบุคคลจากอัตราร้อยละ 30 เป็น ร้อยละ 23 ในปี 2555 และเป็นร้อยละ 20 ตั้งแต่ปี 2556 เป็นต้นไป และในเดือนธันวาคม 2554 ได้มีพระราชกฤษฎีกาประกาศลดอัตราภาษีเงินได้นิติบุคคลเพื่อให้เป็นไปตามมติคณะรัฐมนตรีดังกล่าวสำหรับปี 2555 – 2557 บริษัทได้สะท้อนผลกระทบของการเปลี่ยนแปลงอัตราภาษีดังกล่าวในการคำนวณภาษีเงินได้รอการตัดบัญชีตามที่แสดงไว้ข้างต้นแล้ว ทั้งนี้เป็นที่เชื่อได้ว่ารัฐบาลจะดำเนินการแก้ไขกฎหมายเพื่อให้อัตราภาษีไม่สูงไปกว่าร้อยละ 20 สำหรับรอบระยะเวลาบัญชีที่เริ่มในหรือหลังวันที่ 1 มกราคม 2558 เป็นต้นไป ทั้งนี้เพื่อให้เป็นไปตามมติคณะรัฐมนตรีเมื่อวันที่ 11 ตุลาคม 2554 ในการเพิ่มขีดความสามารถในการแข่งขันของประเทศ

12. หนี้สินเงินกู้ยืม

ประกอบด้วย

	บาท	
	ณ วันที่ 31 ธันวาคม 2557	ณ วันที่ 31 ธันวาคม 2556
เงินเบิกเกินบัญชี	6,947,874.21	-
เจ้าหนี้ทรัสต์รีซีท	40,065,618.50	-
เงินกู้ยืมระยะสั้นจากสถาบันการเงิน	302,600,000.00	255,000,000.00
รวม เงินกู้ยืมระยะสั้นจากสถาบันการเงิน	349,613,492.71	255,000,000.00
เงินกู้ยืมระยะยาวที่ถึงกำหนดชำระภายในหนึ่งปี	49,857,768.00	54,110,768.00
เงินกู้ยืมระยะยาว-สุทธิ	95,213,760.00	133,188,528.00
รวม เงินกู้ยืมระยะยาว	145,071,528.00	187,299,296.00
รวม	494,685,020.71	442,299,296.00

บริษัท ที. กรุงไทยอุตสาหกรรม จำกัด (มหาชน)

หมายเหตุประกอบงบการเงิน

สำหรับปีสิ้นสุดวันที่ 31 ธันวาคม 2557

- ก) ณ วันที่ 31 ธันวาคม 2557 และ 2556 บริษัทมีวงเงินเบิกเกินบัญชีและเงินกู้ยืมระยะสั้น จำนวน 565 ล้านบาท และ 445 ล้านบาท ตามลำดับ โดยเงินกู้ยืมระยะสั้นเป็นเงินกู้ในรูปแบบตั๋วสัญญาใช้เงิน เสียดอกเบี้ยในอัตราร้อยละ 2.50 - 7.50 ต่อปี ครอบคลุมกำหนดในระหว่างวันที่ 12 มกราคม - 25 มีนาคม 2558 และเสียดอกเบี้ยในอัตราร้อยละ 3.85 - 7.425 ต่อปี ครอบคลุมกำหนดในระหว่างวันที่ 3 มกราคม - 19 มีนาคม 2557 ตามลำดับ
- ข) ณ วันที่ 31 ธันวาคม 2557 บริษัทมีวงเงินกู้ระยะยาวจำนวน 362.16 ล้านบาท อัตราดอกเบี้ย MLR - 2% ถึง MLR - 1.5% ต่อปี มีระยะเวลาการกู้ 5 ปี เพื่อซื้อเครื่องจักรและอุปกรณ์ส่วนเพิ่มเครื่องจักร ซึ่งเงินกู้ดังกล่าวค้ำประกันโดยเครื่องจักรดังกล่าว โดย ณ วันที่ 31 ธันวาคม 2557 มีวงเงินที่ยังไม่ได้เบิกใช้จำนวน 29.93 ล้านบาท
- ค) ณ วันที่ 31 ธันวาคม 2557 และ 2556 เงินกู้ยืมระยะยาวเป็นเงินกู้จากสถาบันการเงินในประเทศสองแห่ง เสียดอกเบี้ยในอัตรากอปรดอกเบี้ยอ้างอิงประเภท MLR - 2% ถึง MLR - 1.5% การชำระคืนเงินต้นเป็นไปตามเงื่อนไขของสัญญา แต่ต้องชำระคืนหมดในปี 2562 เฉพาะส่วนที่ต้องชำระคืนในอีก 12 เดือนถัดไปมี 49.86 ล้านบาท และ 54.11 ล้านบาท ตามลำดับ โดยได้แยกแสดงไว้ภายใต้หัวข้อ “หนี้สินหมุนเวียน”
- ง) บริษัทต้องปฏิบัติตามเงื่อนไขต่างๆ ที่ระบุไว้ในสัญญาเงินกู้ เช่น การรักษาอัตราส่วนหนี้สินต่อส่วนของผู้ถือหุ้นไว้ไม่เกิน 2.5 ต่อ 1 โดยเริ่มตั้งแต่งวดบัญชีสิ้นสุดวันที่ 31 ธันวาคม 2547 และ ณ วันที่ 31 ธันวาคม 2557 เท่ากับ 1.59 ต่อ 1
- จ) ที่ดิน สิ่งปลูกสร้าง เครื่องจักรและอุปกรณ์ (ตามหมายเหตุ 8) ได้ใช้เป็นหลักประกันหนี้สินเงินกู้ยืมดังกล่าว

13. เจ้าหนี้ตามสัญญาเช่าซื้อและสัญญาเช่าทางการเงิน-สุทธิ

ประกอบด้วย

	บาท	
	ณ วันที่ 31 ธันวาคม 2557	ณ วันที่ 31 ธันวาคม 2556
เจ้าหนี้ตามสัญญาเช่า	3,637,188.87	5,680,963.61
หัก ส่วนที่จะครบกำหนดชำระในปี	(1,861,371.56)	(3,129,399.78)
สุทธิ	1,775,817.31	2,551,563.83

ณ วันที่ 31 ธันวาคม 2557 และ 2556 บริษัทลงนามในสัญญาเช่าซื้อและสัญญาเช่าทางการเงินของรถยนต์จำนวน 20 คัน และ 19 คัน ตามลำดับ มีกำหนดชำระ 48 เดือนๆ ละประมาณ 344,597.56 บาท และ 319,582.56 บาท ตามลำดับ โดยหนี้สินส่วนที่ครบกำหนดชำระในอีก 12 เดือนถัดไปได้แยกแสดงเป็นหนี้สินหมุนเวียน

บริษัท ที. กรุ๊ปไทยอุตสาหกรรม จำกัด (มหาชน)

หมายเหตุประกอบงบการเงิน

สำหรับปีสิ้นสุดวันที่ 31 ธันวาคม 2557

14. หนี้สินหมุนเวียนอื่น

ประกอบด้วย

	บาท	
	ณ วันที่	ณ วันที่
	31 ธันวาคม 2557	31 ธันวาคม 2556
เงินมัดจำรับ	11,118,290.00	5,289,500.00
ค่าใช้จ่ายค้างจ่าย	13,745,338.02	13,684,839.41
อื่นๆ	11,589,132.93	10,741,040.40
รวม	36,452,760.95	29,715,379.81

15. ภาระผูกพันของผลประโยชน์พนักงาน

บริษัทจ่ายค่าชดเชยผลประโยชน์หลังออกจากงาน ตามข้อกำหนดของพระราชบัญญัติคุ้มครองแรงงาน พ.ศ. 2541 ในการให้ผลประโยชน์เมื่อเกษียณแก่พนักงานตามสิทธิและอายุงาน

	บาท	
	2557	2556
หนี้สินผลประโยชน์พนักงานที่ถึงกำหนดชำระภายในหนึ่งปี	204,664.00	4,251,725.00
หนี้สินผลประโยชน์พนักงาน – สุทธิ	15,323,125.00	14,253,072.00
รวมภาระผูกพันของโครงการผลประโยชน์	15,527,789.00	18,504,797.00

การเปลี่ยนแปลงในมูลค่าปัจจุบันของภาระผูกพันของโครงการผลประโยชน์

	บาท	
	2557	2556
สำหรับปีสิ้นสุดวันที่ 31 ธันวาคม		
ภาระผูกพันของโครงการผลประโยชน์ ณ วันที่ 1 มกราคม	18,504,797.00	19,060,468.23
ต้นทุนบริการปัจจุบันและดอกเบี้ย	758,916.07	2,532,134.00
ผลประโยชน์จ่ายโดยโครงการ	-	-
กำไรจากการประมาณการตามหลักการคณิตศาสตร์ประกันภัย	(3,735,924.07)	(3,087,805.23)
ภาระผูกพันของโครงการผลประโยชน์ ณ วันที่ 31 ธันวาคม	15,527,789.00	18,504,797.00

บริษัท ที. กรุ๊ปไทยอุตสาหกรรม จำกัด (มหาชน)

หมายเหตุประกอบงบการเงิน

สำหรับปีสิ้นสุดวันที่ 31 ธันวาคม 2557

ค่าใช้จ่ายพนักงานภายหลังเกษียณอายุที่แสดงรวมอยู่ในงบกำไรขาดทุนเบ็ดเสร็จสำหรับปีสิ้นสุดวันที่ 31 ธันวาคม 2557 และ 2556 มีดังนี้

	บาท	
	2557	2556
จำนวนที่รับรู้ในกำไรหรือขาดทุน		
ต้นทุนบริการปัจจุบันและดอกเบี้ย	758,916.07	2,532,134.00
จำนวนที่รับรู้ในกำไรขาดทุนเบ็ดเสร็จ		
กำไรจากการประมาณการตามหลักคณิตศาสตร์ประกันภัยที่รับรู้ในระหว่างปี	(3,735,924.07)	(3,087,805.23)

ข้อสมมุติหลักในการประมาณการตามหลักการคณิตศาสตร์ประกันภัย ณ วันที่รายงาน

สำหรับปีสิ้นสุดวันที่ 31 ธันวาคม

อัตราคิดลด (ร้อยละ)	4.28-4.47	4.77-4.82
อัตราการเพิ่มขึ้นของเงินดอกเบี้ย (ร้อยละ)	4.68-6.52	6.90-7.76
อายุครบเกษียณ (ปี)	60	60

16. เงินปันผลจ่าย

ตามมติที่ประชุมสามัญผู้ถือหุ้นประจำปี 2557 เมื่อวันที่ 10 เมษายน 2557 ได้มีมติจ่ายเงินปันผลจากการดำเนินงานประจำปี 2556 อัตราหุ้นละ 0.15 บาท จำนวนหุ้น 214 ล้านหุ้น รวมเป็นเงิน 32.10 ล้านบาท โดยบริษัทได้จ่ายเงินปันผลให้แก่ผู้ถือหุ้นเรียบร้อยแล้วในวันที่ 29 เมษายน 2557

ตามมติที่ประชุมสามัญผู้ถือหุ้นประจำปี 2556 เมื่อวันที่ 10 เมษายน 2556 ได้มีมติจ่ายเงินปันผลจากการดำเนินงานประจำปี 2555 อัตราหุ้นละ 0.18 บาท จำนวนหุ้น 214 ล้านหุ้น รวมเป็นเงิน 38.52 ล้านบาท โดยบริษัทได้จ่ายเงินปันผลให้แก่ผู้ถือหุ้นเรียบร้อยแล้วในวันที่ 29 เมษายน 2556

17. สำรองตามกฎหมาย

ตามพระราชบัญญัติบริษัท มหาชน จำกัด บริษัทจะต้องจัดสรรกำไรสุทธิประจำปีส่วนหนึ่งไว้เป็นทุนสำรองไม่น้อยกว่าร้อยละห้าของกำไรสุทธิประจำปี จนกว่าทุนสำรองนี้จะมีจำนวนครบถ้วนตามข้อบังคับของบริษัท

บริษัท ที. กรุ๊ปไทยอุตสาหกรรม จำกัด (มหาชน)

หมายเหตุประกอบงบการเงิน

สำหรับปีสิ้นสุดวันที่ 31 ธันวาคม 2557

18. ค่าใช้จ่ายแยกตามลักษณะค่าใช้จ่าย

รายการค่าใช้จ่ายตามลักษณะที่สำคัญได้แก่

	บาท	
	2557	2556
เงินเดือนและค่าแรงและผลประโยชน์อื่นของพนักงาน	303,266,942.00	335,171,430.49
ค่าเสื่อมราคาและค่าตัดจำหน่าย	72,620,149.03	68,543,979.84
(กำไร)ขาดทุนจากอัตราแลกเปลี่ยน	151,767.38	501,758.63
วัตถุดิบและวัสดุสิ้นเปลืองใช้ไป	883,887,573.33	1,135,129,241.45
การเปลี่ยนแปลงในสินค้าสำเร็จรูปและงานระหว่างทำ	14,964,048.32	4,340,093.06
ค่าใช้จ่ายในการขาย	35,169,355.63	52,942,887.63

19. กำไรต่อหุ้น

กำไรต่อหุ้นขั้นพื้นฐานคำนวณโดยการหารกำไรสุทธิที่เป็นของผู้ถือหุ้นสามัญด้วยจำนวนหุ้นสามัญถัวเฉลี่ยถ่วงน้ำหนักที่ชำระแล้วและออกจำหน่ายอยู่ในระหว่างปี

สำหรับปีสิ้นสุดวันที่ 31 ธันวาคม 2557 และ 2556

	กำไรสุทธิ		จำนวนหุ้นสามัญ ถัวเฉลี่ยถ่วงน้ำหนัก		กำไรต่อหุ้น	
	2557	2556	2557	2556	2557	2556
	พันบาท	พันบาท	พันหุ้น	พันหุ้น	บาท	บาท
กำไรต่อหุ้นขั้นพื้นฐาน						
กำไรสุทธิ	19,447	38,966	214,000	214,000	0.09	0.18

บริษัท ที. กรุ๊ปไทยอุตสาหกรรม จำกัด (มหาชน)

หมายเหตุประกอบงบการเงิน

สำหรับปีสิ้นสุดวันที่ 31 ธันวาคม 2557

20. ข้อมูลทางการเงินจำแนกตามส่วนงาน

ข้อมูลส่วนงานดำเนินงานที่นำเสนอนี้สอดคล้องกับรายงานภายในของบริษัทที่มีอำนาจตัดสินใจสูงสุดด้านการดำเนินงานได้รับและสอบทานอย่างสม่ำเสมอเพื่อใช้ในการตัดสินใจในการจัดสรรทรัพยากรให้กับส่วนงานและประเมินผลการดำเนินงานของส่วนงาน

บริษัทดำเนินกิจการเป็นผู้ผลิตและจำหน่ายชิ้นส่วนพลาสติก และให้บริการออกแบบผลิตและซ่อมแซมแม่พิมพ์ โดยมีข้อมูลทางการเงินจำแนกตามส่วนงาน ดังนี้

	ล้านบาท					
	สำหรับปีสิ้นสุดวันที่ 31 ธันวาคม 2557					
	ผลิตและจำหน่ายชิ้นส่วนพลาสติก				ผลิตและซ่อมแซมแม่พิมพ์	
	ยานยนต์	เครื่องใช้ไฟฟ้า	อื่นๆ	รวม	แม่พิมพ์	รวม
ยอดขาย	1,212.50	144.47	46.29	1,403.26	220.46	1,623.72
กำไรจากการดำเนินงาน	(8.54)	(1.02)	(0.34)	(9.90)	52.55	42.65
ต้นทุนทางการเงิน						(19.91)
ภาษีเงินได้นิติบุคคล						(3.29)
กำไรสุทธิ						19.45
ณ วันที่ 31 ธันวาคม 2557						
สินทรัพย์ถาวรและสินทรัพย์ไม่มีตัวตน-สุทธิ				620.78	62.73	683.51
สินทรัพย์อื่น						532.86
รวมสินทรัพย์						1,216.37

	ล้านบาท					
	สำหรับปีสิ้นสุดวันที่ 31 ธันวาคม 2556					
	ผลิตและจำหน่ายชิ้นส่วนพลาสติก				ผลิตและซ่อมแซมแม่พิมพ์	
	ยานยนต์	เครื่องใช้ไฟฟ้า	อื่นๆ	รวม	แม่พิมพ์	รวม
ยอดขาย	1,355.93	228.19	194.09	1,778.21	146.15	1,924.36
กำไรจากการดำเนินงาน	39.52	6.65	5.66	51.83	15.91	67.74
ต้นทุนทางการเงิน						(18.72)
ภาษีเงินได้นิติบุคคล						(10.05)
กำไรสุทธิ						38.97
ณ วันที่ 31 ธันวาคม 2556						
สินทรัพย์ถาวรและสินทรัพย์ไม่มีตัวตน-สุทธิ				617.21	72.47	689.68
สินทรัพย์อื่น						522.58
รวมสินทรัพย์						1,212.26

บริษัท ที. ไทยอุตสาหกรรม จำกัด (มหาชน)

หมายเหตุประกอบงบการเงิน

สำหรับปีสิ้นสุดวันที่ 31 ธันวาคม 2557

21. สิทธิประโยชน์จากการส่งเสริมการลงทุน

บริษัทได้รับการส่งเสริมการลงทุนตามพระราชบัญญัติส่งเสริมการลงทุน พ.ศ. 2520 โดยได้รับสิทธิประโยชน์บางรายการ ซึ่งรายละเอียดปรากฏตามตารางข้างล่างนี้

1. บัตรส่งเสริมเลขที่	1899(2)/2553	1965(2)/2553	1241(1)/2554	2593(2)/2555
2. วันที่ตามบัตรส่งเสริม	27/8/2553	8/9/2553	25/2/2554	19/9/2555
3. วันที่เริ่มมีรายได้	12/1/2554	14/9/2553	15/9/2554	-
4. ประเภทกิจการที่ได้รับการส่งเสริม	ผลิตผลิตภัณฑ์พลาสติกหรือเคลือบด้วยพลาสติก	ผลิตผลิตภัณฑ์พลาสติกหรือเคลือบด้วยพลาสติก	ผลิตแม่พิมพ์และซ่อมแซมแม่พิมพ์ที่ผลิตเอง	ผลิตผลิตภัณฑ์พลาสติกหรือเคลือบด้วยพลาสติก
5. สิทธิและประโยชน์สำคัญที่ได้รับการส่งเสริม	ได้รับยกเว้นภาษีเงินได้นิติบุคคลสำหรับกำไรสุทธิที่ได้จากการประกอบกิจการ ที่ได้รับการส่งเสริมรวมกันไม่เกินร้อยละ 100 ของเงินลงทุน นับแต่วันที่เริ่มมีรายได้จากการประกอบกิจการ	3 ปี	8 ปี	8 ปี
ได้รับยกเว้นไม่ต้องนำเงินปันผลจากกิจการที่ได้รับการส่งเสริม ซึ่งได้รับยกเว้นภาษีเงินได้นิติบุคคลตามข้อ 5.1 ไปรวมคำนวณเพื่อเสียภาษีเงินได้	3 ปี	8 ปี	8 ปี	3 ปี
5.3 ได้รับยกเว้นอากรขาเข้าสำหรับวัตถุดิบและวัสดุจำเป็นที่ต้องนำเข้ามาจากต่างประเทศเพื่อใช้ในการผลิตเพื่อการส่งออก นับแต่วันที่นำเข้าครั้งแรก	-	-	1 ปี	1 ปี
5.4 ได้รับยกเว้นอากรขาเข้าสำหรับของที่ผู้ได้รับการส่งเสริมนำเข้าเพื่อส่งกลับออกไป นับตั้งแต่วันที่นำเข้าครั้งแรก	-	-	1 ปี	1 ปี
5.5 ได้รับยกเว้นอากรขาเข้าสำหรับเครื่องจักรตามที่คณะกรรมการพิจารณาอนุมัติ	-	นำเข้าภายใน 8 มีนาคม 2556	นำเข้าภายใน 25 สิงหาคม 2556	-
5.6 ได้รับลดหย่อนอากรขาเข้าสำหรับเครื่องจักรกึ่งหนึ่งตามที่คณะกรรมการพิจารณาอนุมัติ เว้นแต่เครื่องจักรที่มีอากรขาเข้าต่ำกว่าร้อยละ 10 จะไม่ได้รับลดหย่อน	นำเข้าภายใน 27 กุมภาพันธ์ 2556	-	-	นำเข้าภายใน 25 เมษายน 2558
5.7 ได้รับลดหย่อนภาษีเงินได้นิติบุคคลสำหรับกำไรสุทธิที่ได้จากการลงทุนในอัตราร้อยละ 50 ของอัตราปกติ นับจากวันที่พ้นกำหนดระยะเวลาตามข้อ 5.1	-	5 ปี	5 ปี	-
5.8 ได้รับอนุญาตให้หักค่าขนส่ง ค่าไฟฟ้า และค่าประปา 2 เท่า ของค่าใช้จ่ายดังกล่าว นับแต่วันที่เริ่มมีรายได้จากการประกอบกิจการ	-	10 ปี	10 ปี	-

ในฐานะที่ได้รับการส่งเสริมการลงทุน บริษัทจะต้องปฏิบัติตามเงื่อนไขและข้อกำหนดในบัตรส่งเสริมอย่างเคร่งครัด

บริษัท ที. กรุ๊ปไทยอุตสาหกรรม จำกัด (มหาชน)

หมายเหตุประกอบงบการเงิน

สำหรับปีสิ้นสุดวันที่ 31 ธันวาคม 2557

กำไรหรือขาดทุน แยกตามประเภทกิจการที่ได้รับส่งเสริมการลงทุน และกิจการที่ไม่ได้รับส่งเสริมการลงทุน

	บาท		
	สำหรับปีสิ้นสุดวันที่ 31 ธันวาคม 2557		
	กิจการที่ได้รับ ส่งเสริมการลงทุน	กิจการที่ไม่ได้รับ ส่งเสริมการลงทุน	รวม
รายได้จากการขายชิ้นส่วนพลาสติก	52,343,167.38	1,350,915,027.73	1,403,258,195.11
รายได้จากการขายแม่พิมพ์	82,967,845.00	137,494,269.74	220,462,114.74
รวมรายได้จากการขายและบริการ	135,311,012.38	1,488,409,297.47	1,623,720,309.85
ต้นทุนขายและบริการ	(109,183,276.48)	(1,308,911,137.26)	(1,418,094,413.74)
กำไรขั้นต้น	26,127,735.90	179,498,160.21	205,625,896.11
รายได้อื่น	-	5,747,801.54	5,747,801.54
กำไรก่อนค่าใช้จ่าย	26,127,735.90	185,245,961.75	211,373,697.65
ค่าใช้จ่ายในการขาย	(2,591,888.82)	(32,577,466.81)	(35,169,355.63)
ค่าใช้จ่ายในการบริหาร	(9,323,738.28)	(106,491,550.58)	(115,815,288.86)
ค่าตอบแทนผู้บริหาร	(1,418,963.79)	(16,318,083.54)	(17,737,047.33)
รวมค่าใช้จ่าย	(13,334,590.89)	(155,387,100.93)	(168,721,691.82)
กำไรก่อนต้นทุนทางการเงินและภาษีเงินได้	12,793,145.01	29,858,860.82	42,652,005.83
ต้นทุนทางการเงิน	(5,580,110.25)	(14,332,844.90)	(19,912,955.15)
กำไรก่อนภาษีเงินได้	7,213,034.76	15,526,015.92	22,739,050.68
ภาษีเงินได้	-	(3,291,941.47)	(3,291,941.47)
กำไรสำหรับปี	7,213,034.76	12,234,074.45	19,447,109.21

บริษัท ที. กรุ๊ปไทยอุตสาหกรรม จำกัด (มหาชน)
 หมายเหตุประกอบงบการเงิน
 สำหรับปีสิ้นสุดวันที่ 31 ธันวาคม 2557

	บาท		
	สำหรับปีสิ้นสุดวันที่ 31 ธันวาคม 2556		
	กิจการที่ได้รับ ส่งเสริมการลงทุน	กิจการที่ไม่ได้รับ ส่งเสริมการลงทุน	รวม
รายได้จากการขายชิ้นส่วนพลาสติก	130,979,896.02	1,647,232,639.20	1,778,212,535.22
รายได้จากการขายแม่พิมพ์	60,936,000.00	85,209,987.71	146,145,987.71
รวมรายได้จากการขายและบริการ	191,915,896.02	1,732,442,626.91	1,924,358,522.93
ต้นทุนขายและบริการ	(160,258,324.84)	(1,508,769,311.88)	(1,669,027,636.72)
กำไรขั้นต้น	31,657,571.18	223,673,315.03	255,330,886.21
รายได้อื่น	-	11,957,298.90	11,957,298.90
กำไรก่อนค่าใช้จ่าย	31,657,571.18	235,630,613.93	267,288,185.11
ค่าใช้จ่ายในการขาย	(6,386,057.33)	(46,556,830.30)	(52,942,887.63)
ค่าใช้จ่ายในการบริหาร	(13,434,858.08)	(115,024,817.30)	(128,459,675.38)
ค่าตอบแทนผู้บริหาร	(1,814,989.19)	(16,334,902.70)	(18,149,891.89)
รวมค่าใช้จ่าย	(21,635,904.60)	(177,916,550.30)	(199,552,454.90)
กำไรก่อนต้นทุนทางการเงินและภาษีเงินได้	10,021,666.58	57,714,063.63	67,735,730.21
ต้นทุนทางการเงิน	(7,774,623.31)	(10,943,360.68)	(18,717,983.99)
กำไรก่อนภาษีเงินได้	2,247,043.27	46,770,702.95	49,017,746.22
ภาษีเงินได้	-	(10,051,417.07)	(10,051,417.07)
กำไรสำหรับปี	2,247,043.27	36,719,285.88	38,966,329.15

บริษัทถือเกณฑ์การปันส่วนค่าใช้จ่ายและดอกเบี้ยที่ไม่สามารถจัดประเภทว่าอยู่กิจการประเภทใดตามสัดส่วนยอดขายได้
 แต่ละกิจการ

บริษัท ที. ไทยอุตสาหกรรม จำกัด (มหาชน)

หมายเหตุประกอบงบการเงิน

สำหรับปีสิ้นสุดวันที่ 31 ธันวาคม 2557

22. เครื่องมือทางการเงิน

22.1 นโยบายการบริหารความเสี่ยงทางการเงิน

บริษัทมีความเสี่ยงอันเนื่องเกี่ยวกับการเปลี่ยนแปลงอัตราดอกเบี้ย และความผันผวนของอัตราแลกเปลี่ยนซึ่งบริษัทจะพิจารณาใช้เครื่องมือทางการเงินที่เหมาะสม เพื่อป้องกันความเสี่ยงจากอัตราแลกเปลี่ยนเงินตราต่างประเทศอย่างไรก็ตาม บริษัทไม่มีนโยบายที่จะถือหรือออกเครื่องมือทางการเงินเพื่อการเก็งกำไร

22.2 ความเสี่ยงจากอัตราดอกเบี้ย

ความเสี่ยงด้านอัตราดอกเบี้ยเกิดจากการเปลี่ยนแปลงของอัตราดอกเบี้ยในอนาคต ซึ่งจะมีผลกระทบต่อผลการดำเนินงานและกระแสเงินสดของบริษัท กับเงินฝากธนาคาร เงินกู้ยืมระยะสั้น และเงินกู้ยืมระยะยาว อย่างไรก็ดี บริษัทป้องกันความเสี่ยงดังกล่าว โดยวางแผนจัดหาเงินทุนที่มีอัตราดอกเบี้ยที่ต่ำกว่าตลาดมาใช้ดำเนินงานไว้ล่วงหน้า

22.3 ความเสี่ยงจากอัตราแลกเปลี่ยน

บริษัทมีรายการบางรายการเป็นเงินตราต่างประเทศ ซึ่งทำให้เกิดความเสี่ยงจากการเปลี่ยนแปลงของอัตราแลกเปลี่ยนเงินตราต่างประเทศ อย่างไรก็ตาม บริษัทฯ มีนโยบายป้องกันความเสี่ยงดังกล่าว โดยการเข้าทำสัญญาซื้อ-ขายเงินตราต่างประเทศล่วงหน้า

ณ วันที่ 31 ธันวาคม 2557 บริษัทไม่มีสัญญาซื้อขายเงินตราต่างประเทศล่วงหน้า

22.4 ความเสี่ยงด้านการให้สินเชื่อ

บริษัทมีความเสี่ยงจากการให้สินเชื่อที่เกี่ยวข้องกับลูกหนี้การค้า เนื่องจากลูกหนี้นี้อาจไม่สามารถชำระหนี้ตามเงื่อนไขที่ตกลงไว้ ซึ่งอาจทำให้เกิดความสูญเสียทางการเงินได้ ทั้งนี้ บริษัทได้กำหนดนโยบายในการป้องกันความเสี่ยงดังกล่าว โดยวิเคราะห์ฐานะทางการเงิน และพิจารณาความสามารถในการจ่ายชำระหนี้ของลูกค้านี้แต่ละรายในการพิจารณาให้สินเชื่อ สำหรับลูกหนี้การค้าที่คาดว่าจะไม่ได้รับชำระหนี้ บริษัทได้พิจารณาตั้งค่าเผื่อนี้สงสัยจะสูญเสียไว้อย่างเพียงพอ

22.5 มูลค่ายุติธรรม

บริษัทใช้วิธีการและข้อสมมติฐานดังต่อไปนี้ในการประมาณมูลค่ายุติธรรมของเครื่องมือทางการเงิน ซึ่งฝ่ายบริหารของบริษัทเชื่อว่ามูลค่ายุติธรรมของสินทรัพย์ทางการเงินและหนี้สินทางการเงินจะไม่แตกต่างอย่างมีนัยสำคัญกับมูลค่าตามบัญชี

บริษัท ที. กรุงไทยอุตสาหกรรม จำกัด (มหาชน)

หมายเหตุประกอบงบการเงิน

สำหรับปีสิ้นสุดวันที่ 31 ธันวาคม 2557

- เงินฝากสถาบันการเงิน ลูกหนี้การค้า มีราคาตามบัญชีซึ่งเท่ากับมูลค่ายุติธรรมโดยประมาณ เนื่องจากสินทรัพย์ทางการเงินดังกล่าวจะครบกำหนดในระยะเวลาอันสั้น
- เงินกู้ยืมระยะสั้นจากสถาบันการเงิน เจ้าหนี้การค้า มีราคาตามบัญชีซึ่งเท่ากับมูลค่ายุติธรรมโดยประมาณ เนื่องจากหนี้สินทางการเงินดังกล่าวจะครบกำหนดในระยะสั้น
- เงินกู้ยืมระยะยาวที่เป็นอัตราดอกเบี้ยลอยตัว มีราคาตามบัญชีเท่ากับมูลค่ายุติธรรมโดยประมาณ

22.6 ความเสี่ยงจากการไม่ปฏิบัติตามสัญญา

ความเสี่ยงจากการไม่ปฏิบัติตามสัญญา เกิดจากการที่คู่สัญญาไม่ปฏิบัติตามข้อกำหนดในสัญญา ทำให้บริษัทเกิดความสูญเสียทางการเงินได้ เพื่อป้องกันความเสี่ยงนี้ บริษัท มีนโยบายการให้สินเชื่อที่รัดกุม มีการติดตามเร่งรัดการชำระหนี้จากลูกหนี้อย่างสม่ำเสมอ มีฐานของลูกหนี้ที่หลากหลาย ดังนั้น บริษัทจึงคาดว่าจะไม่ได้รับความเสียหายอย่างเป็นนัยสำคัญจากการเรียกเก็บหนี้จากลูกหนี้

23. การบริหารจัดการทุน

วัตถุประสงค์ของบริษัทในการบริหารทางการเงิน คือ การดำรงไว้ซึ่งความสามารถในการดำเนินงานอย่างต่อเนื่อง และการดำรงไว้ซึ่งโครงสร้างของทุนที่เหมาะสม

ณ วันที่ 31 ธันวาคม 2557 งบการเงินแสดงอัตราส่วนหนี้สินต่อทุนเป็น 1.59 : 1

24. ภาระผูกพันและหนี้สินที่อาจเกิดขึ้น

24.1 ณ วันที่ 31 ธันวาคม 2557 และ 2556 บริษัทมีภาระหนี้สินที่อาจเกิดขึ้นจากการที่ธนาคารออกหนังสือค้ำประกันให้แก่บริษัท ดังนี้

	ล้านบาท	
	ณ วันที่	ณ วันที่
	31 ธันวาคม 2557	31 ธันวาคม 2556
การค้ำประกันการชำระเงินค่ากระแสไฟฟ้า	9.82	9.47

24.2 ณ วันที่ 31 ธันวาคม 2557 และ 2556 บริษัทมีภาระผูกพันกับธนาคารพาณิชย์ ดังนี้

	ล้านบาท	
	ณ วันที่	ณ วันที่
	31 ธันวาคม 2557	31 ธันวาคม 2556
Letters of Guarantee		
- วงเงินสินเชื่อ 12.50 ล้านบาทในปี 2557 และ 2556		
- วงเงินที่ยังไม่ได้ใช้	2.68	3.03
วงเงินกู้ระยะยาวที่ยังไม่ได้ใช้	29.93	0.13

บริษัท ที. กรุ๊ปไทยอุตสาหกรรม จำกัด (มหาชน)

หมายเหตุประกอบงบการเงิน

สำหรับปีสิ้นสุดวันที่ 31 ธันวาคม 2557

24.3 ณ วันที่ 31 ธันวาคม 2557 และ 2556 บริษัทมีภาระผูกพันจากรายจ่ายฝ่ายทุน ดังนี้

	ล้านบาท	
	ณ วันที่	ณ วันที่
	31 ธันวาคม 2557	31 ธันวาคม 2556
- ซื้อวัตถุดิบ	37.75	86.57
- ซื้อทรัพย์สิน	1.51	6.58

24.4 ณ วันที่ 31 ธันวาคม 2557 และ 2556 บริษัทมีภาระผูกพันจากสัญญาเช่าและบริการ ดังนี้

	บาท	
	ณ วันที่	ณ วันที่
	31 ธันวาคม 2557	31 ธันวาคม 2556
ภายในระยะเวลาหนึ่งปี	4,389,890.00	6,681,666.00
ระยะเวลามากกว่าหนึ่งปีถึงสามปี	1,341,450.00	3,462,450.00
รวม	5,731,340.00	10,144,116.00

25. การจัดประเภทรายการใหม่

งบการเงินสำหรับปีสิ้นสุดวันที่ 31 ธันวาคม 2556 ได้จัดประเภทใหม่ให้สอดคล้องกับการแสดงรายการในงบการเงินสำหรับปีสิ้นสุดวันที่ 31 ธันวาคม 2557 ดังนี้

	ล้านบาท		
	ก่อนจัดประเภท	จัดประเภท	หลังจัดประเภท
งบแสดงฐานะการเงิน			
ณ วันที่ 31 ธันวาคม 2556			
ที่ดิน อาคาร และอุปกรณ์ - สุทธิ	685.56	(6.51)	679.05
สินทรัพย์ไม่มีตัวตน-สุทธิ	4.12	6.51	10.63
เจ้าหนี้การค้าและตัวเงินจ่าย	215.95	16.72	232.67
เจ้าหนี้ค่าซื้อทรัพย์สิน	20.16	(16.72)	3.44

26. การอนุมัติงบการเงิน

งบการเงินนี้ได้รับการอนุมัติโดยคณะกรรมการของบริษัท เมื่อวันที่ 25 กุมภาพันธ์ 2558

รายงานความรับผิดชอบของคณะกรรมการต่อรายงานทางการเงิน

คณะกรรมการบริษัท ได้ให้ความสำคัญต่อหน้าที่ และความรับผิดชอบต่อรายงานทางการเงิน และสารสนเทศทางการเงินที่ปรากฏในรายงานประจำปี เพื่อให้มั่นใจได้อย่างมีเหตุผลว่า ข้อมูลในรายงานทางการเงินมีความถูกต้อง ครบถ้วน สามารถสะท้อนฐานะการเงิน และผลการดำเนินงานที่เป็นจริงของบริษัทฯ และในการจัดทำรายงานทางการเงินได้ใช้นโยบายบัญชีที่เหมาะสม และถือปฏิบัติโดยสม่ำเสมอ และเป็นไปตามมาตรฐานการบัญชีที่รับรองโดยทั่วไป รวมทั้งได้มีการเปิดเผยข้อมูลสำคัญอย่างเพียงพอในหมายเหตุประกอบงบการเงิน และดูแลให้บริษัทฯ มีระบบบริหารความเสี่ยง การกำกับดูแลกิจการที่ดี มีระบบการควบคุมภายในที่เพียงพอ และมีการปฏิบัติที่ถูกต้องตามกฎหมาย และกฎระเบียบที่เกี่ยวข้อง

ในการนี้ คณะกรรมการ ได้แต่งตั้งคณะกรรมการตรวจสอบ ซึ่งประกอบด้วยกรรมการอิสระ 3 ท่าน เป็นผู้ดูแลรับผิดชอบเกี่ยวกับคุณภาพของรายงานทางการเงิน และระบบควบคุมภายในที่มีประสิทธิภาพ และความเห็นของคณะกรรมการตรวจสอบ ซึ่งได้แสดงไว้แล้วในรายงานประจำปี

คณะกรรมการบริษัทมีความเห็นว่าระบบการควบคุมภายในของบริษัทฯ โดยรวมอยู่ในระดับที่น่าพอใจ และสามารถให้ความมั่นใจอย่างมีเหตุผลต่อความเชื่อถือได้ของงบการเงินของบริษัทฯ ณ วันที่ 31 ธันวาคม พ.ศ. 2557 ซึ่งผู้สอบบัญชีของบริษัทฯ ได้ตรวจสอบตามมาตรฐานการสอบบัญชีที่รับรองทั่วไป และแสดงความเห็นว่างบการเงินแสดงฐานะการเงินและผลการดำเนินงานโดยถูกต้องตามที่ควรในสาระสำคัญตามหลักการบัญชีที่รับรองทั่วไป



พลเอกเทอดศักดิ์ มารมย์
ประธานกรรมการบริษัทฯ



ดร.นพพันธ์ พงษ์เจริญ
กรรมการผู้จัดการ

รายละเอียดเกี่ยวกับการกรรมการ ผู้บริหาร ผู้มีอำนาจควบคุม และเลขานุการบริษัท							
ลำดับ	ชื่อ – สกุล ตำแหน่ง วันที่ได้รับตำแหน่ง	อายุ (ปี)	คุณวุฒิทางการศึกษา / การอบรม	สัดส่วน การถือหุ้น ในบริษัท(%)	ความสัมพันธ์ทาง ครอบครัวระหว่าง กรรมการและผู้บริหาร	ประวัติการทำงาน	
						ช่วงเวลา	ตำแหน่ง - บริษัท
1	พลเอกเทอดศักดิ์ มารมย์ • ประธานกรรมการ • กรรมการอิสระ วันที่ 6 มกราคม 2547	78	<ul style="list-style-type: none"> • วิทยาศาสตร์บัณฑิต (ทบ.) • โรงเรียนนายร้อยพระจุลจอมเกล้า(จปร.) • โรงเรียนเสนาธิการทหารบก • วิทยาลัยการทัพบก • หลักสูตรกฎหมายสำหรับผู้บังคับบัญชาชั้นสูง • กระทรวงกลาโหม • วิทยาลัยป้องกันราชอาณาจักร • อบรมหลักสูตร Director Accreditation Program (DAP) รุ่นที่ 10/2004 จากสมาคมส่งเสริมสถาบันกรรมการบริษัทไทย (IOD) 	0.10	ไม่มี	2556 - ปัจจุบัน 2555 - ปัจจุบัน 2555 - ปัจจุบัน 2555 - ปัจจุบัน 2547 - ปัจจุบัน 2547 - ปัจจุบัน 2540 - ปัจจุบัน 2535 - ปัจจุบัน 2530 - ปัจจุบัน 2529 - ปัจจุบัน	ประธานมูลนิธิไลออนส์ในประเทศไทย ประธานกรรมการ บมจ. อีสต์โคสต์เฟอริเทค ประธานมูลนิธิสหพันธ์สันติภาพสากล(ประเทศไทย) Global Vice Presidents Sun Moon University,Chungnam Republic of korea. นายกสมาคมทหารผ่านศึกเวียดนามในพระบรมราชูปถัมภ์ ประธานกรรมการ บมจ. ที.กรุงเทพอุตสาหกรรม ราชวงศ์รัชพิเศษ ประธานมูลนิธิ "ไตรแก้ว" โรงเรียนธรรมวาที ประธานที่ปรึกษาและกรรมการ บจ.อี.เทค วิทยาลัยเทคโนโลยีภาคตะวันออก นายทหารพิเศษประจำกรมทหารราบที่ 21รักษาพระองค์ ในสมเด็จพระนางเจ้าสิริกิติ์ พระบรมราชินีนาถ
2	นายไพรัช สหเมธาพัฒน์ • กรรมการ • ประธานกรรมการตรวจสอบ • กรรมการอิสระ วันที่ 6 มกราคม 2547	70	<ul style="list-style-type: none"> • บัญชีบัณฑิต จุฬาลงกรณ์ มหาวิทยาลัย • อบรมหลักสูตร Director Certification Program (DCP) รุ่นที่ 102/2008 จากสมาคมส่งเสริมสถาบันกรรมการบริษัทไทย (IOD) 	ไม่มี	ไม่มี	2547 - ปัจจุบัน 2547 - ปัจจุบัน 2547 - 2552 2543 - 2547	ประธานกรรมการตรวจสอบ บมจ. ที.กรุงเทพอุตสาหกรรม กรรมการตรวจสอบ บมจ. สยามสปอร์ตซินดิเคท กรรมการตรวจสอบ บมจ. บางกอกแอนด์ สรรพากรภาค 1 , กรมสรรพากร

รายละเอียดเกี่ยวกับกรรมการ ผู้บริหาร ผู้มีอำนาจควบคุม และเลขานุการบริษัท							
ลำดับ	ชื่อ – สกุล ตำแหน่ง วันที่ได้รับตำแหน่ง	อายุ (ปี)	คุณวุฒิทางการศึกษา / การอบรม	สัดส่วน การถือหุ้น ในบริษัท(%)	ความสัมพันธ์ทาง ครอบครัวระหว่าง กรรมการและผู้บริหาร	ประวัติการทำงาน	
						ช่วงเวลา	ตำแหน่ง - บริษัท
3	นายเผ่าเทพ โชติณัฐิต • กรรมการ • ประธานคณะกรรมการ พิจารณาคำตอบแทนและ กรรมการสรรหา • ประธานคณะกรรมการ กำกับดูแลกิจการที่ดี • กรรมการตรวจสอบ • กรรมการอิสระ วันที่ 6 มกราคม 2547	81	• M.Sc Metallurgical engineer, University of Arizona USA. • อบรมหลักสูตร Director Accreditation Program (DAP) รุ่นที่ 11/2004 จากสมาคมส่งเสริมสถาบัน กรรมการบริษัทไทย (IOD)	0.01	ไม่มี	2549 - 2556 2547 - ปัจจุบัน 2538 - ปัจจุบัน	กรรมการติดตามตรวจสอบและประเมินผลงาน มหาวิทยาลัยเทคโนโลยีสุรนารี กรรมการตรวจสอบ บมจ. ที.กรุงเทพอุตสาหกรรม President, Qualine Management Co., Ltd.
4	นายสุเมธ เตชะไกรศรี • กรรมการ • ประธานกรรมการบริหาร • กรรมการพิจารณาคำตอบ แทนและกรรมการสรรหา • กรรมการกำกับดูแลกิจการที่ดี วันที่ 6 มกราคม 2547	67	• ปริญญาตรี เศรษฐศาสตร์ มหาวิทยาลัยธรรมศาสตร์ • โครงการมินิ MBA, จุฬาลงกรณ์มหาวิทยาลัย • อบรมหลักสูตร Director Certification Program (DAP) รุ่นที่ 137/2010 จากสมาคมส่งเสริมสถาบัน กรรมการบริษัทไทย (IOD) • อบรมหลักสูตร "ผู้บริหารระดับสูง(วตท.) รุ่นที่ 17 " จากสถาบันวิทยาการตลาดทุน	15.65	บิดา นายจุมพล เตชะไกรศรี	2546 - ปัจจุบัน 2530 - ปัจจุบัน 2527 - ปัจจุบัน 2523 - ปัจจุบัน 2521 - ปัจจุบัน	กรรมการ บจ. ชินคาร่า กรรมการบริหาร บจ. แพรี่มาร์เก็ตติ้ง กรรมการบริหาร บจ. ดาต้า โปรดักส์ ทอปปิง ฟอรัม ประธานกรรมการบริหาร, กรรมการผู้มีอำนาจลงนามผูกพันบริษัท บมจ. ที.กรุงเทพอุตสาหกรรม ประธานกรรมการ บจ. กรีนแลนด์ มาร์เก็ตติ้ง

รายละเอียดเกี่ยวกับกรรมการ ผู้บริหาร ผู้มีอำนาจควบคุม และเลขานุการบริษัท							
ลำดับ	ชื่อ – สกุล ตำแหน่ง วันที่ได้รับตำแหน่ง	อายุ (ปี)	คุณวุฒิทางการศึกษา / การอบรม	สัดส่วน การถือหุ้น ในบริษัท(%)	ความสัมพันธ์ทาง ครอบครัวระหว่าง กรรมการและผู้บริหาร	ประวัติการทำงาน	
						ช่วงเวลา	ตำแหน่ง - บริษัท
5	ดร.โกศล สุรโกลม • กรรมการ • กรรมการอิสระ • กรรมการพิจารณาค่าตอบแทนและกรรมการสรรหา • กรรมการกำกับดูแลกิจการที่ดี • กรรมการบริหารความเสี่ยง วันที่ 7 เมษายน 2553	74	• ปริญญาเอก วิศวกรรมเครื่องกล Wayne State University, Michigan, U.S.A. • อบรมหลักสูตร Director Certification Program (DCP) รุ่นที่ 137/2010 จากสมาคมส่งเสริมสถาบัน กรรมการบริษัทไทย (IOD)	ไม่มี	ไม่มี	2556 - ปัจจุบัน 2553 - ปัจจุบัน 2551 - 2553 2546 - 2549 2544 - 2546 2522 - 2543 2515 - 2521 2508 - 2512	ที่ปรึกษา สำนักกรรมการผู้จัดการใหญ่ บมจ. ลีอิกซ์เลย์ กรรมการอิสระ บมจ. ที.กรุ๊ปอุตสาหกรรม ประธานเจ้าหน้าที่บริหาร บจ. พูจี เอเชีย กรรมการอำนวยการฝ่ายปฏิบัติการ บจ. ชัมมิต โอโตซีท อินดัสตรี กรรมการบริหารและหัวหน้าคณะปฏิบัติการฝ่ายผลิต บจ. ธนบุรีประกอบรถยนต์ กรรมการผู้จัดการใหญ่ บจ. บางชันเยนเนอเรลเอเชมบลี Engine & Powertrain Department, Design Engineer Ford Motor Company, Michigan, U.S.A Chemical Engineer, Thailand Smelting and Refining Co.,Ltd.
6	นายวีระศักดิ์ สุตธวิบูลย์ • กรรมการ • กรรมการตรวจสอบ • กรรมการอิสระ วันที่ 6 มกราคม 2547	57	• ปริญญาโท วิศวกรรมอุตสาหกรรม, Texas A&M University, Texas, USA. • อบรมหลักสูตร Director Accreditation Program (DAP) รุ่นที่ 21/2004 จากสมาคมส่งเสริมสถาบัน กรรมการบริษัทไทย (IOD)	ไม่มี	ไม่มี	2556 - ปัจจุบัน 2554 - ปัจจุบัน 2551 - ปัจจุบัน 2547 - ปัจจุบัน 2544 - ปัจจุบัน 2544 - ปัจจุบัน 2544 - ปัจจุบัน 2540 - ปัจจุบัน	กรรมการ บมจ. บางปะกง เทอร์มินอล กรรมการ บมจ. กรุงเทพประกันภัย กรรมการ บจ. เดอะแกรนด์-ยูบี กรรมการตรวจสอบ บมจ. ที.กรุ๊ปอุตสาหกรรม กรรมการ บจ. ไทโยต้า ลิสซิ่ง(ประเทศไทย) กรรมการ บจ. เอเชียอุตสาหกรรมหลอดไฟ กรรมการ บจ. ไทยอินโด คอร์ปอเรชั่น รองผู้จัดการใหญ่ผู้รับผิดชอบสายลูกค้า ธุรกิจรายกลาง ธนาคารกรุงเทพ จำกัด(มหาชน)

รายละเอียดเกี่ยวกับกรรมการ ผู้บริหาร ผู้มีอำนาจควบคุม และเลขานุการบริษัท							
ลำดับ	ชื่อ – สกุล ตำแหน่ง วันที่ได้รับตำแหน่ง	อายุ (ปี)	คุณวุฒิทางการศึกษา / การอบรม	สัดส่วน การถือหุ้น ในบริษัท(%)	ความสัมพันธ์ทาง ครอบครัวระหว่าง กรรมการและผู้บริหาร	ประวัติการทำงาน	
						ช่วงเวลา	ตำแหน่ง - บริษัท
7	นายคัมภีร์ จงจรุกิจ • กรรมการ • กรรมการพิจารณาค่าตอบแทนและกรรมการสรรหา • กรรมการกำกับดูแลกิจการที่ดี วันที่ 6 มกราคม 2547	60	• ปริญญาตรี บริหารการตลาด มหาวิทยาลัยอัสสัมชัญ • อบรมหลักสูตร Director Certification Program (DCP) รุ่นที่ 48/2004 จากสมาคมส่งเสริมสถาบันกรรมการบริษัทไทย (IOD)	0.23	น้ำ นายจุมพล เตชะไกรศรี	2535 - ปัจจุบัน 2535 - ปัจจุบัน 2535 - ปัจจุบัน 2532 - ปัจจุบัน 2530 - ปัจจุบัน	กรรมการและกรรมการบริหาร บมจ. แอล.พี.เอ็น.ดีเวลลอปเม้นท์ กรรมการ บจ. ลุมพินี พรอพเพอร์ตี้ มาเนจเม้นท์ กรรมการ บจ. เอส.เอส.เอ. อุตสาหกรรม กรรมการ บมจ. ที.กรุงเทพอุตสาหกรรม กรรมการ บจ. ศรีลำปางค์ ชีฟฟลายเออร์
8	ดร.นฤพนธ์ พงษ์เจริญ • กรรมการ • กรรมการบริหารความเสี่ยง • กรรมการผู้จัดการ วันที่ 1 พฤศจิกายน 2550	57	• ปริญญาโท การบริหาร สถาบันบัณฑิตพัฒนบริหารศาสตร์ • ปริญญาเอก การบริหาร University of South Australia, Australia • อบรมหลักสูตร Director Certification Program (DCP) รุ่นที่ 105/2008 จากสมาคมส่งเสริมสถาบันกรรมการบริษัทไทย (IOD)	ไม่มี	ไม่มี	2550 - ปัจจุบัน 2549 - 2550 2532 - 2549	กรรมการผู้จัดการ บมจ. ที.กรุงเทพอุตสาหกรรม กรรมการผู้จัดการ บจ. TMBP ผู้จัดการโรงงาน บจ. Thai – Swedish Assembly
9	นายปรีชา เตชะไกรศรี • กรรมการ • กรรมการบริหาร • รองกรรมการผู้จัดการ วันที่ 6 มกราคม 2547	52	• ปริญญาโท Marketing Youngstown State University, USA. • อบรมหลักสูตร Director Accreditation Program (DAP) รุ่นที่ 10/2004 จากสมาคมส่งเสริมสถาบันกรรมการบริษัทไทย (IOD)	2.87	หลาน นายสุเมธ เตชะไกรศรี	2554 - ปัจจุบัน 2540 - ปัจจุบัน 2539 - ปัจจุบัน 2536 – ปัจจุบัน	กรรมการผู้มีอำนาจลงนามผูกพันบริษัท บมจ. ที.กรุงเทพอุตสาหกรรม กรรมการบริหาร บจ. ศรีลำปางค์ ชีฟฟลายเออร์ กรรมการบริหาร บจ. ที ไทยแลนด์ ฟู้ดส์ รองกรรมการผู้จัดการ บมจ. ที.กรุงเทพอุตสาหกรรม

รายละเอียดเกี่ยวกับกรรมการ ผู้บริหาร ผู้มีอำนาจควบคุม และเลขานุการบริษัท							
ลำดับ	ชื่อ – สกุล ตำแหน่ง วันที่ได้รับตำแหน่ง	อายุ (ปี)	คุณวุฒิทางการศึกษา / การอบรม	สัดส่วน การถือหุ้น ในบริษัท(%)	ความสัมพันธ์ทาง ครอบครัวระหว่าง กรรมการและผู้บริหาร	ประวัติการทำงาน	
						ช่วงเวลา	ตำแหน่ง - บริษัท
10	นายจุมพล เตชะไกรศรี • กรรมการ • กรรมการบริหารความเสี่ยง • กรรมการบริหาร • เลขานุการบริษัท • ผู้ช่วยกรรมการผู้จัดการ วันที่ 6 มกราคม 2547	34	• ปริญญาตรี การเงิน - การธนาคาร จุฬาลงกรณ์มหาวิทยาลัย • อบรมหลักสูตร Director Certification Program (DCP) รุ่นที่ 102/2008 จากสมาคมส่งเสริมสถาบัน กรรมการบริษัทไทย (IOD) • อบรมหลักสูตร ผู้ปฏิบัติงานเลขานุการบริษัท (FPCS) รุ่นที่ 21/2009 จากสมาคมบริษัทจดทะเบียนไทย	0.45	บุตร นายสุเมธ เตชะไกรศรี และ นางยุพา เตชะไกรศรี	2554 – ปัจจุบัน 2547 – ปัจจุบัน 2546 – ปัจจุบัน	กรรมการ บมจ. เพช ดีเวลลอปเม้นท์ คอร์ปอเรชั่น กรรมการผู้มีอำนาจลงนามผูกพันบริษัท บมจ. ที.กรุงเทพอุตสาหกรรม ผู้ช่วยกรรมการผู้จัดการ บมจ. ที.กรุงเทพอุตสาหกรรม
11	นายโกวิท ลิ้มตระกูล • กรรมการ • ประธานกรรมการบริหารความเสี่ยง • กรรมการบริหาร วันที่ 6 มกราคม 2547	62	• ปริญญาโท บริหารธุรกิจมหาบัณฑิต จุฬาลงกรณ์มหาวิทยาลัย • อบรมหลักสูตร Director Certification Program (DCP) รุ่นที่ 105/2008 จาก (IOD)	0.13	ไม่มี	2557 – ปัจจุบัน 2541 – ปัจจุบัน	กรรมการอิสระ บมจ. มัลติแม็กซ์ กรรมการบริหาร บมจ. ที.กรุงเทพอุตสาหกรรม
12	นางยุพา เตชะไกรศรี • กรรมการ วันที่ 6 มกราคม 2547	64	• ปริญญาตรี เศรษฐศาสตร์, มหาวิทยาลัยรามคำแหง • Accounting Advance of Pitman Examination Institute • อบรมหลักสูตร Director Certification Program (DCP) รุ่นที่ 32/2003 จากสมาคมส่งเสริมสถาบัน กรรมการบริษัทไทย (IOD)	11.21	มารดา นายจุมพล เตชะไกรศรี	2535 - ปัจจุบัน 2535 - ปัจจุบัน 2535 - ปัจจุบัน 2532 - ปัจจุบัน 2532 - ปัจจุบัน 2530 - ปัจจุบัน	กรรมการ บจ. ลุมพินี พรอพเพอร์ตี้ มาเนจเม้นท์ กรรมการ บจ. ลุมพินี โปรเจค มาเนจเม้นท์ เซอร์วิส กรรมการ บจ. พรสันติ กรรมการ และกรรมการผู้มีอำนาจลงนามผูกพันบริษัท บมจ. ที.กรุงเทพอุตสาหกรรม กรรมการและกรรมการบริหาร บมจ.แอล.พี.เอ็นดีเวลลอปเม้นท์ กรรมการ บจ. ศรีลำปางซัพพลายเออร์

รายละเอียดเกี่ยวกับกรรมการ ผู้บริหาร ผู้มีอำนาจควบคุม และเลขานุการบริษัท							
ลำดับ	ชื่อ – สกุล ตำแหน่ง วันที่ได้รับตำแหน่ง	อายุ (ปี)	คุณวุฒิทางการศึกษา / การอบรม	สัดส่วน การถือหุ้น ในบริษัท(%)	ความสัมพันธ์ทาง ครอบครัวระหว่าง กรรมการและผู้บริหาร	ประวัติการทำงาน	
						ช่วงเวลา	ตำแหน่ง - บริษัท
13	นายอภิชาติ เกษมกุลศิริ • กรรมการ วันที่ 6 มกราคม 2547	48	• ปริญญาโท บริหารธุรกิจ, สถาบันบัณฑิตบริหารธุรกิจ ศศินทร์แห่งจุฬาลงกรณ์มหาวิทยาลัย • อบรมหลักสูตร Director Certification Program (DCP) รุ่นที่ 73/2006 จากสมาคมส่งเสริมสถาบัน กรรมการบริษัทไทย (IOD)	ไม่มี	ญาติ นายปรีชา เตชะไกรศรี และ นายจุมพล เตชะไกรศรี	2550 - ปัจจุบัน 2548 - ปัจจุบัน 2548 - ปัจจุบัน 2547 - ปัจจุบัน	กรรมการบริหาร บจ. ศรีสำอางค์ ชีฟฟลายเออร์ กรรมการ บจ. ลีสซิ่ง ไอซีบีซี (ไทย) รองกรรมการผู้จัดการใหญ่ บมจ. ธนาคารไอซีบีซี (ไทย) กรรมการ บมจ. ที.กรุงเทพอุตสาหกรรม
14	นายประสงค์ เตชะไกรศรี • กรรมการ วันที่ 6 มกราคม 2547	46	• ปริญญาตรี เศรษฐศาสตร์ Ritsumeikan University, Japan • อบรมหลักสูตร Director Accreditation Program (DAP) รุ่นที่ 11/2004 จากสมาคมส่งเสริมสถาบัน กรรมการบริษัทไทย (IOD)	1.36	หลาน นายสุเมธ เตชะไกรศรี	2547 - ปัจจุบัน 2539 - ปัจจุบัน	กรรมการ บมจ. ที.กรุงเทพอุตสาหกรรม กรรมการผู้จัดการ บจ. ชัยวัฒนาวิสต์ภัณฑ์
15	นายพงศกรณ์ เพ็ชรประยูรพูน • รองกรรมการผู้จัดการ วันที่ 18 เมษายน 2557	44	• ป ตรี บัณฑิตทุนโรงงาน - เกียรตินิยม 1 ม.หอการค้าไทย (โครงการ ไทย ออสเตเรีย) • ป โท การจัดการธุรกิจโรงงาน ม.จุฬาลงกรณ์ (โครงการ SCG) • ใบอนุญาตการตรวจสอบบัญชี (CIA) Melbourne University, Australia	ไม่มี	ไม่มี	2534 - 2538 2539 - 2546 2547 - 2551 2552 - 2556 2557 - ปัจจุบัน	ผู้จัดการฝ่ายปฏิบัติการต้นทุนโรงงาน บมจ. ปูนซิเมนต์ไทย จำกัด ผู้จัดการฝ่ายบัญชีการเงิน บริษัท จีอี อินเตอร์เนชั่นแนล จำกัด CFO (Asia Pacific), Robert Bosch LTD, Singapore CFO Administration, บริษัท เอ เอ็ม เอส กรุ๊ป จำกัด รองกรรมการผู้จัดการ สายงานบัญชีและการเงิน
16	นายปริญญา แก้วล้วน • ผู้จัดการอาวุโสฝ่ายบัญชี และการเงิน • กรรมการบริหารความเสี่ยง วันที่ 2 พฤษภาคม 2555	48	• ปริญญาตรี บัญชี, มหาวิทยาลัยรามคำแหง • ปริญญาโท บัญชี, มหาวิทยาลัยเกษตรศาสตร์	ไม่มี	ไม่มี	2555 - ปัจจุบัน	ผู้จัดการอาวุโสฝ่ายบัญชีและการเงิน บมจ. ที.กรุงเทพอุตสาหกรรม

รายงานของคณะกรรมการตรวจสอบ

บริษัท ที.กรุ๊ปไทยอุตสาหกรรม จำกัด (มหาชน) มีกรรมการตรวจสอบ จำนวน 3 ท่าน ซึ่งเป็นกรรมการอิสระ ผู้ทรงคุณวุฒิที่มีความรู้ และประสบการณ์ด้านการบัญชี ทั้ง 3 ท่าน คือ

- | | |
|---------------------------------|----------------------------|
| 1. นายไพรัช สหเมธาพัฒน์ | ประธานตรวจสอบ |
| 2. นายเผ่าเทพ โชติบุษิต | กรรมการตรวจสอบ |
| 3. นายวีระศักดิ์ สุตตันทวิบูลย์ | กรรมการตรวจสอบ |
| และ คุณจุมพล เตชะไกรศรี | เลขานุการคณะกรรมการตรวจสอบ |

ในรอบปี 2557 คณะกรรมการตรวจสอบได้มีการประชุมรวมทั้งสิ้น 4 ครั้ง และนำเสนอรายงานต่อคณะกรรมการบริษัท โดยแสดงความเห็น ข้อเสนอแนะอย่างอิสระ และปฏิบัติการกิจต่างๆ ดังนี้

1. พิจารณาผลประกอบการ และสอบทานงบการเงินรายไตรมาส และประจำปี ร่วมกับฝ่ายบริหาร และผู้สอบบัญชีของบริษัทฯ ก่อนที่นำเสนอต่อคณะกรรมการบริษัท เพื่อให้มั่นใจว่ารายงานทางการเงิน ได้จัดทำขึ้นอย่างถูกต้องตามที่ควร การเปิดเผยข้อมูลเพียงพอ เป็นไปตามมาตรฐานบัญชีรับรองทั่วไป และรายงานที่อาจมีความขัดแย้งทางผลประโยชน์ ได้มีการบวนการพิจารณาอย่างโปร่งใส อีกทั้ง ยังมีข้อเสนอแนะให้บริษัทฯ ปฏิบัติระบบบัญชีให้มีความสอดคล้องกับมาตรฐานการบัญชี (TFRS)
2. สอบทานให้บริษัทฯ มีระบบการควบคุมภายใน และการตรวจสอบภายในที่มีความเหมาะสม และมีประสิทธิผล โดยสอบทานร่วมกับผู้สอบบัญชีภายนอก และผู้ตรวจสอบภายใน เมื่อพิจารณาถึงผลการตรวจสอบแล้วเสนอข้อสังเกตเพื่อให้ฝ่ายบริหารพิจารณาดำเนินการ และปรับปรุงต่อไป
3. พิจารณาคัดเลือกและเสนอแต่งตั้งผู้สอบบัญชีของบริษัทฯ รวมถึงพิจารณาเสนอคำตอบแทนของผู้สอบบัญชี เพื่อนำเสนอต่อคณะกรรมการบริษัท ในปี 2557 ได้คัดเลือก บริษัท กรินทร์ ออดิท จำกัด เพื่อเสนอต่อผู้ถือหุ้นอนุมัติ
4. พิจารณานโยบายบัญชีที่สำคัญของบริษัทฯ ร่วมกับฝ่ายบริหารและผู้สอบบัญชีของบริษัทฯ
5. รายงานผลการปฏิบัติงานต่อคณะกรรมการบริษัท พร้อมทั้งเสนอความเห็นในกรณีที่มีประเด็นที่จะพัฒนาระบบการควบคุมภายในให้เหมาะสมมากขึ้น
6. พิจารณาการปฏิบัติตามกฎหมายว่าด้วยหลักทรัพย์และตลาดหลักทรัพย์ หรือกฎหมายที่เกี่ยวข้องกับธุรกิจของบริษัทฯ
7. ในด้านการบริหารความเสี่ยง บริษัทฯ ได้ให้มีกระบวนการบริหารความเสี่ยงที่เหมาะสมและมีประสิทธิภาพในเรื่องความเสี่ยงที่เกิดจากปัจจัยต่างๆ

จากรายงานผลการสอบทานระบบการควบคุมภายใน และรายงานของผู้สอบบัญชี ตลอดจนการหารือร่วมกัน คณะกรรมการตรวจสอบมีความเห็นว่า บริษัทฯ มีกระบวนการจัดทำและเปิดเผยข้อมูลในรายงานทางการเงินที่เหมาะสมและเชื่อถือได้ มีระบบการควบคุมภายใน และการบริหารความเสี่ยงโดยรวมที่เพียงพอ ไม่มีข้อบกพร่องที่เป็นสาระสำคัญ นอกจากนี้ คณะกรรมการตรวจสอบได้มีการประชุมร่วมกับผู้สอบบัญชี โดยไม่มีคณะกรรมการบริหารในปี 2557 จำนวน 1 ครั้ง เมื่อวันที่ 5 พฤศจิกายน 2557 เพื่อรับทราบประเด็นปัญหาที่พบจากการสอบบัญชีได้อย่างอิสระ

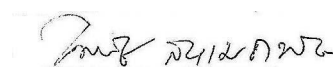

(นายไพรัช สหเมธาพัฒน์)
ประธานกรรมการตรวจสอบ

รายงานของคณะกรรมการพิจารณาคำตอบแทนและกรรมการสรรหา

คณะกรรมการพิจารณาคำตอบแทนและกรรมการสรรหา ได้รับการแต่งตั้งจากคณะกรรมการบริษัท โดยมีวาระการดำรงตำแหน่ง 3 ปี เริ่มตั้งแต่วันที่ 15 สิงหาคม 2555 ถึง 14 สิงหาคม 2558 กรรมการพิจารณาคำตอบแทนและกรรมการสรรหา ประกอบด้วยกรรมการจำนวน 4 ท่าน ดังนี้

- | | |
|-------------------------|--|
| 1. คุณเผ่าเทพ โชติณัฐิต | ประธานกรรมการพิจารณาคำตอบแทนและกรรมการสรรหา (กรรมการอิสระ) |
| 2. ดร.โกศล สุรโกลม | กรรมการพิจารณาคำตอบแทนและกรรมการสรรหา (กรรมการอิสระ) |
| 3. คุณสุเมธ เตชะไกรศรี | กรรมการพิจารณาคำตอบแทนและกรรมการสรรหา |
| 4. คุณคัมภีร์ จงธุระกิจ | กรรมการพิจารณาคำตอบแทนและกรรมการสรรหา |
| และ คุณจุมพล เตชะไกรศรี | เลขานุการคณะกรรมการพิจารณาคำตอบแทนและกรรมการสรรหา |

ในรอบปี 2557 คณะกรรมการพิจารณาคำตอบแทนและกรรมการสรรหา จัดให้มีการประชุม 2 ครั้ง เพื่อติดตาม และพิจารณาเรื่องสำคัญ ที่ได้รับมอบหมายจากคณะกรรมการบริษัท ซึ่งสรุปสาระสำคัญของการปฏิบัติหน้าที่ได้ดังนี้

ด้านพิจารณาคำตอบแทน

1. กำหนดนโยบาย หลักเกณฑ์ วิธีการจ่ายค่าตอบแทนและผลประโยชน์อื่น ที่จ่ายให้แก่คณะกรรมการบริษัท และคณะกรรมการชุดย่อย เพื่อเสนอต่อคณะกรรมการบริษัท พิจารณา
2. ทบทวนค่าตอบแทนและผลประโยชน์ ให้กับกรรมการอย่างเหมาะสมกับหน้าที่ และความรับผิดชอบที่ได้รับมอบหมาย
3. กำหนดแนวทาง นำเสนอ และให้ความเห็นชอบผลการประเมินการปฏิบัติงานของกรรมการผู้จัดการ เพื่อพิจารณาปรับค่าตอบแทนที่เหมาะสม

ด้านการสรรหา

1. ทบทวนคณะกรรมการบริษัท ให้มีขนาด และองค์ประกอบที่เหมาะสมกับองค์กร และสอดคล้องกับสภาพแวดล้อมที่เปลี่ยนแปลงไป
2. เสนอหลักเกณฑ์และแนวทางในการคัดเลือกกรรมการบริษัท และกรรมการย่อยชุดต่างๆ
3. ติดตามการดำเนินการสรรหาตำแหน่งของตำแหน่งกรรมการผู้จัดการเสนอคณะกรรมการบริษัท



(นายเผ่าเทพ โชติณัฐิต)

ประธานคณะกรรมการพิจารณาคำตอบแทนและกรรมการสรรหา

รายงานคณะกรรมการกำกับดูแลกิจการที่ดี

คณะกรรมการกำกับดูแลกิจการที่ดี ได้รับการแต่งตั้งจากคณะกรรมการบริษัท โดยมีวาระการดำรงตำแหน่ง 3 ปี เริ่มตั้งแต่วันที่ 20 กุมภาพันธ์ 2556 ถึง วันที่ 19 กุมภาพันธ์ 2559 กรรมการกำกับดูแลกิจการประกอบด้วยกรรมการ 4 ท่าน ดังนี้

1. คุณเผ่าเทพ โชตินุชิต ประธานกรรมการกำกับดูแลกิจการที่ดี (กรรมการอิสระ)
 2. ดร.โกศล สุรโกลม กรรมการกำกับดูแลกิจการที่ดี (กรรมการอิสระ)
 3. คุณสุเมธ เตชะไกรศรี กรรมการกำกับดูแลกิจการที่ดี
 4. คุณคัมภีร์ จงธวัชกิจ กรรมการกำกับดูแลกิจการที่ดี
- และคุณจุฬพล เตชะไกรศรี เลขาธิการคณะกรรมการกำกับดูแลกิจการที่ดี

ในรอบปี 2557 คณะกรรมการกำกับดูแลกิจการ ได้จัดให้มีการประชุม 2 ครั้ง เพื่อทบทวนและพิจารณาเรื่องต่างๆ ดังต่อไปนี้

1. ทบทวนพิจารณานโยบายการกำกับดูแลกิจการ ตามหลักเกณฑ์ของตลาดหลักทรัพย์แห่งประเทศไทย และนำเสนอขออนุมัติเห็นชอบโดยคณะกรรมการบริษัท
2. ทบทวนพิจารณาคู่มือจริยธรรมธุรกิจ ซึ่งเป็นคู่มือที่ให้กับผู้บริหาร และพนักงานทุกระดับ ใช้เป็นแนวทางในการปฏิบัติ โดยมอบหมายให้ฝ่ายทรัพยากรมนุษย์เป็นผู้สื่อสารและจัดคู่มือให้กับผู้บริหารและพนักงานทุกระดับ
3. เสนอแนวปฏิบัติด้านการกำกับดูแลกิจการที่ดี ต่อคณะกรรมการบริษัท
4. ติดตามและดูแลการปฏิบัติงานของกรรมการ และฝ่ายจัดการ เพื่อให้เป็นไปตามหลักการกำกับดูแลกิจการที่ดี
5. ทบทวนแนวทางหลักการกำกับดูแลกิจการที่ดีของบริษัท โดยเปรียบเทียบกับแนวปฏิบัติของสากลปฏิบัติ และเสนอแนะต่อคณะกรรมการบริษัท

ในปี 2557 คณะกรรมการมีการทบทวนเพิ่มเติม “การป้องกัน / ต่อต้านการทุจริตคอร์รัปชัน” ในคู่มือ “จริยธรรมธุรกิจ” และมอบหมายให้ฝ่ายจัดการ ทำการสื่อสารอบรมให้กับพนักงาน และพนักงานทุกระดับต้องยึดถือปฏิบัติอย่างเคร่งครัด

ทั้งนี้ ทางคณะกรรมการกำกับดูแลกิจการที่ดี จะคอยติดตาม และทบทวนหลักการกำกับดูแลกิจการของบริษัทฯ ให้มีประสิทธิภาพ และเป็นไปตามหลักเกณฑ์ของตลาดหลักทรัพย์แห่งประเทศไทยอย่างต่อเนื่อง

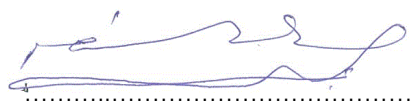

(นายเผ่าเทพ โชตินุชิต)

ประธานคณะกรรมการกำกับดูแลกิจการที่ดี

รายงานของคณะกรรมการบริหารความเสี่ยง

คณะกรรมการบริหารความเสี่ยง ได้รับการแต่งตั้งจากคณะกรรมการบริษัท โดยมีวาระการดำรงตำแหน่ง 3 ปี เริ่มตั้งแต่วันที่ 26 กุมภาพันธ์ 2557 ถึง วันที่ 25 กุมภาพันธ์ 2560 กรรมการประกอบด้วย กรรมการบริษัท และผู้บริหารระดับสูง รวมกันทั้งหมดมีจำนวน 5 ท่าน ดังนี้

- | | |
|----------------------------|--|
| 1. คุณโกเวท ลิ้มตระกูล | ประธานกรรมการบริหารความเสี่ยง |
| 2. ดร.โกศล สุรโกมล | กรรมการบริหารความเสี่ยง (กรรมการอิสระ) |
| 3. ดร.นฤพนธ์ พงษ์เจริญ | กรรมการบริหารความเสี่ยง |
| 4. คุณจุมพล เตชะไกรศรี | กรรมการบริหารความเสี่ยง |
| 5. คุณพิษณุ วิลาวัลย์จิตต์ | กรรมการบริหารความเสี่ยง |
| 6. คุณปริญญา แก้วล้วน | กรรมการบริหารความเสี่ยง |
| และ คุณพรทิพย์ พ่วงทรัพย์ | เลขานุการคณะกรรมการบริหารความเสี่ยง |

ในรอบปี 2557 คณะกรรมการบริหารความเสี่ยง ได้จัดให้มีการประชุม 2 ครั้ง เพื่อดำเนินการตามนโยบายที่ได้รับมอบหมาย และนำเสนอรายงานต่อคณะกรรมการบริษัท สรุปสาระสำคัญของการปฏิบัติงานได้ ดังนี้

- กำหนดระเบียบบริหารความเสี่ยง โดยมีวัตถุประสงค์ เพื่อควบคุมความเสี่ยงที่อาจจะก่อให้เกิดความเสียหายขึ้นได้ และวิธีการป้องกัน หรือบรรเทาความเสียหาย พร้อมทั้งกระจายการบริหารความเสี่ยง ไปยังผู้เกี่ยวข้อง และนำเสนอคณะกรรมการบริษัท
- ดำเนินการกำหนดหัวข้อความเสี่ยงให้ครอบคลุมทุกด้าน ที่คาดว่าจะส่งผลกระทบต่อองค์กร
- ประชุมร่วมกับผู้เกี่ยวข้อง เพื่อสื่อสารทำความเข้าใจในวิธีการประเมินความเสี่ยง และมอบหมายให้ผู้เกี่ยวข้อง เป็นผู้ไปทำการประเมินในเรื่องที่ตนเองรับผิดชอบ โดยกำหนดให้ทำการประเมินทุก 6 เดือน และนำส่งผลประเมินต่อคณะกรรมการบริหารความเสี่ยง
- ติดตาม ดูแล ให้ปฏิบัติตามมาตรการที่กำหนดไว้ และจัดให้มีการประชุมร่วมกับผู้เกี่ยวข้อง เพื่อให้รายงานผลที่ไปทำการประเมินมาแล้ว
- ทบทวนรายงานผลประเมินความเสี่ยง ว่ามีความเสี่ยงด้านใดเพิ่มขึ้น หรือเปลี่ยนแปลงไป ซึ่งคณะกรรมการบริหารความเสี่ยง จะได้ช่วยหาวิธีป้องกัน หรือปรับปรุงเพิ่มเติม เพื่อให้การบริหารความเสี่ยงมีประสิทธิภาพอย่างต่อเนื่อง



(นายโกเวท ลิ้มตระกูล)

ประธานคณะกรรมการบริหารความเสี่ยง