

2010

ANNUAL REPORT

รายงานประจำปี 2553



2009



2010



บริษัท ซีฟโก้ จำกัด (มหาชน)
SEAFCO PUBLIC COMPANY LIMITED

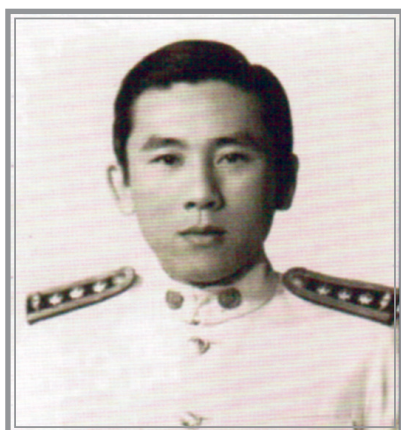

คุณสุพจน์ ทัศนนิพันธ์
ผู้ก่อตั้งบริษัท ซีพีโก้ จำกัด (มหาชน)
MR. SUPOT THASNANIPAN
FOUNDER

สารบัญ

Contents

สารจากประธานกรรมการ.....	2
สารจากประธานกรรมการบริหารและกรรมการผู้จัดการใหญ่.....	3
ข้อมูลทางการเงินโดยสรุป	4
ข้อมูลทั่วไป.....	5
คณะกรรมการ.....	6
คณะผู้บริหาร.....	7
วิสัยทัศน์ การกิจ.....	8
ข้อมูลสรุป	9
ลักษณะการประกอบธุรกิจ	11
ภาวะอุตสาหกรรมและการแข่งขัน.....	12
กิจกรรมเพื่อสังคม	13
ปัจจัยเสี่ยง.....	15
โครงสร้างผู้ถือหุ้น	18
โครงสร้างการจัดการ	21
การดำเนินงานและฐานะการเงิน.....	29
รายงานคณะกรรมการตรวจสอบ.....	31
รายงานของผู้สอบบัญชีรับอนุญาต.....	33
งบการเงิน.....	34



สารจากประธานกรรมการ



นายทัชชะวงศ์ ประเวศวรารัตน์
ประธานกรรมการ

ในปี 2553 บริษัทฯ มีผลประกอบการขาดทุนเนื่องจาก บริษัทไม่สามารถทำผลงานได้ตามเป้าหมายที่วางไว้ ซึ่งเกิดจากสภาวะภูมิอากาศและการเมือง เป็นอุปสรรคมีผลต่อการทำงานล่าช้าและต้นทุนการก่อสร้างเพิ่มสูงขึ้น โดยเฉพาะงานก่อสร้างโยธา ถึงแม้ว่าในปีที่ผ่านมาบริษัทจะได้รับงานเหมาะสมช่วงรถไฟฟ้าสายสีม่วงก็ตาม รวมทั้งธุรกิจภาคอุตสาหกรรมการก่อสร้างยังคงไม่ฟื้นตัว โดยเฉพาะภาคเอกชนงานก่อสร้างอาคารสูงออกสู่ตลาดลดลงจึงเกิดสภาวะการแข่งขันสูง

สำหรับในปี 2554 ณ ขณะนี้ ธุรกิจภาคอุตสาหกรรมก่อสร้างในภาคเอกชนจะขยายตัวหรือไม่ ยังคงไม่ชัดเจน แต่ในภาครัฐบาลยังคงมีการลงทุนในเมกะโปรเจกต์เพิ่มขึ้น น่าจะช่วยกระตุ้นงานในภาคอุตสาหกรรมก่อสร้างให้ดีขึ้น ในปี 2554 ต้นทุนการก่อสร้างจะสูงขึ้น เช่น ต้นทุนวัสดุก่อสร้าง รวมทั้งราคาน้ำมันสูงขึ้น บริษัทฯ คาดหวังว่าผลประกอบการจะดีขึ้นกว่าปีก่อน หากไม่มีผลกระทบจากเหตุการณ์ที่ไม่คาดคิด ทั้งนี้ก็ต้องขอขอบคุณทุกภาคส่วนที่ให้การสนับสนุนและช่วยเหลือบริษัทมาด้วยดีโดยตลอด และรวมถึงผู้บริหารและพนักงานทุกท่านที่ได้ทุ่มเททำงานให้แก่บริษัท โดยเฉพาะอย่างยิ่งผู้ถือหุ้นที่ให้ความเชื่อมั่นและสนับสนุนเสมอมา

สารจากประธานกรรมการบริหารและ กรรมการผู้จัดการใหญ่

ปี พ.ศ. 2553 เป็นปีที่มีปัญหาความขัดแย้งทางการเมืองในประเทศสูง ที่มีผลกระทบกับงานที่เป็นนัยสำคัญ จนทำให้บริษัทฯ ส่งมอบงานได้ต่ำกว่าเป้าหมายคือส่งมอบได้เพียง 1,454 ล้านบาทเศษ ที่น้อยกว่าปี พ.ศ. 2552 ประมาณ 350 ล้านบาทเศษ ที่ส่งมอบได้ถึง 1,804 ล้านบาทเศษ เป็นผลให้บริษัทขาดทุนในปี พ.ศ. 2553 เป็นจำนวนเงิน 58 ล้านบาทเศษ

ในปี พ.ศ. 2554 ถึงแม้ว่าแนวโน้มเศรษฐกิจโลกอาจจะมีการถดถอยลงบ้างจากการเมืองโลกหรือจากปัญหาภัยธรรมชาติขนาดใหญ่ที่เกิดขึ้นในหลายภูมิภาคเริ่มตั้งแต่ต้นปี แต่สำหรับธุรกิจก่อสร้างในประเทศไทยโดยเฉพาะอย่างยิ่งงานก่อสร้างเสาเข็มเจาะขนาดใหญ่ยังน่าจะเป็นธุรกิจที่มีอนาคตสดใสได้ เนื่องจากภาครัฐได้มีการผลักดันโครงการเมกะโปรเจ็ค เช่น รถไฟฟ้าฟาสต์ดิน และบนดินออกมาหลายเส้นทาง ซึ่งแต่ละเส้นทางจะมีงานเสาเข็มเจาะเกี่ยวข้องด้วยจำนวนมาก บริษัทฯ จึงมีความมั่นใจว่าจะมีโอกาสได้เข้าไปร่วมงานกับผู้รับเหมาหลักได้หลายเส้นทาง ประกอบกับ ณ สิ้นปี พ.ศ. 2553 บริษัทฯ ยังมีงานในมือที่ยังไม่ได้ส่งมอบ (Backlog) อยู่อีก 1,254 ล้านบาทเศษ ที่จะทำให้บริษัทฯ สามารถส่งมอบงานในปี พ.ศ. 2554 ได้มากกว่าปี พ.ศ. 2553

ข้าพเจ้าในฐานะผู้บริหารของบริษัทฯ จึงมีความมั่นใจว่าในปี พ.ศ. 2554 จะเป็นปีที่บริษัทฯ มีโอกาสทำผลกำไรที่ดีได้ และขอขอบคุณพนักงานทุกระดับที่ร่วมกันฟันฝ่าอุปสรรคและความยากลำบากในปีที่ผ่านมา ที่พร้อมจะร่วมมือกับข้าพเจ้า พัฒนาบริษัทฯ ให้มีผลประกอบการที่มั่นคงและก้าวหน้าต่อไปอย่างยั่งยืน และท้ายนี้ข้าพเจ้า ขอขอบคุณ ผู้บริหาร ผู้ถือหุ้น และลูกค้าทุกรายที่ได้ให้การสนับสนุนบริษัทฯ โดยตลอด



นายณรงค์ ทศนินพันธ์
ประธานกรรมการบริหารและ
กรรมการผู้จัดการใหญ่

ข้อมูลทางการเงินโดยสรุป

		2551	2552	2553
รายได้รวม	ล้านบาท	1,622	1,827	1,461
รายได้จากการรับจ้าง	ล้านบาท	1,610	1,804	1,454
กำไรขั้นต้น	ล้านบาท	124	177	71
กำไร (ขาดทุน) สุทธิ	ล้านบาท	12	52	(59)
สินทรัพย์รวม	ล้านบาท	1,501	1,640	1,518
หนี้สินรวม	ล้านบาท	898	986	934
ส่วนของผู้ถือหุ้น	ล้านบาท	603	654	584
อัตรากำไรขั้นต้น	(%)	8	10	5
อัตรากำไร (ขาดทุน) สุทธิ	(%)	1	3	(4)
อัตราผลตอบแทนจากสินทรัพย์รวม	(%)	2	6	(2)
อัตราผลตอบแทนต่อส่วนของผู้ถือหุ้น	(%)	2	8	(10)
กำไร(ขาดทุน)ต่อหุ้น	บาท	0.05	0.24	(0.27)
ราคาตามบัญชีต่อหุ้น	บาท	2.80	3.04	2.72

ข้อมูลทั่วไป

ชื่อบริษัท : บริษัท ซีฟโก้ จำกัด (มหาชน)
ที่ตั้งสำนักงานใหญ่ : 144 ถนนพระยาสุเรนทร์ แขวงบางชัน เขตคลองสามวา
กรุงเทพฯ 10510
เลขทะเบียนบริษัท : 10 75470 00257
โทรศัพท์ : (662) 919-0090-7
โทรสาร : (662) 919-0098, 518-3088
โฮมเพจของบริษัท : www.seafco.co.th
E-Mail Address : seafco@seafco.co.th

นายทะเบียนหลักทรัพย์

ชื่อบริษัท : บริษัท ศูนย์รับฝากหลักทรัพย์ (ประเทศไทย) จำกัด
ที่ตั้งสำนักงานใหญ่ : ชั้น 4 อาคารตลาดหลักทรัพย์แห่งประเทศไทย 62 ถนนรัชดาภิเษก แขวงคลองเตย
เขตคลองเตย กรุงเทพมหานคร 10110
โทรศัพท์ : (662) 229-2800
โทรสาร : (662) 359-1261, 359-1257

ผู้สอบบัญชี

ชื่อผู้สอบบัญชี : นางวิไลรัตน์ โรจน์นครินทร์ ผู้สอบบัญชีอนุญาตเลขที่ 3104
ชื่อบริษัท : สำนักงานสอบบัญชี ดี ไอ เอ
ที่ตั้งสำนักงาน : 316/32 ซอยสุขุมวิท 22 ถนนสุขุมวิท แขวงคลองเตย เขตคลองเตย
กรุงเทพฯ 10110
โทรศัพท์ : (662) 259-5300
โทรสาร : (662) 260-1553



คณะกรรมการ

Board of Directors

1 นายทัชเชพงศ์ ประเวศวรารัตน์
ประธานกรรมการ
Mr.Tachapong Pravesvararat
Chairman

2 นายณรงค์ ทศนนิพันธ์
รองประธานกรรมการ
Mr.Narong Thasnanipan
Vice Chairman

3 นายเพด็จ รุจิขจรเด
กรรมการ
Mr.Padej Rujikhajorndej
Director

4 นางสาวนัตววรรณ ทศนนิพันธ์
กรรมการ
Miss.Nattawan Thasnanipan
Director

5 นายกมล สิงห์โตแก้ว
กรรมการ
Mr.Kamol Singtogaw
Director

6 Mr.Zaw Zaw Aye
กรรมการ
Mr.Zaw Zaw Aye
Director

7 รศ.ดร.สมชาย ภคภาสน์วิวัฒน์
ประธานคณะกรรมการตรวจสอบ
Assoc Prof Dr.Somjai Phagaphasvivat
Chairman of the Audit Committee

8 นายสมควร วัฒนีกุล
กรรมการตรวจสอบ
Mr.Somkuan Watakeekul
Audit Committe

9 นายสมควร มุสิกอินทร์
กรรมการตรวจสอบ
Mr.Somkual Musig - In
Audit Committe



คณะผู้บริหาร

Board of Executive Directors

1 นายณรงค์ ทศนันธิพันธ์
ประธานกรรมการบริหารและ
กรรมการผู้จัดการใหญ่
Mr.Narong Thasnanipan
Chairman of the Executive Board
and President

2 นายเพด็จ รุจิขจรเดช
กรรมการช่วยผู้จัดการใหญ่
Mr.Padej Rujikhajorndej
Executive Vice President

3 นายทมล สิงห์โตแก้ว
กรรมการช่วยผู้จัดการใหญ่
Mr.Kamol Singtogaw
Executive Vice President

4 Mr.Zaw Zaw Aye
กรรมการช่วยผู้จัดการใหญ่
Mr.Zaw Zaw Aye
Executive Vice President

5 นางสาวนัตถวรรณ ทศนันธิพันธ์
กรรมการช่วยผู้จัดการใหญ่
Miss.Nattawan Thasnanipan
Executive Vice President

6 Mr.Aung Win Mang
ผู้ช่วยผู้จัดการใหญ่
Mr.Aung Win Mang
Executive Vice President

7 นายทมล อยู่ยืนพัฒนา
ผู้ช่วยผู้จัดการใหญ่
Mr.Kamol Youyuenpatthana
Executive Vice President

8 นายเอนก ศรีทับทิม
ผู้ช่วยผู้จัดการใหญ่
Mr.Anek Srituptim
Executive Vice President

9 นายมานิตย์ เมฆประสาน
ผู้ช่วยผู้จัดการใหญ่
Mr. Manit Mekprasarn
Executive Vice President



VISION (วิสัยทัศน์)

TO BE THE REPUTABLE LEADER IN CONSTRUCTION INDUSTRY OF ASIA.

เป็นบริษัทรับเหมาก่อสร้างชั้นนำแห่งเอเชีย

MISSION (ภารกิจ)

TO PROVIDE CLIENTS WITH QUALITY SERVICES BY COMPETENT
MANAGEMENT SAFETY AND ENVIRONMENT

บริการลูกค้าด้วยคุณภาพและความชำนาญ โดยคำนึงถึง
ความปลอดภัยและสิ่งแวดล้อม

ข้อมูลสรุป

บริษัท ซีพีโกล์ จำกัด (มหาชน) (บริษัท) มีชื่อเป็นภาษาอังกฤษว่า SEAFCO Public Company Limited จัดทะเบียนก่อตั้งเป็นบริษัทจำกัดเมื่อวันที่ 19 ธันวาคม 2517 โดยเกิดจากการรวมตัวของวิศวกร 3 คน คือ นายณรงค์ ทศนนิพันธ์ นายทัชชะพงศ์ ประเวศวรรัตน์ และนายทรงศักดิ์ วิสุทธิพิทักษ์กุล ซึ่งมีประสบการณ์มายาวนานในวงการธุรกิจการทำเสาเข็มเจาะขนาดใหญ่ในประเทศ จนเป็นที่รู้จักและยอมรับโดยทั่วไปของผู้ออกแบบ บริษัทวิศวกรที่ปรึกษาและเจ้าของโครงการต่างๆ

บริษัทดำเนินธุรกิจให้บริการเสาเข็มเจาะและกำแพงกันดินประเภท Diaphragm Wall งานฐานราก และงานโครงสร้างพื้นฐาน โดยในปี 2553 มีสัดส่วนของงานจากภาคเอกชนเป็นสัดส่วนร้อยละ 43 ส่วนที่เหลืออีกร้อยละ 57 มาจากภาครัฐบาล งานในภาคเอกชน เช่น งานฐานรากอาคารสำนักงาน อาคารชุด โรงแรม ห้างสรรพสินค้า ผู้รับเหมาช่วงงานราชการ เช่น งานรถไฟฟ้า ในส่วนของภาครัฐบาล เช่น อาคารจอดรถใต้ดิน, ทางลอดถนน, งานถนน งานสะพาน งานอาคาร เป็นต้น ซึ่งงานที่รับมาอาจเป็นการประมูลงานโดยตรงกับเจ้าของโครงการ หรือประมูลงานโดยการรับเหมาช่วง นอกจากนี้บริษัทยังมีบริการปรับปรุงคุณภาพดิน, บริการทดสอบเสาเข็ม และงานบริการฐานราก

ในกลุ่มบริษัท ซีพีโกล์ จำกัด (มหาชน) ประกอบด้วย

- บริษัท ซีพีโกล์ คอนสตรัคชั่น จำกัด โดยมีสัดส่วนการถือหุ้นร้อยละ 99.94 ของทุนชำระแล้ว 1 ล้านบาท เพื่อประกอบธุรกิจรับเหมาก่อสร้างทั่วไป สำหรับงานก่อสร้างขนาดเล็กและขนาดกลาง ปัจจุบันยังมิได้ดำเนินธุรกิจใดๆ
- บริษัท ซีพีโกล์ จำกัด และ บริษัท ประยูรชัย (1984) จำกัด ร่วมค้า เพื่อรับเหมาโครงการก่อสร้างทางลอดกลับรถยนต์บนถนนพัฒนาการ กับทางกรุงเทพมหานคร ซึ่งปัจจุบันได้ดำเนินโครงการดังกล่าวเสร็จสิ้นแล้ว ทั้งนี้บริษัทไม่มีนโยบายจะใช้กิจการร่วมค้าดังกล่าว ประมูลงานอื่นๆ อีกในอนาคต
- บริษัท ซีพีโกล์ – เรียวบี จำกัด เป็นบริษัทที่จัดตั้งขึ้นที่ประเทศสิงคโปร์ โดยมีสัดส่วนการถือหุ้นร้อยละ 47.50 เพื่อประกอบธุรกิจรับเหมาก่อสร้างกำแพงกันดิน ที่ประเทศสิงคโปร์
- กิจการร่วมค้า ซีพีโกล์ และประยูรชัย (1984) โดยมีสัดส่วนร่วมค้าอยู่ร้อยละ 45 เพื่อรับเหมาก่อสร้างถนนไม่ตรีจิดและคลองเก่า กับทางกรุงเทพมหานคร ซึ่งปัจจุบันได้ดำเนินโครงการดังกล่าวเสร็จแล้ว ทั้งนี้บริษัทไม่มีนโยบายจะใช้กิจการร่วมค้าดังกล่าวประมูลงานอื่นๆ อีกในอนาคต
- กิจการร่วมค้า ครีนครินทร์ โดยมีสัดส่วนร่วมค้าอยู่ร้อยละ 30 เพื่อรับเหมาก่อสร้างทางลอดครีนครินทร์ กับถนนสุขุมวิท 103 (อุดมสุข) กับทางกรุงเทพมหานคร ซึ่งเริ่มก่อสร้างในปี 2551

ในช่วงตั้งแต่ปี 2551 ถึง 2553 บริษัทมีรายได้รวมเท่ากับ 1,621.65 ล้านบาท 1,826.92 ล้านบาท และ 1,461.88 ล้านบาท ตามลำดับ โดยส่วนใหญ่เป็นรายได้จากการรับจ้าง หรือคิดเป็นสัดส่วนร้อยละ 99 เท่ากันทั้ง 3 ปี รายได้เมื่อแบ่งตามสายผลิตภัณฑ์ในช่วงตั้งแต่ปี 2551 ถึง 2553 พบว่า รายได้เสาเข็มเจาะและกำแพงกันดิน มีสัดส่วนประมาณร้อยละ 75, ร้อยละ 45 และร้อยละ 55 รายได้ส่วนนี้ลดลงมาตลอดในช่วง 3 ปี ที่ผ่านมาซึ่งเกิดจากสถานะเศรษฐกิจมีการชะลอตัวลงมาตั้งแต่ปี 2551 ซึ่งมีผลกระทบกับอุตสาหกรรมก่อสร้างเสาเข็มอาคารสูงภาคเอกชนมาโดยตลอด รวมถึงสถานะทางการเมืองภายในประเทศ ก็ทำให้อุตสาหกรรมก่อสร้างเสาเข็มอาคารสูงภาคเอกชนยังคงชะลอตัว รายได้งานโยธามีสัดส่วนประมาณร้อยละ 78 ร้อยละ 37 และร้อยละ 43 เนื่องจากอุตสาหกรรมก่อสร้างเสาเข็มอาคารสูงภาคเอกชนยังมีปัญหา บริษัทฯ จึงได้ขยายตัวไปรับงานทางด้านงานโยธาจากภาครัฐบาลเพิ่มมากขึ้น เพื่อมาชดเชยรายได้บางส่วนที่หายไป ที่เหลืออีกร้อยละ 7 ร้อยละ 18 และร้อยละ 2 เป็นรายได้ในส่วนของการก่อสร้างฐานรากลึก, ปรับปรุงคุณภาพดิน บริการทดสอบเสาเข็ม และรายได้บริการอื่น

กำไรขั้นต้นของปี 2551 ถึง 2553 บริษัทมีกำไรขั้นต้น 124.23 ล้านบาท, 176.70 ล้านบาท และ 70.66 ล้านบาท ตามลำดับ โดยที่กำไรขั้นต้นของปี 2552 เพิ่มขึ้นจากปี 2551 ร้อยละ 49 สาเหตุมาจากราคาวัตถุดิบหลัก เช่น เหล็ก และคอนกรีต ไม่ผันผวน ซึ่งบริษัทควบคุมได้ จึงทำให้กำไรขั้นต้นเพิ่มขึ้น ส่วนในปี 2553 ลดลงเมื่อเทียบกับปี 2552 สาเหตุมาจากต้นทุนของงานโครงสร้างโยธาสูงขึ้นกว่าที่บริษัทประมาณการไว้ และรายได้ของงานโครงสร้างโยธา มีอัตราร้อยละ 43 ของรายได้รวม จึงทำให้กำไรขั้นต้นลดลงจากปีที่แล้วมา

สำหรับกำไร(ขาดทุน)สุทธิของปี 2551 ถึง 2553 บริษัทมีกำไรสุทธิเท่ากับ 11.61 ล้านบาท 51.51 ล้านบาท และขาดทุนสุทธิ (58.88) ล้านบาท โดยกำไรสุทธิปี 2552 เพิ่มขึ้นจากปี 2551 ร้อยละ 344 และของปี 2553 ลดลงจากปี 2552 ร้อยละ 214 อันเนื่องมาจากมีต้นทุนเพิ่มมากขึ้น

เมื่อวันที่ 7 กรกฎาคม 2547 มีมติที่ประชุมวิสามัญผู้ถือหุ้น ให้ลดทุนจดทะเบียนจากเดิม 210 ล้านบาท เป็น 160 ล้านบาท และเพิ่มทุนจำนวน 55 ล้านบาท (หุ้นสามัญ 55 ล้านหุ้น มูลค่าหุ้นละ 1 บาท) โดยจัดสรรหุ้นเพิ่มทุน 50 ล้านหุ้น เสนอขายต่อประชาชนทั่วไป และส่วนที่เหลือสำรองไว้เพื่อการรองรับการใช้สิทธิตามใบสำคัญแสดงสิทธิซื้อหุ้นสามัญของบริษัทให้แก่กรรมการและพนักงาน จำนวน 5 ล้านหุ้น โดยไม่คิดมูลค่า อัตราการใช้สิทธิ 1 หน่วยต่อ 1 หุ้นสามัญ ราคาใช้สิทธิเท่ากับ 5 บาทต่อหุ้น อายุ 3 ปีนับแต่วันที่ออกใบสำคัญแสดงสิทธิ และเมื่อวันที่ 15 ตุลาคม 2547 บริษัทฯ ได้ออกใบสำคัญแสดงสิทธิให้กับกรรมการและพนักงานของบริษัท

เมื่อวันที่ 31 ตุลาคม 2548 เป็นวันใช้สิทธิของใบสำคัญแสดงสิทธิที่จะซื้อหุ้นสามัญที่ขายให้แก่กรรมการและพนักงานของบริษัท ครั้งที่ 1 ผลของการใช้สิทธิซื้อหุ้นสามัญปรากฏว่าไม่มีผู้มาใช้สิทธิแปลงสภาพใบสำคัญแสดงสิทธิเป็นหุ้นสามัญ ในครั้งที่ 1 นี้

เมื่อวันที่ 28 เมษายน 2549 เป็นวันใช้สิทธิของใบสำคัญแสดงสิทธิที่จะซื้อหุ้นสามัญที่ขายให้แก่กรรมการ และพนักงานของบริษัทครั้งที่ 2 ผลของการใช้สิทธิซื้อหุ้นสามัญ ปรากฏว่าไม่มีผู้มาใช้สิทธิแปลงสภาพใบสำคัญแสดงสิทธิเป็นหุ้นสามัญในครั้งที่ 2 นี้

เมื่อวันที่ 31 ตุลาคม 2549 เป็นวันที่ใช้สิทธิของใบสำคัญแสดงสิทธิที่จะซื้อหุ้นสามัญที่ขายให้แก่กรรมการ และพนักงานของบริษัท ครั้งที่ 3 ผลของการใช้สิทธิซื้อหุ้นสามัญปรากฏว่ามีผู้ใช้สิทธิจำนวน 20 ราย จำนวนใบสำคัญแสดงสิทธิที่ใช้สิทธิครั้งนี้ 1,518,000 หน่วย จำนวนใบสำคัญแสดงสิทธิที่คงเหลืออยู่ 3,482,000 หน่วย จำนวนหุ้นสามัญที่จัดสรรเพื่อการใช้สิทธิครั้งนี้ 1,518,000 หุ้น จำนวนคงเหลือของหุ้นสามัญที่จัดสรรเพื่อรองรับการใช้สิทธิของใบสำคัญแสดงสิทธิ 3,482,000 หุ้น จำนวนเงินที่ได้รับจากการใช้สิทธิซื้อหุ้นสามัญของใบสำคัญแสดงสิทธิในครั้งนี้จำนวนเงินรวม 7,590,000.00 บาท

เมื่อวันที่ 30 เมษายน 2550 เป็นวันที่ใช้สิทธิของใบสำคัญแสดงสิทธิที่จะซื้อหุ้นสามัญที่ขายให้แก่กรรมการและพนักงานของบริษัท ครั้งที่ 4 ผลของการใช้สิทธิซื้อหุ้นสามัญปรากฏว่ามีผู้มาใช้สิทธิจำนวน 121 ราย จำนวนใบสำคัญแสดงสิทธิที่ใช้สิทธิครั้งนี้ 2,002,000 หน่วย จำนวนใบสำคัญแสดงสิทธิที่คงเหลืออยู่ 1,480,000 หน่วย จำนวนหุ้นสามัญที่จัดสรรเพื่อการใช้สิทธิครั้งนี้ 2,002,000 หุ้น จำนวนคงเหลือของหุ้นสามัญที่จัดสรรเพื่อรองรับการใช้สิทธิของใบสำคัญแสดงสิทธิ 1,480,000 หุ้น จำนวนเงินที่ได้รับจากการใช้สิทธิซื้อหุ้นสามัญของใบสำคัญแสดงสิทธิในครั้งนี้ จำนวนเงินรวม 10,010,000 บาท

เมื่อวันที่ 31 ตุลาคม 2550 เป็นวันที่ใช้สิทธิของใบสำคัญแสดงสิทธิที่จะซื้อหุ้นสามัญที่ขายให้แก่กรรมการและพนักงานของบริษัท ครั้งที่ 5 ซึ่งเป็นครั้งสุดท้าย ผลของการใช้สิทธิซื้อหุ้นสามัญปรากฏว่ามีผู้มาใช้สิทธิจำนวน 130 ราย จำนวนใบสำคัญแสดงสิทธิที่ใช้ในครั้งนี้ 1,480,000 หน่วย จำนวนหุ้นสามัญที่จัดสรรเพื่อการใช้สิทธิในครั้งนี้จำนวน 1,480,000 หุ้น จำนวนเงินที่ได้รับจากการใช้สิทธิซื้อหุ้นสามัญของใบสำคัญแสดงสิทธิในครั้งนี้จำนวนเงินรวม 7,400,000 บาท

เมื่อวันที่ 13 พฤศจิกายน 2552 บริษัท ซีพีแอนด์ จำกัด (มหาชน) ได้รับรางวัล บริษัทจดทะเบียนดีเด่นด้านการลงทุนสัมพันธ์ (IR Excellence Awards) ในงาน SET Awards 2009

เมื่อวันที่ 19 พฤศจิกายน 2553 บริษัท ซีพีแอนด์ จำกัด(มหาชน) ได้รับรางวัล บริษัทจดทะเบียนดีเด่นด้านการลงทุนสัมพันธ์ (IR Excellence Awards) ในงาน SET Awards 2010

ลักษณะการประกอบธุรกิจ

บริษัทดำเนินธุรกิจเป็นผู้รับก่อสร้างงานฐานรากและงานโยธาทั่วไป โดยรับงานทั้งจากภาครัฐและภาคเอกชน บริษัทสามารถรับงานโดยตรงจากเจ้าของโครงการหรือรับงานช่วงต่อ (Sub-contract) จากผู้รับเหมาก่อสร้างหลัก (Main Contractor) ภาพรวมของงานที่บริษัทให้บริการสามารถสรุปได้ดังนี้

- งานเสาเข็มเจาะ (Bored Pile)
- งานกำแพงกันดิน (Diaphragm Wall)
- งานก่อสร้างโยธา ซึ่งรวมถึงงานฐานรากต่างๆ และงานก่อสร้างอาคาร
- งานปรับปรุงคุณภาพดิน
- งานบริการทดสอบต่างๆ

โครงสร้างรายได้ของกลุ่มบริษัท แยกตามสายผลิตภัณฑ์

ผลิตภัณฑ์	ปี 2551		ปี 2552		ปี 2553	
	ล้านบาท	%	ล้านบาท	%	ล้านบาท	%
รายได้จากการรับจ้าง						
รายได้งานเสาเข็มเจาะ	826.13	50.95	712.53	39.00	753.48	51.54
รายได้งานกำแพงกันดิน	288.59	17.80	81.40	4.46	20.34	1.39
รายได้งานก่อสร้างโยธา	331.32	20.43	677.45	37.08	650.08	44.47
รายได้งานฐานราก	77.38	4.77	240.32	13.15	3.45	0.24
รายได้ปรับปรุงคุณภาพดิน	25.80	1.59	35.50	1.94	(0.06)	-
รายได้ค่าบริการทดสอบเสาเข็ม	16.58	1.02	8.85	0.48	0.28	0.02
รายได้ค่าบริการอื่นๆ	44.18	2.72	48.15	2.64	26.51	1.81
รวมรายได้จากการรับจ้าง	1,609.98	99.28	1,804.23	98.76	1,454.41	99.49
รายได้อื่นๆ	11.67	0.72	22.71	1.24	7.48	0.51
รวมรายได้	1,621.65	100.00	1,826.94	100.00	1,461.88	100.00

ภาวะอุตสาหกรรมและการแข่งขัน

ภาวะธุรกิจให้บริการเสาชემเจาะและงานกำแพงกันดินซึ่งเป็นส่วนสำคัญในการวางงานฐานรากสำหรับการก่อสร้างอาคารและโครงสร้างพื้นฐาน ซึ่งจะแปรผันตามการขยายตัวของธุรกิจอสังหาริมทรัพย์และการก่อสร้างภายในประเทศทั้งภาครัฐและภาคเอกชน โดยจำแนกเป็นงานก่อสร้างฐานรากสำหรับอาคารสำนักงาน อาคารชุด โรงแรม ศูนย์สรรพสินค้า และงานโครงสร้างพื้นฐานสำหรับ ทางยกระดับ อุโมงค์ลอดทางแยก ถนน สะพาน และรถไฟฟ้าใต้ดิน เนื่องจากการรับเหมางานประเภทเสาชემเจาะขนาดใหญ่และกำแพงกันดินต้องอาศัยเครื่องจักรขนาดใหญ่ จากประสบการณ์ในการทำงานมายาวนานถึง 35 ปี โดยเฉพาะอย่างยิ่งมีความเชี่ยวชาญในงานฐานรากจากประสบการณ์และความคุ้นเคยของดินในประเทศไทยมากกว่าผู้ประกอบการจากต่างประเทศ ฐานการเงินที่มั่นคง และความสัมพันธ์อันดีกับผู้รับเหมาหลัก ผู้ออกแบบ ลูกค้าที่เป็นเจ้าของโครงการ และผู้จัดจำหน่ายวัสดุก่อสร้าง จึงได้รับความเชื่อถือจากบุคคลที่เกี่ยวข้อง ทำให้บริษัทฯ สามารถประมูลงานแข่งขันกับคู่แข่งชั้นที่มีอยู่ในตลาดไม่ก็รายได้

ในปี พ.ศ. 2553 ธุรกิจทางด้านเสาชემเจาะสำหรับอาคารขนาดใหญ่และกำแพงกันดินภาคเอกชนโดยทั่วไปมีปริมาณงานมากกว่าปี พ.ศ. 2552 แต่เนื่องจากเกิดเหตุการณ์ความวุ่นวายทางการเมืองในประเทศขึ้น ส่งผลให้การส่งมอบงานไม่เป็นไปตามเป้าหมาย ผลประกอบการโดยรวมของงานเสาชემเจาะและกำแพงกันดินในปี พ.ศ. 2553 จึงไม่สดใสเท่าที่ควรจะเป็น

ในปี พ.ศ. 2554 ธุรกิจงานเสาชემเจาะและกำแพงกันดินจะกลับมาสดใสได้อีกปีหนึ่ง เนื่องจากภาครัฐได้ผลักดันโครงการก่อสร้างเมกะโปรเจกต์ออกมามากโครงการ เช่น ทางยกระดับ ทางรถไฟฟ้าทั้งบนดินและใต้ดินหลายสายทาง ซึ่งแต่ละสายทางมีเสาชემเจาะจำนวนมาก อีกทั้งภาคเอกชนก็เริ่มมีการลงทุนเรียกประมูลงานเสาชემเจาะโครงการอาคารขนาดใหญ่มากยิ่งขึ้นกว่าปี พ.ศ. 2553 ตัวเลขรายได้และผลกำไรจึงน่าจะเริ่มเห็นได้ชัดเจนตั้งแต่ไตรมาสที่หนึ่งเป็นต้นไป

งานกำแพงกันดินในประเทศสิงคโปร์เริ่มอึมครึม เนื่องจากงานภาครัฐลดลงและผู้ประกอบการนานาชาติเข้าในสิงคโปร์มากขึ้น ในปี พ.ศ. 2554 นี้ บริษัทฯ จะไม่มุ่งเน้นงานในต่างประเทศ เนื่องจากเล็งเห็นปริมาณงานในประเทศมีมากพอ

ส่วนภาวะงานภาครัฐ ซึ่งส่วนใหญ่บริษัทฯ จะไปรับงานโยธา ปัจจุบันบริษัทฯ ยังรับงานเฉพาะจากกรุงเทพมหานคร เพราะมีความคุ้นเคยพื้นที่ บริษัทฯ จะก่อสร้างงานเก่าที่เหลือให้หมดในปี พ.ศ. 2554 นี้ และบริษัทฯ กำลังนำผลงานไปจดทะเบียนเป็นผู้รับเหมาหลักกับหน่วยราชการอื่นๆ เพิ่มเติมเพื่อเตรียมตัวรับงานโยธาจากหน่วยงานภาครัฐหน่วยอื่นเพิ่มเติมในปีต่อไป

กิจกรรมเพื่อสังคม

บริษัท ซีพีแอล์ จำกัด (มหาชน) เล็งเห็นถึงความสำคัญของการมีส่วนร่วมในการพัฒนาสังคม ตลอดระยะเวลาที่ผ่านมา 30 ปี ที่บริษัทได้จัดทำโครงการพิเศษและกิจกรรมที่ตอบสนองความต้องการของสังคม กิจกรรมเพื่อสังคมของบริษัทล่าสุด ดังนี้

ปี 2553

- บริษัท ซีพีแอล์ จำกัด (มหาชน) มอบเงินเพื่อสมทบทุนสร้างอาคารวิศวะฯ 100 ปี คณะวิศวกรรมศาสตร์ จุฬาลงกรณ์มหาวิทยาลัย เป็นจำนวนเงิน 1,000,000 บาท
- บริษัท ซีพีแอล์ จำกัด (มหาชน) มอบทุนสนับสนุนการศึกษา ระดับปริญญาตรี คณะสถาปัตยกรรมศาสตร์ สถาบันเทคโนโลยีพระจอมเกล้าเจ้าคุณทหารลาดกระบัง จำนวน 1 ทุน เป็นจำนวนเงิน 160,000 บาท
- บริษัท ซีพีแอล์ จำกัด (มหาชน) มอบทุนสนับสนุนการศึกษา ระดับปริญญาโท คณะสถาปัตยกรรมศาสตร์ สถาบันเทคโนโลยีพระจอมเกล้าเจ้าคุณทหารลาดกระบัง จำนวน 1 ทุน เป็นจำนวนเงิน 100,000 บาท
- บริษัท ซีพีแอล์ จำกัด (มหาชน) มอบทุนสนับสนุนการศึกษา ระดับปริญญาโท สาขาวิศวกรรมโยธา(หลักสูตรนานาชาติ) มหาวิทยาลัยเกษตรศาสตร์ จำนวน 1 ทุน เป็นจำนวนเงิน 100,000 บาท

ปี 2552

- บริษัท ซีพีแอล์ จำกัด (มหาชน) ร่วมกับสถาบัน AIT มอบทุนการศึกษาชื่อ “ทุนการศึกษา สุพจน์ ทัศนนิพันธ์” (ซึ่งเป็นผู้ก่อตั้งบริษัท) สำหรับนักศึกษาต่างประเทศ” ซึ่งเป็นทุนต่อเนื่อง จากปี 2551 จำนวน 1 ทุน เป็นจำนวนเงิน 268,000.00 บาท
- บริษัท ซีพีแอล์ จำกัด (มหาชน) มอบของขวัญแก่สถานสงเคราะห์เด็กหญิงบ้านราชวิถี ถนนราชวิถี กรุงเทพฯ เนื่องในวันเด็กแห่งชาติ
- บริษัท ซีพีแอล์ จำกัด (มหาชน) ได้ร่วมกับสนับสนุนเครื่องจักรกลพร้อมเจ้าหน้าที่ ดำเนินการขุดสระกักเก็บน้ำสำหรับให้ประชาชนได้ใช้ประโยชน์ กับทางสำนักงานเทศบาลตำบลเทพราช จ.ฉะเชิงเทรา
- บริษัท ซีพีแอล์ จำกัด (มหาชน) มอบเงินสนับสนุน โครงการค่าย “บ้านทอฝัน” ของกลุ่มอิสระสานฝัน มหาวิทยาลัยธรรมศาสตร์ ศูนย์รังสิต
- บริษัท ซีพีแอล์ จำกัด (มหาชน) มอบเงินสนับสนุนโครงการค่ายศึกษาศิลปวัฒนธรรมและพัฒนาคุณภาพชีวิตเยาวชนในชนบท ครั้งที่ 22
- บริษัท ซีพีแอล์ จำกัด (มหาชน) มอบเงินเพื่อช่วยเหลือผู้สูงอายุที่ยากไร้ และถูกทอดทิ้ง ผ่านทางมูลนิธิคณะนักบุญคาไมล์แห่งประเทศไทย

ปี 2551

- บริษัท ซีพีแอล์ จำกัด (มหาชน) ร่วมกับสถาบัน AIT คัดเลือกนักศึกษาเพื่อมอบทุนการศึกษาชื่อ “ทุนการศึกษา สุพจน์ ทัศนนิพันธ์ สำหรับนักศึกษาต่างประเทศ” ซึ่งเป็นการมอบทุนการศึกษาต่อเนื่องจากปี 2550 เป็นจำนวน 1 ทุน เป็นเงิน 521,500.00 บาท
- บริษัท ซีพีแอล์ จำกัด (มหาชน) ร่วมกับสถาบันเทคโนโลยี พระจอมเกล้าเจ้าคุณทหารลาดกระบัง มอบทุนการศึกษาระดับปริญญาโท คณะวิศวกรรมโยธา ของสถาบันเทคโนโลยี พระจอมเกล้าเจ้าคุณทหารลาดกระบัง จำนวน 1 ทุน เป็นจำนวนเงิน 281,000.00 บาท

- บริษัท ซีพีแอล์ จำกัด (มหาชน) ได้ร่วมบริจาคให้กับสถาบันเทคโนโลยี พระจอมเกล้าธนบุรี เพื่อเป็นค่าจัดหาวัสดุอุปกรณ์เพื่อการศึกษาเป็นจำนวนเงิน 600,000.00 บาท
- บริษัท ซีพีแอล์ จำกัด (มหาชน) ได้ร่วมบริจาคสนับสนุนโครงการอบรม ครั้งที่ 4 ของมหาวิทยาลัยเชียงใหม่
- บริษัท ซีพีแอล์ จำกัด (มหาชน) ได้บริจาคเงิน 64,000 บาท ในเดือนกุมภาพันธ์ ให้แก่โรงเรียนตำรวจตระเวนชายแดนสือมวลงชนกีกา เพื่อสนับสนุนโครงการคุณภาพการศึกษาในโรงเรียนตำรวจตระเวนชายแดนและโรงเรียนในถิ่นทุรกันดาร
- บริษัท ซีพีแอล์ จำกัด (มหาชน) มอบเงินสนับสนุนโครงการส่งเสริมการสร้างสรรค์ผลงานของผู้พิการ ครั้งที่ 5 จำนวนเงิน 50,000 บาท ระหว่างวันที่ 20-27 มกราคม 2551 ให้สมาคมคนพิการทุกชนิด จังหวัดนครปฐม
- บริษัท ซีพีแอล์ จำกัด (มหาชน) มอบเงินจำนวน 30,000 บาท เมื่อวันที่ 23 มกราคม 2551 สนับสนุนโรงเรียนสวนกุหลาบวิทยาลัย ผ่านคุณมนตรี แสนวิเศษ ผู้อำนวยการโรงเรียนที่จะเป็นเจ้าภาพจัดการแข่งขันคณิตศาสตร์โอลิมปิก(สอวน.) ครั้งที่ 5 ระหว่างวันที่ 4 – 9 พฤษภาคม 2551 ณ โรงเรียนสวนกุหลาบวิทยาลัย
- บริษัท ซีพีแอล์ จำกัด (มหาชน) มอบของขวัญและอาหารเนื่องในวันเด็กแห่งชาติให้แก่เด็กในบ้านพักพนักงาน บางชัน 2 จำนวน 35 คน
- บริษัท ซีพีแอล์ จำกัด (มหาชน) มอบของขวัญจำนวน 250 ชุด แก่เด็กนักเรียนโรงเรียนสุเหร่าสามวา ถนนหทัยราษฎร์ คลองสามวา กรุงเทพฯ เนื่องในวันเด็ก เมื่อวันที่ 9 มกราคม 2551
- บริษัท ซีพีแอล์ จำกัด (มหาชน) มอบของขวัญจำนวน 250 ชุด แก่สถานสงเคราะห์เด็กหญิงบ้านราชวิถี ถนนราชวิถี กรุงเทพฯ เนื่องในวันเด็กแห่งชาติ เมื่อวันที่ 9 มกราคม 2551

ปัจจัยความเสี่ยง

ความเสี่ยงจากการพึ่งพิงผู้บริหารระดับสูง

ผู้ร่วมก่อตั้งบริษัทและเป็นผู้บริหารหลักของบริษัท ทั้ง 3 คน ซึ่งได้แก่ นายณรงค์ ทศนนิพันธ์ นายทัชชะพงศ์ ประเวศ วรารัตน์ และนายทรงศักดิ์ วิสุทธิพิทักษ์กุล (โดยปัจจุบันนายทรงศักดิ์ วิสุทธิพิทักษ์กุล ได้ลาออกจากการเป็นผู้บริหารของบริษัทแล้ว) เป็นวิศวกรที่มีประสบการณ์ยาวนานในวงการธุรกิจก่อสร้างโดยเฉพาะการก่อสร้างงานใต้ดินกว่า 30 ปี จึงเป็นที่รู้จักและยอมรับโดยทั่วไปของผู้ออกแบบ บริษัทวิศวกรที่ปรึกษา ตลอดจนเจ้าของโครงการต่างๆ ซึ่งเป็นคุณสมบัติที่มีส่วนสำคัญในการติดต่อกับลูกค้า

อย่างไรก็ตามบริษัทได้เล็งเห็นถึงความเสี่ยงจากการพึ่งพิงผู้บริหารทั้ง 3 คนดังกล่าว โดยมีการเตรียมความพร้อมของบุคลากรในแต่ละแขนงเพื่อให้สามารถขึ้นมารองรับงานของผู้บริหารระดับสูงได้ เช่น การสรรหาบุคลากรมืออาชีพเข้ามาช่วยบริหารงาน การริเริ่มให้มีการสร้างสัมพันธ์ระหว่างผู้บริหารระดับกลางและระดับปฏิบัติการของบริษัทกับเจ้าหน้าที่ผู้ควบคุมงานและระดับปฏิบัติการของลูกค้าที่เป็นทั้งหน่วยงานราชการและเอกชน เพื่อให้สามารถรักษาสัมพันธ์อันดีของผู้บริหารรุ่นต่อไป ถึงแม้คุณทรงศักดิ์ วิสุทธิพิทักษ์กุล ได้ลาออกไป บริษัทฯ ได้สรรหาบุคลากรเข้ามาแทน ซึ่งผลงานก็เป็นที่น่าพอใจ

ความเสี่ยงจากการพึ่งพาวิศวกร

ธุรกิจของบริษัทต้องอาศัยผู้ที่มีความรู้ความเชี่ยวชาญและประสบการณ์งานออกแบบ วางแผน และดำเนินการก่อสร้างตามแผนที่วางไว้ ซึ่งหมายถึงวิศวกรในระดับผู้ช่วยผู้จัดการใหญ่ (Executive Vice President) ผู้จัดการโครงการ (Project Manager) และวิศวกรผู้ควบคุมงาน (Project Engineer หรือ Foreman) หากบริษัทสูญเสียบุคลากรเหล่านี้ไปย่อมส่งผลกระทบต่อความสามารถในการรับงาน ตลอดจนผลการดำเนินงานของบริษัทในอนาคตได้

อย่างไรก็ตามผู้ช่วยผู้จัดการใหญ่ (Executive Vice President) ผู้จัดการโครงการ (Project Manager) หรือ วิศวกรผู้ควบคุมงาน (Project Engineer) ของบริษัทส่วนใหญ่ร้อยละ 90 ล้วนมีอายุงานกับบริษัทประมาณ 10 – 20 ปี ขึ้นไป ทั้งนี้เนื่องจากที่ผ่านมามีบริษัทมีนโยบายการบริหารทรัพยากรบุคคลที่ดี โดยมีการพัฒนาบุคลากรอย่างต่อเนื่อง ส่งบุคลากรเข้าร่วมการสัมมนาทั้งในประเทศไทยและต่างประเทศ ตลอดจนมีมาตรการจูงใจต่างๆ ที่สามารถแข่งขันกับตลาดได้ เพื่อรักษามูลค่าบุคลากรให้ทำงานกับบริษัท และเพื่อลดปัญหาดังกล่าว บริษัทได้ดำเนินการให้สถาบันการศึกษาต่างๆ ส่งนักศึกษาจากคณะวิศวกรรมศาสตร์ เข้าฝึกงานที่บริษัทเป็นประจำทุกปี ทำให้มีบัณฑิตที่สำเร็จการศึกษาจากสถาบันต่างๆ ดังกล่าวให้ความสนใจที่จะร่วมงานกับบริษัทต่อไป และบริษัทยังมีการมอบทุนการศึกษาให้กับสถาบันต่าง ๆ เช่น AIT (Asian Institute of Technology) สถาบันเทคโนโลยีพระจอมเกล้าเจ้าคุณทหารลาดกระบัง, โครงการวิศวกรรมโยธานานาชาติ มหาวิทยาลัยเกษตรศาสตร์ เป็นต้น และยังมีมอบทุนการศึกษาระดับปริญญาเอก 1 ทุน กับพนักงานของบริษัทฯ ในสาขาวิศวกรรมปฐพี เข้าศึกษาที่จุฬาลงกรณ์มหาวิทยาลัย ซึ่งปัจจุบันได้จบการศึกษาแล้ว ซึ่งก็ได้กลับเข้าทำงานร่วมกับบริษัทต่อไป

ความเสี่ยงทางการเงิน

ความเสี่ยงจากคู่สัญญาไม่ปฏิบัติตามข้อกำหนดในสัญญา โดยเฉพาะเรื่องการชำระเงินตามความสำเร็จของงาน ซึ่งอาจก่อให้เกิดความเสียหายแก่ผลการดำเนินงานของบริษัทได้ อย่างไรก็ตามบริษัทมีนโยบายในการป้องกันความเสี่ยงดังกล่าว โดยการวิเคราะห์ฐานะทางการเงินของลูกค้าก่อนการรับงาน การหาข้อมูลของลูกค้าอื่นเพิ่มเติม หรือมีการเรียกเก็บเงินล่วงหน้าก่อนเริ่มดำเนินงานรวมถึงการเรียกเก็บเงินตามผลงานที่สำเร็จ

ความเสี่ยงจากเปลี่ยนแปลงราคาวัตถุดิบที่ใช้ในการก่อสร้าง

ลักษณะการรับงานของบริษัทสามารถจำแนกเป็น 2 ลักษณะ คือ (1) งานที่รับเหมาค่าแรงงานและค่าวัตถุดิบ และ (2) งานที่รับเหมาเฉพาะค่าแรงงานอย่างเดียว ในกรณีที่บริษัทรับงานประเภทที่ (1) ซึ่งต้องรับผิดชอบทั้งการก่อสร้างและการจัดซื้อวัตถุดิบนั้น ทำให้มีความเสี่ยงเรื่องต้นทุนการดำเนินงานสูงขึ้นจากความผันผวนของราคาหรือการขาดแคลนวัตถุดิบ เนื่องจากบริษัทจะต้องเสนอราคารับเหมาล่วงหน้าก่อนเริ่มดำเนินงาน อย่างไรก็ตามผลกระทบดังกล่าวอาจไม่สูงมากนักเมื่อเทียบกับธุรกิจรับเหมาก่อสร้างอื่นๆ เนื่องจาก

- ลักษณะของงานส่วนใหญ่ที่บริษัท รับเหมา จะมีช่วงระยะเวลาการทำงานค่อนข้างสั้น คือโดยเฉลี่ยประมาณ 3-5 เดือนต่อโครงการ ทำให้บริษัทสามารถควบคุมราคาสินค้าที่ต้องใช้ในการก่อสร้างได้
- วัตถุดิบหลักมีเพียง 2 รายการ คือ คอนกรีตผสมเสร็จและเหล็กเส้น ซึ่งบริษัทเป็นลูกค้ารายใหญ่ของผู้จำหน่ายวัสดุดังกล่าว ทำให้สามารถเจรจาต่อรองโดยอาศัยความสัมพันธ์ที่ดีกับผู้จำหน่ายวัตถุดิบรายใหญ่ และกำหนดราคาคงที่ในระยะเวลาหนึ่งๆได้ นอกจากนี้ในกรณีที่ราคาวัตถุดิบผันผวนมาก บริษัทอาจซื้อวัตถุดิบทั้งจำนวนที่บริษัทประมาณว่าจะต้องใช้ในงานที่รับจ้างไว้แล้ว และกำหนดให้ผู้จำหน่ายทยอยส่งวัสดุให้บริษัทเมื่อจะมีใช้งานจริง
- น้ำมันดีเซล มีการปรับปรุงราคาเป็นแบบลอยตัวซึ่งมีผลกระทบต่อต้นทุนของบริษัท บริษัทได้ให้ความสำคัญในเรื่องนี้เป็นอย่างมากและติดตามความผันผวนของราคาอย่างใกล้ชิด หากแนวโน้มของราคาเพิ่มสูงขึ้นซึ่งมีผลกระทบกับต้นทุนดำเนินการ บริษัทจะทำการปรับราคาเพิ่มขึ้นในการรับงานต่อไปเพื่อชดเชยต้นทุนที่เหมาะสม และคำนึงถึงศักยภาพการแข่งขันในตลาดประกอบด้วย

ความเสี่ยงจากการดำเนินงานไม่เสร็จตามกำหนดหรืองานไม่ได้คุณภาพตามที่กำหนด

โดยทั่วไปงานก่อสร้างที่บริษัทดำเนินการอยู่นั้นจะมีค่าปรับในกรณีที่มีการดำเนินงานล่าช้ากว่าที่กำหนดซึ่งปกติมีอัตราร้อยละ 0.01 ของมูลค่างานต่อวัน และมีการกำหนดค่าปรับสูงสุดเป็นจำนวนวันหรือเป็นร้อยละของมูลค่างานในกรณีที่งานที่ส่งมอบไม่ได้มาตรฐานตามแบบที่กำหนด ซึ่งหากมีเหตุการณ์ใดๆ ดังกล่าวเกิดขึ้น บริษัทจะต้องดำเนินการแก้ไขให้ถูกต้อง ส่งผลให้ต้นทุนสูงขึ้นและเสียเวลาในการทำงานเพิ่มมากขึ้น อย่างไรก็ตามหากความล่าช้าของการดำเนินงานนั้นมิได้มีสาเหตุมาจากบริษัท อาทิเช่น การยังไม่ได้รับอนุญาตการก่อสร้าง, การเปลี่ยนแปลงแบบการก่อสร้าง หรือสถานที่ที่รับมอบไม่พร้อมที่จะสามารถดำเนินการได้ หรือสภาพดินฟ้าอากาศไม่เอื้ออำนวย โดยเฉพาะในช่วงฤดูฝน ซึ่งการปฏิบัติการของผู้รับเหมาก่อสร้างจะเป็นไปด้วยความยากลำบาก ถ้าไม่มีการวางแผนงานที่ดีพอนั้น บริษัทจะสามารถเจรจาและชี้แจงให้ผู้ว่าจ้างทราบและสามารถขอยืดเวลาการดำเนินงานออกไปได้ ทั้งนี้ในระยะที่ผ่านมาบริษัทยังไม่เคยถูกปรับอันมีสาเหตุมาจากการส่งงานล่าช้า เนื่องจากบริษัทมีประสบการณ์ด้านงานก่อสร้างมาเป็นเวลานาน จึงสามารถวางแผนการทำงานและเตรียมมาตรการป้องกันปัญหาและอุปสรรคที่คาดว่าจะเกิดขึ้นล่วงหน้า โดยการเตรียมความพร้อมทั้งในเรื่องเครื่องมือและอุปกรณ์ในการทำงาน จำนวนของวิศวกรผู้ควบคุมงานที่มีประสบการณ์ในการทำงานตลอดจนเทคนิคการก่อสร้างแบบใหม่ๆ

ความเสี่ยงในเรื่องการออกกฎระเบียบใหม่ของภาครัฐ

การที่ภาครัฐออกกฎระเบียบใหม่ๆ ขึ้นมาซึ่งมีส่วนกระทบกับการรับงานก่อสร้างอาคารต่างๆ เช่น กฎระเบียบเกี่ยวกับใบอนุญาตสิ่งแวดล้อม ซึ่งส่งผลทำให้การออกใบอนุญาตก่อสร้างออกมาช้า จะทำให้ต้นทุนในการก่อสร้างเปลี่ยนไปในอัตราที่สูงขึ้น แต่ในการประกอบธุรกิจเข้มแข็งและกำแพงกันดินของบริษัท งานที่รับเข้ามาจะเสร็จภายในระยะเวลา 3 – 4 เดือน ดังนั้นผลกระทบจะเกิดขึ้นในระยะเวลานาน การป้องกันความเสี่ยงนี้บริษัทจะรับงานโดยจะต้องมีการสอบถามถึงขั้นตอนการดำเนินการขอใบอนุญาตว่าดำเนินการไปถึงขั้นตอนไหนแล้ว ก่อนที่บริษัทจะทำการรับงาน เพื่อที่จะนำมาวางแผนดำเนินการในการควบคุมต้นทุนการผลิตให้ได้ตามเป้าหมาย

ความเสี่ยงจากการลงทุนในบริษัทย่อย กิจกรรมร่วมค้าและบริษัทอื่น

โดยที่บริษัทได้ลงทุนในบริษัทย่อย กิจกรรมร่วมค้า และบริษัทอื่นจำนวนหลายบริษัท โดยลักษณะการประกอบธุรกิจจะสอดคล้องกับลักษณะธุรกิจของกลุ่มบริษัท ที่ประกอบด้วยการลงทุนและการก่อสร้างโครงการหลายโครงการ แต่ละโครงการจะมีผู้ร่วมลงทุนแตกต่างกันไป อย่างไรก็ตาม กิจกรรมร่วมค้าที่จัดตั้งขึ้นส่วนใหญ่จะมีวัตถุประสงค์เพื่อดำเนินโครงการเพียงไม่กี่โครงการ และเมื่อโครงการนั้นแล้วเสร็จ ก็จะเลิกกิจกรรมร่วมค้า ในแง่ความเสี่ยงที่อาจเกิดขึ้นจากการลงทุน จะจำกัดเท่ากับเงินลงทุนในแต่ละองค์กร ซึ่งในการลงทุนแต่ละครั้งบริษัทฯ จะมีการศึกษาถึงความเป็นไปได้ของแต่ละโครงการ หรือแต่ละบริษัทอย่างรอบคอบ รวมทั้งพิจารณาถึงผลตอบแทนที่จะได้รับในอนาคต ทั้งนี้บริษัทในกลุ่มที่ได้ลงทุนไปแล้วส่วนใหญ่ มีผลประกอบการเป็นที่น่าพอใจ

ความเสี่ยงจากการถูกฟ้องร้อง

ในการทำงานก่อสร้างต่างๆ นั้นอาจมีผลกระทบของความเสียหาย ซึ่งมีสาเหตุได้หลายประการ เช่น ความเสียหายข้างเคียงที่อยู่ใกล้หรือติดกับสถานที่ก่อสร้าง หรือความเสียหายจากการก่อสร้างที่ไม่ได้มาตรฐานหรือตามแบบก่อสร้าง จึงอาจเกิดการฟ้องร้องจากผู้เสียหาย เช่น เจ้าของสถานที่ข้างเคียงหรือเจ้าของโครงการ ได้ ซึ่งอาจส่งผลเสียหายให้กับบริษัท

เพื่อช่วยลดความเสี่ยงในกรณีของการถูกฟ้องร้อง ก่อนที่บริษัทจะเริ่มเข้าสถานที่ก่อสร้างได้มีการทำประกันภัยความเสียหายต่างๆ ที่อาจเกิดขึ้นจากสาเหตุของการก่อสร้าง รวมทั้งได้มีการทำ Pre survey ก่อนเริ่มงานเสมอ และในส่วนของผู้เจ้าของโครงการบริษัทได้มีการวาง Bond ประกันผลงานให้กับเจ้าของโครงการไว้ประมาณ 1 – 2 ปี แล้วแต่กรณี ในอดีตที่ผ่านมาบริษัทไม่เคยถูกฟ้องร้องใดๆ จากเจ้าของโครงการเนื่องจากคุณภาพในการทำงานของบริษัทเป็นไปตามมาตรฐานสากล ในส่วนของการถูกฟ้องร้องจากผู้เจ้าของสถานที่ข้างเคียงนั้นก็มีบ้าง แต่ก็ไม่มีผลเสียหายกับทางบริษัทเพราะได้มีการทำประกันภัยไว้รองรับและความเสียหายที่เกิดขึ้นหากมี ก็มีเพียงเล็กน้อย

ความเสี่ยงในการที่ไม่สามารถหางานใหม่มารองรับโครงการที่ใกล้ทำเสร็จได้

ในสภาพของงานก่อสร้างเสาเข็มเจาะและกำแพงกันดินในแต่ละโครงการใช้เวลาประมาณ 3 – 4 เดือน ความเสี่ยงที่เกิดขึ้นจากการหางานโครงการใหม่มารองรับงานเก่าที่ใกล้เสร็จ

บริษัทมีส่วนแบ่งในตลาดเสาเข็มเจาะและกำแพงกันดินประมาณร้อยละ 46 ถือว่ามีส่วนแบ่งการตลาดที่มากที่สุด ซึ่งถ้ามีงานใหม่ๆ เกิดขึ้นบริษัทมีโอกาสได้รับงานสูงกว่าคู่แข่งรวมทั้งบริษัทที่มีชื่อเสียงมากกว่า 30 ปี จึงรู้ถึงสภาพการแข่งขันได้เป็นอย่างดีและบริษัทได้ขยายฐานของการรับงานเพิ่มมากขึ้น เช่น งานฐานราก, งานโครงสร้าง และงานด้านถนนและอุโมงค์ รวมทั้งได้มีการขยายงานไปต่างประเทศ เช่น สิงคโปร์

โครงสร้างผู้ถือหุ้น

รายชื่อกลุ่มผู้ถือหุ้นสูงสุด ณ วันที่ 18 มกราคม 2554

รายชื่อผู้ถือหุ้น	จำนวนหุ้น	ร้อยละของทุน ชำระแล้ว
1. กลุ่มทัศนนิพันธ์	62,485,600	29.06
1.1 นายณรงค์ ทัศนนิพันธ์	16,492,000	7.67
1.2 นางสาวณัฐกานต์ ทัศนนิพันธ์	14,978,167	6.97
1.3 นางสาวณัฐวรรณ ทัศนนิพันธ์	11,823,833	5.50
1.4 นางภาวณา ทัศนนิพันธ์	6,933,333	3.22
1.5 นายทัศนพันธ์ ทัศนนิพันธ์	6,800,000	3.16
1.6 นายณัฐพล ทัศนนิพันธ์	4,205,800	1.96
1.7 นายเดชา ทัศนนิพันธ์	985,800	0.46
1.8 นายณัฐพันธ์ ทัศนนิพันธ์	266,667	0.12
2. กลุ่มประเวศวรรัตน์	25,949,867	12.07
2.1 นายทัชชะพงศ์ ประเวศวรรัตน์	12,512,000	5.82
2.2 นายชัยชนะ ประเวศวรรัตน์	3,333,334	1.55
2.3 นางสาวสุภาภรณ์ ประเวศวรรัตน์	2,251,066	1.05
2.4 นางสาวสุรีพร ประเวศวรรัตน์	2,118,999	0.99
2.5 นางสาวพวงมะลิ ประเวศวรรัตน์	2,262,634	1.05
2.6 นายสุเมธ ประเวศวรรัตน์	2,050,601	0.95
2.7 นายชายฉลาด ประเวศวรรัตน์	890,000	0.41
2.8 นายสง่า ประเวศวรรัตน์	10,000	0.00
2.9 นายเอี้ยง แซ่ปึ้ง	521,233	0.24
3. กลุ่มวิสุทธิพิทักษ์กุล	7,353,470	3.42
3.1 นายทรงศักดิ์ วิสุทธิพิทักษ์กุล	5,386,667	2.51
3.2 นางสาวชลกานต์ วิสุทธิพิทักษ์กุล	1,966,800	0.91
3.3 นายฐานุสัการ วิสุทธิพิทักษ์กุล	3	0.00
4. นายไชยา สกุลชัยวณิชย์	3,000,000	1.40
5. อื่น ๆ	116,211,063	54.05
รวม	215,000,000	100.00

โครงสร้างองค์กร

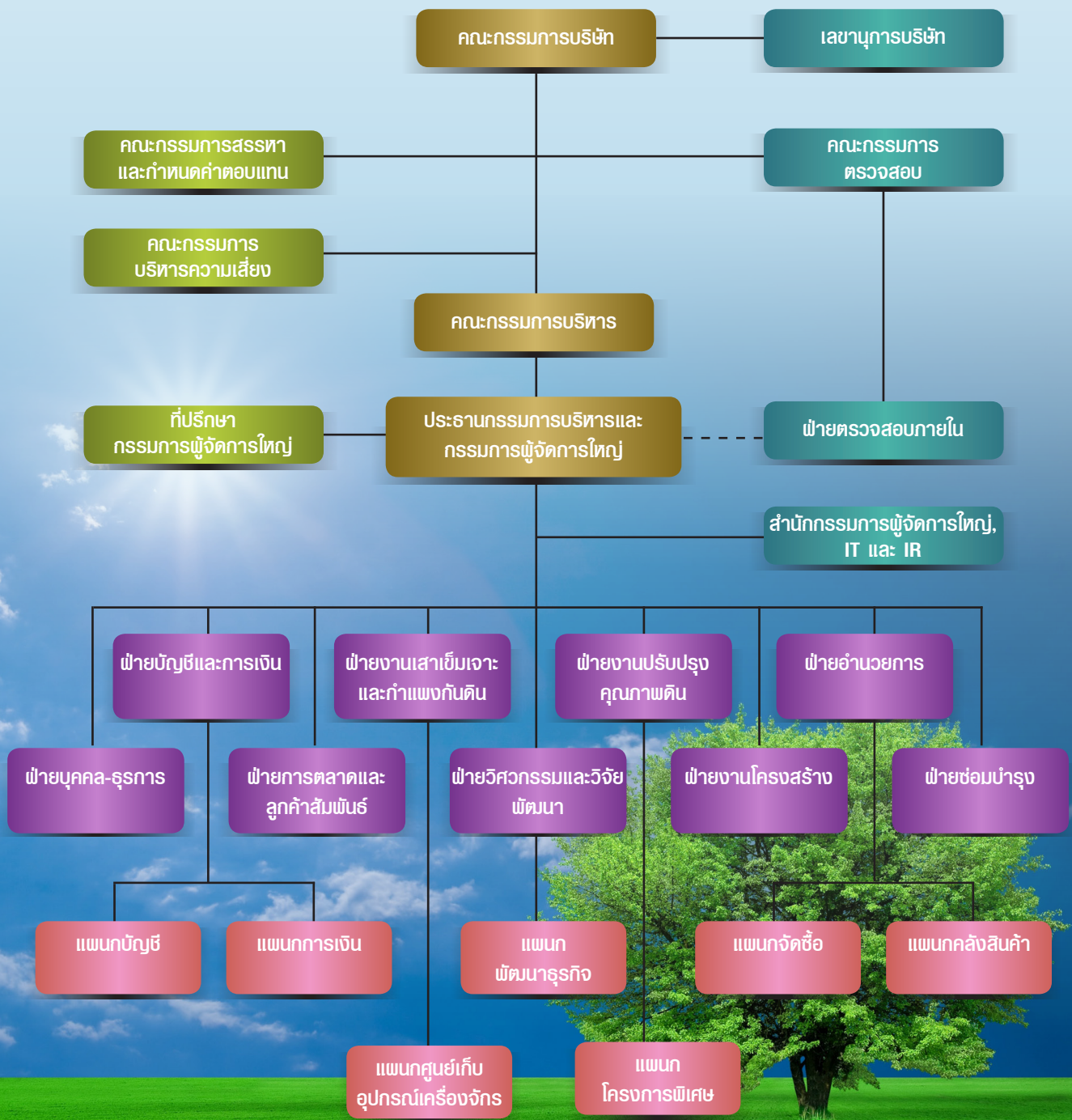

การจัดการ

โครงสร้างคณะกรรมการ ณ. วันที่ 1 มีนาคม 2554

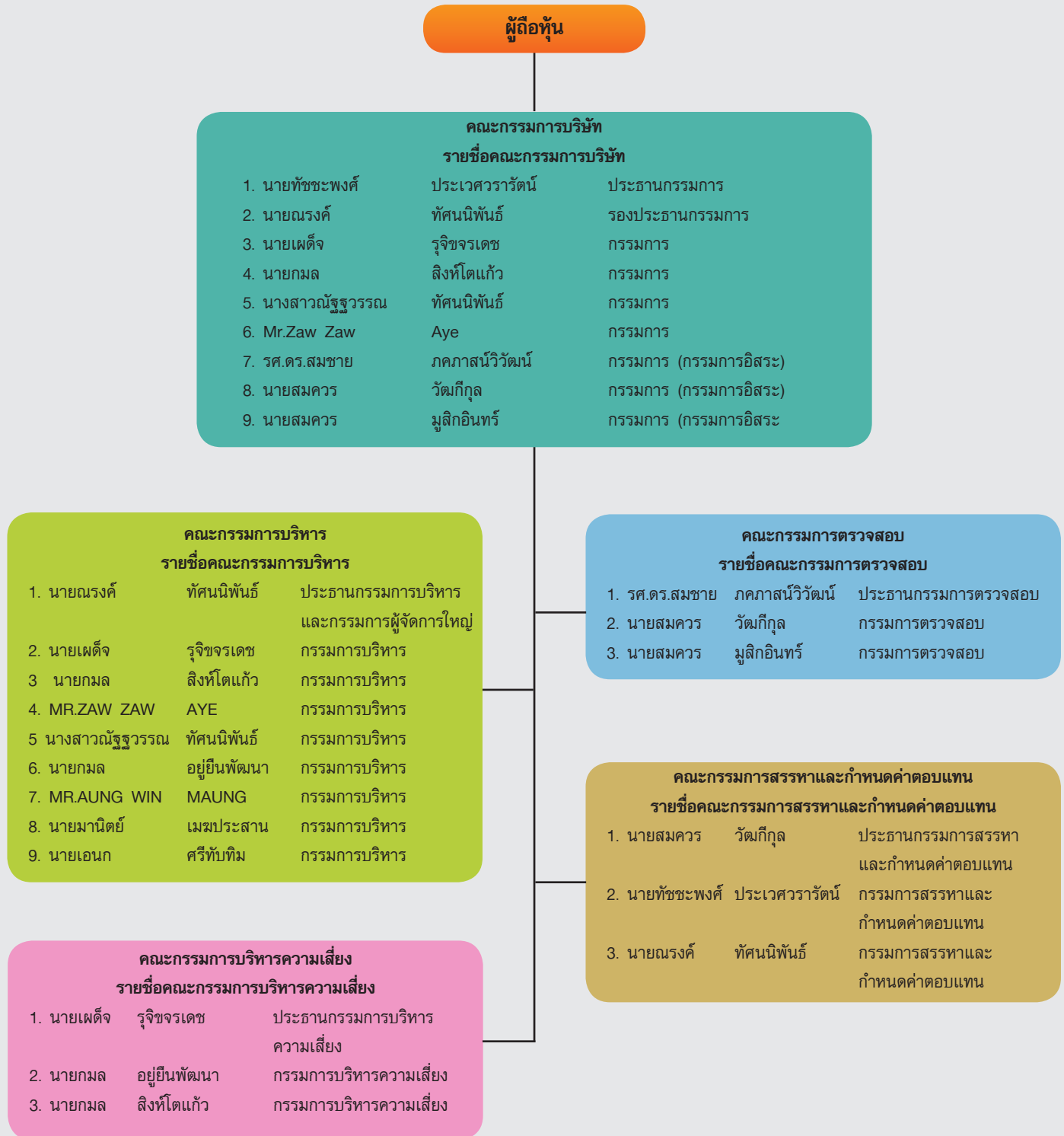

โครงสร้างการจัดการ

คณะกรรมการบริษัท

กรรมการผู้มีอำนาจลงนามผูกพันบริษัท คือนายณรงค์ ทศนนิพันธ์ นายทัชชะพงศ์ ประเวศวรารัตน์ นางสาวณัฐวรรณ ทศนนิพันธ์ นายเผด็จ รุจิจรเดช นายกมล สิงห์โตแก้ว และ นายชอร์ ชอร์ เอ้ สองในหกคนนี้ลงลายมือชื่อร่วมกันและประทับตราสำคัญของบริษัท

องค์ประกอบของคณะกรรมการบริษัท

1. คณะกรรมการของบริษัทมีทั้งสิ้นไม่น้อยกว่า 9 คน ต้องมีคุณสมบัติตามที่กฎหมายและข้อบังคับบริษัทกำหนด
2. คณะกรรมการประกอบด้วยคณะกรรมการอิสระไม่น้อยกว่า 3 คน โดยมีคุณสมบัติดังนี้
 - 2.1 ถือหุ้นไม่เกินร้อยละ 1 ของจำนวนหุ้นที่มีสิทธิออกเสียงทั้งหมดในบริษัท บริษัทในเครือ บริษัทร่วม บริษัทย่อย หรือบุคคลที่อาจมีความขัดแย้ง
 - 2.2 ไม่มีส่วนร่วมในการบริหารงาน รวมทั้งไม่เป็นลูกจ้าง พนักงาน ที่ปรึกษาที่ได้รับเงินเดือนประจำ ผู้ให้บริการด้านวิชาชีพแก่บริษัท เช่น ผู้สอบบัญชี ทนายความ หรือเป็นผู้มีอำนาจควบคุมบริษัท บริษัทในเครือ บริษัทร่วม บริษัทย่อย หรือเป็นบุคคลที่อาจมีความขัดแย้ง และไม่มีผลประโยชน์หรือส่วนได้ส่วนเสียในลักษณะดังกล่าวมาแล้วเป็นเวลาไม่น้อยกว่า 2 ปี
 - 2.3 ไม่มีความสัมพันธ์ทางธุรกิจ ไม่มีผลประโยชน์ หรือส่วนได้ส่วนเสีย ไม่ว่าทางตรงหรือทางอ้อม ทั้งในด้านการเงิน และการบริหาร ซึ่งรวมถึงไม่เป็นลูกค้า คู่ค้า ผู้จัดหาวัตถุดิบ เจ้าหนี้/ลูกหนี้การค้า เจ้าหนี้/ลูกหนี้เงินให้กู้ยืมของบริษัท บริษัทในเครือ บริษัทร่วม บริษัทย่อย หรือบุคคลที่อาจมีความขัดแย้งในลักษณะที่จะทำให้ขาดความเป็นอิสระ
 - 2.4 ไม่เป็นญาติสนิทกับผู้บริหาร ผู้ถือหุ้นรายใหญ่ของบริษัท บริษัทในเครือ บริษัทร่วม บริษัทย่อย หรือบุคคลที่อาจมีความขัดแย้ง และไม่ได้รับการแต่งตั้งให้เป็นตัวแทนเพื่อรักษาผลประโยชน์
3. การแต่งตั้งกรรมการเป็นไปตามวาระที่กำหนดไว้โดยเจาะจง โดยเน้นมีความโปร่งใส และชัดเจน ทั้งนี้การเสนอชื่อกรรมการเพื่อการเลือกตั้งจะต้องมีข้อมูลประวัติของบุคคลนั้น และมีรายละเอียดที่เพียงพอชัดเจน เพื่อประโยชน์ในการคัดสรร
4. เปิดเผยประวัติของกรรมการทุกคนโดยละเอียดต่อสาธารณชน และทุกครั้งที่มีการเปลี่ยนแปลงกรรมการ
5. ประธานคณะกรรมการบริษัทไม่เป็นประธานหรือสมาชิกของคณะกรรมการชุดย่อยต่างๆ เพื่อให้การทำหน้าที่ของคณะกรรมการชุดย่อยมีความเป็นอิสระ
6. คณะกรรมการชุดย่อยต้องจัดให้มีการประชุมเป็นประจำอย่างน้อยปีละ 1 ครั้ง

คุณสมบัติของคณะกรรมการบริษัท

1. ต้องมีคุณสมบัติไม่ขัดต่อพระราชบัญญัติบริษัทมหาชนจำกัด
2. มีภาวะผู้นำ วิสัยทัศน์กว้างไกล มีคุณธรรม จริยธรรม และมีประวัติการทำงานที่ดี
3. เป็นผู้ที่มีความสนใจในกิจการของบริษัท และสามารถอุทิศเวลาให้ได้อย่างพอเพียง
4. กรรมการบริษัทต้องผ่านการสรรหา และคัดเลือกจากคณะกรรมการสรรหา และกำหนดค่าตอบแทนของบริษัท และผ่านการแต่งตั้งจากที่ประชุมผู้ถือหุ้น
5. ต้องเป็นผู้ที่ไม่ประกอบกิจการหรือเข้าร่วมในกิจการอันมีสภาพอย่างเดียวกัน และเป็นการแข่งขันกับกิจการของบริษัท ไม่ว่าจะทำเพื่อประโยชน์ตน หรือประโยชน์ผู้อื่น

บทบาท หน้าที่ และความรับผิดชอบของคณะกรรมการบริษัท

1. ปฏิบัติหน้าที่ให้เป็นไปตามกฎหมาย วัตถุประสงค์ ข้อบังคับของบริษัท และตามมติที่ประชุมผู้ถือหุ้นด้วยความซื่อสัตย์สุจริต และระมัดระวังรักษาผลประโยชน์ของบริษัท และมีความรับผิดชอบต่อผู้ถือหุ้น
2. กำหนดนโยบาย และทิศทางการดำเนินงานของบริษัท และกำกับควบคุมดูแลให้ฝ่ายบริหารดำเนินงานตามนโยบายของบริษัทให้มีประสิทธิภาพและประสิทธิผล ภายใต้การกำกับดูแลกิจการที่ดี เพื่อมุ่งสู่ผลสูงสุดให้แก่บริษัท และผู้ถือหุ้น
3. ดำเนินการให้บริษัทมีระบบบัญชี การรายงานทางการเงิน การควบคุมภายใน และการตรวจสอบภายในที่มีประสิทธิภาพ

และเชื่อถือได้

4. มีส่วนร่วมในการดำเนินการเรื่องการบริหารความเสี่ยง โดยจัดให้มีแนวทางและมาตรการบริหารความเสี่ยงที่เหมาะสมเพียงพอ และมีการติดตามอย่างสม่ำเสมอ
5. ควบคุม ดูแลให้ฝ่ายบริหารมีการปฏิบัติต่อผู้มีส่วนได้เสียทุกฝ่ายอย่างมีจริยธรรมและเท่าเทียมกัน
6. กรรมการที่เป็นอิสระ มีความพร้อมที่จะใช้ดุลยพินิจของตนเองอย่างเป็นอิสระในการพิจารณาแผนกำหนดกลยุทธ์ การบริหารงาน การใช้ทรัพยากร การแต่งตั้งกรรมการและรวมถึงการกำหนดมาตรฐานการดำเนินงาน เพื่อบริหารจัดการ เพื่อเพิ่มมูลค่าทางเศรษฐกิจสูงสุดให้แก่บริษัท และผู้ถือหุ้น
7. ทบทวนนโยบายการกำกับดูแลกิจการที่ดีอย่างสม่ำเสมอ
8. จัดให้มีเลขานุการบริษัท เพื่อช่วยดำเนินการกิจกรรมต่าง ๆ ของคณะกรรมการ และบริษัท ได้แก่ การประชุมคณะกรรมการ และผู้ถือหุ้น ตลอดจนการให้คำแนะนำแก่กรรมการและบริษัทในการปฏิบัติตนและดำเนินการให้ถูกต้องตามกฎหมาย และระเบียบที่เกี่ยวข้องต่าง ๆ อย่างสม่ำเสมอ อีกทั้งดูแลให้กรรมการและบริษัทมีการเปิดเผยข้อมูลสารสนเทศอย่างถูกต้อง
9. จัดให้มีบทบัญญัติเกี่ยวกับจรรยาบรรณทางธุรกิจ จริยธรรมทางธุรกิจ จริยธรรมของกรรมการ ผู้บริหาร และพนักงาน เพื่อเป็นแนวทางปฏิบัติภายในบริษัท
10. งดซื้อขายหลักทรัพย์ก่อนการประกาศแจ้งข่าวงบการเงินอย่างน้อย 1 เดือน และหลังจากประกาศแจ้งข่าวงบการเงินอย่างน้อย 3 วัน
11. รายงานการถือหลักทรัพย์ของตน และสามีภรรยา บุตรธิดาที่ยังไม่บรรลุนิติภาวะของตนต่อที่ประชุมคณะกรรมการทุกครั้งที่มีการเปลี่ยนแปลง และต้องแจ้งให้บริษัททราบโดยมิชักช้า เมื่อมีกรณีดังต่อไปนี้
 - 11.1 มีส่วนได้เสียไม่ว่าโดยตรง หรือโดยอ้อมในสัญญาใด ๆ ที่บริษัททำขึ้นระหว่างรอบปีบัญชี
 - 11.2 ถือหุ้น หุ้นกู้ หรือหุ้นบริวารในบริษัท และบริษัทในเครือ
12. คณะกรรมการบริษัทจัดทำผลการประเมินผลงานตนเองเป็นประจำทุก ๆ ปี

จำนวนครั้งของการประชุมคณะกรรมการ และจำนวนครั้งที่กรรมการแต่ละรายเข้าประชุมคณะกรรมการบริษัท

รายชื่อคณะกรรมการ		ครั้งที่ 1	ครั้งที่ 2	ครั้งที่ 3	ครั้งที่ 4	รวม
นายทัชชะพงศ์	ประเวศวรรัตน์	✓	✓	✓	✓	4
นายณรงค์	ทัศนนิพันธ์	✓	✓	✓	✓	4
รศ.ดร.สมชาย	ภคภาสณวิวัฒน์	✓	✓	✓	✓	4
นายสมควร	วัฒภูมิ	✓	✓	✓	✓	4
นายสมควร	มุสิกอินทร์	✓	✓	✓	✓	4
นายทรงศักดิ์	วิสุทธิพิทักษ์กุล	✓	✓	✓	✓	4
นายเผด็จ	รุจิขจรเดช	✓	✓	✓	✓	4
นายกมล	สิงห์โตแก้ว	✓	✓	✓	✓	4
นางสาวณัฐวรรณ	ทัศนนิพันธ์	✓	✓	✓	✓	4



หมายถึง เข้าร่วมประชุม



หมายถึง ไม่เข้าร่วมประชุม

คณะกรรมการตรวจสอบ

คณะกรรมการตรวจสอบต้องเป็นคณะกรรมการอิสระไม่น้อยกว่า 3 คน โดยอย่างน้อย 1 ท่านเป็นผู้มีความรู้ ประสบการณ์ ในการสอบทานงบการเงิน

ขอบเขตอำนาจหน้าที่ของคณะกรรมการตรวจสอบ

1. สอบทานให้บริษัทมีการรายงานทางการเงินอย่างถูกต้อง และเปิดเผยอย่างเพียงพอโดยการประสานงานกับผู้สอบบัญชี ภายนอก และผู้บริหารที่รับผิดชอบจัดทำรายงานทางการเงินทั้งรายไตรมาส และประจำปี คณะกรรมการตรวจสอบ อาจเสนอแนะให้ผู้สอบบัญชีสอบทานหรือตรวจสอบรายการใด ๆ ที่เห็นว่าจำเป็นและเป็นเรื่องสำคัญในระหว่างการ ตรวจสอบบัญชีของบริษัทก็ได้
2. สอบทานให้บริษัทมีระบบควบคุมภายใน และการตรวจสอบภายในที่มีความเหมาะสมและมีประสิทธิภาพ โดยสอบทาน ร่วมกับผู้สอบบัญชีภายนอก และผู้ตรวจสอบภายใน
3. สอบทานการปฏิบัติงานของบริษัท ให้เป็นไปตามกฎหมายว่าด้วยหลักทรัพย์และตลาดหลักทรัพย์ ข้อกำหนดของ ตลาดหลักทรัพย์ หรือกฎหมายที่เกี่ยวข้องกับธุรกิจหลักทรัพย์
4. พิจารณาคัดเลือกและเสนอแต่งตั้งผู้สอบบัญชีของบริษัท รวมถึงพิจารณาเสนอคำตอบแทนของผู้สอบบัญชี โดยคำนึง ถึงความน่าเชื่อถือ ความเพียงพอของทรัพยากร และปริมาณงานตรวจสอบของสำนักงานตรวจสอบบัญชีนั้น รวมถึง ประสบการณ์ของบุคลากรที่ได้รับมอบหมายให้ทำการตรวจสอบบัญชีของบริษัท
5. พิจารณาการเปิดเผยข้อมูลของบริษัทในกรณีที่เกิดรายการเกียวยง หรือรายการที่อาจมีความขัดแย้งทางผลประโยชน์ ให้มีความถูกต้องและครบถ้วน รวมทั้งการพิจารณาอนุมัติรายการดังกล่าวเพื่อนำเสนอต่อที่ประชุมคณะกรรมการ และ/หรือที่ประชุมผู้ถือหุ้นต่อไป
6. ปฏิบัติการอื่นใดตามที่คณะกรรมการบริษัทมอบหมาย และคณะกรรมการตรวจสอบเห็นชอบด้วย เช่น ทบทวนนโยบาย การบริหารทางการเงินและการบริหารความเสี่ยง ทบทวนการปฏิบัติตามจรรยาบรรณธุรกิจของผู้บริหาร ทบทวนร่วมกับผู้บริหารของบริษัทในรายงานสำคัญ ๆ ที่ต้องเสนอต่อสาธารณชนตามที่กฎหมายกำหนด ได้แก่ บทรายงานและ การวิเคราะห์ของฝ่ายบริหาร เป็นต้น
7. จัดทำรายงานกิจกรรมของคณะกรรมการตรวจสอบโดยเปิดเผยไว้ในรายงานประจำปีของบริษัท ซึ่งรายงานดังกล่าว ลงนามโดยประธานกรรมการตรวจสอบ รายการดังกล่าวควรประกอบด้วยข้อมูลดังต่อไปนี้
 - 7.1 ความเห็นเกี่ยวกับกระบวนการจัดทำและการเปิดเผยข้อมูลในรายงานทางการเงินของบริษัทถึงความถูกต้อง ครบถ้วน เป็นที่เชื่อถือได้
 - 7.2 ความเห็นเกี่ยวกับความเพียงพอของระบบควบคุมภายในของบริษัท
 - 7.3 เหตุผลที่เชื่อว่าผู้สอบบัญชีของบริษัทเหมาะสมที่จะได้รับการแต่งตั้งต่อไปอีกวาระหนึ่ง
 - 7.4 ความเห็นเกี่ยวกับการปฏิบัติตามกฎหมาย ว่าด้วยหลักทรัพย์และตลาดหลักทรัพย์ ข้อกำหนดของตลาดหลักทรัพย์ หรือกฎหมายที่เกี่ยวข้องกับธุรกิจของบริษัท
8. รายงานอื่นใดที่เห็นว่าผู้ถือหุ้นและผู้ลงทุนทั่วไปควรทราบ ภายใต้ขอบเขตหน้าที่และความรับผิดชอบที่ได้รับมอบหมาย จากคณะกรรมการบริษัท
9. รายงานผลการปฏิบัติงานของคณะกรรมการตรวจสอบให้คณะกรรมการบริษัททราบอย่างน้อยปีละ 4 ครั้ง
10. จัดให้มีการประชุมระหว่างคณะกรรมการตรวจสอบ กับผู้ตรวจสอบภายนอกอย่างน้อยปีละ 1 ครั้ง

คณะกรรมการบริหาร

ขอบเขตอำนาจหน้าที่ของคณะกรรมการบริหาร

กำหนดนโยบาย ทิศทาง กลยุทธ์ และโครงสร้างการบริหารงานหลักในการดำเนินธุรกิจของบริษัทที่กำหนดให้สอดคล้องและสนับสนุนต่อสภาพเศรษฐกิจและการแข่งขันที่ได้กำหนดและแถลงไว้ต่อผู้ถือหุ้นเพื่อเสนอให้คณะกรรมการบริษัทเห็นชอบ แผนธุรกิจงบประมาณ และอำนาจการบริหารต่างๆ ของบริษัท เพื่อเสนอให้คณะกรรมการบริษัทเห็นชอบ และตรวจสอบติดตามนโยบาย และแนวทางการบริหารงานด้านต่างๆ ของบริษัทที่กำหนดให้เป็นไปอย่างมีประสิทธิภาพ ผลการดำเนินงานของบริษัทที่กำหนดให้เป็นไปตามแผนธุรกิจที่ได้รับอนุมัติไว้ ดำเนินการจัดทำธุรกรรมทางการเงินกับสถาบันการเงิน และดำเนินการอื่น ๆ ตามที่คณะกรรมการบริษัทมอบหมาย

คณะกรรมการสรรหาและกำหนดค่าตอบแทน

ขอบเขตอำนาจหน้าที่ของคณะกรรมการสรรหาและกำหนดค่าตอบแทน

1. พิจารณากำหนดคุณสมบัติและคัดเลือกบุคคลที่จะดำรงตำแหน่ง
 - กรรมการบริษัทและนำเสนอต่อคณะกรรมการ บริษัทเพื่อนำชื่อเสนอต่อที่ประชุมผู้ถือหุ้นเพื่อพิจารณาแต่งตั้ง
 - กรรมการบริหารและนำเสนอต่อคณะกรรมการบริษัทเพื่อพิจารณาแต่งตั้ง
2. กำหนดหลักเกณฑ์การพิจารณาค่าตอบแทนกรรมการและกรรมการผู้จัดการใหญ่และนำเสนอต่อคณะกรรมการบริษัทเพื่อเสนอต่อที่ประชุมผู้ถือหุ้นเพื่อพิจารณาอนุมัติ
3. ภารกิจอื่น ๆ ตามที่คณะกรรมการบริษัทมอบหมาย

คณะกรรมการบริหารความเสี่ยง

ขอบเขตอำนาจหน้าที่ของคณะกรรมการบริหารความเสี่ยง

1. กำหนดนโยบายในเรื่องของการบริหารความเสี่ยงให้ครอบคลุมถึงความเสี่ยงต่างๆ ในการบริหารงาน เพื่อเสนอต่อกรรมการบริหารของบริษัท
2. ติดตามการดำเนินการบริหารความเสี่ยงตั้งแต่เริ่มกระบวนการที่จะบ่งชี้ให้ทราบถึงความเสี่ยงรวมทั้งวิเคราะห์ประเมินผลจัดการติดตามและรายงานอย่างเป็นระบบ
3. ให้การสนับสนุนให้มีการแนะนำกระบวนการบริหารความเสี่ยงแก่หน่วยงานภายในต่างๆ ตลอดจนติดตามและประเมินผลอย่างต่อเนื่อง
4. รายงานต่อคณะกรรมการตรวจสอบอย่างสม่ำเสมอในสิ่งที่ต้องดำเนินการปรับปรุงแก้ไข เพื่อให้สอดคล้องกับนโยบายและกลยุทธ์ของบริษัท

คำตอบแทนกรรมการและผู้บริหาร

	ปี 2551		ปี 2552		ปี 2553	
	จำนวน	คำตอบแทน (บาท)	จำนวน	คำตอบแทน (บาท)	จำนวน	คำตอบแทน (บาท)
คำตอบแทนกรรมการ เงินเดือน	1	858,000	1	464,500	1	600,000
คำตอบแทนผู้บริหาร เงินเดือน	9	24,445,000	9	24,456,000	9	25,176,000
คำตอบแทนกรรมการบริษัทและ ค่าเบี้ยประชุม						
- รศ.ดร.สมชาย ภคภาสน์วิวัฒน์		640,000		640,000		640,000
- นายสมควร วัฒนิกกุล		480,000		480,000		480,000
- นายสมควร มุลิกอินทร์		480,000		480,000		480,000
- นายทัชชะพงศ์ ประเวศวรรัตน์		400,000		360,000		360,000
- นายณรงค์ ทศนนิพันธ์		340,000		300,000		300,000
- นายทรงศักดิ์ วิสุทธิพิทักษ์กุล		340,000		300,000		300,000
- นายเผด็จ รุจิขจรเดช		260,000		220,000		220,000
- นายกมล สิงห์โตแก้ว		260,000		220,000		220,000
- นางสาวณัฐวรรณ ทศนนิพันธ์		0		200,000		200,000
รวม		3,200,000		3,200,000		3,200,000
เงินโบนัส					3	
- รศ.ดร.สมชาย ภคภาสน์วิวัฒน์		0		0		160,000
- นายสมควร วัฒนิกกุล		0		0		120,000
- นายสมควร มุลิกอินทร์		0		0		120,000
รวม		0		0		400,000

การกำกับดูแลกิจการที่ดี

คณะกรรมการบริษัทได้ให้ความสำคัญต่อการปฏิบัติตามหลักการกำกับดูแลกิจการที่ดี เพื่อความโปร่งใส ความรับผิดชอบ ตามหน้าที่ของคณะกรรมการและผู้บริหาร และเพิ่มความเชื่อมั่นให้แก่ผู้ถือหุ้น ผู้ลงทุนทุกฝ่ายจึงได้กำหนดนโยบายสนับสนุนการกำกับดูแลกิจการ โดยครอบคลุมหลักสำคัญดังนี้

1. นโยบายเกี่ยวกับการกำกับดูแลกิจการ

บริษัทให้ความสำคัญกับการมีบรรษัทภิบาลที่ดี เพื่อช่วยให้ผู้ลงทุนและสาธารณชนได้รับทราบและตรวจสอบการดำเนินงานของบริษัทได้ บริษัทจึงได้กำหนดนโยบายเกี่ยวกับการกำกับดูแลกิจการขึ้น โดยมุ่งเน้นในเรื่องกรรมการบริษัท ความโปร่งใสในการดำเนินกิจการ การเปิดเผยข้อมูล และการบริหารความเสี่ยง เพื่อสร้างความเชื่อมั่นให้แก่ผู้ถือหุ้น ผู้ลงทุน และผู้เกี่ยวข้องทุกฝ่าย

2. สิทธิของผู้ถือหุ้น

บริษัทมีนโยบายให้ความสำคัญเกี่ยวกับสิทธิของผู้ถือหุ้น โดยจะมีการดำเนินการให้มีการจัดส่งหนังสือนัดประชุมพร้อมทั้งข้อมูลประกอบการประชุมวาระต่างๆให้ผู้ถือหุ้นทราบล่วงหน้า และมีการจัดทำรายงานการประชุม เพื่อให้ผู้ถือหุ้นสามารถตรวจสอบผลการประชุมได้

3. สิทธิของผู้มีส่วนได้เสีย

บริษัทได้ให้ความสำคัญต่อสิทธิของผู้มีส่วนได้เสียทุกกลุ่ม โดยเฉพาะอย่างยิ่งชุมชนและพนักงาน โดยที่ผ่านมามีบริษัทได้ให้ความสำคัญอย่างยิ่งต่อสิ่งแวดล้อม เนื่องจากธุรกิจของบริษัทอาจก่อให้เกิดการสั่นสะเทือนและเสียงดังรบกวนชุมชนที่อยู่อาศัยใกล้เคียงกับบริเวณที่ปฏิบัติงาน บริษัทจึงได้ใช้มาตรการต่างๆในการลดผลกระทบดังกล่าว ประกอบกับหลีกเลี่ยงการก่อความรำคาญให้กับชุมชนมากที่สุดเท่าที่จะสามารถทำได้ ขณะเดียวกันในส่วนของผู้ถือหุ้นที่ปฏิบัติหน้าที่ของบริษัท บริษัทก็ได้มีการดำเนิน

มาตรการป้องกันอันตรายที่อาจจะเกิด โดยจัดอุปกรณ์ให้กับเจ้าหน้าที่ทุกคน และบริษัทยังมีการคืนผลประโยชน์ต่อสังคมโดยมีการมอบทุนการศึกษา และบริจาคเพื่อกิจการต่อสังคมอยู่เสมอๆ

4. การประชุมผู้ถือหุ้น

บริษัทมีนโยบายให้ผู้ถือหุ้นสามารถเข้าประชุมโดยไม่ยุ่งยาก จัดประชุมในสถานที่และเวลาที่ผู้ถือหุ้นสามารถเข้าประชุมได้สะดวก จัดให้มีข้อมูลและเวลาเพียงพอในการพิจารณา และมีการจัดเตรียมหนังสือมอบฉันทะสำหรับผู้ถือหุ้นที่ไม่สามารถเข้าร่วมประชุมได้ด้วยตัวเอง

5. ภาวะผู้นำและวิสัยทัศน์

คณะกรรมการได้มีส่วนร่วมในการกำหนด วิสัยทัศน์ ภารกิจ กลยุทธ์ เป้าหมาย แผนธุรกิจ และงบประมาณของบริษัท ตลอดจนกำกับดูแลให้ฝ่ายจัดการดำเนินการให้เป็นไปตามแผนธุรกิจและงบประมาณที่กำหนดไว้อย่างมีประสิทธิภาพและประสิทธิผล เพื่อเพิ่มมูลค่าทางเศรษฐกิจสูงสุดให้แก่กิจการและความมั่นคงสูงสุดให้แก่ผู้ถือหุ้น

6. ความขัดแย้งทางผลประโยชน์

บริษัทมีนโยบายการป้องกันความขัดแย้งทางผลประโยชน์ โดยมีการกำหนดนโยบายและขั้นตอนในการอนุมัติรายการที่เกี่ยวข้องกันเป็นลายลักษณ์อักษรโดยถูกควบคุมและตรวจสอบโดยคณะกรรมการและคณะกรรมการตรวจสอบ และเปิดเผยรายการที่เกี่ยวข้องกันไว้ในหมายเหตุประกอบงบการเงิน รายงานประจำปี และแบบ 56-1 นอกจากนี้ยังมีการดูแลให้ผู้บริหารและผู้ที่เกี่ยวข้องปฏิบัติตามมาตรา 59 แห่งพระราชบัญญัติหลักทรัพย์และตลาดหลักทรัพย์ พ.ศ. 2535 เรื่อง การเปิดเผยข้อมูลการถือครองหลักทรัพย์ และห้ามมิให้มีการใช้ข้อมูลภายในเพื่อประโยชน์ของตนเอง

7. จริยธรรมธุรกิจ

คณะกรรมการของบริษัทและผู้บริหารได้กำหนดนโยบายและชี้แจงให้พนักงานทุกท่านปฏิบัติหน้าที่ด้วยความซื่อสัตย์ สุจริต และรับผิดชอบต่อผู้มีส่วนได้เสีย ผู้ถือหุ้น และทุกฝ่ายที่เกี่ยวข้องอย่างสม่ำเสมอ เพื่อเป็นการสร้างจิตสำนึกให้แก่พนักงานของบริษัท

8. การถ่วงดุลของกรรมการที่ไม่เป็นผู้บริหาร

คณะกรรมการของบริษัทมีทั้งสิ้น 9 ท่านประกอบด้วย

- | | |
|--------------------------------------|--------|
| • กรรมการที่เป็นผู้บริหารจำนวน | 5 ท่าน |
| • กรรมการที่ไม่ได้เป็นผู้บริหารจำนวน | 1 ท่าน |
| • กรรมการที่เป็นอิสระจำนวน | 3 ท่าน |

บริษัทมีกรรมการที่ไม่ใช่ผู้บริหารและกรรมการที่เป็นอิสระคิดเป็นร้อยละ 44.4 ของจำนวนกรรมการทั้งหมด ซึ่งสามารถถ่วงดุลอำนาจในการบริหารงานได้

9. การรวมหรือแยกตำแหน่ง

บริษัทมีการกำหนดประธานกรรมการและกรรมการผู้จัดการใหญ่แยกกันอย่างชัดเจนและมีกรรมการที่เป็นอิสระคอยถ่วงดุลอำนาจและสอบทานในการบริหาร

10. คำตอบแทนกรรมการและผู้บริหาร

คำตอบแทนกรรมการ บริษัทได้กำหนดคำตอบแทนกรรมการไว้อย่างชัดเจนและโปร่งใส โดยคำตอบแทนอยู่ในระดับเดียวกับอุตสาหกรรม และสูงเพียงพอที่จะดูแลและรักษากรรมการที่มีคุณสมบัติที่ต้องการ และได้มีการขออนุมัติจากผู้ถือหุ้นแล้ว คำตอบแทนผู้บริหาร บริษัทได้กำหนดคำตอบแทนผู้บริหารในระดับที่เหมาะสมกับหน้าที่ความรับผิดชอบ และอยู่ในระดับที่สูงพอที่จะดูแลให้ผู้บริหารมีการปฏิบัติหน้าที่อย่างเต็มความสามารถ

11. การประชุมคณะกรรมการ

บริษัทจะจัดให้มีการประชุมคณะกรรมการเป็นประจำอย่างน้อย 3 เดือนต่อครั้ง โดยมีการส่งหนังสือนัดประชุมพร้อมข้อมูลประกอบวาระการประชุมอย่างชัดเจนให้คณะกรรมการศึกษาก่อนล่วงหน้าไม่น้อยกว่า 7 วัน นอกจากนี้บริษัทยังได้มีการจัดบันทึกการประชุมเป็นลายลักษณ์อักษรเพื่อรายงานผลการประชุม และเก็บรวบรวมไว้เพื่อให้คณะกรรมการและผู้เกี่ยวข้องสามารถตรวจสอบได้ในรอบปี 2551 มีการประชุมคณะกรรมการบริษัท จำนวนทั้งสิ้น 4 ครั้ง มีคณะกรรมการเข้าร่วมประชุมโดยพร้อมเพรียงกัน

12. คณะอนุกรรมการ

บริษัทได้จัดตั้งคณะอนุกรรมการ 3 ชุด ประกอบด้วย คณะกรรมการตรวจสอบ, คณะกรรมการสรรหาและพิจารณาคำตอบแทน และคณะกรรมการบริหารความเสี่ยง ดังต่อไปนี้

คณะกรรมการตรวจสอบ

บริษัทได้มีการแต่งตั้งคณะกรรมการตรวจสอบเมื่อวันที่ 2 มีนาคม 2547 มีวาระในการดำรงตำแหน่ง 3 ปี โดยคณะกรรมการตรวจสอบจะต้องมีการจัดประชุมและรายงานต่อคณะกรรมการบริษัท

คณะกรรมการสรรหาและพิจารณาคำตอบแทน

คณะกรรมการบริษัทได้ทำการแต่งตั้งคณะกรรมการสรรหาและพิจารณารายได้ ตามมติที่ประชุมคณะกรรมการบริษัทครั้งที่ 4/2547 ลงวันที่ 8 พฤศจิกายน 2547 และตามมติที่ประชุมคณะกรรมการบริษัทครั้งที่ 1/2547 ลงวันที่ 25 กุมภาพันธ์ 2547 เพื่อมาพิจารณาสรรหาบุคคลที่มีคุณสมบัติเหมาะสมเข้ามาดำรงตำแหน่งกรรมการบริหารพร้อมทั้งพิจารณาคำตอบแทนที่เหมาะสมให้กับกรรมการบริษัท

คณะกรรมการบริหารความเสี่ยง

คณะกรรมการบริษัทได้ทำการแต่งตั้งคณะกรรมการบริหารความเสี่ยง ตามมติที่ประชุมคณะกรรมการบริษัท ครั้งที่ 3/2550 ลงวันที่ 14 สิงหาคม 2550 เพื่อกำหนดนโยบายการบริหาร ความเสี่ยงในการบริหารงานของบริษัท โดยให้สอดคล้องกับนโยบายการบริหารและกลยุทธ์ของบริษัท รวมทั้งประเมินผลของความเสี่ยงที่อาจเกิดขึ้นเพื่อรายงานต่อคณะกรรมการบริษัท

13. ระบบการควบคุมและการตรวจสอบภายใน

บริษัทได้ตั้งฝ่ายตรวจสอบภายในขึ้นมา ซึ่งได้รับความร่วมมือจากบริษัท เคพีเอ็มจี ภูมิไชย ช่วยในการดำเนินการจัดตั้งเพื่อทำหน้าที่ตรวจสอบการปฏิบัติงาน และกิจการทางการเงินที่สำคัญ และช่วยเสนอแนะเพื่อแก้ไขจุดอ่อนของระบบการควบคุมภายในของบริษัท เพื่อให้มั่นใจว่าบริษัทได้จัดให้มีระบบควบคุมภายในที่ดี และมีการปฏิบัติตามสอดคล้องตามกฎหมายและข้อกำหนดที่เกี่ยวข้องของบริษัท

14. รายงานของคณะกรรมการ

คณะกรรมการบริษัทเป็นผู้รับผิดชอบต่อการเงินรวมของบริษัทและบริษัทย่อย และสารสนเทศทางการเงินที่ปรากฏในรายงานประจำปี โดยมอบหมายให้คณะกรรมการตรวจสอบสอบทานงบการเงิน และรายการระหว่างกันก่อนนำเสนอ งบการเงินดังกล่าวจัดทำขึ้นตามมาตรฐานการบัญชีที่รับรองทั่วไปในประเทศไทย โดยเลือกใช้นโยบายบัญชีที่เหมาะสม และมีการเปิดเผยข้อมูลสำคัญอย่างเพียงพอในหมายเหตุประกอบงบการเงิน

15. ความสัมพันธ์กับผู้ลงทุน

คณะกรรมการให้ความสำคัญต่อการเปิดเผยข้อมูลที่มีความถูกต้อง ครบถ้วน โปร่งใส และทั่วถึง ทั้งรายงานข้อมูลทางการเงินและข้อมูลทั่วไป ตลอดจนข้อมูลสำคัญที่มีผลกระทบต่อราคาหลักทรัพย์ของบริษัท โดยบริษัทได้ดำเนินการเผยแพร่ข้อมูลที่จำเป็นต้องเปิดเผยผ่านสื่อต่างๆ ตามที่ตลาดหลักทรัพย์แห่งประเทศไทยกำหนด นอกจากนี้บริษัทยังจัดตั้งหน่วยงานผู้ลงทุนสัมพันธ์ซึ่งรายงานโดยตรงต่อกรรมการผู้จัดการ เพื่อให้บริการข้อมูลและข่าวสารกิจกรรมต่างๆของบริษัทกับผู้ลงทุน ผู้ถือหุ้น นักวิเคราะห์ และประชาชนทั่วไป ทั้งนี้ผู้ลงทุนสามารถติดต่อขอข้อมูลบริษัทได้ที่ โทร. 029-190-090-97 หรือ ที่ website: www.seafco.co.th หรือที่ e-mail address: seafco@seafco.co.th

มาตรการหรือขั้นตอนอนุมัติการทำรายการระหว่างกัน

มีข้อกำหนดให้บริษัท และบริษัทย่อยที่จะทำธุรกรรมระหว่างกันกับกรรมการ ผู้บริหารหรือบุคคลที่มีความเกี่ยวข้องต้องนำข้อตกลงดังกล่าวไปขออนุมัติจากคณะกรรมการ หรือขออนุมัติในหลักการจากคณะกรรมการก่อนที่จะทำธุรกรรม แม้ธุรกรรมดังกล่าวจะเป็นรายการธุรกิจปกติหรือรายการสนับสนุนธุรกิจปกติที่มีเงื่อนไขการค้าโดยทั่วไป ซึ่งเดิมฝ่ายบริหารสามารถอนุมัติรายการดังกล่าวได้เองโดยไม่ต้องขออนุมัติจากคณะกรรมการ ดังนั้นจึงขออนุมัติในหลักการให้ฝ่ายบริหารสามารถอนุมัติการทำธุรกรรมดังกล่าว โดยบริการต่างๆ, ให้กู้ยืมระหว่างกัน, ซื้อขายวัตถุดิบ จึงขออนุมัติในหลักการให้ฝ่ายบริหารสามารถอนุมัติการทำธุรกรรมดังกล่าว โดยมีข้อตกลงทางการค้าในลักษณะเดียวกับที่วิญญูชนพึงกระทำกับคู่สัญญาทั่วไปในสถานการณ์เดียวกันด้วยอำนาจต่อรองทางการค้าที่ปราศจากอิทธิพลในการที่ตนมีสถานะเป็นกรรมการ ผู้บริหาร หรือบุคคลที่มีความเกี่ยวข้อง

รายการระหว่างกัน

ในปี 2553 บริษัทฯ มีรายการระหว่างกันกับบุคคลที่อาจมีความขัดแย้งซึ่งผู้สอบบัญชีได้ระบุไว้ในหมายเหตุประกอบงบการเงิน 24

จรรยาบรรณทางธุรกิจ

1. ความโปร่งใส และการเปิดเผยข้อมูล

การบริหารงาน การบันทึกบัญชี การจัดทำรายงานทางการเงิน มีการจัดการอย่างถูกต้องตามกฎหมายและตามมาตรฐานสากล มีการเปิดเผยข้อมูลที่ถูกต้องชัดเจนเป็นปัจจุบันต่อนักลงทุนและผู้ที่เกี่ยวข้อง

2. การปฏิบัติต่อผู้เกี่ยวข้องทุกฝ่ายอย่างยุติธรรม

บริษัทได้ให้ความสำคัญต่อสิทธิของผู้มีส่วนได้เสียทุกกลุ่ม ทั้งผู้ถือหุ้น ลูกค้า คู่ค้า เจ้าหนี้ พนักงาน ชุมชน และสังคมโดยรวมอย่างยุติธรรม ให้ความเท่าเทียมและปฏิบัติต่อผู้ถือหุ้นทุกราย ไม่ว่าจะเป็นผู้ถือหุ้นรายใหญ่ หรือรายย่อยโดยเท่าเทียมกัน และให้ความสำคัญอย่างยิ่งต่อสิ่งแวดล้อม เนื่องจากธุรกิจของบริษัทอาจก่อให้เกิดการรบกวนชุมชนที่อยู่อาศัยใกล้เคียงกับบริเวณที่ปฏิบัติงาน บริษัทจึงได้ใช้มาตรการต่าง ๆ ในการลดผลกระทบดังกล่าว

3. การบริหารความเสี่ยง

จัดให้มีการบริหารความเสี่ยงที่เกี่ยวข้องกับประสิทธิผล ประสิทธิภาพ ความถูกต้องของรายงานทางการเงิน และยึดมั่นปฏิบัติตามกฎหมาย ระเบียบ คำสั่งต่าง ๆ และสัมพันธ์กับการประกอบการควบคุมภายในที่ดี โดยวิเคราะห์ความเสี่ยงของการดำเนินธุรกิจ กำหนดระดับความสำคัญของความเสี่ยงเพื่อหามาตรการควบคุม เพื่อลดอัตราความเสี่ยงให้เหลือน้อยที่สุด

4. จัดให้มีคุณธรรมและจริยธรรมในทุกระดับขององค์กร

คุณธรรมและจริยธรรมเป็นปัจจัยสำคัญของหลักธรรมาภิบาลของบริษัท อันเป็นธรรมเนียมปฏิบัติในทุกระดับขององค์กร ตั้งแต่กรรมการ ผู้บริหาร และพนักงานทุกระดับ เนื่องจากคณะกรรมการเชื่อมั่นว่า ถ้าองค์กรไม่มีคุณธรรมและจริยธรรมแล้ว การดำเนินธุรกิจจะไม่สามารถยั่งยืนอยู่ได้



คุณประดิษฐ์ ภัทรประสิทธิ์ รัฐมนตรีช่วยว่าการกระทรวงการคลังเป็นประธานในพิธีมอบรางวัล บริษัทจดทะเบียนดีเด่นด้านนักลงทุนสัมพันธ์ (IR Excellence Awards) ให้แก่นายณรงค์ ทศนินิพนธ์ กรรมการผู้จัดการใหญ่ บริษัท ซีพีแอนด์ จำกัด (มหาชน) (SEAFCO) ในงาน SET Awards 2009 ที่จัดขึ้นเมื่อวันที่ 13 พฤศจิกายน 2552 ที่สยามพารากอน



นายณรงค์ ทศนินิพนธ์ กรรมการผู้จัดการใหญ่ บริษัท ซีพีแอนด์ จำกัด (มหาชน) (SEAFCO) ได้รับมอบรางวัล บริษัทจดทะเบียนดีเด่นด้านนักลงทุนสัมพันธ์ (IR Excellence Awards) ติดต่อกันเป็นปีที่ 2 ในงาน SET in the City 2010 ซึ่งจัดโดยตลาดหลักทรัพย์แห่งประเทศไทยและวารสารการเงินธนาคาร ณ รอยัลพารากอนฮอลล์ ชั้น 5 ศูนย์การค้าสยามพารากอน เมื่อวันที่ 19 พฤศจิกายน 2553

การดำเนินงานและฐานะการเงิน

การวิเคราะห์ผลการดำเนินงาน

รายได้จากการรับจ้าง

รายได้ของกลุ่มบริษัทประกอบด้วยรายได้จากการรับจ้าง ได้แก่ รายได้ค่าบริการเสาเข็มเจาะ รายได้งานกำแพงกันดิน รายได้ค่าก่อสร้างงานโครงสร้างโยธา งานฐานราก รายได้บริการทดสอบเสาเข็ม รายได้ค่าบริการอื่นๆ และรายได้อื่นนอกเหนือจากการดำเนินงาน เช่น กำไรจากการจำหน่ายทรัพย์สิน, ดอกเบี้ยรับ และกำไรจากอัตราแลกเปลี่ยน เป็นต้น

ปี 2553 กลุ่มบริษัทมีรายได้รวม 1,461.88 ล้านบาท ประกอบด้วยรายได้จากงานเสาเข็มเจาะและกำแพงกันดินร้อยละ 53 รายได้งานก่อสร้างโยธา ร้อยละ 44 รายได้งานฐานรากร้อยละ 0.24 รายได้ปรับปรุงคุณภาพดินร้อยละ (0) รายได้ทดสอบเสาเข็มร้อยละ 0.20 และรายได้บริการอื่น ร้อยละ 2 เมื่อเทียบกับปี 2552 รายได้ลดลงร้อยละ 20 เนื่องจากรายได้ในส่วนเสาเข็มเจาะและกำแพงกันดินในปี 2553 รับงานเฉพาะค่าแรงไม่รวมวัสดุเป็นหลักเป็นส่วนใหญ่

ต้นทุนงานรับจ้าง

ต้นทุนงานรับจ้างปี 2553 เท่ากับ 1,383.74 ล้านบาท เมื่อเทียบกับปี 2552 เท่ากับ 1,627.51 ล้านบาท ลดลงร้อยละ 19 คิดเป็นอัตรากำไรขั้นต้นของปี 2552 เท่ากับร้อยละ 5 และในปี 2552 เท่ากับร้อยละ 10 อัตรากำไรขั้นต้นลดลงกว่าปี 2552 เท่ากับร้อยละ 50 เนื่องจากต้นทุนส่วนของงานก่อสร้างโยธาเพิ่มมากขึ้น

ค่าใช้จ่ายในขายและบริหาร

ค่าใช้จ่ายในการขายและบริหารของปี 2553 เท่ากับ 96.98 ล้านบาท เทียบกับปี 2552 เท่ากับ 84.12 ล้านบาท เพิ่มขึ้นกว่าปี 2552 เท่ากับร้อยละ 15 เพิ่มขึ้นมาจากเงินเดือนพนักงานที่มีจำนวนพนักงานเพิ่มขึ้นและเงินเกษียณอายุ

หนี้สูญ

ในปี 2553 มีการตั้งสำรองหนี้สูญ จำนวน 8.92 ล้านบาท เท่ากับร้อยละ 0.6 ของรายได้รับจ้างรวม ซึ่งเกิดจากการตั้งสำรองหนี้สูญของลูกค้ารายหนึ่ง ซึ่งค้างชำระนานเกิน 12 เดือน ซึ่งบริษัทคาดว่าจะเรียกชำระคืนได้

กำไรขั้นต้นและกำไรสุทธิ

ในปี 2552 และปี 2551 กลุ่มบริษัทมีกำไรขั้นต้น 157.93 ล้านบาท และ 104.07 ล้านบาท เพิ่มขึ้นร้อยละ 52 สาเหตุบริษัทควบคุมต้นทุนการผลิตได้ดีขึ้น และมีกำไรสุทธิ 51.51 ล้านบาท และ 11.61 ล้านบาท เพิ่มขึ้นร้อยละ 343.53 หรือคิดเป็นอัตรากำไรสุทธิเท่ากับร้อยละ 3 และร้อยละ 1 ตามลำดับ เนื่องจากบริษัทสามารถควบคุมค่าใช้จ่ายในการขายและบริหารได้ดีขึ้น

ในปี 2553 เทียบกับปี 2552 มีกำไรขั้นต้นเท่ากับ 70.64 ล้านบาท และ 176.70 ล้านบาท ลดลงร้อยละ 60 สาเหตุจากต้นทุนในส่วนงานก่อสร้างโยธาเพิ่มขึ้น และมีกำไร(ขาดทุน)สุทธิ (58.88) ล้านบาท และ 51.51 ล้านบาท ลดลงร้อยละ 214 เนื่องจากต้นทุนในส่วนของการขายและบริหารเพิ่มขึ้น

ผลตอบแทนผู้ถือหุ้น

ณ สิ้นปี 2551 และปี 2552 กลุ่มบริษัทมีอัตราผลตอบแทนผู้ถือหุ้นเท่ากับร้อยละ 1.9 และร้อยละ 7.9 เพิ่มขึ้นร้อยละ 316 อันเป็นผลมาจากกลุ่มบริษัทมีกำไรสุทธิเพิ่มขึ้น 51.51 ล้านบาท จาก 11.61 ล้านบาท คิดเป็นร้อยละ 343.53

ณ สิ้นปี 2552 และปี 2553 กลุ่มบริษัทมีอัตราผลตอบแทนผู้ถือหุ้นเท่ากับร้อยละ 7.9 และร้อยละ (10.1) ลดลงร้อยละ 228 เป็นผลมาจากกลุ่มบริษัทมีผลขาดทุนสุทธิในปี 2553 เท่ากับ (58.88) ล้านบาท และกำไรสุทธิในปี 2552 51.51 ล้านบาท ลดลงร้อยละ 20

สภาพคล่อง

ในปี 2553 กลุ่มบริษัทมีอัตราสภาพคล่อง 0.83 เท่า ในปี 2552 มีอัตราส่วนอยู่ 0.97 เท่า ซึ่งสภาพคล่องของปี 2553 ลดลงร้อยละ 14.43 ในปี 2553 มีกระแสเงินสดลดลง 17.33 ล้านบาท มีผลทำให้เงินสดและรายการเทียบเท่าเงินสด ณ สิ้นปี 2553 เท่ากับ 23.87 ล้านบาท ในปี 2552 กลุ่มบริษัทมีกระแสเงินสดเพิ่มขึ้น 10.76 ล้านบาท มีผลทำให้เงินสดและรายการเทียบเท่าเงินสด ณ สิ้นปี 2552 เท่ากับ 41.21 ล้านบาท ทำให้กระแสเงินสดของปี 2553 ลดลงจากปี 2552 ร้อยละ 42.30

แหล่งที่มาของทุน

ปี 2553 กลุ่มบริษัทมีหนี้สินรวม 933.95 ล้านบาท ประกอบด้วยหนี้สินหมุนเวียน 803.71 ล้านบาทและหนี้สินระยะยาว 130.23 ล้านบาท ซึ่งลดลงจากปี 2552 มีหนี้สินรวม 986.10 ล้านบาท ประกอบด้วยหนี้สินหมุนเวียน 937.10 ล้านบาทและหนี้สินระยะยาว 130.23 ล้านบาท

ปี 2553 กลุ่มบริษัทมีส่วนของผู้ถือหุ้น 584.25 ล้านบาท ซึ่งต่ำกว่าปี 2552 ที่มีอยู่ 654.02 ล้านบาท และอัตราส่วนหนี้สินที่มีดอกเบี้ยต่อส่วนของผู้ถือหุ้นในปี 2553 และปี 2551 เพิ่มขึ้นจากปี 2552 เท่ากับ 0.95 และ 0.63 ตามลำดับ

ค่าตอบแทนจากการสอบบัญชีและการสอบทานงบการเงิน

ณ วันที่ 31 ธันวาคม 2553 บริษัทและบริษัทย่อย จ่ายค่าตอบแทนการสอบบัญชี ดังต่อไปนี้

ค่าตอบแทนจากการสอบบัญชีและการสอบทานงบการเงิน

ชื่อบริษัทผู้จ่าย	ชื่อผู้สอบบัญชี	ค่าสอบบัญชี
บริษัท ซีพีแอนด์ จำกัด (มหาชน)	นางวิไลรัตน์ ไรจน์นครินทร์	1,180,000
บริษัท ซีพีแอนด์ คอนสตรัคชั่น จำกัด	นางวิไลรัตน์ ไรจน์นครินทร์	60,000
บริษัท ซีพีแอนด์ และบริษัท ประยูรชัย (1984) ร่วมค้า	นางวิไลรัตน์ ไรจน์นครินทร์	60,000
SEAFECO-RYOBI PTE LTD.	นางวิไลรัตน์ ไรจน์นครินทร์	190,000
กิจการร่วมค้าซีพีแอนด์และประยูรชัย (1984)	นางวิไลรัตน์ ไรจน์นครินทร์	220,000
กิจการร่วมค้าศรีนครินทร์	นางวิไลรัตน์ ไรจน์นครินทร์	220,000
รวม		1,930,000

รายงานคณะกรรมการตรวจสอบ

เรียน ท่านผู้ถือหุ้น

คณะกรรมการตรวจสอบของบริษัท ซีพีแอนด์ จำกัด (มหาชน) ได้รับการแต่งตั้งจากคณะกรรมการบริษัท เมื่อวันที่ 2 มีนาคม 2547 โดยมีวาระในการดำรงตำแหน่งเป็นระยะเวลา 3 ปี และกำหนดให้กรรมการออกจากตำแหน่งตามวาระจำนวน 1 ใน 3 ของคณะกรรมการที่มีอยู่ทุกปี ประกอบด้วย กรรมการอิสระจำนวน 3 ท่าน โดยมี

รศ.ดร.สมชาย ภคภาสน์วิวัฒน์	ตำแหน่ง ประธานคณะกรรมการตรวจสอบ
นายสมควร วัฒนิกกุล	ตำแหน่ง กรรมการตรวจสอบ
นายสมควร มุลิกอินทร์	ตำแหน่ง กรรมการตรวจสอบ

มีขอบเขตหน้าที่และความรับผิดชอบตามกฎหมายว่าด้วยการตรวจสอบที่ได้รับการอนุมัติและมอบหมายจากคณะกรรมการบริษัท และตามกฎหมายข้อกำหนดของสำนักงานคณะกรรมการกำกับหลักทรัพย์และตลาดหลักทรัพย์ รวมทั้งข้อกำหนดของตลาดหลักทรัพย์แห่งประเทศไทย

ในระหว่างปี 2553 คณะกรรมการตรวจสอบได้มีการประชุมคณะกรรมการตรวจสอบ รวม 4 ครั้ง โดยกำหนดให้มีการประชุมร่วมกับผู้สอบบัญชีรับอนุญาต และฝ่ายตรวจสอบภายใน เป็นประจำทุกไตรมาสๆ ละครั้ง โดยไม่มีผู้บริหารและฝ่ายจัดการเข้าร่วมประชุมด้วย ยกเว้นวาระที่เกี่ยวข้องกับการพิจารณางบการเงินได้เรียนเชิญผู้ช่วยผู้จัดการใหญ่ฝ่ายอำนวยการเข้าร่วมประชุม และวาระที่เกี่ยวข้องกับการบริหารความเสี่ยง ได้เรียนเชิญประธานคณะกรรมการบริหารความเสี่ยงเข้าร่วมประชุม เพื่อชี้แจงและตอบข้อซักถามจากคณะกรรมการตรวจสอบ ทั้งนี้คณะกรรมการตรวจสอบได้ร่วมปรึกษาหารือและให้ข้อเสนอแนะกับฝ่ายบริหารนอกจากการประชุมรายไตรมาส

ซึ่งสรุปผลการดำเนินงานและความเห็น ดังนี้-

- **คณะกรรมการตรวจสอบได้สอบทานงบการเงินของบริษัทและบริษัทย่อย** ทั้งรายไตรมาสและประจำปี 2553 สิ้นสุด ณ 31 ธันวาคม 2553 โดยได้พิจารณาและประสานงานกับผู้สอบบัญชีรับอนุญาตและผู้อำนวยการฝ่ายตรวจสอบภายในของบริษัท และมีความเห็นว่า การจัดทำงบการเงินของบริษัทเป็นไปตามมาตรฐานบัญชีที่รับรองทั่วไป มีการเปิดเผยข้อมูลสำคัญอย่างเหมาะสมตามสมควร ซึ่งผู้สอบบัญชีได้แสดงความเห็นไว้แล้วในรายงานของผู้สอบบัญชีที่เสนอต่อคณะกรรมการบริษัทและผู้ถือหุ้น
- **คณะกรรมการตรวจสอบได้สอบทานและพิจารณาผลการบริหารความเสี่ยงของคณะกรรมการบริหารความเสี่ยงในแต่ละไตรมาส** พร้อมทั้งให้ข้อเสนอแนะแนวทางการแก้ไขความเสี่ยงที่เหมาะสมให้แก่คณะกรรมการบริษัทเพื่อการป้องกันความเสี่ยงที่สำคัญอย่างต่อเนื่อง
- **คณะกรรมการตรวจสอบ มีความมั่นใจว่า ระบบการควบคุมภายในของบริษัทในปัจจุบันมีความเพียงพอเหมาะสม และมีการพัฒนาอย่างต่อเนื่อง** ซึ่งคณะกรรมการตรวจสอบได้พิจารณาจากผลการสอบทานร่วมกันระหว่างผู้สอบบัญชี ฝ่ายจัดการ และฝ่ายตรวจสอบภายในอย่างสม่ำเสมอ รวมทั้งได้มีการประเมินเพื่อให้มั่นใจว่าบริษัทได้ปฏิบัติตามกฎหมาย ข้อบังคับ และระเบียบปฏิบัติต่างๆ
- **คณะกรรมการตรวจสอบ ได้ให้ฝ่ายตรวจสอบภายในสอบทานรายการที่เกี่ยวข้องกันระหว่างบริษัทกับบริษัทย่อย และบริษัทร่วมค้า รวมทั้งบริษัทที่มีกรรมการเป็นญาติสนิทกับกรรมการบริษัท** ให้เป็นไปตามประกาศคณะกรรมการตลาดหลักทรัพย์แห่งประเทศไทย เรื่อง การเปิดเผยข้อมูลและการปฏิบัติกรของบริษัทจดทะเบียนในรายการที่เกี่ยวข้องกัน พบรายการดังกล่าวเป็นไปอย่างสมเหตุผล มีการทำธุรกรรมที่เป็นปกติ ยุติธรรม และเป็นไปเพื่อประโยชน์สูงสุดของบริษัท รวมทั้งมีการเปิดเผยข้อมูลอย่างถูกต้อง

- คณะกรรมการตรวจสอบ ได้พิจารณาขอเขตการปฏิบัติงานและผลการดำเนินงานของฝ่ายตรวจสอบภายในตามแผนงานการตรวจสอบประจำปี 2553 ที่ได้รับการอนุมัติจากคณะกรรมการตรวจสอบเมื่อวันที่ 26 กุมภาพันธ์ 2553 รวมทั้งอนุมัติแผนงานตรวจสอบภายในประจำปี 2554 โดยการรับทราบผลการตรวจสอบและการสอบทานรวมทั้งการติดตามผลอย่างสม่ำเสมอ ทั้งนี้ คณะกรรมการตรวจสอบ มีความเห็นว่า บริษัทมีระบบการตรวจสอบภายในที่เพียงพอ เหมาะสมและมีประสิทธิภาพเป็นไปตามมาตรฐานสากลและสอดคล้องกับคู่มือแนวทางการตรวจสอบภายในของตลาดหลักทรัพย์แห่งประเทศไทย รวมทั้งได้ให้ข้อเสนอแนะในการตรวจสอบภายในให้มีประสิทธิภาพและประสิทธิผล

- คณะกรรมการตรวจสอบ ได้สอบทานและกำกับดูแลให้บริษัทดำเนินธุรกิจอย่างมีจรรยาบรรณและปฏิบัติตามหลักการกำกับดูแลกิจการที่ดีให้เป็นไปตามข้อกำหนดของตลาดหลักทรัพย์แห่งประเทศไทย และข้อกำหนดของสำนักงานคณะกรรมการกำกับหลักทรัพย์และตลาดหลักทรัพย์ รวมทั้งกฎหมายต่าง ๆ ที่เกี่ยวข้อง

- คณะกรรมการตรวจสอบ ได้พิจารณาและเสนอแต่งตั้งผู้สอบบัญชีของบริษัทรวมทั้งการพิจารณาค่าธรรมเนียมการสอบบัญชีต่อคณะกรรมการบริษัท เพื่อนำเสนอต่อผู้ถือหุ้นเพื่อขอความเห็นชอบต่อไป

คณะกรรมการตรวจสอบ ได้ปฏิบัติหน้าที่ด้วยความรอบคอบอย่างเป็นอิสระและแสดงความเห็นอย่างตรงไปตรงมาเพื่อประโยชน์สูงสุดขององค์กร โดยไม่มีข้อจำกัดในการได้รับข้อมูล ทรัพยากร และความร่วมมือจากคณะกรรมการบริษัท คณะกรรมการบริหาร และเจ้าหน้าที่ทุกฝ่ายที่เกี่ยวข้อง ทำให้การปฏิบัติงานของคณะกรรมการตรวจสอบสามารถดำเนินการได้อย่างมีประสิทธิภาพและมีประสิทธิผล บรรลุตามวัตถุประสงค์ของแผนงานที่ได้กำหนดไว้ จึงขอขอบคุณมา ณ โอกาสนี้

ในนามคณะกรรมการตรวจสอบ



(รศ.ดร. สมชาย ภคภาสน์วิวัฒน์)

ประธานคณะกรรมการตรวจสอบ

วันที่ 16 กุมภาพันธ์ 2554

รายงานของผู้สอบบัญชีรับอนุญาต

เสนอ ผู้ถือหุ้นบริษัท ซีพีแอนด์ จำกัด (มหาชน)

ข้าพเจ้าได้ตรวจสอบงบดุลรวมและงบดุลเฉพาะกิจการ ณ วันที่ 31 ธันวาคม 2553 และ 2552 งบกำไรขาดทุนรวมและงบกำไรขาดทุนเฉพาะกิจการ งบแสดงการเปลี่ยนแปลงในส่วนของผู้ถือหุ้นรวมและงบแสดงการเปลี่ยนแปลงในส่วนของผู้ถือหุ้นเฉพาะกิจการ และงบกระแสเงินสดรวมและงบกระแสเงินสดเฉพาะกิจการ สำหรับปีสิ้นสุดวันเดียวกันของแต่ละปีของบริษัท ซีพีแอนด์ จำกัด (มหาชน) และบริษัทย่อย และของเฉพาะบริษัท ซีพีแอนด์ จำกัด (มหาชน) ซึ่งผู้บริหารของกิจการเป็นผู้รับผิดชอบต่อความถูกต้องและครบถ้วนของข้อมูลในงบการเงินเหล่านี้ ส่วนข้าพเจ้าเป็นผู้รับผิดชอบในการแสดงความเห็นต่องบการเงินดังกล่าวจากผลการตรวจสอบของข้าพเจ้า

ข้าพเจ้าได้ปฏิบัติงานตรวจสอบตามมาตรฐานการสอบบัญชีที่รับรองทั่วไป ซึ่งกำหนดให้ข้าพเจ้าต้องวางแผนและปฏิบัติงานเพื่อให้ได้ความเชื่อมั่นอย่างมีเหตุผลว่า งบการเงินแสดงข้อมูลที่ขัดต่อข้อเท็จจริงอันเป็นสาระสำคัญหรือไม่ การตรวจสอบรวมถึงการใช้วิธีการทดสอบ หลักฐานประกอบรายการ ทั้งที่เป็นจำนวนเงินและการเปิดเผยข้อมูลในงบการเงิน การประเมินความเหมาะสมของหลักการบัญชีที่กิจการใช้และประมาณการเกี่ยวกับรายการทางการเงินที่เป็นสาระสำคัญ ซึ่งผู้บริหารเป็นผู้จัดทำขึ้น ตลอดจนการประเมินถึงความเหมาะสมของการแสดงรายการที่นำเสนอในงบการเงินโดยรวม ข้าพเจ้า เชื่อว่าการตรวจสอบดังกล่าวให้ข้อสรุปที่เป็นเกณฑ์อย่างเหมาะสมในการแสดงความเห็นของข้าพเจ้า

ข้าพเจ้าเห็นว่า งบการเงินรวมและงบการเงินเฉพาะกิจการข้างต้นนี้แสดงฐานะการเงินรวมและฐานะการเงินเฉพาะกิจการ ณ วันที่ 31 ธันวาคม 2553 และ 2552 ผลการดำเนินงานรวมและผลการดำเนินงานเฉพาะกิจการและกระแสเงินสดรวมและกระแสเงินสดเฉพาะกิจการ สำหรับปีสิ้นสุดวันเดียวกันของแต่ละปีของบริษัท ซีพีแอนด์ จำกัด (มหาชน) และบริษัทย่อย และของเฉพาะบริษัท ซีพีแอนด์ จำกัด (มหาชน) โดยถูกต้องตามที่ควรในสาระสำคัญตามหลักการบัญชีที่รับรองทั่วไป

สำนักงานสอบบัญชี ดี ไอ เอ



(นางวิไลรัตน์ ไรจน์ครินทร์)

ผู้สอบบัญชีรับอนุญาต ทะเบียนเลขที่ 3104

วันที่ 28 กุมภาพันธ์ 2554

งบดุล

บริษัท ซีพีแอล์ จำกัด (มหาชน) และบริษัทย่อย
ณ วันที่ 31 ธันวาคม 2553 และ 2552

(หน่วย : บาท)

สินทรัพย์	หมายเหตุ	งบการเงินรวม		งบการเงินเฉพาะกิจการ	
		2553	2552	2553	2552
สินทรัพย์หมุนเวียน					
เงินสดและรายการเทียบเท่าเงินสด	6.1	23,871,039.45	41,205,458.09	1,209,119.13	8,300,839.13
ลูกหนี้การค้า - สุทธิ	7	206,819,343.38	302,365,553.26	200,338,980.43	296,109,171.16
ลูกหนี้การค้าที่ยังไม่ได้เรียกชำระ		328,844,379.69	456,511,761.65	323,469,685.22	461,572,121.13
สินค้าคงเหลือ - สุทธิ	8	78,432,395.59	73,349,219.57	78,432,395.59	73,322,771.03
สินทรัพย์หมุนเวียนอื่น					
เงินจ่ายล่วงหน้าให้แก่ผู้รับเหมา		3,943,921.92	10,778,412.36	3,943,921.92	6,552,697.63
เงินมัดจำค่าซื้อสินค้า		8,673,743.76	6,004,693.48	8,673,743.76	6,004,693.48
อื่นๆ		16,943,970.76	22,244,646.86	14,269,384.90	10,752,934.65
รวมสินทรัพย์หมุนเวียน		667,528,794.55	912,459,745.27	630,337,230.95	862,615,228.21
สินทรัพย์ไม่หมุนเวียน					
เงินฝากธนาคารติดภาระค้ำประกัน	9	86,717,898.12	83,035,913.20	86,717,898.12	83,035,913.20
เงินลงทุนในบริษัทย่อยและ					
กิจการร่วมค้า	10	0.00	0.00	5,050,299.40	5,050,299.40
เงินลงทุนระยะยาวอื่น		5,000,000.00	5,000,000.00	5,000,000.00	5,000,000.00
ที่ดิน อาคารและอุปกรณ์ - สุทธิ	11	559,170,182.07	467,332,531.84	555,724,290.22	466,877,802.22
สินทรัพย์ไม่หมุนเวียนอื่น					
ภาษีเงินได้นิติบุคคลถูกหัก ณ ที่จ่าย		37,594,960.70	21,823,474.91	37,594,960.70	21,823,474.91
ลูกหนี้เงินประกันผลงาน - สุทธิ	12	144,112,877.62	131,117,097.68	145,786,036.29	130,055,700.07
สินทรัพย์รอจำหน่าย	13	15,047,637.39	15,047,637.39	15,047,637.39	15,047,637.39
อื่นๆ		3,027,673.90	4,307,041.32	3,027,673.90	3,507,360.55
รวมสินทรัพย์ไม่หมุนเวียน		850,671,229.80	727,663,696.34	853,948,796.02	730,398,187.74
รวมสินทรัพย์		1,518,200,024.35	1,640,123,441.61	1,484,286,026.97	1,593,013,415.95

หมายเหตุประกอบงบการเงินเป็นส่วนหนึ่งของการงบการเงินนี้

งบดุล (ต่อ)

บริษัท ซีพีแอนด์ จำกัด (มหาชน) และบริษัทย่อย
ณ วันที่ 31 ธันวาคม 2553 และ 2552

(หน่วย : บาท)

หนี้สินและส่วนของผู้ถือหุ้น	หมายเหตุ	งบการเงินรวม		งบการเงินเฉพาะกิจการ	
		2553	2552	2553	2552
หนี้สินหมุนเวียน					
เงินเบิกเกินบัญชีและเงินกู้ยืมระยะสั้น					
จากสถาบันการเงิน	14	248,680,057.54	196,973,799.10	248,680,057.54	180,564,878.97
เจ้าหนี้การค้า		228,119,999.96	417,816,263.21	215,663,963.15	411,185,156.95
หนี้สินระยะยาวที่ถึงกำหนดชำระภายในหนึ่งปี	15	50,654,596.47	34,241,926.83	50,654,596.47	34,241,926.83
เงินกู้ยืมระยะสั้นจากบุคคลอื่น	16	130,000,000.00	130,000,000.00	130,000,000.00	130,000,000.00
ประมาณการหนี้สินระยะสั้น		25,440,794.54	6,086,654.57	17,986,440.49	6,086,654.57
หนี้สินหมุนเวียนอื่น					
เงินรับล่วงหน้าจากลูกค้าตามสัญญา		80,267,071.50	117,505,294.58	76,975,305.33	109,392,546.25
ค่าใช้จ่ายค้างจ่าย		9,834,166.56	6,321,053.26	9,801,806.48	6,096,763.26
เจ้าหนี้เงินประกันผลงานผู้รับเหมา		23,335,648.10	23,522,338.90	23,335,648.10	23,122,809.87
อื่นๆ		7,382,195.83	4,637,422.04	6,009,236.06	3,913,269.84
รวมหนี้สินหมุนเวียน		803,714,530.50	937,104,752.49	779,107,053.62	904,604,006.54
หนี้สินไม่หมุนเวียน					
เงินกู้ยืมระยะยาวจากกิจการอื่น - สุทธิ	17	18,480,000.00	0.00	18,480,000.00	0.00
หนี้สินตามสัญญาเช่าการเงิน - สุทธิ	18	111,754,623.91	48,999,454.74	111,754,623.91	48,999,454.74
รวมหนี้สินไม่หมุนเวียน		130,234,623.91	48,999,454.74	130,234,623.91	48,999,454.74
รวมหนี้สิน		933,949,154.41	986,104,207.23	909,341,677.53	953,603,461.28

หมายเหตุประกอบงบการเงินเป็นส่วนหนึ่งของงบการเงินนี้

งบดุล (ต่อ)

บริษัท ซีพีแอล์ จำกัด (มหาชน) และบริษัทย่อย
ณ วันที่ 31 ธันวาคม 2553 และ 2552

(หน่วย : บาท)

หนี้สินและส่วนของผู้ถือหุ้น (ต่อ)	หมายเหตุ	งบการเงินรวม		งบการเงินเฉพาะกิจการ	
		2553	2552	2553	2552
ส่วนของผู้ถือหุ้น					
ทุนเรือนหุ้น					
ทุนจดทะเบียน					
หุ้นสามัญ 215,000,000 หุ้น					
มูลค่าหุ้นละ 1 บาท		215,000,000.00	215,000,000.00	215,000,000.00	215,000,000.00
ทุนที่ออกและเรียกชำระแล้ว					
หุ้นสามัญ 215,000,000 หุ้น					
หุ้นละ 1 บาท		215,000,000.00	215,000,000.00	215,000,000.00	215,000,000.00
ส่วนเกินมูลค่าหุ้นสามัญ		164,000,000.00	164,000,000.00	164,000,000.00	164,000,000.00
ผลต่างจากการแปลงค่างบการเงิน		522,170.37	662,550.86	0.00	0.00
กำไรสะสม					
จัดสรรแล้ว					
ทุนสำรองตามกฎหมาย	19	19,142,134.19	19,142,134.19	19,142,134.19	19,142,134.19
ยังไม่ได้จัดสรร	20	185,586,550.55	255,214,522.18	176,802,215.25	241,267,820.48
รวมส่วนของผู้ถือหุ้นบริษัทใหญ่		584,250,855.11	654,019,207.23	574,944,349.44	639,409,954.67
ส่วนของผู้ถือหุ้นส่วนน้อย		14.83	27.15	0.00	0.00
รวมส่วนของผู้ถือหุ้น		584,250,869.94	654,019,234.38	574,944,349.44	639,409,954.67
รวมหนี้สินและส่วนของผู้ถือหุ้น		1,518,200,024.35	1,640,123,441.61	1,484,286,026.97	1,593,013,415.95

หมายเหตุประกอบงบการเงินเป็นส่วนหนึ่งของการงบการเงินนี้

งบกำไรขาดทุน

บริษัท ซีพีแอนด์ จำกัด (มหาชน) และบริษัทย่อย
สำหรับปี สิ้นสุดวันที่ 31 ธันวาคม 2553 และ 2552

(หน่วย : บาท)

หมายเหตุ	งบการเงินรวม		งบการเงินเฉพาะกิจการ	
	2553	2552	2553	2552
รายได้จากการรับจ้าง	1,426,292,747.61	1,785,434,985.73	1,358,586,668.24	1,756,227,856.37
รายได้จากการขายวัสดุและให้บริการ	28,112,369.39	18,776,659.01	26,511,622.55	18,776,659.01
รวมรายได้หลัก	1,454,405,117.00	1,804,211,644.74	1,385,098,290.79	1,775,004,515.38
ต้นทุนงานรับจ้าง ขายวัสดุและให้บริการ	(1,383,740,467.00)	(1,627,509,040.53)	(1,312,445,638.48)	(1,598,876,759.97)
กำไรขั้นต้น	70,664,650.00	176,702,604.21	72,652,652.31	176,127,755.41
รายได้อื่น				
หนี้สงสัยจะสูญกลับรายการ	0.00	20,542,479.33	0.00	20,542,479.33
อื่นๆ	7,478,240.74	2,170,024.79	7,431,947.72	1,780,440.97
กำไรก่อนค่าใช้จ่าย	78,142,890.74	199,415,108.33	80,084,600.03	198,450,675.71
ค่าใช้จ่ายในการบริหาร	(62,540,469.60)	(54,981,452.11)	(61,280,430.74)	(53,391,515.26)
ค่าตอบแทนกรรมการ	21 (4,200,000.00)	(3,664,500.00)	(4,200,000.00)	(3,664,500.00)
ค่าตอบแทนผู้บริหาร	22 (30,234,680.00)	(25,474,480.00)	(30,234,680.00)	(25,474,480.00)
หนี้สูญและหนี้สงสัยจะสูญ	(8,917,604.09)	(19,497,410.07)	(8,917,604.09)	(19,497,410.07)
รวมค่าใช้จ่าย	(105,892,753.69)	(103,617,842.18)	(104,632,714.83)	(102,027,905.33)
กำไร (ขาดทุน) ก่อนต้นทุนทางการเงินและภาษีเงินได้	(27,749,862.95)	95,797,266.15	(24,548,114.80)	96,422,770.38
ต้นทุนทางการเงิน	(29,609,847.83)	(24,108,483.93)	(29,167,590.43)	(23,852,959.74)
กำไร (ขาดทุน) ก่อนภาษีเงินได้	(57,359,710.78)	71,688,782.22	(53,715,705.23)	72,569,810.64
ภาษีเงินได้	23 (1,518,373.17)	(20,176,161.49)	0.00	(20,092,124.31)
กำไร (ขาดทุน) สุทธิ	(58,878,083.95)	51,512,620.73	(53,715,705.23)	52,477,686.33
การแบ่งปันกำไร (ขาดทุน)				
ส่วนที่เป็นของผู้ถือหุ้นบริษัทใหญ่	(58,878,071.63)	51,512,632.94	(53,715,705.23)	52,477,686.33
ส่วนที่เป็นของผู้ถือหุ้นส่วนน้อย				
ของบริษัทย่อย	(12.32)	(12.21)	0.00	0.00
	(58,878,083.95)	51,512,620.73	(53,715,705.23)	52,477,686.33
กำไร(ขาดทุน)ต่อหุ้น				
กำไร(ขาดทุน)ต่อหุ้นขั้นพื้นฐาน	(0.27)	0.24	(0.25)	0.24
จำนวนหุ้นสามัญเฉลี่ยถ่วงน้ำหนัก	215,000,000	215,000,000	215,000,000	215,000,000

หมายเหตุประกอบงบการเงินเป็นส่วนหนึ่งของงบการเงินนี้

แบบแสดงการเปลี่ยนแปลงในส่วนของผู้ถือหุ้น

บริษัท ชีฟโก้ จำกัด (มหาชน) และบริษัทย่อย
สำหรับปี สิ้นสุดวันที่ 31 ธันวาคม 2553 และ 2552

		งบการเงินรวม						(หน่วย : บาท)	
หมายเหตุ	ทุนเรือนหุ้นที่ออกและเรียกชำระแล้ว	ส่วนเกินมูลค่าหุ้น	ผลต่างจากการแปลงค่างบการเงิน	กำไรสะสม		รวมส่วนของผู้ถือหุ้นบริษัทใหญ่	ส่วนของผู้ถือหุ้นส่วนน้อย	รวม	
				จัดสรรแล้ว	ยังไม่ได้จัดสรร				
ยอดคงเหลือ ณ วันที่ 31 ธันวาคม 2551	215,000,000.00	164,000,000.00	996,043.26	16,518,249.87	206,325,773.56	602,840,066.69	39.36	602,840,106.05	
	0.00	0.00	(333,492.40)	0.00	0.00	(333,492.40)	0.00	(333,492.40)	
	0.00	0.00	0.00	0.00	51,512,632.94	51,512,632.94	(12.21)	51,512,620.73	
	19	0.00	0.00	2,623,884.32	(2,623,884.32)	0.00	0.00	0.00	
ยอดคงเหลือ ณ วันที่ 31 ธันวาคม 2552	215,000,000.00	164,000,000.00	662,550.86	19,142,134.19	255,214,522.18	654,019,207.23	27.15	654,019,234.38	
	0.00	0.00	0.00	0.00	(10,749,900.00)	(10,749,900.00)	0.00	(10,749,900.00)	
	0.00	0.00	(140,380.49)	0.00	0.00	(140,380.49)	0.00	(140,380.49)	
	0.00	0.00	0.00	0.00	(58,878,071.63)	(58,878,071.63)	(12.32)	(58,878,083.95)	
ยอดคงเหลือ ณ วันที่ 31 ธันวาคม 2553	215,000,000.00	164,000,000.00	522,170.37	19,142,134.19	185,586,550.55	584,250,855.11	14.83	584,250,869.94	

หมายเหตุประกอบงบการเงินเป็นส่วนหนึ่งของงบการเงินนี้

แบบแสดงการเปลี่ยนแปลงในส่วนของผู้ถือหุ้น

บริษัท ซีพีแอฟ จำกัด (มหาชน) และบริษัทย่อย
สำหรับปี สิ้นสุดวันที่ 31 ธันวาคม 2553 และ 2552

หมายเหตุ	งบการเงินเฉพาะกิจการ	(หน่วย : บาท)			
		ส่วนเกิน	กำไรสะสม		รวม
			จัดสรรแล้ว	ยังไม่ได้จัดสรร	
ทุนเรือนหุ้นที่ออกและเรียกชำระแล้ว					
215,000,000.00		164,000,000.00	16,518,249.87	191,414,018.47	586,932,268.34
		0.00	0.00	52,477,686.33	52,477,686.33
19		0.00	2,623,884.32	(2,623,884.32)	0.00
20		215,000,000.00	19,142,134.19	241,267,820.48	639,409,954.67
		0.00	0.00	(10,749,900.00)	(10,749,900.00)
		0.00	0.00	(53,715,705.23)	(53,715,705.23)
215,000,000.00		164,000,000.00	19,142,134.19	176,802,215.25	574,944,349.44

หมายเหตุประกอบงบการเงินเป็นส่วนหนึ่งของงบการเงินนี้

งบกระแสเงินสด

บริษัท ซีพีแอล์ จำกัด (มหาชน) และบริษัทย่อย
สำหรับปี สิ้นสุดวันที่ 31 ธันวาคม 2553 และ 2552

(หน่วย : บาท)

	งบการเงินรวม		งบการเงินเฉพาะกิจการ	
	2553	2552	2553	2552
กระแสเงินสดจากกิจกรรมดำเนินงาน				
กำไร(ขาดทุน)ก่อนภาษีเงินได้	(57,359,710.78)	71,688,782.22	(53,715,705.23)	72,569,810.64
รายการปรับปรุง				
ค่าเสื่อมราคา	85,524,504.43	75,088,127.12	85,020,100.67	74,951,870.69
หนี้สูญและหนี้สงสัยจะสูญ	8,917,604.09	19,497,410.07	8,917,604.09	19,497,410.07
หนี้สงสัยจะสูญกลับรายการ	0.00	(20,542,479.33)	0.00	(20,542,479.33)
ลูกหนี้การค้าที่ยังไม่ได้เรียกชำระ(เพิ่มขึ้น)ลดลง	126,660,828.22	(132,996,603.29)	137,095,882.17	(140,823,895.30)
ค่าใช้จ่ายจ่ายล่วงหน้าตัดบัญชี	5,127,558.99	5,274,247.81	4,698,959.12	4,949,969.25
(กำไร) ขาดทุนจากอัตราแลกเปลี่ยนที่ยังไม่เกิดขึ้น	(8,768.34)	0.00	(8,768.34)	0.00
(กำไร) ขาดทุนจากการขายสินทรัพย์ถาวร	(1,316,335.94)	154,998.05	(1,249,711.16)	154,998.05
ขาดทุนจากการตัดบัญชีสินทรัพย์ถาวร	1,221,703.78	957,146.19	1,220,993.71	954,465.16
กำไรจากการเจรจาขอลดหนี้	(4,070,303.36)	0.00	(4,070,303.36)	0.00
ประมาณการหนี้สินระยะสั้นเพิ่มขึ้น(ลดลง)	19,354,139.97	2,995,000.00	11,899,785.92	2,995,000.00
กลับรายการประมาณการภาษีเงินได้ค้างจ่าย	0.00	(289,132.19)	0.00	0.00
ค่าใช้จ่ายดอกเบี้ยจ่าย	29,609,847.83	24,108,483.93	29,167,590.43	23,852,959.74
	213,661,068.89	45,935,980.58	218,976,428.02	38,560,108.97
การเปลี่ยนแปลงในส่วนประกอบของ				
สินทรัพย์ดำเนินงาน(เพิ่มขึ้น)ลดลง				
ลูกหนี้การค้า	92,968,819.23	(58,373,432.62)	84,190,300.45	(48,070,594.06)
สินค้าคงเหลือ	(5,083,176.02)	20,698,076.30	(5,109,624.56)	20,521,765.64
เงินจ่ายล่วงหน้าให้แก่ผู้รับเหมา	6,834,490.44	2,314,182.07	2,608,775.71	984,446.45
เงินมัดจำค่าซื้อสินค้า	(2,669,050.28)	(3,227,392.34)	(2,669,050.28)	(3,227,392.34)
สินทรัพย์หมุนเวียนอื่น	(8,627,509.45)	(7,910,143.62)	(7,895,166.53)	(7,384,801.25)
ลูกหนี้เงินประกันผลงาน	(12,995,779.94)	1,988,154.47	(15,730,336.22)	(527,120.38)
สินทรัพย์ไม่หมุนเวียนอื่น	1,573,865.98	(581,168.62)	479,686.65	216,702.87

หมายเหตุประกอบงบการเงินเป็นส่วนหนึ่งของงบการเงินนี้

งบกระแสเงินสด (ต่อ)

บริษัท ซีพีแอล์ จำกัด (มหาชน) และบริษัทย่อย
สำหรับปี สิ้นสุดวันที่ 31 ธันวาคม 2553 และ 2552

(หน่วย : บาท)

	งบการเงินรวม		งบการเงินเฉพาะกิจการ	
	2553	2552	2553	2552
การเปลี่ยนแปลงในส่วนประกอบของ หนี้สินดำเนินงานเพิ่มขึ้น(ลดลง)				
เจ้าหนี้การค้า	(185,617,191.55)	103,024,815.86	(191,442,122.10)	99,726,920.80
เงินรับล่วงหน้าจากลูกค้าตามสัญญา	(37,238,223.08)	29,373,839.59	(32,417,240.92)	29,065,433.14
ค่าใช้จ่ายค้างจ่าย	3,513,113.30	(377,592.35)	3,653,019.66	843,169.10
เจ้าหนี้เงินประกันผลงานผู้รับเหมา	(186,690.80)	3,054,400.94	212,838.23	5,842,850.48
หนี้สินหมุนเวียนอื่น	1,567,129.90	3,006,256.72	1,586,382.58	1,238,601.21
เงินสดรับ(จ่าย)จากการดำเนินงาน	67,700,866.62	138,925,976.98	56,443,890.69	137,790,090.63
เงินสดจ่ายดอกเบี้ยจ่าย	(29,760,514.74)	(23,392,234.99)	(29,435,809.71)	(23,136,710.80)
เงินสดจ่ายภาษีเงินได้	(17,767,184.20)	(2,607,573.35)	(15,771,485.79)	(744,876.43)
เงินสดสุทธิได้มา(ใช้ไป)ในกิจกรรมดำเนินงาน	20,173,167.68	112,926,168.64	11,236,595.19	113,908,503.40
กระแสเงินสดจากกิจกรรมลงทุน				
เงินฝากธนาคารติดภาระค้ำประกัน เพิ่มขึ้น	(3,681,984.92)	(20,182,126.46)	(3,681,984.92)	(20,182,126.46)
เงินสดจ่ายลงทุนระยะยาวอื่น	0.00	(1,250,000.00)	0.00	(1,250,000.00)
เงินสดจ่ายซื้อสินทรัพย์ถาวร	(126,225,681.96)	(25,426,391.86)	(123,192,152.43)	(25,422,959.87)
เงินสดรับจากการขายสินทรัพย์ถาวร	3,597,743.82	129,330.42	3,194,184.80	129,330.42
เงินสดจ่ายเจ้าหนี้ค่าซื้อทรัพย์สินถาวร	(274,690.40)	(1,051,475.20)	(274,690.40)	(1,051,475.20)
เงินสดสุทธิได้มา(ใช้ไป)ในกิจกรรมลงทุน	(126,584,613.46)	(47,780,663.10)	(123,954,642.95)	(47,777,231.11)

หมายเหตุประกอบงบการเงินเป็นส่วนหนึ่งของงบการเงินนี้

งบกระแสเงินสด (ต่อ)

บริษัท ซีพีแอล์ จำกัด (มหาชน) และบริษัทย่อย
สำหรับปี สิ้นสุดวันที่ 31 ธันวาคม 2553 และ 2552

(หน่วย : บาท)

	งบการเงินรวม		งบการเงินเฉพาะกิจการ	
	2553	2552	2553	2552
กระแสเงินสดจากกิจกรรมจัดหาเงิน				
เงินเบิกเกินบัญชีและเงินกู้ยืมระยะสั้น				
จากสถาบันการเงินเพิ่มขึ้น(ลดลง)	51,706,258.44	(61,009,036.61)	68,115,178.57	(71,702,956.74)
เงินกู้ยืมระยะสั้นจากบุคคลอื่นลดลง	0.00	(20,000,000.00)	0.00	(20,000,000.00)
เงินกู้ยืมระยะยาวจากกิจการอื่นเพิ่มขึ้น(ลดลง)	11,630,000.00	(16,080,000.00)	11,630,000.00	(16,080,000.00)
เงินสดจ่ายหนี้สินตามสัญญาเช่าการเงิน	(62,615,457.81)	(23,857,966.44)	(62,615,457.81)	(23,857,966.44)
เงินสดรับจากการทำสัญญาเช่าการเงิน	99,246,507.00	66,898,775.52	99,246,507.00	66,898,775.52
เงินสดจ่ายเงินปันผลจ่าย	(10,749,900.00)	0.00	(10,749,900.00)	0.00
เงินสดสุทธิได้มา(ใช้ไป)ในกิจกรรมจัดหาเงิน	89,217,407.63	(54,048,227.53)	105,626,327.76	(64,742,147.66)
ผลกระทบจากการแปลงค่างบการเงิน	(140,380.49)	(333,492.40)	0.00	0.00
เงินสดและรายการเทียบเท่าเงินสดเพิ่มขึ้น(ลดลง)สุทธิ	(17,334,418.64)	10,763,785.61	(7,091,720.00)	1,389,124.63
เงินสดและรายการเทียบเท่าเงินสด				
ณ วันที่ 1 มกราคม	41,205,458.09	30,441,672.48	8,300,839.13	6,911,714.50
เงินสดและรายการเทียบเท่าเงินสด				
ณ วันที่ 31 ธันวาคม	23,871,039.45	41,205,458.09	1,209,119.13	8,300,839.13

หมายเหตุประกอบงบการเงินเป็นส่วนหนึ่งของงบการเงินนี้

หมายเหตุประกอบงบการเงิน

บริษัท ซีพีแอนด์ จำกัด (มหาชน) และบริษัทย่อย

ณ วันที่ 31 ธันวาคม 2553 และ 2552

1. ข้อมูลทั่วไป

- 1.1 บริษัทฯ จัดทะเบียนเป็นนิติบุคคล เมื่อวันที่ 19 ธันวาคม 2517 ทะเบียนเลขที่ 1385/2517 และเมื่อวันที่ 18 มีนาคม 2547 บริษัทฯ ได้จดทะเบียนแปรสภาพเป็นบริษัทมหาชนจำกัด ทะเบียนเลขที่ 0107547000257 (เดิมเลขที่ 0107574700255)
- 1.2 บริษัทฯ มีสถานประกอบการตั้งอยู่เลขที่ 144 ถนนพระยาสุเรนทร์ แขวงบางชัน เขตคลองสามวา กรุงเทพมหานคร 10510
- 1.3 บริษัทฯ ประกอบธุรกิจ รับเหมาก่อสร้างโยธา ก่อสร้าง เช่น เสาเข็มเจาะและงานฐานราก

2. เกณฑ์การจัดทำงานการเงิน

งบการเงินนี้ได้จัดทำขึ้นตามหลักการบัญชีที่รับรองทั่วไป ภายใต้พระราชบัญญัติวิชาชีพบัญชี พ.ศ. 2547 และแสดงรายการตามประกาศกรมพัฒนาธุรกิจการค้าโดยกระทรวงพาณิชย์ ลงวันที่ 30 มกราคม 2552 เรื่อง กำหนดรายการย่อที่ต้องมีในงบการเงินของบริษัทจำกัด พ.ศ. 2552 และตามข้อกำหนดของคณะกรรมการกำกับหลักทรัพย์และตลาดหลักทรัพย์ว่าด้วยการจัดทำและนำเสนอรายงานทางการเงินภายใต้พระราชบัญญัติหลักทรัพย์และตลาดหลักทรัพย์ พ.ศ. 2535

งบการเงินของบริษัทฯ จัดทำขึ้นโดยใช้เกณฑ์ราคาทุนเดิมในการวัดมูลค่าขององค์ประกอบของรายการในงบการเงิน ยกเว้น รายการที่เปิดเผยไว้ในนโยบายการบัญชีที่เกี่ยวข้อง

3. หลักเกณฑ์การจัดทำงานการเงินรวม

งบการเงินรวมของบริษัท ซีพีแอนด์ จำกัด (มหาชน) ได้รวมงบการเงินของบริษัทย่อยและกิจการร่วมค้า (ใช้วิธีการรวมตามสัดส่วน) นับตั้งแต่วันที่บริษัทฯ มีส่วนร่วมในการควบคุมนโยบายการเงินและการดำเนินงานจนถึงวันที่การควบคุมสิ้นสุดลง ดังต่อไปนี้

	ประเทศ	สัดส่วนการลงทุน(%)		ประเภทธุรกิจ
		2553	2552	
บริษัทย่อย				
บริษัท ซีพีโก้ จำกัด และบริษัท				
ประยูรชัย (1984) จำกัด ร่วมค้า	ไทย	100	100	รับเหมาก่อสร้าง
บริษัท ซีพีโก้ คอนสตรัคชั่น จำกัด	ไทย	99.99	99.99	รับเหมาก่อสร้าง
กิจการร่วมค้า				
Seafco – Ryobi Pte. Ltd.	สิงคโปร์	47.50	47.50	รับเหมาก่อสร้าง
กิจการร่วมค้าศรีนครินทร์	ไทย	30	30	รับเหมาก่อสร้าง
กิจการร่วมค้า ซีพีโก้ และ ประยูรชัย				
(1984)	ไทย	45	45	รับเหมาก่อสร้าง

Seafco – Ryobi Pte. Ltd. เป็นบริษัทที่จดทะเบียนในต่างประเทศ เพื่อประกอบธุรกิจรับเหมาก่อสร้างเฉพาะในประเทศสิงคโปร์ ซึ่งบริษัทฯ ได้มีการจัดทำสัญญาผู้ถือหุ้นโดยให้ผู้ถือหุ้นฝ่ายไทยและฝ่ายต่างประเทศมีอำนาจในการควบคุมร่วมกัน ดังนั้นบริษัทฯ จึงถือเป็นกิจการร่วมค้าในการบันทึกบัญชี

งบการเงินของกิจการร่วมค้า ซึ่งจัดตั้งในต่างประเทศได้แปลงค่าเป็นเงินบาท โดยใช้อัตราแลกเปลี่ยน ณ วันที่ในงบดุลสำหรับรายการที่เป็นสินทรัพย์และหนี้สิน หรืออัตราแลกเปลี่ยนถัวเฉลี่ยรายเดือนสำหรับรายการที่เป็นรายได้และค่าใช้จ่ายผลต่างซึ่งเกิดจากการแปลงค่าดังกล่าวได้แสดงไว้เป็นรายการ “ผลต่างจากการแปลงค่าทางการเงิน” ในส่วนของผู้ถือหุ้น

งบการเงินรวมนี้จัดทำขึ้นโดยใช้นโยบายการบัญชีเดียวกัน สำหรับรายการบัญชีเหมือนกัน หรือเหตุการณ์ทางบัญชีที่คล้ายคลึงกัน

ยอดคงค้างและรายการระหว่างกันของบริษัทฯ กับบริษัทย่อยและกิจการร่วมค้า ยอดกำไรที่คิดระหว่างกันกับที่ยังไม่ได้เกิดขึ้นของบริษัทฯ กับสินทรัพย์สุทธิของบริษัทย่อยและกิจการร่วมค้าได้ตัดออกในงบการเงินรวมแล้ว

งบการเงินรวม ณ วันที่ 31 ธันวาคม 2553 และ 2552 และสำหรับปีสิ้นสุดวันเดียวกันได้รวมสินทรัพย์ หนี้สิน รายได้และค่าใช้จ่ายของกิจการร่วมค้าโดยใช้วิธีรวมตามสัดส่วนตามรายละเอียด ดังนี้

	2553	บาท	2552
งบดุล			
สินทรัพย์หมุนเวียน	69,705,075.10		82,020,053.03
สินทรัพย์ไม่หมุนเวียน	4,872,378.35		3,109,462.63
หนี้สินหมุนเวียน	34,827,184.87		49,515,583.63
งบกำไรขาดทุน			
รายได้	157,929,056.81		82,658,195.11
ค่าใช้จ่าย	74,330,791.63		30,291,246.44

4. การประกาศใช้มาตรฐานการบัญชีใหม่

สภาวิชาชีพบัญชีได้ออกประกาศสภาวิชาชีพบัญชี ฉบับที่ 17/2553 ซึ่งได้ประกาศในราชกิจจานุเบกษา เมื่อวันที่ 26 พฤษภาคม 2553 และฉบับที่ 50/2553 ถึง 55/2553 ซึ่งได้ประกาศในราชกิจจานุเบกษา เมื่อวันที่ 15 ธันวาคม 2553 ในเรื่องมาตรฐานการบัญชี (ปรับปรุง 2552) มาตรฐานการรายงานทางการเงิน (ปรับปรุง 2552) และการตีความมาตรฐานการรายงานทางการเงิน โดยประกาศใช้มาตรฐานการบัญชี มาตรฐานการรายงานทางการเงินและการตีความมาตรฐานการรายงานทางการเงินจำนวน 32 ฉบับ โดยแบ่งเป็น 25 ฉบับ ซึ่งใช้แทนฉบับเดิม โดยมีการจัดเรียงเลขระบุฉบับใหม่ให้ตรงกับมาตรฐานการบัญชีระหว่างประเทศ ซึ่งบางฉบับไม่มีการเปลี่ยนแปลงในหลักการสำคัญและบางฉบับมีการเปลี่ยนแปลงในหลักการสำคัญบางส่วน และอีก 7 ฉบับ เป็นการประกาศใช้ใหม่ รายละเอียดดังนี้

4.1 มาตรฐานการบัญชีและมาตรฐานการรายงานทางการเงิน ที่ใช้แทนฉบับเดิม

มาตรฐานการบัญชี/มาตรฐานการรายงานทางการเงิน		วันที่มีผลบังคับใช้
แม่บทการบัญชี (ปรับปรุง 2552)		26 พฤษภาคม 2553
มาตรฐานการบัญชีฉบับที่ 1 (ปรับปรุง 2552)	การนำเสนองบการเงิน	1 มกราคม 2554
มาตรฐานการบัญชีฉบับที่ 2 (ปรับปรุง 2552)	สินค้าคงเหลือ	1 มกราคม 2554
มาตรฐานการบัญชีฉบับที่ 7 (ปรับปรุง 2552)	งบกระแสเงินสด	1 มกราคม 2554
มาตรฐานการบัญชีฉบับที่ 8 (ปรับปรุง 2552)	นโยบายการบัญชี การเปลี่ยนแปลง ประมาณการทางบัญชีและข้อผิดพลาด	1 มกราคม 2554
มาตรฐานการบัญชีฉบับที่ 10 (ปรับปรุง 2552)	เหตุการณ์ภายหลังรอบระยะเวลารายงาน	1 มกราคม 2554

มาตรฐานการบัญชีฉบับที่ 11 (ปรับปรุง 2552)	สัญญาก่อสร้าง	1 มกราคม 2554
มาตรฐานการบัญชีฉบับที่ 16 (ปรับปรุง 2552)	ที่ดิน อาคารและอุปกรณ์	1 มกราคม 2554
มาตรฐานการบัญชีฉบับที่ 17 (ปรับปรุง 2552)	สัญญาเช่า	1 มกราคม 2554
มาตรฐานการบัญชีฉบับที่ 18 (ปรับปรุง 2552)	รายได้	1 มกราคม 2554
มาตรฐานการบัญชีฉบับที่ 20 (ปรับปรุง 2552)	การบัญชีสำหรับเงินอุดหนุนจากรัฐบาล และการเปิดเผยข้อมูลเกี่ยวกับการ ช่วยเหลือจากรัฐบาล	1 มกราคม 2556
มาตรฐานการบัญชีฉบับที่ 21 (ปรับปรุง 2552)	ผลกระทบจากการเปลี่ยนแปลงของอัตรา แลกเปลี่ยนในเงินตราต่างประเทศ	1 มกราคม 2556
มาตรฐานการบัญชีฉบับที่ 23 (ปรับปรุง 2552)	ต้นทุนการกู้ยืม	1 มกราคม 2554
มาตรฐานการบัญชีฉบับที่ 24 (ปรับปรุง 2552)	การเปิดเผยข้อมูลเกี่ยวกับบุคคลหรือกิจการ ที่เกี่ยวข้องกัน	1 มกราคม 2554
มาตรฐานการบัญชีฉบับที่ 27 (ปรับปรุง 2552)	งบการเงินรวมและงบการเงินเฉพาะกิจการ	1 มกราคม 2554
มาตรฐานการบัญชีฉบับที่ 28 (ปรับปรุง 2552)	เงินลงทุนในบริษัทร่วม	1 มกราคม 2554
มาตรฐานการบัญชีฉบับที่ 31 (ปรับปรุง 2552)	ส่วนได้เสียในการร่วมค้า	1 มกราคม 2554
มาตรฐานการบัญชีฉบับที่ 33 (ปรับปรุง 2552)	กำไรต่อหุ้น	1 มกราคม 2554
มาตรฐานการบัญชีฉบับที่ 34 (ปรับปรุง 2552)	งบการเงินระหว่างกาล	1 มกราคม 2554
มาตรฐานการบัญชีฉบับที่ 36 (ปรับปรุง 2552)	การด้อยค่าของสินทรัพย์	1 มกราคม 2554
มาตรฐานการบัญชีฉบับที่ 37 (ปรับปรุง 2552)	ประมาณการหนี้สิน หนี้สินที่อาจเกิดขึ้น และสินทรัพย์ที่อาจเกิดขึ้น	1 มกราคม 2554
มาตรฐานการบัญชีฉบับที่ 38 (ปรับปรุง 2552)	สินทรัพย์ไม่มีตัวตน	1 มกราคม 2554
มาตรฐานการบัญชีฉบับที่ 40 (ปรับปรุง 2552)	อสังหาริมทรัพย์เพื่อการลงทุน	1 มกราคม 2554
มาตรฐานการรายงานทางการเงินฉบับที่ 3 (ปรับปรุง 2552)	การรวมธุรกิจ	1 มกราคม 2554
มาตรฐานการรายงานทางการเงินฉบับที่ 5 (ปรับปรุง 2552)	สินทรัพย์ไม่หมุนเวียนที่ถือไว้เพื่อขาย และการดำเนินงานที่ยกเลิก	1 มกราคม 2554

ฝ่ายบริหารของบริษัทฯ ได้ประเมินแล้วเห็นว่ามาตรฐานการบัญชีฉบับที่ 20 (ปรับปรุง 2552) ฉบับที่ 28 (ปรับปรุง 2552) ฉบับที่ 40 (ปรับปรุง 2552) มาตรฐานการรายงานทางการเงินฉบับที่ 3 (ปรับปรุง 2552) และมาตรฐานการรายงานทางการเงินฉบับที่ 5 (ปรับปรุง 2552) ไม่เกี่ยวข้องกับกิจการ ส่วนมาตรฐานการบัญชีและมาตรฐานการรายงานทางการเงินที่เกี่ยวข้องกับบริษัทฯ จะเริ่มนำมาถือปฏิบัติในวันที่มีผลบังคับใช้ โดยฝ่ายบริหารประเมินแล้วเห็นว่าไม่มีผลกระทบอย่างเป็นสาระสำคัญต่องบการเงิน

4.2 มาตรฐานการบัญชีและมาตรฐานการรายงานทางการเงินที่ประกาศใช้ใหม่

มาตรฐานการบัญชี/มาตรฐานการรายงานทางการเงิน		วันที่มีผลบังคับใช้
มาตรฐานการบัญชีฉบับที่ 12	ภาษีเงินได้	1 มกราคม 2556
มาตรฐานการบัญชีฉบับที่ 19	ผลประโยชน์พนักงาน	1 มกราคม 2554
มาตรฐานการบัญชีฉบับที่ 26	การบัญชีและการรายงานโครงการ ผลประโยชน์เมื่อออกจากงาน	1 มกราคม 2554
มาตรฐานการบัญชีฉบับที่ 29	การรายงานทางการเงินในสภาพเศรษฐกิจที่ เงินเฟ้อรุนแรง	1 มกราคม 2554

มาตรฐานการบัญชี/มาตรฐานการรายงานทางการเงิน		วันที่มีผลบังคับใช้
มาตรฐานการรายงานทางการเงินฉบับที่ 2	การจ่ายโดยใช้หุ้นเป็นเกณฑ์	1 มกราคม 2554
มาตรฐานการรายงานทางการเงินฉบับที่ 6	การสำรวจและประเมินค่าแหล่งทรัพยากรแร่	1 มกราคม 2554
การตีความมาตรฐานการรายงานทางการเงินฉบับที่ 15	สัญญาก่อสร้างอสังหาริมทรัพย์	1 มกราคม 2554

มาตรฐานการบัญชีฉบับที่ 26 ฉบับที่ 29 มาตรฐานการรายงานทางการเงินฉบับที่ 2 ฉบับที่ 6 และการตีความมาตรฐานการรายงานทางการเงินฉบับที่ 15 ไม่เกี่ยวข้องกับกิจการ ส่วนมาตรฐานการบัญชีฉบับที่ 12 และฉบับที่ 19 บริษัทฯ จะเริ่มนำมาถือปฏิบัติในวันที่มีผลบังคับใช้ โดยฝ่ายบริหารของบริษัทฯ อยู่ระหว่างประเมินผลกระทบต่อการเงินในระหว่างงวด บริษัทฯ ได้คำนวณผลประโยชน์พนักงานตามหลักคณิตศาสตร์ประกันภัย โดยมียอดผลประโยชน์พนักงานสะสมจนถึงวันที่ 31 ธันวาคม 2553 จำนวนประมาณ 20.90 ล้านบาท

5. สรุปนโยบายการบัญชีที่สำคัญ

5.1 การรับรู้รายได้และค่าใช้จ่าย

5.1.1 บริษัทฯ บริษัทย่อยและกิจการร่วมค้ารับรู้รายได้และค่าใช้จ่ายตามเกณฑ์คงค้าง

5.1.2 รายได้งานเสาเข็มเจาะและฐานราก บริษัทฯ บริษัทย่อยและกิจการร่วมค้ารับรู้เป็นรายได้ตามอัตราส่วนงานที่ทำเสร็จ กรณีมีความเป็นไปได้ค่อนข้างแน่ที่ต้นทุนงานทั้งสิ้น จะสูงกว่ารายได้ค้างงานตามสัญญา บริษัทฯ บริษัทย่อยและกิจการร่วมค้าจะรับรู้ผลขาดทุนดังกล่าวเป็นค่าใช้จ่ายทันทีในงบกำไรขาดทุน

5.1.3 ต้นทุนงานเสาเข็มเจาะและฐานราก ประกอบด้วย ค่าวัสดุ ค่าแรง ค่าจ้างเหมาผู้รับเหมา และต้นทุนอื่นๆ บันทึกตามเกณฑ์คงค้าง

5.2 เงินสดและรายการเทียบเท่าเงินสด

เงินสดและรายการเทียบเท่าเงินสด หมายถึง เงินสดและเงินฝากธนาคาร ซึ่งถึงกำหนดรับคืนภายในระยะเวลาไม่เกิน 3 เดือน นับจากวันที่ฝาก และไม่มีข้อจำกัดในการเบิกใช้

5.3 ค่าเผื่อนี้สงสัยจะสูญ

บริษัทฯ บริษัทย่อยและกิจการร่วมค้าตั้งค่าเผื่อนี้สงสัยจะสูญสำหรับผลขาดทุนที่อาจเกิดขึ้นจากการเรียกเก็บเงิน จากลูกหนี้ไม่ได้ ทั้งนี้บริษัทฯ บริษัทย่อยและกิจการร่วมค้าประมาณผลขาดทุนขึ้นจากประสบการณ์การเรียกเก็บหนี้ ในอดีตควบคู่กับการวิเคราะห์ฐานะการเงินของลูกหนี้ในปัจจุบัน

5.4 สินค้าคงเหลือ

บริษัทฯ บริษัทย่อยและกิจการร่วมค้าตีราคาสินค้าคงเหลือในราคาทุน โดยวิธีเข้าก่อนออกก่อน (FIFO) หรือมูลค่าสุทธิที่จะได้รับ แล้วแต่ราคาใดจะต่ำกว่า

5.5 เงินลงทุน

เงินลงทุนในบริษัทย่อย กิจการร่วมค้าและบริษัทอื่น บริษัทฯ แสดงด้วยราคาทุนสุทธิจากค่าเผื่อการด้อยค่า (ถ้ามี)

5.6 ที่ดิน อาคารและอุปกรณ์

บริษัทฯ บริษัทย่อยและกิจการร่วมค้าแสดงที่ดินด้วยราคาทุน อาคารและอุปกรณ์แสดงด้วยราคาทุนหักค่าเสื่อมสะสม และหักค่าเผื่อการด้อยค่าของสินทรัพย์ (ถ้ามี)

บริษัทฯ บริษัทย่อยและกิจการร่วมค้าตัดค่าเสื่อมราคาอาคารและอุปกรณ์ โดยวิธีเส้นตรงตามอายุการใช้งาน โดยประมาณของสินทรัพย์ดังต่อไปนี้

	จำนวนปี
อาคารและส่วนปรับปรุง	20
เครื่องจักรและอุปกรณ์	5 และ 10
เครื่องตกแต่ง, ติดตั้งและเครื่องใช้สำนักงาน	5 และ 10
ยานพาหนะ	5

ไม่มีการคิดค่าเสื่อมราคาสำหรับที่ดินและสินทรัพย์ระหว่างก่อสร้าง

5.7 การด้อยค่าของสินทรัพย์

บริษัทฯ บริษัทย่อยและกิจการร่วมค้าได้สอบทานการด้อยค่าของสินทรัพย์ เมื่อมีข้อบ่งชี้ว่า ราคาตามบัญชีของสินทรัพย์ของบริษัทฯ สูงกว่ามูลค่าที่คาดว่าจะได้รับคืน (ราคาขายสุทธิของสินทรัพย์นั้นๆ ตามปกติธุรกิจหรือมูลค่าการใช้แล้วแต่อย่างใดจะสูงกว่า) โดยที่การสอบทานจะพิจารณาแต่ละรายการ หรือพิจารณาจากหน่วยสินทรัพย์ที่ก่อให้เกิดเงินสดแล้วแต่กรณี ในกรณีที่ราคาตามบัญชีของสินทรัพย์สูงกว่ามูลค่าที่คาดว่าจะได้รับคืน บริษัทฯ บริษัทย่อย และกิจการร่วมค้าจะรับรู้ผลขาดทุนจากการด้อยค่าในงบกำไรขาดทุนและจะบันทึกกลับรายการขาดทุนจากการด้อยค่า ก็ต่อเมื่อมีข้อบ่งชี้ว่าการด้อยค่าดังกล่าวไม่มีอยู่อีกต่อไป หรือยังคงมีอยู่แต่เป็นไปในทางที่ลดลง

5.8 รายการบัญชีที่เป็นเงินตราต่างประเทศ

รายการที่เป็นเงินตราต่างประเทศ บริษัทฯ บริษัทย่อยและกิจการร่วมค้าบันทึกด้วยอัตราแลกเปลี่ยน ณ วันที่เกิดรายการ สินทรัพย์และหนี้สินที่เป็นเงินตราต่างประเทศที่คงเหลืออยู่ ณ วันที่ในงบดุล บันทึกด้วยอัตราถัวเฉลี่ยที่ธนาคารพาณิชย์ซื้อและขาย ยกเว้นรายการที่มีสัญญาซื้อขายล่วงหน้าใช้อัตราตามสัญญา

กำไรขาดทุนที่เกิดจากการเปลี่ยนแปลงอัตราแลกเปลี่ยนได้รวมอยู่ในการคำนวณผลการดำเนินงานแล้ว

5.9 เครื่องมือทางการเงิน

เครื่องมือทางการเงินที่แสดงในงบดุล ประกอบด้วย เงินสดและรายการเทียบเท่าเงินสด ลูกหนี้การค้า เงินฝาก ธนาคารติดภาระค้ำประกัน เงินลงทุนระยะยาว ลูกหนี้อื่น เงินเบิกเกินบัญชีและเงินกู้ยืมระยะสั้นจากสถาบันการเงิน เจ้าหนี้การค้า เงินกู้ยืมระยะสั้น เงินกู้ยืมระยะยาว หนี้สินตามสัญญาเช่าการเงินระยะยาวและเจ้าหนี้อื่น นโยบายการบัญชี เกณฑ์การรับรู้และการวัดมูลค่าสำหรับแต่ละรายการได้มีการเปิดเผยแยกตามแต่ละหัวข้อที่เกี่ยวข้อง

5.10 สัญญาเช่าระยะยาว

บริษัทฯ บริษัทย่อยและกิจการร่วมค้าบันทึกเครื่องจักรและยานพาหนะตามสัญญาเช่า/สัญญาเช่าซื้อเป็นสินทรัพย์ และหนี้สินด้วยราคายุติธรรมของสินทรัพย์ที่เช่า หรือมูลค่าปัจจุบันสุทธิของจำนวนเงินขั้นต่ำที่ค้างจ่ายตามสัญญาเช่า ส่วนดอกเบี้ยจ่ายที่เกิดขึ้นจะบันทึกตามระยะเวลาของสัญญาเช่า

5.11 ผลประโยชน์ของพนักงาน

กองทุนสำรองเลี้ยงชีพพนักงาน

บริษัทฯ จัดให้มีกองทุนสำรองเลี้ยงชีพ ซึ่งเป็นลักษณะของแผนการจ่ายสมทบตามที่ได้กำหนดการจ่ายสมทบไว้แล้ว สินทรัพย์ของกองทุนสำรองเลี้ยงชีพ ได้แยกออกไปจากสินทรัพย์ของบริษัท และได้รับการบริหารโดยผู้จัดการกองทุน ภายนอกกองทุนสำรองเลี้ยงชีพดังกล่าวได้รับเงินสะสมเข้ากองทุนจากพนักงานและเงินสมทบจากบริษัท เงินจ่ายสมทบ กองทุนสำรองเลี้ยงชีพบันทึกเป็นค่าใช้จ่ายในงบกำไรขาดทุนสำหรับรอบระยะเวลาบัญชีที่เกิดรายการนั้น

สำรองเงินบำนาญ

ข้อผูกพันตามนโยบายการจ่ายเงินบำนาญพนักงานเมื่อครบเกษียณอายุ ซึ่งเงินผลประโยชน์ที่จะให้แก่พนักงานเมื่อครบเกษียณอายุตามกฎหมายแรงงานกำหนด บริษัทฯ จะบันทึกในงวดบัญชีที่พนักงานครบเกษียณอายุ

5.12 ภาษีเงินได้

บริษัทฯ บริษัทย่อยและกิจการร่วมค้าบันทึกภาษีเงินได้นิติบุคคลโดยคำนวณจากกำไรสุทธิทางภาษีตามที่กำหนดไว้ในประมวลรัษฎากร และกิจการร่วมค้าที่ประกอบกิจการในต่างประเทศ บันทึกภาษีเงินได้นิติบุคคลโดยคำนวณจากกำไรสุทธิทางภาษีตามที่กำหนดไว้ในกฎหมายของประเทศนั้น

5.13. ประมาณการทางบัญชี

การจัดทำงบการเงินเป็นไปตามหลักการบัญชีที่รับรองทั่วไป ฝ่ายบริหารต้องใช้การประมาณและการตั้งข้อสมมติฐานบางประการ ซึ่งอาจมีผลกระทบต่อจำนวนเงินที่แสดงไว้ในงบการเงิน และการเปิดเผยในหมายเหตุประกอบงบการเงิน ซึ่งผลที่เกิดขึ้นจริงภายหลังอาจแตกต่างไปจากจำนวนเงินที่ประมาณไว้

บริษัทฯ ได้ตั้งประมาณการและข้อสมมติฐานต่อเหตุการณ์ในอนาคตเป็นผลให้ประมาณการทางบัญชีอาจจะไม่ตรงกับผลที่เกิดขึ้นจริง ประมาณการและข้อสมมติฐานที่อาจมีความเสี่ยงต่อการปรับปรุงบัญชีในปีถัดไปต่อมูลค่าสินทรัพย์ยกไป ณ วันที่ในงบดุล ได้แก่ ค่าเผื่อนี้สงสัยจะสูญ การประมาณการในเรื่องต่างๆ ได้ถูกเปิดเผยในแต่ละส่วนที่เกี่ยวข้องของหมายเหตุประกอบงบการเงินแล้ว

5.14. ประมาณการหนี้สิน

บริษัทฯ บริษัทย่อยและกิจการร่วมค้าจะบันทึกประมาณการหนี้สินเมื่อมีความเป็นไปได้ค่อนข้างแน่ของการเกิดภาระผูกพันในปัจจุบันตามกฎหมายหรือจากการอนุมานอันเป็นผลสืบเนื่องมาจากเหตุการณ์ในอดีต ภาระผูกพันดังกล่าว คาดว่าจะส่งผลให้สูญเสียทรัพยากรที่มีประโยชน์เชิงเศรษฐกิจ เพื่อจ่ายชำระภาระผูกพันและจำนวนที่ต้องจ่ายสามารถประมาณการได้อย่างน่าเชื่อถือ หากบริษัทฯ บริษัทย่อยและกิจการร่วมค้าคาดว่าจะได้รับคืนรายจ่ายที่จ่ายชำระไปตามประมาณหนี้สินทั้งหมดหรือบางส่วนอย่างแน่นอน บริษัทฯ บริษัทย่อยและกิจการร่วมค้าจะรับรู้รายจ่ายที่ได้รับคืนเป็น สินทรัพย์แยกต่างหาก แต่ต้องไม่เกินจำนวนประมาณการหนี้สินที่เกี่ยวข้อง

5.15 กำไรต่อหุ้น

กำไร (ขาดทุน) ต่อหุ้นที่แสดงไว้ในงบกำไรขาดทุนเป็นกำไร (ขาดทุน) ต่อหุ้นขั้นพื้นฐาน ซึ่งคำนวณโดยการหารยอดกำไร (ขาดทุน) สุทธิสำหรับปี ด้วยจำนวนหุ้นสามัญถ่วงเฉลี่ยถ่วงน้ำหนักที่ออกและเรียกชำระแล้ว

6. ข้อมูลเพิ่มเติมเกี่ยวกับกระแสเงินสด

6.1 เงินสดและรายการเทียบเท่าเงินสด ประกอบด้วย

	งบการเงินรวม (บาท)		งบการเงินเฉพาะกิจการ (บาท)	
	2553	2552	2553	2552
เงินสด	650,244.95	623,674.77	595,929.58	586,217.40
เงินฝากธนาคาร - กระแสรายวัน	20,992,213.72	27,035,298.89	601,012.29	7,702,444.47
เงินฝากธนาคาร - ออมทรัพย์	208,836.15	291,158.02	12,177.26	12,177.26
เงินฝากธนาคาร - ประจำ	2,019,744.63	13,255,326.41	0.00	0.00
รวม	23,871,039.45	41,205,458.09	1,209,119.13	8,300,839.13

6.2 รายการที่ไม่เกี่ยวกับเงินสด

สำหรับปี สิ้นสุดวันที่ 31 ธันวาคม 2553

- 1) บริษัทฯ ซื้อเครื่องจักรและอุปกรณ์ จำนวน 0.45 ล้านบาท ครบกำหนดจ่ายชำระในปี 2554 แสดงไว้เป็นเจ้าหนี้ค่าซื้อสินทรัพย์ถาวร
- 2) บริษัทฯ ได้ทำสัญญาเช่าเครื่องจักรและเช่าซื้อยานพาหนะ จำนวน 63.50 ล้านบาท โดยจ่ายชำระเงินเริ่มแรกแล้ว จำนวน 14.11 ล้านบาท ส่วนที่เหลือผ่อนชำระแสดงไว้เป็นหนี้สินตามสัญญาเช่าการเงิน
- 3) บริษัทฯ ได้รับชำระหนี้จากลูกหนี้รายหนึ่ง จำนวน 4.00 ล้านบาท ด้วยที่ดิน

สำหรับปี สิ้นสุดวันที่ 31 ธันวาคม 2552

- 1) บริษัทฯ ซื้อเครื่องจักรและอุปกรณ์ จำนวน 0.27 ล้านบาท ครอบคลุมจ่ายชำระในปี 2553 แสดงไว้เป็นเจ้าหนี้ค่าซื้อสินทรัพย์ถาวร
- 2) บริษัทฯ ได้ทำสัญญาเช่าเครื่องจักรและเช่าซื้อจำนวน 5.01 ล้านบาท โดยจ่ายชำระเงินเริ่มแรกแล้ว จำนวน 1.19 ล้านบาท ส่วนที่เหลือผ่อนชำระแสดงไว้เป็นหนี้สินตามสัญญาเช่าการเงิน
- 3) บริษัทฯ ได้รับชำระหนี้จากลูกหนี้รายหนึ่ง จำนวน 14.93 ล้านบาท ด้วยสินทรัพย์รื้อจำหน่าย

7. ลูกหนี้การค้า - สุทธิ ประกอบด้วย

	งบการเงินรวม (บาท)		งบการเงินเฉพาะกิจการ (บาท)	
	2553	2552	2553	2552
ลูกหนี้ที่เรียกเก็บเงินแล้วแยกตามอายุลูกหนี้				
ลูกหนี้ที่ยังไม่ถึงกำหนดชำระ	82,696,911.77	194,417,273.63	76,977,669.69	198,145,190.87
ลูกหนี้ที่เกินกำหนดชำระ				
- น้อยกว่า 3 เดือน	50,153,497.49	63,698,706.81	49,392,376.62	44,702,457.84
- มากกว่า 3 เดือนถึง 6 เดือน	58,238,459.75	5,823,742.53	58,238,459.75	5,823,742.53
- มากกว่า 6 เดือนถึง 12 เดือน	20,512,344.39	15,215,982.36	20,512,344.39	15,215,982.36
- มากกว่า 12 เดือน ขึ้นไป	65,451,969.63	85,532,637.23	65,451,969.63	85,532,637.23
รวม	277,053,183.03	364,688,342.56	270,572,820.08	349,420,010.83
หัก ค่าเผื่อหนี้สงสัยจะสูญ	(70,233,839.65)	(62,322,789.30)	(70,233,839.65)	(62,322,789.30)
สุทธิ	206,819,343.38	302,365,553.26	200,338,980.43	287,097,221.53

8. สินค้าคงเหลือ - สุทธิ ประกอบด้วย

	งบการเงินรวม (บาท)		งบการเงินเฉพาะกิจการ (บาท)	
	2553	2552	2553	2552
วัตถุดิบ	30,551,479.05	29,588,372.56	30,551,479.05	29,561,924.02
วัสดุสิ้นเปลือง	47,990,801.65	43,870,732.12	47,990,801.65	43,870,732.12
รวม	78,542,280.70	73,459,104.68	78,542,280.70	73,432,656.14
หัก ค่าเผื่อสินค้าชำรุด	(109,885.11)	(109,885.11)	(109,885.11)	(109,885.11)
สุทธิ	78,432,395.59	73,349,219.57	78,432,395.59	73,322,771.03

9. เงินฝากธนาคารติดภาระค้ำประกัน ประกอบด้วย

	งบการเงินรวมและ งบการเงินเฉพาะกิจการ (บาท)	
	2553	2552
เงินฝากธนาคารออมทรัพย์	43,321,713.10	43,109,230.48
เงินฝากธนาคารประจำ	43,396,185.02	39,926,682.72
รวม	86,717,898.12	83,035,913.20

ณ วันที่ 31 ธันวาคม 2553 และ 2552 บริษัทฯ มีเงินฝากธนาคารหลายแห่งค้ำประกันเงินเบิกเกินบัญชีและเงินกู้ยืมระยะสั้นจากสถาบันการเงิน (หมายเหตุ 14) และหนังสือค้ำประกัน (หมายเหตุ 29.2)

10. เงินลงทุนในบริษัทย่อยและกิจการร่วมค้า ประกอบด้วย

ชื่อบริษัท	จดทะเบียน ในประเทศ	ทุนชำระแล้ว (บาท)	สัดส่วนเงินลงทุน (ร้อยละ)		งบการเงินเฉพาะกิจการ วิธีราคาทุน	
			2553	2552	2553 บาท	2552
บริษัทย่อย						
บริษัท ซีพีโก้ จำกัด และ บริษัท ประยูรชัย (1984) จำกัด ร่วมค้า	ไทย	1,000,000.00	100	100	800,000.00	800,000.00
บริษัท ซีพีโก้ คอนสตรัคชั่น จำกัด	ไทย	1,000,000.00	99.99	99.99	999,940.00	999,940.00
กิจการร่วมค้า						
Seafco - Ryobi Pte. Ltd.	สิงคโปร์	300,000.00 (ดอลลาร์สิงคโปร์)	47.50	47.50	3,250,359.40	3,250,359.40
รวม					5,050,299.40	5,050,299.40

งบการเงินของบริษัทย่อยและกิจการร่วมค้าข้างต้นที่นำมาจัดทำงบการเงินรวมผ่านการตรวจสอบโดยผู้สอบบัญชีแล้ว

11. ที่ดิน อาคารและอุปกรณ์ - สุทธิ ประกอบด้วย

	การเงินรวม						(หน่วย : บาท)
	ที่ดินและ ส่วนปรับปรุง	อาคารและ ส่วนปรับปรุง	เครื่องจักร และอุปกรณ์	เครื่องตกแต่ง ติดตั้งและเครื่อง ใช้สำนักงาน	ยานพาหนะ	สินทรัพย์ ระหว่างก่อสร้าง	รวม
สินทรัพย์ - ราคาทุน							
ณ วันที่ 31 ธันวาคม 2552	53,345,039.42	43,129,685.97	891,966,226.62	37,692,824.89	76,443,505.99	10,343,964.29	1,112,921,247.18
ซื้อ	4,000,000.00	0.00	124,178,771.51	3,632,732.92	14,895,941.28	34,157,820.61	180,865,266.32
จำหน่าย	0.00	0.00	(16,755,567.91)	(3,435,772.77)	(5,573,731.16)	0.00	(25,765,071.84)
โอนระหว่างประเภท	456,266.27	1,414,310.64	39,767,516.67	84,212.00	0.00	(41,722,305.58)	0.00
ณ วันที่ 31 ธันวาคม 2553	57,801,305.69	44,543,996.61	1,039,156,946.89	37,973,997.04	85,765,716.11	2,779,479.32	1,268,021,441.66
ค่าเสื่อมราคาสะสม							
ณ วันที่ 31 ธันวาคม 2552	0.00	20,162,967.39	535,408,905.30	27,626,738.14	62,390,104.51	0.00	645,588,715.34
ค่าเสื่อมราคาสำหรับปี	87,911.05	2,169,545.46	73,868,991.54	2,768,513.95	6,629,542.43	0.00	85,524,504.43
ค่าเสื่อมราคาส่วนที่จำหน่าย	0.00	0.00	(14,110,710.04)	(2,776,894.75)	(5,374,355.39)	0.00	(22,261,960.18)
ณ วันที่ 31 ธันวาคม 2553	87,911.05	22,332,512.85	595,167,186.80	27,618,357.34	63,645,291.55	0.00	708,851,259.59
มูลค่าสินทรัพย์ - สุทธิ ตามบัญชี							
ณ วันที่ 31 ธันวาคม 2552	53,345,039.42	22,966,718.58	356,557,321.32	10,066,086.75	14,053,401.48	10,343,964.29	467,332,531.84
ณ วันที่ 31 ธันวาคม 2553	57,713,394.64	22,211,483.76	443,989,760.09	10,355,639.70	22,120,424.56	2,779,479.32	559,170,182.07

	การเงินเฉพาะกิจการ						(หน่วย : บาท)
	ที่ดินและ ส่วนปรับปรุง	อาคารและ ส่วนปรับปรุง	เครื่องจักร และอุปกรณ์	เครื่องตกแต่ง ติดตั้งและเครื่อง ใช้สำนักงาน	ยานพาหนะ	สินทรัพย์ ระหว่างก่อสร้าง	รวม
สินทรัพย์ - ราคาทุน							
ณ วันที่ 31 ธันวาคม 2552	53,345,039.42	43,129,685.97	891,966,226.62	37,371,509.16	76,016,655.67	10,343,964.29	1,112,173,081.13
ซื้อ	4,000,000.00	0.00	122,911,015.49	3,632,732.92	14,895,941.28	31,592,366.33	177,032,056.02
จำหน่าย	0.00	0.00	(16,613,371.15)	(3,434,782.77)	(5,146,880.84)	0.00	(25,195,034.76)
โอนระหว่างประเภท	456,266.27	1,414,310.64	37,202,062.39	84,212.00	0.00	(39,156,851.30)	0.00
ณ วันที่ 31 ธันวาคม 2553	57,801,305.69	44,543,996.61	1,035,465,933.35	37,653,671.31	85,765,716.11	2,779,479.32	1,264,010,102.39
ค่าเสื่อมราคาสะสม							
ณ วันที่ 31 ธันวาคม 2552	0.00	20,162,967.39	535,408,905.30	27,539,729.21	62,183,677.01	0.00	645,295,278.91
ค่าเสื่อมราคาสำหรับปี	87,911.05	2,169,545.46	73,436,106.47	2,718,045.31	6,608,492.38	0.00	85,020,100.67
ค่าเสื่อมราคาส่วนที่จำหน่าย	0.00	0.00	(14,106,074.75)	(2,776,614.82)	(5,146,877.84)	0.00	(22,029,567.41)
ณ วันที่ 31 ธันวาคม 2553	87,911.05	22,332,512.85	594,738,937.02	27,481,159.70	63,645,291.55	0.00	708,285,812.17
มูลค่าสินทรัพย์ - สุทธิ ตามบัญชี							
ณ วันที่ 31 ธันวาคม 2552	53,345,039.42	22,966,718.58	356,557,321.32	9,831,779.95	13,832,978.66	10,343,964.29	466,877,802.22
ณ วันที่ 31 ธันวาคม 2553	57,713,394.64	22,211,483.76	440,726,996.33	10,172,511.61	22,120,424.56	2,779,479.32	555,724,290.22

ณ วันที่ 31 ธันวาคม 2553 และ 2552 บริษัทฯ มีอาคารและอุปกรณ์ราคาทุนจำนวน 340.64 ล้านบาท และ 357.05 ล้านบาท ตามลำดับ คิดค่าเสื่อมราคาเต็มมูลค่าแล้ว ที่ดินและสิ่งปลูกสร้างบนที่ดินทั้งหมดได้จัดจำนองค้ำประกันเงินเบิกเกินบัญชีและเงินกู้ยืมระยะสั้นจากสถาบันการเงิน (หมายเหตุ 14) เงินกู้ยืมระยะยาวจากกิจการอื่น (หมายเหตุ 17) และหนังสือค้ำประกัน (หมายเหตุ 29.2)

12. ลูกหนี้เงินประกันผลงาน - สุทธิ ประกอบด้วย

	งบการเงินรวม (บาท)		งบการเงินเฉพาะกิจการ (บาท)	
	2553	2552	2553	2552
เงินประกันผลงาน	148,546,631.59	135,550,851.65	150,219,790.26	134,489,454.04
หัก ค่าเผื่อหนี้สงสัยจะสูญ	(4,433,753.97)	(4,433,753.97)	(4,433,753.97)	(4,433,753.97)
สุทธิ	144,112,877.62	131,117,097.68	145,786,036.29	130,055,700.07

13. สินทรัพย์ร้อจำหน่าย

ณ วันที่ 31 ธันวาคม 2553 และ 2552 บริษัทฯ มีสินทรัพย์ร้อจำหน่าย (ที่ดิน 2 แปลง และ อาคารชุด 4 ห้อง) จำนวน 14.93 ล้านบาท เป็นสินทรัพย์ที่เกิดจากการรับชำระค่างานก่อสร้างจากลูกค้ารายหนึ่ง โดยลูกค้าดังกล่าวสามารถซื้อสินทรัพย์นั้นคืนได้ภายใน 3 ปี นับจากวันที่รับโอนกรรมสิทธิ์ด้วยราคาโอนกรรมสิทธิ์บวกด้วยดอกเบี้ยร้อยละ 7.5 ต่อปี บริษัทฯ ได้รับโอนกรรมสิทธิ์แล้วเมื่อวันที่ 6 พฤษภาคม 2553

14. เงินเบิกเกินบัญชีและเงินกู้ยืมระยะสั้นจากสถาบันการเงิน ประกอบด้วย

	งบการเงินรวม (บาท)		งบการเงินเฉพาะกิจการ (บาท)	
	2553	2552	2553	2552
เงินเบิกเกินบัญชีธนาคาร	87,293,843.74	61,446,882.17	87,293,843.74	61,446,882.17
เงินกู้ยืมจากธนาคาร	161,386,213.80	135,526,916.93	161,386,213.80	119,117,996.80
รวม	248,680,057.54	196,973,799.10	248,680,057.54	180,564,878.97

ณ วันที่ 31 ธันวาคม 2553 บริษัทฯ มีเงินเบิกเกินบัญชีกับธนาคาร 6 แห่ง รวมวงเงิน จำนวน 133 ล้านบาท สำหรับวงเงิน จำนวน 20 ล้านบาท อัตราดอกเบี้ยร้อยละ เงินฝากออมทรัพย์ + 1.5 ต่อปี และส่วนที่เหลือวงเงินจำนวน 113 ล้านบาท อัตราดอกเบี้ยร้อยละ MOR ถึง MOR + 1 ต่อปี และ ณ วันที่ 31 ธันวาคม 2552 บริษัทฯ มีเงินเบิกเกินบัญชีกับธนาคาร 5 แห่ง รวมวงเงิน จำนวน 113 ล้านบาท อัตราดอกเบี้ยร้อยละ MOR ถึง MOR + 1 ต่อปี

ณ วันที่ 31 ธันวาคม 2553 และ 2552 บริษัทฯ และกิจการร่วมค้ามีเงินกู้ยืมจากธนาคาร 5 แห่ง และ 4 แห่ง ตามลำดับ โดยออกตั๋วสัญญาใช้เงิน อัตราดอกเบี้ยร้อยละ 6.00 ถึง 7.00 ต่อปี และ 5.85 ถึง 6.75 ต่อปี ตามลำดับ

หนี้สินดังกล่าวค้ำประกันโดยเงินฝากธนาคาร (หมายเหตุ 9), ที่ดินและสิ่งปลูกสร้างบนที่ดิน (หมายเหตุ 11), โอนสิทธิในการรับเงินตามสัญญาว่าจ้างของลูกค้าหลายราย และค้ำประกันส่วนตัวโดยกรรมการบริษัทบางท่าน

15. หนี้สินระยะยาวที่ถึงกำหนดชำระภายในหนึ่งปี ประกอบด้วย

	งบการเงินรวมและ งบการเงินเฉพาะกิจการ (บาท)	
	2553	2552
เงินกู้ยืมระยะยาวจากกิจการอื่น	4,200,000.00	11,050,000.00
หนี้สินตามสัญญาเช่าการเงิน	46,454,596.47	23,191,926.83
รวม	50,654,596.47	34,241,926.83

16. เงินกู้ยืมระยะสั้นจากบุคคลอื่น

ณ วันที่ 31 ธันวาคม 2553 และ 2552 บริษัทฯ มีเงินกู้ยืมระยะสั้นค้างชำระคืนแก่บุคคล 4 ราย และ 6 ราย ตามลำดับ จำนวนเงิน 130 ล้านบาท โดยการขายลดตั๋วแลกเงินของบริษัทฯ อัตราดอกเบี้ยร้อยละ 3.60 - 3.90 ต่อปี และ 2.75 - 4.60 ต่อปี ตามลำดับ

17. เงินกู้ยืมระยะยาวจากกิจการอื่น - สุทธิ ประกอบด้วย

	งบการเงินรวมและ งบการเงินเฉพาะกิจการ (บาท)	
	2553	2552
เงินกู้ยืมจากธนาคาร	22,680,000.00	11,050,000.00
หัก หนี้สินระยะยาวที่ถึงกำหนดชำระภายในหนึ่งปี	(4,200,000.00)	(11,050,000.00)
สุทธิ	18,480,000.00	0.00

ณ วันที่ 31 ธันวาคม 2553 และ 2552 บริษัทฯ มีเงินกู้ยืมระยะยาวจากธนาคาร โดยมีรายละเอียดดังนี้
สัญญาเงินกู้ยืมที่ 1 ในระหว่างปี 2550 บริษัทฯ มีเงินกู้ยืมระยะยาวจากธนาคารแห่งหนึ่ง จำนวนเงิน 30.25 ล้านบาท จ่ายชำระคืนเงินต้นเป็นงวดรวม 35 งวด โดยจ่ายทุกเดือน งวดละ 0.84 ล้านบาท เริ่มชำระงวดแรกภายในเดือน กรกฎาคม 2550 และชำระให้ แล้วเสร็จภายในเดือนมิถุนายน 2553 อัตราดอกเบี้ย MLR ต่อปี จ่ายชำระดอกเบี้ยทุกสิ้นเดือน เงินกู้ยืมดังกล่าว ค้ำประกันโดยจดจำนองที่ดินพร้อมสิ่งปลูกสร้าง (หมายเหตุ 11) และกรรมการบริษัทบางท่าน โดยบริษัทฯ จะต้องปฏิบัติตามเงื่อนไขในสัญญาฯ เช่น การรักษาอัตราส่วนของหนี้สินรวมต่อส่วนของผู้ถือหุ้นเกินกว่า 1.5 ต่อ 1 แต่ไม่ต่ำกว่าศูนย์, การรักษาอัตราส่วนความสามารถในการชำระหนี้ไม่น้อยกว่า 2 เท่า เป็นต้น

สัญญาเงินกู้ยืมที่ 2 ในระหว่างปี 2551 บริษัทฯ มีเงินกู้ยืมจากธนาคารแห่งหนึ่ง จำนวนเงิน 15 ล้านบาท จ่ายชำระคืนเงินต้นเป็นรายเดือน ทุกเดือนๆ ละ 0.50 ล้านบาท เริ่มชำระตั้งแต่วันที่ 7 นับจากเดือนธันวาคม 2550 และชำระดอกเบี้ยเป็นรายเดือนในอัตราร้อยละ MLR ต่อปี เงินกู้ยืมดังกล่าว ค้ำประกันโดยกรรมการบริษัทบางท่าน

สัญญาเงินกู้ยืมที่ 3 ในระหว่างไตรมาส 2 ปี 2553 บริษัทฯ มีเงินกู้ยืมจากธนาคารแห่งหนึ่ง จำนวนเงิน 22.20 ล้านบาท จ่ายชำระคืนเงินต้นเป็นรายเดือนทุกๆ ละ 0.42 ล้านบาท เริ่มชำระตั้งแต่เดือนกรกฎาคม 2553 และชำระให้แล้วเสร็จภายในเดือนมิถุนายน 2558 และชำระดอกเบี้ยเป็นรายเดือนในอัตราร้อยละ MLR ต่อปี เงินกู้ยืมดังกล่าวไม่มีหลักทรัพย์ ค้ำประกัน

18. หนี้สินตามสัญญาเช่าการเงิน - สุทธิ ประกอบด้วย

1) หนี้สินตามสัญญาเช่าการเงินไม่รวมดอกเบี้ยจ่ายในอนาคต ดังนี้

	งบการเงินรวมและ งบการเงินเฉพาะกิจการ (บาท)	
	2553	2552
เจ้าหนี้ตามสัญญาเช่า	145,751,721.24	68,787,070.69
เจ้าหนี้ตามสัญญาเช่าซื้อ	12,457,499.14	3,404,310.88
รวม	158,209,220.38	72,191,381.57
หัก หนี้สินระยะยาวที่ถึงกำหนดชำระภายในหนึ่งปี	(46,454,596.47)	(23,191,926.83)
สุทธิ	111,754,623.91	48,999,454.74

บริษัทฯ มีสินทรัพย์ถาวรราคาทุนที่อยู่ระหว่างการจ่ายชำระตามสัญญาเช่าดังกล่าวข้างต้น ดังนี้

	งบการเงินรวมและ งบการเงินเฉพาะกิจการ (บาท)	
	2553	2552
เครื่องจักร	19,024,518.18	119,205,339.65
ยานพาหนะ	292,418,566.95	5,728,576.90
รวม	311,443,085.13	124,933,916.55

2) จำนวนเงินขั้นต่ำที่ต้องจ่ายสำหรับสัญญาเช่าการเงิน มีดังนี้

	งบการเงินรวมและ งบการเงินเฉพาะกิจการ (บาท)	
	2553	2552
ภายในหนึ่งปี	56,038,448.92	26,150,688.92
เกิน 1 ปี แต่ไม่เกิน 3 ปี	103,812,411.66	39,305,359.00
เกิน 3 ปี แต่ไม่เกิน 5 ปี	17,591,791.88	17,550,766.90
รวม	177,442,652.46	83,006,814.82
หัก ดอกเบี้ยจ่ายในอนาคตของสัญญาเช่าการเงิน	(19,233,432.08)	(10,815,433.25)
มูลค่าปัจจุบันของหนี้สินตามสัญญาเช่าการเงิน	158,209,220.38	72,191,381.57

19. สำรองตามกฎหมาย

ตามพระราชบัญญัติบริษัทมหาชนจำกัด บริษัทฯ ต้องจัดสรรกำไรสุทธิประจำปีไว้เป็นสำรองตามกฎหมายไม่น้อยกว่าร้อยละ 5 ของกำไรสุทธิประจำปีหักด้วยขาดทุนสะสมยกมา (ถ้ามี) จนกว่าสำรองตามกฎหมายนี้จะมียอดไม่น้อยกว่าร้อยละ 10 ของทุนจดทะเบียน ซึ่งสำรองตามกฎหมายนี้ไม่อาจนำไปจ่ายเงินปันผลได้

20. การจัดสรรกำไรสะสม

ตามรายงานการประชุมสามัญผู้ถือหุ้น ครั้งที่ 1/2553 เมื่อวันที่ 8 เมษายน 2553 มีมติให้จ่ายเงินปันผลให้แก่ผู้ถือหุ้นในอัตราหุ้นละ 0.05 บาท จำนวน 215 ล้านหุ้น รวมเป็นเงิน 10.75 ล้านบาท บริษัทฯ ได้จ่ายเงินปันผลดังกล่าวแล้วในระหว่างปี

21. ค่าตอบแทนกรรมการ

ผลตอบแทนกรรมการนี้เป็นผลประโยชน์ที่จ่ายให้แก่กรรมการของบริษัทฯ ตามมาตรา 90 ของพระราชบัญญัติบริษัทมหาชนจำกัด โดยไม่รวมเงินเดือนและผลประโยชน์ที่เกี่ยวข้องที่จ่ายให้แก่กรรมการในฐานะผู้บริหาร

22. ค่าตอบแทนผู้บริหาร

ค่าตอบแทนผู้บริหารเป็นค่าใช้จ่ายเกี่ยวกับเงินเดือน ค่าตอบแทนและผลประโยชน์อื่นให้แก่กรรมการเฉพาะในฐานะผู้บริหาร และให้แก่ผู้บริหารตามนิยามในประกาศสำนักงานคณะกรรมการกำกับหลักทรัพย์และตลาดหลักทรัพย์ให้แก่ผู้จัดการหรือผู้ดำรงตำแหน่งระดับบริหารสี่รายแรกต่อจากผู้จัดการลงมา และผู้ซึ่งดำรงตำแหน่งเทียบเท่าผู้ดำรงตำแหน่งระดับบริหารรายที่ 4 ทุกราย

23. การคำนวณภาษีเงินได้

บริษัทฯ คำนวณภาษีเงินได้นิติบุคคลสำหรับปี 2553 ในอัตราร้อยละ 30 (บริษัทย่อยและกิจการร่วมค้า อัตราอ้อยละ 15 ถึง 30) ของกำไร (ขาดทุน) ก่อนหักภาษี บวกกลับด้วยค่าใช้จ่ายต่างๆ ที่ไม่อนุญาตให้ถือเป็นค่าใช้จ่ายในการคำนวณภาษี

24. รายการบัญชีกับบุคคลและกิจการที่เกี่ยวข้องกัน

ส่วนหนึ่งในสินทรัพย์ หนี้สิน รายได้และค่าใช้จ่ายของบริษัทฯและกิจการร่วมค้า เกิดขึ้นจากรายการทางบัญชีกับบุคคลและกิจการที่เกี่ยวข้องกัน รายการที่เกี่ยวข้องกันดังกล่าวเป็นไปตามเงื่อนไขทางการค้า และเกณฑ์ตามที่ตกลงระหว่างกัน มีรายละเอียดดังนี้

24.1 ข้อมูลทั่วไป

ชื่อ	ประกอบธุรกิจ	ลักษณะความสัมพันธ์	รายการค้า	นโยบายการกำหนดราคา
กิจการร่วมค้า				
กิจการร่วมค้าศรีนครินทร์	รับเหมาก่อสร้าง	ผู้ร่วมค้า	รายได้จากการรับจ้าง	ต้นทุนประมาณ
กิจการร่วมค้า ซีพีโก้ และ ประยูรชัย (1984)	รับเหมาก่อสร้าง	ผู้ร่วมค้า	รายได้จากการรับจ้าง รายได้อื่น	ต้นทุนประมาณ ตามที่จ่ายจริง
ผู้ร่วมค้า				
บริษัท ประยูรชัย (1984) จำกัด	รับเหมาก่อสร้าง	ผู้ร่วมค้า	ค่าจ้างผู้รับเหมา ค่าสาธารณูปโภค	ต่ำกว่าราคาตลาดตามที่จ่ายจริง
Ryobi Kiso (s) Pte Ltd.	รับเหมาก่อสร้าง	ผู้ร่วมค้า	รายได้จากการรับจ้าง	ตามที่ตกลงกัน
บริษัทที่เกี่ยวข้องกัน				
บริษัท เอส.ที.พี. แอสเซท จำกัด	ให้เช่าสังหาริมทรัพย์ และอสังหาริมทรัพย์	ผู้ถือหุ้นร่วมกัน และญาติสนิทของ กรรมการเป็นกรรมการ ของบริษัทดังกล่าว	ค่าสาธารณูปโภค ค่าเช่าเครื่องจักร ค่าใช้จ่ายอื่น ๆ	ตามที่จ่ายจริง ต่ำกว่าราคาตลาด ตามที่จ่ายจริง
บริษัท อี. ดี. อี. จำกัด	รับจ้างทดสอบ คุณภาพเสาเข็ม	ผู้ถือหุ้นของบริษัท ดังกล่าวเป็นญาติสนิท ของผู้ถือหุ้น	ค่าเช่าเครื่องจักร ค่างานทดสอบคุณภาพ เสาเข็ม	ต่ำกว่าราคาตลาด ตามราคาตลาด
บริษัท สยามอินดัสตรี แมททีเรียลส์ จำกัด	จำหน่ายวัสดุก่อสร้าง	ญาติสนิทของกรรมการ เป็นกรรมการและผู้ถือหุ้น ของบริษัทดังกล่าว	ซื้อสินค้า	ต่ำกว่าราคาตลาด

24.2 รายการสินทรัพย์และหนี้สินกับบุคคลและกิจการที่เกี่ยวข้องกัน มีดังนี้

	งบการเงินรวม (บาท)		งบการเงินเฉพาะกิจการ (บาท)	
	2553	2552	2553	2552
ลูกหนี้การค้า				
กิจการร่วมค้าศรีนครินทร์	0.00	14,241,082.39	0.00	20,344,403.42
กิจการร่วมค้า ซีพีโก้ และ				
ประยูรชัย (1984)	0.00	9,653,476.70	0.00	17,572,775.81
ผู้ร่วมค้า - Ryobi Kiso (s) Pte Ltd.	8,413,513.67	0.00	0.00	0.00
รวม	8,413,513.67	23,894,559.09	0.00	37,917,179.23
ลูกหนี้การค้าที่ยังไม่ได้เรียกชำระ				
กิจการร่วมค้าศรีนครินทร์	82,404,714.74	40,448,620.50	130,801,134.51	66,287,935.10
กิจการร่วมค้า ซีพีโก้ และ				
ประยูรชัย (1984)	0.00	4,301,460.88	0.00	8,689,819.96
รวม	82,404,714.74	44,750,081.38	130,801,134.51	74,977,755.06
สินทรัพย์หมุนเวียนอื่น				
เงินยาล่วงหน้าให้แก่ผู้รับเหมาช่วง				
ผู้ร่วมค้า - บริษัท ประยูรชัย				
(1984) จำกัด	0.00	3,649,864.28	0.00	0.00
อื่นๆ				
กิจการร่วมค้าศรีนครินทร์	0.00	15,258.08	0.00	21,797.26
กิจการร่วมค้า ซีพีโก้ และ				
ประยูรชัย (1984)	53,041.40	425,962.83	96,438.90	753,477.81
รวม	53,041.40	441,220.91	96,438.90	775,275.07
สินทรัพย์ไม่หมุนเวียนอื่น				
ลูกหนี้เงินประกันผลงาน				
กิจการร่วมค้าศรีนครินทร์	7,232,505.39	1,851,860.81	10,332,150.55	2,645,515.44
เจ้าหนี้การค้า				
ผู้ร่วมค้า - บริษัท ประยูรชัย				
(1984) จำกัด	0.00	6,385,822.49	0.00	0.00
บริษัท เอส. ที. พี. เอสเซท จำกัด	199,686.01	189,522.81	199,686.01	189,522.81
บริษัท อี. ดี. อี จำกัด	1,293,466.51	621,533.35	1,293,466.51	621,533.35
บริษัท สยามอินดัสตรี				
แมททีเรียลส์ จำกัด	208,650.00	742,312.50	208,650.00	742,312.50
รวม	1,701,802.52	7,939,191.15	1,701,802.52	1,553,368.66
หนี้สินหมุนเวียนอื่น				
เงินรับล่วงหน้าจากลูกค้าตามสัญญา				
กิจการร่วมค้าศรีนครินทร์	24,454,985.28	29,125,168.90	48,015,806.71	48,027,800.09
กิจการร่วมค้า ซีพีโก้ และ				
ประยูรชัย (1984)	0.00	5,883,071.86	0.00	11,565,476.29
รวม	24,454,985.28	35,008,240.76	48,015,806.71	9,593,276.38

24.3 รายการรายได้และค่าใช้จ่ายกับบุคคลและกิจการที่เกี่ยวข้องกันมีดังนี้

	งบการเงินรวม (บาท)		งบการเงินเฉพาะกิจการ (บาท)	
	2553	2552	2553	2552
<u>รายได้จากการรับจ้าง</u>				
กิจการร่วมค้าครีนครินทร์	151,118,112.31	77,790,720.98	215,883,017.58	113,213,376.98
กิจการร่วมค้าซีพีโก้และ				
ประยูรชัย (1984)	29,012,835.66	24,009,019.45	52,750,610.27	43,652,762.63
ผู้ร่วมค้า - Ryobi Kiso (s) Pte Ltd.	14,510,075.04	0.00	0.00	0.00
รวม	<u>194,641,023.01</u>	<u>101,799,740.43</u>	<u>268,633,627.85</u>	<u>156,866,139.61</u>
<u>ต้นทุนงานรับจ้าง</u>				
<u>ค่าจ้างผู้รับเหมา</u>				
ผู้ร่วมค้า - บริษัท ประยูรชัย				
(1984) จำกัด	31,238,734.03	22,902,811.41	0.00	0.00
<u>ซื้อสินค้า</u>				
บริษัท สยามอินดัสตรี				
แมททีเรียลส์ จำกัด	4,583,215.55	3,650,125.00	4,583,215.55	3,650,125.00
<u>ค่าสาธารณูปโภค</u>				
ผู้ร่วมค้า - บริษัท ประยูรชัย				
(1984) จำกัด	88,317.77	113,400.00	0.00	0.00
บริษัท เอส. ที. พี. เอสเซท จำกัด	1,783,917.81	2,149,815.86	1,783,917.81	2,149,815.86
บริษัท อี. ดี. อี. จำกัด	101,499.29	114,667.01	101,499.29	114,667.01
<u>ค่าเช่าเครื่องจักร</u>				
บริษัท เอส. ที. พี. เอสเซท จำกัด	576,709.68	1,445,649.77	576,709.68	1,445,649.77
บริษัท อี. ดี. อี. จำกัด	0.00	0.00	0.00	0.00
<u>ค่างานทดสอบคุณภาพเสาเข็ม</u>				
บริษัท อี. ดี. อี. จำกัด	4,733,700.00	2,020,900.00	4,733,700.00	2,020,900.00
รวม	<u>43,106,094.13</u>	<u>32,397,369.05</u>	<u>11,779,042.33</u>	<u>9,381,157.64</u>
<u>รายได้อื่น</u>				
กิจการร่วมค้าซีพีโก้และ				
ประยูรชัย (1984)	<u>107,943.94</u>	<u>129,532.72</u>	<u>196,261.70</u>	<u>235,514.04</u>
<u>ค่าใช้จ่ายในการบริหาร</u>				
บริษัท เอส. ที. พี. เอสเซท จำกัด	<u>168,224.28</u>	<u>386,774.28</u>	<u>168,224.28</u>	<u>386,774.28</u>

25. ค่าใช้จ่ายตามลักษณะของค่าใช้จ่ายที่สำคัญ ประกอบด้วย

	งบการเงินรวม (บาท)		งบการเงินเฉพาะกิจการ (บาท)	
	2553	2552	2553	2552
งานที่กิจการทำและถือเป็น				
รายจ่ายฝ่ายทุน	(29,656,089.83)	(18,047,310.19)	(29,656,089.83)	(18,047,310.19)
วัตถุดิบและวัสดุสิ้นเปลืองใช้ไป	650,462,893.39	814,868,897.89	633,919,968.48	813,599,299.27
ค่าจ้างผู้รับเหมา	244,781,807.43	394,518,188.36	205,354,905.66	369,213,422.21
ค่าใช้จ่ายเกี่ยวกับพนักงาน	152,540,011.10	132,359,105.30	151,787,517.62	131,551,919.50
ค่าเสื่อมราคา	85,524,504.43	75,088,011.42	85,020,100.67	74,951,870.69
ค่าตอบแทนกรรมการ	4,200,000.00	3,664,500.00	4,200,000.00	3,664,500.00
ค่าตอบแทนผู้บริหาร	30,234,680.00	25,474,480.00	30,234,680.00	25,474,480.00

26. ข้อมูลทางการเงินจำแนกตามส่วนงาน

บริษัทฯ ดำเนินธุรกิจในส่วนงานทางธุรกิจเดียว คือ ธุรกิจรับเหมาก่อสร้างและมีส่วนงานทางภูมิศาสตร์ทั้งในและต่างประเทศ แต่เนื่องจากส่วนงานในต่างประเทศมีรายได้ไม่ถึงร้อยละ 10 ของรายได้รวม บริษัทฯ จึงไม่ได้เสนอข้อมูลทางการเงินจำแนกตามส่วนงานทางภูมิศาสตร์

27. การเปิดเผยข้อมูลเกี่ยวกับเครื่องมือทางการเงิน

บริษัทฯ บริษัทย่อยและกิจการร่วมค้าไม่มีนโยบายที่จะประกอบธุรกรรมตราสารทางการเงินนอกสมดุล ที่เป็นตราสารอนุพันธ์เพื่อเก็งกำไรหรือเพื่อค้า

27.1 นโยบายการบัญชี

รายละเอียดนโยบายบัญชีที่สำคัญ วิธีการที่ใช้ซึ่งรวมถึงเกณฑ์ในการรับรู้และการวัดมูลค่าที่เกี่ยวกับสินทรัพย์และหนี้สินทางการเงินแต่ละประเภท ได้เปิดเผยไว้แล้วในหมายเหตุข้อ 5.9

27.2 ความเสี่ยงจากการไม่ปฏิบัติตามสัญญา

ความเสี่ยงจากการไม่ปฏิบัติตามสัญญา เกิดจากการที่คู่สัญญาไม่ปฏิบัติตามข้อกำหนดในสัญญา ซึ่งก่อให้เกิดความเสียหายแก่บริษัทฯ บริษัทย่อยและกิจการร่วมค้า บริษัทฯ บริษัทย่อยและกิจการร่วมค้ามีนโยบายในการป้องกันความเสี่ยงนี้ โดยการวิเคราะห์ฐานะทางการเงินของลูกค้า เรียกเก็บเงินล่วงหน้าก่อนเริ่มดำเนินงานและเรียกเก็บเงินตามผลงานที่ทำเสร็จ สำหรับสินทรัพย์ทางการเงินที่แสดงในงบดุลราคาตามบัญชีของสินทรัพย์ หลังหักค่าเผื่อหนี้สงสัยจะสูญถือเป็นมูลค่าสูงสุดของความเสี่ยงที่เกิดจากการไม่ปฏิบัติตามสัญญา

27.3 ความเสี่ยงเกี่ยวกับอัตราดอกเบี้ย

ความเสี่ยงเกี่ยวกับอัตราดอกเบี้ย เกิดจากการเปลี่ยนแปลงของอัตราดอกเบี้ยในตลาดในอนาคต การเปลี่ยนแปลงดังกล่าวอาจจะส่งผลกระทบต่อผลการดำเนินงาน และกระแสเงินสด บริษัทฯ บริษัทย่อยและกิจการร่วมค้ามีความเสี่ยงเกี่ยวกับอัตรา อัตราดอกเบี้ย เนื่องจากมีเงินฝากสถาบันการเงิน เงินฝากธนาคารติดภาระค้ำประกัน เงินเบิกเกินบัญชีและเงินกู้ยืมระยะสั้น จากสถาบันการเงิน เงินกู้ยืมระยะสั้นอื่น เงินกู้ยืมระยะยาว และหนี้สินตามสัญญาเช่าการเงินระยะยาว บริษัทฯ บริษัทย่อย และกิจการร่วมค้า มิได้ใช้อนุพันธ์ทางการเงิน เพื่อป้องกันความเสี่ยงดังกล่าว

27.4 ความเสี่ยงจากอัตราแลกเปลี่ยน

บริษัทฯ มีความเสี่ยงจากอัตราแลกเปลี่ยนเงินตราต่างประเทศ เนื่องจากบริษัทฯ มีเจ้าหนี้ที่เป็นสกุลเงินตราต่างประเทศ ซึ่งบริษัทฯ มิได้ทำสัญญาป้องกันความเสี่ยงไว้ ณ วันที่ 31 ธันวาคม 2553 และ 2552 มีเจ้าหนี้สกุลเงินตราต่างประเทศคงเหลือ ดังนี้

	2553	2552
เงินตราต่างประเทศ		
สกุลยูโร (ล้านยูโร)	0.09	0.00
สกุลดอลลาร์สิงคโปร์ (ล้านดอลลาร์สิงคโปร์)	0.05	0.01

27.5 ราคายุติธรรมของเครื่องมือทางการเงิน

สินทรัพย์ทางการเงินที่แสดงในงบดุล ประกอบด้วย เงินสดและรายการเทียบเท่าเงินสด ลูกหนี้การค้า เงินลงทุนระยะยาว เงินฝากธนาคารติดภาระค้ำประกัน และลูกหนี้อื่น หนี้สินทางการเงินที่แสดงในงบดุล ประกอบด้วย เงินเบิกเกินบัญชีและเงินกู้ยืมระยะสั้นจากสถาบันการเงิน เจ้าหนี้การค้า เงินกู้ยืมระยะสั้นอื่น เงินกู้ยืมระยะยาว หนี้สินตามสัญญาเช่าการเงินระยะยาว และเจ้าหนี้อื่น

ราคาตามบัญชีของสินทรัพย์และหนี้สินทางการเงิน มีมูลค่าใกล้เคียงกับมูลค่ายุติธรรม

28. สัญญางานระหว่างก่อสร้าง

ข้อมูลเกี่ยวกับสัญญางานระหว่างก่อสร้างที่มีอยู่ ณ วันที่ 31 ธันวาคม 2553 และ 2552 ประกอบด้วย

	งบการเงินรวม (บาท)		งบการเงินเฉพาะกิจการ (บาท)	
	2553	2552	2553	2552
ต้นทุนการก่อสร้างสะสมที่เกิดขึ้น				
ปรับปรุงด้วยกำไรหรือขาดทุน	896,541,330.19	1,294,949,988.69	1,226,314,498.12	1,121,773,626.35
เงินล่วงหน้าที่ได้รับ	27,396,610.31	115,044,814.10	75,412,417.02	102,583,433.79
เงินประกันผลงานที่ถูกหักไว้	27,455,909.65	27,012,725.04	37,788,060.20	26,812,100.55
จำนวนเงินที่บริษัทฯ มีสิทธิเรียกร้อง				
จากผู้จ้าง	137,110,093.15	337,221,293.06	267,911,227.66	360,385,570.37
จำนวนเงินที่ผู้จ้างมีสิทธิเรียกร้อง				
จากบริษัท	0.00	0.00	0.00	0.00

29. ภาระผูกพันและหนี้สินที่อาจเกิดขึ้นในภายหน้า

29.1 บริษัทฯ และกิจการร่วมค้ามีภาระผูกพันตามสัญญาจ้างผู้รับเหมา สัญญาเช่าและสัญญาอื่น ณ วันที่ 31 ธันวาคม 2553 และ 2552 รวมจำนวนเงิน 99.58 ล้านบาท และ 258.34 ล้านบาท ตามลำดับ

29.2 บริษัทฯ และกิจการร่วมค้ามีหนี้สินที่อาจเกิดขึ้นในภายหน้าจากการให้ธนาคารในประเทศ 6 แห่ง และ 5 แห่ง ตามลำดับออกหนังสือค้ำประกันให้แก่ลูกค้าบางรายของบริษัทฯ และกิจการร่วมค้า ตามข้อตกลงของสัญญา ณ วันที่ 31 ธันวาคม 2553 และ 2552 รวมจำนวนเงิน ประมาณ 406.64 ล้านบาท และ 517.02 ล้านบาท ตามลำดับ

- 29.3 เมื่อวันที่ 12 กุมภาพันธ์ 2551 บริษัทฯ ถูกฟ้องร่วมกับผู้ว่าจ้างในคดีแพ่งจากบุคคลธรรมดา รายหนึ่งในข้อหาละเมิด และเรียกค่าความเสียหาย เป็นเงินรวมประมาณ 14.25 ล้านบาท โดยบุคคลดังกล่าวอ้างว่าได้รับความเสียหายจากการดำเนินงานก่อสร้างของบริษัท ฝ่ายบริหารเชื่อว่าการฟ้องร้องของบุคคลดังกล่าวจะไม่ก่อให้เกิดความเสียหายแก่บริษัทฯ อีกทั้งบริษัทฯ มีการทำประกันวินาศภัยเพื่อคุ้มครองความเสียหายที่อาจเกิดขึ้นจากงานก่อสร้างไว้แล้วในวงเงิน 10 ล้านบาท ต่อมาเมื่อวันที่ 2 มิถุนายน 2553 ศาลชั้นต้นได้พิพากษายกฟ้อง ปัจจุบันอยู่ระหว่างการยื่นอุทธรณ์ของโจทก์
- 29.4 เมื่อวันที่ 9 กันยายน 2552 บริษัทฯ ถูกฟ้องร่วมกับผู้ว่าจ้างในคดีแพ่งจากบุคคลธรรมดา รายหนึ่งในข้อหาละเมิด และเรียกค่าความเสียหาย เป็นเงินรวมประมาณ 38.25 ล้านบาท ในระหว่างไตรมาส 3 ปี 2552 ยื่นเพิ่มมูลค่าความเสียหายดังกล่าวเป็นจำนวนเงิน 43.75 ล้านบาท โดยบุคคลดังกล่าวอ้างว่าได้รับความเสียหายจากการดำเนินงานก่อสร้างของบริษัทฯ ฝ่ายบริหารเชื่อว่าการฟ้องร้องของบุคคลดังกล่าวจะไม่ก่อให้เกิดความเสียหายแก่บริษัทฯ ปัจจุบันอยู่ในระหว่างการพิจารณาของศาลชั้นต้น

30. กองทุนสำรองเลี้ยงชีพพนักงาน

บริษัทฯ ได้เข้าร่วมเป็นสมาชิกกองทุนสำรองเลี้ยงชีพชื่อ “กองทุนสำรองเลี้ยงชีพเกษียณก้าวหน้า” ซึ่งจดทะเบียนแล้วตามพระราชบัญญัติกองทุนสำรองเลี้ยงชีพ พ.ศ. 2530 และที่แก้ไขเพิ่มเติม โดยให้บริษัทจัดการกองทุนเป็นผู้จัดการกองทุนฯ ซึ่งตามระเบียบของกองทุนฯ พนักงานตัดจ่ายเงินสะสมเข้ากองทุนในอัตราร้อยละ 3 ของค่าจ้าง และบริษัทฯ จ่ายสมทบเป็นรายเดือนเข้ากองทุนในอัตราเดียวกัน ส่วนที่พนักงานจ่ายสะสมและผลของประโยชน์จะจ่ายแก่สมาชิกนั้นๆ เมื่อสมาชิกนั้น ๆ ครบเกษียณ ตาย หรือ ลาออกจากการเป็นสมาชิก

กองทุนสำรองเลี้ยงชีพนี้บริหารโดยบริษัทหลักทรัพย์จัดการกองทุน เอ็ม เอฟ ซี จำกัด (มหาชน) สำหรับปี 2553 และ 2552 บริษัทฯ มีค่าใช้จ่ายเงินสมทบกองทุนเป็นจำนวนเงิน 2.05 ล้านบาท และ 1.95 ล้านบาท ตามลำดับ

31. การบริหารจัดการทุน

วัตถุประสงค์ของบริษัทฯ ในการบริหารทางการเงินคือ การดำรงไว้ซึ่งความสามารถในการดำเนินงานต่อเนื่อง และดำรงไว้ ซึ่งโครงสร้างทุนที่เหมาะสม

32. การจัดประเภทบัญชีใหม่

บริษัทฯ ได้จัดประเภทบัญชีใหม่บางรายการในงบการเงินปี 2552 เพื่อให้สอดคล้องกับการแสดงรายการในงบการเงินปี 2553 โดยมีการจัดประเภทบัญชีที่สำคัญ ดังนี้

- 1) ลูกหนี้ค่าขายวัสดุและให้บริการ จำนวน 9.01 ล้านบาท ในงบการเงินรวมและงบการเงินเฉพาะกิจการที่เคยแสดงไว้ในสินทรัพย์หมุนเวียนอื่น ได้จัดประเภทบัญชีใหม่ แสดงไว้เป็นลูกหนี้การค้า
- 2) รายการขายวัสดุและให้บริการ จำนวน 9.31 ล้านบาท ในงบการเงินรวมและงบการเงินเฉพาะกิจการที่เคยแสดงไว้เป็นรายได้จากการรับจ้างได้จัดประเภทบัญชีใหม่แสดงไว้เป็นรายได้จากการขายวัสดุและให้บริการ

33. การอนุมัติงบการเงิน

งบการเงินนี้ได้รับการอนุมัติให้ออกงบการเงินโดยคณะกรรมการของบริษัทฯ เมื่อวันที่ 28 กุมภาพันธ์ 2554

บริษัท ซีฟโก้ จำกัด (มหาชน)

SEAFCO PUBLIC COMPANY LIMITED

144 ถนนพระยาสุเรนทร์ แขวงบางเขน เขตคลองสามวา กรุงเทพฯ 10510

144 Phayasuren Rd., Bangchan, Khlong Sam Wah, Bangkok 10510

Tel : (662) 919-0090-7 Fax : (662) 919-0098, 518-3088



Website : www.seafco.co.th