



ILINK

Annual Report 2016

รายงานประจำปี 2559





The Group of INTERLINK



Interlink Holding Limited

บริษัท อินเตอร์ลิงค์ โฮลดิ้ง จำกัด
บริษัทแม่ และผู้ถือหุ้นใหญ่ ของกลุ่มบริษัทอินเตอร์ลิงค์



Interlink Communication Public Company Limited

บริษัท อินเตอร์ลิงค์ คอมมูนิเคชัน จำกัด (มหาชน)
บริษัทนำเข้าและจัดจำหน่าย สายสัญญาณที่ใหญ่ที่สุดในอาเซียน



Interlink Telecom Public Company Limited

บริษัท อินเตอร์ลิงค์ เทเลคอม จำกัด (มหาชน)
ผู้ให้บริการ โครงข่าย Fiber Optic ครอบคลุม 77 จังหวัดทั่วไทย เชื่อมต่อทันใจ ปลอดภัยและวางใจได้ 100%
ศูนย์การค้าเซ็นเตอร์ที่ปลอดภัยและทันสมัยที่สุด



Interlink Hai Jai Foundation

มูลนิธิ อินเตอร์ลิงค์ไห่จี้
ใส่ใจในสังคม รับผิดชอบต่อสังคม พัฒนาการศึกษาไทย



Interlink Power and Energy Limited

บริษัท อินเตอร์ลิงค์ เพาเวอร์ แอนด์ เอ็นเนอร์ยี่ จำกัด
ผู้เชี่ยวชาญงานวิศวกรรม โครงการระบบไฟฟ้า และ Submarine Cable



Tel Group : 02-693 1222 (30 สาย)

Tel Telecom : 02-693 1122 (auto)



สารบัญ

1. ข้อมูลทั่วไปของบริษัท	2
2. ข้อมูลสำคัญทางการเงิน	4
3. ตารางโครงสร้างรายได้	7
4. พัฒนาการที่สำคัญของบริษัทฯ	8
5. สารสนเทศจากประธานกรรมการและกรรมการผู้จัดการใหญ่	16
6. รายงานคณะกรรมการตรวจสอบ	18
7. คณะกรรมการบริษัทและคณะผู้บริหาร	20
8. ผังโครงสร้างบริษัทฯ	22
9. นโยบายและภาพรวมการประกอบธุรกิจ	25
10. ลักษณะการประกอบธุรกิจ	30
11. ปัจจัยความเสี่ยง	63
12. โครงสร้างการถือหุ้นและการจัดการ	68
13. คุณสมบัติของคณะกรรมการบริษัทและคณะผู้บริหาร	81
14. การกำกับดูแลกิจการ	89
15. ความรับผิดชอบต่อสังคม	107
16. รายการระหว่างกัน	112
17. คำอธิบายและการวิเคราะห์ฐานะทางการเงินและผลการดำเนินงาน	115
18. รายงานของผู้สอบบัญชีและงบการเงิน	128

1 ข้อมูลทั่วไปของบริษัท

ชื่อบริษัทที่ออกหลักทรัพย์	บริษัท อินเทอร์เน็ต คอมมูนิเคชั่น จำกัด (มหาชน)
เลขทะเบียนบริษัท	0107547000222
ชื่อย่อหลักทรัพย์	ILINK (กลุ่มอุตสาหกรรม : เทคโนโลยี)
ประเภทธุรกิจ	บริษัทนำเข้าและจัดจำหน่ายสายสัญญาณที่ใหญ่ที่สุดในประเทศไทย และมีบริษัทย่อย 3 บริษัท ได้แก่ <ol style="list-style-type: none"> 1) บริษัท อินเทอร์เน็ต เทเลคอม จำกัด (มหาชน) เป็นผู้ให้บริการโครงข่ายไฟเบอร์ออปติกครอบคลุม 77 จังหวัดทั่วไทย เชื่อมต่อทันใจ ปลอดภัยและวางใจได้ 100% และเป็นศูนย์ดาต้าเซ็นเตอร์ที่ปลอดภัยและทันสมัยที่สุด 2) บริษัท อินเทอร์เน็ต เพาเวอร์ แอนด์ เอ็นเนอร์ยี่ จำกัด เป็นผู้เชี่ยวชาญงานวิศวกรรมโครงการระบบไฟฟ้าและสื่อสาร 3) บริษัท อินเทอร์เน็ต ดาต้าเซ็นเตอร์ จำกัด ธุรกิจดาต้าเซ็นเตอร์
ทุนจดทะเบียน (ณ วันที่ 31 ธันวาคม 2559)	362,479,447 บาท ประกอบด้วยหุ้นสามัญ 362,479,447 หุ้น มูลค่าหุ้นละ 1 บาท
ทุนที่ออกและชำระเต็มมูลค่า (ณ วันที่ 31 ธันวาคม 2559)	362,423,986 บาท ประกอบด้วยหุ้นสามัญ 362,423,986 หุ้น มูลค่าหุ้นละ 1 บาท

สถานที่ตั้ง

ที่ตั้งสำนักงานใหญ่

48 อาคารอินเทอร์เน็ต ซอยรุ่งเรือง ถนนรัชดาภิเษก
แขวงสามเสนนอก เขตห้วยขวาง กรุงเทพฯ 10310
โทรศัพท์ : 0-2693-1222 (30 คู่สายอัตโนมัติ)
โทรสาร : 0-2693-1399 (2 คู่สายอัตโนมัติ)
www.interlink.co.th E-mail: info@interlink.co.th

ศูนย์ควบคุมโครงข่าย Interlink

Fiber Optic Network (NMC)

9/1 ซอย 01 กาญจนภิเษก 5/5 ถนนกาญจนาภิเษก
แขวงท่าแร้ง เขตบางเขน กรุงเทพฯ 10220
โทรศัพท์ : 0-2181-1188 (สายด่วน)
โทรสาร : 0-2181-1155
E-mail : NMC@interlinktelecom.co.th

ศูนย์กระจายสินค้า

9/2 ซอย 01 กาญจนภิเษก 5/5 ถนนกาญจนาภิเษก
แขวงท่าแร้ง เขตบางเขน กรุงเทพฯ 10220
โทรศัพท์ : 0-2181-1522 (อัตโนมัติ)
โทรสาร : 0-2181-1525
E-mail : logistic@interlink.co.th

ศูนย์ดาต้าเซ็นเตอร์ Interlink Data Center

9/1 ซอย 01 กาญจนภิเษก 5/5 ถนนกาญจนาภิเษก
แขวงท่าแร้ง เขตบางเขน กรุงเทพฯ 10220
โทรศัพท์ : 0-2181-1188 (สายด่วน)
โทรสาร : 0-2181-1155
E-mail : noc@interlink.co.th

ที่ตั้งสาขาภาคเหนือ (สาขาเชียงใหม่)

412/3 ถนนช้างคลาน ตำบลช้างคลาน
อำเภอเมือง จังหวัดเชียงใหม่ 50100
โทรศัพท์ : (052) 065-911 (อัตราอัตโนมัติ)
โทรสาร : (052) 065-914
E-mail : chiangmai@interlink.co.th

ที่ตั้งสาขาภาคตะวันออกเฉียงเหนือ (สาขาขอนแก่น)

108/141-142 ถนนอนามัย ตำบลในเมือง
อำเภอเมือง จังหวัดขอนแก่น 40000
โทรศัพท์ : (043) 052-911 (อัตราอัตโนมัติ)
โทรสาร : (043) 052-914
E-mail : khonkaen@interlink.co.th

ที่ตั้งสาขาภาคใต้ (สาขาหาดใหญ่)

70,72 ถนน ป.ณัฐพล 3 ตำบลหาดใหญ่
อำเภอหาดใหญ่ จังหวัดสงขลา 90110
โทรศัพท์ : (074) 220-911 (อัตราอัตโนมัติ)
โทรสาร : (074) 220-984
E-mail : hatyai@interlink.co.th

ที่ตั้งสาขาภาคตะวันออก (สาขาระยอง)

267/249 ถนนสุขุมวิท ตำบลมาบตาพุด
อำเภอเมืองระยอง จังหวัดระยอง 21150
โทรศัพท์ : (038) 608-283-4
โทรสาร : (038) 608-294
E-mail : rayong@interlink.co.th

ผู้สอบบัญชี

นางสาวอมรรัตน์ เพิ่มพูนวัฒนาสุข

ผู้สอบบัญชีรับอนุญาต เลขทะเบียน 4599
บริษัท ไพรัชวอเตอร์เฮาส์คูเปอร์ส จำกัด
179/74-80 ถนนสาทรใต้ กรุงเทพฯ 10120
โทรศัพท์ : 0-2344-1000
โทรสาร : 0-2824-5000

นายทะเบียนหลักทรัพย์

บริษัท ศูนย์รับฝากหลักทรัพย์ (ประเทศไทย) จำกัด

93 อาคารตลาดหลักทรัพย์แห่งประเทศไทย
ถนนรัชดาภิเษก แขวงดินแดง เขตดินแดง กรุงเทพฯ 10400
โทรศัพท์ : 0-2009-9000
โทรสาร : 0-2009-9991

2 ข้อมูลสำคัญทางการเงิน

(หน่วย : ล้านบาท)/(Unit : Million Baht)

ผลการดำเนินงาน / Operating Results	งบการเงิน / Financial Statements		
	2559 / 2016	2558 / 2015	2557 / 2014 ปรับปรุงใหม่/ Restated
รายได้จากธุรกิจจัดจำหน่ายสายสัญญาณ / Revenue from distribution business	1,987.81	1,974.02	1,634.84
รายได้จากธุรกิจวิศวกรรมโครงการ / Revenue from engineering business	169.73	665.21	811.87
รายได้จากธุรกิจโทรคมนาคม / Revenue from telecom business	784.40	418.92	230.54
รายได้อื่น / Other income	30.00	20.84	11.97
รายได้รวม / Total revenues	2,971.94	3,078.99	2,689.22
ต้นทุนจากธุรกิจจัดจำหน่ายสายสัญญาณ / Cost of distribution business	1,515.35	1,509.78	1,264.90
ต้นทุนจากธุรกิจวิศวกรรมโครงการ / Cost of engineering business	136.04	533.63	651.19
ต้นทุนจากธุรกิจโทรคมนาคม / Cost of telecom business	602.35	292.91	177.27
กำไรขั้นต้น / Gross profit	718.20	721.83	583.89
ค่าใช้จ่ายในการขายและบริหาร / Selling and administrative expenses	387.95	370.81	319.73
ส่วนแบ่งขาดทุนจากเงินลงทุนในการร่วมค้า / Share of losses from investment in joint venture	0.14	-	-
รวมค่าใช้จ่าย / Total expenses	2,641.83	2,707.13	2,413.09
กำไรก่อนต้นทุนทางการเงินและภาษีเงินได้นิติบุคคล / Profit before finance cost and income tax expense	330.11	371.86	276.13
ต้นทุนทางการเงิน / Finance cost	44.56	36.93	14.62
กำไรก่อนภาษีเงินได้นิติบุคคล / Profit before income tax expense	285.54	334.93	261.51
ภาษีเงินได้นิติบุคคล / Income tax expenses	58.38	68.48	50.15
กำไรสำหรับปี / Profit for the years	227.16	266.45	211.36
กำไรขาดทุนเบ็ดเสร็จอื่น / Other comprehensive income	(0.87)	5.71	5.70
กำไรขาดทุนเบ็ดเสร็จรวมสำหรับปี / Total comprehensive income	226.29	272.16	217.06
กำไรต่อหุ้น / Earnings per share (Baht)	0.63	0.80	0.65

(หน่วย : ล้านบาท)/(Unit : Million Baht)

ฐานะการเงิน / Financial Position

	งบการเงิน / Financial Statements		
	2559 / 2016	2558 / 2015	2557 / 2014 ปรับปรุงใหม่/ Restated
สินทรัพย์รวม / Total assets	5,585.90	3,450.09	3,408.43
หนี้สินรวม / Total liabilities	2,397.82	1,635.39	1,925.31
ส่วนของผู้ถือหุ้น / Total shareholder's equity	3,188.08	1,814.70	1,483.12

อัตราส่วนทางการเงิน / Financial Ratio

	งบการเงิน / Financial Statements		
	2559 / 2016	2558 / 2015	2557 / 2014 ปรับปรุงใหม่/ Restated
อัตราส่วนสภาพคล่อง (เท่า) / Current ratio (Times)	2.22	1.40	1.05
อัตราส่วนกำไรขั้นต้น (ร้อยละ) / Gross profit margin (%)	23.39	23.60	21.81
อัตราส่วนกำไรสุทธิ (ร้อยละ) / Net profit margin (%)	7.64	8.65	7.86
อัตราผลตอบแทนจากทรัพย์สิน (ร้อยละ) / Return on assets (%)	5.03	7.77	7.54
อัตราผลตอบแทนของผู้ถือหุ้น (ร้อยละ) / Return on equity (%)	9.08	16.16	15.35
อัตราส่วนหนี้สินต่อส่วนของผู้ถือหุ้น (เท่า) / Debt to equity ratio (Times)	0.75	0.90	1.30
อัตราส่วนความสามารถในการชำระหนี้ / DSCR	1.99	4.54	1.21

ข้อมูลสำคัญทางการเงิน/FINANCIAL HIGHLIGHTS

สินทรัพย์รวม / Total assets

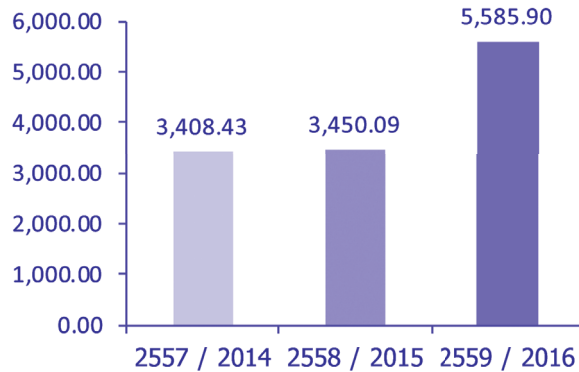

ส่วนของผู้ถือหุ้น / Total shareholder's equity

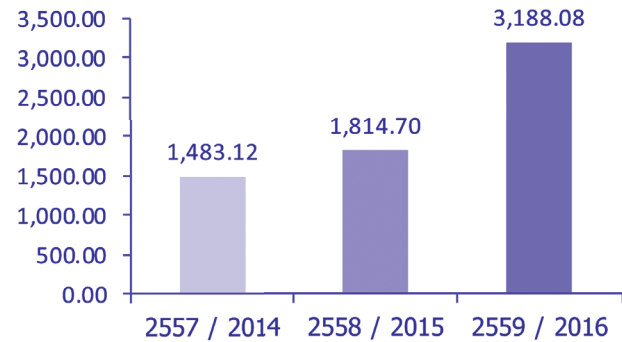

รายได้รวม / Total revenues

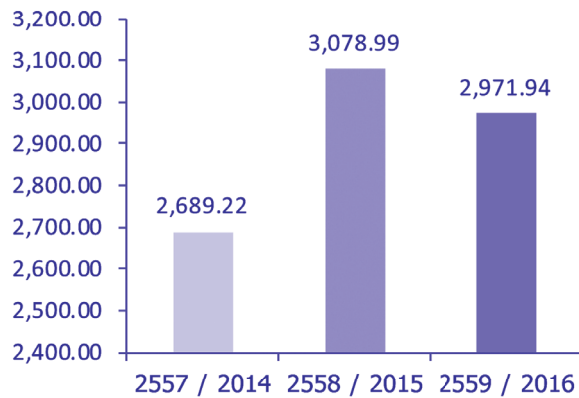

กำไรขั้นต้น / Gross profit

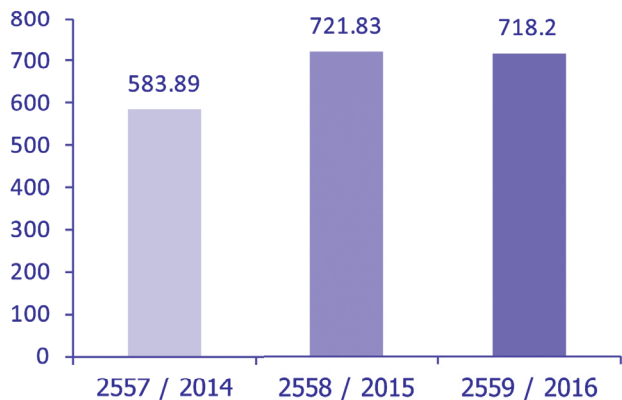

กำไรสำหรับปี / Profit for the years

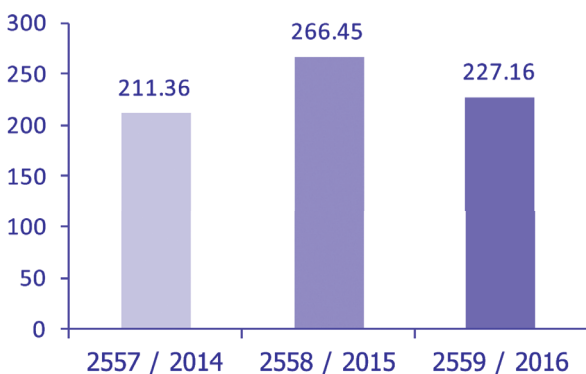

กำไรต่อหุ้น / Earnings per share (Baht)

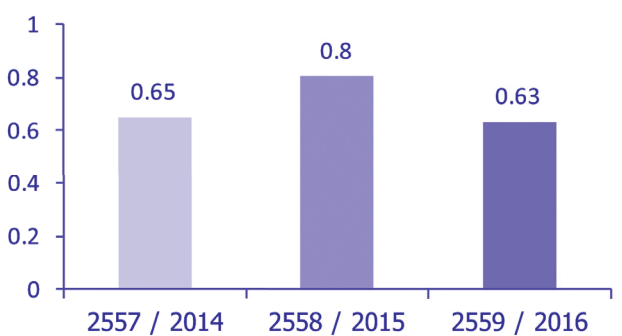

3 โครงสร้างรายได้

บริษัทฯ มีรายได้หลักจาก 3 ธุรกิจ คือ ธุรกิจจัดจำหน่ายสายสัญญาณ ธุรกิจวิศวกรรมโครงการ และธุรกิจโทรคมนาคม โดยมีรายได้อื่นๆ ซึ่งประกอบด้วย ดอกเบี้ยรับ และกำไรจากอัตราแลกเปลี่ยน เป็นต้น ดังมีรายละเอียดตามตารางด้านล่าง

	งบการเงินรวม สำหรับปีสิ้นสุดวันที่					
	31 ธ.ค. 57		31 ธ.ค. 58		31 ธ.ค. 59	
	ล้านบาท	ร้อยละ	ล้านบาท	ร้อยละ	ล้านบาท	ร้อยละ
รายได้จากธุรกิจจัดจำหน่ายสายสัญญาณ	1,634.84	60.79	1,974.02	64.11	1,987.81	66.89
รายได้จากธุรกิจวิศวกรรมโครงการ	811.87	30.19	665.21	31.60	169.73	5.71
รายได้จากธุรกิจโทรคมนาคม	230.54	8.57	418.92	13.61	784.40	26.39
รายได้อื่น	11.97	0.45	20.84	0.68	30.00	1.01
รวมรายได้	2,689.22	100.00	3,078.99	100.00	2,971.94	100.00

4 พัฒนาการสำคัญของบริษัทฯ

บริษัทฯ มีรายได้หลักจาก 3 ธุรกิจ คือ ธุรกิจจัดจำหน่ายสายสัญญาณ ธุรกิจวิศวกรรมโครงการ และธุรกิจโทรคมนาคม โดยมีรายได้อื่นๆ ซึ่งประกอบด้วย ดอกเบี้ยรับ และกำไรจากอัตราแลกเปลี่ยน เป็นต้น ดังมีรายละเอียดตามตารางด้านล่าง

พ.ศ. 2538

ก่อตั้ง บจก. อินเทอร์เน็ต คอมมิวนิเคชั่น (ประเทศไทย)

- จัดทะเบียนบริษัท อินเทอร์เน็ต คอมมิวนิเคชั่น (ประเทศไทย) จำกัด เมื่อวันที่ 9 มี.ค. 2538 ด้วยทุนจดทะเบียน 10 ล้านบาท
- โอนย้ายแผนก Network Cabling System จากบริษัท อินเทอร์เน็ต โฮลดิ้ง จำกัด มาก่อตั้งเป็นบริษัท อินเทอร์เน็ต คอมมิวนิเคชั่น (ประเทศไทย) จำกัด
- เปิดให้มีหลักสูตรการอบรมสัมมนาสินค้า Cabling ทุกๆ เดือน
- สินค้าที่จัดจำหน่าย AMP และ INTERLINK

พ.ศ. 2539

รุกธุรกิจ Cabling จริงจัง

- วาง Position เป็น No.1 Cabling Company
- สร้างขวัญกำลังใจให้พนักงานทุกระดับด้วยโครงการ “กิจกรรมศึกษาดูงานต่างประเทศ”
- ออกแบบและผลิตสินค้าใหม่ 19” Germany Export Rack

พ.ศ. 2540

วิกฤตเศรษฐกิจประเทศไทย 2 กรกฎาคม 2540

- ปรับตัวเพื่อรองรับวิกฤตเศรษฐกิจ ภายใต้นโยบาย “เผชิญอุปสรรคร่วมกัน และไม่ทิ้งกัน”
- รักษาตำแหน่งในตลาดและมองหาโอกาสในวิกฤติ
- แสวงหาผลิตภัณฑ์ใหม่มาเพื่อเพิ่มเติมและทดแทนผลิตภัณฑ์เดิมที่อาจมีความเสี่ยง

พ.ศ. 2541

รักษาสถานะ และวางยุทธศาสตร์ เพื่อรองรับการเติบโต

- เพิ่มความหลากหลายของผลิตภัณฑ์ โดยนำเข้าผลิตภัณฑ์สายสัญญาณยี่ห้อ “LINK” เพิ่มเติมจากผลิตภัณฑ์เดิมที่มีอยู่ได้แก่สายสัญญาณยี่ห้อ AMP และยี่ห้อ INTERLINK
- เน้นการอบรมเตรียมความพร้อมของพนักงาน เพื่อการกลับไปรุกอีกครั้งหนึ่ง

พ.ศ. 2542

ประกาศปฏิญญา 3 ข้อ เพื่อเป็นหลักยึดในการทำธุรกิจ

- ปรับกลยุทธ์เพื่อการเติบโตต่อเนื่อง ใช้นโยบายการตลาดเชิงรุก
- ประกาศปฏิญญา 3 ข้อคือ “สินค้าคุณภาพ” “ราคาถูกกว่า” และ “บริการที่ดีกว่า”
- เพิ่ม New Product ได้แก่สินค้า Media Converter ยี่ห้อ LINK

ว.ศ. 2543

สร้างมาตรฐานองค์กรและรุกต่อเนื่อง

- นำระบบบริหารงานคุณภาพ ISO 9002 มาใช้ดำเนินงาน
- เปิดแผนกวิศวกรรม เพื่อการรูกงานติดตั้ง ทดสอบ และ Commissioning
- สร้างทีมขายให้มีการแบ่งแยกลูกค้าโดยชัดเจน

ว.ศ. 2544

รุกต่อเนื่อง เพิ่มทุน เพื่อเติบโตต่อไป

- เพิ่มทุนจดทะเบียนจาก 10 ล้านบาท เป็น 30 ล้านบาท
- เข้าที่ดินและสร้างคลังสินค้าให้อยู่บริเวณเดียวกันกับสำนักงานเพื่อขยายธุรกิจ
- สร้างมาตรฐานกระดุนเพื่อการรูกธุรกิจอย่างต่อเนื่อง

ว.ศ. 2545

อินเตอร์ลิงค์สัญจร 4 ภูมิภาค

- เปิดสัมมนาอบรมลูกค้าในต่างจังหวัด ภายใต้ชื่อโครงการ “อินเตอร์ลิงค์สัญจร” ทั้ง 4 ภูมิภาค
- เพิ่ม New Product ได้แก่ ผลิตภัณฑ์ TELEPHONE SYSTEMS ยี่ห้อ KRONE
- ปรับองค์กรเพื่อรองรับการแข่งขันที่รุนแรง

ว.ศ. 2546

เตรียมความพร้อมสู่การเป็นบริษัทมหาชน

- เพิ่มทุนจดทะเบียนจาก 30 ล้านบาท เป็น 60 ล้านบาท และจัดตั้งกองทุนสำรองเลี้ยงชีพ
- นำระบบบริหารคุณภาพ ISO 9001:2000 มาใช้แทน ISO 9002
- ได้รับรางวัล “บริษัทดีเด่นด้านจรรยาบรรณ (Good Governance)” จากสภาหอการค้าแห่งประเทศไทย
- เพิ่มสินค้าใหม่ ได้แก่ สายใยแก้ว Outdoor/Indoor ยี่ห้อ LINK

ว.ศ. 2547

จดทะเบียนในตลาดหลักทรัพย์ฯ

- แปรสภาพเป็นบริษัทมหาชน เมื่อวันที่ 8 มี.ค. 2547
- เพิ่มทุนจดทะเบียนจาก 60 ล้านบาท เป็น 80 ล้านบาท
- นำหุ้นเข้าซื้อขายในตลาดหลักทรัพย์ เอ็ม เอ ไอ เมื่อวันที่ 20 ส.ค. 2547
- ปรับโครงสร้างองค์กรแบ่งเป็น 3 ธุรกิจ ได้แก่
 - ธุรกิจจัดจำหน่ายสายสัญญาณคอมพิวเตอร์และสื่อสาร (Distribution)
 - ธุรกิจวิศวกรรมวางระบบเครือข่ายและสายใยแก้ว (Engineering)
 - ธุรกิจโซลูชั่น โพรไวเดอร์ (Solution Provider)
- ได้รับการว่าจ้างให้เป็นผู้ติดตั้งระบบสายสัญญาณให้แก่โครงการสนามบินสุวรรณภูมิ
- ซื้อที่ดิน 333 ตารางวา เพื่อสร้างอาคารคลังสินค้าและเตรียมสร้างสำนักงานแห่งใหม่

ว.ศ. 2548

เปิดสาขาเชียงใหม่และโครงการส่งฟรีทั่วประเทศ

- เปิดโครงการ “ส่งฟรีทั่วประเทศ” และ “ทันใจทั่วประเทศ”
- เปิดสำนักงานสาขาและศูนย์กระจายสินค้าภาคเหนือที่จังหวัดเชียงใหม่
- ได้รับรางวัล SET AWARDS 2005 “MAI Growth Star” จากตลาดหลักทรัพย์แห่งประเทศไทย
- เพิ่ม New Product ได้แก่ 19” The Best Quality Rack
- ได้รับงานโครงการจากบริษัท ทีโอที จำกัด (มหาชน) และบริษัท การบินไทย จำกัด (มหาชน)

พ.ศ. 2549

วางสายเคเบิลใยแก้วนำแสงทั่วกรุงเทพมหานคร / เปิดสาขาหาดใหญ่

- เปิดสำนักงานสาขาและศูนย์กระจายสินค้าภาคใต้ที่ อำเภอหาดใหญ่ จังหวัดสงขลา
- ได้รับรางวัล SET AWARDS 2006 “MAI Growth Star” 2 ปีซ้อน
- เพิ่ม New Product ได้แก่ ผลิตภัณฑ์โทรศัพท์ LINK ภายใต้ชื่อ “โทรศัพท์ที่จัดการได้”
- ได้รับงานวางระบบ Fiber Optic ให้แก่การไฟฟ้านครหลวง การไฟฟ้าส่วนภูมิภาค และ บริษัท ท่าอากาศยานไทย จำกัด (มหาชน)

พ.ศ. 2550

วิกฤตการณ์ Subprime (USA)

- เพิ่มทุนจดทะเบียนเป็น 100 ล้านบาท
- ปรับองค์กรและเสริมศักยภาพบุคลากรให้สอดคล้องแนวปรัชญา “เศรษฐกิจพอเพียง”
- บุกเบิก “โครงการสายเคเบิลใต้น้ำ”
- จดทะเบียน Interlink Telecom เพื่อส่งสมรรถนะเวลาก่อตั้งเพื่อเตรียมรุกในอนาคต
- ได้รับงาน โครงการ Submarine Cable จังหวัดสตูล มูลค่า 310 ล้านบาท จากการไฟฟ้าส่วนภูมิภาค และงานโครงการวางระบบ Fiber Optic จาก บมจ. ทีโอที

พ.ศ. 2551

สำนักงานแห่งใหม่ / เปิดสาขาขอนแก่น

- สร้างสำนักงานใหม่และขยายคลังสินค้าใหม่ กว่า 3,880 ตารางเมตร
- เปิดสำนักงานสาขาและศูนย์กระจายสินค้าภาคอีสานที่จังหวัดขอนแก่น
- เพิ่มผลิตภัณฑ์ใหม่ ได้แก่ Link Coaxial Cable
- จดทะเบียน Interlink Power เพื่อส่งสมรรถนะเวลาก่อตั้งเพื่อเตรียมรุกในอนาคต
- ได้รับงานวางระบบ Fiber Optic ในต่างจังหวัดจาก บมจ. ทีโอที
- ได้รับรางวัลเกียรติยศ สำหรับผู้ประกอบการ Bai Pho Business Awards จากสถาบันศศิรินทร์จุฬาลงกรณ์มหาวิทยาลัย

พ.ศ. 2552

มองทางเลือกธุรกิจใหม่เพื่อการเติบโตต่อเนื่อง

- นำยุทธศาสตร์ “รุกต่อเนื่อง พัฒนาธุรกิจ รักษาความเป็นผู้นำ” มาขับเคลื่อนองค์กร
- ซื้อที่ดินกว่า 5 ไร่ 264.2 ตารางวา เพื่อรองรับการขยายตัวของธุรกิจในอนาคต
- นำระบบบริหารคุณภาพ ISO 9001:2008 มาใช้แทน ISO 9001: 2000
- ได้โครงการ Submarine Cable เกาะมุกด์ เกาะสุกร และเกาะลิบง จังหวัดตรัง มูลค่า 337.50 ล้านบาท
- ได้รับรางวัล SET AWARDS 2009 “IR Excellence Awards” จากตลาดหลักทรัพย์แห่งประเทศไทย

พ.ศ. 2553

วิกฤตเศรษฐกิจยุโรปและการปรับตัว

- ยุทธศาสตร์ “รุกต่อเนื่อง พัฒนาธุรกิจ รักษาความเป็นผู้นำ”
- ได้รับงานโครงการวางระบบ Fiber Optic 1,250 กิโลเมตร ให้แก่การไฟฟ้าส่วนภูมิภาค มูลค่า 200 ล้านบาท
- ได้รับงานซ่อมบำรุง Submarine Cable เกาะล้าน เกาะสีชัง มูลค่างาน 113 ล้านบาท
- เตรียมออกแบบ Interlink Research and Development Center ใหม่บนที่ดิน 5 ไร่ 204.2 ตารางวา
- ได้รับการคัดเลือกให้เข้าชิงรางวัล SET AWARDS 2010 สาขา “IR Excellence Awards”

พ.ศ. 2554

มหาอุทกภัยประเทศไทย

- โฟกัสธุรกิจจัดจำหน่ายสายสัญญาณ (Distribution) ที่ได้อย่างต่อเนื่องและเป็นอันดับ 1
- ออกแบบและจัดสร้างศูนย์วิจัยและกระจายสินค้า (R&D Center) พื้นที่ 6,500 ตารางเมตร บนที่ดินของบริษัทฯ ณ ถนนกาญจนาภิเษก กรุงเทพมหานคร
- ได้รับรางวัลดีเด่นจากตลาดหลักทรัพย์แห่งประเทศไทย “SET AWARDS 2011” สาขารางวัลบริษัทจดทะเบียนด้านนักลงทุนสัมพันธ์ “IR Excellence Awards”

พ.ศ. 2555

ปฏิรูปองค์กร (Reformation)

- ปฏิรูปแนวคิด และปรับแนวทางการทำงานให้บุคลากรทำงานได้หลายบทบาท
- เอาวิธีการ “Coaching” มาใช้กับคุณณัฐนัย ผู้บริหารของอินเตอร์ลิงค์ เทเลคอม
- ลงทุนก่อสร้าง “Interlink Fiber Optic Network” ทั่วประเทศ
- ราคาหุ้นปรับตัวจากราคา 6-7 บาท ไปที่ 18-20 บาท
- จัดระเบียบมูลนิธิอินเตอร์ลิงค์ให้ใจ
- เปลี่ยน “INTERLINK ENERGY” เป็น “INTERLINK POWER & ENERGY”
- เปิดสาขาระยอง เมื่อวันที่ 26 ก.ย. 2555

พ.ศ. 2556

ปฏิรูปการดำเนินงานเพื่อความชัดเจน (REOPERATION) และ COACHING

- เปิด R&D Center (ศูนย์ศึกษาและกระจายสินค้า) ตั้งแต่ 1 ม.ค. 2556 ซึ่งประกอบด้วย
 - อาคารสำนักงาน LOGISTIC 3 ชั้น พื้นที่ใช้สอย 720 ตร.ม.
 - อาคาร INTERLINK TELECOM และ DATACENTER 3 ชั้น พื้นที่ใช้สอย 1,800 ตร.ม.
 - อาคารคลังสินค้าพร้อมชั้นลอย พื้นที่ใช้สอย 4,824 ตร.ม.
- ปรับโครงสร้างการบริหารองค์กร
- เพิ่มทุนจดทะเบียนเป็น 145 ล้านบาท โดยมีทุนจดทะเบียนและชำระแล้วทั้งสิ้น 129,994,541 บาทจากการจ่ายปันผลเป็นหุ้นจำนวน 9,994,541 บาทและการเสนอขายหุ้นเพิ่มทุนใหม่จำนวน 20 ล้านบาท
- การเสนอขายหุ้นเพิ่มทุนจำนวน 20 ล้านบาท สามารถระดมทุนได้จำนวน 395 ล้านบาท โดยนำไปเพิ่มทุนในบริษัท อินเตอร์ลิงค์ เทเลคอม จำกัด จำนวน 270 ล้านบาท ส่วนที่เหลือสำรองสำหรับการดำเนินงานของบริษัทฯ และบริษัทย่อย
- ออกและเสนอขายใบสำคัญแสดงสิทธิที่จะซื้อสามัญของบริษัทฯ ครั้งที่ 1 (ILINK-W1) จำนวน 14,997,238 หน่วย โดยไม่มีมูลค่า
- ชนะการประกวดราคางานโครงการจ้างเหมาก่อสร้าง Submarine Cable ไปเกาะภูเก็ต เกาะหมาก จังหวัดตรัง มูลค่างาน 1,150 ล้านบาทและไปยังเกาะพังงา จังหวัดสุราษฎร์ธานี มูลค่างาน 800 ล้านบาท
- ก่อสร้างโครงข่าย Fiber Optic ตามเส้นทางรถไฟทั่วประเทศ แล้วเสร็จ 100%
- ก่อตั้งคณะที่ปรึกษาประธานกรรมการ บมจ. อินเตอร์ลิงค์ คอมมิวนิเคชั่น
- ได้รับรางวัลยอดเยี่ยมจากตลาดหลักทรัพย์แห่งประเทศไทย “SET AWARDS 2013” สาขารางวัลบริษัทจดทะเบียนด้านนักลงทุนสัมพันธ์ “IR Excellence Awards”
- ได้รับรางวัลซีเอสอาร์ไอ เรคคอกนิชัน 2013 (CSRI Recognition 2013) จากตลาดหลักทรัพย์แห่งประเทศไทย

พ.ศ. 2557

เติบโตต่อเนื่องและยั่งยืน โดยตั้งเป้าหมายเป็นผู้นำด้านเทคโนโลยีของประเทศไทย

- เพิ่มทุนจดทะเบียนเป็น 289,983,558 บาท โดยมีทุนจดทะเบียนและชำระแล้วทั้งสิ้น 261,048,952 บาท จากการจ่ายปันผลเป็นหุ้นจำนวน 129,994,841 บาทและจากการใช้สิทธิของใบสำคัญแสดงสิทธิที่จะซื้อหุ้นของบริษัท อินเทอร์เน็ต คอมมิวนิเคชั่น จำกัด (มหาชน) ครั้งที่ 1 (ILINK-W1) ในระหว่างปี
- ปรับเปลี่ยนโครงสร้างเพื่อความชัดเจนและเหมาะสมในการดำเนินธุรกิจ โดยได้โอนย้ายธุรกิจดาต้า เซ็นเตอร์ไปอยู่ภายใต้บริษัท อินเทอร์เน็ต เทเลคอม จำกัด (มหาชน)
- ขยายโครงข่าย Interlink Fiber Optic Network ครอบคลุม 64 จังหวัดทั่วประเทศ พร้อมทั้งเชื่อมต่อไปยังประเทศเพื่อนบ้าน เพื่อรองรับการเติบโตของการส่งผ่านข้อมูลภายในและภายนอกประเทศ
- ให้บริการโครงข่าย Interlink Fiber Optic Network เพื่อรองรับเทคโนโลยี 3G กับผู้ให้บริการมือถือระดับประเทศ
- ได้รับรางวัลซีเอสอาร์ไอ เรคคอกนิชั่น (CSRI Recognition) จากตลาดหลักทรัพย์แห่งประเทศไทย

พ.ศ. 2558

เติบโตต่อเนื่องและยั่งยืน โดยตั้งเป้าหมายนำเทคโนโลยีมาพัฒนาประเทศไทย

- เพิ่มทุนจดทะเบียนเป็น 362,479,447 บาท โดยมีทุนจดทะเบียนและชำระแล้วทั้งสิ้น 335,621,351 บาท จากการจ่ายปันผลเป็นหุ้นจำนวน 65,971,778 บาทและจากการใช้สิทธิของใบสำคัญแสดงสิทธิที่จะซื้อหุ้นของบริษัท อินเทอร์เน็ต คอมมิวนิเคชั่น จำกัด (มหาชน) ครั้งที่ 1 (ILINK-W1) ในระหว่างปี
- 19 สิงหาคม 2558 บริษัทอินเทอร์เน็ต คอมมิวนิเคชั่น จำกัด (มหาชน) เติบโตและได้ย้ายจากตลาดหลักทรัพย์ เอ็ม เอ ไอ (mai) เข้าไปซื้อ-ขาย ในตลาดหลักทรัพย์แห่งประเทศไทย (SET)
- 11 พ.ค. 2558 ดำเนินการแปรสภาพบริษัท อินเทอร์เน็ต เทเลคอม จำกัด ซึ่งเป็นบริษัทย่อย เป็นบริษัท จำกัดมหาชน ภายใต้ชื่อบริษัท อินเทอร์เน็ต เทเลคอม จำกัด (มหาชน)
- ขยายธุรกิจไปยังประเทศกลุ่ม AEC โดยเฉพาะ CLMV โดยตั้งใจว่าจะขยายต่อเนื่องเพื่อให้ครอบคลุมภูมิภาคเอเชียต่อไปในอนาคต
- ส่งมอบงานโครงการ Submarine Cable เกาะภูเก็ต เกาะหมาก จังหวัดตราด มูลค่า 1,150 ล้านบาท
- ส่งมอบโครงการ Submarine Cable เกาะพะงัน จังหวัดสุราษฎร์ธานี มูลค่า 800 ล้านบาท
- ประกวดราคาขายสาย FTTH ให้ TOT จำนวน 32 ล้านเมตร มูลค่า 190 ล้านบาท

พ.ศ. 2559

มั่นคง ยืนยง และยั่งยืน โดยตั้งเป้าหมายนำเทคโนโลยีมาพัฒนาประเทศไทย

- ทุนจดทะเบียน 362,479,447 บาท โดยมีทุนจดทะเบียนและชำระแล้วทั้งสิ้น 362,423,986 บาท และ การใช้สิทธิของใบสำคัญแสดงสิทธิที่จะซื้อหุ้นของบริษัท อินเทอร์เน็ต คอมมิวนิเคชั่น จำกัด (มหาชน) ครั้งที่ 1 (ILINK-W1) ได้ใช้สิทธิครั้งที่ 12 (ครั้งสุดท้าย) เมื่อวันที่ 23 มิถุนายน 2559 ที่ผ่านมา
- 14 กันยายน 2559 บริษัท อินเทอร์เน็ต เทคโนโลยี จำกัด (มหาชน) ซึ่งเป็นบริษัทย่อย เข้าไปซื้อ-ขายในตลาดหลักทรัพย์ mai
- ขยายธุรกิจไปยังประเทศกลุ่ม AEC โดยเฉพาะ CLMV โดยตั้งใจว่าจะขยายต่อเนื่องเพื่อให้ครอบคลุมภูมิภาคเอเชียต่อไปในอนาคต
- ได้รับรางวัล ESG100 ประจำปี 2559 จากสถาบันไทยพัฒน์ เป็นปีที่ 2 ซึ่งย้ำถึงการกำกับดูแลกิจการที่ดี เป็นบริษัทที่มีความรับผิดชอบต่อสังคมและสิ่งแวดล้อม (Environmental, Social and Governance : ESG) จากการประเมินบริษัทจดทะเบียนในตลาดหลักทรัพย์แห่งประเทศไทยทั้งหมด 621 บริษัท
- ชนะการประกวดราคางานโครงการงานก่อสร้างงานสาธารณูปโภค โครงการพัฒนาท่าอากาศยานสุวรรณภูมิ (ปีงบประมาณ 2554-2560) จากบริษัท ท่าอากาศยานไทย จำกัด(มหาชน) มูลค่างาน 866.03 ล้านบาท
- ชนะการประกวดราคางานโครงการงานจ้างเหมาก่อสร้างสถานีไฟฟ้าระบบ 115-22 เควี ที่สถานีไฟฟ้า นิคมอุตสาหกรรมภาคเหนือ 2 จังหวัดลำพูน, สถานีไฟฟ้านิคมอุตสาหกรรมภาคเหนือ 3 จังหวัดลำพูน และสถานีไฟฟ้าลำปาง 3 จากการไฟฟ้าส่วนภูมิภาค มูลค่างาน 526.28 ล้านบาท
- ชนะการประกวดราคางานโครงการงานจ้างเหมาก่อสร้างสายส่งระบบ 115 เควี ช่วงสถานีไฟฟ้าฮอด จังหวัดเชียงใหม่ สถานีไฟฟ้าแม่สะเรียง จังหวัดแม่ฮ่องสอน ตามโครงการพัฒนาระบบสายส่งและสถานีไฟฟ้าระยะที่ 9.1 ช่วงที่ 3 จากการไฟฟ้าส่วนภูมิภาค มูลค่างาน 289.30 ล้านบาท

CSR 2016



CSR 2016



5 สาสน์จากประธานกรรมการ และกรรมการผู้จัดการใหญ่

เรียน ท่านผู้ถือหุ้น บริษัท อินเตอร์ลิงค์ คอมมิวนิเคชั่น จำกัด (มหาชน)

กลุ่มบริษัท อินเตอร์ลิงค์ คอมมิวนิเคชั่น จำกัด (มหาชน) ก่อตั้งเมื่อปี พ.ศ. 2530 โดยเริ่มต้นจากผม (คุณสมบัติ) และภรรยา (คุณชลิตา อนันตรัมพร) ได้นำเงินเก็บจำนวน 250,000 บาท มาร่วมกันจดทะเบียนจัดตั้งบริษัทเมื่อปี พ.ศ.2530 ในชื่อ “บริษัท อินเตอร์เนชั่นแนล (1987) จำกัด” (ต่อมาเปลี่ยนชื่อเป็น บริษัท อินเตอร์ลิงค์ โฮลดิ้ง จำกัด) และเริ่มประกอบธุรกิจครั้งแรกด้วยการเป็นผู้แทนจำหน่ายสินค้าประเภทอุปกรณ์ไฟฟ้า อุปกรณ์คอมพิวเตอร์และอุปกรณ์สำนักงาน เช่น แผ่น Diskette, ตลับผ้า Ribbon และโต๊ะเก้าอี้สำนักงาน เป็นต้น

ต่อมา.... ได้เกิดการพัฒนาการของคอมพิวเตอร์โดยการนำเครื่องคอมพิวเตอร์มาเชื่อมต่อกันเป็นระบบ LAN (Local Area Network) ทำให้ผม (คุณสมบัติ อนันตรัมพร) ซึ่งจบวิศวกรรมไฟฟ้าและมีประสบการณ์โครงการติดตั้งระบบไฟฟ้าและสื่อสาร ได้เล็งเห็นโอกาสการเติบโตของธุรกิจสายสัญญาณสำหรับคอมพิวเตอร์ จึงได้ศึกษาค้นคว้าเทคโนโลยีการเชื่อมต่อคอมพิวเตอร์ด้วยสายสัญญาณ และเป็นคนแรกที่ไปนำเทคโนโลยีสาย LAN เข้ามาเผยแพร่ในประเทศไทย และด้วยนโยบายที่มุ่งมั่นและมุ่งมั่นเฉพาะธุรกิจสายสัญญาณ ประกอบกับการนำนวัตกรรม การจัดการในรูปแบบของ “เลขาฝ่ายขาย” มาให้ บริการที่ดีกว่าแก่ลูกค้าของบริษัทฯ ทำให้ในปัจจุบัน... “บริษัท อินเตอร์ลิงค์ คอมมิวนิเคชั่น จำกัด (มหาชน) เป็นบริษัทนำเข้าและจัดจำหน่ายสายสัญญาณที่ใหญ่ที่สุดในประเทศไทย” และตั้งเป้าใหญ่ที่สุดในอาเซียนในเร็ววันนี้

ในเวลาต่อมา ด้วยอุดมการณ์(Mission)ในการที่จะนำเทคโนโลยีมาพัฒนาประเทศไทย และบนความตั้งใจที่จะเติบโตไปพร้อมกับลูกค้าของเรา (Growth Together) ก่อให้เกิดวิสัยทัศน์(Vision) ในทางธุรกิจเพื่อการ “เติบโต ต่อเนื่อง และยั่งยืน” (Sustainable Growth) ซึ่งในการทำธุรกิจของกลุ่มบริษัทอินเตอร์ลิงค์ คอมมิวนิเคชั่น จำกัด (มหาชน) ที่ผ่านมาโดยตลอด ได้ยึดมั่นคำสัญญาในรูปของปฏิญญาทางธุรกิจ 3 ข้อ ได้แก่ 1. สินค้าคุณภาพ 2. ราคาถูกกว่า และ 3. บริการที่ดีกว่า ส่งผลให้กลุ่มบริษัทฯ สามารถเติบโตได้อย่างรวดเร็ว โดยเน้น 3 ธุรกิจหลัก ได้แก่ 1. ธุรกิจจัดจำหน่ายสายสัญญาณ (Distribution) 2. ธุรกิจโทรคมนาคม (Telecom) 3. ธุรกิจวิศวกรรมโครงการ (Engineering) และเพื่อตอบสนองสังคม กลุ่มบริษัทอินเตอร์ลิงค์คอมมิวนิเคชั่น จำกัด (มหาชน) ยังได้ก่อตั้งมูลนิธิอินเตอร์ลิงค์ให้ใจขึ้นมาเพื่อดำเนินโครงการความรับผิดชอบต่อสังคม (CSR) ที่ให้ความสำคัญกับลูกค้า คู่ค้า พนักงาน ผู้ถือหุ้น และทุกคนๆ ในสังคมโดยทั่วไปอีกด้วย

ปัจจุบันกลุ่มบริษัท อินเทอร์เน็ต คอมมิวนิเคชั่น จำกัด (มหาชน) ได้ก่อตั้งมาครบ 30 ปีพอดีประกอบด้วย บริษัทแม่ และบริษัทในเครือ ดังต่อไปนี้

1. บริษัท อินเทอร์เน็ต โฮลดิ้ง จำกัด (บริษัทแม่ และเป็นผู้ถือหุ้นใหญ่)
2. บริษัท อินเทอร์เน็ต คอมมิวนิเคชั่น จำกัด (มหาชน) (บริษัทลูกและเป็นบริษัทแม่ของลูกอีก 2 บริษัท)
3. บริษัท อินเทอร์เน็ต เทเลคอม จำกัด (มหาชน)
4. บริษัท อินเทอร์เน็ต เพาเวอร์ แอนด์ เอ็นเนอร์ยี่ จำกัด

นับต่อนี้เป็นต้นไป...กลุ่มบริษัท อินเทอร์เน็ต คอมมิวนิเคชั่น จำกัด (มหาชน) และบริษัทแม่พร้อมบริษัทย่อย ได้วางรากฐานที่สำคัญ เพื่อเติบโตอย่างมั่นคงและต่อเนื่องผ่าน 3 ธุรกิจหลัก ได้แก่ 1. ธุรกิจจัดจำหน่ายสายสัญญาณ (Distribution) 2. ธุรกิจโทรคมนาคม (Telecom) และ 3. ธุรกิจวิศวกรรมโครงการ (Engineering)

ผมและผู้บริหารพร้อมทั้งพนักงานทุกคน มีความมั่นใจที่จะนำพา กลุ่มบริษัท อินเทอร์เน็ต คอมมิวนิเคชั่น จำกัด (มหาชน) ให้เติบโตต่อไปอย่างต่อเนื่องและยั่งยืนได้อย่างแน่นอน



สมบัติ อนันตรัมพ

ประธานกรรมการและกรรมการผู้จัดการใหญ่
กลุ่มบริษัท อินเทอร์เน็ต คอมมิวนิเคชั่น จำกัด (มหาชน)

6 รายงานคณะกรรมการตรวจสอบ

คณะกรรมการตรวจสอบของบริษัท อินเทอร์เน็ต คอมมิวนิเคชั่น จำกัด (มหาชน) (บริษัท) ได้รับแต่งตั้งโดยคณะกรรมการบริษัทประกอบด้วยกรรมการอิสระ 3 ท่านซึ่งมีคุณสมบัติครบถ้วนตามประกาศสำนักงานคณะกรรมการกำกับหลักทรัพย์ และตลาดหลักทรัพย์ โดยมีนายชูศักดิ์ ตีเรวัฒน์ชัย เป็นประธานคณะกรรมการตรวจสอบ พลเรือเอก ศักดิ์สิทธิ์ เชิดบุญเมือง และนางสาวนีย์ กมลบุตร เป็นกรรมการตรวจสอบ

คณะกรรมการตรวจสอบได้ปฏิบัติหน้าที่ตามขอบเขตและความรับผิดชอบตามที่ได้รับมอบหมายจากคณะกรรมการบริษัท และตามระเบียบบริษัท ว่าด้วยหลักเกณฑ์และแนวทางปฏิบัติของคณะกรรมการตรวจสอบ ซึ่งสอดคล้องกับข้อกำหนดของตลาดหลักทรัพย์แห่งประเทศไทย ได้จัดให้มีการประชุมคณะกรรมการตรวจสอบจำนวน 4 ครั้ง และเป็นการร่วมประชุมกับผู้บริหาร ผู้สอบบัญชี และผู้ตรวจสอบภายใน สรุปสาระสำคัญได้ดังนี้

1. สอบทานงบแสดงฐานะการเงิน และงบกำไรขาดทุนเบ็ดเสร็จรายไตรมาส และงบการเงินประจำปี 2559 โดยได้ร่วมประชุมเพื่อสอบถามและรับฟังคำชี้แจงจากผู้สอบบัญชี และฝ่ายบริหาร ในเรื่องความถูกต้องครบถ้วนของงบการเงิน และความเพียงพอในการเปิดเผยข้อมูล รวมถึงรับทราบข้อสังเกตและข้อเสนอแนะของผู้สอบบัญชีประจำปี 2559 ซึ่งคณะกรรมการตรวจสอบมีความเห็นสอดคล้องกับผู้สอบบัญชี ว่างบการเงินดังกล่าวมีความถูกต้องตามที่ควรตามมาตรฐานรายงานทางการเงินที่รับรองทั่วไป
2. สอบทานระบบการควบคุมภายใน เพื่อประเมินความเหมาะสมและประสิทธิผลของการควบคุมภายในอันจะช่วยส่งเสริมให้การดำเนินงานบรรลุตามเป้าหมายที่กำหนดไว้ โดยพิจารณาจากรายงานการตรวจสอบภายในประจำปี 2559 ตามแผนการตรวจสอบภายใน ซึ่งครอบคลุมระบบงานที่สำคัญของบริษัท ซึ่งคณะกรรมการตรวจสอบมีความเห็นว่าระบบการควบคุมภายในมีความเพียงพอและเหมาะสม และไม่พบจุดอ่อนหรือข้อบกพร่องที่เป็นสาระสำคัญ
3. สอบทานการตรวจสอบภายใน เพื่อประเมินความมีประสิทธิภาพของหน่วยงานตรวจสอบภายใน โดยได้พิจารณาขอบเขต การปฏิบัติงาน หน้าที่ ความรับผิดชอบ อัตรากำลัง และงบประมาณของหน่วยงานตรวจสอบภายใน ซึ่งคณะกรรมการตรวจสอบมีความเห็นว่า บริษัท มีระบบการตรวจสอบภายในที่เพียงพอ เหมาะสม และมีประสิทธิผล
4. สอบทานการปฏิบัติตามกฎหมายว่าด้วยหลักทรัพย์และตลาดหลักทรัพย์ ข้อกำหนดของตลาดหลักทรัพย์แห่งประเทศไทย และกฎหมายที่เกี่ยวข้องกับธุรกิจของบริษัท รวมถึงการปฏิบัติตามข้อกำหนดของบริษัท และข้อผูกพันที่บริษัท มีไว้กับบุคคลภายนอก คณะกรรมการตรวจสอบมีความเห็นว่าเป็นไปตามกฎหมายว่าด้วยหลักทรัพย์และตลาดหลักทรัพย์ และข้อกำหนดของตลาดหลักทรัพย์แห่งประเทศไทย
5. สอบทานและให้ความเห็นต่อรายการที่เกี่ยวข้องกัน หรือรายการที่อาจมีความขัดแย้งทางผลประโยชน์ รวมถึงการเปิดเผยข้อมูลของรายการดังกล่าว ตามข้อกำหนดของตลาดหลักทรัพย์แห่งประเทศไทย และสำนักงานคณะกรรมการกำกับหลักทรัพย์และตลาดหลักทรัพย์ คณะกรรมการตรวจสอบมีความเห็นสอดคล้องกับผู้สอบบัญชี รวมทั้งมีความเห็นว่ารายการที่มีสาระสำคัญได้รับการเปิดเผย และแสดงรายการในงบการเงินและหมายเหตุประกอบงบการเงินแล้วอย่างถูกต้องและครบถ้วน
6. การประเมินความเพียงพอของระบบการควบคุมภายในประจำปี 2559 ในการประชุมคณะกรรมการครั้งที่ 2/2560 เมื่อวันที่ 27 กุมภาพันธ์ 2560 โดยมีกรรมการอิสระทั้ง 3 ท่านเข้าร่วมประชุมด้วย คณะกรรมการบริษัทได้ประเมินระบบการควบคุมภายในของบริษัท โดยการซักถามข้อมูลจากฝ่ายบริหารและตรวจสอบแบบประเมินที่คณะกรรมการตรวจสอบประเมินรวมทั้งรายงานคณะกรรมการตรวจสอบแล้วสรุปได้ว่าการประเมินระบบการควบคุมภายในของบริษัท ในด้านต่างๆ 5 องค์ประกอบ คณะกรรมการบริษัทเห็นว่าระบบการควบคุมภายในของบริษัท มีความเพียงพอและเหมาะสมโดยบริษัทได้จัดให้มี

บุคลากรอย่างเพียงพอที่จะดำเนินการตามระบบได้อย่างมีประสิทธิภาพสามารถป้องกันทรัพย์สินของบริษัทฯ และบริษัทย่อยจากการที่กรรมการหรือผู้บริหารนำไปใช้โดยมิชอบหรือโดยไม่มีอำนาจ รวมถึงการทำธุรกรรมกับบุคคลที่อาจมีความขัดแย้งและบุคคลที่เกี่ยวข้องกันอย่างเพียงพอแล้ว สำหรับการควบคุมภายในในหัวข้ออื่น คณะกรรมการบริษัทเห็นว่าบริษัทฯ มีการควบคุมภายในที่เพียงพอแล้วเช่นกัน

7. สอบทานการบริหารความเสี่ยง รายงานผลการตรวจสอบภายในและข้อสังเกตผลการประเมินระบบการควบคุมภายใน รวมทั้งมีการแลกเปลี่ยนข้อคิดเห็นกับผู้บริหารระดับสูง โดยบริษัทฯ กำหนดให้มีการประชุมคณะกรรมการบริหารเป็นประจำทุกเดือน รวมทั้งมีการประชุมคณะกรรมการบริษัททุกไตรมาส โดยในที่ประชุมคณะกรรมการตรวจสอบได้กล่าวถึงการดำเนินงาน ปัจจัยความเสี่ยงที่อาจจะเกิดขึ้น ผลกระทบและเสนอแนะมาตรการป้องกันหรือลดระดับความเสี่ยงที่สำคัญและได้รายงานความคืบหน้าของการดำเนินการโดยผู้รับผิดชอบอย่างต่อเนื่อง คณะกรรมการตรวจสอบเห็นว่ามาตรการบริหารความเสี่ยงที่กำหนดไว้มีประสิทธิภาพและเหมาะสมเพียงพอครอบคลุมกระบวนการปฏิบัติงานที่มีความเสี่ยงสูง สอดคล้องกับสภาพแวดล้อมของการดำเนินการปัจจุบัน
8. พิจารณาคัดเลือก เสนอแต่งตั้ง และเสนอคำตอบแทนผู้สอบบัญชี เพื่อนำเสนอต่อคณะกรรมการบริษัทให้อนุมัติจากที่ประชุมสามัญผู้ถือหุ้น ซึ่งคณะกรรมการตรวจสอบได้พิจารณาผลการปฏิบัติงาน ความเป็นอิสระ และความเหมาะสมของคำตอบแทนแล้ว เห็นควรเสนอแต่งตั้งสำนักงานสอบบัญชี บริษัท ไพร์ชวอเตอร์เฮาส์คูเปอร์ส เอพีแอส จำกัด และเห็นควรเสนอแต่งตั้งนางสาวอมรรัตน์ เพิ่มพูนวัฒนาสุข ผู้สอบบัญชีรับอนุญาตเลขที่ 4599 และ/หรือนายพงษ์วิรัตน์โกเศศ ผู้สอบบัญชีรับอนุญาตเลขที่ 7795 และ/หรือนายวิเชียร กิ่งมนตรี ผู้สอบบัญชีรับอนุญาตเลขที่ 3977 เป็นผู้สอบบัญชีของบริษัทฯ ในปี 2560

สรุปความเห็นของคณะกรรมการตรวจสอบดังนี้

โดยสรุปในรอบปี 2559 คณะกรรมการตรวจสอบได้ปฏิบัติงานตามหน้าที่และความรับผิดชอบที่ได้รับมอบหมาย โดยใช้ความรู้ความสามารถอย่างเต็มที่ และทำหน้าที่ได้โดยอิสระ และมีความเห็นว่าบริษัทฯ มีการรายงานข้อมูลทางการเงิน และการดำเนินงานอย่างถูกต้อง มีระบบการควบคุมภายใน การตรวจสอบภายในที่เหมาะสม และมีประสิทธิภาพ มีการปฏิบัติตามกฎหมาย ข้อกำหนด และข้อผูกพันต่างๆ มีการเปิดเผยรายการที่เกี่ยวข้องกันอย่างถูกต้อง และมีการปฏิบัติงานที่สอดคล้องกับระบบการกำกับดูแลกิจการที่ดีอย่างเพียงพอโปร่งใส และเชื่อถือได้ รวมทั้งมีการพัฒนาปรับปรุงระบบการปฏิบัติงานให้มีคุณภาพดีขึ้นและเหมาะสมกับสภาพแวดล้อมทางธุรกิจอย่างต่อเนื่อง



ในนามคณะกรรมการตรวจสอบ

(นายชুক্তี คิธกวัฒนชัย)

ประธานกรรมการตรวจสอบ

7 คณะกรรมการบริษัทและคณะผู้บริหาร



คุณสมบัติ อนันตรัมพร

ประธานกรรมการ
และกรรมการผู้จัดการใหญ่

Mr. Sombat Anuntarumporn

President and Managing
Director



คุณชลิดา อนันตรัมพร

กรรมการและกรรมการผู้จัดการ

Mrs. Chalida Anuntarumporn

Director and Managing Director



คุณนัฐนัย อนันตรัมพร

กรรมการและกรรมการผู้จัดการ บริษัท
อินเตอร์ลิงค์ เทคโนโลยี จำกัด (มหาชน)

Mr. Nuttanai Anuntarumporn

Director and Managing Director of
Interlink Telecom Public Co., Ltd.



คุณชูศักดิ์ ดิเรกวัตตนชัย

กรรมการอิสระและประธานกรรมการ
ตรวจสอบ

Mr. Chusak Direkwattanachai

Independent Director and
Chairman of Audit Committee



พลเรือเอก ศักดิ์สิทธิ์ เชิดบุญเมือง

กรรมการอิสระและกรรมการ
ตรวจสอบ

Admiral Saksith Cherdboonmuang

Independent Director and
Audit Committee



คุณเสาวนีย์ กมลบุตร

กรรมการอิสระและกรรมการ
ตรวจสอบ

Mrs. Saowanee Kamolbutr

Independent Director and
Audit Committee



นายประสิทธิ์ชัย วีระยุทธวิไล
รองกรรมการผู้จัดการใหญ่

Mr. Prasitchai Veerayuttwilai
Senior Executive Vice President



คุณเพ็ญศรี จันตะภาค
กรรมการและรองกรรมการผู้จัดการ
สายงานการเงิน

Mrs. Pensri Chantakhad
Director and Deputy Managing
Director of Finance



คุณวัญตา มีสมพร
กรรมการและรองกรรมการผู้จัดการ
สายงานธุรกิจจัดจำหน่าย

Miss. Kwanta Meesomporn
Director and Deputy Managing
Director of Distribution Business



คุณธัญญรัตน์ เทียมอุดมฤกษ์
กรรมการและรองกรรมการผู้จัดการสายงาน
สนับสนุนธุรกิจ และเลขานุการบริษัท

Mrs. Thanyarad Thiemudomlerk
Director and Deputy Managing
Director Business and Operations
Support



คุณอดิศักดิ์ เอมมหัสสกุล
รองกรรมการผู้จัดการ บริษัท อินเตอร์ลิงค์
เพาเวอร์ แอนด์ เอ็นเนอร์ยี่ จำกัด

Mr. Adisak Angmahussagul
Deputy Managing Director of
Interlink Power and Energy
Limited



คุณประภาส ลิ้มกังวาฬมงคล
ผู้อำนวยการฝ่ายขาย
และการตลาด

Mr. Prapart Limkangwalmongkol
Sales and Marketing Director

New Organization 2017

Ref no. 03/60/nu.

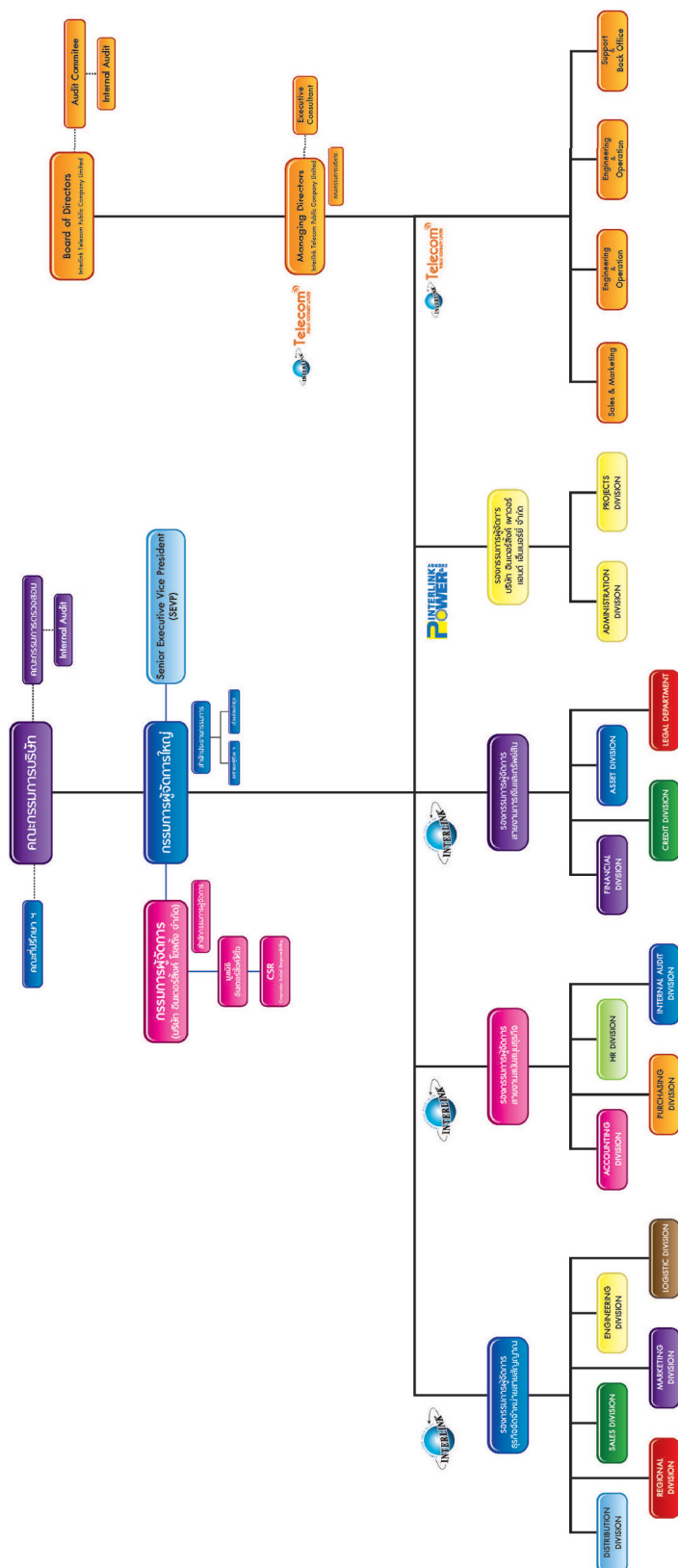

Activity 2016

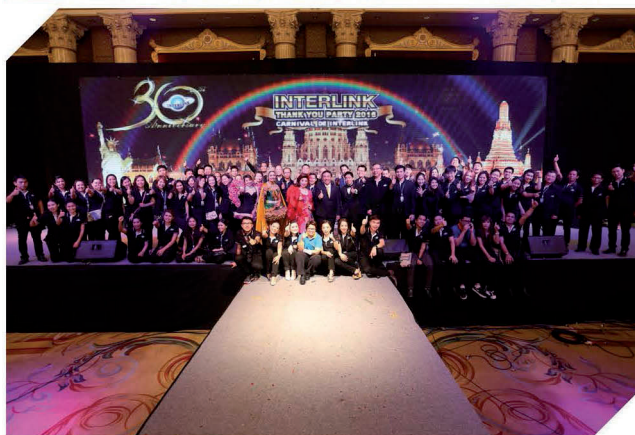

Activity 2016



9 นโยบายและภาพรวมการประกอบธุรกิจ

ประวัติความเป็นมา

บริษัท อินเทอร์เน็ต คอมมูนิเคชั่น จำกัด (มหาชน) (เดิมชื่อบริษัท อินเทอร์เน็ต คอมมูนิเคชั่น (ประเทศไทย) จำกัด) จัดตั้งเมื่อวันที่ 9 มีนาคม 2538 โดยรับโอนธุรกิจและพนักงานทั้งหมดของแผนกเครือข่ายคอมพิวเตอร์ (Network System) พร้อมสิทธิการเป็นตัวแทนจัดจำหน่าย (Distributor) สินค้าสายสัญญาณยี่ห้อ AMP (USA) และสินค้าคงคลังทั้งหมดมาจากบริษัท อินเทอร์เน็ต เนชั่นแนล (1987) จำกัด (ปัจจุบันเปลี่ยนชื่อเป็นบริษัท อินเทอร์เน็ต โฮลดิ้ง จำกัด) ทำให้บริษัทฯ สามารถดำเนินธุรกิจได้อย่างต่อเนื่องทันที โดยมีวัตถุประสงค์เพื่อมุ่งเน้นธุรกิจขายสายสัญญาณคอมพิวเตอร์ (Cabling System) เพื่อสามารถรุกตลาดที่มีอัตราการเจริญเติบโตที่สูงขึ้นได้อย่างรวดเร็ว โดยเป็นบริษัทแรกที่นำเทคโนโลยีสายสัญญาณชนิด UTP (ปัจจุบันเรียกสาย LAN) มาเผยแพร่ในประเทศไทยจนปัจจุบันเป็นที่แพร่หลายกันโดยทั่วไป ส่วนบริษัท อินเทอร์เน็ต โฮลดิ้ง จำกัด ในปัจจุบันเป็นผู้ถือหุ้นรายใหญ่ของ บริษัทฯ

ปัจจุบันบริษัทฯ ประกอบธุรกิจที่เกี่ยวข้องกับธุรกิจเทคโนโลยีสารสนเทศและการสื่อสาร (Information and Communication Technology: ICT) โดยดำเนินธุรกิจหลักที่เกี่ยวข้องกับอุปกรณ์สายสัญญาณคอมพิวเตอร์และสื่อสารโทรคมนาคม (Cabling Business) และได้รับการแต่งตั้งจากผู้ผลิตสายสัญญาณและอุปกรณ์สายสัญญาณจากต่างประเทศให้เป็นตัวแทนจัดจำหน่าย (Distributor) สินค้าในประเทศไทย ซึ่งได้แก่สินค้ายี่ห้อ LINK และ COMMScope (เดิมชื่อ AMP) เป็นต้น นอกจากนี้บริษัทฯ ยังเป็นผู้บุกเบิกและพัฒนาสินค้าที่เกี่ยวข้องกับระบบสายสัญญาณและสื่อสารโทรคมนาคม ได้แก่ ผลิตภัณฑ์ตู้ใส่อุปกรณ์คอมพิวเตอร์และสื่อสารประเภท 19" Rack ภายใต้ยี่ห้อสินค้า 19" GERMANY EXPORT RACK ซึ่งบริษัทฯ ได้จดทะเบียนเครื่องหมายการค้า ตามพระราชบัญญัติลิขสิทธิ์ ทำให้บริษัทฯ มีสิทธิในเครื่องหมายการค้าของผลิตภัณฑ์นี้อย่างสมบูรณ์ และว่าจ้างให้บริษัท อี. เอส. อินเทอร์เน็ต เนชั่นแนล (1991) จำกัด ซึ่งบริษัทฯ ได้ร่วมถือหุ้นในอัตราร้อยละ 10 เป็นผู้ผลิตสินค้านี้ดังกล่าว

เนื่องจากสินค้าที่บริษัทฯ จัดจำหน่ายเป็นสินค้าด้านวิศวกรรม ซึ่งต้องมีความเชี่ยวชาญและใช้เครื่องมือและเครื่องทดสอบที่มีต้นทุนสูง อีกทั้งยังมีโครงการก่อสร้างขนาดใหญ่ที่จำเป็นต้องใช้ผู้เชี่ยวชาญในการติดตั้งสายสัญญาณและก่อสร้างระบบสื่อสาร ซึ่งบริษัทฯ ได้ลงทุนด้านเครื่องมือเครื่องทดสอบ และฝึกอบรมวิศวกรไว้เพื่อสนับสนุนการขายสินค้าและบริการ ทำให้บริษัทฯ ได้รับความไว้วางใจให้เป็นผู้ตรวจสอบระบบสายสัญญาณและออกใบรับรองให้แก่ผู้รับเหมาทั่วไป เพื่อให้เจ้าของโครงการเชื่อมั่นในระบบสายสัญญาณที่ผู้รับเหมาทั่วไปได้วางไว้ ทำให้บริษัทฯ เห็นโอกาสทางธุรกิจในการที่จะสามารถทำให้อุปกรณ์การรับเหมาติดตั้งสายสัญญาณและสื่อสารโทรคมนาคมให้ดำเนินรวดเร็วขึ้น โดยในปี 2547 บริษัทฯ ได้ปรับเปลี่ยนโครงสร้างแผนกวิศวกรรมจากเดิมที่เป็นแผนกสนับสนุนการขายให้เป็นธุรกิจที่มีโอกาสสร้างรายได้ใหม่ให้แก่องค์กรโดยเพิ่มธุรกิจวิศวกรรม (Engineering) ที่รับงานเกี่ยวกับการวางระบบสายสัญญาณ ไฟเบอร์ออฟติก และการก่อสร้างสายเคเบิล เพื่อรองรับการพัฒนาและเติบโตของระบบเครือข่ายและโทรคมนาคมของประเทศไทย นอกจากนี้บริษัทฯ ยังได้ขยายการดำเนินงานของธุรกิจวิศวกรรมให้ครอบคลุมการวางระบบสายเคเบิลทุกชนิด เช่น สายเคเบิลใต้ทะเล (Submarine Cable) สายส่งไฟฟ้าแรงสูง (Transmission Line) และสายเคเบิลใต้ดิน (Underground Cable) เป็นต้น ทั้งนี้ ยังรวมถึงระบบวิศวกรรมอื่นๆ ที่มีความเกี่ยวข้องกับงานสายเคเบิลต่างๆ อีกด้วย เช่น งาน Substation เป็นต้น สำหรับธุรกิจจัดจำหน่ายสายสัญญาณ ในปัจจุบันบริษัทฯ มีตัวแทนจัดจำหน่าย (Dealer) ผู้รับเหมาติดตั้งสายสัญญาณ ผู้รับเหมาติดตั้งระบบไฟฟ้าและสื่อสาร ผู้รวบรวมระบบ ICT (System Integrator) ผู้ค้าคอมพิวเตอร์ ร้านค้าไฟฟ้าและสื่อสาร IT Modern Trade เป็นผู้นำสินค้าของบริษัทฯ ไปจำหน่ายต่อหรือเพื่อติดตั้งให้กับลูกค้ามากกว่า 12,000 บริษัททั่วประเทศ อีกทั้งบริษัทฯ ยังมีลูกค้าภาครัฐอีกจำนวนมากกว่า 100 องค์กร ในปี 2548 บริษัทฯ ได้ขยายสาขาไปยังตลาดภูมิภาคเพื่อขยายช่องทางการจัดจำหน่าย โดยได้เปิดสาขาเชียงใหม่เพื่อครอบคลุมพื้นที่ของภาคเหนือตอนบน ในปี 2549 บริษัทฯ ได้เปิดสาขาหาดใหญ่เพื่อครอบคลุมพื้นที่ของภาคใต้ทั้งหมด ต่อมาในปี 2551 บริษัทฯ ได้เปิดสาขาขอนแก่นเพื่อครอบคลุมพื้นที่ของภาคตะวันออกเฉียงเหนือทั้งหมด และในปี 2555 บริษัทฯ ได้เปิดสาขาระยองเพื่อครอบคลุมภูมิภาคตะวันออกทั้งหมด นอกจากนี้ ในปี 2555 บริษัทฯ ได้ก่อสร้างศูนย์กระจาย

สินค้าแห่งใหม่พื้นที่ใช้สอย 6,500 ตารางเมตร เพื่อรองรับการขยายตัวของยอดขายในอนาคตบนพื้นที่ดินของบริษัทฯ บริเวณถนนกาญจนาภิเษก เขตบางเขนกว่า 6 ไร่ อีกด้วย

สำหรับธุรกิจวิศวกรรมโครงการนั้นที่ผ่านมามีบริษัท ได้รับความไว้วางใจจากหน่วยงานภาครัฐว่าจ้างให้ดำเนินโครงการขนาดใหญ่ ซึ่งบริษัทฯ สามารถดำเนินการก่อสร้างโครงการดังกล่าวได้สำเร็จเป็นที่ภาคภูมิใจ อาทิเช่น 1) โครงการ Fiber Optic ทั่วประเทศของบริษัท ทีโอที จำกัด (มหาชน) การไฟฟ้านครหลวง และการไฟฟ้าส่วนภูมิภาค 2) โครงการ Submarine Cable ของเกาะล้าน เกาะสีชัง จังหวัดชลบุรี 3) โครงการ Submarine Cable ของเกาะปู เกาะยาว จังหวัดสตูล 4) โครงการ Submarine Cable เกาะมุกด์ เกาะสุกร และเกาะลิบง จังหวัดตรัง 5) โครงการสายส่งไฟฟ้าแรงสูง 115 K.V. ที่อำเภอปาย จังหวัดแม่ฮ่องสอน และ 6) สถานีไฟฟ้าย่อย (Substation) ที่จังหวัดลำพูน 7) โครงการ Submarine Cable ไปยังเกาะภูเก็ต เกาะหมาก จังหวัดตราด 8) โครงการ Submarine Cable ไปยังเกาะพะงัน จังหวัดสุราษฎร์ธานี เป็นต้น

นอกจากนี้ บริษัทฯ ยังได้วางยุทธศาสตร์การเติบโตของธุรกิจ เพื่อการเติบโตอย่างต่อเนื่องและยั่งยืน โดยเมื่อวันที่ 8 พฤษภาคม 2555 บริษัท อินเทอร์เน็ต เทคโนโลยี จำกัด (อินเทอร์เน็ต เทคโนโลยี) ซึ่งเป็นบริษัทย่อยของบริษัทฯ ได้รับใบอนุญาตประกอบกิจการโทรคมนาคมแบบที่ 3 ประเภทมีโครงข่ายเป็นของตนเองจากสำนักงานคณะกรรมการการกระจายเสียง กิจการโทรทัศน์และกิจการโทรคมนาคมแห่งชาติ (กสทช.) เพื่อทำธุรกิจเป็นผู้ให้บริการวางจรวดสื่อสารความเร็วสูงไฟเบอร์ออฟติกผ่านโครงข่าย Interlink Fiber Optic Network ทั่วประเทศ โดยได้ก่อสร้างโครงข่ายเคเบิลใยแก้วนำแสงตามเส้นทางของการรถไฟแห่งประเทศไทยและในเขตกรุงเทพฯ และปริมณฑล และขยายไปทั่วทุกภูมิภาค โดยการติดตั้งบนเสาไฟฟ้าของการไฟฟ้านครหลวงและการไฟฟ้าส่วนภูมิภาค

ทั้งนี้โครงข่ายไฟเบอร์ออฟติกทั่วประเทศผ่านเส้นทางรถไฟได้แล้วเสร็จสมบูรณ์และให้บริการได้แล้ว โดยยังได้ขยายการก่อสร้างไปตามเส้นทางถนนทั่วกรุงเทพมหานครและตามเส้นทางถนนทางหลวงทั่วประเทศเพื่อให้บริการครอบคลุมทุกพื้นที่และเป็นเส้นทางสำรองเพื่อความปลอดภัยสูงสุดของโครงข่ายไฟเบอร์ออฟติก นอกจากนี้ยังได้เริ่มโครงการ Interlink Data Center เพื่อเป็นธุรกิจใหม่ในการให้เช่าพื้นที่เซิร์ฟเวอร์ และพื้นที่วางเซิร์ฟเวอร์ ณ อาคารอินเทอร์เน็ต เทคโนโลยี ที่อยู่ในพื้นที่เดียวกันกับศูนย์กระจายสินค้า ณ ถนนกาญจนาภิเษก ซึ่งได้เปิดให้บริการอย่างเป็นทางการแล้วในปี 2557

นโยบาย

ยุทธศาสตร์ (STRATEGY)

เติบโต ต่อเนื่อง และยั่งยืน (Sustainable Growth)

การแบ่งกลุ่มธุรกิจ

1. ธุรกิจจัดจำหน่ายสายสัญญาณ (Distribution Business)
2. ธุรกิจวิศวกรรมโครงการ (Engineering Business)
3. ธุรกิจโทรคมนาคม (Telecom Business)

พันธกิจ (MISSION)

1. บริษัท อินเทอร์เน็ต คอมมิวนิเคชั่น จำกัด (มหาชน)
“บริษัทนำเข้าและจัดจำหน่ายสายสัญญาณ ที่ใหญ่ที่สุดในอาเซียน”
2. บริษัท อินเทอร์เน็ต เทคโนโลยี จำกัด (มหาชน)
“ผู้ให้บริการโครงข่ายไฟเบอร์ออฟติกครอบคลุม 77 จังหวัดทั่วไทย เชื่อมต่อทันที ปลอดภัย และวางใจได้ 100%” และ “ศูนย์ดาต้าเซ็นเตอร์ที่ปลอดภัยและทันสมัยที่สุด”
3. บริษัท อินเทอร์เน็ต เพาเวอร์ แอนด์ เอ็นเนอร์ยี่ จำกัด
“ผู้เชี่ยวชาญงานวิศวกรรมโครงการระบบไฟฟ้าและสื่อสาร”

เป้าหมาย (OBJECTIVE)

“เติบโต ไปพร้อมกัน ทั้งลูกค้าและพันธมิตรของเรา (Growth Together)

ปฏิญญา (COMMITMENT)

1. สินค้าและบริการคุณภาพ (Differentiate)
2. ราคาถูกกว่า (Cost Leadership)
3. บริการที่ดีกว่า (Quick Response)

โครงสร้างการถือหุ้นของกลุ่มบริษัทอินเตอร์ลิงค์

จากภาพรวมการประกอบธุรกิจข้างต้น สามารถสรุปเป็นโครงสร้างของกลุ่มบริษัทอินเตอร์ลิงค์ แยกตามประเภทธุรกิจ ได้ดังนี้



ภาพรวมการประกอบธุรกิจของบริษัทฯ

บริษัทฯ ประกอบธุรกิจหลัก 3 ธุรกิจ ภายใต้การบริหารงานของบริษัทฯ และบริษัทย่อยรวมทั้งสิ้น 4 บริษัท ดังนี้

1. ธุรกิจจัดจำหน่ายสายสัญญาณ (DISTRIBUTION BUSINESS)

ธุรกิจจัดจำหน่ายสายสัญญาณเป็นธุรกิจหลักของบริษัทฯ โดยบริษัทฯ เป็นผู้นำเข้า (Importer) และผู้จัดจำหน่าย (Distributor) สายสัญญาณสื่อสารคอมพิวเตอร์และโทรคมนาคม (Cabling) ที่ใหญ่ที่สุดในประเทศไทย โดยจัดจำหน่ายสินค้ายี่ห้อชั้นนำอันดับต้นๆ ของโลก ได้แก่ LINK และ COMMScope (เดิมชื่อ AMP) และสินค้าภายใต้เครื่องหมายการค้าของบริษัทฯ ได้แก่ 19" GERMANY EXPORT RACK อีกทั้งยังมีสินค้าที่หลากหลาย ครอบคลุม และครบวงจร ได้แก่ สาย LAN สายไฟเบอร์ออฟติก สายโทรศัพท์ สายโคแอกเชียล กล้องวงจรปิด (CCTV) เครื่องมือเข้าหัวและทดสอบ อุปกรณ์แปลงสัญญาณแสงเป็นสัญญาณไฟฟ้า (Media Converter) และหัวต่อสายทุกชนิด และอุปกรณ์การติดตั้งที่เกี่ยวข้องกับสายสัญญาณทุกชนิด โดยปัจจุบัน บริษัทฯ เป็นผู้นำอันดับ 1 ในธุรกิจนี้โดยมีส่วนแบ่งทางการตลาดมากที่สุดในประเทศไทย

2. ธุรกิจวิศวกรรมโครงการ (ENGINEERING BUSINESS)

เป็นธุรกิจรับออกแบบ/ก่อสร้างและรับเหมา งานโครงการสายเคเบิลใต้น้ำ (Submarine Cable) ที่เป็นสายไฟฟ้าหรือสายไฟฟ้าสื่อผสมระหว่างไฟฟ้าแรงสูงร่วมกับใยแก้วนำแสง (สาย Composite) หรือโครงข่ายสายใยแก้วนำแสง รวมถึงงานโครงการระบบสายส่งไฟฟ้า (Transmission Line) สายไฟฟ้าใต้ดิน (Under Ground Cable) สถานีไฟฟ้าย่อย (Substation) หรือโครงการที่เกี่ยวข้องกับระบบไฟฟ้ากำลัง เช่น Smart Grid, AML Meter เป็นต้น ที่ผ่านมามีบริษัทฯ มุ่งเน้นเฉพาะโครงการขนาดใหญ่ที่ต้องการความเชี่ยวชาญ

พิเศษและใช้เทคโนโลยีระดับสูง โดยมีจุดมุ่งหมายที่จะไม่รับงานทับซ้อนกับงานของลูกค้าธุรกิจจัดจำหน่าย ทั้งนี้บริษัทฯ ได้รับความไว้วางใจให้เป็นผู้วางระบบสายเคเบิลใยแก้วนำแสง (Fiber Optic Cable) และสายสัญญาณสื่อสารคอมพิวเตอร์ให้แก่โครงการขนาดใหญ่ทั้งภาครัฐและองค์กรภาคเอกชนมากมาย เช่น โครงการสนามบินสุวรรณภูมิ, การไฟฟ้าฝ่ายผลิตแห่งประเทศไทย, การไฟฟ้านครหลวง, การไฟฟ้าส่วนภูมิภาค, บริษัท ทีโอที จำกัด (มหาชน), บริษัท การบินไทย จำกัด (มหาชน), ธนาคารกรุงไทย ธนาคารกสิกรไทย, ธนาคารทหารไทย, จุฬาลงกรณ์มหาวิทยาลัย เป็นต้น อีกทั้งบริษัทฯ ยังได้รับความไว้วางใจให้เป็นผู้ออกสร้างและติดตั้งในโครงการวางสายเคเบิลใต้ทะเล (Submarine Cable) และวางสายเคเบิลใต้ดิน (Underground Cable) โดยมีผลงานก่อสร้างสายไฟฟ้าแรงสูงใต้ทะเล (Submarine Cable) ชนิดสื่อผสมไฟฟ้าแรงสูงและสื่อสารเพื่อจ่ายระบบไฟฟ้าและสื่อสารให้แก่เกาะสี่ซัง เกาะล้าน จ.ชลบุรี, เกาะปาย เกาะยาว จ.สตูล, เกาะมุกด์ เกาะสุกร เกาะลิบง จ.ตรัง, เกาะพัง จ.สุราษฎร์ธานี, เกาะกูด เกาะหมาก จ.ตราด ทั้งนี้ในปี 2558 และ 2559 ที่ผ่านมา บริษัทฯ ได้ดำเนินการก่อสร้างโครงการจ้างเหมาก่อสร้างพร้อมติดตั้งอุปกรณ์สายส่งแรงสูง 115 เควี อ.ฮอด-แม่สะเรียง จ.แม่ฮ่องสอน มูลค่างาน 289.30 ล้านบาท โครงการจ้างเหมาก่อสร้างสถานีไฟฟ้าย่อยภาคเหนือ 3 สถานี ซึ่งมีมูลค่างาน 526.28 ล้านบาท และงานจ้างเหมาก่อสร้างระบบสาธารณูปโภคของสนามบินสุวรรณภูมิ เฟส 2 ซึ่งมีมูลค่างาน 2,000 ล้านบาท ซึ่งแสดงให้เห็นว่าธุรกิจวิศวกรรมโครงการไม่เคยหยุดพัฒนาและยังคงเดินนำไปสู่ความสำเร็จในอนาคต โดยบริษัทฯ ได้มีการกำหนดยุทธศาสตร์ในการเปลี่ยนถ่ายธุรกิจดังกล่าวข้างต้นไปยังบริษัท อินเทอร์เน็ต เพาเวอร์ แอนด์ เอ็นเนอร์ยี่ จำกัด เพื่อให้ภาพการประกอบธุรกิจในแต่ละกลุ่มธุรกิจมีความชัดเจนมากขึ้น ซึ่งตั้งแต่ปี 2556 เป็นต้นมา บริษัท อินเทอร์เน็ต เพาเวอร์ แอนด์ เอ็นเนอร์ยี่ จำกัด ได้ดำเนินงานโดยการรับจ้างช่วงต่อจากบริษัทฯ เพื่อให้มีประวัติการดำเนินงานที่เพียงพอที่จะสามารถเข้าประมูลงานได้ด้วยตนเองในอนาคต

3. ธุรกิจโทรคมนาคม (TELECOM BUSINESS)

บริษัท อินเทอร์เน็ต เทเลคอม จำกัด (มหาชน) (บริษัทฯ) ก่อตั้งเมื่อวันที่ 3 มกราคม 2550 โดยจัดตั้งขึ้นตามนโยบายการปรับโครงสร้างทางธุรกิจ (Reorganization) ของบริษัท อินเทอร์เน็ต คอมมิวนิเคชั่น จำกัด (มหาชน) (ILINK) เพื่อต่อยอดจากธุรกิจจัดจำหน่ายอุปกรณ์สายสัญญาณ และอุปกรณ์เทคโนโลยีสารสนเทศที่ ILINK มีความเชี่ยวชาญ ผสมผสานกับธุรกิจวิศวกรรมที่ได้จากการดำเนินกิจการรับเหมาติดตั้งอุปกรณ์สายสัญญาณให้กับผู้ให้บริการโทรศัพท์เคลื่อนที่ โดยมีวัตถุประสงค์เพื่อให้บริการด้านการเชื่อมต่อข้อมูลระหว่างออฟฟิศสำนักงานของผู้ใช้งานและรองรับการพัฒนาและเติบโตของระบบโทรคมนาคมของประเทศไทย ซึ่งมีความต้องการระบบเครือข่ายเพื่อเชื่อมต่อข้อมูลที่มีเสถียรภาพสูงและสามารถรองรับการรับ-ส่งข้อมูลขนาดใหญ่

โดยเมื่อวันที่ 8 พฤษภาคม 2555 บริษัทฯ ได้รับใบอนุญาตประกอบกิจการโทรคมนาคมแบบที่ 3 ประเภทมีโครงข่ายเป็นของตนเองจากสำนักงานคณะกรรมการกิจการกระจายเสียง กิจการโทรทัศน์ และกิจการโทรคมนาคมแห่งชาติ (กสทช.) เพื่อทำธุรกิจเป็นผู้ให้บริการวงจรสื่อสารความเร็วสูง ซึ่งมีระยะเวลา 15 ปี และเมื่อวันที่ 19 ตุลาคม 2555 บริษัทฯ ได้รับอนุญาตจากการทางรถไฟแห่งประเทศไทยให้มีสิทธิ์ที่จะติดตั้งโครงข่ายใยแก้วนำแสงไปตามเส้นทางรถไฟเป็นระยะเวลา 30 ปี ซึ่งเป็นเส้นทางที่แตกต่างจากโครงข่ายใยแก้วนำแสงที่มีอยู่เดิมของผู้ให้บริการรายอื่นๆ โดยภายหลังจากได้รับใบอนุญาตแล้ว บริษัทฯ ได้เริ่มดำเนินการก่อสร้างโครงข่ายใยแก้วนำแสง (Interlink Fiber Optic Network) โดยมีจุดมุ่งหมายที่จะเป็นโครงข่ายภาคเอกชนที่มีความปลอดภัยและประสิทธิภาพสูงสุด และเริ่มเปิดดำเนินการให้บริการโครงข่ายใยแก้วนำแสงภายใต้ชื่อโครงข่าย Interlink Fiber Optic ในเดือนมิถุนายน 2556

โครงข่าย Interlink Fiber Optic ของบริษัทฯ เป็นโครงข่ายซึ่งผสมผสานระหว่างโครงข่ายหลักตามเส้นทางของการรถไฟแห่งประเทศไทย รวมทั้งเส้นทางหลัก เส้นทางสำรองและเส้นทางย่อยตามเส้นทางถนนผ่านเสาไฟฟ้าเพื่อเชื่อมต่อเข้าถึงลูกค้า ทำให้การเชื่อมต่อข้อมูลด้วยโครงข่ายของบริษัทฯ เป็นไปอย่างต่อเนื่องและมีเสถียรภาพ สามารถให้บริการครอบคลุม ตั้งแต่ Interlink MPLS IP-VPN, Interlink Wavelength และ Interlink Dark Fiber ซึ่งเหมาะสำหรับใช้ในการสื่อสารและโทรคมนาคมทุกรูปแบบ โดยสามารถสื่อสารสัญญาณข้อมูล (Data) ภาพ (Video) เสียง (Voice) และการเชื่อมต่ออินเทอร์เน็ต (Internet) โดยมีทีมวิศวกรดูแลตลอด 24 ชั่วโมง และตลอด 365 วัน ดังนั้นจึงมั่นใจได้ว่าบริการของบริษัทฯ สามารถตอบสนองการส่งผ่านข้อมูลและการสื่อสารได้อย่างมีประสิทธิภาพ มีความปลอดภัยสูงสุด และสามารถตรวจสอบสถานะของโครงข่ายผ่านระบบคอมพิวเตอร์ เพื่อให้สามารถป้องกันหรือแก้ปัญหาได้อย่างทันท่วงที จึงทำให้โครงข่าย Interlink Fiber Optic สามารถให้บริการได้ด้วยมาตรฐานและคุณภาพบริการ (Service Level Agreement) ที่ระดับไม่ต่ำกว่า 99.9% โดยโครงข่ายของบริษัทฯ ยังครอบคลุมพื้นที่ทั่วกรุงเทพฯ ปริมณฑล

และจังหวัดต่างๆ ทั่วประเทศไทย (ณ วันที่ 30 เมษายน 2559 โครงข่ายของบริษัทฯ ให้บริการครอบคลุม 75 จังหวัดทั่วประเทศ) นอกจากนี้บริษัทฯ ยังได้รับอนุญาตจากสำนักงาน กสทช. ในการให้บริการเชื่อมต่อโครงข่ายโทรคมนาคมไปยังต่างประเทศเพิ่มเติม เมื่อวันที่ 26 เมษายน 2557 ส่งผลทำให้บริษัทฯ สามารถเชื่อมต่อโครงข่ายต่อไปยังพันธมิตรในแถบอาเซียน เช่น ประเทศสิงคโปร์ มาเลเซีย กัมพูชา เวียดนาม เมียนมา และลาวได้

บริษัทฯ ยังได้ต่อยอดธุรกิจ โดยให้บริการพื้นที่ดาต้าเซ็นเตอร์ (Data Center) เพื่อนำเอาประโยชน์ของการมีโครงข่ายใยแก้วนำแสงทั่วประเทศมาเป็นจุดขายซึ่งครอบคลุมการให้บริการเช่าพื้นที่วางเซิร์ฟเวอร์ พื้นที่เซิร์ฟเวอร์เสมือน และศูนย์สำรองข้อมูลฉุกเฉิน (Disaster Recovery) แก่องค์กรต่างๆ ตามความต้องการของลูกค้าที่แตกต่างกัน โดยดาต้าเซ็นเตอร์ของบริษัทฯ ถูกสร้างขึ้นเพื่อเป็นดาต้าเซ็นเตอร์โดยเฉพาะ และได้ออกแบบและก่อสร้างตามข้อกำหนดของ Data Center ประเภท TIER 3 โดยให้บริการตลอด 24 ชั่วโมง ทุกวันไม่มีวันหยุด

เป้าหมายการดำเนินงานธุรกิจ

ความสำเร็จตลอดระยะเวลา 30 ปี และแผนธุรกิจ

1. สร้างอินเทอร์เน็ตลิ่งค์ให้เป็นกลุ่มบริษัทอินเทอร์เน็ตลิ่งค์ (กลุ่มบริษัทฯ) ประกอบด้วย บริษัท อินเทอร์เน็ตลิ่งค์ คอมมิวนิเคชั่น จำกัด (มหาชน) บริษัท อินเทอร์เน็ตลิ่งค์ เทเลคอม จำกัด (มหาชน) และบริษัท อินเทอร์เน็ตลิ่งค์ เพาเวอร์ แอนด์ เอ็นเนอร์ยี จำกัด
2. สร้างความมั่นคงในการเติบโตของกลุ่มบริษัทฯ โดยบริษัทอินเทอร์เน็ตลิ่งค์ คอมมิวนิเคชั่น จำกัด (มหาชน) ซึ่งใน 5 ปี ที่ผ่านมามีอัตราการเติบโตเพิ่มขึ้นเฉลี่ยปีละมากกว่า 15%
3. สร้างงานโครงการที่มีกำไรให้ธุรกิจวิศวกรรมเพื่อให้กลุ่มบริษัทฯ มีรายได้เติบโตแบบก้าวกระโดด โดยในปี 2556 กลุ่มบริษัทฯ ได้งานโครงการ Submarine Cable เกาะภูเก็ต เกาะหมาก จังหวัดตราด มูลค่า 1,150 ล้านบาท และเกาะพัง จังหวัดสุราษฎร์ธานี มูลค่า 800 ล้านบาท อันจะทำให้สามารถรับรู้รายได้ต่อเนื่องในปี 2556, 2557 และ 2558 ด้วย อีกทั้งในปี 2559 ยังได้งานก่อสร้างงานสาธารณูปโภค โครงการพัฒนาท่าอากาศยานสุวรรณภูมิ (ปีงบประมาณ 2554-2560) จากบริษัท ท่าอากาศยานไทย จำกัด (มหาชน), งานจ้างเหมาก่อสร้างสถานีไฟฟ้าระบบ 115-22 เควี ที่สถานีไฟฟ้านิคมอุตสาหกรรมภาคเหนือ 2 จังหวัดลำพูน, สถานีไฟฟ้านิคมอุตสาหกรรมภาคเหนือ 3 จังหวัดลำพูน และสถานีไฟฟ้าลำปาง 3 และ งานจ้างเหมาก่อสร้างสายส่งระบบ 115 เควี ช่วงสถานีไฟฟ้าฮอด จังหวัดเชียงใหม่ – สถานีไฟฟ้าแม่สะเรียง จังหวัดแม่ฮ่องสอน ตามโครงการพัฒนาระบบสายส่งและสถานีไฟฟ้าระยะที่ 9.1 ช่วงที่ 3 จากการไฟฟ้าส่วนภูมิภาค ซึ่งจะทยอยรับรู้รายได้ในปี 2559 2560 และ 2561 อีกด้วย
4. วางรากฐานการเติบโตแบบต่อเนื่องและยั่งยืนของกลุ่มบริษัทฯ โดยให้บริษัท อินเทอร์เน็ตลิ่งค์ เทเลคอม จำกัด (มหาชน) ขอใบอนุญาตประกอบกิจการโทรคมนาคมประเภท 3 และลงทุนก่อสร้างโครงข่ายเส้นทางรถไฟที่ปลอดภัย ต้นทุนที่ต่ำกว่า อันจะทำให้สามารถแข่งขันในตลาดได้อย่างสมบูรณ์โดยคาดว่าจะเป็นที่ธุรกิจที่สร้างรายได้ต่อเนื่องให้แก่กลุ่มบริษัทฯ ในอนาคตได้อย่างมั่นคงและยั่งยืน
5. ลงทุนสร้างศูนย์กระจายสินค้าและศูนย์วิจัย (R&D Center) บนพื้นที่ดิน 6 ไร่ พร้อมสิ่งอำนวยความสะดวกครบวงจร เพื่อเสริมบริการของธุรกิจจัดจำหน่าย
6. เตรียมแผนการเติบโตต่อเนื่องในภูมิภาคและต่างประเทศโดยยกระดับผู้จัดการสาขาเป็นผู้จัดการภาค และขยายสำนักงานเพื่อรองรับการขยายตัวของตลาด AEC พร้อมทั้งยังให้ความสำคัญการบุกตลาดอินโดจีนอย่างจริงจัง
7. ลงทุนก่อสร้าง Data Center เพื่อรองรับเทคโนโลยีการสื่อสารที่จะเกิดขึ้นในอนาคต ซึ่งบริหารงานโดยบริษัท อินเทอร์เน็ตลิ่งค์ เทเลคอม จำกัด (มหาชน) เพื่อรองรับการเติบโตของธุรกิจนี้ในอนาคต

นอกจากนี้บริษัทฯ ยังมีเป้าหมายที่พัฒนาศักยภาพในการดำเนินธุรกิจเพื่อสร้างความเจริญเติบโต และความมั่งคั่งอย่างต่อเนื่องและยั่งยืนให้แก่ผู้ถือหุ้นของบริษัทฯ โดยการขยายธุรกิจไปยังธุรกิจที่มีโอกาสในการทำกำไรสูงสุดและตั้งเป้าที่จะก้าวสู่ความเป็นอันดับ 1 ในทุกธุรกิจอีกด้วย

10 ลักษณะการประกอบธุรกิจ

1. ธุรกิจจัดจำหน่ายสายสัญญาณ (Distribution Business)

1.1 ภาพรวมของธุรกิจจัดจำหน่ายสายสัญญาณ

บริษัทฯ เป็นผู้นำเข้าและจัดจำหน่ายสายสัญญาณที่ใหญ่ที่สุดในประเทศไทย สินค้าสายสัญญาณ เป็นอุปกรณ์นำสัญญาณเพื่อเชื่อมต่อระบบสื่อสารของคอมพิวเตอร์และอุปกรณ์เทคโนโลยีสารสนเทศเข้าด้วยกันรวมถึงกล่องวงจรปิด โดยเน้นสินค้าที่เกี่ยวข้องด้านสายสัญญาณครบวงจร เช่น สายแลน (LAN) สายใยแก้วนำแสง (Fiber Optic) สาย CCTV (Coaxial) ตัวต่อสายและอุปกรณ์ (Connector) เครื่องแปลงสัญญาณจากไฟฟ้าเป็นแสง (Media Converter) ตู้ใส่อุปกรณ์เครือข่ายคอมพิวเตอร์และสื่อสารโทรคมนาคม (Rack Cabinet) เป็นต้น โดยบริษัทฯ เป็นบริษัทแรกที่นำเทคโนโลยีสาย LAN หรือสาย UTP (Unshielded Twisted Pair) มาเผยแพร่ในประเทศไทย และได้ริเริ่มการผลิตตู้ 19" RACK เพื่อใส่อุปกรณ์เครือข่าย รวมทั้งได้นำเทคโนโลยีของ MEDIA CONVERTER มาเผยแพร่เพื่อเชื่อมโยงระบบคอมพิวเตอร์ด้วยสายใยแก้วนำแสงให้ไกลและเร็วยิ่งขึ้น

ปัจจุบัน บริษัทฯ เป็นผู้นำอันดับ 1 ในธุรกิจสายสัญญาณ โดยมีส่วนแบ่งการตลาดมากกว่าร้อยละ 60 และยังมีความหลากหลายของสินค้าที่นำเสนอ โดยสินค้าและบริการในกลุ่มธุรกิจนี้ ได้แก่

1. สินค้าที่บริษัทฯ เป็นผู้จัดจำหน่าย (Distributor) โดยเน้นการขายในรูปแบบของการขายส่ง (Wholesale) ได้แก่
 - สายสัญญาณคอมพิวเตอร์และ Connector สำหรับระบบ LAN ระบบสายใยแก้ว ระบบโทรศัพท์ ระบบสายโคแอกเซียลของกล่องวงจรปิด (CCTV) ยี่ห้อ LINK จากประเทศสหรัฐอเมริกา
 - สายสัญญาณคอมพิวเตอร์และ Connector สำหรับระบบ LAN และระบบสายใยแก้ว ยี่ห้อ COMMSCOPE จากประเทศสหรัฐอเมริกา (เดิมชื่อ AMP)
 - ตู้ใส่อุปกรณ์เครือข่ายคอมพิวเตอร์และสื่อสารโทรคมนาคม อุปกรณ์สื่อสาร และอุปกรณ์เดินสายสัญญาณ ยี่ห้อ 19" GERMANY EXPORT RACK



ตราสินค้าที่บริษัทฯ เป็นผู้นำเข้าและเป็นผู้จัดจำหน่าย

2. บริการที่บริษัทฯ เป็นผู้เชี่ยวชาญ ได้แก่

- บริการเข้าสาย (Terminate) ทดสอบ (Testing) เชื่อมสาย (Splice) จัดสาย (Commissioning) ทั้งชนิด UTP และสายใยแก้ว พร้อมการทดสอบและการรับประกัน
- การประกอบสายคอมพิวเตอร์และสายสื่อสาร (Cable Assembly) ทุกชนิด

ปัจจุบัน บริษัทฯ มีตัวแทนจำหน่าย (Dealer) อยู่กว่า 20,000 ราย ทั้งในเขตกรุงเทพมหานครและปริมณฑล และต่างจังหวัด และเพื่อให้บริษัทฯ สามารถกระจายสินค้าและให้บริการได้อย่างรวดเร็วมากยิ่งขึ้น และเพื่อสนับสนุนการขายตลาดในภูมิภาค บริษัทฯ ได้เปิดสาขาภาคเหนือที่จังหวัดเชียงใหม่ สาขาภาคใต้ที่อำเภอหาดใหญ่จังหวัดสงขลา สาขาภาคตะวันออกเฉียงเหนือที่จังหวัดขอนแก่น และสาขาภาคตะวันออกที่จังหวัดระยอง ทั้งนี้ บริษัทฯ ยังจัดให้มีโครงการ “ส่งฟรีทั่วไทย” เพื่อให้ตัวแทนจำหน่ายในต่างจังหวัดสามารถซื้อสินค้าจากบริษัทฯ ไปจำหน่ายในราคาเดียวกับราคาในกรุงเทพฯ นอกจากนี้ ในปัจจุบันบริษัทฯ ได้แต่งตั้งตัวแทนจำหน่ายในประเทศลาว 2 ราย และประเทศเมียนมา 2 ราย ทั้งนี้ ยังได้มีการจำหน่ายสินค้าไปยังประเทศเพื่อนบ้าน เช่น กัมพูชา มาเลเซีย และเวียดนาม เพื่อเตรียมตัวสำหรับตลาด AEC ในอนาคต

บริษัทฯ ได้นำนวัตกรรมการจัดการ (Innovation Management) “One Stop Service โดยทีมเลขาฝ่ายขาย” ซึ่งประกอบด้วยทีมขายที่มีหัวใจบริการ ที่ผ่านการอบรมทั้งด้านเทคนิคและการบริการ เพื่อจะสามารถให้บริการลูกค้าได้อย่างรวดเร็วในเรื่องต่างๆ เช่น การสอบถามราคา การทำใบเสนอราคา การให้คำตอบเกี่ยวกับข้อมูลทางเทคนิค การตอบรับการสั่งซื้อ การประสานงานการจัดส่งสินค้า และการจัดส่งสินค้าถึงมือลูกค้า รวมทั้งยังเป็นศูนย์กลางในการรับข้อความและติดตามงานแทนพนักงานขาย เพื่ออำนวยความสะดวกให้แก่ลูกค้าในหลายๆ เรื่อง

เนื่องจากเทคโนโลยีด้านการออกแบบและติดตั้งระบบสายสัญญาณคอมพิวเตอร์จัดว่าเป็นวิทยาการใหม่สำหรับประเทศไทย บริษัทฯ จึงได้เริ่มโครงการฝึกอบรมและให้ความรู้ “วิธีการออกแบบและติดตั้งระบบสายสัญญาณ” ให้แก่ลูกค้าที่สนใจ โดยบริษัทฯ ได้เริ่มเปิดอบรมตั้งแต่ปี พ.ศ. 2538 เป็นต้นมา และเปิดอบรมทุกๆ เดือนสำหรับลูกค้าในกรุงเทพฯ ตลอดจนการจัดสัมมนาเกี่ยวกับผลิตภัณฑ์และเทคโนโลยีใหม่ๆ ให้แก่ลูกค้า ภายใต้โครงการ “INTERLINK ROADSHOW” ทุกๆ เดือนในกรุงเทพมหานคร และในหลายๆ จังหวัดทั่วประเทศ โดยคาดว่าจะมีผู้ผ่านการอบรมและสัมมนาจากบริษัทฯ แล้วไม่น้อยกว่า 30,000 คน และบริษัทฯ ยังไม่หยุดนิ่งที่จะพัฒนา โดยพยายามสรรหาผลิตภัณฑ์ใหม่มาตอบสนองความต้องการของตลาดอย่างต่อเนื่อง ปัจจุบันบริษัทฯ มีสินค้าสายสัญญาณที่จัดจำหน่ายมากกว่า 4,500 รายการ

ด้วยความพร้อมของทีมขายที่ประกอบไปด้วยบุคลากรที่มีความเชี่ยวชาญและประสบการณ์ ทีมงานวิศวกรสนับสนุนที่ผ่านการฝึกอบรมมาเป็นอย่างดีและมีความเชี่ยวชาญจากประสบการณ์ในการให้บริการที่เกี่ยวข้อง รวมทั้งทีมการตลาดที่ให้การสนับสนุนอย่างต่อเนื่อง บริษัทฯ จึงได้รับความไว้วางใจจากลูกค้าทั้งภาครัฐและเอกชนทั่วประเทศในการเลือกใช้ผลิตภัณฑ์ที่บริษัทฯ เป็นผู้จำหน่าย และยังว่าจ้างให้ทีมวิศวกรของบริษัทฯ เป็นผู้ให้บริการเข้าสายและทดสอบระบบ เพื่อออกเอกสารการรับประกัน

ดังนั้น บริษัทฯ จึงสามารถรองความเป็นผู้นำอันดับ 1 ในธุรกิจระบบสายสัญญาณสื่อสารคอมพิวเตอร์และโทรคมนาคมของประเทศไทยมาโดยตลอดเป็นเวลานานกว่า 30 ปี

1.2 การจัดหาผลิตภัณฑ์และบริการ

บริษัทฯ เป็นตัวแทนจัดจำหน่ายสินค้าและนำเข้าอุปกรณ์ข่ายสายสัญญาณคอมพิวเตอร์ เทคโนโลยีสารสนเทศและการสื่อสารโทรคมนาคม ซึ่งการจัดหาผลิตภัณฑ์ของบริษัทฯ มีทั้งการนำเข้าจากผู้ผลิตในต่างประเทศโดยตรง เช่น ผลิตภัณฑ์ยี่ห้อ LINK การซื้อสินค้าผ่านผู้จัดจำหน่ายของผู้ผลิตภายในประเทศ เช่น ผลิตภัณฑ์ยี่ห้อ COMMSCOPE และมีการจ้างผลิตภายในประเทศโดยผู้รับจ้างผลิตสินค้า (Original Equipment Manufacturer : OEM) ภายใต้ผลิตภัณฑ์ยี่ห้อ 19" GERMANY EXPORT RACK

สินค้า	บริษัทคู่ค้า	ประเภทสัญญา	อายุสัญญา	เงื่อนไขที่สำคัญในสัญญา
LINK	LINK ASIA Limited and LINK (FAR-EAST) Corporation	Exclusive Distributor	5 ปี	ให้บริษัทฯ เป็นตัวแทนจัดจำหน่ายแต่เพียงผู้เดียวในประเทศไทย และประเทศในแถบเอเชีย
		(สัญญา 1 มกราคม 2559 สิ้นสุดวันที่ 31 ธันวาคม 2563)		บริษัทฯ ได้นำเครื่องหมายการค้ามาจดทะเบียนเครื่องหมายการค้าในประเทศ เลขที่ ค.147350
COMMSCOPE	Commscope Connectivity (Thailand) Limited	Authorized Distributor	5 ปี	Commscope ประเทศไทยสามารถแต่งตั้งผู้แทนจำหน่ายอื่นๆ ได้โดยไม่จำเป็นต้องแจ้งบริษัทฯ
		(สัญญา 1 มกราคม 2560 สิ้นสุดวันที่ 30 ธันวาคม 2564)		

สินค้า	บริษัทคู่ค้า	ประเภทสัญญา	อายุสัญญา	เงื่อนไขที่สำคัญในสัญญา
19" GERMANY EXPORT RACK (1991) Co., Ltd.	E.S. International	การเข้าไปถือหุ้น ร้อยละ 10	-	บริษัทฯ เป็นเจ้าของเครื่องหมายการค้าโดยจดทะเบียนเครื่องหมายการค้าในประเทศ เลขที่ ค.372189 และ ค.372815 ว่าจ้างโรงงานให้ผลิตภายใต้ยี่ห้อสินค้า และลิขสิทธิ์ของบริษัทฯ

1.3 สภาวะการแข่งขันและกลยุทธ์ในการแข่งขัน

การเติบโตในอุตสาหกรรมเทคโนโลยีสารสนเทศและการสื่อสารทำให้มีความต้องการในระบบคอมพิวเตอร์และระบบเครือข่ายภายในองค์กร (Local Area Network: LAN) มากขึ้น และความจำเป็นพื้นฐานที่จะทำให้คอมพิวเตอร์สื่อสารกันได้ก็คือระบบสายสัญญาณ ดังนั้นจึงมีสินค้าด้านสายสัญญาณหลายยี่ห้อและมีการใช้กลยุทธ์ทางการตลาดที่ต่างกันอย่างเห็นได้ชัด การเติบโตของตลาดเทคโนโลยีและการสื่อสารในประเทศไทยที่มีอัตราการเติบโตที่ดี บริษัทฯ ในฐานะผู้ริเริ่มและเป็นผู้นำอันดับต้นๆ ในธุรกิจสายสัญญาณสื่อสารคอมพิวเตอร์และโทรคมนาคมได้พยายามที่จะขยายธุรกิจโดยการนำผลิตภัณฑ์ที่จำหน่ายมาเพิ่มมูลค่าด้วยการให้บริการรับเหมาติดตั้งซึ่งก่อให้เกิดธุรกิจใหม่ ได้แก่ ธุรกิจวิศวกรรมซึ่งในปัจจุบัน บริษัทฯ เป็นผู้ให้บริการรับเหมาติดตั้งระบบโครงข่าย Fiber Optic รายใหญ่ของประเทศ โดยมีผลงานที่เป็นที่ยอมรับเป็นอย่างดี และบริษัทฯ ยังได้มีการขยายธุรกิจอย่างต่อเนื่อง โดยการจัดตั้งบริษัท อินเทอร์เน็ตประเทศไทย จำกัด (มหาชน) เพื่อเตรียมการรุกตลาดการนำสายสัญญาณที่มีอยู่แล้วมาก่อให้เกิดประโยชน์สูงสุดในการใช้งาน

จุดแข็ง

- บริษัทฯ เป็นผู้นำอันดับ 1 ในธุรกิจสายสัญญาณสื่อสารคอมพิวเตอร์และโทรคมนาคม
- บริษัทฯ ได้รับการยอมรับและเป็นที่เชื่อถือมานานในธุรกิจสายสัญญาณสื่อสารคอมพิวเตอร์และโทรคมนาคม
- บริษัทฯ เป็นบริษัทแรกที่นำเทคโนโลยีสาย LAN และสาย UTP มาเผยแพร่ในประเทศไทย
- บริษัทฯ มีผลิตภัณฑ์สายสัญญาณที่มีความหลากหลายและครบถ้วนที่สุดในประเทศไทย
- บริษัทฯ มีความรับผิดชอบในผลิตภัณฑ์ที่นำเสนอ โดยมีทีมวิศวกรคอยให้คำปรึกษามีการจัดการฝึกอบรมทุกเดือน และมีการจัดสัมมนาให้ความรู้ใหม่เกี่ยวกับผลิตภัณฑ์
- บริษัทฯ ทำธุรกิจขายส่งจึงไม่ทับซ้อนกับคู่ค้าของบริษัทฯ
- บริษัทฯ เป็นผู้นำเข้าและจัดจำหน่ายผลิตภัณฑ์ LINK ซึ่งเป็นที่เชื่อถือและยอมรับอย่างกว้างขวาง
- บริษัทฯ เป็นผู้ขายผลิตภัณฑ์ของ COMMScope (เดิมชื่อ AMP / TYCO) ที่มียอดขายมากที่สุดในประเทศไทย
- บริษัทฯ มีทีมสาขาฝ่ายขายที่สามารถให้บริการและตอบคำถามของลูกค้าได้อย่างรวดเร็ว

จุดอ่อน

- องค์กรขนาดใหญ่ ชูยอ้าย มีต้นทุนค่าใช้จ่ายการดำเนินงานสูง
- มีคู่แข่งรายเล็กรายน้อยจำนวนมาก
- สินค้ามีความกำกวมกับสินค้าอุปโภค ซึ่งต้องเน้นให้เป็นสินค้า Engineering

การแข่งขัน

เนื่องจากบริษัทฯ เป็นผู้นำตลาดในธุรกิจสายสัญญาณสื่อสารคอมพิวเตอร์และโทรคมนาคม โดยได้รับการยอมรับและจัดให้เป็นผู้นำตลาดซึ่งเป็นผลอันเนื่องมาจากการที่บริษัทฯ ได้เข้ามาทำตลาดก่อนคู่แข่งรายอื่นๆ อีกทั้งยังได้มีการพัฒนากลยุทธ์และสินค้าอย่างต่อเนื่องเพื่อรักษาความเป็นผู้นำธุรกิจมาโดยตลอด และยังมีโครงการให้การศึกษาอย่างต่อเนื่องแก่ผู้ที่มีส่วนเกี่ยวข้องกับสินค้าที่บริษัทฯ จัดจำหน่าย ได้แก่ ผู้ออกแบบ ผู้ขาย ผู้ติดตั้ง และตลอดจนลูกค้าผู้ใช้งาน ทั้งนี้ บริษัทฯ ได้จัดให้มีโครงการฝึกอบรมทั้งในกรุงเทพฯ และต่างจังหวัดอย่างต่อเนื่องมานานกว่า 15 ปี และที่สำคัญบริษัทฯ ยังเป็นผู้จัดจำหน่ายและขายส่งสินค้ายี่ห้อที่ขายดีในประเทศไทย 2 ยี่ห้อ คือ ยี่ห้อ LINK และ COMMScope ทำให้บริษัทฯ สามารถครองส่วนแบ่งทางการตลาดในประเทศไทยได้มากกว่าร้อยละ 60

อย่างไรก็ตาม บริษัทฯ มุ่งมั่นที่จะสรรหาและพัฒนาเทคโนโลยีรวมถึงการนำเสนอผลิตภัณฑ์ใหม่ๆ เพื่อขยายตลาดและฐานลูกค้าอย่างต่อเนื่อง เช่น ในปี 2551 บริษัทฯ ได้นำเสนอผลิตภัณฑ์สายและอุปกรณ์ระบบโทรศัพท์ สายและอุปกรณ์ COAXIAL สำหรับระบบกล้องที่วงจรปิด เป็นต้น อีกทั้งบริษัทฯ ยังได้เปิดสำนักงานสาขาเพื่อการเข้าถึงกลุ่มลูกค้าและเพื่อเป็นศูนย์กลางกระจายสินค้าประจำภูมิภาคนั้นๆ โดยในปัจจุบันบริษัทฯ มีสำนักงานสาขาที่จังหวัดเชียงใหม่ ที่อำเภอหาดใหญ่ จังหวัดสงขลา ที่จังหวัดสุราษฎร์ธานี ที่จังหวัดขอนแก่น และที่จังหวัดระยอง

เพื่อความก้าวหน้าและก้าวหน้าด้านเทคโนโลยีด้านสายสัญญาณ บริษัทฯ ได้ลงทุนก่อสร้าง LAB ด้ายสายสัญญาณโดยเฉพาะเพื่อทดสอบและพัฒนาผลิตภัณฑ์เพื่อให้สอดคล้องกับความต้องการใช้งานในภูมิภาคนี้อีกด้วย

1.4 การจำหน่ายและช่องทางการจำหน่าย

การจำหน่ายสินค้าของบริษัทฯ เน้นการขายส่งให้ผู้แทนจำหน่าย (Dealer) ผู้รับเหมาระบบสายสัญญาณ และผู้รับเหมางานระบบวิศวกรรม (Contractor) ซึ่งมีทั้งในรูปแบบการติดต่อเข้าหาลูกค้าที่มีศักยภาพโดยตรงด้วยทีมขายของบริษัทฯ และการที่ลูกค้าติดต่อเข้ามาที่บริษัทฯ โดยตรง รวมถึงการได้รับการแนะนำต่อกันมา หรือจากการโฆษณาในสื่ออิเล็กทรอนิกส์ สื่อหนังสือพิมพ์ สื่อวิทยุ และสื่อโทรทัศน์ ซึ่งบริษัทฯ จะมีแคตตาล็อกสินค้าพร้อมราคา ซึ่งมีการปรับเปลี่ยนทุกๆ 6 เดือน หรือผ่านทางหน้าเว็บไซต์ของบริษัทฯ หรือทำการเสนอราคาให้ลูกค้าพิจารณาก่อนการตัดสินใจ และหากมีการสั่งซื้อก็สามารถจัดส่งสินค้าให้ลูกค้าภายในระยะเวลาไม่เกิน 3 วัน เนื่องจากบริษัทฯ มีสต็อกสินค้าที่มีความหลากหลายที่สุดในประเทศ โดยบริษัทฯ ยังได้มีการบันทึกรายละเอียดการสั่งซื้อสินค้าของลูกค้าทุกรายที่บริษัทฯ มีการติดต่อทำใบเสนอราคา เพื่อใช้เป็นฐานข้อมูลลูกค้าในการประมวลผลและจัดทำแผนการตลาดในอนาคตอีกด้วย

เพื่อเป็นการรุกตลาดภูมิภาค บริษัทฯ ได้เปิดสำนักงานสาขาใน 4 ภูมิภาคหลักได้แก่ ภาคเหนือที่จังหวัดเชียงใหม่ ภาคใต้ที่อำเภอหาดใหญ่ จังหวัดสงขลา ภาคตะวันออกที่จังหวัดขอนแก่น และภาคตะวันออกเฉียงเหนือที่จังหวัดอุดรธานี เพื่อให้ลูกค้าสามารถติดต่อกับบริษัทฯ ได้สะดวกยิ่งขึ้น และเป็นการกระจายสินค้าไปสู่จังหวัดหลักๆ ในส่วนภูมิภาคได้อย่างมีประสิทธิภาพ และเพื่อให้บริษัทฯ สามารถให้บริการที่ทั่วถึงและครอบคลุมในส่วนภูมิภาคของประเทศไทย บริษัทฯ จึงได้จัดให้มีโครงการ “ส่งฟรีทั่วไทย” กล่าวคือ ลูกค้าตัวแทนจำหน่ายในต่างจังหวัด สามารถสั่งซื้อสินค้าได้ในราคาเดียวกันกับลูกค้าในเขตกรุงเทพฯ และปริมณฑล โดยบริษัทฯ เป็นผู้รับผิดชอบค่าใช้จ่ายในการขนส่งสินค้าไปยังส่วนภูมิภาคทั่วประเทศ ปัจจุบันบริษัทฯ มีฐานลูกค้าที่เคยติดต่อซื้อขาย และได้ส่งข่าวสารให้เป็นประจำ อยู่มากกว่า 20,000 รายทั่วประเทศ

1.5 ลักษณะลูกค้าและกลุ่มลูกค้าเป้าหมาย

กลุ่มลูกค้าเป้าหมายของบริษัทฯ สามารถแบ่งได้ดังต่อไปนี้

1. ผู้แทนจำหน่ายและผู้รับเหมา (Dealers & Contractors): เป็นลูกค้าที่นำสินค้าของบริษัทฯ ไปจำหน่ายต่อ หรือนำไปติดตั้งให้แก่ลูกค้า ซึ่ง ณ ปัจจุบัน บริษัทฯ มีจำนวนลูกค้าประเภทนี้มากกว่า 20,000 รายทั่วประเทศ เช่น บริษัทผู้ค้าคอมพิวเตอร์ขนาดใหญ่ ได้แก่ IBM, AIT, IRCP, CHUNBOX, SAMART, SITEM และ SVOA เป็นต้น และบริษัทผู้ค้าคอมพิวเตอร์ขนาดเล็กและเล็กโดยทั่วไป รวมทั้งบริษัทที่มีโซลูชันด้านซอฟต์แวร์ เป็นต้น ในส่วนของผู้รับเหมา ได้แก่ ผู้รับเหมาด้านไฟฟ้าและ

สื่อสารทั้งขนาดใหญ่และขนาดเล็กทั่วประเทศ รวมทั้งบริษัทสื่อสารขนาดใหญ่ เช่น บมจ. ทีทีแอลดีที บมจ. สามารถ เทเลคอม มิวนิเคชั่น และบมจ. ล็อกซ์เลย์ เป็นต้น โดยสัดส่วนการขายให้แก่ลูกค้าในกลุ่มนี้คิดเป็นร้อยละ 95 ของยอดขายรวมของธุรกิจ

2. ลูกค้าองค์กร: เป็นหน่วยงานทั้งภาคเอกชน รัฐบาล และรัฐวิสาหกิจที่มีความต้องการใช้อุปกรณ์ระบบข่ายสายสัญญาณโดยตรง ยกตัวอย่าง เช่น บมจ. กสท. โทรคมนาคม การไฟฟ้าฝ่ายผลิตแห่งประเทศไทย บมจ. ธนาคารกสิกรไทย บมจ. ธนาคารไทยพาณิชย์ บมจ. ธนาคารทหารไทย บมจ. ธนาคารกรุงเทพ เป็นต้น โดยฝ่ายการขายและการตลาดจะเป็นผู้ติดต่อลูกค้าในส่วนนี้โดยตรง ซึ่งการเสนอสินค้าจะมี 2 รูปแบบ ได้แก่ การสั่งซื้อตามปกติ และการประมูลราคา ซึ่งลูกค้าจะใช้รูปแบบใดในการสั่งซื้อนั้นขึ้นกับชนิด ปริมาณ และมูลค่าของสินค้าที่สั่งในแต่ละครั้ง สัดส่วนการขายให้แก่ลูกค้าในกลุ่มนี้จะคิดเป็นร้อยละ 5 ของยอดขายรวมทั้งหมด

2. ธุรกิจวิศวกรรมโครงการ (ENGINEERING BUSINESS)

2.1 ภาพรวมของธุรกิจวิศวกรรมโครงการ

นอกจากการดำเนินธุรกิจนำเข้าและจัดจำหน่ายสายสัญญาณสื่อสารคอมพิวเตอร์และโทรคมนาคมแล้ว บริษัทฯ ยังได้ลงทุนด้านเครื่องมือพิเศษ ตลอดจนเครื่องทดสอบประสิทธิภาพสูง และยังมีทีมวิศวกรที่มีความรู้ ความชำนาญ และประสบการณ์ เพื่อให้บริการด้านคำปรึกษา แนะนำ และสนับสนุนด้านเทคนิคเกี่ยวกับระบบข่ายสายสัญญาณ ให้แก่ลูกค้าทั้งในเขตกรุงเทพฯ และปริมณฑล รวมถึงต่างจังหวัด ภายใต้นโยบายการให้บริการ “ทันใจ ทั่วไทย” โดยบริษัทฯ ได้ขยายธุรกิจไปสู่การนำสินค้าสายสัญญาณมาเสนอรวมเป็น Total Solutions พร้อมให้บริการการติดตั้ง โดยเรียกธุรกิจนี้ว่า “ธุรกิจวิศวกรรม” (Engineering Business) ซึ่งจะเน้นเฉพาะงานโครงการขนาดใหญ่ที่ไม่แข่งขันกับธุรกิจจัดจำหน่ายของบริษัทฯ ทั้งนี้บริษัทฯ ได้รับความไว้วางใจให้เป็นผู้ติดตั้งระบบสายสัญญาณให้กับโครงการสนามบินสุวรรณภูมิมูลค่าโครงการมากกว่า 500 ล้านบาท งานติดตั้งระบบสาย Fiber Optic ในเขตกรุงเทพมหานคร และในต่างจังหวัดกว่า 4,500 กม. มูลค่าโครงการมากกว่า 1,000 ล้านบาท ทำให้บริษัทฯ มีผลงานที่จะรุกต่อเนื่องไปสู่โครงการอื่นๆ เพื่อขยายธุรกิจวิศวกรรมให้กว้างไกลและใช้ศักยภาพขององค์กรที่เป็นจุดแข็งขยายไปสู่ธุรกิจที่มีความใกล้เคียงและต่อเนื่อง ในปัจจุบันธุรกิจวิศวกรรมโครงการของบริษัทฯ มีขอบเขตการให้บริการ ดังต่อไปนี้

1. การออกแบบ/ก่อสร้างและรับเหมา งานโครงการสายเคเบิลใต้น้ำ (Submarine Cable) ที่เป็นสายไฟฟ้าหรือสายไฟฟ้าย่อยระหว่างไฟฟ้าแรงสูงร่วมกับใยแก้วนำแสง (สาย Composite)
2. การออกแบบ/ก่อสร้างและรับเหมา งานโครงการระบบสายส่งไฟฟ้า (Transmission Line) สายไฟฟ้าใต้ดิน (Under Ground Cable) สถานีไฟฟ้าย่อย (Substation) หรือโครงการที่เกี่ยวข้องกับระบบไฟฟ้ากำลัง

ในการให้บริการประเภทนี้ บริษัทฯ จะต้องศึกษาโครงสร้างของพื้นที่โครงการและศึกษาโครงสร้างของระบบต่างๆ ที่จะต้องเชื่อมเข้าด้วยกัน เพื่อทำการออกแบบระบบและอุปกรณ์ที่มีความสำคัญต่อการเชื่อมโยงดังกล่าว และเมื่อได้รับความเห็นชอบจากลูกค้าแล้ว บริษัทฯ จะทำการว่าจ้างผู้รับเหมาช่วงที่มีประสบการณ์และความชำนาญในแต่ละด้าน รวมทั้งมีเครื่องมือและบุคลากรเพียงพอ มาเป็นผู้ติดตั้งในส่วนงานนั้นๆ โดยมีทีมวิศวกรของบริษัทฯ ดำเนินการควบคุมคนงานที่ทำการก่อสร้างหรือติดตั้งระบบอีกทอดหนึ่ง พร้อมทั้งทำการทดสอบให้ผลงานของบริษัทฯ มีคุณภาพ สามารถใช้งานได้ดี และรับประกันคุณภาพของผลงานเพื่อสร้างความมั่นใจให้แก่ลูกค้า การวางระบบดังกล่าวจำเป็นต้องวางควบคู่ไปกับโครงสร้างของอาคารเพื่อความสวยงาม อีกทั้งจำเป็นต้องออกแบบเพื่อรองรับการขยายงานในอนาคตอีกด้วย ดังนั้น เพื่อให้การลงทุนมีความคุ้มค่า ผู้รับเหมาในโครงการต่างๆ จึงมักต้องการผู้รับเหมาวางระบบข่ายสายเทคโนโลยีสารสนเทศที่มีความเชี่ยวชาญและมีการรับประกันผลงาน เพื่อให้ผลงานของแต่ละโครงการมีคุณภาพและสร้างความพอใจให้แก่ลูกค้า

จากประสบการณ์และความชำนาญในการให้บริการ รวมถึงบุคลากรและเครื่องมือที่มีอยู่ ทำให้บริษัทฯ ได้รับความไว้วางใจจากลูกค้าที่เป็นองค์กรธุรกิจชั้นนำในภาคเอกชนรวมถึงหน่วยงานภาครัฐ ให้เป็นผู้ติดตั้งและวางระบบสายสัญญาณในหลายๆ โครงการที่มีขนาดใหญ่ที่ต้องการความรับผิดชอบ ความเชี่ยวชาญ และความเป็นมืออาชีพของผู้ให้บริการ เช่น บริษัท ทีโอที จำกัด (มหาชน) บริษัท การบินไทย จำกัด (มหาชน) การไฟฟ้าส่วนภูมิภาค การไฟฟ้านครหลวง การไฟฟ้าฝ่ายผลิตแห่งประเทศไทย เป็นต้น

ในส่วนของการออกแบบและก่อสร้างระบบเคเบิลใต้ทะเลหรือที่นิยมเรียกว่า Submarine Cable นั้น บริษัทฯ ได้ทำความร่วมมือกับผู้ผลิตเคเบิลใต้ทะเลรายใหญ่ของโลกซึ่งมีประสบการณ์และผลงานระดับ World Class เพื่อร่วมประมูลโครงการในประเทศไทยในรูปแบบของ Consortium ทั้งนี้เพื่อก่อให้เกิดการถ่ายทอดเทคโนโลยีและสร้างความมั่นใจให้กับองค์กรที่ว่าจ้าง บริษัทฯ ให้เกิดความมั่นใจว่าบริษัทฯ สามารถทำงานได้สำเร็จและสามารถรับประกันผลงานระดับ World Class โดยปัจจุบันบริษัทฯ มีผลงานก่อสร้างสายเคเบิลใต้ทะเล ไฟฟ้าแรงสูง 22 เควี และ 33 เควี เพื่อจ่ายกระแสไฟฟ้าและระบบสื่อสารไปยังเกาะเสม็ด เกาะสีชัง จังหวัดชลบุรี เกาะปาย เกาะยาว จังหวัดสตูล เกาะมุก เกาะสุกร จังหวัดตรัง เกาะกูด เกาะหมาก จังหวัดตราด และเกาะพะงัน จังหวัดสุราษฎร์ธานี

นอกจากนี้บริษัทฯ ยังมีผลงานการก่อสร้างสายส่งไฟฟ้าแรงสูงขนาด 115 เควี (Transmission Line) บนเสาโครงเหล็กในเส้นทางอำเภอปาย จังหวัดแม่ฮ่องสอน ซึ่งเป็นเส้นทางภูเขา ทำงานลำบากและมีอุปสรรคมากมาย และยังมีผลงานการก่อสร้างสถานีไฟฟ้าย่อย 115 เควี (Substation) สถานีไฟฟ้าลำพูน 2 อีกด้วย ซึ่งทั้ง 2 งานดังกล่าวได้พิสูจน์ความสามารถด้านวิศวกรรมของบริษัทฯ จนเป็นที่ประจักษ์แก่ภาครัฐอย่างเป็นที่น่าพึงพอใจ โดยในปี 2559 บริษัทฯ ยังได้ชนะการประกวดราคางานก่อสร้างงานสาธารณูปโภค โครงการพัฒนาท่าอากาศยานสุวรรณภูมิ (ปีงบประมาณ 2554-2560) จากบริษัท ท่าอากาศยานไทย จำกัด (มหาชน), งานจ้างเหมาก่อสร้างสถานีไฟฟ้าระบบ 115-22 เควี ที่สถานีไฟฟ้านิคมอุตสาหกรรมภาคเหนือ 2 จังหวัดลำพูน, สถานีไฟฟ้านิคมอุตสาหกรรมภาคเหนือ 3 จังหวัดลำพูน และสถานีไฟฟ้าลำปาง 3 และงานจ้างเหมาก่อสร้างสายส่งระบบ 115 เควี ช่วงสถานีไฟฟ้าฮอด จังหวัดเชียงใหม่ – สถานีไฟฟ้าแม่สะเรียง จังหวัดแม่ฮ่องสอน ตามโครงการพัฒนาระบบสายส่งและสถานีไฟฟ้าระยะที่ 9.1 ช่วงที่ 3 จากการไฟฟ้าส่วนภูมิภาค

โดยในปัจจุบัน บริษัทฯ ได้มีเปลี่ยนถ่ายโอนย้ายธุรกิจและบุคลากรด้านวิศวกรรมโครงการดังกล่าวข้างต้นไปยัง บริษัท อินเตอร์ลิงค์ เพาเวอร์ แอนด์ เอ็นเนอร์ยี่ จำกัด เพื่อให้ภาพการประกอบธุรกิจในแต่ละกลุ่มธุรกิจมีความชัดเจนมากขึ้น และสามารถขยายตลาดได้ต่อไป

2.2 การจัดหาผลิตภัณฑ์และบริการ

บริษัทฯ มีขั้นตอนการให้บริการในธุรกิจวิศวกรรมโครงการ ดังนี้

2.2.1 การสนับสนุนงานประกวดราคา มีลำดับขั้นตอน ดังนี้

1. ศึกษาคุณสมบัติของผู้เสนอราคางานและทำประวัติการดำเนินงานของร่างขอบเขตงานประกวดราคา (TOR) ก่อนยื่นเอกสารด้านการประมูลงานของหน่วยงานของรัฐและเอกชน ทางเจ้าของงานต้องเปิดให้บริษัทผู้รับเหมาได้แสดงความคิดเห็นและประวัติการดำเนินงานก่อนการเปิดประมูลงานจริง ดังนั้นต้องมีการศึกษาขอบเขตงานและคุณสมบัติของผู้เสนอราคาให้ละเอียด กรณีจะเข้าประมูลงานโครงการนั้นๆ เช่น ศึกษาคุณสมบัติของผู้เสนอราคา ว่าสามารถใช้ผลงานที่มีอยู่เข้าประมูลงานได้หรือไม่ หรือกรณีที่เข้าประมูลงานเองไม่ได้ จะต้องจับมือหาผู้ร่วมค้ากับใคร และทำอย่างไร ทำประวัติการพิจารณาเรื่องที่เห็นว่ามีกรลือสเปคงานและเสียเปรียบคู่แข่งกัน เป็นต้น
2. จัดเตรียมเอกสารประกวดราคา ซึ่งมีลำดับขั้นตอนและกระบวนการทำงานดังนี้
 - 1) จัดประชุมแบ่งหน้าที่การรับผิดชอบงานให้ชัดเจน เช่น จัดให้มีผู้รับผิดชอบเตรียมเอกสารทางบัญชี เอกสารทางด้านเทคนิค และอื่นๆ
 - 2) ติดต่อประสานงานกับหน่วยงานนอกองค์กร เช่น สถาบันด้านการเงินเพื่อให้ออกหนังสือการค้ำประกันของ ติดต่อลูกค้าหรือผู้ผลิตอุปกรณ์ เพื่อขอราคาและเอกสารต่างๆ ที่นำมาประกอบกับการยื่นเสนอราคา
 - 3) รวบรวมเอกสารทั้งหมดและตรวจเช็คความถูกต้องและยื่นเอกสารตามวันเวลาที่เจ้าของงานกำหนดต่อไป
3. สำรองพื้นที่เพื่อทำต้นทุน ก่อนที่มีการเสนอราคางาน จะต้องมีการเข้าไปสำรวจลักษณะพื้นที่ก่อสร้างของโครงการก่อนซึ่งจะทำให้ทราบถึงลักษณะพื้นที่โครงการก่อสร้าง และสิ่งที่ปัญหาอุปสรรคต่างๆ ซึ่งมีผลต่อการทำต้นทุนงานก่อสร้างเป็นอย่างมาก เช่น สำรองความยาก-ง่าย ของโครงการ สำรองแหล่งวัสดุหรือวัตถุดิบเพื่อใช้ในการก่อสร้าง สำรองพื้นที่ในการจัดตั้งสำนักงานชั่วคราวและพื้นที่เก็บวัสดุอุปกรณ์และอื่นๆ เป็นต้น กรณีที่ไม่คำนึงถึงสิ่งประกอบเหล่านี้ จะมีผลทำให้การบริหารจัดการโครงการมีราคาต้นทุนที่สูง ทำให้การเสนอราคาสูงกว่าคู่แข่ง และมีโอกาสไม่ชนะการประมูลได้

2.2.2 ด้านการบริหารโครงการก่อสร้างให้มีประสิทธิภาพ มีขั้นตอนการปฏิบัติงานดังนี้

1. **การสำรวจ (Site Survey)** ก่อนการเริ่มก่อสร้างโครงการนั้น ทางทีมงานต้องเข้าไปสำรวจและเก็บข้อมูลของลักษณะพื้นที่ก่อนการก่อสร้างโครงการ เพื่อนำมาออกแบบ และยื่นนำเสนอให้เจ้าของงานอนุมัติการก่อสร้างก่อนเข้าดำเนินการก่อสร้างจริง อีกทั้งการสำรวจพื้นที่ก่อนดำเนินการจริง ให้สามารถรู้ถึงลักษณะพื้นที่และทำให้วางแผนการทำงานได้แม่นยำ เกิดความผิดพลาดน้อยในการทำต้นทุนของโครงการ เช่น สำรวจความยากง่ายของพื้นที่ก่อสร้างโครงการ, สำรวจบริเวณพื้นที่โดยรอบก่อสร้างโครงการว่ามีผลกระทบต่อสิ่งแวดล้อมและชุมชนหรือไม่, สำรวจแหล่งจ่ายไฟและน้ำชั่วคราว, สำรวจค่าระดับดินของโครงการก่อสร้าง และอื่นๆ เป็นต้น
2. **การออกแบบ (Engineering Design)** หลังจากทำการสำรวจแล้วเสร็จ ต้องนำข้อมูลการสำรวจมาออกแบบโครงการก่อสร้าง เพื่อขออนุมัติแบบกับเจ้าของโครงการก่อนดำเนินการก่อสร้างโครงการ ในการออกแบบให้มีประสิทธิภาพนั้น ต้องมีการควบคุมทุกขั้นตอนในการออกแบบโดยละเอียด เพื่อไม่ให้เกิดความผิดพลาดในการออกแบบ และห้ามดำเนินการก่อสร้างก่อนได้รับการอนุมัติหรือเจ้าของงานยังไม่ได้เซ็นรับทราบก่อนเป็นอันขาด
3. **การจัดหาวัสดุและอุปกรณ์ (Procurements)** การก่อสร้างโครงการ ถ้าหากเลือกอุปกรณ์หรือจัดซื้อไม่ถูกต้องตามสเปค มีผลทำให้วัสดุอุปกรณ์ไม่สามารถใช้งานได้และเกิดการสูญเสียค่าใช้จ่าย ดังนั้นควรควบคุมการจัดซื้อวัสดุอุปกรณ์ให้อย่างละเอียดและรอบคอบ โดยมีการกระบวนการควบคุมดังนี้
 - 1) เลือกลูกค้าที่มีความเชื่อถือได้ สินค้าต้องมีมาตรฐานและเป็นไปตามความต้องการของลูกค้า มาตรฐานที่นำมาอ้างอิง เช่น มาตรฐานการรับรองกระทรวงอุตสาหกรรมแห่งประเทศไทย (มอก.), IEC, IEEE, ASTM, ANSI, DIN, JIS และอื่นๆ ก่อนที่จะซื้อต้องจัดส่งสเปคหรือแคตตาล็อก เพื่อขออนุมัติและควรได้รับการอนุมัติจากเจ้าของงานก่อนและดำเนินการตามกระบวนการจัดซื้อต่อไป
 - 2) ควบคุมการเจรจาต่อรองกับลูกค้า ให้ได้ประโยชน์สูงสุด เช่น ต่อบรรจุราคา, เงื่อนไขการจ่ายเงิน, เครดิต, ระยะเวลาการจัดส่ง, การรับประกันสินค้า, การบริการหลังการขาย เป็นต้น
 - 3) ติดตามกระบวนการผลิตและทดสอบวัสดุอุปกรณ์จากลูกค้าหรือโรงงานผู้ผลิตอย่างใกล้ชิด ก่อนส่งถึงหน้างาน ถ้าพบข้อผิดพลาดในระหว่างกระบวนการผลิต ให้รีบดำเนินการแก้ไขก่อนจัดส่งและให้ทันตามเวลาการก่อสร้างโครงการ
 - 4) ติดตามกระบวนการจัดส่งอย่างใกล้ชิด เช่น การ Packing, การเลือกกรบรรทุกในการขนส่ง, การเลือกใช้รถยกในการยกวัสดุอุปกรณ์ขึ้น-ลง ให้เหมาะสมกับวัสดุและอุปกรณ์ที่จะจัดส่งเข้าหน้างาน
4. **การควบคุมงานโครงการก่อสร้าง (Construction Control Project)** การควบคุมงานโครงการก่อสร้างเพื่อให้เกิดประสิทธิภาพและสำเร็จบรรลุตามเป้าหมาย มีขั้นตอนและกระบวนการทำงานดังนี้
 - 1) จัดหาบุคลากรและทีมงานที่มีความรู้ความสามารถในการบริหารงานโครงการก่อสร้าง ซึ่งแต่ละโครงการประกอบด้วยบุคลากรตำแหน่ง ผู้อำนวยการโครงการ, ผู้จัดการโครงการ, วิศวกรโครงการ, หัวหน้างาน, ช่างเทคนิค, อูการโครงการ, พนักงานจัดเก็บและตรวจเช็คสินค้า เป็นต้น ทั้งนี้จำนวนและตำแหน่งต่างๆ ขึ้นอยู่กับลักษณะงานและขนาดงานโครงการก่อสร้าง
 - 2) คัดเลือกผู้รับเหมาช่วงหรือทีมช่าง ที่มีฝีมือดีและมีเครื่องมือ เครื่องจักร ที่มีประสิทธิภาพในการทำงาน เช่น คัดเลือกผู้รับเหมาที่มีประสบการณ์โดยตรงมีบุคลากรครบ มีฝีมือดี ฐานการเงินสนับสนุนดี เครื่องมือเครื่องจักรพร้อมทำงาน และราคาที่เสนออยู่ในต้นทุน เข้ามารับงาน เป็นต้น
 - 3) เลือกพื้นที่ในการจัดตั้งสำนักงานชั่วคราวและพื้นที่จัดเก็บวัสดุอุปกรณ์ให้เหมาะสม เช่น เลือกให้อยู่ใกล้แหล่งจ่ายไฟและน้ำชั่วคราว และให้อยู่ใกล้พื้นที่โครงการก่อสร้าง และปัจจัยอื่นๆ ประกอบ
 - 4) จัดให้มีการประชุมเตรียมความพร้อมในการทำงาน ต้องมีการประชุมวางแผนการทำงาน วางแผนกำลังคน วางแผนการใช้วัสดุอุปกรณ์ วางแผนเครื่องมือเครื่องจักร วางแผนระยะเวลาในการทำงานให้สอดคล้องกับแผน Master Plan วางแผนงานด้านความปลอดภัย เป็นต้น

- 5) จัดให้มีการแต่งกายในการทำงานให้รัดกุมและเป็นระเบียบเรียบร้อย โดยการปฏิบัติงานทุกวัน ต้องสวมใส่เสื้อผ้าให้มิดชิด เสื้อแขนยาว กางเกงขายาว รองเท้าหุ้มส้น และใส่หมวกนิรภัย (Safety) และอุปกรณ์ที่ปลอดภัย ซึ่งขึ้นอยู่กับลักษณะของงานโครงการก่อสร้าง
 - 6) ติดตามงานและผลงาน (Progress Work) อย่างใกล้ชิด โดยให้ผู้รับเหมาหรือแต่ละทีมงานส่งรายงานประจำวันหรือรายงานประจำสัปดาห์อย่างต่อเนื่อง ซึ่งจะทำให้รู้ถึงผลของความสำเร็จในการทำงาน หรือควรปรับปรุงการทำงานอย่างไร และต้องจัดให้มีการประชุมทีมงานเพื่อติดตามความคืบหน้าของงานทุกสัปดาห์ (Weekly Meeting) หรือทุกเดือน (Monthly Meeting)
 - 7) นำเสนอผลงานให้กับผู้ว่าจ้างหรือเจ้าของโครงการ ตามเงื่อนไขการจ้าง เช่น ส่งงวดงานทุกๆ เดือน (Monthly Progress Work), ส่งงวดงานตามเปอร์เซ็นต์ของงาน (% Progress Work) หรืออื่นๆ เป็นต้น
 - 8) ติดตามการเก็บเงินจากผู้ว่าจ้างหรือเจ้าของโครงการ โดยหมั่นสอบถามและติดตามอยู่เสมอหรืออาจจะใช้วิธีสร้างความสัมพันธ์ไมตรีที่ดี (Connection) กับเจ้าของงานโครงการ
5. การควบคุมต้นทุนค่าใช้จ่ายงานโครงการก่อสร้าง การควบคุมต้นทุนค่าใช้จ่ายโครงการก่อสร้าง ให้มีกำไรสูงสุดซึ่งสามารถทำได้ดังนี้
- 1) การวางแผนงานและทำงานก่อสร้างให้แล้วเสร็จก่อนเวลาตามสัญญาของผู้ว่าจ้าง เช่น สัญญาจ้าง 18 เดือนทำงานโครงการให้แล้วเสร็จ 16 เดือน จะช่วยลดค่าใช้จ่ายในการบริหารจัดการ (Project Management) ได้ถึง 2 เดือน
 - 2) คัดเลือกผู้รับเหมาช่วงที่มีศักยภาพในการทำงาน มีฝีมือ มีเครื่องมือเครื่องจักรที่พร้อมใช้งาน มีฐานะการเงินที่ดีเข้ามาปฏิบัติงาน ซึ่งจะมีโอกาสในการทำงานน้อยทำให้ลดช่องว่างในการทำงานไม่ต่อเนื่อง และงานสามารถเสร็จก่อนเวลาตามสัญญาจ้างได้
 - 3) ต่อรองราคาและเงื่อนไขค่าวัสดุอุปกรณ์จากลูกค้าหรือผู้รับเหมาให้ได้ราคาที่ต่ำที่สุดและเงื่อนไขที่ดีที่สุด
 - 4) ควบคุมดูแลงานโดยละเอียดและตามขั้นตอนกระบวนการไม่ให้เกิดข้อผิดพลาด หรือมีข้อผิดพลาดน้อยที่สุด
 - 5) การส่งงวดงานให้กับผู้ว่าจ้างหรือเจ้าของโครงการ ควรมีการรวมส่งงวดงานในครั้งเดียวเท่าที่ทำได้ เพื่อลดค่าใช้จ่ายในการเลี้ยงรับรอง (Entertain) กับผู้ว่าจ้างหรือเจ้าของงาน
 - 6) ในระหว่างช่วงเวลาที่พักกลางวันหรือเว้นช่วงการทำงาน ปลุกฝังให้พนักงานช่วยลดต้นทุนการใช้สาธารณูปโภคต่างๆ โดยการปิดไฟฟ้าแสงสว่าง ปิดแอร์ ปิดหน้าจอคอมพิวเตอร์ เป็นต้น
6. ความเสี่ยงต่องานโครงการก่อสร้างไม่แล้วเสร็จและการแก้ไขปัญหาในเชิงป้องกันที่ดี

ความเสี่ยงต่องานโครงการก่อสร้างไม่แล้วเสร็จทันตามระยะเวลาที่กำหนด ได้สรุปความเสี่ยง ผลกระทบและการแก้ไขดังนี้

ลำดับ	รายการความเสี่ยง	รายการความเสี่ยง	แนวทางป้องกันและแก้ไข
1.	การส่งมอบพื้นที่ของผู้ว่าจ้างหรือเจ้าของโครงการ มีความล่าช้า	1. ทำให้เสียค่าใช้จ่ายในการ Standby ทีมงาน	1. เฝ้าระวังติดตามการส่งมอบพื้นที่จากเจ้าของงานอย่างใกล้ชิด
2.	การทำงานในสภาพอากาศที่มีฝนตกหนัก น้ำท่วม	1. งานล่าช้ากว่าแผนงานที่กำหนด	1. วางแผนงานให้สอดคล้องกับสภาพอากาศและตรวจติดตามสภาพอากาศแต่ละวันหรือสัปดาห์อย่างสม่ำเสมอ

ลำดับ	รายการความเสี่ยง	รายการความเสี่ยง	แนวทางป้องกันและแก้ไข
3.	การขออนุญาตทำงานพื้นที่นอกเหนือการควบคุมของผู้ว่าจ้างหรือเจ้าของโครงการ เช่น กรมป่าไม้ กรมทางหลวง องค์การบริหารส่วนตำบล เทศบาล และอื่นๆ ที่เกี่ยวข้อง มีความล่าช้า	1. งานล่าช้ากว่าแผนงานที่กำหนด 2. ทำให้เสียค่าใช้จ่ายที่นอกเหนือจากต้นทุนที่วางไว้	1. เร่งรัดติดตามการขออนุญาตส่วนที่เกี่ยวข้องอย่างใกล้ชิด
4.	การดำเนินขอสรรณูปโภคชั่วคราว เช่น ไฟฟ้า น้ำประปา อินเทอร์เน็ต มีความล่าช้า	1. งานล่าช้ากว่าแผนงานที่กำหนดกรณีไม่มีน้ำ ไฟฟ้าใช้ในการทำงาน 2. ทำให้เสียค่าใช้จ่ายในการจัดหาเครื่องปั่นไฟสำรองหรือรถขนส่งน้ำ ซึ่งมีราคาแพงกว่าการดำเนินการขอใช้ส่วนที่เกี่ยวข้อง	1. เร่งรัดติดตามการดำเนินการขอใช้ส่วนที่เกี่ยวข้องอย่างใกล้ชิด
5.	ผู้รับเหมาช่วงทำงานอันเนื่องมาจากสาเหตุขาดสภาพคล่องทางการเงิน การลงทุน	1. งานล่าช้ากว่าแผนงานที่กำหนดซึ่งเกิดช่องว่างในการทำงาน	1. จัดหาผู้รับเหมาช่วงที่มีความรู้ความสามารถและฐานการเงินที่ดีเข้ามารับงาน 2. วิเคราะห์และประเมินการทำงานกรณีผู้รับเหมาทำงานล่าช้า และควรหาวิธีการแก้ไขโดยด่วน 3. รับผิดชอบการจัดหาผู้รับเหมารายใหม่เข้ามาแทน โดยให้เกิดช่องว่างในการทำงานน้อยที่สุด
6.	ผู้ประสานงานและผู้ควบคุมงานของผู้ว่าจ้างหรือเจ้าของโครงการ ขาดประสิทธิภาพ ความเชี่ยวชาญและชำนาญในการทำงาน	1. มีผลทำให้งานเกิดความล่าช้า 2. เกิดความมึนงงต่อผู้ประสานงานและผู้ควบคุมงานของผู้ว่าจ้างหรือเจ้าของโครงการ 3. เกิดความไม่ต่อเนื่องในการทำงาน	1. จัดทำแผนงานและขั้นตอนการทำงานที่ชัดเจนและนำเสนอก่อนการทำงาน 2. ให้ความรู้ความเข้าใจกับผู้ประสานงานและผู้ควบคุมงาน กรณีเห็นว่าไม่มีความรู้ความเข้าใจในงาน 3. สร้างความเป็นมิตรไมตรีที่ดีต่อผู้ว่าจ้างหรือเจ้าของโครงการ
7.	วัสดุอุปกรณ์เสียหายเนื่องจากการขนส่ง	1. งานล่าช้ากว่าแผนงานที่กำหนดกรณีที่เกิดความเสียหายร้ายแรงต้องเปลี่ยนอุปกรณ์ใหม่	1. ตรวจสอบการ Packing ของอุปกรณ์ให้มิดชิดและมีความปลอดภัย ก่อนการขนส่งไปยังหน้างาน 2. จัดหารถขนส่งวัสดุอุปกรณ์ที่มีสภาพการใช้งานที่ดีและมีประกันภัยคุ้มครองถึงอุปกรณ์ที่ขนส่ง

ลำดับ	รายการความเสี่ยง	รายการความเสี่ยง	แนวทางป้องกันและแก้ไข
8.	วัสดุอุปกรณ์เสียหายเนื่องจากการติดตั้งและทดสอบ ที่ไม่มีประสิทธิภาพ	1. งานล่าช้ากว่าแผนงานที่กำหนด 2. ขาดความเชื่อมั่นจากผู้ว่าจ้างหรือเจ้าของโครงการ	1. จัดหาผู้รับเหมาหรือทีมงานที่มีความรู้ความสามารถเข้ามาทำงาน 2. จัดอบรมทีมงานก่อนการปฏิบัติงานจริง
9.	ผู้ว่าจ้างหรือเจ้าของโครงการไม่สามารถจัดหาแหล่งจ่ายไฟในการทำ AC Withstand Voltage Test ให้กับการทดสอบระบบได้	1. ไม่สามารถปิดงานโครงการได้ 2. ทำให้เกิดการขยายระยะเวลาของสัญญาเลื่อนออกไป 3. การได้รับหนังสือรับรองผลงาน (PAC) จากผู้ว่าจ้างหรือเจ้าของโครงการล่าช้าออกไป	1. ติดตามการจัดหาแหล่งจ่ายไฟในการทำ AC Withstand Voltage Test ผู้ว่าจ้างหรือเจ้าของโครงการอย่างใกล้ชิด 2. รับผิดชอบการส่งงานตามสัญญาให้ครบถ้วนทั้งหมดก่อนหมดสัญญาจ้าง

บริษัทฯ ได้รับการรับรองระบบงานบริหารคุณภาพตามมาตรฐานอุตสาหกรรม (มอก.) ISO 9001 : 2008 เลขที่ QMS 03093/697t จากสถาบัน Management System Certification Institute (Thailand) (MASCI)

ณ วันที่ 31 ธันวาคม 2559 ธุรกิจวิศวกรรมมีโครงการที่ยังไม่ได้ส่งมอบ ดังรายละเอียดด้านล่าง

รายการ	สถานที่ก่อสร้าง	ผู้ว่าจ้าง	มูลค่าโครงการ	กำหนดส่งมอบ	ความคืบหน้า 31 ธ.ค. 2559
1 ธุรกิจวิศวกรรมโครงการ งานจ้างเหมาแบบ Turn Key สำหรับการติดตั้งสาย Fiber Optic ให้กับ ปตท.สผ.ลานกระบือ	จ.กำแพงเพชร	บริษัท พีทีที ไอลีตี้ โซลูชั่นส์ จำกัด	23.862 ล้านบาท	กันยายน 2559	99.33%
2 งานก่อสร้างงานสาธารณูปโภค โครงการพัฒนาท่าอากาศยานสุวรรณภูมิ (ปีงบประมาณ 2554-2560) ให้กับบริษัท ท่าอากาศยานไทย จำกัด (มหาชน)	จ.สมุทรปราการ	บริษัท ท่าอากาศยานไทย จำกัด (มหาชน)	866.03 ล้านบาท	พฤษภาคม 2562	4.18%
3 งานจ้างเหมาก่อสร้างสถานีไฟฟ้าระบบ 115-22 เควี ที่สถานีไฟฟ้านิคมอุตสาหกรรมภาคเหนือ 2 จังหวัดลำพูน สถานีไฟฟ้านิคมอุตสาหกรรมภาคเหนือ 3 จังหวัดลำพูน และสถานีไฟฟ้าลำปาง 3	จ.ลำพูน จ.ลำปาง	การไฟฟ้าส่วนภูมิภาค	526.28 ล้านบาท	มิถุนายน 2561	15.26%
4 งานจ้างเหมาก่อสร้างสายส่งระบบ 115 เควี ช่วงสถานีไฟฟ้าฮอด จังหวัดเชียงใหม่ สถานีไฟฟ้าแม่สะเรียง จังหวัดแม่ฮ่องสอน ตามโครงการพัฒนาระบบสายส่งและสถานไฟฟ้าระยะที่ 9.1 ช่วงที่ 3	จ.เชียงใหม่ จ.แม่ฮ่องสอน	การไฟฟ้าส่วนภูมิภาค	289.30 ล้านบาท	พฤษภาคม 2561	0.18%

รายการ	สถานที่ ก่อสร้าง	ผู้ว่าจ้าง	มูลค่า โครงการ	กำหนด ส่งมอบ	ความคืบหน้า 31 ธ.ค. 2559
5	งานก่อสร้างสายส่งระบบ 115 เควี พร้อมปรับปรุงระบบจำหน่ายใต้ดิน เพื่อเชื่อมโยงระหว่างโรงไฟฟ้า บริษัท คลองหลวง ยูทิลิตี้ จำกัด	จ.ปทุมธานี การไฟฟ้า ส่วนภูมิภาค	3.13 ล้านบาท	ธันวาคม 2559	86.60%

2.3 สภาวะการแข่งขันและกลยุทธ์ในการแข่งขัน

จุดแข็ง	จุดอ่อน
<ul style="list-style-type: none"> • บริษัทฯ มีผลงานวางระบบสายสัญญาณสื่อสารให้ สนามบินสุวรรณภูมิซึ่งเป็นสนามบินที่ใหญ่ที่สุดของ ประเทศไทย • เป็นผู้วางระบบสายเคเบิลใยแก้วนำแสงในเขต กรุงเทพมหานครเป็นระยะทางมากกว่า 2,500 กิโลเมตร บริษัทฯ มีผลงานการติดตั้งและทดสอบระบบข่ายสาย สัญญาณทั่วประเทศกว่า 1,000 โครงการ • มีผลงานในการติดตั้งสายเคเบิลใต้ทะเล (Submarine Cable) หลายโครงการ • ให้บริการเป็นสถาบันทดสอบและออกใบรับรองรับรอง ระบบให้ลูกค้า (Certificate) • จัดทำมาตรฐานระบบ Cabling เพื่อเป็นมาตรฐานใน ประเทศไทย • มีทีมวิศวกรและบุคลากรที่มีความชำนาญงานเฉพาะด้าน • มีเครื่องมือ เครื่องทดสอบที่ทันสมัยและครบถ้วน • การบริหารงานด้วยระบบบริหารงานคุณภาพ ISO9001:2008 • มีการนำเสนอนวัตกรรมใหม่ เพื่อรองรับการเติบโตของ ธุรกิจ ICT มาโดยตลอด 	<ul style="list-style-type: none"> • งาน Cabling ขนาดใหญ่มีโครงการที่เกิดขึ้นจำนวนไม่ มากนักในแต่ละปี • ยังขาด Sales ประสานงานและติดตามงานกับเจ้าหน้าที่ ปฏิบัติงานของลูกค้า

การแข่งขัน

จากการที่บริษัทฯ เคยได้รับมอบหมายให้เป็นผู้วางระบบสายสัญญาณ Fiber Optic ภายในอาคารผู้โดยสารของสนามบิน สุวรรณภูมิ ซึ่งถือเป็นโครงการก่อสร้างและติดตั้งสายสัญญาณในอาคารที่ใหญ่ที่สุดในประเทศไทย และบริษัทฯ สามารถส่งมอบงาน ได้เป็นที่เรียบร้อย ทำให้ผลงานและความน่าเชื่อถือของบริษัทฯ เป็นที่ประจักษ์ต่อหน่วยงานที่มีส่วนเกี่ยวข้องกับสนามบินสุวรรณภูมิ อาทิเช่น บริษัท ทีโอที จำกัด (มหาชน) บริษัท การบินไทย จำกัด (มหาชน) และบริษัท ท่าอากาศยานไทย จำกัด (มหาชน) ฯลฯ ทำให้ บริษัทฯ เหล่านี้ได้ว่าจ้างให้บริษัทฯ เป็นผู้ให้บริการในการวางระบบ Fiber Optic และสายสัญญาณสื่อสารให้แก่หน่วยงานของตน อีกทั้งหน่วยงานอีกหลายแห่ง เช่น การไฟฟ้านครหลวง การไฟฟ้าส่วนภูมิภาค และบริษัท ทีโอที จำกัด (มหาชน) ก็ได้มอบความไว้วางใจ ให้บริษัทฯ เป็นผู้วางระบบสาย Fiber Optic ทั่วกรุงเทพมหานครและทั่วภูมิภาคเป็นระยะทางกว่า 5,000 กิโลเมตรอีกด้วย

จากผลงานดังกล่าว ทำให้บริษัทฯ สามารถก้าวขึ้นมาเป็นผู้วางระบบโครงข่ายไฟเบอร์ออฟติกชั้นนำทั้งภายในและภายนอกอาคาร โดยบริษัทฯ สามารถแข่งขันกับบริษัทคู่แข่งขนาดใหญ่ที่ไม่มีทีมงานวิศวกรของตนเอง และยังสามารถแข่งขันกับบริษัทขนาดกลางและเล็กซึ่งเป็นผู้รับเหมาในการติดตั้งระบบอย่างเดียว โดยบริษัทฯ มีข้อได้เปรียบจากการเป็นทั้งผู้จำหน่ายสินค้าและผู้ให้บริการด้านวิศวกรรม ทำให้บริษัทฯ สามารถให้บริการแก่ลูกค้าแบบ One Stop Service ที่สามารถให้บริการแก่ลูกค้าแบบไม่ขาดตอน ที่ผ่านมามีบริษัทฯ ได้พัฒนาทีมวิศวกรและบุคลากรที่มีอยู่อย่างต่อเนื่อง ทำให้บริษัทฯ สามารถให้บริการด้านวิศวกรรมที่มีมูลค่าเพิ่มมากขึ้น และมีส่วนร่วมพัฒนาเทคโนโลยีให้แก่ประเทศไทย อาทิ เทคโนโลยีสายเคเบิลสื่อสารผสมไฟฟ้าและสื่อสาร (Composite Submarine Cable) โดยบริษัทฯ ได้รับการคัดเลือกให้เป็นผู้ติดตั้งสายเคเบิลใต้ทะเล (Submarine Cable) ให้แก่ เกาะสีชัง เกาะล้าน จังหวัดชลบุรี เกาะปาย เกาะยาว จังหวัดสตูล เกาะมุกด์ เกาะสุกร เกาะลันตา จังหวัดตรัง เกาะภูเก็ต เกาะหมาก จังหวัดตราด และเกาะพะงัน จังหวัดสุราษฎร์ธานี พร้อมงานส่วนเพิ่ม รวมทั้งบริษัทฯ ยังมีผลงานการก่อสร้างสถานีไฟฟ้าย่อยที่จังหวัดลำพูนและโครงการก่อสร้างสายส่งไฟฟ้าแรงสูง 115KV (High Voltage Transmission Line) ตามแนวภูเขาของอำเภอปาย จังหวัดแม่ฮ่องสอนโดยมีมูลค่ารวมกว่า 200 ล้านบาท ซึ่งจะช่วยให้บริษัทฯ เก็บเกี่ยวความชำนาญในธุรกิจและสามารถแข่งขันกับคู่แข่งในโครงการ Submarine Cable และ Transmission Line ซึ่งในปัจจุบันของประเทศไทยมีคู่แข่งน้อยรายและคู่แข่งขึ้นต้องเป็นองค์กรขนาดใหญ่และมีผลงานอ้างอิงได้ด้วย

2.4 การจำหน่ายและช่องทางการจำหน่าย

จากการที่บริษัทฯ เป็นผู้จำหน่ายผลิตภัณฑ์และอุปกรณ์สายสัญญาณ และเป็นผู้บุกเบิกธุรกิจในระดับต้นๆ ของประเทศไทย เมื่อลูกค้ามีการสั่งซื้อสินค้า บริษัทฯ ก็ได้มีการเสนอการให้บริการวิศวกรรมทางด้านการติดตั้งและการทดสอบระบบไปด้วย จากประสบการณ์ ความชำนาญ บุคลากรและเครื่องมือเครื่องทดสอบที่มีอยู่ ทำให้บริษัทฯ ได้รับความไว้วางใจให้เป็นผู้ให้บริการติดตั้งและวางระบบสายสัญญาณในหลายๆ โครงการของลูกค้าทั้งภาครัฐและองค์กรภาคเอกชน โดยเฉพาะโครงการขนาดใหญ่ที่ต้องการความรับผิดชอบ ความเชี่ยวชาญ และความเป็นมืออาชีพของผู้ให้บริการ อาทิ โครงการของสนามบินสุวรรณภูมิ โครงการของบริษัท ทีโอที จำกัด (มหาชน) โครงการของบริษัท การบินไทย จำกัด (มหาชน) โครงการของการไฟฟ้าส่วนภูมิภาค การไฟฟ้านครหลวง และการไฟฟ้าฝ่ายผลิตแห่งประเทศไทย โครงการของธนาคารพาณิชย์เกือบทุกแห่งและโครงการของมหาวิทยาลัยมากมาย ฯลฯ

ด้วยประสบการณ์และความชำนาญที่พัฒนาอย่างต่อเนื่องทำให้บริษัทฯ รุกตลาดด้านวิศวกรรมโดยได้เป็นผู้รับเหมาก่อสร้างหลักของการไฟฟ้าส่วนภูมิภาคในโครงการ Submarine Cable, Transmission Line และ Substation ฯลฯ อีกทั้งยังได้เป็นผู้รับเหมาโครงการก่อสร้างสายใยแก้วนำแสงให้โครงการภาครัฐต่างๆ ด้วย

2.5 ลักษณะลูกค้าและกลุ่มลูกค้าเป้าหมาย

กลุ่มลูกค้าเป้าหมายของธุรกิจวิศวกรรมมีทั้งภาครัฐและภาคเอกชนที่มีการติดตั้งระบบข่ายสายสัญญาณระบบแบบครบวงจร และมีการแยกงานการติดตั้งระบบข่ายสายสัญญาณออกจากระบบงานอื่นๆ อย่างชัดเจน ตัวอย่างรายชื่อลูกค้าที่ผ่านมาของธุรกิจวิศวกรรม ได้แก่ บริษัท ท่าอากาศยานไทย จำกัด (มหาชน), การไฟฟ้านครหลวง, การไฟฟ้าส่วนภูมิภาค, การไฟฟ้าฝ่ายผลิตแห่งประเทศไทย, บริษัท กสท โทรคมนาคม จำกัด (มหาชน), บริษัท ไปรษณีย์ไทย จำกัด, บริษัท แอดวานซ์ อินโฟสเซอร์วิส จำกัด (มหาชน), บริษัท ทรู คอร์ปอเรชั่น จำกัด (มหาชน) และธนาคารออมสิน เป็นต้น กลุ่มลูกค้าอีกกลุ่ม ได้แก่ บริษัทผู้ค้าคอมพิวเตอร์ หรือผู้รับเหมาที่ติดตั้งระบบข่ายสายสัญญาณเอง แต่ได้จ้างให้บริษัทฯ เป็นผู้จัดสายและเข้าสาย (Terminate) พร้อมทดสอบระบบ (Testing) ก่อนส่งมอบ

และเพื่อเข้าสู่ตลาดที่มีศักยภาพการเติบโต บริษัทฯ จึงได้ขยายธุรกิจไปสู่กลุ่มลูกค้าที่ต้องการโครงการพิเศษ โดยในปัจจุบันบริษัทฯ ได้เข้าไปรับงานในโครงการของกลุ่มองค์กรรัฐวิสาหกิจ ซึ่งเป็นโครงการขนาดใหญ่อย่างต่อเนื่อง อาทิ โครงการของการไฟฟ้าส่วนภูมิภาคในส่วนที่เป็นสายเคเบิลใต้น้ำและ Fiber Optic โครงการของบริษัท ทีโอที จำกัด (มหาชน) ในส่วนที่เป็นงาน Fiber Optic ทั้งบนดินและใต้ดิน โครงการของบริษัท การท่าอากาศยานไทย จำกัด (มหาชน) ในส่วนงานขยายสนามบิน และโครงการของการไฟฟ้านครหลวงในส่วนงานของ Fiber Optic และสายเคเบิลใต้น้ำ เป็นต้น

3. ธุรกิจโทรคมนาคม (TELECOM BUSINESS)

บริษัทฯ ประกอบธุรกิจให้บริการเครือข่ายโทรคมนาคมผ่านโครงข่ายใยแก้วนำแสง (Fiber Optic Network) การให้บริการติดตั้งโครงข่ายโทรคมนาคม และให้บริการพื้นที่ดาต้าเซ็นเตอร์ โดยในปัจจุบันบริการของบริษัทฯ สามารถแบ่งออกได้ดังนี้

3.1 การให้บริการโครงข่ายวงจรสื่อสารข้อมูลความเร็วสูง (Data Service)

บริษัทฯ ให้บริการโครงข่ายวงจรสื่อสารข้อมูลความเร็วสูง (Data Service) โดยใช้โครงข่าย Interlink Fiber Optic ซึ่งก่อสร้างโดยนำเทคโนโลยี Internet Protocol (IP) ที่ทันสมัยและเป็นพื้นฐานสำหรับการรับ-ส่งข้อมูล โดยอาศัยเทคโนโลยีที่สำคัญ ได้แก่ Dense Wavelength Division Multiplexing (DWDM) และ Multi-Protocol Label Switching (MPLS) ซึ่งเป็นเทคโนโลยีที่จะเพิ่มขีดความสามารถของระบบโครงข่ายและสามารถให้บริการรับ-ส่งข้อมูลได้ครบทุกรูปแบบ ซึ่งเทคโนโลยีที่โครงข่าย Interlink Fiber Optic เลือกใช้ทำให้สามารถให้บริการกับลูกค้าได้ถึงระดับ 3 (Layer 3 : Network Layer) โดยมีคุณสมบัติซึ่งเพิ่มขึ้นจากระดับ 2 (Layer 2 : Data Link Layer) ที่มีความสามารถเพียงควบคุมการรับส่งข้อมูล ดังนี้ (1) ความสามารถด้านการบริหารจัดการรับ-ส่งข้อมูลระหว่างเน็ตเวิร์ก (Managed Network) (2) ความสามารถในการจัดการเส้นทางการรับ-ส่งข้อมูล (Routing) (3) ความสามารถในการจัดลำดับความสำคัญในการรับส่งข้อมูลตามประเภทการใช้งาน (Class of Service) และ (4) ความสามารถในการรับรองคุณภาพในการให้บริการ (Quality of Service) โดยการจัดลำดับความสำคัญของการให้บริการแต่ละประเภท ซึ่งมีผลอย่างมากในการบริหารจัดการการส่งข้อมูลให้มีประสิทธิภาพสูงที่สุด ทั้งยังป้องกันไม่ให้เกิดเป็นคอขวดภายในโครงข่ายและสามารถรองรับการส่งสัญญาณที่เพิ่มขึ้นถึงระดับ 100 Gbps และ 400 Gbps ในอนาคต

Layer	แนวทางป้องกันและแก้ไข
Layer 3 : Network Layer	กำหนดเส้นทางการรับ-ส่งข้อมูลผ่านเครือข่าย
Layer 2 : Data Link Layer	ควบคุมการรับส่งข้อมูลในระดับฮาร์ดแวร์ และตรวจสอบความถูกต้องในการรับ-ส่งข้อมูล
Layer 1 : Physical Layer	การกำหนดวิธีควบคุมการรับและการส่งข้อมูลระหว่างเครื่องคอมพิวเตอร์ในระดับบิต โดยการเชื่อมต่อเข้ากับสายรับส่งข้อมูล

ทั้งนี้ การให้บริการโครงข่ายวงจรสื่อสารข้อมูลความเร็วสูงของบริษัทฯ แบ่งออกเป็น 4 ประเภท โดยมีรายละเอียดดังนี้

1) Interlink MPLS IP-VPN

บริการ Interlink MPLS IP-VPN เป็นบริการโครงข่ายส่วนตัวเสมือนจริง (Virtual Private Network: VPN) ที่มีการส่งผ่านข้อมูลด้วยเทคโนโลยีหลัก คือ MPLS (Multi-Protocol Label Switching) ทำให้เกิดเป็นวงจรเสมือนและสามารถเชื่อมต่อระหว่างจุดใดๆ ต่อจุดใดๆ (Multi Point to Multi Point) ภายในองค์กรเข้าหากันได้ โดยไม่จำเป็นต้องส่งข้อมูลกลับมาประมวลผลที่ส่วนกลาง อีกทั้งยังสามารถกำหนดลำดับความสำคัญของข้อมูลตามประเภทการใช้งาน (Class of Service) และมีความสามารถในการรับรองคุณภาพการให้บริการ (Quality of Services) โดยการจัดลำดับความสำคัญของการให้บริการแต่ละประเภท ซึ่งบริการ MPLS IP-VPN จะช่วยให้ผู้ใช้บริการสามารถลดค่าใช้จ่ายจากการเช่าวงจรสื่อสารที่เชื่อมต่อระหว่างสำนักงานได้ และจะช่วยเพิ่มความสะดวกในการเชื่อมโยงโครงข่ายของลูกค้าที่มีอยู่ในหลายๆ พื้นที่โดยที่ไม่จำเป็นต้องจองวงจรมั่นคงตลอดเวลาทำให้ลูกค้าสามารถใช้งานได้อย่างคุ้มค่าและเต็มประสิทธิภาพ

นอกจากนี้ บริษัทฯ ยังสามารถบริหารจัดการ การส่งผ่านข้อมูลด้วยระบบบริหารจัดการโครงข่าย (Network Management System - NMS) เพื่อทำการตรวจสอบและควบคุมการทำงานของอุปกรณ์ต่างๆ ที่เกี่ยวข้องภายในโครงข่ายทั้งหมด และสามารถช่วยบริหารจัดการอุปกรณ์ในส่วนที่เป็นของผู้ใช้บริการได้อีกด้วย และในกรณีเกิดเหตุขัดข้องยังสามารถเปลี่ยนเส้นทางการส่งข้อมูลไปยังเส้นทางสำรองแบบอัตโนมัติภายในระยะเวลาอันรวดเร็ว (น้อยกว่า 50 มิลลิวินาที) จึงสามารถมั่นใจได้ว่าการให้บริการจะอยู่ในสภาวะปกติตลอด 24 ชั่วโมง

บริการ Interlink MPLS IP-VPN นั้นเหมาะสำหรับกลุ่มผู้ใช้บริการที่มีความต้องการเชื่อมต่อข้อมูลระหว่างจุดใดๆ ต่อจุดใดๆ (Multi Point to Multi Point) อาทิ การเชื่อมต่อระหว่างสำนักงานขององค์กรที่มีสำนักงานสาขามากกว่า 2 แห่ง เช่น ธนาคาร บริษัทหลักทรัพย์ ห้างสรรพสินค้าและซูเปอร์มาร์เก็ต เป็นต้น รวมทั้งกลุ่มผู้ใช้บริการที่มีการรับ-ส่งข้อมูลมากกว่า 1 ประเภทไม่ว่าจะเป็นประเภท Voice, Video, Data หรือ Internet ทั้งนี้ บริษัทฯ ยังสามารถให้บริการกับผู้ใช้ที่มีใบอนุญาตประกอบกิจการโทรคมนาคม ประเภทที่ 1 และประเภทที่ 2 ที่มีความต้องการเชื่อมต่อจากจุดแลกเปลี่ยนอินเทอร์เน็ตไปยังลูกค้าปลายทางผ่านทางบริการดังกล่าวของบริษัทฯ ได้อีกด้วย และนอกจากนี้ยังสามารถเชื่อมต่อกับอุปกรณ์เพิ่มเติมเพื่อต่อยอดไปยังบริการเสริมอื่นๆ เช่น บริการโทรศัพท์ผ่านระบบโครงข่าย (Voice over MPLS), ระบบการประชุมเสมือนจริงผ่านระบบโครงข่าย (Video Conference over MPLS) และการบีบอัดข้อมูลและการถ่ายทอดสัญญาณโทรทัศน์ (High Definition TV Broadcast) เป็นต้น

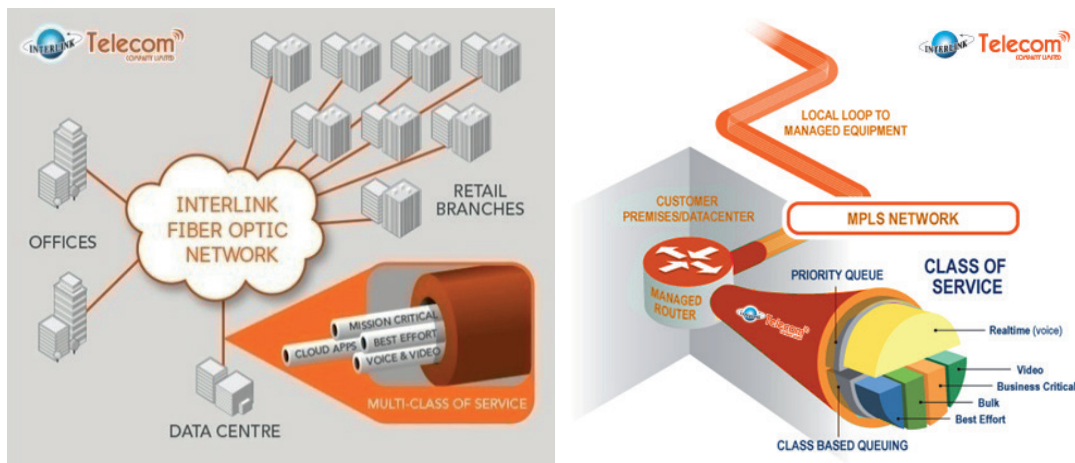

จุดเด่นของบริการ Interlink MPLS IP-VPN

- ติดตั้งโดยเคเบิลใยแก้วนำแสงทั้งระบบซึ่งสามารถเพิ่มหรือลดความเร็วได้โดยไม่ต้องเปลี่ยนชนิดของสายสัญญาณ
- มีเสถียรภาพ ความปลอดภัย และประสิทธิภาพสูง เช่นเดียวกับ Leased Line, Frame Relay และ Asynchronous Transfer Mode (ATM)
- สามารถจัดลำดับความสำคัญของแต่ละแอปพลิเคชันการใช้งานได้ตั้งแต่ภาพ เสียง ข้อมูลและการเชื่อมต่ออินเทอร์เน็ตตามแต่ละความต้องการของลูกค้าแต่ละราย และสามารถรับรองคุณภาพการให้บริการตามระดับการให้บริการ (QoS) ที่กำหนดได้
- มีการเชื่อมต่อโครงข่ายหลักแบบ Ring Topology ซึ่งเป็นการเชื่อมต่อแบบวงแหวน เพื่อความเสถียรของโครงข่ายและเพื่อประสิทธิภาพสูงสุดตลอดการใช้งานเนื่องจากหากโครงข่ายเกิดความขัดข้องที่จุดใดจุดหนึ่งโครงข่ายจะยังคงให้บริการได้ตามปกติ
- ระบบจัดหาเส้นทางอัตโนมัติในกรณีเส้นทางบางเส้นทางขัดข้อง (วงจร Back Up)
- โครงข่ายหลักสามารถรองรับการเชื่อมต่อขนาดใหญ่ได้ถึง 10 Gbps
- มีความยืดหยุ่นในการเพิ่มหรือลดความเร็วที่ลูกค้าต้องการใช้บริการในแต่ละจุด หรือ เพิ่มหรือลดขนาดของช่องสัญญาณได้อย่างรวดเร็วด้วยระบบ NMS นอกจากนี้ในกรณีที่พบเหตุขัดข้อง บริษัทฯ สามารถเชื่อมต่อไปยังอุปกรณ์ของผู้ใช้งานได้ เพื่อความรวดเร็วในการแก้ไขปัญหาและช่วยให้สามารถแก้ปัญหาได้จากส่วนกลางทันที โดยอาจจะไม่จำเป็นต้องเดินทางไปจุดที่เกิดเหตุขัดข้อง
- สามารถเลือกเทคโนโลยีการเชื่อมต่อ (Access) ได้หลากหลาย เช่น Fast Ethernet/Gigabit Access, Leased Line เป็นต้น โดยไม่ต้องแยกระบบ Network ทำให้ลูกค้าสะดวกต่อการดูแลและซ่อมบำรุง
- มีทีมคอยเฝ้าระวังและแก้ไขปัญหาตลอด 24 ชั่วโมง ทุกวันไม่มีวันหยุด

2) Interlink Wavelength

บริการ Interlink Wavelength เป็นการให้บริการเชื่อมต่อเพื่อรับ-ส่งข้อมูลขนาดใหญ่สำหรับผู้ให้บริการที่มีความต้องการความกว้างของช่องสัญญาณ (Bandwidth) มากกว่า 1 Gbps ขึ้นไป โดยเป็นการส่งข้อมูลผ่านโครงข่าย Interlink Fiber Optic ด้วยเทคโนโลยีหลัก DWDM ซึ่งเป็นเทคนิคการส่งข้อมูลบนเคเบิลใยแก้วนำแสงโดยใช้วิธีส่งข้อมูลไปบนหลายๆ ช่วงความยาวคลื่น จึงทำให้สามารถเพิ่มขีดความสามารถในการส่งข้อมูลจำนวนมากไปพร้อมๆ กันบนโครงข่ายใยแก้วนำแสง และช่วยลดค่าใช้จ่ายในการรับ-ส่งข้อมูลเหมาะสำหรับกลุ่มผู้ให้บริการที่มีความต้องการเชื่อมต่อข้อมูลระหว่างจุดต่อจุด และมีความต้องการช่องสัญญาณขนาดใหญ่มากกว่า 1 Gbps ขึ้นไป กลุ่มลูกค้าเป้าหมายของ Interlink Wavelength เช่น กลุ่มผู้ให้บริการที่ต้องการเชื่อมต่อข้อมูลระหว่างดาต้าเซ็นเตอร์ 2 แห่ง กลุ่มผู้ให้บริการโทรศัพท์เคลื่อนที่ และกลุ่มผู้ให้บริการ Internet ตามจังหวัดต่างๆ ทั่วประเทศ เป็นต้น

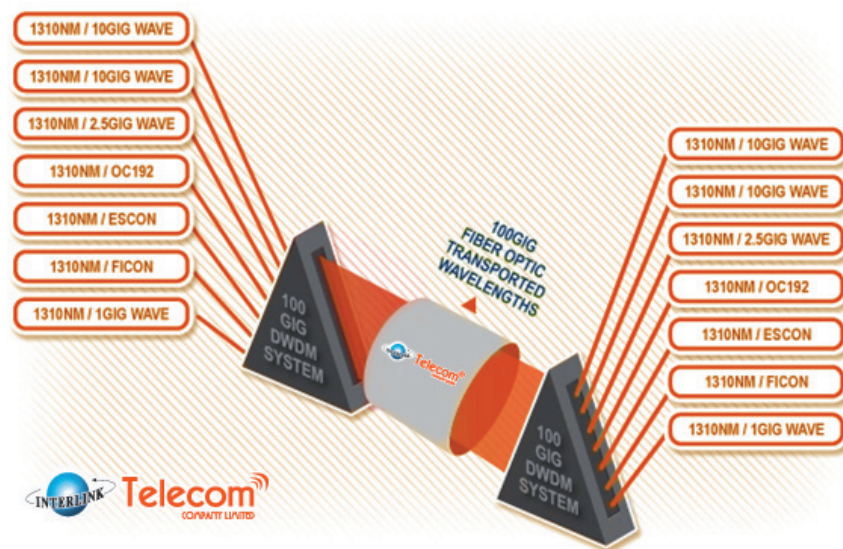

จุดเด่นของบริการ Interlink Wavelength

- ติดตั้งโดยเคเบิลใยแก้วนำแสงทั้งระบบซึ่งสามารถเพิ่มหรือลดความเร็วได้โดยไม่ต้องเปลี่ยนชนิดของสายสัญญาณ
- รองรับการส่งผ่านข้อมูลขนาดใหญ่สามารถเลือกใช้บริการได้ตั้งแต่ 1 Gbps / 2.5 Gbps / 10 Gbps / 40 Gbps และ 100 Gbps
- ต้นทุนของการรับ-ส่งข้อมูลต่อ Mbps ต่ำกว่าการเชื่อมต่อแบบปกติ
- สามารถเลือกเทคโนโลยีการเชื่อมต่อ (Access) ได้หลากหลาย เช่น DWDM, SDH และ Ethernet
- ผู้ใช้บริการไม่ต้องลงทุนในอุปกรณ์เชื่อมต่อที่มีราคาแพง
- มีทีมคอยเฝ้าระวังและแก้ไขปัญหาตลอด 24 ชั่วโมง ทุกวันไม่มีวันหยุด

3) Interlink Dark Fiber

บริการ Interlink Dark Fiber เป็นการให้บริการเชื่อมต่อข้อมูลของผู้ให้บริการผ่านโครงข่าย Interlink Fiber Optic ซึ่งผู้ให้บริการสามารถเลือกเทคโนโลยีสำหรับการรับ-ส่งข้อมูลที่ตนเองต้องการได้โดยอิสระ รวมถึงยังเป็นผู้รับผิดชอบในการบริหารจัดการโครงข่ายเองทั้งหมด ซึ่งเหมาะสำหรับกลุ่มผู้ให้บริการที่มีความต้องการเชื่อมต่อข้อมูลระหว่างจุดต่อจุดและมีความต้องการช่องสัญญาณขนาดใหญ่ รวมทั้งมีบุคลากรที่จะบริหารจัดการโครงข่ายเป็นของตนเอง ซึ่งลูกค้าเป้าหมายหลักจะเป็นองค์กรขนาดใหญ่ เช่น กลุ่มธนาคารพาณิชย์ กลุ่มผู้ให้บริการโทรศัพท์เคลื่อนที่และกลุ่มผู้ได้รับใบอนุญาตประกอบกิจการโทรคมนาคม ประเภทที่ 1, 2 และ 3 เป็นต้น

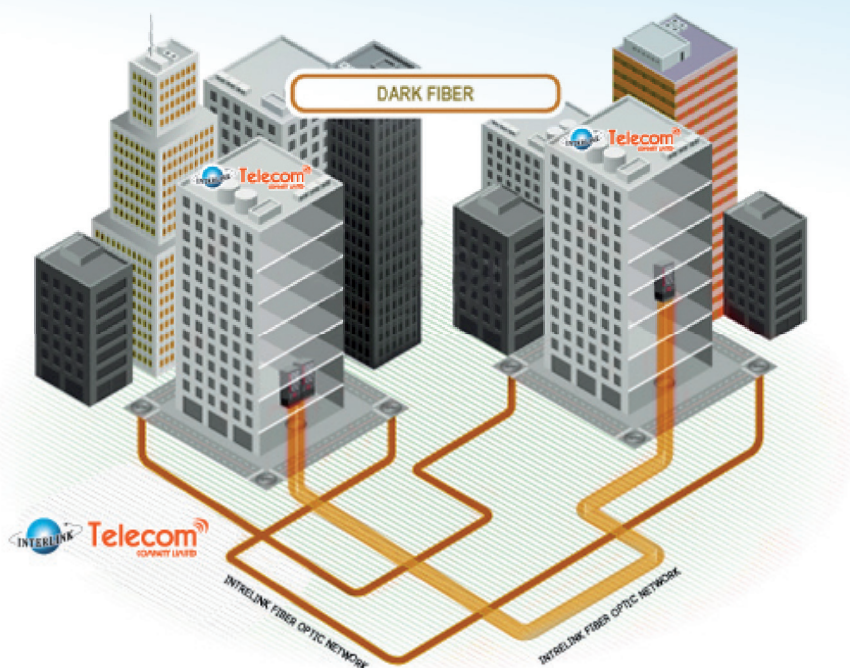

จุดเด่นของบริการ Interlink Dark Fiber

- ติดตั้งโดยเคเบิลใยแก้วนำแสงทั้งระบบซึ่งสามารถเพิ่มหรือลดความเร็วได้โดยไม่ต้องเปลี่ยนชนิดของสายสัญญาณ
- รองรับเทคโนโลยีตามแต่ที่ผู้ใช้บริการเลือกและยังสามารถกำหนดความเร็วในการรับ-ส่งข้อมูลต่างๆ ได้อย่างอิสระ ไม่ว่าจะเป็น High Definition TV Broadcast 3G หรือ 4G เป็นต้น
- โครงข่ายใยแก้วนำแสงของผู้ใช้บริการได้รับการดูแลอย่างดีจากทีมงานของบริษัทฯ โดยลูกค้าสามารถแลกเปลี่ยนข้อมูลกับ ศูนย์ควบคุมโครงข่าย (Network Operation Center) ของบริษัทฯ เพื่อให้บริษัทฯ ช่วยเฝ้าระวังและติดตามสถานะของระบบได้
- มีทีมคอยเฝ้าระวังและแก้ไขปัญหาตลอด 24 ชั่วโมง ทุกวันไม่มีวันหยุด

4) Interlink IPLC

เป็นการให้บริการวางจอสื่อสารความเร็วสูงเพื่อเชื่อมต่อในลักษณะจุดต่อจุด (Point to Point) ผ่านโครงข่าย Interlink Fiber Optic ในประเทศไทยไปยังภูมิภาคต่างๆ ทั่วโลก ผ่านทางโครงข่ายความร่วมมือของพันธมิตรทางธุรกิจ ซึ่งเป็นผู้นำด้านการให้บริการเชื่อมต่อข้อมูลในต่างประเทศ (Global Network Operator) เหมาะสำหรับกลุ่มผู้ใช้บริการที่มีความต้องการเชื่อมต่อข้อมูลระหว่างจุดต่อจุดไปยังปลายทางในต่างประเทศ หรือการเชื่อมต่อจากต่างประเทศมายังประเทศไทย เช่น องค์การหรือธุรกิจที่มีสาขาอยู่ต่างประเทศ สถานทูต หรือองค์กรระหว่างชาติ ธุรกิจการโรงแรมและการท่องเที่ยว ธุรกิจขนส่ง ธุรกิจนำเข้าและส่งออก ผู้ให้บริการอินเทอร์เน็ตและกลุ่มผู้ได้รับใบอนุญาตประกอบกิจการโทรคมนาคม ประเภทที่ 1, 2 และ 3 เป็นต้น



จุดเด่นของบริการ Interlink IPLC

- ติดตั้งโดยเคเบิลใยแก้วนำแสงทั้งระบบซึ่งสามารถเพิ่มหรือลดความเร็วได้โดยไม่ต้องเปลี่ยนชนิดของสายสัญญาณ
- เป็นวงจรสื่อสารความเร็วสูงที่มีความเร็วคงที่อยู่ตลอดเวลา ทำให้สามารถใช้งานของความกว้างของช่องสัญญาณ (Bandwidth) อย่างเต็มประสิทธิภาพ
- เป็นวงจรสื่อสารความเร็วสูงที่รองรับการสื่อสารทุกรูปแบบไม่ว่าจะเป็นภาพ เสียง ข้อมูล และมัลติมีเดียอื่นๆ
- สามารถรองรับการเชื่อมต่อได้หลากหลาย เช่น DWDM SDH และ Ethernet
- รองรับการส่งผ่านข้อมูลขนาดใหญ่สามารถเลือกใช้บริการได้ตั้งแต่ 1 Gbps / 2.5 Gbps / 10 Gbps / 40 Gbps และ 100 Gbps
- ผู้ใช้บริการไม่ต้องลงทุนในอุปกรณ์เชื่อมต่อที่มีราคาแพงตลอดเส้นทางจากต้นทางไปยังปลายทาง
- มีทีมคอยเฝ้าระวังและแก้ไขปัญหาตลอด 24 ชั่วโมง

ช่องทางการจำหน่าย และกลุ่มลูกค้าเป้าหมายสำหรับบริการโครงข่ายวงจรสื่อสารข้อมูลความเร็วสูงบริษัท มีทีมงานขายเป็นของตนเอง ที่จะทำการติดต่อและเจรจากับลูกค้าโดยตรง โดยบริษัทฯ แบ่งทีมงานออกเป็น 5 กลุ่ม ตามลักษณะของกลุ่มลูกค้าเป้าหมาย เนื่องจากแต่ละกลุ่มลูกค้ามีความต้องการที่แตกต่างกัน โดยฝ่ายขายจะทำหน้าที่ดูแลและนำเสนอบริการต่างๆ ให้แก่ลูกค้า และเลือกสรรบริการให้เหมาะกับวัตถุประสงค์การดำเนินธุรกิจของลูกค้าแต่ละราย เพื่อตอบสนองความต้องการแก่ลูกค้าได้อย่างมีประสิทธิภาพ โดยลูกค้าของบริษัทฯ ครอบคลุมทั้งกลุ่มลูกค้าเอกชน และหน่วยงานของภาครัฐ ซึ่งสามารถจำแนกออกเป็นกลุ่มต่างๆ ได้ดังนี้

1. กลุ่มผู้ประกอบการธุรกิจทั่วไป (BIZ) หมายถึง กลุ่มผู้ประกอบการที่ต้องการเชื่อมต่อระหว่างสำนักงานขององค์กรที่มีสำนักงานสาขามากกว่า 2 แห่ง หรือการเชื่อมต่อระหว่างสำนักงานกับศูนย์สำรองข้อมูล โดยในปัจจุบันลูกค้าในกลุ่มนี้ของบริษัทฯ เช่น บริษัท เมเจอร์ ซินีเพล็กซ์ กรุ๊ป จำกัด (มหาชน) บริษัท แลนด์แอนด์เฮาส์ จำกัด (มหาชน) และบริษัท ฮิวเลตต์-แพคการ์ด (ประเทศไทย) จำกัด เป็นต้น
2. กลุ่มผู้ประกอบการธุรกิจด้านการถ่ายทอดสัญญาณวิทยุโทรทัศน์ (MBC) หมายถึง กลุ่มสถานีโทรทัศน์ กลุ่มผู้ประกอบการกลุ่มเคเบิลทีวี ผู้ประกอบการดิจิตอลทีวี และผู้ผลิตรายการ (Content Provider) ที่ต้องการส่งกระจายข่าวสาร ข้อมูลมัลติมีเดีย (Multimedia) ต่างๆ ไปยังผู้รับปลายทาง ซึ่งเป็นกลุ่มที่ต้องการช่องสัญญาณขนาดใหญ่สำหรับการรับ-ส่งข้อมูลมัลติมีเดียแบบ Real time โดยในปัจจุบันลูกค้าในกลุ่มนี้ของบริษัทฯ เช่น สถานีวิทยุโทรทัศน์กองทัพบก บริษัท บีอีซี-มัลติมีเดีย จำกัด และบริษัท วอยซ์ ทีวี จำกัด เป็นต้น
3. กลุ่มผู้ประกอบการธุรกิจให้บริการด้านการสื่อสารและโทรคมนาคม (ISP) หมายถึง ผู้ประกอบการที่ให้บริการด้านโครงข่ายสื่อสารข้อมูล บริการด้านระบบโทรศัพท์เคลื่อนที่ บริการด้านระบบอินเทอร์เน็ต ซึ่งเป็นกลุ่มที่ต้องการช่องสัญญาณสำหรับรับส่งข้อมูลขนาดใหญ่และให้ความสำคัญต่อเสถียรภาพในการรับส่งข้อมูล และผู้ให้บริการออกแบบระบบ (System Integrator) เพื่อให้บริการลูกค้าในกลุ่มผู้ประกอบการธุรกิจโทรคมนาคม โดยในปัจจุบันลูกค้าในกลุ่มนี้ของบริษัทฯ เช่น บริษัท ซีเอส ล็อกซอินโฟ จำกัด (มหาชน) บริษัท อินเทอร์เน็ตประเทศไทย จำกัด (มหาชน) บริษัท ทู ยูนิเวอร์แซล คอนเวอร์เจนซ์ จำกัด บริษัท กสท โทรคมนาคม จำกัด (มหาชน) และบริษัท เคิร์ช จำกัด เป็นต้น
4. กลุ่มผู้ประกอบการธุรกิจธนาคาร บริษัทหลักทรัพย์ และบริษัทประกัน (BFI) หมายถึง ผู้ประกอบการกลุ่มธนาคาร บริษัทหลักทรัพย์ และบริษัทประกัน ซึ่งเป็นกลุ่มที่มีสาขาเป็นจำนวนมาก และให้ความสำคัญต่อความปลอดภัยและเสถียรภาพในการรับ-ส่งข้อมูล โดยในปัจจุบันลูกค้าในกลุ่มนี้ของบริษัทฯ ได้แก่ บริษัทหลักทรัพย์ ยูโอบี เคย์เฮียน (ประเทศไทย) จำกัด (มหาชน) ธนาคารเกียรตินาคิน จำกัด (มหาชน) บริษัท นำสินประกันภัย จำกัด (มหาชน) เป็นต้น
5. กลุ่มลูกค้าที่เป็นองค์กรภาครัฐ (GOV) หมายถึง หน่วยงานภาครัฐ และรัฐวิสาหกิจ ซึ่งส่วนใหญ่จะใช้วิธีจัดซื้อจัดจ้างในลักษณะเดียวกันกับระเบียบของทางราชการ เช่น มีการสอบราคา การประกวดราคาทางอิเล็กทรอนิกส์ (E-Auction) โดยในปัจจุบันลูกค้าในกลุ่มนี้ของบริษัทฯ ได้แก่ กรมสื่อสารอิเล็กทรอนิกส์ทหารอากาศ และมหาวิทยาลัยเทคโนโลยีราชมงคลกรุงเทพ เป็นต้น

กลยุทธ์การแข่งขัน

1. การติดตั้งโครงข่ายใยแก้วนำแสงด้วยเส้นทางที่แตกต่างกัน

บริษัทฯ เล็งเห็นถึงความสำคัญของเสถียรภาพในการเชื่อมต่อข้อมูลที่สูงที่สุด โดยผู้ใช้งานต้องสามารถใช้งานโครงข่ายได้อย่างต่อเนื่องและมีเสถียรภาพ (Service Availability) บริษัทฯ จึงเลือกใช้เสาโทรเลขตามแนวรถไฟเป็นเส้นทางหลักในการวางโครงข่าย Interlink Fiber Optic เนื่องจากเสาโทรเลขตามแนวรถไฟนั้นมีความปลอดภัยสูงกว่าเสาไฟฟ้าบนถนนสาธารณะ ซึ่งมีโอกาสเกิดการหักโค่นจากอุบัติเหตุบนท้องถนนได้มากกว่าเสาโทรเลขตามแนวรถไฟ โดยบริษัทฯ ได้ทำสัญญากับการรถไฟแห่งประเทศไทยเพื่อขออนุญาตทำการพาดสายเคเบิลใยแก้วนำแสงไปตามเสาโทรเลข การวางโครงข่ายใยแก้วนำแสงตามแนวรถไฟทำให้บริษัทฯ สามารถลดภาระค่าใช้จ่ายในการพาดสายลงได้เนื่องจากความถี่ของเสาโทรเลขตามแนวรถไฟมีน้อยกว่าเสาไฟฟ้าตามถนน

นอกจากนี้ ในการวางโครงข่าย Interlink Fiber Optic ตามเส้นทางหลัก เส้นทางสำรองและเส้นทางย่อยที่เข้าถึงลูกค้าซึ่งจะต้องวางโครงข่ายไปตามเสาไฟฟ้าบนถนนสาธารณะนั้น บริษัทฯ จะพิจารณาเลือกที่จะติดตั้งในเส้นทางที่ไม่ทับซ้อนกับผู้ให้บริการรายอื่นเท่าที่จะเป็นไปได้ เพื่อเป็นการเพิ่มทางเลือกในการใช้บริการให้แก่ลูกค้า และสร้างความแตกต่างจากผู้ให้บริการรายอื่น

2. การให้บริการผ่านใยแก้วนำแสงทั้งเส้นทาง (End to End Fiber Optic) และครอบคลุมทั่วประเทศ

บริษัทฯ เล็งเห็นความสำคัญของการเชื่อมต่อข้อมูลที่มีขนาดใหญ่ (Big Data) ซึ่งมีแนวโน้มเพิ่มขึ้นอย่างต่อเนื่อง บริษัทฯ จึงได้สร้างโครงข่ายโดยกำหนดให้เป็นเคเบิลใยแก้วนำแสงทั้งเส้นทาง ซึ่งรวมถึงโครงข่ายย่อยที่ทำการเชื่อมต่อไปยังลูกค้าปลายทาง (Access) เนื่องจากใยแก้วนำแสงนั้นสามารถรองรับการรับ-ส่งข้อมูลได้สูงสุด และมีเสถียรภาพในการใช้งานที่มากกว่าโครงข่ายประเภทอื่นๆ เช่น โครงข่ายสายโทรศัพท์ หรือโครงข่ายสายทองแดง เป็นต้น นอกจากนี้ การที่โครงข่ายของบริษัทฯ เป็นโครงข่ายใยแก้วนำแสงทั้งเส้นทางทำให้ไม่เกิดปัญหาคอขวดจากการเปลี่ยนประเภทโครงข่ายในการรับ-ส่งข้อมูล จึงทำให้ผู้ใช้บริการได้รับประโยชน์จากการใช้งานได้อย่างเต็มประสิทธิภาพ เช่น การเพิ่มหรือลดขนาดช่องสัญญาณในบางช่วงเวลา ซึ่งโครงข่ายบางโครงข่ายอาจไม่สามารถดำเนินการให้ได้เนื่องจากมีข้อจำกัดของโครงข่ายที่ไม่เป็นโครงข่ายใยแก้วนำแสงทั้งหมด

นอกจากนี้ ณ วันที่ 31 ธันวาคม 2559 บริษัทฯ ได้วางโครงข่าย ครอบคลุมแล้วทั้งสิ้น 75 จังหวัดทั่วประเทศ ซึ่งการที่โครงข่ายเคเบิลใยแก้วนำแสงของบริษัทฯ ครอบคลุมทั่วประเทศและจะเชื่อมต่อกับโครงข่ายเคเบิลใยแก้วนำแสงของประเทศเพื่อนบ้าน ได้แก่ สิงคโปร์ มาเลเซีย กัมพูชา ลาว และเมียนมา นั้นจะทำให้บริษัทฯ สามารถให้บริการแก่ลูกค้าได้อย่างครอบคลุมทุกรูปแบบ ทั้งการเชื่อมต่อภายในประเทศและการเชื่อมต่อไปยังต่างประเทศรวมถึงสามารถควบคุมต้นทุนการให้บริการให้เหมาะสมตามความต้องการของลูกค้า

3. การใช้เทคโนโลยีที่ทันสมัย และมีเสถียรภาพ

บริษัทฯ ใช้เทคโนโลยี MPLS (Multi Protocol Label Switching) และ DWDM (Dense Wavelength Division Multiplexing) โดยเป็นเทคโนโลยีที่จะเพิ่มขีดความสามารถของระบบโครงข่ายและสามารถให้บริการรับ-ส่งข้อมูลได้ครบทุกรูปแบบ ซึ่งสามารถให้บริการกับลูกค้าได้ถึงระดับ 3 (Layer 3: Network Layer) ซึ่งมีคุณสมบัติที่เพิ่มขึ้นจากระดับ 2 (Layer 2: Data Link Layer) ที่ใช้กันอยู่อย่างแพร่หลายอยู่ในปัจจุบัน ซึ่งเทคโนโลยี MPLS นั้นจะช่วยเพิ่มความสามารถด้านการรับ-ส่งข้อมูลระหว่างเน็ตเวิร์ค และการจัดการเส้นทางการส่งข้อมูล (Routing) ซึ่งมีผลอย่างมากในการบริหารจัดการกับการรับ-ส่งข้อมูลที่เป็นคอขวดและรองรับการส่งสัญญาณและข้อมูลชนิดต่างๆ ที่เพิ่มมากขึ้น และในส่วนของเทคโนโลยี DWDM นั้น จะช่วยเพิ่มขีดความสามารถในการรับส่งข้อมูลภายในโครงข่ายโดยใช้วิธีส่งข้อมูลไปบนหลายๆ ช่วงความยาวคลื่นไปในเส้นใยแก้วนำแสง 1 เส้น ซึ่งทำให้สามารถส่งข้อมูลได้มากถึง 100 Gbps และด้วยเทคโนโลยีดังกล่าวจะช่วยให้อุปกรณ์โครงข่ายใยแก้วนำแสงของบริษัทฯ สามารถรับส่งข้อมูลได้อย่างรวดเร็ว มีความปลอดภัยและระบบมีเสถียรภาพ ซึ่งเป็นสิ่งสำคัญในอุตสาหกรรมโทรคมนาคม และเป็นเทคโนโลยีที่ผู้ให้บริการด้านโทรคมนาคมรายใหญ่ของโลกต่างเลือกใช้ เช่น Singtel, AT&T, Verizon และ British Telecom เป็นต้น

4. การให้บริการตามความต้องการของผู้ใช้บริการ (Customization)

บริษัทฯ มุ่งนโยบายให้บริการตามความต้องการของผู้ใช้บริการ (Customization) จากการที่บริษัทฯ เล็งเห็นถึงความต้องการที่ผู้ใช้บริการอาจมีความแตกต่างกันในแต่ละพื้นที่ เช่น ธนาคารบางสาขาอาจจำเป็นต้องใช้งานด้านการส่งข้อมูลภาพมาก ในขณะที่อีกสาขาหนึ่งอาจไม่มีความจำเป็นดังกล่าว บริษัทฯ จะดำเนินการออกแบบบริการให้เหมาะสมกับลูกค้าแต่ละรายในแต่ละพื้นที่ตาม

ความต้องการของลูกค้า ด้วยนโยบายการให้บริการดังกล่าว ทำให้บริษัทฯ มีความแตกต่างจากผู้ให้บริการรายอื่นซึ่งอาจไม่สามารถปรับเปลี่ยนตามความต้องการของลูกค้าได้เนื่องจากข้อจำกัดต่างๆ เช่น โครงข่ายการให้บริการ เทคโนโลยีหลักที่ใช้ งาน เป็นต้น อีกทั้งบริษัทฯ ยังมีการจัดสัมมนาด้านเทคโนโลยีร่วมกับผู้นำด้านเทคโนโลยี เช่น CISCO, Huawei, Ericsson และอื่นๆ เพื่อให้วิศวกรหรือทีมผู้บริหารของผู้ใช้บริการมีความเข้าใจในเทคโนโลยีที่มากขึ้น ทำให้เกิดความต้องการใหม่ๆ ที่บริษัทฯ สามารถตอบโจทย์ได้ และรวมถึงเป็นการสร้างความสัมพันธ์กับผู้ใช้งานให้มีความเชื่อมั่นในบริการและไม่เปลี่ยนไปใช้บริการรายอื่น

5. การดำเนินธุรกิจโดยเน้นความเป็นกลาง

บริษัทฯ ถือครองใบอนุญาตประกอบกิจการโทรคมนาคม ประเภทที่ 3 แต่เพียงประเภทเดียว โดยมุ่งเน้นที่จะสร้างโครงข่ายใยแก้วนำแสงให้มีความครอบคลุมและดูแลโครงข่ายใยแก้วนำแสงให้มีความเสถียรที่สุด โดยบริษัทฯ ไม่มีนโยบายที่จะดำเนินการขอใบอนุญาตประกอบกิจการโทรคมนาคมในการให้บริการอินเทอร์เน็ต เพื่อเป็นการสร้างความมั่นใจให้กับลูกค้าส่วนใหญ่ของบริษัทฯ ที่เป็นกลุ่มผู้ประกอบการธุรกิจให้บริการด้านการสื่อสารและโทรคมนาคม ซึ่งส่วนใหญ่เป็นผู้ให้บริการอินเทอร์เน็ต ทำให้มั่นใจได้ว่าบริษัทฯ จะไม่ทำธุรกิจแข่งขันกับลูกค้าของบริษัทฯ ในการให้บริการอินเทอร์เน็ต ซึ่งแตกต่างจากผู้ให้บริการโครงข่ายสื่อสารความเร็วสูงบางรายซึ่งมีใบอนุญาตประกอบกิจการหลายประเภททั้งประเภทให้บริการโครงข่ายและให้บริการอินเทอร์เน็ต ซึ่งอาจทำให้เกิดการทำธุรกิจที่ทับซ้อนกับลูกค้าของตนเอง

6. คุณภาพบริการ Service Level Agreement (SLA) ที่ระดับ 99.9%

ข้อตกลงระดับการให้บริการ (Service Level Agreement: SLA) เป็นข้อตกลงเพื่อรับประกันคุณภาพการให้บริการระหว่างผู้ให้บริการกับผู้รับบริการ เพื่อเพิ่มความมั่นใจแก่ผู้รับบริการตามระดับที่ตกลงกันไว้ โดยธุรกิจการให้บริการโทรคมนาคมมีการรับประกันมาตรฐาน Service Level Agreement ที่ระดับที่แตกต่างกัน เช่น SLA 99% หรือ SLA 99.9% ซึ่งเป็นระดับการให้บริการที่จะเกิดการขัดข้องหรือไม่สามารถให้บริการได้ (Downtime) เพียง 438 นาที หรือ 43 นาทีสำหรับการให้บริการตลอด 24 ชั่วโมงต่อวัน 30 วันต่อเดือน ตามลำดับ โดยบริษัทฯ สามารถให้บริการลูกค้าได้ด้วยมาตรฐานและคุณภาพบริการ Service Level Agreement (SLA) ที่ระดับไม่ต่ำกว่า 99.9% เนื่องจากโครงข่ายใยแก้วนำแสงซึ่งเป็นเส้นทางหลักของบริษัทฯ ติดตั้งบนเสาโทรเลขตามเส้นทางรถไฟ ประกอบกับการมีเส้นทางสำรองซึ่งติดตั้งบนเสาไฟฟ้าตามเส้นทางถนน ซึ่งจะสามารถป้องกันปัญหาอันอาจเกิดจากการขัดข้องของเส้นทางใดเส้นทางหนึ่งได้ โดยเมื่อเกิดปัญหาที่เส้นทางหนึ่ง ระบบก็จะทำการสลับเปลี่ยนไปใช้โครงข่ายในอีกเส้นทางหนึ่งได้ นอกจากนี้ บริษัทฯ ยังมีระบบการเฝ้าระวังตลอด 24 ชั่วโมง 365 วันโดยทีมงานในศูนย์ปฏิบัติการโครงข่าย Network Management Center (NMC) ที่จะคอยเฝ้าระวังไม่ให้เกิดเหตุเสีย และตรวจติดตามแก้ไขในกรณีที่มีเหตุเสียต่างๆ เกิดขึ้นในระบบของบริษัทฯ ซึ่งสามารถตรวจจับได้จากทุกวงจรของลูกค้าที่ใช้บริการกับบริษัทฯ และมีการแจ้งเตือนและแจ้งเหตุทุกครั้งที่มีความคืบหน้าในการดำเนินงานเพื่อให้ลูกค้าที่ใช้บริการรู้ความเคลื่อนไหวในการดำเนินงาน ซึ่งการเข้าแก้ไขเหตุขัดข้องต่างๆ จะสามารถดำเนินการได้ตลอด 24 ชม. เนื่องจากการติดตั้งอุปกรณ์โครงข่ายของบริษัทฯ นั้นติดตั้งอยู่ในพื้นที่ที่บริษัทฯ สามารถเข้า-ออกได้ตลอดเวลาแม้ในเวลากลางคืนหรือวันหยุด ซึ่งจะดำเนินการผ่านทางทีมงานของบริษัทฯ ที่อยู่ประจำศูนย์ปฏิบัติการและซ่อมบำรุงโครงข่ายตามภูมิภาคต่างๆ (Operation and Maintenance Center) ทั้ง 38 ศูนย์ทั่วประเทศ อีกทั้งบริษัทฯ ยังนำเอาเทคโนโลยีการตรวจติดตามทีมงาน GPS Tracking เพื่อตรวจเช็คความเรียบร้อยและประสิทธิภาพการเข้าแก้ไขเหตุเสียของทีมงานเพื่อให้มั่นใจได้ว่า ลูกค้าที่ใช้บริการจะได้รับบริการที่ดีที่สุดและสามารถกีดกันความเสียหายให้น้อยที่สุดกับลูกค้าของบริษัทฯ หากเกิดเหตุเสียขึ้น ภายใต้นโยบายการควบคุมการบริการ ซึ่งกำหนดระยะเวลาการเข้าถึงเหตุเสียและซ่อมเหตุเสียทั่วประเทศ (Mean Time to Recover: MTTR) ไว้ที่ 4 ชั่วโมงทั่วประเทศ โดยในปัจจุบัน บริษัทฯ สามารถรักษาคุณภาพการให้บริการโครงข่ายเฉลี่ยได้ที่ระดับ 99.963% ซึ่งสูงกว่ามาตรฐานที่กำหนดไว้

7. การดูแลหลังการขายโดยทีมวิศวกร 100%

บริษัทฯ มีนโยบายให้บริการหลังการขายด้วยทีมวิศวกร 100% เพื่อให้สามารถตอบโจทย์ผู้ใช้บริการได้อย่างทันท่วงที เนื่องจากบริการของบริษัทฯ เป็นบริการที่เกี่ยวข้องกับเทคโนโลยีทำให้มีความซับซ้อนในการดำเนินการและแก้ไขเหตุขัดข้อง บริษัทฯ จึงเล็งเห็นความสำคัญในการจัดตั้งทีมวิศวกรให้เป็นผู้รับเรื่องและผู้แก้ไขปัญหาทำให้สามารถย่นระยะเวลาแก้ไขปัญหาลงได้อย่างมีนัยสำคัญ และสามารถทำให้ลูกค้าพอใจบริการและมั่นใจบริการในกรณีที่มีเหตุเสียเกิดขึ้นหรือต้องการความช่วยเหลือต่างๆ อีกด้วย

3.2 การให้บริการติดตั้งโครงข่ายโทรคมนาคม

การให้บริการติดตั้งโครงข่ายโทรคมนาคมของบริษัทฯ เป็นการให้บริการแบบครบวงจร ตั้งแต่การให้บริการด้านการให้คำปรึกษา ออกแบบ และดำเนินการติดตั้งโครงข่ายที่เกี่ยวข้องกับระบบสื่อสารความเร็วสูง ซึ่งเป็นการนำเอาความรู้ ความเชี่ยวชาญของบุคลากร รวมถึงการทำให้เกิดประโยชน์สูงสุดจากบุคลากรในแต่ละพื้นที่ทั่วประเทศให้เกิดเป็นรายได้

โดยบริษัทฯ จะต้องศึกษาโครงสร้างของพื้นที่ และโครงสร้างของระบบต่างๆ ที่จะต้องเชื่อมต่อเข้าด้วยกัน เพื่อทำการออกแบบ ระบบและอุปกรณ์ที่มีความสำคัญต่อการเชื่อมโยงดังกล่าว และเมื่อได้รับความเห็นชอบจากลูกค้าแล้ว บริษัทฯ จะทำการว่าจ้าง ผู้รับเหมาที่มีประสบการณ์และมีความชำนาญในแต่ละด้าน และมีความพร้อมทั้งทางด้านเครื่องมือและบุคลากร มาเป็นผู้ดำเนินการ ติดตั้งในส่วนงานนั้นๆ โดยทีมวิศวกรของบริษัทฯ จะมีหน้าที่ในการควบคุมการก่อสร้างหรือติดตั้งระบบอีกทอดหนึ่ง พร้อมทั้งทำการ ทดสอบให้ผลงานของบริษัทฯ มีคุณภาพ สามารถใช้งานได้ และเป็นไปตามความต้องการของลูกค้า นอกจากนี้ บริษัทฯ ยังให้บริการ หลังการขายด้วยการรับประกันคุณภาพของผลงานเพื่อสร้างความมั่นใจให้แก่ลูกค้า โดยกลุ่มลูกค้าหลักของบริษัทฯ จะเป็นกลุ่ม ผู้ประกอบการธุรกิจให้บริการด้านการสื่อสารและโทรคมนาคมทั้งภาครัฐและเอกชน เช่น บริษัท กสท โทรคมนาคม จำกัด (มหาชน) บริษัท ซีเอส ล็อกซอินโฟ จำกัด (มหาชน) บริษัท ทรู มูฟ จำกัด และบริษัท ทรู ยูนิเวอร์แซล คอนเวอร์เจนซ์ จำกัด เป็นต้น และรวมถึงการ ไฟฟ้านครหลวง ซึ่งเป็นผู้ได้รับใบอนุญาตประกอบกิจการโทรคมนาคมประเภทที่ 3 ด้วย

ช่องทางการจำหน่าย และกลุ่มลูกค้าเป้าหมายสำหรับการให้บริการติดตั้งโครงข่ายโทรคมนาคม

ทีมงานขายของบริษัทฯ จะทำการเสนอการให้บริการกับลูกค้าโดยตรง โดยมุ่งเน้นไปที่ผู้ประกอบการโทรคมนาคมที่มีความ ต้องการในการขยายโครงข่าย โดยในการให้บริการนั้น บริษัทฯ จะวางแผนงานร่วมกับลูกค้าในการจัดทำโครงการขึ้นมาเพื่อให้ สอดคล้องกับแผนงานในภาพรวมของลูกค้า ทั้งนี้ จากการที่บริษัทฯ เป็นผู้ให้บริการติดตั้งโครงข่ายโทรคมนาคมที่มีโครงข่ายใยแก้ว นำแสงเป็นของตนเอง ซึ่ง ณ วันที่ 31 ธันวาคม 2559 โครงข่ายของบริษัทฯ นั้นครอบคลุมพื้นที่ 75 จังหวัดทั่วประเทศ จึงทำให้บริษัทฯ ได้รับการยอมรับและความเชื่อใจจากกลุ่มลูกค้าทั้งภาครัฐและเอกชน

กลยุทธ์การแข่งขัน

1. ประสบการณ์และความชำนาญในการติดตั้งโครงข่ายโทรคมนาคม

จากการที่บริษัทฯ มีประสบการณ์ในการติดตั้งโครงข่ายโทรคมนาคม โดยเฉพาะการติดตั้งโครงข่ายโทรคมนาคมของตนเอง ทำให้บริษัทฯ มีความเข้าใจถึงความต้องการที่แท้จริงของลูกค้า และสามารถออกแบบระบบโครงข่ายโทรคมนาคมที่สามารถดำเนินการ ให้เกิดประโยชน์สูงสุดกับผู้ใช้บริการ นอกจากนั้นด้วยความชำนาญและประสบการณ์จึงทำให้บริษัทฯ สามารถดำเนินการติด ตั้งได้อย่างรวดเร็วในระยะเวลาที่กำหนด ด้วยคุณภาพงานบริการที่มีมาตรฐาน ทำให้บริษัทฯ ได้รับความไว้วางใจจากหน่วยงานภาคร ัฐและบริษัทเอกชนขนาดใหญ่ เช่น การไฟฟ้านครหลวง บริษัท กสท โทรคมนาคม จำกัด (มหาชน) บริษัท ซีเอส ล็อกซอินโฟ จำกัด (มหาชน) และบริษัท ทรู มูฟ จำกัด ในการติดตั้งโครงข่ายโทรคมนาคม

2. การบริหารต้นทุนโครงการได้อย่างมีประสิทธิภาพ

จากการที่บริษัทฯ มีโครงข่ายใยแก้วนำแสงเป็นของตนเองจึงทำให้บริษัทฯ มีศักยภาพที่พร้อมทั้งทางด้านบุคลากรและเครื่องมือ อุปกรณ์ในการให้บริการลูกค้า โดยที่บริษัทฯ ไม่จำเป็นต้องลงทุนเพิ่มในส่วนดังกล่าว ไม่ว่าจะเป็นการฝึกอบรมพนักงาน ตลอดจน การลงทุนในอุปกรณ์เพิ่มเติม และยังช่วยให้บริษัทฯ สามารถจัดสรรทรัพยากรบุคคลที่บริษัทฯ มีอยู่ให้เกิดประโยชน์สูงสุด และทำให้ การบริหารต้นทุนโครงการได้อย่างมีประสิทธิภาพ

นอกจากนั้น การที่บริษัทฯ มีโครงข่ายเป็นของตนเอง ทำให้บริษัทฯ สั่งซื้อสายเคเบิลใยแก้วนำแสง และอุปกรณ์ที่เกี่ยวข้องสำหรับ การติดตั้งโครงข่ายโทรคมนาคมเป็นจำนวนมากอยู่เป็นประจำ ทำให้บริษัทฯ สามารถเจรจาต่อรองราคากับผู้จัดจำหน่ายอุปกรณ์ดัง กล่าวได้ ซึ่งช่วยทำให้บริษัทฯ สามารถจัดซื้อสายเคเบิลใยแก้วนำแสง และอุปกรณ์ที่เกี่ยวข้องสำหรับการติดตั้งโครงข่ายโทรคมนาคม ได้ในราคาที่ต่ำกว่าผู้ประกอบการรายอื่น (Economy of Scale) และทำให้บริษัทฯ มีความได้เปรียบในการแข่งขัน

3. การบริการ และการให้คำปรึกษาอย่างครบวงจร

บริษัทฯ ให้บริการในการติดตั้งโครงข่ายโทรคมนาคมแก่ลูกค้าอย่างครบวงจร ตั้งแต่ให้บริการคำปรึกษาและออกแบบโครงข่าย เพื่อตอบสนองความต้องการของลูกค้าแต่ละรายที่มีความต้องการที่แตกต่างกัน ตลอดจนการบริหารจัดการโครงการที่เกี่ยวข้องกับการติดตั้งโครงข่ายโทรคมนาคม เพื่อให้เป็นไปตามความต้องการของลูกค้าที่กำหนดไว้ นอกจากนี้บริษัทฯ ยังให้ความสำคัญในการให้บริการหลังการขายให้กับลูกค้า เช่น การจัดอบรมให้ความรู้ทางเทคนิคแก่ทีมวิศวกรของลูกค้าเพื่อให้การใช้งานเป็นไปอย่างมีประสิทธิภาพ และการรับประกันคุณภาพของผลงานเพื่อสร้างความมั่นใจให้แก่ลูกค้า เป็นต้น

3.3 บริการพื้นที่ดาต้าเซ็นเตอร์ (Data Center)

ศูนย์รับฝากข้อมูล Interlink Data Center เป็นพื้นที่สำหรับให้บริการให้พื้นที่เซิร์ฟเวอร์ พื้นที่วางเซิร์ฟเวอร์ศูนย์ และศูนย์สำรองข้อมูลฉุกเฉิน (Disaster Recovery) แก่องค์กรต่างๆ เพื่อให้บริการตามจุดประสงค์ต่างๆ และตามความต้องการของลูกค้าที่แตกต่างกัน เช่น การย้ายเซิร์ฟเวอร์ของลูกค้ามายังศูนย์ข้อมูลของบริษัท เพื่อลดค่าใช้จ่ายในการลงทุนเพิ่มและการดูแลรักษา หรือเพื่อเป็นศูนย์สำรอง (Back Up Site) หรือเพื่อป้องกันผลกระทบจากภัยพิบัติทางธรรมชาติหรือเหตุการณ์ร้ายแรงต่างๆ อันอาจจะเกิดได้โดยไม่คาดคิด โดยศูนย์ข้อมูล (Data Center) ของบริษัทฯ เป็น Data Center ที่ถูกสร้างขึ้นเพื่อให้เป็น Data Center โดยเฉพาะ ซึ่งก่อสร้างตามข้อกำหนดของ Data Center ประเภท TIER 3 และให้บริการตลอด 24 ชั่วโมง ทุกวันไม่มีวันหยุด โดยมีเสถียรภาพการให้บริการที่ระดับไม่ต่ำกว่า 99.982% และได้รับการรับรองคุณภาพตามมาตรฐาน ISO 9001 : 2008 และ ISO 27001 ทั้งนี้ ศูนย์ข้อมูลของบริษัทฯ มีขนาด 1,800 ตารางเมตร และมีจำนวนทั้งสิ้น 348 Racks ตั้งอยู่ที่ 9/2 ซ.01 กาญจนานิเทศ 5/5 ถ.กาญจนานิเทศ แขวงท่าแร้ง เขตบางเขน กรุงเทพฯ 10220



ตารางสรุปคุณสมบัติ Data Center ในแต่ละ TIER

ลักษณะ	TIER 1	TIER 2	TIER 3	TIER 4
ระบบไฟฟ้าและระบบทำความเย็น	1 Active	1 Active	N + 1 1 Active / 1 Passive	2 Active
จำนวนอุปกรณ์สำรอง (ขั้นต่ำสำหรับ ทุกระบบ)	N	N + 1	N + 1	2(N + 1)
อัตราส่วนพื้นที่สนับสนุนต่อพื้นที่วางอุปกรณ์ Data Center (White Space)	20%	30%	80-90%	100%
กำลังไฟฟ้าขั้นต่ำต่อพื้นที่	20 - 30 วัตต์/ตารางฟุต	40 - 50 วัตต์/ตารางฟุต	40 - 60 วัตต์/ตารางฟุต	50 - 80 วัตต์/ตารางฟุต

ลักษณะ	TIER 1	TIER 2	TIER 3	TIER 4
ความสูงของพื้นยก (Raised Floor)	12 นิ้ว	18 นิ้ว	30 - 36 นิ้ว	30 - 36 นิ้ว
ความสามารถในการรับน้ำหนักของพื้น	85 ปอนด์/ ตารางฟุต	100 ปอนด์/ ตารางฟุต	100 – 150 ปอนด์/ตารางฟุต	150 ปอนด์/ ตารางฟุต ขึ้นไป
แรงดันไฟฟ้าใช้งาน	208, 480V	208, 480V	12 - 15 kV	12 - 15 kV
ระยะเวลาที่ไม่สามารถใช้งานได้ (Downtime) ต่อปี	28.8 ชั่วโมง	22.0 ชั่วโมง	1.6 ชั่วโมง	0.4 ชั่วโมง
อัตราการใช้งานได้ (Site Availability)	99.67%	99.75%	99.98%	100.00%

ที่มา : มาตรฐานของ Uptime Institute ซึ่งเป็นบริษัทรับรองมาตรฐาน Data center จากประเทศสหรัฐอเมริกา

การออกแบบดาต้าเซ็นเตอร์ของบริษัทฯ

บริษัทฯ ร่วมกับผู้ออกแบบศูนย์ข้อมูลที่มีประสบการณ์ รวมทั้งปรึกษากับผู้เชี่ยวชาญจากต่างประเทศ เพื่อให้ดาต้าเซ็นเตอร์มีความเหมาะสมกับผู้ใช้งานสูงสุด โดยในการออกแบบนั้นดำเนินการจัดสร้างเป็นอาคารแยก 3 ชั้นและแยกอาคารกำเนิดไฟฟ้าออกจากอาคารหลัก ในส่วนของชั้น 1 ด้านหน้า สร้างเพื่อให้เป็นพื้นที่รับรองลูกค้าและด้านหลังสร้างเป็นพื้นที่จัดวางอุปกรณ์ไฟฟ้าซึ่งได้สร้างฐานรับน้ำหนักพิเศษซึ่งสามารถรองรับได้ถึง 2,000 กิโลกรัมต่อตารางเมตร ในส่วนของชั้น 2 และชั้น 3 สร้างเป็นพื้นที่สำหรับให้บริการสำรองข้อมูลทั้งหมด โดยมีการออกแบบพิเศษให้แยกพื้นที่ที่ไม่เกี่ยวข้องกับลูกค้าออกจากพื้นที่ที่เกี่ยวข้อง และยังมีฐานรองรับน้ำหนักให้สามารถรับได้ถึง 1,300 กิโลกรัมต่อตารางเมตร (266.26 ปอนด์ต่อตารางฟุต) ซึ่งถือว่าสามารถรองรับลูกค้าได้เกือบทุกรูปแบบ โดยมีรายละเอียดเพิ่มเติมดังนี้

1. การก่อสร้างอาคาร	สร้างตามข้อกำหนด TIER 3 ซึ่งดาต้าเซ็นเตอร์ของบริษัทฯ ออกแบบให้มีระบบสาธารณูปโภคสำรอง (Redundant Infrastructure) เพื่อลดโอกาสการเกิดความผิดพลาดของระบบ รวมทั้งมีระบบจ่ายไฟฟ้าสำรอง และได้มีการออกแบบให้ใช้พลังงานอย่างมีประสิทธิภาพ รวมทั้งรองรับการเกิดเหตุร้าย เช่น ภัยธรรมชาติ และอัคคีภัย เป็นต้น
2. ระบบทำความเย็น	มีระบบทำความเย็นที่มีประสิทธิภาพซึ่งคอยวัดและควบคุมให้อุณหภูมิอยู่ในระดับที่เหมาะสมที่สุดสำหรับอุปกรณ์อิเล็กทรอนิกส์คือ ประมาณ 21-26 องศาเซลเซียส + 2 องศาเซลเซียส และให้ความชื้นประมาณร้อยละ 50 + ร้อยละ 5 รวมทั้งบริษัทฯ ออกแบบให้มีการติดตั้งระบบทำความเย็นสำรอง เพื่อใช้ในกรณีเกิดเหตุฉุกเฉิน ทั้งนี้ การติดตั้งระบบทำความเย็นที่มีประสิทธิภาพจะทำให้อุปกรณ์อิเล็กทรอนิกส์ทำงานได้อย่างมีประสิทธิภาพและมีอายุการใช้งานที่ยาวนานขึ้น
3. ระบบการรักษาความปลอดภัย	มีการติดตั้งระบบรักษาความปลอดภัยที่เชื่อถือได้ กล่าวคือ มีระบบรักษาความปลอดภัยตั้งแต่ระบบสแกนลายนิ้วมือเพื่อควบคุมการเข้าออกตัวอาคารและห้องเซิร์ฟเวอร์ระบบกล้องวงจรปิดทั้งภายนอกและภายในห้องเซิร์ฟเวอร์ รวมทั้งติดตั้งระบบตรวจจับน้ำรั่ว ระบบตรวจจับควันไฟ และระบบดับเพลิงที่ทันสมัยเพื่อรักษาความปลอดภัยให้แก่อุปกรณ์ของบริษัทฯ และข้อมูลของลูกค้า ตลอดจนสร้างความมั่นใจให้แก่ลูกค้าโดยได้รับการรับรองตามมาตรฐาน ISO 27001

4. ระบบการติดต่อสื่อสาร

เป็นศูนย์รวมของโครงข่าย Interlink Fiber Optic Network จากทั่วทุกภูมิภาคของประเทศไทย จึงทำให้สามารถใช้งานเชื่อมต่อกับโครงข่ายของ Interlink และผู้ให้บริการรายอื่นๆ ได้ง่ายและสะดวกรวดเร็ว ซึ่งพร้อมด้วยทีมงานที่ทำหน้าที่ในการดูแลเรื่องการเชื่อมต่อ นอกจากนี้ยังสามารถเชื่อมต่อกับโครงข่ายเคเบิลใยแก้วนำแสงของบริษัท ที่เชื่อมต่อไปยังระบบอินเทอร์เน็ตภายในประเทศ (National Internet Exchange - NIX) ขนาด 80 Gbps และต่างประเทศ (International Internet Gateway - IIG) ขนาด 40 Gbps

โดยการให้บริการพื้นที่ดาต้าเซ็นเตอร์ของบริษัท แบ่งออกเป็น 3 ประเภท ดังนี้

1) Co-Location

เป็นบริการที่ลูกค้าดาต้าเซ็นเตอร์ส่วนใหญ่ของบริษัท ใช้บริการในปัจจุบัน โดยเป็นบริการรับฝากวางเครื่องเซิร์ฟเวอร์ของลูกค้าในพื้นที่ส่วนตัวที่ทางบริษัท จัดเตรียมไว้เป็นการเฉพาะสำหรับลูกค้าแต่ละราย โดยมีทีมวิศวกรของบริษัท คอยเฝ้าระวัง แก้ไขปัญหา และให้บริการทางด้านเทคนิคตลอด 24 ชั่วโมง ทุกวันไม่มีวันหยุด และบริการ SMS แจ้งเตือนเมื่อมีการทำงานที่ผิดปกติ ซึ่งช่วยให้ผู้ใช้บริการประหยัดค่าใช้จ่ายสำหรับอุปกรณ์และต้นทุนการบริหารงาน ลูกค้าที่ใช้บริการประเภทนี้มักจะเป็นกลุ่มผู้ใช้งานที่มีเครื่องเซิร์ฟเวอร์เป็นของตนเองหากแต่มองหาสถานที่ที่มีระบบต่างๆ ที่เหมาะสมและครบวงจร เช่น ระบบรักษาความปลอดภัย ระบบสำรองไฟฟ้า หรือระบบการเชื่อมต่อ เช่น กลุ่มบริษัทขนาดกลางถึงขนาดใหญ่ที่ต้องการความปลอดภัยสูง หรือกลุ่มลูกค้าองค์กรที่ต้องการกระจายความเสี่ยงของการตั้งระบบอยู่ที่เดียว เป็นต้น

ทั้งนี้ สำหรับการให้บริการรับฝากวางเครื่องเซิร์ฟเวอร์ของลูกค้า นั้นลูกค้าสามารถเลือกรูปแบบในการบริการได้ ทั้งในรูปแบบการให้บริการตามขนาดพื้นที่ที่ลูกค้ากำหนด หรือตามจำนวนตู้เซิร์ฟเวอร์ของลูกค้าก็ได้

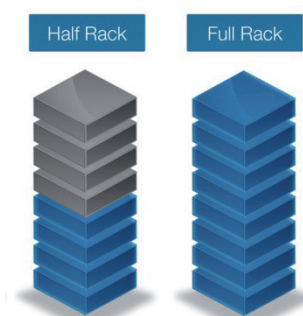

2) Virtual Server

เป็นการให้บริการเซิร์ฟเวอร์เสมือนคุณภาพสูงซึ่งการทำงานในแต่ละเซิร์ฟเวอร์นั้นจะแยกกันอย่างอิสระ โดยผู้ใช้บริการสามารถเลือกสรรในเรื่องของขีดความสามารถ เช่น CPU RAM Hard Disk ระบบปฏิบัติการ ตลอดจนโปรแกรมการใช้งาน และแอปพลิเคชันต่างๆ ได้อย่างอิสระตามความต้องการ จึงทำให้มีความยืดหยุ่นในการใช้งานและรองรับการอัพเกรดได้อย่างสะดวกและรวดเร็ว นอกจากนี้ ยังมีทีมวิศวกรของบริษัท คอยเฝ้าระวัง แก้ไขปัญหา และให้บริการทางด้านเทคนิคตลอด 24 ชั่วโมง ทุกวันไม่มีวันหยุด และบริการ SMS แจ้งเตือนเมื่อมีการทำงานที่ผิดปกติ ทั้งนี้ บริการดังกล่าวเข้ามามีบทบาทในระบบปัจจุบันมากขึ้น เพราะสามารถลดปัญหา การจัดซื้อเซิร์ฟเวอร์แยกในแต่ละหน่วยงานและโครงการ ทำให้ลดในส่วนที่ไม่จำเป็นและปรับขนาดตามความต้องการให้เหมาะสมกับแต่ละงานมากขึ้น ซึ่งช่วยให้ผู้ใช้บริการประหยัดค่าใช้จ่ายสำหรับอุปกรณ์ เช่น เครื่องเซิร์ฟเวอร์ขนาดใหญ่ คุณภาพสูง เพื่อมารองรับบริการแอปพลิเคชันต่างๆ เหมาะสำหรับกลุ่มผู้ใช้งานทั่วไปที่ต้องการมีเครื่องเซิร์ฟเวอร์เป็นของตนเอง เช่น กลุ่มบริษัทขนาดกลางถึงขนาดใหญ่ เจ้าของเว็บไซต์ที่มีการใช้งานทรัพยากรสูง และผู้ที่ต้องการความเสถียรที่สูงกว่าทั่วไป เป็นต้น ซึ่งเล็งเห็นถึงความเปลี่ยนแปลงที่รวดเร็วของเทคโนโลยี และมีความพร้อมที่จะดำเนินธุรกิจโดยไม่ต้องลงทุนในอุปกรณ์ เพื่อเป็นการใช้งานตามจำเป็นและตามความเหมาะสมเท่านั้น

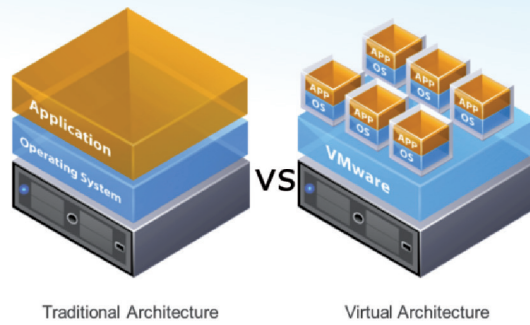

3) Disaster Recovery Service

เป็นการให้บริการจัดเตรียมพื้นที่สำหรับจัดวางเซิร์ฟเวอร์ และพื้นที่ทำงานในกรณีเกิดเหตุขัดข้อง หรือเหตุการณ์ฉุกเฉิน โดยลูกค้าสามารถปรับเปลี่ยนความต้องการภายในศูนย์สำรองข้อมูลได้ตามความต้องการ และบริษัทฯ จะมีทีมคอยเฝ้าระวัง แก้ไขปัญหา และให้บริการทางด้านเทคนิคตลอด 24 ชั่วโมง ทุกวันไม่มีวันหยุด ซึ่งช่วยให้ผู้ใช้บริการประหยัดค่าใช้จ่ายด้านการพื้นที่และต้นทุนการบริหารงาน เหมาะสำหรับกลุ่มผู้ใช้งานทั่วไปที่ให้ความสำคัญกับการสำรองข้อมูล เช่น กลุ่มบริษัทขนาดกลางถึงใหญ่ และกลุ่มธนาคารและหลักทรัพย์ เป็นต้น

กลุ่มลูกค้าเป้าหมายของบริการพื้นที่ดาต้าเซ็นเตอร์

บริษัทฯ มุ่งเน้นกลุ่มลูกค้า กลุ่มธุรกิจขนาดกลางถึงขนาดใหญ่ และกลุ่มธนาคารและบริษัทหลักทรัพย์ ซึ่งบริษัทฯ มีการนำเสนอ บริการและเลือกสรรประเภทของบริการให้เหมาะสมกับวัตถุประสงค์ของลูกค้าแต่ละราย โดย ณ วันที่ 31 ธันวาคม 2559 ดาต้าเซ็นเตอร์ของบริษัทฯ มีผู้ใช้บริการแล้วประมาณร้อยละ 95 ของพื้นที่ทั้งหมด

กลยุทธ์การแข่งขัน

1. การสร้างศูนย์รับฝากข้อมูลและศูนย์สำรองข้อมูลที่แตกต่าง

บริษัทฯ เล็งเห็นถึงการให้บริการศูนย์รับฝากข้อมูลและศูนย์สำรองข้อมูลปัจจุบันล้วนแล้วแต่ให้บริการอยู่ในศูนย์ที่จัดสร้างขึ้นในอาคารที่มีอยู่แล้ว ซึ่งมีข้อจำกัดในการออกแบบและให้บริการ เช่น การรับน้ำหนักของพื้นที่ที่ไม่ได้ถูกออกแบบมาโดยเฉพาะ ซึ่งอาคารโดยปกติจะสามารถรับน้ำหนักได้ประมาณ 300 กิโลกรัมต่อตารางเมตร แต่ตามมาตรฐาน TIER 3 ศูนย์รับฝากข้อมูลและศูนย์สำรองข้อมูลควรรับน้ำหนักได้ 1,000 กิโลกรัมต่อตารางเมตร หรือความสูงแต่ละชั้นที่ไม่เพียงพอสำหรับการยกพื้นที่ที่เหมาะสม ซึ่งอาคารโดยปกติจะยกพื้นประมาณ 40-60 ซม. แต่ตามมาตรฐาน TIER 3 ศูนย์รับฝากข้อมูลและศูนย์สำรองข้อมูลควรยกสูงจากพื้น ประมาณ 75 ซม. เป็นอย่างน้อย นอกจากนั้นการอยู่ในอาคารรวมยังไม่สามารถควบคุมระบบไฟฟ้าได้เองโดยหากมีปัญหาในระบบไฟฟ้าอาคารอาจส่งผลกระทบต่อศูนย์รับฝากข้อมูลและศูนย์สำรองข้อมูล เป็นต้น ทำให้บริษัทฯ เลือกที่จะก่อสร้างศูนย์รับฝากข้อมูลและศูนย์สำรองข้อมูลขึ้นมาใหม่โดยเริ่มตั้งแต่การเลือกสถานที่โดยปราศจากผู้เช่ารายอื่น การออกแบบเพื่อเป็นศูนย์รับฝากข้อมูลและศูนย์สำรองข้อมูลโดยเฉพาะโดยยกความสูงระหว่างชั้นขึ้นเพื่อรองรับข้อกำหนด TIER 3 และรวมถึงการรับน้ำหนักและรายละเอียดอื่นๆ ทั้งหมด ทำให้ลูกค้าที่มาใช้บริการของบริษัทฯ ได้รับคุณภาพและมาตรฐานที่ถูกต้องตามหลักสากลและเพิ่มความเชื่อมั่นหากมีการตรวจสอบอีกด้วย

2. การให้บริการตามความต้องการของผู้ใช้บริการ (Customization)

บริษัทฯ มีนโยบายให้บริการตามความต้องการของผู้ใช้บริการ (Customization) อันเนื่องมาจากบริษัทฯ เล็งเห็นถึงความต้องการที่ผู้ให้บริการอาจมีแตกต่างกันด้วยการออกแบบพื้นที่ให้ระบบหลักสามารถรองรับความต้องการลูกค้าได้มากกว่ามาตรฐาน และพื้นที่สำหรับให้บริการลูกค้าเป็นพื้นที่โล่งพร้อมปรับปรุงและจัดสรรให้เหมาะสมกับลูกค้า ทำให้บริษัทฯ สามารถเสนอบริการได้อย่างหลากหลายและตรงกับความต้องการหลักของลูกค้า กล่าวคือบริษัทฯ สามารถออกแบบพื้นที่ให้บริการดังกล่าวให้เป็นไปตามความต้องการลูกค้า ซึ่งเป็นการสร้างความแตกต่างจากผู้ให้บริการรายอื่น

3. การมีโครงข่ายเป็นของตนเอง

เนื่องจากผู้ให้บริการฝากข้อมูลและศูนย์สำรองข้อมูลนั้นจำเป็นต้องเชื่อมต่อระบบที่ฝากไว้เข้ากับระบบที่สำนักงานใหญ่หรือสำนักงานสาขา ซึ่งจำเป็นต้องทำงานร่วมกับผู้ให้บริการโครงข่ายเพื่อให้การเชื่อมต่อเสร็จสมบูรณ์ เนื่องจาก Data Center ของบริษัท เป็นศูนย์รวมของโครงข่าย Interlink Fiber Optic จากทั่วทุกภูมิภาคของประเทศไทยจึงทำให้สามารถใช้งานเชื่อมต่อกับเครือข่ายสำนักงานของลูกค้าได้ง่ายและสะดวกรวดเร็ว ซึ่งพร้อมด้วยทีมงานที่ทำหน้าที่ในการดูแลเรื่องการเชื่อมต่อ นอกจากนี้ยังสามารถเชื่อมต่อไปยังระบบอินเทอร์เน็ตภายในประเทศ (National Internet Exchange - NIX) ขนาด 80 Gbps และต่างประเทศ (International Internet Gateway - IIG) ขนาด 40 Gbps

4. การรับประกันคุณภาพด้วยบริการที่สูงกว่ามาตรฐานที่ Service Level Agreement (SLA) 99.982%

บริษัท ดำเนินการสร้างศูนย์รับฝากข้อมูลและศูนย์สำรองข้อมูลตามมาตรฐาน TIER 3 ซึ่งออกแบบเพื่อรองรับคุณภาพบริการที่ระดับไม่ต่ำกว่า 99.982% โดยให้ความสำคัญกับระบบไฟฟ้าและระบบทำความเย็น ซึ่งเป็นหัวใจสำหรับธุรกิจดาต้าเซ็นเตอร์ โดยการออกแบบให้ระบบไฟฟ้าจะต้องสามารถทำงานได้ตลอดเวลา และมีระบบสำรองที่เพียงพอในกรณีไฟฟ้าขัดข้อง ไฟดับ และระบบความเย็นที่สามารถรองรับการควบคุมอุณหภูมิให้เหมาะสมได้ที่ 23 องศาเซลเซียสตลอดเวลา และวัดเป็นค่าประสิทธิภาพการใช้ไฟฟ้า (PUE) ต่ำกว่า 2 นอกจากนี้บริษัท ยังมีทีมวิศวกร ที่คอยเฝ้าระวัง แก้ไขปัญหา และให้บริการทางด้านเทคนิคตลอด 24 ชั่วโมง ทุกวันไม่มีวันหยุด และบริการ SMS แจ้งเตือนเมื่อมีการทำงานที่ผิดปกติ และแจ้งอัปเดตทุกครั้งที่มีความคืบหน้าในการดำเนินงานเพื่อให้ลูกค้าที่ใช้บริการรู้ความเคลื่อนไหวในการดำเนินงาน

นอกจากนั้น บริษัทฯ ได้ดำเนินการภายใต้นโยบายบริหารงานอย่างเป็นระบบเพื่อป้องกันความผิดพลาดอันอาจเกิดจากบุคคล (Human Error) ซึ่งอาจส่งผลกระทบต่อผู้ใช้งาน โดยมีการตรวจวัดและรับรองมาตรฐานจากหน่วยงานภายนอก ISO 9001:2008 และ ISO 27001 ซึ่งเป็นเครื่องยืนยันมาตรฐานคุณภาพระดับสากล

ภาพรวมอุตสาหกรรมและแนวโน้ม

บริษัท และกลุ่มบริษัท ดำเนินธุรกิจอยู่ในอุตสาหกรรมเทคโนโลยีสารสนเทศและการสื่อสาร (ICT) ซึ่งภาพรวมของอุตสาหกรรมเทคโนโลยี สารสนเทศและการสื่อสารในปัจจุบัน มีรายละเอียดดังนี้

ภาวะอุตสาหกรรมเทคโนโลยีสารสนเทศและการสื่อสาร (ICT) และแนวโน้มในอนาคต

เทคโนโลยีสารสนเทศและการสื่อสาร (ICT) มีการเปลี่ยนแปลงอย่างรวดเร็ว โลกมีการพัฒนาและประยุกต์ใช้ระบบเทคโนโลยีสารสนเทศและการสื่อสารในทุกๆ ด้านมากยิ่งขึ้น การเกิดขึ้นของอินเทอร์เน็ตทำให้มนุษย์สามารถสื่อสารกันได้อย่างรวดเร็ว ทั้งภาพ ข้อมูล และเสียง อีกทั้งยังช่วยลดเวลาในการติดต่อสื่อสารและลดต้นทุนในการรับรู้ข่าวสารข้อมูล ทำให้ทั้งภาครัฐและเอกชนของประเทศไทยต้องมีการปรับตัวเพื่อก้าวให้ทันกับพัฒนาการทางเทคโนโลยี อีกทั้งยังเป็นการลดต้นทุนการดำเนินงานในระยะยาว และช่วยจัดระเบียบในองค์กรให้มีความคล่องตัวและเพิ่มมาตรฐานและประสิทธิภาพในการทำงานให้มากยิ่งขึ้น การประยุกต์ใช้เทคโนโลยีสารสนเทศและการสื่อสารในงานด้านต่างๆ จึงทวีความสำคัญมากยิ่งขึ้น

ตลาดเทคโนโลยีสารสนเทศและการสื่อสาร (ICT)

จากรายงานของสำนักงานพัฒนาวิทยาศาสตร์และเทคโนโลยีแห่งชาติ (สวทช.) ตลาด ICT ของประเทศไทยประกอบด้วย 5 กลุ่มย่อย ได้แก่ (1) ตลาดคอมพิวเตอร์ฮาร์ดแวร์ (2) ตลาดซอฟต์แวร์และบริการซอฟต์แวร์ (3) ตลาดสื่อสาร (4) ตลาดบริการด้านคอมพิวเตอร์ และ (5) ตลาดอุปกรณ์เครื่องรับสัญญาณโทรทัศน์โดยตลาดที่มีผลกระทบต่อการดำเนินธุรกิจโทรคมนาคมของบริษัทฯ คือ ตลาดสื่อสาร ซึ่งเป็นตลาดที่มีสัดส่วนมากที่สุดของตลาด ICT

ตลาดสื่อสารของประเทศไทย

ตลาดสื่อสาร (Communication Market) เป็นตลาดที่มีความสำคัญในฐานะที่เป็นแรงขับเคลื่อนตลาดเทคโนโลยีสารสนเทศและการสื่อสาร (Information and Communication Market) อีกทั้งยังเป็นตลาดที่มีบทบาทและกลไกสำคัญต่อการพัฒนาและเติบโตของภาคเศรษฐกิจและสังคมของชาติ โดยตลาดสื่อสารสามารถจำแนกได้เป็น 2 องค์ประกอบหลัก ได้แก่

1. ตลาดอุปกรณ์สื่อสาร (Communication Equipment)
2. ตลาดบริการสื่อสาร (Communication Service)

ประเภท	ปี 2557 (ล้านบาท)	ปี 2558 (ล้านบาท)	ปี 2559 (ล้านบาท)	อัตราการเติบโต	
				2557-2558	2558-2559
1. ตลาดอุปกรณ์สื่อสาร	199,415	226,539	255,734	13.60%	12.89%
2. ตลาดบริการสื่อสาร	300,326	309,450	341,850	3.04%	10.47%
มูลค่าตลาดรวม	499,741	535,989	597,584	7.25%	11.49%

ที่มา : สำนักงานพัฒนาวิทยาศาสตร์และเทคโนโลยีแห่งชาติ (สวทช.)

จากข้อมูลเกี่ยวกับมูลค่าตลาดสื่อสารของประเทศไทยปี 2558 และประมาณการปี 2559 โดยฝ่ายวิจัยนโยบายสำนักงานพัฒนาวิทยาศาสตร์และเทคโนโลยีแห่งชาติ (สวทช.) พบว่า ในภาพรวม มูลค่าตลาดสื่อสารปี 2558 เพิ่มขึ้นจากปี 2557 ในอัตราร้อยละ 7.25 คือเพิ่มขึ้นเป็น 535,989 ล้านบาท ในปี 2558 จาก 499,741 ล้านบาท ในปี 2557 ในขณะที่ประมาณการปี 2559 คาดว่ามูลค่าตลาดสื่อสารจะเพิ่มสูงขึ้นร้อยละ 11.49 เมื่อเทียบกับปี 2558 หรือคิดเป็นจำนวนมูลค่าตลาดสื่อสารทั้งสิ้น 597,584 ล้านบาท โดยมูลค่าตลาดส่วนใหญ่ยังคงมาจากตลาดบริการสื่อสารเป็นหลัก ซึ่งคิดเป็นมูลค่าทั้งสิ้น 341,850 ล้านบาทสำหรับประมาณการปี 2559 หรือคิดเป็นร้อยละ 57.21 ของตลาดสื่อสารทั้งหมด ในขณะที่อีกร้อยละ 42.79 มาจากตลาดอุปกรณ์สื่อสาร ซึ่งคิดเป็นมูลค่า 225,734 ล้านบาท พบว่าอัตราการเติบโตของมูลค่าตลาดสื่อสารปี 2559

ตลาดอุปกรณ์สื่อสาร	ปี 2557 (ล้านบาท)	ปี 2558 (ล้านบาท)	ปี 2559 (ล้านบาท)	อัตราการเติบโต	
				2557-2558	2558-2559
1. เครื่องโทรศัพท์	93,358	105,020	108,114	12.49%	2.95%
2. อุปกรณ์โครงข่ายหลัก	63,742	69,680	78,780	9.32%	13.06%
3. อุปกรณ์สื่อสารใช้สาย	14,978	16,030	17,980	7.02%	12.16%
4. อุปกรณ์สื่อสารไร้สาย	27,337	35,809	50,860	30.99%	42.03%
มูลค่าตลาดรวม	199,415	226,539	255,734	13.60%	12.89%

ที่มา : สำนักงานพัฒนาวิทยาศาสตร์และเทคโนโลยีแห่งชาติ (สวทช.)

ตลาดอุปกรณ์สื่อสารเป็นตลาดที่มีอัตราการเติบโตอย่างต่อเนื่องมาโดยตลอด ในปี 2558 ตลาดอุปกรณ์สื่อสารมีมูลค่า 226,539 ล้านบาท เพิ่มขึ้นจาก 199,415 ล้านบาท ในปี 2557 คิดเป็นอัตราการเติบโต ร้อยละ 13.6 และประมาณการว่าในปี 2559 จะมีอัตราการเติบโตเพิ่มขึ้นคิดเป็นร้อยละ 12.89 หรือคิดเป็นมูลค่า 255,734 ล้านบาท โดยที่ตลาดอุปกรณ์สื่อสารประกอบด้วย 1. ตลาดเครื่องโทรศัพท์ (Telephone Handset) 2. ตลาดอุปกรณ์โครงข่ายหลัก (Telco Network Equipment) 3. ตลาดอุปกรณ์สื่อสารใช้สาย (Wireline Equipment) และ 4. ตลาดอุปกรณ์สื่อสารไร้สาย (Wireless Equipment)

ตลาดเครื่องโทรศัพท์และตลาดอุปกรณ์สื่อสารไร้สายคาดว่าจะตลาดหลักที่จะทำให้ตลาดอุปกรณ์สื่อสารขยายตัวในปี 2559 อันเนื่องมาจาก การเพิ่มขึ้นของตลาดโทรศัพท์เคลื่อนที่โดยเฉพาะสมาร์ทโฟน และการลงทุนด้านอุปกรณ์สื่อสารไร้สายเพื่อรองรับความนิยมการใช้งานแบบพกพาที่มีการขยายตัวมากขึ้นเรื่อยๆ และทดแทนการใช้งานประจำที่ในรูปแบบต่างๆ

ตลาดบริการสื่อสาร (Communication Service)

ตลาดบริการสื่อสาร	ปี 2557 (ล้านบาท)	ปี 2558 (ล้านบาท)	ปี 2559 (ล้านบาท)	อัตราการเติบโต	
				2557-2558	2558-2559
1. บริการโทรศัพท์ประจำที่	16,000	14,809	13,016	(7.44%)	(12.11%)
2. บริการโทรศัพท์เคลื่อนที่	209,660	216,404	246,559	3.22%	13.93%
3. บริการอินเทอร์เน็ต	48,663	53,578	59,396	10.10%	10.86%
4. บริการโทรศัพท์ระหว่างประเทศ	12,412	10,357	7,808	(16.56%)	(24.61%)
5. บริการสื่อสารข้อมูล	13,591	14,302	15,071	5.23%	5.38%
มูลค่าตลาดรวม	300,326	309,450	341,850	3.04%	10.47%

ที่มา : สำนักงานพัฒนาวิทยาศาสตร์และเทคโนโลยีแห่งชาติ (สวทช.)

ตลาดบริการสื่อสารเป็นตลาดที่เป็นสัดส่วนหลักของตลาดสื่อสารโดยคิดเป็นสัดส่วนร้อยละ 60.10 และร้อยละ 57.73 ของตลาดสื่อสารในปี 2557 และ 2558 ตามลำดับ โดยตลาดบริการสื่อสารเติบโตจาก 300,326 ล้านบาท ในปี 2557 เป็น 309,450 ล้านบาท ในปี 2558 คิดเป็นอัตราการเติบโต ร้อยละ 3.04 และประมาณการว่าในปี 2559 จะมีอัตราการเติบโตเพิ่มขึ้นคิดเป็นร้อยละ 10.47 หรือคิดเป็นมูลค่า 341,850 ล้านบาท โดยที่ตลาดบริการสื่อสารสามารถจำแนกออกเป็น 1. ตลาดบริการโทรศัพท์ประจำที่ (Fixed Line Service) 2. ตลาดบริการโทรศัพท์เคลื่อนที่ (Mobile Service) 3. ตลาดบริการอินเทอร์เน็ต (Internet Service) 4. ตลาดบริการโทรศัพท์ระหว่างประเทศ (International Calling Service) 5. ตลาดบริการสื่อสารข้อมูล (Data Communication Service)

ถึงแม้ว่าการใช้บริการโทรศัพท์ประจำที่และบริการโทรศัพท์ระหว่างประเทศที่ลดลง เนื่องจากผู้บริโภคเปลี่ยนพฤติกรรมติดต่อสื่อสารจากบริการโทรศัพท์ประจำที่และบริการโทรศัพท์ระหว่างประเทศในอดีตเป็นบริการโทรศัพท์เคลื่อนที่ และอุปกรณ์พกพาอื่นๆ รวมทั้งการสื่อสารผ่าน Application ต่างๆ อย่างไรก็ตาม ตลาดบริการโทรศัพท์เคลื่อนที่ ซึ่งเป็นตลาดที่ใหญ่ที่สุดของตลาดบริการสื่อสาร ยังคงจะขยายตัวอย่างต่อเนื่อง โดยเฉพาะอย่างยิ่งการให้บริการสื่อสารข้อมูล (Non Voice) ผ่านโทรศัพท์เคลื่อนที่ ซึ่งเป็นผลมาจากความครอบคลุมของการให้บริการ 3G บนคลื่นความถี่ย่าน 2100 MHz ระดับราคาอุปกรณ์เคลื่อนที่พกพาทั้งโทรศัพท์สมาร์ทโฟน และแท็บเล็ตลดต่ำลง และการใช้งานสื่อสังคมออนไลน์ของผู้ใช้หน้าใหม่ทั้งผู้สูงวัยและเยาวชนเพิ่มมากขึ้น

นโยบายดิจิทัลเพื่อเศรษฐกิจและสังคม (Digital Economy)

จากข้อมูลของกระทรวงเทคโนโลยีสารสนเทศและการสื่อสาร (<http://bit.ly/2nsMaX3>) ในปี 2557 รัฐบาลได้ประกาศนโยบายดิจิทัลเพื่อเศรษฐกิจและสังคม (Digital Economy) ซึ่งเป็นนโยบายที่สำคัญเกี่ยวกับการนำเทคโนโลยีสารสนเทศมาประยุกต์ใช้ให้เข้ากับกิจกรรมทางเศรษฐกิจและสังคม ซึ่งเป็นนโยบายที่เอื้อประโยชน์ต่ออุตสาหกรรมเทคโนโลยีสารสนเทศและการสื่อสาร (ICT) ในอนาคตเป็นอย่างยิ่ง โดยนโยบายดังกล่าวมุ่งเน้นการพัฒนาโครงสร้างพื้นฐานดิจิทัล โดยมีเป้าหมายเพื่อให้การเชื่อมต่อข้อมูลครอบคลุมทุกพื้นที่ มีขนาดที่เพียงพอต่อการใช้งาน มีเสถียรภาพที่มั่นคง ผู้บริโภคสามารถเข้าถึงการเชื่อมต่อได้ในราคาที่เหมาะสม เพื่อเป็นพื้นฐานไปสู่การต่อยอดกิจกรรมการพัฒนาประเทศ ทั้งทางด้านเศรษฐกิจและสังคมที่มีประสิทธิภาพสูงสุด โดยโครงสร้างพื้นฐานดิจิทัล หมายถึง โครงสร้างพื้นฐานด้านเทคโนโลยีสารสนเทศ (IT) โทรคมนาคม (Telecommunication) และการแพร่ภาพกระจายเสียง (Broadcast) รวมทั้งการหลอมรวมของเทคโนโลยี (Convergence) ทั้ง 3 ด้านที่เป็นนวัตกรรมใหม่ในการพัฒนาดิจิทัลเพื่อเศรษฐกิจและสังคม

โดยแนวทางขับเคลื่อนกรอบยุทธศาสตร์ดิจิทัลเพื่อเศรษฐกิจและสังคมประกอบด้วย 5 ยุทธศาสตร์ ดังนี้

1. การพัฒนาโครงสร้างพื้นฐานดิจิทัล (Hard Infrastructure) รัฐบาลจะเร่งพัฒนาโครงสร้างพื้นฐานเพื่อให้โครงข่ายการสื่อสารครอบคลุมทั่วประเทศ มีขนาดเพียงพอต่อการใช้งาน มีเสถียรภาพในราคาที่เหมาะสม ทำให้ประเทศไทยมีโครงสร้างพื้นฐานการสื่อสารหรือแบนด์ความถี่สูงมากที่มีเสถียรภาพและมีราคาถูก พร้อมให้บริการสำหรับธุรกิจต่างชาติที่จะเข้ามาลงทุนในประเทศไทยทั้งในธุรกิจ ICT เอง เช่น การตั้ง Data Center การให้บริการ Cloud Computing การมาร่วมทุนในธุรกิจโทรคมนาคม และซอฟต์แวร์แอปพลิเคชัน หรือธุรกิจอื่นๆ ที่ใช้ประโยชน์จากการสื่อสารที่มีคุณภาพในการเชื่อมต่อกับโลก

2. **การสร้างความมั่นคงปลอดภัย และความเชื่อมั่นในการทำธุรกรรมด้วยเทคโนโลยีดิจิทัล (Soft Infrastructure)** รัฐจะเร่งทบทวน ปรับปรุง ยกเว้นกฎหมายที่เกี่ยวข้องกับการพัฒนาเศรษฐกิจดิจิทัลทุกฉบับ โดยมีกฎหมาย กฎระเบียบด้านการลงทุนและกำกับดูแลด้านโทรคมนาคม (และอินเทอร์เน็ต) ที่ทันสมัย เป็นธรรมต่อทุกฝ่าย รวมถึงมีกฎหมาย กฎระเบียบ และแนวทางปฏิบัติที่ชัดเจนในเรื่องความมั่นคงปลอดภัยของระบบดิจิทัล และการคุ้มครองข้อมูลประเภทต่างๆ เป็นการเพิ่มความเชื่อมั่น และสร้างบรรยากาศที่ดี เพื่อดึงดูดนักลงทุนจากต่างประเทศ
3. **โครงสร้างพื้นฐานเพื่อส่งเสริมการให้บริการ (Service Infrastructure)** นอกจากการพัฒนาประเทศไทยมีโครงสร้างพื้นฐานการให้บริการที่ครอบคลุม และมีมาตรฐาน เพื่อส่งเสริมให้เกิดนวัตกรรมบริการผ่านระบบดิจิทัลต่างๆ ของทั้งภาครัฐและเอกชนได้อย่างมีประสิทธิภาพและคุณภาพสูงมากยิ่งขึ้น โดยมีต้นทุนต่ำกว่าเดิม สิ่งที่จะต้องดำเนินการควบคู่กันไปก็คือ การส่งเสริมการให้บริการ
รัฐจะเร่งยกระดับการให้บริการ e-Government โดยการเชื่อมโยงข้อมูลภาครัฐผ่าน Platform ของรัฐ เน้นบริการพื้นฐานและบริการข้ามหน่วยงาน (รวมถึงการสร้างฐานข้อมูลกลาง ID แห่งชาติ และการจัดตั้งศูนย์กลางข้อมูลภาครัฐ) รวมถึงจัดเก็บเปิดเผย และแลกเปลี่ยนข้อมูลภาครัฐ ตามมาตรฐาน Open Data (และผลักดันให้มีกฎหมายการพัฒนา Open Government Data) เพื่ออำนวยความสะดวกในการเชื่อมโยงข้อมูลผ่าน Application Programming Interface (API) และนำมาซึ่งการพัฒนาสินค้าและบริการใหม่ๆ เชิงนวัตกรรมจากภาครัฐและเอกชน
4. **การส่งเสริมและสนับสนุนดิจิทัลเพื่อเศรษฐกิจ (Digital Economy Promotion)** รัฐบาลจะกระตุ้นเศรษฐกิจด้วยการสร้างระบบนิเวศดิจิทัลอย่างครบวงจร ที่มีผู้ประกอบการดิจิทัล (Digital Entrepreneur) เกิดใหม่จำนวนมาก และปรับเปลี่ยนวิธีการทำธุรกิจของผู้ประกอบการไทยในด้านต่างๆ จากการแข่งขันเชิงราคาไปสู่การแข่งขันเชิงการสร้างคุณค่าของสินค้าและบริการ (Service Innovation) ที่ผู้บริโภคพอใจสูงสุด
รัฐจะเพิ่มขีดความสามารถของภาคธุรกิจ ให้สามารถสร้างมูลค่าเพิ่มของผลิตภัณฑ์/บริการด้วยการประยุกต์ใช้เทคโนโลยีดิจิทัลและการต่อยอดนวัตกรรม เช่น การตั้งศูนย์บริการ Digital Business Analytic ให้ผู้ประกอบการ SMEs การตั้งกองทุนสนับสนุนธุรกิจดิจิทัล SMEs การสร้าง National APIs' Platform สำหรับ SMEs การขยายฐานการพัฒนา Service Platform ที่มีอยู่ให้รองรับบริการรูปแบบใหม่ รวมทั้งสร้าง Agile e-Marketplace บนระบบ Cloud Computing ที่มีความทันสมัยและสะดวกในการปรับเปลี่ยนกระบวนการทางธุรกิจ (Business Process) เพื่อส่งเสริมธุรกิจไทยโดยเฉพาะในกลุ่มธุรกิจขนาดกลางและขนาดเล็กตลอดจนการสร้างให้เกิดธุรกิจใหม่ด้วยการใช้เทคโนโลยีดิจิทัลเพื่อสนับสนุนการตลาดทั้งภายในประเทศและต่างประเทศ
5. **ดิจิทัลเพื่อสังคมและทรัพยากรความรู้ (Digital Society)** คือ การพัฒนาสังคมดิจิทัลที่มีคุณภาพ ด้วยการพัฒนาข้อมูลข่าวสาร และบริการของรัฐต่างๆ ที่เอื้ออำนวยต่อคนทุกระดับ คำนึงถึงผู้ด้อยโอกาสให้สามารถเข้าถึงได้ทุกที่ ทุกเวลา อย่างทั่วถึง เท่าเทียมกันผ่านเทคโนโลยีดิจิทัล รวมทั้งประเทศไทยมีคลังทรัพยากรสารสนเทศเพื่อเก็บรวบรวมข้อมูลและองค์ความรู้ของประเทศในรูปแบบดิจิทัลที่ประชาชนสามารถเข้าถึงและสามารถเรียกข้อมูลมาใช้หรือนำไปวิเคราะห์ต่อยอดได้อย่างสะดวกง่ายดาย ตอบสนองต่อการเปลี่ยนแปลงของโลก

สำหรับการบริหารจัดการระบบเศรษฐกิจให้สอดคล้องกับ Digital Economy สามารถแบ่งออกได้เป็น 3 ขั้นตอน ดังนี้

1. **Digital Commerce : ธุรกิจภาค Digital** เป็นการปรับเปลี่ยนวิธีการดำเนินการทางธุรกิจหรือธุรกรรมเนื่องจากความต้องการของผู้บริโภคนั้นเปลี่ยนแปลงไป หรือที่ในอดีตเราเรียกว่า E-Commerce แต่ในปัจจุบันช่องทางในการดำเนินการนั้นมีมากกว่าหนึ่งช่องทาง ไม่ว่าจะเป็นการขายผ่าน Website การส่งผ่าน E-mail ขายตรง การ Post ใน Web Board และกระทู้ต่างๆ สร้างความสนใจให้กับผู้ใช้งาน หรือช่องทางอื่นๆ โดยมีจุดประสงค์หลักเพื่อที่จะสร้างให้เกิดปริมาณการเข้าถึงหรือ Traffic มากที่สุด ซึ่งจะก่อให้เกิดเป็นธุรกรรมขึ้นหากทางลูกค้าตกลงหรือเลือกใช้บริการ นอกเหนือไปจากการแนะนำบริการแล้วยังรวมถึงการทำธุรกรรมทางการเงินผ่านทางช่องทางที่นำเอาเทคโนโลยีเข้ามาประยุกต์ เช่น การจ่ายเงินออนไลน์ ผ่านทางโทรศัพท์ หรือการโอนเงินผ่านทางอินเทอร์เน็ต เป็นต้น

2. **Digital Transformation : การประยุกต์ใช้ภาค Digital** การนำเอาเทคโนโลยีดิจิทัลต่างๆ มาประยุกต์ใช้ให้เกิดมูลค่าทางธุรกิจ นอกเหนือจากด้านการค้า โดยเฉพาะในด้านประสิทธิภาพในการทำธุรกิจ ชีตความสามารถในการแข่งขันด้านการดำเนินงาน ลดต้นทุน การวิเคราะห์ความต้องการของลูกค้าเพื่อเพิ่มความพึงพอใจของลูกค้า เช่น การจัดทำ Website ในรูปแบบที่สามารถแสดงผลได้ในอุปกรณ์พกพาต่างๆ การพัฒนา Social Media เพื่อให้สร้างความสัมพันธ์กับลูกค้าเพิ่มขึ้น รวมถึงการวิเคราะห์ข้อมูลของลูกค้าจากช่องทาง Digital

3. **Digital Consumption : การบริโภคภาค Digital** คือการที่นำเอาเทคโนโลยีมาใช้เป็นช่องทางในการซื้อขายแลกเปลี่ยนสินค้าหรือบริการ ทดแทนการซื้อขายที่มีอยู่เดิม โดยเป็นการนำเอาเทคโนโลยีทั้งการสื่อสารและการทำธุรกรรมต่างๆ มาประยุกต์ให้เกิดประสิทธิภาพในการใช้และเกิดความสะดวกสบายที่มากขึ้น เช่น ในอดีตการซื้อขายเสื้อผ้า ผู้ที่ต้องการสินค้าจำเป็นต้องเดินทางไปร้านค้านั้นๆ และทำการลองสินค้า ก่อนจะเกิดเป็นการซื้อขายขึ้นมาจริง แต่ในปัจจุบันผู้ใช้งานอาจจะเพียงแค่เข้าไปดูรายการสินค้าที่ขายอยู่ตาม Social Media เช่น Instagram หรือ Facebook หรือใน Website ต่างๆ เป็นต้น หากพอใจก็นำไปสู่การติดต่อสื่อสารในช่องทางต่างๆ ไม่ว่าจะเป็น Line หรือ E-mail เป็นต้น ทั้งนี้ด้วยประสิทธิภาพหรือความรวดเร็วที่เพิ่มมากขึ้นทำให้การบริโภคของผู้บริโภคนั้นเพิ่มสูงขึ้นตามไปด้วย

เพื่อรองรับนโยบายดิจิทัลเพื่อเศรษฐกิจและสังคม (Digital Economy) การปรับปรุงโครงสร้างพื้นฐานเพื่อให้รองรับการเพิ่มขึ้นของธุรกรรมหรือเพื่อเป็นช่องทางเพื่อให้ลูกค้าสามารถเข้าถึงได้มากขึ้น เช่น การพัฒนาด้านการเข้าถึงบริการอินเทอร์เน็ต ของผู้ใช้งานโดยทั่วไปไม่ว่าจะเป็น ADSL หรือเทคโนโลยี Fiber Optic (FTTX) ซึ่งล้วนแล้วแต่ต้องมีการปรับปรุงโครงสร้างพื้นฐานหลัก เช่น โครงข่ายโทรคมนาคม เพื่อให้สามารถรองรับปริมาณข้อมูลที่เพิ่มมากขึ้น รวมถึงการพัฒนาเสถียรภาพในการรับส่งข้อมูล

ดัชนีความพร้อมโครงข่าย (Networked Readiness Index) ปี 2015

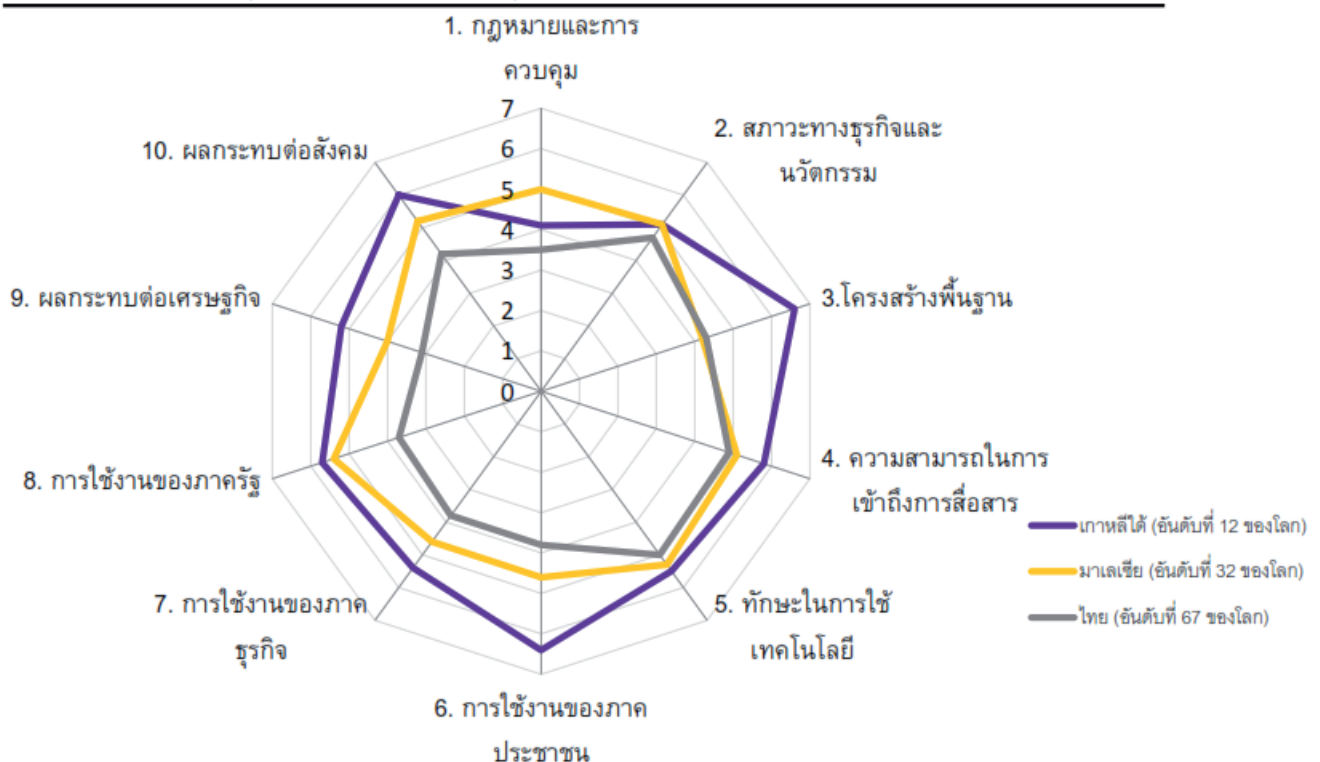

ที่มา : SCB Economic Intelligence Center (EIC) ฉบับวันที่ 21 พฤษภาคม 2558

หากวิเคราะห์ความพร้อมในการก้าวสู่ยุค Digital Economy จะพบว่าประเทศไทยยังตามหลังประเทศใกล้เคียงอย่างเกาหลีใต้ และมาเลเซียอยู่พอสมควร โดยประเทศไทยอยู่อันดับที่ 67 ของโลกจากดัชนีความพร้อมโครงข่าย (Networked Readiness Index) ในปี 2558 โดยไทยยังสามารถพัฒนาในด้านต่างๆ ได้อีกมาก ไม่ว่าจะเป็นโครงสร้างพื้นฐาน การใช้งานของทั้งภาครัฐ ภาคธุรกิจและภาคประชาชน

โดยในปี 2559 คาดว่าประเทศไทยจะอยู่อันดับที่ 62 ของโลกสำหรับดัชนีความพร้อมโครงข่าย (Networked Readiness Index) ดังแสดงในแผนภาพด้านล่าง

ประเทศ	Networked Readiness Index ปี 2559 (จากทั้งหมด 139 ประเทศ)	Networked Readiness Index ปี 2558 (จากทั้งหมด 143 ประเทศ)
ไทย	62	67
สิงคโปร์	1	1
ฟินแลนด์	2	2
สวีเดน	3	3
เกาหลีใต้	13	12
ญี่ปุ่น	10	10
มาเลเซีย	31	32
จีน	59	62
อินเดีย	91	89
เวียดนาม	79	85
อินโดนีเซีย	73	79

ที่มา : World Economic Forum, The Global Information Technology Report 2558

จะเห็นได้ว่า อันดับ 1-3 มีเพียงสิงคโปร์ประเทศเดียวที่ไม่ได้อยู่ใน EU แต่หากพิจารณาเฉพาะประเทศในภูมิภาคเอเชียแปซิฟิกที่อยู่ใน 10 อันดับแรกมีเพียง 2 ประเทศ ได้แก่ สิงคโปร์ (อันดับที่ 1 ปี ทั้งปี 2558 และ 2559) และ ญี่ปุ่น (อันดับที่ 10 ปี ทั้งปี 2558 และ 2559)

ซึ่งพัฒนาการของประเทศไทยในปี 2559 แยกตามปัจจัยต่างๆ แสดงตามแผนภาพด้านล่าง

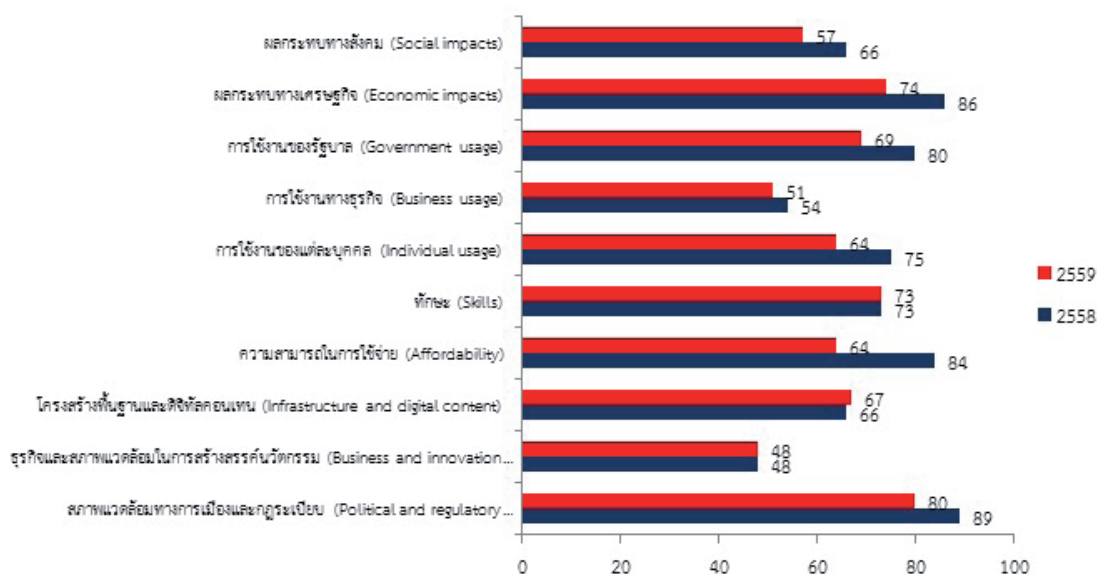

ที่มา : World Economic Forum, The Global Information Technology Report 2558

เมื่อพิจารณาผลการจัดอันดับ ปี 2559 พบว่า ปัจจัยธุรกิจและสภาพแวดล้อมในการสร้างนวัตกรรม (Business and Innovation Environment) เป็นประเด็นที่ไทยอยู่ในอันดับที่ดีที่สุดเมื่อเปรียบเทียบกับด้านอื่นๆ โดยอยู่ในอันดับที่ 48 นอกจากนี้ ยังมีปัจจัยอื่นที่ไทยขยับขึ้นมาก คือ ความสามารถในการใช้จ่าย (Affordability) อยู่อันดับ 64 รองลงมาปัจจัยผลกระทบทางเศรษฐกิจ (Economic Impacts) อันดับที่ 74 อย่างไรก็ตามประเด็นที่แสดงให้เห็นว่าความพร้อมของไทยลดลง คือ โครงสร้างพื้นฐานและดิจิทัลคอนเทนต์ (Infrastructure and Digital Content)

ระบบ 3G/4G ของไทยเติบโตเร็วและจะเป็นช่องทางสำคัญในการกระตุ้นกิจกรรมทางเศรษฐกิจภายใต้กรอบ Digital Economy

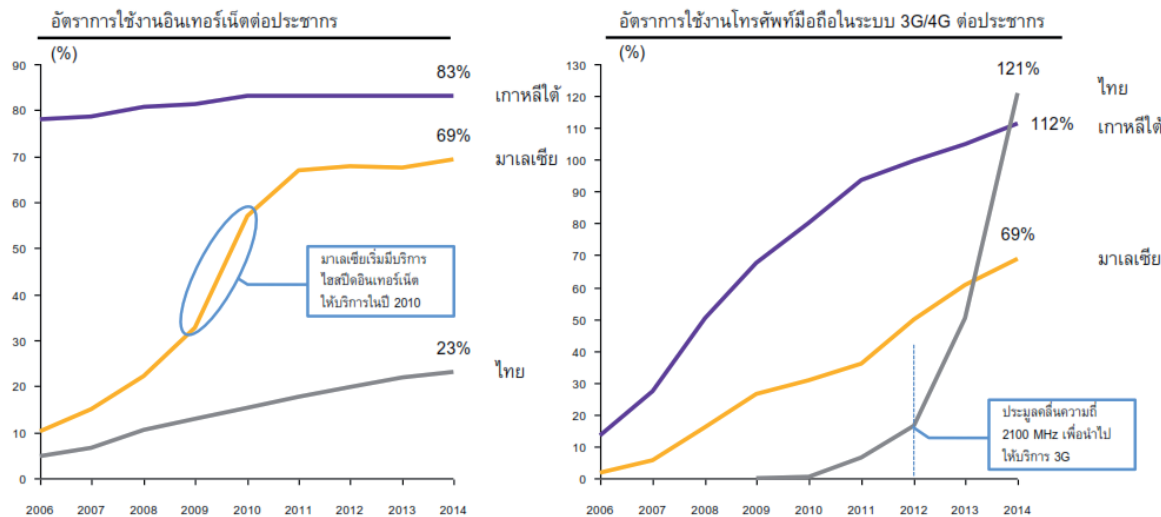

ที่มา : SCB Economic Intelligence Center (EIC) ฉบับวันที่ 21 พฤษภาคม 2558

หากวิเคราะห์ถึงการเข้าถึงระบบ 3G หรือ 4G ซึ่งเกิดขึ้นได้จากโครงข่ายพื้นฐานที่มีพัฒนาการที่ดีขึ้น กล่าวคือ มีการประมูลคลื่นออกมาให้ผู้ให้บริการได้เริ่มให้บริการทำให้อัตราการใช้งานโทรศัพท์มือถือระบบดังกล่าวเพิ่มสูงขึ้นไปอยู่ที่ 121% สูงกว่าทั้งเกาหลีใต้และมาเลเซีย แต่หากดูการใช้งานอินเทอร์เน็ตต่อประชากรแล้วจะพบว่ายังไม่สูงมากนักเพียง 23% คาดว่าเป็นผลมาจากความพร้อมและความครอบคลุมของระบบโครงข่ายที่ยังรองรับข้อมูลขนาดใหญ่ที่มีการขยายมากขึ้นในปัจจุบันได้ไม่ดีพอ

เปรียบเทียบสถานะตลาดอีคอมเมิร์ซของไทย มาเลเซีย และเกาหลีใต้

มูลค่าธุรกรรมอิเล็กทรอนิกส์ต่อครัวเรือน (ดอลลาร์สหรัฐ)

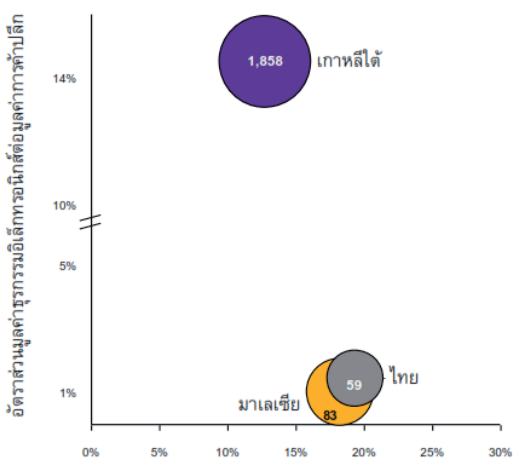

จำนวนบัญชีการใช้งานโซเชียลมีเดียต่อประชากรและอัตราการเติบโตของจำนวนบัญชีการใช้งาน

จำนวนบัญชีต่อประชากร
อัตราการเติบโตการใช้งานเดือนมกราคมปี 2015 เทียบ 2014

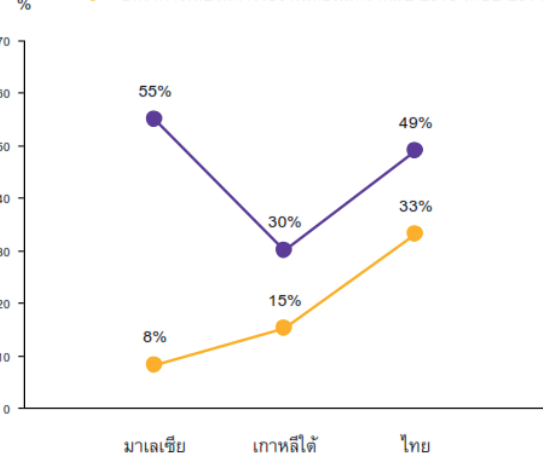

ที่มา : SCB Economic Intelligence Center (EIC) ฉบับวันที่ 21 พฤษภาคม 2558

หากพิจารณาถึงการทำธุรกรรมทางอิเล็กทรอนิกส์ พบว่าประเทศไทยเติบโตอย่างรวดเร็วที่ประมาณร้อยละ 20 ต่อปี ในขณะที่มูลค่าธุรกรรมอิเล็กทรอนิกส์ของประเทศไทยยังมีขนาดเล็กเมื่อเทียบกับมาเลเซียและเกาหลีใต้ นอกจากนี้การใช้งานโซเชียลมีเดียของประเทศไทยเติบโตเร็วมากถึงร้อยละ 33 และมีอัตราการใช้โซเชียลมีเดียสูงถึงเกือบครึ่งหนึ่งของประชากร

ปัจจัยที่มีผลกระทบต่อการตลาดสื่อสารในปี 2558

ปัจจัยบวก

ปัจจัยลบ

- การใช้งานอินเทอร์เน็ตและเทคโนโลยีสื่อสารข้อมูลเพื่อเพิ่มศักยภาพการแข่งขันรองรับการใช้งาน Cloud และ Big Data
- การใช้งานโทรศัพท์มือถือและ Mobile Data รองรับความต้องการใช้ Social Media และอินเทอร์เน็ต
- การประมูลคลื่นความถี่สำหรับให้บริการ 4G
- การทำธุรกรรมออนไลน์เริ่มเป็นที่ยอมรับมากขึ้น
- นโยบายเศรษฐกิจดิจิทัลกระตุ้นบรรยากาศการใช้จ่ายและการลงทุน
- AEC ขยายช่องทางธุรกิจและฐานลูกค้า

- เศรษฐกิจประเทศยังมีแนวโน้มชะลอตัวต่อเนื่อง ประชาชนและธุรกิจเอกชนยังคงระมัดระวังการใช้จ่าย
- สถานการณ์บ้านเมืองทางความมั่นคงและการเมือง
- การชะลอการลงทุนภาครัฐและรัฐวิสาหกิจด้านสื่อสาร

ที่มา : สำนักงานพัฒนาวิทยาศาสตร์และเทคโนโลยีแห่งชาติ (สวทช.)

ปัจจัยโดยทั่วไป

- สภาวะทางเศรษฐกิจ
- สภาวะทางการเมือง
- การขยายโครงข่าย 3G/4G ของผู้ให้บริการโทรคมนาคม
- นโยบายเศรษฐกิจดิจิทัล เช่น บรอดแบนด์ทั่วประเทศ โครงสร้างพื้นฐานภาครัฐ การบ่มเพาะธุรกิจ Startup และการสร้างร้านค้าออนไลน์ชุมชน เป็นต้น
- National e-Payment การพัฒนาระบบการรับจ่ายทางอิเล็กทรอนิกส์ของภาครัฐ ซึ่งจะเริ่มมีการใช้งานบางส่วนในปี 2559
- การลงทุนโครงการขนาดใหญ่ของภาครัฐ เช่น โครงการรถไฟฟ้ามหานครสายที่ 3 ที่มีการติดตั้ง Fiber Optic เพื่อให้บริการขนส่งมวลชนและบริการโทรคมนาคม
- Digital Transformation ของธุรกิจขนาดต่างๆ เพื่อการให้บริการแก่ลูกค้าและการบริหารจัดการองค์กร
- Industry 4.0 ที่มีการนำ IoT/M2M เข้าไปใช้ในกระบวนการผลิตของภาคอุตสาหกรรม

แนวโน้มเทคโนโลยี

- OTT Service : จากการพัฒนาโครงข่ายความเร็วสูงทั้งแบบใช้สายและไร้สาย ทำให้เกิดบริการคอนเทนต์ผ่านทางออนไลน์ เช่น IPTV หรือ Video on demand โดยผู้ให้บริการไม่ต้องมีการลงทุนโครงข่ายของตนเอง
- Mobile Payment : การทำธุรกรรมผ่านเครือข่ายโทรศัพท์เคลื่อนที่ โดยตัดเงินผ่านบัญชีธนาคาร บัตรเครดิต หรือบัญชีอิเล็กทรอนิกส์
- Cyber Security : การป้องกันภัยคุกคามออนไลน์ ทั้งข้อมูลส่วนบุคคล ข้อมูลองค์กร การหลอกลวง โดยอาศัยช่องโหว่ต่างๆ ของระบบ ICT ที่ภาคส่วนต่างๆ ต้องให้ความสำคัญต่อการบริหารจัดการความเสี่ยงยิ่งขึ้น
- IoT/M2M : มีการพัฒนามากขึ้นนอกเหนือจาก Wearable Device หรือ Mobile Device โดย จะมีแพลตฟอร์มกลางสำหรับให้อุปกรณ์ต่างๆ สามารถสื่อสารและทำงานเชื่อมต่อกันได้ ซึ่งจะเกิดการนำไปใช้ในชีวิตประจำวันทั้งส่วนบุคคลและธุรกิจยิ่งขึ้น
- Big Data : มีความจำเป็นต่อการสร้างความได้เปรียบในการแข่งขันทางธุรกิจและการตลาด เพื่อตอบสนองความต้องการของลูกค้าได้อย่างทันที
- FTTx : เป็นเทคโนโลยีสื่อสารความเร็วสูงที่ยังมีพื้นที่รองรับการขยายตัวได้อีกมาก และรัฐให้ความสำคัญในการขยายบริการให้ทั่วถึง
- SDN/NFV/Cloud : เป็นการใช้เทคโนโลยี Virtualization และ Cloud เพื่อบริหารจัดการโครงข่ายโทรคมนาคมอย่างมีประสิทธิภาพ เกิดความคล่องตัว และลดต้นทุน

ที่มา : สำนักงานพัฒนาวิทยาศาสตร์และเทคโนโลยีแห่งชาติ (สวทช.)

11 ปัจจัยความเสี่ยง

ธุรกิจทุกประเภทมีความเสี่ยงแตกต่างกันไปและอาจส่งผลกระทบต่อองค์กรมากน้อยตามความสำคัญและวิธีการบริหารความเสี่ยงของแต่ละองค์กร โดยบริษัทฯ มีความเสี่ยงหลักๆ ซึ่งสามารถจำแนกได้ดังต่อไปนี้

ความเสี่ยงด้านการดำเนินงาน

กรณีการถูกยกเลิกสัญญาการเป็นตัวแทนจัดจำหน่ายสินค้าหรือเมื่อบริษัทผู้ผลิตสินค้าแต่งตั้งตัวแทนจัดจำหน่ายในประเทศไทยเพิ่มเติม

บริษัทฯ เป็นตัวแทนจัดจำหน่าย (Distributor) สายสัญญาณ (Cabling) อยู่สองยี่ห้อหลัก ได้แก่ LINK และ COMMSCOPE (เดิม AMP) ซึ่งเป็นสินค้าของบริษัทผู้ผลิตอุปกรณ์ขายสายสัญญาณของประเทศสหรัฐอเมริกา โดยสัดส่วนการขายสินค้านี้ LINK คิดเป็นสัดส่วนกว่าร้อยละ 60 ของรายได้จากการจัดจำหน่ายของบริษัทฯ ในการนี้บริษัทฯ ได้รับการแต่งตั้งเป็นผู้จัดจำหน่ายสินค้าในประเทศไทยแต่เพียงผู้เดียว (Exclusive Distributor) ให้แก่สินค้านี้ชื่อ LINK และเป็นผู้จัดจำหน่ายสินค้าในประเทศไทย (Authorized Distributor) ให้แก่สินค้านี้ชื่อ COMMSCOPE ซึ่งสินค้าทั้งสองยี่ห้อ ได้แก่ LINK และ COMMSCOPE นี้ เป็นสินค้าอุปกรณ์ขายสายสัญญาณและสื่อสารโทรคมนาคมที่มีผลิตภัณฑ์หลากหลาย และมีความคล้ายคลึงกันในการใช้งาน สามารถใช้ทดแทนกันได้ ซึ่งแต่ละยี่ห้อมีความโดดเด่นไม่เหมือนกัน ทำให้ลูกค้ามีทางเลือกสินค้าให้ตรงตามความต้องการกับการใช้งานได้ ทั้งนี้หากผู้ผลิตสินค้าเหล่านี้ไม่ต่อสัญญาการเป็นตัวแทนจัดจำหน่ายให้กับบริษัทฯ อาจส่งผลกระทบต่อโครงสร้างยอดขายและกำไรของบริษัทฯ ได้โดยผลกระทบที่อาจจะเกิดขึ้นคือบริษัทฯ อาจต้องหาผู้ผลิตสินค้านำเข้าใหม่ในกรณีที่ถูกละทิ้งสัญญาการเป็นตัวแทนจัดจำหน่ายดังกล่าว รวมถึงสินค้าที่มาจากผู้ผลิตรายใหม่อาจมีคุณภาพไม่ทัดเทียมกับสินค้าเดิมที่มีอยู่ ซึ่งเป็นที่ยอมรับทางด้านคุณภาพโดยมาตรฐานสากล โดยอาจส่งผลกระทบต่อลูกค้าเสียความเชื่อมั่นในคุณภาพสินค้าของบริษัทฯ และลดปริมาณการสั่งซื้อลง อันอาจส่งผลให้ยอดขายและกำไรของบริษัทฯ ลดลง

อย่างไรก็ตาม เนื่องจากบริษัทฯ เป็นผู้บุกเบิกและมีส่วนสำคัญในการทำการตลาดให้กับอุปกรณ์ขายสายสัญญาณทั้งสองยี่ห้อในประเทศไทย อีกทั้งบริษัทฯ เป็นตัวแทนจัดจำหน่ายที่มีคุณภาพ โดยสามารถรักษาและเพิ่มยอดขายและส่วนแบ่งการตลาดให้แก่อุปกรณ์ขายสายสัญญาณทั้งสองยี่ห้อในประเทศไทยนับตั้งแต่ได้รับการแต่งตั้งให้เป็นตัวแทนจัดจำหน่ายได้ตีมาโดยตลอด บริษัทฯ จึงนับเป็นคู่ค้าที่สำคัญกับบริษัทผู้ผลิตเหล่านั้น ซึ่งเป็นเหตุผลที่ทำให้บริษัทฯ มั่นใจว่าความเสี่ยงที่จะถูกละทิ้งสัญญาการเป็นตัวแทนจำหน่ายนั้นมีน้อยในระดับที่บริษัทฯ สามารถบริหารจัดการได้ และหากบริษัทผู้ผลิตเหล่านั้นยกเลิกสัญญาการเป็นตัวแทนจำหน่ายของบริษัทฯ บริษัทฯ ก็สามารถที่จะหาคู่ค้าอื่นๆ ที่ยินดีให้บริการ เป็นตัวแทนจัดจำหน่ายและทำการขยายตลาดในประเทศไทยให้ได้ โดยมีความสำเร็จในการทำการตลาดให้แก่ผลิตภัณฑ์ทั้งสองยี่ห้อดังกล่าวที่บริษัทฯ ได้ทำสำเร็จมาแล้วเป็นเครื่องรับประกัน นอกจากนี้ บริษัทฯ ได้จดทะเบียนเป็นเจ้าของเครื่องหมายการค้า “LINK” ภายในประเทศไทยแต่เพียงผู้เดียว ทำให้ บริษัทฯ สามารถที่จะจัดหาผู้ผลิตรายอื่นในการผลิตสินค้าภายใต้เครื่องหมายการค้า “LINK” เพื่อจัดจำหน่ายภายในประเทศไทยแทนผู้ผลิตรายเดิมได้

ความเสี่ยงจากการเปลี่ยนแปลงในระบบเทคโนโลยีสารสนเทศ

ธุรกิจของบริษัทฯ เกี่ยวข้องกับระบบเทคโนโลยีสารสนเทศที่มีการเปลี่ยนแปลงอย่างรวดเร็ว หากบริษัทฯ ไม่สามารถติดตามความก้าวหน้าและพัฒนาระบบทางเทคโนโลยีให้สอดคล้องกับความต้องการของตลาด อาจทำให้บริษัทฯ ไม่สามารถรักษาลูกค้าที่มีอยู่และเสียโอกาสทางธุรกิจได้

อย่างไรก็ตาม บริษัทฯ ได้จัดให้มีการพัฒนาทั้งสินค้าและความรู้ของพนักงานอยู่เสมอ ทำให้บริษัทฯ สามารถตอบสนองความต้องการของลูกค้าได้อย่างทันทั่วทั้งที่ บริษัทฯ ยังจัดให้มีการสำรวจความต้องการของลูกค้าในปัจจุบันรวมถึงการสำรวจความเคลื่อนไหวและการเปลี่ยนแปลงทางเทคโนโลยีในตลาดโลกผ่านการดูงานแสดงสินค้าในต่างประเทศอยู่สม่ำเสมอ เพื่อให้สินค้าและบริการของบริษัทฯ มีการพัฒนาและก้าวทันการเปลี่ยนแปลงดังกล่าวได้ ทั้งนี้ บริษัทฯ ได้จัดให้มีการฝึกอบรมให้แก่พนักงานภายในบริษัทฯ เองและให้แก่ลูกค้าทั่วไปที่สนใจอีกด้วย

อนึ่ง บริษัทฯ ยังได้นำความเสี่ยงจากการเปลี่ยนแปลงทางเทคโนโลยีมาเป็นโอกาสในการต่อยอดทางธุรกิจ โดยบริษัทฯ ได้สร้างวัฒนธรรมองค์กรให้เป็นองค์กรวิศวกรรมที่มีนวัตกรรมสินค้าใหม่ๆ สำหรับตลาดใหม่มาโดยตลอด

ความเสี่ยงด้านกฎหมายและนโยบายของรัฐบาลที่เกี่ยวข้องกับกิจการโทรคมนาคม

การดำเนินธุรกิจของบริษัทฯ มีความเกี่ยวข้องกับธุรกิจวิศวกรรมและธุรกิจโทรคมนาคม ซึ่งในปัจจุบันการประกอบกิจการโทรคมนาคมอยู่ภายใต้การกำกับดูแลขององค์การอิสระที่ทำหน้าที่กำกับดูแลกิจการโทรคมนาคม คือ คณะกรรมการกิจการกระจายเสียง กิจการโทรทัศน์ และกิจการโทรคมนาคมแห่งชาติ (กสทช.) ซึ่งการออกนโยบายและกฎระเบียบต่างๆ โดย กสทช. อาจส่งผลกระทบต่ออย่างมีนัยสำคัญต่อกิจการโทรคมนาคม เช่น นโยบายด้านการแข่งขันเสรี นโยบายด้านค่าธรรมเนียมและค่าบริการ และนโยบายคุ้มครองผู้บริโภค ทั้งนี้ การเปลี่ยนแปลงกฎระเบียบต่างๆ เหล่านี้อาจทำให้บริษัทฯ เผชิญกับความเสี่ยงหากการเปลี่ยนแปลงนั้นส่งผลกระทบต่อการประกอบธุรกิจของบริษัทฯ

อย่างไรก็ดี เนื่องจากบริษัทฯ เป็นผู้ได้รับอนุญาตประกอบกิจการโทรคมนาคมจาก กสทช. อย่างถูกต้องตามกฎหมาย ดังนั้นก่อนที่จะมีการเปลี่ยนแปลงนโยบายหรือกฎหมายใดๆ ในทางปฏิบัติแล้ว กสทช. จะมีการแจ้งให้ผู้ประกอบการทราบล่วงหน้า รวมทั้งมีการรับฟังความคิดเห็นและประชุมหารือกันถึงนโยบายที่เหมาะสม ทำให้บริษัทฯ มีระยะเวลาในการเตรียมความพร้อมและมีสิทธิ์คัดค้านได้ก่อนการบังคับใช้กฎระเบียบใหม่

ความเสี่ยงจากการทำงานของอุปกรณ์โครงข่าย ระบบการทำงาน และระบบคอมพิวเตอร์

ธุรกิจโทรคมนาคมซึ่งดำเนินการโดยบริษัท อินเทอร์เน็ต ประเทศไทย จำกัด (มหาชน) เป็นธุรกิจให้บริการที่ต้องพึ่งพาการทำงานของอุปกรณ์โครงข่าย ระบบการทำงานและระบบคอมพิวเตอร์ ซึ่งระบบทั้งหมดนี้จะต้องสามารถทำงานได้อย่างมีประสิทธิภาพตลอดเวลาเพื่อตอบสนองความต้องการใช้งานของลูกค้า ดังนั้นหากส่วนใดส่วนหนึ่งของระบบเหล่านี้เกิดการขัดข้องทั้งจากความผิดพลาดของระบบ ความขัดข้องของอุปกรณ์ ภัยธรรมชาติ หรืออุบัติเหตุต่างๆ ก็ย่อมจะส่งผลกระทบต่อให้บริการลูกค้าของบริษัทฯ และอาจส่งผลกระทบต่อผลการดำเนินงานและฐานะทางการเงินของบริษัทฯ อย่างมีนัยสำคัญได้ ทั้งจากรายได้ที่ขาดหายไปและค่าใช้จ่ายที่เพิ่มขึ้นจากการซ่อมบำรุงรักษาระบบให้กลับมาใช้งานได้มีประสิทธิภาพ

อย่างไรก็ดี บริษัทฯ ตระหนักถึงความสำคัญของการให้บริการเป็นอย่างดี โดยบริษัทฯ มีแผนที่จะก่อสร้างเส้นทางสำรองของโครงข่ายใยแก้วนำแสงในรูปแบบ Ring Topology แบบไม่ทับซ้อนกันทางกายภาพ ซึ่งประกอบไปด้วย เส้นทางทางถนนและเส้นทางทางรถไฟ ซึ่งเป็นวิธีการออกแบบตามหลักมาตรฐานที่มีการนำมาใช้กันอย่างแพร่หลายในต่างประเทศ วิธีการดังกล่าวจะสามารถป้องกันปัญหาอันอาจเกิดจากการที่เส้นทางใดเส้นทางหนึ่งเกิดการชำรุด และบริษัทฯ ได้จัดตั้งทีมงานคอยเฝ้าระวังและพร้อมแก้ไขปัญหาตลอด 24 ชั่วโมง (Network Operation Center) นอกจากนี้ ในการคัดเลือกเครื่องมืออุปกรณ์ที่นำมาปฏิบัติงานนั้น บริษัทฯ ได้ใช้ประสบการณ์จากการประกอบธุรกิจจัดจำหน่ายและธุรกิจวิศวกรรมมาใช้ในการเลือกอุปกรณ์ที่มีคุณภาพสูง เช่น สายเคเบิลใยแก้วนำแสงที่มีคุณภาพสูงตามมาตรฐานสากล พร้อมการออกแบบเพิ่มเติมพิเศษและอุปกรณ์หลักที่สำคัญของโครงข่ายหลัก (Core Network) และโครงข่ายย่อย (Access Network) รวมถึงระบบไฟฟ้าที่ถูกคัดสรรให้สามารถใช้ได้เต็มประสิทธิภาพสูงสุดพร้อมทั้งการติดตั้งชุดอุปกรณ์สำรองเพื่อใช้งานในกรณีที่มีเหตุขัดข้องอีกด้วย

นอกจากนี้ ในกระบวนการติดตั้งอุปกรณ์ต่างๆ นั้น บริษัทฯ ได้ให้ความสำคัญกับการคัดเลือกอุปกรณ์และกระบวนการติดตั้ง เพื่อให้มั่นใจได้ว่าระบบที่ติดตั้งขึ้นจะสามารถทำงานได้อย่างมีประสิทธิภาพ โดยบริษัทฯ ได้ใช้ประสบการณ์ที่ได้รับจากธุรกิจจัดจำหน่ายสินค้าและธุรกิจวิศวกรรม มาใช้ในการเลือกสรรอุปกรณ์และวิธีการติดตั้งอุปกรณ์อย่างเหมาะสม นอกจากนี้ในกรณีที่พบปัญหาที่ไม่คาดคิดเกิดขึ้น บริษัทฯ ได้มีการเตรียมความพร้อมโดยทีมซ่อมบำรุงที่สามารถเข้าถึงและซ่อมแซมให้แล้วเสร็จได้ภายในระยะเวลาที่กำหนดตามมาตรฐานการให้บริการแต่ละประเภทอีกด้วย

ทั้งนี้ บริษัทฯ ยังได้ป้องกันความเสี่ยงโดยการเน้นความสำคัญในการซ่อมบำรุงตามระยะเวลา โดยให้ทีมวิศวกรทำการวิจัยและวิเคราะห์ถึงความเป็นไปได้ของเหตุเสียหายหรือข้อผิดพลาดต่างๆ อันพียงจะเกิดในระบบงาน (Engineering Failure Simulation) และทำการเข้าแก้ไขซ่อมแซมก่อนที่จะมีเหตุการณ์จริงเกิดขึ้น (Preventive Maintenance) เช่น การซ่อมบำรุงเคเบิลใยแก้วนำแสงตาม

ระยะเวลา การอัปเดตเฟิร์มแวร์ของอุปกรณ์และซอฟต์แวร์ และการบำรุงรักษาอุปกรณ์ที่เกี่ยวข้องทั้งหมดของโครงการตามระยะเวลาที่แนะนำจากผู้ผลิต เป็นต้น

ความเสี่ยงจากพึ่งพาผู้บริหารและบุคลากร

ธุรกิจของบริษัทฯ ก่อตั้งโดยกลุ่มอนันตรัมพร ซึ่งปัจจุบันเป็นกลุ่มผู้ถือหุ้นใหญ่ของบริษัทฯ โดยเป็นผู้มีอำนาจควบคุมและผู้บริหารหลักของบริษัทฯ ในตำแหน่งสำคัญ นอกจากนี้ ด้วยลักษณะของธุรกิจที่เกี่ยวข้องกับเทคโนโลยีและกฎเกณฑ์ในการประกอบธุรกิจที่ซับซ้อน ทำให้บริษัทฯ ต้องอาศัยความรู้ ความสามารถ ความชำนาญ และประสบการณ์ของบุคลากรในสาขาต่างๆ ที่เกี่ยวข้องเป็นหลัก หากบริษัทฯ สูญเสียผู้บริหารและบุคลากรเหล่านี้ ก็อาจส่งผลกระทบต่อผลดำเนินงานและฐานะทางการเงินในอนาคตของบริษัทฯ ได้

อย่างไรก็ตาม ผู้บริหารหลักส่วนใหญ่อยู่กับบริษัทฯ มาเป็นเวลามากกว่า 10 ปี และเป็นผู้ถือหุ้นของบริษัทฯ ซึ่งการที่ผู้บริหารมีส่วนร่วมในผลการดำเนินงานของบริษัทฯ โดยการเป็นผู้ถือหุ้นนั้นจะช่วยส่งเสริมให้ผู้บริหารมีความตั้งใจและพยายามที่จะผลักดันการเจริญเติบโตทางธุรกิจให้เป็นไปอย่างต่อเนื่อง นอกจากนี้การจัดการบริหารอย่างมีระบบยังส่งผลให้การบริหารงานของบริษัทฯ ไม่พึ่งพิงผู้บริหารระดับสูงบางรายมากเกินไป ซึ่งที่ผ่านมาบริษัทฯ ได้มุ่งพัฒนาการบริหารงานอย่างมืออาชีพ และพัฒนาผู้บริหารรุ่นใหม่ขึ้นมารองรับการขยายงานอย่างเป็นระบบ (Succession Plan) อีกทั้งยังเปิดโอกาสให้ผู้บริหารมีส่วนร่วมออกความคิดเห็นในการวางแผนนโยบายและแผนธุรกิจของบริษัทฯ ตลอดจนให้อำนาจการตัดสินใจในด้านต่างๆ ตามความเหมาะสม เพื่อส่งเสริมความเข้าใจและความเชี่ยวชาญในการบริหารธุรกิจของบริษัทฯ ด้วย

ความเสี่ยงจากการลงทุนในโครงการ Interlink Fiber Optic Network และ Interlink Data Center

โครงการ Interlink Fiber Optic Network และ โครงการ Interlink Data Center เป็นธุรกิจใหม่ของบริษัทฯ ซึ่งผลการตอบแทนจากโครงการเหล่านี้ขึ้นอยู่กับปัจจัยต่างๆ เช่น ประสิทธิภาพของอุปกรณ์และระบบต่างๆ ที่เกี่ยวข้อง ความต้องการของตลาด การแข่งขันในอุตสาหกรรม และความเสี่ยงจากการเปลี่ยนแปลงของเทคโนโลยีและกฎหมายที่เกี่ยวข้อง เป็นต้น ซึ่งความเสี่ยงจากปัจจัยดังกล่าวอาจส่งผลให้บริษัทฯ อาจจะไม่ได้รับผลตอบแทนจากการลงทุนในโครงการดังกล่าวได้อย่างที่คาดหวังไว้ รวมทั้งโครงการ Interlink Fiber Optic มีมูลค่าโครงการและเงินทุนหมุนเวียนรวมประมาณ 2,000 ล้านบาท ในช่วงปี 2555 - 2558 ซึ่งประกอบไปด้วย ค่าสายสัญญาณ ค่าติดตั้งสายสัญญาณ และค่าอุปกรณ์อิเล็กทรอนิกส์ที่เกี่ยวข้อง นอกจากนี้ยังรวมถึงค่าใช้จ่ายต่างๆ อันประกอบไปด้วย ค่าซ่อมบำรุง ค่าใช้จ่ายในการดำเนินงาน เงินทุนหมุนเวียน และอื่นๆ มูลค่าเงินลงทุนดังกล่าวค่อนข้างสูงเมื่อเปรียบเทียบกับขนาดของบริษัทฯ นอกจากนี้บริษัทฯ ได้ทำสัญญาเช่าเสาโทรเลขเพื่อพาดสายเคเบิลใยแก้วนำแสงที่บอกเลิกไม่ได้ เป็นระยะเวลา 30 ปี ซึ่งจะสิ้นสุดในวันที่ 18 ตุลาคม 2585 ดังนั้นจะทำให้บริษัทฯ มีภาระผูกพันที่จะต้องจ่ายค่าเช่าดังกล่าวตลอดอายุสัญญา ความเสี่ยงจากปัจจัยดังกล่าวอาจส่งผลให้บริษัทฯ อาจจะไม่ได้รับผลตอบแทนจากการลงทุนในโครงการดังกล่าวได้อย่างที่นักลงทุนคาดหวังไว้

นอกจากนี้ ปัจจุบันสำนักงานคณะกรรมการการกระจายเสียง กิจการโทรทัศน์และกิจการโทรคมนาคมแห่งชาติ (กสทช.) มีอำนาจในการออกใบอนุญาตประกอบกิจการโทรคมนาคมแบบที่ 3 ประเภทมีโครงข่ายเป็นของตนเองให้แก่ผู้ประกอบการรายใหม่ ภายใต้หลักการแข่งขันแบบเสรี ดังนั้นในอนาคตอาจมีผู้ประกอบการรายใหม่เข้ามาดำเนินธุรกิจให้บริการวางจอสื่อสารความเร็วสูงโดยใช้โครงข่ายเคเบิลใยแก้วนำแสงเป็นโครงข่ายหลักแข่งขันกับบริษัทฯ มากขึ้น ทำให้การแข่งขันอาจจะมีความรุนแรงมากขึ้น และอาจจะส่งผลกระทบต่อผลการดำเนินงาน และฐานะทางการเงินของบริษัทฯ ในอนาคตได้

อย่างไรก็ตาม ผู้บริหารของบริษัทฯ ได้ทำการศึกษาโครงการเหล่านี้อย่างรอบคอบก่อนตัดสินใจลงทุน และบริษัทฯ มีข้อได้เปรียบผู้ประกอบการรายอื่นจากการที่บริษัทฯ มีความเชี่ยวชาญในการดำเนินธุรกิจจัดจำหน่ายและธุรกิจวิศวกรรม ทำให้บริษัทฯ มีต้นทุนดำเนินงานสำหรับโครงการ Interlink Fiber Optic Network ในต้นทุนที่ต่ำกว่าผู้ประกอบการรายอื่น ซึ่งมูลค่าสายสัญญาณและอุปกรณ์สำหรับโครงการ Interlink Fiber Optic คิดเป็นมูลค่ามากกว่าร้อยละ 50 ของมูลค่าโดยรวมทั้งโครงการ นอกจากนี้บริษัทฯ มีทีมงานช่างและวิศวกรของธุรกิจวิศวกรรมซึ่งมีความเชี่ยวชาญในการออกแบบและก่อสร้างระบบสื่อสารสายสัญญาณเคเบิลใยแก้วนำแสงมาก่อน ส่งผลให้บริษัทฯ พัฒนาและออกแบบสายสัญญาณเพื่อป้องกันปัญหาที่อาจเกิดขึ้นในอนาคต (อันพึงจะป้องกัน

ได้) เช่น สายสัญญาณของโครงการ Interlink Fiber Optic Network เป็นชนิดที่มีปลอกเหล็กเพื่อป้องกันสัตว์กัดแทะทำลายสายสัญญาณ โดยการออกแบบให้มีเปลือกหุ้ม 2 ชั้น (Double Jacket) ซึ่งจะช่วยป้องกันปัญหาอาจจะเกิดมาจากการติดตั้ง และยังนำเอาเทคโนโลยีด้านวัสดุศาสตร์มาประยุกต์ใช้เพื่อเพิ่มความสามารถในการป้องกันและเพิ่มขีดความสามารถในการทนความร้อน หากเกิดเพลิงไหม้ในบริเวณใกล้เคียง ซึ่งจะทำให้โครงข่ายสายสัญญาณของบริษัทฯ มีเสถียรภาพสูง นอกจากนี้ จากการที่บริษัทฯ ใช้ทีมงานช่างและวิศวกรของบริษัทฯ ในการก่อสร้างและติดตั้งโครงข่ายเคเบิลใยแก้วนำแสง ทำให้ต้นทุนในการก่อสร้างและติดตั้งของบริษัทฯ อยู่ในระดับที่ต่ำกว่าผู้ประกอบการรายอื่น ทั้งนี้ มูลค่าค่าใช้จ่ายในการก่อสร้างและติดตั้งโครงข่ายเคเบิลใยแก้วนำแสงคิดเป็นมูลค่ามากกว่าร้อยละ 30 ของมูลค่าโครงการ

ความเสี่ยงด้านการเงิน

ความเสี่ยงด้านอัตราแลกเปลี่ยน

ด้วยลักษณะทางธุรกิจของบริษัทฯ ที่ต้องสั่งซื้อสินค้าจากคู่ค้าในต่างประเทศ บริษัทฯ จึงต้องชำระเงินค่าสินค้าเหล่านั้นเป็นสกุลเงินตราต่างประเทศ เช่น สกุลเงินดอลลาร์สหรัฐ เป็นต้น การชำระค่าสินค้าเป็นเงินตราต่างประเทศนี้ทำให้บริษัทฯ เกิดความเสี่ยงด้านอัตราแลกเปลี่ยน ซึ่งหากเงินบาทไทยมีการอ่อนตัวลงเมื่อเทียบกับสกุลเงินต่างประเทศก็อาจทำให้ต้นทุนสินค้าของบริษัทฯ ในรูปเงินบาทไทยสูงขึ้น สำหรับแนวทางการป้องกันความเสี่ยงจากความผันผวนด้านอัตราแลกเปลี่ยนนี้ บริษัทฯ มีการบริหารจัดการความเสี่ยงโดยการทำสัญญาซื้อขายอัตราแลกเปลี่ยนล่วงหน้า (Currency Forward) เต็มจำนวนการซื้อสินค้าที่ต้องชำระเป็นเงินตราต่างประเทศกับธนาคารพาณิชย์มาโดยตลอด ทำให้บริษัทฯ สามารถประมาณการต้นทุนสินค้าได้อย่างถูกต้องแม่นยำ และนำไปสู่การกำหนดราคาขายสินค้าที่เหมาะสมที่ไม่ส่งผลกระทบต่อผลกำไรของบริษัทฯ การป้องกันความเสี่ยงด้านอัตราแลกเปลี่ยนโดยการทำสัญญาซื้อขายอัตราแลกเปลี่ยนล่วงหน้ากับธนาคารพาณิชย์ เป็นแนวทางการบริหารจัดการความเสี่ยงที่มีส่วนสำคัญที่ทำให้บริษัทฯ สามารถผ่านพ้นวิกฤตเศรษฐกิจของประเทศไทยในปี พ.ศ. 2540 ได้ ดังนั้น การป้องกันความเสี่ยงด้านอัตราแลกเปลี่ยนจึงถือเป็นหนึ่งในนโยบายสำคัญที่บริษัทฯ ยึดถือและปฏิบัติตามโดยตลอดเพื่อให้การดำเนินธุรกิจราบรื่นและลดความเสี่ยงจากปัจจัยภายนอก

ความเสี่ยงจากเหตุภัยพิบัติทางธรรมชาติ

ความเสี่ยงอันเนื่องมาจากเหตุภัยพิบัติทางธรรมชาติ

บริษัทฯ ดำเนินธุรกิจโดยมีนโยบายการจัดเก็บสินค้าเพื่อเตรียมความพร้อมในการให้บริการโดยมีอัตราส่วนสินค้าคงคลังต่อยอดขายอยู่ที่ร้อยละ 7.93, 7.28 และ 9.10 ในปี 2557 2558 และ 2559 ตามลำดับ ดังนั้นแล้วหากเกิดภัยพิบัติทางธรรมชาติอันจะส่งผลกระทบต่อสินค้าคงคลัง บริษัทฯ มีแนวโน้มที่จะสูญเสียรายได้ในส่วนนั้นๆ ไป อย่างไรก็ตาม บริษัทฯ มีแนวทางการบริหารความเสี่ยงต่อภัยพิบัติทางธรรมชาติโดยการทำการประกันภัยเต็มจำนวน ซึ่งครอบคลุมถึงสินค้าคงคลังและค่าเสียหายโอกาสทางธุรกิจ ซึ่งอาจมีผลกระทบต่อผลการดำเนินงานของบริษัทฯ ในกรณีเกิดเหตุภัยพิบัติเหล่านั้น

ความเสี่ยงด้านการบริหารและผู้ถือหุ้นรายใหญ่

ความเสี่ยงอันเนื่องมาจากบริษัทฯ มีผู้ถือหุ้นรายใหญ่ถือหุ้นเกินกว่าร้อยละ 50

ณ วันที่ 31 ธันวาคม 2559 กลุ่มอนันตรัมพร (ซึ่งประกอบด้วยนายสมบัติ อนันตรัมพร นางชลิดา อนันตรัมพร นายณัฐนัย อนันตรัมพร และบริษัท อินเตอร์ลิงค์ โฮลดิ้ง จำกัด) ถือหุ้นของบริษัทฯ รวมกันทั้งสิ้น 184,832,946 หุ้น คิดเป็นร้อยละ 50.999 ของจำนวนหุ้นที่มีสิทธิออกเสียงทั้งหมดของบริษัทฯ ซึ่งทำให้กลุ่มอนันตรัมพรสามารถควบคุมมติที่ประชุมผู้ถือหุ้นได้เกือบทั้งหมดไม่ว่าจะเป็นเรื่องการแต่งตั้งกรรมการหรือการขอมติในเรื่องอื่นๆ ที่ต้องใช้เสียงส่วนใหญ่ของที่ประชุมผู้ถือหุ้น ยกเว้นเรื่องที่กฎหมายหรือข้อบังคับของบริษัทฯ กำหนดให้ต้องได้รับเสียง 3 ใน 4 ของที่ประชุมผู้ถือหุ้น ดังนั้น จึงอาจเกิดความเสี่ยงแก่ผู้ถือหุ้นรายอื่นจากการที่ผู้ถือหุ้นรายอื่นอาจไม่สามารถรวบรวมคะแนนเสียงเพื่อตรวจสอบ และถ่วงดุลเรื่องที่กลุ่มผู้ถือหุ้นรายใหญ่เสนอได้

อย่างไรก็ตาม เพื่อให้การดำเนินธุรกิจของบริษัทฯ เป็นไปอย่างโปร่งใส และมีการถ่วงดุลอำนาจในการบริหารงานของบริษัทฯ บริษัทฯ จึงได้จัดโครงสร้างการจัดการซึ่งประกอบด้วยคณะกรรมการบริษัทและคณะกรรมการตรวจสอบ ซึ่งประกอบไปด้วยบุคลากรที่มีความรู้ความสามารถ และมีการกำหนดขอบเขตการดำเนินงานและการมอบอำนาจให้แก่กรรมการและผู้บริหารอย่างชัดเจน มีการกำหนดมาตรการการทำการรายการที่เกี่ยวข้องกับกรรมการ ผู้ถือหุ้นรายใหญ่ ผู้มีอำนาจควบคุมกิจการ และบุคคลที่อาจมีความขัดแย้ง อีกทั้งยังมีการแต่งตั้งบุคคลภายนอกที่เป็นอิสระเข้าร่วมในคณะกรรมการบริษัทจำนวน 3 ท่าน โดยทุกท่านรับหน้าที่เป็นคณะกรรมการตรวจสอบของบริษัทฯ เพื่อทำหน้าที่ตรวจสอบ ถ่วงดุลการตัดสินใจ และพิจารณาอนุมัติรายการต่างๆ ก่อนนำเสนอต่อผู้ถือหุ้น นอกจากนี้ บริษัทฯ ยังจัดให้มีหน่วยงานตรวจสอบภายในของบริษัทฯ โดยมีหน้าที่หลักในการดูแลระบบควบคุมภายในเพื่อให้เป็นไปตามระบบงานที่ได้กำหนดไว้

12 โครงสร้างการถือหุ้นและการจัดการ

หลักทรัพย์ของบริษัทฯ

1. จำนวนทุนจดทะเบียนและทุนชำระแล้ว

ณ วันที่ 31 ธันวาคม 2559 บริษัทฯ มีทุนจดทะเบียน 362,479,447 บาท (หุ้นสามัญ 362,479,447 หุ้น มูลค่าหุ้นละ 1.00 บาท) เรียกชำระแล้ว 362,423,986 บาท (หุ้นสามัญ 362,423,986 หุ้น มูลค่าหุ้นละ 1.00 บาท) โดยมีหุ้นสามัญเพิ่มทุนคงเหลือจำนวน 55,461 หุ้น (เพื่อรองรับการจ่ายปันผลจำนวน 1,375 หุ้น และจากการใช้สิทธิของใบสำคัญแสดงสิทธิที่จะซื้อหุ้นสามัญของบริษัทฯ ครั้งที่ 1 ("ILINK-W1") มีหุ้นเหลือจำนวน 54,086 หุ้น) โดยจะดำเนินการจดทะเบียนลด ทุนจดทะเบียนหลังจากประชุมสามัญผู้ถือหุ้นประจำปี 2560 ต่อไป

2. ข้อจำกัดการถือหุ้น

หุ้นของบริษัทฯ ให้โอนกันโดยไม่มีข้อจำกัด และหุ้นที่ถือโดยคนต่างด้าวในขณะใดขณะหนึ่งต้องมีจำนวนรวมกันไม่เกินร้อยละ 40 ของจำนวนหุ้นที่จำหน่ายได้แล้วทั้งหมด การโอนหุ้นรายใดที่จะทำให้อัตราส่วนการถือหุ้นของคนต่างด้าวของ บริษัทฯ เกินอัตราส่วนข้างต้น บริษัทฯ มีสิทธิปฏิเสธการโอนหุ้นของบริษัทฯ รายนั้นได้

3. ใบสำคัญแสดงสิทธิ

เมื่อวันที่ 24 มิถุนายน 2556 บริษัทฯ ได้ออกและจัดสรรใบสำคัญแสดงสิทธิที่จะซื้อหุ้นสามัญของบริษัทฯ ครั้งที่ 1 (ILINK-W1) จำนวนรวมทั้งสิ้น 14,997,238 หน่วย โดยไม่คิดมูลค่า ให้แก่

- 1) ผู้ถือหุ้นสามัญเดิมที่ได้รับการจัดสรรหุ้นปันผลเมื่อวันที่ 5 มีนาคม 2556
 - 2) ประชาชนและนักลงทุนทั่วไปที่ได้จองซื้อหุ้นเพิ่มทุนของบริษัทฯ ระหว่างวันที่ 19-21 มิถุนายน 2556
- โดยรายละเอียดของใบสำคัญแสดงสิทธิ ILINK-W1 ที่สำคัญ มีดังต่อไปนี้

หัวข้อ	รายละเอียด
ประเภทและชนิด	ใบสำคัญแสดงสิทธิที่จะซื้อหุ้นสามัญของบริษัทฯ ครั้งที่ 1 (ILINK-W1) ชนิดระบุชื่อผู้ถือและสามารถเปลี่ยนมือได้
จำนวนใบสำคัญแสดงสิทธิ	14,997,238 หน่วย
อายุของใบสำคัญแสดงสิทธิ	3 ปีนับแต่วันที่ออกและเสนอขาย
วันที่ออก	24 มิถุนายน 2556
วันที่ครบกำหนดอายุ	23 มิถุนายน 2559
อัตราการใช้สิทธิ	ใบสำคัญแสดงสิทธิ 1 หน่วยสามารถใช้สิทธิซื้อหุ้นสามัญเพิ่มทุนได้ 1 หุ้น (เว้นแต่จะมีการปรับสิทธิตามเงื่อนไขการปรับสิทธิ)
ราคาใช้สิทธิ	20 บาทต่อหุ้น (เว้นแต่จะมีการปรับสิทธิตามเงื่อนไขการปรับสิทธิ)

เมื่อวันที่ 30 เมษายน 2557 ได้มีการปรับสิทธิของใบสำคัญแสดงสิทธิ ILINK-W1 เนื่องจากการจ่ายปันผลเป็นหุ้นที่เข้าข่ายเงื่อนไขที่กำหนดให้บริษัทฯ ต้องดำเนินการปรับสิทธิของใบสำคัญแสดงสิทธิ ILINK-W1 ดังนั้นบริษัทฯ จึงต้องปรับสิทธิของใบสำคัญแสดงสิทธิ ILINK-W1 เป็นดังนี้

	เดิมก่อนการปรับสิทธิ	หลังการปรับสิทธิที่มีผล บังคับใช้ตั้งแต่วันที่ 30 เมษายน 2557
ราคาการใช้สิทธิ	20 บาทต่อหุ้น	10 บาทต่อหุ้น
อัตราการใช้สิทธิ	1 หน่วยต่อ 1 หุ้น	1 หน่วยต่อ 2 หุ้น

ต่อมา เมื่อวันที่ 28 กุมภาพันธ์ 2558 ที่ประชุมคณะกรรมการบริษัท ครั้งที่ 1/2558 มีมติอนุมัติการจ่ายปันผลเป็นหุ้นซึ่งเข้าข่ายเป็นเงื่อนไขที่กำหนดให้บริษัทฯ ต้องดำเนินการปรับราคาการใช้สิทธิและอัตราการใช้สิทธิของใบสำคัญแสดงสิทธิ ILINK-W1 ดังนั้นบริษัทฯ จึงต้องปรับสิทธิของ ILINK-W1 ดังนี้

	เดิมก่อนการปรับสิทธิ	หลังการปรับสิทธิที่มีผล บังคับใช้ตั้งแต่วันที่ 6 พฤษภาคม 2558
ราคาการใช้สิทธิ	10 บาทต่อหุ้น	8 บาทต่อหุ้น
อัตราการใช้สิทธิ	1 หน่วยต่อ 2 หุ้น	1 หน่วยต่อ 2.5 หุ้น

การเปลี่ยนแปลงราคาการใช้สิทธิและอัตราการใช้สิทธิของ ILINK-W1 ข้างต้น จะมีผลบังคับใช้ตั้งแต่วันที่ตลาดหลักทรัพย์แห่งประเทศไทยขึ้นเครื่องหมาย XD หุ้นของบริษัทฯ ซึ่งตรงกับวันที่ 6 พฤษภาคม 2558 (วันที่ผู้ถือหุ้นสามัญของบริษัทฯ ไม่มีสิทธิได้รับเงินปันผล)

ทั้งนี้ ใบสำคัญแสดงสิทธิ ILINK-W1 ครบกำหนดอายุ เมื่อวันที่ 23 มิถุนายน 2559

ใบสำคัญแสดงสิทธิที่จะซื้อหุ้นสามัญของบริษัทฯ ในระหว่างปี 2557 และปี 2559 มีการเปลี่ยนแปลงดังนี้

ประเภทใบสำคัญ แสดงสิทธิ	จำนวนใบสำคัญ แสดงสิทธิคงเหลือ ณ วันที่ 31 ธันวาคม 2557	จำนวนใบสำคัญ แสดงสิทธิคงเหลือ ณ วันที่ 31 ธันวาคม 2558	จำนวนใบสำคัญ แสดงสิทธิคงเหลือ ณ วันที่ 31 ธันวาคม 2559
ILINK-W1	14,467,158	10,742,688	- 0 -

4. ผู้ถือหุ้นรายใหญ่ 10 รายแรก ณ วันที่ 30 ธันวาคม 2559

ลำดับที่	รายชื่อผู้ถือหุ้น	จำนวนหุ้นสามัญ	สัดส่วนการถือหุ้น (%)
1	บริษัท อินเทอร์เน็ต โฮลดิ้ง จำกัด ¹	90,778,125	25.047
2	นาง ชลิดา อนันตรัมพร	49,671,227	13.705
3	นาย สมบัติ อนันตรัมพร	44,081,227	12.163
4	นาย ศักดิ์ชัย ศักดิ์ชัยเจริญกุล	17,590,000	4.853
5	บริษัท ไทยเอ็นวีดีอาร์ จำกัด	5,631,550	1.554
6	นาย วิบูลย์ วัชรสุรงค์	5,546,950	1.531
7	กองทุนเปิด บรรษัทภิบาล หุ้นระยะยาว	4,074,300	1.124
8	กองทุนเปิด ไทยพาณิชย์หุ้นระยะยาวปันผล 70/30	3,734,700	1.030
9	นาย ธวัช ธนาวิวัฒน์	3,120,000	0.861
10	นาย อนันตชัย ศักดิ์ชัยเจริญกุล	2,760,000	0.762
รวม		226,988,079	62.62

หมายเหตุ :¹ บริษัท อินเทอร์เน็ต โฮลดิ้ง จำกัด ประกอบด้วย นายสมบัติ อนันตรัมพร ถือหุ้นร้อยละ 30 และนางชลิดา อนันตรัมพร ถือหุ้นร้อยละ 30

5. นโยบายการจ่ายเงินปันผล

บริษัทฯ มีนโยบายจ่ายเงินปันผลในอัตราไม่ต่ำกว่าร้อยละ 40 ของกำไรสุทธิของงบการเงินเฉพาะกิจการ หลังหักภาษีเงินได้ และหักสำรองตามกฎหมาย ทั้งนี้ต้องได้รับการอนุมัติจากที่ประชุมผู้ถือหุ้น เว้นแต่บริษัทฯ มีความจำเป็นต้องใช้เงินเพื่อการขยายกิจการ โดยสามารถเปรียบเทียบการจ่ายปันผลในปีที่ผ่านมาได้ดังนี้

รายละเอียดการจ่ายเงินปันผล	ปี 2559*	ปี 2558	ปี 2557
กำไรสุทธิของงบการเงินเฉพาะกิจการ (บาท)	169,861,109.07	223,511,456.12	182,821,869
จัดสรรเป็นสำรองตามกฎหมาย (บาท)	1,425,732.34	11,175,572.81	9,141,093
กำไรสุทธิของงบการเงินเฉพาะกิจการ			
หลังหักสำรองตามกฎหมาย (บาท)	168,435,376.73	212,335,883.31	173,680,776
จำนวนหุ้น (หุ้น)	362,423,986	346,241,055	263,892,612
ปันผลต่อหุ้น (บาท:หุ้น)	0.20	0.26	0.27778
ปันผลจ่ายทั้งสิ้น (บาท)	72,484,797.20	90,020,490.30	73,302,701.64
สัดส่วนการจ่ายปันผลเทียบกับกำไรสุทธิ (ร้อยละ)	43.03	42.40	42.21

หมายเหตุ : *มติที่ประชุมคณะกรรมการบริษัทฯ ครั้งที่ 2/2560 อนุมัติการจ่ายปันผลเป็นหุ้นและเงินสดรวมกันคิดเป็นอัตราการจ่ายปันผล 0.20 บาท ต่อหุ้น ทั้งนี้ การจ่ายปันผลดังกล่าวยังไม่แน่นอน เนื่องจากต้องรอการอนุมัติจากที่ประชุมใหญ่สามัญผู้ถือหุ้นประจำปี 2560 ก่อน

โครงสร้างการจัดการ

โครงสร้างการจัดการของบริษัท อินเทอร์เน็ต คอมมิวนิเคชั่น จำกัด (มหาชน) ประกอบด้วย

- 1) คณะกรรมการบริษัท
- 2) คณะกรรมการชุดย่อยของบริษัท จำนวน 2 คณะ ได้แก่ คณะกรรมการตรวจสอบ และคณะกรรมการบริหารความเสี่ยง
- 3) คณะผู้บริหารระดับสูงของบริษัท

1. คณะกรรมการบริษัท

คณะกรรมการบริษัทประกอบด้วยกรรมการบริษัททั้งหมด 9 ท่าน ดังรายนามต่อไปนี้

ชื่อ - นามสกุล		ตำแหน่ง
1 นายสมบัติ	อนันต์รัมย์พร	ประธานกรรมการ
2 นางชลิดา	อนันต์รัมย์พร	กรรมการ
3 นายณัฐนัย	อนันต์รัมย์พร	กรรมการ
4 นางสาวขวัญตา	มีสมพร	กรรมการ
5 นางเพ็ญศรี	จันตะคาด	กรรมการ
6 นางธัญญรัตน์	เทียมอุดมฤกษ์	กรรมการ
7 นายชูศักดิ์	ดิเรกวัฒนชัย	กรรมการอิสระ
8 พลเรือเอกศักดิ์สิทธิ์	เชิดบุญเมือง ¹	กรรมการอิสระ
9 นางสาวนีย์	กมลบุตร	กรรมการอิสระ

โดยมี นางธัญญรัตน์ เทียมอุดมฤกษ์ รองกรรมการผู้จัดการ (สายงานสนับสนุนธุรกิจ) และรักษาการผู้อำนวยการฝ่ายบัญชีเป็นเลขานุการบริษัท

หมายเหตุ : ¹ ได้รับการแต่งตั้งเป็นกรรมการอิสระแทน พลเรือเอกอภิวัฒน์ ศรีวัฒนะ ซึ่งได้ลาออก ตามมติที่ประชุมคณะกรรมการบริษัท ครั้งที่ 4/2559 เมื่อวันที่ 2 สิงหาคม 2559

กรรมการผู้มีอำนาจลงนามผูกพันบริษัท

กรรมการผู้มีอำนาจลงนามผูกพันบริษัท ได้แก่ นายสมบัติ อนันต์รัมย์พร หรือ นางชลิดา อนันต์รัมย์พร เป็นผู้ลงลายมือชื่อและประทับตราสำคัญของบริษัท

วาระการดำรงตำแหน่งกรรมการบริษัท

ในการประชุมสามัญผู้ถือหุ้นประจำปีทุกครั้ง ให้กรรมการออกจากตำแหน่งเป็นจำนวน 1 ใน 3 ถ้าจำนวนกรรมการที่จะแบ่งออกให้ตรงเป็นสามส่วนไม่ได้ ก็ให้ออกโดยจำนวนใกล้เคียงที่สุดกับส่วน 1 ใน 3 กรรมการที่จะต้องออกจากตำแหน่งในปีแรก และปีที่สองภายหลังจดทะเบียนบริษัท นั้นให้จับสลากกันว่าผู้ใดจะออก ส่วนปีหลังๆ ต่อไป ให้กรรมการคนที่อยู่ในตำแหน่งนานที่สุดนั้นเป็นผู้ออกจากตำแหน่ง กรรมการที่ออกตามวาระนั้น อาจได้รับเลือกเข้ามาดำรงตำแหน่งใหม่ก็ได้

ขอบเขตอำนาจหน้าที่ของคณะกรรมการบริษัท

1. อำนาจหน้าที่ตามพระราชบัญญัติบริษัทมหาชนจำกัดและกฎหมายอื่นใดที่กำหนดให้เป็นอำนาจหน้าที่ของกรรมการหรือคณะกรรมการในบริษัทมหาชนจำกัด
2. อำนาจหน้าที่ตามข้อบังคับของบริษัท ที่กำหนดให้เป็นของคณะกรรมการ
3. กำหนดนโยบายและทิศทางการดำเนินงานของบริษัท
4. ปฏิบัติหน้าที่เป็นไปตามกฎหมาย วัตถุประสงค์และข้อบังคับของบริษัท ตลอดจนมติที่ประชุมผู้ถือหุ้นด้วยความซื่อสัตย์สุจริต และระมัดระวังรักษาผลประโยชน์ของบริษัท

5. รับผิดชอบในการพิจารณาการเงินประจำปี ให้มีความถูกต้องและแสดงถึงฐานะที่เป็นจริงของบริษัทฯ โดยมีการปฏิบัติตามมาตรฐานบัญชีทั่วไป ซึ่งได้มีการตรวจสอบโดยผู้สอบบัญชีของบริษัทฯ
6. พิจารณางบประมาณ และการปรับเงินเดือนประจำปีงบประมาณจ่ายโบนัสพนักงานสวัสดิการที่สำคัญของผู้บริหาร นำเสนอ เบี้ยประชุม และบำเหน็จกรรมการและอัตราจ่ายเงินปันผลต่อผู้ถือหุ้น
7. พิจารณาโครงสร้างบริหาร แต่งตั้งคณะผู้บริหาร กรรมการผู้จัดการ และคณะกรรมการอื่นตามความเหมาะสม
8. พิจารณานุมัติค่าใช้จ่ายในการดำเนินงานหรือธุรกรรมในวงเงินที่เกินอำนาจประธานกรรมการบริหาร/กรรมการผู้จัดการ
9. ควบคุมดูแลการดำเนินงานของบริษัทฯ ให้เป็นไปตามกฎหมาย วัตถุประสงค์ และข้อบังคับของบริษัทฯ ตลอดจนมติที่ประชุมผู้ถือหุ้น ทั้งนี้ กำหนดให้รายการที่กรรมการหรือบุคคลที่อาจมีความขัดแย้งมีส่วนได้เสีย หรืออาจมีความขัดแย้งทางผลประโยชน์อื่นใดกับบริษัทฯ ให้กรรมการซึ่งมีส่วนได้เสียในเรื่องนั้นไม่มีสิทธิออกเสียงลงคะแนนในเรื่องนั้น
10. ดูแลให้บริษัทฯ เปิดเผยข้อมูลสำคัญที่เกี่ยวข้องกับบริษัทฯ ทั้งข้อมูลทางการเงินและข้อมูลที่มีใช้ข้อมูลทางการเงินอย่างถูกต้อง ครบถ้วน ทันเวลา โปร่งใส ผ่านช่องทางที่เข้าถึงข้อมูลได้ง่าย มีความเท่าเทียมกัน และน่าเชื่อถือ
11. ติดตามและดูแลให้ฝ่ายจัดการดำเนินงานตามนโยบายและแผนที่กำหนดไว้อย่างมีประสิทธิภาพและประสิทธิผล

นอกจากนั้นในกรณีต่อไปนี้จะต้องได้รับความเห็นชอบจากที่ประชุมคณะกรรมการและที่ประชุมผู้ถือหุ้นด้วยคะแนนเสียงไม่น้อยกว่า 3 ใน 4 ของจำนวนเสียงทั้งหมดของผู้ถือหุ้นที่เข้าประชุมและมีสิทธิออกเสียงลงคะแนน

- การขายหรือโอนกิจการของบริษัทฯ ทั้งหมดหรือบางส่วนที่สำคัญ
- การซื้อหรือรับโอนกิจการของบริษัทอื่น หรือบริษัทเอกชนมาเป็นของบริษัทฯ
- การทำ แก๊ซ หรือเลิกสัญญาเกี่ยวข้องการให้เช่ากิจการของบริษัทฯ ทั้งหมดหรือบางส่วนที่สำคัญ การมอบหมายให้บุคคลอื่นเข้าจัดการธุรกิจของบริษัทฯ หรือการรวมกิจการกับบุคคลอื่นโดยมีวัตถุประสงค์จะแบ่งกำไรขาดทุนกัน
- การแก้ไขเพิ่มเติมหนังสือบริคณห์สนธิหรือข้อบังคับ
- การเพิ่มทุน การลดทุน การออกหุ้นกู้ การควบหรือเลิกบริษัทฯ

2. คณะกรรมการตรวจสอบ

คณะกรรมการตรวจสอบ ประกอบด้วยกรรมการอิสระ ทั้งหมด 3 ท่าน ดังรายนามต่อไปนี้

ชื่อ - นามสกุล	ตำแหน่ง
1 นายชูศักดิ์ ติเรกวัดมนชัย *	ประธานกรรมการตรวจสอบ
2 พลเรือเอกศักดิ์สิทธิ์ เติญญเมือง ¹	กรรมการตรวจสอบ
3 นางสาวนัยน์ กมลบุตร *	กรรมการตรวจสอบ

โดยมี นางสาวหทัยชนก ขวัญชัย ผู้จัดการแผนกตรวจสอบภายใน เป็นเลขานุการคณะกรรมการตรวจสอบ

หมายเหตุ : *กรรมการตรวจสอบที่มีความรู้และประสบการณ์เพียงพอในการสอบทานความน่าเชื่อถือของงบการเงิน

หมายเหตุ : ¹ได้รับการแต่งตั้งเป็นกรรมการอิสระแทน พลเรือเอกอภิวัฒน์ ศรีวิวัฒน์ ซึ่งได้ลาออก ตามมติที่ประชุมคณะกรรมการบริษัท 4/2559 เมื่อวันที่ 2 สิงหาคม 2559

วาระการดำรงตำแหน่งของกรรมการตรวจสอบ

คณะกรรมการตรวจสอบมีวาระอยู่ในตำแหน่งคราวละ 3 ปี กรรมการตรวจสอบซึ่งพ้นจากตำแหน่งตามวาระอาจแต่งตั้งให้กลับใหม่ได้ ในกรณีที่ตำแหน่งกรรมการตรวจสอบว่างลงเพราะเหตุอื่นใดนอกจากถึงคราวออกตามวาระ ให้คณะกรรมการบริษัทแต่งตั้งบุคคลที่มีคุณสมบัติครบถ้วนเป็นกรรมการตรวจสอบ เพื่อให้กรรมการตรวจสอบมีจำนวนครบตามที่คณะกรรมการบริษัทกำหนด

โดยบุคคลที่เข้าเป็นกรรมการตรวจสอบแทนอยู่ในตำแหน่งได้เพียงวาระที่เหลืออยู่ของกรรมการตรวจสอบซึ่งตนทดแทน ทั้งนี้ได้กำหนดนโยบายจำกัดวาระการดำรงตำแหน่งของกรรมการอิสระไว้ไม่เกิน 9 ปี

ขอบเขตอำนาจหน้าที่ของคณะกรรมการตรวจสอบ

1. สอบทานให้บริษัทฯ มีรายงานทางการเงินถูกต้องตามที่ควรตามมาตรฐานการบัญชีที่กฎหมายกำหนด และมีการเปิดเผยอย่างเพียงพอ
2. สอบทานให้บริษัทฯ มีระบบการควบคุมภายใน (Internal Control) และระบบการตรวจสอบภายใน (Internal Audit) ที่เหมาะสมและมีประสิทธิผล และพิจารณาความเป็นอิสระหน่วยงานตรวจสอบภายใน ตลอดจนให้ความเห็นชอบในการพิจารณาแต่งตั้ง โยกย้าย เลิกจ้าง และการพิจารณาผลการปฏิบัติงาน ความดีความชอบของหัวหน้าหน่วยงานตรวจสอบภายใน
3. สอบทานให้บริษัทฯ ปฏิบัติตามกฎหมายว่าด้วยหลักทรัพย์และตลาดหลักทรัพย์ ข้อกำหนดของตลาดหลักทรัพย์ หรือกฎหมายที่เกี่ยวข้องกับธุรกิจของบริษัทฯ
4. พิจารณา คัดเลือก เสนอแต่งตั้งและเสนอถอดถอนบุคคลซึ่งมีความเป็นอิสระเพื่อทำหน้าที่เป็นผู้สอบบัญชีของบริษัทฯ และเสนอคำตอบแทนของบุคคลดังกล่าว รวมทั้งเข้าร่วมประชุมกับผู้สอบบัญชีโดยไม่มีฝ่ายจัดการเข้าร่วมประชุมด้วยอย่างน้อยปีละ 1 ครั้ง
5. พิจารณารายการที่เกี่ยวข้องกันหรือรายการที่อาจมีความขัดแย้งทางผลประโยชน์ให้เป็นไปตามกฎหมายและข้อกำหนดของตลาดหลักทรัพย์แห่งประเทศไทย ทั้งนี้เพื่อให้มั่นใจว่ารายการดังกล่าวสมเหตุสมผลและเป็นประโยชน์สูงสุดต่อบริษัทฯ
6. สอบทานและอนุมัติกฎบัตรของหน่วยงานตรวจสอบภายใน แผนงานตรวจสอบภายในประจำปี การปฏิบัติงานของหน่วยงานตรวจสอบภายใน และประสานงานกับผู้สอบบัญชี และสอบทานให้บริษัทฯ มีกระบวนการพัฒนาการกำกับดูแลกิจการที่ดีอย่างต่อเนื่อง รวมทั้งให้แนวทางและข้อเสนอแนะที่จำเป็นเพื่อการพัฒนา
7. จัดทำรายงานของคณะกรรมการตรวจสอบ โดยเปิดเผยไว้ในรายงานประจำปีของบริษัทฯ ซึ่งรายงานดังกล่าวต้อง ลงนามโดยประธานคณะกรรมการตรวจสอบและต้องประกอบด้วยข้อมูลอย่างน้อยดังต่อไปนี้
 - (ก) ความเห็นเกี่ยวกับความถูกต้อง ครบถ้วน เป็นที่เชื่อถือได้ของรายงานทางการเงินของบริษัทฯ
 - (ข) ความเห็นเกี่ยวกับความเพียงพอของระบบควบคุมภายในของบริษัทฯ
 - (ค) ความเห็นเกี่ยวกับการปฏิบัติตามกฎหมายว่าด้วยหลักทรัพย์และตลาดหลักทรัพย์ ข้อกำหนดของตลาดหลักทรัพย์แห่งประเทศไทย หรือกฎหมายที่เกี่ยวข้องกับธุรกิจของบริษัทฯ
 - (ง) ความเห็นเกี่ยวกับความเหมาะสมของผู้สอบบัญชี
 - (จ) ความเห็นเกี่ยวกับรายการที่อาจมีความขัดแย้งทางผลประโยชน์
 - (ฉ) จำนวนการประชุมของคณะกรรมการตรวจสอบและการเข้าร่วมประชุมของกรรมการตรวจสอบแต่ละท่าน
 - (ช) ความเห็นหรือข้อสังเกตโดยรวมที่คณะกรรมการตรวจสอบได้รับจากการปฏิบัติหน้าที่ตามกฎหมาย
 - (ซ) รายการอื่นที่เห็นว่าผู้ถือหุ้นและผู้ลงทุนทั่วไปควรทราบภายใต้ขอบเขตหน้าที่และความรับผิดชอบที่ได้รับมอบหมายจากคณะกรรมการบริษัท
8. รายงานคณะกรรมการบริษัท หากพบหรือมีข้อสงสัยว่ามีรายการที่เกิดความขัดแย้งทางผลประโยชน์ มีการทุจริต หรือฝ่าฝืนกฎหมายว่าด้วยหลักทรัพย์และตลาดหลักทรัพย์ ข้อกำหนดของตลาดหลักทรัพย์ หรือกฎหมายที่เกี่ยวข้องกับธุรกิจของบริษัทฯ ซึ่งอาจส่งผลกระทบต่อฐานะการเงินและผลการดำเนินงานของบริษัทฯ และหากคณะกรรมการบริษัทหรือผู้บริหารไม่ดำเนินการให้มีการปรับปรุงแก้ไข ภายในเวลาที่คณะกรรมการตรวจสอบเห็นสมควร คณะกรรมการตรวจสอบอาจรายงานต่อสำนักงานคณะกรรมการกำกับหลักทรัพย์และตลาดหลักทรัพย์ หรือตลาดหลักทรัพย์แห่งประเทศไทย
9. เมื่อคณะกรรมการตรวจสอบได้รับแจ้งข้อเท็จจริงจากผู้สอบบัญชี ในเรื่องเกี่ยวกับพฤติกรรมอันควรสงสัยว่ากรรมการผู้จัดการหรือบุคคลซึ่งรับผิดชอบในการดำเนินงานของบริษัทฯ ได้กระทำความผิดตามที่กำหนดไว้ในพระราชบัญญัติหลักทรัพย์และตลาดหลักทรัพย์ เช่น เรื่องทุจริต ข้อโกง ยักยอก หลอกลวง ฯลฯ คณะกรรมการตรวจสอบจะต้องดำเนินการตรวจสอบในเรื่องดังกล่าวและรายงานผลการตรวจสอบในเบื้องต้นให้แก่สำนักงานคณะกรรมการกำกับหลักทรัพย์และตลาดหลักทรัพย์แห่งประเทศไทย และผู้สอบบัญชีทราบภายใน 30 วัน นับวันที่ได้รับแจ้งจากผู้สอบบัญชี

10. รายงานผลการปฏิบัติงานของคณะกรรมการมอบให้คณะกรรมการบริษัท ทราบ อย่างน้อยไตรมาสละ 1 ครั้ง

11. ในการปฏิบัติหน้าที่ของคณะกรรมการตรวจสอบ หากพบหรือมีข้อสงสัยว่ามีรายการหรือการกระทำดังกล่าวต่อไปนี้ ซึ่งอาจมีผลกระทบอย่างป็นนัยสำคัญต่อฐานะการเงินและผลการดำเนินงานของบริษัทฯ คณะกรรมการบริษัทหรือผู้บริหารต้องดำเนินการให้มีการปรับปรุงแก้ไขภายในเวลาที่คณะกรรมการตรวจสอบเห็นสมควร

(ก) รายการที่เกิดความขัดแย้งทางผลประโยชน์

(ข) การทุจริต หรือมีสิ่งผิดปกติ หรือมีความบกพร่องที่สำคัญระบบการควบคุมภายใน

(ค) การฝ่าฝืนกฎหมายว่าด้วยหลักทรัพย์และตลาดหลักทรัพย์ ข้อกำหนดของตลาดหลักทรัพย์แห่งประเทศไทย หรือกฎหมายที่เกี่ยวข้องกับธุรกิจของบริษัทฯ

หากคณะกรรมการบริษัทหรือผู้บริหารไม่ดำเนินการให้มีการปรับปรุงแก้ไขภายในเวลาที่กำหนด กรรมการตรวจสอบรายใดรายหนึ่งอาจรายงานว่ามีรายการหรือการกระทำดังกล่าวต่อสำนักงานคณะกรรมการกำกับหลักทรัพย์และตลาดหลักทรัพย์และตลาดหลักทรัพย์แห่งประเทศไทย

12. ในการปฏิบัติงานตามขอบเขตอำนาจหน้าที่ให้คณะกรรมการตรวจสอบ มีอำนาจเชิญให้ฝ่ายจัดการ ผู้บริหารหรือพนักงานของบริษัทฯ ที่เกี่ยวข้องมาให้ความเห็น ร่วมประชุม หรือส่งเอกสารตามที่เห็นว่าเกี่ยวข้องจำเป็น

13. พิจารณาทบทวนขอบเขตและประเมินผลการปฏิบัติงานของคณะกรรมการตรวจสอบเป็นประจำทุกปี

14. ปฏิบัติการอื่นใดตามที่คณะกรรมการบริษัท มอบหมายด้วยความเห็นชอบจากคณะกรรมการตรวจสอบ โดยอาศัยอำนาจตามข้อบังคับของบริษัทฯ และกฎหมาย

ในการปฏิบัติหน้าที่ดังกล่าวข้างต้น คณะกรรมการตรวจสอบมีความรับผิดชอบต่องานของคณะกรรมการบริษัท โดยตรง และคณะกรรมการบริษัท ยังคงรับผิดชอบในการดำเนินงานของบริษัทฯ ต่อบุคคลภายนอก

3. คณะกรรมการบริหารความเสี่ยง

คณะกรรมการบริหารความเสี่ยง ประกอบด้วยกรรมการจำนวน 14 ท่าน ดังรายนามต่อไปนี้

ชื่อ - นามสกุล		ตำแหน่ง
1	นางสาวเนย์ กมลบุตร	ประธานกรรมการบริหารความเสี่ยง
2	นางสาวขวัญตา มีสมพร	กรรมการ
3	นางธัญญรัตน์ เทียมอุดมฤกษ์	กรรมการ
4	นายอดิศักดิ์ เองมหัสสกุล	กรรมการ
5	นางเพ็ญศรี จันตะคาด	กรรมการ
6	นายประภาส ลิ้มกังวาฬมงคล	กรรมการ
7	นายจิรายุ พรรณบัวหลวง	กรรมการ
8	นางสาวชนัญชิตา ยุติวงษ์	กรรมการ
9	นางณฐมน จัตรปวีณเดช	กรรมการ
10	นายอาทิตย์ ชุมวิสูตร	กรรมการ
11	นายอภิชาติ พงศ์นา	กรรมการ
12	นายบดี สนธิรักษ์	กรรมการ
13	นางสาวหทัยชนก ปางน้อย	กรรมการ / เลขานุการ
14	นางสาวศศิธร ภาควนนท์	ผู้ช่วยเลขานุการ

ขอบเขตอำนาจหน้าที่ของคณะกรรมการบริหารความเสี่ยง

1. จัดทำนโยบายการบริหารความเสี่ยง กลยุทธ์ และหลักเกณฑ์ในการบริหารความเสี่ยง เพื่อเสนอให้คณะกรรมการบริษัท พิจารณาและอนุมัติ
2. พิจารณาสอบทานความเสี่ยง และแนวทางการจัดการความเสี่ยงของบริษัทฯ ตามที่หน่วยงานเจ้าของความเสี่ยงได้ประเมินไว้ รวมทั้งให้ข้อเสนอแนะเพื่อปรับปรุงแก้ไข
3. กำกับดูแลความมีประสิทธิภาพของกระบวนการบริหารความเสี่ยงของบริษัทฯ โดยการติดตามและสอบทานอย่างต่อเนื่อง
4. รายงานความเสี่ยงที่มีระดับความเสี่ยงสูงและสูงมากให้คณะกรรมการบริหาร คณะกรรมการตรวจสอบ และคณะกรรมการบริษัทรับทราบ
5. สอบทานนโยบายบริหารความเสี่ยงอย่างสม่ำเสมอ

4. คณะผู้บริหารระดับสูงของกลุ่มบริษัทฯ

คณะผู้บริหารระดับสูงของบริษัทฯ และบริษัทย่อย ประกอบด้วยผู้บริหารทั้งหมด 9 ท่าน ดังรายนามต่อไปนี้

ชื่อ - นามสกุล		ตำแหน่ง
1 นายสมบัติ	อนันต์รัมย์พร	ประธานกรรมการและกรรมการผู้จัดการใหญ่
2 นางชลิดา	อนันต์รัมย์พร	กรรมการผู้จัดการ
3 นายณัฐนัย	อนันต์รัมย์พร	กรรมการ / กรรมการผู้จัดการ บริษัท อินเทอร์เน็ต ประเทศไทย จำกัด (มหาชน)
4 นายประสิทธิ์ชัย	วีระยุทธวิไล ¹	รองกรรมการผู้จัดการใหญ่
5 นางสาวขวัญตา	มีสมพร	รองกรรมการผู้จัดการธุรกิจจัดจำหน่าย
6 นางธัญญรัตน์	เพ็ญมอุดมฤกษ์	รองกรรมการผู้จัดการดูแลสายงานสนับสนุนธุรกิจ และรักษาการผู้อำนวยการฝ่ายบัญชี
7 นายอดิศักดิ์	เองมหัสสกุล ²	รองกรรมการผู้จัดการธุรกิจวิศวกรรม
8 นางเพ็ญศรี	จันตะศาต ³	รองกรรมการผู้จัดการสายงานการเงิน
9 นายประภาส	ลิ้มกังวาฬมงคล	ผู้อำนวยการฝ่ายขายและการตลาด

หมายเหตุ : ¹ได้รับการแต่งตั้งเป็นรองกรรมการผู้จัดการใหญ่ ตามมติที่ประชุมคณะกรรมการบริษัท ครั้งที่ 1/2560 เมื่อวันที่ 12 มกราคม 2560

²ได้รับการเลื่อนตำแหน่งเป็นรองกรรมการผู้จัดการ (ธุรกิจวิศวกรรมโครงการ) เมื่อวันที่ 1 มกราคม 2560

³ได้รับการเลื่อนตำแหน่งเป็นรองกรรมการผู้จัดการ (สายงานการเงิน) ตามมติที่ประชุมคณะกรรมการบริษัท ครั้งที่ 2/2560 เมื่อวันที่ 27 กุมภาพันธ์ 2560

ขอบเขตอำนาจหน้าที่ของกรรมการผู้จัดการ

1. กำหนดภารกิจ วัตถุประสงค์ แนวนโยบายของบริษัทฯ รวมทั้งกลยุทธ์และแผนการทางธุรกิจนำเสนอต่อคณะกรรมการบริษัทฯ
2. ดำเนินการตามกลยุทธ์และแผนทางธุรกิจที่ได้รับการอนุมัติจากคณะกรรมการบริษัทฯ
3. ตัดสินใจในเรื่องการดำเนินงานประมุลงานภายใต้นโยบายที่ได้รับมอบหมายจากคณะกรรมการบริษัทฯ
4. มีอำนาจอนุมัติค่าใช้จ่ายในการดำเนินธุรกรรมตามปกติของบริษัทฯ ในวงเงินไม่เกิน 30 ล้านบาท
5. มีอำนาจจ้าง แต่งตั้ง ปลดออก ให้ออก ไล่ออก กำหนดอัตราค่าจ้าง ให้บำเหน็จรางวัล ปรับขึ้นเงินเดือน ค่าตอบแทน เงินโบนัส สำหรับพนักงานระดับต่ำกว่ากรรมการผู้จัดการลงมา
6. มีอำนาจกระทำการและแสดงตนเป็นตัวแทนของกิจการต่อบุคคลภายนอกในกิจการที่เกี่ยวข้องและเป็นประโยชน์ต่อกิจการ
7. อนุมัติการแต่งตั้งที่ปรึกษาด้านต่างๆ ที่จำเป็นต่อการดำเนินงาน

8. ดำเนินกิจการอื่นๆ ที่คณะกรรมการบริษัทมอบหมาย

9. มีอำนาจมอบหมายให้ผู้ดำเนินการแทนในกรณีที่กรรมการผู้จัดการไม่สามารถปฏิบัติหน้าที่ได้เป็นแต่ละกรณีไป

ทั้งนี้ การมอบอำนาจดังกล่าวข้างต้นแก่กรรมการผู้จัดการนั้น ต้องอยู่ภายใต้หลักเกณฑ์ของกฎหมายและกฎระเบียบข้อบังคับของบริษัทฯ และในกรณีที่การดำเนินการใดที่มีผลประโยชน์หรือส่วนได้ส่วนเสียของกรรมการผู้จัดการ หรือบุคคลที่อาจมีความขัดแย้ง (ตามประกาศของคณะกรรมการ ก.ล.ต.) กรรมการผู้จัดการไม่มีอำนาจอนุมัติการดำเนินการดังกล่าว โดยกรรมการผู้จัดการจะต้องนำเสนอเรื่องดังกล่าวให้คณะกรรมการตรวจสอบลงความเห็นและส่งเรื่องต่อให้คณะกรรมการบริษัท พิจารณาต่อไป

นอกจากนี้ ในกรณีที่การทำรายการใดเป็นรายการที่เกี่ยวข้องกัน หรือรายการเกี่ยวกับการได้มาหรือจำหน่ายไปซึ่งสินทรัพย์ของบริษัท หรือบริษัทย่อยแล้วแต่กรณี ตามความหมายที่กำหนดตามประกาศตลาดหลักทรัพย์แห่งประเทศไทย การทำรายการดังกล่าวต้องได้รับมติเห็นชอบจากคณะกรรมการบริษัทและ/หรือที่ประชุมผู้ถือหุ้นและ/หรือปฏิบัติการอื่นใดตามหลักเกณฑ์และวิธีการตามที่ประกาศดังกล่าวกำหนดไว้ในเรื่องนั้นๆ ด้วย เพื่อให้สอดคล้องกับข้อกำหนดของตลาดหลักทรัพย์แห่งประเทศไทยในเรื่องดังกล่าว

5. การสรรหากรรมการ

การคัดเลือกกรรมการของบริษัทฯ ไม่ได้ผ่านขั้นตอนของคณะกรรมการสรรหา (Nominating Committee) อย่างไรก็ตาม บริษัทฯ ได้กำหนดแนวทางในการเลือกตั้งและแต่งตั้งกรรมการบริษัทดังนี้

วิธีการแต่งตั้งกรรมการ

คณะกรรมการบริษัท จะทำหน้าที่คัดเลือกบุคคลที่จะเข้าดำรงตำแหน่งคณะกรรมการบริษัท โดยมีการพิจารณาจากความรู้ความสามารถและประสบการณ์ที่เกี่ยวข้องกับธุรกิจ หรือพิจารณาจากผู้ถือหุ้นรายใหญ่ของบริษัทฯ ที่มีประสบการณ์ อย่างไรก็ตาม การแต่งตั้งกรรมการใหม่จะผ่านการพิจารณาจากที่ประชุมคณะกรรมการบริษัท ซึ่งมีคณะกรรมการตรวจสอบร่วมอยู่ด้วย

นอกจากนี้การแต่งตั้งคณะกรรมการจะต้องผ่านมติที่ประชุมผู้ถือหุ้นตามข้อบังคับของบริษัทฯ ทั้งนี้ข้อบังคับของบริษัทฯ กำหนดให้ที่ประชุมผู้ถือหุ้นเลือกตั้งกรรมการตามหลักเกณฑ์และวิธีการดังต่อไปนี้

- ผู้ถือหุ้นคนหนึ่งมีคะแนนเสียงเท่ากับหนึ่งหุ้นต่อเสียงหนึ่ง
- บุคคลผู้ซึ่งได้รับคะแนนเสียงสูงสุดตามลำดับลงมาเป็นผู้ที่ได้รับการเลือกตั้งเป็นกรรมการเท่าจำนวนกรรมการที่จะพึงมีหรือจะพึงเลือกตั้งในครั้งนั้น ในกรณีที่บุคคลซึ่งได้รับการเลือกตั้งในลำดับถัดลงมา มีคะแนนเสียงเท่ากันเกินจำนวนกรรมการที่จะพึงมีหรือจะพึงเลือกตั้งในครั้งนั้น ให้ผู้เป็นประธานเป็นผู้ออกเสียงชี้ขาด

ในการประชุมสามัญผู้ถือหุ้นประจำปีทุกครั้ง ให้กรรมการออกจากตำแหน่งเป็นจำนวน 1 ใน 3 ถ้าจำนวนกรรมการที่จะแบ่งออกให้ตรงเป็นสามส่วนไม่ได้ ก็ให้ออกโดยจำนวนใกล้เคียงที่สุดกับส่วน 1 ใน 3 กรรมการที่จะต้องออกจากตำแหน่งในปีแรก และปีที่สองภายหลังจดทะเบียนบริษัทฯ นั้น ให้จับสลากกันว่าผู้ใดจะออกส่วนปีหลังๆ ต่อไป ให้กรรมการคนที่อยู่ในตำแหน่งนานที่สุดนั้นเป็นผู้ออกจากตำแหน่ง กรรมการที่ออกตามวาระนั้น อาจได้รับเลือกเข้ามาดำรงตำแหน่งใหม่ก็ได้

การพ้นวาระ

1. ในการประชุมผู้ถือหุ้นสามัญประจำปีทุกครั้ง ให้กรรมการออกจากตำแหน่ง 1 ใน 3 ถ้าจำนวนกรรมการที่จะแบ่งออกให้ตรงเป็นสามส่วนไม่ได้ ให้กรรมการออกโดยจำนวนใกล้เคียงที่สุดกับส่วน 1 ใน 3 กรรมการที่จะต้องออกจากตำแหน่งในปีแรก และปีที่สอง ภายหลังจดทะเบียนบริษัทนั้น ให้ใช้วิธีจับสลากกันว่าผู้ใดจะออก ส่วนในปีหลังๆ ต่อไป ให้กรรมการคนที่อยู่ในตำแหน่งนานที่สุดนั้นเป็นผู้ออกจากตำแหน่ง และกรรมการที่ออกตามวาระนั้นอาจถูกเลือกเข้ามาดำรงตำแหน่งใหม่ก็ได้

2. นอกจากข้อ 1 ให้กรรมการพ้นจากตำแหน่งเมื่อ

- ตาย
- ลาออก
- ขาดคุณสมบัติ หรือมีลักษณะต้องห้ามตามกฎหมาย
- ที่ประชุมผู้ถือหุ้นลงมติให้ออก
- ศาลมีคำสั่งให้ออก

โดยกรรมการคนใดจะลาออกจากตำแหน่ง ให้ยื่นใบลาออกต่อบริษัทฯ การลาออกมีผลนับแต่วันที่ใบลาออกไปถึงบริษัทฯ

6. ค่าตอบแทนกรรมการ และผู้บริหาร

ค่าตอบแทนกรรมการ

(1) ค่าตอบแทนที่เป็นตัวเงิน

ชื่อ-นามสกุล		ค่าเบี้ยประชุม				ค่าบำเหน็จ กรรมการ	รวม (บาท)
		สามัญ ผู้ถือหุ้น	คณะกรรมการ บริษัท	คณะกรรมการ ตรวจสอบ	คณะกรรมการ บริหารความ เสี่ยง		
1. นายสมบัติ	อนันต์รัมย์พร	9,000	54,000	-	-	105,875	168,875
2. นางชลิดา	อนันต์รัมย์พร	6,000	36,000	-	-	84,700	126,700
3. นายณัฐนัย	อนันต์รัมย์พร	6,000	30,000	-	-	84,700	120,700
4. นายชูศักดิ์	ดิเรกวัฒนชัย	9,000	54,000	36,000	-	105,875	204,875
5. พลเรือเอกศักดิ์สิทธิ์	เชิดบุญเมือง ¹	-	12,000	12,000	-	35,292	59,292
6. นางสาวนีย์	กมลบุตร	6,000	36,000	24,000	12,000	84,700	165,700
7. นางสาวขวัญตา	มีสมพร	6,000	36,000	-	-	84,700	126,700
8. นางธัญญรัตน์	เทียมอุดมฤกษ์	6,000	36,000	-	-	84,700	126,700
9. นางเพ็ญศรี	จันตะคาด	6,000	36,000	-	-	84,700	126,700
กรรมการที่ลาออกระหว่างปี 2559							
1. พลเรือเอกอภิวัฒน์	ศรีวรรณะ	6,000	18,000	12,000	-	49,408	85,408
รวม		60,000	348,000	84,000	12,000	804,650	1,311,650

หมายเหตุ : ¹ได้รับการแต่งตั้งเป็นกรรมการอิสระแทน พลเรือเอกอภิวัฒน์ ศรีวรรณะ ซึ่งได้ลาออก ตามมติที่ประชุมคณะกรรมการบริษัท ครั้งที่ 4/2559 เมื่อวันที่ 2 สิงหาคม 2559

ที่ประชุมสามัญผู้ถือหุ้น ประจำปี 2559 ได้พิจารณาค่าตอบแทนของคณะกรรมการ โดยคำนึงถึงความเหมาะสมที่เกี่ยวกับประเภท ขนาด และความเกี่ยวข้องกับผลการดำเนินงาน รวมถึงความเหมาะสมกับการทำหน้าที่และความรับผิดชอบ และได้อนุมัติค่าตอบแทน กรรมการปี 2559 โดยมีรายละเอียดดังนี้

ค่าเบี้ยประชุม

- ประธานกรรมการและประธานกรรมการตรวจสอบ ครึ่งละ 9,000 บาท/ครึ่งการประชุม
- กรรมการและกรรมการตรวจสอบ ครึ่งละ 6,000 บาท/ครึ่งการประชุม

ค่าบำเหน็จประจำปีคณะกรรมการบริษัท

- ประธานกรรมการและประธานกรรมการตรวจสอบ ท่านละ 105,875 บาท/ปี
- กรรมการและกรรมการตรวจสอบ ท่านละ 84,700 บาท/ปี

ในปี 2559 บริษัทฯ ได้จัดให้มีการประชุมโดยสรุปในแต่ละการประชุม ดังนี้

ชื่อ-นามสกุล	การประชุม			
	สามัญ ผู้ถือหุ้น	คณะกรรมการบริษัท	คณะกรรมการตรวจ สอบ	คณะกรรมการบริหาร ความเสี่ยง
	จำนวนครั้งที่เข้าร่วมประชุม/จำนวนครั้งที่มีการประชุมในปี 2559			
1. นายสมบัติ อนันตรัมพร	1/1	6/6	-	-
2. นางชลิดา อนันตรัมพร	1/1	6/6	-	-
3. นายณัฐนัย อนันตรัมพร	1/1	5/6	-	-
4. นายชูศักดิ์ ดิเรกวัฒนชัย	1/1	6/6	4/4	-
5. พลเรือเอกศักดิ์สิทธิ์ เชิดบุญเมือง ¹	-	2/6	2/4	-
6. นางสาวเนย์ กมลบุตร	1/1	6/6	4/4	3/3
7. นางสาวขวัญตา มีสมพร	1/1	6/6	-	-
8. นางธัญญรัตน์ เทียมอุดมฤกษ์	1/1	6/6	-	-
9. นางเพ็ญศรี จันตะคาด	1/1	6/6	-	-
กรรมการที่ลาออกระหว่างปี 2559				
พลเรือเอกอภิวัฒน์ ศรีวรรณะ	1/1	3/6	2/4	-

หมายเหตุ : ¹ได้รับการแต่งตั้งเป็นกรรมการอิสระแทน พลเรือเอกอภิวัฒน์ ศรีวรรณะ ซึ่งได้ลาออก ตามมติที่ประชุมคณะกรรมการบริษัท ครั้งที่ 4/2559 เมื่อวันที่ 2 สิงหาคม 2559

(2) คำตอบแทนอื่น

- ไม่มี -

คำตอบแทนผู้บริหาร

(1) คำตอบแทนที่เป็นตัวเงิน

บริษัทฯ มีเกณฑ์ในการจ่ายค่าตอบแทนผู้บริหาร โดยพิจารณาจากความรู้ ความสามารถ ประสบการณ์และผลงานที่ผ่านมา รวมถึงได้พิจารณาเทียบกับบริษัทอื่นในธุรกิจประเภทเดียวกันด้วย

สำหรับค่าตอบแทนของผู้บริหารประจำปี 2559 ได้แก่ เงินเดือน โบนัส และผลประโยชน์อื่น คิดเป็นจำนวนทั้งสิ้น 29,297,247 บาท

(2) คำตอบแทนอื่น

- ไม่มี -

7. เลขานุการบริษัท

เพื่อให้การดูแลการดำเนินงานด้านเลขานุการบริษัทให้เป็นไปอย่างมีประสิทธิภาพ คณะกรรมการบริษัทเป็นผู้พิจารณาแต่งตั้งผู้มีคุณสมบัติเหมาะสมเพื่อปฏิบัติหน้าที่เลขานุการบริษัท ปัจจุบันผู้ที่ดำรงตำแหน่งเลขานุการบริษัท คือ นางสาวดาริกา แต่งตรงหน้าทีและควมรับผิดชอบของเลขานุการบริษัท

1. จัดทำและเก็บรักษาเอกสาร ดังต่อไปนี้

1.1 ทะเบียนกรรมการ

- 1.2 รายงานประจำปีของบริษัทฯ
- 1.3 หนังสือนัดประชุมคณะกรรมการบริษัท และรายงานการประชุมคณะกรรมการบริษัท
- 1.4 หนังสือนัดประชุมผู้ถือหุ้น และรายงานการประชุมผู้ถือหุ้น
2. เก็บรักษารายงานการมีส่วนได้เสียที่รายงานโดยกรรมการหรือผู้บริหาร
3. จัดส่งสำเนารายงานการมีส่วนได้เสียของกรรมการและผู้บริหาร หรือบุคคลที่มีความเกี่ยวข้องให้ประธานกรรมการและประธานกรรมการตรวจสอบทราบภายใน 7 วันทำการนับแต่วันที่บริษัทฯ ได้รับรายงานนั้น
4. จัดการประชุมคณะกรรมการบริษัท และการประชุมผู้ถือหุ้นให้เป็นไปตามระเบียบ ข้อบังคับ และกฎหมายที่เกี่ยวข้อง
5. ดูแล ตรวจสอบ และให้คำแนะนำในการดำเนินงานของบริษัทฯ และคณะกรรมการบริษัทให้เป็นไปตามหนังสือบริคณห์สนธิ ข้อบังคับของบริษัทฯ พระราชบัญญัติหลักทรัพย์และตลาดหลักทรัพย์ พระราชบัญญัติบริษัทมหาชนจำกัด และกฎหมายอื่นๆ ที่เกี่ยวข้อง
6. เป็นศูนย์กลางการติดต่อสื่อสารข้อมูลข่าวสารระหว่างกรรมการ ผู้บริหาร และผู้ถือหุ้น
7. ประสานงาน และติดตามการดำเนินงานตามมติของกรรมการ และผู้ถือหุ้น
8. ดูแลให้มีการเปิดเผยข้อมูลและรายงานสารสนเทศในส่วนที่รับผิดชอบต่อหน่วยงานที่กำกับดูแลตามระเบียบและข้อกำหนดของหน่วยงานทางการ
9. ดำเนินการอื่นๆ ตามที่คณะกรรมการกำกับตลาดทุนประกาศกำหนด หรือตามที่คณะกรรมการบริษัทมอบหมาย

8. นโยบายด้านบุคลากร

เนื่องจากบุคลากรถือเป็นปัจจัยหนึ่งที่ทำให้บริษัทฯ ประสบความสำเร็จในการดำเนินงาน บริษัทฯ จึงให้ความสำคัญและวางแนวทางนโยบายในการพัฒนาบุคลากรของบริษัทฯ อย่างต่อเนื่อง ทั้งนี้ เพื่อให้บุคลากรของบริษัทฯ มีความรู้ ความชำนาญ และมีความเชี่ยวชาญในการให้บริการแก่ลูกค้าของบริษัทฯ อย่างมีประสิทธิภาพ

บริษัทฯ มีระบบการอบรมพนักงานตั้งแต่การปฐมนิเทศสำหรับพนักงานเข้าใหม่ และมีหลักสูตรการอบรมตามส่วนงานและระดับของพนักงานตลอดทั้งปี นอกจากนี้ บริษัทฯ ยังมีการส่งเสริมให้กับพนักงานในการเข้าร่วมประชุม สัมมนา และฝึกอบรมความรู้ทางด้านวิชาการ ทั้งที่เกี่ยวข้องกับงานโดยตรงและโดยอ้อม เพื่อพัฒนาความรู้ความสามารถของพนักงานที่มีอยู่ในปัจจุบันให้พร้อมรับมือกับสภาพการแข่งขันในอุตสาหกรรมอย่างสม่ำเสมอ

บริษัทฯ ปฏิบัติต่อพนักงานอย่างเท่าเทียมและเป็นธรรม ไม่มีข้อกีดกันในเรื่องถิ่นกำเนิด เชื้อชาติ ศาสนา เพศ สถานภาพ การสมรส ภาษาหรือตำแหน่ง ไม่มีการใช้หรือสนับสนุนการใช้แรงงานเด็ก การค้ามนุษย์ และไม่สนับสนุนแนวทางการทุจริตและคอร์รัปชันทุกรูปแบบ บริษัทฯ มีการจ่ายผลตอบแทนให้แก่พนักงานอย่างเหมาะสมและสอดคล้องกับการจ่ายผลตอบแทนของอุตสาหกรรมเดียวกัน ตลอดจนจัดให้มีสวัสดิการต่างๆ ซึ่งมากกว่าที่กฎหมายกำหนด เช่น การจัดตั้งกองทุนสำรองเลี้ยงชีพ

เงินสมทบโครงการร่วมทุนระหว่างนายจ้างและลูกจ้าง (EJIP) การตรวจสอบสุขภาพประจำปี การจัดกิจกรรม 5 ส การดูแลรักษาสุขภาพแวดล้อมในการทำงานให้มีความปลอดภัยและถูกสุขลักษณะอนามัย การส่งเสริมกิจกรรมต่างๆ ให้กับพนักงาน การจัดสถานที่ออกกำลังกาย เพื่อให้พนักงานได้ผ่อนคลายจากการทำงานและได้ใช้เวลาทำกิจกรรมต่างๆ ร่วมกัน รวมทั้งยังให้ความสำคัญกับการพัฒนาบุคลากรในระยะยาว การสร้างโอกาสในการเรียนรู้และพัฒนาศักยภาพของพนักงาน

ณ วันที่ 31 ธันวาคม 2559 บริษัทฯ และบริษัทย่อยมีรายละเอียดเกี่ยวกับจำนวนพนักงานและการจ่ายผลตอบแทนให้แก่พนักงานตามรายละเอียดดังแสดงในตารางด้านล่าง

ตารางแสดงจำนวนพนักงาน

บริษัท	ปี 2558	ปี 2559
บริษัท อินเทอร์เน็ต คอมมูนิเคชั่น จำกัด (มหาชน)	329	346
บริษัท อินเทอร์เน็ต เทเลคอม จำกัด (มหาชน)	319	457
บริษัท อินเทอร์เน็ต เพาเวอร์ แอนด์ เอ็นเนอร์ยี่ จำกัด	12	22
บริษัท อินเทอร์เน็ต ดาต้าเซ็นเตอร์ จำกัด	1	1
รวม	661	826

ตารางแสดงผลตอบแทนพนักงาน (บาท)

บริษัท	ปี 2558	ปี 2559
บริษัท อินเทอร์เน็ต คอมมูนิเคชั่น จำกัด (มหาชน)	160,263,066.75	173,930,926.02
บริษัท อินเทอร์เน็ต เทเลคอม จำกัด (มหาชน)	140,129,858.92	152,420,789.78
บริษัท อินเทอร์เน็ต เพาเวอร์ แอนด์ เอ็นเนอร์ยี่ จำกัด	9,529,303.34	8,344,053.98
บริษัท อินเทอร์เน็ต ดาต้าเซ็นเตอร์ จำกัด	118,686.00	95,272.50
รวม	310,040,915.01	334,791,042.28

ผลตอบแทนพนักงาน ได้แก่ เงินเดือน ค่าล่วงเวลา ประกันสังคม เงินสมทบกองทุนสำรองเลี้ยงชีพ เงินสมทบโครงการร่วมทุนระหว่างนายจ้างและลูกจ้าง (EJIP) และสวัสดิการอื่นๆ โดยมีรายละเอียดดังนี้

บริษัทที่เข้าร่วมโครงการ	บริษัท อินเทอร์เน็ต คอมมูนิเคชั่น จำกัด (มหาชน)
ระยะเวลาโครงการ	ตั้งแต่วันที่ 1 มีนาคม 2558 ถึงวันที่ 28 กุมภาพันธ์ 2566 รวมระยะเวลา 8 ปี
พนักงานที่มีสิทธิ์เข้าร่วมโครงการ	พนักงานที่พ้นการทดลองงานแล้ว โดยเป็นไปตามความสมัครใจ
รูปแบบโครงการ	เงินส่วนที่พนักงานจ่ายเพื่อเข้าร่วมโครงการ : ร้อยละ 3 ของเงินเดือน เงินส่วนที่บริษัทฯ จ่ายสมทบให้พนักงานที่เข้าร่วมโครงการ : ร้อยละ 100 ของเงินที่พนักงานจ่ายเข้าโครงการ
กำหนดการซื้อหุ้นเข้าโครงการ	ทุกเดือน
เงื่อนไขการถือครองหลักทรัพย์	ปีที่ 1-8 : ไม่สามารถขายหุ้นได้ทั้งจำนวน ครบ 8 ปี : อนุญาตให้ขายหุ้นได้ทั้งจำนวนที่สะสมได้ กรณีลาออกระหว่าง 1-5 ปี : หุ้นที่เป็นส่วนสะสมของพนักงานยังคงเป็นกรรมสิทธิ์ของพนักงาน ส่วนหุ้นที่บริษัทฯ สมทบทั้งหมด พนักงานต้องคืนให้กับโครงการ EJIP ฯลฯ กรณีลาออกระหว่าง 6-8 ปี : หุ้นที่เป็นส่วนสะสมของพนักงานทั้งหมด และหุ้นส่วนที่บริษัทฯ สมทบและถือครองไม่ต่ำกว่า 3 ปี (คำนวณจากเดือนที่นำส่งเงินลงทุน) ยังคงเป็นกรรมสิทธิ์ของพนักงาน ส่วนหุ้นที่บริษัทฯ สมทบให้และถือครองต่ำกว่า 3 ปี พนักงานต้องคืนให้กับโครงการ EJIP ฯลฯ
ตัวแทนดำเนินงาน	บริษัท หลักทรัพย์ฟิลลิป (ประเทศไทย) จำกัด (มหาชน)

13 คุณสมบัติของคณะกรรมการบริษัทและคณะผู้บริหาร

คุณสมบัติ อับนัตรัมพร

ประธานกรรมการและกรรมการผู้จัดการใหญ่

อายุ : 58 ปี

ความสัมพันธ์ทางครอบครัวระหว่างผู้บริหาร :

เป็นสามี : นางชลิดา อนันตรัมพร กรรมการผู้จัดการ

เป็นบิดา : นายณัฐชัย อนันตรัมพร กรรมการและกรรมการผู้จัดการ
 บมจ. อินเทอร์เน็ต เทคโนโลยี และ
 บจก. อินเทอร์เน็ต ดาต้าเซ็นเตอร์



คุณวุฒิการศึกษา :

- ปริญญาเอก บริหารธุรกิจดุษฎีบัณฑิตกิตติมศักดิ์ มหาวิทยาลัยราชภัฏธนบุรี
- ปริญญาโท พัฒนบริหารศาสตรบัณฑิต บัณฑิตพัฒนบริหารศาสตร์
- ปริญญาตรี วิศวกรรมไฟฟ้า มหาวิทยาลัยเทคโนโลยีพระจอมเกล้าธนบุรี
- ปริญญาบัตร การป้องกันราชอาณาจักร (วปอ. 2548) วิทยาลัยป้องกันราชอาณาจักร
- ประกาศนียบัตรหลักสูตรผู้บริหารระดับสูง (วตท. 4) สถาบันวิทยาการตลาดทุน ตลท.
- เทคนิคการไกลเกลี่ยข้อพิพาท ศาลทรัพย์สินทางปัญญาและการค้าระหว่างประเทศกลาง
- ประกาศนียบัตรการเมืองการปกครอง ในระบอบประชาธิปไตย (ปปร. 14) สถาบันพระปกเกล้า
- ประกาศนียบัตรกระบวนการยุติธรรมระดับสูง (บ.ย.ส.19) วิทยาลัยการยุติธรรม

ประวัติการฝึกอบรม :

- Directors Accreditation Program (DAP) สมาคมส่งเสริมสถาบันกรรมการบริษัทไทย

การถือหุ้น :

ณ 16 มี.ค. 58	44,065,476 หุ้น
การเปลี่ยนแปลงระหว่างปี	15,751 หุ้น
ณ 31 ธ.ค. 59	44,081,227 หุ้น
สัดส่วนการถือหุ้น	12.16 %

ประสบการณ์ทำงาน :

- 2538 – ปัจจุบัน ประธานกรรมการ/กรรมการผู้จัดการใหญ่ บริษัท อินเทอร์เน็ต คอมมิวนิเคชั่น จำกัด (มหาชน)

- 2546 – ปัจจุบัน ผู้พิพากษาสมทบ ศาลทรัพย์สินทางปัญญาและการค้าระหว่างประเทศกลาง
- 2554 – ปัจจุบัน นายกก่อตั้ง / นายกกิตติมศักดิ์ สมาคมบริษัทจดทะเบียนในตลาดหลักทรัพย์ เอ็ม เอ ไอ
- 2548 – ปัจจุบัน กรรมการคณะกรรมการส่งเสริมและพัฒนาสมาคมการค้า สภาหอการค้าแห่งประเทศไทย
- 2556 – ปัจจุบัน นายกก่อตั้ง / นายกกิตติมศักดิ์ สมาคมเคเบิลลิงก์ไทย
- 2557 – ปัจจุบัน ที่ปรึกษากิตติมศักดิ์ รองประธานสภานิติบัญญัติแห่งชาติคนที่ 2
- 2557 – ปัจจุบัน ที่ปรึกษากิตติมศักดิ์ คณะกรรมาธิการเศรษฐกิจ การเงินและการคลัง สนช.
- 2557 – ปัจจุบัน ที่ปรึกษากิตติมศักดิ์ คณะกรรมาธิการการพาณิชย์ การอุตสาหกรรม และการแรงงาน สนช.
- 2548 – 2553 นายกสมาคมผู้ประกอบการและครู โรงเรียนสตรีวิทยา 2
- 2535 – ปัจจุบัน กรรมการ มูลนิธินักเรียนเก่าอานวยศิลป์
- 2559 – ปัจจุบัน กรรมการ องค์การสวนสัตว์ในพระบรมราชูปถัมภ์
- 2560 – ปัจจุบัน เลขานุการ คณะกรรมาธิการบริหารราชการแผ่นดิน

การดำรงตำแหน่งในบริษัทจดทะเบียนอื่น :

- 2550 – ปัจจุบัน รองประธานกรรมการ/กรรมการผู้จัดการใหญ่ บริษัท อินเทอร์เน็ต เทคโนโลยี จำกัด (มหาชน)

การดำรงตำแหน่งในบริษัทอื่นที่มีบริษัทจดทะเบียน :

- 2530 – ปัจจุบัน ประธานกรรมการ บริษัท อินเทอร์เน็ต โฮลดิ้ง จำกัด
- 2551 – ปัจจุบัน ประธานกรรมการ/กรรมการผู้จัดการ บริษัท อินเทอร์เน็ต เพาเวอร์ แอนด์ เอ็นเนอร์ยี่ จำกัด

นางชลิดา อนันตรัมพร

กรรมการและกรรมการผู้จัดการ

อายุ : 59 ปี

ความสัมพันธ์ทางครอบครัวระหว่างผู้บริหาร :

เป็นภรรยา : นายสมบัติ อนันตรัมพร ประธานกรรมการและกรรมการผู้จัดการ

เป็นมารดา : นายณัฐนัย อนันตรัมพร กรรมการและกรรมการผู้จัดการ
 บมจ. อินเทอร์เน็ต เทคโนโลยี และ
 บจก. อินเทอร์เน็ต ดาต้าเซ็นเตอร์



คุณวุฒิการศึกษา :

- กำลังศึกษา ปริญญาตรีบัณฑิต มหาวิทยาลัยอัสสัมชัญ
- ปริญญาโท พัฒนบริหารศาสตรบัณฑิต สถาบันบัณฑิตพัฒนบริหารศาสตร์
- ปริญญาตรี การจัดการ มหาวิทยาลัยสุโขทัยธรรมาธิราช
- ประกาศนียบัตรหลักสูตรผู้บริหารระดับสูง (วตท. 8) สถาบันวิทยาการตลาดทุน ตลท.
- ปริญญาบัตร การป้องกันราชอาณาจักร (วปอ. 2552) วิทยาลัยป้องกันราชอาณาจักร
- วุฒิปัตร ผู้บริหารระดับสูงด้านการค้าและการพาณิชย์ (TEPCOT) รุ่นที่ 5 สถาบันวิทยาการการค้า
- ประกาศนียบัตร การบริหารจัดการด้านความมั่นคงขั้นสูง (สวปอ.มส.4) วิทยาลัยป้องกันราชอาณาจักร

ประวัติการฝึกอบรม :

- Director Accreditation Program (DAP) สมาคมส่งเสริมสถาบันกรรมการบริษัทไทย

การถือหุ้น :

ณ 16 มี.ค. 58	49,671,227 หุ้น
การเปลี่ยนแปลงระหว่างปี	- หุ้น
ณ 31 ธ.ค. 59	49,671,227 หุ้น
สัดส่วนการถือหุ้น	13.71 %

ประสบการณ์ทำงาน :

- 2538 – ปัจจุบัน กรรมการและกรรมการผู้จัดการ บริษัท อินเทอร์เน็ต คอมมิวนิเคชั่น จำกัด (มหาชน)
- 2555 – ปัจจุบัน ประธานมูลนิธิอินเทอร์เน็ตไร้ใจ มูลนิธิอินเทอร์เน็ตไร้ใจ
- 2556 – ปัจจุบัน ผู้พิพากษาสมทบ ศาลเยาวชนและครอบครัวกลาง
- 2557 – ปัจจุบัน ประธานคณะกรรมการดำเนินงาน สหกรณ์ออมทรัพย์อินเทอร์เน็ตไร้ใจ
- 2557 – ปัจจุบัน นายกก่อตั้งสโมสรซอนต้ากรุงเทพ 10 สโมสรซอนต้ากรุงเทพ 10

- 2558 – ปัจจุบัน ที่ปรึกษา คณะกรรมการสิทธิ เสรีภาพ การเงินและการคลัง สถาบันนิติบัญญัติแห่งชาติ
- 2552 – ปัจจุบัน กรรมการบริหาร / ประธานฝ่าย สารสนเทศ สภาสตรีแห่งชาติในพระบรมราชินูปถัมภ์
- 2556 – 2557 ที่ปรึกษากิตติมศักดิ์ คณะกรรมการการพัฒนาสังคม และกิจการเด็ก เยาวชน สตรี ผู้สูงอายุ คนพิการ วุฒิสภา
- 2553 – ปัจจุบัน กรรมการคณะกรรมการธรรมาภิบาลและความรับผิดชอบต่อสภาพการดำเนินงานประเทศไทย
- 2554 – ปัจจุบัน ประธานสมาคมส่งเสริมบุคลิกสตรีรุ่น 61 / กรรมการกลาง สมาคมส่งเสริมบุคลิกสตรี
- 2553 – ปัจจุบัน เลขาธิการประจำคณะกรรมธิการ คณะกรรมการนักศึกษา วปอ. รุ่น 2552
- 2553 – ปัจจุบัน ประธานฝ่ายกิจกรรมพิเศษ สมาคมสตรีนักธุรกิจและวิชาชีพแห่งประเทศไทย กรุงเทพฯ ในพระบรมราชูปถัมภ์
- 2556 – 2557 เลขาธิการประจำคณะกรรมธิการการเกษตรและสหกรณ์ สมาคมสตรีนักธุรกิจและวิชาชีพแห่งประเทศไทย กรุงเทพฯ ในพระบรมราชูปถัมภ์
- 2553 – 2557 กรรมการฝ่ายปฏิคม สมาคมนักศึกษาสถาบันวิทยาการตลาดทุน
- 2552 – 2553 รองประธานฝ่ายสันทนการ คณะกรรมการนักศึกษา วปอ. รุ่น 2552
- 2550 – 2552 กรรมการเหรียญ / ประธานสัมพันธ์ คณะกรรมการสถาบันวิทยาการตลาดทุนรุ่น 8

การดำรงตำแหน่งในบริษัทจดทะเบียนอื่น :

- 2550 – ปัจจุบัน กรรมการ บริษัท อินเทอร์เน็ต เทคโนโลยี จำกัด (มหาชน)

การดำรงตำแหน่งในบริษัทอื่นที่ไม่มีบริษัทจดทะเบียน :

- 2530 – ปัจจุบัน กรรมการผู้จัดการ บริษัท อินเทอร์เน็ต โฮลดิ้ง จำกัด
- 2551 – ปัจจุบัน กรรมการ บริษัท อินเทอร์เน็ต เพาเวอร์ แอนด์ เอ็นเนอร์ยี่ จำกัด

นายณัฐนิช อนันตรัมพร

กรรมการ (กรรมการผู้จัดการ
บมจ. อินเทอร์เน็ต เทคโนโลยี
และ บจก. อินเทอร์เน็ต
ดาด้าเซ็นเตอร์)
อายุ : 30 ปี



ความสัมพันธ์ทางครอบครัวระหว่างผู้บริหาร :

เป็นบุตร : นายสมบัติ อนันตรัมพร ประธานกรรมการ/กรรมการผู้จัดการใหญ่
เป็นบุตร : นางชลิดา อนันตรัมพร กรรมการผู้จัดการ

คุณวุฒิการศึกษา :

- ปริญญาโท Financial Economics
Boston University สหรัฐอเมริกา
- ปริญญาตรี วิศวกรรมศาสตร์
จุฬาลงกรณ์มหาวิทยาลัย

ประวัติการฝึกอบรม :

- Director Accreditation Program (DAP)
สมาคมส่งเสริมสถาบันกรรมการบริษัทไทย
- SCB Young Entrepreneur Program รุ่น 12
ธนาคารไทยพาณิชย์
- ประกาศนียบัตรผู้นำยุคใหม่ในระบบประชาธิปไตย รุ่นที่ 3
สถาบันพระปกเกล้า
- ประกาศนียบัตร Project Manager
Boston University สหรัฐอเมริกา

การถือหุ้น :

ณ 16 มี.ค. 58	2,299,958 หุ้น
การเปลี่ยนแปลงระหว่างปี	1,997,59 หุ้น
ณ 31 ธ.ค. 59	302,367 หุ้น
สัดส่วนการถือหุ้น	0.08 %

ประสบการณ์ทำงาน :

- 2555 – ปัจจุบัน กรรมการ
บริษัท อินเทอร์เน็ต คอมมิวนิเคชั่น จำกัด (มหาชน)
- 2554 – 2555 ผู้จัดการทั่วไป
บริษัท อินเทอร์เน็ต เทคโนโลยี จำกัด
- 2556 – ปัจจุบัน กรรมการบริหาร
สมาคมบริษัทจดทะเบียนในตลาดหลักทรัพย์ เอ็ม เอ ไอ

การดำรงตำแหน่งในบริษัทจดทะเบียนอื่น :

- 2555 – ปัจจุบัน กรรมการและกรรมการผู้จัดการ
บริษัท อินเทอร์เน็ต เทคโนโลยี จำกัด (มหาชน)

การดำรงตำแหน่งในบริษัทอื่นที่มีใช้บริษัทจดทะเบียน :

- 2556 – ปัจจุบัน กรรมการผู้จัดการ
บริษัท อินเทอร์เน็ต ดาด้าเซ็นเตอร์ จำกัด

นางสาววงวฤตา มีสมพร

กรรมการและรองกรรมการผู้จัดการ
ธุรกิจจัดจำหน่าย
อายุ : 47 ปี



ความสัมพันธ์ทางครอบครัวระหว่างผู้บริหาร :

ไม่มี

คุณวุฒิการศึกษา :

- ปริญญาโท คณะรัฐประศาสนศาสตร์
สถาบันบัณฑิตพัฒนบริหารศาสตร์
- ปริญญาตรี การจัดการทั่วไป คณะศิลปศาสตร์
มหาวิทยาลัยราชภัฏจันทรเกษม
- หลักสูตร Mini Master of Management (MMM) คณะรัฐประศาสนศาสตร์
สถาบันบัณฑิตพัฒนบริหารศาสตร์
- Director Accreditation Program (DAP)
สมาคมส่งเสริมสถาบันกรรมการบริษัทไทย

ประวัติการฝึกอบรม :

- Director Accreditation Program (DAP)
สมาคมส่งเสริมสถาบันกรรมการบริษัทไทย

การถือหุ้น :

ณ 16 มี.ค. 58	3,101,360 หุ้น
การเปลี่ยนแปลงระหว่างปี	2,468,95 หุ้น
ณ 31 ธ.ค. 59	632,408 หุ้น
สัดส่วนการถือหุ้น	0.17 %

ประสบการณ์ทำงาน :

- 2547 – ปัจจุบัน กรรมการ
บริษัท อินเทอร์เน็ต คอมมิวนิเคชั่น จำกัด (มหาชน)
- 2556 – ปัจจุบัน รองกรรมการธุรกิจจัดจำหน่าย
บริษัท อินเทอร์เน็ต คอมมิวนิเคชั่น จำกัด (มหาชน)
- 2538 – 2556 ผู้อำนวยการฝ่ายจัดจำหน่าย
บริษัท อินเทอร์เน็ต คอมมิวนิเคชั่น จำกัด (มหาชน)
- 2535 – 2538 เลขานุการกรรมการผู้จัดการ
บริษัท อินเทอร์เน็ต โฮลดิ้ง จำกัด

การดำรงตำแหน่งในบริษัทจดทะเบียนอื่น :

ไม่มี

การดำรงตำแหน่งในบริษัทอื่นที่มีใช้บริษัทจดทะเบียน :

ไม่มี

นางเพ็ญศรี จันตะคาด

กรรมการและรองกรรมการผู้จัดการ

สายงานการเงิน

อายุ : 49 ปี



ความสัมพันธ์ทางครอบครัวระหว่างผู้บริหาร :
ไม่มี

คุณวุฒิการศึกษา :

- ปริญญาโท บริหารธุรกิจมหาบัณฑิต มหาวิทยาลัยเซนต์จอห์น
- ปริญญาตรี การจัดการ มหาวิทยาลัยสุโขทัยธรรมาธิราช
- อนุปริญญาตรี สาขาบัญชี โรงเรียนพาณิชย์การเชียงใหม่
- Director Accreditation Program (DAP) สมาคมส่งเสริมสถาบันกรรมการบริษัทไทย

ประวัติการฝึกอบรม :

- Director Accreditation Program (DAP) สมาคมส่งเสริมสถาบันกรรมการบริษัทไทย
- หลักสูตรการพัฒนาผู้จัดการ ระดับสูง สถาบันบัณฑิตพัฒนบริหารศาสตร์

การถือหุ้น :

ณ 16 มี.ค. 58	1,458,297 หุ้น
การเปลี่ยนแปลงระหว่างปี	1,375,797 หุ้น
ณ 31 ธ.ค. 59	82,500 หุ้น
สัดส่วนการถือหุ้น	0.02 %

ประสบการณ์ทำงาน :

- 2547 – ปัจจุบัน กรรมการ บริษัท อินเทอร์เน็ต คอมมิวนิเคชั่น จำกัด (มหาชน)
- 2560 – ปัจจุบัน รองกรรมการผู้จัดการสายงานการเงิน บริษัท อินเทอร์เน็ต คอมมิวนิเคชั่น จำกัด (มหาชน)
- 2538 – 2559 ผู้อำนวยการฝ่ายการเงิน บริษัท อินเทอร์เน็ต คอมมิวนิเคชั่น จำกัด (มหาชน)
- 2530 – 2538 ผู้จัดการแผนกบัญชีและการเงิน บริษัท อินเทอร์เน็ต โฮลดิ้ง จำกัด

การดำรงตำแหน่งในบริษัทจดทะเบียนอื่น :

- 2556 – ปัจจุบัน ผู้อำนวยการฝ่ายการเงิน บริษัท อินเทอร์เน็ต เทเลคอม จำกัด (มหาชน)

การดำรงตำแหน่งในบริษัทอื่นที่มีใช้บริษัทจดทะเบียน :

- 2556 – ปัจจุบัน ผู้อำนวยการฝ่ายการเงิน บริษัท อินเทอร์เน็ต เพาเวอร์ แอนด์ เอ็นเนอร์ยี่ จำกัด

นางธัญญรัตน์ เกียมอุดมฤกษ์

กรรมการ/รองกรรมการผู้จัดการ

(สายงานสนับสนุนธุรกิจ)

และเลขานุการบริษัท

อายุ : 41 ปี



ความสัมพันธ์ทางครอบครัวระหว่างผู้บริหาร :
ไม่มี

คุณวุฒิการศึกษา :

- ปริญญาโท บัญชีการเงิน จุฬาลงกรณ์มหาวิทยาลัย
- ปริญญาตรี การบัญชี มหาวิทยาลัยเชียงใหม่
- หลักสูตรผู้ตรวจสอบบัญชีภาษีอากร สำนักงานอธิบดี

ประวัติการฝึกอบรม :

- Director Accreditation Program (DAP) สมาคมส่งเสริมสถาบันกรรมการบริษัทไทย
- Company Secretary Program (CSP) รุ่น 29/2009 สมาคมส่งเสริมสถาบันกรรมการบริษัทไทย
- Effective Minute Talking (EMT) รุ่น 35/2016 สมาคมส่งเสริมสถาบันกรรมการบริษัทไทย
- หลักสูตรผู้ตรวจสอบบัญชีภาษีอากร สำนักงานอธิบดี

การถือหุ้น :

ไม่มี

ประสบการณ์ทำงาน :

- 2558 – ปัจจุบัน รองกรรมการผู้จัดการ (สายงานสนับสนุนธุรกิจ) บริษัท อินเทอร์เน็ต คอมมิวนิเคชั่น จำกัด (มหาชน)
- 2548 – ปัจจุบัน กรรมการ บริษัท อินเทอร์เน็ต คอมมิวนิเคชั่น จำกัด (มหาชน)
- 2540 – 2554 ผู้อำนวยการฝ่ายบัญชี บริษัท อินเทอร์เน็ต คอมมิวนิเคชั่น จำกัด (มหาชน)
- 2540 – 2554 ผู้อำนวยการฝ่ายบัญชี บริษัท อินเทอร์เน็ต โฮลดิ้ง จำกัด
- 2540 – ปัจจุบัน ผู้จัดทำบัญชี ห้างหุ้นส่วนจำกัด เรืองบัณฑิต ปีเตอร์เลียม (1991)

การดำรงตำแหน่งในบริษัทจดทะเบียนอื่น :

ไม่มี

การดำรงตำแหน่งในบริษัทอื่นที่มีใช้บริษัทจดทะเบียน :

ไม่มี

นายชูศักดิ์ ดิเรกวัฒนชัย

กรรมการอิสระและ

ประธานกรรมการตรวจสอบ

อายุ : 72 ปี



ความสัมพันธ์ทางครอบครัวระหว่างผู้บริหาร :

ไม่มี

คุณวุฒิการศึกษา :

- ปริญญาโท บริหารธุรกิจมหาบัณฑิต (MBA)
Northern Illinois University สหรัฐอเมริกา
- ปริญญาตรี เศรษฐศาสตรบัณฑิต
มหาวิทยาลัยธรรมศาสตร์

ประวัติการฝึกอบรม :

- Chartered Director Class (CDC) รุ่นที่ 1
สมาคมส่งเสริมสถาบันกรรมการบริษัทไทย
- Director Accreditation Program (DAP)
สมาคมส่งเสริมสถาบันกรรมการบริษัทไทย
- Director Certification Program (DCP) รุ่นที่ 24
สมาคมส่งเสริมสถาบันกรรมการบริษัทไทย
- Audit Committee Program (ACP)
สมาคมส่งเสริมสถาบันกรรมการบริษัทไทย
- Finance for Non-Finance Directors (FN)
สมาคมส่งเสริมสถาบันกรรมการบริษัทไทย

การถือหุ้น :

ไม่มี

ประสบการณ์ทำงาน :

- 2553 – ปัจจุบัน กรรมการอิสระ / ประธานกรรมการตรวจสอบ
บริษัท อินเทอร์เน็ต คอมมูนิตี้ จำกัด (มหาชน)
- 2553 – ปัจจุบัน ที่ปรึกษา หอการค้าไทย
- 2558 – ปัจจุบัน ที่ปรึกษาคณะกรรมการ
สมาคมส่งเสริมสถาบันกรรมการบริษัทไทย (IOD)
- 2557 – ปัจจุบัน ที่ปรึกษาประจำคณะกรรมการการเศรษฐกิจ การเงินและ
การคลัง สภาวิชาชีพบัญชีแห่งชาติ สภาวิชาชีพบัญชีแห่งชาติ
- 2546 – ปัจจุบัน ผู้พิพากษาสมทบ
ศาลทรัพย์สินทางปัญญาและการค้าระหว่างประเทศกลาง

การดำรงตำแหน่งในบริษัทจดทะเบียนอื่น :

- 2552 – ปัจจุบัน กรรมการอิสระ/ประธานกรรมการตรวจสอบ/กรรมการสรรหา
และค่าตอบแทน
บริษัท เมืองไทยประกันภัย จำกัด (มหาชน)

การดำรงตำแหน่งในบริษัทอื่นที่มีไปบริษัทจดทะเบียน :

- 2551 – ปัจจุบัน กรรมการที่ปรึกษา
บริษัท กรีน เนเจอร์โปรดักส์ จำกัด

พลเรือเอกศักดิ์สิทธิ์ เชิดบุญเมือง

กรรมการอิสระและ

กรรมการตรวจสอบ

อายุ : 64 ปี



ความสัมพันธ์ทางครอบครัวระหว่างผู้บริหาร :

ไม่มี

คุณวุฒิการศึกษา :

- ปริญญาโท รัฐประศาสนศาสตรมหาบัณฑิต
มหาวิทยาลัยบูรพา
- ปริญญาตรี วิทยาศาสตร์บัณฑิต
โรงเรียนนายเรือ

ประวัติการฝึกอบรม :

ไม่มี

การถือหุ้น :

ไม่มี

ประสบการณ์ทำงาน :

- 2559 – ปัจจุบัน กรรมการอิสระและกรรมการตรวจสอบ
บริษัท อินเทอร์เน็ต คอมมูนิตี้ จำกัด (มหาชน)
- 2557 – ปัจจุบัน สมาชิกสภานิติบัญญัติแห่งชาติ
สภานิติบัญญัติแห่งชาติ
- 2553 – 2556 ที่ปรึกษา
สถาบันวิชาการป้องกันประเทศ กองทัพไทย

การดำรงตำแหน่งในบริษัทจดทะเบียนอื่น :

ไม่มี

การดำรงตำแหน่งในบริษัทอื่นที่มีไปบริษัทจดทะเบียน :

ไม่มี

นางสาวนีย์ กมลบุตร

กรรมการอิสระและ

กรรมการตรวจสอบ

อายุ : 65 ปี



ความสัมพันธ์ทางครอบครัวระหว่างผู้บริหาร :

ไม่มี

คุณวุฒิการศึกษา :

- ปริญญาโท รัฐศาสตรมหาบัณฑิต สาขาบริหารรัฐกิจ มหาวิทยาลัยธรรมศาสตร์
- ปริญญาตรี รัฐศาสตรบัณฑิต สาขาบริหารรัฐกิจ มหาวิทยาลัยธรรมศาสตร์
- ปริญญาบัตร การป้องกันราชอาณาจักร (2548) วิทยาลัยป้องกันราชอาณาจักร
- ประกาศนียบัตรหลักสูตรผู้บริหารระดับสูง สถาบันวิทยาการลาดหลุมแก้ว วท. รุ่นที่ 7
- Senior Executive Program Kellogg – สถาบันคินดรี
- The Management Development Program Wharton School
- หลักสูตรการบริหารจัดการด้านความมั่นคงชั้นสูง วิทยาลัยป้องกันราชอาณาจักร

ประวัติการฝึกอบรม :

- Director Certification Program (DCP) สมาคมส่งเสริมสถาบันกรรมการบริษัทไทย
- Role of Compensation Committee (RCC) สมาคมส่งเสริมสถาบันกรรมการบริษัทไทย
- Role of Chairman Program (RCP) สมาคมส่งเสริมสถาบันกรรมการบริษัทไทย
- Financial Institutions Governance Program (FGP) สมาคมส่งเสริมสถาบันกรรมการบริษัทไทย

การถือหุ้น :

ไม่มี

ประสบการณ์ทำงาน :

- 2556 – ปัจจุบัน กรรมการ/กรรมการตรวจสอบ บริษัท อินเทอร์เน็ต คอมมูนิเคชั่น จำกัด (มหาชน)
- 2557 – ปัจจุบัน ที่ปรึกษาประธานคณะกรรมการการเศรษฐกิจ การเงิน และการคลัง สภานิติบัญญัติแห่งชาติ
- 2552 – 2556 ประธานกรรมการ ธนาคารทหารไทย จำกัด (มหาชน)

- 2552 – 2556 กรรมการ บริษัท ทางยกระดับดอนเมือง จำกัด (มหาชน)
- 2555 – 2556 ประธานกรรมการบริหาร กลุ่มธุรกิจค้าปลีก บริษัท ไทยยานยนต์ จำกัด
- 2552 – 2555 รองปลัดกระทรวงการคลัง กระทรวงการคลัง
- 2551 – 2555 กรรมการ/ประธานกรรมการตรวจสอบ การประปาส่วนภูมิภาค
- 2547 – 2551 กรรมการ/กรรมการตรวจสอบ/ประธานกรรมการกิจการสัมพันธ์ สถาบันวิจัยวิทยาศาสตร์และเทคโนโลยีแห่งประเทศไทย
- 2548 – 2551 กรรมการ/กรรมการตรวจสอบ บริษัท เคทีบี ลิสซิ่ง จำกัด
- 2547 – 2550 รองอธิบดี กรมสรรพากร กระทรวงการคลัง

การดำรงตำแหน่งในบริษัทจดทะเบียนอื่น :

- 2559 – ปัจจุบัน กรรมการ / กรรมการตรวจสอบ บริษัท โกลว์ พลังงาน จำกัด (มหาชน)
- 2559 – ปัจจุบัน กรรมการ / กรรมการตรวจสอบ / กรรมการบริหารความเสี่ยงและประธาน กรรมการบรรษัทภิบาล บริษัท เอฟ เอ็น เอ็ม จำกัด (มหาชน)
- 2557 – ปัจจุบัน ประธานกรรมการ / ประธานกรรมการตรวจสอบ บริษัท คาราบาว กรุ๊ป จำกัด (มหาชน)
- 2555 – ปัจจุบัน กรรมการอิสระ / ประธานกรรมการตรวจสอบ บริษัท ที.เค.เอส. เทคโนโลยี จำกัด (มหาชน)

การดำรงตำแหน่งในบริษัทอื่นที่มีใช้บริษัทจดทะเบียน :

- 2557 – ปัจจุบัน กรรมการ ธนาคารพัฒนาวิสาหกิจขนาดกลางและขนาดย่อมแห่งประเทศไทย (SME Bank)

นายอดิศักดิ์ เอมหัสสกุล

ผู้อำนวยการฝ่ายวิศวกรรม (รองกรรมการผู้จัดการ
บจก. อินเตอร์ลิงค์ เพาเวอร์ แอนด์ เอ็นเนอร์ยี่)

อายุ : 59 ปี



ความสัมพันธ์ทางครอบครัวระหว่างผู้บริหาร :

ไม่มี

คุณวุฒิการศึกษา :

- ปริญญาตรี วิศวกรรมไฟฟ้า
มหาวิทยาลัยเทคโนโลยีพระจอมเกล้าธนบุรี

ประวัติการฝึกอบรม :

- หลักสูตรการพัฒนาผู้จัดการระดับสูง
สถาบันบัณฑิตพัฒนบริหารศาสตร์
- Submarine Composite Cable Training
VISCAS Corporation, Japan Sep. 15-19, 2014
- หลักสูตรเทคโนโลยีการสื่อสารผ่านเส้นใยแก้วนำแสง
คณะวิศวกรรมศาสตร์ จุฬาลงกรณ์มหาวิทยาลัย
- หลักสูตรการบริหารโครงการ
คณะวิศวกรรมศาสตร์ จุฬาลงกรณ์มหาวิทยาลัย
- Optical Fiber Cable Training
YOFC, Wuhan, China May 16-19, 2008
- Submarine Composite Cable Training
Exsym Corporation, Nagoya, Japan Sep. 21-26, 2008
- Submarine Composite Cable Training
Draka Shanghai Optical Fiber Cable Co., Ltd., Shanghai China Dec.
8-13, 2008
- JEPIC Underground Training at Nagoya & Tokyo, Japan Nov. 5-17, 1995
- Elastimode 94 Conference, Toronto Canada and Elastically Underground
Cable Training, New Jersey, USA Mar 19-31, 1994
- Medium Voltagr Training France Oct 12-22, 1992

การถือหุ้น :

ไม่มี

ประสบการณ์ทำงาน :

- 2545 – ปัจจุบัน ผู้อำนวยการฝ่ายวิศวกรรม
บริษัท อินเตอร์ลิงค์ คอมมิวนิเคชั่น จำกัด (มหาชน)
- 2556 – 2559 ผู้จัดการทั่วไป
บริษัท อินเตอร์ลิงค์ เพาเวอร์ แอนด์ เอ็นเนอร์ยี่ จำกัด
- 2553 – 2555 กรรมการธุรกิจก่อสร้างและออกแบบ
สภาหอการค้าแห่งประเทศไทย
- 2539 – 2544 ผู้จัดการโครงการ
บริษัท เดิมโก้ จำกัด
- 2525 – 2539 หัวหน้าแผนกก่อสร้างและบำรุงรักษาสายใต้ดิน 1
การไฟฟ้านครหลวงเขตวัดเดียว

การดำรงตำแหน่งในบริษัทจดทะเบียนอื่น :

ไม่มี

การดำรงตำแหน่งในบริษัทอื่นที่มีใช้บริษัทจดทะเบียน :

- 2560 – ปัจจุบัน รองกรรมการผู้จัดการ
บริษัท อินเตอร์ลิงค์ เพาเวอร์ แอนด์ เอ็นเนอร์ยี่ จำกัด

นายประภาส ลิ้มกังวาฬมงคล

ผู้อำนวยการฝ่ายขายและการตลาด

อายุ : 47 ปี



ความสัมพันธ์ทางครอบครัวระหว่างผู้บริหาร :

ไม่มี

คุณวุฒิการศึกษา :

- ปริญญาโท บริหารธุรกิจมหาบัณฑิต มหาวิทยาลัยกรุงเทพ
- ปริญญาตรี วิศวกรรมศาสตรมหาบัณฑิต (ไฟฟ้า) เกียรตินิยมอันดับสอง มหาวิทยาลัยพระจอมเกล้าธนบุรี

การถือหุ้น :

ณ 16 มี.ค. 58 3,674 หุ้น

การเปลี่ยนแปลงระหว่างปี 2,895 หุ้น

ณ 31 ธ.ค.59 6,569 หุ้น

สัดส่วนการถือหุ้น 0.00 %

ประสบการณ์ทำงาน :

- 2556 – ปัจจุบัน ผู้อำนวยการฝ่ายขายและการตลาด บริษัท อินเทอร์เน็ต คอมมูนิเคชั่น จำกัด (มหาชน)
- 2553 – 2555 Sales Engineering Manager MHE-Demag (T) Ltd.
- 2550 – 2553 Business Unit Manager Schneider (Thailand) Co., Ltd.
- 2546 – 2550 Business Unit Manager Asia Pacific Elevator Services Limited.
- 2541 – 2546 Technical Manager Property Care Services (Thailand) Limited.
- 2534 – 2541 Service Sales Manager Jardine Schindler (Thai) Ltd.

การดำรงตำแหน่งในบริษัทจดทะเบียนอื่น :

ไม่มี

การดำรงตำแหน่งในบริษัทอื่นที่มีใช้บริษัทจดทะเบียน :

ไม่มี

นายประสิทธิ์ชัย วีระยุทธวิไล

รองกรรมการผู้จัดการใหญ่

อายุ : 56 ปี



ความสัมพันธ์ทางครอบครัวระหว่างผู้บริหาร :

ไม่มี

คุณวุฒิการศึกษา :

- ปริญญาโท บริหารธุรกิจมหาบัณฑิต มหาวิทยาลัยธรรมศาสตร์
- ปริญญาตรี วิศวกรรมศาสตรบัณฑิต จุฬาลงกรณ์มหาวิทยาลัย

การถือหุ้น :

ไม่มี

ประสบการณ์ทำงาน :

- 2560 – ปัจจุบัน รองกรรมการผู้จัดการใหญ่ บริษัท อินเทอร์เน็ต คอมมูนิเคชั่น จำกัด (มหาชน)
- 2557 – 2559 Executive Director EDM Limited Singapore
- 2548 – 2557 Executive Vice President บริษัท สามารถเทลคอม จำกัด(มหาชน)

การดำรงตำแหน่งในบริษัทจดทะเบียนอื่น :

ไม่มี

การดำรงตำแหน่งในบริษัทอื่นที่มีใช้บริษัทจดทะเบียน :

ไม่มี

14 การกำกับดูแลกิจการ

คณะกรรมการบริษัท ตระหนักถึงความสำคัญของการกำกับดูแลกิจการที่ดี เพื่อเพิ่มความโปร่งใส เพิ่มขีดความสามารถในการแข่งขันของบริษัท เพิ่มความเชื่อมั่นให้แก่ผู้ถือหุ้น ผู้ลงทุน และผู้มีส่วนได้ส่วนเสียอื่น ซึ่งเป็นพื้นฐานของการเจริญเติบโตที่ยั่งยืน คณะกรรมการบริษัท ได้สนับสนุนและส่งเสริมให้มีการปฏิบัติตามหลักการกำกับดูแลกิจการที่ดีตามแนวทางที่ตลาดหลักทรัพย์แห่งประเทศไทยกำหนด เพื่อนำมาปรับใช้ให้เหมาะสมกับธุรกิจของบริษัท ที่จะก่อให้เกิดประโยชน์สูงสุดแก่ผู้ถือหุ้นและคำนึงถึงผลประโยชน์ของผู้มีส่วนได้ส่วนเสียทุกฝ่าย พร้อมให้อยู่ในกรอบของการมีจริยธรรมที่ดี โดยเห็นได้จากการที่บริษัทฯ ได้รับคัดเลือกจากหอการค้าไทยและสภาหอการค้าไทยให้เป็นบริษัทจรรยาบรรณดีเด่นประจำปี พ.ศ. 2546 อีกทั้งบริษัทฯ มีความเชื่อมั่นว่าระบบการบริหารจัดการที่ดี การมีคณะกรรมการบริษัทและผู้บริหารที่มีวิสัยทัศน์และมีความรับผิดชอบต่อหน้าที่ มีกลไกการควบคุมและการถ่วงดุลอำนาจที่ดีจะส่งเสริมให้การบริหารงานเป็นไปอย่างโปร่งใสและตรวจสอบได้

การกำกับดูแลกิจการ

คณะกรรมการบริษัทได้ตระหนักถึงความสำคัญของการกำกับดูแลกิจการที่ดีเพื่อเพิ่มความโปร่งใสในการดำเนินกิจการ เพื่อเพิ่มขีดความสามารถในการแข่งขันของกิจการ และเพื่อเพิ่มความเชื่อมั่นให้แก่ผู้ถือหุ้น ผู้ลงทุน และผู้เกี่ยวข้องทุกฝ่าย โดยนำหลักเกณฑ์การกำกับดูแลกิจการที่ดีของตลาดหลักทรัพย์แห่งประเทศไทย และระเบียบปฏิบัติของคณะกรรมการกำกับหลักทรัพย์และตลาดหลักทรัพย์ มาเป็นปัจจัยในการเสริมสร้างองค์การให้มีระบบการบริหารงานที่มีประสิทธิภาพ สร้างความโปร่งใสในการทำงาน การดำเนินการให้มีจริยธรรมทางธุรกิจ การจัดทำระบบควบคุมภายในต่างๆ รวมถึงการให้ความสำคัญกับผู้ถือหุ้น และการรักษาประโยชน์ของผู้ถือหุ้นเป็นสำคัญ จึงได้กำหนดนโยบายสนับสนุนการกำกับดูแลกิจการโดยครอบคลุมหลักการสำคัญดังนี้

- การปฏิบัติต่อผู้ถือหุ้นและผู้มีส่วนได้เสียอย่างเท่าเทียมกันและเป็นธรรมต่อทุกฝ่าย
- คณะกรรมการมีความมุ่งมั่นในการสร้างมูลค่าเพิ่มแก่กิจการในระยะยาว บริหารงานด้วยความรอบคอบและระมัดระวัง รับผิดชอบต่อการปฏิบัติหน้าที่ด้วยความสามารถและมีประสิทธิภาพที่เพียงพอเพื่อให้เกิดประโยชน์สูงสุดต่อผู้ถือหุ้น ดูแลมิให้เกิดปัญหาความขัดแย้งทางผลประโยชน์ รวมถึงรับผิดชอบต่อภาระและการตัดสินใจของตนเอง
- ดำเนินงานด้วยความโปร่งใส สามารถตรวจสอบได้ และมีการเปิดเผยข้อมูลอย่างเพียงพอแก่ผู้เกี่ยวข้องทุกฝ่าย

หมวดที่ 1 สิทธิของผู้ถือหุ้น

คณะกรรมการบริษัทตระหนักและให้ความสำคัญเกี่ยวกับสิทธิต่างๆ ของผู้ถือหุ้นและทำหน้าที่ในการดูแลรักษาผลประโยชน์ของผู้ถือหุ้นทุกรายอย่างเท่าเทียมกันตามที่กำหนดไว้ในข้อบังคับบริษัทฯ และกฎหมายที่เกี่ยวข้อง ไม่ว่าผู้ถือหุ้นนั้นจะเป็นรายย่อย ผู้ลงทุนต่างชาติ นักลงทุนสถาบันหรือผู้ถือหุ้นรายใหญ่ โดยผู้ถือหุ้นทุกรายมีสิทธิและความเท่าเทียมกันโดยในปี 2559 ดังนี้

- สิทธิในการได้รับปันผล สิทธิการซื้อขายหรือโอนหุ้น
- สิทธิในการได้รับสารสนเทศที่เพียงพอ ทันเวลา เหมาะสมต่อการตัดสินใจ
- สิทธิในการเข้าร่วมประชุมและออกเสียงลงคะแนนในที่ประชุมผู้ถือหุ้น เพื่อตัดสินใจในการเปลี่ยนแปลงนโยบายที่สำคัญของบริษัท
- สิทธิในการแต่งตั้งหรือถอดถอนกรรมการบริษัท และกำหนดค่าตอบแทนกรรมการ
- สิทธิในการแต่งตั้งผู้สอบบัญชีและกำหนดจำนวนเงินค่าสอบบัญชี
- สิทธิในส่วนแบ่งผลกำไรของบริษัท

รวมถึงการได้รับข้อมูลข่าวสารของบริษัทอย่างรวดเร็ว ครบถ้วนและเพียงพอ ผ่านช่องทางที่เข้าถึงได้ง่าย โดยสนับสนุนให้ผู้ถือหุ้นได้ใช้สิทธิของตนอย่างเต็มที่ผ่านการประชุมสามัญผู้ถือหุ้น ทั้งนี้เพื่อให้ผู้ถือหุ้นมีส่วนร่วมในการตัดสินใจในเรื่องที่กระทบหรือเกี่ยวข้องกับสิทธิและผลประโยชน์ของตน

บริษัทฯ มีนโยบายส่งเสริมและอำนวยความสะดวกให้แก่ผู้ถือหุ้น รวมถึงนักลงทุนสถาบัน ในการเข้าร่วมการประชุมสามัญผู้ถือหุ้น โดยบริษัทฯ คัดเลือกสถานที่จัดการประชุมซึ่งมีระบบขนส่งมวลชนเข้าถึงและเพียงพอเพื่อให้ผู้ถือหุ้นสามารถเดินทางเข้าร่วมประชุมได้อย่างสะดวก บริษัทฯ เปิดโอกาสให้ผู้ถือหุ้นจัดส่งเอกสารลงทะเบียนเข้าร่วมประชุมล่วงหน้าก่อนวันประชุม เพื่อลดระยะเวลาในการตรวจสอบตรวจสอบเอกสารในวันประชุมและบริษัทฯ จัดช่องทางลงทะเบียน ณ สถานที่จัดการประชุมสำหรับผู้ถือหุ้นบุคคลธรรมดาและนักลงทุนสถาบัน โดยบริษัทฯ นำระบบบาร์โค้ด (Barcode) มาใช้ในการลงทะเบียนและนับคะแนนเสียง เพื่อช่วยให้ขั้นตอนการลงทะเบียนและการประมวลผลการลงคะแนนเสียงเป็นไปอย่างรวดเร็วยิ่งขึ้น และได้จัดเตรียมอาหารแถมปีให้แก่ผู้ถือหุ้นในการมอบฉันทะ ทั้งนี้เพื่ออำนวยความสะดวกให้แก่ผู้ถือหุ้น

ทั้งนี้ ในการประชุมสามัญผู้ถือหุ้นประจำปี 2558 บริษัทฯ ได้ดำเนินการในเรื่องต่างๆ ตามขั้นตอนการประชุมที่ถูกต้องตามกฎหมาย นับตั้งแต่การเรียกประชุม การจัดส่งเอกสารและแจ้งระเบียบวาระการประชุม ขั้นตอนในการดำเนินการประชุม ตลอดจนการจัดส่งรายงานการประชุมเพื่อส่งเสริมอำนวยความสะดวกในการใช้สิทธิของผู้ถือหุ้นจากสิทธิพื้นฐานตามกฎหมายและสิทธิมากกว่าสิทธิตามกฎหมาย

หมวดที่ 2 การปฏิบัติต่อผู้ถือหุ้นอย่างเท่าเทียมกัน

คณะกรรมการบริษัทมีนโยบายที่จะอำนวยความสะดวกแก่ผู้ถือหุ้นทุกรายอย่างเท่าเทียมกันไม่ว่าผู้ถือหุ้นนั้นจะเป็นผู้บริหารหรือไม่เป็นผู้บริหาร ผู้ถือหุ้นรายย่อย ผู้ลงทุนต่างชาติ นักลงทุนสถาบันหรือผู้ถือหุ้นรายใหญ่ โดยจัดส่งข้อมูลสารสนเทศที่ครบถ้วนชัดเจน เพียงพอและทันเวลา และสนับสนุนให้ผู้ถือหุ้นเข้าร่วมประชุม และใช้สิทธิออกเสียงลงคะแนนในที่ประชุมผู้ถือหุ้น หรือใช้สิทธิออกเสียงลงคะแนน โดยการมอบฉันทะให้กรรมการอิสระ หรือบุคคลใดๆ เป็นผู้ออกเสียงแทนในกรณีที่ผู้ถือหุ้นไม่สามารถเข้าร่วมประชุมได้ รวมทั้งเปิดโอกาสให้ผู้ถือหุ้นได้แสดงความคิดเห็น ขอคำอธิบาย หรือตั้งคำถามใดๆ ได้อย่างเท่าเทียมกันในการประชุมผู้ถือหุ้น โดยบริษัทฯ มีการดำเนินการดังนี้

ก่อนการประชุมผู้ถือหุ้น

- (1) ผู้ถือหุ้นทุกรายจะได้รับข้อมูลที่จำเป็นและเพียงพอ เกี่ยวกับวันประชุม และวาระการประชุมเป็นการล่วงหน้าโดยจัดส่งหนังสือเชิญประชุมผู้ถือหุ้น และเอกสารประกอบให้กับผู้ถือหุ้นเป็นการล่วงหน้าอย่างน้อย 21 วัน ก่อนการประชุม ซึ่งหนังสือเชิญประชุมผู้ถือหุ้นจะมีข้อมูลเกี่ยวกับวัน เวลา สถานที่ และแผนที่ ของสถานที่ประชุมผู้ถือหุ้น พร้อมแจ้งรายละเอียดของเอกสารที่ผู้ถือหุ้นจะต้องนำมาแสดงในวันประชุมด้วย เพื่อรักษาสีสิทธิในการเข้าประชุม รวมถึงข้อบังคับบริษัทฯ เกี่ยวกับการประชุมผู้ถือหุ้น และการออกเสียงลงคะแนน เอกสารประกอบรายละเอียดวาระการประชุมและความเห็นของคณะกรรมการบริษัทในแต่ละวาระ ตลอดจนข้อมูลที่เกี่ยวข้องที่ต้องตัดสินใจในที่ประชุมแก่ผู้ถือหุ้น นอกจากนี้บริษัทฯ กำหนดให้มีการเผยแพร่ข้อมูลเกี่ยวกับการประชุมผ่าน ผ่านทาง Website: www.interlink.co.th ของบริษัทฯ ล่วงหน้าไม่น้อยกว่า 21 วันก่อนวันนัดประชุมผู้ถือหุ้น
- (2) ในกรณีที่ผู้ถือหุ้นไม่สามารถเข้าร่วมประชุมด้วยตนเอง บริษัทฯ เปิดโอกาสให้ผู้ถือหุ้นสามารถมอบฉันทะให้กรรมการอิสระ หรือบุคคลใดๆ เข้าร่วมประชุมแทนตนได้โดยใช้หนังสือมอบฉันทะที่บริษัทฯ ได้จัดส่งพร้อมกับหนังสือนัดประชุม ผู้ถือหุ้นยังสามารถ Download หนังสือมอบฉันทะผ่านทาง Website: www.interlink.co.th ของบริษัทฯ

วันประชุมผู้ถือหุ้น

- (1) ในปี 2559 ที่ผ่านมา บริษัทฯ จัดประชุมผู้ถือหุ้นสามัญประจำปี 2559 ในวันพุธที่ 27 เมษายน 2559 เวลา 14.00 - 16.47 น. ที่ห้องเจ้าพระยาบอลรูม โรงแรมเจ้าพระยาปาร์ค ถนนรัชดาภิเษก ห้วยขวาง กรุงเทพฯ โดยในการประชุมนี้ บริษัทฯ ได้พิจารณาและเลือกสถานที่ ที่มีที่จอดรถเพียงพอและเป็นสถานที่ที่ผู้ถือหุ้นสามารถร่วมประชุมได้อย่างสะดวก
- (2) บริษัทฯ จัดเตรียมการเลี้ยงรับรองที่เหมาะสม และเพียงพอสำหรับผู้ถือหุ้นที่มาประชุม
- (3) ประธานกรรมการและกรรมการผู้จัดการ ประธานกรรมการตรวจสอบได้ให้ความสำคัญและเข้าร่วมประชุมเพื่อชี้แจงและตอบข้อซักถาม บริษัทฯ ให้สิทธิผู้ถือหุ้นในการซักถามคณะกรรมการในที่ประชุมในเรื่องที่เกี่ยวข้องกับวาระการประชุมหรือเกี่ยวข้องกับบริษัทฯ โดยมีการแนะนำคณะกรรมการบริษัท คณะกรรมการตรวจสอบ และผู้สอบบัญชีรวมถึงผู้ที่เกี่ยวข้องที่เข้าร่วมประชุม

- (4) ทั้งนี้ก่อนเริ่มการประชุม ประธานในที่ประชุมได้ชี้แจงกฎเกณฑ์ที่ใช้ในการประชุม วาระการประชุม วิธีการลงคะแนน การนับคะแนน และสิทธิของผู้ถือหุ้นอย่างชัดเจน และดำเนินการประชุมเรียงลำดับตามวาระที่ระบุไว้ในหนังสือนัดประชุม พร้อมเปิดโอกาสให้ผู้ถือหุ้นได้แสดงความเห็นและซักถาม ในแต่ละวาระอย่างเต็มที่ เพื่อสร้างความเข้าใจให้ผู้ถือหุ้นที่เข้าร่วมประชุม รวมทั้งเพื่อให้การประชุมดำเนินไปอย่างเรียบร้อยและโปร่งใส
- (5) ดำเนินการประชุมผู้ถือหุ้นตามลำดับระเบียบวาระที่ได้แจ้งไว้ในหนังสือเชิญประชุม และไม่มี การเพิ่มระเบียบวาระในที่ประชุม โดยไม่ได้แจ้งให้ผู้ถือหุ้นทราบล่วงหน้า เพื่อให้ผู้ถือหุ้นได้มีโอกาสศึกษาข้อมูลประกอบระเบียบวาระก่อนตัดสินใจ
- (6) ดำเนินการให้ผู้ถือหุ้นใช้บัตรลงคะแนนสำหรับทุกระเบียบวาระ โดยจัดทำบัตรลงคะแนนแยกตามวาระเพื่อให้ผู้ถือหุ้นสามารถลงคะแนนได้ตามที่เห็นสมควร ซึ่งจะมีการเก็บบัตรลงคะแนนดังกล่าวในห้องประชุม และเพื่อความโปร่งใส บริษัทฯ ได้เก็บบัตรลงคะแนนจากผู้ถือหุ้น เพื่อการตรวจสอบในภายหลังด้วย
- (7) ในวาระการเลือกตั้งกรรมการบริษัท บริษัทฯ ให้สิทธิผู้ถือหุ้นได้เลือกกรรมการเป็นรายบุคคลในที่ประชุมและเปิดโอกาสให้ผู้ถือหุ้นสามารถเสนอชื่อบุคคลให้เข้ารับการเลือกตั้งได้อย่างเป็นอิสระ และลงมติตามวาระ
- (8) ในการประชุม บริษัทฯ ได้เปิดโอกาสให้ผู้ถือหุ้นได้แสดงความเห็นและซักถามในเรื่องที่เกี่ยวข้องกับการประชุมหรือเกี่ยวข้องกับบริษัทฯ และให้กรรมการที่เกี่ยวข้องชี้แจงและให้ข้อมูลต่างๆ แก่ผู้ถือหุ้นอย่างครบถ้วน โดยจัดสรรเวลาการประชุมอย่างเพียงพอและดำเนินการประชุมอย่างเหมาะสมและโปร่งใส

หลังการประชุมผู้ถือหุ้น

- (1) เลขานุการบริษัทเป็นผู้ที่รับผิดชอบในการจัดทำและจัดเก็บรายงานการประชุมผู้ถือหุ้นที่ผ่านการสอบทานจากคณะกรรมการบริษัทในการประชุมคณะกรรมการบริษัทครั้งถัดมา และมีการนำขึ้นแสดงบน Website: www.interlink.co.th ของบริษัทฯ เพื่อให้ผู้เข้าร่วมประชุมได้สอบทานความครบถ้วน ก่อนนำเสนอในที่ประชุมผู้ถือหุ้นในครั้งถัดไป เพื่อพิจารณารับรองรายงานการประชุมดังกล่าว พร้อมทั้งจัดส่งให้หน่วยงานที่เกี่ยวข้องภายใน 14 วันตามระยะเวลาที่กำหนดได้อย่างครบถ้วน
- (2) เพื่อให้ผู้ถือหุ้นมั่นใจว่าตนจะได้รับเงินปันผลตามสิทธิอย่างครบถ้วนภายหลังจากได้รับอนุมัติจากที่ประชุมผู้ถือหุ้นแล้ว บริษัทฯ ได้แจ้งให้ผู้ถือหุ้นทราบผลการพิจารณาผ่านระบบของตลาดหลักทรัพย์ฯ เพื่อให้ผู้ถือหุ้นได้ทราบถึงสิทธิ รวมทั้งระบุวัน เวลา และรายละเอียดของเงินปันผลที่จะได้รับ
- (3) เผยแพร่ข้อมูลข่าวสารให้แก่ผู้ถือหุ้นทราบอย่างสม่ำเสมอ ผ่านช่องทางของตลาดหลักทรัพย์แห่งประเทศไทย สื่อหรือสิ่งพิมพ์ต่างๆ รวมทั้ง Website: www.interlink.co.th ของบริษัทฯ และจัดให้มีช่องทางที่ผู้ถือหุ้นรายย่อยสามารถติดต่อขอข้อมูลได้โดยตรงกับบริษัทฯ ผ่าน E-mail: ir@interlink.co.th นอกจากนี้ผู้ถือหุ้นรายย่อยยังสามารถติดต่อขอข้อมูลได้โดยตรงจากเลขานุการบริษัท/นักลงทุนสัมพันธ์ โดยผ่านนางธัญญรัตน์ เทียมอุดมฤกษ์ เบอร์โทรศัพท์ 0-2693-1222 ต่อ 291 หรือ E-mail: t.thanyarad@interlink.co.th
- (4) คณะกรรมการบริษัทได้กำหนดมาตรการป้องกันการใช้ข้อมูลภายในโดยมิชอบ (Insider Trading) ของบุคคลที่เกี่ยวข้อง ได้แก่ คณะกรรมการบริษัท ผู้บริหารและพนักงานในหน่วยงานที่เกี่ยวข้องกับข้อมูล (รวมทั้งคู่สมรสและบุตรที่ยังไม่บรรลุนิติภาวะของบุคคลดังกล่าว) โดยบุคคลดังกล่าวต้องยึดถือเป็นแนวทางปฏิบัติเกี่ยวกับการระมัดระวังในการใช้ข้อมูลภายในใดๆ ซึ่งอาจมีผลต่อราคาหลักทรัพย์ โดยห้ามมิให้มีการนำสารสนเทศภายในที่ยังไม่ได้เปิดเผย หรือที่เป็นความลับไปใช้ หรือนำไปเปิดเผยกับบุคคลภายนอก หรือกระทำการใดๆ อันก่อให้เกิดความขัดแย้งทางผลประโยชน์
- (5) ดำเนินงานอย่างมีประสิทธิภาพ ในการสร้างความเจริญเติบโตอย่างยั่งยืนแก่องค์กร เพื่อให้ผู้ถือหุ้นได้รับผลตอบแทนที่เหมาะสม

นอกจากนี้ ในกรณีที่กรรมการหรือผู้บริหารระดับสูงมีการซื้อขายหลักทรัพย์ของบริษัทฯ ต้องรายงานการถือหลักทรัพย์ภายใน 3 วันทำการให้สำนักงาน ก.ล.ต. ทราบเพื่อเผยแพร่ต่อสาธารณะต่อไป

หมวดที่ 3 บทบาทของผู้มีส่วนได้เสีย (The Role of Stakeholders)

คณะกรรมการบริษัทรับรู้ถึงสิทธิของผู้มีส่วนได้ส่วนเสีย จึงส่งเสริมให้เกิดการร่วมมือระหว่างบริษัทฯ และผู้มีส่วนได้ส่วนเสีย ตลอดจนผู้มีส่วนเกี่ยวข้องที่สำคัญ ตั้งแต่ผู้ถือหุ้น พนักงาน ลูกค้า คู่ค้า เจ้าหนี้ คู่แข่งขัน ชุมชนที่บริษัทฯ ตั้งอยู่ ตลอดจนสังคมส่วนรวมและหน่วยงานที่เกี่ยวข้อง ดังนี้

- ผู้ถือหุ้น** : บริษัทฯ มีความมุ่งมั่นในการดำเนินธุรกิจเพื่อให้เกิดประโยชน์สูงสุดแก่บริษัทฯ และผู้ถือหุ้น โดยคำนึงถึงผลการดำเนินงานที่ดี มีการเจริญเติบโตอย่างมั่นคง และมีความสามารถในการแข่งขัน เพื่อที่จะสร้างมูลค่าให้แก่ผู้ถือหุ้นในระยะยาว ซึ่งเป็นพันธกิจที่สำคัญของบริษัทฯ รวมถึงการดำเนินการเปิดเผยข้อมูลอย่างโปร่งใส และเชื่อถือได้ต่อผู้ถือหุ้น
 คณะกรรมการได้มอบหมายให้ฝ่ายนักลงทุนสัมพันธ์ทำหน้าที่ดูแลผู้ถือหุ้นและนักลงทุน อย่างเท่าเทียมกัน ทั้งตามสิทธิขั้นพื้นฐาน สิทธิที่กำหนดไว้ในกฎหมาย และข้อบังคับบริษัทฯ เช่น สิทธิในการขอตรวจสอบจำนวนหุ้น สิทธิในการได้รับใบหุ้น สิทธิในการเข้าประชุมผู้ถือหุ้นและออกเสียงลงคะแนน สิทธิในการแสดงความคิดเห็นอย่างอิสระในที่ประชุมผู้ถือหุ้น รวมถึงสิทธิที่จะได้รับผลตอบแทนอย่างเป็นธรรม และยังให้สิทธิผู้ถือหุ้นในการเสนอแนะข้อคิดเห็นต่างๆ เกี่ยวกับการดำเนินธุรกิจของบริษัทฯ ในฐานะเจ้าของบริษัทฯ ผ่านกรรมการอิสระของบริษัทฯ โดยทุกๆ ข้อคิดเห็นจะได้รับการกลั่นกรองเพื่อเสนอต่อคณะกรรมการบริษัทฯ ต่อไป ทั้งนี้บริษัทฯ มีนโยบายจ่ายเงินปันผลในอัตราไม่ต่ำกว่าร้อยละ 40 ของกำไรสุทธิของงบการเงินเฉพาะกิจการ หลังหักภาษีเงินได้และหักสำรองตามกฎหมาย
- พนักงาน** : บริษัทฯ ถือว่าพนักงานเป็นทรัพยากรที่มีคุณค่าอย่างยิ่งต่อบริษัทฯ และเป็นปัจจัยสำคัญต่อความสำเร็จในการดำเนินธุรกิจ จึงมีนโยบายที่ให้ผลตอบแทนและสวัสดิการที่เป็นธรรมแก่พนักงาน ซึ่งครอบคลุมความต้องการพื้นฐานทุกประการตามที่กฎหมายกำหนด ได้แก่ การประกันสุขภาพ การมีวันหยุดพักผ่อนตามอายุงาน การตรวจสอบสุขภาพประจำปี การจัดตั้งและสมทบกองทุนสำรองเลี้ยงชีพ เงินสมทบโครงการร่วมทุนระหว่างนายจ้างและลูกจ้าง (EJIP) อีกทั้งยังให้ความสำคัญกับการดูแลรักษาสุขภาพแวดล้อมในสถานที่ทำงานให้มีสภาพที่ดีเพื่อให้พนักงานมีความสุขในการทำงาน นอกจากนี้ยังมีการส่งเสริมและให้โอกาสพนักงานได้มีการเพิ่มพูนความรู้อย่างสม่ำเสมอ โดยมุ่งเน้นในเรื่องการพัฒนาพนักงานให้มีศักยภาพอย่างต่อเนื่องทั้งในด้านการพัฒนาความรู้ ความสามารถ ทักษะในงาน ตลอดจนการมีทัศนคติที่ดี อีกทั้งบริษัทฯ ยังได้ให้ความสำคัญในเรื่องของการปลูกฝังจิตสำนึกและจริยธรรม ที่ดีในการทำงานและการดำเนินชีวิต เพื่อที่จะให้เป็นพนักงานที่ดีมีความรู้ความสามารถในการทำงานและเป็นพลเมืองที่ดีในสังคม
- ลูกค้า** : บริษัทฯ มีความมุ่งมั่นในการสร้างความพึงพอใจและความมั่นใจให้กับลูกค้า ที่จะได้รับผลิตภัณฑ์และบริการที่ดี มีคุณภาพ มีมาตรฐานที่สูงขึ้นอย่างต่อเนื่อง ในระดับราคาที่เหมาะสม และจะให้ข้อมูลเกี่ยวกับบริการแก่ลูกค้าโดยไม่บิดเบือนข้อเท็จจริง รวมทั้งจะรักษาสัมพันธภาพที่ดีกับลูกค้า โดยจะไม่เปิดเผยข้อมูลของลูกค้าโดยไม่ได้รับอนุญาต เว้นแต่เป็นข้อมูลที่ต้องเปิดเผยต่อบุคคลภายนอกที่เกี่ยวข้องตามข้อบังคับของกฎหมาย นอกจากนี้ บริษัทฯ ได้จัดอบรมสัมมนา (Training Course) ต่างๆ ให้กับทุกกลุ่มลูกค้า เช่น กลุ่มรัฐวิสาหกิจ ราชการ ลูกค้าทั่วไป และนักศึกษาเพื่อให้ความรู้เกี่ยวกับระบบขายสายสัญญาณและอุปกรณ์ในการเลือกใช้และติดตั้งได้อย่างถูกต้องและต่อเนื่องทุกๆ ปี
- คู่ค้า** : บริษัทฯ ได้ปฏิบัติต่อคู่ค้าอย่างเสมอภาคและเท่าเทียมกันโดยตั้งอยู่บนพื้นฐานของการได้ประโยชน์ร่วมกัน แลกเปลี่ยนข้อมูลที่เป็นจริงและถูกต้อง พร้อมให้ความสำคัญกับคู่ค้าเพราะถือเป็นปัจจัยสำคัญในการร่วมสร้างมูลค่าให้กับคู่ค้า บริษัทฯ จึงมุ่งเน้นการสร้างความสัมพันธ์กับคู่ค้ากลุ่มต่างๆ อย่างเป็นธรรมเพื่อประโยชน์ทางธุรกิจร่วมกัน โดยไม่สร้างความเสียหายต่อชื่อเสียงของบริษัทฯ หรือขัดต่อกฎหมายใดๆ
- เจ้าหนี้** : บริษัทฯ ยึดมั่นในการดำเนินธุรกิจอย่างมีหลักการและวินัย เพื่อสร้างความเชื่อถือให้กับเจ้าหนี้ โดยบริษัทฯ ยึดหลักปฏิบัติตามเงื่อนไขและข้อตกลงที่กำหนดไว้ในสัญญาอย่างเคร่งครัด และหากเกิดกรณีที่ไม่สามารถปฏิบัติตามเงื่อนไขที่ตกลงกันได้ไว้ได้ บริษัทฯ จะแจ้งให้เจ้าหนี้ทราบล่วงหน้าเพื่อร่วมกันพิจารณาแนวทางแก้ไขปัญห
- คู่แข่งขัน** : บริษัทฯ ตระหนักถึงประโยชน์จากการแข่งขันที่จะมีต่อการบริหารกิจการและการปรับปรุงคุณภาพ บริการอย่างต่อเนื่อง เพื่อประโยชน์ของลูกค้า จึงมีนโยบายสนับสนุนและส่งเสริมการแข่งขันทางการค้าอย่างเสรี การปฏิบัติตามกรอบการแข่งขันทางการค้าที่สุจริต ดำเนินธุรกิจด้วยความเป็นธรรม ภายใต้กรอบของกฎหมาย และจรรยาบรรณ และไม่มีนโยบายใน

การแข่งขันทางการค้าโดยใช้วิธีการใดๆ ให้ได้มาซึ่งข้อมูลของคู่แข่งอย่างผิดกฎหมายและขัดต่อจริยธรรม

- **ชุมชนและสังคม** : บริษัทฯ มุ่งดำเนินงานด้านกิจกรรมเพื่อสังคมอย่างต่อเนื่องและจริงจัง โดยตระหนักถึงความรับผิดชอบต่อสังคมที่พึงมีต่อสังคมโดยรวม ทั้งได้จัดทำโครงการต่างๆ ที่ให้ความช่วยเหลือ และสนับสนุนกิจกรรมที่เป็นประโยชน์ต่อสังคม รายละเอียดของกิจกรรมสามารถดูได้จากหัวข้อ “นโยบายความรับผิดชอบต่อสังคม”

นอกจากนี้ คณะกรรมการบริษัทยังกำหนดให้มีการรายงานข้อมูลเกี่ยวกับการปฏิบัติงานของบริษัทฯ ที่ผู้มีส่วนได้ส่วนเสียและผู้มีส่วนเกี่ยวข้องควรรับรู้ทั้งการรายงานข้อมูลในแบบ 56-1 รายงานประจำปี เว็บไซต์ ฯลฯ รวมทั้งจัดให้มีช่องทางการสื่อสารแบบสองทาง เพื่อให้ผู้มีส่วนได้ส่วนเสียและผู้มีส่วนเกี่ยวข้องได้มีโอกาสแสดงความคิดเห็นและร้องเรียนในกรณีที่ไม่ได้รับความเป็นธรรมจากการกระทำของบริษัทฯ ด้วย

การต่อต้านทุจริตคอร์รัปชัน

ในปี 2557 บริษัทฯ ได้มีการจัดทำนโยบายต่อต้านการทุจริตคอร์รัปชัน เพื่อแสดงให้เห็นถึงความมุ่งมั่นในการดำเนินธุรกิจด้วยความเป็นธรรม สุจริต โปร่งใส มีความรับผิดชอบต่อสังคมและผู้มีส่วนได้เสียทุกกลุ่มตามหลักการกำกับดูแลกิจการที่ดี โดยนโยบายดังกล่าว ได้รับความเห็นชอบจากคณะกรรมการตรวจสอบและได้รับอนุมัติคณะกรรมการบริษัท เป็นที่เรียบร้อยแล้วเมื่อวันที่ 14 พฤศจิกายน 2557 โดยได้สื่อสารไปยังพนักงานทุกคน โดยมีการกำหนดให้ มีการอบรมนโยบายต่อต้านการทุจริตคอร์รัปชันแก่พนักงานทุกคนในการประชุมพิเศษพนักงานใหม่และติดประกาศผ่านบอร์ดภายในบริษัทฯ อีกทั้งบนเว็บไซต์ของบริษัทฯ เพื่อเผยแพร่แก่บุคคลทั่วไปที่สนใจ ดังมีเนื้อหาต่อไปนี้

นโยบายต่อต้านการคอร์รัปชัน

บริษัท อินเทอร์เน็ต คอมมูนิตี้ จำกัด (มหาชน)

1. คำนำ

บริษัท อินเทอร์เน็ต คอมมูนิตี้ จำกัด (มหาชน) และบริษัทในเครือ มุ่งมั่นที่จะดำเนินธุรกิจตามหลักธรรมาภิบาลและการกำกับดูแลกิจการที่ดี โดยให้ความสำคัญในการต่อต้านการคอร์รัปชัน รวมทั้งยึดมั่นในหลักคุณธรรม ศีลธรรม จริยธรรม จรรยาบรรณ และธรรมาภิบาล บริหารงานด้วยความโปร่งใส และรับผิดชอบต่อผู้มีส่วนได้ส่วนเสียทุกฝ่าย ทั้งนี้ บริษัทฯ จึงได้กำหนดแนวทางในการประพฤติปฏิบัติที่เหมาะสมของกรรมการ ที่ปรึกษา อนุกรรมการ ผู้บริหาร และพนักงานของบริษัทฯ ในจริยธรรมทางธุรกิจและจรรยาบรรณพนักงาน ซึ่งเป็นส่วนหนึ่งของบรรษัทภิบาลของบริษัทฯ เพื่อให้เกิดความมั่นใจว่า บริษัทฯ มีนโยบายกำหนดแนวปฏิบัติ ข้อกำหนด และช่องทางการร้องเรียน เพื่อป้องกันการคอร์รัปชัน รวมถึงเพื่อให้การตัดสินใจและการดำเนินการทางธุรกิจที่อาจมีความเสี่ยงด้วยการคอร์รัปชันได้รับการพิจารณาและปฏิบัติอย่างรอบคอบ จึงได้จัดทำ “นโยบายต่อต้านการคอร์รัปชัน” เป็นลายลักษณ์อักษรขึ้น เพื่อให้ยึดเป็นแนวปฏิบัติที่ชัดเจนในการดำเนินธุรกิจ และสามารถพัฒนาองค์กรให้เติบโตต่อเนื่อง และยั่งยืน

2. วัตถุประสงค์

- 2.1 เพื่อสนับสนุนให้บริษัทฯ กรรมการ ที่ปรึกษา อนุกรรมการ ผู้บริหาร และพนักงานของบริษัทฯ ไม่มีส่วนเกี่ยวข้องใดๆ กับการคอร์รัปชัน
- 2.2 เพื่อส่งเสริมบทบาทและการมีส่วนร่วมของพนักงาน และผู้มีส่วนได้ส่วนเสียในการป้องกัน และต่อต้านการคอร์รัปชัน
- 2.3 เพื่อให้ข้อมูล และแนวปฏิบัติสำหรับกรรมการ ที่ปรึกษาฯ อนุกรรมการ ผู้บริหาร และพนักงานของบริษัทฯ รวมถึงผู้มีส่วนได้ส่วนเสียในกรณีพบเห็น หรือเกี่ยวข้องกับการคอร์รัปชัน
- 2.4 เพื่อสร้างความเชื่อมั่นแก่ผู้มีส่วนได้ส่วนเสียว่า บริษัทฯ มีนโยบายต่อต้านการคอร์รัปชัน และสนับสนุนหลักบรรษัทภิบาลอย่างแท้จริง

3. ขอบเขต

นโยบายต่อต้านการคอร์รัปชันฉบับนี้ มีผลบังคับใช้กับกรรมการ ที่ปรึกษา อนุกรรมการ ผู้บริหาร และพนักงาน ในทุกหน่วยงานของบริษัท และบริษัทในเครือ โดยยึดถือเป็นแนวทางในการดำเนินกิจการ อีกทั้งบริษัทฯ ยังสนับสนุนให้บุคคลหรือองค์กรภายนอก ซึ่งดำเนินการแทนบริษัทฯ ปฏิบัติตามนโยบายดังกล่าวด้วย

4. คำนิยาม

การคอร์รัปชัน หมายถึง การแสวงหาผลประโยชน์ที่มิควรได้โดยชอบด้วยกฎหมาย การใช้ตำแหน่งหน้าที่หรือการใช้ข้อมูลที่ได้รับจากการปฏิบัติหน้าที่เพื่อกระทำการใดๆ ที่เป็นการเอื้อประโยชน์ให้กับตนเอง พวกพ้อง หรือผู้อื่น ให้ได้มาซึ่งทรัพย์สิน ผลประโยชน์อื่นโดยมิชอบแก่ตนเอง ทั้งทางตรงและทางอ้อม รวมถึงการกระทำใดๆ ที่ขัดหรือแย้งกับหลักการของ คุณธรรม ศีลธรรม จริยธรรม จรรยาบรรณ และธรรมาภิบาลของบริษัท ยกเว้นแต่เป็นกรณีที่ถูกกฎหมาย ระเบียบ ประกาศ ข้อบังคับ ขนบธรรมเนียมประเพณีของท้องถิ่น หรือจารีตทางการค้าให้กระทำได้

5. นโยบายต่อต้านการคอร์รัปชัน

- 5.1 บริษัทฯ จะยึดถือหลักการของคุณธรรม ศีลธรรม จริยธรรม จรรยาบรรณ และธรรมาภิบาล ในการดำเนินการ
- 5.2 บริษัทฯ จะไม่เข้าไปมีส่วนร่วมในการคอร์รัปชัน ทั้งทางตรงและทางอ้อม
- 5.3 บริษัทฯ จะไม่รับหรือมอบสินบนใดๆ ไม่ว่าจะเป็นในรูปแบบของเงินสดหรือทรัพย์สินอื่นๆ เพื่อหวังผลตอบแทนทางธุรกิจที่ขัดต่อหลักการของคุณธรรม ศีลธรรม จริยธรรม จรรยาบรรณ และธรรมาภิบาล
- 5.4 การรับหรือมอบของกำนัล การเลี้ยงรับรองไม่ถือเป็นการคอร์รัปชัน หากการรับหรือมอบนั้นเป็นไปตามเทศกาลประเพณีนิยม หรือเพื่อรักษาและพัฒนาความสัมพันธ์ระหว่างองค์กร และไม่ขัดต่อหลักการของคุณธรรม ศีลธรรม จริยธรรม จรรยาบรรณ และธรรมาภิบาล

6. การแจ้งเบาะแสและข้อร้องเรียน

หากพบเห็นการกระทำที่เข้าข่ายการคอร์รัปชันที่เกี่ยวข้องกับบริษัทฯ โดยทางตรงหรือทางอ้อม โปรดแจ้งมาที่บริษัทฯ เพื่อทำการสืบสวนข้อเท็จจริงต่อไป

6.1 สถานที่ติดต่อเพื่อแจ้งเบาะแสและข้อร้องเรียน

เลขานุการบริษัท

บริษัท อินเตอร์ลิงค์ คอมมิวนิเคชั่น จำกัด (มหาชน)

48 อาคารอินเตอร์ลิงค์ ซอยรุ่งเรือง ถนนรัชดาภิเษก

แขวงสามเสนนอก เขตห้วยขวาง กรุงเทพฯ 10310

อีเมลล์ company_secretary@interlink.co.th

โทรศัพท์ 0-2693-1222 ต่อ 291

โทรสาร 0-2693-1222 ต่อ 260

หรือประธานกรรมการตรวจสอบ

คุณชูศักดิ์ ดีเรกวัฒนชัย

อีเมลล์ chusak@interlink.co.th

6.2 การคุ้มครองสิทธิผู้ร้องเรียนและการรักษาความลับ

6.2.1 การคุ้มครองผู้ร้องเรียนและผู้เกี่ยวข้อง

เนื่องจากการร้องเรียน และการให้ข้อมูลโดยสุจริตใจ ย่อมก่อให้เกิดประโยชน์แก่บริษัทฯ และผู้มีส่วนได้ส่วนเสีย ดังนั้น บริษัทฯ จึงตระหนักถึงความสำคัญในการคุ้มครอง ผู้ร้องเรียน ผู้ให้ข้อมูลข้อเท็จจริง และพยานอื่นๆ ซึ่งบริษัทฯ จะดำเนินมาตรการปกป้องคุ้มครองผู้ร้องเรียนและผู้เกี่ยวข้องอย่างเหมาะสม รวมถึงคุ้มครองสัญญาการจ้างงาน ว่าการร้องเรียนจะไม่เป็นเหตุในการเลิกจ้าง ลงโทษ หรือดำเนินการใดที่มีผลร้ายต่อผู้ร้องเรียนและผู้เกี่ยวข้อง หากการร้องเรียนเป็นไปโดยไม่สุจริตใจและเป็นเท็จ บริษัทฯ จะดำเนินการลงโทษผู้ร้องเรียนและผู้เกี่ยวข้องตามกฎหมายระเบียบของบริษัทฯ

6.2.2 การเก็บรักษาความลับและปิดบังชื่อของผู้ให้ข้อมูล

บริษัท ตระหนักถึงความปลอดภัยและสิทธิในการปิดบังตัวตนของผู้ร้องเรียนและผู้เกี่ยวข้อง ดังนั้น ผู้ร้องเรียนและผู้เกี่ยวข้อง มีสิทธิไม่เปิดเผยชื่อเมื่อร้องเรียนการกระทำของกรรมการ ที่ปรึกษา อนุกรรมการ ผู้บริหาร และพนักงานของบริษัท ที่เกี่ยวข้องกับการคอร์รัปชัน อย่างไรก็ตามบริษัท สนับสนุนให้ผู้ร้องเรียนระบุตัวตนของผู้ร้องเรียนเพื่อความสะดวกในการติดต่อและสืบสวน เมื่อผู้ร้องเรียนทำการร้องเรียนการคอร์รัปชันด้วยความสุจริตใจ บริษัท จะดำเนินการปกป้องคุ้มครองตัวตนผู้ร้องเรียนและผู้เกี่ยวข้อง โดยจะเก็บรักษาข้อมูลเป็นความลับเพื่อให้การสืบสวนเป็นไปอย่างมีประสิทธิภาพ และเพื่อป้องกันการกลั่นแกล้งหรือการปฏิบัติที่ไม่เป็นธรรมต่อผู้ร้องเรียนและผู้เกี่ยวข้อง

6.3 ขั้นตอนและแนวทางปฏิบัติกรสืบสวนและลงโทษ

6.3.1 เมื่อบริษัท ได้รับการแจ้งเบาะแสหรือข้อร้องเรียน ผู้รับเรื่องจะพิจารณาแต่งตั้งผู้รับผิดชอบเรื่องร้องเรียนตามความเหมาะสม โดยผู้รับผิดชอบเรื่องร้องเรียนจะเป็นผู้กลั่นกรอง สืบสวนข้อเท็จจริง และ พิจารณาวินิจฉัยความผิด ในกรณีผู้ถูกกล่าวหาเป็นกรรมการฝ่ายบริหารของบริษัท ผู้รับผิดชอบเรื่องร้องเรียนจะต้องยื่นเรื่องร้องเรียนเพื่อให้คณะกรรมการตรวจสอบเป็นผู้พิจารณาวินิจฉัยความผิด

6.3.2 หากการสืบสวนข้อเท็จจริงพบว่าข้อมูลหรือพยานหลักฐานมีเหตุอันควรเชื่อได้ว่าผู้ถูกกล่าวหาได้กระทำการคอร์รัปชันจริง บริษัท จะให้สิทธิผู้ถูกกล่าวหาได้รับทราบข้อกล่าวหา ชี้แจง และพิสูจน์ตนเอง โดยการหาข้อมูลหรือพยานหลักฐานเพิ่มเติมเพื่อแสดงให้เห็นว่าตนเองไม่มีส่วนเกี่ยวข้องกับการกระทำการคอร์รัปชัน ตามที่ถูกกล่าวหา

6.3.3 หากผู้ถูกกล่าวหา ได้กระทำการคอร์รัปชันจริง การกระทำนั้นถือเป็นการกระทำผิดนโยบายต่อต้านการคอร์รัปชัน ผู้กระทำผิดจะต้องได้รับการพิจารณาลงโทษทางวินัยตามคำวินิจฉัยของผู้รับผิดชอบเรื่องร้องเรียนหรือคณะกรรมการตรวจสอบแล้วแต่กรณี และหากการกระทำนั้นผิดต่อกฎหมาย ผู้กระทำผิดอาจต้องได้รับโทษทางกฎหมายเช่นกัน

6.3.4 เมื่อผู้รับผิดชอบเรื่องร้องเรียนหรือคณะกรรมการตรวจสอบ แล้วแต่กรณี ได้พิจารณาเรื่องร้องเรียน คำวินิจฉัยถือเป็นที่สุด และบริษัท จะรายงานผลการวินิจฉัยต่อผู้ร้องเรียนตามความเหมาะสม

7. การเผยแพร่และบังคับใช้

7.1 บริษัทฯ จะเผยแพร่นโยบายต่อต้านการคอร์รัปชันให้กรรมการ ที่ปรึกษา อนุกรรมการ ผู้บริหาร และพนักงานของบริษัท ทราบโดยทั่วกัน ผ่านช่องทางการสื่อสารของบริษัทฯ เช่น กระดานข่าว รายงานประจำปี เป็นต้น

7.2 บริษัทฯ จะจัดให้มีการชี้แจงนโยบายต่อต้านการคอร์รัปชันของบริษัทฯ ให้แก่กรรมการ ที่ปรึกษา อนุกรรมการ ผู้บริหาร และพนักงานใหม่บริษัทฯ จะดำเนินการทบทวน และพัฒนานโยบายต่อต้านการคอร์รัปชัน อย่างต่อเนื่องและสม่ำเสมอทุกปี

ทั้งนี้ บริษัทฯ ได้กำหนดให้มีแนวทางในการติดตามการประเมินผลการปฏิบัติตามแนวทางปฏิบัติในการป้องกันการมีส่วนเกี่ยวข้องกับการคอร์รัปชัน ดังนี้

1. กำหนดให้ผู้บริหารและพนักงานประเมินผลการปฏิบัติงานของตนเองเกี่ยวกับการปฏิบัติตามนโยบายการกำกับดูแลกิจการที่ดีและจริยธรรมธุรกิจที่บริษัทฯ กำหนดขึ้น ซึ่งรวมถึงนโยบายการกำกับดูแลกิจการที่ดี จริยธรรมธุรกิจของบริษัทฯ จริยธรรมว่าด้วยการสนับสนุนการต่อต้านการทุจริตและคอร์รัปชัน แนวทางปฏิบัติในการป้องกันการมีส่วนเกี่ยวข้องกับการคอร์รัปชัน และจรรยาบรรณ/ข้อพึงปฏิบัติของพนักงานอย่างสม่ำเสมอ

2. จัดให้มีฝ่ายตรวจสอบภายใน ทำหน้าที่ตรวจสอบระบบการควบคุมภายใน การบริหารความเสี่ยง การกำกับดูแลกิจการ และให้ข้อเสนอแนะอย่างต่อเนื่องโดยดำเนินการตรวจสอบตามแผนการตรวจสอบประจำปีที่ได้รับความเห็นชอบจากคณะกรรมการตรวจสอบ และรายงานผลการตรวจสอบที่มีนัยสำคัญและข้อเสนอแนะต่อคณะกรรมการตรวจสอบ

3. กำหนดให้ฝ่ายบริหารความเสี่ยงและควบคุมภายใน รับผิดชอบในการทดสอบและประเมินความเสี่ยงจากการทุจริตและคอร์รัปชันอย่างต่อเนื่อง เพื่อให้การนำมาตรการการต่อต้านการทุจริตและคอร์รัปชันไปปฏิบัติอย่างมีประสิทธิภาพ ตลอดจนติดตาม ทบทวนและปรับปรุงมาตรการต่อต้านการทุจริตและคอร์รัปชันอย่างสม่ำเสมอ โดยนำเสนอผลการประเมินต่อคณะกรรมการบริหาร ความเสี่ยง และรายงานต่อคณะกรรมการบริษัทตามลำดับ อย่างทันเวลาและสม่ำเสมอ

4. หากการสืบสวนข้อเท็จจริงแล้วพบว่า ข้อมูลจากการตรวจสอบ หรือข้อร้องเรียนมีหลักฐานที่มีเหตุอันควรให้เชื่อว่ามีรายการ หรือการกระทำซึ่งอาจมีผลกระทบอย่างมีนัยสำคัญต่อฐานะการเงิน และผลการดำเนินงานของบริษัทฯ รวมถึงการฝ่าฝืนการกระทำผิดกฎหมายหรือจริยธรรมธุรกิจของบริษัทฯ หรือแนวทางปฏิบัติในการป้องกันการมีส่วนเกี่ยวข้องกับการคอร์รัปชัน หรือข้อสงสัย ในรายงานทางการเงิน หรือระบบการควบคุมภายใน คณะกรรมการตรวจสอบจะรายงานต่อคณะกรรมการบริษัท เพื่อดำเนินการปรับปรุงแก้ไขภายในระยะเวลาที่คณะกรรมการตรวจสอบเห็นสมควร

บริษัทฯ จัดให้มีการสื่อสารแนวทางปฏิบัติในการป้องกันการมีส่วนเกี่ยวข้องกับการคอร์รัปชันนี้ โดยเผยแพร่ผ่านทางช่องทางต่างๆ เช่น บอร์ดประกาศต่างๆ และเว็บไซต์ของบริษัทฯ ทั้งนี้เพื่อให้ผู้บริหารและพนักงานทุกคนรับทราบและถือปฏิบัติโดยทั่วกัน

หมวดที่ 4 การเปิดเผยข้อมูลและความโปร่งใส

บริษัทฯ ให้ความสำคัญกับเรื่องการเปิดเผยสารสนเทศเนื่องจากเป็นเรื่องที่มีผลกระทบต่อการตัดสินใจของผู้ลงทุนและผู้มีส่วนได้ส่วนเสีย จึงมีความจำเป็นที่ต้องมีการควบคุมและกำหนดมาตรการในการเปิดเผยสารสนเทศทั้งที่เป็นสารสนเทศทางการเงิน และที่ไม่ใช่ทางการเงินให้ถูกต้องตามที่กฎหมายกำหนด โดยมีสาระสำคัญครบถ้วน เพียงพอ เชื่อถือได้ และทันเวลา ทั้งภาษาไทย และภาษาอังกฤษ โดยเปิดเผยข้อมูลสารสนเทศผ่านระบบ SET Community Portal ของตลาดหลักทรัพย์ฯ และเว็บไซต์ของบริษัทฯ นอกจากนี้ บริษัทฯ ได้จัดให้มีนักลงทุนสัมพันธ์ซึ่งทำหน้าที่ติดต่อสื่อสารกับนักลงทุนสถาบัน ผู้ถือหุ้น รวมทั้งนักวิเคราะห์และหน่วยงานภาครัฐที่เกี่ยวข้องอย่างเท่าเทียมและเป็นธรรม ซึ่งทางคณะกรรมการบริษัทมุ่งมั่นที่จะดูแลให้มีการปฏิบัติตามกฎหมายข้อบังคับ และระเบียบที่เกี่ยวข้องเกี่ยวกับการเปิดเผยข้อมูลและความโปร่งใสอย่างเคร่งครัด โดยหากผู้ถือหุ้นต้องการข้อมูลเพิ่มเติม สามารถติดต่อโดยตรงที่ นักลงทุนสัมพันธ์ บริษัท อินเทอร์เน็ต จำกัด (มหาชน) เลขที่ 48 ซอยรุ่งเรือง ถนนรัชดาภิเษก แขวงสามเสนนอก เขตห้วยขวาง กรุงเทพฯ เบอร์โทรศัพท์ 0-2693-1222 ต่อ 291

- บริษัทฯ มีนักลงทุนสัมพันธ์ (Investor Relations) เพื่อเปิดโอกาสให้ซักถามข้อมูลที่ไม่เข้าใจ โดยผู้ที่สนใจสามารถติดต่อขอข้อมูลเพิ่มเติมได้ที่เบอร์โทรศัพท์ 0-2693-1222 ต่อ 291 หรือ E-mail : ir@interlink.co.th
- บริษัทฯ มีการเผยแพร่ข้อมูลในเว็บไซต์ของบริษัทฯ ทั้งที่เป็นภาษาไทยและภาษาอังกฤษ ผ่าน Website : www.interlink.co.th ขณะเดียวกันก็ได้จัดให้หน่วยงานสื่อสารขององค์กรทำหน้าที่เผยแพร่ข่าวสารการดำเนินงาน ตลอดจนผลประกอบการของบริษัทฯ ผ่านสื่อต่างๆ เพื่อให้ผู้ถือหุ้น นักลงทุน ผู้มีส่วนได้ส่วนเสีย และผู้มีส่วนเกี่ยวข้องอื่นๆ ได้รับทราบข้อมูลของบริษัทฯ อย่างทั่วถึงและทันเวลา
- ในปี 2557 บริษัทฯ ได้จัดให้มีกิจกรรม (Opportunity day) จำนวน 4 ครั้ง เพื่อส่งเสริมความเข้าใจอันดีต่อสถานการณ์ที่เกิดขึ้นในปัจจุบันและความโปร่งใสของข้อมูลทางการเงินและผลการดำเนินงานรายไตรมาสและรายปีที่เปิดเผย และเปิดเผยข้อมูลทีนอกเหนือจากหน้าที่ภายใต้ข้อบังคับของกฎหมายด้วย
- บริษัทฯ เปิดโอกาสให้นักลงทุน นักวิเคราะห์ และสถาบันการเงินต่างๆ เข้าเยี่ยมชม พบปะ และสอบถามประเด็นต่างๆ โดยตรงกับผู้บริหารระดับสูง อย่างเท่าเทียมและทันเวลา
- บริษัทฯ ยังได้จัดแถลงข่าวแก่ผู้สื่อข่าวเป็นครั้งคราว เพื่อให้ข้อมูลทางการเงิน และอื่นๆ ที่เกี่ยวข้อง สามารถไปถึงนักลงทุนผู้สนใจ และประชาชนทั่วไปอย่างทั่วถึง

หมวดที่ 5 ความรับผิดชอบของคณะกรรมการ

1. คุณสมบัติ โครงสร้าง องค์ประกอบของคณะกรรมการบริษัท

1.1 ความเป็นอิสระและเป็นกลางของกรรมการ

คณะกรรมการบริษัทจะปฏิบัติหน้าที่และใช้ดุลยพินิจอย่างเป็นอิสระ ในการพิจารณาตัดสินใจในเรื่องต่างๆ โดยกรรมการแต่ละคนมีหน้าที่และความเป็นอิสระที่จะตั้งคำถาม แสดงความคิดเห็นหรือคัดค้านในกรณีที่มีความเห็นขัดแย้งในเรื่องที่มีผลกระทบต่อผลประโยชน์ของผู้ถือหุ้นหรือผู้มีส่วนได้ส่วนเสีย

1.2 คุณสมบัติของกรรมการ

คณะกรรมการบริษัทประกอบด้วยกรรมการที่มีความหลากหลายในด้านอายุ ทักษะ ความรู้ ความเชี่ยวชาญที่เป็นประโยชน์ต่อกิจการของบริษัทฯ ทำให้สามารถนำมุมมองใหม่ๆ มาสู่คณะกรรมการบริษัท เป็นผู้ที่สามารถอุทิศเวลาและความพยายามให้การเป็นกรรมการบริษัทได้อย่างเต็มที่ รวมทั้งเป็นผู้ที่ประกอบด้วยคุณธรรมและจริยธรรม อีกทั้งได้กำหนดนโยบายจำกัดจำนวนบริษัทจดทะเบียนที่กรรมการแต่ละคนดำรงตำแหน่งกรรมการ ไม่เกิน 5 บริษัท

นอกจากนั้น บริษัทฯ ยังสนับสนุนให้กรรมการของบริษัทฯ ได้เข้ารับการอบรมที่เกี่ยวกับบทบาท หน้าที่ของกรรมการ เช่น หลักสูตร DAP DCP ACP และหลักสูตรอื่นๆ ที่เกี่ยวข้อง เพื่อให้มีความรู้ ความเข้าใจที่เพียงพอ โดยเฉพาะกรรมการที่ได้รับการแต่งตั้งใหม่ บริษัทฯ ได้จัดให้กรรมการได้รับทราบข้อมูลของบริษัทฯ กฎ ระเบียบ และข้อมูลธุรกิจของบริษัทฯ ที่เกี่ยวข้องอย่างเพียงพอก่อนปฏิบัติหน้าที่ ตลอดจนได้จัดเตรียมคู่มือการเป็นกรรมการบริษัท เพื่อให้กรรมการมีความรู้ ความเข้าใจเกี่ยวกับการประกอบธุรกิจของบริษัทฯ และบทบาท หน้าที่ของกรรมการอย่างเพียงพอ รวมทั้งบริษัทฯ ได้สนับสนุน ส่งเสริมให้กรรมการได้รับการอบรม และพัฒนาความรู้อย่างต่อเนื่อง เพื่อช่วยให้กรรมการสามารถทำหน้าที่ได้อย่างมีประสิทธิภาพด้วย

1.3 คุณสมบัติของกรรมการอิสระ

คณะกรรมการบริษัทกำหนดคุณสมบัติของกรรมการอิสระให้เป็นไปตามข้อกำหนดของตลาดหลักทรัพย์แห่งประเทศไทย เรื่อง คุณสมบัติของกรรมการตรวจสอบ ดังนี้

1. ถือหุ้นไม่เกินร้อยละ 1 ของจำนวนหุ้นที่มีสิทธิออกเสียงทั้งหมดของบริษัทฯ บริษัทใหญ่ บริษัทย่อย บริษัทร่วม และนิติบุคคล ที่อาจมีความขัดแย้ง โดยให้นับรวมการถือหุ้นของผู้ที่เกี่ยวข้องด้วย
2. ไม่เป็น หรือเคยเป็นกรรมการที่มีส่วนร่วมบริหารงาน ลูกจ้าง พนักงาน ที่ปรึกษาที่ได้เงินเดือนประจำ หรือผู้มีอำนาจควบคุม บริษัทฯ บริษัทใหญ่ บริษัทย่อย บริษัทร่วม บริษัทย่อยลำดับเดียวกัน หรือนิติบุคคลที่อาจมีความขัดแย้ง เว้นแต่ได้พ้นจากลักษณะดังกล่าวแล้วไม่น้อยกว่า 2 ปีก่อนได้รับการแต่งตั้ง
3. ไม่มี หรือเคยมีความสัมพันธ์ทางธุรกิจกับบริษัทฯ บริษัทใหญ่ บริษัทย่อย บริษัทร่วม บริษัทย่อยลำดับเดียวกัน หรือนิติบุคคล ที่อาจมีความขัดแย้ง ในลักษณะที่อาจขัดขวางการใช้อำนาจอย่างอิสระของตน รวมทั้งไม่เป็นหรือเคยเป็นผู้ถือหุ้นรายใหญ่ กรรมการซึ่งไม่ใช่กรรมการอิสระ หรือผู้บริหาร ของผู้ที่มีความสัมพันธ์ทางธุรกิจกับบริษัทฯ บริษัทใหญ่ บริษัทย่อย บริษัทร่วม บริษัทย่อยลำดับเดียวกัน หรือนิติบุคคลที่อาจมีความขัดแย้ง เว้นแต่ได้พ้นจากลักษณะดังกล่าวไม่น้อยกว่า 2 ปีก่อนได้รับการแต่งตั้ง
4. ไม่เป็น หรือเคยเป็นผู้สอบบัญชีของบริษัทฯ บริษัทใหญ่ บริษัทย่อย บริษัทร่วม บริษัทย่อยลำดับเดียวกัน หรือนิติบุคคลที่อาจมีความขัดแย้ง และไม่เป็นหรือเคยเป็นผู้ถือหุ้นรายใหญ่ กรรมการซึ่งไม่ใช่กรรมการอิสระ ผู้บริหาร หรือหุ้นส่วนผู้จัดการของสำนักงานสอบบัญชี ซึ่งมีผู้สอบบัญชีของบริษัทฯ บริษัทใหญ่ บริษัทย่อย บริษัทร่วม หรือนิติบุคคลที่อาจมีความขัดแย้งสังกัดอยู่ เว้นแต่ได้พ้นจากลักษณะดังกล่าวไม่น้อยกว่า 2 ปีก่อนได้รับการแต่งตั้ง
5. ไม่เป็น หรือเคยเป็นผู้ให้บริการทางวิชาชีพใดๆ ซึ่งรวมถึงการให้บริการเป็นที่ปรึกษากฎหมายหรือที่ปรึกษาทางการเงิน ซึ่งได้รับค่าบริการเกินกว่าสองล้านบาทต่อปีจากบริษัทฯ บริษัทใหญ่ บริษัทย่อย บริษัทร่วม หรือนิติบุคคลที่อาจมีความขัดแย้ง ทั้งนี้ ในกรณีที่ผู้ให้บริการทางวิชาชีพเป็นนิติบุคคลให้รวมถึงการเป็นผู้ถือหุ้นรายใหญ่ กรรมการซึ่งไม่ใช่กรรมการอิสระ ผู้บริหาร หรือหุ้นส่วนผู้จัดการของผู้ให้บริการทางวิชาชีพนั้นด้วย เว้นแต่ได้พ้นจากการมีลักษณะดังกล่าวมาแล้วไม่น้อยกว่า 2 ปีก่อนได้รับการแต่งตั้ง

6. ไม่มีความสัมพันธ์ในลักษณะที่เป็นบิดา มารดา คู่สมรส พี่น้องและบุตรรวมทั้งคู่สมรสของบุตรของกรรมการ ผู้บริหาร ผู้ถือหุ้นใหญ่ ผู้มีอำนาจควบคุม หรือบุคคลที่จะได้รับการเสนอให้เป็นกรรมการ ผู้บริหารหรือผู้มีอำนาจควบคุมของบริษัทฯ หรือบริษัทย่อย
7. ไม่เป็นกรรมการที่ได้รับการแต่งตั้งเพื่อเป็นตัวแทนกรรมการของบริษัทฯ ผู้ถือหุ้นรายใหญ่ หรือผู้ถือหุ้นที่เป็นผู้ที่เกี่ยวข้องกับผู้ถือหุ้นใหญ่ของบริษัทฯ
8. ไม่มีลักษณะอื่นใดที่ทำให้ไม่สามารถให้ความเห็นอย่างเป็นอิสระเกี่ยวกับการดำเนินงานของบริษัทฯ
9. กรณีได้รับมอบหมายจากคณะกรรมการบริษัทให้ตัดสินใจเรื่องการดำเนินงานกิจการของบริษัทใหญ่ บริษัทย่อย บริษัทร่วม บริษัทย่อยลำดับเดียวกัน หรือนิติบุคคลที่อาจมีความขัดแย้ง โดยมีการตัดสินใจในรูปแบบองค์คณะ (Collective Decision) สามารถทำได้ โดยกรรมการอิสระรายนั้นต้องไม่เป็นกรรมการตรวจสอบด้วย
10. สามารถดำรงตำแหน่งกรรมการที่ไม่มีส่วนรวมบริหารงาน หรือกรรมการอิสระของบริษัทฯ ในกลุ่มได้ แต่ต้องเปิดเผยข้อมูลเกี่ยวกับการดำรงตำแหน่งกรรมการอิสระในกลุ่มและคำตอบแทนรวมที่ได้รับจากกลุ่มบริษัท ในแบบ 56-1 และรายงานประจำปี

1.4 องค์ประกอบของคณะกรรมการบริษัท

คณะกรรมการบริษัทประกอบด้วยกรรมการจำนวน 9 ท่าน ซึ่งเป็นจำนวนที่เหมาะสมกับขนาดของกิจการ โดยมีองค์ประกอบของคณะกรรมการบริษัท ประกอบด้วย

- กรรมการที่เป็นผู้บริหารและเป็นกรรมการที่มีส่วนได้เสีย จำนวน 6 ท่าน
- กรรมการที่ไม่ได้เป็นผู้บริหาร และไม่มีส่วนได้เสีย ไม่มีความสัมพันธ์กับผู้ถือหุ้นใหญ่ ไม่เป็นกรรมการหรือผู้บริหารของผู้ถือหุ้นใหญ่ หรือไม่เป็นผู้บริหารหรือตัวแทนผู้ถือหุ้นของผู้ถือหุ้นใหญ่ จำนวน 3 ท่าน

ดังนั้น บริษัทฯ มีกรรมการอิสระทั้งหมด 3 ท่าน บริษัทฯ จึงมีการถ่วงดุลของกรรมการที่ไม่เป็นผู้บริหารของบริษัทฯ ได้ในระดับหนึ่ง สำหรับกรรมการที่ไม่ได้เป็นผู้บริหารทั้ง 3 ท่าน มีคุณสมบัติของกรรมการตรวจสอบตามประกาศตลาดหลักทรัพย์แห่งประเทศไทย ว่าด้วยคุณสมบัติและขอบเขตการดำเนินงานของคณะกรรมการตรวจสอบ

1.5 ประธานกรรมการ ประธานกรรมการบริหาร และการแยกตำแหน่ง

บริษัทฯ มีประธานกรรมการบริษัทและกรรมการผู้จัดการเป็นบุคคลคนเดียวกัน อย่างไรก็ตาม บริษัทฯ ได้มีการกำหนดแบ่งอำนาจภายใต้บทบาทของประธานกรรมการบริษัทและอำนาจภายใต้บทบาทของกรรมการผู้จัดการไว้อย่างชัดเจน และมีโครงสร้างคณะกรรมการบริษัทซึ่งประกอบไปด้วยคณะกรรมการตรวจสอบซึ่งเป็นกรรมการอิสระจำนวน 1 ใน 3 ของจำนวนกรรมการทั้งหมด ทำให้มีการถ่วงดุลและสอบทานการบริหารงานได้ระดับหนึ่ง นอกจากนี้ คณะกรรมการบริษัทจะไม่สามารถอนุมัติรายการใดๆ ที่ตนเองหรือบุคคลที่มีความขัดแย้งทางผลประโยชน์ มีส่วนได้เสีย หรืออาจมีความขัดแย้งทางผลประโยชน์ในลักษณะอื่นใดกับบริษัทฯ โดยต้องมีการเสนอรายการดังกล่าวให้คณะกรรมการตรวจสอบพิจารณาและรับรอง

อนึ่งวิธีการปฏิบัติที่มีการแยกบทบาทจากประธานคณะกรรมการและกรรมการผู้จัดการอย่างแท้จริง ดังเช่นการนำเสนอแผนธุรกิจ ซึ่งคุณสมบัติ อนันต์ธวัชพร ได้นำเสนอในฐานะกรรมการผู้จัดการและเปิดโอกาสให้คณะกรรมการบริษัทท่านอื่นๆ ได้ซักถาม และท้วงติงได้อย่างเต็มที่

1.6 วาระการดำรงตำแหน่งของกรรมการ

คณะกรรมการบริษัทกำหนดให้กรรมการมีวาระการดำรงตำแหน่งคราวละ 3 ปี และเมื่อครบกำหนดตามวาระ กรรมการอาจได้รับการพิจารณาเสนอชื่อต่อที่ประชุมผู้ถือหุ้นเพื่อพิจารณาเลือกตั้งเป็นกรรมการบริษัทต่อเนื่องได้ ทั้งนี้ได้กำหนดนโยบายจำกัดวาระการดำรงตำแหน่งของกรรมการอิสระไว้ไม่เกิน 9 ปี

1.7 การเกษียณอายุของกรรมการ

คณะกรรมการบริษัทกำหนดให้กรรมการเกษียณอายุเมื่อมีอายุครบ 72 ปี โดยมีผลตั้งแต่วันที่ถัดจากวันประชุมสามัญผู้ถือหุ้นประจำปี ซึ่งมีขึ้นหลังจากที่กรรมการผู้นั้นมีอายุครบ 72 ปีบริบูรณ์

1.8 การสรรหากรรมการ

การคัดเลือกกรรมการของบริษัทฯ ไม่ได้ผ่านขั้นตอนของคณะกรรมการสรรหา (Nominating Committee) อย่างไรก็ตาม บริษัทฯ ได้กำหนดแนวทางในการเลือกตั้งและแต่งตั้งกรรมการบริษัทดังนี้

วิธีการแต่งตั้งกรรมการ

คณะกรรมการบริษัทจะทำหน้าที่คัดเลือกบุคคลที่จะเข้าดำรงตำแหน่งกรรมการบริษัท โดยมีการพิจารณาจากความรู้ความสามารถและประสบการณ์ที่เกี่ยวข้องกับธุรกิจ ให้สอดคล้องกับกลยุทธ์ในการดำเนินธุรกิจของบริษัทฯ และจะใช้ฐานข้อมูลกรรมการ (Director Pool) สมาคมส่งเสริมสถาบันกรรมการบริษัทไทย (IOD) เป็นส่วนประกอบในการสรรหากรรมการใหม่ หรือพิจารณาจากผู้ถือหุ้นรายใหญ่ของบริษัทฯ ที่มีประสบการณ์ เพื่อสร้างความมั่นใจให้แก่ผู้ถือหุ้น อย่างไรก็ตาม การแต่งตั้งกรรมการใหม่จะผ่านการพิจารณาจากที่ประชุมคณะกรรมการบริษัทซึ่งมีคณะกรรมการตรวจสอบร่วมอยู่ด้วย

นอกจากนี้ การแต่งตั้งคณะกรรมการจะต้องผ่านมติที่ประชุมผู้ถือหุ้นตามข้อบังคับของบริษัทฯ ทั้งนี้ข้อบังคับของบริษัทฯ กำหนดให้ที่ประชุมผู้ถือหุ้นเลือกตั้งกรรมการตามหลักเกณฑ์และวิธีการดังต่อไปนี้

- ผู้ถือหุ้นคนหนึ่งจะมีคะแนนเสียงเท่ากับหนึ่งหุ้นต่อเสียงหนึ่ง
- บุคคลผู้ซึ่งได้รับคะแนนเสียงสูงสุดตามลำดับลงมาเป็นผู้ที่ได้รับการเลือกตั้งเป็นกรรมการเท่าจำนวนกรรมการที่จะพึงมีหรือจะพึงเลือกตั้งในครั้งนั้น ในกรณีที่บุคคลซึ่งได้รับการเลือกตั้งในลำดับถัดลงมาจะมีคะแนนเสียงเท่ากันเกินจำนวนกรรมการที่จะพึงมีหรือจะพึงเลือกตั้งในครั้งนั้น ให้ผู้เป็นประธานเป็นผู้ออกเสียงชี้ขาด

ในการประชุมสามัญผู้ถือหุ้นประจำปีทุกครั้ง ให้กรรมการออกจากตำแหน่งเป็นจำนวน 1 ใน 3 ถ้าจำนวนกรรมการที่จะแบ่งออกให้ตรงเป็นสามส่วนไม่ได้ ก็ให้ออกโดยจำนวนใกล้เคียงที่สุดกับส่วน 1 ใน 3 กรรมการที่จะต้องออกจากตำแหน่งในปีแรก และปีที่สองภายหลังจดทะเบียนบริษัทฯ นั้นให้จับสลากกันว่าผู้ใดจะออก ส่วนปีหลังๆ ต่อไป ให้กรรมการคนที่ยอยู่ในตำแหน่งนานที่สุดนั้นเป็นผู้ออกจากตำแหน่ง กรรมการที่ออกตามวาระนั้น อาจได้รับเลือกเข้ามาดำรงตำแหน่งใหม่ก็ได้

การพ้นวาระ

1. ในการประชุมผู้ถือหุ้นสามัญประจำปีทุกครั้ง ให้กรรมการออกจากตำแหน่ง 1 ใน 3 ถ้าจำนวนกรรมการที่จะแบ่งออกให้ตรงเป็นสามส่วนไม่ได้ ให้กรรมการออกโดยจำนวนใกล้เคียงที่สุดกับส่วน 1 ใน 3 กรรมการที่จะต้องออกจากตำแหน่งในปีแรก และปีที่สองภายหลังจดทะเบียนบริษัทฯ นั้นให้ใช้วิธีจับสลากกันว่าผู้ใดจะออก ส่วนในปีหลังๆ ต่อไป ให้กรรมการคนที่ยอยู่ในตำแหน่งนานที่สุดนั้นเป็นผู้ออกจากตำแหน่งและกรรมการที่ออกตามวาระนั้นอาจถูกเลือกเข้ามาดำรงตำแหน่งใหม่ก็ได้

2. นอกจากข้อ 1 ให้กรรมการพ้นจากตำแหน่งเมื่อ

- ตาย
- ลาออก
- ขาดคุณสมบัติ หรือมีลักษณะต้องห้ามตามกฎหมาย
- ที่ประชุมผู้ถือหุ้นลงมติให้ออก
- ศาลมีคำสั่งให้ออก

โดยกรรมการคนใดจะลาออกจากตำแหน่ง ให้ยื่นใบลาออกต่อบริษัทฯ การลาออกมีผลนับแต่วันที่ใบลาออกไปถึงบริษัทฯ

1.9 ค่าตอบแทนของกรรมการและผู้บริหาร

บริษัทฯ กำหนดนโยบายค่าตอบแทนไว้อย่างชัดเจนและโปร่งใส โดยค่าตอบแทนมีความเหมาะสมกับหน้าที่และความรับผิดชอบที่กรรมการแต่ละคนได้รับมอบหมาย รวมทั้งอยู่ในระดับที่เพียงพอที่จะจูงใจและรักษากรรมการและผู้บริหารที่มีคุณสมบัติตามที่บริษัทฯ ต้องการได้

ค่าตอบแทนผู้บริหารเป็นไปตามหลักการและนโยบายที่คณะกรรมการบริษัทกำหนด โดยเชื่อมโยงกับผลการดำเนินงานของบริษัทฯ และผลการดำเนินงานของผู้บริหารแต่ละท่านประกอบการพิจารณา นอกจากนี้ ยังคำนึงถึงหลักยุติธรรม สามารถเปรียบเทียบอ้างอิงกับบริษัทในอุตสาหกรรมเดียวกันที่มีขนาดรายได้ในระดับเดียวกัน รวมถึงพิจารณาจากสภาวการณ์ทางเศรษฐกิจ และเป็นค่าตอบแทนที่สามารถรักษาผู้บริหารที่มีคุณสมบัติตามที่บริษัทฯ ต้องการ รวมทั้งสร้างแรงจูงใจให้มีการปฏิบัติงานที่มีคุณภาพ

และมาตรฐานที่ดี เหมาะสมกับหน้าที่และความรับผิดชอบที่ได้รับมอบหมาย

1.10 คณะกรรมการย่อยในคณะกรรมการบริษัท

คณะกรรมการบริษัทจะแต่งตั้งกรรมการจำนวนหนึ่งจากคณะกรรมการบริษัทเป็นกรรมการในคณะกรรมการย่อยเพื่อทำหน้าที่พิเศษ โดยจะพิจารณาบทบาทและหน้าที่ของคณะกรรมการย่อยเปรียบเทียบกับคุณสมบัติของกรรมการแต่ละคน ทั้งนี้ บริษัทฯ ได้กำหนดให้คณะกรรมการย่อยแต่ละคณะมีวาระการดำรงตำแหน่งคราวละ 3 ปี และอาจได้รับการแต่งตั้งใหม่ได้

คณะกรรมการย่อยแต่ละคณะจะต้องปฏิบัติหน้าที่ตามที่ได้รับมอบหมายจากคณะกรรมการบริษัท โดยมีอำนาจแจ้งให้ฝ่ายบริหารเข้าร่วมประชุม ชี้แจง หรือจัดทำรายงานเสนอ หรือว่าจ้างที่ปรึกษาเพื่อให้คำแนะนำการดำเนินการที่ได้รับมอบหมายได้ตามที่เห็นสมควร โดยบริษัทฯ เป็นผู้รับผิดชอบค่าใช้จ่าย และจะต้องจัดทำรายงานเสนอต่อคณะกรรมการบริษัทเป็นประจำทุกปี

ปัจจุบัน คณะกรรมการบริษัทได้แต่งตั้งคณะกรรมการย่อยจำนวน 2 คณะ คือ

1) คณะกรรมการตรวจสอบ โดยคณะกรรมการตรวจสอบประกอบด้วยกรรมการอิสระที่มีได้เป็นผู้บริหารหรือมีส่วนร่วมบริหารงานของบริษัทฯ ทั้งหมด 3 ท่านโดยมีกรรมการตรวจสอบ 2 ท่าน คือ นายชูศักดิ์ ตีเรวัฒน์ชัย ประธานกรรมการตรวจสอบ และนางเสาวนีย์ กมลบุตร กรรมการตรวจสอบ ซึ่งเป็นผู้ที่มีความรู้และประสบการณ์ในการสอบทานงบการเงิน ทำหน้าที่สอบทานการดำเนินงานให้ถูกต้องตามนโยบายและระเบียบข้อบังคับของบริษัทฯ ตลอดจนกฎหมาย กฎเกณฑ์ ข้อกำหนดและระเบียบของหน่วยงานที่เกี่ยวข้อง สอบทานให้บริษัทฯ มีระบบการควบคุมภายใน ระบบการตรวจสอบภายใน ที่รัดกุม เหมาะสม ทันสมัย และมีประสิทธิภาพ พิจารณาคัดเลือก เสนอแต่งตั้งและเสนอคำตอบแทนผู้สอบบัญชีของบริษัทฯ การเปิดเผยข้อมูลของบริษัทฯ ในกรณีที่เกิดรายการที่เกี่ยวข้องกันหรือรายการที่อาจมีความขัดแย้งทางผลประโยชน์ให้มีความถูกต้อง ครบถ้วน โปร่งใส รวมทั้งพิจารณาให้ความเห็นเกี่ยวกับแผนงาน งบประมาณ รวมทั้งการแต่งตั้ง เลิกจ้าง และอัตรากำลังของหน่วยงานตรวจสอบภายใน

2) คณะกรรมการบริหารความเสี่ยง โดยประกอบด้วย นางเสาวนีย์ กมลบุตร กรรมการอิสระและกรรมการตรวจสอบ ดำรงตำแหน่งเป็นประธานกรรมการบริหารความเสี่ยง และผู้บริหารจำนวน 13 ท่าน เพื่อร่วมกันประเมินความเสี่ยงทั่วทั้งองค์กรทั้งที่เป็นปัจจัยภายในและปัจจัยภายนอกอย่างสม่ำเสมอ โดยครอบคลุมปัจจัยความเสี่ยงที่เกี่ยวข้องกับวิสัยทัศน์ เป้าหมาย กลยุทธ์ทางธุรกิจ การเงิน และการปฏิบัติการด้านอื่นๆ โดยพิจารณาถึงโอกาสที่จะเกิดและการระบับความรุนแรงของผลกระทบ พร้อมกำหนดมาตรการในการป้องกันแก้ไขรวมทั้งมาตรการในการรายงานและการติดตามประเมินผล โดยส่วนตรวจสอบภายในของบริษัทฯ ได้นำแนวทางการวิเคราะห์จัดการความเสี่ยงมาประยุกต์ใช้เพื่อประเมินความเสี่ยงพหุของระบบการควบคุมภายในและผลักดันให้เกิดการควบคุมภายในของหน่วยงานต่างๆ และสร้างมาตรฐานการทำงานให้มีประสิทธิภาพมากยิ่งขึ้น

1.11 เลขานุการบริษัท

เพื่อให้การดูแลการดำเนินงานด้านเลขานุการบริษัทให้เป็นไปอย่างมีประสิทธิภาพ คณะกรรมการบริษัทเป็นผู้พิจารณาแต่งตั้งผู้มีคุณสมบัติเหมาะสมเพื่อปฏิบัติหน้าที่เลขานุการบริษัท ปัจจุบันผู้ที่ดำรงตำแหน่งเลขานุการบริษัท คือ นางธัญญรัตน์ เทียมอุดมฤกษ์

หน้าที่และความรับผิดชอบของเลขานุการบริษัท ได้แก่

1) จัดทำและเก็บรักษาเอกสาร ดังต่อไปนี้

1.1) ทะเบียนกรรมการ

1.2) รายงานประจำปีของบริษัทฯ

1.3) หนังสือนัดประชุมคณะกรรมการบริษัท และรายงานการประชุมคณะกรรมการบริษัท

1.4) หนังสือนัดประชุมผู้ถือหุ้น และรายงานการประชุมผู้ถือหุ้น

2) เก็บรักษารายงานการมีส่วนได้เสียที่รายงานโดยกรรมการหรือผู้บริหาร

3) จัดส่งสำเนารายงานการมีส่วนได้เสียของกรรมการและผู้บริหาร หรือบุคคลที่มีความเกี่ยวข้องให้ประธานกรรมการและประธานกรรมการตรวจสอบทราบภายใน 7 วันทำการนับแต่วันที่บริษัทฯ ได้รับรายงานนั้น

4) จัดการประชุมคณะกรรมการบริษัท และการประชุมผู้ถือหุ้นให้เป็นไปตามระเบียบ ข้อบังคับ และกฎหมายที่เกี่ยวข้อง

5) ดูแล ตรวจสอบ และให้คำแนะนำในการดำเนินงานของบริษัทฯ และคณะกรรมการบริษัทให้เป็นไปตามหนังสือบริคณห์สนธิ ข้อบังคับของบริษัทฯ พระราชบัญญัติหลักทรัพย์และตลาดหลักทรัพย์ พระราชบัญญัติบริษัทมหาชนจำกัด และกฎหมายอื่นๆ ที่เกี่ยวข้อง

6) เป็นศูนย์กลางการติดต่อสื่อสารข้อมูลข่าวสารระหว่างกรรมการ ผู้บริหาร และผู้ถือหุ้น

7) ประสานงาน และติดตามการดำเนินงานตามมติของกรรมการ และผู้ถือหุ้น

8) ดูแลให้มีการเปิดเผยข้อมูลและรายงานสารสนเทศในส่วนที่รับผิดชอบต่อหน่วยงานที่กำกับดูแลตามระเบียบและข้อกำหนดของหน่วยงานทางการ

9) ดำเนินการอื่นๆ ตามที่คณะกรรมการกำกับตลาดทุนประกาศกำหนด หรือตามที่คณะกรรมการบริษัทมอบหมาย

2. การปฏิบัติงานของคณะกรรมการบริษัท

2.1 อำนาจหน้าที่เฉพาะของคณะกรรมการบริษัท

ในการกำกับดูแลกิจการของบริษัทฯ บริษัทย่อย และบริษัทร่วม นอกเหนือจากการดำเนินการอื่นใด เพื่อให้เป็นไปตามกฎหมาย วัตถุประสงค์ ข้อบังคับ และมติที่ประชุมผู้ถือหุ้นของบริษัทฯ แล้ว คณะกรรมการกำหนดให้เรื่องดังต่อไปนี้ เป็นอำนาจหน้าที่และความรับผิดชอบของคณะกรรมการที่จะเป็นผู้พิจารณาอนุมัติ

1. อำนาจหน้าที่ตามพระราชบัญญัติบริษัทมหาชนจำกัดและกฎหมายอื่นใดที่กำหนดให้เป็นอำนาจหน้าที่ของกรรมการหรือคณะกรรมการในบริษัทมหาชน
2. อำนาจหน้าที่ตามข้อบังคับของบริษัทฯ ที่กำหนดให้เป็นของคณะกรรมการ
3. กำหนดนโยบายและทิศทางการดำเนินงานของบริษัทฯ
4. ปฏิบัติหน้าที่เป็นไปตามกฎหมาย วัตถุประสงค์และข้อบังคับของบริษัทฯ ตลอดจนมติที่ประชุมผู้ถือหุ้นด้วยความซื่อสัตย์สุจริต และระมัดระวังรักษาผลประโยชน์ของบริษัทฯ
5. รับผิดชอบในการพิจารณางบการเงินประจำปี ให้มีความถูกต้องและแสดงถึงฐานะที่เป็นจริงของบริษัทฯ โดยมีการปฏิบัติตามมาตรฐานบัญชีทั่วไป ซึ่งได้มีการตรวจสอบโดยผู้สอบบัญชีของบริษัทฯ
6. พิจารณางบประมาณ และการปรับเงินเดือนประจำปีงบประมาณจ่ายโบนัสพนักงานสวัสดิการที่สำคัญของผู้บริหาร นำเสนอ เบื้องประชุม และนำเสนอกรรมการและอัตราจ่ายเงินปันผลต่อผู้ถือหุ้น
7. พิจารณาโครงสร้างบริหาร แต่งตั้งคณะผู้บริหาร กรรมการผู้จัดการ และคณะกรรมการอื่นตามความเหมาะสม
8. พิจารณานอุมัติค่าใช้จ่ายในการดำเนินงาน หรือธุรกรรมในวงเงินที่เกินอำนาจประธานกรรมการบริหาร/กรรมการผู้จัดการ
9. ควบคุมดูแลการดำเนินงานของบริษัทฯ ให้เป็นไปตามกฎหมาย วัตถุประสงค์ และข้อบังคับของบริษัทฯ ตลอดจนมติที่ประชุมผู้ถือหุ้น ทั้งนี้ กำหนดให้รายการที่กรรมการหรือบุคคลที่อาจมีความขัดแย้งมีส่วนได้เสีย หรืออาจมีความขัดแย้งทางผลประโยชน์อื่นใดกับบริษัทฯ ให้กรรมการซึ่งมีส่วนได้เสียในเรื่องนั้น ไม่มีสิทธิออกเสียงลงคะแนนในเรื่องนั้น
10. ดูแลให้บริษัทฯ เปิดเผยข้อมูลสำคัญที่เกี่ยวข้องกับบริษัทฯ ทั้งข้อมูลทางการเงินและข้อมูลที่มีให้ข้อมูลทางการเงินอย่างถูกต้อง ครบถ้วน ทันเวลา โปร่งใส ผ่านช่องทางที่เข้าถึงข้อมูลได้ง่าย มีความเท่าเทียมกัน และน่าเชื่อถือ
11. ติดตามและดูแลให้ฝ่ายจัดการดำเนินงานตามนโยบายและแผนที่กำหนดไว้อย่างมีประสิทธิภาพและประสิทธิผล

2.2 การประชุมของคณะกรรมการบริษัท

คณะกรรมการบริษัทปฏิบัติงานผ่านการประชุมของคณะกรรมการ โดยกำหนดให้มีการประชุมอย่างน้อยจำนวน 6 ครั้งต่อปี โดยกำหนดวันประชุมไว้ล่วงหน้าตลอดทั้งปี (จัดประชุมทุกวันพุธที่ 2 ของเดือนมกราคม, เดือนกุมภาพันธ์, เดือนพฤษภาคม, เดือนกรกฎาคม, เดือนสิงหาคม และเดือนพฤศจิกายน) และอาจมีการประชุมวาระพิเศษเพิ่มตามความจำเป็น

ประธานกรรมการเป็นผู้บริหารการปฏิบัติหน้าที่ของคณะกรรมการบริษัท กำหนดระเบียบวาระการประชุมร่วมกับกรรมการผู้จัดการ ดูแลให้กรรมการได้รับเอกสารการประชุมล่วงหน้าก่อนการประชุมเป็นเวลาเพียงพอ สำหรับการศึกษาค้นคว้าและพิจารณาเรื่องเพื่อการให้ความเห็นและการออกเสียงลงคะแนน ดูแลให้เอกสารการประชุมมีสาระข้อมูลการวิเคราะห์และข้อเสนอแนะที่ชัดเจน เพียงพอ

และเหมาะสม

ในที่ประชุม ประธานกรรมการมีหน้าที่จัดสรรเวลาในการนำเสนอสารสนเทศและการอภิปรายซักถาม สรุปประเด็นในวาระการประชุมเพื่อการพิจารณาของกรรมการ เปิดโอกาสและสนับสนุนให้กรรมการแต่ละคนแสดงความคิดเห็น และประมวลความเห็นและเสนอข้อสรุปที่ได้จากที่ประชุม

ในการประชุม กรรมการผู้มีส่วนได้ส่วนเสียโดยนัยสำคัญในเรื่องที่พิจารณา ต้องออกจากที่ประชุมระหว่างการพิจารณาเรื่องนั้นๆ ในการพิจารณาเรื่องหนึ่งเรื่องใด กรรมการมีสิทธิขอหรือตรวจเอกสารที่เกี่ยวข้อง ขอให้ฝ่ายบริหารชี้แจงข้อมูลรายละเอียดเพิ่มเติม ตลอดจนจัดหาที่ปรึกษาหรือผู้เชี่ยวชาญภายนอกมาให้ความเห็น โดยบริษัทฯ เป็นผู้รับผิดชอบค่าใช้จ่าย

การลงมติให้ใช้คะแนนเสียงข้างมาก โดยจำนวนองค์ประชุมขั้นต่ำ ณ ขณะที่คณะกรรมการจะลงมติในที่ประชุม ต้องมีกรรมการอยู่ไม่น้อยกว่า 2 ใน 3 ของจำนวนกรรมการทั้งหมด และหากมีกรรมการคัดค้านมติใด ให้บันทึกคำคัดค้านไว้ในรายงานการประชุม คณะกรรมการบริษัทได้จัดให้มีเลขานุการบริษัท ทำหน้าที่ให้การสนับสนุนการจัดเตรียมระเบียบวาระการประชุม ทำหนังสือเชิญประชุม ดูแลและจัดการประชุม จัดเก็บเอกสารเกี่ยวกับการประชุม และให้คำปรึกษาเกี่ยวกับการปฏิบัติของคณะกรรมการบริษัท ให้เป็นไปตามกฎหมาย ข้อบังคับ และระเบียบต่างๆ ที่เกี่ยวข้อง และจัดทำรายงานการประชุมเสนอขอความเห็นชอบต่อประธานกรรมการก่อนที่จะนำเสนอในที่ประชุมพิจารณารับรองรายงานการประชุม

ทั้งนี้ เลขานุการบริษัท ทำหน้าที่จัดส่งหนังสือเชิญประชุมพร้อมระเบียบวาระการประชุมและเอกสารประกอบการประชุมไปให้กรรมการล่วงหน้าไม่น้อยกว่า 5 วัน เพื่อให้กรรมการได้มีเวลาศึกษามาก่อนล่วงหน้า

โดยในปี 2559 บริษัทฯ ได้มีการประชุมคณะกรรมการบริษัท รวมทั้งสิ้น 6 ครั้ง

2.3 รายงานประจำปีของคณะกรรมการบริษัท

คณะกรรมการบริษัทเป็นผู้รับผิดชอบในดูแลการจัดทำรายงานกิจการและรายงานการเงินของบริษัทฯ และรายงานการเงินรวมของบริษัทฯ และบริษัทย่อย และสารสนเทศทางการเงินที่ปรากฏในรายงานประจำปี โดยการจัดทำรายงานทางการเงินเป็นการจัดทำตามมาตรฐานการบัญชีที่รองรับทั่วไปในประเทศไทย โดยเลือกใช้นโยบายบัญชีที่เหมาะสมและถือปฏิบัติสม่ำเสมอ และใช้ดุลยพินิจอย่างระมัดระวังในการจัดทำ รวมทั้งกำหนดให้มีการเปิดเผยข้อมูลสำคัญอย่างเพียงพอในหมายเหตุประกอบงบการเงิน โดยคณะกรรมการบริษัทได้มอบหมายให้คณะกรรมการตรวจสอบเป็นผู้ดูแลรับผิดชอบเกี่ยวกับคุณภาพของรายงานทางการเงิน และเป็นผู้ให้ความเห็นต่อคณะกรรมการบริษัท ทั้งนี้ รวมถึงการรายงานในแบบรายงานข้อมูล 56-1 และรายงานประจำปี

2.4 การติดต่อสื่อสารกับฝ่ายบริหาร

คณะกรรมการบริษัทสนับสนุนให้ผู้บริหารระดับสูงของบริษัทฯ เข้าร่วมการประชุมกับคณะกรรมการบริษัท โดยเป็นผู้นำเสนอสารสนเทศที่เกี่ยวกับวาระที่ตนรับผิดชอบต่อที่ประชุมคณะกรรมการบริษัท เพื่อให้คณะกรรมการบริษัทได้รับทราบข้อมูลความคิดเห็นจากผู้บริหารที่รับผิดชอบงานโดยตรง ขณะเดียวกันผู้บริหารก็มีโอกาสได้เรียนรู้และทำความเข้าใจมุมมองของคณะกรรมการบริษัท

คณะกรรมการบริษัทส่งเสริมให้มีการพบปะและแลกเปลี่ยนความคิดเห็นระหว่างกรรมการและผู้บริหารระดับสูงในโอกาสอื่นๆ นอกเหนือจากการประชุมคณะกรรมการบริษัท เพื่อให้กรรมการได้มีโอกาสทำความรู้จักคุ้นเคยกับผู้บริหารระดับสูงของบริษัทฯ กรรมการสามารถติดต่อสื่อสารกับผู้บริหารของบริษัทฯ แต่ละคนได้โดยตรง โดยไม่เป็นการก้าวกาลังหรือสอดแทรกการปฏิบัติงานของฝ่ายบริหาร แต่ควรแจ้งให้ประธานกรรมการบริหารทราบล่วงหน้า

2.5 การพัฒนากรรมการและผู้บริหาร

คณะกรรมการบริษัททุกท่านมีความรู้ความเข้าใจในหน้าที่ความรับผิดชอบของกรรมการ และลักษณะการดำเนินธุรกิจของบริษัทฯ ซึ่งจะเห็นได้จากการประชุมแต่ละครั้ง คณะกรรมการที่เข้าร่วมประชุมมีความตั้งใจทำหน้าที่เต็มความสามารถ ทั้งการสอบถามในประเด็นที่ยังไม่กระจ่าง การตั้งข้อสังเกต การเสนอแนะความคิดเห็น รวมทั้งบริษัทฯ ได้สนับสนุนให้กรรมการทุกท่านเข้าร่วมอบรมหลักสูตรตามข้อเสนอแนะของสำนักงานคณะกรรมการกำกับหลักทรัพย์และตลาดหลักทรัพย์ ซึ่งจัดโดยสมาคมส่งเสริมสถาบันกรรมการบริษัทไทย (IOD) เช่น หลักสูตร Director Accreditation Program (DAP) หลักสูตร Director Certification Program (DCP) หลักสูตร Audit Committee Program (ACP) เป็นต้น ซึ่งกรรมการส่วนใหญ่ของบริษัทฯ ได้ผ่านการอบรมหลักสูตรดังกล่าว

มาแล้ว รวมทั้งมีการส่งเสริมให้มีการฝึกอบรมให้ความรู้แก่กรรมการ กรรมการตรวจสอบ ผู้บริหาร เลขานุการบริษัท และบุคคลอื่นที่เกี่ยวข้อง ซึ่งทางเลขานุการบริษัทจะเป็นผู้ช่วยแจ้งหลักสูตรการอบรมที่น่าสนใจให้กับกรรมการทุกท่านทราบ

นอกจากนี้ หากมีกรรมการใหม่เข้ามาดำรงตำแหน่ง กรรมการท่านนั้นก็จะได้รับการสรุปลักษณะและแนวทางการดำเนินธุรกิจของบริษัทฯ จากประธานกรรมการเพื่อเป็นข้อมูลต่อไป

นอกจากนี้ บริษัทฯ ยังส่งเสริมให้เลขานุการบริษัทและเลขานุการคณะกรรมการตรวจสอบเข้าอบรมหลักสูตรต่างๆ และรับฟังหรือเสวนาในเรื่องที่เกี่ยวข้อง / สอดคล้องกับสถานการณ์ และเป็นประโยชน์ต่อการปฏิบัติงาน ที่จัดโดยสำนักงานคณะกรรมการ ก.ล.ต. ตลาดหลักทรัพย์ฯ สมาคมบริษัทจดทะเบียนไทย และหน่วยงานอื่นๆ ที่เกี่ยวข้องอย่างสม่ำเสมอ

2.6 การว่าจ้างที่ปรึกษาผู้เชี่ยวชาญภายนอก

คณะกรรมการบริษัทและคณะกรรมการชุดย่อยมีสิทธิที่จะว่าจ้างที่ปรึกษาจากภายนอก เพื่อทำหน้าที่ให้คำปรึกษา แนะนำในการปฏิบัติงานของคณะกรรมการบริษัทและคณะกรรมการชุดย่อย โดยบริษัทฯ เป็นผู้รับผิดชอบค่าใช้จ่ายที่เกิดขึ้น

3. ด้านการติดตามและการกำกับดูแลฝ่ายบริหาร

คณะกรรมการบริษัทได้กำหนดทิศทางและวัตถุประสงค์ทางธุรกิจ ตลอดจนได้อนุมัติแผนธุรกิจที่ฝ่ายบริหารได้จัดทำขึ้น เพื่อสนับสนุนการบรรลุเป้าหมายของกิจการ โดยจะมีการติดตามผลการดำเนินงานของฝ่ายบริหารอย่างต่อเนื่อง โดยการเปรียบเทียบผลสัมฤทธิ์ของแผนธุรกิจและงบประมาณที่ตั้งไว้ ตลอดจนจากข้อมูลรายงานทางการเงิน และข้อมูลผลประกอบการที่รายงานต่อคณะกรรมการบริษัท

คณะกรรมการบริษัทกำหนดให้ฝ่ายบริหารต้องรายงานผลการดำเนินงานที่เกิดขึ้นจริงเปรียบเทียบกับเป้าหมายให้คณะกรรมการบริษัททราบอย่างสม่ำเสมอ เพื่อให้ผลการดำเนินงานเป็นไปตามเป้าหมายที่วางไว้ ทั้งรายงานทางการเงินและความคืบหน้าของการดำเนินงานในด้านต่างๆ ในกรณีที่การดำเนินงานไม่เป็นไปตามแผนที่วางไว้ คณะกรรมการบริษัทจะมีส่วนร่วมแก้ไข ปรับปรุงหรือดูแลให้ฝ่ายบริหารนำเสนอแผนงาน เพื่อแก้ไขสถานการณ์ นอกจากนี้ คณะกรรมการบริษัทยังได้มีการประเมินผลการดำเนินงานของฝ่ายบริหารเป็นรายปีในการกำหนดผลตอบแทนแก่ฝ่ายบริหารด้วย

4. ด้านการบริหารความเสี่ยง

บริษัทฯ มีคณะกรรมการบริหารความเสี่ยงขึ้น ดังรายละเอียดในหัวข้อ 8.3 โดยมีนโยบายการบริหารความเสี่ยงเพื่อให้บริษัทฯ มีการประเมินความเสี่ยงทั่วทั้งองค์กรทั้งที่เป็นปัจจัยภายในและปัจจัยภายนอกอย่างสม่ำเสมอ โดยครอบคลุมปัจจัยความเสี่ยงที่เกี่ยวข้องกับวิสัยทัศน์ เป้าหมาย กลยุทธ์ทางธุรกิจ การเงิน และการปฏิบัติการด้านการปฏิบัติตามระเบียบข้อบังคับ และด้าน IT อื่นๆ โดยพิจารณาถึงโอกาสที่จะเกิดและ ผลกระทบความรุนแรง พร้อมกำหนดมาตรการในการป้องกันแก้ไขรวมทั้งมาตรการในการรายงานและการติดตามประเมินผล

บริษัทฯ ได้สื่อสารนโยบายบริหารความเสี่ยงไปยังพนักงานทุกคน โดยมีการกำหนดให้มีการอบรมนโยบายบริหารความเสี่ยงแก่พนักงานทุกคน ในการปฐมนิเทศพนักงานใหม่และติดประกาศผ่านบอร์ดภายในบริษัทฯ

การประเมินความเสี่ยงปี 2559 พิจารณาองค์ประกอบที่สำคัญ 2 ประการ คือ การประเมินระดับโอกาสที่จะเกิดความเสี่ยง (Likelihood) และระดับผลกระทบต่อองค์กรหากเกิดความเสี่ยงนั้นขึ้น (Impact) คณะกรรมการบริหารความเสี่ยงจึงได้กำหนดหลักเกณฑ์ในการประเมินความเสี่ยง เพื่อเป็นแนวทางในการประเมินระดับโอกาสและผลกระทบ ทางแต่ละส่วนงานได้รวบรวมความเสี่ยงที่อาจจะเกิดขึ้นของแต่ละส่วนงานและนำความเสี่ยงต่างๆ มาจัดระดับความเสี่ยงเพื่อจะนำความเสี่ยงที่สำคัญที่อาจจะเกิดขึ้นและส่งผลต่อการดำเนินธุรกิจ โดยได้สรุปความเสี่ยงและการจัดการความเสี่ยง 5 ด้าน ดังนี้

1. ความเสี่ยงด้านกลยุทธ์ (Strategic Risk : S)
2. ความเสี่ยงด้านการปฏิบัติงาน (Operation Risk : O)
3. ความเสี่ยงด้านการเงิน (Financial Risk : F)
4. ความเสี่ยงด้านการปฏิบัติตามกฎระเบียบข้อบังคับ (Compliance Risk : C)

5. ความเสี่ยงด้านเทคโนโลยีสารสนเทศ (Information Technology Risk : IT)

โดยแผนกตรวจสอบภายในของบริษัทฯ ได้นำแนวทางการวิเคราะห์จัดการความเสี่ยงมาประยุกต์ใช้เพื่อประเมินความเสี่ยงของระบบการควบคุมภายในและผลักดันให้เกิดการควบคุมภายในของหน่วยงานต่างๆ และสร้างมาตรฐานการทำงานให้มีประสิทธิภาพมากยิ่งขึ้น

5. ระบบการควบคุมภายในและการตรวจสอบภายใน

บริษัทฯ ได้ให้ความสำคัญต่อระบบการควบคุมภายในทั้งในระดับบริหารและระดับปฏิบัติงาน จึงได้กำหนดภาระหน้าที่อำนาจการอนุมัติ และดำเนินการของผู้ปฏิบัติงาน และผู้บริหารไว้เป็นลายลักษณ์อักษรอย่างชัดเจน มีการควบคุมดูแลการใช้ทรัพย์สินของบริษัทฯ ให้เกิดประโยชน์ และมีการแบ่งแยกหน้าที่ผู้ปฏิบัติงาน ผู้ติดตามควบคุมและประเมินผลออกจากกันเพื่อให้เกิดการถ่วงดุลและตรวจสอบระหว่างกันอย่างเหมาะสม ซึ่งระบบการควบคุมภายในดังกล่าว จะถูกประเมินโดยส่วนตรวจสอบภายใน ซึ่งทำหน้าที่ตรวจสอบเพื่อให้มั่นใจว่าการปฏิบัติงานหลักและกิจกรรมทางการเงินที่สำคัญของบริษัทฯ ได้ดำเนินการตามแนวทางที่กำหนดเอาไว้ อย่างมีประสิทธิภาพ รวมถึงตรวจสอบการปฏิบัติตามกฎหมาย และข้อกำหนดที่เกี่ยวข้องกับบริษัทฯ รวมทั้งมีการจัดตั้งคณะกรรมการตรวจสอบ (Audit Committee) เพื่อแสดงความเห็นเกี่ยวกับความเพียงพอและความเหมาะสมของระบบการควบคุมภายในของบริษัทฯ และบริษัทย่อย โดยระบบการควบคุมภายในของบริษัทฯ ครอบคลุมเรื่องเกี่ยวกับการควบคุมภายในตั้งแต่ระดับปฏิบัติการถึงระดับผู้บริหาร ทั้งนี้เพื่อให้มั่นใจได้ว่าบริษัทฯ มีการบริหารจัดการที่เหมาะสม เป็นไปตามหลักการกำกับดูแลกิจการที่ดี และเพื่อป้องกันความเสียหายจากการนำทรัพย์สินของบริษัทฯ ไปใช้โดยมิชอบหรือโดยไม่มีอำนาจ

การปฏิบัติงานตรวจสอบภายใน บริษัทฯ มีแผนกตรวจสอบภายในที่รายงานผลการตรวจสอบภายในโดยตรงต่อคณะกรรมการตรวจสอบ ที่จะทำการตรวจสอบภายในมีความเป็นอิสระสามารถทำหน้าที่ตรวจสอบและถ่วงดุลได้อย่างเต็มที่ในการปฏิบัติงานพร้อมทำหน้าที่ตรวจสอบเพื่อให้ความมั่นใจว่าการปฏิบัติงานหลักและกิจกรรมทางการเงินที่สำคัญของบริษัทฯ ได้ดำเนินการตามแนวทางที่กำหนดไว้อย่างมีประสิทธิภาพ รวมถึงตรวจสอบการปฏิบัติตามข้อกำหนดของกฎหมายที่เกี่ยวข้องกับบริษัทฯ

การปฏิบัติงานของแผนกตรวจสอบภายในนั้นจะเริ่มวางแผนการตรวจสอบประจำปีซึ่งแผนการตรวจสอบประจำปีจะผ่านความเห็นชอบจากคณะกรรมการตรวจสอบก่อน แล้วดำเนินการตรวจสอบตามแผนที่กำหนดไว้โดยจัดเก็บเอกสารที่สำคัญไว้เป็นหลักฐานตามหลักเกณฑ์ของมาตรฐานการตรวจสอบภายในที่กำหนดไว้ พร้อมรายงานผลการตรวจสอบภายในและข้อเสนอแนะให้แก่ฝ่ายบริหารที่เกี่ยวข้องทราบแล้วรายงานให้คณะกรรมการตรวจสอบรับทราบและติดตามผลการแก้ไขปรับปรุงอย่างต่อเนื่อง ในปี 2559 มีการประชุมคณะกรรมการตรวจสอบจำนวน 4 ครั้ง ทั้งนี้งานตรวจสอบภายในจะมีการประเมินระบบการควบคุมภายในของบริษัทฯ อย่างสม่ำเสมอตลอดทั้งปี โดยจะหมุนเวียนตรวจสอบในแต่ละระบบงานตามแผนการตรวจสอบประจำปี

นอกจากนี้ คณะกรรมการตรวจสอบได้รับทราบและให้ข้อคิดเห็นเกี่ยวกับข้อสังเกตและข้อเสนอแนะของผู้สอบบัญชีภายนอก รวมถึงผลการแก้ไขของบริษัทฯ โดยในปี 2559 จากการตรวจสอบของผู้ตรวจสอบภายในและผู้สอบบัญชีภายนอก ไม่พบข้อสังเกตที่มีสาระสำคัญ

6. วิสัยทัศน์และพันธกิจ

คณะกรรมการบริษัทดูแลให้มีการจัดทำวิสัยทัศน์ พันธกิจ เป้าหมาย นโยบาย ทิศทางการดำเนินงาน แผนกลยุทธ์ระยะยาว แผนงานและงบประมาณประจำปีของบริษัทฯ โดยมอบหมายให้ฝ่ายบริหารเป็นผู้นำเสนอ และคณะกรรมการบริษัทแสดงความคิดเห็นและอภิปรายร่วมกับฝ่ายบริหารอย่างเต็มที่เพื่อให้เกิดความเห็นชอบร่วมกันก่อนที่จะพิจารณาอนุมัติ และเพื่อให้มั่นใจว่าการดำเนินงานของบริษัทฯ เป็นไปในทิศทางที่ก่อให้เกิดประโยชน์สูงสุดแก่ผู้ถือหุ้น ซึ่งในปี 2559 ที่ที่ผ่านมาได้มีส่วนร่วมในการพิจารณาทบทวนและอนุมัติวิสัยทัศน์และพันธกิจ เพื่อให้ผู้บริหารและพนักงานมีจุดมุ่งหมายไปในทิศทางเดียวกัน ดังนี้

ยุทธศาสตร์ (STRATEGY) เดิมนั้น ต่อเนื่อง และยั่งยืน

พันธกิจ (MISSION) บริษัท อินเทอร์เน็ต คอมมูนิเคชั่น จำกัด (มหาชน)

“บริษัทนำเข้าและจัดจำหน่ายสายสัญญาณ ที่ใหญ่ที่สุดในอาเซียน”

บริษัท อินเทอร์เน็ต เทคโนโลยี จำกัด (มหาชน)

“ผู้ให้บริการโครงข่ายไฟเบอร์ออฟติกครอบคลุม 77 จังหวัดทั่วไทย เชื่อมต่อทันใจ ปลอดภัย และวางใจได้ 100% และศูนย์ดาต้าเซ็นเตอร์ที่ปลอดภัยและทันสมัยที่สุด”

บริษัท อินเทอร์เน็ต เพาเวอร์ แอนด์ เอ็นเนอร์ยี่ จำกัด

“ผู้เชี่ยวชาญงานวิศวกรรมโครงการระบบไฟฟ้าและสื่อสาร”

บริษัท อินเทอร์เน็ต ดาต้าเซ็นเตอร์ จำกัด

“ศูนย์ดาต้าเซ็นเตอร์ที่ปลอดภัยและทันสมัยที่สุด”

7. จริยธรรมในการประกอบธุรกิจและจริยธรรมสำหรับพนักงาน

เพื่อให้การดำเนินธุรกิจก่อให้เกิดผลประโยชน์สูงสุดแก่ผู้ถือหุ้น คณะกรรมการบริษัทมีนโยบายที่จะให้ความสำคัญเท่าเทียมและควบคุมกันระหว่างความสำเร็จตามเป้าหมายและวิธีการที่ใช้เพื่อให้ได้มาซึ่งความสำเร็จนั้นๆ ดังนั้น บริษัทฯ ได้กำหนดให้กรรมการ ผู้บริหาร และพนักงานของบริษัทฯ ทุกระดับ ต้องไม่ใช้ข้อมูลภายในของบริษัทฯ ที่มีสาระสำคัญ และไม่ได้เปิดเผยต่อสาธารณชน เพื่อประโยชน์ของตนเองหรือผู้อื่น

นอกจากนั้น เพื่อให้เป็นไปตามมาตรา 59 แห่ง พ.ร.บ. หลักทรัพย์และตลาดหลักทรัพย์ พ.ศ. 2535 (และที่แก้ไขเพิ่มเติม) บริษัทฯ ได้กำหนดให้กรรมการและผู้บริหารของบริษัทฯ ซึ่งหมายรวมถึงคู่สมรส และบุตรที่ยังไม่บรรลุนิติภาวะของบุคคลดังกล่าวด้วย ต้องจัดทำรายงานการถือหลักทรัพย์ และรายงานการเปลี่ยนแปลงการถือหลักทรัพย์ของตนตามแบบและภายในระยะเวลาที่กำหนดในข้อบังคับว่าด้วยการรายงานการถือหลักทรัพย์

ส่วนการให้ข้อมูลใดๆ เกี่ยวกับบริษัทฯ ได้กำหนดให้ต้องดำเนินการโดยผู้ที่มีหน้าที่เกี่ยวข้องโดยตรง หรือได้รับมอบหมายเป็นการเฉพาะ และการให้ข้อมูลต้องอยู่บนพื้นฐานข้อมูลที่เป็นจริง ถูกต้อง และโดยระมัดระวัง

8. การดูแลเรื่องการให้ข้อมูลภายใน

เพื่อให้เกิดความโปร่งใสและป้องกันการแสวงหาผลประโยชน์ส่วนตนจากการใช้ข้อมูลภายในของบริษัทฯ ที่ยังไม่ได้เปิดเผยต่อสาธารณชน รวมทั้งเพื่อหลีกเลี่ยงข้อครหาเกี่ยวกับความเหมาะสมของการซื้อขายหลักทรัพย์ของบุคคลภายในบริษัทฯ จึงได้ออกระเบียบปฏิบัติ เพื่อให้กรรมการ ผู้บริหาร และพนักงานของบริษัทฯ ถือปฏิบัติ ดังนี้

1. กรรมการ ผู้บริหาร และพนักงานของบริษัทฯ ต้องรักษาความลับ และ/หรือข้อมูลภายในของบริษัทฯ ไม่นำไปเปิดเผยหรือแสวงหาประโยชน์แก่ตัวเอง หรือเพื่อประโยชน์แก่ผู้อื่นไม่ว่าทางตรงหรือทางอ้อม รวมทั้งต้องไม่ทำการซื้อ ขาย โอน หรือรับโอนหลักทรัพย์ของบริษัทฯ โดยใช้ความลับ และ/หรือข้อมูลภายในของบริษัทฯ และ/หรือเข้าทำนิติกรรมอันใดโดยใช้ความลับ และ/หรือข้อมูลภายในของบริษัทฯ อันอาจก่อให้เกิดความเสียหายต่อบริษัทฯ ไม่ว่าทางตรงหรือทางอ้อม
2. กรรมการ ผู้บริหาร และพนักงานในหน่วยงานที่ได้รับข้อมูล ภายในของบริษัทฯ ต้องไม่ใช้ข้อมูลดังกล่าวก่อนเปิดเผยสู่สาธารณชน และจะต้องหลีกเลี่ยงหรืองดเว้นการซื้อขาย โอน หรือรับโอนหลักทรัพย์ของบริษัทฯ ในช่วงเวลา 1 เดือน ก่อนที่งบการเงินในรายไตรมาสและงบการเงินประจำปีจะเปิดเผยสู่สาธารณชน
3. กรรมการและผู้บริหารต้องรายงานการเปลี่ยนแปลงการถือหลักทรัพย์ต่อสำนักงานคณะกรรมการกำกับหลักทรัพย์และตลาดหลักทรัพย์ ตามมาตรา 59 แห่งพระราชบัญญัติหลักทรัพย์และตลาดหลักทรัพย์ พ.ศ. 2535 ภายใน 3 วันทำการ

4. หลังจากวันที่ซื้อ ขาย โอน หรือรับโอน และต้องส่งสำเนารายงานดังกล่าวจำนวน 1 ชุดให้แก่บริษัทฯ เพื่อเก็บไว้เป็นหลักฐาน
5. กรรมการและผู้บริหารระดับสูงต้องรายงานการมีส่วนได้เสียของตนเองและบุคคลที่มีความเกี่ยวข้องซึ่งเป็นส่วนได้เสียที่เกี่ยวข้องกับการบริหารจัดการกิจการของบริษัทฯ หรือบริษัทย่อย เมื่อเข้าดำรงตำแหน่งกรรมการหรือผู้บริหารระดับสูงเป็นครั้งแรก และมีรายงานทุกครั้งเมื่อมีการเปลี่ยนแปลงข้อมูลการมีส่วนได้เสีย รวมถึงรายงานเป็นประจำทุกสิ้นปี ทั้งนี้ เลขาธิการบริษัทจะต้องจัดส่งสำเนารายงานการมีส่วนได้เสียดังกล่าวให้แก่ประธานกรรมการและประธานกรรมการตรวจสอบทราบ ภายใน 7 วัน วันทำการนับแต่วันที่บริษัทฯ ได้รับรายงาน เพื่อให้เป็นไปตามพระราชบัญญัติหลักทรัพย์และตลาดหลักทรัพย์ พ.ศ. 2535 และเพื่อให้ข้อมูลดังกล่าวในการตรวจสอบและป้องกันความขัดแย้งทางผลประโยชน์

8.1 ค่าตอบแทนของผู้สอบบัญชี

- 1) บริษัทฯ และบริษัทย่อย ได้จ่ายค่าตอบแทนการสอบบัญชีให้แก่สำนักงานสอบบัญชีรับอนุญาตในรอบปี 2559 จำนวนทั้งสิ้น 2,670,000 บาท (สองล้านหกแสนเจ็ดหมื่นบาท)
- 2) ค่าบริการอื่นๆ
- ไม่มี -

15 ความรับผิดชอบต่อสังคม

กลุ่มบริษัทอินเตอร์ลิงค์ประกอบธุรกิจในด้านเทคโนโลยีสารสนเทศและการสื่อสาร (Information and Communication Technology : ICT) ซึ่งแบ่งออกเป็น 3 ธุรกิจหลัก ได้แก่ **ธุรกิจจัดจำหน่ายสายสัญญาณ (Distribution Business)** เป็นธุรกิจหลักของบริษัทฯ เป็นผู้นำเข้า (Importer) และจัดจำหน่าย (Distributor) สายสัญญาณสื่อสารคอมพิวเตอร์และโทรคมนาคม (Cabling) ที่ใหญ่ที่สุดในประเทศไทย ซึ่งจัดจำหน่ายสินค้าที่หือชั้นนำอันดับต้นๆ ของโลก ได้แก่ LINK AMP และสินค้าภายใต้เครื่องหมายการค้าของบริษัทฯ คือ 19" GERMANY EXPORT RACK ทั้งยังมีสินค้าที่หลากหลายและครอบคลุมครบวงจร ทำให้ปัจจุบันบริษัทฯ กลายเป็นผู้นำอันดับ 1 ในธุรกิจนี้โดยมีส่วนแบ่งทางการตลาดมากที่สุดในประเทศไทย **ธุรกิจวิศวกรรมโครงการ (Engineering Business)** เป็นธุรกิจรับออกแบบก่อสร้างและ/หรือติดตั้งระบบสื่อสารสายสัญญาณทุกประเภท ไม่ว่าจะเป็นสายเคเบิลใยแก้วนำแสง (Fiber Optic Cable) สายเคเบิลใต้ทะเล (Submarine Cable) สายเคเบิลใต้ดิน (Underground Cable) และงานวิศวกรรมอื่นๆ มุ่งเน้นเฉพาะโครงการขนาดใหญ่ที่ต้องการความเชี่ยวชาญในการติดตั้งสูง ซึ่งมีจุดมุ่งหมายที่จะไม่รับงานทับซ้อนกับงานของลูกค้าของธุรกิจจัดจำหน่าย (Distributor) ทั้งนี้ บริษัทฯ ยังได้รับความไว้วางใจให้เป็นผู้วางระบบสายเคเบิลใยแก้วนำแสง (Fiber Optic Cable) และสายสัญญาณสื่อสารคอมพิวเตอร์ให้แก่โครงการขนาดใหญ่ของทั้งภาครัฐและเอกชน **ธุรกิจโทรคมนาคม (Telecom Business)** เป็นธุรกิจที่ให้บริการวางโครงข่ายความเร็วสูงไฟเบอร์ออฟติกผ่านโครงข่าย Interlink Fiber Optic Network ทั่วประเทศ โดยอาศัยเทคโนโลยีที่เพิ่มขีดความสามารถของระบบโครงข่ายและสามารถให้บริการได้ครบทุกรูปแบบ สามารถบริหารจัดการส่งข้อมูลให้มีประสิทธิภาพสูงสุด โดยมีค่า Network Ability (NA) เฉลี่ยที่ 99.991% และ Service Level Agreement (SLA) เฉลี่ยที่ 99.954% ทั้งยังได้รับใบอนุญาตประกอบกิจการโทรคมนาคมแบบที่ 3 ประเภทมีโครงข่ายเป็นของตนเอง จากสำนักงานการกระจายเสียง กิจการโทรทัศน์ และกิจการโทรคมนาคมแห่งชาติ (กสทช.) นอกจากนั้นยังให้บริการ Interlink Data Center ที่มีความทันสมัยและปลอดภัยที่สุด ภายใต้การบริหารงานของ บริษัท อินเตอร์ลิงค์ เทเลคอม จำกัด (มหาชน)

นอกจากการดำเนินธุรกิจด้วยความรับผิดชอบต่อผู้มีส่วนได้ส่วนเสีย (Stakeholder) แล้ว บริษัทฯ ยังมีการดำเนินงานด้านความรับผิดชอบต่อสังคมผ่านกิจกรรมเพื่อสังคม (Corporate Social Responsibility : CSR) ทั้งภายในและภายนอกองค์กร เพื่อเป็นการตอบสนองนโยบายสูงสุดของบริษัทฯ คือ “เติบโต ต่อเนื่อง และยั่งยืน” (Sustainable Growth) อาทิเช่น โครงการ Morning Talk เป็นส่งเสริมการเรียนรู้ผลิตภัณฑ์ให้กับพนักงานและผู้ที่มีส่วนเกี่ยวข้อง โครงการเดินสายอบรมให้ความรู้เกี่ยวกับผลิตภัณฑ์และบริการตามจังหวัดต่างๆ (Road Show) คอร์สอบรม ผู้บริโภคให้เกิดทักษะอันจำเป็นต่อการตัดสินใจในการเลือกซื้อผลิตภัณฑ์และบริการ (Interlink Training Course) กิจกรรมสัมมนา ให้ความรู้เกี่ยวกับผลิตภัณฑ์และการใช้งานอย่างถูกต้อง รวมทั้งยังเป็นเวทีในการแลกเปลี่ยนโดยเน้นเรื่องการประหยัดทางเศรษฐกิจ ความเห็นของผู้มีส่วนได้ส่วนเสีย (Special Group Seminar) การจัดแสดงผลภัณฑ์เพื่อนำเสนอข้อมูลผลิตภัณฑ์และบริการ (Product Seminar) กิจกรรมโครงการ Campus Tour ตามสถาบันการศึกษาต่างๆ ทั่วประเทศการอบรมให้ความรู้ ปลุกจิตสำนึกให้พนักงานในองค์กร ได้มีส่วนร่วมในการพัฒนาชุมชนให้เข้มแข็ง สร้างสังคมที่ดี อนุรักษ์รักษาสีเขียวแวดล้อม และตระหนักถึงการใช้ทรัพยากรและพลังงานอย่างประหยัดและคุ้มค่า ซึ่งถือปฏิบัติจนเป็นวัฒนธรรมขององค์กร รวมถึงการมีส่วนร่วมส่งเสริม สนับสนุน การดำเนินงานของ มูลนิธิอินเตอร์ลิงค์ให้เป็นการดำเนินกิจกรรมเพื่อสังคมตามโอกาสต่างๆ เช่น โครงการฟีสอนน้อง “ปลูกปัญญา พร้อมมอบความอบอุ่น” 84 โรงเรียนถวายพระพรมิ่งนวมหาภูมิพลอดุลยเดช ซึ่งเป็นโครงการสนับสนุนให้ความรู้ด้านการเสริมทักษะทางการศึกษา สร้างแรงบันดาลใจให้กับเด็กในถิ่นทุรกันดารทั่วภูมิภาค โดยมีเจตนาให้เด็กได้เติบโตเป็นผู้ใหญ่ที่ดี และสามารถสร้างคุณค่าให้กับบ้านเมืองของตน โครงการสนับสนุนด้านการส่งเสริม และโครงการพัฒนาครู ฯลฯ เป็นต้น

การดำเนินธุรกิจด้วยความยั่งยืน

เป็นเวลากว่า 30 ปี ที่กลุ่มบริษัทอินเตอร์ลิงค์ได้ดำเนินธุรกิจเคียงคู่อยู่กับสังคมไทย ได้มีความตระหนักในความสำคัญของการดำเนินธุรกิจภายใต้ความรับผิดชอบต่อสังคม (Corporate Social Responsibility) จึงมีการกำหนดนโยบายความรับผิดชอบต่อสังคมให้สอดคล้องไปกับนโยบายของการดำเนินธุรกิจภายใต้เป้าหมาย “เติบโต ต่อเนื่อง และยั่งยืน” เพื่อเป็นแนวทางการพัฒนาธุรกิจควบคู่ไปกับการพัฒนาสังคมอย่างยั่งยืนสูงสุด ดังต่อไปนี้

ด้านที่ 1 การบริหารจัดการภายใต้หลักการกำกับดูแลกิจการที่ดี สนับสนุนและส่งเสริมให้มีการปฏิบัติตามหลักการกำกับดูแลกิจการที่ดีตามแนวทางที่ตลาดหลักทรัพย์แห่งประเทศไทยกำหนด

ด้านที่ 2 การดำเนินธุรกิจอย่างเป็นธรรม มีจริยธรรม และความโปร่งใส สามารถตรวจสอบได้ พร้อมทั้งปฏิบัติตามกฎหมาย เคารพกฎระเบียบของสังคม และเป็นองค์กรที่มีความเป็นกลางทางการเมือง

ด้านที่ 3 การพัฒนาบุคลากรเพื่อสร้างวัฒนธรรมองค์กรแห่ง “คนดี คนเก่ง” ซึ่งเป็นกำลังสำคัญในการขับเคลื่อนแนวคิดความรับผิดชอบต่อสังคมจากภายในไปสู่ภายนอกองค์กร ผ่านกระบวนการ CSR โดยให้ความสำคัญในทุกระดับของการดำเนินงานอย่างมีประสิทธิภาพเพื่อส่งเสริมให้เกิดโครงการคนคุณภาพขึ้นภายในองค์กร ซึ่งเป็นกลยุทธ์สำคัญในการสร้างความยั่งยืนให้กับสังคมไทย

ด้านที่ 4 การมุ่งมั่นพัฒนาความสัมพันธ์กับผู้มีส่วนได้เสีย ผ่านการดำเนินธุรกิจด้วยความสุจริต สามารถตรวจสอบได้ มุ่งเน้นการเจริญเติบโตของบริษัทฯ ควบคู่ไปกับการดูแลผลประโยชน์ของผู้มีส่วนได้เสียทุกฝ่ายอย่างเท่าเทียมกัน

ด้านที่ 5 การมีส่วนร่วมในการพัฒนาชุมชนและสังคม ภายใต้หลักความเชื่อว่าบริษัทจะไม่สามารถเติบโตได้ หากปราศจากการช่วยเหลือเกื้อกูลจากชุมชนและสังคม โดยให้ความสำคัญในด้านการพัฒนาการศึกษา วัฒนธรรม สังคม และมีส่วนในการปรับปรุงคุณภาพชีวิตของชุมชนให้ดีขึ้น พร้อมทั้งส่งเสริมและสนับสนุนให้พนักงานมีจิตอาสา ผ่านทางกิจกรรมต่างๆของบริษัทฯ

ด้านที่ 6 การพัฒนานวัตกรรม (Innovation) ด้านผลิตภัณฑ์ ด้านการปฏิบัติงาน และการตัดสินใจอย่างเป็นระบบ (System) เริ่มตั้งแต่การป้องกัน (Prevent) รักษา (Maintain) ปรับปรุง (Improve) และพัฒนา (Development) เพื่อส่งเสริมให้เกิดนวัตกรรมใหม่ (Innovation) อยู่เสมอ

การเปิดเผยข้อมูลการดำเนินธุรกิจอย่างมีความรับผิดชอบต่อสังคม

บริษัทฯ ได้เปิดเผยรายละเอียดการดำเนินงานด้านความรับผิดชอบต่อสังคมไว้ในรายงานความยั่งยืนประจำปี 2559 (Sustainability Report 2016) โดยคัดเลือกเฉพาะการดำเนินงานที่มีนัยสำคัญต่อการดำเนินธุรกิจ ตามแนวทางของการจัดทำรายงานความยั่งยืนที่จัดทำโดยตลาดหลักทรัพย์แห่งประเทศไทย ภายใต้กรอบการจัดทำรายงานขององค์กรแห่งความริเริ่มว่าด้วยการรายงานสากล (Global Reporting Initiative : GRI) ฉบับ G4 ซึ่งเป็นมาตรฐานสากลด้านการรายงานและผลการดำเนินงานด้านสิ่งแวดล้อม สังคม เศรษฐกิจ ฉบับล่าสุด โดยแยกย่อยออกได้เป็น 8 หัวข้อหลัก ดังนี้

1. การประกอบกิจการด้วยความเป็นธรรม

คณะกรรมการบริษัทฯ ได้ตระหนักถึงคุณค่าในการกำกับดูแลกิจการที่ดี โดยให้ความสำคัญกับกระบวนการดำเนินกิจการในทุกขั้นตอน ยึดหลักบริหารงานภายใต้ความโปร่งใส เพื่อเพิ่มขีดความสามารถในการแข่งขัน และเพิ่มความเชื่อมั่นให้แก่ผู้มีส่วนได้เสียทุกฝ่าย โดยได้ยึดแนวปฏิบัติตามหลักการกำกับดูแลกิจการที่ดีตามแนวทางที่ตลาดหลักทรัพย์แห่งประเทศไทยกำหนด

2. การต่อต้านคอร์รัปชัน

บริษัทฯ มีนโยบายในการดำเนินการต่อต้านการคอร์รัปชัน โดยได้จัดทำแนวทางการปฏิบัติเป็นลายลักษณ์อักษรไว้ในจรรยาบรรณของบริษัทฯ ซึ่งได้ผ่านการอนุมัติโดยที่ประชุมคณะกรรมการบริษัท ครั้งที่ 5/2552 เมื่อวันที่ 14 พฤศจิกายน 2557 เอกสารเลขที่ บข.480/57/บส. โดยได้สื่อสารไปยังพนักงานทุกคน โดยมีการกำหนดให้ มีการอบรมนโยบายต่อต้านทุจริตคอร์รัปชันแก่พนักงานทุกคนในการปฐมฤกษ์พนักงานใหม่และติดประกาศผ่านบอร์ดภายในบริษัทฯ อีกทั้งบนเว็บไซต์ของบริษัทฯ เพื่อเผยแพร่แก่บุคคลทั่วไปที่สนใจ

3. การเคารพสิทธิมนุษยชน

บริษัทฯ ยึดหลักในการเคารพสิทธิมนุษยชนเป็นพื้นฐานในการพัฒนาทรัพยากรบุคคล โดยมีนโยบาย และระเบียบปฏิบัติที่เป็นลายลักษณ์อักษร ซึ่งเป็นธรรมกับบุคลากรทุกคน โดยมีการดำเนินงานเป็นไปตามข้อกำหนดของมาตรฐานสากล ผ่านกลไกการบริหารงานของฝ่ายทรัพยากรบุคคล

4. การปฏิบัติต่อแรงงานอย่างเป็นธรรม

บริษัทฯ ให้ความสำคัญคุ้มครอง ดูแล และจัดสรรสวัสดิการอย่างเหมาะสมให้กับบุคลากรทุกคน รวมทั้งการคุ้มครองสถานภาพการทำงานของบุคลากรทุกส่วนงาน รวมทั้งให้ความเสมอภาคทางโอกาสในการเข้าทำงานอย่างไม่มีทางเลือกปฏิบัติ

5. ความรับผิดชอบต่อผู้บริโภค

บริษัทฯ มีความมุ่งมั่นในการสร้างความพึงพอใจและความมั่นใจให้กับผู้บริโภค เพื่อให้ได้รับผลิตภัณฑ์และบริการที่ดี มีคุณภาพตามมาตรฐานคุณภาพ ISO 9001:2008 ในระดับราคาที่เหมาะสม ให้ข้อมูลโดยไม่บิดเบือนข้อเท็จจริง และไม่เปิดเผยข้อมูลลูกค้าหรือผู้บริโภคโดยไม่ได้รับอนุญาต

6. การดูแลรักษาสิ่งแวดล้อม

บริษัทฯ มุ่งมั่นพัฒนาผลิตภัณฑ์ด้วยความใส่ใจต่อผลกระทบที่มีต่อสิ่งแวดล้อม ด้วยความใส่ใจตลอดวงจรชีวิตของผลิตภัณฑ์ ดังนั้นผลิตภัณฑ์ที่นำเข้ามาจำหน่ายจึงอยู่ภายใต้มาตรฐาน RoHS (Restriction of Hazardous Substances) ซึ่งเป็นระเบียบของสหภาพยุโรป (Directive 2002/95/EC) ที่กำหนดไว้เป็นมาตรฐานทางด้านสิ่งแวดล้อม นอกจากนี้ในการออกแบบศูนย์ Data Center ยังเน้นให้เกิดการประหยัดพลังงานสูงสุด รวมทั้งการมีระเบียบปฏิบัติในการทำงานอย่างชัดเจน เพื่อลดผลกระทบที่มีต่อสิ่งแวดล้อม

7. การร่วมพัฒนาชุมชนหรือสังคม

บริษัทฯ ตอบแทนชุมชนผ่านโครงการและกิจกรรมต่างๆ โดยมีจุดประสงค์เพื่อพัฒนาสังคมให้เติบโตอย่างยั่งยืน รวมทั้งดำเนินกิจการโดยคำนึงถึงผลกระทบต่อชุมชนรอบข้าง รับฟังข้อเสนอแนะเพื่อนำมาปรับปรุงให้เกิดคุณค่าร่วมแก่กันทุกฝ่าย

8. การมีนวัตกรรมหรือเผยแพร่นวัตกรรม

บริษัทฯ ได้ประกอบกิจการอย่างมีความรับผิดชอบต่อสังคม ด้วยการปฏิบัติและตัดสินใจอย่างเป็นระบบ (System) เริ่มตั้งแต่การป้องกัน (Prevent) รักษา (Maintain) ปรับปรุง (Improve) และพัฒนา (Development) เพื่อส่งเสริมให้เกิดนวัตกรรมใหม่ (Innovation) อยู่เสมอ

9. นโยบายการไม่ละเมิดทรัพย์สินทางปัญญาหรือลิขสิทธิ์

บริษัทฯ มีนโยบายการใช้งานระบบเทคโนโลยีสารสนเทศในองค์กร โดยได้จัดทำแนวทางการปฏิบัติเป็นลายลักษณ์อักษร ตามเอกสารเลขที่ IT.005/14/BS ซึ่งมีผลบังคับใช้ตั้งแต่วันที่ 6 มกราคม 2557 ในการปฏิบัติเกี่ยวกับการไม่ละเมิดทรัพย์สินทางปัญญาหรือลิขสิทธิ์ โดยบริษัทฯ มีแนวทางในการดำเนินการเกี่ยวกับเรื่องราวต่างๆ อาทิ พนักงานทุกคนต้องลงนามในบันทึกข้อตกลงการไม่กระทำความผิดเกี่ยวกับคอมพิวเตอร์และการไม่ละเมิดทรัพย์สินทางปัญญา บริษัทฯ มีการกำหนดนโยบายการใช้งานระบบเทคโนโลยีสารสนเทศของกลุ่มบริษัทฯ และได้มีการตรวจสอบการใช้ระบบโปรแกรมซอฟต์แวร์การทำงานของพนักงาน เพื่อป้องกันการใช้ซอฟต์แวร์ที่ละเมิดลิขสิทธิ์หรือไม่เกี่ยวข้องกับการทำงาน

ความรับผิดชอบต่อสังคมภายในองค์กร

1. **สัมมนาประจำปี** : กิจกรรมแรกที่จัดขึ้นในต้นปีเพื่อให้พนักงานและผู้บริหารได้เรียนรู้และความเข้าใจในการปฏิบัติงานของแต่ละส่วนงาน ส่งผลให้บุคลากรที่ปฏิบัติงานสามารถดึงศักยภาพการทำงานออกมาได้อย่างเต็มที่ มีประสิทธิภาพในการปฏิบัติงานอย่างสูงสุด ซึ่งเป็นสิ่งสำคัญที่ทำให้บริษัทฯ สามารถดำเนินธุรกิจได้ตามนโยบายและเป้าหมายที่กำหนดไว้

2. **ตรวจสอบสุขภาพประจำปี** : ส่งเสริมการตรวจสุขภาพและสุขอนามัยที่เหมาะสมของพนักงาน สร้างเสริมศักยภาพที่ดีของร่างกายให้พร้อมที่จะปฏิบัติงานอยู่เสมอ

3. **โครงการใจสบาย...กลายเป็นสุข** : เป็นกิจกรรมเพื่อขัดเกลาคิดใจและพัฒนาคุณภาพชีวิต โดยจะเน้นการบรรยายให้ความรู้เกี่ยวกับการดำเนินชีวิตให้กับพนักงานในองค์กร ปรับเปลี่ยนทัศนคติในด้านบวก สอนปฏิบัติธรรม และเจริญวิปัสสนากรรมฐาน ซึ่งจะมีการดำเนินกิจกรรมทั้งภายในและภายนอกสถานที่ตามความเหมาะสม

4. **โครงการ ออมบุญ สร้างกุศล ใจนิ่ง สุขเกิด** : มีความประสงค์ให้คนรุ่นใหม่ หัวใจธรรมะ หันมาสนใจและใส่ใจธรรมะเพิ่มมากขึ้น ด้วยการไปปฏิบัติธรรมอย่างจริงจัง

5. **โครงการ 5 ส.** : มีวัตถุประสงค์เพื่อพัฒนาและปรับปรุงการปฏิบัติงานของบุคลากรให้มีประสิทธิภาพ ส่งเสริมการมีส่วนร่วมในการพัฒนาคุณภาพในการทำงานให้แก่บุคลากรทุกระดับ ทั้งยังเป็นการปลูกฝังการสร้างวินัยและคุณลักษณะนิสัยที่ดีในการปฏิบัติงาน ซึ่งการนำกิจกรรม 5ส. มาใช้เป็นพื้นฐานในการดำเนินงานนั้นยังก่อให้เกิดความสามัคคีในหมู่คณะอีกด้วย

6. **โครงการรักษาสีสิ่งแวดล้อม** : กิจกรรมที่จัดขึ้นเพื่อให้ทุกหน่วยงาน ได้มีส่วนร่วมในการรณรงค์ ใช้ความคิดสร้างสรรค์ในการคิดค้นวิธีการอนุรักษ์พลังงาน ลดปัญหาโลกร้อน ปลูกฝังจิตสำนึกในการหวงแหน ปกป้อง และแก้ไขปัญหาสิ่งแวดล้อม ซึ่งในปี 2558 จนถึงปัจจุบัน ได้จัดทำกิจกรรมขึ้นในหัวข้อ รู้แล้วรักษัเลย และใครใส่ใจมากกว่ากัน

7. **โครงการใช้ทรัพยากรอย่างคุ้มค่า** : บริษัทฯ สนับสนุนการนำวัสดุกลับมาใช้ใหม่ เช่น การใช้กระดาษสองหน้า การปิดเครื่องทำความเย็นและปิดไฟ ในช่วงพักงานหรือช่วงที่พนักงานผู้บริหามีได้อยู่ในห้องทำงานเป็นเวลานาน การเดินขึ้นลงบันไดในชั้นไม่สูง การใช้รถร่วมกันในทางเดียวกัน การทำโครงการดังกล่าวแม้จะไม่ส่งผลชัดเจน ในเชิงตัวเลขค่าพลังงานหรือตัวเลขค่าใช้จ่ายที่ลดลง แต่ช่วยในการปลูกฝังให้เป็นนิสัยส่วนตัวและนำกลับไปใช้ในชีวิตประจำวันของครอบครัวเพื่อเป็นพลเมืองที่ดีของสังคม

8. **ท่องเที่ยวประจำปี** : เป็นกิจกรรมที่จัดขึ้นเพื่อให้บุคลากรในองค์กรได้ผ่อนคลายความเครียดจากการปฏิบัติงาน เสริมสร้างความสัมพันธ์ ความสามัคคีระหว่างพนักงานและผู้บริหารผ่านกิจกรรมสันทนาการต่างๆ เช่น กีฬา กิจกรรมแรลลี่ เป็นต้น นอกเหนือไปจากนั้นยังถือเป็นโอกาสอันดีในการที่จะนำบุคลากรทั้งองค์กรไปร่วมกันทำกิจกรรม CSR นอกสถานที่ เช่น ปล่อยเต่าทะเล ปลูกป่าชายเลน ฯลฯ

9. **อบรมการดับเพลิงขั้นต้น** : เป็นการอบรมเพื่อให้ความรู้วิธีการดับเพลิงขั้นต้น และนำไปปฏิบัติได้จริงเมื่อเกิดเหตุฉุกเฉิน เช่น ความรู้เกี่ยวกับการเกิดอัคคีภัย การใช้อุปกรณ์ดับเพลิง การปฐมพยาบาล ฯลฯ

10. **การฝึกซ้อมอพยพหนีไฟ** : มีวัตถุประสงค์เพื่อวางแผนและซ้อมการอพยพเมื่อเกิดอัคคีภัย โดยให้บุคลากรเข้าไปอยู่ในสถานการณ์จำลองเพื่อที่จะสามารถเตรียมพร้อม ไม่ตื่นตระหนก และไม่ประมาทเมื่อเกิดสถานการณ์จริง

11. **สหกรณ์อินเตอร์ลิงค์ให้ใจ** : ก่อตั้งและดำเนินงานโดยมีวัตถุประสงค์สำคัญเพื่อปลูกฝังให้บุคลากรรู้จักประหยัด อดออม และช่วยเหลือบุคลากรผู้ที่มีปัญหาทางการเงิน

12. **Interlink Training Course** : อบรมให้ความรู้บุคลากรภายในเพื่อส่งเสริม แนะนำข้อมูลการทำงาน และวิธีการใช้ที่เหมาะสมของผลิตภัณฑ์ทุกประเภทของอินเตอร์ลิงค์

13. **อบรมการใช้คอมพิวเตอร์เบื้องต้น** : อบรมให้ความรู้บุคลากรภายในเกี่ยวกับความรู้เบื้องต้นในการใช้คอมพิวเตอร์ในการปฏิบัติงาน เช่น การบำรุงรักษา การแก้ไขปัญหาเบื้องต้น การใช้โปรแกรม Navision ฯลฯ

14. **โครงการ Morning Talk** : กิจกรรมเพื่อช่วยในการสานสัมพันธ์ วิเคราะห์การทำงานของพนักงานในแต่ละสัปดาห์ที่ผ่านมา โดยมีการเสนอแนะ แก้ไขปัญหาที่เกิดขึ้นในการปฏิบัติงาน และทำความเข้าใจกับผลิตภัณฑ์ต่างๆ เพื่อให้เกิดความเข้าใจตรงกัน อันจะส่งผลให้สามารถให้คำแนะนำแก่ผู้บริโภคได้อย่างถูกต้อง

ความรับผิดชอบต่อสังคมภายนอกองค์กร

1. **Interlink Training Course** : ปัจจุบัน มีทั้งหมด 4 หลักสูตร โดยการอบรมให้ความรู้ ส่งเสริม แนะนำ ข้อมูลการใช้งาน และวิธีการใช้ที่เหมาะสมของผลิตภัณฑ์ทุกประเภทของบริษัทฯ ให้แก่ผู้บริโภค เพื่อให้เกิดความรู้ความเข้าใจในการเลือกใช้งานอย่างถูกต้องและเกิดประสิทธิภาพในการใช้งานอย่างสูงสุด

2. **Road Show ทั้งในและต่างประเทศ** : กิจกรรมการเดินทางอบรมให้ความรู้เกี่ยวกับการใช้ผลิตภัณฑ์ของบริษัทฯ ให้ครอบคลุมทั่วทุกภูมิภาคของประเทศไทยและต่างประเทศ ซึ่งผู้ที่เข้าร่วมโครงการไม่ต้องเสียค่าใช้จ่ายใดๆ ทั้งสิ้น

3. **Special Group Seminar** : เป็นงานสัมมนาของผู้มีส่วนได้ส่วนเสีย 5 กลุ่มหลัก ได้แก่ กลุ่มข้าราชการ กลุ่มรัฐวิสาหกิจ กลุ่มมหาวิทยาลัย กลุ่มผู้ให้คำปรึกษาและออกแบบระบบสื่อสาร และกลุ่มสื่อสารโทรคมนาคม เพื่อแนะนำและให้ความรู้เกี่ยวกับผลิตภัณฑ์ทั้งหมดของบริษัทฯ

4. **Product Seminar** : งานสัมมนาและการจัดแสดงสินค้า เพื่อเป็นการนำเสนอข้อมูลผลิตภัณฑ์ของบริษัทฯ รวมทั้งมีการให้ความรู้เกี่ยวกับผลิตภัณฑ์และเทคโนโลยีใหม่ๆ ที่เกี่ยวข้อง

5. **Interlink Campus Tour** : เป็นกิจกรรมให้ความรู้ให้กับนักเรียน นิสิต นักศึกษา ได้รับความรู้ด้านระบบสายสัญญาณ คอมพิวเตอร์และระบบโทรคมนาคม พร้อมทั้งจัดกิจกรรม Work Shop เพื่อให้ผู้เข้าร่วมกิจกรรมสามารถนำความรู้ไปประกอบวิชาชีพต่อไปได้ในอนาคต

6. **สุดยอดฝีมือสายสัญญาณ (Cabling Contest)** : การจัดการแข่งขันขึ้นเพื่อส่งเสริม พัฒนาเยาวชนที่มีความสามารถทางด้านเทคโนโลยี รวมถึงพัฒนาทักษะทางวิชาชีพให้นักศึกษาไทยในการที่จะต่อยอด และเปิดโอกาสให้เยาวชนกลุ่มนี้เป็นตัวแทนในการแข่งขันระดับเวทีโลกต่อไป

7. **Thank you Party** : เป็นกิจกรรมที่จัดขึ้นเพื่อตอบแทนลูกค้าที่ได้ให้ความไว้วางใจในบริษัทฯ เป็นอย่างดีมาโดยตลอด

อย่างไรก็ตาม นอกจากโครงการ CSR ที่ได้กล่าวมาในข้างต้นแล้ว เพื่อเป็นการสร้างความยั่งยืนคืนสู่สังคมอย่างแท้จริง บริษัทฯ จึงได้มีการดำเนินโครงการภายใต้การกำกับดูแลของ “มูลนิธิอินเตอร์ลิงค์ให้ใจ” ในนโยบาย ใส่ใจในสังคม ระดมจิตอาสา พัฒนา CSR โดยต้องการส่งเสริม สนับสนุนให้เด็กและเยาวชนในสังคมไทยได้รับการอบรม พัฒนาจิตใจ ปลูกฝังจิตสำนึกในความรับผิดชอบต่อตนเอง ชุมชน และสังคม ซึ่งถือเป็นการวางรากฐานที่ยั่งยืนให้แก่สังคมไทย ก่อให้เกิดโครงการภายใต้มูลนิธิ ดังนี้

8. **โครงการพี่สอนน้อง ปลูกปัญญา พร้อมมอบความอบอุ่น** : ดำเนินการจัดกิจกรรม มอบความรู้ การดำเนินชีวิตตามหลักเศรษฐกิจพอเพียง และสร้างความสุขให้กับนักเรียนโรงเรียนในถิ่นทุรกันดารทั่วทุกภูมิภาคในประเทศไทย โดยมีจิตอาสาที่เป็นพนักงานของบริษัทฯ เสียสละเวลาส่วนตัว เข้าร่วมกิจกรรมด้วยความสมัครใจมากกว่า 300 ซึ่งในตลอดระยะเวลาที่ดำเนินโครงการมาทีมจิตอาสาสามารถปฏิบัติภารกิจได้แล้วทั้งสิ้น 60 โรงเรียน ใน 28 จังหวัด

16 รายการระหว่างกัน

รายการระหว่างกันของบริษัทฯ และ/หรือบริษัทย่อย กับผู้ถือหุ้นรายใหญ่ของบริษัทฯ

บุคคล/บริษัท ที่อาจมีความขัดแย้ง	ลักษณะรายการ	มูลค่า (ล้านบาท)		
		2559	2558	2557
บริษัท อินเทอร์เน็ต โฮลดิ้ง จำกัด	ค่าเช่า : บริษัทฯ ได้ทำสัญญาเช่าบ้านพักรับรอง เพื่อใช้เป็นสถานที่จัดกิจกรรมภายในบริษัทฯ เช่น การฝึกอบรม การสัมมนา และการประชุม ประจำปี เป็นต้น และเช่าเพื่อเป็นที่พักรับรอง ลูกค้า ตามปกติธุรกิจของบริษัทฯ อัตราค่าเช่า และเงื่อนไขต่างๆ เป็นไปตามที่ระบุไว้ในสัญญา	0.225	0.07	0.15
นายสมบัติ อนันตรัมพร	ค้ำประกัน : เพื่อการใช้วงเงินสินเชื่อของ ธนาคารพาณิชย์ ตามปกติธุรกิจของบริษัทฯ	6,925.80	6,945.29	3,705.00
บริษัท อินเทอร์เน็ต เทเลคอม จำกัด (มหาชน)	รายได้จากการขาย : บริษัทฯ ขายสินค้าประ เภทสายเคเบิลใยแก้วและอุปกรณ์โดยกำหนด ราคาตามหลักเกณฑ์ต้นทุนบวกกำไรส่วนเพิ่ม	18.77	5.80	5.90
	รายได้ค่าเช่าและบริการอื่น : บริษัทฯ ให้เช่า อาคารสำนักงาน อาคารคลังสินค้า / ที่ดินเพื่อ ใช้ในการดำเนินงานและให้บริการด้านระบบ HR IT และ Legal	4.14	2.91	2.35
	รายได้ดอกเบี้ยรับ : บริษัทฯ ให้กู้ยืมเงินเพื่อใช้ เป็นทุนหมุนเวียนในการก่อสร้างโครงข่ายใย แก้วนำแสง	7.01	9.50	1.60
	ค่าใช้จ่ายค่าบริการเช่าวงจร : บริษัทฯ ใช้บริการ โครงข่ายวงจรสื่อสารข้อมูลความเร็วสูง MPLS และ Dark Fiber เพื่อเชื่อมต่อข้อมูลระหว่าง สาขา	4.42	4.42	0.76
	ลูกหนี้การค้า ณ 31 ธันวาคม	16.23	14.42	63.49
	เจ้าหนี้การค้า ณ 31 ธันวาคม	3.15	4.08	4.17

บุคคล/บริษัท ที่อาจมีความขัดแย้ง	ลักษณะรายการ	มูลค่า (ล้านบาท)		
		2559	2558	2557
บริษัท อินเทอร์เน็ต ประเทศไทย จำกัด เอ็นเนอวี่ จำกัด	รายได้จากการขาย : บริษัทฯ ขายสินค้าประเภทสายเคเบิลใยแก้วและอุปกรณ์โดยกำหนดราคาตามหลักเกณฑ์ต้นทุนบวกกำไรส่วนเพิ่ม	0.15	0.02	2.40
	รายได้ค่าเช่าและบริการอื่น : บริษัทฯ ให้เช่าอาคารสำนักงานเพื่อใช้ในการดำเนินงาน	0.49	0.49	0.68
	รายได้ดอกเบี้ยรับ : บริษัทฯ ให้กู้ยืมเงินเพื่อใช้เป็นทุนหมุนเวียนระยะสั้น	-	0.20	0.20
	ต้นทุนงานโครงการ : บริษัทฯ จ้างเหมาช่วงงานโครงการที่เกี่ยวข้อง	0.89	391.83	217.20
	ลูกหนี้การค้า ณ 31 ธันวาคม	0.45	0.12	1.86
	เจ้าหนี้การค้า ณ 31 ธันวาคม	0.80	7.67	69.41

รายการระหว่างกันของบริษัทฯ กับบริษัทอื่น

บุคคล/บริษัท ที่อาจมีความขัดแย้ง	ลักษณะรายการ	มูลค่า (ล้านบาท)		
		2559	2558	2557
บริษัท อี.เอส.อินเทอร์เน็ตเนชั่นแนล (1991) จำกัด	รายได้จากการขาย : บริษัทฯ ขายสินค้า โดยราคาขายเป็นไปตามราคาตลาดและเงื่อนไขไม่แตกต่างจากการขายให้แก่บุคคลอื่น	1.89	1.90	1.73
	ซื้อสินค้า : บริษัทฯ จ้างให้ผลิตตู้ใส่อุปกรณ์เครือข่ายคอมพิวเตอร์และสื่อสารโทรคมนาคม (Rack Cabinet) ภายใต้ยี่ห้อและลิขสิทธิ์ของบริษัทฯ โดยมีนโยบายการทำสัญญาการว่าจ้างผลิตให้เป็นไปตามเงื่อนไขการค้าปกติที่เคยทำมา และการคิดราคาให้คิดตามราคาที่บริษัทฯ คาดว่าจะสามารถมีอัตรากำไรได้ตามที่บริษัทฯ ได้คาดการณ์ไว้อย่างเหมาะสม	112.84	111.68	106.12
	รายได้เงินปันผล: บริษัทฯ ได้รับเงินปันผลจากการลงทุนในหุ้นสามัญของบริษัท อี.เอส.อินเทอร์เน็ตเนชั่นแนล (1991) จำกัด โดยบริษัทฯ มีอัตราร้อยละของการถือหุ้นอยู่ที่ร้อยละ 10	0.50	0.50	0.50

บุคคล/บริษัท ที่อาจมีความขัดแย้ง	ลักษณะรายการ	มูลค่า (ล้านบาท)		
		2559	2558	2557
	ลูกหนี้การค้า ณ 31 ธันวาคม	0.54	0.53	0.49
	เจ้าหนี้การค้า ณ 31 ธันวาคม	23.26	28.65	21.23
มูลนิธิอินเตอร์ลิงค์ให้ใจ	ซื้ออื่นๆ : บริษัทฯ ซื้อสินค้าประเภทสินค้า พรีเมียมเพื่อมอบให้แก่ลูกค้าทางธุรกิจโดย มุ่งหวังให้ทางมูลนิธิอินเตอร์ลิงค์ให้ใจ นำรายได้จากการขายสินค้านี้ไปใช้ ประโยชน์ในการพัฒนาสังคมต่อไป โดยราคา ซื้อสินค้าจากมูลนิธิอินเตอร์ลิงค์ให้ใจเป็น ราคาตลาดทั่วไปที่ทางมูลนิธิอินเตอร์ลิงค์ให้ ใจขายให้แก่บุคคลภายนอกตามที่ระบุใน Price List โดยบริษัทฯ ได้รับส่วนลดจากการซื้อใน ปริมาณมากซึ่งเป็นส่วนลดตามปกติทางธุรกิจ	0.23	-	0.02

มาตรการหรือขั้นตอนการอนุมัติการทำรายการระหว่างกัน

บริษัทฯ จะมอบหมายให้ฝ่ายที่เกี่ยวข้องรวบรวมข้อมูลที่เกี่ยวข้องกับรายการดังกล่าวเพื่อเสนอให้คณะกรรมการตรวจสอบเพื่อพิจารณาให้ความเห็นว่ารายการดังกล่าวเป็นรายการที่เป็นไปตามลักษณะธุรกิจทั่วไปและเป็นไปตามราคาตลาด และนำเสนอต่อคณะกรรมการบริษัทเพื่อพิจารณาอนุมัติ นอกจากนี้ผู้มีส่วนได้เสียหรืออาจมีความขัดแย้งทางผลประโยชน์ในรายการระหว่างกัน จะไม่มีส่วนร่วมในการอนุมัติรายการระหว่างกันในลักษณะดังกล่าวได้ เพื่อความเป็นธรรมและเพื่อประโยชน์สูงสุดของบริษัทฯ และบริษัทฯ ได้เปิดเผยรายละเอียดของรายการเกี่ยวโยงกันไว้ในรายงานประจำปี โดยรายการระหว่างกันได้กระทำอย่างยุติธรรม ตามราคาตลาดและเป็นไปตามปกติธุรกิจการค้า (Fair and at arms' length) พร้อมทั้งระบุถึงความจำเป็นและเหตุผลด้วย

ทั้งนี้ ในกรณีที่มีการทำรายการที่เกี่ยวข้องหรือรายการระหว่างกันที่ไม่เป็นไปตามการค้าทั่วไป จะต้องมีการขอความเห็นชอบว่ามีความจำเป็นและเหมาะสมของรายการจากคณะกรรมการตรวจสอบ และนำเสนอต่อคณะกรรมการบริษัทเพื่อพิจารณาอนุมัติการทำรายการต่อไป อย่างไรก็ตามในกรณีที่รายการที่เกี่ยวข้องหรือรายการระหว่างกันนั้นๆ คณะกรรมการตรวจสอบที่จะเป็นผู้ให้ความเห็นชอบไม่มีความชำนาญ บริษัทฯ จะให้ผู้สอบบัญชีของบริษัทฯ หรือผู้เชี่ยวชาญอิสระเป็นผู้ให้ความเห็นเพื่อใช้ประกอบการตัดสินใจของคณะกรรมการบริษัท

นโยบายหรือแนวโน้มนการทำรายการระหว่างกันในอนาคต

มาตรการคุ้มครองผู้ลงทุน

- บริษัทฯ มีการทำสัญญา โดยกำหนดผลตอบแทนของแต่ละฝ่ายอย่างชัดเจน
- สามารถใช้ราคาตลาดอ้างอิงราคาที่กำหนดได้
- มีการทำรายงานเสนอคณะกรรมการตรวจสอบเพื่อพิจารณา ให้ความเห็น และรับรองรายการ และเปิดเผยถึงชนิด มูลค่า และ เหตุผลการทำรายการของรายการดังกล่าวไว้ในแบบแสดงรายการข้อมูลประจำปี
- กรณีที่รายการระหว่างกันที่เกิดขึ้น จำเป็นต้องมีความเห็นของผู้เชี่ยวชาญประกอบ บริษัทฯ จะได้จัดหาผู้เชี่ยวชาญที่มีความเป็นอิสระเพื่อให้ความเห็นแก่รายการดังกล่าว

17 คำอธิบายและการวิเคราะห์ฐานะทางการเงิน และผลการดำเนินงาน

ผลการดำเนินงานและฐานะการเงินของบริษัท อินเตอร์ลิงค์ คอมมิวนิเคชั่น จำกัด (มหาชน) และบริษัทย่อย สำหรับรอบระยะเวลาบัญชีตั้งแต่วันที่ 1 มกราคม - 31 ธันวาคม ในปี 2557 - ปี 2559

ผลการดำเนินงาน

ในปี 2559 บริษัท อินเตอร์ลิงค์ คอมมิวนิเคชั่น จำกัด (มหาชน) และบริษัทย่อย (กลุ่มบริษัทอินเตอร์ลิงค์) ประกอบธุรกิจ 3 ธุรกิจ ได้แก่ ธุรกิจจัดจำหน่ายสายสัญญาณ (DISTRIBUTION BUSINESS) ธุรกิจวิศวกรรมโครงการ (ENGINEERING BUSINESS) และ ธุรกิจโทรคมนาคม (TELECOM BUSINESS) ซึ่งการวิเคราะห์ผลการดำเนินงานมีดังต่อไปนี้

(1) รายได้

รายการ	งบการเงินรวม สำหรับปีบัญชีสิ้นสุดวันที่ 31 ธันวาคม					
	2557 (ปรับปรุงใหม่)		2558		2559	
	ล้านบาท	ร้อยละ	ล้านบาท	ร้อยละ	ล้านบาท	ร้อยละ
รายได้จากธุรกิจจัดจำหน่ายสายสัญญาณ	1,634.84	60.79	1,974.02	64.11	1,987.81	66.89
รายได้จากธุรกิจวิศวกรรมโครงการ	811.87	30.19	665.21	21.60	169.73	5.71
รายได้จากการให้บริการให้เช่าวงจรและพื้นที่เช่าตู้เซิร์ฟเวอร์	114.81	4.27	293.99	9.55	439.91	14.80
รายได้จากการรับเหมาติดตั้งวงจรโครงข่าย	115.73	4.3	124.93	4.06	344.49	11.59
รายได้อื่น	11.97	0.45	20.84	0.68	30.00	1.01
รวมรายได้	2,689.22	100.00	3,078.99	100.00	2,971.94	100.00

สำหรับปีบัญชีสิ้นสุดวันที่ 31 ธันวาคม 2557 2558 และ 2559 บริษัทฯ มีรายได้ทั้งสิ้น 2,689.22 ล้านบาท 3,078.99 ล้านบาท และ 2,971.94 ล้านบาท ตามลำดับ หรือคิดเป็นการเพิ่มขึ้นร้อยละ 14.49 และลดลงร้อยละ 3.49 สำหรับปี 2558 และปี 2559 ตามลำดับ โดยในปี 2559 สัดส่วนรายได้จากธุรกิจจัดจำหน่ายสายสัญญาณคิดเป็นประมาณร้อยละ 66.89 ของรายได้รวม รายได้จากธุรกิจวิศวกรรมโครงการคิดเป็นประมาณร้อยละ 5.71 ของรายได้รวม และรายได้จากธุรกิจโทรคมนาคมคิดเป็นประมาณร้อยละ 26.39 ของรายได้รวม โดยในกลุ่มธุรกิจจัดจำหน่ายสายสัญญาณมีการเติบโตขึ้นจากปี 2558 จำนวน 13.79 ล้านบาท หรือคิดเป็น ร้อยละ 0.70 และในกลุ่มธุรกิจโทรคมนาคมมีการเติบโตขึ้นจากปี 2558 จำนวน 145.92 ล้านบาท หรือคิดเป็นร้อยละ 49.63 ในส่วนธุรกิจวิศวกรรมโครงการมีสัดส่วนรายได้ลดลงจากปีก่อนซึ่งเกิดจากโครงการก่อสร้างระบบเคเบิลใต้ทะเล (Submarine Cable) 2 โครงการใหญ่ที่ต่อเนื่องมาจากปี 2556 และ 2557 มีการแล้วเสร็จและส่งมอบงานในระหว่างปี 2558

การวิเคราะห์รายได้แยกตามประเภทธุรกิจมีดังต่อไปนี้

(1.1) รายได้จากธุรกิจจัดจำหน่ายสายสัญญาณสำหรับปีบัญชีสิ้นสุดวันที่ 31 ธันวาคม 2557 2558 และ 2559 มีมูลค่าทั้งสิ้น 1,634.84 ล้านบาท 1,974.02 ล้านบาท และ 1,987.81 ล้านบาท ตามลำดับหรือคิดเป็นการเพิ่มขึ้นของรายได้จากธุรกิจจัดจำหน่ายสายสัญญาณร้อยละ 20.75 และ 0.70 สำหรับปี 2558 และปี 2559 การเพิ่มขึ้นของรายได้จากธุรกิจจัดจำหน่ายสายสัญญาณมีสาเหตุสำคัญจากการเติบโตของอุตสาหกรรมที่อุปโภคสินค้าอุปกรณ์สายโทรคมนาคมและการสื่อสารเป็นส่วนประกอบหลัก

และเกิดจากนโยบายและกลยุทธ์ในการรุกตลาดของบริษัทฯ ไม่ว่าจะเป็นการส่งเสริมการขาย การขยายและให้การสนับสนุนคู่ค้า เป็นต้น ทำให้บริษัทฯ มีจำนวนลูกค้าเพิ่มมากขึ้น ซึ่งส่งผลให้มีปริมาณการขายที่เพิ่มขึ้น โดยยอดขายในปี 2558 จะมีรายได้จากการขายงานโครงการให้กับ บริษัท ทีโอที จำกัด มหาชน เป็นจำนวนกว่า 190 ล้านบาท ทำให้ยอดขายปี 2558 เพิ่มขึ้นอย่างมีนัยสำคัญ ซึ่งถ้าพิจารณารายได้ในธุรกิจจัดจำหน่ายในปี 2559 เทียบกับปี 2558 โดยไม่รวมรายได้จากงานโครงการ ทีโอที ดังกล่าวข้างต้นแล้ว พบว่ารายได้ในปี 2559 เพิ่มขึ้นจากปี 2558 จำนวน 203.79 ล้านบาท หรือคิดเป็นร้อยละ 11.42 อย่างไรก็ตาม อาจเป็นที่สังเกตว่า อัตราการเติบโตของรายได้จากธุรกิจจัดจำหน่ายสายสัญญาณมีแนวโน้มการเพิ่มขึ้นที่ลดลง ทั้งนี้เนื่องจากฐานรายได้จากธุรกิจจัดจำหน่ายสายสัญญาณเพิ่มสูงขึ้นทุกปี ซึ่งทางผู้บริหารได้ตระหนักถึงประเด็นนี้ โดยในปี 2560 ทางผู้บริหารได้วางเป้าหมายที่จะรักษาอัตราการเติบโตให้อยู่ในระดับร้อยละ 10 โดยการวางกลยุทธ์ของธุรกิจจัดจำหน่ายสายสัญญาณอย่างรัดกุม และรักษาความเป็นผู้นำตลาดสินค้า รวมถึงการดูแลคู่ค้าให้มีการเติบโตไปพร้อมกันกับบริษัทฯ

(1.2) รายได้จากธุรกิจวิศวกรรมโครงการสำหรับปีบัญชีสิ้นสุดวันที่ 31 ธันวาคม 2557 2558 และ 2559 มีมูลค่าทั้งสิ้น 811.87 ล้านบาท 665.21 ล้านบาท และ 169.73 ล้านบาท ตามลำดับ หรือคิดเป็นการลดลงร้อยละ 18.06 ในปี 2558 และร้อยละ 74.48 ในปี 2559 ซึ่งรายได้ในปี 2559 ที่ลดลงเมื่อเทียบกับปี 2558 เกิดจากในปี 2557 และ 2558 บริษัทฯ มีการทำโครงการวางระบบเคเบิลใต้ทะเล (Submarine Cable) ขนาดใหญ่ 2 โครงการ ซึ่งโครงการดังกล่าวได้แล้วเสร็จในระหว่างปี 2558 แต่อย่างไรก็ตามในช่วงครึ่งหลังของปี 2559 กลุ่มบริษัทฯ ได้ชนะการประกวดราคาโครงการขนาดใหญ่หลายโครงการ เช่น โครงการก่อสร้างระบบสาธารณูปโภคของการท่าอากาศยานไทย (AOT) งานก่อสร้างสายส่งอำเภอมะละเรียง และงานก่อสร้างสถานีไฟฟ้าภาคเหนือ เป็นต้น และเริ่มมีการรับรู้รายได้ในปลายปี 2559 ทำให้ปัจจุบันยอดรายได้ค้าง (Backlog) ณ สิ้นปี 2559 เป็นมูลค่า 1,511.25 ล้านบาท โดยจะทยอยรับรู้ไปตลอดระยะเวลาของการทำงานทั้งสิ้น 3 ปี

โดยทั่วไป ระยะเวลาในการก่อสร้างของโครงการธุรกิจวิศวกรรมโครงการจะอยู่ระหว่าง 1 ปี ถึง 3 ปี ทำให้โครงการหลักๆ ที่ดำเนินการก่อสร้างในแต่ละปีนั้นแตกต่างกัน โดยสามารถสรุปได้ดังนี้

ปี	จำนวนโครงการหลัก	มูลค่าโครงการหลัก	การรับรู้รายได้ของโครงการหลัก	รายได้จากธุรกิจวิศวกรรม	สัดส่วนรายได้ของโครงการหลัก	หมายเหตุ
2557	2	1,950.00	797.10	811.87	98.18%	ก
2558	2	1,950.00	656.71	665.21	98.72%	ข
2559	9	1,624.95	114.61	169.77	67.51%	ค

ก. โครงการหลักในปี 2557 คือ โครงการงานจ้างเหมาก่อสร้างเคเบิลใต้น้ำระยะ 22 เควี ไปยัง เกาะกูด เกาะหมาก จังหวัดตราด มูลค่าโครงการ 1,150 ล้านบาท และโครงการงานจ้างเหมาก่อสร้างเคเบิลใต้น้ำระยะ 115 เควี ไปยัง เกาะพะงัน จังหวัดสุราษฎร์ธานี มูลค่าโครงการ 800 ล้านบาท ซึ่งมีขึ้นความสำเร็จของงาน ณ 31 ธันวาคม 2557 ที่ร้อยละ 78.75 และร้อยละ 48.06 ตามลำดับ โดยรายได้ส่วนที่เหลือจะรับรู้ทั้งหมดในปี 2558

ข. โครงการหลักในปี 2558 เป็นโครงการเดียวกันกับ ก คือ โครงการงานจ้างเหมาก่อสร้างเคเบิลใต้น้ำระยะ 22 เควี ไปยัง เกาะกูด เกาะหมาก จังหวัดตราด มูลค่าโครงการ 1,150 ล้านบาท และโครงการงานจ้างเหมาก่อสร้างเคเบิลใต้น้ำระยะ 115 เควี ไปยัง เกาะพะงัน จังหวัดสุราษฎร์ธานี มูลค่าโครงการ 800 ล้านบาท ซึ่งแล้วเสร็จในปี 2558 ทั้ง 2 โครงการ

ค. โครงการหลักในปี 2559 ได้แก่ โครงการงานจ้างก่อสร้างระบบสาธารณูปโภค โครงการพัฒนาท่าอากาศยานสุวรรณภูมิ (ปีงบประมาณ 2554 - 2560) มูลค่าโครงการ 809.37 ล้านบาท และโครงการก่อสร้างสถานีไฟฟ้าระบบ 115-22 เควี ที่สถานีไฟฟ้านิคมอุตสาหกรรมภาคเหนือ 2 สถานีไฟฟ้านิคมอุตสาหกรรมภาคเหนือ 3 และสถานีไฟฟ้า ลำปาง 3 มูลค่าโครงการ 526.28 ล้านบาท และโครงการก่อสร้างสายส่งระบบ 115 เควี ช่วงสถานีไฟฟ้าฮอด จังหวัดเชียงใหม่ - สถานีไฟฟ้าแม่สะเรียง จังหวัดแม่ฮ่องสอน ตามโครงการพัฒนาระบบสายส่งและสถานีไฟฟ้าระยะที่ 9.1 ช่วงที่ 3 มูลค่าโครงการ 289.30 ล้านบาท โดย ณ สิ้นปี 2559 บริษัทฯ มีรายได้ค้าง (Back log) ที่จะรับรู้ในอนาคตอีกกว่า 1,511.25 ล้านบาท

จากรายละเอียดข้างต้น พบว่ารายได้จากธุรกิจวิศวกรรมโครงการจะมากหรือน้อยนั้น ขึ้นอยู่กับโครงการที่ได้มาในแต่ละปี ซึ่งทางกลุ่มบริษัทฯ มีนโยบายในการคัดเลือกงานโครงการที่ให้ผลกำไรสูง โดยเลือกลักษณะงานที่ต้องอาศัยความชำนาญเป็นพิเศษ และมีระดับการแข่งขันต่ำ เช่น งานก่อสร้างระบบเคเบิลใต้ทะเล (Submarine Cable) งานก่อสร้างสถานีไฟฟ้า (Substation) และงานก่อสร้างระบบสายส่ง (Transmission line) โดยคาดว่าในปี 2560 จะมีโครงการขนาดใหญ่เปิดเสนอให้ประมูลงานอีกหลายโครงการ และงานโครงการวางระบบเคเบิลใต้ทะเล (Submarine Cable) ขนาดใหญ่ ซึ่งกลุ่มกิจการคาดว่าจะชนะการประมูลในโครงการดังกล่าวในปี 2560

(1.3) รายได้จากธุรกิจโทรคมนาคม ประกอบไปด้วยบริการ 3 ประเภท ดังนี้

รายได้จากให้บริการเช่าวงจร

ธุรกิจโทรคมนาคมนั้น บริหารงานโดยบริษัท อินเทอร์เน็ตประเทศไทย จำกัด (มหาชน) (อินเทอร์เน็ตประเทศไทย) ซึ่งได้ทำการก่อสร้างโครงข่าย INTERLINK FIBER OPTIC NETWORK ทั่วประเทศไทยไปตามเส้นทางรถไฟตั้งแต่ปี 2555 และได้ดำเนินการแล้วเสร็จในปี 2556 ซึ่งโครงข่ายดังกล่าวสามารถเริ่มให้บริการได้ตั้งแต่เดือนกรกฎาคม 2556 และสามารถสร้างรายได้ให้แก่กลุ่มบริษัทฯ ได้ตามแผนงานที่วางไว้ โดยในปี 2557 ปี 2558 และปี 2559 โครงข่าย INTERLINK FIBER OPTIC NETWORK สามารถสร้างรายได้แก่กลุ่มบริษัทฯ ได้ถึง 112.01 ล้านบาท 269.26 ล้านบาท และ 388.54 ล้านบาท ตามลำดับ โดยคาดว่ารายได้จะเพิ่มสูงขึ้นอย่างต่อเนื่องตามแผนที่บริษัทฯ ได้วางไว้

รายได้จากการให้บริการติดตั้งโครงข่าย

ในระหว่างปี 2557 ถึงปี 2559 บริษัท อินเทอร์เน็ตประเทศไทย จำกัด (มหาชน) ได้รับงานติดตั้งสายไฟเบอร์ออฟติก เพื่อสร้างรายได้ให้กลุ่มบริษัทฯ เพิ่มเติม โดยอาศัยความสามารถและความเชี่ยวชาญของแผนกก่อสร้างโครงข่าย INTERLINK FIBER OPTIC NETWORK ซึ่งมีรายได้จำนวน 115.73 ล้านบาท 124.93 ล้านบาทและ 344.49 ล้านบาทตามลำดับ

รายได้จากการให้บริการเช่าพื้นที่ดาต้าเซ็นเตอร์

อาคาร INTERLINK DATA CENTER ได้ก่อสร้างแล้วเสร็จและให้บริการแก่ลูกค้ารายแรกในเดือนตุลาคม 2557 โดยเป็นการให้บริการที่ครอบคลุมพื้นที่ให้บริการดาต้าเซ็นเตอร์ทั้งสิ้นร้อยละ 20 ของพื้นที่ให้บริการทั้งหมด โดยในปี 2557 มีรายได้จำนวน 2.80 ล้านบาท และในปี 2558 บริษัทฯ มีลูกค้ารายใหญ่รายที่สองเข้ามาเช่าพื้นที่ดาต้าเซ็นเตอร์โดยมีอายุของสัญญาเช่า คือ 5 ปี โดยได้ย้ายเข้ามาในช่วงเดือนกันยายน 2558 ทำให้รายได้ในปี 2558 มีจำนวน 24.72 ล้านบาท เพิ่มขึ้นจากปีก่อน 21.92 ล้านบาท คิดเป็นเพิ่มขึ้น 782.86% และรายได้ในปี 2559 มีจำนวน 51.37 ล้านบาท เพิ่มขึ้นจากปีก่อน 26.65 ล้านบาท คิดเป็น เพิ่มขึ้น 107.78% ซึ่งเป็นไปตามการให้บริการที่ต่อเนื่องจากปี 2558 และสำหรับพื้นที่ให้บริการอีกร้อยละ 15 ของพื้นที่ให้บริการทั้งหมดที่เหลืออยู่ ได้สำรองไว้เพื่อสร้างคลาวด์คอมพิวเตอร์ในอนาคต

(2) ต้นทุนการขายและค่าใช้จ่าย

งบการเงินรวม สำหรับปีบัญชีสิ้นสุดวันที่ 31 ธันวาคม

รายการ	2557 (ปรับปรุงใหม่)		2558		2559	
	ล้านบาท	ร้อยละ	ล้านบาท	ร้อยละ	ล้านบาท	ร้อยละ
ต้นทุนจากการธุรกิจจัดจำหน่ายสายสัญญาณ	1,264.90	47.04	1,509.78	49.03	1,515.35	50.99
ต้นทุนจากธุรกิจวิศวกรรมโครงการ	651.19	24.21	533.63	17.33	136.04	4.58
ต้นทุนจากการให้บริการให้เช่าวงจรและพื้นที่ดาต้าเซ็นเตอร์	95.33	3.54	218.28	7.09	329.37	11.08
ต้นทุนจากการรับเหมาติดตั้งวงจรโครงข่าย	81.94	3.05	78.60	2.55	272.98	9.19
รวมต้นทุนขาย	2,093.36	77.84	2,340.29	76.01	2,253.74	75.83

ต้นทุนขายของบริษัทฯ แบ่งออกเป็นต้นทุนขายจากธุรกิจจัดจำหน่ายสายสัญญาณ ต้นทุนขายจากธุรกิจวิศวกรรมโครงการ และ ต้นทุนขายจากธุรกิจโทรคมนาคม โดยสำหรับปีบัญชีสิ้นสุดวันที่ 31 ธันวาคม 2557 2558 และ 2559 บริษัทฯ มีต้นทุนขายทั้งสิ้น 2,093.36 ล้านบาท 2,340.29 ล้านบาท และ 2,253.74 ล้านบาท ตามลำดับ หรือคิดเป็นการเพิ่มขึ้นร้อยละ 11.80 และลดลงร้อยละ 3.70 สำหรับต้นทุนขายปี 2558 และ 2559 ตามลำดับ

ต้นทุนขายจากธุรกิจจัดจำหน่ายสายสัญญาณสำหรับปีบัญชีสิ้นสุดวันที่ 31 ธันวาคม 2557, 2558 และ 2559 มีจำนวนทั้งสิ้น ประมาณ 1,264.90 ล้านบาท 1,509.78 ล้านบาท และ 1,515.35 ล้านบาท ตามลำดับ หรือคิดเป็นการเพิ่มขึ้นร้อยละ 19.36 และ ร้อยละ 0.37 ในปี 2558 และ 2559 ตามลำดับ ซึ่งสอดคล้องกับการเพิ่มขึ้นของรายได้จากธุรกิจจัดจำหน่ายสายสัญญาณ

ต้นทุนจากธุรกิจวิศวกรรมโครงการสำหรับปีบัญชีสิ้นสุดวันที่ 31 ธันวาคม 2557 2558 และ 2559 อยู่ที่ 651.19 ล้านบาท 533.63 ล้านบาท และ 136.04 ล้านบาท ตามลำดับ หรือคิดเป็นการลดลงร้อยละ 18.05 และลดลงร้อยละ 74.51 ตามลำดับ ซึ่งเป็นไปในทิศทางเดียวกับรายได้จากธุรกิจวิศวกรรมโครงการและชิ้นความสำเร็จของงานก่อสร้างตามที่ได้อธิบายไว้ในข้อ (1) โดยต้นทุนจากธุรกิจวิศวกรรมโครงการจะประกอบไปด้วยวัสดุอุปกรณ์ในการก่อสร้าง ค่าแรงผู้รับเหมา และค่าใช้จ่ายในการดำเนินงานก่อสร้างอื่นๆ เป็นต้น

ต้นทุนจากธุรกิจโทรคมนาคมสำหรับปีบัญชีสิ้นสุดวันที่ 31 ธันวาคม 2559 เพิ่มขึ้นอย่างมีสาระสำคัญ เนื่องจากธุรกิจโทรคมนาคมได้ดำเนินงานอย่างเต็มกำลังในปี 2559 โดยต้นทุนหลักแยกตามรายได้แต่ละประเภทเป็นดังนี้

- ต้นทุนจากการให้บริการให้เช่าวงจร ประกอบไปด้วย ค่าเสื่อมราคา ค่าบำรุงรักษาโครงข่าย ค่าบริการเช่าวงจรและอุปกรณ์ ค่าเช่าเสาเพื่อการพาดสาย เป็นต้น
- ต้นทุนจากการให้บริการติดตั้งวงจรโครงข่าย ประกอบไปด้วย วัสดุอุปกรณ์ในการก่อสร้าง ค่าแรงผู้รับเหมา และค่าใช้จ่ายในการดำเนินงานก่อสร้างอื่นๆ เป็นต้น
- ต้นทุนจากการให้บริการเช่าพื้นที่ดาต้าเซ็นเตอร์ ประกอบไปด้วย ค่าเสื่อมราคา ค่าสาธารณูปโภค และต้นทุนอื่นๆ ที่เกี่ยวข้องกับการให้บริการเช่าพื้นที่ดาต้าเซ็นเตอร์ เป็นต้น

(3) กำไรขั้นต้น

รายการ	งบการเงินรวม สำหรับปีบัญชีสิ้นสุดวันที่ 31 ธันวาคม					
	2557 (ปรับปรุงใหม่)		2558		2559	
	ล้านบาท	ร้อยละ	ล้านบาท	ร้อยละ	ล้านบาท	ร้อยละ
กำไรขั้นต้นจากธุรกิจจัดจำหน่ายสายสัญญาณ	369.93	22.63	464.25	23.52	472.46	23.77
กำไรขั้นต้นจากธุรกิจวิศวกรรมโครงการ	160.68	19.79	131.58	19.78	33.70	19.85
กำไรขั้นต้นจากธุรกิจโทรคมนาคม	53.27	23.11	122.03	29.13	182.06	23.21
กำไรขั้นต้น	583.88	21.81	717.85	23.47	688.22	23.39

กำไรขั้นต้นรวมสำหรับปีบัญชีสิ้นสุดวันที่ 31 ธันวาคม 2557 2558 และ 2559 อยู่ที่ 583.88 ล้านบาท 717.85 ล้านบาท และ 688.22 ล้านบาท ตามลำดับ หรือคิดเป็นอัตรากำไรขั้นต้นร้อยละ 21.81 ร้อยละ 23.47 และร้อยละ 23.39 ตามลำดับ ซึ่งอัตรากำไรขั้นต้นดังกล่าวมีการเปลี่ยนแปลงไปในทิศทางเดียวกันกับกำไรขั้นต้นจากธุรกิจจัดจำหน่ายสายสัญญาณ เนื่องจากมูลค่ารายได้จากธุรกิจจัดจำหน่ายสายสัญญาณคิดเป็นสัดส่วนที่ค่อนข้างสูงเมื่อเทียบกับรายได้รวม คือ ประมาณร้อยละ 60-70 ของรายได้รวม

กำไรขั้นต้นจากธุรกิจจัดจำหน่ายสายสัญญาณสำหรับปีบัญชีสิ้นสุดวันที่ 31 ธันวาคม 2557 2558 และ 2559 อยู่ที่ 369.93 ล้านบาท 464.25 ล้านบาท และ 472.46 ล้านบาทตามลำดับ หรือคิดเป็นอัตรากำไรขั้นต้นร้อยละ 22.63 ร้อยละ 23.52 และร้อยละ 23.77 ตามลำดับ โดยบริษัทฯ สามารถควบคุมอัตรากำไรขั้นต้นของธุรกิจจัดจำหน่ายสายสัญญาณให้อยู่ในระดับที่สูงกว่าร้อยละ 20 ได้

เนื่องมาจากการบริหารจัดการการสั่งซื้อทำให้บริษัทฯ ได้รับประโยชน์จากขนาดการสั่งซื้อ (Economy of Scale) การทำสัญญาซื้อขายเงินตราต่างประเทศล่วงหน้าเพื่อป้องกันความเสี่ยงจากความผันผวนของอัตราแลกเปลี่ยนโดยทำให้สามารถกำหนดราคาต้นทุนสินค้าที่แน่นอนได้เพื่อที่จะสามารถกำหนดราคาขายที่ให้ส่วนต่างตามนโยบายกำหนดราคาของบริษัทฯ และการที่บริษัทฯ เป็นผู้นำในตลาดจัดจำหน่ายสายสัญญาณทำให้บริษัทฯ สามารถเป็นผู้กำหนดราคาสินค้าในตลาดได้โดยส่วนใหญ่

กำไรขั้นต้นจากธุรกิจวิศวกรรมโครงการสำหรับปีบัญชีสิ้นสุดวันที่ 31 ธันวาคม 2557 2558 และ 2559 เท่ากับ 160.68 ล้านบาท 131.58 ล้านบาท และ 33.70 ล้านบาทตามลำดับ หรือคิดเป็นอัตรากำไรขั้นต้นร้อยละ 19.79 ร้อยละ 19.78 และร้อยละ 19.85 ตามลำดับ ซึ่งบริษัทฯ พยายามควบคุมอัตรากำไรขั้นต้นให้อยู่ในระดับร้อยละ 20 แต่อย่างไรก็ตามอัตรากำไรขั้นต้นจากธุรกิจวิศวกรรมโครงการมีแนวโน้มการปรับตัวเพิ่มขึ้นหรือลดลงตามลักษณะของงานก่อสร้างของแต่ละโครงการ เช่น โครงการก่อสร้างระบบเคเบิลใต้ทะเล (Submarine Cable) ที่ให้ผลตอบแทนค่อนข้างสูงกว่าเมื่อเทียบกับงานก่อสร้างสายเคเบิลใต้ดิน (Underground Cable) Sub Station และระบบสายส่ง (Transmission Line) เป็นต้น

กำไรขั้นต้นจากธุรกิจโทรคมนาคมสำหรับปีบัญชีสิ้นสุดวันที่ 31 ธันวาคม 2557 2558 และ 2559 เท่ากับ 53.27 ล้านบาท 122.03 ล้านบาท และ 182.06 ล้านบาทตามลำดับ หรือคิดเป็นอัตรากำไรขั้นต้นร้อยละ 23.11 ร้อยละ 29.13 และร้อยละ 23.21 ตามลำดับ ซึ่งอัตรากำไรขั้นต้นของธุรกิจโทรคมนาคมเปลี่ยนแปลงโดยเกิดจาก

- อัตรากำไรขั้นต้นจากการให้บริการให้ชาวजरและพื้นที่ด้าเซ็นเตอร์ลดลงจากปี 2558 ที่ร้อยละ 25.75 เป็นร้อยละ 25.13 ในปี 2559 สืบเนื่องมาจากบริษัทฯ มีการลงทุนค่าใช้จ่ายที่มากขึ้นเช่น ค่าใช้จ่ายในการดูแลโครงข่ายและค่าใช้จ่ายในการทำให้โครงข่ายมีความครอบคลุมยิ่งขึ้น เป็นต้น และในส่วนของกาเข้าพื้นที่ด้าเซ็นเตอร์ที่มีลูกค้ารายใหญ่รายที่สองที่เข้ามาเข้าพื้นที่ด้าเซ็นเตอร์ในปีกลางปี 2558 ทำให้ประสิทธิภาพในการใช้งานสินทรัพย์เพิ่มสูงขึ้น
- อัตรากำไรขั้นต้นจากการรับเหมาติดตั้งวงจรโครงข่ายลดลงจากปี 2558 ที่ร้อยละ 37.08% เป็นร้อยละ 20.76 ในปี 2559 เนื่องจากลักษณะของงานรับเหมาติดตั้งวงจรมีความแตกต่างกัน แต่อย่างไรก็ตามในปี 2559 ยอดรายได้ของงานรับเหมาฯ เพิ่มขึ้นจากปี 2558 กว่า 219.56 ล้านบาท

(4.) รายได้อื่น

รายการ	งบการเงินรวม สำหรับปีบัญชีสิ้นสุดวันที่ 31 ธันวาคม					
	2557 (ปรับปรุงใหม่)		2558		2559	
	ล้านบาท	ร้อยละ	ล้านบาท	ร้อยละ	ล้านบาท	ร้อยละ
รายได้อื่น	11.97	0.45	20.84	0.68	30.00	1.01

รายได้อื่นของบริษัทฯ ประกอบไปด้วย รายได้ดอกเบี้ยรับ กำไรจากการทำสัญญาซื้อขายเงินตราต่างประเทศล่วงหน้า / อัตราแลกเปลี่ยนเงินตราต่างประเทศ และรายได้อื่นๆ อันเนื่องมาจากการดำเนินธุรกิจตามปกติของบริษัทฯ

สำหรับปีบัญชีสิ้นสุดวันที่ 31 ธันวาคม 2557 2558 และ 2559 รายได้อื่นของบริษัทฯ อยู่ที่ 11.97 ล้านบาท 20.84 ล้านบาท และ 30.00 ล้านบาทตามลำดับ หรือเพิ่มขึ้นร้อยละ 74.10 และ 43.95 ในปี 2558 และ ปี 2559 ตามลำดับ

(5.) ค่าใช้จ่ายในการขายและบริหาร

รายการ	งบการเงินรวม สำหรับปีบัญชีสิ้นสุดวันที่ 31 ธันวาคม					
	2557 (ปรับปรุงใหม่)		2558		2559	
	ล้านบาท	ร้อยละ	ล้านบาท	ร้อยละ	ล้านบาท	ร้อยละ
ค่าใช้จ่ายในการขายและบริการ	207.82	7.73	242.94	7.89	256.39	8.63
ค่าใช้จ่ายในการบริหาร	111.91	4.16	123.91	4.02	131.56	4.43
ส่วนแบ่งขาดทุนจากกิจการร่วมค้า	-	-	-	-	0.14	0.00
รวม	319.73	11.89	366.85	11.91	388.09	13.06

ค่าใช้จ่ายในการขายและบริหารของบริษัทฯ รายการหลักประกอบไปด้วยค่าใช้จ่ายเงินเดือนและโบนัสของพนักงาน ค่าเสื่อมราคา และค่านายหน้าและการส่งเสริมการขาย

สำหรับปีบัญชีสิ้นสุดวันที่ 31 ธันวาคม 2557 2558 และ 2559 บริษัทฯ มีค่าใช้จ่ายในการขายและบริหารจำนวนประมาณ 319.73 ล้านบาท 366.85 ล้านบาท และ 388.09 ล้านบาท ตามลำดับ หรือคิดเป็นร้อยละ 11.89 ร้อยละ 11.91 และร้อยละ 13.06 ของรายได้รวม ตามลำดับ ค่าใช้จ่ายในการขายและบริหารนั้นมีการเพิ่มขึ้นตามการเติบโตของรายได้ของบริษัทฯ และตามภาวะเงินเฟ้อทั่วไป

(6) ต้นทุนทางการเงิน

รายการ	งบการเงินรวม สำหรับปีบัญชีสิ้นสุดวันที่ 31 ธันวาคม		
	2557 (ปรับปรุงใหม่)	2558	2559
	ล้านบาท	ล้านบาท	ล้านบาท
ค่าใช้จ่ายดอกเบี้ย			
รวมเป็นต้นทุนทรัพย์สิน-งบแสดงฐานะทางการเงิน	7.29	3.46	-
ต้นทุนทางการเงิน-งบกำไรขาดทุนเบ็ดเสร็จรวม	14.61	36.92	44.56
รวมค่าใช้จ่ายดอกเบี้ย	21.9	40.38	44.56

บริษัทฯ เริ่มมีค่าใช้จ่ายดอกเบี้ยตั้งแต่ปี 2556 ทั้งจากเงินกู้ยืมระยะสั้นและระยะยาวจากแหล่งเงินกู้ต่างๆ เพื่อนำมาใช้ในโครงการก่อสร้างโครงข่าย INTERLINK FIBER OPTIC NETWORK ทั่วประเทศโดยได้มีการบันทึกดอกเบี้ยจ่ายไปเป็นต้นทุนทรัพย์สินและค่าใช้จ่ายตามอัตราการจัดตั้งเป็นต้นทุนทรัพย์สินที่คำนวณขึ้นซึ่งต้นทุนดอกเบี้ยที่บันทึกเข้าต้นทุนทรัพย์สินจะมีแนวโน้มที่ลดลงซึ่งจะไปตามขึ้นความสำเร็จของโครงการก่อสร้างโครงข่าย INTERLINK FIBER OPTIC NETWORK ทั่วประเทศ

(7) ภาษีเงินได้

รายการ	งบการเงินรวม สำหรับปีบัญชีสิ้นสุดวันที่ 31 ธันวาคม		
	2557 (ปรับปรุงใหม่)	2558	2559
	ล้านบาท	ล้านบาท	ล้านบาท
กำไรก่อนภาษีเงินได้	261.51	334.93	285.54
ภาษีเงินได้	50.15	68.47	58.38
อัตราจ่ายภาษีเงินได้ (ร้อยละ)	19.18	20.44	20.45

สำหรับปีสิ้นสุดวันที่ 31 ธันวาคม 2557 2558 และ 2559 บริษัท มีค่าใช้จ่ายภาษีเงินได้ 50.15 ล้านบาท 68.47 ล้านบาท และ 58.38 ล้านบาท ตามลำดับ หรือคิดเป็นร้อยละ 19.18 ร้อยละ 20.44 และร้อยละ 20.45 ของกำไรก่อนภาษีเงินได้ ตามลำดับโดยอัตราภาษีเงินได้นิติบุคคลอยู่ที่อัตราร้อยละ 20 ซึ่งบริษัท มีอัตราภาษีที่แท้จริงใกล้เคียงกับอัตราภาษีที่บังคับใช้ เนื่องจากบริษัท มีจำนวนผลแตกต่างถาวรระหว่างเกณฑ์ทางบัญชีกับเกณฑ์ทางภาษีจำนวนไม่มากในการคำนวณภาษีสำหรับปี

(8) กำไรสุทธิ

รายการ	งบการเงินรวม สำหรับปีบัญชีสิ้นสุดวันที่ 31 ธันวาคม		
	2557 (ปรับปรุงใหม่)	2558	2559
	ล้านบาท	ล้านบาท	ล้านบาท
กำไรสำหรับปี	211.36	266.45	227.16
กำไรขาดทุนเบ็ดเสร็จอื่น			
การวัดมูลค่าใหม่ของการระดมทุนผลประโยชน์พนักงาน	5.7	5.71	(0.87)
เกียติอายุสุทธิจากภาษี			
กำไรเบ็ดเสร็จรวมสำหรับปี	217.06	272.16	226.29
	ร้อยละ	ร้อยละ	ร้อยละ
อัตรากำไรสุทธิจากการดำเนินงาน	7.86%	8.65%	7.64%
อัตรากำไรสุทธิสำหรับปี	8.07%	8.84%	7.61%

จากตารางข้างต้น พบว่าในปี 2557 ปี 2558 และปี 2559 บริษัท มีผลกำไรจากการประมาณการตามหลักคณิตศาสตร์ประกันภัยที่เกิดขึ้นจากการเปลี่ยนแปลงสมมติฐานที่ใช้ในการประเมินการระดมทุนหนี้สินผลประโยชน์พนักงาน จำนวน 5.70 ล้านบาท 5.71 ล้านบาท และขาดทุน (0.87) ล้านบาทตามลำดับ

สำหรับปีสิ้นสุดวันที่ 31 ธันวาคม 2557 2558 และ 2559 บริษัท มีกำไรสุทธิจากการดำเนินงานเท่ากับ 211.36 ล้านบาท 266.45 ล้านบาท และ 227.16 ล้านบาท ตามลำดับ หรือคิดเป็นอัตราการเพิ่มขึ้นร้อยละ 26.06 และอัตราการลดลงร้อยละ 14.75 ในปี 2558 และปี 2559 ตามลำดับ โดยมีสาเหตุหลักมาจาก

- การเพิ่มขึ้นของรายได้ในส่วนของการจัดจำหน่ายสายสัญญาณ ซึ่งเติบโตอย่างต่อเนื่องตามการเติบโตของอุตสาหกรรมโทรคมนาคมและการสื่อสารและนโยบายการส่งเสริมทางการตลาดของบริษัท
- การรับรู้รายได้จากธุรกิจวิศวกรรมโครงการลดลงจากปี 2558 จำนวน 495.48 ล้านบาท หรือคิดเป็นร้อยละ 74.48 เป็นผลมาจากงานโครงการขนาดใหญ่ที่กลุ่มบริษัท ได้ทำแล้วเสร็จในปลายปี 2558 แต่อย่างไรก็ตามในช่วงครึ่งหลังของปี 2559 กลุ่มบริษัท ได้ชนะการประกวดราคาโครงการขนาดใหญ่หลายโครงการ เช่น โครงการก่อสร้างระบบสาธารณูปโภคของการท่าอากาศยานไทย (AOT) งานก่อสร้างสายส่งอำเภอมะเสี้ยง และงานก่อสร้างสถานีไฟฟ้าภาคเหนือ เป็นต้น และเริ่มมีการรับรู้รายได้ในปลายปี 2559 ทำให้ปัจจุบันยอดรายได้ค้าง (Backlog) ณ สิ้นปี 2559 เป็นมูลค่า 1,511.25 ล้านบาท โดยจะทยอยรับรู้ไปตลอดระยะเวลาของการทำงานทั้งสิ้น 3 ปี ตามที่ได้อธิบายไว้ในข้อ (1)
- การรับรู้รายได้จากธุรกิจโทรคมนาคม เนื่องจากธุรกิจโทรคมนาคมมีการเติบโตและขยายตัวอย่างรวดเร็วทำให้มีรายได้เพิ่มขึ้นอย่างต่อเนื่องไม่ว่าจะเป็นในส่วนของการให้บริการเช่าโครงข่ายไฟเบอร์ออฟติกทั่วประเทศ ศูนย์ดาต้าเซ็นเตอร์ และรับเหมาติดตั้งวงจรโครงข่ายในธุรกิจโทรคมนาคมที่มีการเติบโตอย่างสูง

(9) การจ่ายเงินปันผล

บริษัทฯ มีนโยบายจ่ายเงินปันผลในอัตราไม่ต่ำกว่าร้อยละ 40 ของกำไรสุทธิประจำปีของงบการเงินเฉพาะกิจการหลังหักภาษีเงินได้ และหักสำรองตามกฎหมาย ทั้งนี้ต้องได้รับการอนุมัติจากที่ประชุมผู้ถือหุ้นด้วย เว้นแต่บริษัทฯ มีความจำเป็นต้องใช้เงินเพื่อการขยายกิจการ

ฐานะการเงิน

(1) สินทรัพย์

สัดส่วนระหว่างสินทรัพย์หมุนเวียนและสินทรัพย์ไม่หมุนเวียนของกลุ่มกิจการในปี 2557 2558 และ 2559 ดังนี้ ร้อยละ 45 ต่อ ร้อยละ 55 ในปี 2557 ร้อยละ 33 ต่อร้อยละ 67 ในปี 2558 และร้อยละ 49 ต่อร้อยละ 51 ในปี 2559 จะสังเกตว่าในปี 2559 สัดส่วนของสินทรัพย์หมุนเวียนต่อสินทรัพย์ไม่หมุนเวียนมีแนวโน้มที่เพิ่มขึ้น เนื่องจากในระหว่างปี 2559 บริษัท อินเทอร์เน็ต ประเทศไทย จำกัด (มหาชน) (บริษัทย่อย) ได้มีการเสนอขายหุ้นในตลาดหลักทรัพย์ และได้รับเงินจากการระดมทุนกว่า 1,000 ล้านบาท

สินทรัพย์รวมของบริษัทฯ ณ วันที่ 31 ธันวาคม 2557 2558 และ 2559 เท่ากับ 3,408.43 ล้านบาท 3,450.09 ล้านบาท และ 5,585.90 ล้านบาท ตามลำดับ ซึ่งคิดเป็นอัตราการเพิ่มขึ้นร้อยละ 1.22 และร้อยละ 61.91 ในปี 2558 และ 2559

สำหรับปี 2559 เมื่อเทียบกับปี 2558 สินทรัพย์รวมของบริษัทฯ เพิ่มขึ้นจำนวน 2,135.81 ล้านบาท ซึ่งเกิดจากในระหว่างปี 2559 บริษัท อินเทอร์เน็ต ประเทศไทย จำกัด (มหาชน) (บริษัทย่อย) ได้มีการเสนอขายหุ้นในตลาดหลักทรัพย์ และได้รับเงินจากการระดมทุนกว่า 1,000 ล้านบาท และการลงทุนเพิ่มขึ้นอย่างต่อเนื่องของรายการที่ดิน อาคาร และอุปกรณ์ จากการลงทุนก่อสร้างโครงข่าย INTERLINK FIBER OPTIC NETWORK จำนวน 603.63 ล้านบาท และรายได้ค่ารับงานโครงการวิศวกรรมและติดตั้งโครงข่ายไฟเบอร์ออฟติกเพิ่มขึ้น 272.14 ล้านบาท เนื่องจากกลุ่มบริษัทฯ มีงานโครงการขนาดใหญ่ที่อยู่ระหว่างดำเนินงาน เป็นต้น

(2) เงินสดและรายการเทียบเท่าเงินสด/เงินลงทุนชั่วคราว/เงินฝากธนาคารที่มีข้อจำกัดในการใช้

งบการเงินรวม สำหรับปีบัญชีสิ้นสุดวันที่ 31 ธันวาคม

รายการ	2557 (ปรับปรุงใหม่)	2558	2559
	ล้านบาท	ล้านบาท	ล้านบาท
สินทรัพย์			
สินทรัพย์หมุนเวียน			
เงินสดและรายการเทียบเท่า	196.20	304.87	694.53
เงินลงทุนชั่วคราว	178.88	118.41	751.40
เงินฝากธนาคารที่มีข้อจำกัดในการใช้	68.56	-	8.00
รวม	443.64	423.28	1,453.93

จากผลการดำเนินงานที่ดีที่ผ่านมาโดยตลอดของบริษัทฯ ทำให้บริษัทฯ มีเงินสดหมุนเวียนค่อนข้างสูง โดยบริษัทฯ มีนโยบายในการนำเงินส่วนเกินไปลงทุนหาผลตอบแทนในระยะสั้น ซึ่งแสดงอยู่ในรายการเงินลงทุนชั่วคราว อย่างไรก็ตาม ตั้งแต่ปี 2555 เป็นต้นมาบริษัทฯ ได้เริ่มการลงทุนก่อสร้างโครงข่าย INTERLINK FIBER OPTIC NETWORK ทั่วประเทศ ซึ่งต้องใช้เงินลงทุนค่อนข้างสูง โดยบริษัทฯ ได้ทำการจัดหาเงินในหลายวิธีได้แก่การออกหุ้นเพิ่มทุนและสามารถระดมทุนมาได้ประมาณ 386 ล้านบาท (ในปี 2556) และได้รับเงินจากใบสำคัญแสดงสิทธิที่จะซื้อหุ้น (Warrant) รวมประมาณ 300 ล้านบาท (ในปี 2557-2559) และบริษัทย่อยได้มีเสนอขายหุ้นแก่ผู้ลงทุนในตลาดหลักทรัพย์ได้รับเงินจำนวน 1,040 ล้านบาท (ในปี 2559) เป็นต้น โดยบริษัทฯ ได้นำเงินสภาพคล่องส่วนเกินมาลงทุนในรูปเงินลงทุนชั่วคราวในเงินฝากประจำ เป็นต้น

(3) ลูกหนี้การค้า

ลูกหนี้การค้าของบริษัทฯ เมื่อพิจารณาแยกตามอายุหนี้ที่ค้างชำระนับจากวันที่ครบกำหนดชำระ ณ วันที่ 31 ธันวาคม 2557 2558 และ 2559 สามารถจำแนกได้ดังนี้

รายการ	งบการเงินรวม สำหรับปีบัญชีสิ้นสุดวันที่ 31 ธันวาคม		
	2557 (ปรับปรุงใหม่)	2558	2559
	ล้านบาท	ล้านบาท	ล้านบาท
ลูกหนี้อายุ 0 - 3 เดือน	302.78	282.98	402.07
ลูกหนี้อายุมากกว่า 3 เดือน - 6 เดือน	1.15	5.95	10.12
ลูกหนี้อายุมากกว่า 6 เดือน - 12 เดือน	22.94	2.38	10.33
ลูกหนี้อายุมากกว่า 12 เดือน ขึ้นไป	6.38	6.73	12.01
รวม	333.25	298.04	434.53
หัก ค่าเผื่อนหนี้สงสัยจะสูญ	(10.48)	(12.01)	(17.30)
ลูกหนี้การค้าสุทธิ	322.77	286.03	417.23

ลูกหนี้การค้าของบริษัทฯ ณ วันที่ 31 ธันวาคม 2557 2558 และ 2559 เท่ากับ 322.77 ล้านบาท 286.03 ล้านบาท และ 417.23 ล้านบาท ตามลำดับ โดยยอดลูกหนี้การค้าของบริษัทฯ มีแนวโน้มเพิ่มสูงขึ้นในปี 2559 ซึ่งสอดคล้องกับการเพิ่มขึ้นของรายได้ของธุรกิจจัดจำหน่าย และธุรกิจโทรคมนาคม

ระยะเวลาเก็บหนี้เฉลี่ยของบริษัทฯ สำหรับปีบัญชีสิ้นสุดวันที่ 31 ธันวาคม 2557 2558 และ 2559 อยู่ที่ 39.17 วัน 80.28 วัน และ 66.99 วัน ตามลำดับ ซึ่งระยะเวลาเก็บหนี้เฉลี่ยดังกล่าวมีแนวโน้มลดลงซึ่งเกิดจากนโยบายการควบคุมเกี่ยวกับการให้สินเชื่อดีขึ้น บริษัทฯ มีนโยบายตั้งค่าเผื่อนหนี้สงสัยจะสูญเท่าจำนวนที่คาดว่าจะเสียหายจากการเรียกเก็บเงินไม่ได้จากลูกหนี้ โดยผลเสียหายนี้ประมาณขึ้นจากการพิจารณาฐานะและหลักประกันของลูกหนี้ โดยตั้งสำรองในอัตราร้อยละ 100 สำหรับลูกหนี้ที่มีอายุเกิน 120 วัน

(4) รายได้ค้างรับจากธุรกิจวิศวกรรมและเงินประกันผลงานค้างรับ

รายการ	งบการเงินรวม สำหรับปีบัญชีสิ้นสุดวันที่ 31 ธันวาคม		
	2557 (ปรับปรุงใหม่)	2558	2559
	ล้านบาท	ล้านบาท	ล้านบาท
รายได้ค้างรับจากธุรกิจวิศวกรรมโครงการ	442.59	62.28	341.45
เงินประกันผลงานค้างรับ	88.53	0.22	4.66
รวม	531.12	69.50	346.11

รายได้ค้างรับจากธุรกิจวิศวกรรมโครงการและเงินประกันผลงานเพิ่มขึ้นเนื่องจากงานโครงการขนาดใหญ่ที่กลุ่มบริษัทฯ ชนะการประมูล โดยเริ่มดำเนินการในครึ่งหลังของปี 2559

(5) สินค้ำคงเหลือ

รายการ	งบการเงินรวม สำหรับปีบัญชีสิ้นสุดวันที่ 31 ธันวาคม		
	2557 (ปรับปรุงใหม่)	2558	2559
	ล้านบาท	ล้านบาท	ล้านบาท
สินค้าสำเร็จรูป	192.99	192.17	259.50
สินค้านำระหว่างทาง	21.61	33.87	13.99
รวม	214.60	226.04	273.49
หัก ค่าเผื่อสินค้าล้าสมัย	1.40	1.95	3.04
สินค้ำคงเหลือสุทธิ	213.20	224.09	270.45

สินค้ำคงเหลือของบริษัท ณ วันที่ 31 ธันวาคม 2557 2558 และ 2559 เท่ากับ 213.20 ล้านบาท 224.09 ล้านบาท และ 270.45 ล้านบาท ตามลำดับ บริษัท มีนโยบายในการบริหารจัดการเก็บสินค้ำคงเหลือที่มีประสิทธิภาพ เพื่อให้บริษัท มีสินค้าสามารถตอบสนองต่อความต้องการของตลาดได้อย่างเหมาะสม โดยในการส่งสินค้าแต่ละครั้งบริษัท จะใช้ระยะเวลาทั้งสิ้นประมาณ 1 เดือน ระยะเวลาการขายสินค้าเฉลี่ยของบริษัท สำหรับปีบัญชีสิ้นสุดวันที่ 31 ธันวาคม 2557 2558 และ 2559 อยู่ที่ประมาณ 57.42 วัน 50.73 วัน และ 59.56 วัน ตามลำดับ

บริษัท มีการสำรวจค่าเผื่อสินค้าล้าสมัยสำหรับสินค้าที่เคลื่อนไหวช้า โดยพิจารณาตามสภาพของสินค้าที่ล้าสมัยหรือเสื่อมสภาพจริง สำหรับปีบัญชีสิ้นสุดวันที่ 31 ธันวาคม 2557 2558 และ 2559 บริษัท มีการตั้งสำรวจค่าเผื่อสินค้าเสื่อมสภาพเป็นจำนวนเงิน 1.40 ล้านบาท 1.95 ล้านบาท และ 3.04 ล้านบาท ตามลำดับ ซึ่งจำนวนเงินดังกล่าวเป็นยอดของสินค้าที่ไม่มีการเคลื่อนไหวมาเป็นเวลานานเกินกว่า 1 ปี และคาดว่าสินค้าได้มีการล้าสมัยหรือเสื่อมสภาพไปแล้ว

(6) สินทรัพย์หมุนเวียนอื่น

รายการ	งบการเงินรวม สำหรับปีบัญชีสิ้นสุดวันที่ 31 ธันวาคม		
	2557 (ปรับปรุงใหม่)	2558	2559
	ล้านบาท	ล้านบาท	ล้านบาท
สินทรัพย์หมุนเวียนอื่น	98.63	117.82	146.05

สินทรัพย์หมุนเวียนอื่นของบริษัท เพิ่มขึ้นอย่างมีนัยสำคัญจากภาษีซื้อของบริษัท อินเทอร์เน็ต เทเลคอม จำกัด (มหาชน) ที่เกิดขึ้นจากการจัดซื้อและจัดจ้างเพื่อก่อสร้างโครงข่าย INTERLINK FIBER OPTIC NETWORK

(7) เงินลงทุนทั่วไป

รายการ	ประเภทธุรกิจ	จำนวนที่ถือครอง		ราคาทุน (ล้านบาท)		
		หุ้น	%	2557	2558	2559
บจ. อี.เอส. อินเทอร์เน็ตชั้นแนล (1991)	ซื้อมาขายไป	8,000 หุ้น	10.00	2.25	2.25	2.25
บจ. สปริต เอ็นเทอร์ไพรซ์	ซื้อมาขายไป	5,000 หุ้น	1.67	0.05	-	-
รวม				2.30	2.25	2.25

การลงทุนในบริษัทข้างต้น เป็นการลงทุนเพื่อใช้เป็นช่องทางในการติดต่อดำเนินธุรกิจ โดย บริษัท อี.เอส.อินเตอร์เนชั่นแนล (1991) จำกัด เป็นหนึ่งในบริษัทผู้รับจ้างผลิตตู้ใส่อุปกรณ์คอมพิวเตอร์และสื่อสารโทรคมนาคมให้แก่บริษัทฯ ซึ่งมีความสัมพันธ์กันมายาวนานจึงสามารถเจรจาต่อรองในส่วนของการซื้อสินค้าและต้นทุนสินค้าได้ ดังนั้นวัตถุประสงค์เพื่อให้เอื้อต่อการทำธุรกิจของบริษัทฯ ทั้งสิ้น ทั้งนี้ที่ผ่านมา บริษัทที่บริษัทฯ ไปลงทุนไม่มีปัญหาด้านการเงินแต่อย่างใด

(8) ที่ดิน อาคารและอุปกรณ์

รายการ	งบการเงินรวม สำหรับปีบัญชีสิ้นสุดวันที่ 31 ธันวาคม		
	2557 (ปรับปรุงใหม่)	2558	2559
	ล้านบาท	ล้านบาท	ล้านบาท
ที่ดิน อาคาร และอุปกรณ์	1,747.34	2,271.62	2,767.50

ณ วันที่ 31 ธันวาคม 2557 2558 และ 2559 บริษัทฯ มีที่ดิน อาคาร และอุปกรณ์อยู่ที่ 1,747.34 ล้านบาท 2,271.62 ล้านบาท และ 2,767.50 ล้านบาท ตามลำดับ โดยยอดที่เพิ่มขึ้น เนื่องมาจากการที่บริษัทฯ ได้มีการลงทุนก่อสร้างโครงข่าย INTERLINK FIBER OPTIC NETWORK ทั่วประเทศ

(9) หนี้สิน

รายการ	งบการเงินรวม สำหรับปีบัญชีสิ้นสุดวันที่ 31 ธันวาคม		
	2557 (ปรับปรุงใหม่)	2558	2559
	ล้านบาท	ล้านบาท	ล้านบาท
รวมหนี้สินหมุนเวียน	1,487.35	816.45	1,226.74
รวมหนี้สินไม่หมุนเวียน	437.96	818.93	1,171.08
รวมหนี้สิน	1,925.31	1,635.38	2,397.82

ณ วันที่ 31 ธันวาคม 2557 2558 และ 2559 บริษัทฯ มีหนี้สินรวมเท่ากับ 1,925.31 ล้านบาท 1,635.15 ล้านบาท และ 2,397.82 ล้านบาท ตามลำดับ ซึ่งหนี้สินของบริษัทฯ มีจำนวนที่เพิ่มขึ้นจากปี 2558 ซึ่งเกิดจากการลงทุนขอใบอนุญาตโครงข่ายโทรคมนาคมโดยเกิดจากรายการสำคัญ ดังนี้

- เงินกู้ยืมจากสถาบันการเงิน เพื่อนำมาใช้หมุนเวียนในโครงการ INTERLINK FIBER OPTIC NETWORK (ณ 31 ธ.ค. 2558 และ 2559 เท่ากับ 738.22 ล้านบาท และ 1,213.90 ล้านบาท ตามลำดับ)

เจ้าหนี้ในกลุ่มธุรกิจโทรคมนาคมค่าก่อสร้างโครงข่าย INTERLINK FIBER OPTIC NETWORK (ณ 31 ธ.ค. 2558 และ 2559 เท่ากับ 374.63 ล้านบาท และ 607.58 ล้านบาท ตามลำดับ)

(10) ส่วนของผู้ถือหุ้น

ณ วันที่ 31 ธันวาคม 2557 2558 และ 2559 บริษัทฯ มีส่วนของผู้ถือหุ้น 1,483.12 ล้านบาท 1,814.70 ล้านบาท และ 3,188.08 ล้านบาท ตามลำดับ โดยส่วนของผู้ถือหุ้นของบริษัทฯ ที่มีการปรับตัวเพิ่มขึ้นอย่างต่อเนื่อง ซึ่งมีสาเหตุมาจากกำไรของบริษัทฯ ที่เพิ่มสูงขึ้นทุกปี จากการทำกำไรที่สม่ำเสมอของบริษัทฯ โดยในปี 2559 บริษัทฯ ย่อยของบริษัทฯ ได้ทำการเสนอขายหุ้นเพิ่มทุนในตลาดหลักทรัพย์ทำให้ส่วนทุนของบริษัทฯ เพิ่มขึ้นประมาณ 1,040 ล้านบาท และในปี 2559 บริษัทฯ ได้ระดมทุนโดยมีผู้ถือหุ้นมาใช้ใบสำคัญแสดงสิทธิ (Warrant) จำนวน 214 ล้านบาท ส่งผลให้ส่วนของผู้ถือหุ้นของบริษัทฯ ปรับตัวสูงขึ้นอย่างมาก

ในปีบัญชีสิ้นสุดวันที่ 31 ธันวาคม 2557 2558 และ 2559 บริษัทฯ จ่ายเงินและหุ้นปันผลทั้งสิ้น 144.43 ล้านบาท 73.30 ล้านบาท และ 90.02 ล้านบาท ตามลำดับ โดยคิดเป็นอัตราการจ่ายเงินปันผลที่สม่ำเสมอที่ร้อยละ 42.20 ร้อยละ 41.10 และร้อยละ 43.03 ตามลำดับ ของกำไรสุทธิของงบการเงินเฉพาะกิจการหลังหักสำรองตามกฎหมาย

อัตราผลตอบแทนผู้ถือหุ้นสำหรับปีบัญชีสิ้นสุดวันที่ 31 ธันวาคม 2557 2558 และ 2559 เท่ากับร้อยละ 15.35 ร้อยละ 16.16 และร้อยละ 9.08 ตามลำดับ ซึ่งอยู่ในระดับปกติที่บริษัทฯ ได้ควบคุมไว้และเป็นไปตามกำไรสุทธิของบริษัทฯ ที่เติบโตขึ้นอย่างต่อเนื่อง

การวิเคราะห์สภาพคล่อง

บริษัทฯ มีอัตราส่วนสภาพคล่องในปีบัญชีสิ้นสุดวันที่ 31 ธันวาคม 2557 2558 และ 2559 เท่ากับ 1.05 เท่า 1.40 เท่า และ 2.22 เท่า ตามลำดับ โดยบริษัทฯ มีอัตราสภาพคล่องที่มีเสถียรภาพ ถึงแม้ว่าบริษัทฯ ได้เริ่มมีการลงทุนก่อสร้างโครงข่าย INTERLINK FIBER OPTIC NETWORK ทั่วประเทศ ในปี 2555 เป็นต้นมา ซึ่งต้องใช้เงินลงทุนจำนวนมาก แต่บริษัทฯ ก็ได้มีการวางแผนป้องกันความเสี่ยงด้านสภาพคล่องดังกล่าวด้วยการ ระดมทุนเพิ่มทุนและการขอการสนับสนุนทางการเงินจากธนาคารพาณิชย์

(1) กระแสเงินสดจากกิจกรรมดำเนินงาน

ในปีบัญชีสิ้นสุดวันที่ 31 ธันวาคม 2558 และ 2559 บริษัทฯ มีกระแสเงินสดที่ได้มาจากกิจกรรมดำเนินงาน 667.80 ล้านบาท และ 97.81 ล้านบาท ตามลำดับ ซึ่งลดลงเนื่องจากในช่วงครึ่งหลังของปี 2559 กลุ่มบริษัทฯ มีงานโครงการขนาดใหญ่ทั้งโครงการวิศวกรรมและโครงการก่อสร้างโครงข่ายไฟเบอร์ออฟติกที่อยู่ระหว่างการก่อสร้างทำให้ต้องใช้เงินลงทุนในโครงการดังกล่าวจำนวนมาก โดยในปี 2559 มีรายได้จ้างรับงานโครงการเพิ่มขึ้นจากปี 2558 จำนวน 272 ล้านบาท เป็นต้น

(2) กระแสเงินสดจากกิจกรรมลงทุน

ในปีบัญชีสิ้นสุดวันที่ 31 ธันวาคม 2558 และ 2559 บริษัทฯ มีกระแสเงินสดใช้ไปในกิจกรรมลงทุนสุทธิ 739.50 ล้านบาท 1,224.85 ล้านบาท ตามลำดับ โดยกระแสเงินสดจากการลงทุนส่วนใหญ่ใช้ไปในการก่อสร้างโครงข่าย INTERLINK FIBER OPTIC NETWORK ทั่วประเทศ โดยมีการลงทุนในโครงการดังกล่าวประมาณ 842.17 ล้านบาท และ 461.83 ล้านบาท และในปี 2559 บริษัทฯ มีการนำเงินไปลงทุนในเงินฝากประจำเพิ่มขึ้นจำนวน 632.99 ล้านบาท ตามลำดับ

(3) กระแสเงินสดจากกิจกรรมจัดหาเงิน

ในปีบัญชีสิ้นสุดวันที่ 31 ธันวาคม 2558 และ 2559 บริษัทฯ มีกระแสเงินสดรับสุทธิในกิจกรรมจัดหาเงินจำนวน 180.46 ล้านบาท และ 1,516.69 ล้านบาทตามลำดับ โดยส่วนใหญ่เป็นเงินที่ได้รับจากการเสนอขายหุ้นของบริษัท อินเทอร์เน็ต เทคโนโลยี จำกัด (มหาชน) บริษัทย่อยของบริษัทฯ จำนวน 1,040 ล้านบาท และได้รับเงินจากการใช้สิทธิใบสำคัญแสดงสิทธิซื้อหุ้น จำนวน 214.42 ล้านบาท และได้การสนับสนุนทางการเงินจากสถาบันการเงินแห่งหนึ่งสำหรับการลงทุนในโครงการก่อสร้างโครงข่าย INTERLINK FIBER OPTIC NETWORK ทั่วประเทศ จำนวน 492.00 ล้านบาท โดยมีการจ่ายชำระเงินต้นและดอกเบี้ยจำนวน 64.43 ล้านบาท และในระหว่างปี บริษัทฯ ได้มีการจ่ายเงินสดปันผลจำนวน 90.02 ล้านบาท

แหล่งที่มาของเงินทุน

(1) ความเหมาะสมของโครงสร้างเงินทุน

บริษัทฯ มีอัตราส่วนหนี้สินต่อส่วนของผู้ถือหุ้น ณ วันที่ 31 ธันวาคม 2557 2558 และ 2559 เท่ากับ 1.30 เท่า 0.90 เท่า และ 0.75 เท่า ตามลำดับ ซึ่งระดับของอัตราส่วนหนี้สินต่อส่วนของผู้ถือหุ้นยังอยู่ในระดับที่เหมาะสมตามที่บริษัทฯ ได้มีการควบคุมไว้ แสดงถึงสถานะทางการเงินของบริษัทฯ ที่แข็งแกร่ง ถึงแม้ว่ากิจการจะมีการลงทุนในโครงการก่อสร้างโครงข่าย INTERLINK FIBER OPTIC NETWORK ทั่วประเทศ ซึ่งส่งผลให้บริษัทฯ ต้องมีการจัดหาเงินทำให้อัตราส่วนหนี้สินต่อทุนอาจสูงขึ้น แต่บริษัทฯ ยังคงมีผลประกอบการที่ดีและมีการบริหารจัดการเพื่อควบคุมไม่ให้อัตราส่วนดังกล่าวสูงขึ้น โดยตามเงื่อนไขสัญญาการให้การสนับสนุนทางการเงินของสถาบันการเงินแห่งหนึ่งได้กำหนดให้บริษัท อินเทอร์เน็ต ประเทศไทย จำกัด (มหาชน) ต้องดำรงอัตราส่วนเงินกู้ยืมสถาบันการเงินต่อส่วนของผู้ถือหุ้นและเงินกู้ยืมจากกลุ่มกิจการไม่เกิน 2 เท่า และอัตราส่วนความสามารถในการชำระหนี้ (DSCR) จะต้องไม่ต่ำกว่า 1.2 เท่า ซึ่ง ณ 31 ธันวาคม 2559 บริษัท อินเทอร์เน็ต ประเทศไทย จำกัด (มหาชน) มีอัตราส่วนดังกล่าวอยู่ที่ 1.33 เท่า

18 รายงานของผู้สอบบัญชีและงบการเงิน

เสนอ ผู้ถือหุ้นและคณะกรรมการ

บริษัท อินเทอร์เน็ต คอมมูนิตี้ จำกัด (มหาชน)

ความเห็น

ข้าพเจ้าเห็นว่างบการเงินรวมของบริษัท อินเทอร์เน็ต คอมมูนิตี้ จำกัด (มหาชน) (“บริษัท”) และบริษัทย่อย (“กลุ่มกิจการ”) และงบการเงินเฉพาะกิจการของบริษัทแสดงฐานะการเงินรวมของกลุ่มกิจการและฐานะการเงินเฉพาะกิจการของบริษัท ณ วันที่ 31 ธันวาคม พ.ศ. 2559 และผลการดำเนินงานรวมและผลการดำเนินงานเฉพาะกิจการและกระแสเงินสดรวมและกระแสเงินสดเฉพาะกิจการสำหรับปีสิ้นสุดวันเดียวกัน โดยถูกต้องตามที่ควรในสาระสำคัญตามมาตรฐานการรายงานทางการเงิน

งบการเงินที่ตรวจสอบ

ข้าพเจ้าได้ตรวจสอบงบการเงินรวมของกลุ่มกิจการและงบการเงินเฉพาะกิจการของบริษัทข้างต้นนี้ ซึ่งประกอบด้วย งบแสดงฐานะการเงินรวมและงบแสดงฐานะการเงินเฉพาะกิจการ ณ วันที่ 31 ธันวาคม พ.ศ. 2559 งบกำไรขาดทุนเบ็ดเสร็จรวมและงบกำไรขาดทุนเบ็ดเสร็จเฉพาะกิจการ งบแสดงการเปลี่ยนแปลงส่วนของผู้ถือหุ้นรวมและงบแสดงการเปลี่ยนแปลงส่วนของผู้ถือหุ้นเฉพาะกิจการ และงบกระแสเงินสดรวมและงบกระแสเงินสดเฉพาะกิจการสำหรับปีสิ้นสุดวันเดียวกัน และหมายเหตุประกอบงบการเงินรวมและงบการเงินเฉพาะกิจการ รวมถึงหมายเหตุสรุปนโยบายการบัญชีที่สำคัญ

เกณฑ์ในการแสดงความเห็น

ข้าพเจ้าได้ปฏิบัติงานตรวจสอบตามมาตรฐานการสอบบัญชี ความรับผิดชอบของข้าพเจ้าได้กล่าวไว้ในส่วนของความรับผิดชอบของผู้สอบบัญชีต่อการตรวจสอบงบการเงินรวมและงบการเงินเฉพาะกิจการในรายงานของข้าพเจ้า ข้าพเจ้ามีความเป็นอิสระจากกลุ่มกิจการและบริษัทตามข้อกำหนดจรรยาบรรณของผู้ประกอบวิชาชีพบัญชีในส่วนที่เกี่ยวข้องกับการตรวจสอบงบการเงินรวมและงบการเงินเฉพาะกิจการที่กำหนดโดยสภาวิชาชีพบัญชีในพระบรมราชูปถัมภ์ และข้าพเจ้าได้ปฏิบัติตามความรับผิดชอบด้านจรรยาบรรณอื่นๆ ซึ่งเป็นไปตามข้อกำหนดเหล่านี้ ข้าพเจ้าเชื่อว่าหลักฐานการสอบบัญชีที่ข้าพเจ้าได้รับเพียงพอและเหมาะสมเพื่อใช้เป็นเกณฑ์ในการแสดงความเห็นของข้าพเจ้า

เรื่องสำคัญในการตรวจสอบ

เรื่องสำคัญในการตรวจสอบคือเรื่องต่างๆ ที่มีนัยสำคัญที่สุดตามดุลยพินิจของผู้ประกอบวิชาชีพของข้าพเจ้าในการตรวจสอบงบการเงินรวมและงบการเงินเฉพาะกิจการสำหรับงวดปัจจุบัน ข้าพเจ้าได้ระบุเรื่องการรับรู้รายได้และต้นทุนจากธุรกิจวิศวกรรมและการให้บริการติดตั้งโครงข่ายเป็นเรื่องสำคัญในการตรวจสอบและนำเรื่องเหล่านี้มาพิจารณาในบริบทของการตรวจสอบงบการเงินรวมและงบการเงินเฉพาะกิจการโดยรวมและในการแสดงความเห็นของข้าพเจ้า ทั้งนี้ ข้าพเจ้าไม่ได้แสดงความเห็นแยกต่างหากสำหรับเรื่องเหล่านี้

เรื่องสำคัญในการตรวจสอบ	การตรวจสอบบัญชีของข้าพเจ้าระบุเรื่องสำคัญในการตรวจสอบอย่างไร
<p>การรับรู้รายได้จากธุรกิจวิศวกรรมและการให้บริการติดตั้งโครงข่าย และต้นทุนจากธุรกิจวิศวกรรมและการให้บริการติดตั้งโครงข่าย</p> <p>อ้างอิงนโยบายการบัญชีข้อ 2.22 เรื่องการรับรู้รายได้</p> <p>กลุ่มกิจการรับรู้รายได้และต้นทุนจากธุรกิจวิศวกรรมและการให้บริการติดตั้งโครงข่าย โดยใช้วิธีอัตราส่วนงานที่ทำเสร็จ ขึ้นของความสำเร็จนั้นใช้วิธีวัดโดยอ้างอิงจากสัดส่วนของต้นทุนที่เกิดขึ้นของงานที่ได้ทำเสร็จจนถึงปัจจุบันกับประมาณการต้นทุนการก่อสร้างของทั้งโครงการเมื่อเสร็จสิ้น</p> <p>ข้าพเจ้าให้ความสนใจในเรื่องนี้เนื่องจาก</p> <ol style="list-style-type: none"> 1) รายได้และต้นทุนจากธุรกิจวิศวกรรมและการให้บริการติดตั้งโครงข่ายเป็นจำนวนที่มีสาระสำคัญมากถึงร้อยละ 17 ของรายได้รวมและ 2) ใช้ดุลยพินิจของผู้บริหารในการประมาณการต้นทุนที่จะเกิดขึ้นจนกระทั่งงานก่อสร้างแล้วเสร็จตามสัญญา 	<p>กระบวนการตรวจสอบที่สำคัญของข้าพเจ้าที่เกี่ยวกับการประมาณการของผู้บริหารรวมถึง</p> <ol style="list-style-type: none"> 1) การทดสอบการควบคุมของกระบวนการจัดทำประมาณการต้นทุนการก่อสร้างซึ่งเกี่ยวข้องกับต้นทุนของงานตามสัญญาารวมที่ประมาณไว้และสอบถามผู้บริหารในเชิงทดสอบเกี่ยวกับต้นทุนการก่อสร้างที่จะต้องจ่ายจนกระทั่งงานก่อสร้างแล้วเสร็จที่ประมาณไว้โดยสอบถามวิศวกรโครงการในรายละเอียดและตรวจหลักฐานสนับสนุนที่เกี่ยวข้อง 2) การทดสอบการควบคุมของวงจรรายได้และลูกหนี้ และวงจรรายจ่ายและเจ้าหนี้สำหรับโครงการ 3) ตรวจสอบเอกสารประกอบสำหรับต้นทุนที่เกิดขึ้นของงานที่ทำเสร็จจนถึงปัจจุบัน และ ประเมินความถูกต้องของขั้นความสำเร็จของงานก่อสร้างในรายงานความคืบหน้าของโครงการซึ่งมีการจัดทำเป็นรายเดือนโดยการ <ul style="list-style-type: none"> • เปรียบเทียบขั้นความสำเร็จตามอัตราส่วนของงานที่ทำเสร็จซึ่งอ้างอิงจากสัดส่วนของต้นทุนที่เกิดขึ้นของงานที่ได้ทำเสร็จจนถึงปัจจุบันกับประมาณการต้นทุนการก่อสร้างของทั้งโครงการเมื่อเสร็จสิ้น กับ อัตราส่วนของงานที่ทำเสร็จโดยพิจารณาจากการสำรวจทางกายภาพโดยวิศวกร และประเมินผลต่างที่เกิดขึ้นว่าต้องมีการปรับปรุงหรือไม่ • ทดสอบต้นทุนจริงที่เกิดขึ้นแต่ยังไม่ได้รับการเรียกเก็บเงินจากผู้ขายหรือผู้ให้บริการเพื่อประเมินความครบถ้วนของการบันทึกบัญชีต้นทุน • คำนวณขั้นความสำเร็จของงานในรายงานความคืบหน้าของโครงการซึ่งมีการจัดทำเป็นรายเดือน • เยี่ยมชมสถานที่ก่อสร้างและสังเกตการณ์วิธีการวัดขั้นความสำเร็จของงานโดยวิศวกร <p>ข้าพเจ้าพบว่าการใช้ดุลยพินิจของผู้บริหารและการประมาณการที่เกี่ยวข้องกับการรับรู้รายได้จากธุรกิจวิศวกรรมและการให้บริการติดตั้งโครงข่าย และต้นทุนจากธุรกิจวิศวกรรมและการให้บริการติดตั้งโครงข่ายสอดคล้องกับหลักฐานสนับสนุนที่ข้าพเจ้าได้รับ</p>

ข้อมูลอื่น

กรรมการเป็นผู้รับผิดชอบต่อข้อมูลอื่น ข้อมูลอื่นประกอบด้วย ข้อมูลซึ่งรวมอยู่ในรายงานประจำปี แต่ไม่รวมถึงงบการเงินรวมและงบการเงินเฉพาะกิจการ และรายงานของผู้สอบบัญชีที่อยู่ในรายงานนั้น ข้าพเจ้าคาดว่าข้าพเจ้าจะได้รับรายงานประจำปีภายหลังวันที่ในรายงานของผู้สอบบัญชีนี้

ความเห็นของข้าพเจ้าต้องการเงินรวมและงบการเงินเฉพาะกิจการไม่ครอบคลุมถึงข้อมูลอื่น และข้าพเจ้าไม่ได้ให้ความเชื่อมั่นต่อข้อมูลอื่น

ความรับผิดชอบของข้าพเจ้าที่เกี่ยวเนื่องกับการตรวจสอบงบการเงินรวมและงบการเงินเฉพาะกิจการคือ การอ่านและพิจารณาว่าข้อมูลอื่นมีความขัดแย้งที่มีสาระสำคัญกับงบการเงินรวมและงบการเงินเฉพาะกิจการ หรือกับความรู้ที่ได้รับจากการตรวจสอบของข้าพเจ้า หรือปรากฏว่าข้อมูลอื่นมีการแสดงข้อมูลที่ขัดต่อข้อเท็จจริงอันเป็นสาระสำคัญหรือไม่

เมื่อข้าพเจ้าได้อ่านรายงานประจำปี หากข้าพเจ้าสรุปได้ว่าการแสดงข้อมูลที่ขัดต่อข้อเท็จจริงอันเป็นสาระสำคัญ ข้าพเจ้าต้องสื่อสารเรื่องดังกล่าวกับคณะกรรมการตรวจสอบ

ความรับผิดชอบของกรรมการต้องงบการเงินรวมและงบการเงินเฉพาะกิจการ

กรรมการมีหน้าที่รับผิดชอบในการจัดทำและนำเสนองบการเงินรวมและงบการเงินเฉพาะกิจการเหล่านี้ โดยถูกต้องตามที่ควรตามมาตรฐานการรายงานทางการเงิน และรับผิดชอบเกี่ยวกับการควบคุมภายในที่กรรมการพิจารณาว่าจำเป็น เพื่อให้สามารถจัดทำงบการเงินรวมและงบการเงินเฉพาะกิจการที่ปราศจากการแสดงข้อมูลที่ขัดต่อข้อเท็จจริงอันเป็นสาระสำคัญไม่ว่าจะเกิดจากการทุจริตหรือข้อผิดพลาด

ในการจัดทำงบการเงินรวมและงบการเงินเฉพาะกิจการ กรรมการรับผิดชอบในการประเมินความสามารถของกลุ่มกิจการและบริษัทในการดำเนินงานต่อเนื่อง เปิดเผยเรื่องที่เกี่ยวข้องกับการดำเนินงานต่อเนื่อง (ตามความเหมาะสม) และการใช้เกณฑ์การบัญชีสำหรับการดำเนินงานต่อเนื่อง เว้นแต่กรรมการมีความตั้งใจที่จะเลิกกลุ่มกิจการและบริษัท หรือหยุดดำเนินงาน หรือไม่สามารถดำเนินงานต่อเนื่องต่อไปได้

คณะกรรมการตรวจสอบมีหน้าที่ช่วยกรรมการในการสอดส่องดูแลกระบวนการในการจัดทำรายงานทางการเงินของกลุ่มกิจการและบริษัท

ความรับผิดชอบของผู้สอบบัญชีต่อการตรวจสอบงบการเงินรวมและงบการเงินเฉพาะกิจการ

การตรวจสอบของข้าพเจ้ามีวัตถุประสงค์เพื่อให้ได้ความเชื่อมั่นอย่างสมเหตุสมผลว่างบการเงินรวมและงบการเงินเฉพาะกิจการโดยรวมปราศจากการแสดงข้อมูลที่ขัดต่อข้อเท็จจริงอันเป็นสาระสำคัญหรือไม่ ไม่ว่าจะเกิดจากการทุจริตหรือข้อผิดพลาด และเสนอรายงานของผู้สอบบัญชีซึ่งรวมความเห็นของข้าพเจ้าอยู่ด้วย ความเชื่อมั่นอย่างสมเหตุสมผลคือความเชื่อมั่นในระดับสูง แต่ไม่ได้เป็นการรับประกันว่าการปฏิบัติงานตรวจสอบตามมาตรฐานการสอบบัญชีจะสามารถตรวจพบข้อมูลที่ขัดต่อข้อเท็จจริงอันเป็นสาระสำคัญที่มีอยู่ได้เสมอไป ข้อมูลที่ขัดต่อข้อเท็จจริงอาจเกิดจากการทุจริตหรือข้อผิดพลาด และถือว่ามีสาระสำคัญเมื่อคาดการณ์อย่างสมเหตุสมผลได้ว่ารายการที่ขัดต่อข้อเท็จจริงแต่ละรายการ หรือทุกรายการรวมกันจะมีผลต่อการตัดสินใจทางเศรษฐกิจของผู้ใช้งบการเงินรวมและงบการเงินเฉพาะกิจการเหล่านี้

ในการตรวจสอบของข้าพเจ้าตามมาตรฐานการสอบบัญชี ข้าพเจ้าได้ใช้ดุลยพินิจเกี่ยวกับผู้ประกอบวิชาชีพและการสังเกต และสงสัยเกี่ยวกับผู้ประกอบวิชาชีพตลอดการตรวจสอบ การปฏิบัติงานของข้าพเจ้ารวมถึง

- ระบุและประเมินความเสี่ยงจากการแสดงข้อมูลที่ขัดต่อข้อเท็จจริงอันเป็นสาระสำคัญในงบการเงินรวมและงบการเงินเฉพาะกิจการ ไม่ว่าจะเกิดจากการทุจริตหรือข้อผิดพลาด ออกแบบและปฏิบัติงานตามวิธีการตรวจสอบเพื่อตอบสนองต่อความเสี่ยงเหล่านั้น และได้หลักฐานการสอบบัญชีที่เพียงพอและเหมาะสมเพื่อเป็นเกณฑ์ในการแสดงความเห็นของข้าพเจ้า ความเสี่ยงที่ไม่พบข้อมูลที่ขัดต่อข้อเท็จจริงอันเป็นสาระสำคัญซึ่งเป็นผลมาจากการทุจริตจะสูงกว่าความเสี่ยงที่เกิดจากข้อผิดพลาด เนื่องจากการทุจริตอาจเกี่ยวกับการสมรู้ร่วมคิด การปลอมแปลงเอกสารหลักฐาน การตั้งใจจะเว้นการแสดงผลข้อมูล การแสดงผลข้อมูลที่ไม่ตรงตามข้อเท็จจริงหรือการแทรกแซงการควบคุมภายใน
- ทำความเข้าใจในระบบการควบคุมภายในที่เกี่ยวข้องกับการตรวจสอบ เพื่อออกแบบวิธีการตรวจสอบที่เหมาะสมกับสถานการณ์ แต่ไม่ใช่เพื่อวัตถุประสงค์ในการแสดงความเห็นต่อความมีประสิทธิภาพของการควบคุมภายในของกลุ่มกิจการและบริษัท

- ประเมินความเหมาะสมของนโยบายการบัญชีที่กรรมการใช้และความสมเหตุสมผลของประมาณการทางบัญชี และการเปิดเผยข้อมูลที่เกี่ยวข้องซึ่งจัดทำขึ้นโดยกรรมการ
- สรุปเกี่ยวกับความเหมาะสมของการใช้เกณฑ์การบัญชีสำหรับการดำเนินงานต่อเนื่องของกรรมการและจากหลักฐานการสอบบัญชีที่ได้รับ สรุปว่ามีความไม่แน่นอนที่มีสาระสำคัญเกี่ยวกับเหตุการณ์หรือสถานการณ์ที่อาจเป็นเหตุให้เกิดข้อสงสัยอย่างมีนัยสำคัญต่อความสามารถของกลุ่มกิจการและบริษัทในการดำเนินงานต่อเนื่องหรือไม่ ถ้าข้าพเจ้าได้ข้อสรุปว่ามีความไม่แน่นอนที่มีสาระสำคัญ ข้าพเจ้าต้องกล่าวไว้ในรายงานของผู้สอบบัญชีของข้าพเจ้าถึงการเปิดเผยที่เกี่ยวข้องในงบการเงินรวมและงบการเงินเฉพาะกิจการ หรือถ้าการเปิดเผยดังกล่าวไม่เพียงพอ ความเห็นของข้าพเจ้าจะเปลี่ยนแปลงไป ข้อสรุปของข้าพเจ้าขึ้นอยู่กับหลักฐานการสอบบัญชีที่ได้รับจนถึงวันที่ในรายงานของผู้สอบบัญชีของข้าพเจ้า อย่างไรก็ตาม เหตุการณ์หรือสถานการณ์ในอนาคตอาจเป็นเหตุให้กลุ่มกิจการและบริษัทต้องหยุดการดำเนินงานต่อเนื่อง
- ประเมินการนำเสนอ โครงสร้างและเนื้อหาของงบการเงินรวมและงบการเงินเฉพาะกิจการโดยรวม รวมถึงการเปิดเผยว่างบการเงินรวมและงบการเงินเฉพาะกิจการแสดงรายการ และเหตุการณ์ในรูปแบบที่ทำให้มีการนำเสนอข้อมูลโดยถูกต้องตามที่ควร
- ได้รับหลักฐานการสอบบัญชีที่เหมาะสมอย่างเพียงพอเกี่ยวกับข้อมูลทางการเงินของกิจการภายในกลุ่มหรือกิจกรรมทางธุรกิจภายในกลุ่มกิจการเพื่อแสดงความเห็นต่องบการเงินรวม ข้าพเจ้ารับผิดชอบต่อการกำหนดแนวทาง การควบคุมดูแลและการปฏิบัติงานตรวจสอบกลุ่มกิจการ ข้าพเจ้าเป็นผู้รับผิดชอบแต่เพียงผู้เดียวต่อความเห็นของข้าพเจ้า

ข้าพเจ้าได้สื่อสารกับคณะกรรมการตรวจสอบเกี่ยวกับขอบเขตและช่วงเวลาของการตรวจสอบตามที่ได้วางแผนไว้ ประเด็นที่มีนัยสำคัญที่พบจากการตรวจสอบรวมถึงข้อบกพร่องที่มีนัยสำคัญในระบบการควบคุมภายใน ถ้าหากข้าพเจ้าได้พบในระหว่างการตรวจสอบของข้าพเจ้า

ข้าพเจ้าได้ให้คำรับรองแก่คณะกรรมการตรวจสอบว่า ข้าพเจ้าได้ปฏิบัติตามข้อกำหนดจรรยาบรรณที่เกี่ยวข้องกับความเป็นอิสระ และได้สื่อสารกับคณะกรรมการตรวจสอบเกี่ยวกับความสัมพันธ์ทั้งหมด ตลอดจนเรื่องอื่นซึ่งข้าพเจ้าเชื่อว่ามีเหตุผลที่บุคคลภายนอกอาจพิจารณาว่ากระทบต่อความเป็นอิสระของข้าพเจ้าและมาตรการที่ข้าพเจ้าใช้เพื่อป้องกันไม่ให้ข้าพเจ้าขาดความเป็นอิสระ

จากเรื่องที่สื่อสารกับคณะกรรมการตรวจสอบ ข้าพเจ้าได้พิจารณาเรื่องต่าง ๆ ที่มีนัยสำคัญที่สุดในการตรวจสอบงบการเงินรวมและงบการเงินเฉพาะกิจการในงวดปัจจุบันและกำหนดเป็นเรื่องสำคัญในการตรวจสอบ ข้าพเจ้าได้อธิบายเรื่องเหล่านี้ในรายงานของผู้สอบบัญชี เว้นแต่กฎหมายหรือข้อบังคับไม่ให้เปิดเผยต่อสาธารณะเกี่ยวกับเรื่องดังกล่าว หรือในสถานการณ์ที่ยากที่จะเกิดขึ้น ข้าพเจ้าพิจารณาว่าไม่ควรสื่อสารเรื่องดังกล่าวในรายงานของข้าพเจ้าเพราะการกระทำดังกล่าวสามารถคาดการณ์ได้อย่างสมเหตุสมผลว่าจะมีผลกระทบในทางลบมากกว่าผลประโยชน์ต่อส่วนได้เสียสาธารณะจากการสื่อสารดังกล่าว

บริษัท ไพร้ชวอเตอร์เฮาส์คูเปอร์ส เอพีเอส จำกัด

Omlet เฒ่ามดดำ

อมรรัตน์ เพิ่มพูนวัฒนาสุข

ผู้สอบบัญชีรับอนุญาตเลขที่ 4599

กรุงเทพมหานคร

27 กุมภาพันธ์ พ.ศ. 2560

งบแสดงฐานะการเงิน

ณ วันที่ 31 ธันวาคม 2559

บริษัท อินเตอร์ลิงค์ คอมมิวนิเคชั่น จำกัด (มหาชน) และบริษัทย่อย

		งบการเงินรวม		งบการเงินเฉพาะกิจการ	
		พ.ศ. 2559	พ.ศ. 2558	พ.ศ. 2559	พ.ศ. 2558
	หมายเหตุ	บาท	บาท	บาท	บาท
สินทรัพย์					
สินทรัพย์หมุนเวียน					
เงินสดและรายการเทียบเท่าเงินสด	7	694,528,701	304,874,913	467,464,969	177,935,494
เงินลงทุนระยะสั้น	8	751,396,001	118,407,033	748,396,001	33,407,033
ลูกหนี้การค้าและลูกหนี้อื่น สุทธิ	9	467,712,852	310,401,737	301,066,955	231,289,191
สินทรัพย์อนุพันธ์การเงิน	31	4,315,644	1,744,461	501,729	128,881
รายได้ค้างรับจากงานธุรกิจวิศวกรรม	10	341,452,878	69,277,955	37,962,553	8,036,786
เงินให้กู้ยืมระยะสั้นแก่บริษัทย่อย	30.6	-	-	-	850,000,000
เงินให้กู้ยืมระยะสั้นแก่บริษัทอื่น		40,000,000	-	40,000,000	-
สินค้าคงเหลือ สุทธิ	11	270,453,203	224,094,381	270,453,203	224,094,381
เงินประกันผลงาน		4,658,890	219,679	-	-
สินทรัพย์หมุนเวียนอื่น	12	146,052,775	117,815,955	1,627,218	846,315
รวมสินทรัพย์หมุนเวียน		2,720,570,944	1,146,836,114	1,867,472,628	1,525,738,081
สินทรัพย์ไม่หมุนเวียน					
เงินฝากธนาคารที่มีชื่อจำกัดในการใช้	13	8,000,000	-	8,000,000	-
เงินลงทุนในบริษัทย่อย สุทธิ	14	-	-	332,414,716	332,414,716
เงินลงทุนในการร่วมค้า	15	36,858,574	-	-	-
เงินลงทุนระยะยาวอื่น		2,250,000	2,250,000	2,250,000	2,250,000
ที่ดิน อาคารและอุปกรณ์ สุทธิ	16	2,767,503,887	2,271,618,041	246,139,891	232,501,557
สินทรัพย์ไม่มีตัวตน สุทธิ	17	8,994,753	5,097,225	786,814	610,304
สินทรัพย์ภาษีเงินได้รอการตัดบัญชี สุทธิ	18	29,433,824	14,862,002	9,659,349	8,589,821
สินทรัพย์ไม่หมุนเวียนอื่น		12,287,058	9,424,446	973,083	917,510
รวมสินทรัพย์ไม่หมุนเวียน		2,865,328,096	2,303,251,714	600,223,853	577,283,908
รวมสินทรัพย์		5,585,899,040	3,450,087,828	2,467,696,481	2,103,021,989

งบแสดงฐานะการเงิน (ต่อ)

ณ วันที่ 31 ธันวาคม 2559

บริษัท อินเทอร์เน็ต คอมมูนิเคชั่น จำกัด (มหาชน) และบริษัทย่อย

หมายเหตุ	งบการเงินรวม		งบการเงินเฉพาะกิจการ	
	พ.ศ. 2559	พ.ศ. 2558	พ.ศ. 2559	พ.ศ. 2558
	บาท	บาท	บาท	บาท
หนี้สินและส่วนของผู้ถือหุ้น				
หนี้สินหมุนเวียน				
เจ้าหนี้การค้าและเจ้าหนี้อื่น	19	974,549,678	718,985,548	330,186,007
หนี้สินอนุพันธ์การเงิน	31	481,653	869,346	166,289
หนี้สินตามสัญญาเช่าการเงิน				
ส่วนที่จะถึงกำหนดชำระภายในหนึ่งปีสุทธิ	20	41,597,088	41,794,214	-
เงินกู้ยืมระยะยาวจากสถาบันการเงิน				
ส่วนที่จะถึงกำหนดชำระภายในหนึ่งปี	21	98,341,752	15,339,589	-
เงินรับล่วงหน้าจากลูกค้าตามสัญญาก่อสร้าง		75,563,935	-	51,203,496
ภาษีเงินได้นิติบุคคลค้างจ่าย		19,354,105	22,200,748	18,761,565
ภาระผูกพันผลประโยชน์พนักงาน				
หลังเกษียณอายุส่วนที่จะถึงกำหนดชำระ				
ภายในหนึ่งปี	22	1,620,086	-	-
หนี้สินหมุนเวียนอื่น		15,236,282	17,264,170	4,177,737
รวมหนี้สินหมุนเวียน		1,226,744,579	816,453,615	404,495,094
หนี้สินไม่หมุนเวียน				
หนี้สินตามสัญญาเช่าการเงิน สุทธิ	20	37,768,826	79,366,594	-
เงินกู้ยืมระยะยาวจากสถาบันการเงิน สุทธิ	21	1,115,554,517	722,879,200	-
สำรองค่าประกันงานธุรกิจวิศวกรรม		2,113,468	2,227,791	1,980,095
หนี้สินภาษีเงินได้รอการตัดบัญชี สุทธิ	18	-	4,635	-
ภาระผูกพันผลประโยชน์พนักงาน				
หลังเกษียณอายุ	22	15,639,993	14,455,463	12,718,212
รวมหนี้สินไม่หมุนเวียน		1,171,076,804	818,933,683	14,698,307
รวมหนี้สิน		2,397,821,383	1,635,387,298	356,520,608

งบแสดงฐานะการเงิน (ต่อ)

ณ วันที่ 31 ธันวาคม 2559

บริษัท อินเตอร์ลิงค์ คอมมิวนิเคชั่น จำกัด (มหาชน) และบริษัทย่อย

หมายเหตุ	งบการเงินรวม		งบการเงินเฉพาะกิจการ	
	พ.ศ. 2559	พ.ศ. 2558	พ.ศ. 2559	พ.ศ. 2558
	บาท	บาท	บาท	บาท
หนี้สินและส่วนของผู้ถือหุ้น (ต่อ)				
ส่วนของผู้ถือหุ้น				
ทุนเรือนหุ้น				
ทุนจดทะเบียน				
หุ้นสามัญจำนวน 362,479,447 หุ้น				
มูลค่าที่ตราไว้หุ้นละ 1 บาท				
(31 ธันวาคม พ.ศ. 2558 :				
หุ้นสามัญจำนวน 362,479,447 หุ้น				
มูลค่าที่ตราไว้หุ้นละ 1 บาท)	362,479,447	362,479,447	362,479,447	362,479,447
ทุนที่ออกและชำระแล้ว				
หุ้นสามัญจำนวน 362,423,986 หุ้น				
มูลค่าที่ได้รับชำระแล้วหุ้นละ 1 บาท				
(31 ธันวาคม พ.ศ. 2558 :				
หุ้นสามัญจำนวน 334,653,851 หุ้น				
ชำระเต็มมูลค่าแล้วหุ้นละ 1 บาท)	23	362,423,986	334,653,851	362,423,986
ส่วนเกินมูลค่าหุ้น	23	770,857,410	576,466,465	770,857,410
กำไรสะสม				
จัดสรรแล้ว - สรรองตามกฎหมาย	26	36,242,398	34,816,666	36,242,398
ยังไม่ได้จัดสรร		993,608,156	865,051,698	878,979,286
ส่วนเกินจากการเปลี่ยนแปลงสัดส่วน				
จากการถือหุ้นในบริษัทย่อยสุทธิจากภาษี		461,504,845	-	-
รวมส่วนของผู้ถือหุ้นของบริษัทใหญ่		2,624,636,795	1,810,988,680	2,048,503,080
ส่วนได้เสียที่ไม่มีอำนาจควบคุม		563,440,862	3,711,850	-
รวมส่วนของผู้ถือหุ้น		3,188,077,657	1,814,700,530	2,048,503,080
รวมหนี้สินและส่วนของผู้ถือหุ้น		5,585,899,040	3,450,087,828	2,467,696,481
		2,103,021,989		

งบกำไรขาดทุนเบ็ดเสร็จ

สำหรับปีสิ้นสุดวันที่ 31 ธันวาคม พ.ศ. 2559

บริษัท อินเทอร์เน็ต คอมมิวนิเคชั่น จำกัด (มหาชน) และบริษัทย่อย

หมายเหตุ	งบการเงินรวม		งบการเงินเฉพาะกิจการ	
	พ.ศ. 2559	พ.ศ. 2558	พ.ศ. 2559	พ.ศ. 2558
	บาท	บาท	บาท	บาท
รายได้จากการขาย	1,987,809,168	1,974,018,448	2,006,727,658	1,979,840,759
รายได้จากธุรกิจวิศวกรรม	169,732,922	665,214,342	169,074,467	679,612,381
รายได้จากการให้บริการโครงข่าย และพื้นที่ดาต้าเซ็นเตอร์	439,909,760	293,989,002	-	-
รายได้จากการให้บริการติดตั้งโครงข่าย	344,488,596	124,925,165	-	-
รายได้ค่าบริการอื่นและรายได้อื่น	29,995,802	20,842,235	19,932,828	19,195,397
รวมรายได้	2,971,936,248	3,078,989,192	2,195,734,953	2,678,648,537
ต้นทุนจากการขาย	(1,515,346,367)	(1,509,777,086)	(1,533,228,918)	(1,514,995,383)
ต้นทุนจากธุรกิจวิศวกรรม	(136,040,174)	(533,633,610)	(135,512,503)	(567,991,021)
ต้นทุนจากการให้บริการโครงข่ายและ พื้นที่ดาต้าเซ็นเตอร์	(329,367,381)	(218,281,893)	-	-
ต้นทุนจากการให้บริการติดตั้งโครงข่าย	(272,984,224)	(78,604,920)	-	-
ค่าใช้จ่ายในการขายและบริการ	(256,394,896)	(242,935,240)	(210,669,328)	(201,640,389)
ค่าใช้จ่ายในการบริหาร	(131,555,965)	(123,906,891)	(104,834,963)	(107,402,089)
ต้นทุนทางการเงิน	(44,564,477)	(36,923,621)	-	(7,423,633)
ส่วนแบ่งขาดทุนจากเงินลงทุนในการร่วมค้า	(141,326)	-	-	-
รวมค่าใช้จ่าย	(2,686,394,810)	(2,744,063,261)	(1,984,245,712)	(2,399,452,515)
กำไรก่อนค่าใช้จ่ายภาษีเงินได้	285,541,438	334,925,931	211,489,241	279,196,022
ค่าใช้จ่ายภาษีเงินได้	(58,377,358)	(68,471,429)	(41,628,132)	(55,684,564)
กำไรสำหรับปี	227,164,080	266,454,502	169,861,109	223,511,458
กำไรขาดทุนเบ็ดเสร็จอื่น				
รายการที่จะไม่จัดประเภทรายการใหม่ เข้าไปไว้ในกำไรหรือขาดทุนในภายหลัง				
การวัดมูลค่าใหม่ของภาระผูกพัน ผลประโยชน์พนักงานเกษียณอายุสุทธิ จากภาษี	22, 28	(870,458)	5,706,574	-
กำไรเบ็ดเสร็จอื่นสำหรับปีสุทธิจากภาษี		(870,458)	5,706,574	-
กำไรเบ็ดเสร็จรวมสำหรับปี	226,293,622	272,161,076	169,861,109	228,340,184

งบกำไรขาดทุนเบ็ดเสร็จ (ต่อ)

สำหรับปีสิ้นสุดวันที่ 31 ธันวาคม พ.ศ. 2559

บริษัท อินเทอร์เน็ต คอมมูนิเคชั่น จำกัด (มหาชน) และบริษัทย่อย

หมายเหตุ	งบการเงินรวม		งบการเงินเฉพาะกิจการ	
	พ.ศ. 2559	พ.ศ. 2558	พ.ศ. 2559	พ.ศ. 2558
	บาท	บาท	บาท	บาท
การแบ่งปันกำไร				
• ส่วนที่เป็นของผู้เป็นเจ้าของของบริษัทใหญ่	220,860,793	265,576,117	169,861,109	223,511,458
• ส่วนที่เป็นของส่วนได้เสียที่ไม่มีอำนาจควบคุม	6,303,287	878,385	-	-
	<u>227,164,080</u>	<u>266,454,502</u>	<u>169,861,109</u>	<u>223,511,458</u>
การแบ่งปันกำไรเบ็ดเสร็จรวม				
• ส่วนที่เป็นของผู้เป็นเจ้าของของบริษัทใหญ่	220,002,680	271,282,691	169,861,109	228,340,184
• ส่วนที่เป็นของส่วนได้เสียที่ไม่มีอำนาจควบคุม	6,290,942	878,385	-	-
	<u>226,293,622</u>	<u>272,161,076</u>	<u>169,861,109</u>	<u>228,340,184</u>
กำไรต่อหุ้น				
กำไรต่อหุ้นขั้นพื้นฐาน (บาทต่อหุ้น)	29	0.63	0.80	0.48
กำไรต่อหุ้นปรับลด (บาทต่อหุ้น)	29	0.62	0.74	0.62

งบแสดงการเปลี่ยนแปลงส่วนของผู้ถือหุ้น (ต่อ)

สำหรับปีสิ้นสุดวันที่ 31 ธันวาคม 2559

บริษัทอินเตอร์ลิงค์ คอมมิวนิเคชั่น จำกัด (มหาชน) และบริษัทย่อย

		งบการเงินรวม						
		ส่วนของผู้ถือหุ้นของบริษัทใหญ่						
		กำไรสะสม				รวมส่วนของผู้ถือหุ้นของบริษัทใหญ่	ส่วนได้เสียที่ไม่มีอำนาจควบคุม	รวมส่วนของผู้ถือหุ้น
		ทุนเรือนหุ้นที่ออกและชำระแล้ว	ส่วนเกินมูลค่าหุ้น	จัดสรรแล้วสำรองตามกฎหมาย	ยังไม่ได้จัดสรร			
หมายเหตุ		บาท	บาท	บาท	บาท	บาท	บาท	บาท
ยอดคงเหลือต้นปี								
ณ วันที่ 1 มกราคม พ.ศ. 2558		261,048,952	517,347,298	23,641,093	678,247,282	1,480,284,625	2,833,465	1,483,118,090
เพิ่มทุนในหุ้นสามัญจากการ								
แปลงสภาพใบสำคัญแสดงสิทธิ	23	7,633,121	59,119,167	-	-	66,752,288	-	66,752,288
หุ้นปันผล	23	65,971,778	-	-	(65,971,778)	-	-	-
เงินปันผล	25	-	-	-	(7,330,924)	(7,330,924)	-	(7,330,924)
สำรองตามกฎหมาย	26	-	-	11,175,573	(11,175,573)	-	-	-
กำไรเบ็ดเสร็จรวมสำหรับปี		-	-	-	271,282,691	271,282,691	878,385	272,161,076
ยอดคงเหลือ								
ณ วันที่ 31 ธันวาคม พ.ศ. 2558		334,653,851	576,466,465	34,816,666	865,051,698	1,810,988,680	3,711,850	1,814,700,530

งบแสดงการเปลี่ยนแปลงส่วนของผู้ถือหุ้น (ต่อ)

สำหรับปีสิ้นสุดวันที่ 31 ธันวาคม 2559

บริษัทอินเตอร์ลิงค์ คอมมิวนิเคชั่น จำกัด (มหาชน) และบริษัทย่อย

งบการเงินรวม								
ส่วนของผู้ถือหุ้นของบริษัทใหญ่								
หมายเหตุ	ทุนเรือนหุ้น ที่ออกและ ชำระแล้ว	ส่วนเกิน มูลค่าหุ้น	ส่วนเกิน จากการ เปลี่ยนแปลง สัดส่วน การถือหุ้น ในบริษัทย่อย	กำไรสะสม		รวมส่วนของผู้ ถือหุ้นของบริษัท ใหญ่	ส่วนได้เสีย ที่ไม่มี อำนาจ ควบคุม	รวม ส่วนของผู้ ถือหุ้น
				จัดสรรแล้ว ตามกฎหมาย	ยังไม่ได้ จัดสรร			
บาท	บาท	บาท	บาท	บาท	บาท	บาท	บาท	บาท
ยอดคงเหลือต้นปี								
ณ วันที่ 1 มกราคม 2559	334,653,851	576,466,465	-	34,816,666	865,051,698	1,810,988,680	3,711,850	1,814,700,530
เพิ่มทุนในหุ้นสามัญจากการ								
แปลงสภาพใบสำคัญแสดงสิทธิ	23	27,770,135	194,390,945	-	-	222,161,080	-	222,161,080
เงินปันผล	25	-	-	-	(90,020,490)	(90,020,490)	-	(90,020,490)
สำรองตามกฎหมาย	26	-	-	1,425,732	(1,425,732)	-	-	-
กำไรเบ็ดเสร็จรวมสำหรับปี	-	-	-	-	220,002,680	220,002,680	6,290,942	226,293,622
ส่วนเกินจากการเปลี่ยนแปลง								
สัดส่วนการถือหุ้นในบริษัทย่อย	-	-	461,504,845	-	-	461,504,845	553,438,070	1,014,942,915
ยอดคงเหลือ								
ณ วันที่ 31 ธันวาคม พ.ศ. 2559	362,423,986	770,857,410	461,504,845	36,242,398	993,608,156	2,624,636,795	563,440,862	3,188,077,657

งบแสดงการเปลี่ยนแปลงส่วนของผู้ถือหุ้น (ต่อ)

สำหรับปีสิ้นสุดวันที่ 31 ธันวาคม 2559

บริษัทอินเตอร์ลิงค์ คอมมิวนิเคชั่น จำกัด (มหาชน) และบริษัทย่อย

งบการเงินเฉพาะกิจการ

	หมายเหตุ	ทุนที่ออก และชำระแล้ว บาท	ส่วนเกิน มูลค่าหุ้น บาท	กำไรสะสม		รวม ส่วนของ เจ้าของ บาท
				จัดสรรแล้ว	ยังไม่ได้	
				สำรองตาม กฎหมาย บาท	จัดสรร บาท	
ยอดคงเหลือ						
ณ วันที่ 1 มกราคม พ.ศ. 2558		261,048,952	517,347,298	23,641,093	656,702,490	1,458,739,833
การเปลี่ยนแปลงในส่วนของผู้เป็นเจ้าของผู้ถือหุ้นสำหรับปี						
เพิ่มทุนในหุ้นสามัญจากการแปลงสภาพ						
ใบสำคัญแสดงสิทธิ	23	7,633,121	59,119,167	-	-	66,752,288
หุ้นปันผล	23	65,971,778	-	-	(65,971,778)	-
เงินปันผล	25	-	-	-	(7,330,924)	(7,330,924)
สำรองตามกฎหมาย	26	-	-	11,175,573	(11,175,573)	-
กำไรเบ็ดเสร็จรวมสำหรับปี		-	-	-	228,340,184	228,340,184
ยอดคงเหลือ ณ						
วันที่ 31 ธันวาคม พ.ศ. 2558		334,653,851	576,466,465	34,816,666	800,564,399	1,746,501,381
ยอดคงเหลือ						
ณ วันที่ 1 มกราคม พ.ศ. 2559		334,653,851	576,466,465	34,816,666	800,564,399	1,746,501,381
การเปลี่ยนแปลงในส่วนของผู้เป็นเจ้าของผู้ถือหุ้นสำหรับปี						
ของผู้ถือหุ้นสำหรับปี						
เพิ่มทุนในหุ้นสามัญจากการแปลงสภาพ						
ใบสำคัญแสดงสิทธิ	23	27,770,135	194,390,945	-	-	222,161,080
เงินปันผล	25	-	-	-	(90,020,490)	(90,020,490)
สำรองตามกฎหมาย	26	-	-	1,425,732	(1,425,732)	-
กำไรเบ็ดเสร็จรวมสำหรับปี		-	-	-	169,861,109	169,861,109
ยอดคงเหลือ						
ณ วันที่ 31 ธันวาคม พ.ศ. 2559		362,423,986	770,857,410	36,242,398	878,979,286	2,048,503,080

งบกระแสเงินสด

สำหรับปีสิ้นสุดวันที่ 31 ธันวาคม 2559

บริษัท อินเทอร์เน็ต คอมมูนิเคชั่น จำกัด (มหาชน) และบริษัทย่อย

	งบการเงินรวม		งบการเงินเฉพาะกิจการ	
	พ.ศ. 2559 บาท	พ.ศ. 2558 บาท	พ.ศ. 2559 บาท	พ.ศ. 2558 บาท
กระแสเงินสดจากกิจกรรมดำเนินงาน				
กำไรก่อนค่าใช้จ่ายภาษีเงินได้สำหรับปี	285,541,438	334,925,931	211,489,241	279,196,022
รายการปรับปรุงกำไรก่อนค่าใช้จ่ายภาษีเงินได้เป็นเงินสดสุทธิ				
จากกิจกรรมดำเนินงาน				
• ค่าเสื่อมราคาและค่าตัดจำหน่าย	144,565,112	111,978,963	25,379,500	23,942,310
• ตัดจำหน่ายค่าใช้จ่ายจ่ายล่วงหน้า	11,190,923	12,121,124	3,342,897	5,823,711
• ตัดจำหน่ายค่าธรรมเนียมนในการจัดหาเงินกู้ยืมระยะยาว	657,480	83,749	-	-
• ส่วนแบ่งขาดทุนจากเงินลงทุนในการร่วมค้า	141,326	-	-	-
• กำไรจากการขายอาคารและอุปกรณ์	(2,430,557)	(23,363)	(2,430,557)	(23,363)
• ตัดจำหน่ายที่ดิน อาคารและอุปกรณ์	37,109	7,082,495	37,109	39,764
• ตัดจำหน่ายงานระหว่างก่อสร้างเพื่อใช้ในการซ่อมแซมโครงข่าย	10,078,736	-	-	-
• ตัดจำหน่ายสินทรัพย์ไม่มีตัวตน	89,000	-	89,000	-
• ขาดทุน (กำไร) จากอัตราแลกเปลี่ยนที่ยังไม่เกิดขึ้น	(5,213,943)	(33,585,892)	(1,188,419)	(33,461,803)
• หนี้สงสัยจะสูญ (กลับรายการ)	5,287,599	1,532,138	2,493,463	812,140
• หนี้สูญ	64,002	480,263	64,002	480,263
• ขาดทุนจากการตัดจำหน่ายสินค้าคงเหลือ	-	28,139	-	28,139
• ค่าเผื่อสินค้าล้าสมัย	1,096,565	543,490	1,096,565	543,490
• ค่าเผื่อการด้อยค่าของสินทรัพย์	1,859,987	-	-	-
• ขาดทุนจากการด้อยค่าเงินลงทุนในบริษัทย่อย	-	-	-	3,494,113
• สรรองค่าส่งเสริมการขาย (กลับรายการ)	2,403,309	3,358,402	2,403,309	3,358,402
• สรรองค่าประกันงานธุรกิจวิศวกรรม (กลับรายการ)(114,323)	(1,578,645)	2,148	(1,828,489)	
• ดอกเบี้ยรับ	(7,193,588)	(1,750,572)	(12,046,332)	(11,749,144)
• ต้นทุนทางการเงิน	44,564,477	36,923,621	-	7,423,633
• ค่าใช้จ่ายผลประโยชน์พนักงานหลังเกษียณอายุ	1,716,544	3,412,682	936,685	2,472,069
กระแสเงินสดก่อนการเปลี่ยนแปลงของสินทรัพย์ และหนี้สินดำเนินงาน	494,341,196	475,532,525	231,668,611	280,551,257
การเปลี่ยนแปลงของสินทรัพย์และหนี้สินดำเนินงาน				
• ลูกหนี้การค้าและลูกหนี้อื่น	(172,298,572)	50,849,102	(86,702,459)	89,017,704
• รายได้ค้างรับจากงานธุรกิจวิศวกรรม	(272,174,923)	373,313,900	(29,925,767)	406,524,547
• สินค้าคงเหลือ	(47,455,387)	(11,469,483)	(47,455,387)	(23,273,111)
• เงินประกันผลงาน	(4,439,211)	88,312,821	-	88,532,500
• สินทรัพย์หมุนเวียนอื่น	(28,559,436)	(19,481,334)	(839,026)	4,938,869
• สินทรัพย์ไม่หมุนเวียนอื่น	(2,862,612)	(3,606,999)	(55,573)	49,292
• เจ้าหนี้การค้าและเจ้าหนี้อื่น	127,043,913	(87,627,590)	22,097,593	(231,680,400)
• เงินรับล่วงหน้าธุรกิจวิศวกรรม	75,563,935	(111,292,990)	51,203,496	(106,467,500)
• หนี้สินหมุนเวียนอื่น	(2,027,888)	(11,547,178)	(3,503,448)	(7,927,740)
เงินได้มาจากการดำเนินงาน	167,131,015	742,982,774	136,488,040	500,265,418
• จ่ายภาษีเงินได้	(69,318,572)	(75,186,570)	(43,720,630)	(59,014,614)
เงินสดสุทธิได้มาจากการดำเนินงาน	97,812,443	667,796,204	92,767,410	441,250,804

งบกระแสเงินสด (ต่อ)

สำหรับปีสิ้นสุดวันที่ 31 ธันวาคม 2559

บริษัท อินเทอร์เน็ต คอมมูนิเคชั่น จำกัด (มหาชน) และบริษัทย่อย

หมายเหตุ	งบการเงินรวม		งบการเงินเฉพาะกิจการ	
	พ.ศ. 2559 บาท	พ.ศ. 2558 บาท	พ.ศ. 2559 บาท	พ.ศ. 2558 บาท
กระแสเงินสดจากกิจกรรมลงทุน				
เงินสดรับจากเงินฝากธนาคารที่มีข้อจำกัดในการใช้	-	68,564,752	-	-
เงินสดจ่ายเพื่อเงินฝากธนาคารที่มีข้อจำกัดในการใช้	(8,000,000)	-	(8,000,000)	-
เงินสดรับจากการลงทุนในเงินลงทุนระยะสั้น	-	60,471,101	-	145,471,101
เงินสดจ่ายจากการลงทุนในเงินลงทุนระยะสั้น	(632,988,968)	-	(714,988,969)	-
เงินสดรับจากเงินให้กู้ยืมแก่บริษัทย่อย	-	-	850,000,000	215,300,000
เงินสดจ่ายจากเงินให้กู้ยืมแก่บริษัทย่อย	-	-	-	(713,000,000)
เงินสดจ่ายจากเงินให้กู้ยืมแก่บริษัทอื่น	(40,000,000)	-	(40,000,000)	-
เงินสดจ่ายจากเงินให้กู้ยืม	-	-	-	-
เงินสดจ่ายเพื่อลงทุนในการร่วมค้า	(36,999,900)	-	-	-
เงินสดรับจากการขายที่ดิน อาคารและอุปกรณ์	2,490,151	63,134	2,430,561	5,561,136
เงินสดจ่ายซื้อที่ดิน อาคารและอุปกรณ์	(509,958,727)	(870,219,868)	(39,814,781)	(28,051,177)
เงินสดจ่ายซื้อสินทรัพย์ไม่มีตัวตน	(6,506,600)	(279,000)	(336,000)	(224,000)
เงินสดรับจากเงินให้กู้ยืมแก่พนักงาน	-	-	-	-
เงินสดรับจากการขายเงินลงทุนระยะยาวอื่น	-	50,000	-	50,000
เงินสดรับจากดอกเบี้ยรับ	7,115,717	1,845,040	23,070,664	2,406,663
เงินสดสุทธิได้มาจาก (ใช้ไปใน) กิจกรรมลงทุน	(1,224,848,327)	(739,504,841)	72,361,475	(372,486,277)
กระแสเงินสดจากกิจกรรมจัดหาเงิน				
เงินสดจ่ายคืนหนี้สินสัญญาเช่าการเงิน	(42,684,206)	(33,117,980)	-	-
เงินสดรับจากเงินกู้ยืมระยะสั้นจากสถาบันการเงิน	-	834,794,162	-	612,910,313
เงินสดจ่ายคืนเงินกู้ยืมระยะสั้นจากสถาบันการเงิน	-	(982,745,467)	-	(732,910,313)
เงินสดรับจากเงินกู้ยืมระยะยาวจากสถาบันการเงิน	492,000,000	01,323,686	-	-
เงินสดจ่ายคืนเงินกู้ยืมระยะยาวจากสถาบันการเงิน	(15,700,000)	(565,000,000)	-	-
เงินสดจ่ายค่าธรรมเนียมในการจัดหาเงินกู้ยืมระยะยาว	(1,280,000)	(2,664,960)	-	-
เงินสดรับจากการเพิ่มทุนจากการแปลงสภาพใบสำคัญแสดงสิทธิ	214,421,080	66,749,388	214,421,080	66,749,388
เงินสดรับล่วงหน้าจากการเพิ่มทุนจากการแปลงสภาพใบสำคัญแสดงสิทธิ	-	7,740,000	-	7,740,000
เงินสดรับจากการออกหุ้นเพิ่มทุนของบริษัทย่อย	1,040,000,000	-	-	-
เงินสดจ่ายค่าใช้จ่ายในการออกหุ้นเพิ่มทุนของบริษัทย่อย	(31,321,356)	-	-	-
จ่ายเงินปันผล	25 (90,020,490)	(7,330,924)	(90,020,490)	(7,330,924)
จ่ายดอกเบี้ย	(48,725,356)	(39,368,495)	-	(7,423,633)
เงินสดสุทธิได้มาจาก (ใช้ไปใน) กิจกรรมจัดหาเงิน	1,516,689,672	180,379,410	124,400,590	(60,265,169)
เงินสดและรายการเทียบเท่าเงินสดเพิ่มขึ้น (ลดลง) สุทธิ	389,653,788	108,670,773	289,529,475	8,499,358
ยอดคงเหลือต้นปี	304,874,913	196,204,140	177,935,494	169,436,136
ยอดคงเหลือปลายปี	694,528,701	304,874,913	467,464,969	177,935,494

งบกระแสเงินสด (ต่อ)

สำหรับปีสิ้นสุดวันที่ 31 ธันวาคม 2559

บริษัท อินเทอร์เน็ต คอมมูนิเคชั่น จำกัด (มหาชน) และบริษัทย่อย

	งบการเงินรวม		งบการเงินเฉพาะกิจการ	
	พ.ศ. 2559	พ.ศ. 2558	พ.ศ. 2559	พ.ศ. 2558
	บาท	บาท	บาท	บาท
รายการที่มีใช้เงินสด				
รายการเคลื่อนไหวของเจ้าหนี้อื่นที่เกี่ยวข้องกับ				
• ซื้อที่ดิน อาคารและอุปกรณ์	141,800,248	-	(830,324)	1,067,733
• ซื้อสินทรัพย์ไม่มีตัวตน	(2,026,600)	2,026,600	-	-
รายการเคลื่อนไหวของลูกหนี้อื่นที่เกี่ยวข้องกับ				
• ขายที่ดิน อาคารและอุปกรณ์	-	-	(5,537,766)	5,537,766
ซื้อสินทรัพย์ถาวรและอุปกรณ์โครงสร้างโทรคมนาคม				
ภายใต้สัญญาเช่าการเงิน	-	-	-	-

หมายเหตุประกอบงบการเงินรวมและงบการเงินเฉพาะกิจการ

สำหรับปีสิ้นสุดวันที่ 31 ธันวาคม 2559

บริษัท อินเทอร์เน็ต คอมมูนิเคชั่น จำกัด (มหาชน) และบริษัทย่อย

1. ข้อมูลทั่วไป

บริษัท อินเทอร์เน็ต คอมมูนิเคชั่น จำกัด (มหาชน) (“บริษัท”) เป็นบริษัทมหาชนจำกัด ซึ่งจัดตั้งขึ้นในประเทศไทยและมีที่อยู่ตามที่ได้จดทะเบียนไว้ คือ เลขที่ 48 ซอยรุ่งเรือง ถนนรัชดาภิเษก แขวงสามเสนนอก เขตห้วยขวาง กรุงเทพมหานคร

บริษัทเป็นบริษัทจดทะเบียนในตลาดหลักทรัพย์แห่งประเทศไทย เพื่อวัตถุประสงค์ในการรายงานข้อมูลจึงรวมเรียกบริษัทและบริษัทย่อยว่า “กลุ่มกิจการ”

การประกอบธุรกิจหลักของกลุ่มกิจการ คือ เป็นผู้นำเข้าและจัดจำหน่ายสายสัญญาณคอมพิวเตอร์ เทคโนโลยีสารสนเทศและการสื่อสารการรับเหมาออกแบบและติดตั้งระบบข่ายสายสัญญาณ และระบบเครือข่าย (Network and Cabling System) สำหรับคอมพิวเตอร์และสื่อสารโทรคมนาคม รวมถึงการให้บริการเช่าวงจรสื่อสารความเร็วสูงและให้บริการเช่าพื้นที่ดาต้าเซ็นเตอร์

งบการเงินรวมและงบการเงินเฉพาะกิจการได้รับอนุมัติจากคณะกรรมการบริษัทเมื่อวันที่ 27 กุมภาพันธ์ พ.ศ. 2560

2. นโยบายการบัญชี

นโยบายการบัญชีที่สำคัญที่ใช้ในการจัดทำงบการเงินรวมและงบการเงินเฉพาะกิจการมีดังต่อไปนี้

2.1 เกณฑ์การจัดทำงานการเงิน

งบการเงินรวมและงบการเงินเฉพาะกิจการได้จัดทำขึ้นตามหลักการบัญชีที่รับรองทั่วไปในประเทศไทยภายใต้พระราชบัญญัติการบัญชี พ.ศ. 2543 ซึ่งหมายความถึงมาตรฐานการรายงานทางการเงินที่ออกภายใต้พระราชบัญญัติวิชาชีพบัญชี พ.ศ. 2547 และตามข้อกำหนดของคณะกรรมการกำกับหลักทรัพย์และตลาดหลักทรัพย์ว่าด้วยการจัดทำและนำเสนอรายงานทางการเงินภายใต้พระราชบัญญัติหลักทรัพย์และตลาดหลักทรัพย์

งบการเงินรวมและงบการเงินเฉพาะกิจการได้จัดทำขึ้นโดยใช้เกณฑ์ราคาทุนเดิมในการวัดมูลค่าขององค์ประกอบของงบการเงิน ยกเว้นเรื่องที่ยอธิบายในนโยบายการบัญชีในลำดับต่อไป

การจัดทำงานการเงินให้สอดคล้องกับหลักการบัญชีที่รับรองทั่วไปในประเทศไทยกำหนดให้ใช้ประมาณการทางบัญชีที่สำคัญและการใช้ดุลยพินิจของผู้บริหารซึ่งจัดทำขึ้นตามกระบวนการในการนำนโยบายการบัญชีของกลุ่มกิจการไปถือปฏิบัติ รวมทั้งกำหนดให้ต้องเปิดเผยข้อมูลเรื่องการใช้อดุลยพินิจของผู้บริหาร หรือความซับซ้อน หรือเกี่ยวกับข้อสมมติฐานและประมาณการที่มีนัยสำคัญต่องบการเงินรวมตามที่กล่าวไว้ในหมายเหตุฯ ข้อ 5

งบการเงินรวมและงบการเงินเฉพาะกิจการฉบับภาษาอังกฤษจัดทำขึ้นจากงบการเงินตามกฎหมายที่เป็นภาษาไทย ในกรณีที่มีความขัดแย้งกันหรือมีการตีความในสองภาษาแตกต่างกัน ให้ใช้งบการเงินตามกฎหมายฉบับภาษาไทยเป็นหลัก

2.2 มาตรฐานการบัญชี และมาตรฐานการรายงานทางการเงินที่มีการปรับปรุง และการตีความมาตรฐานการรายงานทางการเงิน (รวมเรียกว่า “มาตรฐานการบัญชี”) ซึ่งมีผลบังคับใช้สำหรับรอบระยะเวลาบัญชีที่เริ่มต้นในหรือหลังวันที่ 1 มกราคม พ.ศ. 2559 และกลุ่มกิจการได้นำมาใช้ปฏิบัติแล้ว

2.2.1 กลุ่มมาตรฐานการบัญชีที่มีการเปลี่ยนแปลงอย่างมีสาระสำคัญแต่ไม่มีผลกระทบต่อกลุ่มกิจการ มีดังต่อไปนี้

มาตรฐานการบัญชีฉบับที่ 16 (ปรับปรุง 2558)	เรื่องที่ดิน อาคาร และอุปกรณ์
มาตรฐานการบัญชีฉบับที่ 19 (ปรับปรุง 2558)	เรื่องผลประโยชน์ของพนักงาน
มาตรฐานการบัญชีฉบับที่ 24 (ปรับปรุง 2558)	เรื่องการเปิดเผยข้อมูลเกี่ยวกับบุคคลหรือกิจการที่เกี่ยวข้องกัน
มาตรฐานการบัญชีฉบับที่ 27 (ปรับปรุง 2558)	เรื่องงบการเงินเฉพาะกิจการ
มาตรฐานการบัญชีฉบับที่ 36 (ปรับปรุง 2558)	เรื่องการค้าขายของสินทรัพย์
มาตรฐานการบัญชีฉบับที่ 38 (ปรับปรุง 2558)	เรื่องสินทรัพย์ไม่มีตัวตน
มาตรฐานการบัญชีฉบับที่ 40 (ปรับปรุง 2558)	เรื่องอสังหาริมทรัพย์เพื่อการลงทุน
มาตรฐานการบัญชีฉบับที่ 41 (ปรับปรุง 2558)	เรื่องเกษตรกรรม
มาตรฐานการรายงานทางการเงินฉบับที่ 2 (ปรับปรุง 2558)	เรื่องการค้าขายโดยใช้หุ้นเป็นเกณฑ์
มาตรฐานการรายงานทางการเงินฉบับที่ 3 (ปรับปรุง 2558)	เรื่องการรวมธุรกิจ
มาตรฐานการรายงานทางการเงินฉบับที่ 4 (ปรับปรุง 2557)	เรื่องสัญญาประกันภัย
มาตรฐานการรายงานทางการเงินฉบับที่ 8 (ปรับปรุง 2558)	เรื่องส่วนงานดำเนินงาน
มาตรฐานการรายงานทางการเงินฉบับที่ 10 (ปรับปรุง 2558)	เรื่องงบการเงินรวม
มาตรฐานการรายงานทางการเงินฉบับที่ 12 (ปรับปรุง 2558)	เรื่องเปิดเผยข้อมูลเกี่ยวกับส่วนได้เสียในกิจการอื่น
มาตรฐานการรายงานทางการเงินฉบับที่ 13 (ปรับปรุง 2558)	เรื่องการวัดมูลค่ายุติธรรม
การตีความมาตรฐานการรายงานทางการเงินฉบับที่ 21 (ปรับปรุง 2558)	เรื่องเงินที่นำส่งรัฐ

2.2.2 กลุ่มมาตรฐานการบัญชีที่มีการเปลี่ยนแปลงอย่างไม่มีสาระสำคัญและไม่มีผลกระทบต่อกลุ่มกิจการ มีดังต่อไปนี้

มาตรฐานการบัญชีฉบับที่ 1 (ปรับปรุง 2558)	เรื่องการนำเสนอของงบการเงิน
มาตรฐานการบัญชีฉบับที่ 2 (ปรับปรุง 2558)	เรื่องสินค้างหนี้
มาตรฐานการบัญชีฉบับที่ 7 (ปรับปรุง 2558)	เรื่องงบกระแสเงินสด
มาตรฐานการบัญชีฉบับที่ 8 (ปรับปรุง 2558)	เรื่องนโยบายการบัญชี การเปลี่ยนแปลงประมาณการทางบัญชีและข้อผิดพลาด
มาตรฐานการบัญชีฉบับที่ 10 (ปรับปรุง 2558)	เรื่องเหตุการณ์ภายหลังรอบระยะเวลารายงาน
มาตรฐานการบัญชีฉบับที่ 11 (ปรับปรุง 2558)	เรื่องสัญญาก่อสร้าง
มาตรฐานการบัญชีฉบับที่ 12 (ปรับปรุง 2558)	เรื่องภาษีเงินได้
มาตรฐานการบัญชีฉบับที่ 17 (ปรับปรุง 2558)	เรื่องสัญญาเช่า
มาตรฐานการบัญชีฉบับที่ 18 (ปรับปรุง 2558)	เรื่องรายได้
มาตรฐานการบัญชีฉบับที่ 20 (ปรับปรุง 2558)	เรื่องการบัญชีสำหรับเงินอุดหนุนจากรัฐบาล และการเปิดเผยข้อมูลเกี่ยวกับความช่วยเหลือจากรัฐบาล
มาตรฐานการบัญชีฉบับที่ 21 (ปรับปรุง 2558)	เรื่องผลกระทบจากการเปลี่ยนแปลงของอัตราแลกเปลี่ยนเงินตราต่างประเทศ

มาตรฐานการบัญชีฉบับที่ 23 (ปรับปรุง 2558)

มาตรฐานการบัญชีฉบับที่ 26 (ปรับปรุง 2558)

มาตรฐานการบัญชีฉบับที่ 28 (ปรับปรุง 2558)

มาตรฐานการบัญชีฉบับที่ 29 (ปรับปรุง 2558)

มาตรฐานการบัญชีฉบับที่ 33 (ปรับปรุง 2558)

มาตรฐานการบัญชีฉบับที่ 34 (ปรับปรุง 2558)

มาตรฐานการบัญชีฉบับที่ 37 (ปรับปรุง 2558)

มาตรฐานการรายงานทางการเงินฉบับที่ 5 (ปรับปรุง 2558)

มาตรฐานการรายงานทางการเงินฉบับที่ 6 (ปรับปรุง 2558)

มาตรฐานการรายงานทางการเงินฉบับที่ 11 (ปรับปรุง 2558)

การตีความมาตรฐานการบัญชีฉบับที่ 10 (ปรับปรุง 2558)

การตีความมาตรฐานการบัญชีฉบับที่ 15 (ปรับปรุง 2558)

การตีความมาตรฐานการบัญชี ฉบับที่ 25 (ปรับปรุง 2558)

การตีความมาตรฐานการบัญชี ฉบับที่ 27 (ปรับปรุง 2558)

การตีความมาตรฐานการบัญชี ฉบับที่ 29 (ปรับปรุง 2558)

การตีความมาตรฐานการบัญชีฉบับที่ 31 (ปรับปรุง 2558)

การตีความมาตรฐานการบัญชีฉบับที่ 32 (ปรับปรุง 2558)

การตีความมาตรฐานการรายงานทางการเงินฉบับที่ 1
(ปรับปรุง 2558)

การตีความมาตรฐานการรายงานทางการเงินฉบับที่ 4
(ปรับปรุง 2558)

การตีความมาตรฐานการรายงานทางการเงินฉบับที่ 5
(ปรับปรุง 2558)

การตีความมาตรฐานการรายงานทางการเงินฉบับที่ 7)
(ปรับปรุง 2558)

การตีความมาตรฐานการรายงานทางการเงินฉบับที่ 10
(ปรับปรุง 2558)

การตีความมาตรฐานการรายงานทางการเงินฉบับที่ 12
(ปรับปรุง 2558)

การตีความมาตรฐานการรายงานทางการเงินฉบับที่ 13
(ปรับปรุง 2558)

เรื่องต้นทุนการกู้ยืม

เรื่องการบัญชีและการรายงานโครงการผลประโยชน์
เมื่อออกจากงาน

เรื่องเงินลงทุนในบริษัทร่วม และการร่วมค้า

เรื่องการรายงานทางการเงินในสภาพเศรษฐกิจที่เงินเฟ้อ
รุนแรง

เรื่องกำไรต่อหุ้น

เรื่องงบการเงินระหว่างกาล

เรื่องประมาณการหนี้สินหนี้สินที่อาจเกิดขึ้นและสินทรัพย์
ที่อาจเกิดขึ้น

เรื่องสินทรัพย์ไม่หมุนเวียนที่ถือไว้เพื่อขายและการดำเนินงาน
ที่ยกเลิก

เรื่องการสำรวจและประเมินค่าแหล่งทรัพยากรแร่

เรื่องการรวมกิจการ

เรื่องความช่วยเหลือจากรัฐบาล - กรณีที่ไม่มี
เกี่ยวข้องอย่างเฉพาะเจาะจงกับกิจกรรมดำเนินงาน

เรื่องสัญญาเช่าดำเนินงาน-สิ่งสูงใจให้แก่ผู้เช่า

เรื่องภาษีเงินได้ - การเปลี่ยนแปลงสถานภาพทางภาษี
ของกิจการหรือผู้ถือหุ้น

เรื่องการประเมินเนื้อหาสัญญาเช่าที่เพิ่มขึ้นตามรูปแบบ
กฎหมาย

เรื่องการเปิดเผยข้อมูลของข้อตกลงสัมปทานบริการ

เรื่องรายได้ - รายการแลกเปลี่ยนเกี่ยวกับบริการโฆษณา

เรื่องสินทรัพย์ไม่มีตัวตน - ต้นทุนเว็บไซต์

เรื่องการเปลี่ยนแปลงในหนี้สินที่เกิดขึ้นจากการรื้อถอน
การบูรณะ และหนี้สินที่มีลักษณะคล้ายคลึงกัน

เรื่องการประเมินว่าข้อตกลงประกอบด้วยสัญญาเช่า
หรือไม่

เรื่องสิทธิในส่วนได้เสียจากกองทุนการรื้อถอนการบูรณะ
และการปรับปรุงสภาพแวดล้อม

เรื่องการปรับปรุงย้อนหลังภายใต้มาตรฐานการบัญชี
ฉบับที่ 29 (ปรับปรุง 2558) เรื่องการรายงานทางการเงิน

เงินในสภาพเศรษฐกิจที่เงินเฟ้อรุนแรง

เรื่องงบการเงินระหว่างกาลและการด้อยค่า

เรื่องข้อตกลงสัมปทานบริการ

เรื่องโปรแกรมสิทธิพิเศษแก่ลูกค้า

การตีความมาตรฐานการรายงานทางการเงินฉบับที่ 14 (ปรับปรุง 2558)	เรื่องข้อจำกัดสินทรัพย์ตามโครงการผลประโยชน์
การตีความมาตรฐานการรายงานทางการเงินฉบับที่ 15 (ปรับปรุง 2558)	ข้อกำหนดเงินทุนขั้นต่ำและปฏิสัมพันธ์ของรายการเหล่านี้ สำหรับมาตรฐานการบัญชี
การตีความมาตรฐานการรายงานทางการเงินฉบับที่ 17 (ปรับปรุง 2558)	เรื่องสัญญาสำหรับการก่อสร้างอสังหาริมทรัพย์
การตีความมาตรฐานการรายงานทางการเงินฉบับที่ 18 (ปรับปรุง 2558)	เรื่องการจ่ายสินทรัพย์ที่ไม่ใช่เงินสดให้เจ้าของ
การตีความมาตรฐานการรายงานทางการเงินฉบับที่ 20 (ปรับปรุง 2558)	เรื่องการโอนสินทรัพย์จากลูกค้า
	เรื่องต้นทุนการเปิดหน้าดินในช่วงการผลิตสำหรับเหมืองผิวดิน

2.3 มาตรฐานการบัญชี และมาตรฐานการรายงานทางการเงินที่มีการปรับปรุงและการตีความมาตรฐานการรายงานทางการเงิน (รวมเรียกว่า “มาตรฐานการบัญชี”) ซึ่งมีผลบังคับใช้สำหรับรอบระยะเวลาบัญชีที่เริ่มต้นในหรือหลังวันที่ 1 มกราคม พ.ศ. 2560 และกลุ่มกิจการยังมิได้นำมาใช้ปฏิบัติก่อนวันบังคับใช้

2.3.1 กลุ่มมาตรฐานการบัญชีที่มีการเปลี่ยนแปลงอย่างมีสาระสำคัญ

มาตรฐานการบัญชีฉบับที่ 1 (ปรับปรุง 2559)	เรื่องการนำเสนองบการเงิน
มาตรฐานการบัญชีฉบับที่ 16 (ปรับปรุง 2559)	เรื่องที่ดิน อาคารและอุปกรณ์
มาตรฐานการบัญชีฉบับที่ 19 (ปรับปรุง 2559)	เรื่องผลประโยชน์ของพนักงาน
มาตรฐานการบัญชีฉบับที่ 27 (ปรับปรุง 2559)	เรื่องงบการเงินเฉพาะกิจการ
มาตรฐานการบัญชีฉบับที่ 28 (ปรับปรุง 2559)	เรื่องเงินลงทุนในบริษัทร่วม และการร่วมค้า
มาตรฐานการบัญชีฉบับที่ 34 (ปรับปรุง 2559)	เรื่องงบการเงินระหว่างกาล
มาตรฐานการบัญชีฉบับที่ 38 (ปรับปรุง 2559)	เรื่องสินทรัพย์ไม่มีตัวตน
มาตรฐานการบัญชีฉบับที่ 41 (ปรับปรุง 2559)	เรื่องเกษตรกรรม
มาตรฐานการรายงานทางการเงิน ฉบับที่ 5 (ปรับปรุง 2559)	เรื่องสินทรัพย์ไม่หมุนเวียนที่ถือไว้เพื่อขายและการดำเนินงานที่ยกเลิก
มาตรฐานการรายงานทางการเงินฉบับที่ 10 (ปรับปรุง 2559)	เรื่องงบการเงินรวม
มาตรฐานการรายงานทางการเงินฉบับที่ 11 (ปรับปรุง 2559)	เรื่องการร่วมกิจการ
มาตรฐานการรายงานทางการเงินฉบับที่ 12 (ปรับปรุง 2559)	เรื่องการเปิดเผยข้อมูลเกี่ยวกับส่วนได้เสียในกิจการอื่น

ผู้บริหารของกลุ่มกิจการอยู่ระหว่างการประเมินผลกระทบที่อาจมีจากการปฏิบัติตามมาตรฐานการบัญชีเหล่านี้ ทั้งนี้ การเปลี่ยนแปลงที่สำคัญของมาตรฐานการบัญชียังคงมีดังต่อไปนี้

- มาตรฐานการบัญชีฉบับที่ 1 (ปรับปรุง 2559) ได้ให้ความชัดเจนในหลายประเด็น ที่สำคัญดังต่อไปนี้
 - ความมีสาระสำคัญ: กิจการไม่ควรรวมยอดหรือแยกแสดงข้อมูลในรูปแบบที่ทำให้ผู้ใช้งบการเงินเข้าใจรายการได้คลาดหลง หากเป็นรายการที่มีสาระสำคัญ จะต้องเปิดเผยข้อมูลให้เพียงพอเพื่ออธิบายผลกระทบที่มีต่อฐานะการเงินหรือผลการดำเนินงาน
 - การแยกแสดงรายการและการรวมยอด: รายการบรรทัดที่ระบุในมาตรฐานการบัญชีฉบับที่ 1 อาจจำเป็นต้องแสดงแยกจากกันหากเกี่ยวข้องต่อความเข้าใจฐานะการเงินและผลการดำเนินงานของกิจการ นอกจากนี้ยังมีแนวปฏิบัติใหม่ของการใช้การรวมยอด
 - หมายเหตุประกอบงบการเงิน: มาตรฐานการบัญชีฉบับที่ 1 ยืนยันว่าหมายเหตุประกอบงบการเงินไม่จำเป็นต้องเรียงลำดับตามลำดับการแสดงรายการในงบการเงิน
 - รายการกำไรขาดทุนเบ็ดเสร็จอื่นที่เกิดจากเงินลงทุนตามวิธีส่วนได้เสีย: ส่วนแบ่งกำไรขาดทุนเบ็ดเสร็จอื่นที่เกิดจากเงินลงทุนตามวิธีส่วนได้เสียจะถูกจัดกลุ่มโดยพิจารณาว่าเป็นรายการที่จะถูกจัดประเภทใหม่ไปยังกำไรหรือขาดทุนในภายหลังหรือไม่ โดยแต่ละกลุ่มจะแยกแสดงเป็นรายการบรรทัดแยกต่างหากในงบกำไรขาดทุนเบ็ดเสร็จอื่น
- มาตรฐานการบัญชีฉบับที่ 16 (ปรับปรุง 2559) การเปลี่ยนแปลงที่สำคัญคือ ได้กำหนดให้มีความชัดเจนขึ้นว่าการคิดค่าเสื่อมราคาที่ดินอาคารและอุปกรณ์โดยอ้างอิงกับรายได้นั้นไม่เหมาะสม และแก้ไขขอบเขตให้พืชที่ให้ผลิตผลที่เกี่ยวข้องกับกิจกรรมทางการเกษตรรวมอยู่ในขอบเขตของมาตรฐานการบัญชีฉบับนี้
- มาตรฐานการบัญชีฉบับที่ 19 (ปรับปรุง 2559) การเปลี่ยนแปลงที่สำคัญคือ ได้กำหนดให้มีความชัดเจนขึ้นสำหรับการเลือกใช้อัตราคิดลดสำหรับการประมาณผลประโยชน์หลังออกจากการงานว่าให้อัตราผลตอบแทนของหนี้สินโดยพิจารณาจากสกุลเงินของหนี้สินที่มีสกุลเงินที่สอดคล้องกับสกุลเงินของหนี้สินผลประโยชน์หลังออกจากการงานเป็นสำคัญ ไม่ใช่พิจารณาจากประเทศที่หนี้สินนั้นเกิดขึ้น
- มาตรฐานการบัญชีฉบับที่ 27 (ปรับปรุง 2559) ได้มีการแก้ไขโดยให้ทางเลือกเพิ่มในการบันทึกเงินลงทุนในบริษัทย่อย การร่วมค้า หรือบริษัทร่วมในงบการเงินเฉพาะกิจการโดยใช้วิธีส่วนได้เสียตามมาตรฐานการบัญชี ฉบับที่ 28 (ปรับปรุง 2559) เพิ่มเติมจากเดิมที่ให้ใช้วิธีราคาทุน หรือวิธีมูลค่ายุติธรรม (เมื่อมีการประกาศใช้) ทั้งนี้การเลือกใช้นโยบายบัญชีสำหรับเงินลงทุนแต่ละประเภท (บริษัทย่อย การร่วมค้า หรือบริษัทร่วม) เป็นอิสระจากกัน โดยหากกิจการเลือกที่จะเปลี่ยนมาใช้วิธีส่วนได้เสียจะต้องทำโดยปรับปรุงงบการเงินย้อนหลัง
- มาตรฐานการบัญชีฉบับที่ 28 (ปรับปรุง 2559) มีการเปลี่ยนแปลงที่สำคัญคือ 1) ให้ทางเลือกเพิ่มสำหรับกิจการที่ไม่ใช่กิจการที่ดำเนินธุรกิจเฉพาะด้านการลงทุนที่มีส่วนได้เสียในบริษัทร่วมหรือการร่วมค้าที่เป็นกิจการที่ดำเนินธุรกิจเฉพาะด้านการลงทุน โดยในการบันทึกบัญชีโดยใช้วิธีส่วนได้เสียในเงินลงทุนในบริษัทร่วมหรือการร่วมค้าที่เป็นกิจการที่ดำเนินธุรกิจเฉพาะด้านการลงทุนนั้น จะมีทางเลือกในการที่จะยังคงการวัดมูลค่าเงินลงทุนในบริษัทย่อยของบริษัทร่วมหรือการร่วมค่านั้นๆ ด้วยวิธีมูลค่ายุติธรรมตามที่บริษัทร่วมหรือการร่วมค่านั้นๆ ใช้อยู่ หรือจะถอดการวัดมูลค่ายุติธรรมออกและแทนด้วยการจัดทำงบการเงินรวมของบริษัทร่วมหรือการร่วมค้าที่เป็นกิจการที่ดำเนินธุรกิจเฉพาะด้านการลงทุน และ 2) เพิ่มทางเลือกในการใช้วิธีส่วนได้เสียสำหรับเงินลงทุนในบริษัทร่วมหรือการร่วมค้าในงบการเงินเฉพาะกิจการ
- มาตรฐานการบัญชีฉบับที่ 34 (ปรับปรุง 2559) การเปลี่ยนแปลงที่สำคัญคือได้กำหนดให้มีความชัดเจนถึงความหมายของการอ้างอิงในมาตรฐาน ไปยัง “ข้อมูลที่ได้เปิดเผยไว้ในหมายเหตุประกอบงบการเงินระหว่างกาล หรือที่อื่นในรายงานทางการเงินระหว่างกาล” ว่ากิจการที่ใช้ประโยชน์ของข้อมูลก่อนปรนนี้จะต้องอ้างอิงจากงบการเงินระหว่างกาลไปถึงยังรายงานอื่นที่มีข้อมูลดังกล่าวอย่างเฉพาะเจาะจง โดยที่ผู้ใช้งบการเงินต้องสามารถเข้าถึงรายงานอื่นที่มีข้อมูลนั้นในลักษณะและเวลาเดียวกันกับงบการเงินระหว่างกาล

- มาตรฐานการบัญชีฉบับที่ 38 (ปรับปรุง 2559) ได้มีการเปลี่ยนแปลงโดยให้มีการสันนิษฐานว่าการตัดจำหน่ายของสินทรัพย์ไม่มีตัวตนโดยการอ้างอิงจากรายได้นั้นไม่เหมาะสม ข้อสันนิษฐานนี้อาจตกไปหากเข้าข้อหนึ่งข้อใดต่อไปนี้เป็นสินทรัพย์ที่ไม่มีตัวตนได้ถูกแสดงเหมือนเป็นตัววัดของรายได้ (นั่นคือรายได้เป็นปัจจัยที่เป็นข้อจำกัดของมูลค่าที่จะได้รับจากสินทรัพย์) หรือสามารถแสดงได้ว่ารายได้และการใช้ประโยชน์เชิงเศรษฐกิจที่ได้จากสินทรัพย์มีความสัมพันธ์กันเป็นอย่างมาก
- มาตรฐานการบัญชีฉบับที่ 41 (ปรับปรุง 2559) ได้มีการเปลี่ยนแปลงซึ่งสอดคล้องกับแนวปฏิบัติทางบัญชีสำหรับการวัดมูลค่าและรับรู้รายการของพืชเพื่อการให้ผลผลิตซึ่งสภาวิชาชีพบัญชีได้ออกประกาศ เมื่อ พ.ศ. 2558
- มาตรฐานการรายงานทางการเงินฉบับที่ 5 (ปรับปรุง 2559) ได้มีการเปลี่ยนแปลงเพื่อให้ความชัดเจนเพิ่มเติมในกรณีที่สินทรัพย์ (หรือกลุ่มสินทรัพย์ที่จะจำหน่าย) ถูกจัดประเภทใหม่จาก “ที่ถือไว้เพื่อขาย” เป็น “ที่มีไว้เพื่อขายให้แก่ผู้เป็นเจ้าของ” หรือถูกจัดประเภทใหม่ในทางตรงกันข้ามนั้น ไม่ถือว่าเป็นการเปลี่ยนแปลงแผนการขายหรือแผนการจ่ายและไม่ต้องปฏิบัติตามแนวทางการบันทึกบัญชีสำหรับการเปลี่ยนแปลง
- มาตรฐานการรายงานทางการเงินฉบับที่ 10 (ปรับปรุง 2559) ได้มีการปรับปรุงให้ชัดเจนขึ้นเกี่ยวกับ 1) ข้อยกเว้นในการจัดทำงบการเงินรวมว่าให้ใช้กับกิจการที่เป็นบริษัทใหญ่ขึ้นกลางที่เป็นบริษัทย่อยของกิจการที่ดำเนินธุรกิจด้านการลงทุนด้วยเหมือนกัน และ 2) กิจการที่ดำเนินธุรกิจด้านการลงทุนจะต้องนำบริษัทย่อยที่ไม่ใช่กิจการที่ดำเนินธุรกิจด้านการลงทุนและบริษัทย่อยดังกล่าวให้บริการหรือมีกิจกรรมที่เกี่ยวข้องกับการลงทุน มารวมในการจัดทำงบการเงินรวมด้วย
- มาตรฐานการรายงานทางการเงินฉบับที่ 11 (ปรับปรุง 2559) ได้กำหนดให้มีความชัดเจนมากขึ้นสำหรับ 1) การซื้อส่วนได้เสียในการดำเนินงานร่วมกันที่กิจกรรมของการดำเนินงานร่วมกันนั้นประกอบกันขึ้นเป็นธุรกิจ ให้ผู้ซื้อนำหลักการบัญชีของการรวมธุรกิจมาถือปฏิบัติ และ 2) ในกรณีที่ผู้ร่วมดำเนินงานมีการซื้อส่วนได้เสียในการดำเนินงานร่วมกันเพิ่มขึ้นนั้น ส่วนได้เสียเดิมที่มีอยู่ในการดำเนินงานร่วมกันจะไม่ถูกวัดมูลค่าใหม่ หากร่วมดำเนินงานยังคงมีการควบคุมร่วมอยู่
- มาตรฐานการรายงานทางการเงินฉบับที่ 12 (ปรับปรุง 2559) ได้มีการกำหนดให้ชัดเจนยิ่งขึ้นให้กิจการที่เป็นกิจการที่ดำเนินธุรกิจด้านการลงทุน ต้องเปิดเผยข้อมูลของบริษัทย่อยที่วัดมูลค่าด้วยมูลค่ายุติธรรม ตามที่กำหนดในมาตรฐานการรายงานทางการเงินฉบับที่ 12 แม้ไม่ได้มีการจัดทำงบการเงินรวม

2.3.2 กลุ่มมาตรฐานการบัญชีที่มีการเปลี่ยนแปลงอย่างไม่มีสาระสำคัญและไม่มีผลกระทบต่อกลุ่มกิจการ มีดังต่อไปนี้

มาตรฐานการบัญชีฉบับที่ 2 (ปรับปรุง 2559)	เรื่องสินค้าคงเหลือ
มาตรฐานการบัญชีฉบับที่ 7 (ปรับปรุง 2559)	เรื่องงบกระแสเงินสด
มาตรฐานการบัญชีฉบับที่ 8 (ปรับปรุง 2559)	เรื่องนโยบายการบัญชี การเปลี่ยนแปลงประมาณการทางบัญชี และข้อผิดพลาด
มาตรฐานการบัญชีฉบับที่ 10 (ปรับปรุง 2559)	เรื่องเหตุการณ์ภายหลังรอบระยะเวลารายงาน
มาตรฐานการบัญชีฉบับที่ 11 (ปรับปรุง 2559)	เรื่องสัญญาก่อสร้าง
มาตรฐานการบัญชีฉบับที่ 12 (ปรับปรุง 2559)	เรื่องภาษีเงินได้
มาตรฐานการบัญชีฉบับที่ 17 (ปรับปรุง 2559)	เรื่องสัญญาเช่า
มาตรฐานการบัญชีฉบับที่ 18 (ปรับปรุง 2559)	เรื่องรายได้
มาตรฐานการบัญชีฉบับที่ 20 (ปรับปรุง 2559)	เรื่องการบัญชีสำหรับเงินอุดหนุนจากรัฐบาลและการเปิดเผยข้อมูลเกี่ยวกับความช่วยเหลือจากรัฐบาล
มาตรฐานการบัญชีฉบับที่ 21 (ปรับปรุง 2559)	เรื่องผลกระทบจากการเปลี่ยนแปลงของอัตราแลกเปลี่ยนเงินตราต่างประเทศ

มาตรฐานการบัญชีฉบับที่ 23 (ปรับปรุง 2559)
มาตรฐานการบัญชีฉบับที่ 24 (ปรับปรุง 2559)
มาตรฐานการบัญชีฉบับที่ 26 (ปรับปรุง 2559)

มาตรฐานการบัญชีฉบับที่ 29 (ปรับปรุง 2559)
มาตรฐานการบัญชีฉบับที่ 33 (ปรับปรุง 2559)
มาตรฐานการบัญชีฉบับที่ 36 (ปรับปรุง 2559)
มาตรฐานการบัญชีฉบับที่ 37 (ปรับปรุง 2559)

มาตรฐานการบัญชีฉบับที่ 40 (ปรับปรุง 2559)
มาตรฐานการรายงานทางการเงินฉบับที่ 2
(ปรับปรุง 2559)

มาตรฐานการรายงานทางการเงินฉบับที่ 3
(ปรับปรุง 2559)

มาตรฐานการรายงานทางการเงินฉบับที่ 4
(ปรับปรุง 2559)

มาตรฐานการรายงานทางการเงินฉบับที่ 6
(ปรับปรุง 2559)

มาตรฐานการรายงานทางการเงินฉบับที่ 8
(ปรับปรุง 2559)

มาตรฐานการรายงานทางการเงินฉบับที่ 13
(ปรับปรุง 2559)

การตีความมาตรฐานการบัญชีฉบับที่ 10
(ปรับปรุง 2559)

การตีความมาตรฐานการบัญชีฉบับที่ 15
(ปรับปรุง 2559)

การตีความมาตรฐานการบัญชีฉบับที่ 25
(ปรับปรุง 2559)

การตีความมาตรฐานการบัญชีฉบับที่ 27
(ปรับปรุง 2559)

การตีความมาตรฐานการบัญชีฉบับที่ 29
(ปรับปรุง 2559)

การตีความมาตรฐานการบัญชีฉบับที่ 31
(ปรับปรุง 2559)

การตีความมาตรฐานการบัญชีฉบับที่ 32
(ปรับปรุง 2559)

การตีความมาตรฐานการรายงาน
ทางการเงินฉบับที่ 1 (ปรับปรุง 2559)

เรื่องต้นทุนการกู้ยืม

เรื่องการเปิดเผยข้อมูลเกี่ยวกับบุคคลหรือกิจการที่เกี่ยวข้องกัน
เรื่องการบัญชีและการรายงานโครงการผลประโยชน์เมื่อออกจากงาน

เรื่องการรายงานทางการเงินในสภาพเศรษฐกิจที่เงินเฟ้อรุนแรง
เรื่องกำไรต่อหุ้น

เรื่องการด้อยค่าของสินทรัพย์

เรื่องประมาณการหนี้สิน หนี้สินที่อาจเกิดขึ้น และสินทรัพย์
ที่อาจเกิดขึ้น

เรื่องอสังหาริมทรัพย์เพื่อการลงทุน

เรื่องการจ่ายโดยใช้หุ้นเป็นเกณฑ์

เรื่องการรวมธุรกิจ

เรื่องสัญญาประกันภัย

เรื่องการสำรวจและประเมินค่าแหล่งทรัพยากรแร่

เรื่องส่วนงานดำเนินงาน

เรื่องการวัดมูลค่ายุติธรรม

เรื่องความช่วยเหลือจากรัฐบาล - กรณีที่ไม่มีความเกี่ยวข้อง
อย่างเฉพาะเจาะจงกับกิจกรรมดำเนินงาน

เรื่องสัญญาเช่าดำเนินงาน - สิ่งจูงใจที่ให้แก่ผู้เช่า

เรื่องภาษีเงินได้ - การเปลี่ยนแปลงสถานภาพทางภาษีของกิจการ
หรือของผู้ถือหุ้น

เรื่องการประเมินเนื้อหาสัญญาเช่าที่สร้างขึ้นตามรูปแบบกฎหมาย

เรื่องการเปิดเผยข้อมูลของข้อตกลงสัมปทานบริการ

เรื่องรายได้ - รายการแลกเปลี่ยนเกี่ยวกับบริการโฆษณา

เรื่องสินทรัพย์ไม่มีตัวตน - ต้นทุนเว็บไซต์

เรื่องการเปลี่ยนแปลงในหนี้สินที่เกิดขึ้นจากการรีดถอน
การบูรณะ และหนี้สินที่มีลักษณะคล้ายคลึงกัน

การตีความมาตรฐานการรายงานทางการเงิน ฉบับที่ 4
(ปรับปรุง 2559)

การตีความมาตรฐานการรายงานทางการเงินฉบับที่ 5
(ปรับปรุง 2559)

การตีความมาตรฐานการรายงานทางการเงินฉบับที่ 7
(ปรับปรุง 2559)

การตีความมาตรฐานการรายงานทางการเงินฉบับที่ 10
(ปรับปรุง 2559)

การตีความมาตรฐานการรายงานทางการเงินฉบับที่ 12
(ปรับปรุง 2559)

การตีความมาตรฐานการรายงานทางการเงินฉบับที่ 13
(ปรับปรุง 2559)

การตีความมาตรฐานการรายงานทางการเงินฉบับที่ 14
(ปรับปรุง 2559)

การตีความมาตรฐานการรายงานทางการเงิน
ฉบับที่ 15 (ปรับปรุง 2559)

การตีความมาตรฐานการรายงานทางการเงิน
ฉบับที่ 17 (ปรับปรุง 2559)

การตีความมาตรฐานการรายงานทางการเงิน
ฉบับที่ 18 (ปรับปรุง 2559)

การตีความมาตรฐานการรายงานทางการเงิน
ฉบับที่ 20 (ปรับปรุง 2559)

การตีความมาตรฐานการรายงานทางการเงิน
ฉบับที่ 21 (ปรับปรุง 2559)

มาตรฐานการบัญชีฉบับที่ 104 (ปรับปรุง 2559)

มาตรฐานการบัญชีฉบับที่ 105 (ปรับปรุง 2559)

มาตรฐานการบัญชีฉบับที่ 107 (ปรับปรุง 2559)

เรื่องการประเมินว่าข้อตกลงประกอบด้วยสัญญาเช่า
หรือไม่

เรื่องสิทธิในส่วนได้เสียจากกองทุนการรื้อถอน

การบูรณะและการปรับปรุงสภาพแวดล้อม

เรื่องการปรับปรุงย้อนหลังภายใต้มาตรฐานการบัญชี
ฉบับที่ 29 (ปรับปรุง 2559) เรื่อง การรายงานทางการเงิน
ในสภาพเศรษฐกิจที่เงินเฟ้อรุนแรง
เรื่องงบการเงินระหว่างกาลและการด้อยค่า

เรื่องข้อตกลงสัมปทานบริการ

เรื่องโปรแกรมสิทธิพิเศษแก่ลูกค้า

เรื่องข้อกำหนดสินทรัพย์ตามโครงการผลประโยชน์
ข้อกำหนดเงินทุนขั้นต่ำและปฏิสัมพันธ์ของรายการ
เหล่านี้ สำหรับมาตรฐานการบัญชี ฉบับที่ 19 เรื่อง
ผลประโยชน์ของพนักงาน

เรื่องสัญญาสำหรับการก่อสร้างอสังหาริมทรัพย์

เรื่องการจ่ายสินทรัพย์ที่ไม่ใช่เงินสดให้แก่เจ้าของ

เรื่องการโอนสินทรัพย์จากลูกค้า

เรื่องต้นทุนการเปิดหน้าดินในช่วงการผลิตสำหรับ
เหมืองผิวดิน

เรื่องเงินที่นำส่งรัฐ

เรื่องการบัญชีสำหรับการปรับโครงสร้างหนี้ที่มีปัญหา
เรื่องการบัญชีสำหรับเงินลงทุนในตราสารหนี้และ
ตราสารทุน

เรื่องการแสดงรายการและการเปิดเผยข้อมูลสำหรับ
เครื่องมือทางการเงิน

2.4 บัญชีกลุ่มกิจการ - เงินลงทุนในบริษัทย่อยและส่วนได้เสียในการร่วมกิจการ

2.4.1 บริษัทย่อย

บริษัทย่อยหมายถึงกิจการ (ซึ่งรวมถึงกิจการเฉพาะกิจ) ที่กลุ่มกิจการควบคุม กลุ่มกิจการควบคุมกิจการเมื่อกลุ่มกิจการเปิดรับหรือมีสิทธิในผลตอบแทนผันแปรจากการเกี่ยวข้องกับผู้ที่ได้รับการลงทุนและมีความสามารถที่จะทำให้เกิด ผลกระทบต่อผลตอบแทนนั้นจากการมีอำนาจเหนือผู้ที่ได้รับการลงทุน กลุ่มกิจการรวมงบการเงินของบริษัทย่อยไว้ในงบการเงินรวมตั้งแต่วันที่กลุ่มกิจการมีอำนาจในการควบคุมบริษัทย่อย กลุ่มกิจการจะไม่นำงบการเงินของบริษัทย่อยมารวมไว้ในงบการเงินรวมนับจากวันที่กลุ่มกิจการสูญเสียอำนาจควบคุม

กลุ่มกิจการบันทึกบัญชีการรวมธุรกิจโดยถือปฏิบัติตามวิธีซื้อ สิ่งตอบแทนที่โอนให้สำหรับการซื้อบริษัทย่อยประกอบด้วยมูลค่ายุติธรรมของสินทรัพย์ที่กลุ่มกิจการโอนให้และหนี้สินที่ก่อขึ้นเพื่อจ่ายชำระให้แก่เจ้าของเดิมของผู้ถูกซื้อและส่วนได้เสียในส่วนของผู้ถือหุ้นที่ออกโดยกลุ่มกิจการ สิ่งตอบแทนที่โอนให้รวมถึงมูลค่ายุติธรรมของสินทรัพย์ หรือหนี้สินที่ผู้ซื้อคาดว่าจะต้องจ่ายชำระตามข้อตกลง ต้นทุนที่เกี่ยวข้องกับการซื้อจะรับรู้เป็นค่าใช้จ่ายเมื่อเกิดขึ้น มูลค่าเริ่มแรกของสินทรัพย์ที่ระบุได้ที่ได้มาและหนี้สินที่ระบุได้ที่ได้มาและหนี้สินที่อาจจะเกิดขึ้นที่รับมาจากการรวมธุรกิจจะถูกวัดมูลค่าด้วยมูลค่ายุติธรรม ณ วันที่ซื้อ ในการรวมธุรกิจแต่ละครั้ง กลุ่มกิจการวัดมูลค่าของส่วนได้เสียที่ไม่มีอำนาจควบคุมในผู้ถูกซื้อด้วยมูลค่ายุติธรรมหรือมูลค่าของสินทรัพย์สุทธิที่ระบุได้ของผู้ซื้อตามสัดส่วนของหุ้นที่ถือโดยส่วนได้เสียที่ไม่มีอำนาจควบคุม

ในการรวมธุรกิจที่ดำเนินการสำเร็จจากการทยอยซื้อ กลุ่มกิจการต้องวัดมูลค่าส่วนได้เสียที่กลุ่มกิจการถืออยู่ในผู้ถูกซื้อ ก่อนหน้าการรวมธุรกิจใหม่โดยใช้มูลค่ายุติธรรม ณ วันที่ซื้อและรับรู้ผลกำไรหรือขาดทุนที่เกิดขึ้นจากการวัดมูลค่าใหม่นั้นในกำไรหรือขาดทุน

สิ่งตอบแทนที่คาดว่าจะต้องจ่ายออกไปโดยกลุ่มกิจการ รับรู้ด้วยมูลค่ายุติธรรม ณ วันที่ซื้อ การเปลี่ยนแปลงในมูลค่ายุติธรรมของสิ่งตอบแทนที่คาดว่าจะต้องจ่ายที่รับรู้ภายหลังวันที่ซื้อซึ่งจัดประเภทเป็นสินทรัพย์หรือหนี้สินให้รับรู้ในกำไรหรือขาดทุน สิ่งตอบแทนที่คาดว่าจะต้องจ่ายซึ่งจัดประเภทเป็นส่วนของผู้ถือหุ้นต้องไม่มีการวัดมูลค่าใหม่ และให้บันทึกการจ่ายชำระในภายหลังไว้ในส่วนของผู้ถือหุ้น

ส่วนเกินของมูลค่าสิ่งตอบแทนที่โอนให้ และมูลค่าส่วนได้เสียที่ไม่มีอำนาจควบคุมในผู้ถูกซื้อ และมูลค่ายุติธรรม ณ วันที่ซื้อธุรกิจของส่วนได้เสียในส่วนของผู้ถือหุ้นของผู้ถูกซื้อที่กลุ่มกิจการถืออยู่ก่อนการรวมธุรกิจที่มากกว่ามูลค่าสุทธิ ณ วันที่ซื้อของสินทรัพย์สุทธิที่ระบุได้ที่ได้มา กลุ่มกิจการต้องรับรู้เป็นค่าความนิยม หากมูลค่าสิ่งตอบแทนที่โอนให้และมูลค่าส่วนได้เสียที่ไม่มีอำนาจควบคุมในผู้ถูกซื้อ และมูลค่ายุติธรรม ณ วันที่ซื้อธุรกิจของส่วนได้เสียในส่วนของผู้ถือหุ้นของผู้ถูกซื้อที่กลุ่มกิจการถืออยู่ก่อนการรวมธุรกิจน้อยกว่ามูลค่ายุติธรรมของสินทรัพย์สุทธิของบริษัทย่อยที่ได้มาเนื่องจากการซื้อในราคาต่ำกว่ามูลค่ายุติธรรม กลุ่มกิจการจะรับรู้ส่วนต่างโดยตรงไปยังกำไรหรือขาดทุน

กลุ่มกิจการจะตัดรายการบัญชีระหว่างกันในกลุ่มกิจการ ยอดคงเหลือ และกำไรที่ยังไม่ได้เกิดขึ้นจริงระหว่างกันในกลุ่มกิจการ ขาดทุนที่ยังไม่ได้เกิดขึ้นจริงก็จะตัดรายการในทำนองเดียวกัน เว้นแต่รายการนั้นมีหลักฐานว่าสินทรัพย์ที่โอนระหว่างกันเกิดการด้อยค่า นโยบายการบัญชีของบริษัทย่อยได้ถูกปรับปรุงเพื่อให้สอดคล้องกับนโยบายการบัญชีของกลุ่มกิจการ

ในงบการเงินเฉพาะกิจการ บริษัทบันทึกบัญชีเงินลงทุนในบริษัทย่อยด้วยราคาทุนหักค่าเผื่อการด้อยค่า ต้นทุนจะมีการปรับเพื่อสะท้อนการเปลี่ยนแปลงสิ่งตอบแทนที่เกิดขึ้นจากการเปลี่ยนแปลงมูลค่าสิ่งตอบแทนที่คาดว่าจะต้องจ่าย ต้นทุนนั้นจะรวมส่วนแบ่งต้นทุนทางตรงที่เกี่ยวข้องกับการได้มาของเงินลงทุนนี้

บริษัทรับรู้เงินปันผลจากบริษัทย่อยในกำไรหรือขาดทุนเมื่อบริษัทมีสิทธิในการได้รับเงินปันผล

กลุ่มกิจการจะทดสอบการด้อยค่าของเงินลงทุนในบริษัทย่อย เมื่อมีข้อบ่งชี้ว่าเงินลงทุนนั้นอาจมีการด้อยค่าเกิดขึ้น หากว่าราคาตามบัญชีของเงินลงทุนสูงกว่ามูลค่าที่คาดว่าจะได้รับคืน กลุ่มกิจการจะบันทึกการขาดทุนจากการด้อยค่ารวมไว้ในกำไรหรือขาดทุน

รายชื่อของบริษัทย่อยของกลุ่มกิจการได้เปิดเผยไว้ในหมายเหตุฯ ข้อ 14

2.4.2 ส่วนได้เสียที่ไม่มีอำนาจควบคุม

กลุ่มกิจการแสดงส่วนได้เสียที่ไม่มีอำนาจควบคุมในงบแสดงฐานะการเงินรวมในส่วนของผู้ถือหุ้นโดยแยกแสดงจากส่วนของผู้ถือหุ้นที่เป็นของกลุ่มกิจการ และถือว่าการเปลี่ยนแปลงในส่วนได้เสียในความเป็นเจ้าของของกลุ่มกิจการในบริษัทย่อยที่มีได้เป็นผลมาจากการที่กลุ่มกิจการสูญเสียการควบคุมบริษัทย่อยเป็นรายการในส่วนของผู้ถือหุ้น กลุ่มกิจการบันทึกผลต่างระหว่างมูลค่ายุติธรรมของสิ่งตอบแทนที่จ่ายให้และมูลค่าตามบัญชีของสินทรัพย์สุทธิของหุ้นที่ซื้อเข้ามาในบริษัทย่อยในส่วนของผู้ถือหุ้น และบันทึกกำไรหรือขาดทุนจากการขายในส่วนได้เสียที่ไม่มีอำนาจควบคุมในส่วนของผู้ถือหุ้น

2.4.3 การจำหน่ายบริษัทย่อย

เมื่อกลุ่มกิจการสูญเสียการควบคุมในบริษัทย่อย ส่วนได้เสียในกิจการที่เหลืออยู่จะวัดมูลค่าใหม่โดยใช้มูลค่ายุติธรรม การเปลี่ยนแปลงในมูลค่าจะรับรู้ในกำไรหรือขาดทุน มูลค่ายุติธรรมนั้นจะถือเป็นมูลค่าตามบัญชีเริ่มแรกของมูลค่าของเงินลงทุนเพื่อวัตถุประสงค์ในการวัดมูลค่าในเวลาต่อมาของเงินลงทุนที่เหลืออยู่ ในรูปของบริษัทร่วม กิจการร่วมค้าหรือสินทรัพย์ทางการเงิน สำหรับทุกจำนวนที่เคยรับรู้ในกำไรขาดทุนเบ็ดเสร็จอื่นในส่วนที่เกี่ยวข้องกับบริษัทย่อยนั้นจะถูกปฏิบัติเสมือนว่ากลุ่มกิจการมีการจำหน่ายสินทรัพย์หรือหนี้สินที่เกี่ยวข้องนั้นออกไป

2.4.4 การร่วมการงาน

สัญญาการร่วมการงานเป็นสัญญาที่ผู้ร่วมทุนตั้งแต่สองรายขึ้นไปตกลงจะควบคุมร่วมในกิจกรรมที่จัดตั้งขึ้น การตัดสินใจในกิจกรรมที่เกี่ยวข้องต้องได้รับความเห็นชอบโดยผู้ควบคุมร่วมอย่างเป็นเอกฉันท์ซึ่งจะถือว่าเป็นไปตามข้อกำหนดของคำนิยามว่าการควบคุมร่วม การร่วมการงานสามารถอยู่ในรูปแบบของการดำเนินงานร่วมกันหรือการร่วมค้า การจัดประเภทขึ้นอยู่กับสิทธิและภาระผูกพันของผู้ร่วมทุน โดยพิจารณาจากโครงสร้างและรูปแบบทางกฎหมายของการร่วมการงาน ตลอดจนเงื่อนไขของข้อตกลงที่ผู้ร่วมทุนตกลงกัน รวมทั้งข้อเท็จจริงและสถานการณ์แวดล้อมอื่นที่มีความเกี่ยวข้อง หากในข้อกำหนดผู้ร่วมทุนมีสิทธิในสินทรัพย์สุทธิของการร่วมการงาน การร่วมการงานดังกล่าวถือเป็นการร่วมค้า ส่วนการดำเนินงานร่วมกันนั้น ผู้ร่วมทุนจะมีสิทธิในสินทรัพย์และมีภาระผูกพันในหนี้สินที่เกี่ยวข้องกับการร่วมการงานนั้น

กลุ่มกิจการมีเงินลงทุนในการร่วมค้า และบันทึกบัญชีโดยใช้วิธีส่วนได้เสีย ตามวิธีส่วนได้เสียเงินลงทุนในการร่วมค้าวัดมูลค่าเริ่มแรกด้วยราคาทุนและปรับปรุงภายหลังโดยรับรู้ส่วนแบ่งกำไรหรือขาดทุนหลังการได้มาสำหรับส่วนที่เป็นของกลุ่มกิจการและรายการเคลื่อนไหวของกำไรขาดทุนเบ็ดเสร็จ เมื่อส่วนแบ่งขาดทุนของกลุ่มกิจการในการร่วมค้ามีมูลค่าเท่ากับหรือเกินกว่ามูลค่าเงินลงทุนของกลุ่มกิจการในการร่วมค้า (รวมถึงส่วนได้เสียระยะยาวใดๆ ซึ่งโดยเนื้อหาแล้วถือเป็นส่วนหนึ่งของเงินลงทุนสุทธิของกิจการในการร่วมค้า) กลุ่มกิจการจะไม่รับรู้ส่วนแบ่งขาดทุนอีกต่อไป เว้นแต่กลุ่มกิจการมีภาระผูกพันในหนี้ของการร่วมค้าหรือรับว่าจะจ่ายหนี้แทนการร่วมค้า รายการกำไรที่ยังไม่ได้เกิดขึ้นจริงระหว่างกลุ่มกิจการกับการร่วมค้าจะตัดบัญชีเท่าที่กลุ่มกิจการมีส่วนได้เสียในการร่วมค้านั้น รายการขาดทุนที่ยังไม่ได้เกิดขึ้นจริงก็จะตัดบัญชีในทำนองเดียวกัน เว้นแต่รายการนั้นมีหลักฐานว่าสินทรัพย์ที่โอนระหว่างกันเกิดการด้อยค่า นโยบายการบัญชีของการร่วมค้าจะถูกเปลี่ยนเพื่อให้สอดคล้องกับนโยบายการบัญชีของกลุ่มกิจการ

ในงบการเงินเฉพาะกิจการ เงินลงทุนในการร่วมค้าจะบันทึกบัญชีโดยใช้วิธีราคาทุนหักค่าเผื่อการด้อยค่า ต้นทุนจะมีการปรับเพื่อสะท้อนการเปลี่ยนแปลงสิ่งตอบแทนที่เกิดขึ้นการเปลี่ยนแปลงมูลค่าจากสิ่งตอบแทนที่คาดว่าจะต้องจ่าย ต้นทุนจะรวมต้นทุนทางตรงที่เกี่ยวข้องจากการได้มาของเงินลงทุนนี้

2.5 การแปลงค่าเงินตราต่างประเทศ

2.5.1 สกุลเงินที่ใช้ในการดำเนินงานและสกุลเงินที่ใช้นำเสนองบการเงิน

รายการที่รวมในงบการเงินของแต่ละบริษัทในกลุ่มกิจการวัดมูลค่าโดยใช้สกุลเงินของสภาพแวดล้อมทางเศรษฐกิจหลักที่แต่ละบริษัทดำเนินงานอยู่ (สกุลเงินที่ใช้ในการดำเนินงาน) งบการเงินแสดงในสกุลเงินบาทซึ่งเป็นสกุลเงินที่ใช้ในการดำเนินงานและสกุลเงินที่ใช้นำเสนองบการเงินของบริษัท

2.5.2 รายการและยอดคงเหลือ

รายการที่เป็นสกุลเงินตราต่างประเทศแปลงค่าเป็นสกุลเงินที่ใช้ในการดำเนินงานโดยใช้อัตราแลกเปลี่ยน ณ วันที่เกิดรายการ รายการกำไรและรายการขาดทุนที่เกิดจากการรับหรือจ่ายชำระที่เป็นเงินตราต่างประเทศ และที่เกิดจากการแปลงค่าสินทรัพย์และหนี้สินที่เป็นตัวเงินซึ่งเป็นเงินตราต่างประเทศด้วยอัตราแลกเปลี่ยน ณ วันสิ้นปีได้บันทึกไว้ในกำไรหรือขาดทุน

เมื่อมีการรับรู้รายการกำไรหรือขาดทุนของรายการที่ไม่เป็นตัวเงินไว้ในกำไรขาดทุนเบ็ดเสร็จ องค์ประกอบของอัตราแลกเปลี่ยนทั้งหมดของกำไรหรือขาดทุนนั้นจะรับรู้ไว้ในกำไรขาดทุนเบ็ดเสร็จอื่นด้วย ในทางตรงข้ามการรับรู้กำไรหรือขาดทุนของรายการที่ไม่เป็นตัวเงินไว้ในกำไรหรือขาดทุน องค์ประกอบของอัตราแลกเปลี่ยนทั้งหมดของกำไรหรือขาดทุนนั้นจะรับรู้ไว้ในกำไรหรือขาดทุนด้วย

2.6 อนุพันธ์ทางการเงิน

กลุ่มกิจการรับรู้อนุพันธ์ทางการเงินเมื่อเริ่มแรกตามมูลค่ายุติธรรม ณ วันที่ในสัญญา และวัดมูลค่าอนุพันธ์ทางการเงินแต่ละประเภทใหม่ภายหลังการรับรู้เมื่อเริ่มแรกด้วยมูลค่ายุติธรรม รายการกำไรและขาดทุนจากอนุพันธ์ทางการเงินซึ่งเกี่ยวข้องกับเงินกู้ยืมจะนำมาหักกลบกกันในการนำเสนอรายงานทางการเงินโดยแสดงอยู่ในต้นทุนทางการเงินในกำไรหรือขาดทุน ส่วนรายการกำไรและขาดทุนจากอนุพันธ์ทางการเงินซึ่งเกี่ยวข้องกับรายการค้าปกติจะนำมาหักกลบกกันในการนำเสนอรายงานทางการเงิน โดยแสดงอยู่ในรายได้หรือค่าใช้จ่ายในกำไรหรือขาดทุน

2.7 เงินสดและรายการเทียบเท่าเงินสด

เงินสดและรายการเทียบเท่าเงินสดแสดงอยู่ในงบแสดงฐานะการเงินด้วยราคาทุน เงินสดและรายการเทียบเท่าเงินสด หมายถึง เงินสดในมือ เงินฝากสถาบันการเงิน และเงินลงทุนระยะสั้นอื่นที่มีสภาพคล่องในการเปลี่ยนมือสูงซึ่งมีอายุไม่เกินสามเดือนนับจากวันที่ได้มา

2.8 ลูกหนี้การค้า

ลูกหนี้การค้ารับรู้เริ่มแรกด้วยมูลค่าตามใบแจ้งหนี้ และวัดมูลค่าต่อมาด้วยจำนวนเงินที่เหลืออยู่หักด้วยค่าเผื่อหนี้สงสัยจะสูญ ซึ่งประมาณจากการสอบทานยอดคงเหลือ ณ วันสิ้นปี ค่าเผื่อนี้สงสัยจะสูญคือผลต่างระหว่างราคาตามบัญชีของลูกหนี้การค้าเปรียบเทียบกับมูลค่าที่คาดว่าจะได้รับจากลูกหนี้การค้า หนี้สูญที่เกิดขึ้นจะรับรู้ในกำไรหรือขาดทุนโดยถือเป็นส่วนหนึ่งของค่าใช้จ่ายในการบริหาร

2.9 สินค้าคงเหลือ

สินค้าคงเหลือแสดงด้วยราคาทุนหรือมูลค่าสุทธิที่จะได้รับแล้วแต่ราคาใดจะต่ำกว่า ราคาทุนของสินค้าคำนวณโดยวิธีถัวเฉลี่ยถ่วงน้ำหนัก ต้นทุนของการซื้อประกอบด้วยราคาซื้อ และค่าใช้จ่ายที่เกี่ยวข้องโดยตรงกับการซื้อสินค้านั้น เช่นค่าอากรขาเข้า และค่าขนส่ง หักด้วยส่วนลดจากการจ่ายเงินตามเงื่อนไข ส่วนลดจากการรับประกันสินค้า หรือส่วนลดการนำบัตรส่วนลดไปขึ้นเป็นเงินสด (Rebate) ต้นทุนของสินค้าสำเร็จรูปและงานระหว่างทำประกอบด้วยค่าออกแบบ ค่าวัตถุดิบ ค่าแรงทางตรง ค่าใช้จ่ายอื่นทางตรง และค่าไถ่หยุ่ในการผลิตซึ่งปันส่วนตามเกณฑ์การดำเนินงานตามปกติ แต่ไม่รวมต้นทุนการกักตุน มูลค่าสุทธิที่จะได้รับประมาณจากราคาปกติที่คาดว่าจะขายได้ตามปกติของธุรกิจหักด้วยค่าใช้จ่ายที่จำเป็นเพื่อให้สินค้านั้นสำเร็จรูปรวมถึงค่าใช้จ่ายในการขาย กลุ่มกิจการบันทึกบัญชีค่าเผื่อการลดมูลค่าของสินค้าเก่า ล้าสมัย หรือเสื่อมคุณภาพเท่าที่จำเป็น

2.10 สัญญาวิศวกรรมก่อสร้าง

สัญญาวิศวกรรมก่อสร้างคือสัญญาที่เจรจาเฉพาะเจาะจงเพื่อก่อสร้างสินทรัพย์รายการเดียวหรือหลายรายการซึ่งสัมพันธ์กันอย่างใกล้ชิดหรือต้องพึ่งพากันในด้านการออกแบบ เทคโนโลยีและหน้าที่หรือเชื่อมโยงกันด้วยวัตถุประสงค์ในการใช้ประโยชน์ขั้นสุดท้าย

เมื่อผลการดำเนินงานตามสัญญาวิศวกรรมก่อสร้างไม่สามารถประมาณการได้อย่างน่าเชื่อถือ รายได้ตามสัญญาวิศวกรรมก่อสร้างจะรับรู้ได้ไม่เกินกว่าต้นทุนตามสัญญาซึ่งค่อนข้างแน่นอนว่าจะได้รับคืน ต้นทุนตามสัญญาจะรับรู้เป็นค่าใช้จ่ายในงวดเมื่อเกิดขึ้น

เมื่อผลการดำเนินงานตามสัญญาวิศวกรรมก่อสร้างสามารถประมาณการได้อย่างน่าเชื่อถือ และมีความเป็นไปได้ที่สัญญาวิศวกรรมก่อสร้างจะมีกำไร ให้รับรู้รายได้ตลอดระยะเวลาของสัญญาวิศวกรรมก่อสร้าง เมื่อมีความเป็นไปได้ค่อนข้างแน่ที่ต้นทุนวิศวกรรมก่อสร้างทั้งหมดเกินกว่ารายได้ค่าวิศวกรรมก่อสร้างทั้งหมด กลุ่มกิจการจะรับรู้ขาดทุนที่คาดว่าจะเกิดขึ้นเป็นค่าใช้จ่ายทันที

ในการกำหนดขึ้นความสำเร็จของงานวิศวกรรมก่อสร้าง จะไม่พิจารณาต้นทุนวิศวกรรมก่อสร้างที่เกิดขึ้นในระหว่างงวดที่เกี่ยวข้องกับกิจกรรมในอนาคต ซึ่งแสดงอยู่ในรูปสินค้าคงเหลือ จำนวนเงินที่จ่ายเป็นเงินล่วงหน้า หรือสินทรัพย์อื่น ขึ้นอยู่กับลักษณะของต้นทุน

กลุ่มกิจการแสดงจำนวนเงินทั้งสิ้นที่กิจการมีสิทธิเรียกร้องจากผู้ว่าจ้างสำหรับงานก่อสร้างทุกสัญญาเป็นสินทรัพย์ของกิจการสำหรับต้นทุนที่เกิดขึ้นและกำไรที่รับรู้ (หักด้วยรายการขาดทุนที่รับรู้แล้ว) สูงกว่าจำนวนเงินงวดที่เรียกเก็บ ซึ่งจำนวนเงินที่เรียกเก็บที่ลูกค้ายังไม่ได้ชำระและจำนวนเงินประกันผลงานจะรวมอยู่ภายใต้หัวข้อ รายได้ค้างรับจากการให้บริการติดตั้งโครงข่าย กลุ่มกิจการจะแสดงจำนวนเงินทั้งสิ้นที่ผู้ว่าจ้างมีสิทธิเรียกร้องจากกิจการสำหรับงานก่อสร้างทุกสัญญาเป็นหนี้สินของกลุ่มกิจการสำหรับจำนวนเงินที่เรียกเก็บมากกว่าต้นทุนที่เกิดขึ้นและกำไรที่รับรู้ (หักด้วยรายการขาดทุนที่รับรู้แล้ว)

2.11 เงินลงทุนอื่น

กลุ่มกิจการจัดประเภทเงินลงทุนที่นอกเหนือจากเงินลงทุนในบริษัทย่อยและบริษัทร่วมและการร่วมค้าเป็นประเภทเงินลงทุนทั่วไป การจัดประเภทขึ้นอยู่กับจุดมุ่งหมายขณะลงทุน โดยฝ่ายบริหารจะเป็นผู้กำหนดการจัดประเภทที่เหมาะสมสำหรับเงินลงทุน ณ เวลาลงทุนและทบทวนการจัดประเภทอย่างสม่ำเสมอ

เงินลงทุนทั่วไป คือ เงินลงทุนในตราสารทุนที่ไม่มีตลาดซื้อขายคล่องรองรับ

เงินลงทุนทั่วไปแสดงด้วยราคาทุนหักค่าเผื่อการด้อยค่า

กลุ่มกิจการจะทดสอบค่าเมื่อการด้อยค่าของเงินลงทุนเมื่อมีข้อบ่งชี้ว่าเงินลงทุนนั้นอาจมีการด้อยค่าเกิดขึ้น หากว่าราคาตามบัญชีของเงินลงทุนสูงกว่ามูลค่าที่คาดว่าจะได้รับคืน กลุ่มกิจการจะบันทึกการขาดทุนจากการด้อยค่ารวมไว้ในกำไรหรือขาดทุน

ในการจำหน่ายเงินลงทุน ผลต่างระหว่างผลตอบแทนสุทธิที่ได้รับจากการจำหน่ายเมื่อเปรียบเทียบกับราคาตามบัญชีของเงินลงทุนนั้นจะบันทึกรวมอยู่ในงบกำไรขาดทุน กรณีที่จำหน่ายเงินลงทุนที่ถือไว้ในตราสารหนี้หรือตราสารทุนชนิดเดียวกันออกไปบางส่วน ราคาตามบัญชีของเงินลงทุนที่จำหน่ายจะกำหนดโดยใช้วิธีถัวเฉลี่ยถ่วงน้ำหนักของราคาตามบัญชีจากจำนวนทั้งหมดที่ถือไว้

2.12 ที่ดิน อาคาร และอุปกรณ์

ที่ดิน อาคาร และอุปกรณ์รับรู้เมื่อเริ่มแรกตามราคาทุน หลังจากนั้นอาคารและอุปกรณ์แสดงด้วยราคาทุนเดิมหักค่าเสื่อมราคาสะสมและผลขาดทุนจากการด้อยค่าสะสม (ถ้ามี) โดยราคาทุนของที่ดิน อาคาร และอุปกรณ์ประกอบด้วยราคาซื้อและต้นทุนทางตรงอื่นๆ ที่เกี่ยวข้องกับการจัดหาสินทรัพย์เพื่อให้สินทรัพย์นั้นอยู่ในสถานที่และสภาพที่พร้อมจะใช้งานได้ตามความประสงค์ของฝ่ายบริหาร รวมทั้งต้นทุนที่ประมาณในเบื้องต้นสำหรับการรื้อ การขนย้าย และการบูรณะสถานที่ตั้งของสินทรัพย์ ซึ่งเป็นภาระผูกพันที่เกิดขึ้นเมื่อกลุ่มกิจการได้สินทรัพย์นั้นมาหรือเป็นผลจากการใช้สินทรัพย์นั้นในช่วงเวลาหนึ่งเพื่อวัตถุประสงค์ต่างๆ

ต้นทุนที่เกิดขึ้นภายหลังจะรวมอยู่ในมูลค่าตามบัญชีของสินทรัพย์หรือรับรู้แยกเป็นอีกสินทรัพย์หนึ่งตามความเหมาะสมเมื่อต้นทุนนั้นเกิดขึ้นและคาดว่าจะให้ประโยชน์เชิงเศรษฐกิจในอนาคตแก่บริษัทและต้นทุนดังกล่าวสามารถวัดมูลค่าได้อย่างน่าเชื่อถือ มูลค่าตามบัญชีของชิ้นส่วนที่ถูกเปลี่ยนแทนจะถูกตัดรายการออก สำหรับค่าซ่อมแซมและบำรุงรักษาอื่นๆ กลุ่มกิจการจะรับรู้ต้นทุนดังกล่าวเป็นค่าใช้จ่ายในกำไรหรือขาดทุนเมื่อเกิดขึ้น

ค่าเสื่อมราคาคำนวณโดยวิธีเส้นตรงจากราคาทุนหักด้วยมูลค่าคงเหลือโดยประมาณเพื่อลดราคาตามบัญชีของสินทรัพย์แต่ละชนิดตามอายุการให้ประโยชน์ที่ประมาณการไว้ของสินทรัพย์ ยกเว้นที่ดินซึ่งมีอายุการใช้งานไม่จำกัด

	จำนวนปี
ส่วนปรับปรุงที่ดิน	10 ปี
อาคารและส่วนปรับปรุงอาคาร	10 ถึง 30 ปี
ระบบสาธารณูปโภค	10 ปี
เครื่องใช้สำนักงานและเครื่องตกแต่ง	5 ปี
เครื่องมือและอุปกรณ์	5 ปี
ยานพาหนะ	5 ปี
อุปกรณ์โครงข่ายโทรคมนาคม	8 ถึง 25 ปี

กลุ่มกิจการได้มีการทบทวนและปรับปรุงมูลค่าคงเหลือและอายุการให้ประโยชน์ของสินทรัพย์ตามความเหมาะสม ณ ทุกสิ้นรอบระยะเวลารายงาน

ในกรณีที่ราคาตามบัญชีของสินทรัพย์สูงกว่ามูลค่าที่คาดว่าจะได้รับคืน ราคาตามบัญชีจะถูกปรับลดให้เท่ากับมูลค่าที่คาดว่าจะได้รับคืน

ผลกำไรหรือขาดทุนที่เกิดจากการจำหน่ายสินทรัพย์คำนวณโดยเปรียบเทียบจากสิ่งตอบแทนสุทธิที่ได้รับจากการจำหน่ายสินทรัพย์กับมูลค่าตามบัญชีของสินทรัพย์ และจะรับรู้ในกำไรหรือขาดทุน

2.13 สินทรัพย์ไม่มีตัวตน

สิทธิการใช้โปรแกรมคอมพิวเตอร์

สิทธิการใช้โปรแกรมคอมพิวเตอร์โดยที่ซื้อมามีลักษณะเฉพาะบันทึกเป็นสินทรัพย์โดยคำนวณจากต้นทุนในการได้มาและการดำเนินการให้โปรแกรมคอมพิวเตอร์นั้นสามารถนำมาใช้งานได้ตามประสงค์ โดยจะตัดจำหน่ายตามวิธีเส้นตรงตลอดอายุประมาณการให้ประโยชน์เป็นระยะเวลา 5 และ 15 ปี

ต้นทุนที่ใช้ในการบำรุงรักษาโปรแกรมคอมพิวเตอร์บันทึกเป็นค่าใช้จ่ายเมื่อเกิดขึ้น

2.14 การด้อยค่าของสินทรัพย์

สินทรัพย์ที่มีอายุการให้ประโยชน์ไม่ทราบแน่ชัด เช่น ค่าความนิยม ซึ่งไม่มีการตัดจำหน่ายจะถูกทดสอบการด้อยค่าเป็นประจำทุกปี สินทรัพย์อื่นที่มีการตัดจำหน่ายจะมีการทบทวนการด้อยค่าเมื่อมีเหตุการณ์หรือสถานการณ์บ่งชี้ว่าราคาตามบัญชีอาจสูงกว่ามูลค่าที่คาดว่าจะได้รับคืน รายการขาดทุนจากการด้อยค่าจะรับรู้เมื่อราคาตามบัญชีของสินทรัพย์สูงกว่ามูลค่าสุทธิที่คาดว่าจะได้รับคืน ซึ่งหมายถึงจำนวนที่สูงกว่าระหว่างมูลค่ายุติธรรมหักต้นทุนในการขายเทียบกับมูลค่าจากการใช้สินทรัพย์ซึ่งถูกจัดเป็นหน่วยที่เล็กที่สุดที่สามารถแยกออกมาได้ เพื่อวัตถุประสงค์ของการประเมินการด้อยค่า สินทรัพย์ที่ไม่ใช่สินทรัพย์ทางการเงินนอกเหนือจากค่าความนิยมซึ่งรับรู้รายการขาดทุนจากการด้อยค่าไปแล้ว จะถูกประเมินความเป็นไปได้ที่จะกลับรายการขาดทุนจากการด้อยค่า ณ วันสิ้นรอบระยะเวลารายงาน

2.15 สัญญาเช่าระยะยาว

สัญญาเช่าระยะยาว - กรณีที่กลุ่มกิจการเป็นผู้เช่า

สัญญาเช่าระยะยาวเพื่อเช่าสินทรัพย์ซึ่งผู้ให้เช่าเป็นผู้รับความเสี่ยงและผลตอบแทนของความเป็นเจ้าของเป็นส่วนใหญ่ สัญญาเช่านั้นถือเป็นสัญญาเช่าดำเนินงาน เงินที่ต้องจ่ายภายใต้สัญญาเช่าดังกล่าว (สุทธิจากสิ่งตอบแทนจูงใจที่ได้รับจากผู้ให้เช่า) จะบันทึกในกำไรหรือขาดทุนโดยใช้วิธีเส้นตรงตลอดอายุของสัญญาเช่า

สัญญาเช่าที่ดิน อาคาร และอุปกรณ์ซึ่งผู้เช่าเป็นผู้รับความเสี่ยงและผลตอบแทนของความเป็นเจ้าของเกือบทั้งหมดถือเป็นสัญญาเช่าการเงิน ซึ่งจะบันทึกเป็นรายจ่ายฝ่ายทุนด้วยมูลค่ายุติธรรมของสินทรัพย์ที่เช่า หรือมูลค่าปัจจุบันสุทธิของจำนวนเงินที่ต้องจ่ายตามสัญญาเช่า แล้วแต่มูลค่าใดจะต่ำกว่า

จำนวนเงินที่ต้องจ่ายดังกล่าวจะปันส่วนระหว่างหนี้สินและค่าใช้จ่ายทางการเงินเพื่อให้ได้อัตราดอกเบี้ยคงที่ต่อหนี้สินคงค้างอยู่ โดยพิจารณาแยกแต่ละสัญญา ภาระผูกพันตามสัญญาเช่าหักค่าใช้จ่ายทางการเงินจะบันทึกเป็นหนี้สินระยะยาว ส่วนดอกเบี้ยจ่ายจะบันทึกในกำไรหรือขาดทุนตลอดอายุของสัญญาเช่าเพื่อให้อัตราดอกเบี้ยแต่ละงวดเป็นอัตราคงที่สำหรับยอดคงเหลือของหนี้สินที่เหลืออยู่ สินทรัพย์ที่ได้มาตามสัญญาเช่าการเงินจะคิดค่าเสื่อมราคาตลอดอายุการใช้งานของสินทรัพย์ที่เช่าหรืออายุของสัญญาเช่า แล้วแต่ระยะเวลาใดจะน้อยกว่า

สัญญาเช่าระยะยาว - กรณีที่กลุ่มกิจการเป็นผู้ให้เช่า

สินทรัพย์ที่ให้เช่าตามสัญญาเช่าทางการเงินบันทึกเป็นลูกหนี้สัญญาเช่าทางการเงินด้วยมูลค่าปัจจุบันของจำนวนเงินที่จ่ายตามสัญญาเช่า ผลต่างระหว่างยอดรวมของลูกหนี้เบื้องต้นกับมูลค่าปัจจุบันของลูกหนี้บันทึกเป็นรายได้ทางการเงินค้างรับ รายได้จากสัญญาเช่าระยะยาวรับรู้ตลอดอายุของสัญญาเช่าโดยใช้วิธีเงินลงทุนสุทธิซึ่งสะท้อนอัตราผลตอบแทนคงที่ทุกงวด ต้นทุนทางตรงเริ่มแรกที่อยู่ในการวัดมูลค่าลูกหนี้สัญญาเช่าทางการเงินเริ่มแรกและจะทยอยรับรู้โดยลดจากรายได้ตลอดอายุของสัญญาเช่า

สินทรัพย์ที่ให้เช่าตามสัญญาเช่าดำเนินงานรวมแสดงอยู่ในงบแสดงฐานะการเงินในส่วนที่ดิน อาคาร และอุปกรณ์ และตัดค่าเสื่อมราคาตลอดอายุการให้ประโยชน์ของสินทรัพย์ด้วยเกณฑ์เดียวกันกับรายการที่ดิน อาคารและอุปกรณ์ของกลุ่มกิจการซึ่งมีลักษณะคล้ายคลึงกัน รายได้ค่าเช่า (สุทธิจากสิ่งตอบแทนจูงใจที่ได้จ่ายให้แก่ผู้เช่า) รับรู้ด้วยวิธีเส้นตรงตลอดช่วงเวลาการให้เช่า

2.16 เงินกู้ยืม

เงินกู้ยืมรับรู้เมื่อเริ่มแรกด้วยมูลค่ายุติธรรมของสิ่งตอบแทนที่ได้รับหักด้วยต้นทุนการจัดทำรายการที่เกิดขึ้น โดยเงินกู้ยืมวัดมูลค่าในเวลาต่อมาด้วยวิธีราคาทุนตัดจำหน่ายตามวิธีอัตราดอกเบี้ยที่แท้จริง ผลต่างระหว่างสิ่งตอบแทน (หักด้วยต้นทุนการจัดทำรายการที่เกิดขึ้น) เมื่อเทียบกับมูลค่าที่จ่ายคืนเพื่อชำระหนี้จะรับรู้ในงบกำไรขาดทุนตลอดช่วงเวลาการกู้ยืม

ค่าธรรมเนียมที่จ่ายไปเพื่อให้ได้เงินกู้มาจะรับรู้เป็นต้นทุนการจัดทำรายการเงินกู้เมื่อมีความเป็นไปได้ที่บริษัทจะใช้งานเงินกู้บางส่วนหรือทั้งหมด โดยค่าธรรมเนียมดังกล่าวจะถูกตั้งพักไว้รอการรับรู้เมื่อมีการเบิกใช้เงินกู้ แต่ถ้าหากไม่มีหลักฐานที่มีความเป็นไปได้ที่บริษัทจะใช้งานเงินกู้บางส่วนหรือทั้งหมด ค่าธรรมเนียมจะรับรู้เป็นค่าใช้จ่ายจ่ายล่วงหน้าสำหรับการให้บริการสภาพคล่องและจะตัดจำหน่ายตามระยะเวลาของวงเงินกู้ที่เกี่ยวข้อง

เงินกู้ยืมจัดประเภทเป็นหนี้สินหมุนเวียนเมื่อบริษัทไม่มีสิทธิอันปราศจากเงื่อนไขให้เลื่อนชำระหนี้ออกไปอีกเป็นเวลาไม่น้อยกว่า 12 เดือน นับจากวันสิ้นรอบระยะเวลารายงาน

ต้นทุนการกู้ยืมที่เกี่ยวข้องโดยตรงกับการได้มา การก่อสร้าง หรือการผลิตสินทรัพย์ที่เข้าเงื่อนไขต้องนำมาเป็นส่วนหนึ่งของราคาทุนของสินทรัพย์นั้น โดยสินทรัพย์ที่เข้าเงื่อนไขคือสินทรัพย์ที่จำเป็นต้องใช้ระยะเวลานานในการเตรียมสินทรัพย์นั้นให้อยู่ในสภาพพร้อมที่จะใช้ได้ตามประสงค์หรือพร้อมที่จะขาย การรวมต้นทุนการกู้ยืมเป็นราคาทุนของสินทรัพย์ต้องสิ้นสุดลงเมื่อการดำเนินการส่วนใหญ่ ที่จำเป็นในการเตรียมสินทรัพย์ที่เข้าเงื่อนไขให้อยู่ในสภาพพร้อมที่จะใช้ได้ตามประสงค์หรือพร้อมที่จะขายได้เสร็จสิ้นลง

รายได้จากการลงทุนที่เกิดจากการนำเงินกู้ยืมที่กู้มาโดยเฉพาะที่ยังไม่ได้นำไปเป็นรายจ่ายของสินทรัพย์ที่เข้าเงื่อนไขไปลงทุนเป็นการชั่วคราวก่อน ต้องนำมาหักจากต้นทุนการกู้ยืมที่สามารถตั้งขึ้นเป็นต้นทุนของสินทรัพย์

ต้นทุนการกู้ยืมอื่นๆ ต้องถือเป็นค่าใช้จ่ายในงวดที่เกิดขึ้น

2.17 ภาษีเงินได้งวดปัจจุบันและภาษีเงินได้รอตัดบัญชี

ค่าใช้จ่ายภาษีเงินได้สำหรับงวดประกอบด้วย ภาษีเงินได้ของงวดปัจจุบันและภาษีเงินได้รอตัดบัญชี ภาษีเงินได้จะรับรู้ในกำไรหรือขาดทุน ยกเว้นส่วนภาษีเงินได้ที่เกี่ยวข้องกับรายการที่รับรู้ในกำไรขาดทุนเบ็ดเสร็จอื่นหรือรายการที่รับรู้โดยตรงไปยังส่วนของผู้ถือหุ้น ในกรณีนี้ ภาษีเงินได้ต้องรับรู้ในกำไรขาดทุนเบ็ดเสร็จอื่นหรือโดยตรงไปยังส่วนของผู้ถือหุ้นตามลำดับ

ภาษีเงินได้ของงวดปัจจุบันคำนวณจากอัตราภาษีตามกฎหมายภาษีที่มีผลบังคับใช้อยู่หรือที่คาดได้ค่อนข้างแน่ว่าจะมีผลบังคับใช้ภายในสิ้นรอบระยะเวลาที่รายงานในแต่ละประเทศที่บริษัทแต่ละบริษัทในกลุ่มกิจการต้องดำเนินงานอยู่และเกิดรายได้เพื่อเสียภาษี ผู้บริหารจะประเมินสถานะของการยื่นแบบแสดงรายการภาษีเป็นงวดๆ ในกรณีที่มีสถานการณ์ที่การนำกฎหมายภาษีอากรไปปฏิบัติขึ้นอยู่กับความดีความและจะตั้งประมาณการค่าใช้จ่ายภาษีที่เหมาะสมจากจำนวนที่คาดว่าจะต้องจ่ายชำระภาษีแก่หน่วยงานจัดเก็บ

ภาษีเงินได้รอตัดบัญชีที่เต็มจำนวนตามวิธีนี้สิน เมื่อเกิดผลต่างชั่วคราวระหว่างฐานภาษีของสินทรัพย์และหนี้สิน และราคาตามบัญชีที่แสดงอยู่ในงบการเงิน

อย่างไรก็ตาม กลุ่มกิจการจะไม่รับรู้ภาษีเงินได้รอตัดบัญชีที่เกิดจากการรับรู้เริ่มแรกของรายการสินทรัพย์หรือรายการหนี้สินที่เกิดจากรายการที่ไม่ใช่การรวมธุรกิจ และ ณ วันที่เกิดรายการ รายการนั้นไม่มีผลกระทบต่อกำไรหรือขาดทุนทั้งทางบัญชีหรือทางภาษี ภาษีเงินได้รอตัดบัญชีคำนวณจากอัตราภาษี (และกฎหมายภาษีอากร) ที่มีผลบังคับใช้อยู่หรือที่คาดได้ค่อนข้างแน่ว่าจะมีผลบังคับใช้ภายในสิ้นรอบระยะเวลาที่รายงานและคาดว่าอัตราภาษีดังกล่าวจะนำไปใช้เมื่อสินทรัพย์ภาษีเงินได้รอตัดบัญชีที่เกี่ยวข้องได้ใช้ประโยชน์ หรือหนี้สินภาษีเงินได้รอตัดบัญชีได้มีการจ่ายชำระ

สินทรัพย์ภาษีเงินได้รอตัดบัญชีจะรับรู้หากมีความเป็นไปได้ค่อนข้างแน่ว่ากลุ่มกิจการจะมีกำไรทางภาษีเพียงพอที่จะนำจำนวนผลต่างชั่วคราวนั้นมาใช้ประโยชน์ กลุ่มกิจการได้ตั้งภาษีเงินได้รอตัดบัญชีโดยพิจารณาจากผลต่างชั่วคราวของเงินลงทุนในบริษัทร่วมและการรวมค่าที่ต้องเสียภาษี เว้นแต่กลุ่มกิจการสามารถควบคุมจังหวะเวลาของการกลับรายการผลต่างชั่วคราวและการกลับรายการผลต่างชั่วคราวมีความเป็นไปได้ค่อนข้างแน่ว่าจะไม่เกิดขึ้นได้ภายในระยะเวลาที่คาดการณ์ได้ในอนาคต

สินทรัพย์ภาษีเงินได้รอตัดบัญชีและหนี้สินภาษีเงินได้รอตัดบัญชีจะแสดงหักกลบกันก็ต่อเมื่อกลุ่มกิจการมีสิทธิตามกฎหมายที่จะนำสินทรัพย์ภาษีเงินได้ของงวดปัจจุบันมาหักกลบกับหนี้สินภาษีเงินได้ของงวดปัจจุบัน และทั้งสินทรัพย์ภาษีเงินได้รอตัดบัญชีและหนี้สินภาษีเงินได้รอตัดบัญชีที่เกี่ยวข้องกับภาษีเงินได้ที่ประเมินโดยหน่วยงานจัดเก็บภาษีหน่วยงานเดียวกันโดยการเรียกเก็บเป็นหน่วยภาษีเดียวกันหรือหน่วยภาษีต่างกันซึ่งตั้งใจจะจ่ายหนี้สินและสินทรัพย์ภาษีเงินได้ของงวดปัจจุบันด้วยยอดสุทธิ

2.18 ผลประโยชน์พนักงาน

กลุ่มกิจการจัดให้มีกองทุนสำรองเลี้ยงชีพซึ่งกำหนดให้มีการจ่ายสมทบเข้ากองทุนโดยสินทรัพย์ของกองทุนแยกออกจากสินทรัพย์ของบริษัทและบริหารโดยผู้จัดการกองทุน กองทุนสำรองเลี้ยงชีพดังกล่าวได้รับเงินสมทบเข้ากองทุนจากพนักงานและเงินจ่ายสมทบโดยบริษัท เงินจ่ายสมทบกองทุนสำรองเลี้ยงชีพบันทึกเป็นค่าใช้จ่ายในกำไรหรือขาดทุนสำหรับรอบระยะเวลาบัญชีที่เกิดรายการนั้น

กลุ่มกิจการจัดให้มีผลประโยชน์พนักงานหลังการเลิกจ้างหรือเกษียณอายุเพื่อจ่ายให้แก่พนักงานตามกฎหมายแรงงานเมื่ออยู่ครบวาระการทำงานตามข้อตกลงระหว่างกลุ่มกิจการและพนักงาน หนี้สินผลประโยชน์พนักงานเป็นหนี้สินประเภท Defined Benefit Obligation ซึ่งคำนวณโดยใช้วิธี Projected Unit Credit ตามเกณฑ์คณิตศาสตร์ประกันภัย (Actuarial Technique) อันเป็นประมาณการจากมูลค่าปัจจุบันของกระแสเงินสดที่คาดว่าจะต้องจ่ายในอนาคตโดยคำนวณบนพื้นฐานของเงินเดือนพนักงาน อัตราการลาออก อายุจนถึงเกษียณ อัตราการตาย อายุงาน และปัจจัยอื่น และคำนวณคิดลดโดยใช้อัตราดอกเบี้ยของหลักทรัพย์รัฐบาลที่มีกำหนดเวลาใกล้เคียงกับระยะเวลาของหนี้สินดังกล่าว กำไรและขาดทุนจากการประมาณการตามหลักคณิตศาสตร์ประกันภัยที่เกิดขึ้นจากการปรับปรุงจากประสบการณ์หรือการเปลี่ยนแปลงในข้อสมมติฐานจะต้องรับรู้ในส่วนของเจ้าของผ่านกำไรขาดทุนเบ็ดเสร็จอื่นในงวดที่เกิดขึ้น ต้นทุนบริการในอดีตจะถูกรับรู้ทันทีในกำไรหรือขาดทุน

2.19 ประเมินการหนี้สิน

กลุ่มกิจการจะบันทึกประมาณการหนี้สิน อันเป็นภาระผูกพันในปัจจุบันตามกฎหมายหรือตามข้อตกลงที่จัดทำไว้ อันเป็นผลสืบเนื่องมาจากเหตุการณ์ในอดีต ซึ่งการชำระภาระผูกพันนั้นมีความเป็นไปได้ค่อนข้างแน่ว่าจะส่งผลให้กลุ่มกิจการต้องสูญเสียทรัพยากรออกไปและตามประมาณการที่น่าเชื่อถือของจำนวนที่ต้องจ่าย

2.20 ทุนเรือนหุ้น

หุ้นสามัญที่กิจการสามารถกำหนดเงินปันผลได้อย่างอิสระจะจัดประเภทไว้เป็นส่วนของผู้ถือหุ้น

ต้นทุนที่เพิ่มขึ้นเกี่ยวข้องกับการออกหุ้นใหม่แสดงเป็นรายการหักในส่วนของผู้ถือหุ้นด้วยจำนวนเงินสุทธิจากภาษี โดยนำไปหักจากสิ่งตอบแทนที่ได้รับจากการออกหุ้นดังกล่าว

2.21 การจ่ายเงินปันผล

เงินปันผลจ่ายบันทึกในงบการเงินในรอบระยะเวลาบัญชีที่ประชุมผู้ถือหุ้นและคณะกรรมการของบริษัทได้อนุมัติการจ่ายเงินปันผล

2.22 การรับรู้รายได้

รายได้ประกอบด้วยมูลค่ายุติธรรมที่จะได้รับจากการขายสินค้าและบริการซึ่งเกิดขึ้นจากกิจกรรมตามปกติของบริษัท รายได้จะแสดงด้วยจำนวนเงินสุทธิจากภาษีขาย การรับคืน เงินคืนและส่วนลด รายได้จากการขายสินค้ารับรู้เมื่อผู้ซื้อโอนความเสี่ยงและผลตอบแทนที่เป็นสาระสำคัญของความเป็นเจ้าของสินค้า รายได้จากการให้บริการแก่ลูกค้ารับรู้โดยใช้วิธีอัตราส่วนของบริการที่ให้จนถึงปัจจุบันเทียบกับบริการทั้งสิ้นที่ต้องให้

รายได้ของงานวิศวกรรมก่อสร้างอ้างอิงกับขั้นความสำเร็จของงานโดยวัดจากอัตราส่วนจากต้นทุนการก่อสร้างที่ทำเสร็จจนถึงปัจจุบันเทียบกับประมาณการต้นทุนค่าก่อสร้างทั้งหมด รายได้จากการให้บริการอื่นๆ รับรู้เมื่อได้ให้บริการตามสัญญาหรือออกใบแจ้งหนี้

รายได้ดอกเบี้ยต้องรับรู้ตามเกณฑ์อัตราผลตอบแทนที่แท้จริง

รายได้อื่นรับรู้ตามเกณฑ์คงค้างซึ่งเป็นไปตามเนื้อหาของข้อตกลงที่เกี่ยวข้อง

2.23 ข้อมูลจำแนกตามส่วนงาน

ส่วนงานดำเนินงานได้ถูกรายงานในลักษณะเดียวกับรายงานภายในที่นำเสนอให้ผู้มีอำนาจตัดสินใจสูงสุดด้านการดำเนินงาน ผู้มีอำนาจตัดสินใจสูงสุดด้านการดำเนินงานหมายถึงบุคคลที่มีหน้าที่ในการจัดสรรทรัพยากรและประเมินผลการปฏิบัติงานของส่วนงานดำเนินงาน ซึ่งพิจารณาว่าเป็น ประธานเจ้าหน้าที่บริหารและกรรมการผู้จัดการใหญ่ที่ทำหน้าที่ตัดสินใจเชิงกลยุทธ์

3. การจัดประเภทรายการใหม่

ตัวเลขที่นำมาแสดงเปรียบเทียบได้มีการจัดประเภทรายการใหม่เพื่อให้เปรียบเทียบได้กับการแสดงรายการที่เปลี่ยนแปลงไปในงวดบัญชีปัจจุบัน กลุ่มกิจการได้จัดประเภทรายการสำหรับปีสิ้นสุดวันที่ 31 ธันวาคม พ.ศ. 2558 ใหม่ดังนี้

	ตามที่รายงาน ไว้เดิม	จัดประเภท ใหม่	หลังจัด ประเภทใหม่
	บาท	บาท	บาท
งบแสดงฐานะการเงินรวม			
ณ วันที่ 31 ธันวาคม พ.ศ. 2558			
• ลูกหนี้การค้าและลูกหนี้อื่น สุทธิ	311,910,522	(1,508,785)	310,401,737
• เจ้าหนี้การค้าและเจ้าหนี้อื่น สุทธิ	719,619,218	(633,670)	718,985,548
• สินทรัพย์อนุพันธ์การเงิน	-	1,744,461	1,744,461
• หนี้สินอนุพันธ์การเงิน	-	869,346	869,346
งบแสดงฐานะการเงินเฉพาะกิจการ			
ณ วันที่ 31 ธันวาคม พ.ศ. 2558			
• เจ้าหนี้การค้าและเจ้าหนี้อื่น สุทธิ	315,166,533	(633,670)	314,532,863
• สินทรัพย์อนุพันธ์การเงิน	-	128,881	128,881
• หนี้สินอนุพันธ์การเงิน	-	762,551	762,551
งบกำไรขาดทุนเบ็ดเสร็จ			
สำหรับปีสิ้นสุดวันที่ 31 ธันวาคม พ.ศ. 2558			
• ต้นทุนจากการให้บริการโครงข่ายและ พื้นที่ดาดฟ้าเซ็นเตอร์	(214,305,305)	(3,976,588)	(218,281,893)
• ค่าใช้จ่ายในการขายและบริการ	(247,764,797)	4,829,557	(242,935,240)
• ค่าใช้จ่ายในการบริหาร	(123,053,922)	(852,969)	(123,906,891)

4. การบริหารความเสี่ยงด้านการเงิน

การดำเนินงานของกลุ่มกิจการมีความเสี่ยงทางการเงินที่หลากหลายซึ่งรวมถึง ความเสี่ยงจากอัตราแลกเปลี่ยน ความเสี่ยงอัตราดอกเบี้ย ความเสี่ยงด้านสภาพคล่อง และความเสี่ยงด้านทุน

4.1 ความเสี่ยงจากอัตราแลกเปลี่ยน

กลุ่มกิจการป้องกันความเสี่ยงจากอัตราแลกเปลี่ยนเงินตราต่างประเทศที่เกิดจากสัญญาซื้อขายอุปกรณ์ในสกุลเงินดอลลาร์สหรัฐอเมริกา สัญญาอัตราแลกเปลี่ยนล่วงหน้าที่ใช้ในแผนป้องกันความเสี่ยงจะมีช่วงอายุครบกำหนดไม่เกินสิบสองเดือน ซึ่งสอดคล้องกับข้อผูกมัดการซื้อที่เกี่ยวข้อง

4.2 ความเสี่ยงจากอัตราดอกเบี้ย

เนื่องจากกลุ่มกิจการไม่มีสินทรัพย์ที่อ้างอิงอัตราดอกเบี้ยอย่างมีนัยสำคัญ ดังนั้นรายได้และกระแสเงินสดจากการดำเนินงานของกลุ่มกิจการจึงไม่ได้รับผลกระทบจากความผันผวนของอัตราดอกเบี้ย

ความเสี่ยงจากอัตราดอกเบี้ยที่เกิดจากเงินกู้ยืมซึ่งมีอัตราดอกเบี้ยลอยตัว เป็นความเสี่ยงจากอัตราดอกเบี้ยที่เกิดขึ้นในกลุ่มกิจการ กลุ่มกิจการรักษาระดับสัดส่วนการกู้ยืมเงินให้อยู่ในระดับที่เหมาะสมอย่างต่อเนื่องเพื่อให้กลุ่มกิจการมีสภาพคล่องสูงที่สุดในขณะที่ต้นทุนการกู้ยืมต่ำที่สุด

4.3 ความเสี่ยงด้านสภาพคล่อง

กลุ่มกิจการจัดการความเสี่ยงด้านสภาพคล่อง โดยการรักษาระดับเงินสดและรายการเทียบเท่าเงินสดไว้เพียงพอเพียง อีกทั้งกลุ่มกิจการยังจัดให้มีวงเงินสินเชื่อจากธนาคาร กลุ่มกิจการพิจารณาความต้องการกระแสเงินสดในอนาคตผ่านแผนการเงินประจำปี รวมถึงแผนการเงินประจำปีสำหรับปีต่อไปได้ผ่านการพิจารณาให้เสร็จสิ้นแล้ว เพื่อให้มีความมั่นใจว่าการประมาณการสำหรับความต้องการในอนาคตจะมีการจัดหางบการเงินสินเชื่ออย่างเหมาะสม

4.4 ความเสี่ยงด้านทุน

กลุ่มกิจการมีนโยบายที่จะบริหารทุนเพื่อให้มีความสามารถในการดำเนินงานอย่างต่อเนื่อง และสามารถให้ผลประโยชน์แก่ผู้ถือหุ้นและผู้มีส่วนได้เสีย ในอนาคตกลุ่มกิจการอาจจะปรับจำนวนเงินปันผลจ่ายแก่ผู้ถือหุ้นเพื่อให้สามารถมีโครงสร้างทุนที่เหมาะสม กลุ่มกิจการได้มีการทำแผนทางการเงินประจำปี เพื่อประมาณการเงินปันผลทั้งในปัจจุบันและอนาคตทุกปี

5. ประเมินการทางบัญชีที่สำคัญ ข้อสมมติฐาน และการใช้ดุลยพินิจ

การประมาณการ ข้อสมมติฐานและการใช้ดุลยพินิจ ได้มีการประเมินทบทวนอย่างต่อเนื่อง และอยู่บนพื้นฐานของประสบการณ์ในอดีตและปัจจัยอื่นๆ ซึ่งรวมถึงการคาดการณ์ถึงเหตุการณ์ในอนาคตที่เชื่อว่ามีเหตุผลในสถานการณ์ขณะนั้น

กลุ่มกิจการมีการประมาณการทางบัญชีและใช้ข้อสมมติฐานที่เกี่ยวข้องกับเหตุการณ์ในอนาคต ผลของการประมาณการทางบัญชีอาจไม่ตรงกับผลที่เกิดขึ้นจริง ประมาณการทางการบัญชีที่สำคัญและข้อสมมติฐานที่มีความเสี่ยงอย่างเป็นสาระสำคัญที่อาจเป็นเหตุให้เกิดการปรับปรุงยอดคงเหลือของสินทรัพย์และหนี้สินในรอบระยะเวลาบัญชีหน้า ได้แก่

รายได้และต้นทุนธุรกิจวิศวกรรมก่อสร้าง

รายได้และต้นทุนธุรกิจวิศวกรรมก่อสร้างรับรู้ด้วยวิธีอ้างอิงกับขั้นความสำเร็จของงานโดยวัดจากอัตราส่วนของงานก่อสร้างที่ทำเสร็จกับงานก่อสร้างทั้งหมดตามสัญญาโดยพิจารณาประกอบกับอัตราส่วนของงานที่ทำเสร็จจากการสำรวจทางกายภาพโดยวิศวกร ผู้บริหารโครงการร่วมกับเจ้าของหรือลูกค้า

มูลค่ายุติธรรมของตราสารอนุพันธ์ และเครื่องมือทางการเงินอื่น

มูลค่ายุติธรรมของเครื่องมือทางการเงินซึ่งไม่มีการซื้อขายในตลาดซื้อขายคล่องวัดมูลค่าโดยใช้วิธีเทคนิคการประเมินมูลค่า กลุ่มกิจการใช้ดุลยพินิจในการเลือกวิธีการและตั้งข้อสมมติฐาน ซึ่งส่วนใหญ่อ้างอิงจากสถานะของตลาดที่มีอยู่ ณ วันสิ้นรอบระยะเวลารายงาน

ประมาณการสำรองค่าประกันงานธุรกิจวิศวกรรม

กลุ่มกิจการรับประกันการคุณภาพสำหรับธุรกิจวิศวกรรมก่อสร้างเป็นระยะเวลาประมาณ 2 ปี ประมาณการสำรองค่าใช้จ่ายการรับประกันงานธุรกิจวิศวกรรมก่อสร้าง ณ วันสิ้นปีเป็นจำนวนที่ผู้บริหารคาดว่าจะเกิดค่าใช้จ่ายจากการรับประกันสินค้าโดยประมาณจากประสบการณ์ที่เกิดขึ้นในอดีต

6. ข้อมูลจำแนกตามส่วนงาน - งบการเงินรวม

ส่วนงานที่รายงานอ้างอิงจากรายงานภายในของกลุ่มกิจการซึ่งถูกสอบทานโดยผู้มีความชำนาญด้านบัญชีสูงสุดด้านการดำเนินงานคือ ประธานเจ้าหน้าที่บริหารและกรรมการผู้จัดการใหญ่ ซึ่งเป็นผู้มีความชำนาญด้านบัญชีสูงสุดด้านการดำเนินงาน การจัดสรรทรัพยากร และประเมินผลการปฏิบัติงานของส่วนงาน ผู้มีความชำนาญด้านบัญชีสูงสุดด้านการดำเนินงานได้พิจารณาแล้วว่าส่วนงานที่รายงาน มีดังนี้

กลุ่มกิจการมีส่วนงานทางธุรกิจที่รายงานสามส่วนงานซึ่งประกอบด้วย ส่วนงานธุรกิจจัดจำหน่าย ส่วนงานธุรกิจวิศวกรรม และส่วนงานธุรกิจบริการโทรคมนาคม

สำหรับปีสิ้นสุดวันที่ 31 ธันวาคม

	ธุรกิจจัดจำหน่าย		ธุรกิจวิศวกรรม		ธุรกิจบริการโทรคมนาคม		รวม	
	ล้านบาท		ล้านบาท		ล้านบาท		ล้านบาท	
	พ.ศ. 2559	พ.ศ. 2558	พ.ศ. 2559	พ.ศ. 2558	พ.ศ. 2559	พ.ศ. 2558	พ.ศ. 2559	พ.ศ. 2558
รายได้	1,987.81	1,974.02	169.73	665.21	784.40	418.91	2,941.94	3,058.14
กำไรขั้นต้น	472.46	464.24	33.69	131.58	182.05	122.04	688.20	717.86
รายได้อื่น							30.0	20.84
รายได้สุทธิ							718.20	738.70
ส่วนแบ่งขาดทุน								
จากเงินลงทุน								
ในการร่วมค้า							(0.14)	-
ค่าใช้จ่ายในการขาย								
และบริการ								
และค่าใช้จ่าย								
ในการบริหาร							(387.96)	(366.86)
ต้นทุนทางการเงิน							(44.56)	(36.92)
ค่าใช้จ่ายภาษีเงินได้							(58.38)	(68.47)
กำไรสุทธิ							227.16	266.45
ที่ดิน อาคาร								
และอุปกรณ์ สุทธิ	246.14	232.50	0.55	0.70	2,520.81	2,038.42	2,767.50	2,271.62
สินทรัพย์รวม	2,063.74	915.51	187.83	115.44	3,334.33	2,419.14	5,585.90	3,450.09

ทั้งนี้ผู้มีความชำนาญสูงสุดด้านการดำเนินงานใช้กำไรขั้นต้นในการพิจารณาผลการดำเนินงานแต่ละเดือน

กลุ่มกิจการมีรายได้จากการขายและการให้บริการ โดยใช้ประโยชน์จากสินทรัพย์ที่ตั้งในประเทศและรายได้ทั้งหมดเกิดขึ้นในประเทศไทย โดยกลุ่มกิจการไม่มีรายได้จากลูกค้าภายนอกหรือรายใดที่เป็นสาระสำคัญ

7. เงินสดและรายการเทียบเท่าเงินสด

	งบการเงินรวม		งบการเงินเฉพาะกิจการ	
	พ.ศ. 2559	พ.ศ. 2558	พ.ศ. 2559	พ.ศ. 2558
	บาท	บาท	บาท	บาท
เงินสดในมือ	1,082,480	949,931	512,299	311,595
เงินฝากธนาคาร				
• ออมทรัพย์	427,458,098	293,881,454	211,912,258	174,576,537
• กระแสรายวัน	15,372,060	9,956,635	4,426,361	2,961,471
เงินฝากประจำไม่เกิน 3 เดือน	250,616,063	86,893	250,614,051	85,891
รวมเงินสดและรายการเทียบเท่าเงินสด	694,528,701	304,874,913	467,464,969	177,935,494

เงินฝากของกลุ่มกิจการประกอบด้วยเงินฝากธนาคารภายในประเทศ ณ วันที่ 31 ธันวาคม พ.ศ. 2559 เงินฝากธนาคารมีอัตราดอกเบี้ยร้อยละ 0.125 ถึงร้อยละ 1.0 ต่อปี (ณ วันที่ 31 ธันวาคม พ.ศ. 2558 อัตราดอกเบี้ยร้อยละ 0.125 ถึงร้อยละ 0.875 ต่อปี)

8. เงินลงทุนระยะสั้น

	งบการเงินรวม		งบการเงินเฉพาะกิจการ	
	พ.ศ. 2559	พ.ศ. 2558	พ.ศ. 2559	พ.ศ. 2558
	บาท	บาท	บาท	บาท
เงินฝากประจำไม่เกิน 12 เดือน	751,396,001	118,407,033	748,396,001	33,407,033
รวม	751,396,001	118,407,033	748,396,001	33,407,033

ณ วันที่ 31 ธันวาคม พ.ศ. 2559 เงินฝากประจำไม่เกิน 12 เดือนมีอัตราดอกเบี้ยร้อยละ 0.875 ถึงร้อยละ 1.50 ต่อปี (ณ วันที่ 31 ธันวาคม พ.ศ. 2558 อัตราดอกเบี้ยร้อยละ 1.5 ถึงร้อยละ 1.625 ต่อปี)

9. ลูกหนี้การค้าและลูกหนี้อื่น สุทธิ

	งบการเงินรวม		งบการเงินเฉพาะกิจการ	
	พ.ศ. 2559	พ.ศ. 2558	พ.ศ. 2559	พ.ศ. 2558
	บาท	บาท	บาท	บาท
ลูกหนี้การค้า	434,527,198	298,047,209	268,664,342	216,228,583
ลูกหนี้การค้า - กิจการที่เกี่ยวข้องกัน	-	-	14,615,881	2,633,831
หัก ค่าเผื่อหนี้สงสัยจะสูญ	(17,300,815)	(12,013,215)	(13,786,680)	(11,293,217)
ลูกหนี้การค้า สุทธิ	417,226,383	286,033,994	269,493,543	207,569,197
เงินมัดจำ	11,518,224	1,966,412	11,489,532	1,477,438
เงินทดรองจ่าย	3,451,260	2,019,250	1,859,478	1,088,760
เงินจ่ายล่วงหน้าค่าสินค้า	1,236,385	4,478,331	1,236,385	4,478,331
ค่าใช้จ่ายจ่ายล่วงหน้า	26,912,844	12,497,124	10,125,490	3,415,071
ลูกหนี้ - กิจการที่เกี่ยวข้องกัน	-	-	2,069,861	11,903,318
ลูกหนี้อื่น	7,367,756	3,406,626	4,792,666	1,357,076
รวมลูกหนี้การค้าและลูกหนี้อื่น สุทธิ	467,712,852	310,401,737	301,066,955	231,289,191

ลูกหนี้การค้าสามารถวิเคราะห์ตามอายุหนี้ที่ค้างชำระได้ ดังนี้

	งบการเงินรวม		งบการเงินเฉพาะกิจการ	
	พ.ศ. 2559	พ.ศ. 2558	พ.ศ. 2559	พ.ศ. 2558
	บาท	บาท	บาท	บาท
ยังไม่ถึงกำหนดชำระ	274,435,521	160,577,002	187,046,958	135,807,647
เกินกำหนดต่ำกว่า 3 เดือน	127,638,896	122,402,761	79,594,986	71,994,834
เกินกำหนด 3 เดือน - 6 เดือน	10,119,822	5,949,070	4,627,563	3,350,157
เกินกำหนด 6 เดือน - 12 เดือน	10,326,929	2,384,972	4,149,101	1,131,240
เกินกำหนดเกินกว่า 12 เดือน	12,006,030	6,733,404	7,861,615	6,578,536
	434,527,198	298,047,209	283,280,223	218,862,414
หัก ค่าเผื่อหนี้สงสัยจะสูญ	(17,300,815)	(12,013,215)	(13,786,680)	(11,293,217)
ลูกหนี้การค้า สุทธิ	417,226,383	286,033,994	269,493,543	207,569,197

10. รายได้ค้างรับจากงานธุรกิจวิศวกรรม

	งบการเงินรวม		งบการเงินเฉพาะกิจการ	
	พ.ศ. 2559	พ.ศ. 2558	พ.ศ. 2559	พ.ศ. 2558
	บาท	บาท	บาท	บาท
ต้นทุนงานโครงการจนถึงปัจจุบัน	442,870,534	68,839,761	121,601,184	18,664,307
กำไรที่รับรู้จนถึงปัจจุบัน	88,336,398	23,629,394	19,067,068	3,394,479
ต้นทุนงานโครงการที่เกิดขึ้นปรับปรุง ด้วยกำไรที่รับรู้จนถึงปัจจุบัน	531,206,932	92,469,155	140,668,252	22,058,786
หัก เงินงวดที่เรียกเก็บจากผู้ว่าจ้าง	(189,754,054)	(23,191,200)	(102,705,699)	(14,022,000)
รายได้ค้างรับจากงานธุรกิจวิศวกรรม	341,452,878	69,277,955	37,962,553	8,036,786

11. สินค้าคงเหลือ สุทธิ

	งบการเงินรวม		งบการเงินเฉพาะกิจการ	
	พ.ศ. 2559	พ.ศ. 2558	พ.ศ. 2559	พ.ศ. 2558
	บาท	บาท	บาท	บาท
สินค้าสำเร็จรูป	259,507,833	192,173,071	259,507,833	192,173,071
สินค้าระหว่างทาง	13,987,075	33,866,450	13,987,075	33,866,450
รวม	273,494,908	226,039,521	273,494,908	226,039,521
หัก ค่าเผื่อสินค้าล้าสมัย	(3,041,705)	(1,945,140)	(3,041,705)	(1,945,140)
สินค้าคงเหลือ สุทธิ	270,453,203	224,094,381	270,453,203	224,094,381

ต้นทุนของสินค้าคงเหลือที่รับรู้เป็นค่าใช้จ่ายและรวมอยู่ในต้นทุนขายเป็นจำนวน 1,502,295,767 บาท ในงบกำไรขาดทุนเบ็ดเสร็จรวมและงบกำไรขาดทุนเบ็ดเสร็จเฉพาะบริษัท (31 ธันวาคม พ.ศ. 2558 : 1,494,278,677 บาท)

12. สินทรัพย์หมุนเวียนอื่น

	งบการเงินรวม		งบการเงินเฉพาะกิจการ	
	พ.ศ. 2559	พ.ศ. 2558	พ.ศ. 2559	พ.ศ. 2558
	บาท	บาท	บาท	บาท
ภาษีหัก ณ ที่จ่ายรอขอคืน	18,825,170	18,408,356	-	-
ลูกหนี้กรมสรรพากร	126,872,854	98,974,016	1,627,218	846,315
อื่นๆ	354,751	433,583	-	-
รวมสินทรัพย์หมุนเวียนอื่น	146,052,775	117,815,955	1,627,218	846,315

13. เงินฝากธนาคารที่มีข้อจำกัดในการใช้

ณ วันที่ 31 ธันวาคม พ.ศ. 2559 เงินฝากธนาคารที่มีข้อจำกัดในการใช้เป็นเงินฝากประเภทออมทรัพย์และฝากประจำสามเดือน ธนาคารเป็นผู้ควบคุมการเบิกจ่ายสำหรับค่าใช้จ่ายเฉพาะที่เกี่ยวข้องกับการก่อสร้างโครงข่าย

14. เงินลงทุนในบริษัทย่อยสุทธิ

รายละเอียดเกี่ยวกับบริษัทย่อยซึ่งจัดตั้งขึ้นในประเทศไทยตั้งแต่ต้นปี 2558

งบการเงินเฉพาะกิจการ

	ทุนที่ชำระแล้ว		สัดส่วนของหุ้นสามัญ ที่ถือโดยบริษัทใหญ่		สัดส่วนของหุ้นสามัญ ที่ถือโดยส่วนได้เสีย ที่ไม่มีอำนาจควบคุม		วิธีราคาทุน		ค่าเผื่อการด้อยค่า		ราคาทุนของเงินลงทุน สุทธิ	
	พ.ศ. 2559	พ.ศ. 2558	พ.ศ. 2559	พ.ศ. 2558	พ.ศ. 2559	พ.ศ. 2558	พ.ศ. 2559	พ.ศ. 2558	พ.ศ. 2559	พ.ศ. 2558	พ.ศ. 2559	พ.ศ. 2558
	พันบาท	พันบาท	ร้อยละ	ร้อยละ	ร้อยละ	บาท	พันบาท	พันบาท	พันบาท	พันบาท	พันบาท	พันบาท
ประเภทธุรกิจ												
บริษัท อินเทอร์เน็ต ประเทศไทย จำกัด (มหาชน)												
ผู้ให้บริการโทรคมนาคมโดยลงทุน ก่อสร้างโครงข่ายเคเบิลใยแก้ว นำแสงทั่วประเทศไทย เพื่อให้ บริการตรวจสอบความเร็วสูง และให้ บริการให้เช่าพื้นที่เซิร์ฟเวอร์พื้นที่ วางเซิร์ฟเวอร์ ศูนย์การให้บริการ คลาวด์คอมพิวเตอร์ และศูนย์สำรอง ข้อมูล	500,000	300,000	60.00	99.99	40.00	0.01	299,999	299,99	-	-	299,999	299,999
บริษัท อินเทอร์เน็ต เพาเวอร์ แอนด์ เอ็นเนอร์ยี จำกัด												
ผู้เชี่ยวชาญและผู้รับเหมางาน Submarine Cable และ Transmission Line ทั้ง Fiber Optic และไฟฟ้าแรงสูง	30,000	30,000	95.07	95.07	4.93	4.93	28,410	28,410	-	-	28,410	28,410
บริษัท อินเทอร์เน็ต ดาดำเซ็นเตอร์ จำกัด												
ผู้ให้บริการให้เช่าพื้นที่เซิร์ฟเวอร์ พื้นที่วางเซิร์ฟเวอร์ ศูนย์การให้ บริการตลาดคอมพิวเตอร์และศูนย์ สำรองข้อมูล	7,500	7,500	99.99	99.99	0.01	0.01	7,500	7,500	(3,494)	(3,494)	4,006	4,006
รวม							335,909	335,909	(3,494)	(3,494)	332,415	332,415

การเปลี่ยนแปลงสัดส่วนการถือหุ้นในบริษัท อินเทอร์เน็ต เทคโนโลยี จำกัด (มหาชน)

ที่ประชุมสามัญผู้ถือหุ้นประจำปี พ.ศ. 2559 ของบริษัท อินเทอร์เน็ต เทคโนโลยี จำกัด (มหาชน) ซึ่งเป็นบริษัทย่อยผู้ถือหุ้นมีมติอนุมัติให้จัดสรรหุ้นเพิ่มทุน จำนวน 200 ล้านหุ้น มูลค่าที่ตราไว้หุ้นละ 1 บาท และในระหว่างไตรมาสที่สามบริษัทย่อยได้เสนอขายหุ้นดังกล่าวให้แก่ประชาชนทั่วไปเป็นครั้งแรกจำนวน 140 ล้านหุ้นและจำนวน 60 ล้านหุ้นเสนอขายให้แก่ผู้ถือหุ้นของบริษัท โดยมีราคาเสนอขายหุ้นละ 5.20 บาท คิดเป็นจำนวนเงินรวม 1,040 ล้านบาท อย่างไรก็ตาม บริษัทไม่ได้ทำการซื้อหุ้นเพิ่มทุนดังกล่าว ดังนั้นทำให้สัดส่วนการถือหุ้นของบริษัทเปลี่ยนไปจากการถือหุ้นร้อยละ 99.99 เป็นร้อยละ 60 กลุ่มกิจการรับรู้การเพิ่มขึ้นของส่วนได้เสียที่ไม่มีอำนาจควบคุมจำนวน 553,438,070 บาท และการเพิ่มขึ้นของส่วนเกินจากการเปลี่ยนแปลงสัดส่วนการถือหุ้นในบริษัทย่อยจำนวน 461,504,845 บาท ในงบแสดงการเปลี่ยนแปลงส่วนของผู้ถือหุ้นรวมสำหรับปีสิ้นสุดวันที่ 31 ธันวาคม พ.ศ. 2559

บริษัทย่อยดังกล่าวข้างต้นได้รวมอยู่ในการจัดทำงบการเงินรวมของกลุ่มกิจการ สัดส่วนของสิทธิในการออกเสียงในบริษัทย่อยที่ถือโดยบริษัทใหญ่ไม่แตกต่างจากสัดส่วนที่ถือหุ้นสามัญ

ณ วันที่ 31 ธันวาคม พ.ศ. 2559 ยอดรวมของส่วนได้เสียที่ไม่มีอำนาจควบคุมมีจำนวน 563,440,862 บาท โดยจำนวน 560,223,251 บาท เป็นของบริษัท อินเทอร์เน็ต เทคโนโลยี จำกัด (มหาชน) และ 3,217,611 บาท เป็นของบริษัท อินเทอร์เน็ต เพาเวอร์ แอนด์ เอ็นเนอร์ยี่ จำกัด ส่วนได้เสียที่ไม่มีอำนาจควบคุมของบริษัท อินเทอร์เน็ต เพาเวอร์ แอนด์ เอ็นเนอร์ยี่ จำกัด ไม่มีสาระสำคัญ

ข้อมูลทางการเงินโดยสรุปของบริษัทย่อยที่มีส่วนได้เสียที่ไม่มีอำนาจควบคุมที่มีสาระสำคัญ

รายละเอียดด้านล่างแสดงข้อมูลทางการเงินโดยสรุปของบริษัทย่อยที่มีส่วนได้เสียที่ไม่มีอำนาจควบคุมที่มีสาระสำคัญต่อกลุ่มกิจการ

งบแสดงฐานะการเงินโดยสรุป

	บริษัท อินเทอร์เน็ต เทคโนโลยี จำกัด (มหาชน)	
	ณ วันที่ 31 ธันวาคม	
	พ.ศ. 2559	พ.ศ. 2558
	บาท	บาท
ส่วนที่หมุนเวียน		
สินทรัพย์	736,451,056	372,567,822
หนี้สิน	(773,804,439)	(1,304,154,818)
รวมสินทรัพย์หมุนเวียนสุทธิ	(37,353,383)	(931,586,996)
ส่วนที่ไม่หมุนเวียน		
สินทรัพย์	2,599,704,636	2,060,124,658
หนี้สิน	(1,155,766,410)	(803,518,640)
รวมสินทรัพย์ไม่หมุนเวียนสุทธิ	1,443,938,226	1,256,606,018
สินทรัพย์สุทธิ	1,406,584,843	325,019,022

งบกำไรขาดทุนเบ็ดเสร็จโดยสรุป

	บริษัท อินเทอร์เน็ต телеคอม จำกัด (มหาชน)	
	สำหรับปีสิ้นสุดวันที่ 31 ธันวาคม	
	พ.ศ. 2559	พ.ศ. 2558
	บาท	บาท
รายได้	809,291,874	436,889,290
กำไรก่อนภาษี	84,079,198	40,474,485
ค่าใช้จ่าย/รายได้ภาษีเงินได้	(16,836,234)	(9,809,136)
กำไรหลังภาษีจากการดำเนินงานต่อเนื่อง	67,242,964	30,665,349
กำไรหลังภาษีจากการดำเนินงานที่ยกเลิก	-	-
กำไรขาดทุนเบ็ดเสร็จอื่น	(620,058)	877,848
กำไรขาดทุนเบ็ดเสร็จ	66,622,906	31,543,197

งบกระแสเงินสดโดยสรุป

	บริษัท อินเทอร์เน็ต телеคอม จำกัด (มหาชน)	
	สำหรับปีสิ้นสุดวันที่ 31 ธันวาคม	
	พ.ศ. 2559	พ.ศ. 2558
	บาท	บาท
กระแสเงินสดจากกิจกรรมดำเนินงาน		
เงินสดได้มาจากกิจกรรมดำเนินงาน	28,423,553	194,345,901
จ่ายภาษีเงินได้	(25,597,942)	(11,697,874)
เงินสดสุทธิได้มาจากกิจกรรมดำเนินงาน	2,825,611	182,648,027
เงินสดสุทธิใช้ไปในกิจกรรมลงทุน	(506,537,542)	(837,808,638)
เงินสดสุทธิใช้ไปในกิจกรรมจัดหาเงิน	529,825,174	751,262,593
เงินสดและรายการเทียบเท่าเงินสดเพิ่มขึ้น สุทธิ	26,113,243	96,101,982
เงินสด รายการเทียบเท่าเงินสดและเงินเบิกเกินบัญชีต้นปี	111,378,064	15,276,082
เงินสดและรายการเทียบเท่าเงินสดปลายปี	137,491,307	111,378,064

ข้อมูลข้างต้นแสดงด้วยจำนวนก่อนการตัดรายการระหว่างกัน

15. เงินลงทุนในการร่วมค้า

ณ วันที่ 31 ธันวาคม พ.ศ. 2559 กลุ่มกิจการมีเงินลงทุนในการร่วมค้า 1 แห่ง ซึ่งได้แก่

บริษัท เจเนซิส ดาต้า เซ็นเตอร์ จำกัด

บริษัท เจเนซิส ดาต้า เซ็นเตอร์ จำกัด ซึ่งเป็นการร่วมค้าของกลุ่มกิจการ โดยการร่วมค้าดังกล่าวประกอบธุรกิจในการให้บริการพื้นที่เซิร์ฟเวอร์ พื้นที่วางเซิร์ฟเวอร์ ศูนย์การให้บริการคลาวด์คอมพิวเตอร์ และศูนย์สำรองข้อมูล มีทุนจดทะเบียนจำนวน 2,100,000 หุ้น ในราคามูลค่าที่ตราไว้หุ้นละ 100 บาท เป็นจำนวนเงิน 210 ล้านบาท โดยกลุ่มกิจการถือหุ้นเป็นสัดส่วนร้อยละ 33.33 ของทุนจดทะเบียน เป็นจำนวนเงิน 70 ล้านบาท

เมื่อวันที่ 21 เมษายน พ.ศ. 2559 ที่ประชุมคณะกรรมการบริษัท อินเทอร์เน็ต เทคโนโลยี จำกัด (มหาชน) ซึ่งเป็นบริษัทย่อยมีมติให้ลงทุนในบริษัท เจเนซิส ดาต้า เซ็นเตอร์ จำกัด ในสัดส่วนร้อยละ 33.33 ของทุนจดทะเบียน บริษัทย่อยได้ชำระค่าหุ้นจำนวน 40,000 หุ้น ในราคาหุ้นที่ตราไว้หุ้นละ 100 บาทเป็นจำนวนเงิน 4 ล้านบาทในระหว่างไตรมาสที่สาม ทั้งนี้ในระหว่างไตรมาสที่สี่บริษัทย่อยได้ลงทุนในหุ้นสามัญเพิ่มทุนของบริษัท เจเนซิส ดาต้า เซ็นเตอร์ จำกัด จำนวน 660,000 หุ้น ในราคาหุ้นที่ตราไว้หุ้นละ 100 บาท คิดเป็นจำนวนเงิน 66 ล้านบาท ตามสัดส่วนการถือหุ้นร้อยละ 33.33 โดยชำระค่าหุ้นแล้วจำนวน 33 ล้านบาท และมีภาระผูกพันเกี่ยวกับหุ้นที่ยังไม่เรียกชำระอีกจำนวน 33 ล้านบาท

การเปลี่ยนแปลงในส่วนได้เสียในการร่วมค้าสามารถวิเคราะห์ได้ดังนี้

	งบการเงิน	
	งบการเงินรวม	เฉพาะกิจการ
	บาท	บาท
สำหรับปีสิ้นสุด วันที่ 31 ธันวาคม พ.ศ. 2559		
ราคาตามบัญชีต้นปี	-	-
ส่วนได้เสียในการร่วมค้าเพิ่มขึ้น	36,999,900	-
ส่วนแบ่งขาดทุนในการร่วมค้า	(141,326)	-
ราคาตามบัญชีปลายปี	36,858,574	-

การร่วมค้ามีทุนเรือนหุ้นทั้งหมดเป็นหุ้นสามัญ ซึ่งกลุ่มกิจการได้ถือหุ้นทางตรง

ลักษณะของเงินลงทุนในการร่วมค้า

ชื่อ	สัดส่วนของส่วนได้เสีย (ร้อยละ)		
	พ.ศ.2559	วิธีการวัดมูลค่า	ลักษณะความสัมพันธ์
บริษัท เจเนซิส ดาต้า เซ็นเตอร์ จำกัด	33.33	วิธีส่วนได้เสีย	หมายเหตุ 1

หมายเหตุ 1 : บริษัท เจเนซิส ดาต้า เซ็นเตอร์ จำกัด ดำเนินธุรกิจหลักในการให้บริการพื้นที่เซิร์ฟเวอร์ พื้นที่วางเซิร์ฟเวอร์ ศูนย์การให้บริการคลาวด์คอมพิวเตอร์ และศูนย์สำรองข้อมูล ทั้งนี้ บริษัท เจเนซิส ดาต้า เซ็นเตอร์ จำกัด เป็นหุ้นส่วนทางยุทธศาสตร์ของกลุ่มกิจการในการลงทุนในธุรกิจศูนย์สำรองข้อมูล บริษัท เจเนซิส ดาต้า เซ็นเตอร์ จำกัด เป็นบริษัทจำกัดและ หุ้นของบริษัทนี้ไม่มีราคาเสนอซื้อขายในตลาด

ข้อมูลทางการเงินโดยสรุปจากการร่วมค้า

ข้อมูลทางการเงินสำหรับบริษัท เจเนซิส ดาต้า เซ็นเตอร์ จำกัด ซึ่งปฏิบัติตามวิธีส่วนได้เสีย แสดงดังต่อไปนี้

งบแสดงฐานะการเงินโดยสรุป

บริษัท เจเนซิส ดาต้า

เซ็นเตอร์ จำกัด

ณ วันที่ 31 ธันวาคม พ.ศ. 2559

บาท

สินทรัพย์หมุนเวียน

เงินสดและรายการเทียบเท่าเงินสด

90,738,981

สินทรัพย์หมุนเวียนอื่น (ไม่รวมเงินสด)

1,419,467

สินทรัพย์หมุนเวียนรวม

92,158,448

สินทรัพย์ไม่หมุนเวียน

18,670,000

110,828,448

หนี้สินหมุนเวียน

หนี้สินทางการเงินหมุนเวียน (ไม่รวมเจ้าหนี้การค้า)

-

หนี้สินหมุนเวียนอื่น(รวมเจ้าหนี้การค้า)

252,426

หนี้สินหมุนเวียนรวม

252,426

สินทรัพย์สุทธิ

110,576,022

งบกำไรขาดทุนเบ็ดเสร็จโดยสรุป

บริษัท เจเนซิส ดาต้า

เซ็นเตอร์ จำกัด

สำหรับปีสิ้นสุด

วันที่ 31 ธันวาคม พ.ศ. 2559

บาท

รายได้ดอกเบี้ย

33,598

ค่าใช้จ่ายในการบริหาร

(563,570)

ขาดทุนจากการดำเนินงานต่อเนื่อง

(529,972)

ค่าใช้จ่ายภาษีเงินได้

105,994

ขาดทุนหลังภาษีจากการดำเนินงานต่อเนื่อง

(423,978)

ขาดทุนหลังภาษีจากการดำเนินงานที่ยกเลิก

-

ขาดทุนเบ็ดเสร็จอื่น

-

ขาดทุนเบ็ดเสร็จรวม

(423,978)

ข้อมูลข้างต้นเป็นจำนวนที่รวมอยู่ในงบการเงินของการร่วมค้าปรับปรุงที่มีการเกี่ยวกับความแตกต่างของนโยบายการบัญชีของกลุ่มกิจการและการร่วมค้า (ซึ่งไม่ใช่เพียงแค่ส่วนแบ่งของกลุ่มกิจการในการร่วมค้าดังกล่าว)

การกระทบบยอตรายการข้อมูลทางการเงินโดยสรุป

การกระทบบยอตรายการระหว่างข้อมูลทางการเงินโดยสรุปกับมูลค่าตามบัญชีของส่วนได้เสียของบริษัทในการร่วมค้า

ข้อมูลทางการเงินโดยสรุป

	บริษัท เจเนซิส ดาต้า เซ็นเตอร์ จำกัด
	ณ วันที่ 31 ธันวาคม พ.ศ. 2559
	บาท
สินทรัพย์สุทธิ ณ วันที่ 9 กันยายน (วันจดทะเบียนจัดตั้งบริษัท)	12,000,000
เพิ่มขึ้น	99,000,000
ขาดทุนในระหว่างปี	(423,978)
สินทรัพย์สุทธิ ณ วันสิ้นปี	110,576,022
ส่วนได้เสียในการร่วมค้า	ร้อยละ 33.33
มูลค่าตามบัญชี	36,858,574

16. ที่ดิน อาคารและอุปกรณ์ สุทธิ

	งบการเงินรวม									
	ที่ดิน บาท	ส่วนปรับปรุง ที่ดิน บาท	อาคารและ ส่วนปรับปรุง อาคาร บาท	ระบบ สาธารณูปโภค บาท	เครื่องใช้ สำนักงานและ เครื่องตกแต่ง บาท	เครื่องมือ และอุปกรณ์ บาท	ยานพาหนะ บาท	อุปกรณ์ โครงข่าย โทรคมนาคม บาท	งานระหว่าง ก่อสร้าง บาท	รวม บาท
ณ วันที่ 1 มกราคม พ.ศ. 2558										
ราคาทุน	54,807,144	5,699,636	176,349,785	59,886,565	47,244,479	84,219,970	35,326,900	1,112,644,133	307,692,119	1,883,870,731
หักค่าเสื่อมราคาสะสม	-	(1,037,633)	(39,890,749)	(11,172,118)	(22,583,642)	(7,644,151)	(21,202,445)	(33,003,125)	-	(136,533,863)
ราคาตามบัญชี สุทธิ	54,807,144	4,662,003	136,459,036	48,714,447	24,660,837	76,575,819	14,124,455	1,079,641,008	307,692,119	1,747,336,868
สำหรับปีสิ้นสุด										
วันที่ 31 ธันวาคม พ.ศ. 2558										
ราคาตามบัญชีต้นปี สุทธิ	54,807,144	4,662,003	136,459,036	48,714,447	24,660,837	76,575,819	14,124,455	1,079,641,008	307,692,119	1,747,336,868
ซื้อสินทรัพย์	1,404,000	-	26,808,906	69,486,874	7,035,883	25,639,420	4,432,449	55,074,970	458,832,129	648,714,631
การโอนเข้า (ออก)	-	-	12,110,774	394,000	-	11,343,899	-	534,802,296	(558,650,969)	-
โอนเปลี่ยนประเภท	-	-	-	4,180,000	(4,180,000)	-	-	-	-	-
ตัดจำหน่ายสินทรัพย์ สุทธิ	-	-	(569,521)	(5,038,067)	(314,354)	(270,634)	(7)	-	(7,082,495)	(13,275,078)
ค่าเสื่อมราคา	-	(569,649)	(12,298,357)	(9,072,112)	(6,265,647)	(12,096,328)	(4,725,545)	(66,130,742)	-	(111,158,380)
ราคาตามบัญชีปลายปี สุทธิ	56,211,144	4,092,354	162,510,838	108,665,142	20,936,719	101,192,176	13,831,352	1,603,387,532	200,790,784	2,271,618,041
ณ วันที่ 31 ธันวาคม พ.ศ. 2558										
ราคาทุน	56,211,144	5,699,636	214,670,095	128,703,375	49,759,397	120,902,135	36,180,844	1,702,968,728	200,790,784	2,515,886,138
หัก ค่าเสื่อมราคาสะสม	-	(1,607,282)	(52,159,257)	(20,038,233)	(28,822,678)	(19,709,959)	(22,349,492)	(99,581,196)	-	(244,268,097)
ราคาตามบัญชี สุทธิ	56,211,144	4,092,354	162,510,838	108,665,142	20,936,719	101,192,176	13,831,352	1,603,387,532	200,790,784	2,271,618,041

16. กีดกัน อาคารและอุปกรณ์ สุทธิ (ต่อ)

	งบการเงินรวม									
	ที่ดิน บาท	ส่วนปรับปรุง ที่ดิน บาท	อาคารและ ส่วนปรับปรุง อาคาร บาท	ระบบ สาธารณูปโภค บาท	เครื่องใช้ สำนักงานและ เครื่องตกแต่ง บาท	เครื่องมือ และอุปกรณ์ บาท	ยานพาหนะ บาท	อุปกรณ์ โครงข่าย โทรคมนาคม บาท	งานระหว่าง ก่อสร้าง บาท	รวม บาท
ณ วันที่ 1 มกราคม พ.ศ. 2559										
ราคาทุน	56,211,144	5,699,636	214,670,095	128,703,375	49,759,397	120,902,135	36,180,844	1,702,968,728	200,790,784	2,515,886,138
หัก ค่าเสื่อมราคาสะสม	-	(1,607,282)	(52,159,257)	(20,038,233)	(28,822,678)	(19,709,959)	(22,349,492)	(99,581,196)	-	(244,268,097)
ราคาตามบัญชี สุทธิ	56,211,144	4,092,354	162,510,838	108,665,142	20,936,719	101,192,176	13,831,352	1,603,387,532	200,790,784	2,271,618,041
สำหรับปีสิ้นสุด										
วันที่ 31 ธันวาคม พ.ศ. 2559										
ราคาตามบัญชีเริ่มต้นปี สุทธิ	56,211,144	4,092,354	162,510,838	108,665,142	20,936,719	101,192,176	13,831,352	1,603,387,532	200,790,784	2,271,618,041
ซื้อสินทรัพย์	11,500,000	-	2,331,067	1,973,586	9,308,645	36,219,704	8,741,394	49,719,108	532,199,408	651,992,912
การโอนเข้า (ออก)	-	-	17,703,840	1,627,955	158,469	-	-	439,376,199	(458,866,463)	-
โอนเปลี่ยนประเภท	-	-	-	-	-	-	-	-	-	-
จำหน่ายสินทรัพย์ สุทธิ	-	-	-	-	(1)	-	(3)	-	-	(4)
ตัดจำหน่ายสินทรัพย์ สุทธิ	-	-	(1,815)	-	(31,532)	(63,352)	-	-	-	(96,699)
ตัดจำหน่ายงานระหว่างก่อสร้าง	-	-	-	-	-	-	-	-	(10,078,736)	(10,078,736)
เพื่อให้ใช้ในการซ่อมแซมโครงข่าย	-	-	-	-	-	-	-	-	(1,859,987)	(1,859,987)
การด้อยค่า	-	-	-	-	-	-	-	-	-	-
ค่าเสื่อมราคา	-	(571,210)	(13,248,277)	(13,912,941)	(7,672,847)	(16,552,915)	(5,360,080)	(86,753,370)	-	(144,071,640)
ราคาตามบัญชีปลายปี สุทธิ	67,711,144	3,521,144	169,295,653	98,353,742	22,699,453	120,795,613	17,212,663	2,005,729,469	262,185,006	2,767,503,887
ณ วันที่ 31 ธันวาคม พ.ศ. 2559										
ราคาทุน	67,711,144	5,699,636	233,658,799	132,304,916	58,296,471	157,035,202	37,197,210	2,192,064,035	264,044,993	3,148,012,406
หัก ค่าเสื่อมราคาสะสม	-	(2,178,492)	(64,363,146)	(33,951,174)	(35,597,018)	(36,239,589)	(19,984,547)	(186,334,566)	-	(378,648,532)
หัก ค่าเผื่อการด้อยค่าของสินทรัพย์	-	-	-	-	-	-	-	-	(1,859,987)	(1,859,987)
ราคาตามบัญชี สุทธิ	67,711,144	3,521,144	169,295,653	98,353,742	22,699,453	120,795,613	17,212,663	2,005,729,469	262,185,006	2,767,503,887

16. ที่ดิน อาคารและอุปกรณ์ สุทธิ (ต่อ)

งบการเงินเฉพาะกิจการ															
		ส่วนปรับปรุง		อาคารและส่วนปรับปรุง		ระบบสาธารณูปโภค		เครื่องใช้สำนักงานและเครื่องตกแต่ง		เครื่องมือและอุปกรณ์		งานระหว่างก่อสร้าง		รวม	
ที่ดิน	ที่ดิน	ที่ดิน	บาท	บาท	บาท	บาท	บาท	บาท	บาท	บาท	บาท	บาท	บาท	บาท	บาท
ณ วันที่ 1 มกราคม พ.ศ. 2558															
ราคาทุน	54,807,144		5,699,636	150,599,468	31,338,147	34,696,991		5,028,698	34,130,207	10,704,374		327,004,665			
หัก ค่าเสื่อมราคาสะสม	-	(1,037,633)	(39,494,733)	(10,459,453)	(20,911,948)	(1,865,179)		(20,538,787)		-		(94,307,733)			
ราคาตามบัญชี สุทธิ	54,807,144		4,662,003	111,104,735	20,878,694	13,785,043		3,163,519	13,591,420	10,704,374		232,696,932			
สำหรับปีสิ้นสุดวันที่ 31 ธันวาคม พ.ศ. 2558															
ราคาตามบัญชีต้นปี สุทธิ	54,807,144		4,662,003	111,104,735	20,878,694	13,785,043		3,163,519	13,591,420	10,704,374		232,696,932			
ซื้อสินทรัพย์	1,404,000		-	4,736,985	985,568	3,656,754		578,453	4,432,449	13,324,700		29,118,909			
การโอนเข้า (ออก)	-		-	12,110,774	221,400	-		-	-	(12,332,174)		-			
ตัดจำหน่ายสินทรัพย์ สุทธิ	-		-	(569,521)	(4,950,533)	(53,260)		(4,216)	(7)	-		(5,577,537)			
ค่าเสื่อมราคา	-	(569,649)	(10,234,089)	(2,879,594)	(4,559,430)	(1,007,779)		(4,486,206)		-		(23,736,747)			
ราคาตามบัญชีปลายปี สุทธิ	56,211,144		4,092,354	117,148,884	14,255,535	12,829,107		2,729,977	13,537,656	11,696,900		232,501,557			
ณ วันที่ 31 ธันวาคม พ.ศ. 2558															
ราคาทุน	56,211,144		5,699,636	166,847,857	27,301,051	38,154,776		5,595,244	34,984,151	11,696,900		346,490,759			
หัก ค่าเสื่อมราคาสะสม	-	(1,607,282)	(49,698,973)	(13,045,516)	(25,325,669)	(2,865,267)		(21,446,495)		-		(113,989,202)			
ราคาตามบัญชี สุทธิ	56,211,144		4,092,354	117,148,884	14,255,535	12,829,107		2,729,977	13,537,656	11,696,900		232,501,557			

16. ที่ดิน อาคารและอุปกรณ์ สุทธิ (ต่อ)

งบการเงินเฉพาะกิจการ

	ส่วนปรับปรุงที่ดิน		อาคารและส่วนปรับปรุงอาคาร		ระบบสาธารณูปโภค		เครื่องใช้สำนักงานและเครื่องตกแต่ง		เครื่องมือและอุปกรณ์		งานระหว่างก่อสร้าง		รวม
	ที่ดิน	ที่ดิน	อาคาร	ส่วนปรับปรุงอาคาร	ระบบสาธารณูปโภค	เครื่องใช้สำนักงานและเครื่องตกแต่ง	เครื่องมือและอุปกรณ์	งานระหว่างก่อสร้าง	รวม	รวม	รวม	รวม	
บาท	บาท	บาท	บาท	บาท	บาท	บาท	บาท	บาท	บาท	บาท	บาท	บาท	บาท
ณ วันที่ 1 มกราคม พ.ศ. 2559													
ราคาทุน	56,211,144	5,699,636	166,847,857	27,301,051	38,154,776	5,595,244	34,984,151	11,696,900	346,490,759				
หัก ค่าเสื่อมราคาสะสม	-	(1,607,282)	(49,698,973)	(13,045,516)	(25,325,669)	(2,865,267)	(21,446,495)	-	(113,989,202)				
ราคาตามบัญชี สุทธิ	56,211,144	4,092,354	117,148,884	14,255,535	12,829,107	2,729,977	13,537,656	11,696,900	232,501,557				
สำหรับปีสิ้นสุดวันที่ 31 ธันวาคม พ.ศ. 2559													
ราคาตามบัญชีต้นปี สุทธิ	56,211,144	4,092,354	117,148,884	14,255,535	12,829,107	2,729,977	13,537,656	11,696,900	232,501,557				
ซื้อสินทรัพย์	11,500,000	-	1,622,063	1,267,686	4,583,740	2,036,157	7,956,132	10,018,679	38,984,457				
การโอนเข้า (ออก)	-	-	17,703,840	1,627,955	158,469	-	-	(19,490,264)	-				
จำหน่ายสินทรัพย์ สุทธิ	-	-	-	-	(1)	(3)	(4)	-	(4)				
ตัดจำหน่ายสินทรัพย์ สุทธิ	-	-	(1,815)	-	(31,532)	(3,762)	-	-	(37,109)				
ค่าเสื่อมราคา	-	(571,210)	(10,198,056)	(3,391,452)	(4,912,219)	(1,221,224)	(5,014,849)	-	(25,309,010)				
ราคาตามบัญชีปลายปี สุทธิ	67,711,144	3,521,144	126,274,916	13,759,724	12,627,564	3,541,148	16,478,936	2,225,315	246,139,891				
ณ วันที่ 31 ธันวาคม พ.ศ. 2559													
ราคาทุน	67,711,144	5,699,636	185,127,557	30,196,692	41,965,915	7,618,665	35,215,255	2,225,315	375,760,179				
หัก ค่าเสื่อมราคาสะสม	-	(2,178,492)	(58,852,641)	(16,436,968)	(29,338,351)	(4,077,517)	(18,736,319)	-	(129,620,288)				
ราคาตามบัญชี สุทธิ	67,711,144	3,521,144	126,274,916	13,759,724	12,627,564	3,541,148	16,478,936	2,225,315	246,139,891				

สำหรับปีสิ้นสุดวันที่ 31 ธันวาคม พ.ศ. 2559 ต้นทุนการกู้ยืมจำนวน 4.37 ล้านบาท กลุ่มกิจการได้บันทึกเป็นต้นทุนของสินทรัพย์โดยรวมอยู่ในรายการซื้อสินทรัพย์ระหว่างปี (พ.ศ. 2558 จำนวน 3.46 ล้านบาท)

ณ วันที่ 31 ธันวาคม พ.ศ. 2559 บริษัทได้จดจำนองที่ดินและอาคารมูลค่าตามบัญชีสุทธิ 149.45 ล้านบาท เป็นประกันสำหรับวงเงินกู้ยืม วงเงินเบิกเกินบัญชี วงเงินเลตเตอร์ออฟเครดิต วงเงินทรัสต์รีซีที วงเงินค้ำประกัน และวงเงินซื้อขายเงินตราต่างประเทศล่วงหน้า (วันที่ 31 ธันวาคม พ.ศ. 2558 จำนวน 195.39 ล้านบาท) (หมายเหตุฯ ข้อ 21)

บริษัทไม่มีรายการได้มาซึ่งสินทรัพย์ภายใต้สัญญาเช่าทางการเงินเพิ่มขึ้นในปี พ.ศ. 2559 (พ.ศ. 2558 จำนวน 47.11 ล้านบาท) รวมอยู่ในยอดการซื้อสินทรัพย์ระหว่างปี (กรณีบริษัทเป็นผู้เช่า)

สินทรัพย์ตามสัญญาเช่าการเงินที่บริษัทเป็นผู้เช่าซึ่งรวมแสดงในรายการข้างต้นประกอบด้วยอุปกรณ์โครงข่ายโทรคมนาคมมีรายละเอียดดังนี้

	งบการเงินรวม		งบการเงินเฉพาะกิจการ	
	พ.ศ. 2559	พ.ศ. 2558	พ.ศ. 2559	พ.ศ. 2558
	บาท	บาท	บาท	บาท
ณ วันที่ 31 ธันวาคม				
ราคาทุนตามสัญญาเช่าการเงิน	169,757,821	169,757,821	-	-
หัก ค่าเสื่อมราคาสะสม	(20,949,098)	(12,461,212)	-	-
ราคาตามบัญชี สุทธิ	148,808,723	157,296,609	-	-

17. สินทรัพย์ไม่มีตัวตน สุทธิ

	งบการเงินรวม		
	โปรแกรมคอมพิวเตอร์ คอมพิวเตอร์ บาท	โปรแกรมคอมพิวเตอร์ ระหว่างติดตั้ง บาท	รวม บาท
ณ วันที่ 1 มกราคม พ.ศ. 2558			
ราคาทุน	6,039,418	277,000	6,316,418
หัก ค่าตัดจำหน่ายสะสม	(3,151,539)	-	(3,151,539)
ราคาตามบัญชี สุทธิ	2,887,879	277,000	3,164,879
สำหรับปีสิ้นสุดวันที่ 31 ธันวาคม พ.ศ. 2558			
ราคาตามบัญชีต้นปี สุทธิ	2,887,879	277,000	3,164,879
ซื้อสินทรัพย์	2,026,600	279,000	2,305,600
ค่าตัดจำหน่าย	(373,254)	-	(373,254)
ราคาตามบัญชีปลายปี สุทธิ	4,541,225	556,000	5,097,225
ณ วันที่ 31 ธันวาคม พ.ศ. 2558			
ราคาทุน	8,066,018	556,000	8,622,018
หัก ค่าตัดจำหน่ายสะสม	(3,524,793)	-	(3,524,793)
ราคาตามบัญชี สุทธิ	4,541,225	556,000	5,097,225
สำหรับปีสิ้นสุดวันที่ 31 ธันวาคม พ.ศ. 2559			
ราคาตามบัญชีต้นปี สุทธิ	4,541,225	556,000	5,097,225
ซื้อสินทรัพย์	4,144,000	336,000	4,480,000
โอนเข้า (ออก)	615,000	(615,000)	-
ตัดจำหน่ายสินทรัพย์ สุทธิ	-	(89,000)	(89,000)
ค่าตัดจำหน่าย	(493,472)	-	(493,472)
ราคาตามบัญชีปลายปี สุทธิ	8,806,753	188,000	8,994,753
ณ วันที่ 31 ธันวาคม พ.ศ. 2559			
ราคาทุน	12,825,018	188,000	13,013,018
หัก ค่าตัดจำหน่ายสะสม	(4,018,265)	-	(4,018,265)
ราคาตามบัญชี สุทธิ	8,806,753	188,000	8,994,753

17. สินทรัพย์ไม่มีตัวตน สุทธิ (ต่อ)

งบการเงินเฉพาะกิจการ

	โปรแกรม คอมพิวเตอร์ บาท	โปรแกรม คอมพิวเตอร์ ระหว่างติดตั้ง บาท	รวม บาท
ณ วันที่ 1 มกราคม พ.ศ. 2558			
ราคาทุน	3,406,000	89,000	3,495,000
หัก ค่าตัดจำหน่ายสะสม	(2,903,133)	-	(2,903,133)
ราคาตามบัญชี สุทธิ	502,867	89,000	591,867
สำหรับปีสิ้นสุดวันที่ 31 ธันวาคม พ.ศ. 2558			
ราคาตามบัญชีต้นปี สุทธิ	502,867	89,000	591,867
ซื้อสินทรัพย์	-	224,000	224,000
ค่าตัดจำหน่าย	(205,563)	-	(205,563)
ราคาตามบัญชีปลายปี สุทธิ	297,304	313,000	610,304
ณ วันที่ 31 ธันวาคม พ.ศ. 2558			
ราคาทุน	3,406,000	313,000	3,719,000
หัก ค่าตัดจำหน่ายสะสม	(3,108,696)	-	(3,108,696)
ราคาตามบัญชี สุทธิ	297,304	313,000	610,304
สำหรับปีสิ้นสุดวันที่ 31 ธันวาคม พ.ศ. 2559			
ราคาตามบัญชีต้นปี สุทธิ	297,304	313,000	610,304
ซื้อสินทรัพย์	-	336,000	336,000
โอน 560,000	(560,000)	-	-
ตัดจำหน่ายสินทรัพย์ สุทธิ	-	(89,000)	(89,000)
ค่าตัดจำหน่าย	(70,490)	-	(70,490)
ราคาตามบัญชีปลายปี สุทธิ	786,814	-	786,814
ณ วันที่ 31 ธันวาคม พ.ศ. 2559			
ราคาทุน	3,966,000	-	3,966,000
หัก ค่าตัดจำหน่ายสะสม	(3,179,186)	-	(3,179,186)
ราคาตามบัญชี สุทธิ	786,814	-	786,814

18. ภาษีเงินได้รอตัดบัญชี

สินทรัพย์และหนี้สินภาษีเงินได้รอตัดบัญชีสามารถวิเคราะห์ได้ดังนี้

	งบการเงินรวม		งบการเงินเฉพาะกิจการ	
	พ.ศ. 2559	พ.ศ. 2558	พ.ศ. 2559	พ.ศ. 2558
	บาท	บาท	บาท	บาท
สินทรัพย์ภาษีเงินได้รอตัดบัญชี				
สินทรัพย์ภาษีเงินได้รอตัดบัญชีที่จะใช้				
ประโยชน์ภายใน 12 เดือน	17,248,331	4,933,171	(67,088)	126,734
สินทรัพย์ภาษีเงินได้รอตัดบัญชีที่จะใช้				
ประโยชน์เกินกว่า 12 เดือน	12,185,493	9,928,831	9,726,437	8,463,087
	29,433,824	14,862,002	9,659,439	8,589,821
หนี้สินภาษีเงินได้รอตัดบัญชี				
หนี้สินภาษีเงินได้รอตัดบัญชีที่จะจ่าย				
ชำระภายใน 12 เดือน	-	(4,635)	-	-
หนี้สินภาษีเงินได้รอตัดบัญชีที่จะจ่าย				
ชำระเกินกว่า 12 เดือน	-	-	-	-
	-	(4,635)	-	-
ภาษีเงินได้รอตัดบัญชีสุทธิ	29,433,824	14,857,367	9,659,439	8,569,821

รายการเคลื่อนไหวของภาษีเงินได้รอตัดบัญชีมีดังนี้

	งบการเงินรวม		งบการเงินเฉพาะกิจการ	
	พ.ศ. 2559	พ.ศ. 2558	พ.ศ. 2559	พ.ศ. 2558
	บาท	บาท	บาท	บาท
ณ วันที่ 1 มกราคม	14,857,367	15,054,943	8,589,821	14,373,521
เพิ่ม / (ลด) ในกำไรหรือขาดทุน	14,358,843	1,224,785	1,069,528	(4,576,518)
เพิ่ม / (ลด) บันทึกโดยตรงไปยัง				
กำไรขาดทุนเบ็ดเสร็จอื่น	217,614	(1,422,361)	-	(1,207,182)
ณ วันที่ 31 ธันวาคม	29,433,824	14,857,367	9,659,349	8,589,821

รายการเคลื่อนไหวของสินทรัพย์และหนี้สินภายในระยะเวลาที่ได้รับอนุมัติบัญชีมีดังนี้ (ต่อ)

	งบการเงินรวม									
	ผลต่างของอายุทรัพย์สิน					สินทรัพย์หนี้สิน				
	ค่าเผื่อหนี้สงสัยจะสูญ	ประมาณการหนี้สิน	ค่าเผื่อสินทรัพย์	การผูกพันผลประโยชน์	การผูกพันผลประโยชน์	หนี้สินระหว่างทางภาษี	หนี้สินระหว่างทางภาษี	หนี้สินระหว่างทางภาษี	หนี้สินระหว่างทางภาษี	หนี้สินระหว่างทางภาษี
	บาท	บาท	บาท	บาท	บาท	บาท	บาท	บาท	บาท	บาท
สินทรัพย์ภายในได้รับอนุมัติ										
ณ วันที่ 1 มกราคม พ.ศ. 2559	2,642,643	4,782,298	389,028	2,957,043	2,472,476	(200,799)	742,535	-	1,076,778	14,862,002
เพิ่ม/(ลด) ในกำไรหรือขาดทุน	1,057,520	12,970,374	219,313	529,238	1,283,934	(666,346)	430	-	(1,040,255)	14,354,208
ภาษีเพิ่ม/(ลด) บันทึกโดยตรงไปยังกำไรขาดทุนเบ็ดเสร็จอื่น	-	-	-	217,614	-	-	-	-	-	217,614
ณ วันที่ 31 ธันวาคม พ.ศ. 2559	3,700,163	17,752,672	608,341	3,703,895	3,756,410	(867,145)	742,965	-	36,523	29,433,824
หนี้สิน										
ณ วันที่ 1 มกราคม พ.ศ. 2558	2,267,841	-	280,330	3,634,344	1,630,721	6,230,337	1,108,233	-	3,341,992	18,493,798
เพิ่ม/(ลด) ในกำไรหรือขาดทุน	374,802	4,782,298	108,698	745,062	841,755	(6,431,136)	(365,698)	-	(2,265,214)	(2,209,433)
ภาษีเพิ่ม/(ลด) บันทึกโดยตรงไปยังกำไรขาดทุนเบ็ดเสร็จอื่น	-	-	-	(1,422,363)	-	-	-	-	-	(1,422,363)
ณ วันที่ 31 ธันวาคม พ.ศ. 2558	2,642,643	4,782,298	389,028	2,957,043	2,472,476	(200,799)	742,535	-	1,076,778	14,862,002

รายการเคลื่อนไหวของสินทรัพย์และหนี้สินภายใต้การดำเนินงาน (ต่อ)

	งบการเงินเฉพาะกิจการ									
	ผลต่าง									
	ค่าเผื่อ หนี้สงสัยจะ สูญ บาท	ค่าเผื่อ สินค้า บาท	ภาระผูกพัน ผลประโยชน์ พนักงาน บาท	ระหว่าง ทรัพย์สิน ทางภาษีกับ ทางบัญชี บาท	หนี้สิน อนุพันธ์การ เงิน บาท	สำรองหนี้สิน ค่าประกัน ความเสียหาย งานโครงการ บาท	ค่าเผื่อ การตัดค่า เงินลงทุน บาท	รวม	บาท	
สินทรัพย์ภายใต้การดำเนินงาน	2,498,643	389,028	2,608,183	1,525,874	126,735	742,535	698,823	8,589,821		
ณ วันที่ 1 มกราคม พ.ศ. 2559	498,693	219,313	187,337	357,578	(193,823)	430	-	1,069,528		
เพิ่ม/ (ลด) ในกำไรหรือขาดทุน	-	-	-	-	-	-	-	-		
การเปลี่ยนแปลง/ (ลด) บัญชีโดยตรงไปยัง	2,997,336	608,341	2,795,520	1,883,452	(67,088)	742,965	698,823	9,659,349		
กำไรขาดทุนเบ็ดเสร็จอื่น	2,267,841	280,330	3,320,952	1,165,828	6,230,337	1,108,233	-	14,373,521		
ณ วันที่ 1 มกราคม พ.ศ. 2558	230,802	108,698	494,413	360,046	(6,103,602)	(365,698)	698,823	(4,576,518)		
เพิ่ม/ (ลด) ในกำไรหรือขาดทุน	-	-	(1,207,182)	-	-	-	-	(1,207,182)		
การเปลี่ยนแปลง/ (ลด) บัญชีโดยตรงไปยัง	2,498,643	389,028	2,608,183	1,525,874	126,735	742,535	698,823	8,589,821		
กำไรขาดทุนเบ็ดเสร็จอื่น	-	-	-	-	-	-	-	-		
ณ วันที่ 31 ธันวาคม พ.ศ. 2558	-	-	-	-	-	-	-	-		

รายการเคลื่อนไหวของสินทรัพย์และหนี้สินภาษีเงินได้รอตัดบัญชีมีดังนี้ (ต่อ)

	งบการเงินรวม		งบการเงินเฉพาะกิจการ	
	สินทรัพย์ อนุพันธ์ การเงิน บาท	รวม บาท	สินทรัพย์ อนุพันธ์ การเงิน บาท	รวม บาท
หนี้สินภาษีเงินได้รอตัดบัญชี				
ณ วันที่ 1 มกราคม พ.ศ. 2559	4,635	4,635	-	-
เพิ่ม/(ลด)ในกำไรหรือขาดทุน	(4,635)	(4,635)	-	-
ภาษีเพิ่ม/(ลด)บันทึกโดยตรงไปยัง กำไรขาดทุนเบ็ดเสร็จอื่น	-	-	-	-
ณ วันที่ 31 ธันวาคม พ.ศ. 2559	-	-	-	-
ณ วันที่ 1 มกราคม พ.ศ. 2558	3,438,855	3,438,855	-	-
เพิ่ม/(ลด)ในกำไรหรือขาดทุน	(3,434,220)	(3,434,220)	-	-
ภาษีเพิ่ม/(ลด)บันทึกโดยตรงไปยัง กำไรขาดทุนเบ็ดเสร็จอื่น	-	-	-	-
ณ วันที่ 31 ธันวาคม พ.ศ. 2558	4,635	4,635	-	-

19. เจ้าหนี้การค้าและเจ้าหนี้อื่น

	งบการเงินรวม		งบการเงินเฉพาะกิจการ	
	พ.ศ. 2559 บาท	พ.ศ. 2558 บาท	พ.ศ. 2559 บาท	พ.ศ. 2558 บาท
เจ้าหนี้การค้า	677,238,683	450,737,291	276,073,953	253,701,473
เจ้าหนี้การค้ากิจการที่เกี่ยวข้องกัน	-	-	394,295	5,745,744
รวมเจ้าหนี้การค้า	677,238,683	450,737,291		
276,468,248		259,447,217		
เจ้าหนี้อื่น	224,905,264	93,258,840	8,127,061	12,044,613
ค่าใช้จ่ายค้างจ่าย	41,864,497	146,877,174	26,756,485	20,880,014
โบนัสค้างจ่าย	29,989,032	28,112,243	14,345,782	16,161,131
เจ้าหนี้อื่นบุคคลหรือกิจการที่เกี่ยวข้องกัน	552,202	-	4,488,431	5,999,888
รวมเจ้าหนี้การค้าและเจ้าหนี้อื่น	974,549,678	718,985,548	330,186,007	314,532,863

20. หนี้สินตามสัญญาเช่าการเงิน สุทธิ

	งบการเงินรวม		งบการเงินเฉพาะกิจการ	
	พ.ศ. 2559	พ.ศ. 2558	พ.ศ. 2559	พ.ศ. 2558
	บาท	บาท	บาท	บาท
ณ วันที่ 31 ธันวาคม				
ภายใน 1 ปี	44,442,970	46,818,455	-	-
เกิน 1 ปี แต่ไม่เกิน 5 ปี	39,016,474	83,459,344	-	-
	83,459,444	130,277,799	-	-
หัก ดอกเบี้ยจ่ายในอนาคตของสัญญาเช่าการเงิน	(4,093,530)	(9,116,991)	-	-
มูลค่าปัจจุบันของหนี้สิน				
ตามสัญญาเช่าการเงิน สุทธิ	79,365,914	121,160,808	-	-

หนี้สินตามสัญญาเช่าการเงินไม่รวมดอกเบี้ยในอนาคต มีดังนี้

	งบการเงินรวม		งบการเงินเฉพาะกิจการ	
	พ.ศ. 2559	พ.ศ. 2558	พ.ศ. 2559	พ.ศ. 2558
	บาท	บาท	บาท	บาท
ณ วันที่ 31 ธันวาคม				
หนี้สินตามสัญญาเช่าการเงิน	83,459,444	130,277,799	-	-
หัก ดอกเบี้ยรอตัดจ่าย	(4,093,530)	(9,116,991)	-	-
	79,365,914	121,160,808	-	-
หัก ส่วนของหนี้สินตามสัญญาเช่าการเงิน				
ที่ถึงกำหนดชำระภายในหนึ่งปี สุทธิ	(41,597,088)	(41,794,214)	-	-
หนี้สินตามสัญญาเช่าการเงิน สุทธิ	37,768,826	79,366,594	-	-

มูลค่ายุติธรรมของหนี้สินตามสัญญาเช่าการเงินมีมูลค่าใกล้เคียงกับราคาตามบัญชี เนื่องจากผลกระทบของอัตราคิดลดไม่มีสาระสำคัญ

21. เงินกู้ยืมระยะยาวจากสถาบันการเงิน สุทธิ

21.1 เงินกู้ยืมระยะยาวจากสถาบันการเงินประกอบด้วยเงินกู้ยืมดังต่อไปนี้

	งบการเงินรวม		งบการเงินเฉพาะกิจการ	
	พ.ศ. 2559	พ.ศ. 2558	พ.ศ. 2559	พ.ศ. 2558
	บาท	บาท	บาท	บาท
เงินกู้ยืมระยะยาวจากสถาบันการเงิน				
ที่จะครบกำหนดภายในหนึ่งปี				
เงินกู้ยืมสกุลเงินบาท	99,200,000	15,700,000	-	-
หัก ค่าธรรมเนียมการจัดหาเงินกู้ยืมตัดจ่ายภายใน 1 ปี	(858,248)	(360,411)	-	-
ส่วนของเงินกู้ยืมระยะยาวจากสถาบันการเงิน				
ที่ถึงกำหนดชำระภายใน 1 ปี สุทธิ	98,341,752	15,339,589	-	-
เงินกู้ยืมระยะยาวจากสถาบันการเงิน				
เงินกู้ยืมสกุลเงินบาท	1,117,900,000	725,100,000	-	-
หัก ค่าธรรมเนียมการจัดหาเงินกู้ยืมตัดจ่ายเกินกว่า 1 ปี	(2,345,483)	(2,220,800)	-	-
เงินกู้ยืมระยะยาวจากสถาบันการเงิน สุทธิ	1,115,554,517	722,879,200	-	-
รวมเงินกู้ยืมระยะยาวจากสถาบันการเงิน สุทธิ	1,213,896,269	738,218,789	-	-

ราคาตามบัญชีและมูลค่ายุติธรรมของเงินกู้ยืมระยะยาว มีดังต่อไปนี้

	งบการเงินรวม		งบการเงินเฉพาะกิจการ	
	พ.ศ. 2559	พ.ศ. 2558	พ.ศ. 2559	พ.ศ. 2558
	บาท	บาท	บาท	บาท
เงินกู้ยืมระยะยาวจากธนาคาร	1,217,100,000	740,800,000	1,200,660,066	717,923,743
	1,217,100,000	740,800,000	1,200,660,066	717,923,743

	งบการเงินเฉพาะกิจการ			
	ราคาตามบัญชี		มูลค่ายุติธรรม	
	พ.ศ. 2559	พ.ศ. 2558	พ.ศ. 2559	พ.ศ. 2558
	บาท	บาท	บาท	บาท
เงินกู้ยืมระยะยาวจากธนาคาร	-	-	-	-
	-	-	-	-

มูลค่ายุติธรรมของเงินกู้ยืมระยะยาวจากสถาบันการเงินมีมูลค่าใกล้เคียงกับราคาตามบัญชี เนื่องจากอัตราดอกเบี้ยเป็นแบบลอยตัว ดังนั้นผลกระทบของอัตราคิดลดจึงไม่มีสาระสำคัญ

มูลค่ายุติธรรมคำนวณจากกระแสเงินสดในอนาคตซึ่งคิดลดด้วยอัตราดอกเบี้ยเงินกู้ยืมที่อัตราร้อยละ 4.75 (พ.ศ. 2558 : อัตราร้อยละ 5) และอยู่ในข้อมูลระดับ 2 ของลำดับชั้นมูลค่ายุติธรรม

ณ วันที่ 31 ธันวาคม พ.ศ. 2559 เงินกู้ยืมระยะยาวของกลุ่มกิจการเป็นเงินกู้ยืมสกุลเงินบาทที่มีหลักประกันจากสถาบันการเงินภายในประเทศจำนวน 1,217.10 ล้านบาท (ณ วันที่ 31 ธันวาคม พ.ศ. 2558 จำนวน 740.80 ล้านบาท) ดังรายละเอียดต่อไปนี้

ลำดับที่	จำนวนคงเหลือ ณ วันที่ 31 ธันวาคม พ.ศ. 2559 (บาท)	จำนวนคงเหลือ ณ วันที่ 31 ธันวาคม พ.ศ. 2558 (บาท)	อัตราดอกเบี้ย ต่อปีร้อยละ	การชำระคืนเงินต้น	กำหนดการ จ่ายชำระ ดอกเบี้ย
1	517,100,000	532,800,000	MLR - ร้อยละ 1.5 ต่อปี	ชำระคืนทุกเดือนนับตั้งแต่ เดือนพฤศจิกายน พ.ศ. 2559	ชำระทุกเดือน
2	300,000,000	208,000,000	MLR - ร้อยละ 1.5 ต่อปี	ชำระคืนทุกเดือนนับตั้งแต่ เดือนธันวาคม พ.ศ. 2560	ชำระทุกเดือน
3	200,000,000	-	MLR - ร้อยละ 1.5 ต่อปี	ชำระคืนทุกเดือนนับตั้งแต่ เดือนพฤษภาคม พ.ศ. 2561	ชำระทุกเดือน
4	200,000,000	-	MLR - ร้อยละ 1.5 ต่อปี	ชำระคืนทุกเดือนนับตั้งแต่ เดือนมกราคม พ.ศ. 2562	ชำระทุกเดือน
รวม	1,217,100,000	740,800,000			

ตามเงื่อนไขของสัญญาเงินกู้ดังกล่าว กลุ่มกิจการต้องรักษาอัตราส่วนเงินกู้ยืมสถาบันการเงินต่อส่วนของผู้ถือหุ้นและเงินกู้ยืมจากกลุ่มกิจการไม่เกิน 2 เท่า และความสามารถในการชำระหนี้ (Debt Service Coverage Ratio) จะต้องไม่ต่ำกว่า 1.2 เท่า (พิจารณาจากงบการเงินประจำปีของบริษัท) และครอบครัวอนันต์ร่วมพรต้องรักษาสัดส่วนการเป็นผู้ถือหุ้น ทั้งทางตรงหรือทางอ้อมโดยผ่านบริษัทในเครือไม่ต่ำกว่าร้อยละ 25 โดยสัญญาเงินกู้ดังกล่าว ค้ำประกันโดย

- ที่ดินพร้อมสิ่งปลูกสร้างของบริษัท อินเทอร์เน็ต คอมมิวนิเคชั่น จำกัด (มหาชน) ที่ถูกจำนอง
- กรรมกรบริษัท อินเทอร์เน็ต คอมมิวนิเคชั่น จำกัด (มหาชน)
- หุ้นของบริษัท อินเทอร์เน็ต เทเลคอม จำกัด (มหาชน) จำนวนร้อยละ 51

21.2 ความเสี่ยงจากอัตราดอกเบี้ยของเงินกู้ยืมระยะยาวจากสถาบันการเงิน

ความเสี่ยงจากอัตราดอกเบี้ยของเงินกู้ยืมระยะยาวจากสถาบันการเงินของกลุ่มกิจการ มีดังต่อไปนี้

	งบการเงินรวม		งบการเงินเฉพาะกิจการ	
	พ.ศ. 2559	พ.ศ. 2558	พ.ศ. 2559	พ.ศ. 2558
	บาท	บาท	บาท	บาท
เงินกู้ยืมระยะยาวจากสถาบันการเงิน - ณ อัตราลอยตัว	1,217,100,000	740,800,000	-	-
รวมเงินกู้ยืมระยะยาวจากสถาบันการเงิน	1,217,100,000	740,800,000	-	-

21.3 ระยะเวลาการครบกำหนดของเงินกู้ยืมระยะยาวจากสถาบันการเงินมีดังต่อไปนี้

	งบการเงินรวม		งบการเงินเฉพาะกิจการ	
	พ.ศ. 2559	พ.ศ. 2558	พ.ศ. 2559	พ.ศ. 2558
	บาท	บาท	บาท	บาท
ณ วันที่ 31 ธันวาคม				
ภายใน 1 ปี	99,200,000	15,700,000	-	-
เกินกว่า 1 ปีแต่ไม่เกิน 5 ปี	880,800,000	561,800,000	-	-
เกินกว่า 5 ปี	237,100,000	163,300,000	-	-
รวมเงินกู้ยืมระยะยาวจากสถาบันการเงิน	1,217,100,000	740,800,000	-	-

21.4 วงเงินกู้ยืม

ณ วันที่ 31 ธันวาคม พ.ศ. 2559 กลุ่มกิจการมีวงเงินกู้ยืมและวงเงินเบิกเกินบัญชีจากธนาคารที่ยังไม่ได้เบิกใช้จำนวน 1,388 ล้านบาท (ณ วันที่ 31 ธันวาคม พ.ศ. 2558 จำนวน 3,156 ล้านบาท) วงเงินเลตเตอร์ออฟเครดิต วงเงินทรัสต์รีซีท วงเงินค้ำประกัน และวงเงินซื้อขายเงินตราต่างประเทศล่วงหน้าที่ยังไม่ได้เบิกใช้จำนวน 3,650 ล้านบาท (ณ วันที่ 31 ธันวาคม พ.ศ. 2558 จำนวน 3,560 ล้านบาท)

22. การผูกพันผลประโยชน์พนักงานหลังเกษียณอายุ

การผูกพันตามโครงการผลประโยชน์สามารถวิเคราะห์ได้ดังนี้

	งบการเงินรวม		งบการเงินเฉพาะกิจการ	
	พ.ศ. 2559	พ.ศ. 2558	พ.ศ. 2559	พ.ศ. 2558
	บาท	บาท	บาท	บาท
การผูกพันตามโครงการผลประโยชน์				
ที่จะจ่ายชำระภายใน 12 เดือน	1,620,086	-	-	-
การผูกพันตามโครงการผลประโยชน์				
ที่จะจ่ายชำระเกินกว่า 12 เดือน	15,639,993	14,455,463	12,718,212	11,781,527
	17,260,079	14,455,463	12,718,212	11,781,527

รายการเคลื่อนไหวของภาวะผูกพันผลประโยชน์พนักงานหลังการเกษียณอายุระหว่างปีมีดังนี้

	งบการเงินรวม		งบการเงินเฉพาะกิจการ	
	พ.ศ. 2559	พ.ศ. 2558	พ.ศ. 2559	พ.ศ. 2558
	บาท	บาท	บาท	บาท
ยอดคงเหลือต้นปี	14,455,463	18,171,718	11,781,527	15,345,366
ต้นทุนบริการปัจจุบัน	1,350,914	2,701,070	671,640	1,859,685
ต้นทุนดอกเบี้ย	365,630	711,612	265,045	612,384
การวัดมูลค่าใหม่				
กำไรที่เกิดจากการเปลี่ยนแปลง				
ข้อสมมติด้านประชากรศาสตร์	(728,120)	(17,206,383)	-	(15,839,685)
ขาดทุนที่เกิดจากการเปลี่ยนแปลง				
ข้อสมมติทางการเงิน	936,171	9,716,827	-	9,733,951
ขาดทุนที่เกิดจากประสบการณ์	880,021	360,619	-	69,826
ยอดคงเหลือปลายปี	17,260,079	14,455,463	12,718,212	11,781,527

ข้อสมมติฐานจากการประมาณการตามหลักคณิตศาสตร์ประกันภัย (Actuarial Technique) ที่สำคัญ ณ วันที่ในงบการเงินมีดังต่อไปนี้

	งบการเงินรวม		งบการเงินเฉพาะกิจการ	
	พ.ศ. 2559	พ.ศ. 2558	พ.ศ. 2559	พ.ศ. 2558
	ร้อยละ	ร้อยละ	ร้อยละ	ร้อยละ
อัตราคิดลด	2.19 – 2.99	3.13 - 4.04	2.19	2.16
อัตราการขึ้นเงินเดือน	8.00	8.00	8.00	8.00
อัตราการลาออก	0.00 - 54.00	4.50 - 54.00	10.00 - 54.00	10.00 - 54.00
อัตราการตาย	อ้างอิงตามตาราง	อ้างอิงตามตาราง	อ้างอิงตามตาราง	อ้างอิงตามตาราง
	มรณะปี 2551	มรณะปี 2551	มรณะปี 2551	มรณะปี 2551

	งบการเงินรวม		
	พ.ศ. 2559		
	ผลกระทบต่อภาวะผูกพันโครงการผลประโยชน์ที่กำหนดไว้		
	การเปลี่ยนแปลง ในข้อสมมติ	การเพิ่มขึ้นของ ข้อสมมติ	การลดลงของ ข้อสมมติ
อัตราคิดลด	ร้อยละ 0.5	ลดลง 413,116 บาท	เพิ่มขึ้น 442,672 บาท
อัตราการเพิ่มขึ้นของเงินเดือน	ร้อยละ 0.5	เพิ่มขึ้น 480,114 บาท	ลดลง 453,069 บาท
อัตราการลาออกของพนักงาน	ร้อยละ 10.0	ลดลง 1,079,808 บาท	เพิ่มขึ้น 1,265,274 บาท

งบการเงินรวม

พ.ศ. 2558

ผลกระทบต่อการผูกพันโครงการผลประโยชน์ที่กำหนดไว้

	การเปลี่ยนแปลง ในข้อสมมติ	การเพิ่มขึ้นของ ข้อสมมติ	การลดลงของ ข้อสมมติ
อัตราคิดลด	ร้อยละ 0.5	ลดลง 950,346 บาท	เพิ่มขึ้น 1,023,099 บาท
อัตราการเพิ่มขึ้นของเงินเดือน	ร้อยละ 0.5	เพิ่มขึ้น 1,398,906 บาท	ลดลง 1,317,613 บาท
อัตราการลาออกของพนักงาน	ร้อยละ 10.0	ลดลง 966,497 บาท	เพิ่มขึ้น 1,124,078 บาท

งบการเงินเฉพาะกิจการ

พ.ศ. 2559

ผลกระทบต่อการผูกพันโครงการผลประโยชน์ที่กำหนดไว้

	การเปลี่ยนแปลง ในข้อสมมติ	การเพิ่มขึ้นของ ข้อสมมติ	การลดลงของ ข้อสมมติ
อัตราคิดลด	ร้อยละ 0.5	ลดลง 413,116 บาท	เพิ่มขึ้น 442,672 บาท
อัตราการเพิ่มขึ้นของเงินเดือน	ร้อยละ 0.5	เพิ่มขึ้น 480,114 บาท	ลดลง 453,069 บาท
อัตราการลาออกของพนักงาน	ร้อยละ 10.0	ลดลง 1,079,808 บาท	เพิ่มขึ้น 1,265,274 บาท

งบการเงินเฉพาะกิจการ

พ.ศ. 2558

ผลกระทบต่อการผูกพันโครงการผลประโยชน์ที่กำหนดไว้

	การเปลี่ยนแปลง ในข้อสมมติ	การเพิ่มขึ้นของ ข้อสมมติ	การลดลงของ ข้อสมมติ
อัตราคิดลด	ร้อยละ 0.5	ลดลง 424,530 บาท	เพิ่มขึ้น 454,343 บาท
อัตราการเพิ่มขึ้นของเงินเดือน	ร้อยละ 0.5	เพิ่มขึ้น 429,824 บาท	ลดลง 406,471 บาท
อัตราการลาออกของพนักงาน	ร้อยละ 10.0	ลดลง 966,497 บาท	เพิ่มขึ้น 1,124,078 บาท

การวิเคราะห์ความอ่อนไหวข้างต้นนี้อ้างอิงจากการเปลี่ยนแปลงข้อสมมติขณะที่ให้ข้อสมมติอื่นคงที่ ในทางปฏิบัติสถานการณ์ดังกล่าวยากที่จะเกิดขึ้นและการเปลี่ยนแปลงในข้อสมมติอาจมีความสัมพันธ์กัน ในการคำนวณการวิเคราะห์ความอ่อนไหวของภาระผูกพันผลประโยชน์ที่กำหนดไว้ที่มีต่อการเปลี่ยนแปลงข้อสมมติหลักได้ใช้วิธีเดียวกับ (มูลค่าปัจจุบันของภาระผูกพันโครงการผลประโยชน์ที่กำหนดไว้คำนวณด้วยวิธีคิดลดแต่ละหน่วยที่ประมาณการไว้ (Projected Unit Credit Method) ณ วันสิ้นรอบระยะเวลารายงาน) ในการคำนวณหนี้สินบำเหน็จบำนาญที่รับรู้ในงบแสดงฐานะการเงิน

ระยะเวลาถัวเฉลี่ยถ่วงน้ำหนักของภาระผูกพันตามโครงการผลประโยชน์ของกลุ่มกิจการอยู่ระหว่าง 2 ปี ถึง 42 ปี (โดยส่วนของกิจการคือ 3 ปี ถึง 41 ปี)

การวิเคราะห์การครบกำหนดของการจ่ายชำระผลประโยชน์เมื่อเกษียณอายุที่ไม่มีการคิดลด

งบการเงินรวม

	น้อยกว่า 1 ปี	ระหว่าง 1-2 ปี	ระหว่าง 2-5 ปี	เกินกว่า 5 ปี	รวม
	บาท	บาท	บาท	บาท	บาท
ณ 31 ธันวาคม พ.ศ. 2559					
ผลประโยชน์เมื่อเกษียณอายุ	1,620,086	3,979,806	5,838,284	72,082,828	83,521,004
รวม	1,620,086	3,979,806	5,838,284	72,082,828	83,521,004

งบการเงินรวม

	น้อยกว่า 1 ปี	ระหว่าง 1-2 ปี	ระหว่าง 2-5 ปี	เกินกว่า 5 ปี	รวม
	บาท	บาท	บาท	บาท	บาท
ณ 31 ธันวาคม พ.ศ. 2558					
ผลประโยชน์เมื่อเกษียณอายุ	-	1,300,609	9,620,371	57,669,678	68,580,658
รวม	-	1,300,609	9,610,371	57,669,678	68,580,658

งบการเงินเฉพาะกิจการ

	น้อยกว่า 1 ปี	ระหว่าง 1-2 ปี	ระหว่าง 2-5 ปี	เกินกว่า 5 ปี	รวม
	บาท	บาท	บาท	บาท	บาท
ณ 31 ธันวาคม พ.ศ. 2559					
ผลประโยชน์เมื่อเกษียณอายุ	-	3,772,087	5,838,284	20,595,893	30,206,264
รวม	-	3,772,087	5,838,284	20,595,893	30,206,264

งบการเงินเฉพาะกิจการ

	น้อยกว่า 1 ปี	ระหว่าง 1-2 ปี	ระหว่าง 2-5 ปี	เกินกว่า 5 ปี	รวม
	บาท	บาท	บาท	บาท	บาท
ณ 31 ธันวาคม พ.ศ. 2558					
ผลประโยชน์เมื่อเกษียณอายุ	-	-	9,610,371	20,595,893	30,206,264
รวม	-	-	9,610,371	20,595,893	30,206,264

23. กุณรีบบุ้บและส่วนเกิบบูลค้ำห้บ

	จำนวนห้บ	ห้บสามัญ บาท	ส่วนเกิบบูลค้ำห้บ บาท	รวม บาท
ณ วันที่ 1 มกราคม พ.ศ. 2558	261,048,952	261,048,952	517,347,298	778,396,250
การใช้สิทธิใบสำคัญแสดงสิทธิ	7,633,121	7,633,121	59,119,167	66,752,288
การเพิ่มห้บสามัญ	65,971,778	65,971,778	-	65,971,778
ณ วันที่ 31 ธันวาคม พ.ศ. 2558	334,653,851	334,653,851	576,466,465	911,120,316
การใช้สิทธิใบสำคัญแสดงสิทธิ	27,770,135	27,770,135	194,390,945	222,161,080
ณ วันที่ 31 ธันวาคม พ.ศ. 2559	362,423,986	362,423,986	770,857,410	1,133,281,396

การใช้สิทธิใบสำคัญแสดงสิทธิ

เมื่อวันที่ 12 มกราคม พ.ศ. 2558 วันที่ 11 พฤษภาคม พ.ศ. 2558 วันที่ 14 กรกฎาคม พ.ศ. 2558 และวันที่ 12 ตุลาคม พ.ศ. 2558 บริษัทได้จดทะเบียนเพิ่มทุนจดทะเบียนชำระแล้วรวมกันเป็นจำนวน 7,633,121 บาท (ห้บสามัญ 7,633,121 ห้บ มูลค้ำตราไว้ห้บละ 1 บาท) สำหรับการแปลงสภาพใบสำคัญแสดงสิทธิที่จะซื้อห้บสามัญของบริษัทครั้งที่ 1 (ILINK - W1) สำหรับรอบการแปลงสิทธิครั้งที่ 6 ครั้งที่ 7 ครั้งที่ 8 และครั้งที่ 9 จำนวน 3,337,615 หน่วย

เมื่อวันที่ 12 มกราคม พ.ศ. 2559 วันที่ 5 เมษายน พ.ศ. 2559 และวันที่ 29 กันยายน พ.ศ. 2559 บริษัทได้จดทะเบียนเพิ่มทุนจดทะเบียนชำระแล้วจำนวน 27,770,135 บาท (ห้บสามัญ 27,770,135 ห้บ มูลค้ำที่ตราไว้ห้บละ 1 บาท) สำหรับการแปลงสภาพใบสำคัญแสดงสิทธิที่จะซื้อห้บสามัญของบริษัทครั้งที่ 1 (ILINK-W1) สำหรับรอบการแปลงสิทธิครั้งที่ 10, 11 และ 12 จำนวน 11,108,063 หน่วย

การเพิ่มห้บสามัญ

ที่ประชุมสามัญผู้ถือห้บเมื่อวันที่ 29 เมษายน พ.ศ. 2558 ได้อนุมัติจ่ายเงินปันผลประจำปีสำหรับปีสิ้นสุดวันที่ 31 ธันวาคม พ.ศ. 2557 เป็นห้บสามัญของบริษัทจำนวน 65,973,153 ห้บ มูลค้ำที่ตราไว้ห้บละ 1 บาท ให้แก่ผู้ถือห้บของบริษัทในอัตรา 4 ห้บเดิมต่อ 1 ห้บ ปันผลหรือคิดเป็นอัตราการจ่ายปันผลห้บละ 0.25 บาท เป็นจำนวนเงิน 65.97 ล้านบาท

24. ใบสำคัญแสดงสิทธิ

ในระหว่างปี พ.ศ. 2556 บริษัทฯ ได้ออกใบสำคัญแสดงสิทธิที่จะซื้อหุ้นสามัญของบริษัท อินเตอร์ลิงค์ คอมมิวนิเคชั่น จำกัด (มหาชน) โดยไม่คิดมูลค่า ซึ่งมีรายละเอียดดังนี้

ประเภท ใบสำคัญ แสดงสิทธิ	ออกให้แก่	วันที่ออก ใบสำคัญแสดง สิทธิ	จำนวน ใบสำคัญ แสดงสิทธิ ที่ออก (หน่วย)	อายุใบสำคัญ แสดงสิทธิ	ราคาใช้สิทธิ ต่อ 1 หุ้น สามัญ	อัตราการใช้ สิทธิต่อ 1 หน่วยใบสำคัญ แสดงสิทธิ
ILINK -W1	ผู้ถือหุ้นทั่วไป	24 มิถุนายน พ.ศ. 2556	14,997,238	3 ปี	20.00 บาท	1 หุ้นสามัญ

เมื่อวันที่ 30 เมษายน พ.ศ. 2557 บริษัทฯ ได้มีขึ้นเครื่องหมาย XD หุ้น เพื่อการจ่ายเงินปันผลและหุ้นปันผลประจำปี พ.ศ. 2557 ซึ่งตามเงื่อนไขที่กำหนดไว้ในหนังสือชี้ชวนการเสนอขายใบสำคัญแสดงสิทธิ บริษัทต้องปรับราคาใช้สิทธิและอัตราการใช้สิทธิของ ILINK-W1 เป็นดังนี้

วันที่มีผลบังคับใช้	ราคาใช้สิทธิต่อ 1 หุ้นสามัญ	อัตราการใช้สิทธิต่อ 1 หน่วย ใบสำคัญแสดงสิทธิ
30 เมษายน พ.ศ. 2557	10.00 บาท	2 หุ้นสามัญ

ต่อมา เมื่อวันที่ 6 พฤษภาคม พ.ศ. 2558 บริษัทฯ ได้มีขึ้นเครื่องหมาย XD หุ้น เพื่อการจ่ายเงินปันผลและหุ้นปันผลประจำปี พ.ศ. 2558 ซึ่งตามเงื่อนไขที่กำหนดไว้ในหนังสือชี้ชวนการเสนอขายใบสำคัญแสดงสิทธิ บริษัทต้องปรับราคาใช้สิทธิและอัตราการใช้สิทธิของ ILINK-W1 เป็นดังนี้

วันที่มีผลบังคับใช้	ราคาใช้สิทธิต่อ 1 หุ้นสามัญ	อัตราการใช้สิทธิต่อ 1 หน่วย ใบสำคัญแสดงสิทธิ
6 พฤษภาคม พ.ศ. 2558	8.00 บาท	2.5 หุ้นสามัญ

ณ วันที่ 31 ธันวาคม พ.ศ. 2558 มีผู้ถือใบสำคัญแสดงสิทธิได้แจ้งความจำนงค์ใช้สิทธิจำนวน 387,000 หน่วย บริษัทได้รับชำระเงินสำหรับการแปลงสภาพใบสำคัญแสดงสิทธิดังกล่าวจำนวน 7,740,000 บาท โดยบริษัทรับรู้รายการดังกล่าวเป็นเจ้าหนี้อื่นในงบแสดงฐานะทางการเงิน ณ วันที่ 31 ธันวาคม พ.ศ. 2558 และบริษัทได้ออกหุ้นสามัญในปี พ.ศ. 2559

ณ วันที่ 31 ธันวาคม พ.ศ. 2558 บริษัทมีใบสำคัญแสดงสิทธิที่ยังไม่ได้มาใช้สิทธิคงเหลือจำนวน 10,742,688 หน่วย

สำหรับปีสิ้นสุดวันที่ 31 ธันวาคม พ.ศ. 2559 บริษัทได้รับชำระเงินสำหรับการแปลงสภาพใบสำคัญแสดงสิทธิจำนวน 214,421,080 บาท สำหรับใบสำคัญแสดงสิทธิที่ผู้ถือใบสำคัญแสดงสิทธิได้แจ้งความจำนงค์ใช้สิทธิจำนวน 10,721,063 หน่วย และบริษัทไม่มีเจ้าหนี้อื่นคงเหลือในงบแสดงฐานะทางการเงิน ณ วันที่ 31 ธันวาคม พ.ศ. 2559

ณ วันที่ 31 ธันวาคม พ.ศ. 2559 บริษัทมีใบสำคัญแสดงสิทธิที่ยังไม่ได้มาใช้สิทธิคงเหลือจำนวน 21,625 หน่วย ซึ่งหมดอายุการใช้สิทธิแล้ว

25. เงินปันผล

ที่ประชุมสามัญผู้ถือหุ้นเมื่อวันที่ 27 เมษายน พ.ศ. 2559 ได้อนุมัติจ่ายเงินปันผลประจำปีสำหรับปีสิ้นสุดวันที่ 31 ธันวาคม พ.ศ. 2558 เป็นเงินสดในอัตรา 0.26 บาทต่อหุ้น เป็นจำนวนเงินรวม 90.02 ล้านบาท

บริษัทได้จ่ายเงินปันผลดังกล่าวในวันที่ 25 พฤษภาคม พ.ศ. 2559

ที่ประชุมสามัญผู้ถือหุ้นเมื่อวันที่ 29 เมษายน พ.ศ. 2558 ได้อนุมัติจ่ายเงินปันผลประจำปีสำหรับปีสิ้นสุดวันที่ 31 ธันวาคม พ.ศ. 2557 โดยมีรายละเอียดดังนี้

- จ่ายปันผลเป็นหุ้นสามัญของบริษัทจำนวน 65,973,153 หุ้น มูลค่าที่ตราไว้หุ้นละ 1 บาทให้แก่ผู้ถือหุ้นของบริษัทในอัตรา 4 หุ้นเดิมต่อ 1 หุ้นปันผล หรือคิดเป็นอัตราการจ่ายปันผลหุ้นละ 0.25 บาท เป็นจำนวนเงินรวม 65.97 ล้านบาท
- จ่ายปันผลเป็นเงินสดในอัตรา 0.02778 บาทต่อหุ้น เป็นจำนวนเงินรวม 7.33 ล้านบาท

บริษัทได้จ่ายเงินปันผลดังกล่าวในวันที่ 26 พฤษภาคม พ.ศ. 2558

26. สำรองตามกฎหมาย

	งบการเงินรวม		งบการเงินเฉพาะกิจการ	
	พ.ศ. 2559	พ.ศ. 2558	พ.ศ. 2559	พ.ศ. 2558
	บาท	บาท	บาท	บาท
ณ วันที่ 1 มกราคม	34,816,666	23,641,093	34,816,666	23,641,093
จัดสรรระหว่างปี	1,425,732	11,175,573	1,425,732	11,175,573
ณ วันที่ 31 ธันวาคม	36,242,398	34,816,666	36,242,398	34,816,666

ตามพระราชบัญญัติบริษัทมหาชนจำกัด พ.ศ. 2535 บริษัทต้องสำรองตามกฎหมายอย่างน้อยร้อยละ 5% ของกำไรสุทธิหลังจากหักส่วนของขาดทุนสะสมยกมา (ถ้ามี) จนกว่าสำรองนี้จะมีมูลค่าไม่น้อยกว่าร้อยละ 10% ของทุนจดทะเบียน สำรองนี้ไม่สามารถนำไปจ่ายเงินปันผลได้

27. ค่าใช้จ่ายตามลักษณะ

	งบการเงินรวม		งบการเงินเฉพาะกิจการ	
	พ.ศ. 2559	พ.ศ. 2558	พ.ศ. 2559	พ.ศ. 2558
	บาท	บาท	บาท	บาท
การเปลี่ยนแปลงในสินค้าสำเร็จรูป				
และงานระหว่างทำ	46,358,823	10,897,854	46,358,823	22,701,483
ต้นทุนงานจ้างเหมา	170,759,058	401,623,434	25,714,921	412,863,154
ค่าใช้จ่ายในการซ่อมแซมและบำรุงรักษา	45,245,585	31,956,838	3,657,646	3,999,827
วัตถุดิบและวัสดุสิ้นเปลืองทั่วไป	203,041,639	156,834,555	104,491,804	123,532,303
ค่าใช้จ่ายเกี่ยวกับระบบและอุปกรณ์	58,258,496	32,986,833	4,725,213	4,479,013
ค่าใช้จ่ายผลประโยชน์พนักงาน	259,301,851	194,940,428	179,189,554	136,680,248
ค่าเสื่อมราคาและค่าตัดจำหน่าย	144,571,466	111,978,963	25,379,500	23,991,602
ผลขาดทุนจากการด้อยค่าของสินทรัพย์	226,550	-	-	3,494,113
ค่าเช่าตามสัญญาเช่าดำเนินงาน	51,264,047	18,774,413	4,157,200	2,829,057

28. ค่าใช้จ่ายภาษีเงินได้

	งบการเงินรวม		งบการเงินเฉพาะกิจการ	
	พ.ศ. 2559	พ.ศ. 2558	พ.ศ. 2559	พ.ศ. 2558
	บาท	บาท	บาท	บาท
สำหรับปีสิ้นสุดวันที่ 31 ธันวาคม				
ภาษีเงินได้ในปัจจุบัน	72,736,201	69,696,214	42,697,660	51,108,046
ภาษีเงินได้รอตัดบัญชี	(14,358,843)	(1,224,785)	(1,069,528)	4,576,518
รวมค่าใช้จ่ายภาษีเงินได้	58,377,358	68,471,429	41,628,132	55,684,564

ภาษีเงินได้สำหรับกำไรก่อนภาษีเงินได้มียอดจำนวนเงินที่แตกต่างจากการคำนวณกำไรทางบัญชีคู่กันกับภาษี โดยมีรายละเอียดดังนี้

	งบการเงินรวม		งบการเงินเฉพาะกิจการ	
	พ.ศ. 2559	พ.ศ. 2558	พ.ศ. 2559	พ.ศ. 2558
	บาท	บาท	บาท	บาท
สำหรับปีสิ้นสุดวันที่ 31 ธันวาคม				
กำไรก่อนภาษีเงินได้	285,541,438	334,925,931	211,489,241	279,196,022
ภาษีคำนวณจากอัตราภาษีร้อยละ	20%	20%	20%	20%
ผลคูณของกำไรทางบัญชีกับอัตราภาษีที่ใช้	57,108,288	66,985,186	42,297,848	55,839,204
ผลกระทบ				
รายได้ที่ไม่ต้องเสียภาษี	(1,031,575)	(100,000)	(1,003,952)	(430,404)
ค่าใช้จ่ายที่ไม่สามารถหักภาษี	2,300,645	1,586,243	334,236	275,764
ภาษีเงินได้	58,377,358	68,471,429	41,628,132	55,684,564

ภาษีเงินได้ที่ (ลด) / เพิ่ม ที่เกี่ยวข้องกับองค์ประกอบในกำไรขาดทุนเบ็ดเสร็จอื่นมีดังนี้

	งบการเงินรวม					
	พ.ศ. 2559			พ.ศ. 2558		
	ก่อนภาษี บาท	ภาษี (ลด) / เพิ่ม บาท	หลังภาษี บาท	ก่อนภาษี บาท	ภาษี (ลด) / เพิ่ม บาท	หลังภาษี บาท
การวัดมูลค่าใหม่ของ						
ผลประโยชน์เมื่อเกษียณอายุ	1,088,072	(217,614)	870,458	(7,128,937)	1,422,363	(5,706,574)
กำไรขาดทุนเบ็ดเสร็จอื่น	1,088,072	(217,614)	870,458	(7,128,937)	1,422,363	(5,706,574)

ภาษีเงินได้งวดปัจจุบัน

ภาษีเงินได้รอการตัดบัญชี

(หมายเหตุฯ 18)

(217,614)

(217,614)

1,422,363

1,422,363

งบการเงินเฉพาะกิจการ

	พ.ศ. 2559			พ.ศ. 2558		
	ก่อนภาษี บาท	ภาษี (ลด) / เพิ่ม บาท	หลังภาษี บาท	ก่อนภาษี บาท	ภาษี (ลด) / เพิ่ม บาท	หลังภาษี บาท
	บาท	บาท	บาท	บาท	บาท	บาท
การวัดมูลค่าใหม่ของ						
ผลประโยชน์						
เมื่อเกษียณอายุ	-	-	-	(6,035,908)	1,207,182	
กำไรขาดทุนเบ็ดเสร็จอื่น	-	-	-	(6,035,908)	1,207,182	

ภาษีเงินได้งวดปัจจุบัน

ภาษีเงินได้รอการตัดบัญชี

(หมายเหตุฯ 18)

-

-

1,207,182

1,207,182

ภาษีเงินได้ที่ (ลด) / เพิ่ม ในส่วนของเจ้าของโดยตรงมีดังนี้

	งบการเงินรวม		งบการเงินเฉพาะกิจการ	
	พ.ศ. 2559	พ.ศ. 2558	พ.ศ. 2559	พ.ศ. 2558
	บาท	บาท	บาท	บาท
ภาษีเงินได้งวดปัจจุบัน				
ค่าใช้จ่ายที่เกี่ยวข้องกับการออกหุ้น	-	-	-	-
	-	-	-	-

29. กำไรต่อหุ้น

กำไรต่อหุ้นขั้นพื้นฐานคำนวณโดยการหารกำไรสำหรับปีที่เป็นของผู้ถือหุ้นสามัญของบริษัทใหญ่ด้วยจำนวนหุ้นสามัญเฉลี่ยถ่วงน้ำหนักที่ออกในระหว่างปี

	งบการเงินรวม		งบการเงินเฉพาะกิจการ	
	พ.ศ. 2559	พ.ศ. 2558	พ.ศ. 2559	พ.ศ. 2558
สำหรับปีสิ้นสุดวันที่ 31 ธันวาคม				
กำไรต่อหุ้นขั้นพื้นฐาน				
กำไรสุทธิที่เป็นของผู้ถือหุ้นสามัญของ				
บริษัทใหญ่ (บาท)	220,860,793	265,576,117	169,861,109	223,511,458
จำนวนหุ้นสามัญเฉลี่ยถ่วงน้ำหนัก (หุ้น)	351,679,609	330,510,792	351,679,609	330,510,792
กำไรต่อหุ้นขั้นพื้นฐาน (บาทต่อหุ้น)	0.63	0.80	0.48	0.68

สำหรับกำไรต่อหุ้นปรับลด คำนวณโดยดูจากจำนวนหุ้นสามัญเฉลี่ยที่ถือโดยบุคคลภายนอกในระหว่างปี ปรับปรุงด้วยจำนวนหุ้นสามัญเทียบเท่าปรับลดโดยสมมติว่าหุ้นสามัญเทียบเท่าปรับลดได้แปลงเป็นหุ้นสามัญทั้งหมด บริษัทมีหุ้นสามัญเทียบเท่าปรับลดคือสิทธิเลือกซื้อหุ้นที่ให้แกผู้ถือหุ้นของบริษัท ในการคำนวณกำไรต่อหุ้นปรับลด หุ้นสามัญเทียบเท่าปรับลดมาจากสิทธิเลือกซื้อหุ้น สิทธิเลือกซื้อหุ้น บริษัทคำนวณจำนวนหุ้นเทียบเท่าปรับลดโดยพิจารณาจากมูลค่ายุติธรรมซึ่งขึ้นอยู่กับมูลค่าที่เป็นตัวเงินของราคาตามสิทธิซื้อหุ้นที่มาพร้อมกับสิทธิเลือกซื้อหุ้น (กำหนดจากราคาเฉลี่ยของหุ้นสามัญของบริษัทในระหว่างปี) การคำนวณนี้ทำขึ้นเพื่อกำหนดจำนวนหุ้นสามัญที่ต้องบวกเพิ่มกับหุ้นสามัญที่ถือโดยบุคคลภายนอกในการคำนวณกำไรต่อหุ้นปรับลด โดยไม่มีการปรับปรุงกำไรสุทธิแต่อย่างใด

	งบการเงินรวม		งบการเงินเฉพาะกิจการ	
	พ.ศ. 2559	พ.ศ. 2558	พ.ศ. 2559	พ.ศ. 2558
สำหรับปีสิ้นสุดวันที่ 31 ธันวาคม				
กำไรต่อหุ้นปรับลด				
กำไรสุทธิที่เป็นของผู้ถือหุ้นสามัญ				
ของบริษัทใหญ่ (บาท)	220,860,793	265,576,117	169,861,109	223,511,458
จำนวนหุ้นสามัญเฉลี่ยถ่วงน้ำหนัก (หุ้น)	351,679,609	330,510,792	351,679,609	330,510,792
การปรับปรุงสำหรับ				
• ใบสำคัญแสดงสิทธิซื้อหุ้น (หุ้น)	5,037,668	30,104,317	5,037,668	30,104,317
จำนวนหุ้นสามัญเฉลี่ยถ่วงน้ำหนักที่ใช้				
คำนวณกำไรต่อหุ้นปรับลด (หุ้น)	356,717,277	360,615,109	356,717,277	360,615,109
กำไรต่อหุ้นปรับลด (บาทต่อหุ้น)	0.62	0.74	0.48	0.62

30. รายการกับบุคคลหรือกิจการที่เกี่ยวข้องกัน

บุคคลหรือกิจการที่เกี่ยวข้องกันกับบริษัท หมายถึง บุคคลหรือกิจการที่มีอำนาจควบคุมบริษัทหรือถูกควบคุมโดยบริษัทไม่ว่าจะเป็นโดยตรงหรือทางอ้อม หรืออยู่ภายใต้การควบคุมเดียวกันกับบริษัท รวมถึงบริษัทที่ทำหน้าที่ถือหุ้น บริษัทย่อย และกิจการที่เป็นบริษัทย่อยในเครือเดียวกัน นอกจากนี้บุคคลหรือกิจการที่เกี่ยวข้องกันยังหมายรวมถึงบริษัทร่วมและบุคคลซึ่งถือหุ้นที่มีสิทธิออกเสียงไม่ว่าทางตรงหรือทางอ้อมและมีอิทธิพลอย่างเป็นสาระสำคัญกับบริษัท ผู้บริหารสำคัญ กรรมการหรือพนักงานของบริษัท ตลอดจนสมาชิกในครอบครัวที่ใกล้ชิดกับบุคคลดังกล่าว และกิจการที่เกี่ยวข้องกับบุคคลเหล่านั้น

ในการพิจารณาความสัมพันธ์ระหว่างบุคคลหรือกิจการที่เกี่ยวข้องกันกับบริษัทแต่ละรายการ จะคำนึงถึงเนื้อหาของความสัมพันธ์มากกว่ารูปแบบทางกฎหมาย

ณ วันที่ 31 ธันวาคม พ.ศ. 2559 ผู้ถือหุ้นรายใหญ่ได้แก่

	อัตราร้อยละของหุ้นที่ถือ
• บริษัท อินเทอร์เน็ต โฮลดิ้ง จำกัด (ถือโดยครอบครัว อนันต์ธัมพร)	25.05
• ครอบครัว อนันต์ธัมพร	25.97
• ครอบครัว ศักดิ์ชัยเจริญกุล	10.30
• บุคคลทั่วไป	38.68

รายการต่อไปนี้เป็นรายการที่มีสาระสำคัญกับกิจการที่เกี่ยวข้องกัน

30.1 รายได้จากการขายและการให้บริการ

สำหรับรายได้ค่าเช่าและบริการ บริษัทได้ทำสัญญาให้เช่าพื้นที่อาคารสำนักงานและสัญญาให้บริการบริหารจัดการกับบริษัทย่อยโดยเป็นสัญญาปีต่อปี ค่าเช่าและบริการคำนวณตามหลักเกณฑ์ต้นทุนบวกกำไรส่วนเพิ่ม

สำหรับรายได้จากการขายสินทรัพย์บริษัทได้ทำสัญญาซื้อขายสินทรัพย์กับบริษัทย่อย โดยราคาซื้อขายเป็นมูลค่าสุทธิทางบัญชี

	งบการเงินรวม		งบการเงินเฉพาะกิจการ	
	พ.ศ. 2559	พ.ศ. 2558	พ.ศ. 2559	พ.ศ. 2558
	บาท	บาท	บาท	บาท
สำหรับปีสิ้นสุดวันที่ 31 ธันวาคม				
รายได้จากการขายสินค้า				
• บริษัทย่อย	-	-	18,918,490	5,218,297
รายได้จากการขายสินทรัพย์				
• บริษัทย่อย	-	-	-	5,537,766
รายได้ค่าเช่าและบริการ				
• บริษัทย่อย	-	-	4,142,171	3,396,457

รายการต่อไปนี้เป็นรายการที่มีสาระสำคัญกับกิจการที่เกี่ยวข้องกัน

30.2 การซื้อสินค้าและบริการ

บริษัทได้ทำสัญญาการใช้บริการเช่าวงจรมากับบริษัทย่อยโดยเป็นสัญญาปีต่อปี ค่าบริการคำนวณตามหลักเกณฑ์ต้นทุนบวกกำไรส่วนเพิ่ม

สำหรับต้นทุนจากธุรกิจวิศวกรรมบริษัทได้ทำสัญญาจ้างเหมาช่วงกับบริษัทย่อยเพื่อร่วมดำเนินงานในโครงการจ้างเหมาก่อสร้างเคเบิลใต้น้ำ โดยทำสัญญาเป็นรายโครงการค่าบริการคำนวณตามหลักเกณฑ์ต้นทุนบวกกำไรส่วนเพิ่ม

	งบการเงินรวม		งบการเงินเฉพาะกิจการ	
	พ.ศ. 2559	พ.ศ. 2558	พ.ศ. 2559	พ.ศ. 2558
	บาท	บาท	บาท	บาท
สำหรับปีสิ้นสุดวันที่ 31 ธันวาคม				
ซื้อสินค้าและบริการ				
• บริษัทย่อย	-	-	4,498,080	4,422,000
ต้นทุนจากธุรกิจวิศวกรรม				
• บริษัทย่อย	-	-	891,137	391,832,897

30.3 รายได้และค่าใช้จ่ายอื่นๆ

	งบการเงินรวม		งบการเงินเฉพาะกิจการ	
	พ.ศ. 2559	พ.ศ. 2558	พ.ศ. 2559	พ.ศ. 2558
	บาท	บาท	บาท	บาท
สำหรับปีสิ้นสุดวันที่ 31 ธันวาคม				
ดอกเบี้ยรับ				
• บริษัทย่อย	-	-	7,007,787	10,150,104
ค่าเช่า				
• บริษัทใหญ่	-	-	225,000	-

30.4 ลูกหนี้การค้าและเจ้าหนี้การค้ากิจการที่เกี่ยวข้องกัน

	งบการเงินรวม		งบการเงินเฉพาะกิจการ	
	พ.ศ. 2559	พ.ศ. 2558	พ.ศ. 2559	พ.ศ. 2558
	บาท	บาท	บาท	บาท
ณ วันที่ 31 ธันวาคม				
ลูกหนี้การค้า				
• บริษัทย่อย	-	-	14,615,881	2,633,831
เจ้าหนี้การค้า				
• บริษัทย่อย	-	-	394,295	5,745,744

30.5 ลูกหนี้และเจ้าหนี้กิจการที่เกี่ยวข้องกัน

	งบการเงินรวม		งบการเงินเฉพาะกิจการ	
	พ.ศ. 2559	พ.ศ. 2558	พ.ศ. 2559	พ.ศ. 2558
	บาท	บาท	บาท	บาท
ณ วันที่ 31 ธันวาคม				
ลูกหนี้กิจการที่เกี่ยวข้องกัน				
• บริษัทย่อย	-	-	2,069,861	11,903,318
เจ้าหนี้กิจการที่เกี่ยวข้องกัน				
• บริษัทย่อย	-	-	4,488,431	5,999,888

30.6 เงินให้กู้ยืมระยะสั้นแก่บริษัทย่อยและดอกเบี้ยที่เกี่ยวข้อง

การเปลี่ยนแปลงของเงินให้กู้ยืมระยะสั้นแก่บริษัทย่อยสามารถวิเคราะห์ได้ดังนี้

	งบการเงินรวม		งบการเงินเฉพาะกิจการ	
	บาท		บาท	
สำหรับปีสิ้นสุดวันที่ 31 ธันวาคม พ.ศ. 2559				
ยอดคงเหลือต้นปี	-	-	850,000,000	
เงินรับชำระคืนระหว่างปี	-	-	(850,000,000)	
ยอดคงเหลือปลายปี	-	-	-	
ณ วันที่ 31 ธันวาคม				
ดอกเบี้ยค้างรับ				
• บริษัทย่อย	-	-	-	11,102,203
	-	-	-	11,102,203
สำหรับปีสิ้นสุดวันที่ 31 ธันวาคม				
ดอกเบี้ยรับ				
• บริษัทย่อย	-	-	7,007,787	10,150,104
	-	-	7,007,787	10,150,104

เงินให้กู้ยืมระยะสั้นแก่บริษัทย่อยเป็นเงินให้กู้ยืมในสกุลเงินบาทที่ไม่มีหลักทรัพย์ค้ำประกัน และมีกำหนดอัตราดอกเบี้ยจากอัตราดอกเบี้ยขั้นต่ำเงินฝากประจำ 3 เดือน ของธนาคารพาณิชย์ที่ประกาศใช้ ณ วันที่ให้กู้ยืม เว้นแต่จะสามารถระบุที่มาของแหล่งเงินที่ให้กู้ยืมได้ ก็จะกำหนดให้ใช้อัตราดอกเบี้ยเดียวกันกับอัตราดอกเบี้ยของแหล่งเงินนั้น เงินให้กู้ยืมระยะสั้นแก่บริษัทย่อยดังกล่าวมีกำหนดการชำระคืนเงินต้นและดอกเบี้ยเมื่อทวงถาม

สำหรับปีสิ้นสุดวันที่ 31 ธันวาคม พ.ศ. 2559 เงินให้กู้ยืมระยะสั้นแก่บริษัทย่อยดังกล่าว มีอัตราดอกเบี้ยร้อยละ 0.9 ต่อปี

มูลค่ายุติธรรมของเงินให้กู้ยืมระยะสั้นแก่บริษัทย่อยมีมูลค่าใกล้เคียงกับราคาตามบัญชี เนื่องจากอัตราผลตอบแทนเป็นแบบลอยตัว ดังนั้นผลกระทบของอัตราคิดลดจึงไม่มีสาระสำคัญ

30.7 ค่าตอบแทนผู้บริหารคนสำคัญ

	งบการเงินรวม		งบการเงินเฉพาะกิจการ	
	พ.ศ. 2559	พ.ศ. 2558	พ.ศ. 2559	พ.ศ. 2558
	บาท	บาท	บาท	บาท
สำหรับปีสิ้นสุดวันที่ 31 ธันวาคม				
ผลประโยชน์ระยะสั้น	43,176,412	41,509,626	25,545,350	25,662,445
ผลประโยชน์หลังออกจากราน	1,075,060	1,131,063	539,315	910,289
รวมค่าตอบแทนผู้บริหารสำคัญ	44,251,472	42,640,689	26,134,665	26,572,734

30.8 สัญญากับกิจการที่เกี่ยวข้องกัน

บริษัทได้เข้าทำสัญญาบริการรวมค้ำกับบริษัท อินเทอร์เน็ต เพาเวอร์ แอนด์ เอ็นเนอร์ยี่ จำกัด ซึ่งเป็นบริษัทย่อยเมื่อ 16 ธันวาคม พ.ศ. 2559 จำนวน 1 ฉบับ เพื่อร่วมดำเนินงานในโครงการจ้างเหมาก่อสร้างก่อสร้างสายระบบ 115 เควี ช่วงสถานีไฟฟ้าฮอด จังหวัดเชียงใหม่ สถานีไฟฟ้าแม่สะเรียง จังหวัดแม่ฮ่องสอน ตามโครงการพัฒนาระบบสายส่งและสถานีไฟฟ้าระยะที่ 9.1 ช่วงที่ 3 มูลค่าสัญญาทั้งสิ้นจำนวน 309.60 ล้านบาท โดยแบ่งเป็นส่วนของบริษัท มูลค่า 44.65 ล้านบาท และของบริษัท อินเทอร์เน็ต เพาเวอร์ แอนด์ เอ็นเนอร์ยี่ จำกัด มูลค่า 264.95 ล้านบาท

31. มูลค่ายุติธรรม

31.1 การประมาณการมูลค่ายุติธรรม

ตารางต่อไปนี้แสดงถึงเครื่องมือทางการเงินที่วัดมูลค่าด้วยมูลค่ายุติธรรมจำแนกตามวิธีการประมาณมูลค่า ความแตกต่างของระดับข้อมูลสามารถแสดงได้ดังนี้

- ราคาเสนอซื้อขาย (ไม่ต้องปรับปรุง) ในตลาดที่มีสภาพคล่องสำหรับสินทรัพย์หรือหนี้สินอย่างเดียวกัน (ข้อมูลระดับที่ 1)
- ข้อมูลอื่นนอกจากราคาเสนอซื้อขายซึ่งรวมอยู่ในระดับ 1 ที่สามารถสังเกตได้โดยตรง (ได้แก่ ข้อมูลราคาตลาด) หรือโดยอ้อม (ได้แก่ ข้อมูลที่คำนวณมาจากราคาตลาด) สำหรับสินทรัพย์นั้นหรือหนี้สินนั้น (ข้อมูลระดับที่ 2)
- ข้อมูลสำหรับสินทรัพย์หรือหนี้สินซึ่งไม่ได้อ้างอิงจากข้อมูลที่สามารถสังเกตได้จากตลาด (ข้อมูลที่ไม่สามารถสังเกตได้) (ข้อมูลระดับที่ 3)

ตารางต่อไปนี้แสดงถึงสินทรัพย์และหนี้สินทางการเงินของกลุ่มกิจการที่วัดมูลค่าด้วยราคายุติธรรม ณ วันที่ 31 ธันวาคม พ.ศ. 2559 และ พ.ศ. 2558

	งบการเงินรวม	
	ข้อมูลระดับที่ 2 บาท	รวม บาท
สินทรัพย์ ณ วันที่ 31 ธันวาคม พ.ศ. 2559		
สัญญาซื้อขายเงินตราต่างประเทศล่วงหน้า	4,315,644	4,315,644
สินทรัพย์ ณ วันที่ 31 ธันวาคม พ.ศ. 2558		
สัญญาซื้อขายเงินตราต่างประเทศล่วงหน้า	1,744,461	1,744,461
หนี้สิน ณ วันที่ 31 ธันวาคม พ.ศ. 2559		
สัญญาซื้อขายเงินตราต่างประเทศล่วงหน้า	481,653	481,653
หนี้สิน ณ วันที่ 31 ธันวาคม พ.ศ. 2558		
สัญญาซื้อขายเงินตราต่างประเทศล่วงหน้า	869,346	869,346
งบการเงินเฉพาะกิจการ		
	ข้อมูลระดับที่ 2 บาท	รวม บาท
	บาท	บาท
สินทรัพย์ ณ วันที่ 31 ธันวาคม พ.ศ. 2559		
สัญญาซื้อขายเงินตราต่างประเทศล่วงหน้า	501,729	501,729
สินทรัพย์ ณ วันที่ 31 ธันวาคม พ.ศ. 2558		
สัญญาซื้อขายเงินตราต่างประเทศล่วงหน้า	128,881	128,881
หนี้สิน ณ วันที่ 31 ธันวาคม พ.ศ. 2559		
สัญญาซื้อขายเงินตราต่างประเทศล่วงหน้า	166,289	166,289
หนี้สิน ณ วันที่ 31 ธันวาคม พ.ศ. 2558		
สัญญาซื้อขายเงินตราต่างประเทศล่วงหน้า	762,551	762,551

ไม่มีรายการโอนระหว่างระดับ 1 และระดับ 2 และระดับ 3 ของลำดับชั้นมูลค่ายุติธรรมในระหว่างปี
ไม่มีการเปลี่ยนแปลงวิธีการประมาณมูลค่ายุติธรรมในระหว่างปี

31.2 เทคนิคการประเมินมูลค่าสำหรับการวัดมูลค่ายุติธรรมระดับที่ 2

ตราสารอนุพันธ์ที่ใช้สำหรับการบัญชีป้องกันความเสี่ยงซึ่งมูลค่ายุติธรรมอยู่ในระดับที่ 2 ได้แก่ สัญญาซื้อขายเงินตราต่างประเทศล่วงหน้า ซึ่งวัดมูลค่ายุติธรรมโดยอ้างอิงจากอัตราแลกเปลี่ยนเงินตราต่างประเทศซึ่งมีการเสนอซื้อขายกันในตลาดที่มีสภาพคล่องสูง การคิดลดไม่มีผลกระทบอย่างเป็นสาระสำคัญต่อมูลค่ายุติธรรมของตราสารอนุพันธ์ซึ่งมูลค่ายุติธรรมอยู่ในระดับที่ 2

31.3 สินทรัพย์และหนี้สินทางการเงินที่ไม่ได้รับรู้ด้วยมูลค่ายุติธรรม

ราคาตามบัญชีของสินทรัพย์และหนี้สินทางการเงิน ซึ่งได้แก่ เงินสดและรายการเทียบเท่าเงินสด เงินลงทุนระยะสั้น ลูกหนี้และเจ้าหนี้การค้า ลูกหนี้และเจ้าหนี้กิจการที่เกี่ยวข้องกัน ลูกหนี้และเจ้าหนี้อื่น และเงินกู้ยืมระยะสั้น มีมูลค่าใกล้เคียงกับมูลค่ายุติธรรมเนื่องจากสินทรัพย์และหนี้สินทางการเงินกลุ่มนี้มีระยะเวลาครบกำหนดสั้น

32. ภาระผูกพันและหนี้สินที่อาจเกิดขึ้น

32.1 ภาระผูกพันหนังสือค้ำประกันของธนาคาร

ณ วันที่ 31 ธันวาคม พ.ศ. 2559 มีหนังสือค้ำประกันที่ออกโดยธนาคารในนามบริษัทและบริษัทย่อยเหลืออยู่เป็นจำนวน 696.29 ล้านบาท (ณ วันที่ 31 ธันวาคม พ.ศ. 2558 จำนวน 317.89 ล้านบาท) ซึ่งเกี่ยวเนื่องกับภาระผูกพันทางปฏิบัติบางประการตามปกติธุรกิจของบริษัทและบริษัทย่อยเป็นจำนวน 695.66 ล้านบาทและเป็นหลักประกันในการใกล้เคียงข้อพิพาทระหว่างบริษัทและกรมศุลกากรเกี่ยวกับการสำแดงประเภทสินค้านำเข้าเป็นจำนวน 0.63 ล้านบาท

32.2 ภาระผูกพันเกี่ยวกับสัญญาเช่าดำเนินงานและสัญญาบริการ

บริษัทและบริษัทย่อยได้เข้าทำสัญญาเช่าดำเนินงานที่เกี่ยวข้องกับการเช่าพื้นที่และสัญญาบริการอื่นๆ อายุของสัญญามีระยะเวลาตั้งแต่ 1 ถึง 30 ปี

บริษัทและบริษัทย่อยมีจำนวนเงินขั้นต่ำที่ต้องจ่ายในอนาคตทั้งสิ้นภายใต้สัญญาเช่าดำเนินงานและสัญญาบริการที่บอกเลิกไม่ได้ ดังนี้

(หน่วย : ล้านบาท)

	พ.ศ. 2559	พ.ศ. 2558
ณ วันที่ 31 ธันวาคม		
จ่ายชำระภายใน		
ภายใน 1 ปี	43.19	37.26
1 ถึง 5 ปี	54.98	38.44
มากกว่า 5 ปี	144.77	152.01

32.3 ภาระผูกพันที่เป็นข้อผูกมัดเพื่อใช้เป็นรายจ่ายฝ่ายทุน

บริษัทมีภาระผูกพันเกี่ยวกับเงินลงทุนที่ยังไม่เรียกชำระใน บริษัท เจเนซิส ดาต้า เซ็นเตอร์ จำกัด ซึ่งเป็นบริษัทร่วมค้า เป็นจำนวนเงิน 33 ล้านบาท

32.4 คดีฟ้องร้อง

32.4.1 ในปี พ.ศ. 2549 บริษัทและบริษัทย่อยได้รับแจ้งจากกรมศุลกากรว่าบริษัทไม่ได้ปฏิบัติตามข้อกำหนดและขอบเขตงานตามสัญญาว่าจ้างเกี่ยวกับการออกบัตร Smart Card โดยกรมศุลกากรได้คิดค่าปรับเป็นจำนวนเงินร้อยละ 10 ของสัญญาว่าจ้างเป็นจำนวนเงิน 1,734,728.94 บาท บริษัทปฏิเสธที่จะจ่ายค่าปรับเนื่องจากไม่ใช่ความผิดของบริษัท อย่างไรก็ตามบริษัทได้บันทึกภาระค่าปรับดังกล่าวทั้งจำนวนในบัญชีหนี้สินหมุนเวียนอื่น ณ วันที่ 31 ธันวาคม พ.ศ. 2549 และต่อมาบริษัทได้ดำเนินการฟ้องต่อศาลเพื่อเรียกหนังสือค้ำประกันคืนจากทางกรมศุลกากร ซึ่งกรมศุลกากรได้ต่อสู้คดีและฟ้องแย้งเรียกค่าเสียหายเป็นเงิน 1,734,728.94 บาท พร้อมดอกเบี้ยจำนวน 282,665.76 บาท

เมื่อวันที่ 16 กุมภาพันธ์ พ.ศ. 2560 ศาลปกครองกลางมีคำพิพากษาให้บริษัท (ผู้ฟ้อง) ชำระค่าปรับให้แก่กรมศุลกากรทั้งสิ้นจำนวน 1,734,728.94 บาท พร้อมดอกเบี้ยในอัตราร้อยละ 7.5 ต่อปี นับจากวันที่ 2 เมษายน พ.ศ. 2552 เป็นต้นไปจนกว่าจะชำระเสร็จ โดยให้บริษัทดำเนินการให้แล้วเสร็จภายใน 60 วัน นับแต่วันที่คดีถึงที่สุด ซึ่งปัจจุบันบริษัทอยู่ในระหว่างพิจารณาดำเนินการอุทธรณ์คำพิพากษา

32.4.2 บริษัทรับเหมาแห่งหนึ่งได้ยื่นฟ้องบริษัทย่อยในเรื่องการผิดสัญญาจ้างเหมาค่าแรงติดตั้งเคเบิลใยแก้วนำแสง โดยบริษัทดังกล่าวเรียกชดเชยค่าเสียหายจำนวน 975,096.96 บาท พร้อมดอกเบี้ย 186,182.38 บาท รวมเป็นจำนวน 1,161,279.34 บาท และบริษัทย่อยได้ฟ้องแย้งเรียกค่าเสียหายจำนวน 692,656.51 บาท โดยศาลชั้นต้นพิพากษาให้ บริษัทดังกล่าวชำระเงินจำนวน 265,743.96 บาท พร้อมดอกเบี้ยร้อยละ 7.5 ต่อปี นับจากวันที่ 24 พฤษภาคม พ.ศ. 2559 จนกว่าจะชำระเสร็จ ซึ่งขณะนี้บริษัทดังกล่าวขอขยายอุทธรณ์ โดยศาลอนุญาตให้ถึงวันที่ 16 มีนาคม พ.ศ. 2560

33. อนุพันธ์ทางการเงิน

สัญญาซื้อขายเงินตราต่างประเทศล่วงหน้า

ณ วันที่ 31 ธันวาคม พ.ศ. 2559 และ พ.ศ. 2558 กลุ่มกิจการมีสัญญาซื้อขายเงินตราต่างประเทศล่วงหน้าซึ่งมีไว้เพื่อช่วยในการบริหารความเสี่ยงที่เกิดจากความผันผวนของอัตราแลกเปลี่ยนเงินตราต่างประเทศสำหรับเจ้าหนี้ในสกุลเงินตราต่างประเทศ ดังนี้

เครื่องมือทางการเงิน

(ก) สินทรัพย์และหนี้สินทางการเงิน

ณ วันที่ 31 ธันวาคม บริษัทและบริษัทย่อยมียอดคงเหลือของสินทรัพย์ทางการเงินและหนี้สินทางการเงินที่เป็นสกุลเงินตราต่างประเทศ ดังนี้

(หน่วย : บาท/เงินตราต่างประเทศ)

	งบการเงินรวม		งบการเงินเฉพาะกิจการ		อัตราแลกเปลี่ยน	
	สินทรัพย์	หนี้สิน	สินทรัพย์	หนี้สิน	ณ วันที่ 31 ธันวาคม พ.ศ. 2559	
สกุลเงิน	ทางการเงิน	ทางการเงิน	ทางการเงิน	ทางการเงิน	อัตราซื้อ	อัตราขาย
ดอลลาร์สหรัฐ	-	321,306,804	-	111,935,595	-	36.00

(หน่วย : บาท/เงินตราต่างประเทศ)

สกุลเงิน	งบการเงินรวม		งบการเงินเฉพาะกิจการ		อัตราแลกเปลี่ยน	
	สินทรัพย์		สินทรัพย์		ณ วันที่ 31 ธันวาคม พ.ศ. 2558	
	ทางการเงิน	หนี้สิน	ทางการเงิน	หนี้สิน	อัตราซื้อ	อัตราขาย
ดอลลาร์สหรัฐ	-	215,247,411	-	111,463,676	-	36.25

(ข) ความเสี่ยงจากอัตราแลกเปลี่ยน

ณ วันที่ 31 ธันวาคม กลุ่มกิจการมีสัญญาซื้อขายเงินตราต่างประเทศล่วงหน้าซึ่งมีไว้เพื่อช่วยในการบริหารความเสี่ยงที่เกิดจากความผันผวนของอัตราแลกเปลี่ยนเงินตราต่างประเทศสำหรับเจ้าหนี้ในสกุลเงินตราต่างประเทศ กลุ่มกิจการได้ทำสัญญาซื้อขายเงินตราต่างประเทศล่วงหน้าจำนวน 318.46 ล้านบาท วันครบกำหนดชำระหนี้ของสัญญาซื้อขายเงินตราต่างประเทศล่วงหน้าที่เปิดสถานะไว้มีอายุระหว่าง 6 วัน ถึง 365 วัน จำนวนเงินในสกุลเงินบาทที่จะต้องชำระและอัตราแลกเปลี่ยนตามสัญญาเป็นดังนี้

	งบการเงินรวม		งบการเงินเฉพาะกิจการ	
	พ.ศ. 2559	พ.ศ. 2558	พ.ศ. 2559	พ.ศ. 2558
สกุลเงินเหรียญสหรัฐอเมริกา				
• อัตราแลกเปลี่ยนเฉลี่ย				
(บาท/เหรียญสหรัฐอเมริกา)	34.63 - 36.56	34.65 - 36.49	35.05 - 36.03	35.58 - 36.49
• จำนวนเงินในสกุลเงินต่างประเทศ				
(เหรียญสหรัฐอเมริกา)	8,962,865	4,717,376	3,054,486	1,931,200
• จำนวนเงินในสกุลเงินท้องถิ่น (พันบาท)	318,456	169,137	109,130	69,849
สกุลเงินเยน				
• อัตราแลกเปลี่ยนเฉลี่ย (บาท/เยน)	-	0.3072 - 0.3074	-	0.3072 - 0.3074
• จำนวนเงินในสกุลเงินต่างประเทศ (เยน)	-	82,013,400	-	82,013,400
• จำนวนเงินในสกุลเงินท้องถิ่น (พันบาท)	-	25,197	-	25,197

(ค) มูลค่ายุติธรรมสุทธิ

มูลค่ายุติธรรมเปิดเผยตามหมายเหตุฯ ข้อ 31

34. เหตุการณ์ภายหลังรอบระยะเวลารายงาน

การจัดตั้งบริษัทย่อยในบริษัท อินเทอร์เน็ต เทคโนโลยี จำกัด (มหาชน)

ตามมติที่ประชุมคณะกรรมการบริษัทครั้งที่ 2/2560 ของบริษัท อินเทอร์เน็ต เทคโนโลยี จำกัด (มหาชน) ซึ่งเป็นบริษัทย่อย เมื่อวันที่ 27 กุมภาพันธ์ พ.ศ. 2560 ได้มีการอนุมัติให้จดทะเบียนจัดตั้งบริษัท อินเทอร์เน็ต เทคโนโลยี (เมียนมา) จำกัด ในประเทศเมียนมา เพื่อลงทุนในธุรกิจให้บริการเกี่ยวกับโทรคมนาคม โดยบริษัท อินเทอร์เน็ต เทคโนโลยี จำกัด (มหาชน) มีสัดส่วนการถือหุ้นร้อยละ 100

การเปลี่ยนแปลงมูลค่าที่ตราไว้ของหุ้นสามัญในบริษัท อินเทอร์เน็ต เทคโนโลยี จำกัด (มหาชน)

ตามมติที่ประชุมคณะกรรมการบริษัทครั้งที่ 2/2560 ของบริษัท อินเทอร์เน็ต เทคโนโลยี จำกัด (มหาชน) ซึ่งเป็นบริษัทย่อย เมื่อวันที่ 27 กุมภาพันธ์ พ.ศ. 2560 ได้มีมติอนุมัติการเปลี่ยนแปลงมูลค่าหุ้นสามัญของบริษัทจากเดิมมูลค่าที่ตราไว้หุ้นละ 1 บาท ให้เป็นมูลค่าที่ตราไว้หุ้นละ 0.50 บาท โดยการแตกหุ้นสามัญจำนวน 1 หุ้น มูลค่าที่ตราไว้หุ้นละ 1 บาท ให้เป็นหุ้นสามัญจำนวน 2 หุ้นมูลค่าที่ตราไว้หุ้นละ 0.50 บาท และอนุมัติการแก้ไขหนังสือบริคณห์สนธิของบริษัทเพื่อให้สอดคล้องกับการเปลี่ยนแปลงมูลค่าหุ้นของบริษัทดังกล่าว เพื่อนำเสนอต่อที่ประชุมวิสามัญผู้ถือหุ้นเพื่ออนุมัติต่อไป







The Group of INTERLINK

บริษัท อินเทอร์เน็ต โฮลดิ้ง จำกัด

บริษัท อินเทอร์เน็ต คอมมิวนิเคชั่น จำกัด (มหาชน)

บริษัท อินเทอร์เน็ต เทเลคอม จำกัด (มหาชน)

บริษัท อินเทอร์เน็ต เพาเวอร์ แอนด์ เอ็นเนอร์ยี จำกัด

สำนักงานใหญ่ (Head Office)

48 อาคารอินเทอร์เน็ต ซ.รุ่งเรือง ถนนรัชดาภิเษก แขวงสามเสนนอก เขตห้วยขวาง กรุงเทพฯ 10310

Tel Group : 02-693 1222 (30 สาย) Fax Group : 02-693 1399 (auto)

www.interlink.co.th

E-mail : info@interlink.co.th



: interlinkfan



: interlinkfan

R&D Center (ศูนย์กระจายสินค้าและ LAB)

9/2 ซ.01 กาญจนภิเษก 5/5 ถนนกาญจนาภิเษก แขวงท่าแร้ง เขตบางเขน กรุงเทพฯ 10220

Tel R&D : 02-181 1522 (9 คู่สาย)

Fax R&D : 02-181 1525 (auto)

บริษัท อินเทอร์เน็ต เทเลคอม จำกัด (มหาชน)

48 อาคารอินเทอร์เน็ต ซ.รุ่งเรือง ถนนรัชดาภิเษก แขวงสามเสนนอก เขตห้วยขวาง กรุงเทพฯ 10310

Tel Telecom : 02-693 1122 (auto) Fax Telecom : 02-693 1398 (auto)

www.interlinktelecom.co.th

E-mail : info@interlinktelecom.co.th



: interlinktelecom.co.th

Data Center Operations (NOC)

9/1 ซ.01 กาญจนภิเษก 5/5 ถนนกาญจนาภิเษก แขวงท่าแร้ง เขตบางเขน กรุงเทพฯ 10220

Hotline : 02-181 1155 (24 hrs)

E-mail : noc@interlinkdatacenter.co.th

Network Management Center (NMC)

9/1 ซ.01 กาญจนภิเษก 5/5 ถนนกาญจนาภิเษก แขวงท่าแร้ง เขตบางเขน กรุงเทพฯ 10220

Hotline : 02-181 1188 (24 hrs)

E-mail : nmc@interlinktelecom.co.th

Tel&Fax : 02-105 4293 (auto)

สาขาเชียงใหม่ Tel : 052-065 911 (auto), 052-065912-3

Fax : 052-065 914

E-mail : Chiangmai@interlink.co.th

สาขาหาดใหญ่ Tel : 074-220 911 (auto), 074-220 982-3

Fax : 074-220 984

E-mail : hatyai@interlink.co.th

สาขาขอนแก่น Tel : 043-052 911 (auto), 043-052 912-3

Fax : 043-052 914

E-mail : khonkaen@interlink.co.th

สาขาระยอง Tel : 038-608 283 - 4

Fax : 038-608 294

E-mail : rayong@interlink.co.th

สาขาภาคกลาง Tel Group : 02-693 1222 (30 สาย)

Fax Group : 02-693 1399 (auto)

E-mail : info@interlink.co.th

สำนักงานตัวแทนในต่างประเทศ สาธารณรัฐประชาธิปไตยประชาชนลาว

E-mail : sikharm.t@interlink.co.th

