

KTECH

รายงานประจำปี 2558

บริษัท เคเทค คอนสตรัคชั่น จำกัด (มหาชน)



Annual Report 2015

KTech Construction Public Company Limited



สารบัญ

	หน้า
สารสนเทศจากประธานกรรมการ.....	1
สารสนเทศจากประธานเจ้าหน้าที่บริหาร.....	2
ประเด็นสำคัญทางการเงิน.....	3
คณะกรรมการบริษัท.....	5
คณะผู้บริหาร.....	15
โครงสร้างองค์กร.....	16
ข้อมูลทั่วไป.....	17
ภาพรวมการประกอบธุรกิจ.....	19
ลักษณะการประกอบธุรกิจ.....	21
สรุปผลงานการก่อสร้างในรอบปีที่ผ่านมา.....	28
ปัจจัยความเสี่ยง.....	29
ภาวะตลาดและการแข่งขัน.....	32
ผู้ถือหุ้น.....	33
โครงสร้างการจัดการ.....	34
การกำกับดูแลกิจการ.....	42
รายงานความรับผิดชอบต่อสังคม.....	48
การควบคุมภายในและการบริหารจัดการความเสี่ยง.....	51
รายการระหว่างกัน.....	53
การวิเคราะห์ฐานะทางการเงินและผลการดำเนินงาน.....	54
รายงานกรรมการตรวจสอบ.....	56
รายงานของผู้สอบบัญชีรับอนุญาต.....	57
งบการเงิน.....	58
หมายเหตุประกอบงบการเงิน.....	67

สารสนเทศจากประธานกรรมการ



ปี 2558 นับได้ว่าเป็นปีแห่งการบริหารกิจการของคณะกรรมการ และเจ้าหน้าที่ทุกฝ่ายของบริษัท เคเทค คอนสตรัคชั่น จำกัด (มหาชน) อย่างแท้จริง เพราะนับจากศาลล้มละลายกลางได้มีคำสั่งเห็นชอบแผนฟื้นฟูกิจการของบริษัทฯ เมื่อวันที่ 13 กันยายน 2554 แล้ว ผู้บริหารแผนได้ดำเนินการบริหารแผนฟื้นฟูได้อย่างมีประสิทธิภาพจนกระทั่งศาลล้มละลายกลางได้มีคำสั่งให้บริษัทฯ ออกจากแผนฟื้นฟูได้เมื่อวันที่ 26 ธันวาคม 2557 ซึ่งหมายถึงบริษัทฯ ได้อิสรภาพในการบริหารกิจการบริษัทฯ อย่างเต็มที่ ซึ่งในปี 2558 นับได้ว่าเป็นปีที่บริษัทฯ ได้รับความร่วมมือ ร่วมแรง ร่วมใจ จากทุกฝ่ายที่เกี่ยวข้องทั้งจากฝ่ายผู้บริหาร ฝ่ายลูกค้า และฝ่ายผู้ถือหุ้น โดยเฉพาะการประชุมผู้ถือหุ้นทั้ง 2 ครั้งนั้น คณะกรรมการบริษัทฯ และผู้บริหารบริษัทฯ ได้รับความกรุณาจากผู้ถือหุ้นที่เข้ามาร่วมประชุม ร่วมแสดงความคิดเห็น ให้ข้อเสนอแนะที่เป็นประโยชน์ต่อการบริหารและการดำเนินงานของบริษัทฯ เป็นอย่างมาก ส่งผลให้คณะกรรมการและผู้บริหารมี

กำลังใจในการดำเนินงานจนทำให้บริษัทฯ มีผลกำไรเบ็ดเสร็จ 14.05 ล้านบาท ณ วันที่ 31 ธันวาคม 2558 บริษัทฯ มี Back log มูลค่าถึง 701 ล้านบาท ตลอดทั้งปี 2558 บริษัทฯ มีผลงานก่อสร้างภายในประเทศ 4 โครงการ มูลค่างานรวม 1,309 ล้านบาท อยู่ระหว่างดำเนินการ 3 โครงการ มูลค่างานรวม 1,950 ล้านบาท นอกจากการรับเหมาก่อสร้างงานจากภาคเอกชนแล้ว บริษัทฯ ยังได้ขยายขอบเขตการรับงานโดยมองไปยังภาครัฐโดยเห็นว่าหากรับงานจากภาครัฐได้ก็จะทำให้บริษัทฯ มีความมั่นคงในการดำเนินการก่อสร้าง ซึ่งเป็นงานหลักของบริษัทฯ โดยงานแรกที่บริษัทฯ เข้าไปรับเหมาก่อสร้างจากภาครัฐ คือการรับเหมาปรับปรุงทางรถไฟสายบ้านแหลม-แม่กลอง มูลค่างาน 404 ล้านบาท ซึ่งในปี 2558 บริษัทฯ ได้ดำเนินงานแล้ว 80% ของมูลค่างานทั้งหมด

นอกจากนี้ เพื่อเป็นการเสริมสภาพคล่องด้านการเงิน ทางบริษัทฯ ได้ขอความเห็นชอบอนุมัติจากท่านผู้ถือหุ้นเพิ่มทุนจดทะเบียน 800 ล้านบาท ได้เงินเข้ามาทั้งหมด 640 ล้านบาท ทำให้ฐานะการเงินของบริษัทฯ มีความมั่นคงยิ่งขึ้น อันเป็นผลดีต่อการดำเนินงานของบริษัทฯ เป็นอย่างยิ่ง

ในนามของคณะกรรมการบริษัทฯ ผมขอขอบคุณคณะผู้บริหาร ลูกค้าผู้มีอุปการคุณ คู่ค้า และผู้ถือหุ้นทุกท่าน ที่มีส่วนเกื้อหนุนให้กิจการของบริษัทฯ ดำเนินไปด้วยดีตลอดมา และหวังเป็นอย่างยิ่งว่าบริษัท เคเทค คอนสตรัคชั่น จำกัด (มหาชน) จะได้รับความเมตตาจากทุกท่านด้วยดี เพื่อให้บริษัทฯ เจริญก้าวหน้าอย่างยั่งยืนตลอดไป

นายวิเชียร รัตนศิริพงษ์

ประธานกรรมการ

บริษัท เคเทค คอนสตรัคชั่น จำกัด (มหาชน)

สาส์นจากประธานเจ้าหน้าที่บริหาร

ในปี 2558 ที่ผ่านมา เป็นอีกหนึ่งปีที่ บริษัท เคเทค คอนสตรัคชั่น จำกัด (มหาชน) ประสบความสำเร็จในการดำเนินธุรกิจ ขณะที่โดยภาพรวม นั้นงานก่อสร้างในประเทศไทยชะลอตัวลง บริษัทฯ ยังคงมีการเติบโตและมีรายได้เพิ่มขึ้นมากกว่าปีที่ผ่านมา อีกทั้งยังมีการเปลี่ยนแปลงพัฒนาในหลาย ๆ ด้าน ซึ่งจะส่งผลให้บริษัทฯ สามารถเติบโต และสร้างผลตอบแทนที่ยั่งยืนให้กับลูกค้าและผู้ถือหุ้น

บริษัทฯ มีรายได้รวมจากการดำเนินงานในปี 2558 เท่ากับ 1,948 ล้านบาท คิดเป็นอัตราการเติบโตจากปี 2557 ร้อยละ 42 มีกำไรเบ็ดเสร็จ 14.05 ล้านบาท และยังคงมุ่งมั่นในการรักษามาตรฐานการก่อสร้างที่มีคุณภาพที่ดี เป็นที่พึงพอใจของลูกค้า

นอกจากการดำเนินงานอย่างมีประสิทธิภาพแล้ว บริษัทฯ ยังตระหนักถึงความสำคัญของ “การกำกับดูแลกิจการที่ดี (CORPORATE GOVERNANCE)” ซึ่งได้มีการจัดทำนโยบายที่สำคัญ ได้แก่ นโยบายการกำกับดูแลกิจการ จรรยาบรรณและจริยธรรมทางธุรกิจ มีการกำหนดแนวทางและกรอบการปฏิบัติที่ชัดเจน ต่อคณะกรรมการ ผู้บริหาร และ เจ้าหน้าที่ในทุกระดับชั้นให้ตระหนักถึงความสำคัญต่อการปฏิบัติตามกฎระเบียบอย่างเคร่งครัด รวมถึงความโปร่งใส การมีจริยธรรมและจรรยาบรรณต่อหน้าที่ความรับผิดชอบของตนเองและผู้มีส่วนได้ส่วนเสีย

ในปี 2559 นี้บริษัทฯ ได้เตรียมความพร้อม ทั้งด้านเงินทุนหมุนเวียน บุคลากร และเครื่องมือเครื่องจักรที่มีคุณภาพ เพื่อขยายขีดความสามารถของบริษัทฯ ในการดำเนินงานก่อสร้างที่หลากหลายมากขึ้น โดยเฉพาะงานก่อสร้างของหน่วยงานราชการ ซึ่งจะเป็นการขยายฐานลูกค้า และโอกาสในการหารายได้ให้กับบริษัทฯ เพิ่มเติมจากงานก่อสร้างของเอกชนที่เป็นรายได้หลักของบริษัทฯ และเป็นฐานการดำเนินงานเพื่อให้บริษัทฯ เจริญก้าวหน้าอย่างมั่นคงและยั่งยืน

ทั้งนี้ในนามของผู้บริหารและพนักงานของบริษัทฯ ดิฉันขอถือโอกาสนี้ขอบพระคุณลูกค้า ผู้ถือหุ้น คู่ค้า และพันธมิตรทางธุรกิจทุกท่าน ที่ให้ความร่วมมือกับบริษัทฯ ด้วยดีเสมอมา



นางอายุพร กรรณสูต

ประธานเจ้าหน้าที่บริหาร

บริษัท เคเทค คอนสตรัคชั่น จำกัด (มหาชน)

ประเด็นสำคัญทางการเงิน

หน่วย: ล้านบาท

	2558	2557	2556
งบแสดงฐานะการเงิน			
สินทรัพย์รวม	1,783.01	1,078.78	408.94
หนี้สินหมุนเวียน	457.75	373.69	193.66
หนี้สินรวม	486.85	535.90	1,078.21
ส่วนของผู้ถือหุ้น	1,296.16	542.88	(669.27)
งบกำไรขาดทุนและกำไรขาดทุนเบ็ดเสร็จอื่น			
รายได้จากงานก่อสร้างตามสัญญา	1,947.52	1,367.56	385.54
รายได้รวม	1,983.56	1,839.24	486.43
ต้นทุนงานก่อสร้างตามสัญญา	(1,771.83)	(1,221.40)	(363.33)
ค่าใช้จ่ายอื่นและค่าใช้จ่ายในการบริหาร	(181.45)	(139.93)	(88.94)
กำไร (ขาดทุน) ขั้นต้น	175.69	146.15	22.21
กำไร (ขาดทุน) เบ็ดเสร็จ	14.05	475.15	26.05
อัตราส่วนทางการเงิน			
อัตราส่วนหมุนเวียน	3.49	2.47	1.58
อัตราส่วนหนี้สินต่อส่วนของผู้ถือหุ้น	0.38	0.99	(1.61)
อัตราส่วนกำไรขั้นต้น	9.02%	10.69%	5.76%
อัตราส่วนกำไร (ขาดทุน) สุทธิ	0.71%	26.64%	5.36%
อัตราผลตอบแทนทางสินทรัพย์	0.98%	63.88%	9.51%
มูลค่าตามบัญชีต่อหุ้น	0.61	0.35	(1.18)
กำไร (ขาดทุน) สุทธิต่อหุ้น	0.003	0.31	0.05

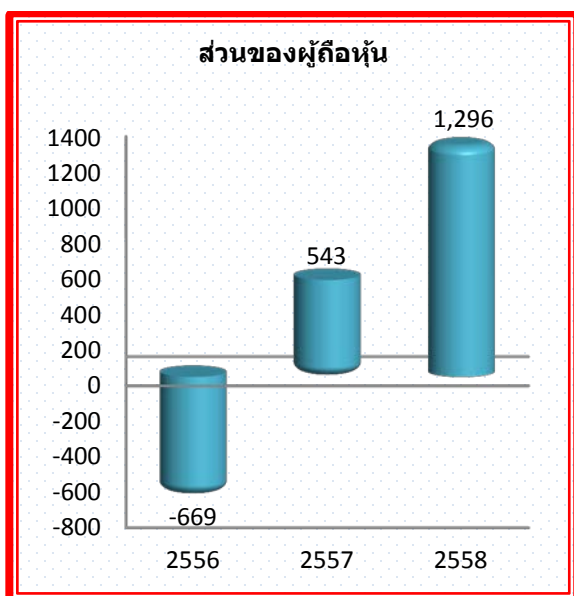
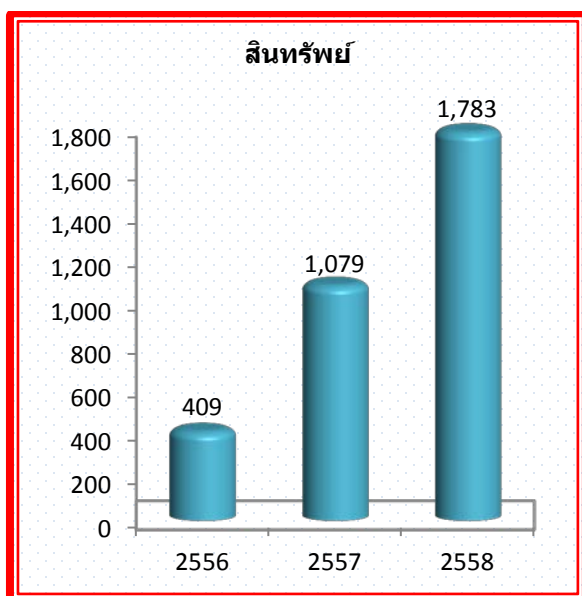
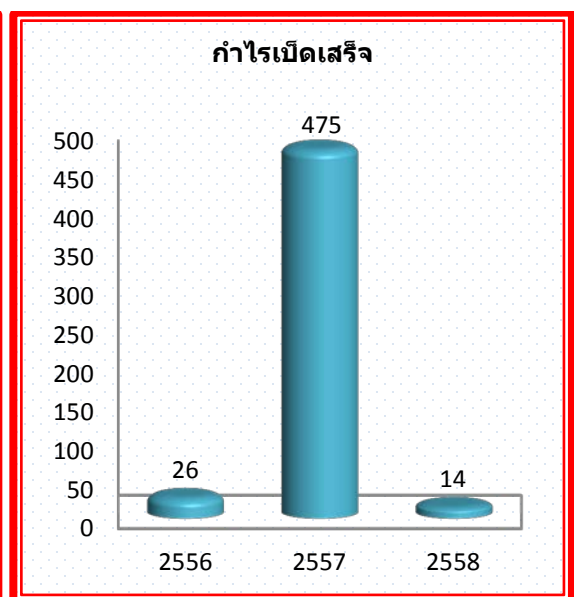
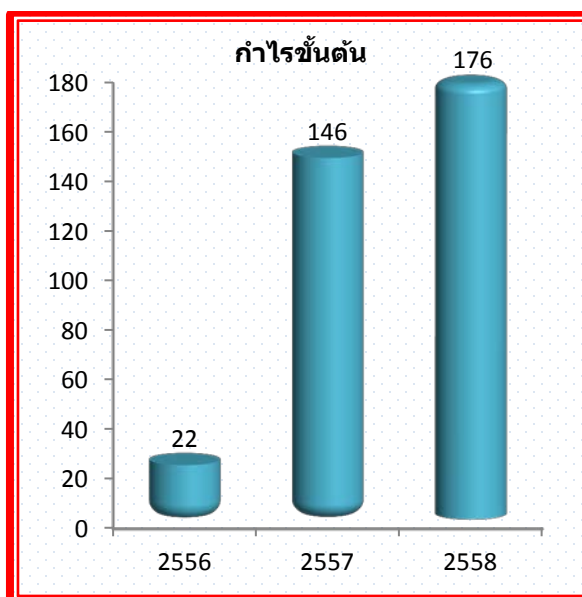
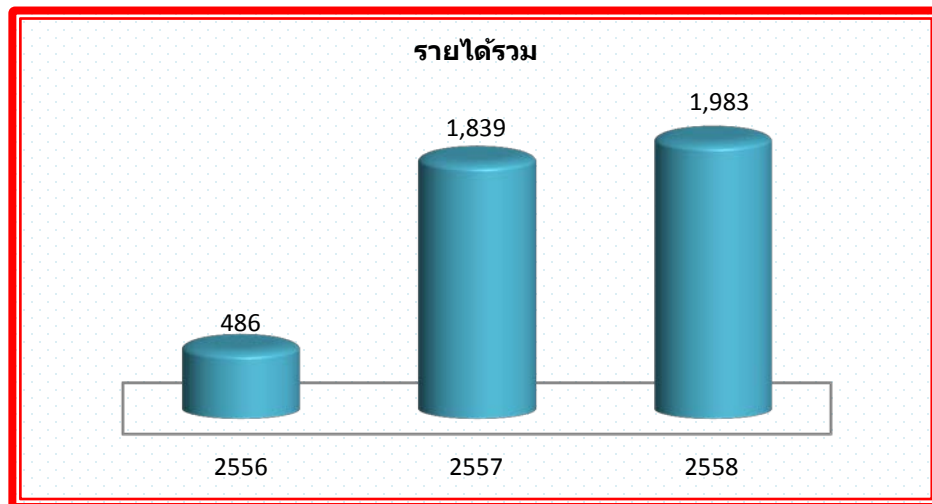

**นายวิเชียร รัตนะพีระพงศ์****ประธานกรรมการ****อายุ 74 ปี**

วันที่ดำรงตำแหน่งกรรมการบริษัท : 21 พฤษภาคม 2555

สัดส่วนการถือหุ้นในบริษัท (ณ วันที่ 31 ธันวาคม 2558) : ไม่มีการถือหุ้น

คุณวุฒิทางการศึกษา

- 2534 ศิลปศาสตรมหาบัณฑิต สาขารัฐศาสตร์ มหาวิทยาลัยรามคำแหง
- 2526 ศิลปศาสตรบัณฑิต สาขารัฐศาสตร์ มหาวิทยาลัยรามคำแหง
- 2521 นิติศาสตรบัณฑิต มหาวิทยาลัยรามคำแหง
- 2509 ศีษศาสตรบัณฑิต มหาวิทยาลัยบูรพา

ประสบการณ์

- 2548 - ปัจจุบัน ประธานกรรมการ และ ประธานกรรมการตรวจสอบ
บริษัท เสนาดีเวลลอปเม้นท์ จำกัด (มหาชน)
- 2543 - 2544 รองปลัดกระทรวงมหาดไทย
- 2539 - 2543 อธิบดีกรมที่ดิน
- 2536 - 2539 ผู้ว่าราชการจังหวัดอุทัยธานี
- 2531 - 2536 รองอธิบดีกรมที่ดิน
- 2525 - 2531 เลขาธิการกรมที่ดิน

ประวัติการอบรมหลักสูตร

- 2558 หลักสูตร Corporate Governance for Capital Market Intermediaries (CGI)
- 2549 หลักสูตร Director Accreditation Program (DAP)
- 2544 หลักสูตร Chairman 2000

ประวัติการเข้าร่วมประชุมในรอบปี 2558

คณะกรรมการบริษัท

7/7 ครั้ง



พลตำรวจเอกสุเทพ ธรรมรักษ์
กรรมการอิสระ/ประธานกรรมการตรวจสอบ
อายุ 70 ปี

วันที่ดำรงตำแหน่งกรรมการบริษัท : 21 พฤษภาคม 2555

สัดส่วนการถือหุ้นในบริษัท (ณ วันที่ 31 ธันวาคม 2558) : ถือหุ้น 11,000,000 หุ้น คิดเป็น 0.26%

คุณวุฒิทางการศึกษา

2517 พัฒนบริหารศาสตรมหาบัณฑิต สาขารัฐประศาสนศาสตร์ สถาบันบัณฑิตพัฒนบริหารศาสตร์

ประสบการณ์

- 2550 - ปัจจุบัน ประธานกรรมการตรวจสอบ บริษัท ไทยโพลีคอนส์ จำกัด (มหาชน)
- 2543 - ปัจจุบัน กรรมการ บริษัท ไทยอ้อยยางพารา จำกัด (มหาชน)
- 2540 - ปัจจุบัน กรรมการ บริษัท ชลประทานซีเมนต์ จำกัด (มหาชน)
- 2549 - 2551 สมาชิกสภานิติบัญญัติแห่งชาติ
- 2547 - 2548 รองผู้บัญชาการตำรวจแห่งชาติ
- 2543 - 2547 ผู้ช่วยผู้บัญชาการตำรวจแห่งชาติ
- 2541 - 2543 จเรตำรวจ
- 2540 - 2541 ผู้บัญชาการสำนักงานแผนงานและงบประมาณ
- 2537 - 2541 รองผู้บัญชาการสำนักงานตรวจคนเข้าเมือง
- 2534 - 2537 ผู้ช่วยผู้บัญชาการสำนักงานส่งกำลังบำรุง
- 2532 - 2534 ผู้บังคับการอำนวยการ สำนักงานสารนิเทศ

ประวัติการอบรมหลักสูตร

2551 หลักสูตร Director Accreditation Program (DAP)

ประวัติการเข้าร่วมประชุมในรอบปี 2558

คณะกรรมการบริษัท	7/7 ครั้ง
คณะกรรมการตรวจสอบ	5/5 ครั้ง



พลตำรวจเอกสมชาย หิรัญญ์นิติ

กรรมการอิสระ

อายุ 67 ปี

วันที่ดำรงตำแหน่งกรรมการบริษัท : 21 เมษายน 2558

สัดส่วนการถือหุ้นในบริษัท (ณ วันที่ 31 ธันวาคม 2558) : ไม่มีการถือหุ้น

คุณวุฒิทางการศึกษา

2515 ปริญญาโท George Washington University ประเทศสหรัฐอเมริกา

2511 ปริญญาตรี Pennsylvania Military College ประเทศสหรัฐอเมริกา

ประสบการณ์

2551 - ปัจจุบัน รองสมุหราชองครักษ์

2544 - 2551 เสนาธิการกรมราชองครักษ์

2541 - 2544 รองเสนาธิการกรมราชองครักษ์

2539 - 2541 ผู้ช่วยเสนาธิการกรมราชองครักษ์

2534 - 2537 ผู้ช่วยทูตฝ่ายทหารบกประจำสถานเอกอัครราชทูตไทย ณ กรุงลอนดอน

2529 - 2534 ผู้อำนวยการสำนักข่าวกรอง กรมข่าวทหารบก

2526 - 2529 รองผู้ช่วยทูตฝ่ายทหารบก ประจำสถานเอกอัครราชทูตไทย ณ กรุงวอชิงตัน

ประวัติการอบรมหลักสูตร

2541 วิทยาลัยป้องกันราชอาณาจักร

2515 หลักสูตรการข่าวกรอง

ประวัติการเข้าร่วมประชุมในรอบปี 2558

คณะกรรมการบริษัท 7/7 ครั้ง

คณะกรรมการสรรหาและพิจารณาค่าตอบแทน 1/1 ครั้ง



นายระพี สุขยางค์

กรรมการอิสระ / กรรมการตรวจสอบ

อายุ 72 ปี

วันที่ดำรงตำแหน่งกรรมการบริษัท : 21 เมษายน 2558

สัดส่วนการถือหุ้นในบริษัท (ณ วันที่ 31 ธันวาคม 2558) : ไม่มีการถือหุ้น

คุณวุฒิทางการศึกษา

2509 บัณฑิตบัณฑิต สาขาการเงินการธนาคาร มหาวิทยาลัยธรรมศาสตร์

ประสบการณ์

- 2546 - ปัจจุบัน รองอุปนายก สมาคมปูนซีเมนต์ไทย
- 2546 - ปัจจุบัน กรรมการ และที่ปรึกษาฝ่ายบริหาร บริษัท ปูนซีเมนต์เอเชีย จำกัด (มหาชน)
- 2546 - ปัจจุบัน กรรมการ และที่ปรึกษาฝ่ายบริหาร บริษัท ชลประทานซีเมนต์ จำกัด (มหาชน)
- 2541 - ปัจจุบัน ตัวแทนบริษัท ชลประทานซีเมนต์ จำกัด มหาชน ในฐานะอนุกรรมการ โครงการอนุรักษ์ และฟื้นฟูสภาพพื้นที่ บริเวณเขานางพันธุรัต อันเนื่องมาจากพระราชดำริ
- 2545 - 2546 ประธานคณะกรรมการบริหาร บริษัท อีสเทิร์นไวร์ จำกัด
- 2541 - 2546 กรรมการผู้จัดการ บริษัท ชลประทานซีเมนต์ จำกัด
- 2534 - 2540 กรรมการผู้จัดการ บริษัท ภัทราพอร์ซเลน จำกัด
- 2529 - 2533 ผู้อำนวยการฝ่ายปฏิบัติการ บริษัท บริหารอุตสาหกรรม จำกัด และ บริษัทเงินทุน อุตสาหกรรมแห่งประเทศไทย
- 2526 - 2528 ผู้จัดการทั่วไป บริษัท ล็อกซ์เลย์โคมมาลโก จำกัด

ประวัติการอบรมหลักสูตร

2547 หลักสูตร Director Accreditation Program (DAP)

ประวัติการเข้าร่วมประชุมในรอบปี 2558

คณะกรรมการบริษัท	5/7 ครั้ง
คณะกรรมการตรวจสอบ	4/5 ครั้ง
คณะกรรมการสรรหาและพิจารณาค่าตอบแทน	1/1 ครั้ง



นายวิรุณ ลี

กรรมการอิสระ / กรรมการตรวจสอบ

อายุ 45 ปี

วันที่ดำรงตำแหน่งกรรมการบริษัท : 22 พฤษภาคม 2556

สัดส่วนการถือหุ้นในบริษัท (ณ วันที่ 31 ธันวาคม 2558) : ไม่มีการถือหุ้น

คุณวุฒิทางการศึกษา

2539 บริหารธุรกิจบัณฑิต เอกการเงิน การลงทุนในอสังหาริมทรัพย์

University of Maryland and Georgia State University

ประสบการณ์

- 2552 - ปัจจุบัน กรรมการผู้จัดการ บริษัท ไทรีเซน ชิปปิง แอนด์ โลจิสติกส์ จำกัด
- 2550 - 2552 ประธานเจ้าหน้าที่ฝ่ายการเงินและการพาณิชย์ บริษัท หาดทิพย์ จำกัด (มหาชน)
- 2548 - 2550 ผู้จัดการฝ่ายปฏิบัติการด้านการพาณิชย์ บริษัท โคคา โคล่า ประเทศไทย จำกัด
- 2545 - 2548 ผู้จัดการฝ่ายปฏิบัติการด้านการพาณิชย์ บริษัท โคคา โคล่า เอเชีย เอ็กเชคิวทีฟ กรุ๊ป จำกัด
- 2542 - 2545 ผู้จัดการฝ่ายการเงิน บริษัท โคคา โคล่า จำกัด (อเมริกาเหนือ, สหรัฐอเมริกา)
- 2541 - 2542 ผู้จัดการฝ่ายธุรกิจ บริษัท เอ็มซีไอ เทเลคอมมูนิเคชั่น จำกัด (สหรัฐอเมริกา)
- 2540 - 2541 นักวิเคราะห์ฝ่ายการเงิน บริษัท เอ็มซีไอ เทเลคอมมูนิเคชั่น จำกัด (สหรัฐอเมริกา)
- 2539 - 2540 ผู้จัดการฝ่ายการลงทุน บริษัท วิไลเอ็นท์ ทรัสต์ จำกัด (สหรัฐอเมริกา)
- 2537 - 2539 เจ้าหน้าที่บริหารเงินกู้เพื่อที่อยู่อาศัย ธนาคาร FlagStar (สหรัฐอเมริกา)

ประวัติการอบรมหลักสูตร

2547 หลักสูตร Executive Finance Training – Wharton Business School - USA

ประวัติการเข้าร่วมประชุมในรอบปี 2558

คณะกรรมการบริษัท	6/7 ครั้ง
คณะกรรมการตรวจสอบ	3/5 ครั้ง
คณะกรรมการสรรหาและพิจารณาคำตอบแทน	1/1 ครั้ง



นายชัชชน กรรณสูต

กรรมการ

อายุ 41 ปี

วันที่ดำรงตำแหน่งกรรมการบริษัท : 4 มีนาคม 2556

สัดส่วนการถือหุ้นในบริษัท (ณ วันที่ 31 ธันวาคม 2558) : ไม่มีการถือหุ้น

คุณวุฒิทางการศึกษา

2541 วิศวกรรมศาสตรบัณฑิต สาขาวิศวกรรมเครื่องกล

มหาวิทยาลัยศรีนครินทรวิโรฒประสานมิตร

ประสบการณ์

2557 - ปัจจุบัน ผู้อำนวยการฝ่ายพัฒนาธุรกิจ บริษัท เคเทค คอนสตรัคชั่น จำกัด (มหาชน)

2557 - ปัจจุบัน กรรมการบริษัท บริษัท เคเทค บิลดิ้ง คอนแทรคเตอร์ส จำกัด

2557 - ปัจจุบัน กรรมการบริษัท บริษัท เคเทค อินโนเวชั่นส์ จำกัด

2558 - ปัจจุบัน กรรมการบริษัท บริษัท กิจการร่วมค้า ด็อกเตอร์-เค จำกัด

2549 - 2555 ผู้อำนวยการ บริษัท มีเดียมาสเตอร์อินเตอร์เนชั่นแนล 1998 จำกัด

2546 - 2549 นักวิเคราะห์ตลาด บริษัท กรุงเทพโทรทัศน์และวิทยุ จำกัด (ช่อง 7)

ประวัติการอบรมหลักสูตร

2557 หลักสูตร Director Certification Program (DCP)

ประวัติการเข้าร่วมประชุมในรอบปี 2558

คณะกรรมการบริษัท

6/7 ครั้ง



นายวรวุฒิ ไกรฤทธิ

กรรมการ

อายุ 64 ปี

วันที่ดำรงตำแหน่งกรรมการบริษัท : 14 ธันวาคม 2558

สัดส่วนการถือหุ้นในบริษัท (ณ วันที่ 31 ธันวาคม 2558) : ไม่มีการถือหุ้น

คุณวุฒิทางการศึกษา

2518 ปริญญาตรี นิติศาสตร์บัณฑิต มหาวิทยาลัยธรรมศาสตร์
(สมาชิกวุฒิสภาแห่งนิติบัณฑิตยสภา ในปี พ.ศ.2519)

ประสบการณ์

2531 - ปัจจุบัน รองกรรมการผู้จัดการ บริษัท เดชอุดม แอนด์ แอสโซซิเอทส์ จำกัด
2518 - 2531 ทนายความ บริษัท สำนักงาน เอส จี วี - ณ ถลาง จำกัด
(บริษัทในกลุ่ม อาร์เธอร์ แอนด์ เดอร์สัน)

ประวัติการอบรมหลักสูตร : ไม่มี

ประวัติการเข้าร่วมประชุมในรอบปี 2558 : ไม่มี



นายอายุพร กรรณสูต

กรรมการ

อายุ 45 ปี

วันที่ดำรงตำแหน่งกรรมการบริษัท : 14 ธันวาคม 2558

สัดส่วนการถือหุ้นในบริษัท (ณ วันที่ 31 ธันวาคม 2558) : ถือหุ้น 846,450,000 หุ้น คิดเป็น 21.62%

คุณวุฒิทางการศึกษา

2542 ปริญญาโท สาขาบริหารธุรกิจ Universite Libré de Bruxelles, ประเทศเบลเยียม

2536 ปริญญาโท สาขากฎหมาย The American University, ประเทศสหรัฐอเมริกา

2534 นิติศาสตรบัณฑิต จุฬาลงกรณ์มหาวิทยาลัย

ประสบการณ์

2555 - ปัจจุบัน ประธานเจ้าหน้าที่บริหาร บริษัท เคเทค คอนสตรัคชั่น จำกัด (มหาชน)

2557 - ปัจจุบัน กรรมการบริษัท บริษัท เคเทค บิลดิ้ง คอนแทรคเตอร์ส จำกัด

2557 - ปัจจุบัน กรรมการบริษัท บริษัท เคเทค อินโนเวชั่นส์ จำกัด

2558 - ปัจจุบัน กรรมการบริษัท บริษัท กิจการร่วมค้า ด็อกเตอร์-เค จำกัด

2552 - 2554 ฝ่ายพัฒนาองค์ความรู้ มูลนิธิแม่ฟ้าหลวงในพระบรมราชูปถัมภ์

2548 - 2552 ผู้อำนวยการฝ่ายพัฒนารัฐกิจ บริษัท ไอ.อี เทคโนโลยี จำกัด

2547 - 2547 หัวหน้าฝ่าย สำนักงานรัฐมนตรีช่วยว่าการกระทรวงสาธารณสุข

2544 - 2557 ผู้ช่วยรองกรรมการผู้จัดการ ฝ่ายบริหาร
บริษัท ซิโน-ไทย เอ็นจิเนียริงแอนด์คอนสตรัคชั่น จำกัด (มหาชน)

2542 - 2554 ผู้ก่อตั้งและกรรมการฝ่ายธุรกิจ บริษัท อี-เอเวอรี่thing จำกัด

2536 - 2540 ผู้ช่วยรองกรรมการผู้จัดการและฝ่ายพัฒนารัฐกิจ
บริษัท เอช-พาวเวอร์ จำกัด (กลุ่มบริษัทโกลด์)

2534 - 2535 ผู้ช่วยนาย บริษัท เบเคอร์ แอนด์ แม็คเค็นซี จำกัด

ประวัติการอบรมหลักสูตร

2546 หลักสูตร Company Secretary Program (CSP)

ประวัติการเข้าร่วมประชุมในรอบปี 2558 : ไม่มี



นายเพชร วิจักขณา

กรรมการ

อายุ 35 ปี

วันที่ดำรงตำแหน่งกรรมการบริษัท : 14 ธันวาคม 2558

สัดส่วนการถือหุ้นในบริษัท (ณ วันที่ 31 ธันวาคม 2558) : ไม่มีการถือหุ้น

คุณวุฒิทางการศึกษา

2551 ปริญญาโท สาขาบริหารธุรกิจ (การเงิน) Aston University, ประเทศอังกฤษ

2545 บริหารธุรกิจบัณฑิต ระบบสารสนเทศ วิทยาลัยนานาชาติ มหาวิทยาลัยมหิดล

ประสบการณ์

2558 - ปัจจุบัน ที่ปรึกษาคณะกรรมการ บริษัท ชันไทยอุตสาหกรรมถลุงมือยาง จำกัด (มหาชน)

2557 - ปัจจุบัน กรรมการบริษัท บริษัท เบปี้ เซนเซอร์ จำกัด

2556 - ปัจจุบัน ประธานบริษัท บริษัท ไทยเบสท์เอ็นจิเนียริ่ง จำกัด

2558 - 2558 กรรมการบริหาร บริษัท ชันไทยอุตสาหกรรมถลุงมือยาง จำกัด (มหาชน)

2552 - 2555 ผู้จัดการโครงการ บริษัท ปตท. กรีน เอ็นเนอร์ยี่ จำกัด

2546 - 2552 เจ้าหน้าที่การเงิน บริษัท ปตท. จำกัด (มหาชน)

ประวัติการอบรมหลักสูตร

2553 หลักสูตร Director Certification Program (DCP)

ประวัติการเข้าร่วมประชุมในรอบปี 2558 : ไม่มี



นายชัยพัชร เหล่าศิริรัตน์

กรรมการ

อายุ 28 ปี

วันที่ดำรงตำแหน่งกรรมการบริษัท : 14 ธันวาคม 2558

สัดส่วนการถือหุ้นในบริษัท (ณ วันที่ 31 ธันวาคม 2558) : ไม่มีการถือหุ้น

คุณวุฒิทางการศึกษา

2558 ศิลปศาสตรมหาบัณฑิต สาขา เศรษฐศาสตร์ธุรกิจและการจัดการ (นานาชาติ) จุฬาลงกรณ์มหาวิทยาลัย

2553 วิศวกรรมศาสตรบัณฑิต สาขา วิศวกรรมเครื่องกล มหาวิทยาลัยธรรมศาสตร์ และ Nottingham University ประเทศอังกฤษ

ประสบการณ์

2553 - ปัจจุบัน กรรมการผู้จัดการ บริษัท แกรนด์ไลน์ อินโนเวชั่น จำกัด

ประวัติการอบรมหลักสูตร : ไม่มี

ประวัติการเข้าร่วมประชุมในรอบปี 2558 : ไม่มี



1. **นางอายุพร กรรณสูต**
ประธานเจ้าหน้าที่บริหาร
2. **นายศรวิษฐ์ พรณสมบูรณ์**
ผู้อำนวยการฝ่ายบริหารองค์กร และ รักษาการประธานเจ้าหน้าที่ฝ่ายการเงิน
3. **นายชัชชน กรรณสูต**
ผู้อำนวยการฝ่ายพัฒนาธุรกิจ
4. **นายสุรัชย์ จอนเจดสิน**
ผู้อำนวยการฝ่ายกำกับกับการปฏิบัติงาน
5. **นายชาติชัย อรรถสถาวร**
ผู้อำนวยการฝ่ายแผนงานและควบคุมโครงการ
6. **นายทวีศักดิ์ กิขุนทด**
ผู้อำนวยการโครงการ

โครงสร้างองค์กร

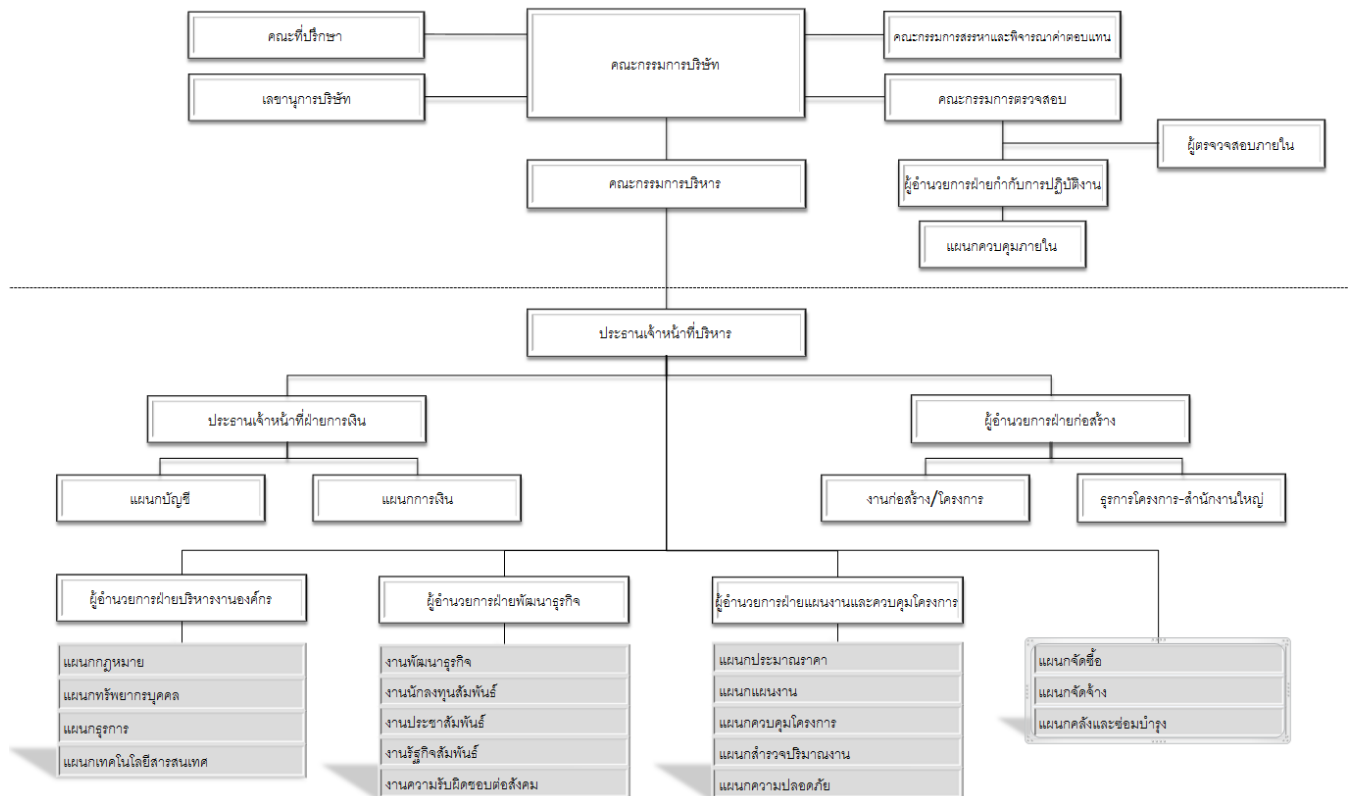

ข้อมูลทั่วไป

ชื่อบริษัท	:	บริษัท เคเทค คอนสตรัคชั่น จำกัด (มหาชน)
ประเภทธุรกิจ	:	ธุรกิจออกแบบ รับเหมาก่อสร้าง และ รับเหมาติดตั้งงานระบบวิศวกรรม
เลขทะเบียนบริษัท	:	0107547000087
ที่ตั้งสำนักงานใหญ่	:	33/4 อาคารเดอะไนน์ทาวเวอร์ ทาวเวอร์บี ชั้น 18 ถนนพระรามเก้า แขวงห้วยขวาง เขตห้วยขวาง กรุงเทพฯ 10310
โทรศัพท์	:	0-2018-1688
โทรสาร	:	0-2018-1689
Website	:	www.ktech.co.th

ณ วันที่ 7 มกราคม 2559

ทุนจดทะเบียน	3,915,213,212.00 บาท
ทุนที่เรียกชำระแล้ว	3,915,213,212.00 บาท
หุ้นสามัญ	3,915,213,212.00 หุ้น
มูลค่าที่ตราไว้	: 1 บาท
นักลงทุนสัมพันธ์	: 0-2018-1688 ต่อ 271
	Email : ir@ktech.co.th

บุคคลอ้างอิงอื่นๆ

นายทะเบียนหลักทรัพย์	:	บริษัท ศูนย์รับฝากหลักทรัพย์ (ประเทศไทย) จำกัด เลขที่ 93 ถนนรัชดาภิเษก แขวงดินแดง เขตดินแดง กรุงเทพฯ 10400 โทรศัพท์ 0-2009-9000 โทรสาร 0-2009-9991
	SET Contact center :	0-2009-9999
	Website :	http://www.set.or.th/tsd
	E-mail :	SETContactCenter@set.or.th

ผู้สอบบัญชี	:	ดร.ศุภมิตร เตชะมนตรีกุล ผู้สอบบัญชีรับอนุญาต เลขทะเบียน 3356 บริษัท ดีลอยท์ ทูช โทมัส & โคopers จำกัด อาคารระจนาการ ชั้น 25 เลขที่ 183 ถนนสาทรใต้ แขวงยานนาวา เขตสาทร กรุงเทพฯ 10120 โทรศัพท์ 0-2676-5700 โทรสาร 0-2676-5757 Website : www.deloitte.com
-------------	---	---

นิติบุคคลที่บริษัทถือหุ้นตั้งแต่ร้อยละ 10 ขึ้นไป

ชื่อบริษัท	ประเภทธุรกิจ	ทุนจดทะเบียน (บาท)	จำนวนหุ้น ทั้งหมด (หุ้น)	จำนวนหุ้นที่ บริษัทถือ (หุ้น)	ถือหุ้นใน อัตราร้อยละ (%)
บริษัท เคเทค บิลดิ้ง คอนแทรคเตอร์ส จำกัด 33/4 อาคารเดอะไนน์ ทาวเวอร์ ทาวเวอร์บี ชั้นที่ 18 ถนนพระรามเก้า เขตห้วยขวาง กรุงเทพมหานคร	การให้บริการก่อสร้าง อสังหาริมทรัพย์ตาม สัญญาก่อสร้าง	100,000,000	200,000	19,999,997	99.99
บริษัท เคเทค อินโนเวชั่นส์ จำกัด 33/4 อาคารเดอะไนน์ ทาวเวอร์ ทาวเวอร์บี ชั้นที่ 18 ถนนพระรามเก้า เขตห้วยขวาง กรุงเทพมหานคร	ดำเนินการจัดการ เครื่องจักรขนาดใหญ่ สำหรับงานก่อสร้าง (ยังไม่มีกำเนินธุรกิจ)	100,000	20,000	19,997	99.99
บริษัท กิจการร่วมค้า ดีเอกเตอร์เค จำกัด 33/4 อาคารเดอะไนน์ ทาวเวอร์ ทาวเวอร์บี ชั้นที่ 18 ถนนพระรามเก้า เขตห้วยขวาง กรุงเทพมหานคร	รับเหมาก่อสร้างงาน รถไฟฟ้า	50,000,000	500,000	499,998	99.99
GLK-TECH Construction Co., Ltd. No.87 , 6th Floor, U Kunzaw Yeikmon, U Kunzaw Street , Ward(10), Hlaing Township, Yangon, Myanmar	รับเหมาก่อสร้างใน ประเทศเมียนมาร์	5,000,000,000 Kyats	36,225	6,339 (หุ้นละ 1,000 Kyats)	17.50

บริษัท เคเทค คอนสตรัคชั่น จำกัด (มหาชน) ดำเนินธุรกิจรับเหมาก่อสร้าง โดยรับงานก่อสร้างส่วนใหญ่จากหน่วยงานเอกชน มีผลงานการก่อสร้างตั้งแต่โครงการอาคารขนาดกลาง ประเภทอาคารสำนักงาน โรงงาน จนถึงโครงการขนาดใหญ่ประเภทศูนย์การค้า ตึกสูง อาคารพาณิชย์ ที่อยู่อาศัย และโรงแรม รวมทั้งการให้บริการออกแบบ จัดหา และรับเหมาติดตั้งงานระบบวิศวกรรม งานโครงสร้าง งานตกแต่งภายในและภายนอก และงานระบบ ซึ่งรวมถึงงานติดตั้งระบบไฟฟ้า อุปกรณ์ไฟฟ้า และระบบเครื่องจักรกลภายในโรงงานอุตสาหกรรมขนาดใหญ่ ระบบประปา ระบบปรับอากาศ ระบบลิฟท์ ระบบท่อน้ำทิ้ง ระบบดับเพลิง งานออกแบบโครงสร้าง งานตกแต่งภายในและภายนอก และงานระบบต่างๆ

ในปี 2557 ต่อเนื่องจนถึงปี 2558 บริษัทเริ่มเข้ารับงานก่อสร้างกับหน่วยงานของรัฐบาล โดยได้ร่วมทุนกับบริษัท กิจการร่วมค้า ด็อกเตอร์เค จำกัด เพื่อรับงานเปลี่ยนรางและไม้หมอนรถไฟกับการรถไฟแห่งประเทศไทย

งานหลักที่บริษัทรับดำเนินการประกอบด้วย

1. งานออกแบบวิศวกรรมโครงสร้างและสถาปัตยกรรม

บริษัทฯ ให้บริการด้านการออกแบบงานโครงสร้างและงานสถาปัตยกรรมสำหรับอาคารสูง อาคารที่มีโครงสร้างขนาดใหญ่ และโรงงาน บริษัทฯ มีวิศวกรออกแบบและสถาปนิกที่มีความชำนาญและประสบการณ์สูง เพื่อให้บริการออกแบบที่ครบวงจรซึ่งประกอบด้วย การสำรวจพื้นที่ การออกแบบทางเลือก การวางแผนบริเวณ การจัดทำแบบร่างเบื้องต้น การศึกษาความเป็นไปได้ การออกแบบรายละเอียดและจัดทำแบบก่อสร้างโครงสร้างและสถาปัตยกรรม การทำภาพเสมือนจริง การทำแบบจำลองรวมไปถึงการจัดทำเอกสารชุดประมูลที่เกี่ยวข้อง เพื่อให้ลูกค้าสามารถใช้ในการประมูลได้

2. งานก่อสร้างอาคารและโยธา

- งานก่อสร้างเพื่อการพาณิชย์

งานก่อสร้างอาคารในประเภทนี้เป็นการก่อสร้างงานอาคารทุกประเภทตั้งแต่ งานก่อสร้างอาคารทั่วไป จนถึงงานก่อสร้างอาคารสูง (High rise building) ได้แก่ ห้างสรรพสินค้า ศูนย์การค้า งานก่อสร้างโรงงานอุตสาหกรรม โรงแรมขนาดใหญ่ นอกจากนี้ บริษัทฯ ยังได้พัฒนาประสิทธิภาพ และขยายขีดความสามารถของบริษัทฯ ในการก่อสร้างงานแบบเหมารวม (Turnkey Contracts) โดยบริษัทฯ จะเป็นผู้รับผิดชอบในงานออกแบบและงานก่อสร้างระบบโครงสร้าง ตลอดจนงานระบบทั้งหมดให้แก่เจ้าของโครงการหรือผู้ว่าจ้างตามรูปแบบและระยะเวลาที่ตกลงทำสัญญากัน การพัฒนาดังกล่าวช่วยให้ลูกค้าของบริษัทฯ ได้รับบริการที่ครบวงจร ในขณะเดียวกัน บริษัทฯ ก็มีโอกาที่จะเสนอรูปแบบและวิธีการก่อสร้างให้เหมาะสมกับความชำนาญ ผลงานการก่อสร้างในโครงการต่างๆ ที่ผ่านมามีผลต่อชื่อเสียงของบริษัทฯ ในด้านการก่อสร้างรวมถึงคุณภาพของงาน ทำให้บริษัทฯ ได้รับความไว้วางใจให้ดำเนินการก่อสร้างโครงการต่างๆ ของภาคเอกชนอย่างต่อเนื่อง

การก่อสร้างที่มีประสิทธิภาพ การประสานงานที่ดีระหว่างผู้มีส่วนเกี่ยวข้องทุกกลุ่มของโครงการ ได้แก่ เจ้าของโครงการ บริษัทที่ปรึกษา รวมทั้งการใช้แรงงานที่มีประสบการณ์สูง ทำให้บริษัทฯ สามารถก่อสร้างโรงงาน และติดตั้งอุปกรณ์สำคัญๆ ที่ต้องการความถูกต้องและแม่นยำในการก่อสร้างได้อย่างมีประสิทธิภาพ และดำเนินการแล้วเสร็จตามวัตถุประสงค์ของโครงการ

- งานก่อสร้างเพื่ออยู่อาศัย

งานก่อสร้างอาคารเพื่ออยู่อาศัย เช่น อพาร์ทเมนต์พร้อมอยู่ และคอนโดมิเนียม ซึ่งงานก่อสร้างส่วนใหญ่อยู่ในเขตกรุงเทพฯ และปริมณฑล ลูกค้าส่วนใหญ่ของงานก่อสร้างประเภทนี้จะเป็นลูกค้าที่มีชื่อเสียง และเป็นโครงการขนาดใหญ่ในวงการลงทุนอสังหาริมทรัพย์

- งานโครงการอื่นๆ

งานก่อสร้างทั่วไปอื่นๆ ของบริษัทซึ่งจะเป็นงานก่อสร้างที่มีขนาดกลางลงมาถึงขนาดเล็ก ได้แก่ งานก่อสร้างโรงไฟฟ้าย่อยขนาดต่างๆ งานก่อสร้างระบบบำบัดน้ำเสีย และงานด้านการคมนาคม

2. งานติดตั้งระบบไฟฟ้าและเครื่องกล

- ระบบไฟฟ้า

งานติดตั้งระบบทั้งในอาคารสำนักงาน ที่อยู่อาศัย โรงแรม โรงพยาบาล และโรงงานอุตสาหกรรม ตลอดจนระบบไฟฟ้าในการขนส่งและการสื่อสารโทรคมนาคม การติดตั้งระบบจ่ายไฟแรงต่ำ แรงสูง และระบบไฟฟ้าฉุกเฉินเมื่อเวลาไฟดับ ระบบไฟฟ้าในโรงงานและอาคาร ระบบโทรศัพท์และระบบเสียง ระบบสายล่อฟ้า ระบบควบคุมเครื่องจักรอัตโนมัติ

- ระบบปรับอากาศ

งานออกแบบและติดตั้งระบบปรับอากาศและระบบระบายอากาศ ได้แก่ ระบบทำความเย็นในอาคารและโรงงาน ระบบดักควันและระบบกรองอากาศ ระบบเดินท่อแอร์ขนาดใหญ่ ระบบควบคุมอุณหภูมิ

- ระบบสุขาภิบาลและระบบป้องกันอัคคีภัย

งานออกแบบและติดตั้งระบบบำบัดน้ำดีและระบบบำบัดน้ำเสียในอาคารที่อยู่ออาศัย สำนักงาน และโรงงานอุตสาหกรรม ซึ่งประกอบด้วย การติดตั้งระบบน้ำร้อน-น้ำเย็น ระบบสุขาภิบาล ระบบบำบัดน้ำเสียภายในอาคารและระบบป้องกันไฟ ซึ่งได้แก่ การติดตั้งระบบดับเพลิงแบบหัวฉีดโปรยน้ำ ระบบดับเพลิงแบบถังเคมี

งานติดตั้งระบบวิศวกรรมไม่ได้จัดเป็นธุรกิจหลักของบริษัทฯ แต่มีวัตถุประสงค์เพื่อสนับสนุนงานก่อสร้าง ซึ่งงานติดตั้งระบบบางโครงการมีมูลค่ามากถึงร้อยละ 30 ของมูลค่ารวมของโครงการ นอกจากงานติดตั้งระบบที่เป็นการสนับสนุนงานก่อสร้างหลักของบริษัทฯ แล้ว บริษัทฯ ยังให้หน่วยงานติดตั้งระบบวิศวกรรมทำงานภายนอก นอกเหนือจากงานสนับสนุนงานก่อสร้างของบริษัทฯ เองด้วย

ลักษณะการประกอบธุรกิจ

บริษัทฯ รับงานโดยวิธีการประกวดราคาหรือการว่าจ้างโดยตรง ปัจจัยหลักในการสร้างความเชื่อมั่นให้ลูกค้าคือชื่อเสียงและผลงานในอดีต ซึ่งเป็นงานก่อสร้างที่มีคุณภาพสูง โดยจุดมุ่งหมายสูงสุดของบริษัท คือ สร้างมาตรฐานงานก่อสร้างที่ดี เพื่อตอบสนองความต้องการของลูกค้า และใช้เทคโนโลยีการก่อสร้างที่ทันสมัย

รายได้จากงานก่อสร้างซึ่งเป็นธุรกิจหลักของบริษัทฯ ในปี 2558 เพิ่มขึ้นจากปี 2557 จำนวน 580 ล้านบาท เป็นผลจากการที่บริษัทฯ มีการรับรู้รายได้จากโครงการก่อสร้างเพิ่มขึ้น แต่รายได้อื่น ๆ ลดลงเนื่องจากในปี 2557 บริษัทฯ มีรายได้จากการปรับโครงสร้างหนี้จำนวน 382 ล้านบาท เทียบกับจำนวน 30 ล้านบาทในปี 2558

1. การตลาดและการแข่งขัน**1.1 ลักษณะลูกค้า**กลุ่มลูกค้าเป้าหมาย

ลูกค้าของบริษัทฯ ได้แก่ เจ้าของโครงการต่างๆ ในภาคเอกชนทั่วประเทศ ซึ่งเป็นลูกค้าที่บริษัทฯ ได้ให้บริการอย่างต่อเนื่อง เนื่องจากได้รับความไว้วางใจจากงานก่อสร้างที่มีคุณภาพและประสบผลสำเร็จในอดีต บริษัทฯ สร้างความสัมพันธ์ที่ดีกับลูกค้ามาโดยตลอด เพื่อสร้างโอกาสในการได้รับงานโครงการใหม่ๆ ในอนาคตจากลูกค้าเดิม ลูกค้าหลักในปัจจุบันของบริษัทฯ ได้แก่ ผู้ประกอบธุรกิจศูนย์การค้า ห้างสรรพสินค้า โรงแรม และอาคารสำนักงาน ซึ่งเจ้าของโครงการมีชื่อเสียง ความมั่นคงทางการเงิน และมีทุนดำเนินการสูง ในปี 2558 บริษัทฯ ได้มีการเพิ่มทุนจดทะเบียนและเรียกชำระเรียบร้อยแล้ว จึงสามารถรับงานจากลูกค้ารายใหม่ได้เพิ่มมากขึ้นนอกเหนือจากกลุ่มลูกค้าเดิม โดยมีเป้าหมายในการขยายฐานลูกค้าให้กว้างขึ้น

1.2 อุตสาหกรรมและการแข่งขัน

อุตสาหกรรมก่อสร้างและวิศวกรรมเป็นอุตสาหกรรมที่มีการแข่งขันสูง ดังนั้น เพื่อให้ประสบความสำเร็จจึงจำเป็นต้องได้รับความมุ่งมั่นและการอุทิศตน จากบุคลากรมืออาชีพที่มีประสบการณ์และความเชี่ยวชาญครอบคลุมวินัยต่างๆ ที่เกี่ยวข้อง ซึ่งไม่ใช่เพื่อให้ได้มาซึ่งโครงการเท่านั้น แต่เพื่อให้สามารถดำเนินโครงการให้แล้วเสร็จพร้อมทั้งส่งมอบแก่ลูกค้าได้ตรงเวลาและภายในงบประมาณอีกด้วย

บริษัทฯ เชื่อมั่นอย่างมากว่า การจะให้บริการลูกค้าได้อย่างเหมาะสมนั้น บริษัทฯ จะต้องเข้าใจการดำเนินธุรกิจของลูกค้าแต่ละรายอย่างเต็มที่ โดยเฉพาะอย่างยิ่ง เมื่อตลาดก่อสร้างในปัจจุบันมีลูกค้าที่ต้องการให้ดำเนินโครงการในลักษณะออกแบบและก่อสร้างมากขึ้น ทั้งนี้ในการดำเนินการโครงการที่มีความซับซ้อนมากขึ้น บริษัทฯ ได้ตั้งทีมบริหารเชิงบูรณาการเพื่อดูแลประเด็นต่างๆ ในโครงการที่อาจเกิดขึ้นเพื่อเป็นหลักประกันให้โครงการเหล่านั้นบรรลุผลสำเร็จตามความต้องการของลูกค้า

ถึงทุกวันนี้ ภาคเอกชนถือได้ว่าเป็นตลาดสำคัญของบริษัทฯ และเป็นตลาดที่ยังคงเปิดโอกาสให้บริษัทฯ อย่างมาก ในปี 2558 บริษัทฯ จะเริ่มเข้าไปรับงานจากหน่วยงานราชการและรัฐวิสาหกิจ นอกเหนือไปจากภาคเอกชน ทำให้โอกาสการเติบโตทางธุรกิจมีความมั่นคงยิ่งขึ้น งานต่างๆ ของบริษัทฯ อาจแยกเป็นประเภทต่างๆ ได้ดังนี้ คือ 1) งานอาคารและโยธา และ 2) งานติดตั้งระบบไฟฟ้าและเครื่องกล ซึ่งบริษัทฯ สามารถให้บริการงานทั้งสองประเภทดังกล่าวแก่ลูกค้าได้ภายใต้โครงสร้างกลุ่มบริษัทที่จัดตั้งขึ้นให้เหมาะสมสำหรับงานแต่ละประเภท

คู่แข่งและการแข่งขัน

คู่แข่งที่สำคัญของบริษัทฯ ในตลาดอุตสาหกรรมก่อสร้าง คือ บริษัทรับเหมาก่อสร้างชั้นนำที่มีขนาดกลาง และขนาดใหญ่ในประเทศไทยไปรวมถึงบริษัทข้ามชาติ ที่เข้าร่วมประมูลโครงการก่อสร้างของภาคเอกชน

1.3 กลยุทธ์การแข่งขัน

ในการกำหนดกลยุทธ์การแข่งขันและนโยบายการดำเนินธุรกิจของบริษัทฯ นอกจากการมุ่งเน้นความสามารถในการรักษาสัดส่วนการตลาดภายใต้สภาวะที่มีการแข่งขันสูงในปัจจุบันแล้ว บริษัทฯยังมุ่งเสริมสร้างความสามารถในการแข่งขันในระยะยาวด้วย โดยเน้นคุณภาพของงานและความตรงต่อเวลา เป็นหลัก

ข้อได้เปรียบทางการแข่งขัน

1) ชื่อเสียงและประสบการณ์ของกลุ่มวิศวกรผู้บริหาร

นอกเหนือจากความสามารถในการบริหารงาน ผู้บริหารของกลุ่มบริษัทฯ ที่มีความรู้และประสบการณ์การทำงานในงานวิศวกรรมมากกว่า 20 ปี โดยเป็นที่ยอมรับอย่างกว้างขวางในวงการ นอกจากนี้ หากมีการเปลี่ยนแปลงทางเทคโนโลยีที่จะต้องนำเทคโนโลยีที่ทันสมัยมาใช้หรือการเปลี่ยนแปลงทางวิศวกรรมอื่น ๆ บริษัทฯมีนโยบายที่จะนำเทคโนโลยีเหล่านั้นมาประยุกต์ใช้ให้เหมาะสม

2) ผลงานเน้นคุณภาพและให้ประโยชน์สูงสุดแก่ลูกค้า

บริษัทฯมุ่งเน้นการดำเนินงานโดยให้บริการที่ให้ประโยชน์สูงสุดแก่ลูกค้า เน้นถึงคุณภาพ การให้บริการเป็นที่พอใจ มีความรับผิดชอบต่อผลงานสูงและการส่งมอบงานตรงตามกำหนดเวลา บริษัทฯส่งเสริมนโยบายด้านการดำเนินงานเป็นทีมและเพิ่มพูนเทคโนโลยีที่ทันสมัย เพื่อให้ได้มาซึ่งระบบการดำเนินงานที่ปลอดภัยและมีประสิทธิภาพสูงสุด

3) การให้บริการรับเหมาก่อสร้างแบบเหมารวม (Turnkey Contracts)

การให้บริการตั้งแต่การออกแบบ งานวางฐานราก จนกระทั่งอาคารเสร็จสมบูรณ์ อีกทั้งสามารถบริหารต้นทุนและเวลาได้อย่างมีประสิทธิภาพ และสอดคล้องกับการผันแปรของต้นทุนการก่อสร้างและภาวะเศรษฐกิจที่ผันผวน

4) ผลงานอันเป็นที่ยอมรับในอดีต

บริษัทฯได้สร้างชื่อเสียงในผลงานต่าง ๆ ที่ผ่านมามีในอดีต สร้างความพึงพอใจให้กับลูกค้า และทำให้ลูกค้าให้ความไว้วางใจในการกลับมาใช้บริการของบริษัทฯอีก รวมทั้งได้แนะนำต่อไปยังลูกค้าอื่น ๆ ด้วย ดังนั้น บริษัทฯจึงมีนโยบายหลักในการที่จะรักษาและเสริมสร้างชื่อเสียงของบริษัทฯ โดย

- การรักษาคุณภาพของผลงานให้เป็นไปตามมาตรฐานที่ยอมรับ
- การดำรงไว้ซึ่งความซื่อสัตย์ต่อวิชาชีพและมีจรรยาบรรณที่ดีต่องานในสัญญา
- การดูแลผลประโยชน์ของลูกค้าเสมือนหนึ่งว่าบริษัทคือเจ้าของโครงการดังกล่าว
- การบริการหลังการขายและหลังหมดสัญญาบริการ
- การดูแลให้การก่อสร้างในแต่ละโครงการแล้วเสร็จตามกำหนดเวลาที่ระบุไว้ในสัญญา

5) ความสามารถของบุคลากร

บริษัทฯมีบุคลากรที่มีความชำนาญเฉพาะด้าน อีกทั้งบริษัทฯมีนโยบายส่งเสริมและพัฒนาบุคลากรซึ่งนับเป็นทรัพยากรที่สำคัญที่สุดของบริษัทฯ เพื่อพัฒนาประสิทธิภาพในการดำเนินงานและดำรงไว้ซึ่งความสามารถในการแข่งขัน ดังนี้

- การพัฒนาความรู้และความสามารถของพนักงานอย่างต่อเนื่อง ทั้งในด้านความรู้ทางเทคนิควิชาการและการจัดการ
- การสร้างจิตสำนึกความรับผิดชอบต่องาน
- การสร้างบรรยากาศการทำงานที่เป็นมิตร
- การทำงานเป็นทีม การประสานงานระหว่างทีมวิศวกรและบุคลากรภายในองค์กร เพื่อให้บรรลุซึ่งวัตถุประสงค์ในการให้บริการที่ดีเยี่ยมแก่ลูกค้า

- การรักษามาตรฐานความปลอดภัยในการทำงาน

6) แรงงานที่มีคุณภาพ

เนื่องจากบริษัทมีนโยบายในการจ้างแรงงานซึ่งเป็นพนักงานที่มีความสามารถและประสิทธิภาพ ทำให้บริษัทสามารถคัดเลือกแรงงานที่มีคุณภาพและมีแรงงานที่มีความชำนาญงานสูง บริษัทจึงสามารถส่งมอบงานได้ตามมาตรฐานของบริษัท ภายใต้ระยะเวลาที่กำหนดและลูกค้ามีความไว้วางใจในคุณภาพงานที่ส่งมอบ นอกจากนี้ บริษัทมีนโยบายที่จะจ้างผู้รับเหมาช่วงที่มีคุณภาพ ประวัติการทำงานที่ดี ประกอบกับ มีประสิทธิภาพที่ยาวนานด้านก่อสร้าง ซึ่งมีผลงานที่มีคุณภาพ เพื่อควบคุมคุณภาพงานของบริษัทโดยจะจ้างผู้รับเหมาช่วงเฉพาะงานที่ต้องการความเชี่ยวชาญเฉพาะด้าน

1.4 นโยบายราคา

บริษัทคำนึงถึงสภาพการแข่งขัน ต้นทุนของวัสดุ ค่าแรงคนงาน และค่าใช้จ่ายอื่นๆ ในการก่อสร้างเป็นหลักพร้อมกันนี้ บริษัทยังประมาณค่าใช้จ่ายอื่นๆ ที่อาจเกิดขึ้นเนื่องจากความล่าช้าในการเก็บเงิน หรือการเปลี่ยนแปลงราคาของ วัสดุก่อสร้าง หลักรวมทั้งต้นทุนทางการเงินไว้ในต้นทุนการก่อสร้างแล้ว อย่างไรก็ตาม งานก่อสร้างแต่ละประเภทจะมีสัดส่วนของวัสดุ ค่าแรง และค่าใช้จ่ายในการก่อสร้างแตกต่างกันออกไปตามลักษณะของโครงการ ดังนั้น อัตราค่าไถ่ขึ้นต้นของโครงการจึงมีอัตราที่แตกต่างกันไป

อย่างไรก็ดี บริษัทไม่ได้เสนอราคาที่ต่ำที่สุดต่อลูกค้าเพื่อให้ได้รับงาน แต่บริษัทจะเน้นถึงราคาที่เหมาะสมกับคุณภาพของงาน และความต้องการของลูกค้ารวมถึงการให้ผลตอบแทนที่เหมาะสมกับบริษัทเป็นหลัก

2. การจัดหาวัสดุหรือบริการ

2.1 ความสามารถในการก่อสร้าง

ธุรกิจรับเหมาก่อสร้างและรับเหมาติดตั้งงานระบบวิศวกรรมเป็นธุรกิจที่ต้องอาศัยความชำนาญเฉพาะด้านในระบบวิศวกรรมที่ติดตั้ง ตลอดจนความสามารถในการบริหารโครงการให้สำเร็จลุล่วงตามความต้องการของลูกค้าทั้งในด้านคุณภาพของงานและระยะเวลาแล้วเสร็จภายใต้ต้นทุนโครงการที่สามารถสร้างผลกำไรให้กับบริษัท ดังนั้นปัจจัยสำคัญที่กำหนดความสามารถในการก่อสร้างของบริษัท ได้แก่

1. จำนวนบุคลากรและจำนวนวิศวกร ทั้งวิศวกรในระดับผู้จัดการโครงการ (Project Manager) วิศวกรผู้ควบคุมงาน (Project Engineer) และวิศวกรประจำหน่วยงาน (Engineer)

2. จำนวนเงินทุน บริษัทควรมีเงินทุนหมุนเวียนที่เพียงพอและเหมาะสมกับขนาดของงาน

3. จำนวนเครื่องจักรและอุปกรณ์ที่เหมาะสมกับปริมาณงาน

เพื่อให้สามารถส่งมอบงานที่มีคุณภาพให้แก่ลูกค้าภายใต้เงื่อนไขเวลาที่จำกัด จำนวนวิศวกรของบริษัท และผู้รับเหมาช่วงที่จะรับผิดชอบในแต่ละโครงการจะขึ้นอยู่กับขนาดและความซับซ้อนของงานเป็นสำคัญ

2.2 ข้อมูลเกี่ยวกับวัสดุ

การจัดหาวัสดุ

บริษัทมีนโยบายจัดซื้อที่ชัดเจนโดยยึดหลักการแข่งขันด้วยความเท่าเทียมกัน เปิดโอกาสให้ผู้จัดจำหน่ายมีการแข่งขันกันโดยการประกวดราคาและเปรียบเทียบราคา ในการควบคุมต้นทุนการทำงานโดยเฉพาะการจัดหา วัสดุก่อสร้างต่างๆ บริษัทต้องวางแผนการจัดซื้อให้สอดคล้องกับลักษณะงาน

สรุปผลงานการก่อสร้างในรอบปีที่ผ่านมา

ตลอดปี 2558 ที่ผ่านมา จากสถานการณ์ทางการเมืองส่งผลให้เศรษฐกิจเกิดการชะลอตัวลงและส่งผลกระทบให้ภาคเอกชนเกิดความลังเลที่จะลงทุนเพิ่มหรือเริ่มดำเนินงานโครงการใหม่ๆ ขึ้น อย่างไรก็ตาม บริษัทฯ ยังคงมีงานก่อสร้างต่อเนื่องจากปีที่ผ่านมา ด้วยศักยภาพของทางบริษัทฯ ที่มีความพร้อมในทุกด้าน จึงคาดการณ์ว่าในปี 2559 จะมีการประมูลโครงการก่อสร้างใหม่ๆ เพิ่มขึ้นอย่างต่อเนื่องทั้งภาครัฐและเอกชน

สำหรับการดำเนินงานของบริษัทฯ ในปี 2558 ที่ผ่านมา มีสัดส่วนงานโครงการก่อสร้างภายในประเทศคิดเป็นร้อยละ 95 แบ่งเป็นภาคเอกชนร้อยละ 85 และภาครัฐร้อยละ 10 ของมูลค่างานทั้งปี ส่วนอีกร้อยละ 5 เป็นการดำเนินงานก่อสร้างในต่างประเทศ

งานก่อสร้างภายในประเทศ

งานภาคเอกชน

โครงการก่อสร้างที่แล้วเสร็จในรอบปีที่ผ่านมา ได้แก่

ลำดับ	โครงการ	มูลค่าโครงการ (ล้านบาท)
1	โครงการมิวจ 27 คอนโดมิเนียม	150
2	โครงการ พลัส 4 คอนโดมิเนียม	435
3	โครงการพลัส 5 คอนโดมิเนียม	274
4	โครงการโรงแรม เซนทรา มาร์วิส รีสอร์ท พัทยา	450

โครงการที่กำลังดำเนินการอยู่ ได้แก่

ลำดับ	โครงการ	มูลค่าโครงการ (ล้านบาท)	ความสำเร็จ ของงาน (%)
1	โครงการแมนเนอร์ สยามบิณน้ำคอนโดมิเนียม	1,200	85
2	โครงการนารา 9 คอนโดมิเนียม	607	55
3	โครงการเดอะนิช บางแค	143	90

งานภาครัฐ

โครงการที่กำลังดำเนินการอยู่ ได้แก่ โครงการปรับปรุงเส้นทางรถไฟสายบ้านแหลม-แม่กลอง มูลค่า 404 ล้านบาท ดำเนินการแล้วเสร็จร้อยละ 80 ของมูลค่าสัญญา ยังคงเหลืองานที่จะดำเนินการต่อเนื่องให้แล้วเสร็จอีกร้อยละ 20

งานก่อสร้างในต่างประเทศ

ทางบริษัทฯ เห็นว่าประเทศเมียร์มาร์เป็นประเทศที่กำลังพัฒนาและมีแนวโน้มจะเติบโตขึ้นอย่างต่อเนื่อง จึงมีการขยายงานเพื่อรองรับตลาดไว้ ซึ่งบริษัทฯ กำลังดำเนินงานก่อสร้างห้างสรรพสินค้า Citi Mart ในเมืองย่างกุ้ง โดยมีมูลค่าโครงการ 93 ล้านบาทดำเนินการแล้วเสร็จร้อยละ 95 ของมูลค่าสัญญา ยังคงเหลืองานที่ดำเนินการต่อให้แล้วเสร็จอีกร้อยละ 5

ความเสี่ยงที่เกี่ยวข้องกับการดำเนินงานของบริษัทซึ่งอาจจะมีผลกระทบต่อการบรรลุเป้าหมายของบริษัทมีดังนี้

1. ความเสี่ยงในการประกอบธุรกิจ

1.1 ความเสี่ยงจากการควบคุมต้นทุนไม่เป็นไปตามเป้าหมาย

ในการรับเหมางาน บริษัทมีความจำเป็นต้องสั่งซื้อและติดตั้งวัสดุจำนวนมาก จึงอาจประสบปัญหาในการควบคุมต้นทุน ทั้งในส่วนที่เกิดจากการใช้วัสดุที่มากเกินไป และจากที่สั่งซื้อวัสดุในราคาที่แพงกว่าประมาณการ ทั้งนี้อาจเกิดจากกระบวนการประมาณการต้นทุน การควบคุมราคาสั่งซื้อ และการควบคุมปริมาณการใช้วัสดุ หรือการทุจริตในกระบวนการก่อสร้าง ซึ่งความเสียหายดังกล่าวอาจส่งผลกระทบต่อผลประกอบการอย่างมีนัยสำคัญ

บริษัทตระหนักดีถึงความสำคัญของการควบคุมต้นทุน จึงจัดให้มีระบบการควบคุมในหลายรูปแบบ ได้แก่ การควบคุมการใช้วัสดุ การสั่งซื้อผ่านส่วนกลาง และการควบคุมต้นทุนของฝ่ายบริหาร โดยในประเด็นการควบคุมการใช้วัสดุนั้น บริษัทมีข้อกำหนดให้หน่วยงานก่อสร้างมีหน้าที่จัดทำแบบประมาณการก่อสร้างแบบละเอียดเพื่อใช้ในการก่อสร้างและสั่งซื้อวัสดุ ซึ่งจะทำให้การประมาณปริมาณการใช้มีความถูกต้องแม่นยำ และบริษัทยังจัดให้มีแผนสำรวจปริมาณงาน ซึ่งมีหน้าที่เข้าไปตรวจสอบหน้างานเพื่อสำรวจปริมาณการใช้วัสดุและผลงานของผู้รับเหมา หรือ การดำเนินงานของหน่วยงานก่อสร้าง สำหรับระบบการควบคุมการสั่งซื้อวัสดุผ่านส่วนกลางนั้น บริษัทมีนโยบายในการจัดซื้อสินค้าทั้งหมดผ่านแผนกจัดซื้อส่วนกลางเท่านั้น บริษัทยังจัดให้มีระบบการรายงานการควบคุมต้นทุน โดย ณ ขณะใดขณะหนึ่งเพื่อให้ผู้บริหารสามารถที่จะรับรู้ต้นทุนโครงการเทียบกับความก้าวหน้าของงาน มูลค่างานที่ประมูลและมูลค่ากำไรขาดทุนของโครงการได้ และหากรายการใดมีการใช้งบประมาณที่เกินกว่าประมาณการ จะต้องมีการชี้แจงจากผู้จัดการโครงการนั้นๆ ก่อน ซึ่งบริษัทเชื่อว่าภายใต้ระบบการควบคุมต้นทุนดังกล่าว นับเป็นระบบควบคุมที่มีประสิทธิภาพทำให้บริษัทสามารถควบคุมต้นทุนได้เป็นอย่างดี

1.2 ความเสี่ยงจากการทุจริต

ถึงแม้ว่าทางบริษัทจะตระหนักถึงความสำคัญของการควบคุมต้นทุน และเชื่อมั่นในระบบการควบคุมภายในที่ดีแล้ว แต่ก็ไม่สามารถป้องกันการเกิดทุจริตได้ทั้งหมด แต่บริษัทก็มีระบบตรวจสอบที่รัดกุมซึ่งจะทำให้โอกาสในการกระทำทุจริตเป็นไปได้ยากขึ้น

2. ความเสี่ยงเกี่ยวกับการก่อสร้าง

2.1 ความเสี่ยงจากความไม่ปลอดภัย

ในการดำเนินการก่อสร้างในโครงการต่างๆ อาจจะมีส่งผลกระทบต่อคนทั้งภายในและภายนอกได้รับอันตราย หรือทรัพย์สินได้รับความเสียหาย หรือ เกิดผลกระทบด้านสิ่งแวดล้อมและมลภาวะทางเสียง ฝุ่นควันฟุ้งกระจาย การหลุดตัวหรือรอยแยกของพื้นที่อาคารข้างเคียงระหว่างการก่อสร้างหรือจากการก่อสร้าง ทางบริษัทได้ป้องกันเพื่อลดความเสี่ยงต่างๆจากการก่อสร้าง โดยจัดทำเครื่องป้องกันการตกหล่นของเศษวัสดุก่อสร้าง ป้องกันผลกระทบต่อสิ่งแวดล้อม เป็นต้น

ดังนั้นการฟ้องร้องจากเหตุการณ์ต่างๆ ที่อาจจะเกิดขึ้น จะทำให้บริษัทต้องตกเป็นจำเลยในคดีที่ฟ้องเรียกค่าเสียหาย อย่างไรก็ตามบริษัทพยายามลดความเสี่ยงดังกล่าว หากมีเหตุการณ์เกิดขึ้นบริษัทจะเร่งตรวจสอบปัญหาและดำเนินการแก้ไขปัญหาโดยเร็ว ทั้งนี้บริษัท ได้มีการทำประกันภัยคุ้มครองความเสี่ยงต่างๆ ที่บริษัทเชื่อว่าจำเป็นเพื่อรองรับเหตุการณ์ที่อาจจะเกิดขึ้น แต่บริษัทไม่อาจรับรองได้ว่าวงเงินเอาประกันจะเพียงพอหรือเงื่อนไขในกรมธรรม์

ครอบคลุมสถานการณ์ต่างๆ หรือ ต่อความเสียหายต่างๆ ที่บริษัทอาจต้องเผชิญจากการเรียกฟ้อง ซึ่งอาจส่งให้บริษัทต้องรับผิดชอบในความเสียหายจำนวนมากได้ และอาจส่งผลกระทบต่อธุรกิจในทางลบอย่างมีนัยสำคัญต่อธุรกิจ

อย่างไรก็ตาม อุบัติเหตุในการทำงานก่อสร้าง ย่อมลดลงได้ด้วยการปฏิบัติงานในสภาพแวดล้อมที่ปราศจากความเสียง โดยจัดสภาพแวดล้อมในการทำงานให้ปลอดภัย บริษัทฯมีนโยบายด้านความปลอดภัยที่ว่าบริษัทมีความปรารถนาและมุ่งมั่นที่จะจัดเตรียมสภาพการทำงานที่ปลอดภัยแก่พนักงาน ผู้รับเหมาช่วงและประชาชนบริเวณรอบๆสถานที่ก่อสร้าง บริษัทฯพร้อมที่จะสนับสนุนให้เกิดความมั่นใจว่าได้มีการนำระบบการทำงานที่ปลอดภัยรวมทั้ง กฎ ระเบียบ มาปฏิบัติ และพนักงานทุกคนได้ตระหนักถึง รวมทั้งได้มีการนำไปดำเนินการให้เกิดความปลอดภัย โดยถือเป็นพันธะผูกพันตามคู่มือความปลอดภัยของบริษัทฯ

3. ความเสี่ยงด้านการบริหารจัดการ

3.1 ความเสี่ยงจากการลงทุนในกิจการร่วมค้า

ในบางกรณีบริษัทมีความจำเป็นต้องเข้าร่วมในกิจการร่วมค้า โดยเฉพาะโครงการที่มีขนาดใหญ่หรือมีมูลค่าของงานสูง บริษัทฯจะเข้าร่วมในกิจการร่วมค้ากับผู้ที่มีความชำนาญพิเศษหรือผู้ร่วมทุนภายนอก เพื่อยกระดับคุณสมบัติในการเข้าร่วมประมูลงาน หรือเพื่อลดความเสี่ยงด้านการเงินและการดำเนินงาน ซึ่งคงเหลือเพียงความเสี่ยงที่ต้องร่วมรับผิดชอบในกิจการร่วมค้าร่วมกัน

อย่างไรก็ตามความร่วมมือกับกิจการร่วมค้า ย่อมมีความเสี่ยงเช่นกัน ซึ่งเกิดจากคู่สัญญาไม่ปฏิบัติตามสัญญา หรือ เจอปัญหา หรือ ข้อตกลงที่ร่วมทุนไว้ ซึ่งอาจทำให้บริษัทต้องเข้าร่วมรับผิดชอบในส่วนของผู้ร่วมทุนในกิจการร่วมค้านั้น ซึ่งมีผลต่อต้นทุนในการดำเนินงานที่สูงขึ้น ส่งผลกำไรขั้นต้นที่ได้รับลดน้อยลง หรือเกิดผลขาดทุนในโครงการก่อสร้าง เป็นต้น ในกรณีที่ผู้ร่วมงานในกิจการร่วมค้าไม่สามารถดำเนินงานหรือปฏิบัติตามเงื่อนไขของสัญญาก่อสร้างได้ บริษัทฯพยายามลดความเสี่ยงด้านนี้ ด้วยการวิเคราะห์ข้อมูลประวัติการดำเนินงาน และชื่อเสียงของบริษัทฯที่จะร่วมงานในกิจการร่วมค้าอย่างรอบคอบก่อนตัดสินใจเข้าร่วมในกิจการร่วมค้า รวมถึงจัดทำสัญญาให้มีความรัดกุม รอบคอบ เพื่อป้องกันความเสียหายที่อาจเกิดขึ้นได้

3.2 ความเสี่ยงจากสภาพแวดล้อมภายใน

การไม่ปฏิบัติตามนโยบาย กฎระเบียบ ข้อบังคับในการปฏิบัติงานที่บริษัทกำหนดไว้สามารถก่อให้เกิดผลกระทบต่อผลการดำเนินงานของบริษัทฯได้ เนื่องจากลักษณะการดำเนินงานของบริษัทฯจำเป็นต้องมีการควบคุมอย่างเคร่งครัดเพื่อป้องกันความผิดพลาดที่อาจเกิดขึ้นทั้งในด้านคุณภาพ ด้านการเงิน การบริหารโครงการ และความโปร่งใสในการดำเนินงาน ดังนั้นการปฏิบัติตามนโยบาย กฎระเบียบ ข้อบังคับในการปฏิบัติงานถือเป็นสิ่งสำคัญมากในการดำเนินงาน บริษัทฯจึงได้กำหนดระเบียบปฏิบัติและนโยบายให้ถือปฏิบัติอย่างเคร่งครัด มีหน่วยงานที่รับผิดชอบ มีมาตรการควบคุมและการตรวจสอบภายในอย่างมีมาตรฐานและเป็นระบบ เพื่อให้แน่ใจว่าได้มีการปฏิบัติตามนโยบาย กฎระเบียบ ข้อบังคับในการปฏิบัติงานตามที่กำหนดไว้

4. ความเสี่ยงด้านการเงิน

4.1 ความเสี่ยงด้านรายได้

ธุรกิจก่อสร้างเป็นธุรกิจที่มีการแข่งขันค่อนข้างสูง บางช่วงของตลาดมีปริมาณงานที่ค่อนข้างจำกัด ในขณะที่มีจำนวนบริษัทรับเหมาก่อสร้างเป็นจำนวนมากส่งผลให้เกิดการแข่งขันสูง บริษัทต้องเผชิญกับการแข่งขันที่มากขึ้น โดยบางบริษัทมีแหล่งเงินทุนและศักยภาพในการดำเนินงานที่มากกว่า อาจทำให้บริษัทต้องยอมรับกำไรตามสัญญาที่ลดลงหรือให้เงื่อนไขการทำงานที่ดีขึ้นแก่เจ้าของโครงการเพื่อการแข่งขัน หากบริษัทไม่ได้รับงาน ส่วนแบ่งการตลาด และส่วนแบ่งกำไรอาจจะลดลงได้ ซึ่งส่งผลกระทบต่อผลการดำเนินงานและโอกาสของบริษัท บริษัทจึงมุ่งเน้นที่จะสร้างความน่าเชื่อถือจากผลงานที่มีคุณภาพ ส่งมอบงานที่มีมาตรฐานสูง ตรงต่อเวลา และให้ความใส่ใจต่อความต้องการของลูกค้าเป็นหลักเพื่อรักษาสถานะลูกค้าเดิมของบริษัท และจะทำให้บริษัทได้รับงานอย่างต่อเนื่อง

4.2 ความเสี่ยงด้านเงินทุนหมุนเวียน

ธุรกิจรับเหมาก่อสร้างเป็นธุรกิจที่ต้องมีเงินทุนหมุนเวียนที่เพียงพอ เพื่อใช้ในการจัดหาวัสดุรวมถึงค่าจ้างแรงงานต่างๆ หากการบริหารสภาพคล่องไม่ดีพอบริษัทอาจจะไม่สามารถรับงานก่อสร้างโครงการใหม่ๆ หรือ ไม่สามารถดำเนินการก่อสร้างโครงการต่างๆ ให้แล้วเสร็จตามกำหนดได้ อย่างไรก็ตามบริษัทตระหนักถึงความเสี่ยงดังกล่าว จึงกำหนดนโยบายให้มีการบริหารสภาพคล่องอย่างระมัดระวัง และยึดถือปฏิบัติเรื่องการรักษาสภาพคล่องอย่างต่อเนื่องเพื่อลดความเสี่ยงด้านเงินทุนหมุนเวียน โดยการเตรียมความพร้อมด้านแหล่งเงินทุน การบริหารเงินทุนหมุนเวียนอย่างมีประสิทธิภาพ และทำการพิจารณาคัดเลือกโครงการอย่างรอบคอบ ซึ่งจะต้องเป็นโครงการที่มีความเสี่ยงที่อยู่ในระดับที่ยอมรับได้ และในการจัดทำสัญญาว่าจ้างของแต่ละโครงการ บริษัทได้พยายามทำสัญญาเพื่อกำหนดเงื่อนไขการชำระราคาที่รัดกุม รวมทั้งมีการตรวจสอบสถานะทางการเงินของผู้ว่าจ้าง ประกอบการยื่นประมูลงานทุกครั้ง

ภาวะตลาดและการแข่งขัน

อุตสาหกรรมก่อสร้างและวิศวกรรมในปี 2558 ที่ผ่านมา การฟื้นตัวของเศรษฐกิจยังอยู่ในระดับที่ค่อยเป็นค่อยไปทำให้สะท้อนถึงการลงทุนและการซื้อขายที่ยังอ่อนแอต่อเนื่องจากปีที่ผ่านมา สถานการณ์ของธุรกิจก่อสร้างกำลังประสบภาวะชะลอตัวและมีแนวโน้มที่จะชะลอตัวลงมากขึ้น เมื่อภาวะเศรษฐกิจยังไม่ฟื้นตัวอย่างมีเสถียรภาพ ความต้องการที่อยู่อาศัยทั้งแนวราบและแนวสูงในบางพื้นที่พอขยายตัวได้บ้าง

ในส่วนของภาครัฐเริ่มมีโครงการปรับปรุงและพัฒนาด้านการคมนาคมขนส่งและธุรกิจท่องเที่ยวอย่างต่อเนื่องจึงส่งผลให้ธุรกิจก่อสร้างเริ่มมีการลงทุนด้านการก่อสร้างและการพัฒนาการขนส่งทางบก ทางน้ำ ทางอากาศ

ทุกวันนี้ ภาคเอกชนถือได้ว่าเป็นตลาดสำคัญของบริษัท และเป็นตลาดที่ยังคงเปิดโอกาสให้บริษัท เป็นอย่างมาก ในปี 2558 บริษัท จะเริ่มเข้าไปรับงานจากหน่วยงานภาครัฐวิสาหกิจ นอกเหนือไปจากภาคเอกชน ทำให้โอกาสการเติบโตทางธุรกิจมีความมั่นคงยิ่งขึ้น งานต่างๆ ของบริษัท อาจแยกเป็นประเภทต่างๆ ได้ดังนี้ คือ 1) งานอาคารและโยธา 2) งานติดตั้งระบบไฟฟ้าและเครื่องกล และ 3) งานปรับปรุงการขนส่ง ซึ่งบริษัท สามารถให้บริการงานทั้งสามประเภทดังกล่าวแก่ลูกค้าได้ ภายใต้โครงสร้างกลุ่มบริษัทที่จัดตั้งขึ้นให้เหมาะสมสำหรับงานแต่ละประเภทผ่านการส่งมอบด้วยวิธีต่างๆ รวมทั้งการส่งมอบในฐานะ

- ผู้รับเหมาประเภทเบ็ดเสร็จ
- ผู้รับเหมาประเภทออกแบบและก่อสร้าง
- ผู้รับเหมาหลัก
- ผู้รับเหมาและบริหารโครงการ

โดยโครงการต่างๆ ของบริษัทครอบคลุมทั้งโครงการในแนวสูงและแนวราบ ซึ่งสามารถจัดประเภทได้ดังนี้

- โรงแรมและรีสอร์ท
- โครงการที่พักอาศัย
- ห้างสรรพสินค้า
- โรงงานอุตสาหกรรม
- โครงการคมนาคม

เพื่อเป็นการเพิ่มความสามารถทางการแข่งขัน บริษัทได้มีการกำหนดกลยุทธ์การแข่งขันและนโยบายการดำเนินธุรกิจของบริษัท ซึ่งนอกเหนือไปจากการมุ่งเน้นความสามารถในการรักษาสัดส่วนการตลาดภายใต้สถานะที่มีการแข่งขันสูงในปัจจุบันแล้ว บริษัทยังมุ่งเสริมสร้างความสามารถในการแข่งขันในระยะยาวด้วย โดยเน้นคุณภาพของงานและความตรงต่อเวลา เป็นหลัก

กลยุทธ์ทางการแข่งขันดังกล่าว ส่งผลให้บริษัทเกิดข้อได้เปรียบทางการแข่งขันในด้านต่างๆ ไม่ว่าจะเป็น ด้านชื่อเสียงและประสบการณ์ของกลุ่มวิศวกรผู้บริหาร ด้านการให้บริการรับเหมาก่อสร้างแบบเหมารวม ตั้งแต่การออกแบบ งานวางฐานราก จนกระทั่งเสร็จสมบูรณ์ ด้านความสามารถบริหารต้นทุนและเวลาได้อย่างมีประสิทธิภาพ ด้านผลงานที่มีคุณภาพและให้ประโยชน์สูงสุดแก่ลูกค้า บริษัท ได้มีการส่งเสริมนโยบายด้านการทำงานเป็นทีมและใช้เทคโนโลยีที่ทันสมัย เพื่อให้ได้มาซึ่งระบบการดำเนินงานที่ปลอดภัยและมีประสิทธิภาพสูงสุด ด้านผลงานอันเป็นที่ยอมรับในอดีต และความสามารถของบุคลากรที่มีความชำนาญเฉพาะด้าน บริษัท จึงสามารถส่งมอบงานได้ตามมาตรฐานของบริษัท ภายใต้ระยะเวลาที่กำหนดและลูกค้ามีความไว้วางใจในคุณภาพงานที่ส่งมอบ

ผู้ถือหุ้น

รายชื่อผู้ถือหุ้นที่ถือหุ้นสูงสุด 10 รายแรก ข้อมูล ณ วันที่ 7 มกราคม 2559

รายชื่อผู้ถือหุ้น		จำนวนหุ้นสามัญ	สัดส่วนการถือหุ้น (%)
1	นางอายุพร กรรณสูต	846,450,000	21.62
2	บริษัท พี.โอเวอร์ซีส์ สตีล จำกัด (มหาชน)	362,231,666	9.25
3	นายพิสิษฐ์ เหล่าศิริรัตน์	223,000,000	5.70
4	นางสาวรัตติพร กรสุทธิโสภณ	185,000,000	4.73
5	นายพัชวิทย์ คุณขยางกูร	100,000,000	2.55
6	นางคันสนีย์ กรรณสูต	70,000,000	1.79
7	นายสมบัติ พานิชชีวะ	50,000,000	1.28
8	นางปราณี เจริญโชค	50,000,000	1.28
9	นายปิยณัฐ สิ้นไชย	45,000,000	1.15
10	ดร.อดุล อมตวิวัฒน์	43,683,768	1.12
11	อื่นๆ	1,939,865,778	49.55
ทุนชำระแล้ว (รวม)		3,915,231,212	100.00

โครงสร้างการจัดการ

โครงสร้างการจัดการของบริษัทประกอบไปด้วย

- **คณะกรรมการบริษัท (Board of Directors)**

รายนามคณะกรรมการบริษัท มีจำนวน 10 ท่าน ดังนี้

1	นายวิเชียร รัตนะพีระพงศ์	ประธานกรรมการ
2	พลตำรวจเอกสุเทพ ธรรมรักษ์	กรรมการอิสระ
3	พลเอกสมชาย หิรัญย์ฐิติ	กรรมการอิสระ
4	นายระพี สุขยางค์	กรรมการอิสระ
5	นายวิรุณ ลี	กรรมการอิสระ
6	นายวรวิทย์ ไกรฤทธิ	กรรมการ
7	นายเพชร วิจักขณา	กรรมการ
8	นายชัยพัทธ์ เหล่าศิริรัตน์	กรรมการ
9	นางอายุพร กรวรรณสุต	กรรมการ
10	นายชัชชน กรวรรณสุต	กรรมการ

หมายเหตุ นายศรีวิษฐ์ พรรณสมบุรณ์ เป็นเลขานุการบริษัทฯ

ขอบเขตอำนาจหน้าที่และความรับผิดชอบของคณะกรรมการบริษัท

- (1) ปฏิบัติหน้าที่ด้วยความรับผิดชอบ ความระมัดระวัง ความซื่อสัตย์สุจริต และระมัดระวังรักษาผลประโยชน์ของบริษัท และให้เป็นไปตามกฎหมายวัตถุประสงค์ และข้อบังคับของบริษัท ตลอดจนมติของผู้ถือหุ้น
- (2) มีหน้าที่กำหนดวิสัยทัศน์ นโยบายและทิศทางการดำเนินงานของบริษัทฯ และกำกับดูแลและควบคุมภายในให้ฝ่ายบริหารดำเนินการให้เป็นไปตามนโยบายที่กำหนดไว้อย่างมีประสิทธิภาพและประสิทธิผลเพื่อเพิ่มมูลค่าทางเศรษฐกิจสูงสุดให้แก่ผู้ถือหุ้น และการเติบโตอย่างยั่งยืน
- (3) รับผิดชอบต่อผู้ถือหุ้นโดยสม่ำเสมอดำเนินงานโดยรักษาผลประโยชน์ของผู้ถือหุ้นมีการเปิดเผยข้อมูลที่เป็นสาระสำคัญต่อผู้ลงทุนอย่างถูกต้องครบถ้วนมีมาตรฐานและโปร่งใส
- (4) คณะกรรมการบริษัทต้องมีความรู้ความสามารถและประสบการณ์ที่จะเป็นประโยชน์ต่อการดำเนินธุรกิจและมีความสนใจในกิจการของบริษัทฯ ที่ตนเป็นกรรมการอย่างแท้จริง
- (5) ประเมินผลการปฏิบัติงานและกำหนดค่าตอบแทนของกรรมการ และผู้บริหารระดับสูง
- (6) รับผิดชอบต่อผลประกอบการและการปฏิบัติหน้าที่ของฝ่ายบริหารโดยให้มีความตั้งใจและระมัดระวังในการปฏิบัติงาน
- (7) กำกับดูแลให้มีการกำหนดเป้าหมายการดำเนินธุรกิจที่ชัดเจน และวัดผลได้ เพื่อใช้เป็นแนวทางในการกำหนดเป้าหมายในการปฏิบัติงาน โดยพิจารณาถึงความเป็นไปได้ สมเหตุสมผล
- (8) กำกับดูแลให้มีการดำเนินธุรกิจ และปฏิบัติงานอย่างมีจริยธรรม
- (9) กำกับดูแลให้ฝ่ายบริหารมีระบบการบริหารความเสี่ยงอย่างเหมาะสมและมีประสิทธิภาพ
- (10) พิจารณาตัดสินใจในเรื่องที่มีสาระสำคัญเช่นนโยบายและแผนธุรกิจโครงการลงทุนขนาดใหญ่อำนาจการบริหารการได้มาหรือจำหน่ายไปซึ่งทรัพย์สิน และรายการอื่นใดที่กฎหมายกำหนด

- (11) กำหนดอำนาจและระดับการอนุมัติในการทำธุรกรรม และการดำเนินการต่างๆที่เกี่ยวข้องกับงานของบริษัทให้คณะหรือบุคคลตามความเหมาะสมและให้เป็นไปตามข้อกฎหมายที่เกี่ยวข้องโดย จัดทำเป็นคู่มืออำนาจอนุมัติ และให้มีการทบทวนอย่างน้อยปีละ 1 ครั้ง
- (12) จัดให้มีระบบบัญชีการรายงานทางการเงินและการสอบบัญชีที่เชื่อถือได้รวมทั้งดูแลจัดให้มีกระบวนการในการประเมินความเหมาะสมของการควบคุมภายใน
- (13) ให้ความเห็นชอบในการเสนอแต่งตั้งผู้สอบบัญชี และพิจารณาค่าสอบบัญชีประจำปี เพื่อนำเสนอต่อผู้ถือหุ้นในการพิจารณาอนุมัติแต่งตั้ง
- (14) รายงานความรับผิดชอบของคณะกรรมการในการจัดทำรายงานทางการเงินโดยแสดงควบคู่กับรายงานของผู้สอบบัญชีไว้ในรายงานประจำปีและครอบคลุมในเรื่องสำคัญๆ ตามนโยบายข้อพึงปฏิบัติที่ดีสำหรับกรรมการบริษัทจดทะเบียนของตลาดหลักทรัพย์แห่งประเทศไทย
- (15) กำกับดูแลการปฏิบัติงานของคณะกรรมการชุดย่อยต่างๆ ให้เป็นไปตามกฎบัตรที่กำหนดไว้

- **การถ่วงดุลของกรรมการที่ไม่เป็นผู้บริหาร**

คณะกรรมการบริษัทมีจำนวน 10 ท่าน ประกอบด้วย

- กรรมการที่เป็นผู้บริหาร 2 ท่าน
- กรรมการที่ไม่ได้เป็นผู้บริหาร 3 ท่าน
- กรรมการอิสระ 5 ท่าน

ดังนั้น กรรมการอิสระและกรรมการที่ไม่ได้เป็นผู้บริหารมีจำนวน 8 ใน 10 ของคณะกรรมการทั้งหมด

- **การรวมหรือแยกตำแหน่ง**

โครงสร้างคณะกรรมการของบริษัท ประกอบไปด้วยกรรมการที่เป็นอิสระและกรรมการที่ไม่ได้เป็นผู้บริหารถึง 8 ใน 10 ของคณะกรรมการทั้งหมด ซึ่งทำให้มีการถ่วงดุลและการสอบทานการบริหารงานได้ นอกจากนี้มีการกำหนดขอบเขตอำนาจหน้าที่อย่างชัดเจนของแต่ละคณะกรรมการ ทำให้ประธานเจ้าหน้าที่บริหารและคณะผู้บริหารบริษัท ไม่มีอำนาจเด็ดขาดและมีการถ่วงดุลในตัวตนที่สำคัญจะต้องได้รับมติอนุมัติจากคณะกรรมการบริษัท

● **คณะกรรมการตรวจสอบ (Audit Committee)**

รายงานคณะกรรมการตรวจสอบ มีจำนวน 3 ท่าน ดังนี้

- | | |
|-----------------------------|----------------------|
| 1 พลตำรวจเอกสุเทพ ธรรมรักษ์ | ประธานกรรมการตรวจสอบ |
| 2 นายระพี สุขยางค์ | กรรมการ |
| 3 นายวิรุณ ดี | กรรมการ |

หมายเหตุ นางสาวจันทร์เพ็ญ เงินสมุทร เป็นเลขานุการคณะกรรมการตรวจสอบ

ขอบเขตอำนาจหน้าที่และความรับผิดชอบของคณะกรรมการตรวจสอบ

- (1) สอบทานรายงานทางการเงินเพื่อให้มั่นใจว่า มีความถูกต้องและเชื่อถือได้ รวมถึงการเปิดเผยข้อมูลอย่างเพียงพอ โดยการประสานงานกับผู้สอบบัญชีภายนอก และผู้บริหารที่รับผิดชอบจัดทำรายงานทางการเงินทั้งรายไตรมาสและประจำปี
- (2) สอบทานระบบการควบคุมภายในของบริษัทฯ ให้มีความเหมาะสมและมีประสิทธิผล และอาจเสนอแนะให้มีการสอบทานหรือตรวจสอบรายการใดที่เห็นว่าจำเป็นและเป็นสิ่งสำคัญ พร้อมทั้งนำข้อเสนอนี้เกี่ยวกับการปรับปรุงแก้ไขระบบการควบคุมภายในที่สำคัญและจำเป็นเสนอคณะกรรมการบริษัท โดยสอบทานร่วมกับผู้สอบบัญชีภายนอก และผู้จัดการแผนกควบคุมภายใน
- (3) สอบทานการปฏิบัติตามกฎหมายว่าด้วยหลักทรัพย์และตลาดหลักทรัพย์หรือข้อกำหนดของตลาดหลักทรัพย์ฯ นโยบาย กฎระเบียบ ข้อบังคับ และกฎหมายอื่นๆ ที่เกี่ยวข้องกับบริษัทฯ
- (4) พิจารณาคัดเลือกและเสนอแต่งตั้งผู้สอบบัญชีรวมถึงพิจารณาเสนอค่าตอบแทนของผู้สอบบัญชีของบริษัทฯ ต่อคณะกรรมการบริษัท
- (5) สอบทานแผนงานตรวจสอบภายในของบริษัทฯ ตามวิธีการและมาตรฐานที่ยอมรับโดยทั่วไป
- (6) พิจารณาการเปิดเผยข้อมูลของบริษัทฯ ในกรณีที่เกิดรายการที่เกี่ยวข้องกันหรือรายการที่อาจมีความขัดแย้งทางผลประโยชน์ให้มีความถูกต้องและครบถ้วน
- (7) สอบทานให้บริษัทฯ มีระบบการบริหารความเสี่ยงที่เหมาะสมและมีประสิทธิภาพ
- (8) รายงานผลการปฏิบัติงานของคณะกรรมการตรวจสอบ ให้คณะกรรมการบริษัททราบอย่างน้อยปีละ 4 ครั้ง
- (9) ร่วมให้ความเห็นในการพิจารณาแต่งตั้ง ถอดถอน ประเมินผลงานของเจ้าหน้าที่แผนกควบคุมภายใน
- (10) ในการปฏิบัติงานตามขอบเขตหน้าที่ ให้คณะกรรมการตรวจสอบมีอำนาจเชิญฝ่ายบริหาร ผู้จัดการ หรือพนักงานของบริษัทฯ ที่เกี่ยวข้องมาให้ความเห็น เข้าร่วมประชุมหรือส่งเอกสารที่เห็นว่าเกี่ยวข้องหรือจำเป็น
- (11) ให้มีอำนาจว่าจ้างที่ปรึกษา หรือบุคคลภายนอกตามระเบียบของบริษัทฯ มาให้ความเห็นหรือให้คำปรึกษาในกรณีจำเป็น
- (12) จัดทำรายงานการกำกับดูแลของคณะกรรมการตรวจสอบ โดยเปิดเผยไว้ในรายงานประจำปีของบริษัทฯ ซึ่งรายงานดังกล่าวต้องลงนามโดยประธานคณะกรรมการตรวจสอบ
- (13) คณะกรรมการตรวจสอบต้องประเมินผลการปฏิบัติงานโดยการประเมินตนเอง และรายงานผลการประเมินพร้อมทั้งปัญหาอุปสรรคในการปฏิบัติงานที่อาจเป็นเหตุให้การปฏิบัติงานไม่บรรลุวัตถุประสงค์ในการจัดตั้งคณะกรรมการตรวจสอบให้คณะกรรมการบริษัททราบทุกปี
- (14) พิจารณาทบทวนและปรับปรุงกฎบัตรคณะกรรมการตรวจสอบ
- (15) ปฏิบัติงานอื่นตามที่คณะกรรมการบริษัทมอบหมายภายในขอบเขตหน้าที่และความรับผิดชอบของคณะกรรมการตรวจสอบ

ทั้งนี้ กรรมการตรวจสอบทั้ง 3 ท่านของบริษัทฯ มาจากกรรมการอิสระที่คุณสมบัติตามข้อ 16 ของประกาศคณะกรรมการกำกับตลาดทุน ที่ ทจ. 28/2551

● **คณะกรรมการสรรหาและพิจารณาคำตอบแทน**

รายนามคณะกรรมการสรรหาและพิจารณาคำตอบแทน จำนวน 3 ท่าน ดังนี้

1	นายระพี สุขยางค์	ประธานกรรมการสรรหาและพิจารณาคำตอบแทน
2	พลเอกสมชาย หิรัญย์รัฐติ	กรรมการ
3	นายวิรุณ ลี	กรรมการ

ขอบเขตอำนาจหน้าที่และความรับผิดชอบของคณะกรรมการสรรหาและพิจารณาคำตอบแทน

- (1) ทบทวนปรัชญาด้านเงินค่าตอบแทนบริษัท ในส่วนของประธานเจ้าหน้าที่บริหาร และระดับผู้บริหารถัดจากประธานเจ้าหน้าที่บริหาร (คณะกรรมการบริหาร)
- (2) เสนอนโยบายเกี่ยวกับเงินโบนัสสำหรับคณะผู้บริหารในส่วนของประธานเจ้าหน้าที่บริหาร และระดับผู้บริหารถัดจากประธานเจ้าหน้าที่บริหาร (คณะกรรมการบริหาร)
- (3) พิจารณางบประมาณเพื่อการปรับเพิ่มเงินเดือน การเปลี่ยนแปลงอัตราเงินเดือนและค่าตอบแทน การจ่ายเงินโบนัสประจำปีในส่วนของประธานเจ้าหน้าที่บริหาร

● **คณะกรรมการบริหาร (Executive Committee)**

รายนามคณะกรรมการบริหาร มีจำนวน 6 ท่าน ดังนี้

1	นางอายุพร กรรณสูต ⁽¹⁾	ประธานเจ้าหน้าที่บริหาร
2	นายศรวิษฐ์ พรหมสมบุญ	รักษาการประธานเจ้าหน้าที่ฝ่ายการเงิน และ ผู้อำนวยการฝ่ายบริหารงานองค์กร
3	นายชัชชน กรรณสูต	ผู้อำนวยการฝ่ายพัฒนาธุรกิจ
4	นายสุรัชย์ จอนเจดสิน	ผู้อำนวยการฝ่ายกำกับกับการปฏิบัติงาน
5	นายชาติชัย อรรถสถาวร ⁽²⁾	ผู้อำนวยการฝ่ายแผนงานและควบคุมโครงการ
6	นายทวีศักดิ์ กิขุนทด ⁽³⁾	ผู้อำนวยการโครงการ

หมายเหตุ (1) นางอายุพร กรรณสูต ได้รับการแต่งตั้งเป็นประธานเจ้าหน้าที่บริหาร ตามมติการประชุมคณะกรรมการบริษัท ครั้งที่ 6/2558 เมื่อวันที่ 30 ตุลาคม 2558 มีผลตั้งแต่วันที่ 1 พฤศจิกายน 2558 เป็นต้นไป เนื่องจากนายโดนัล เอียน แม็คเบน ได้ลาออกจากตำแหน่ง ประธานเจ้าหน้าที่บริหาร เมื่อวันที่ 18 กันยายน 2558

(2) นายชาติชัย อรรถสถาวร ได้รับการแต่งตั้งเป็นกรรมการบริหาร ตามมติการประชุมคณะกรรมการบริษัท ครั้งที่ 6/2558 เมื่อวันที่ 30 ตุลาคม 2558

(3) นายทวีศักดิ์ กิขุนทด ได้รับการแต่งตั้งเป็นกรรมการบริหาร ตามมติการประชุมคณะกรรมการบริษัท ครั้งที่ 6/2558 เมื่อวันที่ 30 ตุลาคม 2558

ขอบเขตอำนาจหน้าที่และความรับผิดชอบของคณะกรรมการบริหาร

- (1) ประกอบด้วยกรรมการบริษัทที่เป็นผู้บริหารงานและพนักงานในระดับบริหาร รวมกันไม่น้อยกว่า 3 คน ร่วมกันเป็นคณะกรรมการบริหาร
- (2) ทำหน้าที่ควบคุมการบริหารงานของบริษัทให้เป็นไปตามนโยบายที่คณะกรรมการบริษัทกำหนดไว้ และรายงานผลการดำเนินงานต่อคณะกรรมการบริษัท ทั้งนี้ในการดำเนินการประชุมของคณะกรรมการบริหารต้องมีคณะกรรมการเข้าร่วม

ประชุมไม่น้อยกว่ากึ่งหนึ่งของกรรมการบริหาร ส่วนการลงมติของคณะกรรมการบริหารต้องได้รับคะแนนเสียงข้างมากจากที่ประชุมและคะแนนเสียงดังกล่าวที่นับได้อย่างน้อยกึ่งหนึ่งจากคะแนนเสียงของคณะกรรมการบริหารทั้งหมด

- (3) พิจารณาการกำหนดอำนาจ และระดับการอนุมัติของแต่ละบุคคลให้เป็นไปอย่างเหมาะสม และจัดให้มีการแบ่งแยกหน้าที่ที่อาจก่อให้เกิดการทุจริตออกจากกัน รวมถึงการกำหนดขั้นตอน และวิธีการทำธุรกรรมกับผู้ถือหุ้นรายใหญ่ กรรมการผู้บริหาร หรือผู้ที่เกี่ยวข้องกับบุคคลดังกล่าวอย่างเหมาะสม เพื่อป้องกันการถ่ายเทผลประโยชน์ และนำเสนอต่อคณะกรรมการบริษัทเพื่ออนุมัติหลักการ รวมถึงควบคุมให้มีการถือปฏิบัติตามหลักการ และข้อกำหนดที่ได้รับอนุมัติแล้ว
 - (4) พิจารณางบประมาณประจำปีและขั้นตอนในการใช้จ่ายงบประมาณ เพื่อเสนอต่อคณะกรรมการบริษัทและควบคุมดูแลการใช้จ่ายตามงบประมาณที่ได้รับอนุมัติจากคณะกรรมการบริษัทแล้ว
 - (5) พิจารณาปรับปรุงแผนการดำเนินธุรกิจของบริษัทให้เหมาะสมเพื่อประโยชน์ของบริษัท
 - (6) พิจารณาอนุมัติการลงทุนและกำหนดงบประมาณในการลงทุนตามอำนาจในคู่มืออำนาจอนุมัติ
 - (7) พิจารณาการทำสัญญาต่างๆ ที่มีผลผูกพันบริษัทตามอำนาจในคู่มืออำนาจอนุมัติ
 - (8) รับผิดชอบให้มีข้อมูลที่สำคัญต่างๆ ของบริษัท อย่างเพียงพอ เพื่อใช้ประกอบการตัดสินใจของคณะกรรมการบริษัท ผู้ถือหุ้น รวมถึงจัดทำรายงานทางการเงินที่น่าเชื่อถือ เป็นไปตามมาตรฐานที่ดีและโปร่งใส
 - (9) พิจารณาผลกำไร และขาดทุนของบริษัทและเสนอจ่ายปันผลประจำปีต่อคณะกรรมการบริษัท
 - (10) พิจารณาการดำเนินธุรกิจใหม่ หรือการเลิกธุรกิจเพื่อเสนอต่อคณะกรรมการบริษัท
 - (11) กำกับดูแลให้มีขั้นตอนให้ผู้ปฏิบัติงานต้องรายงานเหตุการณ์ หรือการกระทำที่ผิดปกติ หรือการกระทำผิดกฎหมายต่อคณะกรรมการบริหารอย่างทันทั่วถึง และในกรณีที่เหตุการณ์ดังกล่าวมีผลกระทบที่มีสาระสำคัญ จะต้องรายงานให้คณะกรรมการบริษัท ทราบ เพื่อพิจารณาแก้ไข ภายในระยะเวลาอันสมควร
 - (12) ดำเนินการใดๆ เพื่อสนับสนุนการดำเนินการดังกล่าวข้างต้น หรือตามความเห็นของคณะกรรมการบริษัท หรือตามที่ได้รับมอบอำนาจจากคณะกรรมการบริษัท
 - (13) การดำเนินเสนอต่อที่ประชุมคณะกรรมการบริหารในเรื่องใดๆ ซึ่งได้รับการลงมติ และ/หรือ อนุมัติจากที่ประชุมคณะกรรมการบริหาร จะต้องรายงานให้คณะกรรมการบริษัททราบ ทราบ ในการประชุมคณะกรรมการบริษัทครั้งถัดไป
- ทั้งนี้กรรมการบริหารจะไม่สามารถอนุมัติรายการที่ตนหรือบุคคลที่อาจมีความขัดแย้งมีส่วนได้เสียหรืออาจมีความขัดแย้งทางผลประโยชน์ในลักษณะอื่นกับบริษัทหรือบริษัทย่อย

คำตอบแทนกรรมการ

- คำตอบแทนกรรมการ ได้ถูกกำหนดไว้อย่างชัดเจนและโปร่งใส ซึ่งผ่านการพิจารณาจากคณะกรรมการสรรหาและพิจารณาคำตอบแทนโดยคำนึงถึงภาระหน้าที่ที่ได้รับมอบหมาย ตลอดจนความรับผิดชอบ และได้ขออนุมัติจากที่ประชุมผู้ถือหุ้นทุกๆ ปี

ทั้งนี้คำตอบแทนกรรมการจะถูกเปิดเผยในแบบ 56-1 และรายงานประจำปีของบริษัท

บริษัทได้กำหนดนโยบายคำตอบแทนกรรมการไว้อย่างชัดเจน โดยได้ขออนุมัติจากที่ประชุมผู้ถือหุ้นและเป็นไปตามหลักการและนโยบายที่คณะกรรมการกำหนด ทั้งนี้ เป็นไปตามหลักการกำกับดูแลกิจการที่ดี โดยจำนวนคำตอบแทนของกรรมการ ในปี 2558 มีดังนี้

1) คำตอบแทนของคณะกรรมการ

1.1 คำตอบแทนของคณะกรรมการบริษัท ได้แก่ ค่าเบี้ยประชุมเท่านั้น กรรมการทั้ง 7 ท่านได้รับคำตอบแทน ซึ่งได้แก่ ค่าเบี้ยประชุมประธานคณะกรรมการบริษัท จำนวน 40,000 บาทต่อครั้ง ค่าเบี้ยประชุมคณะกรรมการบริษัท จำนวน 30,000 บาทต่อครั้ง

1.2 คำตอบแทนของคณะกรรมการตรวจสอบ ได้แก่ ค่าเบี้ยประชุมเท่านั้น กรรมการทั้ง 3 ท่านได้รับคำตอบแทน ซึ่งได้แก่ ค่าเบี้ยประชุมประธานคณะกรรมการตรวจสอบ จำนวน 20,000 บาทต่อครั้ง ค่าเบี้ยประชุมคณะกรรมการตรวจสอบ จำนวน 10,000 บาทต่อครั้ง

1.3 คำตอบแทนของคณะกรรมการสรรหาและพิจารณาคำตอบแทน ได้แก่ ค่าเบี้ยประชุมเท่านั้น กรรมการทั้ง 3 ท่านได้รับคำตอบแทน ซึ่งได้แก่ ค่าเบี้ยประชุมคณะกรรมการสรรหาและพิจารณาคำตอบแทน ท่านละ 10,000 บาทต่อครั้ง

รายชื่อ	ตำแหน่ง	จำนวนครั้งที่เข้าร่วมประชุม ปี 2558		
		ประชุม คณะกรรมการ บริษัท	ประชุม คณะกรรมการ ตรวจสอบ	ประชุม คณะกรรมการ สรรหาและ พิจารณา คำตอบแทน
1. นายวิเชียร รัตนะพีระพงศ์	ประธานกรรมการบริษัท	7/7	-	-
2. พลตำรวจเอกสุเทพ ธรรมรักษ์	กรรมการอิสระ ประธานกรรมการตรวจสอบ	7/7	5/5	-
3. พลเอกสมชาย หิรัญยัษฐิติ	กรรมการอิสระ กรรมการสรรหาและพิจารณาคำตอบแทน	7/7	-	1/1
4. นายระพี สุขยางค์	กรรมการอิสระ กรรมการตรวจสอบ ประธานกรรมการสรรหาและพิจารณา คำตอบแทน	5/7	4/5	1/1
5. นายวิรุณ ลี	กรรมการอิสระ กรรมการตรวจสอบ กรรมการสรรหาและพิจารณาคำตอบแทน	6/7	3/5	1/1
6. นายโดนัล เอียน แม็คเบน ⁽¹⁾	กรรมการ	4/5	-	-
7. นายชัชชน กรรณสูต ⁽²⁾	กรรมการ	6/7	-	-
8. นายวรวุฒิ ไกรฤทธิ	กรรมการ	-	-	-
9. นางอายุพร กรรณสูต ⁽²⁾	กรรมการ	-	-	-
10. นายเพชร วิจิทธินา	กรรมการ	-	-	-
11. นายชัยอพัทธ์ เหล่าศิริรัตน์	กรรมการ	-	-	-

หมายเหตุ (1) นายโดนัล เอียน แม็คเบน ได้ลาออกจากตำแหน่งกรรมการบริษัทฯ เมื่อวันที่ 18 กันยายน 2558

(2) กรรมการที่เป็นผู้บริหารขอสงวนสิทธิ์ในการรับคำตอบแทน

2) ค่าตอบแทนของผู้บริหาร

บริษัทฯ จ่ายค่าตอบแทนให้แก่ผู้บริหารของบริษัทจำนวน 8 ราย ในรูปของเงินเดือน โบนัส เงินสมทบกองทุนสำรองเลี้ยงชีพ และสวัสดิการอื่น ๆ เป็นจำนวนเงินรวมกันทั้งสิ้น 16.40 ล้านบาทในปี 2558 โดยมีรายละเอียดดังต่อไปนี้

ค่าตอบแทน	2558		2557	
	จำนวนราย	ค่าตอบแทนรวม (ล้านบาท)	จำนวนราย	ค่าตอบแทนรวม (ล้านบาท)
เงินเดือนรวม	8	14.39	9	18.78
โบนัส	1	0.19	2	0.36
เงินสมทบกองทุนสำรองเลี้ยงชีพ	8	1.10	-	-
อื่นๆ	7	0.72	7	0.86
รวม		16.40		20.00

บุคลากร

1) จำนวนพนักงานของบริษัท

ณ วันที่ 31 ธันวาคม 2558 บริษัทฯ มีพนักงานรวมทั้งสิ้น 2,009 คน โดยแบ่งตามสายงานหลักทั้งหมด 2 สาย ดังนี้

สถานที่ปฏิบัติงาน	จำนวนพนักงาน (คน)	
	2558	2557
ฝ่ายสำนักงาน	96	64
ฝ่ายก่อสร้าง	1,913	1,788
รวม	2,009	1,852

2) ผลตอบแทนรวมของพนักงาน

ในปี 2558 บริษัทฯ ได้พิจารณาให้ผลตอบแทนให้แก่พนักงานในรูปเงินเดือน โบนัส เงินสมทบกองทุนสำรองเลี้ยงชีพ และอื่นๆ โดยบริษัทฯ ให้ผลตอบแทนแก่พนักงานเป็นจำนวนเงินรวม 34.29 ล้านบาท และบริษัทฯ ย่อย ให้ผลตอบแทนแก่พนักงานเป็นจำนวนเงินรวม 392.05 ล้านบาท ดังนี้

(หน่วย : ล้านบาท)

ค่าตอบแทน	บมจ. เค.เทค คอนสตรัคชั่น		บริษัทย่อย	
	2558	2557	2558	2557
เงินเดือนและค่าจ้างรวม	30.60	45.25	208.78	86.78
โบนัส	0.22	0.70	0.03	0.25
เงินสมทบกองทุนสำรองเลี้ยงชีพ	0.35	0.30	0.18	0.06
อื่นๆ เช่น เงินค่าล่วงเวลา และ เบี้ยเลี้ยง เป็นต้น	3.12	14.89	183.06	69.77
รวม	34.29	61.14	392.05	156.86

3) นโยบายในการพัฒนาพนักงานของบริษัท

บริษัทฯ ให้ความสำคัญในการพัฒนาทรัพยากรบุคคลเป็นอย่างมาก เนื่องจากบุคลากรเป็นปัจจัยหลักในการขับเคลื่อนขององค์กร การมีบุคลากรทุกระดับที่มีคุณภาพจึงเป็นเรื่องสำคัญยิ่ง ทั้งเรื่องของความรู้ ความสามารถ และทักษะในการดำเนินงาน รวมถึงการเสริมสร้างทัศนคติที่ดีเกี่ยวกับการทำงาน

บริษัทฯ เน้นเรื่องการเสริมสร้างทัศนคติเกี่ยวกับการทำงานตั้งแต่แรกเริ่มเข้าทำงานของพนักงานด้วยการจัดอบรมปฐมนิเทศน์ โดยการให้ข้อมูล และสร้างความเข้าใจในวิสัยทัศน์ของบริษัทฯ การสร้างค่านิยมร่วมกัน ทิศทางการดำเนินธุรกิจ เป้าหมาย รวมถึงแนวทางการบริหารองค์กร เนื่องจากเป็นที่ยอมรับกันโดยทั่วกันว่าทัศนคติที่ดีเป็นปัจจัย และพื้นฐานที่สำคัญอย่างหนึ่งในการทำงานร่วมกันอย่างมีประสิทธิภาพ และสำเร็จลุล่วงด้วยดี

บริษัทฯ ยังคงสานต่อการเพิ่มพูนศักยภาพบุคลากร ด้วยการจัดทำแผนการอบรมบุคลากร และเตรียมงบประมาณประจำปี โดยจัดสรรวงเงินงบประมาณไว้เป็นการเฉพาะอย่างเหมาะสม ให้ตรงกับความต้องการในการทำงานของลักษณะงาน และความรับผิดชอบของหน่วยงานนั้นๆ เพื่อช่วยเพิ่มประสิทธิภาพในการทำงาน ทางแผนกทรัพยากรบุคคลมีการบริหารจัดการให้เกิดประโยชน์สูงสุดครอบคลุมทุกฝ่ายงาน โดยมีได้จำกัดอยู่เพียงแค่ด้านวิศวกรรมเท่านั้น แต่ยังรวมไปถึงพนักงานในสายงานอื่นๆ ด้วย ทั้งนี้มีการกำหนดเวลาการจัดฝึกอบรมในรอบปีไว้ เพื่อให้การพัฒนาบุคลากรดำเนินไปอย่างตรงตามความต้องการอย่างแท้จริง และทั่วถึงสอดคล้องกับนโยบายทางธุรกิจ ดังนี้

- การจัดให้มีการอบรมภายใน จากบุคลากรที่มีความชำนาญ และประสบการณ์เฉพาะด้านในองค์กร อาทิ การอบรมด้านความปลอดภัยในการทำงานก่อสร้างเบื้องต้น เพื่อลดอุบัติเหตุที่อาจเกิดขึ้นจากการทำงาน การเสริมสร้างให้พนักงานมีความรู้ความเข้าใจเกี่ยวกับระบบต่างๆ เพิ่มขึ้นและเทคโนโลยีสารสนเทศของบริษัทฯ เพื่อส่งเสริมการดำเนินงานให้มีประสิทธิภาพยิ่งขึ้น อีกทั้งมีการจัดอบรมอย่างต่อเนื่องทั้งในลักษณะการสอนงาน (Coaching & On The Job Training) ภายในหน่วยงาน เพื่อให้เกิดความชำนาญในการดำเนินงาน และสามารถดึงศักยภาพของพนักงานในแต่ละระดับออกมาใช้ในการพัฒนาองค์กร อันเป็นการเสริมสร้างความเข้าใจในหน่วยงานกันเอง โดยการเปิดโอกาสให้แบ่งปันประสบการณ์ การบอกเล่าเรื่องราวที่เป็นกรณี หรือปัญหาที่เกิดขึ้นจริง เพื่อร่วมกันแก้ไขปัญหาจากการระดมความคิด
- การอบรมภายนอก บริษัทฯ ได้ดำเนินงานภายใต้การจัดสรรงบประมาณที่เหมาะสม และตอบสนองตามความต้องการในการทำงานของลักษณะงาน และความรับผิดชอบของหน่วยงานนั้นๆ ได้เป็นอย่างดี ทั้งฝ่ายงานก่อสร้าง และแผนกอื่นๆ ในสำนักงานใหญ่ที่เป็นการสนับสนุนในการดำเนินงานทุกภาคส่วนรวมถึงการอบรมที่ให้ความสำคัญเกี่ยวข้องกับการดำเนินงานตามข้อกำหนด กฎหมาย และให้เป็นไปตามเกณฑ์หน่วยงานที่เกี่ยวข้อง อาทิ การให้พนักงานเข้าร่วมอบรม และสัมมนาที่ตลาดหลักทรัพย์แห่งประเทศไทย และนำกลับมาเผยแพร่สู่พนักงานในทุกระดับ เพื่อส่งเสริมให้บริษัทฯ ในฐานะบริษัทจดทะเบียน ดำเนินการพัฒนากิจการอย่างยั่งยืน

ทั้งนี้ผู้บริหารของบริษัทฯ ได้ตระหนักถึงความสำคัญของการพัฒนาบุคลากร จึงมีแผนยกระดับการพัฒนาพนักงานของบริษัทฯ ให้ครอบคลุมพนักงานทุกระดับมากขึ้นในปีถัดไปและเป็นระบบอย่างต่อเนื่องเพื่อให้สอดคล้องกับการเจริญเติบโตของธุรกิจในระยะยาวอย่างมั่นคงและยั่งยืน

การกำกับดูแลกิจการ

นโยบายการกำกับดูแลกิจการที่ดี

บริษัทฯ ได้ตระหนักถึงความสำคัญของการพัฒนาการกำกับดูแลกิจการที่ดี เพื่อเป็นการเสริมสร้างความเป็นเลิศทั้งในด้านการะบวนการทำงานและการบริหารจัดการ โดยยึดถือหลักการกำกับดูแลกิจการที่ดีตามแนวทางของตลาดหลักทรัพย์แห่งประเทศไทย โดยสิทธิพื้นฐานที่ผู้ถือหุ้นได้รับ เช่น สิทธิในการเข้าร่วมประชุมผู้ถือหุ้น สิทธิในการได้รับข่าวสารข้อมูลอย่างเพียงพอ ก่อนการเข้าร่วมประชุมผู้ถือหุ้น สิทธิในการออกเสียงลงคะแนน สิทธิในการมอบอำนาจมอบฉันทะให้บุคคลอื่นเข้าร่วมประชุมแทน สิทธิในการแต่งตั้งหรือถอดถอนกรรมการ สิทธิในการแต่งตั้งผู้สอบบัญชี เป็นต้น โดยหลักการกำกับดูแลกิจการที่ดีของบริษัทฯ ได้ยึดถือตามหลักสำคัญ 5 ประการ ดังนี้

1. สิทธิของผู้ถือหุ้น

คณะกรรมการบริษัทฯ ได้ตระหนักและคำนึงถึงสิทธิของผู้ถือหุ้นในการดำเนินการใดๆ ของบริษัทฯ รวมถึงส่งเสริมให้ผู้ถือหุ้นได้ใช้สิทธิของตนเอง และไม่ดำเนินการใดๆ อันเป็นการละเมิดหรือรบกวนสิทธิของผู้ถือหุ้น

การจัดประชุมผู้ถือหุ้น

คณะกรรมการบริษัทฯ มีการกำกับดูแลให้การจัดประชุมผู้ถือหุ้น เป็นไปตามกฎหมาย ข้อบังคับ และระเบียบที่เกี่ยวข้องอย่างเคร่งครัด พร้อมสนับสนุนและอำนวยความสะดวกให้แก่ผู้ถือหุ้นทุกคนทุกกลุ่ม โดยคำนึงถึงสิทธิและละเว้นการกระทำใดๆ อันเป็นการจำกัดการใช้สิทธิของผู้ถือหุ้นทุกคนทุกกลุ่ม ดังนี้

- หนังสือนัดประชุมผู้ถือหุ้น ที่มีรายละเอียดประกอบไปด้วย กำหนดการประชุม วาระการประชุมและข้อมูลที่เกี่ยวข้องในแต่ละวาระอย่างครบถ้วนเหมาะสมเพียงพอ เพื่อให้ผู้ถือหุ้นได้ศึกษาข้อมูลประกอบการประชุมล่วงหน้า
- การเปิดเผยและเข้าถึงข้อมูลสารสนเทศต่างๆ อย่างถูกต้อง ครบถ้วน เหมาะสม และเพียงพอแก่ผู้ถือหุ้น
- มีการชี้แจงวิธีการลงคะแนนเสียงแก่ผู้ถือหุ้นอย่างชัดเจนและจัดให้มีผู้ตรวจสอบการนับคะแนนเสียงในการประชุมผู้ถือหุ้น เพื่อความโปร่งใสในการลงคะแนนเสียง
- การให้สิทธิแก่ผู้ถือหุ้นในการลงคะแนนเสียงเลือกตั้งกรรมการเป็นรายบุคคล
- บริษัทฯ จัดสรรเวลาในการประชุมผู้ถือหุ้นอย่างเหมาะสม และสนับสนุนให้ผู้ถือหุ้นเสนอความคิดเห็นและซักถาม
- การให้สิทธิผู้ถือหุ้นในการเข้าร่วมประชุมผู้ถือหุ้น โดยสามารถเข้าร่วมประชุมได้ตลอดระยะเวลาการประชุม

การเข้าร่วมประชุมผู้ถือหุ้นของคณะกรรมการบริษัท

ประธานกรรมการบริษัท กรรมการบริษัท เลขานุการบริษัท รวมถึงผู้บริหารระดับสูง ต้องเข้าร่วมประชุมผู้ถือหุ้นทุกครั้ง เว้นแต่มีเหตุจำเป็น เพื่อรับฟังข้อเสนอแนะและตอบคำถามผู้ถือหุ้น

รายงานการประชุมผู้ถือหุ้น

รายงานการประชุมผู้ถือหุ้นมีการเปิดเผยต่อผู้ถือหุ้นตามที่กฎหมาย ข้อบังคับ และระเบียบที่เกี่ยวข้องกำหนดไว้อย่างเคร่งครัด โดยมีการบันทึกข้อมูลอย่างถูกต้องครบถ้วนเหมาะสม ไม่ว่าจะเป็นเรื่องวิธีการลงคะแนนและการนับคะแนนเสียง การบันทึกรายชื่อกรรมการบริษัทที่เข้าร่วมประชุม การบันทึกคำถามคำตอบจากการซักถามของผู้ถือหุ้นและการบันทึกมติที่ประชุมในแต่ละวาระอย่างชัดเจน เป็นต้น

2. การปฏิบัติต่อผู้ถือหุ้นอย่างเท่าเทียมกัน

บริษัทฯ มีนโยบายกำกับดูแลให้ผู้ถือหุ้นได้รับการปฏิบัติและปกป้องสิทธิขั้นพื้นฐาน และผลประโยชน์อย่างเท่าเทียมกันทุกราย ซึ่งมีรายละเอียดดังนี้

- 2.1 บริษัทจะปฏิบัติและอำนวยความสะดวกแก่ผู้ถือหุ้นทุกรายอย่างเท่าเทียมกัน
- 2.2 ผู้ถือหุ้นหนึ่งคนมีคะแนนเสียงเท่ากับหนึ่งหุ้นต่อหนึ่งเสียง
- 2.3 ปัจจุบันบริษัทมีหุ้นสามัญประเภทเดียว ดังนั้นสิทธิในการออกเสียงจึงเป็นไปตามสิทธิของหุ้นสามัญ
- 2.4 บริษัทได้จัดส่งหนังสือเชิญประชุมทั้งภาษาไทยและภาษาอังกฤษให้ผู้ถือหุ้นล่วงหน้า ก่อนวันประชุมไม่น้อยกว่า 14 วันตามหลักการกำกับดูแลกิจการที่ดี
- 2.5 ประทานที่ประชุมจะแจ้งให้ที่ประชุมทราบชัดเจนถึงกฎเกณฑ์ที่ใช้ในการประชุม
- 2.6 ประทานที่ประชุมจัดสรรเวลาที่เหมาะสมและส่งเสริมให้ผู้ถือหุ้นได้มีโอกาสในการแสดงความเห็นและตั้งคำถามต่อที่ประชุมในเรื่องที่เกี่ยวข้องกับบริษัทได้อย่างเสรี
- 2.7 บริษัทเปิดโอกาสให้ผู้ถือหุ้นที่ไม่สามารถเข้าประชุมด้วยตนเอง สามารถใช้สิทธิออกเสียงโดยมอบฉันทะให้ผู้อื่นมาประชุมและออกเสียงลงมติแทนได้ ซึ่งบริษัทจะส่งหนังสือมอบฉันทะแบบ ข. และระบุหลักฐานที่ใช้ในการมอบฉันทะของผู้ถือหุ้นไปพร้อมกับหนังสือเชิญประชุม พร้อมทั้งเสนอชื่อกรรมการอิสระอย่างน้อย 1 คนเป็นทางเลือกในการมอบฉันทะอย่างชัดเจน ทั้งนี้ระบุหลักฐานที่ใช้ในการมอบฉันทะไว้อย่างชัดเจน เพื่ออำนวยความสะดวกให้กับผู้ถือหุ้นที่ไม่ได้เข้าประชุมด้วยตนเอง
- 2.8 บริษัทจะจัดทำรายงานการประชุมให้แล้วเสร็จภายในเวลาที่กฎหมายกำหนด โดยแสดงข้อมูลอย่างถูกต้องครบถ้วน และมีระบบการจัดเก็บอย่างดีเพื่อให้ผู้ถือหุ้นสามารถตรวจสอบได้
- 2.9 บริษัทเปิดโอกาสให้ผู้ถือหุ้นเสนอข้อบุคคลเพื่อเป็นกรรมการบริษัท รวมทั้งส่งคำถามในการประชุมมาล่วงหน้า
- 2.10 บริษัทกำหนดนโยบายเกี่ยวกับการทำการรายการระหว่างกันของบริษัทและบริษัทย่อย บุคคลที่มีความเกี่ยวข้องกัน ทั้งนี้บริษัทได้เปิดเผยนโยบายดังกล่าวไว้ในแบบแสดงรายการข้อมูลประจำปีของบริษัท (แบบ 56-1) และรายงานประจำปี

3. บทบาทของผู้มีส่วนได้เสีย

บริษัทฯ ตระหนักดีว่าความสำเร็จและความยั่งยืนของบริษัท ขึ้นอยู่กับผู้มีส่วนได้เสียทุกฝ่าย ดังนั้น บริษัทฯ จึงกำหนดให้มีกระบวนการส่งเสริมการมีส่วนร่วมกับกลุ่มผู้มีส่วนได้เสีย โดยยึดการคุ้มครองและรักษาสหสิทธิของผู้มีส่วนได้เสียกลุ่มต่างๆ อย่างยุติธรรมตามกฎหมายที่เกี่ยวข้อง หรือตามข้อตกลงที่มีกับบริษัทฯ ทั้งนี้ บริษัทฯ จะไม่กระทำการใดๆ ที่เป็นการละเมิดสิทธิของผู้มีส่วนได้เสีย และได้กำหนดนโยบายของบริษัทต่อผู้มีส่วนได้เสีย และได้เปิดเผยไว้ในเว็บไซต์ของบริษัทฯ

บุคลากร

บุคลากรของบริษัทเป็นทรัพยากรที่ทรงคุณค่าขององค์กร และเป็นปัจจัยสำคัญของความสำเร็จของบริษัทฯ จึงได้กำหนดนโยบายต่างๆ ขึ้นมาเพื่อดูแลและพัฒนาคุณภาพชีวิต ความเป็นอยู่และสภาพแวดล้อมในการทำงาน รวมถึงด้านสวัสดิการให้กับพนักงาน โดยยึดตามแนวทางที่กฎหมายกำหนด โดยมีนโยบายที่สำคัญ เกี่ยวกับด้านบุคลากร ดังต่อไปนี้

นโยบายด้านความปลอดภัย : บริษัทฯ ได้มีการปรับปรุงนโยบายและแผนการทำงานด้านความปลอดภัย และสภาพแวดล้อมในการทำงานใหม่ เพื่อให้พนักงานทุกคนปฏิบัติตามนโยบายอย่างเคร่งครัด

นโยบายการพัฒนาบุคลากร : บริษัทฯ กำหนดแผนฝึกอบรมประจำปีสำหรับพนักงานทุกระดับ โดยเฉพาะความสามารถที่เป็นทักษะที่จำเป็นสำหรับแต่ละตำแหน่งงาน ซึ่งทางบริษัทฯ ได้มีการจัดส่งพนักงานไปฝึกอบรมกับสถาบันฝึกอบรมภายนอก เพื่อพัฒนาขีดความสามารถของผู้บริหารและพนักงานของบริษัทฯ ในปีที่ผ่านมาอย่างต่อเนื่อง

ลูกค้า

บริษัทฯ มีแนวคิดที่จะเติบโตอย่างมีคุณภาพและยั่งยืน สร้างผลงานที่มีคุณภาพ และสร้างมูลค่าเพิ่มให้ผู้ถือหุ้น ร่วมทั้งดูแลสังคมและสิ่งแวดล้อม ดังนั้น นโยบายต่างๆ จึงมุ่งเน้นไปในเรื่องคุณภาพ เช่น คุณภาพสินค้าตั้งแต่การจัดซื้อ จัดจ้าง ดำเนินการก่อสร้าง จนกระทั่งส่งมอบผลงานให้กับลูกค้า

บริษัทฯ มีนโยบายปฏิบัติต่อลูกค้าอย่างเป็นธรรม ไม่เอาเปรียบ เน้นการดำเนินธุรกิจด้วยความซื่อสัตย์ เอาใจใส่ดูแลรักษาผลประโยชน์ของลูกค้าและลูกค้าอย่างเป็นธรรม

สังคม ชุมชน และสิ่งแวดล้อม

บริษัทฯ มีนโยบายดำเนินธุรกิจที่รับผิดชอบต่อสังคม ทั้งนี้ได้ดำเนินการตามนโยบายดังกล่าวผ่านกิจกรรมต่างๆ โดยมีรายละเอียดที่เกี่ยวข้องกับนโยบาย ดังต่อไปนี้

- บริษัทฯ ใส่ใจในเรื่องสิ่งแวดล้อมและรู้คุณค่าในการใช้ทรัพยากร รวมทั้งหลีกเลี่ยงการดำเนินงานที่ส่งผลกระทบต่อสิ่งแวดล้อม บริษัทฯ นำนโยบายด้านนี้มาปรับใช้ในโครงการลดปริมาณเศษวัสดุก่อสร้างในอนาคต เพื่อให้เกิดการใช้ทรัพยากรอย่างคุ้มค่าและลดปัญหาด้านสิ่งแวดล้อมอีกทางหนึ่ง
- บริษัทฯ ได้ร่วมมือกับสมาคมคนพิการทางการเคลื่อนไหวสากล ในการนำเอาคอมพิวเตอร์ที่ไม่ใช้งานแล้วของบริษัทฯ ไปรีไซเคิลและจำหน่าย เพื่อนำเงินไปช่วยเหลือผู้พิการตามชนบท รวมทั้งนำเงินไปจัดซื้ออุปกรณ์เครื่องช่วยความพิการ เช่น รถวีลแชร์ รถสามล้อโยกให้กับผู้พิการ และยังเป็นค่าใช้จ่ายในการออกตรวจเยี่ยมให้คำแนะนำคนพิการและช่วยเหลือเบื้องต้นตามต่างจังหวัด โครงการ Go Together นี้ ทำให้พนักงานได้มีส่วนร่วมในการสนับสนุน พัฒนาศักยภาพของผู้พิการในประเทศไทย
- บริษัทฯ มุ่งส่งเสริมและปลูกจิตสำนึกความรับผิดชอบต่อสังคมให้แก่พนักงานทุกระดับและทุกภาคส่วน รวมทั้งได้จัดสรรงบประมาณเพื่อจัดโครงการช่วยเหลือโรงเรียนขนาดเล็กที่อยู่ห่างไกล และได้รับความร่วมมือจากพนักงานในโครงการ “สร้างด้วยใจ ให้ด้วยรัก” และ โครงการ “ปันน้ำใจให้น้อง”

เจ้าหน้าที่และคู่แข่งทางการค้า และหน่วยงานที่กำกับดูแล

บริษัทฯ ได้ดำเนินธุรกิจด้วยความโปร่งใสและซื่อสัตย์อยู่ในขอบเขตของกฎหมายและอื่นๆที่เกี่ยวข้องดังนั้นที่ผ่านมาจึงไม่เคยฝ่าฝืนกฎหมายใดๆที่เกี่ยวข้องกับหน่วยงานที่กำกับดูแล พนักงาน การจ้างงาน คู่ค้า สิ่งแวดล้อม เจ้าหน้าที่และคู่แข่งทางการค้า

4. การเปิดเผยข้อมูลที่โปร่งใส

คณะกรรมการบริษัทมีนโยบายในการเปิดเผยข้อมูลและสารสนเทศที่เกี่ยวข้องกับธุรกิจและผลประกอบการของบริษัทฯ ทั้งที่เป็นข้อมูลทางการเงินและข้อมูลทั่วไปอย่างถูกต้อง เพียงพอ เหมาะสม ทันเวลา และมีความโปร่งใส เพื่อให้ประชาชนทั่วไป นักลงทุน และผู้มีส่วนได้เสียของบริษัทฯรับทราบ โดยการเปิดเผยข้อมูลของบริษัทฯนั้น บริษัทฯได้ยึดหลักปฏิบัติให้เป็นไปตามพระราชบัญญัติบริษัทมหาชนจำกัด พระราชบัญญัติหลักทรัพย์และตลาดหลักทรัพย์และข้อบังคับและประกาศที่เกี่ยวข้องของคณะกรรมการกำกับหลักทรัพย์และตลาดหลักทรัพย์ ตลาดหลักทรัพย์แห่งประเทศไทย และหน่วยงานอื่นๆที่เกี่ยวข้อง

นักลงทุนสัมพันธ์

บริษัทฯ ได้มีนักลงทุนสัมพันธ์ (Investor Relations) เพื่อทำหน้าที่ในการสื่อสารกับนักลงทุน ผู้ถือหุ้น นักวิเคราะห์ และประชาชนทั่วไปอย่างเหมาะสมและเท่าเทียมกัน โดยสามารถติดต่อนักลงทุนสัมพันธ์ได้ที่

ที่อยู่ : บริษัท เคเทค คอนสตรัคชั่น จำกัด (มหาชน)
เลขที่ 33/4 อาคารเดอะไนน์ ทาวเวอร์ ทาวเวอร์บี ชั้น 18
ถนนพระรามเก้า เขตห้วยขวาง เขตห้วยขวาง กรุงเทพฯ 10310
Email address: ir@ktech.co.th
เบอร์โทรศัพท์ : 0-2018-1688 ต่อ 271

การติดต่อกับคณะกรรมการบริษัท

เพื่อให้ผู้มีส่วนได้เสียกับบริษัททุกกลุ่ม สามารถติดต่อสื่อสาร เสนอแนะ หรือแสดงความคิดเห็นในการดำเนินธุรกิจ หรือร้องเรียนในเรื่องต่างๆ เช่น การปฏิบัติหน้าที่ของผู้บริหาร การดำเนินงานที่ไม่เป็นธรรม การปฏิบัติหน้าที่ที่ขัดต่อจรรยาบรรณ เป็นต้น โดยมีความประสงค์แจ้งต่อคณะกรรมการบริษัทโดยตรง สามารถส่งเรื่องพร้อมเอกสาร โดยให้ระบุ ชื่อ ที่อยู่ หมายเลขโทรศัพท์ที่ติดต่อได้สะดวก และ E-mail อย่างชัดเจน โดยส่งเอกสารมาที่

คณะกรรมการตรวจสอบ
บริษัท เคเทค คอนสตรัคชั่น จำกัด (มหาชน)
เลขที่ 33/4 อาคารเดอะไนน์ ทาวเวอร์ ทาวเวอร์บี ชั้น 18
ถนนพระรามเก้า เขตห้วยขวาง เขตห้วยขวาง กรุงเทพฯ 10310

ทั้งนี้ คณะกรรมการตรวจสอบเป็นผู้พิจารณาและดำเนินการที่เกี่ยวข้องกับประเด็นการร้องเรียนต่อคณะกรรมการบริษัทโดยตรง (ไม่ผ่านผู้บริหารของบริษัท) เป็นรายการทั่วไป รวมถึงการรายงานต่อคณะกรรมการบริษัท โดยบริษัทฯ มีนโยบายและแนวปฏิบัติในการแจ้งเบาะแสและมาตรการคุ้มครองผู้แจ้งเบาะแส เพื่อให้ผู้แจ้งเบาะแสและผู้ร้องเรียนมั่นใจว่าจะไม่ได้รับผลกระทบจากการแจ้งเบาะแสหรือร้องเรียนดังกล่าว

5. ความรับผิดชอบของกรรมการ**โครงสร้างของคณะกรรมการ**

คณะกรรมการของบริษัทมีขนาดที่เหมาะสม และประกอบด้วยบุคคลที่มีความรู้ ประสบการณ์ และความสามารถที่เพียงพอที่จะปฏิบัติงานได้อย่างมีประสิทธิภาพ โดยมีจำนวนไม่น้อยกว่า 5 คน ซึ่งมีจำนวนเพียงพอที่จะถ่วงดุลไม่ให้บุคคลหรือกลุ่มบุคคลใด มีอำนาจเหนือการตัดสินใจของกรรมการ

คณะกรรมการบริษัททุกคนมีความเป็นอิสระในการแสดงความคิดเห็นต่อการดำเนินงานของบริษัทฯ ภายใต้นโยบายที่กำหนดไว้ในแต่ละปีโดยไม่ได้ถูกครอบงำหรือถูกจำกัดบทบาท และยังได้ทำหน้าที่ดูแลผลประโยชน์ของบริษัทฯ ผู้ถือหุ้น และผู้มีส่วนได้เสียอื่นเป็นอย่างดี ทั้งนี้การกำหนดจำนวน โครงสร้าง คุณสมบัติ และขอบเขตอำนาจหน้าที่ของกรรมการอิสระของบริษัทฯ นั้น ได้ยึดถือตามหลักเกณฑ์ของคณะกรรมการกำกับหลักทรัพย์และตลาดหลักทรัพย์ คณะกรรมการกำกับตลาดทุน และตลาดหลักทรัพย์แห่งประเทศไทย

การประชุมคณะกรรมการ

คณะกรรมการบริษัทกำหนดให้มีการประชุมอย่างสม่ำเสมอทุกๆ 3 เดือน โดยมีวาระการประชุมที่สำคัญแบ่งเป็นวาระอย่างชัดเจน เกี่ยวกับเรื่องเพื่อทราบ รับรอง และเรื่องเพื่ออนุมัติ บริษัทฯ ได้จัดส่งหนังสือเชิญประชุมพร้อมระเบียบวาระการประชุม

และเอกสารประกอบการประชุมไปยังกรรมการล่วงหน้าอย่างน้อย 7 วันก่อนวันประชุม เพื่อให้กรรมการบริษัทมีเวลาในการพิจารณาศึกษาวาระการประชุม และเอกสารประกอบการประชุม โดยประธานที่ประชุมได้ทำหน้าที่จัดสรรเวลาอย่างเพียงพอ เพื่อให้ฝ่ายบริหารนำเสนอเอกสารหรือข้อมูล รวมทั้งอภิปรายในประเด็นสำคัญ และให้คณะกรรมการบริษัทแสดงความคิดเห็นอย่างอิสระ โดยคำนึงถึงผลประโยชน์ของผู้ถือหุ้นและผู้มีส่วนเกี่ยวข้องอย่างเป็นระบบ

เมื่อการประชุมสิ้นสุดลง เลขานุการบริษัทจะมีหน้าที่จัดทำรายงานการประชุมเสนอให้ที่ประชุมคณะกรรมการบริษัทรับรองในวาระแรกของการประชุมครั้งถัดไป และให้ประธานกรรมการบริษัทลงลายมือชื่อรับรองความถูกต้อง ทั้งนี้ กรรมการบริษัทสามารถแสดงความคิดเห็นขอแก้ไขเพิ่มเติมรายงานการประชุมให้มีความละเอียดถูกต้องมากที่สุดได้

คณะกรรมการชุดย่อย

คณะกรรมการตรวจสอบ

คณะกรรมการบริษัทได้แต่งตั้งคณะกรรมการตรวจสอบ เพื่อช่วยในการกำกับดูแลกิจการของบริษัทฯ และสอบทานความเพียงพอของระบบการควบคุมภายใน ซึ่งปัจจุบันประกอบด้วยกรรมการ 3 ท่าน ซึ่งล้วนเป็นกรรมการอิสระ และมีผู้จัดการแผนกควบคุมภายใน ทำหน้าที่เป็นเลขานุการคณะกรรมการตรวจสอบ

คณะกรรมการตรวจสอบจะมีการประชุมสม่ำเสมอ โดยในปี 2558 มีการประชุม 5 ครั้ง มีการส่งเอกสารระเบียบวาระการประชุมให้คณะกรรมการตรวจสอบได้ศึกษาเป็นการล่วงหน้าก่อนประชุมไม่น้อยกว่า 7 วัน และกรรมการได้เข้าร่วมประชุม และได้มีการประสานงานและติดตามการปฏิบัติตามข้อเสนอของคณะกรรมการตรวจสอบตามที่บันทึกไว้ในรายงานการประชุม ทั้งนี้ คณะกรรมการตรวจสอบได้รายงานผลการปฏิบัติงานประจำปีไว้ในรายงานประจำปีของบริษัทฯ แล้ว

คณะกรรมการบริหารความเสี่ยง

คณะกรรมการบริหารได้แต่งตั้งคณะกรรมการบริหารความเสี่ยง เพื่อพิจารณากำหนดกรอบนโยบายและแนวทางการบริหารความเสี่ยงโดยรวมของบริษัทฯ ซึ่งครอบคลุมถึงความเสี่ยงประเภทต่างๆ ที่สำคัญ และจะช่วยพิจารณาอย่างเป็นระบบ เพื่อเป็นข้อมูลสนับสนุนในการตัดสินใจของคณะกรรมการบริษัทหรือฝ่ายบริหาร

คณะกรรมการสรรหาและพิจารณาคำตอบแทน

การคัดเลือกบุคคลที่จะแต่งตั้งเป็นกรรมการของบริษัทฯ นั้น ได้มีการแต่งตั้งมาจากคณะกรรมการสรรหาและพิจารณาคำตอบแทน เสนอเข้ามาเพื่อพิจารณาคัดเลือกบุคคลที่มีความเหมาะสม ทั้งด้านประสบการณ์ ความรู้ความสามารถ ที่จะเป็นประโยชน์ต่อบริษัทฯ เข้ามาเป็นกรรมการ โดยไม่มีลักษณะต้องห้ามตามประกาศของคณะกรรมการกำกับหลักทรัพย์และตลาดหลักทรัพย์ พร้อมทั้งคุณสมบัติในด้านต่างๆ โดยพิจารณาถึงความเหมาะสม ด้านคุณวุฒิ ประสบการณ์ และความเชี่ยวชาญจากหลายวิชาชีพ รวมถึงผลการปฏิบัติงานในฐานะกรรมการบริษัทฯ ในช่วงที่ผ่านมา

การดูแลเรื่องการใช้ข้อมูลภายใน

1. บริษัทฯ มีนโยบายดูแลผู้บริหารและพนักงานในการนำข้อมูลภายในบริษัทฯ ไปใช้เพื่อประโยชน์ส่วนตน โดยผู้บริหารและพนักงานที่ได้รับทราบข้อมูลภายใน จะต้องระงับการซื้อหรือขายหลักทรัพย์ในช่วง 1 เดือนก่อนที่ บริษัทฯ จะมีการประกาศผลการดำเนินงาน (งบการเงิน)

2. กำหนดเวลาในการประกาศผลการดำเนินงาน และข้อมูลข่าวสารที่เป็นสาระสำคัญซึ่งมีผลต่อการเปลี่ยนแปลงของราคาหลักทรัพย์ และมีผลกระทบต่อบริษัทฯ ภายใน 45 วันนับจากวันสิ้นไตรมาส และ 60 วัน นับจากวันสิ้นงวดบัญชี

3. บริษัทฯ ได้กำหนดให้ผู้บริหารมีหน้าที่ จัดทำและจัดส่งรายงานการถือครองหลักทรัพย์ของตน ของคู่สมรส และของ บุตรที่ยังไม่บรรลุนิติภาวะในบริษัทจดทะเบียนที่เป็นผู้บริหาร ต่อสำนักงานคณะกรรมการกำกับหลักทรัพย์และตลาดหลักทรัพย์ ตามมาตรา 59 และบทลงโทษตามมาตรา 275 แห่งพระราชบัญญัติหลักทรัพย์และตลาดหลักทรัพย์ พ.ศ. 2535

นอกจากนี้ บริษัทฯ จะดำเนินการส่งหนังสือเวียนแจ้งให้ผู้บริหารทราบ พร้อมแจ้งให้ทราบถึงบทลงโทษซึ่งเริ่มตั้งแต่ ตักเตือนเป็นหนังสือ ตัดค่าจ้าง พักงานชั่วคราวโดยไม่ได้รับค่าจ้าง หรือให้ออกจากงาน ทั้งนี้ขึ้นอยู่กับความร้ายแรงของความผิด นั้น หากพนักงานหรือผู้บริหารไม่ให้ความร่วมมือหรือหากพบว่าผู้บริหารได้ใช้ข้อมูลภายในหรือมีความประพฤติที่สื่อไปในทางที่ บริษัทฯ ได้รับความเสียหาย ทางบริษัทฯ จะต้องดำเนินการพิจารณาตามบทลงโทษต่อไป

ค่าตอบแทนของผู้สอบบัญชี

ในปี 2558 บริษัทฯจ่ายค่าตอบแทนผู้สอบบัญชี ดังนี้

ค่าตอบแทนจากการสอบบัญชี (Audit Fee)

บริษัทฯจ่ายค่าตอบแทนแก่บริษัท ดีลอยท์ ทูช มัทสุ ไชยยศ สอบบัญชี จำกัด โดย ดร.ศุภมิตร เตชะมนตรีกุล ผู้สอบ บัญชีรับอนุญาตเลขทะเบียน 3356 จำนวนเงินรวม 6.6 ล้านบาท

รายงานความรับผิดชอบต่อสังคม

บริษัท เคเทค คอนสตรัคชั่น จำกัด (มหาชน) และบริษัทในเครือ ดำเนินธุรกิจให้บริการด้านการก่อสร้างที่กำลังเติบโต การพัฒนาอย่างต่อเนื่องตามวิสัยทัศน์ ควบคู่ไปกับการสร้างความมั่นคงของบริษัทฯ และตระหนักถึงความรับผิดชอบต่อสังคม โดย “ความรับผิดชอบต่อสังคม” นั้นเป็นหนึ่งในนโยบายที่บริษัทฯ ให้ความสำคัญและมีการดำเนินงานอย่างต่อเนื่อง เพื่อที่ธุรกิจและสังคมจะได้เติบโตพัฒนาไปพร้อมกันอย่างยั่งยืน

บริษัทฯ เชื่อมั่นว่าความรับผิดชอบต่อสังคมที่มีประสิทธิภาพและยั่งยืนมีพื้นฐานสำคัญมาจากการปลูกจิตสำนึกแก่พนักงานในทุกกระดับ พนักงานต้องมีทัศนคติในเชิงบวกต่อการปฏิบัติตามนโยบายและมีจิตสำนึกที่ดีต่อสังคมและผู้ที่เกี่ยวข้อง จึงได้เกิดโครงการด้านการช่วยเหลือสังคมต่างๆ เพื่อให้พนักงานได้เป็นส่วนหนึ่งในความรับผิดชอบต่อสังคมของบริษัทฯ

นโยบายภาพรวมด้านความรับผิดชอบต่อสังคม

บริษัทฯ ได้ให้ความสำคัญกับการประกอบธุรกิจควบคู่ไปกับการดำเนินกิจกรรมเพื่อสังคม รวมทั้งมีการคำนึงถึงผลกระทบกับผู้มีส่วนได้ส่วนเสีย อันได้แก่ ผู้ถือหุ้น พนักงาน ลูกค้า คู่ค้า ชุมชนและหน่วยงานภาครัฐ เพื่อดำเนินงานด้านความรับผิดชอบต่อสังคมให้เกิดประสิทธิภาพ บริษัทฯจึงได้กำหนดนโยบายและแนวปฏิบัติด้านความรับผิดชอบต่อสังคม ในด้านต่างๆ ดังนี้

การดำเนินธุรกิจตามหลักการค้ากับกิจการที่ดี

บริษัทฯ ยึดถือการดำเนินงานตามหลักการค้ากับกิจการที่ดีหรือบรรษัทภิบาลตามแนวทางของตลาดหลักทรัพย์แห่งประเทศไทย โดยมีการจัดทำคู่มือนโยบายการค้ากับคู่ค้าและกิจการที่ดี เป็นลายลักษณ์อักษร รวมทั้งมีการกำหนดจรรยาบรรณและข้อพึงปฏิบัติสำหรับผู้บริหารและพนักงาน เพื่อถือปฏิบัติร่วมกัน

บริษัทฯ ได้ให้ความสำคัญกับผู้มีส่วนได้เสียทุกกลุ่ม ไม่ว่าจะเป็นคู่ค้า ผู้ถือหุ้น พนักงาน ในส่วนของผู้ถือหุ้นนั้น บริษัทฯ มีนโยบายถือปฏิบัติต่อผู้ถือหุ้นทุกรายอย่างเท่าเทียมกัน และมีการจัดประชุมผู้ถือหุ้นตามความเหมาะสม เพื่อให้ผู้ถือหุ้นได้ทราบถึงความคืบหน้าการดำเนินงานของบริษัทฯอย่างสม่ำเสมอ

การเคารพสิทธิมนุษยชนและการปฏิบัติต่อพนักงาน

ในธุรกิจก่อสร้าง เราไม่สามารถปฏิเสธได้ว่า “ทรัพยากรบุคคล” เป็นปัจจัยสำคัญที่ทำให้บริษัทฯ ขับเคลื่อนไปได้ บริษัทฯ จึงให้ความสำคัญอย่างยิ่งในการเคารพสิทธิมนุษยชนและการปฏิบัติต่อพนักงานอย่างเป็นธรรม โดยการให้ความเคารพต่อสิทธิพนักงาน และไม่เลือกปฏิบัติต่อบุคคลใดว่าด้วยเรื่อง เชื้อชาติ สีผิว ศาสนา เพศ และความไม่สมบูรณ์ทางร่างกาย ทุกคนจะได้รับการปฏิบัติจากบริษัทฯอย่างเสมอภาค

ในส่วนของพนักงาน บริษัทฯ มีการกำหนดค่าตอบแทนที่เป็นธรรม และมีสวัสดิการในด้านต่างๆ เช่น การฝึกอบรมพนักงานทั้งภายในและภายนอก เพื่อพัฒนาบุคลากรให้มีความรู้ความสามารถ กองทุนประกันสังคม กองทุนสำรองเลี้ยงชีพ ฯลฯ

ความรับผิดชอบต่อผู้บริโภค

ธุรกิจก่อสร้างเป็นธุรกิจที่มีการแข่งขันสูง ความสำเร็จมาจากความพึงพอใจของลูกค้าที่มีต่อการดำเนินงานของบริษัทฯ เราจึงตระหนักและให้ความสำคัญกับความรับผิดชอบต่อลูกค้าและคู่ค้าในการรักษาคุณภาพ มาตรฐานการทำงานให้เป็นไปตามสัญญา

การดูแลรักษาสิ่งแวดล้อม

ในการดำเนินธุรกิจ บริษัทฯ ใส่ใจในเรื่องสิ่งแวดล้อมและรู้คุณค่าในการใช้ทรัพยากร รวมทั้งหลีกเลี่ยงการดำเนินงานที่ส่งผลกระทบต่อสิ่งแวดล้อม บริษัทฯ นำนโยบายด้านนี้มาปรับใช้ในโครงการลดปริมาณเศษวัสดุก่อสร้างในอนาคต เพื่อให้เกิดการใช้ทรัพยากรอย่างคุ้มค่าและลดปัญหาด้านสิ่งแวดล้อมอีกทางหนึ่ง

ร่วมพัฒนาชุมชนและสังคม

บริษัทฯ มุ่งส่งเสริมและปลูกจิตสำนึกความรับผิดชอบต่อสังคมให้แก่พนักงานทุกระดับและทุกภาคส่วน รวมทั้งได้จัดสรรงบประมาณเพื่อจัดโครงการช่วยเหลือโรงเรียนขนาดเล็กที่อยู่ห่างไกล และได้รับความร่วมมือจากพนักงานในโครงการ “สร้างด้วยใจ ให้ด้วยรัก” และ โครงการ “ปันน้ำใจให้น้อง”

การจัดทำรายงานและเผยแพร่งานด้านความรับผิดชอบต่อสังคม

บริษัทฯ มีการจัดทำรายงานด้านความรับผิดชอบต่อสังคมเพื่อแสดงออกถึงแนวคิด การดำเนินงานด้านความรับผิดชอบต่อสังคมของบริษัทฯ แก่ผู้ถือหุ้นและผู้ที่เกี่ยวข้อง โดยเผยแพร่ผ่านทางช่องทางต่างๆ เช่น รายงานประจำปี รายงานด้านความรับผิดชอบต่อสังคม

การบริหารงานด้านความรับผิดชอบต่อสังคม

เพื่อให้การดำเนินงานด้านความรับผิดชอบต่อสังคมของบริษัทฯ เป็นไปอย่างต่อเนื่องและเกิดประสิทธิภาพสูงสุด บริษัทฯ จึงได้แต่งตั้งคณะกรรมการและคณะทำงานด้านความรับผิดชอบต่อสังคมโดยเป็นบุคลากรของบริษัทฯ ทั้งหมด ประกอบไปด้วยผู้บริหารระดับสูง ผู้บริหารและพนักงานที่มีส่วนเกี่ยวข้องในการดำเนินงาน ซึ่งคณะกรรมการความรับผิดชอบต่อสังคม (CSR Committee) จะมีหน้าที่กำกับดูแลการดำเนินงานโครงการด้านความรับผิดชอบต่อสังคมของบริษัทฯ โดยมุ่งเน้นที่ผลกระทบต่อผู้มีส่วนได้ส่วนเสียของบริษัทฯ

ผังคณะกรรมการด้านความรับผิดชอบต่อสังคมของบริษัท เคเทค คอนสตรัคชั่น จำกัด (มหาชน) และบริษัทในเครือ

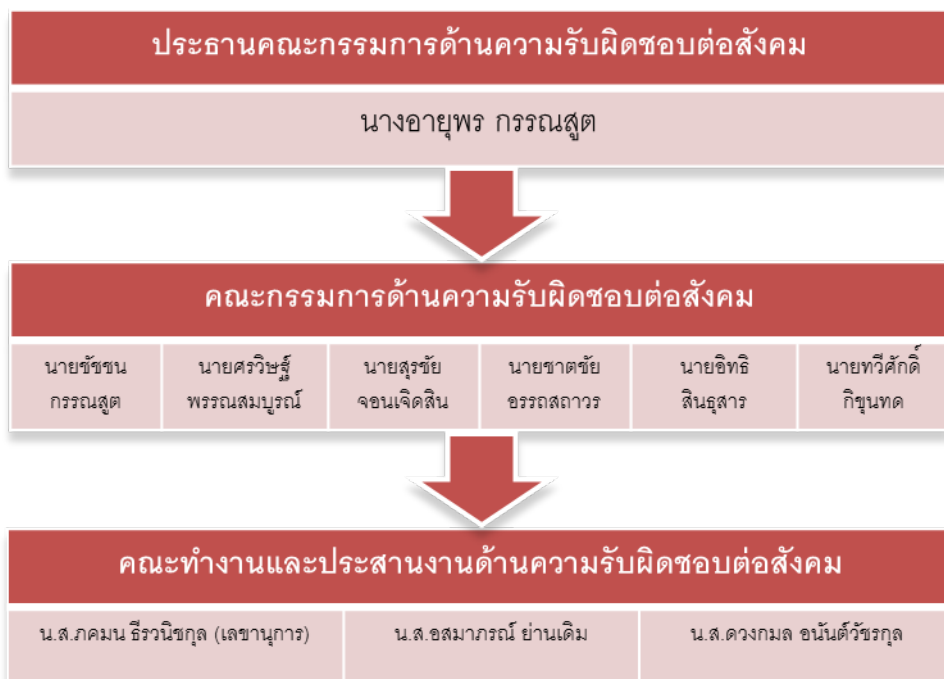

กิจกรรมเพื่อสังคมของ บริษัท เคเทค คอนสตรัคชั่น จำกัด (มหาชน)

1. โครงการ “สร้างด้วยใจ ให้ด้วยรัก”

เนื่องด้วยบริษัทฯ และบริษัทในเครือ ได้เล็งเห็นถึงความสำคัญของการรับผิดชอบต่อสังคม บริษัทฯ จึงมีการดำเนินการช่วยเหลือเยาวชนในถิ่นทุรกันดารมาตั้งแต่ปี 2557 โดยการปรับปรุงอาคารเรียน อาคารประกอบ และระบบสาธารณูปโภคขั้นพื้นฐาน ซึ่งอาศัยพนักงานของบริษัทฯ ที่ช่วยเหลือร่วมมือกันในการปรับปรุงโรงเรียนตงศิริราษฎร์อนุสรณ์ ตำบลพุทไธสง อำเภอฟุทไธสง จังหวัดบุรีรัมย์

การทำกิจกรรมเพื่อสังคมนี้ได้สร้างประโยชน์ให้กับโรงเรียนและเยาวชนเป็นอย่างมาก โดยเฉพาะอย่างยิ่งจากเดิมโรงเรียนอยู่ในสภาพทรุดโทรม ปัจจุบันหลังจากการดำเนินงานโครงการ “สร้างด้วยใจ ให้ด้วยรัก” ในปี 2557 ทำให้โรงเรียนแห่งนี้ได้เปิดโอกาสในการรับนักเรียนเพิ่มขึ้น อีกทั้งยังเป็นศูนย์กลางในการจัดแข่งกีฬาระดับเขตพื้นที่การศึกษา การจัดแข่งขันทางวิชาการ การเข้าศึกษาดูงาน และการจัดกิจกรรมอื่นๆ ตลอดปีการศึกษาที่ผ่านมา

ในปี 2558 นี้บริษัทฯ ได้ดำเนินกิจกรรมความรับผิดชอบต่อสังคม โดยการสานต่อโครงการ “สร้างด้วยใจ ให้ด้วยรัก” ให้กับโรงเรียนตงศิริราษฎร์อนุสรณ์ในด้านต่างๆ อาทิ การปรับปรุงห้องสมุด การพัฒนาป้ายโรงเรียน และการให้ทุนทางการเกษตรเพิ่มเติมต่อเนื่อง เพื่อสร้างแรงจูงใจในการศึกษาที่ดี และเสริมสร้างความรู้ด้านเศรษฐกิจพอเพียงแก่เยาวชน อันจะทำให้เกิดการพัฒนาศักยภาพ และเสริมสร้างแนวทางที่ดีในการดำเนินชีวิตให้กับเยาวชนอย่างแท้จริง

2. โครงการ “Go Together”

โครงการ Go Together นี้ บริษัทฯ ได้ร่วมมือกับสมาคมคนพิการทางการเคลื่อนไหวสากล ในการนำเอาคอมพิวเตอร์ที่ไม่ใช้แล้วของบริษัทฯ ไปรีไซเคิลและจำหน่าย เพื่อนำเงินไปช่วยเหลือผู้พิการตามชนบท รวมทั้งนำเงินไปจัดซื้ออุปกรณ์เครื่องช่วยความพิการ เช่น รถวีลแชร์ รถสามล้อโยกให้กับผู้พิการ และยังเป็นค่าใช้จ่ายในการออกตรวจเยี่ยมให้คำแนะนำคนพิการและช่วยเหลือเบื้องต้นตามต่างจังหวัด โครงการนี้ ทำให้พนักงานได้มีส่วนร่วมในการสนับสนุน พัฒนาศักยภาพของผู้พิการในประเทศไทย

3. โครงการ “ปันน้ำใจให้น้อง”

“ปันน้ำใจให้น้อง” เป็นโครงการที่เกิดจากความตั้งใจของพนักงานบริษัทฯ ที่ต้องการจะมอบความสุข รอยยิ้ม ให้กับนักเรียนในโรงเรียนที่ขาดแคลนทุนทรัพย์และอยู่ห่างไกลความเจริญ สำหรับปี 2558 นี้ ได้จัดขึ้นที่ โรงเรียนบ้านหนองหิน จังหวัดสุพรรณบุรี ซึ่งมีคณะผู้บริหารและพนักงาน ได้จัดกิจกรรมปลูกต้นไม้และมีการประกวดตั้งชื่อต้นไม้ เพื่อเสริมสร้างความคิดริเริ่มสร้างสรรค์ พร้อมกับบริจาคเงิน อุปกรณ์การเรียนการสอน อุปกรณ์กีฬา เครื่องปรุงอาหาร อุปกรณ์การเกษตร และของใช้ที่จำเป็นสำหรับนักเรียนที่โรงเรียนบ้านหนองหิน เพื่อให้นักเรียนได้ใช้ประโยชน์ต่อไป

การควบคุมภายในและการบริหารจัดการความเสี่ยง

บริษัทฯ มีหน่วยงานควบคุมภายในซึ่งขึ้นตรงกับคณะกรรมการตรวจสอบ ทำหน้าที่กำหนดระบบการควบคุมภายในและจัดการให้การดำเนินกิจการของบริษัทถูกต้อง เป็นไปตามข้อกำหนดของการควบคุมภายในตามเกณฑ์ที่กำหนดโดยสำนักงานคณะกรรมการกำกับหลักทรัพย์และตลาดหลักทรัพย์ และคณะกรรมการบริษัทได้มีการประชุมร่วมกับคณะกรรมการตรวจสอบและฝ่ายบริหารของบริษัทในทุกไตรมาส เพื่อให้มั่นใจว่าระบบการควบคุมภายในมีความเหมาะสมเพียงพอและมีการบริหารจัดการความเสี่ยงอย่างเป็นระบบมีประสิทธิภาพ

การควบคุมภายใน

ประเมินระบบการควบคุมภายในของบริษัทในด้านต่าง ๆ 5 องค์ประกอบ คือ

(1) การควบคุมภายในองค์กร

บริษัทฯ มีการกำหนดโครงสร้างองค์กร ตามสายงานและกำหนดหน้าที่ความรับผิดชอบอย่างชัดเจนเป็นลายลักษณ์อักษร รวมถึงจัดให้มีการพัฒนาศักยภาพของบุคลากรตั้งแต่ระดับผู้บริหารจนถึงระดับปฏิบัติการเพื่อเตรียมความพร้อมสำหรับการขยายงานในอนาคต

(2) การประเมินความเสี่ยง

บริษัทฯ มีการประเมินความเสี่ยงจากปัจจัยภายในและภายนอก รวมถึงปัจจัยด้านอื่น ๆ ที่อาจมีผลกระทบกับการดำเนินงานของบริษัท มีการควบคุมและการบริหารความเสี่ยงในระดับปฏิบัติการอย่างเป็นระบบ พร้อมทั้งมีการติดตามจัดการความเสี่ยงอย่างต่อเนื่อง

(3) การควบคุมการปฏิบัติงาน

บริษัทฯ มีการกำหนดขอบเขตอำนาจอนุมัติตามลำดับชั้นไว้อย่างชัดเจนและมีคู่มือการปฏิบัติงานของแต่ละส่วนงานเพื่อเป็นแนวทางในการปฏิบัติงานอย่างถูกต้อง

(4) ระบบสารสนเทศและการสื่อสารข้อมูล

บริษัทฯ มีการพัฒนาระบบสารสนเทศอย่างต่อเนื่องเพื่อให้การสื่อสารภายในองค์กรมีความชัดเจนและทันต่อเหตุการณ์ รวมถึงระบบการจัดเก็บข้อมูลที่มีความปลอดภัย ความถูกต้องและลดการใช้ทรัพยากร

(5) ระบบการติดตาม

บริษัทฯ มีการประเมินและติดตามผลการปรับปรุงตามข้อเสนอแนะของผู้ตรวจสอบอย่างต่อเนื่องโดยมีการรายงานต่อผู้บริหารเป็นระยะเพื่อผลักดันให้แต่ละส่วนงานมีการพัฒนาและควบคุมให้การปฏิบัติงานเป็นไปอย่างถูกต้องและเหมาะสม

การบริหารจัดการความเสี่ยง

คณะกรรมการบริหารความเสี่ยงและคณะทำงานได้มีประชุมเพื่อประเมินความเสี่ยงที่อาจเกิดผลกระทบต่อการดำเนินกิจการของบริษัทฯ จากปัจจัยภายนอกและภายในซึ่งในปี 2558 บริษัทฯ ได้มีการจัดการความเสี่ยงที่มีในระดับความเสี่ยงสูงมากให้ลดลงตามลำดับจนเหลือเพียงความเสี่ยงปานกลางและต่ำ ซึ่งอยู่ในระดับที่บริษัทฯ ยอมรับได้ โดยคณะกรรมการยังคงติดตามการดำเนินการอย่างต่อเนื่องเพื่อจะได้มีการปรับแนวทางการจัดการความเสี่ยงให้มีประสิทธิภาพ เหมาะสมกับสภาวะแวดล้อมที่มีการเปลี่ยนแปลงอยู่ตลอดเวลา

บริษัทฯ ได้มีการแต่งตั้ง บริษัท สอบบัญชี ไอ วี แอล จำกัด โดย นางสาววัลดี สีนุญเรือง ตำแหน่ง Audit Partner ให้ปฏิบัติหน้าที่ผู้ตรวจสอบภายในของบริษัทฯ ตามมติการประชุมคณะกรรมการตรวจสอบครั้งที่ 2/2558 เมื่อวันที่ 13 มีนาคม 2558 โดยคณะกรรมการตรวจสอบได้พิจารณาคุณสมบัติของ บริษัท สอบบัญชี ไอ วี แอล จำกัด และนางสาววัลดี สีนุญเรือง แล้วเห็นว่า มีความเหมาะสมเพียงพอกับการปฏิบัติหน้าที่ดังกล่าว เนื่องจากมีความเป็นอิสระ และมีประสบการณ์ในการปฏิบัติงานด้านการตรวจสอบภายในธุรกิจก่อสร้าง อีกทั้งยังเป็นประโยชน์ที่จะได้ตรวจติดตามประเด็นข้อเสนอนี้ต่างๆ อย่างต่อเนื่องเพื่อให้การดำเนินการมีความถูกต้องและเหมาะสมยิ่งขึ้น โดยดำเนินการร่วมกับฝ่ายควบคุมภายในของบริษัทฯ ที่จะทำหน้าที่ประสานงานกับผู้ตรวจสอบอย่างใกล้ชิด

รายการระหว่างกัน

รายละเอียดรายการระหว่างกันของบริษัทฯในปี 2558

บุคคลธรรมดา/นิติบุคคล ที่มีรายการระหว่างกัน	ลักษณะของรายการ ระหว่างกัน	รายละเอียด
บริษัท ไฮดรู ไฮลด์ดิ้งส์ จำกัด	ค่าเช่าและค่าบริการ เป็นบริษัทที่เกี่ยวข้องกันโดยผู้ ถือหุ้นของบริษัทคือ นางสาว จันทร์เพ็ญ เงินสมุทร เป็น กรรมการบริษัท ไฮดรู ไฮล ด์ดิ้งส์ จำกัด ร้อยละ 99	บริษัทฯ ได้ทำการขายห้องชุดที่ใช้เป็นสำนักงานของบริษัทซึ่ง ตั้งอยู่ที่ ชั้น 28 อาคารเลคซ์ดา ออฟฟิศ คอมเพล็กซ์ ที่เคยเป็น กรรมสิทธิ์การถือครองของบริษัทให้กับบริษัท ไฮดรู ไฮลด์ดิ้งส์ จำกัด ('ไฮดรู') ซึ่งเป็นบริษัทที่เกี่ยวข้องกัน และบริษัทยังคงใช้ อาคารดังกล่าวเป็นหลักประกันในการค้ำประกันวงเงินกู้กับ ธนาคารพาณิชย์ โดยบริษัทมีภาระค่าธรรมเนียมรายปีเป็น จำนวนเงิน 4.5 ล้านบาทต่อปีเป็นระยะเวลา 5 ปี นอกจากนี้ บริษัทยังมีภาระผูกพันที่จะต้องจ่ายเงินค่าเช่าในอนาคตเป็น ระยะเวลา 3 ปีโดยสามารถขยายระยะเวลาออกไปอีก 3 ปี โดยไฮดรูได้ชำระเงินค่าซื้อสินทรัพย์ทั้งหมด ในวันที่ 7 พฤษภาคม 2547 ทั้งนี้ เมื่อวันที่ 19 กรกฎาคม 2547 ไฮดรู และบริษัทได้ตกลงที่จะยกเลิกสัญญาในการใช้ห้องชุดดังกล่าว ข้างต้นของไฮดรูเป็นหลักทรัพย์ค้ำประกันเงินกู้ของบริษัทต่อ สถาบันการเงิน โดยมีผลบังคับใช้ตั้งแต่วันที่ 15 ตุลาคม 2547 และได้รับการไถ่ถอนเรียบร้อยแล้วเมื่อวันที่ 9 มีนาคม 2558
บริษัท เคเทค บิลดิ้ง คอนแทรคเตอร์ส จำกัด	บริษัท ย่อย เพื่อรับงาน ก่อสร้างจากลูกค้าใหม่	บริษัทย่อยของ บมจ.เคเทค คอนสตรัคชั่น โดยบริษัทเข้าถือหุ้น คิดเป็นร้อยละ 99.99 ของทุนจดทะเบียน
บริษัท เคเทค อินโนเวชั่นส์ จำกัด	บริษัท ย่อย เพื่อรับงาน ก่อสร้างจากลูกค้าใหม่	บริษัทย่อยของ บมจ.เคเทค คอนสตรัคชั่น โดยบริษัทเข้าถือหุ้น คิดเป็นร้อยละ 99.99 ของทุนจดทะเบียน
บริษัท ปิกการร่วมค้า เคเทค-เค จำกัด	บริษัท ย่อย เพื่อรับงาน ก่อสร้างจากลูกค้าใหม่	บริษัทฯ ได้ดำเนินการปิดกิจการเมื่อวันที่ 12 พฤศจิกายน 2558 และอยู่ระหว่างการชำระบัญชีกิจการ
บริษัท ปิกการร่วมค้า ดีเอกเตอร์เค จำกัด	บริษัทร่วมทุนเพื่อรับงาน ก่อสร้างกับหน่วยงานราชการ และรัฐวิสาหกิจ	เป็นกิจการร่วมค้า โดยบริษัทฯ มีส่วนได้เสียร้อยละ 100
บริษัท พี.โอเวอร์ซีส์ สตีล จำกัด (มหาชน)	บริษัท คู่ค้าหลักด้านวัสดุ ก่อสร้าง	บริษัท พี.โอเวอร์ซีส์ สตีล จำกัด (มหาชน) ได้เข้ามาถือหุ้นของ บริษัท เคเทค คอนสตรัคชั่น จำกัด (มหาชน) จำนวนร้อยละ 3.06

หมายเหตุ: โปรดดูรายละเอียดเพิ่มเติมเกี่ยวกับรายการระหว่างกันที่เกี่ยวข้องในหมายเหตุประกอบงบการเงินสำหรับปีสิ้นสุดวันที่ 31 ธันวาคม พ.ศ. 2558 ข้อที่ 28

การวิเคราะห์ฐานะทางการเงินและผลการดำเนินงาน

1. ภาพรวมของผลการดำเนินงานในปี 2558

บริษัทและบริษัทย่อยมีกำไรเบ็ดเสร็จปี 2558 จำนวน 14.05 ล้านบาท ลดลงจากปี 2557 จำนวน 461.11 ล้านบาท หรือลดลงร้อยละ 97.04 เมื่อเทียบกับปี 2557 ซึ่งมีกำไรสุทธิ จำนวน 475.16 ล้านบาท เนื่องจากปี 2558 บริษัทมีกำไรขั้นต้น จำนวน 175.69 ล้านบาท เพิ่มขึ้น 29.54 ล้านบาท จากปี 2557 ที่มีกำไรขั้นต้น 146.15 ล้านบาท นอกจากนี้บริษัทยังมีกำไรจากการปรับโครงสร้างหนี้จำนวน 30.16 ล้านบาท

2. รายได้จากงานก่อสร้างและติดตั้งตามสัญญา

ในปี 2558 รายได้หลักของบริษัทและบริษัทย่อยมาจากรายได้จากงานก่อสร้างที่รับรู้เป็นรายได้ในระหว่างปี จำนวน 1,947.52 ล้านบาท ซึ่งเป็นรายได้จากการรับเหมาก่อสร้างของโครงการ ดังนี้

โครงสร้างรายรับ	2558		2557		2556	
	ล้านบาท	%	ล้านบาท	%	ล้านบาท	%
รายได้จากงานก่อสร้าง	1,947.52	99.86%	1,367.56	99.85%	385.54	99.59%
รายได้อื่น	2.57	0.14%	1.99	0.15%	1.60	0.41%
รวมรายได้	1,950.09	100.00%	1,369.55	100.00%	387.14	100.00%

ซึ่งเพิ่มขึ้นจากปี 2557 จำนวน 579.96 ล้านบาท เนื่องจากในปี 2558 บริษัทมีการรับรู้รายได้จากงานก่อสร้างเพิ่มขึ้นจากปี 2557

3. ต้นทุนและค่าใช้จ่าย

ในปี 2558 บริษัทและบริษัทย่อยมีต้นทุนงานก่อสร้างและติดตั้งตามสัญญา 1,771.83 ล้านบาท ซึ่งส่วนใหญ่เป็นต้นทุนงานก่อสร้างและติดตั้งตามสัญญา และค่าแรงงานที่เพิ่มขึ้น ส่งผลให้บริษัทมีผลดำเนินงานในส่วนของการกำไรขั้นต้น เท่ากับ 175.69 ล้านบาท เพิ่มขึ้นจากปี 2557 เท่ากับ 29.53 ล้านบาท หรือคิดเป็นร้อยละ 20.21 เนื่องจากบริษัทมีการรับรู้รายได้จากโครงการก่อสร้างเพิ่มขึ้น และมีค่าใช้จ่ายในการบริหารเท่ากับ 176.41 ล้านบาท เพิ่มจากปี 2557 จำนวน 37.17 ล้านบาท ซึ่งเป็นผลมาจากค่าใช้จ่ายเกี่ยวกับบุคลากรและค่าที่ปรึกษาทางการเงินที่เพิ่มขึ้น

4. กำไร

● กำไรขั้นต้น

ในปี 2558 บริษัทและบริษัทย่อยมีผลกำไรขั้นต้น จำนวน 175.69 ล้านบาท ซึ่งเพิ่มขึ้นจากปี 2557 จำนวน 29.53 ล้านบาท เป็นผลจากการที่บริษัทสามารถรับรู้รายได้จากโครงการก่อสร้างเพิ่มขึ้นจากปี 2557

● กำไรพิเศษจากการปรับโครงสร้างหนี้

ในปี 2558 บริษัทสามารถดำเนินการเพิ่มทุนเพิ่มจากปี 2557 ทำให้มีทุนหมุนเวียนเพียงพอชำระหนี้ตามแผนฟื้นฟูกิจการ จึงทำให้บริษัทมีกำไรจากการปรับโครงสร้างหนี้จำนวน 30.16 ล้านบาท

• **กำไรสุทธิ**

ในปี 2558 บริษัทฯและบริษัทย่อยมีผลกำไรสุทธิจำนวน 8.63 ล้านบาท ลดลงจากปี 2557 จำนวน 464.84 ล้านบาท หรือลดลงร้อยละ 98.19 เนื่องจากในปี 2557 บริษัทมีกำไรจากการปรับโครงสร้างหนี้และกำไรจากการขายสินทรัพย์ จำนวน 382.21 ล้านบาท และ 23.40 ล้านบาท ตามลำดับ

ทั้งนี้ ในปี 2558 บริษัทมีกำไรขั้นต้นเพิ่มขึ้นจากปี 2557 เนื่องจากมีการรับรู้รายได้จากโครงการก่อสร้างเพิ่มขึ้น แต่มีกำไรสุทธิลดลง เนื่องจากปี 2557 มีกำไรจากการปรับโครงสร้างหนี้และกำไรจากการขายสินทรัพย์มากกว่าปี 2558 ซึ่งบริษัทฯ คาดว่าในปี 2559 จะมีรายได้และกำไรเพิ่มขึ้น

5. สินทรัพย์

ณ วันที่ 31 ธันวาคม 2558 บริษัทฯและบริษัทย่อยมีสินทรัพย์รวมจำนวน 1,783.01 ล้านบาท โดยเพิ่มขึ้นจากปี 2557 ซึ่งมีจำนวน 704.23 ล้านบาท หรือเพิ่มขึ้นร้อยละ 65.28

เงินสดและรายการเทียบเท่าเงินสด	เพิ่มขึ้น	574.39	ล้านบาท
ลูกหนี้การค้า/มูลค่างานทำเสร็จยังไม่เรียกเก็บ	ลดลง	177.95	ล้านบาท
ลูกหนี้อื่น/เงินลงทุนชั่วคราว	ลดลง	18.30	ล้านบาท
สินค้าคงเหลือ	เพิ่มขึ้น	111.75	ล้านบาท
เงินประกันผลงาน/ภาษีเงินได้ถูกหัก ณ ที่จ่าย	เพิ่มขึ้น	223.01	ล้านบาท

6. หนี้สิน

ณ วันที่ 31 ธันวาคม 2558 บริษัทฯและบริษัทย่อยมีหนี้สินรวมจำนวน 486.85 ล้านบาท ซึ่งลดลงจาก ณ วันที่ 31 ธันวาคม 2557 จำนวน 542.31 ล้านบาท หรือลดลงร้อยละ 9.15 ซึ่งเกิดจากการที่บริษัทและบริษัทย่อย ชำระหนี้เจ้าหนี้ตามแผนปรับโครงสร้างหนี้ ตามที่ได้กำหนดไว้ในแผนปรับโครงสร้างหนี้ทำให้เจ้าหนี้ส่วนนี้ลดลงเป็นจำนวน 52.83 ล้านบาท ส่วนเจ้าหนี้การค้างลดจำนวน 20.71 ล้านบาท สอดคล้องกับการขยายตัวของกิจการที่เพิ่มขึ้นในปี 2558

7. ส่วนของผู้ถือหุ้น

ณ วันที่ 31 ธันวาคม 2558 บริษัทฯมีส่วนของผู้ถือหุ้นเป็นบวกจำนวน 1,296.17 ล้านบาท ซึ่งเพิ่มขึ้นจาก ณ วันที่ 31 ธันวาคม 2557 จำนวน 765.71 ล้านบาท โดยมีสาเหตุหลักมาจากการที่บริษัทมีการเพิ่มทุนจดทะเบียนจาก 3,120,000,000 หุ้น เป็น 3,915,213,212 หุ้นและผู้ร่วมทุนใหม่ได้ชำระหุ้นเพิ่มขึ้นและมีกำไรจากการดำเนินงานเพิ่มขึ้น ทั้งนี้ ในส่วนของผู้ถือหุ้นหลักประกอบด้วยทุนจดทะเบียนที่เรียกชำระแล้วจำนวน 3,665.21 ล้านบาท ซึ่งประกอบด้วยหุ้นสามัญจำนวน 3,665.21 ล้านหุ้น มูลค่าที่ตราไว้หุ้นละ 1 บาท ส่วนเกินมูลค่าหุ้นสามัญจำนวน 410.88 ล้านบาท และส่วนต่ำกว่ามูลค่าหุ้นสามัญจำนวน 1,955.64 ล้านบาท หุ้นรับล่วงหน้ารอจดทะเบียน 200 ล้านบาท ส่วนที่จัดสรรเป็นสำรองตามกฎหมายจำนวน 6.52 ล้านบาท และส่วนขาดทุนสะสมที่ยังไม่ได้จัดสรรจำนวน 1,030.64 ล้านบาท

รายงานกรรมการตรวจสอบ

คณะกรรมการตรวจสอบของบริษัทเคเทค คอนสตรัคชั่น จำกัด (มหาชน) ประกอบด้วยกรรมการอิสระผู้ทรงคุณวุฒิ จำนวน 3 ท่าน ประกอบด้วย พลตำรวจเอกสุเทพ ธรรมรักษ์ เป็นประธานกรรมการตรวจสอบ นายระพี สุขยางค์ และ นายวิรุณ ลี เป็นกรรมการตรวจสอบ

คณะกรรมการตรวจสอบได้ปฏิบัติหน้าที่ตามขอบเขตหน้าที่และความรับผิดชอบที่ได้รับมอบหมายจากคณะกรรมการ บริษัท โดยในปี 2558 มีการประชุมรวม 5 ครั้ง โดยได้ประชุมร่วมกับผู้สอบบัญชีในทุกไตรมาสและมีการพิจารณาร่วมหรือกับฝ่ายบริหารเพื่อทบทวนในประเด็นต่าง ๆ ที่ผู้สอบบัญชีได้ให้ข้อสังเกตและให้คำแนะนำแก่ฝ่ายบริหารในการจัดทำงบการเงินเพื่อให้การดำเนินงานเป็นไปอย่างถูกต้องตามกฎหมายและข้อกำหนดที่เกี่ยวข้องตามหลักการกำกับดูแลกิจการที่ดี รวมถึงระบบการควบคุมภายในที่ดีมีประสิทธิภาพ โดยสรุปสาระสำคัญในการปฏิบัติหน้าที่ได้ ดังนี้

1. สอบทานงบการเงินรวมของบริษัทฯและบริษัทย่อยรายไตรมาสและงบการเงินประจำปี 2558 โดยได้มีการประชุมร่วมกับผู้สอบบัญชีทุกไตรมาสเพื่อสอบถามถึงความถูกต้องของงบการเงินในการบันทึกและปรับปรุงบัญชีที่มีความสำคัญรวมถึงประเด็นต่าง ๆ ที่ตรวจพบจากการสอบทานงบการเงิน และเพื่อให้มั่นใจว่างบการเงินได้มีการเปิดเผยข้อมูลอย่างครบถ้วน เพียงพอ และจัดทำขึ้นอย่างถูกต้องเป็นไปตามข้อกำหนดของกฎหมายและมาตรฐานการบัญชีตามหลักการบัญชีที่รับรองทั่วไปก่อนเสนอต่อคณะกรรมการบริษัทพิจารณาอนุมัติ

2. สอบทานการบริหารความเสี่ยง จากรายงานการบริหารความเสี่ยงที่บริษัทฯ ได้ทำการประเมินความเสี่ยงด้านต่าง ๆ ที่อาจส่งผลกระทบต่อการทำงานของ บริษัทและแนวทางการบริหารจัดการกับความเสี่ยงที่มี พร้อมทั้งให้ข้อเสนอแนะต่อฝ่ายจัดการเพื่อนำไปปรับปรุงต่อไป

3. สอบทานระบบควบคุมภายใน โดยพิจารณาจากรายงานผลการตรวจสอบภายในทุกไตรมาส เพื่อให้การปฏิบัติงานเป็นไปตามกฎหมาย ระเบียบและข้อบังคับ และได้มีการร่วมหารือกับฝ่ายบริหารในการติดตามผลการปรับปรุงตามข้อเสนอแนะของผู้ตรวจสอบภายในอย่างต่อเนื่อง

4. พิจารณาแผนการตรวจสอบภายในประจำปีและให้คำแนะนำต่อฝ่ายบริหารในการกำหนดแนวทางในการควบคุมให้เหมาะสมกับการปฏิบัติงานและมีประสิทธิภาพ โดยเน้นย้ำการปฏิบัติการในทุกระบบงานเพื่อพัฒนาระบบการควบคุมภายในให้มีประสิทธิภาพ

5. สอบทานรายการที่เกี่ยวข้องกันหรือรายการที่อาจมีความขัดแย้งทางผลประโยชน์กับบริษัทฯ ให้เป็นไปตามกฎหมาย และข้อกำหนดของตลาดหลักทรัพย์ เพื่อให้มั่นใจว่าได้มีการเปิดเผยในงบการเงินและหมายเหตุประกอบงบการเงินอย่างถูกต้อง ครบถ้วน

6. พิจารณาเสนอ บริษัท ดิลอยท์ ทูช โทมัทส์ ไซยศ สอบบัญชี จำกัด ซึ่งเป็นผู้สอบบัญชีที่ตลาดหลักทรัพย์แห่งประเทศไทยให้การรับรอง เป็นผู้สอบบัญชีของบริษัทประจำปี 2558 โดยพิจารณาจากผลการปฏิบัติงานเป็นที่น่าพอใจ ความเป็นอิสระ และรายงานทางบัญชีและการเงินในปีที่ผ่านมามีความละเอียดถี่ถ้วน และได้เลือกบริษัท สอบบัญชี ไอวีแอล จำกัด เป็นผู้ตรวจสอบภายใน เพื่อให้การควบคุมภายในมีความต่อเนื่อง โดยมีการกำหนดค่าตอบแทนสำหรับผู้ตรวจสอบทั้ง 2 บริษัท โดยคณะกรรมการตรวจสอบได้พิจารณาจากผลการปฏิบัติงานแล้วเห็นว่าเหมาะสม จึงได้นำเสนอต่อคณะกรรมการบริษัทเพื่อเสนอให้ที่ประชุมผู้ถือหุ้นพิจารณาอนุมัติ

โดยสรุปคณะกรรมการตรวจสอบได้ปฏิบัติตามหน้าที่และความรับผิดชอบตามที่ได้ระบุไว้ในกฎบัตรคณะกรรมการ ตรวจสอบ โดยใช้ความรู้ความสามารถและประสบการณ์ อย่างเต็มที่ ความเป็นอิสระ และให้ความสำคัญต่อการดำเนินกิจการตามหลักการกำกับดูแลกิจการที่ดี มีความโปร่งใส ตรวจสอบได้ โดยคณะกรรมการตรวจสอบมีความเห็นว่าบริษัทฯ มีวิธีการรายงานข้อมูลทางการเงินของบริษัทอย่างถูกต้องและเหมาะสม มีการเปิดเผยข้อมูลที่เพียงพอ เชื่อถือได้ และมีระบบการควบคุมภายในที่ดีมีประสิทธิภาพ

พลตำรวจเอกสุเทพ ธรรมรักษ์

ประธานกรรมการตรวจสอบ

บริษัท เคเทค คอนสตรัคชั่น จำกัด (มหาชน)

รายงานของผู้สอบบัญชีรับอนุญาต

เสนอผู้ถือหุ้นและคณะกรรมการ

บริษัท เคเทค คอนสตรัคชั่น จำกัด (มหาชน)

ข้าพเจ้าได้ตรวจสอบงบการเงินรวมของบริษัท เคเทค คอนสตรัคชั่น จำกัด (มหาชน) และบริษัทย่อย และงบการเงินเฉพาะกิจการของบริษัท เคเทค คอนสตรัคชั่น จำกัด (มหาชน) ซึ่งประกอบด้วยงบแสดงฐานะการเงินรวม และเฉพาะกิจการ ณ วันที่ 31 ธันวาคม 2558 งบกำไรขาดทุนและกำไรขาดทุนเบ็ดเสร็จอื่นรวมและเฉพาะกิจการ งบแสดงการเปลี่ยนแปลงส่วนของผู้ถือหุ้นรวมและเฉพาะกิจการ และงบกระแสเงินสดรวมและเฉพาะกิจการ สำหรับปีสิ้นสุดวันเดียวกัน รวมถึงหมายเหตุสรุปนโยบายการบัญชีที่สำคัญและหมายเหตุเรื่องอื่นๆ

ความรับผิดชอบของผู้บริหารต่องบการเงิน

ผู้บริหารเป็นผู้รับผิดชอบในการจัดทำและการนำเสนองบการเงินเหล่านี้โดยถูกต้องตามที่ควรตามมาตรฐานการรายงานทางการเงิน และรับผิดชอบเกี่ยวกับการควบคุมภายในที่ผู้บริหารพิจารณาว่าจำเป็นเพื่อให้สามารถจัดทำงบการเงินที่ปราศจากการแสดงข้อมูลที่ขัดต่อข้อเท็จจริงอันเป็นสาระสำคัญไม่ว่าจะเกิดจากการทุจริตหรือข้อผิดพลาด

ความรับผิดชอบของผู้สอบบัญชี

ข้าพเจ้าเป็นผู้รับผิดชอบในการแสดงความเห็นต่องบการเงินดังกล่าวจากผลการตรวจสอบของข้าพเจ้า ข้าพเจ้าได้ปฏิบัติตามตรวจสอบตามมาตรฐานการสอบบัญชี ซึ่งกำหนดให้ข้าพเจ้าปฏิบัติตามข้อกำหนดด้านจรรยาบรรณ รวมถึงวางแผนและปฏิบัติตามตรวจสอบเพื่อให้ได้ความเชื่อมั่นอย่างสมเหตุสมผลว่างบการเงินปราศจากการแสดงข้อมูลที่ขัดต่อข้อเท็จจริงอันเป็นสาระสำคัญหรือไม่

การตรวจสอบรวมถึงการใช้วิธีการตรวจสอบเพื่อให้ได้มาซึ่งหลักฐานการสอบบัญชีเกี่ยวกับจำนวนเงินและการเปิดเผยข้อมูลในงบการเงิน วิธีการตรวจสอบที่เลือกใช้ขึ้นอยู่กับดุลยพินิจของผู้สอบบัญชี ซึ่งรวมถึงการประเมินความเสี่ยงจากการแสดงข้อมูลที่ขัดต่อข้อเท็จจริงอันเป็นสาระสำคัญของงบการเงินไม่ว่าจะเกิดจากการทุจริตหรือข้อผิดพลาด ในการประเมินความเสี่ยงดังกล่าว ผู้สอบบัญชีพิจารณาการควบคุมภายในที่เกี่ยวข้องกับการจัดทำและการนำเสนองบการเงินโดยถูกต้องตามที่ควรของกิจการ เพื่อออกแบบวิธีการตรวจสอบที่เหมาะสมกับสถานการณ์ แต่ไม่ใช่เพื่อวัตถุประสงค์ในการแสดงความเห็นต่อประสิทธิภาพของการควบคุมภายในของกิจการ การตรวจสอบรวมถึงการประเมินความเหมาะสมของนโยบายการบัญชีที่ผู้บริหารใช้และความสมเหตุสมผลของประมาณการทางบัญชีที่จัดทำขึ้นโดยผู้บริหาร รวมทั้งการประเมินการนำเสนองบการเงินโดยรวม

ข้าพเจ้าเชื่อว่าหลักฐานการสอบบัญชีที่ข้าพเจ้าได้รับเพียงพอและเหมาะสมเพื่อใช้เป็นเกณฑ์ในการแสดงความเห็นของข้าพเจ้า

ความเห็น

ข้าพเจ้าเห็นว่า งบการเงินรวมและงบการเงินเฉพาะกิจการข้างต้นนี้แสดงฐานะการเงินของบริษัท เคเทค คอนสตรัคชั่น จำกัด (มหาชน) และบริษัทย่อยและของ บริษัท เคเทค คอนสตรัคชั่น จำกัด (มหาชน) ณ วันที่ 31 ธันวาคม 2558 และผลการดำเนินงานและกระแสเงินสดสำหรับปีสิ้นสุดวันเดียวกัน โดยถูกต้องตามที่ควรในสาระสำคัญตามมาตรฐานการรายงานทางการเงิน



ดร. ศุภมิตร เตชะมนตรีกุล

ผู้สอบบัญชีรับอนุญาตเลขทะเบียน 3356

บริษัท ดีลรอยท์ ทัช โรแมนติก ไฮยีสต์ สอบบัญชี จำกัด

กรุงเทพมหานคร

วันที่ 29 กุมภาพันธ์ 2559

งบการเงิน

บริษัท เคเทค คอนสตรัคชั่น จำกัด (มหาชน) และบริษัทย่อย

งบแสดงฐานะการเงิน

ณ วันที่ 31 ธันวาคม 2558

หน่วย : บาท

	หมายเหตุ	งบการเงินรวม		งบการเงินเฉพาะกิจการ	
		2558	2557	2558	2557
สินทรัพย์					
สินทรัพย์หมุนเวียน					
เงินสดและรายการเทียบเท่าเงินสด	5.2	587,362,704	44,305,069	537,740,732	21,299,729
เงินลงทุนชั่วคราว	6	-	7,686,642	-	-
ลูกหนี้การค้าและลูกหนี้อื่น					
ลูกหนี้การค้า	7	144,226,449	364,337,748	15,000,000	94,523,165
ลูกหนี้อื่น	8	118,568,742	129,012,814	276,517,726	278,118,902
มูลค่าของงานที่ทำเสร็จและยังไม่ได้เรียกเก็บ	35	208,515,091	166,353,345	-	-
เงินให้กู้ยืมระยะสั้นแก่บริษัทที่เกี่ยวข้องกัน	9	-	-	485,812,055	409,004,452
สินค้าคงเหลือ	10	182,278,253	70,527,505	-	-
เงินประกันผลงานตามสัญญา	11	261,106,558	79,477,593	-	-
ภาษีเงินได้ถูกหัก ณ ที่จ่าย	12	78,598,961	37,217,039	1,416,311	2,119,590
สินทรัพย์หมุนเวียนอื่น		15,070,113	23,151,446	960,258	5,453,513
รวมสินทรัพย์หมุนเวียน		1,595,726,871	922,069,201	1,317,447,082	810,519,351
สินทรัพย์ไม่หมุนเวียน					
เงินฝากสถาบันการเงินที่ใช้เป็นหลักประกัน	13	78,384,505	47,054,180	-	-
เงินลงทุนในบริษัทย่อย	14	-	-	150,047,277	1,047,477
เงินลงทุนในบริษัทร่วม	15	213,004	213,004	213,004	213,004
ที่ดิน อาคารและอุปกรณ์	16	77,472,176	83,080,881	24,552,608	31,689,184
สินทรัพย์ไม่มีตัวตน	14, 17	6,276,479	4,437,421	4,096,544	3,922,948
สินทรัพย์ไม่หมุนเวียนอื่น	18	24,937,661	21,922,280	17,775,886	11,452,534
รวมสินทรัพย์ไม่หมุนเวียน		187,283,825	156,707,766	196,685,319	48,325,147
รวมสินทรัพย์		1,783,010,696	1,078,776,967	1,514,132,401	858,844,498

หมายเหตุประกอบงบการเงินเป็นส่วนหนึ่งของงบการเงินนี้

บริษัท เคเทค คอนสตรัคชั่น จำกัด (มหาชน) และบริษัทย่อย

งบแสดงฐานะการเงิน (ต่อ)

ณ วันที่ 31 ธันวาคม 2558

หน่วย : บาท

หมายเหตุ		งบการเงินรวม		งบการเงินเฉพาะกิจการ	
		2558	2557	2558	2557
หนี้สินและส่วนของผู้ถือหุ้น					
หนี้สินหมุนเวียน					
เจ้าหนี้การค้าและเจ้าหนี้อื่น	19	292,608,624	313,320,441	129,493,910	134,865,286
เงินรับล่วงหน้าจากลูกค้า		32,647,517	39,848,454	-	-
เงินประกันผลงานหักจากมูลค่างานก่อสร้าง					
ที่จ่ายแก่ผู้รับเหมาช่วง		29,343,568	12,235,521	184,503	151,807
เงินกู้ยืมระยะสั้นจากบุคคลที่เกี่ยวข้องกัน	20	880,047	5,974,430	880,047	893,600
ส่วนของหนี้สินตามสัญญาเช่าทางการเงิน					
ที่ถึงกำหนดชำระภายในหนึ่งปี	21	5,559,392	2,300,743	1,671,432	-
เจ้าหนี้ตามแผนปรับโครงสร้างหนี้	22	88,499,364	-	88,499,364	-
ส่วนของเงินกู้ยืมระยะยาวจากสถาบันการเงิน					
ที่ถึงกำหนดชำระภายในหนึ่งปี	23	2,487,500	-	2,487,500	-
หนี้สินหมุนเวียนอื่น		5,728,219	7,400	5,728,219	7,400
รวมหนี้สินหมุนเวียน		457,754,231	373,686,989	228,944,975	135,918,093
หนี้สินไม่หมุนเวียน					
หนี้สินตามสัญญาเช่าการเงิน	21	12,494,780	8,608,797	2,952,807	-
เจ้าหนี้ตามแผนปรับโครงสร้างหนี้	22	-	141,325,996	-	141,325,996
เงินกู้ยืมระยะยาวจากสถาบันการเงิน	23	4,695,000	-	4,695,000	-
ภาระผูกพันผลประโยชน์พนักงาน	24	7,280,608	7,657,037	4,128,872	6,079,947
ประมาณการหนี้สินระยะยาว	25	4,623,046	4,623,046	4,623,046	4,623,046
รวมหนี้สินไม่หมุนเวียน		29,093,434	162,214,876	16,399,725	152,028,989
รวมหนี้สิน		486,847,665	535,901,865	245,344,700	287,947,082

บริษัท เคเทค คอนสตรัคชั่น จำกัด (มหาชน) และบริษัทย่อย

งบแสดงฐานะการเงิน (ต่อ)

ณ วันที่ 31 ธันวาคม 2558

หน่วย : บาท

หมายเหตุ	งบการเงินรวม		งบการเงินเฉพาะกิจการ	
	2558	2557	2558	2557
หนี้สินและส่วนของผู้ถือหุ้น (ต่อ)				
ส่วนของผู้ถือหุ้น				
ทุนเรือนหุ้น	26			
ทุนจดทะเบียน				
หุ้นสามัญ 3,915,213,212 หุ้น มูลค่าหุ้นละ 1 บาท	3,915,213,212		3,915,213,212	
หุ้นสามัญ 3,120,000,000 หุ้น มูลค่าหุ้นละ 1 บาท		3,120,000,000		3,120,000,000
ทุนที่ออกและชำระแล้ว				
หุ้นสามัญ 3,665,213,212 หุ้น มูลค่าหุ้นละ 1 บาท	3,665,213,212		3,665,213,212	
หุ้นสามัญ 2,840,363,212 หุ้น มูลค่าหุ้นละ 1 บาท		2,840,363,212		2,840,363,212
ส่วนเกินมูลค่าหุ้นสามัญ	410,882,500	410,882,500	410,882,500	410,882,500
ส่วนต่ำกว่ามูลค่าหุ้นสามัญ	(1,955,640,421)	(1,708,215,421)	(1,955,640,421)	(1,708,215,421)
ลูกหนี้ค่าหุ้น	(171,861)	(171,861)	(171,861)	(171,861)
เงินค่าหุ้นรับล่วงหน้าจดทะเบียน	26	20,000,000	200,000,000	20,000,000
กำไร (ขาดทุน) สะสม				
จัดสรรแล้ว				
ทุนสำรองตามกฎหมาย	6,519,775	6,519,775	6,519,775	6,519,775
ยังไม่ได้จัดสรร (ขาดทุนสะสม)	(1,030,636,217)	(1,038,916,826)	(1,058,015,504)	(998,480,789)
รวมส่วนของบริษัทใหญ่	1,296,166,988	530,461,379	1,268,787,701	570,897,416
ส่วนได้เสียที่ไม่มีอำนาจควบคุม	(3,957)	12,413,723	-	-
รวมส่วนของผู้ถือหุ้น	1,296,163,031	542,875,102	1,268,787,701	570,897,416
รวมหนี้สินและส่วนของผู้ถือหุ้น	1,783,010,696	1,078,776,967	1,514,132,401	858,844,498

หมายเหตุประกอบงบการเงินเป็นส่วนหนึ่งของงบการเงินนี้

บริษัท เคเทค คอนสตรัคชั่น จำกัด (มหาชน) และบริษัทย่อย
งบกำไรขาดทุนและกำไรขาดทุนเบ็ดเสร็จอื่น
สำหรับปีสิ้นสุดวันที่ 31 ธันวาคม 2558

หน่วย : บาท

หมายเหตุ	งบการเงินรวม		งบการเงินเฉพาะกิจการ	
	2558	2557	2558	2557
รายได้จากงานก่อสร้างตามสัญญา	1,947,519,562	1,367,556,088	-	59,285,150
ต้นทุนงานก่อสร้างตามสัญญา	(1,771,833,288)	(1,221,403,422)	-	(12,443,703)
กำไรขั้นต้น	175,686,274	146,152,666	-	46,841,447
ดอกเบี้ยรับ	872,630	476,612	9,398,132	2,572,707
กำไรจากการปรับโครงสร้างหนี้	30,156,632	382,212,053	30,156,632	382,212,053
กำไร (ขาดทุน) จากการขายสินทรัพย์	(92,376)	23,445,531	(367,896)	23,400,000
กำไรจากอัตราแลกเปลี่ยน	2,066,357	270,924	4,899,719	270,924
รายได้ค่าธรรมเนียมบริหารจัดการ	-	-	53,369,833	93,300,827
หนี้สูญรับคืน	-	7,333,326	-	7,333,326
รายได้อื่น	2,574,092	1,987,998	1,280,666	1,393,690
โอนกลับค่าเผื่อการด้อยค่าของสินทรัพย์	369,398	55,955,125	369,398	55,955,125
ค่าใช้จ่ายในการบริหาร	(176,406,288)	(139,237,178)	(160,669,348)	(184,296,564)
ค่าใช้จ่ายอื่น	(5,046,584)	(693,575)	(8,775)	(26,882)
ต้นทุนทางการเงิน	(5,927,468)	(4,487,012)	(1,553,210)	(3,874,376)
กำไร (ขาดทุน) ก่อนค่าใช้จ่ายภาษีเงินได้	24,252,667	473,416,470	(63,124,849)	425,082,277
ค่าใช้จ่ายภาษีเงินได้	(15,626,331)	-	-	-
กำไร (ขาดทุน) สุทธิสำหรับปี	8,626,336	473,416,470	(63,124,849)	425,082,277
กำไรขาดทุนเบ็ดเสร็จอื่น				
รายการที่ไม่อาจจัดประเภทในภายหลัง				
ผ่านกำไรหรือขาดทุน				
กำไรจากการประมาณการตาม				
หลักคณิตศาสตร์ประกันภัยสำหรับ				
โครงการผลประโยชน์พนักงาน	5,425,425	1,739,010	3,590,134	1,977,695
รวมกำไรเบ็ดเสร็จอื่นสุทธิ	5,425,425	1,739,010	3,590,134	1,977,695
กำไร (ขาดทุน) เบ็ดเสร็จรวมสำหรับปี	14,051,761	475,155,480	(59,534,715)	427,059,972

หมายเหตุประกอบงบการเงินเป็นส่วนหนึ่งของงบการเงินนี้

บริษัท เคเทค คอนสตรัคชั่น จำกัด (มหาชน) และบริษัทย่อย
งบกำไรขาดทุนและกำไรขาดทุนเบ็ดเสร็จอื่น (ต่อ)
สำหรับปีสิ้นสุดวันที่ 31 ธันวาคม 2558

หน่วย : บาท

หมายเหตุ	งบการเงินรวม		งบการเงินเฉพาะกิจการ	
	2558	2557	2558	2557
การแบ่งปันกำไร (ขาดทุน) สุทธิ				
ส่วนที่เป็นของบริษัทใหญ่	8,626,288	479,129,475	(63,124,849)	425,082,277
ส่วนที่เป็นของส่วนได้เสียที่ไม่มีอำนาจควบคุม	48	(5,713,005)	-	-
	<u>8,626,336</u>	<u>473,416,470</u>	<u>(63,124,849)</u>	<u>425,082,277</u>
การแบ่งปันกำไร (ขาดทุน) เบ็ดเสร็จรวม				
ส่วนที่เป็นของบริษัทใหญ่	14,051,713	480,868,485	(59,534,715)	427,059,972
ส่วนที่เป็นของส่วนได้เสียที่ไม่มีอำนาจควบคุม	48	(5,713,005)	-	-
	<u>14,051,761</u>	<u>475,155,480</u>	<u>(59,534,715)</u>	<u>427,059,972</u>
กำไร (ขาดทุน) ต่อหุ้น				
กำไร (ขาดทุน) ต่อหุ้นขั้นพื้นฐาน (บาท)	27 0.003	0.310	(0.021)	0.275
จำนวนหุ้นสามัญขั้นพื้นฐาน (พันหุ้น)	27 3,068,968	1,543,161	3,068,968	1,543,161

หมายเหตุประกอบงบการเงินเป็นส่วนหนึ่งของงบการเงินนี้

บริษัท เคเทค คอนสตรัคชั่น จำกัด (มหาชน) และบริษัทย่อย
งบแสดงการเปลี่ยนแปลงส่วนของผู้ถือหุ้น
งบการเงินรวม
สำหรับปีสิ้นสุดวันที่ 31 ธันวาคม 2558

หมายเหตุ	ส่วนของผู้ถือหุ้นบริษัทใหญ่								ส่วนได้เสีย	รวม
	ทุนที่ออก	ส่วนเกิน	ส่วนต่ำกว่า	ลูกหนี้ค่าหุ้น	เงินค่าหุ้น	กำไร (ขาดทุน) สะสม		รวม	ส่วนได้เสีย	รวม
	และชำระแล้ว	มูลค่าหุ้นสามัญ	มูลค่าหุ้นสามัญ		รับล่วงหน้ารอจดทะเบียน	จัดสรรแล้วทุนสำรองตามกฎหมาย	ยังไม่ได้จัดสรร (ขาดทุนสะสม)	ส่วนของผู้ถือหุ้นบริษัทใหญ่	ที่ไม่มีอำนาจควบคุม	ส่วนของผู้ถือหุ้น
ยอดคงเหลือต้นปี ณ วันที่ 1 มกราคม 2557	809,934,464	410,882,500	(446,640,421)	(171,861)	70,000,000	6,519,775	(1,519,785,311)	(669,260,854)	(9,410)	(669,270,264)
เพิ่มทุน	26 2,030,428,748	-	(1,261,575,000)	-	(70,000,000)	-	-	698,853,748	-	698,853,748
เงินค่าหุ้นรับล่วงหน้ารอจดทะเบียน	26 -	-	-	-	20,000,000	-	-	20,000,000	-	20,000,000
ส่วนได้เสียที่ไม่มีอำนาจควบคุม	-	-	-	-	-	-	-	-	18,136,138	18,136,138
กำไร (ขาดทุน) เบ็ดเสร็จรวมสำหรับปี	-	-	-	-	-	-	480,868,485	480,868,485	(5,713,005)	475,155,480
ยอดคงเหลือปลายปี ณ วันที่ 31 ธันวาคม 2557	2,840,363,212	410,882,500	(1,708,215,421)	(171,861)	20,000,000	6,519,775	(1,038,916,826)	530,461,379	12,413,723	542,875,102
ยอดคงเหลือต้นปี ณ วันที่ 1 มกราคม 2558	2,840,363,212	410,882,500	(1,708,215,421)	(171,861)	20,000,000	6,519,775	(1,038,916,826)	530,461,379	12,413,723	542,875,102
เพิ่มทุน	26 824,850,000	-	(247,425,000)	-	-20,000,000	-	-	557,425,000	-	557,425,000
เงินค่าหุ้นรับล่วงหน้ารอจดทะเบียน	26 -	-	-	-	200,000,000	-	-	200,000,000	-	200,000,000
ปรับปรุงการลดลงของส่วนได้เสียที่ไม่มีอำนาจควบคุมในบริษัทย่อย	-	-	-	-	-	-	(5,771,104)	(5,771,104)	(12,417,728)	(18,188,832)
ขาดทุนเบ็ดเสร็จรวมสำหรับปี	-	-	-	-	-	-	14,051,713	14,051,713	48	14,051,761
ยอดคงเหลือปลายปี ณ วันที่ 31 ธันวาคม 2558	3,665,213,212	410,882,500	(1,955,640,421)	(171,861)	200,000,000	6,519,775	(1,030,636,217)	1,296,166,988	(3,957)	1,296,163,031

หมายเหตุประกอบงบการเงินเป็นส่วนหนึ่งของงบการเงินนี้

บริษัท เคเทค คอนสตรัคชั่น จำกัด (มหาชน) และบริษัทย่อย
งบแสดงการเปลี่ยนแปลงส่วนของผู้ถือหุ้น (ต่อ)
งบการเงินเฉพาะกิจการ
สำหรับปีสิ้นสุดวันที่ 31 ธันวาคม 2558

หน่วย : บาท

หมายเหตุ	ส่วนของผู้ถือหุ้นบริษัทใหญ่							รวม
	ทุนที่ออก	ส่วนเกิน	ส่วนต่ำกว่า	ลูกหนี้ค่าหุ้น	เงินค่าหุ้น	กำไร (ขาดทุน)		ส่วนของ
						สะสม		
	และชำระแล้ว	มูลค่าหุ้นสามัญ	มูลค่าหุ้นสามัญ		รับล่วงหน้า รอจดทะเบียน	จัดสรรแล้ว ทุนสำรอง ตามกฎหมาย	ยังไม่ได้จัดสรร (ขาดทุนสะสม)	ผู้ถือหุ้น
ยอดคงเหลือต้นปี ณ วันที่ 1 มกราคม 2557	809,934,464	410,882,500	(446,640,421)	(171,861)	70,000,000	6,519,775	(1,425,540,761)	(575,016,304)
เพิ่มทุน	26 2,030,428,748	-	(1,261,575,000)	-	(70,000,000)	-	-	698,853,748
เงินค่าหุ้นรับล่วงหน้ารอจดทะเบียน	26 -	-	-	-	20,000,000	-	-	20,000,000
กำไรเบ็ดเสร็จรวมสำหรับปี	-	-	-	-	-	-	427,059,972	427,059,972
ยอดคงเหลือปลายปี ณ วันที่ 31 ธันวาคม 2557	2,840,363,212	410,882,500	(1,708,215,421)	(171,861)	20,000,000	6,519,775	(998,480,789)	570,897,416
ยอดคงเหลือต้นปี ณ วันที่ 1 มกราคม 2558	2,840,363,212	410,882,500	(1,708,215,421)	(171,861)	20,000,000	6,519,775	(998,480,789)	570,897,416
เพิ่มทุน	26 824,850,000	-	(247,425,000)	-	-20,000,000	-	-	557,425,000
เงินค่าหุ้นรับล่วงหน้ารอจดทะเบียน	26 -	-	-	-	200,000,000	-	-	200,000,000
ขาดทุนเบ็ดเสร็จรวมสำหรับปี	-	-	-	-	-	-	(59,534,715)	(59,534,715)
ยอดคงเหลือปลายปี ณ วันที่ 31 ธันวาคม 2558	3,665,213,212	410,882,500	(1,955,640,421)	(171,861)	200,000,000	6,519,775	(1,058,015,504)	1,268,787,701

บริษัท เคเทค คอนสตรัคชั่น จำกัด (มหาชน) และบริษัทย่อย

งบกระแสเงินสด
สำหรับปีสิ้นสุดวันที่ 31 ธันวาคม 2558

หมายเหตุ	งบการเงินรวม		งบการเงินเฉพาะกิจการ	
	2558	2557	2558	2557
กระแสเงินสดจากกิจกรรมดำเนินงาน				
กำไร (ขาดทุน) ก่อนค่าใช้จ่ายภาษีเงินได้	24,252,667	473,416,470	(63,124,849)	425,082,277
ปรับปรุงด้วย				
ค่าเสื่อมราคาและค่าตัดจำหน่าย	27,945,043	21,846,580	17,311,054	17,799,390
ค่าเผื่อนี้สงสัยจะสูญ	35,469,442	-	25,359,827	-
โอนกลับค่าเผื่อการด้อยค่าของสินทรัพย์	(369,398)	(55,955,125)	(369,398)	(55,955,125)
กำไรจากอัตราแลกเปลี่ยนที่ยังไม่เกิดขึ้นจริง	(5,278,801)	(270,924)	(5,278,801)	(270,924)
ค่าใช้จ่ายผลประโยชน์พนักงาน	5,048,996	3,037,827	1,639,059	1,699,422
กำไรจากการปรับโครงสร้างหนี้	(30,156,632)	(382,212,053)	(30,156,632)	(382,212,053)
หนี้สูญรับคืน	-	(7,333,326)	-	(7,333,326)
รายได้ดอกเบี้ยรับ	(872,630)	(476,612)	(9,398,132)	(2,572,707)
ค่าใช้จ่ายดอกเบี้ย	5,927,468	4,487,012	1,553,210	3,874,376
กำไร (ขาดทุน) จากการขายและตัดจำหน่ายสินทรัพย์ถาวร	92,376	(23,445,531)	367,896	(23,400,000)
รายได้อื่น	(922,713)	-	(922,713)	-
ขาดทุนจากการตัดจำหน่ายภาษีเงินได้ถูกหัก ณ ที่จ่าย	2,119,590	-	2,119,590	-
	63,255,408	33,094,318	(60,899,889)	(23,288,670)
(เพิ่มขึ้น) ลดลงในสินทรัพย์เพื่อการดำเนินงาน				
ลูกหนี้การค้าและลูกหนี้อื่น	196,954,258	(333,039,870)	67,802,719	(119,350,004)
มูลค่าของงานที่ทำเสร็จและยังไม่ได้เรียกเก็บ	(42,161,746)	(128,042,329)	-	29,410,020
สินค้าคงเหลือ	(111,750,748)	(68,817,318)	-	-
เงินประกันผลงานตามสัญญา	(181,628,965)	(67,801,359)	-	-
ลูกหนี้ตั๋วสัญญาใช้เงิน	-	11,588,177	-	11,588,177
สินทรัพย์หมุนเวียนอื่น	8,953,963	(15,355,581)	4,493,255	1,133,328
เงินฝากสถาบันการเงินที่ใช้เป็นหลักประกัน	(31,330,325)	(47,054,180)	-	-
สินทรัพย์ไม่หมุนเวียนอื่น	(3,015,381)	(3,914,203)	(6,323,352)	2,691,829
เพิ่มขึ้น (ลดลง) ในหนี้สินจากการดำเนินงาน				
เจ้าหนี้การค้าและเจ้าหนี้อื่น	(11,241,398)	163,485,037	(1,476,338)	10,007,861
เงินรับล่วงหน้าจากลูกค้า	(7,200,938)	36,386,916	-	-
เงินประกันผลงานหักจากมูลค่างานก่อสร้างที่จ่าย				
แก่ผู้รับเหมาช่วง	17,108,047	9,075,591	32,696	86,896
หนี้สินหมุนเวียนอื่น	-	(37,040)	-	-
เงินสดรับ (จ่าย) จากการดำเนินงาน	(102,057,825)	(410,431,841)	3,629,091	(87,720,563)
รับดอกเบี้ย	3,410,472	640,155	2,638,728	142,651
จ่ายดอกเบี้ย	(4,676,649)	(3,118,261)	(848,177)	(3,118,261)
จ่ายภาษีเงินได้	(59,127,843)	(28,446,254)	(1,416,311)	(1,676,354)
เงินสดสุทธิได้มาจาก (ใช้ไปใน) กิจกรรมดำเนินงาน	(162,451,845)	(441,356,201)	4,003,331	(92,372,527)

บริษัท เคเทค คอนสตรัคชั่น จำกัด (มหาชน) และบริษัทย่อย

งบกระแสเงินสด (ต่อ)

สำหรับปีสิ้นสุดวันที่ 31 ธันวาคม 2558

หน่วย : บาท

หมายเหตุ	งบการเงินรวม		งบการเงินเฉพาะกิจการ	
	2558	2557	2558	2557
กระแสเงินสดจากกิจกรรมลงทุน				
เงินสดรับจากเงินลงทุนชั่วคราว	7,686,642	9,063,358	-	-
เงินสดรับจากเงินให้กู้ยืมแก่บริษัทย่อย	-	-	240,086,910	-
เงินสดจ่ายจากเงินให้กู้ยืมแก่บริษัทย่อย	-	-	(316,894,513)	(365,820,950)
เงินสดจ่ายเพื่อลงทุนในบริษัทย่อย	-	-	(148,999,800)	-
เงินสดจ่ายเพื่อลงทุนในบริษัทร่วม	-	(213,004)	-	(213,004)
เงินสดรับจากการจำหน่ายสินทรัพย์ถาวร	41,448	132,918,000	41,448	125,000,000
เงินสดจ่ายเพื่อซื้อสินทรัพย์ถาวรและสินทรัพย์ไม่มีตัวตน	(26,538,634)	(58,694,265)	(8,143,814)	(13,130,409)
เงินสดรับจากการขายและเช่ากลับคืนสินทรัพย์	11,085,200	-	5,243,000	-
เงินสดสุทธิได้มาจาก (ใช้ไปใน) กิจกรรมลงทุน	(7,725,344)	83,074,089	(228,666,769)	(254,164,363)
กระแสเงินสดจากกิจกรรมจัดหาเงิน				
เงินสดรับจากเงินกู้ยืมระยะสั้นจากบุคคลที่เกี่ยวข้องกัน	61,133,565	90,910,829	37,000,000	37,000,000
เงินสดรับจากเงินกู้ยืมระยะสั้นจากบุคคลและกิจการอื่น	43,000,000	-	43,000,000	-
เงินสดจ่ายเพื่อชำระคืนเงินกู้ยืมระยะสั้นจากบุคคลที่เกี่ยวข้องกัน	(66,214,394)	(117,194,594)	(37,000,000)	(68,364,595)
เงินสดจ่ายเพื่อชำระคืนเงินกู้ยืมระยะสั้นจากบุคคลและกิจการอื่น	(43,000,000)	-	(43,000,000)	-
เงินสดรับจากการเพิ่มทุน	757,425,000	694,575,000	757,425,000	694,575,000
เงินสดจ่ายชำระคืนเจ้าหนี้ตามสัญญาปรับโครงสร้างหนี้	(22,670,000)	(332,720,349)	(22,670,000)	(332,720,349)
เงินสดรับจากเงินกู้ยืมระยะยาวจากสถาบันการเงิน	9,670,000	-	9,670,000	-
เงินสดจ่ายเพื่อชำระคืนเงินกู้ยืมระยะยาวจากสถาบันการเงิน	(2,487,500)	-	(2,487,500)	-
เงินสดจ่ายชำระหนี้สินตามสัญญาเช่าการเงิน	(5,433,015)	(1,142,257)	(833,059)	-
ส่วนได้เสียที่ไม่มีอำนาจควบคุมจากการซื้อเงินลงทุนในบริษัทย่อยเพิ่ม	(18,188,832)	18,136,138	-	-
เงินสดสุทธิได้มาจากกิจกรรมจัดหาเงิน	713,234,824	352,564,767	741,104,441	330,490,056
เงินสดและรายการเทียบเท่าเงินสดเพิ่มขึ้น (ลดลง) สุทธิ	543,057,635	(5,717,345)	516,441,003	(16,046,834)
เงินสดและรายการเทียบเท่าเงินสด ณ วันที่ 1 มกราคม	44,305,069	50,022,414	21,299,729	37,346,563
เงินสดและรายการเทียบเท่าเงินสด ณ วันที่ 31 ธันวาคม	587,362,704	44,305,069	537,740,732	21,299,729

หมายเหตุประกอบงบการเงินเป็นส่วนหนึ่งของงบการเงินนี้

หมายเหตุประกอบการเงิน

บริษัท เคเทค คอนสตรัคชั่น จำกัด (มหาชน) และบริษัทย่อย
สำหรับปีสิ้นสุดวันที่ 31 ธันวาคม 2558

1. การดำเนินงานและข้อมูลทั่วไปของบริษัทและบริษัทย่อย

บริษัท เคเทค คอนสตรัคชั่น จำกัด (มหาชน) (“บริษัท”) เป็นนิติบุคคลที่จัดตั้งขึ้นในประเทศไทยบริษัทประกอบธุรกิจหลักในการดำเนินโครงการก่อสร้างและออกแบบติดตั้ง และมีที่อยู่จดทะเบียนตั้งอยู่เลขที่ 33/4 อาคารเดอะไนน์ ทาวเวอร์ ทาวเวอร์บี ชั้นที่ 18 ถนนพระรามเก้า เขตห้วยขวาง กรุงเทพมหานครบริษัทจดทะเบียนกับตลาดหลักทรัพย์แห่งประเทศไทยเมื่อวันที่ 16 กุมภาพันธ์ 2547 ณ วันที่ 31 ธันวาคม 2558 และ 2557 บริษัทมีบริษัทย่อยจำนวน 4 บริษัท ดังนี้

ลำดับ	ชื่อบริษัท	วันที่จดทะเบียนจัดตั้ง	ธุรกิจหลัก	ที่ตั้ง
1.	บริษัท เคเทค บิลดิ้ง คอนแทรกเตอร์ จำกัด	19 กรกฎาคม 2555	การให้บริการก่อสร้าง อสังหาริมทรัพย์ตามสัญญา ก่อสร้าง	33/4 อาคารเดอะไนน์ ทาวเวอร์ ทาวเวอร์บี ชั้นที่ 18 ถนนพระรามเก้า เขต ห้วยขวาง กรุงเทพมหานคร
2.	บริษัท เคเทค อินโนเวชั่นส์ จำกัด	13 มิถุนายน 2556	รับเหมาก่อสร้าง	33/4 อาคารเดอะไนน์ ทาวเวอร์ ทาวเวอร์บี ชั้นที่ 18 ถนนพระรามเก้า เขต ห้วยขวาง กรุงเทพมหานคร
3.	บริษัท กิจการร่วมค้า เคเทค - เค จำกัด*	21 มิถุนายน 2556	รับเหมาก่อสร้าง	33/4 อาคารเดอะไนน์ ทาวเวอร์ ทาวเวอร์บี ชั้นที่ 18 ถนนพระรามเก้า เขต ห้วยขวาง กรุงเทพมหานคร
4.	บริษัท กิจการร่วมค้า ดีเอกเตอร์เค จำกัด	22 เมษายน 2556	รับเหมาก่อสร้าง	33/4 อาคารเดอะไนน์ ทาวเวอร์ ทาวเวอร์บี ชั้นที่ 18 ถนนพระรามเก้า เขต ห้วยขวาง กรุงเทพมหานคร

* ในวันที่ 12 พฤศจิกายน 2558 บริษัท กิจการร่วมค้า เคเทค - เค จำกัด ได้ทำการจดทะเบียนเลิกบริษัทซึ่งปัจจุบันอยู่ระหว่างการชำระบัญชี

โครงสร้างผู้ถือหุ้นใหญ่ 5 ลำดับแรกของบริษัท ณ วันที่ 31 ธันวาคม 2558 มีดังนี้

ลำดับ	รายชื่อผู้ถือหุ้น	ถือหุ้นในอัตราร้อยละ
1.	นางอายุพร กรวรรณสุด	23.09
2.	นายพิสิษฐ์ เหล่าศิริรัตน์	6.08
3.	นางสาวรัตติพร กรสุทธิโสภณ	5.05
4.	บริษัท พี.โอเวอร์ซีส์ สตีล จำกัด (มหาชน)	3.06
5.	นางคันสนีย์ กรวรรณสุด	1.91
5.	นายพัชวิทย์ คุณขยางกูร	1.91

เมื่อวันที่ 7 มิถุนายน 2553 ศาลล้มละลายกลางมีคำสั่งตามคดีหมายเลขแดงที่ พ.15/2553 ให้ฟื้นฟูกิจการของบริษัท เคเทค คอนสตรัคชั่น จำกัด (มหาชน) (ลูกหนี้) และตั้งนายพรทิต อมตวิวัฒน์และนายโดนัล เอียน แม็คเบน เป็นผู้ทำแผนฟื้นฟูกิจการ (“แผน”) ของลูกหนี้ บรรดาอำนาจหน้าที่ในการจัดการกิจการและทรัพย์สินของลูกหนี้และสิทธิตามกฎหมายของผู้ถือหุ้นของลูกหนี้ยกเว้นสิทธิที่จะได้รับเงินปันผลตกแก่ผู้ทำแผนตามมาตรา 90/25 แห่งพระราชบัญญัติล้มละลายกลาง พ.ศ. 2483

เมื่อวันที่ 22 ตุลาคม 2557 บริษัทได้ยื่นคำร้องต่อศาลล้มละลายกลางขอยกเลิกการฟื้นฟูกิจการ ตามคำสั่งของศาลล้มละลายกลางเมื่อวันที่ 7 มิถุนายน 2553 ตามคดีหมายเลขแดงที่ พ.15/2553 เนื่องจากบริษัทได้ดำเนินการ เป็นผลสำเร็จตามเงื่อนไขของแผนข้อ 14.2 ครบถ้วนแล้ว และศาลล้มละลายกลางจึงมีคำสั่งให้ยกเลิกคำสั่งให้ฟื้นฟูกิจการตามมาตรา 90/74 เมื่อวันที่ 26 ธันวาคม 2557 อย่างไรก็ตามบริษัทยังคงต้องปฏิบัติตามแผนฟื้นฟูกิจการดังกล่าวจนกว่าจะชำระหนี้เสร็จสิ้น (ดูหมายเหตุข้อ 4)

เมื่อวันที่ 19 มีนาคม 2558 บริษัทได้ยื่นคำขอต่อตลาดหลักทรัพย์แห่งประเทศไทยเพื่อขอให้หุ้นสามัญของบริษัทกลับเข้าซื้อขายในตลาดหลักทรัพย์ เอ็ม เอ ไอ ซึ่งขณะนี้อยู่ในระหว่างขั้นตอนการตรวจสอบเอกสารโดยตลาดหลักทรัพย์แห่งประเทศไทย

2. เกณฑ์การจัดทำและการนำเสนองบการเงินรวมและงบการเงินเฉพาะกิจการ

บริษัทจัดทำบัญชีเป็นเงินบาทและจัดทำงบการเงินตามกฎหมายเป็นภาษาไทยตามมาตรฐานการรายงานทางการเงินและวิธีปฏิบัติทางการบัญชีที่รับรองทั่วไปในประเทศไทย

งบการเงินของบริษัทได้จัดทำขึ้นตามมาตรฐานการบัญชีฉบับที่ 1 (ปรับปรุง 2557) เรื่อง “การนำเสนองบการเงิน” และตามข้อบังคับของตลาดหลักทรัพย์แห่งประเทศไทย ลงวันที่ 22 มกราคม 2544 เรื่อง “การจัดทำและส่งงบการเงินและรายการเกี่ยวกับฐานะการเงินและผลการดำเนินงานของบริษัทจดทะเบียน พ.ศ. 2544” และตามประกาศกรมพัฒนาธุรกิจการค้าลงวันที่ 28 กันยายน 2554 เรื่อง “กำหนดรายการย่อที่ต้องมีในงบการเงิน พ.ศ. 2554” เพื่อความสะดวกของผู้อ่านงบการเงิน บริษัทได้จัดทำงบการเงินฉบับภาษาอังกฤษขึ้นโดยแปลจากงบการเงินฉบับภาษาไทย

2.1 เกณฑ์การจัดทำงบการเงินรวม

งบการเงินรวมสำหรับปีสิ้นสุดวันที่ 31 ธันวาคม 2558 และ 2557 และข้อมูลเปรียบเทียบ ได้รวมบัญชีของบริษัทและบริษัทย่อย ซึ่งบริษัทมีอำนาจควบคุมหรือถือหุ้นเกินกว่าร้อยละ 50 ของหุ้นที่มีสิทธิออกเสียงในบริษัทย่อยดังกล่าว บริษัทย่อยมีรายละเอียดดังต่อไปนี้

ชื่อบริษัท	ประเภท ธุรกิจ	จัดตั้งขึ้น ในประเทศ	จำนวนหุ้นที่ถือ		ถือหุ้นในอัตราร้อยละ	
			ณ วันที่ 31 ธันวาคม 2558	2557	ณ วันที่ 31 ธันวาคม 2558	2557
บริษัทย่อย						
บริษัท เคเทค บิลดิ้ง คอนแทรกเตอร์ส จำกัด ⁽¹⁾	ก่อสร้าง	ไทย	19,999,997	199,997	99.99	99.99
บริษัท เคเทค อินโนเวชั่นส์ จำกัด	ก่อสร้าง	ไทย	19,997	19,997	99.99	99.99
บริษัท กิจการร่วมค้า เคเทค-เค จำกัด	ก่อสร้าง	ไทย	17,997	17,997	89.99	89.99
บริษัท กิจการร่วมค้า ด็อกเตอร์เค จำกัด ⁽²⁾	ก่อสร้าง	ไทย	499,998	-	99.99	-

(1) เมื่อวันที่ 28 เมษายน 2558 ที่ประชุมวิสามัญผู้ถือหุ้น ครั้งที่ 1/2558 ของบริษัท เคเทค บิลดิ้ง คอนแทรกเตอร์ส จำกัด ได้มีมติให้เพิ่มทุนจดทะเบียนของบริษัทอีก 99,000,000 บาท โดยการออกหุ้นสามัญใหม่จำนวน 19,800,000 หุ้น มูลค่าที่ตราไว้หุ้นละ 5 บาท ทำให้ทุนจดทะเบียนทั้งสิ้นรวมเป็น 100,000,000 บาท แบ่งออกเป็น 20,000,000 หุ้น มูลค่าหุ้นละ 5 บาท โดยได้จดทะเบียนเพิ่มทุนกับกระทรวงพาณิชย์เมื่อวันที่ 6 พฤษภาคม 2558 และเรียกชำระเต็มมูลค่าแล้ว

(2) เมื่อวันที่ 29 มิถุนายน 2558 บริษัทได้รับโอนหุ้นจากบริษัท กิจการร่วมค้า ด็อกเตอร์เค จำกัด โดยมีการซื้อหุ้นเพิ่มทุนในสัดส่วนร้อยละ 99.99 ของทุนที่เรียกชำระเท่ากับ 50,000,000 บาท แบ่งออกเป็น 500,000 หุ้น มูลค่าหุ้นละ 100 บาท โดยบริษัทได้จดทะเบียนทุนชำระแล้วกับกระทรวงพาณิชย์เมื่อวันที่ 29 มิถุนายน 2558 พร้อมกับการจดทะเบียนย้ายที่อยู่มาอยู่ที่เดียวกับบริษัท เคเทค คอนสตรัคชั่น จำกัด (มหาชน)

รายการบัญชีระหว่างบริษัทและบริษัทย่อยที่มีสาระสำคัญได้ถูกตัดบัญชีออกจากงบการเงินรวมนี้แล้ว งบการเงินรวมสำหรับปีสิ้นสุดวันที่ 31 ธันวาคม 2558 และ 2557 ได้จัดทำขึ้นโดยใช้งบการเงินของบริษัทย่อยสำหรับปีสิ้นสุดวันที่ 31 ธันวาคม 2558 และ 2557 ซึ่งได้ตรวจสอบแล้ว

งบการเงินรวมสำหรับปีสิ้นสุดวันที่ 31 ธันวาคม 2558 และ 2557 ได้รวมงบการเงินของบริษัทย่อยคือ บริษัท เคเทค อินโนเวชั่นส์ จำกัด สำหรับผลการดำเนินงานตั้งแต่วันที่ 1 มกราคม 2558 จนถึงวันที่ 31 ธันวาคม 2558 และบริษัทกิจการร่วมค้า เคเทค-เค จำกัด สำหรับผลการดำเนินงานตั้งแต่วันที่ 1 มกราคม 2558 จนถึงวันที่ 31 ตุลาคม 2558 ซึ่งได้ตรวจสอบโดยผู้สอบบัญชีอื่น โดยทั้งสองบริษัทไม่ได้ประกอบกิจการในระหว่างปี 2558 และ 2557 โดยมีขาดทุนสะสมดังนี้

ลำดับ	ชื่อบริษัท	ขาดทุนสะสม	
		2558 (บาท)	2557 (บาท)
1.	บริษัท เคเทค อินโนเวชั่นส์ จำกัด	30,400	20,900
2.	บริษัท กิจการร่วมค้า เคเทค - เค จำกัด	25,000	20,900

2.2 มาตรฐานการรายงานทางการเงินที่มีผลต่อการรายงาน และ/หรือการเปิดเผยข้อมูลในงบการเงินสำหรับรอบบัญชีปัจจุบัน

สภาวิชาชีพบัญชีได้ออกประกาศที่เกี่ยวข้องกับมาตรฐานการรายงานทางการเงินที่มีผลบังคับใช้สำหรับงบการเงินที่มีรอบระยะเวลาบัญชีที่เริ่มในหรือหลังวันที่ 1 มกราคม 2558 เป็นต้นไป ดังต่อไปนี้

มาตรฐานการบัญชี

ฉบับที่ 1 (ปรับปรุง 2557)	การนำเสนอของงบการเงิน
ฉบับที่ 2 (ปรับปรุง 2557)	สินค้าคงเหลือ
ฉบับที่ 7 (ปรับปรุง 2557)	งบกระแสเงินสด
ฉบับที่ 8 (ปรับปรุง 2557)	นโยบายการบัญชี การเปลี่ยนแปลงประมาณการทางบัญชีและข้อผิดพลาด
ฉบับที่ 10 (ปรับปรุง 2557)	เหตุการณ์ภายหลังรอบระยะเวลารายงาน
ฉบับที่ 11 (ปรับปรุง 2557)	สัญญาก่อสร้าง
ฉบับที่ 12 (ปรับปรุง 2557)	ภาษีเงินได้
ฉบับที่ 16 (ปรับปรุง 2557)	ที่ดิน อาคารและอุปกรณ์
ฉบับที่ 17 (ปรับปรุง 2557)	สัญญาเช่า
ฉบับที่ 18 (ปรับปรุง 2557)	รายได้
ฉบับที่ 19 (ปรับปรุง 2557)	ผลประโยชน์ของพนักงาน
ฉบับที่ 20 (ปรับปรุง 2557)	การบัญชีสำหรับเงินอุดหนุนจากรัฐบาลและการเปิดเผยข้อมูลเกี่ยวกับความช่วยเหลือจากรัฐบาล
ฉบับที่ 21 (ปรับปรุง 2557)	ผลกระทบจากการเปลี่ยนแปลงของอัตราแลกเปลี่ยนเงินตราต่างประเทศ
ฉบับที่ 23 (ปรับปรุง 2557)	ต้นทุนการกู้ยืม
ฉบับที่ 24 (ปรับปรุง 2557)	การเปิดเผยข้อมูลเกี่ยวกับบุคคล หรือกิจการที่เกี่ยวข้องกัน
ฉบับที่ 26 (ปรับปรุง 2557)	การบัญชีและการรายงานโครงการผลประโยชน์เมื่อออกจากรายงาน
ฉบับที่ 27 (ปรับปรุง 2557)	งบการเงินเฉพาะกิจการ

ฉบับที่ 28 (ปรับปรุง 2557)	เงินลงทุนในบริษัทร่วมและการร่วมค้า
ฉบับที่ 29 (ปรับปรุง 2557)	การรายงานทางการเงินในสภาพเศรษฐกิจที่เงินเฟ้อรุนแรง
ฉบับที่ 33 (ปรับปรุง 2557)	กำไรต่อหุ้น
ฉบับที่ 34 (ปรับปรุง 2557)	งบการเงินระหว่างกาล
ฉบับที่ 36 (ปรับปรุง 2557)	การตัดย่นค่าของสินทรัพย์
ฉบับที่ 37 (ปรับปรุง 2557)	ประมาณการหนี้สิน หนี้สินที่อาจเกิดขึ้น และสินทรัพย์ที่อาจเกิดขึ้น
ฉบับที่ 38 (ปรับปรุง 2557)	สินทรัพย์ไม่มีตัวตน
ฉบับที่ 40 (ปรับปรุง 2557)	อสังหาริมทรัพย์เพื่อการลงทุน

มาตรฐานการรายงานทางการเงิน

ฉบับที่ 2 (ปรับปรุง 2557)	การจ่ายโดยใช้หุ้นเป็นเกณฑ์
ฉบับที่ 3 (ปรับปรุง 2557)	การรวมธุรกิจ
ฉบับที่ 5 (ปรับปรุง 2557)	สินทรัพย์ไม่หมุนเวียนที่ถือไว้เพื่อขายและการดำเนินงานที่ยกเลิก
ฉบับที่ 6 (ปรับปรุง 2557)	การสำรวจและประเมินค่าแหล่งทรัพยากรแร่
ฉบับที่ 8 (ปรับปรุง 2557)	ส่วนงานดำเนินงาน
ฉบับที่ 10	งบการเงินรวม
ฉบับที่ 11	การร่วมการงาน
ฉบับที่ 12	การเปิดเผยข้อมูลเกี่ยวกับส่วนได้เสียในกิจการอื่น
ฉบับที่ 13	การวัดมูลค่ายุติธรรม

การตีความมาตรฐานการบัญชี

ฉบับที่ 10 (ปรับปรุง 2557)	ความช่วยเหลือจากรัฐบาล-กรณีที่ไม่มีความเกี่ยวข้องอย่างเฉพาะเจาะจงกับกิจกรรมดำเนินงาน
ฉบับที่ 15 (ปรับปรุง 2557)	สัญญาเช่าดำเนินงาน-สิ่งของที่ให้แก่ผู้เช่า
ฉบับที่ 25 (ปรับปรุง 2557)	ภาษีเงินได้-การเปลี่ยนแปลงสถานภาพทางภาษีของกิจการหรือของผู้ถือหุ้น
ฉบับที่ 27 (ปรับปรุง 2557)	การประเมินเนื้อหาสัญญาเช่าที่สร้างขึ้นตามรูปแบบกฎหมาย
ฉบับที่ 29 (ปรับปรุง 2557)	การเปิดเผยข้อมูลของข้อตกลงสัมปทานบริการ
ฉบับที่ 31 (ปรับปรุง 2557)	รายได้-รายการแลกเปลี่ยนเกี่ยวกับบริการโฆษณา
ฉบับที่ 32 (ปรับปรุง 2557)	สินทรัพย์ไม่มีตัวตน-ต้นทุนเว็บไซต์

การตีความมาตรฐานการรายงานทางการเงิน

ฉบับที่ 1 (ปรับปรุง 2557)	การเปลี่ยนแปลงในหนี้สินที่เกิดขึ้นจากการรี้อถอน การบูรณะ และหนี้สินที่มีลักษณะคล้ายคลึงกัน
ฉบับที่ 4 (ปรับปรุง 2557)	การประเมินว่าข้อตกลงประกอบด้วยสัญญาเช่าหรือไม่
ฉบับที่ 5 (ปรับปรุง 2557)	สิทธิในส่วนได้เสียจากกองทุนการรี้อถอน การบูรณะและการปรับปรุงสภาพแวดล้อม
ฉบับที่ 7 (ปรับปรุง 2557)	การปรับปรุงย้อนหลังภายใต้มาตรฐานการบัญชีฉบับที่ 29 เรื่อง การรายงานทางการเงินในสภาพเศรษฐกิจที่มีภาวะเงินเฟ้อรุนแรง
ฉบับที่ 10 (ปรับปรุง 2557)	งบการเงินระหว่างกาลและการตัดย่นค่า
ฉบับที่ 12 (ปรับปรุง 2557)	ข้อตกลงสัมปทานบริการ
ฉบับที่ 13 (ปรับปรุง 2557)	โปรแกรมสิทธิพิเศษแก่ลูกค้า

ฉบับที่ 14	ข้อจำกัดสินทรัพย์ตามโครงการผลประโยชน์ ข้อกำหนดเงินทุนขั้นต่ำ และปฏิสัมพันธ์ของรายการเหล่านี้ สำหรับมาตรฐานการบัญชี ฉบับที่ 19 (ปรับปรุง 2557) เรื่อง ผลประโยชน์ของพนักงาน
ฉบับที่ 15 (ปรับปรุง 2557)	สัญญาสำหรับการก่อสร้างอสังหาริมทรัพย์
ฉบับที่ 17 (ปรับปรุง 2557)	การจ่ายสินทรัพย์ที่ไม่ใช่เงินสดให้เจ้าของ
ฉบับที่ 18 (ปรับปรุง 2557)	การโอนสินทรัพย์จากลูกค้า
ฉบับที่ 20	ต้นทุนการเปิดหน้าดินในช่วงการผลิตสำหรับเหมืองผิวดิน

มาตรฐานการรายงานทางการเงินดังกล่าวไม่มีผลกระทบที่มีสาระสำคัญต่อการเงินของบริษัทยกเว้นมาตรฐานการรายงานทางการเงินดังต่อไปนี้

การเปิดเผยข้อมูลตามมาตรฐานการรายงานทางการเงินฉบับที่ 13

ข้อกำหนดการเปิดเผยข้อมูลตามมาตรฐานการรายงานทางการเงินฉบับที่ 13 ไม่ต้องนำมาปฏิบัติสำหรับข้อมูลเปรียบเทียบสำหรับรอบระยะเวลาก่อนเริ่มถือปฏิบัติมาตรฐานการรายงานทางการเงินฉบับนี้ ดังนั้นการวัดมูลค่ายุติธรรมสำหรับข้อมูล ณ วันที่ 31 ธันวาคม 2557 จึงมิได้ถูกนำมาเปิดเผยเพื่อการเปรียบเทียบ รายการสินทรัพย์ทางการเงินหรือหนี้สินทางการเงิน บางรายการของบริษัทมีการวัดมูลค่าด้วยมูลค่ายุติธรรม ณ วันที่ 31 ธันวาคม 2558 โดยได้แสดงตารางข้อมูลเกี่ยวกับการประเมินมูลค่ายุติธรรมของสินทรัพย์ทางการเงินหรือหนี้สินทางการเงินดังกล่าวในหมายเหตุประกอบงบการเงินข้อ 36

- 2.3 สภาวิชาชีพบัญชีได้ออกประกาศ เรื่อง กรอบแนวคิดสำหรับการรายงานทางการเงิน (ปรับปรุง 2558) ซึ่งได้ประกาศในราชกิจจานุเบกษาแล้ว และมีผลบังคับใช้ตั้งแต่วันที่ 6 พฤศจิกายน 2558 เป็นต้นไป

ผู้บริหารของบริษัทจะนำกรอบแนวคิดสำหรับการรายงานทางการเงิน (ปรับปรุง 2558) มาเริ่มถือปฏิบัติกับงบการเงินของบริษัทและบริษัทย่อยเมื่อมีผลบังคับใช้ ผู้บริหารของบริษัทและบริษัทย่อยได้ประเมินแล้วเห็นว่ากรอบแนวคิดสำหรับการรายงานทางการเงินดังกล่าวไม่มีผลกระทบอย่างเป็นสาระสำคัญต่อการเงินสำหรับงวดที่เริ่มใช้มาตรฐานดังกล่าว

- 2.4 มาตรฐานการรายงานทางการเงินซึ่งได้ประกาศในราชกิจจานุเบกษาแล้ว แต่ยังไม่ผลบังคับใช้

สภาวิชาชีพบัญชีได้ออกประกาศที่เกี่ยวข้องกับมาตรฐานการรายงานทางการเงินที่มีผลบังคับใช้สำหรับงบการเงินที่มีรอบระยะเวลาบัญชีที่เริ่มในหรือหลังวันที่ 1 มกราคม 2559 เป็นต้นไป ดังต่อไปนี้

มาตรฐานการบัญชี

ฉบับที่ 1 (ปรับปรุง 2558)	การนำเสนองบการเงิน
ฉบับที่ 2 (ปรับปรุง 2558)	สินค้าคงเหลือ
ฉบับที่ 7 (ปรับปรุง 2558)	งบกระแสเงินสด
ฉบับที่ 8 (ปรับปรุง 2558)	นโยบายการบัญชี การเปลี่ยนแปลงประมาณการทางบัญชีและข้อผิดพลาด
ฉบับที่ 10 (ปรับปรุง 2558)	เหตุการณ์ภายหลังรอบระยะเวลารายงาน

ฉบับที่ 11 (ปรับปรุง 2558)	สัญญาก่อสร้าง
ฉบับที่ 12 (ปรับปรุง 2558)	ภาษีเงินได้
ฉบับที่ 16 (ปรับปรุง 2558)	ที่ดิน อาคารและอุปกรณ์
ฉบับที่ 17 (ปรับปรุง 2558)	สัญญาเช่า
ฉบับที่ 18 (ปรับปรุง 2558)	รายได้
ฉบับที่ 19 (ปรับปรุง 2558)	ผลประโยชน์ของพนักงาน
ฉบับที่ 20 (ปรับปรุง 2558)	การบัญชีสำหรับเงินอุดหนุนจากรัฐบาลและการเปิดเผยข้อมูลเกี่ยวกับ ความช่วยเหลือจากรัฐบาล
ฉบับที่ 21 (ปรับปรุง 2558)	ผลกระทบจากการเปลี่ยนแปลงของอัตราแลกเปลี่ยนเงินตราต่างประเทศ
ฉบับที่ 23 (ปรับปรุง 2558)	ต้นทุนการกู้ยืม
ฉบับที่ 24 (ปรับปรุง 2558)	การเปิดเผยข้อมูลเกี่ยวกับบุคคล หรือกิจการที่เกี่ยวข้องกัน
ฉบับที่ 26 (ปรับปรุง 2558)	การบัญชีและการรายงานโครงการผลประโยชน์เมื่อออกจากงาน
ฉบับที่ 27 (ปรับปรุง 2558)	งบการเงินเฉพาะกิจการ
ฉบับที่ 28 (ปรับปรุง 2558)	เงินลงทุนในบริษัทร่วมและการร่วมค้า
ฉบับที่ 29 (ปรับปรุง 2558)	การรายงานทางการเงินในสภาพเศรษฐกิจที่เงินเฟ้อรุนแรง
ฉบับที่ 33 (ปรับปรุง 2558)	กำไรต่อหุ้น
ฉบับที่ 34 (ปรับปรุง 2558)	งบการเงินระหว่างกาล
ฉบับที่ 36 (ปรับปรุง 2558)	การตัดค่าของสินทรัพย์
ฉบับที่ 37 (ปรับปรุง 2558)	ประมาณการหนี้สิน หนี้สินที่อาจเกิดขึ้น และสินทรัพย์ที่อาจเกิดขึ้น
ฉบับที่ 38 (ปรับปรุง 2558)	สินทรัพย์ไม่มีตัวตน
ฉบับที่ 40 (ปรับปรุง 2558)	อสังหาริมทรัพย์เพื่อการลงทุน
ฉบับที่ 41	เกษตรกรรม

มาตรฐานการรายงานทางการเงิน

ฉบับที่ 2 (ปรับปรุง 2558)	การจ่ายโดยใช้หุ้นเป็นเกณฑ์
ฉบับที่ 3 (ปรับปรุง 2558)	การรวมธุรกิจ
ฉบับที่ 4 (ปรับปรุง 2558)	สัญญาประกันภัย
ฉบับที่ 5 (ปรับปรุง 2558)	สินทรัพย์ไม่หมุนเวียนที่ถือไว้เพื่อขายและการดำเนินงานที่ยกเลิก
ฉบับที่ 6 (ปรับปรุง 2558)	การสำรวจและประเมินค่าแหล่งทรัพยากรแร่
ฉบับที่ 8 (ปรับปรุง 2558)	ส่วนงานดำเนินงาน
ฉบับที่ 10 (ปรับปรุง 2558)	งบการเงินรวม
ฉบับที่ 11 (ปรับปรุง 2558)	การร่วมกิจการ
ฉบับที่ 12 (ปรับปรุง 2558)	การเปิดเผยข้อมูลเกี่ยวกับส่วนได้เสียในกิจการอื่น
ฉบับที่ 13 (ปรับปรุง 2558)	การวัดมูลค่ายุติธรรม

การตีความมาตรฐานการบัญชี

ฉบับที่ 10 (ปรับปรุง 2558)	ความช่วยเหลือจากรัฐบาล-กรณีที่ไม่มีความเกี่ยวข้องอย่างเฉพาะเจาะจงกับ กิจกรรมดำเนินงาน
ฉบับที่ 15 (ปรับปรุง 2558)	สัญญาเช่าดำเนินงาน-สิ่งจูงใจที่ให้แก่ผู้เช่า

ฉบับที่ 25 (ปรับปรุง 2558)	ภาษีเงินได้-การเปลี่ยนแปลงสถานภาพทางภาษีของกิจการหรือของผู้ถือหุ้น
ฉบับที่ 27 (ปรับปรุง 2558)	การประเมินเนื้อหาสัญญาเช่าที่ทำขึ้นตามรูปแบบกฎหมาย
ฉบับที่ 29 (ปรับปรุง 2558)	การเปิดเผยข้อมูลของข้อตกลงสัมปทานบริการ
ฉบับที่ 31 (ปรับปรุง 2558)	รายได้-รายการแลกเปลี่ยนเกี่ยวกับบริการโฆษณา
ฉบับที่ 32 (ปรับปรุง 2558)	สินทรัพย์ไม่มีตัวตน-ต้นทุนเว็บไซต์

การตีความมาตรฐานการรายงานทางการเงิน

ฉบับที่ 1 (ปรับปรุง 2558)	การเปลี่ยนแปลงในหนี้สินที่เกิดขึ้นจากการรื้อถอน การบูรณะ และหนี้สินที่มีลักษณะคล้ายคลึงกัน
ฉบับที่ 4 (ปรับปรุง 2558)	การประเมินว่าข้อตกลงประกอบด้วยสัญญาเช่าหรือไม่
ฉบับที่ 5 (ปรับปรุง 2558)	สิทธิในส่วนได้เสียจากกองทุนการรื้อถอน การบูรณะ และการปรับปรุงสภาพแวดล้อม
ฉบับที่ 7 (ปรับปรุง 2558)	การปรับปรุงย้อนหลังภายใต้มาตรฐานการบัญชีฉบับที่ 29 เรื่อง การรายงานทางการเงินในสภาพเศรษฐกิจที่มีภาวะเงินเฟ้อรุนแรง
ฉบับที่ 10 (ปรับปรุง 2558)	งบการเงินระหว่างกาลและการด้อยค่า
ฉบับที่ 12 (ปรับปรุง 2558)	ข้อตกลงสัมปทานบริการ
ฉบับที่ 13 (ปรับปรุง 2558)	โปรแกรมสิทธิพิเศษแก่ลูกค้า
ฉบับที่ 14 (ปรับปรุง 2558)	ข้อจำกัดสินทรัพย์ตามโครงการผลประโยชน์ ข้อกำหนดเงินทุนขั้นต่ำ และปฏิสัมพันธ์ของรายการเหล่านี้ สำหรับมาตรฐานการบัญชีฉบับที่ 19 (ปรับปรุง 2557) เรื่อง ผลประโยชน์ของพนักงาน

ฉบับที่ 15 (ปรับปรุง 2558)	สัญญาสำหรับการก่อสร้างอสังหาริมทรัพย์
ฉบับที่ 17 (ปรับปรุง 2558)	การจ่ายสินทรัพย์ที่ไม่ใช่เงินสดให้แก่เจ้าของ
ฉบับที่ 18 (ปรับปรุง 2558)	การโอนสินทรัพย์จากลูกค้า
ฉบับที่ 20 (ปรับปรุง 2558)	ต้นทุนการเปิดหน้าดินในช่วงการผลิตสำหรับเหมืองผิวดิน
ฉบับที่ 21	เงินที่นำส่งรัฐ

แนวปฏิบัติทางบัญชี

แนวปฏิบัติทางบัญชีสำหรับการวัดมูลค่าและรับรู้รายการของพืชเพื่อการให้ผลผลิต

ผู้บริหารของบริษัทและบริษัทย่อยคาดว่าจะนำมาตรฐานการบัญชีและมาตรฐานการรายงานทางการเงินข้างต้นที่เกี่ยวข้องกับบริษัทมาเริ่มถือปฏิบัติกับงบการเงินของบริษัทและบริษัทย่อยเมื่อมาตรฐานดังกล่าวมีผลบังคับใช้และการนำมาตรฐานการบัญชีเหล่านี้มาถือปฏิบัติจะไม่มีผลกระทบอย่างเป็นสาระสำคัญต่องบการเงินของบริษัทและบริษัทย่อยในงวดที่เริ่มถือปฏิบัติ

3. นโยบายการบัญชีที่สำคัญ

งบการเงินนี้ได้จัดทำขึ้นโดยใช้เกณฑ์ราคาทุนเดิมในการวัดมูลค่าขององค์ประกอบของงบการเงินยกเว้นตามที่ได้เปิดเผยในนโยบายการบัญชีที่สำคัญดังต่อไปนี้

3.1 เงินสดและรายการเทียบเท่าเงินสด

เงินสดและรายการเทียบเท่าเงินสด ประกอบด้วย เงินสดในมือเงิน และเงินฝากสถาบันการเงิน ทุกประเภทที่ถึงกำหนดจ่ายในระยะเวลาสามเดือนหรือน้อยกว่าตั้งแต่วันที่ได้ออกโดยไม่รวมเงินฝากสถาบันการเงินที่มีภาระผูกพัน

3.2 เงินลงทุนชั่วคราว

เงินลงทุนชั่วคราว เป็นบัตรเงินฝากที่มีกำหนดระยะเวลามากกว่า 3 เดือนแต่ไม่เกิน 12 เดือน โดยไม่มีภาระผูกพันและแสดงในราคาทุน

3.3 ลูกหนี้การค้าและลูกหนี้อื่น

ลูกหนี้การค้าและลูกหนี้อื่น แสดงในราคาทุนสุทธิหลังหักค่าเผื่อหนี้สงสัยจะสูญ

ค่าเผื่อหนี้สงสัยจะสูญประมาณขึ้นจากจำนวนหนี้ที่อาจเรียกเก็บเงินจากลูกหนี้ไม่ได้ โดยพิจารณาจากประสบการณ์ในการเก็บเงินในอดีตและการสอบทานสถานะของลูกหนี้ที่คงค้างอยู่ ณ วันสิ้นปี ลูกหนี้จะถูกตัดบัญชีเมื่อทราบว่าเป็นหนี้สูญ

3.4 สินค้าคงเหลือ

สินค้าคงเหลือประกอบด้วยอะไหล่และวัตถุดิบและงานระหว่างก่อสร้าง

อะไหล่และวัตถุดิบแสดงในราคาทุนหรือมูลค่าสุทธิที่จะได้รับแล้วแต่ราคาใดจะต่ำกว่า ราคาทุนคำนวณโดยวิธีเข้าก่อน-ออกก่อน

งานระหว่างก่อสร้างประกอบด้วยต้นทุนค่าวัตถุดิบและค่าแรงงาน และค่าแรงผู้รับเหมาช่วง

มูลค่าสุทธิที่จะได้รับของสินค้าประมาณจากราคาที่คาดว่าจะขายได้ตามปกติของธุรกิจ หักด้วยค่าใช้จ่ายที่จำเป็นต้องจ่ายเพื่อให้ขายสินค้านั้นได้ บริษัทบันทึกบัญชีค่าเผื่อการลดมูลค่าของสินค้าคงเหลือเมื่อสินค้านั้นเสื่อมสภาพและเคลื่อนไหวช้า (ถ้ามี)

3.5 เงินลงทุน

เงินลงทุนในบริษัทย่อย แสดงโดยวิธีราคาทุนในงบการเงินเฉพาะกิจการ ในกรณีที่มีการด้อยค่าของเงินลงทุน ผลขาดทุนจากการด้อยค่าของเงินลงทุนจะถูกบันทึกในงบกำไรขาดทุนและกำไรขาดทุนเบ็ดเสร็จอื่น

เงินลงทุนในบริษัทร่วมแสดงมูลค่าตามวิธีส่วนได้เสียในงบการเงินรวมและแสดงตามวิธีราคาทุนในงบการเงินเฉพาะกิจการ

3.6 ที่ดิน อาคารและอุปกรณ์

ที่ดินแสดงในราคาทุน หักค่าเผื่อการด้อยค่า (ถ้ามี)

อาคารและอุปกรณ์แสดงในราคาทุนหักค่าเสื่อมราคาสะสมและค่าเผื่อการด้อยค่า

ราคาทุนรวมถึงต้นทุนทางตรงที่เกี่ยวข้องกับการได้มาของสินทรัพย์ ต้นทุนของการก่อสร้างสินทรัพย์ที่กิจการก่อสร้างเอง รวมถึงต้นทุนของวัสดุ แรงงานทางตรง และต้นทุนทางตรงอื่น ๆ ที่เกี่ยวข้องกับการจัดหาสินทรัพย์ เพื่อให้สินทรัพย์นั้นอยู่ในสภาพที่พร้อมจะใช้งานได้ตามความประสงค์ ต้นทุนในการรื้อถอน การขนย้าย การบูรณะสถานที่ตั้ง ของสินทรัพย์และต้นทุนการกู้ยืม

ส่วนประกอบของรายการที่ดิน อาคารและอุปกรณ์แต่ละรายการที่มีอายุการให้ประโยชน์ไม่เท่ากัน ต้องบันทึกแต่ละส่วนประกอบที่มีนัยสำคัญแยกต่างหากหากต่างกัน

กำไรหรือขาดทุนจากการจำหน่ายที่ดิน อาคารและอุปกรณ์ คือผลต่างระหว่างสิ่งตอบแทนสุทธิที่ได้รับจากการจำหน่ายกับมูลค่าตามบัญชีของที่ดิน อาคารและอุปกรณ์ โดยรับรู้สุทธิในงบกำไรขาดทุนและกำไรขาดทุนเบ็ดเสร็จอื่น

ต้นทุนที่เกิดขึ้นในภายหลัง

ต้นทุนในการเปลี่ยนแปลงส่วนประกอบจะรับรู้เป็นส่วนหนึ่งของมูลค่าตามบัญชีของรายการ อาคารและอุปกรณ์ ถ้ามีความเป็นไปได้ค่อนข้างแน่ที่บริษัทจะได้รับประโยชน์เชิงเศรษฐกิจในอนาคตจากรายการนั้น และสามารถวัดมูลค่าต้นทุนของรายการนั้นได้อย่างน่าเชื่อถือ ชิ้นส่วนที่ถูกเปลี่ยนแปลงจะถูกตัดจำหน่ายตามมูลค่าตามบัญชี ต้นทุนที่เกิดขึ้นในการซ่อมบำรุงอาคารและอุปกรณ์ที่เกิดขึ้นเป็นประจำจะรับรู้ในงบกำไรขาดทุนและกำไรขาดทุนเบ็ดเสร็จอื่นเมื่อเกิดขึ้น

ค่าเสื่อมราคา

ค่าเสื่อมราคาคำนวณจากมูลค่าเสื่อมสภาพของรายการอาคารและอุปกรณ์ ซึ่งประกอบด้วย ราคาทุนของสินทรัพย์หรือต้นทุนในการเปลี่ยนแปลงอื่นหักด้วยมูลค่าคงเหลือของสินทรัพย์

ค่าเสื่อมราคาคำนวณโดยวิธีเส้นตรงตลอดอายุการให้ประโยชน์โดยประมาณของสินทรัพย์ดังต่อไปนี้

สำนักงานก่อสร้างและที่พักคนงาน	3 ปี
ส่วนปรับปรุงอาคารเช่า	6 ปี
เครื่องจักรและอุปกรณ์	3 - 15 ปี
เครื่องตกแต่ง ติดตั้ง และเครื่องใช้สำนักงาน	3 - 10 ปี
ยานพาหนะ	10 ปี

วิธีการคิดค่าเสื่อมราคา อายุการให้ประโยชน์ของสินทรัพย์ ถูกทบทวนอย่างน้อยที่สุดทุกสิ้นรอบปีบัญชีและปรับปรุงตามความเหมาะสม

3.7 สินทรัพย์ไม่มีตัวตน

สินทรัพย์ไม่มีตัวตนประกอบด้วยโปรแกรมคอมพิวเตอร์และสินทรัพย์ไม่มีตัวตนที่เกิดจากการซื้อธุรกิจ

โปรแกรมคอมพิวเตอร์แสดงในราคาทุนหักด้วยค่าตัดจำหน่ายสะสม และค่าเผื่อการด้อยค่า (ถ้ามี) ค่าตัดจำหน่ายคำนวณโดยวิธีเส้นตรงตลอดอายุการให้ประโยชน์โดยประมาณของสินทรัพย์คือ 3-10 ปี

สินทรัพย์ไม่มีตัวตนที่เกิดจากการซื้อธุรกิจได้แก่ส่วนต่างระหว่างต้นทุนการซื้อธุรกิจ ณ วันที่ลงทุนสูงกว่ามูลค่ายุติธรรมของสินทรัพย์สุทธิที่ระบุได้เฉพาะส่วนที่เป็นของผู้ซื้อ บริษัทรับรู้สินทรัพย์ไม่มีตัวตนเป็นสินทรัพย์ ณ วันที่ซื้อกิจการในงบการเงินรวม

สินทรัพย์ไม่มีตัวตนจากการซื้อธุรกิจแสดงในราคาทุนหักค่าเผื่อการด้อยค่า (ถ้ามี)

3.8 การด้อยค่า

สินทรัพย์คงเหลือตามบัญชีของบริษัทได้รับการทบทวน ณ ทุกวันที่ในรายงานว่ามีข้อบ่งชี้เรื่องการด้อยค่าหรือไม่ ในกรณีที่มีข้อบ่งชี้จะทำการประมาณมูลค่าสินทรัพย์ที่คาดว่าจะได้รับคืน

บริษัทจะรับรู้ขาดทุนจากการด้อยค่า เมื่อมูลค่าตามบัญชีของสินทรัพย์ หรือมูลค่าตามบัญชีของหน่วยสินทรัพย์ที่ก่อให้เกิดเงินสดสูงกว่ามูลค่าที่จะได้รับคืน ขาดทุนจากการด้อยค่าบันทึกในงบกำไรขาดทุนและกำไรขาดทุนเบ็ดเสร็จอื่น

การคำนวณมูลค่าที่คาดว่าจะได้รับคืน

มูลค่าที่คาดว่าจะได้รับคืน หมายถึง ราคาขายสุทธิของสินทรัพย์ หรือมูลค่าจากการใช้ของสินทรัพย์ แล้วแต่มูลค่าใดจะสูงกว่า ในการประเมินมูลค่าจากการใช้ของสินทรัพย์ ประมาณการกระแสเงินสดที่จะได้รับในอนาคตจะคิดลดเป็นมูลค่าปัจจุบันโดยใช้อัตราคิดลดก่อนคำนวณภาษีเงินได้เพื่อให้สะท้อนมูลค่าที่อาจประเมินได้ในตลาดปัจจุบัน ซึ่งแปรไปตามเวลาและความเสี่ยงที่มีต่อสินทรัพย์ สำหรับสินทรัพย์ที่ไม่ก่อให้เกิดกระแสเงินสดรับ ซึ่งส่วนใหญ่เป็นหน่วยแยกอิสระจากสินทรัพย์อื่น จะพิจารณามูลค่าที่คาดว่าจะได้รับคืนรวมกับหน่วยสินทรัพย์ที่ก่อให้เกิดเงินสดที่สินทรัพย์นั้นเกี่ยวข้องด้วย

การกลับรายการด้อยค่า

บริษัทจะกลับรายการขาดทุนจากการด้อยค่าหากมีการเปลี่ยนแปลงประมาณการที่ใช้ในการคำนวณมูลค่าที่คาดว่าจะได้รับคืน

บริษัทจะกลับรายการบัญชีขาดทุนจากการด้อยค่าเพียงเท่าที่มูลค่าตามบัญชีของสินทรัพย์ไม่เกินกว่ามูลค่าตามบัญชีภายหลังหักค่าเสื่อมราคาหรือค่าตัดจำหน่าย เสมือนหนึ่งไม่เคยมีการบันทึกขาดทุนจากการด้อยค่ามาก่อน

3.9 ผลประโยชน์พนักงาน

ผลประโยชน์หลังออกจากงานเมื่อเกษียณอายุ

ภาระผูกพันผลประโยชน์พนักงาน เป็นประมาณการเกี่ยวกับภาระผูกพันผลประโยชน์ของพนักงานที่ได้สิทธิรับเงินชดเชยเมื่อเกษียณอายุตามข้อบังคับการทำงานของบริษัทและเป็นไปตามกฎเกณฑ์ของพระราชบัญญัติคุ้มครองแรงงาน โดยภาระผูกพันดังกล่าวได้คำนวณโดยนักคณิตศาสตร์ประกันภัยอิสระและจากข้อสมมติฐานทาง

คณิตศาสตร์ประกันภัยตามวิธีคิดลดแต่ละหน่วยที่ประมาณการไว้ (Projected Unit Credit Method) อันเป็นประมาณการจากมูลค่าปัจจุบันของกระแสเงินสดของผลประโยชน์ที่คาดว่าจะต้องจ่ายในอนาคตโดยคำนวณบนพื้นฐานของเงินเดือนพนักงาน อัตราการหมุนเวียนของพนักงาน อัตราการเกษียณอายุ และปัจจัยอื่นๆ ทั้งนี้อัตราคิดลดที่ใช้ในการคำนวณภาระผูกพันผลประโยชน์ของพนักงานหลังจากออกจากงานอ้างอิงจากอัตราผลตอบแทนของพันธบัตรรัฐบาล กำไรหรือขาดทุนจากการเปลี่ยนแปลงประมาณการจะรับรู้ในงบกำไรขาดทุนและกำไรขาดทุนเบ็ดเสร็จอื่นสำหรับรอบระยะเวลาบัญชีที่เกิดรายการ ทั้งนี้ ค่าใช้จ่ายที่เกี่ยวข้องกับผลประโยชน์ของพนักงานจะบันทึกในงบกำไรขาดทุนและกำไรขาดทุนเบ็ดเสร็จอื่น

กองทุนสำรองเลี้ยงชีพ

บริษัทได้จัดตั้งเงินกองทุนสำรองเลี้ยงชีพสำหรับพนักงานที่สมัครเข้าโครงการหลังจากผ่านการทดลองงาน 3 เดือน และได้จดทะเบียนเป็นกองทุนสำรองเลี้ยงชีพตามพระราชบัญญัติกองทุนสำรองเลี้ยงชีพ พ.ศ. 2530

บริษัทบันทึกเงินจ่ายสมทบกองทุนสำรองเลี้ยงชีพสำหรับพนักงานเป็นค่าใช้จ่ายเมื่อเกิดรายการ

3.10 ประมาณการหนี้สิน

ประมาณการหนี้สินจะรับรู้ก็ต่อเมื่อบริษัทมีภาระหนี้สินตามกฎหมายที่เกิดขึ้นในปัจจุบันหรือที่ก่อตัวขึ้น อันเป็นผลมาจากเหตุการณ์ในอดีต และมีความเป็นไปได้ค่อนข้างแน่นอนว่าประโยชน์เชิงเศรษฐกิจจะต้องถูกจ่ายไปเพื่อชำระภาระหนี้สินดังกล่าว และสามารถประมาณจำนวนภาระหนี้สินได้อย่างน่าเชื่อถือ

3.11 รายการที่เป็นเงินตราต่างประเทศ

บริษัทแปลงค่ารายการบัญชีที่เป็นเงินตราต่างประเทศที่เกิดขึ้นระหว่างปีเป็นเงินบาท ตามอัตราแลกเปลี่ยน ณ วันที่เกิดรายการ การแปลงค่าสินทรัพย์และหนี้สินที่เป็นตัวเงินและเป็นเงินตราต่างประเทศ ณ วันที่ตามงบแสดงฐานะการเงินเป็นเงินบาทโดยใช้อัตราอ้างอิงของธนาคารแห่งประเทศไทย ณ วันนั้น บริษัทรับรู้กำไรหรือขาดทุนจากการอัตราแลกเปลี่ยนเมื่อมีการชำระเงินหรือที่เกิดจากการแปลงค่าเป็นรายได้หรือค่าใช้จ่ายในงบกำไรขาดทุนและกำไรขาดทุนเบ็ดเสร็จอื่น

3.12 การรับรู้รายได้และค่าใช้จ่าย

รายได้และต้นทุนที่เกิดขึ้นในแต่ละรอบระยะเวลาบัญชีจากสัญญาก่อสร้าง จะรับรู้เป็นรายได้และค่าใช้จ่ายก็ต่อเมื่อสามารถประมาณผลสำเร็จของสัญญาก่อสร้างได้อย่างน่าเชื่อถือ บริษัทใช้วิธีอัตราส่วนของงานที่ทำเสร็จในการคำนวณรายได้และต้นทุนที่จะรับรู้ในแต่ละงวด อัตราส่วนของงานที่ทำเสร็จคำนวณจากการพิจารณาต้นทุนที่เกิดขึ้นจริงในปัจจุบันเปรียบเทียบกับประมาณการต้นทุนทั้งหมดที่ประมาณว่าจะใช้ตามสัญญา ผลขาดทุนที่คาดว่าจะเกิดขึ้นจากสัญญาก่อสร้างจะรับรู้ทั้งจำนวนทันทีในงบกำไรขาดทุนและกำไรขาดทุนเบ็ดเสร็จอื่น เมื่อมีความเป็นไปได้ค่อนข้างแน่ว่าต้นทุนรวมตามสัญญาจะมีมูลค่าเกินกว่ารายได้รวมตามสัญญา

ในการพิจารณาต้นทุนที่เกิดขึ้นจนถึงวันสิ้นปีของงานก่อสร้างตามสัญญา บริษัทจะไม่รวมต้นทุนที่เกี่ยวข้องกับกิจกรรมในอนาคตตามสัญญา แต่จะแสดงไว้เป็นงานระหว่างก่อสร้างตามสัญญา จำนวนรวมของต้นทุนที่เกิดขึ้นจนถึงปัจจุบันและกำไรหรือขาดทุนที่รับรู้แล้วของแต่ละสัญญาจะนำไปเปรียบเทียบกับเงินงวดที่เรียกเก็บจากผู้จ้างถึงวันสิ้นปีหากต้นทุนของงานระหว่างก่อสร้าง สูงกว่าจำนวนเงินงวดที่เรียกเก็บบวก (หัก) กำไร (ขาดทุน) ที่รับรู้ไปแล้ว

ผลต่างที่เกิดขึ้นจะแสดงเป็นยอดสินทรัพย์ แต่หากจำนวนเงินงวดที่เรียกเก็บสูงกว่าต้นทุนของงานระหว่างก่อสร้างที่เกิดขึ้นรวมกับกำไรหรือขาดทุนที่รับรู้แล้วของแต่ละสัญญา ผลต่างที่เกิดขึ้นจะแสดงเป็นยอดหนี้สิน

รายได้ดอกเบี้ยรับและค่าใช้จ่ายอื่นรับรู้ตามเกณฑ์คงค้าง

3.13 สัญญาเช่า

สัญญาเช่าดำเนินงาน

สัญญาเช่าซึ่งความเสี่ยงและผลตอบแทนส่วนใหญ่จากการเป็นเจ้าของสินทรัพย์ยังคงอยู่กับผู้ให้เช่าบันทึกเป็นสัญญาเช่าดำเนินงาน ค่าเช่าที่เกิดขึ้นจากสัญญาเช่าดังกล่าวรับรู้เป็นค่าใช้จ่ายในงบกำไรขาดทุนและกำไรขาดทุนเบ็ดเสร็จอื่น โดยวิธีเส้นตรงตลอดอายุสัญญาเช่า

สัญญาเช่าการเงิน

สัญญาเช่าซึ่งความเสี่ยงและผลตอบแทนทั้งหมดหรือเกือบทั้งหมดที่ผู้เป็นเจ้าของพึงได้รับจากสินทรัพย์ ได้อินไปให้กับผู้เช่าถือเป็นสัญญาเช่าการเงิน สัญญาเช่าการเงินจะบันทึกเป็นรายจ่ายฝ่ายทุนด้วยมูลค่ายุติธรรมของสินทรัพย์ที่เช่าหรือมูลค่าปัจจุบันของจำนวนเงินที่ต้องจ่ายตามสัญญาเช่าแล้วแต่จำนวนใดจะต่ำกว่า ส่วนค่าใช้จ่ายทางการเงินที่เกี่ยวกับการเช่า คำนวณโดยใช้วิธีอัตราดอกเบี้ยที่แท้จริงตลอดระยะเวลาของสัญญาและบันทึกเป็นค่าใช้จ่ายในงบกำไรขาดทุนและกำไรขาดทุนเบ็ดเสร็จอื่น บริษัทคิดค่าเสื่อมราคาของสินทรัพย์ที่ได้มาตามสัญญาเช่าการเงินตลอดอายุการใช้งานโดยประมาณของสินทรัพย์โดยวิธีเส้นตรง

การขายและเช่ากลับคืนที่จัดเป็นสัญญาเช่าการเงิน

หากราคาขายมีจำนวนสูงกว่ามูลค่ายุติธรรม บริษัทจะรับรู้จำนวนที่สูงกว่ามูลค่ายุติธรรมเป็นรายการรอการตัดบัญชีและตัดจำหน่ายตามระยะเวลาที่คาดว่าจะใช้ประโยชน์จากสินทรัพย์ที่เช่า

3.14 การปรับโครงสร้างหนี้ที่มีปัญหา

บริษัทใช้วิธีในการปรับโครงสร้างหนี้ที่มีปัญหา โดยการได้รับการลดเงินต้นและ/หรือดอกเบี้ยค้างรับ การโอนสินทรัพย์ การโอนส่วนได้เสียในส่วนของเจ้าของ และการปรับเงื่อนไขการชำระหนี้

สำหรับการโอนสินทรัพย์หรือรับโอนส่วนได้เสียในส่วนของเจ้าของเพื่อชำระหนี้ตามสัญญาปรับโครงสร้างหนี้ นั้น บริษัทบันทึกผลต่างระหว่างมูลค่ายุติธรรมของสินทรัพย์ ที่โอนไปให้เจ้าหนี้เพื่อชำระหนี้กับราคาตามบัญชีของหนี้ เป็นกำไรหรือขาดทุนจากการโอนสินทรัพย์สำหรับปีและบันทึกผลต่างระหว่างมูลค่ายุติธรรมของส่วนได้เสียในส่วนของเจ้าของที่โอนไปให้เจ้าหนี้ที่ต่ำกว่าราคาตามบัญชีของหนี้ ที่มีการปรับโครงสร้างเป็นกำไรที่เกิดจากการปรับโครงสร้างหนี้ในงบกำไรขาดทุนและกำไรขาดทุนเบ็ดเสร็จอื่น

สำหรับการปรับโครงสร้างหนี้ด้วยวิธีปรับเงื่อนไขการชำระหนี้ นั้น บริษัทบันทึกผลต่างระหว่างราคาตามบัญชีของหนี้ที่สูงกว่าจำนวนเงินที่ต้องจ่ายตามเงื่อนไขใหม่เป็นกำไรจากการปรับโครงสร้างหนี้ในงบกำไรขาดทุนและกำไรขาดทุนเบ็ดเสร็จอื่นในวันที่การปรับโครงสร้างหนี้เสร็จสมบูรณ์

ภาษีเงินได้ประกอบด้วยภาษีเงินได้ในงวดปัจจุบันและภาษีเงินได้รอการตัดบัญชี

3.15.1 ภาษีเงินได้ในงวดปัจจุบัน

ภาษีเงินได้ในงวดปัจจุบันคือ จำนวนภาษีเงินได้ที่ต้องชำระโดยคำนวณจากกำไรทางภาษีสำหรับปีกำไรทางภาษีแตกต่างจากกำไรที่แสดงในงบกำไรขาดทุนและกำไรขาดทุนเบ็ดเสร็จอื่น เนื่องจากกำไรทางภาษีไม่ได้รวมรายการที่สามารถถือเป็นรายได้หรือค่าใช้จ่ายทางภาษีในปีก่อนๆ และไม่ได้รวมรายการที่ไม่สามารถถือเป็นรายได้หรือค่าใช้จ่ายทางภาษี ภาษีเงินได้ในงวดปัจจุบันคำนวณโดยใช้อัตราภาษี ณ วันที่รายงาน

3.15.2 ภาษีเงินได้รอการตัดบัญชี

ภาษีเงินได้รอการตัดบัญชีเป็นการรับรู้ผลแตกต่างชั่วคราวระหว่างมูลค่าทางบัญชีของสินทรัพย์และหนี้สินในงบการเงินกับมูลค่าของสินทรัพย์และหนี้สินที่ใช้ในการคำนวณกำไรทางภาษี (ฐานภาษี) บริษัทและบริษัทย่อยรับรู้หนี้สินภาษีเงินได้รอการตัดบัญชีสำหรับผลแตกต่างชั่วคราวทุกรายการ และรับรู้สินทรัพย์ภาษีเงินได้รอการตัดบัญชีสำหรับผลแตกต่างชั่วคราวเท่าที่มีความเป็นไปได้ค่อนข้างแน่ว่ากำไรทางภาษีจะมีจำนวนเพียงพอที่จะนำผลแตกต่างชั่วคราวนั้นมาใช้ประโยชน์ได้ โดยมีการทบทวนมูลค่าตามบัญชี ณ วันที่ในรายงาน สินทรัพย์ภาษีเงินได้รอการตัดบัญชีจะถูกปรับลดลง เมื่อกำไรทางภาษีที่จะนำมาใช้ประโยชน์ลดลง การกลับรายการจะทำเมื่อมีความเป็นไปได้ค่อนข้างแน่ว่าจะมีกำไรทางภาษีเพียงพอที่จะนำสินทรัพย์ภาษีเงินได้รอการตัดบัญชีบางส่วนหรือทั้งหมดมาใช้ประโยชน์ได้

บริษัทและบริษัทย่อยคำนวณมูลค่าสินทรัพย์และหนี้สินภาษีเงินได้รอการตัดบัญชีด้วยอัตราภาษีที่คาดว่าจะได้รับประโยชน์จากสินทรัพย์ภาษีเงินได้รอการตัดบัญชีหรือในงวดที่คาดว่าจะจ่ายชำระหนี้สินภาษี โดยใช้อัตราภาษีที่มีผลบังคับใช้อยู่หรือที่คาดว่าจะได้ค่อนข้างแน่ว่าจะมีผลบังคับใช้ภายในสิ้นรอบระยะเวลาที่รายงาน

รายการสินทรัพย์และหนี้สินภาษีเงินได้ในงวดปัจจุบันจะหักกลบกันได้เมื่อบริษัทและบริษัทย่อยมีสิทธิตามกฎหมายในการนำสินทรัพย์และหนี้สินดังกล่าวมาหักกลบกันและบริษัทและบริษัทย่อยตั้งใจจะชำระหนี้สินดังกล่าวด้วยยอดสุทธิหรือตั้งใจจะรับชำระสินทรัพย์และหนี้สินในเวลาเดียวกันและทั้งสินทรัพย์ภาษีเงินได้รอการตัดบัญชีและหนี้สินภาษีเงินได้รอการตัดบัญชีเกี่ยวข้องกับหน่วยงานการจัดเก็บภาษีเดียวกัน

บริษัทและบริษัทย่อยแสดงรายการค่าใช้จ่ายภาษีเงินได้หรือรายได้ภาษีเงินได้ที่เกี่ยวข้องกับกำไรหรือขาดทุนไว้ในงบกำไรขาดทุนและกำไรขาดทุนเบ็ดเสร็จอื่น รายการภาษีเงินได้ในงวดปัจจุบันและภาษีเงินได้รอการตัดบัญชีจะบันทึกโดยตรงไปยังองค์ประกอบอื่นของส่วนของผู้ถือหุ้น ถ้าภาษีเงินได้ที่เกิดขึ้นนั้นเกี่ยวข้องกับรายการที่ได้บันทึกโดยตรงไปยังองค์ประกอบอื่นของส่วนของผู้ถือหุ้นในงวดบัญชีเดียวกันหรือต่างงวด

3.16 กำไร (ขาดทุน) ต่อหุ้นขั้นพื้นฐาน

กำไร (ขาดทุน) ต่อหุ้นขั้นพื้นฐานคำนวณโดยการหารกำไร (ขาดทุน) สุทธิสำหรับปีด้วยจำนวนหุ้นสามัญถัวเฉลี่ยถ่วงน้ำหนักที่มีอยู่ ณ วันที่ในงบแสดงฐานะการเงิน ในกรณีที่มีการเพิ่มทุนใช้จำนวนหุ้นสามัญถัวเฉลี่ยถ่วงน้ำหนักตามระยะเวลาการรับชำระค่าหุ้นเพิ่มทุนที่ออกและเรียกชำระ และในกรณีที่ลดทุนใช้จำนวนหุ้นสามัญถัวเฉลี่ยถ่วงน้ำหนักตามระยะเวลาการจดทะเบียนการลดทุน และกำไร (ขาดทุน) ต่อหุ้นปรับลดคำนวณจากจำนวนหุ้นสามัญถัวเฉลี่ยถ่วงน้ำหนักที่รวมสมมติฐานว่าหุ้นสามัญเทียบเท่าปรับลดได้ถูกแปลงเป็นหุ้นสามัญทั้งหมด

3.17 การใช้ดุลยพินิจของผู้บริหาร

ในการจัดทำงบการเงินให้เป็นไปตามมาตรฐานการรายงานทางการเงิน บริษัทต้องอาศัยดุลยพินิจของผู้บริหารในการกำหนดนโยบายการบัญชี การประมาณการและการตั้งข้อสมมติฐานหลายประการ ซึ่งมีผลกระทบต่อการแสดงจำนวนสินทรัพย์ หนี้สินและการเปิดเผยข้อมูลเกี่ยวกับสินทรัพย์และหนี้สินที่อาจเกิดขึ้น ณ วันที่ในงบการเงิน รวมทั้งการแสดงผลได้และค่าใช้จ่ายของงวดบัญชี ถึงแม้ว่าการประมาณการของผู้บริหารได้พิจารณาอย่างสมเหตุสมผลภายใต้เหตุการณ์ ณ ขณะนั้น ผลที่เกิดขึ้นจริงอาจมีความแตกต่างไปจากประมาณการนั้น

4. การดำเนินงานต่อเนื่อง

งบการเงินนี้ได้จัดทำขึ้นตามข้อสมมติฐานว่าบริษัทจะดำเนินงานต่อเนื่อง โดยถือว่าบริษัทสามารถดำรงมูลค่าสินทรัพย์ของบริษัทให้มีมูลค่าไม่ต่ำกว่าราคาตามบัญชีและสามารถชำระหนี้สินได้ตามปกติธุรกิจ

ณ วันที่ 31 ธันวาคม 2557 บริษัทและบริษัทย่อยมีกระแสเงินสดจากกิจกรรมดำเนินงานไม่เพียงพออย่างเป็นสาระสำคัญ ซึ่งการดำเนินงานอย่างต่อเนื่องของบริษัทและบริษัทย่อยขึ้นอยู่กับการณ์กระแสเงินสดจากการดำเนินงานที่เพียงพอ ปัจจัยต่างๆ เหล่านี้แสดงให้เห็นว่ามีความไม่แน่นอนที่มีสาระสำคัญ ซึ่งอาจเป็นเหตุให้เกิดข้อสงสัยอย่างมีนัยสำคัญเกี่ยวกับความสามารถในการดำเนินงานต่อเนื่องของบริษัทและบริษัทย่อย อย่างไรก็ตาม ผู้บริหารของบริษัทและบริษัทย่อย เชื่อว่าการจัดทำงบการเงินโดยใช้หลักว่าการจะดำเนินงานต่อเนื่องนั้นยังคงเหมาะสม เนื่องจากเมื่อวันที่ 26 ธันวาคม 2557 ศาลล้มละลายกลางมีคำสั่งยกเลิกคำสั่งให้ฟื้นฟูกิจการตามมาตรา 90/74 ซึ่งปัจจุบันบริษัทและบริษัทย่อยมีโครงการที่รับก่อสร้างเพิ่มขึ้นอย่างเป็นสาระสำคัญและมีผู้ถือหุ้นยืนยันให้การสนับสนุนทางการเงิน ต่อมา ณ วันที่ 31 ธันวาคม 2558 บริษัทและบริษัทย่อยมีกระแสเงินสดรับจากการเพิ่มทุนจำนวน 757 ล้านบาท ซึ่งเพียงพอต่อการดำเนินงานอย่างต่อเนื่องของบริษัทและบริษัทย่อย นอกจากนั้นบริษัทและบริษัทย่อยมีโครงการที่รับก่อสร้างอย่างต่อเนื่องที่จะช่วยให้บริษัทและบริษัทย่อยสามารถดำเนินงานต่อเนื่องได้

แผนฟื้นฟูกิจการของบริษัท

แผนฟื้นฟูกิจการของบริษัท ลงวันที่ 12 พฤษภาคม 2554 ที่ได้ลงมติรับแผน จากที่ประชุมเจ้าหนี้และศาลล้มละลายกลาง เห็นชอบด้วยแผนแล้วเมื่อวันที่ 13 กันยายน 2554 มีสาระสำคัญสรุปได้ดังนี้

1) การปรับโครงสร้างของกิจการและองค์กร

ผู้บริหารแผนอาจดำเนินการเปลี่ยนแปลงโครงสร้างการบริหารและองค์กรของบริษัท ตลอดจนปรับปรุงเพิ่มเติมยุบเลิกหรือแก้ไขสายงานต่างๆตามความเหมาะสม เพื่อให้การดำเนินการเป็นไปตามแผน และสอดคล้องกับสภาพของธุรกิจที่เปลี่ยนไปในแต่ละช่วง

2) การปรับโครงสร้างทุน

2.1) การลดทุนจดทะเบียนที่ยังไม่ได้จัดสรร

ภายใน 30 วัน นับจากวันที่ศาลมีคำสั่งเห็นชอบด้วยแผน ผู้บริหารแผนจะดำเนินการลดทุนจดทะเบียนของบริษัทจากจำนวน 669,944,925 บาท เป็นจำนวน 463,722,685 บาท โดยการลดจำนวนหุ้นจากเดิม จำนวน 669,944,925 หุ้น เป็นจำนวน 463,722,685 หุ้น มูลค่าหุ้นละ 1 บาท เพื่อลดจำนวนหุ้นที่ยังไม่ได้รับการจัดสรร และภายหลังจากการลดทุนดังกล่าว บริษัทจะมี ทุนจดทะเบียนและทุนชำระแล้ว จำนวน 463,722,685 บาท แบ่งออกเป็นหุ้นสามัญ จำนวน 463,722,685 หุ้น มูลค่าหุ้นละ 1 บาท

2.2) การเพิ่มทุนเพื่อรองรับการแปลงหนี้เป็นทุน

ภายใน 30 วัน นับจากวันที่ผู้บริหารแผนได้ดำเนินการลดทุนจดทะเบียนตามข้อ 2.1 แล้ว ผู้บริหารแผนจะดำเนินการเพิ่มทุนจดทะเบียนของบริษัท จำนวน 927,445,370 บาท โดยเพิ่มทุนจดทะเบียนจากจำนวน 463,722,685 บาท เป็นจำนวน 1,391,168,055 บาท โดยการออกหุ้นสามัญเพิ่มทุนจำนวน 927,445,370 หุ้น มูลค่าหุ้นละ 1 บาท เพื่อรองรับการแปลงหนี้เป็นทุนให้กับเจ้าหนี้กลุ่มที่ 2 กลุ่มที่ 6 และกลุ่มที่ 7

ดังนั้นภายหลังจากการเพิ่มทุน บริษัทจะมีทุนจดทะเบียนจำนวน 1,391,168,055 บาท แบ่งออกเป็นจำนวน 1,391,168,055 หุ้น มูลค่าหุ้นละ 1 บาท

2.3) การลดทุนจดทะเบียน

ภายใน 30 วัน นับจากวันที่เจ้าหนี้กลุ่มที่ 2 กลุ่มที่ 6 และกลุ่มที่ 7 ได้รับชำระหนี้โดยการแปลงหนี้เป็นทุนตามข้อ 2.2 แล้ว ผู้บริหารแผนจะดำเนินการลดทุนจดทะเบียนของบริษัทจากจำนวน 1,391,168,055 บาท เป็นจำนวน 139,116,805 บาท โดยการลดจำนวนหุ้นจากจำนวน 1,391,168,055 หุ้น เหลือจำนวน 139,116,805 หุ้น

ดังนั้นภายหลังจากการลดทุน บริษัทจะมีทุนจดทะเบียนจำนวน 139,116,805 บาท แบ่งออกเป็นจำนวน 139,116,805 หุ้นมูลค่าหุ้นละ 1 บาท

2.4) การเพิ่มทุนเพื่อรองรับผู้ร่วมทุน

ภายหลังจากที่บริษัทลดทุนจดทะเบียนตามข้อ 2.3 แล้ว เพื่อรองรับผู้ร่วมทุนในการเข้าซื้อหุ้นเพิ่มทุน ผู้บริหารแผนอาจดำเนินการเพิ่มทุนจดทะเบียนของบริษัทโดยวิธีการออกหุ้นสามัญเพิ่มทุนตามจำนวนเงินร่วมทุนของนักลงทุน โดยมีจำนวนหุ้นเป็นไปตามข้อเสนอของผู้ร่วมทุน

2.5) การเพิ่มทุนจดทะเบียนเพื่อรองรับการแปลงหนี้เป็นทุนให้กับเจ้าหนี้กลุ่มที่ 8 และกลุ่มที่ 9

หากบริษัทไม่สามารถชำระหนี้ด้วยกระแสเงินสดจากการดำเนินกิจการให้กับเจ้าหนี้กลุ่มที่ 8 และกลุ่มที่ 9 ได้ครบถ้วนภายในระยะเวลา 5 ปี นับแต่วันที่ศาลมีคำสั่งเห็นชอบด้วยแผน ผู้บริหารแผนจะดำเนินการเพิ่มทุนจดทะเบียนของบริษัทในจำนวนเท่ากับมูลหนี้เงินต้นส่วนที่เหลือของเจ้าหนี้แต่ละรายในเจ้าหนี้กลุ่มที่ 8 และกลุ่มที่ 9 โดยการออกหุ้นสามัญเพิ่มทุน มูลค่าหุ้นละ 1 บาท เพื่อแปลงหนี้เป็นทุนให้กับเจ้าหนี้รายดังกล่าว

ทั้งนี้ ในการดำเนินการเพิ่มทุนและลดทุนจดทะเบียนตามที่กล่าวข้างต้น ณ วันจดทะเบียนเพิ่มทุนชำระแล้ว บริษัทจะดำรงสัดส่วนของผู้ถือหุ้นเดิมให้ไม่ต่ำกว่าร้อยละ 10

ในกรณีที่ครบกำหนดระยะเวลา แต่บริษัทยังไม่ได้รับเงินจากผู้ร่วมทุน ผู้บริหารแผนอาจขยายระยะเวลาดำเนินการดังกล่าวออกไปได้ตามที่เห็นสมควร

3) การปรับโครงสร้างหนี้

ก) การชำระหนี้ด้วยเงินสด

- (1) เจ้าหนี้จะได้รับชำระหนี้จากการชำระหรือผ่อนชำระจากกระแสเงินสดจากการดำเนินการ ตามเงื่อนไขและระยะเวลาที่กำหนดตามแผน
- (2) เจ้าหนี้จะได้รับชำระหนี้จากกระแสเงินสดจากการดำเนินการตามเงื่อนไขที่กำหนดไว้ในสัญญาหรือข้อตกลงเดิมที่เกี่ยวข้องระหว่างบริษัทและเจ้าหนี้

ข) การชำระหนี้โดยการออกหุ้นสามัญเพิ่มทุน

- (1) เจ้าหนี้กลุ่มที่ 2 กลุ่มที่ 6 และกลุ่มที่ 7 จะได้รับชำระหนี้ด้วยหุ้นสามัญเพิ่มทุนของบริษัทจำนวน 927,445,370 หุ้น ตามเงื่อนไขและระยะเวลาที่กำหนดตามแผน
- (2) เจ้าหนี้กลุ่มที่ 8 และกลุ่มที่ 9 อาจได้รับชำระหนี้ด้วยหุ้นสามัญเพิ่มทุนของบริษัทตามเงื่อนไขและระยะเวลาที่กำหนดตามแผน

ค) การปลดหนี้

หนี้เงินต้นคงค้างที่คงเหลือหลังจากการชำระหนี้ข้างต้น รวมทั้งดอกเบี้ยคงค้างของเจ้าหนี้ ในจำนวนที่แผนฉบับนี้มีได้ระบุหลักการและวิธีการชำระไว้ และหนี้ในส่วนของคุณค่าอื่นๆ รวมทั้งค่าปรับ ค่าธรรมเนียม ค่าฤชาธรรมเนียม เบี้ยปรับ เงินเพิ่ม และค่าใช้จ่ายที่เกิดขึ้นจากหนี้ที่บริษัทค้างชำระโดยเกิดขึ้นภายหลังจากวันที่ศาลมีคำสั่งให้ฟื้นฟูกิจการจนถึงศาลมีคำสั่งเห็นชอบด้วยแผนฉบับนี้ เจ้าหนี้ตกลงยินยอมให้ปลดหนี้ทั้งจำนวนทันที ที่เจ้าหนี้ได้รับชำระหนี้ตามแผนครบถ้วน

4) การชำระหนี้ตามแผนฟื้นฟูกิจการ

4.1) การจัดกลุ่มเจ้าหนี้

ภายใต้กระบวนการฟื้นฟูกิจการของบริษัทที่มีเจ้าหนี้ที่ยื่นคำขอรับชำระหนี้ต่อเจ้าพนักงานพิทักษ์ทรัพย์ตาม บพัญญูมาตรา 90/42 ทวิ แห่งพระราชบัญญัติล้มละลาย ซึ่งเจ้าหนี้ดังกล่าวแบ่งเป็น 9 กลุ่ม ประกอบด้วย เจ้าหนี้ที่มีหลักประกัน 1 กลุ่ม และเจ้าหนี้ที่ไม่มีหลักประกัน 8 กลุ่ม ดังนี้

		จำนวนเงินที่เรียกร้อง ณ วันที่ 7 มิถุนายน 2553			
		จำนวนราย	เงินต้น	ดอกเบี้ย (ล้านบาท)	รวม
กลุ่มเจ้าหนี้					
เจ้าหนี้ที่มีหลักประกัน:					
กลุ่มที่ 1	เจ้าหนี้ที่มีประกันน้อยกว่าร้อยละ 15 ของจำนวนหนี้ทั้งหมดที่ยื่นขอรับชำระหนี้	4	215	56	271
เจ้าหนี้ที่ไม่มีหลักประกัน :					
กลุ่มที่ 2	เจ้าหนี้สถาบันการเงิน	7	852	149	1,001
กลุ่มที่ 3	เจ้าหนี้ภาษีอากร	1	161	126	287
กลุ่มที่ 4	เจ้าหนี้หน่วยงานของรัฐ	4	40	18	58
กลุ่มที่ 5	เจ้าหนี้ตามสัญญาเช่าซื้อ	4	31	8	39
กลุ่มที่ 6	เจ้าหนี้ทางการค้าทั่วไป	517	952	196	1,148
กลุ่มที่ 7	เจ้าหนี้เจ้าของโครงการ	6	972	172	1,144
กลุ่มที่ 8	เจ้าหนี้ตามสัญญาแรงงาน	645	74	6	80
กลุ่มที่ 9	เจ้าหนี้ที่ปรึกษาและวิชาชีพ	5	12	-	12
รวม		1,193	3,309	731	4,040

4.2) การชำระหนี้ตามกลุ่มเจ้าหนี้

เจ้าหนี้กลุ่มที่ 1

ภาระหนี้ของเจ้าหนี้กลุ่มที่ 1 จะได้รับชำระหนี้โดยการผ่อนชำระจากกระแสเงินสดจากการดำเนินกิจการภายในกำหนดเวลา 7 ปี นับจากวันที่ศาลมีคำสั่งเห็นชอบด้วยแผน โดยจะได้รับการผ่อนชำระหนี้เป็นรายไตรมาส มีกำหนดชำระเงินต้นภายในวันทำการสุดท้ายของไตรมาส ทั้งนี้ เจ้าหนี้กลุ่มที่ 1 ตกลงพักการชำระหนี้เงินต้นเป็นระยะเวลา 1 ปี และเริ่มชำระหนี้เงินต้นงวดแรกภายในวันทำการสุดท้ายของไตรมาสแรกในปีที่ 2 นับแต่ศาลมีคำสั่งเห็นชอบด้วยแผนฟื้นฟูกิจการ

เจ้าหนี้กลุ่มที่ 1 แต่ละรายจะได้รับชำระดอกเบี้ยตามแผนจากเงินต้นในส่วนของตนระหว่างการผ่อนชำระ ในอัตราดอกเบี้ย MLR ต่อปี ชำระหนี้เป็นรายไตรมาส โดยมีกำหนดชำระดอกเบี้ยภายในวันทำการสุดท้ายของไตรมาส โดยจะเริ่มชำระดอกเบี้ยงวดแรกภายในวันทำการสุดท้ายของไตรมาสแรกนับแต่วันที่ศาลมีคำสั่งเห็นชอบด้วยแผนฟื้นฟูกิจการ

สำหรับเจ้าหนี้ที่มีสิทธิยึดหน่วงสินทรัพย์รอง ผู้บริหารแผนมีสิทธิโอนสินทรัพย์รองให้แก่เจ้าหนี้ในอัตรามูลค่าร้อยละ 80 ของราคาตลาด โดยโอนภายใน 30 วัน นับจากวันที่ศาลเห็นชอบด้วยแผน โดยหนี้ดังกล่าวส่วนที่เหลือจะได้รับชำระด้วยวิธีเดียวกันกับเจ้าหนี้กลุ่มที่ 1 และกลุ่มที่ 2

เมื่อเจ้าหนี้กลุ่มที่ 1 ได้รับชำระหนี้ เจ้าหนี้ยินยอมปลดทรัพย์สินที่จำเป็นในการประกอบธุรกิจ ที่เป็นหลักประกัน และทรัพย์สินที่ไม่จำเป็นในการประกอบธุรกิจที่เป็นหลักประกันให้กับบริษัท ในการนี้ให้ผู้บริหารแผนมีอำนาจร้องขอต่อศาล เพื่อใช้คำสั่งศาลแทนการแสดงเจตนาของเจ้าหนี้กลุ่มที่ 1 ในการดำเนินการปลดทรัพย์สินที่จำเป็นในการประกอบธุรกิจที่เป็นหลักประกัน หรือทรัพย์สินที่ไม่จำเป็นในการประกอบธุรกิจที่เป็นหลักประกันได้ แล้วแต่กรณี

หนี้ของเจ้าหนี้กลุ่มที่ 1 ในจำนวนที่เหลือทั้งหมด รวมถึงภาระหนี้ในส่วนเงินต้นคงค้างที่เหลือทั้งหมด ภาระหนี้ในส่วนของดอกเบี้ยคงค้าง ตลอดจนดอกเบี้ยที่เกิดขึ้นตั้งแต่วันที่ศาลมีคำสั่งให้ฟื้นฟูกิจการเป็นต้นไป จนกว่าจะชำระหนี้ครบถ้วนตามแผน และดอกเบี้ยอื่นๆ รวมทั้งเงินอื่นใด ค่าปรับ ค่าธรรมเนียม เบี้ยปรับ เงินเพิ่ม ค่าฤชาธรรมเนียม และค่าใช้จ่ายอื่นใดที่เกิดขึ้นตามสัญญา และ/หรือตามกฎหมายจะได้รับการปลดหนี้ทั้งจำนวนทันทีที่มีการชำระหนี้จนครบถ้วน

เจ้าหนี้กลุ่มที่ 2

ภาระหนี้ของเจ้าหนี้กลุ่มที่ 2 จะถูกแปลงหนี้เป็นทุนของบริษัท

หนี้ของเจ้าหนี้กลุ่มที่ 2 ในจำนวนที่เหลือทั้งหมด รวมถึงภาระหนี้ในส่วนเงินต้นคงค้างที่เหลือทั้งหมด ภาระหนี้ในส่วนของดอกเบี้ยคงค้าง ตลอดจนดอกเบี้ยที่เกิดขึ้นตั้งแต่วันที่ศาลมีคำสั่งให้ฟื้นฟูกิจการเป็นต้นไปจนกว่าจะชำระหนี้ครบถ้วนตามแผน และดอกเบี้ยอื่นๆ รวมทั้งค่าปรับ ค่าธรรมเนียม เบี้ยปรับ เงินเพิ่ม ค่าฤชาธรรมเนียม และค่าใช้จ่ายอื่นใด ที่เกิดขึ้นตามสัญญา และ/หรือตามกฎหมาย จะได้รับการปลดหนี้ทั้งจำนวนทันทีที่มีการชำระหนี้ครบถ้วนแล้ว

เจ้าหนี้มีสิทธิเลือกที่จะแปลงหนี้ โดยอาจแปลงเป็นหุ้นสามัญหรือหุ้นกู้แปลงสภาพ โดยเงื่อนไขของหุ้นกู้แปลงสภาพ คือ มูลค่าที่แปลงสภาพจะเท่ากับมูลค่าของการแปลงหนี้เป็นทุนตามเวลาที่ผู้บริหารแผนกำหนด คือสองปี หรือเมื่อบริษัทสามารถเข้าดำเนินการซื้อขายในตลาดหลักทรัพย์หรือเมื่อเจ้าหนี้ร้องขอและผู้บริหารแผนตกลงยินยอม แล้วแต่ว่าเหตุการณ์ใดเกิดขึ้นก่อน

สำหรับเจ้าหนี้บางรายในกลุ่มที่มีหนังสือคำประกันการปฏิบัติงานตามสัญญาเป็นส่วนหนึ่งของสิทธิเรียกร้องนั้น หนี้ส่วนนี้ที่อาจมีขึ้นจะถูกนำมารวมในการคำนวณการแปลงหนี้เป็นทุน แต่หุ้นหรือหุ้นกู้แปลงสภาพเหล่านี้จะออกต่อเมื่อมีการสรุปยอดหนี้แน่นอนแล้วเท่านั้น

เจ้าหนี้กลุ่มที่ 3

ภาระหนี้เงินต้นของเจ้าหนี้กลุ่มที่ 3 จะได้รับชำระหนี้โดยการผ่อนชำระจากกระแสเงินสดจากการดำเนินกิจการภายในกำหนดเวลา 5 ปี นับจากวันที่ศาลมีคำสั่งเห็นชอบด้วยแผนโดยจะได้รับการผ่อนชำระ

หนี้เป็นรายไตรมาส มีกำหนดชำระเงินต้นภายในวันทำการสุดท้ายของไตรมาส ทั้งนี้ เจ้าหนี้ตกลงพักการชำระหนี้เงินต้นเป็นระยะเวลา 1 ปี และเริ่มชำระเงินต้นงวดแรกภายในวันทำการสุดท้ายของไตรมาสแรก ในปีปีที่ 2 นับแต่ศาลมีคำสั่งเห็นชอบด้วยแผนฟื้นฟูกิจการ

หนี้ของเจ้าหนี้กลุ่มที่ 3 ในจำนวนที่เหลือทั้งหมด รวมถึงภาระหนี้ในส่วนเงินต้นคงค้างที่เหลือทั้งหมด ภาระหนี้ในส่วนของดอกเบี้ยคงค้าง ตลอดจนดอกเบี้ยที่เกิดขึ้นตั้งแต่วันที่ศาลมีคำสั่งให้ฟื้นฟูกิจการเป็นต้นไป

จนกว่าจะชำระหนี้ครบถ้วนตามแผน และดอกเบี่ยอื่นๆ รวมทั้งเงินอื่นใด ค่าปรับ ค่าธรรมเนียม เบี้ยปรับ เงินเพิ่ม ค่าฤชาธรรมเนียม และค่าใช้จ่ายอื่นใดที่เกิดขึ้นตามสัญญา และ/หรือตามกฎหมาย จะได้รับการปลดหนี้ทั้งจำนวนทันทีที่มีการชำระหนี้จนครบถ้วน

เจ้าหนี้กลุ่มที่ 4

ภาระหนี้เงินต้นของเจ้าหนี้กลุ่มที่ 4 จะได้รับชำระหนี้โดยการผ่อนชำระจากกระแสเงินสดจากการดำเนินกิจการ ภายในกำหนดเวลา 5 ปี นับจากวันที่ศาลมีคำสั่งเห็นชอบด้วยแผน โดยจะได้รับการผ่อนชำระหนี้เป็นรายไตรมาส มีกำหนดชำระหนี้เงินต้นภายในวันทำการสุดท้ายของไตรมาส ทั้งนี้ เจ้าหนี้ตกลงพักการชำระหนี้เงินต้นเป็นระยะเวลา 1 ปี และเริ่มชำระหนี้ต้นงวดแรกภายในวันทำการสุดท้ายของไตรมาสแรก ในปีปี 2 นับแต่ศาลมีคำสั่งเห็นชอบด้วยแผนฟื้นฟูกิจการ

หนี้ของเจ้าหนี้กลุ่มที่ 4 ในจำนวนที่เหลือทั้งหมด รวมถึงภาระหนี้ในส่วนเงินต้นคงค้างที่เหลือทั้งหมด ภาระหนี้ในส่วนของดอกเบี่ยคงค้าง ตลอดจนดอกเบี่ยที่เกิดขึ้นตั้งแต่วันที่ศาลมีคำสั่งให้ฟื้นฟูกิจการเป็นต้นไป จนกว่าจะชำระหนี้ครบถ้วนตามแผน และดอกเบี่ยอื่นๆ รวมทั้งเงินอื่นใด ค่าปรับ ค่าธรรมเนียม เบี้ยปรับ เงินเพิ่ม ค่าฤชาธรรมเนียม และค่าใช้จ่ายอื่นใดที่เกิดขึ้นตามสัญญา และ/หรือตามกฎหมาย จะได้รับการปลดหนี้ทั้งจำนวนทันทีที่มีการชำระหนี้จนครบถ้วน

เจ้าหนี้กลุ่มที่ 5

ภาระหนี้ของเจ้าหนี้กลุ่มที่ 5 จะได้รับชำระหนี้ในมูลค่าไม่เกินราคาตลาดของมูลค่าทรัพย์สิน โดยชำระจากกระแสเงินสดจากการดำเนินกิจการตามเงื่อนไขที่กำหนดไว้ในสัญญา

หนี้ของเจ้าหนี้กลุ่มที่ 5 ในส่วนของดอกเบี่ยคงค้าง ตลอดจนดอกเบี่ยที่เกิดขึ้นตั้งแต่วันที่ศาลมีคำสั่งให้ฟื้นฟูกิจการเป็นต้นไปจนกว่าจะชำระหนี้ครบถ้วนตามแผน และดอกเบี่ยอื่นๆ รวมทั้งเงินอื่นใด ค่าปรับ ค่าธรรมเนียม เบี้ยปรับ เงินเพิ่ม ค่าฤชาธรรมเนียม และค่าใช้จ่ายอื่นใดที่เกิดขึ้นตามสัญญา และ/หรือตามกฎหมาย จะได้รับการปลดหนี้ทั้งจำนวนทันทีที่ศาลมีคำสั่งเห็นชอบด้วยแผน

เจ้าหนี้กลุ่มที่ 6

ภาระหนี้เงินต้นของเจ้าหนี้กลุ่มที่ 6 จำนวนร้อยละ 5 จะได้รับชำระหนี้โดยการผ่อนชำระจากกระแสเงินสดจากการดำเนินกิจการภายในกำหนดเวลา 5 ปี นับจากวันที่ศาลมีคำสั่งเห็นชอบด้วยแผน โดยได้รับการผ่อนชำระหนี้เป็นรายปี มีกำหนดชำระหนี้เงินต้นภายในวันที่ 21 เมษายนของทุกปี ทั้งนี้ เริ่มชำระหนี้ต้นงวดแรกภายในวันที่ 21 เมษายนของปีถัดไป นับแต่ศาลมีคำสั่งเห็นชอบด้วยแผนฟื้นฟูกิจการ

เจ้าหนี้กลุ่มที่ 6 แต่ละรายจะได้รับชำระดอกเบี่ยตามแผนจากเงินต้นจำนวนดังกล่าวในส่วนของตนระหว่างการผ่อนชำระ ในอัตราดอกเบี่ย MLR-2 ต่อปี ชำระหนี้เป็นรายไตรมาส โดยมีกำหนดชำระดอกเบี่ยภายในวันทำการสุดท้ายของไตรมาส โดยจะเริ่มชำระดอกเบี่ยงวดแรกภายในวันทำการสุดท้ายของไตรมาสแรกนับแต่ศาลมีคำสั่งเห็นชอบด้วยแผนฟื้นฟูกิจการ

ภาระหนี้เงินต้นของเจ้าหนี้กลุ่มที่ 6 จำนวนร้อยละ 95 จะถูกแปลงหนี้เป็นทุนของบริษัท

หนี้ของเจ้าหนี้กลุ่มที่ 6 ในจำนวนที่เหลือทั้งหมด รวมถึงภาระหนี้ในส่วนเงินต้นคงค้างที่เหลือทั้งหมด ภาระ

หนี้ในส่วนของดอกเบี้ยคงค้าง ตลอดจนดอกเบี้ยที่เกิดขึ้นตั้งแต่วันที่ศาลมีคำสั่งให้ฟื้นฟูกิจการเป็นต้นไป จนกว่าจะชำระหนี้ครบถ้วนตามแผน และดอกเบี้ยอื่นๆ รวมทั้งเงินอื่นใด ค่าปรับ ค่าธรรมเนียม เบี้ยปรับ เงินเพิ่ม ค่าฤชาธรรมเนียม และค่าใช้จ่ายอื่นใดที่เกิดขึ้นตามสัญญา และ/หรือตามกฎหมาย จะได้รับการปลดหนี้ทั้งจำนวนทันทีที่มีการชำระหนี้จนครบถ้วน

เจ้าหนี้กลุ่มที่ 7

ภาระหนี้ของเจ้าหนี้กลุ่มที่ 7 จะถูกแปลงหนี้เป็นทุนของบริษัท

หนี้ของเจ้าหนี้กลุ่มที่ 7 ในจำนวนที่เหลือทั้งหมด รวมถึงภาระหนี้ในส่วนเงินต้นคงค้างที่เหลือทั้งหมด ภาระหนี้ในส่วนของดอกเบี้ยคงค้าง ตลอดจนดอกเบี้ยที่เกิดขึ้นตั้งแต่วันที่ศาลมีคำสั่งให้ฟื้นฟูกิจการเป็นต้นไปจนกว่าจะชำระหนี้ครบถ้วนตามแผน และดอกเบี้ยอื่นๆ รวมทั้ง เงินอื่นใด ค่าปรับ ค่าธรรมเนียม เบี้ยปรับ เงินเพิ่ม ค่าฤชาธรรมเนียมและค่าใช้จ่ายอื่นใดที่เกิดขึ้นตามสัญญา และ/หรือตามกฎหมาย จะได้รับการปลดหนี้ทั้งจำนวนทันทีที่มีการชำระหนี้จนครบถ้วน

เจ้าหนี้กลุ่มที่ 8

ภาระหนี้เงินต้นของเจ้าหนี้กลุ่มที่ 8 จะได้รับชำระหนี้จากกระแสเงินสดจากการดำเนินกิจการ ภายในกำหนดเวลา 5 ปี นับจากวันที่ศาลมีคำสั่งเห็นชอบด้วยแผน

ทั้งนี้ เมื่อครบกำหนดระยะ 5 ปี นับแต่วันที่ศาลมีคำสั่งเห็นชอบด้วยแผน หากลูกหนี้ ไม่สามารถชำระหนี้ให้กับเจ้าหนี้กลุ่มที่ 8 ได้ครบถ้วน หนี้เงินต้นส่วนที่เหลือซึ่งเจ้าหนี้กลุ่มที่ 8 ยังมีได้รับชำระตามแผนจะได้รับชำระด้วยหุ้นสามัญเพิ่มทุนของบริษัท

หนี้ของเจ้าหนี้กลุ่มที่ 8 ในจำนวนที่เหลือทั้งหมด รวมถึงภาระหนี้ในส่วนเงินต้นคงค้างที่เหลือทั้งหมด ภาระหนี้ในส่วนของดอกเบี้ยคงค้าง ตลอดจนดอกเบี้ยที่เกิดขึ้นตั้งแต่วันที่ศาลมีคำสั่งให้ฟื้นฟูกิจการเป็นต้นไปจนกว่าจะชำระหนี้ครบถ้วนตามแผน และดอกเบี้ยอื่นๆ รวมทั้งเงินอื่นใด ค่าปรับ ค่าธรรมเนียม เบี้ยปรับ เงินเพิ่ม ค่าฤชาธรรมเนียม และค่าใช้จ่ายอื่นใด ที่เกิดขึ้นตามสัญญา และ/หรือตามกฎหมายจะได้รับการปลดหนี้ทั้งจำนวนทันทีที่มีการชำระหนี้จนครบถ้วน

เจ้าหนี้กลุ่มที่ 9

ภาระหนี้เงินต้นของเจ้าหนี้กลุ่มที่ 9 จะได้รับชำระหนี้จากกระแสเงินสดจากการดำเนินกิจการ ภายในกำหนดเวลา 5 ปี นับจากวันที่ศาลมีคำสั่งเห็นชอบด้วยแผน

ทั้งนี้ เมื่อครบกำหนดระยะ 5 ปี นับแต่วันที่ศาลมีคำสั่งเห็นชอบด้วยแผน หากลูกหนี้ไม่สามารถชำระหนี้ให้กับเจ้าหนี้กลุ่มที่ 9 ได้ครบถ้วน หนี้เงินต้นส่วนที่เหลือซึ่งเจ้าหนี้กลุ่มที่ 9 ยังมีได้รับชำระตามแผนจะได้รับชำระด้วยหุ้นสามัญเพิ่มทุนของบริษัท

หนี้ของเจ้าหนี้กลุ่มที่ 9 ในจำนวนที่เหลือทั้งหมด รวมถึงภาระหนี้ในส่วนเงินต้นคงค้าง ที่เหลือทั้งหมด ภาระหนี้ในส่วนของดอกเบี้ยคงค้าง ตลอดจนดอกเบี้ยที่เกิดขึ้นตั้งแต่วันที่ศาลมีคำสั่งให้ฟื้นฟูกิจการเป็นต้นไปจนกว่าจะชำระหนี้ครบถ้วนตามแผน และดอกเบี้ยอื่นๆ รวมทั้งเงินอื่นใด ค่าปรับ ค่าธรรมเนียม เบี้ยปรับ เงินเพิ่ม ค่าฤชาธรรมเนียม และค่าใช้จ่ายอื่นใด ที่เกิดขึ้นตามสัญญา และ/หรือตามกฎหมาย จะได้รับ

การปลดหนี้ทั้งจำนวนทันทีที่มีการชำระหนี้จนครบถ้วน

ยอดหนี้ที่เจ้าหนี้ได้ยื่นคำขอรับชำระหนี้ในการฟื้นฟูกิจการของบริษัท

นับแต่วันที่ศาลมีคำสั่งแต่งตั้งผู้ทำแผนของบริษัท มียอดหนี้ที่เจ้าหนี้ยื่นคำขอรับชำระหนี้ ในการฟื้นฟูกิจการของบริษัทต่อเจ้าพนักงานพิทักษ์ทรัพย์เป็นจำนวนทั้งสิ้น 1,193 ราย จนถึง ณ วันที่ 7 มิถุนายน 2553 มียอดหนี้จำนวน 4,040 ล้านบาท (เงินต้น จำนวน 3,309 ล้านบาท และดอกเบี้ย จำนวน 731 ล้านบาท) และมียอดหนี้ที่ตรวจสอบโดยเจ้าพนักงานพิทักษ์ทรัพย์และชี้ขาดโดยศาลล้มละลายกลางแล้ว และปรับปรุงโดยผู้บริหารแผน จนถึงวันที่ 7 ธันวาคม 2555 มียอดหนี้ จำนวน 1,193 ราย จำนวน 2,784 ล้านบาท (เงินต้น จำนวน 2,224 ล้านบาท และดอกเบี้ย จำนวน 560 ล้านบาท) สรุปได้ดังนี้

		ยอดหนี้ตาม คำขอรับชำระ หนี้ในการ ฟื้นฟูกิจการ ณ วันที่ 7 มิถุนายน 2553	ยอดหนี้ที่ตรวจสอบ โดยเจ้าพนักงาน พิทักษ์ทรัพย์และชี้ขาด โดยศาลล้มละลาย และปรับปรุง โดยผู้บริหารแผน	ยอดหนี้ อยู่ระหว่าง การตรวจสอบ
		(ล้านบาท)	(ล้านบาท)	(บาท)
กลุ่มที่ 1	เจ้าหนี้ที่มีประกันน้อยกว่าร้อยละ 15 ของ	เงินต้น 215	215	-
	จำนวนหนี้ทั้งหมดที่ยื่นขอรับชำระหนี้	ดอกเบี้ย 56	56	-
	ของบริษัท	271	271	-
กลุ่มที่ 2	เจ้าหนี้ที่ไม่มีประกันประเภทสถาบัน	เงินต้น 852	589	-
	การเงิน	ดอกเบี้ย 149	139	-
		1,001	728	-
กลุ่มที่ 3	เจ้าหนี้ไม่มีประกันประเภทเจ้าหนี้ภาษีอากร	เงินต้น 161	150	-
		ดอกเบี้ย 126	135	-
		287	285	-
กลุ่มที่ 4	เจ้าหนี้ไม่มีประกันประเภทหน่วยงานของรัฐ	เงินต้น 40	36	-
		ดอกเบี้ย 18	18	-
		58	54	-
กลุ่มที่ 5	เจ้าหนี้ไม่มีประกันประเภทเจ้าหนี้	เงินต้น 31	31	-
	ตามสัญญาเช่าซื้อ	ดอกเบี้ย 8	8	-
		39	39	-
กลุ่มที่ 6	เจ้าหนี้ไม่มีประกันประเภทเจ้าหนี้ทางการค้า	เงินต้น 952	855	-
	ทั่วไป	ดอกเบี้ย 196	186	-
		1,148	1,041	-
กลุ่มที่ 7	เจ้าหนี้ไม่มีประกันประเภทเจ้าของโครงการ	เงินต้น 972	268	-
		ดอกเบี้ย 172	14	-
		1,144	282	-
กลุ่มที่ 8	เจ้าหนี้ไม่มีประกันประเภทเจ้าหนี้	เงินต้น 74	68	-
	ตามสัญญาแรงงาน	ดอกเบี้ย 6	4	-
		80	72	-
กลุ่มที่ 9	เจ้าหนี้ไม่มีประกันประเภทเจ้าหนี้	เงินต้น 12	12	-
	ค่าที่ปรึกษาและวิชาชีพ	ดอกเบี้ย -	-	-
		12	12	-
รวม		4,040	2,784	-

เมื่อวันที่ 22 ตุลาคม 2557 บริษัทได้ยื่นคำร้องต่อศาลล้มละลายกลางขอยกเลิกการฟื้นฟูกิจการ ตามคำสั่งของ ศาลล้มละลายกลางเมื่อวันที่ 7 มิถุนายน 2553 ตามคดีหมายเลขแดงที่ พ.15/2553 เนื่องจากบริษัทได้ดำเนินการเป็นผลสำเร็จตามเงื่อนไขของแผนข้อ 14.2 ครบถ้วนแล้ว โดยเจ้าพนักงานพิทักษ์ทรัพย์ สำนักฟื้นฟูกิจการของลูกหนี้ได้ดำเนินการตรวจสอบเอกสารประกอบสำเนาคำร้องขอยกเลิกการฟื้นฟูกิจการของผู้บริหารแผนแล้ว ดังนั้นศาลล้มละลายกลางจึงมีคำสั่งให้ยกเลิกคำสั่งให้ฟื้นฟูกิจการตามมาตรา 90/74 เมื่อวันที่ 26 ธันวาคม 2557 อย่างไรก็ตามบริษัทยังคงต้องปฏิบัติตามแผนฟื้นฟูกิจการดังกล่าวจนกว่าจะชำระหนี้เสร็จสิ้น

ณ วันที่ 31 ธันวาคม 2558 บริษัทมีเจ้าหนี้ตามแผนปรับโครงสร้างหนี้คงเหลือจำนวน 88 ล้านบาท เป็นเจ้าหนี้ในกลุ่มที่ 8 และกลุ่มที่ 9 โดยครบกำหนดชำระในปี 2559 ซึ่งในระหว่างปี 2558 บริษัทมีการจ่ายชำระเจ้าหนี้ตามแผนปรับโครงสร้างหนี้ในกลุ่มที่ 5 จำนวนเงินทั้งสิ้น 22.67 ล้านบาท (ดูหมายเหตุข้อ 22)

5. การเปิดเผยข้อมูลเพิ่มเติมเกี่ยวกับกระแสเงินสด

5.1 รายการที่ไม่เป็นตัวเงินที่มีสาระสำคัญในงบการเงินรวมและงบการเงินเฉพาะกิจการสำหรับปีสิ้นสุดวันที่ 31 ธันวาคม มีดังนี้

	งบการเงินรวม		งบการเงินเฉพาะกิจการ	
	2558	2557	2558	2557
	บาท	บาท	บาท	บาท
หุ้นกู้แปลงสภาพเป็นหุ้นสามัญ	-	24,278,748	-	24,278,748

5.2 เงินสดและรายการเทียบเท่าเงินสด ณ วันที่ 31 ธันวาคม ประกอบด้วย

	งบการเงินรวม		งบการเงินเฉพาะกิจการ	
	2558	2557	2558	2557
	บาท	บาท	บาท	บาท
เงินสดในมือ	1,379,421	770,529	64,871	20,757
เงินฝากธนาคาร - กระแสรายวัน	23,268,693	(3,400,726)	113,229	(127,643)
เงินฝากธนาคาร - ออมทรัพย์	562,713,554	46,934,266	537,562,632	21,406,615
เงินลงทุนระยะสั้น	1,036	1,000	-	-
	587,362,704	44,305,069	537,740,732	21,299,729

5.3 รายการที่ไม่เกี่ยวข้องกับเงินสด สำหรับปีสิ้นสุดวันที่ 31 ธันวาคม มีดังนี้

	งบการเงินรวม		งบการเงินเฉพาะกิจการ	
	2558	2557	2558	2557
	บาท	บาท	บาท	บาท
เจ้าหนี้ค่าซื้อสินทรัพย์ถาวรและ สินทรัพย์ไม่มีตัวตน ณ วันที่ 1 มกราคม	5,936,307	-	2,014,835	-
บวก ค่าซื้อระหว่างปี	30,245,357	71,445,777	10,757,418	15,145,244
หัก เงินสดจ่ายระหว่างปี	(26,538,634)	(58,694,265)	(8,143,814)	(13,130,409)
ค่าซื้อสินทรัพย์ถาวรภายใต้สัญญาเช่าการเงิน	(9,437,037)	(6,815,205)	(4,624,239)	-
เจ้าหนี้ค่าซื้อสินทรัพย์ถาวรและ สินทรัพย์ไม่มีตัวตน ณ วันที่ 31 ธันวาคม	205,993	5,936,307	4,200	2,014,835

6. เงินลงทุนชั่วคราว

ณ วันที่ 31 ธันวาคม 2557 บริษัทย่อยมีเงินลงทุนชั่วคราวเป็นบัตรเงินฝากอายุ 12 เดือนจำนวน 7.69 ล้านบาท โดยมีอัตราดอกเบี้ยร้อยละ 2.50 ต่อปี (2558: ไม่มี)

7. ลูกหนี้การค้า

ลูกหนี้การค้า ณ วันที่ 31 ธันวาคม แยกตามจำนวนเดือนที่ค้างชำระได้ดังนี้

	งบการเงินรวม					
	2558			2557		
	บริษัท ที่เกี่ยวข้องกัน	บริษัทอื่น	รวม	บริษัท ที่เกี่ยวข้องกัน	บริษัทอื่น	รวม
	บาท	บาท	บาท	บาท	บาท	บาท
ยังไม่ได้กำหนดชำระ	-	52,978,187	52,978,187	-	165,572,567	165,572,567
เกินกำหนดชำระ						
น้อยกว่าหรือเท่ากับ 3 เดือน	-	47,075,946	47,075,946	-	105,224,161	105,224,161
มากกว่า 3 เดือน ถึง 6 เดือน	-	6,546,388	6,546,388	-	32,006,387	32,006,387
มากกว่า 6 เดือน ถึง 12 เดือน	-	32,735,543	32,735,543	-	41,165,578	41,165,578
มากกว่า 12 เดือน	11,235,000	444,890,800	456,125,800	11,235,000	424,900,028	436,135,028
รวม	11,235,000	584,226,864	595,461,864	11,235,000	768,868,721	780,103,721
หัก ค่าเผื่อนี้สงสัยจะสูญ	(11,235,000)	(440,000,415)	(451,235,415)	(11,235,000)	(404,530,973)	(415,765,973)
	-	144,226,449	144,226,449	-	364,337,748	364,337,748

	งบการเงินเฉพาะกิจการ					
	2558			2557		
	บริษัท ที่เกี่ยวข้องกัน	บริษัทอื่น	รวม	บริษัท ที่เกี่ยวข้องกัน	บริษัทอื่น	รวม
	บาท	บาท	บาท	บาท	บาท	บาท
ยังไม่ได้กำหนดชำระ	-	-	-	-	2,191,792	2,191,792
เกินกำหนดชำระ						
น้อยกว่าหรือเท่ากับ 3 เดือน	-	-	-	-	-	-
มากกว่า 3 เดือน ถึง 6 เดือน	-	-	-	-	30,796,740	30,796,740
มากกว่า 6 เดือน ถึง 12 เดือน	-	-	-	-	41,165,578	41,165,578
มากกว่า 12 เดือน	11,235,000	444,890,800	456,125,800	11,235,000	424,900,028	436,135,028
รวม	11,235,000	444,890,800	456,125,800	11,235,000	499,054,138	510,289,138
หัก ค่าเผื่อนี้สงสัยจะสูญ	(11,235,000)	(429,890,000)	(441,125,800)	(11,235,000)	(404,530,973)	(415,765,973)
	-	15,000,000	15,000,000	-	94,523,165	94,523,165

โดยปกติระยะเวลาการให้สินเชื่อแก่ลูกค้าของบริษัท มีระยะเวลา 30 วัน

ณ วันที่ 31 ธันวาคม 2558 และ 2557 บริษัทและบริษัทย่อยมีลูกหนี้การค้าที่ค้างชำระเกินกำหนดชำระมากกว่า 12 เดือนจำนวน 456 ล้านบาท และ 436 ล้านบาท ตามลำดับ ซึ่งบริษัทและบริษัทย่อยได้ตั้งค่าเผื่อนี้สงสัยจะสูญไว้แล้วจำนวน 441 ล้านบาท และ 416 ล้านบาท โดยบริษัทคาดว่าส่วนที่เหลือจะได้รับชำระในภายหลัง

ณ วันที่ 31 ธันวาคม 2558 ยอดคงค้างของลูกหนี้การค้าที่บริษัทย่อยอินสทิติเรียกร้องให้แก่บริษัท แอคคิทีฟ (ประเทศไทย) จำกัด และธนาคารธนชาต จำกัด (มหาชน) จำนวน 2 ราย มีจำนวนเงิน 62.07 ล้านบาท (2557: ไม่มี)

การรับชำระจากลูกหนี้โดยการรับโอนที่ดิน

เมื่อวันที่ 30 มิถุนายน 2552 บริษัทได้รับชำระหนี้ค้างงานก่อสร้างจากลูกหนี้รายหนึ่งเป็นที่ดินมูลค่า 102 ล้านบาท (ซึ่งต่อมาได้ขายไปในระหว่างปี 2557 ดูหมายเหตุข้อ 16) ซึ่งภายใต้ข้อกำหนดและเงื่อนไขในสัญญาการชำระหนี้ (Settlement Agreement) ลงวันที่ 22 พฤษภาคม 2550 บริษัทมีสิทธิเรียกร้องค่าใช้จ่ายที่เกิดขึ้นในการรับชำระหนี้ ดังนั้น ในระหว่างปี 2554 บริษัทจึงออกใบแจ้งดอกเบี้ย จำนวน 16.83 ล้านบาท เพื่อเรียกร้องจากลูกหนี้รายดังกล่าว ซึ่งจำนวนเงินดังกล่าวจะถือเป็นรายได้เมื่อบริษัทได้รับชำระ ซึ่ง ณ วันที่ 31 ธันวาคม 2558 และ 2557 บริษัทยังไม่ได้รับชำระเงินดังกล่าว

8. ลูกหนี้อื่น

ลูกหนี้อื่น ณ วันที่ 31 ธันวาคม ประกอบด้วย

	งบการเงินรวม		งบการเงินเฉพาะกิจการ	
	2558	2557	2558	2557
	บาท	บาท	บาท	บาท
ลูกหนี้อื่น - บริษัทที่เกี่ยวข้องกัน	1,690,850	-	243,122,471	233,109,358
ลูกหนี้อื่น - บริษัทอื่น	2,420,515	474,263	-	-
เงินจ่ายล่วงหน้าค่าวัสดุ	59,899,467	48,509,066	8,543,796	13,164,046
เงินจ่ายล่วงหน้าแก่ผู้รับเหมาช่วง	31,599,570	40,406,653	12,230,299	12,319,636
เงินจ่ายล่วงหน้าก่อนเริ่มโครงการ	17,583,064	12,783,064	10,383,064	10,383,064
เงินจ่ายล่วงหน้าค่าหุ้น (ดูหมายเหตุข้อ 14)	-	15,000,000	-	15,000,000
เงินจ่ายล่วงหน้าแก่พนักงาน	6,516,273	7,563,290	6,516,273	475,052
เงินจ่ายล่วงหน้าอื่น	15,076,272	3,019,000	4,200,874	-
ค่าใช้จ่ายจ่ายล่วงหน้า	5,783,755	11,052,883	1,351,428	843,776
เงินจ่ายล่วงหน้าค่าเช่าที่ดิน	479,000	12,684,619	230,000	12,250,329
ดอกเบี้ยค้างรับ - บริษัทที่เกี่ยวข้องกัน	-	-	12,419,545	3,053,665
<u>หัก ค่าเผื่อนหนี้สงสัยจะสูญ</u>	<u>(22,480,024)</u>	<u>(22,480,024)</u>	<u>(22,480,024)</u>	<u>(22,480,024)</u>
	118,568,742	129,012,814	276,517,726	278,118,902

9. เงินให้กู้ยืมระยะสั้นแก่บริษัทที่เกี่ยวข้องกัน

ณ วันที่ 31 ธันวาคม 2558 และ 2557 บริษัทมีเงินให้กู้ยืมระยะสั้นแก่บริษัทย่อยแห่งหนึ่งจำนวน 311.39 ล้านบาท และ 331.39 ล้านบาท ตามลำดับ โดยไม่มีหลักประกัน ในอัตราดอกเบี้ยร้อยละ 2 ต่อปี และมีกำหนดชำระคืนเมื่อทวงถาม นอกจากนั้น ณ วันที่ 31 ธันวาคม 2558 และ 2557 บริษัทมีเงินให้กู้ยืมระยะสั้นแก่บริษัทย่อยอีกแห่งหนึ่งจำนวน 174.42 ล้านบาท และ 77.61 ล้านบาท ตามลำดับ โดยไม่มีหลักประกัน ในอัตราดอกเบี้ยร้อยละ 2 ต่อปี และมีกำหนดชำระคืนเมื่อทวงถาม

10. สินค้ำคงเหลือ

สินค้ำคงเหลือ ณ วันที่ 31 ธันวาคม ประกอบด้วย

	งบการเงินรวม		งบการเงินเฉพาะกิจการ	
	2558	2557	2558	2557
	บาท	บาท	บาท	บาท
อะไหล่และวัตถุดิบ	49,286,532	33,810,943	-	-
งานระหว่างก่อสร้าง	132,991,721	36,716,562	-	-
	182,278,253	70,527,505	-	-

งานระหว่างก่อสร้างเกิดจากโครงการก่อสร้างอาคารตามสัญญาของบริษัทย่อยแห่งหนึ่ง นอกจากนี้บริษัทย่อยอีกแห่งหนึ่งมีโครงการปรับปรุงทางรถไฟให้กับการรถไฟแห่งประเทศไทยตามสัญญา ลงวันที่ 12 พฤศจิกายน 2556 โดยจะแล้วเสร็จครบถ้วนตามสัญญาและส่งมอบงานภายใน 600 วันนับจากวันที่ได้ส่งมอบโครงการ (ดูหมายเหตุข้อ 37)

มูลค่าของสินค้าของบริษัทย่อยที่บันทึกเป็นค่าใช้จ่ายสำหรับปีสิ้นสุดวันที่ 31 ธันวาคม มีดังนี้

	งบการเงินรวม		งบการเงินเฉพาะกิจการ	
	2558	2557	2558	2557
	บาท	บาท	บาท	บาท
ต้นทุนของสินค้ำคงเหลือที่บันทึกเป็นค่าใช้จ่าย	862,344,005	763,741,931	-	-
	862,344,005	763,741,931	-	-

11. เงินประกันผลงานตามสัญญา

เงินประกันผลงานตามสัญญา ณ วันที่ 31 ธันวาคม ประกอบด้วย

	งบการเงินรวม		งบการเงินเฉพาะกิจการ	
	2558	2557	2558	2557
	บาท	บาท	บาท	บาท
กิจการอื่นที่ไม่เกี่ยวข้องกัน	485,551,095	303,922,129	221,828,105	221,828,105
หัก ค่าเผื่อนี้สงสัยจะสูญ	(224,444,537)	(224,444,536)	(221,828,105)	(221,828,105)
	261,106,558	79,477,593	-	-

การวิเคราะห์อายุเงินประกันผลงานตามสัญญา มีดังนี้

	งบการเงินรวม		งบการเงินเฉพาะกิจการ	
	2558	2557	2558	2557
	บาท	บาท	บาท	บาท
ยังไม่ถึงกำหนดชำระ	263,722,990	4,230,000	-	-
เกินกำหนดชำระ :				
น้อยกว่าหรือเท่ากับ 1 ปี	-	-	-	-
มากกว่า 1 ปี ขึ้นไป	221,828,105	299,692,129	221,828,105	221,828,105
รวม	485,551,095	303,922,129	221,828,105	221,828,105
หัก ค่าเผื่อนี้สงสัยจะสูญ	(224,444,537)	(224,444,536)	(221,828,105)	(221,828,105)
	261,106,558	79,477,593	-	-

เงินประกันผลงานตามสัญญาโดยทั่วไปจะถึงกำหนดชำระหลังจากครบกำหนดระยะเวลาการรับประกันผลงานตามสัญญาก่อสร้าง ซึ่งมีระยะเวลาการรับประกันผลงานระหว่าง 1 ปี ถึง 2 ปี ภายหลังจากงานก่อสร้างได้เสร็จเรียบร้อยแล้ว อย่างไรก็ตาม บริษัทได้ตั้งค่าเผื่อหนี้สงสัยจะสูญของเงินประกันผลงานตามสัญญาไว้เต็มจำนวนแล้วสำหรับโครงการที่บริษัทคาดว่าจะมีปัญหาด้านการเรียกเก็บเงิน

12. ภาษีเงินได้ถูกหัก ณ ที่จ่าย

ภาษีเงินได้ถูกหัก ณ ที่จ่าย ณ วันที่ 31 ธันวาคม ประกอบด้วย

	งบการเงินรวม		งบการเงินเฉพาะกิจการ	
	2558	2557	2558	2557
	บาท	บาท	บาท	บาท
ภาษีเงินได้ถูกหัก ณ ที่จ่าย ปี 2555	-	938,216	-	424,088
ภาษีเงินได้ถูกหัก ณ ที่จ่าย ปี 2556	7,813,421	7,832,569	-	19,148
ภาษีเงินได้ถูกหัก ณ ที่จ่าย ปี 2557	26,511,255	28,446,254	-	1,676,354
ภาษีเงินได้ถูกหัก ณ ที่จ่าย ปี 2558	44,274,285	-	1,416,311	-
รวม	78,598,961	37,217,039	1,416,311	2,119,590

13. เงินฝากสถาบันการเงินที่ใช้เป็นหลักประกัน

ณ วันที่ 31 ธันวาคม 2558 และ 2557 บริษัทย่อยแห่งหนึ่งมีหนังสือค้ำประกันที่ออกโดยธนาคารจำนวน 44.79 ล้านบาท และ 44.99 ล้านบาท ตามลำดับ หนังสือค้ำประกันจากธนาคารดังกล่าวมีเงินฝากธนาคารของบริษัทย่อยเป็นหลักประกัน นอกจากนี้ ณ วันที่ 31 ธันวาคม 2558 และ 2557 บริษัทย่อยอีกแห่งหนึ่งมีหนังสือค้ำประกันที่ออกโดยธนาคารจำนวน 33.60 ล้านบาท และ 2.06 ล้านบาท ตามลำดับ หนังสือค้ำประกันจากธนาคารดังกล่าวมีเงินฝากธนาคารของบริษัทย่อยแห่งหนึ่งเป็นหลักประกัน

14. เงินลงทุนในบริษัทย่อย

เงินลงทุนในบริษัทย่อย ณ วันที่ 31 ธันวาคม ประกอบด้วย

บริษัทย่อย	งบการเงินเฉพาะกิจการ							
	สัดส่วนความเป็นเจ้าของ		ทุนชำระแล้ว		วิธีราคาทุน		เงินปันผลรับ	
	2558 (ร้อยละ)	2557 (ร้อยละ)	2558 บาท	2557 บาท	2558 บาท	2557 บาท	2558 บาท	2557 บาท
บริษัท เคเทค บิลด์ดิ้ง คอนแทรคเตอร์ส จำกัด	99.99	99.99	100,000,000	1,000,000	99,999,985	999,985	-	-
บริษัท เคเทค อินโนเวชั่นส์ จำกัด	99.99	99.99	25,000	25,000	24,996	24,996	-	-
บริษัท กิจการร่วมค้า เคเทค เค จำกัด	89.99	89.99	25,000	25,000	22,496	22,496	-	-
บริษัท กิจการร่วมค้าดีออกเตอร์เค จำกัด	99.99	-	50,000,000	20,000,000	49,999,800	-	-	-
					150,047,277	1,047,477	-	-

การรวมกิจการกับ บริษัท กิจการร่วมค้าดีเอกเตอร์เค จำกัด

เมื่อวันที่ 31 กรกฎาคม 2556 บริษัทได้ทำสัญญาจะซื้อจะขายหุ้นกับผู้ถือหุ้นของบริษัทย่อยแห่งหนึ่ง โดยผู้ถือหุ้นของบริษัทย่อยตกลงจะขายหุ้นทั้งหมดพร้อมทั้งงานโครงการหนึ่งที่บริษัทย่อยดังกล่าวชนะการประมูลประกวดราคากับการรถไฟแห่งประเทศไทยให้กับบริษัทในราคาขายเท่ากับ 60.56 ล้านบาท

ในระหว่างปี 2557 บริษัทได้จ่ายเงินล่วงหน้าเพื่อชำระค่าหุ้นจำนวน 15 ล้านบาท โดยเงินส่วนที่เหลือ บริษัทจะจ่ายชำระเมื่อบริษัทย่อยทำสัญญากับการรถไฟแห่งประเทศไทยแล้วเสร็จ ในวันที่ 12 พฤศจิกายน 2556 บริษัทย่อยได้ลงนามในสัญญากับการรถไฟแห่งประเทศไทยเรียบร้อยแล้ว

อย่างไรก็ตาม ในวันที่ 29 มิถุนายน 2558 บริษัทได้ชำระเงินค่าหุ้นส่วนที่เหลือจำนวน 35 ล้านบาท แก่ผู้ถือหุ้นของบริษัทย่อยดังกล่าวครบถ้วนแล้ว และได้รับโอนหุ้นจำนวนร้อยละ 99.99 ของบริษัทย่อยดังกล่าว ทั้งนี้เงินส่วนที่เหลืออีกจำนวน 10.56 ล้านบาทจะจ่ายชำระเมื่อสิ้นสุดโครงการข้างต้น

ณ วันที่ 1 มกราคม 2557 (วันที่บริษัทมีอำนาจควบคุมในบริษัทย่อย) มูลค่าตามบัญชีและมูลค่ายุติธรรมตามประมาณการที่ดีที่สุด ณ วันดังกล่าวของแต่ละรายการของสินทรัพย์และหนี้สินที่ระบุได้ของบริษัท กิจการร่วมค้าดีเอกเตอร์เค จำกัด มีดังนี้

	หน่วย : บาท
	งบการเงิน
	มูลค่าตามบัญชีและ
	มูลค่ายุติธรรม
สินทรัพย์	
เงินสดและรายการเทียบเท่าเงินสด	969,765
สินทรัพย์หมุนเวียนอื่น	2,172
รวม	971,937
หนี้สิน	
เจ้าหนี้อื่น	835,800
รวม	835,800
สินทรัพย์สุทธิ	136,137
ลูกหนี้ค่าหุ้น	48,000,000
สินทรัพย์ไม่มีตัวตน	1,863,863
สิ่งตอบแทนที่คาดว่าจะต้องจ่ายเพื่อซื้อเงินลงทุนในบริษัทย่อย	60,564,000
ปรับปรุงราคาซื้อ	(10,564,000)
เงินสดจ่ายเพื่อซื้อเงินลงทุนในบริษัทย่อย	50,000,000

อย่างไรก็ตาม ณ วันที่ 20 สิงหาคม 2558 บริษัทได้ทำบันทึกสัญญาแนบท้ายเพื่อตกลงลดมูลค่าราคาขายหุ้นลงจาก 60.56 ล้านบาท เหลือมูลค่าราคาขาย 50 ล้านบาท ทำให้บริษัทไม่ต้องชำระจำนวนเงินที่เหลืออีก 10.56 ล้านบาท ดังนั้นงบการเงินรวม ณ วันที่ 31 ธันวาคม 2558 คงเหลือสินทรัพย์ไม่มีตัวตนที่เกิดจากการรวมกิจการจำนวน 1.86 ล้านบาท

15. เงินลงทุนในบริษัทร่วม

เงินลงทุนในบริษัทร่วม ณ วันที่ 31 ธันวาคม ประกอบด้วย

บริษัทร่วม	ประเภทกิจการ	ทุนชำระแล้ว		งบการเงินรวม		งบการเงินเฉพาะกิจการ	
		2558	2557	2558	2557	2558	2557
		5 พันล้าน	5 พันล้าน	บาท	บาท	บาท	บาท
		Kyats	Kyats				
GLK-TECH Construction Co., Ltd.	รับเหมาก่อสร้าง	5 พันล้าน Kyats	5 พันล้าน Kyats	213,004	213,004	213,004	213,004
				213,004	213,004	213,004	213,004

เมื่อวันที่ 16 มิถุนายน 2557 บริษัทได้ลงทุนถือหุ้นในบริษัทก่อสร้างแห่งหนึ่งที่ตั้งทะเบียนในประเทศพม่า ชื่อ GLK-TECH Construction Co., Ltd. จำนวน 6,339 หุ้น มูลค่าหุ้นละ 1,000 Kyats คิดเป็นสัดส่วนร้อยละ 17.50 ของทุนที่ชำระแล้วของบริษัทดังกล่าว โดยในระหว่างปี 2558 และ 2557 บริษัทร่วมดังกล่าวยังไม่มีผลการดำเนินงานที่เป็นสาระสำคัญ จึงยังไม่มีส่วนแบ่งกำไรหรือขาดทุนจากเงินลงทุนในบริษัทร่วมในงบการเงินรวม

16. ที่ดิน อาคารและอุปกรณ์

ที่ดิน อาคารและอุปกรณ์ ณ วันที่ 31 ธันวาคม ประกอบด้วย

ณ วันที่ 31 ธันวาคม 2558

	ยอดคงเหลือ ณ วันที่	งบการเงินรวม		ยอดคงเหลือ ณ วันที่
		เพิ่มขึ้น	ลดลง	
	1 มกราคม			31 ธันวาคม
	2558			2558
	บาท	บาท	บาท	บาท
ราคาทุน				
สำนักงานก่อสร้างและที่พักคนงาน	60,000,646	360,000	(56,321,110)	4,039,536
ส่วนปรับปรุงอาคารเช่า	5,828,024	727,998	-	6,556,022
เครื่องจักรและอุปกรณ์	170,032,557	23,408,763	(40,169,093)	153,272,227
เครื่องตกแต่ง ติดตั้งและเครื่องใช้สำนักงาน	48,638,181	4,219,312	(22,517,347)	30,340,146
ยานพาหนะ	31,466,544	513,084	-	31,979,628
รวมราคาทุน	315,965,952	29,229,157	(119,007,550)	226,187,559
ค่าเสื่อมราคาสะสม				
สำนักงานก่อสร้างและที่พักคนงาน	(58,503,145)	(1,248,552)	56,321,061	(3,430,636)
ส่วนปรับปรุงอาคารเช่า	(3,423,314)	(613,739)	-	(4,037,053)
เครื่องจักรและอุปกรณ์	(94,803,133)	(18,433,943)	31,917,177	(81,319,899)
เครื่องตกแต่ง ติดตั้งและเครื่องใช้สำนักงาน	(36,652,195)	(4,763,569)	22,466,090	(18,949,674)
ยานพาหนะ	(25,317,018)	(1,844,235)	-	(27,161,253)
รวมค่าเสื่อมราคาสะสม	(218,698,805)	(26,904,038)	110,704,328	(134,898,515)
หัก ค่าเผื่อการด้อยค่า	(14,186,266)	-	369,398	(13,816,868)
ที่ดิน อาคารและอุปกรณ์	83,080,881			77,472,176

ณ วันที่ 31 ธันวาคม 2557

	งบการเงินรวม			ยอดคงเหลือ ณ วันที่ 31 ธันวาคม 2557 บาท
	ยอดคงเหลือ ณ วันที่ 1 มกราคม 2557 บาท	เพิ่มขึ้น	ลดลง	
ราคาทุน				
ที่ดิน	101,600,000	-	(101,600,000)	-
สำนักงานก่อสร้างและที่พักคนงาน	59,750,646	250,000	-	60,000,646
ส่วนปรับปรุงอาคารเช่า	3,354,414	2,473,610	-	5,828,024
เครื่องจักรและอุปกรณ์	121,046,767	56,903,790	(7,918,000)	170,032,557
เครื่องตกแต่ง ติดตั้งและเครื่องใช้สำนักงาน	39,256,604	9,381,577	-	48,638,181
ยานพาหนะ	31,466,544	-	-	31,466,544
รวมราคาทุน	356,474,975	69,008,977	(109,518,000)	315,965,952
ค่าเสื่อมราคาสะสม				
สำนักงานก่อสร้างและที่พักคนงาน	(57,343,686)	(1,159,459)	-	(58,503,145)
ส่วนปรับปรุงอาคารเช่า	(3,354,414)	(68,900)	-	(3,423,314)
เครื่องจักรและอุปกรณ์	(80,665,687)	(14,182,977)	45,531	(94,803,133)
เครื่องตกแต่ง ติดตั้งและเครื่องใช้สำนักงาน	(33,384,962)	(3,267,233)	-	(36,652,195)
ยานพาหนะ	(22,607,427)	(2,709,591)	-	(25,317,018)
รวมค่าเสื่อมราคาสะสม	(197,356,176)	(21,388,160)	45,531	(218,698,805)
หัก ค่าเผื่อการด้อยค่า	(70,141,391)	-	55,955,125	(14,186,266)
ที่ดิน อาคารและอุปกรณ์	88,977,408			83,080,881
ค่าเสื่อมราคาสำหรับปีสิ้นสุดวันที่ 31 ธันวาคม				
2558			บาท	26,904,038
2557			บาท	21,388,160

ณ วันที่ 31 ธันวาคม 2558

	ยอดคงเหลือ ณ วันที่ 1 มกราคม 2558 บาท	งบการเงินเฉพาะกิจการ		ยอดคงเหลือ ณ วันที่ 31 ธันวาคม 2558 บาท
		เพิ่มขึ้น	ลดลง	
ราคาทุน				
สำนักงานก่อสร้างและที่พักคนงาน	59,750,646	-	(56,321,110)	3,429,536
ส่วนปรับปรุงอาคารเช่า	5,828,024	727,998	-	6,556,022
เครื่องจักรและอุปกรณ์	127,337,077	7,415,200	(32,369,093)	102,383,184
เครื่องตกแต่ง ติดตั้งและเครื่องใช้สำนักงาน	43,765,963	1,598,020	(22,517,347)	22,846,636
ยานพาหนะ	22,467,544	-	-	22,467,544
รวมราคาทุน	259,149,254	9,741,218	(111,207,550)	157,682,922
ค่าเสื่อมราคาสะสม				
สำนักงานก่อสร้างและที่พักคนงาน	(58,468,065)	(1,113,767)	56,321,061	(3,260,771)
ส่วนปรับปรุงอาคารเช่า	(3,423,314)	(613,739)	-	(4,037,053)
เครื่องจักรและอุปกรณ์	(93,139,651)	(11,370,388)	31,641,657	(72,868,382)
เครื่องตกแต่ง ติดตั้งและเครื่องใช้สำนักงาน	(36,226,040)	(3,335,685)	22,466,090	(17,095,635)
ยานพาหนะ	(22,016,734)	(34,871)	-	(22,051,605)
รวมค่าเสื่อมราคาสะสม	(213,273,804)	(16,468,450)	110,428,808	(119,313,446)
หัก ค่าเผื่อการด้อยค่า	(14,186,266)	-	369,398	(13,816,868)
ที่ดิน อาคารและอุปกรณ์	31,689,184			24,552,608

ณ วันที่ 31 ธันวาคม 2557

	ยอดคงเหลือ ณ วันที่ 1 มกราคม 2557 บาท	งบการเงินเฉพาะกิจการ เพิ่มขึ้น บาท	ลดลง บาท	ยอดคงเหลือ ณ วันที่ 31 ธันวาคม 2557 บาท
ราคาทุน				
ที่ดิน	101,600,000	-	(101,600,000)	-
สำนักงานก่อสร้างและที่พักคนงาน	59,750,646	-	-	59,750,646
ส่วนปรับปรุงอาคารเช่า	3,354,414	2,473,610	-	5,828,024
เครื่องจักรและอุปกรณ์	121,027,030	6,310,047	-	127,337,077
เครื่องตกแต่ง ติดตั้งและเครื่องใช้สำนักงาน	39,245,976	4,519,987	-	43,765,963
ยานพาหนะ	22,467,544	-	-	22,467,544
รวมราคาทุน	347,445,610	13,303,644	(101,600,000)	259,149,254
ค่าเสื่อมราคาสะสม				
สำนักงานก่อสร้างและที่พักคนงาน	(57,343,686)	(1,124,379)	-	(58,468,065)
ส่วนปรับปรุงอาคารเช่า	(3,354,414)	(68,900)	-	(3,423,314)
เครื่องจักรและอุปกรณ์	(80,663,673)	(12,475,978)	-	(93,139,651)
เครื่องตกแต่ง ติดตั้งและเครื่องใช้สำนักงาน	(33,383,299)	(2,842,741)	-	(36,226,040)
ยานพาหนะ	(21,107,035)	(909,699)	-	(22,016,734)
รวมค่าเสื่อมราคาสะสม	(195,852,107)	(17,421,697)	-	(213,273,804)
หัก ค่าเผื่อการด้อยค่า	(70,141,391)	-	55,955,125	(14,186,266)
ที่ดิน อาคารและอุปกรณ์	<u>81,452,112</u>			<u>31,689,184</u>
ค่าเสื่อมราคาสำหรับปีสิ้นสุดวันที่ 31 ธันวาคม				
2558			บาท	16,468,450
2557			บาท	17,421,697

เมื่อวันที่ 19 มิถุนายน 2557 บริษัทได้ขายที่ดินซึ่งมีราคาทุน 101.60 ล้านบาท ในราคาขาย 125 ล้านบาท ให้กับกิจการที่ไม่เกี่ยวข้องกันแห่งหนึ่งเพื่อนำเงินไปชำระหนี้ให้แก่เจ้าหนี้ภายใต้แผนฟื้นฟูกิจการ กลุ่มที่ 1 โดยที่ดินดังกล่าวมีการบันทึกค่าเผื่อการด้อยค่าไว้แล้วจำนวน 55.60 ล้านบาท ส่งผลให้มีการกลับรายการค่าเผื่อการด้อยค่าของที่ดินทั้งจำนวน ณ วันที่ 31 ธันวาคม 2557 บริษัทรับรู้การกลับรายการขาดทุนจากการด้อยค่าดังกล่าว ในค่าใช้จ่ายในการบริหารในงบกำไรขาดทุนและกำไรขาดทุนเบ็ดเสร็จอื่นสำหรับปีสิ้นสุดวันที่ 31 ธันวาคม 2557 และบริษัทรับรู้กำไรจากการขายที่ดินจำนวน 23.40 ล้านบาท และกำไรจากการปรับโครงสร้างหนี้จำนวน 21.63 ล้านบาท ในงบกำไรขาดทุนและกำไรขาดทุนเบ็ดเสร็จอื่นสำหรับปีสิ้นสุดวันที่ 31 ธันวาคม 2557

ณ วันที่ 31 ธันวาคม 2558 และ 2557 ราคาทุนของอาคารและอุปกรณ์ ซึ่งหักค่าเสื่อมราคาสะสมทั้งจำนวนแล้วแต่ยังคงใช้งานอยู่มีจำนวน 72.56 ล้านบาท และ 152.23 ล้านบาท ตามลำดับ

ณ วันที่ 31 ธันวาคม 2558 และ 2557 บริษัทและบริษัทย่อยได้ขายสินทรัพย์ และเช่ากลับคืนโดยเป็นสัญญาเช่าการเงินในราคาขายจำนวนเงิน 14.8 ล้านบาท และ 7.9 ล้านบาท ตามลำดับ ในการนี้บริษัทและบริษัทย่อยมีข้อผูกพันที่จะต้องจ่ายค่างวดเดือนละ 0.45 ล้านบาท และ 0.16 ล้านบาท ตามลำดับ (ยังไม่รวมภาษีมูลค่าเพิ่ม) เป็นเวลา 36 และ 48 เดือนตามลำดับ คิดดอกเบี้ยในอัตราร้อยละ 8.89 ต่อปี บริษัทและบริษัทย่อยมีสิทธิเลือกที่จะคืนเครื่องจักรและอุปกรณ์ หรือมีสิทธิซื้อสินทรัพย์ดังกล่าวในราคาตามสัญญาโดยเงินงวดสุดท้ายที่บริษัทต้องและบริษัทย่อยจ่ายเพื่อใช้สิทธิซื้อตามสัญญา รวมเป็นเงินทั้งสิ้น 6.47 ล้านบาท และ 1.74 ล้านบาท ตามลำดับ ซึ่งกรรมสิทธิ์ในสินทรัพย์ยังเป็นของผู้ให้เช่าจนกว่าบริษัทและบริษัทย่อยจะจ่ายชำระเงินตามภาระผูกพันในสัญญาครบถ้วนแล้ว

ณ วันที่ 31 ธันวาคม 2558 และ 2557 บริษัทและบริษัทย่อยมียานพาหนะ เครื่องจักร และอุปกรณ์ภายใต้สัญญาเช่าการเงินซึ่งมีมูลค่าตามบัญชีจำนวน 22.76 ล้านบาท และ 12.94 ล้านบาท ตามลำดับ

ณ วันที่ 31 ธันวาคม 2558 และ 2557 บริษัทมีค่าเผื่อการด้อยค่าของเครื่องจักรและอุปกรณ์ และยานพาหนะเป็นจำนวนรวม 13.82 ล้านบาท และ 14.19 ล้านบาท ตามลำดับ

17. สินทรัพย์ไม่มีตัวตน

สินทรัพย์ไม่มีตัวตน ณ วันที่ 31 ธันวาคม ประกอบด้วย

ณ วันที่ 31 ธันวาคม 2558

	งบการเงินรวม				ยอดคงเหลือ ณ วันที่ 31 ธันวาคม 2558 บาท
	ยอดคงเหลือ ณ วันที่ 1 มกราคม 2558 บาท	เพิ่มขึ้น	จำนวน จำหน่าย	โอน เข้า(ออก)	
ราคาทุน					
ค่าลิขสิทธิ์ซอฟต์แวร์	8,755,060	1,016,200	-	-	9,771,260
สินทรัพย์ไม่มีตัวตนที่เกิดจากการซื้อธุรกิจ	-	1,863,863	-	-	1,863,863
รวมราคาทุน	8,755,060	2,880,063	-	-	11,635,123
ค่าตัดจำหน่ายสะสม					
ค่าลิขสิทธิ์ซอฟต์แวร์	(4,317,639)	(1,041,005)	-	-	(5,358,644)
รวมค่าตัดจำหน่ายสะสม	(4,317,639)	(1,041,005)	-	-	(5,358,644)
สินทรัพย์ไม่มีตัวตน	4,437,421				6,276,479

ณ วันที่ 31 ธันวาคม 2557

	ยอดคงเหลือ ณ วันที่ 1 มกราคม 2557 บาท	เพิ่มขึ้น	งบการเงินรวม จำนวน บาท	โอน เข้า(ออก) บาท	ยอดคงเหลือ ณ วันที่ 31 ธันวาคม 2557 บาท
ราคาทุน					
ค่าลิขสิทธิ์ซอฟต์แวร์	4,429,260	950,800	-	3,375,000	8,755,060
รวมราคาทุน	4,429,260	950,800	-	3,375,000	8,755,060
ค่าตัดจำหน่ายสะสม					
ค่าลิขสิทธิ์ซอฟต์แวร์	(3,859,219)	(458,420)	-	-	(4,317,639)
รวมค่าตัดจำหน่ายสะสม	(3,859,219)	(458,420)	-	-	(4,317,639)
ค่าลิขสิทธิ์ซอฟต์แวร์ระหว่างติดตั้ง	1,889,000	1,486,000	-	(3,375,000)	-
สินทรัพย์ไม่มีตัวตน	2,459,041				4,437,421
ค่าตัดจำหน่ายสำหรับปีสิ้นสุดวันที่ 31 ธันวาคม					
2558				บาท	1,041,005
2557				บาท	458,420

ณ วันที่ 31 ธันวาคม 2558

	ยอดคงเหลือ ณ วันที่ 1 มกราคม 2558 บาท	เพิ่มขึ้น	งบการเงินเฉพาะกิจการ จำนวน บาท	โอน เข้า(ออก) บาท	ยอดคงเหลือ ณ วันที่ 31 ธันวาคม 2558 บาท
ราคาทุน					
ค่าลิขสิทธิ์ซอฟต์แวร์	8,159,860	1,016,200	-	-	9,176,060
รวมราคาทุน	8,159,860	1,016,200	-	-	9,176,060
ค่าตัดจำหน่ายสะสม					
ค่าลิขสิทธิ์ซอฟต์แวร์	(4,236,912)	(842,604)	-	-	(5,079,516)
รวมค่าตัดจำหน่ายสะสม	(4,236,912)	(842,604)	-	-	(5,079,516)
สินทรัพย์ไม่มีตัวตน	3,922,948				4,096,544

ณ วันที่ 31 ธันวาคม 2557

	งบการเงินเฉพาะกิจการ				ยอดคงเหลือ ณ วันที่ 31 ธันวาคม 2557 บาท
	ยอดคงเหลือ ณ วันที่ 1 มกราคม 2557 บาท	เพิ่มขึ้น	จำนวน	โอน เข้า(ออก) บาท	
ราคาทุน					
ค่าลิขสิทธิ์ซอฟต์แวร์	4,429,260	355,600	-	3,375,000	8,159,860
รวมราคาทุน	4,429,260	355,600	-	3,375,000	8,159,860
ค่าตัดจำหน่ายสะสม					
ค่าลิขสิทธิ์ซอฟต์แวร์	(3,859,219)	(377,693)	-	-	(4,236,912)
รวมค่าตัดจำหน่ายสะสม	(3,859,219)	(377,693)	-	-	(4,236,912)
ค่าลิขสิทธิ์ซอฟต์แวร์ระหว่างติดตั้ง	1,889,000	1,486,000	-	(3,375,000)	-
สินทรัพย์ไม่มีตัวตน	2,459,041				3,922,948
ค่าตัดจำหน่ายสำหรับปีสิ้นสุดวันที่ 31 ธันวาคม					
2558				บาท	842,604
2557				บาท	377,693

ณ วันที่ 31 ธันวาคม 2558 และ 2557 ราคาทุนของสินทรัพย์ไม่มีตัวตน ซึ่งหักค่าตัดจำหน่ายสะสมทั้งจำนวนแล้ว แต่ยังคงใช้งานอยู่มีจำนวน 3.85 ล้านบาท และ 3.70 ล้านบาท ตามลำดับ

18. สินทรัพย์ไม่หมุนเวียนอื่น

สินทรัพย์ไม่หมุนเวียนอื่น ณ วันที่ 31 ธันวาคม ประกอบด้วย

	งบการเงินรวม		งบการเงินเฉพาะกิจการ	
	2558 บาท	2557 บาท	2558 บาท	2557 บาท
เงินประกันค่าซื้อวัสดุก่อสร้าง	17,327,601	15,387,699	15,078,950	9,355,598
เงินมัดจำอื่น	7,610,060	6,534,581	2,696,936	2,096,936
	24,937,661	21,922,280	17,775,886	11,452,534

19. เจ้าหนี้การค้าและเจ้าหนี้อื่น

เจ้าหนี้การค้าและเจ้าหนี้อื่น ณ วันที่ 31 ธันวาคม ประกอบด้วย

	งบการเงินรวม		งบการเงินเฉพาะกิจการ	
	2558	2557	2558	2557
	บาท	บาท	บาท	บาท
เจ้าหนี้การค้า	59,699,497	133,267,033	586,173	800,173
เจ้าหนี้แพคตอริง*	49,656,019	-	-	-
เจ้าหนี้อื่น	69,433,961	53,868,978	53,821,483	52,520,015
เจ้าหนี้อื่น - บริษัทที่เกี่ยวข้องกัน	-	-	-	1,100,000
เงินเดือนและค่าแรงค้างจ่าย	3,136,235	3,185,048	3,135,840	3,185,048
เงินประกันสังคมค้างจ่าย	1,544,298	1,449,340	128,394	124,304
เงินสะสมสำรองเลี้ยงชีพค้างจ่าย	205,410	373,222	205,410	373,222
ภาษีเงินได้หัก ณ ที่จ่ายค้างจ่าย	17,925,625	17,733,358	15,982,124	15,941,479
ดอกเบี้ยค้างจ่าย	1,913,656	662,980	1,368,012	662,980
ภาษีมูลค่าเพิ่มรอออกใบกำกับภาษี	46,325,306	56,789,008	31,362,289	34,912,879
ค่าบริการแผนค้างจ่าย	22,116,035	22,116,035	22,116,035	22,116,035
ค่าใช้จ่ายค้างจ่ายอื่น	20,652,582	23,875,439	788,150	3,129,151
	292,608,624	313,320,441	129,493,910	134,865,286

- * บริษัทย่อยได้ลงนามสัญญาแพคตอริงกับบริษัท แอคครีทีฟ (ประเทศไทย) จำกัด โดยบริษัทย่อยได้รับอนุมัติวงเงินสินเชื่อแพคตอริงจำนวน 10 ล้านบาท เมื่อวันที่ 26 กุมภาพันธ์ 2558 และได้รับอนุมัติวงเงินเพิ่มเติมจำนวน 100 ล้านบาทในวันที่ 22 เมษายน 2558 นอกจากนี้บริษัทย่อยได้ลงนามสัญญาเพื่อรับซื้อลดวงงานกับธนาคาร ธนชาติเมื่อวันที่ 28 กรกฎาคม 2558 และได้รับอนุมัติวงเงินจำนวน 20 ล้านบาท ในวันที่ 22 ธันวาคม 2558

20. เงินกู้ยืมระยะสั้นจากบุคคลที่เกี่ยวข้องกัน

เงินกู้ยืมระยะสั้นจากบุคคลที่เกี่ยวข้องกัน ณ วันที่ 31 ธันวาคม ประกอบด้วย

	งบการเงินรวม		งบการเงินเฉพาะกิจการ	
	2558	2557	2558	2557
	บาท	บาท	บาท	บาท
เงินกู้ยืมระยะสั้นจากบุคคลที่เกี่ยวข้องกัน	880,047	5,974,430	880,047	893,600
	880,047	5,974,430	880,047	893,600

รายการเคลื่อนไหวของเงินกู้ยืมระยะสั้นจากบุคคลที่เกี่ยวข้องกันสำหรับปีสิ้นสุดวันที่ 31 ธันวาคม มีดังนี้

	งบการเงินรวม		งบการเงินเฉพาะกิจการ	
	2558	2557	2558	2557
	บาท	บาท	บาท	บาท
ยอดคงเหลือต้นปี	5,974,429	32,258,195	893,600	32,258,195
เพิ่มขึ้น	61,133,565	90,910,829	37,000,000	37,000,000
ลดลง	(66,227,947)	(117,194,594)	(37,013,553)	(68,364,595)
ยอดคงเหลือปลายปี	880,047	5,974,430	880,047	893,600

บริษัทกู้ยืมเงินจากบุคคลที่เกี่ยวข้องกันรายหนึ่ง เมื่อวันที่ 17 ธันวาคม 2553 โดยไม่มีหลักประกันจำนวน 33,000 ดอลลาร์ออสเตรเลียหรือเทียบเท่า เป็นจำนวน 1,058,195 บาท ตามสัญญากู้ยืมเงินลงวันที่ 9 มกราคม 2554 เงินกู้ยืมนี้ ครอบคลุมชำระคืนเงินต้นเมื่อทวงถาม ดอกเบี้ยชำระทุกไตรมาส ในอัตราดอกเบี้ยร้อยละ MRR บวก 0.05 ต่อปี นอกจากนี้ในกรณีที่บริษัทค้างชำระดอกเบี้ยเกินกว่า 1 ปี ดอกเบี้ยค้างชำระดังกล่าวจะถูกนำไปทบรวมกับเงินต้นทั้งหมด

บริษัทกู้ยืมเงินจากบุคคลที่เกี่ยวข้องกันอีกรายหนึ่ง ดังนี้

- เมื่อวันที่ 18 กันยายน 2556 บริษัทกู้ยืมเงิน โดยไม่มีหลักประกันจำนวน 5 ล้านบาท ในอัตราดอกเบี้ยร้อยละ 5 ต่อปี ครอบคลุมชำระคืนเงินต้นในวันที่ 31 ตุลาคม 2556 และในวันที่ 31 ตุลาคม 2556 บริษัทขอตัวสัญญาใช้เงินฉบับใหม่ ซึ่งจะครอบคลุมชำระคืนเงินต้นในวันที่ 1 เมษายน 2557 ต่อมาในวันที่ 18 เมษายน 2557 บริษัทได้ชำระคืนเงินกู้ยืมจากบุคคลที่เกี่ยวข้องกันดังกล่าวแล้วทั้งจำนวน
- เมื่อวันที่ 26 ธันวาคม 2556 บริษัทกู้ยืมเงิน โดยไม่มีหลักประกันจำนวน 15 ล้านบาท ในอัตราดอกเบี้ยร้อยละ 5 ต่อปี เงินกู้ยืมนี้ครอบคลุมชำระคืนเงินต้นในวันที่ 31 มกราคม 2557 หรือเมื่อบริษัท ได้รับเงินจากการเพิ่มทุนแล้วแต่วันใดจะถึงก่อน ต่อมาในวันที่ 2 พฤษภาคม 2557 บริษัทได้ชำระคืน เงินกู้ยืมจากบุคคลที่เกี่ยวข้องกันดังกล่าวแล้วทั้งจำนวน

บริษัทกู้ยืมเงินจากบุคคลที่เกี่ยวข้องกันอีกรายหนึ่ง ดังนี้

- เมื่อวันที่ 3 ธันวาคม 2556 บริษัทกู้ยืมเงิน โดยไม่มีหลักประกันจำนวน 11.2 ล้านบาท ในอัตราดอกเบี้ยร้อยละ 2 ต่อปี เงินกู้ยืมนี้ครอบคลุมชำระคืนเงินต้นเมื่อวันที่ 31 ธันวาคม 2556 อย่างไรก็ตามในวันที่ 31 ธันวาคม 2556 บริษัทขอตัวสัญญาใช้เงินฉบับใหม่ ซึ่งจะครอบคลุมชำระคืนเงินต้นในวันที่ 1 เมษายน 2557 และวันที่ 9 มิถุนายน 2557 บริษัทได้ชำระคืนเงินกู้ยืมจากบุคคลที่เกี่ยวข้องกันดังกล่าวแล้วทั้งจำนวน
- เมื่อวันที่ 28 มีนาคม 2557 บริษัทกู้ยืมเงิน โดยไม่มีหลักประกันจำนวน 2 ล้านบาท ในอัตราดอกเบี้ยร้อยละ 2 ต่อปี ซึ่งจะครอบคลุมชำระคืนเงินต้นเมื่อทวงถาม ต่อมาในวันที่ 11 เมษายน 2557 บริษัทได้ชำระคืนเงินกู้ยืมจากบุคคลที่เกี่ยวข้องกันดังกล่าวแล้วทั้งจำนวน
- เมื่อวันที่ 29 กันยายน 2557 บริษัทกู้ยืมเงิน โดยไม่มีหลักประกันจำนวน 35 ล้านบาท ในอัตราดอกเบี้ยร้อยละ 2 ต่อปี ซึ่งจะครอบคลุมชำระคืนเงินต้นในวันที่ 30 กันยายน 2557 ต่อมาในเดือน ตุลาคม 2557 บริษัทได้ชำระคืนเงินกู้ยืมจากบุคคลที่เกี่ยวข้องกันดังกล่าวแล้วทั้งจำนวน
- ในระหว่างเดือนมกราคม - กุมภาพันธ์ 2558 บริษัทกู้ยืมเงิน โดยไม่มีหลักประกันจำนวน 27 ล้านบาท ในอัตราดอกเบี้ยร้อยละ 2 ต่อปี ซึ่งจะครอบคลุมชำระคืนเงินต้นเมื่อทวงถาม ต่อมาในเดือนมีนาคม 2558 บริษัทได้ชำระคืนเงินกู้ยืมจากบุคคลที่เกี่ยวข้องดังกล่าวแล้วทั้งจำนวน
- ในระหว่างเดือนธันวาคม 2558 บริษัทกู้ยืมเงิน โดยไม่มีหลักประกันจำนวน 10 ล้านบาท ในอัตราดอกเบี้ยร้อยละ 2 ต่อปี ซึ่งจะครอบคลุมชำระคืนเงินต้นเมื่อทวงถาม ต่อมาในเดือนธันวาคม 2558 บริษัทได้ชำระคืนเงินกู้ยืมจากบุคคลที่เกี่ยวข้องดังกล่าวแล้วทั้งจำนวน

บริษัทย่อยแห่งหนึ่งกู้ยืมเงินจากบุคคลที่เกี่ยวข้องกันอีกรายหนึ่ง ดังนี้

- ในระหว่างปีสิ้นสุดวันที่ 31 ธันวาคม 2557 บริษัทย่อยแห่งหนึ่งกู้ยืมเงินจากกรรมการบริษัท เป็นจำนวนทั้งสิ้น 53.91 ล้านบาท โดยไม่มีสัญญากู้ยืมเงินระหว่างกัน การกู้ยืมไม่มีหลักประกันและไม่มีดอกเบี้ย และจะครอบคลุมชำระคืนเงินต้นเมื่อทวง

ถาม อย่างไรก็ตาม ในระหว่างปีสิ้นสุดวันที่ 31 ธันวาคม 2557 บริษัทย่อยได้ชำระคืนเงินกู้ยืมจากกรรมการบริษัทแล้วเป็นจำนวน 48.83 ล้านบาท และในระหว่างงวดสิ้นสุดวันที่ 30 มิถุนายน 2558 บริษัทย่อยได้ชำระคืนเงินกู้ยืมจากกรรมการบริษัทอีกจำนวน 5.08 ล้านบาท

- ในระหว่างปีสิ้นสุดวันที่ 31 ธันวาคม 2558 บริษัทย่อยแห่งหนึ่งกู้ยืมเงินจากกรรมการบริษัทเป็นจำนวนทั้งสิ้น 24.13 ล้านบาท โดยไม่มีสัญญากู้ยืมเงินระหว่างกัน การกู้ยืมไม่มีหลักประกันและไม่มีดอกเบี้ยและจะครบกำหนดชำระคืนเงินต้นเมื่อทวงถาม อย่างไรก็ตาม บริษัทย่อยได้ชำระคืนเงินกู้ยืมจากกรรมการบริษัทแล้วทั้งจำนวน

21. หนี้สินตามสัญญาเช่าการเงิน

หนี้สินตามสัญญาเช่าการเงิน ณ วันที่ 31 ธันวาคม ประกอบด้วย

	งบการเงินรวม			
	จำนวนเงินขั้นต่ำที่ต้องจ่าย		มูลค่าปัจจุบันของจำนวน	
	ในอนาคต		เงินขั้นต่ำที่ต้องจ่ายในอนาคต	
	2558	2557	2558	2557
	บาท	บาท	บาท	บาท
ภายใน 1 ปี	6,889,472	3,145,464	5,559,392	2,300,743
1 - 5 ปี	13,376,740	9,574,018	12,494,780	8,608,797
	20,266,212	12,719,482	18,054,172	10,909,540
หัก ค่าใช้จ่ายทางการเงินในอนาคต	(2,212,040)	(1,809,942)	-	-
	18,054,172	10,909,540	18,054,172	10,909,540

	งบการเงินเฉพาะกิจการ			
	จำนวนเงินขั้นต่ำที่ต้องจ่าย		มูลค่าปัจจุบันของจำนวน	
	ในอนาคต		เงินขั้นต่ำที่ต้องจ่ายในอนาคต	
	2558	2557	2558	2557
	บาท	บาท	บาท	บาท
ภายใน 1 ปี	1,999,342	-	1,671,432	-
1 - 5 ปี	3,165,625	-	2,952,807	-
	5,164,967	-	4,624,239	-
หัก ค่าใช้จ่ายทางการเงินในอนาคต	(540,728)	-	-	-
	4,624,239	-	4,624,239	-

22. เจ้าหนี้ตามแผนปรับโครงสร้างหนี้

เจ้าหนี้ตามแผนปรับโครงสร้างหนี้ ณ วันที่ 31 ธันวาคม ประกอบด้วย

	งบการเงินรวมและงบการเงินเฉพาะกิจการ	
	2558	2557
	บาท	บาท
เจ้าหนี้ตามแผนปรับโครงสร้างหนี้	88,499,364	141,325,996

เจ้าหนี้ตามแผนปรับโครงสร้างหนี้ ณ วันที่ 31 ธันวาคม 2558 เป็นเจ้าหนี้กลุ่มที่ 8 และกลุ่มที่ 9 โดยมีกำหนดเวลาชำระหนี้ภายใน 5 ปี นับจากวันที่ศาลมีคำสั่งเห็นชอบด้วยแผน ซึ่งจะครบกำหนดชำระภายในปี 2559 (ดูหมายเหตุข้อ 4)

รายการเคลื่อนไหวของเจ้าหนี้ตามแผนปรับโครงสร้างหนี้ สรุปได้ดังนี้

	งบการเงินรวมและงบการเงินเฉพาะกิจการ	
	2558	2557
	บาท	บาท
ยอดคงเหลือต้นปี	141,325,996	849,985,600
(ลดลง) จ่ายชำระหนี้ด้วยเงินสด	(22,670,000)	(332,720,349)
ลดหนี้	(30,156,632)	(375,939,255)
ยอดคงเหลือปลายปี	88,499,364	141,325,996

กำไรจากการปรับโครงสร้างหนี้สำหรับปีสิ้นสุดวันที่ 31 ธันวาคม ประกอบด้วย

	งบการเงินรวมและงบการเงินเฉพาะกิจการ	
	2558	2557
	บาท	บาท
กำไรจากการปลดหนี้	30,156,632	375,939,255
กำไรจากการปลดหนี้ดอกเบี้ยค้างจ่าย	-	6,272,798
รวมกำไรจากการปรับโครงสร้างหนี้	30,156,632	382,212,053

23. เงินกู้ยืมระยะยาวจากสถาบันการเงิน

เงินกู้ยืมระยะยาวจากสถาบันการเงิน ณ วันที่ 31 ธันวาคม ประกอบด้วย

	วงเงิน ล้านบาท	งบการเงินรวมและงบการเงินเฉพาะกิจการ	
		2558	2557
		บาท	บาท
เงินกู้ยืมระยะยาว	9.67	7,182,500	-
หัก ส่วนที่ถึงกำหนดชำระภายในหนึ่งปี		(2,487,500)	-
		4,695,000	-

เมื่อวันที่ 9 มีนาคม 2558 บริษัทได้ทำสัญญากู้ยืมเงินระยะยาวจากสถาบันการเงินแห่งหนึ่งโดยไม่มีหลักประกันในอัตราดอกเบี้ย MLR ต่อปี โดยผ่อนชำระหนี้เงินต้นเป็นรายไตรมาส ไตรมาสละ 621,875 บาท ซึ่งจะครบกำหนดชำระคืนเงินกู้ยืมภายในเดือนกันยายน 2561

24. ภาระผูกพันผลประโยชน์พนักงาน

บริษัทฯ ประมาณการภาระผูกพันผลประโยชน์พนักงาน ซึ่งประกอบด้วยผลประโยชน์หลังออกจากงานเมื่อเกษียณอายุตามพระราชบัญญัติคุ้มครองแรงงาน โดยใช้วิธีคิดลดแต่ละหน่วยที่ประมาณการไว้ (Projected Unit Credit Method) ตามสมมติฐานทางคณิตศาสตร์ประกันภัยอิสระ

จำนวนที่รับรู้ในงบกำไรขาดทุนและกำไรขาดทุนเบ็ดเสร็จอื่น สำหรับภาวะผูกพันผลประโยชน์พนักงานหลังออกจากการ
สำหรับปีสิ้นสุดวันที่ 31 ธันวาคม มีดังนี้

	งบการเงินรวม		งบการเงินเฉพาะกิจการ	
	2558	2557	2558	2557
	บาท	บาท	บาท	บาท
ต้นทุนบริการปัจจุบัน	4,833,012	2,909,951	1,471,867	1,578,954
ดอกเบี้ยจากภาวะผูกพัน	215,984	127,876	167,192	120,468
	5,048,996	3,037,827	1,639,059	1,699,422

การเปลี่ยนแปลงมูลค่าปัจจุบันของภาวะผูกพันผลประโยชน์พนักงานหลังออกจากการ ณ วันที่ 31 ธันวาคม มีดังนี้

	งบการเงินรวม		งบการเงินเฉพาะกิจการ	
	2558	2557	2558	2557
	บาท	บาท	บาท	บาท
ยอดคงเหลือต้นปี	7,657,037	6,358,220	6,079,947	6,358,220
ต้นทุนบริการปัจจุบัน	4,833,012	2,909,951	1,471,867	1,578,954
ต้นทุนดอกเบี้ย	215,984	127,876	167,192	120,468
(กำไร) ขาดทุนจากการประมาณตามหลัก				
คณิตศาสตร์ประกันภัยจาก				
- การปรับปรุงจากประสบการณ์	(5,593,814)	(1,739,010)	(3,646,647)	(1,977,695)
- การเปลี่ยนแปลงข้อสมมติด้านประชากรศาสตร์	(9,847)	-	31,199	-
- การเปลี่ยนแปลงข้อสมมติทางการเงิน	178,236	-	25,314	-
ยอดคงเหลือปลายปี	7,280,608	7,657,037	4,128,872	6,079,947

ข้อสมมติฐานในการประมาณการตามหลักการคณิตศาสตร์ประกันภัยที่สำคัญที่ใช้ในการคำนวณภาวะผูกพันผลประโยชน์พนักงาน
หลังออกจากการ ณ วันที่ 31 ธันวาคม มีดังต่อไปนี้

	งบการเงินรวม		งบการเงินเฉพาะกิจการ	
	2558	2557	2558	2557
	ร้อยละต่อปี	ร้อยละต่อปี	ร้อยละต่อปี	ร้อยละต่อปี
อัตราคิดลด	2.59 - 2.70	2.76	2.70	2.76
อัตราการเพิ่มขึ้นของเงินเดือน	3.00 - 5.00	3.00 - 5.00	3.00 - 5.00	3.00 - 5.00
อัตราการหมุนเวียนพนักงาน	0 - 46.00	0 - 69.00	0 - 41.00	26.00 - 69.00

การวิเคราะห์ความอ่อนไหวของข้อสมมติฐานหลักในการประมาณการตามหลักคณิตศาสตร์ประกันภัย ซึ่งมีผลกระทบเพิ่มขึ้น (ลดลง) ต่อมูลค่าปัจจุบันของภาระผูกพันผลประโยชน์พนักงาน ณ วันที่ 31 ธันวาคม 2558 มีดังนี้

	งบการเงินรวม	งบการเงินเฉพาะกิจการ
	2558	2558
	บาท	บาท
อัตราคิดลด - เพิ่มขึ้นร้อยละ 1	(680,938)	(395,523)
อัตราคิดลด - ลดลงร้อยละ 1	783,642	455,052
อัตราเงินเดือน - เพิ่มขึ้นร้อยละ 1	741,807	428,914
อัตราเงินเดือน - ลดลงร้อยละ 1	(658,166)	(380,398)

25. ประมาณการหนี้สินระยะยาว

ณ วันที่ 31 ธันวาคม 2558 และ 2557 บริษัทมีหนี้สินจากการผูกพันอสังหาริมทรัพย์ในคดีละเมิดเนื่องจากการก่อสร้างอาคาร ศาลชั้นต้นและศาลอุทธรณ์ได้พิจารณาให้บริษัทชำระค่าเสียหายให้แก่โจทก์ ขณะนี้คดียังอยู่ในระหว่างการพิจารณาของศาลฎีกาและยังไม่ทราบผลสิ้นสุดของคดี อย่างไรก็ตามบริษัทได้บันทึกประมาณการหนี้สินจากคดีความ ณ วันที่ 31 ธันวาคม 2558 และ 2557 เป็นจำนวนเงิน 3.92 ล้านบาทไว้แล้ว

ณ วันที่ 31 ธันวาคม 2558 และ 2557 บริษัทมีประมาณการหนี้สินจากการรื้อถอน จำนวน 0.70 ล้านบาท

26. ทุนเรือนหุ้น

ในวันที่ 20 ธันวาคม 2556 บริษัทได้รับชำระค่าหุ้นเพิ่มทุนจำนวน 70,000,000 บาท จากการเสนอขายหุ้นเพิ่มทุนโดยเฉพาะเจาะจง 70,000,000 หุ้น มูลค่าหุ้นละ 1 บาท ในราคา 1 บาทต่อหุ้น โดยบริษัทได้จดทะเบียนทุนชำระแล้วกับกระทรวงพาณิชย์เมื่อวันที่ 14 มกราคม 2557 ทำให้ทุนชำระแล้วของบริษัทมีจำนวน 879,934,464 บาท

ในวันที่ 27-28 มกราคม 2557 บริษัทได้รับชำระค่าหุ้นเพิ่มทุนจำนวน 70,000,000 บาท จากการเสนอขายหุ้นเพิ่มทุนโดยเฉพาะเจาะจง 70,000,000 หุ้น มูลค่าหุ้นละ 1 บาท ในราคา 1 บาทต่อหุ้น โดยบริษัทได้จดทะเบียนทุนชำระแล้วกับกระทรวงพาณิชย์เมื่อวันที่ 30 เมษายน 2557

ในระหว่างเดือนเมษายน 2557 บริษัทได้รับชำระค่าหุ้นเพิ่มทุนจำนวน 9,000,000 บาท จากการเสนอขายหุ้นเพิ่มทุนโดยเฉพาะเจาะจง 9,000,000 หุ้น มูลค่าหุ้นละ 1 บาท ในราคา 1 บาทต่อหุ้น โดยบริษัทได้จดทะเบียนทุนชำระแล้วกับกระทรวงพาณิชย์เมื่อวันที่ 30 เมษายน 2557

ในระหว่างเดือนเมษายน - มิถุนายน 2557 บริษัทได้รับชำระค่าหุ้นเพิ่มทุนจำนวน 175,000,000 บาท จากการเสนอขายหุ้นเพิ่มทุนโดยเฉพาะเจาะจงจำนวน 700,000,000 หุ้น มูลค่าหุ้นละ 1 บาท ในราคา 0.25 บาท ต่อหุ้น ทำให้มีสัดส่วนมูลค่าหุ้นจำนวน 525,000,000 บาท โดยบริษัทได้จดทะเบียนทุนชำระแล้วกับกระทรวงพาณิชย์ในเดือนมิถุนายน 2557

ในวันที่ 20 สิงหาคม 2557 บริษัทได้รับชำระค่าหุ้นเพิ่มทุนจำนวน 8,000,000 บาท จากการเสนอขายหุ้นเพิ่มทุนโดยเฉพาะเจาะจงจำนวน 32,000,000 หุ้น มูลค่าหุ้นละ 1 บาท ในราคา 0.25 บาท ต่อหุ้น ทำให้มีสัดส่วนมูลค่าหุ้นจำนวน 24,000,000 บาท โดยบริษัทได้จดทะเบียนทุนชำระแล้วกับกระทรวงพาณิชย์เมื่อวันที่ 26 สิงหาคม 2557

เมื่อวันที่ 18 สิงหาคม 2557 ศาลล้มละลายกลางมีคำสั่งอนุญาตให้บริษัทเพิ่มทุนจดทะเบียนจากเดิม 2,318,613,400 บาท เป็น 3,120,000,000 บาท โดยการออกหุ้นสามัญเพิ่มทุนจำนวน 801,386,600 หุ้น มูลค่าหุ้นละ 1 บาท เพื่อใช้เป็นเงินทุนหมุนเวียนในการดำเนินธุรกิจและลงทุน และบริษัทได้จดทะเบียนเพิ่มทุนดังกล่าวกับกระทรวงพาณิชย์เมื่อวันที่ 16 กันยายน 2557

ในระหว่างเดือนมิถุนายน 2557 บริษัทได้รับชำระค่าหุ้นเพิ่มทุนจำนวน 82,000,000 บาท จากการเสนอขายหุ้นเพิ่มทุนโดยเฉพาะเจาะจงจำนวน 328,000,000 หุ้น มูลค่าหุ้นละ 1 บาท ในราคา 0.25 บาท ต่อหุ้น และในระหว่างเดือนกรกฎาคม 2557 บริษัทได้รับชำระค่าหุ้นเพิ่มทุนจำนวน 68,000,000 บาท จากการเสนอขายหุ้นเพิ่มทุนโดยเฉพาะเจาะจงจำนวน 272,000,000 หุ้น มูลค่าหุ้นละ 1 บาท ในราคา 0.25 บาท ต่อหุ้น ทำให้มีส่วนลดมูลค่าหุ้นจำนวน 450,000,000 บาท โดยบริษัทได้จดทะเบียนเพิ่มทุนชำระจำนวน 600,000,000 หุ้น กับกระทรวงพาณิชย์เมื่อวันที่ 23 กันยายน 2557

ในเดือนกันยายน 2557 บริษัทได้แปลงสภาพหุ้นกู้แปลงสภาพที่ออกให้กับเจ้าหนี้ตามแผนปรับโครงสร้างหนี้ กลุ่มที่ 2 รายหนึ่ง ที่ครบกำหนด เป็นหุ้นสามัญของบริษัทจำนวน 24,278,748 หุ้น มูลค่าหุ้นละ 1 บาท และได้จดทะเบียนกับกระทรวงพาณิชย์ เมื่อวันที่ 30 กันยายน 2557

ในระหว่างเดือนกันยายน 2557 บริษัทได้รับชำระค่าหุ้นเพิ่มทุนจำนวน 77,575,000 บาท จากการเสนอขายหุ้นเพิ่มทุนโดยเฉพาะเจาะจงจำนวน 155,150,000 หุ้น มูลค่าหุ้นละ 1 บาท ในราคา 0.50 บาท ต่อหุ้น ทำให้มีส่วนลดมูลค่าหุ้นจำนวน 77,575,000 บาท

ในระหว่างเดือนธันวาคม 2557 บริษัทได้รับชำระค่าหุ้นเพิ่มทุนจำนวน 185,000,000 บาท จากการเสนอขายหุ้นเพิ่มทุนโดยเฉพาะเจาะจงจำนวน 370,000,000 หุ้น มูลค่าหุ้นละ 1 บาท ในราคา 0.50 บาท ต่อหุ้น ทำให้มีส่วนลดมูลค่าหุ้นจำนวน 185,000,000 บาท โดยบริษัทได้จดทะเบียนทุนชำระแล้วกับกระทรวงพาณิชย์ในเดือนธันวาคม 2557 ทำให้ทุนชำระแล้วของบริษัทมีจำนวน 2,840,363,212 บาท

เมื่อวันที่ 29 และ 30 ธันวาคม 2557 บริษัทได้รับชำระค่าหุ้นเพิ่มทุนจำนวน 20,000,000 บาท จากการเสนอขายหุ้นเพิ่มทุนโดยเฉพาะเจาะจงจำนวน 40,000,000 หุ้น มูลค่าหุ้นละ 1 บาท ในราคา 0.50 บาท ต่อหุ้น ทำให้มีส่วนลดมูลค่าหุ้นจำนวน 20,000,000 บาท โดยบริษัทได้จดทะเบียนทุนชำระแล้วกับกระทรวงพาณิชย์เมื่อวันที่ 16 มกราคม 2558

เมื่อวันที่ 20 มกราคม 2558 บริษัทได้รับชำระค่าหุ้นเพิ่มทุนจำนวน 5,000,000 บาท จากการเสนอขายหุ้นเพิ่มทุนโดยเฉพาะเจาะจงจำนวน 10,000,000 หุ้น มูลค่าหุ้นละ 1 บาท ในราคา 0.50 บาท ต่อหุ้น ทำให้มีส่วนลดมูลค่าหุ้นจำนวน 5,000,000 บาท โดยบริษัทได้จดทะเบียนทุนชำระแล้วกับกระทรวงพาณิชย์เมื่อวันที่ 2 กุมภาพันธ์ 2558

เมื่อวันที่ 13 กุมภาพันธ์ 2558 บริษัทได้รับชำระค่าหุ้นเพิ่มทุนจำนวน 5,000,000 บาท จากการเสนอขายหุ้นเพิ่มทุนโดยเฉพาะเจาะจงจำนวน 10,000,000 หุ้น มูลค่าหุ้นละ 1 บาท ในราคา 0.50 บาท ต่อหุ้น ทำให้มีส่วนลดมูลค่าหุ้นจำนวน 5,000,000 บาท โดยบริษัทได้จดทะเบียนทุนชำระแล้วกับกระทรวงพาณิชย์เมื่อวันที่ 24 กุมภาพันธ์ 2558

เมื่อวันที่ 2 และ 3 มีนาคม 2558 บริษัทได้รับชำระค่าหุ้นเพิ่มทุนจำนวน 15,150,000 บาท จากการเสนอขายหุ้นเพิ่มทุนโดยเฉพาะเจาะจงจำนวน 30,300,000 หุ้น มูลค่าหุ้นละ 1 บาท ในราคา 0.50 บาท ต่อหุ้น ทำให้มีส่วนลดมูลค่าหุ้นจำนวน 15,150,000 บาท โดยบริษัทได้จดทะเบียนทุนชำระแล้วกับกระทรวงพาณิชย์เมื่อวันที่ 12 มีนาคม 2558

เมื่อวันที่ 16 และ 18 มีนาคม 2558 บริษัทได้รับชำระค่าหุ้นเพิ่มทุนจำนวน 92,275,000 บาท จากการเสนอขายหุ้นเพิ่มทุนโดยเฉพาะเจาะจงจำนวน 184,550,000 หุ้น มูลค่าหุ้นละ 1 บาท ในราคา 0.50 บาท ต่อหุ้น ทำให้มีส่วนลดมูลค่าหุ้นจำนวน 92,275,000 บาท โดยบริษัทได้จดทะเบียนทุนชำระแล้วกับกระทรวงพาณิชย์เมื่อวันที่ 23 มีนาคม 2558 ทำให้ทุนชำระแล้วของบริษัทมีจำนวน 3,115,213,212 บาท

เมื่อวันที่ 4 ธันวาคม 2558 ที่ประชุมวิสามัญผู้ถือหุ้นครั้งที่ 1/2558 ผู้ถือหุ้นมีมติอนุมัติลดทุนจดทะเบียนจากเดิมจำนวน 3,120,000,000 บาท เป็น 3,115,213,212 บาทโดยลดจำนวนหุ้นที่ยังมิได้นำออกจำหน่ายจำนวน 4,786,788 หุ้น และเพิ่มทุนจดทะเบียนจากทุนจดทะเบียน 3,115,213,212 บาท เป็น 3,915,213,212 บาท โดยการออกหุ้นเพิ่มทุนโดยเฉพาะเจาะจงจำนวน 800,000,000 หุ้น มูลค่าหุ้นละ 1 บาท ในราคา 0.80 บาท ต่อหุ้น ทำให้มีส่วนลดมูลค่าหุ้นจำนวน 160,000,000 บาท บริษัทได้จดทะเบียนการลดทุนวันที่ 14 ธันวาคม 2558 และการเพิ่มทุนวันที่ 15 ธันวาคม 2558 กับกระทรวงพาณิชย์

ในระหว่างเดือนธันวาคม 2558 บริษัทได้รับชำระค่าหุ้นเพิ่มทุนจำนวน 640,000,000 บาท จากการเสนอขายหุ้นเพิ่มทุนโดยเฉพาะเจาะจงจำนวน 800,000,000 หุ้น มูลค่าหุ้นละ 1 บาท ในราคา 0.80 บาทต่อหุ้น โดยบริษัทได้จดทะเบียนทุนชำระแล้วจำนวน 550,000,000 หุ้น มูลค่าหุ้นละ 1 บาท ในราคา 0.80 บาทต่อหุ้น ทำให้มีส่วนลดมูลค่าหุ้นจำนวน 110,000,000 บาท โดยบริษัทได้จดทะเบียนเพิ่มทุนดังกล่าวกับกระทรวงพาณิชย์ เมื่อวันที่ 29 ธันวาคม 2558 ทำให้ทุนชำระแล้วของบริษัทมีจำนวน 3,665,213,212 บาท

ในวันที่ 7 มกราคม 2559 บริษัทได้จดทะเบียนทุนชำระแล้วกับกระทรวงพาณิชย์อีกจำนวน 250,000,000 หุ้น มูลค่าหุ้นละ 1 บาท ในราคา 0.80 บาทต่อหุ้น ทำให้มีส่วนลดมูลค่าหุ้นจำนวน 50,000,000 บาท ทำให้ทุนชำระแล้วของบริษัทมีจำนวน 3,915,213,212 บาท

ส่วนเกินมูลค่าหุ้น

ตามบทบัญญัติแห่งพระราชบัญญัติบริษัทมหาชนจำกัด พ.ศ. 2535 มาตรา 51 ในกรณีที่บริษัทเสนอขายหุ้น สูงกว่ามูลค่าหุ้นที่จดทะเบียนไว้ บริษัทต้องนำค่าหุ้นส่วนเกินนี้ตั้งเป็นทุนสำรอง ("ส่วนเกินมูลค่าหุ้น") ส่วนเกินมูลค่าหุ้นนี้จะนำไปจ่ายเป็นเงินปันผลไม่ได้

ส่วนต่ำกว่ามูลค่าหุ้น

ตามบทบัญญัติแห่งพระราชบัญญัติบริษัทมหาชนจำกัด พ.ศ. 2535 มาตรา 52 บริษัทซึ่งดำเนินการมาแล้วไม่น้อยกว่า 1 ปี ถ้าปรากฏว่ามีกำไรขาดทุนจะเสนอขายหุ้นต่ำกว่ามูลค่าหุ้นที่จดทะเบียนไว้ก็ได้แต่ต้องได้รับความเห็นชอบจากที่ประชุมผู้ถือหุ้น และกำหนดอัตราส่วนลดไว้แน่นอนและระบุไว้ในหนังสือชี้ชวนด้วย

ทุนสำรองตามกฎหมาย

เพื่อให้เป็นไปตามมาตรา 116 แห่งพระราชบัญญัติบริษัทมหาชนจำกัด พ.ศ. 2535 บริษัทต้องจัดสรรกำไรสุทธิประจำปีส่วนหนึ่งไว้เป็นทุนสำรองไม่น้อยกว่าร้อยละห้าของกำไรสุทธิประจำปีหักด้วยยอดเงินขาดทุนสะสมยกมา (ถ้ามี) จนกว่าทุนสำรองนี้จะมีจำนวนไม่น้อยกว่าร้อยละสิบของทุนจดทะเบียนและทุนสำรองนี้จะนำมาจัดสรรปันผลไม่ได้

การบริหารจัดการทุน

นโยบายของผู้บริหารแผน คือ การรักษาระดับเงินทุนให้มั่นคงตามแผนที่กำหนดไว้เพื่อรักษานักลงทุน เจ้าหนี้ และความเชื่อมั่นของตลาด (เพื่อให้หลักทรัพย์ของบริษัทกลับเข้ามาทำการซื้อขายหุ้นในตลาดหลักทรัพย์แห่งประเทศไทยอีกครั้ง) และก่อให้เกิดการพัฒนาของธุรกิจในอนาคตและความสำเร็จของแผนฟื้นฟูกิจการ เมื่อวันที่ 26 ธันวาคม 2557 ศาลล้มละลายกลางเห็นชอบในผลสำเร็จตามเงื่อนไขซึ่งมีคำสั่งให้ยกเลิกคำสั่งการฟื้นฟูกิจการของบริษัท ดังนั้น วัตถุประสงค์ในการบริหารทุนของบริษัทและ

บริษัทย่อยจึงเพื่อดำรงไว้ซึ่งความสามารถในการดำเนินงานอย่างต่อเนื่องของบริษัทเพื่อสร้างผลตอบแทนต่อผู้ถือหุ้นและเป็นประโยชน์ต่อผู้ที่มีส่วนได้เสียอื่น และเพื่อดำรงไว้ซึ่งโครงสร้างของทุนที่เหมาะสม

27. กำไร (ขาดทุน) ต่อหุ้น

การคำนวณกำไร (ขาดทุน) ต่อหุ้นขั้นพื้นฐาน สำหรับปีสิ้นสุดวันที่ 31 ธันวาคม 2558 และ 2557 คำนวณโดยการหารกำไร (ขาดทุน) สำหรับปีที่เป็นส่วนของผู้ถือหุ้นของบริษัทและจำนวนหุ้นสามัญถัวเฉลี่ยถ่วงน้ำหนักที่ออกจำหน่ายแล้วระหว่างปี แสดงได้ดังนี้

สำหรับปีสิ้นสุดวันที่ 31 ธันวาคม

	งบการเงินรวม		งบการเงินเฉพาะกิจการ	
	2558	2557	2558	2557
	(พันบาท/พันหุ้น)			
กำไร (ขาดทุน) ต่อหุ้นขั้นพื้นฐาน				
กำไร (ขาดทุน) ที่เป็นส่วนของผู้ถือหุ้นสามัญของบริษัท	8,626	479,129	(63,125)	425,082
จำนวนหุ้นสามัญที่ถัวเฉลี่ยถ่วงน้ำหนักของหุ้นสามัญ	3,068,968	1,543,161	3,068,968	1,543,161
กำไร (ขาดทุน) ต่อหุ้นขั้นพื้นฐาน (บาท)	0.003	0.310	(0.021)	0.275

จำนวนหุ้นสามัญถัวเฉลี่ยถ่วงน้ำหนัก

บริษัทคำนวณหุ้นสามัญถัวเฉลี่ยถ่วงน้ำหนัก สำหรับปีสิ้นสุดวันที่ 31 ธันวาคม ดังนี้

	งบการเงินรวมและ งบการเงินเฉพาะกิจการ	
	2558 พันหุ้น	2557 พันหุ้น
จำนวนหุ้นสามัญ ณ วันที่ 1 มกราคม	2,840,363	809,934
บวก หุ้นสามัญเพิ่มเติมถัวเฉลี่ยถ่วงน้ำหนักที่รับชำระ ในระหว่างปี	228,605	733,227
จำนวนหุ้นสามัญถัวเฉลี่ยถ่วงน้ำหนัก ณ วันที่ 31 ธันวาคม	3,068,968	1,543,161

28. รายการที่เกิดขึ้นและยอดคงเหลือกับบุคคลหรือกิจการที่เกี่ยวข้องกัน

บุคคลหรือกิจการที่เกี่ยวข้องกันกับบริษัทและบริษัทย่อย หมายถึง บุคคลหรือกิจการที่มีอำนาจควบคุมบริษัทและบริษัทย่อยหรือถูกควบคุมโดยบริษัทและบริษัทย่อยไม่ว่าจะเป็นโดยทางตรงหรือทางอ้อม หรืออยู่ภายใต้การควบคุมเดียวกันกับบริษัทและบริษัทย่อย นอกจากนี้ บุคคลหรือกิจการที่เกี่ยวข้องกันยังหมายถึงบริษัทร่วมและบุคคลซึ่งถือหุ้นที่มีสิทธิออกเสียงไม่ว่าทางตรงหรือทางอ้อมและมีอิทธิพลอย่างเป็นสาระสำคัญกับบริษัท ผู้บริหารที่สำคัญ กรรมการหรือพนักงานของบริษัทและบริษัทย่อยที่มีอำนาจในการวางแผนและควบคุมการดำเนินงานของบริษัทและบริษัทย่อย ตลอดจนสมาชิกในครอบครัว ที่ใกล้ชิดกับบุคคลดังกล่าว ซึ่งมีอำนาจชักจูงหรืออาจชักจูงให้ปฏิบัติตามบุคคลดังกล่าวและกิจการที่บุคคลดังกล่าวมีอำนาจควบคุมหรือมีอิทธิพลอย่างเป็นสาระสำคัญไม่ว่าโดยทางตรงหรือทางอ้อม

นโยบายการกำหนดราคาสำหรับรายการแต่ละประเภทอธิบายได้ดังต่อไปนี้

	นโยบายการกำหนดราคา
รายได้การบริหารจัดการ	ราคาตามสัญญา
ดอกเบี้ยรับ	อัตราร้อยละ 2 ต่อปี
ค่าซื้อวัตถุดิบ	ราคาตามใบแจ้งหนี้
ค่าเช่าและค่าบริการ	ราคาตามสัญญา
ดอกเบี้ยจ่ายจากการผิณคชำระ	อัตราร้อยละ 15 ต่อปี
ดอกเบี้ยจ่าย	อัตราร้อยละ MRR บวก 0.05 ต่อปี
ค่าตอบแทนกรรมการและผู้บริหารสำคัญ	ตามที่ได้รับอนุมัติจากกรรมการและผู้ถือหุ้นของบริษัท
ได้แก่ บำเหน็จกรรมการ เบี้ยประชุม เงินเดือน โบนัส	และผู้ทำแผน/ผู้บริหารแผน

รายการที่สำคัญกับบุคคลหรือบริษัทที่เกี่ยวข้องกัน หรือผู้บริหารสำคัญ สำหรับปีสิ้นสุดวันที่ 31 ธันวาคม สรุปได้ดังนี้

		หน่วย : ล้านบาท			
รายการบัญชี	ความสัมพันธ์	งบการเงินรวม		งบการเงินเฉพาะกิจการ	
		2558	2557	2558	2557
รายได้การบริหารจัดการ					
บริษัท เคเทค บิลดิ้ง คอนแทรกเตอร์ส จำกัด	บริษัทย่อย	-	-	53.37	93.30
รายได้ดอกเบี้ยรับ					
บริษัท เคเทค บิลดิ้ง คอนแทรกเตอร์ส จำกัด	บริษัทย่อย	-	-	6.76	2.43
บริษัททกจิการร่วมค้า ดอกเตอร์เค จำกัด	บริษัทย่อย	-	-	2.61	-
		-	-	9.37	2.43
ค่าซื้อวัตถุดิบ					
บริษัท พี.โอเวอร์ซีส์ สตีล จำกัด	ผู้ถือหุ้น	78.14	95.50	-	-
(มหาชน)					
ค่าเช่าและค่าบริการ					
บริษัท เอสซีเอ บิสซิเนส แอดไวเซอร์รี่	บริษัทที่เกี่ยวข้องกัน	-	4.04	-	4.04
เซอร์วิสเชส จำกัด					
ต้นทุนทางการเงิน					
บริษัท เอสซีเอ บิสซิเนส แอดไวเซอร์รี่	บริษัทที่เกี่ยวข้องกัน	0.70	-	0.70	-
เซอร์วิสเชส จำกัด					
บุคคลที่เกี่ยวข้องกัน	บุคคลที่เกี่ยวข้องกัน	0.09	-	0.09	-
		0.79	-	0.79	-
ค่าตอบแทนผู้บริหาร					
ผลประโยชน์ระยะสั้น	ผู้บริหารสำคัญ	17.56	20.01	17.56	20.01

ยอดคงเหลือที่สำคัญกับบุคคลหรือบริษัทที่เกี่ยวข้องกัน หรือผู้บริหารสำคัญ มีดังนี้

รายการบัญชี	ความสัมพันธ์	งบการเงินรวม		งบการเงินเฉพาะกิจการ	
		2558	2557	2558	2557
ลูกหนี้อื่น					
บริษัท เคเทค บิลดิ้ง คอนแทรกเตอร์ส จำกัด	บริษัทย่อย	-	-	243.12	233.11
GLK-TECH Construction Co., Ltd.	บริษัทร่วม	5.89	-	4.20	-
บริษัท พี.โอเวอร์ซีส์ อินเตอร์เนชั่นแนล	บริษัทที่เกี่ยวข้องกัน				
กรุ๊ป จำกัด		3.47	5.47	-	-
บริษัท พี.โอเวอร์ซีส์ สตีล จำกัด (มหาชน)	ผู้ถือหุ้น	34.14	1.43	-	-
		43.50	6.90	247.32	233.11
เงินให้กู้ยืมระยะสั้นแก่บริษัทที่เกี่ยวข้องกัน					
บริษัท เคเทค บิลดิ้ง คอนแทรกเตอร์ส จำกัด	บริษัทย่อย	-	-	311.39	331.39
บริษัทกิจการร่วมค้า ดอกเตอร์เค จำกัด	บริษัทย่อย	-	-	174.42	77.61
		-	-	485.81	409.00
สินทรัพย์หมุนเวียนอื่น - ดอกเบี้ยค้างรับ					
บริษัท เคเทค บิลดิ้ง คอนแทรกเตอร์ส จำกัด	บริษัทย่อย	-	-	9.81	3.05
บริษัทกิจการร่วมค้า ดอกเตอร์เค จำกัด	บริษัทย่อย	-	-	2.61	-
		-	-	12.42	3.05
สินทรัพย์ไม่หมุนเวียนอื่น - เงินมัดจำ					
บริษัท พี.โอเวอร์ซีส์ สตีล จำกัด (มหาชน)	ผู้ถือหุ้น	14.02	14.02	14.02	14.02
เงินกู้ยืมระยะสั้นจากบุคคลที่เกี่ยวข้องกัน					
บุคคลที่เกี่ยวข้องกัน	บุคคลที่เกี่ยวข้องกัน	0.88	5.97	0.88	0.89
ดอกเบี้ยค้างจ่าย					
บริษัท เอสอีเอ บิสซิเนส แอดไวเซอร์รี่					
เซอร์วิสเชส จำกัด	บริษัทที่เกี่ยวข้องกัน	0.95	0.14	0.95	0.14
บุคคลที่เกี่ยวข้องกัน	บุคคลที่เกี่ยวข้องกัน	0.28	0.28	0.28	0.28
		1.23	0.42	1.23	0.42

		หน่วย : ล้านบาท			
รายการบัญชี	ความสัมพันธ์	งบการเงินรวม		งบการเงินเฉพาะกิจการ	
		2558	2557	2558	2557
หนี้สินหมุนเวียนอื่น - ค่าตอบแทนผู้บริหารค้ำจาย					
ผู้บริหารสำคัญ*	ผู้บริหารสำคัญ	-	22.03	-	22.03
เจ้าหนี้การค้า					
บริษัท พี.โอเวอร์ซีส์ สตีล จำกัด (มหาชน)	ผู้ถือหุ้น	-	28.36	-	-
เจ้าหนี้ตามแผนปรับโครงสร้างหนี้					
เจ้าหนี้กลุ่มที่ 8 - กรรมการและผู้บริหาร	บุคคลที่เกี่ยวข้องกัน	8.01	12.41	8.01	12.41

* ผู้บริหารสำคัญข้างต้นได้ลาออกในระหว่างปี 2558

สัญญาสำคัญที่กำกับกิจการที่เกี่ยวข้องกัน

อาคารห้องชุดของบริษัท ไฮดรูเน โฮลดิ้ง จำกัด ได้ถูกจำนองไว้กับธนาคารแห่งหนึ่ง เพื่อเป็นหลักประกันวงเงินสินเชื่อระยะสั้นจากสถาบันการเงิน ทั้งนี้อาคารห้องชุดดังกล่าวได้รับการไถ่ถอนเรียบร้อยแล้วเมื่อวันที่ 9 มีนาคม 2558

เมื่อวันที่ 1 เมษายน 2556 บริษัทได้ทำสัญญาบริการกับบริษัทย่อยแห่งหนึ่ง โดยบริษัทจะให้บริการทางด้านงานบริหารจัดการทั่วไป การจัดทำบัญชีและภาษี การเงิน การตลาด การขาย การบริหารการก่อสร้าง งานกฎหมายและที่ปรึกษาอื่นๆแก่บริษัทย่อย สัญญานี้มีผลบังคับใช้เป็นระยะเวลานานนับตั้งแต่วันที่ 1 เมษายน 2556 ถึงวันที่ 31 ธันวาคม 2556 ต่อมาเมื่อวันที่ 1 มกราคม 2557 บริษัทได้ต่อสัญญาดังกล่าว โดยสัญญาจะสิ้นสุดเมื่อมีการบอกเลิกสัญญาเป็นลายลักษณ์อักษร

เมื่อวันที่ 1 มกราคม 2557 บริษัทได้ทำสัญญาเช่าดำเนินงานเครื่องจักรและอุปกรณ์กับบริษัทย่อยแห่งหนึ่ง โดยกำหนดอัตราค่าเช่ารายเดือนตามเครื่องจักรและอุปกรณ์ที่ใช้ในแต่ละเดือนโดยให้สัญญานี้มีผลบังคับใช้ตั้งแต่วันที่ 1 มกราคม 2556 โดยไม่มีกำหนดระยะเวลาการบอกเลิกสัญญาดังกล่าว

29. กองทุนสำรองเลี้ยงชีพ

บริษัทได้จัดตั้งกองทุนสำรองเลี้ยงชีพสำหรับพนักงานบนพื้นฐานความสมัครใจของพนักงานในการเป็นสมาชิกของกองทุน โดยพนักงานจ่ายสะสมในอัตราร้อยละ 5 ของเงินเดือนทุกเดือน และบริษัทจ่ายสมทบในอัตราร้อยละ 5 ของเงินเดือนของพนักงานทุกเดือน กองทุนสำรองเลี้ยงชีพนี้ได้จดทะเบียนเป็นกองทุนสำรองเลี้ยงชีพตามข้อกำหนดของกระทรวงการคลังและจัดการกองทุนโดยผู้จัดการกองทุนที่ได้รับอนุญาต

อย่างไรก็ตามในระหว่างปี 2555 บริษัทได้ยกเลิกกองทุนสำรองเลี้ยงชีพสำหรับพนักงาน โดยเงินสมทบส่วนของบริษัทในอัตราร้อยละ 5 ของเงินเดือนทุกเดือนได้คืนแก่สมาชิกกองทุนทั้งสิ้นตามข้อกำหนด

บริษัทได้จัดตั้งเงินกองทุนสำรองเลี้ยงชีพขึ้นใหม่ในเดือนพฤศจิกายน 2556 สำหรับพนักงานเดิมและพนักงานที่สมัครเข้าโครงการหลังจากผ่านการทดลองงาน 3 เดือน โดยพนักงานจ่ายสะสมในอัตราร้อยละ 2 ของเงินเดือนทุกเดือนและบริษัทจ่ายสมทบในอัตราร้อยละ 2 ของเงินเดือนของพนักงานทุกเดือนและได้จดทะเบียนเป็นกองทุนสำรองเลี้ยงชีพตามพระราชบัญญัติกองทุนสำรองเลี้ยงชีพ พ.ศ. 2530 แล้ว

สำหรับปีสิ้นสุดวันที่ 31 ธันวาคม 2558 และ 2557 เงินสมทบของบริษัทซึ่งได้บันทึกเป็นค่าใช้จ่ายในการขายและบริหารในงบกำไรขาดทุนและกำไรขาดทุนเบ็ดเสร็จอื่นมีจำนวน 910,994 บาทและ 694,859 บาท ตามลำดับ

30. รายงานทางการเงินจำแนกตามส่วนงาน

บริษัทได้นำเสนอรายงานทางการเงินจำแนกตามส่วนงานธุรกิจและส่วนงานภูมิศาสตร์ รูปแบบหลักในการรายงานส่วนงานธุรกิจ และส่วนงานภูมิศาสตร์พิจารณาจากระบบการบริหารการจัดการและโครงสร้างการรายงานทางการเงินภายในของบริษัทเป็นเกณฑ์ในการกำหนดส่วนงาน

ส่วนงานธุรกิจ

บริษัทดำเนินกิจการในส่วนงานธุรกิจเดียวคือ ดำเนินโครงการก่อสร้างและติดตั้ง ดังนั้น ผู้บริหารจึงพิจารณาว่า บริษัทมีส่วนงานธุรกิจเพียงส่วนงานเดียว

ส่วนงานภูมิศาสตร์

บริษัทดำเนินธุรกิจเฉพาะในประเทศเท่านั้น ดังนั้น ผู้บริหารจึงพิจารณาว่าบริษัทมีส่วนงานทางภูมิศาสตร์เพียงส่วนงานเดียว

ข้อมูลเกี่ยวกับลูกค้ารายใหญ่

บริษัทและบริษัทย่อยมีรายได้จากรายการกับลูกค้าภายนอกตั้งแต่ร้อยละ 10 ของรายได้ทั้งหมด โดยเป็นโครงการงานก่อสร้างในประเทศ ซึ่งรับรู้เป็นรายได้

สำหรับปีสิ้นสุดวันที่ 31 ธันวาคม 2558 และ 2557 บริษัทมีรายได้จากลูกค้ารายใหญ่จำนวน 4 ราย จำนวนเงินรวม 1,653.78 ล้านบาท และ ลูกค้ารายใหญ่จำนวน 3 ราย จำนวนเงินรวม 968.27 ล้านบาท ตามลำดับ

31. ค่าใช้จ่ายในการบริหาร

ค่าใช้จ่ายในการบริหารสำหรับปีสิ้นสุดวันที่ 31 ธันวาคม ประกอบด้วย

	งบการเงินรวม		งบการเงินเฉพาะกิจการ	
	2558	2557	2558	2557
	บาท	บาท	บาท	บาท
ค่าเช่า	21,913,825	27,486,065	20,736,860	26,684,937
ค่าเสื่อมราคาและค่าตัดจำหน่าย	19,071,792	19,526,770	17,311,054	17,799,390
ค่าที่ปรึกษาและค่าธรรมเนียม	25,218,778	27,844,145	11,854,844	21,643,680
ค่าใช้จ่ายเกี่ยวกับบุคลากร	39,091,380	26,602,466	59,532,905	89,303,501
ค่าใช้จ่ายที่ไม่สามารถหักเป็นรายจ่ายทางภาษี	13,095,934	1,566,020	6,230,109	493,377
ค่าเดินทาง	2,280,639	3,333,407	1,664,152	3,001,825
ค่าคอมมิสชั่น	-	6,275,773	-	6,275,773
ค่าภาษีอื่นๆ	297,872	4,370,892	46,658	4,245,990
ค่าบริจาค	15,000	1,222,014	10,000	1,172,014
หนี้สงสัยจะสูญ	35,469,440	-	25,359,826	-
อื่นๆ	19,951,628	21,009,626	17,922,940	13,676,077
	176,406,288	139,237,178	160,669,348	184,296,564

32. ค่าใช้จ่ายตามลักษณะ

ค่าใช้จ่ายตามลักษณะที่สำคัญสำหรับปีสิ้นสุดวันที่ 31 ธันวาคม ประกอบด้วยรายการดังต่อไปนี้

	งบการเงินรวม		งบการเงินเฉพาะกิจการ	
	2558	2557	2558	2557
	บาท	บาท	บาท	บาท
ค่าเช่า	88	65	21	27
ค่าเสื่อมราคาและค่าตัดจำหน่าย	28	22	17	18
ค่าที่ปรึกษาและค่าธรรมเนียม	58	101	12	22
ค่าใช้จ่ายพนักงานและคนงาน	797	411	60	89
ค่าเผื่อการด้อยค่าของสินทรัพย์ (โอนกลับ)	-	(56)	-	(56)
วัตถุดิบและวัสดุสิ้นเปลืองที่ใช้ไป	863	632	-	-
อื่นๆ	175	90	42	14

33. ต้นทุนทางการเงิน

ต้นทุนทางการเงินสำหรับปีสิ้นสุดวันที่ 31 ธันวาคม ประกอบด้วย

	งบการเงินรวม		งบการเงินเฉพาะกิจการ	
	2558	2557	2558	2557
	บาท	บาท	บาท	บาท
บุคคลหรือกิจการที่เกี่ยวข้องกัน	798,683	432,165	798,540	432,165
สถาบันการเงิน และบุคคลหรือกิจการอื่นๆ	5,128,785	4,054,847	754,670	3,442,211
	5,927,468	4,487,012	1,553,210	3,874,376

34. ค่าใช้จ่ายภาษีเงินได้

บริษัทใช้อัตราภาษีร้อยละ 20 ในการคำนวณภาษีเงินได้สำหรับปีสิ้นสุดวันที่ 31 ธันวาคม 2558 และ 2557

อย่างไรก็ตามบริษัทและบริษัทย่อย มีกำไรสุทธิในงบกำไรขาดทุนและกำไรขาดทุนเบ็ดเสร็จอื่นสำหรับปีสิ้นสุดวันที่ 31 ธันวาคม 2557 แต่ไม่มีค่าใช้จ่ายภาษีเงินได้ เนื่องจากบริษัทมีขาดทุนทางภาษีที่ยังไม่ได้ใช้ยกมาจากปีก่อน และได้ถูกนำมาใช้เพื่อลดจำนวนกำไรที่ต้องเสียภาษี

บริษัทและบริษัทย่อยไม่ได้ตั้งสินทรัพย์ภาษีเงินได้รอตัดบัญชี เนื่องจากบริษัทและบริษัทย่อยคาดว่าจะยังไม่มีกำไรทางภาษีที่แน่นอนที่จะนำสินทรัพย์ภาษีเงินได้รอตัดบัญชีมาใช้ประโยชน์ได้

35. การเปิดเผยข้อมูลที่สำคัญเกี่ยวกับสัญญาก่อสร้าง

ข้อมูลที่สำคัญเกี่ยวกับสัญญาก่อสร้าง สำหรับปีสิ้นสุดวันที่ 31 ธันวาคม มีดังนี้

	งบการเงินรวม		งบการเงินเฉพาะกิจการ	
	2558	2557	2558	2557
	บาท	บาท	บาท	บาท
รายได้ค่าก่อสร้างที่รับรู้เป็นรายได้ในระหว่างปี	1,947,519,562	1,367,556,088	-	59,285,150
ต้นทุนการก่อสร้างที่เกิดขึ้นที่รับรู้เป็นค่าใช้จ่ายในระหว่างปี	(1,771,833,288)	(1,221,403,422)	-	(12,443,703)
กำไรที่รับรู้ในระหว่างปี	175,686,274	146,152,666	-	46,841,447
ต้นทุนงานก่อสร้างที่เกิดขึ้นในระหว่างปี	1,954,111,541	1,291,930,927	-	12,443,703
ต้นทุนงานก่อสร้างที่เกิดขึ้นซึ่งรับรู้เป็นค่าใช้จ่ายในระหว่างปี	(1,771,833,288)	(1,221,403,422)	-	(12,443,703)
ต้นทุนงานก่อสร้างที่เกี่ยวข้องกับกิจกรรมในอนาคต ซึ่งรับรู้เป็นสินทรัพย์	182,278,253	70,527,505	-	-
รายได้ค่าก่อสร้างที่รับรู้เป็นรายได้ในระหว่างปี	1,947,519,562	1,367,556,088	-	59,285,150
เงินงวดที่บริษัทเรียกเก็บแล้ว	(1,739,004,471)	(1,201,202,743)	-	(59,285,150)
มูลค่างานที่ทำเสร็จและยังไม่ได้เรียกเก็บ	208,515,091	166,353,345	-	-

36. เครื่องมือทางการเงิน

นโยบายการจัดการความเสี่ยงทางการเงิน

บริษัทมีความเสี่ยงจากการดำเนินธุรกิจตามปกติจากการเปลี่ยนแปลงอัตราดอกเบี้ยและอัตราแลกเปลี่ยนเงินตราต่างประเทศ และจากการไม่ปฏิบัติตามข้อกำหนดตามสัญญาของคู่สัญญา บริษัทไม่มีการออกเครื่องมือทางการเงินที่เป็นตราสารอนุพันธ์ เพื่อการเก็งกำไรหรือการค้า

ความเสี่ยงด้านอัตราดอกเบี้ย

ความเสี่ยงจากอัตราดอกเบี้ยประกอบด้วย ความเสี่ยงด้านอัตราดอกเบี้ยซึ่งมีผลมาจากการกู้ยืมแบบอัตราคงที่และความเสี่ยงทางด้านกระแสเงินสดของดอกเบี้ยซึ่งมีผลมาจากการกู้ยืมแบบอัตราผันแปร

ความเป็นไปได้ของความเสี่ยงอาจเกิดจากการปรับอัตราดอกเบี้ยของธนาคารพาณิชย์ในประเทศไทย อย่างไรก็ตาม ภายใต้สถานการณ์ในปัจจุบัน อัตราดอกเบี้ยผันผวนต่ำระยะนี้มีผลกระทบที่เป็นสาระสำคัญต่อธุรกิจ

ความเสี่ยงด้านสินเชื่อ

ผู้บริหารได้กำหนดนโยบายทางด้านสินเชื่อและให้มีการสอบทานผลเสียที่อาจเกิดขึ้นจากความเสี่ยงด้านการให้สินเชื่ออย่างต่อเนื่อง บริษัทได้ทำสัญญากับเจ้าของโครงการในแต่ละโครงการด้วยเงื่อนไขของระยะเวลาการชำระเงินของลูกค้าอย่างรัดกุมเพื่อที่จะลดความเสี่ยงดังกล่าว นอกจากนี้บริษัทยังได้ประเมินความสามารถทางการเงินของลูกค้าก่อนที่จะรับโครงการ

ผู้บริหารเชื่อว่ามูลค่าสูงสุดของความเสี่ยงคือ มูลค่าตามบัญชีของลูกค้าหนี้การค้างด้วยค่าเผื่อนี้สงสัยจะสูญตามที่แสดงในงบแสดงฐานะการเงิน

ความเสี่ยงจากการขาดสภาพคล่อง

บริษัทมีการควบคุมความเสี่ยงจากการขาดสภาพคล่องโดยการรักษาระดับของเงินสดและรายการเทียบเท่าเงินสดให้เพียงพอต่อการดำเนินงานของกิจการและความสำเร็จของแผนฟื้นฟูกิจการ

การวัดมูลค่ายุติธรรม

มูลค่ายุติธรรมเป็นราคาที่จะได้รับจากการขายสินทรัพย์ หรือจะจ่ายเพื่อโอนหนี้สินในรายการที่เกิดขึ้นในสภาพปกติระหว่างผู้ร่วมตลาด ณ วันที่วัดมูลค่า ไม่ว่าราคานั้นจะสามารถสังเกตได้โดยตรงหรือประมาณมาจากเทคนิคการประเมินมูลค่า ในการประมาณมูลค่ายุติธรรมของรายการสินทรัพย์หรือหนี้สินรายการใดรายการหนึ่ง บริษัทพิจารณาถึงลักษณะของสินทรัพย์หรือหนี้สินนั้นซึ่งผู้ร่วมตลาดจะนำมาพิจารณาในการกำหนดราคาของสินทรัพย์หรือหนี้สิน ณ วันที่วัดมูลค่า โดยการวัดมูลค่ายุติธรรมและ/หรือการเปิดเผยข้อมูลในงบการเงินนี้ใช้ตามเกณฑ์ตามที่กล่าว

นอกจากนี้ การวัดมูลค่ายุติธรรมได้จัดลำดับชั้นเป็นระดับที่ 1 ระดับที่ 2 และระดับที่ 3 โดยแบ่งตามลำดับชั้นของข้อมูลที่สามารถสังเกตได้ และตามลำดับความสำคัญของข้อมูลที่ใช้วัดมูลค่ายุติธรรม ซึ่งมีดังต่อไปนี้

- ระดับที่ 1 เป็นราคาเสนอซื้อขาย (ไม่ต้องปรับปรุง) ในตลาดที่มีสภาพคล่องสำหรับสินทรัพย์ หรือหนี้สินอย่างเดียวกันและกิจการสามารถเข้าถึงตลาดนั้น ณ วันที่วัดมูลค่า
- ระดับที่ 2 เป็นข้อมูลอื่นที่สังเกตได้ไม่ว่าโดยทางตรงหรือโดยทางอ้อม สำหรับสินทรัพย์นั้นหรือหนี้สินนั้น นอกเหนือจากราคาเสนอซื้อขายซึ่งรวมอยู่ในข้อมูลระดับ 1
- ระดับที่ 3 เป็นข้อมูลที่ไม่สามารถสังเกตได้สำหรับสินทรัพย์นั้นหรือหนี้สินนั้น

สินทรัพย์และหนี้สินทางการเงินที่ไม่ได้วัดมูลค่าด้วยมูลค่ายุติธรรม

สินทรัพย์และหนี้สินทางการเงินที่ไม่ได้วัดมูลค่าด้วยมูลค่ายุติธรรมและลำดับชั้นมูลค่ายุติธรรมของเครื่องมือทางการเงินสรุปได้ดังนี้

	งบการเงินรวม		ลำดับชั้น มูลค่า ยุติธรรม	เทคนิคการประเมินมูลค่าและข้อมูลที่ใช้ในการวัด มูลค่ายุติธรรม
	ณ วันที่ 31 ธันวาคม 2558			
	มูลค่าตามบัญชี	มูลค่ายุติธรรม		
	บาท	บาท		
สินทรัพย์หมุนเวียน				
ลูกหนี้การค้า	129,226,449	129,226,449	3	มูลค่าปัจจุบันของกระแสเงินสดสุทธิที่คาดว่าจะได้รับ
ลูกหนี้อื่น	118,568,742	118,568,742	3	มูลค่าปัจจุบันของกระแสเงินสดสุทธิที่คาดว่าจะได้รับ
เงินประกันผลงานตามสัญญา	261,106,558	215,586,994	3	มูลค่าปัจจุบันของกระแสเงินสดสุทธิที่คาดว่าจะได้รับ
สินทรัพย์ไม่หมุนเวียน				
สินทรัพย์ไม่หมุนเวียนอื่น	24,937,660	20,590,197	3	มูลค่าปัจจุบันของกระแสเงินสดสุทธิที่คาดว่าจะต้องจ่ายชำระ
หนี้สินหมุนเวียน				
เงินกู้ยืมระยะสั้นจากบุคคลที่เกี่ยวข้องกัน	880,047	880,047	3	มูลค่าปัจจุบันของกระแสเงินสดสุทธิที่คาดว่าจะได้รับ
เจ้าหนี้ตามแผนปรับโครงสร้างหนี้	88,499,364	82,393,012	3	มูลค่าปัจจุบันของกระแสเงินสดสุทธิที่คาดว่าจะได้รับ
ส่วนของเงินกู้ยืมระยะยาวจาก				
สถาบันการเงินที่ถึงกำหนดชำระภายในหนึ่งปี	2,487,500	2,487,500	3	มูลค่าปัจจุบันของกระแสเงินสดสุทธิที่คาดว่าจะต้องจ่ายชำระ
หนี้สินไม่หมุนเวียน				
เงินกู้ระยะยาวจากสถาบันการเงิน	4,695,000	4,732,197	3	มูลค่าปัจจุบันของกระแสเงินสดสุทธิที่คาดว่าจะต้องจ่ายชำระ

	งบการเงินเฉพาะกิจการ		ลำดับชั้น มูลค่า ยุติธรรม	เทคนิคการประเมินมูลค่าและข้อมูลที่ใช้ใน การวัดมูลค่ายุติธรรม
	ณ วันที่ 31 ธันวาคม 2558			
	มูลค่าตามบัญชี บาท	มูลค่ายุติธรรม บาท		
สินทรัพย์หมุนเวียน				
ลูกหนี้อื่น	276,517,726	276,517,726	3	มูลค่าปัจจุบันของกระแสเงินสดสุทธิที่คาดว่าจะได้รับ
เงินให้กู้ยืมแก่บริษัทที่เกี่ยวข้องกัน	485,812,055	485,812,055	3	มูลค่าปัจจุบันของกระแสเงินสดสุทธิที่คาดว่าจะได้รับ
เงินประกันผลงานตามสัญญา	261,106,558	215,586,994	3	มูลค่าปัจจุบันของกระแสเงินสดสุทธิที่คาดว่าจะได้รับ
สินทรัพย์ไม่หมุนเวียน				
สินทรัพย์ไม่หมุนเวียนอื่น	17,775,886	14,676,957	3	มูลค่าปัจจุบันของกระแสเงินสดสุทธิที่คาดว่าจะได้รับ
หนี้สินหมุนเวียน				
เงินกู้ยืมระยะสั้นจากบุคคลที่เกี่ยวข้องกัน	880,047	880,047	3	มูลค่าปัจจุบันของกระแสเงินสดสุทธิที่คาดว่าจะต้องจ่ายชำระ
เจ้าหนี้ตามแผนปรับโครงสร้างหนี้	88,499,364	82,393,012	3	มูลค่าปัจจุบันของกระแสเงินสดสุทธิที่คาดว่าจะต้องจ่ายชำระ
ส่วนของเงินกู้ยืมระยะยาวจากสถาบันการเงินที่ถึงกำหนดชำระภายในหนึ่งปี	2,487,500	2,487,500	3	มูลค่าปัจจุบันของกระแสเงินสดสุทธิที่คาดว่าจะต้องจ่ายชำระ
หนี้สินไม่หมุนเวียน				
เงินกู้ระยะยาวจากสถาบันการเงิน	4,695,000	4,732,197	3	มูลค่าปัจจุบันของกระแสเงินสดสุทธิที่คาดว่าจะต้องจ่ายชำระ

37. สัญญาที่สำคัญ

บริษัทย่อยแห่งหนึ่งมีโครงการปรับปรุงทางรถไฟให้กับการรถไฟแห่งประเทศไทยตามสัญญาลงวันที่ 12 พฤศจิกายน 2556 โดยจะแล้วเสร็จครบถ้วนตามสัญญาและส่งมอบงานภายใน 600 วันนับจากวันที่การรถไฟได้ส่งมอบสถานที่ ในกรณีที่บริษัทย่อยไม่สามารถส่งมอบงานได้ตามกำหนดส่งมอบงานภายใน 600 วัน นับจากวันที่การรถไฟได้ส่งมอบสถานที่ จะมีค่าปรับจากการส่งมอบงานล่าช้าตามสัญญาดังกล่าววันละ 432,600 บาท โครงการข้างต้นอาจมีความล่าช้าเนื่องจากการรถไฟอนุมัติแบบประแจและแบบทางผ่านล่าช้า ดังนั้นเมื่อวันที่ 24 กรกฎาคม 2558 บริษัทย่อยได้ออกหนังสือขอขยายระยะเวลาส่งมอบงานออกไปอีกจำนวน 459 วัน นับจากวันที่กำหนดเดิม ขณะนี้อยู่ระหว่างการพิจารณาอนุมัติจากการรถไฟแห่งประเทศไทย

ในวันที่ 5 พฤศจิกายน 2558 บริษัทย่อยได้ออกหนังสือขออนุมัติขยายระยะเวลาปิดทางออกไปอีก 143 วัน นับจากวันที่ 8 พฤศจิกายน 2558 ถึง 31 มีนาคม 2559 โดยได้รับอนุมัติจากผู้ว่าการรถไฟเมื่อวันที่ 12 พฤศจิกายน 2558 แล้ว

38. ภาระผูกพันและหนี้สินที่อาจจะเกิดขึ้นภายในหน้า

ภาระผูกพันและหนี้สินที่อาจจะเกิดขึ้นภายในหน้า ณ วันที่ 31 ธันวาคม ประกอบด้วย

	งบการเงินรวม		งบการเงินเฉพาะกิจการ	
	2558	2557	2558	2557
ภาระผูกพันจากสัญญาเช่าดำเนินงาน				
ภายในหนึ่งปี	11.99	8.39	11.99	8.39
ภายในหนึ่งปีถึงห้าปี	7.69	16.07	7.69	16.07
	19.68	24.46	19.68	24.46
ภาระผูกพันอื่น				
หนังสือค้ำประกันจากธนาคาร	132.20	1.57	1.14	1.57
สัญญาที่ปรึกษาการเงิน	1.50	3.00	1.50	3.00
รวม	133.70	4.57	2.64	4.57

ณ วันที่ 31 ธันวาคม 2558 และ 2557 บริษัทและบริษัทย่อยมีภาระผูกพันตามหนังสือค้ำประกันจากธนาคาร จำนวน 132.20 ล้านบาทและ 1.57 ล้านบาท ตามลำดับ ซึ่งเป็นหนังสือค้ำประกันการปฏิบัติงานตามสัญญาและหนังสือค้ำประกันของเจ้าหนี้กลุ่ม 2 ซึ่งเจ้าหนี้ดังกล่าวได้ยื่นขอชำระหนี้ในการฟื้นฟูกิจการต่อเจ้าพนักงาน พินิจทรัพย์ และชี้ขาดโดยศาลล้มละลายกลางแล้ว

เมื่อวันที่ 1 สิงหาคม 2557 บริษัทได้ทำสัญญาเช่าพื้นที่สำนักงานและสัญญาบริการกับบริษัท แกรนด์ คาแนล แลนด์ จำกัด (มหาชน) กำหนดระยะเวลา 3 ปี เริ่มตั้งแต่วันที่ 1 ธันวาคม 2557 ถึงวันที่ 30 พฤศจิกายน 2560 โดยมีอัตราค่าเช่าเป็นรายเดือน เดือนละ 349,489 บาทเงินประกัน จำนวน 1,048,468 บาท และมีอัตราค่าบริการ เป็นรายเดือน เดือนละ 349,489 บาทเงินประกัน จำนวน 1,048,468 บาท กรณีผิดนัดชำระค่าเช่าและค่าบริการดังกล่าว จะถูกคิดค่าปรับในอัตราร้อยละ 15 ต่อปี

เมื่อวันที่ 15 มกราคม 2556 บริษัทได้ทำสัญญาที่ปรึกษาทางการเงินกับบริษัทแห่งหนึ่ง เพื่อยื่นคำขอฟื้นเหตุเพิกถอนและย้ายมาเป็นบริษัทที่สามารถซื้อขายหลักทรัพย์ในตลาดหลักทรัพย์แห่งประเทศไทยได้ตามปกติ โดยมีค่าที่ปรึกษาจำนวน 4.5 ล้านบาท เริ่มตั้งแต่วันที่ 11 ธันวาคม 2555 ถึงวันดำเนินการแล้วเสร็จ

เมื่อวันที่ 5 พฤศจิกายน 2558 บริษัทได้ทำสัญญาที่ปรึกษาทางการเงินกับบริษัทอีกแห่งหนึ่ง เพื่อจัดทำรายงานการประเมินมูลค่าหุ้นของบริษัท โดยมีค่าที่ปรึกษาจำนวน 1.5 ล้านบาท

บริษัทถูกฟ้องร้องเป็นจำเลยร่วมต่อศาลแพ่งและศาลแรงงานให้รับผิดชอบใช้ค่าเสียหาย เป็นจำนวนเงินรวม 3.89 ล้านบาท พร้อมดอกเบี้ย โดยคดีฟ้องร้องดังกล่าวอยู่ในระหว่างการพิจารณาของศาลและยังไม่ทราบผลในขณะนี้ อย่างไรก็ตามฝ่ายบริหารเชื่อว่าผลการพิจารณาของคดีจะไม่มีผลกระทบอย่างเป็นสาระสำคัญต่อฐานะการเงินและผลการดำเนินงานของบริษัท

39. เหตุการณ์ภายหลังรอบระยะเวลารายงาน

ในระหว่างเดือนธันวาคม 2558 บริษัทได้รับชำระค่าหุ้นเพิ่มทุนส่วนที่เหลือจำนวน 200,000,000 บาท โดยบริษัทได้จดทะเบียนทุนชำระแล้วกับกระทรวงพาณิชย์ เมื่อวันที่ 7 มกราคม 2559 จำนวน 250,000,000 หุ้น มูลค่าหุ้นละ 1 บาท ในราคา 0.80 บาทต่อหุ้น ทำให้มีส่วนลดมูลค่าหุ้นจำนวน 50,000,000 บาท

40. การอนุมัติงบการเงิน

งบการเงินนี้ได้รับการอนุมัติให้ออกงบการเงินโดยประธานเจ้าหน้าที่บริหารเมื่อวันที่ 29 กุมภาพันธ์ 2559



บริษัท เคเทค คอนสตรัคชั่น จำกัด (มหาชน)

KTech Construction Public Company Limited



• Integrity

• Commitment

• Innovation





• Excellence

• Teamwork





๑ โครงการ : สร้างด้วยใจ ให้ด้วยรัก ปี2 ๑



๐ โครงการ : **ปันน้ำใจให้น้อง** ๐

๐ โครงการ : **Go Together** ๐

๐ โครงการ : **บริจาคอุปกรณ์** ๐



KTECH

บริษัท เคเทค คอนสตรัคชั่น จำกัด (มหาชน)
KTech Construction Public Company Limited

ยึดมั่น ในพันธสัญญา สร้างความพอใจแก่ลูกค้า พัฒนา อย่างต่อเนื่อง



KTECH

บริษัท เคเทค คอนสตรัคชั่น จำกัด (มหาชน)

33/4 อาคารเดอะไนน์ ทาวเวอร์ ทาวเวอร์บี ชั้นที่ 18 ถนนพระรามเก้า แขวงห้วยขวาง เขตห้วยขวาง กรุงเทพฯ 10310

โทรศัพท์ : 0-2018-1688 โทรสาร : 0-2018-1689

www.ktech.co.th

