

รายงานประจำปี 2559

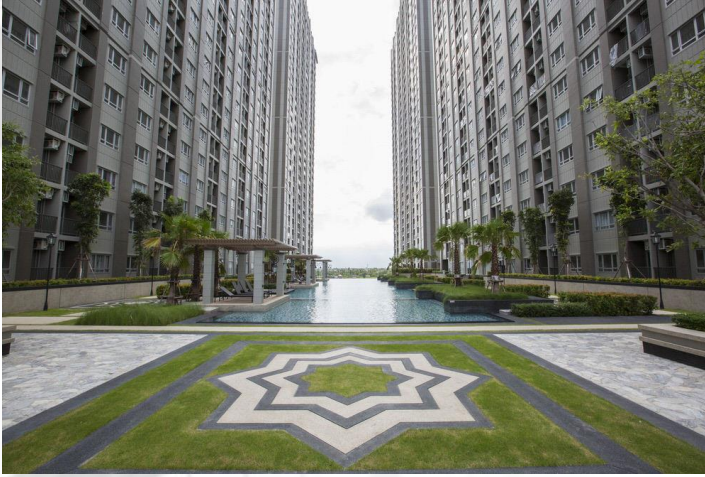



High Rise Residential Building



Low Rise Residential Building



Storage and Warehouse

Railway Infrastructure



สารบัญ

สำเนาจากประธานกรรมการ.....	2
สำเนาจากประธานเจ้าหน้าที่บริหาร	3
ประเด็นสำคัญทางการเงิน	4
คณะกรรมการบริษัท.....	6
คณะกรรมการบริหาร	12
โครงสร้างองค์กร.....	13
ข้อมูลทั่วไป	14
ภาพรวมการประกอบธุรกิจ	17
ลักษณะการประกอบธุรกิจ	19
สรุปผลงานการก่อสร้างในรอบปีที่ผ่านมา.....	22
ปัจจัยความเสี่ยง.....	24
ภาวะตลาดและการแข่งขัน.....	27
โครงสร้างผู้ถือหุ้น.....	30
โครงสร้างการจัดการ	31
การกำกับดูแลกิจการ	42
รายงานความรับผิดชอบต่อสังคม	49
การต่อต้านคอร์รัปชัน.....	54
การควบคุมภายในและการบริหารจัดการความเสี่ยง	55
รายการระหว่างกัน	57
การวิเคราะห์ฐานะทางการเงินและผลการดำเนินงาน	60
รายงานความรับผิดชอบต่อคณะกรรมการต่อรายงานทางการเงิน	63
รายงานกรรมการตรวจสอบ.....	64
รายงานของผู้สอบบัญชีรับอนุญาต.....	66
งบการเงิน	73
หมายเหตุประกอบการเงิน.....	82

สาส์นจากประธานกรรมการ



ในปี 2559 ที่ผ่านมามีบริษัทฯ กลุ่มดำเนินงานอย่างเต็มกำลังและได้มีการปรับเปลี่ยนนโยบายในการรับงานจากเดิมงานที่เซ็นสัญญาส่วนมากเป็นงานอาคารสูงของภาคเอกชน ซึ่งพบว่ามีความเสี่ยงสูงจึงเปลี่ยนเป็นการเข้าร่วมประมูลงานภาครัฐให้มีสัดส่วนของงานมากกว่าการรับงานจากภาคเอกชน เนื่องจากมีโครงการด้านสาธารณูปโภคของภาครัฐที่จะเกิดขึ้นจำนวนมาก โดยเริ่มจากการร่วมจดทะเบียนร่วมค้ากับบริษัทก่อสร้างที่มีการขึ้นทะเบียนเป็นผู้รับเหมาก่อสร้างหน่วยงานภาครัฐเพื่อเก็บเป็นผลงานของบริษัทฯ ต่อไป ในปี 2559 บริษัทฯ ได้มีการส่งมอบโครงการที่แล้วเสร็จของภาครัฐได้แก่ งานปรับปรุงทางรถไฟระหว่างสถานีบ้านแหลม-แม่กลอง และงานภาคเอกชนอีก 6 โครงการ มูลค่ารวมกว่า 2,927.50 ล้านบาท

และด้วยผลงานที่ผ่านมามีบริษัทฯ ได้รับความไว้วางใจจากลูกค้าให้ได้ทำงานโครงการต่อเนื่อง อีกทั้งด้วยความพร้อมด้านเงินทุนหมุนเวียนที่มีมากขึ้นทำให้บริษัทฯ ลดข้อจำกัดทางธุรกิจได้และเพิ่มขีดความสามารถที่จะเลือกรับโครงการที่ดี ลดความเสี่ยงในการดำเนินงานที่มีปัญหา สามารถรับงานภาครัฐซึ่งต้องใช้เงินทุนในการวางหลักประกันค่อนข้างมาก และจากการปรับนโยบายการรับงานทำให้บริษัทฯ ได้รับงานจากหน่วยงานภาครัฐหลายโครงการซึ่งจะเป็นการเพิ่มศักยภาพและโอกาสของบริษัทฯ ในการขยายธุรกิจต่อไป

อย่างไรก็ตามบริษัทฯ ยังคงมุ่งมั่นที่จะดำเนินธุรกิจด้วยหลักธรรมาภิบาล รวมถึงความรับผิดชอบต่อสังคม จึงได้เล็งเห็นถึงความสำคัญของการต่อต้านการทุจริต (Anti-Corruption) เป็นอย่างมากเพื่อจัดผลประโยชน์กับข้อให้หมดไปและให้เกิดการดำเนินงานที่โปร่งใสตรวจสอบได้ ในปี 2559 จึงได้ปรับปรุงและพัฒนานโยบายของบริษัทฯ ให้สอดคล้องกับประเด็นดังกล่าวเพื่อนำไปสู่การพัฒนาและเติบโตอย่างยั่งยืนในอนาคต

ในนามของคณะกรรมการบริษัทฯ ผมขอขอบพระคุณคณะผู้บริหาร ลูกค้าผู้มีอุปการคุณ คู่ค้า และผู้ถือหุ้นทุกท่าน ที่มีส่วนเกื้อหนุนให้กิจการของบริษัทฯ ดำเนินไปด้วยดีตลอดมา และหวังเป็นอย่างยิ่งว่าบริษัทฯ จะได้รับการสนับสนุนจากทุกท่านด้วยดี เพื่อความเจริญรุ่งเรืองอย่างยั่งยืนของบริษัทฯ ยิ่งๆ ขึ้นตลอดไป

นายวิเชียร รัตนะพิระพงศ์

ประธานกรรมการ

บริษัท เคเทค คอนสตรัคชั่น จำกัด (มหาชน)

สาส์นจากประธานเจ้าหน้าที่บริหาร

ตั้งแต่ต้นปี 2559 นับเป็นการเริ่มต้นปีที่มีการเปลี่ยนแปลงในหลายด้านซึ่งเป็นไปในทิศทางที่ดีสำหรับการดำเนินธุรกิจอย่างต่อเนื่อง โดยหลังจากได้มีผู้ร่วมทุนเข้าใหม่ ทำให้บริษัทฯ มีสภาพคล่องในด้านเงินทุนหมุนเวียนเพื่อใช้ในการทำงาน และมีศักยภาพในรับงานมากขึ้นจากเดิมโดยสามารถที่จะพิจารณาเลือกรับงานได้เพื่อเป็นการลดความเสี่ยงในการทำโครงการ รวมถึงข้อจำกัดด้านธุรกิจ และยังเป็นการเพิ่มโอกาสในการขยายธุรกิจให้หลากหลายมากยิ่งขึ้น

จากที่บริษัทฯ มีความมั่นคงด้านเงินทุนหมุนเวียนที่มีมากขึ้น จึงได้มีการปรับนโยบายการรับงานโดยเพิ่มสัดส่วนการรับงานภาครัฐเพิ่มขึ้น จากเดิมเน้นรับงานภาคเอกชนเป็นหลัก โดยในปี 2559 บริษัทฯ ได้รับลงนามสัญญาโครงการก่อสร้างกับหน่วยงานภาครัฐ และยังคงได้รับความไว้วางใจจากลูกค้าเดิมและลูกค้าใหม่ จำนวน 9 โครงการ ทั้งบริษัทฯ ได้มีการขึ้นทะเบียนผู้รับเหมาหน่วยงานราชการและรัฐวิสาหกิจอีกหลายแห่ง รวมถึงเตรียมความพร้อมในด้านเงินทุนหมุนเวียน บุคลากร และเครื่องมือเครื่องจักร สำหรับการเพิ่มขีดความสามารถเพื่อรองรับงานที่หลากหลายขึ้น โดยเฉพาะการเตรียมรองรับงานจากหน่วยงานราชการ ซึ่งจะเป็นลูกค้ารายสำคัญ และเพิ่มขีดความสามารถเพื่อรองรับงานเพิ่มเติมจากภาคเอกชน ซึ่งคาดว่าจะกลับมาสดใสอีกครั้งในปี 2560 นี้

ทั้งนี้บริษัทฯ ยังคงมุ่งมั่นที่จะทำงานอย่างสุดความสามารถโดยคำนึงถึงความปลอดภัยของพนักงานและความรับผิดชอบต่อสังคมโดยรวม เพื่อส่งมอบโครงการที่ดีมีคุณภาพให้กับลูกค้าและยึดหลักแนวทางการทำงานตามนโยบายกำกับดูแลกิจการที่ดี และต่อต้านการทุจริตคอร์รัปชั่น ซึ่งไม่ใช่เพื่อการรักษาประโยชน์ของบริษัทฯ เท่านั้น แต่หมายถึงการรักษาประโยชน์ให้แก่ประเทศชาติและสังคมอีกด้วย

ในนามของผู้บริหารและพนักงานของบริษัทฯ ดิฉันขอขอบคุณลูกค้า ผู้ถือหุ้น คู่ค้า และพันธมิตรทางธุรกิจทุกท่าน ที่ให้การสนับสนุนกับบริษัทฯ ด้วยดีเสมอมา



นางอายพร กรรณสูต

ประธานเจ้าหน้าที่บริหาร

บริษัท เคเทค คอนสตรัคชั่น จำกัด (มหาชน)

ประเด็นสำคัญทางการเงิน

หน่วย : ล้านบาท

	2557	2558	2559
งบแสดงฐานะการเงิน			
สินทรัพย์รวม	1,078.78	1,783.01	1,381.60
หนี้สินหมุนเวียน	373.69	457.75	263.66
หนี้สินรวม	535.9	486.85	283.78
ส่วนของผู้ถือหุ้น	542.88	1,296.16	1,097.82
งบกำไรขาดทุนและกำไรขาดทุนเบ็ดเสร็จอื่น			
รายได้จากงานก่อสร้างตามสัญญา	1,367.56	1,947.52	777.75
รายได้รวม	1,370.02	1,950.97	805.49
ต้นทุนงานก่อสร้างตามสัญญา	-1,221.40	-1,771.83	-799.02
ค่าใช้จ่ายอื่นและค่าใช้จ่ายในการบริหาร	-139.24	-176.41	-211.2
กำไร (ขาดทุน) ขั้นต้น	148.62	179.14	6.47
กำไร (ขาดทุน) เบ็ดเสร็จ	475.15	14.05	-196.48
อัตราส่วนทางการเงิน			
อัตราส่วนหมุนเวียน	2.47	3.49	3.73
อัตราส่วนหนี้สินต่อส่วนของผู้ถือหุ้น	0.99	0.38	0.26
อัตราส่วนกำไรขั้นต้น	10.69%	9.02%	-2.74%
อัตราส่วนกำไร (ขาดทุน) สุทธิ	26.64%	0.71%	-24.19%
อัตราผลตอบแทนทางสินทรัพย์	63.88%	0.98%	-12.42%
มูลค่าตามบัญชีต่อหุ้น	0.35	0.61	0.28
กำไร (ขาดทุน) สุทธิต่อหุ้น	0.31	0.003	-0.052

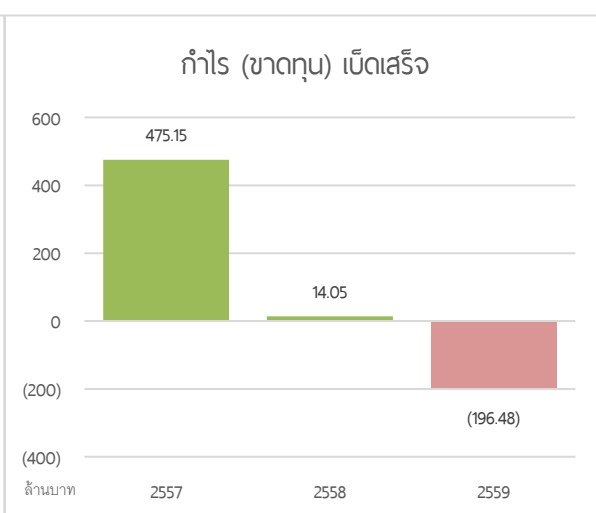
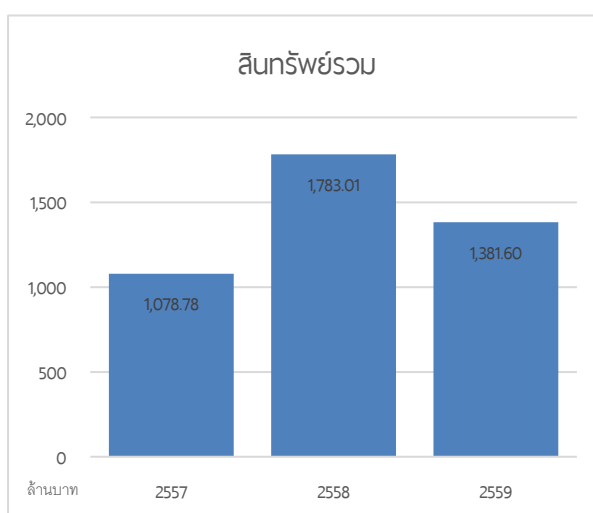
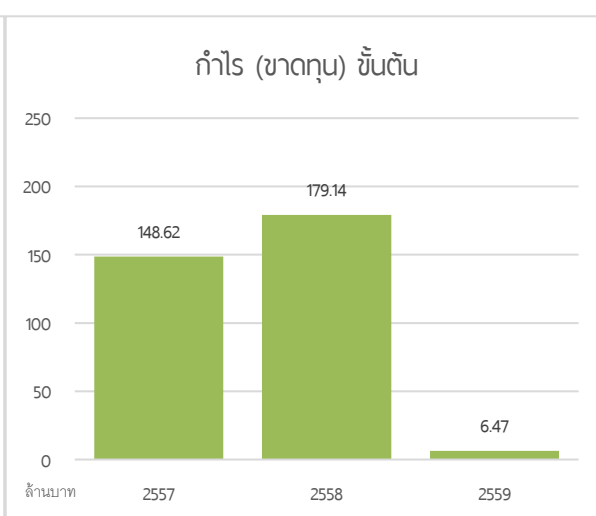
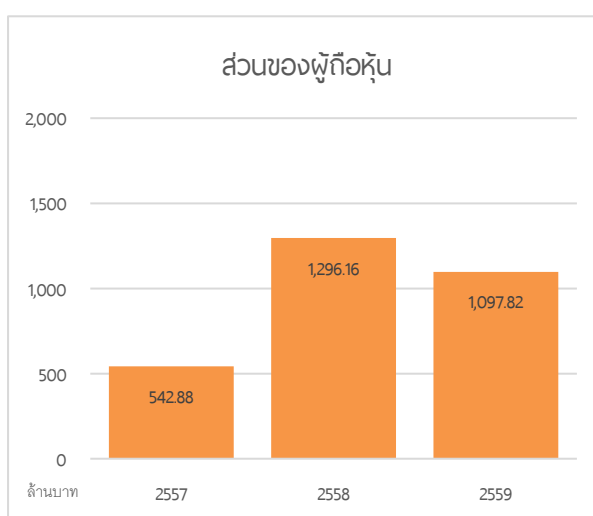
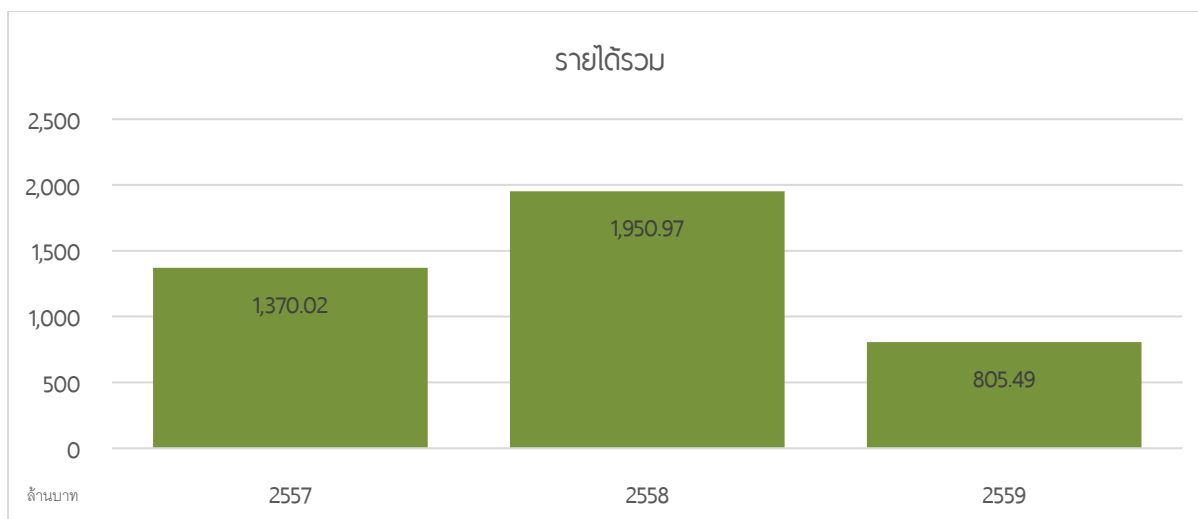

คณะกรรมการบริษัท



นายวิเชียร รัตนะพีระพงศ์

ประธานกรรมการบริษัท

วันที่ดำรงตำแหน่ง : 21 พฤษภาคม 2555

สำเร็จการศึกษาศิลปศาสตรมหาบัณฑิต สาขารัฐศาสตร์ จาก มหาวิทยาลัยรามคำแหง เคยดำรงตำแหน่งสำคัญ อาทิ ผู้ว่าราชการจังหวัดอุทัยธานี อธิบดีกรมที่ดิน และ รองปลัดกระทรวงมหาดไทย สำเร็จการอบรมหลักสูตร Corporate Governance for Capital Market Intermediaries (CGI) Director Accreditation Program, Role of Chairman Program และ Audit Committee Program จาก สถาบันกรรมการบริษัทไทย (IOD) ปัจจุบันดำรงตำแหน่ง ประธานกรรมการ และประธานกรรมการตรวจสอบ บริษัท เสนาดีเวลลอปเม้นท์ จำกัด (มหาชน)



พลตำรวจเอกสุเทพ ธรรมรักษ์

ประธานคณะกรรมการตรวจสอบและกรรมการบริษัท

วันที่ดำรงตำแหน่ง : 21 พฤษภาคม 2555

สำเร็จการศึกษาด้านบริหารศาสตรมหาบัณฑิต สาขารัฐประศาสนศาสตร์ สถาบันบัณฑิตพัฒนบริหารศาสตร์ เคยดำรงตำแหน่งสำคัญ อาทิ สมาชิกสภานิติบัญญัติแห่งชาติ รองผู้บัญชาการตำรวจแห่งชาติ สำเร็จการอบรมหลักสูตร Director Accreditation Program จาก สถาบันกรรมการบริษัทไทย (IOD) ปัจจุบันดำรงตำแหน่ง ประธานกรรมการตรวจสอบ บริษัท ไทยโพลีคอนส์ จำกัด (มหาชน) กรรมการ บริษัท ไทยฮั้วยางพารา จำกัด (มหาชน) และ บริษัท ชลประทานซีเมนต์ จำกัด (มหาชน)

คณะกรรมการบริษัท

สำเร็จการศึกษา ปริญญาโท George Washington University ประเทศ สหรัฐอเมริกา ปริญญาตรี Pennsylvania Military College ประเทศสหรัฐอเมริกา เคยดำรงตำแหน่งสำคัญ อาทิ เสนาธิการกรมราชองครักษ์ ผู้ช่วยทูตฝ่ายทหารบกประจำสถานเอกอัครราชทูตไทย ณ กรุงลอนดอน ผู้อำนวยการสำนักข่าวกรอง กรมข่าวทหารบก สำเร็จการอบรมหลักสูตร วิทยาลัยป้องกันราชอาณาจักร และ หลักสูตรการข่าวกรอง

ปัจจุบันดำรงตำแหน่ง รองสมุหราชองครักษ์ กระทรวงกลาโหม



พลเอกสมชาย หิรัญยัษฐิติ

กรรมการบริษัทและกรรมการสรรหาและพิจารณา

ค่าตอบแทน

วันที่ดำรงตำแหน่ง : 21 เมษายน 2558

สำเร็จการศึกษา บัณฑิตชั้นตรี สาขาการเงินการธนาคาร มหาวิทยาลัยธรรมศาสตร์ เคยดำรงตำแหน่งสำคัญ อาทิ ประธานคณะกรรมการบริหาร บริษัท อีสเทิร์นไวร์ จำกัด กรรมการผู้จัดการ บริษัท ชลประทานซีเมนต์ จำกัด สำเร็จการอบรมหลักสูตร Director Accreditation Program จาก สถาบันกรรมการบริษัทไทย (IDO)

ปัจจุบันดำรงตำแหน่ง กรรมการ และที่ปรึกษาฝ่ายบริหาร บริษัท ชลประทานซีเมนต์ จำกัด (มหาชน) กรรมการ และที่ปรึกษาฝ่ายบริหาร บริษัท ปูนซีเมนต์เอเชีย จำกัด (มหาชน) และ รองอุปนายกสมาคมปูนซีเมนต์ไทย



นายระพี สุขยางค์

ประธานคณะกรรมการสรรหาและพิจารณา

ค่าตอบแทน กรรมการบริษัท และกรรมการตรวจสอบ

วันที่ดำรงตำแหน่ง : 21 เมษายน 2558

คณะกรรมการบริษัท



นายวิรุณ ลี

กรรมการบริษัท กรรมการตรวจสอบและ
กรรมการสรรหาและพิจารณาค่าตอบแทน
วันที่ดำรงตำแหน่ง : 22 พฤษภาคม 2556

สำเร็จการศึกษา บริหารธุรกิจบัณฑิต เอกการเงิน การลงทุน
ในอสังหาริมทรัพย์ University of Maryland and Georgia State
University เคยดำรงตำแหน่งประธานเจ้าหน้าที่ฝ่ายการเงินและ
การพาณิชย์ บริษัท หาดทิพย์ จำกัด (มหาชน) ผู้จัดการฝ่าย
ปฏิบัติการด้านการพาณิชย์ บริษัท โคคา โคล่า เอเชีย เอ็กเชคิวทีฟ
กรุ๊ป จำกัด สำเร็จการอบรมหลักสูตร Executive Finance Training
– Wharton Business School - USA

ปัจจุบันดำรงตำแหน่ง กรรมการผู้จัดการ บริษัท ไทรีเซน ซิปป์
แอนด์ โลจิสติกส์ จำกัด



นายวรวุฒิ ไกรฤทธิ

กรรมการบริษัท
วันที่ดำรงตำแหน่ง : 14 ธันวาคม 2558

สำเร็จการศึกษาปริญญาตรี นิติศาสตร์บัณฑิต
มหาวิทยาลัยธรรมศาสตร์ (สมาชิกวิสამัญแห่งเนติบัณฑิตยสภา
ในปี พ.ศ.2519) เคยดำรงตำแหน่ง ทนายความ บริษัท สำนักงาน
เอส จี วี - ณ ถลาง จำกัด (บริษัทในกลุ่ม อาร์เธอร์ แอนด์เดอรัลสัน)

ปัจจุบันดำรงตำแหน่ง รองกรรมการผู้จัดการ บริษัท
เดชอุดม แอนด์ แอสโซซิเอทส์ จำกัด

คณะกรรมการบริษัท

สำเร็จการศึกษาปริญญาโท สาขาบริหารธุรกิจ Universite Libré de Bruxelles, ประเทศเบลเยียม ปริญญาโท สาขากฎหมาย The American University, ประเทศสหรัฐอเมริกา นิติศาสตรบัณฑิต จุฬาลงกรณ์มหาวิทยาลัย เคยดำรงตำแหน่งสำคัญ อาทิ ผู้ช่วยรองกรรมการผู้จัดการ ฝ่ายบริหาร บริษัท ชีโน-ไทย เอ็นจิเนียริงแอนด์คอนสตรัคชั่น จำกัด (มหาชน) หัวหน้าฝ่าย สำนักงานรัฐมนตรีช่วยกระทรวงสาธารณสุข ฝ่ายพัฒนาองค์ความรู้ มูลนิธิแม่ฟ้าหลวงในพระบรมราชูปถัมภ์ สำเร็จการอบรมหลักสูตร Director Certification Program (DCP) จาก สถาบันกรรมการบริษัทไทย (IOD)

ปัจจุบันดำรงตำแหน่ง ประธานเจ้าหน้าที่บริหาร บริษัท เคเทคคอนสตรัคชั่น จำกัด (มหาชน) และ กรรมการบริษัท บริษัท เคเทคบิลดิ้ง คอนแทรกเตอร์ส จำกัด



นางอายุพร กรรณสูต

กรรมการบริษัท

วันที่ดำรงตำแหน่ง : 14 ธันวาคม 2558

สำเร็จการศึกษา ปริญญาโท สาขาบริหารธุรกิจ (การเงิน) Aston University, ประเทศอังกฤษ บริหารธุรกิจบัณฑิต ระบบสารสนเทศ วิทยาลัยนานาชาติ มหาวิทยาลัยมหิดล เคยดำรงตำแหน่ง กรรมการบริหาร บริษัท ชันไทยอุตสาหกรรมถลุงมือยาง จำกัด (มหาชน) สำเร็จการอบรมหลักสูตร Director Certification Program (DCP) จาก สถาบันกรรมการบริษัทไทย (IOD)

ปัจจุบันดำรงตำแหน่ง ประธานบริษัท บริษัท ไทยเบสท์เอ็นจิเนียริง จำกัด กรรมการบริษัท บริษัท เบบี เซนเซอร์ จำกัด และ ที่ปรึกษาคณะกรรมการ บริษัท ชันไทยอุตสาหกรรมถลุงมือยาง จำกัด (มหาชน)



นายเพชร วิจักขณา

กรรมการบริษัท

วันที่ดำรงตำแหน่ง : 14 ธันวาคม 2558

คณะกรรมการบริษัท



นางสาวรัชณี ตริทิพัฒน์กุล

กรรมการบริษัท

วันที่ดำรงตำแหน่ง : 22 เมษายน 2559

สำเร็จการศึกษาปริญญาตรี คณะนิติศาสตร์บัณฑิต มหาวิทยาลัยรามคำแหงและปริญญาบัตรกิตติคุณการตรวจสอบบัญชีของสถาบันการตรวจสอบบัญชีอนุญาตของประเทศอังกฤษ และเวลส์ (Fellow Member ของ Institute of Chartered Accountants in England & Wales) เคยดำรงตำแหน่งสำคัญ อาทิ ประธานกรรมการการรถไฟฟ้าขนส่งมวลชนแห่งประเทศไทย, กรรมการผู้จัดการ บริษัท พี.โอ.ซี.คอนกรีต จำกัด และ บริษัท พี บลู ลาภูน เจมส์ จำกัด, กรรมการและประธานเจ้าหน้าที่ปฏิบัติการ กรรมการและรองกรรมการผู้จัดการใหญ่ สายการเงิน ธนาคาร สแตนดาร์ดชาร์เตอร์ (ไทย) จำกัด (มหาชน)

ปัจจุบันดำรงตำแหน่ง กรรมการบริหาร P.O.C. PHOENIX GOLD GOLF & COUNTRY CLUB CO., LTD. (Moyvalley Hotel & Golf Resort)



นายศรีวิชฐ์ พรธสมบุญ

กรรมการบริษัท

วันที่ดำรงตำแหน่ง : 11 พฤศจิกายน 2559

สำเร็จการศึกษา ศิลปศาสตรมหาบัณฑิต (การเงินระหว่างประเทศ) University of Westminster ประเทศอังกฤษ เคยดำรงตำแหน่งสำคัญ อาทิ กรรมการ บริษัท มองฟ้า จำกัด ที่ปรึกษาด้านการบริหารจัดการ บริษัท ดีเซเวน โซลูชั่น จำกัด

ปัจจุบันดำรงตำแหน่ง ผู้อำนวยการฝ่ายบริหารงานองค์กร

รักษาการ ประธานเจ้าหน้าที่ฝ่ายการเงิน บริษัท เคเทค คอนสตรัคชั่น จำกัด (มหาชน) กรรมการ บริษัท เคเทค อินฟรา สตรัคเจอร์ จำกัด และ บริษัท เคเทค บิลด์ิง คอนแทรคเตอร์ส จำกัด

คณะกรรมการบริษัท



นางอัสนา อัสสรัตนะ

กรรมการบริษัท

วันที่ดำรงตำแหน่ง : 11 พฤศจิกายน 2559

สำเร็จการศึกษา วิทยาศาสตร์มหาบัณฑิต (บัญชี)

มหาวิทยาลัยธรรมศาสตร์ เคยดำรงตำแหน่ง ประธานเจ้าหน้าที่
ฝ่ายการเงิน บริษัท Otis Elevator Company (Thailand) Limited
สำเร็จการอบรม Chief Financial Officer, Certificate Program
ประเทศไทย Goods & Services Tax (GST) Implementation for
Oil & Gas Industry ประเทศมาเลเซีย

ปัจจุบันดำรงตำแหน่ง กรรมการบริษัท และ ประธานเจ้าหน้าที่
ฝ่ายการเงิน Horizon Petroleum Limited, Labuan Malaysia

คณะกรรมการบริหาร



- | | |
|--|--|
| 01 นางอายุพร กรรณสูต
ประธานเจ้าหน้าที่บริหาร | 02 นายสุรชัย จอนเจดสิน
ผู้อำนวยการฝ่ายทำการปฏิบัติงาน |
| 03 นายทวีศักดิ์ กิขุนทด
ผู้อำนวยการโครงการ | 04 นายปรีชา ลากบุตร
ผู้อำนวยการฝ่ายพัฒนาธุรกิจ |
| 05 นายชาติชัย อรรถสถาวร
ผู้อำนวยการฝ่ายแผนงานและ
ควบคุมโครงการ | 06 นายกรีช แก้วนาค
ประธานเจ้าหน้าที่ฝ่ายวิศวกรรม |
| 07 นายศรวิษฐ์ พรรณสมบูรณ์
รักษาการประธานเจ้าหน้าที่ฝ่ายการเงิน
และผู้อำนวยการฝ่ายบริหารงานองค์กร | 08 นายอัทธี สินธุสาร
ที่ปรึกษา |
| 09 นายชัชชน กรรณสูต
ผู้ช่วยประธานเจ้าหน้าที่บริหาร | |

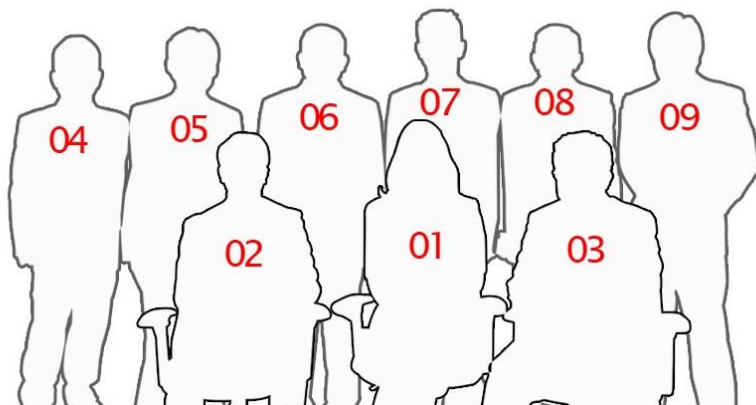

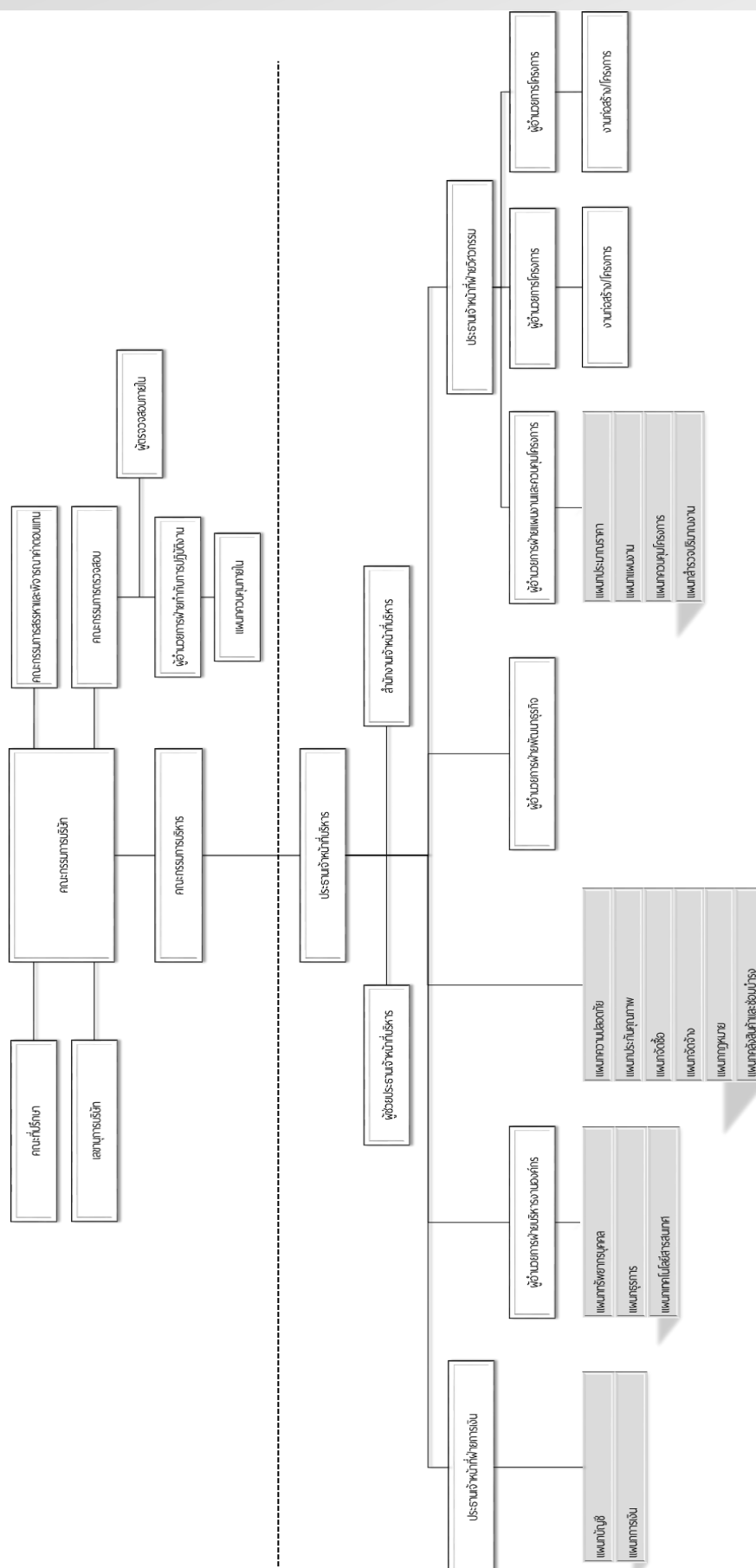

ข้อมูลทั่วไป

ชื่อบริษัท	: บริษัท เคเทค คอนสตรัคชั่น จำกัด (มหาชน) KTech Construction Public Company Limited
ลักษณะการประกอบธุรกิจ	: ธุรกิจรับเหมาก่อสร้าง และ รับมาติดตั้งงานระบบวิศวกรรม
ที่ตั้งสำนักงานใหญ่	: 33/4 อาคารเดอะไนน์ทาวเวอร์ ทาวเวอร์บี ชั้น 18 ถนนพระรามเก้า แขวงห้วยขวาง เขตห้วยขวาง กรุงเทพฯ 10310
เลขทะเบียนบริษัท	: 0107547000087
โทรศัพท์	: 0-2018-1688
โทรสาร	: 0-2018-1689
Website	: www.ktech.co.th
ทุนจดทะเบียน	: 3,927,213,212.00 บาท
ทุนที่เรียกชำระแล้ว	: 3,915,213,212.00 บาท
หุ้นสามัญ	: 3,915,213,212.00 หุ้น
มูลค่าที่ตราไว้	: 1 บาท
นักลงทุนสัมพันธ์	: 0-2018-1688 ต่อ 271 E-mail : ir@ktech.co.th

บุคคลอ้างอิงอื่นๆ

นายทะเบียนหลักทรัพย์	: บริษัท ศูนย์รับฝากหลักทรัพย์ (ประเทศไทย) จำกัด เลขที่ 93 ถนนรัชดาภิเษก แขวงดินแดง เขตดินแดง กรุงเทพฯ 10400 โทรศัพท์ 0-2009-9000 โทรสาร 0-2009-9991 SET Contact center : 0-2009-9999 Website : http://www.set.or.th/tsd E-mail : SETContactCenter@set.or.th
ผู้สอบบัญชี	: ดร.ศุภมิตร เตชะมนตรีกุล ผู้สอบบัญชีรับอนุญาต เลขทะเบียน 3356 บริษัท ดีลอยท์ ทูช ไร้มัทส์ ไชยยศ สอบบัญชี จำกัด อาคารเอไอเอ สาทรทาวเวอร์ ชั้น 23-27 เลขที่ 11/1 ถนนสาทรใต้ แขวงยานนาวา เขตสาทร กรุงเทพฯ 10120 โทรศัพท์ : 0-2034-0000 โทรสาร : 0-2034-0100 Website : www.deloitte.com

ชื่อบริษัทย่อย	: บริษัท เคเทค บิลด์ิง คอนแทรคเตอร์ส จำกัด KTech Building Contractor Company Limited
ลักษณะการประกอบธุรกิจ	: การให้บริการก่อสร้างอสังหาริมทรัพย์ตามสัญญาก่อสร้าง
ที่ตั้งสำนักงานใหญ่	: 33/4 อาคารเดอะไนน์ทาวเวอร์ ทาวเวอร์บี ชั้น 18 ถนนพระรามเก้า แขวงห้วยขวาง เขตห้วยขวาง กรุงเทพฯ 10310
เลขทะเบียนบริษัท	: 0105555106326
โทรศัพท์	: 0-2018-1688
โทรสาร	: 0-2018-1689
Website	: www.ktech.co.th
ทุนจดทะเบียน	: 100,000,000 บาท
จำนวนหุ้นทั้งหมด	: 200,000 หุ้น
สัดส่วนการถือหุ้น	: 99.99 %
ชื่อบริษัทย่อย	: บริษัท เคเทค อินฟราสตรัคเจอร์ จำกัด KTech Infrastructure Company Limited
ลักษณะการประกอบธุรกิจ	: รับเหมาก่อสร้างและซ่อมบำรุงรักษาทางรถไฟ งานก่อสร้างอื่นๆทุกชนิด
ที่ตั้งสำนักงานใหญ่	: 33/4 อาคารเดอะไนน์ทาวเวอร์ ทาวเวอร์บี ชั้น 18 ถนนพระรามเก้า แขวงห้วยขวาง เขตห้วยขวาง กรุงเทพฯ 10310
เลขทะเบียนบริษัท	: 0105556066794
โทรศัพท์	: 0-2018-1688
โทรสาร	: 0-2018-1689
Website	: www.ktech.co.th
ทุนจดทะเบียน	: 50,000,000 บาท
จำนวนหุ้นทั้งหมด	: 500,000 หุ้น
สัดส่วนการถือหุ้น	: 99.99 %
ชื่อบริษัทย่อย	: บริษัท เคเทค อินโนเวชันส์ จำกัด KTech Innovation Company Limited
ลักษณะการประกอบธุรกิจ	: รับเหมาก่อสร้างอาคารทุกชนิด
ที่ตั้งสำนักงานใหญ่	: 33/4 อาคารเดอะไนน์ทาวเวอร์ ทาวเวอร์บี ชั้น 18 ถนนพระรามเก้า แขวงห้วยขวาง เขตห้วยขวาง กรุงเทพฯ 10310
เลขทะเบียนบริษัท	: 0105556094321
โทรศัพท์	: 0-2018-1688
โทรสาร	: 0-2018-1689
Website	: www.ktech.co.th
ทุนจดทะเบียน	: 100,000 บาท
จำนวนหุ้นทั้งหมด	: 20,000 หุ้น
สัดส่วนการถือหุ้น	: 99.99 %

ชื่อบริษัทย่อย	: GLK-TECH Construction Co., Ltd.
ลักษณะการประกอบธุรกิจ	: รับเหมาก่อสร้างในประเทศเมียร์มาร์
ที่ตั้งสำนักงานใหญ่	: No.87 , 6th Floor, U Kunzaw Yeikmon, U Kunzaw Street , Ward(10), Hlaing Township, Yangon, Myanmar
โทรศัพท์	: 0-2018-1688
โทรสาร	: 0-2018-1689
Website	: www.ktech.co.th
ทุนจดทะเบียน	: 5,000,000,000 Kyats
จำนวนหุ้นทั้งหมด	: 36,225 หุ้น
สัดส่วนการถือหุ้น	: 17.50 % (หุ้นละ 1,000 Kyats)

ภาพรวมการประกอบธุรกิจ

บริษัทฯ ดำเนินธุรกิจรับเหมาก่อสร้างแบบเหมารวม (Turnkey Contracts) โดยให้บริการตั้งแต่งานโครงสร้าง Structural Construction จนกระทั่งอาคารเสร็จสมบูรณ์ในลักษณะที่เรียกว่า One-Stop Service นอกจากนี้ บริษัทฯ ยังให้บริการรับเหมาติดตั้งงานระบบวิศวกรรมด้วย

ลูกค้าของบริษัทฯ ส่วนใหญ่จะเป็นของภาคเอกชนที่บริษัทฯ เคยให้บริการมาแล้วอย่างต่อเนื่องและเริ่มมีลูกค้าใหม่เข้ามาในปี 2557 ซึ่งการก่อสร้างส่วนใหญ่ ได้แก่ อาคารเพื่อการพาณิชย์ อาคารเพื่ออยู่อาศัย ตลอดจนอาคารโรงแรม นอกจากนี้ บริษัทฯ เริ่มเข้ารับงานก่อสร้างของหน่วยงานรัฐบาล ตั้งแต่ปี 2557 เป็นต้นมา โดยสรุป ในปี พ.ศ.2559 บริษัทฯ มีโครงการที่อยู่ระหว่างการดำเนินงานทั้งสิ้น 11 โครงการ เป็นโครงการภาคเอกชนประมาณร้อยละ 80 และของภาครัฐร้อยละ 20

ปัจจุบันบริษัทฯ มีการประกอบธุรกิจ ซึ่งสามารถแบ่งสายงานได้ 3 ด้าน ดังนี้

1. งานออกแบบวิศวกรรมโครงสร้างและสถาปัตยกรรม

บริษัทฯ ให้บริการด้านการออกแบบงานโครงสร้างและงานสถาปัตยกรรมสำหรับอาคารสูง อาคารที่มีโครงสร้างขนาดใหญ่ และโรงงาน บริษัทฯ มีวิศวกรสาขาต่าง ๆ และสถาปนิกที่มีความชำนาญและประสบการณ์สูง เพื่อให้บริการออกแบบที่ครบวงจร ซึ่งประกอบด้วย การสำรวจพื้นที่ การออกแบบทางเลือก การวางแผนบริเวณ การจัดทำแบบร่างสำหรับ การศึกษาความเป็นไปได้ การออกแบบรายละเอียดและจัดทำแบบก่อสร้างงานโครงสร้างและสถาปัตยกรรม การทำภาพเสมือนจริง การทำแบบจำลองรวมไปถึงการจัดทำเอกสารทางวิศวกรรมที่เกี่ยวข้อง เพื่อให้ลูกค้าสามารถใช้ในการดำเนินโครงการได้

2. งานก่อสร้างอาคารและโยธา

- งานก่อสร้างเพื่อการพาณิชย์

งานก่อสร้างอาคารในประเภทนี้เป็นการก่อสร้างงานอาคารทุกประเภทตั้งแต่ งานก่อสร้างอาคารทั่วไป จนถึงงานก่อสร้างอาคารสูง (High rise building) ได้แก่ ห้างสรรพสินค้า ศูนย์การค้า งานก่อสร้างโรงงานอุตสาหกรรม โรงแรมขนาดใหญ่ นอกจากนี้ บริษัทฯ ยังได้พัฒนาประสิทธิภาพ และขยายขีดความสามารถของบริษัทฯ ในการก่อสร้างงานแบบเหมารวม (Turnkey Contracts) โดยบริษัทฯ จะเป็นผู้รับผิดชอบในงานออกแบบและงานก่อสร้างระบบโครงสร้าง ตลอดจนงานระบบทั้งหมดให้แก่เจ้าของโครงการหรือผู้ว่าจ้างตามรูปแบบและระยะเวลาที่ตกลงทำสัญญากัน การพัฒนาดังกล่าวช่วยให้ลูกค้าของบริษัทฯ ได้รับบริการที่ครบวงจร ในขณะเดียวกัน บริษัทฯ ก็มีโอกาที่จะเสนอรูปแบบและวิธีการก่อสร้างให้เหมาะสมกับความชำนาญ ผลงานการก่อสร้างในโครงการต่าง ๆ ที่ผ่านมามีผลลดความเสี่ยงของบริษัทฯ ในด้านการก่อสร้างรวมถึงคุณภาพของงาน ทำให้บริษัทฯ ได้รับความไว้วางใจให้ดำเนินการก่อสร้างโครงการต่างๆ ของภาคเอกชนอย่างต่อเนื่อง

การก่อสร้างที่มีประสิทธิภาพ การประสานงานที่ดีระหว่างผู้มีส่วนเกี่ยวข้องทุกกลุ่มของโครงการ ได้แก่ เจ้าของโครงการ บริษัทที่ปรึกษา รวมทั้งการใช้แรงงานที่มีประสิทธิภาพสูง ทำให้บริษัทสามารถก่อสร้างโรงงาน และติดตั้งอุปกรณ์สำคัญ ที่ต้องการความถูกต้องและแม่นยำในการก่อสร้างได้อย่างมีประสิทธิภาพ และดำเนินการแล้วเสร็จตามวัตถุประสงค์ของโครงการ

- **งานก่อสร้างเพื่ออยู่อาศัย**

งานก่อสร้างอาคารเพื่ออยู่อาศัย เช่น อพาร์ทเมนท์พร้อมอยู่ และคอนโดมิเนียม ซึ่งงานก่อสร้างส่วนใหญ่อยู่ภายในเขตกรุงเทพฯ และปริมณฑล ลูกค้านำส่วนใหญ่ของงานก่อสร้างประเภทนี้จะเป็นลูกค้าที่มีชื่อเสียง และเป็นโครงการขนาดใหญ่ในวงการอสังหาริมทรัพย์

- **งานโครงการอื่นๆ**

งานก่อสร้างทั่วไปอื่นๆ ของบริษัทซึ่งจะเป็นงานก่อสร้างที่มีขนาดกลางลงมาถึงขนาดเล็ก ได้แก่ งานก่อสร้างโรงไฟฟ้าย่อยขนาดต่างๆ งานก่อสร้างระบบบำบัดน้ำเสีย และงานด้านการคมนาคม

3. **งานติดตั้งระบบไฟฟ้าและเครื่องกล**

- **ระบบไฟฟ้า**

งานติดตั้งระบบทั้งในอาคารสำนักงาน ที่อยู่อาศัย โรงแรม โรงพยาบาล และโรงงานอุตสาหกรรม ตลอดจนระบบไฟฟ้าในการขนส่งและการสื่อสารโทรคมนาคม การติดตั้งระบบจ่ายไฟแรงต่ำ แรงสูง และระบบไฟฟ้าฉุกเฉินเมื่อเวลาไฟดับ ระบบไฟฟ้าในโรงงานและอาคาร ระบบโทรทัศน์และระบบเสียง ระบบสายล่อฟ้า ระบบควบคุมเครื่องจักรอัตโนมัติ

- **ระบบปรับอากาศ**

งานออกแบบและติดตั้งระบบปรับอากาศและระบบระบายอากาศ ได้แก่ ระบบทำความเย็นในอาคารและโรงงาน ระบบดักควันและระบบกรองอากาศ ระบบเดินท่อแอร์ขนาดใหญ่ ระบบควบคุมอุณหภูมิ

- **ระบบสุขาภิบาลและระบบป้องกันอัคคีภัย**

งานออกแบบและติดตั้งระบบบำบัดน้ำดีและระบบบำบัดน้ำเสียในอาคารที่อยู่ออาศัย สำนักงาน และโรงงานอุตสาหกรรม ซึ่งประกอบด้วยการติดตั้งระบบน้ำร้อน-น้ำเย็น ระบบสุขาภิบาล ระบบบำบัดน้ำเสียภายในอาคาร และระบบป้องกันไฟ ซึ่งได้แก่ การติดตั้งระบบดับเพลิงแบบหัวฉีดโปรยน้ำ ระบบดับเพลิงแบบถังเคมี

งานติดตั้งระบบวิศวกรรมไม่ได้จัดเป็นธุรกิจหลักของบริษัทฯ แต่มีวัตถุประสงค์เพื่อสนับสนุนงานก่อสร้าง ซึ่งงานติดตั้งระบบบางโครงการมีมูลค่ามากถึงร้อยละ 30 ของมูลค่ารวมของโครงการ นอกจากงานติดตั้งระบบที่เป็นการสนับสนุนงานก่อสร้างหลักของบริษัทฯ แล้ว บริษัทฯยังให้หน่วยงานติดตั้งระบบวิศวกรรมหางานภายนอก นอกเหนือจากงานสนับสนุนงานก่อสร้างของบริษัทฯเองด้วย

ลักษณะการประกอบธุรกิจ

บริษัทฯ รับงานโดยวิธีการประกวดราคาหรือการว่าจ้างโดยตรง ปัจจัยหลักในการสร้างความเชื่อมั่นให้ลูกค้าคือ ชื่อเสียงและผลงานในอดีต ซึ่งเป็นงานก่อสร้างที่มีคุณภาพสูง โดยจุดมุ่งหมายสูงสุดของบริษัทฯ คือ สร้างมาตรฐานงานก่อสร้างที่ดี เพื่อตอบสนองความต้องการของลูกค้า และใช้เทคโนโลยีการก่อสร้างที่ทันสมัย

รายได้จากการก่อสร้างซึ่งเป็นธุรกิจหลักของบริษัทฯ ในปี 2559 ลดลง 1,170 ล้านบาท เป็นผลจากการที่บริษัทฯ ปรับแผนการรับงานภาคเอกชนลดลงและเน้นงานภาครัฐมากขึ้น และมีรายได้จากการปรับโครงสร้างหนี้ลดลงเหลือ 6.44 ล้านบาท

1 ลักษณะกลุ่มลูกค้าเป้าหมาย

ลูกค้าของบริษัทฯ ได้แก่ เจ้าของโครงการต่างๆ ในภาคเอกชนทั่วประเทศ ซึ่งเป็นลูกค้าที่บริษัทฯ ได้ให้บริการอย่างต่อเนื่อง เนื่องจากได้รับความไว้วางใจจากงานก่อสร้างที่มีคุณภาพและประสบผลสำเร็จในอดีต บริษัทฯ สร้างความสัมพันธ์ที่ดีกับลูกค้ามาโดยตลอด เพื่อสร้างโอกาสในการได้รับงานโครงการใหม่ๆ ในอนาคตจากลูกค้าเดิม ลูกค้าหลักในปัจจุบันของบริษัทฯ ได้แก่ ผู้ประกอบธุรกิจศูนย์การค้า ห้างสรรพสินค้า โรงแรม และอาคารสำนักงาน ซึ่งเจ้าของโครงการมีชื่อเสียง ความมั่นคงทางการเงิน และมีทุนดำเนินการสูง ในปี 2558 บริษัทฯ ได้มีการเพิ่มทุนจดทะเบียนและเรียกชำระเรียบร้อยแล้ว จึงสามารถรับงานจากลูกค้ารายใหม่ได้เพิ่มมากขึ้นนอกเหนือจากกลุ่มลูกค้าเดิม โดยมีเป้าหมายในการขยายฐานลูกค้าให้กว้างขึ้น

2 นโยบายราคา

บริษัทฯ คำนึงถึงสภาพการแข่งขัน ต้นทุนของวัตถุดิบ ค่าแรงคนงาน และค่าใช้จ่ายอื่นๆ ในการก่อสร้างเป็นหลักพร้อมกันนี้บริษัทฯ ยังประมาณค่าใช้จ่ายอื่นๆ ที่อาจเกิดขึ้นเนื่องจากความล่าช้าในการเก็บเงิน หรือการเปลี่ยนแปลงราคาของ วัสดุก่อสร้างหลักรวมทั้งต้นทุนทางการเงินไว้ในต้นทุนการก่อสร้างแล้ว อย่างไรก็ตาม งานก่อสร้างแต่ละประเภทจะมีสัดส่วนของวัตถุดิบ ค่าแรง และค่าใช้จ่ายในการก่อสร้างแตกต่างกันออกไปตามลักษณะของโครงการ ดังนั้น อัตรากำไรขั้นต้นของโครงการจึงมีอัตราที่แตกต่างกันไป

อย่างไรก็ดี บริษัทฯ ไม่ได้เสนอราคาที่ต่ำที่สุดต่อลูกค้าเพื่อให้ได้รับงาน แต่บริษัทฯ จะเน้นถึงราคาที่เหมาะสมกับคุณภาพของงาน และความต้องการของลูกค้ารวมถึงการให้ผลตอบแทนที่เหมาะสมกับบริษัทฯ เป็นหลัก

3 ความสามารถในการก่อสร้าง

ธุรกิจรับเหมาก่อสร้างและรับเหมาติดตั้งงานระบบวิศวกรรมเป็นธุรกิจที่ต้องอาศัยความชำนาญเฉพาะด้านในระบบวิศวกรรมที่ติดตั้ง ตลอดจนความสามารถในการบริหารโครงการให้สำเร็จลุล่วงตามความต้องการของลูกค้าทั้งใน

ด้านคุณภาพของงานและระยะเวลาแล้วเสร็จภายใต้ต้นทุนโครงการที่สามารถสร้างผลกำไรให้กับบริษัท ดังนั้นปัจจัยสำคัญที่กำหนดความสามารถในการก่อสร้างของบริษัท ได้แก่

1. คุณภาพและจำนวนของบุคลากรหลักสำหรับโครงการก่อสร้างของบริษัท โดยเฉพาะวิศวกรในระดับผู้จัดการโครงการ (Project Manager) วิศวกรผู้ควบคุมงาน (Project Engineer) วิศวกรประจำหน่วยงานสนาม (Site Engineer) วิศวกรประจำสำนักงาน (Office Engineer) และสถาปนิกโครงการ (Project Architecture)

2. จำนวนเงินทุน บริษัทฯ ควรมีเงินทุนหมุนเวียนที่เพียงพอและเหมาะสมกับขนาดของงาน

3. จำนวนเครื่องจักร เครื่องมือและอุปกรณ์ก่อสร้างที่เหมาะสมกับปริมาณงาน

เพื่อให้สามารถส่งมอบงานที่มีคุณภาพให้แก่ลูกค้าภายใต้เงื่อนไขเวลาที่จำกัด จำนวนวิศวกรของบริษัทฯ และผู้รับเหมาช่วงที่จะรับผิดชอบในแต่ละโครงการจะขึ้นอยู่กับขนาดและความสลับซับซ้อนของงานเป็นสำคัญ

4 การจัดหาวัสดุหรือบริการ

4.1 การจัดหาวัสดุ

บริษัทฯ มีนโยบายจัดซื้อที่ชัดเจนโดยยึดหลักการแข่งขันด้วยความเท่าเทียมกัน เปิดโอกาสให้ผู้จัดจำหน่ายมีการแข่งขันกันโดยการประกวดราคาและเปรียบเทียบราคา ในการควบคุมต้นทุนการทำงานโดยเฉพาะการจัดหาวัสดุดิบซึ่งได้แก่ วัสดุก่อสร้างต่างๆ บริษัทฯ ต้องวางแผนการจัดซื้อให้สอดคล้องกับลักษณะงาน

4.2 ประเภทของวัสดุและอุปกรณ์ที่สำคัญ

การจัดหาวัสดุที่สำคัญจะดำเนินการตามระเบียบวิธีการจัดซื้อ จัดจ้าง ของบริษัทฯ โดยพิจารณาจากราคา คุณสมบัติของวัสดุและเงื่อนไขทางการเงิน

- (1) หมวดวัสดุหลัก วัสดุก่อสร้างที่จำเป็นต้องใช้ในการก่อสร้างโยธาทุกประเภท และที่มีอยู่ในแบบก่อสร้างหรือระบุในสัญญาทั้งหมด เช่น หิน คอนกรีตผสมเสร็จ เหล็กเส้น ทราय ปูนซีเมนต์ ฯลฯ บริษัทฯ จะจัดซื้อวัสดุเหล่านี้ภายในประเทศ โดยบริษัทฯ จะคัดเลือกผู้จัดจำหน่ายที่ได้มาตรฐาน
- (2) หมวดวัสดุที่มีลักษณะเฉพาะ วัสดุประเภทนี้จะขึ้นอยู่กับลูกค้าเป็นหลัก ลูกค้าจะเป็นผู้กำหนดคุณลักษณะราคา รวมทั้งผู้จัดจำหน่ายวัสดุที่ลูกค้าต้องการใช้มาให้บริษัทฯ โดยการซื้อวัสดุก่อสร้างประเภทนี้จะเป็นการซื้อสำหรับโครงการแต่ละโครงการโดยเฉพาะ เช่น เครื่องสูบน้ำ กระทบโป๊พพื้น และหลังคา
- (3) หมวดวัสดุประกอบ วัสดุที่ใช้ประกอบการทำงาน ได้แก่ ไม้แบบ นั่งร้าน ค้ำยัน ตะปู ลวดผูกเหล็ก เป็นต้น
- (4) หมวดวัสดุสิ้นเปลือง วัสดุประกอบงาน เช่น ลวดเชื่อม น้ำมัน แก๊ส ลม ถุงขยะ เป็นต้น

- (5) หมวดอุปกรณ์และเครื่องมือก่อสร้าง เครื่องมือ เครื่องจักรที่ใช้ประกอบงาน แยกเป็นเครื่องมือขนาดเล็ก และเครื่องมือขนาดใหญ่ เช่น สว่านไฟฟ้า เครื่องเชื่อมไฟฟ้า เครื่องแอร์คอมเพรสเซอร์ เครื่องกำเนิดไฟฟ้า เป็นต้น

4.3 แหล่งที่มาของวัสดุ

วัสดุที่ใช้สามารถสั่งซื้อจากผู้ผลิตหรือตัวแทนจำหน่ายในประเทศ ในบางกรณีบริษัท อาจพิจารณาสั่งซื้อจากผู้ขายในต่างประเทศ หากได้รับเงื่อนไขที่ดีกว่าการสั่งซื้อผ่านตัวแทนจำหน่ายหรือผู้ขายในประเทศ ปัจจุบันวัตถุดิบเกือบทั้งหมดจัดหาจากแหล่งภายในประเทศ

ผู้จำหน่ายวัสดุ เช่น ปูนซีเมนต์ เหล็ก คอนกรีต และวัสดุก่อสร้างอื่น ๆ จะมีให้เลือกซื้อได้หลายรายตามแต่ละประเภทของวัตถุดิบ ทั้งนี้ บริษัท ประกอบธุรกิจก่อสร้างมานาน และมีความสัมพันธ์ที่ดีกับผู้ผลิตและผู้จัดจำหน่ายหลายราย ซึ่งติดต่อกันด้วยดีตลอดมา จึงไม่มีปัญหาในการจัดหาวัตถุดิบ

บริษัท มีผู้จัดจำหน่ายหลายรายในแต่ละวัสดุ จึงไม่เกิดภาวะผูกขาด นอกจากนี้ บริษัท ยังใช้นโยบายการต่อรองราคาแบบไม่ผูกขาดกับผู้จำหน่ายกลุ่มใดกลุ่มหนึ่ง และมีการเจรจาต่อรองครั้งต่อครั้งในแต่ละโครงการ

นโยบายการสั่งซื้อ/สั่งจ้าง ของบริษัท จะไม่ยึดติดหรือผูกติดกับผู้จัดจำหน่ายรายใดโดยเฉพาะเจาะจง แต่จะเป็นลักษณะการกระจายโดยทั่วไป มุ่งจะเข้าหาแหล่งวัตถุดิบโดยเฉพาะ เพื่อลดต้นทุนในการผลิต และเพิ่มศักยภาพในการแข่งขัน โดยมุ่งเน้นเรื่องค่าบริการ คุณภาพ และราคาของสินค้าเป็นสำคัญ และจะใช้วัสดุอุปกรณ์ภายในประเทศเป็นหลัก

4.4 สัดส่วนการซื้อวัสดุในประเทศและต่างประเทศ

บริษัท ยังคงมุ่งเน้นการใช้สินค้าที่ผลิตในประเทศ สินค้าที่ต้องใช้ในการก่อสร้าง และการติดตั้งระบบที่เป็นมาตรฐาน บริษัท จะซื้อภายในประเทศ ถ้ามีวัสดุที่มีลักษณะเฉพาะตามความต้องการของลูกค้าหรือเกิดจากข้อกำหนดของงาน บริษัท จึงจะสั่งซื้อสินค้าจากต่างประเทศ ดังนั้นสินค้าที่สั่งซื้อจากต่างประเทศจึงมีมูลค่าไม่มาก โดยแหล่งที่มาของวัสดุของบริษัท มากกว่าร้อยละ 95 เป็นบริษัทผู้ผลิตหรือตัวแทนจำหน่ายสินค้าที่ผลิตในประเทศ

4.5 สภาพปัญหาเกี่ยวกับวัตถุดิบ

สภาพปัญหาเกี่ยวกับวัสดุ ในบางช่วงเวลาวัตถุดิบบางประเภทอาจมีการขาดแคลน หรือมีการปรับราคาสูงขึ้น หากมีความต้องการใช้ในปริมาณมากพอ บริษัท ก็อาจพิจารณาจัดซื้อโดยตรงจากผู้ผลิตหรือนำเข้าจากต่างประเทศ เนื่องจากบริษัท อยู่ในธุรกิจก่อสร้างมาเป็นเวลานาน และมีความสัมพันธ์ที่ดีกับกลุ่มผู้ผลิตและจัดจำหน่ายวัตถุดิบที่ใช้ในงานก่อสร้างเป็นอย่างดี ทำให้มีความมั่นใจทั้งในด้านคุณภาพ ราคา และสามารถจัดซื้อในปริมาณที่เพียงพอสำหรับใช้ในงานก่อสร้างแต่ละโครงการอย่างต่อเนื่อง

สรุปผลงานการก่อสร้างในรอบปีที่ผ่านมา

ตลอดปี 2559 ที่ผ่านมา จากสถานการณ์ทางการเมืองส่งผลให้เศรษฐกิจเกิดการชะลอตัวลงและส่งผลกระทบต่อภาคเอกชนเกิดความกังวลที่จะลงทุนเพิ่มหรือเริ่มดำเนินงานโครงการใหม่ๆ ขึ้น อย่างไรก็ตาม บริษัทฯ ยังคงมีงานก่อสร้างต่อเนื่องจากปีที่ผ่านมา ด้วยศักยภาพของทางบริษัทฯ ที่มีความพร้อมในทุกด้าน จึงคาดการณ์ว่าในปี 2560 จะมีการประมูลโครงการก่อสร้างใหม่ๆ เพิ่มมากขึ้นอย่างต่อเนื่องทั้งภาครัฐและเอกชน

สำหรับการดำเนินงานของบริษัทฯ ในปี 2559 ที่ผ่านมา มีสัดส่วนงานโครงการก่อสร้างภาคเอกชนร้อยละ 80 และภาครัฐร้อยละ 20 ของมูลค่างานทั้งปี

โครงการก่อสร้างที่แล้วเสร็จในรอบปีที่ผ่านมา ได้แก่

โครงการ		เจ้าของโครงการ	มูลค่า (ล้านบาท)
1	CDC Distribution Center จ.ภูเก็ต	บริษัท ซีพี ออลล์ จำกัด (มหาชน)	96.50
2	พลัสคอนโดมิเนียม 4 หาดใหญ่ จ.สงขลา	บจก.สิริน พร็อพเพอร์ตี้ แอนด์ ดีเวลลอปเม้นท์	406.00
3	พลัสคอนโดมิเนียม 5 จ.สุราษฎร์ธานี	บจก.สิริน พร็อพเพอร์ตี้ แอนด์ ดีเวลลอปเม้นท์	256.00
4	งานปรับปรุงทางรถไฟ ระหว่างสถานีบ้านแหลม – แม่กลอง	การรถไฟแห่งประเทศไทย	407.00
5	Centra Maris Hotel พัทยา	บริษัท เมเจอร์ ดีเวลลอปเม้นท์ ฮอสพิทอลิตี้ จำกัด (มหาชน)	452.00
6	เดอะนิช ไร่ดี บางแค	บริษัท เสนา ดีเวลลอปเม้นท์ จำกัด (มหาชน)	122.00
7	แมนอร์ สยามบิณน้ำ	บริษัท เมเจอร์ ดีเวลลอปเม้นท์ จำกัด (มหาชน)	1,188.00
รวม			2,927.50

โครงการที่กำลังดำเนินการอยู่และงานที่ยังไม่ได้ส่งมอบ

การส่งมอบงานจะกระทำก็ต่อเมื่องานเสร็จสิ้นแล้วทั้งหมด งานระหว่างก่อสร้างที่ยังไม่ได้ส่งมอบ ณ วันที่ 26 ธันวาคม 2559 มีดังนี้ ได้แก่

โครงการ		เจ้าของโครงการ	มูลค่า (ล้านบาท)	มูลค่างานที่ยัง ไม่ได้ส่งมอบ (ล้านบาท)
1	มิราจ คอนโดมิเนียม สุขุมวิท 27	บจก.มิราจ พร็อพเพอร์ตี้ พลัส	140	5
2	Nara 9 ถนนนาวิวาส กรุงเทพฯ	บริษัท อีสเทอร์น สตาร์ เรียด เอสเตท จำกัด (มหาชน)	607	70
3	ปรับปรุงภูมิทัศน์ ศูนย์กำจัด ขยะมูลฝอย กทม.	บริษัท ริเวอร์ เอนจิเนียริง จำกัด	334	296
4	Amber นนทบุรี	บริษัท อีสเทอร์นสตาร์ เรียด เอสเตท จำกัด (มหาชน)	447	367
รวม			1,528	768

ปัจจัยความเสี่ยง

ความเสี่ยงที่เกี่ยวข้องกับการดำเนินงานของบริษัท ซึ่งอาจจะมีผลกระทบต่อการบรรลุเป้าหมายของบริษัท มีดังนี้

ความเสี่ยงจากการควบคุมต้นทุนไม่เป็นไปตามเป้าหมาย

ในการรับเหมาก่อสร้าง บริษัท มีความจำเป็นต้องสั่งซื้อวัสดุอุปกรณ์ก่อสร้างจำนวนมาก จึงอาจประสบปัญหาในการควบคุมต้นทุน ทั้งในส่วนที่เกิดจากการใช้วัสดุที่มากเกินไป และจากที่สั่งซื้อวัสดุในราคาที่แพงกว่าประมาณการ ทั้งนี้อาจเกิดจากกระบวนการประมาณการต้นทุน การควบคุมราคาสั่งซื้อและการควบคุมปริมาณการใช้วัสดุ หรือการทุจริตในกระบวนการก่อสร้าง ซึ่งความเสียหายดังกล่าวอาจส่งผลกระทบต่อผลประกอบการอย่างมีนัยสำคัญ

บริษัท ตระหนักดีถึงความสำคัญของการควบคุมต้นทุน จึงจัดให้มีระบบการควบคุมในหลายรูปแบบ ได้แก่ การควบคุมการใช้วัสดุ การสั่งซื้อผ่านส่วนกลาง และการควบคุมต้นทุนของฝ่ายบริหาร โดยในประเด็นการควบคุมการใช้วัสดุนั้น บริษัท มีข้อกำหนดให้หน่วยงานก่อสร้างมีหน้าที่จัดทำแบบประมาณการก่อสร้างแบบละเอียดเพื่อใช้ในการก่อสร้างและสั่งซื้อวัสดุ ซึ่งจะทำให้การประมาณปริมาณการใช้มีความถูกต้องแม่นยำ และบริษัท ยังจัดให้มีแผนกสำรวจปริมาณงาน ซึ่งมีหน้าที่เข้าไปตรวจสอบหน้างานเพื่อสำรวจปริมาณการใช้วัสดุและผลงานของผู้รับเหมา หรือ การดำเนินการงานของหน่วยงานก่อสร้าง สำหรับระบบการควบคุมการสั่งซื้อวัสดุผ่านส่วนกลางนั้น บริษัท มีนโยบายในการจัดซื้อสินค้าทั้งหมดผ่านแผนกจัดซื้อส่วนกลางเท่านั้น บริษัท ยังจัดให้มีระบบการรายงานการควบคุมต้นทุน โดย ณ ขณะใดขณะหนึ่ง เพื่อให้ผู้บริหารสามารถที่จะรับรู้ต้นทุนโครงการเทียบกับความก้าวหน้าของงาน มูลค่างานที่ประมูลและมูลค่ากำไรขาดทุนของโครงการได้ และหากรายการใดมีการใช้งบประมาณที่เกินกว่าประมาณการ จะต้องมีการชี้แจงจากผู้จัดการโครงการนั้นๆ ก่อน ซึ่งบริษัท เชื่อว่าภายใต้ระบบการควบคุมต้นทุนดังกล่าว นับเป็นระบบควบคุมที่มีประสิทธิภาพทำให้บริษัท สามารถควบคุมต้นทุนได้เป็นอย่างดี

ความเสี่ยงจากการทุจริตคอร์รัปชัน

การดำเนินธุรกิจก่อสร้างมีโอกาสเกิดการทุจริตคอร์รัปชันในหลาย ๆ ขั้นตอนของการปฏิบัติงาน เช่น ขั้นตอนการจัดซื้อ จัดจ้างผู้รับเหมารายย่อย การตรวจรับงานหรือรับมอบสินค้าที่ไม่เป็นไปตามสัญญา และการเอื้อประโยชน์ให้กับผู้ขายหรือผู้รับเหมา บริษัท มีความตระหนักดีถึงความเสี่ยงที่เกี่ยวข้องกับการทุจริตคอร์รัปชัน จึงได้กำหนดนโยบายและมาตรการต่อต้านการทุจริตคอร์รัปชันเพื่อใช้ในการควบคุมการดำเนินงานของบริษัท ให้เป็นไปอย่างโปร่งใส สามารถตรวจสอบได้ อีกทั้งบริษัท ยังได้มีการกำหนดระเบียบปฏิบัติและขั้นตอนในการปฏิบัติงานให้รัดกุม มีมาตรการควบคุมที่เหมาะสม เพื่อลดความเสี่ยงจากการทุจริตคอร์รัปชัน

ความเสี่ยงจากความปลอดภัยในการทำงาน

การดำเนินการก่อสร้างนั้นมีความเสี่ยงด้านความปลอดภัยในการทำงานที่อาจส่งผลกระทบต่อบุคลากรทั้งภายในและภายนอกให้ได้รับอันตราย ทรัพย์สินได้รับความเสียหาย เกิดผลกระทบด้านสิ่งแวดล้อมและมลภาวะ หรือความเสียหายที่อาจเกิดขึ้นกับพื้นที่ข้างเคียงระหว่างการก่อสร้าง บริษัทฯจึงให้ความสำคัญสูงสุดในด้านความปลอดภัย ซึ่งได้มีมาตรการป้องกันเพื่อลดความเสี่ยงต่าง ๆ โดยมีหน่วยงานความปลอดภัยรับผิดชอบในการบริหารจัดการ และควบคุมความปลอดภัยในงานก่อสร้างให้เป็นไปตามนโยบายและมาตรการความปลอดภัยของบริษัทฯ อย่างเคร่งครัด ส่งเสริมให้พนักงานตระหนักถึงความปลอดภัยในการทำงาน มีการอบรมอย่างสม่ำเสมอ อีกทั้งยังมีการจัดทำกรป้องกันพื้นที่สุ่มเสี่ยงต่อการเกิดอันตราย ป้องกันการตกหล่นของเศษวัสดุก่อสร้าง และป้องกันผลกระทบต่อสิ่งแวดล้อมอย่างเหมาะสม เพื่อให้แน่ใจว่าการดำเนินการก่อสร้างอยู่ในสภาพแวดล้อมที่ปลอดภัยต่อบุคลากร ทรัพย์สิน และพื้นที่ข้างเคียง

ความเสี่ยงจากการลงทุนในกิจการร่วมค้า

ในบางกรณีบริษัทฯ มีความจำเป็นต้องเข้าร่วมในกิจการร่วมค้า โดยเฉพาะโครงการที่มีขนาดใหญ่หรือมีมูลค่าของงานสูง บริษัทฯ จะเข้าร่วมในกิจการร่วมค้ากับผู้ที่มีความชำนาญพิเศษหรือผู้ร่วมทุนภายนอก เพื่อยกระดับคุณสมบัติในการเข้าร่วมประมูลงาน หรือเพื่อลดความเสี่ยงด้านการเงินและการดำเนินงาน ซึ่งคงเหลือเพียงความเสี่ยงที่ต้องร่วมรับผิดชอบในกิจการร่วมค้าร่วมกัน

อย่างไรก็ตามความร่วมมือกับกิจการร่วมค้า ย่อมมีความเสี่ยงเช่นกัน ซึ่งเกิดจากคู่สัญญาไม่ปฏิบัติตามสัญญา หรือ เจอเนซ หรือ ข้อตกลงที่ร่วมทุนไว้ ซึ่งอาจทำให้บริษัทฯ ต้องเข้ารับผิดชอบในส่วนของผู้ร่วมทุนในกิจการร่วมค้านั้น ซึ่งเมื่อผลต่อต้นทุนในการดำเนินงานที่สูงขึ้น ส่งผลกำไรขั้นต้นที่ได้รับลดน้อยลง หรือเกิดผลขาดทุนในโครงการก่อสร้าง เป็นต้น ในกรณีที่ผู้ร่วมงานในกิจการร่วมค้าไม่สามารถดำเนินงานหรือปฏิบัติตามเงื่อนไขของสัญญาก่อสร้างได้ บริษัทฯ พยายามลดความเสี่ยงด้านนี้ ด้วยการวิเคราะห์ข้อมูลประวัติการดำเนินงาน และชื่อเสียงของบริษัทฯ ที่จะร่วมงานในกิจการร่วมค้า อย่างรอบคอบก่อนตัดสินใจเข้าร่วมในกิจการร่วมค้า รวมถึงจัดทำสัญญาให้มีความรัดกุม รอบคอบ เพื่อป้องกันความเสียหายที่อาจเกิดขึ้นได้

ความเสี่ยงจากสภาพแวดล้อมภายใน

การไม่ปฏิบัติตามนโยบาย กฎระเบียบ ข้อบังคับในการปฏิบัติงานที่บริษัทฯ กำหนดไว้สามารถก่อให้เกิดผลกระทบรุนแรงต่อการดำเนินงานของบริษัทฯ ได้ เนื่องจากลักษณะการดำเนินงานของบริษัทฯ จำเป็นจะต้องมีการควบคุมอย่างเคร่งครัดเพื่อป้องกันความผิดพลาดที่อาจเกิดขึ้นทั้งในด้านคุณภาพ ด้านการเงิน การบริหารโครงการ และความโปร่งใสในการดำเนินงาน ดังนั้นการปฏิบัติตามนโยบาย กฎระเบียบ ข้อบังคับในการปฏิบัติงานถือเป็นสิ่งสำคัญมากในการดำเนินงาน บริษัทฯ จึงได้กำหนดระเบียบปฏิบัติและนโยบายให้ถือปฏิบัติอย่างเคร่งครัด มีหน่วยงานที่รับผิดชอบ มีมาตรการควบคุมและการตรวจสอบภายในอย่างมีมาตรฐานและเป็นระบบ เพื่อให้แน่ใจว่าได้มีการปฏิบัติตามนโยบาย กฎระเบียบ ข้อบังคับในการปฏิบัติงานตามที่กำหนดไว้

ความเสี่ยงด้านรายได้

ธุรกิจก่อสร้างเป็นธุรกิจที่มีการแข่งขันค่อนข้างสูง บางช่วงของตลาดมีปริมาณงานที่ค่อนข้างจำกัด ในขณะที่มีจำนวนบริษัทรับเหมาก่อสร้างเป็นจำนวนมากส่งผลให้เกิดการแข่งขันสูง บริษัทฯ ต้องเผชิญกับการแข่งขันที่มากขึ้น โดยบางบริษัทฯ มีแหล่งเงินทุนและศักยภาพในการดำเนินงานที่มากกว่า อาจทำให้บริษัทฯ ต้องยอมรับกำไรตามสัญญาที่ลดลงหรือให้เงื่อนไขการทำงานที่ดีขึ้นแก่เจ้าของโครงการเพื่อการแข่งขัน หากบริษัทฯ ไม่ได้รับงาน ส่วนแบ่งการตลาดและส่วนแบ่งกำไรอาจจะลดลงได้ ซึ่งส่งผลกระทบต่อผลการดำเนินงานและโอกาสของบริษัทฯ บริษัทฯ จึงมุ่งมั่นที่จะสร้างความน่าเชื่อถือจากผลงานที่มีคุณภาพ ส่งมอบงานที่มีมาตรฐานสูง ตรงต่อเวลา และให้ความใส่ใจต่อความต้องการของลูกค้าเป็นหลักเพื่อรักษารฐานลูกค้าเดิมของบริษัทฯ และจะทำให้บริษัทฯ ได้รับงานอย่างต่อเนื่อง

ภาวะตลาดและการแข่งขัน

อุตสาหกรรมก่อสร้างและวิศวกรรมเป็นอุตสาหกรรมที่มีการแข่งขันสูง ดังนั้น เพื่อให้ประสบความสำเร็จจึงจำเป็นต้องได้รับความมุ่งมั่นและการอุทิศตน จากบุคลากรมืออาชีพที่มีประสบการณ์และความเชี่ยวชาญครอบคลุมวินัยต่างๆ ที่เกี่ยวข้อง ซึ่งไม่ใช่เพื่อให้ได้มาซึ่งโครงการเท่านั้น แต่เพื่อให้สามารถดำเนินโครงการให้แล้วเสร็จพร้อมทั้งส่งมอบแก่ลูกค้าได้ตรงเวลาและภายในงบประมาณอีกด้วย

บริษัทฯ เชื่อมั่นอย่างมากว่า การจะให้บริการลูกค้าได้อย่างเหมาะสมนั้น บริษัทฯ จะต้องเข้าใจการดำเนินธุรกิจของลูกค้าแต่ละรายอย่างเต็มที่ โดยเฉพาะอย่างยิ่ง เมื่อตลาดก่อสร้างในปัจจุบันมีลูกค้าที่ต้องการให้ดำเนินโครงการในลักษณะออกแบบและก่อสร้างมากขึ้น ทั้งนี้ในการดำเนินการโครงการที่มีความซับซ้อนมากขึ้น บริษัทฯ ได้ตั้งทีมบริหารเชิงบูรณาการเพื่อดูแลประเด็นต่างๆ ในโครงการที่อาจเกิดขึ้นเพื่อเป็นหลักประกันให้โครงการเหล่านั้นบรรลุผลสำเร็จตามความต้องการของลูกค้า

คู่แข่งและภาวะการแข่งขัน

คู่แข่งที่สำคัญของบริษัทฯ ในตลาดอุตสาหกรรมการก่อสร้าง คือ บริษัทรับเหมาก่อสร้างชั้นนำที่มีขนาดกลางและขนาดใหญ่ในประเทศไทยไปรวมถึงบริษัทข้ามชาติ ที่เข้าร่วมประมูลโครงการก่อสร้างทั้งภาครัฐและเอกชน

กลยุทธ์การแข่งขัน

เพื่อเป็นการเพิ่มความสามารถทางการแข่งขัน บริษัทฯ ได้มีการกำหนดกลยุทธ์การแข่งขันและนโยบายการดำเนินธุรกิจของบริษัทฯ นอกจากการมุ่งเน้นความสามารถในการรักษาสัดส่วนการตลาดภายใต้สภาวะที่มีการแข่งขันสูงในปัจจุบันแล้ว บริษัทฯ ยังมุ่งเสริมสร้างความสามารถในการแข่งขันในระยะยาวด้วย โดยเน้น การวางแผนจัดกระบวนการทำงาน การตรวจสอบและรับประกันคุณภาพของงาน การรักษามาตรฐานความปลอดภัยในการทำงานและความตรงต่อเวลา เป็นหลัก

ข้อได้เปรียบทางการแข่งขัน

1. ชื่อเสียงและประสบการณ์ของกลุ่มวิศวกรผู้บริหาร

นอกเหนือจากความสามารถในการบริหารงาน ผู้บริหารของกลุ่มบริษัทฯ ที่มีความรู้และประสบการณ์การทำงานในงานวิศวกรรมมากกว่า 20 ปี โดยเป็นที่ยอมรับอย่างกว้างขวางในวงการ นอกจากนี้ หากมีการเปลี่ยนแปลงทางเทคโนโลยีที่จะต้องนำเทคโนโลยีที่ทันสมัยมาใช้หรือการเปลี่ยนแปลงทางวิศวกรรมอื่น ๆ บริษัทฯ มีนโยบายที่จะนำเทคโนโลยีเหล่านั้นมาประยุกต์ใช้และนำเสนอต่อลูกค้าของบริษัทฯ ได้อย่างเหมาะสม

2. ผลงานเน้นคุณภาพและให้ประโยชน์สูงสุดแก่ลูกค้า

บริษัทฯ มุ่งเน้นการดำเนินงานโดยให้บริการที่ให้ประโยชน์สูงสุดแก่ลูกค้า เน้นถึงคุณภาพ การให้บริการเป็นที่พอใจ มีความรับผิดชอบต่อผลงานสูงและการส่งมอบงานตรงตามกำหนดเวลา บริษัทฯ ส่งเสริมนโยบายด้านการดำเนินงานเป็นทีมและเพิ่มพูนเทคโนโลยีที่ทันสมัย เพื่อให้ได้มาซึ่งระบบการดำเนินงานที่ปลอดภัยและมีประสิทธิภาพสูงสุด

3. การให้บริการรับเหมาก่อสร้างแบบเหมารวม (Turnkey Contracts)

การให้บริการตั้งแต่การออกแบบ งานวางฐานราก จนกระทั่งอาคารเสร็จสมบูรณ์ อีกทั้งสามารถบริหารต้นทุนและเวลาได้อย่างมีประสิทธิภาพ และสอดคล้องกับการผันแปรของต้นทุนการก่อสร้างและภาวะเศรษฐกิจที่ผันผวน

4. ผลงานอันเป็นที่ยอมรับในอดีต

บริษัทฯ ได้สร้างชื่อเสียงในผลงานต่าง ๆ ที่ผ่านมาในอดีต สร้างความพึงพอใจให้กับลูกค้า และทำให้ลูกค้าให้ความไว้วางใจในการกลับมาใช้บริการของบริษัทฯ รวมทั้งได้แนะนำต่อไปยังลูกค้าอื่นๆ ด้วย ดังนั้น บริษัทฯ จึงมีนโยบายหลักในการที่จะรักษาและเสริมสร้างชื่อเสียงของบริษัทฯ โดย

- การรักษาคุณภาพของผลงานให้เป็นไปตามมาตรฐานที่ยอมรับ
- การดำรงไว้ซึ่งความซื่อสัตย์ต่อวิชาชีพและมีจรรยาบรรณที่ดีต่องานในสัญญา
- การดูแลผลประโยชน์ของลูกค้าเสมือนหนึ่งว่าบริษัทคือเจ้าของโครงการดังกล่าว
- การบริการหลังการขายและหลังหมดสัญญาบริการ
- การดูแลให้การก่อสร้างในแต่ละโครงการแล้วเสร็จตามกำหนดเวลาที่ระบุไว้ในสัญญา

5. ความสามารถของบุคลากร

บริษัทฯ มีบุคลากรที่มีความชำนาญเฉพาะด้าน อีกทั้งบริษัทฯ มีนโยบายส่งเสริมและพัฒนาบุคลากรซึ่งนับเป็นทรัพยากรที่สำคัญที่สุดของบริษัทฯ เพื่อพัฒนาประสิทธิภาพในการดำเนินงานและดำรงไว้ซึ่งความสามารถในการแข่งขัน ดังนี้

- การพัฒนาความรู้และความสามารถของพนักงานอย่างต่อเนื่อง ทั้งในด้านความรู้ทางเทคนิควิชาการและการจัดการ
- การสร้างจิตสำนึกความรับผิดชอบต่องาน
- การสร้างบรรยากาศการทำงานที่เป็นมิตร
- การทำงานเป็นทีม การประสานงานระหว่างทีมวิศวกรและบุคลากรภายในองค์กร เพื่อให้บรรลุซึ่งวัตถุประสงค์ในการให้บริการที่ดีเยี่ยมแก่ลูกค้า
- การรักษามาตรฐานความปลอดภัยในการทำงาน

6. แรงงานที่มีคุณภาพ

เนื่องจากบริษัทฯ มีนโยบายในการจ้างแรงงานซึ่งเป็นพนักงานที่มีความสามารถและประสิทธิภาพ ทำให้บริษัทฯ สามารถคัดเลือกแรงงานที่มีคุณภาพและมีแรงงานที่มีความชำนาญงานสูง บริษัทฯ จึงสามารถส่งมอบงานได้ตามมาตรฐานของบริษัทฯ ภายใต้ระยะเวลาที่กำหนดและลูกค้ามีความไว้วางใจในคุณภาพงานที่ส่งมอบ นอกจากนี้ บริษัทฯ มีนโยบายที่จะจ้างผู้รับเหมาช่วงที่มีคุณภาพ ประสิทธิภาพการทำงานที่ดี ประกอบกับ มีประสบการณ์ที่ยาวนานด้านก่อสร้าง ซึ่งมีผลงานที่มีคุณภาพ เพื่อควบคุมคุณภาพงานของบริษัทฯ โดยจะจ้างผู้รับเหมาช่วงเฉพาะงานที่ต้องการความเชี่ยวชาญเฉพาะด้าน เช่น การเคลือบหน้าต่างอะลูมิเนียม จากการที่บริษัทฯ มีแรงงานที่มีคุณภาพนี้ทำให้บริษัทฯ สามารถรักษาระดับงานก่อสร้างที่มีคุณภาพสูงได้

โครงสร้างผู้ถือหุ้น

หลักทรัพย์ของบริษัทฯ

ในช่วงต้นปี 2559 นั้นทางบริษัทฯ มีทุนจดทะเบียนจำนวน 3,915,213,212 บาท มีทุนเรียกชำระแล้วเป็นเงินจำนวน 3,915,213,212 บาท มูลค่าที่ตราไว้หุ้นละ 1 บาท ทั้งนี้ จำนวนทุนจดทะเบียนได้เปลี่ยนแปลงไปเนื่องจากมติที่ประชุมวิสามัญผู้ถือหุ้น ครั้งที่ 1/2559 เมื่อวันที่ 11 พฤศจิกายน 2559 โดยที่ประชุมมีมติอนุมัติเกี่ยวกับการเปลี่ยนแปลงทุนจดทะเบียน ดังนี้ มติที่ประชุมอนุมัติให้เพิ่มทุนจดทะเบียน โดยการออกหุ้นสามัญใหม่จำนวน 12,000,000 หุ้น มูลค่าที่ตราไว้หุ้นละ 1 บาท โดยการออกหุ้นสามัญเพิ่มทุนดังกล่าว บริษัทประสงค์จะออกหุ้นสามัญเพิ่มทุนจดทะเบียนของบริษัทให้แก่เจ้าหน้าที่ปรึกษาและวิชาชีพ (เจ้าหน้าที่กลุ่มที่ 9) ตามที่ศาลล้มละลายกลางเห็นชอบด้วยแผนฟื้นฟูที่กำหนดไว้ในข้อ 7.2.2 (จ) ของแผนฟื้นฟูกิจการบริษัทฯ วันที่ 13 กันยายน 2554 ซึ่งที่ประชุมมีมติเสียงข้างมากร้อยละ 100 ของจำนวนเสียงทั้งหมดของผู้ถือหุ้นที่เข้าร่วมประชุมและออกเสียงในวาระนี้ และแก้ไขหนังสือบริคณห์สนธิของบริษัทข้อ 4 เมื่อวันที่ 1 ธันวาคม 2559 เพื่อให้สอดคล้องกับการเพิ่มทุนจดทะเบียนดังกล่าว

ณ วันที่ 1 ธันวาคม 2559 บริษัทฯ มีทุนจดทะเบียนจำนวน 3,927,213,212 บาท มีทุนเรียกชำระแล้วเป็นเงินจำนวน 3,915,213,212 บาท เป็นหุ้นสามัญจำนวน 3,915,213,212 หุ้น มูลค่าที่ตราไว้หุ้นละ 1 บาท

ผู้ถือหุ้น

รายชื่อผู้ถือหุ้นที่ถือหุ้นสูงสุด 10 ราย ณ บัญชีรายชื่อหุ้น วันที่ 31 ธันวาคม 2559

รายชื่อผู้ถือหุ้น		จำนวนหุ้นสามัญ	สัดส่วน (%)
1	นางอายุพร กรรณสูต	824,520,000	21.06
2	นายพิสิษฐ์ เหล่าศิริวัฒน์	243,000,000	6.21
3	น.ส.รัตติพร กรสุทธิโสภณ	185,000,000	4.73
4	บริษัท พี.โอเวอร์ซีส์ สตีล จำกัด (มหาชน)	112,231,666	2.87
5	นางจรรยา สว่างจิตร	80,130,110	2.05
6	ดร.อดุล อมตวิวัฒน์	78,683,768	2.01
7	นายพัชวิทย์ คุณชยางกูร	100,000,000	2.55
8	นางคันสนีย์ กรรณสูต	70,000,000	1.79
9	นายสมบัติ พานิชชีวะ	50,000,000	1.28
10	นางปราณี เผอญไชค	50,000,000	1.28
	อื่นๆ	2,121,647,668	54.19
รวม		3,915,213,212	100.00

โครงสร้างการจัดการ

โครงสร้างการจัดการของบริษัทฯ ประกอบไปด้วย

1. คณะกรรมการบริษัท (Board of Directors)

รายนามคณะกรรมการบริษัท มีจำนวน 11 ท่าน ดังนี้

1	นายวิเชียร รัตนะพีระพงศ์	ประธานกรรมการ
2	พลตำรวจเอกสุเทพ ธรรมรักษ์	กรรมการอิสระ
3	พลเอกสมชาย หิรัญย์สุทธิ	กรรมการอิสระ
4	นายระพี สุขยางค์	กรรมการอิสระ
5	นายวิรุณ ลี	กรรมการอิสระ
6	นายวรวิทย์ ไกรฤทธิ	กรรมการ
7	นายเพชร วิจักขณา	กรรมการ
8	นางสาวรัชนี ศรีพิพัฒน์กุล	กรรมการ
9	นางอายุพร กรรณสูต	กรรมการ
10	นายศรวิษฐ์ พรรณสมบุญ	กรรมการ
11	นางอรรชกา อัสสรรัตน์	กรรมการ

หมายเหตุ นายศรวิษฐ์ พรรณสมบุญ เป็นเลขานุการบริษัทฯ

ขอบเขตอำนาจหน้าที่และความรับผิดชอบของคณะกรรมการบริษัท

- (1) ปฏิบัติหน้าที่ด้วยความรับผิดชอบ ความระมัดระวัง ความซื่อสัตย์สุจริต และระมัดระวังรักษาผลประโยชน์ของบริษัทฯ และให้เป็นไปตามกฎหมายวัตถุประสงค์ และข้อบังคับของบริษัทฯ ตลอดจนมติของผู้ถือหุ้น
- (2) มีหน้าที่กำหนดวิสัยทัศน์ นโยบายและทิศทางการดำเนินงานของบริษัทฯ และกำกับดูแลและควบคุมภายในให้ฝ่ายบริหารดำเนินการให้เป็นไปตามนโยบายที่กำหนดไว้อย่างมีประสิทธิภาพและประสิทธิผลเพื่อเพิ่มมูลค่าทางเศรษฐกิจสูงสุดให้แก่ผู้ถือหุ้น และการเติบโตอย่างยั่งยืน
- (3) รับผิดชอบต่อผู้ถือหุ้นโดยสม่ำเสมอดำเนินงานโดยรักษาผลประโยชน์ของผู้ถือหุ้นมีการเปิดเผยข้อมูลที่เป็นสาระสำคัญต่อผู้ลงทุนอย่างถูกต้องครบถ้วนมีมาตรฐานและโปร่งใส
- (4) คณะกรรมการบริษัทต้องมีความรู้ความสามารถและประสบการณ์ที่จะเป็นประโยชน์ต่อการดำเนินธุรกิจและมีความสนใจในกิจการของบริษัทฯ ที่ตนเป็นกรรมการอย่างแท้จริง
- (5) ประเมินผลการปฏิบัติงานและกำหนดค่าตอบแทนของกรรมการ และผู้บริหารระดับสูง

- (6) รับผิดชอบต่อผลประโยชน์และการปฏิบัติหน้าที่ของฝ่ายบริหารโดยให้มีความตั้งใจและระมัดระวังในการปฏิบัติงาน
- (7) กำกับดูแลให้มีการกำหนดเป้าหมายการดำเนินงานธุรกิจที่ชัดเจน และวัดผลได้ เพื่อใช้เป็นแนวทางในการกำหนดเป้าหมายในการปฏิบัติงาน โดยพิจารณาถึงความเป็นไปได้ สมเหตุสมผล
- (8) กำกับดูแลให้มีการดำเนินธุรกิจ และปฏิบัติงานอย่างมีจริยธรรม
- (9) กำกับดูแลให้ฝ่ายบริหารมีระบบการบริหารความเสี่ยงอย่างเหมาะสมและมีประสิทธิภาพ
- (10) พิจารณาตัดสินใจในเรื่องที่มีสาระสำคัญเช่นนโยบายและแผนธุรกิจโครงการลงทุนขนาดใหญ่อำนาจการบริหารการได้มาหรือจำหน่ายไปซึ่งทรัพย์สิน และรายการอื่นใดที่กฎหมายกำหนด
- (11) กำหนดอำนาจและระดับการอนุมัติในการทำธุรกรรม และการดำเนินการต่างๆที่เกี่ยวข้องกับงานของบริษัทฯ ให้คณะหรือบุคคลตามความเหมาะสมและให้เป็นไปตามข้อกฎหมายที่เกี่ยวข้องโดย จัดทำเป็นคู่มืออำนาจอนุมัติ และให้มีการทบทวนอย่างน้อยปีละ 1 ครั้ง
- (12) จัดให้มีระบบบัญชีการรายงานทางการเงินและการสอบบัญชีที่เชื่อถือได้รวมทั้งดูแลจัดให้มีกระบวนการในการประเมินความเหมาะสมของการควบคุมภายใน
- (13) ให้ความเห็นชอบในการเสนอแต่งตั้งผู้สอบบัญชี และพิจารณาค่าสอบบัญชีประจำปี เพื่อนำเสนอต่อผู้ถือหุ้นในการพิจารณาอนุมัติแต่งตั้ง
- (14) รายงานความรับผิดชอบของคณะกรรมการในการจัดทำรายงานทางการเงินโดยแสดงควบคู่กับรายงานของผู้สอบบัญชีไว้ในรายงานประจำปีและครอบคลุมในเรื่องสำคัญๆ ตามนโยบายข้อพึงปฏิบัติที่ดีสำหรับกรรมการบริษัทจดทะเบียนของตลาดหลักทรัพย์แห่งประเทศไทย
- (15) กำกับดูแลการปฏิบัติงานของคณะกรรมการชุดย่อยต่างๆ ให้เป็นไปตามกฎบัตรที่กำหนดไว้

1.1 การถ่วงดุลของกรรมการที่ไม่เป็นผู้บริหาร

คณะกรรมการบริษัทที่มีจำนวน 11 ท่าน ประกอบด้วย

- | | |
|----------------------------------|--------|
| 1. กรรมการที่เป็นผู้บริหาร | 2 ท่าน |
| 2. กรรมการที่ไม่ได้เป็นผู้บริหาร | 5 ท่าน |
| 3. กรรมการอิสระ | 4 ท่าน |

ดังนั้น กรรมการอิสระและกรรมการที่ไม่ได้เป็นผู้บริหารมีจำนวน 9 ใน 11 ของคณะกรรมการทั้งหมด

1.2 การรวมหรือแยกตำแหน่ง

โครงสร้างคณะกรรมการของบริษัท ประกอบไปด้วยกรรมการที่เป็นอิสระและกรรมการที่ไม่ได้เป็นผู้บริหารถึง 9 ใน 11 ของคณะกรรมการทั้งคณะ ซึ่งทำให้การถ่วงดุลและการสอบทานการบริหารงานได้ นอกจากนี้มีการกำหนดขอบเขตอำนาจหน้าที่อย่างชัดเจนของแต่ละคณะกรรมการ ทำให้ประธานเจ้าหน้าที่บริหารและคณะผู้บริหารบริษัท ไม่มีอำนาจเด็ดขาดและมีการถ่วงดุลในตัวมติที่สำคัญจะต้องได้รับมติอนุมัติจากคณะกรรมการบริษัท

2. คณะกรรมการตรวจสอบ

คณะกรรมการตรวจสอบมีจำนวน 3 ท่าน ประกอบด้วย

- | | |
|------------------------------|----------------------|
| 1. พลตำรวจเอกสุเทพ ธรรมรักษ์ | ประธานกรรมการตรวจสอบ |
| 2. นายระพี สุขยางค์ | กรรมการ |
| 3. นายวิรุณ ลี | กรรมการ |

หมายเหตุ นางสาวจันทร์เพ็ญ เงินสมุทร เป็นเลขานุการคณะกรรมการตรวจสอบ

ขอบเขตอำนาจหน้าที่และความรับผิดชอบของคณะกรรมการตรวจสอบ

- (1) สอบทานรายงานทางการเงินเพื่อให้มั่นใจว่า มีความถูกต้องและเชื่อถือได้ รวมถึงการเปิดเผยข้อมูลอย่างเพียงพอ โดยการประสานงานกับผู้สอบบัญชีภายนอก และผู้บริหารที่รับผิดชอบจัดทำรายงานทางการเงินทั้งราย ไตรมาส และประจำปี
- (2) สอบทานระบบการควบคุมภายในของบริษัทฯ ให้มีความเหมาะสมและมีประสิทธิผล และอาจเสนอแนะให้มีการสอบทานหรือตรวจสอบรายการใดที่เห็นว่าจำเป็นและเป็นสิ่งสำคัญ พร้อมทั้งนำข้อเสนอแนะเกี่ยวกับการปรับปรุงแก้ไขระบบการควบคุมภายในที่สำคัญและจำเป็นเสนอคณะกรรมการบริษัท โดยสอบทานร่วมกับผู้สอบบัญชี ภายนอก และผู้จัดการแผนกควบคุมภายใน
- (3) สอบทานการปฏิบัติตามกฎหมายว่าด้วยหลักทรัพย์และตลาดหลักทรัพย์หรือข้อกำหนดของตลาดหลักทรัพย์ฯ นโยบาย กฎ ระเบียบ ข้อบังคับ และกฎหมายอื่นๆ ที่เกี่ยวข้องกับบริษัทฯ
- (4) พิจารณาคัดเลือกและเสนอแต่งตั้งผู้สอบบัญชีรวมถึงพิจารณาเสนอค่าตอบแทนของผู้สอบบัญชีของบริษัทฯ ต่อ คณะกรรมการบริษัท
- (5) สอบทานแผนงานตรวจสอบภายในของบริษัทฯ ตามวิธีการและมาตรฐานที่ยอมรับโดยทั่วไป
- (6) พิจารณาการเปิดเผยข้อมูลของบริษัทฯ ในกรณีที่เกิดรายการที่เกี่ยวข้องกันหรือรายการที่อาจมีความขัดแย้งทางผลประโยชน์ให้มีความถูกต้องและครบถ้วน
- (7) สอบทานให้บริษัทฯ มีระบบการบริหารความเสี่ยงที่เหมาะสมและมีประสิทธิภาพ
- (8) รายงานผลการปฏิบัติงานของคณะกรรมการตรวจสอบ ให้คณะกรรมการบริษัททราบอย่างน้อยปีละ 4 ครั้ง
- (9) ร่วมให้ความเห็นในการพิจารณาแต่งตั้ง ถอดถอน ประเมินผลงานของเจ้าหน้าที่แผนกควบคุมภายใน
- (10) ในการปฏิบัติงานตามขอบเขตหน้าที่ให้คณะกรรมการตรวจสอบมีอำนาจเชิญฝ่ายบริหาร ผู้จัดการ หรือพนักงานของบริษัทฯ ที่เกี่ยวข้องมาให้ความเห็น เข้าร่วมประชุมหรือส่งเอกสารที่เห็นว่าเกี่ยวข้องหรือจำเป็น
- (11) ให้มีอำนาจว่าจ้างที่ปรึกษา หรือบุคคลภายนอกตามระเบียบของบริษัทฯ มาให้ความเห็นหรือให้คำปรึกษาในกรณีจำเป็น

- (12) จัดทำรายงานการกำกับดูแลของคณะกรรมการตรวจสอบ โดยเปิดเผยไว้ในรายงานประจำปีของบริษัท ซึ่งรายงานดังกล่าวต้องลงนามโดยประธานคณะกรรมการตรวจสอบ
 - (13) คณะกรรมการตรวจสอบต้องประเมินผลการปฏิบัติงานโดยการประเมินตนเอง และรายงานผลการประเมินพร้อมทั้งปัญหาอุปสรรคในการปฏิบัติงานที่อาจเป็นเหตุให้การปฏิบัติงานไม่บรรลุวัตถุประสงค์ในการจัดตั้งคณะกรรมการตรวจสอบให้คณะกรรมการบริษัททราบทุกปี
 - (14) พิจารณาทบทวนและปรับปรุงกฎบัตรคณะกรรมการตรวจสอบ
 - (15) ปฏิบัติงานอื่นตามที่คณะกรรมการบริษัทมอบหมายภายในขอบเขตหน้าที่และความรับผิดชอบของคณะกรรมการตรวจสอบ
- ทั้งนี้ กรรมการตรวจสอบทั้ง 3 ท่านของบริษัทฯ มาจากกรรมการอิสระที่คุณสมบัติตามข้อ 16 ของประกาศคณะกรรมการกำกับตลาดทุน ที่ ทจ. 28/2551

3. คณะกรรมการสรรหาและพิจารณาค่าตอบแทน

คณะกรรมการสรรหาและพิจารณาค่าตอบแทนมีจำนวน 3 ท่าน ประกอบด้วย

- | | |
|----------------------------|---------------|
| 1. นายระพี สุขยางค์ | ประธานกรรมการ |
| 2. พลเอกสมชาย หิรัญย์รัฐติ | กรรมการ |
| 3. นายวิรุณ ลี | กรรมการ |

ขอบเขตอำนาจหน้าที่และความรับผิดชอบของคณะกรรมการสรรหาและพิจารณาค่าตอบแทน

- (1) ทบทวนปรัชญาด้านเงินค่าตอบแทนบริษัท ในส่วนของประธานเจ้าหน้าที่บริหาร และระดับผู้บริหารถัดจากประธานเจ้าหน้าที่บริหาร (คณะกรรมการบริหาร)
- (2) เสนอนโยบายเกี่ยวกับเงินโบนัสสำหรับคณะผู้บริหารในส่วนของประธานเจ้าหน้าที่บริหาร และระดับผู้บริหารถัดจากประธานเจ้าหน้าที่บริหาร (คณะกรรมการบริหาร)
- (3) พิจารณางบประมาณเพื่อการปรับเปลี่ยนเงินเดือน การเปลี่ยนแปลงอัตราเงินเดือนและค่าตอบแทน การจ่ายเงินโบนัสประจำปีในส่วนของประธานเจ้าหน้าที่บริหาร

4. คณะกรรมการบริหาร

รายนามคณะกรรมการบริหาร ณ วันที่ 31 ธันวาคม 2559 มีจำนวน 7 ท่าน ดังนี้

- | | |
|--|---|
| 1. นางอายุพร กรรณสูต | ประธานเจ้าหน้าที่บริหาร |
| 2. นายกรีช แก้วนาค ⁽¹⁾ | ประธานเจ้าหน้าที่ฝ่ายวิศวกรรม |
| 3. นายศรวิษฐ์ พรรณสมบูรณ์ | รักษาการประธานเจ้าหน้าที่ฝ่ายการเงินและผู้อำนวยการฝ่ายบริหารงานองค์กร |
| 4. นายปรีชา ลาภบุตร ^{(2) (3)} | ผู้อำนวยการฝ่ายพัฒนาธุรกิจ |
| 5. นายทวีศักดิ์ กิขุนทด | ผู้อำนวยการโครงการ |
| 6. นายชาติชัย อรรถสถาวร | ผู้อำนวยการฝ่ายแผนงานและควบคุมโครงการ |
| 7. นายสุรัชย์ จอนเจดสิน | ผู้อำนวยการฝ่ายกำกับกับการปฏิบัติงาน |

- หมายเหตุ (1) นายกริช แก้วนาค ดำรงตำแหน่ง ประธานเจ้าหน้าที่ฝ่ายวิศวกรรม เมื่อวันที่ 1 ส.ค. 2559 และได้รับแต่งตั้งเป็นกรรมการบริหาร ตามมติการประชุมคณะกรรมการบริษัท ครั้งที่ 1/2560 เมื่อวันที่ 27 ก.พ. 2560
- (2) นายปรีชา ลาภบุตร ดำรงตำแหน่ง ผู้อำนวยการฝ่ายพัฒนาธุรกิจ เมื่อวันที่ 26 กันยายน 2559 และได้รับแต่งตั้งเป็นกรรมการบริหาร ตามมติการประชุมคณะกรรมการบริษัท ครั้งที่ 1/2560 เมื่อวันที่ 27 ก.พ. 2560
- (3) แต่งตั้งแทนตำแหน่งนายชัชชน กรรณสูต ซึ่งเปลี่ยนตำแหน่งเป็น ผู้ช่วยประธานเจ้าหน้าที่บริหาร มีผลเมื่อวันที่ 27 ก.พ. 2560

ขอบเขตอำนาจหน้าที่และความรับผิดชอบของคณะกรรมการบริหาร

- (1) ประกอบด้วยการบริหารบริษัทที่เป็นผู้บริหารงานและพนักงานในระดับบริหาร รวมกันไม่น้อยกว่า 3 คน ร่วมกันเป็นคณะกรรมการบริหาร
- (2) ทำหน้าที่ควบคุมการบริหารงานของบริษัทให้เป็นไปตามนโยบายที่คณะกรรมการบริษัทกำหนดไว้ และรายงานผลการดำเนินงานต่อคณะกรรมการบริษัท ทั้งนี้ในการดำเนินการประชุมของคณะกรรมการบริหารต้องมีคณะกรรมการเข้าร่วมประชุมไม่น้อยกว่ากึ่งหนึ่งของกรรมการบริหารส่วนการลงมติของคณะกรรมการบริหารต้องได้รับคะแนนเสียงข้างมากจากที่ประชุมและคะแนนเสียงดังกล่าวที่นับได้อย่างน้อยกึ่งหนึ่งจากคะแนนเสียงของคณะกรรมการบริหารทั้งหมด
- (3) พิจารณาการกำหนดอำนาจ และระดับการอนุมัติของแต่ละบุคคลให้เป็นไปอย่างเหมาะสม และจัดให้มีการแบ่งแยกหน้าที่ที่อาจก่อให้เกิดการทำทุจริตออกจากกัน รวมถึงการกำหนดขั้นตอน และวิธีการทำธุรกรรมกับผู้ถือหุ้นรายใหญ่ กรรมการ ผู้บริหาร หรือผู้ที่เกี่ยวข้องกับบุคคลดังกล่าวอย่างเหมาะสม เพื่อป้องกันการฉ้อโกงผลประโยชน์ และนำเสนอต่อคณะกรรมการบริษัทเพื่ออนุมัติหลักการ รวมถึงควบคุมให้มีการถือปฏิบัติตามหลักการ และข้อกำหนดที่ได้รับอนุมัติแล้ว
- (4) พิจารณางบประมาณประจำปีและขั้นตอนในการใช้จ่ายงบประมาณ เพื่อเสนอต่อคณะกรรมการบริษัทและควบคุมดูแลการใช้จ่ายตามงบประมาณที่ได้รับอนุมัติจากคณะกรรมการบริษัทแล้ว
- (5) พิจารณาปรับปรุงแผนการดำเนินธุรกิจของบริษัทให้เหมาะสมเพื่อประโยชน์ของบริษัท
- (6) พิจารณาอนุมัติการลงทุนและกำหนดงบประมาณในการลงทุนตามอำนาจในคู่มืออำนาจดำเนินการ
- (7) พิจารณาการทำสัญญาต่าง ๆ ที่มีผลผูกพันบริษัทตามอำนาจในคู่มืออำนาจดำเนินการ
- (8) รับผิดชอบให้มีข้อมูลที่สำคัญต่าง ๆ ของบริษัท อย่างเพียงพอ เพื่อให้ประกอบการตัดสินใจของคณะกรรมการบริษัท ผู้ถือหุ้น รวมถึงจัดทำรายงานทางการเงินที่น่าเชื่อถือ เป็นไปตามมาตรฐานที่ดีและโปร่งใส
- (9) พิจารณาผลกำไร และขาดทุนของบริษัทและเสนอจ่ายปันผลประจำปีต่อคณะกรรมการบริษัท
- (10) พิจารณาการดำเนินธุรกิจใหม่ หรือการเลิกธุรกิจเพื่อเสนอต่อคณะกรรมการบริษัท
- (11) กำกับดูแลให้มีขั้นตอนให้ผู้ปฏิบัติงานต้องรายงานเหตุการณ์ หรือการกระทำที่ผิดปกติ หรือการกระทำผิดกฎหมายต่อคณะกรรมการบริหารอย่างทันทั่วทั้งที่ และในกรณีที่เหตุการณ์ดังกล่าวมีผลกระทบที่มีสาระสำคัญ จะต้องรายงานให้คณะกรรมการบริษัท ทราบ เพื่อพิจารณาแก้ไข ภายในระยะเวลาอันสมควร

- (12) ดำเนินการใด ๆ เพื่อสนับสนุนการดำเนินการดังกล่าวข้างต้น หรือตามความเห็นของคณะกรรมการบริษัท หรือตามที่ได้รับมอบอำนาจจากคณะกรรมการบริษัท
- (13) การดำเนินเสนอต่อที่ประชุมคณะกรรมการบริหารในเรื่องใด ๆ ซึ่งได้รับการลงมติ และ/หรือ อนุมัติจากที่ประชุมคณะกรรมการบริหาร จะต้องรายงานให้คณะกรรมการบริษัททราบ ในการประชุมคณะกรรมการบริษัทครั้งถัดไป ทั้งนี้กรรมการบริหารจะไม่สามารถอนุมัติรายการที่ตนหรือบุคคลที่อาจมีความขัดแย้งมีส่วนได้เสียหรืออาจมีความขัดแย้งทางผลประโยชน์ในลักษณะอื่นกับบริษัทหรือบริษัทย่อย

คำตอบแทนกรรมการและผู้บริหาร

- คำตอบแทนกรรมการ ได้ถูกกำหนดไว้อย่างชัดเจนและโปร่งใส โดยคำนึงถึงภาระหน้าที่ที่ได้รับมอบหมาย ตลอดจนความรับผิดชอบ และได้ขออนุมัติจากที่ประชุมผู้ถือหุ้นทุก ๆ ปี
- คำตอบแทนผู้บริหาร คณะกรรมการบริษัทได้ให้นโยบายในการกำหนดคำตอบแทนให้แก่ผู้บริหารโดยคำนึงถึงหลักความยุติธรรมและสูงเพียงพอที่จะดึงดูดและรักษาผู้บริหารที่มีคุณสมบัติที่ต้องการ โดยสามารถสร้างแรงจูงใจให้มีการปฏิบัติงานที่มีคุณภาพและมาตรฐานที่ดี ทั้งนี้คำตอบแทนกรรมการและผู้บริหารจะถูกเปิดเผยในแบบ 56-1 และรายงานประจำปีของบริษัท

บริษัทได้กำหนดนโยบายคำตอบแทนกรรมการไว้อย่างชัดเจน โดยได้ขออนุมัติจากที่ประชุมผู้ถือหุ้น และสำหรับคำตอบแทนผู้บริหารเป็นไปตามหลักการและนโยบายที่คณะกรรมการกำหนด ทั้งนี้ เป็นไปตามหลักการกำกับดูแลกิจการที่ดี โดยจำนวนคำตอบแทนของกรรมการและผู้บริหาร ในปี 2559 มีดังนี้

1) คำตอบแทนของคณะกรรมการ

1.1) คำตอบแทนของคณะกรรมการบริษัท ได้แก่ ค่าเบี้ยประชุมเท่านั้น กรรมการทั้ง 9 ท่านได้รับคำตอบแทน ซึ่งได้แก่ ค่าเบี้ยประชุมประธานคณะกรรมการบริษัท จำนวน 50,000 บาทต่อครั้ง ค่าเบี้ยประชุมคณะกรรมการบริษัท จำนวน 30,000 บาทต่อครั้ง

1.2) คำตอบแทนของคณะกรรมการตรวจสอบ ได้แก่ ค่าเบี้ยประชุมเท่านั้น กรรมการทั้ง 3 ท่านได้รับคำตอบแทน ซึ่งได้แก่ ค่าเบี้ยประชุมประธานคณะกรรมการตรวจสอบ จำนวน 20,000 บาทต่อครั้ง ค่าเบี้ยประชุมคณะกรรมการตรวจสอบ จำนวน 10,000 บาทต่อครั้ง

1.3) คำตอบแทนของคณะกรรมการสรรหาและพิจารณาคำตอบแทน ได้แก่ ค่าเบี้ยประชุมเท่านั้น กรรมการทั้ง 3 ท่านได้รับคำตอบแทน ซึ่งได้แก่ ค่าเบี้ยประชุมประธานกรรมการสรรหาและพิจารณาคำตอบแทน จำนวน 20,000 บาทต่อครั้ง และค่าเบี้ยประชุมกรรมการ ท่านละ 10,000 บาทต่อครั้ง

รายชื่อ	ตำแหน่ง	จำนวนครั้งที่เข้าร่วมประชุม ปี 2559		
		ประชุม คณะกรรมการ บริษัท	ประชุม คณะกรรมการ ตรวจสอบ	ประชุม คณะกรรมการ สรรหาและ พิจารณา คำตอบแทน
1. นายวิเชียร รัตนะพีระพงศ์	ประธานกรรมการบริษัท	7/7	-	-
2. พลตำรวจเอกสุเทพ ธรรมรักษ์	กรรมการอิสระ ประธานกรรมการตรวจสอบ	1/7	1/4	-
3. พลเอกสมชาย หิรัญย์ขัติ	กรรมการอิสระ กรรมการสรรหาและ พิจารณาคำตอบแทน	7/7	-	3/3
4. นายระพี สุขยางค์	กรรมการอิสระ กรรมการตรวจสอบ ประธานกรรมการสรรหาและ พิจารณาคำตอบแทน	6/7	4/4	3/3
5. นายวิรุณ ลี	กรรมการอิสระ กรรมการตรวจสอบ กรรมการสรรหาและ พิจารณาคำตอบแทน	6/7	4/4	3/3
6.นางอายุพร กรรณสูต ⁽¹⁾	กรรมการ ประธานเจ้าหน้าที่บริหาร	7/7		
7. นายวรวิทย์ ไกรฤทธิ	กรรมการ	4/7	-	-
8. นายเพชร วิจิทขนา	กรรมการ	5/7	-	-
9. นายชัยพัทธ์ เหล่าศิริรัตน์ ⁽²⁾	กรรมการ	3/7	-	-
10. นายชัชชน กรรณสูต ^{(1) (5)}	กรรมการ	6/7	-	-
11. นางสาวรัชณี ตริพิพัฒนกุล	กรรมการ	3/7	-	-
12. นายศรวิษฐ์ พรหมสมบุญ ^{(1) (4)}	กรรมการ	-	-	-
13. นางอรรณา อัสสรัตน์ ⁽³⁾	กรรมการ	-	-	-
มีคำตอบแทนรวมทั้งสิ้น		1,552,000 บาท		

หมายเหตุ (1) กรรมการที่เป็นผู้บริหารขอละสิทธิในการรับคำตอบแทน

(2) นายชัยพัทธ์ เหล่าศิริรัตน์ ได้ลาออกจากตำแหน่งกรรมการบริษัท มีผลตั้งแต่ 27 ต.ค. 2559

(3) แต่งตั้งนางอรรณา อัสสรัตน์ แทนตำแหน่งนายชัยพัทธ์ เหล่าศิริรัตน์ มีผลตั้งแต่ 11 พ.ย. 2559

(4) แต่งตั้งนายศรวิษฐ์ พรหมสมบุญ แทนตำแหน่งนายชัชชน กรรณสูต มีผลตั้งแต่ 11 พ.ย. 2559

(5) นายชัชชน กรรณสูต ลาออกจากการเป็นกรรมการบริษัท มีผลตั้งแต่ 14 ก.ย. 2559

2) ค่าตอบแทนของผู้บริหาร

บริษัทจ่ายค่าตอบแทนให้แก่ผู้บริหารของบริษัทจำนวน 10 ราย ในรูปของเงินเดือน โบนัส เงินสมทบกองทุนสำรองเลี้ยงชีพ และสวัสดิการอื่น ๆ เป็นจำนวนเงินรวมกันทั้งสิ้น 18.86 ล้านบาทในปี 2559 โดยมี

ค่าตอบแทน	ปี 2559	
	จำนวนราย	ค่าตอบแทนรวม (ล้านบาท)
เงินเดือนรวม	10	17.02
โบนัส	1	0.19
เงินสมทบกองทุนสำรองเลี้ยงชีพ	8	0.81
อื่น ๆ เช่น ค่าล่วงเวลา ค่าที่พัก	8	0.84
รวม	14	18.86

3) ค่าตอบแทนอื่น ๆ

-ไม่มี-

5. บุคลากร

1) จำนวนพนักงานของบริษัท

ณ วันที่ 31 ธันวาคม 2559 บริษัท เคเทค คอนสตรัคชั่น จำกัด (มหาชน) มีพนักงานรวมทั้งสิ้น 114 คน และบริษัทย่อย มีพนักงานรวมทั้งสิ้น 1,412 คน โดยแบ่งตามสายงานหลักทั้งหมด 3 สายได้ดังนี้

สายงานที่	สายงานหลัก	จำนวนพนักงาน บมจ. เคเทค คอนสตรัคชั่น 31 ธันวาคม 2559	จำนวนพนักงาน บริษัทย่อย 31 ธันวาคม 2559
1.	สำนักงานใหญ่		
	ฝ่ายบริหาร	9	-
	สำนักงานประธานเจ้าหน้าที่บริหาร	7	
	ฝ่ายบัญชีและการเงิน	10	-
	ฝ่ายพัฒนาธุรกิจ	-	-
	ฝ่ายแผนงานและควบคุมโครงการ	21	4
	ฝ่ายบริหารงานองค์กร	15	-
	ฝ่ายกำกับ การปฏิบัติงาน	2	-
	แผนกความปลอดภัย	1	1
	แผนกจัดซื้อจัดจ้าง	7	-
	แผนกคลังสินค้าและซ่อมบำรุง	12	-
	แผนกกฎหมาย	3	1
	อื่น ๆ	1	2
	รวมสำนักงานใหญ่	88	8
2.	สายงานก่อสร้าง		
	พนักงานประจำรายเดือน	-	153
	วิศวกร	-	31
	สถาปนิก	-	4
	ไฟร์แมน	-	59
	ช่างเขียนแบบ	-	12
	อื่น ๆ เช่น ชูรการ์ Time Keeper	-	39
	พนักงานประจำรายวัน	26	1,251
	รวมพนักงาน	114	1,412

2) ผลตอบแทนรวมของพนักงาน

ในปี 2559 บริษัทฯ ได้พิจารณาให้ผลตอบแทนให้แก่พนักงานในรูปเงินเดือน โบนัส เงินสมทบ กองทุนสำรองเลี้ยงชีพ และอื่นๆ โดยบริษัท เคเทค คอนสตรัคชั่น จำกัด (มหาชน) ให้ผลตอบแทนแก่พนักงานเป็นจำนวนเงินรวม 34.56 ล้านบาท และบริษัทย่อย ให้ผลตอบแทนแก่พนักงานเป็นจำนวนเงินรวม 290.56 ล้านบาท ดังนี้

ค่าตอบแทน (หน่วย : ล้านบาท)	ปี 2559 บมจ. เคเทค คอนสตรัคชั่น	ปี 2559 บริษัทย่อย
เงินเดือนและค่าจ้างรวม	29,481,850	163,731,517
โบนัส	1,050,127	916,333
เงินสมทบกองทุนสำรองเลี้ยงชีพ	363,229	247,295
อื่น ๆ เช่น เงินค่าล่วงเวลา และ เบี้ยเลี้ยง เป็นต้น	3,664,591	125,666,490
รวม	34,559,797	290,561,635

3) นโยบายในการพัฒนาพนักงานของบริษัท

บริษัทให้ความสำคัญในการพัฒนาทรัพยากรบุคคลเป็นอย่างมาก เนื่องจากบุคลากรเป็นปัจจัยหลักในการขับเคลื่อนขององค์กร การมีบุคลากรทุกระดับที่มีคุณภาพจึงเป็นเรื่องสำคัญยิ่ง ทั้งเรื่องของความรู้ความสามารถ และทักษะในการดำเนินงาน รวมถึงการเสริมสร้างทัศนคติที่ดีเกี่ยวกับการทำงาน

บริษัทฯ เน้นเรื่องการเสริมสร้างทัศนคติเกี่ยวกับการทำงานตั้งแต่แรกเริ่มเข้าทำงานของพนักงานด้วยการจัดอบรมปฐมนิเทศน์ โดยการให้ข้อมูล และสร้างความเข้าใจในวิสัยทัศน์ของบริษัทฯ การสร้างค่านิยมร่วมกัน ทิศทางการดำเนินธุรกิจ เป้าหมาย รวมถึงแนวทางการบริหารองค์กร เนื่องจากเป็นที่ยอมรับกันโดยทั่วกันว่าทัศนคติที่ดีเป็นปัจจัย และพื้นฐานที่สำคัญอย่างหนึ่งในการทำงานร่วมกันอย่างมีประสิทธิภาพ และสำเร็จลุล่วงด้วยดี

บริษัทฯ ยังคงสานต่อการเพิ่มพูนศักยภาพบุคลากร ด้วยการจัดทำแผนการอบรมบุคลากร และเตรียมงบประมาณประจำปี โดยจัดสรรงบประมาณไว้เป็นการเฉพาะอย่างเหมาะสม ให้ตรงกับความต้องการในการทำงานของลักษณะงาน และความรับผิดชอบของหน่วยงานนั้น ๆ เพื่อช่วยเพิ่มประสิทธิภาพในการทำงาน ทางฝ่ายทรัพยากรบุคคลมีการบริหารจัดการให้เกิดประโยชน์สูงสุดครอบคลุมทุกฝ่ายงาน โดยมีได้จำกัดอยู่เพียงแค่วิชากรรมเท่านั้น แต่ยังรวมไปถึงพนักงานในสายงานอื่น ๆ ด้วย ทั้งนี้มีจัดกำหนดเวลาที่จะจัดให้มีการฝึกอบรมในรอบปีไว้เพื่อให้การพัฒนาบุคลากรดำเนินไปอย่างตรงตามความต้องการอย่างแท้จริง และทั่วถึงสอดคล้องกับนโยบายทางธุรกิจ ดังนี้

1. การจัดให้มีการอบรมภายใน จากบุคลากรที่มีความชำนาญ และประสบการณ์เฉพาะด้านในองค์กร อาทิ การอบรมด้านความปลอดภัยในการทำงานก่อสร้างเบื้องต้น เพื่อลดอุบัติเหตุที่อาจเกิดขึ้นจากการทำงาน การเสริมสร้างพนักงานมีความรู้ความเข้าใจเพิ่มขึ้นเกี่ยวกับระบบต่าง ๆ และเทคโนโลยีสารสนเทศของบริษัท เพื่อส่งเสริมการดำเนินงานให้มีประสิทธิภาพยิ่งขึ้น อีกทั้งมีการจัดอบรมอย่างต่อเนื่องทั้งในลักษณะการสอนงาน (Coaching & On The Job Training) ภายในหน่วยงาน เพื่อให้เกิดความชำนาญในการดำเนินงาน และสามารถดึงศักยภาพของพนักงานในแต่ละระดับออกมาใช้ในการพัฒนาองค์กร อันเป็นการเสริมสร้างความเข้าใจใน

หน่วยงานกันเอง โดยการเปิดโอกาสให้แบ่งปันประสบการณ์ การบอกเล่าเรื่องราวที่เป็นกรณี หรือ ปัญหาที่เกิดขึ้นจริง เพื่อร่วมกันแก้ไขปัญหาจากการระดมความคิด

นอกจากนี้ บริษัทฯ ยังมีโครงการส่งเสริมการพัฒนาฝีมือแรงงานของสาขาต่าง ๆ ที่มีความสำคัญและจำเป็นต่อการดำเนินงาน ซึ่งบริษัทฯ ได้ร่วมกับสถาบันพัฒนาฝีมือแรงงาน กรุงเทพมหานคร ในการฝึกอบรมหลักสูตรต่าง ๆ อย่างต่อเนื่อง

2. การอบรมภายนอก บริษัทฯ ได้ดำเนินงานภายใต้การจัดสรรงบประมาณที่เหมาะสม และตอบสนองตามความต้องการในการทำงานของลักษณะงาน และความรับผิดชอบของหน่วยงาน นั้น ๆ ได้เป็นอย่างดี ทั้งฝ่ายงานก่อสร้าง และแผนกอื่น ๆ ในสำนักงานใหญ่ที่เป็นสนับสนุนในการดำเนินงานทุกภาคส่วน อาทิ แผนกบัญชี และการเงิน แผนกทรัพยากรบุคคล แผนกจัดซื้อ แผนกกฎหมาย และแผนกอื่น ๆ รวมถึงการอบรมที่ให้ความสำคัญเกี่ยวกับการดำเนินงานตาม ข้อกำหนด กฎหมาย และให้เป็นไปตามเกณฑ์หน่วยงานที่เกี่ยวข้อง อาทิ การให้พนักงานเข้าร่วมอบรม และสัมมนาที่ตลาดหลักทรัพย์แห่งประเทศไทย และนำกลับมาเผยแพร่สู่พนักงานในทุก ระดับ เพื่อส่งเสริมให้บริษัทฯ ในฐานะบริษัทจดทะเบียน ดำเนินการพัฒนากิจการอย่างยั่งยืน

ทั้งนี้ผู้บริหารของบริษัทฯ ยังมีดำริที่จะให้มีระดับของแผนการพัฒนาพนักงานของบริษัทฯ เพิ่มขึ้นในปีถัดไปและมีแผนการพัฒนาเป็นระบบอย่างต่อเนื่องเพื่อให้สอดคล้องกับการเจริญเติบโตของธุรกิจในระยะยาวอย่างมั่นคงและยั่งยืน

การกำกับดูแลกิจการ

นโยบายการกำกับดูแลกิจการที่ดี

บริษัทฯ ได้ตระหนักถึงความสำคัญของการพัฒนาการกำกับดูแลกิจการที่ดี เพื่อเป็นการเสริมสร้างความเป็นเลิศทั้งในด้านกระบวนการทำงานและการบริหารจัดการ โดยยึดถือหลักการกำกับดูแลกิจการที่ดีตามแนวทางของตลาดหลักทรัพย์แห่งประเทศไทย โดยสิทธิพื้นฐานที่ผู้ถือหุ้นได้รับ เช่น สิทธิในการเข้าร่วมประชุมผู้ถือหุ้น สิทธิในการได้รับข่าวสารข้อมูลอย่างเพียงพอก่อนการเข้าร่วมประชุมผู้ถือหุ้น สิทธิในการออกเสียงลงคะแนน สิทธิในการมอบอำนาจมอบฉันทะให้บุคคลอื่นเข้าร่วมประชุมแทน สิทธิในการแต่งตั้งหรือถอดถอนกรรมการ สิทธิในการแต่งตั้งผู้สอบบัญชี เป็นต้น โดยหลักการกำกับดูแลกิจการที่ดีของบริษัทฯ ได้ยึดถือตามหลักสำคัญ 5 ประการ ดังนี้

1. สิทธิของผู้ถือหุ้น

คณะกรรมการบริษัทฯ ได้ตระหนักและคำนึงถึงสิทธิของผู้ถือหุ้นในการดำเนินการใดๆของบริษัทฯ รวมถึงส่งเสริมให้ผู้ถือหุ้นได้ใช้สิทธิของตนเอง และไม่ดำเนินการใดๆ อันเป็นการละเมิดหรือรบกวนสิทธิของผู้ถือหุ้น

การจัดประชุมผู้ถือหุ้น

คณะกรรมการบริษัทฯ มีการกำกับดูแลให้การจัดประชุมผู้ถือหุ้น เป็นไปตามกฎหมาย ข้อบังคับ และระเบียบที่เกี่ยวข้องอย่างเคร่งครัด พร้อมสนับสนุนและอำนวยความสะดวกให้แก่ผู้ถือหุ้นทุกคนทุกกลุ่ม โดยคำนึงถึงสิทธิและละเว้นการกระทำใดๆ อันเป็นการจำกัดการใช้สิทธิของผู้ถือหุ้นทุกคนทุกกลุ่ม ดังนี้

- หนังสือนัดประชุมผู้ถือหุ้น ที่มีรายละเอียดประกอบไปด้วย กำหนดการประชุม วาระการประชุมและข้อมูลที่เกี่ยวข้องในแต่ละวาระอย่างครบถ้วนเหมาะสมเพียงพอ เพื่อให้ผู้ถือหุ้นได้ศึกษาข้อมูลประกอบการประชุมล่วงหน้า
- การเปิดเผยและเข้าถึงข้อมูลสารสนเทศต่างๆ อย่างถูกต้อง ครบถ้วน เหมาะสม และเพียงพอแก่ผู้ถือหุ้น
- มีการชี้แจงวิธีการลงคะแนนเสียงแก่ผู้ถือหุ้นอย่างชัดเจนและจัดให้มีผู้ตรวจสอบการนับคะแนนเสียงในการประชุมผู้ถือหุ้น เพื่อความโปร่งใสในการลงคะแนนเสียง
- การให้สิทธิแก่ผู้ถือหุ้นในการลงคะแนนเสียงเลือกตั้งกรรมการเป็นรายบุคคล
- บริษัทฯ จัดสรรเวลาในการประชุมผู้ถือหุ้นอย่างเหมาะสม และสนับสนุนให้ผู้ถือหุ้นเสนอความคิดเห็นและซักถาม
- การให้สิทธิผู้ถือหุ้นในการเข้าร่วมประชุมผู้ถือหุ้น โดยสามารถเข้าร่วมประชุมได้ตลอดระยะเวลาการประชุม

การเข้าร่วมประชุมผู้ถือหุ้นของคณะกรรมการบริษัท

ประธานกรรมการบริษัท กรรมการบริษัท เลขานุการบริษัท รวมถึงผู้บริหารระดับสูง ต้องเข้าร่วมประชุมผู้ถือหุ้น ทุกครั้งเว้นแต่มีเหตุจำเป็น เพื่อรับฟังข้อเสนอแนะและตอบคำถามผู้ถือหุ้น

รายงานการประชุมผู้ถือหุ้น

รายงานการประชุมผู้ถือหุ้นมีการเปิดเผยต่อผู้ถือหุ้นตามที่กฎหมาย ข้อบังคับ และระเบียบที่เกี่ยวข้องกำหนดไว้ อย่างเคร่งครัด โดยมีการบันทึกข้อมูลอย่างถูกต้องครบถ้วนเหมาะสม ไม่ว่าจะเป็นเรื่องวิธีการลงคะแนนและการนับคะแนนเสียง การบันทึกรายชื่อกรรมการบริษัทที่เข้าร่วมประชุม การบันทึกคำถามคำตอบจากการซักถามของผู้ถือหุ้นและการบันทึกมติที่ประชุมในแต่ละวาระอย่างชัดเจน เป็นต้น

2. การปฏิบัติต่อผู้ถือหุ้นอย่างเท่าเทียมกัน

บริษัทฯ มีนโยบายกำกับดูแลให้ผู้ถือหุ้นได้รับการปฏิบัติและปกป้องสิทธิขั้นพื้นฐาน และผลประโยชน์อย่างเท่าเทียมกันทุกราย ซึ่งมีรายละเอียดดังนี้

- 2.1 บริษัทฯ จะปฏิบัติและอำนวยความสะดวกแก่ผู้ถือหุ้นทุกรายอย่างเท่าเทียมกัน
- 2.2 ผู้ถือหุ้นหนึ่งคนมีคะแนนเสียงเท่ากับหนึ่งหุ้นต่อหนึ่งเสียง
- 2.3 ปัจจุบันบริษัทฯ มีหุ้นสามัญประเภทเดียว ดังนั้นสิทธิในการออกเสียงจึงเป็นไปตามสิทธิของหุ้นสามัญ
- 2.4 บริษัทฯ ได้จัดส่งหนังสือเชิญประชุมทั้งภาษาไทยและภาษาอังกฤษให้ผู้ถือหุ้นล่วงหน้า ก่อนวันประชุมไม่น้อยกว่า 14 วันตามหลักการกำกับดูแลกิจการที่ดี
- 2.5 ประธานที่ประชุมจะแจ้งให้ที่ประชุมทราบชัดเจนถึงกฎเกณฑ์ที่ใช้ในการประชุม
- 2.6 ประธานที่ประชุมจัดสรรเวลาที่เหมาะสมและส่งเสริมให้ผู้ถือหุ้นได้มีโอกาสในการแสดงความเห็นและตั้งคำถามต่อที่ประชุมในเรื่องที่เกี่ยวข้องกับบริษัทได้อย่างเสรี
- 2.7 บริษัทฯ เปิดโอกาสให้ผู้ถือหุ้นที่ไม่สามารถเข้าประชุมด้วยตนเอง สามารถใช้สิทธิออกเสียงโดยมอบฉันทะให้ผู้อื่นมาประชุมและออกเสียงลงมติแทนได้ ซึ่งบริษัทฯ จะส่งหนังสือมอบฉันทะแบบ ข. และระบุหลักฐานที่ใช้ในการมอบฉันทะของผู้ถือหุ้นไปพร้อมกับหนังสือเชิญประชุม พร้อมทั้งเสนอชื่อกรรมการอิสระอย่างน้อย 1 คนเป็นทางเลือกในการมอบฉันทะอย่างชัดเจน ทั้งนี้ระบุหลักฐานที่ใช้ในการมอบฉันทะไว้อย่างชัดเจน เพื่ออำนวยความสะดวกให้กับผู้ถือหุ้นที่ไม่ได้เข้าประชุมด้วยตนเอง
- 2.8 บริษัทฯ จะจัดทำรายงานการประชุมให้แล้วเสร็จภายในเวลาที่กฎหมายกำหนด โดยแสดงข้อมูลอย่างถูกต้องครบถ้วน และมีระบบการจัดเก็บอย่างดีเพื่อให้ผู้ถือหุ้นสามารถตรวจสอบได้
- 2.9 บริษัทฯ เปิดโอกาสให้ผู้ถือหุ้นเสนอข้อบุคคลเพื่อเป็นกรรมการบริษัท รวมทั้งส่งคำถามในการประชุมมาล่วงหน้า
- 2.10 บริษัทฯ กำหนดนโยบายเกี่ยวกับการทำรายการที่เกี่ยวข้องกันระหว่างบริษัท บริษัทย่อย และบุคคลที่มีความเกี่ยวข้องกัน ทั้งนี้บริษัทฯ ได้เปิดเผยนโยบายดังกล่าวไว้ในแบบแสดงรายการข้อมูลประจำปีของบริษัท (แบบ 56-1) และรายงานประจำปี

3. บทบาทของผู้มีส่วนได้เสีย

บริษัทฯ ตระหนักดีว่าความสำเร็จและความยั่งยืนของบริษัทฯ ขึ้นอยู่กับผู้มีส่วนได้เสียทุกฝ่าย ดังนั้น บริษัทฯ จึงกำหนดให้มีกระบวนการส่งเสริมการมีส่วนร่วมกับกลุ่มผู้มีส่วนได้เสีย โดยยึดการคุ้มครองและรักษาสิทธิของผู้มีส่วนได้

เสียกลุ่มต่างๆอย่างยุติธรรมตามกฎหมายที่เกี่ยวข้อง หรือตามข้อตกลงที่มีกับบริษัทฯ ทั้งนี้ บริษัทฯ จะไม่กระทำการใดๆที่เป็นการละเมิดสิทธิของผู้มีส่วนได้เสีย และได้กำหนดนโยบายของบริษัทฯ ต่อผู้มีส่วนได้เสีย ในจริยธรรมธุรกิจและได้เปิดเผยไว้ในเว็บไซต์ของบริษัทฯ

บุคลากร

บุคลากรของบริษัทฯ เป็นทรัพยากรที่ทรงคุณค่าขององค์กร และเป็นปัจจัยสำคัญของความสำเร็จของบริษัทฯ จึงได้กำหนดนโยบายต่างๆ ขึ้นมาเพื่อดูแลและพัฒนาคุณภาพชีวิต ความเป็นอยู่และสภาพแวดล้อมในการทำงาน รวมถึงด้านสวัสดิการให้กับพนักงาน โดยยึดตามแนวทางที่กฎหมายกำหนด โดยมีนโยบายที่สำคัญ เกี่ยวกับด้านบุคลากรดังต่อไปนี้

นโยบายด้านความปลอดภัย : บริษัทฯ ได้มีการปรับปรุงนโยบายและแผนการทำงานด้านความปลอดภัย และสภาพแวดล้อมในการทำงานใหม่ เพื่อให้พนักงานทุกคนปฏิบัติตามนโยบายอย่างเคร่งครัด และตลอดเวลาที่ผ่านมาบริษัทฯ ไม่เคยมีการละเมิดกฎหมายแรงงานและไม่เคยมีกรณีพิพาทแรงงานแต่อย่างใด

นโยบายการพัฒนาบุคลากร : บริษัทฯ กำหนดแผนฝึกอบรมประจำปีสำหรับพนักงานทุกระดับ โดยเฉพาะความสามารถที่เป็นทักษะที่จำเป็นสำหรับแต่ละตำแหน่งงาน ซึ่งทางบริษัทฯ ได้มีการจัดส่งพนักงานไปฝึกอบรมกับสถาบันฝึกอบรมภายนอก เพื่อพัฒนาขีดความสามารถของผู้บริหารและพนักงานของบริษัทฯ ในปีที่ผ่านมาอย่างต่อเนื่อง

ลูกค้า

บริษัทฯ มีแนวคิดที่จะเติบโตอย่างมีคุณภาพและยั่งยืน สร้างผลงานที่มีคุณภาพ และสร้างมูลค่าเพิ่มให้ผู้ถือหุ้น รวมทั้งดูแลสังคมและสิ่งแวดล้อม ดังนั้น นโยบายต่างๆ จึงมุ่งเน้นไปในเรื่องคุณภาพ เช่น คุณภาพสินค้าตั้งแต่การจัดซื้อจัดจ้าง ดำเนินการก่อสร้าง จนกระทั่งส่งมอบผลงานให้กับลูกค้า

บริษัทฯ มีนโยบายปฏิบัติต่อลูกค้าอย่างเป็นธรรม ไม่เอาเปรียบ เน้นการดำเนินธุรกิจด้วยความซื่อสัตย์ เอาใจใส่ดูแลรักษาผลประโยชน์ของลูกค้าและลูกค้าอย่างเป็นธรรม

สังคม ชุมชน และสิ่งแวดล้อม

บริษัทฯ มีนโยบายดำเนินธุรกิจที่รับผิดชอบต่อสังคม ทั้งนี้ได้ดำเนินการตามนโยบายดังกล่าวผ่านกิจกรรมต่างๆ โดยมีรายละเอียดที่เกี่ยวข้องกับนโยบาย ดังต่อไปนี้

- บริษัทฯ ใส่ใจในเรื่องสิ่งแวดล้อมและรู้คุณค่าในการใช้ทรัพยากร รวมทั้งหลีกเลี่ยงการดำเนินงานที่ส่งผลกระทบต่อสิ่งแวดล้อม บริษัทฯ นำนโยบายด้านนี้มาปรับใช้ในโครงการลดปริมาณเศษวัสดุก่อสร้างในอนาคต เพื่อให้เกิดการใช้ทรัพยากรอย่างคุ้มค่าและลดปัญหาด้านสิ่งแวดล้อมอีกทางหนึ่ง
- บริษัทฯ ได้ร่วมมือกับสมาคมคนพิการทางการเคลื่อนไหวสากล ในการนำเอาคอมพิวเตอร์ที่ไม่ใช้แล้วของบริษัทฯ ไปรีไซเคิลและจำหน่าย เพื่อนำเงินไปช่วยเหลือผู้พิการตามชนบท รวมทั้งนำเงินไปจัดซื้ออุปกรณ์เครื่องช่วยความพิการ เช่น รถวีลแชร์ รถสามล้อโยกให้กับผู้พิการ และยังเป็นค่าใช้จ่ายในการออกตรวจเยี่ยมให้คำแนะนำคนพิการและ

ช่วยเหลือเบื้องต้นตามต่างจังหวัด โครงการ Go Together นี้ ทำให้พนักงานได้มีส่วนร่วมในการสนับสนุน พัฒนา ศักยภาพของผู้พิการในประเทศไทย

- บริษัทฯ มุ่งส่งเสริมและปลูกจิตสำนึกความรับผิดชอบต่อสังคมให้แก่พนักงานทุกระดับและทุกภาคส่วน รวมทั้งได้จัดสรรงบประมาณเพื่อจัดโครงการช่วยเหลือโรงเรียนขนาดเล็กที่อยู่ห่างไกล และได้รับความร่วมมือจากพนักงานในโครงการ “สร้างด้วยใจ ให้ด้วยรัก” และ โครงการ “ปันน้ำใจให้น้อง”

เจ้าหน้าที่และคู่แข่งทางการค้า และหน่วยงานที่กำกับดูแล

บริษัทฯ ได้ดำเนินธุรกิจด้วยความโปร่งใส และซื่อสัตย์ อยู่ในขอบเขตของกฎหมายและอื่นๆที่เกี่ยวข้อง ดังนั้นที่ผ่านมาจึงไม่เคยฝ่าฝืนกฎหมายใดๆที่เกี่ยวข้อง กับหน่วยงานที่กำกับดูแล พนักงาน การจ้างงาน คู่ค้า สิ่งแวดล้อม เจ้าหน้าที่ และ คู่แข่งทางการค้า

4. การเปิดเผยข้อมูลที่โปร่งใส

คณะกรรมการบริษัทมีนโยบายในการเปิดเผยข้อมูลและสารสนเทศที่เกี่ยวข้องกับธุรกิจและผลประกอบการของบริษัทฯ ทั้งที่เป็นข้อมูลทางการเงินและข้อมูลทั่วไปอย่างถูกต้อง เพียงพอ เหมาะสม ทันเวลา และมีความโปร่งใส เพื่อให้ประชาชนทั่วไป นักลงทุน และผู้มีส่วนได้เสียของบริษัทฯ รับทราบ โดยการเปิดเผยข้อมูลของบริษัทฯ นั้น บริษัทฯ ได้ยึดหลักปฏิบัติให้เป็นไปตามพระราชบัญญัติบริษัทมหาชนจำกัด พระราชบัญญัติหลักทรัพย์และตลาดหลักทรัพย์และข้อบังคับและประกาศที่เกี่ยวข้องของคณะกรรมการกำกับหลักทรัพย์และตลาดหลักทรัพย์ ตลาดหลักทรัพย์แห่งประเทศไทย และหน่วยงานอื่นๆที่เกี่ยวข้อง

นักลงทุนสัมพันธ์

บริษัทฯ ได้มีนักลงทุนสัมพันธ์ (Investor Relations) เพื่อทำหน้าที่ในการสื่อสารกับนักลงทุน ผู้ถือหุ้น นักวิเคราะห์ และประชาชนทั่วไปอย่างเหมาะสมและเท่าเทียมกัน โดยสามารถติดต่อนักลงทุนสัมพันธ์ ได้ที่

ที่อยู่ : บริษัท เคเทค คอนสตรัคชั่น จำกัด (มหาชน)
เลขที่ 33/4 อาคารเดอะไนน์ ทาวเวอร์ ทาวเวอร์บี ชั้น 18
ถนนพระรามเก้า เขตห้วยขวาง เขตห้วยขวาง กรุงเทพฯ 10310

Email address: ir@ktech.co.th

เบอร์โทรศัพท์ : 0-2018-1688 ต่อ 271

การติดต่อกับคณะกรรมการบริษัท

เพื่อให้ผู้มีส่วนได้เสียกับบริษัททุกกลุ่ม สามารถติดต่อสื่อสาร เสนอแนะ หรือแสดงความคิดเห็นในการดำเนินธุรกิจ หรือร้องเรียนในเรื่องต่างๆ เช่น การปฏิบัติหน้าที่ของผู้บริหาร การดำเนินงานที่ไม่เป็นธรรม การปฏิบัติหน้าที่ที่ขัดต่อจรรยาบรรณ เป็นต้น โดยมีความประสงค์แจ้งต่อคณะกรรมการบริษัทโดยตรง สามารถส่งเรื่องพร้อมเอกสาร โดยให้ระบุชื่อ ที่อยู่ หมายเลขโทรศัพท์ที่ติดต่อได้สะดวก และ E-mail อย่างชัดเจน โดยส่งเอกสารมายัง

คณะกรรมการตรวจสอบ

บริษัท เคเทค คอนสตรัคชั่น จำกัด (มหาชน)

เลขที่ 33/4 อาคารเดอะไนน์ ทาวเวอร์ ทาวเวอร์บี ชั้น 18

ถนนพระรามเก้า เขตห้วยขวาง เขตห้วยขวาง กรุงเทพฯ 10310

ทั้งนี้ คณะกรรมการตรวจสอบเป็นผู้พิจารณาและดำเนินการที่เกี่ยวข้องกับประเด็นการร้องเรียนต่อคณะกรรมการบริษัทโดยตรง (ไม่ผ่านผู้บริหารของบริษัท) เป็นรายการนี้ไป รวมถึงการรายงานต่อคณะกรรมการบริษัท โดยบริษัทฯ มีนโยบายและแนวปฏิบัติในการแจ้งเบาะแสและมาตรการคุ้มครองผู้แจ้งเบาะแส เพื่อให้ผู้แจ้งเบาะแสและผู้ร้องเรียนมั่นใจว่าจะไม่ได้รับผลกระทบจากการแจ้งเบาะแสหรือร้องเรียนดังกล่าว

5. ความรับผิดชอบของกรรมการ

โครงสร้างของคณะกรรมการ

คณะกรรมการของบริษัทมีขนาดที่เหมาะสม และประกอบด้วยบุคคลที่มีความรู้ ประสบการณ์ และความสามารถที่เพียงพอที่จะปฏิบัติงานได้อย่างมีประสิทธิภาพ โดยมีจำนวนไม่น้อยกว่า 5 คน ซึ่งมีจำนวนเพียงพอที่จะถ่วงดุลไม่ให้บุคคลหรือกลุ่มบุคคลใด มีอำนาจเหนือการตัดสินใจของกรรมการ

คณะกรรมการบริษัทฯ ทุกคนมีความเป็นอิสระในการแสดงความคิดเห็นต่อการดำเนินงานของบริษัทฯ ภายใต้นโยบายที่กำหนดไว้ในแต่ละปีโดยไม่ได้ถูกรับจ้างหรือถูกจำกัดบทบาท และยังได้ทำหน้าที่ดูแลผลประโยชน์ของบริษัทฯ ผู้ถือหุ้น และผู้มีส่วนได้เสียอื่นเป็นอย่างดี ทั้งนี้การกำหนดจำนวน โครงสร้าง คุณสมบัติ และขอบเขตอำนาจหน้าที่ของกรรมการอิสระของบริษัทฯ นั้น ได้ยึดถือตามหลักเกณฑ์ของคณะกรรมการกำกับหลักทรัพย์และตลาดหลักทรัพย์ คณะกรรมการกำกับตลาดทุน และตลาดหลักทรัพย์แห่งประเทศไทย

การประชุมคณะกรรมการ

คณะกรรมการบริษัทฯ กำหนดให้มีการประชุมอย่างสม่ำเสมอทุก ๆ 3 เดือน โดยมีวาระการประชุมที่สำคัญ แบ่งเป็นวาระอย่างชัดเจน เกี่ยวกับเรื่องเพื่อทราบ รับรอง และเรื่องเพื่ออนุมัติ บริษัทฯ ได้จัดส่งหนังสือเชิญประชุมพร้อมระเบียบวาระการประชุมและเอกสารประกอบการประชุมไปยังกรรมการล่วงหน้าอย่างน้อย 7 วันก่อนวันประชุม เพื่อให้กรรมการบริษัทฯ มีเวลาในการพิจารณาศึกษาวาระการประชุม และเอกสารประกอบการประชุม โดยประธานที่ประชุมได้ทำหน้าที่จัดสรรเวลาอย่างเพียงพอ เพื่อให้ฝ่ายบริหารนำเสนอเอกสารหรือข้อมูล รวมทั้งอภิปรายในประเด็นสำคัญ และให้คณะกรรมการบริษัทฯ แสดงความคิดเห็นอย่างอิสระ โดยคำนึงถึงผลประโยชน์ของผู้ถือหุ้นและผู้มีส่วนเกี่ยวข้องอย่างเป็นระบบ

เมื่อการประชุมสิ้นสุดลง เลขานุการบริษัทฯ จะมีหน้าที่จัดทำรายงานการประชุมเสนอให้ที่ประชุมคณะกรรมการบริษัทฯ รับรองในวาระแรกของการประชุมครั้งถัดไป และให้ประธานกรรมการบริษัทฯ ลงลายมือชื่อรับรองความถูกต้อง ทั้งนี้ กรรมการบริษัทฯ สามารถแสดงความคิดเห็นขอแก้ไขเพิ่มเติมรายงานการประชุมให้มีความละเอียดถูกต้องมากที่สุดได้

คณะกรรมการชุดย่อย

คณะกรรมการตรวจสอบ

คณะกรรมการบริษัท ได้แต่งตั้งคณะกรรมการตรวจสอบ เพื่อช่วยในการกำกับดูแลกิจการของบริษัท และสอบทานความเพียงพอของระบบการควบคุมภายใน ซึ่งปัจจุบันประกอบด้วยกรรมการ 3 ท่าน ซึ่งล้วนเป็นกรรมการอิสระ และมีผู้จัดการแผนกควบคุมภายใน ทำหน้าที่เป็นเลขานุการคณะกรรมการตรวจสอบ

คณะกรรมการตรวจสอบจะมีการประชุมสม่ำเสมอ โดยในปี 2558 มีการประชุม 5 ครั้ง มีการส่งเอกสารระเบียบวาระการประชุมให้คณะกรรมการตรวจสอบได้ศึกษาเป็นการล่วงหน้าก่อนประชุมไม่น้อยกว่า 7 วัน และกรรมการได้เข้าร่วมประชุม และได้มีการประสานงานและติดตามการปฏิบัติตามข้อเสนอของคณะกรรมการตรวจสอบตามที่บันทึกไว้ในรายงานการประชุม ทั้งนี้คณะกรรมการตรวจสอบได้รายงานผลการปฏิบัติงานประจำปีไว้ในรายงานประจำปีของบริษัทแล้ว

คณะกรรมการบริหารความเสี่ยง

คณะกรรมการบริหารได้แต่งตั้งคณะกรรมการบริหารความเสี่ยง เพื่อพิจารณากำหนดกรอบนโยบายและแนวทางการบริหารความเสี่ยงโดยรวมของบริษัท ซึ่งครอบคลุมถึงความเสี่ยงประเภทต่างๆ ที่สำคัญ และจะช่วยพิจารณาอย่างเป็นระบบ เพื่อเป็นข้อมูลสนับสนุนในการตัดสินใจของคณะกรรมการบริษัทหรือฝ่ายบริหาร

การสรรหาและแต่งตั้งกรรมการและผู้บริหารสูงสุด

การคัดเลือกบุคคลที่จะแต่งตั้งเป็นกรรมการของบริษัทนั้น ได้มีการแต่งตั้งมาจากคณะกรรมการสรรหา (Nominating Committee) เสนอเข้ามาเพื่อพิจารณาตัวบุคคลที่มีความเหมาะสม ทั้งด้านประสบการณ์ ความรู้ความสามารถ ที่จะเป็นประโยชน์ต่อบริษัท เข้ามาเป็นกรรมการ โดยไม่มีลักษณะต้องห้ามตามประกาศของคณะกรรมการกำกับหลักทรัพย์และตลาดหลักทรัพย์ พร้อมทั้งคุณสมบัติในด้านต่างๆ โดยพิจารณาถึงความเหมาะสมด้านคุณวุฒิ ประสบการณ์ และความเชี่ยวชาญจากหลายวิชาชีพ รวมถึงผลการปฏิบัติงานในฐานะกรรมการบริษัทในช่วงที่ผ่านมา

การดูแลเรื่องการใช้ข้อมูลภายใน

1. บริษัท มีนโยบายดูแลผู้บริหารและพนักงานในการนำข้อมูลภายในบริษัท ไปใช้เพื่อประโยชน์ส่วนตน โดยผู้บริหารและพนักงานที่ได้รับทราบข้อมูลภายใน จะต้องระงับการซื้อหรือขายหลักทรัพย์ในช่วง 1 เดือนก่อนที่ บริษัท จะมีการประกาศผลการดำเนินงาน (งบการเงิน)

2. กำหนดเวลาในการประกาศผลการดำเนินงาน และข้อมูลข่าวสารที่เป็นสาระสำคัญซึ่งมีผลต่อการเปลี่ยนแปลงของราคาหลักทรัพย์ และมีผลกระทบต่อการเงินของบริษัท ภายใน 45 วันนับจากวันสิ้นไตรมาส และ 60 วัน นับจากวันสิ้นงวดบัญชี

3. บริษัท ได้กำหนดให้ผู้บริหารมีหน้าที่ จัดทำและจัดส่งรายงานการถือครองหลักทรัพย์ของตน ของคู่สมรส และของบุตรที่ยังไม่บรรลุนิติภาวะในบริษัทจดทะเบียนที่เป็นผู้บริหาร ต่อสำนักงานคณะกรรมการกำกับหลักทรัพย์และ

ตลาดหลักทรัพย์ตามมาตรา 59 และบทลงโทษตามมาตรา 275 แห่งพระราชบัญญัติหลักทรัพย์และตลาดหลักทรัพย์ พ.ศ. 2535

นอกจากนี้ บริษัทฯ จะดำเนินการส่งหนังสือเวียนแจ้งให้ผู้บริหารทราบ พร้อมแจ้งให้ทราบถึงบทลงโทษซึ่งเริ่มตั้งแต่ ตักเตือนเป็นหนังสือ ตัดค่าจ้าง พักงานชั่วคราวโดยไม่ได้รับค่าจ้าง หรือให้ออกจากงาน ทั้งนี้ขึ้นอยู่กับความร้ายแรงของความผิดนั้น หากพนักงานหรือผู้บริหารไม่ให้ความร่วมมือหรือหากพบว่าผู้บริหารได้ใช้ข้อมูลภายในหรือมีความประพฤติที่สื่อไปในทางที่บริษัทฯ ได้รับความเสียหาย ทางบริษัทฯ จะต้องดำเนินการพิจารณาตามบทลงโทษต่อไป

ค่าตอบแทนของผู้สอบบัญชี

ในปี 2559 บริษัทฯ จ่ายค่าตอบแทนผู้สอบบัญชีและค่าบริการอื่นดังนี้

1. ค่าตอบแทนการสอบทานและการตรวจสอบงบการเงิน (Audit Fee)

บริษัทฯ และบริษัทย่อยได้จ่ายค่าตอบแทนการตรวจสอบงบการเงินสำหรับงวดบัญชีปี 2557-2559 ให้แก่ บริษัท ดีลอยท์ ทูช โทมัส ไซเปรส สอบบัญชี จำกัด ดังนี้

	ปี 2559	ปี 2558	ปี 2557
ค่าสอบบัญชีประจำปี (บาท)	7,040,000	6,600,000	6,080,000

2. ค่าบริการอื่น (Non-audit Fee)

- ค่าประเมินมูลค่ากิจการ	1,000,000 บาท
- งานที่ปรึกษาทางด้านภาษี	600,000 บาท
รวมทั้งสิ้น	1,600,000 บาท

รายงานความรับผิดชอบต่อสังคม

บริษัท เคเทค คอนสตรัคชั่น จำกัด (มหาชน) และบริษัทในเครือ ดำเนินธุรกิจควบคู่ไปกับการใส่ใจและดูแลรักษา สังคมและสิ่งแวดล้อมภายใต้หลักจริยธรรม การกำกับดูแลกิจการที่ดี การต่อต้านคอร์รัปชัน และการนำปรัชญาเศรษฐกิจพอเพียงมาบูรณาการให้สอดคล้องกับธุรกิจ เพื่อนำไปสู่การดำเนินธุรกิจอย่างยั่งยืน

นโยบายภาพรวม "ความรับผิดชอบต่อสังคม"

บริษัท เคเทค คอนสตรัคชั่น จำกัด (มหาชน) มีนโยบายให้ความสำคัญต่อการดำเนินงานด้านความรับผิดชอบต่อ สังคมและสิ่งแวดล้อม ควบคู่ไปกับการดำเนินธุรกิจ และมีความมุ่งมั่นในการสร้างจิตสำนึกของการมีส่วนร่วมในความ รับผิดชอบต่อสังคมของทุกภาคส่วน โดยเฉพาะการคำนึงถึงผลกระทบต่อผู้มีส่วนได้เสีย อันได้แก่ ผู้ถือหุ้น ลูกค้า คู่ค้า พนักงาน ชุมชน และหน่วยงานภาครัฐ เพื่อให้การดำเนินงานด้านความรับผิดชอบต่อสังคมเป็นไปอย่างมีประสิทธิภาพ บริษัทฯ จึงได้กำหนดนโยบายด้านความรับผิดชอบต่อสังคม เพื่อใช้เป็นแนวทางในการปฏิบัติร่วมกัน ดังนี้

1. การดำเนินธุรกิจตามหลักการกำกับกิจการที่ดี

บริษัทฯ ยึดถือการดำเนินงานตามหลักการกำกับกิจการที่ดีหรือบรรษัทภิบาลตามแนวทางของตลาด หลักทรัพย์แห่งประเทศไทย โดยมีการจัดทำคู่มือนโยบายการกำกับดูแลกิจการที่ดี เป็นลายลักษณ์อักษร รวมทั้ง มีการกำหนดจรรยาบรรณและข้อพึงปฏิบัติสำหรับผู้บริหารและพนักงาน เพื่อยึดปฏิบัติร่วมกัน

บริษัทฯ ได้ให้ความสำคัญกับผู้มีส่วนได้เสียทุกกลุ่ม ไม่ว่าจะเป็นคู่ค้า ผู้ถือหุ้น พนักงาน ในส่วนของ ผู้ถือหุ้นนั้น บริษัทฯ มีนโยบายถือปฏิบัติต่อผู้ถือหุ้นทุกรายอย่างเท่าเทียมกัน และมีการจัดประชุมผู้ถือหุ้นตาม ความเหมาะสม เพื่อให้ผู้ถือหุ้นได้ทราบถึงความคืบหน้าการดำเนินงานของบริษัทฯ อย่างสม่ำเสมอ

2. การต่อต้านการทุจริตคอร์รัปชัน

บริษัทฯ ใช้นโยบายการดำเนินกิจการให้ถูกต้องตามกฎหมายและเป็นประโยชน์ต่อสังคม สนับสนุนให้ พนักงานปฏิบัติงานอย่างมีคุณธรรม บริษัทฯ ได้ประกาศเจตนารมณ์การเข้าร่วมโครงการต่อต้านคอร์รัปชัน ที่มีชื่อ ว่าโครงการแนวร่วมปฏิบัติของภาคเอกชนไทยในการต่อต้านทุจริต (Collective Anti-Corruption – CAC) ในปี 2559 บริษัทฯ มีนโยบายด้านการต่อต้านการทุจริตคอร์รัปชันที่ประกาศให้พนักงานและบุคคลภายนอกทราบ และจะดำเนินการตามการประกาศเจตนารมณ์อย่างเป็นรูปธรรมต่อไป

3. การเคารพสิทธิมนุษยชนและการปฏิบัติต่อพนักงาน

ในธุรกิจก่อสร้าง เราไม่สามารถปฏิเสธได้ว่า “ทรัพยากรบุคคล” เป็นปัจจัยสำคัญที่ทำให้บริษัทฯ ขับเคลื่อนไปได้ บริษัทฯ จึงให้ความสำคัญอย่างยิ่งในการเคารพสิทธิมนุษยชนและการปฏิบัติต่อพนักงานอย่าง เป็นธรรม โดยการให้ความเคารพต่อสิทธิพนักงาน และไม่เลือกปฏิบัติต่อบุคคลใดว่าด้วยเรื่อง เชื้อชาติ สีผิว ศาสนา เพศ และความไม่สมบูรณ์ทางร่างกาย ทุกคนจะได้รับการปฏิบัติจากบริษัทฯ อย่างเสมอภาค

ในส่วนของพนักงาน บริษัทฯ มีการกำหนดค่าตอบแทนที่เป็นธรรม และมีสวัสดิการในด้านต่างๆ เช่น การฝึกอบรมพนักงานทั้งภายในและภายนอก เพื่อพัฒนาบุคลากรให้มีความรู้ความสามารถ กองทุน ประกันสังคม กองทุนสำรองเลี้ยงชีพ ฯลฯ

4. ความรับผิดชอบต่อผู้บริโภค

ธุรกิจก่อสร้างเป็นธุรกิจที่มีการแข่งขันสูง ความสำเร็จมาจากความพึงพอใจของลูกค้าที่มีต่อการดำเนินงานของบริษัทฯ เราจึงตระหนักและให้ความสำคัญกับความรับผิดชอบต่อลูกค้าและคู่ค้าในการรักษาคุณภาพ มาตรฐานการทำงานให้เป็นไปตามสัญญา

5. การดูแลรักษาสิ่งแวดล้อม

ในการดำเนินธุรกิจ บริษัทฯ ใส่ใจในเรื่องสิ่งแวดล้อมและรู้คุณค่าในการใช้ทรัพยากร รวมทั้งหลีกเลี่ยงการดำเนินงานที่ส่งผลกระทบต่อสิ่งแวดล้อม บริษัทฯ นำนโยบายด้านนี้มาปรับใช้ในโครงการลดปริมาณเศษวัสดุ ก่อสร้างในอนาคต เพื่อให้เกิดการใช้ทรัพยากรอย่างคุ้มค่าและลดปัญหาด้านสิ่งแวดล้อมอีกทางหนึ่ง

6. ร่วมพัฒนาชุมชนและสังคม

บริษัทฯ มุ่งส่งเสริมและปลูกจิตสำนึกความรับผิดชอบต่อสังคมให้แก่พนักงานทุกระดับและทุกภาคส่วน รวมทั้งได้จัดสรรงบประมาณเพื่อจัดโครงการช่วยเหลือโรงเรียนขนาดเล็กที่อยู่ห่างไกล และได้รับความร่วมมือจากพนักงานในโครงการ “สร้างด้วยใจ ให้ด้วยรัก” และ โครงการ “ปันน้ำใจให้น้อง”

7. การจัดทำรายงานและเผยแพร่งานด้านความรับผิดชอบต่อสังคม

บริษัทฯ มีการจัดทำรายงานด้านความรับผิดชอบต่อสังคมเพื่อแสดงออกถึงแนวคิด การดำเนินงานด้านความรับผิดชอบต่อสังคมของบริษัทฯ แก่ผู้ถือหุ้นและผู้ที่เกี่ยวข้อง โดยเผยแพร่ผ่านทางช่องทางต่างๆ เช่น รายงานประจำปี รายงานด้านความรับผิดชอบต่อสังคม และเว็บไซต์บริษัท

การบริหารงานด้านความรับผิดชอบต่อสังคม

เพื่อให้การดำเนินงานด้านความรับผิดชอบต่อสังคมของบริษัทฯ เป็นไปอย่างต่อเนื่องและเกิดประสิทธิภาพสูงสุด บริษัทฯ จึงได้แต่งตั้งคณะกรรมการและคณะทำงานด้านความรับผิดชอบต่อสังคมโดยเป็นบุคลากรของบริษัทฯ ทั้งหมด ประกอบไปด้วยผู้บริหารระดับสูง ผู้บริหารและพนักงานที่มีส่วนเกี่ยวข้องในการดำเนินงาน ซึ่งคณะกรรมการความรับผิดชอบต่อสังคม (CSR Committee) จะมีหน้าที่กำกับดูแลการดำเนินงานโครงการด้านความรับผิดชอบต่อสังคมของบริษัทฯ โดยมุ่งเน้นที่ผลกระทบต่อผู้มีส่วนได้ส่วนเสียของบริษัทฯ

ผังคณะกรรมการด้านความรับผิดชอบต่อสังคม

ของบริษัท เคเทค คอนสตรัคชั่น จำกัด (มหาชน) และบริษัทในเครือ

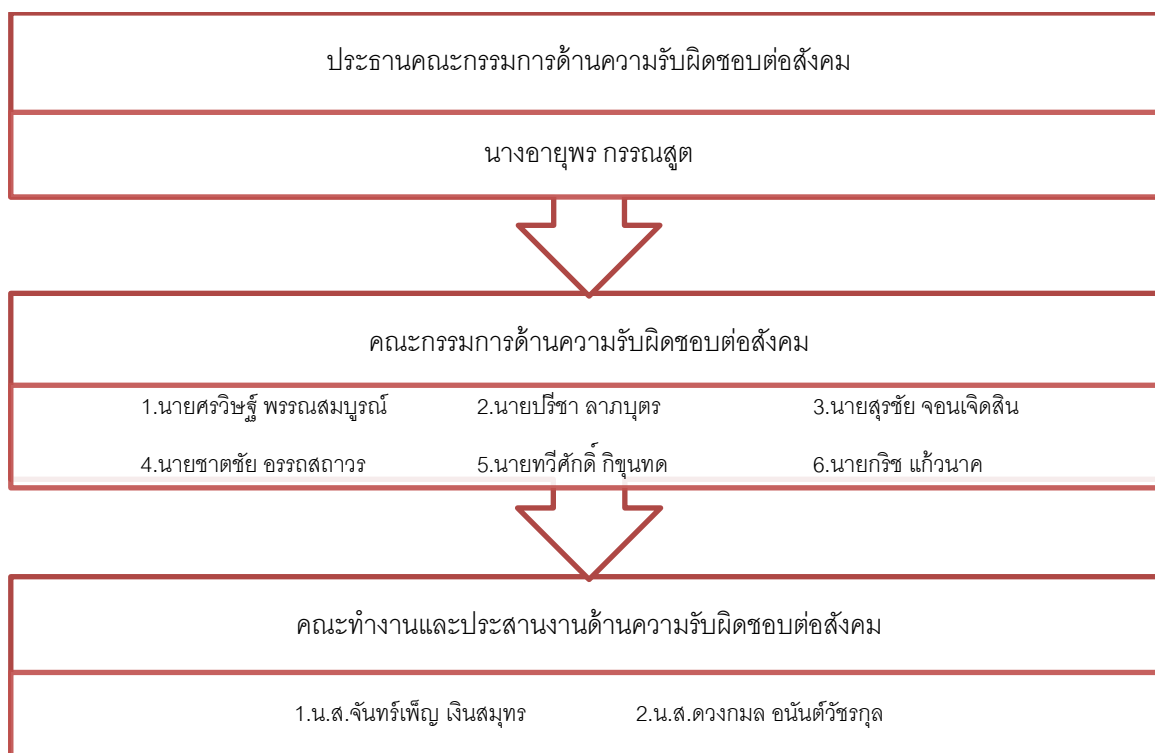

การดำเนินงานด้านความรับผิดชอบต่อสังคม

บริษัท เคเทค คอนสตรัคชั่น จำกัด (มหาชน) และบริษัทในเครือ มีนโยบายที่มุ่งเน้นในการพัฒนาบุคลากรซึ่งเป็นทรัพยากรที่สำคัญของบริษัทฯ เพื่อเพิ่มศักยภาพในการทำงานและส่งผลให้เกิดประสิทธิภาพในระบบห่วงโซ่อุปทาน รวมทั้งให้พนักงานทุกคนเป็นส่วนหนึ่งในการร่วมพัฒนาชุมชนและสังคม โดยโครงการต่างๆเกิดขึ้นจากแนวความคิดของพนักงานซึ่งต้องการช่วยเหลือดูแลสังคมและให้โอกาสกับผู้ที่ขาดโอกาสในสังคมไทย ซึ่งถือเป็นการพัฒนาอย่างยั่งยืนควบคู่ไปกับการดำเนินธุรกิจของบริษัทฯ

1. ความรับผิดชอบต่อสังคมขององค์กร CSR-in-Process

1.1 การพัฒนาบุคลากร

บริษัทฯ ตระหนักถึงคุณค่าของ “พนักงาน” ซึ่งเป็นทรัพยากรที่สำคัญและเป็นปัจจัยหลักในการขับเคลื่อนองค์กรให้ไปสู่เป้าหมาย “การพัฒนาบุคลากร” จึงถือเป็นนโยบายที่ได้ยึดถือและปฏิบัติตาม เพื่อพัฒนาความรู้ ความสามารถและทักษะในการดำเนินงาน ให้กับพนักงานทุกระดับ ในการมอบโอกาสทางความก้าวหน้านี้ บริษัทฯ เห็นว่า บุคลากรทุกระดับเปรียบเสมือนคนในครอบครัวที่พร้อมจะเติบโตอย่างยั่งยืนไปด้วยกัน

บริษัทฯ ได้จัดทำแผนการอบรมบุคลากร และเตรียมงบประมาณประจำปี โดยจัดสรรงบประมาณไว้เป็นการเฉพาะอย่างเหมาะสม ให้ตรงกับความต้องการของลักษณะงาน และความรับผิดชอบของหน่วยงาน

นั้นๆ เพื่อช่วยเพิ่มประสิทธิภาพในการทำงาน ทางฝ่ายทรัพยากรบุคคลมีการบริหารจัดการให้เกิดประโยชน์สูงสุดครอบคลุมทุกฝ่ายงาน โดยมิได้จำกัดอยู่เพียงแค่ด้านวิศวกรรมเท่านั้น แต่ยังรวมไปถึงพนักงานในสายงานอื่นๆ ด้วย

การจัดให้มีการอบรมภายใน จากบุคลากรที่มีความชำนาญ และประสบการณ์เฉพาะด้าน ในองค์กร อาทิ การจัดอบรมในฝ่ายงานก่อสร้าง การเสริมสร้างพนักงานให้มีความรู้ความเข้าใจเพิ่มขึ้นเกี่ยวกับระบบต่างๆ และเทคโนโลยีสารสนเทศของบริษัท เพื่อส่งเสริมการดำเนินงานให้มีประสิทธิภาพยิ่งขึ้น

อีกทั้งมีการจัดอบรมอย่างต่อเนื่องทั้งในลักษณะการสอนงาน (Coaching & On The Job Training) ภายในหน่วยงาน เพื่อให้เกิดความชำนาญในการดำเนินงาน และสามารถดึงศักยภาพของพนักงานในแต่ละระดับออกมาใช้ในการพัฒนาองค์กร อันเป็นการเสริมสร้างความเข้าใจในหน่วยงานกันเอง โดยการเปิดโอกาสให้แบ่งปันประสบการณ์ การบอกเล่าเรื่องราวที่เป็นกรณี หรือปัญหาที่เกิดขึ้นจริง เพื่อร่วมกันแก้ไขปัญหาจากการระดมความคิด

การอบรมภายนอก บริษัทฯ ได้ดำเนินงานภายใต้การจัดสรรงบประมาณที่เหมาะสม และตอบสนองตามความต้องการในการทำงานของลักษณะงาน และความรับผิดชอบของหน่วยงานนั้นๆ ได้เป็นอย่างดี ทั้งฝ่ายงานก่อสร้าง และแผนกอื่นๆ ในสำนักงานใหญ่ที่สนับสนุนในการดำเนินงานทุกภาคส่วน อาทิ แผนกบัญชี และการเงิน แผนกทรัพยากรบุคคล แผนกจัดซื้อ แผนกกฎหมาย และแผนกอื่นๆ รวมถึงการอบรมที่ให้ความสำคัญเกี่ยวข้องกับการดำเนินงานตามข้อกำหนด กฎหมาย และให้เป็นไปตามเกณฑ์หน่วยงานที่เกี่ยวข้อง อาทิ การให้พนักงานเข้าร่วมอบรม และสัมมนากับตลาดหลักทรัพย์แห่งประเทศไทย และนำกลับมาเผยแพร่สู่พนักงานในระดับ เพื่อส่งเสริมให้บริษัทฯ ในฐานะบริษัทจดทะเบียน ดำเนินการพัฒนากิจการอย่างยั่งยืน

ทั้งนี้ผู้บริหารของบริษัทฯ ยังมีแนวคิดที่จะให้มีการยกระดับของแผนการพัฒนาพนักงานของบริษัทฯ เพิ่มขึ้นในปีถัดไปและมีแผนการพัฒนาระบบอย่างต่อเนื่องเพื่อให้สอดคล้องกับการเจริญเติบโตของธุรกิจในระยะยาวอย่างมั่นคง และยั่งยืน

1.2 พัฒนาคุณภาพชีวิตของครอบครัวพนักงาน ในโครงการ KTECH Nursery Camp

บริษัทฯ เห็นความสำคัญของพื้นที่ปลอดภัยสำหรับลูกหลานพนักงานในหน่วยงานก่อสร้าง จึงมีการริเริ่มโครงการ KTECH Nursery Camp เพื่อให้เด็กได้ทำกิจกรรม และเรียนรู้ ในสภาพแวดล้อมที่ปลอดภัยจากอันตรายหรืออุบัติเหตุที่อาจเกิดขึ้น จากแนวคิดนี้ บริษัทฯ จึงได้จัดสรรพื้นที่ บริเวณที่พักของหน่วยงาน แม่น้ำสนามบินน้ำ เพื่อให้เด็กทุกคนในหน่วยงานก่อสร้าง สามารถเข้ามาทำกิจกรรมในพื้นที่ โดยมีการจัดเตรียมสื่อการเรียนรู้ ของเล่นเสริมทักษะและเสริมสร้างพัฒนาการเบื้องต้น

2. ความรับผิดชอบต่อสังคมกระบวนการ (CSR-after-Process)

โครงการ แปลงเกษตรเพื่อสุขภาพ ตามแนวพระราชดำริ เรื่อง เศรษฐกิจพอเพียง ของพระบาทสมเด็จพระปรมินทรมหาภูมิพลอดุลยเดช รัชกาลที่ 9 ถูกนำมาปรับใช้ เพื่อปลูกฝังให้นักเรียนโรงเรียนตงศิริราษฎร์อรรณุสรณ์ จ.บุรีรัมย์ หันมาใส่ใจอาหารการกินโดยเฉพาะพืชผักผลไม้มากขึ้น ตลอดจนเรียนรู้การปลูกผักอินทรีย์รับประทานเองแบบง่าย ๆ และสามารถลดค่าใช้จ่ายมื้อกลางวัน หรือให้นักเรียนนำไปขายเพื่อส่งเสริมการสร้างอาชีพทางการเกษตรได้อีกช่องทางหนึ่ง โดยทางบริษัทฯ ได้สนับสนุนเมล็ดพันธุ์ทางการเกษตร เครื่องมืออุปกรณ์ ให้กับทางโรงเรียน

การต่อต้านคอร์รัปชัน

บริษัทฯ ให้ความสำคัญกับการต่อต้านการทุจริตคอร์รัปชัน สนับสนุนและส่งเสริมให้บุคลากรทุกระดับมีจิตสำนึก และตระหนักถึงความสำคัญของการต่อต้านการทุจริตคอร์รัปชันในทุกรูปแบบ โดยได้กำหนดนโยบายต่อต้านการทุจริตคอร์รัปชันเพื่อให้กรรมการผู้บริหารและบุคลากรทุกระดับของบริษัทฯ ปฏิบัติตามมาตรการต่อต้านการทุจริตคอร์รัปชัน ตลอดจนทบทวนแนวทางปฏิบัติตามโครงสร้างการรับผิดชอบ ระบบบริหารความเสี่ยง การควบคุมภายใน และการตรวจสอบ เพื่อป้องกันการทุจริตคอร์รัปชันภายในบริษัทฯ

แนวทางการปฏิบัติ

- 1) กรรมการบริษัทและบุคลากรทุกระดับของบริษัทฯ ต้องปฏิบัติตามนโยบายต่อต้านการทุจริต คอร์รัปชัน โดยต้องไม่เข้าเกี่ยวข้องกับการทุจริตคอร์รัปชัน ในทุกรูปแบบ ไม่ว่าโดยทางตรงหรือทางอ้อม
- 2) กรรมการบริษัทและบุคลากรทุกระดับของบริษัทฯ ต้องไม่ละเลยหรือเพิกเฉย เมื่อพบเห็นการกระทำที่เข้าข่ายการทุจริตคอร์รัปชัน โดยถือเป็นหน้าที่ที่ต้องแจ้งให้ผู้บังคับบัญชา หรือบุคคลที่รับผิดชอบได้ทราบ และให้ความร่วมมือในการตรวจสอบข้อเท็จจริงต่าง ๆ
- 3) บริษัทฯ จะให้เป็นธรรมและคุ้มครองพนักงานหรือบุคคลอื่นใดที่แจ้งเบาะแสหรือหลักฐานเรื่องการทุจริตคอร์รัปชัน ที่เกี่ยวข้องกับบริษัทฯ รวมถึงพนักงานที่ปฏิเสธ ต่อการกระทำ โดยใช้มาตรการคุ้มครองผู้ร้องเรียนหรือผู้ที่ให้ความร่วมมือในการรายงานการทุจริตคอร์รัปชันและจะไม่ลดตำแหน่ง ลงโทษ หรือให้ผลทางลบต่อพนักงานที่ปฏิเสธการคอร์รัปชันแม้ว่าการกระทำนั้น จะทำให้บริษัทฯ สูญเสียโอกาสทางธุรกิจ
- 4) บริษัทฯ สนับสนุนการเสริมสร้างให้ผู้ที่เกี่ยวข้องกับบริษัทฯ มีความเข้าใจ ตระหนักถึงความสำคัญ มีส่วนร่วม และให้ความร่วมมือ ในการปฏิบัติตามนโยบายการต่อต้านการทุจริตคอร์รัปชัน
- 5) ผู้ที่มีส่วนร่วมในการทุจริตคอร์รัปชันหรือฝ่าฝืน หรือไม่ปฏิบัติตามมาตรการต่อต้านการทุจริตคอร์รัปชัน จะต้องได้รับการพิจารณาโทษทางวินัยตามระเบียบของบริษัทฯ และอาจได้รับโทษตามกฎหมาย หากการกระทำนั้นผิดกฎหมาย

การตรวจสอบและการควบคุมภายใน

บริษัทฯ ได้จัดให้มีหน่วยงานตรวจสอบภายในที่มีความเป็นอิสระ และรายงานโดยตรงให้กับคณะกรรมการตรวจสอบ เพื่อทำหน้าที่ประเมินระบบการควบคุมภายใน และกระบวนการกำกับดูแลการปฏิบัติงานต่างๆ ของบริษัทฯ ว่ามีความเพียงพอ เหมาะสม และมีประสิทธิภาพตรงตามวัตถุประสงค์ที่วางไว้ รวมทั้งมีการปฏิบัติตามนโยบายและมาตรการต่อต้านการทุจริตคอร์รัปชัน ข้อบังคับตามกฎหมายหรือของหน่วยงานกำกับดูแลที่เกี่ยวข้อง

การควบคุมภายในและการบริหารจัดการความเสี่ยง

บริษัทฯ มีหน่วยงานควบคุมภายในซึ่งขึ้นตรงกับคณะกรรมการตรวจสอบ ทำหน้าที่กำหนดระบบการควบคุมภายใน ประสานงานกับผู้ตรวจสอบภายในที่ได้รับการพิจารณาอนุมัติจากคณะกรรมการตรวจสอบ ซึ่งเป็นผู้ตรวจสอบภายในที่มีความรู้ความสามารถและมีความเป็นกลาง รวมทั้งจัดการให้การดำเนินกิจการของบริษัทถูกต้อง เป็นไปตามระเบียบปฏิบัติของบริษัท และข้อกำหนดของการควบคุมภายในตามเกณฑ์ที่กำหนดโดยสำนักงานคณะกรรมการกำกับหลักทรัพย์และตลาดหลักทรัพย์ คณะกรรมการบริษัทได้มีการประชุมร่วมกับคณะกรรมการตรวจสอบและฝ่ายบริหารของบริษัทในทุกไตรมาส เพื่อให้มั่นใจว่าระบบการควบคุมภายในมีความเหมาะสมเพียงพอและมีการบริหารจัดการความเสี่ยงอย่างเป็นระบบมีประสิทธิภาพ

การควบคุมภายใน

ประเมินระบบการควบคุมภายในของบริษัทในด้านต่าง ๆ 5 องค์ประกอบ คือ

(1) การควบคุมภายในองค์กร

บริษัทฯ มีการกำหนดโครงสร้างองค์กร ตามสายงานและกำหนดหน้าที่ความรับผิดชอบ อย่างชัดเจน เป็นลายลักษณ์อักษร รวมถึงจัดให้มีการสร้างความตระหนักให้กับบุคลากรทุกระดับเพื่อให้เข้าใจถึงความสำคัญของการปฏิบัติตามกฎระเบียบอย่างเคร่งครัด

(2) การประเมินความเสี่ยง

บริษัทฯ มีการประเมินความเสี่ยงจากปัจจัยภายในและภายนอก ที่อาจมีผลกระทบกับการดำเนินงานของบริษัท ในทุก ๆ ด้าน มีการควบคุมและการบริหารความเสี่ยงอย่างเป็นระบบ พร้อมทั้งมีการติดตามจัดการความเสี่ยงอย่างต่อเนื่อง

(3) การควบคุมการปฏิบัติงาน

บริษัทฯ มีการกำหนดขอบเขตอำนาจอนุมัติตามลำดับชั้นไว้อย่างชัดเจนและมีคู่มือการปฏิบัติงานของแต่ละส่วนงานเพื่อเป็นแนวทางในการปฏิบัติงานอย่างถูกต้อง

(4) ระบบสารสนเทศและการสื่อสารข้อมูล

บริษัทฯ มีการพัฒนาระบบสารสนเทศอย่างต่อเนื่องเพื่อให้การสื่อสารภายในองค์กรมีความชัดเจนและทันต่อเหตุการณ์ รวมถึงระบบการจัดเก็บข้อมูลที่มีความปลอดภัย ความถูกต้องและลดการใช้ทรัพยากร

(5) ระบบการติดตาม

บริษัทฯ มีการประเมินและติดตามผลการปรับปรุงตามข้อเสนอแนะของผู้ตรวจสอบอย่างต่อเนื่องโดยมีการรายงานต่อผู้บริหารเป็นระยะเพื่อผลักดันให้แต่ละส่วนงานมีการพัฒนาและควบคุมให้การปฏิบัติงานเป็นไปอย่างถูกต้องและเหมาะสม

การบริหารจัดการความเสี่ยง

คณะกรรมการบริหารความเสี่ยงและคณะทำงานได้มีประชุมเพื่อประเมินความเสี่ยงที่อาจเกิดผลกระทบต่อการดำเนินกิจการของบริษัทฯ และจัดทำแผนบริหารความเสี่ยงเพื่อใช้สำหรับควบคุมการดำเนินงานควบคุมความเสี่ยงของบริษัทฯ อย่างเป็นระบบ ซึ่งในปี 2559 บริษัทฯ ได้มีการจัดการความเสี่ยงที่มีในระดับความเสี่ยงสูงให้ลดลงตามลำดับจนเหลือเพียงความเสี่ยงปานกลางและต่ำ ซึ่งอยู่ในระดับที่บริษัทฯ ยอมรับได้ โดยคณะกรรมการยังคงติดตามการดำเนินการอย่างต่อเนื่องเพื่อจะได้มีการปรับแนวทางการจัดการความเสี่ยงให้มีประสิทธิภาพ เหมาะสมกับสภาวะแวดล้อมที่มีการเปลี่ยนแปลงอยู่ตลอดเวลา

คณะกรรมการตรวจสอบได้พิจารณาอนุมัติแต่งตั้ง บริษัท โปรเฟสชันนัล อินเทอเนล ออดิท เซอร์วิส จำกัด โดย นายสุรพงษ์ ชูรังสฤษฎ์ (Certified Professional Internal Auditor (CPIA) ทะเบียนเลขที่ 7050) ให้ทำหน้าที่ตรวจสอบการควบคุมภายในของบริษัทฯ โดยคณะกรรมการตรวจสอบได้พิจารณาคุณสมบัติของ บริษัท โปรเฟสชันนัล อินเทอเนล ออดิท เซอร์วิส จำกัด โดย นายสุรพงษ์ ชูรังสฤษฎ์ แล้วเห็นว่า มีความเหมาะสมเพียงพอกับการปฏิบัติหน้าที่ดังกล่าว เนื่องจากมีความเป็นอิสระ และมีประสบการณ์ในการปฏิบัติงานด้านการตรวจสอบภายในธุรกิจก่อสร้าง อีกทั้งยังเป็นประโยชน์ที่จะได้ตรวจติดตามประเด็นข้อเสนอนี้ต่างๆ อย่างต่อเนื่องเพื่อให้การดำเนินการมีความถูกต้องและเหมาะสมยิ่งขึ้น โดยดำเนินการร่วมกับฝ่ายควบคุมภายในของบริษัทฯ ที่จะทำหน้าที่ประสานงานกับผู้ตรวจสอบอย่างใกล้ชิด

รายการระหว่างกัน

รายละเอียดรายการระหว่างกันของบริษัทฯ ในปี 2559

บริษัท/นิติบุคคลที่เกี่ยวข้องกัน	ความสัมพันธ์	ลักษณะของรายการระหว่างกัน	ความจำเป็นและเหตุผลสมผลของรายการ
บริษัท/นิติบุคคลที่เกี่ยวข้องกัน	บริษัทย่อย	เงินให้กู้ยืมระยะสั้น	ณ วันที่ 31 ธันวาคม 2559 และ 2558 บริษัทมีเงินให้กู้ยืมระยะสั้นแก่บริษัทย่อยแห่งหนึ่งจำนวน 753 ล้านบาทและ 311.39 ล้านบาท ตามลำดับ โดยไม่มีหลักประกัน ในอัตราดอกเบี้ยร้อยละ 2 ต่อปี และมีกำหนดชำระคืนเมื่อทวงถาม นอกจากนั้น ณ วันที่ 31 ธันวาคม 2559 และ 2558 บริษัทมีเงินให้กู้ยืมระยะสั้นแก่บริษัทย่อยอีกแห่งหนึ่งจำนวน 77.29 ล้านบาท และ 174.42 ล้านบาท ตามลำดับ โดยไม่มีหลักประกัน ในอัตราดอกเบี้ยร้อยละ 2 ต่อปี และมีกำหนดชำระคืนเมื่อทวงถาม
บริษัท เคเทค บิลดิ้ง คอนแทรกเตอร์ส จำกัด GLK-TECH Construction Co., Ltd.	บริษัทย่อย บริษัทร่วม	รายได้จากการบริหารจัดการ	บริษัทฯ มีรายได้จากการบริหารจัดการ เป็นมูลค่า 1.05 ล้านบาท ณ วันที่ 31 ธันวาคม 2559
บริษัท พี.โอเวอร์ซีส์ สตีล จำกัด (มหาชน) บริษัท พี.โอเวอร์ซีส์ อินเตอร์เนชั่นแนล กรุ๊ป จำกัด	ผู้ถือหุ้น บริษัทที่เกี่ยวข้องกัน	ค่าซื้อวัตถุดิบ	บริษัทฯ ได้ซื้อวัตถุดิบจากบริษัทดังกล่าว เป็นมูลค่า 70.37 ล้านบาท ณ วันที่ 31 ธันวาคม 2559
บริษัท เอสอีเอ บิสซิเนส แอดไวเซอร์รี เซอร์วิส จำกัด	บริษัทที่เกี่ยวข้องกัน	ต้นทุนทางการเงิน	มูลค่า 0.6 ล้านบาท ณ วันที่ 31 ธันวาคม 2559

บริษัท/นิติบุคคลที่เกี่ยวข้องกัน	ความสัมพันธ์	ลักษณะของรายการระหว่างกัน	ความจำเป็นและเหตุผลสมผลของรายการ
บริษัท เคเทค คอนสตรัคชั่น จำกัด	ผู้บริหารสำคัญ	ค่าตอบแทนผู้บริหารสำคัญ ประเภทผลประโยชน์ระยะสั้น	มูลค่า 16.88 ล้านบาท ณ วันที่ 31 ธันวาคม 2559
GLK-TECH Construction Co., Ltd. บริษัท พี.โอเวอร์ซีส์ อินเตอร์เนชั่นแนล กรุ๊ป จำกัด บริษัท พี.โอเวอร์ซีส์ สตีล จำกัด (มหาชน)	บริษัทร่วม บริษัทที่เกี่ยวข้องกัน ผู้ถือหุ้น	ลูกหนี้ของบริษัทฯ และยอด ค้างชำระ	บริษัทฯ มีลูกหนี้ค้างชำระ โดยมียอดหนี้ค้างชำระเป็นจำนวน 43.17 ล้านบาท ณ วันที่ 31 ธันวาคม 2559
บริษัท พี.โอเวอร์ซีส์ สตีล จำกัด (มหาชน)	ผู้ถือหุ้น	สินทรัพย์ไม่หมุนเวียน ประเภทเงินมัดจำ	บริษัทฯ และบริษัท พี.โอเวอร์ซีส์ สตีล จำกัด ยังคงมีเงินมัดจำระหว่างกันจำนวน 14.02 ล้านบาท ณ วันที่ 31 ธันวาคม 2559
บริษัท เอสอีเอ บิสซิเนส แอดไวเซอร์รี เซอร์วิสเชส จำกัด	บริษัทที่เกี่ยวข้องกัน	ดอกเบี้ยค้างจ่าย	มูลค่า 1.55 ล้านบาท ณ วันที่ 31 ธันวาคม 2559
บริษัท พี.โอเวอร์ซีส์ สตีล จำกัด (มหาชน) บริษัท พี.โอเวอร์ซีส์ อินเตอร์เนชั่นแนล กรุ๊ป จำกัด	ผู้ถือหุ้น บริษัทที่เกี่ยวข้องกัน	เจ้าหนี้การค้า	บริษัทฯ ยังคงค้างชำระหนี้เป็นจำนวน 19.45 ล้านบาท ณ วันที่ 31 ธันวาคม 2559

หมายเหตุ: โปรดดูรายละเอียดเพิ่มเติมเกี่ยวกับรายการระหว่างกันที่เกี่ยวข้องในหมายเหตุประกอบงบการเงินสำหรับปีสิ้นสุดวันที่ 31 ธันวาคม พ.ศ. 2559 ข้อที่ 1

มาตรการหรือขั้นตอนการอนุมัติการทำรายการระหว่างกัน

บริษัทฯ ได้มีการกำหนดมาตรการและขั้นตอนการอนุมัติการทำรายการระหว่างกัน โดยจะต้องมีการเสนอให้ที่ประชุมคณะกรรมการพิจารณา โดยต้องมีคณะกรรมการตรวจสอบเข้าร่วมประชุมเพื่อพิจารณาและอนุมัติการทำรายการระหว่างกันด้วย ซึ่งรายการระหว่างกันดังกล่าวต้องปฏิบัติให้เป็นไปตามกฎหมายว่าด้วยหลักทรัพย์และตลาดหลักทรัพย์ และข้อบังคับ ประกาศ คำสั่ง หรือข้อกำหนดของตลาดหลักทรัพย์แห่งประเทศไทย ซึ่งผู้ที่มีความขัดแย้งทางผลประโยชน์หรือมีส่วนได้ส่วนเสียในการทำรายการระหว่างกันจะไม่มีสิทธิในการออกเสียงลงมติในการทำรายการระหว่างกันนั้น ๆ

นโยบายหรือแนวโน้มนการทำรายการระหว่างกันกับบุคคลที่อาจมีความขัดแย้งในอนาคต

ในระหว่างปี 2559 บริษัทฯ ได้มีการทำรายการระหว่างกันกับ บริษัท พี.โอเวอร์ซีส์ สตีล จำกัด (มหาชน) ซึ่งเป็นคู่ค้าหลักด้านวัสดุก่อสร้าง โดยเข้ามาถือหุ้นของบริษัทฯ จำนวนร้อยละ 2.87

ในส่วนของการเปิดเผยรายการที่เกี่ยวข้องกันของบริษัทฯ จะเป็นไปตามกฎหมายและระเบียบที่สำนักงานคณะกรรมการกำกับหลักทรัพย์และตลาดหลักทรัพย์ รวมทั้งตลาดหลักทรัพย์แห่งประเทศไทยกำหนด อีกทั้งเป็นไปตามมาตรฐานการบัญชีที่เกี่ยวข้องกับบริษัทหรือบุคคลที่เกี่ยวข้องกันของสมาคมนักบัญชีและผู้สอบบัญชีรับอนุญาตแห่งประเทศไทย

การวิเคราะห์ฐานะทางการเงินและผลการดำเนินงาน

ผลการดำเนินงานและฐานะการเงินของบริษัทในปี 2559 มีความเปลี่ยนแปลงจากปีก่อนหน้า จากสาเหตุต่างๆ ดังรายละเอียดต่อไปนี้

ผลการดำเนินงาน

(ก) ภาพรวมของผลการดำเนินงานในปี 2559

บริษัทและบริษัทย่อยมีขาดทุนสุทธิในปี 2559 จำนวน 196.48 ล้านบาท ลดลงจากปี 2558 จำนวน 210.53 ล้านบาท หรือลดลงร้อยละ 1,498.25 เมื่อเทียบกับปี 2558 ซึ่งมีกำไรสุทธิ จำนวน 14.05 ล้านบาท เนื่องจากปี 2559 บริษัท มีผลขาดทุนขั้นต้นจำนวน 21.27 ล้านบาท เพิ่มขึ้น 196.96 ล้านบาท จากปี 2558 ที่มีกำไรขั้นต้น 175.69 ล้านบาท นอกจากนี้บริษัทยังมีกำไรจากการปรับโครงสร้างหนี้จำนวน 6.44 ล้านบาท

รายได้ของบริษัท และบริษัทย่อยมีรายได้รวมในปี 2559 มีจำนวน 777.75 ล้านบาท ลดลงจากปี 2558 จำนวน 1,169.77 ล้านบาท ซึ่งรายได้หลักมาจากงานก่อสร้างและติดตั้งตามสัญญาของบริษัทลดลง

ต้นทุน ในปี 2559 บริษัท และบริษัทย่อยมีต้นทุนจากการก่อสร้างและติดตั้งตามสัญญา จำนวน 799.02 ล้านบาท ลดลงจากปี 2558 จำนวน 972.81 ล้านบาท โดยมีต้นทุนที่สำคัญได้แก่ ค่าวัสดุในการก่อสร้างและค่าแรงงาน

ค่าใช้จ่ายในการบริหารและค่าใช้จ่ายอื่นๆของบริษัท และบริษัทย่อย มีค่าใช้จ่ายรวมในปี 2559 จำนวน 211.35 ล้านบาท เพิ่มขึ้นจากปี 2558 จำนวน 29.90 ล้านบาท ซึ่งในปี 2558 บริษัท มีค่าใช้จ่ายรวมจำนวน 181.45 ล้านบาท โดยค่าใช้จ่ายในการบริหารหลักที่เพิ่มขึ้นเป็นค่าใช้จ่ายเกี่ยวกับการตั้งประมาณการหนี้สงสัยจะสูญ

สินทรัพย์ ณ วันที่ 31 ธันวาคม 2559 บริษัทและบริษัทย่อยมีสินทรัพย์รวมจำนวน 1,381.60 ล้านบาท โดยลดลงจากปี 2558 ซึ่งมีจำนวน 704.23 ล้านบาท หรือลดลงร้อยละ 22.51

เงินสดและรายการเทียบเท่าเงินสด	ลดลง	489.76	ล้านบาท
ลูกหนี้การค้า/มูลค่างานทำเสร็จยังไม่เรียกเก็บ	ลดลง	178.31	ล้านบาท
ลูกหนี้อื่น/เงินลงทุนชั่วคราว	เพิ่มขึ้น	11.01	ล้านบาท
สินค้าคงเหลือ	เพิ่มขึ้น	64.98	ล้านบาท
เงินประกันผลงาน/ภาษีเงินจ่ายล่วงหน้า	ลดลง	11.24	ล้านบาท

ด้านหนี้สิน ณ วันที่ 31 ธันวาคม 2559 บริษัท และบริษัทย่อยมีหนี้สินรวมทั้งสิ้น จำนวน 283.78 ล้านบาท ลดลงจากปี 2558 จำนวน 202.07 ล้านบาท

โดยหนี้สินที่ลดลงส่วนใหญ่ ได้แก่ เจ้าหนี้การค้าและเจ้าหนี้อื่นๆ เจ้าหนี้ตามแผนปรับโครงสร้างหนี้ลดลง 106.73 และ 72.23 ล้านบาท ตามลำดับ เนื่องจากบริษัท ได้จ่ายชำระหนี้ให้เจ้าหนี้การค้าและเจ้าหนี้อื่นๆ เจ้าหนี้ตามแผนฟื้นฟูกิจการได้ครบถ้วน

ส่วนของผู้ถือหุ้น ณ วันที่ 31 ธันวาคม 2559 มียอดเป็นบวกจำนวน 1,097.82 ล้านบาท เทียบกับปี 2558 ที่มี ยอดเป็นบวกจำนวน 1,296.16 ล้านบาท มีสาเหตุหลักจากการเพิ่มทุนจดทะเบียนของผู้ร่วมทุนแบบเฉพาะเจาะจงจำนวน 800,000,000 หุ้น และบริษัทฯ มีผลขาดทุนจากการดำเนินงาน, กำไรจากการปรับโครงสร้างหนี้และกำไรจากการขาย สินทรัพย์ลดลง

(ข) การวิเคราะห์ฐานะทางการเงินและผลการดำเนินงาน

ผลการดำเนินงาน

1) รายได้

■ รายได้จากงานก่อสร้างและติดตั้งตามสัญญา

ในปี 2559 รายได้หลักของบริษัทฯ และบริษัทย่อยมาจากรายได้จากงานก่อสร้างที่รับรู้เป็นรายได้ใน ระหว่างปี จำนวน 777.75 ล้านบาท ซึ่งลดลงจากปี 2558 จำนวน 1,169.77 ล้านบาท เนื่องจากในปี 2559 บริษัทฯ มีการรับรู้รายได้จากงานก่อสร้างลดลงจากปี 2558

2) ต้นทุนและค่าใช้จ่าย

ในปี 2559 บริษัทฯ และบริษัทย่อยมีต้นทุนงานก่อสร้างและติดตั้งตามสัญญา 779.03 ล้านบาท ซึ่ง ส่วนใหญ่เป็นต้นทุนงานก่อสร้างและติดตั้งตามสัญญา และค่าแรงงานที่ลดลง ส่งผลให้บริษัทฯ มีผลดำเนินงาน ในส่วนของขาดทุนขั้นต้น เท่ากับ 21.27 ล้านบาท เพิ่มขึ้นจากปี 2558 เท่ากับ 187.96 ล้านบาท หรือคิดเป็น ร้อยละ 106.98 เนื่องจากบริษัทฯ มีการรับรู้รายได้จากโครงการก่อสร้างลดลง และมีค่าใช้จ่ายในการบริหาร เท่ากับ 211.19 ล้านบาท เพิ่มขึ้นจากปี 2558 จำนวน 34.78 ล้านบาท ซึ่งเป็นผลมาจากการตั้งประมาณการหนี้ สงสัยจะสูญเพิ่มขึ้น

3) ขาดทุน

■ ขาดทุนขั้นต้น

ในปี 2559 บริษัทฯ และบริษัทย่อยมีผลขาดทุนขั้นต้น จำนวน 21.27 ล้านบาท ซึ่งเพิ่มขึ้นจากปี 2558 จำนวน 2,189.69 ล้านบาท เป็นผลจากการที่บริษัทฯ สามารถรับรู้รายได้จากโครงการก่อสร้างลดลงจากปี 2558

■ กำไรพิเศษจากการปรับโครงสร้างหนี้

ในปี 2559 บริษัทฯ สามารถจ่ายชำระหนี้ตามแผนฟื้นฟูกิจการ ทำให้บริษัทฯ มีกำไรจากการปรับ โครงสร้างหนี้จำนวน 6.44 ล้านบาท อันเนื่องมาจากการดำเนินการเพิ่มทุนเพิ่มจากปี 2558 ทำให้มีทุนหมุนเวียน เพียงพอชำระหนี้ตามแผนฟื้นฟูกิจการ

■ ขาดทุนสุทธิ

ในปี 2559 บริษัทฯ และบริษัทย่อยมีผลขาดทุนสุทธิจำนวน 201.44 ล้านบาท เพิ่มขึ้นจากปี 2558 จำนวน 210.07 ล้านบาท เนื่องจากในปี 2558 บริษัทฯ มีกำไรจากการปรับโครงสร้างหนี้และกำไรจากการขาย สินทรัพย์รวมจำนวน 30.06 ล้านบาท

ทั้งนี้ ในปี 2559 บริษัทฯ มีขาดทุนขั้นต้นเพิ่มขึ้นจากปี 2558 เนื่องจากมีการรับรู้รายได้จากโครงการ ก่อสร้างลดลง แต่มีขาดทุนสุทธิเพิ่มขึ้น เนื่องจากปี 2558 มีกำไรจากการปรับโครงสร้างหนี้และกำไรจากการ ขายสินทรัพย์มากกว่าปี 2558 ซึ่งบริษัทฯ คาดว่าในปี 2560 บริษัทฯ จะมีรายได้และกำไรเพิ่มขึ้น

ฐานะการเงินของบริษัทจากงบแสดงฐานะการเงิน งบการเงินรวม**1) สินทรัพย์**

ณ วันที่ 31 ธันวาคม 2559 บริษัทฯ และบริษัทย่อยมีสินทรัพย์รวมจำนวน 1,381.60 ล้านบาท โดยลดลงจากปี 2558 ซึ่งมีจำนวน 401.41 ล้านบาท หรือลดลงร้อยละ 22.51

- **ลูกหนี้การค้าและลูกหนี้อื่น**

ณ วันที่ 31 ธันวาคม 2559 บริษัทฯ มีลูกหนี้การค้าและลูกหนี้อื่นจำนวน 289.77 ล้านบาท ในขณะที่ปี 2558 มีลูกหนี้การค้าและลูกหนี้อื่นจำนวน 262.80 ล้านบาท เพิ่มขึ้น 26.97 ล้านบาท หรือเพิ่มขึ้นร้อยละ 10.26 ทั้งนี้ ณ วันที่ 31 ธันวาคม 2559 บริษัทฯ และบริษัทย่อยมีลูกหนี้การค้าจำนวน 160.19 ล้านบาทและลูกหนี้อื่น อาทิ เงินย่ำล่วงหน้าค่าวัสดุอุปกรณ์ ค่าเช่าที่ดินจ่ายล่วงหน้า เป็นต้น จำนวน 129.58 ล้านบาท

- **เงินประกันผลงานตามสัญญา**

ณ วันที่ 31 ธันวาคม 2559 บริษัทฯ และบริษัทย่อยมีเงินประกันผลงานตามสัญญาจำนวน 226.21 ล้านบาท ลดลงจาก ณ วันที่ 31 ธันวาคม 2558 จำนวน 34.90 ล้านบาท เนื่องจากบริษัทฯ ได้รับเงินประกันผลงานคืนจากลูกหนี้การค้าเพิ่มขึ้นทำให้เงินประกันผลงานลดลง

- **อาคาร และ อุปกรณ์**

ณ วันที่ 31 ธันวาคม 2559 บริษัทฯ และบริษัทย่อยมีอาคาร และ อุปกรณ์ จำนวน 73.67 ล้านบาท ลดลงจากปี 2558 จำนวน 3.80 ล้านบาท เนื่องจากบริษัทฯ มีตัดจำหน่ายเครื่องจักรและอุปกรณ์ สำนักงานก่อสร้างและที่พักคนงาน ซึ่งมีมูลค่าสูงกว่ารายการซื้อทรัพย์สินในปี 2559 ทำให้ทรัพย์สินถาวรสุทธิโดยรวมลดลงกว่าปี 2558

2) ส่วนของผู้ถือหุ้น

ณ วันที่ 31 ธันวาคม 2559 บริษัทฯ มีส่วนของผู้ถือหุ้นเป็นบวกจำนวน 1,097.82 ล้านบาท ซึ่งลดลงจาก ณ วันที่ 31 ธันวาคม 2558 จำนวน 198.35 ล้านบาท โดยมีสาเหตุหลักมาจากการที่บริษัทฯ ปรับปรุงการลดลงของส่วนได้เสียที่ไม่มีอำนาจควบคุมในบริษัทย่อยจำนวน 1.86 ล้านบาท และมีผลการขาดทุนเบ็ดเสร็จประจำปี 2559 จำนวน 196.48 ล้านบาท ทั้งนี้ ในส่วนของผู้ถือหุ้นหลักประกอบด้วยทุนจดทะเบียนที่เรียกชำระแล้วจำนวน 3,915.21 ล้านบาท ซึ่งประกอบด้วยหุ้นสามัญจำนวน 3,915.21 ล้านหุ้น มูลค่าที่ตราไว้หุ้นละ 1 บาท ส่วนเกินมูลค่าหุ้นสามัญจำนวน 410.88 ล้านบาท และส่วนต่ำกว่ามูลค่าหุ้นสามัญจำนวน 2,005.64 ล้านบาท หุ้นรับล่วงหน้ารอจดทะเบียน 0 บาท ส่วนที่จัดสรรเป็นทุนสำรองตามกฎหมายจำนวน 6.52 ล้านบาท และส่วนขาดทุนสะสมที่ยังไม่ได้จัดสรรจำนวน 1,228.98 ล้านบาท

3) หนี้สิน

ณ วันที่ 31 ธันวาคม 2559 บริษัทฯ และบริษัทย่อยมีหนี้สินรวมจำนวน 283.78 ล้านบาท ซึ่งลดลงจาก ณ วันที่ 31 ธันวาคม 2558 จำนวน 203.07 ล้านบาท หรือลดลงร้อยละ 41.71 ซึ่งเกิดจากการที่บริษัทฯ และบริษัทย่อย ชำระหนี้เจ้าหนี้ตามแผนปรับโครงสร้างหนี้ ตามที่ได้กำหนดไว้ในแผนปรับโครงสร้างหนี้ทำให้เจ้าหนี้ส่วนนี้ลดลงเป็นจำนวน 72.23 ล้านบาท ส่วนเจ้าหนี้การค้าลดลงจำนวน 106.73 ล้านบาท

รายงานความรับผิดชอบต่อคณะกรรมการต่อรายงานทางการเงิน

คณะกรรมการบริษัทให้ความสำคัญอย่างยิ่งต่อหน้าที่และความรับผิดชอบต่อในการกำกับดูแลกิจการให้เป็นไปตามนโยบายการกำกับดูแลที่ดี โดยคณะกรรมการบริษัทเป็นผู้รับผิดชอบต่อการเงินของบริษัทฯ และบริษัทย่อย รวมถึงข้อมูลสารสนเทศทางการเงินในรายงานงบการเงินประจำปีของบริษัทฯและบริษัทย่อย ที่ได้ถูกจัดทำขึ้นตามมาตรฐานการรายงานทางการเงินอย่างเหมาะสม และบันทึกบัญชีด้วยความระมัดระวัง เพื่อให้สะท้อนผลการดำเนินงานที่เป็นจริงของบริษัทฯ ในรอบปีที่ผ่านมา

คณะกรรมการบริษัทฯ ตระหนักถึงความสำคัญในด้านคุณภาพของงบการเงิน และการจัดให้มีการเปิดเผยข้อมูลสำคัญอย่างเพียงพอในหมายเหตุประกอบงบการเงิน รวมทั้งคำอธิบายและบทวิเคราะห์เพื่อประโยชน์ของผู้ถือหุ้นและผู้ลงทุนทั่วไปในการใช้งบการเงิน โดยได้แต่งตั้งคณะกรรมการตรวจสอบ จำนวนทั้งสิ้น 3 ท่าน ที่เป็นกรรมการอิสระซึ่งไม่เป็นผู้บริหาร เพื่อปฏิบัติหน้าที่กำกับดูแลคุณภาพของรายงานทางการเงิน การสอบทานระบบควบคุมภายใน การตรวจสอบภายใน การบริหารความเสี่ยง การเปิดเผยข้อมูลรายการที่เกี่ยวข้องกัน และการกำกับดูแลที่มีประสิทธิภาพอันเพียงพอต่อการรักษาไว้ซึ่งทรัพย์สินของบริษัทฯ และบริษัทย่อย โดยความเห็นของคณะกรรมการตรวจสอบได้ปรากฏในรายงานประจำปีแล้ว

ทั้งนี้จากมาตรการข้างต้นนี้ ทำให้คณะกรรมการบริษัทฯ เชื่อได้ว่า งบการเงินของบริษัทฯและบริษัทย่อย ณ วันที่ 31 ธันวาคม 2559 ได้แสดงฐานะทางการเงิน ผลการดำเนินงาน และกระแสเงินสด โดยถูกต้องตามที่ควรในสาระสำคัญ โดยหลักการบัญชีที่รับรองทั่วไป



นายวิเชียร รัตนะพีระพงศ์

ประธานกรรมการ

รายงานกรรมการตรวจสอบ

คณะกรรมการตรวจสอบของบริษัท เคเทค คอนสตรัคชั่น จำกัด (มหาชน) ประกอบด้วยกรรมการอิสระ ผู้ทรงคุณวุฒิจำนวน 3 ท่าน ประกอบด้วย พลตำรวจเอกสุเทพ ธรรมรักษ์ เป็นประธานกรรมการตรวจสอบ นายระพี สุขยางค์ และ นายวิรุณ ดี เป็นกรรมการตรวจสอบ

คณะกรรมการตรวจสอบได้ปฏิบัติหน้าที่ตามขอบเขตหน้าที่และความรับผิดชอบที่ได้รับมอบหมายจาก คณะกรรมการบริษัท โดยในปี 2559 มีการประชุมรวม 4 ครั้ง โดยได้ประชุมร่วมกับผู้สอบบัญชีในทุกไตรมาสและมีการ พิจารณาร่วมหารือกับฝ่ายบริหารเพื่อทบทวนในประเด็นต่าง ๆ ที่ผู้สอบบัญชีได้ให้ข้อสังเกตและให้คำแนะนำแก่ฝ่าย บริหารในการจัดทำงบการเงินเพื่อให้การดำเนินงานเป็นไปอย่างถูกต้องตามกฎหมายและข้อกำหนดที่เกี่ยวข้องตาม หลักการกำกับดูแลกิจการที่ดี รวมถึงระบบการควบคุมภายในที่ดีมีประสิทธิภาพ โดยสรุปสาระสำคัญในการปฏิบัติหน้าที่ได้ ดังนี้

1. สอบทานงบการเงินรวมของบริษัทและบริษัทย่อยรายไตรมาสและงบการเงินประจำปี 2559 โดยได้มีการ ประชุมร่วมกับผู้สอบบัญชีทุกไตรมาสเพื่อสอบถามถึงความถูกต้องของงบการเงินในการบันทึกและปรับปรุงบัญชีที่มี ความสำคัญรวมถึงประเด็นต่าง ๆ ที่ตรวจพบจากการสอบทานงบการเงิน และเพื่อให้มั่นใจว่างบการเงินได้มีการเปิดเผย ข้อมูลอย่างครบถ้วน เพียงพอ และจัดทำขึ้นอย่างถูกต้องเป็นไปตามข้อกำหนดของกฎหมายและมาตรฐานการบัญชีตาม หลักการบัญชีที่รับรองทั่วไปก่อนเสนอต่อคณะกรรมการบริษัท พิจารณานุมัติ

2. สอบทานการบริหารความเสี่ยง จากรายงานการบริหารความเสี่ยงที่บริษัทฯ ได้ทำการประเมินความเสี่ยง ด้านต่าง ๆ ที่อาจส่งผลกระทบต่อการทำงานของ บริษัทและแนวทางการบริหารจัดการกับความเสี่ยงที่มี พร้อมทั้งได้ ให้ข้อเสนอแนะต่อฝ่ายจัดการเพื่อนำไปปรับปรุงต่อไป

3. สอบทานระบบควบคุมภายใน โดยพิจารณาจากรายงานผลการตรวจสอบภายในทุกไตรมาส เพื่อให้การ ปฏิบัติงานเป็นไปตามกฎหมาย ระเบียบและข้อบังคับ และได้มีการร่วมหารือกับฝ่ายบริหารในการติดตามผลการปรับปรุง ตามข้อเสนอแนะของผู้ตรวจสอบภายในอย่างต่อเนื่อง

4. พิจารณาแผนการตรวจสอบภายในประจำปีและให้คำแนะนำต่อฝ่ายบริหารในการกำหนดแนวทางในการ ควบคุมให้เหมาะสมกับการปฏิบัติงานและมีประสิทธิภาพ โดยเน้นย้ำการปฏิบัติการในทุกกระบวนการเพื่อพัฒนาระบบการ ควบคุมภายในให้มีประสิทธิภาพ

5. สอบทานรายการที่เกี่ยวข้องกันหรือรายการที่อาจมีความขัดแย้งทางผลประโยชน์กับบริษัท ให้เป็นไปตาม กฎหมายและข้อกำหนดของตลาดหลักทรัพย์และเพื่อให้มั่นใจว่าได้มีการเปิดเผยในงบการเงินและหมายเหตุประกอบงบ การเงินอย่างถูกต้องครบถ้วน

6. พิจารณาเสนอ บริษัท ดิลอยท์ ทูซ โทมัส สุโขทัย สอบบัญชี จำกัด ซึ่งเป็นผู้สอบบัญชีที่ตลาดหลักทรัพย์แห่ง ประเทศไทยให้การรับรอง เป็นผู้สอบบัญชีของบริษัทประจำปี 2559 โดยพิจารณาจากผลการปฏิบัติงานเป็นที่น่าเชื่อถือ มี ความเป็นอิสระ และรายงานทางบัญชีและการเงินในปีที่ผ่านมามีความละเอียดถี่ถ้วน โดยในการกำหนดค่าตอบแทน สำหรับผู้สอบบัญชี คณะกรรมการตรวจสอบได้พิจารณาจากผลการปฏิบัติงานแล้วเห็นว่าเหมาะสม จึงได้นำเสนอต่อ คณะกรรมการบริษัทเพื่อเสนอให้ที่ประชุมผู้ถือหุ้นพิจารณาอนุมัติ และได้พิจารณาคัดเลือกบริษัท โปรเฟสชั่นแนล อิน เทอเนล ออดิท เซอร์วิส จำกัด ให้เป็นผู้ตรวจสอบภายในของบริษัท

โดยสรุปคณะกรรมการตรวจสอบได้ปฏิบัติตามหน้าที่และความรับผิดชอบตามที่ได้ระบุไว้ในกฎบัตร
คณะกรรมการตรวจสอบ โดยใช้ความรู้ความสามารถและประสบการณ์ อย่างเต็มที่ มีความเป็นอิสระ และให้ความสำคัญ
ต่อการดำเนินกิจการตามหลักการกำกับดูแลกิจการที่ดี มีความโปร่งใส ตรวจสอบได้ โดยคณะกรรมการตรวจสอบมี
ความเห็นว่าเป็นบริษัท มีวิธีการรายงานข้อมูลทางการเงินของบริษัทมีความถูกต้องและเหมาะสม มีการเปิดเผยข้อมูล
เพียงพอ เชื่อถือได้ และมีระบบการควบคุมภายในที่ดีมีประสิทธิภาพ



พลตำรวจเอกสุเทพ ธรรมรักษ์

ประธานกรรมการตรวจสอบ

บริษัท เคเทค คอนสตรัคชั่น จำกัด (มหาชน)

รายงานของผู้สอบบัญชีรับอนุญาต

เสนอผู้ถือหุ้นและคณะกรรมการ

บริษัท เคเทค คอนสตรัคชั่น จำกัด (มหาชน)

ความเห็น

ข้าพเจ้าได้ตรวจสอบงบการเงินรวมของบริษัท เคเทค คอนสตรัคชั่น จำกัด (มหาชน) และบริษัทย่อย (“กลุ่มบริษัท”) และงบการเงินเฉพาะกิจการของบริษัท เคเทค คอนสตรัคชั่น จำกัด (มหาชน) (“บริษัท”) ซึ่งประกอบด้วยงบแสดงฐานะการเงินรวมและเฉพาะกิจการ ณ วันที่ 31 ธันวาคม 2559 และงบกำไรขาดทุนและกำไรขาดทุนเบ็ดเสร็จอื่นรวมและเฉพาะกิจการ งบแสดงการเปลี่ยนแปลงส่วนของผู้ถือหุ้นรวมและเฉพาะกิจการ และงบกระแสเงินสดรวมและเฉพาะกิจการสำหรับปีสิ้นสุดวันเดียวกันและหมายเหตุประกอบงบการเงิน รวมถึงหมายเหตุสรุปนโยบายการบัญชีที่สำคัญ

ข้าพเจ้าเห็นว่า งบการเงินรวมข้างต้นนี้แสดงฐานะการเงินรวมและเฉพาะกิจการของบริษัท เคเทค คอนสตรัคชั่น จำกัด (มหาชน) และบริษัทย่อย ณ วันที่ 31 ธันวาคม 2559 และผลการดำเนินงานรวมและกระแสเงินสดรวมสำหรับปีสิ้นสุดวันเดียวกันโดยถูกต้องตามที่ควรในสาระสำคัญตามมาตรฐานการรายงานทางการเงิน

เกณฑ์ในการแสดงความเห็น

ข้าพเจ้าได้ปฏิบัติงานตรวจสอบตามมาตรฐานการสอบบัญชี ความรับผิดชอบของข้าพเจ้าได้กล่าวไว้ในส่วนของความรับผิดชอบของผู้สอบบัญชีต่อการตรวจสอบงบการเงินรวมและงบการเงินเฉพาะกิจการในรายงานของข้าพเจ้า ข้าพเจ้ามีความเป็นอิสระจากกลุ่มบริษัทตามข้อกำหนดจรรยาบรรณของผู้ประกอบวิชาชีพบัญชีที่กำหนดโดยสภาวิชาชีพบัญชีในพระบรมราชูปถัมภ์ ในส่วนที่เกี่ยวข้องกับการตรวจสอบ งบการเงินรวมและงบการเงินเฉพาะกิจการและข้าพเจ้าได้ปฏิบัติตามความรับผิดชอบด้านจรรยาบรรณอื่นๆ ซึ่งเป็นไปตามข้อกำหนดเหล่านี้ ข้าพเจ้าเชื่อว่าหลักฐานการสอบบัญชีที่ข้าพเจ้าได้รับเพียงพอและเหมาะสมเพื่อใช้เป็นเกณฑ์ในการแสดงความเห็นของข้าพเจ้า

เรื่องสำคัญในการตรวจสอบ

เรื่องสำคัญในการตรวจสอบคือเรื่องต่างๆ ที่มีนัยสำคัญที่สุดตามดุลยพินิจของผู้ประกอบวิชาชีพของข้าพเจ้าในการตรวจสอบงบการเงินรวมและงบการเงินเฉพาะกิจการสำหรับงวดปัจจุบัน ข้าพเจ้าได้นำเรื่องเหล่านี้มาพิจารณาในบริบทของการตรวจสอบงบการเงินรวมและงบการเงินเฉพาะกิจการโดยรวมและในการแสดงความเห็นของข้าพเจ้า ทั้งนี้ ข้าพเจ้าไม่ได้แสดงความเห็นแยกต่างหากสำหรับเรื่องเหล่านี้

เรื่องสำคัญในการตรวจสอบ	วิธีการตรวจสอบที่ใช้เพื่อตอบสนอง
<p>การรับรู้รายได้และกำไรหรือขาดทุนที่เกิดจากสัญญาก่อสร้าง</p> <p>รายได้และกำไรหรือขาดทุนที่เกิดขึ้นจะถูกรับรู้เป็นรายได้และค่าใช้จ่ายตามขั้นความสำเร็จของงานตามสัญญาก่อสร้างแต่ละสัญญา อัตราส่วนของงานที่ทำเสร็จคำนวณจากการพิจารณาต้นทุนที่เกิดขึ้นจริงในปัจจุบัน เปรียบเทียบกับประมาณการต้นทุนทั้งหมดที่คาดว่าจะเกิดขึ้นตามสัญญา</p> <p>การรับรู้รายได้ตามการประมาณผลสำเร็จของงานตามสัญญาก่อสร้างได้รับการพิจารณาว่าเป็นเรื่องที่มีนัยสำคัญซึ่งต้องใช้ดุลยพินิจและสมมติฐานในงบการเงิน เนื่องจากต้องใช้การประเมินผลสำเร็จของงานตามสัญญาทั้งในปัจจุบันและอนาคต</p> <p>นโยบายการบัญชีเกี่ยวกับการรับรู้รายได้และค่าใช้จ่ายและการเปิดเผยข้อมูลที่สำคัญเกี่ยวกับสัญญาก่อสร้างแสดงไว้ในหมายเหตุประกอบงบการเงินข้อ 3.12 และ 34 ตามลำดับ</p>	<p>วิธีการตรวจสอบที่สำคัญรวมถึง</p> <ul style="list-style-type: none"> เลือกตรวจสอบสัญญาพร้อมทั้งทำการประเมินเนื้อหาของสัญญา ตรวจสอบเนื้อหาสาระของยอดรายได้ตามสัญญาที่ทำในระหว่างปี ทดสอบความมีประสิทธิภาพของการควบคุมภายในของระบบค่าใช้จ่ายต่างๆ ได้แก่ เงินเดือน ค่าจ้างผู้รับเหมา ต้นทุนการซื้อ ประเมินขั้นความสำเร็จของงานที่ประเมินโดยฝ่ายบริหารเทียบกับหลักฐานภายนอก เช่น ใบรับรองการทำงานหรือหลักฐานอื่นที่เกี่ยวข้อง ตรวจเยี่ยมสถานที่ก่อสร้างเพื่อตรวจสอบขั้นตอนของความสำเร็จของแต่ละโครงการและเพื่อสามารถระบุพื้นที่งานที่มีความซับซ้อนโดยการสังเกตและสอบถามกับบุคลากรในสถานที่ก่อสร้าง นอกจากนี้ สอบถามถึงความคืบหน้าของโครงการกับผู้จัดการโครงการ ตรวจสอบในรายละเอียดของผลการดำเนินงานที่เกิดขึ้นจนถึงปัจจุบันรวมกับประมาณการของค่าใช้จ่ายที่คาดว่าจะเกิดขึ้นและสอบถามฝ่ายบริหารเพิ่มเติมหากสมมติฐานที่ปรากฏไม่สอดคล้องกับผลการดำเนินงานสิ้นปีที่เกิดขึ้นจริง ประเมินความน่าเชื่อถือของการประมาณของฝ่ายบริหารในแง่ของประมาณการที่ใช้ในปีก่อนหน้าเมื่อเทียบกับต้นทุนที่เกิดขึ้นจริง ตรวจสอบรายงานทางกฎหมายและรายงานของผู้เชี่ยวชาญในประเด็นที่เกี่ยวข้องกับปัญหาและเนื้อหาของสัญญา

เรื่องสำคัญในการตรวจสอบ	วิธีการตรวจสอบที่ใช้เพื่อตอบสนอง
<p>ต้นทุนตามสัญญาก่อสร้าง</p> <p>การใช้ดุลยพินิจในการประมาณการต้นทุนทั้งหมดที่คาดว่าจะเกิดขึ้นในการก่อสร้างตามสัญญานั้นรวมถึงการประเมินภาระผูกพันที่เหลืออยู่จนถึงการส่งมอบ ฝ่ายบริหารจะต้องอาศัยดุลยพินิจและมุ่งเน้นเพิ่มเติมเกี่ยวกับการบริหารจัดการโครงการและการปรับปรุงที่สำคัญในการดำเนินการและการควบคุม</p> <p>นโยบายการบัญชีเกี่ยวกับการรับรู้รายได้และค่าใช้จ่าย และการเปิดเผยข้อมูล ที่สำคัญเกี่ยวกับสัญญาก่อสร้าง แสดงไว้ในหมายเหตุประกอบงบการเงินข้อ 3.12 และข้อ 34 ตามลำดับ</p>	<p>วิธีการตรวจสอบที่สำคัญรวมถึง</p> <ul style="list-style-type: none"> • ทดสอบการควบคุมของกลุ่มบริษัทที่ได้รับการออกแบบและนำไปปฏิบัติ กระบวนการในการบันทึกต้นทุนและรายได้จากสัญญาและการคำนวณขั้นของความสำเร็จของงาน • ตรวจสอบเนื้อหาสาระโดยตรวจเอกสารกับใบแจ้งหนี้และชั่วโมงที่เกิดขึ้นจากการประเมินสถานะของโครงการ • สอบถามผู้บริหารถึงสถานะของการดำเนินการทางกฎหมายในส่วน of สัญญาก่อสร้าง • ตรวจสอบข้อเรียกร้องต่างๆระหว่าง กลุ่มบริษัท ผู้รับเหมาและลูกค้าและขอจดหมายรับรองจากทนายความ • ประเมินความสมเหตุสมผลของประมาณการต้นทุนที่จะเกิดขึ้นโดยการสอบทานวิธีที่ใช้ในการคำนวณซึ่งรวมถึงราคาของผู้จัดจำหน่ายเสนอ การคาดการณ์และสัญญาของผู้จัดจำหน่าย • สอบถามผู้บริหารระดับสูงในกรณีที่มีความแตกต่างเพื่อระบุข้อผิดพลาดที่อาจมีขึ้น รวมถึงสมมติฐานที่ไม่เหมาะสมโดยคำนึงถึงประสบการณ์ในอดีตและข้อมูลในอุตสาหกรรม

เรื่องสำคัญในการตรวจสอบ	วิธีการตรวจสอบที่ใช้เพื่อตอบสนอง
<p>ค่าเผื่อหนี้สงสัยจะสูญ</p> <p>ค่าเผื่อหนี้สงสัยจะสูญได้รับการพิจารณาว่าเป็นเรื่องที่มีนัยสำคัญ เนื่องจากต้องใช้ดุลยพินิจและสมมติฐานและความรู้ในส่วนงานและลักษณะของสภาพแวดล้อมของสัญญา</p> <p>นอกจากลูกหนี้การค้า กลุ่มบริษัทที่มีเงินประกันผลงานตามสัญญาคงเหลืออยู่มากและค้างนาน ซึ่งจำนวนที่จะได้รับชำระคืนต้องใช้การประมาณการของฝ่ายบริหาร</p> <p>ค่าเผื่อหนี้สงสัยจะสูญและเงินประกันผลงานตามสัญญา และแสดงไว้ในหมายเหตุประกอบงบการเงินข้อ 6 และข้อ 10 ตามลำดับ</p>	<p>วิธีการตรวจสอบที่สำคัญรวมถึง</p> <ul style="list-style-type: none"> • ระบุยอดคงเหลือลูกหนี้การค้าของแต่ละรายซึ่งถูกพิจารณาว่ามีความเสี่ยงมากทั้งในเชิงของขนาดหรือตามอายุของหนี้ค้างชำระ และทำการสุ่มเลือกตัวอย่างเพื่อ <ul style="list-style-type: none"> - ยืนยันยอดลูกหนี้การค้า ณ สิ้นปี - ตรวจสอบการชำระเงินของลูกค้าภายหลังสิ้นปี - หากยังไม่ได้รับชำระเงิน ทำการตรวจสอบการติดต่อกับลูกค้า รวมทั้งการรับรองงานของลูกค้าและประวัติการชำระเงินของลูกค้า - ตรวจสอบยอดคงเหลือของเงินประกันผลงานตามสัญญา กับข้อมูลในการติดต่อกับลูกค้าและยืนยันระยะเวลาที่ถึงกำหนดของเงินประกันผลงาน • สำหรับเงินประกันผลงานที่ถึงกำหนด ตรวจสอบสถานะของโครงการและข้อสรุปเกี่ยวกับจำนวนเงินที่จะได้รับคืนจากหลักฐานที่ได้รับ

ข้อมูลอื่น

ผู้บริหารเป็นผู้รับผิดชอบต่อข้อมูลอื่น ข้อมูลอื่นประกอบด้วยข้อมูลซึ่งรวมอยู่ในรายงานประจำปี ซึ่งคาดว่าจะถูกจัดเตรียมให้ข้าพเจ้าภายหลังวันที่ในรายงานของผู้สอบบัญชี

ความเห็นของข้าพเจ้าต่อการเงินรวมและงบการเงินเฉพาะกิจการไม่ครอบคลุมถึงข้อมูลอื่นและข้าพเจ้าไม่ได้ให้ความเชื่อมั่นต่อข้อมูลอื่น

ความรับผิดชอบของข้าพเจ้าที่เกี่ยวข้องกับการตรวจสอบงบการเงินรวมและงบการเงินเฉพาะกิจการคือ การอ่านและพิจารณาว่าข้อมูลอื่นมีความขัดแย้งที่มีสาระสำคัญกับงบการเงินหรือกับความรู้ที่ได้รับจากการตรวจสอบของข้าพเจ้า หรือปรากฏว่าข้อมูลอื่นมีการแสดงข้อมูลที่ขัดต่อข้อเท็จจริงอันเป็นสาระสำคัญหรือไม่

เมื่อข้าพเจ้าได้อ่านรายงานประจำปี หากข้าพเจ้าสรุปได้ว่าการแสดงข้อมูลที่ขัดต่อข้อเท็จจริงอันเป็นสาระสำคัญ ข้าพเจ้าต้องสื่อสารเรื่องดังกล่าวกับผู้มีหน้าที่ในการกำกับดูแลและฝ่ายบริหารของกลุ่มบริษัท

ความรับผิดชอบของผู้บริหารและผู้มีหน้าที่ในการกำกับดูแลต่อการเงินรวมและการเงินเฉพาะกิจการ

ผู้บริหารมีหน้าที่รับผิดชอบในการจัดทำและนำเสนอการเงินรวมและการเงินเฉพาะกิจการเหล่านี้โดยถูกต้องตามที่ควรตามมาตรฐานการรายงานทางการเงิน และรับผิดชอบต่อกรรมการควบคุมภายในที่ผู้บริหารพิจารณาว่าจำเป็นเพื่อให้สามารถจัดทำการเงินรวมและการเงินเฉพาะกิจการที่ปราศจากการแสดงข้อมูลที่ขัดต่อข้อเท็จจริงอันเป็นสาระสำคัญไม่ว่าจะเกิดจากการทุจริตหรือข้อผิดพลาด

ในการจัดทำการเงินรวมและการเงินเฉพาะกิจการ ผู้บริหารรับผิดชอบต่อประเมินความสามารถของกลุ่มบริษัทและบริษัทในการดำเนินงานต่อเนื่อง เปิดเผยเรื่องที่เกี่ยวข้องกับการดำเนินงานต่อเนื่อง (ตามความเหมาะสม) และการใช้เกณฑ์การบัญชีสำหรับการดำเนินงานต่อเนื่องเว้นแต่ผู้บริหารมีความตั้งใจที่จะเลิกกลุ่มบริษัทหรือหยุดดำเนินงานหรือไม่สามารถดำเนินงานต่อเนื่องต่อไปได้

ผู้มีหน้าที่ในการกำกับดูแลมีหน้าที่ในการสอดส่องดูแลกระบวนการในการจัดทำรายงานทางการเงินของกลุ่มบริษัท

ความรับผิดชอบของผู้สอบบัญชีต่อการตรวจสอบการเงินรวมและการเงินเฉพาะกิจการ

การตรวจสอบของข้าพเจ้ามีวัตถุประสงค์เพื่อให้ได้ความเชื่อมั่นอย่างสมเหตุสมผลว่างบการเงินรวมและการเงินเฉพาะกิจการโดยรวมปราศจากการแสดงข้อมูลที่ขัดต่อข้อเท็จจริงอันเป็นสาระสำคัญหรือไม่ ไม่ว่าเกิดจากการทุจริตหรือข้อผิดพลาด และเสนอรายงานของผู้สอบบัญชีซึ่งรวมความเห็นของข้าพเจ้าอยู่ด้วย ความเชื่อมั่นอย่างสมเหตุสมผลคือความเชื่อมั่นในระดับสูงแต่ไม่ได้เป็นการรับประกันว่าการปฏิบัติงานตรวจสอบตามมาตรฐานการสอบบัญชีจะสามารถตรวจพบข้อมูลที่ขัดต่อข้อเท็จจริงอันเป็นสาระสำคัญที่มีอยู่ได้เสมอไป ข้อมูลที่ขัดต่อข้อเท็จจริงอาจเกิดจากการทุจริตหรือข้อผิดพลาดและถือว่ามีสาระสำคัญเมื่อการดำเนินการได้อย่างสมเหตุสมผลผลว่ารายการที่ขัดต่อข้อเท็จจริงแต่ละรายการหรือทุกรายการรวมกันจะมีผลต่อการตัดสินใจทางเศรษฐกิจของผู้ใช้การเงินรวมและการเงินเฉพาะกิจการจากการใช้งบการเงินเหล่านี้

ในการตรวจสอบของข้าพเจ้าตามมาตรฐานการสอบบัญชี ข้าพเจ้าได้ใช้ดุลยพินิจและการสังเกตและสงสัยเยี่ยงผู้ประกอบวิชาชีพตลอดการตรวจสอบ การปฏิบัติงานของข้าพเจ้ารวมถึง

- ระบุและประเมินความเสี่ยงจากการแสดงข้อมูลที่ขัดต่อข้อเท็จจริงอันเป็นสาระสำคัญในงบการเงินรวมและงบการเงินเฉพาะกิจการ ไม่ว่าจะเกิดจากการทุจริตหรือข้อผิดพลาด ออกแบบและปฏิบัติงานตามวิธีการตรวจสอบเพื่อตอบสนองต่อความเสี่ยงเหล่านั้น และได้หลักฐานการสอบบัญชีที่เพียงพอและเหมาะสมเพื่อเป็นเกณฑ์ในการแสดงความเห็นของข้าพเจ้า ความเสี่ยงที่ไม่พบข้อมูลที่ขัดต่อข้อเท็จจริงอันเป็นสาระสำคัญซึ่งเป็นผลมาจากการทุจริตจะสูงกว่าความเสี่ยงที่เกิดจากข้อผิดพลาด เนื่องจากการทุจริตอาจเกี่ยวกับการสมรู้ร่วมคิด การปลอมแปลงเอกสารหลักฐาน การตั้งใจละเว้นการแสดงผล การแสดงข้อมูลที่ไม่ตรงตามข้อเท็จจริงหรือการแทรกแซงการควบคุมภายใน
- ทำความเข้าใจในระบบการควบคุมภายในที่เกี่ยวข้องกับการตรวจสอบ เพื่อออกแบบวิธีการตรวจสอบที่เหมาะสมกับสถานการณ์ แต่ไม่ใช่เพื่อวัตถุประสงค์ในการแสดงความเห็นต่อความมีประสิทธิภาพของการควบคุมภายในของกลุ่มบริษัท
- ประเมินความเหมาะสมของนโยบายการบัญชีที่ผู้บริหารใช้และความสมเหตุสมผลของประมาณการทางบัญชีและการเปิดเผยข้อมูลที่เกี่ยวข้องซึ่งจัดทำขึ้นโดยผู้บริหาร
- สรุปเกี่ยวกับความเหมาะสมของการใช้เกณฑ์การบัญชีสำหรับการดำเนินงานต่อเนื่องของผู้บริหารและจากหลักฐานการสอบบัญชีที่ได้รับ สรุปว่ามีความไม่แน่นอนที่มีสาระสำคัญเกี่ยวกับเหตุการณ์หรือสถานการณ์ที่อาจเป็นเหตุให้เกิดข้อสงสัยอย่างมีนัยสำคัญต่อความสามารถของกลุ่มบริษัทในการดำเนินงานต่อเนื่องหรือไม่ ถ้าข้าพเจ้าได้ข้อสรุปว่ามีความไม่แน่นอนที่มีสาระสำคัญ ข้าพเจ้าต้องกล่าวไว้ในรายงานของผู้สอบบัญชีของข้าพเจ้าถึงการเปิดเผยที่เกี่ยวข้องในงบการเงิน หรือถ้าการเปิดเผยดังกล่าวไม่เพียงพอ ความเห็นของข้าพเจ้าจะเปลี่ยนแปลงไป ข้อสรุปของข้าพเจ้าขึ้นอยู่กับหลักฐานการสอบบัญชีที่ได้รับจนถึงวันที่ในรายงานของผู้สอบบัญชีของข้าพเจ้า อย่างไรก็ตาม เหตุการณ์หรือสถานการณ์ในอนาคตอาจเป็นเหตุให้กลุ่มบริษัทต้องหยุดการดำเนินงานต่อเนื่อง
- ประเมินการนำเสนอ โครงสร้างและเนื้อหาของงบการเงินรวมและงบการเงินเฉพาะกิจการโดยรวม รวมถึงการเปิดเผยว่า งบการเงินรวมและงบการเงินเฉพาะกิจการแสดงรายการและเหตุการณ์ในรูปแบบที่ทำให้มีการนำเสนอข้อมูลโดยถูกต้องตามที่ควร
- ได้รับหลักฐานการสอบบัญชีที่เหมาะสมอย่างเพียงพอเกี่ยวกับข้อมูลทางการเงินของกิจการภายในกลุ่มหรือกิจกรรมทางธุรกิจภายในกลุ่มบริษัทเพื่อแสดงความเห็นต่องบการเงินรวม ข้าพเจ้ารับผิดชอบต่อการกำหนดแนวทาง การควบคุมดูแล และการปฏิบัติงานตรวจสอบกลุ่มบริษัท ข้าพเจ้าเป็นผู้รับผิดชอบแต่เพียงผู้เดียวต่อความเห็นของข้าพเจ้า

ข้าพเจ้าได้สื่อสารกับผู้มีส่วนที่ในการกำกับดูแลเกี่ยวกับขอบเขตและช่วงเวลาของการตรวจสอบตามที่ได้วางแผนไว้ ประเด็นที่มีนัยสำคัญที่พบจากการตรวจสอบรวมถึงข้อบกพร่องที่มีนัยสำคัญในระบบการควบคุมภายในซึ่งข้าพเจ้าได้พบในระหว่างการตรวจสอบของข้าพเจ้า

ข้าพเจ้าได้ให้คำรับรองแก่ผู้มีส่วนที่ในการกำกับดูแลว่าข้าพเจ้าได้ปฏิบัติตามข้อกำหนดจรรยาบรรณที่เกี่ยวข้องกับความเป็นอิสระและได้สื่อสารกับผู้มีส่วนที่ในการกำกับดูแลเกี่ยวกับความสัมพันธ์ทั้งหมดตลอดจนเรื่องอื่นซึ่งข้าพเจ้าเชื่อว่ามีเหตุผลที่บุคคลภายนอกอาจพิจารณาว่ากระทบต่อความเป็นอิสระของข้าพเจ้าและมาตรการที่ข้าพเจ้าใช้เพื่อป้องกันไม่ให้ข้าพเจ้าขาดความเป็นอิสระ

จากเรื่องสื่อสารกับผู้มีส่วนที่ในการกำกับดูแล ข้าพเจ้าได้พิจารณาเรื่องต่าง ๆ ที่มีนัยสำคัญมากที่สุดในการตรวจสอบงบการเงินรวมและงบการเงินเฉพาะกิจการในงวดปัจจุบันและกำหนดเป็นเรื่องสำคัญในการตรวจสอบ ข้าพเจ้าได้อธิบายเรื่องเหล่านี้ในรายงานของผู้สอบบัญชีเว้นแต่กฎหมายหรือข้อบังคับไม่ให้เปิดเผยต่อสาธารณะเกี่ยวกับเรื่องดังกล่าว หรือในสถานการณ์ที่ยากที่จะเกิดขึ้น ข้าพเจ้าพิจารณาว่าไม่ควรสื่อสารเรื่องดังกล่าวในรายงานของข้าพเจ้าเพราะการกระทำดังกล่าวสามารถคาดการณ์ได้อย่างสมเหตุสมผลว่าจะมีผลกระทบในทางลบมากกว่าผลประโยชน์ต่อส่วนได้เสียสาธารณะจากการสื่อสารดังกล่าว



ดร. ศุภมิตร เตชะมนตรีกุล

กรุงเทพมหานคร

วันที่ 27 กุมภาพันธ์ 2560

ผู้สอบบัญชีรับอนุญาตเลขทะเบียน 3356

บริษัท ดีลอยท์ ทูช โธมัส โซบับญี จำกัด

งบการเงิน

บริษัท เคเทค คอนสตรัคชั่น จำกัด (มหาชน) และบริษัทย่อย

งบแสดงฐานะการเงิน

ณ วันที่ 31 ธันวาคม 2559

หน่วย : บาท

		หมายเหตุ	งบการเงินรวม		งบการเงินเฉพาะกิจการ	
			2559	2558	2559	2558
สินทรัพย์						
สินทรัพย์หมุนเวียน						
เงินสดและรายการเทียบเท่าเงินสด	5.1	97,607,465	587,362,704	23,351,319	537,740,732	
ลูกหนี้การค้าและลูกหนี้อื่น						
ลูกหนี้การค้า	6	160,187,465	144,226,449	16,050,000	15,000,000	
ลูกหนี้อื่น	7	129,578,509	118,568,742	330,467,973	276,517,726	
มูลค่าของงานที่ทำเสร็จและยังไม่ได้เรียกเก็บ	34	14,239,819	208,515,091	-	-	
เงินให้กู้ยืมระยะสั้นแก่บริษัทที่เกี่ยวข้องกัน	8	-	-	830,285,395	485,812,055	
สินค้าคงเหลือ	9	247,255,938	182,278,253	-	-	
เงินประกันผลงานตามสัญญา	10	226,210,934	261,106,558	-	-	
ภาษีเงินได้ถูกหัก ณ ที่จ่าย	11	102,259,100	78,598,961	1,544,691	1,416,311	
สินทรัพย์หมุนเวียนอื่น		7,410,133	15,070,113	717,524	960,258	
รวมสินทรัพย์หมุนเวียน		984,749,363	1,595,726,871	1,202,416,902	1,317,447,082	
สินทรัพย์ไม่หมุนเวียน						
เงินฝากสถาบันการเงินที่ใช้เป็นหลักประกัน	12	289,392,756	78,384,505	-	-	
เงินลงทุนในบริษัทย่อย	13	-	-	150,047,277	150,047,277	
เงินลงทุนในบริษัทร่วม	14	213,004	213,004	213,004	213,004	
ที่ดิน อาคารและอุปกรณ์	15	73,666,163	77,472,176	17,840,344	24,552,608	
สินทรัพย์ไม่มีตัวตน	16	3,635,864	6,276,479	3,419,926	4,096,544	
สินทรัพย์ไม่หมุนเวียนอื่น	17	29,941,250	24,937,661	18,307,227	17,775,886	
รวมสินทรัพย์ไม่หมุนเวียน		396,849,037	187,283,825	189,827,778	196,685,319	
รวมสินทรัพย์		1,381,598,400	1,783,010,696	1,392,244,680	1,514,132,401	

หมายเหตุประกอบงบการเงินเป็นส่วนหนึ่งของงบการเงินนี้

บริษัท เคเทค คอนสตรัคชั่น จำกัด (มหาชน) และบริษัทย่อย

งบแสดงฐานะการเงิน (ต่อ)

ณ วันที่ 31 ธันวาคม 2559

หน่วย : บาท

	หมายเหตุ	งบการเงินรวม		งบการเงินเฉพาะกิจการ	
		2559	2558	2559	2558
หนี้สินและส่วนของผู้ถือหุ้น					
หนี้สินหมุนเวียน					
เจ้าหนี้การค้าและเจ้าหนี้อื่น	18	185,881,281	292,608,624	85,418,861	129,493,910
เงินรับล่วงหน้าจากลูกค้า		12,432,564	32,647,517	-	-
เงินประกันผลงานหักจากมูลค่างานก่อสร้าง ที่จ่ายแก่ผู้รับเหมาช่วง		32,700,348	29,343,568	184,503	184,503
เงินกู้ยืมระยะสั้นจากบุคคลที่เกี่ยวข้องกัน	19	-	880,047	-	880,047
ส่วนของหนี้สินตามสัญญาเช่าทางการเงิน					
ที่ถึงกำหนดชำระภายในหนึ่งปี	20	10,375,739	5,559,392	3,967,367	1,671,432
เจ้าหนี้ตามแผนปรับโครงสร้างหนี้	21	16,269,990	88,499,364	16,269,990	88,499,364
ส่วนของเงินกู้ยืมระยะยาวจากสถาบันการเงิน					
ที่ถึงกำหนดชำระภายในหนึ่งปี	22	2,487,500	2,487,500	2,487,500	2,487,500
หนี้สินหมุนเวียนอื่น		3,515,808	5,728,219	3,513,708	5,728,219
รวมหนี้สินหมุนเวียน		263,663,230	457,754,231	111,841,929	228,944,975
หนี้สินไม่หมุนเวียน					
หนี้สินตามสัญญาเช่าการเงิน	20	5,002,010	12,494,780	1,134,044	2,952,807
เงินกู้ยืมระยะยาวจากสถาบันการเงิน	22	2,207,500	4,695,000	2,207,500	4,695,000
ภาระผูกพันผลประโยชน์พนักงาน	23	8,282,289	7,280,608	4,796,910	4,128,872
ประมาณการหนี้สินระยะยาวอื่น	24	4,623,046	4,623,046	4,623,046	4,623,046
รวมหนี้สินไม่หมุนเวียน		20,114,845	29,093,434	12,761,500	16,399,725
รวมหนี้สิน		283,778,075	486,847,665	124,603,429	245,344,700

บริษัท เคเทค คอนสตรัคชั่น จำกัด (มหาชน) และบริษัทย่อย

งบแสดงฐานะการเงิน (ต่อ)

ณ วันที่ 31 ธันวาคม 2559

หน่วย : บาท

หมายเหตุ	งบการเงินรวม		งบการเงินเฉพาะกิจการ	
	2559	2558	2559	2558
หนี้สินและส่วนของผู้ถือหุ้น (ต่อ)				
ส่วนของผู้ถือหุ้น				
ทุนเรือนหุ้น	25			
ทุนจดทะเบียน				
หุ้นสามัญ 3,927,213,212 หุ้น มูลค่าหุ้นละ 1 บาท	3,927,213,212		3,927,213,212	
หุ้นสามัญ 3,915,213,212 หุ้น มูลค่าหุ้นละ 1 บาท		3,915,213,212		3,915,213,212
ทุนที่ออกและชำระแล้ว				
หุ้นสามัญ 3,915,213,212 หุ้น มูลค่าหุ้นละ 1 บาท	3,915,213,212		3,915,213,212	
หุ้นสามัญ 3,665,213,212 หุ้น มูลค่าหุ้นละ 1 บาท		3,665,213,212		3,665,213,212
ส่วนเกินมูลค่าหุ้นสามัญ	410,882,500	410,882,500	410,882,500	410,882,500
ส่วนต่ำกว่ามูลค่าหุ้นสามัญ	(2,005,640,421)	(1,955,640,421)	(2,005,640,421)	(1,955,640,421)
ลูกหนี้ค่าหุ้น	(171,861)	(171,861)	(171,861)	(171,861)
เงินค่าหุ้นรับล่วงหน้าจดทะเบียน	25	200,000,000	-	200,000,000
กำไร (ขาดทุน) สะสม				
จัดสรรแล้ว				
ทุนสำรองตามกฎหมาย	6,519,775	6,519,775	6,519,775	6,519,775
ยังไม่ได้จัดสรร (ขาดทุนสะสม)	(1,228,978,752)	(1,030,636,217)	(1,059,161,954)	(1,058,015,504)
รวมส่วนของบริษัทใหญ่	1,097,824,453	1,296,166,988	1,267,641,251	1,268,787,701
ส่วนได้เสียที่ไม่มีอำนาจควบคุม	(4,128)	(3,957)	-	-
รวมส่วนของผู้ถือหุ้น	1,097,820,325	1,296,163,031	1,267,641,251	1,268,787,701
รวมหนี้สินและส่วนของผู้ถือหุ้น	1,381,598,400	1,783,010,696	1,392,244,680	1,514,132,401

หมายเหตุประกอบงบการเงินเป็นส่วนหนึ่งของงบการเงินนี้

บริษัท เคเทค คอนสตรัคชั่น จำกัด (มหาชน) และบริษัทย่อย
งบกำไรขาดทุนและกำไรขาดทุนเบ็ดเสร็จอื่น
สำหรับปีสิ้นสุดวันที่ 31 ธันวาคม 2559

หน่วย : บาท

หมายเหตุ	งบการเงินรวม		งบการเงินเฉพาะกิจการ	
	2559	2558	2559	2558
รายได้จากงานก่อสร้างตามสัญญา	777,754,015	1,947,519,562	15,000,000	-
ต้นทุนงานก่อสร้างตามสัญญา	(799,027,700)	(1,771,833,288)	(4,125,000)	-
กำไร (ขาดทุน) ขั้นต้น	(21,273,685)	175,686,274	10,875,000	-
ดอกเบี้ยรับ	4,340,755	872,630	16,738,094	9,398,132
กำไรจากการปรับโครงสร้างหนี้	6,437,934	30,156,632	6,437,934	30,156,632
กำไร (ขาดทุน) จากการขายสินทรัพย์ถาวร	160,520	(92,376)	159,746	(367,896)
กำไร (ขาดทุน) จากอัตราแลกเปลี่ยนเงินตราต่างประเทศสุทธิ	(363,923)	2,066,357	(363,923)	4,899,719
รายได้ค่าธรรมเนียมบริหารจัดการหนี้สูญรับคืน	-	-	62,270,353	53,369,833
รายได้อื่น	23,398,651	2,574,092	23,068,440	1,280,666
โอนกลับค่าเผื่อการด้อยค่าของสินทรัพย์	415,938	369,398	415,938	369,398
ค่าใช้จ่ายในการบริหาร	(211,194,643)	(176,406,288)	(119,669,390)	(160,669,348)
ค่าใช้จ่ายอื่น	(151,473)	(5,046,584)	(2,221)	(8,775)
ต้นทุนทางการเงิน	(3,209,268)	(5,927,468)	(2,074,820)	(1,553,210)
กำไร (ขาดทุน) ก่อนค่าใช้จ่ายภาษีเงินได้	(201,439,194)	24,252,667	(2,144,849)	(63,124,849)
ค่าใช้จ่ายภาษีเงินได้	-	(15,626,331)	-	-
กำไร (ขาดทุน) สุทธิสำหรับปี	(201,439,194)	8,626,336	(2,144,849)	(63,124,849)
กำไรขาดทุนเบ็ดเสร็จอื่น				
รายการที่ไม่อาจจัดประเภทในภายหลัง				
ผ่านกำไรหรือขาดทุน				
กำไรจากการประมาณการตามหลักคณิตศาสตร์ประกันภัยสำหรับโครงการผลประโยชน์พนักงาน	4,960,351	5,425,425	998,399	3,590,134
รวมกำไรเบ็ดเสร็จอื่นสุทธิ	4,960,351	5,425,425	998,399	3,590,134
กำไร (ขาดทุน) เบ็ดเสร็จรวมสำหรับปี	(196,478,843)	14,051,761	(1,146,450)	(59,534,715)

หมายเหตุประกอบงบการเงินเป็นส่วนหนึ่งของงบการเงินนี้

บริษัท เคเทค คอนสตรัคชั่น จำกัด (มหาชน) และบริษัทย่อย

งบกำไรขาดทุนและกำไรขาดทุนเบ็ดเสร็จอื่น (ต่อ)

สำหรับปีสิ้นสุดวันที่ 31 ธันวาคม 2559

หมายเหตุ	งบการเงินรวม		งบการเงินเฉพาะกิจการ	
	2559	2558	2559	2558
การแบ่งปันกำไร (ขาดทุน) สุทธิ				
ส่วนที่เป็นของบริษัทใหญ่	(201,439,023)	8,626,288	(2,144,849)	(63,124,849)
ส่วนที่เป็นของส่วนได้เสียที่ไม่มีอำนาจควบคุม	(171)	48	-	-
	(201,439,194)	8,626,336	(2,144,849)	(63,124,849)
การแบ่งปันกำไร (ขาดทุน) เบ็ดเสร็จรวม				
ส่วนที่เป็นของบริษัทใหญ่	(196,478,672)	14,051,713	(1,146,450)	(59,534,715)
ส่วนที่เป็นของส่วนได้เสียที่ไม่มีอำนาจควบคุม	(171)	48	-	-
	(196,478,843)	14,051,761	(1,146,450)	(59,534,715)
กำไร (ขาดทุน) ต่อหุ้น				
กำไร (ขาดทุน) ต่อหุ้นขั้นพื้นฐาน (บาท)	26 (0.0515)	0.0028	(0.0005)	(0.0206)
จำนวนหุ้นสามัญขั้นพื้นฐาน (พันหุ้น)	26 3,911,115	3,068,968	3,911,115	3,068,968

หมายเหตุประกอบงบการเงินเป็นส่วนหนึ่งของงบการเงินนี้

บริษัท เคเทค คอนสตรัคชั่น จำกัด (มหาชน) และบริษัทย่อย
งบแสดงการเปลี่ยนแปลงส่วนของผู้ถือหุ้น
งบการเงินรวม
สำหรับปีสิ้นสุดวันที่ 31 ธันวาคม 2559

หมายเหตุ	ส่วนของผู้ถือหุ้นบริษัทใหญ่								หน่วย : บาท	
	ทุนที่ออก และชำระแล้ว	ส่วนเกิน มูลค่าหุ้นสามัญ	ส่วนต่ำกว่า มูลค่าหุ้นสามัญ	ลูกหนี้ค่าหุ้น	เงินค่าหุ้น รับล่วงหน้ารอ จดทะเบียน	กำไร (ขาดทุน) สะสม		รวม ส่วนของผู้ถือ หุ้นบริษัทใหญ่	ส่วนได้เสีย ที่ไม่มี อำนาจควบคุม	รวม ส่วนของ ผู้ถือหุ้น
						จัดสรรแล้ว	ยังไม่ได้จัดสรร (ขาดทุนสะสม)			
ทุนสำรองตาม กฎหมาย										
ยอดคงเหลือต้นปี ณ วันที่ 1 มกราคม 2558	2,840,363,212	410,882,500	(1,708,215,421)	(171,861)	20,000,000	6,519,775	(1,038,916,826)	530,461,379	12,413,723	542,875,102
เพิ่มทุน 25	824,850,000	-	(247,425,000)	-	(20,000,000)	-	-	557,425,000	-	557,425,000
เงินค่าหุ้นรับล่วงหน้ารอจดทะเบียน 25	-	-	-	-	200,000,000	-	-	200,000,000	-	200,000,000
ส่วนได้เสียที่ไม่มีอำนาจควบคุม	-	-	-	-	-	-	(5,771,104)	(5,771,104)	(12,417,728)	(18,188,832)
กำไร (ขาดทุน) เบ็ดเสร็จรวมสำหรับปี	-	-	-	-	-	-	14,051,713	14,051,713	48	14,051,761
ยอดคงเหลือปลายปี ณ วันที่ 31 ธันวาคม 2558	3,665,213,212	410,882,500	(1,955,640,421)	(171,861)	200,000,000	6,519,775	(1,030,636,217)	1,296,166,988	(3,957)	1,296,163,031
ยอดคงเหลือต้นปี ณ วันที่ 1 มกราคม 2559	3,665,213,212	410,882,500	(1,955,640,421)	(171,861)	200,000,000	6,519,775	(1,030,636,217)	1,296,166,988	(3,957)	1,296,163,031
เพิ่มทุน 25	250,000,000	-	(50,000,000)	-	(200,000,000)	-	-	-	-	-
เงินค่าหุ้นรับล่วงหน้ารอจดทะเบียน 25	-	-	-	-	-	-	-	-	-	-
ปรับปรุงการลดลงของส่วนได้เสีย ที่ไม่มีอำนาจควบคุมในบริษัทย่อย	-	-	-	-	-	-	(1,863,863)	(1,863,863)	-	(1,863,863)
ขาดทุนเบ็ดเสร็จรวมสำหรับปี	-	-	-	-	-	-	(196,478,672)	(196,478,672)	(171)	(196,478,843)
ยอดคงเหลือปลายปี ณ วันที่ 31 ธันวาคม 2559	3,915,213,212	410,882,500	((2,005,640,421)	(171,861)	-	6,519,775	(1,228,978,752)	1,097,824,453	(4,128)	1,097,820,325

บริษัท เคเทค คอนสตรัคชั่น จำกัด (มหาชน) และบริษัทย่อย

งบแสดงการเปลี่ยนแปลงส่วนของผู้ถือหุ้น (ต่อ)

งบการเงินเฉพาะกิจการ

สำหรับปีสิ้นสุดวันที่ 31 ธันวาคม 2559

หน่วย : บาท

หมายเหตุ	ทุนที่ออก และชำระแล้ว	ส่วนเกิน มูลค่าหุ้นสามัญ	ส่วนต่ำกว่า มูลค่าหุ้นสามัญ	ลูกหนี้ค่าหุ้น	เงินค่าหุ้น รับล่วงหน้า รอจดทะเบียน	กำไร (ขาดทุน) สะสม		รวม
						จัดสรรแล้ว ทุนสำรอง ตามกฎหมาย	ยังไม่ได้จัดสรร (ขาดทุนสะสม)	
ยอดคงเหลือต้นปี ณ วันที่ 1 มกราคม 2558	2,840,363,212	410,882,500	(1,708,215,421)	(171,861)	20,000,000	6,519,775	(998,480,789)	570,897,416
เพิ่มทุน	25 824,850,000	-	(247,425,000)	-	(20,000,000)	-	-	557,425,000
เงินค่าหุ้นรับล่วงหน้ารอจดทะเบียน	25 -	-	-	-	200,000,000	-	-	200,000,000
กำไรเบ็ดเสร็จรวมสำหรับปี	-	-	-	-	-	-	(59,534,715)	(59,534,715)
ยอดคงเหลือปลายปี ณ วันที่ 31 ธันวาคม 2558	3,665,213,212	410,882,500	(1,955,640,421)	(171,861)	200,000,000	6,519,775	(1,058,015,504)	1,268,787,701
ยอดคงเหลือต้นปี ณ วันที่ 1 มกราคม 2559	3,665,213,212	410,882,500	(1,955,640,421)	(171,861)	200,000,000	6,519,775	(1,058,015,504)	1,268,787,701
เพิ่มทุน	25 250,000,000	-	(50,000,000)	-	(200,000,000)	-	-	-
เงินค่าหุ้นรับล่วงหน้ารอจดทะเบียน	25 -	-	-	-	-	-	-	-
ขาดทุนเบ็ดเสร็จรวมสำหรับปี	-	-	-	-	-	-	(1,146,450)	(1,146,450)
ยอดคงเหลือปลายปี ณ วันที่ 31 ธันวาคม 2559	3,915,213,212	410,882,500	(2,005,640,421)	(171,861)	-	6,519,775	(1,059,161,954)	1,267,641,251

หมายเหตุประกอบงบการเงินเป็นส่วนหนึ่งของงบการเงินนี้

บริษัท เคเทค คอนสตรัคชั่น จำกัด (มหาชน) และบริษัทย่อย

งบกระแสเงินสด
สำหรับปีสิ้นสุดวันที่ 31 ธันวาคม 2559

หน่วย : บาท

หมายเหตุ	งบการเงินรวม		งบการเงินเฉพาะกิจการ	
	2559	2558	2559	2558
กระแสเงินสดจากกิจกรรมดำเนินงาน				
กำไร (ขาดทุน) ก่อนค่าใช้จ่ายภาษีเงินได้	(201,439,194)	24,252,667	(2,144,849)	(63,124,849)
ปรับปรุงด้วย				
ค่าเสื่อมราคาและค่าตัดจำหน่าย	23,540,987	27,945,043	11,193,685	17,311,054
หนี้สงสัยจะสูญ (โอนกลับ)	75,748,114	35,469,442	(445,915)	25,359,827
โอนกลับค่าเผื่อการด้อยค่าของสินทรัพย์	(415,938)	(369,398)	(415,938)	(369,398)
กำไร (ขาดทุน) จากอัตราแลกเปลี่ยนเงินตราต่างประเทศที่ยังไม่เกิดขึ้นจริง	2,196,831	(5,278,801)	2,196,831	(5,278,801)
กำไรจากการปรับโครงสร้างหนี้	(6,437,934)	5,048,996	(6,437,934)	1,639,059
ค่าใช้จ่ายผลประโยชน์พนักงาน	6,010,032	(30,156,632)	1,714,437	(30,156,632)
รายได้ดอกเบี้ยรับ	(4,340,755)	(872,630)	(16,738,094)	(9,398,132)
ค่าใช้จ่ายดอกเบี้ย	3,209,268	5,927,468	2,074,820	1,553,210
กำไร (ขาดทุน) จากการขายและตัดจำหน่ายสินทรัพย์ถาวร	(160,521)	92,376	(159,746)	367,896
กำไรจากการขายสินทรัพย์และเช่ากลับคืน	(2,214,511)	(922,713)	(2,214,511)	(922,713)
ขาดทุนจากการตัดจำหน่ายภาษีเงินได้ถูกหัก ณ ที่จ่าย	1,416,311	2,119,590	1,416,311	2,119,590
	(102,887,310)	63,255,408	(9,960,903)	(60,899,889)
(เพิ่มขึ้น) ลดลงในสินทรัพย์เพื่อการดำเนินงาน				
ลูกหนี้การค้าและลูกหนี้อื่น	(54,327,311)	196,954,258	(41,229,297)	67,802,719
มูลค่าของงานที่ทำเสร็จและยังไม่ได้เรียกเก็บ	194,275,272	(42,161,746)	-	-
สินค้าคงเหลือ	(64,977,685)	(111,750,748)	-	-
เงินประกันผลงานตามสัญญา	(15,691,276)	(181,628,965)	-	-
สินทรัพย์หมุนเวียนอื่น	7,659,980	8,953,963	242,734	4,493,255
เงินฝากสถาบันการเงินที่ใช้เป็นหลักประกัน	(211,008,251)	(31,330,325)	-	-
สินทรัพย์ไม่หมุนเวียนอื่น	(5,003,589)	(3,015,381)	(531,341)	(6,323,352)
เพิ่มขึ้น (ลดลง) ในหนี้สินจากการดำเนินงาน				
เจ้าหนี้การค้าและเจ้าหนี้อื่น	(104,030,113)	(11,241,398)	(43,327,571)	(1,476,338)
เงินรับล่วงหน้าจากลูกค้า	(20,214,953)	(7,200,938)	-	-
เงินประกันผลงานหักจากมูลค่างานก่อสร้างที่จ่าย				
แก่ผู้รับเหมาช่วง	3,356,780	17,108,047	-	32,696
จ่ายชำระภาระผูกพันผลประโยชน์พนักงาน	(48,000)	-	(48,000)	-
เงินสดรับ (จ่าย) จากการดำเนินงาน	(372,896,456)	(102,057,825)	(94,854,378)	3,629,091
รับดอกเบี้ย	4,339,238	3,410,472	1,216,229	2,638,728
จ่ายดอกเบี้ย	(3,428,317)	(4,676,649)	(1,748,225)	(848,177)
จ่ายภาษีเงินได้	(25,076,450)	(59,127,843)	(1,544,691)	(1,416,311)
เงินสดสุทธิได้มาจาก (ใช้ไปใน) กิจกรรมดำเนินงาน	(397,061,985)	(162,451,845)	(96,931,065)	4,003,331

บริษัท เคเทค คอนสตรัคชั่น จำกัด (มหาชน) และบริษัทย่อย

งบกระแสเงินสด (ต่อ)

สำหรับปีสิ้นสุดวันที่ 31 ธันวาคม 2559

หน่วย : บาท

หมายเหตุ	งบการเงินรวม		งบการเงินเฉพาะกิจการ	
	2559	2558	2559	2558
กระแสเงินสดจากกิจกรรมลงทุน				
เงินสดรับจากเงินลงทุนชั่วคราว	-	7,686,642	-	-
เงินสดรับจากเงินให้กู้ยืมแก่บริษัทย่อย	-	-	279,000,000	240,086,910
เงินสดจ่ายเพื่อเงินให้กู้ยืมแก่บริษัทย่อย	-	-	(623,473,340)	(316,894,513)
เงินสดจ่ายเพื่อลงทุนในบริษัทย่อย	-	-	-	(148,999,800)
เงินสดรับจากการจำหน่ายสินทรัพย์ถาวร	194,125	41,448	191,125	41,448
เงินสดจ่ายเพื่อซื้อสินทรัพย์ถาวรและสินทรัพย์ไม่มีตัวตน	(16,157,877)	(26,538,634)	(1,585,804)	(8,143,814)
เงินสดรับจากการขายและเช่ากลับคืนสินทรัพย์	-	11,085,200	-	5,243,000
เงินสดสุทธิ (ใช้ไปใน) กิจกรรมลงทุน	(15,963,752)	(7,725,344)	(345,868,019)	(228,666,769)
กระแสเงินสดจากกิจกรรมจัดหาเงิน				
เงินสดรับจากเงินกู้ยืมระยะสั้นจากบุคคลที่เกี่ยวข้องกัน	-	61,133,565	-	37,000,000
เงินสดรับจากเงินกู้ยืมระยะสั้นจากบุคคลและกิจการอื่น	-	43,000,000	-	43,000,000
เงินสดจ่ายเพื่อชำระคืนเงินกู้ยืมระยะสั้นจากบุคคลที่เกี่ยวข้องกัน	-	(66,214,394)	-	(37,000,000)
เงินสดจ่ายเพื่อชำระคืนเงินกู้ยืมระยะสั้นจากบุคคลและกิจการอื่น	(880,047)	(43,000,000)	(880,047)	(43,000,000)
เงินสดรับจากการเพิ่มทุน	-	757,425,000	-	757,425,000
เงินสดจ่ายชำระคืนเจ้าหนี้ตามสัญญาปรับโครงสร้างหนี้	(65,791,440)	(22,670,000)	(65,791,440)	(22,670,000)
เงินสดรับจากเงินกู้ยืมระยะยาวจากสถาบันการเงิน	-	9,670,000	-	9,670,000
เงินสดจ่ายเพื่อชำระคืนเงินกู้ยืมระยะยาวจากสถาบันการเงิน	(2,487,500)	(2,487,500)	(2,487,500)	(2,487,500)
เงินสดจ่ายชำระหนี้สินตามสัญญาเช่าการเงิน	(7,570,515)	(5,433,015)	(2,431,342)	(833,059)
ส่วนได้เสียที่ไม่มีอำนาจควบคุมจากการซื้อเงินลงทุนในบริษัทย่อยเพิ่ม	-	(18,188,832)	-	-
เงินสดสุทธิได้มา (ใช้ไปใน) จากกิจกรรมจัดหาเงิน	(76,729,502)	713,234,824	(71,590,329)	741,104,441
เงินสดและรายการเทียบเท่าเงินสดเพิ่มขึ้น (ลดลง) สุทธิ	(489,755,239)	543,057,635	(514,389,413)	516,441,003
เงินสดและรายการเทียบเท่าเงินสด ณ วันที่ 1 มกราคม	587,362,704	44,305,069	537,740,732	21,299,729
เงินสดและรายการเทียบเท่าเงินสด ณ วันที่ 31 ธันวาคม	97,607,465	587,362,704	23,351,319	537,740,732

หมายเหตุประกอบงบการเงินเป็นส่วนหนึ่งของงบการเงินนี้

หมายเหตุประกอบการเงิน

บริษัท เคเทค คอนสตรัคชั่น จำกัด (มหาชน) และบริษัทย่อย

หมายเหตุประกอบงบการเงิน

สำหรับปีสิ้นสุดวันที่ 31 ธันวาคม 2559

1. การดำเนินงานและข้อมูลทั่วไปของบริษัทและบริษัทย่อย

บริษัท เคเทค คอนสตรัคชั่น จำกัด (มหาชน) (“บริษัท”) เป็นนิติบุคคลที่จัดตั้งขึ้นในประเทศไทยบริษัทประกอบธุรกิจหลักในการดำเนินโครงการก่อสร้างและออกแบบติดตั้ง และมีที่อยู่จดทะเบียนตั้งอยู่เลขที่ 33/4 อาคารเดอะไนน์ ทาวเวอร์ ทาวเวอร์บี ชั้นที่ 18 ถนนพระรามเก้า เขตห้วยขวาง กรุงเทพมหานคร บริษัทจดทะเบียนกับตลาดหลักทรัพย์แห่งประเทศไทย เมื่อวันที่ 16 กุมภาพันธ์ 2547 ณ วันที่ 31 ธันวาคม 2559 และ 2558 บริษัทมีบริษัทย่อยจำนวน 4 บริษัท ดังนี้

ลำดับ	ชื่อบริษัท	วันที่จดทะเบียนจัดตั้ง	ธุรกิจหลัก	ที่ตั้ง
1.	บริษัท เคเทค บิลดิ้ง คอนแทรคเตอร์ส จำกัด	19 กรกฎาคม 2555	การให้บริการก่อสร้าง อสังหาริมทรัพย์ตามสัญญา ก่อสร้าง	33/4 อาคารเดอะไนน์ ทาวเวอร์ ทาวเวอร์บี ชั้นที่ 18 ถนนพระรามเก้า เขตห้วยขวาง กรุงเทพมหานคร
2.	บริษัท เคเทค อินโนเวชั่นส์ จำกัด	13 มิถุนายน 2556	รับเหมาก่อสร้าง	33/4 อาคารเดอะไนน์ ทาวเวอร์ ทาวเวอร์บี ชั้นที่ 18 ถนนพระรามเก้า เขตห้วยขวาง กรุงเทพมหานคร
3.	บริษัท กิจการร่วมค้า เคเทค-เค จำกัด*	21 มิถุนายน 2556	รับเหมาก่อสร้าง	33/4 อาคารเดอะไนน์ ทาวเวอร์ ทาวเวอร์บี ชั้นที่ 18 ถนนพระรามเก้า เขตห้วยขวาง กรุงเทพมหานคร
4.	บริษัท เคเทค อินฟราสตรัคเจอร์ จำกัด (เดิมชื่อ “บริษัท กิจการร่วมค้า ดี ออเคอร์เค จำกัด”)**	22 เมษายน 2556	รับเหมาก่อสร้าง	33/4 อาคารเดอะไนน์ ทาวเวอร์ ทาวเวอร์บี ชั้นที่ 18 ถนนพระรามเก้า เขตห้วยขวาง กรุงเทพมหานคร

* ในวันที่ 12 พฤศจิกายน 2558 บริษัท กิจการร่วมค้า เคเทค-เค จำกัด ได้ทำการจดทะเบียนเลิกบริษัทซึ่งปัจจุบันอยู่ระหว่างการชำระบัญชี

** ในเดือนกันยายน 2559 ที่ประชุมคณะกรรมการบริษัทครั้งที่ 6/2559 มีมติให้บริษัทเปลี่ยนชื่อบริษัทกิจการร่วมค้า ดีออคเตอร์เค จำกัด เป็นบริษัท เคเทค อินฟราสตรัคเจอร์ จำกัด ทั้งนี้ บริษัทย่อยได้จดทะเบียนเปลี่ยนชื่อกับสำนักงานทะเบียนหุ้นส่วนบริษัทแล้ว เมื่อวันที่ 13 กันยายน 2559

โครงสร้างผู้ถือหุ้นใหญ่ 5 ลำดับแรกของบริษัท ณ วันที่ 31 ธันวาคม 2559 มีดังนี้

ลำดับ	รายชื่อผู้ถือหุ้น	ถือหุ้นในอัตราร้อยละ
1.	นางอายุพร กรวรรณสุต	21.06
2.	นายพิสิษฐ์ เหล่าศิริรัตน์	6.21
3.	นางสาวรัตติพร กรสุทธิโสภณ	4.73
4.	บริษัท พี.โอเวอร์ซีส์ สตีล จำกัด (มหาชน)	2.87
5.	นางจรรยา สว่างจิตร	2.05

เมื่อวันที่ 7 มิถุนายน 2553 ศาลล้มละลายกลางมีคำสั่งตามคดีหมายเลขแดงที่ พ.15/2553 ให้ฟื้นฟูกิจการของบริษัท เคเทค คอนสตรัคชั่น จำกัด (มหาชน) (ลูกหนี้) และตั้งนายพรทิต อดมวิวัฒน์และนายโดนัล เียน แม็คเบน เป็นผู้ทำแผนฟื้นฟูกิจการ (“แผน”) ของลูกหนี้ บรรดาอำนาจหน้าที่ในการจัดการกิจการและทรัพย์สินของลูกหนี้และสิทธิตามกฎหมายของผู้ถือหุ้นของลูกหนี้ยกเว้นสิทธิที่จะได้รับเงินปันผลตกแก่ผู้ทำแผนตามมาตรา 90/25 แห่งพระราชบัญญัติล้มละลายกลาง พ.ศ. 2483

เมื่อวันที่ 22 ตุลาคม 2557 บริษัทได้ยื่นคำร้องต่อศาลล้มละลายกลางขอยกเลิกการฟื้นฟูกิจการ ตามคำสั่งของศาลล้มละลายกลางเมื่อวันที่ 7 มิถุนายน 2553 ตามคดีหมายเลขแดงที่ พ.15/2553 เนื่องจากบริษัทได้ดำเนินการ เป็นผลสำเร็จตามเงื่อนไขของแผนข้อ 14.2 ครบถ้วนแล้ว และศาลล้มละลายกลางจึงมีคำสั่งให้ยกเลิกคำสั่งให้ฟื้นฟูกิจการตามมาตรา 90/74 เมื่อวันที่ 26 ธันวาคม 2557 อย่างไรก็ตามบริษัทยังคงต้องปฏิบัติตามแผนฟื้นฟูกิจการดังกล่าว จนกว่าจะชำระหนี้เสร็จสิ้น (ดูหมายเหตุข้อ 4)

เมื่อวันที่ 19 มีนาคม 2558 บริษัทได้ยื่นคำขอต่อตลาดหลักทรัพย์แห่งประเทศไทยเพื่อขอให้หุ้นสามัญของบริษัทกลับเข้าซื้อขายในตลาดหลักทรัพย์ เอ็ม เอ ไอ

เมื่อวันที่ 26 มกราคม 2559 ตลาดหลักทรัพย์แห่งประเทศไทยได้มีหนังสือแจ้งเตือนบริษัทจดทะเบียนที่มีฐานะการเงินเข้าข่ายอาจถูกเพิกถอนระยะที่ 3 เร่งแก้ไขเหตุเพิกถอน ภายในเดือนมีนาคม 2559 ต่อมาเมื่อวันที่ 8 เมษายน 2559 ตลาดหลักทรัพย์แห่งประเทศไทยได้มีหนังสือแจ้งว่าบริษัทมีการดำเนินงานหรือฐานะการเงินที่เข้าข่ายอาจถูกเพิกถอนหุ้นสามัญจากการเป็นหลักทรัพย์จดทะเบียนในตลาดหลักทรัพย์ บริษัทต้องยื่นคำขอพ้นเหตุเพิกถอนต่อตลาดหลักทรัพย์แห่งประเทศไทย โดยทำหนังสือชี้แจง และแสดงเหตุผลหรือข้อมูลสนับสนุนที่แสดงให้เห็นว่าฐานะการเงินและผลการดำเนินงานของบริษัทพ้นเหตุเพิกถอนตามหลักเกณฑ์ของตลาดหลักทรัพย์แห่งประเทศไทยแล้ว และเมื่อวันที่ 28 เมษายน 2559 บริษัทได้ทำหนังสือชี้แจงต่อตลาดหลักทรัพย์แห่งประเทศไทยเพื่อชี้แจงสถานะทางการเงินและขอขยายระยะเวลาในการแก้ไขเหตุแห่งการเพิกถอนออกไปจนถึงวันที่ 31 มีนาคม 2560

เมื่อวันที่ 20 มิถุนายน 2559 ตลาดหลักทรัพย์แห่งประเทศไทยได้มีหนังสือแจ้งขยายระยะเวลาในการแก้ไขเหตุแห่งการเพิกถอนออกไปจนถึงวันที่ 31 มีนาคม 2560

2. เกณฑ์การจัดทำและการนำเสนองบการเงินรวมและงบการเงินเฉพาะกิจการ

บริษัทจัดทำบัญชีเป็นเงินบาทและจัดทำงบการเงินตามกฎหมายเป็นภาษาไทยตามมาตรฐานการรายงานทางการเงินและวิธีปฏิบัติทางการบัญชีที่รับรองทั่วไปในประเทศไทย

งบการเงินของบริษัทได้จัดทำขึ้นตามมาตรฐานการบัญชีฉบับที่ 1 (ปรับปรุง 2558) เรื่อง “การนำเสนองบการเงิน” และตามข้อบังคับของตลาดหลักทรัพย์แห่งประเทศไทย ลงวันที่ 22 มกราคม 2544 เรื่อง “การจัดทำและส่งงบการเงินและรายการเกี่ยวกับฐานะการเงินและผลการดำเนินงานของบริษัทจดทะเบียน พ.ศ. 2544” และตามประกาศกรมพัฒนาธุรกิจการค้าลงวันที่ 28 กันยายน 2554 เรื่อง “กำหนดรายการย่อที่ต้องมีในงบการเงิน พ.ศ. 2554” เพื่อความสะดวกของผู้อ่านงบการเงิน บริษัทได้จัดทำงบการเงินฉบับภาษาอังกฤษขึ้นโดยแปลจากงบการเงินฉบับภาษาไทย

2.1 เกณฑ์การจัดทำงบการเงินรวม

งบการเงินรวมสำหรับปีสิ้นสุดวันที่ 31 ธันวาคม 2559 และ 2558 และข้อมูลเปรียบเทียบ ได้รวมบัญชีของบริษัทและบริษัทย่อย ซึ่งบริษัทมีอำนาจควบคุมหรือถือหุ้นเกินกว่าร้อยละ 50 ของหุ้นที่มีสิทธิออกเสียงในบริษัทย่อยดังกล่าว บริษัทย่อยมีรายละเอียดดังต่อไปนี้

ชื่อบริษัท	ประเภทธุรกิจ	จัดตั้งขึ้นใน ประเทศ	จำนวนหุ้นที่ถือ		ถือหุ้นในอัตราร้อยละ		
			ณ วันที่ 31 ธันวาคม 2559	2558	ณ วันที่ 31 ธันวาคม 2559	2558	
บริษัทย่อย							
บริษัท เคเทค บิลดิ้ง คอนแทรกเตอร์ส จำกัด	ก่อสร้าง	ไทย	19,999,997	19,999,997	99.99	99.99	
บริษัท เคเทค อินโนเวชั่นส์ จำกัด	ก่อสร้าง	ไทย	19,997	19,997	99.99	99.99	
บริษัท กิจการร่วมค้า เคเทค-เค จำกัด	ก่อสร้าง	ไทย	17,997	17,997	89.99	89.99	
บริษัท เคเทค อินฟราสตรัคเจอร์ จำกัด	ก่อสร้าง	ไทย	499,998	499,998	99.99	99.99	

รายการบัญชีระหว่างบริษัทและบริษัทย่อยที่มีสาระสำคัญได้ถูกตัดบัญชีออกจากงบการเงินรวมนี้แล้ว งบการเงินรวมสำหรับปีสิ้นสุดวันที่ 31 ธันวาคม 2559 และ 2558 ได้จัดทำขึ้นโดยใช้งบการเงินของบริษัทย่อยสำหรับปีสิ้นสุดวันที่ 31 ธันวาคม 2559 และ 2558 ซึ่งได้ตรวจสอบแล้ว

งบการเงินรวมสำหรับปีสิ้นสุดวันที่ 31 ธันวาคม 2559 ได้รวมงบการเงินของบริษัทย่อยคือ บริษัทเคเทค อินโนเวชั่นส์ จำกัด สำหรับผลการดำเนินงานตั้งแต่วันที่ 1 มกราคม 2559 จนถึงวันที่ 31 ธันวาคม 2559 และงบการเงินรวมสำหรับปีสิ้นสุดวันที่ 31 ธันวาคม 2558 ได้รวมงบการเงินของบริษัทย่อยคือ บริษัท เคเทค อินโนเวชั่นส์ จำกัด สำหรับผลการดำเนินงานตั้งแต่วันที่ 1 มกราคม 2558 จนถึงวันที่ 31 ธันวาคม 2558 และบริษัทกิจการร่วมค้า เคเทค-เค จำกัด สำหรับผลการดำเนินงานตั้งแต่วันที่ 1 มกราคม 2558 จนถึงวันที่ 31 ตุลาคม 2558 ซึ่งได้ตรวจสอบโดยผู้สอบบัญชีอื่น โดยทั้งสองบริษัทไม่ได้ประกอบกิจการในระหว่างปี 2559 และ 2558 โดยมีขาดทุนสะสม ดังนี้

ลำดับ	ชื่อบริษัท	ขาดทุนสะสม	
		2559 บาท	2558 บาท
1.	บริษัท เคเทค อินโนเวชั่นส์ จำกัด	39,900	30,400
2.	บริษัท กิจการร่วมค้า เคเทค - เค จำกัด	25,000	25,000

- 2.2 มาตรฐานการรายงานทางการเงินที่มีผลต่อการรายงาน และ/หรือการเปิดเผยข้อมูลในงบการเงินสำหรับรอบบัญชีปัจจุบัน

ตั้งแต่วันที่ 1 มกราคม 2559 บริษัทและบริษัทย่อยได้ใช้มาตรฐานการรายงานทางการเงินที่ออกใหม่และปรับปรุงใหม่โดยสภาวิชาชีพบัญชีซึ่งกำหนดให้ถือปฏิบัติกับงบการเงินสำหรับรอบระยะเวลาบัญชีที่เริ่มในหรือหลังวันที่ 1 มกราคม 2559 เป็นต้นไป เพื่อจัดทำและนำเสนองบการเงินนี้ มาตรฐานการรายงานทางการเงินดังกล่าวไม่มีผลกระทบอย่างเป็นสาระสำคัญต่องบการเงินของบริษัทและบริษัทย่อย

- 2.3 มาตรฐานการรายงานทางการเงินที่เริ่มมีผลบังคับใช้ในบัญชีปัจจุบันและที่จะมีผลบังคับในอนาคต มีดังนี้
- การนำมาตรฐานการรายงานทางการเงินที่ออกใหม่และปรับปรุงใหม่มาถือปฏิบัติ**

สภาวิชาชีพบัญชีได้ออกประกาศที่เกี่ยวกับมาตรฐานการรายงานทางการเงินที่มีผลบังคับใช้สำหรับงบการเงินที่มีรอบระยะเวลาบัญชีที่เริ่มในหรือหลังวันที่ 1 มกราคม 2559 เป็นต้นไป ดังต่อไปนี้

มาตรฐานการบัญชี

ฉบับที่ 1 (ปรับปรุง 2558)	การนำเสนองบการเงิน
ฉบับที่ 2 (ปรับปรุง 2558)	สินค้าคงเหลือ
ฉบับที่ 7 (ปรับปรุง 2558)	งบกระแสเงินสด
ฉบับที่ 8 (ปรับปรุง 2558)	นโยบายการบัญชี การเปลี่ยนแปลงประมาณการทางบัญชีและข้อผิดพลาด
ฉบับที่ 10 (ปรับปรุง 2558)	เหตุการณ์ภายหลังรอบระยะเวลารายงาน
ฉบับที่ 11 (ปรับปรุง 2558)	สัญญาก่อสร้าง
ฉบับที่ 12 (ปรับปรุง 2558)	ภาษีเงินได้
ฉบับที่ 16 (ปรับปรุง 2558)	ที่ดิน อาคารและอุปกรณ์
ฉบับที่ 17 (ปรับปรุง 2558)	สัญญาเช่า
ฉบับที่ 18 (ปรับปรุง 2558)	รายได้
ฉบับที่ 19 (ปรับปรุง 2558)	ผลประโยชน์ของพนักงาน
ฉบับที่ 20 (ปรับปรุง 2558)	การบัญชีสำหรับเงินอุดหนุนจากรัฐบาลและการเปิดเผยข้อมูลเกี่ยวกับความช่วยเหลือจากรัฐบาล
ฉบับที่ 21 (ปรับปรุง 2558)	ผลกระทบจากการเปลี่ยนแปลงของอัตราแลกเปลี่ยนเงินตราต่างประเทศ

มาตรฐานการบัญชี (ต่อ)

ฉบับที่ 23 (ปรับปรุง 2558)	ต้นทุนการกู้ยืม
ฉบับที่ 24 (ปรับปรุง 2558)	การเปิดเผยข้อมูลเกี่ยวกับบุคคล หรือกิจการที่เกี่ยวข้องกัน
ฉบับที่ 26 (ปรับปรุง 2558)	การบัญชีและการรายงานโครงการผลประโยชน์เมื่อออกจากงาน
ฉบับที่ 27 (ปรับปรุง 2558)	งบการเงินเฉพาะกิจการ
ฉบับที่ 28 (ปรับปรุง 2558)	เงินลงทุนในบริษัทร่วมและการร่วมค้า
ฉบับที่ 29 (ปรับปรุง 2558)	การรายงานทางการเงินในสภาพเศรษฐกิจที่เงินเฟ้อรุนแรง
ฉบับที่ 33 (ปรับปรุง 2558)	กำไรต่อหุ้น
ฉบับที่ 34 (ปรับปรุง 2558)	งบการเงินระหว่างกาล
ฉบับที่ 36 (ปรับปรุง 2558)	การตัดยค่าของสินทรัพย์
ฉบับที่ 37 (ปรับปรุง 2558)	ประมาณการหนี้สิน หนี้สินที่อาจเกิดขึ้น และสินทรัพย์ที่อาจเกิดขึ้น
ฉบับที่ 38 (ปรับปรุง 2558)	สินทรัพย์ไม่มีตัวตน
ฉบับที่ 40 (ปรับปรุง 2558)	อสังหาริมทรัพย์เพื่อการลงทุน

มาตรฐานการรายงานทางการเงิน

ฉบับที่ 2 (ปรับปรุง 2558)	การจ่ายโดยใช้หุ้นเป็นเกณฑ์
ฉบับที่ 3 (ปรับปรุง 2558)	การรวมธุรกิจ
ฉบับที่ 4 (ปรับปรุง 2558)	สัญญาประกันภัย
ฉบับที่ 5 (ปรับปรุง 2558)	สินทรัพย์ไม่หมุนเวียนที่ถือไว้เพื่อขายและการดำเนินงานที่ยกเลิก
ฉบับที่ 6 (ปรับปรุง 2558)	การสำรวจและประเมินค่าแหล่งทรัพยากรแร่
ฉบับที่ 8 (ปรับปรุง 2558)	ส่วนงานดำเนินงาน
ฉบับที่ 10 (ปรับปรุง 2558)	งบการเงินรวม
ฉบับที่ 11 (ปรับปรุง 2558)	การร่วมกิจการงาน
ฉบับที่ 12 (ปรับปรุง 2558)	การเปิดเผยข้อมูลเกี่ยวกับส่วนได้เสียในกิจการอื่น
ฉบับที่ 13 (ปรับปรุง 2558)	การวัดมูลค่ายุติธรรม

การตีความมาตรฐานการบัญชี

ฉบับที่ 10 (ปรับปรุง 2558)	ความช่วยเหลือจากรัฐบาล - กรณีที่ไม่มีความเกี่ยวข้องอย่างเฉพาะเจาะจงกับกิจกรรมดำเนินงาน
ฉบับที่ 15 (ปรับปรุง 2558)	สัญญาเช่าดำเนินงาน - สิ่งจูงใจที่ให้แก่ผู้เช่า
ฉบับที่ 25 (ปรับปรุง 2558)	ภาษีเงินได้ - การเปลี่ยนแปลงสภาพทางภาษีของกิจการหรือของผู้ถือหุ้น

การตีความมาตรฐานการบัญชี (ต่อ)

- ฉบับที่ 27 (ปรับปรุง 2558) การประเมินเนื้อหาสัญญาเช่าที่สร้างขึ้นตามรูปแบบกฎหมาย
- ฉบับที่ 31 (ปรับปรุง 2558) รายได้ - รายการแลกเปลี่ยนเกี่ยวกับบริการโฆษณา
- ฉบับที่ 32 (ปรับปรุง 2558) สินทรัพย์ไม่มีตัวตน – ต้นทุนเว็บไซต์

การตีความมาตรฐานการรายงานทางการเงิน

- ฉบับที่ 1 (ปรับปรุง 2558) การเปลี่ยนแปลงในหนี้สินที่เกิดขึ้นจากการรื้อถอน การบูรณะ และหนี้สินที่มีลักษณะคล้ายคลึงกัน
- ฉบับที่ 4 (ปรับปรุง 2558) การประเมินว่าข้อตกลงประกอบด้วยสัญญาเช่าหรือไม่
- ฉบับที่ 5 (ปรับปรุง 2558) สิทธิในส่วนได้เสียจากกองทุนการรื้อถอน การบูรณะและการปรับปรุงสภาพแวดล้อม
- ฉบับที่ 7 (ปรับปรุง 2558) การปรับปรุงย้อนหลังภายใต้มาตรฐานการบัญชีฉบับที่ 29 (ปรับปรุง 2558) เรื่องการรายงานทางการเงินในสภาพเศรษฐกิจที่มีภาวะเงินเฟ้อรุนแรง
- ฉบับที่ 10 (ปรับปรุง 2558) งบการเงินระหว่างกาลและการตัดย่อค่า
- ฉบับที่ 12 (ปรับปรุง 2558) ข้อตกลงสัมปทานบริการ
- ฉบับที่ 13 (ปรับปรุง 2558) โปรแกรมสิทธิพิเศษแก่ลูกค้า
- ฉบับที่ 14 (ปรับปรุง 2558) ข้อกำหนดสินทรัพย์ตามโครงการผลประโยชน์ ข้อกำหนดเงินทุนขั้นต่ำและปฏิสัมพันธ์ของรายการเหล่านี้ สำหรับมาตรฐานการบัญชีฉบับที่ 19 (ปรับปรุง 2558) เรื่อง ผลประโยชน์ของพนักงาน
- ฉบับที่ 15 (ปรับปรุง 2558) สัญญาสำหรับการก่อสร้างอสังหาริมทรัพย์
- ฉบับที่ 17 (ปรับปรุง 2558) การจ่ายสินทรัพย์ที่ไม่ใช่เงินสดให้เจ้าของ
- ฉบับที่ 18 (ปรับปรุง 2558) การโอนสินทรัพย์จากลูกค้า
- ฉบับที่ 20 (ปรับปรุง 2558) ต้นทุนการเปิดหน้าดินในช่วงการผลิตสำหรับเหมืองผิวดิน
- ฉบับที่ 21 เงินที่นำส่งรัฐ

แนวปฏิบัติทางการบัญชี

แนวปฏิบัติทางการบัญชีสำหรับธุรกิจประกันภัยในการกำหนดให้เครื่องมือทางการเงินเป็นเครื่องมือทางการเงินที่แสดงมูลค่าด้วยมูลค่ายุติธรรมผ่านกำไรหรือขาดทุน

มาตรฐานการรายงานทางการเงินข้างต้นไม่มีผลกระทบอย่างเป็นสาระสำคัญต่อการเงินนี้

มาตรฐานการรายงานทางการเงินซึ่งได้ประกาศในราชกิจจานุเบกษาแล้ว แต่ยังไม่มียกบังคับใช้

สภาวิชาชีพบัญชีได้ออกประกาศที่เกี่ยวข้องกับมาตรฐานการรายงานทางการเงินที่มีผลบังคับใช้สำหรับงบการเงินที่มีรอบระยะเวลาบัญชีที่เริ่มในหรือหลังวันที่ 1 มกราคม 2560 เป็นต้นไป ดังต่อไปนี้

มาตรฐานการบัญชี

ฉบับที่ 1 (ปรับปรุง 2559)	การนำเสนองบการเงิน
ฉบับที่ 2 (ปรับปรุง 2559)	สินค้าคงเหลือ
ฉบับที่ 7 (ปรับปรุง 2559)	งบกระแสเงินสด
ฉบับที่ 8 (ปรับปรุง 2559)	นโยบายการบัญชี การเปลี่ยนแปลงประมาณการทางบัญชีและข้อผิดพลาด
ฉบับที่ 10 (ปรับปรุง 2559)	เหตุการณ์ภายหลังรอบระยะเวลารายงาน
ฉบับที่ 11 (ปรับปรุง 2559)	สัญญาก่อสร้าง
ฉบับที่ 12 (ปรับปรุง 2559)	ภาษีเงินได้
ฉบับที่ 16 (ปรับปรุง 2559)	ที่ดิน อาคารและอุปกรณ์
ฉบับที่ 17 (ปรับปรุง 2559)	สัญญาเช่า
ฉบับที่ 18 (ปรับปรุง 2559)	รายได้
ฉบับที่ 19 (ปรับปรุง 2559)	ผลประโยชน์ของพนักงาน
ฉบับที่ 20 (ปรับปรุง 2559)	การบัญชีสำหรับเงินอุดหนุนจากรัฐบาลและการเปิดเผยข้อมูลเกี่ยวกับความช่วยเหลือจากรัฐบาล
ฉบับที่ 21 (ปรับปรุง 2559)	ผลกระทบจากการเปลี่ยนแปลงของอัตราแลกเปลี่ยนเงินตราต่างประเทศ
ฉบับที่ 23 (ปรับปรุง 2559)	ต้นทุนการกู้ยืม
ฉบับที่ 24 (ปรับปรุง 2559)	การเปิดเผยข้อมูลเกี่ยวกับบุคคล หรือกิจการที่เกี่ยวข้องกัน
ฉบับที่ 26 (ปรับปรุง 2559)	การบัญชีและการรายงานโครงการผลประโยชน์เมื่อออกจากงาน
ฉบับที่ 27 (ปรับปรุง 2559)	งบการเงินเฉพาะกิจการ
ฉบับที่ 28 (ปรับปรุง 2559)	เงินลงทุนในบริษัทร่วมและการร่วมค้า
ฉบับที่ 29 (ปรับปรุง 2559)	การรายงานทางการเงินในสภาพเศรษฐกิจที่เงินเฟ้อรุนแรง
ฉบับที่ 33 (ปรับปรุง 2559)	กำไรต่อหุ้น
ฉบับที่ 34 (ปรับปรุง 2559)	การรายงานทางการเงินระหว่างกาล
ฉบับที่ 36 (ปรับปรุง 2559)	การตัดยค่าของสินทรัพย์
ฉบับที่ 37 (ปรับปรุง 2559)	ประมาณการหนี้สิน หนี้สินที่อาจเกิดขึ้น และสินทรัพย์ที่อาจเกิดขึ้น
ฉบับที่ 38 (ปรับปรุง 2559)	สินทรัพย์ไม่มีตัวตน
ฉบับที่ 40 (ปรับปรุง 2559)	อสังหาริมทรัพย์เพื่อการลงทุน
ฉบับที่ 41 (ปรับปรุง 2559)	เกษตรกรรม
ฉบับที่ 104 (ปรับปรุง 2559)	การบัญชีสำหรับการปรับโครงสร้างหนี้ที่มีปัญหา
ฉบับที่ 105 (ปรับปรุง 2559)	การบัญชีสำหรับเงินลงทุนในตราสารหนี้และตราสารทุน
ฉบับที่ 107 (ปรับปรุง 2559)	การแสดงรายการและการเปิดเผยข้อมูลสำหรับเครื่องมือทางการเงิน

มาตรฐานการรายงานทางการเงิน

ฉบับที่ 2 (ปรับปรุง 2559)	การจ่ายโดยใช้หุ้นเป็นเกณฑ์
ฉบับที่ 3 (ปรับปรุง 2559)	การรวมธุรกิจ
ฉบับที่ 4 (ปรับปรุง 2559)	สัญญาประกันภัย
ฉบับที่ 5 (ปรับปรุง 2559)	สินทรัพย์ไม่หมุนเวียนที่ถือไว้เพื่อขายและการดำเนินงานที่ยกเลิก
ฉบับที่ 6 (ปรับปรุง 2559)	การสำรวจและประเมินค่าแหล่งทรัพยากรแร่
ฉบับที่ 8 (ปรับปรุง 2559)	ส่วนงานดำเนินงาน
ฉบับที่ 10 (ปรับปรุง 2559)	งบการเงินรวม
ฉบับที่ 11 (ปรับปรุง 2559)	การร่วมกิจการ
ฉบับที่ 12 (ปรับปรุง 2559)	การเปิดเผยข้อมูลเกี่ยวกับส่วนได้เสียในกิจการอื่น
ฉบับที่ 13 (ปรับปรุง 2559)	การวัดมูลค่ายุติธรรม

การตีความมาตรฐานการบัญชี

ฉบับที่ 10 (ปรับปรุง 2559)	ความช่วยเหลือจากรัฐบาล - กรณีที่ไม่มีความเกี่ยวข้องอย่างเฉพาะเจาะจงกับกิจกรรมดำเนินงาน
ฉบับที่ 15 (ปรับปรุง 2559)	สัญญาเช่าดำเนินงาน - สิ่งจูงใจที่ให้แก่ผู้เช่า
ฉบับที่ 25 (ปรับปรุง 2559)	ภาษีเงินได้ - การเปลี่ยนแปลงสถานภาพทางภาษีของกิจการหรือของผู้ถือหุ้น
ฉบับที่ 27 (ปรับปรุง 2559)	การประเมินเนื้อหาสัญญาเช่าที่ทำขึ้นตามรูปแบบกฎหมาย
ฉบับที่ 29 (ปรับปรุง 2559)	การเปิดเผยข้อมูลของข้อตกลงสัมปทานบริการ
ฉบับที่ 31 (ปรับปรุง 2559)	รายได้ - รายการแลกเปลี่ยนเกี่ยวกับบริการโฆษณา
ฉบับที่ 32 (ปรับปรุง 2559)	สินทรัพย์ไม่มีตัวตน - ต้นทุนเว็บไซต์

การตีความมาตรฐานการรายงานทางการเงิน

ฉบับที่ 1 (ปรับปรุง 2559)	การเปลี่ยนแปลงในหนี้สินที่เกิดขึ้นจากการรีถอนการบูรณะ และหนี้สินที่มีลักษณะคล้ายคลึงกัน
ฉบับที่ 4 (ปรับปรุง 2559)	การประเมินว่าข้อตกลงประกอบด้วยสัญญาเช่าหรือไม่
ฉบับที่ 5 (ปรับปรุง 2559)	สิทธิในส่วนได้เสียจากกองทุนการรีถอนการบูรณะและการปรับปรุงสภาพแวดล้อม
ฉบับที่ 7 (ปรับปรุง 2559)	การปรับปรุงย้อนหลังภายใต้มาตรฐานการบัญชีฉบับที่ 29 (ปรับปรุง 2559) เรื่อง การรายงานทางการเงินในสภาพเศรษฐกิจที่มีภาวะเงินเฟ้อรุนแรง

การตีความมาตรฐานการรายงานทางการเงิน(ต่อ)

ฉบับที่ 10 (ปรับปรุง 2559)	การรายงานทางการเงินระหว่างกาลและการด้อยค่า
ฉบับที่ 12 (ปรับปรุง 2559)	ข้อตกลงสัมปทานบริการ
ฉบับที่ 13 (ปรับปรุง 2559)	โปรแกรมสิทธิพิเศษแก่ลูกค้า
ฉบับที่ 14 (ปรับปรุง 2559)	ข้อจำกัดสินทรัพย์ตามโครงการผลประโยชน์ ข้อกำหนดเงินทุนขั้นต่ำ และปฏิสัมพันธ์ของรายการเหล่านี้ สำหรับมาตรฐานการบัญชีฉบับที่ 19 (ปรับปรุง 2559) เรื่อง ผลประโยชน์ของพนักงาน
ฉบับที่ 15 (ปรับปรุง 2559)	สัญญาสำหรับการก่อสร้างอสังหาริมทรัพย์
ฉบับที่ 17 (ปรับปรุง 2559)	การจ่ายสินทรัพย์ที่ไม่ใช่เงินสดให้เจ้าของ
ฉบับที่ 18 (ปรับปรุง 2559)	การโอนสินทรัพย์จากลูกค้า
ฉบับที่ 20 (ปรับปรุง 2559)	ต้นทุนการเปิดหน้าดินในช่วงการผลิตสำหรับเหมืองผิวดิน
ฉบับที่ 21 (ปรับปรุง 2559)	เงินที่นำส่งรัฐ

แนวปฏิบัติทางการบัญชี

แนวปฏิบัติทางการบัญชีสำหรับการตัดรายการสินทรัพย์ทางการเงินและหนี้สินทางการเงิน

ผู้บริหารของบริษัทและบริษัทย่อยจะนำมาตรฐานการรายงานทางการเงินที่เกี่ยวข้องมาเริ่มถือปฏิบัติกับงบการเงิน เมื่อมาตรฐานการรายงานทางการเงินดังกล่าวมีผลบังคับใช้

ผู้บริหารของบริษัทและบริษัทย่อยได้ประเมินผลกระทบของมาตรฐานการรายงานทางการเงินดังกล่าว และเห็นว่าไม่มีผลกระทบอย่างเป็นสาระสำคัญต่อการเงินสำหรับงวดที่เริ่มใช้มาตรฐานการรายงานทางการเงินฉบับดังกล่าว

3. นโยบายการบัญชีที่สำคัญ

งบการเงินนี้ได้จัดทำขึ้นโดยใช้เกณฑ์ราคาทุนเดิมในการวัดมูลค่าขององค์ประกอบของงบการเงิน ยกเว้นตามที่ได้เปิดเผยในนโยบายการบัญชีที่สำคัญดังต่อไปนี้

3.1 เงินสดและรายการเทียบเท่าเงินสด

เงินสดและรายการเทียบเท่าเงินสด ประกอบด้วย เงินสดในมือเงิน และเงินฝากสถาบันการเงิน ทุกประเภท ที่ถึงกำหนดจ่ายในระยะเวลาสามเดือนหรือน้อยกว่าตั้งแต่วันที่ได้อำนาจโดยไม่มีเงินฝากสถาบันการเงินที่มีภาระผูกพัน

3.2 เงินลงทุนชั่วคราว

เงินลงทุนชั่วคราว เป็นบัตรเงินฝากที่มีกำหนดระยะเวลามากกว่า 3 เดือนแต่ไม่เกิน 12 เดือน โดยไม่มีภาระผูกพันและแสดงในราคาทุน

3.3 ลูกหนี้การค้าและลูกหนี้อื่น

ลูกหนี้การค้าและลูกหนี้อื่น แสดงในราคาทุนสุทธิหลังหักค่าเผื่อหนี้สงสัยจะสูญ

ค่าเผื่อหนี้สงสัยจะสูญประมาณขึ้นจากจำนวนหนี้ที่อาจเรียกเก็บเงินจากลูกหนี้ไม่ได้ โดยพิจารณาจากประสบการณ์ในการเก็บเงินในอดีตและการสอบทานสถานะของลูกหนี้ที่คงค้างอยู่ ณ วันสิ้นปี ลูกหนี้จะถูกตัดบัญชี เมื่อทราบว่าเป็นหนี้สูญ

3.4 สินค้าคงเหลือ

สินค้าคงเหลือประกอบด้วยอะไหล่และวัตถุดิบและงานระหว่างก่อสร้าง

อะไหล่และวัตถุดิบแสดงในราคาทุนหรือมูลค่าสุทธิที่จะได้รับแล้วแต่ราคาใดจะต่ำกว่า ราคาทุนคำนวณโดยวิธี

เข้าก่อน-ออกก่อน

งานระหว่างก่อสร้างประกอบด้วยต้นทุนค่าวัตถุดิบและค่าแรงงาน และค่าแรงผู้รับเหมาช่วง

มูลค่าสุทธิที่จะได้รับของสินค้าประมาณจากราคาที่คาดว่าจะขายได้ตามปกติของธุรกิจ หักด้วยค่าใช้จ่ายที่จำเป็นต้องจ่ายเพื่อให้ขายสินค้านั้นได้ บริษัทบันทึกบัญชีค่าเผื่อการลดมูลค่าของสินค้าคงเหลือเมื่อสินค้านั้นเสื่อมสภาพและเคลื่อนไหวช้า (ถ้ามี)

3.5 เงินลงทุน

เงินลงทุนในบริษัทย่อย แสดงโดยวิธีราคาทุนในงบการเงินเฉพาะกิจการ ในกรณีที่มีการด้อยค่าของเงินลงทุน ผลขาดทุนจากการด้อยค่าของเงินลงทุนจะถูกบันทึกในงบกำไรขาดทุนและกำไรขาดทุนเบ็ดเสร็จอื่น

เงินลงทุนในบริษัทร่วมแสดงมูลค่าตามวิธีส่วนได้เสียในงบการเงินรวมและแสดงตามวิธีราคาทุนในงบการเงินเฉพาะกิจการ

3.6 อาคารและอุปกรณ์

อาคารและอุปกรณ์แสดงในราคาทุนหักค่าเสื่อมราคาสะสมและค่าเผื่อการด้อยค่า

ราคาทุนรวมถึงต้นทุนทางตรงที่เกี่ยวข้องกับการได้มาของสินทรัพย์ ต้นทุนของ การก่อสร้างสินทรัพย์ที่กิจการก่อสร้างเอง รวมถึงต้นทุนของวัสดุ แรงงานทางตรง และต้นทุนทางตรงอื่นๆที่เกี่ยวข้องกับการจัดหาสินทรัพย์เพื่อให้สินทรัพย์นั้นอยู่ในสภาพที่พร้อมจะใช้งานได้ตามความประสงค์ ต้นทุนในการรื้อถอน การขนย้าย การบูรณะสถานที่ตั้ง ของสินทรัพย์และต้นทุนการกู้ยืม

ส่วนประกอบของรายการอาคารและอุปกรณ์แต่ละรายการที่มีอายุการให้ประโยชน์ไม่เท่ากัน ต้องบันทึกแต่ละส่วนประกอบที่มีนัยสำคัญแยกต่างหากจากกัน

กำไรหรือขาดทุนจากการจำหน่ายอาคารและอุปกรณ์ คือผลต่างระหว่างสิ่งตอบแทนสุทธิ ที่ได้รับจากการจำหน่ายกับมูลค่าตามบัญชีของอาคารและอุปกรณ์ โดยรับรู้สุทธิในงบกำไรขาดทุนและกำไรขาดทุนเบ็ดเสร็จอื่น

ต้นทุนที่เกิดขึ้นในภายหลัง

ต้นทุนในการเปลี่ยนแปลงส่วนประกอบจะรับรู้เป็นส่วนหนึ่งของมูลค่าตามบัญชีของรายการ อาคารและอุปกรณ์ ถ้ามีความเป็นไปได้ค่อนข้างแน่ที่บริษัทจะได้รับประโยชน์เชิงเศรษฐกิจในอนาคตจากรายการนั้น และสามารถวัดมูลค่าต้นทุนของรายการนั้นได้อย่างน่าเชื่อถือ ส่วนที่ถูกเปลี่ยนแปลงจะถูกตัดจำหน่ายตามมูลค่าตามบัญชี ต้นทุนที่เกิดขึ้นในการซ่อมบำรุงอาคารและอุปกรณ์ที่เกิดขึ้นเป็นประจำจะรับรู้ในงบกำไรขาดทุนและกำไรขาดทุนเบ็ดเสร็จอื่นเมื่อเกิดขึ้น

ค่าเสื่อมราคา

ค่าเสื่อมราคาคำนวณจากมูลค่าเสื่อมสภาพของรายการอาคารและอุปกรณ์ ซึ่งประกอบด้วย ราคาทุนของสินทรัพย์หรือต้นทุนในการเปลี่ยนแปลงอื่นหักด้วยมูลค่าคงเหลือของสินทรัพย์

ค่าเสื่อมราคาคำนวณโดยวิธีเส้นตรงตลอดอายุการให้ประโยชน์โดยประมาณของสินทรัพย์ ดังต่อไปนี้

สำนักงานก่อสร้างและที่พักคนงาน	3 ปี
ส่วนปรับปรุงอาคารเช่า	6 ปี
เครื่องจักรและอุปกรณ์	3 - 15 ปี
เครื่องตกแต่ง ติดตั้ง และเครื่องใช้สำนักงาน	3 - 10 ปี
ยานพาหนะ	10 ปี

วิธีการคิดค่าเสื่อมราคา อายุการให้ประโยชน์ของสินทรัพย์ ถูกทบทวนอย่างน้อยที่สุดทุกสิ้นรอบปีบัญชีและปรับปรุงตามความเหมาะสม

3.7 สินทรัพย์ไม่มีตัวตน

สินทรัพย์ไม่มีตัวตนประกอบด้วยโปรแกรมคอมพิวเตอร์และสินทรัพย์ไม่มีตัวตนที่เกิดจากการซื้อธุรกิจ

โปรแกรมคอมพิวเตอร์แสดงในราคาทุนหักด้วยค่าตัดจำหน่ายสะสม และค่าเผื่อการด้อยค่า (ถ้ามี) ค่าตัดจำหน่ายคำนวณโดยวิธีเส้นตรงตลอดอายุการให้ประโยชน์โดยประมาณของสินทรัพย์คือ 3 - 10 ปี

สินทรัพย์ไม่มีตัวตนที่เกิดจากการซื้อธุรกิจได้แก่ส่วนต่างระหว่างต้นทุนการซื้อธุรกิจ ณ วันที่ลงทุนสูงกว่ามูลค่ายุติธรรมของสินทรัพย์สุทธิที่ระบุได้เฉพาะส่วนที่เป็นของผู้ซื้อ บริษัทรับรู้สินทรัพย์ไม่มีตัวตนเป็นสินทรัพย์ ณ วันที่ซื้อกิจการในงบการเงินรวม

สินทรัพย์ไม่มีตัวตนจากการซื้อธุรกิจแสดงในราคาทุนหักค่าเผื่อการด้อยค่า (ถ้ามี)

3.8 การด้อยค่า

สินทรัพย์คงเหลือตามบัญชีของบริษัทได้รับการทบทวน ณ ทุกวันทีในรายงานว่ามีข้อบ่งชี้ เรื่องการด้อยค่าหรือไม่ ในกรณีที่ข้อบ่งชี้จะทำการประมาณมูลค่าสินทรัพย์ที่คาดว่าจะได้รับคืน

บริษัทจะรับรู้ขาดทุนจากการด้อยค่า เมื่อมูลค่าตามบัญชีของสินทรัพย์ หรือมูลค่าตามบัญชี ของหน่วยสินทรัพย์ ที่ก่อให้เกิดเงินสดสูงกว่ามูลค่าที่จะได้รับคืน ขาดทุนจากการด้อยค่าบันทึกในงบกำไรขาดทุนและกำไรขาดทุนเบ็ดเสร็จอื่น

การคำนวณมูลค่าที่คาดว่าจะได้รับคืน

มูลค่าที่คาดว่าจะได้รับคืน หมายถึง ราคาขายสุทธิของสินทรัพย์ หรือมูลค่าจากการใช้ของสินทรัพย์ แล้วแต่มูลค่าใดจะสูงกว่า ในการประเมินมูลค่าจากการใช้ของสินทรัพย์ ประมาณการกระแสเงินสดที่จะได้รับในอนาคตจะคิดลดเป็นมูลค่าปัจจุบันโดยใช้อัตราคิดลดก่อนคำนวณภาษีเงินได้เพื่อให้สะท้อนมูลค่าที่อาจประเมินได้ในตลาดปัจจุบัน ซึ่งแปรไปตามเวลาและความเสี่ยงที่มีต่อสินทรัพย์ สำหรับสินทรัพย์ที่ไม่ก่อให้เกิดกระแสเงินสดรับ ซึ่งส่วนใหญ่เป็นหน่วยแยกอิสระจากสินทรัพย์อื่น จะพิจารณามูลค่าที่คาดว่าจะได้รับคืนรวมกับหน่วยสินทรัพย์ที่ก่อให้เกิดเงินสดที่สินทรัพย์นั้นเกี่ยวข้องด้วย

การกลับรายการด้อยค่า

บริษัทจะกลับรายการขาดทุนจากการด้อยค่าหากมีการเปลี่ยนแปลงประมาณการที่ใช้ในการคำนวณมูลค่าที่คาดว่าจะได้รับคืน

บริษัทจะกลับรายการบัญชีขาดทุนจากการด้อยค่าเพียงเท่าที่มูลค่าตามบัญชีของสินทรัพย์ไม่เกินกว่ามูลค่าตามบัญชีภายหลังหักค่าเสื่อมราคาหรือค่าตัดจำหน่าย เสมือนหนึ่งไม่เคยมีการบันทึกขาดทุนจากการด้อยค่ามาก่อน

3.9 ผลประโยชน์พนักงาน

ผลประโยชน์หลังจากงานเมื่อเกษียณอายุ

ภาระผูกพันผลประโยชน์พนักงาน เป็นประมาณการเกี่ยวกับภาระผูกพันผลประโยชน์ของพนักงาน ที่ได้สิทธิรับเงินชดเชยเมื่อเกษียณอายุตามข้อบังคับการทำงานของ บริษัทและเป็นไปตามกฎเกณฑ์ของพระราชบัญญัติคุ้มครองแรงงาน โดยภาระผูกพันดังกล่าวได้คำนวณโดยนักคณิตศาสตร์ประกันภัยอิสระและจากข้อสมมติฐานทางคณิตศาสตร์ประกันภัยตามวิธีคิดลดแต่ละหน่วย ที่ประมาณการไว้ (Projected Unit Credit Method) อันเป็นประมาณการจากมูลค่าปัจจุบันของกระแสเงินสดของผลประโยชน์ที่คาดว่าจะต้องจ่ายในอนาคตโดยคำนวณบนพื้นฐานของเงินเดือนพนักงาน อัตราการหมุนเวียนของพนักงาน อัตราภาระ อายุงาน และปัจจัยอื่นๆ ทั้งนี้อัตราคิดลดที่ใช้ในการคำนวณภาระผูกพันผลประโยชน์ของพนักงานหลังจากงานอ้างอิงจากอัตราผลตอบแทนของพันธบัตรรัฐบาล กำไรหรือขาดทุนจากการเปลี่ยนแปลงประมาณการจะรับรู้ในงบกำไรขาดทุนและกำไรขาดทุนเบ็ดเสร็จอื่นสำหรับรอบระยะเวลาบัญชีที่เกิดรายการ ทั้งนี้ ค่าใช้จ่ายที่เกี่ยวข้องกับผลประโยชน์ของพนักงานจะบันทึกในงบกำไรขาดทุนและกำไรขาดทุนเบ็ดเสร็จอื่น

กองทุนสำรองเลี้ยงชีพ

บริษัทได้จัดตั้งเงินกองทุนสำรองเลี้ยงชีพสำหรับพนักงานที่สมัครเข้าโครงการหลังจากผ่านการทดลองงาน 3 เดือน และได้จดทะเบียนเป็นกองทุนสำรองเลี้ยงชีพตามพระราชบัญญัติกองทุนสำรองเลี้ยงชีพ พ.ศ. 2530 บริษัทบันทึกเงินจ่ายสมทบกองทุนสำรองเลี้ยงชีพสำหรับพนักงานเป็นค่าใช้จ่ายเมื่อเกิดรายการ

3.10 ประเมินการหนี้สิน

ประมาณการหนี้สินจะรับรู้ก็ต่อเมื่อบริษัทมีภาระหนี้สินตามกฎหมายที่เกิดขึ้นในปัจจุบันหรือที่ก่อตัวขึ้นอันเป็นผลมาจากเหตุการณ์ในอดีต และมีความเป็นไปได้ค่อนข้างแน่นอนว่าประโยชน์เชิงเศรษฐกิจจะต้องถูกจ่ายไปเพื่อชำระภาระหนี้สินดังกล่าว และสามารถประมาณจำนวนภาระหนี้สินได้อย่างน่าเชื่อถือ

3.11 รายการที่เป็นเงินตราต่างประเทศ

บริษัทแปลงค่ารายการบัญชีที่เป็นเงินตราต่างประเทศที่เกิดขึ้นระหว่างปีเป็นเงินบาท ตามอัตราแลกเปลี่ยน ณ วันที่เกิดรายการ การแปลงค่าสินทรัพย์และหนี้สินที่เป็นตัวเงินและเป็นเงินตราต่างประเทศ ณ วันที่ตามงบแสดงฐานะการเงินเป็นเงินบาทโดยใช้อัตราอ้างอิงของธนาคารแห่งประเทศไทย ณ วันนั้นบริษัทรับรู้กำไรหรือขาดทุนจากการอัตราแลกเปลี่ยนเมื่อมีการชำระเงินหรือที่เกิดจากการแปลงค่าเป็นรายได้หรือค่าใช้จ่ายในงบกำไรขาดทุนและกำไรขาดทุนเบ็ดเสร็จอื่น

3.12 การรับรู้รายได้และค่าใช้จ่าย

รายได้และต้นทุนที่เกิดขึ้นในแต่ละรอบระยะเวลาบัญชีจากสัญญาก่อสร้าง จะรับรู้เป็นรายได้และค่าใช้จ่ายก็ต่อเมื่อสามารถประมาณผลสำเร็จของงานตามสัญญาก่อสร้างได้อย่างน่าเชื่อถือ บริษัทใช้วิธีอัตราส่วนของงานที่ทำเสร็จในการคำนวณรายได้และต้นทุนที่จะรับรู้ในแต่ละงวด อัตราส่วนของงานที่ทำเสร็จคำนวณจากการพิจารณาต้นทุนที่เกิดขึ้นจริงในปัจจุบันเปรียบเทียบกับประมาณการต้นทุนทั้งหมดที่ประมาณว่าจะเกิดขึ้นตามสัญญา ผลขาดทุนที่คาดว่าจะเกิดขึ้นจากสัญญาก่อสร้างจะรับรู้ทั้งจำนวนทันทีในงบกำไรขาดทุนและกำไรขาดทุนเบ็ดเสร็จอื่น เมื่อมีความเป็นไปได้ค่อนข้างแน่ว่าต้นทุนรวมตามสัญญาจะมีมูลค่าเกินกว่ารายได้รวมตามสัญญา

ในการพิจารณาต้นทุนที่เกิดขึ้นจนถึงวันสิ้นปีของงานก่อสร้างตามสัญญา บริษัทจะไม่รวมต้นทุน ที่เกี่ยวข้อง กับกิจกรรมในอนาคตตามสัญญา แต่จะแสดงไว้เป็นงานระหว่างก่อสร้างตามสัญญา จำนวนรวมของต้นทุนที่เกิดขึ้นจนถึงปัจจุบันและกำไรหรือขาดทุนที่รับรู้แล้วของแต่ละสัญญาจะนำไปเปรียบเทียบกับเงินงวดที่เรียกเก็บจากผู้จ้างถึงวันสิ้นปีหากต้นทุนของงานระหว่างก่อสร้าง สูงกว่าจำนวนเงินงวดที่เรียกเก็บบวก (หัก) กำไร (ขาดทุน) ที่รับรู้ไปแล้ว ผลต่างที่เกิดขึ้นจะแสดงเป็นยอดสินทรัพย์ แต่หากจำนวนเงินงวดที่เรียกเก็บสูงกว่า ต้นทุนของงานระหว่างก่อสร้างที่เกิดขึ้นรวมกับกำไรหรือขาดทุนที่รับรู้แล้วของแต่ละสัญญา ผลต่างที่เกิดขึ้นจะแสดงเป็นยอดหนี้สิน

รายได้ดอกเบี้ยรับและค่าใช้จ่ายอื่นรับรู้ตามเกณฑ์คงค้าง

3.13 สัญญาเช่า

สัญญาเช่าดำเนินงาน

สัญญาเช่าซึ่งความเสี่ยงและผลตอบแทนส่วนใหญ่จากการเป็นเจ้าของสินทรัพย์ยังคงอยู่กับผู้ให้เช่าบันทึกเป็นสัญญาเช่าดำเนินงาน ค่าเช่าที่เกิดขึ้นจากสัญญาเช่าดังกล่าวรับรู้เป็นค่าใช้จ่ายในงบกำไรขาดทุนและกำไรขาดทุนเบ็ดเสร็จอื่น โดยวิธีเส้นตรงตลอดอายุสัญญาเช่า

สัญญาเช่าการเงิน

สัญญาเช่าซึ่งความเสี่ยงและผลตอบแทนทั้งหมดหรือเกือบทั้งหมดที่ผู้เป็นเจ้าของพึงได้รับจากสินทรัพย์ได้โอนไปให้กับผู้เช่าถือเป็นสัญญาเช่าการเงิน สัญญาเช่าการเงินจะบันทึกเป็นรายจ่ายฝ่ายทุนด้วยมูลค่ายุติธรรมของสินทรัพย์ที่เช่าหรือมูลค่าปัจจุบันของจำนวนเงินที่ต้องจ่ายตามสัญญาเช่าแล้วแต่จำนวนใดจะต่ำกว่า ส่วนค่าใช้จ่ายทางการเงินเกี่ยวกับการเช่า คำนวณโดยใช้วิธีอัตราดอกเบี้ยที่แท้จริงตลอดระยะเวลาของสัญญาและบันทึกเป็นค่าใช้จ่ายในงบกำไรขาดทุนและกำไรขาดทุนเบ็ดเสร็จอื่น บริษัทคิดค่าเสื่อมราคาของสินทรัพย์ที่ได้มาตามสัญญาเช่าการเงินตลอดอายุการใช้งานโดยประมาณของสินทรัพย์โดยวิธีเส้นตรง

การขายและเช่ากลับคืนที่จัดเป็นสัญญาเช่าการเงิน

หากราคาขายมีจำนวนสูงกว่ามูลค่ายุติธรรม บริษัทจะรับรู้จำนวนที่สูงกว่ามูลค่ายุติธรรมเป็นรายการรอการตัดบัญชีและตัดจำหน่ายตามระยะเวลาที่คาดว่าจะใช้ประโยชน์จากสินทรัพย์ที่เช่า

3.14 การปรับโครงสร้างหนี้ที่มีปัญหา

บริษัทใช้วิธีในการปรับโครงสร้างหนี้ที่มีปัญหา โดยการได้รับการลดเงินต้นและ/หรือดอกเบี้ยค้างรับ การโอนสินทรัพย์ การโอนส่วนได้เสียในส่วนของเจ้าของ และการปรับเงื่อนไขการชำระหนี้

สำหรับการโอนสินทรัพย์หรือรับโอนส่วนได้เสียในส่วนของเจ้าของเพื่อชำระหนี้ตามสัญญา ปรับโครงสร้างหนี้นั้นบริษัทบันทึกผลต่างระหว่างมูลค่ายุติธรรมของสินทรัพย์ ที่โอนไปให้เจ้าหนี้เพื่อชำระหนี้กับราคาตามบัญชีของหนี้ เป็นกำไรหรือขาดทุนจากการโอนสินทรัพย์สำหรับปีและบันทึกผลต่างระหว่างมูลค่ายุติธรรมของส่วนได้เสียในส่วนของเจ้าของที่โอนไปให้เจ้าหนี้ที่ต่ำกว่าราคาตามบัญชีของหนี้ ที่มีการปรับโครงสร้างเป็นกำไรที่เกิดจากการปรับโครงสร้างหนี้ในงบกำไรขาดทุนและกำไรขาดทุนเบ็ดเสร็จอื่น

สำหรับการปรับโครงสร้างหนี้ด้วยวิธีปรับเงื่อนไขการชำระหนี้ นั้น บริษัทบันทึกผลต่างระหว่างราคาตามบัญชีของหนี้ที่สูงกว่าจำนวนเงินที่ต้องจ่ายตามเงื่อนไขใหม่เป็นกำไรจากการปรับโครงสร้างหนี้ในงบกำไรขาดทุนและกำไรขาดทุนเบ็ดเสร็จอื่นในวันที่การปรับโครงสร้างหนี้เสร็จสมบูรณ์

3.15 ภาษีเงินได้

ภาษีเงินได้ประกอบด้วยภาษีเงินได้ในงวดปัจจุบันและภาษีเงินได้รอการตัดบัญชี

3.15.1 ภาษีเงินได้ในงวดปัจจุบัน

ภาษีเงินได้ในงวดปัจจุบันคือ จำนวนภาษีเงินได้ที่ต้องชำระโดยคำนวณจากกำไรทางภาษีสำหรับปี กำไรทางภาษีแตกต่างจากกำไรที่แสดงในงบกำไรขาดทุนและกำไรขาดทุนเบ็ดเสร็จอื่น

เนื่องจากกำไรทางภาษีไม่ได้รวมรายการที่สามารถถือเป็นรายได้หรือค่าใช้จ่ายทางภาษีในปีอื่นๆ และไม่ได้รวมรายการที่ไม่สามารถถือเป็นรายได้หรือค่าใช้จ่ายทางภาษี ภาษีเงินได้ในงวดปัจจุบันคำนวณโดยใช้อัตราภาษี ณ วันที่รายงาน

3.15.2 ภาษีเงินได้รอการตัดบัญชี

ภาษีเงินได้รอการตัดบัญชีเป็นการรับรู้ผลแตกต่างชั่วคราวระหว่างมูลค่าทางบัญชีของสินทรัพย์และหนี้สินในงบการเงินกับมูลค่าของสินทรัพย์และหนี้สินที่ใช้ในการคำนวณกำไรทางภาษี (ฐานภาษี) บริษัทและบริษัทย่อยรับรู้หนี้สินภาษีเงินได้รอการตัดบัญชีสำหรับผลแตกต่างชั่วคราวทุกรายการ และรับรู้สินทรัพย์ภาษีเงินได้รอการตัดบัญชีสำหรับผลแตกต่างชั่วคราวเท่าที่มีความเป็นไปได้ก่อนข้างแน่ว่ากำไรทางภาษีจะมีจำนวนเพียงพอที่จะนำผลแตกต่างชั่วคราวนั้นมาใช้ประโยชน์ได้ โดยมีการทบทวนมูลค่า ตามบัญชี ณ วันที่ในรายงาน สินทรัพย์ภาษีเงินได้รอการตัดบัญชีจะถูกปรับลดลง เมื่อกำไรทางภาษีที่จะนำมาใช้ประโยชน์ลดลง การกลับรายการจะทำเมื่อมีความเป็นไปได้ก่อนข้างแน่ว่าจะมีกำไรทางภาษีเพียงพอที่จะนำสินทรัพย์ภาษีเงินได้รอการตัดบัญชีบางส่วนหรือทั้งหมดมาใช้ประโยชน์ได้

บริษัทและบริษัทย่อยคำนวณมูลค่าสินทรัพย์และหนี้สินภาษีเงินได้รอการตัดบัญชีด้วยอัตราภาษีที่คาดว่าจะได้รับประโยชน์จากสินทรัพย์ภาษีเงินได้รอการตัดบัญชีหรือในงวดที่คาดว่าจะจ่ายชำระหนี้สินภาษี โดยใช้อัตราภาษีที่มีผลบังคับใช้อยู่หรือที่คาดว่าจะมีผลบังคับใช้ภายในสิ้นรอบระยะเวลาที่รายงาน

รายการสินทรัพย์และหนี้สินภาษีเงินได้ในงวดปัจจุบันจะหักกลบกกันได้เมื่อบริษัทและบริษัทย่อยมีสิทธิตามกฎหมายในการนำสินทรัพย์และหนี้สินดังกล่าวมาหักกลบกกันและบริษัทและบริษัทย่อยตั้งใจจะชำระหนี้สินดังกล่าวด้วยยอดสุทธิหรือตั้งใจจะรับชำระสินทรัพย์และหนี้สินในเวลาเดียวกันและทั้งสินทรัพย์ภาษีเงินได้รอการตัดบัญชีและหนี้สินภาษีเงินได้รอการตัดบัญชีเกี่ยวข้องกับหน่วยงานการจัดเก็บภาษีเดียวกัน

บริษัทและบริษัทย่อยแสดงรายการค่าใช้จ่ายภาษีเงินได้หรือรายได้ภาษีเงินได้ที่เกี่ยวข้องกับกำไรหรือขาดทุนไว้ในงบกำไรขาดทุนและกำไรขาดทุนเบ็ดเสร็จอื่น รายการภาษีเงินได้ในงวดปัจจุบันและภาษีเงินได้รอการตัดบัญชีจะบันทึกโดยตรงไปยังองค์ประกอบอื่นของส่วนของผู้ถือหุ้น ถ้าภาษีเงินได้ที่เกิดขึ้นนั้นเกี่ยวข้องกับรายการที่บันทึกโดยตรงไปยังองค์ประกอบอื่นของส่วนของผู้ถือหุ้นในงวดบัญชีเดียวกันหรือต่างงวด

3.16 กำไร (ขาดทุน) ต่อหุ้นขั้นพื้นฐาน

กำไร (ขาดทุน) ต่อหุ้นขั้นพื้นฐานคำนวณโดยการหารกำไร (ขาดทุน) สุทธิสำหรับปีด้วยจำนวนหุ้นสามัญถัวเฉลี่ยถ่วงน้ำหนักที่มีอยู่ ณ วันที่ในงบแสดงฐานะการเงิน ในกรณีที่มีการเพิ่มทุนใช้จำนวนหุ้นสามัญถัวเฉลี่ยถ่วงน้ำหนักตามระยะเวลาการรับชำระค่าหุ้นเพิ่มทุนที่ออกและเรียกชำระ และในกรณีที่ลดทุนใช้จำนวนหุ้นสามัญถัวเฉลี่ยถ่วงน้ำหนักตามระยะเวลาการจดทะเบียนการลดทุน และกำไร (ขาดทุน) ต่อหุ้นปรับลดคำนวณจากจำนวนหุ้นสามัญถัวเฉลี่ยถ่วงน้ำหนักที่รวมสมมติฐานว่าหุ้นสามัญเทียบเท่าปรับลดได้ถูกแปลงเป็นหุ้นสามัญทั้งหมด

3.17 การใช้ดุลยพินิจของผู้บริหารและแหล่งข้อมูลสำคัญเกี่ยวกับความไม่แน่นอนของการประมาณการ

ในการจัดทำงบการเงินให้เป็นไปตามมาตรฐานการรายงานทางการเงิน ผู้บริหารของบริษัทและกลุ่มบริษัท ต้องอาศัยดุลยพินิจหลายประการในการกำหนดนโยบายการบัญชี การประมาณการ และการตั้งข้อสมมติฐานซึ่งมีผลกระทบต่อการแสดงจำนวนสินทรัพย์ หนี้สิน และการเปิดเผยข้อมูลเกี่ยวกับสินทรัพย์และหนี้สินที่อาจเกิดขึ้น ณ วันสิ้นรอบระยะเวลารายงาน รวมทั้งการแสดงรายได้และค่าใช้จ่ายของงวดบัญชี ถึงแม้ว่าการประมาณการของผู้บริหารได้พิจารณาอย่างสมเหตุสมผลภายใต้เหตุการณ์ ณ ขณะนั้น ผลที่เกิดขึ้นจริงอาจมีความแตกต่างไปจากประมาณการนั้น

ดุลยพินิจที่สำคัญในการกำหนดนโยบายการบัญชี มีดังต่อไปนี้

3.17.1 ค่าเผื่อหนี้สงสัยจะสูญ

กลุ่มบริษัทได้ตั้งค่าเผื่อหนี้สงสัยจะสูญ โดยประมาณขึ้นจากจำนวนหนี้ที่อาจเรียกเก็บเงินจากลูกหนี้ไม่ได้ โดยพิจารณาจากประสบการณ์ในการเก็บเงินในอดีตและการสอบถามสถานะของลูกหนี้ที่คงค้างอยู่ ณ วันสิ้นปี

3.17.2 การรับรู้รายได้

กลุ่มบริษัทใช้วิธีอัตราส่วนของงานที่ทำเสร็จในการคำนวณรายได้และต้นทุนที่จะรับรู้ในแต่ละงวด อัตราส่วนของงานที่ทำเสร็จคำนวณจากการพิจารณาต้นทุนที่เกิดขึ้นจริงในปัจจุบันเปรียบเทียบกับประมาณการต้นทุนทั้งหมดที่ประมาณว่าจะเกิดขึ้นตามสัญญา

4. การดำเนินงานต่อเนื่อง

งบการเงินนี้ได้จัดทำขึ้นตามข้อสมมติฐานว่าบริษัทจะดำเนินงานต่อเนื่อง โดยถือว่าบริษัทสามารถดำรงมูลค่าสินทรัพย์ของบริษัทให้มีมูลค่าไม่ต่ำกว่าราคาตามบัญชีและสามารถชำระหนี้สินได้ตามปกติธุรกิจ

ณ วันที่ 31 ธันวาคม 2559 บริษัทและบริษัทย่อยยังคงมีกระแสเงินสดจากกิจกรรมดำเนินงานไม่เพียงพออย่างเป็นสาระสำคัญ ซึ่งการดำเนินงานอย่างต่อเนื่องของบริษัทและบริษัทย่อยขึ้นอยู่กับการณ์กระแสเงินสดจากการดำเนินงานที่เพียงพอ ปัจจัยต่างๆ เหล่านี้แสดงให้เห็นว่ามีความไม่แน่นอนที่มีสาระสำคัญ ซึ่งอาจเป็นเหตุให้เกิดข้อสงสัยอย่างมีนัยสำคัญเกี่ยวกับความสามารถในการดำเนินงานต่อเนื่องของบริษัทและบริษัทย่อย อย่างไรก็ตาม ผู้บริหารของบริษัทและบริษัทย่อย เชื่อว่าการจัดทำงบการเงินโดยใช้หลักว่ากิจการจะดำเนินงานต่อเนื่องนั้นยังคงเหมาะสมเนื่องจากเมื่อวันที่ 26 ธันวาคม 2557 ศาลล้มละลายกลางมีคำสั่งยกเลิกคำสั่งให้ฟื้นฟูกิจการตามมาตรา 90/74 ซึ่งปัจจุบันบริษัทและบริษัทย่อยมีโครงการที่รื้อก่อสร้างเพิ่มขึ้นอย่างมีสาระสำคัญและมีผู้ถือหุ้นยืนยันให้การสนับสนุนทางการเงิน โดย ณ วันที่ 31 ธันวาคม 2558 บริษัทและบริษัทย่อยมีกระแสเงินสดรับจากการเพิ่มทุนจำนวน 757 ล้านบาท ซึ่งเพียงพอต่อการดำเนินงานอย่างต่อเนื่องของบริษัทและบริษัทย่อย นอกจากนั้นบริษัทและบริษัทย่อยมีโครงการที่รื้อก่อสร้างอย่างต่อเนื่องที่จะช่วยให้บริษัทและบริษัทย่อยสามารถดำเนินงานต่อเนื่องได้

แผนฟื้นฟูกิจการของบริษัท

แผนฟื้นฟูกิจการของบริษัท ลงวันที่ 12 พฤษภาคม 2554 ที่ได้ลงมติรับแผน จากที่ประชุมเจ้าหน้าที่และ ศาลล้มละลายกลางเห็นชอบด้วยแผนแล้ว เมื่อวันที่ 13 กันยายน 2554 มีสาระสำคัญสรุปได้ดังนี้

1) การปรับโครงสร้างของกิจการและองค์กร

ผู้บริหารแผนอาจดำเนินการเปลี่ยนแปลงโครงสร้างการบริหารและองค์กรของบริษัท ตลอดจนปรับปรุงเพิ่มเติมยุบเลิกหรือแก้ไขสายงานต่างๆตามความเหมาะสม เพื่อให้การดำเนินการเป็นไปตามแผน และสอดคล้องกับสภาพของธุรกิจที่เปลี่ยนไปในแต่ละช่วง

2) การปรับโครงสร้างทุน

2.1) การลดทุนจดทะเบียนที่ยังไม่ได้จัดสรร

ภายใน 30 วัน นับจากวันที่ศาลมีคำสั่งเห็นชอบด้วยแผน ผู้บริหารแผนจะดำเนินการลดทุนจดทะเบียนของบริษัทจากจำนวน 669,944,925 บาท เป็นจำนวน 463,722,685 บาท โดยการลดจำนวนหุ้นจากเดิม จำนวน 669,944,925 หุ้น เป็นจำนวน 463,722,685 หุ้น มูลค่าหุ้นละ 1 บาท เพื่อลดจำนวนหุ้นที่ยังไม่ได้รับการจัดสรร และภายหลังจากการลดทุนดังกล่าว บริษัทจะมี ทุนจดทะเบียนและทุนชำระแล้ว จำนวน 463,722,685 บาท แบ่งออกเป็นหุ้นสามัญ จำนวน 463,722,685 หุ้น มูลค่าหุ้นละ 1 บาท

2.2) การเพิ่มทุนเพื่อรองรับการแปลงหนี้เป็นทุน

ภายใน 30 วัน นับจากวันที่ผู้บริหารแผนได้ดำเนินการลดทุนจดทะเบียนตามข้อ 2.1 แล้ว ผู้บริหารแผนจะดำเนินการเพิ่มทุนจดทะเบียนของบริษัท จำนวน 927,445,370 บาท โดยเพิ่มทุนจดทะเบียนจากจำนวน 463,722,685 บาท เป็นจำนวน 1,391,168,055 บาท โดยการออกหุ้นสามัญเพิ่มทุนจำนวน 927,445,370 หุ้น มูลค่าหุ้นละ 1 บาท เพื่อรองรับการแปลงหนี้เป็นทุนให้กับเจ้าหนี้กลุ่มที่ 2 กลุ่มที่ 6 และกลุ่มที่ 7

ดังนั้นภายหลังจากการเพิ่มทุน บริษัทจะมีทุนจดทะเบียนจำนวน 1,391,168,055 บาท แบ่งออกเป็นจำนวน 1,391,168,055 หุ้น มูลค่าหุ้นละ 1 บาท

2.3) การลดทุนจดทะเบียน

ภายใน 30 วัน นับจากวันที่เจ้าหนี้กลุ่มที่ 2 กลุ่มที่ 6 และกลุ่มที่ 7 ได้รับชำระหนี้โดยการแปลงหนี้เป็นทุนตามข้อ 2.2 แล้ว ผู้บริหารแผนจะดำเนินการลดทุนจดทะเบียนของบริษัทจากจำนวน 1,391,168,055 บาท เป็นจำนวน 139,116,805 บาท โดยการลดจำนวนหุ้นจากจำนวน 1,391,168,055 หุ้น ลดเหลือจำนวน 139,116,805 หุ้น

ดังนั้นภายหลังจากการลดทุน บริษัทจะมีทุนจดทะเบียนจำนวน 139,116,805 บาท แบ่งออกเป็นจำนวน 139,116,805 หุ้นมูลค่าหุ้นละ 1 บาท

2.4) การเพิ่มทุนเพื่อรองรับผู้ร่วมทุน

ภายหลังจากที่บริษัทลดทุนจดทะเบียนตามข้อ 2.3 แล้ว เพื่อรองรับผู้ร่วมทุนในการเข้าซื้อหุ้นเพิ่มทุน ผู้บริหารแผนอาจดำเนินการเพิ่มทุนจดทะเบียนของบริษัทโดยวิธีการออกหุ้นสามัญเพิ่มทุนตามจำนวนเงินร่วมทุนของนักลงทุน โดยมีจำนวนหุ้นเป็นไปตามข้อเสนอของผู้ร่วมทุน

2.5) การเพิ่มทุนจดทะเบียนเพื่อรองรับการแปลงหนี้เป็นทุนให้กับเจ้าหนี้กลุ่มที่ 8 และกลุ่มที่ 9

หากบริษัทไม่สามารถชำระหนี้ด้วยกระแสเงินสดจากการดำเนินกิจการให้กับเจ้าหนี้กลุ่มที่ 8 และกลุ่มที่ 9 ได้ครบถ้วนภายในระยะเวลา 5 ปี นับแต่วันที่ศาลมีคำสั่งเห็นชอบด้วยแผน ผู้บริหารแผนจะดำเนินการเพิ่มทุนจดทะเบียนของบริษัทในจำนวนเท่ากับมูลหนี้เงินต้น ส่วนที่เหลือของเจ้าหนี้แต่ละรายในเจ้าหนี้กลุ่มที่ 8 และกลุ่มที่ 9 โดยการออกหุ้นสามัญเพิ่มทุน มูลค่าหุ้นละ 1 บาท เพื่อแปลงหนี้เป็นทุนให้กับเจ้าหนี้รายดังกล่าว

ทั้งนี้ ในการดำเนินการเพิ่มทุนและลดทุนจดทะเบียนตามที่กล่าวข้างต้น ณ วันจดทะเบียนเพิ่มทุนชำระแล้ว บริษัทจะดำรงสัดส่วนของผู้ถือหุ้นเดิมให้ไม่ต่ำกว่าร้อยละ 10

ในกรณีที่ครบกำหนดระยะเวลา แต่บริษัทยังไม่ได้รับเงินจากผู้ร่วมทุน ผู้บริหารแผนอาจขยายระยะเวลาดำเนินการดังกล่าวออกไปได้ตามที่เห็นสมควร

3) การปรับโครงสร้างหนี้

ก) การชำระหนี้ด้วยเงินสด

- (1) เจ้าหนี้จะได้รับชำระหนี้จากการชำระหรือผ่อนชำระจากกระแสเงินสดจากการดำเนินกิจการ ตามเงื่อนไขและระยะเวลาที่กำหนดตามแผน
- (2) เจ้าหนี้จะได้รับชำระหนี้จากกระแสเงินสดจากการดำเนินกิจการตามเงื่อนไขที่กำหนดไว้ในสัญญาหรือข้อตกลงเดิมที่เกี่ยวข้องระหว่างบริษัทและเจ้าหนี้

ข) การชำระหนี้โดยการออกหุ้นสามัญเพิ่มทุน

- (1) เจ้าหนี้กลุ่มที่ 2 กลุ่มที่ 6 และกลุ่มที่ 7 จะได้รับชำระหนี้ด้วยหุ้นสามัญเพิ่มทุนของบริษัทจำนวน 927,445,370 หุ้น ตามเงื่อนไขและระยะเวลาที่กำหนดตามแผน
- (2) เจ้าหนี้กลุ่มที่ 8 และกลุ่มที่ 9 อาจได้รับชำระหนี้ด้วยหุ้นสามัญเพิ่มทุนของบริษัทตามเงื่อนไขและระยะเวลาที่กำหนดตามแผน

ค) การปลดหนี้

หนี้เงินต้นคงค้างที่คงเหลือหลังจากการชำระหนี้ข้างต้น รวมทั้งดอกเบี้ยคงค้างของเจ้าหนี้ ในจำนวนที่แผนฉบับนี้มีได้ระบุหลักการและวิธีการชำระไว้ และหนี้ในส่วนของคุณค่าอื่นๆ รวมทั้งค่าบริการค่าธรรมเนียม ค่าฤชาธรรมเนียม เบี้ยปรับ เงินเพิ่ม และค่าใช้จ่ายที่เกิดขึ้นจากหนี้ที่บริษัทค้างชำระ โดยเกิดขึ้นภายหลังจากวันที่ศาลมีคำสั่งให้ฟื้นฟูกิจการจนถึงศาลมีคำสั่งเห็นชอบด้วยแผนฉบับนี้ เจ้าหนี้ตกลงยินยอมให้ปลดหนี้ทั้งจำนวนทันทีที่เจ้าหนี้ได้รับชำระหนี้ตามแผนครบถ้วน

4) การชำระหนี้ตามแผนฟื้นฟูกิจการ

4.1) การจัดกลุ่มเจ้าหนี้

ภายใต้กระบวนการฟื้นฟูกิจการของบริษัทมีเจ้าหนี้ที่ยื่นคำขอรับชำระหนี้ต่อเจ้าพนักงานพิทักษ์ทรัพย์ตาม บพัญญูมาตรา 90/42 ทวิ แห่งพระราชบัญญัติล้มละลาย ซึ่งเจ้าหนี้ดังกล่าวแบ่งเป็น 9 กลุ่ม ประกอบด้วยเจ้าหนี้ที่มีหลักประกัน 1 กลุ่ม และเจ้าหนี้ที่ไม่มีหลักประกัน 8 กลุ่ม ดังนี้

		จำนวนเงินที่เรียกร้อง			
		จำนวนราย	ณ วันที่ 7 มิถุนายน 2553		
			เงินต้น	ดอกเบี้ย	รวม
			(ล้านบาท)		
กลุ่มเจ้าหนี้					
เจ้าหนี้ที่มีหลักประกัน:					
กลุ่มที่ 1	เจ้าหนี้ที่มีประกันน้อยกว่าร้อยละ 15 ของจำนวนหนี้ทั้งหมดที่ยื่นขอรับชำระหนี้	4	215	56	271
เจ้าหนี้ที่ไม่มีหลักประกัน :					
กลุ่มที่ 2	เจ้าหนี้สถาบันการเงิน	7	852	149	1,001
กลุ่มที่ 3	เจ้าหนี้ภาษีอากร	1	161	126	287
กลุ่มที่ 4	เจ้าหนี้หน่วยงานของรัฐ	4	40	18	58
กลุ่มที่ 5	เจ้าหนี้ตามสัญญาเช่าซื้อ	4	31	8	39
กลุ่มที่ 6	เจ้าหนี้ทางการค้าทั่วไป	517	952	196	1,148
กลุ่มที่ 7	เจ้าหนี้เจ้าของโครงการ	6	972	172	1,144
กลุ่มที่ 8	เจ้าหนี้ตามสัญญาแรงงาน	645	74	6	80
กลุ่มที่ 9	เจ้าหนี้ที่ปรึกษาและวิชาชีพ	5	12	-	12
รวม		1,193	3,309	731	4,040

4.2) การชำระหนี้ตามกลุ่มเจ้าหนี้

เจ้าหนี้กลุ่มที่ 1

ภาระหนี้ของเจ้าหนี้กลุ่มที่ 1 จะได้รับชำระหนี้โดยการผ่อนชำระจากกระแสเงินสดจากการดำเนินกิจการ ภายในกำหนดเวลา 7 ปี นับจากวันที่ศาลมีคำสั่งเห็นชอบด้วยแผนโดยจะได้รับการผ่อนชำระหนี้เป็นรายไตรมาส มีกำหนดชำระเงินต้นภายในวันทำการสุดท้ายของไตรมาส ทั้งนี้ เจ้าหนี้กลุ่มที่ 1 ตกลงพักการชำระหนี้เงินต้นเป็นระยะเวลา 1 ปี และเริ่มชำระหนี้ต้นงวดแรกภายในวันทำการสุดท้ายของไตรมาสแรกในปีที่ 2 นับแต่ศาลมีคำสั่งเห็นชอบด้วยแผนฟื้นฟูกิจการ

เจ้าหนี้กลุ่มที่ 1 แต่ละรายจะได้รับชำระดอกเบี้ยตามแผนจากเงินต้นในส่วนของตนระหว่างการผ่อนชำระ ในอัตราดอกเบี้ย MLR ต่อปี ชำระหนี้เป็นรายไตรมาส โดยมีกำหนดชำระดอกเบี้ยภายในวันทำการสุดท้ายของไตรมาส โดยจะเริ่มชำระดอกเบี้ยงวดแรกภายในวันทำการสุดท้ายของไตรมาส

แรกนับแต่วันที่ศาลมีคำสั่งเห็นชอบด้วยแผนฟื้นฟูกิจการ

สำหรับเจ้าหนี้ที่มีสิทธิยึดหน่วงสินทรัพย์รอง ผู้บริหารแผนมีสิทธิโอนสินทรัพย์รองให้แก่เจ้าหนี้ในอัตรามูลค่าร้อยละ 80 ของราคาตลาด โดยโอนภายใน 30 วัน นับจากวันที่ศาลเห็นชอบด้วยแผน โดยหนี้คงค้างส่วนที่เหลือจะได้รับชำระด้วยวิธีเดียวกันกับเจ้าหนี้กลุ่มที่ 1 และกลุ่มที่ 2

เมื่อเจ้าหนี้กลุ่มที่ 1 ได้รับชำระหนี้ เจ้าหนี้ยินยอมปลดทรัพย์สินที่จำเป็นในการประกอบธุรกิจ ที่เป็นหลักประกัน และทรัพย์สินที่ไม่จำเป็นในการประกอบธุรกิจที่เป็นหลักประกันให้กับบริษัท ในการนี้ให้ผู้บริหารแผนมีอำนาจร้องขอต่อศาล เพื่อใช้คำสั่งศาลแทนการแสดงเจตนาของเจ้าหนี้กลุ่มที่ 1 ในการดำเนินการปลดสินทรัพย์ที่จำเป็นในการประกอบธุรกิจที่เป็นหลักประกัน หรือทรัพย์สินที่ไม่จำเป็นในการประกอบธุรกิจที่เป็นหลักประกันได้ แล้วแต่กรณี

หนี้ของเจ้าหนี้กลุ่มที่ 1 ในจำนวนที่เหลือทั้งหมด รวมถึงภาระหนี้ในส่วนเงินต้นคงค้างที่เหลือทั้งหมด ภาระหนี้ในส่วนของดอกเบี้ยคงค้าง ตลอดจนดอกเบี้ยที่เกิดขึ้นตั้งแต่วันที่ศาลมีคำสั่งให้ฟื้นฟูกิจการ เป็นต้นไป จนกว่าจะชำระหนี้ครบถ้วนตามแผน และดอกเบี้ยอื่นๆ รวมทั้งเงินอื่นใด ค่าปรับ ค่าธรรมเนียม เบี้ยปรับ เงินเพิ่ม ค่าฤชาธรรมเนียม และค่าใช้จ่ายอื่นใดที่เกิดขึ้นตามสัญญา และ/หรือตามกฎหมาย จะได้รับการปลดหนี้ทั้งจำนวน ทันทีที่มีการชำระหนี้จนครบถ้วน

เจ้าหนี้กลุ่มที่ 2

ภาระหนี้ของเจ้าหนี้กลุ่มที่ 2 จะถูกแปลงหนี้เป็นทุนของบริษัท

หนี้ของเจ้าหนี้กลุ่มที่ 2 ในจำนวนที่เหลือทั้งหมด รวมถึงภาระหนี้ในส่วนเงินต้นคงค้างที่เหลือทั้งหมด ภาระหนี้ในส่วนของดอกเบี้ยคงค้าง ตลอดจนดอกเบี้ยที่เกิดขึ้นตั้งแต่วันที่ศาลมีคำสั่งให้ฟื้นฟูกิจการ เป็นต้นไปจนกว่าจะชำระหนี้ครบถ้วนตามแผน และดอกเบี้ยอื่นๆ รวมทั้งค่าปรับ ค่าธรรมเนียม เบี้ยปรับ เงินเพิ่ม ค่าฤชาธรรมเนียม และค่าใช้จ่ายอื่นใดที่เกิดขึ้นตามสัญญา และ/หรือตามกฎหมาย จะได้รับการปลดหนี้ทั้งจำนวนทันทีที่มีการชำระหนี้ครบถ้วนแล้ว

เจ้าหนี้มีสิทธิเลือกที่จะแปลงหนี้ โดยอาจแปลงเป็นหุ้นสามัญหรือหุ้นกู้แปลงสภาพ โดยเงื่อนไขของหุ้นกู้แปลงสภาพ คือ มูลค่าที่แปลงสภาพจะเท่ากับมูลค่าของการแปลงหนี้เป็นทุนตามเวลาที่ผู้บริหารแผนกำหนด คือสองปี หรือเมื่อบริษัทสามารถเข้าดำเนินการซื้อขายในตลาดหลักทรัพย์หรือเมื่อเจ้าหนี้ร้องขอและผู้บริหารแผนตกลงยินยอม แล้วแต่เหตุการณใดเกิดขึ้นก่อน

สำหรับเจ้าหนี้บางรายในกลุ่มนี้ที่มีหนังสือค้ำประกันการปฏิบัติงานตามสัญญาเป็นส่วนหนึ่งของสิทธิเรียกร้องนั้น หนี้ส่วนนี้ที่อาจมีขึ้นจะถูกนำมารวมในการคำนวณการแปลงหนี้เป็นทุน แต่หุ้นหรือหุ้นกู้

แปลงสภาพเหล่านี้จะออกต่อเมื่อมีการสรุปยอดหนี้แน่นอนแล้วเท่านั้น

เจ้าหนี้กลุ่มที่ 3

ภาระหนี้เงินต้นของเจ้าหนี้กลุ่มที่ 3 จะได้รับชำระหนี้โดยการผ่อนชำระจากกระแสเงินสดจากการดำเนินกิจการ ภายในกำหนดเวลา 5 ปี นับจากวันที่ศาลมีคำสั่งเห็นชอบด้วยแผน โดยจะได้รับการผ่อนชำระหนี้เป็นรายไตรมาส มีกำหนดชำระเงินต้นภายในวันทำการสุดท้ายของไตรมาส ทั้งนี้ เจ้าหนี้ตกลงพักการชำระหนี้เงินต้นเป็นระยะเวลา 1 ปี และเริ่มชำระหนี้ต้นงวดแรกภายในวันทำการสุดท้ายของไตรมาสแรกในปีที่ 2 นับแต่ศาลมีคำสั่งเห็นชอบด้วยแผนฟื้นฟูกิจการ

หนี้ของเจ้าหนี้กลุ่มที่ 3 ในจำนวนที่เหลือทั้งหมด รวมถึงภาระหนี้ในส่วนเงินต้นคงค้างที่เหลือทั้งหมด ภาระหนี้ในส่วนของดอกเบี้ยคงค้าง ตลอดจนดอกเบี้ยที่เกิดขึ้นตั้งแต่วันที่ศาลมีคำสั่งให้ฟื้นฟูกิจการ เป็นต้นไปจนกว่าจะชำระหนี้ครบถ้วนตามแผน และดอกเบี้ยอื่นๆ รวมทั้งเงินอื่นใด ค่าปรับ ค่าธรรมเนียม เบี้ยปรับ เงินเพิ่ม ค่าฤชาธรรมเนียม และค่าใช้จ่ายอื่นใดที่เกิดขึ้นตามสัญญา และ/หรือตามกฎหมาย จะได้รับการปลดหนี้ทั้งจำนวนทันทีที่มีการชำระหนี้จนครบถ้วน

เจ้าหนี้กลุ่มที่ 4

ภาระหนี้เงินต้นของเจ้าหนี้กลุ่มที่ 4 จะได้รับชำระหนี้โดยการผ่อนชำระจากกระแสเงินสดจากการดำเนินกิจการ ภายในกำหนดเวลา 5 ปี นับจากวันที่ศาลมีคำสั่งเห็นชอบด้วยแผน โดยจะได้รับการผ่อนชำระหนี้เป็นรายไตรมาส มีกำหนดชำระเงินต้นภายในวันทำการสุดท้ายของไตรมาส ทั้งนี้ เจ้าหนี้ตกลงพักการชำระหนี้เงินต้นเป็นระยะเวลา 1 ปี และเริ่มชำระหนี้ต้นงวดแรกภายในวันทำการสุดท้ายของไตรมาสแรก ในปีที่ 2 นับแต่ศาลมีคำสั่งเห็นชอบด้วยแผนฟื้นฟูกิจการ

หนี้ของเจ้าหนี้กลุ่มที่ 4 ในจำนวนที่เหลือทั้งหมด รวมถึงภาระหนี้ในส่วนเงินต้นคงค้างที่เหลือทั้งหมด ภาระหนี้ในส่วนของดอกเบี้ยคงค้าง ตลอดจนดอกเบี้ยที่เกิดขึ้นตั้งแต่วันที่ศาลมีคำสั่งให้ฟื้นฟูกิจการ เป็นต้นไปจนกว่าจะชำระหนี้ครบถ้วนตามแผน และดอกเบี้ยอื่นๆ รวมทั้งเงินอื่นใด ค่าปรับ ค่าธรรมเนียม เบี้ยปรับ เงินเพิ่ม ค่าฤชาธรรมเนียม และค่าใช้จ่ายอื่นใดที่เกิดขึ้นตามสัญญา และ/หรือตามกฎหมาย จะได้รับการปลดหนี้ทั้งจำนวนทันทีที่มีการชำระหนี้จนครบถ้วน

เจ้าหนี้กลุ่มที่ 5

ภาระหนี้ของเจ้าหนี้กลุ่มที่ 5 จะได้รับชำระหนี้ในมูลค่าไม่เกินราคาตลาดของมูลค่าทรัพย์สิน โดยชำระจากกระแสเงินสดจากการดำเนินกิจการตามเงื่อนไขที่กำหนดไว้ในสัญญา

หนี้ของเจ้าหนี้กลุ่มที่ 5 ในส่วนของดอกเบี้ยคงค้าง ตลอดจนดอกเบี้ยที่เกิดขึ้นตั้งแต่วันที่ศาลมีคำสั่งให้ฟื้นฟูกิจการ เป็นต้นไปจนกว่าจะชำระหนี้ครบถ้วนตามแผน และดอกเบี้ยอื่นๆ รวมทั้งเงินอื่นใด

ค่าปรับ ค่าธรรมเนียม เบี้ยปรับ เงินเพิ่ม ค่าฤชาธรรมเนียม และค่าใช้จ่ายอื่นใดที่เกิดขึ้นตามสัญญา และ/หรือตามกฎหมาย จะได้รับการปลดหนี้ทั้งจำนวนทันทีที่ศาลมีคำสั่งเห็นชอบด้วยแผน

เจ้าหนี้กลุ่มที่ 6

ภาระหนี้เงินต้นของเจ้าหนี้กลุ่มที่ 6 จำนวนร้อยละ 5 จะได้รับชำระหนี้โดยการผ่อนชำระจากกระแสเงินสดจากการดำเนินงานภายในกำหนดเวลา 5 ปี นับจากวันที่ศาลมีคำสั่งเห็นชอบด้วยแผน โดยได้รับการผ่อนชำระหนี้เป็นรายปี มีกำหนดชำระเงินต้นภายในวันที่ 21 เมษายนของทุกปี ทั้งนี้ เริ่มชำระเงินต้นงวดแรกภายในวันที่ 21 เมษายนของปีถัดไปนับแต่ศาลมีคำสั่งเห็นชอบด้วยแผนฟื้นฟูกิจการ

เจ้าหนี้กลุ่มที่ 6 แต่ละรายจะได้รับชำระดอกเบี้ยตามแผนจากเงินต้นจำนวนดังกล่าวในส่วนของตน ระหว่างการผ่อนชำระ ในอัตราดอกเบี้ย MLR-2 ต่อปี ชำระหนี้เป็นรายไตรมาส โดยมีกำหนดชำระดอกเบี้ยภายในวันทำการสุดท้ายของไตรมาส โดยจะเริ่มชำระดอกเบี้ยงวดแรกภายในวันทำการสุดท้ายของไตรมาสแรกนับแต่ศาลมีคำสั่งเห็นชอบด้วยแผนฟื้นฟูกิจการ

ภาระหนี้เงินต้นของเจ้าหนี้กลุ่มที่ 6 จำนวนร้อยละ 95 จะถูกแปลงหนี้เป็นทุนของบริษัท

หนี้ของเจ้าหนี้กลุ่มที่ 6 ในจำนวนที่เหลือทั้งหมด รวมถึงภาระหนี้ในส่วนเงินต้นคงค้างที่เหลือทั้งหมด ภาระหนี้ในส่วนของดอกเบี้ยคงค้าง ตลอดจนดอกเบี้ยที่เกิดขึ้นตั้งแต่วันที่ศาลมีคำสั่งให้ฟื้นฟูกิจการ เป็นต้นไปจนกว่าจะชำระหนี้ครบถ้วนตามแผน และดอกเบี้ยอื่นๆ รวมทั้งเงินอื่นใด ค่าปรับ ค่าธรรมเนียม เบี้ยปรับ เงินเพิ่ม ค่าฤชาธรรมเนียม และค่าใช้จ่ายอื่นใดที่เกิดขึ้นตามสัญญา และ/หรือตามกฎหมาย จะได้รับการปลดหนี้ทั้งจำนวนทันทีที่มีการชำระหนี้จนครบถ้วน

เจ้าหนี้กลุ่มที่ 7

ภาระหนี้ของเจ้าหนี้กลุ่มที่ 7 จะถูกแปลงหนี้เป็นทุนของบริษัท

หนี้ของเจ้าหนี้กลุ่มที่ 7 ในจำนวนที่เหลือทั้งหมด รวมถึงภาระหนี้ในส่วนเงินต้นคงค้างที่เหลือทั้งหมด ภาระหนี้ในส่วนของดอกเบี้ยคงค้าง ตลอดจนดอกเบี้ยที่เกิดขึ้นตั้งแต่วันที่ศาลมีคำสั่งให้ฟื้นฟูกิจการ เป็นต้นไปจนกว่าจะชำระหนี้ครบถ้วนตามแผน และดอกเบี้ย อื่นๆ รวมทั้งเงินอื่นใด ค่าปรับ ค่าธรรมเนียม เบี้ยปรับ เงินเพิ่ม ค่าฤชาธรรมเนียมและค่าใช้จ่ายอื่นใด ที่เกิดขึ้นตามสัญญา และ/หรือตามกฎหมาย จะได้รับการปลดหนี้ทั้งจำนวน ทันทีที่มีการชำระหนี้จนครบถ้วน

เจ้าหนี้กลุ่มที่ 8

ภาระหนี้เงินต้นของเจ้าหนี้กลุ่มที่ 8 จะได้รับชำระหนี้จากกระแสเงินสดจากการดำเนินงานภายใน

กำหนดเวลา 5 ปี นับจากวันที่ศาลมีคำสั่งเห็นชอบด้วยแผน

ทั้งนี้ เมื่อครบกำหนดระยะ 5 ปี นับแต่วันที่ศาลมีคำสั่งเห็นชอบด้วยแผน หากลูกหนี้ ไม่สามารถชำระหนี้ให้กับเจ้าหนี้กลุ่มที่ 8 ได้ครบถ้วน หนี้เงินต้นส่วนที่เหลือ ซึ่งเจ้าหนี้กลุ่มที่ 8 ยังมีได้รับชำระตามแผนจะได้รับชำระด้วยหุ้นสามัญเพิ่มทุนของบริษัท

หนี้ของเจ้าหนี้กลุ่มที่ 8 ในจำนวนที่เหลือทั้งหมด รวมถึงภาระหนี้ในส่วนเงินต้นคงค้างที่เหลือทั้งหมด ภาระหนี้ในส่วนของดอกเบี้ยคงค้าง ตลอดจนดอกเบี้ยที่เกิดขึ้นตั้งแต่วันที่ศาลมีคำสั่งให้ฟื้นฟูกิจการ เป็นต้นไปจนกว่าจะชำระหนี้ครบถ้วนตามแผน และดอกเบี้ยอื่นๆ รวมทั้งเงินอื่นใด ค่าปรับ ค่าธรรมเนียม เบี้ยปรับ เงินเพิ่ม ค่าฤชาธรรมเนียม และค่าใช้จ่ายอื่นใด ที่เกิดขึ้นตามสัญญา และ/หรือตามกฎหมาย จะได้รับการปลดหนี้ทั้งจำนวน ทันทีที่มีการชำระหนี้จนครบถ้วน

เจ้าหนี้กลุ่มที่ 9

ภาระหนี้เงินต้นของเจ้าหนี้กลุ่มที่ 9 จะได้รับชำระหนี้จากกระแสเงินจากการดำเนินกิจการ ภายในกำหนดเวลา 5 ปี นับจากวันที่ศาลมีคำสั่งเห็นชอบด้วยแผน

ทั้งนี้ เมื่อครบกำหนดระยะ 5 ปี นับแต่วันที่ศาลมีคำสั่งเห็นชอบด้วยแผน หากลูกหนี้ไม่สามารถชำระหนี้ให้กับเจ้าหนี้กลุ่มที่ 9 ได้ครบถ้วน หนี้เงินต้นส่วนที่เหลือซึ่งเจ้าหนี้กลุ่มที่ 9 ยังมีได้รับชำระตามแผนจะได้รับชำระด้วยหุ้นสามัญเพิ่มทุนของบริษัท

หนี้ของเจ้าหนี้กลุ่มที่ 9 ในจำนวนที่เหลือทั้งหมด รวมถึงภาระหนี้ในส่วนเงินต้นคงค้างที่เหลือทั้งหมด ภาระหนี้ในส่วนของดอกเบี้ยคงค้าง ตลอดจนดอกเบี้ยที่เกิดขึ้นตั้งแต่วันที่ศาลมีคำสั่งให้ฟื้นฟูกิจการ เป็นต้นไปจนกว่าจะชำระหนี้ครบถ้วนตามแผน และดอกเบี้ย อื่นๆ รวมทั้งเงินอื่นใด ค่าปรับ ค่าธรรมเนียม เบี้ยปรับ เงินเพิ่ม ค่าฤชาธรรมเนียม และค่าใช้จ่ายอื่นใด ที่เกิดขึ้นตามสัญญา และ/หรือตามกฎหมาย จะได้รับการปลดหนี้ทั้งจำนวน ทันทีที่มีการชำระหนี้จนครบถ้วน

ยอดหนี้ที่เจ้าหนี้ได้ยื่นคำขอรับชำระหนี้ในการฟื้นฟูกิจการของบริษัท

นับแต่วันที่ศาลมีคำสั่งแต่งตั้งผู้ทำแผนของบริษัท มียอดหนี้ที่เจ้าหนี้ยื่นคำขอรับชำระหนี้ในการฟื้นฟูกิจการของบริษัทต่อเจ้าพนักงานพิทักษ์ทรัพย์เป็นจำนวนทั้งสิ้น 1,193 ราย จนถึง ณ วันที่ 7 มิถุนายน 2553 มียอดหนี้จำนวน 4,040 ล้านบาท (เงินต้น จำนวน 3,309 ล้านบาท และดอกเบี้ย จำนวน 731 ล้านบาท) และมียอดหนี้ที่ตรวจสอบโดยเจ้าพนักงานพิทักษ์ทรัพย์และชี้ขาดโดยศาลล้มละลายกลางแล้ว และปรับปรุงโดยผู้บริหารแผน จนถึงวันที่ 7 ธันวาคม 2555 มียอดหนี้ จำนวน 1,193 ราย จำนวน 2,784 ล้านบาท (เงินต้น จำนวน 2,224 ล้านบาท และดอกเบี้ย จำนวน 560 ล้านบาท) สรุปได้ดังนี้

		ยอดหนี้ตาม คำขอรับชำระ หนี้ในการ ฟื้นฟูกิจการ ณ วันที่ 7 มิถุนายน 2553 (ล้านบาท)	ยอดหนี้ที่ตรวจสอบ โดยเจ้าพนักงาน พิทักษ์ทรัพย์และชี้ขาด โดยศาลล้มละลาย และปรับปรุง โดยผู้บริหารแผน (ล้านบาท)	ยอดหนี้ อยู่ระหว่าง การตรวจสอบ (บาท)	
กลุ่มที่ 1	เจ้าหนี้ที่มีประกันน้อยกว่าร้อยละ 15 ของ จำนวนหนี้ทั้งหมดที่ยื่นขอรับชำระหนี้ ของบริษัท	เงินต้น ดอกเบี้ย	215 56	215 56	- -
			271	271	-
	กลุ่มที่ 2	เจ้าหนี้ที่ไม่มีประกันประเภทสถาบัน การเงิน	เงินต้น ดอกเบี้ย	852 149	589 139
			1,001	728	-
กลุ่มที่ 3		เจ้าหนี้ที่ไม่มีประกันประเภทเจ้าหนี้ภาษีอากร	เงินต้น ดอกเบี้ย	161 126	150 135
			287	285	-
	กลุ่มที่ 4	เจ้าหนี้ที่ไม่มีประกันประเภทหน่วยงานของรัฐ	เงินต้น ดอกเบี้ย	40 18	36 18
			58	54	-
กลุ่มที่ 5		เจ้าหนี้ที่ไม่มีประกันประเภทเจ้าหนี้ ตามสัญญาเช่าซื้อ	เงินต้น ดอกเบี้ย	31 8	31 8
			39	39	-
	กลุ่มที่ 6	เจ้าหนี้ที่ไม่มีประกันประเภทเจ้าหนี้ทางการค้า ทั่วไป	เงินต้น ดอกเบี้ย	952 196	855 186
			1,148	1,041	-
กลุ่มที่ 7		เจ้าหนี้ที่ไม่มีประกันประเภทเจ้าของโครงการ	เงินต้น ดอกเบี้ย	972 172	268 14
			1,144	282	-
	กลุ่มที่ 8	เจ้าหนี้ที่ไม่มีประกันประเภทเจ้าหนี้ ตามสัญญาแรงงาน	เงินต้น ดอกเบี้ย	74 6	68 4
			80	72	-
กลุ่มที่ 9		เจ้าหนี้ที่ไม่มีประกันประเภทเจ้าหนี้ ค่าที่ปรึกษาและวิชาชีพ	เงินต้น ดอกเบี้ย	12 -	12 -
			12	12	-
	รวม		4,040	2,784	-

เมื่อวันที่ 22 ตุลาคม 2557 บริษัทได้ยื่นคำร้องต่อศาลล้มละลายกลางขอยกเลิกการฟื้นฟูกิจการ ตามคำสั่งของศาลล้มละลายกลางเมื่อวันที่ 7 มิถุนายน 2553 ตามคดีหมายเลขแดงที่ พ.15/2553 เนื่องจากบริษัทได้ดำเนินการเป็นผลสำเร็จตามเงื่อนไขของแผนข้อ 14.2 ครบถ้วนแล้ว โดยเจ้าพนักงานพิทักษ์ทรัพย์ สำนักฟื้นฟูกิจการของลูกหนี้ได้ดำเนินการตรวจสอบเอกสารประกอบสำเนาคำร้องขอยกเลิกการฟื้นฟูกิจการของผู้บริหารแผนแล้ว ดังนั้นศาลล้มละลายกลางจึงมีคำสั่งให้ยกเลิกคำสั่งให้ฟื้นฟูกิจการตามมาตรา 90/74 เมื่อวันที่ 26 ธันวาคม 2557 อย่างไรก็ตามบริษัทยังคงต้องปฏิบัติตามแผนฟื้นฟูกิจการดังกล่าวจนกว่าจะชำระหนี้เสร็จสิ้น

ในระหว่างปี 2558 บริษัทมีการจ่ายชำระเจ้าหนี้ตามแผนปรับโครงสร้างหนี้ในกลุ่มที่ 5 จำนวนเงินทั้งสิ้น 22.67 ล้านบาท

ในระหว่างปี 2559 บริษัทมีการจ่ายชำระเจ้าหนี้ตามแผนปรับโครงสร้างหนี้ในกลุ่มที่ 8 จำนวนเงินทั้งสิ้น 65.79 ล้านบาท ทำให้ ณ วันที่ 31 ธันวาคม 2559 บริษัทมีเจ้าหนี้ตามแผนปรับโครงสร้างหนี้คงเหลือจำนวน 16.27 ล้านบาท ซึ่งเป็นเจ้าหนี้ในกลุ่มที่ 8 และกลุ่มที่ 9 (ดูหมายเหตุข้อ 21)

5. การเปิดเผยข้อมูลเพิ่มเติมเกี่ยวกับกระแสเงินสด

5.1 เงินสดและรายการเทียบเท่าเงินสด ณ วันที่ 31 ธันวาคม ประกอบด้วย

	งบการเงินรวม		งบการเงินเฉพาะกิจการ	
	2559	2558	2559	2558
	บาท	บาท	บาท	บาท
เงินสดในมือ	1,344,915	1,379,421	619,091	64,871
เงินฝากธนาคาร - กระแสรายวัน	(6,149,773)	23,268,693	240,804	113,229
เงินฝากธนาคาร - ออมทรัพย์	102,411,274	562,713,554	22,491,424	537,562,632
เงินลงทุนระยะสั้น	1,049	1,036	-	-
	<u>97,607,465</u>	<u>587,362,704</u>	<u>23,351,319</u>	<u>537,740,732</u>

5.2 รายการที่ไม่เกี่ยวข้องกันกับเงินสด สำหรับปีสิ้นสุดวันที่ 31 ธันวาคม มีดังนี้

	งบการเงินรวม		งบการเงินเฉพาะกิจการ	
	2559	2558	2559	2558
	บาท	บาท	บาท	บาท
เจ้าหนี้ค่าซื้อสินทรัพย์ถาวรและ				
สินทรัพย์ไม่มีตัวตน ณ วันที่ 1 มกราคม	205,993	5,936,307	4,200	2,014,835
<u>บวก</u> ค่าซื้อระหว่างปี	18,913,657	30,245,357	3,758,209	10,757,418
<u>หัก</u> เงินสดจ่ายระหว่างปี	(16,157,877)	(26,538,634)	(1,585,804)	(8,143,814)
ค่าซื้อสินทรัพย์ถาวรภายใต้สัญญาเช่า				
การเงิน	(2,884,205)	(9,437,037)	(2,148,605)	(4,624,239)
เจ้าหนี้ค่าซื้อสินทรัพย์ถาวรและ				
สินทรัพย์ไม่มีตัวตน ณ วันที่ 31 ธันวาคม	<u>77,568</u>	<u>205,993</u>	<u>28,000</u>	<u>4,200</u>

6. ลูกหนี้การค้า

ลูกหนี้การค้า ณ วันที่ 31 ธันวาคม แยกตามจำนวนเดือนที่ค้างชำระได้ดังนี้

	งบการเงินรวม					
	2559			2558		
	บริษัท	บริษัทอื่น	รวม	บริษัท	บริษัทอื่น	รวม
	ที่เกี่ยวข้องกัน			ที่เกี่ยวข้องกัน		
	บาท	บาท	บาท	บาท	บาท	บาท
ยังไม่ถึงกำหนดชำระ	-	39,082,102	39,082,102	-	52,978,187	52,978,187
เกินกำหนดชำระ						
น้อยกว่าหรือเท่ากับ 3 เดือน	-	82,693,313	82,693,313	-	47,075,946	47,075,946
มากกว่า 3 เดือน ถึง 6 เดือน	-	28,269,498	28,269,498	-	6,546,388	6,546,388
มากกว่า 6 เดือน ถึง 12 เดือน	-	6,082,595	6,082,595	-	32,735,543	32,735,543
มากกว่า 12 เดือน	-	480,456,587	480,456,587	-	456,125,800	456,125,800
รวม	-	636,584,095	636,584,095	-	595,461,864	595,461,864
หัก ค่าเผื่อนหนี้สงสัยจะสูญ	-	(476,396,630)	(476,396,630)	-	(451,235,415)	(451,235,415)
	-	160,187,465	160,187,465	-	144,226,449	144,226,449

	งบการเงินเฉพาะกิจการ					
	2559			2558		
	บริษัท	บริษัทอื่น	รวม	บริษัท	บริษัทอื่น	รวม
	ที่เกี่ยวข้องกัน			ที่เกี่ยวข้องกัน		
	บาท	บาท	บาท	บาท	บาท	บาท
ยังไม่ถึงกำหนดชำระ	-	-	-	-	-	-
เกินกำหนดชำระ						
น้อยกว่าหรือเท่ากับ 3 เดือน	-	16,050,000	16,050,000	-	-	-
มากกว่า 3 เดือน ถึง 6 เดือน	-	-	-	-	-	-
มากกว่า 6 เดือน ถึง 12 เดือน	-	-	-	-	-	-
มากกว่า 12 เดือน	-	440,679,885	440,679,885	-	456,125,800	456,125,800
รวม	-	456,729,885	456,729,885	-	456,125,800	456,125,800
หัก ค่าเผื่อนหนี้สงสัยจะสูญ	-	(440,679,885)	(440,679,885)	-	(441,125,800)	(441,125,800)
	-	16,050,000	16,050,000	-	15,000,000	15,000,000

โดยปกติระยะเวลาการให้สินเชื่อแก่ลูกค้าของบริษัท มีระยะเวลา 30 วัน

ณ วันที่ 31 ธันวาคม 2559 และ 2558 บริษัทและบริษัทย่อยมีลูกหนี้การค้าที่ค้างชำระเกินกำหนดชำระมากกว่า 12 เดือน จำนวน 480.46 ล้านบาท และ 456.13 ล้านบาท ตามลำดับ ซึ่งบริษัทและบริษัทย่อยได้ตั้งค่าเผื่อหนี้สงสัยจะสูญไว้แล้วจำนวน 476.40 ล้านบาท และ 451.24 ล้านบาท ตามลำดับ โดยบริษัทคาดว่าส่วนที่เหลือจะได้รับชำระในภายหลัง

ณ วันที่ 31 ธันวาคม 2558 ยอดคงค้างของลูกหนี้การค้าที่บริษัทย่อยโอนสิทธิเรียกร้องให้แก่บริษัท แอคครีทีฟ (ประเทศไทย) จำกัด และธนาคารธนชาต จำกัด (มหาชน) จำนวน 2 ราย มีจำนวนเงิน 62.07 ล้านบาท (2559: ไม่มี)

การรับชำระจากลูกหนี้โดยการรับโอนที่ดิน

เมื่อวันที่ 30 มิถุนายน 2552 บริษัทได้รับชำระหนี้ค้างงานก่อสร้างจากลูกหนี้รายหนึ่งเป็นที่ดินมูลค่า 102 ล้านบาท (ซึ่งต่อมาได้ขายไปในระหว่างปี 2557) ซึ่งภายใต้ข้อกำหนดและเงื่อนไขในสัญญาการชำระหนี้ (Settlement Agreement) ลงวันที่ 22 พฤษภาคม 2550 บริษัทมีสิทธิเรียกร้องค่าใช้จ่ายที่เกิดขึ้นในการรับชำระหนี้ ดังนั้น ในระหว่างปี 2554 บริษัทจึงออกใบแจ้งเรียกเก็บดอกเบี้ย จำนวน 16.83 ล้านบาท เพื่อเรียกร้องจากลูกหนี้รายดังกล่าว ซึ่งจำนวนเงินดังกล่าวจะถือเป็นรายได้เมื่อบริษัทได้รับชำระ ซึ่ง ณ วันที่ 31 ธันวาคม 2559 และ 2558 บริษัทยังไม่ได้รับชำระเงินดังกล่าว

7. ลูกหนี้อื่น

ลูกหนี้อื่น ณ วันที่ 31 ธันวาคม ประกอบด้วย

	งบการเงินรวม		งบการเงินเฉพาะกิจการ	
	2559	2558	2559	2558
	บาท	บาท	บาท	บาท
ลูกหนี้อื่น - บริษัทที่เกี่ยวข้องกัน	2,140,273	1,690,850	267,890,306	243,122,471
ลูกหนี้อื่น - บริษัทอื่น	3,797,218	2,420,515	-	-
เงินจ่ายล่วงหน้าค่าวัสดุ	60,845,925	59,899,467	8,481,796	8,543,796
เงินจ่ายล่วงหน้าแก่ผู้รับเหมาช่วง	21,882,218	31,599,570	-	12,230,299
เงินจ่ายล่วงหน้าก่อนเริ่มโครงการ	14,723,050	17,583,064	6,953,050	10,383,064
เงินจ่ายล่วงหน้าแก่พนักงาน	26,543,223	6,516,273	21,819,794	6,516,273
เงินจ่ายล่วงหน้าอื่น	6,497,633	15,076,272	4,478,633	4,200,874
ค่าใช้จ่ายจ่ายล่วงหน้า	1,314,483	5,783,755	1,152,709	1,351,428
เงินจ่ายล่วงหน้าค่าเช่าที่ดิน	84,211	479,000	-	230,000
ดอกเบี้ยค้างรับ - บริษัทที่เกี่ยวข้องกัน	-	-	27,941,410	12,419,545
<u>หัก ค่าเผื่อหนี้สงสัยจะสูญ</u>	<u>(8,249,725)</u>	<u>(22,480,024)</u>	<u>(8,249,725)</u>	<u>(22,480,024)</u>
	<u>129,578,509</u>	<u>118,568,742</u>	<u>330,467,973</u>	<u>276,517,726</u>

8. เงินให้กู้ยืมระยะสั้นแก่บริษัทที่เกี่ยวข้องกัน

ณ วันที่ 31 ธันวาคม 2559 และ 2558 บริษัทมีเงินให้กู้ยืมระยะสั้นแก่บริษัทย่อยแห่งหนึ่งจำนวน 753 ล้านบาท และ 311.39 ล้านบาท ตามลำดับ โดยไม่มีหลักประกัน ในอัตราดอกเบี้ยร้อยละ 2 ต่อปี และมีกำหนดชำระคืนเมื่อทวงถาม นอกจากนั้น ณ วันที่ 31 ธันวาคม 2559 และ 2558 บริษัทมีเงินให้กู้ยืมระยะสั้นแก่บริษัทย่อยอีกแห่งหนึ่งจำนวน 77.29 ล้านบาท และ 174.42 ล้านบาท ตามลำดับ โดยไม่มีหลักประกันในอัตราดอกเบี้ยร้อยละ 2 ต่อปี และมีกำหนดชำระคืนเมื่อทวงถาม

9. สินค้าคงเหลือ

สินค้านคงเหลือ ณ วันที่ 31 ธันวาคม ประกอบด้วย

	งบการเงินรวม		งบการเงินเฉพาะกิจการ	
	2559	2558	2559	2558
	บาท	บาท	บาท	บาท
อะไหล่และวัตถุดิบ	64,490,302	49,286,532	-	-
งานระหว่างก่อสร้าง	182,765,636	132,991,721	-	-
	<u>247,255,938</u>	<u>182,278,253</u>	<u>-</u>	<u>-</u>

มูลค่าของสินค้าของบริษัทย่อยที่บันทึกเป็นค่าใช้จ่ายสำหรับปีสิ้นสุดวันที่ 31 ธันวาคม มีดังนี้

	งบการเงินรวม		งบการเงินเฉพาะกิจการ	
	2559	2558	2559	2558
	บาท	บาท	บาท	บาท
ต้นทุนของสินค้าคงเหลือที่บันทึกเป็นค่าใช้จ่าย	275,618,605	862,344,005	-	-
	<u>275,618,605</u>	<u>862,344,005</u>	<u>-</u>	<u>-</u>

10. เงินประกันผลงานตามสัญญา

เงินประกันผลงานตามสัญญา ณ วันที่ 31 ธันวาคม ประกอบด้วย

	งบการเงินรวม		งบการเงินเฉพาะกิจการ	
	2559	2558	2559	2558
	บาท	บาท	บาท	บาท
กิจการอื่นที่ไม่เกี่ยวข้องกัน	501,242,370	485,551,095	221,828,105	221,828,105
หัก ค่าเผื่อนี้สงสัยจะสูญ	(275,031,436)	(224,444,537)	(221,828,105)	(221,828,105)
	<u>226,210,934</u>	<u>261,106,558</u>	<u>-</u>	<u>-</u>

การวิเคราะห์อายุเงินประกันผลงานตามสัญญา มีดังนี้

	งบการเงินรวม		งบการเงินเฉพาะกิจการ	
	2559	2558	2559	2558
	บาท	บาท	บาท	บาท
ยังไม่ถึงกำหนดรับชำระ	278,414,265	263,722,990	-	-
เกินกำหนดรับชำระ :				
น้อยกว่าหรือเท่ากับ 1 ปี	1,000,000	-	-	-
มากกว่า 1 ปี ขึ้นไป	221,828,105	221,828,105	221,828,105	221,828,105
รวม	501,242,370	485,551,095	221,828,105	221,828,105
หัก ค่าเผื่อนี้สงสัยจะสูญ	(275,031,436)	(224,444,537)	(221,828,105)	(221,828,105)
	226,210,934	261,106,558	-	-

เงินประกันผลงานตามสัญญาโดยทั่วไปจะถึงกำหนดรับชำระหลังจากครบกำหนดระยะเวลาการรับประกันผลงานตามสัญญาก่อสร้าง ซึ่งมีระยะเวลาการรับประกันผลงานระหว่าง 1 ปี ถึง 2 ปี ภายหลังจากงานก่อสร้างได้แล้วเสร็จ อย่างไรก็ตาม บริษัทได้ตั้งค่าเผื่อนี้สงสัยจะสูญสำหรับเงินประกันผลงานตามสัญญาไว้เต็มจำนวนแล้ว สำหรับโครงการที่บริษัทพิจารณาว่าจะมีปัญหาในการเรียกเก็บเงิน

11. ภาษีเงินได้ถูกหัก ณ ที่จ่าย

ภาษีเงินได้ถูกหัก ณ ที่จ่าย ณ วันที่ 31 ธันวาคม ประกอบด้วย

	งบการเงินรวม		งบการเงินเฉพาะกิจการ	
	2559	2558	2559	2558
	บาท	บาท	บาท	บาท
ภาษีเงินได้ถูกหัก ณ ที่จ่าย ปี 2556	7,813,421	7,813,421	-	-
ภาษีเงินได้ถูกหัก ณ ที่จ่าย ปี 2557	26,511,255	26,511,255	-	-
ภาษีเงินได้ถูกหัก ณ ที่จ่าย ปี 2558	42,856,145	44,274,285	-	1,416,311
ภาษีเงินได้ถูกหัก ณ ที่จ่าย ปี 2559	25,078,279	-	1,544,691	-
รวม	102,259,100	78,598,961	1,544,691	1,416,311

12. เงินฝากสถาบันการเงินที่ใช้เป็นหลักประกัน

ณ วันที่ 31 ธันวาคม 2559 และ 2558 บริษัทย่อยแห่งหนึ่งมีหนังสือค้ำประกันที่ออกโดยธนาคารจำนวน 244.22 ล้านบาท และ 44.79 ล้านบาท ตามลำดับ หนังสือค้ำประกันจากธนาคารดังกล่าวมีเงินฝากธนาคารของบริษัทย่อยเป็นหลักประกัน นอกจากนี้ ณ วันที่ 31 ธันวาคม 2559 และ 2558 บริษัทย่อยอีกแห่งหนึ่ง มีหนังสือค้ำประกันที่ออกโดยธนาคารจำนวน 45.17 ล้านบาท และ 33.60 ล้านบาท ตามลำดับ หนังสือค้ำประกันจากธนาคารดังกล่าวมีเงินฝากธนาคารของบริษัทย่อยแห่งหนึ่งเป็นหลักประกัน

13. เงินลงทุนในบริษัทย่อย

เงินลงทุนในบริษัทย่อย ณ วันที่ 31 ธันวาคม ประกอบด้วย

บริษัทย่อย	งบการเงินเฉพาะกิจการ							
	สัดส่วนความเป็นเจ้าของ		ทุนชำระแล้ว		วิธีราคาทุน		เงินปันผลรับ	
	2559	2558	2559	2558	2559	2558	2559	2558
	(ร้อยละ)	(ร้อยละ)	บาท	บาท	บาท	บาท	บาท	บาท
บริษัท เคเทค บิลด์ดิ้ง คอนแทรกเตอร์ส จำกัด	99.99	99.99	100,000,000	100,000,000	99,999,985	99,999,985	-	-
บริษัท เคเทค อินโนเวชั่นส์ จำกัด	99.99	99.99	25,000	25,000	24,996	24,996	-	-
บริษัท กิจการร่วมค้า เคเทค เค จำกัด	89.99	89.99	25,000	25,000	22,496	22,496	-	-
บริษัท เคเทค อินฟราสตรัคเจอร์ จำกัด (เดิมชื่อ “บริษัท กิจการร่วมค้า ดีออกเตอร์เค จำกัด”)	99.99	99.99	50,000,000	50,000,000	49,999,800	49,999,800	-	-
					150,047,277	150,047,277	-	-

การรวมกิจการกับบริษัท เคเทค อินฟราสตรัคเจอร์ จำกัด (เดิมชื่อ “บริษัท กิจการร่วมค้าดีออกเตอร์เค จำกัด”)

เมื่อวันที่ 31 กรกฎาคม 2556 บริษัทได้ทำสัญญาจะซื้อจะขายหุ้นกับผู้ถือหุ้นของบริษัทย่อยแห่งหนึ่งโดยผู้ถือหุ้นของบริษัทย่อยตกลงจะขายหุ้นทั้งหมดพร้อมทั้งงานโครงการหนึ่งที่บริษัทย่อยดังกล่าว ขณะการประมูลประกวดราคากับการรถไฟแห่งประเทศไทยให้กับบริษัทในราคาขายเท่ากับ 60.56 ล้านบาท

ในระหว่างปี 2557 บริษัทได้จ่ายเงินล่วงหน้าเพื่อชำระค่าหุ้นจำนวน 15 ล้านบาท โดยเงินส่วนที่เหลือ บริษัทจะจ่ายชำระเมื่อบริษัทย่อยทำสัญญากับการรถไฟแห่งประเทศไทยแล้วเสร็จ ในวันที่ 12 พฤศจิกายน 2556 บริษัทย่อยได้ลงนามในสัญญากับการรถไฟแห่งประเทศไทยเรียบร้อยแล้ว

อย่างไรก็ตาม ในวันที่ 29 มิถุนายน 2558 บริษัทได้ชำระเงินค่าหุ้นส่วนที่เหลือจำนวน 35 ล้านบาท แก่ผู้ถือหุ้นของบริษัทย่อยดังกล่าวครบถ้วนแล้ว และได้รับโอนหุ้นจำนวนร้อยละ 99.99 ของบริษัทย่อยดังกล่าว ทั้งนี้เงินส่วนที่เหลืออีกจำนวน 10.56 ล้านบาทจะจ่ายชำระเมื่อสิ้นสุดโครงการข้างต้น ณ วันที่ 1 มกราคม 2557 (วันที่บริษัทมีอำนาจควบคุมในบริษัทย่อย) มูลค่าตามบัญชีและมูลค่ายุติธรรมตามประมาณการที่ดีที่สุด ณ วันดังกล่าวของแต่ละรายการของสินทรัพย์และหนี้สินที่ระบุได้ของบริษัท เคเทค อินฟราสตรัคเจอร์ จำกัด มีดังนี้

หน่วย : บาท

	งบการเงิน	
	มูลค่าตามบัญชีและ	มูลค่ายุติธรรม
สินทรัพย์		
เงินสดและรายการเทียบเท่าเงินสด	969,765	
สินทรัพย์หมุนเวียนอื่น	2,172	
รวม	971,937	
หนี้สิน		
เจ้าหนี้อื่น	835,800	
รวม	835,800	
สินทรัพย์สุทธิ	136,137	
ลูกหนี้ค่าหุ้น	48,000,000	
สินทรัพย์ไม่มีตัวตน	1,863,863	
สิ่งตอบแทนที่คาดว่าจะต้องจ่ายเพื่อซื้อเงินลงทุนในบริษัทย่อย	60,564,000	
ปรับปรุงราคาซื้อ	(10,564,000)	
เงินสดจ่ายเพื่อซื้อเงินลงทุนในบริษัทย่อย	50,000,000	

อย่างไรก็ตาม ณ วันที่ 20 สิงหาคม 2558 บริษัทได้ทำบันทึกสัญญาแนบท้ายเพื่อตกลงลดมูลค่าราคาขายหุ้นลงจาก 60.56 ล้านบาท เหลือมูลค่าราคาขาย 50 ล้านบาท ทำให้บริษัทไม่ต้องชำระจำนวนเงินที่เหลืออีก 10.56 ล้านบาท ดังนั้นงบการเงินรวม ณ วันที่ 31 ธันวาคม 2558 คงเหลือสินทรัพย์ไม่มีตัวตนที่เกิดจากการรวมกิจการจำนวน 1.86 ล้านบาท ต่อมาในระหว่างปี 2559 โครงการดังกล่าวได้เสร็จสิ้นดังนั้นในงบการเงินรวมจึงได้ตัดจำหน่ายสินทรัพย์ไม่มีตัวตนดังกล่าวทั้งจำนวน

14. เงินลงทุนในบริษัทร่วม

เงินลงทุนในบริษัทร่วม ณ วันที่ 31 ธันวาคม ประกอบด้วย

บริษัทร่วม	ประเภทกิจการ	ทุนชำระแล้ว		งบการเงินรวม		งบการเงินเฉพาะกิจการ	
		2559	2558	2559	2558	2559	2558
				บาท	บาท	บาท	บาท
GLK-TECH Construction Co., Ltd.	รับเหมาก่อสร้าง	5 พันล้าน	5 พันล้าน				
		Kyats	Kyats	213,004	213,004	213,004	213,004
				<u>213,004</u>	<u>213,004</u>	<u>213,004</u>	<u>213,004</u>

เมื่อวันที่ 16 มิถุนายน 2557 บริษัทได้ลงทุนถือหุ้นในบริษัทก่อสร้างแห่งหนึ่งที่จดทะเบียนในประเทศไทย ชื่อ GLK-TECH Construction Co., Ltd. ในสัดส่วนร้อยละ 17.50 ของทุนที่เรียกชำระ 6,339 หุ้น มูลค่าหุ้นละ 1,000 Kyats ในระหว่างปีสิ้นสุดวันที่ 31 ธันวาคม 2559 และ 2558 บริษัทก่อสร้างดังกล่าวยังไม่มีผลการดำเนินงานที่เป็นสาระสำคัญ จึงไม่รวมส่วนแบ่งกำไรหรือขาดทุนจากเงินลงทุนในบริษัทร่วมในงบการเงินรวม

15. อาคารและอุปกรณ์

อาคารและอุปกรณ์ ณ วันที่ 31 ธันวาคม ประกอบด้วย

ณ วันที่ 31 ธันวาคม 2559

	ยอดคงเหลือ ณ วันที่ 1 มกราคม 2559 บาท	งบการเงินรวม		ยอดคงเหลือ ณ วันที่ 31 ธันวาคม 2559 บาท
		เพิ่มขึ้น	ลดลง	
ราคาทุน				
สำนักงานก่อสร้างและที่พักคนงาน	4,039,536	-	(3,429,536)	610,000
ส่วนปรับปรุงอาคารเช่า	6,556,022	16,891	-	6,572,913
เครื่องจักรและอุปกรณ์	153,272,227	13,392,711	(16,767,106)	149,897,832
เครื่องตกแต่ง ติดตั้งและเครื่องใช้สำนักงาน	30,340,146	1,057,051	(546,415)	30,850,782
ยานพาหนะ	31,979,628	4,102,804	(10,257,532)	25,824,900
รวมราคาทุน	226,187,559	18,569,457	(31,000,589)	213,756,427
ค่าเสื่อมราคาสะสม				
สำนักงานก่อสร้างและที่พักคนงาน	(3,430,636)	(368,546)	3,425,427	(373,755)
ส่วนปรับปรุงอาคารเช่า	(4,037,053)	(604,773)	-	(4,641,826)
เครื่องจักรและอุปกรณ์	(81,319,899)	(14,140,332)	16,693,993	(78,766,238)
เครื่องตกแต่ง ติดตั้งและเครื่องใช้สำนักงาน	(18,949,674)	(4,600,063)	504,797	(23,044,940)
ยานพาหนะ	(27,161,253)	(2,706,321)	10,004,999	(19,862,575)
รวมค่าเสื่อมราคาสะสม	(134,898,515)	(22,420,035)	30,629,216	(126,689,334)
หัก ค่าเผื่อการด้อยค่า	(13,816,868)	-	415,938	(13,400,930)
อาคารและอุปกรณ์	77,472,176			73,666,163

ณ วันที่ 31 ธันวาคม 2558

	ยอดคงเหลือ ณ วันที่	งบการเงินรวม		ยอดคงเหลือ ณ วันที่
		เพิ่มขึ้น	ลดลง	
	1 มกราคม			31 ธันวาคม
	2558			2558
	บาท	บาท	บาท	บาท
ราคาทุน				
สำนักงานก่อสร้างและที่พักคนงาน	60,000,646	360,000	(56,321,110)	4,039,536
ส่วนปรับปรุงอาคารเช่า	5,828,024	727,998	-	6,556,022
เครื่องจักรและอุปกรณ์	170,032,557	23,408,763	(40,169,093)	153,272,227
เครื่องตกแต่ง ติดตั้งและเครื่องใช้สำนักงาน	48,638,181	4,219,312	(22,517,347)	30,340,146
ยานพาหนะ	31,466,544	513,084	-	31,979,628
รวมราคาทุน	315,965,952	29,229,157	(119,007,550)	226,187,559
ค่าเสื่อมราคาสะสม				
สำนักงานก่อสร้างและที่พักคนงาน	(58,503,145)	(1,248,552)	56,321,061	(3,430,636)
ส่วนปรับปรุงอาคารเช่า	(3,423,314)	(613,739)	-	(4,037,053)
เครื่องจักรและอุปกรณ์	(94,803,133)	(18,433,943)	31,917,177	(81,319,899)
เครื่องตกแต่ง ติดตั้งและเครื่องใช้สำนักงาน	(36,652,195)	(4,763,569)	22,466,090	(18,949,674)
ยานพาหนะ	(25,317,018)	(1,844,235)	-	(27,161,253)
รวมค่าเสื่อมราคาสะสม	(218,698,805)	(26,904,038)	110,704,328	(134,898,515)
หัก ค่าเพื่อการด้อยค่า	(14,186,266)	-	369,398	(13,816,868)
อาคารและอุปกรณ์	83,080,881			77,472,176
ค่าเสื่อมราคาสำหรับปีสิ้นสุดวันที่ 31 ธันวาคม				
2559			บาท	22,420,035
2558			บาท	26,904,038

ณ วันที่ 31 ธันวาคม 2559 และ 2558 ราคาทุนของอาคารและอุปกรณ์ ซึ่งหักค่าเสื่อมราคาสะสมทั้งจำนวนแล้วแต่ยังคงใช้งานอยู่มีจำนวน 63.70 ล้านบาท และ 72.56 ล้านบาท ตามลำดับ

ในระหว่างปีสิ้นสุดวันที่ 31 ธันวาคม 2558 บริษัทและบริษัทย่อยได้ขายสินทรัพย์ และเช่ากลับคืนโดยเป็นสัญญาเช่าการเงินในราคาขายจำนวนเงิน 14.80 ล้านบาท ในการนี้บริษัทและบริษัทย่อยมีข้อผูกพันที่จะต้องจ่ายค่างวดเดือนละ 0.45 ล้านบาท (ยังไม่รวมภาษีมูลค่าเพิ่ม) เป็นเวลา 48 เดือน คิดดอกเบี้ยในอัตราร้อยละ 8.89 ต่อปี บริษัทและบริษัทย่อยมีสิทธิเลือกที่จะคืนเครื่องจักรและอุปกรณ์ หรือมีสิทธิซื้อสินทรัพย์ดังกล่าวในราคาตามสัญญา โดยเงินงวดสุดท้ายที่บริษัทต้องและบริษัทย่อยต้องจ่ายเพื่อใช้สิทธิซื้อตามสัญญา รวมเป็นเงินทั้งสิ้น 6.47 ล้านบาท ซึ่งกรรมสิทธิ์ในสินทรัพย์ยังเป็นของผู้ให้เช่าจนกว่าบริษัทและบริษัทย่อยจะจ่ายชำระเงินตามภาระผูกพันในสัญญาครบถ้วนแล้ว (2559: ไม่มี)

ณ วันที่ 31 ธันวาคม 2559 และ 2558 บริษัทและบริษัทย่อยมียานพาหนะ เครื่องจักร และอุปกรณ์ภายใต้สัญญาเช่าการเงินซึ่งมีมูลค่าตามบัญชีจำนวน 20.04 ล้านบาท และ 22.76 ล้านบาท ตามลำดับ

ณ วันที่ 31 ธันวาคม 2559 และ 2558 บริษัทมีค่าเผื่อการด้อยค่าของเครื่องจักรและอุปกรณ์ และยานพาหนะเป็นจำนวนรวม 13.40 ล้านบาท และ 13.82 ล้านบาท ตามลำดับ

ณ วันที่ 31 ธันวาคม 2559

	ยอดคงเหลือ ณ วันที่ 1 มกราคม 2559 บาท	งบการเงินเฉพาะกิจการ		ยอดคงเหลือ ณ วันที่ 31 ธันวาคม 2559 บาท
		เพิ่มขึ้น	ลดลง	
ราคาทุน				
สำนักงานก่อสร้างและที่พักคนงาน	3,429,536	-	(3,429,536)	-
ส่วนปรับปรุงอาคารเช่า	6,556,022	16,891	-	6,572,913
เครื่องจักรและอุปกรณ์	102,383,184	313,300	(16,762,906)	85,933,578
เครื่องตกแต่ง ติดตั้งและเครื่องใช้สำนักงาน	22,846,636	503,263	(546,415)	22,803,484
ยานพาหนะ	22,467,544	2,700,935	(10,257,532)	14,910,947
รวมราคาทุน	157,682,922	3,534,389	(30,996,389)	130,220,922
ค่าเสื่อมราคาสะสม				
สำนักงานก่อสร้างและที่พักคนงาน	(3,260,771)	(164,656)	3,425,427	-
ส่วนปรับปรุงอาคารเช่า	(4,037,053)	(604,773)	-	(4,641,826)
เครื่องจักรและอุปกรณ์	(72,868,382)	(6,045,400)	16,691,822	(62,221,960)
เครื่องตกแต่ง ติดตั้งและเครื่องใช้สำนักงาน	(17,095,635)	(2,848,999)	504,797	(19,439,837)
ยานพาหนะ	(22,051,605)	(629,419)	10,004,999	(12,676,025)
รวมค่าเสื่อมราคาสะสม	(119,313,446)	(10,293,247)	30,627,045	(98,979,648)
หัก ค่าเผื่อการด้อยค่า	(13,816,868)	-	415,938	(13,400,930)
อาคารและอุปกรณ์	24,552,608			17,840,344

ณ วันที่ 31 ธันวาคม 2558

	ยอดคงเหลือ ณ วันที่ 1 มกราคม 2558	งบการเงินเฉพาะกิจการ		ยอดคงเหลือ ณ วันที่ 31 ธันวาคม 2558
		เพิ่มขึ้น	ลดลง	
	บาท	บาท	บาท	บาท
ราคาทุน				
สำนักงานก่อสร้างและที่พักคนงาน	59,750,646	-	(56,321,110)	3,429,536
ส่วนปรับปรุงอาคารเช่า	5,828,024	727,998	-	6,556,022
เครื่องจักรและอุปกรณ์	127,337,077	7,415,200	(32,369,093)	102,383,184
เครื่องตกแต่ง ติดตั้งและเครื่องใช้สำนักงาน	43,765,963	1,598,020	(22,517,347)	22,846,636
ยานพาหนะ	22,467,544	-	-	22,467,544
รวมราคาทุน	259,149,254	9,741,218	(111,207,550)	157,682,922
ค่าเสื่อมราคาสะสม				
สำนักงานก่อสร้างและที่พักคนงาน	(58,468,065)	(1,113,767)	56,321,061	(3,260,771)
ส่วนปรับปรุงอาคารเช่า	(3,423,314)	(613,739)	-	(4,037,053)
เครื่องจักรและอุปกรณ์	(93,139,651)	(11,370,388)	31,641,657	(72,868,382)
เครื่องตกแต่ง ติดตั้งและเครื่องใช้สำนักงาน	(36,226,040)	(3,335,685)	22,466,090	(17,095,635)
ยานพาหนะ	(22,016,734)	(34,871)	-	(22,051,605)
รวมค่าเสื่อมราคาสะสม	(213,273,804)	(16,468,450)	110,428,808	(119,313,446)
หัก ค่าเผื่อการด้อยค่า	(14,186,266)	-	369,398	(13,816,868)
อาคารและอุปกรณ์	31,689,184			24,552,608
ค่าเสื่อมราคาสำหรับปีสิ้นสุดวันที่ 31 ธันวาคม				
2559			บาท	10,293,247
2558			บาท	16,468,450

ณ วันที่ 31 ธันวาคม 2559 และ 2558 ราคาทุนของอาคารและอุปกรณ์ ซึ่งหักค่าเสื่อมราคาสะสมทั้งจำนวนแล้วแต่ยังคงใช้งานอยู่มีจำนวน 63.70 ล้านบาท และ 72.56 ล้านบาท ตามลำดับ

ในระหว่างปีสิ้นสุดวันที่ 31 ธันวาคม 2558 บริษัทได้ขายสินทรัพย์ และเช่ากลับคืนโดยเป็นสัญญาเช่าการเงินในราคาขายจำนวนเงิน 7.00 ล้านบาท ในการนี้บริษัทมีข้อผูกพันที่จะต้องจ่ายค่างวดเดือนละ 0.16 ล้านบาท (ยังไม่รวมภาษีมูลค่าเพิ่ม) เป็นเวลา 36 เดือน คิดดอกเบี้ยในอัตราร้อยละ 7.13 ต่อปี บริษัทและบริษัทย่อยมีสิทธิเลือกที่จะคืนเครื่องจักรและอุปกรณ์ หรือมีสิทธิซื้อสินทรัพย์ดังกล่าวในราคาตามสัญญาโดยเงินงวดสุดท้ายที่บริษัทต้องจ่ายเพื่อใช้สิทธิซื้อตามสัญญา รวมเป็นเงินทั้งสิ้น 2.26 ล้านบาท ซึ่งกรรมสิทธิ์ในสินทรัพย์ยังเป็นของผู้ให้เช่าจนกว่าบริษัทจะชำระเงินตามภาระผูกพันในสัญญาครบถ้วนแล้ว (2559: ไม่มี)

ณ วันที่ 31 ธันวาคม 2559 และ 2558 บริษัทมียานพาหนะ เครื่องจักร และอุปกรณ์ภายใต้สัญญาเช่าการเงินซึ่งมีมูลค่าตามบัญชีจำนวน 7.19 ล้านบาท และ 6.43 ล้านบาท ตามลำดับ

ณ วันที่ 31 ธันวาคม 2559 และ 2558 บริษัทมีค่าเผื่อการด้อยค่าของเครื่องจักรและอุปกรณ์ และยานพาหนะเป็นจำนวนรวม 13.40 ล้านบาท และ 13.82 ล้านบาท ตามลำดับ

16. สินทรัพย์ไม่มีตัวตน

สินทรัพย์ไม่มีตัวตน ณ วันที่ 31 ธันวาคม ประกอบด้วย

ณ วันที่ 31 ธันวาคม 2559

	ยอดคงเหลือ ณ วันที่ 1 มกราคม 2559 บาท	เพิ่มขึ้น	งบการเงินรวม จำหน่าย บาท	ปรับปรุง	ยอดคงเหลือ ณ วันที่ 31 ธันวาคม 2559 บาท
ราคาทุน					
ค่าลิขสิทธิ์ซอฟต์แวร์	9,771,260	344,200	-	-	10,115,460
สินทรัพย์ไม่มีตัวตนที่เกิดจากการซื้อธุรกิจ	1,863,863	-	-	(1,863,863)	-
รวมราคาทุน	11,635,123	344,200	-	(1,863,863)	10,115,460
ค่าตัดจำหน่ายสะสม					
ค่าลิขสิทธิ์ซอฟต์แวร์	(5,358,644)	(1,120,952)	-	-	(6,479,596)
รวมค่าตัดจำหน่ายสะสม	(5,358,644)	(1,120,952)	-	-	(6,479,596)
สินทรัพย์ไม่มีตัวตน	6,276,479				3,635,864

ณ วันที่ 31 ธันวาคม 2558

	ยอดคงเหลือ ณ วันที่ 1 มกราคม 2558 บาท	เพิ่มขึ้น	งบการเงินรวม จำหน่าย บาท	ปรับปรุง	ยอดคงเหลือ ณ วันที่ 31 ธันวาคม 2558 บาท
ราคาทุน					
ค่าลิขสิทธิ์ซอฟต์แวร์	8,755,060	1,016,200	-	-	9,771,260
สินทรัพย์ไม่มีตัวตนที่เกิดจากการซื้อธุรกิจ	-	1,863,863	-	-	1,863,863
รวมราคาทุน	8,755,060	2,880,063	-	-	11,635,123
ค่าตัดจำหน่ายสะสม					
ค่าลิขสิทธิ์ซอฟต์แวร์	(4,317,639)	(1,041,005)	-	-	(5,358,644)
รวมค่าตัดจำหน่ายสะสม	(4,317,639)	(1,041,005)	-	-	(5,358,644)
สินทรัพย์ไม่มีตัวตน	4,437,421				6,276,479

ค่าตัดจำหน่ายสำหรับปีสิ้นสุดวันที่ 31 ธันวาคม

2559	บาท	1,120,952
2558	บาท	1,041,005

ณ วันที่ 31 ธันวาคม 2559

	งบการเงินเฉพาะกิจการ				
	ยอดคงเหลือ ณ วันที่ 1 มกราคม 2559 บาท	เพิ่มขึ้น บาท	จำหน่าย บาท	ปรับปรุง บาท	ยอดคงเหลือ ณ วันที่ 31 ธันวาคม 2559 บาท
ราคาทุน					
ค่าลิขสิทธิ์ซอฟต์แวร์	9,176,060	223,820	-	-	9,399,880
รวมราคาทุน	9,176,060	223,820	-	-	9,399,880
ค่าตัดจำหน่ายสะสม					
ค่าลิขสิทธิ์ซอฟต์แวร์	(5,079,516)	(900,438)	-	-	(5,979,954)
รวมค่าตัดจำหน่ายสะสม	(5,079,516)	(900,438)	-	-	(5,979,954)
สินทรัพย์ไม่มีตัวตน	4,096,544				3,419,926

ณ วันที่ 31 ธันวาคม 2558

	งบการเงินเฉพาะกิจการ				
	ยอดคงเหลือ ณ วันที่ 1 มกราคม 2558 บาท	เพิ่มขึ้น	จำหน่าย	ปรับปรุง	ยอดคงเหลือ ณ วันที่ 31 ธันวาคม 2558 บาท
ราคาทุน					
ค่าลิขสิทธิ์ซอฟต์แวร์	8,159,860	1,016,200	-	-	9,176,060
รวมราคาทุน	8,159,860	1,016,200	-	-	9,176,060
ค่าตัดจำหน่ายสะสม					
ค่าลิขสิทธิ์ซอฟต์แวร์	(4,236,912)	(842,604)	-	-	(5,079,516)
รวมค่าตัดจำหน่ายสะสม	(4,236,912)	(842,604)	-	-	(5,079,516)
สินทรัพย์ไม่มีตัวตน	3,922,948				4,096,544
ค่าตัดจำหน่ายสำหรับปีสิ้นสุดวันที่ 31 ธันวาคม					
2559				บาท	900,438
2558				บาท	842,604

ณ วันที่ 31 ธันวาคม 2559 และ 2558 ราคาทุนของสินทรัพย์ไม่มีตัวตน ซึ่งหักค่าตัดจำหน่ายสะสม
ทั้งจำนวนแล้ว แต่ยังคงใช้งานอยู่มีจำนวน 4.43 ล้านบาท และ 3.85 ล้านบาท ตามลำดับ

17. สินทรัพย์ไม่หมุนเวียนอื่น

สินทรัพย์ไม่หมุนเวียนอื่น ณ วันที่ 31 ธันวาคม ประกอบด้วย

	งบการเงินรวม		งบการเงินเฉพาะกิจการ	
	2559	2558	2559	2558
	บาท	บาท	บาท	บาท
เงินประกันค่าซื้อวัสดุก่อสร้าง	17,920,754	17,327,601	15,610,292	15,078,950
เงินมัดจำอื่น	12,020,496	7,610,060	2,696,935	2,696,936
	<u>29,941,250</u>	<u>24,937,661</u>	<u>18,307,227</u>	<u>17,775,886</u>

18. เจ้าหนี้การค้าและเจ้าหนี้อื่น

เจ้าหนี้การค้าและเจ้าหนี้อื่น ณ วันที่ 31 ธันวาคม ประกอบด้วย

	งบการเงินรวม		งบการเงินเฉพาะกิจการ	
	2559	2558	2559	2558
	บาท	บาท	บาท	บาท
เจ้าหนี้การค้า	60,916,970	59,699,497	536,173	586,173
เจ้าหนี้แพคตอริง*	-	49,656,019	-	-
เจ้าหนี้อื่น	7,942,711	69,433,961	2,047,548	53,821,483
เงินเดือนและค่าแรงค้างจ่าย	3,136,235	3,136,235	3,135,840	3,135,840
เงินประกันสังคมค้างจ่าย	1,179,456	1,544,298	147,058	128,394
เงินสะสมสำรองเลี้ยงชีพค้างจ่าย	-	205,410	-	205,410
ภาษีเงินได้หัก ณ ที่จ่ายค้างจ่าย	15,517,350	17,925,625	14,805,619	15,982,124
ดอกเบี้ยค้างจ่าย	1,694,607	1,913,656	1,694,607	1,368,012
ภาษีมูลค่าเพิ่มรอออกใบกำกับภาษี	48,815,776	46,325,306	34,660,136	31,362,289
ค่าบริการแผนค้างจ่าย	22,116,035	22,116,035	22,116,035	22,116,035
ค่าใช้จ่ายค้างจ่ายอื่น	24,562,141	20,652,582	6,275,845	788,150
	<u>185,881,281</u>	<u>292,608,624</u>	<u>85,418,861</u>	<u>129,493,910</u>

* บริษัทย่อยได้ลงนามสัญญาแพคตอริงกับบริษัท แอคครีทีฟ (ประเทศไทย) จำกัด โดยบริษัทย่อยได้รับอนุมัติวงเงินสินเชื่อแพคตอริงจำนวน 10 ล้านบาท เมื่อวันที่ 26 กุมภาพันธ์ 2558 และได้รับอนุมัติวงเงินเพิ่มเติมจำนวน 100 ล้านบาทในวันที่ 22 เมษายน 2558 นอกจากนี้บริษัทย่อยได้ลงนามสัญญาเพื่อรับซื้อลดวงงานกับธนาคารธนชาตเมื่อวันที่ 28 กรกฎาคม 2558 และได้รับอนุมัติวงเงินจำนวน 20 ล้านบาท ในวันที่ 22 ธันวาคม 2558

19. เงินกู้ยืมระยะสั้นจากบุคคลที่เกี่ยวข้องกัน

เงินกู้ยืมระยะสั้นจากบุคคลที่เกี่ยวข้องกัน ณ วันที่ 31 ธันวาคม ประกอบด้วย

	งบการเงินรวม		งบการเงินเฉพาะกิจการ	
	2559	2558	2559	2558
	บาท	บาท	บาท	บาท
เงินกู้ยืมระยะสั้นจากบุคคลที่เกี่ยวข้องกัน	-	880,047	-	880,047
	<u>-</u>	<u>880,047</u>	<u>-</u>	<u>880,047</u>

รายการเคลื่อนไหวของเงินกู้ยืมระยะสั้นจากบุคคลที่เกี่ยวข้องกันสำหรับปีสิ้นสุดวันที่ 31 ธันวาคม มีดังนี้

	งบการเงินรวม		งบการเงินเฉพาะกิจการ	
	2559	2558	2559	2558
	บาท	บาท	บาท	บาท
ยอดคงเหลือต้นปี	880,047	5,974,429	880,047	893,600
เพิ่มขึ้น	-	61,133,565	-	37,000,000
ลดลง	(880,047)	(66,227,947)	(880,047)	(37,013,553)
ยอดคงเหลือปลายปี	-	880,047	-	880,047

บริษัทกู้ยืมเงินจากบุคคลที่เกี่ยวข้องกันรายหนึ่ง ตามสัญญาลงวันที่ 9 มกราคม 2554 โดยไม่มีหลักประกัน ในระหว่างเดือนสิงหาคม 2559 บริษัทได้ชำระคืนเงินกู้ยืมจากบุคคลที่เกี่ยวข้องดังกล่าวแล้วจำนวน 880,047 บาท

บริษัทกู้ยืมเงินจากบุคคลที่เกี่ยวข้องกันอีกรายหนึ่ง ดังนี้

- ในระหว่างเดือนมกราคม - กุมภาพันธ์ 2558 บริษัทกู้ยืมเงิน โดยไม่มีหลักประกันจำนวน 27 ล้านบาท ในอัตราดอกเบี้ยร้อยละ 2 ต่อปี ซึ่งจะครบกำหนดชำระคืนเงินต้นเมื่อทวงถาม ต่อมาในเดือนมีนาคม 2558 บริษัทได้ชำระคืนเงินกู้ยืมจากบุคคลที่เกี่ยวข้องดังกล่าวแล้วทั้งจำนวน
- ในระหว่างเดือนธันวาคม 2558 บริษัทกู้ยืมเงิน โดยไม่มีหลักประกันจำนวน 10 ล้านบาท ในอัตราดอกเบี้ยร้อยละ 2 ต่อปี ซึ่งจะครบกำหนดชำระคืนเงินต้นเมื่อทวงถาม ต่อมาในเดือนธันวาคม 2558 บริษัทได้ชำระคืนเงินกู้ยืมจากบุคคลที่เกี่ยวข้องดังกล่าวแล้วทั้งจำนวน

บริษัทย่อยแห่งหนึ่งกู้ยืมเงินจากบุคคลที่เกี่ยวข้องกันอีกรายหนึ่ง ดังนี้

- ในระหว่างปีสิ้นสุดวันที่ 31 ธันวาคม 2557 บริษัทย่อยแห่งหนึ่งกู้ยืมเงินจากกรรมการบริษัท เป็นจำนวนทั้งสิ้น 53.91 ล้านบาท โดยไม่มีสัญญากู้ยืมเงินระหว่างกัน การกู้ยืมไม่มีหลักประกันและไม่มีดอกเบี้ย และจะครบกำหนดชำระคืนเงินต้นเมื่อทวงถาม อย่างไรก็ตาม ในระหว่างปี 2557 และ 2558 บริษัทย่อยได้ชำระคืนเงินกู้ยืมจากกรรมการบริษัทแล้วเป็นจำนวน 48.83 ล้านบาท และจำนวน 5.08 ล้านบาท ตามลำดับ
- ในระหว่างปีสิ้นสุดวันที่ 31 ธันวาคม 2558 บริษัทย่อยแห่งหนึ่งกู้ยืมเงินจากกรรมการบริษัทเป็นจำนวนทั้งสิ้น 24.13 ล้านบาทโดยไม่มีสัญญากู้ยืมเงินระหว่างกัน การกู้ยืมไม่มีหลักประกันและไม่มีดอกเบี้ยและจะครบกำหนดชำระคืนเงินต้นเมื่อทวงถาม อย่างไรก็ตาม บริษัทย่อยได้ชำระคืนเงินกู้ยืมจากกรรมการบริษัทแล้วทั้งจำนวนในปี 2558

20. หนี้สินตามสัญญาเช่าการเงิน

หนี้สินตามสัญญาเช่าการเงิน ณ วันที่ 31 ธันวาคม ประกอบด้วย

	งบการเงินรวม			
	จำนวนเงินขั้นต่ำที่ต้องจ่าย		มูลค่าปัจจุบันของจำนวน	
	ในอนาคต		เงินขั้นต่ำที่ต้องจ่ายในอนาคต	
	2559	2558	2559	2558
	บาท	บาท	บาท	บาท
ภายใน 1 ปี	11,123,254	6,889,472	10,375,739	5,559,392
1 - 5 ปี	5,254,203	13,376,740	5,002,010	12,494,780
	16,377,457	20,266,212	15,377,749	18,054,172
หัก ค่าใช้จ่ายทางการเงินในอนาคต	(999,708)	(2,212,040)	-	-
	15,377,749	18,054,172	15,377,749	18,054,172

	งบการเงินเฉพาะกิจการ			
	จำนวนเงินขั้นต่ำที่ต้องจ่าย		มูลค่าปัจจุบันของจำนวน	
	ในอนาคต		เงินขั้นต่ำที่ต้องจ่ายในอนาคต	
	2559	2558	2559	2558
	บาท	บาท	บาท	บาท
ภายใน 1 ปี	4,162,342	1,999,342	3,967,367	1,671,432
1 - 5 ปี	1,166,283	3,165,625	1,134,044	2,952,807
	5,328,625	5,164,967	5,101,411	4,624,239
หัก ค่าใช้จ่ายทางการเงินในอนาคต	(227,214)	(540,728)	-	-
	5,101,411	4,624,239	5,101,411	4,624,239

21. เจ้าหนี้ตามแผนปรับโครงสร้างหนี้

เจ้าหนี้ตามแผนปรับโครงสร้างหนี้ ณ วันที่ 31 ธันวาคม ประกอบด้วย

	งบการเงินรวมและงบการเงินเฉพาะกิจการ	
	2559	2558
	บาท	บาท
เจ้าหนี้ตามแผนปรับโครงสร้างหนี้	16,269,990	88,499,364

เจ้าหนี้ตามแผนปรับโครงสร้างหนี้ ณ วันที่ 31 ธันวาคม 2559 และ 2558 เป็นเจ้าหนี้กลุ่มที่ 8 และกลุ่มที่ 9 โดยมีกำหนดเวลาชำระหนี้ภายใน 5 ปี นับจากวันที่ศาลมีคำสั่งเห็นชอบด้วยแผน ซึ่งครบกำหนดชำระภายในเดือนกันยายนปี 2559

ณ วันที่ 31 ธันวาคม 2559 เจ้าหนี้ตามแผนปรับโครงสร้างหนี้ประกอบด้วยเจ้าหนี้กลุ่มที่ 8 จำนวน 1.98 ล้านบาท และเจ้าหนี้กลุ่มที่ 9 จำนวน 11.94 ล้านบาท โดยในระหว่างปี 2559 บริษัทมีการจ่ายชำระเจ้าหนี้ตามแผนปรับโครงสร้างหนี้ในกลุ่มที่ 8 จำนวนเงินทั้งสิ้น 65.79 ล้านบาท (ดูหมายเหตุข้อ 4)

ต่อมาเมื่อวันที่ 6 มกราคม 2560 บริษัทได้ชำระเจ้าหนี้กลุ่มที่ 9 เป็นหุ้นสามัญของบริษัทจำนวน 11,943,690 หุ้น หุ้นละ 1 บาท รวม 11,943,690 บาท

รายการเคลื่อนไหวของเจ้าหนี้ตามแผนปรับโครงสร้างหนี้ สรุปได้ดังนี้

	งบการเงินรวมและงบการเงินเฉพาะกิจการ	
	2559	2558
	บาท	บาท
ยอดคงเหลือต้นปี	88,499,364	141,325,996
(ลดลง) จ่ายชำระหนี้ด้วยเงินสด	(65,791,440)	(22,670,000)
ลดหนี้	(6,437,934)	(30,156,632)
ยอดคงเหลือปลายปี	16,269,990	88,499,364

กำไรจากการปรับโครงสร้างหนี้สำหรับปีสิ้นสุดวันที่ 31 ธันวาคม ประกอบด้วย

	งบการเงินรวมและงบการเงินเฉพาะกิจการ	
	2559	2558
	บาท	บาท
กำไรจากการปลดหนี้	6,437,934	30,156,632
รวมกำไรจากการปรับโครงสร้างหนี้	6,437,934	30,156,632

22. เงินกู้ยืมระยะยาวจากสถาบันการเงิน

เงินกู้ยืมระยะยาวจากสถาบันการเงิน ณ วันที่ 31 ธันวาคม ประกอบด้วย

	วงเงิน ล้านบาท	งบการเงินรวมและงบการเงินเฉพาะกิจการ	
		2559	2558
		บาท	บาท
เงินกู้ยืมระยะยาว	9.67	4,695,000	7,182,500
หัก ส่วนที่ถึงกำหนดชำระภายในหนึ่งปี		(2,487,500)	(2,487,500)
		2,207,500	4,695,000

เมื่อวันที่ 9 มีนาคม 2558 บริษัทได้ทำสัญญากู้ยืมเงินระยะยาวจากสถาบันการเงินแห่งหนึ่งโดยไม่มีหลักประกันในอัตราดอกเบี้ย MLR ต่อปี โดยผ่อนชำระหนี้เงินต้นเป็นรายไตรมาส ไตรมาสละ 621,875 บาท ซึ่งจะครบกำหนดชำระคืนเงินกู้ยืมภายในเดือนกันยายน 2561

23. ภาระผูกพันผลประโยชน์พนักงาน

บริษัทประมาณการภาระผูกพันผลประโยชน์พนักงาน ซึ่งประกอบด้วยผลประโยชน์หลังออกจากงาน เมื่อเกษียณอายุตามพระราชบัญญัติคุ้มครองแรงงาน โดยใช้วิธีคิดลดแต่ละหน่วยที่ประมาณการไว้ (Projected Unit Credit Method) ตามสมมติฐานทางคณิตศาสตร์ประกันภัยอิสระ

จำนวนที่รับรู้ในงบกำไรขาดทุนและกำไรขาดทุนเบ็ดเสร็จอื่น สำหรับภาระผูกพันผลประโยชน์พนักงานหลังออกจากงานสำหรับปีสิ้นสุดวันที่ 31 ธันวาคม มีดังนี้

	งบการเงินรวม		งบการเงินเฉพาะกิจการ	
	2559	2558	2559	2558
	บาท	บาท	บาท	บาท
ต้นทุนบริการปัจจุบัน	5,769,084	4,833,012	1,554,993	1,471,867
ต้นทุนดอกเบี้ย	192,972	215,984	111,468	167,192
ขาดทุนจากการจ่ายชำระผลประโยชน์	47,976	-	47,976	-
	<u>6,010,032</u>	<u>5,048,996</u>	<u>1,714,437</u>	<u>1,639,059</u>

การเปลี่ยนแปลงมูลค่าปัจจุบันของภาระผูกพันผลประโยชน์พนักงานหลังจากออกจากงาน ณ วันที่ 31 ธันวาคม มีดังนี้

	งบการเงินรวม		งบการเงินเฉพาะกิจการ	
	2559	2558	2559	2558
	บาท	บาท	บาท	บาท
ยอดคงเหลือต้นปี	7,280,608	7,657,037	4,128,872	6,079,947
ต้นทุนบริการปัจจุบัน	5,769,084	4,833,012	1,554,993	1,471,867
ต้นทุนดอกเบี้ย	192,972	215,984	111,468	167,192
ขาดทุนจากการจ่ายชำระผลประโยชน์	47,976	-	47,976	-
(กำไร) ขาดทุนจากการประมาณตามหลัก				
คณิตศาสตร์ประกันภัยจาก				
- การปรับปรุงจากประสบการณ์	(3,236,497)	(5,593,814)	(260,612)	(3,646,647)
- การเปลี่ยนแปลงข้อสมมติด้านประชากรศาสตร์	(21,275)	(9,847)	323,956	31,199
- การเปลี่ยนแปลงข้อสมมติทางการเงิน	(1,702,579)	178,236	(1,061,743)	25,314
จ่ายผลประโยชน์พนักงานระหว่างปี	(48,000)	-	(48,000)	-
ยอดคงเหลือปลายปี	<u>8,282,289</u>	<u>7,280,608</u>	<u>4,796,910</u>	<u>4,128,872</u>

ข้อสมมติฐานในการประมาณการตามหลักการคณิตศาสตร์ประกันภัยที่สำคัญที่ใช้ในการคำนวณภาระผูกพันผลประโยชน์พนักงานหลังจากออกจากงาน ณ วันที่ 31 ธันวาคม มีดังต่อไปนี้

	งบการเงินรวม		งบการเงินเฉพาะกิจการ	
	2559	2558	2559	2558
	ร้อยละต่อปี	ร้อยละต่อปี	ร้อยละต่อปี	ร้อยละต่อปี
อัตราคิดลด	2.51 - 2.84	2.59 - 2.70	2.84	2.70
อัตราการเพิ่มขึ้นของเงินเดือน	1.00 - 2.00	3.00 - 5.00	1.00 - 2.00	3.00 - 5.00
อัตราการหมุนเวียนพนักงาน	0 - 46.00	0 - 46.00	0 - 45.00	0 - 41.00

การวิเคราะห์ความอ่อนไหวของข้อสมมติฐานหลักในการประมาณการตามหลักคณิตศาสตร์ประกันภัย ซึ่งมีผลกระทบเพิ่มขึ้น (ลดลง) ต่อมูลค่าปัจจุบันของภาระผูกพันผลประโยชน์พนักงาน ณ วันที่ 31 ธันวาคม 2559 และ 2558 มีดังนี้

	งบการเงินรวม		งบการเงินเฉพาะกิจการ	
	2559	2558	2559	2558
	บาท	บาท	บาท	บาท
อัตราคิดลด - เพิ่มขึ้นร้อยละ 1	(648,781)	(680,938)	(409,694)	(395,523)
อัตราคิดลด - ลดลงร้อยละ 1	736,232	783,642	468,704	455,052
อัตราเงินเดือน - เพิ่มขึ้นร้อยละ 1	737,290	741,807	471,099	428,914
อัตราเงินเดือน - ลดลงร้อยละ 1	(661,598)	(658,166)	(419,144)	(380,398)

24. ประมวลการหนี้สินระยะยาวอื่น

ณ วันที่ 31 ธันวาคม 2559 และ 2558 บริษัทมีหนี้สินจากการถูกฟ้องร้องในคดีละเมิดเนื่องจากการก่อสร้างอาคาร ศาลชั้นต้นและศาลอุทธรณ์ได้พิจารณาให้บริษัทชำระค่าเสียหายให้แก่โจทก์ ขณะนี้คดียังอยู่ในระหว่างการพิจารณาของศาลฎีกาและยังไม่ทราบผลสิ้นสุดของคดี อย่างไรก็ตามบริษัทได้บันทึกประมวลการหนี้สินจากคดีความ ณ วันที่ 31 ธันวาคม 2559 และ 2558 เป็นจำนวนเงิน 3.92 ล้านบาทไว้แล้ว

ณ วันที่ 31 ธันวาคม 2559 และ 2558 บริษัทมีประมวลการหนี้สินจากการรื้อถอน จำนวน 0.70 ล้านบาท

25. ทุนเรือนหุ้น

เมื่อวันที่ 29 และ 30 ธันวาคม 2557 บริษัทได้รับชำระค่าหุ้นเพิ่มทุนจำนวน 20,000,000 บาท จากการเสนอขายหุ้นเพิ่มทุน โดยเฉพาะเจาะจงจำนวน 40,000,000 หุ้น มูลค่าหุ้นละ 1 บาท ในราคา 0.50 บาท ต่อหุ้น ทำให้มีส่วนลดมูลค่าหุ้นจำนวน 20,000,000 บาท โดยบริษัทได้จดทะเบียนทุนชำระแล้วกับกระทรวงพาณิชย์เมื่อวันที่ 16 มกราคม 2558

เมื่อวันที่ 20 มกราคม 2558 บริษัทได้รับชำระค่าหุ้นเพิ่มทุนจำนวน 5,000,000 บาท จากการเสนอขายหุ้นเพิ่มทุน โดยเฉพาะเจาะจงจำนวน 10,000,000 หุ้น มูลค่าหุ้นละ 1 บาท ในราคา 0.50 บาท ต่อหุ้น ทำให้มีส่วนลดมูลค่าหุ้นจำนวน 5,000,000 บาท โดยบริษัทได้จดทะเบียนทุนชำระแล้วกับกระทรวงพาณิชย์เมื่อวันที่ 2 กุมภาพันธ์ 2558

เมื่อวันที่ 13 กุมภาพันธ์ 2558 บริษัทได้รับชำระค่าหุ้นเพิ่มทุนจำนวน 5,000,000 บาท จากการเสนอขายหุ้นเพิ่มทุน โดยเฉพาะเจาะจงจำนวน 10,000,000 หุ้น มูลค่าหุ้นละ 1 บาท ในราคา 0.50 บาท ต่อหุ้น ทำให้มีส่วนลดมูลค่าหุ้นจำนวน 5,000,000 บาท โดยบริษัทได้จดทะเบียนทุนชำระแล้วกับกระทรวงพาณิชย์เมื่อวันที่ 24 กุมภาพันธ์ 2558

เมื่อวันที่ 2 และ 3 มีนาคม 2558 บริษัทได้รับชำระค่าหุ้นเพิ่มทุนจำนวน 15,150,000 บาท จากการเสนอขายหุ้นเพิ่มทุน โดยเฉพาะเจาะจงจำนวน 30,300,000 หุ้น มูลค่าหุ้นละ 1 บาท ในราคา 0.50 บาท ต่อหุ้น ทำให้มีส่วนลดมูลค่าหุ้นจำนวน 15,150,000 บาท โดยบริษัทได้จดทะเบียนทุนชำระแล้วกับกระทรวงพาณิชย์เมื่อวันที่ 12 มีนาคม 2558

เมื่อวันที่ 16 และ 18 มีนาคม 2558 บริษัทได้รับชำระค่าหุ้นเพิ่มทุนจำนวน 92,275,000 บาท จากการเสนอขายหุ้นเพิ่มทุน โดยเฉพาะเจาะจงจำนวน 184,550,000 หุ้น มูลค่าหุ้นละ 1 บาท ในราคา 0.50 บาท ต่อหุ้น ทำให้มีส่วนลดมูลค่าหุ้นจำนวน 92,275,000 บาท โดยบริษัทได้จดทะเบียนทุนชำระแล้วกับกระทรวงพาณิชย์เมื่อวันที่ 23 มีนาคม 2558 ทำให้ทุนชำระแล้วของบริษัทมีจำนวน 3,115,213,212 บาท

เมื่อวันที่ 4 ธันวาคม 2558 ที่ประชุมวิสามัญผู้ถือหุ้นครั้งที่ 1/2558 ผู้ถือหุ้นมีมติอนุมัติลดทุนจดทะเบียนจากเดิมจำนวน 3,120,000,000 บาท เป็น 3,115,213,212 บาทโดยลดจำนวนหุ้นที่ยังมิได้นำออกจำหน่ายจำนวน 4,786,788 หุ้น และเพิ่มทุนจดทะเบียนจากทุนจดทะเบียน 3,115,213,212 บาท เป็น 3,915,213,212 บาท โดยการออกหุ้นเพิ่มทุน โดยเฉพาะเจาะจงจำนวน 800,000,000 หุ้น มูลค่าหุ้นละ 1 บาท ในราคา 0.80 บาท ต่อหุ้น ทำให้มีส่วนลดมูลค่าหุ้นจำนวน 160,000,000 บาท บริษัทได้จดทะเบียนการลดทุนวันที่ 14 ธันวาคม 2558 และการเพิ่มทุนวันที่ 15 ธันวาคม 2558 ตามลำดับ กับกระทรวงพาณิชย์

ในระหว่างเดือนธันวาคม 2558 บริษัทได้รับชำระค่าหุ้นเพิ่มทุนจำนวน 640,000,000 บาท จากการเสนอขายหุ้นเพิ่มทุนโดยเฉพาะเจาะจงจำนวน 800,000,000 หุ้น มูลค่าหุ้นละ 1 บาท ในราคา 0.80 บาทต่อหุ้น โดยบริษัทได้ จดทะเบียนหุ้นชำระแล้ว จำนวน 550,000,000 หุ้น มูลค่าหุ้นละ 1 บาท ในราคา 0.80 บาทต่อหุ้น ทำให้มีส่วนลดมูลค่าหุ้นจำนวน 110,000,000 บาท โดยบริษัทได้จดทะเบียนเพิ่มทุนดังกล่าวกับกระทรวงพาณิชย์ เมื่อวันที่ 29 ธันวาคม 2558 ทำให้หุ้นชำระแล้วของบริษัทมีจำนวน 3,665,213,212 บาท

เมื่อวันที่ 7 มกราคม 2559 บริษัทได้จดทะเบียนหุ้นชำระแล้วกับกระทรวงพาณิชย์อีกจำนวน 250,000,000 หุ้น มูลค่าหุ้นละ 1 บาท ในราคา 0.80 บาทต่อหุ้น ทำให้มีส่วนลดมูลค่าหุ้นจำนวน 50,000,000 บาท ทำให้หุ้นชำระแล้วของบริษัทมีจำนวน 3,915,213,212 บาท

ที่ประชุมวิสามัญผู้ถือหุ้นครั้งที่ 1 ประจำปี 2559 ในวันที่ 11 พฤศจิกายน 2559 มีมติให้ออกหุ้นสามัญเพิ่มทุนของบริษัทเพื่อแปลงหนี้เป็นทุนให้กับเจ้าหนี้ตามแผนปรับโครงสร้างหนี้กลุ่ม 9 จำนวน 12,000,000 หุ้นโดยมีมูลค่าที่ตราไว้หุ้นละ 1 บาท เมื่อวันที่ 1 ธันวาคม 2559 บริษัทได้จดทะเบียนเพิ่มทุนจดทะเบียนกับกระทรวงพาณิชย์ โดยบริษัทได้จัดสรรหุ้นให้กับเจ้าหนี้กลุ่มที่ 9 จำนวน 11,943,690 หุ้น และบริษัทได้จดทะเบียนเพิ่มทุนที่ชำระแล้วกับกระทรวงพาณิชย์ เมื่อวันที่ 6 มกราคม 2560 แล้ว

ส่วนเกินมูลค่าหุ้น

ตามบทบัญญัติแห่งพระราชบัญญัติบริษัทมหาชนจำกัด พ.ศ. 2535 มาตรา 51 ในกรณีที่บริษัทเสนอขายหุ้น สูงกว่ามูลค่าหุ้นที่จดทะเบียนไว้ บริษัทต้องนำค่าหุ้นส่วนเกินนี้ตั้งเป็นทุนสำรอง ("ส่วนเกินมูลค่าหุ้น") ส่วนเกินมูลค่าหุ้นนี้จะนำไปจ่ายเป็นเงินปันผลไม่ได้

ส่วนต่ำกว่ามูลค่าหุ้น

ตามบทบัญญัติแห่งพระราชบัญญัติบริษัทมหาชนจำกัด พ.ศ. 2535 มาตรา 52 บริษัทซึ่งดำเนินการมาแล้วไม่น้อยกว่า 1 ปี ถ้าปรากฏว่ามีการขาดทุนจะเสนอขายหุ้นต่ำกว่ามูลค่าหุ้นที่จดทะเบียนไว้ก็ได้แต่ต้องได้รับความเห็นชอบจากที่ประชุมผู้ถือหุ้นและกำหนดอัตราส่วนลดไว้แน่นอนและระบุไว้ในหนังสือชี้ชวนด้วย

ทุนสำรองตามกฎหมาย

เพื่อให้เป็นไปตามมาตรา 116 แห่งพระราชบัญญัติบริษัทมหาชนจำกัด พ.ศ. 2535 บริษัทต้องจัดสรรกำไรสุทธิประจำปีส่วนหนึ่งไว้เป็นทุนสำรองตามกฎหมายไม่น้อยกว่าร้อยละห้าของกำไรสุทธิประจำปีหักด้วยยอดเงินขาดทุนสะสมยกมา (ถ้ามี) จนกว่าทุนสำรองนี้จะมีจำนวนไม่น้อยกว่าร้อยละสิบของทุนจดทะเบียนและทุนสำรองนี้จะนำมาจัดสรรปันผลไม่ได้

การบริหารจัดการทุน

นโยบายของผู้บริหารแผน คือ การรักษาระดับเงินทุนให้มั่นคงตามแผนที่กำหนดไว้เพื่อรักษานักลงทุนเจ้าหนี้ และความเชื่อมั่นของตลาด (เพื่อให้หลักทรัพย์ของบริษัทกลับเข้ามาทำการซื้อขายหุ้นในตลาดหลักทรัพย์แห่งประเทศไทยอีกครั้ง) และก่อให้เกิดการพัฒนาของธุรกิจในอนาคตและความสำเร็จของแผนฟื้นฟูกิจการ เมื่อวันที่ 26 ธันวาคม 2557 ศาลล้มละลายกลางเห็นชอบในผลสำเร็จตามเงื่อนไขจึงมีคำสั่งให้ยกเลิกคำสั่งการฟื้นฟูกิจการของบริษัท ดังนั้น วัตถุประสงค์

ในการบริหารทุนของบริษัทและบริษัทย่อยจึงเพื่อดำรงไว้ซึ่งความสามารถในการดำเนินงานอย่างต่อเนื่องของบริษัทเพื่อสร้างผลตอบแทนต่อผู้ถือหุ้นและเป็นประโยชน์ต่อผู้ที่มีส่วนได้เสียอื่น และเพื่อดำรงไว้ซึ่งโครงสร้างของทุนที่เหมาะสม

26. กำไร (ขาดทุน) ต่อหุ้น

การคำนวณกำไร (ขาดทุน) ต่อหุ้นขั้นพื้นฐาน สำหรับปีสิ้นสุดวันที่ 31 ธันวาคม 2559 และ 2558 คำนวณโดยการหารกำไร (ขาดทุน) สำหรับปีที่เป็นส่วนของผู้ถือหุ้นของบริษัทและจำนวนหุ้นสามัญถัวเฉลี่ยถ่วงน้ำหนักที่ออกจำหน่ายแล้วระหว่างปี แสดงได้ดังนี้

สำหรับปีสิ้นสุดวันที่ 31 ธันวาคม	งบการเงินรวม		งบการเงินเฉพาะกิจการ	
	2559	2558	2559	2558
	(พันบาท/พันหุ้น)			
กำไร (ขาดทุน) ต่อหุ้นขั้นพื้นฐาน				
กำไร (ขาดทุน) ที่เป็นส่วนของผู้ถือหุ้นสามัญของบริษัท	(201,439)	8,626	(2,145)	(63,125)
จำนวนหุ้นสามัญถัวเฉลี่ยถ่วงน้ำหนักของหุ้นสามัญ	3,911,115	3,068,968	3,911,115	3,068,968
กำไร (ขาดทุน) ต่อหุ้นขั้นพื้นฐาน (บาท)	<u>(0.0515)</u>	<u>0.0028</u>	<u>(0.0005)</u>	<u>(0.0206)</u>

จำนวนหุ้นสามัญถัวเฉลี่ยถ่วงน้ำหนัก

บริษัทคำนวณหุ้นสามัญถัวเฉลี่ยถ่วงน้ำหนัก สำหรับปีสิ้นสุดวันที่ 31 ธันวาคม ดังนี้

	งบการเงินรวมและ งบการเงินเฉพาะกิจการ	
	2559	2558
	พันหุ้น	พันหุ้น
จำนวนหุ้นสามัญ ณ วันที่ 1 มกราคม	3,665,213	2,840,363
บวก หุ้นสามัญถัวเฉลี่ยถ่วงน้ำหนักที่ออกและรับชำระในระหว่างปี	245,902	228,605
จำนวนหุ้นสามัญถัวเฉลี่ยถ่วงน้ำหนัก ณ วันที่ 31 ธันวาคม	<u>3,911,115</u>	<u>3,068,968</u>

27. รายการที่เกิดขึ้นและยอดคงเหลือกับบุคคลหรือกิจการที่เกี่ยวข้องกัน

บุคคลหรือกิจการที่เกี่ยวข้องกันกับบริษัทและบริษัทย่อย หมายถึง บุคคลหรือกิจการที่มีอำนาจควบคุมบริษัทและบริษัทย่อยหรือถูกควบคุมโดยบริษัทและบริษัทย่อยไม่ว่าจะเป็นโดยทางตรงหรือทางอ้อม หรืออยู่ภายใต้การควบคุมเดียวกันกับบริษัทและบริษัทย่อย นอกจากนี้ บุคคลหรือกิจการที่เกี่ยวข้องกันยังหมายถึงบริษัทร่วมและบุคคลซึ่งถือหุ้นที่มีสิทธิออกเสียงไม่ว่าทางตรงหรือทางอ้อมและมีอิทธิพลอย่างเป็นสาระสำคัญกับบริษัท ผู้บริหารที่สำคัญ กรรมการหรือพนักงานของบริษัทและบริษัทย่อยที่มีอำนาจในการวางแผนและควบคุมการดำเนินงานของบริษัทและบริษัทย่อย ตลอดจนทั้งสมาชิกในครอบครัวที่ใกล้ชิดกับบุคคลดังกล่าว ซึ่งมีอำนาจชักจูงหรืออาจชักจูงให้ปฏิบัติตามบุคคลดังกล่าวและกิจการที่บุคคลดังกล่าวมีอำนาจควบคุมหรือมีอิทธิพลอย่างเป็นสาระสำคัญไม่ว่าโดยทางตรงหรือทางอ้อม

นโยบายการกำหนดราคาสำหรับรายการแต่ละประเภทอธิบายได้ดังต่อไปนี้

	นโยบายการกำหนดราคา
รายได้การบริหารจัดการ	ราคาตามสัญญา
ดอกเบี้ยรับ	อัตราร้อยละ 2 ต่อปี
ค่าซื้อวัตถุดิบ	ราคาตามใบแจ้งหนี้
ค่าเช่าและค่าบริการ	ราคาตามสัญญา
ดอกเบี้ยจ่ายจากการผิดนัดชำระ	อัตราร้อยละ 15 ต่อปี
ดอกเบี้ยจ่าย	อัตราร้อยละ MRR บวก 0.05 ต่อปี
ค่าตอบแทนกรรมการและผู้บริหารสำคัญ	ตามที่ได้รับอนุมัติจากกรรมการและผู้ถือหุ้นของบริษัท
ได้แก่ บำเหน็จกรรมการ เบี้ยประชุม เงินเดือน โบนัส	และผู้ทำแผน/ผู้บริหารแผน

รายการที่สำคัญกับบุคคลหรือบริษัทที่เกี่ยวข้องกัน หรือผู้บริหารสำคัญ สำหรับปีสิ้นสุดวันที่ 31 ธันวาคม สรุปได้ดังนี้

		หน่วย : ล้านบาท			
รายการบัญชี	ความสัมพันธ์	งบการเงินรวม		งบการเงินเฉพาะกิจการ	
		2559	2558	2559	2558
รายได้การบริหารจัดการ					
บริษัท เคเทค บิลดิ้ง คอนแทรกเตอร์ส จำกัด	บริษัทย่อย	-	-	61.07	53.37
GLK-TECH Construction Co.,Ltd.	บริษัทร่วม	1.05	-	1.05	-
		1.05	-	62.12	53.37
รายได้ดอกเบี้ยรับ					
บริษัท เคเทค บิลดิ้ง คอนแทรกเตอร์ส จำกัด	บริษัทย่อย	-	-	11.43	6.76
บริษัท เคเทค อินฟราสตรัคเจอร์ จำกัด	บริษัทย่อย	-	-	4.09	2.61
		-	-	15.52	9.37
ค่าซื้อวัตถุดิบ					
บริษัท พี.โอเวอร์ซีส์ สตีล จำกัด	ผู้ถือหุ้น	40.38	78.14	-	-
(มหาชน)					
บริษัท พี.โอเวอร์ซีส์ อินเตอร์เนชั่นแนล	บริษัทที่เกี่ยวข้องกัน	29.99	-	-	-
กรุ๊ป จำกัด					
ต้นทุนทางการเงิน					
บริษัท เอสอีเอ บิสซิเนส แอดไวเซอร์รี่	บริษัทที่เกี่ยวข้องกัน	0.60	0.80	0.60	0.80
เซอร์วิสเซล จำกัด					
ค่าตอบแทนผู้บริหารสำคัญ					
ผลประโยชน์ระยะสั้น	ผู้บริหารสำคัญ	16.88	17.56	16.88	17.56
ค่าบริหารจัดการ					
บริษัท เคเทค บิลดิ้ง คอนแทรกเตอร์ส จำกัด	บริษัทย่อย	-	-	4.13	-

ยอดคงเหลือที่สำคัญกับบุคคลหรือบริษัทที่เกี่ยวข้องกัน หรือผู้บริหารสำคัญ ณ วันที่ 31 ธันวาคมมีดังนี้

		หน่วย : ล้านบาท			
รายการบัญชี	ความสัมพันธ์	งบการเงินรวม		งบการเงินเฉพาะกิจการ	
		2559	2558	2559	2558
ลูกหนี้อื่น					
บริษัท เค.เทค บิลดิ้ง คอนแทรกเตอร์ส จำกัด	บริษัทย่อย	-	-	267.89	243.12
GLK-TECH Construction Co., Ltd.	บริษัทร่วม	6.26	5.89	4.48	4.20
บริษัท พี.โอเวอร์ซีส์ อินเตอร์เนชั่นแนล กรุ๊ป จำกัด	บริษัทที่เกี่ยวข้องกัน	0.35	3.47	-	-
บริษัท พี.โอเวอร์ซีส์ สตีล จำกัด (มหาชน)	ผู้ถือหุ้น	36.56	34.14	-	-
		<u>43.17</u>	<u>43.50</u>	<u>272.37</u>	<u>247.32</u>
เงินให้กู้ยืมระยะสั้นแก่บริษัทที่เกี่ยวข้องกัน					
บริษัท เค.เทค บิลดิ้ง คอนแทรกเตอร์ส จำกัด	บริษัทย่อย	-	-	753.00	311.39
บริษัท เค.เทค อินฟราสตรัคเจอร์ จำกัด	บริษัทย่อย	-	-	77.29	174.42
		<u>-</u>	<u>-</u>	<u>830.29</u>	<u>485.81</u>
ลูกหนี้อื่น - ดอกเบี้ยค้างรับ					
บริษัท เค.เทค บิลดิ้ง คอนแทรกเตอร์ส จำกัด	บริษัทย่อย	-	-	21.24	9.81
บริษัท เค.เทค อินฟราสตรัคเจอร์ จำกัด	บริษัทย่อย	-	-	6.70	2.61
		<u>-</u>	<u>-</u>	<u>27.94</u>	<u>12.42</u>
สินทรัพย์ไม่หมุนเวียนอื่น - เงินมัดจำ					
บริษัท พี.โอเวอร์ซีส์ สตีล จำกัด (มหาชน)	ผู้ถือหุ้น	14.02	14.02	14.02	14.02
เงินกู้ยืมระยะสั้นจากบุคคลที่เกี่ยวข้องกัน					
บุคคลที่เกี่ยวข้องกัน	บุคคลที่เกี่ยวข้องกัน	-	0.88	-	0.88
ดอกเบี้ยค้างจ่าย					
บริษัท เอสอีเอ บิสซิเนส แอดไวเซอร์รี่ เซอร์วิสেস จำกัด	บริษัทที่เกี่ยวข้องกัน	1.55	0.95	1.55	0.95
บุคคลที่เกี่ยวข้องกัน	บุคคลที่เกี่ยวข้องกัน	-	0.28	-	0.28
		<u>1.55</u>	<u>1.23</u>	<u>1.55</u>	<u>1.23</u>

รายการบัญชี	ความสัมพันธ์	หน่วย : ล้านบาท			
		งบการเงินรวม		งบการเงินเฉพาะกิจการ	
		2559	2558	2559	2558
เจ้าหนี้การค้า					
บริษัท พี.โอเวอร์ซีส์ สตีล จำกัด (มหาชน)	ผู้ถือหุ้น	13.10	-	-	-
บริษัท พี.โอเวอร์ซีส์ อินเตอร์เนชั่นแนล					
กรุ๊ป จำกัด	บริษัทที่เกี่ยวข้องกัน	6.35	2.84	-	-
		19.45	2.84	-	-
เจ้าหนี้ตามแผนปรับโครงสร้างหนี้					
เจ้าหนี้กลุ่มที่ 8 - กรรมการและผู้บริหาร	บุคคลที่เกี่ยวข้องกัน	-	8.01	-	8.01
ค่าบริการจัดการค้างจ่าย					
บริษัท เคเทค บิลดิ้ง คอนแทรกเตอร์ส จำกัด	บริษัทย่อย	-	-	4.41	-

สัญญาสำคัญที่กำกับกิจการที่เกี่ยวข้องกัน

เมื่อวันที่ 1 เมษายน 2556 บริษัทได้ทำสัญญากับบริษัทย่อยแห่งหนึ่ง โดยบริษัทจะให้บริการทางด้านงานบริหารจัดการทั่วไป การจัดทำบัญชีและภาษี การเงิน การตลาด การขาย การบริหารการก่อสร้าง งานกฎหมายและที่ปรึกษาอื่นๆแก่บริษัทย่อย สัญญานี้มีผลบังคับใช้เป็นระยะเวลานานนับตั้งแต่วันที่ 1 เมษายน 2556 ถึงวันที่ 31 ธันวาคม 2556 ต่อมาเมื่อวันที่ 1 มกราคม 2557 บริษัทได้ต่อสัญญาดังกล่าว โดยสัญญาจะสิ้นสุดเมื่อมีการบอกเลิกสัญญาเป็นลายลักษณ์อักษร เมื่อวันที่ 1 มกราคม 2557 บริษัทได้ทำสัญญาเช่าดำเนินงานเครื่องจักรและอุปกรณ์กับบริษัทย่อยแห่งหนึ่ง โดยกำหนดอัตราค่าเช่ารายเดือนตามเครื่องจักรและอุปกรณ์ที่ใช้ในแต่ละเดือน โดยให้สัญญานี้มีผลบังคับใช้ตั้งแต่วันที่ 1 มกราคม 2556 โดยไม่มีกำหนดระยะเวลาการบอกเลิกสัญญาดังกล่าว

28. กองทุนสำรองเลี้ยงชีพ

บริษัทได้จัดตั้งกองทุนสำรองเลี้ยงชีพสำหรับพนักงานบนพื้นฐานความสมัครใจของพนักงานในการเป็นสมาชิกของกองทุน โดยพนักงานจ่ายสะสมในอัตราร้อยละ 5 ของเงินเดือนทุกเดือน และบริษัทจ่ายสมทบในอัตราร้อยละ 5 ของเงินเดือนของพนักงานทุกเดือน กองทุนสำรองเลี้ยงชีพนี้ได้จดทะเบียนเป็นกองทุนสำรองเลี้ยงชีพตามข้อกำหนดของกระทรวงการคลังและจัดการกองทุนโดยผู้จัดการกองทุนที่ได้รับอนุญาต

อย่างไรก็ตามในระหว่างปี 2555 บริษัทได้ยกเลิกกองทุนสำรองเลี้ยงชีพสำหรับพนักงาน โดยเงินสมทบส่วนของบริษัทในอัตราร้อยละ 5 ของเงินเดือนทุกเดือนได้คืนแก่สมาชิกกองทุนทั้งสิ้นตามข้อกำหนด

บริษัทได้จัดตั้งเงินกองทุนสำรองเลี้ยงชีพขึ้นใหม่ในเดือนพฤศจิกายน 2556 สำหรับพนักงานเดิมและพนักงานที่สมัครเข้าโครงการหลังจากผ่านการทดลองงาน 3 เดือน โดยพนักงานจ่ายสะสมในอัตราร้อยละ 2 ของเงินเดือนทุกเดือนและบริษัทจ่ายสมทบในอัตราร้อยละ 2 ของเงินเดือนของพนักงานทุกเดือนและได้จดทะเบียนเป็นกองทุนสำรองเลี้ยงชีพตามพระราชบัญญัติกองทุนสำรองเลี้ยงชีพ พ.ศ. 2530 แล้ว

สำหรับปีสิ้นสุดวันที่ 31 ธันวาคม 2559 และ 2558 เงินสมทบของบริษัทซึ่งได้บันทึกเป็นค่าใช้จ่ายในการขายและบริหารในงบกำไรขาดทุนและกำไรขาดทุนเบ็ดเสร็จอื่นมีจำนวน 1.06 ล้านบาทและ 0.91 ล้านบาท ตามลำดับ

29. รายงานทางการเงินจำแนกตามส่วนงาน

บริษัทได้นำเสนอรายงานทางการเงินจำแนกตามส่วนงานธุรกิจและส่วนงานภูมิศาสตร์ รูปแบบหลักในการรายงาน ส่วนงานธุรกิจ และส่วนงานภูมิศาสตร์พิจารณาจากระบบการบริหารการจัดการและโครงสร้างการรายงานทางการเงินภายในของบริษัทเป็นเกณฑ์ในการกำหนดส่วนงาน

ส่วนงานธุรกิจ

บริษัทดำเนินกิจการในส่วนงานธุรกิจเดียวคือ ดำเนินโครงการก่อสร้างและติดตั้ง ดังนั้น ผู้บริหารจึงพิจารณาว่า บริษัทมีส่วนงานธุรกิจเพียงส่วนงานเดียว

ส่วนงานภูมิศาสตร์

บริษัทดำเนินธุรกิจเฉพาะในประเทศเท่านั้น ดังนั้น ผู้บริหารจึงพิจารณาว่าบริษัทมีส่วนงานทางภูมิศาสตร์เพียงส่วนงานเดียว

ข้อมูลเกี่ยวกับลูกค้ารายใหญ่

บริษัทและบริษัทย่อยมีรายได้จากรายการกับลูกค้าภายนอกตั้งแต่ร้อยละ 10 ของรายได้ทั้งหมด โดยทั้งหมดเป็นโครงการงานก่อสร้างในประเทศ

สำหรับปีสิ้นสุดวันที่ 31 ธันวาคม 2559 บริษัทมีรายได้จากลูกค้ารายใหญ่จำนวน 3 ราย จำนวนเงินรวม 666.47 ล้านบาท และ ในปี 2558 จากลูกค้ารายใหญ่จำนวน 4 ราย จำนวนเงินรวม 1,653.78 ล้านบาท ตามลำดับ

30. ค่าใช้จ่ายในการบริหาร

ค่าใช้จ่ายในการบริหารสำหรับปี สิ้นสุดวันที่ 31 ธันวาคม ประกอบด้วย

	งบการเงินรวม		งบการเงินเฉพาะกิจการ	
	2559	2558	2559	2558
	บาท	บาท	บาท	บาท
ค่าเช่า	10,646,314	21,913,825	12,076,550	20,736,860
ค่าเสื่อมราคาและค่าตัดจำหน่าย	13,089,642	19,071,792	11,193,685	17,311,054
ค่าที่ปรึกษาและค่าธรรมเนียม	26,129,035	25,218,778	16,419,915	11,854,844
ค่าใช้จ่ายเกี่ยวกับบุคลากร	52,150,775	37,256,089	59,014,369	59,532,905
ค่าใช้จ่ายที่ไม่สามารถหักเป็นรายจ่ายทางภาษี	8,046,459	13,095,934	3,945,932	6,230,109
ค่าเดินทาง	1,562,074	2,280,639	1,122,551	1,664,152
ค่าภาษีอื่นๆ	411,617	297,872	381,728	46,658
หนี้สงสัยจะสูญ (โอนกลับ)	75,748,114	35,469,440	(445,915)	25,359,826
ค่าใช้จ่ายอื่นๆ	23,410,613	21,801,919	15,960,575	17,932,940
	<u>211,194,643</u>	<u>176,406,288</u>	<u>119,669,390</u>	<u>160,669,348</u>

31. ค่าใช้จ่ายตามลักษณะ

ค่าใช้จ่ายตามลักษณะที่สำคัญสำหรับปีสิ้นสุดวันที่ 31 ธันวาคม ประกอบด้วยรายการดังต่อไปนี้

หน่วย : ล้านบาท

	งบการเงินรวม		งบการเงินเฉพาะกิจการ	
	2559	2558	2559	2558
ค่าเช่า	49	92	12	21
ค่าเสื่อมราคาและค่าตัดจำหน่าย	24	28	11	17
ค่าที่ปรึกษาและค่าธรรมเนียม	47	58	16	12
ค่าใช้จ่ายพนักงานและคนงาน	547	811	59	60
วัตถุดิบและวัสดุสิ้นเปลืองที่ใช้ไป	253	864	-	-
ค่าใช้จ่ายอื่นๆ	117	115	13	42

32. ต้นทุนทางการเงิน

ต้นทุนทางการเงินสำหรับปีสิ้นสุดวันที่ 31 ธันวาคม ประกอบด้วย

	งบการเงินรวม		งบการเงินเฉพาะกิจการ	
	2559	2558	2559	2558
	บาท	บาท	บาท	บาท
บุคคลหรือกิจการที่เกี่ยวข้องกัน	603,586	798,683	603,586	798,540
สถาบันการเงิน และบุคคลหรือกิจการอื่นๆ	2,605,682	5,128,785	1,471,234	754,670
	<u>3,209,268</u>	<u>5,927,468</u>	<u>2,074,820</u>	<u>1,553,210</u>

33. ค่าใช้จ่ายภาษีเงินได้

สำหรับปีสิ้นสุดวันที่ 31 ธันวาคม 2559 บริษัทและบริษัทย่อยไม่มีค่าใช้จ่ายภาษีเงินได้ เนื่องจากบริษัทมีขาดทุนทางภาษีที่ยังไม่ได้ใช้ยกมาจากรายปีก่อน และได้ถูกนำมาใช้เพื่อลดจำนวนกำไรที่ต้องเสียภาษี

บริษัทและบริษัทย่อยไม่ได้ตั้งสินทรัพย์ภาษีเงินได้รอตัดบัญชี เนื่องจากบริษัทและบริษัทย่อยคาดว่าจะยัง ไม่มีกำไรทางภาษีที่แน่นอนที่จะนำสินทรัพย์ภาษีเงินได้รอตัดบัญชีมาใช้ประโยชน์ได้

34. การเปิดเผยข้อมูลที่สำคัญเกี่ยวกับสัญญาก่อสร้าง

ข้อมูลที่สำคัญเกี่ยวกับสัญญาก่อสร้าง สำหรับปีสิ้นสุดวันที่ 31 ธันวาคม มีดังนี้

	งบการเงินรวม		งบการเงินเฉพาะกิจการ	
	2559	2558	2559	2558
	บาท	บาท	บาท	บาท
รายได้ค่าก่อสร้างที่รับรู้เป็นรายได้ในระหว่างปี	777,754,015	1,947,519,562	15,000,000	-
ต้นทุนการก่อสร้างที่เกิดขึ้นที่รับรู้เป็นค่าใช้จ่ายในระหว่างปี	(799,027,700)	(1,771,833,288)	(4,125,000)	-
กำไร (ขาดทุน) ที่รับรู้ในระหว่างปี	<u>(21,273,685)</u>	<u>175,686,274</u>	<u>10,875,000</u>	<u>-</u>
ต้นทุนงานก่อสร้างที่เกิดขึ้นในระหว่างปี	981,793,336	1,904,825,009	4,125,000	-
ต้นทุนงานก่อสร้างที่เกิดขึ้นซึ่งรับรู้เป็นค่าใช้จ่ายในระหว่างปี	(799,027,700)	(1,771,833,288)	(4,125,000)	-
ต้นทุนงานก่อสร้างที่เกี่ยวข้องกับกิจกรรมในอนาคต				
ซึ่งรับรู้เป็นสินทรัพย์	<u>182,765,636</u>	<u>132,991,721</u>	<u>-</u>	<u>-</u>

รายได้ค่าก่อสร้างที่รับรู้เป็นรายได้ในระหว่างปี	777,754,015	1,947,519,562	15,000,000	-
เงินงวดที่บริษัทเรียกเก็บแล้ว	(763,514,196)	(1,739,004,471)	(15,000,000)	-
มูลค่างานที่ทำเสร็จและยังไม่ได้เรียกเก็บ	14,239,819	208,515,091	-	-

35. เครื่องมือทางการเงิน

นโยบายการจัดการความเสี่ยงทางการเงิน

บริษัทมีความเสี่ยงจากการดำเนินธุรกิจตามปกติจากการเปลี่ยนแปลงอัตราดอกเบี้ยและอัตราแลกเปลี่ยนเงินตราต่างประเทศ และจากการไม่ปฏิบัติตามข้อกำหนดตามสัญญาของลูกค้าสัญญา บริษัทไม่มีการออกเครื่องมือทางการเงินที่เป็นตราสารอนุพันธ์ เพื่อการเก็งกำไรหรือการค้า

ความเสี่ยงด้านอัตราดอกเบี้ย

ความเสี่ยงจากอัตราดอกเบี้ยประกอบด้วย ความเสี่ยงด้านอัตราดอกเบี้ยซึ่งมีผลมาจากการกู้ยืมแบบอัตราคงที่และความเสี่ยงด้านกระแสเงินสดของดอกเบี้ยซึ่งมีผลมาจากการกู้ยืมแบบอัตราผันแปร

ความเป็นไปได้ของความเสี่ยงอาจเกิดจากการปรับอัตราดอกเบี้ยของธนาคารพาณิชย์ในประเทศไทย อย่างไรก็ตาม ภายใต้สถานการณ์ในปัจจุบัน อัตราดอกเบี้ยผันแปรมีผลกระทบที่เป็นสาระสำคัญต่อธุรกิจ

ความเสี่ยงด้านสินเชื่อ

ผู้บริหารได้กำหนดนโยบายทางด้านสินเชื่อและให้มีการสอบทานผลเสียหายที่อาจเกิดขึ้นจากความเสี่ยงด้านการให้สินเชื่ออย่างต่อเนื่อง บริษัทได้ทำสัญญากับเจ้าของโครงการในแต่ละโครงการด้วยเงื่อนไขของระยะเวลาการชำระเงินของลูกค้าอย่างรัดกุมเพื่อที่จะลดความเสี่ยงดังกล่าว นอกจากนี้บริษัทยังได้ประเมินความสามารถทางการเงินของลูกค้าก่อนที่จะรับโครงการ

ผู้บริหารเชื่อว่ามูลค่าสูงสุดของความเสี่ยงคือ มูลค่าตามบัญชีของลูกค้าหนี้การค้างหักด้วยค่าเผื่อหนี้สงสัยจะสูญตามที่แสดงในงบแสดงฐานะการเงิน

ความเสี่ยงจากการขาดสภาพคล่อง

บริษัทมีการควบคุมความเสี่ยงจากการขาดสภาพคล่องโดยการรักษาระดับของเงินสดและรายการเทียบเท่าเงินสดให้เพียงพอต่อการดำเนินงานของกิจการและความสำเร็จของแผนฟื้นฟูกิจการ

การวัดมูลค่ายุติธรรม

มูลค่ายุติธรรมเป็นราคาที่จะได้รับจากการขายสินทรัพย์ หรือจะจ่ายเพื่อโอนหนี้สินในรายการที่เกิดขึ้นในสภาพปกติระหว่างผู้ร่วมตลาด ณ วันที่วัดมูลค่า ไม่ว่าราคานั้นจะสามารถสังเกตได้โดยตรงหรือประมาณมาจากเทคนิคการประเมินมูลค่า ในการประมาณมูลค่ายุติธรรมของรายการสินทรัพย์หรือหนี้สินรายการใดรายการหนึ่ง บริษัทพิจารณาถึงลักษณะของสินทรัพย์หรือหนี้สินนั้นซึ่งผู้ร่วมตลาดจะนำมาพิจารณาในการกำหนดราคาของสินทรัพย์หรือหนี้สิน ณ วันที่วัดมูลค่า โดยการวัดมูลค่ายุติธรรมและ/หรือการเปิดเผยข้อมูลในงบการเงินนี้ใช้ตามเกณฑ์ตามที่กล่าว

นอกจากนี้ การวัดมูลค่ายุติธรรมได้จัดลำดับชั้นเป็นระดับที่ 1 ระดับที่ 2 และระดับที่ 3 โดยแบ่งตามลำดับชั้นของข้อมูลที่สามารถสังเกตได้ และตามลำดับความสำคัญของข้อมูลที่ใช้วัดมูลค่ายุติธรรม ซึ่งมีดังต่อไปนี้

- ระดับที่ 1 เป็นราคาเสนอซื้อขาย (ไม่ต้องปรับปรุง) ในตลาดที่มีสภาพคล่องสำหรับสินทรัพย์ หรือ หนี้สินอย่างเดียวกันและกิจการสามารถเข้าถึงตลาดนั้น ณ วันที่วัดมูลค่า
- ระดับที่ 2 เป็นข้อมูลอื่นที่สังเกตได้ไม่ว่าโดยทางตรงหรือโดยทางอ้อม สำหรับสินทรัพย์นั้นหรือหนี้สินนั้นนอกเหนือจากราคาเสนอซื้อขายซึ่งรวมอยู่ในข้อมูลระดับ 1
- ระดับที่ 3 เป็นข้อมูลที่ไม่สามารถสังเกตได้สำหรับสินทรัพย์นั้นหรือหนี้สินนั้น

สินทรัพย์และหนี้สินทางการเงินที่ไม่ได้วัดมูลค่าด้วยมูลค่ายุติธรรม

สินทรัพย์และหนี้สินทางการเงินที่ไม่ได้วัดมูลค่าด้วยมูลค่ายุติธรรมและลำดับชั้นมูลค่ายุติธรรมของเครื่องมือทางการเงิน ณ วันที่ 31 ธันวาคม สรุปได้ดังนี้

	งบการเงินรวม		ลำดับชั้น มูลค่า ยุติธรรม	เทคนิคการประเมินมูลค่าและ ข้อมูลที่ใช้ในการวัดมูลค่ายุติธรรม
	ณ วันที่ 31 ธันวาคม 2559			
	มูลค่าตามบัญชี	มูลค่ายุติธรรม		
	บาท	บาท		
สินทรัพย์หมุนเวียน				
ลูกหนี้การค้า	160,187,465	160,187,465	3	มูลค่าปัจจุบันของกระแสเงินสดสุทธิ ที่คาดว่าจะได้รับ
ลูกหนี้อื่น	129,578,509	129,578,509	3	มูลค่าปัจจุบันของกระแสเงินสดสุทธิ ที่คาดว่าจะได้รับ
เงินประกันผลงานตามสัญญา	226,210,934	188,095,186	3	มูลค่าปัจจุบันของกระแสเงินสดสุทธิ ที่คาดว่าจะได้รับ
สินทรัพย์ไม่หมุนเวียน				
สินทรัพย์ไม่หมุนเวียนอื่น	29,941,250	24,896,255	3	มูลค่าปัจจุบันของกระแสเงินสดสุทธิ ที่คาดว่าจะต้องจ่ายชำระ
หนี้สินหมุนเวียน				
เจ้าหนี้ตามแผนปรับ				มูลค่าปัจจุบันของกระแสเงินสดสุทธิ
โครงสร้างหนี้	16,269,990	16,269,990	3	ที่คาดว่าจะได้รับ
ส่วนของเงินกู้ยืมระยะยาวจาก				
สถาบันการเงินที่ถึงกำหนดชำระ ภายในหนึ่งปี	2,487,500	2,487,500	3	มูลค่าปัจจุบันของกระแสเงินสดสุทธิ ที่คาดว่าจะต้องจ่ายชำระ
หนี้สินไม่หมุนเวียน				
เงินกู้ระยะยาวจากสถาบันการเงิน	2,207,500	2,207,500	3	มูลค่าปัจจุบันของกระแสเงินสดสุทธิ ที่คาดว่าจะต้องจ่ายชำระ

	งบการเงินเฉพาะกิจการ ณ วันที่ 31 ธันวาคม 2559		ลำดับชั้น มูลค่า ยุติธรรม	เทคนิคการประเมินมูลค่าและ ข้อมูลที่ใช้ในการวัดมูลค่ายุติธรรม
	มูลค่าตามบัญชี บาท	มูลค่ายุติธรรม บาท		
สินทรัพย์หมุนเวียน				
ลูกหนี้การค้า	16,050,000	16,050,000	3	มูลค่าปัจจุบันของกระแสเงินสดสุทธิ ที่คาดว่าจะได้รับ
ลูกหนี้อื่น	330,467,973	330,467,973	3	มูลค่าปัจจุบันของกระแสเงินสดสุทธิ ที่คาดว่าจะได้รับ
เงินให้กู้ยืมระยะสั้นแก่บริษัท ที่เกี่ยวข้องกัน	830,285,395	830,285,395	3	มูลค่าปัจจุบันของกระแสเงินสดสุทธิ ที่คาดว่าจะได้รับ
สินทรัพย์ไม่หมุนเวียน				
สินทรัพย์ไม่หมุนเวียนอื่น	18,307,227	15,222,524	3	มูลค่าปัจจุบันของกระแสเงินสดสุทธิ ที่คาดว่าจะต้องจ่ายชำระ
หนี้สินหมุนเวียน				
เจ้าหนี้ตามแผนปรับ โครงสร้างหนี้	16,269,990	16,269,990	3	มูลค่าปัจจุบันของกระแสเงินสดสุทธิ ที่คาดว่าจะได้รับ
ส่วนของเงินกู้ยืมระยะยาวจาก สถาบันการเงินที่ถึงกำหนดชำระ ภายในหนึ่งปี	2,487,500	2,487,500	3	มูลค่าปัจจุบันของกระแสเงินสดสุทธิ ที่คาดว่าจะต้องจ่ายชำระ
หนี้สินไม่หมุนเวียน				
เงินกู้ระยะยาวจากสถาบันการเงิน	2,207,500	2,207,500	3	มูลค่าปัจจุบันของกระแสเงินสดสุทธิ ที่คาดว่าจะต้องจ่ายชำระ

	งบการเงินรวม ณ วันที่ 31 ธันวาคม 2558		ลำดับชั้น มูลค่า ยุติธรรม	เทคนิคการประเมินมูลค่าและ ข้อมูลที่ใช้ในการวัดมูลค่ายุติธรรม
	มูลค่าตามบัญชี	มูลค่ายุติธรรม		
	บาท	บาท		
สินทรัพย์หมุนเวียน				
ลูกหนี้การค้า	144,226,449	144,226,449	3	มูลค่าปัจจุบันของกระแสเงินสดสุทธิ ที่คาดว่าจะได้รับ
ลูกหนี้อื่น	118,568,742	118,568,742	3	มูลค่าปัจจุบันของกระแสเงินสดสุทธิ ที่คาดว่าจะได้รับ
เงินประกันผลงานตามสัญญา	261,106,558	215,586,994	3	มูลค่าปัจจุบันของกระแสเงินสดสุทธิ ที่คาดว่าจะได้รับ
สินทรัพย์ไม่หมุนเวียน				
สินทรัพย์ไม่หมุนเวียนอื่น	24,937,660	20,590,197	3	มูลค่าปัจจุบันของกระแสเงินสดสุทธิ ที่คาดว่าจะต้องจ่ายชำระ
หนี้สินหมุนเวียน				
เงินกู้ยืมระยะสั้นจากบุคคลที่ เกี่ยวข้องกัน	880,047	880,047	3	มูลค่าปัจจุบันของกระแสเงินสดสุทธิ ที่คาดว่าจะได้รับ
เจ้าหนี้ตามแผนปรับ โครงสร้างหนี้	88,499,364	82,393,012	3	มูลค่าปัจจุบันของกระแสเงินสดสุทธิ ที่คาดว่าจะได้รับ
ส่วนของเงินกู้ยืมระยะยาวจาก สถาบันการเงินที่ถึงกำหนดชำระ ภายในหนึ่งปี	2,487,500	2,487,500	3	มูลค่าปัจจุบันของกระแสเงินสดสุทธิ ที่คาดว่าจะต้องจ่ายชำระ
หนี้สินไม่หมุนเวียน				
เงินกู้ระยะยาวจากสถาบันการเงิน	4,695,000	4,732,197	3	มูลค่าปัจจุบันของกระแสเงินสดสุทธิ ที่คาดว่าจะต้องจ่ายชำระ

	งบการเงินเฉพาะกิจการ ณ วันที่ 31 ธันวาคม 2558		ลำดับชั้น มูลค่า ยุติธรรม	เทคนิคการประเมินมูลค่าและ ข้อมูลที่ใช้ในการวัดมูลค่ายุติธรรม
	มูลค่าตามบัญชี	มูลค่ายุติธรรม		
	บาท	บาท		
สินทรัพย์หมุนเวียน				
ลูกหนี้การค้า	15,000,000	15,000,000	3	มูลค่าปัจจุบันของกระแสเงินสดสุทธิ ที่คาดว่าจะได้รับ
ลูกหนี้อื่น	276,517,726	276,517,726	3	มูลค่าปัจจุบันของกระแสเงินสดสุทธิ ที่คาดว่าจะได้รับ
เงินให้กู้ยืมแก่บริษัทที่เกี่ยวข้องกัน	485,812,055	485,812,055	3	มูลค่าปัจจุบันของกระแสเงินสดสุทธิ ที่คาดว่าจะได้รับ
สินทรัพย์ไม่หมุนเวียน				
สินทรัพย์ไม่หมุนเวียนอื่น	17,775,886	14,676,957	3	มูลค่าปัจจุบันของกระแสเงินสดสุทธิ ที่คาดว่าจะได้รับ
หนี้สินหมุนเวียน				
เงินกู้ยืมระยะสั้นจากบุคคลที่ เกี่ยวข้องกัน	880,047	880,047	3	มูลค่าปัจจุบันของกระแสเงินสดสุทธิ ที่คาดว่าจะต้องจ่ายชำระ
เจ้าหนี้ตามแผนปรับ โครงสร้างหนี้	88,499,364	82,393,012	3	มูลค่าปัจจุบันของกระแสเงินสดสุทธิ ที่คาดว่าจะต้องจ่ายชำระ
ส่วนของเงินกู้ยืมระยะยาวจาก สถาบันการเงินที่ถึงกำหนดชำระ ภายในหนึ่งปี	2,487,500	2,487,500	3	มูลค่าปัจจุบันของกระแสเงินสดสุทธิ ที่คาดว่าจะต้องจ่ายชำระ
หนี้สินไม่หมุนเวียน				
เงินกู้ระยะยาวจากสถาบันการเงิน	4,695,000	4,732,197	3	มูลค่าปัจจุบันของกระแสเงินสดสุทธิ ที่คาดว่าจะต้องจ่ายชำระ

36. สัญญาที่สำคัญ

บริษัทย่อยแห่งหนึ่งมีโครงการปรับปรุงทางรถไฟให้กับการรถไฟแห่งประเทศไทยตามสัญญาลงวันที่ 12 พฤศจิกายน 2556 โดยจะแล้วเสร็จครบถ้วนตามสัญญาและส่งมอบงานภายใน 600 วันนับจากวันที่การรถไฟได้ส่งมอบสถานที่ ในกรณีที่บริษัทย่อยไม่สามารถส่งมอบงานได้ตามกำหนดส่งมอบงานภายใน 600 วัน นับจากวันที่การรถไฟได้ส่งมอบสถานที่ จะมีค่าปรับจากการส่งมอบงานล่าช้าตามสัญญาดังกล่าววันละ 432,600 บาท โครงการข้างต้นอาจมีความล่าช้าเนื่องจากการรถไฟอนุมัติแบบประแจและแบบทางผ่านล่าช้า ดังนั้นเมื่อวันที่ 24 กรกฎาคม 2558 บริษัทย่อยได้ออกหนังสือขอขยายระยะเวลาส่งมอบงานออกไปอีกจำนวน 459 วัน นับจากวันที่กำหนดเดิม

ในวันที่ 5 พฤศจิกายน 2558 บริษัทฯ ได้ออกหนังสือขออนุมัติขยายระยะเวลาปิดทางออกไปอีก 143 วันนับจากวันที่ 8 พฤศจิกายน 2558 ถึง 31 มีนาคม 2559 โดยได้รับอนุมัติจากผู้ว่าการรถไฟแห่งประเทศไทย เมื่อวันที่ 12 พฤศจิกายน 2558 แล้ว

เมื่อวันที่ 28 มีนาคม 2559 บริษัทฯ ได้ทำหนังสือแจ้งไปยังการรถไฟแห่งประเทศไทยเพื่อส่งมอบงานปรับปรุงทางรถไฟเพื่อเปิดทางเดินขบวนรถให้แก่การรถไฟแห่งประเทศไทย

อย่างไรก็ตาม เมื่อวันที่ 27 กรกฎาคม 2559 คณะกรรมการการรถไฟแห่งประเทศไทย ได้มีบันทึกข้อความถึงผู้ว่าการการรถไฟแห่งประเทศไทยเพื่อแจ้งมติที่ประชุมคณะกรรมการการรถไฟแห่งประเทศไทยสำหรับการอนุมัติให้ขยายอายุสัญญาและงดเว้นค่าปรับซึ่งผู้รับจ้างทำงานแล้วเสร็จและส่งมอบงานเมื่อวันที่ 30 พฤษภาคม 2559 รวมทำงานล่าช้า 293 วัน

บริษัทฯ ได้รับหนังสือรับรองผลงานจากการรถไฟแห่งประเทศไทยเมื่อวันที่ 6 ตุลาคม 2559

37. ภาระผูกพันและหนี้สินที่อาจเกิดขึ้นภายในหน้า

ภาระผูกพันและหนี้สินที่อาจเกิดขึ้นภายในหน้า ณ วันที่ 31 ธันวาคม ประกอบด้วย

	หน่วย : ล้านบาท			
	งบการเงินรวม		งบการเงินเฉพาะกิจการ	
	2559	2558	2559	2558
ภาระผูกพันจากสัญญาเช่าดำเนินงาน				
ภายในหนึ่งปี	7.69	11.99	7.69	11.99
ภายในหนึ่งปีถึงห้าปี	-	7.69	-	7.69
	<u>7.69</u>	<u>19.68</u>	<u>7.69</u>	<u>19.68</u>

สำหรับปีสิ้นสุดวันที่ 31 ธันวาคม 2559 และ 2558 สัญญาเช่าดำเนินงานระยะยาวของบริษัทได้บันทึกเป็นค่าใช้จ่ายในงบกำไรขาดทุนและกำไรขาดทุนเบ็ดเสร็จอื่น จำนวน 8.39 ล้านบาท และ 8.07 ล้านบาท ตามลำดับ

	หน่วย : ล้านบาท			
	งบการเงินรวม		งบการเงินเฉพาะกิจการ	
	2559	2558	2559	2558
ภาระผูกพันอื่น				
หนังสือค้ำประกันจากธนาคาร	366.57	132.20	1.14	1.14
สัญญาที่ปรึกษาการเงิน	1.50	1.50	1.50	1.50
รวม	<u>368.07</u>	<u>133.70</u>	<u>2.64</u>	<u>2.64</u>

ณ วันที่ 31 ธันวาคม 2559 และ 2558 บริษัทและบริษัทฯ มีภาระผูกพันตามหนังสือค้ำประกันจากธนาคาร จำนวน 366.57 ล้านบาทและ 132.20 ล้านบาท ตามลำดับ ซึ่งเป็นหนังสือค้ำประกันการปฏิบัติงานตามสัญญาและหนังสือค้ำประกันของเจ้าหนี้กลุ่ม 2 ซึ่งเจ้าหนี้ดังกล่าวได้ยื่นขอชำระหนี้ในการฟื้นฟูกิจการต่อเจ้าพนักงานพิทักษ์ทรัพย์และชี้ขาดโดยศาลล้มละลายกลางแล้ว

เมื่อวันที่ 1 สิงหาคม 2557 บริษัทได้ทำสัญญาเช่าพื้นที่สำนักงานและสัญญาบริการกับบริษัท แกรนด์ คาแนล แอนด์ จำกัด (มหาชน) กำหนดระยะเวลา 3 ปี เริ่มตั้งแต่วันที่ 1 ธันวาคม 2557 ถึงวันที่ 30 พฤศจิกายน 2560 โดยมี อัตราค่าเช่าเป็นรายเดือนเดือนละ 349,489 บาท และมีอัตราค่าบริการเป็นรายเดือน เดือนละ 349,489 บาท กรณีผิวดินชำระค่าเช่าและค่าบริการดังกล่าว จะถูกคิดค่าปรับในอัตราร้อยละ 15 ต่อปี

เมื่อวันที่ 15 มกราคม 2556 บริษัทได้ทำสัญญาที่ปรึกษาทางการเงินกับบริษัทแห่งหนึ่ง เพื่อยื่นคำขอ พ้นเหตุ เพิกถอน เพื่อให้บริษัทสามารถซื้อขายหลักทรัพย์ในตลาดหลักทรัพย์ เอ็ม เอ ไอ ได้ตามปกติ โดยมีค่าที่ปรึกษา จำนวน 4.5 ล้านบาท เริ่มตั้งแต่วันที่ 11 ธันวาคม 2555 ถึงวันดำเนินการแล้วเสร็จ โดยแบ่งชำระค่าธรรมเนียม ออกเป็น 3 งวด ซึ่ง ณ วันที่ 31 ธันวาคม 2559 บริษัทมีภาระผูกพันคงเหลือในงวดสุดท้ายอีก 1.5 ล้านบาท ชำระภายใน 5 วันนับจากวันที่ตลาด เอ็ม เอ ไอ อนุมัติให้หลักทรัพย์ทำการซื้อขายได้ปกติ

เมื่อวันที่ 5 พฤศจิกายน 2558 บริษัทได้ทำสัญญาที่ปรึกษาทางการเงินกับบริษัทอีกแห่งหนึ่ง เพื่อจัดทำรายงาน การประเมินมูลค่าหุ้นของบริษัท โดยมีค่าที่ปรึกษาจำนวน 1.5 ล้านบาท

บริษัทถูกฟ้องร้องเป็นจำเลยร่วมต่อศาลแพ่งและศาลแรงงานให้รับผิดชอบใช้ค่าเสียหาย เป็นจำนวนเงินรวม 3.91 ล้านบาท พร้อมดอกเบี้ย โดยคดีฟ้องร้องดังกล่าวอยู่ในระหว่างการพิจารณาของศาลและยังไม่ทราบผลในขณะนี้ อย่างไรก็ตามฝ่ายบริหารเชื่อว่าผลการพิจารณาของคดีจะไม่มีผลกระทบอย่างเป็นสาระสำคัญต่อฐานะการเงินและผลการดำเนินงานของบริษัท

38. เหตุการณ์ภายหลังรอบระยะเวลารายงาน

- 38.1 เมื่อวันที่ 13 มกราคม 2560 บริษัทได้รับเงินจากบริษัท เอ็ม เอส ไอ จี ประกันภัย (ประเทศไทย) จำกัด (มหาชน) เพื่อชดเชยค่าเสียหายอันเกิดขึ้นจากการที่บริษัทถูกฟ้องร้องจำนวน 4,875,000 บาท
- 38.2 เมื่อวันที่ 27 กุมภาพันธ์ 2560 ที่ประชุมคณะกรรมการบริษัทมีมติให้เสนอที่ประชุมสามัญประจำปีผู้ถือหุ้นเพื่อ อนุมัติการลดทุนจดทะเบียนและทุนชำระแล้วโดยการรวมหุ้นในอัตรา 2 หุ้นต่อ 1 หุ้น ทำให้มูลค่าหุ้นเป็น 2.00 บาทต่อหุ้น และลดมูลค่าหุ้นจาก 2.00 บาท เหลือ 0.65 บาท เพื่อล้างผลขาดทุนสะสม

39. การอนุมัติงบการเงิน

งบการเงินนี้ได้รับการอนุมัติให้ออกงบการเงินโดยกรรมการผู้มีอำนาจลงนามของบริษัท เมื่อวันที่ 27 กุมภาพันธ์ 2560

๑ โครงการแปลงเกษตรเพื่อสุขภาพ ณ โรงเรียนตงศรีราษฎร์อนุสรณ์ จังหวัดบุรีรัมย์ ๑



๑ โครงการพัฒนาฝีมือแรงงาน ประจำปี 2559 ๑



เคเทคร่วมมือกับบริษัท ทีโอเอ เพ้นท์ (ประเทศไทย) จำกัด ในการอบรมสัมมนา "ความรู้งานสี TOA"



เคเทคส่งเสริมการพัฒนาฝีมือแรงงาน และการทดสอบมาตรฐานฝีมือแรงงานแห่งชาติ (สาขาช่างไฟฟ้าภายในอาคาร)

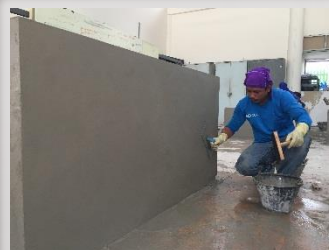

เคเทคส่งเสริมการพัฒนาฝีมือแรงงาน ณ สถาบันพัฒนาฝีมือแรงงาน กรุงเทพมหานคร (สาขาช่างก่ออิฐฉาบปูน)

๑ โครงการ KTECH Nursery Camp ณ หน่วยงาน Manor Sanambinnam ๑





KTECH

บริษัท เคเทค คอนสตรัคชั่น จำกัด (มหาชน)

เลขที่ 33/4 อาคารเดอะไนน์ ทาวเวอร์ ทาวเวอร์บี ชั้น 18

ถนนพระรามเก้า แขวงห้วยขวาง เขตห้วยขวาง กรุงเทพฯ 10310

โทรศัพท์ : 0-2018-1688 โทรสาร : 0-2018-1689

Info@ktech.co.th www.ktech.co.th

