

KTECH

บริษัท เคเทค คอนสตรัคชั่น จำกัด (มหาชน)

รายงานประจำปี 2560



Integrity

Commitment

Innovation

Excellence

Teamwork

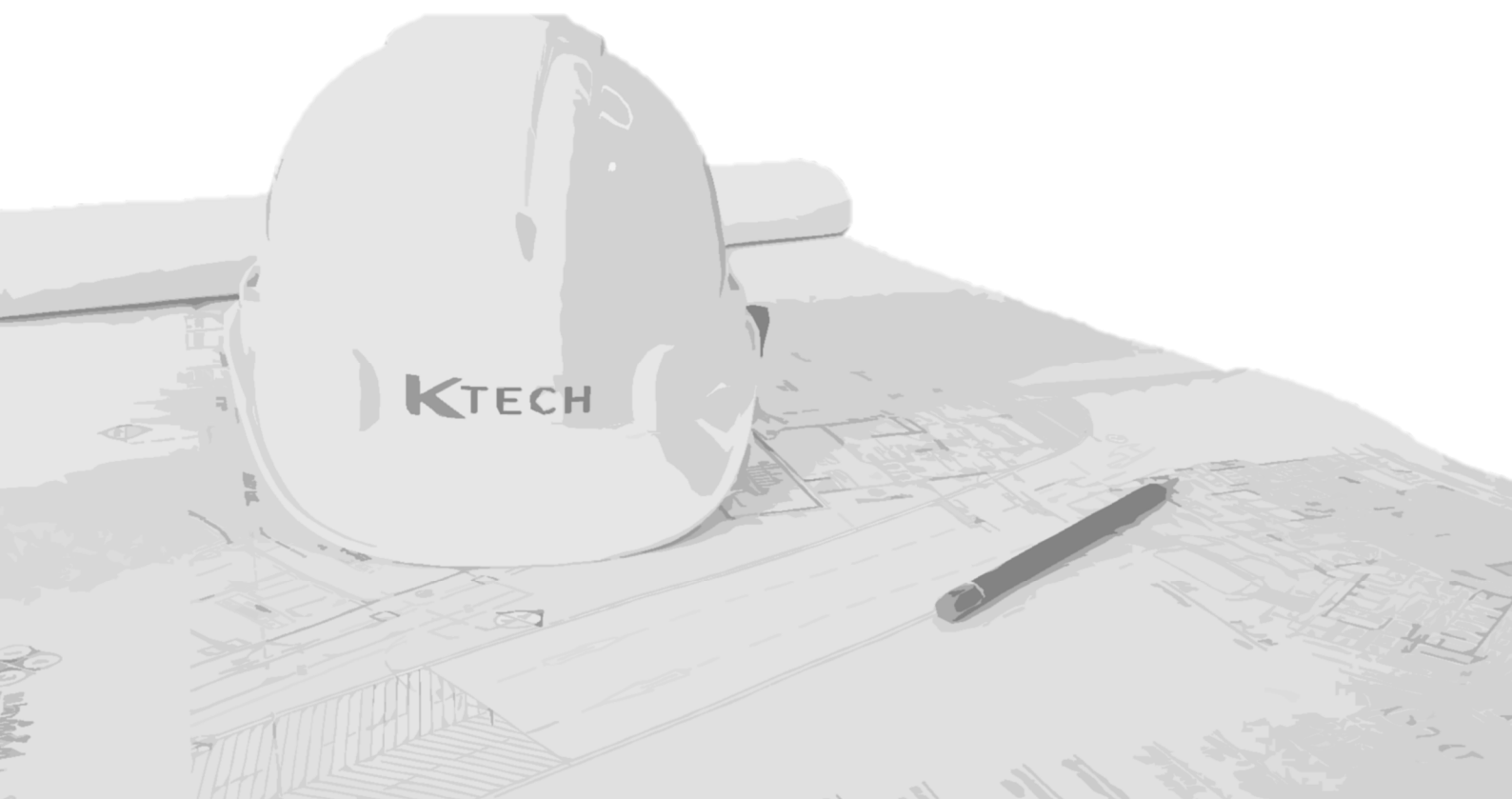

สารบัญ

สารจากประธานกรรมการ.....	1
สารจากประธานเจ้าหน้าที่บริหาร	2
ประเด็นสำคัญทางการเงิน	3
คณะกรรมการบริษัท.....	5
คณะกรรมการบริหาร	8
โครงสร้างองค์กร	9
ข้อมูลทั่วไป	11
ภาพรวมในการประกอบธุรกิจของบริษัทฯ และบริษัทย่อย	14
ลักษณะการประกอบธุรกิจ	17
สรุปผลงานการก่อสร้างในรอบปีที่ผ่านมา	18
ปัจจัยความเสี่ยง	20
ภาวะตลาดและการแข่งขัน	22
โครงสร้างผู้ถือหุ้น.....	26
โครงสร้างการจัดการ	27
การกำกับดูแลกิจการ	41
รายงานความรับผิดชอบต่อสังคม.....	49
การต่อต้านคอร์รัปชัน.....	55
การควบคุมภายในและการบริหารจัดการความเสี่ยง	56
รายการระหว่างกัน	58
การวิเคราะห์ฐานะทางการเงินและผลการดำเนินงาน	61
รายงานความรับผิดชอบต่อคณะกรรมการต่อรายงานทางการเงิน.....	64
รายงานกรรมการตรวจสอบ.....	65
รายงานของผู้สอบบัญชีรับอนุญาต	67
งบการเงิน.....	74
หมายเหตุประกอบงบการเงิน.....	83

สารจากประธานกรรมการ



ปี 2560 ที่ผ่านมา ภาพรวมธุรกิจก่อสร้างขยายตัวอย่างค่อยเป็นค่อยไป โดยงานก่อสร้างของภาครัฐ มีการเติบโตสูงในช่วงไตรมาสแรก แต่ชะลอตัวลงในไตรมาสที่ 2-4 โดยภาครัฐยังคงดำเนินงานโครงการลงทุนโครงสร้างพื้นฐาน และงานปรับปรุงสาธารณูปโภค อาทิ ปรับปรุงและก่อสร้างทางหลวง รถไฟรางคู่ ซึ่งบริษัทฯ ได้รับความเชื่อมั่นจากภาครัฐให้ได้ทำงานเหล่านี้ เป็นจำนวน 9 โครงการ มูลค่ารวม 2,088 ล้านบาท

สำหรับงานภาคเอกชน ซึ่งธุรกิจอสังหาริมทรัพย์โดยรวมการเติบโตอย่างค่อยเป็นค่อยไป เฉพาะแต่กลุ่มตลาดกลางและบนที่ยังมีอุปสงค์เพิ่มขึ้น ในโครงการระดับ High-end ซึ่งต้องการบริษัทฯ ที่มีความเชี่ยวชาญ บุคลากรที่มีความเป็นมืออาชีพ และเทคโนโลยีขั้นสูง ซึ่งบริษัทของเราตอบโจทย์ความต้องการเหล่านี้ และได้รับความไว้วางใจจากลูกค้ากลุ่มอสังหาริมทรัพย์ ส่งผลให้ปี 2560 มีโครงการที่ส่งมอบแล้ว และอยู่ระหว่างก่อสร้าง จำนวน 5 โครงการ มูลค่ารวม 1,640 ล้านบาท

บริษัท เคเทค คอนสตรัคชั่น จำกัด (มหาชน) ยังคงมุ่งมั่นดำเนินการกิจการด้วยหลักธรรมาภิบาล ให้ความสำคัญกับผู้มีส่วนได้เสียทุกกลุ่ม และต่อต้านการทุจริตคอร์รัปชันอย่างเต็มที่ ด้วยการมีระบบตรวจสอบและท่วงดูลที่โปร่งใส เพื่อสร้างความเชื่อมั่นให้กับผู้ถือหุ้น และนักลงทุน ในการที่บริษัทฯ จะพัฒนาองค์กรอย่างยั่งยืนต่อไป

ในนามของคณะกรรมการบริษัท เคเทค คอนสตรัคชั่น จำกัด (มหาชน) ผมขอขอบพระคุณคณะผู้บริหาร พนักงาน ลูกค้าผู้มีอุปการคุณ คู่ค้า และผู้ถือหุ้นทุกท่าน ที่ให้ความไว้วางใจ และสนับสนุน บริษัทฯ เป็นอย่างดี และหวังว่าพวกเราทุก ๆ ฝ่าย จะร่วมกันขับเคลื่อนองค์กรให้มีความเจริญยิ่ง ๆ ขึ้นไป



นายวิเชียร รัตนะพีระพงศ์

ประธานกรรมการ

บริษัท เคเทค คอนสตรัคชั่น จำกัด (มหาชน)

สารจากประธานเจ้าหน้าที่บริหาร

ปี 2560 ที่ผ่านมา บริษัท เคเทค คอนสตรัคชั่น จำกัด (มหาชน) ได้ดำเนินกิจการโดยการรับงานก่อสร้างจากทั้งภาครัฐ และเอกชน ตามแผนกลยุทธ์ที่ดำเนินมาต่อเนื่องเป็นปีที่ 2 เพื่อให้สอดคล้องกับนโยบายของภาครัฐ ซึ่งมีโครงการปรับปรุง และก่อสร้างระบบสาธารณูปโภค โครงสร้างพื้นฐาน และการคมนาคมขนส่งของประเทศเป็นจำนวนมาก ด้วยเหตุนี้ทำให้บริษัทฯ สามารถเลือกรับงาน เฉพาะจากภาคเอกชนที่มีความน่าเชื่อถือ ทั้งในด้านภาพลักษณ์และความมั่นคงทางการเงิน เพื่อลดความเสี่ยงในเรื่องหนี้เสีย และการยกเลิกสัญญา สร้างดุลยภาพและเสถียรภาพทางการเงินของบริษัทฯให้เข้มแข็งยิ่งขึ้น

บริษัทฯ ตระหนักถึงการพัฒนาย่างมั่นคงและยั่งยืน ซึ่งจะต้องเกิดขึ้นจากภายในองค์กร และส่งต่อถึงชุมชนและสังคม เราจึงให้ความสำคัญกับการพัฒนาบุคลากร ปรับปรุงและจัดซื้ออุปกรณ์ เครื่องมือ เครื่องจักร ให้มีสภาพที่เหมาะสม และปลอดภัยในการใช้งาน รวมถึงดูแล บังคับใช้กฎ มาตรการต่างๆเพื่อรักษามาตรฐานในการทำงาน เนื่องจากการก่อสร้างเป็นงานที่เสี่ยงต่อการเกิดอันตรายถึงชีวิตและทรัพย์สิน บริษัทฯ จึงต้องเข้มงวดเพื่อความปลอดภัยของทุกฝ่าย นอกจากนี้บริษัทฯ ยังรับผิดชอบต่อชุมชนบริเวณรอบหน่วยงานก่อสร้าง เนื่องจากตระหนักดีว่าการทำงานของเรอาจกระทบทั้งทางตรงและทางอ้อมต่อพื้นที่แวดล้อม

เราให้ความสำคัญกับการบริหารจัดการที่โปร่งใส และเป็นธรรม ทั้งต่อลูกค้า คู่ค้า พนักงาน และ ผู้ถือหุ้น โดยยึดหลักของการกำกับดูแลกิจการที่ดี เราคัดเลือกคู่ค้าที่มีประสบการณ์ มีความน่าเชื่อถือ และมีนโยบายในทิศทางเดียวกันกับบริษัทฯ ในการต่อต้านการทุจริตคอร์รัปชัน เพื่อให้ผลงานมีคุณภาพ และเป็นที่ยอมรับของลูกค้า เราเชื่อว่าผลงานที่ผ่านมาของเรา เป็นกระจกสะท้อนถึงตัวตนของบริษัทฯ เปรียบเสมือนเป็นสื่อโฆษณาที่จับต้องได้ ซึ่งมีผลต่อการตัดสินใจของลูกค้าใหม่ที่จะจ้างงานเราในอนาคต

สุดท้ายนี้ ในนามของผู้บริหารและพนักงานบริษัท เคเทค คอนสตรัคชั่น จำกัด (มหาชน) ดิฉันขอขอบพระคุณสำหรับกำลังใจจากผู้ถือหุ้น ที่ให้การสนับสนุนด้วยดีมาตลอด ขอขอบคุณลูกค้า และพันธมิตรทางธุรกิจทุกท่าน ที่ให้ความไว้วางใจ และสนับสนุนบริษัทฯ ด้วยดีเสมอมา และขอให้เชื่อมั่นว่าพวกเราปฏิบัติงานอย่างเต็มความสามารถ เพื่อพัฒนาบริษัทฯ อย่างมั่นคงและยั่งยืนยิ่งขึ้นไป



นางอายุพร กรรณสุต

ประธานเจ้าหน้าที่บริหาร

บริษัท เคเทค คอนสตรัคชั่น จำกัด (มหาชน)

ประเด็นสำคัญทางการเงิน

หน่วย : ล้านบาท

	2558	2559	2560
งบแสดงฐานะการเงิน			
สินทรัพย์รวม	1,783.01	1,381.60	1,530.29
หนี้สินหมุนเวียน	457.75	263.66	387.16
หนี้สินรวม	486.85	283.78	405.92
ส่วนของผู้ถือหุ้น	1,296.16	1,097.82	1,124.37
งบกำไรขาดทุนและกำไรขาดทุนเบ็ดเสร็จอื่น			
รายได้จากงานก่อสร้างตามสัญญา	1,947.52	777.75	1,119.22
รายได้รวม	1,950.97	805.49	1,130.36
ต้นทุนงานก่อสร้างตามสัญญา	-1,771.83	-799.02	-1,032.43
ค่าใช้จ่ายอื่นและค่าใช้จ่ายในการบริหาร	-181.45	-135.60	-135.20
กำไร (ขาดทุน) ขั้นต้น	175.69	-21.27	86.79
กำไร (ขาดทุน) เบ็ดเสร็จ	14.05	-196.48	14.41
อัตราส่วนทางการเงิน			
อัตราส่วนหมุนเวียน	3.49	2.88	2.77
อัตราส่วนหนี้สินต่อส่วนของผู้ถือหุ้น	0.38	0.21	0.36
อัตราส่วนกำไรขั้นต้น	9.02%	-2.74%	7.75%
อัตราส่วนกำไร (ขาดทุน) เบ็ดเสร็จรวม	0.72%	-25.26%	1.28%
อัตราผลตอบแทนทางสินทรัพย์	0.78%	-14.22%	0.94%
มูลค่าตามบัญชีต่อหุ้น	0.61	0.28	0.58
กำไร (ขาดทุน) สุทธิต่อหุ้น	0.006	-0.103	0.005

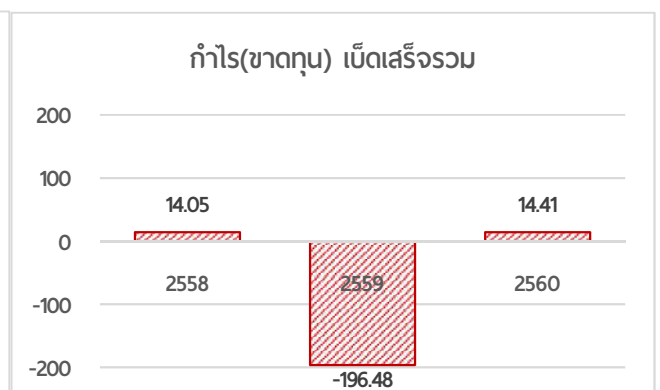
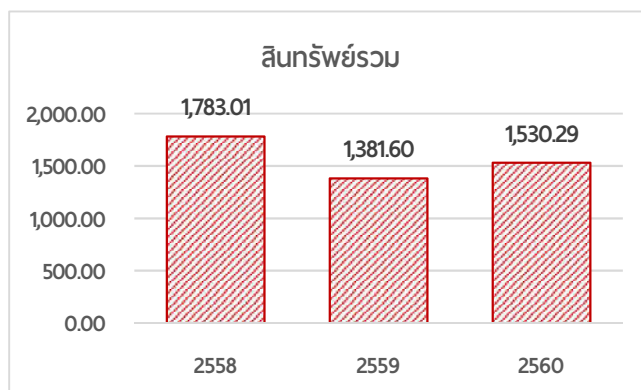
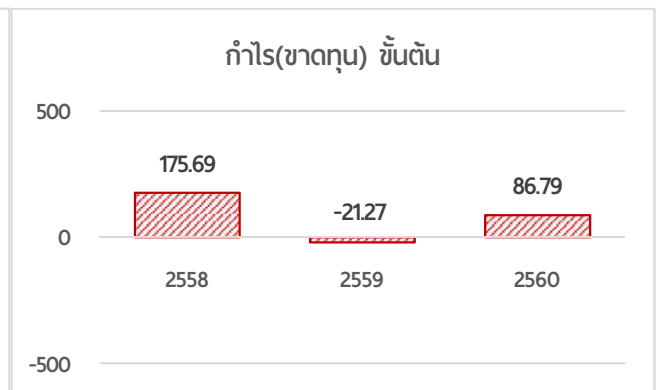
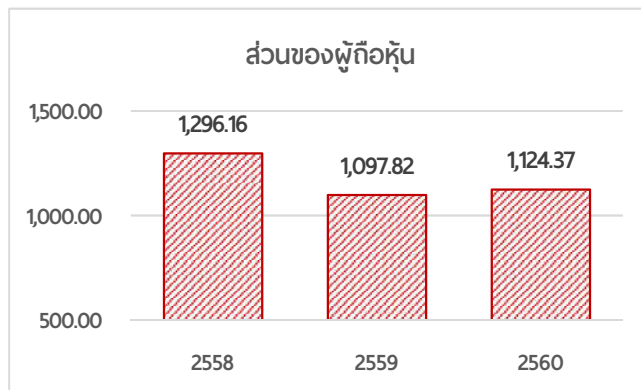
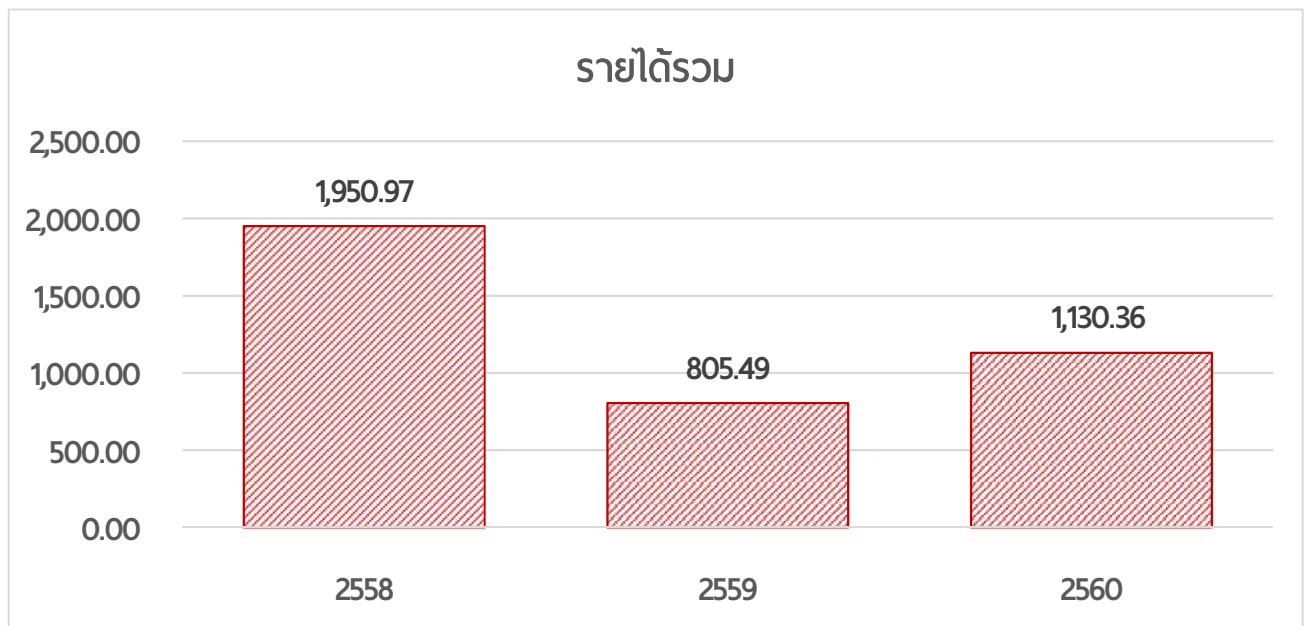

คณะกรรมการบริษัท



นายวิชัย รัตนพงศ์
ประธานกรรมการบริษัท



พลตำรวจเอกสุเทพ ธรรมรักษ์
กรรมการบริษัท และ
ประธานคณะกรรมการตรวจสอบ



พลเอกสมชาย หิรัญยัษฐิติ
กรรมการบริษัทและกรรมการสรร
หาและพิจารณาคำตอบแทน
และกรรมการตรวจสอบ



นายวรวุฒิ ไกรฤกษ์
กรรมการบริษัท
และประธานคณะกรรมการบริหาร
ความเสี่ยง

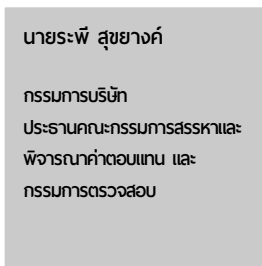

นายระพี สุขยางค์
กรรมการบริษัท
ประธานคณะกรรมการสรรหาและ
พิจารณาคำตอบแทน และ
กรรมการตรวจสอบ

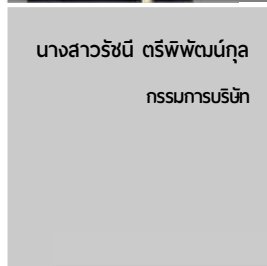

นางสาวรัชณี ตรีพิพัฒน์กุล
กรรมการบริษัท

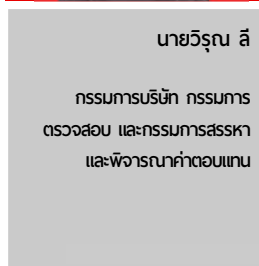
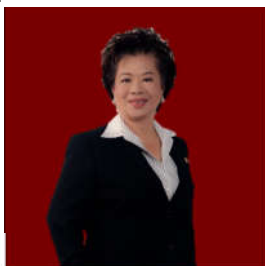

นายวิรุณ ลี
กรรมการบริษัท กรรมการ
ตรวจสอบ และกรรมการสรรหา
และพิจารณาคำตอบแทน

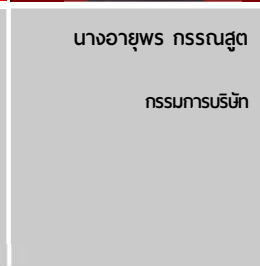

นาง आयพร กรรณสูต
กรรมการบริษัท



นายเพชร วิจักขณา
กรรมการบริษัท
และกรรมการบริหารความเสี่ยง

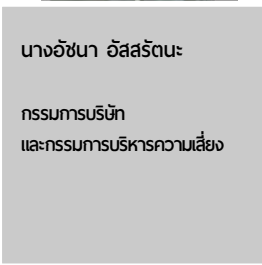

นางอัสนา อัสสรัดนะ
กรรมการบริษัท
และกรรมการบริหารความเสี่ยง



นายศรีวิบูลย์ พรรณสมบูรณ์
กรรมการบริษัท
และเลขานุการบริษัท

นายวิเชียร รัตนะพีระพงศ์

ประธานกรรมการบริษัท

สำเร็จการศึกษาศิลปศาสตรมหาบัณฑิต สาขารัฐศาสตร์ จากมหาวิทยาลัยรามคำแหง เคยดำรงตำแหน่งสำคัญ อาทิ ผู้อำนวยการจังหวัดอุทัยธานี อธิบดีกรมที่ดิน และ รองปลัดกระทรวงมหาดไทย สำเร็จการอบรมหลักสูตร Corporate Governance for Capital Market Intermediaries (CGI) Director Accreditation Program, Role of Chairman Program และ Audit Committee Program จาก สถาบันกรรมการบริษัทไทย (IOD) ปัจจุบันดำรงตำแหน่ง ประธานกรรมการ และประธานกรรมการตรวจสอบ บริษัท เสนาดีเวลลอปเม้นท์ จำกัด (มหาชน)

พลตำรวจเอกสุเทพ ธรรมรักษ์

ประธานคณะกรรมการตรวจสอบและกรรมการบริษัท

สำเร็จการศึกษาพัฒนบริหารศาสตรมหาบัณฑิต สาขารัฐประศาสนศาสตร์ สถาบันบัณฑิตพัฒนบริหารศาสตร์ เคยดำรงตำแหน่งสำคัญ อาทิ สมาชิกสภานิติบัญญัติแห่งชาติ รองผู้บัญชาการตำรวจแห่งชาติ สำเร็จการอบรมหลักสูตร Director Accreditation Program จาก สถาบันกรรมการบริษัทไทย (IOD) ปัจจุบันดำรงตำแหน่ง ประธานกรรมการตรวจสอบ บริษัท ไทโฟลิคคอนส์ จำกัด (มหาชน) กรรมการ บริษัท ไทยอ้อยยางพารา จำกัด (มหาชน) และ บริษัท ชลประทานซิเมนต์ จำกัด (มหาชน)

พลเอกสมชาย หิรัญชัยวุฒิ

กรรมการบริษัทและกรรมการสรรหาและพิจารณา

สำเร็จการศึกษาปริญญาโท George Washington University ประเทศสหรัฐอเมริกา ปริญญาตรี Pennsylvania Military College ประเทศสหรัฐอเมริกา เคยดำรงตำแหน่งสำคัญ อาทิ เสนาธิการกรมราชองครักษ์ ผู้ช่วยทูตฝ่ายทหารบกประจำสถานเอกอัครราชทูตไทย ณ กรุงลอนดอน ผู้อำนวยการสำนักข่าวกรองกรมข่าวทหารบก สำเร็จการอบรมหลักสูตร วิทยาลัยป้องกันราชอาณาจักร และ หลักสูตรการข่าวกรอง ปัจจุบันดำรงตำแหน่ง รองสมุหราชองครักษ์กระทรวงกลาโหม

นายระพี สุขยางค์

ประธานคณะกรรมการสรรหาและพิจารณาคำตอบแทน กรรมการบริษัท และกรรมการตรวจสอบ

สำเร็จการศึกษา บัณฑิตศึกษ สาขาการเงินการธนาคาร มหาวิทยาลัยธรรมศาสตร์ เคยดำรงตำแหน่งสำคัญ อาทิ ประธานคณะกรรมการบริหาร บริษัท อีสเทิร์นโวล์ จำกัด กรรมการผู้จัดการ บริษัท ชลประทานซิเมนต์ จำกัด สำเร็จการอบรมหลักสูตร Director Accreditation Program จาก สถาบันกรรมการบริษัทไทย (IDO) ปัจจุบันดำรงตำแหน่ง กรรมการ และที่ปรึกษาฝ่ายบริหาร บริษัท ชลประทานซิเมนต์ จำกัด (มหาชน) กรรมการ และที่ปรึกษาฝ่ายบริหาร บริษัท ปูนซิเมนต์เอเชีย จำกัด (มหาชน) และ รองอุปนายก สมาคมปูนซิเมนต์ไทย

นายวิรุณ ลี

กรรมการบริษัท กรรมการตรวจสอบ และกรรมการสรรหาและพิจารณาคำตอบแทน

สำเร็จการศึกษา บริหารธุรกิจบัณฑิต เอกการเงิน การลงทุนในอสังหาริมทรัพย์ University of Maryland and Georgia State University อดีตประธานเจ้าหน้าที่ฝ่ายการเงินและการพาณิชย์ บริษัท หาดทิพย์ จำกัด (มหาชน) และผู้จัดการฝ่ายปฏิบัติการด้านการพาณิชย์ บริษัท โคคา โคล่า เอเชีย เอ็กเชคิวทีฟกรุ๊ป จำกัด สำเร็จการอบรมหลักสูตร Executive Finance Training – Wharton Business School, USA ปัจจุบันดำรงตำแหน่ง กรรมการผู้จัดการ บริษัท โทริเชน ซิบนิ่ง แอนด์ โลจิสติกส์ จำกัด

นายวรุตม์ ไกรฤกษ์

กรรมการบริษัท และประธานคณะกรรมการบริหารความเสี่ยง

สำเร็จการศึกษาปริญญาตรี นิติศาสตรบัณฑิต มหาวิทยาลัยธรรมศาสตร์ (สมาชิกวิสามัญแห่งเนติบัณฑิตยสภา ในปี พ.ศ.2519) เคยดำรงตำแหน่ง ทนายความ บริษัท สำนักงาน เอส จี วี - ณ กลาง จำกัด (บริษัทในกลุ่ม อาร์เธอร์ แอนด์เดอส์สัน) ปัจจุบันดำรงตำแหน่ง รองกรรมการผู้จัดการ บริษัท เดชอุดม แอนด์ แอสโซซิเอตส์ จำกัด

นางอายุพร กรรณสูต

กรรมการบริษัท

สำเร็จการศึกษา ปริญญาโท สาขาบริหารธุรกิจ Universite Libre de Bruxelles, ประเทศเบลเยียม ปริญญาโท สาขากฎหมาย The American University, ประเทศสหรัฐอเมริกา นิติศาสตรบัณฑิต จุฬาลงกรณ์มหาวิทยาลัย เคยดำรงตำแหน่งสำคัญ อาทิ ผู้ช่วยรองกรรมการผู้จัดการ ฝ่ายบริหาร บริษัท ซีโน-ไทย เอ็นจิเนียริ่ง แอนด์ คอนสตรัคชั่น จำกัด (มหาชน) ฝ่ายพัฒนาองค์ความรู้ มูลนิธิแม่ฟ้าหลวงในพระบรมราชูปถัมภ์ สำเร็จการอบรมหลักสูตร Director Certification Program (DCP) จาก สถาบันกรรมการบริษัทไทย (IOD) ปัจจุบันดำรงตำแหน่ง ประธานเจ้าหน้าที่บริหาร บริษัท เคเทค คอนสตรัคชั่น จำกัด (มหาชน) และ กรรมการบริษัท บริษัท เคเทค บิลดิ้ง คอนแทรคเตอร์ส จำกัด

นายเพชร วิจักขณา

กรรมการบริษัท และกรรมการบริหารความเสี่ยง

สำเร็จการศึกษา ปริญญาโท สาขาบริหารธุรกิจ (การเงิน) Aston University, ประเทศอังกฤษ บริหารธุรกิจบัณฑิต ระบบสารสนเทศ วิทยาลัยนานาชาติ มหาวิทยาลัยมหิดล อดิตรกรรมการบริหาร บริษัท ชินไทยอุตสาหกรรมถลุงนํ้ามัน จำกัด (มหาชน) สำเร็จการอบรมหลักสูตร Director Certification Program (DCP) จาก สถาบันกรรมการบริษัทไทย (IOD) ปัจจุบันดำรงตำแหน่ง ประธานบริษัท บริษัท ไทยเบสส์เอ็นจิเนียริ่ง จำกัด กรรมการบริษัท บริษัท เบนี่ เซ็นเซอร์ จำกัด และที่ปรึกษาคณะกรรมการ บริษัท ชินไทยอุตสาหกรรมถลุงนํ้ามัน จำกัด (มหาชน)

นางรัชนี ตรีพิพัฒน์กุล

กรรมการบริษัท

สำเร็จการศึกษา ปริญญาตรี คณะนิติศาสตร์บัณฑิต มหาวิทยาลัยรามคำแหงและปริญญาบัตรกิตติมศักดิ์การตรวจสอบบัญชีของสถาบันการตรวจสอบบัญชีอนุญาตของประเทศอังกฤษและเวลส์ (Fellow Member ของ Institute of Chartered Accountants in England & Wales) เคยดำรงตำแหน่งสำคัญ อาทิ ประธานกรรมการการรถไฟฟ้าขนส่งมวลชนแห่งประเทศไทย, กรรมการผู้จัดการ บริษัท พี.ไอ.ซี.คอนกรีต จำกัด และ บริษัท พี บลู ลาภูน เจมส์ จำกัด, กรรมการและประธานเจ้าหน้าที่ปฏิบัติการ กรรมการและรองกรรมการผู้จัดการใหญ่ สายการเงิน ธนาคารสแตนดาร์ดชาร์เตอร์ (ไทย) จำกัด (มหาชน) ปัจจุบันดำรงตำแหน่ง กรรมการบริหาร P.O.C. PHOENIX GOLD GOLF & COUNTRY CLUB CO., LTD. (Moyvalley Hotel & Golf Resort)

นายศรีวิษฐ์ พรรณสมบูรณ์

กรรมการบริษัท

สำเร็จการศึกษา ศิลปศาสตรมหาบัณฑิต (การเงินระหว่างประเทศ) University of Westminster ประเทศอังกฤษ เคยดำรงตำแหน่งสำคัญ อาทิ กรรมการ บริษัท มอไฟฟ้า จำกัด ที่ปรึกษาด้านการบริหารจัดการ บริษัท ดีเซเวน โซลูชั่น จำกัด ปัจจุบันดำรงตำแหน่ง ผู้อำนวยการฝ่ายบริหารงานองค์กรรักษาการ ประธานเจ้าหน้าที่ฝ่ายการเงิน บริษัท เคเทค คอนสตรัคชั่น จำกัด (มหาชน) กรรมการ บริษัท เคเทค อินฟราสตรัคเจอร์ จำกัด และ บริษัท เคเทค บิลดิ้ง คอนแทรคเตอร์ส จำกัด

นางอชชา อัสสรัตน์ะ

กรรมการบริษัท และกรรมการบริหารความเสี่ยง

สำเร็จการศึกษา วิทยาศาสตรมหาบัณฑิต (บัญชี) มหาวิทยาลัยธรรมศาสตร์ เคยดำรงตำแหน่ง ประธานเจ้าหน้าที่ฝ่ายการเงิน บริษัท Otis Elevator Company (Thailand) Limited สำเร็จการอบรม Chief Financial Officer, Certificate Program ประเทศไทย Goods & Services Tax (GST) Implementation for Oil & Gas Industry ประเทศมาเลเซีย ปัจจุบันดำรงตำแหน่ง กรรมการบริษัท และ ประธานเจ้าหน้าที่ฝ่ายการเงิน Horizon Petroleum Limited, Labuan Malaysia

คณะกรรมการบริหาร

นางอายุพร กรรณสูต
ประธานเจ้าหน้าที่บริหาร

นายกริช แก้วนาค
ประธานฝ่ายวิศวกรรม

นายทวีศักดิ์ กิขุนทด
ผู้อำนวยการโครงการ

นายศรวิษฐ์ พรรณสมบูรณ์
รักษาการประธานเจ้าหน้าที่ฝ่ายการเงิน
และผู้อำนวยการฝ่ายบริหารงานองค์กร

นายสุรชัย จอนเจดสิน
ผู้อำนวยการฝ่ายกำกับกับการปฏิบัติงาน
และรักษาการผู้อำนวยการฝ่ายพัฒนาธุรกิจ

โครงสร้างองค์กร

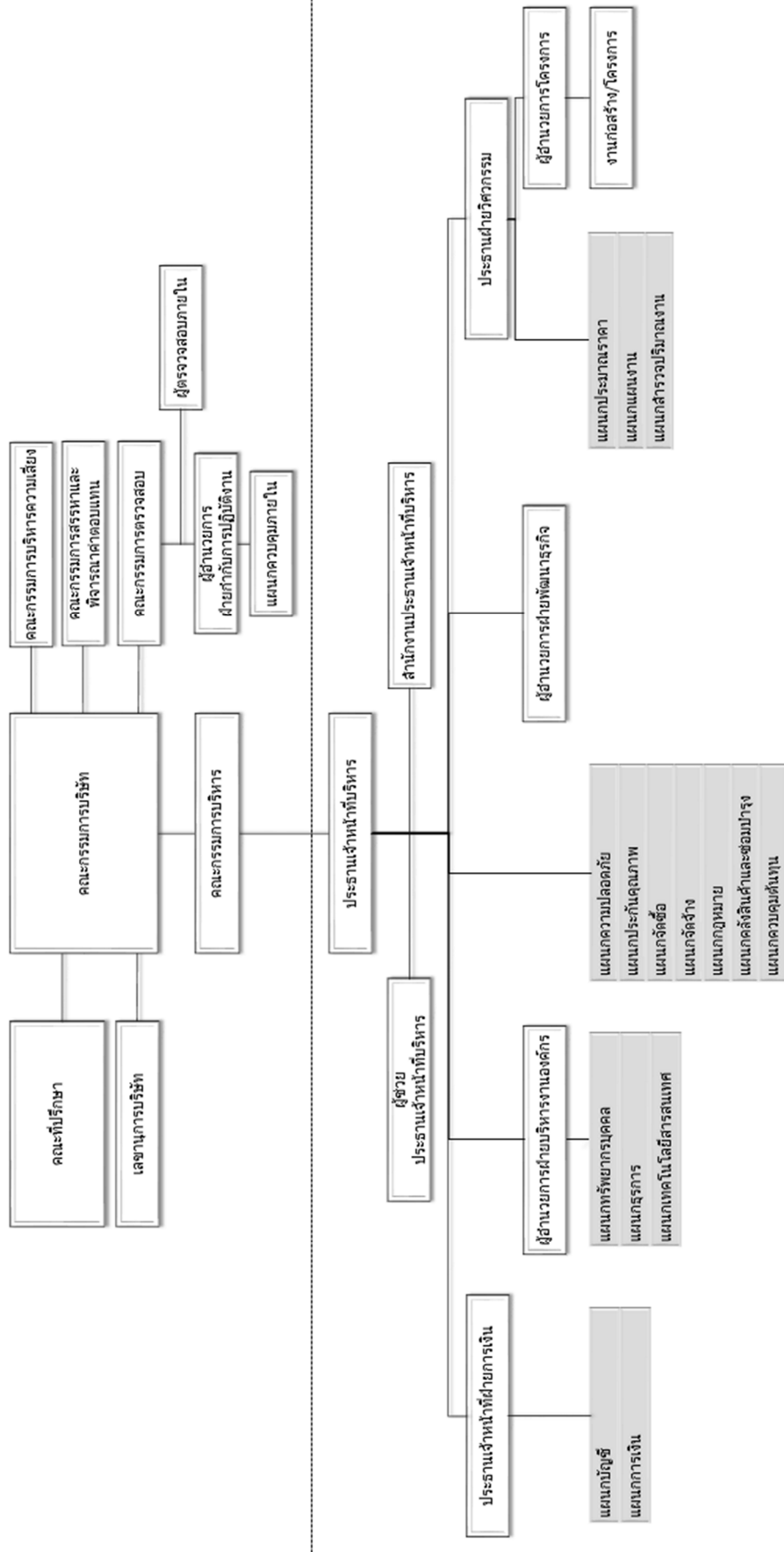



ส่วนที่ 1

การประกอบธุรกิจ

ข้อมูลทั่วไป

ชื่อบริษัท	: บริษัท เคเทค คอนสตรัคชั่น จำกัด (มหาชน) KTech Construction Public Company Limited
ลักษณะการประกอบธุรกิจ	: ธุรกิจรับเหมาก่อสร้าง และ รับมาติดตั้งงานระบบวิศวกรรม
ที่ตั้งสำนักงานใหญ่	: 33/4 อาคารเดอะไนน์ทาวเวอร์ ทาวเวอร์บี ชั้น 18 ถนนพระรามเก้า แขวงห้วยขวาง เขตห้วยขวาง กรุงเทพฯ 10310
เลขทะเบียนบริษัท	: 0107547000087
โทรศัพท์	: 0-2018-1688
โทรสาร	: 0-2018-1689
Website	: www.ktech.co.th
ทุนจดทะเบียน	: 3,927,156,902.00 บาท
ทุนที่เรียกชำระแล้ว	: 3,927,156,902.00 บาท
หุ้นสามัญ	: 1,963,578,451 หุ้น
มูลค่าที่ตราไว้	: 2 บาท
นักลงทุนสัมพันธ์	: 0-2018-1688 ต่อ 271 E-mail : ir@ktech.co.th

บุคคลอ้างอิงอื่นๆ

นายทะเบียนหลักทรัพย์	: บริษัท ศูนย์รับฝากหลักทรัพย์ (ประเทศไทย) จำกัด เลขที่ 93 ถนนรัชดาภิเษก แขวงดินแดง เขตดินแดง กรุงเทพฯ 10400 โทรศัพท์ 0-2009-9000 โทรสาร 0-2009-9991 SET Contact center : 0-2009-9999 Website : http://www.set.or.th/tsd E-mail : SETContactCenter@set.or.th
ผู้สอบบัญชี	: ดร.สุวัจชัย เมฆะอำนวยชัย ผู้สอบบัญชีรับอนุญาต เลขทะเบียน 6638 บริษัท ดีลอยท์ ทูช โรมัทส์ ซายยส สอบบัญชี จำกัด อาคารเอไอเอ สาทรรทาวเวอร์ ชั้น 23-27 เลขที่ 11/1 ถนนสาทรใต้ เขตสาทร กรุงเทพฯ 10120 โทรศัพท์ 0-2034-0000 โทรสาร 0-2034-0100 Website : www.deloitte.com

ชื่อบริษัทย่อย	: บริษัท เคเทค บิลด์ดิ้ง คอนแทรคเตอร์ส จำกัด KTech Building Contractor Company Limited
ลักษณะการประกอบธุรกิจ	: การให้บริการก่อสร้างอสังหาริมทรัพย์ตามสัญญาก่อสร้าง
ที่ตั้งสำนักงานใหญ่	: 33/4 อาคารเดอะไนน์ทาวเวอร์ ทาวเวอร์บี ชั้น 18 ถนนพระรามเก้า แขวงห้วยขวาง เขตห้วยขวาง กรุงเทพฯ 10310
เลขทะเบียนบริษัท	: 0105555106326
โทรศัพท์	: 0-2018-1688
โทรสาร	: 0-2018-1689
Website	: www.ktech.co.th
ทุนจดทะเบียน	: 100,000,000 บาท
จำนวนหุ้นทั้งหมด	: 20,000,000 หุ้น
สัดส่วนการถือหุ้น	: 99.99 %
ชื่อบริษัทย่อย	: บริษัท เคเทค อินฟราสตรัคเจอร์ จำกัด KTech Infrastructure Company Limited
ลักษณะการประกอบธุรกิจ	: รับเหมาก่อสร้างและซ่อมบำรุงรักษาทางรถไฟ งานก่อสร้างอื่นๆทุกชนิด
ที่ตั้งสำนักงานใหญ่	: 33/4 อาคารเดอะไนน์ทาวเวอร์ ทาวเวอร์บี ชั้น 18 ถนนพระรามเก้า แขวงห้วยขวาง เขตห้วยขวาง กรุงเทพฯ 10310
เลขทะเบียนบริษัท	: 0105556066794
โทรศัพท์	: 0-2018-1688
โทรสาร	: 0-2018-1689
Website	: www.ktech.co.th
ทุนจดทะเบียน	: 50,000,000 บาท
จำนวนหุ้นทั้งหมด	: 500,000 หุ้น
สัดส่วนการถือหุ้น	: 99.99 %
ชื่อบริษัทย่อย	: บริษัท เคเทค อินโนเวชันส์ จำกัด KTech Innovations Company Limited
ลักษณะการประกอบธุรกิจ	: รับเหมาก่อสร้างอาคารทุกชนิด
ที่ตั้งสำนักงานใหญ่	: 33/4 อาคารเดอะไนน์ทาวเวอร์ ทาวเวอร์บี ชั้น 18 ถนนพระรามเก้า แขวงห้วยขวาง เขตห้วยขวาง กรุงเทพฯ 10310
เลขทะเบียนบริษัท	: 0105556094321
โทรศัพท์	: 0-2018-1688
โทรสาร	: 0-2018-1689
Website	: www.ktech.co.th
ทุนจดทะเบียน	: 10,000,000 บาท
จำนวนหุ้นทั้งหมด	: 2,000,000 หุ้น
สัดส่วนการถือหุ้น	: 99.99 %



ชื่อบริษัทย่อย	: GLK-TECH Construction Co., Ltd.
ลักษณะการประกอบธุรกิจ	: รับเหมาก่อสร้างในประเทศเมียนมาร์
ที่ตั้งสำนักงานใหญ่	: No.87, 6th Floor, U Kunzaw Yeikmon, U Kunzaw Street, Ward (10), Hlaing Township, Yangon, Myanmar
โทรศัพท์	: 0-2018-1688
โทรสาร	: 0-2018-1689
Website	: www.ktech.co.th
ทุนจดทะเบียน	: 5,000,000,000 Kyats
จำนวนหุ้นทั้งหมด	: 36,225 หุ้น
สัดส่วนการถือหุ้น	: 17.50 % (หุ้นละ 1,000 Kyats)

ภาพรวมในการประกอบธุรกิจของบริษัทฯ และบริษัทย่อย

บริษัท เคเทค คอนสตรัคชั่น จำกัด (มหาชน) และบริษัทย่อย (“กลุ่มบริษัท”) เป็นบริษัทที่ดำเนินธุรกิจรับเหมาก่อสร้างที่บริหารงานอย่างมืออาชีพและเป็นไปตามหลักธรรมาภิบาล ยาวนานมากกว่า 20 ปี มีประสบการณ์ และเชี่ยวชาญในงานก่อสร้าง อาทิเช่น งานก่อสร้างอาคาร โรงแรม โรงงาน คอนโดมิเนียม ที่พักอาศัย ศูนย์การค้า ห้างสรรพสินค้า ตลอดจนงานโครงการก่อสร้างในประเทศเมียนมาร์ นอกจากนี้ บริษัทฯ ยังได้พัฒนาศักยภาพในการบริหาร บุคลากร รวมถึงองค์ความรู้ให้แข่งขันได้อย่างเสมอปรมาภิบาลงานก่อสร้างโดยยึดหลักการบริหารต้นทุนที่มีประสิทธิภาพ ส่งมอบงานได้ตามกำหนด และคุณภาพได้มาตรฐาน จนทำให้บริษัทฯ ได้รับความไว้วางใจจากลูกค้า มีความพร้อม ความสามารถในการรองรับงานก่อสร้างจากภาครัฐบาล ได้แก่ งานก่อสร้างโรงพยาบาล งานก่อสร้างระบบรางและสถานีรถไฟฟ้ารางคู่ งานก่อสร้างโรงบำบัดน้ำเสียศูนย์กำจัดมูลฝอย งานปรับปรุงภูมิทัศน์ของกรุงเทพมหานคร งานถนน งานสะพาน รวมถึงการเป็นที่ปรึกษาออกแบบ เป็นต้น จากกลยุทธ์การดำเนินธุรกิจดังกล่าว บริษัทฯ จึงมีรายได้จากงานก่อสร้างทั้งในส่วนของภาครัฐและเอกชน ทำให้บริษัทฯ สามารถบริหารความเสี่ยงจากการรับงานก่อสร้างได้ดีขึ้น เติบโตอย่างต่อเนื่อง และมั่นคง

การประกอบธุรกิจของบริษัทในปัจจุบัน แบ่งตามลักษณะของการปฏิบัติงาน และให้บริการผู้ว่าจ้าง ได้เป็น 4 ประเภท ดังนี้

1. งานออกแบบวิศวกรรมโครงสร้างและสถาปัตยกรรม

บริษัทฯ ให้บริการด้านการออกแบบงานโครงสร้างและงานสถาปัตยกรรมสำหรับอาคารสูง อาคารที่มีโครงสร้างขนาดใหญ่ และโรงงานอุตสาหกรรม โดยบริษัทฯ มีวิศวกรสาขาต่าง ๆ และสถาปนิกที่มีความชำนาญและประสบการณ์สูง เพื่อให้บริการออกแบบที่ครบวงจร ซึ่งประกอบด้วย การสำรวจพื้นที่ การออกแบบทางเลือก การวางแผนผังบริเวณ การจัดทำแบบร่างสำหรับศึกษาความเป็นไปได้ การออกแบบรายละเอียดและจัดทำแบบก่อสร้างงานโครงสร้างและสถาปัตยกรรม การทำภาพเสมือนจริง การทำแบบจำลอง รวมไปถึงการจัดทำเอกสารทางวิศวกรรมที่เกี่ยวข้อง เพื่อให้ลูกค้าสามารถใช้ในการดำเนินโครงการได้

2. งานก่อสร้างอาคารและโยธา

- งานก่อสร้างโครงการเพื่อการพาณิชย์

งานก่อสร้างอาคารในประเภทนี้เป็นการก่อสร้างงานอาคารทุกประเภทตั้งแต่ งานก่อสร้างอาคารทั่วไป จนถึงงานก่อสร้างอาคารสูง (High rise building) ได้แก่ ห้างสรรพสินค้า ศูนย์การค้า งานก่อสร้างโรงงานอุตสาหกรรม โรงแรมขนาดใหญ่ นอกจากนี้ บริษัทฯ ยังได้พัฒนาประสิทธิภาพ และขยายขีดความสามารถของบริษัทฯ ในการก่อสร้างงานแบบเหมารวม (Turnkey Contracts) โดยบริษัทฯ จะเป็นผู้รับผิดชอบในงานออกแบบและงานก่อสร้างระบบโครงสร้าง ตลอดจนงานระบบทั้งหมดให้แก่เจ้าของโครงการหรือผู้ว่าจ้างตามรูปแบบและระยะเวลาที่ตกลงทำสัญญากัน การพัฒนาดังกล่าวช่วยให้ลูกค้าของบริษัทฯ ได้รับบริการที่ครบวงจร ในขณะเดียวกัน บริษัทฯ ก็มีโอกาที่จะเสนอรูปแบบและวิธีการก่อสร้างที่เหมาะสมกับความชำนาญ ผลงานการก่อสร้างในโครงการต่าง ๆ ที่ผ่านมามากจนชื่อเสียงของบริษัทฯ ในด้านการก่อสร้างรวมถึงคุณภาพของงาน ทำให้บริษัทฯ ได้รับความไว้วางใจให้ดำเนินการก่อสร้างโครงการต่างๆ ของภาคเอกชนอย่างต่อเนื่อง

การก่อสร้างที่มีประสิทธิภาพ การประสานงานที่ดีระหว่างผู้มีส่วนเกี่ยวข้องทุกกลุ่มของโครงการ ได้แก่ เจ้าของโครงการ บริษัทที่ปรึกษา รวมทั้งการใช้แรงงานที่มีประสบการณ์สูง ทำให้บริษัทฯ สามารถก่อสร้างโรงงาน และติดตั้งอุปกรณ์สำคัญๆ ที่ต้องการความถูกต้องและแม่นยำในการก่อสร้างได้อย่างมีประสิทธิภาพ และดำเนินการแล้วเสร็จตามวัตถุประสงค์ของโครงการ

- งานก่อสร้างโครงการเพื่ออยู่อาศัย

งานก่อสร้างอาคารเพื่ออยู่อาศัย เช่น อพาร์ทเมนต์พร้อมอยู่ และคอนโดมิเนียม ซึ่งงานก่อสร้างส่วนใหญ่อยู่ในเขตกรุงเทพฯ และปริมณฑล ลูกค้านับเป็นส่วนใหญ่ของงานก่อสร้างประเภทนี้จะเป็นลูกค้าที่มีชื่อเสียง และเป็นโครงการขนาดใหญ่ในวงการอสังหาริมทรัพย์

- งานโครงการอื่นๆ

งานก่อสร้างทั่วไปอื่นๆ ของบริษัทซึ่งจะเป็นงานก่อสร้างที่มีขนาดกลางลงมาถึงขนาดเล็ก ได้แก่ งานก่อสร้างโรงไฟฟ้าย่อยขนาดต่างๆ งานก่อสร้างระบบบำบัดน้ำเสีย และงานด้านการคมนาคม

3. โครงการก่อสร้างภาครัฐ

- งานก่อสร้างอาคารขนาดใหญ่ของภาครัฐ

งานก่อสร้างอาคารขนาดใหญ่ของภาครัฐ ได้แก่ อาคารที่ทำการขนาดใหญ่ที่ทันสมัยของหน่วยงานภาครัฐต่าง ๆ อาคารที่พักข้าราชการ อาคารหอประชุมเพื่อการศึกษา และอาคารโรงพยาบาลบริษัท ได้เริ่มเข้าประมูลและได้รับการว่าจ้างงานก่อสร้างอาคารภาครัฐ ตั้งแต่ปี พ.ศ. 2559 ต่อเนื่องมาจนถึงปัจจุบัน โดยอาศัยประสบการณ์และความเชี่ยวชาญของทีมงานจากก่อสร้างขนาดใหญ่จากภาคเอกชน ทำให้บริษัท มีคุณสมบัติพร้อมที่จะรับงานก่อสร้างจากภาครัฐได้

- โครงการสาธารณูปโภคภาครัฐ

บริษัท ได้เริ่มรับงานโครงการก่อสร้างกลุ่มนี้ตั้งแต่ปี พ.ศ.2557 ได้แก่ งานปรับปรุงทางรถไฟระหว่างสถานีบ้านแหลม-แม่กลอง จากการรถไฟแห่งประเทศไทย ปัจจุบันบริษัท มีความพร้อมในการก่อสร้างโครงการสาธารณูปโภคของภาครัฐหลายประเภท เช่น งานก่อสร้างและติดตั้งทางรถไฟ งานก่อสร้างสถานีโดยสาร โครงการก่อสร้างทางหลวง ถนนยกระดับ สะพานข้ามแม่น้ำ ระบบระบายน้ำ งานติดตั้งท่อส่งแก๊สและสถานีควบคุม รวมทั้งงานติดตั้งระบบโทรคมนาคม เป็นต้น ซึ่งงานกลุ่มนี้จะเป็นเป้าหมายสำคัญในการรับงานก่อสร้างของบริษัทฯ ในอนาคตนอกเหนือจากการรับงานจากภาคเอกชน

โดยสรุปผลการดำเนินงานในปี พ.ศ.2560 บริษัทฯ มีโครงการก่อสร้างที่อยู่ระหว่างการดำเนินงานรวมกับโครงการที่แล้วเสร็จ ส่งมอบผู้ว่าจ้างได้ภายในรอบปี มีจำนวนทั้งสิ้น 17 โครงการ เป็นโครงการภาคเอกชนประมาณร้อยละ 56 และของภาครัฐ ร้อยละ 44

4. งานติดตั้งระบบวิศวกรรมประกอบอาคาร

- ระบบไฟฟ้า

งานติดตั้งระบบทั้งในอาคารสำนักงาน ที่อยู่อาศัย โรงแรม โรงพยาบาล และโรงงานอุตสาหกรรม ตลอดจนระบบไฟฟ้าในการขนส่งและการสื่อสารโทรคมนาคม การติดตั้งระบบจ่ายไฟแรงต่ำ แรงสูง และระบบไฟฟ้าฉุกเฉินเมื่อเวลาไฟดับ ระบบไฟฟ้าในโรงงานและอาคาร ระบบโทรทัศน์และระบบเสียง ระบบสายล่อฟ้า ระบบควบคุมเครื่องจักรอัตโนมัติ

- ระบบปรับอากาศ

งานออกแบบและติดตั้งระบบปรับอากาศและระบบระบายอากาศ ได้แก่ ระบบทำความเย็นในอาคารและโรงงาน ระบบดักควันและระบบกรองอากาศ ระบบเดินท่อแอร์ขนาดใหญ่ ระบบควบคุมอุณหภูมิและความชื้น

- ระบบสุขาภิบาลและระบบป้องกันอัคคีภัย

งานออกแบบและติดตั้งระบบจ่ายน้ำดีและระบบบำบัดน้ำเสียในอาคารที่อยู่อาศัย สำนักงาน และโรงงานอุตสาหกรรม ซึ่งประกอบด้วย การติดตั้งระบบน้ำร้อน-น้ำเย็น ระบบสุขาภิบาล ระบบบำบัดน้ำเสียภายในอาคาร และระบบป้องกันไฟ ซึ่งได้แก่ การติดตั้งระบบดับเพลิงแบบหัวฉีดโปรยน้ำ ระบบดับเพลิงแบบถังเคมี

งานติดตั้งระบบวิศวกรรมไม่ได้จัดเป็นธุรกิจหลักของบริษัทฯ แต่มีวัตถุประสงค์เพื่อสนับสนุนงานก่อสร้าง ซึ่งงานติดตั้งระบบบางโครงการมีมูลค่ามากถึงร้อยละ 30 ของมูลค่ารวมของโครงการ นอกจากงานติดตั้งระบบที่เป็นการสนับสนุนงานก่อสร้างหลักของบริษัทฯ แล้ว บริษัทฯ ยังให้หน่วยงานติดตั้งระบบวิศวกรรมทางานภายนอก นอกเหนือจากงานสนับสนุนงานก่อสร้างของบริษัทฯ เองด้วย

เป้าหมายในการดำเนินธุรกิจ

บริษัทมีเป้าหมายรับงานมูลค่าโครงการโดยรวมไม่ต่ำกว่า 6,500 ล้านบาท ในปี 2561 โดยตั้งเป้าว่าจะมีอัตรากำไรขั้นต้นตามมาตรฐานของอุตสาหกรรมก่อสร้าง และกระจายการรับงานก่อสร้างโดยแบ่งเป็นประเภทต่าง ๆ ดังต่อไปนี้

ประเภทงาน	มูลค่างาน
1. งานก่อสร้างที่อยู่อาศัยภาคเอกชน	2,000 ล้านบาท คิดเป็น 31%
2. งานก่อสร้างเพื่อการพาณิชย์ภาคเอกชน	500 ล้านบาท คิดเป็น 8%
3. งานก่อสร้างขนาดใหญ่ภาครัฐ	1,500 ล้านบาท คิดเป็น 23%
4. โครงสร้างสาธารณูปโภคภาครัฐ	1,500 ล้านบาท คิดเป็น 38%

นโยบายในการดำเนินงานของบริษัทในภาพรวม

วิสัยทัศน์

ยึดมั่นในพันธสัญญา สร้างความพอใจแก่คู่ค้า
พัฒนาอย่างต่อเนื่อง

พันธกิจ

- ดำเนินธุรกิจด้วยหลักธรรมาภิบาล
- สร้างผลงานที่มีคุณภาพ อย่างต่อเนื่อง
- มีความรับผิดชอบต่อสังคม ชุมชน
สิ่งแวดล้อม และประเทศชาติ
- ต่อด้านทุจริตคอร์รัปชัน

ค่านิยม (I-C-I-E-T)

Integrity	ความซื่อสัตย์และมี จรรยาบรรณในอาชีพ
Commitment	ยึดมั่นในการรักษาสัญญา
Innovation	การสร้างสรรค์นวัตกรรม
Excellence	มุ่งสู่ความเป็นเลิศ
Teamwork	การทำงานเป็นทีม

ลักษณะการประกอบธุรกิจ

การประกอบธุรกิจของบริษัทในปัจจุบัน ยังคงไว้ซึ่งการดำเนินธุรกิจรับเหมาก่อสร้างแบบครบวงจร (Integrated Approach) โดยรับงานก่อสร้างทั้งจากหน่วยงานราชการ และภาคเอกชน งานด้านโครงสร้าง (Structural) งานสถาปัตยกรรม (Architectural) งานภูมิสถาปัตยกรรม (Landscape Architect) งานวิศวกรรมระบบ ได้แก่ งานติดตั้งระบบไฟฟ้า งานสุขาภิบาลและงานระบบอัตโนมัติ ในตัวอาคาร (Building Automation) เป็นต้น

การดำเนินงานของบริษัทเป็นไปตามนโยบายหลัก บริษัทได้ปฏิบัติตามกลยุทธ์โดยการเข้าสู่นำกระบวนการ หรือขั้นตอนการก่อสร้างที่ทันสมัยและเทคโนโลยีมาประยุกต์ใช้ พร้อมทั้งพัฒนาองค์ความรู้ต่างๆ เพื่อเสริมสร้างศักยภาพของบุคลากรของบริษัท ทั้งนี้เพื่อเพิ่มมูลค่าสูงสุดให้กับผู้ที่มีส่วนเกี่ยวข้องกับบริษัท อันได้แก่ ผู้ถือหุ้น ลูกค้า คู่ค้า ผู้อยู่อาศัยข้างเคียงโครงการก่อสร้าง รวมทั้งพนักงานทุกระดับชั้นของบริษัท

1. การรับงาน : มี 2 ลักษณะ คือ การติดต่อในกรณีที่ลูกค้าติดต่อเข้ามาเอง หรือการติดต่อในกรณีที่ยื่นข้อเสนอต่อลูกค้า ซึ่งได้ข้อมูลมาจากการติดตามข่าวสารจากแหล่งข่าวต่างๆ โดยปกติงานรับเหมาก่อสร้าง จะมีการตกลงจ้างงาน 2 วิธีคือ

การเจรจา บริษัทจะตกลงรับงานโดยการเจรจาตั้งแต่ต้น โดยไม่มีการประกวดราคาในกรณีนี้อาจเกิดจากการที่ลูกค้าติดต่อ เข้ามาเอง หรือบริษัท ไปเสนอต่อลูกค้าโดยตรงก็ได้ส่วนใหญ่แล้วการรับงานในลักษณะนี้จะเป็นลูกค้าเก่าที่มีความสัมพันธ์ อันดีกับบริษัท หรือเคยเห็นผลงานของบริษัท มาแล้ว หรือจากลูกค้าใหม่ที่ได้รับคำแนะนำจากลูกค้าเก่า

การประกวดราคา ในกรณีนี้เมื่อบริษัท ได้ทราบข่าวการเปิดประกวดราคาจากแหล่งข่าวต่างๆ และ ตกลงเข้าร่วมประกวด ราคา บริษัท จะดำเนินการตามขั้นตอนดังนี้

- การซื้อแบบรูป (Drawing & Specifications) และเอกสารประกวดราคา
 - การประเมินราคา (Cost Estimation)
 - การเสนอราคา (Bidding) การลงนามสัญญาก่อสร้างจะเกิดขึ้นหลังจากที่มีการตกลงกันได้ทั้งด้านราคา และ เงื่อนไขต่าง ๆ
2. การจัดหาวัสดุหรือบริการ บริษัทจะจัดหาวัตถุดิบ/วัสดุจากแหล่งภายในและภายนอกประเทศ โดยบริษัทได้กำหนดแนวทาง เป็นนโยบายการจัดซื้อที่ชัดเจนโดยยึดหลักการควบคุมต้นทุนการทำงานของโครงการ มีการเปรียบเทียบราคาให้เกิดการแข่งขันที่เท่าเทียมกัน การมีกระบวนการที่โปร่งใส สามารถตรวจสอบได้ทุกขั้นตอน และมั่นใจได้ว่าการคัดเลือกผู้ขายที่เหมาะสม ได้สินค้าหรือบริการที่มีคุณภาพตรงตามมาตรฐาน
 3. การกำจัดวัตถุดิบเหลือใช้ บริษัทได้ให้ความสำคัญกับสิ่งแวดล้อมและการพัฒนาสังคมเป็นอย่างมากควบคู่ไปกับการดำเนินงานที่มีมาตรฐานด้านความปลอดภัย ในการทำงานและด้านสิ่งแวดล้อมที่สอดคล้องกับข้อกำหนดและกฎระเบียบที่เกี่ยวข้อง จัดให้มีมาตรฐานความปลอดภัยในการทำงานและมาตรฐานด้านสิ่งแวดล้อมทุกโครงการ ที่สอดคล้องกับ ระเบียบ กฎ กฎหมายและมาตรฐานสากล จากการดำเนินกิจกรรมดังกล่าวทำให้การดำเนินงานโครงการต่างๆ ไม่มีผลกระทบต่อสังคมและสิ่งแวดล้อม รวมถึงลดสถิติการเกิด อุบัติเหตุจากการทำงานได้ในระดับที่เป็นที่ยอมรับ สำหรับวัสดุเหลือใช้เช่น เหล็กเส้น เหล็กรูปพรรณ สุขภัณฑ์เครื่องใช้สำนักงาน จะนำกลับ ไปเก็บไว้ที่สโตร์กลางของบริษัท เพื่อนำไปใช้ในโครงการต่อไป เศษวัสดุ เช่น เศษเหล็ก เศษโลหะ ยางรถยนต์เก่าที่มีสภาพดีน้ำมัน เครื่องใช้แล้วจะทำการประมูลขายให้แก่ผู้ต้องการนำไปปรับปรุง เปลี่ยนแปลงคุณภาพ เพื่อนำกลับมาใช้กับงานประเภทที่เหมาะสม ต่อไป ทั้งนี้ รวมไปถึงการจัดอบรมให้ความรู้กับพนักงานด้านความปลอดภัยและสิ่งแวดล้อมอย่างต่อเนื่อง ควบคู่กับการดำเนินธุรกิจ

สรุปผลงานการก่อสร้างในรอบปีที่ผ่านมา

ตลอดปี 2560 ที่ผ่านมา จากสถานการณ์ทางการเมืองส่งผลให้เศรษฐกิจเกิดการชะลอตัวลงและส่งผลกระทบต่อภาคเอกชนเกิดความลังเลที่จะลงทุนเพิ่มหรือเริ่มดำเนินงานโครงการใหม่ ๆ ขึ้น อย่างไรก็ตาม บริษัทฯ ยังคงมีงานก่อสร้างต่อเนื่องจากปีที่ผ่านมา ด้วยศักยภาพของทางบริษัทฯ ที่มีความพร้อมในทุกด้าน จึงคาดการณ์ว่าในปี 2560 จะมีการประมูลโครงการก่อสร้างใหม่ ๆ เพิ่มขึ้นอย่างต่อเนื่องทั้งภาครัฐและเอกชน

สำหรับการดำเนินงานของบริษัทฯ ในปี 2560 ที่ผ่านมา มีสัดส่วนงานโครงการก่อสร้างภาคเอกชนร้อยละ 80 และภาครัฐร้อยละ 20 ของมูลค่างานทั้งปี

โครงการก่อสร้างที่แล้วเสร็จในรอบปีที่ผ่านมา ได้แก่

โครงการที่ส่งมอบแล้วในปี 2560

โครงการที่ดำเนินการจนแล้วเสร็จ และส่งผลงานแก่ผู้ว่าจ้างได้ ภายในปี พ.ศ. 2560 มีดังนี้

โครงการ	เจ้าของโครงการ	มูลค่า (ล้านบาท)
1. นาราไนน์ คอนโดมิเนียม ถ.นราธิวาส กรุงเทพฯ	บมจ.อีสเทิร์น สตาร์ เรียวล เอสเตท	607
2. เดอะ นิซ ไฮดี พระราม 2	บมจ.เสนาดีเวลลอปเม้นท์	110
3. ติดตั้งกล้องโทรทัศน์วงจรปิด (CCTV) ตำรวจภูธร ภาค 5	บมจ.สกาย ไอซีที	79
รวม		796

งานที่ยังไม่ได้ส่งมอบ

งานระหว่างก่อสร้างที่ดำเนินการภายในปี พ.ศ.2560 แต่ยังไม่แล้วเสร็จ และยังไม่ส่งมอบกับทางผู้ว่าจ้าง ภายในสิ้นปี พ.ศ. 2560 มีดังนี้

โครงการ	เจ้าของโครงการ	มูลค่า (ล้านบาท)	มูลค่างานที่ยังไม่ได้ส่งมอบ (ล้านบาท)
1. ปรับปรุงบ่อบำบัดน้ำเสียและปรับปรุงภูมิทัศน์ ศูนย์กำจัดมูลฝอย กทม.	บริษัท ริเวอร์ เอนจิเนียริง จำกัด เพื่อกรุงเทพมหานคร	334	91
2. แอมเบอร์ คอนโดมิเนียม นนทบุรี	บริษัท อีสเทิร์นสตาร์ เรียวลเอสเตท จำกัด (มหาชน)	447	36

โครงการ	เจ้าของโครงการ	มูลค่า (ล้านบาท)	มูลค่างานที่ ยังไม่ได้ส่งมอบ (ล้านบาท)
3. ติดตั้งรางรถไฟรางคู่ สายตะวันออก (บางน้ำเปรี้ยว - คลองสิบเก้า)	บริษัท ซีโน-ไทย เอ็นจิเนียริง แอนด์ คอน สตรัคชั่น จำกัด (มหาชน) เพื่อการรถไฟแห่งประเทศไทย	114	92
4. โครงการ อุทยานพลังงาน จ.กระบี่	บจก.กระบี่กรีนปาร์ค	80	63
5. ก่อสร้างทางหลวง 118 (เชียงใหม่ - เชียงราย)	บจก.เชียงใหม่สทวิศโยธการ เพื่อกรมทางหลวง	296	225
6. ก่อสร้างทางหลวง 1421 (เชียงราย - ขุนตาล)	บจก.เชียงใหม่สทวิศโยธการ เพื่อกรมทางหลวง	509	476
7. หมู่บ้านเด็กเฉลิมพระเกียรติ นครปฐม	มูลนิธิสงเคราะห์เด็ก สภาอากาศ	98	80
8. เดอะ มิดด์ คอนโดมิเนียม บางใหญ่	บจก.กูดวิลล์ แลนด์	341	187
9. ก่อสร้างสถานีย่อย สำหรับ รถไฟรางคู่ จิระ-ขอนแก่น	กิจการร่วมค้า ซีเคซีเอส เพื่อการรถไฟแห่งประเทศไทย	141	105
10. อาคารพักพยาบาล 100 ห้อง	โรงพยาบาลนครพิงค์ จ.เชียงใหม่	45	41
11. อาคารสนับสนุนบริการ	โรงพยาบาลนครพิงค์ จ.เชียงใหม่	57	55
12. มาเอสโตร คอนโดมิเนียม	บมจ.เมเจอร์ ดีเวลลอปเม้นท์	135	86
13. RWE Myeik Biomass Plant	Regal World Enterprise	30	24
รวม		2,627	1,561

ปัจจัยความเสี่ยง

ความเสี่ยงที่เกี่ยวข้องกับการดำเนินงานของบริษัท ซึ่งอาจจะมีผลกระทบต่อการบรรลุเป้าหมายของบริษัท มีดังนี้

ความเสี่ยงจากการควบคุมต้นทุนไม่เป็นไปตามเป้าหมาย

ในการรับเหมาก่อสร้าง บริษัท มีความจำเป็นต้องสั่งซื้อวัสดุอุปกรณ์ก่อสร้างจำนวนมากและมีค่าใช้จ่ายด้านแรงงานสูง จึงอาจประสบปัญหาในการควบคุมต้นทุน ทั้งในส่วนที่เกิดจากการใช้วัสดุที่มากเกินไป การสั่งซื้อวัสดุในราคา ที่แพงกว่าประมาณการ และการใช้แรงงานเกินกว่าประมาณที่กำหนด ซึ่งอาจเกิดจากกระบวนการประมาณการต้นทุน การควบคุมราคาสั่งซื้อและการควบคุมปริมาณการใช้วัสดุ หรือการบริหารงานก่อสร้าง ทั้งนี้ความเสียหายดังกล่าวส่งผลกระทบต่อผลประกอบการอย่างมีนัยสำคัญ

บริษัท ตระหนักถึงความสำคัญของการควบคุมต้นทุน จึงจัดให้มีระบบการควบคุมในหลายรูปแบบ ได้แก่ การควบคุมการใช้วัสดุและแรงงาน การจัดซื้อจัดจ้างผ่านส่วนกลาง และการควบคุมต้นทุนของฝ่ายบริหาร โดยในประเด็นการควบคุมต้นทุนนั้น บริษัท มีข้อกำหนดให้หน่วยงานก่อสร้างมีหน้าที่จัดทำแบบประมาณการก่อสร้างแบบละเอียด เพื่อใช้ในการก่อสร้างและบริหารต้นทุน ซึ่งจะทำให้การประมาณปริมาณการใช้มีความถูกต้องแม่นยำ และบริษัท ยังจัดให้มีแผนกสำรวจปริมาณงาน ซึ่งมีหน้าที่เข้าไปตรวจสอบหน้างานเพื่อสำรวจปริมาณการใช้วัสดุและผลงานของผู้รับเหมา หรือ การดำเนินการงานของหน่วยงานก่อสร้าง สำหรับระบบการควบคุมการสั่งซื้อวัสดุผ่านส่วนกลางนั้น บริษัท มีนโยบายในการจัดซื้อจัดจ้างทั้งหมดผ่านแผนกจัดซื้อจัดจ้างส่วนกลางเท่านั้น บริษัท ยังจัดให้มีระบบการรายงานการควบคุมต้นทุน โดย ณ ขณะใดขณะหนึ่งเพื่อให้ผู้บริหารสามารถที่จะรับรู้ต้นทุนโครงการเทียบกับความก้าวหน้าของงาน มูลค่างานที่ประมูลและมูลค่ากำไรขาดทุนของโครงการได้ และหากรายการใดมีการใช้งบประมาณที่เกินกว่าประมาณการ จะต้องมีการชี้แจงจากผู้จัดการโครงการนั้น ๆ ก่อน ซึ่งบริษัท เชื่อว่าภายใต้ระบบการควบคุมต้นทุนดังกล่าวนี้เป็นระบบควบคุมที่มีประสิทธิภาพทำให้บริษัท สามารถควบคุมต้นทุนได้เป็นอย่างดี

ความเสี่ยงจากการทุจริตคอร์รัปชัน

การดำเนินธุรกิจก่อสร้างมีโอกาสเกิดการทุจริตคอร์รัปชันในหลาย ๆ ขั้นตอนของการปฏิบัติงาน เช่น ขั้นตอนการจัดซื้อ จัดจ้าง ผู้รับเหมารายย่อย การตรวจรับงานหรือรับมอบสินค้าที่ไม่เป็นไปตามสัญญา และการเอื้อประโยชน์ให้กับผู้ขายหรือผู้รับเหมา บริษัทมีความตระหนักถึงความเสี่ยงที่เกี่ยวข้องกับการทุจริตคอร์รัปชัน จึงได้กำหนดนโยบายและมาตรการต่อต้านการทุจริตคอร์รัปชัน เพื่อใช้ในการควบคุมการดำเนินงานของบริษัทให้เป็นไปอย่างโปร่งใส สามารถตรวจสอบได้ อีกทั้งบริษัทยังได้มีการกำหนดระเบียบปฏิบัติและขั้นตอนในการปฏิบัติงานให้รัดกุม มีมาตรการควบคุมที่เหมาะสม เพื่อลดความเสี่ยงจากการทุจริตคอร์รัปชัน

ความเสี่ยงจากอันตรายในการทำงาน

การดำเนินการก่อสร้างนั้นมีความเสี่ยงจากอันตรายในการทำงานที่อาจส่งผลกระทบต่อบุคลากรทั้งภายในและภายนอก ทรัพย์สินได้รับความเสียหาย เกิดผลกระทบด้านสิ่งแวดล้อมและมลภาวะ หรือความเสียหายที่อาจเกิดขึ้นกับพื้นที่ข้างเคียง ระหว่างการก่อสร้าง บริษัทจึงให้ความสำคัญสูงสุดในด้านความปลอดภัย ซึ่งได้มีมาตรการป้องกันเพื่อลดความเสี่ยงต่าง ๆ โดยมีหน่วยงานความปลอดภัยรับผิดชอบในการบริหารจัดการ และควบคุมความปลอดภัยในงานก่อสร้างให้เป็นไปตาม

นโยบายและมาตรการความปลอดภัยของบริษัทฯ อย่างเคร่งครัด ส่งเสริมให้พนักงานตระหนักถึงความปลอดภัยในการทำงาน มีการอบรมอย่างสม่ำเสมอ อีกทั้งยังมีการจัดทำกรป้องกันพื้นที่เสี่ยงต่อการเกิดอันตราย ป้องกันการตกหล่นของเศษวัสดุ ก่อสร้าง และป้องกันผลกระทบต่องสิ่งแวดล้อมอย่างเหมาะสม เพื่อให้แน่ใจว่าการดำเนินการก่อสร้างอยู่ในสภาพแวดล้อมที่ปลอดภัยต่อบุคลากร ทรัพย์สิน และพื้นที่ข้างเคียง

ความเสี่ยงจากการลงทุนในกิจการร่วมค้า

ในบางกรณีบริษัทฯ มีความจำเป็นต้องเข้าร่วมในกิจการร่วมค้า โดยเฉพาะโครงการที่มีขนาดใหญ่หรือมีมูลค่าของงานสูง บริษัทฯ จะเข้าร่วมในกิจการร่วมค้ากับผู้ที่มีความชำนาญพิเศษหรือผู้ร่วมทุนภายนอก เพื่อยกระดับคุณสมบัติในการเข้าร่วมประมูลงาน หรือเพื่อลดความเสี่ยงด้านการเงินและการดำเนินงาน ซึ่งคงเหลือเพียงความเสี่ยงที่ต้องร่วมรับผิดชอบในกิจการร่วมค้าร่วมกัน

อย่างไรก็ตามความร่วมมือกับกิจการร่วมค้า ย่อมมีความเสี่ยงเช่นกัน ซึ่งเกิดจากคู่สัญญาไม่ปฏิบัติตามสัญญา หรือเงื่อนไข หรือ ข้อตกลงที่ร่วมทุนไว้ ซึ่งอาจทำให้บริษัทฯ ต้องเข้ารับผิดชอบในส่วนของผู้ร่วมทุนในกิจการร่วมค้านั้น ซึ่งมีผลต่อต้นทุนในการดำเนินงานที่สูงขึ้น ส่งผลกำไรขั้นต้นที่ได้รับลดน้อยลง หรือเกิดผลขาดทุนในโครงการก่อสร้าง เป็นต้น ในกรณีที่ผู้ร่วมงานในกิจการร่วมค้าไม่สามารถดำเนินงานหรือปฏิบัติตามเงื่อนไขของสัญญาก่อสร้างได้ บริษัทฯ พยายามลดความเสี่ยงด้านนี้ ด้วยการวิเคราะห์ข้อมูลประวัติการดำเนินงาน และชื่อเสียงของบริษัทฯ ที่จะร่วมงานในกิจการร่วมค้าอย่างรอบคอบก่อนตัดสินใจเข้าร่วมในกิจการร่วมค้า รวมถึงจัดทำสัญญาให้มีความรัดกุม รอบคอบ เพื่อป้องกันความเสียหายที่อาจเกิดขึ้นได้

ความเสี่ยงจากสภาพแวดล้อมภายใน

การไม่ปฏิบัติตามนโยบาย กฎระเบียบ ข้อบังคับในการปฏิบัติงานที่บริษัทฯ กำหนดไว้สามารถก่อให้เกิดผลกระทบรุนแรงต่อการดำเนินงานของบริษัทฯ ได้ เนื่องจากลักษณะการดำเนินงานของบริษัทฯ จำเป็นจะต้องมีการควบคุมอย่างเคร่งครัดเพื่อป้องกันความผิดพลาดที่อาจเกิดขึ้นทั้งในด้านคุณภาพ ด้านการเงิน การบริหารโครงการ และความโปร่งใสในการดำเนินงาน ดังนั้น การปฏิบัติตามนโยบาย กฎระเบียบ ข้อบังคับในการปฏิบัติงานถือเป็นสิ่งสำคัญมากในการดำเนินงาน บริษัทฯ จึงได้กำหนดระเบียบปฏิบัติและนโยบายให้ถือปฏิบัติอย่างเคร่งครัด มีหน่วยงานที่รับผิดชอบมีมาตรการควบคุมและการตรวจสอบภายในอย่างมีมาตรฐานและเป็นระบบ เพื่อให้แน่ใจว่าได้มีการปฏิบัติตามนโยบาย กฎระเบียบ ข้อบังคับในการปฏิบัติงานตามที่กำหนดไว้

ความเสี่ยงด้านรายได้

ธุรกิจก่อสร้างเป็นธุรกิจที่มีการแข่งขันค่อนข้างสูง บางช่วงของตลาดมีปริมาณงานที่ค่อนข้างจำกัด ในขณะที่มีจำนวนบริษัทรับเหมาก่อสร้างเป็นจำนวนมากส่งผลให้เกิดการแข่งขันสูง บริษัทฯ ต้องเผชิญกับการแข่งขันที่มากขึ้น โดยบางบริษัทมีแหล่งเงินทุนและศักยภาพในการดำเนินงานที่มากกว่า อาจทำให้บริษัทฯ ต้องยอมรับกำไรตามสัญญาที่ลดลงหรือให้เงื่อนไขการทำงานที่ดีขึ้นแก่เจ้าของโครงการเพื่อการแข่งขัน หากบริษัทฯ ไม่ได้รับงาน ส่วนแบ่งการตลาดและส่วนแบ่งกำไรอาจจะลดลงได้ ซึ่งส่งผลกระทบต่อผลการดำเนินงานและโอกาสของบริษัทฯ บริษัทฯ จึงมุ่งเน้นที่จะสร้างความน่าเชื่อถือจากผลงานที่มีคุณภาพ ส่งมอบงานที่มีมาตรฐานสูง ตรงต่อเวลา และให้ความใส่ใจต่อความต้องการของลูกค้าเป็นหลักเพื่อรักษาสถานะลูกค้าเดิมของบริษัทฯ และจะทำให้บริษัทฯ ได้รับงานอย่างต่อเนื่อง

ภาวะตลาดและการแข่งขัน

บริษัทฯ รับงานโดยวิธีการประกวดราคาหรือการว่าจ้างโดยตรง ปัจจัยหลักในการสร้างความเชื่อมั่นให้ลูกค้าคือชื่อเสียงและผลงานในอดีต ซึ่งเป็นงานก่อสร้างที่มีคุณภาพสูง โดยจุดมุ่งหมายสูงสุดของบริษัทฯ คือ สร้างมาตรฐานงานก่อสร้างที่ดี เพื่อตอบสนองความต้องการของลูกค้า และใช้เทคโนโลยีการก่อสร้างที่ทันสมัย

บริษัทฯ รับงานโดยวิธีการประกวดราคาหรือการว่าจ้างโดยตรง ปัจจัยหลักในการสร้างความเชื่อมั่นให้ลูกค้าคือชื่อเสียงและผลงานในอดีต ซึ่งเป็นงานก่อสร้างที่มีคุณภาพสูง โดยจุดมุ่งหมายสูงสุดของบริษัทฯ คือ สร้างมาตรฐานงานก่อสร้างที่ดี เพื่อตอบสนองความต้องการของลูกค้า และใช้เทคโนโลยีการก่อสร้างที่ทันสมัย

1. ลักษณะลูกค้า

ฐานลูกค้าเป้าหมายเดิมของบริษัทฯ ได้แก่ เจ้าของโครงการต่าง ๆ ในภาคเอกชนทั่วประเทศ ซึ่งเป็นลูกค้าที่บริษัทฯ ได้ให้บริการอย่างต่อเนื่อง เนื่องจากได้รับความไว้วางใจจากงานก่อสร้างที่มีคุณภาพและประสบผลสำเร็จในอดีต บริษัทฯ สร้างผลงานที่ดีและมีความสัมพันธ์ที่ดีกับลูกค้ามาโดยตลอด เพื่อสร้างโอกาสในการได้รับงานโครงการใหม่ ๆ ในอนาคตจากลูกค้าเดิม ลูกค้าหลักในปัจจุบันของบริษัทฯ ได้แก่ ผู้ประกอบธุรกิจศูนย์การค้า ห้างสรรพสินค้า โรงแรม และอาคารสำนักงาน ซึ่งเจ้าของโครงการมีชื่อเสียง ความมั่นคงทางการเงิน และมีทุนดำเนินการสูง

ในปี พ.ศ.2557 บริษัทฯ ได้เริ่มเข้าไปรับงานจากภาครัฐราชการ โดยเริ่มจากโครงการของการรถไฟแห่งประเทศไทย ต่อมาบริษัทฯ ได้รับงานจากภาครัฐมากขึ้น ทั้งงานประเภทอาคารขนาดใหญ่และงานสาธารณูปโภคพื้นฐานต่าง ๆ ซึ่งบริษัทฯ มีนโยบายที่จะขยายฐานลูกค้ามายังภาครัฐ ทั้งส่วนราชการและรัฐวิสาหกิจต่าง ๆ เพิ่มมากขึ้นในอนาคต ทำให้โอกาสเติบโตทางธุรกิจมีความมั่นคงยิ่งขึ้น

2. กลยุทธ์ทางการตลาด และการแข่งขัน

อุตสาหกรรมก่อสร้างถือเป็นอีกหนึ่งหัวใจที่จะช่วยกระตุ้นเศรษฐกิจในประเทศ ด้วยสัดส่วนเฉลี่ย 8.5% ของผลิตภัณฑ์มวลรวมในประเทศ หรือ จีดีพี มีผลต่อการจ้างงานและมีความเชื่อมโยงกับอุตสาหกรรมต่อเนื่องที่หลากหลาย ปี 2561 อุตสาหกรรมก่อสร้างในภาคตะวันออกจะมีแนวโน้มที่ดีขึ้น หลังจากที่ได้ผลประกอบการในช่วงที่ผ่านมาชะลอตัวจากความล่าช้าของโครงการภาครัฐ ซึ่งการลงทุนภาครัฐจะมีความชัดเจนมากขึ้น มีโครงการต่าง ๆ ที่เริ่มดำเนินงานก่อสร้างมากขึ้น

“การแข่งขันในเรื่องของราคาวัสดุก่อสร้าง มีการแข่งขันกันมากขึ้น ทั้งวัสดุก่อสร้างทางตรง และวัสดุทดแทน ด้านสินค้าพริคาสต์ยังคงเดินทางพัฒนาผลิตภัณฑ์ออกสินค้าใหม่อย่างต่อเนื่อง ทำให้เทคนิคงานก่อสร้างเป็นปัจจัยสำคัญที่นำมาสู่การแข่งขัน ในเรื่องของระยะเวลาก่อสร้าง และต้นทุนของผู้ประกอบการ เป็นส่วนหนึ่งของการบริหารงานก่อสร้าง

กลยุทธ์การแข่งขันดังกล่าว บริษัทฯ ได้มีการพัฒนาบุคลากรทีมงาน อย่างต่อเนื่อง มีการจัดฝึกอบรมพัฒนาฝีมือแรงงานสม่ำเสมอ ร่วมกับสถาบันพัฒนาฝีมือแรงงาน เพื่อเพิ่มศักยภาพความเป็นมืออาชีพที่มีความพร้อมก้าวเข้าสู่ยุค “ประเทศไทย 4.0” อย่างมั่นใจ

3. ข้อได้เปรียบทางการแข่งขัน

- ชื่อเสียงและประสบการณ์ของคณะผู้บริหาร

นอกเหนือจากความสามารถในการบริหารงานขององค์กรเป็นพื้นฐานแล้ว ผู้บริหารของกลุ่มบริษัทฯ สังสมความรู้และประสบการณ์การทำงานก่อสร้างและงานวิศวกรรมต่าง ๆ มากกว่า 20 ปี สามารถนำมาใช้ในการบริหารกิจการที่รับเหมาก่อสร้างที่หลากหลายรูปแบบได้อย่างมีประสิทธิภาพ โดยเป็นที่ยอมรับอย่างกว้างขวางในวงการ นอกจากนี้ หากมีการเปลี่ยนแปลงทางเทคโนโลยีที่จะต้องนำเทคโนโลยีที่ทันสมัยมาใช้หรือการเปลี่ยนแปลงทางวิศวกรรมอื่น ๆ บริษัทฯ มีนโยบายที่จะนำเทคโนโลยีเหล่านั้นมาประยุกต์ใช้และนำเสนอต่อลูกค้าของบริษัทฯ ได้อย่างเหมาะสม

- การให้ความสำคัญกับคุณภาพงานและความปลอดภัยในการทำงาน

บริษัทฯ มุ่งเน้นการดำเนินงานโดย เน้นถึงคุณภาพของผลงานทุกขั้นตอน มีความรับผิดชอบต่อผลงานสูง และมีการรับประกันการส่งมอบงานตรงตามกำหนดเวลาของลูกค้า บริษัทฯ ส่งเสริมนโยบายด้านการทำงานเป็นทีม และเพิ่มพูนเทคโนโลยีที่ทันสมัย เพื่อให้ได้มาซึ่งระบบการดำเนินงานที่ปลอดภัยและมีประสิทธิภาพสูงสุด โดยมีแผนความปลอดภัยในการทำงาน (Safety Department) และแผนควบคุมคุณภาพงานโครงการ (QA&QC Department) ทำหน้าที่รับผิดชอบตามนโยบายดังกล่าว ทั้งนี้ เพื่อให้ลูกค้าได้รับบริการเป็นที่พอใจและได้รับประโยชน์สูงสุด

- การให้บริการรับเหมาก่อสร้างแบบเหมารวม (Turnkey Contracts)

การให้บริการตั้งแต่การออกแบบ งานวางฐานราก จนกระทั่งอาคารเสร็จสมบูรณ์ อีกทั้งสามารถบริหารต้นทุนและเวลาได้อย่างมีประสิทธิภาพ และสอดคล้องกับการผันแปรของต้นทุนการก่อสร้างและภาวะเศรษฐกิจที่ผันผวน

- ชื่อเสียงที่ดีจากผลงานอันเป็นที่ยอมรับในอดีต

บริษัทฯ ได้สร้างชื่อเสียงในผลงานต่าง ๆ ที่ผ่านมามีในอดีต สร้างความพึงพอใจให้กับลูกค้า และทำให้ลูกค้าให้ความไว้วางใจในการกลับมาใช้บริการของบริษัทฯ อีก รวมทั้งได้แนะนำต่อไปยังลูกค้าอื่น ๆ ด้วย ดังนั้น บริษัทฯ จึงมีนโยบายหลักในการที่จะรักษาและเสริมสร้างชื่อเสียงของบริษัทฯ โดย

- การรักษาคุณภาพของผลงานให้เป็นไปตามมาตรฐานที่ยอมรับ
- การดำรงไว้ซึ่งความซื่อสัตย์ต่อวิชาชีพและมีจรรยาบรรณที่ดีต่องานในสัญญา
- การดูแลผลประโยชน์ของลูกค้าเสมือนหนึ่งว่าบริษัทคือเจ้าของโครงการดังกล่าว
- การบริการหลังการขายและภายหลังหมดสัญญาบริการ
- การดูแลให้การก่อสร้างในแต่ละโครงการแล้วเสร็จตามกำหนดเวลาที่ระบุไว้ในสัญญา

- ความสามารถของบุคลากร

บริษัทฯ มีบุคลากรที่มีความชำนาญเฉพาะด้าน อีกทั้งบริษัทฯ มีนโยบายส่งเสริมและพัฒนาบุคลากรซึ่งนับเป็นทรัพยากรที่สำคัญที่สุดของบริษัทฯ เพื่อพัฒนาประสิทธิภาพในการดำเนินงานและดำรงไว้ซึ่งความสามารถในการแข่งขัน ดังนี้

- การพัฒนาความรู้และความสามารถของพนักงานอย่างต่อเนื่อง ทั้งในด้านความรู้ทางเทคนิควิชาการและการจัดการ
- การสร้างจิตสำนึกความรับผิดชอบต่องาน และซื่อสัตย์ต่อวิชาชีพ
- การสร้างบรรยากาศการทำงานที่เป็นมิตร ทั้งภายในองค์กรและการประสานงานกับลูกค้า
- การทำงานเป็นทีม การประสานงานระหว่างทีมวิศวกรและบุคลากรภายในองค์กรสนับสนุนซึ่งกันและกัน เพื่อให้บรรลุซึ่งวัตถุประสงค์ในการให้บริการที่ดีเยี่ยมแก่ลูกค้า
- การรักษามาตรฐานคุณภาพงานและความปลอดภัยในการทำงาน

- แรงงานที่มีคุณภาพ

เนื่องจากบริษัทฯ มีนโยบายในการจ้างแรงงานซึ่งเป็นพนักงานที่มีความสามารถและประสบการณ์ ทำให้พนักงานและแรงงานของบริษัทฯ ล้วนแล้วที่มีคุณภาพและมีความชำนาญงานสูง บริษัทฯ จึงสามารถส่งมอบงานได้ตามมาตรฐานของบริษัทฯ ภายใต้ระยะเวลาที่กำหนดและลูกค้ามีความไว้วางใจในคุณภาพงานที่ส่งมอบ นอกจากนี้เพื่อรองรับการขยายงานเพิ่มมากขึ้นบริษัทฯ มีนโยบายที่จะคัดสรรจ้างผู้รับเหมาช่วงที่มีคุณภาพมีประสบการณ์ที่ยาวนานด้านก่อสร้าง ประกอบกับ มีประวัติการทำงานที่ดี เพื่อความมั่นใจว่า บริษัทฯ จะได้รับรองงานที่มีคุณภาพเทียบเท่ากับงานที่บริษัทฯ ใช้บุคลากรภายในดำเนินการโดยตรง จากการที่บริษัทฯ มีแรงงานที่มีคุณภาพนี้ทำให้บริษัทฯ สามารถรักษาระดับงานก่อสร้างที่มีคุณภาพสูงได้

4. นโยบายราคา

ในการนำเสนอราคาต่อลูกค้า บริษัทฯ คำนึงถึงต้นทุนของวัสดุก่อสร้าง ค่าแรงคนงาน เครื่องจักรเครื่องมือ และค่าใช้จ่ายอื่นๆ ในการก่อสร้างเป็นหลัก ภายใต้การวางแผนงานก่อสร้างที่มีรายละเอียดวิธีการทำงาน ช่วงเวลาฤดูกาล และสภาพแวดล้อมของโครงการนั้น ๆ เพื่อให้ได้ต้นทุนที่แม่นยำ นอกจากนี้บริษัทฯ ยังประมาณค่าใช้จ่ายอื่น ๆ ที่อาจเกิดขึ้นเนื่องจากความล่าช้าในการเก็บเงิน หรือการเปลี่ยนแปลงราคาของ วัสดุก่อสร้างหลักรวม ทั้งต้นทุนทางการเงินไว้ในต้นทุนการก่อสร้าง นอกจากนี้ งานก่อสร้างแต่ละประเภทจะมีสัดส่วนของวัสดุดิบ ค่าแรง และค่าใช้จ่ายในการก่อสร้างแตกต่างกันออกไปตามลักษณะของโครงการ เมื่อรวมกันกับการพิจารณาสภาพการแข่งขันเพื่อประกอบการตัดสินใจเข้ารับงาน แต่ละโครงการแล้ว ทำให้อัตรากำไรขั้นต้นของแต่ละโครงการจึงมีอัตราที่แตกต่างกันไป

อย่างไรก็ดี บริษัทฯ ไม่ได้เสนอราคาที่ต่ำที่สุดต่อลูกค้าเพื่อให้ได้รับงาน แต่บริษัทฯ จะเน้นถึงราคาที่เหมาะสมกับคุณภาพของงาน และความต้องการของลูกค้ารวมถึงการให้ผลตอบแทนที่เหมาะสมกับบริษัทฯ เป็นหลัก



ส่วนที่ 2

โครงสร้างการจัดการ
และการกำกับดูแลกิจการ

โครงสร้างผู้ถือหุ้น

หลักทรัพย์ของบริษัทฯ

ณ วันที่ 6 มกราคม 2560 บริษัทฯ มีทุนจดทะเบียนจำนวน 3,927,213,212 บาท มีทุนเรียกชำระแล้วเป็นเงินจำนวน 3,927,156,902 บาท เป็นหุ้นสามัญจำนวน 3,927,156,902 หุ้น มูลค่าที่ตราไว้หุ้นละ 1 บาท

จากมติที่ประชุมสามัญผู้ถือหุ้นประจำปี 2560 วันที่ 28 เมษายน 2560 มีมติให้ลดทุนจดทะเบียนให้เท่ากับทุนที่ชำระแล้ว โดยลดลงจำนวน 56,310 หุ้น จากทุนจดทะเบียนจำนวน 3,927,213,212 หุ้น เป็น 3,927,156,902 บาท

เปลี่ยนแปลงมูลค่าหุ้นที่ตราไว้จาก 1 บาทต่อหุ้น เป็น 2 บาทต่อหุ้น โดยการลดจำนวนหุ้นจดทะเบียนจาก 3,927,156,902 หุ้น คงเหลือจำนวน 1,963,578,451 หุ้น รวมมูลค่าทุนจดทะเบียน 3,927,156,902 บาท และลดมูลค่าหุ้นที่ตราไว้จากราคาหุ้นละ 2 บาท เป็นหุ้นละ 0.65 บาทเพื่อชดเชยส่วนต่อมูลค่าหุ้นและล้างขาดทุนสะสมของบริษัท ทำให้มูลค่าทุนจดทะเบียนและทุนชำระแล้วลดลงจาก 3,927,156,902 บาท เป็น 1,276,325,994 บาท

เมื่อเดือนพฤษภาคม 2560 บริษัทลดทุนจดทะเบียนจำนวน 56,310 หุ้น มูลค่าหุ้นละ 1 บาท ต่อมาวันที่ 22 พฤษภาคม 2560 บริษัทได้จดทะเบียนลดทุนจำนวน 56,310 หุ้น มูลค่าที่ตราไว้หุ้นละ 1 บาท เพื่อให้เท่ากับทุนชำระแล้วของบริษัท จำนวน 3,927,156,902 บาท เพื่อให้เท่ากับทุนชำระแล้วของบริษัท จำนวน 3,927,156,902 บาท ตามมติที่ประชุมสามัญประจำปีผู้ถือหุ้น เมื่อวันที่ 28 เมษายน 2560

และวันที่ 23 พฤษภาคม 2560 บริษัทได้เปลี่ยนแปลงมูลค่าหุ้นที่ตราไว้จาก 1 บาท เป็น 2 บาท โดยจำนวนหุ้นลดลงจาก 3,927,156,902 หุ้น เหลือ 3,927,156,902 หุ้น ดังนั้น ทุนจดทะเบียนและทุนชำระแล้วจะคงเดิมคือ จำนวน 3,927,156,902 บาทตามมติที่ประชุมสามัญผู้ถือหุ้นเมื่อวันที่ 28 เมษายน 2560 ทั้งนี้บริษัทได้นำส่งหนังสือขอขยายระยะเวลาในการยื่นคำขอจดทะเบียนแก้ไข (ลดทุนจดทะเบียน) ต่อกรมพัฒนาธุรกิจการค้า โดยบริษัทจะยื่นคำขอจดทะเบียนดังกล่าวให้แล้วเสร็จก่อนวันที่ 31 มกราคม 2561

ผู้ถือหุ้น

ผู้ถือหุ้นที่ถือหุ้นสูงสุด 10 ราย ณ วันที่ 31 ธันวาคม 2560

ชื่อผู้ถือหุ้น	จำนวนหุ้นสามัญ	สัดส่วนร้อยละ
1. นางอายุพร กรรณสูต	824,520,000	20.995
2. นายพิสิษฐ์ เหล่าศิริรัตน์	243,000,000	6.188
3. น.ส.รัตติพร กรสุทธิโสภณ	185,000,000	4.711
4. บริษัท พี.โอเวอร์ซีส์ สตีล จำกัด (มหาชน)	112,231,666	2.858
5. นายพัชวิทย์ คุณขยางกูร	100,000,000	2.546
6. นางจรรยา สว่างจิตร	80,130,110	2.040
7. ดร.อดุล อมตวิวัฒน์	78,683,768	2.004
8. นางศันสนีย์ กรรณสูต	70,000,000	1.782
9. นางปราณี เผอิญโชค	50,000,000	1.273
10. นางสุนีรัตน์ อัมพรสุขสกุล	50,000,000	1.273
11. อื่นๆ	2,133,591,358	54.33
รวม	3,927,156,902	100.00

โครงสร้างการจัดการ

โครงสร้างการจัดการของบริษัทฯ ประกอบไปด้วย

1. คณะกรรมการบริษัท (Board of Directors)

รายนามคณะกรรมการบริษัท มีจำนวน 11 ท่าน ดังนี้

1. นายวิเชียร รัตนะพีระพงศ์	ประธานกรรมการ
2. พลตำรวจเอกสุเทพ ธรรมรักษ์	กรรมการอิสระ
3. พลเอกสมชาย หิรัญย์ชูลิต	กรรมการอิสระ
4. นายระพี สุขยางค์	กรรมการอิสระ
5. นายวิรุณ ลี	กรรมการอิสระ
6. นายวรวิทย์ ไกรฤทธิ	กรรมการ
7. นายเพชร วิจักขณา	กรรมการ
8. นางสาวรัชณี ศรีพิพัฒน์กุล	กรรมการ
9. นางอายุพร กรรณสูต	กรรมการ
10. นายศรวิษฐ์ พรรณสมบุญ	กรรมการ
11. นางอรรษา อัสสรัตน์ะ	กรรมการ

หมายเหตุ - นายศรวิษฐ์ พรรณสมบุญ เป็นเลขานุการบริษัทฯ

ขอบเขตอำนาจหน้าที่และความรับผิดชอบของคณะกรรมการบริษัท

- (1) ปฏิบัติหน้าที่ด้วยความรับผิดชอบ ความระมัดระวัง ความซื่อสัตย์สุจริต และระมัดระวังรักษาผลประโยชน์ของบริษัท และให้เป็นไปตามกฎหมายวัตถุประสงค์ และข้อบังคับของบริษัทตลอดจนมติของผู้ถือหุ้น
- (2) มีหน้าที่กำหนดวิสัยทัศน์ นโยบายและทิศทางการดำเนินงานของบริษัท และกำกับควบคุมดูแลให้ฝ่ายบริหารดำเนินการให้เป็นไปตามนโยบายที่กำหนดไว้อย่างมีประสิทธิภาพและประสิทธิผลเพื่อเพิ่มมูลค่าทางเศรษฐกิจสูงสุดให้แก่ผู้ถือหุ้น และการเติบโตอย่างยั่งยืน
- (3) รับผิดชอบต่อผู้ถือหุ้นโดยสม่ำเสมอดำเนินงานโดยรักษาผลประโยชน์ของผู้ถือหุ้นมีการเปิดเผยข้อมูลที่เป็นสาระสำคัญต่อผู้ลงทุนอย่างถูกต้องครบถ้วนมีมาตรฐานและโปร่งใส
- (4) คณะกรรมการบริษัทต้องมีความรู้ความสามารถและประสบการณ์ที่จะเป็นประโยชน์ต่อการดำเนินธุรกิจ และมีความสนใจในกิจการของบริษัทที่ตนเป็นกรรมการอย่างแท้จริง
- (5) ประเมินผลการปฏิบัติงานและกำหนดค่าตอบแทนประธานเจ้าหน้าที่บริหาร
- (6) รับผิดชอบต่อผลประโยชน์และการปฏิบัติหน้าที่ของฝ่ายบริหารโดยให้ความสนใจและระมัดระวังในการปฏิบัติงาน
- (7) กำกับดูแลให้มีการกำหนดเป้าหมายการดำเนินธุรกิจที่ชัดเจน และวัดผลได้ เพื่อใช้เป็นแนวทางในการกำหนดเป้าหมายในการปฏิบัติงาน โดยพิจารณาถึงความเป็นไปได้ สมเหตุสมผล
- (8) กำกับดูแลให้มีการดำเนินธุรกิจ และปฏิบัติงานอย่างมีจริยธรรม

- (9) กำกับดูแลให้ฝ่ายบริหารมีระบบการบริหารความเสี่ยงอย่างเหมาะสมและมีประสิทธิภาพ
- (10) พิจารณาตัดสินใจในเรื่องที่มีสาระสำคัญเช่นนโยบายและแผนธุรกิจโครงการลงทุนขนาดใหญ่อำนาจการบริหารการได้มาหรือจำหน่ายไปซึ่งทรัพย์สิน และรายการอื่นใดที่กฎหมายกำหนด
- (11) กำหนดอำนาจและระดับการอนุมัติในการทำธุรกรรม และการดำเนินการต่าง ๆ ที่เกี่ยวข้องกับการทำงานของบริษัทให้คณะหรือบุคคลตามความเหมาะสมและให้เป็นไปตามข้อกำหนดที่เกี่ยวข้อง โดยจัดทำเป็นคู่มืออำนาจอนุมัติ และให้มีการทบทวนอย่างน้อยปีละ 1 ครั้ง
- (12) จัดให้มีระบบบัญชีการรายงานทางการเงินและการสอบบัญชีที่เชื่อถือได้รวมทั้งดูแลจัดให้มีกระบวนการในการประเมินความเหมาะสมของการควบคุมภายใน
- (13) ให้ความเห็นชอบในการเสนอแต่งตั้งผู้สอบบัญชี และพิจารณาค่าสอบบัญชีประจำปี เพื่อนำเสนอต่อผู้ถือหุ้นในการพิจารณาอนุมัติแต่งตั้ง
- (14) รายงานความรับผิดชอบของคณะกรรมการในการจัดทำรายงานทางการเงินโดยแสดงควบคู่กับรายงานของผู้สอบบัญชีไว้ในรายงานประจำปีและครอบคลุมในเรื่องสำคัญ ๆ ตามนโยบายข้อพึงปฏิบัติที่ดีสำหรับกรรมการบริษัทจดทะเบียนของตลาดหลักทรัพย์แห่งประเทศไทย
- (15) กำกับดูแลการปฏิบัติงานของคณะกรรมการชุดย่อยต่าง ๆ ให้เป็นไปตามกฎบัตรที่กำหนดไว้
- (16) คณะกรรมการต้องประเมินผลการปฏิบัติงานด้วยตนเอง ประเมินผลการปฏิบัติงานโดยรวม
- (17) คณะกรรมการต้องประเมินความเสี่ยง และสนับสนุนให้มีการจัดทำมาตรการต่อต้านการคอร์รัปชันให้เหมาะสม

1.1 การถ่วงดุลของกรรมการที่ไม่เป็นผู้บริหาร

คณะกรรมการบริษัทมีจำนวน 11 ท่าน ประกอบด้วย

- | | |
|----------------------------------|--------|
| 1. กรรมการที่เป็นผู้บริหาร | 2 ท่าน |
| 2. กรรมการที่ไม่ได้เป็นผู้บริหาร | 5 ท่าน |
| 3. กรรมการอิสระ | 4 ท่าน |

ดังนั้น กรรมการอิสระและกรรมการที่ไม่ได้เป็นผู้บริหารมีจำนวน 9 ใน 11 ของคณะกรรมการทั้งหมด

1.2 การรวมหรือแยกตำแหน่ง

โครงสร้างคณะกรรมการของบริษัท ประกอบไปด้วยกรรมการที่เป็นอิสระและกรรมการที่ไม่ได้เป็นผู้บริหารถึง 9 ใน 11 ของคณะกรรมการทั้งหมด ซึ่งทำให้มีการถ่วงดุลและการสอบทานการบริหารงานได้ นอกจากนี้มีการกำหนดขอบเขตอำนาจหน้าที่อย่างชัดเจนของแต่ละคณะกรรมการ ทำให้ประธานเจ้าหน้าที่บริหารและคณะผู้บริหารบริษัท ไม่มีอำนาจเด็ดขาดและมีการถ่วงดุลในตัวมติที่สำคัญจะต้องได้รับมติอนุมัติจากคณะกรรมการบริษัท

ขอบเขตหน้าที่และความรับผิดชอบของเลขานุการบริษัท

เลขานุการบริษัทจะต้องปฏิบัติหน้าที่ตามที่กำหนดในมาตรา 89/15 และมาตรา 89/16 ของพระราชบัญญัติหลักทรัพย์และตลาดหลักทรัพย์ (ฉบับที่ 4) พ.ศ.2551 ซึ่งมีผลใช้บังคับในวันที่ 31 สิงหาคม 2551 ด้วยความรับผิดชอบ ความระมัดระวังและความซื่อสัตย์สุจริต รวมทั้งต้องปฏิบัติให้เป็นไปตามกฎหมายวัตถุประสงค์ ข้อบังคับของบริษัท มติคณะกรรมการ ตลอดจนมติที่ประชุมผู้ถือหุ้น ทั้งหน้าที่และความรับผิดชอบ มีดังนี้

- (1) จัดทำและเก็บรักษาเอกสาร ดังต่อไปนี้
 - ก.) ทะเบียนกรรมการ
 - ข.) หนังสือนัดประชุมคณะกรรมการ รายงานการประชุมคณะกรรมการ และรายงานประจำปีของบริษัทฯ
 - ค.) หนังสือนัดประชุมผู้ถือหุ้น และรายงานการประชุมผู้ถือหุ้น
- (2) เก็บรักษารายงานการมีส่วนได้เสีย ที่รายงานโดยกรรมการ หรือผู้บริหาร
- (3) จัดส่งสำเนารายงานการมีส่วนได้เสีย ตามมาตรา 89/14 ให้ประธานกรรมการและประธานกรรมการตรวจสอบทราบภายใน 7 วันทำการนับแต่วันที่บริษัทได้รับรายงานนั้น และบริษัทต้องจัดให้มีระบบการเก็บรักษาเอกสารหรือหลักฐานที่เกี่ยวข้องกับการแสดงข้อมูล และดูแลให้มีการเก็บรักษาให้ถูกต้อง ครบถ้วน และสามารถตรวจสอบได้ ภายในระยะเวลาไม่น้อยกว่า 10 ปี นับแต่วันที่มีการจัดทำเอกสารหรือข้อมูลดังกล่าว
- (4) ดำเนินการอื่น ๆ ตามที่คณะกรรมการกำกับตลาดทุนประกาศกำหนด

2. คณะกรรมการตรวจสอบ (Audit Committee)

คณะกรรมการตรวจสอบมีจำนวน 4 ท่าน ประกอบด้วย

- | | |
|------------------------------|----------------------|
| 1. พลตำรวจเอกสุเทพ ธรรมรักษ์ | ประธานกรรมการตรวจสอบ |
| 2. พลเอกสมชาย หิรัญย์สุจิตติ | กรรมการ |
| 3. นายระพี สุขยางค์ | กรรมการ |
| 4. นายวิรุณ ลี | กรรมการ |

หมายเหตุ - นางสาวจันทร์เพ็ญ เงินสมุทร เป็นเลขานุการคณะกรรมการตรวจสอบ
 - แต่งตั้ง พลเอกสมชาย หิรัญย์สุจิตติ เป็นกรรมการตรวจสอบ ตามมติที่ประชุมกรรมการบริษัท ครั้งที่ 1/2560
 วันที่ 27 กุมภาพันธ์ 2560

ขอบเขตอำนาจหน้าที่และความรับผิดชอบของคณะกรรมการตรวจสอบ

- (1) สอบทานรายงานทางการเงินเพื่อให้มั่นใจว่ามีความถูกต้องและเชื่อถือได้รวมถึงการเปิดเผยข้อมูลอย่างเพียงพอ โดยการประสานงานกับผู้สอบบัญชีภายนอกและผู้บริหารที่รับผิดชอบจัดทำรายงานทางการเงินทั้งรายไตรมาสและประจำปี
- (2) สอบทานระบบการควบคุมภายในของบริษัทฯ ให้มีความเหมาะสมและมีประสิทธิผลและอาจเสนอแนะให้มีการสอบทานหรือตรวจสอบรายการใดที่เห็นว่าจำเป็นและเป็นสิ่งสำคัญพร้อมทั้งนำเสนอแนะเกี่ยวกับการปรับปรุง

แก้ไขระบบการควบคุมภายในที่สำคัญและจำเป็นเสนอคณะกรรมการบริษัท โดยสอบทานร่วมกับผู้สอบบัญชีภายนอกและผู้จัดการแผนกตรวจสอบการควบคุมภายใน

- (3) สอบทานการปฏิบัติตามกฎหมายว่าด้วยหลักทรัพย์และตลาดหลักทรัพย์หรือข้อกำหนดของตลาดหลักทรัพย์ฯ นโยบายกฎระเบียบข้อบังคับและกฎหมายอื่น ๆ ที่เกี่ยวข้องกับบริษัท
- (4) สอบทานการปฏิบัติตามนโยบายและมาตรการต่อต้านการทุจริตคอร์รัปชัน และกำกับดูแลให้มีการสอบทานโดยผู้ตรวจสอบภายใน
- (5) พิจารณาคัดเลือกและเสนอแต่งตั้งผู้สอบบัญชีรวมถึงพิจารณาเสนอค่าตอบแทนของผู้สอบบัญชีของบริษัทต่อคณะกรรมการบริษัท
- (6) พิจารณาคัดเลือกและแต่งตั้งผู้ตรวจสอบภายในรวมถึงค่าตอบแทนของผู้ตรวจสอบภายใน
- (7) สอบทานแผนงานตรวจสอบภายในของบริษัทตามวิธีการและมาตรฐานที่ยอมรับโดยทั่วไป
- (8) พิจารณาการเปิดเผยข้อมูลของบริษัทในกรณีที่เกิดรายการที่เกี่ยวข้องกันหรือรายการที่อาจมีความขัดแย้งทางผลประโยชน์ให้มีความถูกต้องและครบถ้วน
- (9) สอบทานให้บริษัทมีระบบการบริหารความเสี่ยงที่เหมาะสมและมีประสิทธิภาพ
- (10) รายงานผลการปฏิบัติงานของคณะกรรมการตรวจสอบให้คณะกรรมการบริษัททราบอย่างน้อยปีละ 4 ครั้ง
- (11) ร่วมให้ความเห็นในการพิจารณาแต่งตั้งถอดถอนประเมินผลงานของเจ้าหน้าที่ของหน่วยงานตรวจสอบภายใน
- (12) ในการปฏิบัติงานตามขอบเขตหน้าที่ให้คณะกรรมการตรวจสอบมีอำนาจเชิญให้ฝ่ายจัดการผู้บริหาร หรือพนักงานของบริษัทที่เกี่ยวข้องมาให้ความเห็นเข้าร่วมประชุมหรือส่งเอกสารที่เห็นว่าเกี่ยวข้องหรือจำเป็น
- (13) ให้มีอำนาจว่าจ้างที่ปรึกษาหรือบุคคลภายนอกตามระเบียบของบริษัทมาให้ความเห็นหรือให้คำปรึกษาในกรณีจำเป็น
- (14) จัดทำรายงานการกำกับดูแลกิจการของคณะกรรมการตรวจสอบโดยเปิดเผยไว้ในรายงานประจำปีของบริษัท
- (15) คณะกรรมการตรวจสอบต้องประเมินผลการปฏิบัติงานโดยการประเมินตนเองและรายงานผลการประเมินพร้อมทั้งปัญหาอุปสรรคในการปฏิบัติงานที่อาจเป็นเหตุให้การปฏิบัติงานไม่บรรลุวัตถุประสงค์ในการจัดตั้งคณะกรรมการตรวจสอบให้คณะกรรมการบริษัททราบทุกปี
- (16) ปฏิบัติงานอื่นตามที่คณะกรรมการบริษัทมอบหมายภายในขอบเขตหน้าที่และความรับผิดชอบของคณะกรรมการตรวจสอบทั้งนี้ กรรมการตรวจสอบทั้ง 4 ท่านของบริษัทฯ มาจากกรรมการอิสระที่คุณสมบัติตามข้อ 16 ของประกาศคณะกรรมการกำกับตลาดทุน ที่ ทจ. 28/2551

3. คณะกรรมการสรรหาและพิจารณาค่าตอบแทน (Nomination and Remuneration Committee)

คณะกรรมการสรรหาและพิจารณาค่าตอบแทนจำนวน 3 ท่าน ประกอบด้วย

- | | |
|----------------------------|---------------|
| 1. นายระพี สุขยางค์ | ประธานกรรมการ |
| 2. พลเอกสมชาย หิรัญยัษฐิติ | กรรมการ |
| 3. นายวิรุณ ลี | กรรมการ |

ขอบเขตอำนาจหน้าที่และความรับผิดชอบของคณะกรรมการสรรหาและพิจารณาค่าตอบแทน

ด้านการสรรหา

- (1) กำหนดวิธีการสรรหาบุคคลที่เหมาะสมเพื่อดำรงตำแหน่งกรรมการให้เหมาะสมกับลักษณะและการดำเนินธุรกิจขององค์กรโดยการกำหนดคุณสมบัติ และความรู้ความชำนาญแต่ละด้านที่ต้องการให้มี
- (2) สรรหากรรมการ เมื่อถึงวาระที่จะต้องเสนอชื่อกรรมการให้แก่คณะกรรมการบริษัทพิจารณา โดยการสรรหาอาจพิจารณาจากกรรมการเดิมให้ดำรงตำแหน่งต่อ หรือเปิดรับการเสนอชื่อจากผู้ถือหุ้น หรือการใช้บริษัทภายนอกช่วยสรรหา หรือพิจารณาจากบุคคลจากทำเนียบกรรมการอาชีพ หรือให้กรรมการแต่ละคนเสนอชื่อบุคคลที่เหมาะสม เป็นต้น
- (3) พิจารณารายชื่อบุคคลที่ได้รับการเสนอชื่อมาและคัดเลือกบุคคลที่มีคุณสมบัติสอดคล้องกับเกณฑ์คุณสมบัติที่กำหนดไว้
- (4) ตรวจสอบว่าบุคคลที่จะถูกเสนอชื่อนั้นมีคุณสมบัติตามกฎหมายและข้อกำหนดของหน่วยงานที่เกี่ยวข้อง
- (5) ดำเนินการทาบทามบุคคลที่มีคุณสมบัติสอดคล้องกับเกณฑ์คุณสมบัติที่กำหนดไว้ เพื่อให้มั่นใจว่าบุคคลดังกล่าวมีความยินดีที่จะมารับตำแหน่งกรรมการของบริษัท หากได้รับการแต่งตั้งจากผู้ถือหุ้น
- (6) เสนอชื่อให้คณะกรรมการเพื่อพิจารณาและบรรจุชื่อในหนังสือนัดประชุมผู้ถือหุ้น เพื่อให้ที่ประชุมผู้ถือหุ้นพิจารณาแต่งตั้ง
- (7) พิจารณาสรรหาผู้บริหารระดับสูง ตามที่ได้รับมอบหมายจากคณะกรรมการบริษัท

ด้านการพิจารณาค่าตอบแทน

- (8) พิจารณาหลักเกณฑ์การจ่ายค่าตอบแทนของกรรมการและประธานเจ้าหน้าที่บริหารเพื่อให้มีความเหมาะสม โดยทบทวนความเหมาะสมของเกณฑ์ที่ใช้อยู่ในปัจจุบัน เปรียบเทียบกับข้อมูลการจ่ายค่าตอบแทนของบริษัทอื่นที่อยู่ในอุตสาหกรรมเดียวกับบริษัท และกำหนดหลักเกณฑ์ให้เหมาะสมเพื่อให้เกิดผลงานตามที่คาดหวัง ให้มีความเป็นธรรม และเป็นการตอบแทนบุคคลที่ช่วยให้งานของบริษัทประสบความสำเร็จ
- (9) ทบทวนรูปแบบการจ่ายค่าตอบแทนทุกประเภท เช่นค่าตอบแทนประจำ ค่าตอบแทนตามผลการดำเนินงานและค่าเบี้ยประชุม โดยคำนึงถึงแนวปฏิบัติที่อุตสาหกรรมเดียวกันใช้อยู่ ผลประกอบการและขนาดของธุรกิจของบริษัท และความรับผิดชอบ ความรู้ ความสามารถและประสบการณ์ของกรรมการและผู้บริหารระดับสูงที่บริษัทต้องการ
- (10) พิจารณาเกณฑ์การประเมินผลงานประธานเจ้าหน้าที่บริหาร ตามที่ได้รับมอบหมายจากคณะกรรมการบริษัท
- (11) กำหนดค่าตอบแทนประจำปีของกรรมการ ประธานเจ้าหน้าที่บริหาร ตามหลักเกณฑ์การจ่ายได้พิจารณาไว้ และนำเสนอต่อคณะกรรมการบริษัทเพื่ออนุมัติค่าตอบแทนของประธานเจ้าหน้าที่บริหาร ส่วนของกรรมการ ให้คณะกรรมการบริษัทนำเสนอให้ที่ประชุมผู้ถือหุ้นอนุมัติ
- (12) พิจารณาความเหมาะสมและให้ความเห็นชอบ ในกรณีที่มีการเสนอขายหลักทรัพย์ใหม่ให้กรรมการและพนักงาน โดยยึดหลักให้เกิดความเป็นธรรมต่อผู้ถือหุ้น และสร้างแรงจูงใจให้กรรมการและพนักงานปฏิบัติหน้าที่เพื่อให้เกิดการสร้างมูลค่าเพิ่มให้ผู้ถือหุ้นในระยะยาวและสามารถรักษานักลงทุนที่มีคุณภาพได้อย่างแท้จริง

4. คณะกรรมการบริหารความเสี่ยง (Risk Management Committee)

คณะกรรมการบริหารความเสี่ยงมีจำนวน 3 ท่าน ประกอบด้วย

- | | |
|-----------------------|---------------|
| 1. นายวรวิทย์ ไกรฤทธิ | ประธานกรรมการ |
| 2. นายเพชร วิจักขณา | กรรมการ |
| 3. นางอรรษา อัสสรตนะ | กรรมการ |

ขอบเขตอำนาจหน้าที่และความรับผิดชอบของคณะกรรมการบริหารความเสี่ยง

- (1) กำหนดนโยบายและโครงสร้างการบริหารความเสี่ยง เพื่อเสนอต่อกรรมการบริษัท
- (2) วางกลยุทธ์ให้สอดคล้องกับนโยบายการบริหารความเสี่ยง เพื่อให้สามารถประเมิน ติดตามและควบคุมความเสี่ยงแต่ละประเภทให้อยู่ในระดับที่ยอมรับได้ โดยให้หน่วยงานต่าง ๆ มีส่วนร่วมในการบริหารและควบคุมความเสี่ยง
- (3) ประเมินความเสี่ยงในระดับองค์กร และกำหนดวิธีการบริหารความเสี่ยงนั้นให้อยู่ในระดับที่ยอมรับได้ รวมทั้งควบคุมดูแลให้มีการบริหารความเสี่ยงตามวิธีการที่กำหนดไว้
- (4) ทบทวนนโยบายการบริหารความเสี่ยงและปรับปรุงให้มีประสิทธิภาพและประสิทธิผลอย่างเพียงพอที่จะควบคุมความเสี่ยง
- (5) มีอำนาจในการเรียกบุคคลที่เกี่ยวข้องมาชี้แจงหรือแต่งตั้งและกำหนดบทบาทให้ผู้ปฏิบัติงานทุกระดับมีหน้าที่บริหารความเสี่ยงตามความเหมาะสมและให้รายงานต่อคณะกรรมการบริหารความเสี่ยงเพื่อการบริหารความเสี่ยงบรรลุนิติวัตถุประสงค์
- (6) รายงานผลของการบริหารความเสี่ยงต่อกรรมการบริหารเพื่อเสนอต่อกรรมการตรวจสอบปฏิบัติการอื่นใดเกี่ยวกับการบริหารความเสี่ยงตามที่กรรมการบริหารมอบหมาย

5. คณะกรรมการบริหาร (Executive Committee)

คณะกรรมการบริหาร ณ วันที่ 31 ธันวาคม 2560 มีจำนวน 5 ท่าน ดังนี้

- | | |
|--|---|
| 1. นางอายุพร ภรรณสูตร | ประธานเจ้าหน้าที่บริหาร |
| 2. นายกรีช แก้วนาค | ประธานเจ้าหน้าที่ฝ่ายวิศวกรรม |
| 3. นายศรวิษฐ์ พรหมสมบุญ | รักษาการประธานเจ้าหน้าที่ฝ่ายการเงินและผู้อำนวยการฝ่ายบริหารงานองค์กร |
| 4. นายทวีศักดิ์ กิขุนทด | ผู้อำนวยการโครงการ |
| 5. นายสุรัชย์ จอนเจดสิน ⁽¹⁾ | ผู้อำนวยการฝ่ายกำกับปฏิบัติงานและรักษาการผู้อำนวยการฝ่ายพัฒนาธุรกิจ |

หมายเหตุ (1) นายสุรัชย์ จอนเจดสิน ได้รับการแต่งตั้งเป็น รักษาการผู้อำนวยการฝ่ายพัฒนาธุรกิจ แทนนายปรีชา ลาภบุตร เมื่อวันที่ 12 ตุลาคม 2560

ขอบเขตอำนาจหน้าที่และความรับผิดชอบของคณะกรรมการบริหาร

- (1) ประกอบด้วยกรรมการบริษัทที่เป็นผู้บริหารงานและพนักงานในระดับบริหาร รวมกันไม่น้อยกว่า 3 คน ร่วมกันเป็นคณะกรรมการบริหาร
- (2) ทำหน้าที่ควบคุมการบริหารงานของบริษัทให้เป็นไปตามนโยบายที่คณะกรรมการบริษัทกำหนดไว้ และรายงานผลการดำเนินงานต่อคณะกรรมการบริษัท ทั้งนี้ในการดำเนินการประชุมของคณะกรรมการบริหารต้องมีคณะกรรมการเข้าร่วมประชุมไม่น้อยกว่ากึ่งหนึ่งของกรรมการบริหารส่วนการลงมติของคณะกรรมการบริหารต้องได้รับคะแนนเสียงข้างมากจากที่ประชุมและคะแนนเสียงดังกล่าวที่นับได้อย่างน้อยกึ่งหนึ่งจากคะแนนเสียงของคณะกรรมการบริหารทั้งหมด
- (3) พิจารณาการกำหนดอำนาจ และระดับการอนุมัติของแต่ละบุคคลให้เป็นไปอย่างเหมาะสม และจัดให้มีการแบ่งแยกหน้าที่ที่อาจก่อให้เกิดการทำทุจริตออกจากกัน รวมถึงการกำหนดขั้นตอน และวิธีการทำธุรกรรมกับผู้ถือหุ้นรายใหญ่ กรรมการ ผู้บริหาร หรือผู้ที่เกี่ยวข้องกับบุคคลดังกล่าวอย่างเหมาะสม เพื่อป้องกันการถ่ายเทผลประโยชน์ และนำเสนอต่อคณะกรรมการบริษัทเพื่ออนุมัติหลักการ รวมถึงควบคุมให้มีการถือปฏิบัติตามหลักการ และข้อกำหนดที่ได้รับอนุมัติแล้ว
- (4) พิจารณางบประมาณประจำปีและขั้นตอนในการใช้จ่ายงบประมาณ เพื่อเสนอต่อคณะกรรมการบริษัทและควบคุมดูแลการใช้จ่ายตามงบประมาณที่ได้รับอนุมัติจากคณะกรรมการบริษัทแล้ว
- (5) พิจารณาปรับปรุงแผนการดำเนินธุรกิจของบริษัทให้เหมาะสมเพื่อประโยชน์ของบริษัท
- (6) พิจารณาอนุมัติการลงทุนและกำหนดงบประมาณในการลงทุนตามอำนาจในคู่มืออำนาจดำเนินการ
- (7) พิจารณาการทำสัญญาต่าง ๆ ที่มีผลผูกพันบริษัทตามอำนาจในคู่มืออำนาจดำเนินการ
- (8) รับผิดชอบให้มีข้อมูลที่สำคัญต่าง ๆ ของบริษัท อย่างเพียงพอ เพื่อใช้ประกอบการตัดสินใจของคณะกรรมการบริษัท ผู้ถือหุ้น รวมถึงจัดทำรายงานทางการเงินที่น่าเชื่อถือ เป็นไปตามมาตรฐานที่ดีและโปร่งใส
- (9) พิจารณาผลกำไร และขาดทุนของบริษัทและเสนอจ่ายปันผลประจำปีต่อคณะกรรมการบริษัท
- (10) พิจารณาการดำเนินธุรกิจใหม่ หรือการเลิกธุรกิจเพื่อเสนอต่อคณะกรรมการบริษัท
- (11) กำกับดูแลให้มีขั้นตอนให้ผู้ปฏิบัติงานต้องรายงานเหตุการณ์ หรือการกระทำที่ผิดปกติ หรือการกระทำผิดกฎหมายต่อคณะกรรมการบริหารอย่างทันท่วงที และในกรณีที่เหตุการณ์ดังกล่าวมีผลกระทบที่มีสาระสำคัญจะต้องรายงานให้คณะกรรมการบริษัท ทราบ เพื่อพิจารณาแก้ไข ภายในระยะเวลาอันสมควร
- (12) ดำเนินการใด ๆ เพื่อสนับสนุนการดำเนินการดังกล่าวข้างต้น หรือตามความเห็นของคณะกรรมการบริษัท หรือตามที่ได้รับมอบอำนาจจากคณะกรรมการบริษัท
- (13) การดำเนินเสนอต่อที่ประชุมคณะกรรมการบริหารในเรื่องใด ๆ ซึ่งได้รับการลงมติ และ/หรือ อนุมัติจากที่ประชุมคณะกรรมการบริหาร จะต้องรายงานให้คณะกรรมการบริษัททราบ ในการประชุมคณะกรรมการบริษัทครั้งถัดไป

ทั้งนี้กรรมการบริหารจะไม่สามารถอนุมัติรายการที่ตนหรือบุคคลที่อาจมีความขัดแย้งมีส่วนได้เสียหรืออาจมีความขัดแย้งทางผลประโยชน์ในลักษณะอื่นกับบริษัทหรือบริษัทย่อย

ค่าตอบแทนกรรมการและผู้บริหาร

ค่าตอบแทนกรรมการ ได้ถูกกำหนดไว้อย่างชัดเจนและโปร่งใส โดยคำนึงถึงภาระหน้าที่ที่ได้รับมอบหมาย ตลอดจนความรับผิดชอบ และได้ขออนุมัติจากที่ประชุมผู้ถือหุ้นทุก ๆ ปี

ค่าตอบแทนผู้บริหาร คณะกรรมการบริษัทได้ให้นโยบายในการกำหนดค่าตอบแทนให้แก่ผู้บริหารโดยคำนึงถึงหลักความยุติธรรมและสูงเพียงพอที่จะดึงดูดและรักษาผู้บริหารที่มีคุณสมบัติที่ต้องการ โดยสามารถสร้างแรงจูงใจให้มีการปฏิบัติงานที่มีคุณภาพและมาตรฐานที่ดี ทั้งนี้ค่าตอบแทนกรรมการและผู้บริหารจะถูกเปิดเผยในแบบ 56-1 และรายงานประจำปีของบริษัท

บริษัทได้กำหนดนโยบายค่าตอบแทนกรรมการไว้อย่างชัดเจน และได้ขออนุมัติจากที่ประชุมผู้ถือหุ้นและสำหรับค่าตอบแทนผู้บริหารเป็นไปตามหลักการและนโยบายที่คณะกรรมการกำหนด ทั้งนี้ เป็นไปตามหลักการกำกับดูแลกิจการที่ดี โดยจำนวนค่าตอบแทนของกรรมการและผู้บริหาร ในปี 2560 มีดังนี้

1. ค่าตอบแทนของคณะกรรมการ

- 1.1) ค่าตอบแทนของคณะกรรมการบริษัท ได้แก่ ค่าเบี้ยประชุมเท่านั้น กรรมการทั้ง 9 ท่านได้รับค่าตอบแทน ซึ่งได้แก่ ค่าเบี้ยประชุมประธานคณะกรรมการบริษัท จำนวน 50,000 บาทต่อครั้ง ค่าเบี้ยประชุมคณะกรรมการบริษัท จำนวน 30,000 บาทต่อครั้ง
- 1.2) ค่าตอบแทนของคณะกรรมการตรวจสอบ ได้แก่ ค่าเบี้ยประชุมเท่านั้น กรรมการทั้ง 4 ท่านได้รับค่าตอบแทน ซึ่งได้แก่ ค่าเบี้ยประชุมประธานคณะกรรมการตรวจสอบ จำนวน 20,000 บาทต่อครั้ง ค่าเบี้ยประชุมคณะกรรมการตรวจสอบ จำนวน 10,000 บาทต่อครั้ง
- 1.3) ค่าตอบแทนของคณะกรรมการสรรหาและพิจารณาค่าตอบแทน ได้แก่ ค่าเบี้ยประชุมเท่านั้น กรรมการทั้ง 3 ท่านได้รับค่าตอบแทน ซึ่งได้แก่ ค่าเบี้ยประชุมประธานกรรมการ จำนวน 20,000 บาทต่อครั้ง และค่าเบี้ยประชุมกรรมการ ท่านละ 10,000 บาทต่อครั้ง
- 1.4) ค่าตอบแทนของคณะกรรมการบริหารความเสี่ยง ได้แก่ ค่าเบี้ยประชุมเท่านั้น กรรมการทั้ง 4 ท่านได้รับค่าตอบแทน ซึ่งได้แก่ ค่าเบี้ยประชุมประธานกรรมการ จำนวน 20,000 บาทต่อครั้ง และค่าเบี้ยประชุมกรรมการ ท่านละ 10,000 บาทต่อครั้ง

รายชื่อ	ตำแหน่ง	จำนวนครั้งที่เข้าร่วมประชุม ปี 2560			
		ประชุมคณะ กรรมการ บริษัท	ประชุมคณะ กรรมการ ตรวจสอบ	ประชุมคณะ กรรมการ สรรหาและ พิจารณา คำตอบแทน	ประชุมคณะ กรรมการ บริหารความ เสี่ยง
1. นายวิเชียร รัตนะพีระพงศ์	ประธานกรรมการบริษัท	4/5	-	-	-
2. พลตำรวจเอกสุเทพ ธรรมรักษ์	กรรมการอิสระ ประธานกรรมการตรวจสอบ	0/5	0/3	-	-
3. พลเอกสมชาย หิรัญย์ฐิติ	กรรมการอิสระ กรรมการสรรหาและ พิจารณาคำตอบแทน	5/5	3/3	1/1	-
4. นายระพี สุขยางค์	กรรมการอิสระ กรรมการตรวจสอบ ประธานกรรมการสรรหา และพิจารณาคำตอบแทน	3/5	3/3	1/1	-
5. นายวิรุณ ลี	กรรมการอิสระ กรรมการตรวจสอบ กรรมการสรรหาและ พิจารณาคำตอบแทน	4/5	3/3	1/1	-
6. นางอายุพร กรรณสูต ⁽¹⁾	กรรมการ ประธานเจ้าหน้าที่บริหาร	5/5	-	-	1/1
7. นายวรวิทย์ ไกรฤทธิ	กรรมการ	5/5	-	-	1/1
8. นายเพชร วิจักขณา	กรรมการ	5/5	-	-	1/1
9. นางสาวรัชณี ตรีพิพัฒน์กุล	กรรมการ	5/5	-	-	-
10. นายศรวิษฐ์ พรพรรณสมบุญ ⁽¹⁾	กรรมการ	5/5	-	-	-
11. นางอรรณา อัสสรัตน์ะ	กรรมการ	5/5	-	-	1/1
มีคำตอบแทนรวมทั้งสิ้น		1,278,500 บาท			

หมายเหตุ (1) กรรมการที่เป็นผู้บริหารขอสละสิทธิ์ในการรับคำตอบแทน

2. ค่าตอบแทนของผู้บริหาร

บริษัทจ่ายค่าตอบแทนให้แก่ผู้บริหารของบริษัทจำนวน 10 ราย ในรูปของเงินเดือน โบนัส เงินสมทบกองทุนสำรองเลี้ยงชีพ และสวัสดิการอื่น ๆ เป็นจำนวนเงินรวมกันทั้งสิ้น 19.09 ล้านบาทในปี 2560 โดยมีรายละเอียดดังต่อไปนี้

ค่าตอบแทน	ปี 2560	
	จำนวนราย	ค่าตอบแทนรวม (ล้านบาท)
เงินเดือน	10	17.58
โบนัส	1	0.19
เงินสมทบกองทุนสำรองเลี้ยงชีพ	8	0.67
อื่น ๆ	9	1.32
รวม	14	19.76

3. ค่าตอบแทนอื่น ๆ

- ไม่มี -

6. บุคลากร

1. ผลตอบแทนรวมของพนักงาน

ในปี 2560 บริษัทได้พิจารณาให้ผลตอบแทนให้แก่พนักงานในรูปเงินเดือน โบนัส เงินสมทบกองทุนสำรองเลี้ยงชีพ และอื่นๆ โดยบริษัท เคเทค คอนสตรัคชั่น จำกัด (มหาชน) ให้ผลตอบแทนแก่พนักงานเป็นจำนวนเงินรวม 39,134,732 ล้านบาท และบริษัทย่อย ให้ผลตอบแทนแก่พนักงานเป็นจำนวนเงินรวม 271,559,534 ล้านบาท ดังนี้

ค่าตอบแทน (หน่วย : ล้านบาท)	ปี 2560 บมจ. เคเทค คอนสตรัคชั่น	ปี 2560 บริษัทย่อย
เงินเดือนและค่าจ้างรวม	32,871,864	154,358,692
โบนัส	831,651	834,193
เงินสมทบกองทุนสำรองเลี้ยงชีพ	358,496	296,965
อื่นๆ เช่น เงินค่าล่วงเวลา และ เบี้ยเลี้ยง เป็นต้น	5,072,721	116,069,684
รวม	39,134,732	271,559,534

2. จำนวนวิศวกร

สาขา	จำนวน		
	วุฒิ	สามัญ	ภาคี
วิศวกรรมโยธา	1	6	34
วิศวกรรมไฟฟ้า	-	1	2
วิศวกรรมเครื่องกล	-	-	-
วิศวกรรมความปลอดภัย	-	-	-
สถาปนิก	-	1	4
อื่นๆ	-	-	-

3. จำนวนพนักงานของบริษัท

ณ วันที่ 31 ธันวาคม 2560 บริษัท เคเทค คอนสตรัคชั่น จำกัด (มหาชน) มีพนักงานรวมทั้งสิ้น 105 คน และบริษัท ย่อย มีพนักงานรวมทั้งสิ้น 927 คน โดยแบ่งตามสายงานหลักทั้งหมด 2 สายได้ดังนี้

สายงานที่	สายงานหลัก	จำนวนพนักงาน บมจ. เคเทค คอนสตรัคชั่น ณ 31 ธันวาคม 2560	จำนวนพนักงาน บริษัทย่อย ณ 31 ธันวาคม 2560
1.	สำนักงานใหญ่	76	14
2.	สายงานก่อสร้าง		
	- พนักงานประจำรายเดือน	-	139
	- พนักงานประจำรายวัน	29	774
	รวมพนักงาน	105	927

บริษัทฯ ถือว่าการปฏิบัติต่อพนักงานเป็นความรับผิดชอบในลำดับต้น ๆ ที่ต้องดูแลอย่างทั่วถึง โดยใส่ใจถึงความเสมอภาค ยุติธรรม และเปิดโอกาสให้ทุกคนมีส่วนร่วมในการแสดงความสามารถ เสนอความคิดเห็น การจัดกิจกรรม และการปรับปรุงขั้นตอนการดำเนินงานให้เหมาะสมกับสภาพองค์กร เพื่อนำพาให้องค์กรบรรลุสู่เป้าหมายได้อย่างมีประสิทธิภาพ ควบคู่ไปกับการเจริญเติบโตอย่างยั่งยืนของทรัพยากรบุคคล

การปฏิบัติต่อพนักงานในส่วนของการจ่ายค่าตอบแทน และสวัสดิการของบริษัทฯ ถูกจัดทำขึ้น และมีการพัฒนาอยู่อย่างสม่ำเสมอ อาทิ การเน้นความเป็นธรรม และโปร่งใส ในการพิจารณาปรับค่าจ้างและค่าตอบแทนของพนักงาน โดยมีการกำหนดตามโครงสร้างเงินเดือน และการจัดสรรสวัสดิการ ที่สามารถดึงดูดผู้มีความสามารถสูงให้เข้ามาเป็นส่วนหนึ่งของบริษัท และสร้างแรงจูงใจให้กับพนักงาน เพื่อให้มีการพัฒนาความรู้ ความสามารถ ตามคุณสมบัติที่บริษัทฯ ต้องการในแต่ละระดับขั้นของพนักงาน ซึ่งจะทำให้บริษัทฯ แข่งขันกันในตลาด หรืออุตสาหกรรมเดียวกัน

การประเมินผลการปฏิบัติงานของบริษัท มีผลต่อการปรับค่าจ้างประจำปี ซึ่งบริษัทมีการจัดทำระบบการประเมินผลการปฏิบัติงานตามความถูกต้อง โปร่งใส และยุติธรรม โดยมีการชี้แจงรายละเอียดต่อหัวหน้าสายงานอย่างชัดเจน มีการวัดผลจากหัวข้อประเมินที่เป็นไปตามค่านิยม (Value) ของบริษัท นอกเหนือจากการปฏิบัติงานทั่วไป เพราะบริษัท เชื่อว่าต้องบริหารจัดการและพัฒนาทรัพยากรบุคคลให้สามารถปฏิบัติงานได้ดี และเป็นคนที่มีคุณสมบัติแบบที่บริษัท ต้องการ อีกทั้งหลังการประเมินผลการปฏิบัติงานทุกครั้ง ระบบได้ถูกกำหนดให้มีการแจ้งผล และข้อเสนอแนะตอบกลับ (Feedback) แก่ผู้ใต้บังคับบัญชา และลงชื่อรับผลการประเมินฯ เพื่อให้เกิดความโปร่งใส และพนักงานรับทราบในการประเมินด้วยตนเอง สามารถชี้แจง และรับฟังข้อเสนอแนะในคราวเดียวกัน อันเป็นการสร้างความโปร่งใส และยุติธรรมอย่างแท้จริง

การจัดสรร และพัฒนาสวัสดิการ นอกจากสวัสดิการที่จัดขึ้นให้ตามกฎหมายแล้ว บริษัท ได้มีการจัดการเลือกตั้งคณะกรรมการสวัสดิการในสถานประกอบกิจการตามวาระที่กฎหมายกำหนด และให้สิทธิพนักงานในการเลือกตั้งตัวแทนเพื่อทำหน้าที่คณะกรรมการสวัสดิการในสถานประกอบกิจการทั้งในสำนักงานใหญ่ และหน่วยงานต่าง ๆ เพื่อให้เกิดความทั่วถึงในการส่งเสริมคุณภาพชีวิตความเป็นอยู่ และสามารถมอบสวัสดิการ แก่พนักงาน ดังนั้น การจัดสรร และพัฒนาสวัสดิการจึงมีการปรับปรุงเพื่อความเหมาะสมตลอด เพื่อให้เข้ากับแนวโน้มและสถานการณ์ปัจจุบัน เรื่องความต้องการพื้นฐานของมนุษย์ที่มีความต้องการแตกต่างกัน อาทิ

- สวัสดิการท่องเที่ยวประจำปีที่พนักงานทุกเพศ วัย และโครงการต่าง ๆ ทั่วประเทศ สามารถร่วมดำเนินกิจกรรมได้อย่างเต็มที่
- สวัสดิการมอบสิ่งของกรณีทำงานนานให้แก่พนักงานที่ทำงานมากกว่า 5 ปี ขึ้นไป เพื่อเป็นขวัญกำลังใจ และสร้างแรงจูงใจแก่พนักงาน โดยจัดสรรรางวัลตามช่วงอายุการทำงาน ซึ่งปัจจุบันพนักงานที่มีอายุงาน มากที่สุดในบริษัท คือ 20 ปี ตามการฉลองครบรอบบริษัท 20 ปี เมื่อวันที่ 11 มีนาคม 2560 ที่ผ่านมา
- สวัสดิการช่วยค่าคลอดบุตรที่ช่วยเหลือทั้งพนักงานหญิง รวมถึงพนักงานชายที่ภรรยาคลอดบุตร ของขวัญเยี่ยมใช้พนักงาน
- การตรวจสุขภาพประจำปีจากโรงพยาบาลที่ได้มาตรฐาน และผ่านการจัดสรรโปรแกรมแก่พนักงานในอายุที่แตกต่างกันอย่างครบถ้วนเหมาะสม ทั้งพนักงานรายเดือน โดยเฉพาะอย่างยิ่งพนักงานรายวันที่อาศัยอยู่ในบ้านพักคนงานชั่วคราว (Camp) ที่มีจำนวนมาก และต้องการการส่งเสริมด้านความปลอดภัย สุขภาพ และอาชีวอนามัยสูง ซึ่งบริษัท มีการจัดการอย่างเป็นสัดส่วน ให้เกิดความปลอดภัยทั้งร่างกาย และทรัพย์สิน เพื่อให้มั่นใจว่าพนักงานทุกคนทุกระดับ มีสภาพร่างกายและจิตใจที่พร้อมในการดำเนินชีวิต และส่งเสริมให้มีความสุขในการทำงานต่อไป
- สวัสดิการกองทุนสำรองเลี้ยงชีพที่สามารถปรับได้ตามความสมัครใจของแต่ละคน เป็นต้น

4) นโยบายในการพัฒนาพนักงานของบริษัท

ทรัพยากรมนุษย์ ถือเป็นหนึ่งในปัจจัยหลักในการสร้างผลกำไรของธุรกิจรับเหมาก่อสร้าง ที่มีผลต่อการบริหารต้นทุนงานก่อสร้างขององค์กร ซึ่งบุคลากรในองค์กรจะต้องได้รับการกระตุ้น สนับสนุน ส่งเสริมความรู้ความสามารถ และศักยภาพต่าง ๆ ดังนั้นบริษัทให้ความสำคัญในการพัฒนาทรัพยากรบุคคลเป็นอย่างมาก เนื่องจากบุคลากรเป็นปัจจัยหลักในการขับเคลื่อนองค์กร

บริษัทฯ เน้นเรื่องการเสริมสร้างทัศนคติเกี่ยวกับการทำงานตั้งแต่แรกเริ่มเข้าทำงานของพนักงานด้วยการจัดอบรมปฐมนิเทศ โดยการให้ข้อมูล และสร้างความเข้าใจในวิสัยทัศน์ของบริษัทฯ การสร้างค่านิยมร่วมกัน ทิศทางการดำเนินธุรกิจ เป้าหมาย นโยบายที่สำคัญของบริษัท อาทิ นโยบายความปลอดภัย และนโยบายการต่อต้านทุจริตคอร์รัปชัน รวมถึงแนวทางการบริหารองค์กร

บริษัทฯ ยังคงสานต่อการเพิ่มพูนศักยภาพบุคลากร ด้วยการจัดทำแผนการอบรมบุคลากร และเตรียมงบประมาณประจำปี โดยจัดสรรงบประมาณไว้เป็นการเฉพาะอย่างเหมาะสม ให้ตรงกับความต้องการในการทำงานของลักษณะงาน และความรับผิดชอบของหน่วยงานนั้น ๆ โดยยึดหลักความเท่าเทียมกันทั้งพนักงานรายเดือน และรายวันที่มีสิทธิในการเข้าอบรมในทุกระดับ เพื่อช่วยเพิ่มประสิทธิภาพในการทำงาน โดยมีได้จำกัดอยู่เพียงแค่ด้านวิศวกรรมเท่านั้น แต่ยังรวมไปถึงพนักงานในสายงานอื่น ๆ ด้วย ทั้งนี้มีจัดกำหนดเวลาที่จะจัดให้มีการฝึกอบรมในรอบปีไว้เพื่อให้การพัฒนาบุคลากรดำเนินไปอย่างตรงตามความต้องการอย่างแท้จริง และทั่วถึงสอดคล้องกับนโยบายทางธุรกิจ ดังนี้

การจัดให้มีการอบรมภายใน จากบุคลากรที่มีความชำนาญ และประสบการณ์เฉพาะด้านในองค์กร อาทิ การอบรมด้านความปลอดภัยในการทำงานก่อสร้างเบื้องต้น คณะกรรมการความปลอดภัย เจ้าหน้าที่ความปลอดภัยระดับหัวหน้างาน และการจัดโครงการ Morning Talk โดยเจ้าหน้าที่ความปลอดภัยระดับวิชาชีพ เพื่อสร้างวัฒนธรรมความปลอดภัยให้เกิดขึ้นในบริษัทฯ ลดอุบัติเหตุที่อาจเกิดขึ้นจากการทำงาน ทำให้บริษัทฯ สร้างความมั่นใจในการนำเสนองานที่เป็นไปตามคุณภาพภายใต้มาตรฐานความปลอดภัยสูงสุด

การเสริมสร้างพนักงานให้มีความรู้ความเข้าใจเพิ่มขึ้นเกี่ยวกับระบบต่าง ๆ และเทคโนโลยีสารสนเทศของบริษัท ทั้งระบบการทำงานหลักของบริษัทอย่าง SAP ที่ได้รับความนิยมเชื่อถือเป็นหนึ่งในระบบที่ดีที่สุดในโลก ระบบ Microsoft Office ซึ่งเป็นพื้นฐานในการทำงาน เพื่อส่งเสริมการดำเนินงานให้มีประสิทธิภาพยิ่งขึ้น อีกทั้งมีการจัดอบรมอย่างต่อเนื่องทั้งในลักษณะการสอนงาน (Coaching & On The Job Training) ภายในหน่วยงาน เพื่อให้เกิดความชำนาญในการดำเนินงาน และสามารถดึงศักยภาพของพนักงานในแต่ละระดับออกมาใช้ในการพัฒนาองค์กร อันเป็นการเสริมสร้างความเข้าใจในหน่วยงานกันเอง โดยการเปิดโอกาสให้แบ่งปันประสบการณ์ ซึ่งการจัดฝึกอบรมเชิงปฏิบัติการที่เกี่ยวข้องกับส่วนนี้คือ หลักสูตรการจัดทำแผนงบประมาณ เพื่อทำให้องค์กรข้ามผ่านปัญหาการขาดทุน และวางแผนการใช้งบประมาณอย่างมีประสิทธิภาพ ในหลักสูตรจะการบอกเล่าเรื่องราวที่เป็นกรณี หรือปัญหาที่เกิดขึ้นจริง เพื่อร่วมกันแก้ไขปัญหากจากการระดมความคิด

นอกจากนี้ บริษัทฯ ยังมีโครงการส่งเสริมการพัฒนาฝีมือแรงงานของสาขาช่างต่างๆ ที่มีความสำคัญและจำเป็นต่อการดำเนินงาน ซึ่งบริษัทฯ ได้ร่วมกับสถาบันพัฒนาฝีมือแรงงาน 13 กรุงเทพมหานคร ในการฝึกอบรมหลักสูตรต่าง ๆ อย่างต่อเนื่อง อาทิ การพัฒนาฝีมือแรงงาน สาขาช่างก่ออิฐ-ฉาบปูน สาขาช่างปูกระเบื้อง และสนับสนุนการขึ้นทะเบียนรับรองความรู้ความสามารถ สาขาช่างไฟฟ้าภายในอาคาร ให้เป็นไปตามกฎหมาย และสร้างความมั่นใจในความปลอดภัยในการทำงาน ด้านไฟฟ้าภายในอาคาร แก่ลูกค้าและผู้บริโภคอีกด้วย

การอบรมภายนอก บริษัทฯ ได้ดำเนินงานภายใต้การจัดสรรงบประมาณที่เหมาะสม และตอบสนองตามความต้องการในการทำงานของลักษณะงาน และความรับผิดชอบของหน่วยงานนั้น ๆ ได้เป็นอย่างดี ทั้งฝ่ายงานก่อสร้าง และแผนกอื่น ๆ ในสำนักงานใหญ่ที่เป็นสนับสนุนในการดำเนินงานทุกภาคส่วน รวมถึงการอบรมที่ให้ความสำคัญเกี่ยวกับการดำเนินงานตามข้อกำหนด กฎหมาย และให้เป็นไปตามเกณฑ์หน่วยงานที่เกี่ยวข้อง อาทิ การให้พนักงานเข้าร่วมอบรม และสัมมนาที่ตลาดหลักทรัพย์แห่งประเทศไทย และนำกลับมาเผยแพร่สู่พนักงานในทุกระดับ เพื่อส่งเสริมให้บริษัทฯ ในฐานะบริษัทจดทะเบียน ดำเนินการพัฒนากิจการอย่างยั่งยืน

การกำกับดูแลกิจการ

นโยบายการกำกับดูแลกิจการที่ดี

บริษัท เคเทค คอนสตรัคชั่น จำกัด (มหาชน) และ บริษัทในเครือ ให้ความสำคัญของการกำกับดูแลกิจการที่ดี และมีจรรยาบรรณ เพื่อเสริมสร้างความเป็นเลิศด้านกระบวนการทำงานและการบริหารจัดการ ส่งเสริมให้การดำเนินธุรกิจเป็นไปอย่างมีประสิทธิภาพ มีความสุจริต โปร่งใส และให้เป็นธรรมกับผู้มีส่วนได้ส่วนเสียทุกฝ่าย เพื่อให้คณะกรรมการผู้บริหาร และพนักงานยึดถือเป็นแนวทางในการปฏิบัติงาน โดยครอบคลุมหลักสำคัญ 5 ประการดังต่อไปนี้

1. สิทธิของผู้ถือหุ้น

คณะกรรมการบริษัทฯ ได้ตระหนักและคำนึงถึงสิทธิของผู้ถือหุ้นในการดำเนินการใด ๆ ของบริษัทฯ รวมถึงส่งเสริมให้ผู้ถือหุ้นได้ใช้สิทธิของตนเอง และไม่ดำเนินการใด ๆ อันเป็นการละเมิดหรือลดทอนสิทธิของผู้ถือหุ้น

การจัดประชุมผู้ถือหุ้น

คณะกรรมการบริษัทมีการกำกับดูแลให้การจัดประชุมผู้ถือหุ้น เป็นไปตามกฎหมาย ข้อบังคับ และระเบียบที่เกี่ยวข้องอย่างเคร่งครัด พร้อมสนับสนุนและอำนวยความสะดวกให้แก่ผู้ถือหุ้นทุกคนทุกกลุ่ม โดยคำนึงถึงสิทธิและละเว้นการกระทำใด ๆ อันเป็นการจำกัดการใช้สิทธิของผู้ถือหุ้นทุกคนทุกกลุ่ม ดังนี้

1. หนังสือนัดประชุมผู้ถือหุ้นมีรายละเอียดประกอบไปด้วย กำหนดการประชุม วาระการประชุมและข้อมูลที่เกี่ยวข้องในแต่ละวาระอย่างครบถ้วนเหมาะสมเพียงพอ เพื่อให้ผู้ถือหุ้นได้ศึกษาข้อมูลประกอบการประชุมล่วงหน้า
2. การเปิดเผยและเข้าถึงข้อมูลสารสนเทศต่าง ๆ อย่างถูกต้อง ครบถ้วน เหมาะสม และเพียงพอแก่ผู้ถือหุ้น
3. มีการชี้แจงวิธีการลงคะแนนเสียงแก่ผู้ถือหุ้นอย่างชัดเจนและจัดให้มีผู้ตรวจสอบการนับคะแนนเสียงในการประชุมผู้ถือหุ้น เพื่อความโปร่งใสในการลงคะแนนเสียง
4. การให้สิทธิแก่ผู้ถือหุ้นในการลงคะแนนเสียงเลือกตั้งกรรมการเป็นรายบุคคล
5. บริษัทฯ จัดสรรเวลาในการประชุมผู้ถือหุ้นอย่างเหมาะสม และสนับสนุนให้ผู้ถือหุ้นเสนอความคิดเห็นและซักถาม
6. การให้สิทธิผู้ถือหุ้นในการเข้าร่วมประชุมผู้ถือหุ้น โดยสามารถเข้าร่วมประชุมได้ตลอดระยะเวลาการประชุม

การเข้าร่วมประชุมผู้ถือหุ้นของคณะกรรมการบริษัท

ประธานกรรมการบริษัท กรรมการบริษัท เลขาธิการบริษัท รวมถึงผู้บริหารระดับสูง ต้องเข้าร่วมประชุมผู้ถือหุ้นทุกครั้ง เว้นแต่มีเหตุจำเป็น เพื่อรับฟังข้อเสนอแนะและตอบคำถามผู้ถือหุ้น

รายงานการประชุมผู้ถือหุ้น

รายงานการประชุมผู้ถือหุ้นมีการเปิดเผยต่อผู้ถือหุ้นตามที่กฎหมาย ข้อบังคับ และระเบียบที่เกี่ยวข้องกำหนดไว้อย่างเคร่งครัด โดยมีการบันทึกข้อมูลอย่างถูกต้องครบถ้วนเหมาะสม ไม่ว่าจะเป็นเรื่องวิธีการลงคะแนนและการนับคะแนนเสียง

การบันทึกรายชื่อกรรมการบริษัทที่เข้าร่วมประชุม การบันทึกคำถามคำตอบจากการซักถามของผู้ถือหุ้นและการบันทึกมติที่ประชุมในแต่ละวาระอย่างชัดเจน

2. การปฏิบัติต่อผู้ถือหุ้นอย่างเท่าเทียมกัน

บริษัทฯ มีนโยบายกำกับดูแลให้ผู้ถือหุ้นได้รับการปฏิบัติและปกป้องสิทธิขั้นพื้นฐาน และผลประโยชน์อย่างเท่าเทียมกันทุกราย ซึ่งมีรายละเอียดดังนี้

1. บริษัทฯ จะปฏิบัติและอำนวยความสะดวกแก่ผู้ถือหุ้นทุกรายอย่างเท่าเทียมกัน
2. ผู้ถือหุ้นหนึ่งคนมีคะแนนเสียงเท่ากับหนึ่งหุ้นต่อหนึ่งเสียง
3. ปัจจุบันบริษัทฯ มีหุ้นสามัญประเภทเดียว ดังนั้นสิทธิในการออกเสียงจึงเป็นไปตามสิทธิของหุ้นสามัญ
4. บริษัทฯ จะจัดส่งหนังสือเชิญประชุมทั้งภาษาไทยและภาษาอังกฤษให้ผู้ถือหุ้นล่วงหน้าก่อนวันประชุมผู้ถือหุ้นไม่น้อยกว่า 7 วันสำหรับวาระทั่วไป และไม่น้อยกว่า 14 วัน สำหรับวาระสำคัญตามข้อกำหนดของตลาดหลักทรัพย์แห่งประเทศไทย
5. ประทานที่ประชุมจะแจ้งให้ที่ประชุมทราบชัดเจนถึงกฎเกณฑ์ที่ใช้ในการประชุม
6. ประทานที่ประชุมจัดสรรเวลาที่เหมาะสมและส่งเสริมให้ผู้ถือหุ้นได้มีโอกาสในการแสดงความเห็นและตั้งคำถามต่อที่ประชุมในเรื่องที่เกี่ยวข้องกับบริษัทได้อย่างเสรี
7. บริษัทฯ เปิดโอกาสให้ผู้ถือหุ้นที่ไม่สามารถเข้าประชุมด้วยตนเอง สามารถใช้สิทธิออกเสียงโดยมอบฉันทะให้ผู้อื่นมาประชุมและออกเสียงลงมติแทนได้ ซึ่งบริษัทฯ จะส่งหนังสือมอบฉันทะแบบ ข. และระบุหลักฐานที่ใช้ในการมอบฉันทะของผู้ถือหุ้นไปพร้อมกับหนังสือเชิญประชุม พร้อมทั้งเสนอชื่อกรรมการอิสระอย่างน้อย 1 คนเป็นทางเลือกในการมอบฉันทะอย่างชัดเจน ทั้งนี้ระบุหลักฐานที่ใช้ในการมอบฉันทะไว้อย่างชัดเจน เพื่ออำนวยความสะดวกให้กับผู้ถือหุ้นที่ไม่ได้เข้าประชุมด้วยตนเอง
8. บริษัทฯ จะจัดทำรายงานการประชุมให้แล้วเสร็จภายในเวลาที่กฎหมายกำหนด โดยแสดงข้อมูลอย่างถูกต้อง ครบถ้วน และมีระบบการจัดเก็บอย่างดีเพื่อให้ผู้ถือหุ้นสามารถตรวจสอบได้
9. บริษัทฯ เปิดโอกาสให้ผู้ถือหุ้นเสนอชื่อบุคคลเพื่อเป็นกรรมการบริษัท รวมทั้งส่งคำถามในการประชุมมาล่วงหน้า
10. บริษัทฯ กำหนดนโยบายเกี่ยวกับการทำรายการระหว่างกันของบริษัทฯ และบริษัทในเครือ บุคคลที่มีความเกี่ยวข้องกัน ทั้งนี้บริษัทฯ ได้เปิดเผยนโยบายดังกล่าวไว้ในแบบแสดงรายการข้อมูลประจำปีของบริษัท (แบบ 56-1) และรายงานประจำปี

3. บทบาทของผู้มีส่วนได้เสีย

บริษัทฯ ตระหนักดีว่าความสำเร็จและความยั่งยืนของบริษัทฯ ขึ้นอยู่กับผู้มีส่วนได้เสียทุกฝ่าย ดังนั้น บริษัทฯ จึงกำหนดให้มีกระบวนการส่งเสริมการมีส่วนร่วมของกลุ่มผู้มีส่วนได้เสีย โดยยึดการคุ้มครองและรักษาสิทธิของผู้มีส่วนได้เสียทุกกลุ่ม อย่างยุติธรรมตามกฎหมายที่เกี่ยวข้อง หรือตามข้อตกลงที่มีกับบริษัทฯ ทั้งนี้ บริษัทฯ จะไม่กระทำการใด ๆ ที่เป็นการละเมิดสิทธิของผู้มีส่วนได้เสีย

บุคลากร

บุคลากรของบริษัท เป็นทรัพยากรที่ทรงคุณค่าขององค์กร และเป็นปัจจัยสำคัญของความสำเร็จของบริษัท จึงได้กำหนดนโยบายต่าง ๆ ขึ้นมาเพื่อดูแลและพัฒนาคุณภาพชีวิต ความเป็นอยู่และสภาพแวดล้อมในการทำงาน รวมถึงด้านสวัสดิการให้กับพนักงาน โดยยึดตามแนวทางที่กฎหมายกำหนด โดยมีนโยบายที่สำคัญ เกี่ยวกับด้านบุคลากร ดังต่อไปนี้

นโยบายด้านความปลอดภัย : บริษัท ได้มีการปรับปรุงนโยบายและแผนการทำงานด้านความปลอดภัย และสภาพแวดล้อมในการทำงานใหม่ เพื่อให้พนักงานทุกคนปฏิบัติตามนโยบายอย่างเคร่งครัด

นโยบายการพัฒนาบุคลากร : บริษัท กำหนดแผนฝึกอบรมประจำปีสำหรับพนักงานทุกระดับ โดยเฉพาะความสามารถที่เป็นทักษะที่จำเป็นสำหรับแต่ละตำแหน่งงาน ซึ่งทางบริษัท ได้มีการจัดส่งพนักงานไปฝึกอบรมกับสถาบันฝึกอบรมภายนอก เพื่อพัฒนาขีดความสามารถของผู้บริหารและพนักงานของบริษัท ในปีที่ผ่านมาอย่างต่อเนื่อง

ลูกค้า

บริษัท มีแนวคิดที่จะเติบโตอย่างมีคุณภาพและยั่งยืน สร้างผลงานที่มีคุณภาพ และสร้างมูลค่าเพิ่มให้ผู้ถือหุ้น รวมทั้งดูแลสังคมและสิ่งแวดล้อม ดังนั้น นโยบายต่าง ๆ จึงมุ่งเน้นไปในเรื่องคุณภาพ เช่น คุณภาพสินค้าตั้งแต่การจัดซื้อ จัดจ้าง ดำเนินการก่อสร้าง จนกระทั่งส่งมอบผลงานให้กับลูกค้า

บริษัท มีนโยบายปฏิบัติต่อลูกค้าอย่างเป็นธรรม ไม่เอาเปรียบ เน้นการดำเนินธุรกิจด้วยความซื่อสัตย์ เอาใจใส่ดูแลรักษาผลประโยชน์ของลูกค้าและลูกค้าอย่างเป็นธรรม

เจ้าหน้าที่และคู่แข่งทางการค้า และหน่วยงานที่กำกับดูแล

บริษัท ได้ดำเนินธุรกิจด้วยความโปร่งใสและซื่อสัตย์อยู่ในขอบเขตของกฎหมายและอื่น ๆ ที่เกี่ยวข้องดังนั้นที่ผ่านมาจึงไม่เคยฝ่าฝืนกฎหมายใด ๆ ที่เกี่ยวข้องกัหน่วยงานที่กำกับดูแลพนักงาน การจ้างงาน คู่ค้า สิ่งแวดล้อม เจ้าหน้าที่และคู่แข่งทางการค้า

สังคม ชุมชน และสิ่งแวดล้อม

บริษัท มีนโยบายดำเนินธุรกิจที่จะมีส่วนร่วมรับผิดชอบต่อสังคม ชุมชน และสิ่งแวดล้อม จึงมีนโยบายสนับสนุนโครงการและกิจกรรมที่เกี่ยวข้องกับเรื่องดังกล่าว และส่งเสริมให้กรรมการ ผู้บริหาร และพนักงานมีส่วนร่วมในกิจกรรมเพื่อรับผิดชอบต่อสังคมและพัฒนาชุมชนอย่างต่อเนื่อง

4. การเปิดเผยข้อมูลที่โปร่งใส

คณะกรรมการบริษัทมีนโยบายในการเปิดเผยข้อมูลและสารสนเทศที่เกี่ยวข้องกับธุรกิจและผลประกอบการของบริษัท ทั้งที่เป็นข้อมูลทางการเงินและข้อมูลทั่วไปอย่างถูกต้อง เพียงพอ เหมาะสม ทันเวลา และมีความโปร่งใส เพื่อให้ประชาชนทั่วไป นักลงทุน และผู้มีส่วนได้เสียของบริษัท รับทราบ โดยการเปิดเผยข้อมูลของบริษัทนั้น บริษัท ได้ยึดหลักปฏิบัติให้เป็นไปตามพระราชบัญญัติบริษัทมหาชนจำกัด พระราชบัญญัติหลักทรัพย์และตลาดหลักทรัพย์และข้อบังคับและประกาศที่เกี่ยวข้องของ

คณะกรรมการกำกับหลักทรัพย์และตลาดหลักทรัพย์ ตลาดหลักทรัพย์แห่งประเทศไทย และหน่วยงานกำกับดูแลอื่น ๆ ที่เกี่ยวข้อง

นักลงทุนสัมพันธ์

บริษัทฯ ได้มีนักลงทุนสัมพันธ์ (Investor Relations) เพื่อทำหน้าที่ในการสื่อสารกับนักลงทุน ผู้ถือหุ้น นักวิเคราะห์ และประชาชนทั่วไปอย่างเหมาะสมและเท่าเทียมกัน โดยสามารถติดต่อนักลงทุนสัมพันธ์ ได้ที่

ที่อยู่ : บริษัท เคเทค คอนสตรัคชั่น จำกัด (มหาชน)
เลขที่ 33/4 อาคารเดอะไนน์ ทาวเวอร์ ทาวเวอร์บี ชั้น 18
ถนนพระรามเก้า แขวงห้วยขวาง เขตห้วยขวาง
กรุงเทพฯ 10310
Email address: ir@ktech.co.th
เบอร์โทรศัพท์ : 02-018-1688 ต่อ 271

งบการเงิน และผู้สอบบัญชี

บริษัทฯ มีนโยบายแต่งตั้งผู้สอบบัญชีที่เป็นอิสระ และมีคุณสมบัติที่เป็นที่ยอมรับ และได้รับความเห็นชอบจากสำนักงานคณะกรรมการกำกับหลักทรัพย์และตลาดหลักทรัพย์

การดูแลเรื่องการใช้ข้อมูลภายใน

1. บริษัทฯ มีนโยบายดูแลผู้บริหารและพนักงานในการนำข้อมูลภายในบริษัทฯ ไปใช้เพื่อประโยชน์ส่วนตน โดยผู้บริหารและพนักงานที่ได้รับทราบข้อมูลภายใน จะต้องระงับการซื้อหรือขายหลักทรัพย์ในช่วง 1 เดือนก่อนที่ บริษัทฯ จะมี การประกาศผลการดำเนินงาน (งบการเงิน)
2. กำหนดเวลาในการประกาศผลการดำเนินงาน และข้อมูลข่าวสารที่เป็นสาระสำคัญซึ่งมีผลต่อการเปลี่ยนแปลงของราคาหลักทรัพย์ และมีผลกระทบต่อการเงินของบริษัทฯ ภายใน 45 วันนับจากวันสิ้นไตรมาส และ 60 วันนับจากวันสิ้นงวดบัญชี
3. บริษัทฯ ได้กำหนดให้ผู้บริหารมีหน้าที่ จัดทำและจัดส่งรายงานการถือครองหลักทรัพย์ของตน ของคู่สมรส และของบุตรที่ยังไม่บรรลุนิติภาวะในบริษัทจดทะเบียนที่เป็นผู้บริหาร ต่อสำนักงานคณะกรรมการกำกับหลักทรัพย์และตลาดหลักทรัพย์ ตามมาตรา 59 และบทลงโทษตามมาตรา 275 แห่งพระราชบัญญัติหลักทรัพย์และตลาดหลักทรัพย์ พ.ศ. 2535

นอกจากนี้ บริษัทฯ ได้ดำเนินการแจ้งให้ผู้บริหารทราบถึงการนำข้อมูลภายในอย่างถูกต้องเหมาะสม พร้อมทั้งแจ้งให้ทราบถึงบทลงโทษซึ่งเริ่มตั้งแต่ ตักเตือนเป็นหนังสือ ตัดค่าจ้าง พักงานชั่วคราวโดยไม่ได้รับค่าจ้าง หรือให้ออกจากงาน ทั้งนี้ ขึ้นอยู่กับความร้ายแรงของความผิดนั้น หากพนักงานหรือผู้บริหารไม่ให้ความร่วมมือหรือหากพบว่าผู้บริหารได้ใช้ข้อมูลภายใน หรือมีความประพฤติที่สื่อไปในทางที่บริษัทฯ ได้รับความเสียหาย ทางบริษัทฯ จะต้องดำเนินการพิจารณาตามบทลงโทษต่อไป

5. ความรับผิดชอบของกรรมการ

โครงสร้างของคณะกรรมการ

คณะกรรมการของบริษัทมีขนาดที่เหมาะสม และประกอบด้วยบุคคลที่มีความรู้ ประสบการณ์ และความสามารถที่เพียงพอที่จะปฏิบัติงานได้อย่างมีประสิทธิภาพ โดยมีจำนวนไม่น้อยกว่า 5 คน ซึ่งมีจำนวนเพียงพอที่จะถ่วงดุลไม่ให้บุคคลหรือกลุ่มบุคคลใด มีอำนาจเหนือการตัดสินใจของกรรมการ

คณะกรรมการบริษัททุกคนมีความเป็นอิสระในการแสดงความคิดเห็นต่อการดำเนินงานของบริษัทภายใต้นโยบายที่กำหนดไว้ในแต่ละปีโดยไม่ได้ถูกครอบงำหรือถูกจำกัดบทบาท และยังได้ทำหน้าที่ดูแลผลประโยชน์ของบริษัทฯ ผู้ถือหุ้น และผู้มีส่วนได้เสียอื่นเป็นอย่างดี ทั้งนี้การกำหนดจำนวน โครงสร้าง คุณสมบัติ และขอบเขตอำนาจหน้าที่ของกรรมการอิสระของบริษัทฯ นั้น ได้ยึดถือตามหลักเกณฑ์ของคณะกรรมการกำกับหลักทรัพย์และตลาดหลักทรัพย์แห่งประเทศไทย

การประชุมคณะกรรมการ

คณะกรรมการบริษัทกำหนดให้มีการประชุมอย่างสม่ำเสมอทุก 3 เดือน โดยมีวาระการประชุมที่สำคัญแบ่งเป็นวาระอย่างชัดเจน เกี่ยวกับเรื่องเพื่อทราบ รับรอง และเรื่องเพื่ออนุมัติ บริษัทฯ ได้จัดส่งหนังสือเชิญประชุมพร้อมระเบียบวาระการประชุมและเอกสารประกอบการประชุมไปยังกรรมการล่วงหน้าอย่างน้อย 7 วันก่อนวันประชุม เพื่อให้กรรมการบริษัทมีเวลาในการพิจารณา ศึกษาวาระการประชุม และเอกสารประกอบการประชุม โดยประธานที่ประชุมได้ทำหน้าที่จัดสรรเวลาอย่างเพียงพอ เพื่อให้ฝ่ายบริหารนำเสนอเอกสารหรือข้อมูล รวมทั้งอภิปรายในประเด็นสำคัญ และให้คณะกรรมการบริษัทแสดงความคิดเห็นอย่างอิสระ โดยคำนึงถึงผลประโยชน์ของผู้ถือหุ้นและผู้มีส่วนเกี่ยวข้องอย่างเป็นระบบ

เมื่อการประชุมสิ้นสุดลง เลขานุการบริษัทมีหน้าที่จัดทำรายงานการประชุมเสนอให้ที่ประชุมคณะกรรมการบริษัท รับรอง ในวาระแรกของการประชุมครั้งถัดไป และให้ประธานกรรมการบริษัทลงลายมือชื่อรับรองความถูกต้อง ทั้งนี้ กรรมการบริษัทสามารถแสดงความคิดเห็นขอแก้ไขเพิ่มเติมรายงานการประชุมให้มีความละเอียดถูกต้องมากที่สุดได้

คณะกรรมการชุดย่อย

คณะกรรมการตรวจสอบ

คณะกรรมการบริษัทได้แต่งตั้งคณะกรรมการตรวจสอบ เพื่อช่วยในการกำกับดูแลกิจการของบริษัทฯ และสอบทานความเพียงพอของระบบการควบคุมภายใน ประกอบด้วยกรรมการ 3 ท่าน ซึ่งล้วนเป็นกรรมการอิสระ และมีผู้จัดการแผนกควบคุมภายใน ทำหน้าที่เป็นเลขานุการคณะกรรมการตรวจสอบ

คณะกรรมการตรวจสอบจะมีการประชุมสม่ำเสมอ มีการส่งเอกสารระเบียบวาระการประชุมให้คณะกรรมการตรวจสอบได้ศึกษาเป็นการล่วงหน้าก่อนประชุมไม่น้อยกว่า 7 วัน และกรรมการได้เข้าร่วมประชุม และได้มีการประสานงานและติดตามการปฏิบัติตามข้อเสนอของคณะกรรมการตรวจสอบตามที่บันทึกไว้ในรายงานการประชุม ทั้งนี้คณะกรรมการตรวจสอบได้รายงานผลการปฏิบัติงานประจำปีไว้ในรายงานประจำปีของบริษัทฯ

คณะกรรมการบริหารความเสี่ยง

คณะกรรมการบริษัทได้แต่งตั้งคณะกรรมการบริหารความเสี่ยง เพื่อพิจารณากลั่นกรองนโยบายและแนวทางการบริหารความเสี่ยงโดยรวมของบริษัทฯ ซึ่งครอบคลุมถึงความเสี่ยงประเภทต่าง ๆ ที่สำคัญ และจะช่วยพิจารณาอย่างเป็นระบบ เพื่อเป็นข้อมูลสนับสนุนในการตัดสินใจของคณะกรรมการบริษัทหรือฝ่ายบริหาร

คณะกรรมการสรรหาและพิจารณาคำตอบแทน

การคัดเลือกบุคคลที่จะแต่งตั้งเป็นกรรมการของบริษัทนั้น ได้มีการแต่งตั้งมาจากคณะกรรมการสรรหาและพิจารณาคำตอบแทน เสนอเข้ามาเพื่อพิจารณาตัวบุคคลที่มีความเหมาะสม ทั้งด้านประสบการณ์ ความรู้ความสามารถ ที่จะเป็นประโยชน์ต่อบริษัทฯ เข้ามาเป็นกรรมการ โดยไม่มีลักษณะต้องห้ามตามประกาศของคณะกรรมการกำกับหลักทรัพย์และตลาดหลักทรัพย์ พร้อมทั้งคุณสมบัติในด้านต่าง ๆ รวมถึงพิจารณาถึงความเหมาะสม ด้านคุณวุฒิ ประสบการณ์ ความเชี่ยวชาญ จากหลายวิชาชีพ และผลการปฏิบัติงานในฐานะกรรมการ บริษัทฯ ในช่วงที่ผ่านมา

จริยธรรมทางธุรกิจและข้อพึงปฏิบัติในการทำงาน

บริษัท เคเทค คอนสตรัคชั่น จำกัด (มหาชน) จะดำเนินธุรกิจและดูแลให้ผู้บริหารและพนักงานถือปฏิบัติตามจริยธรรมทางธุรกิจ เพื่อให้กรรมการ ผู้บริหาร และพนักงานทุกระดับได้ทราบถึงมาตรฐานการปฏิบัติที่บริษัทฯ และผู้ถือหุ้นคาดหวัง เพื่อนำไปใช้เป็นแนวทางในการประพฤติปฏิบัติให้เหมาะสม ดังนี้

จริยธรรมทางธุรกิจ

- 1. คุณธรรม** บริษัทฯ ตั้งมั่นในความยุติธรรมและควมมีคุณธรรมกับผู้มีส่วนได้เสีย เพื่อสร้างความสัมพันธ์ อันดีอย่างต่อเนื่องในการดำเนินธุรกิจ อีกทั้งไม่เลือกปฏิบัติต่อผู้หนึ่งผู้ใดอย่างไม่เป็นธรรม โดยใช้วิจารณ์ญาณหรือความสัมพันธ์ส่วนตัวตัดสิน และปฏิบัติต่อผู้มีส่วนได้เสีย ไม่ว่าจะเป็น เช่น พนักงาน ผู้ถือหุ้น คู่ค้า เจ้าหนี้ ลูกหนี้ รวมถึงให้โอกาสเท่าเทียมกันโดยไม่แบ่งแยกเชื้อชาติ สัญชาติ ศาสนา หรือเพศ
- 2. ให้ความสำคัญต่อลูกค้า** ผู้บริหารและพนักงานของบริษัทฯ ให้ความสำคัญและเอาใจใส่ต่อลูกค้า โดยการควบคุมดูแลสินค้าและบริการให้มีคุณภาพ เพื่อส่งผลให้ลูกค้าเกิดความพึงพอใจ
- 3. ความโปร่งใส** การตัดสินใจและวิธีการดำเนินงานของบริษัทฯ เป็นไปด้วยความโปร่งใสที่สามารถเปิดเผยข้อมูลข่าวสารให้กับผู้มีส่วนได้เสียทั้งหลายรับทราบและตรวจสอบได้ ภายใต้กฎหมายและกรอบข้อบังคับ ระเบียบ วิธีปฏิบัติของบริษัทฯ ที่เกี่ยวข้องกับการป้องกันมิให้ความลับทางการค้ารั่วไหลไปยังคู่แข่งทางการค้า
- 4. ความรับผิดชอบตามหน้าที่** มีความรับผิดชอบตามหน้าที่ การคำนึงถึงจริยธรรมในการตัดสินใจ โดยยึดถือปฏิบัติตามหลัก กฎหมาย กฎเกณฑ์ และข้อกำหนดที่เกี่ยวข้องกับการดำเนินธุรกิจ
- 5. ความรับผิดชอบต่อสังคม** บริษัทฯ ตระหนักถึงความรับผิดชอบต่อสังคมและชุมชนจนถือเป็นภารกิจหลักที่จะ สร้างสรรค์โครงการและกิจกรรมที่เป็นประโยชน์ในการพัฒนาสังคมและชุมชน
- 6. ความปลอดภัยและสุขภาพที่ดีในการทำงาน** ดำเนินการตาม กฎหมาย และข้อบังคับต่าง ๆ ที่เกี่ยวข้อง ให้เป็นไปตามมาตรฐานของอุตสาหกรรม ที่เกี่ยวกับความปลอดภัยและสวัสดิภาพในการทำงานของพนักงาน รวมถึงการมีสุขภาพที่ดีของพนักงาน

7. **หลีกเลี่ยงความขัดแย้งทางผลประโยชน์** ความขัดแย้งทางผลประโยชน์หมายถึง การดำเนินกิจกรรมใด ๆ โดยมีผลประโยชน์ส่วนตัวเข้ามาเกี่ยวข้องซึ่งส่งต่อการตัดสินใจ หรือการดำเนินงานที่อาจขัดขวางหรือเป็นอุปสรรคต่อผลประโยชน์สูงสุดของบริษัท เพื่อหลีกเลี่ยงความขัดแย้งทางผลประโยชน์จึงได้มีการสร้างระบบการกำกับดูแลต่าง ๆ เพื่อให้มั่นใจว่ากรรมการ ผู้บริหารและพนักงานทุกระดับปฏิบัติหน้าที่ด้วยความระมัดระวังและด้วยความซื่อสัตย์ รวมถึงรักษาผลประโยชน์ของบริษัท การจัดโครงสร้างของคณะกรรมการให้มีอัตราส่วนที่เหมาะสมระหว่างกรรมการที่เป็นผู้บริหารกับกรรมการภายนอก การจัดให้มีการรับผิดชอบตามหน้าที่และการเปิดเผยสารสนเทศที่ดี การมีผู้สอบบัญชีอิสระซึ่งช่วยดูแลผู้บริหารโดยการให้คำรับรองเกี่ยวกับการเงินของบริษัท เป็นต้น
8. **เป็นกลางทางการเมือง** บริษัทฯ เคารพและสนับสนุนให้ผู้มีส่วนได้เสียใช้สิทธิเสรีภาพของตนภายใต้รัฐธรรมนูญโดยไม่ละเมิดสิทธิของผู้อื่น ทั้งนี้ บริษัทฯ จะวางตัวเป็นกลางทางการเมือง ไม่เข้าไปเกี่ยวข้องกับการเมือง

มาตรการการร้องเรียนและการแจ้งเบาะแส

เพื่อให้ผู้มีส่วนได้เสียกับบริษัททุกกลุ่ม สามารถติดต่อสื่อสาร เสนอแนะ หรือแสดงความคิดเห็นในการดำเนินธุรกิจหรือร้องเรียนในเรื่องต่าง ๆ เช่น การปฏิบัติหน้าที่ของผู้บริหาร การดำเนินงานที่ไม่เป็นธรรม การปฏิบัติหน้าที่ที่ขัดต่อจรรยาบรรณ เป็นต้น โดยมีความประสงค์แจ้งต่อคณะกรรมการบริษัทโดยตรง สามารถส่งเรื่องพร้อมเอกสาร โดยให้ระบุชื่อ ที่อยู่ หมายเลขโทรศัพท์ที่ติดต่อได้สะดวก และ E-mail อย่างชัดเจน โดยส่งเอกสารมาที่

1. ทางไปรษณีย์ : คณะกรรมการตรวจสอบ
เลขที่ 33/4 อาคารเดอะไนน์ ทาวเวอร์ ทาวเวอร์บี ชั้น 18
ถนนพระรามเก้า แขวงห้วยขวาง เขตห้วยขวาง
กรุงเทพฯ 10310
Email address: ir@ktech.co.th
2. ทางอีเมล : auditcommittee@ktech.co.th

ฝ่ายกำกับการปฏิบัติงานจะเป็นผู้รับรายงานหรือข้อร้องเรียน และนำเสนอทุกข้อร้องเรียนต่อคณะกรรมการตรวจสอบโดยตรง เพื่อสอบสวน รวบรวมข้อมูล เอกสาร และรายงานต่อคณะกรรมการบริษัทต่อไป บริษัทฯ ให้ความสำคัญกับการเก็บข้อมูลร้องเรียนเป็นความลับ และได้กำหนดขั้นตอนการรับเรื่องและการสอบสวนซึ่งเรื่องร้องเรียนดังกล่าวจะรับรู้เฉพาะในกลุ่มบุคคลที่เกี่ยวข้องด้วยเท่านั้น โดยบริษัทฯ มีนโยบายและแนวปฏิบัติในการแจ้งเบาะแสและมาตรการคุ้มครองผู้แจ้งเบาะแส เพื่อให้ผู้แจ้งเบาะแสและผู้ร้องเรียนมั่นใจว่าจะไม่ได้รับผลกระทบจากการแจ้งเบาะแสหรือร้องเรียนดังกล่าว

บทกำหนดโทษ

กรณีฝ่ายบริหารและพนักงานปฏิบัติตนในลักษณะที่ก่อให้เกิดความขัดแย้งทางผลประโยชน์กับบริษัทให้พิจารณาไปตามโครงสร้างการจ้างงานของบริษัทและระเบียบข้อบังคับเกี่ยวกับการทำงาน ทั้งนี้ให้แต่ละฝ่ายงานเป็นผู้พิจารณาเองในเบื้องต้นและสรุปเรื่องส่งต่อไปให้ผู้บังคับบัญชาระดับสูงและรายงานที่เกี่ยวข้องต่อไปเพื่อตัดสินความผิดพร้อมทั้งระบุโทษตามความเหมาะสมต่อไปแต่หากความขัดแย้งทางผลประโยชน์ที่เกิดขึ้นรุนแรงและก่อให้เกิดความเสียหายเป็นอย่างมากไม่อาจอยู่ในวินัยของต้นสังกัดได้ก็ให้นำเรื่องเข้าสู่ฝ่ายบริหารของบริษัท เพื่อพิจารณาสืบหาข้อสรุปและกำหนดโทษต่อไป

ค่าตอบแทนของผู้สอบบัญชี

ในปี 2560 บริษัทจ่ายค่าตอบแทนจากการสอบบัญชี (Audit Fee) ให้กับบริษัท ดีลอยท์ ทูช มัทสุ ไชยยศ สอบบัญชี จำกัด โดย ดร.สุวัจชัย เมฆะอำนวยชัย ผู้สอบบัญชีรับอนุญาตเลขทะเบียน 6638 จำนวนเงินรวม 7,340,000 บาท และค่าตอบแทนการตรวจสอบงบการเงินสำหรับงวดบัญชีปี 2558, 2559 ให้แก่บริษัท ดีลอยท์ ทูช โรแมนติก ไชยยศ สอบบัญชี จำกัด ดังนี้

	2560	ปี 2559	ปี 2558
ค่าสอบบัญชีประจำปี	7,340,000	7,040,000	6,600,000

รายงานความรับผิดชอบต่อสังคม

บริษัท เคเทค คอนสตรัคชั่น จำกัด (มหาชน) และบริษัทในเครือ ดำเนินธุรกิจควบคู่ไปกับการใส่ใจและดูแลรักษาสังคม และสิ่งแวดล้อมภายใต้หลักจริยธรรม การกำกับดูแลกิจการที่ดี การต่อต้านคอร์รัปชัน และการนำปรัชญาเศรษฐกิจพอเพียงมาบูรณาการให้สอดคล้องกับธุรกิจ เพื่อนำไปสู่การดำเนินธุรกิจอย่างยั่งยืน

นโยบายภาพรวม "ความรับผิดชอบต่อสังคม"

บริษัท เคเทค คอนสตรัคชั่น จำกัด (มหาชน) และบริษัทในเครือ มุ่งมั่นในการดำเนินธุรกิจอย่างมีความรับผิดชอบต่อทุก ๆ ฝ่าย ไม่ว่าจะเป็นลูกค้า คู่ค้า ลูกหนี้ เจ้าหนี้ ผู้รับเหมา ชุมชน หรือ หน่วยงานภาครัฐ เราคำนึงถึงสิ่งแวดล้อม และพยายามอย่างเต็มที่ ที่จะลดผลกระทบต่อสิ่งแวดล้อม สังคม และชุมชน เพื่อนำไปสู่การดำเนินธุรกิจอย่างยั่งยืน ดังนั้นเพื่อให้การดำเนินงานด้านความรับผิดชอบต่อสังคมเป็นไปอย่างมีประสิทธิภาพ บริษัทฯ ได้กำหนดนโยบายด้านความรับผิดชอบต่อสังคมทั้งในส่วนของการดำเนินธุรกิจปกติ (CSR-In-Process) และความรับผิดชอบต่อสังคมที่นอกเหนือจากการดำเนินธุรกิจปกติ (CSR-After-Process) โดยมีรายละเอียดดังต่อไปนี้

1. การดำเนินธุรกิจตามหลักการกำกับกิจการที่ดี

บริษัทฯ ดำเนินธุรกิจภายใต้หลักการกำกับกิจการที่ดี หรือ บรรษัทภิบาลตามแนวทางของตลาดหลักทรัพย์แห่งประเทศไทย รับผิดชอบต่องานที่ได้รับมอบหมาย เคารพสิทธิและความเสมอภาคของผู้มีส่วนได้เสียทุกกลุ่ม อันได้แก่ ผู้ถือหุ้น ลูกค้า พนักงาน คู่ค้า คู่แข่ง เจ้าหนี้ ตลอดจนชุมชนและสิ่งแวดล้อม

บริษัทฯ มีนโยบายปฏิบัติต่อผู้ถือหุ้นทุกรายอย่างเท่าเทียมกัน มีการจัดประชุมผู้ถือหุ้น เปิดเผยข้อมูล การปฏิบัติงานอย่างโปร่งใส รวมถึง ส่งเสริมการมีส่วนร่วมของผู้ถือหุ้นและผู้มีส่วนได้ส่วนเสีย เพื่อสร้างความเชื่อมั่น และความมั่นใจต่อผู้ถือหุ้น นักลงทุน ผู้มีส่วนได้เสีย และผู้ที่เกี่ยวข้องทุกฝ่าย

2. การต่อต้านการทุจริตคอร์รัปชัน

บริษัทฯ มีเจตนารมณ์ที่จะเป็นองค์กรปราศจากการทุจริตคอร์รัปชัน เนื่องจากตระหนักดีว่าการให้สินบน และการคอร์รัปชันเป็นภัยร้ายแรงก่อให้เกิดความเสียหายต่อการพัฒนาเศรษฐกิจและสังคมของประเทศ โดยมีการกำหนดนโยบายต่อต้านการทุจริตและคอร์รัปชันอย่างเป็นรูปธรรม และยังได้จัดอบรมเพื่อส่งเสริมความเข้าใจในการต่อต้านทุจริตคอร์รัปชัน ประจำปี พ.ศ. 2560 ขึ้น โดยกำหนดให้พนักงานทุกคนเข้ารับการอบรมในครั้งนี้ เพื่อรับทราบนโยบายและมาตรการการต่อต้านทุจริตคอร์รัปชัน บริษัทฯ มุ่งหวังที่จะร่วมเป็นส่วนหนึ่งในการสร้างสังคม และสภาพแวดล้อมการลงทุนที่ปราศจากการทุจริตและประพฤติมิชอบอย่างยั่งยืนต่อไป

3. การเคารพสิทธิมนุษยชนและการปฏิบัติต่อพนักงาน

พนักงานเป็นหัวใจของการขับเคลื่อนองค์กร บริษัทฯ จึงดำเนินนโยบายเคารพสิทธิของพนักงานตามหลักสิทธิมนุษยชน และปฏิบัติตามกฎหมายแรงงานอย่างเคร่งครัด โดยจัดให้มีกระบวนการคัดสรร ว่าจ้าง การกำหนดค่าตอบแทน สวัสดิการ รวมถึงให้โอกาสในการพัฒนาตนเอง และเลื่อนตำแหน่ง อย่างเท่าเทียม และเป็นธรรมผ่านระบบการประเมินผลการทำงานที่มีมาตรฐาน ไม่เลือกปฏิบัติต่อบุคคลเพราะเหตุแห่งความแตกต่างทางเชื้อชาติ ศาสนา สีผิว เพศ หรือ ความไม่สมบูรณ์ทางร่างกาย

- การพัฒนาบุคลากร

บริษัทฯ ได้จัดเตรียมงบประมาณประจำปี และแผนการอบรมบุคลากรแต่ละท่าน ในทุกระดับทั้งระดับแรงงานฝีมือ พนักงาน ผู้บริหาร ให้เข้าร่วมการฝึกอบรมที่ตรงกับความต้องการของลักษณะงาน หน้าที่ความรับผิดชอบ เพื่อเพิ่มประสิทธิภาพในการทำงาน พัฒนาและดึงศักยภาพที่มีอยู่มาใช้ให้เกิดประโยชน์สูงสุด

ในปีพ.ศ. 2560 บริษัทฯ ได้จัดการอบรมบุคลากร ซึ่งประกอบไปด้วยการอบรมวิทยากรจากภายนอก อาทิ การอบรมจากสถาบันพัฒนาฝีมือแรงงาน เพื่อพัฒนาทักษะช่างก่ออิฐฉาบปูนและช่างปูกระเบื้อง การอบรมหลักสูตร Microsoft Office สำหรับพนักงานประจำสำนักงาน การอบรมเจ้าหน้าที่ความปลอดภัยในการทำงาน ระดับหัวหน้างาน และจัดการฝึกอบรมเรื่องการจัดทำงบประมาณค่าใช้จ่ายในการบริหารให้กับหัวหน้าแผนก รวมถึงการเข้าร่วมการอบรมและสัมมนา ที่จัดขึ้นโดยตลาดหลักทรัพย์แห่งประเทศไทย เป็นต้น สำหรับการอบรมภายในองค์กรนั้น บริษัทฯ ได้จัดขึ้นอย่างสม่ำเสมอและต่อเนื่องตามความต้องการของพนักงานแต่ละส่วนงาน อาทิ การอบรมปฐมนิเทศพนักงานใหม่ การฝึกอบรมในขณะปฏิบัติงาน ซึ่งเป็นเครื่องมือการพัฒนาบุคลากรด้วยการฝึกปฏิบัติจากสถานการณ์จริง โดยมีหัวหน้าสายงานหรือพนักงานท่านอื่นที่มีความเชี่ยวชาญให้คำแนะนำเชิงปฏิบัติตัวต่อตัว หรือเป็นกลุ่มเล็ก ๆ เพื่อสอนให้พนักงานทราบและเรียนรู้ขั้นตอน วิธีการปฏิบัติงาน รวมถึงระเบียบปฏิบัติที่เกี่ยวข้องกับการทำงานหรือเทคโนโลยีใหม่ ๆ เพื่อถ่ายทอด รักษาองค์ความรู้ และคงไว้ซึ่งมาตรฐานการทำงาน

- คณะกรรมการสวัสดิการในสถานประกอบกิจการ

บริษัทฯ จัดให้มีการเลือกตั้งคณะกรรมการสวัสดิการในสถานประกอบกิจการ ซึ่งมีวาระการดำรงตำแหน่ง 2 ปี เพื่อเป็นตัวแทนพนักงานในด้านการส่งเสริมแรงงานสัมพันธ์และด้านการจัดสวัสดิการให้แก่พนักงาน โดยในปีพ.ศ.2560 คณะกรรมการสวัสดิการฯ ได้เสนอและสามารถผลักดันให้เกิดการเปลี่ยนแปลงสวัสดิการพนักงานให้ดียิ่งขึ้น อาทิ ปรับอัตราเงินสะสมกองทุนสำรองเลี้ยงชีพ เพิ่มอัตราการรักษาพยาบาลผู้ป่วยนอก และให้รางวัลแก่พนักงานที่อยู่กับองค์กรเป็นเวลานาน เป็นต้น ซึ่งถือเป็นการสร้างขวัญและกำลังใจที่ดีให้แก่พนักงาน

4. ความรับผิดชอบต่อผู้บริโภค

ธุรกิจการก่อสร้างส่งผลกระทบต่อทั้งเชิงบวกและลบต่อผู้บริโภค เศรษฐกิจ สังคม และสิ่งแวดล้อม บริษัทฯ มีนโยบาย และหน่วยงานที่รับผิดชอบต่อข้อร้องเรียนของผู้บริโภค หรือ ชุมชน ที่ได้รับผลกระทบจากการ

ก่อสร้าง รวมถึงการดูแลคุณภาพ และมาตรฐานของงานให้เป็นไปตามสัญญา เพื่อสร้างความเชื่อมั่นให้กับลูกค้าทั้งในปัจจุบันและอนาคต

- กระบวนการรับเรื่องร้องเรียน

บริษัทฯ จัดให้มีกระบวนการรับเรื่องร้องเรียนอย่างชัดเจน และดำเนินการจัดการแก้ปัญหาเรื่องร้องเรียนต่าง ๆ ที่เกิดจากผลกระทบของการก่อสร้างอย่างทันท่วงที รวมถึงออกเยี่ยมเยียนเพื่อนบ้านที่พักอาศัยอยู่ใกล้กับโครงการก่อสร้าง เพื่อสร้างสัมพันธ์อันดี และรับฟังข้อร้องเรียนที่อาจเกิดขึ้นได้

5. การดูแลรักษาสิ่งแวดล้อม

เนื่องจากบริษัทฯ ตระหนักถึงความสำคัญของสิ่งแวดล้อมและการใช้ทรัพยากรธรรมชาติอย่างคุ้มค่าและมีประสิทธิภาพสูงสุด จึงให้ความร่วมมือและทำงานควบคู่ไปกับหน่วยงานวิเคราะห์ผลกระทบสิ่งแวดล้อม รวมถึงการปฏิบัติตามหลักกฎหมายอย่างเคร่งครัด เพื่อแสดงความรับผิดชอบต่อผู้บริโภคและสังคมโดยรวมในการดูแลรักษาสิ่งแวดล้อม

6. ร่วมพัฒนาชุมชนและสังคม

บริษัทฯ ได้ดำเนินโครงการพัฒนาชุมชนและสังคมอย่างต่อเนื่อง โดยให้พนักงานในทุกแผนกสามารถเข้ามามีส่วนร่วมในกิจกรรมต่าง ๆ เพื่อปลูกฝังค่านิยมอันดี และเสริมสร้างการมีจิตสาธารณะ บริษัทฯ มีการจัดสรรงบประมาณประจำปีเพื่อใช้ในการพัฒนาชุมชนทุกปี เพื่อให้การดำเนินงานต่อเนื่อง และมีแผนงานที่ชัดเจน เพื่อให้ชุมชนและสังคมได้รับประโยชน์สูงสุด ดังรายละเอียดที่จะกล่าวต่อไปในหัวข้อ 10.2 ความรับผิดชอบต่อสังคมที่นอกเหนือจากการดำเนินธุรกิจปกติ

7. การจัดทำรายงานและเผยแพร่งานด้านความรับผิดชอบต่อสังคม

ตลอดระยะเวลา 20 ปี ในการดำเนินธุรกิจก่อสร้าง บริษัทฯ มุ่งมั่นในการพัฒนาโดยการนำนวัตกรรมต่าง ๆ มาปรับปรุงผลงานและการบริการตลอดจนกระบวนการทำงานอย่างต่อเนื่อง เพื่อสร้างความพึงใจและผลตอบแทนให้กับผู้มีส่วนได้เสียทุกภาคส่วน ร่วมปลูกฝังจิตสำนึกในการดูแลรักษาสิ่งแวดล้อม และการมีส่วนร่วมในการดูแลสังคม เพื่อให้ธุรกิจเติบโตได้อย่างมั่นคงและยั่งยืน

ผังคณะกรรมการด้านความรับผิดชอบต่อสังคม

บริษัท เคเทค คอนสตรัคชั่น จำกัด (มหาชน) และบริษัทในเครือ

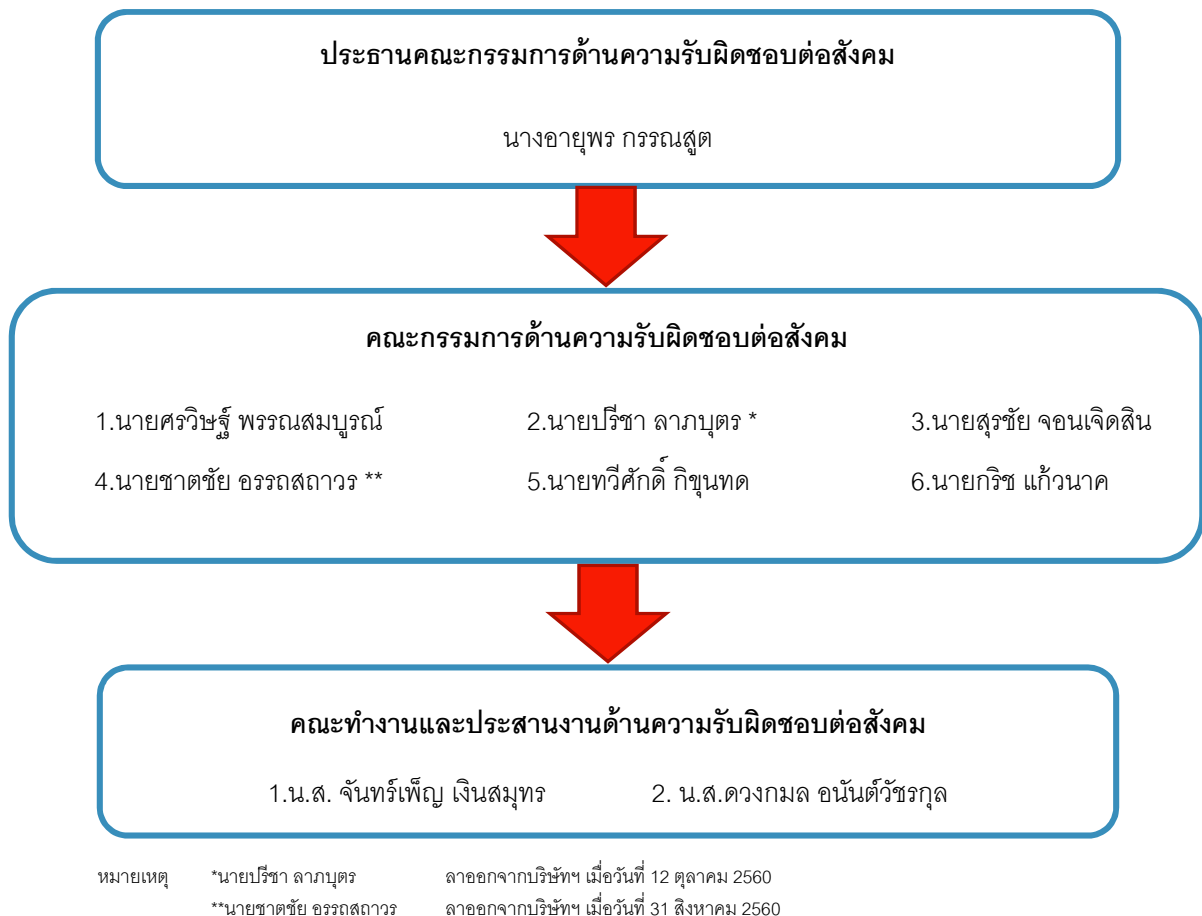

การบริหารงานด้านความรับผิดชอบต่อสังคม

บริษัท เคเทค คอนสตรัคชั่น จำกัด (มหาชน) และบริษัทในเครือ มุ่งมั่นในการดำเนินธุรกิจอย่างมีความรับผิดชอบต่อทุกๆ ฝ่าย ไม่ว่าจะเป็นลูกค้า คู่ค้า ลูกหนี้ เจ้าหนี้ ผู้รับเหมา ชุมชน หรือ หน่วยงานภาครัฐ เราคำนึงถึงสิ่งแวดล้อม และพยายามอย่างเต็มที่ที่จะลดผลกระทบต่อสิ่งแวดล้อม สังคม และชุมชน เพื่อนำไปสู่การดำเนินธุรกิจอย่างยั่งยืน ดังนั้นเพื่อให้การดำเนินงานด้านความรับผิดชอบต่อสังคมเป็นไปอย่างมีประสิทธิภาพ บริษัทฯ ได้กำหนดนโยบายด้านความรับผิดชอบต่อสังคม เพื่อให้เป็นแนวทางปฏิบัติร่วมกัน ดังนี้

1. ความรับผิดชอบต่อสังคมขององค์กร (CSR-in-Process)

การพัฒนาบุคลากร

บริษัทฯ ตระหนักถึงคุณค่าของ “พนักงาน” ซึ่งเป็นทรัพยากรที่สำคัญและเป็นปัจจัยหลักในการขับเคลื่อนองค์กร ให้ไปสู่เป้าหมาย “การพัฒนาบุคลากร” จึงถือเป็นนโยบายที่ได้ยึดถือและปฏิบัติตาม เพื่อพัฒนาความรู้ ความสามารถ

และทักษะในการดำเนินงาน ให้กับพนักงานทุกระดับ ในการมอบโอกาสทางความก้าวหน้านี้ บริษัทฯ เห็นว่า บุคลากรทุกระดับเปรียบเสมือนคนในครอบครัวที่พร้อมจะเติบโตอย่างยั่งยืนไปด้วยกัน

บริษัทฯ ได้จัดทำแผนการอบรมบุคลากร และเตรียมงบประมาณประจำปี โดยจัดสรรงบประมาณไว้เป็นการเฉพาะอย่างเหมาะสม ให้ตรงกับความต้องการของลักษณะงาน และความรับผิดชอบของหน่วยงานนั้น ๆ เพื่อช่วยเพิ่มประสิทธิภาพในการทำงาน ทางฝ่ายทรัพยากรบุคคลมีการบริหารจัดการให้เกิดประโยชน์สูงสุดครอบคลุมทุกฝ่ายงาน โดยมีได้จำกัดอยู่เพียงแค่วิชาการเท่านั้น แต่ยังรวมไปถึงพนักงานในสายงานอื่น ๆ ด้วย

การจัดให้มีการอบรมภายใน จากบุคลากรที่มีความชำนาญ และประสบการณ์เฉพาะด้านในองค์กร อาทิ การจัดอบรมในฝ่ายงานก่อสร้าง การเสริมสร้างพนักงานให้มีความรู้ความเข้าใจเพิ่มขึ้นเกี่ยวกับระบบต่างๆ และเทคโนโลยีสารสนเทศของบริษัท เพื่อส่งเสริมการดำเนินงานให้มีประสิทธิภาพยิ่งขึ้น

อีกทั้งมีการจัดอบรมอย่างต่อเนื่องทั้งในลักษณะการสอนงาน (Coaching & On The Job Training) ภายในหน่วยงาน เพื่อให้เกิดความชำนาญในการดำเนินงาน และสามารถดึงศักยภาพของพนักงานในแต่ละระดับออกมาใช้ในการพัฒนาองค์กร อันเป็นการเสริมสร้างความเข้าใจในหน่วยงานกันเอง โดยการเปิดโอกาสให้แบ่งปันประสบการณ์ การบอกเล่าเรื่องราวที่เป็นกรณี หรือปัญหาที่เกิดขึ้นจริง เพื่อร่วมกันแก้ไขปัญหาจากการระดมความคิด

การอบรมภายนอก บริษัทฯ ได้ดำเนินงานภายใต้การจัดสรรงบประมาณที่เหมาะสม และตอบสนองตามความต้องการในการทำงานของลักษณะงาน และความรับผิดชอบของหน่วยงานนั้นๆ ได้เป็นอย่างดี ทั้งฝ่ายงานก่อสร้าง และแผนกอื่นๆ ในสำนักงานใหญ่ที่สนับสนุนในการดำเนินงานทุกภาคส่วน อาทิ แผนกบัญชี และการเงิน แผนกทรัพยากรบุคคล แผนกจัดซื้อ แผนกกฎหมาย และแผนกอื่นๆ รวมถึงการอบรมที่ให้ความสำคัญเกี่ยวข้องกับการดำเนินงานตามข้อกำหนด กฎหมาย และให้เป็นไปตามเกณฑ์หน่วยงานที่เกี่ยวข้อง อาทิ การให้พนักงานเข้าร่วมอบรม และสัมมนากับตลาดหลักทรัพย์แห่งประเทศไทย และนำกลับมาเผยแพร่สู่พนักงานในทุกระดับ เพื่อส่งเสริมให้บริษัทฯ ในฐานะบริษัทจดทะเบียน ดำเนินการพัฒนากิจการอย่างยั่งยืน

ทั้งนี้ผู้บริหารของบริษัทฯ ยังมีแนวคิดที่จะให้มีการยกระดับของแผนการพัฒนาพนักงานของบริษัทฯ เพิ่มขึ้นในปีถัดไปและมีแผนการพัฒนาระบบอย่างต่อเนื่องเพื่อให้สอดคล้องกับการเจริญเติบโตของธุรกิจในระยะยาวอย่างมั่นคง และยั่งยืน

2. ความรับผิดชอบต่อสังคมนอกกระบวนการ (CSR-after-Process)

ในปี พ.ศ. 2560 บริษัท ได้จัดกิจกรรมเพื่อชุมชนอย่างสม่ำเสมอ ทั้งกิจกรรมระยะสั้น เพื่อบริจาคสิ่งของ เครื่องใช้ หรือทุนทรัพย์ เพื่อช่วยเหลือองค์กรสาธารณกุศลต่าง ๆ และผ่านทางหน่วยงานของรัฐที่ทำหน้าที่ประสานงานส่งความช่วยเหลือในพื้นที่ภัยพิบัติ อาทิเช่น ร่วมบริจาคเพื่อช่วยเหลือผู้ประสบอุทกภัยภาคใต้ร่วมบริจาคให้มูลนิธิช่วยคนตาบอดแห่งประเทศไทย ในพระบรมราชินูปถัมภ์ เป็นต้น นอกจากนี้บริษัท ยังดำเนินโครงการช่วยเหลือด้านการก่อสร้างให้แก่มูลนิธิและโรงเรียนที่ประสบภาวะขาดแคลน โดยมีรายละเอียดดังนี้

- **โครงการ สร้างด้วยใจ ให้ด้วยรัก ปี 2560**

บริษัท ได้ดำเนินโครงการ สร้างด้วยใจ ให้ด้วยรัก อย่างต่อเนื่อง โดยครั้งนี้ถือเป็นปีที่ 3 ที่บริษัท จัดโครงการเพื่อให้ความช่วยเหลือด้านการก่อสร้างให้แก่โรงเรียนในกลุ่มขยายโอกาส ที่ขาดแคลนเงินทุนในการพัฒนาโรงเรียน โดยในปีพ.ศ. 2560 นี้ ได้จัดสร้างลานกีฬา และถนนตามแนวอาคารเรียน ให้กับ โรงเรียน ตชด. จุฬา - ธรรมศาสตร์ ซึ่งตั้งอยู่ที่ตำบลแม่หละ อำเภอท่าสองยาง จังหวัดตาก เพื่อมุ่งหวังให้นักเรียนได้ใช้พื้นที่ในการทำกิจกรรมด้านการพัฒนาสุขภาพที่มีความปลอดภัย และคงทนถาวร

และเมื่อวันที่ 23 กรกฎาคม 2560 คุณอายุพร กรรณสูต ประธานเจ้าหน้าที่บริหาร พร้อมทั้งพนักงานอาสาสมัคร ได้ร่วมกิจกรรมส่งมอบลานกีฬา และถนนภายในโรงเรียน พร้อมทั้งได้นำอุปกรณ์การเรียน อุปกรณ์กีฬา สื่อการเรียนการสอน และสิ่งของจำเป็นต่าง ๆ ไปมอบให้แก่นักเรียน

- **โครงการ ระบบระบายน้ำ มูลนิธิเด็กอ่อนบ้านศรีนครินทร์**

บริษัท ได้ดำเนินการจัดทำระบบระบายน้ำ เพื่อแก้ไขและเพิ่มพื้นที่ในการจัดกิจกรรมของมูลนิธิเด็กอ่อนบ้านศรีนครินทร์ เนื่องจากทางมูลนิธิฯ ประสบปัญหาระบบท่อน้ำทิ้งเกิดน้ำท่วมขัง ทำให้พื้นที่ดังกล่าวไม่ถูกสุขลักษณะ และส่งผลกระทบต่อสุขภาพของเด็กที่อยู่ในความดูแลของมูลนิธิฯ ซึ่งโครงการได้แล้วเสร็จ และส่งมอบไปเมื่อวันที่ 26 กรกฎาคม 2560

กิจกรรมและโครงการทั้งหมดนี้ เกิดจากความร่วมมือร่วมใจของพนักงานและผู้บริหาร บริษัท เคเทค คอนสตรัคชั่น จำกัด (มหาชน) และบริษัทในเครือ ที่มุ่งหวังจะพัฒนาธุรกิจควบคู่ไปกับการดูแล ช่วยเหลือสังคมเพื่อพัฒนาอย่างยั่งยืนไปด้วยกัน

การต่อต้านคอร์รัปชัน

บริษัทฯ ให้ความสำคัญกับการต่อต้านการทุจริตคอร์รัปชัน สนับสนุนและส่งเสริมให้บุคลากรทุกระดับมีจิตสำนึกและตระหนักถึงความสำคัญของการต่อต้านการทุจริตคอร์รัปชันในทุกรูปแบบ โดยได้กำหนดนโยบายต่อต้านการทุจริตคอร์รัปชันเพื่อให้เกิดการผู้บริหารและบุคลากรทุกระดับของบริษัทฯ ปฏิบัติตามมาตรการต่อต้านการทุจริตคอร์รัปชัน ตลอดจนทบทวนแนวทางปฏิบัติตามโครงสร้างการรับผิดชอบ ระบบบริหารความเสี่ยง การควบคุมภายใน และการตรวจสอบ เพื่อป้องกันการทุจริตคอร์รัปชันภายในบริษัทฯ

แนวทางการปฏิบัติ

- (1) กรรมการบริษัทและบุคลากรทุกระดับของบริษัทฯ ต้องปฏิบัติตามนโยบายต่อต้านการทุจริต คอร์รัปชัน โดยต้องไม่เข้าเกี่ยวข้องกับการทุจริต คอร์รัปชัน ในทุกรูปแบบ ไม่ว่าโดยทางตรงหรือทางอ้อม
- (2) กรรมการบริษัทและบุคลากรทุกระดับของบริษัทฯ ต้องไม่ละเลยหรือเพิกเฉย เมื่อพบเห็นการกระทำที่เข้าข่ายการทุจริตคอร์รัปชัน โดยถือเป็นหน้าที่ที่ต้องแจ้งให้ผู้บังคับบัญชา หรือบุคคลที่รับผิดชอบได้ทราบ และให้ความร่วมมือในการตรวจสอบข้อเท็จจริงต่าง ๆ
- (3) กรรมการบริษัทและฝ่ายบริหารจะต้องให้การสนับสนุนการดำเนินงาน ทรัพยากร และบุคลากร ให้เพียงพอและเหมาะสมต่อการนำนโยบายและมาตรการต่อต้านการทุจริตคอร์รัปชันไปปฏิบัติ
- (4) บริษัทฯ จะให้ความสำคัญและคุ้มครองพนักงานหรือบุคคลอื่นใดที่แจ้งเบาะแสหรือหลักฐานเรื่องการทุจริตคอร์รัปชัน ที่เกี่ยวข้องกับบริษัทฯ รวมถึงพนักงานที่ปฏิเสธ ต่อการกระทำ โดยใช้มาตรการคุ้มครองผู้ร้องเรียน หรือผู้ที่ให้ความร่วมมือในการรายงานการทุจริต คอร์รัปชันและจะไม่ลดตำแหน่ง ลงโทษ หรือให้ผลทางลบต่อพนักงานที่ปฏิเสธการคอร์รัปชันแม้ว่าการกระทำนั้น จะทำให้บริษัทสูญเสียโอกาสทางธุรกิจ
- (5) บริษัทฯ สนับสนุนการเสริมสร้างให้ผู้ที่เกี่ยวข้องกับบริษัทฯ มีความเข้าใจ ตระหนักถึงความสำคัญ มีส่วนร่วม และให้ความร่วมมือ ในการปฏิบัติตามนโยบายการต่อต้านการทุจริตคอร์รัปชัน
- (6) ผู้ที่มีส่วนร่วมในการทุจริตคอร์รัปชันหรือฝ่าฝืน หรือไม่ปฏิบัติตามมาตรการต่อต้านการทุจริตคอร์รัปชัน จะต้องได้รับการพิจารณาโทษทางวินัยตามระเบียบของบริษัทฯ และอาจได้รับโทษตามกฎหมาย หากการกระทำนั้น ผิดกฎหมาย

การตรวจสอบและการควบคุมภายใน

บริษัทฯ ได้จัดให้มีหน่วยงานตรวจสอบภายในที่มีความเป็นอิสระและรายงานโดยตรงให้กับคณะกรรมการตรวจสอบเพื่อทำหน้าที่ประเมินระบบการควบคุมภายใน และกระบวนการกำกับดูแลการปฏิบัติงานต่างๆ ของบริษัทฯ ว่ามีความเพียงพอ เหมาะสม และมีประสิทธิภาพตรงตามวัตถุประสงค์ที่วางไว้ รวมทั้ง มีการปฏิบัติตามนโยบายและมาตรการต่อต้านการทุจริตคอร์รัปชัน ข้อบังคับตามกฎหมายหรือของหน่วยงานกำกับดูแลที่เกี่ยวข้อง

การควบคุมภายในและการบริหารจัดการความเสี่ยง

บริษัทฯ มีหน่วยงานควบคุมภายในซึ่งขึ้นตรงกับคณะกรรมการตรวจสอบ ทำหน้าที่กำหนดระบบการควบคุมภายใน ประสานงานกับผู้ตรวจสอบภายในที่ได้รับการพิจารณาอนุมัติจากคณะกรรมการตรวจสอบ ซึ่งเป็นผู้ตรวจสอบภายในที่มีความรู้ความสามารถและมีความเป็นกลาง รวมทั้งจัดการให้การดำเนินกิจการของบริษัทถูกต้อง เป็นไปตามระเบียบปฏิบัติของบริษัท และข้อกำหนดของการควบคุมภายในตามเกณฑ์ที่กำหนดโดยสำนักงานคณะกรรมการกำกับหลักทรัพย์และตลาดหลักทรัพย์ คณะกรรมการบริษัทได้มีการประชุมร่วมกับคณะกรรมการตรวจสอบและฝ่ายบริหารของบริษัทฯ ในทุกไตรมาส เพื่อให้มั่นใจว่า ระบบการควบคุมภายในมีความเหมาะสมเพียงพอและมีการบริหารจัดการความเสี่ยงอย่างเป็นระบบมีประสิทธิภาพ

การควบคุมภายใน

ประเมินระบบการควบคุมภายในของบริษัทฯ ในด้านต่าง ๆ 4 องค์ประกอบ คือ

(1) การควบคุมภายในองค์กร

บริษัทฯ มีการกำหนดโครงสร้างองค์กร ตามสายงานและกำหนดหน้าที่ความรับผิดชอบ อย่างชัดเจนเป็นลายลักษณ์อักษร รวมถึงจัดให้มีการสร้างความตระหนักให้กับบุคลากรทุกระดับเพื่อให้เข้าใจถึงความสำคัญของการปฏิบัติตามกฎระเบียบอย่างเคร่งครัด

(2) การประเมินความเสี่ยง

บริษัทฯ มีการประเมินความเสี่ยงจากปัจจัยภายในและภายนอก ที่อาจมีผลกระทบกับการดำเนินงานของบริษัทฯ ในทุก ๆ ด้าน มีการควบคุมและการบริหารความเสี่ยงอย่างเป็นระบบ พร้อมทั้งมีการติดตามจัดการความเสี่ยงอย่างต่อเนื่อง

(3) การควบคุมการปฏิบัติงาน

บริษัทฯ มีการกำหนดขอบเขตอำนาจอนุมัติตามลำดับชั้นไว้อย่างชัดเจนและมีคู่มือการปฏิบัติงานของแต่ละส่วนงานเพื่อเป็นแนวทางในการปฏิบัติงานอย่างถูกต้อง

(4) ระบบการติดตาม

บริษัทฯ มีการประเมินและติดตามผลการปรับปรุงตามข้อเสนอแนะของผู้ตรวจสอบอย่างต่อเนื่อง โดยมีการรายงานต่อผู้บริหารเป็นระยะเพื่อผลักดันให้แต่ละส่วนงานมีการพัฒนาและควบคุมให้การปฏิบัติงานเป็นไปอย่างถูกต้องและเหมาะสม

การบริหารจัดการความเสี่ยง

คณะกรรมการบริหารความเสี่ยงและคณะทำงานได้มีประชุมเพื่อประเมินความเสี่ยงที่อาจเกิดผลกระทบต่อการดำเนินงานกิจการของบริษัทฯ และจัดทำแผนบริหารความเสี่ยงเพื่อใช้สำหรับควบคุมการดำเนินงานควบคุมความเสี่ยงของบริษัทอย่างเป็นระบบ ซึ่งในปี 2560 บริษัทฯ ได้มีการจัดการความเสี่ยงที่มีในระดับความเสี่ยงสูงให้ลดลงตามลำดับจนเหลือเพียงความเสี่ยงปานกลางและต่ำ ซึ่งอยู่ในระดับที่บริษัทฯ ยอมรับได้ โดยคณะกรรมการยังคงติดตามการดำเนินการอย่างต่อเนื่องเพื่อจะได้มีการปรับแนวทางการจัดการความเสี่ยงให้มีประสิทธิภาพ เหมาะสมกับสภาวะแวดล้อมที่มีการเปลี่ยนแปลงอยู่ตลอดเวลา

คณะกรรมการตรวจสอบได้พิจารณาอนุมัติแต่งตั้ง บริษัท โปรเฟสชันนัล อินเทอเนล ออดิท เซอร์วิส จำกัด โดยนายสุรพงษ์ ชูรังสฤษฎ์ (Certified Professional Internal Auditor (CPIA) ทะเบียนเลขที่ 7050) ให้ทำหน้าที่ตรวจสอบการควบคุมภายในของบริษัทฯ โดยคณะกรรมการตรวจสอบได้พิจารณาคุณสมบัติของ บริษัท โปรเฟสชันนัล อินเทอเนล ออดิท เซอร์วิส จำกัด โดย นายสุรพงษ์ ชูรังสฤษฎ์ แล้วเห็นว่า มีความเหมาะสมเพียงพอกับการปฏิบัติหน้าที่ดังกล่าว เนื่องจากมีความเป็นอิสระ และมีประสบการณ์ในการปฏิบัติงานด้านการตรวจสอบภายในธุรกิจก่อสร้าง อีกทั้งยังเป็นประโยชน์ที่จะได้ตรวจติดตามประเด็นข้อเสนอนี้ต่าง ๆ อย่างต่อเนื่องเพื่อให้การดำเนินการมีความถูกต้องและเหมาะสมยิ่งขึ้น โดยดำเนินการร่วมกับฝ่ายควบคุมภายในของบริษัทฯ ที่จะทำหน้าที่ประสานงานกับผู้ตรวจสอบอย่างใกล้ชิด

รายการระหว่างกัน

บริษัท/นิติบุคคล ที่เกี่ยวข้องกัน	ความสัมพันธ์	ลักษณะของ รายการระหว่างกัน	ความจำเป็นและเหตุผลสมผลของรายการ
บริษัทย่อยของบริษัทฯ	บริษัทย่อย	เงินให้กู้ยืมระยะสั้น	ณ วันที่ 31 ธันวาคม 2560 และ 2559 บริษัทมีเงินให้กู้ยืมระยะสั้นแก่บริษัทย่อยแห่งหนึ่งจำนวน 663.22 ล้านบาทและ 753.00 ล้านบาท ตามลำดับ โดยไม่มีหลักประกัน ในอัตราดอกเบี้ยร้อยละ 2 ต่อปี และมีกำหนดชำระคืนเมื่อทวงถาม นอกจากนั้น ณ วันที่ 31 ธันวาคม 2560 และ 2559 บริษัทมีเงินให้กู้ยืมระยะสั้นแก่บริษัทย่อยอีกแห่งหนึ่งจำนวน 62.51 ล้านบาท และ 77.29 ล้านบาท ตามลำดับ โดยไม่มีหลักประกัน ในอัตราดอกเบี้ยร้อยละ 2 ต่อปี และมีกำหนดชำระคืนเมื่อทวงถาม
GLK-TECH Construction Co., Ltd.	บริษัทร่วม	รายได้จากการบริหารจัดการ	บริษัทฯ มีรายได้จากการบริหารจัดการ เป็นมูลค่า 1.05 ล้านบาท ณ วันที่ 31 ธันวาคม 2559
บริษัท พี.โอเวอร์ซีส์ สตีล จำกัด (มหาชน) บริษัท พี.โอเวอร์ซีส์ อินเตอร์เนชั่นแนล กรุ๊ป จำกัด	ผู้ถือหุ้น บริษัทที่เกี่ยวข้องกัน	ค่าซื้อวัตถุดิบ	บริษัทฯ ได้ซื้อวัตถุดิบจากบริษัทดังกล่าว เป็นมูลค่า 34.88 ล้านบาท ณ วันที่ 31 ธันวาคม 2560
บริษัท เอสอีเอ บิสซิเนส แอดไวเซอร์รี เซอร์วิสেস จำกัด	บริษัทที่เกี่ยวข้องกัน	ต้นทุนทางการเงิน	มูลค่า 0.6 ล้านบาท ณ วันที่ 31 ธันวาคม 2560
บริษัท เคเทค คอนสตรัคชั่น จำกัด (จำกัด)	ผู้บริหารสำคัญ	ค่าตอบแทนผู้บริหาร ค่าค้ำประกัน ผลประโยชน์ระยะสั้น	มูลค่า 17.58 ล้านบาท ณ วันที่ 31 ธันวาคม 2560
GLK-TECH Construction Co., Ltd.	บริษัทร่วม	ลูกหนี้ของบริษัทฯ และยอดค้างชำระ	บริษัทฯ มีลูกหนี้ค้างชำระ โดยมียอดหนี้ค้างชำระเป็นจำนวน 6.76 ล้านบาท ณ วันที่ 31 ธันวาคม 2560
บริษัท พี.โอเวอร์ซีส์ สตีล จำกัด (มหาชน)	ผู้ถือหุ้น	สินทรัพย์ไม่ หมุนเวียน ประเภท เงินมัดจำ	บริษัทฯ และบริษัท พี.โอเวอร์ซีส์ สตีล จำกัด ยังคงมีเงินมัดจำระหว่างกันจำนวน 14.02 ล้านบาท ณ วันที่ 31 ธันวาคม 2560

บริษัท/นิติบุคคล ที่เกี่ยวข้องกัน	ความสัมพันธ์	ลักษณะของ รายการระหว่างกัน	ความจำเป็นและสมเหตุผลของรายการ
บริษัท เอสอีเอ บิสซิเนส แอด ไวเซอร์รี เซอร์วิส จำกัด	บริษัทที่ เกี่ยวข้องกัน	ดอกเบี้ยค้างจ่าย	มูลค่า 2.15 ล้านบาท ณ วันที่ 31 ธันวาคม 2560
บริษัท พี.โอเวอร์ซีส์ สตีล จำกัด (มหาชน)	ผู้ถือหุ้น	เจ้าหนี้การค้า	บริษัทฯ ยังคงค้างชำระหนี้เป็นจำนวน 9.58 ล้านบาท ณ วันที่ 31 ธันวาคม 2560
บริษัท พี.โอเวอร์ซีส์ อินเตอร์ เนชั่นแนล กรุ๊ป จำกัด	บริษัทที่ เกี่ยวข้องกัน		

หมายเหตุ: โปรดดูรายละเอียดเพิ่มเติมเกี่ยวกับรายการระหว่างกันที่เกี่ยวข้องในหมายเหตุประกอบงบการเงินสำหรับปีสิ้นสุดวันที่ 31 ธันวาคม พ.ศ. 2560 ข้อที่ 1

มาตรการหรือขั้นตอนการอนุมัติการทำรายการระหว่างกัน

บริษัทฯ ได้มีการกำหนดมาตรการและขั้นตอนการอนุมัติการทำรายการระหว่างกัน โดยจะต้องมีการเสนอให้ที่ประชุมคณะกรรมการพิจารณา โดยต้องมีคณะกรรมการตรวจสอบเข้าร่วมประชุมเพื่อพิจารณาและอนุมัติการทำรายการระหว่างกันด้วย ซึ่งรายการระหว่างกันดังกล่าวต้องปฏิบัติให้เป็นไปตามกฎหมายว่าด้วยหลักทรัพย์และตลาดหลักทรัพย์ และข้อบังคับ ประกาศ คำสั่ง หรือข้อกำหนดของตลาดหลักทรัพย์แห่งประเทศไทย ซึ่งผู้ที่อาจมีความขัดแย้งทางผลประโยชน์หรือมีส่วนได้ส่วนเสียในการทำรายการระหว่างกันจะไม่มีสิทธิในการออกเสียงลงมติในการทำรายการระหว่างกันนั้น ๆ

นโยบายหรือแนวโน้มนการทำรายการระหว่างกันกับบุคคลที่อาจมีความขัดแย้งในอนาคต

ในระหว่างปี 2560 บริษัทฯ ได้มีการทำรายการระหว่างกันกับ บริษัท พี.โอเวอร์ซีส์ สตีล จำกัด (มหาชน) ซึ่งเป็นคู่ค้าหลักด้านวัสดุก่อสร้าง โดยเข้ามาถือหุ้นของบริษัทฯ จำนวนร้อยละ 2.86

ในส่วนของการเปิดเผยรายการที่เกี่ยวข้องกันของบริษัทฯ จะเป็นไปตามกฎหมายและระเบียบที่สำนักงานคณะกรรมการกำกับหลักทรัพย์และตลาดหลักทรัพย์ รวมทั้งตลาดหลักทรัพย์แห่งประเทศไทยกำหนด อีกทั้งเป็นไปตามมาตรฐานการบัญชีที่เกี่ยวข้องกับบริษัทหรือบุคคลที่เกี่ยวข้องกันของสมาคมนักบัญชีและผู้สอบบัญชีรับอนุญาตแห่งประเทศไทย



ส่วนที่ 3

ฐานะการเงิน และผลการดำเนินงาน

การวิเคราะห์ฐานะทางการเงินและผลการดำเนินงาน

ผลการดำเนินงานและฐานะการเงินของบริษัทในปี 2560 มีความเปลี่ยนแปลงจากปีก่อนหน้า จากสาเหตุต่างๆ ดังรายละเอียดต่อไปนี้

ผลการดำเนินงาน

(ก) ภาพรวมของผลการดำเนินงานในปี 2560

บริษัทฯ และบริษัทย่อยมีกำไร(ขาดทุน) เบ็ดเสร็จรวม ในปี 2560 จำนวน 14.41 ล้านบาท เมื่อเทียบกับปี 2559 ซึ่งมีขาดทุนสุทธิ จำนวน 196.48 ล้านบาท ปี 2560 บริษัทฯ มีผลกำไรขั้นต้น จำนวน 86.79 ล้านบาท จากปี 2559 ที่มีขาดทุนขั้นต้น 21.27 ล้านบาท นอกจากนี้บริษัทฯ ยังมีกำไรจากการโอนกลับประมาณการหนี้สินไม่หมุนเวียนอื่นจำนวน 3.92 ล้านบาท

รายได้ของบริษัทฯ และบริษัทย่อยมีรายได้รวมในปี 2560 จำนวน 1,119.22 ล้านบาท เพิ่มขึ้นจากปี 2559 จำนวน 341.46 ล้านบาท ซึ่งรายได้หลักมาจากการก่อสร้างและติดตั้งตามสัญญาของบริษัทเพิ่มขึ้น

ต้นทุน ในปี 2560 บริษัทฯ และบริษัทย่อยมีต้นทุนจากการก่อสร้างและติดตั้งตามสัญญา จำนวน 1,032.43 ล้านบาท เพิ่มขึ้นจากปี 2559 จำนวน 233.40 ล้านบาท โดยมีต้นทุนที่สำคัญได้แก่ ค่าวัสดุในการก่อสร้างและค่าแรงงาน

ค่าใช้จ่ายในการบริหารและค่าใช้จ่ายอื่นๆของบริษัทฯ และบริษัทย่อย มีค่าใช้จ่ายรวมในปี 2560 จำนวน 83.32 ล้านบาท ลดลงจากปี 2559 จำนวน 128.03 ล้านบาท โดยค่าใช้จ่ายในการบริหารหลักที่ลดลงเป็นค่าใช้จ่ายเกี่ยวกับการตั้งประมาณการหนี้สงสัยจะสูญ

สินทรัพย์ ณ วันที่ 31 ธันวาคม 2560 บริษัทฯ และบริษัทย่อยมีสินทรัพย์รวมจำนวน 1,530.29 ล้านบาท โดยเพิ่มขึ้นจากปี 2559 ซึ่งมีจำนวน 148.69 ล้านบาท หรือเพิ่มขึ้นร้อยละ 10.76

เงินสดและรายการเทียบเท่าเงินสด	ลดลง	56.20	ล้านบาท
ลูกหนี้การค้าหมุนเวียน / มูลค่างานทำเสร็จยังไม่เรียกเก็บ	เพิ่มขึ้น	319.65	ล้านบาท
ลูกหนี้หมุนเวียนอื่น	เพิ่มขึ้น	74.94	ล้านบาท
สินค้าคงเหลือ	ลดลง	31.49	ล้านบาท
ภาษีเงินได้จ่ายล่วงหน้า	ลดลง	11.12	ล้านบาท

ด้านหนี้สิน ณ วันที่ 31 ธันวาคม 2560 บริษัทฯ และบริษัทย่อยมีหนี้สินรวมทั้งสิ้น จำนวน 405.92 ล้านบาท เพิ่มขึ้นจากปี 2559 จำนวน 122.15 ล้านบาท

โดยหนี้สินที่เพิ่มขึ้นส่วนใหญ่ ได้แก่ เจ้าหนี้การค้าและเจ้าหนี้หมุนเวียนอื่นๆ เงินกู้ยืมระยะสั้นจากสถาบันการเงินเพิ่มขึ้น 120.10 และ 12.23 ล้านบาท ตามลำดับ ส่วนที่เพิ่มขึ้นนั้นมาจากจำนวนโครงการที่มากขึ้นในปี 2560

ส่วนของผู้ถือหุ้น ณ วันที่ 31 ธันวาคม 2560 มียอดเป็นบวกจำนวน 1,124.37 ล้านบาท เทียบกับปี 2559 ที่มียอดเป็นบวกจำนวน 1,097.82 ล้านบาท มีสาเหตุหลักจากกำไรจากการดำเนินงาน

(ข) การวิเคราะห์ฐานะทางการเงินและผลการดำเนินงาน

ผลการดำเนินงาน

1) รายได้

- รายได้จากงานก่อสร้างและติดตั้งตามสัญญา

ในปี 2560 รายได้หลักของบริษัทและบริษัทย่อยมาจากรายได้จากงานก่อสร้างที่รับรู้เป็นรายได้ในระหว่างปี จำนวน 1,119.22 ล้านบาท ซึ่งเป็นรายได้จากการรับเหมาก่อสร้างของโครงการ ดังนี้

❖ โครงการเอกชน	จำนวน	995.89 ล้านบาท
❖ โครงการภาครัฐ	จำนวน	123.33 ล้านบาท
รวม	จำนวน	1,119.22 ล้านบาท

ซึ่งเพิ่มขึ้นจากปี 2559 จำนวน 341.47 ล้านบาท เนื่องจากการรับงานที่เป็นโครงการเอกชนจำนวนเพิ่มขึ้น

2) ต้นทุนและค่าใช้จ่าย

ในปี 2560 บริษัทและบริษัทย่อยมีต้นทุนงานก่อสร้างและติดตั้งตามสัญญา 1,032.43 ล้านบาท ซึ่งส่วนใหญ่เป็นต้นทุนงานก่อสร้างและติดตั้งตามสัญญา อีกทั้งในปี 2560 บริษัทมีการกลับรายการประมาณการหนี้สงสัยจะสูญที่ได้ตั้งไว้เมื่อปี 2560 จำนวน 51.88 ล้านบาท จึงทำให้ค่าใช้จ่ายในการบริหารของบริษัทลดลง

3) กำไร

- กำไรขั้นต้น

ในปี 2560 บริษัทและบริษัทย่อยมีผลกำไรขั้นต้น จำนวน 86.79 ล้านบาท เป็นผลจากจำนวนโครงการที่มากขึ้นในปี 2560

- กำไรสุทธิ

ในปี 2560 บริษัทและบริษัทย่อยมีผลกำไรสุทธิจำนวน 10.52 ล้านบาท เนื่องจากโครงการที่เพิ่ม อีกทั้งยังมีรายการกลับรายการประมาณการหนี้สงสัยจะสูญอีกจำนวน 51.88 ล้านบาท

ฐานะการเงินของบริษัทจากงบแสดงฐานะการเงิน งบการเงินรวม

1) สินทรัพย์

ณ วันที่ 31 ธันวาคม 2560 บริษัทฯ และบริษัทย่อยมีสินทรัพย์รวมจำนวน 1,530.29 ล้านบาท โดยเพิ่มขึ้นจากปี 2559 ซึ่งมีจำนวน 148.69 ล้านบาท หรือลดลงร้อยละ 10.76

▪ ลูกหนี้การค้าและลูกหนี้อื่น

ณ วันที่ 31 ธันวาคม 2560 บริษัทฯ มีลูกหนี้การค้าและลูกหนี้อื่นหมุนเวียนจำนวน 495.54 ล้านบาท ในขณะที่ปี 2559 มีลูกหนี้การค้าและลูกหนี้อื่นจำนวน 289.77 ล้านบาท เพิ่มขึ้น 205.77 ล้านบาท หรือเพิ่มขึ้นร้อยละ 71.01 ทั้งนี้ ณ วันที่ 31 ธันวาคม 2560 บริษัทฯ และบริษัทย่อยมีลูกหนี้การค้าจำนวน 291.02 ล้านบาทและลูกหนี้อื่น อาทิ เงินจ่ายล่วงหน้าค่าวัสดุอุปกรณ์ เงินจ่ายล่วงหน้าแก่ผู้รับเหมาช่าง และเงินจ่ายล่วงหน้าแก่พนักงาน เป็นต้น จำนวน 204.52 ล้านบาท

▪ เงินประกันผลงานตามสัญญา

ณ วันที่ 31 ธันวาคม 2560 บริษัทฯ และบริษัทย่อยมีเงินประกันผลงานตามสัญญาจำนวน 170.84 ล้านบาท ลดลงจาก ณ วันที่ 31 ธันวาคม 2559 จำนวน 55.37 ล้านบาท เนื่องจากบริษัทฯ ได้รับเงินประกันผลงานคืนจากลูกหนี้การค้าเพิ่มขึ้นทำให้เงินประกันผลงานลดลง

▪ อาคาร และ อุปกรณ์

ณ วันที่ 31 ธันวาคม 2560 บริษัทฯ และบริษัทย่อยมีอาคาร และ อุปกรณ์ จำนวน 79.66 ล้านบาท เพิ่มขึ้นจากปี 2559 จำนวน 5.99 ล้านบาท เนื่องจากบริษัทฯ มีการซื้อเครื่องจักรและอุปกรณ์เพิ่มในปี 2560

2) ส่วนของผู้ถือหุ้น

ณ วันที่ 31 ธันวาคม 2560 บริษัทฯ มีส่วนของผู้ถือหุ้นเป็นบวกจำนวน 1,124.35 ล้านบาท ซึ่งเพิ่มขึ้นจาก ณ วันที่ 31 ธันวาคม 2559 จำนวน 26.55 ล้านบาท โดยมีสาเหตุหลักมาจากผลกำไรเบ็ดเสร็จรวมประจำปี 2560 จำนวน 14.41 ล้านบาท ทั้งนี้ ในส่วนของผู้ถือหุ้นหลักประกอบด้วยทุนจดทะเบียนที่เรียกชำระแล้วจำนวน 3,927.16 ล้านบาท ซึ่งประกอบด้วยหุ้นสามัญจำนวน 1,963.58 ล้านหุ้น มูลค่าที่ตราไว้หุ้นละ 2 บาท ส่วนเกินมูลค่าหุ้นสามัญจำนวน 410.88 ล้านบาท และส่วนต่ำกว่ามูลค่าหุ้นสามัญจำนวน 2,005.64 ล้านบาท ส่วนที่จัดสรรเป็นสำรองตามกฎหมายจำนวน 6.52 ล้านบาท และส่วนขาดทุนสะสมที่ยังไม่ได้จัดสรรจำนวน 1,214.57 ล้านบาท

3) หนี้สิน

ณ วันที่ 31 ธันวาคม 2560 บริษัทฯ และบริษัทย่อยมีหนี้สินรวมจำนวน 405.92 ล้านบาท ซึ่งเพิ่มขึ้นจาก ณ วันที่ 31 ธันวาคม 2559 จำนวน 122.15 ล้านบาท หรือเพิ่มขึ้นร้อยละ 43.04 สาเหตุหลักของการเพิ่มขึ้นมาจากเจ้าหนี้การค้าและเจ้าหนี้หมุนเวียนอื่น เนื่องจากการดำเนินงานของปี 2560 อีกทั้งบริษัทฯ มีการกู้ยืมเงินจากสถาบันการเงินเพื่อเป็นทุนหมุนเวียนของบริษัทฯ จำนวน 120.09 ล้านบาท และ 12.23 ล้านบาท ตามลำดับ

รายงานความรับผิดชอบของคณะกรรมการต่อรายงานทางการเงิน

คณะกรรมการบริษัทให้ความสำคัญอย่างยิ่งต่อหน้าที่และความรับผิดชอบในการกำกับดูแลกิจการให้เป็นไปตามนโยบายการกำกับดูแลที่ดี โดยคณะกรรมการบริษัทเป็นผู้รับผิดชอบต่อการเงินของบริษัทฯ และบริษัทย่อย รวมถึงข้อมูลสารสนเทศทางการเงินในรายงานงบการเงินประจำปีของบริษัทฯและบริษัทย่อย ที่ได้ถูกจัดทำขึ้นตามมาตรฐานการรายงานทางการเงินอย่างเหมาะสม และบันทึกบัญชีด้วยความระมัดระวัง เพื่อให้สะท้อนผลการดำเนินงานที่เป็นจริงของบริษัทฯ ในรอบปีที่ผ่านมา

คณะกรรมการบริษัทฯ ตระหนักถึงความสำคัญในด้านคุณภาพของงบการเงิน และการจัดให้มีการเปิดเผยข้อมูลสำคัญอย่างเพียงพอในหมายเหตุประกอบงบการเงิน รวมทั้งคำอธิบายและบทวิเคราะห์เพื่อประโยชน์ของผู้ถือหุ้นและผู้ลงทุนทั่วไปในการใช้งบการเงิน โดยได้แต่งตั้งคณะกรรมการตรวจสอบ จำนวนทั้งสิ้น 4 ท่าน ที่เป็นกรรมการอิสระซึ่งไม่เป็นผู้บริหาร เพื่อปฏิบัติหน้าที่กำกับดูแลคุณภาพของรายงานทางการเงิน การสอบทานระบบควบคุมภายใน การตรวจสอบภายใน การบริหารความเสี่ยง การเปิดเผยข้อมูลรายการที่เกี่ยวข้องกัน และการกำกับดูแลที่มีประสิทธิภาพอันเพียงพอต่อการรักษาไว้ซึ่งทรัพย์สินของบริษัทฯ และบริษัทย่อย โดยความเห็นของคณะกรรมการตรวจสอบได้ปรากฏในรายงานประจำปีแล้ว

ทั้งนี้จากมาตรการข้างต้นนี้ ทำให้คณะกรรมการบริษัทฯ เชื่อได้ว่า งบการเงินของบริษัทฯ และบริษัทย่อย ณ วันที่ 31 ธันวาคม 2560 ได้แสดงฐานะทางการเงิน ผลการดำเนินงาน และกระแสเงินสด โดยถูกต้องตามที่ควรในสาระสำคัญ โดยหลักการบัญชีที่รับรองทั่วไป



นายวิเชียร รัตนะพีระพงศ์

ประธานกรรมการ

บริษัท เคเทค คอนสตรัคชั่น จำกัด (มหาชน)

รายงานกรรมการตรวจสอบ

คณะกรรมการตรวจสอบของบริษัท เคเทค คอนสตรัคชั่น จำกัด (มหาชน) ประกอบด้วยกรรมการอิสระ ผู้ทรงคุณวุฒิจำนวน 4 ท่าน ประกอบด้วย พลตำรวจเอกสุเทพ ธรรมรักษ์ พลเอกสมชาย หิรัญยัษฐิติ นายระพี สุขยางค์ และ นายวิรุณ ลี เป็นกรรมการตรวจสอบ

คณะกรรมการตรวจสอบได้ปฏิบัติหน้าที่ตามขอบเขตหน้าที่และความรับผิดชอบที่ได้รับมอบหมายจาก คณะกรรมการบริษัท โดยในปี 2560 มีการประชุมรวม 3 ครั้ง โดยได้ประชุมร่วมกับผู้สอบบัญชีในทุกไตรมาสและมีการ พิจารณาร่วมหารือกับฝ่ายบริหารเพื่อทบทวนในประเด็นต่าง ๆ ที่ผู้สอบบัญชีได้ให้ข้อสังเกตและให้คำแนะนำแก่ฝ่าย บริหารในการจัดทำงบการเงินเพื่อให้การดำเนินงานเป็นไปอย่างถูกต้องตามกฎหมายและข้อกำหนดที่เกี่ยวข้องตาม หลักการกำกับดูแลกิจการที่ดีรวมถึงระบบการควบคุมภายในที่ดีมีประสิทธิภาพ โดยสรุปสาระสำคัญในการปฏิบัติหน้าที่ ได้ ดังนี้

1. สอบทานงบการเงินรวมของบริษัทและบริษัทย่อยรายไตรมาสและงบการเงินประจำปี 2560 โดยได้มีการ ประชุมร่วมกับผู้สอบบัญชีทุกไตรมาสเพื่อสอบถามถึงความถูกต้องของงบการเงินในการบันทึกและปรับปรุงบัญชีที่มี ความสำคัญรวมถึงประเด็นต่าง ๆ ที่ตรวจพบจากการสอบทานงบการเงิน และเพื่อให้มั่นใจว่างบการเงินได้มีการเปิดเผย ข้อมูลอย่างครบถ้วน เพียงพอ และจัดทำขึ้นอย่างถูกต้องเป็นไปตามข้อกำหนดของกฎหมายและมาตรฐานการบัญชีตาม หลักการบัญชีที่รับรองทั่วไปก่อนเสนอต่อคณะกรรมการบริษัท พิจารณานุมัติ
2. สอบทานการบริหารความเสี่ยง จากรายงานการบริหารความเสี่ยงที่บริษัทฯ ได้ทำการประเมินความ เสี่ยงด้านต่าง ๆ ที่อาจส่งผลกระทบต่อการดำเนินงานของบริษัทและแนวทางการบริหารจัดการกับความเสี่ยงที่มี พร้อมทั้ง ได้ให้ข้อเสนอแนะต่อฝ่ายจัดการเพื่อนำไปปรับปรุงต่อไป
3. สอบทานระบบควบคุมภายใน โดยพิจารณาจากรายงานผลการตรวจสอบภายในทุกไตรมาส เพื่อให้การ ปฏิบัติงานเป็นไปตามกฎหมาย ระเบียบและข้อบังคับ และได้มีการร่วมหารือกับฝ่ายบริหารในการติดตามผลการ ปรับปรุงตามข้อเสนอแนะของตรวจสอบภายในอย่างต่อเนื่อง
4. พิจารณาแผนการตรวจสอบภายในประจำปีและให้คำแนะนำต่อฝ่ายบริหารในการกำหนดแนวทางในการ ควบคุมให้เหมาะสมกับการปฏิบัติงานและมีประสิทธิภาพ โดยเน้นย้ำการปฏิบัติการในทุกกระบวนการเพื่อพัฒนาระบบ การควบคุมภายในให้มีประสิทธิภาพ
5. สอบทานรายการที่เกี่ยวข้องกันหรือรายการที่อาจมีความขัดแย้งทางผลประโยชน์กับบริษัท ให้เป็นไปตาม กฎหมายและข้อกำหนดของตลาดหลักทรัพย์และเพื่อให้มั่นใจว่าได้มีการเปิดเผยในงบการเงินและหมายเหตุประกอบงบ การเงินอย่างถูกต้องครบถ้วน
6. พิจารณาเสนอ บริษัท ดีลอยท์ ทูช โทมัส ไทยยศ สอบบัญชี จำกัด ซึ่งเป็นผู้สอบบัญชีที่ตลาดหลักทรัพย์ แห่งประเทศไทยให้การรับรอง เป็นผู้สอบบัญชีของบริษัทประจำปี 2560 โดยพิจารณาจากผลการปฏิบัติงานเป็นที่ น่าเชื่อถือมีความเป็นอิสระ และรายงานทางบัญชีและการเงินในปีที่ผ่านมามีความละเอียดถี่ถ้วน โดยในการกำหนด

คำตอบแทนสำหรับผู้สอบบัญชี คณะกรรมการตรวจสอบได้พิจารณาจากผลการปฏิบัติงานแล้วเห็นว่าเหมาะสม จึงได้นำเสนอต่อคณะกรรมการบริษัทเพื่อเสนอให้ที่ประชุมผู้ถือหุ้นพิจารณาอนุมัติ และได้พิจารณาคัดเลือกบริษัท โปรเฟสชันนัล อินเทอร์เน็ต ออดิท เซอร์วิส จำกัด ให้เป็นผู้ตรวจสอบภายในของบริษัท

โดยสรุปคณะกรรมการตรวจสอบได้ปฏิบัติตามหน้าที่และความรับผิดชอบตามที่ได้ระบุไว้ในกฎบัตรคณะกรรมการตรวจสอบ โดยใช้ความรู้ความสามารถและประสบการณ์ อย่างเต็มที่ มีความเป็นอิสระ และให้ความสำคัญต่อการดำเนินกิจการตามหลักการกำกับดูแลกิจการที่ดี มีความโปร่งใส ตรวจสอบได้ โดยคณะกรรมการตรวจสอบ มีความเห็นว่าบริษัทฯ มีวิธีการรายงานข้อมูลทางการเงินของบริษัทมีความถูกต้องและเหมาะสม มีการเปิดเผยข้อมูลที่เพียงพอ เชื่อถือได้ และมีระบบการควบคุมภายในที่ดีมีประสิทธิภาพ



นายระพี สุขยางค์

ประธานกรรมการตรวจสอบ (แทน)

บริษัท เคเทค คอนสตรัคชั่น จำกัด (มหาชน)

รายงานของผู้สอบบัญชีรับอนุญาต

เสนอผู้ถือหุ้นและคณะกรรมการ

บริษัท เคเทค คอนสตรัคชั่น จำกัด (มหาชน)

ความเห็น

ข้าพเจ้าได้ตรวจสอบงบการเงินรวมของบริษัท เคเทค คอนสตรัคชั่น จำกัด (มหาชน) และบริษัทย่อย (“กลุ่มบริษัท”) และงบการเงินเฉพาะกิจการของบริษัท เคเทค คอนสตรัคชั่น จำกัด (มหาชน) (“บริษัท”) ซึ่งประกอบด้วยงบแสดงฐานะการเงินรวมและเฉพาะกิจการ ณ วันที่ 31 ธันวาคม 2560 และงบกำไรขาดทุนเบ็ดเสร็จรวมและเฉพาะกิจการ งบแสดงการเปลี่ยนแปลงส่วนของผู้ถือหุ้นรวมและเฉพาะกิจการ และงบกระแสเงินสดรวมและเฉพาะกิจการสำหรับปีสิ้นสุดวันเดียวกันและหมายเหตุประกอบงบการเงิน รวมถึงสรุปนโยบายการบัญชีที่สำคัญ

ข้าพเจ้าเห็นว่า งบการเงินรวมและงบการเงินเฉพาะกิจการข้างต้นนี้แสดงฐานะการเงินของบริษัท เคเทค คอนสตรัคชั่น จำกัด (มหาชน) และบริษัทย่อย และของบริษัท เคเทค คอนสตรัคชั่น จำกัด (มหาชน) ณ วันที่ 31 ธันวาคม 2560 และผลการดำเนินงานรวมและกระแสเงินสดสำหรับปีสิ้นสุดวันเดียวกันโดยถูกต้องตามที่ควรในสาระสำคัญตามมาตรฐานการรายงานทางการเงิน

เกณฑ์ในการแสดงความเห็น

ข้าพเจ้าได้ปฏิบัติตามตรวจสอบตามมาตรฐานการสอบบัญชี ความรับผิดชอบของข้าพเจ้าได้กล่าวไว้ในวรรคความรับผิดชอบของผู้สอบบัญชีต่อการตรวจสอบงบการเงินรวมและงบการเงินเฉพาะกิจการในรายงานของข้าพเจ้า ข้าพเจ้ามีความเป็นอิสระจากกลุ่มบริษัทตามข้อกำหนดจรรยาบรรณของผู้ประกอบวิชาชีพบัญชีที่กำหนดโดยสภาวิชาชีพบัญชีในส่วนที่เกี่ยวข้องกับการตรวจสอบงบการเงินรวมและ งบการเงินเฉพาะกิจการและข้าพเจ้าได้ปฏิบัติตามความรับผิดชอบด้านจรรยาบรรณอื่นๆ ซึ่งเป็นไปตามข้อกำหนดเหล่านี้ ข้าพเจ้าเชื่อว่าหลักฐานการสอบบัญชีที่ข้าพเจ้าได้รับเพียงพอและเหมาะสมเพื่อใช้เป็นเกณฑ์ในการแสดงความเห็นของข้าพเจ้า

เรื่องสำคัญในการตรวจสอบ

เรื่องสำคัญในการตรวจสอบคือเรื่องต่างๆ ที่มีนัยสำคัญที่สุดตามดุลยพินิจของผู้ประกอบวิชาชีพของข้าพเจ้าในการตรวจสอบงบการเงินรวมและงบการเงินเฉพาะกิจการสำหรับงวดปัจจุบัน ข้าพเจ้าได้นำเรื่องเหล่านี้มาพิจารณาในบริบทของการตรวจสอบงบการเงินรวมและงบการเงินเฉพาะกิจการโดยรวมและในการแสดงความเห็นของข้าพเจ้า ทั้งนี้ ข้าพเจ้าไม่ได้แสดงความเห็นแยกต่างหากสำหรับเรื่องเหล่านี้

เรื่องสำคัญในการตรวจสอบ	วิธีการตรวจสอบที่ใช้เพื่อตอบสนอง
<p>การรับรู้รายได้และกำไรหรือขาดทุนที่เกิดจากสัญญาก่อสร้าง</p> <p>รายได้และกำไรหรือขาดทุนที่เกิดขึ้นจะถูกรับรู้เป็นรายได้และค่าใช้จ่ายตามขั้นความสำเร็จของงานตามสัญญาก่อสร้างแต่ละสัญญา อัตราส่วนของงานที่ทำเสร็จคำนวณจากการพิจารณาต้นทุนที่เกิดขึ้นจริง ณ วันที่ในรายงาน เปรียบเทียบกับประมาณการต้นทุนทั้งหมดที่คาดว่าจะเกิดขึ้นตามสัญญา</p> <p>การรับรู้รายได้ตามการประเมินขั้นความสำเร็จของงานตามสัญญาก่อสร้างได้รับการพิจารณาว่าเป็นเรื่องที่มีนัยสำคัญซึ่งต้องใช้ดุลยพินิจและสมมติฐานในงบการเงิน เนื่องจากต้องใช้การประเมินผลสำเร็จของงานตามสัญญาทั้งในปัจจุบันและอนาคต</p> <p>นโยบายการบัญชีเกี่ยวกับการรับรู้รายได้และค่าใช้จ่ายและการเปิดเผยข้อมูลที่สำคัญเกี่ยวกับสัญญาก่อสร้างแสดงไว้ในหมายเหตุประกอบงบการเงินข้อ 3.12 และ 35 ตามลำดับ</p>	<p>วิธีการตรวจสอบที่สำคัญรวมถึง</p> <ul style="list-style-type: none"> เลือกตรวจสอบสัญญาพร้อมทั้งทำการประเมินเนื้อหาของสัญญา ตรวจสอบเนื้อหาสาระของยอดรายได้ตามสัญญาที่ทำในระหว่างปี ทดสอบความมีประสิทธิภาพของการควบคุมภายในของระบบค่าใช้จ่ายต่างๆ ได้แก่ เงินเดือน ค่าจ้างผู้รับเหมา ต้นทุนการซื้อ ประเมินขั้นความสำเร็จของงานที่ประเมินโดยฝ่ายบริหารเทียบกับหลักฐานภายนอก เช่น ใบรับรองการทำงานหรือหลักฐานอื่นที่เกี่ยวข้อง ตรวจเยี่ยมสถานที่ก่อสร้างเพื่อตรวจสอบขั้นตอนของความสำเร็จของแต่ละโครงการและเพื่อสามารถระบุพื้นที่งานที่มีความซับซ้อนโดยการสังเกตและสอบถามกับบุคลากรในสถานที่ก่อสร้าง นอกจากนี้ สอบถามถึงความคืบหน้าของโครงการกับผู้จัดการโครงการ ตรวจสอบในรายละเอียดของผลการดำเนินงานที่เกิดขึ้นจนถึงปัจจุบันรวมกับประมาณการของค่าใช้จ่ายที่คาดว่าจะเกิดขึ้นและสอบถามฝ่ายบริหารเพิ่มเติมหากสมมติฐานที่ปรากฏไม่สอดคล้องกับผลการดำเนินงานสิ้นปีที่เกิดขึ้นจริง ประเมินความน่าเชื่อถือของการประมาณการของฝ่ายบริหารในแง่ของประมาณการที่ใช้ในปีก่อนหน้าเมื่อเทียบกับต้นทุนที่เกิดขึ้นจริง ตรวจสอบรายงานทางกฎหมายและรายงานของผู้เชี่ยวชาญในประเด็นที่เกี่ยวข้องกับปัญหาและเนื้อหาของสัญญา

เรื่องสำคัญในการตรวจสอบ	วิธีการตรวจสอบที่ใช้เพื่อตอบสนอง
<p>ต้นทุนตามสัญญาก่อสร้าง</p> <p>การใช้ดุลยพินิจในการประมาณการต้นทุนทั้งหมดที่คาดว่าจะเกิดขึ้นในการก่อสร้างตามสัญญานั้นรวมถึงการประเมินภาระผูกพันที่เหลืออยู่จนถึงการส่งมอบ</p> <p>นโยบายการบัญชีเกี่ยวกับการรับรู้รายได้และค่าใช้จ่าย และการเปิดเผยข้อมูลที่สำคัญเกี่ยวกับสัญญาก่อสร้าง แสดงไว้ในหมายเหตุประกอบงบการเงินข้อ 3.12 และข้อ 35 ตามลำดับ</p>	<p>วิธีการตรวจสอบที่สำคัญรวมถึง</p> <ul style="list-style-type: none"> • ทดสอบการควบคุมของกลุ่มบริษัทที่ได้รับการออกแบบและนำไปปฏิบัติ กระบวนการในการบันทึกต้นทุนและรายได้จากสัญญาและการคำนวณขั้นของความสำเร็จของงาน • ตรวจสอบเนื้อหาสาระโดยตรวจสอบเอกสารกับใบแจ้งหนี้และข้อโต้แย้งที่เกิดขึ้นจากการประเมินสถานะของโครงการ • สอบถามผู้บริหารถึงสถานะของการดำเนินการทางกฎหมายในส่วนของสัญญาก่อสร้าง • ตรวจสอบข้อเรียกร้องต่างๆระหว่าง กลุ่มบริษัท ผู้รับเหมาและลูกค้าและขอจดหมายรับรองจากทนายความ • ประเมินความสมเหตุสมผลของประมาณการต้นทุนที่จะเกิดขึ้นโดยการสอบทานวิธีที่ใช้ในการคำนวณซึ่งรวมถึงราคาของผู้จัดจำหน่ายเสนอ การคาดการณ์และสัญญาของผู้จัดจำหน่าย • สอบถามผู้บริหารระดับสูงในกรณีที่มีความแตกต่างเพื่อระบุข้อผิดพลาดที่อาจมีขึ้น รวมถึงสมมติฐานที่ไม่เหมาะสมโดยคำนึงถึงประสบการณ์ในอดีตและข้อมูลในอุตสาหกรรม

เรื่องสำคัญในการตรวจสอบ	วิธีการตรวจสอบที่ใช้เพื่อตอบสนอง
<p>ค่าเผื่อนี้สงสัยจะสูญ</p> <p>ค่าเผื่อนี้สงสัยจะสูญได้รับการพิจารณาว่าเป็นเรื่องที่มีนัยสำคัญ เนื่องจากต้องใช้ดุลยพินิจและสมมติฐานและความรู้ในส่วนงานและลักษณะของสภาพแวดล้อมของสัญญา</p> <p>นอกจากลูกหนี้การค้า กลุ่มบริษัทมีเงินประกันผลงานตามสัญญาคงเหลืออยู่อย่างเป็นสาระสำคัญและคงค้างเป็นระยะเวลานาน ซึ่งจำนวนที่จะได้รับชำระคืนต้องใช้การประมาณการของฝ่ายบริหาร</p> <p>นโยบายบัญชีเกี่ยวกับค่าเผื่อนี้สงสัยจะสูญและการเปิดเผยข้อมูลที่สำคัญเกี่ยวกับลูกหนี้การค้าหมุนเวียนเงินประกันผลงานตามสัญญา แสดงไว้ในหมายเหตุประกอบงบการเงินข้อ 3.3 ข้อ 6 และข้อ 10 ตามลำดับ</p>	<p>วิธีการตรวจสอบที่สำคัญรวมถึง</p> <ul style="list-style-type: none"> • ระบุยอดคงเหลือลูกหนี้การค้าหมุนเวียนของแต่ละรายซึ่งถูกพิจารณาว่ามีความเสี่ยงมากทั้งในเชิงของขนาดหรือตามอายุของหนี้ค้างชำระ และทำการสุ่มเลือกตัวอย่างเพื่อ <ul style="list-style-type: none"> - ยืนยันยอดลูกหนี้การค้า ณ สิ้นปี - ตรวจสอบการชำระเงินของลูกค้านายหลังสิ้นปี - หากยังไม่ได้รับชำระเงิน ทำการตรวจสอบการติดต่อกับลูกค้า รวมทั้งการรับรองงานของลูกค้าและประวัติการชำระเงินของลูกค้า - ตรวจสอบยอดคงเหลือของเงินประกันผลงานตามสัญญา กับข้อมูลในการติดต่อกับลูกค้าและยืนยันระยะเวลาที่ถึงกำหนดของเงินประกันผลงาน • สำหรับเงินประกันผลงานที่ถึงกำหนด ตรวจสอบสถานะของโครงการและข้อสรุปเกี่ยวกับจำนวนเงินที่จะได้รับคืนจากหลักฐานที่ได้รับ

ข้อมูลอื่น

ผู้บริหารเป็นผู้รับผิดชอบต่อข้อมูลอื่น ข้อมูลอื่นประกอบด้วยข้อมูลซึ่งรวมอยู่ในรายงานประจำปี ซึ่งคาดว่าจะถูกจัดเตรียมให้ข้าพเจ้าภายหลังวันที่ในรายงานของผู้สอบบัญชี

ความเห็นของข้าพเจ้าต่อการเงินรวมและงบการเงินเฉพาะกิจการไม่ครอบคลุมถึงข้อมูลอื่นและข้าพเจ้าไม่ได้ให้ความเชื่อมั่นต่อข้อมูลอื่น

ความรับผิดชอบของข้าพเจ้าที่เกี่ยวข้องกับการตรวจสอบงบการเงินรวมและงบการเงินเฉพาะกิจการคือ การอ่านและพิจารณาว่าข้อมูลอื่นมีความขัดแย้งที่มีสาระสำคัญกับงบการเงินหรือกับความรู้ที่ได้รับจากการตรวจสอบของข้าพเจ้า หรือปรากฏว่าข้อมูลอื่นมีการแสดงข้อมูลที่ขัดต่อข้อเท็จจริงอันเป็นสาระสำคัญหรือไม่

เมื่อข้าพเจ้าได้อ่านรายงานประจำปี หากข้าพเจ้าสรุปได้ว่าการแสดงข้อมูลที่ขัดต่อข้อเท็จจริงอันเป็นสาระสำคัญ ข้าพเจ้าต้องสื่อสารเรื่องดังกล่าวกับผู้มีหน้าที่ในการกำกับดูแลและฝ่ายบริหารของบริษัท

ความรับผิดชอบของผู้บริหารและผู้มีหน้าที่ในการกำกับดูแลต้องบการเงินรวมและงบการเงินเฉพาะกิจการ

ผู้บริหารมีหน้าที่รับผิดชอบในการจัดทำและนำเสนองบการเงินรวมและงบการเงินเฉพาะกิจการเหล่านี้โดยถูกต้องตามที่ควรตามมาตรฐานการรายงานทางการเงิน และรับผิดชอบเกี่ยวกับการควบคุมภายในที่ผู้บริหารพิจารณาว่าจำเป็นเพื่อให้สามารถจัดทำงบการเงินรวมและงบการเงินเฉพาะกิจการที่ปราศจากการแสดงข้อมูลที่ขัดต่อข้อเท็จจริงอันเป็นสาระสำคัญไม่ว่าจะเกิดจากการทุจริตหรือข้อผิดพลาด

ในการจัดทำงบการเงินรวมและงบการเงินเฉพาะกิจการ ผู้บริหารรับผิดชอบในการประเมินความสามารถของกลุ่มบริษัทและบริษัทในการดำเนินงานต่อเนื่อง เปิดเผยเรื่องที่เกี่ยวข้องกับการดำเนินงานต่อเนื่อง (ตามความเหมาะสม) และการใช้เกณฑ์การบัญชีสำหรับการดำเนินงานต่อเนื่องเว้นแต่ผู้บริหารมีความตั้งใจที่จะเลิกบริษัทหรือหยุดดำเนินงานหรือไม่สามารถดำเนินงานต่อเนื่องต่อไปได้

ผู้มีหน้าที่ในการกำกับดูแลมีหน้าที่ในการสอดส่องดูแลกระบวนการในการจัดทำรายงานทางการเงินของบริษัท

ความรับผิดชอบของผู้สอบบัญชีต่อการตรวจสอบงบการเงินรวมและงบการเงินเฉพาะกิจการ

การตรวจสอบของข้าพเจ้ามีวัตถุประสงค์เพื่อให้ได้ความเชื่อมั่นอย่างสมเหตุสมผลว่างบการเงินรวมและงบการเงินเฉพาะกิจการโดยรวมปราศจากการแสดงข้อมูลที่ขัดต่อข้อเท็จจริงอันเป็นสาระสำคัญหรือไม่ ไม่ว่าจะเกิดจากการทุจริตหรือข้อผิดพลาด และเสนอรายงานของผู้สอบบัญชีซึ่งรวมความเห็นของข้าพเจ้าอยู่ด้วย ความเชื่อมั่นอย่างสมเหตุสมผลคือความเชื่อมั่นในระดับสูงแต่ไม่ได้เป็นการรับประกันว่าการปฏิบัติงานตรวจสอบตามมาตรฐานการสอบบัญชีจะสามารถตรวจพบข้อมูลที่ขัดต่อข้อเท็จจริงอันเป็นสาระสำคัญที่มีอยู่ได้เสมอไป ข้อมูลที่ขัดต่อข้อเท็จจริงอาจเกิดจากการทุจริตหรือข้อผิดพลาดและถือว่ามีสาระสำคัญเมื่อคาดการณ์ได้อย่างสมเหตุสมผลว่ารายการที่ขัดต่อข้อเท็จจริงแต่ละรายการหรือทุกรายการรวมกันจะมีผลต่อการตัดสินใจทางเศรษฐกิจของผู้ใช้งบการเงินรวมและงบการเงินเฉพาะกิจการจากการใช้งบการเงินเหล่านี้

ในการตรวจสอบของข้าพเจ้าตามมาตรฐานการสอบบัญชี ข้าพเจ้าได้ใช้ดุลยพินิจและการสังเกตและสงสัยเยี่ยงผู้ประกอบวิชาชีพตลอดการตรวจสอบ การปฏิบัติงานของข้าพเจ้ารวมถึง

- ระบุและประเมินความเสี่ยงจากการแสดงข้อมูลที่ขัดต่อข้อเท็จจริงอันเป็นสาระสำคัญในงบการเงินรวมและงบการเงินเฉพาะกิจการ ไม่ว่าจะเป็นเกิดจากการทุจริตหรือข้อผิดพลาด ออกแบบและปฏิบัติงานตามวิธีการตรวจสอบเพื่อตอบสนองต่อความเสี่ยงเหล่านั้น และได้หลักฐานการสอบบัญชีที่เพียงพอและเหมาะสมเพื่อเป็นเกณฑ์ในการแสดงความเห็นของข้าพเจ้า ความเสี่ยงที่ไม่พบข้อมูลที่ขัดต่อข้อเท็จจริงอันเป็นสาระสำคัญซึ่งเป็นผลมาจากการทุจริตจะสูงกว่าความเสี่ยงที่เกิดจากข้อผิดพลาด เนื่องจากการทุจริตอาจเกี่ยวกับการสมรู้ร่วมคิด การปลอมแปลงเอกสารหลักฐาน การตั้งใจละเว้นการแสดงผล การแสดงข้อมูลที่ไม่ตรงตามข้อเท็จจริงหรือการแทรกแซงการควบคุมภายใน
- ทำความเข้าใจในระบบการควบคุมภายในที่เกี่ยวข้องกับการตรวจสอบ เพื่อออกแบบวิธีการตรวจสอบที่เหมาะสมกับสถานการณ์ แต่ไม่ใช่เพื่อวัตถุประสงค์ในการแสดงความเห็นต่อความมีประสิทธิภาพของการควบคุมภายในของกลุ่มบริษัท
- ประเมินความเหมาะสมของนโยบายการบัญชีที่ผู้บริหารใช้และความสมเหตุสมผลของประมาณการทางบัญชีและการเปิดเผยข้อมูลที่เกี่ยวข้องซึ่งจัดทำขึ้นโดยผู้บริหาร
- สรุปเกี่ยวกับความเหมาะสมของการใช้เกณฑ์การบัญชีสำหรับการดำเนินงานต่อเนื่องของผู้บริหารและจากหลักฐานการสอบบัญชีที่ได้รับ สรุปว่ามีความไม่แน่นอนที่มีสาระสำคัญเกี่ยวกับเหตุการณ์หรือสถานการณ์ที่อาจเป็นเหตุให้เกิดข้อสงสัยอย่างมีนัยสำคัญต่อความสามารถของกลุ่มบริษัทและบริษัทในการดำเนินงานต่อเนื่องหรือไม่ ถ้าข้าพเจ้าได้ข้อสรุปว่ามีความไม่แน่นอนที่มีสาระสำคัญ ข้าพเจ้าต้องกล่าวไว้ในรายงานของผู้สอบบัญชีของข้าพเจ้าโดยให้สังเกตถึงการเปิดเผยข้อมูลที่เกี่ยวข้องในงบการเงิน หรือถ้าการเปิดเผยดังกล่าวไม่เพียงพอ ความเห็นของข้าพเจ้าจะเปลี่ยนแปลงไป ข้อสรุปของข้าพเจ้าขึ้นอยู่กับหลักฐานการสอบบัญชีที่ได้รับจนถึงวันที่ในรายงานของผู้สอบบัญชีของข้าพเจ้า อย่างไรก็ตาม เหตุการณ์หรือสถานการณ์ในอนาคตอาจเป็นเหตุให้กลุ่มบริษัทและบริษัทต้องหยุดการดำเนินงานต่อเนื่อง
- ประเมินการนำเสนอ โครงสร้างและเนื้อหาของงบการเงินรวมและงบการเงินเฉพาะกิจการโดยรวม รวมถึงการเปิดเผยข้อมูลว่างบการเงินรวมและงบการเงินเฉพาะกิจการแสดงรายการและเหตุการณ์ในรูปแบบที่ทำให้มีการนำเสนอข้อมูลโดยถูกต้องตามที่ควรหรือไม่

- ได้รับหลักฐานการสอบบัญชีที่เหมาะสมอย่างเพียงพอเกี่ยวกับข้อมูลทางการเงินของกิจการภายในกลุ่มหรือกิจกรรมทางธุรกิจภายในกลุ่มบริษัทเพื่อแสดงความเห็นต่อการเงินรวม ข้าพเจ้ารับผิดชอบต่อการกำหนดแนวทาง การควบคุมดูแล และการปฏิบัติงานตรวจสอบกลุ่มบริษัท ข้าพเจ้าเป็นผู้รับผิดชอบแต่เพียงผู้เดียวต่อความเห็นของข้าพเจ้า

ข้าพเจ้าได้สื่อสารกับผู้มีส่วนที่ในการกำกับดูแลในเรื่องต่าง ๆ ที่สำคัญ ซึ่งรวมถึงขอบเขตและช่วงเวลาของการตรวจสอบตามที่ได้ออกแบบไว้ ประเด็นที่มีนัยสำคัญที่พบจากการตรวจสอบรวมถึงข้อบกพร่องที่มีนัยสำคัญในระบบการควบคุมภายในหากข้าพเจ้าได้พบในระหว่างการตรวจสอบของข้าพเจ้า

ข้าพเจ้าได้ให้คำรับรองแก่ผู้มีส่วนที่ในการกำกับดูแลว่าข้าพเจ้าได้ปฏิบัติตามข้อกำหนดจรรยาบรรณที่เกี่ยวข้องกับความเป็นอิสระและได้สื่อสารกับผู้มีส่วนที่ในการกำกับดูแลเกี่ยวกับความสัมพันธ์ทั้งหมดตลอดจนเรื่องอื่นซึ่งข้าพเจ้าเชื่อว่ามีเหตุผลที่บุคคลภายนอกอาจพิจารณาว่ากระทบต่อความเป็นอิสระของข้าพเจ้าและมาตรการที่ข้าพเจ้าใช้เพื่อป้องกันไม่ให้ข้าพเจ้าขาดความเป็นอิสระ

จากเรื่องที่ได้สื่อสารกับผู้มีส่วนที่ในการกำกับดูแล ข้าพเจ้าได้พิจารณาเรื่องต่าง ๆ ที่มีนัยสำคัญมากที่สุดในการตรวจสอบงบการเงินรวมและงบการเงินเฉพาะกิจการในงวดปัจจุบันและกำหนดเป็นเรื่องสำคัญในการตรวจสอบ ข้าพเจ้าได้อธิบายเรื่องเหล่านี้ในรายงานของผู้สอบบัญชีเว้นแต่กฎหมายหรือข้อบังคับไม่ให้เปิดเผยต่อสาธารณะเกี่ยวกับเรื่องดังกล่าว หรือในสถานการณ์ที่ยากที่จะเกิดขึ้น ข้าพเจ้าพิจารณาว่าไม่ควรสื่อสารเรื่องดังกล่าวในรายงานของข้าพเจ้าเพราะการกระทำดังกล่าวสามารถคาดการณ์ได้อย่างสมเหตุสมผลว่าจะมีผลกระทบในทางลบมากกว่าผลประโยชน์ต่อส่วนได้เสียสาธารณะจากการสื่อสารดังกล่าว



ดร. สุวัจชัย เมฆะอำนวยชัย

กรุงเทพมหานคร

วันที่ 29 มีนาคม 2561

ผู้สอบบัญชีรับอนุญาตเลขทะเบียน 6638

บริษัท ดีลอยท์ ทูช โธมัทส ไชยยศ สอบบัญชี จำกัด

งบการเงิน

บริษัท เคเทค คอนสตรัคชั่น จำกัด (มหาชน) และบริษัทย่อย

งบแสดงฐานะการเงิน
ณ วันที่ 31 ธันวาคม 2560

หน่วย : บาท

	หมายเหตุ	งบการเงินรวม		งบการเงินเฉพาะกิจการ	
		2560	2559	2560	2559
สินทรัพย์					
สินทรัพย์หมุนเวียน					
เงินสดและรายการเทียบเท่าเงินสด	5.1	41,405,682	97,607,465	13,472,646	23,351,319
ลูกหนี้การค้าและลูกหนี้หมุนเวียนอื่น					
ลูกหนี้การค้าหมุนเวียน	6	291,023,954	160,187,465	46,511,249	16,050,000
ลูกหนี้หมุนเวียนอื่น	7	204,518,364	129,578,509	484,169,913	330,467,973
มูลค่าของงานที่ทำเสร็จและยังไม่ได้เรียกเก็บ	35	203,057,089	14,239,819	48,987,047	-
เงินให้กู้ยืมระยะสั้นแก่บริษัทที่เกี่ยวข้องกัน	8	-	-	725,733,270	830,285,395
สินค้าคงเหลือ	9	215,762,408	247,255,938	32,599,728	-
สินทรัพย์ภาษีเงินได้ของงวดปัจจุบัน		24,747,015	25,078,279	2,154,077	1,544,691
ภาษีเงินได้ถูกหัก ณ ที่จ่าย	11	66,389,732	77,180,821	-	-
สินทรัพย์หมุนเวียนอื่น		25,014,718	7,410,133	3,074,867	717,524
รวมสินทรัพย์หมุนเวียน		1,071,918,962	758,538,429	1,356,702,797	1,202,416,902
สินทรัพย์ไม่หมุนเวียน					
เงินฝากสถาบันการเงินที่ใช้เป็นหลักประกัน	12	180,917,661	289,392,756	-	-
เงินลงทุนในบริษัทร่วม	13	213,004	213,004	213,004	213,004
เงินลงทุนในบริษัทย่อย	14	-	-	159,999,780	150,047,277
อาคารและอุปกรณ์	15	79,661,409	73,666,163	16,399,975	17,840,344
สินทรัพย์ไม่มีตัวตน	16	2,788,168	3,635,864	2,729,446	3,419,926
เงินประกันผลงานตามสัญญา	10	170,840,017	226,210,934	-	-
สินทรัพย์ไม่หมุนเวียนอื่น	17	23,953,632	29,941,250	18,340,867	18,307,227
รวมสินทรัพย์ไม่หมุนเวียน		458,373,891	623,059,971	197,683,072	189,827,778
รวมสินทรัพย์		1,530,292,853	1,381,598,400	1,554,385,869	1,392,244,680

บริษัท เคเทค คอนสตรัคชั่น จำกัด (มหาชน) และบริษัทย่อย

งบแสดงฐานะการเงิน
ณ วันที่ 31 ธันวาคม 2560

หน่วย : บาท

หมายเหตุ	งบการเงินรวม		งบการเงินเฉพาะกิจการ	
	2560	2559	2560	2559
หนี้สินและส่วนของผู้ถือหุ้น				
หนี้สินหมุนเวียน				
เงินกู้ยืมระยะสั้นจากสถาบันการเงิน	18	12,234,000	-	-
เจ้าหนี้การค้าและเจ้าหนี้หมุนเวียนอื่น	19	305,977,276	185,881,281	168,757,162
เงินรับล่วงหน้าจากลูกค้า		13,682,564	12,432,564	1,250,000
เงินประกันผลงานหักจากมูลค่างาน		38,971,620	32,700,348	829,543
ก่อสร้างที่จ่ายแก่ผู้รับเหมาช่วง				184,503
ส่วนของหนี้สินตามสัญญาเช่าทางการเงิน	22	7,279,524	10,375,739	1,437,393
ที่ถึงกำหนดชำระภายในหนึ่งปี				3,967,367
ส่วนของเงินกู้ยืมระยะยาวจากสถาบัน	23	2,207,500	2,487,500	2,207,500
การเงินที่ถึงกำหนดชำระภายในหนึ่งปี				2,487,500
เงินกู้ยืมระยะสั้นจากกิจการที่เกี่ยวข้องกัน	20	-	-	95,000
เจ้าหนี้ตามแผนปรับโครงสร้างหนี้	21	3,976,006	16,269,990	3,976,006
หนี้สินหมุนเวียนอื่น		2,837,365	3,515,808	1,299,198
รวมหนี้สินหมุนเวียน		387,165,855	263,663,230	179,851,802
หนี้สินไม่หมุนเวียน				
หนี้สินตามสัญญาเช่าการเงิน	22	8,338,011	5,002,010	1,354,738
เงินกู้ยืมระยะยาวจากสถาบันการเงิน	23	-	2,207,500	-
ประมาณการหนี้สินไม่หมุนเวียนสำหรับ				2,207,500
ผลประโยชน์พนักงาน		9,719,744	8,282,289	5,578,171
ประมาณการหนี้สินไม่หมุนเวียนอื่น	24	700,000	4,623,046	700,000
รวมหนี้สินไม่หมุนเวียน	25	18,757,755	20,114,845	7,632,909
รวมหนี้สิน		405,923,610	283,778,075	187,484,711
				124,603,429

บริษัท เคเทค คอนสตรัคชั่น จำกัด (มหาชน) และบริษัทย่อย

งบแสดงฐานะการเงิน (ต่อ)

ณ วันที่ 31 ธันวาคม 2560

หน่วย : บาท

หมายเหตุ	งบการเงินรวม		งบการเงินเฉพาะกิจการ	
	2560	2559	2560	2559
หนี้สินและส่วนของผู้ถือหุ้น (ต่อ)				
ส่วนของผู้ถือหุ้น				
ทุนเรือนหุ้น	26			
ทุนจดทะเบียน				
หุ้นสามัญ 1,963,578,451 หุ้น มูลค่าหุ้นละ 2 บาท	3,927,156,902		3,927,156,902	
หุ้นสามัญ 3,927,213,212 หุ้น มูลค่าหุ้นละ 1 บาท		3,927,213,212		3,927,213,212
ทุนที่ออกและชำระแล้ว				
หุ้นสามัญ 1,963,578,451 หุ้น มูลค่าหุ้นละ 2 บาท				
ชำระครบแล้ว	3,927,156,902		3,927,156,902	
หุ้นสามัญ 3,927,213,212 หุ้น มูลค่าหุ้นละ 1 บาท				
ชำระครบแล้ว		3,915,213,212		3,915,213,212
ส่วนเกิน (ต่ำกว่า) มูลค่าหุ้นสามัญ				
ส่วนเกินมูลค่าหุ้นสามัญ	410,882,500	410,882,500	410,882,500	410,882,500
ส่วนต่ำกว่ามูลค่าหุ้นสามัญ	(2,005,640,421)	(2,005,640,421)	(2,005,640,421)	# (2,005,640,421)
ลูกหนี้ค่าหุ้น	-	(171,861)	-	(171,861)
กำไร (ขาดทุน) สะสม				
จัดสรรแล้ว				
ทุนสำรองตามกฎหมาย	6,519,775	6,519,775	6,519,775	6,519,775
ยังไม่ได้จัดสรร (ขาดทุนสะสม)	(1,214,567,669)	(1,228,978,752)	(972,017,598)	(1,059,161,954)
รวมส่วนของบริษัทใหญ่	1,124,351,087	1,097,824,453	1,366,901,158	1,267,641,251
ส่วนได้เสียที่ไม่มีอำนาจควบคุม	18,156	(4,128)	-	-
รวมส่วนของผู้ถือหุ้น	1,124,369,243	1,097,820,325	1,366,901,158	1,267,641,251
รวมหนี้สินและส่วนของผู้ถือหุ้น	1,530,292,853	1,381,598,400	1,554,385,869	1,392,244,680

บริษัท เคเทค คอนสตรัคชั่น จำกัด (มหาชน) และบริษัทย่อย
งบกำไรขาดทุนเบ็ดเสร็จ
สำหรับปีสิ้นสุดวันที่ 31 ธันวาคม 2560

หน่วย : บาท

หมายเหตุ	งบการเงินรวม	งบการเงินเฉพาะกิจการ
	2560	2559
รายได้จากงานก่อสร้างตามสัญญา	1,119,217,917	777,754,015
ต้นทุนงานก่อสร้างตามสัญญา	(1,032,430,741)	(799,027,700)
กำไร (ขาดทุน) ขั้นต้น	86,787,176	(21,273,685)
รายได้ดอกเบี้ย	1,781,454	4,340,755
กำไรจากการปรับโครงสร้างหนี้	77,301	6,437,934
กำไรจากการขายและตัดจำหน่ายสินทรัพย์ถาวร	154,401	160,520
ขาดทุนจากอัตราแลกเปลี่ยนเงินตรา		
ต่างประเทศ - สุทธิ	(2,201,206)	(363,923)
รายได้ค่าธรรมเนียมบริหารจัดการ	-	-
รายได้อื่น	9,362,031	23,398,651
หนี้สงสัยจะสูญ (โอนกลับ)	51,877,959	(75,748,114)
โอนกลับประมาณการหนี้สินไม่หมุนเวียนอื่น	3,923,046	-
โอนกลับผลขาดทุนจากการด้อยค่าของ		
สินทรัพย์	-	415,938
ค่าใช้จ่ายในการบริหาร	(131,779,920)	(135,446,529)
ค่าใช้จ่ายอื่น	(3,422,731)	(151,473)
ต้นทุนทางการเงิน	(3,201,406)	(3,209,268)
กำไร (ขาดทุน) ก่อนค่าใช้จ่ายภาษีเงินได้	13,358,105	(201,439,194)
ค่าใช้จ่ายภาษีเงินได้	(2,835,321)	-
กำไร (ขาดทุน) สำหรับปี	10,522,784	(201,439,194)
กำไรขาดทุนเบ็ดเสร็จอื่น		
รายการที่จะไม่ถูกจัดประเภทใหม่ไว้ใน		
กำไรหรือขาดทุนในภายหลัง		
ผลกำไรจากการวัดมูลค่าใหม่ของ		
ผลประโยชน์พนักงานที่กำหนดไว้	3,888,307	4,960,351
กำไรเบ็ดเสร็จอื่นสำหรับปี	3,888,307	4,960,351
กำไร (ขาดทุน) เบ็ดเสร็จรวมสำหรับปี	14,411,091	(196,478,843)

บริษัท เคเทค คอนสตรัคชั่น จำกัด (มหาชน) และบริษัทย่อย
งบกำไรขาดทุนเบ็ดเสร็จ (ต่อ)
สำหรับปีสิ้นสุดวันที่ 31 ธันวาคม 2560

หน่วย : บาท

หมายเหตุ	งบการเงินรวม	งบการเงินเฉพาะกิจการ
	2560	2559
การแบ่งปันกำไร (ขาดทุน)		
ส่วนที่เป็นของบริษัทใหญ่	10,522,776	(201,439,023)
ส่วนที่เป็นของส่วนได้เสียที่ไม่มีอำนาจควบคุม	8	(171)
	10,522,784	(201,439,194)
การแบ่งปันกำไร (ขาดทุน) เบ็ดเสร็จรวม		
ส่วนที่เป็นของบริษัทใหญ่	14,411,083	(196,478,672)
ส่วนที่เป็นของส่วนได้เสียที่ไม่มีอำนาจควบคุม	8	(171)
	14,411,091	(196,478,843)
กำไร (ขาดทุน) ต่อหุ้น		
กำไร (ขาดทุน) ต่อหุ้นขั้นพื้นฐาน (บาท)	27 0.005	(0.103)
จำนวนหุ้นสามัญเฉลี่ยถ่วงน้ำหนัก (พันหุ้น)	27 1,963,481	1,957,607



บริษัท เคเทค คอนสตรัคชั่น จำกัด (มหาชน) และบริษัทย่อย
 งบแสดงการเปลี่ยนแปลงส่วนของผู้ถือหุ้น
 งบการเงินรวม
 สำหรับปีสิ้นสุดวันที่ 31 ธันวาคม 2560

										หน่วย : บาท
หมายเหตุ	ส่วนของผู้ถือหุ้นบริษัทใหญ่								ส่วนได้เสีย	รวม
	ทุนที่ออกและชำระแล้ว	ส่วนเกินมูลค่าหุ้นสามัญ	ส่วนต่ำกว่ามูลค่าหุ้นสามัญ	ลูกหนี้ค่าหุ้น	เงินค่าหุ้นรับล่วงหน้ารอจดทะเบียน	กำไร (ขาดทุน) สะสม		รวมส่วนของผู้ถือหุ้นบริษัทใหญ่	ส่วนที่ไม่มีอำนาจควบคุม	ส่วนของผู้ถือหุ้น
						จัดสรรแล้ว	ยังไม่ได้จัดสรร (ขาดทุนสะสม)			
ยอดคงเหลือต้นปี ณ วันที่ 1 มกราคม 2559	3,665,213,212	410,882,500	(1,955,640,421)	(171,861)	200,000,000	6,519,775	(1,030,636,217)	1,296,166,988	(3,957)	1,296,163,031
การเปลี่ยนแปลงในส่วนของผู้ถือหุ้นสำหรับปีสิ้นสุดวันที่ 31 ธันวาคม 2559										
การเพิ่มหุ้นสามัญ	26 250,000,000	-	(50,000,000)	-	(200,000,000)	-	-	-	-	-
ปรับปรุงการลดลงของส่วนได้เสียที่ไม่มีอำนาจควบคุมในบริษัทย่อย	-	-	-	-	-	-	(1,863,863)	(1,863,863)	-	(1,863,863)
ขาดทุนเบ็ดเสร็จรวมสำหรับปี	-	-	-	-	-	-	(196,478,672)	(196,478,672)	(171)	(196,478,843)
ยอดคงเหลือปลายปี ณ วันที่ 31 ธันวาคม 2559	3,915,213,212	410,882,500	(2,005,640,421)	(171,861)	-	6,519,775	(1,228,978,752)	1,097,824,453	(4,128)	1,097,820,325
ยอดคงเหลือต้นปี ณ วันที่ 1 มกราคม 2560	3,915,213,212	410,882,500	(2,005,640,421)	(171,861)	-	6,519,775	(1,228,978,752)	1,097,824,453	(4,128)	1,097,820,325
การเปลี่ยนแปลงในส่วนของผู้ถือหุ้นสำหรับปีสิ้นสุดวันที่ 31 ธันวาคม 2560										
การเพิ่มหุ้นสามัญ	26 11,943,690	-	-	171,861	-	-	-	12,115,551	-	12,115,551
ปรับปรุงการลดลงของส่วนได้เสียที่ไม่มีอำนาจควบคุมในบริษัทย่อย	-	-	-	-	-	-	-	-	22,276	22,276
กำไรเบ็ดเสร็จรวมสำหรับปี	-	-	-	-	-	-	14,411,083	14,411,083	8	14,411,091
ยอดคงเหลือปลายปี ณ วันที่ 31 ธันวาคม 2560	3,927,156,902	410,882,500	-2,005,640,421	-	-	6,519,775	-1,214,567,669	1,124,351,087	18,156	1,124,369,243

บริษัท เคเทค คอนสตรัคชั่น จำกัด (มหาชน) และบริษัทย่อย
งบแสดงการเปลี่ยนแปลงส่วนของผู้ถือหุ้น (ต่อ)
งบการเงินเฉพาะกิจการ
สำหรับปีสิ้นสุดวันที่ 31 ธันวาคม 2560

หน่วย : บาท

	หมายเหตุ	ทุนที่ออก และชำระแล้ว	ส่วนเกิน มูลค่า หุ้นสามัญ	ส่วนต่ำกว่า มูลค่า หุ้นสามัญ	ลูกหนี้ค่าหุ้น	เงินค่าหุ้น รับล่วงหน้า รอจดทะเบียน	กำไร (ขาดทุน) สะสม		รวม ส่วนของผู้ ถือหุ้น
							จัดสรรแล้ว ทุนสำรอง ตามกฎหมาย	ยังไม่ได้จัดสรร (ขาดทุนสะสม)	
ยอดคงเหลือต้นปี ณ วันที่ 1 มกราคม 2559		3,665,213,212	410,882,500	(1,955,640,421)	(171,861)	200,000,000	6,519,775	(1,058,015,504)	1,268,787,701
การเปลี่ยนแปลงในส่วนของผู้ถือหุ้น									
สำหรับปีสิ้นสุดวันที่ 31 ธันวาคม 2559									
การเพิ่มหุ้นสามัญ	26	250,000,000	-	(50,000,000)	-	(200,000,000)	-	-	-
ขาดทุนเบ็ดเสร็จรวมสำหรับปี		-	-	-	-	-	-	(1,146,450)	(1,146,450)
ยอดคงเหลือปลายปี ณ วันที่ 31 ธันวาคม 2559		3,915,213,212	410,882,500	(2,005,640,421)	(171,861)	-	6,519,775	(1,059,161,954)	1,267,641,251
ยอดคงเหลือต้นปี ณ วันที่ 1 มกราคม 2560		3,915,213,212	410,882,500	(2,005,640,421)	(171,861)	-	6,519,775	(1,059,161,954)	1,267,641,251
การเปลี่ยนแปลงในส่วนของผู้ถือหุ้น									
สำหรับปีสิ้นสุดวันที่ 31 ธันวาคม 2560									
การเพิ่มหุ้นสามัญ	26	11,943,690	-	-	-	-	-	-	11,943,690
รับชำระลูกหนี้ค่าหุ้น		-	-	-	171,861	-	-	-	171,861
กำไรเบ็ดเสร็จรวมสำหรับปี		-	-	-	-	-	-	87,144,356	87,144,356
ยอดคงเหลือปลายปี ณ วันที่ 31 ธันวาคม 2560		3,927,156,902	410,882,500	(2,005,640,421)	-	-	6,519,775	(972,017,598)	1,366,901,158

บริษัท เคเทค คอนสตรัคชั่น จำกัด (มหาชน) และบริษัทย่อย

งบกระแสเงินสด
สำหรับปีสิ้นสุดวันที่ 31 ธันวาคม 2560

หน่วย : บาท

หมายเหตุ	งบการเงินรวม		งบการเงินเฉพาะกิจการ	
	2560	2559	2560	2559
กระแสเงินสดจากกิจกรรมดำเนินงาน				
กำไร (ขาดทุน) ก่อนภาษีเงินได้	13,358,105	(201,439,194)	86,616,057	(2,144,849)
ปรับปรุงด้วย				
ค่าเสื่อมราคาและค่าตัดจำหน่าย	21,624,768	23,540,987	7,425,727	11,193,685
หนี้สงสัยจะสูญ (โอนกลับ)	(51,877,959)	75,748,114	(43,292,417)	(445,915)
โอนกลับประมาณการหนี้สินไม่หมุนเวียนอื่น	(3,923,046)	-	(3,923,046)	-
โอนกลับผลขาดทุนจากการด้อยค่าของสินทรัพย์	-	(415,938)	-	(415,938)
ขาดทุนจากอัตราแลกเปลี่ยนเงินตราต่างประเทศที่ยังไม่เกิดขึ้นจริง	2,859,992	2,196,831	2,859,992	2,196,831
กำไรจากการปรับโครงสร้างหนี้	(77,301)	(6,437,934)	(77,301)	(6,437,934)
ขาดทุนจากการชำระบัญชีของบริษัทย่อย	-	-	22,496	-
ค่าใช้จ่ายผลประโยชน์พนักงาน	5,547,762	6,010,032	1,531,560	1,714,437
รายได้ดอกเบี้ย	(1,781,454)	(4,340,755)	(15,880,615)	(16,738,094)
ค่าใช้จ่ายดอกเบี้ย	3,201,406	3,209,268	1,235,813	2,074,820
กำไรขาดทุนจากการขายและตัดจำหน่ายสินทรัพย์ถาวร	(154,401)	(160,520)	(131,095)	(159,746)
กำไรจากการขายสินทรัพย์และเช่ากลับคืน	(2,328,469)	(2,214,511)	(2,214,510)	(2,214,511)
ขาดทุนจากการตัดจำหน่ายภาษีเงินได้ถูกหัก ณ ที่จ่าย	1,544,691	1,416,311	1,544,691	1,416,311
	(12,005,906)	(102,887,309)	35,717,352	(9,960,903)
(เพิ่มขึ้น) ลดลงในสินทรัพย์เพื่อการดำเนินงาน				
ลูกหนี้การค้าและลูกหนี้หมุนเวียนอื่น	(156,424,393)	(54,327,311)	-127,897,294	-41,229,297
มูลค่าของงานที่ทำเสร็จและยังไม่ได้เรียกเก็บ	(188,817,270)	194,275,272	(48,987,047)	-
สินค้าคงเหลือ	31,493,530	(64,977,685)	(32,599,728)	-
เงินประกันผลงานตามสัญญา	55,370,917	(15,691,276)	-	-
สินทรัพย์หมุนเวียนอื่น	16,720,092	7,659,980	(2,357,343)	242,734
เงินฝากสถาบันการเงินที่ใช้เป็นหลักประกัน	108,475,095	(211,008,251)	-	-
สินทรัพย์ไม่หมุนเวียนอื่น	5,987,618	(5,003,589)	(33,640)	(531,341)
เพิ่มขึ้น (ลดลง) ในหนี้สินจากการดำเนินงาน				
เจ้าหนี้การค้าและเจ้าหนี้หมุนเวียนอื่น	110,545,868	(104,827,669)	77,774,541	(43,773,966)
เงินรับล่วงหน้าจากลูกค้า	1,250,000	(20,214,953)	1,250,000	-
เงินประกันผลงานหักจากมูลค่างานก่อสร้างที่จ่ายแก่ผู้รับเหมาช่วง	6,271,272	3,356,780	645,040	-
ประมาณการหนี้สินไม่หมุนเวียนสำหรับผลประโยชน์พนักงาน	(222,000)	(48,000)	(222,000)	(48,000)
เงินสดจ่ายจากการดำเนินงาน	(21,355,177)	(373,694,011)	(96,710,119)	(95,300,773)
รับดอกเบี้ย	1,447,471	4,339,238	47,145	1,216,229
จ่ายดอกเบี้ย	(2,597,600)	(3,428,317)	(598,929)	(1,748,225)
จ่ายภาษีเงินได้	(24,747,015)	(25,076,450)	(2,154,077)	(1,544,691)
กระแสเงินสดสุทธิใช้ไปในกิจกรรมดำเนินงาน	(47,252,321)	(397,859,540)	(99,415,980)	(97,377,460)

บริษัท เคเทค คอนสตรัคชั่น จำกัด (มหาชน) และบริษัทย่อย
งบกระแสเงินสด (ต่อ)
สำหรับปีสิ้นสุดวันที่ 31 ธันวาคม 2560

หน่วย : บาท

หมายเหตุ	งบการเงินรวม	งบการเงินเฉพาะกิจการ
	2560	2559
กระแสเงินสดจากกิจกรรมลงทุน		
เงินสดรับจากเงินให้กู้ยืมแก่บริษัทที่เกี่ยวข้องกัน	-	-
เงินสดจ่ายเพื่อเงินให้กู้ยืมแก่บริษัทที่เกี่ยวข้องกัน	-	(222,102,875)
เงินสดจ่ายเพื่อลงทุนในบริษัทย่อย	-	(9,900,000)
เงินสดรับจากการจำหน่ายสินทรัพย์ถาวร	-	194,125
เงินสดจ่ายเพื่อซื้อสินทรัพย์ถาวรและสินทรัพย์ไม่มีตัวตน	(10,149,492)	(15,360,314)
เงินสดรับจากการขายและเช่ากลับคืนสินทรัพย์	730,000	-
กระแสเงินสดสุทธิได้มาจาก (ใช้ไปใน) กิจกรรมลงทุน	(9,419,492)	(15,166,189)
กระแสเงินสดจากกิจกรรมจัดหาเงิน		
เงินสดรับจากเงินกู้ยืมระยะสั้นจากสถาบันการเงิน	121,636,000	-
เงินสดรับจากเงินกู้ยืมระยะสั้นจากกิจการที่เกี่ยวข้องกัน	-	-
เงินสดจ่ายเพื่อชำระคืนเงินกู้ยืมระยะสั้นจากกิจการที่เกี่ยวข้องกัน	-	(880,047)
เงินสดรับจากเงินกู้ยืมระยะสั้นจากบุคคลและกิจการอื่น	9,000,000	-
เงินสดจ่ายเพื่อชำระคืนเงินกู้ยืมระยะสั้นจากบุคคลและกิจการอื่น	(9,000,000)	-
เงินสดจ่ายเพื่อชำระเงินกู้ยืมระยะสั้นจากสถาบันการเงิน	(109,402,000)	-
เงินสดรับจากลูกหนี้ค้ำหุ้น	171,861	-
เงินสดจ่ายชำระคืนหนี้ตามสัญญาปรับโครงสร้างหนี้	(272,993)	(65,791,440)
เงินสดจ่ายเพื่อชำระคืนเงินกู้ยืมระยะยาวจากสถาบันการเงิน	(2,487,500)	(2,487,500)
เงินสดจ่ายชำระหนี้ตามสัญญาเช่าการเงิน	(9,197,614)	(7,570,523)
ส่วนได้เสียที่ไม่มีอำนาจควบคุม	22,276	-
กระแสเงินสดสุทธิได้มาจาก (ใช้ไปใน) กิจกรรมจัดหาเงิน	470,030	(76,729,510)
เงินสดและรายการเทียบเท่าเงินสดลดลงสุทธิ	(56,201,783)	(489,755,239)
เงินสดและรายการเทียบเท่าเงินสดต้นปี	97,607,465	587,362,704
เงินสดและรายการเทียบเท่าเงินสดปลายปี	41,405,682	97,607,465

หมายเหตุประกอบงบการเงิน

บริษัท เคเทค คอนสตรัคชั่น จำกัด (มหาชน) และบริษัทย่อย

หมายเหตุประกอบงบการเงิน

สำหรับปีสิ้นสุดวันที่ 31 ธันวาคม 2560

1. การดำเนินงานและข้อมูลทั่วไปของบริษัทและบริษัทย่อย

บริษัท เคเทค คอนสตรัคชั่น จำกัด (มหาชน) (“บริษัท”) เป็นนิติบุคคลที่จัดตั้งขึ้นในประเทศไทย บริษัทประกอบธุรกิจหลักในการดำเนินโครงการก่อสร้างและออกแบบติดตั้ง และมีที่อยู่จดทะเบียนตั้งอยู่เลขที่ 33/4 อาคารเดอะไนน์ ทาวเวอร์ ทาวเวอร์บี ชั้นที่ 18 ถนนพระรามเก้า เขตห้วยขวาง กรุงเทพมหานคร บริษัทจดทะเบียนกับตลาดหลักทรัพย์แห่งประเทศไทย เมื่อวันที่ 16 กุมภาพันธ์ 2547

ณ วันที่ 31 ธันวาคม 2560 และ 2559 บริษัทมีบริษัทย่อยจำนวน 3 บริษัท และ 4 บริษัท ตามลำดับ ดังนี้

ลำดับ	ชื่อบริษัท	วันที่จดทะเบียนจัดตั้ง	ธุรกิจหลัก	ที่ตั้ง
1.	บริษัท เคเทค บิลดิ้ง คอนแทรกเตอร์ส จำกัด	19 กรกฎาคม 2555	การให้บริการก่อสร้าง อสังหาริมทรัพย์ตามสัญญา ก่อสร้าง	33/4 อาคารเดอะไนน์ ทาวเวอร์ ทาวเวอร์บี ชั้นที่ 18 ถนนพระรามเก้า เขต ห้วยขวาง กรุงเทพมหานคร
2.	บริษัท เคเทค อินโนเวชั่นส์ จำกัด	13 มิถุนายน 2556	รับเหมาก่อสร้าง	33/4 อาคารเดอะไนน์ ทาวเวอร์ ทาวเวอร์บี ชั้นที่ 18 ถนนพระรามเก้า เขต ห้วยขวาง กรุงเทพมหานคร
3.	บริษัท กิจการร่วมค้า เคเทค-เค จำกัด*	21 มิถุนายน 2556	รับเหมาก่อสร้าง	33/4 อาคารเดอะไนน์ ทาวเวอร์ ทาวเวอร์บี ชั้นที่ 18 ถนนพระรามเก้า เขต ห้วยขวาง กรุงเทพมหานคร
4.	บริษัท เคเทค อินฟราสตรัคเจอร์ จำกัด	22 เมษายน 2556	รับเหมาก่อสร้าง	33/4 อาคารเดอะไนน์ ทาวเวอร์ ทาวเวอร์บี ชั้นที่ 18 ถนนพระรามเก้า เขต ห้วยขวาง กรุงเทพมหานคร

* ในวันที่ 11 มกราคม 2560 บริษัท กิจการร่วมค้า เคเทค-เค จำกัด ได้ทำการชำระบัญชีเสร็จสิ้น

โครงสร้างผู้ถือหุ้นใหญ่ 5 ลำดับแรกของบริษัท ณ วันที่ 31 ธันวาคม 2560 มีดังนี้

ลำดับ	รายชื่อผู้ถือหุ้น	ถือหุ้นในอัตราร้อยละ
1.	นางอายุพร กรรณสูต	21.00
2.	นายพิสิษฐ์ เหล่าศิริรัตน์	6.19
3.	นางสาวรัตติพร กรสุทธีโสภณ	4.71
4.	บริษัท พี.โอเวอร์ซีส์ สตีล จำกัด (มหาชน)	2.86
5.	นางจรรยา สว่างจิตร์	2.04

เมื่อวันที่ 7 มิถุนายน 2553 ศาลล้มละลายกลางมีคำสั่งตามคดีหมายเลขแดงที่ พ.15/2553 ให้ฟื้นฟูกิจการของบริษัท เคเทค คอนสตรัคชั่น จำกัด (มหาชน) (ลูกหนี้) และตั้งนายพรทนต์ อมตวิวัฒน์และนายโดนัล เอียน แม็คเบน เป็นผู้ทำแผนฟื้นฟูกิจการ (“แผน”) ของลูกหนี้ บรรดาอำนาจหน้าที่ในการจัดการกิจการและทรัพย์สินของลูกหนี้และสิทธิตามกฎหมายของผู้ถือหุ้นของลูกหนี้ยกเว้นสิทธิที่จะได้รับเงินปันผลตกแก่ผู้ทำแผนตามมาตรา 90/25 แห่งพระราชบัญญัติล้มละลายกลาง พ.ศ. 2483

เมื่อวันที่ 22 ตุลาคม 2557 บริษัทได้ยื่นคำร้องต่อศาลล้มละลายกลางขอยกเลิกการฟื้นฟูกิจการ ตามคำสั่งของศาลล้มละลายกลางเมื่อวันที่ 7 มิถุนายน 2553 ตามคดีหมายเลขแดงที่ พ.15/2553 เนื่องจากบริษัทได้ดำเนินการเป็นผลสำเร็จตามเงื่อนไขของแผนข้อ 14.2 ครบถ้วนแล้ว และศาลล้มละลายกลางจึงมีคำสั่งให้ยกเลิกคำสั่งให้ฟื้นฟูกิจการตามมาตรา 90/74 เมื่อวันที่ 26 ธันวาคม 2557 อย่างไรก็ตามบริษัทยังคงต้องปฏิบัติตามแผนฟื้นฟูกิจการดังกล่าวจนกว่าจะชำระหนี้เสร็จสิ้น

เมื่อวันที่ 19 มีนาคม 2558 บริษัทได้ยื่นคำขอต่อตลาดหลักทรัพย์แห่งประเทศไทยเพื่อขอให้หุ้นสามัญของบริษัทกลับเข้าซื้อขายในตลาดหลักทรัพย์ เอ็ม เอ ไอ

เมื่อวันที่ 26 มกราคม 2559 ตลาดหลักทรัพย์แห่งประเทศไทยได้มีหนังสือแจ้งเตือนบริษัทจดทะเบียนที่มีฐานะการเงินเข้าข่ายอาจถูกเพิกถอนระยะที่ 3 เร่งแก้ไขเหตุเพิกถอน ภายในเดือนมีนาคม 2559 ต่อมาเมื่อวันที่ 8 เมษายน 2559 ตลาดหลักทรัพย์แห่งประเทศไทยได้มีหนังสือแจ้งว่าบริษัทมีการดำเนินงานหรือฐานะการเงินที่เข้าข่ายอาจถูกเพิกถอนหุ้นสามัญจากการเป็นหลักทรัพย์จดทะเบียนในตลาดหลักทรัพย์ บริษัทต้องยื่นคำขอพ้นเหตุเพิกถอนต่อตลาดหลักทรัพย์แห่งประเทศไทย โดยทำหนังสือชี้แจง และแสดงผลหรือข้อมูลสนับสนุนที่แสดงให้เห็นว่าฐานะการเงินและผลการดำเนินงานของบริษัทพ้นเหตุเพิกถอนตามหลักเกณฑ์ของตลาดหลักทรัพย์แห่งประเทศไทยแล้ว และเมื่อวันที่ 28 เมษายน 2559 บริษัทได้ทำหนังสือชี้แจงต่อตลาดหลักทรัพย์แห่งประเทศไทยเพื่อชี้แจงสถานะทางการเงินและขอขยายระยะเวลาในการแก้ไขเหตุแห่งการเพิกถอนออกไปจนถึงวันที่ 31 มีนาคม 2560

เมื่อวันที่ 20 มิถุนายน 2559 ตลาดหลักทรัพย์แห่งประเทศไทยได้มีหนังสือแจ้งขยายระยะเวลาในการแก้ไขเหตุแห่งการเพิกถอนออกไปจนถึงวันที่ 31 มีนาคม 2560

เมื่อวันที่ 31 มีนาคม 2560 บริษัทได้ยื่นหนังสือชี้แจงต่อตลาดหลักทรัพย์แห่งประเทศไทยเพื่อชี้แจงสถานะทางการเงินและขอขยายระยะเวลาในการแก้ไขเหตุแห่งการเพิกถอนออกไปจนถึงวันที่ 31 มีนาคม 2561

เมื่อวันที่ 4 เมษายน 2560 ตลาดหลักทรัพย์แห่งประเทศไทยได้มีหนังสือแจ้งการดำเนินการของ ตลาดหลักทรัพย์แห่งประเทศไทย ให้เวลาในการแก้ไขเหตุเพิกถอนภายในวันที่ 24 เมษายน 2560 ต่อมาบริษัท ได้ส่งหนังสือขอขยายระยะเวลาแก้ไขข้อผิดพลาดเพิกถอน พร้อมเอกสารประกอบเพิ่มเติมให้ตลาดหลักทรัพย์แห่งประเทศไทยเพื่อพิจารณา

เมื่อวันที่ 6 มิถุนายน 2560 ตลาดหลักทรัพย์แห่งประเทศไทยได้มีหนังสือแจ้งให้เวลาบริษัทเพิ่มเติมจนถึงวันที่ 31 มีนาคม 2561 โดยให้บริษัทลงนามในหนังสือรับทราบและยินยอมปฏิบัติตามเงื่อนไขของตลาดหลักทรัพย์แห่งประเทศไทย ภายในวันที่ 20 มิถุนายน 2560 ต่อมาบริษัทได้ส่งหนังสือรับทราบและยินยอมปฏิบัติตามเงื่อนไขของตลาดหลักทรัพย์แห่งประเทศไทย

2. เกณฑ์การจัดทำและการนำเสนองบการเงินรวมและงบการเงินเฉพาะกิจการ

- 2.1 บริษัทและบริษัทย่อยจัดทำบัญชีเป็นเงินบาทและจัดทำงบการเงินตามกฎหมายเป็นภาษาไทยตามมาตรฐานการรายงานทางการเงินและวิธีปฏิบัติทางการบัญชีที่รับรองทั่วไปในประเทศไทย
- 2.2 งบการเงินของบริษัทและบริษัทย่อยได้จัดทำขึ้นตามมาตรฐานการบัญชีฉบับที่ 1 (ปรับปรุง 2559) เรื่อง “การนำเสนองบการเงิน” ซึ่งมีผลบังคับใช้สำหรับงบการเงินที่มีรอบระยะเวลาบัญชีที่เริ่มในหรือหลังวันที่ 1 มกราคม 2560 เป็นต้นไป และตามข้อบังคับของตลาดหลักทรัพย์แห่งประเทศไทย ลงวันที่ 2 ตุลาคม 2560 เรื่อง “การจัดทำและส่งงบการเงินและรายการเกี่ยวกับฐานะการเงินและ ผลการดำเนินงานของบริษัทจดทะเบียน พ.ศ. 2560” และตามประกาศกรมพัฒนาธุรกิจการค้า เรื่อง “กำหนดรายการย่อที่ต้องมีในงบการเงิน (ฉบับที่ 2) พ.ศ. 2559” ลงวันที่ 11 ตุลาคม 2559
- 2.3 งบการเงินนี้ได้จัดทำขึ้นโดยใช้เกณฑ์ราคาทุนเดิมในการวัดมูลค่าขององค์ประกอบของงบการเงิน ยกเว้นตามที่ได้เปิดเผยในนโยบายการบัญชีที่สำคัญ

2.4 เกณฑ์การจัดทำงบการเงินรวม

งบการเงินรวมสำหรับปีสิ้นสุดวันที่ 31 ธันวาคม 2560 และ 2559 และข้อมูลเปรียบเทียบ ได้รวมบัญชีของบริษัทและบริษัทย่อย ซึ่งบริษัทมีอำนาจควบคุมหรือถือหุ้นเกินกว่าร้อยละ 50 ของหุ้นที่มีสิทธิออกเสียงในบริษัทย่อยดังกล่าว บริษัทย่อยมีรายละเอียดดังต่อไปนี้

ชื่อบริษัท	ประเภทธุรกิจ	จัดตั้งขึ้นในประเทศ	จำนวนหุ้นที่ถือ		ถือหุ้นในอัตราร้อยละ	
			ณ วันที่ 31 ธันวาคม		ณ วันที่ 31 ธันวาคม	
			2560	2559	2560	2559
บริษัทย่อย						
บริษัท เคเทค บิลดิ้ง คอนแทรกเตอร์ส จำกัด	ก่อสร้าง	ไทย	19,999,998	19,999,997	99.99	99.99
บริษัท เคเทค อินโนเวชั่นส์ จำกัด	ก่อสร้าง	ไทย	1,999,998	19,997	99.99	99.99
บริษัท กิจการร่วมค้า เคเทค-เค จำกัด	ก่อสร้าง	ไทย	-	17,997	-	89.99
บริษัท เคเทค อินฟราสตรัคเจอร์ จำกัด	ก่อสร้าง	ไทย	499,998	499,998	99.99	99.99

รายการบัญชีระหว่างบริษัทและบริษัทย่อยที่มีสาระสำคัญได้ถูกตัดบัญชีออกจากงบการเงินรวมนี้แล้ว งบการเงินรวมสำหรับปีสิ้นสุดวันที่ 31 ธันวาคม 2560 และ 2559 ได้จัดทำขึ้นโดยใช้งบการเงินของบริษัท ย่อยสำหรับปีสิ้นสุดวันที่ 31 ธันวาคม 2560 และ 2559 ซึ่งได้ตรวจสอบแล้ว

งบการเงินรวมสำหรับปีสิ้นสุดวันที่ 31 ธันวาคม 2559 ได้รวมงบการเงินของบริษัทย่อยคือ บริษัท เคเทค อินโนเวชั่นส์ จำกัด ซึ่งได้ตรวจสอบโดยผู้สอบบัญชีอื่น

งบการเงินรวมสำหรับปีสิ้นสุดวันที่ 31 ธันวาคม 2559 ได้รวมงบการเงินของบริษัทย่อยคือ บริษัทกิจการร่วมค้า เคเทค-เค จำกัด (2560: บริษัทดังกล่าวได้ชำระบัญชีเสร็จสิ้นแล้ว)

ในวันที่ 16 กุมภาพันธ์ 2560 บริษัท เคเทค อินโนเวชั่นส์ จำกัด ได้เพิ่มทุนจดทะเบียนจาก 20,000 หุ้น มูลค่าหุ้นละ 5 บาท เป็นทุนจดทะเบียน 2,000,000 หุ้น มูลค่าหุ้นละ 5 บาท โดยบริษัทเข้าถือหุ้นในบริษัท เคเทค อินโนเวชั่นส์ จำกัด เพิ่มขึ้นจาก 19,997 หุ้นเป็น 1,999,998 หุ้น

2.5 มาตรฐานการรายงานทางการเงินที่มีผลต่อการรายงานและการเปิดเผยข้อมูลในงบการเงินสำหรับงวดบัญชีปัจจุบัน

ในระหว่างปี บริษัทและบริษัทย่อยได้นำมาตรฐานการรายงานทางการเงินฉบับปรับปรุงและฉบับใหม่ รวมถึงแนวปฏิบัติทางบัญชีที่ออกโดยสภาวิชาชีพบัญชี ซึ่งมีผลบังคับใช้สำหรับรอบระยะเวลาบัญชีที่เริ่มในหรือหลังวันที่ 1 มกราคม 2560 มาถือปฏิบัติ มาตรฐานการรายงานทางการเงินดังกล่าวได้รับการปรับปรุงหรือจัดให้มีขึ้นเพื่อให้มีเนื้อหาเท่าเทียมกับมาตรฐานการรายงานทางการเงินระหว่างประเทศ โดยส่วนใหญ่เป็นการปรับปรุงถ้อยคำและคำศัพท์ การตีความและการให้แนวปฏิบัติทางบัญชีกับผู้ใช้ มาตรฐาน การนำมาตรฐานการรายงานทางการเงินดังกล่าวมาถือปฏิบัตินี้ไม่มีผลกระทบอย่างเป็น สาระสำคัญต่องบการเงินของบริษัทและบริษัทย่อย

2.6 มาตรฐานการรายงานทางการเงินซึ่งได้ประกาศในราชกิจจานุเบกษาแล้ว แต่ยังไม่ผลบังคับใช้

สภาวิชาชีพบัญชีได้ออกประกาศเกี่ยวกับมาตรฐานการรายงานทางการเงินจำนวน 56 ฉบับ ที่จะผล บังคับใช้สำหรับงบการเงินที่มีรอบระยะเวลาบัญชีที่เริ่มในหรือหลังวันที่ 1 มกราคม 2561 เป็นต้นไป ซึ่งได้ ประกาศในราชกิจจานุเบกษาแล้วเมื่อวันที่ 26 กันยายน 2560 ทั้งนี้ มาตรฐานการรายงานทางการเงิน ดังกล่าวได้รับการปรับปรุงหรือจัดให้มีขึ้นเพื่อให้มีเนื้อหาเท่าเทียมกับมาตรฐานการรายงานทางการเงิน ระหว่างประเทศ โดยส่วนใหญ่เป็นการปรับปรุงถ้อยคำและคำศัพท์ การตีความและการให้แนวปฏิบัติ ทางการบัญชีกับผู้ใช้มาตรฐาน

นอกจากนี้สภาวิชาชีพบัญชีได้ออกประกาศเกี่ยวกับมาตรฐานการรายงานทางการเงินฉบับที่ 15 เรื่อง รายได้จากสัญญาที่ทำกับลูกค้า ซึ่งได้ประกาศในราชกิจจานุเบกษาแล้วเมื่อวันที่ 14 มีนาคม 2561 และ จะมีบังคับให้ใช้สำหรับการเงินที่มีรอบระยะเวลาบัญชีที่เริ่มในหรือหลังวันที่ 1 มกราคม 2562 เป็นต้นไป

ผู้บริหารของบริษัทและบริษัทย่อยจะนำมาตรฐานการรายงานทางการเงินที่เกี่ยวข้องมาเริ่ม ถือปฏิบัติกับงบการเงินของบริษัทเมื่อมาตรฐานการรายงานทางการเงินดังกล่าวมีผลบังคับใช้ โดยผู้บริหารของบริษัทและบริษัทย่อยได้ประเมินผลกระทบของมาตรฐานการรายงานทางการเงินดังกล่าว และเห็นว่า การนำมาตรฐานการรายงานทางการเงินดังกล่าวมาถือปฏิบัติไม่มีผลกระทบอย่างเป็นสาระสำคัญต่อ งบการเงินของบริษัทและบริษัทย่อยในงวดที่จะเริ่มถือปฏิบัติ

3. นโยบายการบัญชีที่สำคัญ

งบการเงินนี้ได้จัดทำขึ้นโดยใช้เกณฑ์ราคาทุนเดิมในการวัดมูลค่าขององค์ประกอบของงบการเงิน ยกเว้นตามที่ได้เปิดเผยในนโยบายการบัญชีที่สำคัญดังต่อไปนี้

3.1 เงินสดและรายการเทียบเท่าเงินสด

เงินสดและรายการเทียบเท่าเงินสด ประกอบด้วย เงินสดในมือ และเงินฝากสถาบันการเงินทุกประเภทที่ถึงกำหนดจ่ายในระยะเวลาสามเดือนหรือน้อยกว่าตั้งแต่วันที่ได้ออกโดยไม่รวม เงินฝากสถาบันการเงินที่มีภาระผูกพัน

3.2 เงินลงทุนชั่วคราว

เงินลงทุนชั่วคราว เป็นบัตรเงินฝากที่มีกำหนดระยะเวลามากกว่า 3 เดือนแต่ไม่เกิน 12 เดือน โดยไม่มีภาระผูกพันและแสดงในราคาทุน

3.3 ลูกหนี้การค้าและลูกหนี้หมุนเวียนอื่น

ลูกหนี้การค้าและลูกหนี้หมุนเวียนอื่น แสดงในราคาทุนสุทธิหลังหักค่าเผื่อหนี้สงสัยจะสูญ

ค่าเผื่อหนี้สงสัยจะสูญประมาณขึ้นจากจำนวนหนี้ที่อาจเรียกเก็บเงินจากลูกหนี้ไม่ได้ โดยพิจารณาจากประสบการณ์ในการเก็บเงินในอดีตและการสอบทานสถานะของลูกหนี้ที่คงค้างอยู่ ณ วันสิ้นปี ลูกหนี้จะถูกตัดบัญชี เมื่อทราบว่าเป็นหนี้สูญ

3.4 สินค้าคงเหลือ

สินค้านี้คงเหลือประกอบด้วยอะไหล่และวัตถุดิบและงานระหว่างก่อสร้าง

อะไหล่และวัตถุดิบแสดงในราคาทุนหรือมูลค่าสุทธิที่จะได้รับแล้วแต่ราคาใดจะต่ำกว่า ราคาทุนคำนวณโดยวิธีเข้าก่อน-ออกก่อน

งานระหว่างก่อสร้างประกอบด้วยต้นทุนค่าวัตถุดิบและค่าแรงงาน และค่าแรงผู้รับเหมาช่วง

มูลค่าสุทธิที่จะได้รับของสินค้าประมาณจากราคาที่คาดว่าจะขายได้ตามปกติของธุรกิจ หักด้วยค่าใช้จ่ายที่จำเป็นต้องจ่ายเพื่อให้ขายสินค้านั้นได้ บริษัทบันทึกบัญชีค่าเผื่อการลดมูลค่าของสินค้าคงเหลือเมื่อสินค้านั้นเสื่อมสภาพและเคลื่อนไหวช้า (ถ้ามี)

3.5 เงินลงทุน

เงินลงทุนในบริษัทย่อย แสดงโดยวิธีราคาทุนในงบการเงินเฉพาะกิจการ ในกรณีที่มีการด้อยค่าของเงินลงทุน ผลขาดทุนจากการด้อยค่าของเงินลงทุนจะถูกบันทึกในงบกำไรขาดทุนเบ็ดเสร็จ

เงินลงทุนในบริษัทร่วมแสดงมูลค่าตามวิธีส่วนได้เสียในงบการเงินรวมและแสดงตามวิธีราคาทุนในงบการเงินเฉพาะกิจการ

3.6 อาคารและอุปกรณ์

อาคารและอุปกรณ์แสดงในราคาทุนหักค่าเสื่อมราคาสะสมและค่าเผื่อการด้อยค่า

ราคาทุนรวมถึงต้นทุนทางตรงที่เกี่ยวข้องกับการได้มาของสินทรัพย์ ต้นทุนของการก่อสร้างสินทรัพย์ที่กิจการก่อสร้างเอง รวมถึงต้นทุนของวัสดุ แรงงานทางตรง และต้นทุนทางตรงอื่นๆ ที่เกี่ยวข้องกับการจัดหาสินทรัพย์เพื่อให้สินทรัพย์นั้นอยู่ในสภาพที่พร้อมจะใช้งานได้ตามความประสงค์ ต้นทุนในการรื้อถอน การขนย้าย การบูรณะสถานที่ตั้ง ของสินทรัพย์และต้นทุนการกู้ยืม

ส่วนประกอบของรายการอาคารและอุปกรณ์แต่ละรายการที่มีอายุการให้ประโยชน์ไม่เท่ากันต้องบันทึกแต่ละส่วนประกอบที่มีนัยสำคัญแยกต่างหากจากกัน

กำไรหรือขาดทุนจากการจำหน่ายอาคารและอุปกรณ์ คือผลต่างระหว่างสิ่งตอบแทนสุทธิ ที่ได้รับจากการจำหน่ายกับมูลค่าตามบัญชีของอาคารและอุปกรณ์ โดยรับรู้สุทธิในงบกำไรขาดทุนเบ็ดเสร็จ

ต้นทุนที่เกิดขึ้นในภายหลัง

ต้นทุนในการเปลี่ยนแปลงส่วนประกอบจะรับรู้เป็นส่วนหนึ่งของมูลค่าตามบัญชีของรายการ อาคารและอุปกรณ์ ถ้ามีความเป็นไปได้ค่อนข้างแน่ที่บริษัทจะได้รับประโยชน์เชิงเศรษฐกิจในอนาคตจากรายการนั้น และสามารถวัดมูลค่าต้นทุนของรายการนั้นได้อย่างน่าเชื่อถือ ชิ้นส่วนที่ถูกเปลี่ยนแปลงจะถูกตัดจำหน่ายตามมูลค่าตามบัญชี ต้นทุนที่เกิดขึ้นในการซ่อมบำรุงอาคารและอุปกรณ์ที่เกิดขึ้นเป็นประจำจะรับรู้ในงบกำไรขาดทุนเบ็ดเสร็จเมื่อเกิดขึ้น

ค่าเสื่อมราคา

ค่าเสื่อมราคาคำนวณจากมูลค่าเสื่อมสภาพของรายการอาคารและอุปกรณ์ ซึ่งประกอบด้วย ราคาทุนของสินทรัพย์หรือต้นทุนในการเปลี่ยนแทนอื่นหักด้วยมูลค่าคงเหลือของสินทรัพย์

ค่าเสื่อมราคาคำนวณโดยวิธีเส้นตรงตลอดอายุการให้ประโยชน์โดยประมาณของสินทรัพย์ ดังต่อไปนี้

สำนักงานก่อสร้างและที่พักคนงาน	3 ปี
ส่วนปรับปรุงอาคารเช่า	6 ปี
เครื่องจักรและอุปกรณ์	3 - 15 ปี
เครื่องตกแต่ง ติดตั้ง และเครื่องใช้สำนักงาน	3 - 10 ปี
ยานพาหนะ	10 ปี

วิธีการคิดค่าเสื่อมราคา อายุการให้ประโยชน์ของสินทรัพย์ ถูกทบทวนอย่างน้อยที่สุดทุกสิ้นรอบปีบัญชี และปรับปรุงตามความเหมาะสม

3.7 สินทรัพย์ไม่มีตัวตน

สินทรัพย์ไม่มีตัวตนประกอบด้วยค่าลิขสิทธิ์ซอฟต์แวร์และสินทรัพย์ไม่มีตัวตนที่เกิดจากการซื้อธุรกิจ

ค่าลิขสิทธิ์ซอฟต์แวร์แสดงในราคาทุนหักด้วยค่าตัดจำหน่ายสะสม และค่าเผื่อการด้อยค่า (ถ้ามี) ค่าตัดจำหน่ายคำนวณโดยวิธีเส้นตรงตลอดอายุการให้ประโยชน์โดยประมาณของสินทรัพย์คือ 3 - 10 ปี

สินทรัพย์ไม่มีตัวตนที่เกิดจากการซื้อธุรกิจได้แก่ส่วนต่างระหว่างต้นทุนการซื้อธุรกิจ ณ วันที่ลงทุนสูงกว่ามูลค่ายุติธรรมของสินทรัพย์สุทธิที่ระบุได้เฉพาะส่วนที่เป็นของผู้ซื้อ บริษัทรับรู้สินทรัพย์ไม่มีตัวตนเป็นสินทรัพย์ ณ วันที่ซื้อกิจการในงบการเงินรวม

สินทรัพย์ไม่มีตัวตนจากการซื้อธุรกิจแสดงในราคาทุนหักค่าเผื่อการด้อยค่า (ถ้ามี)

3.8 การด้อยค่า

สินทรัพย์คงเหลือตามบัญชีของบริษัทได้รับการทบทวน ณ ทุกวันที่ในรายงานว่ามีข้อบ่งชี้เรื่องการด้อยค่าหรือไม่ ในกรณีที่มีข้อบ่งชี้จะทำการประมาณมูลค่าสินทรัพย์ที่คาดว่าจะได้รับคืน

บริษัทจะรับรู้ขาดทุนจากการด้อยค่า เมื่อมูลค่าตามบัญชีของสินทรัพย์ หรือมูลค่าตามบัญชีของหน่วยสินทรัพย์ที่ก่อให้เกิดเงินสดสูงกว่ามูลค่าที่จะได้รับคืน ขาดทุนจากการด้อยค่าบันทึกในงบกำไรขาดทุนเบ็ดเสร็จ

การคำนวณมูลค่าที่คาดว่าจะได้รับคืน

มูลค่าที่คาดว่าจะได้รับคืน หมายถึง ราคาขายสุทธิของสินทรัพย์ หรือมูลค่าจากการใช้ของสินทรัพย์ แล้วแต่มูลค่าใดจะสูงกว่า ในการประเมินมูลค่าจากการใช้ของสินทรัพย์ ประมาณการกระแสเงินสดที่จะได้รับในอนาคตจะคิดลดเป็นมูลค่าปัจจุบันโดยใช้อัตราคิดลดก่อนคำนวณภาษีเงินได้เพื่อให้สะท้อนมูลค่าที่อาจประเมินได้ในตลาดปัจจุบัน ซึ่งแปรไปตามเวลาและความเสี่ยงที่มีต่อสินทรัพย์ สำหรับสินทรัพย์ที่ไม่ก่อให้เกิดกระแสเงินสดรับ ซึ่งส่วนใหญ่เป็นหน่วยแยกอิสระจากสินทรัพย์อื่น จะพิจารณามูลค่าที่คาดว่าจะได้รับคืนรวมกับหน่วยสินทรัพย์ที่ก่อให้เกิดเงินสดที่สินทรัพย์นั้นเกี่ยวข้องด้วย

การกลับรายการด้อยค่า

บริษัทจะกลับรายการขาดทุนจากการด้อยค่าหากมีการเปลี่ยนแปลงประมาณการที่ใช้ในการคำนวณมูลค่าที่คาดว่าจะได้รับคืน

บริษัทจะกลับรายการบัญชีขาดทุนจากการด้อยค่าเพียงเท่าที่มูลค่าตามบัญชีของสินทรัพย์ไม่เกินกว่ามูลค่าตามบัญชีภายหลังหักค่าเสื่อมราคาหรือค่าตัดจำหน่าย เสมือนหนึ่งไม่เคยมีการบันทึกขาดทุนจากการด้อยค่ามาก่อน

3.9 ผลประโยชน์พนักงาน

ผลประโยชน์หลังออกจากงานเมื่อเกษียณอายุ

ประมาณการหนี้สินไม่หมุนเวียนสำหรับผลประโยชน์พนักงานเป็นประมาณการเกี่ยวกับภาระผูกพันผลประโยชน์ของพนักงาน ที่ได้สิทธิรับเงินชดเชยเมื่อเกษียณอายุตามข้อบังคับการทำงานของบริษัทและเป็นไปตามกฎเกณฑ์ของพระราชบัญญัติคุ้มครองแรงงาน โดยประมาณการหนี้สินไม่หมุนเวียนดังกล่าวได้คำนวณโดยนักคณิตศาสตร์ประกันภัยอิสระและจากข้อสมมติฐานทางคณิตศาสตร์ประกันภัยตามวิธีคิดลดแต่ละหน่วยที่ประมาณการไว้ (Projected Unit Credit Method) อันเป็นประมาณการจากมูลค่าปัจจุบันของกระแสเงินสดของผลประโยชน์ที่คาดว่าจะต้องจ่ายในอนาคตโดยคำนวณบนพื้นฐานของเงินเดือนพนักงาน อัตราการหมุนเวียนของพนักงาน อัตราภาระ อายุงาน และปัจจัยอื่นๆ

ทั้งนี้อัตราคิดลดที่ใช้ในการคำนวณภาระผูกพันผลประโยชน์ของพนักงานหลังออกจากงานอ้างอิงจากอัตราผลตอบแทนของพันธบัตรรัฐบาล ถ้าไรหรือขาดทุนจากการเปลี่ยนแปลงประมาณการจะรับรู้ในงบกำไรขาดทุนเบ็ดเสร็จสำหรับรอบระยะเวลาบัญชีที่เกิดรายการ ทั้งนี้ ค่าใช้จ่ายที่เกี่ยวข้องกับผลประโยชน์ของพนักงานจะบันทึกในงบกำไรขาดทุนเบ็ดเสร็จ

กองทุนสำรองเลี้ยงชีพ

บริษัทได้จัดตั้งเงินกองทุนสำรองเลี้ยงชีพสำหรับพนักงานที่สมัครเข้าโครงการหลังจากผ่านการทดลองงาน 3 เดือน และได้จดทะเบียนเป็นกองทุนสำรองเลี้ยงชีพตามพระราชบัญญัติกองทุนสำรองเลี้ยงชีพ พ.ศ. 2530 บริษัทบันทึกเงินจ่ายสมทบกองทุนสำรองเลี้ยงชีพสำหรับพนักงานเป็นค่าใช้จ่ายเมื่อเกิดรายการ

3.10 ประมาณการหนี้สิน

ประมาณการหนี้สินจะรับรู้ก็ต่อเมื่อบริษัทมีภาระหนี้สินตามกฎหมายที่เกิดขึ้นในปัจจุบันหรือที่ก่อตัวขึ้นอันเป็นผลมาจากเหตุการณ์ในอดีต และมีความเป็นไปได้ค่อนข้างแน่นอนว่าประโยชน์เชิงเศรษฐกิจจะต้องถูกจ่ายไปเพื่อชำระภาระหนี้สินดังกล่าว และสามารถประมาณจำนวนภาระหนี้สินได้อย่างน่าเชื่อถือ

3.11 รายการที่เป็นเงินตราต่างประเทศ

บริษัทแปลงค่ารายการบัญชีที่เป็นเงินตราต่างประเทศที่เกิดขึ้นระหว่างปีเป็นเงินบาท ตามอัตราแลกเปลี่ยน ณ วันที่เกิดรายการ การแปลงค่าสินทรัพย์และหนี้สินที่เป็นตัวเงินและเป็นเงินตราต่างประเทศ ณ วันที่ตามงบแสดงฐานะการเงินเป็นเงินบาทโดยใช้อัตราอ้างอิงของธนาคารแห่งประเทศไทย ณ วันนั้น บริษัทรับรู้กำไรหรือขาดทุนจากการอัตราแลกเปลี่ยนเมื่อมีการชำระเงินหรือที่เกิดจากการแปลงค่าเป็นรายได้หรือค่าใช้จ่ายในงบกำไรขาดทุนเบ็ดเสร็จ

3.12 การรับรู้รายได้และค่าใช้จ่าย

รายได้และต้นทุนที่เกิดขึ้นในแต่ละรอบระยะเวลาบัญชีจากสัญญาก่อสร้าง จะรับรู้เป็นรายได้และค่าใช้จ่ายก็ต่อเมื่อสามารถประมาณผลสำเร็จของงานตามสัญญาก่อสร้างได้อย่างน่าเชื่อถือ บริษัทใช้วิธีอัตราส่วนของงานที่ทำเสร็จในการคำนวณรายได้และต้นทุนที่จะรับรู้ในแต่ละงวด อัตราส่วนของงานที่ทำเสร็จคำนวณจากการพิจารณาต้นทุนที่เกิดขึ้นจริงในปัจจุบันเปรียบเทียบกับประมาณการต้นทุนทั้งหมดที่ประมาณว่าจะเกิดขึ้นตามสัญญา ผลขาดทุนที่คาดว่าจะเกิดขึ้นจากสัญญาก่อสร้างจะรับรู้ทั้งจำนวนทันทีในงบกำไรขาดทุนเบ็ดเสร็จ เมื่อมีความเป็นไปได้ค่อนข้างแน่ว่าต้นทุนรวมตามสัญญาจะมีมูลค่าเกินกว่ารายได้รวมตามสัญญา

ในการพิจารณาต้นทุนที่เกิดขึ้นจนถึงวันสิ้นปีของงานก่อสร้างตามสัญญา บริษัทจะไม่รวมต้นทุนที่เกี่ยวข้องกับกิจกรรมในอนาคตตามสัญญา แต่จะแสดงไว้เป็นงานระหว่างก่อสร้างตามสัญญา จำนวนรวมของต้นทุนที่เกิดขึ้นจนถึงปัจจุบันและกำไรหรือขาดทุนที่รับรู้แล้วของแต่ละสัญญาจะนำไปเปรียบเทียบกับเงินงวดที่เรียกเก็บจากผู้จ้างถึงวันสิ้นปีหากต้นทุนของงานระหว่างก่อสร้าง สูงกว่าจำนวนเงินงวดที่เรียกเก็บบวก (หัก) กำไร (ขาดทุน) ที่รับรู้ไปแล้ว ผลต่างที่เกิดขึ้นจะแสดงเป็นยอดสินทรัพย์ แต่หากจำนวนเงินงวดที่เรียกเก็บสูงกว่าต้นทุนของงานระหว่างก่อสร้างที่เกิดขึ้นรวมกับกำไรหรือขาดทุนที่รับรู้แล้วของแต่ละสัญญา ผลต่างที่เกิดขึ้นจะแสดงเป็นยอดหนี้สิน

รายได้ดอกเบี้ยรับและค่าใช้จ่ายอื่นรับรู้ตามเกณฑ์คงค้าง

3.13 สัญญาเช่า

สัญญาเช่าดำเนินงาน

สัญญาเช่าซึ่งความเสี่ยงและผลตอบแทนส่วนใหญ่จากการเป็นเจ้าของสินทรัพย์ยังคงอยู่กับผู้ให้เช่า บันทึกลงเป็นสัญญาเช่าดำเนินงาน ค่าเช่าที่เกิดขึ้นจากสัญญาเช่าดังกล่าวรับรู้เป็นค่าใช้จ่ายในงบกำไรขาดทุนเบ็ดเสร็จ โดยวิธีเส้นตรงตลอดอายุสัญญาเช่า

สัญญาเช่าการเงิน

สัญญาเช่าซึ่งความเสี่ยงและผลตอบแทนทั้งหมดหรือเกือบทั้งหมดที่ผู้เป็นเจ้าของพึงได้รับจากสินทรัพย์ ได้โอนไปให้กับผู้เช่าถือเป็นสัญญาเช่าการเงิน สัญญาเช่าการเงินจะบันทึกเป็นรายจ่ายฝ่ายทุนด้วยมูลค่ายุติธรรมของสินทรัพย์ที่เช่าหรือมูลค่าปัจจุบันของจำนวนเงินที่ต้องจ่ายตามสัญญาเช่าแล้วแต่จำนวนใดจะต่ำกว่า ส่วนค่าใช้จ่ายทางการเงินที่เกี่ยวกับการเช่า คำนวณโดยใช้วิธีอัตราดอกเบี้ยที่แท้จริงตลอดระยะเวลาของสัญญาและบันทึกเป็นค่าใช้จ่ายในงบกำไรขาดทุนเบ็ดเสร็จ บริษัทคิดค่าเสื่อมราคาของสินทรัพย์ที่ได้มาตามสัญญาเช่าการเงินตลอดอายุการใช้งานโดยประมาณของสินทรัพย์โดยวิธีเส้นตรง

การขายและเช่ากลับคืนที่จัดเป็นสัญญาเช่าการเงิน

หากราคาขายมีจำนวนสูงกว่ามูลค่ายุติธรรม บริษัทจะรับรู้จำนวนที่สูงกว่ามูลค่ายุติธรรมเป็นรายการรอการตัดบัญชีและตัดจำหน่ายตามระยะเวลาที่คาดว่าจะใช้ประโยชน์จากสินทรัพย์ที่เช่า

3.14 การปรับโครงสร้างหนี้ที่มีปัญหา

บริษัทใช้วิธีในการปรับโครงสร้างหนี้ที่มีปัญหา โดยการได้รับการลดเงินต้นและ/หรือดอกเบี้ยค้างรับ การโอนสินทรัพย์ การโอนส่วนได้เสียในส่วนของเจ้าของ และการปรับเงื่อนไขการชำระหนี้

สำหรับการโอนสินทรัพย์หรือรับโอนส่วนได้เสียในส่วนของเจ้าของเพื่อชำระหนี้ตามสัญญา ปรับโครงสร้างหนี้ นั้น บริษัทบันทึกผลต่างระหว่างมูลค่ายุติธรรมของสินทรัพย์ ที่โอนไปให้เจ้าหนี้เพื่อชำระหนี้กับราคาตามบัญชีของหนี้ เป็นกำไรหรือขาดทุนจากการโอนสินทรัพย์สำหรับปีและบันทึกผลต่างระหว่างมูลค่ายุติธรรมของส่วนได้เสียในส่วนของเจ้าของที่โอนไปให้เจ้าหนี้ที่ต่ำกว่าราคาตามบัญชีของหนี้ ที่มีการปรับโครงสร้างเป็นกำไรที่เกิดจากการปรับโครงสร้างหนี้ในงบกำไรขาดทุนเบ็ดเสร็จ

สำหรับการปรับโครงสร้างหนี้ด้วยวิธีปรับเงื่อนไขการชำระหนี้ นั้น บริษัทบันทึกผลต่างระหว่างราคาตามบัญชีของหนี้ที่สูงกว่าจำนวนเงินที่ต้องจ่ายตามเงื่อนไขใหม่เป็นกำไรจาก การปรับโครงสร้างหนี้ในงบกำไรขาดทุนเบ็ดเสร็จในวันที่การปรับโครงสร้างหนี้เสร็จสมบูรณ์

3.15 ภาษีเงินได้

ภาษีเงินได้ประกอบด้วยภาษีเงินได้ในงวดปัจจุบันและภาษีเงินได้รอการตัดบัญชี

3.15.1 ภาษีเงินได้ในงวดปัจจุบัน

ภาษีเงินได้ในงวดปัจจุบันคือจำนวนภาษีเงินได้ที่ต้องชำระโดยคำนวณจากกำไรทางภาษีสำหรับปี กำไรทางภาษีแตกต่างจากกำไรที่แสดงในงบกำไรขาดทุนเบ็ดเสร็จ เนื่องจากกำไรทางภาษีไม่ได้รวมรายการที่สามารถถือเป็นรายได้หรือค่าใช้จ่ายทางภาษีในปีอื่นๆ และไม่ได้รวมรายการที่ไม่สามารถถือเป็นรายได้หรือค่าใช้จ่ายทางภาษี ภาษีเงินได้ในงวดปัจจุบันคำนวณโดยใช้อัตราภาษี ณ วันที่รายงาน

3.15.2 ภาษีเงินได้รอการตัดบัญชี

ภาษีเงินได้รอการตัดบัญชีเป็นการรับรู้ผลแตกต่างชั่วคราวระหว่างมูลค่าทางบัญชีของสินทรัพย์และหนี้สินในงบการเงินกับมูลค่าของสินทรัพย์และหนี้สินที่ใช้ในการคำนวณกำไรทางภาษี (ฐานภาษี) บริษัทและบริษัทย่อยรับรู้หนี้สินภาษีเงินได้รอการตัดบัญชีสำหรับผลแตกต่างชั่วคราวทุกรายการ และรับรู้สินทรัพย์ภาษีเงินได้รอการตัดบัญชีสำหรับผลแตกต่างชั่วคราวเท่าที่มีความเป็นไปได้ค่อนข้างแน่ว่ากำไรทางภาษีจะมีจำนวนเพียงพอที่จะนำผลแตกต่างชั่วคราวนั้นมาใช้ประโยชน์ได้ โดยมีการทบทวนมูลค่าตามบัญชี ณ วันที่ในรายงาน สินทรัพย์ภาษีเงินได้รอการตัดบัญชีจะถูกปรับลดลง เมื่อกำไรทางภาษีที่จะนำมาใช้ประโยชน์ลดลงการกลับรายการจะทำเมื่อมีความเป็นไปได้ค่อนข้างแน่ว่าจะมีกำไรทางภาษีเพียงพอที่จะนำสินทรัพย์ภาษีเงินได้รอการตัดบัญชีบางส่วนหรือทั้งหมดมาใช้ประโยชน์ได้

บริษัทและบริษัทย่อยคำนวณมูลค่าสินทรัพย์และหนี้สินภาษีเงินได้รอการตัดบัญชีด้วยอัตราภาษีที่คาดว่าจะได้รับประโยชน์จากสินทรัพย์ภาษีเงินได้รอการตัดบัญชีหรือในงวด ที่คาดว่าจะจ่ายชำระหนี้สินภาษี โดยใช้อัตราภาษีที่มีผลบังคับใช้อยู่หรือที่คาดได้ค่อนข้างแน่ว่าจะมีผลบังคับใช้ภายในสิ้นรอบระยะเวลาที่รายงาน

รายการสินทรัพย์และหนี้สินภาษีเงินได้ในงวดปัจจุบันจะหักกลบกันได้เมื่อบริษัทและบริษัทย่อยมีสิทธิตามกฎหมายในการนำสินทรัพย์และหนี้สินดังกล่าวมาหักกลบกันและบริษัทและบริษัทย่อยตั้งใจจะชำระหนี้สินดังกล่าวด้วยยอดสุทธิหรือตั้งใจจะรับชำระสินทรัพย์และหนี้สินในเวลาเดียวกันและทั้งสินทรัพย์ภาษีเงินได้รอการตัดบัญชีและหนี้สินภาษีเงินได้รอการตัดบัญชีเกี่ยวข้องกับหน่วยงานการจัดเก็บภาษีเดียวกัน

บริษัทและบริษัทย่อยแสดงรายการค่าใช้จ่ายภาษีเงินได้หรือรายได้ภาษีเงินได้ที่เกี่ยวข้องกับกำไรหรือขาดทุนไว้ในงบกำไรขาดทุนเบ็ดเสร็จ รายการภาษีเงินได้ในงวดปัจจุบันและภาษีเงินได้รอการตัดบัญชีจะบันทึกโดยตรงไปยังองค์ประกอบอื่นของส่วนของผู้ถือหุ้น ถ้าภาษีเงิน

ได้ที่เกิดขึ้นนั้นเกี่ยวข้องกับรายการที่ได้บันทึกโดยตรงไปยังองค์ประกอบอื่นของส่วนของผู้ถือหุ้นในงวดบัญชีเดียวกันหรือต่างงวด

3.16 กำไร (ขาดทุน) ต่อหุ้นขั้นพื้นฐาน

กำไร (ขาดทุน) ต่อหุ้นขั้นพื้นฐานคำนวณโดยการหารกำไร (ขาดทุน) สุทธิสำหรับปีด้วยจำนวนหุ้นสามัญถัวเฉลี่ยถ่วงน้ำหนักที่มีอยู่ ณ วันที่ในงบแสดงฐานะการเงิน ในกรณีที่มีการเพิ่มทุนใช้จำนวนหุ้นสามัญถัวเฉลี่ยถ่วงน้ำหนักตามระยะเวลาการรับชำระค่าหุ้นเพิ่มทุนที่ออกและเรียกชำระ และในกรณีที่ลดทุนใช้จำนวนหุ้นสามัญถัวเฉลี่ยถ่วงน้ำหนักตามระยะเวลาการจดทะเบียน การลดทุน และกำไร (ขาดทุน) ต่อหุ้นปรับลดคำนวณจากจำนวนหุ้นสามัญถัวเฉลี่ยถ่วงน้ำหนักที่รวมสมมติฐานว่าหุ้นสามัญเทียบเท่าปรับลดได้ถูกแปลงเป็นหุ้นสามัญทั้งหมด

3.17 การใช้ดุลยพินิจของผู้บริหารและแหล่งข้อมูลสำคัญเกี่ยวกับความไม่แน่นอนของการประมาณการ

ในการจัดทำงบการเงินให้เป็นไปตามมาตรฐานการรายงานทางการเงิน ผู้บริหารของบริษัทและ กลุ่มบริษัท ต้องอาศัยดุลยพินิจหลายประการในการกำหนดนโยบายการบัญชี การประมาณการ และการตั้งข้อสมมติฐานซึ่งมีผลกระทบต่อการแสดงจำนวนสินทรัพย์ หนี้สิน และการเปิดเผยข้อมูลเกี่ยวกับสินทรัพย์และหนี้สินที่อาจเกิดขึ้น ณ วันสิ้นรอบระยะเวลารายงาน รวมทั้งการแสดงรายได้และค่าใช้จ่ายของงวดบัญชี ถึงแม้ว่าการประมาณการของผู้บริหารได้พิจารณาอย่างสมเหตุสมผลภายใต้เหตุการณ์ ณ ขณะนั้น ผลที่เกิดขึ้นจริงอาจมีความแตกต่างไปจากประมาณการนั้น

ดุลยพินิจที่สำคัญในการกำหนดนโยบายการบัญชี มีดังต่อไปนี้

3.17.1 ค่าเผื่อนี้สงสัยจะสูญ

กลุ่มบริษัทได้ตั้งค่าเผื่อนี้สงสัยจะสูญ โดยประมาณขึ้นจากจำนวนหนี้ที่อาจเรียกเก็บเงินจากลูกหนี้ไม่ได้ โดยพิจารณาจากประสบการณ์ในการเก็บเงินในอดีตและการสอบทานสถานะของลูกหนี้ที่คงค้างอยู่ ณ วันสิ้นปี

3.17.2 การรับรู้รายได้

กลุ่มบริษัทใช้วิธีอัตราส่วนของงานที่ทำเสร็จในการคำนวณรายได้และต้นทุนที่จะรับรู้ในแต่ละงวด อัตราส่วนของงานที่ทำเสร็จคำนวณจากการพิจารณาต้นทุนที่เกิดขึ้นจริงในปัจจุบันเปรียบเทียบกับประมาณการต้นทุนทั้งหมดที่ประมาณว่าจะเกิดขึ้นตามสัญญา

4. การดำเนินงานต่อเนื่อง

งบการเงินนี้ได้จัดทำขึ้นตามข้อสมมติฐานว่าบริษัทจะดำเนินงานต่อเนื่อง โดยถือว่าบริษัทสามารถดำรงมูลค่าสินทรัพย์ของบริษัทให้มีมูลค่าไม่ต่ำกว่าราคาตามบัญชีและสามารถชำระหนี้สินได้ตามปกติธุรกิจ

เนื่องจากเมื่อวันที่ 26 ธันวาคม 2557 ศาลล้มละลายกลางมีคำสั่งยกเลิกคำสั่งให้ฟื้นฟูกิจการตามมาตรา 90/74 โดยที่บริษัทและบริษัทย่อยมีโครงการที่รับก่อสร้างอย่างต่อเนื่องที่จะช่วยให้บริษัทและบริษัทย่อยมีกำไรจากการดำเนินงานเพิ่มขึ้น อย่างไรก็ตามฝ่ายบริหารประเมินว่าเมื่อบริษัทสามารถรับงานเพิ่มขึ้น บริษัทและบริษัทย่อยอาจมีกระแสเงินสดจากกิจกรรมดำเนินงานไม่เพียงพออย่างเป็นสาระสำคัญ ซึ่งต้องได้รับการสนับสนุนแหล่งเงินทุนจากสถาบันการเงินหรือการเพิ่มทุนเพื่อให้กระแสเงินสดจากการดำเนินงานเพียงพอสำหรับการดำเนินงานอย่างต่อเนื่องของบริษัทและบริษัทย่อย ซึ่งปัจจุบันบริษัทและบริษัทย่อยมีการเพิ่มทุนเป็นจำนวนมากและมีผู้ถือหุ้นยืนยันให้การสนับสนุนทางการเงินซึ่งเพียงพอต่อการดำเนินงานอย่างต่อเนื่อง

แผนฟื้นฟูกิจการของบริษัท

แผนฟื้นฟูกิจการของบริษัท ลงวันที่ 12 พฤษภาคม 2554 ที่ได้ลงมติรับแผน จากที่ประชุมเจ้าหนี้ และ ศาลล้มละลายกลางเห็นชอบด้วยแผนแล้ว เมื่อวันที่ 13 กันยายน 2554 มีสาระสำคัญสรุปได้ดังนี้

1) การปรับโครงสร้างของกิจการและองค์กร

ผู้บริหารแผนอาจดำเนินการเปลี่ยนแปลงโครงสร้างการบริหารและองค์กรของบริษัท ตลอดจนปรับปรุงเพิ่มเติม ยุบเลิกหรือแก้ไขสายงานต่างๆ ตามความเหมาะสม เพื่อให้การดำเนินการเป็นไปตามแผน และสอดคล้องกับสภาพของธุรกิจที่เปลี่ยนไปในแต่ละช่วง

2) การปรับโครงสร้างทุน

2.1) การลดทุนจดทะเบียนที่ยังไม่ได้จัดสรร

ภายใน 30 วัน นับจากวันที่ศาลมีคำสั่งเห็นชอบด้วยแผน ผู้บริหารแผนจะดำเนินการลดทุนจดทะเบียนของบริษัทจากจำนวน 669,944,925 บาท เป็นจำนวน 463,722,685 บาท โดยการลดจำนวนหุ้นจากเดิม จำนวน 669,944,925 หุ้น เป็นจำนวน 463,722,685 หุ้น มูลค่าหุ้นละ 1 บาท เพื่อลดจำนวนหุ้นที่ยังไม่ได้รับการจัดสรร และภายหลังจากการลดทุนดังกล่าว บริษัทจะมี ทุนจดทะเบียนและทุนชำระแล้ว จำนวน 463,722,685 บาท แบ่งออกเป็นหุ้นสามัญ จำนวน 463,722,685 หุ้น มูลค่าหุ้นละ 1 บาท

2.2) การเพิ่มทุนเพื่อรองรับการแปลงหนี้เป็นทุน

ภายใน 30 วัน นับจากวันที่ผู้บริหารแผนได้ดำเนินการลดทุนจดทะเบียนตามข้อ 2.1 แล้ว ผู้บริหารแผนจะดำเนินการเพิ่มทุนจดทะเบียนของบริษัท จำนวน 927,445,370 บาท โดยเพิ่มทุนจดทะเบียนจากจำนวน 463,722,685 บาท เป็นจำนวน 1,391,168,055 บาท

โดยการออกหุ้นสามัญเพิ่มทุนจำนวน 927,445,370 หุ้น มูลค่าหุ้นละ 1 บาท เพื่อรองรับการแปลงหนี้เป็นทุนให้กับเจ้าหนี้กลุ่มที่ 2 กลุ่มที่ 6 และกลุ่มที่ 7

ดังนั้น ภายหลังจากการเพิ่มทุน บริษัทจะมีทุนจดทะเบียนจำนวน 1,391,168,055 บาท แบ่งออกเป็นจำนวน 1,391,168,055 หุ้น มูลค่าหุ้นละ 1 บาท

2.3) การลดทุนจดทะเบียน

ภายใน 30 วัน นับจากวันที่เจ้าหนี้กลุ่มที่ 2 กลุ่มที่ 6 และกลุ่มที่ 7 ได้รับชำระหนี้โดยการแปลงหนี้เป็นทุนตามข้อ 2.2 แล้ว ผู้บริหารแผนจะดำเนินการลดทุนจดทะเบียนของบริษัทจากจำนวน 1,391,168,055 บาท เป็นจำนวน 139,116,805 บาท โดยการลดจำนวนหุ้นจากจำนวน 1,391,168,055 หุ้น ลงเหลือจำนวน 139,116,805 หุ้น

ดังนั้น ภายหลังจากการลดทุน บริษัทจะมีทุนจดทะเบียนจำนวน 139,116,805 บาท แบ่งออกเป็นจำนวน 139,116,805 หุ้น มูลค่าหุ้นละ 1 บาท

2.4) การเพิ่มทุนเพื่อรองรับผู้ร่วมทุน

ภายหลังจากที่บริษัทลดทุนจดทะเบียนตามข้อ 2.3 แล้ว เพื่อรองรับผู้ร่วมทุนในการเข้าซื้อหุ้นเพิ่มทุน ผู้บริหารแผนอาจดำเนินการเพิ่มทุนจดทะเบียนของบริษัทโดยวิธีการออกหุ้นสามัญเพิ่มทุนตามจำนวนเงินร่วมทุนของนักลงทุน โดยมีจำนวนหุ้นเป็นไปตามข้อเสนอของผู้ร่วมทุน

2.5) การเพิ่มทุนจดทะเบียนเพื่อรองรับการแปลงหนี้เป็นทุนให้กับเจ้าหนี้กลุ่มที่ 8 และกลุ่มที่ 9

หากบริษัทไม่สามารถชำระหนี้ด้วยกระแสเงินสดจากการดำเนินกิจการให้กับเจ้าหนี้กลุ่มที่ 8 และกลุ่มที่ 9 ได้ครบถ้วนภายในระยะเวลา 5 ปี นับแต่วันที่ศาลมีคำสั่งเห็นชอบด้วยแผน ผู้บริหารแผนจะดำเนินการเพิ่มทุนจดทะเบียนของบริษัทในจำนวนเท่ากับมูลหนี้เงินต้น ส่วนที่เหลือของเจ้าหนี้แต่ละรายในเจ้าหนี้กลุ่มที่ 8 และกลุ่มที่ 9 โดยการออกหุ้นสามัญเพิ่มทุน มูลค่าหุ้นละ 1 บาท เพื่อแปลงหนี้เป็นทุนให้กับเจ้าหนี้รายดังกล่าว

ทั้งนี้ ในการดำเนินการเพิ่มทุนและลดทุนจดทะเบียนตามที่กล่าวข้างต้น ณ วันจดทะเบียนเพิ่มทุนชำระแล้ว บริษัทจะดำรงสัดส่วนของผู้ถือหุ้นเดิมให้ไม่ต่ำกว่าร้อยละ 10

ในกรณีที่ครบกำหนดระยะเวลา แต่บริษัทยังไม่ได้รับเงินจากผู้ร่วมทุน ผู้บริหารแผนอาจขยายระยะเวลาดำเนินการดังกล่าวออกไปได้ตามที่เห็นสมควร

3) การปรับโครงสร้างหนี้

ก) การชำระหนี้ด้วยเงินสด

- (1) เจ้าหนี้จะได้รับชำระหนี้จากการชำระหรือผ่อนชำระจากกระแสเงินสดจากการดำเนินกิจการตามเงื่อนไขและระยะเวลาที่กำหนดตามแผน
- (2) เจ้าหนี้จะได้รับชำระหนี้จากกระแสเงินสดจากการดำเนินกิจการตามเงื่อนไขที่กำหนดไว้ในสัญญาหรือข้อตกลงเดิมที่เกี่ยวข้องระหว่างบริษัทและเจ้าหนี้

ข) การชำระหนี้โดยการออกหุ้นสามัญเพิ่มทุน

- (1) เจ้าหนี้กลุ่มที่ 2 กลุ่มที่ 6 และกลุ่มที่ 7 จะได้รับชำระหนี้ด้วยหุ้นสามัญเพิ่มทุนของบริษัทจำนวน 927,445,370 หุ้น ตามเงื่อนไขและระยะเวลาที่กำหนดตามแผน
- (2) เจ้าหนี้กลุ่มที่ 8 และกลุ่มที่ 9 อาจได้รับชำระหนี้ด้วยหุ้นสามัญเพิ่มทุนของบริษัทตามเงื่อนไขและระยะเวลาที่กำหนดตามแผน

ค) การปลดหนี้

หนี้เงินต้นคงค้างที่คงเหลือหลังจากการชำระหนี้ข้างต้น รวมทั้งดอกเบี้ยคงค้างของเจ้าหนี้ในจำนวนที่แผนฉบับนี้มีได้ระบุหลักการและวิธีการชำระไว้ และหนี้ในส่วนของคุณค่าอื่นๆ รวมทั้งค่าปรับ ค่าธรรมเนียม ค่าฤชาธรรมเนียม เบี้ยปรับ เงินเพิ่ม และค่าใช้จ่ายที่เกิดขึ้นจากหนี้ที่บริษัทค้างชำระโดยเกิดขึ้นภายหลังจากวันที่ศาลมีคำสั่งให้ฟื้นฟูกิจการจนถึงศาลมีคำสั่งเห็นชอบด้วยแผนฉบับนี้ เจ้าหนี้ตกลงยินยอมให้ปลดหนี้ทั้งจำนวนทันทีที่เจ้าหนี้ได้รับชำระหนี้ตามแผนครบถ้วน

4) การชำระหนี้ตามแผนฟื้นฟูกิจการ

4.1) การจัดกลุ่มเจ้าหนี้

ภายใต้กระบวนการฟื้นฟูกิจการของบริษัทมีเจ้าหนี้ที่ยื่นคำขอรับชำระหนี้ต่อเจ้าพนักงานพิทักษ์ทรัพย์ตามบทบัญญัติมาตรา 90/42 ทวิ แห่งพระราชบัญญัติล้มละลาย ซึ่งเจ้าหนี้ดังกล่าวแบ่งเป็น 9 กลุ่ม ประกอบด้วยเจ้าหนี้ที่มีหลักประกัน 1 กลุ่ม และเจ้าหนี้ที่ไม่มีหลักประกัน 8 กลุ่ม ดังนี้

		จำนวนเงินที่เรียกร้อง			
		จำนวนราย	ณ วันที่ 7 มิถุนายน 2553		
			เงินต้น	ดอกเบี้ย	รวม
			(ล้านบาท)		
กลุ่มเจ้าหนี้					
เจ้าหนี้ที่มีหลักประกัน:					
กลุ่มที่ 1	เจ้าหนี้ที่มีประกันน้อยกว่าร้อยละ 15 ของจำนวนหนี้ทั้งหมดที่ยื่นขอรับชำระหนี้	4	215	56	271
เจ้าหนี้ที่ไม่มีหลักประกัน :					
กลุ่มที่ 2	เจ้าหนี้สถาบันการเงิน	7	852	149	1,001
กลุ่มที่ 3	เจ้าหนี้ภาษีอากร	1	161	126	287
กลุ่มที่ 4	เจ้าหนี้หน่วยงานของรัฐ	4	40	18	58
กลุ่มที่ 5	เจ้าหนี้ตามสัญญาเช่าซื้อ	4	31	8	39
กลุ่มที่ 6	เจ้าหนี้ทางการค้าทั่วไป	517	952	196	1,148
กลุ่มที่ 7	เจ้าหนี้เจ้าของโครงการ	6	972	172	1,144
กลุ่มที่ 8	เจ้าหนี้ตามสัญญาแรงงาน	645	74	6	80
กลุ่มที่ 9	เจ้าหนี้ที่ปรึกษาและวิชาชีพ	5	12	-	12
รวม		1,193	3,309	731	4,040

4.2) การชำระหนี้ตามกลุ่มเจ้าหนี้

เจ้าหนี้กลุ่มที่ 1

ภาระหนี้ของเจ้าหนี้กลุ่มที่ 1 จะได้รับชำระหนี้โดยการผ่อนชำระจากกระแสเงินสดจากการดำเนินกิจการ ภายในกำหนดเวลา 7 ปี นับจากวันที่ศาลมีคำสั่งเห็นชอบด้วยแผน โดยจะได้รับการผ่อนชำระหนี้เป็นรายไตรมาส มีกำหนดชำระเงินต้นภายในวันทำการสุดท้ายของไตรมาส ทั้งนี้ เจ้าหนี้กลุ่มที่ 1 ตกลงพักการชำระหนี้เงินต้นเป็นระยะเวลา 1 ปี และเริ่มชำระเงินต้นงวดแรกภายในวันทำการสุดท้ายของไตรมาสแรกในปีที่ 2 นับแต่ศาลมีคำสั่งเห็นชอบด้วยแผนฟื้นฟูกิจการ

เจ้าหนี้กลุ่มที่ 1 แต่ละรายจะได้รับชำระดอกเบี้ยตามแผนจากเงินต้นในส่วนของตนระหว่างการผ่อนชำระ ในอัตราดอกเบี้ย MLR ต่อปี ชำระหนี้เป็นรายไตรมาส โดยมีกำหนดชำระดอกเบี้ยภายในวันทำการสุดท้ายของไตรมาส โดยจะเริ่มชำระดอกเบี้ยงวดแรกภายในวันทำการสุดท้ายของไตรมาสแรกนับแต่วันที่ศาลมีคำสั่งเห็นชอบด้วยแผนฟื้นฟูกิจการ

สำหรับเจ้าหนี้ที่มีสิทธิยึดหน่วงสินทรัพย์รอง ผู้บริหารแผนมีสิทธิโอนสินทรัพย์รองให้แก่เจ้าหนี้ ในอัตรามูลค่าร้อยละ 80 ของราคาตลาด โดยโอนภายใน 30 วัน นับจากวันที่ศาลเห็นชอบด้วย

แผน โดยหนึ่งค่างส่วนที่เหลือจะได้รับชำระด้วยวิธีเดียวกันกับเจ้าหนี้กลุ่มที่ 1 และกลุ่มที่ 2

เมื่อเจ้าหนี้กลุ่มที่ 1 ได้รับชำระหนี้ เจ้าหนี้ยินยอมปลดทรัพย์สินที่จำเป็นในการประกอบธุรกิจ ที่เป็นหลักประกัน และทรัพย์สินที่ไม่จำเป็นในการประกอบธุรกิจที่เป็นหลักประกันให้กับบริษัท ในการนี้ ให้ผู้บริหารแผนมีอำนาจร้องขอต่อศาล เพื่อใช้คำสั่งศาลแทนการแสดงเจตนาของเจ้าหนี้กลุ่มที่ 1 ในการดำเนินการปลดสินทรัพย์ที่จำเป็นในการประกอบธุรกิจที่เป็นหลักประกัน หรือทรัพย์สินที่ไม่จำเป็นในการประกอบธุรกิจที่เป็นหลักประกันได้ แล้วแต่กรณี

หนี้ของเจ้าหนี้กลุ่มที่ 1 ในจำนวนที่เหลือทั้งหมด รวมถึงภาระหนี้ในส่วนเงินต้นค่างที่เหลือทั้งหมด ภาระหนี้ในส่วนของดอกเบี้ยค่าง ตลอดจนดอกเบี้ยที่เกิดขึ้นตั้งแต่วันที่ศาลมีคำสั่งให้ฟื้นฟูกิจการเป็นต้นไป จนกว่าจะชำระหนี้ครบถ้วนตามแผน และดอกเบี้ยอื่นๆ รวมทั้งเงินอื่นใด ค่าปรับ ค่าธรรมเนียม เบี้ยปรับ เงินเพิ่ม ค่าฤชาธรรมเนียม และค่าใช้จ่ายอื่นใดที่เกิดขึ้นตามสัญญา และ/หรือตามกฎหมายจะได้รับการปลดหนี้ทั้งจำนวนทันทีที่มีการชำระหนี้จนครบถ้วน

เจ้าหนี้กลุ่มที่ 2

ภาระหนี้ของเจ้าหนี้กลุ่มที่ 2 จะถูกแปลงหนี้เป็นทุนของบริษัท

หนี้ของเจ้าหนี้กลุ่มที่ 2 ในจำนวนที่เหลือทั้งหมด รวมถึงภาระหนี้ในส่วนเงินต้นค่างที่เหลือทั้งหมด ภาระหนี้ในส่วนของดอกเบี้ยค่าง ตลอดจนดอกเบี้ยที่เกิดขึ้นตั้งแต่วันที่ศาลมีคำสั่งให้ฟื้นฟูกิจการเป็นต้นไปจนกว่าจะชำระหนี้ครบถ้วนตามแผน และดอกเบี้ยอื่นๆ รวมทั้งค่าปรับ ค่าธรรมเนียม เบี้ยปรับ เงินเพิ่ม ค่าฤชาธรรมเนียม และค่าใช้จ่ายอื่นใด ที่เกิดขึ้นตามสัญญา และ/หรือตามกฎหมาย จะได้รับการปลดหนี้ทั้งจำนวนทันทีที่มีการชำระหนี้ครบถ้วนแล้ว

เจ้าหนี้มีสิทธิเลือกที่จะแปลงหนี้ โดยอาจแปลงเป็นหุ้นสามัญหรือหุ้นกู้แปลงสภาพ โดยเงื่อนไขของหุ้นกู้แปลงสภาพ คือ มูลค่าที่แปลงสภาพจะเท่ากับมูลค่าของการแปลงหนี้เป็นทุนตามเวลาที่ผู้บริหารแผนกำหนด คือสองปี หรือเมื่อบริษัทสามารถเข้าดำเนินการซื้อขายในตลาดหลักทรัพย์หรือเมื่อเจ้าหนี้ร้องขอและผู้บริหารแผนตกลงยินยอม แล้วแต่ว่าเหตุการณ์ใดเกิดขึ้นก่อน

สำหรับเจ้าหนี้บางรายในกลุ่มนี้ที่มีหนังสือค้ำประกันการปฏิบัติงานตามสัญญาเป็นส่วนหนึ่งของสิทธิเรียกร้องนั้น หนี้ส่วนนี้ที่อาจมีขึ้นจะถูกนำมารวมในการคำนวณการแปลงหนี้เป็นทุน แต่หุ้นหรือหุ้นกู้แปลงสภาพเหล่านี้จะออกต่อเมื่อมีการสรุปยอดหนี้แน่นอนแล้วเท่านั้น

เจ้าหนี้กลุ่มที่ 3

ภาระหนี้เงินต้นของเจ้าหนี้กลุ่มที่ 3 จะได้รับชำระหนี้โดยการผ่อนชำระจากกระแสเงินสดจากการดำเนินกิจการ ภายในกำหนดเวลา 5 ปี นับจากวันที่ศาลมีคำสั่งเห็นชอบด้วยแผน โดยจะได้รับการผ่อนชำระหนี้เป็นรายไตรมาส มีกำหนดชำระหนี้เงินต้นภายในวันทำการสุดท้ายของไตรมาส ทั้งนี้ เจ้าหนี้ตกลงพักการชำระหนี้เงินต้นเป็นระยะเวลา 1 ปี และเริ่มชำระหนี้ต้นงวดแรกภายในวันทำการสุดท้ายของไตรมาสแรก ในปี 2 นับแต่ศาลมีคำสั่งเห็นชอบด้วยแผนฟื้นฟูกิจการ

หนี้ของเจ้าหนี้กลุ่มที่ 3 ในจำนวนที่เหลือทั้งหมด รวมถึงภาระหนี้ในส่วนเงินต้นคงค้างที่เหลือทั้งหมด ภาระหนี้ในส่วนของดอกเบี้ยคงค้าง ตลอดจนดอกเบี้ยที่เกิดขึ้นตั้งแต่วันที่ศาลมีคำสั่งให้ฟื้นฟูกิจการเป็นต้นไปจนกว่าจะชำระหนี้ครบถ้วนตามแผน และดอกเบี้ยอื่นๆ รวมทั้งเงินอื่นใด ค่าปรับ ค่าธรรมเนียม เบี้ยปรับ เงินเพิ่ม ค่าฤชาธรรมเนียม และค่าใช้จ่ายอื่นใดที่เกิดขึ้นตามสัญญา และ/หรือตามกฎหมาย จะได้รับการปลดหนี้ทั้งจำนวนทันทีที่มีการชำระหนี้จนครบถ้วน

เจ้าหนี้กลุ่มที่ 4

ภาระหนี้เงินต้นของเจ้าหนี้กลุ่มที่ 4 จะได้รับชำระหนี้โดยการผ่อนชำระจากกระแสเงินสดจากการดำเนินกิจการ ภายในกำหนดเวลา 5 ปี นับจากวันที่ศาลมีคำสั่งเห็นชอบด้วยแผน โดยจะได้รับการผ่อนชำระหนี้เป็นรายไตรมาส มีกำหนดชำระหนี้เงินต้นภายในวันทำการสุดท้ายของไตรมาส ทั้งนี้ เจ้าหนี้ตกลงพักการชำระหนี้เงินต้นเป็นระยะเวลา 1 ปี และเริ่มชำระหนี้ต้นงวดแรกภายในวันทำการสุดท้ายของไตรมาสแรก ในปี 2 นับแต่ศาลมีคำสั่งเห็นชอบด้วยแผนฟื้นฟูกิจการ

หนี้ของเจ้าหนี้กลุ่มที่ 4 ในจำนวนที่เหลือทั้งหมด รวมถึงภาระหนี้ในส่วนเงินต้นคงค้างที่เหลือทั้งหมด ภาระหนี้ในส่วนของดอกเบี้ยคงค้าง ตลอดจนดอกเบี้ยที่เกิดขึ้นตั้งแต่วันที่ศาลมีคำสั่งให้ฟื้นฟูกิจการเป็นต้นไปจนกว่าจะชำระหนี้ครบถ้วนตามแผน และดอกเบี้ยอื่นๆ รวมทั้งเงินอื่นใด ค่าปรับ ค่าธรรมเนียม เบี้ยปรับ เงินเพิ่ม ค่าฤชาธรรมเนียม และค่าใช้จ่ายอื่นใดที่เกิดขึ้นตามสัญญา และ/หรือตามกฎหมาย จะได้รับการปลดหนี้ทั้งจำนวนทันทีที่มีการชำระหนี้จนครบถ้วน

เจ้าหนี้กลุ่มที่ 5

ภาระหนี้ของเจ้าหนี้กลุ่มที่ 5 จะได้รับชำระหนี้ในมูลค่าไม่เกินราคาตลาดของมูลค่าสินทรัพย์ โดยชำระจากกระแสเงินสดจากการดำเนินกิจการตามเงื่อนไขที่กำหนดไว้ในสัญญา

หนี้ของเจ้าหนี้กลุ่มที่ 5 ในส่วนของดอกเบี้ยคงค้าง ตลอดจนดอกเบี้ยที่เกิดขึ้นตั้งแต่วันที่ศาลมีคำสั่งให้ฟื้นฟูกิจการเป็นต้นไปจนกว่าจะชำระหนี้ครบถ้วนตามแผน และดอกเบี้ยอื่นๆ รวมทั้งเงินอื่นใด ค่าปรับ ค่าธรรมเนียม เบี้ยปรับ เงินเพิ่ม ค่าฤชาธรรมเนียม และค่าใช้จ่ายอื่นใดที่เกิดขึ้นตามสัญญา และ/หรือตามกฎหมาย จะได้รับการปลดหนี้ทั้งจำนวนทันทีที่ศาลมีคำสั่งเห็นชอบด้วยแผน

เจ้าหนี้กลุ่มที่ 6

ภาระหนี้เงินต้นของเจ้าหนี้กลุ่มที่ 6 จำนวนร้อยละ 5 จะได้รับชำระหนี้โดยการผ่อนชำระจากกระแสเงินสดจากการดำเนินกิจการภายในกำหนดเวลา 5 ปี นับจากวันที่ศาลมีคำสั่งเห็นชอบด้วยแผน โดยได้รับการผ่อนชำระหนี้เป็นรายปี มีกำหนดชำระเงินต้นภายในวันที่ 21 เมษายนของทุกปี ทั้งนี้ เริ่มชำระเงินต้นงวดแรกภายในวันที่ 21 เมษายนของปีถัดไป นับแต่ศาลมีคำสั่งเห็นชอบด้วยแผนฟื้นฟูกิจการ

เจ้าหนี้กลุ่มที่ 6 แต่ละรายจะได้รับชำระดอกเบี้ยตามแผนจากเงินต้นจำนวนดังกล่าวในส่วนของตน ระหว่างการผ่อนชำระ ในอัตราดอกเบี้ย MLR-2 ต่อปี ชำระหนี้เป็นรายไตรมาส โดยมีกำหนดชำระดอกเบี้ยภายในวันทำการสุดท้ายของไตรมาส โดยจะเริ่มชำระดอกเบี้ยงวดแรกภายในวันทำการสุดท้ายของไตรมาสแรกนับแต่ศาลมีคำสั่งเห็นชอบด้วยแผนฟื้นฟูกิจการ

ภาระหนี้เงินต้นของเจ้าหนี้กลุ่มที่ 6 จำนวนร้อยละ 95 จะถูกแปลงหนี้เป็นทุนของบริษัท

หนี้ของเจ้าหนี้กลุ่มที่ 6 ในจำนวนที่เหลือทั้งหมด รวมถึงภาระหนี้ในส่วนเงินต้นคงค้าง ที่เหลือทั้งหมด ภาระหนี้ในส่วนของดอกเบี้ยคงค้าง ตลอดจนดอกเบี้ยที่เกิดขึ้นตั้งแต่วันที่ศาลมีคำสั่งให้ฟื้นฟูกิจการเป็นต้นไปจนกว่าจะชำระหนี้ครบถ้วนตามแผน และดอกเบี้ยอื่นๆ รวมทั้งเงินอื่นใด ค่าปรับ ค่าธรรมเนียม เบี้ยปรับ เงินเพิ่ม ค่าฤชาธรรมเนียม และค่าใช้จ่ายอื่นใดที่เกิดขึ้นตามสัญญา และ/หรือตามกฎหมาย จะได้รับการปลดหนี้ทั้งจำนวนทันทีที่มีการชำระหนี้จนครบถ้วน

เจ้าหนี้กลุ่มที่ 7

ภาระหนี้ของเจ้าหนี้กลุ่มที่ 7 จะถูกแปลงหนี้เป็นทุนของบริษัท

หนี้ของเจ้าหนี้กลุ่มที่ 7 ในจำนวนที่เหลือทั้งหมด รวมถึงภาระหนี้ในส่วนเงินต้นคงค้างที่เหลือทั้งหมด ภาระหนี้ในส่วนของดอกเบี้ยคงค้าง ตลอดจนดอกเบี้ยที่เกิดขึ้นตั้งแต่วันที่ศาลมีคำสั่งให้ฟื้นฟูกิจการเป็นต้นไปจนกว่าจะชำระหนี้ครบถ้วนตามแผน และดอกเบี้ยอื่นๆ รวมทั้งเงินอื่นใด ค่าปรับ ค่าธรรมเนียม เบี้ยปรับ เงินเพิ่ม ค่าฤชาธรรมเนียมและค่าใช้จ่ายอื่นใด ที่เกิดขึ้นตามสัญญา และ/หรือตามกฎหมาย จะได้รับการปลดหนี้ทั้งจำนวน ทันทีที่มีการชำระหนี้จนครบถ้วน

เจ้าหนี้กลุ่มที่ 8

ภาระหนี้เงินต้นของเจ้าหนี้กลุ่มที่ 8 จะได้รับชำระหนี้จากกระแสเงินสดจากการดำเนินกิจการ

ภายในกำหนดเวลา 5 ปี นับจากวันที่ศาลมีคำสั่งเห็นชอบด้วยแผน

ทั้งนี้ เมื่อครบกำหนดระยะ 5 ปี นับแต่วันที่ศาลมีคำสั่งเห็นชอบด้วยแผน หากลูกหนี้ ไม่สามารถชำระหนี้ให้กับเจ้าหนี้กลุ่มที่ 8 ได้ครบถ้วน หนี้เงินต้นส่วนที่เหลือ ซึ่งเจ้าหนี้กลุ่มที่ 8 ยังมิได้รับชำระตามแผนจะได้รับชำระด้วยหุ้นสามัญเพิ่มทุนของบริษัท

หนี้ของเจ้าหนี้กลุ่มที่ 8 ในจำนวนที่เหลือทั้งหมด รวมถึงภาระหนี้ในส่วนเงินต้นคงค้างที่เหลือทั้งหมด ภาระหนี้ในส่วนของดอกเบี้ยคงค้าง ตลอดจนดอกเบี้ยที่เกิดขึ้นตั้งแต่วันที่ศาลมีคำสั่งให้ฟื้นฟูกิจการเป็นต้นไปจนกว่าจะชำระหนี้ครบถ้วนตามแผน และดอกเบี้ยอื่นๆ รวมทั้งเงินอื่นใด ค่าปรับ ค่าธรรมเนียม เบี้ยปรับ เงินเพิ่ม ค่าฤชาธรรมเนียม และค่าใช้จ่ายอื่นใด ที่เกิดขึ้นตามสัญญา และ/หรือตามกฎหมาย จะได้รับการปลดหนี้ทั้งจำนวนทันทีที่มีการชำระหนี้จนครบถ้วน

เจ้าหนี้กลุ่มที่ 9

ภาระหนี้เงินต้นของเจ้าหนี้กลุ่มที่ 9 จะได้รับชำระหนี้จากกระแสเงินจากการดำเนินกิจการ ภายในกำหนดเวลา 5 ปี นับจากวันที่ศาลมีคำสั่งเห็นชอบด้วยแผน

ทั้งนี้ เมื่อครบกำหนดระยะ 5 ปี นับแต่วันที่ศาลมีคำสั่งเห็นชอบด้วยแผน หากลูกหนี้ไม่สามารถชำระหนี้ให้กับเจ้าหนี้กลุ่มที่ 9 ได้ครบถ้วน หนี้เงินต้นส่วนที่เหลือซึ่งเจ้าหนี้กลุ่มที่ 9 ยังมิได้รับชำระตามแผนจะได้รับชำระด้วยหุ้นสามัญเพิ่มทุนของบริษัท

หนี้ของเจ้าหนี้กลุ่มที่ 9 ในจำนวนที่เหลือทั้งหมด รวมถึงภาระหนี้ในส่วนเงินต้นคงค้างที่เหลือทั้งหมด ภาระหนี้ในส่วนของดอกเบี้ยคงค้าง ตลอดจนดอกเบี้ยที่เกิดขึ้นตั้งแต่วันที่ศาลมีคำสั่งให้ฟื้นฟูกิจการเป็นต้นไปจนกว่าจะชำระหนี้ครบถ้วนตามแผน และดอกเบี้ยอื่นๆ รวมทั้งเงินอื่นใด ค่าปรับ ค่าธรรมเนียม เบี้ยปรับ เงินเพิ่ม ค่าฤชาธรรมเนียม และค่าใช้จ่ายอื่นใด ที่เกิดขึ้นตามสัญญา และ/หรือตามกฎหมาย จะได้รับการปลดหนี้ทั้งจำนวนทันทีที่มีการชำระหนี้จนครบถ้วน

ยอดหนี้ที่เจ้าหนี้ได้ยื่นคำขอรับชำระหนี้ในการฟื้นฟูกิจการของบริษัท

นับแต่วันที่ศาลมีคำสั่งแต่งตั้งผู้ทำแผนของบริษัท มียอดหนี้ที่เจ้าหนี้ยื่นคำขอรับชำระหนี้ ในการฟื้นฟูกิจการของบริษัทต่อเจ้าพนักงานพิทักษ์ทรัพย์เป็นจำนวนทั้งสิ้น 1,193 ราย จนถึง ณ วันที่ 7 มิถุนายน 2553 มียอดหนี้จำนวน 4,040 ล้านบาท (เงินต้น จำนวน 3,309 ล้านบาท และดอกเบี้ย จำนวน 731 ล้านบาท) และมียอดหนี้ที่ตรวจสอบโดยเจ้าพนักงานพิทักษ์ทรัพย์และชี้ขาดโดยศาลล้มละลายกลางแล้ว และปรับปรุงโดยผู้บริหารแผน จนถึงวันที่ 7 ธันวาคม 2555 มี

ยอดหนี้ จำนวน 1,193 ราย จำนวน 2,784 ล้านบาท (เงินต้น จำนวน 2,224 ล้านบาท และ ดอกเบี้ย จำนวน 560 ล้านบาท) สรุปได้ดังนี้

		ยอดหนี้ตาม คำขอรับชำระ หนี้ในการ ฟื้นฟูกิจการ ณ วันที่ 7 มิถุนายน 2553 (ล้านบาท)	ยอดหนี้ที่ตรวจสอบ โดยเจ้าพนักงาน จัดทรัพย์และชี้ขาด โดยศาลล้มละลาย และปรับปรุง โดยผู้บริหารแผน (ล้านบาท)	ยอดหนี้ อยู่ระหว่าง การตรวจสอบ (บาท)
กลุ่มที่ 1 เจ้าหนี้ที่มีประกันน้อยกว่าร้อยละ 15 ของ จำนวนหนี้ทั้งหมดที่ยื่นขอรับชำระหนี้ ของบริษัท	เงินต้น	215	215	-
	ดอกเบี้ย	56	56	-
กลุ่มที่ 2 เจ้าหนี้ที่ไม่มีประกันประเภทสถาบัน การเงิน	เงินต้น	852	589	-
	ดอกเบี้ย	149	139	-
กลุ่มที่ 3 เจ้าหนี้ไม่มีประกันประเภทเจ้าหนี้ภาษีอากร	เงินต้น	161	150	-
	ดอกเบี้ย	126	135	-
กลุ่มที่ 4 เจ้าหนี้ไม่มีประกันประเภทหน่วยงานของรัฐ	เงินต้น	40	36	-
	ดอกเบี้ย	18	18	-
กลุ่มที่ 5 เจ้าหนี้ไม่มีประกันประเภทเจ้าหนี้ ตามสัญญาเช่าซื้อ	เงินต้น	31	31	-
	ดอกเบี้ย	8	8	-
กลุ่มที่ 6 เจ้าหนี้ไม่มีประกันประเภทเจ้าหนี้ทางการค้า ทั่วไป	เงินต้น	952	855	-
	ดอกเบี้ย	196	186	-
กลุ่มที่ 7 เจ้าหนี้ไม่มีประกันประเภทเจ้าของโครงการ	เงินต้น	972	268	-
	ดอกเบี้ย	172	14	-
กลุ่มที่ 8 เจ้าหนี้ไม่มีประกันประเภทเจ้าหนี้ ตามสัญญาแรงงาน	เงินต้น	74	68	-
	ดอกเบี้ย	6	4	-
กลุ่มที่ 9 เจ้าหนี้ไม่มีประกันประเภทเจ้าหนี้ ค่าที่ปรึกษาและวิชาชีพ	เงินต้น	12	12	-
	ดอกเบี้ย	-	-	-
รวม		4,040	2,784	-

เมื่อวันที่ 22 ตุลาคม 2557 บริษัทได้ยื่นคำร้องต่อศาลล้มละลายกลางขอยกเลิกการฟื้นฟูกิจการ ตามคำสั่งของ ศาลล้มละลายกลางเมื่อวันที่ 7 มิถุนายน 2553 ตามคดีหมายเลขแดงที่ พ.15/2553 เนื่องจากบริษัทได้ดำเนินการ เป็นผลสำเร็จตามเงื่อนไขของแผนข้อ 14.2 ครบถ้วนแล้ว โดยเจ้าพนักงานพิทักษ์ทรัพย์ สำนักฟื้นฟูกิจการของ ลูกหนี้ได้ดำเนินการตรวจสอบเอกสารประกอบสำเนาคำร้องขอยกเลิกการฟื้นฟูกิจการของผู้บริหารแผนแล้ว ดังนั้นศาลล้มละลายกลางจึงมีคำสั่งให้ยกเลิกคำสั่งให้ฟื้นฟูกิจการตามมาตรา 90/74 เมื่อวันที่ 26 ธันวาคม 2557 อย่างไรก็ตามบริษัทยังคงต้องปฏิบัติตามแผนฟื้นฟูกิจการดังกล่าวจนกว่าจะชำระหนี้เสร็จสิ้น

ในระหว่างปี 2558 บริษัทมีการจ่ายชำระเจ้าหนี้ตามแผนปรับโครงสร้างหนี้ในกลุ่มที่ 5 จำนวนเงินทั้งสิ้น 22.67 ล้านบาท

ในระหว่างปี 2559 บริษัทมีการจ่ายชำระเจ้าหนี้ตามแผนปรับโครงสร้างหนี้ในกลุ่มที่ 8 จำนวนเงินทั้งสิ้น 65.79 ล้านบาท ทำให้ ณ วันที่ 31 ธันวาคม 2559 บริษัทมีเจ้าหนี้ตามแผนปรับโครงสร้างหนี้คงเหลือจำนวน 16.27 ล้านบาท ซึ่งเป็นเจ้าหนี้ในกลุ่มที่ 8 และกลุ่มที่ 9

ในระหว่างปี 2560 บริษัทมีการจ่ายชำระเจ้าหนี้ตามแผนปรับโครงสร้างหนี้ในกลุ่มที่ 8 จำนวนเงินทั้งสิ้น 0.27 ล้านบาท และบริษัทได้ชำระเจ้าหนี้กลุ่มที่ 9 เป็นหุ้นสามัญเพิ่มทุนของบริษัทจำนวน 11,943,690 หุ้น หุ้นละ 1 บาท รวมเป็นจำนวน 11,943,690 บาท ทำให้ ณ วันที่ 31 ธันวาคม 2560 บริษัทมีเจ้าหนี้ตามแผนปรับโครงสร้าง หนี้คงเหลือจำนวน 3.98 ล้านบาท ซึ่งเป็นเจ้าหนี้ในกลุ่มที่ 8 และกลุ่มที่ 9 (ดูหมายเหตุข้อ 21)

5. การเปิดเผยข้อมูลเพิ่มเติมเกี่ยวกับกระแสเงินสด

5.1 เงินสดและรายการเทียบเท่าเงินสด ณ วันที่ 31 ธันวาคม ประกอบด้วย

	งบการเงินรวม		งบการเงินเฉพาะกิจการ	
	2560	2559	2560	2559
	บาท	บาท	บาท	บาท
เงินสดในมือ	1,884,908	1,344,915	518,909	619,091
เงินฝากธนาคาร - กระแสรายวัน	6,923,095	(6,149,773)	140,478	240,804
เงินฝากธนาคาร - ออมทรัพย์	31,598,259	102,411,274	12,813,259	22,491,424
เงินลงทุนระยะสั้น	999,420	1,049	-	-
	<u>41,405,682</u>	<u>97,607,465</u>	<u>13,472,646</u>	<u>23,351,319</u>

5.2 รายการที่ไม่เกี่ยวข้องกับเงินสด สำหรับปีสิ้นสุดวันที่ 31 ธันวาคม มีดังนี้

	งบการเงินรวม		งบการเงินเฉพาะกิจการ	
	2560	2559	2560	2559
	บาท	บาท	บาท	บาท
เจ้าหนี้ค่าซื้อสินทรัพย์ถาวรและ				
สินทรัพย์ไม่มีตัวตน ณ วันที่ 1 มกราคม	77,568	205,993	28,000	4,200
<u>บวก</u> ค่าซื้อระหว่างปี	29,579,458	18,913,657	7,338,458	3,758,209
<u>หัก</u> เงินสดจ่ายระหว่างปี	(10,149,492)	(15,360,314)	(383,916)	(1,139,409)
ค่าซื้อสินทรัพย์ถาวรภายใต้สัญญาเช่า				
การเงิน	(14,882,560)	(3,681,768)	(2,357,568)	(2,595,000)
เจ้าหนี้ค่าซื้อสินทรัพย์ถาวรและ				
สินทรัพย์ไม่มีตัวตน ณ วันที่ 31 ธันวาคม	4,624,974	77,568	4,624,974	28,000

5.3 รายการที่ไม่เกี่ยวข้องกับเงินสดสำหรับปีสิ้นสุดวันที่ 31 ธันวาคม มีดังนี้

	งบการเงินรวม		งบการเงินเฉพาะกิจการ	
	2560	2559	2560	2559
	บาท	บาท	บาท	บาท
หนี้สินตามสัญญาเช่าการเงิน ณ วันที่ 1				
มกราคม	16,377,457	20,266,212	5,328,625	5,164,967
<u>บวก</u> ซื้อสินทรัพย์ถาวรตามสัญญาเช่าการเงิน				
ระหว่างปี	14,882,560	3,681,768	2,357,568	2,595,000
<u>หัก</u> จำหน่ายสินทรัพย์ถาวร				
ภายใต้สัญญาเช่าทางการเงิน	(4,542,650)	-	(2,163,000)	-
<u>หัก</u> เงินสดจ่ายระหว่างปี	(9,197,614)	(7,570,523)	(2,267,270)	(2,431,342)
หนี้สินตามสัญญาเช่าการเงิน ณ วันที่ 31				
ธันวาคม	17,519,753	16,377,457	3,255,923	5,328,625

5.4 สำหรับปีสิ้นสุดวันที่ 31 ธันวาคม 2560 บริษัทได้แปลงหนี้ตามสัญญาปรับโครงสร้างหนี้ส่วนของเงินต้นและดอกเบี้ยเป็นทุนจำนวน 11.94 ล้านบาท (2559: ไม่มี) (ดูหมายเหตุข้อ 21)

6. ลูกหนี้การค้าหมุนเวียน

ลูกหนี้การค้าหมุนเวียน ณ วันที่ 31 ธันวาคม แยกตามจำนวนเดือนที่ค้างชำระได้ดังนี้

	งบการเงินรวม					
	2560			2559		
	บริษัท	บริษัทอื่น	รวม	บริษัท	บริษัทอื่น	รวม
	ที่เกี่ยวข้อง กัน			ที่เกี่ยวข้อง กัน		
	บาท	บาท	บาท	บาท	บาท	บาท
ยังไม่ถึงกำหนดชำระ	-	163,885,783	163,885,783	-	39,082,102	39,082,102
เกินกำหนดชำระ						
น้อยกว่าหรือเท่ากับ 3 เดือน	-	86,168,113	86,168,113	-	82,693,313	82,693,313
มากกว่า 3 เดือน ถึง 6 เดือน	-	1,532,508	1,532,508	-	28,269,498	28,269,498
มากกว่า 6 เดือน ถึง 12 เดือน	-	17,795,646	17,795,646	-	6,082,595	6,082,595
มากกว่า 12 เดือน	-	427,761,429	427,761,429	-	480,456,587	480,456,587
รวม	-	697,143,479	697,143,479	-	636,584,095	636,584,095
หัก ค่าเผื่อหนี้สงสัยจะสูญ	-	(406,119,525)	(406,119,525)	-	(476,396,630)	(476,396,630)
	-	291,023,954	291,023,954	-	160,187,465	160,187,465

	งบการเงินเฉพาะกิจการ					
	2560			2559		
	บริษัท	บริษัทอื่น	รวม	บริษัท	บริษัทอื่น	รวม
	ที่เกี่ยวข้อง กัน			ที่เกี่ยวข้อง กัน		
	บาท	บาท	บาท	บาท	บาท	บาท
ยังไม่ถึงกำหนดชำระ	-	19,035,983	19,035,983	-	-	-
เกินกำหนดชำระ						
น้อยกว่าหรือเท่ากับ 3 เดือน	-	4,834,066	4,834,066	-	16,050,000	16,050,000
มากกว่า 3 เดือน ถึง 6 เดือน	-	-	-	-	-	-
มากกว่า 6 เดือน ถึง 12 เดือน	-	7,661,200	7,661,200	-	-	-
มากกว่า 12 เดือน	-	394,082,063	394,082,063	-	440,679,885	440,679,885
รวม	-	425,613,312	425,613,312	-	456,729,885	456,729,885
หัก ค่าเผื่อหนี้สงสัยจะสูญ	-	(379,102,063)	(379,102,063)	-	(440,679,885)	(440,679,885)
	-	46,511,249	46,511,249	-	16,050,000	16,050,000

โดยปกติระยะเวลาการให้สินเชื่อแก่ลูกค้าของบริษัท มีระยะเวลา 30 วัน

ณ วันที่ 31 ธันวาคม 2560 และ 2559 บริษัทและบริษัทย่อยมีลูกหนี้การค้าหมุนเวียนที่ค้างชำระเกินกำหนดชำระมากกว่า 12 เดือน จำนวน 427.76 ล้านบาท และ 480.46 ล้านบาท ตามลำดับ ซึ่งบริษัทและบริษัทย่อยได้ตั้งค่าเผื่อหนี้สงสัยจะสูญไว้แล้วจำนวน 406.12 ล้านบาท และ 476.40 ล้านบาท ตามลำดับ โดยบริษัทและบริษัทย่อยคาดว่าส่วนที่เหลือจะได้รับชำระในภายหลัง

7. ลูกหนี้หมุนเวียนอื่น

ลูกหนี้หมุนเวียนอื่น ณ วันที่ 31 ธันวาคม ประกอบด้วย

	งบการเงินรวม		งบการเงินเฉพาะกิจการ	
	2560	2559	2560	2559
	บาท	บาท	บาท	บาท
ลูกหนี้หมุนเวียนอื่น - บริษัทที่เกี่ยวข้องกัน	6,759,392	6,618,906	340,341,792	272,368,939
ลูกหนี้หมุนเวียนอื่น - บริษัทอื่น	1,435,817	3,797,218	425,475	-
เงินย่ำล่วงหน้าค่าวัสดุ	65,579,517	60,845,925	8,547,045	8,481,796
เงินย่ำล่วงหน้าแก่ผู้รับเหมาช่วง	36,485,197	21,882,218	7,969,789	-
เงินย่ำล่วงหน้าก่อนเริ่มโครงการ	-	14,723,050	-	6,953,050
เงินย่ำล่วงหน้าแก่พนักงาน	99,164,925	26,543,223	88,983,482	21,819,794
เงินย่ำล่วงหน้าอื่น	489,000	2,019,000	-	-
ค่าใช้จ่ายย่ำล่วงหน้า	3,099,794	1,314,483	2,377,175	1,152,709
เงินย่ำล่วงหน้าค่าเช่าที่ดิน	-	84,211	-	-
ดอกเบี้ยค้างรับ - บริษัทที่เกี่ยวข้องกัน	-	-	43,774,880	27,941,410
หัก ค่าเผื่อหนี้สงสัยจะสูญ	(8,495,278)	(8,249,725)	(8,249,725)	(8,249,725)
	204,518,364	129,578,509	484,169,913	330,467,973

8. เงินให้กู้ยืมระยะสั้นแก่บริษัทที่เกี่ยวข้องกัน

ณ วันที่ 31 ธันวาคม 2560 และ 2559 บริษัทมีเงินให้กู้ยืมระยะสั้นแก่บริษัทย่อยแห่งหนึ่งจำนวน 663.22 ล้านบาท และ 753.00 ล้านบาท ตามลำดับ โดยไม่มีหลักประกัน ในอัตราดอกเบี้ยร้อยละ 2 ต่อปี และมีกำหนดชำระคืนเมื่อทวงถาม นอกจากนั้น ณ วันที่ 31 ธันวาคม 2560 และ 2559 บริษัทมีเงินให้กู้ยืมระยะสั้นแก่บริษัทย่อยอีกแห่งหนึ่งจำนวน 62.51 ล้านบาท และ 77.29 ล้านบาท ตามลำดับ โดยไม่มีหลักประกัน ในอัตราดอกเบี้ยร้อยละ 2 ต่อปี และมีกำหนดชำระคืนเมื่อทวงถาม

รายการเคลื่อนไหวของเงินกู้ยืมระยะสั้นแก่บริษัทย่อย สำหรับปีสิ้นสุดวันที่ 31 ธันวาคม มีดังนี้

	งบการเงินรวม		งบการเงินเฉพาะกิจการ	
	2560	2559	2560	2559
	บาท	บาท	บาท	บาท
ยอดคงเหลือต้นปี	-	-	830,285,395	485,812,055
เพิ่มขึ้น	-	-	222,102,875	623,473,340
ลดลง	-	-	(326,655,000)	(279,000,000)
ยอดคงเหลือปลายปี	-	-	725,733,270	830,285,395

9. สินค้าคงเหลือ

สินค้าคงเหลือ ณ วันที่ 31 ธันวาคม ประกอบด้วย

	งบการเงินรวม		งบการเงินเฉพาะกิจการ	
	2560	2559	2560	2559
	บาท	บาท	บาท	บาท
อะไหล่และวัตถุดิบ	40,732,803	64,490,302	-	-
งานระหว่างก่อสร้าง	175,029,605	182,765,636	32,599,728	-
	215,762,408	247,255,938	32,599,728	-

มูลค่าของสินค้านำคงเหลือของบริษัทและบริษัทย่อยที่บันทึกเป็นค่าใช้จ่ายสำหรับปีสิ้นสุดวันที่ 31 ธันวาคม มีดังนี้

	งบการเงินรวม		งบการเงินเฉพาะกิจการ	
	2560	2559	2560	2559
	บาท	บาท	บาท	บาท
ต้นทุนของสินค้านำคงเหลือที่บันทึกเป็นค่าใช้จ่าย	271,685,382	239,351,397	4,357,766	-
	271,685,382	239,351,397	4,357,766	-

10. เงินประกันผลงานตามสัญญา

เงินประกันผลงานตามสัญญา ณ วันที่ 31 ธันวาคม ประกอบด้วย

	งบการเงินรวม		งบการเงินเฉพาะกิจการ	
	2560	2559	2560	2559
	บาท	บาท	บาท	บาท
กิจการอื่นที่ไม่เกี่ยวข้องกัน	412,413,490	501,242,370	189,431,309	221,828,105
หัก ค่าเผื่อนี้สงสัยจะสูญ	(241,573,473)	(275,031,436)	(189,431,309)	(221,828,105)
	170,840,017	226,210,934	-	-

การวิเคราะห์อายุเงินประกันผลงานตามสัญญา มีดังนี้

	งบการเงินรวม		งบการเงินเฉพาะกิจการ	
	2560	2559	2560	2559
	บาท	บาท	บาท	บาท
ยังไม่ถึงกำหนดรับชำระ	221,920,510	278,414,265	-	-
เกินกำหนดรับชำระ :				
น้อยกว่าหรือเท่ากับ 1 ปี	-	1,000,000	-	-
มากกว่า 1 ปี ขึ้นไป	190,492,980	221,828,105	189,431,309	221,828,105
รวม	412,413,490	501,242,370	189,431,309	221,828,105
หัก ค่าเผื่อนี้สงสัยจะสูญ	(241,573,473)	(275,031,436)	(189,431,309)	(221,828,105)
	170,840,017	226,210,934	-	-

เงินประกันผลงานตามสัญญาโดยทั่วไปจะถึงกำหนดรับชำระหลังจากครบกำหนดระยะเวลาการรับประกันผลงานตามสัญญาก่อสร้าง ซึ่งมีระยะเวลาการรับประกันผลงานระหว่าง 1 ปี ถึง 2 ปี ภายหลังจากงานก่อสร้างได้แล้วเสร็จ อย่างไรก็ตาม บริษัทได้ตั้งค่าเผื่อนี้สงสัยจะสูญสำหรับเงินประกันผลงานตามสัญญาไว้เต็มจำนวนแล้วสำหรับโครงการที่บริษัทพิจารณาว่าจะมีปัญหาในการเรียกเก็บเงิน

11. ภาษีเงินได้ถูกหัก ณ ที่จ่าย

ภาษีเงินได้ถูกหัก ณ ที่จ่าย ณ วันที่ 31 ธันวาคม ประกอบด้วย

	งบการเงินรวม		งบการเงินเฉพาะกิจการ	
	2560	2559	2560	2559
	บาท	บาท	บาท	บาท
ภาษีเงินได้ถูกหัก ณ ที่จ่าย ปี 2556	-	7,813,421	-	-
ภาษีเงินได้ถูกหัก ณ ที่จ่าย ปี 2557	772,772	26,511,255	-	-
ภาษีเงินได้ถูกหัก ณ ที่จ่าย ปี 2558	42,083,373	42,856,145	-	-
ภาษีเงินได้ถูกหัก ณ ที่จ่าย ปี 2559	23,533,587	-	-	-
รวม	66,389,732	77,180,821	-	-

12. เงินฝากสถาบันการเงินที่ใช้เป็นหลักประกัน

ณ วันที่ 31 ธันวาคม 2560 และ 2559 บริษัทย่อยแห่งหนึ่งมีหนังสือค้ำประกันที่ออกโดยธนาคารจำนวน 102.46 ล้านบาท และ 244.22 ล้านบาท ตามลำดับ หนังสือค้ำประกันจากธนาคารดังกล่าวมีเงินฝากธนาคารของบริษัทย่อยเป็นหลักประกัน นอกจากนี้ ณ วันที่ 31 ธันวาคม 2560 และ 2559 บริษัทย่อยอีกแห่งหนึ่ง

มีหนังสือค้ำประกันที่ออกโดยธนาคารจำนวน 78.46 ล้านบาท และ 45.17 ล้านบาท ตามลำดับ หนังสือค้ำประกันจากธนาคารดังกล่าวมีเงินฝากธนาคารของบริษัทย่อยแห่งหนึ่งเป็นหลักประกัน

13. เงินลงทุนในบริษัทร่วม

เงินลงทุนในบริษัทร่วม ณ วันที่ 31 ธันวาคม ประกอบด้วย

บริษัทร่วม	ประเภทกิจการ	ทุนชำระแล้ว		งบการเงินรวม		งบการเงินเฉพาะกิจการ	
		2560	2559	2560	2559	2560	2559
		บาท		บาท		บาท	
GLK-TECH	รับเหมาก่อสร้าง	5 พันล้าน	5 พันล้าน				
Construction Co., Ltd.		Kyats	Kyats	213,004	213,004	213,004	213,004
				213,004	213,004	213,004	213,004

เมื่อวันที่ 16 มิถุนายน 2557 บริษัทได้ลงทุนถือหุ้นในบริษัทก่อสร้างแห่งหนึ่งที่จดทะเบียนในประเทศพม่า ชื่อ GLK-TECH Construction Co., Ltd. ในสัดส่วนร้อยละ 17.50 ของทุนที่เรียกชำระเท่ากับ 6,339 หุ้น มูลค่าหุ้นละ 1,000 Kyats โดยในระหว่างปีสิ้นสุดวันที่ 31 ธันวาคม 2560 และ 2559 บริษัทก่อสร้างดังกล่าวยังไม่มีผลการดำเนินงานที่เป็นสาระสำคัญ จึงไม่รวมส่วนแบ่งกำไรหรือขาดทุนจากเงินลงทุนในบริษัทร่วมในงบการเงินรวม

14. เงินลงทุนในบริษัทย่อย

เงินลงทุนในบริษัทย่อย ณ วันที่ 31 ธันวาคม ประกอบด้วย

บริษัทย่อย	งบการเงินเฉพาะกิจการ							
	สัดส่วนความเป็นเจ้าของ		ทุนชำระแล้ว		วิธีราคาทุน		เงินปันผลรับ	
	2560	2559	2560	2559	2560	2559	2560	2559
	(ร้อยละ)	(ร้อยละ)	บาท	บาท	บาท	บาท	บาท	บาท
บริษัท เคเทค บิลด์ดิ้ง คอนแทรกเตอร์ส จำกัด	99.99	99.99	100,000,000	100,000,000	99,999,990	99,999,985	-	-
บริษัท เคเทค อินโนเวชั่นส์ จำกัด	99.99	99.99	10,000,000	25,000	9,999,990	24,996	-	-
บริษัท กิจการร่วมค้า เคเทค เค จำกัด	-	89.99	-	25,000	-	22,496	-	-
บริษัท เคเทค อินฟราสตรัคเจอร์ จำกัด	99.99	99.99	50,000,000	50,000,000	49,999,800	49,999,800	-	-
					159,999,780	150,047,277	-	-

15. อาคารและอุปกรณ์

อาคารและอุปกรณ์ ณ วันที่ 31 ธันวาคม ประกอบด้วย

ณ วันที่ 31 ธันวาคม 2560

	งบการเงินรวม				
	ยอดคงเหลือ	เพิ่มขึ้น	ลดลง	โอนเข้า / (โอนออก)	ยอดคงเหลือ
ณ วันที่					ณ วันที่
1 มกราคม					31 ธันวาคม
2560					2560
บาท	บาท	บาท	บาท	บาท	บาท
ราคาทุน					
สำนักงานก่อสร้างและที่พักคนงาน	610,000	-	(234,000)	-	376,000
ส่วนปรับปรุงอาคารเช่า	6,572,913	-	-	-	6,572,913
เครื่องจักรและอุปกรณ์	149,897,832	14,954,323	(25,375,673)	14,015,104*	153,491,586
เครื่องตกแต่ง ติดตั้งและเครื่องใช้สำนักงาน	30,850,782	3,438,345	(10,029,253)	-	24,259,874
ยานพาหนะ	25,824,900	1,805,916	(2,700,935)	-	24,929,881
รวมราคาทุน	213,756,427	20,198,584	(38,339,861)	14,015,104	209,630,254
ค่าเสื่อมราคาสะสม					
สำนักงานก่อสร้างและที่พักคนงาน	(373,755)	(168,011)	233,987	-	(307,779)
ส่วนปรับปรุงอาคารเช่า	(4,641,826)	(606,029)	-	-	(5,247,855)
เครื่องจักรและอุปกรณ์	(78,766,238)	(13,775,872)	13,105,621	-	(79,436,489)
เครื่องตกแต่ง ติดตั้งและเครื่องใช้สำนักงาน	(23,044,940)	(3,631,225)	9,853,301	-	(16,822,864)
ยานพาหนะ	(19,862,575)	(2,510,935)	567,995	-	(21,805,515)
รวมค่าเสื่อมราคาสะสม	(126,689,334)	(20,692,072)	23,760,904	-	(123,620,502)
สินทรัพย์ระหว่างติดตั้ง	-	9,295,875	(630,900)	(1,989,836)	6,675,139
หัก ค่าเผื่อการด้อยค่า	(13,400,930)	-	377,448	-	(13,023,482)
อาคารและอุปกรณ์	73,666,163				79,661,409

* ณ วันที่ 31 ธันวาคม 2560 บริษัทได้ปรับปรุงรายการอุปกรณ์ที่บันทึกรวมอยู่ในบัญชีสินค้าคงเหลือจำนวน 12,025,268 บาท มาแสดงในบัญชีอาคารและอุปกรณ์

ณ วันที่ 31 ธันวาคม 2559

	งบการเงินรวม			
	ยอด คงเหลือ	เพิ่มขึ้น	ลดลง	ยอด คงเหลือ
	ณ วันที่			ณ วันที่
	1 มกราคม 2559			31 ธันวาคม 2559
	บาท	บาท	บาท	บาท
ราคาทุน				
สำนักงานก่อสร้างและที่พักคนงาน	4,039,536	-	(3,429,536)	610,000
ส่วนปรับปรุงอาคารเช่า	6,556,022	16,891	-	6,572,913
เครื่องจักรและอุปกรณ์	153,272,227	13,392,711	(16,767,106)	149,897,832
เครื่องตกแต่ง ติดตั้งและเครื่องใช้สำนักงาน	30,340,146	1,057,051	(546,415)	30,850,782
ยานพาหนะ	31,979,628	4,102,804	(10,257,532)	25,824,900
รวมราคาทุน	226,187,559	18,569,457	(31,000,589)	213,756,427
ค่าเสื่อมราคาสะสม				
สำนักงานก่อสร้างและที่พักคนงาน	(3,430,636)	(368,546)	3,425,427	(373,755)
ส่วนปรับปรุงอาคารเช่า	(4,037,053)	(604,773)	-	(4,641,826)
เครื่องจักรและอุปกรณ์	(81,319,899)	(14,140,332)	16,693,993	(78,766,238)
เครื่องตกแต่ง ติดตั้งและเครื่องใช้สำนักงาน	(18,949,674)	(4,600,063)	504,797	(23,044,940)
ยานพาหนะ	(27,161,253)	(2,706,321)	10,004,999	(19,862,575)
รวมค่าเสื่อมราคาสะสม	(134,898,515)	(22,420,035)	30,629,216	(126,689,334)
หัก ค่าเผื่อการด้อยค่า	(13,816,868)	-	415,938	(13,400,930)
อาคารและอุปกรณ์	77,472,176			73,666,163
ค่าเสื่อมราคาสำหรับปีสิ้นสุดวันที่ 31 ธันวาคม				
2560			บาท	20,692,072
2559			บาท	22,420,035

ในระหว่างปีสิ้นสุดวันที่ 31 ธันวาคม 2560 บริษัทย่อยได้ขายเครื่องจักรและอุปกรณ์และเช่ากลับคืนโดยเป็นสัญญาเช่าการเงินในราคาขายจำนวนเงิน 12.40 ล้านบาท ในการนี้บริษัทย่อยมีข้อผูกพันที่จะต้องจ่ายค่างวดเดือนละ 0.24 ล้านบาท (ยังไม่รวมภาษีมูลค่าเพิ่ม) เป็นเวลา 48 เดือน คิดดอกเบี้ยในอัตราร้อยละ 6.97 ต่อปี บริษัทย่อยมีสิทธิเลือกที่จะคืนเครื่องจักรและอุปกรณ์หรือมีสิทธิซื้อสินทรัพย์ดังกล่าวในราคาตามสัญญาโดยเงินงวดสุดท้ายที่บริษัทย่อยต้องจ่ายเพื่อใช้สิทธิซื้อตามสัญญา รวมเป็นเงินทั้งสิ้น

2.72 ล้านบาท ซึ่งกรรมสิทธิ์ในสินทรัพย์ยังเป็นของผู้ให้เช่าจนกว่าบริษัทย่อยจะจ่ายชำระเงินตามภาระผูกพันในสัญญาครบถ้วนแล้ว (2559: ไม่มี)

ในระหว่างปีสิ้นสุดวันที่ 31 ธันวาคม 2560 บริษัทมีข้อผูกพันที่จะต้องจ่ายค่างวดเดือนละ 0.03 ล้านบาท (ยังไม่รวมภาษีมูลค่าเพิ่ม) ภายใต้สัญญาเช่าการเงิน เป็นเวลา 48 เดือน คิดดอกเบี้ยในอัตราร้อยละ 6.97 ต่อปี บริษัทมีสิทธิเลือกที่จะคืนเครื่องจักรและอุปกรณ์หรือมีสิทธิซื้อสินทรัพย์ดังกล่าวในราคา 0.75 ล้านบาท ซึ่งกรรมสิทธิ์ในสินทรัพย์ยังเป็นของผู้ให้เช่าจนกว่าบริษัทจะจ่ายชำระเงินตามภาระผูกพันในสัญญาครบถ้วนแล้ว (2559: ไม่มี)

ณ วันที่ 31 ธันวาคม 2560 และ 2559 บริษัทได้บันทึกต้นทุนสำหรับการรื้อถอน จำนวน 0.70 ล้านบาท เป็นส่วนหนึ่งของต้นทุนส่วนปรับปรุงอาคารเช่า

ณ วันที่ 31 ธันวาคม 2560 และ 2559 ราคาทุนของอาคารและอุปกรณ์ ซึ่งหักค่าเสื่อมราคาสะสมทั้งจำนวนแล้วแต่ยังคงใช้งานอยู่มีจำนวน 75.77 ล้านบาท และ 63.70 ล้านบาท ตามลำดับ

ณ วันที่ 31 ธันวาคม 2560 และ 2559 บริษัทและบริษัทย่อยมียานพาหนะ เครื่องจักร และอุปกรณ์ภายใต้สัญญาเช่าการเงินซึ่งมีมูลค่าตามบัญชีจำนวน 24.45 ล้านบาท และ 20.04 ล้านบาท ตามลำดับ

ณ วันที่ 31 ธันวาคม 2560 และ 2559 บริษัทและบริษัทย่อยมีค่าเผื่อการด้อยค่าของเครื่องจักรและอุปกรณ์จำนวนรวม 13.02 ล้านบาท และ 13.40 ล้านบาท ตามลำดับ

ณ วันที่ 31 ธันวาคม 2560

	ยอด คงเหลือ ณ วันที่ 1 มกราคม 2560 บาท	งบการเงินเฉพาะกิจการ			ยอด คงเหลือ ณ วันที่ 31 ธันวาคม 2560 บาท
		เพิ่มขึ้น	ลดลง		
ราคาทุน					
ส่วนปรับปรุงอาคารเช่า	6,572,913	-	-		6,572,913
เครื่องจักรและอุปกรณ์	85,933,578	50,908	(12,085,687)		73,898,799
เครื่องตกแต่ง ติดตั้งและเครื่องใช้สำนักงาน	22,803,484	893,576	(9,846,650)		13,850,410
ยานพาหนะ	14,910,947	1,769,000	(2,700,935)		13,979,012
รวมราคาทุน	130,220,922	2,713,484	(24,633,272)		108,301,134

	งบการเงินเฉพาะกิจการ			
	ยอด คงเหลือ ณ วันที่ 1 มกราคม 2560 บาท	เพิ่มขึ้น	ลดลง	ยอด คงเหลือ ณ วันที่ 31 ธันวาคม 2560 บาท
ค่าเสื่อมราคาสะสม				
ส่วนปรับปรุงอาคารเช่า	(4,641,826)	(606,029)	-	(5,247,855)
เครื่องจักรและอุปกรณ์	(62,221,960)	(4,303,594)	11,958,430	(54,567,124)
เครื่องตกแต่ง ติดตั้งและเครื่องใช้สำนักงาน	(19,439,837)	(1,415,451)	9,685,818	(11,169,470)
ยานพาหนะ	(12,676,025)	(325,173)	567,995	(12,433,203)
รวมค่าเสื่อมราคาสะสม	(98,979,648)	(6,650,247)	22,212,243	(83,417,652)
สินทรัพย์ระหว่างติดตั้ง	-	4,539,975	-	4,539,975
หัก ค่าเผื่อการด้อยค่า	(13,400,930)	-	377,448	(13,023,482)
อาคารและอุปกรณ์	17,840,344			16,399,975
ณ วันที่ 31 ธันวาคม 2559				

	งบการเงินเฉพาะกิจการ			
	ยอด คงเหลือ ณ วันที่ 1 มกราคม 2559 บาท	เพิ่มขึ้น	ลดลง	ยอด คงเหลือ ณ วันที่ 31 ธันวาคม 2559 บาท
ราคาทุน				
สำนักงานก่อสร้างและที่พักคนงาน	3,429,536	-	(3,429,536)	-
ส่วนปรับปรุงอาคารเช่า	6,556,022	16,891	-	6,572,913
เครื่องจักรและอุปกรณ์	102,383,184	313,300	(16,762,906)	85,933,578
เครื่องตกแต่ง ติดตั้งและเครื่องใช้สำนักงาน	22,846,636	503,263	(546,415)	22,803,484
ยานพาหนะ	22,467,544	2,700,935	(10,257,532)	14,910,947
รวมราคาทุน	157,682,922	3,534,389	(30,996,389)	130,220,922

	งบการเงินเฉพาะกิจการ			
	ยอด	เพิ่มขึ้น	ลดลง	ยอด
	คงเหลือ			คงเหลือ
	ณ วันที่			ณ วันที่
	1 มกราคม			31 ธันวาคม
	2559			2559
	บาท	บาท	บาท	บาท
ค่าเสื่อมราคาสะสม				
สำนักงานก่อสร้างและที่พักคนงาน	(3,260,771)	(164,656)	3,425,427	-
ส่วนปรับปรุงอาคารเช่า	(4,037,053)	(604,773)	-	(4,641,826)
เครื่องจักรและอุปกรณ์	(72,868,382)	(6,045,400)	16,691,822	(62,221,960)
เครื่องตกแต่ง ติดตั้งและเครื่องใช้สำนักงาน	(17,095,635)	(2,848,999)	504,797	(19,439,837)
ยานพาหนะ	(22,051,605)	(629,419)	10,004,999	(12,676,025)
รวมค่าเสื่อมราคาสะสม	(119,313,446)	(10,293,247)	30,627,045	(98,979,648)
หัก ค่าเผื่อการด้อยค่า	(13,816,868)	-	415,938	(13,400,930)
อาคารและอุปกรณ์	24,552,608			17,840,344

ค่าเสื่อมราคาสำหรับปีสิ้นสุดวันที่ 31 ธันวาคม

2560	บาท	6,650,247
2559	บาท	10,293,247

ในระหว่างปีสิ้นสุดวันที่ 31 ธันวาคม 2560 บริษัทมีข้อผูกพันที่จะต้องจ่ายค่างวดเดือนละ 0.03 ล้านบาท (ยังไม่รวมภาษีมูลค่าเพิ่ม) ภายใต้สัญญาเช่าการเงิน เป็นเวลา 48 เดือน คิดดอกเบี้ยในอัตรา ร้อยละ 6.97 ต่อปี บริษัทมีสิทธิเลือกที่จะคืนยานพาหนะหรือมีสิทธิซื้อสินทรัพย์ดังกล่าวในราคา 0.75 ล้านบาท ซึ่งกรรมสิทธิ์ในสินทรัพย์ยังเป็นของผู้ให้เช่าจนกว่าบริษัทจะจ่ายชำระเงินตามภาระผูกพันในสัญญาครบถ้วนแล้ว (2559: ไม่มี)

วันที่ 31 ธันวาคม 2560 และ 2559 บริษัทได้บันทึกต้นทุนสำหรับการรื้อถอนจำนวน 0.70 ล้านบาท เป็นส่วนหนึ่งของต้นทุนส่วนปรับปรุงอาคารเช่า

ณ วันที่ 31 ธันวาคม 2560 และ 2559 ราคาทุนของอาคารและอุปกรณ์ ซึ่งหักค่าเสื่อมราคาสะสมทั้งจำนวนแล้ว แต่ยังคงใช้งานอยู่มีจำนวน 74.95 ล้านบาท และ 63.70 ล้านบาท ตามลำดับ

ณ วันที่ 31 ธันวาคม 2560 และ 2559 บริษัทมียานพาหนะ เครื่องจักรและอุปกรณ์ภายใต้สัญญาเช่าการเงิน ซึ่งมีมูลค่าตามบัญชีจำนวน 4.98 ล้านบาท และ 7.19 ล้านบาท ตามลำดับ

ณ วันที่ 31 ธันวาคม 2560 และ 2559 บริษัทมีค่าเผื่อการด้อยค่าของเครื่องจักรและอุปกรณ์เป็นจำนวนรวม 13.02 ล้านบาท และ 13.40 ล้านบาท ตามลำดับ

16. สินทรัพย์ไม่มีตัวตน

สินทรัพย์ไม่มีตัวตน ณ วันที่ 31 ธันวาคม ประกอบด้วย

ณ วันที่ 31 ธันวาคม 2560

	ยอดคงเหลือ ณ วันที่ 1 มกราคม 2560 บาท	เพิ่มขึ้น	งบการเงินรวม		ยอดคงเหลือ ณ วันที่ 31 ธันวาคม 2560 บาท
			จำหน่าย	ปรับปรุง	
		บาท	บาท	บาท	บาท
ราคาทุน					
ค่าลิขสิทธิ์ซอฟต์แวร์	10,115,460	85,000	-	-	10,200,460
รวมราคาทุน	10,115,460	85,000	-	-	10,200,460
ค่าตัดจำหน่ายสะสม					
ค่าลิขสิทธิ์ซอฟต์แวร์	(6,479,596)	(932,696)	-	-	(7,412,292)
รวมค่าตัดจำหน่ายสะสม	(6,479,596)	(932,696)	-	-	(7,412,292)
สินทรัพย์ไม่มีตัวตน	3,635,864				2,788,168

ณ วันที่ 31 ธันวาคม 2559

	ยอดคงเหลือ ณ วันที่ 1 มกราคม 2559 บาท	เพิ่มขึ้น	งบการเงินรวม		ยอดคงเหลือ ณ วันที่ 31 ธันวาคม 2559 บาท
			จำหน่าย	ปรับปรุง	
		บาท	บาท	บาท	บาท
ราคาทุน					
ค่าลิขสิทธิ์ซอฟต์แวร์	9,771,260	344,200	-	-	10,115,460
สินทรัพย์ไม่มีตัวตนที่เกิดจากการซื้อธุรกิจ	1,863,863	-	-	(1,863,863)	-
รวมราคาทุน	11,635,123	344,200	-	(1,863,863)	10,115,460
ค่าตัดจำหน่ายสะสม					
ค่าลิขสิทธิ์ซอฟต์แวร์	(5,358,644)	(1,120,952)	-	-	(6,479,596)
รวมค่าตัดจำหน่ายสะสม	(5,358,644)	(1,120,952)	-	-	(6,479,596)
สินทรัพย์ไม่มีตัวตน	6,276,479				3,635,864

ค่าตัดจำหน่ายสำหรับปีสิ้นสุดวันที่ 31 ธันวาคม

2560	บาท	932,696
2559	บาท	1,120,952

ณ วันที่ 31 ธันวาคม 2560

	งบการเงินเฉพาะกิจการ				
	ยอดคงเหลือ ณ วันที่ 1 มกราคม 2560 บาท	เพิ่มขึ้น	จำหน่าย	ปรับปรุง	ยอดคงเหลือ ณ วันที่ 31 ธันวาคม 2560 บาท
ราคาทุน					
ค่าลิขสิทธิ์ซอฟต์แวร์	9,399,880	85,000	-	-	9,484,880
รวมราคาทุน	9,399,880	85,000	-	-	9,484,880
ค่าตัดจำหน่ายสะสม					
ค่าลิขสิทธิ์ซอฟต์แวร์	(5,979,954)	(775,480)	-	-	(6,755,434)
รวมค่าตัดจำหน่ายสะสม	(5,979,954)	(775,480)	-	-	(6,755,434)
สินทรัพย์ไม่มีตัวตน	3,419,926				2,729,446

ณ วันที่ 31 ธันวาคม 2559

	งบการเงินเฉพาะกิจการ				
	ยอดคงเหลือ ณ วันที่ 1 มกราคม 2559 บาท	เพิ่มขึ้น	จำหน่าย	ปรับปรุง	ยอดคงเหลือ ณ วันที่ 31 ธันวาคม 2559 บาท
ราคาทุน					
ค่าลิขสิทธิ์ซอฟต์แวร์	9,176,060	223,820	-	-	9,399,880
รวมราคาทุน	9,176,060	223,820	-	-	9,399,880
ค่าตัดจำหน่ายสะสม					
ค่าลิขสิทธิ์ซอฟต์แวร์	(5,079,516)	(900,438)	-	-	(5,979,954)
รวมค่าตัดจำหน่ายสะสม	(5,079,516)	(900,438)	-	-	(5,979,954)
สินทรัพย์ไม่มีตัวตน	4,096,544				3,419,926

ค่าตัดจำหน่ายสำหรับปีสิ้นสุดวันที่ 31 ธันวาคม

2560	บาท	775,480
2559	บาท	900,438

ณ วันที่ 31 ธันวาคม 2560 และ 2559 ราคาทุนของสินทรัพย์ไม่มีตัวตน ซึ่งหักค่าตัดจำหน่ายสะสมทั้งจำนวนแล้ว แต่ยังคงใช้งานอยู่มีจำนวน 4.78 ล้านบาท และ 4.43 ล้านบาท ตามลำดับ

17. สินทรัพย์ไม่หมุนเวียนอื่น

สินทรัพย์ไม่หมุนเวียนอื่น ณ วันที่ 31 ธันวาคม ประกอบด้วย

	งบการเงินรวม		งบการเงินเฉพาะกิจการ	
	2560	2559	2560	2559
	บาท	บาท	บาท	บาท
เงินประกันค่าซื้อวัสดุก่อสร้าง	15,879,392	17,920,754	15,879,392	15,610,292
เงินมัดจำอื่น	8,074,240	12,020,496	2,461,475	2,696,935
	<u>23,953,632</u>	<u>29,941,250</u>	<u>18,340,867</u>	<u>18,307,227</u>

18. เงินกู้ยืมระยะสั้นจากสถาบันการเงิน

ณ วันที่ 31 ธันวาคม 2560 บริษัทย่อยแห่งหนึ่งมีตัวสัญญาใช้เงินที่ออกให้แก่สถาบันการเงินแห่งหนึ่งจำนวน 12.23 ล้านบาท โดยมีอัตราดอกเบี้ยร้อยละ 6.65 ต่อปี และได้ทำสัญญาโอนสิทธิการรับเงินจากลูกหนี้การค้าหมุนเวียนรายหนึ่งของบริษัทย่อยเพื่อชำระหนี้เงินกู้ยืมแก่สถาบันการเงิน โดยบริษัทย่อยได้ชำระเงินกู้ยืมดังกล่าวครบทั้งจำนวนเมื่อวันที่ 30 มกราคม 2561 (2559: ไม่มี)

19. เจ้าหนี้การค้าและเจ้าหนี้หมุนเวียนอื่น

เจ้าหนี้การค้าและเจ้าหนี้หมุนเวียนอื่น ณ วันที่ 31 ธันวาคม ประกอบด้วย

	งบการเงินรวม		งบการเงินเฉพาะกิจการ	
	2560	2559	2560	2559
	บาท	บาท	บาท	บาท
เจ้าหนี้การค้าหมุนเวียน	97,253,394	62,763,248	24,365,208	2,382,451
ค่าธรรมเนียมบริหารจัดการค้างจ่าย	-	-	16,968,587	-
เจ้าหนี้หมุนเวียนอื่น	26,218,069	6,096,433	5,962,737	201,270
เงินเดือนและค่าแรงค้างจ่าย	3,343,254	3,136,235	3,185,840	3,135,840
เงินประกันสังคมค้างจ่าย	864,326	1,179,456	139,918	147,058
เงินสะสมสำรองเลี้ยงชีพค้างจ่าย	15,070	-	-	-
ภาษีเงินได้หัก ณ ที่จ่ายค้างจ่าย	15,562,390	15,517,350	14,775,881	14,805,619
ดอกเบี้ยค้างจ่าย	2,298,413	1,694,607	2,331,491	1,694,607
ภาษีมูลค่าเพิ่มรอออกใบกำกับภาษี	66,658,342	48,815,776	42,074,279	34,660,136

ค่าบริหารแผนค้ำจ่าย	22,116,035	22,116,035	22,116,035	22,116,035
ค่าใช้จ่ายค้ำจ่ายอื่น	71,647,983	24,562,141	36,837,186	6,275,845
	<u>305,977,276</u>	<u>185,881,281</u>	<u>168,757,162</u>	<u>85,418,861</u>

20. เงินกู้ยืมระยะสั้นจากกิจการที่เกี่ยวข้องกัน

ณ วันที่ 31 ธันวาคม 2560 บริษัทมีเงินกู้ยืมระยะสั้นจากบริษัทย่อยแห่งหนึ่ง โดยไม่มีหลักประกัน ในอัตราดอกเบี้ยร้อยละ 2 ต่อปีและมีกำหนดชำระคืนเมื่อทวงถาม ดังนี้

	งบการเงินรวม		งบการเงินเฉพาะกิจการ	
	2560	2559	2560	2559
	บาท	บาท	บาท	บาท
เงินกู้ยืมระยะสั้นจากกิจการที่เกี่ยวข้องกัน	-	-	95,000	-
	<u>-</u>	<u>-</u>	<u>95,000</u>	<u>-</u>

รายการเคลื่อนไหวของเงินกู้ยืมระยะสั้นจากกิจการที่เกี่ยวข้องกันสำหรับปีสิ้นสุดวันที่ 31 ธันวาคม มีดังนี้

	งบการเงินรวม		งบการเงินเฉพาะกิจการ	
	2560	2559	2560	2559
	บาท	บาท	บาท	บาท
ยอดคงเหลือต้นปี	-	880,047	-	880,047
เพิ่มขึ้น	-	-	9,795,000	-
ลดลง	-	(880,047)	(9,700,000)	(880,047)
ยอดคงเหลือปลายปี	<u>-</u>	<u>-</u>	<u>95,000</u>	<u>-</u>

บริษัทกู้ยืมเงินจากบุคคลที่เกี่ยวข้องกันรายหนึ่ง ตามสัญญาลงวันที่ 9 มกราคม 2554 โดยไม่มีหลักประกัน ทั้งนี้ ในระหว่างเดือนสิงหาคม 2559 บริษัทได้ชำระคืนเงินกู้ยืมจากบุคคลที่เกี่ยวข้องดังกล่าวแล้วจำนวน 880,047 บาท

21. เจ้าหนี้ตามแผนปรับโครงสร้างหนี้

เจ้าหนี้ตามแผนปรับโครงสร้างหนี้ ณ วันที่ 31 ธันวาคม ประกอบด้วย

	งบการเงินรวมและงบการเงินเฉพาะกิจการ	
	2560	2559
	บาท	บาท
เจ้าหนี้ตามแผนปรับโครงสร้างหนี้	<u>3,976,006</u>	<u>16,269,990</u>

เจ้าหนี้ตามแผนปรับโครงสร้างหนี้ ณ วันที่ 31 ธันวาคม 2560 และ 2559 เป็นเจ้าหนี้กลุ่มที่ 8 และกลุ่มที่ 9 โดยมีกำหนดเวลาชำระหนี้ภายใน 5 ปี นับจากวันที่ศาลมีคำสั่งเห็นชอบด้วยแผน ซึ่งครบกำหนดชำระภายในเดือนกันยายน 2559

ณ วันที่ 31 ธันวาคม 2559 เจ้าหนี้ตามแผนปรับโครงสร้างหนี้ประกอบด้วยเจ้าหนี้กลุ่มที่ 8 จำนวน 1.98 ล้านบาท และเจ้าหนี้กลุ่มที่ 9 จำนวน 11.94 ล้านบาท โดยในระหว่างปี 2559 บริษัทมีการจ่ายชำระเจ้าหนี้ตามแผนปรับโครงสร้างหนี้ในกลุ่มที่ 8 จำนวนเงินทั้งสิ้น 65.79 ล้านบาท

ต่อมาเมื่อวันที่ 6 มกราคม 2560 บริษัทได้จ่ายชำระเจ้าหนี้กลุ่มที่ 9 เป็นหุ้นสามัญของบริษัทจำนวน 11,943,690 หุ้น หุ้นละ 1 บาท รวม 11,943,690 บาท (ดูหมายเหตุข้อ 4)

รายการเคลื่อนไหวของเจ้าหนี้ตามแผนปรับโครงสร้างหนี้ สรุปได้ดังนี้

	งบการเงินรวมและงบการเงินเฉพาะกิจการ	
	2560	2559
	บาท	บาท
ยอดคงเหลือต้นปี	16,269,990	88,499,364
(ลดลง) จ่ายชำระหนี้ด้วยเงินสด	(272,993)	(65,791,440)
แปลงหนี้เป็นทุน	(11,943,690)	-
ลดหนี้	(77,301)	(6,437,934)
ยอดคงเหลือปลายปี	3,976,006	16,269,990

กำไรจากการปรับโครงสร้างหนี้สำหรับปีสิ้นสุดวันที่ 31 ธันวาคม ประกอบด้วย

	งบการเงินรวมและงบการเงินเฉพาะกิจการ	
	2560	2559
	บาท	บาท
กำไรจากการปลดหนี้	77,301	6,437,934
รวมกำไรจากการปรับโครงสร้างหนี้	77,301	6,437,934

22. หนี้สินตามสัญญาเช่าการเงิน

หนี้สินตามสัญญาเช่าการเงิน ณ วันที่ 31 ธันวาคม ประกอบด้วย

	งบการเงินรวม			
	จำนวนเงินขั้นต่ำที่ต้องจ่าย		มูลค่าปัจจุบันของจำนวน	
	ในอนาคต		เงินขั้นต่ำที่ต้องจ่ายใน	
			อนาคต	
	2560	2559	2560	2559
	บาท	บาท	บาท	บาท
ภายใน 1 ปี	8,269,183	11,123,254	7,279,524	10,375,739
1 - 5 ปี	9,250,570	5,254,203	8,338,011	5,002,010
	17,519,753	16,377,457	15,617,535	15,377,749
<u>หัก</u> ค่าใช้จ่ายทางการเงินในอนาคต	(1,902,218)	(999,708)	-	-
	15,617,535	15,377,749	15,617,535	15,377,749

	งบการเงินเฉพาะกิจการ			
	จำนวนเงินขั้นต่ำที่ต้องจ่ายในอนาคต		มูลค่าปัจจุบันของจำนวนเงินขั้นต่ำที่ต้องจ่ายใน	
			อนาคต	
	2560	2559	2560	2559
	บาท	บาท	บาท	บาท
ภายใน 1 ปี	1,635,157	4,162,342	1,437,393	3,967,367
1 - 5 ปี	1,620,766	1,166,283	1,354,738	1,134,044
	3,255,923	5,328,625	2,792,131	5,101,411
<u>หัก</u> ค่าใช้จ่ายทางการเงินในอนาคต	(463,792)	(227,214)	-	-
	2,792,131	5,101,411	2,792,131	5,101,411

23. เงินกู้ยืมระยะยาวจากสถาบันการเงิน

เงินกู้ยืมระยะยาวจากสถาบันการเงิน ณ วันที่ 31 ธันวาคม ประกอบด้วย

	วงเงิน	งบการเงินรวมและงบการเงินเฉพาะกิจการ	
		2560	2559
	ล้านบาท	บาท	บาท
เงินกู้ยืมระยะยาว	9.67	2,207,500	4,695,000
<u>หัก</u> ส่วนที่ถึงกำหนดชำระภายในหนึ่งปี		(2,207,500)	(2,487,500)
		-	2,207,500

เมื่อวันที่ 9 มีนาคม 2558 บริษัทได้ทำสัญญากู้ยืมเงินระยะยาวจากสถาบันการเงินแห่งหนึ่งโดยไม่มีหลักประกันในอัตราดอกเบี้ย MLR ต่อปี โดยผ่อนชำระหนี้เงินต้นเป็นรายไตรมาส ไตรมาสละ 621,875 บาท ซึ่งจะครบกำหนดชำระคืนเงินกู้ยืมภายในเดือนกันยายน 2561

24. ประมาณการหนี้สินไม่หมุนเวียนสำหรับผลประโยชน์พนักงาน

บริษัทประมาณการหนี้สินไม่หมุนเวียนสำหรับผลประโยชน์พนักงาน ซึ่งประกอบด้วยผลประโยชน์หลังออกจากราชการเมื่อเกษียณอายุตามพระราชบัญญัติคุ้มครองแรงงาน โดยใช้วิธีคิดลดแต่ละหน่วยที่ประมาณการไว้ (Projected Unit Credit Method) ตามสมมติฐานทางคณิตศาสตร์ประกันภัยอิสระ

จำนวนที่รับรู้ในงบกำไรขาดทุนเบ็ดเสร็จ สำหรับประมาณการหนี้สินไม่หมุนเวียนสำหรับผลประโยชน์พนักงานหลังออกจากราชการสำหรับปีสิ้นสุดวันที่ 31 ธันวาคม มีดังนี้

	งบการเงินรวม		งบการเงินเฉพาะกิจการ	
	2560	2559	2560	2559
	บาท	บาท	บาท	บาท
ต้นทุนบริการปัจจุบัน	5,463,142	5,769,084	1,542,552	1,554,993
ต้นทุนดอกเบี้ย	231,860	192,972	136,248	111,468
ผล (กำไร) ขาดทุนจากการจ่ายชำระผลประโยชน์	(147,240)	47,976	(147,240)	47,976
	<u>5,547,762</u>	<u>6,010,032</u>	<u>1,531,560</u>	<u>1,714,437</u>

การเคลื่อนไหวมูลค่าปัจจุบันของภาระผูกพันผลประโยชน์พนักงานหลังออกจากราชการสำหรับปีสิ้นสุดวันที่ 31 ธันวาคม มีดังนี้

	งบการเงินรวม		งบการเงินเฉพาะกิจการ	
	2560	2559	2560	2559
	บาท	บาท	บาท	บาท
ยอดคงเหลือต้นปี	8,282,289	7,280,608	4,796,910	4,128,872
ต้นทุนบริการปัจจุบัน	5,463,142	5,769,084	1,542,552	1,554,993
ต้นทุนดอกเบี้ย	231,860	192,972	136,248	111,468
ผล (กำไร) ขาดทุนจากการจ่ายชำระผลประโยชน์	(147,240)	47,976	(147,240)	47,976
ผล (กำไร) ขาดทุนจากการวัดมูลค่าใหม่ของ				
ผลประโยชน์พนักงานที่กำหนดไว้				
- การปรับปรุงจากประสบการณ์	(3,899,217)	(3,236,497)	(843,050)	(260,612)
- การเปลี่ยนแปลงข้อสมมติด้านประชากรศาสตร์	(299,355)	(21,275)	84,627	323,956
- การเปลี่ยนแปลงข้อสมมติทางการเงิน	310,265	(1,702,579)	230,124	(1,061,743)
จ่ายผลประโยชน์พนักงานระหว่างปี	<u>(222,000)</u>	<u>(48,000)</u>	<u>(222,000)</u>	<u>(48,000)</u>
ยอดคงเหลือปลายปี	<u>9,719,744</u>	<u>8,282,289</u>	<u>5,578,171</u>	<u>4,796,910</u>

ข้อสมมติฐานในการประมาณการตามหลักการคณิตศาสตร์ประกันภัยที่สำคัญที่ใช้ในการคำนวณประมาณการหนี้สินไม่หมุนเวียนสำหรับผลประโยชน์พนักงานหลังออกจากงาน ณ วันที่ 31 ธันวาคม มีดังต่อไปนี้

	งบการเงินรวม		งบการเงินเฉพาะกิจการ	
	2560	2559	2560	2559
	ร้อยละต่อปี	ร้อยละต่อปี	ร้อยละต่อปี	ร้อยละต่อปี
อัตราคิดลด	2.16 - 2.57	2.51 - 2.84	2.41	2.84
อัตราการเพิ่มขึ้นของเงินเดือน	1.00 - 2.00	1.00 - 2.00	1.00 - 2.00	1.00 - 2.00
อัตราการหมุนเวียนพนักงาน	0 - 73.00	0 - 46.00	0 - 52.00	0 - 45.00

การวิเคราะห์ความอ่อนไหวของข้อสมมติฐานหลักในการประมาณการตามหลักคณิตศาสตร์ประกันภัยซึ่งมีผลกระทบเพิ่มขึ้น (ลดลง) ต่อมูลค่าปัจจุบันของประมาณการหนี้สินไม่หมุนเวียนสำหรับผลประโยชน์พนักงาน ณ วันที่ 31 ธันวาคม 2560 และ 2559 มีดังนี้

	งบการเงินรวม		งบการเงินเฉพาะกิจการ	
	2560	2559	2560	2559
	บาท	บาท	บาท	บาท
อัตราคิดลด - เพิ่มขึ้นร้อยละ 1	(750,977)	(648,781)	(456,636)	(409,694)
อัตราคิดลด - ลดลงร้อยละ 1	849,399	736,232	517,885	468,704
อัตราเงินเดือน - เพิ่มขึ้นร้อยละ 1	847,177	737,290	518,145	471,099
อัตราเงินเดือน - ลดลงร้อยละ 1	(763,178)	(661,598)	(465,362)	(419,144)

25. ประมาณการหนี้สินไม่หมุนเวียนอื่น

ณ วันที่ 31 ธันวาคม 2560 และ 2559 บริษัทมีประมาณการหนี้สินจากการรื้อถอน จำนวน 0.70 ล้านบาท

ณ วันที่ 31 ธันวาคม 2559 บริษัทมีคดีความจากการถูกฟ้องร้องในคดีละเมิดเนื่องจากการก่อสร้างอาคาร ศาลชั้นต้นและศาลอุทธรณ์ได้พิจารณาให้บริษัทชำระค่าเสียหายให้แก่โจทก์ อย่างไรก็ตามบริษัทได้บันทึกประมาณการหนี้สินจากคดีความ เป็นจำนวนเงิน 3.92 ล้านบาท ต่อมาเมื่อวันที่ 24 มีนาคม 2560 บริษัทและบริษัทเจ้าของโครงการซึ่งเป็นจำเลยร่วมในคดีข้างต้น ได้ทำบันทึกความเข้าใจเพื่อตกลงจะร่วมกันทำการเจรจาตรวจสอบหนี้สินและภาระความรับผิดชอบของแต่ละฝ่ายทั้งหมดในโครงการต่างๆ และตกลงในการหักกลบลบหนี้ในจำนวนหนี้สินและภาระความรับผิดชอบต่างๆ ระหว่างกันดังกล่าวทั้งหมด โดยได้ตกลงทำสัญญาประนีประนอมยอมความเมื่อวันที่ 11 พฤษภาคม 2560 ทำให้ ณ วันที่ 31 ธันวาคม 2560 บริษัทได้กลับรายการประมาณการหนี้สินจากคดีความจำนวน 3.92 ล้านบาท เป็นรายได้จากการโอนกลับประมาณการหนี้สินไม่หมุนเวียนอื่นในงบกำไรขาดทุนเบ็ดเสร็จสำหรับปีสิ้นสุดวันที่ 31 ธันวาคม 2560

26. ทุนเรือนหุ้น

ในระหว่างเดือนธันวาคม 2558 บริษัทได้รับชำระค่าหุ้นเพิ่มทุนจำนวน 640,000,000 บาท จากการเสนอขายหุ้นเพิ่มทุนโดยเฉพาะเจาะจงจำนวน 800,000,000 หุ้น มูลค่าหุ้นละ 1 บาท ในราคา 0.80 บาทต่อหุ้น โดยบริษัทได้ จดทะเบียนทุนชำระแล้วจำนวน 550,000,000 หุ้น มูลค่าหุ้นละ 1 บาท ในราคา 0.80 บาทต่อหุ้น ทำให้มีส่วนลดมูลค่าหุ้นจำนวน 110,000,000 บาท โดยบริษัทได้จดทะเบียนเพิ่มทุนดังกล่าวกับกระทรวงพาณิชย์ เมื่อวันที่ 29 ธันวาคม 2558 ทำให้มีเงินค่าหุ้นรับล่วงหน้ารอการจดทะเบียนคงเหลืออยู่ 200,000,000 บาท

เมื่อวันที่ 7 มกราคม 2559 บริษัทได้จดทะเบียนทุนชำระแล้วกับกระทรวงพาณิชย์เพิ่มเติมอีกจำนวน 250,000,000 หุ้น มูลค่าหุ้นละ 1 บาท ในราคา 0.80 บาทต่อหุ้น ทำให้มีส่วนลดมูลค่าหุ้นเพิ่มขึ้นจำนวน 50,000,000 บาท ทำให้ ณ วันที่ 31 ธันวาคม 2559 ทุนชำระแล้วของบริษัทมีจำนวน 3,915,213,212 บาท

เมื่อวันที่ 11 พฤศจิกายน 2559 ที่ประชุมวิสามัญผู้ถือหุ้นครั้งที่ 1 ประจำปี 2559 มีมติให้ออกหุ้นสามัญเพิ่มทุนของบริษัทเพื่อแปลงหนี้เป็นทุนให้กับเจ้าหนี้ตามแผนปรับโครงสร้างหนี้กลุ่มที่ 9 จำนวน 12,000,000 หุ้น โดยมีมูลค่าที่ตราไว้หุ้นละ 1 บาท เมื่อวันที่ 1 ธันวาคม 2559 บริษัทได้จดทะเบียนเพิ่มทุนจดทะเบียนกับ กระทรวงพาณิชย์ โดยบริษัทได้จัดสรรหุ้นให้กับเจ้าหนี้กลุ่มที่ 9 จำนวน 11,943,690 หุ้น และเมื่อวันที่ 6 มกราคม 2560 บริษัทได้จดทะเบียนทุนชำระแล้วดังกล่าวกับกระทรวงพาณิชย์

เมื่อวันที่ 22 พฤษภาคม 2560 บริษัทได้ลดทุนจดทะเบียนจำนวน 56,310 หุ้น มูลค่าหุ้นละ 1 บาท จาก 3,927,213,212 หุ้น เป็น 3,927,156,902 หุ้น เพื่อให้เท่ากับทุนชำระแล้วของบริษัทมีจำนวน 3,927,156,902 บาท ตามมติที่ประชุมสามัญประจำปีผู้ถือหุ้นเมื่อวันที่ 28 เมษายน 2560

เมื่อวันที่ 23 พฤษภาคม 2560 บริษัทได้เปลี่ยนแปลงมูลค่าหุ้นที่ตราไว้จาก 1 บาท เป็น 2 บาท โดยจำนวนหุ้นจะลดลงจาก 3,927,156,902 หุ้น เหลือ 1,963,578,451 หุ้น ดังนั้นทุนจดทะเบียนและทุนชำระแล้วจะคงเดิมคือจำนวน 3,927,156,902 บาท ตามมติที่ประชุมสามัญประจำปีผู้ถือหุ้นเมื่อวันที่ 28 เมษายน 2560 ทำให้ ณ วันที่ 31 ธันวาคม 2560 ทุนชำระแล้วของบริษัทมีจำนวน 3,927,156,902 บาท

ส่วนเกินมูลค่าหุ้น

ตามบทบัญญัติแห่งพระราชบัญญัติบริษัทมหาชนจำกัด พ.ศ. 2535 มาตรา 51 ในกรณีที่บริษัทเสนอขายหุ้นสูงกว่ามูลค่าหุ้นที่จดทะเบียนไว้ บริษัทต้องนำค่าหุ้นส่วนเกินนี้ตั้งเป็นทุนสำรอง (“ส่วนเกินมูลค่าหุ้น”) ส่วนเกินมูลค่าหุ้นนี้จะนำไปจ่ายเป็นเงินปันผลไม่ได้

ส่วนต่ำกว่ามูลค่าหุ้น

ตามบทบัญญัติแห่งพระราชบัญญัติบริษัทมหาชนจำกัด พ.ศ. 2535 มาตรา 52 บริษัทซึ่งดำเนินการมาแล้ว ไม่น้อยกว่า 1 ปี ถ้าปรากฏว่ามีการขาดทุนจะเสนอขายหุ้นต่ำกว่ามูลค่าหุ้นที่จดทะเบียนไว้ก็ได้แต่ต้องได้รับความเห็นชอบจากที่ประชุมผู้ถือหุ้นและกำหนดอัตราส่วนลดไว้แน่นอนและระบุไว้ในหนังสือชี้ชวนด้วย

ทุนสำรองตามกฎหมาย

เพื่อให้เป็นไปตามมาตรา 116 แห่งพระราชบัญญัติบริษัทมหาชนจำกัด พ.ศ. 2535 บริษัทต้องจัดสรรกำไรสุทธิประจำปีส่วนหนึ่งไว้เป็นทุนสำรองตามกฎหมายไม่น้อยกว่าร้อยละห้าของกำไรสุทธิประจำปีหักด้วยยอดเงินขาดทุนสะสมยกมา (ถ้ามี) จนกว่าทุนสำรองนี้จะมีจำนวนไม่น้อยกว่าร้อยละสิบของทุนจดทะเบียนและทุนสำรองนี้จะนำมาจัดสรรปันผลไม่ได้

การบริหารจัดการทุน

นโยบายของผู้บริหารแผน คือ การรักษาระดับเงินทุนให้มั่นคงตามแผนที่กำหนดไว้เพื่อรักษานักลงทุนเจ้าหนี้ และความเชื่อมั่นของตลาด (เพื่อให้หลักทรัพย์ของบริษัทกลับเข้ามาทำการซื้อขายหุ้นในตลาดหลักทรัพย์แห่งประเทศไทยอีกครั้ง) และก่อให้เกิดการพัฒนาของธุรกิจในอนาคตและความสำเร็จของแผนฟื้นฟูกิจการ เมื่อวันที่ 26 ธันวาคม 2557 ศาลล้มละลายกลางเห็นชอบในผลสำเร็จตามเงื่อนไขจึงมีคำสั่งให้ยกเลิกคำสั่งการฟื้นฟูกิจการของบริษัท ดังนั้น วัตถุประสงค์ในการบริหารทุนของบริษัทและบริษัทย่อยจึงเพื่อดำรงไว้ซึ่งความสามารถในการดำเนินงานอย่างต่อเนื่องของบริษัทเพื่อสร้างผลตอบแทนต่อผู้ถือหุ้นและเป็นประโยชน์ต่อผู้ที่มีส่วนได้เสียอื่น และเพื่อดำรงไว้ซึ่งโครงสร้างของทุนที่เหมาะสม

27. กำไร (ขาดทุน) ต่อหุ้น

การคำนวณกำไร (ขาดทุน) ต่อหุ้นขั้นพื้นฐาน สำหรับปีสิ้นสุดวันที่ 31 ธันวาคม 2560 และ 2559 คำนวณโดยการหารกำไร (ขาดทุน) สำหรับปีที่เป็นส่วนของผู้ถือหุ้นของบริษัทและจำนวนหุ้นสามัญถัวเฉลี่ยถ่วงน้ำหนักที่ออกจำหน่ายแล้วระหว่างปี แสดงได้ดังนี้

สำหรับปีสิ้นสุดวันที่ 31 ธันวาคม	งบการเงินรวม		งบการเงินเฉพาะกิจการ	
	2560	2559	2560	2559
	(พันบาท/พันหุ้น)			
กำไร (ขาดทุน) ต่อหุ้นขั้นพื้นฐาน				
กำไร (ขาดทุน) ที่เป็นส่วนของผู้ถือหุ้นสามัญของบริษัท	10,523	(201,439)	86,616	(2,145)
จำนวนหุ้นสามัญที่ถัวเฉลี่ยถ่วงน้ำหนักของหุ้นสามัญ	1,963,481	1,957,607	1,963,481	1,957,607
กำไร (ขาดทุน) ต่อหุ้นขั้นพื้นฐาน (บาท)	0.005	(0.103)	0.044	(0.001)

จำนวนหุ้นสามัญถัวเฉลี่ยถ่วงน้ำหนัก

บริษัทคำนวณหุ้นสามัญถัวเฉลี่ยถ่วงน้ำหนัก สำหรับปีสิ้นสุดวันที่ 31 ธันวาคม ดังนี้

	งบการเงินรวมและ งบการเงินเฉพาะกิจการ	
	2560 พันหุ้น	2559 พันหุ้น
จำนวนหุ้นสามัญ ณ วันที่ 1 มกราคม	1,957,607	1,832,607
บวก หุ้นสามัญถัวเฉลี่ยถ่วงน้ำหนักที่ออกและรับชำระในช่วงปี	5,874	125,000
จำนวนหุ้นสามัญถัวเฉลี่ยถ่วงน้ำหนัก ณ วันที่ 31 ธันวาคม	1,963,481	1,957,607

28. รายการที่เกิดขึ้นและยอดคงเหลือกับบุคคลหรือกิจการที่เกี่ยวข้องกัน

บุคคลหรือกิจการที่เกี่ยวข้องกันกับบริษัทและบริษัทย่อย หมายถึง บุคคลหรือกิจการที่มีอำนาจควบคุม บริษัทและบริษัทย่อยหรือถูกควบคุมโดยบริษัทและบริษัทย่อยไม่ว่าจะเป็นโดยทางตรงหรือทางอ้อม หรืออยู่ภายใต้การควบคุมเดียวกันกับบริษัทและบริษัทย่อย นอกจากนี้ บุคคลหรือกิจการที่เกี่ยวข้องกันยังหมายถึง บริษัทร่วมและบุคคลซึ่งถือหุ้นที่มีสิทธิออกเสียงไม่ว่าทางตรงหรือทางอ้อมและมีอิทธิพลอย่างเป็นสาระสำคัญกับบริษัท ผู้บริหารที่สำคัญ กรรมการหรือพนักงานของบริษัทและบริษัทย่อยที่มีอำนาจในการวางแผนและควบคุมการดำเนินงานของบริษัทและบริษัทย่อย ตลอดจนทั้งสมาชิกในครอบครัวที่ใกล้ชิดกับบุคคลดังกล่าว ซึ่งมีอำนาจชักจูงหรืออาจชักจูงให้ปฏิบัติตามบุคคลดังกล่าวและกิจการที่บุคคลดังกล่าวมีอำนาจควบคุมหรือมีอิทธิพลอย่างเป็นสาระสำคัญไม่ว่าโดยทางตรงหรือทางอ้อม

นโยบายการกำหนดราคาสำหรับรายการแต่ละประเภทอธิบายได้ดังต่อไปนี้

	นโยบายการกำหนดราคา
รายได้ค่าธรรมเนียมบริหารจัดการ	ราคาตามสัญญา
รายได้ดอกเบี้ย	อัตราร้อยละ 2 ต่อปี
ค่าซื้อวัตถุดิบ	ราคาตามใบแจ้งหนี้
ค่าเช่าและค่าบริการ	ราคาตามสัญญา
ดอกเบี้ยจ่ายจากการผิดนัดชำระ	อัตราร้อยละ 15 ต่อปี
ต้นทุนทางการเงิน	อัตราร้อยละ MRR บวก 0.05 ต่อปี
ค่าตอบแทนกรรมการและผู้บริหารสำคัญ	
ได้แก่ บำเหน็จกรรมการ เบี้ยประชุม เงินเดือน โบนัส	ตามที่ได้รับอนุมัติจากกรรมการและผู้ถือหุ้นของบริษัท

รายการที่สำคัญกับบุคคลหรือบริษัทที่เกี่ยวข้องกัน หรือผู้บริหารสำคัญ สำหรับปีสิ้นสุดวันที่ 31 ธันวาคม สรุปได้ดังนี้

		หน่วย : ล้านบาท			
		งบการเงินรวม		งบการเงินเฉพาะกิจการ	
รายการบัญชี	ความสัมพันธ์	2560	2559	2560	2559
รายได้ค่าธรรมเนียมบริหารจัดการ					
บริษัท เคเทค บิลดิ้ง คอนแทรกเตอร์ส จำกัด	บริษัทย่อย	-	-	74.82	61.22
GLK-TECH Construction Co., Ltd.	บริษัทร่วม	-	1.05	-	1.05
บริษัท เคเทค อินฟราสตรัคเจอร์ จำกัด	บริษัทย่อย	-	-	11.62	-
บริษัท เคเทค อินโนเวชั่นส์ จำกัด	บริษัทย่อย	-	-	19.13	-
		-	1.05	105.57	62.27
รายได้ดอกเบี้ย					
บริษัท เคเทค บิลดิ้ง คอนแทรกเตอร์ส จำกัด	บริษัทย่อย	-	-	14.71	11.43
บริษัท เคเทค อินฟราสตรัคเจอร์ จำกัด	บริษัทย่อย	-	-	1.08	4.09
บริษัท เคเทค อินโนเวชั่นส์ จำกัด	บริษัทย่อย	-	-	0.05	-
		-	-	15.84	15.52
ค่าซื้อวัตถุดิบ					
บริษัท พี.โอเวอร์ซีส์ สตีล จำกัด (มหาชน)	ผู้ถือหุ้น	23.00	40.38	-	-
บริษัท พี.โอเวอร์ซีส์ อินเตอร์เนชั่นแนล กรุ๊ป จำกัด	บริษัทที่เกี่ยวข้องกัน	11.88	29.99	2.40	-
		34.88	70.37	2.40	-
ต้นทุนทางการเงิน					
บริษัท เอสอีเอ บิสซิเนส แอดไวเซอร์รี่ เซอร์วิสเขต จำกัด	บริษัทที่เกี่ยวข้องกัน	0.60	0.60	0.60	0.60
บริษัท เคเทค อินโนเวชั่นส์ จำกัด	บริษัทย่อย	-	-	0.03	-
		0.60	0.60	0.63	0.60
ค่าตอบแทนผู้บริหารสำคัญ					
ผลประโยชน์ระยะสั้น	ผู้บริหารสำคัญ	17.58	16.88	17.58	16.88
ค่าธรรมเนียมบริหารจัดการ					
บริษัท เคเทค บิลดิ้ง คอนแทรกเตอร์ส จำกัด	บริษัทย่อย	-	-	17.15	4.13
บริษัท เคเทค อินฟราสตรัคเจอร์ จำกัด	บริษัทย่อย	-	-	3.95	-
		-	-	21.10	4.13

ยอดคงเหลือที่สำคัญกับบุคคลหรือบริษัทที่เกี่ยวข้องกัน หรือผู้บริหารสำคัญ ณ วันที่ 31 ธันวาคมมีดังนี้

หน่วย : ล้านบาท

รายการบัญชี	ความสัมพันธ์	งบการเงินรวม		งบการเงินเฉพาะกิจการ	
		2560	2559	2560	2559
ลูกหนี้หมุนเวียนอื่น					
บริษัท เคเทค บิลดิ้ง คอนแทรกเตอร์ส จำกัด	บริษัทย่อย	-	-	311.99	267.89
บริษัท เคเทค อินฟราสตรัคเจอร์ จำกัด	บริษัทย่อย	-	-	8.21	-
บริษัท เคเทค อินโนเวชั่นส์ จำกัด	บริษัทย่อย	-	-	15.20	
GLK-TECH Construction Co., Ltd.	บริษัทร่วม	6.76	6.62	4.94	4.48
บริษัท พี.โอเวอร์ซีส์ อินเตอร์เนชั่นแนล					
กรุ๊ป จำกัด	บริษัทที่เกี่ยวข้องกัน	-	0.35	-	-
บริษัท พี.โอเวอร์ซีส์ สตีล จำกัด (มหาชน)	ผู้ถือหุ้น	-	36.56	-	-
		6.76	43.53	340.34	272.37
เงินให้กู้ยืมระยะสั้นกับบริษัทที่เกี่ยวข้องกัน					
บริษัท เคเทค บิลดิ้ง คอนแทรกเตอร์ส จำกัด	บริษัทย่อย	-	-	663.22	753.00
บริษัท เคเทค อินฟราสตรัคเจอร์ จำกัด	บริษัทย่อย	-	-	62.51	77.29
		-	-	725.73	830.29
ลูกหนี้หมุนเวียนอื่น - ดอกเบี้ยค้างรับ					
บริษัท เคเทค บิลดิ้ง คอนแทรกเตอร์ส จำกัด	บริษัทย่อย	-	-	35.95	21.24
บริษัท เคเทค อินฟราสตรัคเจอร์ จำกัด	บริษัทย่อย	-	-	7.77	6.70
บริษัท เคเทค อินโนเวชั่นส์ จำกัด	บริษัทย่อย	-	-	0.05	-
		-	-	43.77	27.94
สินทรัพย์ไม่หมุนเวียนอื่น - เงินมัดจำ					
บริษัท พี.โอเวอร์ซีส์ สตีล จำกัด (มหาชน)	ผู้ถือหุ้น	14.02	14.02	14.02	14.02
เงินกู้ยืมระยะสั้นจากกิจการที่เกี่ยวข้องกัน					
บริษัท เคเทค อินโนเวชั่นส์ จำกัด	บริษัทย่อย	-	-	0.10	-
ดอกเบี้ยค้างจ่าย					
บริษัท เอสอีไอ บิสซิเนส แอดไวเซอร์รี					
เซอร์วิส จำกัด	บริษัทที่เกี่ยวข้องกัน	2.15	1.55	2.15	1.55
บริษัท เคเทค อินโนเวชั่นส์ จำกัด	บริษัทย่อย	-	-	0.03	-
		2.15	1.55	2.18	1.55

หน่วย : ล้านบาท

รายการบัญชี	ความสัมพันธ์	งบการเงินรวม		งบการเงินเฉพาะกิจการ	
		2560	2559	2560	2559
เจ้าหนี้การค้าหมุนเวียน					
บริษัท พี.โอเวอร์ซีส์ สตีล จำกัด (มหาชน)	ผู้ถือหุ้น	6.26	13.10	-	-
บริษัท พี.โอเวอร์ซีส์ อินเตอร์เนชั่นแนล					
กรุ๊ป จำกัด	บริษัทที่เกี่ยวข้องกัน	3.32	6.35	2.30	-
		9.58	19.45	2.30	-
ค่าธรรมเนียมบริหารจัดการค้ำจ่าย					
บริษัท เคเทค บิลดิ้ง คอนแทรกเตอร์ส จำกัด	บริษัทย่อย	-	-	12.75	-
บริษัท เคเทค อินโนเวชั่นส์ จำกัด	บริษัทย่อย	-	-	4.22	-
		-	-	16.97	-

สัญญาสำคัญที่ทำกับกิจการที่เกี่ยวข้องกัน

เมื่อวันที่ 1 เมษายน 2556 บริษัทได้ทำสัญญาบริการกับบริษัทย่อยแห่งหนึ่ง โดยบริษัทจะให้บริการทางด้านงานบริหารจัดการทั่วไป การจัดทำบัญชีและภาษี การเงิน การตลาด การขาย การบริหารการก่อสร้างงานกฎหมายและที่ปรึกษาอื่นๆแก่บริษัทย่อย สัญญานี้ผลบังคับใช้เป็นระยะเวลา นับตั้งแต่วันที่ 1 เมษายน 2556 ถึงวันที่ 31 ธันวาคม 2556 ต่อมาเมื่อวันที่ 1 มกราคม 2557 บริษัทได้ต่อสัญญาดังกล่าว โดยสัญญาจะสิ้นสุดเมื่อมีการบอกเลิกสัญญาเป็นลายลักษณ์อักษร

เมื่อวันที่ 1 มกราคม 2557 บริษัทได้ทำสัญญาเช่าดำเนินงานเครื่องจักรและอุปกรณ์กับบริษัทย่อยแห่งหนึ่ง โดยกำหนดอัตราค่าเช่ารายเดือนตามเครื่องจักรและอุปกรณ์ที่ใช้ในแต่ละเดือนโดยให้สัญญานี้มีผลบังคับใช้ตั้งแต่วันที่ 1 มกราคม 2556 โดยไม่มีกำหนดระยะเวลาการบอกเลิกสัญญาดังกล่าว

29. กองทุนสำรองเลี้ยงชีพ

บริษัทได้จัดตั้งกองทุนสำรองเลี้ยงชีพสำหรับพนักงานบนพื้นฐานความสมัครใจของพนักงานในการเป็นสมาชิกของกองทุน โดยพนักงานจ่ายสะสมในอัตราร้อยละ 5 ของเงินเดือนทุกเดือน และบริษัทจ่ายสมทบในอัตราร้อยละ 5 ของเงินเดือนของพนักงานทุกเดือน กองทุนสำรองเลี้ยงชีพนี้ได้จดทะเบียนเป็นกองทุนสำรองเลี้ยงชีพตามข้อกำหนดของกระทรวงการคลังและจัดการกองทุนโดยผู้จัดการกองทุนที่ได้รับอนุญาต

อย่างไรก็ตามในระหว่างปี 2555 บริษัทได้ยกเลิกกองทุนสำรองเลี้ยงชีพสำหรับพนักงาน โดยเงินสมทบส่วนของบริษัทในอัตราร้อยละ 5 ของเงินเดือนทุกเดือนได้คืนแก่สมาชิกกองทุนทั้งสิ้นตามข้อกำหนด

บริษัทได้จัดตั้งเงินกองทุนสำรองเลี้ยงชีพขึ้นใหม่ในเดือนพฤศจิกายน 2556 สำหรับพนักงานเดิมและพนักงานที่สมัครเข้าโครงการหลังจากผ่านการทดลองงาน 3 เดือน โดยพนักงานจ่ายสะสมในอัตราร้อยละ 2 ของเงินเดือนทุกเดือนและบริษัทจ่ายสมทบในอัตราร้อยละ 2 ของเงินเดือนของพนักงานทุกเดือนและได้จดทะเบียนเป็นกองทุนสำรองเลี้ยงชีพตามพระราชบัญญัติกองทุนสำรองเลี้ยงชีพ พ.ศ. 2530 แล้ว

สำหรับปีสิ้นสุดวันที่ 31 ธันวาคม 2560 และ 2559 เงินสมทบของบริษัทซึ่งได้บันทึกเป็นค่าใช้จ่ายในการขายและบริหารในงบกำไรขาดทุนเบ็ดเสร็จมีจำนวน 1.00 ล้านบาทและ 1.06 ล้านบาท ตามลำดับ

30. รายงานทางการเงินจำแนกตามส่วนงาน

บริษัทได้นำเสนอรายงานทางการเงินจำแนกตามส่วนงานธุรกิจและส่วนงานภูมิศาสตร์ รูปแบบหลัก ในการรายงานส่วนงานธุรกิจ และส่วนงานภูมิศาสตร์พิจารณาจากระบบการบริหารการจัดการและโครงสร้างการรายงานทางการเงินภายในของบริษัทเป็นเกณฑ์ในการกำหนดส่วนงาน

ส่วนงานธุรกิจ

บริษัทดำเนินกิจการในส่วนงานธุรกิจเดียวคือ ดำเนินโครงการก่อสร้างและออกแบบติดตั้ง ดังนั้น ผู้บริหาร จึงพิจารณาว่า บริษัทมีส่วนงานธุรกิจเพียงส่วนงานเดียว

ส่วนงานภูมิศาสตร์

บริษัทดำเนินธุรกิจเฉพาะในประเทศเท่านั้น ดังนั้น ผู้บริหารจึงพิจารณาว่าบริษัทมีส่วนงานทางภูมิศาสตร์เพียงส่วนงานเดียว

ข้อมูลเกี่ยวกับลูกค้ารายใหญ่

บริษัทและบริษัทย่อยมีรายได้จากรายการกับลูกค้าภายนอกตั้งแต่ร้อยละ 10 ของรายได้ทั้งหมด โดยทั้งหมดเป็นโครงการงานก่อสร้างในประเทศ

สำหรับปีสิ้นสุดวันที่ 31 ธันวาคม 2560 บริษัทมีรายได้จากลูกค้ารายใหญ่จำนวน 3 ราย จำนวนเงินรวม 656.61 ล้านบาท และสำหรับปีสิ้นสุดวันที่ 31 ธันวาคม 2559 จากลูกค้ารายใหญ่จำนวน 3 ราย จำนวนเงินรวม 666.47 ล้านบาท ตามลำดับ

31. ค่าใช้จ่ายในการบริหาร

ค่าใช้จ่ายในการบริหารสำหรับปีสิ้นสุดวันที่ 31 ธันวาคม ประกอบด้วย

	งบการเงินรวม		งบการเงินเฉพาะกิจการ	
	2560	2559	2560	2559
	บาท	บาท	บาท	บาท
ค่าเช่า	2,411,544	7,102,686	8,875,063	8,532,923
ค่าเสื่อมราคาและค่าตัดจำหน่าย	5,348,728	6,427,163	3,089,521	4,531,205
ค่าที่ปรึกษาและค่าธรรมเนียม	28,312,815	26,126,127	15,519,368	16,417,007
ค่าใช้จ่ายเกี่ยวกับบุคลากร	34,273,325	48,299,278	56,566,360	51,101,672
ค่าใช้จ่ายที่ไม่สามารถหักเป็นรายจ่ายทางภาษี	6,598,202	8,187,713	1,650,892	3,945,932
ค่าเดินทาง	3,523,098	2,069,412	2,732,230	1,637,856
ค่าภาษีอื่นๆ	89,906	150,645	80,388	129,063
หนี้สูญและหนี้สงสัยจะสูญ	9,747,380	-	6,064,750	-
ค่าใช้จ่ายอื่นๆ	41,474,922	37,083,505	34,794,215	33,819,647
	<u>131,779,920</u>	<u>135,446,529</u>	<u>129,372,787</u>	<u>120,115,305</u>

32. ค่าใช้จ่ายตามลักษณะ

ค่าใช้จ่ายตามลักษณะที่สำคัญสำหรับปีสิ้นสุดวันที่ 31 ธันวาคม ประกอบด้วยรายการดังต่อไปนี้

หน่วย : ล้านบาท

	งบการเงินรวม		งบการเงินเฉพาะกิจการ	
	2560	2559	2560	2559
ค่าเช่า	44	47	17	12
ค่าเสื่อมราคาและค่าตัดจำหน่าย	22	24	7	11
ค่าที่ปรึกษาและค่าธรรมเนียม	38	47	37	17
ค่าใช้จ่ายพนักงานและคนงาน	530	521	113	59
วัตถุดิบและวัสดุสิ้นเปลืองที่ใช้ไป	243	251	10	-
ค่าใช้จ่ายอื่นๆ	134	147	28	11

33. ต้นทุนทางการเงิน

ต้นทุนทางการเงินสำหรับปีสิ้นสุดวันที่ 31 ธันวาคม ประกอบด้วย

	งบการเงินรวม		งบการเงินเฉพาะกิจการ	
	2560	2559	2560	2559
	บาท	บาท	บาท	บาท
บุคคลหรือกิจการที่เกี่ยวข้องกัน	603,586	603,586	636,883	603,586
สถาบันการเงิน และบุคคลหรือกิจการอื่นๆ	2,597,820	2,605,682	598,930	1,471,234
	<u>3,201,406</u>	<u>3,209,268</u>	<u>1,235,813</u>	<u>2,074,820</u>

34. ค่าใช้จ่ายภาษีเงินได้

สำหรับปีสิ้นสุดวันที่ 31 ธันวาคม 2560 และ 2559 บริษัทและบริษัทย่อยไม่มีค่าใช้จ่ายภาษีเงินได้ เนื่องจากบริษัทและบริษัทย่อยมีขาดทุนทางภาษีที่ยังไม่ได้ใช้ยกมาจากปีก่อน และได้ถูกนำมาใช้เพื่อลดจำนวนกำไรที่ต้องเสียภาษีอย่างใดก็ตามสำหรับปีสิ้นสุดวันที่ 31 ธันวาคม 2560 บริษัทย่อยแห่งหนึ่งมีค่าใช้จ่ายภาษีเงินได้เนื่องจากมีกำไรสุทธิทางภาษี

บริษัทและบริษัทย่อยไม่ได้ตั้งสินทรัพย์ภาษีเงินได้รอตัดบัญชี เนื่องจากบริษัทและบริษัทย่อยคาดว่าจะยังไม่มีกำไรทางภาษีที่แน่นอนที่จะนำสินทรัพย์ภาษีเงินได้รอตัดบัญชีมาใช้ประโยชน์ได้

35. การเปิดเผยข้อมูลที่สำคัญเกี่ยวกับสัญญาก่อสร้าง

ข้อมูลที่สำคัญเกี่ยวกับสัญญาก่อสร้างสำหรับปีสิ้นสุดวันที่ 31 ธันวาคม มีดังนี้

	งบการเงินรวม		งบการเงินเฉพาะกิจการ	
	2560	2559	2560	2559
	บาท	บาท	บาท	บาท
รายได้ค่าก่อสร้างที่รับรู้เป็นรายได้ในระหว่างปี	1,119,217,917	777,754,015	117,023,776	15,000,000
ต้นทุนการก่อสร้างที่เกิดขึ้นที่รับรู้เป็นค่าใช้จ่ายในระหว่างปี	(1,032,430,741)	(799,027,700)	(75,073,704)	(4,125,000)
กำไร (ขาดทุน) ที่รับรู้ในระหว่างปี	<u>86,787,176</u>	<u>(21,273,685)</u>	<u>41,950,072</u>	<u>10,875,000</u>
ต้นทุนงานก่อสร้างที่เกิดขึ้นในระหว่างปี	1,207,460,346	981,793,336	107,673,432	4,125,000
ต้นทุนงานก่อสร้างที่เกิดขึ้นซึ่งรับรู้เป็นค่าใช้จ่ายในระหว่างปี	(1,032,430,741)	(799,027,700)	(75,073,704)	(4,125,000)
ต้นทุนงานก่อสร้างที่เกี่ยวข้องกับกิจกรรมในอนาคต ซึ่งรับรู้เป็นสินทรัพย์	<u>175,029,605</u>	<u>182,765,636</u>	<u>32,599,728</u>	<u>-</u>
รายได้ค่าก่อสร้างที่รับรู้เป็นรายได้ในระหว่างปี	1,119,217,917	777,754,015	117,023,776	15,000,000
เงินงวดที่บริษัทเรียกเก็บแล้ว	(916,160,828)	(763,514,196)	(68,036,729)	(15,000,000)
มูลค่างานที่ทำเสร็จและยังไม่ได้เรียกเก็บ	<u>203,057,089</u>	<u>14,239,819</u>	<u>48,987,047</u>	<u>-</u>

36. เครื่องมือทางการเงิน

นโยบายการจัดการความเสี่ยงทางการเงิน

บริษัทมีความเสี่ยงจากการดำเนินธุรกิจตามปกติจากการเปลี่ยนแปลงอัตราดอกเบี้ยและอัตราแลกเปลี่ยนเงินตราต่างประเทศ และจากการไม่ปฏิบัติตามข้อกำหนดตามสัญญาของคู่สัญญา บริษัทไม่มีการออกเครื่องมือทางการเงินที่เป็นตราสารอนุพันธ์ เพื่อการเก็งกำไรหรือการค้า

ความเสี่ยงด้านอัตราดอกเบี้ย

ความเสี่ยงจากอัตราดอกเบี้ยประกอบด้วย ความเสี่ยงทางด้านอัตราดอกเบี้ยซึ่งมีผลมาจากการกู้ยืมแบบอัตราคงที่ และความเสี่ยงทางด้านกระแสเงินสดของดอกเบี้ยซึ่งมีผลมาจากการกู้ยืมแบบอัตราผันแปร

ความเป็นไปได้ของความเสียหายอาจเกิดจากการปรับอัตราดอกเบี้ยของธนาคารพาณิชย์ในประเทศไทย อย่างไรก็ตาม ภายใต้สถานการณ์ในปัจจุบัน อัตราดอกเบี้ยผันแปรขณะนี้ไม่ได้มีผลกระทบที่เป็นสาระสำคัญต่อธุรกิจ

ความเสี่ยงด้านสินเชื่อ

ผู้บริหารได้กำหนดนโยบายทางด้านสินเชื่อและให้มีการสอบทานผลเสียหายที่อาจเกิดขึ้นจากความเสี่ยงด้านการให้สินเชื่ออย่างต่อเนื่อง บริษัทได้ทำสัญญากับเจ้าของโครงการในแต่ละโครงการด้วยเงื่อนไขของระยะเวลาการชำระเงินของลูกค้าเป็นอย่างดีเพื่อที่จะลดความเสี่ยงดังกล่าว นอกจากนี้บริษัทยังได้ประเมินความสามารถทางการเงินของลูกค้าก่อนที่จะรับโครงการ

ผู้บริหารเชื่อว่ามูลค่าสูงสุดของความเสี่ยงคือ มูลค่าตามบัญชีของลูกค้าหนี้การคำนวณหนี้หักด้วยค่าเผื่อหนี้สงสัยจะสูญตามที่แสดงในงบแสดงฐานะการเงิน

ความเสี่ยงจากการขาดสภาพคล่อง

บริษัทมีการควบคุมความเสี่ยงจากการขาดสภาพคล่องโดยการรักษาระดับของเงินสดและรายการเทียบเท่าเงินสดให้เพียงพอต่อการดำเนินงานของกิจการและความสำเร็จของแผนฟื้นฟูกิจการ

การวัดมูลค่ายุติธรรม

มูลค่ายุติธรรมเป็นราคาที่จะได้รับจากการขายสินทรัพย์ หรือจะจ่ายเพื่อโอนหนี้สินในรายการที่เกิดขึ้นในสภาพปกติระหว่างผู้ร่วมตลาด ณ วันที่วัดมูลค่า ไม่ว่าราคานั้นจะสามารถสังเกตได้โดยตรงหรือประมาณมาจากเทคนิคการประเมินมูลค่า ในการประมาณมูลค่ายุติธรรมของรายการสินทรัพย์หรือหนี้สินรายการใดรายการหนึ่ง บริษัทพิจารณาถึงลักษณะของสินทรัพย์หรือหนี้สินนั้นซึ่งผู้ร่วมตลาดจะนำมาพิจารณาในการกำหนดราคาของสินทรัพย์หรือหนี้สิน ณ วันที่วัดมูลค่า โดยการวัดมูลค่ายุติธรรมและ/หรือการเปิดเผยข้อมูลในงบการเงินนี้ใช้ตามเกณฑ์ตามที่กล่าว

นอกจากนี้ การวัดมูลค่ายุติธรรมได้จัดลำดับชั้นเป็นระดับที่ 1 ระดับที่ 2 และระดับที่ 3 โดยแบ่งตามลำดับชั้นของข้อมูลที่สามารถสังเกตได้ และตามลำดับความสำคัญของข้อมูลที่ใช้วัดมูลค่ายุติธรรม ซึ่งมีดังต่อไปนี้

- ระดับที่ 1 เป็นราคาเสนอซื้อขาย (ไม่ต้องปรับปรุง) ในตลาดที่มีสภาพคล่องสำหรับสินทรัพย์หรือหนี้สินอย่างเดียวกันและกิจการสามารถเข้าถึงตลาดนั้น ณ วันที่วัดมูลค่า
- ระดับที่ 2 เป็นข้อมูลอื่นที่สังเกตได้ไม่ว่าโดยทางตรงหรือโดยทางอ้อม สำหรับสินทรัพย์นั้นหรือหนี้สินนั้นนอกเหนือจากราคาเสนอซื้อขายซึ่งรวมอยู่ในข้อมูลระดับ 1

- ระดับที่ 3 เป็นข้อมูลที่ไม่สามารถสังเกตได้สำหรับสินทรัพย์นั้นหรือหนี้สินนั้น

สินทรัพย์และหนี้สินทางการเงินที่ไม่ได้วัดมูลค่าด้วยมูลค่ายุติธรรม

สินทรัพย์และหนี้สินทางการเงินที่ไม่ได้วัดมูลค่าด้วยมูลค่ายุติธรรมและลำดับชั้นมูลค่ายุติธรรมของเครื่องมือทางการเงิน สรุปได้ดังนี้

	งบการเงินรวม		ลำดับชั้น	เทคนิคการประเมินมูลค่าและข้อมูลที่ใช้ในการวัดมูลค่ายุติธรรม
	ณ วันที่ 31 ธันวาคม 2560		มูลค่า	
	มูลค่าตามบัญชี	มูลค่ายุติธรรม	ยุติธรรม	
	บาท	บาท		
สินทรัพย์หมุนเวียน				
ลูกหนี้การค้าหมุนเวียน	291,023,954	291,023,954	3	มูลค่าปัจจุบันของกระแสเงินสดสุทธิที่คาดว่าจะได้รับ
ลูกหนี้หมุนเวียนอื่น	204,518,364	204,518,364	3	มูลค่าปัจจุบันของกระแสเงินสดสุทธิที่คาดว่าจะได้รับ
สินทรัพย์หมุนเวียนอื่น	25,014,718	25,014,718	3	มูลค่าปัจจุบันของกระแสเงินสดสุทธิที่คาดว่าจะได้รับ
สินทรัพย์ไม่หมุนเวียน				
เงินประกันผลงานตามสัญญา	170,840,017	151,243,354	3	มูลค่าปัจจุบันของกระแสเงินสดสุทธิที่คาดว่าจะได้รับ
สินทรัพย์ไม่หมุนเวียนอื่น	23,953,632	19,952,688	3	มูลค่าปัจจุบันของกระแสเงินสดสุทธิที่คาดว่าจะได้รับ
หนี้สินหมุนเวียน				
เงินกู้ยืมระยะสั้นจากสถาบันการเงิน	12,234,000	12,234,000	3	มูลค่าปัจจุบันของกระแสเงินสดสุทธิที่คาดว่าจะต้องจ่ายชำระ
เจ้าหนี้การค้าและเจ้าหนี้หมุนเวียนอื่น	305,977,276	305,977,276	3	มูลค่าปัจจุบันของกระแสเงินสดสุทธิที่คาดว่าจะต้องจ่ายชำระ
เงินรับล่วงหน้าจากลูกค้า	13,682,564	13,682,564	3	มูลค่าปัจจุบันของกระแสเงินสดสุทธิที่คาดว่าจะต้องจ่ายชำระ
เงินประกันผลงานหักจากมูลค่างานก่อสร้างที่จ่ายแก่ผู้รับเหมาช่วง	38,971,620	38,971,620	3	มูลค่าปัจจุบันของกระแสเงินสดสุทธิที่คาดว่าจะต้องจ่ายชำระ
ส่วนของเงินกู้ยืมระยะยาวจากสถาบันการเงินที่ถึงกำหนดชำระภายในหนึ่งปี	2,207,500	2,207,500	3	มูลค่าปัจจุบันของกระแสเงินสดสุทธิที่คาดว่าจะต้องจ่ายชำระ
เจ้าหนี้ตามแผนปรับโครงสร้างหนี้	3,976,006	3,976,006	3	มูลค่าปัจจุบันของกระแสเงินสดสุทธิที่คาดว่าจะต้องจ่ายชำระ
หนี้สินหมุนเวียนอื่น	2,837,365	2,837,365	3	มูลค่าปัจจุบันของกระแสเงินสดสุทธิที่คาดว่าจะต้องจ่ายชำระ
หนี้สินไม่หมุนเวียน				
ประมาณการหนี้สินไม่หมุนเวียนอื่น	700,000	700,000	3	มูลค่าปัจจุบันของกระแสเงินสดสุทธิที่คาดว่าจะต้องจ่ายชำระ

	งบการเงินเฉพาะกิจการ		ลำดับชั้น	เทคนิคการประเมินมูลค่าและ ข้อมูลที่ใช้ในการวัดมูลค่ายุติธรรม
	ณ วันที่ 31 ธันวาคม 2560		มูลค่า	
	มูลค่าตาม บัญชี	มูลค่ายุติธรรม	ยุติธรรม	
	บาท	บาท		
สินทรัพย์หมุนเวียน				
ลูกหนี้การค้าหมุนเวียน	46,511,249	46,511,249	3	มูลค่าปัจจุบันของกระแสเงินสดสุทธิ ที่คาดว่าจะได้รับ
ลูกหนี้หมุนเวียนอื่น	484,169,913	484,169,913	3	มูลค่าปัจจุบันของกระแสเงินสดสุทธิ ที่คาดว่าจะได้รับ
เงินให้กู้ยืมระยะสั้นแก่บริษัท ที่เกี่ยวข้องกัน	725,733,270	725,733,270	3	มูลค่าปัจจุบันของกระแสเงินสดสุทธิ ที่คาดว่าจะได้รับ
สินทรัพย์หมุนเวียนอื่น	3,074,867	3,074,867	3	มูลค่าปัจจุบันของกระแสเงินสดสุทธิ ที่คาดว่าจะได้รับ
สินทรัพย์ไม่หมุนเวียน				
สินทรัพย์ไม่หมุนเวียนอื่น	18,340,867	15,277,416	3	มูลค่าปัจจุบันของกระแสเงินสดสุทธิ ที่คาดว่าจะได้รับ
หนี้สินหมุนเวียน				
เจ้าหนี้การค้าและเจ้าหนี้หมุนเวียนอื่น	168,757,162	168,757,162	3	มูลค่าปัจจุบันของกระแสเงินสดสุทธิ ที่คาดว่าจะต้องจ่ายชำระ
เงินรับล่วงหน้าจากลูกค้า	1,250,000	1,250,000	3	มูลค่าปัจจุบันของกระแสเงินสดสุทธิ ที่คาดว่าจะต้องจ่ายชำระ
เงินประกันผลงานหักจากมูลค่างาน ก่อสร้างที่จ่ายแก่ผู้รับเหมาช่วง	829,543	829,543	3	มูลค่าปัจจุบันของกระแสเงินสดสุทธิ ที่คาดว่าจะต้องจ่ายชำระ
ส่วนของเงินกู้ยืมระยะยาวจาก สถาบันการเงินที่ถึงกำหนดชำระ ภายในหนึ่งปี	2,207,500	2,207,500	3	มูลค่าปัจจุบันของกระแสเงินสดสุทธิ ที่คาดว่าจะต้องจ่ายชำระ
เงินกู้ยืมระยะสั้นจากบริษัทที่ เกี่ยวข้องกัน	95,000	95,000	3	มูลค่าปัจจุบันของกระแสเงินสดสุทธิ ที่คาดว่าจะต้องจ่ายชำระ
เจ้าหนี้ตามแผนปรับ โครงสร้างหนี้	3,976,006	3,976,006	3	มูลค่าปัจจุบันของกระแสเงินสดสุทธิ ที่คาดว่าจะต้องจ่ายชำระ
หนี้สินหมุนเวียนอื่น	1,299,198	1,299,198	3	มูลค่าปัจจุบันของกระแสเงินสดสุทธิ ที่คาดว่าจะต้องจ่ายชำระ
หนี้สินไม่หมุนเวียน				
ประมาณการหนี้สินไม่หมุนเวียนอื่น	700,000	700,000	3	มูลค่าปัจจุบันของกระแสเงินสดสุทธิ ที่คาดว่าจะต้องจ่ายชำระ

	งบการเงินรวม		ลำดับชั้น	เทคนิคการประเมินมูลค่าและ ข้อมูลที่ใช้ในการวัดมูลค่ายุติธรรม
	ณ วันที่ 31 ธันวาคม 2559		มูลค่า	
	มูลค่าตาม บัญชี	มูลค่ายุติธรรม	ยุติธรรม	
	บาท	บาท		
สินทรัพย์หมุนเวียน				
ลูกหนี้การค้าหมุนเวียน	160,187,465	160,187,465	3	มูลค่าปัจจุบันของกระแสเงินสดสุทธิ ที่คาดว่าจะได้รับ
ลูกหนี้หมุนเวียนอื่น	129,578,509	129,578,509	3	มูลค่าปัจจุบันของกระแสเงินสดสุทธิ ที่คาดว่าจะได้รับ
สินทรัพย์หมุนเวียนอื่น	7,410,133	7,410,133	3	มูลค่าปัจจุบันของกระแสเงินสดสุทธิ ที่คาดว่าจะได้รับ
สินทรัพย์ไม่หมุนเวียน				
เงินประกันผลงานตามสัญญา	226,210,934	226,210,934	3	มูลค่าปัจจุบันของกระแสเงินสดสุทธิ ที่คาดว่าจะได้รับ
สินทรัพย์ไม่หมุนเวียนอื่น	29,941,250	24,896,255	3	มูลค่าปัจจุบันของกระแสเงินสดสุทธิ ที่คาดว่าจะได้รับ
หนี้สินหมุนเวียน				
เจ้าหนี้การค้าและเจ้าหนี้หมุนเวียนอื่น	185,881,281	185,881,281	3	มูลค่าปัจจุบันของกระแสเงินสดสุทธิ ที่คาดว่าจะต้องจ่ายชำระ
เงินรับล่วงหน้าจากลูกค้า	12,432,564	12,432,564	3	มูลค่าปัจจุบันของกระแสเงินสดสุทธิ ที่คาดว่าจะต้องจ่ายชำระ
เงินประกันผลงานหักจากมูลค่างาน ก่อสร้างที่จ่ายแก่ผู้รับเหมาช่วง	32,700,348	32,700,348	3	มูลค่าปัจจุบันของกระแสเงินสดสุทธิ ที่คาดว่าจะต้องจ่ายชำระ
ส่วนของเงินกู้ยืมระยะยาวจาก สถาบันการเงินที่ถึงกำหนดชำระ ภายในหนึ่งปี	2,487,500	2,487,500	3	มูลค่าปัจจุบันของกระแสเงินสดสุทธิ ที่คาดว่าจะต้องจ่ายชำระ
เจ้าหนี้ตามแผนปรับโครงสร้างหนี้	16,269,990	16,269,990	3	มูลค่าปัจจุบันของกระแสเงินสดสุทธิ ที่คาดว่าจะต้องจ่ายชำระ
หนี้สินหมุนเวียนอื่น	3,515,808	3,515,808	3	มูลค่าปัจจุบันของกระแสเงินสดสุทธิ ที่คาดว่าจะต้องจ่ายชำระ
หนี้สินไม่หมุนเวียน				
เงินกู้ยืมระยะยาวจากสถาบันการเงิน	2,207,500	2,207,500	3	มูลค่าปัจจุบันของกระแสเงินสดสุทธิ ที่คาดว่าจะต้องจ่ายชำระ
ประมาณการหนี้สินไม่หมุนเวียนอื่น	4,623,046	4,623,046	3	มูลค่าปัจจุบันของกระแสเงินสดสุทธิ ที่คาดว่าจะต้องจ่ายชำระ

	งบการเงินเฉพาะกิจการ ณ วันที่ 31 ธันวาคม 2559		ลำดับชั้น มูลค่า ยุติธรรม	เทคนิคการประเมินมูลค่าและ ข้อมูลที่ใช้ในการวัดมูลค่ายุติธรรม
	มูลค่าตาม บัญชี	มูลค่ายุติธรรม	ยุติธรรม	
	บาท	บาท		
สินทรัพย์หมุนเวียน				
ลูกหนี้การค้าหมุนเวียน	16,050,000	16,050,000	3	มูลค่าปัจจุบันของกระแสเงินสดสุทธิ ที่คาดว่าจะได้รับ
ลูกหนี้หมุนเวียนอื่น	330,467,973	330,467,973	3	มูลค่าปัจจุบันของกระแสเงินสดสุทธิ ที่คาดว่าจะได้รับ
เงินให้กู้ยืมระยะสั้นแก่บริษัท ที่เกี่ยวข้องกัน	830,285,395	830,285,395	3	มูลค่าปัจจุบันของกระแสเงินสดสุทธิ ที่คาดว่าจะได้รับ
สินทรัพย์หมุนเวียนอื่น	717,524	717,524	3	มูลค่าปัจจุบันของกระแสเงินสดสุทธิ ที่คาดว่าจะได้รับ
สินทรัพย์ไม่หมุนเวียน				
สินทรัพย์ไม่หมุนเวียนอื่น	18,307,227	15,222,524	3	มูลค่าปัจจุบันของกระแสเงินสดสุทธิ ที่คาดว่าจะได้รับ
หนี้สินหมุนเวียน				
เจ้าหนี้การค้าและเจ้าหนี้หมุนเวียนอื่น	85,418,861	85,418,861	3	มูลค่าปัจจุบันของกระแสเงินสดสุทธิ ที่คาดว่าจะต้องจ่ายชำระ
เงินประกันผลงานหักจากมูลค่างาน ก่อสร้างที่จ่ายแก่ผู้รับเหมาช่วง	184,503	184,503	3	มูลค่าปัจจุบันของกระแสเงินสดสุทธิ ที่คาดว่าจะต้องจ่ายชำระ
ส่วนของเงินกู้ยืมระยะยาวจาก สถาบันการเงินที่ถึงกำหนดชำระ ภายในหนึ่งปี	2,487,500	2,487,500	3	มูลค่าปัจจุบันของกระแสเงินสดสุทธิ ที่คาดว่าจะต้องจ่ายชำระ
เจ้าหนี้ตามแผนปรับ โครงสร้างหนี้	16,269,990	16,269,990	3	มูลค่าปัจจุบันของกระแสเงินสดสุทธิ ที่คาดว่าจะต้องจ่ายชำระ
หนี้สินหมุนเวียนอื่น	3,513,708	3,513,708	3	มูลค่าปัจจุบันของกระแสเงินสดสุทธิ ที่คาดว่าจะต้องจ่ายชำระ
หนี้สินไม่หมุนเวียน				
เงินกู้ยืมระยะยาวจากสถาบันการเงิน	2,207,500	2,207,500	3	มูลค่าปัจจุบันของกระแสเงินสดสุทธิ ที่คาดว่าจะต้องจ่ายชำระ

37. สัญญาที่สำคัญ

บริษัทย้อยแห่งหนึ่งมีโครงการปรับปรุงทางรถไฟให้กับการรถไฟแห่งประเทศไทยตามสัญญาลงวันที่ 12 พฤศจิกายน 2556 โดยจะแล้วเสร็จครบถ้วนตามสัญญาและส่งมอบงานภายใน 600 วันนับจากวันที่การรถไฟได้ส่งมอบสถานที่ ในกรณีที่บริษัทย้อยไม่สามารถส่งมอบงานได้ตามกำหนดส่งมอบงานภายใน 600 วัน นับจากวันที่การรถไฟได้ส่งมอบสถานที่ จะมีค่าปรับจากการส่งมอบงานล่าช้าตามสัญญาดังกล่าววันละ 432,600 บาท โครงการข้างต้นอาจมีความล่าช้าเนื่องจากการรถไฟอนุมัติแบบแปลนและแบบทางผ่านล่าช้า ดังนั้นเมื่อวันที่ 24 กรกฎาคม 2558 บริษัทย้อยได้ออกหนังสือขอขยายระยะเวลา ส่งมอบงานออกไปอีกจำนวน 459 วัน นับจากวันที่กำหนดเดิม

ในวันที่ 5 พฤศจิกายน 2558 บริษัทย้อยได้ออกหนังสือขออนุมัติขยายระยะเวลาปิดทางออกไปอีก 143 วันนับจากวันที่ 8 พฤศจิกายน 2558 ถึง วันที่ 31 มีนาคม 2559 โดยได้รับอนุมัติจากผู้ว่าการรถไฟเมื่อวันที่ 12 พฤศจิกายน 2558 แล้ว

เมื่อวันที่ 28 มีนาคม 2559 บริษัทย้อยได้ทำหนังสือแจ้งไปยังการรถไฟแห่งประเทศไทยเพื่อส่งมอบงานปรับปรุงทางรถไฟเพื่อเปิดทางเดินขบวนรถไฟแก่การรถไฟแห่งประเทศไทย

อย่างไรก็ตาม เมื่อวันที่ 27 กรกฎาคม 2559 คณะกรรมการการรถไฟแห่งประเทศไทย ได้มีบันทึกข้อความถึงผู้ว่าการการรถไฟแห่งประเทศไทยเพื่อแจ้งมติที่ประชุมคณะกรรมการการรถไฟแห่งประเทศไทยสำหรับการอนุมัติให้ขยายอายุสัญญาและงดเว้นค่าปรับซึ่งผู้รับจ้างทำงานแล้วเสร็จและส่งมอบงานเมื่อวันที่ 30 พฤษภาคม 2559 รวมทำงานล่าช้า 293 วัน

บริษัทย้อยได้รับหนังสือรับรองผลงานจากการรถไฟแห่งประเทศไทยเมื่อวันที่ 6 ตุลาคม 2559

38. ภาระผูกพันและหนี้สินที่อาจเกิดขึ้นภายหลัง

ภาระผูกพันและหนี้สินที่อาจเกิดขึ้นภายหลัง ณ วันที่ 31 ธันวาคม ประกอบด้วย

หน่วย : ล้านบาท

	งบการเงินรวม		งบการเงินเฉพาะกิจการ	
	2560	2559	2560	2559
ภาระผูกพันจากสัญญาเช่าดำเนินงาน				
ภายในหนึ่งปี	14.86	7.69	12.56	7.69
ภายในหนึ่งปีถึงห้าปี	36.70	-	32.29	-
	<u>51.56</u>	<u>7.69</u>	<u>44.85</u>	<u>7.69</u>

สำหรับปีสิ้นสุดวันที่ 31 ธันวาคม 2560 และ 2559 สัญญาเช่าดำเนินงานระยะยาวของบริษัทได้บันทึกเป็นค่าใช้จ่ายในงบกำไรขาดทุนเบ็ดเสร็จ จำนวน 8.49 ล้านบาท และ 8.39 ล้านบาท ตามลำดับ

หน่วย : ล้านบาท

	งบการเงินรวม		งบการเงินเฉพาะกิจการ	
	2560	2559	2560	2559
ภาระผูกพันอื่น				
หนังสือค้ำประกันจากธนาคาร	227.18	366.57	1.00	1.14
สัญญาที่ปรึกษาการเงิน	1.50	1.50	1.50	1.50
รวม	228.68	368.07	2.50	2.64

ณ วันที่ 31 ธันวาคม 2560 และ 2559 บริษัทและบริษัทย่อยมีภาระผูกพันตามหนังสือค้ำประกันจากธนาคาร จำนวน 227.18 ล้านบาทและ 366.57 ล้านบาท ตามลำดับ ซึ่งเป็นหนังสือค้ำประกันการปฏิบัติงานตามสัญญาและหนังสือค้ำประกันของเจ้าหนี้กลุ่ม 2 ซึ่งเจ้าหนี้ดังกล่าวได้ยื่นขอชำระหนี้ในการฟื้นฟูกิจการต่อเจ้าพนักงานพิทักษ์ทรัพย์ และชำระโดยศาลล้มละลายกลางแล้ว

เมื่อวันที่ 15 มกราคม 2556 บริษัทได้ทำสัญญาที่ปรึกษาทางการเงินกับบริษัทแห่งหนึ่ง เพื่อยื่นคำขอฟื้นเหตุเพิกถอน เพื่อให้บริษัทสามารถซื้อขายหลักทรัพย์ในตลาดหลักทรัพย์ เอ็ม เอ ไอ ได้ตามปกติ โดยมีค่าที่ปรึกษาจำนวน 4.5 ล้านบาท เริ่มตั้งแต่วันที่ 11 ธันวาคม 2555 ถึงวันดำเนินการแล้วเสร็จ โดยแบ่งชำระค่าธรรมเนียมออกเป็น 3 งวด ซึ่ง ณ วันที่ 31 ธันวาคม 2560 มีภาระผูกพันคงเหลือในงวดสุดท้ายอีกจำนวน 1.5 ล้านบาท ชำระภายใน 5 วันนับจากวันที่ตลาดหลักทรัพย์ เอ็ม เอ ไอ อนุมัติให้หลักทรัพย์ทำการซื้อขายได้ปกติ

เมื่อวันที่ 1 สิงหาคม 2557 บริษัทได้ทำสัญญาเช่าพื้นที่สำนักงานและสัญญาบริการกับบริษัท แกรนด์ คาแนล แลนด์ จำกัด (มหาชน) กำหนดระยะเวลา 3 ปี เริ่มตั้งแต่วันที่ 1 ธันวาคม 2557 ถึงวันที่ 30 พฤศจิกายน 2560 โดยมีอัตราค่าเช่าเป็นรายเดือน เดือนละ 349,489 บาท และเงินประกัน จำนวน 1,048,468 บาท และมีอัตราค่าบริการเป็นรายเดือน เดือนละ 349,489 บาท และเงินประกัน จำนวน 1,048,468 บาท กรณีผิดนัดชำระค่าเช่าและค่าบริการดังกล่าว จะถูกคิดค่าปรับในอัตราร้อยละ 15 ต่อปี

ในปี 2557 บริษัทถูกฟ้องร้องเป็นจำเลยร่วมต่อศาลแพ่งและศาลแรงงานให้รับผิดชอบใช้ค่าเสียหาย เป็นจำนวนเงินรวม 3.91 ล้านบาท พร้อมดอกเบี้ย โดยคดีฟ้องร้องดังกล่าวอยู่ในระหว่างการพิจารณาของศาลและยังไม่ทราบผลในขณะนี้ อย่างไรก็ตามฝ่ายบริหารเชื่อว่าผลการพิจารณาของคดีจะไม่มีผลกระทบอย่างเป็นสาระสำคัญต่อฐานะการเงินและผลการดำเนินงานของบริษัท

เมื่อวันที่ 20 ตุลาคม 2560 บริษัทได้ต่อสัญญาเช่าพื้นที่สำนักงานและสัญญาบริการกับทรัสต์เพื่อการลงทุนในสิทธิการเช่าอสังหาริมทรัพย์อาคารสำนักงาน จีแลนด์ (GLANDRT) กำหนดระยะเวลา 3 ปี เริ่มตั้งแต่วันที่ 1 ธันวาคม 2560 ถึงวันที่ 30 พฤศจิกายน 2563 โดยมีอัตราค่าเช่าเป็นรายเดือน เดือนละ 441,627 บาท และเงินประกัน จำนวน 1,324,482 บาท และมีอัตราค่าบริการเป็นรายเดือน เดือนละ 362,198 บาท และเงินประกัน จำนวน 1,086,594 บาท กรณีผิดนัดชำระค่าเช่าและค่าบริการดังกล่าว จะถูกคิดค่าปรับในอัตราร้อยละ 15 ต่อปี

39. เหตุการณ์ภายหลังรอบระยะเวลารายงาน

เมื่อวันที่ 28 มีนาคม 2561 บริษัทได้ทำการจดทะเบียนเปลี่ยนแปลงมูลค่าหุ้นที่ตราไว้ของหุ้นสามัญของบริษัทจาก 2.00 บาท เป็น 0.65 บาท และเปลี่ยนแปลงมูลค่าหุ้นจดทะเบียนและทุนชำระแล้วของบริษัทจาก 3,927,156,902 บาท คงเหลือ 1,276,325,994 บาท พร้อมทั้งแก้ไขเพิ่มเติมหนังสือบริคณห์สนธิของบริษัทข้อ 4 เพื่อให้สอดคล้องกับการเปลี่ยนแปลงมูลค่าหุ้นที่ตราไว้และทุนจดทะเบียนและทุนชำระแล้วของบริษัทที่ลดลงกับกรมพัฒนาธุรกิจการค้า กระทรวงพาณิชย์ ซึ่งเป็นการดำเนินการตามมติที่ประชุมสามัญผู้ถือหุ้นของบริษัท ครั้งที่ 1 ปี 2560 เมื่อวันที่ 28 เมษายน 2560 ทำให้ ณ วันที่ 28 มีนาคม 2561 บริษัทมีทุนจดทะเบียนและทุนชำระแล้ว จำนวน 1,276,325,994 บาท จำนวนหุ้นสามัญที่ออกและชำระแล้ว จำนวน 1,963,578,451 หุ้น มูลค่าหุ้นที่ตราไว้หุ้นละ 0.65 บาท

40. การอนุมัติงบการเงิน

งบการเงินนี้ได้รับการอนุมัติให้ออกงบการเงินโดยกรรมการผู้มีอำนาจลงนามของบริษัทเมื่อวันที่ 29 มีนาคม 2561

ยึดมั่นในพันธสัญญา
สร้างความพอใจแก่ลูกค้า
พัฒนาอย่างต่อเนื่อง



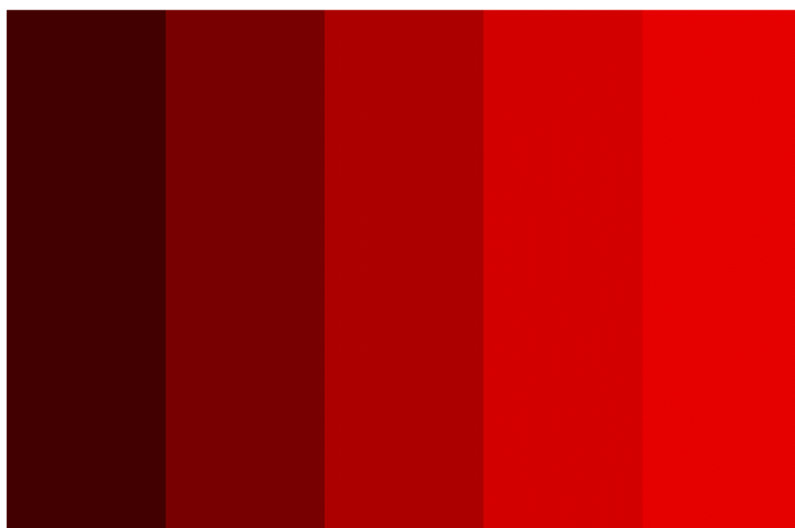

บริษัท เคเทค คอนสตรัคชั่น จำกัด (มหาชน)

เลขที่ 33/4 อาคารเดอะไนน์ ทาวเวอร์ ทาวเวอร์บี ชั้น 18
ถนนพระรามเก้า แขวงห้วยขวาง เขตห้วยขวาง กรุงเทพฯ 10310

โทรศัพท์ : 0-2018-1688 โทรสาร : 0-2018-1689

Info@ktech.co.th www.ktech.co.th

