

รายงานประจำปี 2559

 **เอเซียเมทัล**  
บริษัท เอเซียเมทัล จำกัด (มหาชน)

# สารบัญ

เรื่อง	หน้า
• สารจากคณะกรรมการบริษัท	1
• รายงานคณะกรรมการตรวจสอบ	2
• ผลการดำเนินงานโดยรวม	3
• ข้อมูลทั่วไปของบริษัท	4
• ภาพรวมการประกอบธุรกิจ	5
• ประวัติความเป็นมา / การเปลี่ยนแปลงและพัฒนาการที่สำคัญ	6
• ลักษณะการประกอบธุรกิจ	7
• โครงสร้างรายได้	8
• โครงสร้างผู้ถือหุ้น / นโยบายการจ่ายเงินปันผล	9
• โครงสร้างการจัดการ	11
• ปัจจัยความเสี่ยง	21
• ทรัพย์สินที่ใช้ในการประกอบธุรกิจ	23
• รายงานการปฏิบัติตามหลักการค้ากับดูแลกิจการที่ดี	25
• กิจกรรมขององค์กรเพื่อความรับผิดชอบต่อสังคม	36
• สรุปรายการระหว่างกัน	37
• รายละเอียดของกรรมการและผู้บริหาร	47
• รายงานความรับผิดชอบต่อของคณะกรรมการต่อรายงานทางการเงิน	53
• รายงานของผู้สอบบัญชีรับอนุญาตและงบการเงิน	54

## สารจากคณะกรรมการบริษัท

เรียน ท่านผู้ถือหุ้น

ในปี 2559 บริษัทและบริษัทย่อยสามารถทำกำไรในรอบปี เท่ากับ 349.30 ล้านบาท นับเป็นยอดสูงที่สุดในรอบ 10 ปีที่ผ่านมา ประกอบกับบริษัทยังคงมีปริมาณการขายเหล็กในเหล็กgrupพรรณสูงที่สุดในรอบ 10 ปีด้วยเช่นกัน ส่งผลให้เห็นว่าจากการที่บริษัทมีนโยบายทางการตลาดในการขยายส่วนแบ่งตลาดในเหล็กgrupพรรณนั้นเป็นไปตามนโยบายที่ได้วางไว้ อีกทั้งบริษัทยังเข้าร่วมลงทุนเพื่อผลิตเหล็กม้วนรีดร้อนหน้าแคบ ที่นิคมอุตสาหกรรมอมตะซิตี้ (ระยอง) ทำให้ทางบริษัทสามารถจัดการวัตถุดิบได้อย่างมีประสิทธิภาพมากขึ้น

แม้ในปีที่ผ่านมาจะมีหลายปัจจัยที่ส่งผลกระทบต่อการค้าเงินกิจการของบริษัท อาทิเช่นปริมาณการผลิตส่วนเกินในตลาดโลกที่ส่งผลให้ราคาสินค้าในตลาดโลกมีทิศทางอ่อนตัวลง และภาวะการชะลอตัวลงของเศรษฐกิจไทย ก็ได้ส่งผลกระทบต่อการใช้ประโยชน์จากเหล็กอย่างหลีกเลี่ยงไม่ได้

อย่างไรก็ตามในปี 2560 บริษัทยังคงมุ่งมั่นดำเนินงานตามแผนนโยบายการตลาดที่ได้วางไว้และยังคงพัฒนา ปรับปรุงประสิทธิภาพในกระบวนการผลิตและกระบวนการทำงานให้ดียิ่งขึ้น เพื่อสร้างมูลค่าให้แก่องค์กรอย่างสูงสุด

ในโอกาสนี้ ผมในนามของคณะกรรมการ ขอขอบคุณท่านผู้ถือหุ้น ลูกค้า พันธมิตรทางการค้า สถาบันการเงินทั้งในประเทศ และต่างประเทศ หน่วยงานภาครัฐ ภาคเอกชน และทุกภาคส่วนที่เกี่ยวข้องที่ได้ให้การสนับสนุนการดำเนินงานของบริษัทฯด้วยดีเสมอมา ขอขอบคุณผู้บริหาร และพนักงานของบริษัทฯทุกท่านที่ได้ร่วมมือและร่วมใจปฏิบัติหน้าที่ด้วยความรับผิดชอบในทุกด้าน เพื่อสร้างมูลค่าส่วนเพิ่มให้กับผู้ถือหุ้น ผู้มีส่วนได้ส่วนเสีย และสังคมโดยรวม และขอให้ทุกท่านเชื่อมั่นว่า บริษัทฯจะมุ่งมั่นดำเนินธุรกิจให้บังเกิดผลประโยชน์สูงสุด และพัฒนาองค์กรให้มีความเจริญก้าวหน้าอย่างยั่งยืน และบรรลุเป้าหมายขององค์กร

ขอแสดงความนับถือ

(นายชุตักดิ์ ยิงวงศ์ไพบูลย์)

กรรมการผู้จัดการ

## รายงานคณะกรรมการตรวจสอบ

ในรอบปีบัญชี 2559 คณะกรรมการตรวจสอบได้ปฏิบัติงานอย่างเป็นอิสระและครบถ้วนตามที่ได้รับมอบหมายจากคณะกรรมการบริษัทโดยได้ประชุมร่วมกับผู้บริหารผู้สอบบัญชีและผู้ตรวจสอบภายใน เพื่อร่วมเสนอข้อมูลหรือ และ แลกเปลี่ยนข้อคิดเห็นในวาระที่เกี่ยวข้องโดยคณะกรรมการตรวจสอบมีฝ่ายตรวจสอบภายในเป็นเครื่องมือในการปฏิบัติภารกิจตามกฎหมายที่กำหนดไว้โดยขึ้นตรงต่อคณะกรรมการตรวจสอบทำให้ปฏิบัติหน้าที่ได้อย่างเป็นอิสระโปร่งใสตามหลักธรรมาภิบาล เพื่อรักษาผลประโยชน์ของบริษัทได้อย่างถูกต้องและไม่มีข้อจำกัดในการเข้าถึงข้อมูลโดยมีการจัดประชุมร่วมกับผู้สอบบัญชีโดยไม่มีฝ่ายจัดการร่วมด้วยจำนวน 5 ครั้ง ซึ่งสาระสำคัญในการปฏิบัติงานของคณะกรรมการตรวจสอบสรุปได้ดังนี้

**รายงานทางการเงิน** ได้สอบทานงบการเงินรายไตรมาสและงบการเงินประจำปี 2559 และหารือร่วมกับผู้สอบบัญชีพร้อมทั้งพิจารณาข้อเสนอแนะด้านระบบควบคุมภายในซึ่งเห็นว่ารายงานทางการเงินของบริษัทได้จัดทำขึ้นอย่างถูกต้องเป็นไปตามมาตรฐานบัญชีที่รับรองทั่วไปและมีการเปิดเผยข้อมูลอย่างเพียงพอ

**รายการที่เกี่ยวข้องกัน** สอบทานและให้ความเห็นต่อรายการที่เกี่ยวข้องกันหรือรายการที่มีความขัดแย้งทางผลประโยชน์เพื่อให้แน่ใจว่าการตกลงเข้าทำรายการมีความเป็นธรรมและเพื่อประโยชน์สูงสุดต่อบริษัทและผู้ถือหุ้นซึ่งบริษัทได้ถือปฏิบัติตามนโยบายการกำกับดูแลกิจการที่ดีโดยถือความโปร่งใสและการเปิดเผยข้อมูลอย่างเพียงพอ

**การกำกับดูแลกิจการที่ดี** ได้ติดตามการสื่อสารเผยแพร่จรรยาบรรณของพนักงานบริษัทกำหนดให้พนักงาน บริษัทที่เกี่ยวข้องรายงานข้อผู้ที่เกี่ยวข้องกัน, รายงานการถือครองหุ้นบริษัทประจำทุกไตรมาสที่อาจก่อให้เกิดความขัดแย้งทางผลประโยชน์ หรือรายการที่เกี่ยวข้องกันให้คณะกรรมการตรวจสอบทราบทุกครั้ง เพื่อนำเสนอต่อคณะกรรมการบริษัทในปี 2559 ไม่พบรายการที่ก่อให้เกิดความขัดแย้งทางผลประโยชน์

**ผลการปฏิบัติงานของคณะกรรมการตรวจสอบ** นำเสนอรายงานผลการปฏิบัติงานของคณะกรรมการตรวจสอบต่อคณะกรรมการบริษัททราบทุกครั้งที่มีการประชุมคณะกรรมการบริษัทโดยได้เสนอความเห็นและให้ข้อเสนอแนะที่เป็นประโยชน์ต่อการบริหารงานของฝ่ายบริหารซึ่งฝ่ายบริหารได้ดำเนินการปรับปรุงแก้ไขตามข้อเสนอแนะอย่างเหมาะสม รวมทั้งพิจารณาผลการประเมินการปฏิบัติงานของคณะกรรมการตรวจสอบในรอบปี 2559 โดยได้รับการประเมินจากคณะกรรมการบริษัท และนำผลการปฏิบัติงานนั้นมาพิจารณาปรับปรุงการปฏิบัติงาน

**ผู้สอบบัญชี** ประเมินความเป็นอิสระของผู้สอบบัญชีและให้ความเห็นต่อคำตอบแทนของผู้สอบบัญชีเพื่อนำเสนอต่อคณะกรรมการบริษัท เพื่อขออนุมัติที่ประชุมสามัญผู้ถือหุ้นประจำปี 2560 ให้แต่งตั้งผู้สอบบัญชีจากบริษัท บีพีอาร์ ออดิท แอนด์ แอดไวเซอร์ จำกัด เป็นผู้สอบบัญชีของบริษัทสำหรับปี 2560 จากกิจกรรมต่าง ๆ ดังกล่าวข้างต้นตลอดปี 2559 คณะกรรมการตรวจสอบเห็นว่าคณะกรรมการตลอดจนผู้บริหารของบริษัทฯ ถือนโยบายการกำกับดูแลกิจการที่ดีเป็นสำคัญและยึดมั่นในจริยธรรมธุรกิจโดยมีความมุ่งมั่นในการปฏิบัติหน้าที่เพื่อให้บรรลุเป้าหมายของบริษัทอย่างมีคุณภาพเยี่ยมมีอาชีพรวมทั้งพัฒนาระบบบริหารความเสี่ยงที่สำคัญให้เกิดประสิทธิผลสูงสุดและส่งเสริมระบบควบคุมภายในที่มีประสิทธิผลและเหมาะสมเพียงพอ รวมทั้งการตรวจสอบภายในมีความเป็นอิสระและมีกระบวนการตรวจสอบที่สอดคล้องกับมาตรฐานสากลการปฏิบัติงานวิชาชีพการตรวจสอบภายในและมีการพัฒนาปรับปรุงระบบการปฏิบัติงานตรวจสอบภายในให้ดีขึ้นอย่างต่อเนื่อง



นายพินุลศักดิ์ อรรถบวรพิศาล

ประธานกรรมการตรวจสอบ

# ข้อมูลสำคัญทางการเงิน

ข้อมูล ณ วันที่ 31 ธันวาคม 2559

## งบการเงินโดยรวม

	(ล้านบาท)		
รายการ	2557	2558	2559
สินทรัพย์หมุนเวียน	2,477.80	1,524.12	2,333.07
ที่ดินอาคารและอุปกรณ์	1,154.33	1,126.23	1,061.31
สินทรัพย์รวม	4,025.68	2,977.10	3,733.21
รวมหนี้สินหมุนเวียน	2,272.81	1,440.55	1,838.56
หนี้สินรวม	2,281.97	1,449.92	1,855.94
จำนวนหุ้นสามัญ	480.10	480.10	480.10
ส่วนของผู้ถือหุ้น	1,743.71	1,527.17	1,877.26
หนี้สินและส่วนของผู้ถือหุ้น	4,025.68	2,977.10	3,733.21
รายได้	4,781.88	4,248.68	5,108.60
ต้นทุนขาย	4,650.23	4,174.72	4,477.36
กำไรขั้นต้น	131.65	73.96	631.24
ค่าใช้จ่ายขาย	69.23	75.86	71.23
ค่าใช้จ่ายบริหาร	85.47	148.33	142.94
รายได้อื่น	38.63	12.56	9.39
กำไรจากการดำเนินงาน	21.92	(197.76)	426.46
ดอกเบี้ยจ่าย	39.84	38.05	25.47
ภาษีจ่าย	(0.58)	6.56	50.08
กำไรสุทธิ	(17.34)	(242.37)	349.30

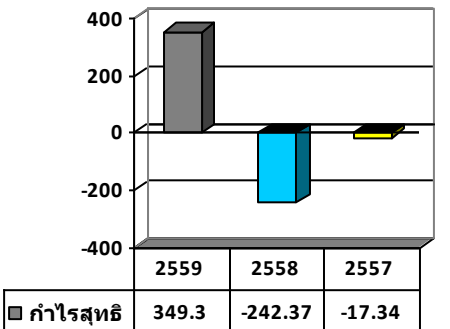
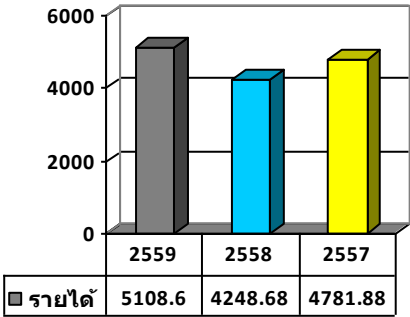
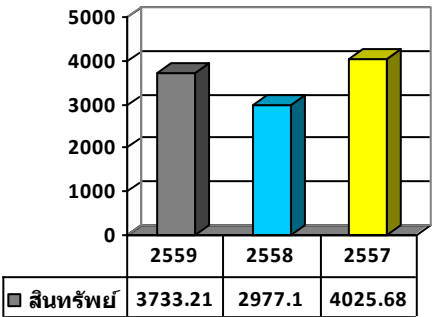

## ข้อมูลทั่วไปของบริษัท

### บริษัท เอเชีย เมทัล จำกัด (มหาชน)

ชื่อย่อหลักทรัพย์	:	AMC
เลขทะเบียนบริษัท	:	0107547000176
ประเภทธุรกิจ	:	ผลิตและจำหน่ายเหล็กโครงสร้างรูปพรรณ เช่น ท่อเหล็กและ โครงสร้างรูปตัวซีที่ใช้ในอุตสาหกรรมต่างๆ  ศูนย์บริการเหล็ก
ทุนจดทะเบียน	:	549.97 ล้านบาท
ทุนจดทะเบียนชำระแล้ว	:	480.10 ล้านบาท
ที่ตั้งสำนักงานใหญ่	:	55,55/1 หมู่ที่2 ซอยวัดหนามแดง ถนนศรีนครินทร์ ตำบลบางแก้ว อำเภอบางพลี จังหวัดสมุทรปราการ 10540
ที่ตั้งโรงงาน	:	90/1 หมู่ที่10 ตำบลสระสีเหลี่ยม อำเภอนนทบุรี จังหวัดชลบุรี
นักลงทุนสัมพันธ์	:	โทรศัพท์ 02 338 7200 Email : ir@asiametal.co.th
กรรมการอิสระที่ทำหน้าที่ กำกับดูแลผู้ถือหุ้นรายย่อย	:	โทรสาร 02 338 4102 Email : ia@asiametal.co.th
เว็บไซต์	:	<a href="http://www.asiametal.co.th">www.asiametal.co.th</a>
บริษัทย่อยของบริษัท ประกอบด้วย	:	1. บริษัท เอส ที ซี สตีล จำกัด (บริษัทถือหุ้น 99%) 2. บริษัท แกรนด์เอเชีย สตีลโพรเซสซิ่ง เซ็นเตอร์ จำกัด (บริษัทถือหุ้น 99%) 3. บริษัท สางสินค้าผ่านแดนเวียงจันทน์ จำกัด (บริษัทถือหุ้น 40%)

### บุคคลอ้างอิง

นายทะเบียนหลักทรัพย์	:	บริษัท ศูนย์รับฝากหลักทรัพย์ (ประเทศไทย) จำกัด
ผู้สอบบัญชี	:	บริษัท บีพีอาร์ ออดิท แอนด์ แอดไวเซอร์ จำกัด
ที่ปรึกษากฎหมาย	:	บริษัท บี แอนด์ พี ลอว์ จำกัด



## ภาพรวมการประกอบธุรกิจของกลุ่มบริษัท

โครงสร้างกลุ่มบริษัท เอเชีย เมทัล จำกัด (มหาชน) ณ วันที่ 31 ธันวาคม 2559



### บริษัท เอเชีย เมทัล จำกัด (มหาชน)

ประกอบธุรกิจเป็นศูนย์บริการเหล็กครบวงจร ได้แก่ การจำหน่ายเหล็กม้วน (Coil) ทั้งชนิดรีดร้อน (Hot-Rolled) และชนิดรีดเย็น (Cold-Rolled) เหล็กเคลือบสังกะสี (GI) และเป็นผู้แปรรูปผลิตภัณฑ์เหล็ก ได้แก่ เหล็กแผ่น (Sheet) เหล็กม้วนสลิต (Slitting Coil) ท่อเหล็กที่มีเส้นผ่าศูนย์กลาง 1 นิ้ว (25 มิลลิเมตร) ถึง 7 นิ้ว (175 มิลลิเมตร) เหล็กโครงสร้างรูปตัวซี รวมทั้งบริการจัดส่งสินค้าให้แก่ลูกค้า โดยมีกำลังผลิตติดตั้ง จำนวน 540,000 ดันต่อปี ซึ่งแบ่งกำลังผลิตเป็น เหล็กแผ่น 44,000 ดันต่อปี เหล็กม้วนสลิต 244,000 ดันต่อปี ท่อเหล็ก 204,000 ดันต่อปี และเหล็กรูปตัวซี 48,000 ดันต่อปี

### บริษัท เอส ที ซี สตีล จำกัด

ประกอบธุรกิจผลิตและจำหน่ายท่อเหล็กทั้งชนิดกลมและชนิดเหลี่ยมที่มีเส้นผ่าศูนย์กลาง 0.5 นิ้ว (12 มิลลิเมตร) ถึง 1 นิ้ว (25 มิลลิเมตร) โดยมีกำลังผลิตติดตั้งท่อเหล็กทุกชนิดรวม 6,490 ดันต่อปี

### บริษัท แกรนด์ เอเชีย สตีล โพรเซสซิง เซ็นเตอร์ จำกัด

เดิมชื่อ บริษัท เอเชียเมทัลแพบบริเคชั่น จำกัด (เปลี่ยนวันที่ 25 สิงหาคม 2558) ประกอบธุรกิจเกี่ยวกับ ศูนย์บริการเหล็ก (Coil Center) ตัดแผ่นและสลิตงานตามขนาดที่ลูกค้ากำหนด ) โดยมีกำลังผลิตรวม 72,000 ดันต่อปี

### บริษัท สางสินค้าผ่านแดนเวียงจันทร์ จำกัด

ประกอบธุรกิจให้บริการคลังสินค้า ยังไม่เปิดดำเนินการ

# ประวัติความเป็นมา

- วันที่ 9 มีนาคม 2536

: จัดตั้งบริษัทในนาม บริษัท เอเชีย เมทัล จำกัด

ทุนจดทะเบียนและเรียกชำระแล้ว จำนวน 30 ล้านบาท

โดยกลุ่มนายชูศักดิ์ ยงวงศ์ไพบุลย์

ประกอบกิจการลักษณะซื้อมาขายไปเกี่ยวกับเหล็ก
- วันที่ 9 มีนาคม 2547

เข้าเป็นบริษัทจดทะเบียนในตลาดหลักทรัพย์

ทุนจดทะเบียน จำนวน 200.00 ล้านบาท

ทุนจดทะเบียนเรียกชำระแล้ว จำนวน 200.00 ล้านบาท

ประกอบธุรกิจ :

1. ศูนย์บริการเหล็กครบวงจร ได้แก่ การจำหน่ายเหล็กม้วน (Coiled) ทั้งชนิดรีดร้อน (Hot-Rolled) และชนิดรีดเย็น(Cold-Rolled) รวมทั้งรับตัดและจำหน่ายเหล็กแผ่น (Sheet) และเหล็กม้วนสลิต (Slitting Coil) ตามขนาดที่ลูกค้ากำหนด

2. ผู้ผลิตและจำหน่ายเหล็กรูปพรรณ ได้แก่ ท่อเหล็ก และเหล็กโครงสร้างรูปตัวซีที่ใช้ในอุตสาหกรรมต่าง ๆ
- ปี 2550

บริษัทมีทุนจดทะเบียน จำนวน 549.97 ล้านบาท และทุนจดทะเบียนเรียกชำระแล้ว จำนวน 479.94 ล้านบาท
- ปี 2554

บริษัททำการขยายโรงงานไปยังจังหวัดชลบุรี ซึ่งเป็นจุดยุทธศาสตร์ทางด้านการคมนาคมและการขนส่งไปยังภาคตะวันออก และ ภาคตะวันออกเฉียงเหนือ บนเนื้อที่ 100 ไร่ 85 ตารางวา ด้วยเงินลงทุนกว่า 83 ล้านบาท
- วันที่ 31 ธันวาคม 2559

กลุ่มยงวงศ์ไพบุลย์ยังคงเป็นผู้บริหารและเป็นผู้ถือหุ้นรายใหญ่ในสัดส่วนร้อยละ 35.34 ของทุนชำระแล้ว และกลุ่มคุณหญิงปัทมา ลีสวัสดิ์ตระกูล ถือหุ้นในสัดส่วนร้อยละ 14.37 ของทุนชำระ แล้ว รวมทั้งกลุ่มสุธีรัชย์ ถือหุ้นในสัดส่วน ร้อยละ 18.96 ของทุนชำระแล้วตามลำดับ (ปิดสมุดทะเบียนล่าสุดวันที่ 16 มีนาคม 2559)

## การเปลี่ยนแปลงและพัฒนาการที่สำคัญในปี 2559

- บริษัทเข้าลงทุนในบริษัทรวมทุนบริษัท ไพร้ม สตีล มิลล์ จำกัด (เดิมชื่อ บริษัท เต่อหลง (ไทยแลนด์) จำกัด) ทุนจดทะเบียน 1,000 ล้านบาท ด้วยสัดส่วนการลงทุน 20% คิดเป็นมูลค่า 200 ล้านบาท ส่งผลให้บริษัทสามารถบริหารจัดการวัตถุดิบได้มีประสิทธิภาพเพิ่มขึ้น
- ลงทุนในเครื่องจักรที่ใช้ในการแปรรูปเหล็กรูปพรรณชนิดท่อ จำนวน 2 เครื่อง เพื่อรองรับหรือขยายกลุ่มลูกค้า Homemart และ อุตสาหกรรมต่อเนื่อง
- พัฒนาระบบซอฟต์แวร์ทางการผลิต เพื่อเพิ่มประสิทธิภาพการทำงานในการปฏิบัติงาน



# ลักษณะการประกอบธุรกิจ

## ลักษณะผลิตภัณฑ์และบริการ

บริษัทแบ่งลักษณะผลิตภัณฑ์และบริการของบริษัทและบริษัทย่อยออกเป็น 2 ประเภท ดังนี้

### 1) การจัดหาผลิตภัณฑ์เหล็ก

บริษัทให้บริการจัดหาผลิตภัณฑ์เหล็กในลักษณะศูนย์บริการเหล็ก ทั้งเหล็กแผ่นรีดร้อนชนิดม้วน และเหล็กแผ่นรีดเย็นชนิดม้วน และ เหล็กเคลือบสังกะสี (GI) เป็นต้น เพื่อจำหน่ายให้แก่ ผู้ค้าส่งเหล็ก และลูกค้าที่เป็นโรงงานอุตสาหกรรมเหล็กต่างๆ ซึ่งลูกค้าจะนำไปใช้ในการแปรรูปเป็นชิ้นงานเหล็กต่าง ๆ ต่อไปรวมถึงการให้บริการรับตัดเหล็กตามขนาดต่าง ๆ ที่ลูกค้าต้องการ

### 2) การแปรรูปผลิตภัณฑ์เหล็ก

#### 2.1 เหล็กม้วนสลิต (Slitting Coil)

บริษัทให้บริการตัดเหล็กเป็นเหล็กม้วนสลิต ซึ่งเป็นการนำเหล็กม้วน (Coil) มาตัดเป็นแถบเล็กตามความกว้างที่ลูกค้ากำหนดและม้วนกลับเพื่อจำหน่ายโดยบริษัทมีเครื่องจักรสำหรับการตัดเหล็กเป็นเหล็กม้วนสลิต (Slitting Coil)

#### 2.2 การผลิตเหล็กแผ่น (Cutting Sheet)

บริษัทให้บริการตัดเหล็กแผ่น ซึ่งเป็นการนำเหล็กม้วน นำมาตัดเป็นเหล็กแผ่นตามความกว้างและความยาวที่ลูกค้ากำหนด บริษัทสามารถตัดเหล็กตามความกว้างได้ตั้งแต่ 600 ถึง 1,500 มิลลิเมตร และตามความยาวตั้งแต่ 300 ถึง 6,100 มิลลิเมตรโดยบริษัทมีเครื่องจักรสำหรับการตัดเหล็กแผ่น (Cutting Sheet)

#### 2.3 ผลิตภัณฑ์ท่อเหล็ก (Steel Pipe)

บริษัทและบริษัทย่อยผลิตและจำหน่ายท่อเหล็กสำหรับใช้ในอุตสาหกรรมต่างๆ ปัจจุบัน บริษัทและบริษัทย่อยมีเครื่องจักรสำหรับการผลิตท่อเหล็กซึ่งสามารถผลิตท่อเหล็กได้ตั้งแต่เส้นผ่าศูนย์กลาง 12 มิลลิเมตร ถึง 175 มิลลิเมตร โดยวิธีการนำเหล็กแผ่นรีดร้อนชนิดม้วนที่ตัดตามความกว้างที่กำหนดมาทำการขึ้นรูปและเชื่อมเหล็กแผ่นด้วยคลื่นความถี่สูงซึ่งเป็นเครื่องจักรที่ทันสมัยและมีประสิทธิภาพในการผลิต ทำให้ท่อเหล็กของบริษัทมีคุณภาพและเป็นที่ยอมรับของลูกค้า

บริษัทและบริษัทย่อยที่ผลิตท่อเหล็ก ที่มีรูปแบบทั้งทรงกลม สีเหลี่ยมจัตุรัส และสีเหลี่ยมผืนผ้า ซึ่งบริษัทสามารถผลิตได้ตามความกว้างและความยาวที่ลูกค้ากำหนด

#### 2.4 ผลิตภัณฑ์เหล็กโครงสร้างรูปตัวซี

บริษัทผลิตและจำหน่ายเหล็กโครงสร้างรูปตัวซี โดยการนำเหล็กม้วนสลิต (Slitting Coil) ที่ตัดตามขนาดมาขึ้นรูปในลักษณะรูปตัวซี ซึ่งจะนำไปใช้ในอุตสาหกรรมก่อสร้างเพื่อใช้เป็นโครงสร้างหลังคา บริษัทมีเครื่องจักรสำหรับการผลิตเหล็กโครงสร้างรูปตัวซีตั้งแต่ขนาด 3 นิ้วจนถึงขนาด 6 นิ้ว โดยลูกค้าจะนำผลิตภัณฑ์เหล็กที่ซื้อจากบริษัทเป็นวัตถุดิบในกระบวนการผลิตในอุตสาหกรรมต่อเนื่องต่าง ๆ ได้แก่ อุตสาหกรรมยานยนต์ อุตสาหกรรมเครื่องใช้ไฟฟ้าและอิเล็กทรอนิกส์ อุตสาหกรรมเฟอร์นิเจอร์และอุตสาหกรรมอื่น ๆ

ผลิตภัณฑ์หลักของบริษัทจะถูกนำไปใช้เป็นวัตถุดิบในการผลิตของอุตสาหกรรมต่อเนื่องต่าง ๆ เช่น

- อุตสาหกรรมก่อสร้าง :** ใช้เหล็กโครงสร้างรูปตัวซีในการทำโครงหลังคา และใช้ท่อเหล็กสำหรับเป็นเหล็กแปปูกระเบื้องหลังคา เป็นต้น
- อุตสาหกรรมเฟอร์นิเจอร์ :** ใช้ท่อเหล็กเป็นโครงของเฟอร์นิเจอร์ชนิดต่าง ๆ เช่น โต๊ะ เก้าอี้ ฉากกั้นและใช้เหล็กแผ่นเป็นส่วนประกอบในการทำตู้ชนิดต่าง ๆ และชั้นวางของรวมถึงทำตู้นิรภัย ซึ่งสามารถใช้ในอาคารสำนักงาน สถานการศึกษา และสถานที่ต่างๆ และเวทีสำเร็จรูป เป็นต้น
- อุตสาหกรรมเครื่องใช้ไฟฟ้า** ใช้เหล็กแผ่นเป็นส่วนประกอบในการผลิตเครื่องใช้ไฟฟ้าและอิเล็กทรอนิกส์ เช่น เครื่องซักผ้า เครื่องปรับอากาศ ตู้เย็น เป็นต้น
- อุตสาหกรรมยานยนต์ :** ใช้ท่อเหล็กและเหล็กแผ่นเป็นส่วนประกอบในการผลิตยานยนต์ เช่น ใช้ท่อเหล็กเป็นโครงสร้างตัวถังรถบัส และกระบะรถยนต์ และใช้เหล็กแผ่นเป็นพื้นกระบะ และตัวถังภายนอกของรถยนต์ เป็นต้น
- อุตสาหกรรมอื่น ๆ :** ใช้เหล็กแผ่นรีดร้อนเป็นชิ้นส่วนในการทำถังบรรจุแก๊ส โครงสร้างวิศวกรรมอื่น และใช้ในอุตสาหกรรมทุกประเภทตามที่ถูกค่าต้องการ

อัตราการเติบโตของกลุ่มเป้าหมายในอุตสาหกรรมต่างๆ ปี 2559

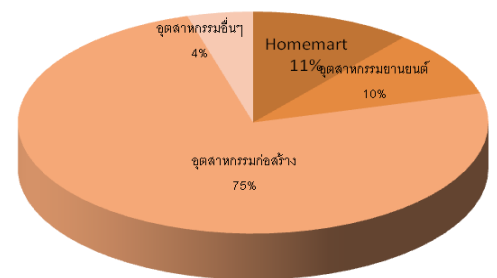

## โครงสร้างรายได้ของบริษัท

โครงสร้างรายได้ของบริษัท เอเซีย เมทัล จำกัด (มหาชน) และบริษัทย่อย ดังนี้

มูลค่าการจำหน่าย	2557		2558		2559	
	ล้านบาท	สัดส่วน	ล้านบาท	สัดส่วน	ล้านบาท	สัดส่วน
• ศูนย์บริการเหล็ก						
1. บริการจัดหาผลิตภัณฑ์เหล็ก	1,291.99	27.02	1,240.10	29.45	1,709.00	33.45
2. บริการรับตัดเหล็ก	3.59	0.08	2.54	0.06	0.38	0.01
รวมรายได้ศูนย์บริการเหล็ก	1,295.58	27.10	1,242.64	29.25	1,709.38	33.46
• การแปรรูปผลิตภัณฑ์เหล็ก						
1. เหล็กแผ่น	734.67	15.36	416.54	9.80	189.05	3.70
2. เหล็กม้วนสลิต	417.37	8.73	232.07	5.46	166.05	3.25
3. ท่อเหล็ก	1,935.43	40.47	1,906.32	44.87	2,294.00	44.90
4. เหล็กโครงสร้างรูปตัวซี	371.58	7.77	414.43	9.75	715.80	14.01
รวมรายได้การแปรรูป	3,459.05	72.33	2,969.36	69.89	3,364.90	65.87
• อื่น ๆ*	27.25	0.57	36.68	0.86	34.31	0.67
รวมมูลค่าการจำหน่ายทั้งหมด	4,781.88	100.00	4,248.68	100.00	5,108.60	100.00

หมายเหตุ : \* รายได้อื่น ๆ ได้แก่ การจำหน่ายเศษเหล็กที่เกิดจากกระบวนการผลิต

# ผู้ถือหุ้นรายใหญ่ของบริษัท

รายชื่อผู้ถือหุ้นรายใหญ่ ณ วันปิดสมุดทะเบียนครั้งสุดท้าย วันที่ 16 มีนาคม 2559 (มูลค่าที่ตราไว้หุ้นละ 1 บาท)

ลำดับที่	ชื่อ / สกุล	จำนวนหุ้น	% ของจำนวนหุ้นทั้งหมด
1	กลุ่มนายชูศักดิ์ ยงวงศ์ไพบูลย์		
	นายชูศักดิ์ ยงวงศ์ไพบูลย์	76,700,000	15.98
	นางเพ็ญจันทร์ ยงวงศ์ไพบูลย์	40,000,000	8.33
	นางสาวพีรดา ยงวงศ์ไพบูลย์	31,142,500	6.49
	นางสาวชนัญญา ยงวงศ์ไพบูลย์	21,791,000	4.54
	รวมกลุ่มนายชูศักดิ์ ยงวงศ์ไพบูลย์	169,633,500	35.34
2	คุณหญิงปัทมา ลีสวัสดิ์ตระกูล	69,000,000	14.37
3	กลุ่มนายวีระชัย สุธีรชัย		
	นายวีระชัย สุธีรชัย	46,432,400	9.67
	นายวินท์ สุธีรชัย	39,900,000	8.31
	นายกริช สุธีรชัย	4,690,000	0.98
	รวมกลุ่มนายวีระชัย สุธีรชัย	91,022,400	18.96
4	นายชนาธิป ไตรวุฒิ	20,000,000	4.17
5	นางสาวอรรณพ พงศ์ธัญลักษณ์	9,705,000	2.02
6	นายกิตติพล จิ่งวัฒนานนท์	7,110,400	1.48
7	นายพิชิต ฉัตรสกุลวงศ์	3,330,000	0.69
8	นายเกษม ศิริรังสรรค์กุล	2,820,200	0.59
9	บริษัท ไทยเอ็นวีดีอาร์ จำกัด	2,455,412	0.51
10	นางสาวอรนิช พิพิธกุล	2,434,900	0.51
	รวม	308,511,812	64.27

## นโยบายประวัติการจ่ายเงินปันผลในรอบ 3 ปีที่ผ่านมา

บริษัทมีนโยบายการจ่ายเงินปันผลให้แก่ผู้ถือหุ้น ในอัตราไม่น้อยกว่าร้อยละ 50 ของกำไรสุทธิหลังหักภาษี เว้นแต่ในกรณีที่บริษัทมีโครงการจะลงทุนในโครงการอื่นสำหรับบริษัทที่ยกมีนโยบายจ่ายเงินปันผลเหมือนกับบริษัท กล่าวคือ จะจ่ายเงินปันผลให้แก่บริษัทในอัตราไม่น้อยกว่าร้อยละ 50 ของกำไรสุทธิหลังหักภาษี เว้นแต่ในกรณีที่บริษัทยอยนั้นมีโครงการจะลงทุนในโครงการอื่น

ในปี 2559 บริษัทมีกำไรสุทธิ 354.26 ล้านบาท คณะกรรมการมีความเห็นเสนอให้ที่ประชุมผู้ถือหุ้นอนุมัติการจ่ายเงินปันผล ในอัตราหุ้นละ 0.20 บาท รวมเป็นเงิน 96.02 ล้านบาท เป็นไปตามนโยบายการจ่ายเงินปันผลของบริษัท โดยทั้งนี้เมื่อได้รับการอนุมัติจากที่ประชุมสามัญผู้ถือหุ้นประจำปี 2560 แล้ว บริษัทจะจ่ายเงินปันผลในวันที่ 25 พฤษภาคม 2560

ในปี 2558 เนื่องจากบริษัทมีผลขาดทุนสุทธิ 175.34 ล้านบาท มาจากการดำเนินงานของกิจการ คณะกรรมการจึงมีความเห็นขออนุมัติจากที่ประชุมผู้ถือหุ้น ให้งดการจ่ายเงินปันผลสำหรับผลการดำเนินงาน ปี 2558

ในปี 2557 เนื่องจากบริษัทมีผลขาดทุนสุทธิ 8.31 ล้านบาท เพราะมีกระแสเงินสดใช้ไปจากการดำเนินงาน สุทธิถึง 310.21 ล้านบาท คณะกรรมการจึงมีความเห็นขออนุมัติจากที่ประชุมผู้ถือหุ้น ให้งดการจ่ายเงินปันผลสำหรับผลการดำเนินงาน ปี 2557

## เป้าหมายในการดำเนินธุรกิจของบริษัท

บริษัทกำหนดเป้าหมายที่จะเป็นผู้ผลิตท่อเหล็ก เหล็กตัวซี ที่มีคุณภาพ เนื่องจากบริษัทเล็งเห็นถึงความสำคัญของอุตสาหกรรมท่อเหล็กซึ่งมีการเติบโตในอัตราที่สูงมากในปัจจุบันและอนาคต จากการเติบโตของอุตสาหกรรมก่อสร้าง อุตสาหกรรมเฟอร์นิเจอร์ อุตสาหกรรมยานยนต์ และอุตสาหกรรมเครื่องใช้ไฟฟ้า

นอกจากการเป็นผู้ผลิตท่อเหล็ก เหล็กตัวซี ที่มีคุณภาพแล้ว บริษัทยังมุ่งเน้นที่จะเป็นศูนย์บริการเหล็กครบวงจร กล่าวคือ การที่บริษัทสามารถให้บริการผลิตเหล็กรูปพรรณต่างๆ ได้ตามขนาดที่ลูกค้ากำหนด ได้แก่ เหล็กแผ่น เหล็กม้วน ทำให้ลูกค้าได้รับความสะดวกในการซื้อสินค้าจากการที่ลูกค้าสามารถกำหนดให้บริษัทผลิตสินค้าตามขนาดที่ต้องการใช้ โดยมีการปรับปรุงพัฒนามาตรฐานของบริษัทอยู่ตลอดเวลา ทั้งในด้านความรู้ความสามารถของบุคลากรและเครื่องจักรที่ใช้ในการผลิต รวมถึง บริษัทยังมีนโยบายพัฒนาคุณภาพ ความน่าเชื่อถือในผลิตภัณฑ์ การบริการของบริษัท รวมทั้งคำนึงถึงสภาวะแวดล้อมทั้งภายในและภายนอกของบริษัท โดยการนำระบบการบริหารงานคุณภาพในการผลิต ISO9001:2008 และ ISO/TS 16949 เข้ามาใช้ในการบริหารงาน ซึ่งปัจจุบันทางบริษัทอยู่ระหว่างดำเนินการปรับมาตรฐานไปสู่ ISO9001:2015 และ IATF 16949:2016 เพื่อขยายกลุ่มลูกค้าไปยังอุตสาหกรรมยานยนต์ และสร้างความมั่นใจให้แก่ลูกค้าว่า สินค้าที่ซื้อไปจากบริษัทเป็นสินค้าที่ได้มาตรฐานและบริษัทมีการพัฒนาคุณภาพและเพิ่มศักยภาพให้กับพนักงานของบริษัทอย่างต่อเนื่อง

## โครงสร้างการจัดการ

### โครงสร้างการจัดการ

คณะกรรมการของบริษัทประกอบด้วย คณะกรรมการบริษัทและคณะกรรมการตรวจสอบ โดยคณะกรรมการและผู้บริหารของบริษัทประกอบด้วยผู้ทรงคุณวุฒิที่มีคุณสมบัติครบตามมาตรา 68 แห่งพระราชบัญญัติบริษัทมหาชน จำกัด พ.ศ. 2535 และไม่มีลักษณะต้องห้ามตามประกาศคณะกรรมการกำกับหลักทรัพย์และตลาดหลักทรัพย์ ว่าด้วยเรื่อง การขออนุญาตและการอนุญาตให้เสนอขายหุ้นที่ออกใหม่ และข้อกำหนดเกี่ยวกับผู้บริหารของบริษัทที่ออกหลักทรัพย์ คณะกรรมการบริษัทมีรายชื่อดังต่อไปนี้

### คณะกรรมการบริษัท (Committee)

รายชื่อคณะกรรมการบริษัท ณ วันที่ 31 ธันวาคม 2559 ประกอบด้วย

ชื่อ-สกุล		ตำแหน่ง
1. นายวิระชัย	สุธีชัย	ประธานกรรมการ
2. นายชูศักดิ์	ยงวงศ์ไพบูลย์	กรรมการ
3. นางสาวชนัญญา	ยงวงศ์ไพบูลย์	กรรมการ
4. นางเพ็ญจันทร์	ยงวงศ์ไพบูลย์	กรรมการ
5. นายพิบูลศักดิ์	อรรถบวรพิศาล	ประธานกรรมการตรวจสอบ/กรรมการอิสระ
6. นางไทศิกา	ไพโรสงบ	กรรมการตรวจสอบ/กรรมการอิสระ
7. เรือตรีหญิงสุรี	นุรณธนิต	กรรมการตรวจสอบ/กรรมการอิสระ

โดยมี นางสาวศศิธร ลิ้มปิยะชาติ เป็นเลขานุการบริษัท

#### กรรมการผู้มีอำนาจลงนาม

กรรมการผู้มีอำนาจลงนามผูกพันบริษัท ประกอบด้วย

- นายชูศักดิ์ ยงวงศ์ไพบูลย์
- นางเพ็ญจันทร์ ยงวงศ์ไพบูลย์
- นางสาวชนัญญา ยงวงศ์ไพบูลย์

กรรมการสองในสามคนนี้ลงลายมือชื่อร่วมกันและประทับตราสำคัญของบริษัท

#### ขอบเขต อำนาจหน้าที่ของคณะกรรมการบริษัท

คณะกรรมการบริษัทมีหน้าที่ และความรับผิดชอบต่อผู้ถือหุ้นเกี่ยวกับการดำเนินธุรกิจของบริษัท การกำกับดูแลให้การบริหารจัดการเป็นไปตามเป้าหมายและนโยบายที่กำหนดไว้ อันก่อให้เกิดประโยชน์สูงสุดแก่ผู้ถือหุ้นและผู้มีส่วนได้เสียทุกฝ่าย โดยให้อยู่ในกรอบของการมีจริยธรรมที่ดี

คณะกรรมการบริษัทมีหน้าที่ปฏิบัติ และรับผิดชอบในการจัดการบริษัท ให้เป็นไปตามกฎหมาย วัตถุประสงค์ และข้อบังคับ ตลอดจนมติของที่ประชุมผู้ถือหุ้นที่ชอบด้วยกฎหมาย ด้วยความซื่อสัตย์สุจริตและระมัดระวัง รักษาผลประโยชน์ของบริษัท เว้นแต่ในเรื่องที่ต้องได้รับอนุมัติจากที่ประชุมผู้ถือหุ้นก่อนดำเนินการ เช่น เรื่องที่กฎหมายกำหนดให้ต้องได้รับมติที่ประชุมผู้ถือหุ้น การทำรายการเกี่ยวโยงกัน และการซื้อหรือขายสินทรัพย์ที่สำคัญตามกฎหมายเกณฑ์ของตลาดหลักทรัพย์แห่งประเทศไทย หรือตามที่หน่วยงานราชการอื่นๆ กำหนด เป็นต้น ทั้งนี้ คณะกรรมการบริษัทอาจมอบหมาย ให้กรรมการคนหนึ่ง หรือบุคคลอื่นไปปฏิบัติการอย่างหนึ่งอย่างใดแทน คณะกรรมการบริษัทก็ได้ พิจารณา และอนุมัติกิจการอื่นๆ ที่สำคัญ อันเกี่ยวกับบริษัทหรือที่เห็นสมควรจะดำเนินการนั้นๆ เพื่อให้เกิดประโยชน์แก่บริษัท

เว้นแต่เรื่องดังต่อไปนี้ จะกระทำได้อีกเมื่อได้รับอนุมัติจากที่ประชุมผู้ถือหุ้นก่อน ทั้งนี้กำหนดให้รายการที่กรรมการหรือบุคคลที่อาจมีความขัดแย้ง มีส่วนได้เสีย หรืออาจมีความขัดแย้งทางผลประโยชน์อื่นใดกับบริษัท หรือบริษัทย่อย ให้กรรมการซึ่งมีส่วนได้เสียในเรื่องนั้น ไม่มีสิทธิออกเสียงลงคะแนนในเรื่องนั้น

- เรื่องที่กฎหมายกำหนดให้ต้องได้มติที่ประชุมผู้ถือหุ้น
- การทำรายการที่กรรมการมีส่วนได้เสียและอยู่ในข่ายที่กฎหมาย หรือข้อกำหนดของตลาดหลักทรัพย์ระบุให้ต้องได้รับอนุมัติจากที่ประชุมผู้ถือหุ้น
- นอกจากนั้นในกรณีดังต่อไปนี้จะต้องได้รับความเห็นชอบจากที่ประชุมคณะกรรมการและที่ประชุมผู้ถือหุ้นด้วยคะแนนเสียงไม่น้อยกว่า 3 ใน 4 ของจำนวนเสียงทั้งหมดของผู้ถือหุ้นที่เข้าประชุมและมีสิทธิออกเสียงลงคะแนน
  - การขายหรือโอนกิจการของบริษัททั้งหมดหรือบางส่วนที่สำคัญ
  - การซื้อหรือรับโอนกิจการของบริษัทอื่น หรือบริษัทเอกชนมาเป็นของบริษัท
  - การทำ แก้วไข หรือเลิกสัญญา เกี่ยวกับการให้เช่ากิจการของบริษัททั้งหมดหรือบางส่วนที่สำคัญ การมอบหมายให้บุคคลอื่นเข้าจัดการธุรกิจของบริษัทหรือการรวมกิจการกับบุคคลอื่นโดยมีวัตถุประสงค์จะแบ่งกำไรขาดทุนกัน
  - การแก้ไขหนังสือบริคณห์สนธิหรือข้อบังคับของบริษัท
  - การเพิ่มทุน การลดทุน การออกหุ้นกู้ การควบหรือเลิกบริษัท
  - เรื่องอื่นใดตามที่กฎหมายกำหนด

โดยปัจจุบันคณะกรรมการบริษัทมีขอบเขต หน้าที่ และความรับผิดชอบ สรุปได้ดังนี้

- จัดให้มีการประชุมผู้ถือหุ้นเป็นการประชุมสามัญประจำปี ภายใน 4 เดือนนับแต่วันสิ้นสุดรอบระยะเวลาบัญชีของบริษัท
- จัดให้มีการประชุมคณะกรรมการบริษัทอย่างน้อย 3 เดือนต่อครั้ง
- จัดให้มีการทบทวนและงบกำไรขาดทุนของบริษัท ณ วันสิ้นสุดรอบระยะเวลาบัญชีของบริษัท ซึ่งผู้สอบบัญชีตรวจสอบแล้ว และนำเสนอต่อที่ประชุมผู้ถือหุ้นเพื่อพิจารณาและอนุมัติ
- คณะกรรมการบริษัทอาจมอบอำนาจให้กรรมการคนหนึ่งหรือหลายคน หรือบุคคลอื่นใดปฏิบัติการอย่างหนึ่งอย่างใดแทนคณะกรรมการบริษัทได้ โดยอยู่ภายใต้การควบคุมของคณะกรรมการบริษัท หรืออาจมอบอำนาจเพื่อให้บุคคลดังกล่าวมีอำนาจตามที่คณะกรรมการบริษัทเห็นสมควรและภายในระยะเวลาที่คณะกรรมการบริษัทเห็นสมควร ซึ่งคณะกรรมการบริษัทอาจยกเลิกเพิกถอนเปลี่ยนแปลงหรือแก้ไขบุคคลที่ได้รับมอบอำนาจหรืออำนาจนั้นๆ ได้เมื่อเห็นสมควรทั้งนี้ คณะกรรมการบริษัทอาจมอบอำนาจให้คณะกรรมการบริหารมีอำนาจหน้าที่ในการปฏิบัติงานต่างๆ โดยมีรายละเอียดการมอบอำนาจตามขอบเขตอำนาจหน้าที่ของคณะกรรมการบริหารซึ่งการมอบอำนาจนั้นต้องไม่มีลักษณะเป็นการมอบ



อำนาจที่ทำให้คณะกรรมการบริหารสามารถพิจารณาและอนุมัติรายการที่ดินหรือบุคคลที่อาจมีส่วนได้เสียหรือมีความขัดแย้งทางผลประโยชน์อื่นใดที่ทำกับบริษัท หรือบริษัทย่อยยกเว้นเป็นการอนุมัติรายการที่เป็นไปตามนโยบายและหลักเกณฑ์ที่คณะกรรมการบริษัทพิจารณาและอนุมัติไว้แล้ว

- กำหนดเป้าหมาย แนวทาง นโยบาย แผนงานและงบประมาณของบริษัท ความผูกพันกับดูแลการบริหาร และการจัดการของคณะกรรมการบริหารให้เป็นไปตามนโยบายที่ได้รับมอบหมาย เว้นแต่ในเรื่องดังต่อไปนี้ ที่คณะกรรมการบริษัทต้องได้รับมติอนุมัติจากที่ประชุมผู้ถือหุ้นก่อนการดำเนินการ อันได้แก่ เรื่องที่กฎหมายกำหนดให้ต้องได้รับมติอนุมัติจากที่ประชุมผู้ถือหุ้น
- พิจารณาโครงสร้างการบริหารงาน แต่งตั้งคณะกรรมการบริหารกรรมการผู้อำนวยการและคณะกรรมการอื่นตามความเหมาะสม
- ติดตามผลการดำเนินงานให้เป็นไปตามแผนงานและงบประมาณอย่างต่อเนื่อง
- กรรมการจะต้องไม่ประกอบกิจการอันมีสภาพอย่างเดียวกัน และเป็นการแข่งขันกับกิจการของบริษัท หรือเข้าเป็นหุ้นส่วนในห้างหุ้นส่วนสามัญ หรือเป็นหุ้นส่วนไม่จำกัดความรับผิดชอบในห้างหุ้นส่วนจำกัด หรือเป็นกรรมการของบริษัทเอกชน หรือบริษัทอื่นที่ประกอบกิจการอันมีสภาพอย่างเดียวกัน และเป็นการแข่งขันกับกิจการของบริษัท ไม่ว่าจะทำเพื่อประโยชน์ส่วนตนหรือเพื่อประโยชน์ผู้อื่น เว้นแต่จะได้แจ้งให้ที่ประชุมผู้ถือหุ้นทราบก่อนที่จะมีมติแต่งตั้ง
- กรรมการต้องแจ้งให้บริษัท ทราบโดยไม่ชักช้า หากมีส่วนได้เสียไม่ว่าโดยตรงหรือโดยอ้อมในสัญญาที่บริษัททำขึ้น หรือมีการเปลี่ยนแปลงจำนวนการถือหุ้นหรือหุ้นกู้ในบริษัท หรือบริษัทในเครือ

## คณะกรรมการตรวจสอบและธรรมาภิบาล ( Audit Committee )

รายชื่อคณะกรรมการตรวจสอบ ณ วันที่ 31 ธันวาคม 2559 ประกอบด้วย

ชื่อ-สกุล	ตำแหน่ง
1. นายพิบูลศักดิ์ อรรถบวรพิศาล	ประธานกรรมการตรวจสอบ/ กรรมการอิสระ
2. นางไทศิกา ไพรสงบบ	กรรมการตรวจสอบ/ กรรมการอิสระ
3. เรือตรีหญิงสุรี บุรณธนิต	กรรมการตรวจสอบ/ กรรมการอิสระ

### อำนาจหน้าที่ของคณะกรรมการตรวจสอบ

คณะกรรมการตรวจสอบมีขอบเขต อำนาจ หน้าที่ และความรับผิดชอบตามที่ได้รับมอบหมายจากคณะกรรมการบริษัท รวมทั้งการรายงานต่อคณะกรรมการบริษัท สรุปได้ดังนี้

1. สอบทานรายงานทางการเงินอย่างถูกต้องและเปิดเผยอย่างเพียงพอ โดยการประสานงานกับผู้สอบบัญชีภายนอกและผู้บริหารที่รับผิดชอบจัดทำรายงานทางการเงินทั้งรายไตรมาสและประจำปี คณะกรรมการตรวจสอบอาจเสนอแนะให้ผู้สอบบัญชีสอบทานหรือตรวจสอบรายการใด ๆ ที่เห็นว่าจำเป็นและเป็นเรื่องสำคัญในระหว่างการตรวจสอบบัญชีของบริษัทก็ได้
2. สอบทานระบบการควบคุมภายในและการตรวจสอบภายในที่มีความเหมาะสมและมีประสิทธิผล โดยสอบทานร่วมกับผู้สอบบัญชีภายนอกและผู้ตรวจสอบภายในตลอดจนพิจารณาถึงความเป็นอิสระของหน่วยงานตรวจสอบภายใน
3. สอบทานการปฏิบัติงานของบริษัทให้เป็นไปตามกฎหมายว่าด้วยหลักทรัพย์และตลาดหลักทรัพย์ ข้อกำหนดของตลาดหลักทรัพย์ หรือกฎหมายที่เกี่ยวข้องกับธุรกิจหลักทรัพย์

4. พิจารณาคัดเลือกและเสนอแต่งตั้งผู้สอบบัญชีของบริษัท รวมถึงพิจารณาเสนอคำตอบแทนของผู้สอบบัญชีโดยคำนึงถึงความน่าเชื่อถือ ความเพียงพอของทรัพยากร และปริมาณงานตรวจสอบของสำนักงานตรวจสอบบัญชานั้น รวมถึงประสบการณ์ของบุคลากรที่ได้รับมอบหมายให้ทำการตรวจสอบบัญชีของบริษัทรวมถึงพิจารณาความเป็นอิสระของผู้สอบบัญชี และมีการประชุมร่วมกับผู้สอบบัญชีอย่างน้อยปีละ 1 ครั้ง โดยไม่มีฝ่ายจัดการเข้าร่วม
5. พิจารณาการเปิดเผยข้อมูลของบริษัทในกรณีที่เกิดรายการเกี่ยวโยงหรือรายการที่อาจมีความขัดแย้งทางผลประโยชน์ให้มีความถูกต้องและครบถ้วน
6. ปฏิบัติการอื่นใดตามที่คณะกรรมการบริษัทมอบหมายและคณะกรรมการตรวจสอบเห็นชอบด้วย เช่น ทบทวนนโยบายการบริหารทางการเงินและการบริหารความเสี่ยง ทบทวนการปฏิบัติตามจรรยาบรรณทางธุรกิจของผู้บริหาร ทบทวนร่วมกับผู้บริหารของบริษัทในรายงานสำคัญ ๆ ที่ต้องเสนอต่อสาธารณชนตามที่กฎหมายกำหนด ได้แก่ บทรายงานและการวิเคราะห์ของฝ่ายบริหาร เป็นต้น
7. จัดทำรายงานกิจกรรมของคณะกรรมการตรวจสอบ โดยเปิดเผยไว้ในรายงานประจำปีของบริษัท ซึ่งรายงานดังกล่าวลงนามโดยประธานกรรมการตรวจสอบ รายงานดังกล่าวควรประกอบด้วยข้อมูลดังต่อไปนี้
  - ความเห็นเกี่ยวกับกระบวนการจัดทำและการเปิดเผยข้อมูลในรายงานทางการเงินของบริษัทถึงความถูกต้อง ครบถ้วน เป็นที่เชื่อถือได้
  - ความเห็นเกี่ยวกับความเพียงพอของระบบการควบคุมภายในของบริษัท
  - เหตุผลที่เชื่อว่าผู้สอบบัญชีของบริษัทเหมาะสมที่จะได้รับการแต่งตั้งต่อไปอีกวาระหนึ่ง
  - ความเห็นเกี่ยวกับการปฏิบัติตามกฎหมายว่าด้วยหลักทรัพย์และตลาดหลักทรัพย์ ข้อกำหนดของตลาดหลักทรัพย์ หรือกฎหมายที่เกี่ยวข้องกับธุรกิจของบริษัท
  - ความเห็นหรือข้อสังเกตโดยรวมที่คณะกรรมการตรวจสอบได้รับจากการปฏิบัติหน้าที่
  - รายการที่อาจมีความขัดแย้งทางผลประโยชน์
  - รายงานอื่นใดที่เห็นว่าผู้ถือหุ้นและผู้ลงทุนทั่วไปควรทราบ ภายใต้ขอบเขตหน้าที่และความรับผิดชอบที่ได้รับมอบหมายจากคณะกรรมการบริษัท
8. รายงานการดำเนินงานของคณะกรรมการตรวจสอบให้คณะกรรมการบริษัททราบเป็นประจำอย่างน้อยไตรมาส ละ 1 ครั้ง
9. ปฏิบัติการอื่นใดตามที่คณะกรรมการของบริษัท มอบหมายด้วยความเห็นชอบจากคณะกรรมการตรวจสอบ

นอกจากนี้ คณะกรรมการบริษัทได้มีการกำหนดวาระการดำรงตำแหน่งของคณะกรรมการตรวจสอบของบริษัท ดังต่อไปนี้

- ประธานกรรมการตรวจสอบ 3 ปี
- กรรมการตรวจสอบ 3 ปี

ทั้งนี้ เมื่อครบวาระการดำรงตำแหน่งแล้ว ประธานกรรมการตรวจสอบและกรรมการตรวจสอบที่พ้นจากตำแหน่งตามวาระอาจได้รับการแต่งตั้งให้กลับเข้าดำรงตำแหน่งได้อีก

**คณะกรรมการบริหาร (Executive Board of Director)**

รายชื่อคณะกรรมการบริหาร ณ วันที่ 31 ธันวาคม 2559 ประกอบด้วย

ชื่อ-สกุล		ตำแหน่ง
1. นายชูศักดิ์	ยงวงศ์ไพบูลย์	ประธานกรรมการบริหาร
2. นางเพ็ญจันทร์	ยงวงศ์ไพบูลย์	กรรมการบริหาร
3. นางสาวชนัญญา	ยงวงศ์ไพบูลย์	กรรมการบริหาร

**ขอบเขต อำนาจ หน้าที่ของคณะกรรมการบริหาร**

คณะกรรมการบริหารมีขอบเขต หน้าที่และความรับผิดชอบการบริหารงานในเรื่องเกี่ยวกับการดำเนินงานตามปกติธุระและงานบริหารของบริษัท กำหนดนโยบาย แผนธุรกิจ งบประมาณ โครงสร้างการบริหารงาน และอำนาจการบริหารต่างๆ ของบริษัท หลักเกณฑ์ในการดำเนินธุรกิจให้สอดคล้องกับสภาพเศรษฐกิจ เพื่อเสนอให้ที่ประชุมคณะกรรมการบริษัทพิจารณาอนุมัติและ/หรือให้ความเห็นชอบ รวมถึงการตรวจสอบและติดตามผลการดำเนินงานของบริษัท ตามนโยบายที่กำหนด โดยปัจจุบันคณะกรรมการบริหาร มีขอบเขต หน้าที่ และความรับผิดชอบ สรุปได้ดังนี้

1. กำหนดนโยบาย กลยุทธ์ โครงสร้างทางการเงิน และอำนาจการบริหารต่างๆ เพื่อให้สอดคล้องและสนับสนุนต่อสถานะเศรษฐกิจ
2. พิจารณาให้ความเห็นต่อแผนการดำเนินธุรกิจและการจัดสรรงบประมาณประจำปีตามที่กรรมการผู้จัดการเสนอมา เพื่อนำเสนอต่อคณะกรรมการบริษัท
3. กำกับดูแลและติดตามผลการดำเนินงานของบริษัทให้เป็นไปอย่างมีประสิทธิภาพและเหมาะสมกับภาวะของธุรกิจเพื่อประโยชน์ต่อการบริหารกิจการและการดำเนินธุรกิจของบริษัทให้เป็นไปตามวัตถุประสงค์และข้อบังคับของบริษัท
4. ดำเนินการอื่นๆ ตามที่คณะกรรมการบริษัทมอบหมาย
5. มีอำนาจในการพิจารณาตัดสินใจดำเนินการกับธนาคารในธุรกิจปกติของบริษัท เช่น การกู้ยืมเงิน รวมถึงการให้หลักประกันต่างๆ กับธนาคาร เป็นต้น
6. มีอำนาจในการอนุมัติค่าใช้จ่ายเพื่อธุรกรรมตามปกติของบริษัท เช่น ค่าใช้จ่ายดำเนินงาน และค่าใช้จ่ายในการขายและบริหาร โดยมีวงเงินการอนุมัติรายการดังกล่าวต่อครั้งไม่เกินกว่ารายการละ 50 ล้านบาท หรือตามวงเงินที่คณะกรรมการกำหนด
7. จัดสรรเงินบำเหน็จรางวัลซึ่งได้รับอนุมัติจากคณะกรรมการบริษัทแล้ว แก่พนักงานหรือลูกจ้างของบริษัท หรือบุคคลใดๆ ที่กระทำการกิจการให้บริษัท

ทั้งนี้คณะกรรมการบริหารอาจมอบอำนาจหน้าที่ให้พนักงานระดับบริหารของบริษัทมีอำนาจกระทำการในเรื่องใดเรื่องหนึ่งหรือหลายเรื่องตามที่คณะกรรมการบริหารเห็นสมควรได้ การมอบอำนาจดังกล่าวข้างต้น คณะกรรมการบริหารจะต้องปฏิบัติตามข้อกำหนดและระเบียบวาระต่าง ๆ ที่ได้รับอนุมัติจากคณะกรรมการบริษัทในแต่ละครั้ง และต้องไม่อนุมัติรายการใด ๆ ที่ตนเองหรือบุคคลที่อาจมีความขัดแย้งทางผลประโยชน์ มีส่วนได้เสีย หรืออาจมีความขัดแย้งทางผลประโยชน์ในลักษณะอื่นใดกับบริษัทและบริษัทย่อย และจะต้องนำเสนอรายการดังกล่าวต่อคณะกรรมการบริษัทเพื่อให้คณะกรรมการบริษัทพิจารณา

นอกจากนี้ คณะกรรมการบริษัทได้มีการกำหนดวาระการดำรงตำแหน่งของคณะกรรมการบริหารของบริษัท ดังต่อไปนี้

- ประธานกรรมการบริหาร 3 ปี
- กรรมการบริหาร 3 ปี

### คณะกรรมการสรรหาและกำหนดค่าตอบแทนกรรมการและผู้บริหาร

รายชื่อคณะกรรมการสรรหาและกำหนดค่าตอบแทนกรรมการและผู้บริหาร ณ วันที่ 31 ธันวาคม 2559 ประกอบด้วย

ชื่อ-สกุล		ตำแหน่ง
1. นางเพ็ญจันทร์	ยงวงศ์ไพบูลย์	ประธานคณะกรรมการสรรหาและค่าตอบแทนฯ
2. นางไทศิกา	ไพโรสงบ	กรรมการ
3. นางสาวชนัญญา	ยงวงศ์ไพบูลย์	กรรมการ

#### ขอบเขต อำนาจ หน้าที่ของคณะกรรมการสรรหาและกำหนดค่าตอบแทนกรรมการและผู้บริหาร

คณะกรรมการสรรหาและกำหนดค่าตอบแทนฯ มีขอบเขต หน้าที่สรุปได้ดังนี้

1. กำหนดนโยบาย และหลักเกณฑ์ เพื่อเสนอคณะกรรมการบริษัท ในเรื่องดังนี้
  - วิธีการในการสรรหากรรมการ และกรรมการผู้จัดการ
  - วิธีการจ่ายค่าตอบแทนและผลประโยชน์อื่นที่จ่ายให้แก่คณะกรรมการบริษัทคณะกรรมการบริหาร คณะกรรมการชุดย่อย และกรรมการผู้จัดการ
2. คัดเลือกและเสนอชื่อบุคคลที่มีคุณสมบัติเหมาะสม เพื่อเสนอต่อคณะกรรมการบริษัท พิจารณาดังนี้
  - กรรมการ
  - กรรมการในคณะกรรมการชุดย่อยต่างๆที่ได้รับมอบอำนาจ หน้าที่ และความรับผิดชอบโดยตรงจาก คณะกรรมการบริษัทฯ
  - กรรมการผู้จัดการและรองกรรมการผู้จัดการ สำหรับตำแหน่งรองกรรมการผู้จัดการ มอบหมายให้ กรรมการผู้จัดการพิจารณาเบื้องต้นเพื่อเสนอคณะกรรมการสรรหา ให้ความเห็นชอบและเสนอ คณะกรรมการบริษัทพิจารณา
3. ดูแลให้คณะกรรมการบริษัท มีขนาดองค์ประกอบที่เหมาะสมกับองค์กร รวมทั้งการปรับเปลี่ยนให้ สอดคล้องกับสภาพแวดล้อมที่เปลี่ยนแปลงไป
4. ดูแลให้กรรมการและกรรมการผู้จัดการ ได้รับค่าตอบแทนที่เหมาะสมกับหน้าที่และความรับผิดชอบที่ได้รับมอบหมาย
5. กำหนดแนวทาง นำเสนอ และให้ความเห็นชอบผลการประเมินการปฏิบัติงานของกรรมการ ผู้อำนวยการเพื่อพิจารณาปรับค่าตอบแทนและการจ่ายเงินรางวัลประจำปี
6. ติดตามการกำหนดแผนสืบทอดตำแหน่งงาน ของตำแหน่ง กรรมการผู้จัดการและรองกรรมการผู้จัดการ เสนอคณะกรรมการบริษัท พิจารณาน้อยปีละ 1 ครั้ง

7. รายงานผลการปฏิบัติงานต่อคณะกรรมการบริษัทอย่างน้อยปีละ 1 ครั้ง
8. ดำเนินการอื่นๆตามที่คณะกรรมการบริษัทมอบหมาย

### คณะกรรมการบริหารความเสี่ยง

รายชื่อคณะกรรมการบริหารความเสี่ยง ณ วันที่ 31 ธันวาคม 2559 ประกอบด้วยคณะกรรมการบริษัทและผู้บริหาร ดังนี้

ชื่อ-สกุล		ตำแหน่ง
1.	นายชูศักดิ์ ยงวงศ์ไพบูรณ์	ประธานคณะกรรมการบริหารความเสี่ยง
2.	นางไทศิกา ไพรสงบ	กรรมการ
3.	นางเพ็ญจันทร์ ยงวงศ์ไพบูรณ์	กรรมการ

#### ขอบเขต อำนาจหน้าที่ของคณะกรรมการบริหารความเสี่ยง

คณะกรรมการบริหารความเสี่ยง มีขอบเขต หน้าที่สรุปได้ดังนี้

1. กำกับดูแลให้หน่วยงานต่างๆกำหนดแผนและดำเนินงานตามแผนการจัดการความเสี่ยง
2. ให้คำปรึกษา และอนุมัติหลักการสำหรับการวางแผนบริหารความเสี่ยงขององค์กร และวางมาตรการในการควบคุมที่เหมาะสม
3. รับผิดชอบในการประเมินความเสี่ยง จัดทำและกำกับดูแลการดำเนินการตามแผนการจัดการความเสี่ยงในระดับองค์กร
4. เสนอเรื่องแก่คณะกรรมการบริหาร และคณะกรรมการบริษัท ให้มีการกำหนดทิศทาง วางกลยุทธ์บริหารความเสี่ยง กำหนดกรอบความเสี่ยงที่ยอมรับได้ เพื่อการพิจารณาทบทวน หรือ อนุมัติ
5. จัดให้มีการประชุมทบทวนผลการดำเนินงานการบริหารความเสี่ยงพร้อมทั้งรายงานผลแก่คณะกรรมการบริหารหรือคณะกรรมการบริษัท

### ผู้บริหาร

รายชื่อผู้บริหารของบริษัท ณ วันที่ 31 ธันวาคม 2559 ประกอบด้วย

ชื่อ-สกุล		ตำแหน่ง
1.	นายชูศักดิ์ ยงวงศ์ไพบูรณ์	กรรมการผู้จัดการ
2.	นางเพ็ญจันทร์ ยงวงศ์ไพบูรณ์	รองกรรมการผู้จัดการ
3.	นางสาวชนัญญา ยงวงศ์ไพบูรณ์	กรรมการ
4.	นายชิดชนก โท้มวงษ์	ผู้ช่วยรองกรรมการผู้จัดการ/รักษาการผู้จัดการโรงงาน
5.	นางวันนารี ทิพย์สุวรรณ	ผู้อำนวยการฝ่ายบัญชี-การเงิน

### ขอบเขต อำนาจหน้าที่ของกรรมการผู้จัดการ

ขอบเขต หน้าที่และความรับผิดชอบของกรรมการผู้จัดการในการบริหารงานในเรื่องเกี่ยวกับการดำเนินงานตามปกติและงานบริหารของบริษัท สรุปได้ดังนี้

1. ให้มีอำนาจตัดสินใจในเรื่องการดำเนินงานที่สำคัญของบริษัท โดยกำหนดขอบเขต ประเภท หรือขนาดของภารกิจ วัตถุประสงค์ แนวทางและนโยบายของบริษัทภายในขอบอำนาจที่ได้รับมอบหมาย รวมถึงการกำกับดูแลการดำเนินงานโดยรวม ผลผลิต ความสัมพันธ์กับลูกค้า และต้องรับผิดชอบต่อคณะกรรมการ
2. พิจารณาเรื่องการจัดซื้อจัดจ้าง โดยการจัดซื้อวัตถุดิบในการผลิตครั้งละจำนวนไม่เกิน 10,000 ตัน หากเกินจากจำนวนที่สามารถอนุมัติให้นำเสนอเพื่อขออนุมัติต่อที่ประชุมคณะกรรมการบริหารต่อไป ตลอดจนเรื่องการลงทุนขยายงาน รวมถึงการซื้อขายสินทรัพย์ถาวรของบริษัท เพื่อเสนอต่อคณะกรรมการบริษัท
3. มีอำนาจกระทำการและแสดงตนเป็นตัวแทนของกิจการต่อบุคคลภายนอกในกิจการที่เกี่ยวข้องและเป็นประโยชน์ต่อกิจการ
4. พิจารณาเรื่องการระดมทุนของบริษัทเพื่อนำเสนอต่อคณะกรรมการบริหารและคณะกรรมการบริษัทตามลำดับ
5. อนุมัติการแต่งตั้งที่ปรึกษาด้านต่าง ๆ ที่จำเป็นต่อการดำเนินงานของกิจการ
6. ดำเนินกิจการที่เกี่ยวข้องกับการบริหารงานโดยทั่วไปของกิจการ
7. พิจารณาอนุมัติแผนการปฏิบัติของแต่ละฝ่ายงานของบริษัท และพิจารณาอนุมัติค่าขอจากฝ่ายงานต่าง ๆ ของบริษัทที่เกินอำนาจสั่งการของฝ่ายงานนั้น

ทั้งนี้ การมอบอำนาจดังกล่าวข้างต้น กรรมการผู้จัดการจะต้องปฏิบัติตามข้อกำหนดและระเบียบวาระต่าง ๆ ที่ได้รับอนุมัติจากคณะกรรมการบริษัทในแต่ละครั้ง และต้องไม่อนุมัติรายการใด ๆ ที่ตนเองหรือบุคคลที่อาจมีความขัดแย้งทางผลประโยชน์ มีส่วนได้เสีย หรืออาจมีความขัดแย้งทางผลประโยชน์ในลักษณะอื่นใดกับบริษัทและบริษัทย่อย และจะต้องเปิดเผยรายการดังกล่าวต่อคณะกรรมการบริษัทเพื่อให้คณะกรรมการบริษัทพิจารณาการอื่นใดนอกเหนือจากที่กล่าวมาข้างต้น กรรมการผู้จัดการไม่สามารถกระทำใด เว้นแต่จะได้รับมอบหมายจากที่ประชุมคณะกรรมการบริษัทเป็นคราว ๆ ไป



## ค่าตอบแทนกรรมการที่เป็นตัวเงิน ในปี 2559

ในการประชุมสามัญผู้ถือหุ้นประจำปี 2559 เมื่อวันที่ 28 เมษายน 2559 ที่ผ่านมา ที่ประชุมผู้ถือหุ้นมีมติอนุมัติเงินค่าตอบแทน ของคณะกรรมการบริษัทในวงเงิน 4,000,000.- บาท ซึ่งเป็นอัตราเดียวกันกับปี 2558 โดยบริษัทฯ ได้จ่ายค่าตอบแทนคณะกรรมการของบริษัทที่มีผู้บริหาร 4 ท่านคือ

	ชื่อ-นามสกุล	ค่าเบี้ยประชุม(บาท) 2558	ค่าเบี้ยประชุม(บาท) 2559
1	นายวีระชัย สุธีรชัย	480,000	360,000
2	เรือดริหญิงสุรี บุรณรัตน์	180,000	180,000
3	นางไพศิกา ไพรสงบ	180,000	180,000
4	นายพิบูลศักดิ์ อรรถบวรพิศาล	270,000	360,000

คณะกรรมการของบริษัทอีก 3 ท่าน (ในปี 2558) และ 3 ท่าน (ในปี 2559) ไม่มีการจ่ายค่าตอบแทน ในฐานะกรรมการ เนื่องจากกรรมการทั้ง 3 ท่านเป็นผู้บริหาร ดังนั้นจึงได้รับค่าตอบแทนในฐานะผู้บริหาร รายละเอียดดังนี้

หน่วย : พันบาท

รายละเอียด	ปี 2558	ปี 2559
	เงินเดือนและโบนัส	เงินเดือนและโบนัส
กรรมการบริษัท – ที่เป็นผู้บริหาร (ปี 58= 3 คน ปี 59 = 3 คน )	5,653.50	7,594.50
ผู้บริหาร (ปี 58= 3 คน ปี 59 = 3 คน )	2,954.50	3,933.25
<b>รวม</b>	<b>8,608.00</b>	<b>11,527.75</b>

ค่าตอบแทนอื่นสำหรับกรรมการและผู้บริหาร

- ไม่มี -

## บุคลากร

จำนวนพนักงานทั้งหมดของบริษัท และบริษัทย่อย ณ วันที่ 31 ธันวาคม 2558 และ 2559 มีจำนวนทั้งสิ้น 325 คน และ 329 คน (ไม่รวมผู้บริหาร) ประกอบด้วยพนักงานตามสายงานดังนี้

ฝ่าย	จำนวนพนักงานประจำ(คน) 2558	จำนวนพนักงานประจำ(คน) 2559
1. ฝ่ายสำนักงาน	123	77
2. ฝ่ายโรงงาน	202	252
รวม	325	329

ทั้งนี้ในระยะเวลา 3 ปีที่ผ่านมา บริษัทไม่มีข้อพิพาทด้านแรงงานใดๆ

### ค่าตอบแทนพนักงาน

ค่าตอบแทนรวมของพนักงานที่ไม่ใช่ผู้บริหารของบริษัท และบริษัทย่อย (รวมเข้าออกระหว่างปี) ในปี 2558 และ 2559 เป็นจำนวน 95.39 ล้านบาท และ 110.16 ล้านบาทตามลำดับ โดยเป็นค่าตอบแทนในรูปแบบเงินเดือน โบนัส ค่าแรง ค่าล่วงเวลา ค่าครองชีพ และเงินสมทบกองทุนสำรองเลี้ยงชีพ

### นโยบายการพัฒนาบุคลากร

บริษัทมีนโยบายในการพัฒนาพนักงาน ดังนี้

- โครงการสนับสนุนเพื่อเพิ่มประสิทธิภาพของการทำงานของพนักงานของบริษัท : มีการจัดอบรมภายใน และการส่งอบรมภายนอกอย่างสม่ำเสมอ เพื่อนำมาความรู้และประสบการณ์นำมาปรับใช้ในการทำงานในส่วนที่รับผิดชอบ
- โครงการสอนงานให้กับพนักงานใหม่ : มีระบบการถ่ายทอดงานแบบพี่เลี้ยงให้กับพนักงานที่เพิ่งเข้ามาทำงานใหม่ โดยให้พนักงานรุ่นเก่าเป็นพี่เลี้ยงสอนงานให้กับพนักงานรุ่นใหม่ในการเรียนรู้งาน ซึ่งจะช่วยให้พนักงานของบริษัทสามารถปฏิบัติงานที่ของตนได้อย่างเหมาะสมและมีประสิทธิภาพ อีกทั้งสามารถพัฒนาองค์กรให้มีศักยภาพในการแข่งขันทั้งในระดับประเทศและภูมิภาค
- นโยบายในการให้ผลตอบแทนกับพนักงานในอัตราที่เหมาะสมเพื่อจูงใจและรักษาให้พนักงานทำงานกับบริษัทในระยะยาว
- โครงการให้ผลตอบแทนแก่พนักงานที่แนะนำเพื่อนพนักงานที่ยังไม่เคยทำงานกับบริษัทมาก่อนเพื่อสร้างแรงจูงใจในการแนะนำและชักชวนเพื่อน ญาติพี่น้องมาปฏิบัติงานให้บริษัท
- นโยบายที่เกี่ยวข้องกับสวัสดิการและสภาพแวดล้อมในการทำงานของพนักงานของบริษัทตามความเหมาะสม

# ปัจจัยความเสี่ยง

## 1. ความเสี่ยงในการประกอบธุรกิจ

### • ความเสี่ยงจากการผันผวนทางด้านปริมาณ

โดยภาพรวมของอุตสาหกรรมเหล็กในประเทศในรอบปีที่ผ่านมาดีขึ้นกว่าปีก่อน ซึ่งอุตสาหกรรมเหล็กเป็นอุตสาหกรรมหนึ่งที่ใช้ปริมาณการใช้เพิ่มขึ้น แต่ในธุรกิจอุตสาหกรรมเหล็กในประเทศ รวมถึงอุตสาหกรรมต่อเนื่อง ยังคงเกี่ยวเนื่องกับนโยบายของรัฐ และเอกชน ดังนั้นนโยบายภาครัฐ และเอกชน จึงเป็นตัวแปรอย่างหนึ่งที่จะส่งผลกระทบต่อปริมาณการใช้เหล็กในประเทศ

### • ความเสี่ยงจากการผันผวนของราคาวัตถุดิบ

บริษัทและบริษัทย่อยมีรายได้จากการจำหน่ายเหล็กแผ่นรีดร้อนชนิดม้วน และเหล็กแปรรูปที่เป็นผลิตภัณฑ์จากเหล็กแผ่นรีดร้อนชนิดม้วน คิดเป็นร้อยละ 2.68 วัตถุดิบ SLAB ร้อยละ 31.70 และเหล็กประเภทอื่น ร้อยละ 65.62 ของรายได้รวมของบริษัทและบริษัทย่อย ซึ่งผลิตภัณฑ์เหล็กที่จำหน่ายนั้นในปี 2559 ที่ผ่านมา มูลค่าของวัตถุดิบ คิดเป็นร้อยละ 35.15 ซึ่งมีการเปลี่ยนแปลงของราคาตามภาวะราคาสินค้าในตลาดโลก และปัจจัยอื่นๆ ที่มีผลกระทบต่อราคา เช่น อัตราแลกเปลี่ยน อัตราภาษีนำเข้า และอื่นๆ รวมถึงปริมาณการนำเข้าเหล็กจากประเทศจีนจำนวนมากส่งผลกระทบต่อราคาสินค้าภายในประเทศ ทำให้ต้นทุนของวัตถุดิบของบริษัทและบริษัทย่อยมีความผันผวนตามภาวะของราคาเหล็กในประเทศและทั่วโลกตลอดเวลา ซึ่งบริษัทและบริษัทย่อยอาจเกิดความเสี่ยงหากไม่สามารถปรับราคาขายสินค้าตามต้นทุนที่เปลี่ยนแปลงได้

อย่างไรก็ตาม บริษัทมีการติดตามความเคลื่อนไหวของราคาวัตถุดิบอย่างใกล้ชิด เพื่อใช้เป็นแนวทางในการบริหารจัดการสั่งซื้อวัตถุดิบให้สอดคล้องกับปริมาณความต้องการของสินค้าจากลูกค้าของบริษัทและบริษัทย่อย รวมถึงการกำหนดราคาขายสินค้าของบริษัทและบริษัทย่อยนั้น จะพิจารณาต้นทุนขายควบคู่กับราคาสินค้าในตลาดและทำการปรับราคาขายสินค้าตามราคาวัตถุดิบและจากการที่บริษัทได้ร่วมลงทุนกับบริษัทร่วมทุน เพื่อทำการผลิตเหล็กม้วนหน้าแคบ ทำให้บริษัทสามารถบริหารจัดการวัตถุดิบและสินค้าสำเร็จรูปได้อย่างมีประสิทธิภาพ ทั้งนี้ปริมาณการนำเข้าเหล็กม้วนของบริษัทลดลง เพื่อรองรับวัตถุดิบจากบริษัทร่วมลงทุน พร้อมทั้งบริหารความเสี่ยงด้านสินค้าคงเหลือให้อยู่ในปริมาณที่เหมาะสม และผลัดดันสินค้าไปยังผู้บริโภคมากขึ้น เพื่อเป็นการระบายสินค้าคงเหลือให้เร็วที่สุด

## 2. ความเสี่ยงด้านการบริหาร การจัดการ

### • ความเสี่ยงจากการให้เครดิตลูกค้า

ณ วันที่ 31 ธันวาคม 2559 บริษัทมีลูกหนี้คงค้าง 811.90 ล้านบาท คิดเป็นอัตราร้อยละ 15.89 ของรายได้รวมของบริษัทและบริษัทย่อยในปี 2559 มีระยะเวลาในการเก็บหนี้เฉลี่ยที่ 54 วัน ลูกหนี้ที่มียอดค้างชำระโดยยังไม่ถึงกำหนดชำระเงิน 345.56 ล้านบาท ค้างชำระไม่เกิน 90 วัน จำนวน 335.01 ล้านบาท รวมเป็น 680.57 ล้านบาท คิดเป็นอัตราร้อยละ 13.32 ของยอดลูกหนี้สุทธิ

บริษัทและบริษัทย่อยอาจเกิดความเสี่ยงจากการที่ลูกค้าไม่สามารถชำระค่าสินค้าตามเงื่อนไขที่ตกลงไว้ได้ หรือชำระเงินล่าช้ากว่าระยะเวลาที่ตกลงไว้ ซึ่งอาจทำให้บริษัทฯ ประสบปัญหาสภาพคล่อง หรือเกิดความสูญเสียทางการเงิน

อย่างไรก็ตามบริษัทและบริษัทย่อยมีข้อปฏิบัติในการพิจารณาให้เครดิตแก่ลูกค้า กล่าวคือ พิจารณาจากประวัติลูกค้า การจ่ายชำระหนี้ และการจำกัดวงเงินการให้เครดิต อีกทั้งบริษัทยังมีกลุ่มฐานลูกค้าที่หลากหลายและมีจำนวนมากมาย โดยบริษัทฯ มีได้ให้เครดิตและวงเงินกับลูกค้ารายใด หรือกลุ่มใดเป็นกรณีพิเศษทั้งสิ้น ทั้งนี้เพื่อเป็นการป้องกันความเสี่ยงใด ๆ ที่อาจเกิดขึ้น

#### • ความเสี่ยงจากอัตราดอกเบี้ย

ณ วันที่ 31 ธันวาคม 2559 บริษัทและบริษัทย่อยมีหนี้สินระยะสั้นค้างชำระทั้งสิ้น 1,838.56 ล้านบาท และเป็นหนี้ที่เกิดจากการกู้ยืมจากสถาบันการเงินเป็นจำนวน 1207.85 ล้านบาท ซึ่งส่วนใหญ่เป็นสินเชื่อเพื่อการค้าในรูปแบบของ ทริสเทรีซีท และ ตัวสัญญาใช้เงิน มีอัตราดอกเบี้ยตั้งแต่ร้อยละ 1.02 ถึงร้อยละ 2.75 ต่อปี และมีกำหนดชำระ ระหว่าง 1-6 เดือน เพื่อใช้เป็นเงินทุนหมุนเวียนสำหรับการสั่งซื้อสินค้าจากโรงงานผู้ผลิตเหล็ก และหากอัตราดอกเบี้ยในประเทศมีปรับเพิ่มขึ้น จะทำให้ต้นทุนค่าใช้จ่ายด้านดอกเบี้ยของบริษัทสูงขึ้น อาจส่งผลกระทบต่อผลการดำเนินงานของบริษัทและบริษัทย่อยได้

ในปีที่ผ่านมา บริษัทมีต้นทุนทางการเงิน(ดอกเบี้ย)อยู่ที่ 25.47 ล้านบาท คิดเป็นร้อยละ 0.50 ของรายได้จากการขายและบริการ ซึ่งมาจากดอกเบี้ยสินเชื่อเพื่อการค้าจากการนำเข้าวัตถุดิบ และจากสถานะเศรษฐกิจที่มีแนวโน้มของภาวะเงินฝืด ผู้บริหารเชื่อว่าไม่มีผลกระทบต่ออัตราดอกเบี้ยและจะไม่เกิดผลกระทบอย่างเป็นสาระสำคัญ ต่อผลการดำเนินงานและกระแสเงินสดของกิจการ

#### • ความเสี่ยงจากอัตราแลกเปลี่ยน

ในปี 2559 บริษัทมีมูลค่าการสั่งซื้อสินค้าจากต่างประเทศคิดมูลค่าประมาณร้อยละ 39.34 ของมูลค่าที่สั่งซื้อทั้งหมด โดยเป็นการสั่งซื้อในเงินสกุลดอลลาร์สหรัฐและเงินสกุลยูโร จึงทำให้บริษัทมีความเสี่ยงจากการผันผวนของอัตราแลกเปลี่ยน บริษัทได้ใช้ตราสารอนุพันธ์เพื่อลดความไม่แน่นอนของกระแสเงินสดในอนาคตที่เกิดจากการเปลี่ยนแปลงของอัตราแลกเปลี่ยนเงินตราต่างประเทศ โดยใช้กลยุทธ์ในการป้องกันความเสี่ยง คือ การทำสัญญาซื้อขายอัตราแลกเปลี่ยนไว้ล่วงหน้าตามความเหมาะสม ณ วันที่ 31 ธันวาคม 2559 มีสัญญาคงค้าง จำนวน 0.7 ล้านเหรียญดอลลาร์สหรัฐ และ 0.07 ล้านเหรียญยูโร และมีหนี้สินที่ยังไม่ได้ป้องกันความเสี่ยง จำนวน 3.8 ล้านเหรียญดอลลาร์สหรัฐ และ 0.2 ล้านเหรียญยูโร โดยทางบริษัทจะดำเนินการป้องกันความเสี่ยงในช่วงเวลาที่เหมาะสมโดยให้มีผลกระทบกับงบการเงินน้อยที่สุด

บริษัทยังคงต้องสั่งซื้อสินค้าจากต่างประเทศอย่างต่อเนื่อง ดังนั้น บริษัทจะยังคงรักษานโยบายลดผลกระทบจากความเสี่ยงในอัตราแลกเปลี่ยนจากการทำสัญญาซื้อขายเงินตราต่างประเทศล่วงหน้าตามความเหมาะสมต่อไป

## ทรัพย์สินที่ใช้ในการประกอบธุรกิจ

ณ วันที่ 31 ธันวาคม 2559 บริษัทมีทรัพย์สินถาวรหลักที่ใช้ในการประกอบธุรกิจ ดังนี้

หน่วย : ล้านบาท

ประเภท/ลักษณะทรัพย์สิน	ลักษณะกรรมสิทธิ์	มูลค่าตามบัญชี	ภาระผูกพัน
<strong>1. ที่ดิน</strong>			
-เนื้อที่ 16 ไร่ 3 งาน 5 ตารางวา ที่ตั้ง : เลขที่ 55, 55/1 หมู่ 2 ซอยวัดหนามแดง ถนนศรีนครินทร์ ตำบลบางแก้ว อำเภอบางพลี จังหวัดสมุทรปราการ	บริษัทเป็นเจ้าของ	147.51	(1).จดจำนองวงเงิน 400 ล้านบาท
-เนื้อที่ 99 ไร่ 72 ตารางวา * ที่ตั้ง เลขที่ 90/1 หมู่ที่ 10 ตำบลสระสีเหลี่ยม อำเภอนนทบุรี จังหวัดนนทบุรี	บริษัทเป็นเจ้าของ	49.12	(2).จดจำนองวงเงิน 600 ล้านบาท
-เนื้อที่ 85 ไร่ 69 ตารางวา ** ที่ตั้ง เลขที่ 90/1 หมู่ที่ 10 ตำบลสระสีเหลี่ยม อำเภอนนทบุรี จังหวัดนนทบุรี	บริษัทเป็นเจ้าของ	42.18	ไม่มี
-เนื้อที่ 17 ไร่ 34 ตารางวา ที่ตั้ง เลขที่ 90/1 หมู่ที่ 10 ตำบลสระสีเหลี่ยม อำเภอนนทบุรี จังหวัดนนทบุรี	บริษัทเป็นเจ้าของ	8.46	ไม่มี
-เนื้อที่ 3 ไร่ 82 ตารางวา ที่ตั้ง : เลขที่ 6/10 หมู่ 1 ซอยวัดหนามแดง ถนนศรีนครินทร์ ตำบลบางแก้ว อำเภอบางพลี จังหวัดสมุทรปราการ	เป็นของบริษัท STC	25.64	(3).จดจำนองวงเงิน 250 ล้านบาท
<strong>2. อาคารโรงงาน 3 แห่ง</strong>			
1. อาคารโรงงานของบริษัท ที่ตั้ง : เลขที่ 55, 55/1 หมู่ 2 ซอยวัดหนามแดง ถนนศรีนครินทร์ ตำบลบางแก้ว อำเภอบางพลี จังหวัดสมุทรปราการ	บริษัทเป็นเจ้าของ	37.89	(1).จดจำนองวงเงิน 400 ล้านบาท
2. อาคารโรงงานชลบุรีของบริษัท* * ที่ตั้ง เลขที่ 90/1 หมู่ที่ 10 ตำบลสระสีเหลี่ยม อำเภอนนทบุรี จังหวัดนนทบุรี	บริษัทเป็นเจ้าของ	184.26	(2).จดจำนองวงเงิน 600 ล้านบาท

หน่วย : ล้านบาท

ประเภท/ลักษณะทรัพย์สิน	ลักษณะกรรมสิทธิ์	มูลค่าตามบัญชี	ภาระผูกพัน
<b>2. อาคารโรงงาน 3 แห่ง</b>			
3. อาคารโรงงานของบริษัทย่อย ที่ตั้ง : เลขที่ 6/10 หมู่ 1 ซอยวัดหนามแดง ถนนศรีนครินทร์ ตำบลบางแก้ว อำเภอบางพลี จังหวัดสมุทรปราการ	เป็นของบริษัท STC	13.58	(3).จดจำนองวงเงิน 250 ล้านบาท
3. เครื่องจักร	บริษัทเป็นเจ้าของ	360.41	ไม่มีภาระผูกพัน
4. เครื่องจักร	เป็นของบริษัท STC	0.78	ไม่มีภาระผูกพัน
5. ยานพาหนะ	บริษัทเป็นเจ้าของ	10.98	ไม่มีภาระผูกพัน
6. เครื่องตกแต่งและเครื่องใช้สำนักงาน	บริษัทเป็นเจ้าของ	7.06	ไม่มีภาระผูกพัน
7. เครื่องตกแต่งและเครื่องใช้สำนักงาน	เป็นของบริษัท STC	0.02	ไม่มีภาระผูกพัน
8. เครื่องจักรระหว่างติดตั้ง	บริษัทเป็นเจ้าของ	145.26	ไม่มีภาระผูกพัน
9. เครื่องจักรระหว่างติดตั้ง	เป็นของบริษัท STC	0.00	ไม่มีภาระผูกพัน
รวม		1,033.15	

นโยบายการลงทุนและการบริหารงานในบริษัทย่อยและบริษัทร่วม

นโยบายการลงทุนของบริษัท คือ บริษัทจะพิจารณาลงทุนในธุรกิจที่เกี่ยวพันและเอื้อประโยชน์ต่อการทำธุรกิจของบริษัทหรือเป็นธุรกิจซึ่งอยู่ในอุตสาหกรรมที่มีแนวโน้มเจริญเติบโตและจะคำนึงถึงอัตราผลตอบแทนที่ได้รับจากการลงทุนเป็นสำคัญ และบริษัทจะควบคุมดูแลโดยจะส่งกรรมการเข้าไปเป็นตัวแทนตามสัดส่วนการถือหุ้น และหากเป็นบริษัทร่วม บริษัทจะส่งตัวแทนจากบริษัทเข้าไปเป็นกรรมการในบริษัทนั้น ๆ ทั้งนี้จำนวนตัวแทนจากบริษัทที่เข้าไปเป็นกรรมการจะขึ้นอยู่กับสัดส่วนการถือหุ้นของบริษัท



## รายงานการปฏิบัติตามหลักการกำกับดูแลกิจการที่ดี

คณะกรรมการบริษัท เอเซีย เมทัล จำกัด (มหาชน) ('บริษัท') ตระหนักดีว่าการกำกับดูแลกิจการที่ดีเป็นปัจจัยพื้นฐานสำคัญในการยกระดับมาตรฐานการดำเนินงานของบริษัทให้เกิดความโปร่งใส เพิ่มความน่าเชื่อถือให้แก่ผู้ถือหุ้น ผู้ลงทุน และผู้เกี่ยวข้องทุกราย ตลอดจนเป็นการเพิ่มขีดความสามารถในการแข่งขันของกิจการ ดังนั้นคณะกรรมการบริษัทจึงได้จัดทำนโยบายเกี่ยวกับการกำกับดูแลกิจการและจริยธรรมธุรกิจของบริษัทที่เป็นลายลักษณ์อักษร สอดคล้องกับหลักการกำกับดูแลกิจการที่ดีสำหรับบริษัท จดทะเบียนของตลาดหลักทรัพย์ฯ และแนวคิดความรับผิดชอบต่อสังคมของธุรกิจเพื่อให้กรรมการ ผู้บริหาร และพนักงานของบริษัทได้ยึดถือปฏิบัติภายใต้นโยบายการบริหารองค์กรที่ดีมีความรับผิดชอบต่อผู้เกี่ยวข้องทางธุรกิจทั้งพนักงาน ลูกค้าและผู้ถือหุ้น ตลอดจนการเกื้อกูลสังคมอย่างจริงจัง โดยมีหน่วยงานเลขานุการบริษัทซึ่งเป็นหน่วยงานกำกับกับการปฏิบัติงานทำหน้าที่ดูแลให้บริษัท กรรมการ และผู้บริหารปฏิบัติให้ถูกต้องตามกฎหมายข้อบังคับต่างๆ ของตลาดหลักทรัพย์ฯ ก.ล.ด. พรบ. บริษัทมหาชน รวมทั้งกฎหมายอื่นๆ ที่เกี่ยวข้อง ซึ่งในปัจจุบันบริษัทได้มีการปฏิบัติตามหลักการดังกล่าวดังต่อไปนี้

### หมวดที่ 1 สิทธิของผู้ถือหุ้น

#### 1.1 การแต่งตั้งคณะกรรมการ

ตามข้อบังคับของบริษัท ได้กำหนดไว้ว่า ในการแต่งตั้งคณะกรรมการบริษัท ให้ที่ประชุมผู้ถือหุ้นเลือกตั้งกรรมการตามหลักเกณฑ์และวิธีการดังต่อไปนี้

- (1) ผู้ถือหุ้นคนหนึ่งมีคะแนนเสียงเท่ากับหนึ่งหุ้นต่อหนึ่งเสียงตามจำนวนหุ้นที่ตนถือ
- (2) ผู้ถือหุ้นแต่ละคนจะต้องใช้คะแนนเสียงที่มีอยู่ทั้งหมดตาม (1) เลือกตั้งบุคคลคนเดียวหรือหลายคนเป็นกรรมการได้ แต่จะแบ่งคะแนนเสียงให้แก่ผู้ใดมากน้อยเพียงใดไม่ได้
- (3) บุคคลซึ่งได้รับคะแนนสูงสุดตามลำดับลงมาเป็นผู้ได้รับการเลือกตั้งเป็นกรรมการเท่าจำนวนกรรมการที่จะพึงมีหรือจะพึงเลือกตั้งในครั้งนั้น ในกรณีที่บุคคลซึ่งได้รับการเลือกตั้งในลำดับถัดลงมา มีคะแนนเสียงเท่ากันเกินจำนวนกรรมการที่จะพึงมี หรือจะพึงเลือกตั้งในครั้งนั้น ให้ผู้เป็นประธานเป็นผู้ออกเสียงชี้ขาด

นอกจากนี้ในการประชุมสามัญผู้ถือหุ้นประจำปีที่ผ่านมา บริษัทได้เปิดโอกาสให้ผู้ถือหุ้นที่มีสิทธิออกเสียงลงคะแนนสามารถเลือกตั้งกรรมการเป็นรายบุคคล

#### 1.2 สิทธิเกี่ยวกับการประชุมผู้ถือหุ้น

##### ก่อนวันประชุม

- (1) บริษัทได้เปิดโอกาสให้ผู้ถือหุ้นใช้สิทธิเสนอระเบียบวาระการประชุมและชื่อบุคคลเพื่อเข้ารับการเลือกตั้งเป็นคณะกรรมการบริษัทล่วงหน้าก่อนวันประชุม 60 วัน โดยได้ดำเนินการแจ้งถึงหลักเกณฑ์การเสนอดังกล่าวไว้อย่างละเอียดบนเว็บไซต์ของบริษัทที่ [www.asiametal.co.th](http://www.asiametal.co.th) และประกาศผ่านช่องทางการแจ้งข่าวของตลาดหลักทรัพย์แห่งประเทศไทยรวมทั้งได้จัดทำแบบฟอร์มเพื่ออำนวยความสะดวกแก่ผู้ถือหุ้นในการเสนอระเบียบวาระการประชุมและชื่อบุคคลดังกล่าวอย่างไรก็ตามในปี 2559 นี้ ไม่มีผู้ถือหุ้นท่านใดเสนอวาระการประชุมและเสนอชื่อบุคคลเพื่อเข้ารับการพิจารณาเลือกตั้งเป็นกรรมการดังกล่าว
- (2) บริษัทได้จัดส่งหนังสือเชิญประชุมผู้ถือหุ้นที่กำหนดระเบียบวาระการประชุมและระบุความเห็นของคณะกรรมการในแต่ละวาระ พร้อมเอกสารประกอบวาระการประชุม ให้แก่ผู้ถือหุ้นล่วงหน้าเป็น

ระยะเวลาไม่น้อยกว่า 14 วัน ก่อนวันประชุมผู้ถือหุ้น รวมทั้งนำเสนอข้อมูลดังกล่าวทั้งหมดไว้บนเว็บไซต์ของบริษัทในหัวข้อ "ข้อมูลสำหรับนักลงทุน" เป็นระยะเวลาล่วงหน้า 30 วัน ก่อนวันประชุมผู้ถือหุ้น ตามแนวทางของ **AGM Checklists** เพื่อเปิดโอกาสให้ผู้ถือหุ้นมีเวลาศึกษาข้อมูลประกอบการประชุมล่วงหน้าก่อนได้รับข้อมูลดังกล่าวในรูปแบบเอกสาร

- (3) เพื่อเป็นการอำนวยความสะดวกในการประชุม สำหรับผู้ถือหุ้นที่ไม่สามารถมาเข้าร่วมประชุมได้ด้วยตนเอง บริษัทได้แนบแบบหนังสือมอบฉันทะแบบ ข. และแบบ ค. ไปพร้อมกับหนังสือเชิญประชุม เพื่อให้ผู้ถือหุ้นทั้งในประเทศและต่างประเทศสามารถมอบฉันทะให้ผู้อื่นมาร่วมประชุมและออกเสียงลงคะแนนแทน หรือสามารถมอบอำนาจให้กรรมการอิสระที่บริษัทแต่งตั้งให้เป็นตัวแทนรับมอบฉันทะ
- (4) นอกจากการส่งหนังสือเชิญประชุมให้แก่ผู้ถือหุ้นแล้ว เพื่อเป็นการเพิ่มช่องทางในการรับรู้ข้อมูล บริษัทได้ดำเนินการลงโฆษณาบอกกล่าวเชิญประชุมผู้ถือหุ้นในหนังสือพิมพ์เป็นระยะเวลาติดต่อกัน 3 วัน และล่วงหน้า 3 วัน ก่อนวันประชุมผู้ถือหุ้น ตามข้อกำหนดของพระราชบัญญัติบริษัทมหาชน จำกัด พ.ศ. 2535 รวมทั้งเผยแพร่หนังสือเชิญประชุมและเอกสารประกอบการประชุมไว้บนเว็บไซต์ของบริษัทในหัวข้อ "ข้อมูลสำหรับนักลงทุน" ด้วย

#### ในวันประชุม

- (1) บริษัทได้อำนวยความสะดวกแก่ผู้ถือหุ้นทั้งในเรื่องของสถานที่จัดประชุมที่สะดวกต่อการเดินทาง การเตรียมหนังสือเชิญประชุมเพื่อสำหรับผู้ถือหุ้นที่ไม่ได้นำเอกสารมาด้วย การจัดให้มีจอรับภาพเพื่อรองรับการนำเสนอวาระต่างๆ เป็นรูปแบบของ PowerPoint ทำให้เกิดความสะดวกและความน่าสนใจในการพิจารณาแต่ละวาระและการจัดเตรียมไมโครโฟน เพื่อรองรับการเปิดโอกาสให้ผู้ถือหุ้นมีสิทธิซักถาม เสนอแนะ หรือแสดงความคิดเห็นในประเด็นต่างๆ ได้อย่างเหมาะสม รวมทั้งการจัดโต๊ะรับลงทะเบียน (แบบ barcode) โดยมีเจ้าหน้าที่ปฏิบัติงาน เพื่ออำนวยความสะดวกสำหรับการลงทะเบียนและการตรวจสอบเอกสาร
- (2) คณะกรรมการบริษัท คณะกรรมการตรวจสอบ และคณะกรรมการบริหารได้ตระหนักถึงความสำคัญในการเข้าร่วมประชุมและถือเป็นหน้าที่และความรับผิดชอบในเรื่องดังกล่าว ทำให้การประชุมสามัญผู้ถือหุ้นในปีที่ผ่านมา มีคณะกรรมการบริษัท คณะกรรมการตรวจสอบ คณะกรรมการบริหาร และผู้บริหารที่มีอำนาจสูงสุดของฝ่ายการเงินและบัญชีเข้าร่วมทั้งหมดยกเว้นประธานกรรมการตรวจสอบที่ติดภารกิจด่วน ไม่สามารถเดินทางมาร่วมประชุมได้
- (3) ก่อนเริ่มการพิจารณาประเด็นต่างๆ ตามที่ระบุไว้ในหนังสือเชิญประชุม บริษัทได้กำหนดให้เลขานุการบริษัทชี้แจงถึงวิธีการออกเสียงลงคะแนนใน แต่ละวาระ รวมถึงการแจ้งจำนวนผู้ถือหุ้นที่มาเข้าร่วมประชุมและจำนวนหุ้นทั้งหมดที่มีสิทธิออกเสียงลงคะแนน
- (4) เปิดโอกาสให้ผู้ถือหุ้นอย่างเท่าเทียมกันในการแสดงความคิดเห็น และซักถามต่อคณะกรรมการบริษัทในแต่ละวาระตามระเบียบวาระการประชุม

#### ภายหลังการประชุม

- (1) นอกจากการแจ้งมติที่ประชุมสามัญผู้ถือหุ้นประจำปีผ่านทางระบบข่าวสารของตลาดหลักทรัพย์แห่งประเทศไทยแล้วนั้น บริษัทยังได้เผยแพร่ไว้บนเว็บไซต์ของบริษัทเพื่อให้ผู้ถือหุ้นสามารถตรวจสอบความถูกต้องของมติดังกล่าวได้ นอกจากนี้ยังเป็นช่องทางการรับรู้ข้อมูลข่าวสารของผู้ถือหุ้นที่ไม่สามารถมาเข้าร่วมประชุมด้วยตนเองและนักลงทุนอื่นๆ อีกด้วย
- (2) บริษัทได้จัดทำรายงานการประชุมสามัญผู้ถือหุ้นประจำปีและเผยแพร่ไว้บนเว็บไซต์ของบริษัทภายใน 14 วัน นับจากวันประชุมสามัญผู้ถือหุ้นประจำปี

### 1.3 สิทธิในการได้รับเงินปันผล

บริษัทมีการกำหนดนโยบายการจ่ายเงินปันผลสำหรับผลการดำเนินงานไม่น้อยกว่าร้อยละ 50 ของกำไรสุทธิภายหลังการจัดสรรกำไรสุทธิดังกล่าวเป็นเงินทุนสำรองตามกฎหมาย ซึ่งบริษัทจะต้องจัดสรรกำไรเป็นเงินทุนสำรองตามกฎหมายไม่น้อยกว่าร้อยละ 10 ของทุนจดทะเบียนที่ชำระแล้ว ซึ่งปัจจุบันบริษัทได้มีการกักเงินสำรองไว้แล้วจำนวน 55 ล้านบาท ครบจำนวนตามที่กฎหมายกำหนด และสำหรับผลประกอบการขาดทุน ปี 2559 คณะกรรมการบริษัทจึงมีมติขออนุมัติจากที่ประชุมสามัญผู้ถือหุ้นประจำปีเพื่องดจ่ายเงินปันผล)

### 1.4 สิทธิในการรับข่าวสารข้อมูลของกิจการอย่างเพียงพอ

บริษัทได้ดำเนินการเผยแพร่ข่าวสารต่างๆ ที่สำคัญ อาทิเช่น ผลการดำเนินงาน หรืองบการเงิน เป็นต้น ผ่านทางระบบข่าวของตลาดหลักทรัพย์แห่งประเทศไทย นอกจากนี้ยังได้เผยแพร่ไว้บนเว็บไซต์ของบริษัทในหัวข้อข่าวสารแจ้งตลาดหลักทรัพย์และบริษัทได้จัดตั้งหน่วยงานนักลงทุนสัมพันธ์เพื่อทำหน้าที่ติดต่อสื่อสารกับนักลงทุน นักวิเคราะห์ รวมถึงหน่วยงานภาครัฐและเอกชนที่เกี่ยวข้อง โดยสามารถติดต่อได้ที่หมายเลข :

โทรศัพท์ : 02 383 4100 หรือ 02 338 7200 ต่อ 208, 306

โทรสาร : 02 383 4102

## หมวดที่ 2 การปฏิบัติต่อผู้ถือหุ้นอย่างเท่าเทียมกัน

- (1) การจัดทำหนังสือเชิญประชุมสามัญผู้ถือหุ้นประจำปี 2559 บริษัทได้ดำเนินการปฏิบัติต่อผู้ถือหุ้นในประเทศและผู้ถือหุ้นต่างชาติอย่างเท่าเทียมกัน โดยได้จัดทำหนังสือเชิญประชุมดังกล่าวและเอกสารประกอบการพิจารณาต่างๆ เป็นภาษาไทยและภาษาอังกฤษ
- (2) บริษัทได้จัดทำหนังสือมอบฉันทะ แบบ ข. และแบบ ค. เพื่อให้ผู้ถือหุ้นทั้งในประเทศและต่างประเทศที่ไม่สามารถมาเข้าร่วมประชุมได้ สามารถมอบฉันทะให้แก่บุคคลอื่นหรือกรรมการอิสระที่บริษัทเสนอให้เป็นผู้รับมอบฉันทะมาเข้าร่วมประชุมและออกเสียงลงคะแนนแทนตนได้และได้อำนวยความสะดวกให้ผู้ถือหุ้นสามารถดาวน์โหลดหนังสือมอบฉันทะดังกล่าวได้จากเว็บไซต์ของบริษัทล่วงหน้าก่อนการประชุม 30 วัน
- (3) บริษัทจะไม่มีการเพิ่มวาระการประชุมโดยไม่ได้แจ้งผู้ถือหุ้นล่วงหน้า
- (4) บริษัทกำหนดให้กรรมการและผู้บริหารต้องรายงานให้บริษัททราบถึงการมีส่วนได้เสียของตนหรือของบุคคลที่มีความเกี่ยวข้อง ซึ่งเป็นส่วนได้เสียที่เกี่ยวข้องกับการบริหารจัดการกิจการของบริษัทตามที่ระบุไว้ในมาตรา 89/14 แห่งพระราชบัญญัติหลักทรัพย์และตลาดหลักทรัพย์ (ฉบับที่ 4) พ.ศ. 2551 และกำหนดให้มีการทบทวนการรายงานภายในเดือนกุมภาพันธ์ ของทุกปี และ/หรือ ทุกครั้งที่มีการเปลี่ยนแปลงข้อมูล โดยให้ส่งรายงานถึงฝ่ายเลขานุการบริษัท ภายใน 7 วันทำการ ทั้งนี้ ยังได้ขยายผลไปยังพนักงานระดับจัดการของบริษัทฯ และบริษัทย่อย ตั้งแต่ผู้จัดการแผนกขึ้นไป เพื่อให้คณะกรรมการสามารถพิจารณาธุรกรรมของบริษัท ที่อาจมีความขัดแย้งของผลประโยชน์และสามารถตัดสินใจเพื่อประโยชน์ของบริษัทโดยรวมได้ ทั้งนี้ กรรมการและผู้บริหารที่มีส่วนได้เสียกับธุรกรรมที่ทำกับบริษัท จะไม่มีส่วนร่วมในการตัดสินใจในการทำธุรกรรมดังกล่าว
- (5) คณะกรรมการบริษัทได้ตระหนักถึงความสำคัญของการป้องกันข้อมูลภายในของบริษัทไปใช้เพื่อประโยชน์ส่วนตนเป็นอย่างยิ่ง จึงมีนโยบายให้มีการเก็บรักษาข้อมูลซึ่งยังมิได้เปิดเผยต่อประชาชนไว้เป็นความลับ โดยกำหนดให้รับรู้เฉพาะผู้มีส่วนเกี่ยวข้องเท่านั้น

ทั้งนี้ บริษัทได้แจ้งให้กรรมการและผู้บริหารทุกคนรับทราบถึงภาระหน้าที่ในการรายงานการถือครองหลักทรัพย์ในบริษัทของตน รวมถึงคู่สมรสและบุตรที่ยังไม่บรรลุนิติภาวะ ตลอดจนรายงานการเปลี่ยนแปลงการถือหลักทรัพย์ ต่อสำนักงาน ก.ล.ด. และตลาดหลักทรัพย์ฯ ตามมาตรา 59 และบทลงโทษตามมาตรา 275 แห่งพระราชบัญญัติหลักทรัพย์และตลาดหลักทรัพย์ พ.ศ. 2535 แล้ว อีกทั้ง บริษัทได้ห้ามมิให้กรรมการและผู้บริหาร รวมถึงคู่สมรสและบุตรที่ยังไม่บรรลุนิติภาวะของบุคคลดังกล่าว ทำการซื้อขาย โอน หรือรับโอนหลักทรัพย์ของบริษัทโดยใช้ข้อมูลภายในซึ่งยังมิได้เปิดเผยต่อสาธารณชน สำหรับกรณีที่กรรมการ ผู้บริหาร รวมถึงคู่สมรสและบุตรที่ยังไม่บรรลุนิติภาวะทำการซื้อ ขาย โอนหรือรับโอนหลักทรัพย์ของบริษัทที่ไม่เข้าข่ายกรณีข้างต้นให้รายงานต่อสำนักงาน ก.ล.ด. และตลาดหลักทรัพย์ฯ ทุกครั้งที่ทำการซื้อ ขาย โอน หรือรับโอนหลักทรัพย์ดังกล่าวภายใน 3 วันนับแต่วันที่เกิดรายการขึ้น พร้อมทั้งส่งสำเนารายงานนี้ให้กับเลขานุการบริษัทเพื่อเก็บเป็นหลักฐานทุกครั้ง ทั้งนี้ หากกรรมการ ผู้บริหาร และพนักงานของบริษัท นำข้อมูลภายในของบริษัทไม่ว่าจะเป็นเรื่องใดๆ ไปใช้เพื่อประโยชน์ส่วนตนและการกระทำได้กล่าวก่อให้เกิดความเสียหายแก่บริษัท บริษัทจะพิจารณาดำเนินการทางกฎหมายตามความเหมาะสมต่อไป

### หมวดที่ 3 บทบาทของผู้มีส่วนได้เสีย

บริษัทได้ตระหนักถึงสิทธิและความสำคัญของผู้มีส่วนได้เสียทั้งในส่วนของ ลูกค้า, พนักงาน, คู่ค้า, ผู้ถือหุ้นหรือ ผู้ลงทุน, เจ้าหนี้, คู่แข่ง และให้ความสำคัญกับความรับผิดชอบต่อสิ่งแวดล้อมและสังคม ชุมชนที่บริษัทตั้งอยู่ รวมทั้งสังคม และภาครัฐ โดยบริษัทฯ ได้เพิ่มแนวปฏิบัติที่ดี โดยการกำหนดนโยบายในเรื่อง ห้ามผู้บริหาร และพนักงาน นำซอฟต์แวร์ที่ผิดกฎหมายมาใช้ และห้ามคัดลอกซอฟต์แวร์ลิขสิทธิ์ การไม่เกี่ยวข้องกับการละเมิดสิทธิมนุษยชน การส่งเสริมให้พนักงานมีการใช้ทรัพยากรอย่างมีประสิทธิภาพและคุ้มค่า เอาใจใส่และปฏิบัติงานด้วยจิตสำนึกถึงความปลอดภัยและคำนึงถึงสิ่งแวดล้อม ส่งเสริมให้พนักงานและผู้มีส่วนได้เสียของบริษัทมีส่วนร่วมในการพัฒนาชุมชนและสังคม อย่างต่อเนื่อง โดยสามารถสรุปได้ดังต่อไปนี้

- (1) **ลูกค้า** ด้วยแนวคิดการยึดถือลูกค้าเป็นศูนย์กลางที่บริษัทพร้อมให้บริการตอบสนองความต้องการอย่างครอบคลุมรอบด้าน โดยการให้คำแนะนำ แก้ปัญหา ช่วยเหลือในการจัดหาสินค้า สร้างสรรค์บริการรูปแบบใหม่ๆ คิดค้นทางเลือกที่หลากหลายแก่ลูกค้า เพิ่มคุณค่าให้กับผลิตภัณฑ์หลัก ซึ่งเป็นการเปลี่ยนมุมมองใหม่ในการทำธุรกิจหลัก ภายใต้ระบบการบริหารจัดการ ที่รองรับความต้องการอย่างครบครัน ทั้งการผลิต เทคโนโลยีที่ทันสมัย การตรวจสอบคุณภาพผลิตภัณฑ์ การจัดส่งที่รวดเร็ว ตรงต่อเวลาสอดคล้องกับแผนการผลิตของลูกค้าเพื่อสร้างความมั่นใจและความสะดวกสบายแก่ลูกค้า
- (2) **พนักงาน** เนื่องจากศักยภาพของพนักงานเป็นหนึ่งในโครงสร้างสำคัญสูงสุดที่ทำให้ทุกความคิดและทุกจินตนาการเป็นจริง ดังนั้นบริษัทจึงมุ่งมั่นในการพัฒนาคนของบริษัทให้เป็นมืออาชีพ มีค่านิยมทั้งวิธีคิดและวิธีปฏิบัติที่มุ่งมั่นสู่ความสำเร็จ นำเชื่อถือ และเป็นທີ່ไว้วางใจ พร้อมตอบสนองทุกความต้องการ ขณะเดียวกันบริษัทยังเน้นสร้างพนักงานให้มีความรู้ ประสบการณ์ มีความเชี่ยวชาญพร้อมให้คำปรึกษา และเรียนรู้สิ่งใหม่ๆ ตลอดเวลา ด้วยการจัดการอบรมและพัฒนาฝีมืออย่างสม่ำเสมอ
- (3) **คู่ค้า** บริษัทมีนโยบายที่จะสร้างความสัมพันธ์อันดีต่อคู่ค้า รวมทั้งปฏิบัติตามคู่ค้าอย่างเป็นธรรม เป็นไปตามเงื่อนไขทางการค้า และ/หรือข้อตกลงระหว่างกัน ทั้งนี้ก็เพื่อที่จะพัฒนาและรักษาสัมพันธภาพให้ยั่งยืนบนรากฐานแห่งผลประโยชน์ซึ่งกันและกัน
- (4) **ผู้ถือหุ้น** บริษัทมุ่งมั่นที่จะขยายการเติบโตของธุรกิจอย่างต่อเนื่องและยั่งยืนจนสามารถก้าวขึ้นเป็นบริษัทชั้นนำในอุตสาหกรรมหลัก ถึงแม้ในปีที่ผ่านมาจะมีปัญหาทางเศรษฐกิจจากปัจจัยหลายอย่างก็ตาม ทั้งนี้ก็เพื่อสร้างความมั่นใจและมูลค่าเพิ่มให้กับผู้ถือหุ้นในระยะยาว รวมถึงการจัดให้มีช่องทาง

ให้ผู้ถือหุ้น/ ผู้มีส่วนได้เสีย ติดต่อ/ ร้องเรียน ต่อกรรมการอิสระ และยังสามารถกำหนดให้มีช่องทางการรับข้อร้องเรียนด้านธรรมาภิบาลจากพนักงาน ผ่านเลขานุการบริษัท โดยนำเสนอรายงานด้านธรรมาภิบาลต่อคณะกรรมการตรวจสอบและธรรมาภิบาลเป็นรายไตรมาส

- (5) เจ้าหน้าที่ บริษัทปฏิบัติตามเงื่อนไขของการกู้ยืมเงินตามข้อตกลง และให้ข้อมูลทางการเงินที่ถูกต้อง รวมทั้งมีการจ่ายชำระหนี้ตรงตามเวลาทุกครั้ง
- (6) คู่แข่ง บริษัทดำเนินธุรกิจตามกรอบกติกาการแข่งขันที่เป็นธรรมและไม่ทำลายชื่อเสียงหรือก่อให้เกิดความเสียหายโดยไม่ชอบต่อคู่แข่ง
- (7) ชุมชนและสังคม คณะกรรมการบริษัทได้ให้ความสำคัญกับการพัฒนาและรับผิดชอบต่อสังคม ควบคู่ไปกับการดำเนินธุรกิจ ด้วยสำนึกดีว่าธุรกิจ จะดำรงอยู่ได้ ต้องมีพื้นฐานมาจากสังคมและสิ่งแวดล้อมที่เจริญเติบโตอย่างมั่นคง จึงผลักดันให้เกิดกิจกรรมต่างๆ เพื่อการพัฒนาและเป็นมิตรต่อสิ่งแวดล้อม ในด้านการผลิต สภาพแวดล้อมในการทำงาน สถานที่ทำงานและชุมชนรอบข้าง การดูแลความปลอดภัย การคำนึงถึงสุขภาพกายและสุขภาพจิตของพนักงาน รวมทั้งการสร้างกิจกรรมเพื่อรับผิดชอบต่อสังคม
- (8) ภาครัฐ บริษัทบริษัทปฏิบัติตามกฎหมาย กฎระเบียบ และข้อกำหนดต่างๆ ของภาครัฐ อย่างเคร่งครัด พร้อมทั้งให้ความร่วมมือในการให้ข้อมูลข่าวสารเกี่ยวกับการดำเนินธุรกิจของกิจการ และการร่วมกิจกรรมต่างๆ ตามที่หน่วยงานของภาครัฐจัด

#### หมวดที่ 4 การเปิดเผยข้อมูลและความโปร่งใส

- (1) คณะกรรมการบริษัทได้ดูแลให้มีการเปิดเผยข้อมูลสำคัญที่เกี่ยวข้องกับบริษัท ทั้งข้อมูลทางการเงินที่ตรวจสอบแล้วจากผู้สอบบัญชีรับอนุญาตที่เป็นอิสระซึ่งเป็นไปตามมาตรฐานการบัญชีที่รับรองโดยทั่วไป และข้อมูลที่ไม่ใช่ข้อมูลทางการเงิน เช่น ข้อมูลค่าตอบแทนกรรมการ, จำนวนครั้งของกรรมการที่เข้าร่วมประชุม, ขอบเขตการดำเนินงานของคณะกรรมการชุดต่างๆ, ข้อมูลการทำรายการระหว่างกัน และนโยบายการกำกับดูแลกิจการของบริษัท เป็นต้น ตามข้อกำหนดของสำนักงานคณะกรรมการกำกับหลักทรัพย์และตลาดหลักทรัพย์ และตลาดหลักทรัพย์แห่งประเทศไทย รวมถึงข้อมูลอื่นๆ ที่เกี่ยวข้อง อย่างถูกต้อง ครบถ้วน ทันเวลา โปร่งใส เพื่อให้นักลงทุนและผู้มีส่วนได้เสียทุกฝ่ายของบริษัท ได้รับสารสนเทศอย่างเท่าเทียมกัน โดยผ่านระบบข่าวของตลาดหลักทรัพย์แห่งประเทศไทย, แบบแสดงรายการข้อมูลประจำปี, รายงานประจำปี และเว็บไซต์ของบริษัทที่ [www.asiametal.co.th](http://www.asiametal.co.th) รวมทั้งการแต่งตั้งเลขานุการบริษัทเพื่อเป็นผู้ดำเนินการจัดทำและเก็บรักษาข้อมูลดังกล่าว และให้ข้อมูลที่ถูกต้องต่อนักลงทุน, ผู้ถือหุ้น, นักวิเคราะห์ และผู้มีส่วนได้เสีย
- (2) นโยบายค่าตอบแทนกรรมการได้กำหนดไว้อย่างชัดเจนและโปร่งใส โดยค่าตอบแทนอยู่ในระดับเดียวกับอุตสาหกรรมเดียวกัน ซึ่งได้ผ่านการพิจารณาจากคณะกรรมการกำหนดค่าตอบแทนและได้ขออนุมัติจากที่ประชุมสามัญผู้ถือหุ้นแล้ว ทั้งนี้รายละเอียดค่าตอบแทนกรรมการและผู้บริหารได้เปิดเผยไว้ในหัวข้อโครงสร้างการจัดการ

## หมวดที่ 5 ความรับผิดชอบของคณะกรรมการ

### 1. โครงสร้างคณะกรรมการ

**คณะกรรมการบริษัท** ณ สิ้นปี 2559 มีจำนวนทั้งหมด 7 ท่าน แบ่งเป็นกรรมการอิสระและกรรมการตรวจสอบจำนวน 3 ท่าน ซึ่งเป็นไปตามข้อกำหนดของตลาดหลักทรัพย์แห่งประเทศไทย โดยเป็นผู้ที่มีความรู้ความสามารถ ประสบการณ์ และทักษะที่เป็นประโยชน์ต่อการดำเนินธุรกิจของบริษัท โดยคณะกรรมการบริษัทได้รับความเห็นชอบจากที่ประชุมผู้ถือหุ้นให้ดำรงตำแหน่งดังกล่าว สำหรับรายละเอียดที่เกี่ยวข้องและขอบเขต หน้าที่ และความรับผิดชอบปรากฏอยู่ในหัวข้อโครงสร้างและการจัดการ

**คณะกรรมการตรวจสอบและธรรมาภิบาล** ประกอบด้วยกรรมการอิสระ 3 ท่าน โดยคณะกรรมการตรวจสอบเป็นกรรมการอิสระผู้ไม่มีส่วนได้เสียและไม่มีความสัมพันธ์เกี่ยวข้องใดๆ กับบริษัท คณะกรรมการบริษัท คณะกรรมการบริหาร ผู้ถือหุ้นรายใหญ่ และผู้ที่เกี่ยวข้องกับบุคคลดังที่ได้กล่าวมา โดยคณะกรรมการตรวจสอบทั้ง 3 ท่าน เป็นผู้มีความรู้และประสบการณ์เพียงพอที่จะทำหน้าที่ในการสอบทานความน่าเชื่อถือของงบการเงิน สำหรับรายละเอียดที่เกี่ยวข้องและขอบเขต หน้าที่ และความรับผิดชอบปรากฏอยู่ในหัวข้อโครงสร้างการจัดการ

**คณะกรรมการสรรหาและกำหนดค่าตอบแทน** ประกอบด้วยประธานกรรมการและกรรมการอีก 2 ท่าน รวมเป็น 3 ท่าน โดยคณะกรรมการสรรหาและกำหนดค่าตอบแทนทั้ง 3 ท่าน เป็นผู้มีความรู้และประสบการณ์เพียงพอที่จะทำหน้าที่ในการสรรหาและกำหนดค่าตอบแทนฯ

**คณะกรรมการบริหารความเสี่ยง** ประกอบด้วยประธานกรรมการ และกรรมการอีก 2 ท่าน รวมเป็น 3 ท่าน โดยคณะกรรมการบริหารความเสี่ยงทั้ง 3 ท่าน เป็นผู้มีความรู้และประสบการณ์เพียงพอที่จะทำหน้าที่ในการบริหารความเสี่ยงและป้องกันความเสียหายที่จะเกิดขึ้นได้

**คณะกรรมการบริหาร** ประกอบด้วยประธานกรรมการ และกรรมการอีก 2 ท่าน รวมเป็น 3 ท่าน โดยคณะกรรมการบริหารของบริษัททั้ง 3 ท่าน เป็นผู้มีความรู้ความสามารถ และประสบการณ์เพียงพอที่จะทำหน้าที่ในการบริหารบริษัทให้มีความมั่นคง ก้าวหน้า มีศักยภาพในการแข่งขันกับบริษัทอื่นๆ ที่อยู่ในอุตสาหกรรมเดียวกัน

### 2. การกำหนดวาระกรรมการ

ตามข้อบังคับของบริษัท ข้อที่ 13 กำหนดให้ในการประชุมสามัญประจำปีทุกครั้ง ให้กรรมการออกจากตำแหน่งหนึ่งในสามและถ้าจำนวนกรรมการที่จะแบ่งออกให้ตรงเป็นสามส่วนไม่ได้ ก็ให้ออกโดยจำนวนใกล้เคียงที่สุดกับส่วนหนึ่งในสาม โดยให้กรรมการคนใดอยู่ในตำแหน่งนานที่สุดนั้นเป็นผู้ออกจากตำแหน่งและกรรมการที่จะออกตามวาระนี้อาจได้รับเลือกเข้ามาดำรงตำแหน่งใหม่ก็ได้

### 3. คุณสมบัติของกรรมการอิสระ

คุณสมบัติของกรรมการอิสระของบริษัท ได้กำหนดขึ้นเท่ากับข้อกำหนดขั้นต่ำของสำนักงานคณะกรรมการกำกับหลักทรัพย์และตลาดหลักทรัพย์แห่งประเทศไทย กล่าวคือ

1. ต้องถือหุ้นไม่เกินร้อยละ 5 ของทุนชำระแล้วของบริษัท บริษัทในเครือ บริษัทร่วม หรือบริษัทที่เกี่ยวข้อง ทั้งนี้ให้นับรวมหุ้นที่ถือโดยผู้ที่เกี่ยวข้องด้วย
2. เป็นกรรมการที่ไม่มีส่วนร่วมในการบริหารงานในบริษัท บริษัทในเครือ บริษัทร่วม บริษัทที่เกี่ยวข้อง หรือผู้ถือหุ้นรายใหญ่ของบริษัท รวมทั้งไม่เป็นลูกจ้าง พนักงาน หรือที่ปรึกษาที่ได้รับเงินเดือนประจำจากบริษัท บริษัทในเครือ บริษัทร่วม บริษัทที่เกี่ยวข้อง หรือผู้ถือหุ้นรายใหญ่ของบริษัท เช่นกรรมการผู้จัดการของบริษัท ไม่สามารถเป็นกรรมการตรวจสอบได้เนื่องจากกรรมการผู้จัดการเป็นผู้รับผิดชอบโดยตรงต่อการบริหารเป็นต้น
3. เป็นกรรมการที่ไม่มีผลประโยชน์หรือส่วนได้เสียไม่ว่าทางตรงหรือทางอ้อม ทั้งในด้านการเงินและการบริหารงานของบริษัท บริษัทในเครือ บริษัทร่วม หรือผู้ถือหุ้นรายใหญ่ของบริษัทและรวมถึงไม่มีผลประโยชน์หรือส่วนได้เสียในลักษณะข้างต้นมาก่อนในระยะเวลา 1 ปี ก่อนได้รับการแต่งตั้งเป็นกรรมการตรวจสอบ เว้นแต่คณะกรรมการบริษัทได้พิจารณาอย่างรอบคอบเห็นว่า การเคยมีผลประโยชน์หรือส่วนได้เสียนั้นจะไม่มีผลกระทบต่อการปฏิบัติหน้าที่และการให้ความเห็นที่เป็นอิสระ
4. เป็นกรรมการที่ไม่ใช่เป็นผู้ที่เกี่ยวข้องหรือญาติสนิทของผู้บริหารหรือผู้ถือหุ้นรายใหญ่ของบริษัท
5. เป็นกรรมการที่ไม่ได้รับการแต่งตั้งขึ้นเป็นตัวแทนเพื่อรักษาผลประโยชน์ของกรรมการบริษัทผู้ถือหุ้นรายใหญ่หรือผู้ถือหุ้นซึ่งเป็นผู้ที่เกี่ยวข้องกับผู้ถือหุ้นรายใหญ่ของบริษัท
6. สามารถปฏิบัติหน้าที่ แสดงความเห็นหรือรายงานผลการปฏิบัติงานตามหน้าที่ ที่ได้รับมอบหมายจากคณะกรรมการบริษัท โดยไม่อยู่ภายใต้การควบคุมของผู้บริหารหรือผู้ถือหุ้นรายใหญ่ของบริษัท รวมทั้งผู้ที่เกี่ยวข้องหรือญาติสนิทของบุคคลดังกล่าว

นอกจากนี้กรณีที่คณะกรรมการกำกับตลาดทุนหรือคณะกรรมการกำกับหลักทรัพย์และตลาดหลักทรัพย์ได้มีประกาศปรับปรุงหรือผ่อนปรนหลักเกณฑ์คุณสมบัติกรรมการอิสระก็ให้ถือปฏิบัติตามที่ได้ประกาศในภายหลังต่อไป

#### 4. ก้าวหน้าและวิสัยทัศน์

คณะกรรมการของบริษัทมีภาวะผู้นำ วิสัยทัศน์ และมีความเป็นอิสระในการตัดสินใจ กำหนดนโยบาย วางเป้าหมาย พัฒนาแผนธุรกิจ และพิจารณางบประมาณ เพื่อประโยชน์สูงสุดของผู้ถือหุ้นและการเติบโตของบริษัท และมีการทบทวนแผนเป็นประจำทุกปีเพื่อให้ได้ตามเป้าหมายธุรกิจที่วางไว้

#### 5. ความขัดแย้งทางผลประโยชน์

เพื่อป้องกันความขัดแย้งทางผลประโยชน์ คณะกรรมการได้ดูแลอย่างรอบคอบเมื่อเกิดรายการที่อาจมีความขัดแย้งทางผลประโยชน์ รวมทั้งกำหนดนโยบายและวิธีการดูแลไม่ให้ผู้บริหารและผู้ที่เกี่ยวข้องนำข้อมูลภายในของบริษัทไปใช้เพื่อประโยชน์ส่วนตนดังนี้

- รายการที่อาจมีความขัดแย้งทางผลประโยชน์ : คณะกรรมการได้ทราบถึงรายการที่มีความขัดแย้งทางผลประโยชน์ รายการที่เกี่ยวข้องกัน และได้พิจารณาความเหมาะสมอย่างรอบคอบทุกครั้ง รวมทั้งมีการปฏิบัติตามหลักเกณฑ์ของตลาดหลักทรัพย์ โดยราคาและเงื่อนไขเสมือนทำรายการกับบุคคลภายนอก (*Arm's Length Basis*) และได้เปิดเผยรายละเอียด มูลค่ารายการ คู่สัญญา เหตุผล/ความจำเป็น ไว้ในรายงานประจำปี และแบบ 56-1 ต่อไปนี้หัวข้อรายการระหว่างกัน



- การดูแลเรื่องการใช้ข้อมูลภายใน :

คณะกรรมการกำหนดให้ผู้บริหารรายงานการเปลี่ยนแปลงการถือหลักทรัพย์ต่อสำนักงานคณะกรรมการกำกับหลักทรัพย์และตลาดหลักทรัพย์ ตามมาตรา 59 แห่งพระราชบัญญัติหลักทรัพย์และตลาดหลักทรัพย์ พ.ศ. 2535 ห้ามมิให้ผู้บริหารหรือหน่วยงานที่ได้รับทราบข้อมูลภายในเปิดเผยข้อมูลภายในแก่บุคคลภายนอกหรือบุคคลที่ไม่มีหน้าที่เกี่ยวข้อง และไม่ซื้อขายหลักทรัพย์ของบริษัทในช่วง 1 เดือนก่อนทั้งการเงินเผยแพร่ต่อสาธารณชน

## 6. จริยธรรมธุรกิจ

บริษัทได้กำหนดข้อพึงปฏิบัติเกี่ยวกับจรรยาบรรณของคณะกรรมการ ฝ่ายบริหาร และพนักงาน เพื่อให้ผู้เกี่ยวข้องยึดถือเป็นแนวทางในการปฏิบัติหน้าที่ตามภารกิจของบริษัทด้วยความซื่อสัตย์ สุจริต และเที่ยงธรรม ทั้งการปฏิบัติต่อบริษัท ผู้มีส่วนได้เสียทุกกลุ่ม สาธารณชนและสังคม ซึ่งบทบาทและหน้าที่ดังกล่าวได้มีการกำหนดไว้ในขอบเขต อำนาจ หน้าที่ของคณะกรรมการบริษัท กรรมการผู้จัดการ รวมทั้งข้อบังคับในการทำงานของบริษัท ซึ่งได้มีการกำหนดบทลงโทษทางวินัยไว้ด้วยและคณะกรรมการบริษัทฯ ได้ปรับปรุงนโยบายการกำกับดูแลกิจการและจริยธรรมธุรกิจฯ เพื่อให้สอดคล้องกับแนวปฏิบัติที่ดีดังนี้

6.1 กำหนดนโยบายเกี่ยวกับจำนวนบริษัทที่กรรมการแต่ละคนจะไปดำรงตำแหน่งกรรมการได้ แต่ไม่ได้กำหนดจำนวนวาระการดำรงตำแหน่ง โดยกรรมการบริษัทฯ ทั้ง 8 คน ดำรงตำแหน่งกรรมการบริษัทจดทะเบียนไม่เกิน 5 บริษัท เป็นไปตามหลักการกำกับดูแลกิจการ

6.2 กำหนดให้กรรมการผู้จัดการ สามารถไปดำรงตำแหน่งกรรมการที่บริษัทอื่นได้โดยต้องรายงานให้คณะกรรมการบริษัทฯ ทราบเป็นรายลักษณะอักษร ภายใน 14 วันนับตั้งแต่ทราบว่าตนเองจะไปดำรงตำแหน่ง หรือต้องแจ้งให้คณะกรรมการทราบก่อนการรับการแต่งตั้งเป็นกรรมการผู้จัดการ(ในกรณีที่รับตำแหน่งกรรมการผู้จัดการใหม่)

6.3 คณะกรรมการฯ ให้ความสำคัญในการแจ้งข้อร้องเรียน และข้อเสนอแนะ โดยเปิดโอกาสให้พนักงานและผู้มีส่วนได้เสียมีช่องทางการร้องเรียน การแสดงความเห็น เพื่อนำไปสู่การปรับปรุงระบบบริหารจัดการ สำหรับ การแจ้งเบาะแสการกระทำผิดกฎหมาย โดยส่งจดหมายร้องเรียนผ่านเลขานุการบริษัทฯ

6.4 คณะกรรมการบริษัทฯ ถือว่า คู่มือ "จริยธรรมฯ" เป็นวินัยอย่างหนึ่ง ซึ่งกรรมการ ผู้บริหาร และพนักงานทุกคนต้องปฏิบัติตามอย่างเคร่งครัด การฝ่าฝืนไม่ปฏิบัติตาม ถือเป็นการทำผิดวินัย ตามระเบียบว่าด้วยการบริหารงานบุคคล

6.5 คณะกรรมการบริษัทฯ ได้กำหนดนโยบายเกี่ยวกับความขัดแย้งของผลประโยชน์ไว้ในคู่มือจริยธรรมฯ เพื่อป้องกันการใช้ออกแสวงหาผลประโยชน์ส่วนตัว ดังนี้

- ต้องไม่มีประวัติการกระทำความผิดกระบวนของสำนักงานคณะกรรมการกำกับหลักทรัพย์และตลาดหลักทรัพย์ / ตลาดหลักทรัพย์แห่งประเทศไทย
- กำหนดให้ประธานกรรมการเป็นบุคคลคนละคนกับกรรมการผู้จัดการ โดยมีบทบาท อำนาจ และหน้าที่ที่แบ่งแยกออกจากกันอย่างชัดเจน



- จัดให้มีการประชุมระหว่างกรรมการที่ไม่เป็นผู้บริหาร โดยไม่มีฝ่ายจัดการ เพื่อความอิสระในการแสดงความคิดเห็นเพื่อพัฒนาการบริหารจัดการของฝ่ายบริหาร
- คณะกรรมการบริษัทฯ จัดให้มีระบบการควบคุมภายในที่ครอบคลุมทั้งด้านการเงิน การปฏิบัติงาน การดำเนินการให้เป็นไปตามกฎหมาย ข้อบังคับ และระเบียบที่เกี่ยวข้อง รวมทั้งจัดให้มีการบริหารความเสี่ยงที่เหมาะสมเพียงพอ ตลอดจนจัดให้มีกลไกการตรวจสอบและถ่วงดุลที่มีประสิทธิภาพเพียงพอในการปกป้องรักษาและดูแลทรัพย์สิน มีแผนการตรวจสอบภายใน ซึ่งเป็นหน่วยงานอิสระที่รายงานตรงต่อคณะกรรมการตรวจสอบและธรรมาภิบาล และจัดทำรายงานคณะกรรมการตรวจสอบฯ ได้อย่างมีคุณภาพ ประกอบด้วยข้อมูลสำคัญอย่างครบถ้วน และมีการกำหนดนโยบายบริหารความเสี่ยง ไว้อย่างชัดเจน

## 7. การถ่วงดุลของกรรมการที่ไม่เป็นผู้บริหาร

ณ วันที่ 31 ธันวาคม 2559 บริษัทมีคณะกรรมการทั้งสิ้นจำนวน 7 ท่าน รายละเอียดเป็นดังนี้

- |                           |   |      |
|---------------------------|---|------|
| • กรรมการที่เป็นผู้บริหาร | 3 | ท่าน |
| • กรรมการ                 | 1 | ท่าน |
| • กรรมการตรวจสอบ          | 3 | ท่าน |

ดังนั้น บริษัทมีกรรมการที่เป็นอิสระทั้งหมด 3 ท่าน คิดเป็นร้อยละ 42.86 ของกรรมการทั้งหมด อีกทั้งยังจัดให้มีการประชุมร่วมกับของกรรมการที่มีใช้เป็นผู้บริหารและฝ่ายจัดการเพื่อให้มีอิสระในการแสดงความคิดเห็นต่างๆ ได้อย่างเต็มที่

## 8. การรวมหรือแยกตำแหน่ง

ประธานกรรมการไม่เป็นบุคคลเดียวกันกับกรรมการผู้จัดการ แต่ประธานกรรมการ และกรรมการผู้จัดการเป็นตัวแทนของกลุ่มผู้ถือหุ้นรายใหญ่ซึ่งถือหุ้นเป็นร้อยละ 19.13 และ ร้อยละ 24.90 ตามลำดับ ของทุนจดทะเบียนและชำระแล้ว อย่างไรก็ตามโครงสร้างคณะกรรมการของบริษัทประกอบด้วยกรรมการตรวจสอบ 3 ท่าน ซึ่งจะทำให้เกิดการถ่วงดุลและการสอบทานการบริหารงาน

## 9. คำตอบแทนกรรมการและผู้บริหาร

บริษัทได้กำหนดนโยบายคำตอบแทนกรรมการไว้อย่างชัดเจนและโปร่งใส โดยมีมอบหมายให้คณะกรรมการสรรหาและกำหนดคำตอบแทนเป็นผู้พิจารณา ซึ่งคำตอบแทนดังกล่าวได้แสดงไว้ในหัวข้อโครงสร้างการจัดการเรื่องการคำตอบแทนกรรมการและผู้บริหาร

## 10. การประชุมคณะกรรมการ

บริษัทได้กำหนดให้มีการประชุมคณะกรรมการอย่างสม่ำเสมอ (อย่างน้อย 3 เดือนต่อครั้ง) และมีการประชุมพิเศษเพิ่มตามความจำเป็น โดยมีการกำหนดวาระชัดเจน ล่วงหน้า และมีวาระพิจารณาติดตามผลการดำเนินงานเป็นประจำ โดยมีการจัดส่งหนังสือเชิญประชุมพร้อมระเบียบวาระการประชุมและเอกสารก่อนการประชุมเป็นระยะเวลาล่วงหน้า 7 วันก่อนวันประชุม เพื่อให้คณะกรรมการได้มีเวลาศึกษาข้อมูลอย่างเพียงพอก่อนเข้าร่วมประชุม รวมทั้งได้มีการจัดบันทึกการประชุมเป็นลายลักษณ์อักษร จัดเก็บรายงานการประชุมที่ผ่านการรับรองจากคณะกรรมการบริษัท พร้อมให้คณะกรรมการบริษัทและผู้ที่เกี่ยวข้องตรวจสอบได้

โดยในปี 2559 ที่ผ่านมา คณะกรรมการของบริษัท มีการประชุม 5 ครั้ง ดังนี้

ชื่อ-สกุล		จำนวนที่เข้าร่วมประชุม
1.	นายวีระชัย สุธีรชัย	4/5
2.	นายชูศักดิ์ ยงวงศ์ไพบุญย์	5/5
3.	นางสาวชนัญญา ยงวงศ์ไพบุญย์	5/5
4.	นางเพ็ญจันทร์ ยงวงศ์ไพบุญย์	5/5
5.	นายพิบูลศักดิ์ อรรถบวรพิศาล	5/5
6.	นางไทศิกา ไพรสงบ	5/5
7.	เรือดรีหญิงสุรี บุรณธนิต	4/5

#### 11. คณะอนุกรรมการ

ที่ประชุมสามัญผู้ถือหุ้นได้มีการแต่งตั้งคณะกรรมการตรวจสอบและธรรมาภิบาล เข้าดำรงตำแหน่งเมื่อวันที่ 17 กุมภาพันธ์ 2547 เพื่อช่วยในการกำกับดูแลกิจการของบริษัท โดยอำนาจและหน้าที่ของคณะกรรมการตรวจสอบเป็นไปตามรายละเอียดในเรื่องโครงสร้างการจัดการ ทั้งนี้ปัจจุบันมีการแต่งตั้งคณะอนุกรรมการขึ้นเพื่อทำหน้าที่ในการกลั่นกรอง และตรวจสอบรวมทั้งบริหารจัดการเรื่องต่าง โดยคณะอนุกรรมการคณะต่างๆมีการประชุมร่วมกันอย่างน้อย 3 เดือนต่อครั้งเพื่อพิจารณาเรื่องต่างที่เกิดขึ้นเพื่อให้ทันกับการบริหารงานของบริษัท

#### 12. ระบบการควบคุมและการตรวจสอบภายใน

บริษัทให้ความสำคัญต่อระบบควบคุมภายในทั้งในระดับบริหาร และระดับปฏิบัติงานเพื่อให้มีประสิทธิภาพ จึงได้กำหนดภาระหน้าที่ อำนาจการดำเนินการของผู้ปฏิบัติงาน ผู้บริหาร ไว้เป็นลายลักษณ์อักษรอย่างชัดเจน มีการควบคุมดูแลการใช้ทรัพย์สินของบริษัทให้เกิดประโยชน์ และมีการแบ่งแยกหน้าที่ของผู้ปฏิบัติงาน ผู้ติดตามควบคุมและประเมินผลออกจากกัน เพื่อให้เกิดการถ่วงดุลและตรวจสอบระหว่างกันอย่างเหมาะสมและมีการควบคุมภายในที่เกี่ยวข้องกับระบบการเงิน โดยบริษัทได้จัดให้มีระบบรายงานทางการเงินเสนอผู้บริหารตามสายงานที่รับผิดชอบ รวมถึงบริษัทจัดตั้งหน่วยตรวจสอบภายในเพื่อให้มั่นใจว่าการปฏิบัติงานหลักและกิจกรรมทางการเงินที่สำคัญของบริษัทได้ดำเนินการตามแนวทางที่กำหนดและมีประสิทธิภาพ รวมถึงตรวจสอบการปฏิบัติตามกฎหมายและข้อกำหนดที่เกี่ยวข้องกับบริษัท (Compliance Control) และเพื่อให้หน่วยงานตรวจสอบภายในมีความเป็นอิสระ สามารถทำหน้าที่ตรวจสอบและถ่วงดุลได้อย่างเต็มที่ คณะกรรมการจึงกำหนดให้หน่วยตรวจสอบภายในรายงานผลการตรวจสอบโดยตรงต่อคณะกรรมการตรวจสอบ และได้รับการประเมินผลงานจากคณะกรรมการตรวจสอบด้วย และเพื่อให้การตรวจสอบระบบการควบคุมและการตรวจสอบภายในมีความเป็นอิสระมาก

#### 13. รายงานของคณะกรรมการ

คณะกรรมการบริษัทเป็นผู้รับผิดชอบต่อการเงินของบริษัทและงบการเงินรวมของบริษัทและบริษัทย่อย (ถ้ามี) และสารสนเทศทางการเงินที่ปรากฏในรายงานประจำปี ทั้งนี้งบการเงินดังกล่าวจัดทำขึ้นตามมาตรฐาน

การบัญชีที่รับรองทั่วไปในประเทศไทย โดยเลือกใช้นโยบายบัญชีที่เหมาะสมและถือปฏิบัติอย่างสม่ำเสมอ และใช้ดุลยพินิจอย่างระมัดระวังและประมาณการที่ดีที่สุดในการจัดทำ รวมทั้งมีการเปิดเผยข้อมูลสำคัญอย่างเพียงพอในหมายเหตุประกอบงบการเงิน

คณะกรรมการได้จัดให้มีการดำรงรักษาไว้ซึ่งระบบควบคุมภายในที่มีประสิทธิภาพ เพื่อให้มั่นใจได้อย่างมีเหตุผลว่าการบันทึกข้อมูลทางบัญชีมีความถูกต้อง ครบถ้วน และเพียงพอที่จะดำรงรักษาไว้ซึ่งทรัพย์สิน และเพื่อให้ทราบจุดอ่อนเพื่อป้องกันไม่ให้เกิดการทุจริตหรือการดำเนินการที่ผิดปกติดังมีสาระสำคัญ

คณะกรรมการตรวจสอบและธรรมาภิบาล ซึ่งประกอบด้วยกรรมการที่ไม่เป็นผู้บริหารเป็นผู้ดูแลรับผิดชอบเกี่ยวกับคุณภาพของรายงานทางการเงินและระบบควบคุมภายในและมีการประชุมร่วมกับผู้สอบบัญชีของบริษัท โดยไม่มีฝ่ายบริหารของบริษัทเข้าร่วมประชุม เพื่อประเมินความเสี่ยง ความเพียงพอของข้อมูลและระบบควบคุมภายใน

ดังนั้น คณะกรรมการจึงมีความเห็นว่าระบบควบคุมภายในของบริษัทโดยรวมอยู่ในระดับที่น่าพอใจและสามารถสร้างความเชื่อมั่นอย่างมีเหตุผลต่อความเชื่อถือได้ของงบการเงินของบริษัท

#### **14. ความสัมพันธ์กับผู้ลงทุน**

คณะกรรมการบริษัทตระหนักดีว่าข้อมูลของบริษัททั้งที่เกี่ยวกับการเงินและที่ไม่ใช่การเงิน ล้วนมีผลกระทบต่อกระบวนการตัดสินใจของผู้ลงทุนและผู้ที่มีส่วนได้ส่วนเสียของบริษัท จึงได้กำชับให้ฝ่ายบริหารดำเนินการในเรื่องที่เกี่ยวกับการเปิดเผยข้อมูลที่ครบถ้วน ตรงต่อความเป็นจริง เชื่อถือได้ สม่ำเสมอ และทันเวลา ซึ่งฝ่ายบริหารของบริษัทได้ให้ความสำคัญและจะยึดถือปฏิบัติไปโดยตลอด ในส่วนของงานด้านผู้ลงทุนสัมพันธ์นั้น ปัจจุบันบริษัทมีหน่วยงานที่ดูแลรับผิดชอบคือหน่วยงานเลขานุการบริษัท ร่วมกับ อำนวยการฝ่ายบัญชีและการเงิน ทำหน้าที่ติดต่อสื่อสารกับผู้ลงทุนสถาบัน ผู้ถือหุ้น รวมทั้งนักวิเคราะห์และภาคีรัฐที่เกี่ยวข้องเพื่อจะได้ส่งข้อมูลได้ทันตามเวลา

## กิจกรรมขององค์กรเพื่อความรับผิดชอบต่อสังคม

### Corporate Social Responsibility

บริษัทฯ ให้ความสำคัญกับองค์กร และการมีส่วนร่วมต่อสังคม ในรูปแบบต่างๆ อาทิเช่น การมอบทุนการศึกษาให้กับบุตรพนักงานเป็นประจำทุกปี การมอบทุนการศึกษาให้กับสถานศึกษา ระดับประถม และระดับมัธยมในเขตชุมชน อีกทั้งยังร่วมกับหน่วยงานรัฐในการส่งเสริมให้พนักงานร่วมกันบริจาคสิ่งของและอื่นๆ ให้กับบุคคลที่ด้อยโอกาสซึ่งเป็นการเสริมสร้างกิจกรรมร่วมกันระหว่างอุตสาหกรรมกับชุมชน ให้อยู่ร่วมกันอย่างอบอุ่นและสร้างสรรค์

ในด้านความรับผิดชอบต่อสังคม บริษัทได้เล็งเห็นถึงความสำคัญกับผู้มีส่วนได้ส่วนเสียที่เกี่ยวข้องกับบริษัททั้งหมด ทั้งภายในองค์กร ได้แก่ ผู้บริหาร พนักงาน จนไปถึงภายนอกองค์กร ได้แก่ ลูกค้า ผู้ถือหุ้น รวมถึงสังคมรอบข้างทั้งในด้านสังคมและสิ่งแวดล้อม โดยบริษัทได้มีเป้าหมายที่จะสร้างสรรค์สิ่งดีกับสังคมให้มากยิ่งขึ้นอย่างต่อเนื่องและรอบด้าน ทั้งนี้เพื่อเป็นการสร้างจิตสำนึกที่ดีให้กับพนักงานและฝั่งแนวทางดังกล่าวนี้ให้กลายเป็นส่วนหนึ่งขององค์กรให้เกิดเป็นการพัฒนาจนนำไปสู่ความยั่งยืนต่อไป

( รายงานการพัฒนาเพื่อความยั่งยืน ประจำปี 2559 ที่ [www.asiametal.co.th](http://www.asiametal.co.th))

#### โครงการเพื่อสังคม/ชุมชน

บริษัทฯ ได้ร่วมมือกับโรงเรียนในแหล่งชุมชน จัดมอบทุนการศึกษาให้กับนักเรียนในชุมชนที่ศึกษาในโรงเรียนในระดับประถม และโรงเรียนระดับมัธยม ด้วยตระหนักดีว่าเยาวชนคือทรัพยากรที่สำคัญของประเทศในอนาคต จึงควรส่งเสริมให้เกิดการเรียนรู้และการพัฒนาทักษะในด้านต่างๆ โดยในปี 2559 มีกิจกรรมดังนี้

- ร่วมสนับสนุนของรางวัลในกิจกรรมวันเด็กและมอบทุนการศึกษา ณ โรงเรียนวัดหนามแดง (เขียวกุทิศ)
- เข้าร่วมกิจกรรม CSR ของสายงานพาณิชย์ UOB นำส่งของและอุปโภคบริโภค ณ มูลนิธิสันติสุข ชุมชนเคหะคลองกรุง

#### โครงการเพื่อพนักงาน

บริษัทฯ ให้ความสำคัญต่อสุขภาพของพนักงานเป็นอย่างยิ่ง เพราะพนักงานทุกคนเป็นผู้ที่มีความสำคัญในการขับเคลื่อนธุรกิจให้เติบโตอย่างยั่งยืนและมีคุณภาพ บริษัทจึงจัดให้มีการตรวจสุขภาพประจำปี และมีการให้คำแนะนำในการดูแลสุขภาพโดยแพทย์และพยาบาล

บริษัทฯ ได้จัดให้พนักงานได้ร่วมกิจกรรมในการเข้ารับการอบรมเรื่องอัคคีภัย และภัยอื่นๆ โดยมีการซ้อมการดับเพลิงการอพยพหนีเพลิงประจำปี ทุกๆ ปี ซึ่งในปี 2559 ได้มีการจัดทั้งสำนักงานใหญ่และสำนักงานสาขาที่พนัสนิคม เพื่อให้พนักงานมีความรู้ความเข้าใจในเรื่องชีวิตอนามัย ซึ่งทำให้พนักงานที่ได้เข้ารับการอบรมสามารถนำไปใช้ในชีวิตประจำวันได้ไม่ว่าจะในสถานที่ทำงาน บ้าน และตามชุมชนที่อาศัยอยู่

- กิจกรรม Outing วันที่ 3-4 กันยายน 59 ณ Fountain Tree Resort จ.นครราชสีมา เพื่อสร้างความสามัคคีในหมู่คณะ
- กิจกรรมการอบรมโลกสวยด้วยมือเรา เพื่อสอดแทรกหลักธรรมะ, การใช้ชีวิตร่วมกับผู้อื่น และ ประโยชน์ที่ได้รับจากธรรมชาติ

## สรุปรายการระหว่างกันของบริษัท สำหรับปี 2559

สรุปรายการระหว่างกันของบริษัท บริษัทย่อย และบริษัทที่เกี่ยวข้องหรือกับบุคคลที่อาจมีความขัดแย้งทางผลประโยชน์ที่เกิดขึ้นในปี 2559

รายการ	ลักษณะความสัมพันธ์	ลักษณะรายการ	มูลค่ารายการ (ล้านบาท)	ความเห็นของคณะกรรมการตรวจสอบ
บริษัท เอส ที ซี สตีล จำกัด  ประกอบธุรกิจผลิต และรับจ้างเหล็กแปรรูป	บริษัทย่อย  บริษัท เอเชีย เมทัล จำกัด (มหาชน) ถือหุ้น 99.99%	บริษัทให้เช่าอาคารสำนักงานกับ บริษัท เอส ที ซี สตีล จำกัด	0.12	- เป็นการให้เช่าอาคารสำนักงาน กับบริษัท เอส ที ซี สตีล จำกัด และราคาที่ตกลงร่วมกันตามสัญญาให้เช่า
		ซึ่งมียอดคงค้าง ณ สิ้นปี เท่ากับ	-0-	
		ดอกเบี่ยค้างรับ ณ สิ้นปี เท่ากับ	24	
		บริษัทว่าจ้างผลิตสินค้าเหล็กจาก บริษัท เอส ที ซี สตีล จำกัด	9.19	- เป็นการว่าจ้างผลิตสินค้าเหล็กจาก บริษัท เอส ที ซี สตีล จำกัด เป็นการซื้อในราคาตลาดและเป็นราคาเทียบเคียงได้กับ การขายให้บุคคลภายนอกซึ่งเป็นการค้าปกติ
		ซึ่งมียอดคงค้าง ณ สิ้นปี เท่ากับ	0.76	- คณะกรรมการตรวจสอบและธรรมาภิบาล ได้พิจารณาการทำ รายการดังกล่าวข้างต้นแล้วเห็นว่าการทำรายการ เป็นการทำ รายการที่สมเหตุสมผลเพื่อเกิดประโยชน์สูงสุดแก่บริษัท ราคา ที่บริษัทซื้อ-ขายสินค้า เป็นราคาเทียบเคียงได้กับที่ซื้อ-ขาย สินค้ากับบุคคลภายนอก

รายการ	ลักษณะความสัมพันธ์	ลักษณะรายการ	มูลค่ารายการ (ล้านบาท)	ความเห็นของคณะกรรมการตรวจสอบ
<b>บริษัท แกรนด์ เอเชีย สตีล โพรเซสซิ่ง เซ็น เตอร์ จำกัด</b>  ประกอบธุรกิจผลิต และจำหน่ายเหล็ก แปรรูป	บริษัทย่อย  บริษัท เอเชีย เมทัล จำกัด (มหาชน) ถือหุ้น 99.99%	บริษัทจำหน่ายสินค้าเหล็กและให้ เช่าอาคารและเครื่องจักร บริษัท แกรนด์ เอเชีย สตีล โพรเซสซิ่ง เซ็นเตอร์ จำกัด  ซึ่งมียอดคงค้าง ณ สิ้นปี เท่ากับ	83.62	- เป็นการขายสินค้าเหล็กและให้บริการรับจ้างตัด สลิต รายได้ อื่นๆ ซึ่งเป็นการค้าปกติ โดยราคาของบริษัทขายสินค้าเหล็กและ ให้บริการรับจ้างตัด สลิต กับบริษัท แกรนด์ เอเชีย สตีล โพรเซสซิ่ง เซ็นเตอร์ จำกัด เป็นการขายในราคาตลาดและเป็น ราคาเทียบเคียงได้กับการขายให้กับบุคคลภายนอก และราคาที่ด ลงรวมกันตามสัญญาให้เข้า  - เป็นการซื้อสินค้าเหล็กแผ่นขนาดที่มีความหนาเพื่อรวบรวม ให้กับลูกค้า โดยราคาของบริษัทซื้อสินค้าเหล็ก กับบริษัท แกร นด์ เอเชีย สตีล โพรเซสซิ่ง เซ็นเตอร์ จำกัด เป็นการซื้อใน ราคาตลาดและเป็นราคาเทียบเคียงได้กับการขายให้ บุคคลภายนอกซึ่งเป็นการค้าปกติ  - คณะกรรมการตรวจสอบและธรรมาภิบาล ได้พิจารณาการทำ รายการดังกล่าวข้างต้นแล้วเห็นว่าการทำรายการ เป็นการทำ รายการที่สมเหตุสมผลเพื่อเกิดประโยชน์สูงสุดแก่บริษัท ราคา ที่บริษัทซื้อ-ขายสินค้า เป็นราคาเทียบเคียงได้กับที่ซื้อ-ขาย สินค้ากับบุคคลภายนอก
		ซึ่งมียอดคงค้าง ณ สิ้นปี เท่ากับ	67.56	
		บริษัทซื้อสินค้าเหล็กจาก บริษัท แกรนด์ เอเชีย สตีล โพรเซสซิ่ง เซ็นเตอร์ จำกัด	1.57	
		ซึ่งมียอดคงค้าง ณ สิ้นปี เท่ากับ	4.26	

รายการ	ลักษณะความสัมพันธ์	ลักษณะรายการ	มูลค่ารายการ (ล้านบาท)	ความเห็นของคณะกรรมการตรวจสอบ
<b>บริษัท ทวีโชค พาณิชย์ จำกัด</b>  ประกอบธุรกิจ ค่า ปลั๊กเหล็กแผ่นรีดร้อน	นายพรเทพ โยธินอุปไมย นางแสงจันทร์ ลี และนางวัชร โยธินอุปไมย ทั้งสามคนเป็น กรรมการผู้มีอำนาจลงนามและผู้ ถือหุ้นของบริษัท ทวีโชค พาณิช จำกัด เป็นพี่น้องและมารดาของ นางเพ็ญจันทร์ ยงวงศ์ไพบูรณ์ ซึ่งเป็นกรรมการและเป็นผู้ถือหุ้น ใหญ่ของบริษัท	บริษัทจำหน่ายสินค้าหลักให้ บริษัท ทวีโชค พาณิช จำกัด	20.53	- เป็นการขายสินค้าหลักและให้บริการรับจ้างตัด สลิต ซึ่งเป็ การค้ำปคต โดยราคาที่บริษัทขายสินค้าหลักและให้บริการรับจ้าง ตัด สลิต กับบริษัท ทวีโชค พาณิช จำกัด เป็นการขายในราคา
		ซึ่งมียอดคงค้าง ณ สิ้นปี เท่ากับ	0.05	ตลาดและเป็นราคาเทียบเคียงได้กับการขายให้บุคคลภายนอก
		บริษัทซื้อสินค้าหลักจากบริษัท ทวีโชค พาณิช จำกัด	3.08	- เป็นการซื้อสินค้าหลักแผ่นขนาดที่มีความหนาเพื่อรวบรวมให้กับ ลูกค้า โดยราคาบริษัทซื้อสินค้าหลัก กับบริษัท ทวีโชค พาณิช จำกัด เป็นการซื้อในราคาตลาดและเป็นราคาเทียบเคียงได้กับการ ขายให้บุคคลภายนอกซึ่งเป็นการค้ำปคต
		ซึ่งมียอดคงค้าง ณ สิ้นปี เท่ากับ	-0-	- คณะกรรมการตรวจสอบและธรรมาภิบาล ได้พิจารณาการทำ รายการดังกล่าวข้างต้นแล้วเห็นว่าการทำรายการ เป็นการทำ รายการที่สมเหตุสมผลเพื่อเกิดประโยชน์สูงสุดแก่บริษัท ราคาที่ บริษัทซื้อ-ขายสินค้า เป็นราคาเทียบเคียงได้กับที่ซื้อ-ขายสินค้ากับ บุคคลภายนอก

รายการ	ลักษณะความสัมพันธ์	ลักษณะรายการ	มูลค่ารายการ (ล้านบาท)	ความเห็นของคณะกรรมการตรวจสอบ
บริษัท เพิ่มชัย พาณิช จำกัด	คุณวีระชัย สุธีรชัยเป็นผู้ถือหุ้นของบริษัท เพิ่มชัยพาณิช จำกัด เป็นนายขายของเป็นน้านายบุคคลที่ยังคงคงชีพอยู่ ซึ่งเป็นกรรมการและเป็นผู้ถือหุ้นใหญ่ของบริษัท	บริษัทจำหน่ายสินค้าหลักให้บริษัท เพิ่มชัยพาณิช จำกัด	-0-	- ลักษณะธุรกรรมเป็นการขายสินค้าหลักและให้บริการรับจ้างตัดสลิต ซึ่งเป็นการค้าปกติ โดยราคาที่บริษัทขายสินค้าหลักและให้บริการรับจ้างตัด สลิต กับบริษัท เพิ่มชัยพาณิช จำกัดเป็นการขายในราคาตลาดและเป็นราคาเทียบเคียงได้กับการขายให้บุคคลภายนอก
ประกอบธุรกิจ ค่าเหล็กแผ่นชั้นสอง		ซึ่งมียอดคงค้าง ณ สิ้นปี เท่ากับ	-0-	- เนื่องจากไม่มีธุรกรรมดังกล่าวในปี 2559 คณะกรรมการตรวจสอบและธรรมาภิบาล จึงไม่มีความเห็น
บริษัท เพิ่มสิน สติล เวคส์ จำกัด (มหาชน)	กลุ่มพี่น้องตระกูลยังวงศ์ไพบูลย์เป็นผู้ถือหุ้นใหญ่ของบริษัท เพิ่มสิน สติลเวคส์ จำกัด (มหาชน) ซึ่งเป็นกรรมการและเป็นผู้ถือหุ้นใหญ่ของบริษัท	บริษัทจำหน่ายสินค้าหลักจากบริษัท เพิ่มสิน สติลเวคส์ จำกัด (มหาชน)	4.96	- เป็นการขายสินค้าหลัก ซึ่งเป็นการค้าปกติ โดยราคาที่บริษัทขายสินค้าหลัก กับ บริษัท เพิ่มสิน สติลเวคส์ จำกัด (มหาชน) เป็นการขายในราคาตลาดและเป็นราคาเทียบเคียงได้กับการขายให้บุคคลภายนอก
ประกอบธุรกิจ ค่าเหล็กรีดเย็น และศูนย์บริการเหล็กรีดเย็น		บริษัทซื้อสินค้าหลักจากบริษัท เพิ่มสิน สติลเวคส์ จำกัด (มหาชน)	91	- เป็นการซื้อเหล็กแผ่นรีดเย็น ซึ่งเป็นการค้าปกติ โดยราคาที่บริษัทซื้อเหล็กแผ่นรีดเย็น กับบริษัท เพิ่มสิน สติลเวคส์ จำกัด (มหาชน) เป็นการซื้อในราคาตลาดและเป็นราคาเทียบเคียงได้กับการซื้อจากบุคคลภายนอก
		ซึ่งมียอดคงค้าง ณ สิ้นปี เท่ากับ	2.80	- คณะกรรมการตรวจสอบและธรรมาภิบาล ได้พิจารณาการทำรายการดังกล่าวข้างต้นแล้วเห็นว่าการทำรายการนี้ เป็นการทำการขายที่สมเหตุสมผลเพื่อเกิดประโยชน์สูงสุดแก่บริษัท ราคาที่บริษัทซื้อ-ขายสินค้า เป็นราคาเทียบเคียงได้กับการซื้อ-ขายสินค้ากับบุคคลภายนอก



รายการ	ลักษณะความสัมพันธ์	ลักษณะรายการ	มูลค่ารายการ (ล้านบาท)	ความเห็นของคณะกรรมการตรวจสอบ
<b>บริษัท จีเจ สตีล จำกัด (มหาชน)</b>  ประกอบธุรกิจ ผลิต และจำหน่ายเหล็ก แผ่นรีดร้อนชนิดม้วน	คุณหญิงปัทมา ลีสวัสดิ์ตระกูล เป็นกรรมการ และผู้ถือหุ้นของ บริษัท จีเจ สตีล จำกัด ผู้ถือหุ้น ใหญ่ของบริษัท	บริษัทซื้อเหล็กแผ่นรีดร้อนชนิด ม้วนจากบริษัท จีเจ สตีล จำกัด (มหาชน)  มียอดคงค้าง ณ สิ้นปี เท่ากับ	51.39  -0-	- เป็นการซื้อเหล็กแผ่นรีดร้อนชนิดม้วน ซึ่งเป็นการค้าปกติ โดย ราคาของบริษัทซื้อเหล็กแผ่นรีดร้อนชนิดม้วน กับบริษัท จีเจ สตีล จำกัด (มหาชน) เป็นการซื้อในราคาตลาดและเป็นราคา เทียบเคียงได้กับการซื้อจากบุคคลภายนอก  - คณะกรรมการตรวจสอบได้พิจารณาการทำรายการดังกล่าว ข้างต้นแล้วเห็นว่าการทำรายการนี้ เป็นการทำรายการที่ สมเหตุสมผลเพื่อเกิดประโยชน์สูงสุดแก่บริษัท ราคาที่บริษัท ซื้อเหล็กแผ่นรีดร้อนชนิดม้วนดังกล่าว เป็นราคาเทียบเคียงได้ กับที่ซื้อกับบุคคลภายนอก
<b>บริษัท จี สตีล จำกัด (มหาชน)</b>  ประกอบธุรกิจ ผลิต และจำหน่ายเหล็ก แผ่นรีดร้อนชนิดม้วน	คุณหญิงปัทมา ลีสวัสดิ์ตระกูล เป็นกรรมการ และผู้ถือหุ้นของ บริษัท จี สตีล จำกัด ผู้ถือหุ้น ใหญ่ของบริษัท	บริษัทซื้อเหล็กแผ่นรีดร้อนชนิด ม้วนจากบริษัท จี สตีล จำกัด (มหาชน)  มียอดคงค้าง ณ สิ้นปี เท่ากับ	21.94  -0-	- เป็นการซื้อเหล็กแผ่นรีดร้อนชนิดม้วน ซึ่งเป็นการค้าปกติ โดย ราคาของบริษัทซื้อเหล็กแผ่นรีดร้อนชนิดม้วน กับบริษัท จี สตีล จำกัด (มหาชน) เป็นการซื้อในราคาตลาดและเป็นราคา เทียบเคียงได้กับการซื้อจากบุคคลภายนอก  - คณะกรรมการตรวจสอบได้พิจารณาการทำรายการดังกล่าว ข้างต้นแล้วเห็นว่าการทำรายการนี้ เป็นการทำรายการที่เป็น การค้าปกติ ราคาที่บริษัทซื้อเหล็กแผ่นรีดร้อนชนิดม้วนดังกล่าว เป็นราคาเทียบเคียงได้กับที่ซื้อกับบุคคลภายนอก

รายการ	ลักษณะความสัมพันธ์	ลักษณะรายการ	มูลค่ารายการ (ล้านบาท)	ความเห็นของคณะกรรมการตรวจสอบ
บริษัท เต่อหลง (ไทยแลนด์) จำกัด  ประกอบธุรกิจ ผลิต และจำหน่ายเหล็ก ม้วนรีดร้อนหน้าแคบ	คุณวินท์ สุธีรัชย์ เป็นกรรมการผู้มีอำนาจลงนามและผู้ถือหุ้นของบริษัท เต่อหลง (ไทยแลนด์) จำกัด เป็นพี่น้องของนายชูศักดิ์ ยงวงศ์ไพบุญย์ ซึ่งเป็นกรรมการและเป็นผู้ถือหุ้นใหญ่ของบริษัท	บริษัทจำหน่ายสินค้าเหล็กให้บริษัท เต่อหลง (ไทยแลนด์) จำกัด	1,518.99	- เป็นการขายสินค้า Slab และให้บริการรับจ้างผลิตเหล็กม้วน ซึ่งเป็นการค้าปกติ โดยราคาที่บริษัทขายสินค้าเหล็กและให้บริการรับจ้างผลิตเหล็ก กับบริษัท เต่อหลง (ไทยแลนด์) จำกัด เป็นการขายในราคาตลาดและเป็นราคาเทียบเคียงได้กับการขายให้กับบุคคลภายนอก
		ซึ่งมียอดคงค้าง ณ สิ้นปี เท่ากับ	282.38	
		เงินทตรงจ่ายค่าสินค้า	177.23	
		บริษัทซื้อเหล็กแผ่นรีดร้อนชนิดม้วนจากบริษัท เต่อหลง (ไทยแลนด์) จำกัด	1,911.35	
		ซึ่งมียอดคงค้าง ณ สิ้นปี เท่ากับ	80.77	

รายการ	ลักษณะความสัมพันธ์	ลักษณะรายการ	มูลค่ารายการ (ล้านบาท)	ความเห็นของคณะกรรมการตรวจสอบ
บริษัท วิน วิน โฮลดิ้ง จำกัด	คุณวินท์ สุธีรัชย์ เป็นกรรมการผู้มีอำนาจลงนามและผู้ถือหุ้นของบริษัท วิน วิน โฮลดิ้ง จำกัด เป็นพี่น้องของนายชูศักดิ์ ยงวงศ์ไพบุญย์ ซึ่งเป็นกรรมการและเป็นผู้ถือหุ้นใหญ่ของบริษัท	บริษัท ย่อยจำหน่ายสินค้าหลักให้บริษัท วิน วิน โฮลดิ้ง จำกัด	18.85	- เป็นการขายสินค้า ซึ่งเป็นการค้าปกติ โดยราคาที่บริษัท ย่อยขายสินค้าหลัก กับบริษัท วิน วิน โฮลดิ้ง จำกัด เป็นการขายในราคาตลาดและเป็นราคาเทียบเคียงได้กับการขายให้บุคคลภายนอก
		ซึ่งมียอดคงค้าง ณ สิ้นปี เท่ากับ	8.76	
		บริษัท ย่อยซื้อหลักจากบริษัท วิน วิน โฮลดิ้ง จำกัด	145.22	- เป็นการซื้อหลักแผ่นรีดร้อนชนิดม้วน ซึ่งเป็นการค้าปกติ โดยราคาที่บริษัท ย่อยซื้อหลัก กับ บริษัท วิน วิน โฮลดิ้ง จำกัด เป็นการซื้อในราคาตลาดและเป็นราคาเทียบเคียงได้กับการซื้อจากบุคคลภายนอก
		ซึ่งมียอดคงค้าง ณ สิ้นปี เท่ากับ	100.35	- คณะกรรมการตรวจสอบได้พิจารณาการทำรายการดังกล่าวข้างต้นแล้วเห็นว่าการทำรายการนี้ เป็นการทำรายการที่สมเหตุสมผลเพื่อเกิดประโยชน์สูงสุดแก่บริษัท ราคาที่บริษัท ซื้อหลัก เป็นราคาเทียบเคียงได้กับที่ซื้อกับบุคคลภายนอก
ประกอบธุรกิจ นำเข้าและจำหน่ายหลัก				

รายการ	ลักษณะความสัมพันธ์	ลักษณะรายการ	มูลค่า รายการ(ล้านบาท)	ความเห็นของคณะกรรมการตรวจสอบ
บริษัท พรซิชั่น เพอร์ เฟ็คท์ ไฟฟ์ จำกัด	คุณวินท์ สุธีรัชย์ เป็นกรรมการ ผู้มีอำนาจลงนามและผู้ถือหุ้น ของ บริษัท พรซิชั่น เพอร์ เฟ็คท์ ไฟฟ์ จำกัด เป็นพี่น้อง ของนายชูศักดิ์ ยงวงศ์ไพบุลย์ ซึ่งเป็นกรรมการและเป็นผู้ถือ หุ้นใหญ่ของบริษัท	บริษัทย่อยจำหน่ายสินค้าหลักให้ บริษัท พรซิชั่น เพอร์เฟ็คท์ ไฟฟ์ จำกัด  บริษัทย่อยซื้อท่อเหล็กจากบริษัท พรซิชั่น เพอร์เฟ็คท์ ไฟฟ์ จำกัด	6.22   27.70	- เป็นการขายสินค้า ซึ่งเป็นการค้าปกติ โดยราคาของบริษัทย่อย ขายสินค้าหลัก กับบริษัท พรซิชั่น เพอร์เฟ็คท์ ไฟฟ์ จำกัด เป็นการขายในราคาดลาดและเป็นราคาเทียบเคียงได้กับการ ขายให้บุคคลภายนอก  - เป็นการซื้อท่อเหล็กซึ่งเป็นการค้าปกติ โดยราคาของบริษัทย่อย ซื้อท่อเหล็ก กับ บริษัท พรซิชั่น เพอร์เฟ็คท์ ไฟฟ์ จำกัด เป็น การซื้อในราคาดลาดและเป็นราคาเทียบเคียงได้กับการซื้อจาก บุคคลภายนอก
ประกอบธุรกิจ ผลิตท่อ เหล็ก		มียอดคงค้าง ณ สิ้นปี เท่ากับ	18.64	- คณะกรรมการตรวจสอบได้พิจารณาการทำรายการดังกล่าว ข้างต้นแล้วเห็นว่าการทำรายการนี้ เป็นการทำการค้าที่เป็น การค้าปกติ ราคาที่บริษัทซื้อท่อเหล็กชนิดม้วนดังกล่าว เป็น ราคาเทียบเคียงได้กับที่ซื้อกับบุคคลภายนอก

รายการ	ลักษณะความสัมพันธ์	ลักษณะรายการ	มูลค่า รายการ(ล้านบาท)	ความเห็นของคณะกรรมการตรวจสอบ
บริษัท พีเอส สตีล โปรเซสซิ่ง เซ็นเตอร์ จำกัด	คุณวินท์ สุธีรัชย์ เป็นกรรมการ ผู้มีอำนาจลงนามและผู้ถือหุ้น ของ บริษัท พีเอส สตีล โปรเซสซิ่ง เซ็นเตอร์ จำกัด เป็นพี่น้องของนายชูศักดิ์ ยง วงศ์ไพบุญย์ ซึ่งเป็นกรรมการ และเป็นผู้ถือหุ้นใหญ่ของ บริษัท	บริษัทย่อยจำหน่ายสินค้าเหล็กให้ บริษัท พีเอส สตีล โปรเซสซิ่ง เซ็นเตอร์ จำกัด	-0-	- เป็นการขายสินค้า โดยราคาของบริษัทย่อยขายสินค้า กับ บริษัท พีเอส สตีล โปรเซสซิ่ง เซ็นเตอร์ จำกัด เป็นการขายใน ราคาตลาดและเป็นราคาเทียบเคียงได้กับการขายให้ บุคคลภายนอก
ประกอบธุรกิจ ผลิตและ จำหน่ายเหล็กแผ่นรีด เย็น		บริษัทย่อยซื้อเหล็กแผ่นรีดเย็น จากบริษัท พีเอส สตีล โปรเซสซิ่ง เซ็นเตอร์ จำกัด	37.61	- เป็นการซื้อเหล็กแผ่นรีดเย็น ซึ่งเป็นการค้าปกติโดยราคา บริษัทย่อยซื้อเหล็กแผ่นรีดเย็น กับ บริษัท พีเอส สตีล โปรเซส ซิ่ง เซ็นเตอร์ จำกัด เป็นการซื้อในราคาตลาดและเป็นราคา เทียบเคียงได้กับการซื้อจากบุคคลภายนอก
		ซึ่งมียอดคงค้าง ณ สิ้นปี เท่ากับ	30.56	- คณะกรรมการตรวจสอบได้พิจารณาการทำรายการดังกล่าว ข้างต้นแล้วเห็นว่าการทำรายการนี้ เป็นการทำการค้าที่เป็น การค้าปกติ ราคาที่บริษัทซื้อเหล็กแผ่นรีดเย็นดังกล่าว เป็น ราคาเทียบเคียงได้กับที่ซื้อกับบุคคลภายนอก

### นโยบายหรือแนวโน้มนำการทำรายการระหว่างกัน

ในอนาคตหากบริษัทมีความจำเป็นต้องทำรายการระหว่างกันกับบุคคลที่อาจมีความขัดแย้งทางผลประโยชน์กับบริษัท บริษัทมีนโยบายที่จะกำหนดเงื่อนไขต่างๆ ให้เป็นไปตามลักษณะการดำเนินการค้าปกติและเป็นราคาตลาดซึ่งสามารถเปรียบเทียบได้กับราคาที่เกิดขึ้นกับบุคคลภายนอก ทั้งนี้บริษัทจะได้ให้คณะกรรมการตรวจสอบหรือผู้สอบบัญชีของบริษัทหรือผู้เชี่ยวชาญอิสระ พิจารณาตรวจสอบและให้ความเห็นถึงความเหมาะสมของราคาและความสมเหตุสมผลของการทำรายการด้วย

รายการระหว่างกันที่อาจเกิดขึ้นในอนาคตนั้น กรรมการจะต้องปฏิบัติตามระเบียบต่างๆ ที่ได้กำหนดขึ้น และกรรมการจะต้องไม่อนุมัติรายการใดๆ ที่ตนหรือบุคคลที่อาจมีความขัดแย้งทางผลประโยชน์ ในลักษณะอื่นใด กับบริษัท และจะต้องเปิดเผยรายการดังกล่าวต่อคณะกรรมการบริษัทเพื่อให้คณะกรรมการบริษัทพิจารณา ซึ่งบริษัทจะต้องปฏิบัติตามกฎหมายว่าด้วยหลักทรัพย์และตลาดหลักทรัพย์ และข้อบังคับ ประกาศ คำสั่ง หรือข้อกำหนดของตลาดหลักทรัพย์แห่งประเทศไทย รวมถึงการปฏิบัติตามข้อกำหนดเกี่ยวกับการเปิดเผยข้อมูลการทำรายการเกี่ยวโยงกัน และการได้มาหรือจำหน่ายไปซึ่งทรัพย์สินของบริษัทหรือบริษัทย่อย

---

## รายละเอียดกรรมการและผู้บริหาร

<b>1. ชื่อ</b>	<b>: นายวีระชัย สุธีรัชย์</b>
<b>อายุ</b>	<b>: 66 ปี</b>
<b>ตำแหน่ง</b>	<b>: ประธานบริษัทและประธานกรรมการ</b>
<b>วุฒิการศึกษา</b>	<b>: ปริญญาโท สาขาวิชารัฐศาสตร์ มหาวิทยาลัยรามคำแหง MINI MBA มหาวิทยาลัยธรรมศาสตร์ ปริญญาตรี RCA INSTITUTE OF TECHNOLOGY NEWYORK U.S.A.</b>
<b>ผ่านการอบรม</b>	<b>: หลักสูตร Director Accreditation Program (DAP) รุ่นที่ 15/2004 เมื่อวันที่ 18 พฤษภาคม 2547 จากสมาคมส่งเสริมสถาบันกรรมการบริษัทไทย</b>
<b>สัดส่วนการถือหุ้นในบริษัท (%)</b>	<b>: 9.67%</b>
<b>ความสัมพันธ์ทางครอบครัวระหว่างผู้บริหาร</b>	<b>: นายชายของนายชูศักดิ์ ยงวงศ์ไพมูลย์</b>
<b>ประวัติการทำงาน</b>	<b>: 2552 – ปัจจุบัน : ประธานบริษัทและประธานกรรมการ บริษัท เอเชีย เมทาล จำกัด (มหาชน) 2531 - ปัจจุบัน : กรรมการผู้จัดการ บริษัท คอสโม แลนด์ แอนด์ เฮาส์ จำกัด 2537 – ปัจจุบัน : กรรมการผู้จัดการ บริษัท คอสโม พร็อพเพอร์ตี้ แมเนจเม้นท์ จำกัด 2519 – ปัจจุบัน : กรรมการผู้จัดการ บริษัท สินธีรัชย์ จำกัด</b>

<b>2. ชื่อ</b>	<b>: นายชูศักดิ์ ยงวงศ์ไพมูลย์</b>
<b>อายุ</b>	<b>: 54 ปี</b>
<b>ตำแหน่ง</b>	<b>: กรรมการผู้จัดการและกรรมการผู้มีอำนาจลงนาม</b>
<b>วุฒิการศึกษา</b>	<b>: ปริญญาตรี อัสสัมชัญบริหารธุรกิจ</b>
<b>ผ่านการอบรม</b>	<b>: หลักสูตร Director Accreditation Program (DAP) รุ่นที่ 15/2004 เมื่อวันที่ 18 พฤษภาคม 2547 หลักสูตร Director Certification Program (DCP) รุ่นที่ 46/2004 เมื่อวันที่ 25 สิงหาคม 2547 จากสมาคมส่งเสริมสถาบันกรรมการบริษัทไทย</b>
<b>สัดส่วนการถือหุ้นในบริษัท (%)</b>	<b>: 15.98%</b>
<b>ความสัมพันธ์ทางครอบครัวระหว่างผู้บริหาร</b>	<b>: สามีของนางเพ็ญจันทร์</b>
<b>ประวัติการทำงาน</b>	<b>: 2536 – ปัจจุบัน : กรรมการผู้จัดการ บริษัท เอเชีย เมทาล จำกัด (มหาชน) 2546 - ปัจจุบัน : กรรมการ บริษัท เอส ที ซี สตีล จำกัด 2558 – ปัจจุบัน : กรรมการ บริษัท เตอหลง (ไทยแลนด์) จำกัด 2558 – ปัจจุบัน : กรรมการ บริษัท แกรนด์ เอเชีย สตีล โปรเซสซิง เซ็นเตอร์ จำกัด</b>

<b>3. ชื่อ</b>	<b>:</b>	<b>นางเพ็ญจันทร์ ยงวงศ์ไพบูลย์</b>
<b>อายุ</b>	<b>:</b>	<b>52 ปี</b>
<b>ตำแหน่ง</b>	<b>:</b>	<b>รองกรรมการผู้จัดการและกรรมการผู้มีอำนาจลงนาม</b>
<b>วุฒิการศึกษา</b>	<b>:</b>	<b>ประกาศนียบัตรวิชาชีพชั้นสูง อัสสัมชัญคอมเมอर्स</b>
<b>ผ่านการอบรม</b>	<b>:</b>	<b>หลักสูตร Director Accreditation Program (DAP) รุ่นที่ 15/2004 เมื่อวันที่ 18 พฤษภาคม 2547 หลักสูตร Director Certification Program (DCP) รุ่นที่ 49/2004 เมื่อวันที่ 7 ตุลาคม 2547 จากสมาคมส่งเสริมสถาบันกรรมการบริษัทไทย</b>
<b>สัดส่วนการถือหุ้นในบริษัท (%)</b>	<b>:</b>	<b>8.33%</b>
<b>ความสัมพันธ์ทางครอบครัวระหว่างผู้บริหาร</b>	<b>:</b>	<b>ภรรยาของนายชูศักดิ์</b>
<b>ประวัติการทำงาน</b>	<b>:</b>	<b>2536 – ปัจจุบัน : รองกรรมการผู้จัดการ บริษัท เอเซีย เมทัล จำกัด (มหาชน) 2546 - ปัจจุบัน : กรรมการ บริษัท เอส ที ซี สตีล จำกัด</b>

<b>4. ชื่อ</b>	<b>:</b>	<b>นางสาวชนัญญา ยงวงศ์ไพบูลย์</b>
<b>อายุ</b>	<b>:</b>	<b>24 ปี</b>
<b>ตำแหน่ง</b>	<b>:</b>	<b>กรรมการ</b>
<b>วุฒิการศึกษา</b>	<b>:</b>	<b>ปริญญาตรี สาขาคณะแพทยศาสตร์ และบัญชี มหาวิทยาลัยธรรมศาสตร์</b>
<b>ผ่านการอบรม</b>	<b>:</b>	<b>หลักสูตร Director Accreditation Program (DAP) รุ่นที่ 123/2016 เมื่อวันที่ 25 มกราคม 2559 จากสมาคมส่งเสริมสถาบันกรรมการบริษัทไทย</b>
<b>สัดส่วนการถือหุ้นในบริษัท (%)</b>	<b>:</b>	<b>4.54%</b>
<b>ความสัมพันธ์ทางครอบครัวระหว่างผู้บริหาร</b>	<b>:</b>	<b>ลูกสาวของคุณชูศักดิ์ และ คุณเพ็ญจันทร์</b>
<b>ประวัติการทำงาน</b>	<b>:</b>	<b>2558 – ปัจจุบัน : ฝ่ายบัญชีและการเงิน บริษัท เอเซีย เมทัล จำกัด (มหาชน) 2558 – ปัจจุบัน : กรรมการ บริษัท แกรนด์ เอเซีย สตีล โปรเซสซิ่ง เซ็นเตอร์ จำกัด</b>



<b>5. ชื่อ</b>	<b>:</b>	<b>นางวันนารี ทิพย์สุวรรณ</b>
อายุ	:	40 ปี
ตำแหน่ง	:	ผู้อำนวยการฝ่ายบัญชีและการเงิน
วุฒิการศึกษา	:	ปริญญาโท สาขาการบัญชี มหาวิทยาลัยบูรพา
ผ่านการอบรม	:	ไม่มี
สัดส่วนการถือหุ้นในบริษัท (%)	:	ไม่มี
ความสัมพันธ์ทางครอบครัวระหว่างผู้บริหาร	:	ไม่เกี่ยวข้อง
ประวัติการทำงาน	:	
2558 – ปัจจุบัน	:	ผู้อำนวยการฝ่ายบัญชีและการเงิน บริษัท เอเซีย เมทาล จำกัด (มหาชน)
2555 – 2558	:	เลขาองค์กร บริษัท เอเซีย เมทาล จำกัด (มหาชน)
2545 – ปัจจุบัน	:	ผู้จัดการฝ่ายการเงินและบัญชี บริษัท AC Congress Co., Ltd.

<b>6. ชื่อ</b>	<b>:</b>	<b>นายพิบูลศักดิ์ อรรถบวรพิศาล</b>
อายุ	:	65 ปี
ตำแหน่ง	:	ประธานกรรมการตรวจสอบ
วุฒิการศึกษา	:	ปริญญาโท สาขาพาณิชยศาสตร์มหาบัณฑิต มหาวิทยาลัยธรรมศาสตร์ ปริญญาตรี สาขาวิศวกรรมศาสตรบัณฑิต สาขาไฟฟ้า มหาวิทยาลัยจุฬาลงกรณ์
ผ่านการอบรม	:	Director Accreditation Program (DAP) รุ่นที่ 123/2016 เมื่อวันที่ 25 มกราคม 2559 จากสมาคมส่งเสริมสถาบันกรรมการบริษัทไทย (IOD)
สัดส่วนการถือหุ้นในบริษัท (%)	:	ไม่มี
ความสัมพันธ์ทางครอบครัวระหว่างผู้บริหาร	:	ไม่เกี่ยวข้อง
ประวัติการทำงาน	:	
2558 – ปัจจุบัน	:	ประธานกรรมการอิสระและกรรมการตรวจสอบ บริษัท เอเซีย เมทาล จำกัด (มหาชน)
2540-2556	:	ผู้ช่วยผู้จัดการทั่วไป บมจ.ไทยไวร์โปรดักส์
2528-2540	:	ผู้จัดการโรงงาน บมจ.ไทยไวร์โปรดักส์
2521-2528	:	หัวหน้าแผนกซ่อมไฟฟ้า บริษัท เหล็กสยาม จำกัด
2520-2521	:	วิศวกรการไฟฟ้าฝ่ายผลิตแห่งประเทศไทย
2518-2520	:	วิศวกรองค์การโทรศัพท์แห่งประเทศไทย

<b>7. ชื่อ</b>	<b>: เรือตรีหญิงสุรี บุรณธนิต</b>
<b>อายุ</b>	: 82 ปี
<b>ตำแหน่ง</b>	: กรรมการอิสระและกรรมการตรวจสอบ
<b>วุฒิการศึกษา</b>	: ปริญญาโท รัฐศาสตร์ มหาวิทยาลัยรามคำแหง ปริญญาตรี รัฐศาสตร์ (การทูตและการต่างประเทศ) จุฬาลงกรณ์มหาวิทยาลัย
<b>ผ่านการอบรม</b>	: Director Accreditation Program (DAP) รุ่นที่ 19/2004 เมื่อวันที่ 21 มิถุนายน 2547 จากสมาคมส่งเสริมสถาบันกรรมการบริษัทไทย(IOD) หลักสูตรประกาศนียบัตรสถาบันกรรมการบริษัทไทยรุ่นที่ 17 (ACP) หลักสูตรประกาศนียบัตร Audit Committee Program, IOD Class 18/2007
<b>สัดส่วนการถือหุ้นในบริษัท (%)</b>	: ไม่มี
<b>ความสัมพันธ์ทางครอบครัวระหว่างผู้บริหาร</b>	: ไม่เกี่ยวข้อง
<b>ประวัติการทำงาน 2547 – ปัจจุบัน</b>	กรรมการอิสระและกรรมการตรวจสอบ บริษัท เอเชีย เมทาล จำกัด (มหาชน)
<b>ปัจจุบัน</b>	กรรมการอิสระและกรรมการตรวจสอบ บริษัท ไอที ซิตี จำกัด (มหาชน) กรรมการผู้ทรงคุณวุฒิของสภาลูกเสือไทย กรรมการสภามหาวิทยาลัยกรุงเทพ ที่ปรึกษาสมาคมสถาบันอุดมศึกษาเอกชนแห่งประเทศไทย ผู้ประนีประนอมศาลประจำศาลจังหวัดชัยบุรี กรรมการสมาคมติดตามการพัฒนาศาสตร์ในประเทศไทย ที่ปรึกษาคณะอนุกรรมการกิจการลูกเสือ คณะกรรมการการศึกษา วัฒนธรรม ประสานกรรมการ นิตยบุคคลหมู่บ้านจัดสรรวรบูลย์ ที่ปรึกษาสมาคมศิษย์เก่าโรงเรียนพระหฤทัยคอนแวนต์
<b>8. ชื่อ</b>	<b>: นางไอลิศา ไพโรสงบ</b>
<b>อายุ</b>	: 66 ปี
<b>ตำแหน่ง</b>	: กรรมการอิสระและกรรมการตรวจสอบ
<b>วุฒิการศึกษา</b>	: ปริญญาโท รัฐประศาสนศาสตร์ มหาวิทยาลัยอีสเทิร์น เอเชีย
<b>ผ่านการอบรม</b>	: Director Accreditation Program (DAP) รุ่นที่ 15/2004 เมื่อวันที่ 18 พฤษภาคม 2547 Audit Committee Program(ACP) รุ่นที่ 7/2005 จากสมาคมส่งเสริมสถาบันกรรมการบริษัทไทย (IOD)
<b>สัดส่วนการถือหุ้นในบริษัท (%)</b>	: ไม่มี
<b>ความสัมพันธ์ทางครอบครัวระหว่างผู้บริหาร</b>	: ไม่เกี่ยวข้อง
<b>ประวัติการทำงาน 2547 – ปัจจุบัน</b>	กรรมการอิสระและกรรมการตรวจสอบ บริษัท เอเชีย เมทาล จำกัด (มหาชน)
<b>2546 - ปัจจุบัน</b>	กรรมการ บริษัท เอส ที ซี สตีล จำกัด
<b>2542 – ปัจจุบัน</b>	กรรมการบริษัท บุญศิริ เรียวเอสเตส จำกัด
<b>2547 -2552</b>	ผู้จัดการอาวุโสฝ่ายธุรกิจขนาดย่อม 8 ธนาคารนครหลวงไทยจำกัด (มหาชน)
<b>2545 -2546</b>	ผู้จัดการฝ่ายพัฒนา สข. ธนาคารนครหลวงไทย จำกัด (มหาชน)
<b>2543 - 2544</b>	ผู้จัดการฝ่ายธุรกิจ 4 ธนาคารนครหลวงไทย จำกัด (มหาชน)

<b>9. ชื่อ</b>	<b>:</b>	<b>นางสาวศศิธร ลิ้มปิยะชาติ</b>
<b>อายุ</b>	<b>:</b>	<b>39 ปี</b>
<b>ตำแหน่ง</b>	<b>:</b>	<b>เลขานุการบริษัท</b>
<b>วุฒิการศึกษา</b>	<b>:</b>	<b>ปริญญาตรี บริหารธุรกิจ มหาวิทยาลัย อัสสัมชัญ ปริญญาโท บริหารธุรกิจ มหาวิทยาลัย อัสสัมชัญ</b>
<b>ผ่านการอบรม</b>	<b>:</b>	<b>N/A</b>
<b>สัดส่วนการถือหุ้นในบริษัท (%)</b>	<b>:</b>	<b>ไม่มี</b>
<b>ความสัมพันธ์ทางครอบครัวระหว่างผู้บริหาร</b>	<b>:</b>	<b>ไม่เกี่ยวข้อง</b>
<b>ประวัติการทำงาน</b>		
2558 – ปัจจุบัน		เลขานุการบริษัท บริษัท เอเชีย เมทัล จำกัด (มหาชน)
2555 – ปัจจุบัน		ผู้ช่วยตัวแทนฝ่ายบริหารขององค์กร บริษัท เอเชีย เมทัล จำกัด (มหาชน)
2546 – 2559		หัวหน้าการตลาด บริษัท เอเชีย เมทัล จำกัด (มหาชน)

รายละเอียดเกี่ยวกับกรรมการ ผู้บริหารและผู้มีอำนาจควบคุมในบริษัทย่อย บริษัทร่วม หรือ บริษัทที่เกี่ยวข้องของบริษัท

ชื่อ-นามสกุล	บริษัท เอเชีย เมทัล จำกัด (มหาชน)	บริษัท เอส ที ซี สตีล จำกัด	บริษัท แกรนด์ เอเชีย สตีล โพร เซสซิง เซ็น เตอร์ จำกัด	บริษัท สาง สินค้าผ่าน แดน เวียงจันทน์ จำกัด	บริษัท เต่อห ง (ไทย แลนด์) จำกัด
นายวีระชัย สุธีรัชย์	1,5	-	-	-	5
นายชูศักดิ์ ยงวงศ์ไพบูรณ์	3, 5, 6	5	5,6	5,6	5
นางเพ็ญจันทร์ ยงวงศ์ไพบูรณ์	5,6	5	-	-	-
นางสาวชนัญญา ยงวงศ์ไพบูรณ์	5	-	5	-	-
นางสาวธารดี เพียรสัมฤทธิ์	-	5	-	-	-
นายพิบูลศักดิ์ อรรถบวรพิศาล	2, 4	-	-	-	-
นางไทศิกา ไพรสงบ	4, 5	5	-	-	-
เรือดรีหึงสุริ นุระณชนิด	4, 5	-	-	-	-
นายชิดชนก โท้มวงษ์	-	5	-	-	-
นายพวง กอระลัก	-	-	-	5,6	-
นายสุวิทย์ รัตนจินดา	-	-	-	5,6	-
นายวินท์ สุธีรัชย์	-	-	5	-	5,6
นายสมศักดิ์ วงศ์ศิริทรัพย์	-	-	5	-	-
นางสาวศศิธร ลิ้มปิยะชาติ	7	-	-	-	-

หมายเหตุ: 1 = ประธานกรรมการ 2 = ประธานกรรมการตรวจสอบ 3 = กรรมการผู้จัดการ

4 = กรรมการตรวจสอบ 5 = กรรมการ 6 = ผู้บริหาร 7= เลขานุการบริษัท

## รายงานความรับผิดชอบของคณะกรรมการต่อรายงานทางการเงิน

คณะกรรมการบริษัทเป็นผู้รับผิดชอบต่อการเงินของบริษัท เอเชีย เมทาล จำกัด (มหาชน) รวมถึงข้อมูลสารสนเทศทางการเงินที่ปรากฏในรายงานประจำปีงบการเงินดังกล่าวจัดทำขึ้นตามมาตรฐานการบัญชีที่รับรองทั่วไปโดยเลือกใช้นโยบายบัญชีที่เหมาะสมและถือปฏิบัติอย่างสม่ำเสมอและใช้ดุลยพินิจอย่างระมัดระวังในการจัดทำรวมทั้งให้มีการเปิดเผยข้อมูลที่สำคัญอย่างเพียงพอในหมายเหตุประกอบงบการเงินเพื่อให้เป็นประโยชน์ต่อผู้ถือหุ้นและนักลงทุนอย่างโปร่งใส

คณะกรรมการบริษัทได้จัดให้มีระบบบริหารความเสี่ยงและระบบควบคุมภายในที่เหมาะสมและมีประสิทธิภาพเพื่อให้ได้ความมั่นใจอย่างมีเหตุผลว่าข้อมูลของบริษัทมีความถูกต้องครบถ้วนเพียงพอที่จะดำรงรักษาไว้ซึ่งทรัพย์สินตลอดจนเพื่อไม่ให้เกิดการทุจริตหรือการดำเนินงานที่ผิดปกติดังมีสาระสำคัญ

คณะกรรมการบริษัทได้แต่งตั้งคณะกรรมการตรวจสอบเพื่อทำหน้าที่สอบทานนโยบายการบัญชีและความถูกต้องของรายงานทางการเงินสอบทานระบบการควบคุมภายในและการตรวจสอบภายในตลอดจนระบบการบริหารความเสี่ยงโดยเรื่องนี้ปรากฏในรายงานของคณะกรรมการตรวจสอบซึ่งแสดงไว้ในรายงานประจำปีแล้ว

งบการเงินของบริษัทได้รับการตรวจสอบโดยผู้สอบบัญชีรับอนุญาตของบริษัท บีพีอาร์ ออดิท แอนด์ แอดไวเซอร์ จำกัด ในการตรวจสอบนั้นทางคณะกรรมการบริษัทได้ให้ความร่วมมือและสนับสนุนข้อมูลเอกสารต่างๆเพื่อให้ผู้สอบบัญชีสามารถตรวจสอบและแสดงความเห็นได้อย่างอิสระและเป็นไปตามมาตรฐานการสอบบัญชีทั่วไปโดยความเห็นของผู้สอบบัญชีได้ปรากฏในรายงานของผู้สอบบัญชีซึ่งแสดงไว้ในรายงานประจำปีแล้ว

คณะกรรมการมีความเห็นวาระบบควบคุมภายในของบริษัทโดยรวมอยู่ในระดับที่น่าพอใจและสามารถสร้างความเชื่อมั่นอย่างมีเหตุผลได้ว่างบการเงินของบริษัท เอเชีย เมทาล จำกัด (มหาชน) สำหรับปีสิ้นสุด 31 ธันวาคม 2559 มีความน่าเชื่อถือโดยปฏิบัติตามกฎหมายและกฎระเบียบที่เกี่ยวข้อง



(นายวิรัช สิริชัย)  
ประธานกรรมการ



(นายชุตักดิ์ ยวงวงศ์ไพบุญย์)  
กรรมการผู้จัดการ

## รายงานของผู้สอบบัญชีรับอนุญาต

เสนอ ผู้ถือหุ้นและคณะกรรมการบริษัท เอเซีย เมทัล จำกัด (มหาชน)

### ความเห็น

ข้าพเจ้าได้ตรวจสอบงบการเงินรวมของบริษัท เอเซีย เมทัล จำกัด (มหาชน) และบริษัทย่อย ("กลุ่มบริษัท") ซึ่งประกอบด้วยงบแสดงฐานะการเงินรวม ณ วันที่ 31 ธันวาคม 2559 งบกำไรขาดทุนเบ็ดเสร็จรวม งบแสดงการเปลี่ยนแปลงส่วนของผู้ถือหุ้นรวม และงบกระแสเงินสดรวม สำหรับปีสิ้นสุดวันเดียวกัน และหมายเหตุประกอบงบการเงินรวม รวมถึงหมายเหตุสรุปนโยบายการบัญชีที่สำคัญ และได้ตรวจสอบงบการเงินเฉพาะกิจการของบริษัท เอเซีย เมทัล จำกัด (มหาชน) ซึ่งประกอบด้วยงบแสดงฐานะการเงิน ณ วันที่ 31 ธันวาคม 2559 งบกำไรขาดทุนเบ็ดเสร็จ งบแสดงการเปลี่ยนแปลงส่วนของผู้ถือหุ้น และงบกระแสเงินสดสำหรับปีสิ้นสุดวันเดียวกัน และหมายเหตุประกอบงบการเงิน รวมถึงหมายเหตุสรุปนโยบายการบัญชีที่สำคัญ

ข้าพเจ้าเห็นว่า งบการเงินข้างต้นนี้แสดงฐานะการเงินรวมของบริษัท เอเซีย เมทัล จำกัด (มหาชน) และบริษัทย่อย ณ วันที่ 31 ธันวาคม 2559 ผลการดำเนินงานรวมและกระแสเงินสดรวม สำหรับปีสิ้นสุดวันเดียวกัน และแสดงฐานะการเงินของบริษัท เอเซีย เมทัล จำกัด (มหาชน) ณ วันที่ 31 ธันวาคม 2559 ผลการดำเนินงานและกระแสเงินสด สำหรับปีสิ้นสุดวันเดียวกัน โดยถูกต้องตามที่ควรในสาระสำคัญตามมาตรฐานการรายงานทางการเงิน

### เกณฑ์ในการแสดงความเห็น

ข้าพเจ้าได้ปฏิบัติตามตรวจสอบตามมาตรฐานการสอบบัญชี ความรับผิดชอบของข้าพเจ้าได้กล่าวไว้ในส่วนของความรับผิดชอบของผู้สอบบัญชีต่อการตรวจสอบงบการเงินในรายงานของข้าพเจ้า ข้าพเจ้ามีความเป็นอิสระจากกลุ่มบริษัทตามข้อกำหนดจรรยาบรรณของผู้ประกอบวิชาชีพบัญชีที่กำหนดโดยสภาวิชาชีพบัญชีในพระบรมราชูปถัมภ์ ในส่วนที่เกี่ยวข้องกับการตรวจสอบงบการเงิน และข้าพเจ้าได้ปฏิบัติตามความรับผิดชอบด้านจรรยาบรรณอื่นๆ ซึ่งเป็นไปตามข้อกำหนดเหล่านี้ ข้าพเจ้าเชื่อว่าหลักฐานการสอบบัญชีที่ข้าพเจ้าได้รับเพียงพอและเหมาะสมเพื่อใช้เป็นเกณฑ์ในการแสดงความเห็นของข้าพเจ้า

### เรื่องสำคัญในการตรวจสอบ

เรื่องสำคัญในการตรวจสอบ คือ เรื่องต่างๆ ที่มีนัยสำคัญที่สุดตามดุลยพินิจของผู้ประกอบวิชาชีพของข้าพเจ้าในการตรวจสอบงบการเงินสำหรับงวดปัจจุบัน ข้าพเจ้าได้นำเรื่องเหล่านี้มาพิจารณาในบริบทของการตรวจสอบงบการเงินโดยรวมและในการแสดงความเห็นของข้าพเจ้า ทั้งนี้ ข้าพเจ้าไม่ได้แสดงความเห็นแยกต่างหากสำหรับเรื่องเหล่านี้

### การรับรู้รายได้จากการขายสินค้า

ตามที่กล่าวในหมายเหตุประกอบงบการเงินรวมข้อ 4 นโยบายการบัญชีสำหรับการรับรู้รายได้จากการขายสินค้าเนื่องจากกลุ่มบริษัทมีจำนวนรายการขายสินค้าเป็นจำนวนมาก ดังนั้นข้าพเจ้าจึงพิจารณาเป็นเรื่องสำคัญในการตรวจสอบในเรื่องมูลค่าและเวลาและความถูกต้องของการรับรู้รายได้จากการขายสินค้าว่าเป็นไปตามนโยบายบัญชีและตามมาตรฐานการรายงานทางการเงิน

### การตรวจสอบของข้าพเจ้าได้รวมถึง

- การประเมินนโยบายการบัญชีของกลุ่มบริษัท เกี่ยวกับการรับรู้รายได้จากการขายสินค้า การประเมินความมีประสิทธิภาพของการควบคุมทั่วไปของระบบเทคโนโลยีสารสนเทศโดยรวม และการประเมินความมีประสิทธิภาพของระบบการควบคุมภายในของกลุ่มบริษัทที่เกี่ยวกับวงจรรายได้จากการขายสินค้า และเวลาที่เหมาะสมของการบันทึกรายได้จากการขายสินค้า
- สุ่มตรวจสอบเอกสารประกอบรายการรายได้จากการขายสินค้าที่เกิดขึ้นในระหว่างปี
- ตรวจสอบยอดขายรายได้จากการขายสินค้าช่วงใกล้สิ้นปีและหลังสิ้นปี
- สอบทานความเหมาะสมของใบลดหนี้ที่กลุ่มบริษัทออกภายหลังวันสิ้นปี
- วิเคราะห์เปรียบเทียบรายได้จากการขายสินค้าแบบแยกย่อย เพื่อตรวจสอบความผิดปกติที่อาจเกิดขึ้นจากรายการขาย และตรวจสอบรายการบันทึกบัญชีที่เกี่ยวข้องกับบัญชีรายได้จากการขายสินค้าที่บันทึกผ่านสมุดรายวันทั่วไป

### มูลค่าสุทธิที่จะได้รับของสินค้าคงเหลือ

ดังที่อธิบายไว้ในหมายเหตุประกอบงบการเงินข้อ 10 และนโยบายการบัญชีที่สำคัญ ณ วันที่ 31 ธันวาคม 2559 กลุ่มบริษัท มีสินค้าคงเหลือจำนวน 1,073 ล้านบาท สินค้าคงเหลือแสดงมูลค่าด้วยราคาทุนหรือมูลค่าสุทธิที่จะได้รับแล้วแต่ราคาใดจะต่ำกว่า

ในการพิจารณาประมาณการมูลค่าสินค้าคงเหลือที่ลดลง ผู้บริหารใช้ดุลยพินิจประมาณมูลค่าสุทธิที่จะได้รับจากราคาปกติที่คาดว่าจะขายได้ของธุรกิจหักด้วยค่าใช้จ่ายที่จำเป็นเพื่อให้สินค้านั้นพร้อมขายรวมถึงค่าใช้จ่ายในการขาย เช่น ค่าขนส่ง ค่าการตลาด เป็นต้น โดยอ้างอิงจากราคาขายของสินค้าคงเหลือและประเมินความถูกต้องของค่าเผื่อการลดลงของมูลค่าสุทธิที่จะได้รับเป็นรายได้รวม

### การตรวจสอบของข้าพเจ้ารวมถึง

- สอบผู้บริหารเพื่อทำความเข้าใจเกี่ยวกับการประมาณการมูลค่าสุทธิที่จะได้รับของสินค้าคงเหลือ และทดสอบระบบการควบคุมภายในของระบบการจัดซื้อ
- เข้าร่วมสังเกตการณ์การตรวจนับสินค้าคงเหลือสิ้นปี
- สุ่มทดสอบการบันทึกบัญชีสินค้าคงเหลือ เพื่อให้มั่นใจว่าต้นทุนสินค้าบันทึกในบัญชีถูกต้อง และมีการบันทึกส่วนค่าใช้จ่ายที่เกี่ยวข้องกับสินค้าดังกล่าวถูกต้อง
- วิเคราะห์ปริมาณและการเคลื่อนไหวของสินค้าคงเหลือ เพื่อระบุสินค้าที่มีการหมุนเวียนต่ำ หรือสินค้าที่มีอายุนาน
- สอบถามผู้บริหารเพื่อทำความเข้าใจถึงความเหมาะสมของราคาขายต่อหน่วย รวมถึงการทดสอบความเหมาะสมของราคาขายต่อหน่วย จากใบแจ้งหนี้เทียบกับราคาตลาด ณ สิ้นปี
- เปรียบเทียบต้นทุนสินค้ากับมูลค่าสุทธิที่จะได้รับของสินค้าคงเหลือ คำนวณจากราคาขายสินค้าภายหลังสิ้นปีหักด้วยค่าใช้จ่ายที่จำเป็นเพื่อให้สินค้านั้นขายได้
- พิจารณาความเพียงพอของการแสดงรายการและเปิดเผยข้อมูลเกี่ยวกับสินค้าคงเหลือในหมายเหตุประกอบงบการเงิน

### ข้อมูลอื่น

ผู้บริหารเป็นผู้รับผิดชอบต่อข้อมูลอื่น ข้อมูลอื่นประกอบด้วย ข้อมูลซึ่งรวมอยู่ในรายงานประจำปีของกลุ่มบริษัท(แต่ไม่รวมถึงงบการเงินและรายงานของผู้สอบบัญชีที่แสดงอยู่ในรายงานนั้น) ซึ่งคาดว่าจะถูกจัดเตรียมให้กับข้าพเจ้าภายหลังวันที่ในรายงานของผู้สอบบัญชีนี้

ความเห็นของข้าพเจ้าต่องบการเงินไม่ครอบคลุมถึงข้อมูลอื่นและข้าพเจ้าไม่ได้ให้ข้อสรุปในลักษณะการให้ความเชื่อมั่นในรูปแบบใดๆ ต่อข้อมูลอื่นนั้น

ความรับผิดชอบของข้าพเจ้าที่เกี่ยวข้องกับการตรวจสอบงบการเงิน คือ การอ่านและพิจารณาว่าข้อมูลอื่นนั้นมีความขัดแย้งที่มีสาระสำคัญกับงบการเงินหรือกับความรู้ที่ได้รับจากการตรวจสอบของข้าพเจ้า หรือปรากฏว่าข้อมูลอื่นมีการแสดงข้อมูลที่ขัดต่อข้อเท็จจริงอันเป็นสาระสำคัญหรือไม่

เมื่อข้าพเจ้าได้อ่านรายงานประจำปีของกลุ่มบริษัทตามที่กล่าวข้างต้นแล้ว และหากข้าพเจ้าสรุปได้ว่าการแสดงข้อมูลที่ขัดต่อข้อเท็จจริงอันเป็นสาระสำคัญ ข้าพเจ้าจะสื่อสารเรื่องดังกล่าวกับผู้มีส่วนเกี่ยวข้องในการกำกับดูแลเพื่อให้ผู้มีส่วนเกี่ยวข้องในการกำกับดูแลดำเนินการแก้ไขข้อมูลที่แสดงขัดต่อข้อเท็จจริง

### **ความรับผิดชอบของผู้บริหารและผู้มีส่วนเกี่ยวข้องในการกำกับดูแลต้องงบการเงิน**

ผู้บริหารมีหน้าที่รับผิดชอบในการจัดทำและนำเสนองบการเงินเหล่านี้โดยถูกต้องตามที่ควรตามมาตรฐานการรายงานทางการเงิน และรับผิดชอบเกี่ยวกับการควบคุมภายในที่ผู้บริหารพิจารณาว่าจำเป็นเพื่อให้สามารถจัดทำงบการเงินที่ปราศจากการแสดงข้อมูลที่ขัดต่อข้อเท็จจริงอันเป็นสาระสำคัญไม่ว่าจะเกิดจากการทุจริตหรือข้อผิดพลาด

ในการจัดทำงบการเงิน ผู้บริหารรับผิดชอบในการประเมินความสามารถของกลุ่มบริษัทในการดำเนินงานต่อเนื่องเปิดเผยเรื่องที่เกี่ยวข้องกับการดำเนินงานต่อเนื่อง (ตามความเหมาะสม) และการใช้เกณฑ์การบัญชีสำหรับการดำเนินงานต่อเนื่องเว้นแต่ผู้บริหารมีความตั้งใจที่จะเลิกบริษัทหรือหยุดดำเนินงานหรือไม่สามารถดำเนินงานต่อเนื่องต่อไปได้

ผู้มีส่วนเกี่ยวข้องในการกำกับดูแลมีหน้าที่ในการสอดส่องดูแลกระบวนการในการจัดทำรายงานทางการเงินของกลุ่มบริษัท

### **ความรับผิดชอบของผู้สอบบัญชีต่อการตรวจสอบงบการเงิน**

การตรวจสอบของข้าพเจ้ามีวัตถุประสงค์เพื่อให้ได้ความเชื่อมั่นอย่างสมเหตุสมผลว่างบการเงินโดยรวมปราศจากการแสดงข้อมูลที่ขัดต่อข้อเท็จจริงอันเป็นสาระสำคัญหรือไม่ ไม่ว่าจะเกิดจากการทุจริตหรือข้อผิดพลาด และเสนอรายงานของผู้สอบบัญชีซึ่งรวมความเห็นของข้าพเจ้าอยู่ด้วย ความเชื่อมั่นอย่างสมเหตุสมผลคือความเชื่อมั่นในระดับสูงแต่ไม่ได้เป็นการรับประกันว่าการปฏิบัติตามตรวจสอบตามมาตรฐานการสอบบัญชีจะสามารถตรวจพบข้อมูลที่ขัดต่อข้อเท็จจริงอันเป็นสาระสำคัญที่มีอยู่ได้เสมอไป ข้อมูลที่ขัดต่อข้อเท็จจริงอาจเกิดจากการทุจริตหรือข้อผิดพลาดและถือว่ามีสาระสำคัญเมื่อคาดการณ์ได้อย่างสมเหตุสมผลว่ารายการที่ขัดต่อข้อเท็จจริงแต่ละรายการหรือทุกรายการรวมกันจะมีผลต่อการตัดสินใจทางเศรษฐกิจของผู้ใช้งบการเงินจากการใช้งบการเงินเหล่านี้

ในการตรวจสอบของข้าพเจ้าตามมาตรฐานการสอบบัญชี ข้าพเจ้าได้ใช้ดุลยพินิจและการสังเกตและสงสัยเยี่ยงผู้ประกอบวิชาชีพตลอดการตรวจสอบ การปฏิบัติงานของข้าพเจ้ารวมถึง

- ระบุและประเมินความเสี่ยงจากการแสดงข้อมูลที่ขัดต่อข้อเท็จจริงอันเป็นสาระสำคัญในงบการเงินไม่ว่าจะเกิดจากการทุจริตหรือข้อผิดพลาด ออกแบบและปฏิบัติตามวิธีการตรวจสอบเพื่อตอบสนองต่อความเสี่ยงเหล่านั้น และได้หลักฐานการสอบบัญชีที่เพียงพอและเหมาะสมเพื่อเป็นเกณฑ์ในการแสดงความเห็นของข้าพเจ้า ความเสี่ยงที่ไม่พบข้อมูลที่ขัดต่อข้อเท็จจริงอันเป็นสาระสำคัญซึ่งเป็นผลมาจากการทุจริตจะสูงกว่าความเสี่ยงที่เกิดจากข้อผิดพลาด เนื่องจากการทุจริตอาจเกี่ยวกับการสมรู้ร่วมคิด การปลอมแปลงเอกสารหลักฐาน การตั้งใจละเว้นการแสดงผลข้อมูล การแสดงผลข้อมูลที่ไม่ตรงตามข้อเท็จจริงหรือการแทรกแซงการควบคุมภายใน
- ทำความเข้าใจในระบบการควบคุมภายในที่เกี่ยวข้องกับการตรวจสอบ เพื่อออกแบบวิธีการตรวจสอบที่เหมาะสมกับสถานการณ์ แต่ไม่ใช่เพื่อวัตถุประสงค์ในการแสดงความเห็นต่อความมีประสิทธิภาพของการควบคุมภายในของบริษัท



- ประเมินความเหมาะสมของนโยบายการบัญชีที่ผู้บริหารใช้และความสมเหตุสมผลของประมาณการทางบัญชีและการเปิดเผยข้อมูลที่เกี่ยวข้องซึ่งจัดทำขึ้นโดยผู้บริหาร
- สรุปเกี่ยวกับความเหมาะสมของการใช้เกณฑ์การบัญชีสำหรับการดำเนินงานต่อเนื่องของผู้บริหารและจากหลักฐานการสอบบัญชีที่ได้รับ สรุปว่ามีความไม่แน่นอนที่มีสาระสำคัญที่เกี่ยวกับเหตุการณ์หรือสถานการณ์ที่อาจเป็นเหตุให้เกิดข้อสงสัยอย่างมีนัยสำคัญต่อความสามารถของบริษัทในการดำเนินงานต่อเนื่องหรือไม่ ถ้าข้าพเจ้าได้ข้อสรุปว่ามีความไม่แน่นอนที่มีสาระสำคัญ ข้าพเจ้าต้องกล่าวไว้ในรายงานของผู้สอบบัญชีของข้าพเจ้าถึงการเปิดเผยที่เกี่ยวข้องในงบการเงิน หรือถ้าการเปิดเผยดังกล่าวไม่เพียงพอ ความเห็นของข้าพเจ้าจะเปลี่ยนแปลงไป ข้อสรุปของข้าพเจ้าขึ้นอยู่กับหลักฐานการสอบบัญชีที่ได้รับจนถึงวันที่ในรายงานของผู้สอบบัญชีของข้าพเจ้า อย่างไรก็ตาม เหตุการณ์หรือสถานการณ์ในอนาคตอาจเหตุให้บริษัทต้องหยุดการดำเนินงานต่อเนื่อง
- ประเมินการนำเสนอ โครงสร้างและเนื้อหาของงบการเงินโดยรวม รวมถึงการเปิดเผยว่างบการเงินแสดงรายการและเหตุการณ์ในรูปแบบที่ทำให้มีการนำเสนอข้อมูลโดยถูกต้องตามที่ควร
- ได้รับหลักฐานการสอบบัญชีที่เหมาะสมอย่างเพียงพอเกี่ยวกับข้อมูลทางการเงินของกิจการภายในกลุ่มบริษัทหรือของกิจกรรมทางธุรกิจภายในกลุ่มบริษัทเพื่อแสดงความเห็นต่องบการเงินรวม ข้าพเจ้ารับผิดชอบต่อการกำหนดแนวทาง การควบคุมดูแล และการปฏิบัติงานตรวจสอบกลุ่มบริษัท ข้าพเจ้าเป็นผู้รับผิดชอบแต่เพียงผู้เดียวต่อความเห็นของข้าพเจ้า

ข้าพเจ้าได้สื่อสารกับผู้มีส่วนได้ส่วนเสียในการกำกับดูแลเกี่ยวกับขอบเขตและช่วงเวลาของการตรวจสอบตามที่ได้อ้างอิงไว้ ประเด็นที่มีนัยสำคัญที่พบจากการตรวจสอบ รวมถึงข้อบกพร่องที่มีนัยสำคัญในระบบการควบคุมภายในซึ่งข้าพเจ้าได้พบในระหว่างการตรวจสอบของข้าพเจ้า

ข้าพเจ้าได้ให้คำรับรองแก่ผู้มีส่วนได้ส่วนเสียในการกำกับดูแลว่าข้าพเจ้าได้ปฏิบัติตามข้อกำหนดจรรยาบรรณที่เกี่ยวข้องกับความเป็นอิสระและได้สื่อสารกับผู้มีส่วนได้ส่วนเสียในการกำกับดูแลเกี่ยวกับความสัมพันธ์ทั้งหมด ตลอดจนเรื่องอื่นซึ่งข้าพเจ้าเชื่อว่ามีความสำคัญที่บุคคลภายนอกอาจพิจารณาว่ากระทบต่อความเป็นอิสระของข้าพเจ้าและมาตรการที่ข้าพเจ้าใช้เพื่อป้องกันไม่ให้ข้าพเจ้าขาดความเป็นอิสระ

จากเรื่องที่สื่อสารกับผู้มีส่วนได้ส่วนเสียในการกำกับดูแล ข้าพเจ้าได้พิจารณาเรื่องต่างๆ ที่มีนัยสำคัญที่สุดในการตรวจสอบงบการเงินในงวดปัจจุบันและกำหนดเป็นเรื่องสำคัญในการตรวจสอบ ข้าพเจ้าได้อธิบายเรื่องเหล่านี้ในรายงานของผู้สอบบัญชีเว้นแต่กฎหมายหรือข้อบังคับไม่ให้เปิดเผยต่อสาธารณะเกี่ยวกับเรื่องดังกล่าว หรือในสถานการณ์ที่ยากที่จะเกิดขึ้น ข้าพเจ้าพิจารณาว่าไม่ควรสื่อสารเรื่องดังกล่าวในรายงานของข้าพเจ้าเพราะการกระดังกล่าวสามารถคาดการณ์ได้อย่างสมเหตุสมผลว่ามีผลกระทบในทางลบมากกว่าผลประโยชน์ต่อส่วนได้เสียสาธารณะจากการสื่อสารดังกล่าว



(นายบุญเลิศ แก้วพันธุ์ฤกษ์)

ผู้สอบบัญชีรับอนุญาต

เลขทะเบียน 4165

บริษัท บีฟาร์ ออดิท แอนด์ แอดไวเซอร์ จำกัด

กรุงเทพมหานคร

27 กุมภาพันธ์ 2560

บริษัท เอเชีย เมทิล จำกัด (มหาชน) และบริษัทย่อย

งบแสดงฐานะการเงิน

ณ วันที่ 31 ธันวาคม 2559

		บาท				
		งบการเงินรวม			งบการเงินเฉพาะกิจการ	
		31 ธันวาคม 2559	31 ธันวาคม 2558	1 มกราคม 2558	31 ธันวาคม 2559	31 ธันวาคม 2558
หมายเหตุ			"จัดประเภทใหม่"			
สินทรัพย์						
สินทรัพย์หมุนเวียน						
เงินสดและรายการเทียบเท่าเงินสด	6	24,358,719	33,187,670	120,881,793	12,939,617	18,411,116
เงินลงทุนชั่วคราว	7	254,042,425	140,029	137,903	254,042,425	140,029
ลูกหนี้การค้าและลูกหนี้อื่น - กิจการที่เกี่ยวข้องกัน	5, 8	291,193,939	256,281,907	440,261	349,993,590	341,116,443
ลูกหนี้การค้าและลูกหนี้อื่น - กิจการอื่น	8	434,811,968	403,560,411	660,183,041	307,161,469	351,204,438
ลูกหนี้ตามสัญญาซื้อขายเงินตราต่างประเทศล่วงหน้า	9	505,182	1,037,519	-	505,182	1,037,519
เงินให้กู้ยืมระยะสั้นและดอกเบี้ยค้างรับแก่นักลงทุนและกิจการที่เกี่ยวข้องกัน	5	2,394,119	1,857,931	1,907,962	26,394,119	25,857,931
สินค้าคงเหลือ	10	1,072,985,080	470,871,948	1,476,130,726	942,333,285	434,970,475
เงินจ่ายล่วงหน้าค่าสินค้า - กิจการที่เกี่ยวข้องกัน	5, 11	177,235,641	230,093,458	1,359,497	177,235,641	230,093,458
เงินจ่ายล่วงหน้าค่าสินค้า - กิจการอื่น		75,231,607	126,767,451	216,361,053	75,231,607	126,767,451
สินทรัพย์หมุนเวียนอื่น		310,703	319,868	392,793	277,174	282,151
รวมสินทรัพย์หมุนเวียน		2,333,069,383	1,524,118,192	2,477,795,029	2,146,114,109	1,529,881,011
สินทรัพย์ไม่หมุนเวียน						
เงินฝากสถาบันการเงินที่มีภาระค้ำประกัน	12	153,962,513	152,000,815	149,291,956	153,057,513	151,036,265
เงินลงทุนเพื่อขาย	13	14,447,280	9,348,240	29,744,400	14,447,280	9,348,240
เงินลงทุนในบริษัทร่วม	14	123,538,920	133,150,389	143,239,200	200,000,000	200,000,000
เงินลงทุนในบริษัทย่อย	15	-	-	-	29,961,613	24,634,410
อสังหาริมทรัพย์เพื่อการลงทุน	16	-	-	-	39,806,261	42,328,048
ที่ดิน อาคารและอุปกรณ์	17	1,061,308,061	1,126,234,053	1,154,330,997	977,725,234	1,038,303,670
สินทรัพย์ไม่มีตัวตน		12,018,404	11,492,136	11,550,887	11,997,946	11,292,296
เงินมัดจำค่าเครื่องจักร		5,556,515	5,556,515	21,198,088	5,556,515	5,556,515
สินทรัพย์ภายใต้เงินได้รอการตัดบัญชี	25	24,515,042	9,882,718	31,639,031	24,515,042	9,882,718
สินทรัพย์ไม่หมุนเวียนอื่น		4,790,795	5,314,192	6,888,242	4,113,736	4,823,249
รวมสินทรัพย์ไม่หมุนเวียน		1,400,137,530	1,452,979,058	1,547,882,801	1,461,181,140	1,497,205,411
รวมสินทรัพย์		3,733,206,913	2,977,097,250	4,025,677,830	3,607,295,249	3,027,086,422

## บริษัท เอเชีย เมทัล จำกัด (มหาชน) และบริษัทย่อย

## งบแสดงฐานะการเงิน

ณ วันที่ 31 ธันวาคม 2559

		บาท				
		งบการเงินรวม			งบการเงินเฉพาะกิจการ	
หมายเหตุ		31 ธันวาคม 2559	31 ธันวาคม 2558	1 มกราคม 2558	31 ธันวาคม 2559	31 ธันวาคม 2558
หนี้สินและส่วนของผู้ถือหุ้น						
หนี้สินหมุนเวียน						
เงินเบิกเกินบัญชีและเงินกู้ยืมระยะสั้นจากสถาบันการเงิน	18	1,207,830,056	1,157,558,648	1,939,378,171	1,207,830,056	1,157,558,648
เจ้าหนี้การค้าและเจ้าหนี้อื่น - กิจการที่เกี่ยวข้องกัน	5, 19	233,134,918	193,183,167	654,308	85,798,316	192,973,317
เจ้าหนี้การค้าและเจ้าหนี้อื่น - กิจการอื่น	19	367,281,566	83,454,750	317,563,578	322,480,473	76,099,056
เงินกู้ยืมระยะสั้นจากกรรมการ	5	500,000	5,000,000	-	-	-
เจ้าหนี้ตามสัญญาซื้อขายเงินตราต่างประเทศล่วงหน้า		-	-	4,437,889	-	-
หนี้สินตามสัญญาเช่าทางการเงินส่วนที่ถึงกำหนดชำระภายในหนึ่งปี	20	1,324,483	1,351,088	1,476,664	1,324,483	1,351,088
ภาษีเงินได้ค้างจ่าย		28,490,844	-	9,300,274	28,490,844	-
รวมหนี้สินหมุนเวียน		1,838,561,867	1,440,547,653	2,272,810,884	1,645,924,172	1,427,982,109
หนี้สินไม่หมุนเวียน						
หนี้สินตามสัญญาเช่าทางการเงิน						
- สุทธิจากส่วนที่ถึงกำหนดชำระภายในหนึ่งปี	20	2,068,115	977,975	1,250,894	2,068,115	977,975
หนี้สินภาษีเงินได้รอการตัดบัญชี	25	3,517,747	3,517,747	3,517,747	-	-
ภาระผูกพันผลประโยชน์พนักงาน	21	11,796,923	4,881,203	4,392,774	10,339,386	3,681,046
รวมหนี้สินไม่หมุนเวียน		17,382,785	9,376,925	9,161,415	12,407,501	4,659,021
รวมหนี้สิน		1,855,944,652	1,449,924,578	2,281,972,299	1,658,331,673	1,432,641,130
ส่วนของผู้ถือหุ้น						
ทุนเรือนหุ้น - หุ้นสามัญ มูลค่าหุ้นละ 1 บาท						
ทุนจดทะเบียน						
- 549,973,800 หุ้น มูลค่าหุ้นละ 1 บาท		549,973,800	549,973,800	549,973,800	549,973,800	549,973,800
ทุนที่ออกและชำระเต็มมูลค่าแล้ว						
- 480,096,277 หุ้น มูลค่าหุ้นละ 1 บาท		480,096,277	480,096,277	480,096,277	480,096,277	480,096,277
ส่วนเกินมูลค่าหุ้นสามัญ		297,745,124	297,745,124	297,745,124	297,745,124	297,745,124
กำไรสะสม						
- จัดสรรเป็นสำรองตามกฎหมาย	22	55,000,000	55,000,000	55,000,000	55,000,000	55,000,000
- ยังไม่ได้จัดสรร		905,278,398	559,268,041	801,049,872	992,425,832	641,986,780
องค์ประกอบอื่นของส่วนของผู้ถือหุ้น		139,142,462	135,063,230	107,868,350	123,696,343	119,617,111
ส่วนของผู้ถือหุ้นของบริษัทใหญ่		1,877,262,261	1,527,172,672	1,741,759,623	1,948,963,576	1,594,445,292
ส่วนของส่วนได้เสียที่ไม่มีอำนาจควบคุม		-	-	1,945,908.00	-	-
รวมส่วนของผู้ถือหุ้น		1,877,262,261	1,527,172,672	1,743,705,531	1,948,963,576	1,594,445,292
รวมหนี้สินและส่วนของผู้ถือหุ้น		3,733,206,913	2,977,097,250	4,025,677,830	3,607,295,249	3,027,086,422

บริษัท เอเชีย เมทอลล์ จำกัด (มหาชน) และบริษัทย่อย

งบกำไรขาดทุนเบ็ดเสร็จ

สำหรับปีสิ้นสุดวันที่ 31 ธันวาคม 2559

หมายเหตุ	บาท			
	งบการเงินรวม		งบการเงินเฉพาะกิจการ	
	2559	2558	2559	2558
รายได้	5, 27			
รายได้จากการขายและการให้บริการ	5,108,597,680	4,248,675,592	4,802,071,833	4,264,758,928
กำไรจากอัตราแลกเปลี่ยนเงินตราต่างประเทศ	8,009,703	-	8,009,703	-
รายได้อื่น	9,386,558	12,556,857	16,635,056	14,192,620
รวมรายได้	5,125,993,941	4,261,232,449	4,826,716,592	4,278,951,548
ค่าใช้จ่าย	5, 24			
ต้นทุนขายและต้นทุนการให้บริการ	4,477,356,840	4,174,719,984	4,209,311,507	4,195,566,689
ค่าใช้จ่ายในการขาย	71,232,485	75,861,851	59,959,127	73,633,363
ค่าใช้จ่ายในการบริหาร	125,183,263	55,264,726	114,740,983	48,716,432
ขาดทุนจากการซื้อขายค่าเงินลงทุนเพื่อขาย	13	-	-	54,389,760
ขาดทุนจากอัตราแลกเปลี่ยนเงินตราต่างประเทศ	-	27,580,016	-	27,580,016
ค่าตอบแทนผู้บริหาร	17,755,738	11,091,104	12,907,557	9,789,437
ต้นทุนทางการเงิน	25,475,474	38,048,762	25,459,690	38,048,762
รวมค่าใช้จ่าย	4,717,003,800	4,436,956,203	4,422,378,864	4,447,724,459
กำไร (ขาดทุน) ก่อนส่วนแบ่งขาดทุนจากเงินลงทุนในบริษัทร่วมและภาษีเงินได้	408,990,141	(175,723,754)	404,337,728	(168,772,911)
ส่วนแบ่งขาดทุนจากเงินลงทุนในบริษัทร่วม	14	(9,611,469)	-	-
กำไร (ขาดทุน) ก่อนภาษีเงินได้	399,378,672	(235,812,565)	404,337,728	(168,772,911)
รายได้ (ค่าใช้จ่าย) ภาษีเงินได้	25	(50,081,455)	(50,081,455)	(6,562,356)
กำไร (ขาดทุน) สำหรับปี	349,297,217	(242,374,921)	354,256,273	(175,335,267)
กำไรขาดทุนเบ็ดเสร็จอื่น - สุทธิจากภาษี				
รายการที่อาจถูกจัดประเภทใหม่ไว้ในกำไรหรือขาดทุนในภายหลัง				
กำไร (ขาดทุน) จากการเปลี่ยนแปลงมูลค่ายุติธรรมของเงินลงทุนในหลักทรัพย์เพื่อขาย	5,099,040	(20,396,160)	5,099,040	(20,396,160)
ภาษีเงินได้ของกำไรขาดทุนเบ็ดเสร็จอื่นสำหรับรายการที่อาจถูกจัดประเภทใหม่	25	(1,019,808)	(1,019,808)	4,079,232
ปรับปรุงขาดทุนจากการเปลี่ยนแปลงในมูลค่ายุติธรรมของเงินลงทุนในหลักทรัพย์เพื่อขาย				
เป็นขาดทุนจากการซื้อขายค่า	-	54,389,760	-	54,389,760
ภาษีเงินได้ของรายการปรับปรุงขาดทุนจากการเปลี่ยนแปลงในมูลค่ายุติธรรม				
ของเงินลงทุนในหลักทรัพย์เพื่อขายเป็นขาดทุนจากการซื้อขายค่า	25	-	-	(10,877,952)
รวมรายการที่อาจถูกจัดประเภทใหม่ไว้ในกำไรหรือขาดทุนในภายหลัง	4,079,232	27,194,880	4,079,232	27,194,880
รายการที่จะไม่ถูกจัดประเภทใหม่ไว้ในกำไรหรือขาดทุนในภายหลัง				
กำไรจากการประมาณการตามหลักคณิตศาสตร์ประกันภัย	21	(4,241,166)	-	-
ภาษีเงินได้ของกำไรขาดทุนเบ็ดเสร็จอื่นสำหรับรายการที่จะไม่ถูกจัดประเภทใหม่	25	954,306	-	-
รวมรายการที่จะไม่ถูกจัดประเภทใหม่ไว้ในกำไรหรือขาดทุนในภายหลัง	(3,286,860)	-	(3,817,221)	-
กำไรขาดทุนเบ็ดเสร็จอื่นสำหรับปี	792,372	27,194,880	262,011	27,194,880
กำไรขาดทุนเบ็ดเสร็จรวมสำหรับปี	350,089,589	(215,180,041)	354,518,284	(148,140,387)
การแบ่งปันกำไร (ขาดทุน) สำหรับปี				
- ส่วนที่เป็นของผู้ถือหุ้นของบริษัทใหญ่	349,297,217	(241,781,831)	354,256,273	(175,335,267)
- ส่วนที่เป็นของส่วนได้เสียที่ไม่มีอำนาจควบคุม	-	(593,090)	-	-
	349,297,217	(242,374,921)	354,256,273	(175,335,267)
การแบ่งปันกำไรขาดทุนเบ็ดเสร็จรวมสำหรับปี				
- ส่วนที่เป็นของผู้ถือหุ้นของบริษัทใหญ่	350,089,589	(214,586,951)	354,518,284	(148,140,387)
- ส่วนที่เป็นของส่วนได้เสียที่ไม่มีอำนาจควบคุม	-	(593,090)	-	-
	350,089,589	(215,180,041)	354,518,284	(148,140,387)
กำไร (ขาดทุน) ต่อหุ้นสำหรับปีส่วนที่เป็นของผู้ถือหุ้นของบริษัทใหญ่	26	0.73	0.74	(0.37)

บริษัท เอเซีย เมทัล จำกัด (มหาชน) และบริษัทย่อย  
งบแสดงการเปลี่ยนแปลงส่วนของผู้ถือหุ้น  
สำหรับปีสิ้นสุดวันที่ 31 ธันวาคม 2559

บาท											
งบการเงินรวม											
ส่วนของผู้ถือหุ้นบริษัทใหญ่											
				องค์ประกอบอื่นของส่วนของผู้ถือหุ้น							
ทุนที่ออก และชำระเต็ม มูลค่าแล้ว		ส่วนเกินมูลค่า หุ้นสามัญ	กำไรสะสม		ส่วนเกินทุน จากการตีราคา ที่ดิน	ส่วนเกินทุน จากการรวมธุรกิจ ภายใต้การควบคุม เดียวกัน	การปรับมูลค่า ยุติธรรมของ เงินลงทุนใน หลักทรัพย์เพื่อขาย	รวม องค์ประกอบ อื่นของส่วน ของผู้ถือหุ้น บริษัทใหญ่	รวมส่วนของผู้ถือหุ้น บริษัทใหญ่	ส่วนได้เสียที่ ไม่มีอำนาจ ควบคุม	รวม ส่วนของผู้ถือหุ้น
			จัดสรรเพื่อสำรอง ตามกฎหมาย	ยังไม่ได้จัดสรร							
ยอดคงเหลือ ณ วันที่ 1 มกราคม 2558	480,096,277	297,745,124	55,000,000	801,049,872	123,024,258	12,038,972	(27,194,880)	107,868,350	1,741,759,623	1,945,908	1,743,705,531
กำไรขาดทุนเบ็ดเสร็จรวมสำหรับปี											
ขาดทุนสำหรับปี	-	-	-	(241,781,831)	-	-	-	-	(241,781,831)	(593,090)	(242,374,921)
กำไรขาดทุนเบ็ดเสร็จอื่น	-	-	-	-	-	-	27,194,880	27,194,880	27,194,880	-	27,194,880
การเปลี่ยนแปลงส่วนได้เสียที่ไม่มีอำนาจในการควบคุม											
จากการซื้อเงินลงทุนในบริษัทย่อยเพิ่ม	-	-	-	-	-	-	-	-	-	(1,352,818)	(1,352,818)
รวมกำไรขาดทุนเบ็ดเสร็จสำหรับปี	-	-	-	(241,781,831)	-	-	27,194,880	27,194,880	(214,586,951)	(1,945,908)	(216,532,859)
ยอดคงเหลือ ณ วันที่ 31 ธันวาคม 2558	480,096,277	297,745,124	55,000,000	559,268,041	123,024,258	12,038,972	-	135,063,230	1,527,172,672	-	1,527,172,672
กำไรขาดทุนเบ็ดเสร็จรวมสำหรับปี											
กำไรสำหรับปี	-	-	-	349,297,217	-	-	-	-	349,297,217	-	349,297,217
กำไรขาดทุนเบ็ดเสร็จอื่น	-	-	-	(3,286,860)	-	-	4,079,232	4,079,232	792,372	-	792,372
รวมกำไรขาดทุนเบ็ดเสร็จสำหรับปี	-	-	-	346,010,357	-	-	4,079,232	4,079,232	350,089,589	-	350,089,589
ยอดคงเหลือ ณ วันที่ 31 ธันวาคม 2559	480,096,277	297,745,124	55,000,000	905,278,398	123,024,258	12,038,972	4,079,232	139,142,462	1,877,262,261	-	1,877,262,261

บริษัท เอเซีย เมทัล จำกัด (มหาชน) และบริษัทย่อย  
งบแสดงการเปลี่ยนแปลงส่วนของผู้ถือหุ้น  
สำหรับปีสิ้นสุดวันที่ 31 ธันวาคม 2559

	บาท							
	งบการเงินเฉพาะกิจการ							
	ทุนที่ออก และชำระเต็ม มูลค่าแล้ว	ส่วนเกินมูลค่า หุ้นสามัญ	กำไรสะสม		องค์ประกอบอื่นของส่วนของผู้ถือหุ้น			
			การปรับมูลค่ายุติธรรม		ส่วนเกินทุน จากการตีราคาที่ดิน	ของเงินลงทุนใน หลักทรัพย์เพื่อขาย	รวมองค์ประกอบอื่น ของส่วนของผู้ถือหุ้น	รวม ส่วนของผู้ถือหุ้น
			จัดสรรเพื่อสำรอง ตามกฎหมาย	ยังไม่ได้จัดสรร				
ยอดคงเหลือ ณ วันที่ 1 มกราคม 2558	480,096,277	297,745,124	55,000,000	817,322,047	119,617,111	(27,194,880)	92,422,231	1,742,585,679
กำไรขาดทุนเบ็ดเสร็จรวมสำหรับปี								
ขาดทุนสำหรับปี	-	-	-	(175,335,267)	-	-	-	(175,335,267)
กำไรขาดทุนเบ็ดเสร็จอื่น	-	-	-	-	-	27,194,880	27,194,880	27,194,880
รวมกำไรขาดทุนเบ็ดเสร็จสำหรับปี	-	-	-	(175,335,267)	-	27,194,880	27,194,880	(148,140,387)
ยอดคงเหลือ ณ วันที่ 31 ธันวาคม 2558	480,096,277	297,745,124	55,000,000	641,986,780	119,617,111	-	119,617,111	1,594,445,292
กำไรขาดทุนเบ็ดเสร็จรวมสำหรับปี								
กำไรสำหรับปี	-	-	-	354,256,273	-	-	-	354,256,273
กำไรขาดทุนเบ็ดเสร็จอื่น	-	-	-	(3,817,221)	-	4,079,232	4,079,232	262,011
รวมกำไรขาดทุนเบ็ดเสร็จสำหรับปี	-	-	-	350,439,052	-	4,079,232	4,079,232	354,518,284
ยอดคงเหลือ ณ วันที่ 31 ธันวาคม 2559	480,096,277	297,745,124	55,000,000	992,425,832	119,617,111	4,079,232	123,696,343	1,948,963,576

## บริษัท เอเซีย เมทัล จำกัด (มหาชน) และบริษัทย่อย

## งบกระแสเงินสด

สำหรับปีสิ้นสุดวันที่ 31 ธันวาคม 2559

	บาท			
	งบการเงินรวม		งบการเงินเฉพาะกิจการ	
	2559	2558	2559	2558
<b>กระแสเงินสดจากกิจกรรมดำเนินงาน</b>				
กำไร (ขาดทุน) ก่อนภาษีเงินได้	399,378,672	(235,812,565)	404,337,728	(168,772,911)
<b>รายการปรับปรุง</b>				
ค่าเสื่อมราคาและค่าตัดจำหน่าย	94,943,207	80,603,391	92,445,836	78,258,975
กำไรที่ยังไม่เกิดขึ้นจากการเปลี่ยนแปลงมูลค่าสุทธิของเงินลงทุนชั่วคราว	(2,396)	(2,126)	(2,396)	(2,126)
กำไรจากการจำหน่ายเงินลงทุนชั่วคราว	(355,067)	-	(355,067)	-
หนี้สงสัยจะสูญ	66,720,861	907,755	66,720,861	907,755
ขาดทุนจากการปรับลดมูลค่าสินค้าคงเหลือ (กลับรายการ)	2,366,683	(44,604,587)	4,881,456	(45,977,724)
ขาดทุนจากการตัดบัญชีเงินทดรองจ่ายค่าสินค้า	-	1,359,497	-	1,359,497
ขาดทุนจากการตัดบัญชีลูกหนี้ค่าหุ้น	-	1,000,000	-	-
ขาดทุน (กำไร) จากการจำหน่ายและตัดจำหน่ายสินทรัพย์ถาวร	(45,561)	113,776	(45,561)	(632,254)
ขาดทุน (กำไร) ที่ยังไม่เกิดขึ้นจากอัตราแลกเปลี่ยนเงินตราต่างประเทศ	1,150,145	(2,247,513)	1,150,145	(2,247,513)
ส่วนแบ่งขาดทุนจากเงินลงทุนในบริษัทรวม	9,611,469	60,088,811	-	-
ขาดทุนจากการด้อยค่าในเงินลงทุนเพื่อขาย	-	54,389,760	-	54,389,760
ภาระผูกพันผลประโยชน์พนักงาน	2,517,158	394,794	1,742,329	266,794
ดอกเบี้ยรับ	(1,885,132)	(3,268,376)	(1,827,849)	(3,215,818)
ต้นทุนทางการเงิน	25,475,474	38,048,762	25,459,690	38,048,762
<b>กำไร (ขาดทุน) จากกิจกรรมดำเนินงานก่อนการเปลี่ยนแปลงในสินทรัพย์และหนี้สินดำเนินงาน</b>	599,875,513	(49,028,621)	594,507,172	(47,616,803)
<b>สินทรัพย์ดำเนินงานลดลง (เพิ่มขึ้น)</b>				
ลูกหนี้การค้าและลูกหนี้อื่น - กิจการที่เกี่ยวข้องกัน	(34,912,031)	(255,841,646)	(7,704,350)	(340,666,007)
ลูกหนี้การค้าและลูกหนี้อื่น - กิจการอื่น	(98,330,739)	255,616,388	(23,036,213)	307,557,978
ลูกหนี้ตามสัญญาซื้อขายเงินตราต่างประเทศล่วงหน้า	1,102,469	2,638,627	1,102,469	2,638,627
สินค้าคงเหลือ	(604,479,815)	1,049,863,366	(512,244,267)	1,082,707,881
เงินจ่ายล่วงหน้าค่าสินค้า	104,393,660	(140,499,856)	104,393,660	(140,499,856)
สินทรัพย์หมุนเวียนอื่น	9,165	72,924	4,977	64,409
สินทรัพย์ไม่หมุนเวียนอื่น	523,397	1,574,050	709,513	1,817,392
<b>หนี้สินดำเนินงานเพิ่มขึ้น (ลดลง)</b>				
เจ้าหนี้การค้าและเจ้าหนี้อื่น - กิจการที่เกี่ยวข้องกัน	39,951,751	192,528,860	246,308,333	191,831,789
เจ้าหนี้การค้าและเจ้าหนี้อื่น - กิจการอื่น	283,753,732	(233,198,652)	(107,175,000)	(236,235,162)
เจ้าหนี้ตามสัญญาซื้อขายเงินตราต่างประเทศล่วงหน้า	-	(4,437,889)	-	(4,437,889)
<b>เงินสดรับจากการดำเนินงาน</b>	291,887,102	819,287,551	296,866,294	817,162,359
จ่ายดอกเบี้ย	(25,087,028)	(38,452,843)	(25,084,156)	(38,452,843)
จ่ายภาษีเงินได้	(36,288,437)	(905,037)	(36,288,437)	(905,037)
<b>เงินสดสุทธิได้มาจากการดำเนินงาน</b>	230,511,637	779,929,671	235,493,701	777,804,479

## บริษัท เอเชีย เมทอลล์ จำกัด (มหาชน) และบริษัทย่อย

## งบกระแสเงินสด (ต่อ)

สำหรับปีสิ้นสุดวันที่ 31 ธันวาคม 2559

	บาท			
	งบการเงินรวม		งบการเงินเฉพาะกิจการ	
	2559	2558	2559	2558
<b>กระแสเงินสดจากกิจกรรมลงทุน</b>				
เงินฝากสถาบันการเงินที่มีภาระกำกับเพิ่มขึ้น	(1,961,697)	(2,708,859)	(2,021,246)	(2,691,051)
เงินให้กู้ยืมระยะสั้นแก่บุคคลและกิจการที่เกี่ยวข้องกันลดลง (เพิ่มขึ้น)	(536,188)	50,031	(536,188)	50,031
เงินสดรับจากการจำหน่ายเงินลงทุนชั่วคราว	935,855,066	-	935,855,066	-
เงินสดจ่ายซื้อเงินลงทุนชั่วคราว	(1,189,400,000)	-	(1,189,400,000)	-
เงินสดจ่ายซื้อเงินลงทุนในบริษัทร่วม	-	(50,000,000)	-	(50,000,000)
เงินมัดจำค่าเครื่องจักรเพิ่มขึ้น	-	(1,011,156)	-	(1,011,156)
เงินสดจ่ายเพื่อซื้อที่ดิน อาคารและอุปกรณ์	(26,083,215)	(36,008,343)	(25,590,995)	(34,501,183)
เงินสดจ่ายเพื่อซื้อสินทรัพย์ไม่มีตัวตน	(985,285)	(213,384)	(985,285)	-
เงินสดจ่ายเพื่อซื้อเงินลงทุนในบริษัทย่อยจากส่วนได้เสียที่ไม่มีอำนาจควบคุม	-	(2,634,410)	(6,500,000)	(2,634,410)
เงินสดรับจากการจำหน่ายสินทรัพย์ถาวร	170,578	2,065,983	170,578	1,315,984
รับดอกเบี้ย	2,243,454	3,366,863	2,186,171	3,314,305
<b>เงินสดสุทธิใช้ไปจากกิจกรรมลงทุน</b>	<b>(280,697,287)</b>	<b>(87,093,275)</b>	<b>(286,821,899)</b>	<b>(86,157,480)</b>
<b>กระแสเงินสดจากกิจกรรมจัดหาเงิน</b>				
เงินเบิกเกินบัญชีและเงินกู้ยืมระยะสั้นจากสถาบันการเงินเพิ่มขึ้น (ลดลง)	48,539,829	(783,241,842)	48,539,829	(783,241,842)
เงินกู้ยืมระยะสั้นจากกรรมการเพิ่มขึ้น (ลดลง)	(4,500,000)	5,000,000	-	-
จ่ายชำระหนี้สินตามสัญญาเข้าทางการเงิน	(2,683,130)	(2,288,677)	(2,683,130)	(2,288,677)
<b>เงินสดสุทธิได้มา (ใช้ไป) จากกิจกรรมจัดหาเงิน</b>	<b>41,356,699</b>	<b>(780,530,519)</b>	<b>45,856,699</b>	<b>(785,530,519)</b>
<b>เงินสดและรายการเทียบเท่าเงินสดลดลงสุทธิ</b>	<b>(8,828,951)</b>	<b>(87,694,123)</b>	<b>(5,471,499)</b>	<b>(93,883,520)</b>
เงินสดและรายการเทียบเท่าเงินสด ณ วันต้นปี	33,187,670	120,881,793	18,411,116	112,294,636
<b>เงินสดและรายการเทียบเท่าเงินสด ณ วันสิ้นปี</b>	<b>24,358,719</b>	<b>33,187,670</b>	<b>12,939,617</b>	<b>18,411,116</b>
<b>ข้อมูลกระแสเงินสดเปิดเผยเพิ่มเติม</b>				
<b>รายการที่มีใช้เงินสด</b>				
ซื้อสินทรัพย์ถาวรตามสัญญาเข้าการเงิน	3,600,000	1,753,000	3,600,000	1,753,000



บริษัท เอเซีย เมทัล จำกัด (มหาชน) และบริษัทย่อย

หมายเหตุประกอบงบการเงิน

สำหรับปีสิ้นสุดวันที่ 31 ธันวาคม 2559

หมายเหตุประกอบงบการเงินเป็นส่วนหนึ่งของงบการเงินนี้

งบการเงินนี้ได้รับอนุมัติให้โดยกรรมการบริษัทเมื่อวันที่ 27 กุมภาพันธ์ 2560

## 1. ข้อมูลทั่วไป

บริษัท เอเซีย เมทัล จำกัด (มหาชน) (“บริษัท”) ได้จดทะเบียนเข้าเป็นบริษัทในตลาดหลักทรัพย์แห่งประเทศไทยในปี 2547 บริษัทมีที่อยู่ตามที่ได้จดทะเบียนไว้เลขที่ 55,55/1 หมู่ 2 ซอยวัดหนามแดง ถนนศรีนครินทร์ ตำบลบางแก้ว อำเภอบางพลี จังหวัดสมุทรปราการ 10540 ประเทศไทย และมีโรงงานสาขา ตั้งอยู่เลขที่ 90/1 หมู่ที่ 10 ถนน 331 ตำบลสระสี่เหลี่ยม อำเภอนันทนิกม จังหวัดชลบุรี 20140 ประเทศไทย

บริษัทดำเนินธุรกิจหลักในธุรกิจผลิต และจำหน่ายผลิตภัณฑ์เหล็กแปรรูป และมีบริษัทย่อย 2 แห่ง ดำเนินธุรกิจผลิตและรับจ้างผลิตเหล็กแปรรูป 1 แห่ง และอีก 1 แห่ง ดำเนินธุรกิจผลิตและจำหน่ายผลิตภัณฑ์เหล็กแปรรูป

บริษัทและบริษัทย่อยทั้งหมดดำเนินงานในประเทศไทย

## 2. เกณฑ์การจัดทำงบการเงิน

2.1 งบการเงินนำเสนอเพื่อวัตถุประสงค์ของการรายงานเพื่อใช้ในประเทศ และจัดทำเป็นภาษาไทย งบการเงินฉบับภาษาอังกฤษได้จัดทำขึ้นเพื่อความสะดวกของผู้อ่านงบการเงินที่ไม่คุ้นเคยกับภาษาไทย

งบการเงินนี้จัดทำขึ้นตามมาตรฐานการรายงานทางการเงิน รวมถึงแนวปฏิบัติทางการบัญชีที่ประกาศใช้โดยสภาวิชาชีพบัญชี (“สภาวิชาชีพบัญชี”) กฤษฎีบท และประกาศคณะกรรมการกำกับหลักทรัพย์และตลาดหลักทรัพย์ที่เกี่ยวข้อง

งบการเงินนี้จัดทำและแสดงหน่วยเงินตราเป็นเงินบาท ข้อมูลทางการเงินทั้งหมดมีการเปิดเผยในหมายเหตุประกอบงบการเงิน เพื่อให้แสดงเป็นหลักพันบาท เว้นแต่ที่ระบุไว้เป็นอย่างอื่น

งบการเงินนี้ได้จัดทำขึ้นโดยถือหลักเกณฑ์การบันทึกตามราคาทุนเดิม เว้นแต่ที่ได้เปิดเผยเป็นอย่างอื่นในนโยบายการบัญชี

## 2.2 เกณฑ์การจัดทำงบการเงินรวม

ก) งบการเงินรวมนี้ได้จัดทำขึ้นโดยรวมงบการเงินของบริษัท เอเซีย เมทัล จำกัด (มหาชน) และบริษัทย่อย ณ วันที่ 31 ธันวาคม 2559 และ 2558 ดังนี้

## บริษัท เอเชีย เมทัล จำกัด (มหาชน) และบริษัทย่อย

## หมายเหตุประกอบงบการเงิน (ต่อ)

สำหรับปีสิ้นสุดวันที่ 31 ธันวาคม 2559

ชื่อบริษัท	ลักษณะธุรกิจ	พันบาท		สัดส่วนการถือหุ้นทางตรงและทางอ้อมของบริษัท (ร้อยละ)	
		ทุนชำระแล้ว			
		2559	2558	2559	2558
บริษัท เอส ที ซี สตีล จำกัด	ผลิตและรับจ้างผลิตเหล็กแปรรูป	20,000	20,000	100.00	100.00
บริษัท แกรนด์ เอเชีย สตีล	ผลิตและจำหน่ายเหล็กแปรรูป	10,000	10,000	100.00	100.00

โพรเซสซิง เซ็นเตอร์ จำกัด \*

\* บริษัทย่อยดังกล่าวเริ่มดำเนินธุรกิจใหม่ในไตรมาส 3 ปี 2558 (เดิมชื่อบริษัท เอเชียเมทัลแฟบบริเคชั่น จำกัด)

ในการประชุมวิสามัญผู้ถือหุ้นของบริษัทย่อยคือ บริษัท แกรนด์ เอเชีย สตีล โพรเซสซิง เซ็นเตอร์ จำกัด ครั้งที่ 1/2559 และ ครั้งที่ 2/2559 เมื่อวันที่ 7 มีนาคม 2559 และวันที่ 31 มีนาคม 2559 ตามลำดับ ที่ประชุมมีมติอนุมัติให้บริษัทลดทุนจดทะเบียน โดยการลดมูลค่าหุ้นโดยมูลค่าหุ้นที่ตราไว้เดิมหุ้นละ 100 บาท จำนวน 200,000 หุ้น ลดลงมูลค่าหุ้นละ 65 บาท เป็นจำนวน 13.0 ล้านบาท คงเหลือมูลค่าหุ้นละ 35 บาท เป็นจำนวนเงินรวม 7.0 ล้านบาท โดยมีการเรียกชำระร้อยละ 50 เป็นจำนวนเงิน 3.5 ล้านบาท การลดทุนดังกล่าวเพื่อลดขาดทุนสะสมของบริษัท ณ วันที่ 31 ธันวาคม 2558 ทั้งจำนวนรวม 5.3 ล้านบาท และคืนทุนให้ผู้ถือหุ้นจำนวน 1.2 ล้านบาท โดยบริษัทย่อยดังกล่าวจดทะเบียนลดทุนกับกรมพัฒนาธุรกิจการค้า กระทรวงพาณิชย์ เมื่อวันที่ 16 สิงหาคม 2559

ในการประชุมวิสามัญผู้ถือหุ้นของบริษัทย่อย คือ บริษัท แกรนด์ เอเชีย สตีล โพรเซสซิง เซ็นเตอร์ จำกัด ครั้งที่ 3/2559 เมื่อวันที่ 10 กันยายน 2559 ที่ประชุมมีมติอนุมัติให้บริษัทเพิ่มทุนจดทะเบียน โดยดำเนินการดังนี้

1. ดำเนินการแก้ไขทุนจดทะเบียนของบริษัทเป็นจำนวน 70,000 หุ้น มูลค่าที่ตราไว้หุ้นละ 100 บาท ซึ่งจากเดิมบริษัทมีมติให้ลดทุนดังกล่าวข้างต้น
  2. มีมติให้เพิ่มทุนจดทะเบียนของบริษัทอีก 13.0 ล้านบาท โดยการออกหุ้นใหม่เป็นหุ้นสามัญจำนวน 130,000 หุ้น มูลค่าที่ตราไว้หุ้นละ 100 บาท เรียกชำระร้อยละ 50 เป็นจำนวนเงิน 6.5 ล้านบาท โดยบริษัทย่อยดังกล่าวจดทะเบียนเพิ่มทุนกับกรมพัฒนาธุรกิจการค้า กระทรวงพาณิชย์ เมื่อวันที่ 24 พฤศจิกายน 2559 ดังนั้น ณ วันที่ 31 ธันวาคม 2559 บริษัทย่อยดังกล่าวมีทุนจดทะเบียน 20.0 ล้านบาท เรียกชำระแล้วจำนวน 10.0 ล้านบาท
- ข) บริษัทจะถือว่ามีการควบคุมกิจการที่เข้าไปลงทุนหรือบริษัทย่อยได้ หากบริษัทมีสิทธิได้รับหรือมีส่วนได้เสียในผลตอบแทนของกิจการที่เข้าไปลงทุน และสามารถใช้อำนาจในการสั่งการกิจกรรมที่ส่งผลกระทบอย่างมีนัยสำคัญต่อจำนวนเงินผลตอบแทนนั้นได้
- ค) บริษัทนำงบการเงินของบริษัทย่อยมารวมในการจัดทำงบการเงินรวมตั้งแต่วันที่บริษัทมีอำนาจในการควบคุมบริษัทย่อยจนถึงวันที่บริษัทสิ้นสุดการควบคุมบริษัทย่อยนั้น
- ง) งบการเงินของบริษัทย่อยได้จัดทำขึ้นโดยใช้นโยบายการบัญชีที่สำคัญเช่นเดียวกันกับของบริษัท

**บริษัท เอเซีย เมทัล จำกัด (มหาชน) และบริษัทย่อย****หมายเหตุประกอบงบการเงิน (ต่อ)****สำหรับปีสิ้นสุดวันที่ 31 ธันวาคม 2559**

- จ) ยอดคงค้างระหว่างบริษัทและบริษัทย่อย รายการค้าระหว่างกันที่มีสาระสำคัญของบริษัทและบริษัทย่อย ราคาตามบัญชีของเงินลงทุนในบริษัทย่อยในงบการเงินของบริษัทกับส่วนของ ผู้ถือหุ้นของบริษัทย่อย ได้ตัดออกจากงบการเงินรวมแล้ว
- ฉ) ส่วนของผู้มีส่วนได้เสียที่ไม่มีอำนาจควบคุมคือ จำนวนกำไรหรือขาดทุนและสินทรัพย์สุทธิของบริษัทย่อยส่วนที่ไม่ได้เป็นของบริษัท ซึ่งแสดงเป็นรายการแยกต่างหากในส่วนของกำไรหรือขาดทุนรวมและส่วนของผู้ถือหุ้น ในงบแสดงฐานะการเงินรวม

**2.3 บริษัทจัดทำงบการเงินเฉพาะกิจการ โดยแสดงเงินลงทุนในบริษัทย่อยและบริษัทร่วมตามวิธีราคาทุน****3. มาตรฐานการรายงานทางการเงินใหม่**

มาตรฐานการรายงานทางการเงินที่เริ่มมีผลบังคับในปีบัญชีปัจจุบันและที่จะมีผลบังคับในอนาคตมีรายละเอียดดังนี้

**ก. มาตรฐานการรายงานทางการเงินที่เริ่มมีผลบังคับใช้ในปีปัจจุบัน**

ในระหว่างปี บริษัทและบริษัทย่อยได้นำมาตรฐานการรายงานทางการเงินฉบับปรับปรุง (ปรับปรุง 2558) และฉบับใหม่รวมถึงแนวปฏิบัติทางบัญชี ที่ออกโดยสภาวิชาชีพบัญชี ซึ่งมีผลบังคับใช้สำหรับรอบระยะเวลาบัญชีที่เริ่มในหรือหลังวันที่ 1 มกราคม 2559 มาถือปฏิบัติ มาตรฐานการรายงานทางการเงินดังกล่าวได้รับการปรับปรุงหรือจัดให้มีขึ้นเพื่อให้มีเนื้อหาเท่าเทียมกับมาตรฐานการรายงานทางการเงินระหว่างประเทศ โดยส่วนใหญ่เป็นการปรับปรุงถ้อยคำและคำศัพท์ การตีความและการให้แนวปฏิบัติทางบัญชีกับผู้ใช้งานมาตรฐาน การนำมาตรฐานการรายงานทางการเงินดังกล่าวมาถือปฏิบัตินี้ไม่มีผลกระทบอย่างเป็นทางการเงินของบริษัทและบริษัทย่อย

**ข. มาตรฐานการรายงานทางการเงินที่จะมีผลบังคับในอนาคต**

มาตรฐานการรายงานทางการเงินที่ออกและปรับปรุงใหม่ได้มีการประกาศแล้ว แต่ยังไม่มีผลบังคับใช้ ซึ่งบริษัทไม่ได้นำมาใช้ในการจัดทำงบการเงินนี้ มาตรฐานการรายงานทางการเงินที่ออกและปรับปรุงใหม่นี้ อาจเกี่ยวข้องกับการดำเนินงานของบริษัทและบริษัทย่อย และถือปฏิบัติกับงบการเงินสำหรับรอบระยะเวลาบัญชีที่เริ่มในหรือหลังวันที่ 1 มกราคม 2560 บริษัทและบริษัทย่อยไม่มีแผนที่จะนำมาตรฐานการรายงานทางการเงินนี้มาใช้ก่อนวันถือปฏิบัติ

## บริษัท เอเชีย เมทอลล์ จำกัด (มหาชน) และบริษัทย่อย

## หมายเหตุประกอบงบการเงิน (ต่อ)

สำหรับปีสิ้นสุดวันที่ 31 ธันวาคม 2559

มาตรฐานการรายงานทางการเงิน	เรื่อง	ปีที่มีผล บังคับใช้
มาตรฐานการบัญชี ฉบับที่ 1 (ปรับปรุง 2559)	การนำเสนองบการเงิน	2560
มาตรฐานการบัญชี ฉบับที่ 2 (ปรับปรุง 2559)	สินค้าคงเหลือ	2560
มาตรฐานการบัญชี ฉบับที่ 7 (ปรับปรุง 2559)	งบกระแสเงินสด	2560
มาตรฐานการบัญชี ฉบับที่ 8 (ปรับปรุง 2559)	นโยบายการบัญชี การเปลี่ยนแปลงประมาณการทางบัญชี และข้อผิดพลาด	2560
มาตรฐานการบัญชี ฉบับที่ 10 (ปรับปรุง 2559)	เหตุการณ์ภายหลังรอบระยะเวลารายงาน	2560
มาตรฐานการบัญชี ฉบับที่ 11 (ปรับปรุง 2559)	สัญญาก่อสร้าง	2560
มาตรฐานการบัญชี ฉบับที่ 12 (ปรับปรุง 2559)	ภาษีเงินได้	2560
มาตรฐานการบัญชี ฉบับที่ 16 (ปรับปรุง 2559)	ที่ดิน อาคารและอุปกรณ์	2560
มาตรฐานการบัญชี ฉบับที่ 17 (ปรับปรุง 2559)	สัญญาเช่า	2560
มาตรฐานการบัญชี ฉบับที่ 18 (ปรับปรุง 2559)	รายได้	2560
มาตรฐานการบัญชี ฉบับที่ 19 (ปรับปรุง 2559)	ผลประโยชน์ของพนักงาน	2560
มาตรฐานการบัญชี ฉบับที่ 20 (ปรับปรุง 2559)	การบัญชีสำหรับเงินอุดหนุนจากรัฐบาลและ การเปิดเผยข้อมูลเกี่ยวกับความช่วยเหลือจากรัฐบาล	2560
มาตรฐานการบัญชี ฉบับที่ 21 (ปรับปรุง 2559)	ผลกระทบจากการเปลี่ยนแปลงของอัตราแลกเปลี่ยน เงินตราต่างประเทศ	2560
มาตรฐานการบัญชี ฉบับที่ 23 (ปรับปรุง 2559)	ต้นทุนการกู้ยืม	2560
มาตรฐานการบัญชี ฉบับที่ 24 (ปรับปรุง 2559)	การเปิดเผยข้อมูลเกี่ยวกับบุคคลหรือกิจการที่เกี่ยวข้องกัน	2560
มาตรฐานการบัญชี ฉบับที่ 26 (ปรับปรุง 2559)	การบัญชีและการรายงาน โครงการผลประโยชน์เมื่อออกจากงาน	2560
มาตรฐานการบัญชี ฉบับที่ 27 (ปรับปรุง 2559)	งบการเงินเฉพาะกิจการ	2560
มาตรฐานการบัญชี ฉบับที่ 28 (ปรับปรุง 2559)	เงินลงทุนในบริษัทร่วมและการร่วมค้า	2560
มาตรฐานการบัญชี ฉบับที่ 29 (ปรับปรุง 2559)	การรายงานทางการเงินในสภาพเศรษฐกิจที่เงินเฟ้อรุนแรง	2560
มาตรฐานการบัญชี ฉบับที่ 33 (ปรับปรุง 2559)	กำไรต่อหุ้น	2560
มาตรฐานการบัญชี ฉบับที่ 34 (ปรับปรุง 2559)	การรายงานทางการเงินระหว่างกาล	2560
มาตรฐานการบัญชี ฉบับที่ 36 (ปรับปรุง 2559)	การค้ำของสินทรัพย์	2560
มาตรฐานการบัญชี ฉบับที่ 37 (ปรับปรุง 2559)	ประมาณการหนี้สิน หนี้สินที่อาจเกิดขึ้น และสินทรัพย์ที่ อาจเกิดขึ้น	2560
มาตรฐานการบัญชี ฉบับที่ 38 (ปรับปรุง 2559)	สินทรัพย์ไม่มีตัวตน	2560
มาตรฐานการบัญชี ฉบับที่ 40 (ปรับปรุง 2559)	อสังหาริมทรัพย์เพื่อการลงทุน	2560
มาตรฐานการบัญชี ฉบับที่ 41 (ปรับปรุง 2559)	เกษตรกรรม	2560

## บริษัท เอเชีย เมทอลล์ จำกัด (มหาชน) และบริษัทย่อย

## หมายเหตุประกอบงบการเงิน (ต่อ)

สำหรับปีสิ้นสุดวันที่ 31 ธันวาคม 2559

มาตรฐานการรายงานทางการเงิน	เรื่อง	ปีที่มีผล บังคับใช้
มาตรฐานการบัญชี ฉบับที่ 104 (ปรับปรุง 2559)	การบัญชีสำหรับการปรับโครงสร้างหนี้ที่มีปัญหา	2560
มาตรฐานการบัญชี ฉบับที่ 105 (ปรับปรุง 2559)	การบัญชีสำหรับเงินลงทุนในตราสารหนี้และตราสารทุน	2560
มาตรฐานการบัญชี ฉบับที่ 107 (ปรับปรุง 2559)	การแสดงรายการและการเปิดเผยข้อมูล สำหรับเครื่องมือทางการเงิน	2560
มาตรฐานการรายงานทางการเงิน ฉบับที่ 2 (ปรับปรุง 2559)	การจ่ายโดยใช้หุ้นเป็นเกณฑ์	2560
มาตรฐานการรายงานทางการเงิน ฉบับที่ 3 (ปรับปรุง 2559)	การรวมธุรกิจ	2560
มาตรฐานการรายงานทางการเงิน ฉบับที่ 4 (ปรับปรุง 2559)	สัญญาประกันภัย	2560
มาตรฐานการรายงานทางการเงิน ฉบับที่ 5 (ปรับปรุง 2559)	สินทรัพย์ไม่หมุนเวียนที่ถือไว้เพื่อขาย และการดำเนินงานที่ยกเลิก	2560
มาตรฐานการรายงานทางการเงิน ฉบับที่ 6 (ปรับปรุง 2559)	การสำรวจและประเมินค่าแหล่งทรัพยากรแร่	2560
มาตรฐานการรายงานทางการเงิน ฉบับที่ 8 (ปรับปรุง 2559)	ส่วนงานดำเนินงาน	2560
มาตรฐานการรายงานทางการเงิน ฉบับที่ 10 (ปรับปรุง 2559)	งบการเงินรวม	2560
มาตรฐานการรายงานทางการเงิน ฉบับที่ 11 (ปรับปรุง 2559)	การร่วมการงาน	2560
มาตรฐานการรายงานทางการเงิน ฉบับที่ 12 (ปรับปรุง 2559)	การเปิดเผยข้อมูลเกี่ยวกับส่วนได้เสียในกิจการอื่น	2560
มาตรฐานการรายงานทางการเงิน ฉบับที่ 13 (ปรับปรุง 2559)	การวัดมูลค่ายุติธรรม	2560
การตีความมาตรฐานการบัญชี ฉบับที่ 10 (ปรับปรุง 2559)	ความช่วยเหลือจากรัฐบาล-กรณีที่ไม่มีความเกี่ยวข้องอย่าง เฉพาะเจาะจงกับกิจกรรมดำเนินงาน	2560
การตีความมาตรฐานการบัญชี ฉบับที่ 15 (ปรับปรุง 2559)	สัญญาเช่าดำเนินงาน-สิ่งสูงใจที่ให้แก่ผู้เช่า	2560
การตีความมาตรฐานการบัญชี ฉบับที่ 25 (ปรับปรุง 2559)	ภาษีเงินได้-การเปลี่ยนแปลงสถานภาพทางภาษีของกิจการ หรือของผู้ถือหุ้น	2560
การตีความมาตรฐานการบัญชี ฉบับที่ 27 (ปรับปรุง 2559)	การประเมินเนื้อหาสัญญาเช่าที่สร้างขึ้นตามรูปแบบกฎหมาย	2560
การตีความมาตรฐานการบัญชี ฉบับที่ 29 (ปรับปรุง 2559)	การเปิดเผยข้อมูลของข้อตกลงสัมปทานบริการ	2560
การตีความมาตรฐานการบัญชี ฉบับที่ 31 (ปรับปรุง 2559)	รายได้-รายการแลกเปลี่ยนเกี่ยวกับบริการโฆษณา	2560
การตีความมาตรฐานการบัญชี ฉบับที่ 32 (ปรับปรุง 2559)	สินทรัพย์ไม่มีตัวตน-ต้นทุนเว็บไซต์	2560
การตีความมาตรฐานการรายงานทางการเงิน ฉบับที่ 1 (ปรับปรุง 2559)	การเปลี่ยนแปลงในหนี้สินที่เกิดขึ้นจากการรื้อถอน การบูรณะ และหนี้สินที่มีลักษณะคล้ายคลึงกัน	2560
การตีความมาตรฐานการรายงานทางการเงิน ฉบับที่ 4 (ปรับปรุง 2559)	การประเมินว่าข้อตกลงประกอบด้วยสัญญาเช่าหรือไม่	2560
การตีความมาตรฐานการรายงานทางการเงิน ฉบับที่ 5 (ปรับปรุง 2559)	สิทธิในส่วนได้เสียจากกองทุนรื้อถอน การบูรณะ และการปรับปรุงสภาพแวดล้อม	2560
การตีความมาตรฐานการรายงานทางการเงิน ฉบับที่ 7	การปรับปรุงย้อนหลังภายใต้มาตรฐานการบัญชี ฉบับที่ 29	2560

บริษัท เอเซีย เมทัล จำกัด (มหาชน) และบริษัทย่อย  
หมายเหตุประกอบงบการเงิน (ต่อ)  
สำหรับปีสิ้นสุดวันที่ 31 ธันวาคม 2559

มาตรฐานการรายงานทางการเงิน	เรื่อง	ปีที่มีผล บังคับใช้
(ปรับปรุง 2559)	(ปรับปรุง 2559) เรื่อง การรายงานทางการเงินในสภาพเศรษฐกิจที่เงินเฟ้อรุนแรง	
การตีความมาตรฐานการรายงานทางการเงิน ฉบับที่ 10 (ปรับปรุง 2559)	การรายงานทางการเงินระหว่างกาลและการด้อยค่า	2560
การตีความมาตรฐานการรายงานทางการเงิน ฉบับที่ 12 (ปรับปรุง 2559)	ข้อตกลงสัมปทานบริการ	2560
การตีความมาตรฐานการรายงานทางการเงิน ฉบับที่ 13 (ปรับปรุง 2559)	โปรแกรมสิทธิพิเศษแก่ลูกค้า	2560
การตีความมาตรฐานการรายงานทางการเงิน ฉบับที่ 14 (ปรับปรุง 2559)	ข้อจำกัดสินทรัพย์ตามโครงการผลประโยชน์ ข้อกำหนดเงินทุนขั้นต่ำและปฏิสัมพันธ์ของรายการเหล่านี้สำหรับมาตรฐานการบัญชี ฉบับที่ 19 (ปรับปรุง 2559) เรื่อง ผลประโยชน์ของพนักงาน	2560
การตีความมาตรฐานการรายงานทางการเงิน ฉบับที่ 15 (ปรับปรุง 2559)	สัญญาสำหรับการก่อสร้างอสังหาริมทรัพย์	2560
การตีความมาตรฐานการรายงานทางการเงิน ฉบับที่ 17 (ปรับปรุง 2559)	การขายสินทรัพย์ที่ไม่ใช่เงินสดให้เจ้าของ	2560
การตีความมาตรฐานการรายงานทางการเงิน ฉบับที่ 18 (ปรับปรุง 2559)	การโอนสินทรัพย์จากลูกค้า	2560
การตีความมาตรฐานการรายงานทางการเงิน ฉบับที่ 20 (ปรับปรุง 2559)	ต้นทุนการเปิดหน้าดินในช่วงการผลิตสำหรับเหมืองผิวดิน	2560
การตีความมาตรฐานการรายงานทางการเงิน ฉบับที่ 21 (ปรับปรุง 2559)	เงินที่นำส่งรัฐ	2560
ประกาศสภาวิชาชีพบัญชี ฉบับที่ 5/2559	แนวปฏิบัติทางการบัญชีสำหรับการตัดรายการสินทรัพย์ทางการเงินและหนี้สินทางการเงิน	2560

บริษัทและบริษัทย่อยได้ประเมินเบื้องต้นถึงผลกระทบที่อาจเกิดขึ้นต่องบการเงินของบริษัทและบริษัทย่อยจากการถือปฏิบัติมาตรฐานการรายงานทางการเงินที่ออก และปรับปรุงใหม่ดังกล่าว ซึ่งคาดว่าไม่มีผลกระทบที่มีสาระสำคัญต่องบการเงินในงวดที่ถือปฏิบัติ

บริษัท เอเชีย เมทัล จำกัด (มหาชน) และบริษัทย่อย

หมายเหตุประกอบงบการเงิน (ต่อ)

สำหรับปีสิ้นสุดวันที่ 31 ธันวาคม 2559

#### 4. นโยบายการบัญชีที่สำคัญ

##### เกณฑ์ในการจัดทำงบการเงินรวม

งบการเงินรวมประกอบด้วย งบการเงินของบริษัทและบริษัทย่อย

##### การรวมธุรกิจ

บริษัทบันทึกบัญชีสำหรับการรวมธุรกิจตามวิธีซื้อ ยกเว้นในกรณีที่เป็นการรวมธุรกิจภายใต้การควบคุมเดียวกัน

การควบคุม หมายถึง อำนาจในการกำหนดนโยบายทางการเงินและการดำเนินงานของกิจการเพื่อให้ได้มาซึ่งประโยชน์จากกิจกรรมของกิจการนั้น ในการพิจารณาอำนาจในการควบคุม กิจการต้องนำสิทธิในการออกเสียงที่เป็นไปได้และสามารถใช้สิทธิได้มารวมในการพิจารณา วันที่ซื้อกิจการคือวันที่มีการโอนอำนาจในการควบคุมนั้นไปยังผู้ซื้อ การกำหนดวันที่ซื้อกิจการและการโอนอำนาจควบคุมจากฝ่ายหนึ่งไปอีกฝ่ายหนึ่งต้องใช้ดุลยพินิจเข้ามาเกี่ยวข้อง

บริษัทบันทึกบัญชีการรวมธุรกิจโดยใช้วิธีการซื้อ สิ่งตอบแทนที่โอนให้สำหรับการซื้อบริษัทย่อยต้องวัดด้วยมูลค่ายุติธรรมของสินทรัพย์ที่ผู้ซื้อโอนให้และหนี้สินที่ก่อขึ้นและส่วนได้เสียในส่วนของผู้ถือหุ้นที่ออกโดยกลุ่มบริษัท รวมถึงมูลค่ายุติธรรมของสินทรัพย์ หรือหนี้สินที่คาดว่าจะต้องจ่ายชำระ ต้นทุนที่เกี่ยวข้องกับการซื้อจะรับรู้เป็นค่าใช้จ่ายเมื่อเกิดขึ้น และมูลค่าเริ่มแรกของสินทรัพย์และหนี้สินที่ได้มาที่ระบุได้และหนี้สินที่อาจจะเกิดขึ้นในการรวมธุรกิจด้วยมูลค่ายุติธรรม ณ วันที่ซื้อ ในการรวมธุรกิจแต่ละครั้งบริษัทวัดมูลค่าของส่วนได้เสียที่ไม่มีอำนาจควบคุมในผู้ถูกซื้อด้วยมูลค่ายุติธรรมหรือมูลค่าของสินทรัพย์สุทธิที่ระบุได้ของผู้ถูกซื้อตามสัดส่วนของหุ้นที่ถือ

ในกรณีที่มูลค่าสิ่งตอบแทนที่โอนให้ และมูลค่าส่วนได้เสียที่ไม่มีอำนาจควบคุมในผู้ถูกซื้อ และมูลค่ายุติธรรม ณ วันที่ซื้อธุรกิจของส่วนได้เสียในส่วนของผู้ถือหุ้นของผู้ซื้อที่ผู้ซื้อถืออยู่ก่อนการรวมธุรกิจมากกว่ามูลค่าสุทธิ ณ วันที่ซื้อของสินทรัพย์ที่ได้มาที่ระบุได้และหนี้สินที่รับมา บริษัทจะรับรู้เป็นค่าความนิยม หากมูลค่าสิ่งตอบแทนที่โอนให้ และมูลค่าส่วนได้เสียที่ไม่มีอำนาจควบคุมในผู้ถูกซื้อ และมูลค่ายุติธรรม ณ วันที่ซื้อธุรกิจของส่วนได้เสียในส่วนของผู้ถือหุ้นของผู้ซื้อที่ผู้ซื้อถืออยู่ก่อนการรวมธุรกิจน้อยกว่ามูลค่าราคายุติธรรมของสินทรัพย์สุทธิของบริษัทย่อยเนื่องจากการต่อรองราคาซื้อ บริษัทจะรับรู้ส่วนต่างโดยตรงไปยังกำไรหรือขาดทุน

##### เงินลงทุนในบริษัทย่อย

บริษัทย่อยเป็นกิจการที่อยู่ภายใต้การควบคุมของกลุ่มบริษัท การควบคุมเกิดขึ้นเมื่อกลุ่มบริษัทเปิดรับหรือมีสิทธิในผลตอบแทนผันแปรจากการเกี่ยวข้องกับกิจการนั้นและมีความสามารถในการใช้อำนาจเหนือกิจการนั้นทำให้เกิดผลกระทบต่อจำนวนเงินผลตอบแทนของกลุ่มบริษัท งบการเงินของบริษัทย่อยได้รวมอยู่ในงบการเงินรวม นับแต่วันที่มีการควบคุมจนถึงวันที่การควบคุมสิ้นสุดลง

## บริษัท เอเชีย เมทอลล์ จำกัด (มหาชน) และบริษัทย่อย

### หมายเหตุประกอบงบการเงิน (ต่อ)

สำหรับปีสิ้นสุดวันที่ 31 ธันวาคม 2559

ผลขาดทุนในบริษัทย่อยจะถูกปันส่วนไปยังส่วนได้เสียที่ไม่มีอำนาจควบคุมแม้ว่าการปันส่วนดังกล่าวจะทำให้ส่วนได้เสียที่ไม่มีอำนาจควบคุมมียอดคงเหลือติดลบก็ตาม

#### การสูญเสียอำนาจควบคุม

เมื่อมีการสูญเสียอำนาจควบคุม บริษัทตัดรายการสินทรัพย์และหนี้สินในบริษัทย่อย ส่วนได้เสียที่ไม่มีอำนาจควบคุมและส่วนประกอบอื่นในส่วนของผู้ถือหุ้นที่เกี่ยวข้องกับบริษัทย่อยนั้น ถ้าไรหรือขาดทุนที่เกิดขึ้นจากการสูญเสียอำนาจควบคุมในบริษัทย่อยรับรู้ในกำไรหรือขาดทุน ส่วนได้เสียในบริษัทย่อยเดิม หากยังคงเหลืออยู่ให้วัดมูลค่าด้วยมูลค่ายุติธรรม ณ วันที่สูญเสียอำนาจควบคุม และจัดประเภทเงินลงทุนเป็นเงินลงทุนตามวิธีส่วนได้เสียหรือเป็นเงินลงทุนเพื่อขาย ขึ้นอยู่กับระดับของอิทธิพลที่คงเหลืออยู่

#### เงินลงทุนในบริษัทร่วม

บริษัทร่วมเป็นกิจการที่บริษัทมีอิทธิพลอย่างมีนัยสำคัญโดยมีอำนาจเข้าไปมีส่วนร่วมในการตัดสินใจเกี่ยวกับนโยบายทางการเงินและการดำเนินงานแต่ไม่ถึงระดับที่จะควบคุมนโยบายดังกล่าว

#### เงินตราต่างประเทศ

รายการบัญชีที่เป็นเงินตราต่างประเทศแปลงค่าเป็นเงินบาทโดยใช้อัตราแลกเปลี่ยน ณ วันที่เกิดรายการ

สินทรัพย์และหนี้สินที่เป็นตัวเงินและเป็นเงินตราต่างประเทศ ณ วันที่ในงบแสดงฐานะการเงิน แปลงค่าเป็นเงินบาทโดยใช้อัตราแลกเปลี่ยน ณ วันนั้น ถ้าไรหรือขาดทุนจากการแปลงค่าจะบันทึกในงบกำไรขาดทุนเบ็ดเสร็จ

สินทรัพย์และหนี้สินที่ไม่เป็นตัวเงินซึ่งเกิดจากรายการบัญชีที่เป็นเงินตราต่างประเทศและบันทึกตามเกณฑ์ราคาทุนเดิม แปลงค่าเป็นเงินบาทโดยใช้อัตราแลกเปลี่ยน ณ วันที่เกิดรายการ

#### เงินสดและรายการเทียบเท่าเงินสด

เงินสดและรายการเทียบเท่าเงินสด ได้แก่ เงินสดในมือ เงินสดระหว่างทาง เช็คระหว่างทาง และเงินฝากธนาคารทุกประเภท และเงินฝากประจำและเงินลงทุนชั่วคราวที่มีวันครบกำหนดไม่เกิน 3 เดือนนับจากวันที่ได้มา ยกเว้นเงินฝากธนาคารที่ติดภาระค้ำประกัน

#### ลูกหนี้การค้าและลูกหนี้อื่น

ลูกหนี้การค้าและลูกหนี้อื่นแสดงในราคาตามใบแจ้งหนี้หักค่าเผื่อนี้สงสัยจะสูญ บริษัทและบริษัทย่อยตั้งค่าเผื่อนี้สงสัยจะสูญจากลูกหนี้ที่คาดว่าจะเรียกเก็บเงินไม่ได้ โดยพิจารณาและวิเคราะห์สถานะของลูกหนี้แต่ละรายประกอบ ลูกหนี้จะถูกตัดจำหน่ายบัญชีเมื่อทราบว่าเป็นหนี้สูญ



บริษัท เอเชีย เมทอลล์ จำกัด (มหาชน) และบริษัทย่อย

หมายเหตุประกอบงบการเงิน (ต่อ)

สำหรับปีสิ้นสุดวันที่ 31 ธันวาคม 2559

### สินค้าคงเหลือ

สินค้าคงเหลือแสดงด้วยราคาทุนหรือมูลค่าสุทธิที่จะได้รับแล้วแต่ราคาใดจะต่ำกว่า ราคาทุนของสินค้าคำนวณโดยวิธีถัวเฉลี่ยถ่วงน้ำหนัก ราคาทุนประกอบด้วยต้นทุนในการซื้อสินค้าและค่าใช้จ่ายทางตรงที่เกี่ยวข้องกับการซื้อสินค้า เช่น ค่าอากรขาเข้า ค่าขนส่ง หักด้วยส่วนลดและเงินที่ได้รับคืนจากการซื้อ ราคาทุนของสินค้าสำเร็จรูปและงานระหว่างทำประกอบด้วยค่าวัตถุดิบ ค่าแรงทางตรง ค่าใช้จ่ายอื่นทางตรงและค่าใช้จ่ายในการผลิตซึ่งปันส่วนตามเกณฑ์การดำเนินงานตามปกติ

มูลค่าสุทธิที่จะได้รับเป็นการประมาณราคาที่จะขายได้จากการดำเนินธุรกิจปกติหักด้วยประมาณการต้นทุนที่จะผลิตให้เสร็จและต้นทุนที่จำเป็นต้องจ่ายไปเพื่อให้ขายสินค้านั้นได้

### เงินลงทุน

#### เงินลงทุนในบริษัทย่อย

เงินลงทุนในบริษัทย่อยในงบการเงินเฉพาะกิจการ บันทึกบัญชีโดยใช้วิธีราคาทุนหักด้วยค่าเผื่อการด้อยค่า (ถ้ามี)

#### เงินลงทุนในบริษัทร่วม

เงินลงทุนในบริษัทร่วมแสดงในงบการเงินรวมโดยใช้วิธีส่วนได้เสีย และแสดงในงบการเงินเฉพาะกิจการโดยใช้วิธีราคาทุนหักค่าเผื่อการด้อยค่า (ถ้ามี)

#### เงินลงทุนในตราสารหนี้และตราสารทุนอื่น

ตราสารหนี้และตราสารทุนซึ่งเป็นหลักทรัพย์ในความต้องการของตลาดซึ่งถือไว้เพื่อจัดประเภทเป็นสินทรัพย์หมุนเวียนและแสดงในมูลค่ายุติธรรม ถ้าไรหรือขาดทุนจากการตีราคาหลักทรัพย์ได้บันทึกในกำไรหรือขาดทุน

ตราสารหนี้ซึ่งบริษัทและบริษัทย่อย ตั้งใจและสามารถถือจนครบกำหนด จัดประเภทเป็นเงินลงทุนที่ถือจนครบกำหนดและแสดงในราคาทุนตัดจำหน่ายหักด้วยค่าเผื่อการด้อยค่า ผลต่างระหว่างราคาทุนที่ซื้อเท่ากับมูลค่าไถ่ถอนของตราสารหนี้จะถูกตัดจ่ายโดยวิธีอัตราดอกเบี้ยที่แท้จริงตลอดอายุของตราสารหนี้ที่เหลือ

ตราสารหนี้และตราสารทุนซึ่งเป็นหลักทรัพย์ในความต้องการของตลาด นอกเหนือจากที่ถือไว้เพื่อค้าหรือตั้งใจถือไว้จนครบกำหนดจัดประเภทเป็นเงินลงทุนเพื่อขาย ภายหลังการรับรู้มูลค่าในครั้งแรก เงินลงทุนเพื่อขายแสดงในมูลค่ายุติธรรม และการเปลี่ยนแปลงที่ไม่ใช่ผลขาดทุนจากการด้อยค่าบันทึกโดยตรงในส่วนของผู้ถือหุ้น ส่วนผลขาดทุนจากการด้อยค่ารับรู้ในกำไรหรือขาดทุน เมื่อมีการจำหน่ายเงินลงทุนจะรับรู้ผลกำไรหรือขาดทุนที่เกยบันทึกในส่วนของผู้ถือหุ้นโดยตรงเข้าในกำไรหรือขาดทุน ในกรณีที่เงินลงทุนประเภทที่มีดอกเบี้ยจะบันทึกดอกเบี้ยในกำไรหรือขาดทุนโดยวิธีอัตราดอกเบี้ยที่แท้จริง

เงินลงทุนในตราสารทุนซึ่งไม่ใช่หลักทรัพย์ในความต้องการของตลาดแสดงในราคาทุนหักด้วยค่าเผื่อการด้อยค่า (ถ้ามี)

มูลค่ายุติธรรมของเครื่องมือทางการเงินสำหรับหลักทรัพย์เพื่อค้าและหลักทรัพย์เพื่อขายจะใช้ราคาเสนอซื้อ ณ วันที่รายงาน

## บริษัท เอเชีย เมทอลล์ จำกัด (มหาชน) และบริษัทย่อย

### หมายเหตุประกอบงบการเงิน (ต่อ)

สำหรับปีสิ้นสุดวันที่ 31 ธันวาคม 2559

#### การจำหน่ายเงินลงทุน

เมื่อมีการจำหน่ายเงินลงทุน ผลต่างระหว่างจำนวนเงินสุทธิที่ได้รับและมูลค่าตามบัญชี รวมถึงผลกำไรหรือขาดทุนจากการตีราคาหลักทรัพย์ที่เกี่ยวข้องที่เคยบันทึกในส่วนของผู้ถือหุ้นจะถูกบันทึกในกำไรหรือขาดทุน

ในกรณีที่บริษัทและบริษัทย่อย จำหน่ายเงินลงทุนที่ถืออยู่เพียงบางส่วน การคำนวณต้นทุนสำหรับเงินลงทุนที่จำหน่ายไปและเงินลงทุนที่ยังถืออยู่ใช้วิธีถัวเฉลี่ยถ่วงน้ำหนัก

#### อสังหาริมทรัพย์เพื่อการลงทุน

บริษัทบันทึกมูลค่าเริ่มแรกของอสังหาริมทรัพย์เพื่อการลงทุนในราคาทุนซึ่งรวมต้นทุนการทำรายการ หลังจากนั้น บริษัทจะบันทึกอสังหาริมทรัพย์เพื่อการลงทุนด้วยราคาทุนหักค่าเสื่อมราคาสะสมและค่าเผื่อการด้อยค่า (ถ้ามี)

ค่าเสื่อมราคาของอสังหาริมทรัพย์เพื่อการลงทุนคำนวณจากราคาทุนโดยวิธีเส้นตรงตามอายุการให้ประโยชน์โดยประมาณ 20 ปี ค่าเสื่อมราคาของอสังหาริมทรัพย์เพื่อการลงทุนจะถูกบันทึกในส่วนของกำไรหรือขาดทุน

ไม่มีการคิดค่าเสื่อมราคาสำหรับที่ดินในอสังหาริมทรัพย์เพื่อการลงทุน

บริษัทรับรู้ผลต่างระหว่างจำนวนเงินที่ได้รับสุทธิจากการจำหน่ายกับมูลค่าตามบัญชีของสินทรัพย์ในส่วนของกำไรหรือขาดทุนในงวดที่ตัดรายการอสังหาริมทรัพย์เพื่อการลงทุนออกจากบัญชี

#### ที่ดิน อาคารและอุปกรณ์

ที่ดิน แสดงด้วยมูลค่ายุติธรรมที่ขึ้นอยู่กับราคาประเมินโดยผู้ประเมินราคาอิสระ โดยจะมีการประเมินทุกห้าปี สำหรับอาคาร เครื่องจักรและอุปกรณ์ รับรู้เมื่อเริ่มแรกตามราคาทุนหักด้วยค่าเสื่อมราคาสะสมและค่าเผื่อการด้อยค่า (ถ้ามี)

การเพิ่มขึ้นของราคาตามบัญชีที่เป็นผลมาจากการตีราคาใหม่ของที่ดินจะแสดงเป็นส่วนเกินทุนจากการตีราคาที่ดินแสดงอยู่ในส่วนของผู้ถือหุ้น การลดลงในมูลค่าของที่ดินที่เคยมีการตีราคาเพิ่มจะนำไปหัก ส่วนเกินทุนจากการตีราคาที่ดินได้ไม่เกินจำนวนซึ่งเคยตีราคาเพิ่มของที่ดินชนิดเดียวกัน สำหรับส่วนที่เกินกว่านั้นจะรับรู้เป็นค่าใช้จ่ายทันทีในงบกำไรขาดทุนเบ็ดเสร็จ

ในกรณีที่ราคาตามบัญชีสูงกว่ามูลค่าที่คาดว่าจะได้รับคืนซึ่งคำนวณจากมูลค่าปัจจุบันของกระแสเงินสดที่คาดว่าจะเกิดในอนาคตจากการใช้สินทรัพย์อย่างต่อเนื่อง หรือจำนวนที่จะได้รับจากการจำหน่ายสินทรัพย์หักด้วยต้นทุนจากการจำหน่ายสินทรัพย์นั้นแล้วแต่จำนวนใดจะสูงกว่า ราคาตามบัญชีจะถูกปรับลดให้เท่ากับมูลค่าที่คาดว่าจะได้รับคืน

ค่าเสื่อมราคาคำนวณโดยวิธีเส้นตรง เพื่อลดราคาตามบัญชีของสินทรัพย์แต่ละชนิด ตามอายุการให้ประโยชน์โดยประมาณของสินทรัพย์ดังต่อไปนี้

อาคารและส่วนปรับปรุงสิ่งปลูกสร้าง

20 ปี

เครื่องจักรและอุปกรณ์โรงงาน

5, 10 ปี

บริษัท เอเชีย เมทอลล์ จำกัด (มหาชน) และบริษัทย่อย

หมายเหตุประกอบงบการเงิน (ต่อ)

สำหรับปีสิ้นสุดวันที่ 31 ธันวาคม 2559

ยานพาหนะ 5 ปี

เครื่องตกแต่ง และเครื่องใช้สำนักงาน 5 ปี

ไม่มีการคิดค่าเสื่อมราคาสำหรับที่ดินและงานระหว่างก่อสร้าง

กำไรขาดทุนจากการขายที่ดิน อาคารและอุปกรณ์กำหนดขึ้นจากราคาตามบัญชี และได้อยู่รวมในการคำนวณกำไรจากการดำเนินงาน

#### การค้ำประกันของสินทรัพย์

ยอดสินทรัพย์คงเหลือตามบัญชีของบริษัทได้รับการทบทวน ณ ทุกวันที่ในงบแสดงฐานะการเงินว่า มีข้อบ่งชี้เรื่องการค้ำประกันหรือไม่ ในกรณีที่ข้อบ่งชี้จะทำการประมาณมูลค่าสินทรัพย์ที่คาดว่าจะได้รับคืน

การรับรู้ขาดทุนจากการค้ำประกันเมื่อมูลค่าตามบัญชีของสินทรัพย์ หรือมูลค่าตามบัญชีของหน่วยสินทรัพย์ที่ก่อให้เกิดเงินสดสูงกว่ามูลค่าที่จะได้รับคืนขาดทุนจากการค้ำประกันที่ในงบกำไรขาดทุนเบ็ดเสร็จ

#### การคำนวณมูลค่าที่คาดว่าจะได้รับคืน

มูลค่าที่คาดว่าจะได้รับคืนของสินทรัพย์อื่น หมายถึงราคาขายสุทธิของสินทรัพย์ หรือมูลค่าจากการใช้ของสินทรัพย์แล้วแต่มูลค่าใดจะสูงกว่าในการประเมินมูลค่าจากการใช้ของสินทรัพย์จะประมาณจากกระแสเงินสดที่จะได้รับในอนาคตจะคิดลดเป็นมูลค่าปัจจุบันโดยใช้อัตราคิดลดก่อนคำนึงภาษีเงินได้เพื่อให้สะท้อนมูลค่าที่อาจประเมินได้ในตลาดปัจจุบันซึ่งแปรไปตามเวลาและความเสี่ยงที่มีต่อสินทรัพย์ สำหรับสินทรัพย์ที่ไม่ก่อให้เกิดกระแสเงินสดรับ โดยอิสระจากสินทรัพย์อื่นให้พิจารณามูลค่าที่คาดว่าจะได้รับคืนให้สอดคล้องกับหน่วยสินทรัพย์ที่ก่อให้เกิดเงินสดที่สินทรัพย์นั้นมีความเกี่ยวข้องด้วย

#### การกลับรายการค้ำประกัน

บริษัทจะกลับรายการบัญชีขาดทุนจากการค้ำประกันเพียงเพื่อให้มูลค่าตามบัญชีของสินทรัพย์ไม่เกินกว่ามูลค่าตามบัญชีภายหลังหักค่าเสื่อมราคาหรือค่าตัดจำหน่าย เสมือนหนึ่งไม่เคยมีการบันทึกขาดทุนจากการค้ำประกันมาก่อน

#### เจ้าหนี้การค้าและเจ้าหนี้อื่น

เจ้าหนี้การค้าและเจ้าหนี้อื่นแสดงในราคาทุน

#### ผลประโยชน์ของพนักงาน

#### ผลประโยชน์ระยะสั้นของพนักงาน

บริษัทรับรู้ เงินเดือน ค่าจ้าง โบนัส และเงินสมทบกองทุนประกันสังคมเป็นค่าใช้จ่ายเมื่อเกิดรายการ

#### ผลประโยชน์หลังออกจากงานของพนักงาน

## บริษัท เอเซีย เมทอลล์ จำกัด (มหาชน) และบริษัทย่อย

### หมายเหตุประกอบงบการเงิน (ต่อ)

สำหรับปีสิ้นสุดวันที่ 31 ธันวาคม 2559

#### โครงการสมทบเงิน

บริษัทและพนักงานได้ร่วมกันจัดตั้งกองทุนสำรองเลี้ยงชีพ ซึ่งประกอบด้วยเงินที่พนักงานจ่ายสะสมและเงินที่บริษัทจ่ายสมทบให้เป็นรายเดือน สิทธิประโยชน์ของกองทุนสำรองเลี้ยงชีพได้แยกออกจากสิทธิประโยชน์ของบริษัท เงินที่บริษัทจ่ายสมทบกองทุนสำรองเลี้ยงชีพบันทึกเป็นค่าใช้จ่ายในปีที่เกิดรายการ

#### โครงการผลประโยชน์หลังออกจากงาน

บริษัทมีภาระสำหรับเงินชดเชยที่ต้องจ่ายให้แก่พนักงานเมื่อออกจากงานตามกฎหมายแรงงาน และตามโครงการผลตอบแทนพนักงานอื่นๆ ซึ่งบริษัทถือว่าเงินชดเชยดังกล่าวเป็นโครงการผลประโยชน์หลังออกจากงานสำหรับพนักงาน

บริษัทคำนวณหนี้สินโครงการผลประโยชน์หลังออกจากงานโดยใช้วิธีคิดลดแต่ละหน่วยที่ประมาณการไว้ (Projected Unit Credit Method) โดยผู้เชี่ยวชาญอิสระได้ทำการประเมินหนี้สินดังกล่าวอย่างสม่ำเสมอ วิธีคิดลดแต่ละหน่วยที่ประมาณการไว้พิจารณาว่าการบริการในแต่ละงวดก่อให้เกิดสิทธิในการได้รับผลประโยชน์เพิ่มขึ้น และวัดมูลค่าแต่ละหน่วยแยกจากกันเพื่อรวมเป็นการผูกพันงวดสุดท้าย ต้นทุนบริการในอดีตรับรู้ตามวิธีเส้นตรงตลอดช่วงอายุงานเฉลี่ยจนกว่าผลประโยชน์ที่ปรับเปลี่ยนนั้นจะตกเป็นสิทธิขาดของพนักงาน กิจการต้องรับรู้กำไรขาดทุนจากการลดขนาดโครงการลงและการชำระผลประโยชน์ของโครงการเมื่อมีการลดขนาดโครงการลงและการชำระผลประโยชน์เกิดขึ้น

ผลกำไรหรือขาดทุนจากการประมาณตามหลักคณิตศาสตร์ประกันภัย (Actuarial gains and losses) สำหรับโครงการผลประโยชน์หลังออกจากงานและผลประโยชน์ระยะยาวอื่นของพนักงานที่เกิดจากการปรับปรุงและเปลี่ยนแปลงข้อสมมุติฐานรับรู้เป็นรายการในกำไรขาดทุนเบ็ดเสร็จอื่นในรอบระยะเวลาบัญชีที่เกิดขึ้น หนี้สินโครงการผลประโยชน์พนักงานวัดค่าโดยวิธีคิดส่วนลดมูลค่าปัจจุบันของประมาณการกระแสเงินสดในอนาคตโดยใช้อัตราส่วนลดซึ่งใกล้เคียงกับอัตราผลตอบแทนของพันธบัตรรัฐบาล

#### ประมาณการหนี้สิน

ประมาณการหนี้สินจะรับรู้ก็ต่อเมื่อ บริษัทมีภาระผูกพันในปัจจุบันตามกฎหมายหรือตามข้อตกลงที่จัดทำไว้ อันเป็นผลสืบเนื่องมาจากเหตุการณ์ในอดีต ซึ่งการชำระภาระผูกพันนั้นมีความเป็นไปได้ค่อนข้างแน่ที่จะส่งผลให้บริษัทต้องสูญเสียทรัพยากรออกไป และสามารถประมาณการจำนวนที่ต้องจ่ายได้อย่างน่าเชื่อถือ ประมาณการหนี้สินจะไม่รับรู้สำหรับขาดทุนจากการดำเนินงานในอนาคต

ในกรณีที่ภาระผูกพันที่คล้ายคลึงกันหลายรายการ กิจการกำหนดความน่าจะเป็นที่กิจการจะสูญเสียทรัพยากรเพื่อจ่ายชำระภาระผูกพันเหล่านั้น โดยพิจารณาจากความน่าจะเป็นโดยรวมของภาระผูกพันทั้งประเภท แม้ว่าความเป็นไปได้ค่อนข้างแน่ที่กิจการจะสูญเสียทรัพยากรเพื่อชำระภาระผูกพันบางรายการที่จัดอยู่ในประเภทเดียวกันจะมีระดับต่ำ

กิจการจะวัดมูลค่าของจำนวนประมาณการหนี้สิน โดยใช้มูลค่าปัจจุบันของรายจ่ายที่คาดว่าจะต้องนำมาจ่ายชำระภาระผูกพัน โดย

## บริษัท เอเชีย เมทอลล์ จำกัด (มหาชน) และบริษัทย่อย

### หมายเหตุประกอบงบการเงิน (ต่อ)

สำหรับปีสิ้นสุดวันที่ 31 ธันวาคม 2559

ใช้อัตราดอกเบี้ยซึ่งสะท้อนถึงการประเมินสถานการณ์ตลาดในปัจจุบันของมูลค่าของเงินตามเวลาและความเสี่ยงเฉพาะของหนี้สินที่กำลังพิจารณาอยู่ การเพิ่มขึ้นของประมาณการหนี้สินเนื่องจากมูลค่าของเงินตามเวลาจะรับรู้เป็นดอกเบี้ยจ่าย

### สัญญาเช่าระยะยาว

กรณีที่บริษัทและบริษัทย่อยเป็นผู้เช่า

สัญญาเช่าอาคาร และอุปกรณ์ที่มีความเสี่ยงและผลตอบแทนของความเป็นเจ้าของส่วนใหญ่ได้โอนไปให้กับผู้เช่าถือเป็นสัญญาเช่าการเงิน สัญญาเช่าการเงินจะบันทึกเป็นรายจ่ายฝ่ายทุนตามมูลค่ายุติธรรมของสินทรัพย์ที่เช่าหรือมูลค่าปัจจุบันสุทธิของจำนวนเงินที่ต้องจ่ายตามสัญญาเช่าแล้วแต่มูลค่าใดจะต่ำกว่า โดยจำนวนเงินที่ต้องจ่ายจะป็นส่วนระหว่างหนี้สินและค่าใช้จ่ายทางการเงินเพื่อให้ได้อัตราดอกเบี้ยคงที่ต่อหนี้สินคงค้างอยู่ ภาระผูกพันตามสัญญาเช่าหักค่าใช้จ่ายทางการเงินจะบันทึกเป็นหนี้สินระยะยาว ส่วนดอกเบี้ยจ่ายจะบันทึกในงบกำไรขาดทุนเบ็ดเสร็จตลอดอายุของสัญญาเช่า สินทรัพย์ที่เกิดจากสัญญาเช่าการเงินจะคิดค่าเสื่อมราคาตลอดอายุการให้ประโยชน์ของสินทรัพย์นั้น

สัญญาเช่าสินทรัพย์โดยที่ความเสี่ยงและผลตอบแทนของความเป็นเจ้าของส่วนใหญ่ตกอยู่กับผู้ให้เช่าจะจัดเป็นสัญญาเช่าดำเนินงาน เงินทั้งหมดที่ต้องจ่ายภายใต้สัญญาเช่าดำเนินงานจะบันทึกในงบกำไรขาดทุนเบ็ดเสร็จ โดยใช้วิธีเส้นตรงตลอดอายุของสัญญาเช่า

ค่าใช้จ่ายที่เกิดขึ้นจากการยกเลิกสัญญาเช่าดำเนินงานก่อนหมดอายุการเช่า เช่น เบี้ยปรับที่ต้องจ่ายให้แก่ผู้ให้เช่า จะบันทึกเป็นค่าใช้จ่ายในรอบระยะเวลาบัญชีที่การยกเลิกนั้นเกิดขึ้น

กรณีที่บริษัทและบริษัทย่อยเป็นผู้ให้เช่า

สินทรัพย์ที่ให้เช่าภายใต้สัญญาเช่าดำเนินงานแสดงรวมอยู่ในที่ดิน อาคาร และอุปกรณ์ในงบแสดงฐานะทางการเงิน และตัดค่าเสื่อมราคาตลอดอายุการให้ประโยชน์ของสินทรัพย์เช่นเดียวกับสินทรัพย์ถาวรที่มีลักษณะเหมือนกัน รายได้ค่าเช่ารับรู้โดยวิธีเส้นตรงตามระยะเวลาการให้เช่า

สัญญาเช่าสินทรัพย์โดยที่บริษัทและบริษัทย่อยได้มีการโอนความเสี่ยงและผลประโยชน์ของความเป็นเจ้าของส่วนใหญ่ไปให้กับผู้เช่าจะจัดเป็นสัญญาเช่าการเงิน และสินทรัพย์ที่ถือไว้ภายใต้สัญญาเช่าการเงินจะบันทึกในงบแสดงฐานะการเงินเป็นลูกหนี้ภายใต้สัญญาเช่าการเงิน

รายได้จากการขายที่บันทึก ณ วันเริ่มต้นของสัญญาเช่าการเงินของผู้ให้เช่าใช้ราคายุติธรรมของทรัพย์สินหรือราคาต่ำกว่าของมูลค่าปัจจุบันของผลรวมของจำนวนขั้นต่ำที่ต้องจ่ายตามสัญญาเช่าแก่ผู้ให้เช่าซึ่งการคำนวณมูลค่าปัจจุบันนี้ใช้อัตราดอกเบี้ยทางการค้าที่เหมาะสม ต้นทุนขายของสัญญาเช่าการเงิน บันทึกเป็นต้นทุน ณ วันที่เริ่มสัญญาเช่า โดยใช้ราคาทุนของสินทรัพย์ที่ให้เช่าหรือใช้ราคาตามบัญชี ถ้าราคาตามบัญชีต่างจากราคาทุนผลต่างระหว่างรายได้จากการขายและต้นทุนขาย บันทึกเป็นกำไรจากการขายซึ่งจะรับรู้ตามนโยบายการบัญชีที่กลุ่มบริษัทใช้รับรู้การขายตามปกติ

## บริษัท เอเชีย เมทอลล์ จำกัด (มหาชน) และบริษัทย่อย

### หมายเหตุประกอบงบการเงิน (ต่อ)

สำหรับปีสิ้นสุดวันที่ 31 ธันวาคม 2559

#### การวัดมูลค่ายุติธรรม

มูลค่ายุติธรรม หมายถึง ราคาที่คาดว่าจะได้รับจากการขายสินทรัพย์หรือเป็นราคาที่จะต้องจ่ายเพื่อโอนหนี้สินให้ผู้อื่นโดยรายการดังกล่าวเป็นรายการที่เกิดขึ้นในสภาพปกติระหว่างผู้ซื้อและผู้ขาย (ผู้ร่วมในตลาด) ณ วันที่วัดมูลค่า บริษัทและบริษัทย่อยใช้ราคาเสนอซื้อขายในตลาดที่มีสภาพคล่องในการวัดมูลค่ายุติธรรมของสินทรัพย์และหนี้สินซึ่งมาตรฐานการรายงานทางการเงินที่เกี่ยวข้องกำหนดให้ต้องวัดมูลค่าด้วยมูลค่ายุติธรรม ยกเว้นในกรณีที่ไม่มีตลาดที่มีสภาพคล่องสำหรับสินทรัพย์หรือหนี้สินที่มีลักษณะเดียวกันหรือไม่สามารถหาราคาเสนอซื้อขายในตลาดที่มีสภาพคล่องได้ บริษัทและบริษัทย่อยจะประมาณมูลค่ายุติธรรมโดยใช้เทคนิคการประเมินมูลค่าที่เหมาะสมกับแต่ละสถานการณ์ และพยายามใช้ข้อมูลที่สามารถสังเกตได้ที่เกี่ยวข้องกับสินทรัพย์หรือหนี้สินที่จะวัดมูลค่ายุติธรรมนั้นให้มากที่สุด

ลำดับชั้นของมูลค่ายุติธรรมที่ใช้วัดมูลค่าและเปิดเผยมูลค่ายุติธรรมของสินทรัพย์และหนี้สินในงบการเงินออกเป็นสามระดับตามประเภทของข้อมูลที่ใช้ในการวัดมูลค่ายุติธรรม ดังนี้

- ระดับ 1 ใช้ข้อมูลราคาเสนอซื้อขายของสินทรัพย์หรือหนี้สินอย่างเดียวกันในตลาดที่มีสภาพคล่อง
- ระดับ 2 ใช้ข้อมูลอื่นที่สามารถสังเกตได้ของสินทรัพย์หรือหนี้สิน ไม่ว่าจะเป็นข้อมูลทางตรงหรือทางอ้อม
- ระดับ 3 ใช้ข้อมูลที่ไม่สามารถสังเกตได้ เช่น ข้อมูลเกี่ยวกับกระแสเงินในอนาคตที่กิจการประมาณขึ้น

ทุกวันสิ้นรอบระยะเวลารายงาน บริษัทและบริษัทย่อยจะประเมินความจำเป็นในการโอนรายการระหว่างลำดับชั้นของมูลค่ายุติธรรมสำหรับสินทรัพย์และหนี้สินที่ถืออยู่ ณ วันสิ้นรอบระยะเวลารายงานที่มีการวัดมูลค่ายุติธรรมแบบเกิดขึ้นประจำ

#### การใช้ดุลยพินิจและประมาณการทางบัญชีที่สำคัญ

ในการจัดทำงบการเงินตามมาตรฐานการรายงานทางการเงิน ฝ่ายบริหารจำเป็นต้องใช้ดุลยพินิจและการประมาณการในเรื่องที่มีความไม่แน่นอนเสมอ การใช้ดุลยพินิจและการประมาณการดังกล่าวนี้ส่งผลกระทบต่อจำนวนเงินที่แสดงในงบการเงินและต่อข้อมูลที่แสดงในหมายเหตุประกอบงบการเงิน ผลที่เกิดขึ้นจริงอาจแตกต่างไปจากจำนวนที่ประมาณการไว้ การใช้ดุลยพินิจและการประมาณการที่สำคัญมีดังนี้

##### ค่าเผื่อหนี้สงสัยจะสูญของลูกหนี้การค้าและลูกหนี้อื่น

ในการประมาณค่าเผื่อหนี้สงสัยจะสูญของลูกหนี้การค้าและลูกหนี้อื่น ฝ่ายบริหารจำเป็นต้องใช้ดุลยพินิจและการประมาณการผลขาดทุนที่คาดว่าจะเกิดขึ้นจากลูกหนี้แต่ละราย โดยคำนึงถึงประสบการณ์การเก็บเงินในอดีต อายุของหนี้คงค้างและภาวะเศรษฐกิจที่เป็นอยู่ในขณะนั้น เป็นต้น

##### อาคารและอุปกรณ์และค่าเสื่อมราคา

ในการคำนวณค่าเสื่อมราคาของอาคารและอุปกรณ์ ฝ่ายบริหารจำเป็นต้องทำการประมาณอายุการให้ประโยชน์และมูลค่าคงเหลือเมื่อเลิกใช้งานของอาคารและอุปกรณ์ และต้องทบทวนอายุการให้ประโยชน์และมูลค่าคงเหลือใหม่ หากมีการเปลี่ยนแปลงเกิดขึ้น

**บริษัท เอเชีย เมทอลล์ จำกัด (มหาชน) และบริษัทย่อย****หมายเหตุประกอบงบการเงิน (ต่อ)****สำหรับปีสิ้นสุดวันที่ 31 ธันวาคม 2559**

นอกจากนี้ ฝ่ายบริหารจำเป็นต้องสอบทานการด้อยค่าของอาคารและอุปกรณ์ในแต่ละช่วงเวลาและบันทึกขาดทุนจากการด้อยค่าหาก คาดว่ามูลค่าที่คาดว่าจะได้รับคืนต่ำกว่ามูลค่าตามบัญชีของสินทรัพย์นั้น ในการนี้ฝ่ายบริหารจำเป็นต้องใช้ดุลยพินิจที่เกี่ยวข้องกับการคาดการณ์รายได้และค่าใช้จ่ายในอนาคตซึ่งเกี่ยวข้องกับสินทรัพย์นั้น

**สินทรัพย์ภายในได้รับการตัดบัญชี**

บริษัทและบริษัทย่อยจะรับรู้สินทรัพย์ภายในที่ได้รับการตัดบัญชีสำหรับผลแตกต่างชั่วคราวที่ใช้หักภายในและขาดทุนทางภายในที่ไม่ได้ใช้เมื่อมีความเป็นไปได้ค่อนข้างแน่นอนว่าบริษัทและบริษัทย่อยจะมีกำไรทางภายในอนาคตเพียงพอที่จะใช้ประโยชน์จากผลแตกต่างชั่วคราวและขาดทุนนั้น ในการนี้ฝ่ายบริหารจำเป็นต้องประมาณการว่าบริษัทและบริษัทย่อยควรรับรู้จำนวนสินทรัพย์ภายในที่ได้รับการตัดบัญชีเป็นจำนวนเท่าใด โดยพิจารณาถึงจำนวนกำไรทางภายในที่คาดว่าจะเกิดในอนาคตในแต่ละช่วงเวลา

**การรับรู้และการตัดรายการสินทรัพย์และหนี้สิน**

ในการพิจารณาการรับรู้หรือการตัดรายการสินทรัพย์และหนี้สิน ฝ่ายบริหารต้องใช้ดุลยพินิจในการพิจารณาว่าบริษัทได้โอนหรือรับโอนความเสี่ยงและผลประโยชน์ในสินทรัพย์และหนี้สินดังกล่าวแล้วหรือไม่ โดยใช้ดุลยพินิจบนพื้นฐานของข้อมูลที่ดีที่สุดที่รับรู้ได้ในสถานะปัจจุบัน

**สัญญาเช่า**

ในการพิจารณาประเภทของสัญญาเช่าว่าเป็นสัญญาเช่าดำเนินงานหรือสัญญาเช่าทางการเงิน ฝ่ายบริหารได้ใช้ดุลยพินิจในการประเมินเงื่อนไขและรายละเอียดของสัญญาเพื่อพิจารณาว่าบริษัทและบริษัทย่อยได้โอนหรือรับโอนความเสี่ยงและผลประโยชน์ในสินทรัพย์ที่เช่าดังกล่าวแล้วหรือไม่

**ผลประโยชน์พนักงาน**

หนี้สินตามโครงการผลประโยชน์หลังออกจางาน ประมาณขึ้นตามหลักคณิตศาสตร์ประกันภัย ซึ่งต้องอาศัยข้อสมมติฐานต่าง ๆ ในการประมาณการนั้น เช่น อัตราคิดลด อัตราการขึ้นเงินเดือนในอนาคต อัตราการเปลี่ยนแปลงในจำนวนพนักงาน อัตราการลาออกและอัตราการมรณะ เป็นต้น

**รายได้**

รายได้ที่รับรู้ไม่รวมภาษีมูลค่าเพิ่มหรือภาษีขายอื่นๆ และแสดงสุทธิจากส่วนลดการค้า

**การขายสินค้า**

รายได้จากการขายสินค้าจะรับรู้ในงบกำไรขาดทุนเบ็ดเสร็จเมื่อได้โอนความเสี่ยงและผลตอบแทนที่เป็นสาระสำคัญของความเป็นเจ้าของสินค้าที่มีนัยสำคัญไปให้กับผู้ซื้อแล้ว และจะไม่รับรู้รายได้ถ้าฝ่ายบริหารยังมีการควบคุมหรือบริหารสินค้าที่ขายไปแล้ว

**บริษัท เอเชีย เมทอลล์ จำกัด (มหาชน) และบริษัทย่อย****หมายเหตุประกอบงบการเงิน (ต่อ)****สำหรับปีสิ้นสุดวันที่ 31 ธันวาคม 2559**

นั้นหรือมีความไม่แน่นอนที่มีนัยสำคัญในการได้รับประโยชน์จากรายการบัญชีนั้น หรือไม่อาจวัดมูลค่าของจำนวนรายได้และต้นทุนที่เกิดขึ้นได้อย่างน่าเชื่อถือ หรือมีความเป็นไปได้ค่อนข้างแน่นอนที่จะต้องรับคืนสินค้า

**การให้บริการ**

รายได้จากการให้บริการรับรู้เมื่อมีการให้บริการ

**ดอกเบี้ยรับ**

ดอกเบี้ยรับบันทึกในงบกำไรขาดทุนเบ็ดเสร็จตามเกณฑ์คงค้าง

**รายได้อื่น**

รายได้อื่นจะรับรู้ในงบกำไรขาดทุนเบ็ดเสร็จตามเกณฑ์คงค้าง

**เงินปันผลรับ**

เงินปันผลรับถือเป็นรายได้เมื่อบริษัทมีสิทธิในการรับเงินปันผล

**ค่าใช้จ่าย****สัญญาเช่าดำเนินงาน**

รายจ่ายภายใต้สัญญาเช่าดำเนินงานบันทึกในกำไรหรือขาดทุนโดยวิธีเส้นตรงตลอดอายุสัญญาเช่าประโยชน์ที่ได้รับตามสัญญาเช่าจะรับรู้ในกำไรหรือขาดทุนเป็นส่วนหนึ่งของค่าเช่าทั้งสิ้นตามสัญญา

**ต้นทุนทางการเงิน**

ดอกเบี้ยจ่ายและค่าใช้จ่ายในทำนองเดียวกันบันทึกในงบกำไรขาดทุนเบ็ดเสร็จในงวดที่ค่าใช้จ่ายดังกล่าวเกิดขึ้น ยกเว้นในกรณีที่มีการบันทึกเป็นต้นทุนส่วนหนึ่งของสินทรัพย์ อันเป็นผลมาจากการใช้เวลายาวนานในการจัดหาก่อสร้าง หรือการผลิตสินทรัพย์ ดังกล่าวก่อนที่จะนำมาใช้เองหรือเพื่อขาย ดอกเบี้ยซึ่งเป็นส่วนหนึ่งของค่างวดตามสัญญาเช่าการเงินบันทึกในงบกำไรขาดทุนเบ็ดเสร็จ โดยใช้วิธีอัตราดอกเบี้ยที่แท้จริง

**ภาษีเงินได้**

ภาษีเงินได้ประกอบด้วยภาษีเงินได้ปัจจุบันและภาษีเงินได้รอการตัดบัญชี

**ภาษีเงินได้ปัจจุบัน**

บริษัทและบริษัทย่อยบันทึกภาษีเงินได้ปัจจุบันตามจำนวนที่คาดว่าจะจ่ายให้แก่หน่วยงานจัดเก็บภาษีของรัฐ โดยคำนวณจากกำไรทางภาษีตามหลักเกณฑ์ที่กำหนดในกฎหมายภาษีอากร



## บริษัท เอเชีย เมทอลล์ จำกัด (มหาชน) และบริษัทย่อย

### หมายเหตุประกอบงบการเงิน (ต่อ)

สำหรับปีสิ้นสุดวันที่ 31 ธันวาคม 2559

#### ภาษีเงินได้รอการตัดบัญชี

บริษัทและบริษัทย่อยบันทึกภาษีเงินได้รอการตัดบัญชีของผลแตกต่างชั่วคราวระหว่างราคาตามบัญชีของสินทรัพย์และหนี้สิน ณ วันสิ้นรอบระยะเวลารายงานกับฐานภาษีของสินทรัพย์และหนี้สินที่เกี่ยวข้องนั้น โดยใช้อัตราภาษีที่มีผลบังคับใช้อยู่ หรือ ที่คาดได้ก่อนข้างต้นว่าจะมีผลบังคับใช้ภายในสิ้นรอบระยะเวลาที่รายงาน และคาดว่าอัตราภาษีดังกล่าวจะนำไปใช้เมื่อสินทรัพย์ภาษีเงินได้รอตัดบัญชีที่เกี่ยวข้องได้รับประโยชน์ หรือหนี้สินภาษีเงินได้รอตัดบัญชีได้มีการจ่ายชำระ

บริษัทและบริษัทย่อยรับรู้หนี้สินภาษีเงินได้รอการตัดบัญชีของผลแตกต่างชั่วคราวที่ต้องเสียภาษีทุกรายการ แต่รับรู้สินทรัพย์ภาษีเงินได้รอการตัดบัญชีสำหรับผลแตกต่างชั่วคราวที่ใช้หักภาษี รวมทั้งผลขาดทุนทางภาษีที่ยังไม่ได้ใช้ในจำนวนเท่าที่มีความเป็นไปได้ก่อนข้างต้นที่กลุ่มบริษัทจะมีกำไรทางภาษีในอนาคตเพียงพอที่จะใช้ประโยชน์จากผลแตกต่างชั่วคราวที่ใช้หักภาษีและผลขาดทุนทางภาษีที่ยังไม่ได้ใช้นั้น

บริษัทและบริษัทย่อยจะทบทวนมูลค่าตามบัญชีของสินทรัพย์ภาษีเงินได้รอการตัดบัญชีทุกสิ้นรอบระยะเวลารายงานและจะทำการปรับลดมูลค่าตามบัญชีดังกล่าว หากมีความเป็นไปได้ก่อนข้างต้นว่าบริษัทจะไม่มีกำไรทางภาษีเพียงพอต่อการนำสินทรัพย์ภาษีเงินได้รอการตัดบัญชีทั้งหมดหรือบางส่วนมาใช้ประโยชน์

บริษัทและบริษัทย่อยจะบันทึกหนี้สินภาษีเงินได้รอการตัดบัญชีโดยตรงไปยังส่วนของผู้ถือหุ้นหากภาษีที่เกิดขึ้นเกี่ยวข้องกับรายการที่ได้บันทึกโดยตรงไปยังส่วนของผู้ถือหุ้น

สินทรัพย์ภาษีเงินได้รอการตัดบัญชีและหนี้สินภาษีเงินได้รอการตัดบัญชี จะแสดงหักกลบกันก็ต่อเมื่อกลุ่มบริษัทมีสิทธิตามกฎหมายที่จะนำสินทรัพย์ภาษีเงินได้ของงวดปัจจุบันมาหักกลบกับหนี้สินภาษีเงินได้ของงวดปัจจุบัน และทั้งสินทรัพย์ภาษีเงินได้รอการตัดบัญชีและหนี้สินภาษีเงินได้รอการตัดบัญชีเกี่ยวข้องกับภาษีเงินได้ที่ประเมินโดยหน่วยงานจัดเก็บภาษีหน่วยงานเดียวกัน โดยการเรียกเก็บเป็นหน่วยภาษีเดียวกัน หรือหน่วยภาษีต่างกันซึ่งตั้งใจจะจ่ายหนี้สินและสินทรัพย์ภาษีเงินได้ของงวดปัจจุบันด้วยยอดสุทธิ

#### กำไร (ขาดทุน) ต่อหุ้น

กำไร (ขาดทุน) ต่อหุ้นคำนวณโดยการหารกำไร (ขาดทุน) สำหรับปีส่วนที่เป็นของผู้ถือหุ้นบริษัทใหญ่ด้วยจำนวนหุ้นสามัญถัวเฉลี่ยถ่วงน้ำหนักที่ออกอยู่ในระหว่างปี

## 5. รายการบัญชีกับบุคคลหรือกิจการที่เกี่ยวข้องกัน

สินทรัพย์ หนี้สิน รายได้ ต้นทุน และค่าใช้จ่าย ส่วนหนึ่งของบริษัทเกิดจากรายการบัญชีกับบุคคลหรือกิจการที่เกี่ยวข้องกัน บุคคลหรือกิจการที่เกี่ยวข้องกัน หมายถึง บุคคลหรือกิจการที่อยู่ภายใต้การควบคุมของบริษัท หรือสามารถควบคุมบริษัททั้งทางตรงและทางอ้อม หรือมีอิทธิพลอย่างเป็นสาระสำคัญในการตัดสินใจด้านการเงินหรือการดำเนินงานของบริษัท

ลักษณะของความสัมพันธ์กับบุคคลหรือกิจการที่เกี่ยวข้องกันเป็นดังนี้

บริษัท เอเชีย เมทัล จำกัด (มหาชน) และบริษัทย่อย

หมายเหตุประกอบงบการเงิน (ต่อ)

สำหรับปีสิ้นสุดวันที่ 31 ธันวาคม 2559

ชื่อบริษัท	ประเภทธุรกิจ	ลักษณะความสัมพันธ์
บริษัท เอส ที ซี สตีล จำกัด	ผลิตและรับจ้างผลิตเหล็กแปรรูป	บริษัทย่อย
บริษัท แกรนด์ เอเชีย สตีล โปรเซสซิง เซ็นเตอร์ จำกัด	ผลิตและจำหน่ายเหล็กแปรรูป	บริษัทย่อย
บริษัท สางสินค้าผ่านแดนเวียงจันทน์ จำกัด	ให้บริการระบบคลังสินค้าปลอดภาษีที่ด่านชายแดนสาธารณรัฐประชาธิปไตยประชาชนลาว	บริษัทร่วม
บริษัท เต๋อหลง (ไทยแลนด์) จำกัด	ผลิตและจำหน่ายเหล็ก และเหล็กกั้นกล้าขั้นมูลฐาน รวมทั้งเหล็กแผ่นรีดร้อน และเหล็กโครงสร้างรูปพรรณ	บริษัทร่วม
บริษัท ทวีโชค พาณิช จำกัด	นำเข้า ส่งออก เหล็กเส้น เหล็กแผ่น เหล็กม้วน เหล็กรูปพรรณ และเหล็กทุกชนิด	ถือหุ้นโดยญาติสนิทของกรรมการ
บริษัท จี สตีล จำกัด (มหาชน)	ผลิตและจำหน่ายเหล็กแผ่นรีดร้อนชนิดม้วน	ผู้ถือหุ้นร่วมกัน
บริษัท เพิ่มสิน สตีลวิคส์ จำกัด (มหาชน)	แปรรูปและจำหน่าย เหล็กรีดร้อนและรีดเย็น เหล็กกล้า แรงดึงสูงชุบสังกะสี เหล็กเคลือบเคมีด้วยไฟฟ้า เหล็กโครงสร้าง เพดานและผนัง แผ่นหลังคา และผนังเหล็กเคลือบสี	ถือหุ้นโดยญาติสนิทของกรรมการ
บริษัท ฟิเอส สตีล โปรเซสซิง เซ็นเตอร์ จำกัด	จำหน่ายเหล็กแผ่นรีดเย็น	ถือหุ้นโดยญาติสนิทของกรรมการ
บริษัท เพิ่มชัย พาณิช จำกัด	จำหน่ายเหล็ก	ถือหุ้นโดยญาติสนิทของกรรมการ
บริษัท สตีลเซ็นเตอร์ (ประเทศไทย) จำกัด	ผลิตและจำหน่ายเหล็กแผ่นขึ้นสอง และเหล็กแผ่นวิลาส	ถือหุ้นโดยญาติสนิทของกรรมการ
บริษัท จี เอส สตีล จำกัด (มหาชน)	ผลิตและจำหน่ายเหล็กแผ่นรีดร้อนชนิดม้วน	กรรมการร่วมกัน
บริษัท วิน วิน โฮลดิ้ง จำกัด	นำเข้าและจำหน่ายเหล็ก	ถือหุ้นโดยญาติสนิทของกรรมการ
บริษัท พรวิชั่น เพอร์เฟกต์ โฟล์ จำกัด	ผลิตท่อเหล็ก	กรรมการร่วมกันกับบริษัทย่อยของ บริษัท พนักงานบริษัท
บุคคลที่เกี่ยวข้องอื่น	-	

นโยบายการกำหนดราคาสำหรับแต่ละรายการอธิบายได้ดังต่อไปนี้

รายการ	นโยบายการคิดราคา
รายได้จากการขาย	ราคาทุนบวกส่วนเพิ่มและราคาใกล้เคียงกับราคาที่คิดแก่นักกลางนอก
รายได้อื่น	ราคาที่ได้ตกลงร่วมกันตามสัญญา
ซื้อสินค้า วัตถุดิบ และบริการ	ราคาทุน ราคาทุนบวกส่วนเพิ่มและราคาใกล้เคียงกับราคาซื้อขายจากนักกลางนอก
ซื้อสินทรัพย์ถาวร	ราคาใกล้เคียงกับราคาซื้อขายจากนักกลางนอก

รายได้และค่าใช้จ่ายที่มีสาระสำคัญที่เกิดขึ้นระหว่างบุคคลหรือกิจการที่เกี่ยวข้องกัน สำหรับปีสิ้นสุดวันที่ 31 ธันวาคม 2559 และ 2558 มีดังนี้

## บริษัท เอเชีย เมทัล จำกัด (มหาชน) และบริษัทย่อย

## หมายเหตุประกอบงบการเงิน (ต่อ)

สำหรับปีสิ้นสุดวันที่ 31 ธันวาคม 2559

	พันบาท			
	งบการเงินรวม		งบการเงินเฉพาะกิจการ	
	2559	2558	2559	2558
<b>รายได้จากการขาย</b>				
บริษัท แกรนด์ เอเชีย สตีล โปรเซสซิ่ง				
เซ็นเตอร์ จำกัด	-	-	74,551	79,408
บริษัท เต๋อหลง (ไทยแลนด์) จำกัด	1,518,990	358,547	1,518,990	358,547
บริษัท ทวีโชค พาณิช จำกัด	20,088	3,503	20,088	3,503
บริษัท เพิ่มสิน สตีลเว็คส์ จำกัด (มหาชน)	4,955	-	4,955	-
บริษัท วิน วิน โฮลดิ้ง จำกัด	18,852	-	-	-
บริษัท 프리ชั่น เพอร์เฟ็คท์ ไฟฟ์ จำกัด	6,223	-	-	-
รวม	1,569,108	362,050	1,618,584	441,458
<b>รายได้อื่น</b>				
บริษัท เอส ที ซี สตีล จำกัด	-	-	120	120
บริษัท แกรนด์ เอเชีย สตีล โปรเซสซิ่ง				
เซ็นเตอร์ จำกัด	-	-	9,064	2,214
บริษัท ทวีโชค พาณิช จำกัด	440	1,102	440	1,102
รวม	440	1,102	9,624	3,436
<b>ซื้อสินค้า วัตถุดิบ และบริการ</b>				
บริษัท เอส ที ซี สตีล จำกัด	-	-	9,191	7,490
บริษัท แกรนด์ เอเชีย สตีล โปรเซสซิ่ง				
เซ็นเตอร์ จำกัด	-	-	1,572	1,873
บริษัท เต๋อหลง (ไทยแลนด์) จำกัด	1,911,351	311,584	1,911,351	311,584
บริษัท ทวีโชค พาณิช จำกัด	3,080	7,200	3,080	7,200
บริษัท จี สตีล จำกัด (มหาชน)	21,935	450,250	21,935	450,250
บริษัท จี เจ สตีล จำกัด (มหาชน)	51,393	-	51,393	-
บริษัท เพิ่มสิน สตีลเว็คส์ จำกัด (มหาชน)	91,002	76,680	55,055	76,680
บริษัท วิน วิน โฮลดิ้ง จำกัด	145,220	-	-	-
บริษัท 프리ชั่น เพอร์เฟ็คท์ ไฟฟ์ จำกัด	27,704	-	-	-
บริษัท พีเอส สตีล โปรเซสซิ่ง เซ็นเตอร์ จำกัด	37,617	-	-	-
รวม	2,289,302	845,714	2,053,577	855,077

## บริษัท เอเชีย เมทัล จำกัด (มหาชน) และบริษัทย่อย

## หมายเหตุประกอบงบการเงิน (ต่อ)

สำหรับปีสิ้นสุดวันที่ 31 ธันวาคม 2559

	พันบาท			
	งบการเงินรวม		งบการเงินเฉพาะกิจการ	
	2559	2558	2559	2558
<b>ซื้อสินทรัพย์ถาวร</b>				
บริษัท แกรนด์ เอเชีย สตีล โปรเซสซิ่ง				
เซ็นเตอร์ จำกัด	-	-	-	750

ค่าตอบแทนกรรมการและผู้บริหารที่สำคัญ สำหรับปีสิ้นสุดวันที่ 31 ธันวาคม 2559 และ 2558 มีดังนี้

	พันบาท			
	งบการเงินรวม		งบการเงินเฉพาะกิจการ	
	2559	2558	2559	2558
<b>ค่าตอบแทนกรรมการและผู้บริหารที่สำคัญ</b>				
ผลประโยชน์ระยะสั้น	17,022	11,050	12,608	9,748
ผลประโยชน์หลังออกจากการงาน	734	41	300	41
รวม	17,756	11,091	12,908	9,789

ยอดคงเหลือที่มีสาระสำคัญกับบุคคลหรือกิจการที่เกี่ยวข้องกัน ณ วันที่ 31 ธันวาคม 2559 และ 2558 มีดังนี้

	พันบาท			
	งบการเงินรวม		งบการเงินเฉพาะกิจการ	
	2559	2558	2559	2558
<b>ลูกหนี้การค้าและลูกหนี้อื่น</b>				
<b>ลูกหนี้การค้า</b>				
บริษัท ทวีโชค พาณิช จำกัด	47	79	47	79
บริษัท เตอหลง (ไทยแลนด์) จำกัด	282,386	253,413	282,386	253,413
บริษัท แกรนด์ เอเชีย สตีล โปรเซสซิ่ง				
เซ็นเตอร์ จำกัด	-	-	66,388	85,614
บริษัท วิน วิน โฮลดิ้ง จำกัด	8,761	2,790	-	-
<b>ลูกหนี้อื่น</b>				
บริษัท เอส ที ซี สตีล จำกัด	-	-	-	10
บริษัท แกรนด์ เอเชีย สตีล โปรเซสซิ่ง				
เซ็นเตอร์ จำกัด	-	-	1,173	2,000
รวม	291,194	256,282	349,994	341,116

บริษัท เอเชีย เมทัล จำกัด (มหาชน) และบริษัทย่อย

หมายเหตุประกอบงบการเงิน (ต่อ)

สำหรับปีสิ้นสุดวันที่ 31 ธันวาคม 2559

	พันบาท			
	งบการเงินรวม		งบการเงินเฉพาะกิจการ	
	2559	2558	2559	2558
<b>เงินให้กู้ยืมระยะสั้นและดอกเบี้ยค้างรับ</b>				
<b>เงินให้กู้ยืมระยะสั้น</b>				
บุคคลที่เกี่ยวข้องอื่น (ไม่คิดดอกเบี้ย)	2,394	1,858	2,394	1,858
<b>ดอกเบี้ยค้างรับ</b>				
บริษัท เอส ที ซี สตีล จำกัด				
(ดอกเบี้ยร้อยละ 4.92 ต่อปี)	-	-	24,000	24,000
<b>รวม</b>	<b>2,394</b>	<b>1,858</b>	<b>26,394</b>	<b>25,858</b>
<b>เงินจ่ายล่วงหน้าค่าสินค้า</b>				
บริษัท เต่อหลง (ไทยแลนด์) จำกัด	177,236	230,093	177,236	230,093
<b>เจ้าหนี้การค้าและเจ้าหนี้อื่น</b>				
<b>เจ้าหนี้การค้า</b>				
คุณเพ็ญจันทร์ ขวงวงศ์ไพบูลย์	-	10	-	10
บริษัท เพิ่มสิน สติลเว็คส์ จำกัด (มหาชน)	2,804	6,640	-	2,827
บริษัท เอส ที ซี สตีล จำกัด	-	-	-	765
บริษัท แกรนด์ เอเชีย สติล โปรเซสซิง				
เซ็นเตอร์ จำกัด	-	-	4,256	2,806
บริษัท เต่อหลง (ไทยแลนด์) จำกัด	80,778	182,616	80,778	182,616
บริษัท วิน วิน โฮลดิ้ง จำกัด	100,348	-	-	-
บริษัท ปริซัน เพอร์เฟ็คท์ ไฟฟ์ จำกัด	18,638	-	-	-
บริษัท ฟีเอส สติล โปรเซสซิง เซ็นเตอร์ จำกัด	30,567	-	-	-
<b>เจ้าหนี้อื่น</b>				
คุณเพ็ญจันทร์ ขวงวงศ์ไพบูลย์	-	473	-	473
คุณชูศักดิ์ ขวงวงศ์ไพบูลย์	-	2,634	-	2,634
บริษัท เอส ที ซี สตีล จำกัด	-	-	764	842
บริษัท วิน วิน โฮลดิ้ง จำกัด	-	810	-	-

บริษัท เอเชีย เมทาล จำกัด (มหาชน) และบริษัทย่อย

หมายเหตุประกอบงบการเงิน (ต่อ)

สำหรับปีสิ้นสุดวันที่ 31 ธันวาคม 2559

	พันบาท			
	งบการเงินรวม		งบการเงินเฉพาะกิจการ	
	2559	2558	2559	2558
รวม	233,135	193,183	85,798	192,973
เงินกู้ยืมระยะสั้น				
กรรมการ (ไม่คิดดอกเบี้ย)	500	5,000	-	-

เงินให้กู้ยืมระยะสั้นและดอกเบี้ยค้างรับแก่บุคคลและกิจการที่เกี่ยวข้องกัน มีรายการเคลื่อนไหวที่เป็นสาระสำคัญในระหว่างปี ดังนี้

	พันบาท			
	งบการเงินรวม			
	2558	เพิ่มขึ้น	ลดลง	2559
เงินให้กู้ยืมระยะสั้น				
บุคคลที่เกี่ยวข้องอื่น	1,858	1,622	(1,086)	2,394

	พันบาท			
	งบการเงินรวม			
	2557	เพิ่มขึ้น	ลดลง	2558
เงินให้กู้ยืมระยะสั้น				
บุคคลที่เกี่ยวข้องอื่น	1,908	1,274	(1,324)	1,858

	พันบาท			
	งบการเงินเฉพาะกิจการ			
	2558	เพิ่มขึ้น	ลดลง	2559
เงินให้กู้ยืมระยะสั้น				
บุคคลที่เกี่ยวข้องอื่น	1,858	1,622	(1,086)	2,394
ดอกเบี้ยค้างรับ				
บริษัท เอส ที ซี สตีล จำกัด	24,000	-	-	24,000
รวม	25,858	1,622	(1,086)	26,394

บริษัท เอเชีย เมทัล จำกัด (มหาชน) และบริษัทย่อย

หมายเหตุประกอบงบการเงิน (ต่อ)

สำหรับปีสิ้นสุดวันที่ 31 ธันวาคม 2559

	พันบาท			
	งบการเงินเฉพาะกิจการ			
	2557	เพิ่มขึ้น	ลดลง	2558
เงินให้กู้ยืมระยะสั้น				
บุคคลที่เกี่ยวข้องอื่น	1,908	1,274	(1,324)	1,858
ดอกเบี้ยค้างรับ				
บริษัท เอส ที ซี สตีล จำกัด	24,000	-	-	24,000
รวม	25,908	1,274	(1,324)	25,858

เงินกู้ยืมระยะสั้นจากกรรมการ มีรายการเคลื่อนไหวที่เป็นสาระสำคัญในระหว่างปี ดังนี้

	พันบาท			
	งบการเงินรวม			
	2558	เพิ่มขึ้น	ลดลง	2559
เงินกู้ยืมระยะสั้น				
กรรมการ	5,000	300	(4,800)	500

	พันบาท			
	งบการเงินรวม			
	2557	เพิ่มขึ้น	ลดลง	2558
เงินกู้ยืมระยะสั้น				
กรรมการ	-	5,000	-	5,000

#### 6. เงินสดและรายการเทียบเท่าเงินสด

	พันบาท			
	งบการเงินรวม		งบการเงินเฉพาะกิจการ	
	2559	2558	2559	2558
เงินสด	166	156	122	122
เงินฝากสถาบันการเงิน	24,193	33,032	12,818	18,289
รวม	24,359	33,188	12,940	18,411

## บริษัท เอเชีย เมทาล จำกัด (มหาชน) และบริษัทย่อย

## หมายเหตุประกอบงบการเงิน (ต่อ)

## สำหรับปีสิ้นสุดวันที่ 31 ธันวาคม 2559

ณ วันที่ 31 ธันวาคม 2559 และ 2558 บริษัทและบริษัทย่อยมีเงินฝากออมทรัพย์ ซึ่งมีอัตราดอกเบี้ยระหว่างร้อยละ 0.1 ถึง 0.375 ต่อปี และร้อยละ 0.25 ถึง 0.375 ต่อปี ตามลำดับ (งบการเงินเฉพาะกิจการ: ร้อยละ 0.1 ถึง 0.375 ต่อปี และร้อยละ 0.25 ถึง 0.375 ต่อปี ตามลำดับ)

## 7. เงินลงทุนชั่วคราว

	พันบาท	
	งบการเงินรวมและงบการเงินเฉพาะกิจการ	
	2559	2558
เงินลงทุนในหลักทรัพย์เพื่อค้า	254,042	140

เงินลงทุนในหลักทรัพย์เพื่อค้า ณ วันที่ 31 ธันวาคม 2559 และ 2558 มีรายละเอียดดังนี้

	พันบาท	
	งบการเงินรวมและงบการเงินเฉพาะกิจการ	
	2559	2558
เงินลงทุนในหลักทรัพย์เพื่อค้า ประกอบด้วย		
หน่วยลงทุนในกองทุนเปิดตราสารหนี้		
ณ วันต้นปี	140	138
การซื้อเพิ่มขึ้น	1,189,400	-
การจำหน่ายออกไป	(935,855)	-
บวก ค่าไรที่ยังไม่เกิดขึ้นจากการเปลี่ยนแปลงมูลค่ายุติธรรม	2	2
กำไรจากการขายเงินลงทุนชั่วคราว	355	-
ณ วันสิ้นปี	254,042	140

## มูลค่าตามบัญชีและมูลค่ายุติธรรม

มูลค่ายุติธรรมของเงินลงทุนในหลักทรัพย์เพื่อค้ารวมทั้งมูลค่าตามบัญชีถูกแสดงในงบแสดงฐานะการเงิน ณ วันที่ 31 ธันวาคม 2559 และ 2558 มีดังนี้

	พันบาท			
	งบการเงินรวมและงบการเงินเฉพาะกิจการ			
	2559		2558	
	มูลค่าตามบัญชี	มูลค่ายุติธรรม	มูลค่าตามบัญชี	มูลค่ายุติธรรม
เงินลงทุนในหลักทรัพย์เพื่อค้า				
หน่วยลงทุนตราสารหนี้	254,042	254,042	140	140



## บริษัท เอเซีย เมทัล จำกัด (มหาชน) และบริษัทย่อย

## หมายเหตุประกอบงบการเงิน (ต่อ)

## สำหรับปีสิ้นสุดวันที่ 31 ธันวาคม 2559

การวัดมูลค่ายุติธรรมของเงินลงทุนในหลักทรัพย์เพื่อค้าถูกจัดลำดับชั้น การวัดมูลค่ายุติธรรมอยู่ในระดับที่ 1 ซึ่งเป็นราคาเสนอซื้อขายในตลาดที่มีสภาพคล่องและบริษัทสามารถเข้าถึงตลาดนั้น ณ วันที่วัดมูลค่า

## 8. ลูกหนี้การค้าและลูกหนี้อื่น

	พันบาท			
	งบการเงินรวม		งบการเงินเฉพาะกิจการ	
	2559	2558	2559	2558
<b>ลูกหนี้การค้าและลูกหนี้อื่น-กิจการที่เกี่ยวข้องกัน</b>				
ลูกหนี้การค้า	291,194	256,282	348,821	339,106
ลูกหนี้อื่น	-	-	1,173	2,010
รวม	291,194	256,282	349,994	341,116
<b>ลูกหนี้การค้าและลูกหนี้อื่น - กิจการอื่น</b>				
ลูกหนี้การค้า	478,677	395,749	368,057	349,862
เช็ครับลงวันที่ล่วงหน้า	42,028	40,096	31,802	35,649
รวม	520,705	435,845	399,859	385,511
หัก ค่าเผื่อหนี้สงสัยจะสูญ	(111,303)	(44,582)	(110,547)	(43,826)
สุทธิ	409,402	391,263	289,312	341,685
<b>ลูกหนี้อื่น</b>				
ค่าใช้จ่ายจ่ายล่วงหน้า	4,235	3,044	4,169	2,855
เงินทดรองจ่าย	8,584	5,462	8,431	5,406
อื่นๆ	12,591	3,791	5,249	1,258
รวม	25,410	12,297	17,849	9,519
รวม	434,812	403,560	307,161	351,204

ยอดคงเหลือลูกหนี้การค้า - กิจการที่เกี่ยวข้องกัน ณ วันที่ 31 ธันวาคม 2559 และ 2558 แยกตามอายุหนี้ที่ค้างชำระได้ดังนี้

	พันบาท			
	งบการเงินรวม		งบการเงินเฉพาะกิจการ	
	2559	2558	2559	2558
ยังไม่ถึงกำหนดชำระ	63,667	1,959	100,511	85,039
เกินกำหนดชำระ				
ไม่เกิน 3 เดือน	221,873	254,323	227,789	254,067
เกินกว่า 3 - 6 เดือน	5,654	-	20,521	-

## บริษัท เอเชีย เมทอลล์ จำกัด (มหาชน) และบริษัทย่อย

## หมายเหตุประกอบงบการเงิน (ต่อ)

## สำหรับปีสิ้นสุดวันที่ 31 ธันวาคม 2559

เกินกว่า 6 - 12 เดือน	-	-	-	-
เกินกว่า 12 เดือน ขึ้นไป	-	-	-	-
รวม	291,194	256,282	348,821	339,106

ยอดคงเหลือลูกหนี้การค้า - กิจการอื่น ณ วันที่ 31 ธันวาคม 2559 และ 2558 แยกตามอายุหนี้ที่ค้างชำระได้ดังนี้

	พันบาท			
	งบการเงินรวม		งบการเงินเฉพาะกิจการ	
	2559	2558	2559	2558
ยังไม่ถึงกำหนดชำระ	281,891	216,105	197,486	181,641
เกินกำหนดชำระ				
ไม่เกิน 3 เดือน	113,142	96,507	78,114	81,394
เกินกว่า 3 - 6 เดือน	12,096	67,371	11,714	67,371
เกินกว่า 6 - 12 เดือน	2,757	23,733	2,757	23,733
เกินกว่า 12 เดือน ขึ้นไป	110,819	32,129	109,788	31,372
รวม	520,705	435,845	399,859	385,511
หัก ค่าเผื่อหนี้สงสัยจะสูญ	(111,303)	(44,582)	(110,547)	(43,826)
สุทธิ	409,402	391,263	289,312	341,685

	พันบาท			
	งบการเงินรวม		งบการเงินเฉพาะกิจการ	
	2559	2558	2559	2558
หนี้สงสัยจะสูญ สำหรับปีสิ้นสุดวันที่ 31 ธันวาคม	66,721	908	66,721	908

## 9. ลูกหนี้ (เจ้าหนี้) ธนาคารตามสัญญาซื้อขายเงินตราต่างประเทศล่วงหน้า

ณ วันที่ 31 ธันวาคม 2559 บริษัทมีการทำสัญญาซื้อขายเงินตราต่างประเทศล่วงหน้าเพื่อป้องกันความเสี่ยงที่เกิดจากอัตราแลกเปลี่ยนเงินตราต่างประเทศสำหรับหนี้สินที่เป็นสกุลเงินดอลลาร์สหรัฐและสกุลเงินยูโร โดยมียอดเงินต่างประเทศที่ทำสัญญาจำนวน 0.7 ล้านดอลลาร์สหรัฐ และ 0.07 ล้านดอลลาร์ยูโร (วันที่ 31 ธันวาคม 2558 จำนวน 4.9 ล้านดอลลาร์สหรัฐ และ 4.1 ล้านดอลลาร์ยูโร) รายละเอียดของยอดคงเหลือของรายการดังกล่าวมีดังนี้

## บริษัท เอเซีย เมทัล จำกัด (มหาชน) และบริษัทย่อย

## หมายเหตุประกอบงบการเงิน (ต่อ)

สำหรับปีสิ้นสุดวันที่ 31 ธันวาคม 2559

	พันบาท	
	งบการเงินรวมและงบการเงินเฉพาะกิจการ	
	2559	2558
ลูกหนี้ธนาคารตามสัญญาซื้อขายเงินตราต่างประเทศล่วงหน้า	28,225	340,157
เจ้าหนี้ธนาคารตามสัญญาซื้อขายเงินตราต่างประเทศล่วงหน้า	(27,720)	(339,119)
สุทธิ	505	1,038

ณ วันที่ 31 ธันวาคม 2559 บริษัทมีหนี้สินทางการเงินที่เป็นเงินตราต่างประเทศส่วนที่ยังไม่ได้ป้องกันความเสี่ยงจำนวน 3.8 ล้านดอลลาร์สหรัฐและ 0.2 ล้านเหรียญยูโร (วันที่ 31 ธันวาคม 2558 จำนวน 0.6 ล้านดอลลาร์สหรัฐและ 1.0 ล้านเหรียญยูโร)

## 10. สินค้าคงเหลือ

	พันบาท			
	งบการเงินรวม		งบการเงินเฉพาะกิจการ	
	2559	2558	2559	2558
สินค้าสำเร็จรูป	466,707	342,975	451,327	334,563
งานระหว่างทำ	825	1,890	825	1,890
วัตถุดิบ	449,043	203,093	333,912	173,252
วัสดุสิ้นเปลือง	3,095	2,977	2,946	2,804
สินค้านำระหว่างทาง	236,357	613	236,357	613
รวม	1,156,027	551,548	1,025,367	513,122
หัก ค่าเพื่อการลดมูลค่าสินค้าคงเหลือ	(83,042)	(80,676)	(83,034)	(78,152)
สุทธิ	1,072,985	470,872	942,333	434,970

ต้นทุนของสินค้าคงเหลือที่บันทึกเป็นค่าใช้จ่ายและได้รวมในบัญชีต้นทุนขาย

สำหรับปีสิ้นสุดวันที่ 31 ธันวาคม

- ต้นทุนขาย	4,474,991	4,219,324	4,204,430	4,241,545
- ขาดทุนจากการลดมูลค่าสินค้าคงเหลือ				
(กลับรายการ)	2,366	(44,604)	4,882	(45,978)
รวม	4,477,357	4,174,720	4,209,312	4,195,567

รายการเปลี่ยนแปลงของบัญชีค่าเพื่อการลดลงของมูลค่าสินค้าคงเหลือ สำหรับปีสิ้นสุดวันที่ 31 ธันวาคม 2559 และ 2558 สรุปได้ดังนี้

## บริษัท เอเซีย เมทัล จำกัด (มหาชน) และบริษัทย่อย

## หมายเหตุประกอบงบการเงิน (ต่อ)

สำหรับปีสิ้นสุดวันที่ 31 ธันวาคม 2559

	พันบาท			
	งบการเงินรวม		งบการเงินเฉพาะกิจการ	
	2559	2558	2559	2558
ยอดคงเหลือ ณ วันที่ 1 มกราคม	80,676	125,280	78,152	124,130
บวก ขาดทุนจากการลดมูลค่าสินค้าคงเหลือ (กลับรายการ)	2,366	(44,604)	4,882	(45,978)
ยอดคงเหลือ ณ วันที่ 31 ธันวาคม	83,042	80,676	83,034	78,152

## 11. เงินจ่ายล่วงหน้าค่าสินค้า

ในปี 2555 บริษัทมีเงินจ่ายล่วงหน้าค่าสินค้าให้แก่บริษัทที่เกี่ยวข้องกันซึ่งเป็นผู้ผลิตและจำหน่ายเหล็กแผ่นรีดร้อนชนิดม้วน 2 ราย จำนวนเงินรวม 104.7 ล้านบาท บริษัทผู้ผลิตดังกล่าวไม่ได้จัดส่งสินค้าให้แก่บริษัทตามที่ตกลงกัน ดังนั้น บริษัทจึงได้หยุดการทำธุรกรรมการค้าระหว่างกันชั่วคราว และขอให้บริษัทผู้ผลิตดังกล่าวจ่ายชำระคืนเงินจ่ายล่วงหน้าค่าสินค้า อย่างไรก็ตาม บริษัทผู้ผลิตดังกล่าวไม่สามารถจ่ายชำระหนี้ให้แก่บริษัทได้ ต่อมาบริษัทผู้ผลิตดังกล่าวได้มีหนังสือสัญญาประนีประนอมกับบริษัท โดยบริษัทผู้ผลิตดังกล่าวจะจ่ายชำระหนี้ทั้งหมดโดยการออกหุ้นสามัญเพิ่มทุนของบริษัทผู้ผลิตดังกล่าว ซึ่งเป็นหลักทรัพย์จดทะเบียนในตลาดหลักทรัพย์แห่งประเทศไทย จำนวน 212,460,000 หุ้น ในราคาเสนอขายหุ้นละ 0.50 บาท และมีราคาปิดในตลาดหลักทรัพย์แห่งประเทศไทย ณ วันโอนหุ้นในราคาหุ้นละ 0.30 บาท คิดเป็นมูลค่ายุติธรรมของหลักทรัพย์ที่ได้รับโอนเพื่อชำระหนี้เป็นมูลค่า 63.7 ล้านบาท บริษัทมีผลขาดทุนจากการรับชำระหนี้จำนวนทั้งสิ้น 41 ล้านบาท ซึ่งบริษัทได้รับรู้เป็นหนี้สงสัยจะสูญในงบกำไรขาดทุนเบ็ดเสร็จในปี 2555 จำนวน 9 ล้านบาท ในไตรมาสหนึ่งปี 2556 จำนวน 30.4 ล้านบาทและในไตรมาสสองปี 2556 จำนวน 1.6 ล้านบาท สำหรับเงินลงทุนในหุ้นสามัญที่ได้รับ บริษัทแสดงเป็นเงินลงทุนเพื่อขายตามหมายเหตุประกอบงบการเงินข้อ 13

การทำสัญญาประนีประนอมหนี้ที่ทำกับบริษัทดังกล่าว ซึ่งเป็นรายการที่เกี่ยวข้องกัน ที่ประชุมผู้ถือหุ้นของบริษัท เมื่อวันที่ 29 เมษายน 2557 ได้มีมติอนุมัติการให้สัตยาบันเกี่ยวกับรายการเกี่ยวข้องดังกล่าวแล้ว

## 12. เงินฝากสถาบันการเงินที่มีภาระค้ำประกัน

ณ วันที่ 31 ธันวาคม 2559 และ 2558 บริษัทและบริษัทย่อยมีเงินฝากประจำกับสถาบันการเงินในประเทศหลายแห่งจำนวนเงิน 154.0 ล้านบาท และ 152.0 ล้านบาท ตามลำดับ (งบการเงินเฉพาะกิจการ : จำนวน 153.0 ล้านบาท และ 151.0 ล้านบาท ตามลำดับ) เงินฝากประจำดังกล่าวได้นำไปเป็นหลักทรัพย์เพื่อค้ำประกันวงเงินเบิกเกินบัญชีและเงินกู้ยืมระยะสั้นจากสถาบันการเงิน (หมายเหตุประกอบงบการเงินข้อ 18) และค้ำประกันการจ่ายชำระค่าใช้ไฟฟ้าของบริษัทและบริษัทย่อย

บริษัท เอเชีย เมทอลล์ จำกัด (มหาชน) และบริษัทย่อย

หมายเหตุประกอบงบการเงิน (ต่อ)

สำหรับปีสิ้นสุดวันที่ 31 ธันวาคม 2559

### 13. เงินลงทุนเพื่อขาย

	พันบาท			
	งบการเงินรวมและงบการเงินเฉพาะกิจการ			
	2559		2558	
	ราคาทุน	มูลค่ายุติธรรม	ราคาทุน	มูลค่ายุติธรรม
<b>เงินลงทุนเพื่อขาย</b>				
เงินลงทุนในตราสารทุนซึ่งเป็นหลักทรัพย์	9,348	14,447	63,738	9,348
ในความต้องการของตลาด				
ขาดทุนจากการด้อยค่ารับรู้ในงบกำไรขาดทุน				
เบ็ดเสร็จ	-	-	(54,390)	-
กำไรที่ยังไม่เกิดขึ้นจริงรับรู้ในส่วนของผู้อถือหุ้น	5,099	-	-	-
<b>สุทธิ</b>	<b>14,447</b>	<b>14,447</b>	<b>9,348</b>	<b>9,348</b>

#### มูลค่ายุติธรรม

มูลค่ายุติธรรมของสินทรัพย์ทางการเงิน รวมทั้งมูลค่าตามบัญชีถูกแสดงในงบแสดงฐานะการเงินรวม ณ วันที่ 31 ธันวาคม 2559 และ 2558 มีดังนี้

	พันบาท			
	2559		2558	
	มูลค่า	มูลค่ายุติธรรม	มูลค่า	มูลค่ายุติธรรม
	ตามบัญชี	ระดับ 1	ตามบัญชี	ระดับ 1
<b>เงินลงทุนเพื่อขาย</b>				
ตราสารทุนที่เป็นหลักทรัพย์ในความต้องการของตลาด	14,447	14,447	9,348	9,348

ตารางข้างต้นวิเคราะห์การวัดมูลค่ายุติธรรมที่เกิดขึ้นประจำสำหรับสินทรัพย์ทางการเงิน การวัดมูลค่ายุติธรรมเหล่านี้ถูกจัดประเภทอยู่ในระดับที่ต่างกันของลำดับชั้นมูลค่ายุติธรรมตามข้อมูลที่ใช้ในการประเมินมูลค่า นิยามของระดับต่างๆ ที่เกี่ยวข้องกับเงินลงทุนของบริษัท มีดังนี้

ระดับ 1 : เป็นราคาเสนอซื้อขาย (ไม่ต้องปรับปรุง) ในตลาดที่มีสภาพคล่อง (ตลาดหลักทรัพย์) สำหรับสินทรัพย์หรือหนี้สินอย่างเดียวกัน และบริษัทสามารถเข้าถึงตลาดนั้น ณ วันที่วัดมูลค่า

บริษัท เอเชีย เมทาล จำกัด (มหาชน) และบริษัทย่อย

หมายเหตุประกอบงบการเงิน (ต่อ)

สำหรับปีสิ้นสุดวันที่ 31 ธันวาคม 2559

14. เงินลงทุนในบริษัทร่วม

เงินลงทุนในบริษัทร่วม ณ วันที่ 31 ธันวาคม 2559 และ 2558 มีรายละเอียดดังนี้

ชื่อบริษัท	ลักษณะธุรกิจ	จัดตั้งขึ้น ในประเทศ	สัดส่วนการถือหุ้นทั้ง ทางตรงและทางอ้อม ของบริษัท (ร้อยละ)		พันบาท					
					งบการเงินรวม		งบการเงินเฉพาะกิจการ		งบการเงินรวม	
					มูลค่าตามบัญชีตามวิธี ส่วนได้เสีย		ราคาทุน		ส่วนแบ่งกำไร(ขาดทุน) จากเงินลงทุนในบริษัท ร่วมในปี	
					2559	2558	2559	2558	2559	2558
บริษัท เตอหลง (ไทยแลนด์) จำกัด	ผลิตและจำหน่ายเหล็กและเหล็กกล้าขั้นมูลฐาน รวมทั้งเหล็กแผ่นรีดร้อน และเหล็กโครงสร้าง รูปพรรณ	ไทย	20.00	20.00	123,539	133,150	200,000	200,000	(9,611)	(60,089)
บริษัท สางสินค้าผ่านแดนเวียงจันทน์ จำกัด *	ธุรกิจให้บริการระบบคลังสินค้าปลอดภาษีที่ด่าน ชายแดนสาธารณรัฐประชาธิปไตยประชาชนลาว	ลาว	40.00	40.00	287	287	6,686	6,686	-	-
รวม					123,826	133,437	206,686	206,686	(9,611)	(60,089)
หัก ค่าเผื่อการด้อยค่าเงินลงทุน					(287)	(287)	(6,686)	(6,686)	-	-
สุทธิ					123,539	133,150	200,000	200,000	(9,611)	(60,089)

\* ณ วันที่ 31 ธันวาคม 2559 และ 2558 บริษัท สางสินค้าผ่านแดนเวียงจันทน์ จำกัด ซึ่งเป็นบริษัทจดทะเบียนในสาธารณรัฐประชาธิปไตยประชาชนลาว ยังไม่มีการเริ่มดำเนินธุรกิจ บริษัทจึงพิจารณาค่าเผื่อการด้อยค่าเงินลงทุนในบริษัทดังกล่าวจำนวน 6.7 ล้านบาท และ 6.7 ล้านบาท ตามลำดับ และบริษัทได้ให้ทนายความดำเนินการทวงถามเงินลงทุนดังกล่าวแล้ว

## บริษัท เอเชีย เมทอลล์ จำกัด (มหาชน) และบริษัทย่อย

## หมายเหตุประกอบงบการเงิน (ต่อ)

## สำหรับปีสิ้นสุดวันที่ 31 ธันวาคม 2559

ตามรายงานการประชุมคณะกรรมการของบริษัท เมื่อวันที่ 5 มิถุนายน 2558 มีมติอนุมัติให้ซื้อหุ้นสามัญของบริษัท เต่อหลง (ไถยแลนด์) จำกัด จำนวน 500,000 หุ้น หุ้นละ 100 บาท จากบริษัท เพิ่มสิน สติลเว็คส์ จำกัด (มหาชน) คิดเป็นร้อยละ 5 ของทุนชำระแล้ว ซึ่งบริษัทได้จ่ายชำระเงินซื้อหุ้นดังกล่าวเป็นจำนวนเงินทั้งสิ้น 50 ล้านบาท ดังนั้น ณ วันที่ 31 ธันวาคม 2559 และ 2558 บริษัทมีเงินลงทุนในบริษัทดังกล่าวจำนวน 200 ล้านบาท และมีสัดส่วนการลงทุนของบริษัทในบริษัทดังกล่าวเป็นร้อยละ 20

บริษัทจัดประเภทเงินลงทุนในบริษัท เต่อหลง (ไถยแลนด์) จำกัด เป็นบริษัทร่วม เนื่องจากบริษัทส่งตัวแทนเข้าร่วมอยู่ในคณะกรรมการของบริษัท เต่อหลง (ไถยแลนด์) จำกัด ท่านหนึ่ง และตัวแทนของบริษัทมีสิทธิเข้าไปมีส่วนร่วมในการตัดสินใจเกี่ยวกับนโยบายทางการเงินและการดำเนินงานตามสัญญาร่วมลงทุน

รายการเคลื่อนไหวเงินลงทุนในบริษัทร่วมสำหรับปีสิ้นสุดวันที่ 31 ธันวาคม 2559 และ 2558 มีดังนี้

	พันบาท			
	งบการเงินรวม		งบการเงินเฉพาะกิจการ	
	2559	2558	2559	2558
ณ วันที่ 1 มกราคม	133,150	143,239	200,000	150,000
ลงทุนเพิ่ม	-	50,000	-	50,000
ส่วนแบ่งขาดทุนจากเงินลงทุน - วิธีส่วนได้เสีย	(9,611)	(60,089)	-	-
ณ วันที่ 31 ธันวาคม	123,539	133,150	200,000	200,000

รายการกระทบยอดข้อมูลทางการเงินข้างต้นกับมูลค่าตามบัญชีที่บันทึกบัญชีโดยวิธีส่วนได้เสียในงบการเงินรวม มีดังนี้

	พันบาท	
	2559	2558
สินทรัพย์สุทธิ	640,977	677,014
ส่วนได้เสียของกลุ่มบริษัท	20%	20%
ส่วนแบ่งในสินทรัพย์สุทธิของกลุ่มบริษัท	128,195	135,403
รายการปรับปรุงเพื่อการบันทึกบัญชีตามวิธีส่วนได้เสีย		
(กำไร) ขาดทุนระหว่างกันในสินค้าคงเหลือ	(4,656)	(2,253)
ราคาตามบัญชีตามวิธีส่วนได้เสีย	123,539	133,150

บริษัท เอเชีย เมทัล จำกัด (มหาชน) และบริษัทย่อย

หมายเหตุประกอบงบการเงิน (ต่อ)

สำหรับปีสิ้นสุดวันที่ 31 ธันวาคม 2559

ข้อมูลทางการเงินของบริษัทรวม

ข้อมูลทางการเงินตามที่แสดงอยู่ในงบการเงินของบริษัทรวมสรุปได้ดังนี้

(หน่วย: ล้านบาท)										
กำไร (ขาดทุน)										
		สินทรัพย์รวม		หนี้สินรวม		รายได้รวมสำหรับ		สำหรับปี		
ทุนเรียกชำระ		ณ วันที่		ณ วันที่		ปีสิ้นสุดวันที่		สิ้นสุดวันที่		
บริษัท	ณ วันที่ 31 ธันวาคม	31 ธันวาคม		31 ธันวาคม		31 ธันวาคม		31 ธันวาคม		
	2559	2558	2559	2558	2559	2558	2559	2558	2559	2558
บริษัท เตอหลง (ไทยแลนด์)										
จำกัด “ตรวจสอบแล้ว”	1,000	1,000	2,962	2,540	2,321	1,863	3,972	398	(36)	(277)



## บริษัท เอเชีย เมทัล จำกัด (มหาชน) และบริษัทย่อย

## หมายเหตุประกอบงบการเงิน (ต่อ)

สำหรับปีสิ้นสุดวันที่ 31 ธันวาคม 2559

การกระทบยอดมูลค่าตามบัญชีของอสังหาริมทรัพย์เพื่อการลงทุนสำหรับปี 2559 และ 2558 ดังนี้

	พันบาท	
	งบการเงินเฉพาะกิจการ	
	2559	2558
มูลค่าตามบัญชีต้นปี	42,328	-
ซื้อสินทรัพย์	-	-
รับโอนจากที่ดิน อาคารและอุปกรณ์ - ราคาตามบัญชี	-	42,963
ค่าเสื่อมราคา	(2,522)	(635)
มูลค่าตามบัญชีสิ้นปี	39,806	42,328
มูลค่ายุติธรรม *	55,669	55,669

\* มูลค่ายุติธรรมประเมินโดยผู้ประเมินอิสระตามรายงานลงวันที่ 27 มกราคม 2559 การวัดมูลค่ายุติธรรมของอสังหาริมทรัพย์เพื่อการลงทุนถูกจัดลำดับชั้น การวัดมูลค่ายุติธรรมในระดับที่ 2 ซึ่งเป็นการใช้ข้อมูลอื่นที่สามารถสังเกตได้ของสินทรัพย์หรือหนี้สินไม่ว่าจะเป็นข้อมูลทางตรงหรือทางอ้อม

อสังหาริมทรัพย์เพื่อการลงทุนดังกล่าวได้ถูกจดจำนองไว้เป็นหลักทรัพย์ค้ำประกันวงเงินกู้ยืมระยะสั้นและระยะยาวจากสถาบันการเงิน

บริษัท เอเซีย เมทัล จำกัด (มหาชน) และบริษัทย่อย

หมายเหตุประกอบงบการเงิน (ต่อ)

สำหรับปีสิ้นสุดวันที่ 31 ธันวาคม 2559

### 17. ที่ดิน อาคารและอุปกรณ์

	พันบาท						
	งบการเงินรวม						
	ราคาประเมิน	ราคาทุน					รวม
	ที่ดิน	อาคารและส่วน ปรับปรุงสิ่งปลูกสร้าง	เครื่องจักรและ อุปกรณ์โรงงาน	ยานพาหนะ	เครื่องตกแต่งและ เครื่องใช้สำนักงาน	งานระหว่าง ก่อสร้าง	
ราคาทุน							
ยอดคงเหลือ ณ วันที่ 1 มกราคม 2558	272,910	478,985	750,741	32,347	41,989	159,058	1,736,030
รายการจัดประเภทรายการ	-	50,436	-	-	-	-	50,436
ซื้อสินทรัพย์	-	178	15,434	3,752	3,840	14,557	37,761
โอนเข้า (โอนออก)	-	(50,436)	44,001	-	930	(28,279)	(33,784)
จำหน่าย/ตัดจำหน่ายสินทรัพย์	-	-	(589)	(1,141)	(1,176)	(2,042)	(4,948)
ยอดคงเหลือ ณ วันที่ 31 ธันวาคม 2558	272,910	479,163	809,587	34,958	45,583	143,294	1,785,495
ซื้อสินทรัพย์	-	35	4,035	3,600	1,340	20,673	29,683
โอนเข้า (โอนออก)	-	-	17,970	-	184	(17,970)	184
จำหน่าย/ตัดจำหน่ายสินทรัพย์	-	-	(89)	(60)	(1,637)	-	(1,786)
ยอดคงเหลือ ณ วันที่ 31 ธันวาคม 2559	272,910	479,198	831,503	38,498	45,470	145,997	1,813,576





## บริษัท เอเซีย เมทัล จำกัด (มหาชน) และบริษัทย่อย

## หมายเหตุประกอบงบการเงิน (ต่อ)

## สำหรับปีสิ้นสุดวันที่ 31 ธันวาคม 2559

ซื้อสินทรัพย์	-	-	3,772	3,600	1,146	20,673	29,191
โอนเข้า (โอนออก)	-	-	17,970	-	-	(17,970)	-
จำหน่ายสินทรัพย์	-	-	(89)	(60)	(1,637)	-	(1,786)
ยอดคงเหลือ ณ วันที่ 31 ธันวาคม 2559	247,270	391,484	811,007	37,834	38,772	145,264	1,671,631

## ค่าเสื่อมราคาสะสม

ยอดคงเหลือ ณ วันที่ 1 มกราคม 2558	-	167,862	320,066	21,057	28,504	-	537,489
ค่าเสื่อมราคาสำหรับปี	-	5,819	64,942	3,911	2,729	-	77,401
โอนเข้า (โอนออก)	-	(7,473)	-	-	-	-	(7,473)
จำหน่ายสินทรัพย์	-	-	-	(1,141)	(354)	-	(1,495)
ยอดคงเหลือ ณ วันที่ 31 ธันวาคม 2558	-	166,208	385,008	23,827	30,879	-	605,922
ค่าเสื่อมราคาสำหรับปี	-	18,553	65,675	3,077	2,340	-	89,645
โอนเข้า (โอนออก)	-	-	-	-	-	-	-
จำหน่ายสินทรัพย์	-	-	(89)	(53)	(1,519)	-	(1,661)
ยอดคงเหลือ ณ วันที่ 31 ธันวาคม 2559	-	184,761	450,594	26,851	31,700	-	693,906

## มูลค่าสุทธิตามบัญชี

31 ธันวาคม 2558	247,270	225,276	404,346	10,467	8,384	142,561	1,038,304
31 ธันวาคม 2559	247,270	206,723	360,413	10,983	7,072	145,264	977,725

## ค่าเสื่อมราคาซึ่งรวมอยู่ในงบกำไรขาดทุนเบ็ดเสร็จ สำหรับปีสิ้นสุดวันที่ 31 ธันวาคม

2558							77,401
2559							89,645

## บริษัท เอเชีย เมทอลล์ จำกัด (มหาชน) และบริษัทย่อย

## หมายเหตุประกอบงบการเงิน (ต่อ)

## สำหรับปีสิ้นสุดวันที่ 31 ธันวาคม 2559

ณ วันที่ 31 ธันวาคม 2559 และ 2558 ที่ดิน สิ่งปลูกสร้าง เครื่องจักร และเครื่องจักรระหว่างติดตั้งของบริษัทและบริษัทย่อย จำนวน 458 ล้านบาท และมูลค่า 437.1 ล้านบาท ตามลำดับ (งบการเงินเฉพาะกิจการ: จำนวน 379 ล้านบาท และ 396.1 ล้านบาท ตามลำดับ) ได้ถูกจดจำนองไว้เป็นหลักประกันค้ำประกันวงเงินกู้ระยะสั้นและระยะยาวจากสถาบันการเงิน

ณ วันที่ 31 ธันวาคม 2559 และ 2558 บริษัทมีสินทรัพย์ภายใต้สัญญาเช่าซื้อที่บริษัทเป็นผู้เช่าได้รวมแสดงอยู่ในรายการข้างต้น คือ ยานพาหนะ มูลค่าสุทธิตามบัญชีจำนวน 6.8 ล้านบาท และ 13.2 ล้านบาท ตามลำดับ

ณ วันที่ 31 ธันวาคม 2559 และ 2558 บริษัทและบริษัทย่อยมีส่วนหนึ่งของอาคาร อุปกรณ์สำนักงาน เครื่องตกแต่งและยานพาหนะ ซึ่งคิดค่าเสื่อมราคาเต็มมูลค่า และแต่ยังคงใช้งานอยู่ ซึ่งมีราคาทุนประมาณ 276.1 ล้านบาท และ 251.7 ล้านบาท ตามลำดับ (งบการเงินเฉพาะกิจการ: จำนวน 253.6 ล้านบาท และ 229.7 ล้านบาท ตามลำดับ)

ที่ดินของบริษัทและบริษัทย่อยได้มีการประเมินใหม่ เมื่อวันที่ 22 ธันวาคม 2557 โดยผู้ประเมินราคาอิสระ การประเมินราคาได้ทำตามเกณฑ์ ราคาตลาดตามสภาพการใช้งานที่เป็นอยู่ (Market Approach) ราคาตามบัญชีของที่ดินได้ปรับให้เป็นไปตามราคาที่ประเมินใหม่ และส่วนเกินทุนที่เกิดขึ้น (สุทธิจากภาษีเงินได้รอการตัดบัญชี) จำนวน 123 ล้านบาท (งบการเงินเฉพาะกิจการ จำนวน 119.7 ล้านบาท) ได้บันทึกเป็นส่วนเกินทุนจากการตีราคาที่ดินซึ่งแสดงไว้ในส่วนของผู้อื้อหุ้น

## 18. เงินเบิกเกินบัญชีและเงินกู้ยืมระยะสั้นจากสถาบันการเงิน

	พันบาท	
	งบการเงินรวมและงบการเงินเฉพาะกิจการ	
	2559	2558
ตัวสัญญาใช้เงิน	583,000	460,000
เจ้าหนี้ทรัสต์รีซีท	624,830	697,559
สุทธิ	1,207,830	1,157,559

ณ วันที่ 31 ธันวาคม 2559 และ 2558 บริษัทมีวงเงินสินเชื่อระยะสั้นเพื่อการค้ำจากสถาบันการเงินตามสัญญาเงินกู้ยืมในวงเงิน สูงสุดรวม 4,300 ล้านบาท และ 4,400 ล้านบาท ตามลำดับ วงเงินสินเชื่อเพื่อการค้ำดังกล่าวประกอบด้วย เงินเบิกเกินบัญชี เลตเตอร์ออฟเครดิต ทรัสต์รีซีท ตัวสัญญาใช้เงิน การขายลดตั๋วเงิน แพคกิ้งเครดิต และหนังสือค้ำประกันธนาคาร โดยวงเงินสินเชื่อดังกล่าวมีอัตราดอกเบี้ย MOR ต่อปี สำหรับเงินเบิกเกินบัญชี และวงเงินสินเชื่ออื่นมีอัตราดอกเบี้ยตั้งแต่ร้อยละ 1.02 ต่อปี ถึงร้อยละ 2.75 ต่อปี และร้อยละ 1.02 ต่อปี ถึงร้อยละ 3.14 ต่อปี ตามลำดับ และมีกำหนดชำระระหว่าง 1 ถึง 6 เดือน

วงเงินสินเชื่อระยะสั้นจากสถาบันการเงินดังกล่าว ค้ำประกันโดยการจดจำนอง ที่ดิน สิ่งปลูกสร้างบนที่ดิน เครื่องจักร เครื่องจักรระหว่างติดตั้ง และเงินฝากประจำของทั้งบริษัทและบริษัทย่อยแห่งหนึ่งเป็นหลักประกันค้ำประกัน (หมายเหตุประกอบงบการเงิน ข้อ 12 16 และ 17)

บริษัท เอเชีย เมทอลล์ จำกัด (มหาชน) และบริษัทย่อย

หมายเหตุประกอบงบการเงิน (ต่อ)

สำหรับปีสิ้นสุดวันที่ 31 ธันวาคม 2559

19. เจ้าหนี้การค้าและเจ้าหนี้อื่น

	พันบาท			
	งบการเงินรวม		งบการเงินเฉพาะกิจการ	
	2559	2558	2559	2558
เจ้าหนี้การค้าและเจ้าหนี้อื่น - กิจการที่เกี่ยวข้องกัน				
เจ้าหนี้การค้า	232,371	189,266	85,034	189,024
เจ้าหนี้อื่น	764	3,917	764	3,949
รวม	233,135	193,183	85,798	192,973
เจ้าหนี้การค้าและเจ้าหนี้อื่น - กิจการอื่น				
เจ้าหนี้การค้า	318,105	34,890	276,348	33,647
เจ้าหนี้อื่น	49,177	48,565	46,132	42,452
รวม	367,282	83,455	322,480	76,099

20. หนี้สินภายใต้สัญญาเช่าทางการเงิน

	พันบาท	
	งบการเงินรวมและงบการเงินเฉพาะกิจการ	
	2559	2558
หนี้สินภายใต้สัญญาเช่าทางการเงิน	3,812	2,434
หัก ดอกเบี้ยจ่ายรอตัดบัญชี	(420)	(105)
สุทธิ	3,392	2,329
หัก ส่วนที่ถึงกำหนดชำระภายในหนึ่งปี	(1,324)	(1,351)
สุทธิ	2,068	978

ณ วันที่ 31 ธันวาคม 2559 และ 2558 บริษัทมีหนี้สินภายใต้สัญญาเช่าทางการเงิน โดยมีรายละเอียดของจำนวนเงินที่ต้องจ่ายชำระดังนี้

บริษัท เอเชีย เมทอลล์ จำกัด (มหาชน) และบริษัทย่อย

หมายเหตุประกอบงบการเงิน (ต่อ)

สำหรับปีสิ้นสุดวันที่ 31 ธันวาคม 2559

	พันบาท					
	งบการเงินรวมและงบการเงินเฉพาะกิจการ					
	2559			2558		
	ผลรวมของ จำนวนเงินขึ้น ต่ำที่ต้องจ่าย	ดอกเบี้ยจ่าย รอตัดบัญชี	มูลค่าปัจจุบัน ของจำนวนเงิน ขึ้นต่ำที่ต้องจ่าย	ผลรวมของ จำนวนเงินขึ้น ต่ำที่ต้องจ่าย	ดอกเบี้ยจ่าย รอตัดบัญชี	มูลค่าปัจจุบัน ของจำนวนเงิน ขึ้นต่ำที่ต้องจ่าย
ถึงกำหนดชำระภายในหนึ่งปี	1,525	201	1,324	1,428	77	1,351
ถึงกำหนดชำระเกินหนึ่งปี แต่ไม่เกินห้าปี	2,287	219	2,068	1,006	28	978
รวม	3,812	420	3,392	2,434	105	2,329

## 21. ภาระผูกพันผลประโยชน์พนักงาน

ภาระผูกพันผลประโยชน์พนักงานในงบแสดงฐานะการเงิน ณ วันที่ 31 ธันวาคม 2559 และ 2558 มีดังต่อไปนี้

	พันบาท			
	งบการเงินรวม		งบการเงินเฉพาะกิจการ	
	2559	2558	2559	2558
ผลประโยชน์หลังออกจากการ เงินชดเชยตามกฎหมายแรงงาน	11,797	4,881	10,339	3,681

การเปลี่ยนแปลงในมูลค่าปัจจุบันของภาระผูกพันของโครงการผลประโยชน์สำหรับปี สิ้นสุดวันที่ 31 ธันวาคม 2559 และ 2558 ดังนี้

	พันบาท			
	งบการเงินรวม		งบการเงินเฉพาะกิจการ	
	2559	2558	2559	2558
ภาระผูกพันของโครงการผลประโยชน์ ณ วันที่ 1 มกราคม	4,881	4,393	3,681	3,321
ผลประโยชน์จ่ายโดยโครงการ	-	-	-	-
ต้นทุนบริการปัจจุบันและดอกเบี้ย	2,675	488	1,887	360
กำไรจากการประมาณตามหลักการคณิตศาสตร์				
ประกันภัยที่รับรู้ในงบกำไรขาดทุนเบ็ดเสร็จ	4,241	-	4,771	-
ภาระผูกพันของโครงการผลประโยชน์ ณ วันที่ 31 ธันวาคม	11,797	4,881	10,339	3,681



บริษัท เอเชีย เมทาล จำกัด (มหาชน) และบริษัทย่อย

หมายเหตุประกอบงบการเงิน (ต่อ)

สำหรับปีสิ้นสุดวันที่ 31 ธันวาคม 2559

ค่าใช้จ่ายที่รับรู้ในงบกำไรขาดทุนเบ็ดเสร็จสำหรับปีสิ้นสุดวันที่ 31 ธันวาคม 2559 และ 2558 มีดังต่อไปนี้

	พันบาท			
	งบการเงินรวม		งบการเงินเฉพาะกิจการ	
	2559	2558	2559	2558
ต้นทุนบริการปัจจุบัน	2,517	395	1,742	267
ดอกเบี้ยจากภาระผูกพัน	158	93	145	93
รวม	2,675	488	1,887	360

ค่าใช้จ่ายที่รับรู้ในงบกำไรขาดทุนเบ็ดเสร็จข้างต้น สำหรับปีสิ้นสุดวันที่ 31 ธันวาคม 2559 และ 2558 แสดงรวมในรายการดังต่อไปนี้

	พันบาท			
	งบการเงินรวม		งบการเงินเฉพาะกิจการ	
	2559	2558	2559	2558
ต้นทุนขายและบริการ	748	155	551	155
ค่าใช้จ่ายในการขาย	374	52	336	52
ค่าใช้จ่ายในการบริหาร	661	146	555	18
ค่าตอบแทนผู้บริหาร	734	42	300	42
รวม	2,517	395	1,742	267

ข้อสมมติหลักในการประมาณการตามหลักการคณิตศาสตร์ประกันภัย ณ วันที่รายงาน ณ วันที่ 31 ธันวาคม 2559 และ 2558 มีดังต่อไปนี้

	งบการเงินรวม	
	2559	2558
อัตราคิดลด	ร้อยละ 1.71, 1.72 และ 1.82 ต่อปีสำหรับพนักงานรายเดือนและพนักงานรายวัน	ร้อยละ 3.04, 4.52 ต่อปีสำหรับพนักงานรายเดือน และร้อยละ 4.52 ต่อปีสำหรับพนักงานรายวัน
อัตราการเพิ่มขึ้นของ	ร้อยละ 5.00, 5.04 ต่อปีสำหรับพนักงานรายเดือน และร้อยละ 3.45 ต่อปีสำหรับพนักงานรายวัน	ร้อยละ 5.00, 5.04 ต่อปีสำหรับพนักงานรายเดือน และร้อยละ 3.45 ต่อปีสำหรับพนักงานรายวัน
อัตราการหมุนเวียน	ตามอายุพนักงานตั้งแต่ร้อยละ 0 ถึง 50 สำหรับพนักงานรายเดือน ตามอายุพนักงานตั้งแต่ร้อยละ 0 ถึง 62 สำหรับพนักงานรายวัน	ตามอายุพนักงานตั้งแต่ร้อยละ 0 ถึง 50 สำหรับพนักงานรายเดือน ตามอายุพนักงานตั้งแต่ร้อยละ 0 ถึง 62 สำหรับพนักงานรายวัน
อัตราการมรณะ	อัตราตามตารางมรณะไทยปี 2551 แยกเพศชายและหญิง	อัตราตามตารางมรณะไทยปี 2551 แยกเพศชายและหญิง

บริษัท เอเชีย เมทอลล์ จำกัด (มหาชน) และบริษัทย่อย

หมายเหตุประกอบงบการเงิน (ต่อ)

สำหรับปีสิ้นสุดวันที่ 31 ธันวาคม 2559

	งบการเงินเฉพาะกิจการ	
	2559	2558
อัตราคิดลด	ร้อยละ 1.71 ต่อปีสำหรับพนักงานรายเดือนและพนักงานรายวัน	ร้อยละ 4.52 ต่อปีสำหรับพนักงานรายเดือน และร้อยละ 4.52 ต่อปีสำหรับพนักงานรายวัน
อัตราการเพิ่มขึ้นของ	ร้อยละ 5.04 ต่อปีสำหรับพนักงานรายเดือน และร้อยละ 3.45 ต่อปีสำหรับพนักงานรายวัน	ร้อยละ 5.04 ต่อปีสำหรับพนักงานรายเดือน และร้อยละ 3.45 ต่อปีสำหรับพนักงานรายวัน
อัตราการหมุนเวียน	ตามอายุพนักงานตั้งแต่ร้อยละ 0 ถึง 50 สำหรับพนักงานรายเดือน ตามอายุพนักงานตั้งแต่ร้อยละ 0 ถึง 62 สำหรับพนักงานรายวัน	ตามอายุพนักงานตั้งแต่ร้อยละ 0 ถึง 50 สำหรับพนักงานรายเดือน ตามอายุพนักงานตั้งแต่ร้อยละ 0 ถึง 62 สำหรับพนักงานรายวัน
อัตราการมรณะ	อัตราตามตารางมรณะไทยปี 2551 แยกเกณฑ์เพศชายและหญิง	อัตราตามตารางมรณะไทยปี 2551 แยกเกณฑ์เพศชายและหญิง

การวิเคราะห์ความอ่อนไหว

การเปลี่ยนแปลงในแต่ละข้อสมมติฐานที่เกี่ยวข้องในการประมาณการตามหลักคณิตศาสตร์ประกันภัยที่อาจเป็นไปได้อย่างสมเหตุสมผล ณ วันที่รายงาน โดยถือว่าข้อสมมติฐานอื่นๆ คงที่ จะมีผลกระทบต่อภาระผูกพันผลประโยชน์ที่กำหนดไว้เป็นจำนวนเงินดังต่อไปนี้

ภาระผูกพันของโครงการผลประโยชน์ ณ วันที่ 31 ธันวาคม 2559	พันบาท			
	งบการเงินรวม		งบการเงินเฉพาะกิจการ	
	เพิ่มขึ้น	ลดลง	เพิ่มขึ้น	ลดลง
อัตราคิดลด (เปลี่ยนแปลงร้อยละ 1)	(427)	475	(345)	378
การเพิ่มขึ้นของเงินเดือน (เปลี่ยนแปลงร้อยละ 1)	453	(416)	352	(328)
อัตราการหมุนเวียนของพนักงาน (เปลี่ยนแปลงร้อยละ 1)	(473)	229	(384)	161

แม้ว่าการวิเคราะห์นี้ไม่ได้คำนึงการกระจายตัวแบบเต็มรูปแบบของกระแสเงินสดที่คาดหวังภายใต้โครงการดังกล่าว แต่ได้แสดงประมาณการความอ่อนไหวของข้อสมมติฐานต่างๆ

22. สำรองตามกฎหมาย

ตามบทบัญญัติแห่งพระราชบัญญัติบริษัทมหาชนจำกัด พ.ศ. 2535 มาตรา 116 บริษัทจะต้องจัดสรรทุนสำรอง (“สำรองตามกฎหมาย”) อย่างน้อยร้อยละ 5 ของกำไรสุทธิประจำปีหลังจากหักขาดทุนสะสมยกมา (ถ้ามี) จนกว่าสำรองดังกล่าวมีจำนวนไม่น้อยกว่าร้อยละ 10 ของทุนจดทะเบียน เงินสำรองนี้จะนำไปจ่ายเป็นเงินปันผลไม่ได้

## บริษัท เอเซีย เมทัล จำกัด (มหาชน) และบริษัทย่อย

## หมายเหตุประกอบงบการเงิน (ต่อ)

สำหรับปีสิ้นสุดวันที่ 31 ธันวาคม 2559

## 23. กองทุนสำรองเลี้ยงชีพ

บริษัทและบริษัทย่อยได้จัดตั้งเงินกองทุนสำรองเลี้ยงชีพพนักงานตามความในพระราชบัญญัติกองทุนสำรองเลี้ยงชีพ พ.ศ. 2530 ตามระเบียบกองทุน บริษัทและพนักงานต้องจ่ายเงินสมทบและเงินสะสมเข้ากองทุนนี้เป็นร้อยละ 2 ของเงินเดือนพนักงานด้วยจำนวนที่เท่ากัน บริษัทและบริษัทย่อยได้แต่งตั้งผู้จัดการกองทุน เพื่อบริหารกองทุนให้เป็นไปตามข้อกำหนดของกฎกระทรวงฉบับที่ 2 (พ.ศ. 2532) ออกตามความในพระราชบัญญัติกองทุนสำรองเลี้ยงชีพ พ.ศ. 2530

เงินสมทบเข้ากองทุนสำหรับปีสิ้นสุดวันที่ 31 ธันวาคม 2559 และ 2558 มีดังนี้

	พันบาท			
	งบการเงินรวม		งบการเงินเฉพาะกิจการ	
	2559	2558	2559	2558
เงินสมทบกองทุนสำรองเลี้ยงชีพ	479	308	358	297

## 24. ค่าใช้จ่ายตามลักษณะ

ค่าใช้จ่ายที่สำคัญสำหรับปีสิ้นสุดวันที่ 31 ธันวาคม 2559 และ 2558 ซึ่งจำแนกตามลักษณะได้ดังนี้

	พันบาท			
	งบการเงินรวม		งบการเงินเฉพาะกิจการ	
	2559	2558	2559	2558
การเปลี่ยนแปลงในสินค้าสำเร็จรูปและงานระหว่างทำ	(122,667)	250,937	(115,699)	257,046
ซื้อสินค้าสำเร็จรูป	1,390,379	438,449	1,484,756	529,433
วัตถุดิบใช้ไป	2,951,778	3,338,877	2,611,918	3,274,068
ค่าเสื่อมราคาและค่าตัดจำหน่าย	94,943	80,603	92,446	78,259
ขาดทุนจากการปรับลดมูลค่าสินค้าคงเหลือ (กลับรายการ)	2,367	(44,605)	4,881	(45,978)
ขาดทุนจากอัตราแลกเปลี่ยนเงินตราต่างประเทศ	-	27,580	-	27,580
ค่าใช้จ่ายเกี่ยวกับพนักงาน	110,165	95,390	93,215	89,483
ค่าขนส่งและจัดจำหน่าย	52,942	60,004	45,767	58,570
ค่าสาธุอุปโภค	39,108	34,395	31,430	29,342
หนี้สงสัยจะสูญ - ลูกหนี้การค้า	66,721	908	66,721	908
ค่าตอบแทนผู้บริหาร	17,756	11,091	12,908	9,789
ขาดทุนจากการด้อยค่าในเงินลงทุนเพื่อขาย	-	54,390	-	54,390
ขาดทุนจากการด้อยค่าเงินทอรองจ่ายค่าสินค้า	-	1,359	-	1,359
ค่านายหน้า ค่าโฆษณาและส่งเสริมการขาย	3,833	4,493	2,768	4,472

## บริษัท เอเชีย เมทอลล์ จำกัด (มหาชน) และบริษัทย่อย

## หมายเหตุประกอบงบการเงิน (ต่อ)

## สำหรับปีสิ้นสุดวันที่ 31 ธันวาคม 2559

ต้นทุนจ้างผลิตภายนอก	4,424	3,636	4,141	3,594
ต้นทุนทางการเงิน	25,475	38,049	25,460	38,049
ค่าใช้จ่ายอื่น ๆ	79,780	41,400	61,667	37,360
รวม	4,717,004	4,436,956	4,422,379	4,447,724

## 25. ภาษีเงินได้

ค่าใช้จ่ายภาษีเงินได้สำหรับปีสิ้นสุดวันที่ 31 ธันวาคม 2559 และ 2558 มีดังนี้

	พันบาท			
	งบการเงินรวม		งบการเงินเฉพาะกิจการ	
	2559	2558	2559	2558
<b>ภาษีเงินได้ปัจจุบัน :</b>				
ค่าใช้จ่ายภาษีเงินได้ของปีปัจจุบัน	(64,779)	-	(64,779)	-
<b>ภาษีเงินได้รอการตัดบัญชี:</b>				
รายได้ (ค่าใช้จ่าย) ภาษีเงินได้รอการตัดบัญชีที่เกี่ยวข้องกับ				
ผลแตกต่างชั่วคราวที่รับรู้เมื่อเริ่มแรกและที่กลับรายการ	14,698	(6,562)	14,698	(6,562)
รายได้ (ค่าใช้จ่าย) ภาษีเงินได้ที่แสดงอยู่ใน				
งบกำไรขาดทุนเบ็ดเสร็จ	(50,081)	(6,562)	(50,081)	(6,562)

การกระทบยอดระหว่างอัตราภาษีที่แท้จริงสำหรับปีสิ้นสุดวันที่ 31 ธันวาคม 2559 และ 2558 สามารถแสดงได้ดังนี้

	พันบาท			
	งบการเงินรวม			
	2559	2558		
	อัตราภาษี	อัตราภาษี		
	(ร้อยละ)	(ร้อยละ)	จำนวนเงิน	จำนวนเงิน
กำไร (ขาดทุน) ทางบัญชีก่อนภาษีเงินได้			399,379	(235,813)
จำนวนภาษีตามอัตราภาษีเงินได้นิติบุคคล	20		(79,876)	47,163
ใช้ประโยชน์จากขาดทุนสะสม			32,629	-
ผลกระทบทางภาษีของรายได้ที่ได้รับการยกเว้นและ				
ค่าใช้จ่ายที่ไม่สามารถนำหักในการคำนวณกำไรทางภาษี			(17,532)	(47,163)
รายได้ (ค่าใช้จ่าย) ภาษีเงินได้รอการตัดบัญชีที่เกิดจาก				
ผลแตกต่างชั่วคราวที่รับรู้และกลับรายการ			14,698	(6,562)
รายได้ (ค่าใช้จ่าย) ภาษีเงินได้	13		(50,081)	(6,562)

บริษัท เอเชีย เมทอลล์ จำกัด (มหาชน) และบริษัทย่อย

หมายเหตุประกอบงบการเงิน (ต่อ)

สำหรับปีสิ้นสุดวันที่ 31 ธันวาคม 2559

	พันบาท			
	งบการเงินเฉพาะกิจการ			
	2559		2558	
	อัตราภาษี (ร้อยละ)	จำนวนเงิน	อัตราภาษี (ร้อยละ)	จำนวนเงิน
กำไร (ขาดทุน) ทางบัญชีก่อนภาษีเงินได้		404,338		(168,773)
จำนวนภาษีตามอัตราภาษีเงินได้นิติบุคคล	20	(80,868)	20	33,755
ใช้ประโยชน์จากขาดทุนสะสม		31,193		-
ผลกระทบทางภาษีของรายได้ที่ได้รับการยกเว้นและ ค่าใช้จ่ายที่ไม่สามารถนำหักในการคำนวณกำไรทางภาษี		(15,104)		(33,755)
รายได้ (ค่าใช้จ่าย) ภาษีเงินได้รอการตัดบัญชีที่เกิดจาก ผลแตกต่างชั่วคราวที่รับรู้และกลับรายการ		14,698		(6,562)
รายได้ (ค่าใช้จ่าย) ภาษีเงินได้	12	(50,081)	4	(6,562)

สินทรัพย์ภาษีเงินได้รอการตัดบัญชีและหนี้สินภาษีเงินได้รอการตัดบัญชีสามารถหักลบได้ เมื่อกิจการมีสิทธิตามกฎหมายที่จะนำสินทรัพย์ภาษีเงินได้ของงวดปัจจุบันมาหักลบกับหนี้สินภาษีเงินได้ของงวดปัจจุบันและภาษีเงินได้นี้ประเมินโดยหน่วยงานจัดเก็บภาษีหน่วยงานเดียวกัน

	พันบาท			
	งบการเงินรวม		งบการเงินเฉพาะกิจการ	
	2559	2558	2559	2558
<u>สินทรัพย์ภาษีเงินได้รอการตัดบัญชี</u>				
ค่าเผื่อนี้สงฆ์จะสูญเสีย - ลูกหนี้การค้า	22,109	8,765	22,109	8,765
ค่าเผื่อการลดมูลค่าสินค้าคงเหลือ	16,607	15,631	16,607	15,631
การปรับมูลค่าเงินลงทุนในหลักทรัพย์เพื่อขาย	9,858	10,878	9,858	10,878
ค่าเผื่อการด้อยค่าเงินลงทุนในบริษัทย่อยและบริษัทร่วม	3,137	3,137	3,137	3,137
ค่าเผื่อการด้อยค่าของสินทรัพย์ที่ไม่ได้ใช้ดำเนินงาน	640	640	640	640
ภาระผูกพันผลประโยชน์พนักงาน	2,068	736	2,068	736
ส่วนเกินทุนจากการตีราคาที่ดิน	(29,904)	(29,904)	(29,904)	(29,904)
รวม	24,515	9,883	24,515	9,883
<u>หนี้สินภาษีเงินได้รอการตัดบัญชี</u>				
ส่วนเกินทุนจากการตีราคาที่ดิน	(3,518)	(3,518)	-	-

## บริษัท เอเชีย เมทอลล์ จำกัด (มหาชน) และบริษัทย่อย

## หมายเหตุประกอบงบการเงิน (ต่อ)

## สำหรับปีสิ้นสุดวันที่ 31 ธันวาคม 2559

จำนวนเงินภาษีเงินได้ที่เกี่ยวข้องกับส่วนประกอบแต่ละส่วนของกำไรขาดทุนเบ็ดเสร็จอื่นสำหรับปีสิ้นสุดวันที่ 31 ธันวาคม 2559 และ 2558 สรุปได้ดังนี้

	พันบาท			
	งบการเงินรวม		งบการเงินเฉพาะกิจการ	
	2559	2558	2559	2558
<b>ภาษีเงินได้รอการตัดบัญชีที่เกี่ยวข้องกับ</b>				
กำไรจากการประมาณการตามหลักคณิตศาสตร์ประกันภัย				
สำหรับโครงการผลประโยชน์พนักงาน	954	-	954	-
กำไร (ขาดทุน) การปรับมูลค่ายุติธรรมของเงินลงทุนใน				
หลักทรัพย์เพื่อขาย	(1,020)	4,079	(1,020)	4,079
ปรับปรุงขาดทุนจากการเปลี่ยนแปลงในมูลค่ายุติธรรมของ				
เงินลงทุนในหลักทรัพย์เพื่อขายเป็นขาดทุนจากการด้อยค่า	-	(10,878)	-	(10,878)
<b>รวม</b>	<b>(66)</b>	<b>(6,799)</b>	<b>(66)</b>	<b>(6,799)</b>

ณ วันที่ 31 ธันวาคม 2559 และ 2558 บริษัทและบริษัทย่อยมีผลขาดทุนทางภาษีที่ยังไม่ได้ใช้ จำนวน 14.4 ล้านบาท และ 19.7 ล้านบาท ตามลำดับ ที่บริษัทย่อยไม่ได้บันทึกสินทรัพย์ภาษีเงินได้รอการตัดบัญชี เนื่องจากบริษัทย่อยพิจารณาแล้วเห็นว่าบริษัทอาจไม่มีกำไรทางภาษีในอนาคตเพียงพอที่จะนำขาดทุนทางภาษีมาใช้ประโยชน์ได้

## 26. กำไร (ขาดทุน) ต่อหุ้น

กำไร (ขาดทุน) ต่อหุ้นสำหรับปีสิ้นสุดวันที่ 31 ธันวาคม 2559 และ 2558 คำนวณจากกำไร (ขาดทุน) สำหรับปีที่เป็นส่วนของผู้ถือหุ้นของบริษัทใหญ่และจำนวนหุ้นสามัญที่ออกจำหน่ายแล้วระหว่างปีโดยแสดงการคำนวณดังนี้

	พันบาท/พันหุ้น			
	งบการเงินรวม		งบการเงินเฉพาะกิจการ	
	2559	2558	2559	2558
กำไร (ขาดทุน) สุทธิส่วนที่เป็นของผู้ถือหุ้นบริษัทใหญ่	349,297	(241,782)	354,256	(175,335)
จำนวนหุ้นสามัญถัวเฉลี่ยถ่วงน้ำหนัก	480,096	480,096	480,096	480,096
กำไร (ขาดทุน) ต่อหุ้น (บาทต่อหุ้น)	0.73	(0.50)	0.74	(0.37)

บริษัท เอเซีย เมทัล จำกัด (มหาชน) และบริษัทย่อย

หมายเหตุประกอบงบการเงิน (ต่อ)

สำหรับปีสิ้นสุดวันที่ 31 ธันวาคม 2559

## 27. ส่วนงานดำเนินงาน

ข้อมูลส่วนงานดำเนินงานที่นำเสนอนี้สอดคล้องกับรายงานภายในของบริษัทที่มีอำนาจตัดสินใจสูงสุดด้านการดำเนินงานได้รับและสอบทานอย่างสม่ำเสมอเพื่อใช้ในการตัดสินใจในการจัดสรรทรัพยากรให้กับส่วนงานและประเมินผลการดำเนินงานของส่วนงาน

### ส่วนงานที่รายงาน

บริษัทและบริษัทย่อยดำเนินธุรกิจภายใต้ส่วนงานดำเนินงานจำนวน 1 ส่วนงาน คือ การผลิตและจำหน่ายเหล็กแปรรูป และบริการตัดและแปลงสภาพ จึงไม่ได้มีการเสนอข้อมูลทางการเงินจำแนกตามส่วนงานดำเนินงานในงบการเงินนี้

### ข้อมูลเกี่ยวกับภูมิศาสตร์

บริษัทและบริษัทย่อยดำเนินธุรกิจในส่วนงานทางภูมิศาสตร์เดียวคือในประเทศไทย จึงไม่ได้มีการเสนอข้อมูลทางการเงินจำแนกตามส่วนงานทางภูมิศาสตร์ในงบการเงินนี้

### ลูกค้ารายใหญ่

สำหรับปีสิ้นสุดวันที่ 31 ธันวาคม 2559 บริษัทและบริษัทย่อยมีรายได้จากลูกค้ารายใหญ่จำนวน 1 ราย จากส่วนงานธุรกิจการผลิตและจำหน่ายเหล็กแปรรูปและบริการตัดและแปลงสภาพเหล็กเป็นจำนวนเงิน 1,519 ล้านบาท (2558: บริษัทและบริษัทย่อยไม่มีลูกค้ารายใหญ่จากยอดขายรวมของบริษัทและบริษัทย่อยจากส่วนงานธุรกิจการผลิตและจำหน่ายเหล็กแปรรูป และบริการตัดและแปลงสภาพเหล็ก)

## 28. เครื่องมือทางการเงิน

### ก) นโยบายการบริหารความเสี่ยงทางการเงิน

บริษัทและบริษัทย่อยมีความเสี่ยงจากความผันผวนของอัตราดอกเบี้ย ความเสี่ยงจากอัตราแลกเปลี่ยนและความเสี่ยงด้านการให้สินเชื่อ บริษัทและบริษัทย่อยจะพิจารณาเลือกใช้เครื่องมือและอนุพันธ์ทางการเงินเพื่อบริหารความเสี่ยงดังกล่าวตามความเหมาะสม

บริษัทและบริษัทย่อยไม่มีนโยบายประกอบธุรกรรมตราสารอนุพันธ์ทางการเงินเพื่อการเก็งกำไรหรือเพื่อการค้า

### ข) ความเสี่ยงจากอัตราดอกเบี้ย

ความเสี่ยงจากอัตราดอกเบี้ยเกิดจากการเปลี่ยนแปลงของอัตราดอกเบี้ยในตลาดอันจะมีผลต่อดอกเบี้ยสุทธิ บริษัทบริหารความเสี่ยงด้านอัตราดอกเบี้ยอันเกี่ยวข้องกับเงินฝากสถาบันการเงิน เงินกู้ยืมระยะสั้นจากสถาบันการเงิน และหนี้สินภายใต้สัญญาเช่าการเงิน โดยการกู้ยืมมีทั้งอัตราดอกเบี้ยคงที่และอัตราดอกเบี้ยลอยตัวตามความเหมาะสมของตลาด

## บริษัท เอเชีย เมทอลล์ จำกัด (มหาชน) และบริษัทย่อย

## หมายเหตุประกอบงบการเงิน (ต่อ)

## สำหรับปีสิ้นสุดวันที่ 31 ธันวาคม 2559

ณ วันที่ 31 ธันวาคม 2559 และ 2558 สินทรัพย์และหนี้สินทางการเงินที่สำคัญสามารถจัดตามประเภทอัตราดอกเบี้ย และสำหรับสินทรัพย์และหนี้สินทางการเงินที่มีอัตราดอกเบี้ยคงที่สามารถแยกตามวันที่ครบกำหนดหรือวันที่มีการกำหนดอัตราดอกเบี้ยใหม่ (หากวันที่มีการกำหนดอัตราดอกเบี้ยใหม่ถึงก่อน) ได้ดังนี้

	ล้านบาท					
	งบการเงินรวม					
	ณ วันที่ 31 ธันวาคม 2559					
	อัตราดอกเบี้ย	อัตราดอกเบี้ยปรับขึ้นลงตามราคาดลาด		ไม่มีอัตรา		อัตราดอกเบี้ยที่
	คงที่	ภายใน 1 ปี	ภายใน 2-5ปี	ดอกเบี้ย	รวม	แท้จริง
						(ร้อยละต่อปี)
สินทรัพย์ทางการเงิน						
เงินสดและรายการเทียบเท่าเงินสด	-	19.5	-	4.9	24.4	0.1 – 0.375
เงินลงทุนชั่วคราว	-	-	-	254.0	254.0	-
ลูกหนี้การค้าและลูกหนี้อื่น						
- กิจการที่เกี่ยวข้องกัน	-	-	-	291.2	291.2	-
- กิจการอื่น	-	-	-	434.8	434.8	-
เงินฝากสถาบันการเงิน						
ที่มีภาระค้ำประกัน	154.0	-	-	-	154.0	0.65 – 1.375
หนี้สินทางการเงิน						
เงินเบิกเกินบัญชีและเงินกู้ยืมระยะสั้น						
จากสถาบันการเงิน	-	1,207.8	-	-	1,207.8	1.02 – 2.75
เจ้าหนี้การค้าและเจ้าหนี้อื่น						
- กิจการที่เกี่ยวข้องกัน	-	-	-	233.1	233.1	-
- กิจการอื่น	-	-	-	367.3	367.3	-
หนี้สินภายใต้สัญญาเช่าการเงิน	-	1.3	2.1	-	3.4	1.18 – 6.95
	ล้านบาท					
	งบการเงินรวม					
	ณ วันที่ 31 ธันวาคม 2558					
	อัตราดอกเบี้ย	อัตราดอกเบี้ยปรับขึ้นลงตามราคาดลาด		ไม่มีอัตรา		อัตราดอกเบี้ยที่
	คงที่	ภายใน 1 ปี	ภายใน 2-5ปี	ดอกเบี้ย	รวม	แท้จริง
						(ร้อยละต่อปี)
สินทรัพย์ทางการเงิน						
เงินสดและรายการเทียบเท่าเงินสด	-	25.2	-	8.0	33.2	0.25 - 0.375
เงินลงทุนชั่วคราว	-	-	-	0.1	0.1	-
ลูกหนี้การค้าและลูกหนี้อื่น						
- กิจการที่เกี่ยวข้องกัน	-	-	-	256.3	256.3	-



## บริษัท เอเชีย เมทอลล์ จำกัด (มหาชน) และบริษัทย่อย

## หมายเหตุประกอบงบการเงิน (ต่อ)

สำหรับปีสิ้นสุดวันที่ 31 ธันวาคม 2559

	ล้านบาท					
	งบการเงินรวม					
	ณ วันที่ 31 ธันวาคม 2558					
	อัตราดอกเบี้ยคงที่	อัตราดอกเบี้ยปรับขึ้นลงตามราคาลาดภายใน 1 ปี	อัตราดอกเบี้ยปรับขึ้นลงตามราคาลาดภายใน 2-5 ปี	ไม่มีอัตราดอกเบี้ย	รวม	อัตราดอกเบี้ยที่แท้จริง (ร้อยละต่อปี)
- กิจกรรมอื่น	-	-	-	403.6	403.6	-
เงินฝากสถาบันการเงินที่มีภาระค้ำประกัน	152.0	-	-	-	152.0	1.00 - 1.55
หนี้สินทางการเงิน						
เงินเบิกเกินบัญชีและเงินกู้ยืมระยะสั้น						
จากสถาบันการเงิน	-	1,157.6	-	-	1,157.6	1.05 - 3.14
เจ้าหนี้การค้าและเจ้าหนี้อื่น						
- กิจกรรมที่เกี่ยวข้องกัน	-	-	-	193.2	193.2	-
- กิจกรรมอื่น	-	-	-	83.4	83.4	-
หนี้สินภายใต้สัญญาเช่าการเงิน	-	1.3	1.0	-	2.3	1.39 - 3.69
	ล้านบาท					
	งบการเงินเฉพาะกิจการ					
	ณ วันที่ 31 ธันวาคม 2559					
	อัตราดอกเบี้ยคงที่	อัตราดอกเบี้ยปรับขึ้นลงตามราคาลาดภายใน 1 ปี	อัตราดอกเบี้ยปรับขึ้นลงตามราคาลาดภายใน 2-5 ปี	ไม่มีอัตราดอกเบี้ย	รวม	อัตราดอกเบี้ยที่แท้จริง (ร้อยละต่อปี)
สินทรัพย์ทางการเงิน						
เงินสดและรายการเทียบเท่าเงินสด	-	8.3	-	4.6	12.9	0.1 - 0.375
เงินลงทุนชั่วคราว	-	-	-	254.0	254.0	-
ลูกหนี้การค้าและลูกหนี้อื่น						
- กิจกรรมที่เกี่ยวข้องกัน	-	-	-	350.0	350.0	-
- กิจกรรมอื่น	-	-	-	307.2	307.2	-
เงินฝากสถาบันการเงินที่มีภาระค้ำประกัน	153.1	-	-	-	153.1	0.65 – 1.375
หนี้สินทางการเงิน						
เงินเบิกเกินบัญชีและเงินกู้ยืมระยะสั้น						
จากสถาบันการเงิน	-	1,207.8	-	-	1,207.8	1.02 – 2.75
เจ้าหนี้การค้าและเจ้าหนี้อื่น						
- กิจกรรมที่เกี่ยวข้องกัน	-	-	-	85.8	85.8	-
- กิจกรรมอื่น	-	-	-	322.5	322.5	-
หนี้สินภายใต้สัญญาเช่าการเงิน	-	1.3	2.1	-	3.4	1.18 – 6.95

## บริษัท เอเชีย เมทอลล์ จำกัด (มหาชน) และบริษัทย่อย

## หมายเหตุประกอบงบการเงิน (ต่อ)

สำหรับปีสิ้นสุดวันที่ 31 ธันวาคม 2559

	ล้านบาท					อัตราดอกเบี้ยที่แท้จริง (ร้อยละต่อปี)
	งบการเงินเฉพาะกิจการ					
	ณ วันที่ 31 ธันวาคม 2558					
	อัตราดอกเบี้ยคงที่	อัตราดอกเบี้ยปรับขึ้นลงตามราคาลาด		ไม่มีอัตราดอกเบี้ย	รวม	
	คงที่	ภายใน 1 ปี	ภายใน 2-5ปี	ดอกเบี้ย	รวม	
สินทรัพย์ทางการเงิน						
เงินสดและรายการเทียบเท่าเงินสด	-	10.4	-	8.0	18.4	0.25 - 0.375
เงินลงทุนชั่วคราว	-	-	-	0.1	0.1	-
ลูกหนี้การค้าและลูกหนี้อื่น						
- กิจการที่เกี่ยวข้องกัน	-	-	-	341.1	341.1	-
- กิจการอื่น	-	-	-	351.2	351.2	-
เงินฝากสถาบันการเงิน						
ที่มีภาระค้ำประกัน	151.0	-	-	-	151.0	1.00 - 1.55
หนี้สินทางการเงิน						
เงินเบิกเกินบัญชีและเงินกู้ยืมระยะสั้น						
จากสถาบันการเงิน	-	1,157.6	-	-	1,157.6	1.05 - 3.14
เจ้าหนี้การค้าและเจ้าหนี้อื่น						
- กิจการที่เกี่ยวข้องกัน	-	-	-	193.0	193.0	-
- กิจการอื่น	-	-	-	76.1	76.1	-
หนี้สินภายใต้สัญญาเช่าการเงิน	-	1.3	1.0	-	2.3	1.39 - 3.69

## ค) ความเสี่ยงจากอัตราแลกเปลี่ยน

บริษัทและบริษัทย่อยมีความเสี่ยงจากอัตราแลกเปลี่ยนเนื่องจากขอซื้อบางส่วนเป็นสกุลเงินตราต่างประเทศ การซื้อและการนำเข้าวัตถุดิบและสินค้าบางส่วนจะต้องชำระเป็นเงินดอลลาร์สหรัฐและยูโร สำหรับปีสิ้นสุดวันที่ 31 ธันวาคม 2559 บริษัทมีขอซื้อที่เป็นสกุลเงินตราต่างประเทศมีมูลค่าคิดเป็นเงินบาท 1,621 ล้านบาท (31 ธันวาคม 2558 : 1,649 ล้านบาท) บริษัทพิจารณาป้องกันความเสี่ยงจากอัตราแลกเปลี่ยนโดยการซื้อสัญญาอัตราแลกเปลี่ยนล่วงหน้าตามความเหมาะสม

ณ วันที่ 31 ธันวาคม 2559 บริษัทมีหนี้สินที่เป็นเงินตราต่างประเทศจำนวน 0.7 ล้านดอลลาร์สหรัฐและ 0.07 ล้านเหรียญยูโร ซึ่งได้ทำสัญญาป้องกันความเสี่ยงไว้แล้ว (31 ธันวาคม 2558 : 4.9 ล้านดอลลาร์สหรัฐและ 4.1 ล้านเหรียญยูโร) (หมายเหตุประกอบงบการเงินข้อ 9)

ณ วันที่ 31 ธันวาคม 2559 บริษัทมีหนี้สินทางการเงินที่เป็นเงินตราต่างประเทศที่ไม่ได้ทำการป้องกันความเสี่ยงจำนวน 3.8 ล้านดอลลาร์สหรัฐและ 0.2 ล้านเหรียญยูโร (31 ธันวาคม 2558 จำนวน 0.6 ล้านดอลลาร์สหรัฐและ 1.0 ล้านเหรียญยูโร)

## บริษัท เอเชีย เมทอลล์ จำกัด (มหาชน) และบริษัทย่อย

### หมายเหตุประกอบงบการเงิน (ต่อ)

สำหรับปีสิ้นสุดวันที่ 31 ธันวาคม 2559

#### ง) ความเสี่ยงด้านการให้สินเชื่อ

บริษัทและบริษัทย่อยมีความเสี่ยงด้านการให้สินเชื่อที่เกี่ยวข้องกับลูกค้า อย่างไรก็ตามเนื่องจาก บริษัทและบริษัทย่อยมีฐานของลูกค้าที่หลากหลายและมีจำนวนมากราย ดังนั้นบริษัทและบริษัทย่อยจึงไม่คาดว่าจะได้รับความเสียหายอย่างเป็นสาระสำคัญจากการเก็บหนี้จากลูกหนี้เหล่านี้ บริษัทและบริษัทย่อยได้ประมาณค่าเผื่อหนี้สงสัยจะสูญ โดยอาศัยการประเมินผลของฝ่ายบริหารเกี่ยวกับความสามารถในการชำระหนี้ของลูกหนี้ที่คงค้างอยู่ ณ วันสิ้นปี

#### จ) มูลค่ายุติธรรม

ราคาตามบัญชีของสินทรัพย์และหนี้สินทางการเงิน อันได้แก่ เงินสดและรายการเทียบเท่าเงินสด ลูกหนี้การค้าและลูกหนี้อื่น เจ้าหนี้การค้าและเจ้าหนี้อื่น เงินให้กู้ยืมและเงินกู้ยืมมีมูลค่าใกล้เคียงกับมูลค่ายุติธรรม

### 29. การบริหารจัดการทุน

วัตถุประสงค์ในการบริหารจัดการทุนที่สำคัญของบริษัทและบริษัทย่อย คือ การจัดให้มีซึ่งโครงสร้างทางการเงินที่เหมาะสมและการดำรงไว้ซึ่งความสามารถในการดำเนินธุรกิจอย่างต่อเนื่อง

ณ วันที่ 31 ธันวาคม 2559 และ 2558 บริษัทและบริษัทย่อยมีอัตราส่วนหนี้สินต่อทุนเท่ากับ 0.99:1 และ 0.95:1 ตามลำดับ และบริษัทมีอัตราส่วนหนี้สินต่อทุนเท่ากับ 0.85:1 และ 0.90:1 ตามลำดับ

### 30. ภาระผูกพันและหนี้สินที่อาจเกิดขึ้น

#### ก) ภาระผูกพันตามรายจ่ายฝ่ายทุน

- ณ วันที่ 31 ธันวาคม 2559 บริษัทมีภาระผูกพันในการซื้อเครื่องจักรและสัญญาก่อสร้างจำนวน 0.5 ล้านดอลลาร์สหรัฐและ 0.08 ล้านบาท (วันที่ 31 ธันวาคม 2558 มีภาระผูกพันในการซื้อเครื่องจักรจำนวน 0.5 ล้านดอลลาร์สหรัฐ)
- ณ วันที่ 31 ธันวาคม 2559 บริษัทมีภาระผูกพันเพื่อจ่ายพัฒนาโปรแกรมคอมพิวเตอร์จำนวน 0.1 ล้านบาทและ 0.04 ล้านดอลลาร์สหรัฐ (วันที่ 31 ธันวาคม 2558 จำนวน 0.6 ล้านบาท)

#### ข) สัญญาเช่าและสัญญาบริการ

ณ วันที่ 31 ธันวาคม 2559 และ 2558 บริษัทย่อยมีสัญญาเช่าและบริการอาคารสำนักงาน โดยมีภาระผูกพันตามสัญญาที่จะต้องจ่ายในอนาคต ดังนี้

## บริษัท เอเชีย เมทาล จำกัด (มหาชน) และบริษัทย่อย

## หมายเหตุประกอบงบการเงิน (ต่อ)

สำหรับปีสิ้นสุดวันที่ 31 ธันวาคม 2559

	ล้านบาท	
	งบการเงินรวม	
	2559	2558
ไม่เกิน 1 ปี	1.2	1.2
เกิน 1 ปี แต่ไม่เกิน 5 ปี	0.8	2.0
รวม	2.0	3.2

## ค) ภาระผูกพันตามเลตเตอร์ออฟเครดิต

บริษัทมีภาระผูกพันจากการเปิดเลตเตอร์ออฟเครดิต เพื่อสั่งซื้อสินค้า ณ วันที่ 31 ธันวาคม 2559 จำนวน 2.8 ล้านดอลลาร์สหรัฐ และ 6.7 ล้านดอลลาร์สหรัฐ (วันที่ 31 ธันวาคม 2558 จำนวน 5.5 ล้านดอลลาร์สหรัฐ และ 5.1 ล้านดอลลาร์สหรัฐ)

## ง) หนังสือค้ำประกันที่ออกโดยธนาคาร

ณ วันที่ 31 ธันวาคม 2559 และวันที่ 31 ธันวาคม 2558 บริษัทและบริษัทย่อยมีหนี้สินที่อาจเกิดขึ้นจากหนังสือค้ำประกันที่ออกโดยธนาคาร เพื่อค้ำประกันการจ่ายชำระค่าใช้ไฟฟ้า และระบบสาธารณูปโภคเป็นจำนวน 7.8 ล้านบาท และ 7.8 ล้านบาท ตามลำดับ (งบเฉพาะกิจการ : จำนวน 6.9 ล้านบาท และ 6.9 ล้านบาท ตามลำดับ)

## 31. เหตุการณ์ภายหลังรอบระยะเวลาที่รายงาน

## 1) การเข้าลงทุนเพิ่มในบริษัทร่วม

ที่ประชุมคณะกรรมการบริษัท ครั้งที่ 1/2560 เมื่อวันที่ 25 มกราคม 2560 มีมติอนุมัติให้บริษัทเข้าลงทุนเพิ่มในบริษัท เตอหลง (ไทยแลนด์) จำกัด ซึ่งเป็นบริษัทร่วมที่บริษัทถือหุ้นในสัดส่วนร้อยละ 20 โดยบริษัทจะเข้าซื้อหุ้นสามัญในบริษัท เตอหลง (ไทยแลนด์) จำกัด จากเตอหลง สตีล สิงคโปร์ โพรเจกต์ ไพรวเท ลิมิเตด จำนวน 1 ล้านหุ้น ในราคาหุ้นละ 70 บาท รวม 70 ล้านบาท คิดเป็นสัดส่วนการถือหุ้นเพิ่มขึ้นร้อยละ 10 ซึ่งเมื่อรวมกับสัดส่วนที่ถือหุ้นอยู่เดิม รวมเป็นร้อยละ 30 โดยจ่ายชำระงวดแรก ในวันที่ 26 มกราคม 2560 เป็นจำนวนเงิน 14 ล้านบาท และอีกจำนวน 56 ล้านบาท จ่ายชำระในวันที่ 31 มกราคม 2560

## 2) การเสนอจ่ายเงินปันผลของบริษัท

ที่ประชุมคณะกรรมการบริษัท ครั้งที่ 2/2560 เมื่อวันที่ 27 กุมภาพันธ์ 2560 คณะกรรมการมีมติอนุมัติการจ่ายเงินปันผลในอัตราหุ้นละ 0.20 บาท เป็นจำนวนเงินทั้งสิ้น 96 ล้านบาท ทั้งนี้การเสนอจ่ายเงินปันผลดังกล่าวจะต้องได้รับการอนุมัติจากที่ประชุมสามัญผู้ถือหุ้นของบริษัท

บริษัท เอเชีย เมทอลล์ จำกัด (มหาชน) และบริษัทย่อย

หมายเหตุประกอบงบการเงิน (ต่อ)

สำหรับปีสิ้นสุดวันที่ 31 ธันวาคม 2559

### 32. การจัดประเภทบัญชีใหม่

รายการในงบการเงินของปี 2558 บางรายการได้จัดประเภทใหม่ให้สอดคล้องกับรายการในงบการเงินของปี 2559 ดังนี้

	พันบาท		
	งบการเงินรวม		
	ตามที่ รายงานเดิม	จัดประเภท ใหม่	ตามที่ รายงานใหม่
งบแสดงฐานะการเงิน			
อสังหาริมทรัพย์เพื่อการลงทุน	42,328	(42,328)	-
ที่ดิน อาคารและอุปกรณ์	1,083,906	42,328	1,126,234

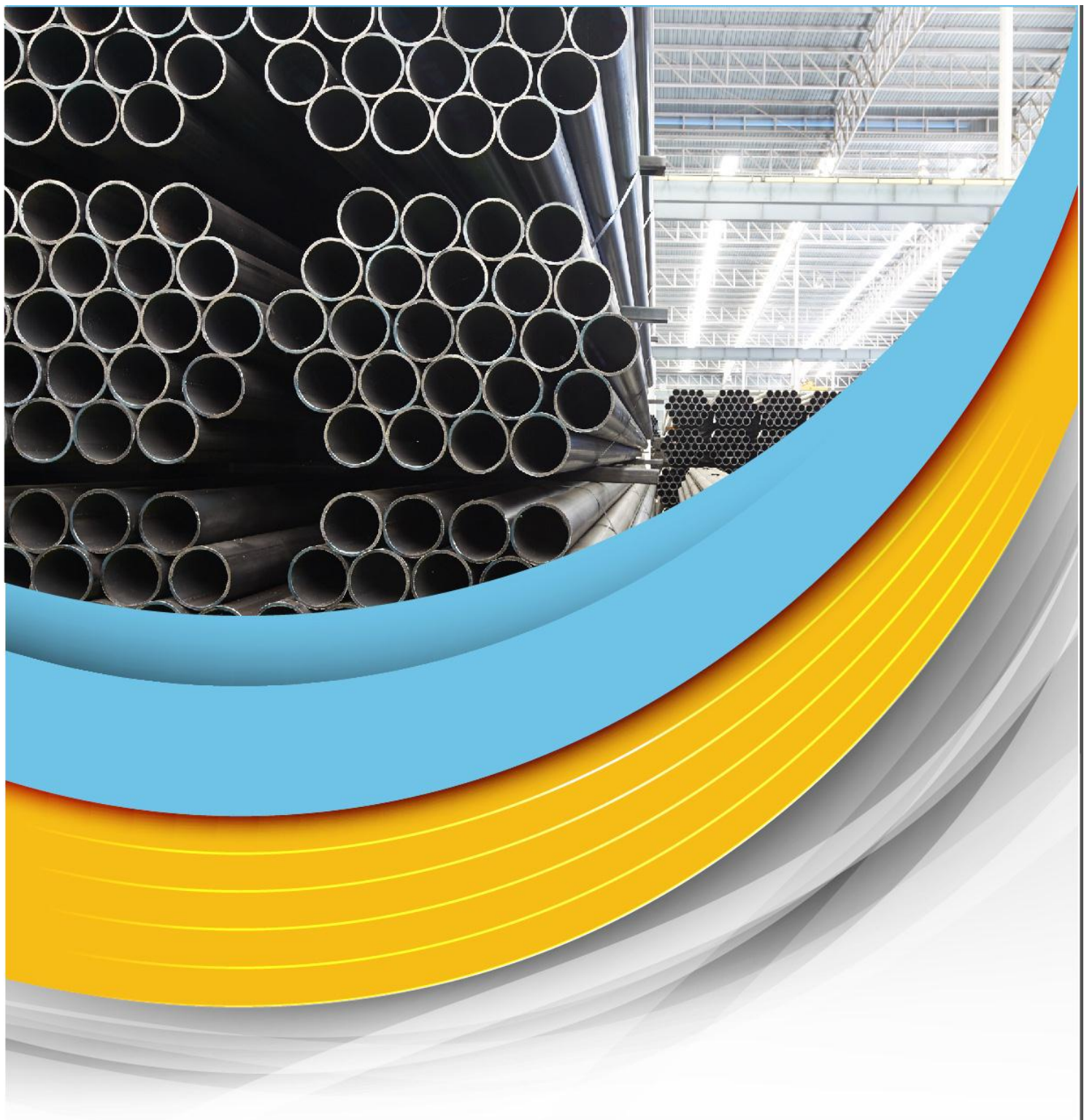

Annual Report **2016**



# CONTENTS

---

	<b>Page</b>
Message from Managing Director	1
Audit Committee Report	2
Overall Performance	3
General Information	4
Business Overview	5
Company Background / Changes and development of the Company	6
Nature of the Business	7
Business Line	8
Revenue Structure	9
Major Shareholders / Dividend Policy	10
Management Structure	12
Risk Factors	20
Assets for the Business Used	22
Report of Practice under the Good Corporate Governance	25
Corporate Social Responsibility Activities	35
Summary of the transactions of the company for 2014	36
History of Executive and Director	44
Report of Director Relating to Responsibility to the Finance Statement	49
Report of Certificated Public Accountant	50



## MESSAGE FROM THE MANAGING DIRECTOR

---

### To all Shareholders

In 2016, Asia Metal Plc. and its subsidiary companies have made a total profit of 349 million baht which is considered the highest amount in the past 10 years. 2016 was also the year which the company had the highest sales volume of structural steel. This clearly showed the results of our relentless effort to increase the market share in the structural steel business. Moreover, the company has invested in a hot-rolled narrow strips coil factory at Amata City Industrial Estate (Rayong) which helped us to have a better management of raw materials.

Going through last year was not easy as there were many external factors which affected our business including excess production at a global level which led to the declining of world steel prices and the slowdown of Thai economy. These factors inevitably affected the consumption level of steel.

However, in the year 2017, Asia Metal Plc. will continue to improve the quality of our products and services as well as the efficiency of production. We always believe these are the foundations which serve as the right to grow, and ultimately to achieve our marketing and sales goals.

On this occasion and on behalf of the Board of Directors, I would like to thank our shareholders, customers, trade allies, domestic and foreign financial institutes, public agencies, private agencies and all sectors involved in support for the company performance. I thank every executive and employee of the company who cooperated and united in performing duties with responsibility in every area to build value for our shareholders, stakeholders and society in general. Lastly, I would kindly ask all of our shareholders to believe in the company determinations to operate the business for your maximum benefits, to develop the business in a sustainable way and to achieve the corporate goals.

Sincerely yours,



(Mr. Chusak Yongvongphaiboon)  
Managing director



## Reports from the Audit Committee

---

In the accounting year of 2015, the audit committees independently performed their duties assigned by the company's committees. The audit committees consulted with managers and auditors. Internal auditors were the ones performing completing their missions according to prescribed charters. The internal auditors could independently and transparently perform their duties in order to protect the company and shareholders' benefits without limitations to access data. The auditor committee conducted four meetings without the management's involvement. The duties of the audit committee can be summarized as follows.

**Financial reports** – reviewing financial statements quarterly and that in 2016, consulting with auditors, and considering suggestions about internal control in order to correctly submit the financial reports with adequate information according to generally accepted accounting standards

**Relevant issues** – checking and providing opinions about relevant issues or conflicts of interests in order to ensure that fair deals are made and maximize the company's benefits according to the principles of good corporate governance and transparency

**Good corporate governance** – with relevant business ethics, ordered employees to report the names of associates and quarterly prepare shareholding reports for the company's committees to consider in 2016, no conflicts of interests were found.

**Audit committees' performances** – presenting the audit committees' performance reports to the company's committees in the committees' meetings, providing opinions and suggestions useful for the management, and considering the evaluation results for the audit committees' performances in 2016 from the company's committees

**Auditors** evaluate the independency of the auditors and provide opinions about the auditors' wages in order to ask for permission from the general shareholder meeting in 2017 to assign auditors from BPR Audit and Advisory Company Limited. The assigned auditors will audit the company's activities in 2017. For 2016, the audit committees considered that they and the company's managers complied with good corporate governance and ethics in order to professionally achieve the company's goals, promote independent audit according to audit standards, and improve audit processes.

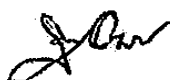

Mr. Piboonsak Arthabowornpisan

Chairman of the Audit Committee

## Overall Performance

Data as of December 31, 2016.

### Overall Financial Statements

(Million Baht)

	2014	2015	2016
<b>Current Assets</b>	2,477.80	1,524.12	2,333.07
<b>Property, Plant &amp; Equipment</b>	1,154.33	1,126.23	1,061.31
<b>Total Assets</b>	4,025.68	2,977.10	3,733.21
<b>Total Current Assets</b>	2,272.81	1,440.55	1,838.56
<b>Total Liabilities</b>	2,281.97	1,499.92	1,855.94
<b>Total Common Stock</b>	480.10	480.10	480.10
<b>Shareholders' Equity</b>	1,743.71	1,527.17	1,877.26
<b>Liabilities and Shareholder's Equity</b>	4,025.68	2,977.10	3,733.21
<b>Income</b>	4,781.88	4,248.68	5,108.60
<b>Cost of Sales</b>	4,650.23	4,174.72	4,477.36
<b>Gross profit</b>	131.65	73.96	631.24
<b>Administration Cost</b>	69.23	75.86	71.23
<b>Administration Expense</b>	85.47	148.33	142.94
<b>Other earnings</b>	38.47	12.56	9.39
<b>Operating Profit Margin</b>	21.92	(197.76)	426.46
<b>Interest</b>	39.84	38.05	25.47
<b>Tax</b>	(0.58)	6.56	50.08
<b>Net Profit</b>	(17.34)	(242.37)	349.30

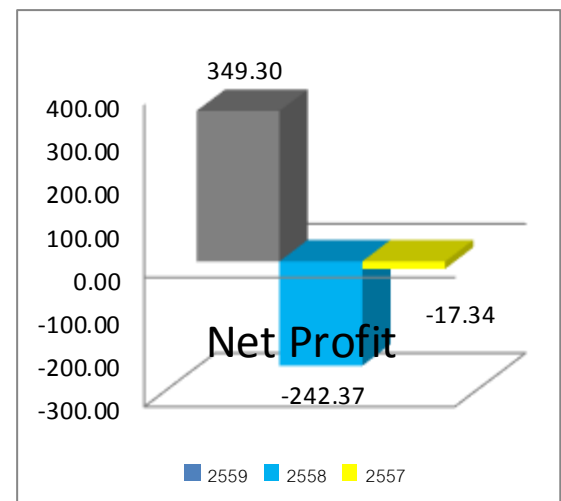
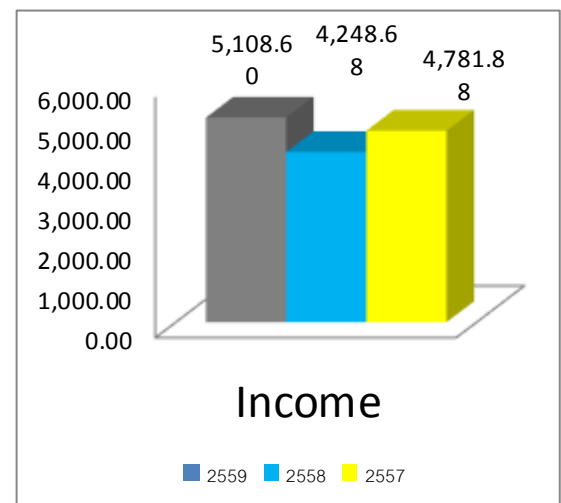
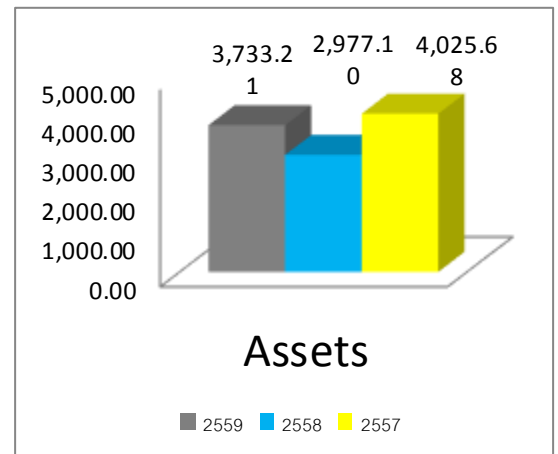

# General Information

## ASIA METAL PUBLIC COMPANY LIMITED

<b>Security Code</b>	:	AMC
<b>Registration Number</b>	:	0107547000176
<b>Type of Business</b>	:	Produce and distribute structural steel such as steel pipe and C-shaped structure used in various industries.
	:	Coil Service Center
<b>Registered Capital</b>	:	549.97 Million Baht
<b>Issued and Paid-up Capital</b>	:	480.10 Million Baht
<b>Head Office</b>	:	55,55/1 Moo2 SoiWatnamdaeng, Srinakarin Road, T.Bangkeaw, A.Bangplee, Samutprakarn 10540
<b>Factory</b>	:	90/1 Moo10, T.Sasileam, A.Panutnikom, Chonburi
<b>Investor relations</b>	:	Tel : 02 383 7200 Email : ir@asiametal.co.th
<b>Shareholders' representative</b>	:	Fax : 02 383 4102 Email : ia@asiametal.co.th
<b>Home page</b>	:	<a href="http://www.asiametal.co.th">www.asiametal.co.th</a>
<b>Subsidiary Companies</b>	:	1. STC Steel Co.,Ltd. (AMC holds 99%) 2. Grand Asia Steel Processing Center Co.,Ltd. (AMC holds 99%) 3. Vientiane Bonded Warehouse Co., Ltd (AMC holds 40%)

## References

<b>Share Registrar</b>	:	Thailand Securities Depository Co.,Ltd.
<b>Auditor</b>	:	BPR Audit and Advisor Co.,Ltd.
<b>Legal Consultant</b>	:	B & P Law Co.,Ltd.

## Business Overview of the Group

Group Structure of Asia Metal Public Company Limited as at 31 December 2016.

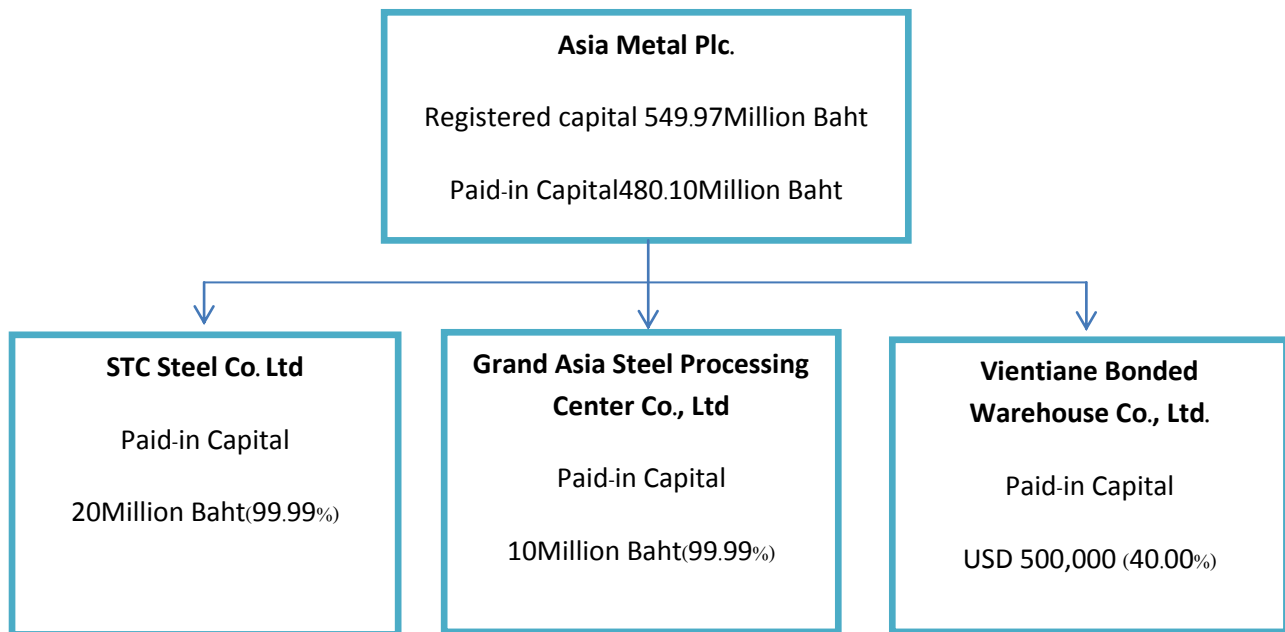

### The Group consists of three subsidiary companies

1. STC Steel Co. Ltd., holds 99.99 percent operates in manufacturer and distributor of steel pipes, both round and square types with diameter of 0.5 inches (12 mm) to 1 inch (25 mm) with a total capacity of 6,490 tons of steel every year.
2. Grand Asia Steel Processing Center Co., Ltd. (formerly name is Asia Metal Fabrication Co., Ltd. changed on August 25, 2015) holds 50.00 percent operates in steel service center (Coil Center) including the cutting and sale of steel sheets (Sheet) and slit steel coils (Slitting Coil) by the size demand by the customer with a total capacity of 72,000 tons of steel every year.
3. Vientiane Bonded Warehouse Co., Ltd. holds 40.00 percent of the company, which operates the warehouse, the company is still in the process of construction. Not yet operational.

## Company Background

---

March 9 ,1993	:	Established Asia Metal Public Company Limited Registered capital and the initial amount of 30 million by the group of Mr.Chusak Yongvongphaiboon Types of business: distribution centers of steel.
March 9 ,2004	:	The Company had became a public company Registered capital amount of 200.00 million Paid-in Capital of 200.00 million Types of business: 1. Coil Service Center eg. Selling the steel coils (Hot-Rolled and Cold-Rolled steel sheet in coil) including cutting and slitting in coil by the requirement of customer. 2. Producer and distribute the fabrication steel eg. Steel pipe and lip-Channel to support in many industries.
Year 2008	:	Registered capital amount of 549.97 million Paid-in capital amount 480.10 million
Year 2011	:	Expanded the factory at Chonburi Province, Area : 100 acres, 85 square yard To support the transportation and delivery the product to the customer companies, where are located nearby the East area and North East area.
December 31,2016	:	Yongvongphaiboon Group as an executive and major shareholders hold 35.34 percent of paid-up capital. Khunying Pattama Leesawatrakul Group holds 14.37 percent of the paid-up capital Suteerachai Group hold 18.96 percent of the paid-up capital (Closed Record Date on March 16,2016)

### Major changes and developments in 2016

- The company invests in a joint venture by Prime Steel Mill Co.,Ltd. (Formal name was Delong (Thailand) Co.,Ltd.). Registered capital of 1,000 million baht with a 20% investment value of 200 million baht, resulting in the company can manage raw material by efficiency.
- Invest in 2 machines to produce steel pipe which support or expand in Homemart segment and continuous industries.
- Development of production software. To increase in operational efficiency.

## Nature of the Business

The company and the subsidiaries have divided the products and services in two types as follows;

### 1. The supply of steel products

The Company provides steel products in the steel service center. The hot rolled steel coils and sheets, cold rolled steel, galvanized steel (GI), to sell to trader and the customer is the steel industry. Customers will be used in the processing of steel, including the following services for steel cutting of various sizes to customer requirements.

### 2. Processing of steel products

#### 2.1 Slitting Coil

The company offers steel cutting a slit coil. This is the coil (Coil) and cut into small strips across the width of the customer and roll it back to the retailer. The company has a machine for cutting steel rolling a Little (Slitting Coil).

#### 2.2 Cutting Sheet production

The company provides the services of cutting the steel sheets. This is to cut the steel coil into steel sheet by the width and length desired by the customer. The company can cut the steel according to the width from 600 to 1,500 mm and lengths ranging from 300 to 6,100 mm by a machine for cutting plates (Cutting Sheet).

#### 2.3 Steel Pipe

The company produces and sells steel pipes for use in various industries. At present, the company has the machinery for the manufacture of steel pipes, which can produce the steel from a diameter of 12 mm to 175 mm. By forming the hot rolled coil that has been cut according to the desired width and welding the steel sheet with high frequency by modern machinery and efficient production. That makes the steel pipes of the company has the quality and acceptable by the customer.

The company and the subsidiaries produce the round pipe, square pipe and rectangular pipe which the company can be produced by the width and length demand by the customer.

#### 2.4 C-shaped steel structure

The company manufacture and sale of steel C-shaped. By bringing rolling a Little (Slitting Coil), cut to size, forming a C-shaped appearance. The company is used for the production of steel C-shaped ranging from 3 inches to 6 inches, which will be used in the construction of a roof structure.

Growth rate of target industries in 2016

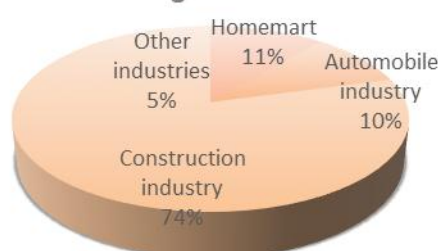

## Revenues of the company

The revenue of the Asia Metals Public Co., Ltd. and subsidiaries as follows.

Distribution Value	2014		2015		2016	
	Million baht	portion	Million baht	portion	Million baht	portion
• <b>Steel Service Center</b>						
1. Service supplier of steel products.	1,291.99	27.02	1,240.10	29.45	1,709.00	34.45
2. Cutting Services	3.59	0.08	2.54	0.06	0.38	0.01
Total Revenue of steel service centers	1,295.58	27.10	1,242.64	29.25	1,709.38	34.46
• <b>Processing of steel products</b>						
1. Iron sheet	734.67	15.36	416.54	9.80	189.05	3.70
2. Slit steel coil	417.37	8.73	232.07	5.46	166.05	3.25
3. Steel pipe	1,935.43	40.47	1,906.32	44.87	2,294.00	44.90
4. C-shaped steel structure	371.58	7.77	414.43	9.75	715.80	14.91
Total revenue for processing	3,459.05	72.33	2,969.36	69.89	3,364.90	65.87
• <b>Others*</b>	27.25	0.57	36.68	0.86	34.31	0.67
<b>Total value of all sales</b>	<b>4,781.88</b>	<b>100.00</b>	<b>4,248.68</b>	<b>100.00</b>	<b>5,108.60</b>	<b>100.00</b>

Note: \* other revenues include the selling of scrap from the manufacturing process

## Major shareholders of the company

List of major shareholders as of the latest closing book of registration on 16 March 2016  
(par value of Baht 1)

No.	Name/Surname		Total of Share	% of total of shares
1	<b>Group of Mr.Chusak Yongvongphaiboon</b>			
	Mr. Chusak	Yongvongphaiboon	76,700,000	15.98
	Mrs.Phenchan	Yongvongphaiboon	40,000,000	8.33
	Ms. Prerada	Yongvongphaiboon	31,142,500	6.49
	Ms. Chananya	Yongvongphaiboon	21,791,000	4.54
	<b>Total group of Mr. Chusak Yongvongphaiboon</b>		<b>169,633,500</b>	<b>35.34</b>
2	KhunyingPatama	Leeawatrakul	69,000,000	14.37
3	<b>Group of Mr.VirachaiSuteerachai</b>			
	Mr. Virachai	Suteerachai	46,432,400	9.67
	Mr. Win	Suteerachai	39,900,000	8.31
	Mr.Krit	Suteerachai	4,690,000	0.98
	<b>Total group of Mr.Virachai Suteerachai</b>		<b>91,022,400</b>	<b>18.96</b>
4	Mr. Chanathip	Traiwut	20,000,000	4.17
5	Ms. Orawan	Pongtanyaluck	9,705,000	2.02
6	Mr.Kittipol	Juengwattananon	7,110, 400	1.48
7	Mr. Pichit	Chatsakulwong	3,330,000	0.69
8	Mr. Kasem	Sirirungsankul	2,820,200	0.59
9	Thai NVDR Co.,Ltd.		2,455,412	0.51
10	Ms. Orani	Pipikul	2,455,412	0.51
	<b>Total</b>		<b>308,511,812</b>	<b>64.27</b>



## History of dividend policy for the past 3 years

---

The company has the policy of paying dividends to the shareholders the rate of not less than 50 percent of the net profit after tax deduction. Except if the company has planned to invest other projects. For the subsidiaries' dividend policy, like the company the subsidiaries will pay the dividends to the company at the rate not less than 50 percent of the net profit after tax deduction unless the subsidiaries have planned to invest other projects.

In 2016, the company had a net profit of Baht 354.26 million. The Board of Directors has proposed that the shareholders approve the dividend payment. At the rate of Baht 0.20 per share, totaling 96.02million baht accordance with the company's dividend policy. By the approval of the Annual General Meeting of Shareholders for the year 2017, the Company will pay dividends on 25 May 2017.

In 2015 the Company had a net loss of 175.34 million baht from the operation of the business. Company's Board of Directors is of the opinion approved by the shareholders' meeting. The suspension of dividend payment for the year 2015.

In 2014 the company has the net loss of 8.31 million baht because of cash flow from operations, net of 310.21 million baht. Company's Board of Directors has the approval of the shareholders. The suspension of dividend payment for the year 2014.

## The goal of our business

---

The goal of the company is to produce the quality steel. Since the company recognizes how importance of the steel industry which is growing at a very high rate in the present and future from the growth of the construction industry, furniture industry, automotive industry and electronic industry.

Besides being a manufacturer of steel pipe and quality. The company also aims to become an integrated steel service center that is the company can offer various steel production. The size of the customer, including steel coils provide customers with the convenience of shopping from the customer can require companies to produce the desired size. The company is constantly improving standards. In terms of knowledge of the personnel and equipment used in the production include.

Also the company has the policy to develop the quality, reliability of the product, services of the company, and taking into account is the environment, both inside and outside the company. By applying the quality management system is ISO 9001:2008 and ISO/TS16949 in the management. The company is currently in the process of adjusting to ISO 9001: 2015 and IATF 16949: 2016 standard to spread out to the group of customers to automotive industry and ensures to its customers that the products purchased from the company are the products with standard quality and the company has the potential to improve the quality and continuously increase the potentiality of the employees.

---

## Management structure

### Management Structure

The board of directors consist with the board of directors and the audit committee. The Board of Directors and the management of the company consist of experts that are qualified in accordance the Section 68 of the Public Limited Companies Act B.E. 2535 (1992) and is not disqualified according to the Securities and Exchange Commission., Re. Application and Approval of an offer to sell the newly issued shares and the regulations on the management of the company issuing the securities. The names of the Board of Director are as listed below;

### Board of Directors

Names of the Board of Director as on 31 December 2016 are;

Name -Surname			Position
1.	Mr. Virachai	Suteerachai	President
2.	Mr. Chusak	Yongvongphaiboon	Committee
3.	Mrs. Phenchana	Yongvongphaiboon	Committee
4.	Ms.Chananya	Yongvongphaiboon	Committee
5.	Mr.Piboonsak	Arthabowornpisan	Chairman of the Audit/Independent Committee
6.	Mrs. Taisika	Praisangob	Audit Committee/Independent Committee
7.	Sub Lt.Suree	Buranathanit	Audit Committee/Independent Committee

**Remarks :**Ms. Sasithorn, the secretary of the company

### Director with authorize signatory

The signatory director binding with the company consist with;

- |                |                  |
|----------------|------------------|
| 1.Mr. Chusak   | Yongvongphaiboon |
| 2.Mrs.Phenchan | Yongvongphaiboon |
| 3.Ms.Chananya  | Yongvongphaiboon |

The two out of three directors can joint to signed their names together affixed the seal of the company.

### Scope of Authority of the Board of Directors

The duties and responsibilities of the board of directors to the shareholders is about the business of the company, governance and management in accordance the goals and policy that will

give an ultimate benefit to the shareholders and to all stakeholders within the framework of good moral.

The board of directors is obligated to perform and responsible for managing the company to comply with the laws, objectives and rules and regulations as well as to the lawful resolutions at the shareholder's meeting with honest and care, protect the interest of the company. Unless that matter must need approval from the shareholder's meeting such matter requires to be resolved at the shareholder's meeting, related transaction and purchase or sale the most assets by the law required by the Stock Exchange of Thailand or other government agencies required. In this case, the board of directors may delegate one director or others to carry out on behalf of the board of directors to consider and approve any significant business.

The interest in any manner with the company and its subsidiaries shall be presented to the board of directors of the company for consideration.

In addition, the board of directors of the company has determined the terms in the office of the board of directors of the company as follows;

- that the law requires the resolution of the shareholders' meeting.
- transactions where a member has an interest and be within the law or specify the terms of the Stock Exchange must be approved by the shareholders meeting.
- In addition, in the case of the following must be approved by the Board of Directors and the shareholders' meeting by a vote of not less than 3 / 4 of the total votes of shareholders who attend the meeting and entitled to vote the ballot.
  - The sale or transfer of business of the whole or significant part.
  - The purchase or accept the transfer of other companies or private companies to the company.
  - The amendment or termination of a contract about the business of renting all or part of a major, assigning to someone else to manage the company's business or merged with others with the aim to profit and loss sharing.
  - The amendment or articles of the association.
  - Increasing the capital cost reduction issue. The merger or dissolution.
  - Any other matter required by law.

Currently, the Board's scope of duties and responsibilities can be summarized as follows.

- Organize the meeting of shareholders as the Annual General Meeting within four months after the end of the accounting period.
- Provide the Board of Directors meeting at least once in every 3 months.
- Provide a balance sheet and income statement of the company at the end of the period. The auditor review and propose to the shareholders for the consideration and approval.
- The Board of Directors may delegate to one or several people or any other person to perform instead of the Board of Director under the control of the Board of Directors or may delegate to such person authorized by the Board of Directors deems appropriate and within the Board's discretion. The Board may cancel or revoke the changes to fix the person or authority authorized by them. When appropriate the Board of Directors may delegate to the Executive Committee is responsible for the operation. The details of the scope of authority authorized by the board. The authorization must not appear to be authorized at the Board of Directors. To consider and approve the self or person with a conflict of interest or conflict of interest made to

any other companies. Or its subsidiaries. Except as authorized transactions are governed by policies and guidelines, the Board of Directors for consideration and approval.

- Set the policy, plans and budgets of the company, control and supervision of the administration and the management of the executive committee according to the policy that has been assigned. Except in the following that the Board of Directors must be approved by the shareholders before the operation, namely that the law requires the approval of the shareholders' meeting
- To consider the management structure of the executive Committee to appoint the Board of Directors, directors and others as appropriate.
- Monitoring the operation performance according to the plan and budget continuously.
- The committee must not engage in business which has the same condition and not in competition with the business of the company or become a partner in ordinary partnership or a partner in the partnership which is not limited authority or the director of private company or other companies that operate the same conditions. The competition with the business of the company whether they do it for personal gain or for other benefit unless they have informed at the shareholder's meeting before the resolution of appointment.
- The director must notify the company without delay if interested, either directly or indirectly in the contract that made by the company or change the number of share or debentures in the company or its subsidiaries.

## Audit Committee

**Names of the Audit Committee as on 31 December 2016 are;**

Name-Surname		Position
1.Mr.Piboonsak	Arthabowornpisan	Chairman of the Audit Committee/ Independent
2. Mrs. Taisika	Praisangob	Audit Committee/ Independent
3. Sub.Lt. Suree	Buranathanit	Audit Committee/Independent

## Authority Duties of the Audit Committee

The authorityduties of the audit committee has binding liabilities, power and duties and responsibilities authorize from the board of director including the reporting to the board of directors summarize as follows;

1. To review the Company's financial reporting is accurate and adequate. By coordinating with external auditors and executives responsible for financial reporting of quarterly and annual. The Audit Committee may recommend to the auditor review or audit of any item it deems necessary and important during the audit of the company
2. To review the Company's internal control and audit that are appropriate and effective. The review has conducted with the external auditor and internal auditor.
3. To review the practices of the Company pursuant to the Securities and Exchange Commission and the terms of the Stock Exchange or laws relating to securities business
4. To select and nominate the auditor of the company. Including the remuneration of the auditor with regard to credibility, adequacy of resources, check and workload of the audit office. As well as the experience of personnel assigned to the audit of the company.

5. To consider the disclosure of information in the event of a transaction or transactions that may have a conflict of interest that are accurate and complete.
6. Perform any other assigned by the Board of Directors and Audit Committee also agreed to review the financial management policies and risk management. A compliance review of business executives. Review with management the Company's key report to be presented to the public as required by the law, report and analysis of the management and so on.
7. Prepare the activities of the Audit Committee. Disclosure in the company's annual report. The report shall be signed by the Chairman of the Audit Committee. The list should contain the following information.
  - Comments on the process of preparation and disclosures in the financial reports of its accuracy, completeness and reliable.
  - Comments on the adequacy of its internal control system.
  - Reason to believe that the auditor of the company is appropriate to be appointed to another term.
  - Comments about the legal practice with the Securities and Exchange Commission. Terms of the Stock Exchange or laws relating to its business.
  - Comments or observations by the Committee includes the reviews receive from performing their duties under the Charter.
  - Any other reports that the shareholders and public investors should be aware. Within the scope of duties and responsibilities assigned by the Board of Directors.
8. Report the performance of the Audit Committee to the Board of Directors at least once a quarter.
9. Perform any other act by the Board of Directors of the Company entrusted with the approval of the Audit Committee.

In addition, the Board of Directors has set the term of operate of the Audit Committee in the following.

- Chairman of the audit committee                      3 years
- Audit committee    3 years

However, if the commitment period of the chairman of the audit and the audit committee passed from their term may have been appointed to another term.

## Executive Board of Director

Names of Executive Board of Director as on 31 December 2016 are;

Name-Surname			Position
1.	Mr. Chusak	Yongvongphaiboon	President
2.	Mrs Phenchana	Yongvongphaiboon	Executive Committee
3.	Ms. Chananya	Yongvongphaiboon	Executive Committee

**Scope of Duties of the Executive Committee.**

The Executive Committee's scope of duties and responsibilities of management regarding the implementation of the regular business and its management policies, business plans, management structure, budget and power of the management guidelines in the company's operations in accordance with the economic conditions. To propose to the Board of Directors for approval and / or approval. Including the inspection and monitoring of the company's operations based to the policies. Currently, the Executive Committee's scope of duties and responsibilities can be summarized as follows.

1. Policy strategy, financial structure and various power management. To be consistent and support the economy.
2. To consider and give opinions on business plan and annual budget proposed by the President. For the presentation to the Board of Directors.
3. To supervise and monitor the operations of the Company to be effective and appropriate to the health of the business to benefit the administration of the affairs and business of the Company in order to comply with the purposes and regulations of the company.
4. The other performance as delegated by the Board of Directors.
5. With power of decision to the bank in the ordinary course of its business such as loans. As well as various bank guarantees etc.
6. Has the authority to approve the transaction costs for companies such as normal operating expenses and the cost of sales and administration. The amount approved in this transaction at a time of no more than 50 million per transaction or the amount determined by the Committee.
7. Allocation of reward money has been approved by the Board of Directors. Employees or employees of the Company or any persons who carry out the activities of the company.

Thus, the Executive Committee may delegate the duties to the Company's executive officers have the power to act in the particular subject matter or by the Board of Directors has deemed appropriate. The authorization above, the Executive Committee must comply with various requirements and agenda approved by the Board at a time and shall not approve any person or persons who may have conflicts of interest. Stakeholders, actual or potential conflict of interest in any other manner with the Company and its subsidiaries and must present these items to the Board of Directors for the consideration of the Board of Directors.

The Board of Directors has set the term of operate of the Board of Directors of the Company as follows.

- |                                   |         |
|-----------------------------------|---------|
| • Chairman of the audit committee | 3 years |
| • Audit committee                 | 3 years |

## Appointed board of Directors and remuneration of directors and executives.

List of appointed boards of directors and remuneration of the directors and executives as at 31 December 2016 consists with;

Name-Surname			Position
1.	Mrs. Phenchai	Yongvongphiboon	Appointed Chairman and remuneration
2.	Mrs. Taisika	Praisangub	Director
3.	Ms. Chananya	Yongvongphaiboon	Director

### Scope of authority and obligation

Scope of authority and obligation of the appointed board of directors with agreed remuneration of appointed directors and executives.

The scope and authority of the appointed board of directors with agreed remunerations in brief;

1. Policies and guidelines proposed to the board of director for the following;
  - Procedure to nominate the committee and managing director.
  - How to pay the compensation and other benefits to paid to the board of directors, sub-committee and managing director.
2. Select and proposed the name of the qualified personnel to the board of director's consideration as follows;
  - Committee
  - The committee from the sub-committee authorize with power and duties, and direct responsibilities from the board of directors.
  - The managing director and vice managing director for the position of managing director. Authorize the managing director to initially consider and propose the nominated board of director for consideration and propose to the board of director.
3. To look after the board of director with appropriate quorum to the organization including the adjustment that correspond with changing environment.
4. To look after the committee and managing director to receive the appropriate compensation according to their duties and assign responsibilities.
5. To set the guidelines, propose and approve the work evaluation of the chief executive officer. To determine the compensation and annual incentive payouts.
6. Follow the succession plan of work, position, chief executive officer and vice chief executive officer to propose to the board of director's consideration at least once a year.
7. Report the work performance to the board of director at least once a year.
8. Other actions as authorize by the board of director.

## Risk Management Committee

The names of risk management committee as at 31 December 2016 consist with board of director and executive officer as follows;

Name-Surname			Position
1.	Mr. Chusak	Yongvongphaiboon	Chairman of the risk management
2.	Mrs. Taisika	Praisangub	Committee
3.	MrsPhenchan	Yongvongphaiboon	Committee

### Scope of authority, responsibility of the risk management committee

The scope and duties of the risk management committee in brief below;

1. Supervise the different agencies to plan and implement the risk management plan.
2. To advice and approved the principles for risk management plan of the agencies and set the appropriate standard control measures.
3. Responsible for risk assessment, prepare and oversee the implementation of risk management plan of the organization.
4. Report the matter to the board of director and executive committee to determine the director, strategic risk management, framework of acceptable risk to review or approval.
5. Organize the meeting to review the performance of risk management and report the performance to the executive committee or board of director

## Executive

Names of the executive as on 31 December 2016;

Name-Surname			Position
1.	Mr. Chusak	Yongvongphaiboon	President
2.	MrsPhenchan	Yongvongphaiboon	Vice managing president
3.	Ms. Chananya	Yongvongphaiboon	Director
4.	Mr. Chidchnok	Thomawongse	Executive Vice President / Acting Director of the factory
5.	Mrs Wannaree	Thipsuwan	Director of Finance and Accounting.

### Scope of authority of the President

Scope of duties and responsibilities of the authorized Director in the administration regarding the implementation of regular business and its management can be summarized as follows.

1. Shall have the power to decide on the operations of the company. The scope of the type or size of the mission, objectives and policy guidelines within the scope of its mandate.



Including the supervision of the overall yield relationships with customers and be responsible to the Board.

2. To consider the case of procurement. The purchase of raw material at a time, if not more than 10,000 tons more than the amount approved to be presented for the approval at the next meeting of the Board of Directors as well as the investment expansion. Including the trading assets of the company for the proposal to the Board of Directors.
3. Have the power to act and show that he is the representative of the business in any business related and beneficial to the business.
4. The matter of funding for presentation to the Executive Committee and Board of Directors as follow
5. To approve the appointment of consultants in various fields that are essential to the operation of the business.
6. The parties relating to the management of the business in general.
7. To approve the action plan of each department and to approve the request from various departments having the excess power to order on that departments.

The delegation mentioned above the president must comply with various requirements and agenda approved by the Board at a time and shall not approve any person or persons who may have conflicts of interest, stakeholders, actual or potential conflict of interest in any other manner with the Company and its subsidiaries and must disclose the transaction to the Board of Directors to the Board of Directors for consideration.

Otherwise, other than those mentioned above. The managing director cannot act unless authorized by the Board of Directors from time to time.

## Monetary remuneration in the year 2016

For the past Annual General Meeting of the shareholders 2016 held on 28 April 2016. The remuneration for the board of director of 4,000,000 Baht had been approved. Which is the same rate by the year 2015, the company paid the remuneration for the 5 board of directors with names below;

Name-Surname				Meeting Allowance (Baht) 2015	Meeting Allowance (Baht) 2016
1	Mr.	Virachai	Suteerachai	480,000	360,000
2	Sub.Lt.	Suree	Buranathanit	180,000	180,000
3	Mrs.	Taisika	Praisangub	180,000	180,000
4	Mr.	Piboonsak	Arthabowornpisan	270,000	360,000

Board of Directors for 3 people (in 2015), and 3 (in 2016), no compensation as a director. The 3 directors are executives. Therefore receive compensation as an executive as follows:

Unit: Billion Baht

Details	Year2015	Year2016
	Salary and Bonus	Salary and Bonus
(3) Director- as executive	5,653.50	7,594.50
(3) Management	2,954.50	3,933.25
<b>Total</b>	<b>86,08.00</b>	<b>11,527.75</b>

**Other remuneration for directors and executives**

- None –

**Personnel**

Total number of employees of the Company and subsidiaries as of December 31, 2015 and 2016 a total of 325 people and 329 people (excluding management) consisted of the following lines.

<i>Department</i>	<i>Number of Regular Employees 2015</i>	<i>Number of Regular Employees 2016</i>
<b>1.</b> <i>Office</i>	123	77
<b>2.</b> <i>Factory</i>	202	252
<b>Total</b>	<b>325</b>	<b>329</b>

For the past 3 years, the company has no labour dispute.

**The compensation of the employees**

The compensation of the employees who are not executives of the company and its subsidiaries (total output during the year). In 2015 and 2016 in total of 95.39 million baht and 110.16 million baht respectively which paid in terms of salary, bonus, labour fees, overtime, cost of living allowance and fund.

**Policy Development**

The Company has the policy to develop employees as follows:

- Support programs to increase the efficiency of the company's workforce: There is an internal training program and the external training regularly. To bring knowledge and experience to apply to work.
- New Employee Training Program: A mentoring system for newly recruited staff. Older employees are coaching new generation employees to learn the job. This will allow the company's employees to perform their duties properly and efficiently. They can also develop their organizations to compete in both national and regional competitions.

- Employee compensation policy at reasonable rates to motivate and keep employees engaged with the company in the long run.
- The Employee Benefits Program introduces fellow employees who have not worked with the company before to motivate them to introduce and persuade friends. Relatives working for the company.
- Policies relating to the welfare and working environment of the Company's employees, as appropriate.

## Risk Factors

---

### **The risk of the business**

### **The risk of volatility in consumption.**

The overall of the domestic steel industry in the past year is better than last year. The steel industry is an industry where consumption increases but the domestic steel industry including continuous industries to be involved with both public policy and private policy, which is one of the variables that may result in domestic steel consumption.

### **The risk of fluctuations in raw material prices**

In 2016, the company and its subsidiaries had revenue from sales of hot rolled coils and processed steel products from hot rolled steel coils accounted for 2.68 percent, sales of SLAB was 31.70 percent and the other products was 65.62 percent of the total revenues of the company and its subsidiaries. In 2016, The steel products are sold the value of the steel equivalent to 35.15 percent. Cost of sales includes the change in prices on global market conditions and other factors which impact on steel prices, for example. Exchange rate, import tariffs, others including in the volume of steel imports from China, a lot of impact on domestic prices. The costs of raw materials, the Company and its subsidiaries under conditions of fluctuating steel prices in the country and around the world all the time. The Company and its subsidiaries may be at risk if they cannot adjust the price according to the cost of the change.

However, the company has been tracking the movement of raw material prices closely. To serve as guidelines for the management of purchase in accordance with the demand of its customers from the company and its subsidiaries, including pricing, sales of the company and the subsidiary. To consider the cost of sales, coupled with the market price and the selling price of goods and raw material prices, the Company has the investment with the joint venture company to serve the narrow strip steel in coil. Enabling companies to manage finished goods and raw materials efficiently and import volume of raw materials also decreased. Venture Company supports the raw material to the Company. The risk management of inventories in the appropriate quantity and alternating pressure products to more consumers to drain inventories as soon as possible.

## **Risk Management**

### **Customer's credit risk**

As at 31 December 2016, the Company had outstanding receivables at 811.90 million baht representing a rate of 15.89 percent of the total income of the company and its subsidiaries in 2016, with the average collection period at 54 days. The debtor with outstanding that is not yet due of 345.56 million baht, with payment in arrears not over 90 days of 335.01 million baht, a Total of 680.57 million baht in rate of 13.32 percent of total receivables.

The company and subsidiaries has the potential risk of the customer that cannot pay the agreed upon conditions or payment later than the time agreed upon. This could cause the company experiencing the liquidity problems or financial loss.

However, the Company and its subsidiaries have operations in the credit history of the customer such as the customer profiles, repayment and the credit limit. The company has a diverse customer base and needed a lot of money. The Company does not provide any customer with a credit limit or any of the special circumstances in order to prevent any risk that may occur.

### **Risk from Interest Rate**

As at 31 December 2016, the Company had outstanding short-term debt of 1,838.56 million baht and the debt resulting of loans from financial institutions in total of 1,207.85 million baht. Mostly in the form of short-term promissory notes with interest rate from 1.02 percent to 2.75 percent per annum, is repayable between 1-6 months to use as working capital for the purchase from the steel factory. If the domestic interest rate has increased. The cost of the higher interest of the company may affect the performance of the company.

In the past year, the cost of debt (interest) is 25.47 million baht, representing 0.50 percent of the income from sales and services of interest, commercial loan from the increase of imported raw materials and economic conditions from the trend of deflation. The management team believes that there is no impact on interest rates and will not be affected the operation and the cash flow significantly.

### **Risk from exchange rate**

In year 2016, the company purchase the foreign goods accounted for 39.34 percent of the total orders. Most of the orders is in the US dollar and EURO currency which is likely to appreciate every day. Therefore, the company has the risk from the fluctuations in exchange rates. The Company uses derivative financial instruments to reduce the uncertainty of future cash flows arising from changes in foreign exchange rates. Using these strategies to hedge against the risk of the exchange rate in advance, as of December 31, 2016, with the remaining 0.7 million dollars and 0.07 million euro and liabilities that are not hedged 3.8 million dollars and 0.2 million euro. The company will continue to hedge at the right time with the least impact to the financial statement.

Companies continue to order raw material from abroad, hence to maintain a policy to reduce the impact of exchange rate risk, the forward foreign exchange contracts are used as appropriate.

## Assets for the Business Used

### The fixed assets use in business

As at 31 December 2016 the company has fixed assets use in the business as follows;

		Unit: Million Baht	
Type / style of property	Type of Ownership	Value	Obligation
<b>1. Land</b>			
- Area of 16 acres, 3 Ngan and 5 square yard Location: No. 55, 55/1, Moo 2, SoiWatNamdaeng, Srinakarin Road, Bangkaew Sub-District, Bangplee District, SamutPrakan Province	Owned by the company	147.51	(1).Mortgage loan of 400 million baht
- Area of 99 acres, 72 square yard* Location: No. 90/1, Moo 10, Sasiliam Sub-District, PhanasNikom District, Cholburi Province.	Owned by the company	49.12	(2). Mortgage loan of 600 million baht
- Area of 85 acres, 69 square yard** Location: No. 90/1, Moo 10, Sasiliam Sub-District, PhanasNikom District, Cholburi Province.	Owned by the company	42.18	None
- Area of 17 acres, 34 square yard Location: No. 90/1, Moo 10, Sasiliam Sub-District, PhanasNikom District, Cholburi Province.	Owned by the company	8.46	None
- Area of 3 acres, 82 square yard Location: No. 6/10, Moo 1, SoiWatNamdaeng, Srinakarin Road, Bangkaew Sub-District, Bangplee District, SamutPrakan Province.	Owned by STC	25.64	(3). Mortgage loan of 250 million baht
<b>2. Factory Building</b>			
- Factory Building of the company Location: No. 55, 55/1, Moo 2, SoiWatNamdaeng, Srinakarin Road, Bangkaew Sub-District, Bangplee District, SamutPrakan Province.	Owned by the company	37.89	(1). Mortgage loan of 400 million baht
- Cholburi Factory Building of the company** Location: No. 90/1, Moo 10, Sasiliam Sub-District, PhanasNikom District, Chonburi Province.	Owned by the company	184.26	(2). Mortgage loan of 600 million baht

Type / style of property	Type of Ownership	Value	Obligation
2. Factory Building			
- Factory building of subsidiaries company			
Location: No. 6/10, Moo 1, SoiWatNamdaeng, Srinakarin Road, Bangkaew Sub-District, Bangplee District, SamutPrakan Province.	Owned by STC	13.58	(3). Mortgage loan of 250 million baht
3. Machineries	Owned by the company	360.41	None
4. Machineries	Owned by STC	0.78	None
5. Vehicles	Owned by the company	10.98	None
6. Furniture and office equipment	Owned by the company	7.06	None
7. Furniture and office equipment	Owned by STC	0.02	None
8. Machineries in progress	Owned by the company	145.26	None
9. Machineries in progress	Owned by STC	0.00	None
<b>Total</b>		<b>1,033.15</b>	

Unit: Million Baht

### Investment policy and the management of subsidiaries and associated companies

The investment policy of the company will consider in investing the businesses that support and facilitate the business of the company of business in an industry that tends to grow and it is important to take into an account the benefits that will receive from investment. The company will oversee by sending the committee by representing according to the portion of shares. If the associated companies, the company will not on control much but sending the representative from the company as the director of that company based on the portion of the shares of the company.

## Report of practice under the good corporate governance

---

The Board of Director of Asia Metal Company Limited (Thailand) (the "Company") has recognizes the importance of good corporate governance of the companies. To abide by such guidelines as the basis for the business operations and policies. To perform the responsible duties and honest with care. Asl resulted in business growth can be effective, transparent and raise confidence among the shareholders, investors and all relevant parties. Which at present, the company has to comply with the 5 principles as follows.

### Chapter 1 Rights of the Shareholder

#### 1.1 Election

According to the implemented rules of the company in the particular to elect the board of director of the company at the shareholder meeting under the principles and method as follows;

- (1) One shareholder has the vote equivalent to one share according to the total of share that has been hold.
- (2) Each of the shareholder shall use all the vote according to (1) to elect the same person or several person as the committee but not to divide the vote more or less to any person.
- (3) The person receive the highest vote significantly can be elected as the committee equivalent to the number of the committee which has been or elected at that time. In case the elected person in the next level has more vote than the number of the committee existed or just elected at that time, the president has the absolute vote.

In addition to this, during the past ordinary shareholder's meeting, the company has given the shareholder the chance to vote and individually choose the committee.

#### 1.2 Rights to attend the shareholder's meeting

##### Before the date of the meeting

- (1) The company has given the shareholder their privilege to present the agenda at the meeting and names to be elected as the board of director of the company 60 days in advance before the meeting. Which prescribing the principles in presenting the above at the website of the company: [www.asiametal.co.th](http://www.asiametal.co.th) with the announcement through the Stock Exchange Market of Thailand. Including the forms for convenient to the shareholders to be presented the agenda of the meeting and the names of the above person. However, in 2016 there is no shareholder presented the agenda and names to be elected as the committee.
- (2) The company has send the invitation letter of the meeting to the shareholder prescribing the agenda and opinion of the board of each agenda. The letter has included the document for the meeting and send to the shareholder at least 14 days in advance before the meeting of the shareholder. The entire data shall be presented at the website of the company headed "data for the investor" in 30 days in advance before the shareholder's meeting under the AGM Checklists to let the shareholder has the chance

to review the data before attending the meeting in advance before receiving the data in shape of document.

- (3) To provide conveniences at the meeting to the shareholders that could not attend the meeting by their own, the company has the proxy letter herein attached Form Kor. and Form Kor. together with the invitation letter. To allow the shareholder staying abroad can appoint their proxy to attend the meeting and can cast their vote on their behalf or able to assign the power to the independent committee appoints by the company as the proxy.
- (4) In addition to the letter of invitation send to the shareholder and in order to provide and to receive additional information. The company has manage for an advertisement to invite the shareholder in the newspaper for continuously 3 days and 3 days in advance before the shareholder's meeting as prescribe in the Public Company Limited Act B.E. 2535 (1992). As well as publish the letter of invitation of the meeting and documentation at the website of the company headed "data for the investor."

#### **On the meeting day**

- (1) The company has provides the conveniences to the shareholder in particular of the place for convenience to travel, preparation of the invitation letter for those shareholder failure to bring the document, monitor to present the agendas in term of Power Point for the conveniences to consider each agenda with micro phone. To allow the shareholder the right to ask, present or show their opinion as long necessary. Provide the table for the registration and examine the document with the assistance of the staff.
- (2) The board of director, board of audit committee and executive board are aware how important is to attend the meeting that shall be considered as duty and responsibility. That enable the previous ordinary shareholder's meeting consist with the board of director, board of audit committee, board of director that determine the compensation, executive board and administrative having the highest authority in finance department and accounting are attended the meeting except the president who is absent due to urgent task that could not able to attend the meeting.
- (3) Before stating to consider the several agendas as mentioned in the letter of invitation. The company has appointed the secretary of the company to inform the method of how to vote of each agenda as well as to inform the number of shareholder attended the meeting and total of share having the right to vote.
- (4) To give the chance to the shareholder in fair justice to show their opinion and ask the board of director of the company in each meeting agenda.

#### **After the meeting**

- (1) In addition to make notice to the resolution of the annual ordinary shareholder's meeting through the information system of the Market Stock Exchange of Thailand. The company also publish at the website of the company to allow the shareholder the chance to correctly review that resolution. It is also the other way to know the data of the shareholder which could not be able to attend the meeting by their own and other investor as well.
- (2) The company has the minutes of the annual ordinary shareholder's meeting and published at the website of the company with 14 days from the date of the annual ordinary shareholder's meeting.



### 1.3 Rights to receive the dividend

The company has determined the policy to pay the dividend for the performance not less than 50% of the net profit as the legal reserves amount. Which the company has allocated the reserves amount under the law equivalent to 10% of the registered paid up capital.

The company has allocated the reserves amount 55 million bath under the law regulation. The committees approved to no dividend payment which from the net loss in 2016.

### 1.4 Rights to receive the sufficient data about the business

The company has manage to publish the necessary information such as the work performance or financial statement etc. through the Market Stock Exchange of Thailand. Moreover, also publish at the website of the company headed “data to inform the Market Stock Exchange of Thailand.” The company also appoints the investor public relation to follow up and negotiate with the investor, analyzer including the related government and private sector. For enquiry contact the Tel. No.

Tel : 02 383 4100, 02 338 7200ext.208,306

Fax : 02 383 4102

## Chapter 2 Treating Fair Practice to the shareholder

- (1) Preparation of Invitation to Annual General Meeting of Shareholders. The Company has treated the fair practices to the shareholders in the country and foreign shareholders equally. The invitation letter is prepared such documents and the agenda in Thai and English language.
- (2) The company has been prepared the Proxy Form Kor and Form Kor. So that the shareholders in both domestic and foreign who are unable to attend the meeting may appoint another person to an independent company offering a proxy to attend and vote on their own. And convenience by allowing the shareholders to download the proxy form from the company's Web site 30 days prior to the meeting.
- (3) The shall have no additional agenda for the meeting without informing the shareholders in advance.
- (4) The company directors and managers must report to the company's aware of the interest of the person or persons involved. The interests involved in managing the business of the Company as defined in Section 89/14 of the Securities and Exchange Commission (No. 4) Act 2551 for the Board to consider the company's transactions. Potential conflicts of interest and can make decisions for the overall benefit of the company. The directors and executives who have an interest to make transactions with the Company will not participate in the decision on the transaction.
- (5) The Board of Directors is aware of the importance of data protection within the company to use for personal gain. The company has the policy to keep the information which has not yet been disclosed to the public as confidential. By the perception that only for those involved.

The company informs the directors and all executives acknowledged the obligation to report holdings of securities in the company of their own Including the spouses and minor children. As well

as the changes in securities reports on SEC and stock under section 59 and penalties under Section 275 of the Securities and Exchange Act BE 2535 and has also prohibits the directors and executives. Including spouses and minor children of such persons to buy, sell, transfer or accept transfer of the securities using inside information that has not yet been disclosed to the public. For the case of executives, including spouses and minor children to buy, sell, transfer or transfer of securities of companies that fall into the above cases shall be reported to the SEC and the Stock Exchange every time you buy, sell. transfer or transfer of such securities within three days from the date incurred and send the copy to this report to the Secretary as evidence.

### **Chapter3The role of stakeholders**

The company was aware of the rights and importance of the stakeholders, both in terms of customers, employees, partners, shareholders or investor, creditors, competitors. Also focuses on environment and social responsibility, community where the company is located. As well as the society and government sector. In 2011 the company has added the best practices and set the policy such as; the management and staff are not allowed to illegally use the software, do not copy the software copyright, don't involve the violation of human rights, encourage the employees to use the resources efficiently with value, pay attention and always aware the safety and environmental awareness, encourage the employee and stakeholders of the company to get involved in the development of the community and society. As can summarized below;

- (1) Customers To adhere that the customer is the center that the company should ready to serve to comprehensive the needs. By providing the guidance, solution and assistance to supply the product, create the new services, developed the broad range of options, adding the value of steel products. As the new perspective in steel business under the management that fully support the manufacture, modern technology, determine the product quality, deliver on time that corresponds to the production of the customers. In order to build the confidence to the customers and conveniences to the customers.
- (2) Employees Because of the potential of the employees is one of the important structures that every thought and every imagination becomes a reality. Therefore the company tend to develop the employees of the company become a professional, with value in thinking and practices. That tending the success, trusted and reliable that can fully correspond the needs. At the same time the company also focuses on providing the employee the knowledge, experience and expertise to give consulting and learn new things. By providing the regular training and skill development.
- (3) Partners The Company has the policy to builds a good relationship to the partners, and treats the partners fairly as agreed under the business terms and/or agreement. In order to develop and maintain the sustainable relationship for the mutual benefit of both party.
- (4) Shareholders The Company is committed to grow the business of the company continuously. Until the company enable to grow as the leading company in steel industry. Although in recent years there are the economic problems due to many factors. That is to build the confidence and add the value to the shareholder over the long terms. To provide the way for the shareholders/stakeholders to contact/complaint to the independent committee. Also to determine to accept the complaint about the good

governance from the employee through the secretary of the company. By reporting the good governance to the board of audit and good governance on a quarterly basis

- (5) Creditors The Company shall comply the terms of loan agreement and provide the accurate financial information, including the payment on time.
- (6) Competitors The Company operates under the rules of fair competition and not to destroy the reputation or cause damages to their competitors.
- (7) Community and Society The board of directors has focused how important is the development and social responsibility along with business operation. With realization that business will survive must based on growing steadily of the society and environment. Therefore it has encourage various activities for the development and friendly to the environment in terms of production, work environment, work place and community around, safety, take into account the physical and mental health of the employees, including to organize the activities that will give benefits to the society.
- (8) Government Sectors The Company has compliance with the laws, rules and regulations of the government sectors strictly. Also to cooperate in providing the information about the company's performance and to participate with other activities organize by the government agency.

#### Chapter 4 Disclosure and Evident

- (1) The board of directors oversees the disclosure of sensitive information related to the company. Including the financial statement audited by the independent auditor in accordance with generally accepted accounting standard and non-financial information such as remuneration of the directors, number of directors attended the meeting, scope of work of the board of directors, transaction information and policy oversight of the company as required by the securities and exchange commission, the Stock Exchange of Thailand and other related information that is accurate, complete, on time, transparent. Allowing the investors and stakeholders of the company equally receive the information via on the news of the Stock Exchange of Thailand, annual statement of the data, annual report and at the website of the company [www.asiametal.co.th](http://www.asiametal.co.th) Also the company has appointed the secretary to be responsible for the preparation and maintain such data and provide the accurate information to the investors, shareholder, analysts and stakeholders.
- (2) Which has been clearly defined and transparent the remuneration is the same with other industry. Which was determined by the Remuneration Committee and approved by the Shareholder General Meeting? The details of the remuneration of the directors and executive officer are out in the topic of the management structure.

## Chapter 5 Responsibilities of the Board of Directors

### 1. Structure of the board of directors

Board of directors At the end of 2016 there are 7 board of directors segregated into independent directors and 3 audit committee which complies with the requirements of the Stock Exchange of Thailand. The person with knowledge, experience and skills that is beneficial to the company's business. The board of directors has been approved from the general meeting of the shareholder to hold such position. The details of the scope of duties and responsibilities are listed in the structure and management.

Audit and Governance Committee consists of 3 independent directors. The audit committees are independent who have no interest and no association with the company, board of director, board of administration, major shareholders and related to any of the above. The 3 audit committees are the person with sufficient knowledge and experience that will serve to verify the reliability to the financial statement. For the details relevance to scope of work, duties and responsibilities are appeared in the structure of the management.

Nominated committee and remuneration consists of the chairman and two other committee altogether there are three of them. Which the nominated committee and set the remuneration for the three of them. They are the person with sufficient knowledge and experience to act in the recruitment and set the remuneration.

Risk Management Committee consist with chairman and 3 other committee altogether 4 of them which the board of the management altogether 4 of them are consist with sufficient knowledge and experience to act to manage the risk and prevention of the risk to be arise.

Board of Directors consist with chairman and another 2 committee altogether 3 of them which 3 of the board of directors are the person with sufficient knowledge and experience to act of the management to be stable, progress and potential for the competition with other company in the same industry.

### 2. Determine the office terms of the Committee

According to the rules and regulation of the company Article 13 it was determined at the Annual General Meeting that one director will leave his office out of the three directors. However if the number of directors be divided into three parts and will not match then the nearest number to the one part of the three parts will be out. Which the directors hold the longest post will retire from his post and the director that will leave his post under the agenda will be elected on the new position.

### 3. Qualifications of independent directors

Features of the Company's independent directors Is defined as the minimum requirements of the Securities and Exchange Commission of Thailand.

1. Shall not hold more than 5 percent of the paid-up capital of the company. Its subsidiaries, affiliates or related companies shall be inclusive of the shares held by those involved.

2. Is not participate in the management of the company. Affiliates, subsidiaries, associated companies or shareholders of the Company is not an employee or consultant who receives a salary from the company and Its subsidiaries Associate companies or shareholders of the Company. As Managing Director of the Company cannot be verified because the President is directly responsible for the management and so on.

3. Is not benefit or interest, whether direct or indirect. Both in financial and operational management of the company. Its subsidiaries, affiliates or shareholders of the Company and include no interest or interest in such manner for a period of one year before being appointed to the Audit Committee. Unless the Board has carefully considered that. To have interests or equity shall not affect the performance of duties and independent opinion.

4. A director who is not related to, or relatives of directors or major shareholders of the company.

5. A director who is appointed as a representative to safeguard the interests of the Company's major shareholders. Or shareholders who are related to the Company's major shareholders.

6. Able to perform its functions. Comments or reports to perform its duties. Assigned by the Board of Directors. It is not under the control of the executive or major shareholder of the Company. Including those involved or close relatives of such persons.

Also, if the board of the Stock Exchange or Securities and Exchange Commission has announced an update or lenient. Qualifications criteria It is effective as announced later on.

#### **4. Leadership and Vision**

The board of directors has the leadership, vision with freedom for decision making, set the policy, goals, business development and budget plan to the best interest of the shareholders and growth of the company. The plans are reviewed annually to meet the expected goal of the business.

#### **5. Conflict of Interest**

To avoid conflicts of interest. The board of director has carefully maintained on the list of possible conflict of interest, policies and procedure. Including the prevention not the management and related person within the company use the internal information for personal gain.

- List of possible conflict of interest: The committee should aware the conflict of interest, related transaction and always carefully consider. Including the compliance with the rules of the Market Stock Exchange which the price and conditions like the transaction with the third party (as Arm's Length Basis) and revealed the details of the details, value, partners of the contract, reason/necessity at the annual report and Form 56-1 in the next topic of the transaction.
- Monitoring the use of internal information: The board of the directors designed that the management shall report the changes of holding the assets at the Securities and Exchange Commission under Section 59 of the Securities Exchange Act B.E. 2535 prohibits the executive or agencies that have been informed by the disclosure to the third party or person which are not related and not trade the assets of the company during 1 month before the publication of the financial statement.

#### **6. Code of Ethics**

The company has designed in compliance with the code of conduct of the board of director, management and employees to adhere as guidelines in the performance in according to

the mission of work with integrity, honestly and fairness to perform with the company, all groups of stakeholders, public and society. The roles and responsibilities mentioned above are defined in the scope of authority of the board of directors and managing directors. Including the regulations at work of the company which designed the disciplinary action, the board of director has improved the policy of governance and business ethics to correspond with the following guidelines;

6.1 Policy regarding the number of the company which each director has to post their terms of office, but not does limit the term of office. The 8 directors will post as the committee of the registered company not more than 5 companies complying with the principles of corporate governance.

6.2 The managing director can post as committee to other company by informing the board of directors in written within 14 days of the appointed date or notify the board of directors before the appointment as managing director (in case of newly appointed managing director).

6.3 The committee shall recognize the importance to report the complaint and suggestions by giving the employees and stakeholders the chances to complain, express their suggestion to lead for the improvement of the management systems. For reporting the clue of the offense can be conducted by sending the complaint through the corporate secretary.

6.4 The board of directors of the company has the guidelines of “ethical behavior” as a discipline. Which the committee, management and all employees must strictly adhered to comply. Any infringement is a violation against the discipline in accordance with the personnel management.

6.5 The board of directors has the policy about the conflict of interest in the ethical guidelines. To prevent the chances of seeking personal gain elaborated below;

- Shall have no record of offence against the Office of the Securities and Exchange/Stock Exchange of Thailand.
- The chairman is not the same person of the managing director. With powers, authority and duties that clearly segregated from each other.
- Organize the meeting between the non-executive directors without the management side for the freedom to express their opinion for the improvement of the management of the management department.
- The board of directors has established the system of internal control that covering the financial, work performance, operations complying the law, rules and related regulations, including providing the adequate risk management. As well as providing the device for inspection and scale that is effectively sufficient to protect and preserve the assets. With plan for internal inspection conducted by the in depended agency that directly reported to the Audit Committee and Governance Committee. Also to report it to the Audit Committee with quality that contains the important and accurate information with the policy of risk management in a clear manner.

## **7. Scale of Non-Executive Directors**

As of December 31, 2016 there are 7board of directors of the company with details below;

- |                       |          |
|-----------------------|----------|
| 1. Executive Director | 3 person |
| 2. Committee          | 1 person |
| 3. Audit Committee    | 3 person |

Therefore, the company has 3 independent directors representing to 42.86 percent of all directors. It also held the meeting with the non-executive directors and management side to have the freedom to express their ideas fully.

### 8. Join or separation of the position

The chairman is not the same person of the managing director. However, the chairman and managing director will represent the group of the major shareholder that holds 19.13 percent and 24.90 percent respectively of registered capital and paid up share. But the board of director consists of 3 audit committee which will cause the balance and can review the administration.

### 9. Directors and Executive Remuneration

The company's remuneration policy has set clearly and transparent by appointing the nominating committee and remuneration committee to consider which the compensation has been presented to the subject matter of the structure of remuneration management for the committee and executives.

### 10. Meeting of the Board of Directors

The company has set the schedule for the meeting of the board of director on a regular basis (at least 3 months each time) with special meeting as necessary to precise agenda in advance and monitoring the operation regularly. By sending the notice of the meeting contain with the meeting agenda and document before the meeting in 7 days in advance. Allowing the board of director has the adequate time to study before attending the meeting. It also has the minutes of the meeting in written and report the minutes of the meeting approved by the board of directors so that the board of directors and related person can examined the minutes of the meeting.

For the past 2016, there are 5 meetings of the board of directors as follows;

Name-Surname			Numbers attended
1.	Mr. Virachai	Suteerachai	4/5
2.	Mr. Chusak	Yongvongphaiboon	5/5
3.	Miss Channaya	Yongvongphaiboon	5/5
4.	Mrs. Phenchai	Yongvongphaiboon	5/5
5.	Mr. Piboonsak	Arthabowornpisan	5/5
6.	Mrs. Taisika	Praisangub	5/5
7.	Sub Lt. Suree	Buranathanit	4/5

### 11. Subcommittee

The General Meeting of Shareholders has appointed an Audit Committee and Corporate Governance Committee operated on February 17, 2007 which to assist in the corporate governance of the Company. The powers and duties of the Audit Committee in accordance with the details. Structure of Currently, the appointment of committees to act in moderation. And monitor and manage the issues. Subcommittee on board in a meeting at least once every 3 months to consider going on to keep up with the management of the company.

### 12. Internal Control and Audit control system

The company has emphasis how importance is the internal control in management level and performance to have efficiency. Therefore the duties, authority of the operators, management has clearly determined in written. There is the control over the assets of the company to gain benefits with segregated duties of the operators, monitoring-control and work evaluation to make it



balance and inspection between each other in appropriately. There is also the internal control to the financial system which the company has provided the constant financial report according to the responsible management department. Includes, the company has appointed the internal inspection to assure that the major performance and important financial activities of the company has correctly proceed according to the principle and efficiently. Also to examined the legal performance and compliance control of the company. To allow the internal inspection agency has the freedom and ability to examine and well balance. The board of director therefore has the internal inspection agency that will do the report of the result directly to the audit committee. With the work evaluation from the audit committee and to ensure that the inspection control and internal audit has conducted independently.

### **13. Report of the board of directors**

The board of directors is responsible for the financial statement of the company and consolidated financial statement of the company and its subsidiaries (if any), and financial information that contained in the Annual Report. Thus, the financial statement has been prepared in accordance with the accounting standards that generally accepted in Thailand. By selecting to use the accounting policies and consistently implemented. Applying the careful discretion that is best for the preparation with adequately disclosed the important data in the notes to the financial statements.

The board of directors has effectively maintained the internal control. To ensure that there is no reason that the accounting records are accurate, complete and sufficient to maintain the property, and to identify the weakness in order to prevent fraud or irregularities of the material.

The audit and governance committee contained with non-executive directors that are responsible for the quality of financial reporting and internal control system, and meeting with the auditor of the company without the attendance of the management to assess the risk, adequacy of the information and internal control system.

Therefore the committee considered that the internal control system of the company as a whole is in a satisfactory factor and confidently create the reliability of financial statements of the company.

### **14. Relationship with the Investors**

The board of directors of the company is aware that the information relating to the financial and non-financial. All are influence to the decision making of the investors and stakeholders of the company. Therefore there is an instructing explicitly to the management to act in the matters relating to the disclosure of the complete information, accurate, reliable and on time. Which the management of the company has been aware how important and always abide. For the part of investor relation section, at present the company has the agencies for overseeing the responsibility such as the secretary of the company together with the finance and accounting department to negotiate with the investors of that institutional, shareholder together with the analysts and related government sector in order to report the data on time.

## Corporate Social Responsibility Activities

The company has focused on how important is the organization and being participated in the society in various ways such as providing scholarships to the children of the employees on annual basis granting scholarships to elementary school and high school level at the urban areas. Together with the school to construct the toilet for the student of kindergarten school as well as participated together with the government sector to encourage the employees to donate items and others to poorer people that complementing the activities of the industrial sector and community to live together in a warm and creatively.

### **Program for the community**

The company has participated with school community by granting the scholarship to the students at the community school in elementary level and high school level, recognizing that the youth are important resources of the country in the future. Therefore it should promote the learning and skills development activities in the year 2016 as follows;

(see detail in CSR report in year 2016 at [www.asiametal.co.th](http://www.asiametal.co.th))

### **Program for employees**

The Company focuses on the health of employees as well. For employees who are vital in driving business growth, sustainability and quality. In order to have an annual health check and with the advice of health care by doctors and nurses.

The company has provided its employees have participated in the training of fire and other threats by the repair of fire extinguishers, evacuation annual debt every years. In 2016, It presents both the headquarters and branch offices Bang. To provide employees with a better understanding of the health and safety of the employees who have been trained to use in their daily lives, whether in the workplace, home and community-based living.

- Co-sponsors of Children's Day activities and scholarships at Watnamdaeng (green dedication)
- Participate in CSR activities of UOB Commercial – to donate the food and things at the Santisuk Foundation.

### **Program for the employee**

Company to focus on the health of employees as well. Because all employees who are critical in driving business growth, sustainability and quality. The Company held an annual health check. And providing advice on health care by doctors and nurses.

The company has provided its employees have participated in the training on fire and other threats by the repair of fire extinguishers, evacuate the annual debt every years, which in 2016 was held in the headquarters and branch offices Phanunikhom. So that employees have a deep understanding of hygiene, which enable employees to attend the training can be applied in everyday life, whether at workplace, home and community-based living.

- “Outing Activities” at Fountain Tree Resort, Nakhon Ratchasima, to create harmony among the faculty.
- “Beautiful World with our hand Activity”, The insertion of the religion, to live with others and benefit from nature.

## Summary of the transactions of the company for 2016

Summary of the transactions between the company, subsidiaries and related companies or individuals who may have conflicts of interest that occurred in 2016.

Particular	Relationship	Description	Value (Million Baht)	Opinion of the Board of Audit
STC Steel Co.,Ltd.  Produce and providing steel cutting and modifying service.	Subsidiary AMC holds 99.99%	The company rent building and machines.	0.12	- Due to rent the office building with STC Steel Co.,Ltd. and according to pricing agreement of rent contract.
		with total outstanding account as of the end of the year	-0-	
		Remaining interest	24	- Due to hires the production of steel pipe from STC Steel Co.,Ltd.The price of the steel purchase by the company with STC Steel Co., Ltd. is the market price and fair price given to the third party which is the normal business.
		The company hires the production of steel pipe from STC Steel Co.,Ltd.	9.19	
		With total outstanding account as of the end of the year	0.76	
				- Which the audit committee and governance committee will consider the mentioned report and approved that report is reasonable for the highest benefits of the company. The price purchase-sold the product is the fair price that has purchase and sold to the third party.

Particular	Relationship	Description	Value (Million Baht)	Opinion of the Board of Audit
<b>Grand Asia Steel Processing Center Co.,Ltd.</b>	Subsidiary AMC holds 99.99%	The company sold the steel and also rent building and machines.	83.62	- Due to selling the steel and offer the service to cut the steel which is the normal business operation. Which the price of the steel and cut the steel with Grand Asia Steel Processing Center Co.,Ltd.is the prices according to the market and the fair price given to the third party and price agreement of rent contract.
		with total outstanding account as of the end of the year	67.56	
		The company purchased the steel from Grand Asia Steel Processing Center Co.,Ltd.	1.57	- Due to selling the steel sheet in big size with thickness given to the customer. The price of the steel purchase by the company with Grand Asia Steel Processing Center Co.,Ltd.is the market price and fair price given to the third party which is the normal business.
		With total outstanding account as of the end of the year	4.26	- Which the audit committee and governance committee will consider the mentioned report and approved that report is reasonable for the highest benefits of the company. The price purchase-sold the product is the fair price that has purchase and sold to the third party.

Particular	Relationship	Description	Value (Million Baht)	Opinion of the Board of Audit
<b>Taweechoke PhanitCo.,Ltd.</b> operates in retail of hot-rolled steel	Mr. Pornthip Yuthinupamai, Mrs. Sengchan Lee and Mrs. Vatcharee Yuthinupamai, the three are the authorized signature and shareholders of TaweechokePhanit Co., Ltd. the sibling and mother of Miss Phenchanyuthinupamai, the director and major shareholder of the company	The company sold the steel to Taweechoke Phanit Co., Ltd.	20.53	- Due to selling the steel and offer the service to cut the steel which is the normal business operation. Which the price of the steel and cut the steel with TaweechokePhanit Co., Ltd. is the prices according to the market and the fair price given to the third party.
		with total outstanding account as of the end of the year	0.05	
		The company purchased the steel from TaweechokePhanit Co., Ltd.	3.80	- Due to selling the steel sheet in big size with thickness given to the customer. The price of the steel purchase by the company with TaweechokePhanit Co., Ltd. is the market price and fair price given to the third party which is the normal business.
		With total outstanding account as of the end of the year	-0-	- Which the audit committee and governance committee will consider the mentioned report and approved that report is reasonable for the highest benefits of the company. The price purchase-sold the product is the fair price that has purchase and sold to the third party.

Particular	Relationship	Description	Value (Million Baht)	Opinion of the Board of Audit
<b>Permchai PanichCo.Ltd.</b>	Mr. Virachai Suteerachai, The shareholder of the company, an uncle of Mr. Chusak Yongvongphaiboon who is a director and the shareholder of the Company.	The company sold the steel to PermchaiPanichCo.Ltd.	-0-	- The transaction is a sale of steel products, and provides cutting slit, which is normal. The price that the company sells steel and features a cutting slit with limited commercial company to finish a sale at market price and the price of the sale to a third party.
operates sale the 2 <sup>nd</sup> grade of hot-rolled steel sheet		With total outstanding account as of the ended year	-0-	- Because there is no transaction in 2016, the Audit Committee and Corporate Governance Committee. There are no comments
<b>Permsin Steel Work Public Co.,Ltd.</b>	The group of the relatives: Yongvongphaiboon, The major of shareholder's Permsin Steel Public Co.,Ltd. Which is a director and the shareholder of the Company	The company purchase the coil hot-rolled steel from Permsin Steel Public Co.,Ltd.	4.96	- Due to selling the steel and offer the service to cut the steel which is the normal business operation. Which the price of the steel and cut the steel with Permsin Steel Work Public Co.,Ltd.. is the prices according to the market and the fair price given to the third party.
		The company purchase the coil hot-rolled steel from Permsin Steel Public Co.,Ltd.	91	- The cold rolled steel is the normal trading The purchase price of cold rolled steel with Permsin Steel Work Limited (the Company) as at market prices and the price of buying from a third party.
Trading and cold-rolled steel service center		With total outstanding account as of the ended year	2.80	- Audit and Corporate Governance Committee has reviewed the transaction Transactions are reasonable for the benefit of the company. The purchase price of - sales. The price to buy - sell to outsiders.

Particular	Relationship	Description	Value (Million Baht)	Opinion of the Board of Audit
<b>GJ Steel Public Co., Ltd.</b>	Khunying Patama Leeswadtrakul, The director and shareholder of GJ Steel Public Company Limited, the major of shareholder of the company.	The company purchase the coil hot-rolled steel from GJ Steel Public Co.,Ltd.	51.39	- Since in purchasing the hot-rolled steel in coil is the normal price which the price purchased by the company of the hot-rolled steel sheet in coil with GJ Steel Works Public Co., Ltd. is the price in the market and fair price as purchase from the third party.
operates in manufacture and sale the hot-rolled steel sheet and coil		With total outstanding account as of the ended year	-0-	- The audit committee has considered the report that the mentioned report is reasonable for the highest benefits of the company. The price of coil hot-rolled steel is the fair price purchase from the third party.
<b>G Steel Public Co., Ltd.</b>	Khunying Patama Leeswadtrakul, The director and shareholder of G Steel Public Company Limited, the major of shareholder of the company.	The company purchase the coil hot-rolled steel in coil from G Steel Public Co.,Ltd.	21.94	- Since in purchasing the hot-rolled steel in coil is the normal price which the price purchased by the company of the hot-rolled steel sheet in coil with GJ Steel Works Public Co., Ltd. is the price in the market and fair price as purchase from the third party.
operates in manufacture and sale the hot-rolled steel sheet and coil		With total outstanding account as of the ended year	-0-	- The audit committee has considered the report that the mentioned report is reasonable for the highest benefits of the company. The price of coil hot-rolled steel is the fair price purchase from the third party.

Particular	Relationship	Description	Value (Million Baht)	Opinion of the Board of Audit
<b>Delong (Thailand) Co.,Ltd.</b>	Mr. Win Suteerachai, The shareholder of the company, authorized signature and shareholders of Delong (Thailand)Co.,Ltd . the sibling of Mr. Chusak Yongvongphaiboon, the director and major shareholder of the company	The company sold the steel to Delong (Thailand) Co.,Ltd	1,518.99	- The sale of goods and services Slab production rolling. The normal trading The price that the company sells steel products and provides contract manufacturing services to the steel company Delong (Thailand) Co., Ltd.is sold at market price and the price of comparable sales to third parties.  - The audit committee has considered the report that the mentioned report is reasonable for the highest benefits of the company. The price of coil hot-rolled steel is the fair price purchase from the third party.
operates in manufacture and sale the hot-rolled Narrow strip coil		with total outstanding account as of the end of the year	282.38	
		Advance payments for goods	177.23	
		The company purchase the coil hot-rolled steel in coil from Delong (Thailand) Co.,Ltd	1,911.35	
		With total outstanding account as of the ended year	80.77	
Win Win Holding Co.,Ltd.	Mr. Win Suteerachai, The shareholder of the company, authorized signature and shareholders of Win Win Holding Co.,Ltd.the sibling of Mr. Chusak Yongvongphaiboon, the director and major shareholder of the company	The company sold the steel Win Win Holding Co.,Ltd.	18.85	- Due to selling the steel and offer the service to cut the steel which is the normal business operation. Which the price of the steel and cut the steel with Win Win Holding Co.,Ltd.is the prices according to the market and the fair price given to the third party.
		with total outstanding account as of the end of the year	8.76	- The hot rolled steel is the normal trading The purchase price of hot rolled steel with Win Win Holding Co.,Ltd.(the Company) as at market prices and the price of buying from a third party.



Particular	Relationship	Description	Value (Million Baht)	Opinion of the Board of Audit
		The company purchase the steel from Win Win Holding Co.,Ltd.	145.22	
		With total outstanding account as of the ended year	100.35	- The audit committee has considered the report that the mentioned report is reasonable for the highest benefits of the company. The price of coil hot-rolled steel is the fair price purchase from the third party.
<b>Permchai panich Co.,Ltd.</b>	Mr. Win Suteerachai, The shareholder of the company, authorized signature and shareholders of Permchaipanich Co.,Ltd.the sibling of Mr. Chusak Yongvongphaiboon, the director and major shareholder of the company	The company sold the steel toPermchaipanich Co.,Ltd.	6.22	- Due to selling the steel which is the normal business operation. Which the price of the steel with Permchaipanich Co.,Ltd.is the prices according to the market and the fair price given to the third party.
		The company purchase the pipe steel from Permchaipanich Co.,Ltd.	27.70	- The pipe steel is the normal trading The purchase price of pipe steel with Permchaipanich Co.,Ltd.(the Company) as at market prices and the price of buying from a third party.
Distribute of steel		With total outstanding account as of the ended year	18.64	- The audit committee has considered the report that the mentioned report is reasonable for the highest benefits of the company. The price of coil hot-rolled steel is the fair price purchase from the third party.

Particular	Relationship	Description	Value (Million Baht)	Opinion of the Board of Audit
<b>PS Steel Processin Center Co.,Ltd.</b>	Mr. Win Suteerachai, The shareholder of the company, authorized signature and shareholders of Win Win Holding Co.,Ltd.the sibling of Mr. Chusak Yongvongphaiboon, the director and major shareholder of the company		-0-	- Due to selling the steel which is the normal business operation. Which the price of the steel with PS Steel Processin Center Co.,Ltd.is the prices according to the market and the fair price given to the third party.
			37.61	- The cold rolled steel is the normal trading The purchase price of cold rolled steel with PS Steel Processin Center Co.,Ltd. (the Company) as at market prices and the price of buying from a third party.
operates in manufacture and sale the cold-rolled Narrow strip coil		with total outstanding account as of the end of the year	30.56	- The audit committee has considered the report that the mentioned report is reasonable for the highest benefits of the company. The price of coil hot-rolled steel is the fair price purchase from the third party.

## History of Executive and Director

<b>1. Name - Surname</b>	<b>: Mr. Virachai Suteerachai</b>
<b>Age (Year)</b>	<b>: 66</b>
<b>Position</b>	<b>: President and Chairman</b>
<b>Educational/ Qualification</b>	<b>: Master of Political Science of Administration Ramkhamhaeng University. MINI MBA, Thammasat University Bachelor's Degree, RCA INSTITUTE OF TECHNOLOGY, NEW YORK U.S.A.</b>
<b>Training course</b>	<b>: Passed the training of Director Accreditation Program (DAP) Batch No. 15/2004 on 18 May 2004 from Thai Institute of Directors Association.</b>
<b>Proportion of shares in companies (%)</b>	<b>: 9.67%</b>
<b>Relationship</b>	<b>: Uncle of Mr. Chusak Yongvongphaiboon</b>
<b>Work history</b>	
2009 – Present	: President and Chairman, Asia Metal Public Company Limited
1988 – Present	: Managing Director, Cosmo Land & House Co., Ltd.
1994 – Present	: Managing Director, Cosmo Property Management Co.,Ltd.
1976 – Present	: Managing Director, Sinteerachai Co., Ltd.

<b>2. Name - Surname</b>	<b>: Mr. Chusak Yongvongphaiboon</b>
<b>Age (Year)</b>	<b>: 54</b>
<b>Position</b>	<b>: Managing Director and authorize signatory</b>
<b>Educational/ Qualification</b>	<b>: Bachelor's Degree Assumption Business Administration</b>
<b>Training course</b>	<b>: Passed the training of Director Accreditation Program (DAP) Batch No. 15/2004 on 18 May 2004 and, Training of Director Certification Program (DCP) Batch No. 46/2004 on 25 August 2004 from Thai Institute of Directors Association</b>
<b>Proportion of shares in companies (%)</b>	<b>: 15.98%</b>
<b>Relationship</b>	<b>: Husband of Mrs. Phenchana</b>
<b>Work history</b>	
1993 – Present	: Managing Director, Asia Metal Public Company Limited
2003 – Present	: Directors, STC Steel Co.,Ltd.
2015 - Present	: Directors, Grand Asia Steel Processing Center Co.,Ltd.
2015 - Present	: Directors, Delong (Thailand) Co.,Ltd.

<b>3. Name - Surname</b>	:	Mrs. Phenchai Yongvongphiboon
<b>Age (Year)</b>	:	52
<b>Position</b>	:	Managing Director and Deputy Director authorized signatory
<b>Educational/ Qualification</b>	:	Certificate of Higher Vocational Education Assumption Commercial School.
<b>Training course</b>	:	Passed the training Director Accreditation Program (DAP) Batch No. 15/2004 on 18 May 2004 and, Certificate of Training Director Program (DCP) Batch No. 49/2004 on 7 October 2004 from Thai Institute of Directors Association.
<b>Proportion of shares in companies (%)</b>	:	8.33%
<b>Relationship</b>	:	Wife of Mr. Chusak Yongvongphaiboon
<b>Work history</b>	:	
1993 – Present	:	Deputy Managing Director, Asia Metal Plc.
2003 – Present	:	Directors, STC Steel Co., Ltd.

<b>4. Name - Surname</b>	:	Miss Chananya Yongvongphiboon
<b>Age (Year)</b>	:	24
<b>Position</b>	:	Director and Deputy Director authorized signatory
<b>Educational/ Qualification</b>	:	Bachelor Degree of Business Administration Major in Finance, Thammasat University Vienna University of Economic and Business
<b>Training course</b>	:	Passed the training Director Accreditation Program (DAP) Batch No. 123/2016 on 25 January 2016 from Thai Institute of Directors Association.
<b>Proportion of shares in companies (%)</b>	:	4.54%
<b>Relationship</b>	:	Daughter of Mr.Chusak and MrsPhenchai
<b>Work history</b>	:	
2008 – Present	:	Committee and Finance and Accounting officer Asia Metal Public Company Limited
2008 – Present	:	Committee Grand Asia Steel Processing Center Co.,Ltd.

<b>5. Name - Surname</b>	:	Mrs.Wannaree Thipsuwan
<b>Age (Year)</b>	:	40
<b>Position</b>	:	Committee
<b>Educational/ Qualification</b>	:	Bachelor Degree, Com Science, King Mongkut's University of Technology Thonburi Master of Business Administration, Chulalongkorn University
<b>Training course</b>	:	None
<b>Proportion of shares in companies (%)</b>	:	None
<b>Relationship</b>	:	Not related
<b>Work history</b>	:	
2005 – Present	:	Chief Operation Officer and Committee, Gsteel Public Company Limited
2014 – Present	:	Senior General Manager, Procurement

<b>6. Name - Surname</b>	<b>:</b>	<b>Mr.Piboonsak Arthabowornpisan</b>
<b>Age (Year)</b>	<b>:</b>	<b>65</b>
<b>Position</b>	<b>:</b>	<b>Chairman of Audit Committee and Independent Director</b>
<b>Educational/ Qualification</b>	<b>:</b>	<b>Bachelor Degree Electrical Engineering, Chulalongkorn University Master Degree Master of Business Administration, Thammasat University</b>
<b>Training course</b>	<b>:</b>	<b>Passed the training Director Accreditation Program (DAP) Batch No. 123/2016 on 25 January 2016 from Thai Institute of Directors Association.</b>
<b>Proportion of shares in companies (%)</b>	<b>:</b>	<b>None</b>
<b>Relationship</b>	<b>:</b>	<b>Not related</b>
<b>Work history</b>		
2540 - 2556	<b>:</b>	<b>Assistant General Manager Thai Wire Products Public Company Limited</b>
2528-2540	<b>:</b>	<b>Factory Manager Thai Wire Products Public Company Limited</b>
2521-2528	<b>:</b>	<b>Electrical Maintenance Manager Siam Iron and Steel Co., Ltd.</b>
2520-2521	<b>:</b>	<b>Engineer The Electrical General Authority of Thailand</b>
2518-2520	<b>:</b>	<b>EngineerThe Telephone Organization of Thailand</b>
2546-2548	<b>:</b>	<b>Chairman of Iron and Steel Group</b>
<b>7. Name - Surname</b>	<b>:</b>	<b>Sub Lt. Suree Buranathanit</b>
<b>Age (Year)</b>	<b>:</b>	<b>82</b>
<b>Position</b>	<b>:</b>	<b>Audit Committee and Independent Director</b>
<b>Educational/ Qualification</b>	<b>:</b>	<b>Master's Degree of Political Science, Ramkhamhaeng University. Master's Degree of Political Science (Diplomatic and Foreign Affairs) Chulalongkorn University</b>
<b>Training course</b>	<b>:</b>	<b>Passed the training from Thai Institute of Directors Association. (IOD) Director Accreditation Program (DAP) Batch No. 19/2004 Audit Committee Program (ACP) Batch No. 18/2007 Audit Committee Program (ACP) Batch No. 17</b>
<b>Proportion of shares in companies (%)</b>	<b>:</b>	<b>None</b>
<b>Relationship</b>	<b>:</b>	<b>Not related</b>
<b>Work history</b>		
2004 – Present	<b>:</b>	<b>Audit Committee and Independent Director, Asia Metal Plc.</b>
Present	<b>:</b>	<b>Audit Committee and Independent Director, IT City Plc.</b>
Present	<b>:</b>	<b>Qualified Director of the National Council of Boy Scouts.</b>
Present	<b>:</b>	<b>Executive director of local boy scout.</b>
Present	<b>:</b>	<b>Executive Council of Bangkok University</b>
Present	<b>:</b>	<b>Directors Association in monitoring the development of women</b>
Present	<b>:</b>	<b>Peacemaker in Thanyaburi Provincial Court</b>
Present	<b>:</b>	<b>Advisor The Border Patrol Police Association of Thailand</b>
Present	<b>:</b>	<b>Advisor The Border Patrol Police Association of Thailand</b>
Present	<b>:</b>	<b>Advisor to The Subcommittee of Boyscout Activities, Committee on Education</b>
Present	<b>:</b>	<b>Chairman of Voraboon Housing Estate</b>
Present	<b>:</b>	<b>Advisor Sacred Heart Convent Alumni Association</b>

<b>8. Name - Surname</b>	:	Mrs.Taisika Praisangob
<b>Age (Year)</b>	:	66
<b>Position</b>	:	Audit Committee and Independent Director
<b>Educational/ Qualification</b>	:	Master of Political Science of Administration, Terry, University of Eastern Asia
<b>Training course</b>	:	Passed the training from Thai Institute of Directors Association. (IOD) Director Accreditation Program (DAP) Batch No. 15/2004 Audit Committee Program (ACP) Edition 7 / 2005
<b>Proportion of shares in companies (%)</b>	:	None
<b>Relationship</b>	:	None
<b>Work history</b>	:	
2004 – Present	:	Audit Committee and Independent Director, Asia Metal Plc.
2003 – Present	:	Directors, STC Steel Co.,Ltd.
1999 – Present	:	Director, Boonsiri Real Estate Co., Ltd.
2004 – 2009	:	Senior Manager, Small Business 8.,Siam City Bank Plc.
2002 – 2003	:	Development Manager SorChor.,Siam City Bank Plc.
2000 – 2001	:	Business Manager 4, Siam City Bank Plc.

<b>9. Name - Surname</b>	:	Ms.Sasithorn Limpiyachart
<b>Age (Year)</b>	:	39
<b>Position</b>	:	Audit Committee and Independent Director
<b>Educational/ Qualification</b>	:	BBA, Business Administration Assumption University MBA , Business Administration, Assumption University
<b>Training course</b>	:	None
<b>Proportion of shares in companies (%)</b>	:	None
<b>Relationship</b>	:	None
<b>Work history</b>	:	
2015-Present	:	Secretary Corporation, Asia Metal Public Company Limited
2012- Present	:	Assistant Management Representative of Asia Metal Company Limited (the Company)
2003- Present	:	Head of Marketing, Asia Metal Co., Ltd. ( Thailand) .

Particular of committee, administrator and authorize person with power to control the subsidiary or associated company or related company.

Name-Surname		Company	S T C Steel Co., Ltd.	Grand Asia Steel Processing Center Co., Ltd.	Vientiane Bonded Warehouse Co., Ltd.	Delong (thailand) Co.,Ltd.
Mr. Virachai	Suteerachai	1,5	-	5	-	5
Mr. Chusak	Yongvongphaiboon	3, 5, 6	5	5,6	5,6	5
Mrs. Phenchana	Yongvongphaiboon	5, 6	5	-	-	-
Ms. Chananya	Yongvongphaiboon	5	-	5	-	-
Ms. Taradee	Piensamrit	-	5	-	-	-
Mr. Piboonsak	Arthabowornpisan	2, 4	-	-	-	-
Mrs. Taisika	Praisangob	4, 5	5	-	-	-
Sub Lieutenant Suree	Buranathanit	4, 5	-	-	-	-
Mr. Chidchnok	Thomawongse	-	5	-	-	-
Mr. Puvong	Korasak	-	-	-	5,6	-
Mr. Suwit	Ratanachinda	-	-	-	5,6	-
Mr. Win	Suteerachai	-	-	5	-	5,6
Mr. Somsak	Wongsirisub	-	-	5	-	-
Ms. Sasithorn	Limpiyachat	7	-	-	-	-

**Note:**

1 = Chairman of the board

2 = Chairman of audit committee

3 = Managing director

4 = Audit committee

5 = Committee

6 = Administrator

7 = Secretary

## Report of Directors Relating to Responsibility for Financial Statements

---

The company committee is responsible for the company's financial budget, including financial information that appears in the annual report. The financial budget has set according to the standard of certified general accounts by selecting the account policy that is appropriate and operating constantly. It must be thought through before operated, including revealing important information sufficiently in the remarks of the financial budget to benefit the shareholders and the investors fully and clearly.

The committee has set the risk administration and the internal control systems which are appropriate and have the efficiency to assure reasonably that the information is correct, complete, and sufficient to maintain the assets. It has to be made sure that there is no betrayal or unusual activities happening significantly.

The company committee has assigned the audit committee to investigate the account policy and the financial budget to be correct. They have to check for the internal controls system and the internal investigation, including risk administration system. This will appear in the report of audit committee as already shown in the annual report.

The company's financial budget has been investigated by the AST Master Company's certified auditors. The company committee has aided and supported the various documents and information so that the auditors can check and show their comments independently and according to the standard of general audits. The comments of the auditors have already appeared in the annual report.

The committee has the opinion that the overall internal control systems of the company are in the satisfactory level and can create confidence with reason that the financial budget of Asia Metal Public Company Limited for the year that ended on December 31, 2016 is looked upon respectively by following the law and related regulations.

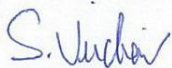

(Mr. Virachai Suteerachai)  
Chairman of the Board



(Mr. Chusak Yongvongphaiboon)  
Managing Director



# REPORT OF CERTIFICATED PUBLIC ACCOUNTANT

---

## INDEPENDENT AUDITOR'S REPORT

### To the Shareholders and the Board of Directors of Asia Metal Public Company Limited

#### Opinion

I have audited the accompanying consolidated financial statements of Asia Metal Public Company Limited and its subsidiaries ("The Group"), which comprise the consolidated statement of financial position as at December 31, 2016, the related consolidated statements of comprehensive income, changes in shareholders' equity and cash flows for the year then ended, and notes to the financial statements, including a summary of significant accounting policies. I have also audited the separate financial statements of Asia Metal Public Company Limited, which comprise the statement of financial position as at December 31, 2016, the related statements of comprehensive income, changes in shareholders' equity and cash flows for the year then ended, and notes to the financial statements, including a summary of significant accounting policies.

In my opinion, the financial statements referred to above present fairly, in all material respects, the consolidated financial position of Asia Metal Public Company Limited and its subsidiaries as at December 31, 2016, and their consolidated financial performance and their cash flows for the year then ended and the financial position of Asia Metal Public Company Limited as at December 31, 2016, and its financial performance and its cash flows for the year then ended in accordance with Thai Financial Reporting Standards.

#### Basis for Opinion

I conducted my audit in accordance with Thai Standards on Auditing. My responsibilities under those standards are further described in the Auditor's Responsibilities for the Audit of the Financial Statements section of my report. I am independent of the Company in accordance with the Federation of Accounting Professions under the Royal Patronage of His Majesty the King's Code of Ethics for Professional Accountants together with the ethical requirements that are relevant to my audit of the financial statements, and I have fulfilled my other ethical responsibilities in accordance with these requirements. I believe that the audit evidence I have obtained is sufficient and appropriate to provide a basis for my opinion.

#### Key Audit Matters

Key audit matters are those matters that, in my professional judgment, were of most significance in my audit of the financial statements of the current period. These matters were addressed in the context of my audit of the financial statements as a whole, and in forming my opinion thereon, and I do not provide a separate opinion on these matters.

#### Revenue recognition from sale of goods

As described in Note 4 to the financial statements, accounting policies of revenue recognition, the Group have the significant number of sale transactions. I have therefore determined as a key audit matter by focusing on the amount and timing of the recognition of revenue from sale of goods.

My audit procedures included, among others,

- An assessment of the Group's accounting policies, an assessment of the effectiveness of the Group's general controls over their IT systems and their internal controls with respect to the processing and timing of recognition for sale of goods.
- On a sampling basis, I examined supporting documents for actual revenue transactions occurring during the year.
- Cut-off near and after the end of accounting period.
- Reviewing the appropriateness of credit notes issued by the Group after the end of year.
- I also performed analytical review procedures on disaggregated revenue data and examined the related accounting entries made through journal vouchers.

#### Inventories

As described in Note 10 to financial statements and the significant accounting policies, As at December 31, 2016, the Group have inventories at Baht 1,073 million. Inventories are measured at cost or net realizable value whichever is lower.

In consideration of provision for decline in value of inventories, the Management use the judgment to estimate net realizable value from normal sale price less necessary expenses for inventories prompt for sales including selling expenses such as transportation cost and marketing expenses, by reference with selling price of inventories and assess the correctness of allowance for decline in value of inventories by quarterly basis.

My audit procedures included, among others,

- Inquire the Management to obtain an understanding of the Company's policy for net realisable value calculation and performed the internal control testing over the purchase cycle.
- Observe the inventories end of year.
- Sampling test the records of inventories in order to assure the correctness of cost of inventories and its allocation of related expenses.
- Analyse the quantities and movement of inventories to identify the slow-moving or long outstanding inventories.
- Inquire the Management to obtain an understanding the appropriateness of selling price per unit and test the appropriateness of selling price per unit on invoices against market prices at year end.
- Compare the cost and net realisable value of inventories at year end, deducting relating necessary expenses for inventories prompt for sale.
- Determine the adequacy of the presentation and disclosures relating to inventories in notes to financial statements.

#### Other Information

Management is responsible for the other information. The other information comprise the information included in annual report of the Group, but does not include the financial statements and my auditor's report thereon. The annual report of the Group is expected to be made available to me after the date of this auditor's report.

My opinion on the financial statements does not cover the other information and I do not express any form of assurance conclusion thereon.

In connection with my audit of the financial statements, my responsibility is to read the other information and, in doing so, consider whether the other information is materially inconsistent with the financial statements or my knowledge obtained in the audit or otherwise appears to be materially misstated.

When I read the annual report of the Group, if I conclude that there is a material misstatement therein, I am required to communicate the matter to those charged with governance for correction of the misstatement.

### **Responsibilities of Management and Those Charged with Governance for the Financial Statements**

Management is responsible for the preparation and fair presentation of the financial statements in accordance with Thai Financial Reporting Standards, and for such internal control as management determines is necessary to enable the preparation of financial statements that are free from material misstatement, whether due to fraud or error.

In preparing the consolidated and separate financial statements, management is responsible for assessing the Group's ability to continue as a going concern, disclosing, as applicable, matters related to going concern and using the going concern basis of accounting unless management either intends to liquidate the Group or to cease operations, or has no realistic alternative but to do so.

Those charged with governance are responsible for overseeing the Group's financial reporting process.

### **Auditor's Responsibilities for the Audit of the Financial Statements**

My objectives are to obtain reasonable assurance about whether the financial statements as a whole are free from material misstatement, whether due to fraud or error, and to issue an auditor's report that includes my opinion. Reasonable assurance is a high level of assurance, but is not a guarantee that an audit conducted in accordance with Thai Standards on Auditing will always detect a material misstatement when it exists. Misstatements can arise from fraud or error and are considered material if, individually or in the aggregate, they could reasonably be expected to influence the economic decisions of users taken on the basis of these financial statements.

As part of an audit in accordance with Thai Standards on Auditing, I exercise professional judgment and maintain professional skepticism throughout the audit. I also:

- Identify and assess the risks of material misstatement of the financial statements, whether due to fraud or error, design and perform audit procedures responsive to those risks, and obtain audit evidence that is sufficient and appropriate to provide a basis for my opinion. The risk of not detecting a material misstatement resulting from fraud is higher than for one resulting from error, as fraud may involve collusion, forgery, intentional omissions, misrepresentations, or the override of internal control.
- Obtain an understanding of internal control relevant to the audit in order to design audit procedures that are appropriate in the circumstances, but not for the purpose of expressing an opinion on the effectiveness of the Group's internal control.
- Evaluate the appropriateness of accounting policies used and the reasonableness of accounting estimates and related disclosures made by management.
- Conclude on the appropriateness of management's use of the going concern basis of accounting and, based on the audit evidence obtained, whether a material uncertainty exists related to events or conditions that may cast significant doubt on the Group's ability to continue as a going concern. If I

conclude that a material uncertainty exists, I am required to draw attention in my auditor's report to the related disclosures in the financial statements or, if such disclosures are inadequate, to modify my opinion. My conclusions are based on the audit evidence obtained up to the date of my auditor's report. However, future events or conditions may cause the Group to cease to continue as a going concern.

- Evaluate the overall presentation, structure and content of the financial statements, including the disclosures, and whether the financial statements represent the underlying transactions and events in a manner that achieves fair presentation.
- Obtain sufficient appropriate audit evidence regarding the financial information of the entities or business activities within the Group to express an opinion on the consolidated financial statements. I am responsible for the direction, supervision and performance of the group audit. I remain solely responsible for my audit opinion.

I communicate with those charged with governance regarding, among other matters, the planned scope and timing of the audit and significant audit findings, including any significant deficiencies in internal control that I identify during my audit.

I also provide those charged with governance with a statement that I have complied with relevant ethical requirements regarding independence, and to communicate with them all relationships and other matters that may reasonably be thought to bear on my independence, and where applicable, related safeguards.

From the matters communicated with those charged with governance, I determine those matters that were of most significance in the audit of the financial statements of the current period and are therefore the key audit matters. I describe these matters in my auditor's report unless law or regulation precludes public disclosure about the matter or when, in extremely rare circumstances, I determine that a matter should not be communicated in my report because the adverse consequences of doing so would reasonably be expected to outweigh the public interest benefits of such communication.



(Mr. Boonlert Kaewphanpurk)

Independent Auditor

Registration No. 4165

BPR AUDIT AND ADVISORY CO., LTD.

Bangkok

February 27, 2017

**ASIA METAL PUBLIC COMPANY LIMITED AND ITS SUBSIDIARIES**  
**STATEMENT OF FINANCIAL POSITION**  
**AS AT DECEMBER 31, 2016**

	Notes	In Baht				
		Consolidated financial statements			Separate financial statements	
		December 31, 2016	December 31, 2015	January 1, 2015	December 31, 2016	December 31, 2015
			"Reclassified"			
<b>ASSETS</b>						
<b>CURRENT ASSETS</b>						
Cash and cash equivalents	6	24,358,719	33,187,670	120,881,793	12,939,617	18,411,116
Current investments	7	254,042,425	140,029	137,903	254,042,425	140,029
Trade and other receivables - related parties	5, 8	291,193,939	256,281,907	440,261	349,993,590	341,116,443
Trade and other receivables - other parties	8	434,811,968	403,560,411	660,183,041	307,161,469	351,204,438
Bank receivables from currency forward contracts	9	505,182	1,037,519	-	505,182	1,037,519
Short-term loans to and interest receivable from related parties	5	2,394,119	1,857,931	1,907,962	26,394,119	25,857,931
Inventories	10	1,072,985,080	470,871,948	1,476,130,726	942,333,285	434,970,475
Advance payment for purchasing of goods - related parties	5, 11	177,235,641	230,093,458	1,359,497	177,235,641	230,093,458
Advance payment for purchasing of goods - other parties		75,231,607	126,767,451	216,361,053	75,231,607	126,767,451
Other current assets		310,703	319,868	392,793	277,174	282,151
<b>Total current assets</b>		<b>2,333,069,383</b>	<b>1,524,118,192</b>	<b>2,477,795,029</b>	<b>2,146,114,109</b>	<b>1,529,881,011</b>
<b>NON - CURRENT ASSETS</b>						
Deposits at financial institutions pledged as collateral	12	153,962,513	152,000,815	149,291,956	153,057,513	151,036,265
Available-for-sales investments	13	14,447,280	9,348,240	29,744,400	14,447,280	9,348,240
Investments in associates	14	123,538,920	133,150,389	143,239,200	200,000,000	200,000,000
Investments in subsidiaries	15	-	-	-	29,961,613	24,634,410
Investment properties	16	-	-	-	39,806,261	42,328,048
Property, plant and equipment	17	1,061,308,061	1,126,234,053	1,154,330,997	977,725,234	1,038,303,670
Intangible assets		12,018,404	11,492,136	11,550,887	11,997,946	11,292,296
Deposit for machineries acquisition		5,556,515	5,556,515	21,198,088	5,556,515	5,556,515
Deferred tax assets	25	24,515,042	9,882,718	31,639,031	24,515,042	9,882,718
Other non - current assets		4,790,795	5,314,192	6,888,242	4,113,736	4,823,249
<b>Total non - current assets</b>		<b>1,400,137,530</b>	<b>1,452,979,058</b>	<b>1,547,882,801</b>	<b>1,461,181,140</b>	<b>1,497,205,411</b>
<b>TOTAL ASSETS</b>		<b>3,733,206,913</b>	<b>2,977,097,250</b>	<b>4,025,677,830</b>	<b>3,607,295,249</b>	<b>3,027,086,422</b>

**ASIA METAL PUBLIC COMPANY LIMITED AND ITS SUBSIDIARIES**  
**STATEMENT OF FINANCIAL POSITION**  
**AS AT DECEMBER 31, 2016**

		In Baht				
		Consolidated financial statements			Separate financial statements	
		December	December	January	December	December
	Notes	31, 2016	31, 2015	1, 2015	31, 2016	31, 2015
<b>LIABILITIES AND SHAREHOLDERS' EQUITY</b>						
<b>CURRENT LIABILITIES</b>						
Short-term loans from financial institutions	18	1,207,830,056	1,157,558,648	1,939,378,171	1,207,830,056	1,157,558,648
Trade and other payables - related parties	5, 19	233,134,918	193,183,167	654,308	85,798,316	192,973,317
Trade and other payables - other parties	19	367,281,566	83,454,750	317,563,578	322,480,473	76,099,056
Short-term loans from director	5	500,000	5,000,000	-	-	-
Bank payables from currency forward contracts		-	-	4,437,889	-	-
Current portion of liabilities under finance lease contracts	20	1,324,483	1,351,088	1,476,664	1,324,483	1,351,088
Income tax payable		28,490,844	-	9,300,274	28,490,844	-
<b>Total current liabilities</b>		<b>1,838,561,867</b>	<b>1,440,547,653</b>	<b>2,272,810,884</b>	<b>1,645,924,172</b>	<b>1,427,982,109</b>
<b>NON - CURRENT LIABILITIES</b>						
Liabilities under finance lease contracts - net of current portion	20	2,068,115	977,975	1,250,894	2,068,115	977,975
Deferred tax liabilities	25	3,517,747	3,517,747	3,517,747	-	-
Employee benefit obligations	21	11,796,923	4,881,203	4,392,774	10,339,386	3,681,046
<b>Total non - current liabilities</b>		<b>17,382,785</b>	<b>9,376,925</b>	<b>9,161,415</b>	<b>12,407,501</b>	<b>4,659,021</b>
<b>TOTAL LIABILITIES</b>		<b>1,855,944,652</b>	<b>1,449,924,578</b>	<b>2,281,972,299</b>	<b>1,658,331,673</b>	<b>1,432,641,130</b>
<b>SHAREHOLDERS' EQUITY</b>						
Share capital - common shares, Baht 1 par value						
Authorised share capital						
- 549,973,800 shares of Baht 1 par value		549,973,800	549,973,800	549,973,800	549,973,800	549,973,800
Issued and fully paid - up share capital						
- 480,096,277 shares of Baht 1 par value		480,096,277	480,096,277	480,096,277	480,096,277	480,096,277
Premium on common shares		297,745,124	297,745,124	297,745,124	297,745,124	297,745,124
Retained earnings						
- Appropriated for legal reserve	22	55,000,000	55,000,000	55,000,000	55,000,000	55,000,000
- Unappropriated		905,278,398	559,268,041	801,049,872	992,425,832	641,986,780
Other components of shareholders' equity		139,142,462	135,063,230	107,868,350	123,696,343	119,617,111
Total equity attributable to equity holders of the parent company		1,877,262,261	1,527,172,672	1,741,759,623	1,948,963,576	1,594,445,292
Non-controlling interests		-	-	1,945,908	-	-
<b>TOTAL SHAREHOLDERS' EQUITY</b>		<b>1,877,262,261</b>	<b>1,527,172,672</b>	<b>1,743,705,531</b>	<b>1,948,963,576</b>	<b>1,594,445,292</b>
<b>TOTAL LIABILITIES AND SHAREHOLDERS' EQUITY</b>		<b>3,733,206,913</b>	<b>2,977,097,250</b>	<b>4,025,677,830</b>	<b>3,607,295,249</b>	<b>3,027,086,422</b>

ASIA METAL PUBLIC COMPANY LIMITED AND ITS SUBSIDIARIES  
STATEMENT OF COMPREHENSIVE INCOME  
FOR THE YEAR ENDED DECEMBER 31, 2016

	Notes	In Baht			
		Consolidated financial statements		Separate financial statements	
		2016	2015	2016	2015
<b>REVENUES</b>	5, 27				
Revenues from sales and service		5,108,597,680	4,248,675,592	4,802,071,833	4,264,758,928
Gain on foreign currency exchange		8,009,703	-	8,009,703	-
Other income		9,386,558	12,556,857	16,635,056	14,192,620
<b>Total Revenues</b>		<b>5,125,993,941</b>	<b>4,261,232,449</b>	<b>4,826,716,592</b>	<b>4,278,951,548</b>
<b>EXPENSES</b>	5, 24				
Cost of sales and services		4,477,356,840	4,174,719,984	4,209,311,507	4,195,566,689
Selling expenses		71,232,485	75,861,851	59,959,127	73,633,363
Administrative expenses		125,183,263	55,264,726	114,740,983	48,716,432
Impairment loss in available-for-sales investments	13	-	54,389,760	-	54,389,760
Loss on foreign currency exchange		-	27,580,016	-	27,580,016
Management benefit expenses		17,755,738	11,091,104	12,907,557	9,789,437
Finance costs		25,475,474	38,048,762	25,459,690	38,048,762
<b>Total Expenses</b>		<b>4,717,003,800</b>	<b>4,436,956,203</b>	<b>4,422,378,864</b>	<b>4,447,724,459</b>
<b>Profit (Loss) before share of loss on investment in associate and income tax</b>		<b>408,990,141</b>	<b>(175,723,754)</b>	<b>404,337,728</b>	<b>(168,772,911)</b>
Share of loss on investment in associate	14	(9,611,469)	(60,088,811)	-	-
<b>Profit (Loss) before income tax</b>		<b>399,378,672</b>	<b>(235,812,565)</b>	<b>404,337,728</b>	<b>(168,772,911)</b>
Income tax income (expenses)	25	(50,081,455)	(6,562,356)	(50,081,455)	(6,562,356)
<b>Profit (Loss) for the year</b>		<b>349,297,217</b>	<b>(242,374,921)</b>	<b>354,256,273</b>	<b>(175,335,267)</b>
<b>Other comprehensive income (loss) - net of tax</b>					
<b>Items that may be reclassified subsequently to profit or loss</b>					
Gain (Loss) from change in fair value of available-for-sale investments		5,099,040	(20,396,160)	5,099,040	(20,396,160)
Income tax of other comprehensive income relating to items that may be reclassified	25	(1,019,808)	4,079,232	(1,019,808)	4,079,232
Adjust change in fair value of available-for-sale securities to impairment loss		-	54,389,760	-	54,389,760
Income tax of adjust change in fair value of available-for-sale securities to impairment loss	25	-	(10,877,952)	-	(10,877,952)
<b>Total items that may be reclassified subsequently to profit or loss</b>		<b>4,079,232</b>	<b>27,194,880</b>	<b>4,079,232</b>	<b>27,194,880</b>
<b>or loss items that will not be reclassified to profit or loss</b>					
Actuarial gain from employee benefit plan	21	(4,241,166)	-	(4,771,527)	-
Income tax of other comprehensive income relating to items that will not be reclassified to profit or loss	25	954,306	-	954,306	-
<b>Total items that will not be reclassified to profit or loss</b>		<b>(3,286,860)</b>	<b>-</b>	<b>(3,817,221)</b>	<b>-</b>
Other comprehensive income for the year		792,372	27,194,880	262,011	27,194,880
<b>Total comprehensive income for the year</b>		<b>350,089,589</b>	<b>(215,180,041)</b>	<b>354,518,284</b>	<b>(148,140,387)</b>
<b>Profit (Loss) for the year attributable to:</b>					
- Equity holders of the parent company		349,297,217	(241,781,831)	354,256,273	(175,335,267)
- Non-controlling interests		-	(593,090)	-	-
		<b>349,297,217</b>	<b>(242,374,921)</b>	<b>354,256,273</b>	<b>(175,335,267)</b>
<b>Total comprehensive income for the year attributable to:</b>					
- Equity holders of the parent company		350,089,589	(214,586,951)	354,518,284	(148,140,387)
- Non-controlling interests		-	(593,090)	-	-
		<b>350,089,589</b>	<b>(215,180,041)</b>	<b>354,518,284</b>	<b>(148,140,387)</b>
<b>Earnings (Loss) per share attributable to equity holders of the parent company</b>	26	<b>0.73</b>	<b>(0.50)</b>	<b>0.74</b>	<b>(0.37)</b>

ASIA METAL PUBLIC COMPANY LIMITED AND ITS SUBSIDIARIES  
STATEMENT OF CHANGES IN SHAREHOLDERS' EQUITY  
FOR THE YEAR ENDED DECEMBER 31, 2016

	In Baht										
	Consolidated financial statements										
	Shareholders' equity of the parent company										
	Retained earnings				Other components of shareholders' equity						
Issued and fully paid-up share capital	Premium on share capital	Appropriated for legal reserve	Unappropriated	Premium on land revaluation	Adjustment from the combination of entity under common controls	Change in fair value of available- for-sales investments	Total other components of shareholders' equity	Total equity attributable to equity holders of the parent company	Non- controlling interests	Total shareholders' equity	
Balance as at January 1, 2015	480,096,277	297,745,124	55,000,000	801,049,872	123,024,258	12,038,972	(27,194,880)	107,868,350	1,741,759,623	1,945,908	1,743,705,531
Comprehensive income for the year											
Loss for the year	-	-	-	(241,781,831)	-	-	-	-	(241,781,831)	(593,090)	(242,374,921)
Other comprehensive income	-	-	-	-	-	-	27,194,880	27,194,880	27,194,880	-	27,194,880
Change in non-controlling interests from increase in investment in subsidiary	-	-	-	-	-	-	-	-	-	(1,352,818)	(1,352,818)
Total comprehensive income for the year	-	-	-	(241,781,831)	-	-	27,194,880	27,194,880	(214,586,951)	(1,945,908)	(216,532,859)
Balance as at December 31, 2015	480,096,277	297,745,124	55,000,000	559,268,041	123,024,258	12,038,972	-	135,063,230	1,527,172,672	-	1,527,172,672
Comprehensive income for the year											
Profit for the year	-	-	-	349,297,217	-	-	-	-	349,297,217	-	349,297,217
Other comprehensive income	-	-	-	(3,286,860)	-	-	4,079,232	4,079,232	792,372	-	792,372
Total comprehensive income for the year	-	-	-	346,010,357	-	-	4,079,232	4,079,232	350,089,589	-	350,089,589
Balance as at December 31, 2016	480,096,277	297,745,124	55,000,000	905,278,398	123,024,258	12,038,972	4,079,232	139,142,462	1,877,262,261	-	1,877,262,261



**ASIA METAL PUBLIC COMPANY LIMITED AND ITS SUBSIDIARIES**  
**STATEMENT OF CHANGES IN SHAREHOLDERS' EQUITY**  
**FOR THE YEAR ENDED DECEMBER 31, 2016**

	In Baht							
	Separate financial statements							
	Issued and fully paid-up share capital	Premium on share capital	Retained earnings		Other components of equity			Total shareholders' equity
			Appropriated for legal reserve	Unappropriated	Premium on land revaluation	Change in fair value of available- for-sales investments	Total other components of shareholders' equity	
<b>Balance as at January 1, 2015</b>	480,096,277	297,745,124	55,000,000	817,322,047	119,617,111	(27,194,880)	92,422,231	1,742,585,679
<b>Comprehensive income for the year</b>								
Loss for the year	-	-	-	(175,335,267)	-	-	-	(175,335,267)
Other comprehensive income	-	-	-	-	-	27,194,880	27,194,880	27,194,880
<b>Total comprehensive income for the year</b>	-	-	-	(175,335,267)	-	27,194,880	27,194,880	(148,140,387)
<b>Balance as at December 31, 2015</b>	480,096,277	297,745,124	55,000,000	641,986,780	119,617,111	-	119,617,111	1,594,445,292
<b>Comprehensive income for the year</b>								
Profit for the year	-	-	-	354,256,273	-	-	-	354,256,273
Other comprehensive income	-	-	-	(3,817,221)	-	4,079,232	4,079,232	262,011
<b>Total comprehensive income for the year</b>	-	-	-	350,439,052	-	4,079,232	4,079,232	354,518,284
<b>Balance as at December 31, 2016</b>	480,096,277	297,745,124	55,000,000	992,425,832	119,617,111	4,079,232	123,696,343	1,948,963,576

**ASIA METAL PUBLIC COMPANY LIMITED AND ITS SUBSIDIARIES**  
**STATEMENT OF CASH FLOWS**  
**FOR THE YEAR ENDED DECEMBER 31, 2016**

	In Baht			
	Consolidated		Separate	
	financial statements		financial statements	
	2016	2015	2016	2015
<b>CASH FLOWS FROM OPERATING ACTIVITIES</b>				
Profit (Loss) before income tax	399,378,672	(235,812,565)	404,337,728	(168,772,911)
<b>Adjustments for</b>				
Depreciation and amortization	94,943,207	80,603,391	92,445,836	78,258,975
Unrealized gain on change in fair value of current investments	(2,396)	(2,126)	(2,396)	(2,126)
Gain on sales of current investments	(355,067)	-	(355,067)	-
Provision for doubtful accounts	66,720,861	907,755	66,720,861	907,755
Loss on decline in value of inventories (Reversal)	2,366,683	(44,604,587)	4,881,456	(45,977,724)
Loss on written-off advance payment for purchasing of goods	-	1,359,497	-	1,359,497
Loss on written-off shares subscription	-	1,000,000	-	-
Loss (Gain) on sales and written-off fixed assets	(45,561)	113,776	(45,561)	(632,254)
Unrealized loss (gains) on foreign exchange rate	1,150,145	(2,247,513)	1,150,145	(2,247,513)
Share of loss on investment in associate	9,611,469	60,088,811	-	-
Loss on impairment of available-for-sales investments	-	54,389,760	-	54,389,760
Employee benefit obligations	2,517,158	394,794	1,742,329	266,794
Interest income	(1,885,132)	(3,268,376)	(1,827,849)	(3,215,818)
Finance costs	25,475,474	38,048,762	25,459,690	38,048,762
<b>Profit (Loss) from operating activities before change in operational assets and liabilities</b>	599,875,513	(49,028,621)	594,507,172	(47,616,803)
<b>Decrease (Increase) in operational assets</b>				
Trade and other receivables - related parties	(34,912,031)	(255,841,646)	(7,704,350)	(340,666,007)
Trade and other receivables - other parties	(98,330,739)	255,616,388	(23,036,213)	307,557,978
Bank receivables from currency forward contracts	1,102,469	2,638,627	1,102,469	2,638,627
Inventories	(604,479,815)	1,049,863,366	(512,244,267)	1,082,707,881
Advance payment for purchasing of goods	104,393,660	(140,499,856)	104,393,660	(140,499,856)
Other current assets	9,165	72,924	4,977	64,409
Other non - current assets	523,397	1,574,050	709,513	1,817,392
<b>Increase (Decrease) in operational liabilities</b>				
Trade and other payables - related parties	39,951,751	192,528,860	246,308,333	191,831,789
Trade and other payables - other parties	283,753,732	(233,198,652)	(107,175,000)	(236,235,162)
Bank payable from currency forward contracts	-	(4,437,889)	-	(4,437,889)
<b>Cash generated from operations</b>	291,887,102	819,287,551	296,866,294	817,162,359
Interest paid	(25,087,028)	(38,452,843)	(25,084,156)	(38,452,843)
Income tax paid	(36,288,437)	(905,037)	(36,288,437)	(905,037)
<b>Net Cash Provided by Operating Activities</b>	230,511,637	779,929,671	235,493,701	777,804,479

**ASIA METAL PUBLIC COMPANY LIMITED AND ITS SUBSIDIARIES**  
**STATEMENT OF CASH FLOWS (CONTINUED)**  
**FOR THE YEAR ENDED DECEMBER 31, 2016**

	In Baht			
	Consolidated		Separate	
	financial statements		financial statements	
	2016	2015	2016	2015
<b>CASH FLOWS FROM INVESTING ACTIVITIES</b>				
Increase in deposits at financial institutions pledged as collateral	(1,961,697)	(2,708,859)	(2,021,246)	(2,691,051)
Decrease (Increase) in short-term loans to related parties	(536,188)	50,031	(536,188)	50,031
Proceeds from sales of current investments	935,855,066	-	935,855,066	-
Cash payment for purchases of current investments	(1,189,400,000)	-	(1,189,400,000)	-
Cash paid for purchases of investments in associate	-	(50,000,000)	-	(50,000,000)
Increase in deposit for machineries acquisition	-	(1,011,156)	-	(1,011,156)
Cash paid for purchase of property, plant and equipment	(26,083,215)	(36,008,343)	(25,590,995)	(34,501,183)
Cash paid for purchase of intangible assets	(985,285)	(213,384)	(985,285)	-
Cash paid for investment in subsidiary from non-controlling interests	-	(2,634,410)	(6,500,000)	(2,634,410)
Cash received from sale of fixed assets	170,578	2,065,983	170,578	1,315,984
Interest received	2,243,454	3,366,863	2,186,171	3,314,305
<b>Net Cash Used in Investing Activities</b>	<b>(280,697,287)</b>	<b>(87,093,275)</b>	<b>(286,821,899)</b>	<b>(86,157,480)</b>
<b>CASH FLOWS FROM FINANCING ACTIVITIES</b>				
Increase (Decrease) in short-term loans from financial institution:	48,539,829	(783,241,842)	48,539,829	(783,241,842)
Increase (Decrease) in short-term loans from directors	(4,500,000)	5,000,000	-	-
Repayments of liabilities under finance lease contracts	(2,683,130)	(2,288,677)	(2,683,130)	(2,288,677)
<b>Net Cash Provided by (Used in) Financial Activities</b>	<b>41,356,699</b>	<b>(780,530,519)</b>	<b>45,856,699</b>	<b>(785,530,519)</b>
<b>NET DECREASE IN CASH AND CASH EQUIVALENTS</b>	<b>(8,828,951)</b>	<b>(87,694,123)</b>	<b>(5,471,499)</b>	<b>(93,883,520)</b>
Cash and cash equivalents at beginning of year	33,187,670	120,881,793	18,411,116	112,294,636
<b>CASH AND CASH EQUIVALENTS AT END OF YEAR</b>	<b>24,358,719</b>	<b>33,187,670</b>	<b>12,939,617</b>	<b>18,411,116</b>
<b>Supplemental Disclosure of Cash Flow Information</b>				
<b>Non-cash transactions</b>				
Assets purchased under finance lease contracts	3,600,000	1,753,000	3,600,000	1,753,000

**ASIA METAL PUBLIC COMPANY LIMITED AND ITS SUBSIDIARIES**  
**Notes to the financial statements (Continued)**  
**For the year ended December 31, 2016**

These notes form an integral part of the financial statements.

These financial statements were authorized for issue by the Company's Directors on February 27, 2017.

**1. GENERAL INFORMATION**

Asia Metal Public Company Limited was listed on the Stock Exchange of Thailand in 2004. The address of its registered office is at 55, 55/1 Moo 2 Soi Watnamdaeng, Srinakarin Rd., Bangkaew, Bangplee Samutprakarn 10540, Thailand. The Company has factory branch located at 90/1 Moo 10, Highway No.331, Srasiliam, Panusnikom, Chonburi 20140, Thailand.

The principal business operation of the Company is to produce and sell of processed steel products. There are two subsidiaries which a subsidiaries operates to produce and providing steel cutting and modifying service and the another one operates to produce and sell of processed steel products.

The Company and its subsidiaries operate in Thailand.

**2. BASIS OF FINANCIAL STATEMENT PREPARATION**

2.1) The financial statements issued for Thai reporting purposes are prepared in the Thai language. This English translation of the financial statements has been prepared for the convenience of readers not conversant with the Thai language.

The financial statements are prepared in accordance with Thai Financial Reporting Standards ("TFRS") and guidelines promulgated by the Federation of Accounting Professions ("FAP"), applicable rules and regulations of the Thai Securities and Exchange Commission.

The financial statements are prepared and presented in Thai Baht. All financial information presented in Thai Baht has been rounded in the notes to the financial statements to the nearest thousand Baht unless otherwise stated.

The financial statements have been prepared on the historical cost basis except as disclosed in the accounting policies.

2.2) Basis of consolidation

a) The consolidated financial statements include the financial statements of Asia Metal Public Company Limited and its subsidiaries as at December 31, 2016 and 2015 as follows:

Name of companies	Nature of business	In Thousand Baht		Percentage of shareholdings directly or indirectly (%)	
		Paid-up share capital		2016	2015
		2016	2015		
STC Steel Co., Ltd.	Produce and providing steel cutting and modifying service	20,000	20,000	100.00	100.00
Grand Asia Steel Processing Center Co., Ltd. *	Produce and sell of processed steel products	10,000	10,000	100.00	100.00

\* It started to operate in the 3rd quarter of year 2015. (Formerly name Asia Metal Fabrication Co., Ltd.)

**ASIA METAL PUBLIC COMPANY LIMITED AND ITS SUBSIDIARIES****Notes to the financial statements (Continued)****For the year ended December 31, 2016**

At the Extraordinary shareholders' meeting of a subsidiary, Grand Asia Steel Processing Center Co., Ltd. No.1/2016 and No. 2/2016 held on March 7, 2016 and March 31, 2016, respectively, its shareholders passed a resolution to reduce its par value of Baht 100, 200,000 common shares by decrease its par value of Baht 65, amounting to Baht 13.0 million. The remaining at Baht 35 par value, amounting to Baht 7.0 million, 50% paid-up amounted to Baht 3.5 million. Such reduction is made to reduce its deficits as at December 31, 2015 in full amount of Baht 5.3 million and is repayable to shareholder amounting to Baht 1.2 million. Such subsidiary registered its share reduction with the Department of Business Development, Ministry of Finance on August 16, 2016.

At the Extraordinary shareholders' meeting of a subsidiary, Grand Asia Steel Processing Center Co., Ltd. No. 3/2016 held on September 10, 2016, its shareholders passed a resolution to increase its share capital as follows :

1. To revise its share capital of 70,000 shares, par value 100 Baht per share which formerly its shareholders passed a resolution to reduce as such above paragraph.
  2. To increase its share capital of Baht 13.0 million, issuing 130,000 of new common shares, par value 100 Baht per share, 50% paid-up amounted to Baht 6.5 million. Such subsidiary registered the increase of its share capital with the Department of Business Development, Ministry of Commerce on November 24, 2016. As at December 31, 2016, such subsidiary has share capital of Baht 20.0 million, paid-up amounted to Baht 10.0 million.
- b) The Company is deemed to have control over an investee or subsidiaries if it has rights, or is exposed, to variable returns from its involvement with the investee, and it has the ability to direct the activities that affect the amount of its returns.
  - c) Subsidiaries are fully consolidated, being the date on which the Company obtains control, and continue to be consolidated until the date when such control ceases.
  - d) The financial statements of the subsidiaries are prepared using the same significant accounting policies as the Company.
  - e) Material balances and transactions between the Company and its subsidiary companies have been eliminated from the consolidated financial statements. Book value of investments and shareholder's equity of its subsidiaries have also been eliminated from the consolidated financial statements.
  - f) Non-controlling interests represent the portion of profit or loss and net assets of the subsidiaries that are not held by the Company and are presented separately in the consolidated profit or loss and within equity in the consolidated statement of financial position.
- 2.3) The separate financial statements present investments in subsidiaries and associates presented under the cost method.

**3. NEW FINANCIAL REPORTING STANDARDS**

Below is a summary of financial reporting standards that became effective in the current accounting year and those that will become effective in the future.

**(a) Financial reporting standards that became effective in the current year**

During the year, the Company and its subsidiaries have adopted the revised (revised 2015) and new financial reporting standards and accounting treatment guidance issued by the Federation of Accounting Professions which become effective for fiscal years beginning on or after January 1, 2016. These financial reporting standards were aimed at alignment with the corresponding International Financial Reporting Standards, with most of the changes directed towards revision of wording and terminology, and provision of interpretations and accounting guidance to users of standards. The adoption of these financial reporting standards does not have any significant impact on the Company and its subsidiaries' financial statements.

**ASIA METAL PUBLIC COMPANY LIMITED AND ITS SUBSIDIARIES****Notes to the financial statements (Continued)****For the year ended December 31, 2016****(b) Financial reporting standard that will become effective in the future**

The new and revised TFRSs have been issued but are not yet effective and have not been applied in preparing these financial statements. The new and revised TFRSs that may be relevant to the Company and its subsidiaries' operations, which becomes effective for annual financial periods beginning on or after January 1, 2017, are set out below. The Company and its subsidiaries do not plan to adopt this TFRS early.

<b>TFRS</b>	<b>Topic</b>	<b>Effective Year</b>
TAS 1 (revised 2016)	Presentation of Financial Statements	2017
TAS 2 (revised 2016)	Inventories	2017
TAS 7 (revised 2016)	Statement of Cash Flows	2017
TAS 8 (revised 2016)	Accounting Policies, Changes in Accounting Estimates and Errors	2017
TAS 10 (revised 2016)	Events After the Reporting Period	2017
TAS 11 (revised 2016)	Construction Contracts	2017
TAS 12 (revised 2016)	Income Taxes	2017
TAS 16 (revised 2016)	Property, Plant and Equipment	2017
TAS 17 (revised 2016)	Leases	2017
TAS 18 (revised 2016)	Revenue	2017
TAS 19 (revised 2016)	Employee Benefits	2017
TAS 20 (revised 2016)	Accounting for Government Grants and Disclosure of Government Assistance	2017
TAS 21 (revised 2016)	The Effects of Changes in Foreign Exchange Rates	2017
TAS 23 (revised 2016)	Borrowing Costs	2017
TAS 24 (revised 2016)	Related Party Disclosures	2017
TAS 26 (revised 2016)	Accounting and Reporting by Retirement Benefit Plans	2017
TAS 27 (revised 2016)	Separate Financial Statements	2017
TAS 28 (revised 2016)	Investments in Associates and Joint Ventures	2017
TAS 29 (revised 2016)	Financial Reporting in Hyperinflationary Economies	2017
TAS 33 (revised 2016)	Earnings Per Share	2017
TAS 34 (revised 2016)	Interim Financial Reporting	2017
TAS 36 (revised 2016)	Impairment of Assets	2017
TAS 37 (revised 2016)	Provisions, Contingent Liabilities and Contingent Assets	2017
TAS 38 (revised 2016)	Intangible Assets	2017
TAS 40 (revised 2016)	Investment Property	2017
TAS 41 (revised 2016)	Agriculture	2017
TAS 104 (revised 2016)	Troubled Debt Restructuring	2017
TAS 105 (revised 2016)	Accounting for Investments in Debt and Equity Securities	2017
TAS 107 (revised 2016)	Financial Instruments: Disclosure and Presentation	2017
TFRS 2 (revised 2016)	Share-based Payment	2017
TFRS 3 (revised 2016)	Business Combinations	2017
TFRS 4 (revised 2016)	Insurance Contracts	2017
TFRS 5 (revised 2016)	Non-current Assets Held for Sale and Discontinued Operations	2017
TFRS 6 (revised 2016)	Exploration for and Evaluation of Mineral Assets	2017
TFRS 8 (revised 2016)	Operating Segments	2017
TFRS 10 (revised 2016)	Consolidated Financial Statements	2017
TFRS 11 (revised 2016)	Joint Arrangements	2017
TFRS 12 (revised 2016)	Disclosure of Interests in Other Entities	2017
TFRS 13 (revised 2016)	Fair Value Measurement	2017
TSIC 10 (revised 2016)	Government Assistance - No Specific Relation to Operating Activities	2017

**ASIA METAL PUBLIC COMPANY LIMITED AND ITS SUBSIDIARIES****Notes to the financial statements (Continued)****For the year ended December 31, 2016**

<b>TFRS</b>	<b>Topic</b>	<b>Effective Year</b>
TSIC 15 (revised 2016)	Operating Leases - Incentives	2017
TSIC 25 (revised 2016)	Income Taxes - Changes in the Tax Status of an Enterprise or its Shareholders	2017
TSIC 27 (revised 2016)	Evaluating the Substance of Transactions in the Legal Form of Lease	2017
TSIC 29 (revised 2016)	Disclosure - Service Concession Arrangements	2017
TSIC 31 (revised 2016)	Revenue - Barter Transactions Involving Advertising Services	2017
TSIC 32 (revised 2016)	Intangible Assets - Web Site Costs	2017
TFRIC 1 (revised 2016)	Changes in Existing Decommissioning, Restoration and Similar Liabilities	2017
TFRIC 4 (revised 2016)	Determining Whether an Arrangement Contains a Lease	2017
TFRIC 5 (revised 2016)	Rights to Interests arising from Decommissioning, Restoration and Environmental Rehabilitation Funds	2017
TFRIC 7 (revised 2016)	Applying the Restatement Approach under TAS 29 (revised 2016) <i>Financial Reporting in Hyperinflationary Economies</i>	2017
TFRIC 10 (revised 2016)	Interim Financial Reporting and Impairment	2017
TFRIC 12 (revised 2016)	Service Concession Arrangements	2017
TFRIC 13 (revised 2016)	Customer Loyalty Programmes	2017
TFRIC 14 (revised 2016)	TAS 19 (revised 2016) <i>Employee Benefits</i> - The Limit on a Defined Benefit Asset, Minimum Funding Requirements and their Interaction	2017
TFRIC 15 (revised 2016)	Agreements for the Construction of Real Estate	2017
TFRIC 17 (revised 2016)	Distributions of Non-cash Assets to Owners	2017
TFRIC 18 (revised 2016)	Transfers of Assets from Customers	2017
TFRIC 20 (revised 2016)	Stripping Costs in the Production Phase of a Surface Mine	2017
TFRIC 21 (revised 2016)	Levies	2017
FAP Announcement no. 5/2559	Accounting guidance for derecognition of financial assets and financial liabilities	2017

The Company and its subsidiaries have made a preliminary assessment of the potential initial impact on the financial statements of these new and revised TFRSs and expects that there will be no material impact on the financial statements in the period of initial application.

**4. SUMMARY OF SIGNIFICANT ACCOUNTING POLICIES*****Basis of consolidation***

The consolidated financial statements relate to the Company and its subsidiaries.

***Business combinations***

The Company applies the acquisition method for all business combinations other than those with entities under common control.

Control is the power to govern the financial and operating policies of an entity so as to obtain benefits from its activities. In assessing control, the Company and its subsidiary take into consideration potential voting rights that currently are exercisable. The acquisition date is the date on which control is transferred to the acquirer. Judgment

**ASIA METAL PUBLIC COMPANY LIMITED AND ITS SUBSIDIARIES****Notes to the financial statements (Continued)****For the year ended December 31, 2016**

is applied in determining the acquisition date and determining whether control is transferred from one party to another.

The Company uses the acquisition method of accounting to account for business combinations. The consideration transferred for the acquisition of a subsidiary is the fair value of the assets transferred, the liabilities incurred and the equity interests issued by the Company. The consideration transferred includes the fair value of any asset or liability resulting from a contingent consideration arrangement. Acquisition-related costs are expensed as incurred. Identifiable assets acquired and liabilities and contingent liabilities assumed in a business combination are measured initially at their fair values at the acquisition date. On an acquisition-by-acquisition basis, the Company recognizes any non-controlling interest in the acquiree either at fair value or at the non-controlling interest's proportionate share of the acquiree's net assets.

The excess of the consideration transferred, the amount of any non-controlling interest in the acquiree and the acquisition-date fair value of any previous equity interest in the acquiree over the fair value of the Company's share of the identifiable net assets acquired is recorded as goodwill. If this is less than the fair value of the net assets of the subsidiary acquired in the case of a bargain purchase, the difference is recognized directly in the profit or loss.

*Investment in subsidiary*

Subsidiaries are entities controlled by the Group. The Group controls an entity when it is exposed to, or has rights to, variable returns from its involvement with the entity and has the ability to affect those returns through its power over the entity. The financial statements of subsidiaries are included in the consolidated financial statements from the date on which control commences until the date on which control ceases.

Losses applicable to non-controlling interests in a subsidiary are allocated to non-controlling interests even if doing so causes the non-controlling interests to have a deficit balance.

*Loss of control*

Upon the loss of control, the Company derecognizes the assets and liabilities of the subsidiary, any non-controlling interests and the other components of equity related to the subsidiary. Any surplus or deficit arising on the loss of control is recognized in profit or loss. If the Company retains any interest in the previous subsidiary, then such interest is measured at fair value at the date that control is lost. Subsequently it is accounted for as an equity-accounted or as an investment available-for-sale investment depending on the level of influence retained.

*Investment in associate*

Associate is the company in which the Company has significant influence, but not control, over the financial and operating policies.

**Foreign Currencies**

Transactions in foreign currencies are translated to Thai Baht at the foreign exchange rates ruling at the dates of the transactions.

Monetary assets and liabilities denominated in foreign currencies at the statements of financial position date are translated to Thai Baht at the foreign exchange rates ruling at that date. Foreign exchange differences arising on translation are recognized in the statement of comprehensive income.

Non-monetary assets and liabilities measured at cost in foreign currencies are translated to Thai Baht using the foreign exchange rates ruling at the dates of the transactions.

**Cash and cash equivalents**



**ASIA METAL PUBLIC COMPANY LIMITED AND ITS SUBSIDIARIES****Notes to the financial statements (Continued)****For the year ended December 31, 2016**

Cash and cash equivalents consist of cash in hand, cash at banks, and all highly liquid investments with an original maturity of three months or less since it is acquired and not subject to withdrawal restrictions.

***Trade and other receivables***

Trade and other receivables are stated at their invoice value less allowance for doubtful accounts. The allowance of doubtful accounts is an estimate of those amounts which may prove to be uncollectible based on a review of the current status of the existing receivables. Bad debts are written off when incurred.

***Inventories***

Inventories are stated at the lower of cost and net realisable value. Cost determined by the weighted average method. Cost comprises both purchase price and costs directly attributable to the acquisition of the inventory, such as import duties and transportation charges, less all attributable discounts, allowances or rebates. The cost of finished goods and work in progress comprises raw materials, direct labor, other direct costs and related production overheads, the latter being allocated on the basis of normal operating activities.

Net realizable value is the estimated selling price in the ordinary course of business less the estimated costs to complete and to make the sale.

***Investments******Investments in subsidiaries***

Investments in subsidiaries in the separate financial statements of the Company are accounted for using the cost method less impairment losses (if any).

***Investment in associate***

Investment in associate is accounted for in the consolidated financial statements by the equity method and in the separate financial statements by the cost method less impairment loss (if any).

***Investments in other debt and other equity securities***

Debt securities and marketable equity securities held for trading are classified as current assets and are stated at fair value, with any resultant gain or loss recognized in profit or loss.

Debt securities that the Company and its subsidiaries have the positive intent and ability to hold to maturity are classified as held-to-maturity investments, which are stated at amortized cost less any accumulated impairment losses. The difference between the acquisition cost and redemption value of such debt securities is amortized using the effective interest rate method over the period to maturity.

Debt securities and marketable equity securities, other than those securities held for trading or intended to be held to maturity, are classified as available-for-sale investments. Available-for-sale investments are, subsequent to initial recognition, stated at fair value, and changes therein, other than accumulated impairment losses are recognized directly in equity. Impairment losses are recognized in profit or loss. When these investments are derecognized, the cumulative gain or loss previously recognized directly in equity is recognized in profit or loss. Where these investments are interest-bearing, interest calculated using the effective interest method is recognized in profit or loss.

Equity securities which are not marketable are stated at cost less impairment losses (if any).

The fair value of financial instruments classified as held-for-trading and available-for-sale is determined as the quoted bid price at the reporting date.

***Disposal of investments***

**ASIA METAL PUBLIC COMPANY LIMITED AND ITS SUBSIDIARIES****Notes to the financial statements (Continued)****For the year ended December 31, 2016**

On disposal of an investment, the difference between net disposal proceeds and the carrying amount together with the associated cumulative gain or loss that was reported in equity is recognized in profit or loss.

If the Company and its subsidiaries dispose of part of its holding of a particular investment, the deemed cost of the part sold is determined using the weighted average method applied to the carrying amount of the total holding of the investment.

***Investment properties***

Investment properties are measured initially at cost, including transaction costs. Subsequent to initial recognition, investment properties are stated at cost less accumulated depreciation and impairment loss (if any).

Depreciation of investment properties is calculated by reference to their costs on the straight-line basis over estimated useful lives of 20 years. Depreciation of the investment properties is recognized in profit or loss.

No depreciation is provided for land classified as investment properties.

On disposal of investment properties, the difference between the net disposal proceeds and the carrying amount of the asset is recognized in profit or loss in the period when the asset is derecognized.

***Property, plant and equipment***

Land is shown at fair value, based on terminal valuation by external independent valuers, the revaluation is made every five years. Plant, machineries and equipment are shown at historical cost less accumulated depreciation and impairment loss (if any).

Increases in the carrying amount arising on revaluation of land are credited to the premium of asset valuation in shareholders' equity. Decreases that offset previous increases of the same asset are charged against that premium; all other decreases are charged to the statement of comprehensive income.

Where the carrying amount of an asset is greater than its estimated recoverable amount, it is written down immediately to its recoverable amount. Estimated recoverable amount is the higher of the anticipated discounted cash flows from the continuing use of the asset and the amount obtainable from the sale of the asset less any costs of disposal.

Depreciation is calculated on the straight-line method to write off the cost or the revalued amount of each asset to its residual value over the estimated useful life as follows;

Buildings and improvement	20	years
Machineries and equipment	5, 10	years
Vehicles	5	years
Furniture, fixtures and office equipment	5	years

No depreciation is charged for land and construction in progress.

Gains and losses on disposals are determined by comparing proceeds with the carrying amount and are included in operating profit.

***Impairment of assets***

The carrying amounts of the Company's assets are reviewed at each statements of financial position date to determine whether there is any indication of impairment. If any such indication exists, the assets' recoverable amounts are estimated.

An impairment loss is recognized whenever the carrying amount of an asset or its cash-generating unit exceeds its recoverable amount. The impairment loss is recognized in the statement of comprehensive income.

**ASIA METAL PUBLIC COMPANY LIMITED AND ITS SUBSIDIARIES****Notes to the financial statements (Continued)****For the year ended December 31, 2016***Calculation of recoverable amount*

The recoverable amount of other assets is the greater of the assets' net selling price and value in use. In assessing value in use, the estimated future cash flows are discounted to their present value using a pre-tax discount rate that reflects current market assessments of the time value of money and the risks specific to the asset. For an asset that does not generate cash inflows largely independent of those from other assets, the recoverable amount is determined for the cash-generating unit to which the asset belongs.

*Reversals of impairment*

An impairment loss is reversed only to the extent that the asset's carrying amount does not exceed the carrying amount that would have been determined, net of depreciation or amortization, if no impairment loss had been recognized.

*Trade and other payables*

Trade and other payables are stated at cost.

*Employee Benefit**Short-term employee benefits*

Salaries, wages, bonuses and contributions to the social security fund are recognized as expenses when incurred.

*Post - employment benefits**Defined contribution plans*

The Company and their employees have jointly established a provident fund. The fund is monthly contributed to by the employees, the Company. The fund's assets are held in a separate trust fund and the Company contributions are recognized as expenses when incurred.

*Defined benefit plans*

The Company has obligations in respect of the severance payments they must make to employees upon retirement under labor law and other employee benefit plans. The Company treats these severance payment obligations as a defined benefit plan.

The obligation under the defined benefit plans and other long-term employee benefit plans is determined by a professionally qualified independent actuary based on actuarial techniques, using the projected unit credit method on a regular basis. The projected unit credit method considers each period of service as giving rise to an additional unit of benefit entitlement and measures each unit separately to build up the final obligation. Past service costs are recognized on a straight-line basis over the average period until the amended benefits become vested. Gains or losses on the curtailment or settlement of defined benefit obligations are recognized when the curtailment or settlement occurs.

Actuarial gains and losses arising from post-employment benefits and other long-term employee benefits arising from experience adjustments and changes in actuarial assumptions are charged or credited to equity in other comprehensive income in the period in which they arise. The defined benefit obligations are measured at the present value of estimated future cash flows using a discount rate that is similar to the interest rate on government bond.

*Provisions*

**ASIA METAL PUBLIC COMPANY LIMITED AND ITS SUBSIDIARIES****Notes to the financial statements (Continued)****For the year ended December 31, 2016**

Provisions are recognized when the Company has a present legal or constructive obligation as a result of past events; it is probable that an outflow of resources will be required to settle the obligation; and the amount has been reliably estimated. Restructuring provisions comprise lease termination penalties and employee termination payments. Provisions are not recognized for future operating losses.

Where there are a number of similar obligations, the likelihood that an outflow will be required in settlement is determined by considering the class of obligations as a whole. A provision is recognized even if the likelihood of an outflow with respect to any one item included in the same class of obligations may be small.

Provisions are measured at the present value of the expenditures expected to be required to settle the obligation using a pre-tax rate that reflects current market assessments of the time value of money and the risks specific to the obligation. The increase in the provision due to passage of time is recognized as interest expense.

***Long-Term Leases******Where the Company and its subsidiaries are the lessee***

Leases of property or equipment which substantially transfer all the risks and rewards of ownership to the lessees are classified as finance leases. Finance leases are capitalised at the inception of the lease at the lower of the fair value of the leased property or the present value of the minimum lease payments. Each lease payment is allocated to the principal and to the finance charges so as to achieve a constant rate on the finance balance outstanding. The outstanding rental obligations, net of finance charges, are included in other long-term payables. The interest element of the finance cost is charged to profit or loss over the lease period. The property or equipment acquired under finance leases is depreciated over the useful life of the asset.

Leases not transferring a significant portion of the risks and rewards of ownership to the lessee are classified as operating leases. Payments made under operating leases are charged to profit or loss on a straight-line basis over the period of the lease.

When an operating lease is terminated before the lease period expires, any payment required to be made to the lessor by way of penalty is recognized as an expense in the period in which the termination takes place.

***Where the Company and its subsidiaries are the lessor***

Assets leased out under operating leases are included in property and equipment in the statements of financial position. They are depreciated over their expected useful lives on a basis consistent with other similar property and equipment owned by the Company and its subsidiary. Rental income is recognized on a straight-line basis over the lease term.

Assets leased out by the Company and its subsidiaries under which a significant portion of the risks and rewards of ownership are transferred to the lessee are classified as finance lease. The assets held under finance lease are recorded as accounts receivable under finance lease in the statements of financial position.

The sales revenue recorded at the commencement of a finance lease represents the fair value of the asset, or if lower, the present value of the minimum lease payments accruing to the lessor, computed at a commercial rate of interest. The cost of sale recognized at the commencement of the lease term is the cost or carrying amount of the leased property. The difference between the sales revenue and the cost of sale is recorded as gain which is recognized by the Company and its subsidiary in accordance with its normal accounting policy.

***Fair value measurement***

Fair value is the price that would be received to sell an asset or paid to transfer a liability in an orderly transaction between buyer and seller (market participants) at the measurement date. The Company and its subsidiaries apply a quoted market price in an active market to measure their assets and liabilities that are required to be measured at fair value by relevant financial reporting standards. Except in case of no active market of an identical asset or liability or when a quoted market price is not available, the Company and its subsidiaries measure fair value using

**ASIA METAL PUBLIC COMPANY LIMITED AND ITS SUBSIDIARIES****Notes to the financial statements (Continued)****For the year ended December 31, 2016**

valuation technique that are appropriate in the circumstances and maximises the use of relevant observable inputs related to assets and liabilities that are required to be measured at fair value.

All assets and liabilities for which fair value is measured or disclosed in the financial statements are categorised within the fair value hierarchy into three levels based on categorise of input to be used in fair value measurement as follows:

- Level 1 Use of quoted market prices in an observable active market for such assets or liabilities
- Level 2 Use of other observable inputs for such assets or liabilities, whether directly or indirectly
- Level 3 Use of unobservable inputs such as estimates of future cash flows

At the end of each reporting period, the Company and its subsidiaries determine whether transfers have occurred between levels within the fair value hierarchy for assets and liabilities held at the end of the reporting period that are measured at fair value on a recurring basis.

***Significant Accounting Judgments and Estimates***

The preparation of financial statements in conformity with generally accepted accounting principles at times requires management to make subjective judgments and estimates regarding matters that are inherently uncertain. These judgments and estimates affect reported amounts and disclosures and actual results could differ. Significant judgments and estimates are as follows:

***Allowance for doubtful accounts of trade and other receivables***

In determining an allowance for doubtful accounts of trade and other receivables, the management needs to make judgment and estimates based upon, among other things, past collection history, aging profile of outstanding debts and the prevailing economic condition.

***Buildings and equipment and depreciation***

In determining depreciation of the buildings and equipment, the management is required to make estimates of the useful lives and residual values of the buildings and equipment and to review estimate useful lives and residual values when there are any changes.

In addition, the management is required to review building and equipment for impairment on a periodical basis and record impairment losses in the period when it is determined that their recoverable amount is lower than the carrying amount. This requires judgments regarding forecast of future revenues and expenses relating to the assets subject to the review.

***Deferred tax assets***

Deferred tax assets are recognized for deductible temporary differences and unused tax losses to the extent that it is probable that taxable profit will be available against which the temporary differences and losses can be utilised. Significant management judgement is required to determine the amount of deferred tax assets that can be recognised, based upon the likely timing and level of estimate future taxable profits.

***Recognition and derecognition of assets and liabilities***

In considering whether to recognize or to derecognize assets or liabilities, the management is required to make judgment on whether significant risk and rewards of those assets or liabilities have been transferred, based on their best knowledge of the current events and arrangements.

***Leases***

In determining whether a lease is to be classified as an operating lease or finance lease, the management is required to use judgment regarding whether significant risk and rewards of ownership of the leased asset has been transferred, taking into consideration terms and conditions of the arrangement.

**ASIA METAL PUBLIC COMPANY LIMITED AND ITS SUBSIDIARIES****Notes to the financial statements (Continued)****For the year ended December 31, 2016***Employee benefits*

The obligation under the defined benefit plan is determined based on actuarial techniques. Such determination is made based on various assumptions, including discount rate, future salary increase rate, mortality rate and staff turnover rate.

***Revenue***

Revenue excludes value added taxes and is arrived at after deduction of trade discounts.

*Sale of goods*

Revenue from sale of goods is recognized in the statement of comprehensive income when the significant risks and rewards of ownership have been transferred to the buyer. No revenue is recognized if there is continuing management involvement with the goods or there are significant uncertainties regarding recovery of the consideration due, associated costs or the probable return of goods.

*Revenue from service*

Revenue from service recognized as income upon service is rendered.

*Interest income*

Interest income is recognized in the statement of comprehensive income on an accrual basis.

*Other income*

Other income is recognized in the statement of comprehensive income on an accrual basis.

*Dividends*

Dividends are recognized when the right to receive the dividends is established.

***Expenses****Operating leases*

Payments made under operating leases are recognized in profit or loss on a straight line basis over the term of the lease. Lease incentives received are recognized in profit or loss as an integral part of the total lease payments made.

*Finance costs*

Interest expenses and similar costs are charged to the statement of comprehensive income for the period in which they are incurred, except to the extent that they are capitalized as being directly attributable to the acquisition, construction or production of an asset which necessarily takes a substantial period of time to be prepared for its intended use or sale. The interest component of finance lease payments is recognized in the statement of comprehensive income using the effective interest rate method.

***Income tax***

Income tax expense represents the sum of corporate income tax currently payable and deferred tax.

*Current tax*

**ASIA METAL PUBLIC COMPANY LIMITED AND ITS SUBSIDIARIES****Notes to the financial statements (Continued)****For the year ended December 31, 2016**

Current income tax is provided in the accounts at the amount expected to be paid to the taxation authorities, based on taxable profits determined in accordance with tax legislation.

*Deferred tax*

Deferred tax is provided on temporary differences between the tax bases of assets and liabilities and their carrying amounts at the end of each reporting period. Deferred income tax is determined using tax rates (and laws) that have been enacted or substantially enacted by the end of the reporting period and are expected to apply when the related deferred tax asset is realised or the deferred tax liability is settled.

The Company and its subsidiaries recognize deferred tax liabilities for all taxable temporary differences while they recognize deferred tax assets for all deductible temporary differences and tax losses carried forward to the extent that it is probable that future taxable profit will be available against which such deductible temporary differences and tax losses carried forward can be utilised.

At each reporting date, the Company and its subsidiaries review and reduce the carrying amount of deferred tax assets to the extent that it is no longer probable that sufficient taxable profit will be available to allow all or part of the deferred tax asset to be utilised.

The Company and its subsidiaries record deferred tax directly to shareholders' equity if the tax relates to items that are recorded directly to shareholders' equity.

Deferred tax assets and deferred tax liabilities are offset when there is a legally enforceable right to offset current tax assets against current tax liabilities and when the deferred tax assets and liabilities relate to income taxes levied by the same taxation authority on either the same taxable entity or different taxable entities where there is an intention to settle the balances on a net basis.

*Earnings (Loss) per Share*

Earnings (Loss) per share is calculated by dividing the profit (loss) for the year attributable to equity holders of the parent company by the weighted average number of common shares outstanding during the year.

**5. RELATED PARTY TRANSACTIONS**

A portion of the Company's assets, liabilities, revenues, costs and expenses arose from transactions with related parties. Parties are considered to be related to the Company if the Company has the ability, directly or indirectly, to control or jointly control the parties or exercise significant influence over the parties in making financial and operating decisions, or vice versa.

Types of relationship of related parties are as follows:

The Company's name	Type of business	Type of relationship
STC Steel Co., Ltd.	Produce and providing steel cutting and modifying service	Subsidiary
Grand Asia Steel Processing Center Co., Ltd.	Produce and sell of processed steel products	Subsidiary
Vientiane Bonded Warehouse Co., Ltd.	Providing bonded warehouse service on the border of Lao PDR	Associate
Delong (Thailand) Co., Ltd.	Production and distribution of steel and basic steel barrier dare, including hot rolled and structural steel	Associate
Taweechoke Panich Co., Ltd.	Import, export steel coil, steel sheet, steel roll and all of kind of steel	Share held by close relative of directors
G Steel Public Company Limited	Manufacturing and distribution of hot rolled coil steel products	Co - shareholders



**ASIA METAL PUBLIC COMPANY LIMITED AND ITS SUBSIDIARIES****Notes to the financial statements (Continued)****For the year ended December 31, 2016**

The Company's name	Type of business	Type of relationship
Permsin Steel Works Public Co., Ltd.	Produce and sell of hot rolled steel and cold rolled steel, c-channel galvanized high tensile strength, electro-galvanized steel, c-line, c-u, t-bar and roll forming metal sheet	Share held by close relative of directors
PS Steel Processing Center Co., Ltd.	Distribution of cold rolled steel	Share held by close relative of directors
Permchaipanich Co., Ltd.	Distribution of steel	Share held by close relative of directors
Steel Center (Thailand) Co., Ltd.	Manufacturing and distribution steel sheet	Share held by close relative of directors
G J Steel Public Co., Ltd.	Manufacturing and distribution of hot rolled coil steel products	Co directors
Win Win Holding Co.,Ltd.	Import and distribution of steel	Share held by close relative of directors
Precision Perfect Pipe Co.,Ltd	Manufacturing mechanical pipe	Co directors of a subsidiary
Other related person	-	Employee

Pricing policies for each transactions are described as follows:

Type of transactions	Pricing policies
Revenue from sale of goods	Cost plus margin and carried out on commercial terms and conditions
Other income	Charged at the rate according to the agreements
Purchases of goods, raw materials and services	Cost, cost plus margin and carried out on commercial terms and conditions
Purchase of fixed assets	Carried out on commercial terms and conditions

Significant revenues and expenses derived from transactions with related parties for the years ended December 31, 2016 and 2015, are summarized as follows:

	In Thousand Baht			
	Consolidated Financial Statements		Separate Financial Statements	
	2016	2015	2016	2015
<b>Revenue from sale of goods</b>				
Grand Asia Steel Processing Center Co., Ltd.	-	-	74,551	79,408
Delong (Thailand) Co., Ltd.	1,518,990	358,547	1,518,990	358,547
Taweechoke Panich Co., Ltd.	20,088	3,503	20,088	3,503
Permsin Steel Works Public Co., Ltd.	4,955	-	4,955	-
Win Win Holding Co.,Ltd.	18,852	-	-	-
Precision Perfect Pipe Co.,Ltd	6,223	-	-	-
<b>Total</b>	<b>1,569,108</b>	<b>362,050</b>	<b>1,618,584</b>	<b>441,458</b>
<b>Other income</b>				
STC Steel Co., Ltd.	-	-	120	120
Grand Asia Steel Processing Center Co., Ltd.	-	-	9,064	2,214
Taweechoke Panich Co., Ltd.	440	1,102	440	1,102
<b>Total</b>	<b>440</b>	<b>1,102</b>	<b>9,624</b>	<b>3,436</b>
<b>Purchase of goods , raw materials and cost of services</b>				



**ASIA METAL PUBLIC COMPANY LIMITED AND ITS SUBSIDIARIES****Notes to the financial statements (Continued)****For the year ended December 31, 2016**

	In Thousand Baht			
	Consolidated Financial Statements		Separate Financial Statements	
	2016	2015	2016	2015
STC Steel Co., Ltd.	-	-	9,191	7,490
Grand Asia Steel Processing Center Co., Ltd.	-	-	1,572	1,873
Delong (Thailand) Co., Ltd.	1,911,351	311,584	1,911,351	311,584
Taweechoke Panich Co., Ltd.	3,080	7,200	3,080	7,200
G Steel Public Co., Ltd.	21,935	450,250	21,935	450,250
G J Steel Public Co., Ltd.	51,393	-	51,393	-
Permsin Steel Works Public Co., Ltd.	91,002	76,680	55,055	76,680
Win Win Holding Co.,Ltd.	145,220	-	-	-
Precision Perfect Pipe Co., Ltd	27,704	-	-	-
PS Steel Processing Center Co., Ltd	37,617	-	-	-
<b>Total</b>	<b>2,289,302</b>	<b>845,714</b>	<b>2,053,577</b>	<b>855,077</b>
<b>Purchase of fixed assets</b>				
Grand Asia Steel Processing Center Co., Ltd.	-	-	-	750

Key managements personnel compensation and directors' remuneration for the years ended December 31, 2016 and 2015, are as follows:

	In Thousand Baht			
	Consolidated financial Statements		Separate financial Statements	
	2016	2015	2016	2015
<b>Key managements personnel compensation and directors remuneration</b>				
Short-term employment benefits	17,022	11,050	12,608	9,748
Post-employment benefits	734	41	300	41
<b>Total</b>	<b>17,756</b>	<b>11,091</b>	<b>12,908</b>	<b>9,789</b>

Significant balances as at December 31, 2016 and 2015, with related parties were as follows:

	In Thousand Baht			
	Consolidated Financial Statements		Separate Financial Statements	
	2016	2015	2016	2015
<b>Trade and other receivables</b>				
<b>Trade receivable</b>				
Taweechoke Panich Co., Ltd.	47	79	47	79
Delong (Thailand) Co., Ltd.	282,386	253,413	282,386	253,413
Grand Asia Steel Processing Center Co., Ltd.	-	-	66,388	85,614
Win Win Holding Co.,Ltd.	8,761	2,790	-	-
<b>Other receivable</b>				
STC Steel Co., Ltd.	-	-	-	10
Grand Asia Steel Processing Center Co., Ltd.	-	-	1,173	2,000
<b>Total</b>	<b>291,194</b>	<b>256,282</b>	<b>349,994</b>	<b>341,116</b>

**Short-term loans to and interest receivable**

**ASIA METAL PUBLIC COMPANY LIMITED AND ITS SUBSIDIARIES****Notes to the financial statements (Continued)****For the year ended December 31, 2016**

	In Thousand Baht			
	Consolidated Financial Statements		Separate Financial Statements	
	2016	2015	2016	2015
<b>Short-term loans</b>				
Other related person (No interest)	2,394	1,858	2,394	1,858
<b>Accrued interest</b>				
STC Steel Co., Ltd.				
(Interest rate 4.92% p.a.)	-	-	24,000	24,000
Total	2,394	1,858	26,394	25,858
<b>Advance payment for purchasing of goods</b>				
Delong (Thailand) Co., Ltd.	177,236	230,093	177,236	230,093
<b>Trade and other payables</b>				
<b>Trade payables</b>				
Khun Penjan Yongvongphaiboon	-	10	-	10
Permsin Steel Works Public Co., Ltd.	2,804	6,640	-	2,827
STC Steel Co., Ltd.	-	-	-	765
Grand Asia Steel Processing Center Co., Ltd.	-	-	4,256	2,806
Delong (Thailand) Co., Ltd.	80,778	182,616	80,778	182,616
Win Win Holding Co., Ltd.	100,348	-	-	-
Precision Perfect Pipe Co., Ltd.	18,638	-	-	-
PS Steel Processing Center Co., Ltd.	30,567	-	-	-
<b>Other payables</b>				
Khun Penjan Yongvongphaiboon	-	473	-	473
Khun Chusak Yongvongphaiboon	-	2,634	-	2,634
STC Steel Co., Ltd.	-	-	764	842
Win Win Holding Co., Ltd.	-	810	-	-
Total	233,135	193,183	85,798	192,973
<b>Short-term loan</b>				
Directors (No interest bearing)	500	5,000	-	-

The significant movements of short-term loans and accrued interest from related party during the year are as follows:

	In Thousand Baht			
	Consolidated Financial Statements			
	2015	Increase	Decrease	2016
<b>Short-term loans</b>				
Other related person	1,858	1,622	(1,086)	2,394
	In Thousand Baht			
	Consolidated Financial Statements			
	2014	Increase	Decrease	2015
<b>Short-term loans</b>				
Other related person	1,908	1,274	(1,324)	1,858
In Thousand Baht				

**ASIA METAL PUBLIC COMPANY LIMITED AND ITS SUBSIDIARIES****Notes to the financial statements (Continued)****For the year ended December 31, 2016**

	Separate financial statements			
	2015	Increase	Decrease	2016
Short-term loans				
Other related person	1,858	1,622	(1,086)	2,394
Accrued interest				
STC Steel Co., Ltd.	24,000	-	-	24,000
Total	25,858	1,622	(1,086)	26,394

	In Thousand Baht			
	Separate Financial Statements			
	2014	Increase	Decrease	2015
Short-term loans				
Other related person	1,908	1,274	(1,324)	1,858
Accrued interest				
STC Steel Co., Ltd.	24,000	-	-	24,000
Total	25,908	1,274	(1,324)	25,858

The significant movements of short-term loans from directors during the year are as follows:

	In Thousand Baht			
	Consolidated Financial Statements			
	2015	Increase	Decrease	2016
Short-term loans				
Directors	5,000	300	(4,800)	500

	In Thousand Baht			
	Consolidated Financial Statements			
	2014	Increase	Decrease	2015
Short-term loans				
Directors	-	5,000	-	5,000

**6. CASH AND CASH EQUIVALENTS**

	In Thousand Baht			
	Consolidated Financial Statements		Separate Financial Statements	
	2016	2015	2016	2015
Cash	166	156	122	122
Deposits at financial institutions	24,193	33,032	12,818	18,289
Total	24,359	33,188	12,940	18,411

As at December 31, 2016 and 2015, the Company and subsidiaries has bank deposits in saving accounts, bearing the interest rates at 0.1% - 0.375% per annum and at 0.25% - 0.375% per annum, respectively. (Separate Financial Statements: at 0.1% - 0.375% per annum and at 0.25% - 0.375% per annum, respectively).

**ASIA METAL PUBLIC COMPANY LIMITED AND ITS SUBSIDIARIES****Notes to the financial statements (Continued)****For the year ended December 31, 2016****7. CURRENT INVESTMENTS**

	In Thousand Baht	
	Consolidated Financial Statements and Separate Financial Statements	
	2016	2015
Investment in trading securities	254,042	140

The detail of investments in trading securities as at December 31, 2016 and 2015 are as follow:

	In Thousand Baht	
	Consolidated Financial Statements and Separate Financial Statements	
	2016	2015
Investment in trading securities consisted of		
Units of investments in open fund in debt securities		
At the beginning of the year	140	138
Additions	1,189,400	-
Disposals	(935,855)	-
Add Unrealized gain on change in fair value	2	2
Gain on sales of current investments	355	-
At the end of year	254,042	140

*Carrying amounts and fair values*

The fair values of financial assets together with the carrying amounts in the statement of financial position as at December 31, 2016 and 2015 are as follows.

	In Thousand Baht			
	Consolidated Financial Statements and Separate Financial Statements			
	2016		2015	
	Carrying amount	Fair Value	Carrying amount	Fair Value
Investment in trading securities - Units of investments in open fund in debt securities	254,042	254,042	140	140

The fair values measurements of investment in trading securities has been categorized as a level 1 fair value based on the quoted price in active markets and the Company can access at the measurement date.

**ASIA METAL PUBLIC COMPANY LIMITED AND ITS SUBSIDIARIES****Notes to the financial statements (Continued)****For the year ended December 31, 2016****8. TRADE AND OTHER RECEIVABLES**

	In Thousand Baht			
	Consolidated Financial		Separate Financial	
	Statements		Statements	
	2016	2015	2016	2015
<b>Trade and other receivables</b>				
<b>- Related parties</b>				
Trade receivable	291,194	256,282	348,821	339,106
Other receivable	-	-	1,173	2,010
Total	<u>291,194</u>	<u>256,282</u>	<u>349,994</u>	<u>341,116</u>
<b>Trade and other receivables</b>				
<b>- Other parties</b>				
Trade receivables	478,677	395,749	368,057	349,862
Posted date cheques	42,028	40,096	31,802	35,649
Total	<u>520,705</u>	<u>435,845</u>	<u>399,859</u>	<u>385,511</u>
Less : Allowance for doubtful accounts	<u>(111,303)</u>	<u>(44,582)</u>	<u>(110,547)</u>	<u>(43,826)</u>
Net	<u>409,402</u>	<u>391,263</u>	<u>289,312</u>	<u>341,685</u>
Other receivables				
Prepaid expenses	4,235	3,044	4,169	2,855
Advance payment	8,584	5,462	8,431	5,406
Others	12,591	3,791	5,249	1,258
Total	<u>25,410</u>	<u>12,297</u>	<u>17,849</u>	<u>9,519</u>
Total	<u>434,812</u>	<u>403,560</u>	<u>307,161</u>	<u>351,204</u>

Outstanding trade receivables - related parties as at December 31, 2016 and 2015, are aged as follows;

	In Thousand Baht			
	Consolidated Financial		Separate Financial	
	Statements		Statements	
	2016	2015	2016	2015
Not yet due	63,667	1,959	100,511	85,039
Over due				
Less than 3 months	221,873	254,323	227,789	254,067
Over 3 - 6 months	5,654	-	20,521	-
Over 6 - 12 months	-	-	-	-
Over 12 months	-	-	-	-
Total	<u>291,194</u>	<u>256,282</u>	<u>348,821</u>	<u>339,106</u>

**ASIA METAL PUBLIC COMPANY LIMITED AND ITS SUBSIDIARIES**  
**Notes to the financial statements (Continued)**  
**For the year ended December 31, 2016**

Outstanding trade receivables - other parties as at December 31, 2016 and 2015, are aged as follows:

	In Thousand Baht			
	Consolidated Financial Statements		Separate Financial Statements	
	2016	2015	2016	2015
Not yet due	281,891	216,105	197,486	181,641
Over due				
Less than 3 months	113,142	96,507	78,114	81,394
Over 3 - 6 months	12,096	67,371	11,714	67,371
Over 6 - 12 months	2,757	23,733	2,757	23,733
Over 12 months	110,819	32,129	109,788	31,372
Total	520,705	435,845	399,859	385,511
Less: Allowance for doubtful accounts	(111,303)	(44,582)	(110,547)	(43,826)
Net	409,402	391,263	289,312	341,685

	In Thousand Baht			
	Consolidated Financial Statements		Separate Financial Statements	
	2016	2015	2016	2015
Doubtful accounts				
- For the years ended December 31,	66,721	908	66,721	908

**9. RECEIVABLES (PAYABLES) FROM FOREIGN CURRENCY FORWARD CONTRACTS**

As at December 31, 2016, the Company was a party to cross currency forward contracts for hedging its liabilities denominated in US Dollar and EUR with the outstanding notional amount of US Dollar 0.7 million and EUR 0.07 million (December 31, 2015 : US Dollar 4.9 million and EUR 4.1 million). The details of such balance are as follows;

	In Thousand Baht	
	Consolidated Financial Statements and Separate Financial Statements	
	2016	2015
Bank receivables from foreign currency forward contracts	28,225	340,157
Bank payables from foreign currency forward contracts	(27,720)	(339,119)
Net	505	1,038

As at December 31, 2016, the Company had the foreign currency - dominated liabilities remaining unhedged in the amount of US Dollar 3.8 million and EUR 0.2 million (December 31, 2015 : US Dollar 0.6 million and EUR 1.0 million).

**ASIA METAL PUBLIC COMPANY LIMITED AND ITS SUBSIDIARIES****Notes to the financial statements (Continued)****For the year ended December 31, 2016****10. INVENTORIES**

	In Thousand Baht			
	Consolidated Financial Statements		Separate Financial Statements	
	2016	2015	2016	2015
Finished goods	466,707	342,975	451,327	334,563
Work in process	825	1,890	825	1,890
Raw materials	449,043	203,093	333,912	173,252
Factory supplies	3,095	2,977	2,946	2,804
Goods in transit	236,357	613	236,357	613
Total	1,156,027	551,548	1,025,367	513,122
Less : Allowance for decline in value of inventories	(83,042)	(80,676)	(83,034)	(78,152)
Net	1,072,985	470,872	942,333	434,970
The cost of inventories which is recognised as an expense and included in cost of goods sold for the years ended December 31,				
- Cost of goods sold	4,474,991	4,219,324	4,204,430	4,241,545
- Loss on decline in value of inventories (Reversal)	2,366	(44,604)	4,882	(45,978)
Total	4,477,357	4,174,720	4,209,312	4,195,567

Movements of the allowance for decline in value of inventories for the years ended December 31, 2016 and 2015 are summarised below.

	In Thousand Baht			
	Consolidated Financial Statements		Separate Financial Statements	
	2016	2015	2016	2015
Balance as at January 1,	80,676	125,280	78,152	124,130
Add : Loss on decline in value of inventories (Reversal)	2,366	(44,604)	4,882	(45,978)
Balance as at December 31,	83,042	80,676	83,034	78,152

**11. ADVANCE TO SUPPLIERS FOR PURCHASE OF GOODS**

In 2012, according to there was an advance payment for purchase of goods amounting to Baht 104.7 million to 2 related parties who are the manufacturer and distributors of hot-roll steels. The suppliers, however, failed to deliver the products, causing the Company to temporally cease the purchase transactions and request for the repayments. The suppliers are unable to repay the debts. Subsequently such suppliers propose the debt compromise agreement offering the conversion of all outstanding debt into newly issued supplier's common shares, which are listed securities in the Stock Exchange of Thailand, in the amount of 212,460,000 shares at the offering price of Baht 0.50 per share, while the closing price quoted by the Stock Exchange of Thailand at the share transferring date is Baht 0.30 per share. The fair value of securities received for debt settlement is Baht 63.7 million. There is total loss from debt settlement recognized of Baht 41 million, which the Company has previously recognized as doubtful accounts in the statement of comprehensive income in 2012 in the amount of Baht 9 million, in the first quarter of 2013 of Baht 30.4 million and in the second quarter of 2013 of Baht 1.6 million. For those securities the Company received, the Company has classified them as available-for-sales investment as presented in Note 13 to the financial statements.

The debt compromise agreement with such suppliers is considered as the related party transaction, which had already received the ratification from Board of Shareholders' meeting on April 29, 2014.

**ASIA METAL PUBLIC COMPANY LIMITED AND ITS SUBSIDIARIES****Notes to the financial statements (Continued)****For the year ended December 31, 2016****12. DEPOSITS AT FINANCIAL INSTITUTIONS PLEDGED AS COLLATERAL**

As at December 31, 2016 and 2015, the Company and its subsidiary held fixed deposits at several local financial institutions amounting to Baht 154.0 million and Baht 152.0million, respectively (Separate financial statements: Baht 153.0 million and Baht 151.0 million, respectively). The deposits were pledged as collateral for credit facilities of overdrafts and short-term loans from financial institutions (Note 18 to the financial statements) and for letter of guarantee from bank against the payment of electricity of the Company and its subsidiary.

**13. AVAILABLE-FOR-SALES INVESTMENTS**

	In Thousand Baht			
	Consolidated Financial Statements and Separate Financial Statements			
	2016		2015	
	Cost	Fair value	Cost	Fair value
<b>Available-for-sales investments</b>				
Investment in marketable equity securities	9,348	14,447	63,738	9,348
Impairment loss recognized in statements of comprehensive income	-	-	(54,390)	-
Unrealized gains recognized in shareholders' equity	5,099	-	-	-
Net	<u>14,447</u>	<u>14,447</u>	<u>9,348</u>	<u>9,348</u>

*Fair values*

The fair values of financial assets together with the carrying amounts in the consolidated statement of financial position as at December 31, 2016 and 2015 are as follows:

	In Thousand Baht			
	2016		2015	
	Carrying amount	Fair Value Level 1	Carrying Amount	Fair Value Level 1
<b>Available-for-sale investments</b>				
Marketable equity securities	<u>14,447</u>	<u>14,447</u>	<u>9,348</u>	<u>9,348</u>

The table above analyses recurring fair value measurements for financial assets. These fair value measurements are categorised into different levels in the fair value hierarchy based on the inputs to valuation techniques used. The levels applicable to investments are defined as follows:

Level 1: quoted prices (unadjusted) in active markets (Stock Exchange) for identical assets or liabilities that the Company can access at the measurement date.



**ASIA METAL PUBLIC COMPANY LIMITED AND ITS SUBSIDIARIES**  
**Notes to the financial statements (Continued)**  
**For the year ended December 31, 2016**

**14. INVESTMENTS IN ASSOCIATES**

Investments in associates as at December 31, 2016 and 2015 are as follows:

Company's name	Nature of business	Country of incorporation	In Thousand Baht							
			Shareholding percentage (%)		Carrying amounts based on equity method		Cost		Consolidated financial statements	
									Share of profit (loss) from investments in associates in the year	
			2016	2015	2016	2015	2016	2015	2016	2015
Delong (Thailand) Co., Ltd.	Production and distribution of steel and basic steel barrier dare, including hot rolled and structural steel	Thailand	20.00	20.00	123,539	133,150	200,000	200,000	(9,611)	(60,089)
Vientiane Bonded Warehouse Co., Ltd*	Providing bonded warehouse service on the border of Lao PDR	Lao PDR	40.00	40.00	287	287	6,686	6,686	-	-
Total					123,826	133,437	206,686	206,686	(9,611)	(60,089)
Less : Allowance for impairment of investment					(287)	(287)	(6,686)	(6,686)	-	-
Net					123,539	133,150	200,000	200,000	(9,611)	(60,089)

\*As at December 31, 2016 and 2015, Vientiane Bonded Warehouse Company Limited, incorporated in Lao PDR, operates in business of providing bonded warehouse service on the border of Lao PDR such company has not started operation. The Company, therefore, set aside allowance for impairment of investments against such companies amounting of Baht 6.7 million and Baht 6.7 million, respectively. The Company appointed a lawyer for follow up such investment.

**ASIA METAL PUBLIC COMPANY LIMITED AND ITS SUBSIDIARIES****Notes to the financial statements (Continued)****For the year ended December 31, 2016**

According to the resolution of the Board of Directors' Meeting on June 5, 2015 has a resolution to approve the purchase of common shares of Delong (Thailand) Co., Ltd. from Permsin Steel Work Public Co., Ltd. totaling 500,000 shares, 100 Baht per share, at 5% of paid-up share capital. The Company had already paid such the purchase amount of Baht 50 million. As at December 31, 2016 and 2015 the Company has investment in such company amount of Baht 200 million at 20% holdings.

The Company classified such investment in Delong (Thailand) Co., Ltd. as investment in associate due to the Company has be entitle to nominate one director to joint with the board of director of Delong (Thailand) Co., Ltd. and has right to participation in the decision marking regarding management and financial decision in accordance with joint venture agreement.

Movements of investments in associates for the years ended December 31, 2016 and 2015 are as follow:

	In Thousand Baht			
	Consolidated Financial Statements		Separate Financial Statements	
	2016	2015	2016	2015
Balance as at January 1,	133,150	143,239	200,000	150,000
Increase in investments	-	50,000	-	50,000
Share of loss of investment - equity method	(9,611)	(60,089)	-	-
Balance as at December 31,	<u>123,539</u>	<u>133,150</u>	<u>200,000</u>	<u>200,000</u>

The reconciliation of the above financial information to the carrying amount which is accounted for using the equity method in the consolidated financial statements can be summarized as follows :

	In Thousand Baht	
	2016	2015
Net assets	640,977	677,014
Group's interest in the associate	20%	20%
Group's share in the net assets	128,195	135,403
Adjustment for using the equity method		
(Gain) Loss on inventories	(4,656)	(2,253)
Carrying amount under the equity method	<u>123,539</u>	<u>133,150</u>

**Summarised financial information of associate**

Financial information of the associate is summarised below.

(Unit: Million Baht)

Company's name	Paid-up capital as at December 31,		Total assets as at December 31,		Total liabilities as at December 31,		Total revenues for the years ended December 31,		Profit for the years ended December 31,	
	2016	2015	2016	2015	2016	2015	2016	2015	2016	2015
Delong (Thailand) Co., Ltd. "Audited"	<u>1,000</u>	<u>1,000</u>	<u>2,962</u>	<u>2,540</u>	<u>2,321</u>	<u>1,863</u>	<u>3,972</u>	<u>398</u>	<u>(36)</u>	<u>(277)</u>

**ASIA METAL PUBLIC COMPANY LIMITED AND ITS SUBSIDIARIES****Notes to the financial statements (Continued)****For the year ended December 31, 2016****15. INVESTMENTS IN SUBSIDIARIES**

The Company's name	Separated Financial Statement					
	Percentages of holdings (%)		In Thousand Baht			
			Issued and fully paid-up share capital		Cost method	
	2016	2015	2016	2015	2016	2015
STC Steel Co., Ltd.	100.00	100.00	20,000	20,000	20,000	20,000
Grand Asia Steel Processing Center Co., Ltd.	100.00	100.00	10,000	10,000	18,962	13,634
Total					38,962	33,634
Less : Allowance for impairment of investments					(9,000)	(9,000)
Net					29,962	24,634

**16. INVESTMENT PROPERTIES**

	In Thousand Baht	
	Separate Financial Statements	
	2016	2015
Cost	50,436	50,436
Less Accumulated depreciation	(10,630)	(8,108)
Net	39,806	42,328

A reconciliation of the net book value of investment properties for the years 2016 and 2015 is presented below:

	In Thousand Baht	
	Separate Financial Statements	
	2016	2015
Net book value at beginning of year	42,328	-
Acquisition	-	-
Transfers from property, plant and equipment - net book value	-	42,963
Depreciation	(2,522)	(635)
Net book value at end of year	39,806	42,328
Fair Value	55,669	55,669

Its fair value assessed by professional appraisers is as the reports dated January 27, 2016. The fair value measurement for investment property has been categorised as a Level 2 to use of other observable inputs for such assets or liabilities, whether direct or indirect.

Investment properties are mortgaged as collateral for credit facilities of short-term and long-term loans from financial institutions.

**ASIA METAL PUBLIC COMPANY LIMITED AND ITS SUBSIDIARIES****Notes to the financial statements (Continued)****For the year ended December 31, 2016****17. PROPERTY, PLANT AND EQUIPMENT**

	In Thousand Baht						
	Consolidated Financial Statements						
	At Appraised value	At Cost					
	Land	Buildings and improvement	Machineries and equipment	Vehicles	Furniture, fixture and office equipment	Construction in progress	Total
Cost							
Net book value as at January 1, 2015	272,910	478,985	750,741	32,347	41,989	159,058	1,736,030
Reclassification	-	50,436	-	-	-	-	50,436
Acquisitions	-	178	15,434	3,752	3,840	14,557	37,761
Transfer in (out)	-	(50,436)	44,001	-	930	(28,279)	(33,784)
Disposal/write - off	-	-	(589)	(1,141)	(1,176)	(2,042)	(4,948)
Net book value as at December 31, 2015	272,910	479,163	809,587	34,958	45,583	143,294	1,785,495
Acquisition	-	35	4,035	3,600	1,340	20,673	29,683
Transfer in (out)	-	-	17,970	-	184	(17,970)	184
Disposal/written off	-	-	(89)	(60)	(1,637)	-	(1,786)
Net book value as at December 31, 2016	272,910	479,198	831,503	38,498	45,470	145,997	1,813,576

**ASIA METAL PUBLIC COMPANY LIMITED AND ITS SUBSIDIARIES****Notes to the financial statements (Continued)****For the year ended December 31, 2016**

	In Thousand Baht						
	Consolidated Financial Statements						
	At Appraised value	At Cost					
	Land	Buildings and improvement	Machineries and equipment	Vehicles	Furniture, fixture and office equipment	Construction in progress	Total
<u>Accumulated depreciation</u>							
Net book value as at January 1, 2015	-	187,836	340,392	21,721	31,205	-	581,154
Reclassification	-	8,108	-	-	-	-	8,108
Depreciation for the year	-	7,586	65,193	3,911	3,041	-	79,731
Transfer in (out)	-	(7,473)	-	-	-	-	(7,473)
Disposal	-	-	(590)	(1,141)	(528)	-	(2,259)
Net book value as at December 31, 2015	-	196,057	404,995	24,491	33,718	-	659,261
Depreciation for the year	-	22,898	65,793	3,077	2,890	-	94,658
Transfer in (out)	-	-	-	-	11	-	11
Disposal	-	-	(89)	(53)	(1,520)	-	(1,662)
Net book value as at December 31, 2016	-	218,955	470,699	27,515	35,099	-	752,268
<u>Allowance for impairment</u>							
Balance as at January 1, 2015	-	-	545	-	-	-	545
Allowance for impairment for the year	-	-	(545)	-	-	-	(545)
Balance as at December 31, 2015	-	-	-	-	-	-	-
Allowance for impairment for the year	-	-	-	-	-	-	-
Balance as at December 31, 2016	-	-	-	-	-	-	-
<u>Net book value</u>							
December 31, 2015	272,910	283,106	404,592	10,467	11,865	143,294	1,126,234
December 31, 2016	272,910	260,243	360,804	10,983	10,371	145,997	1,061,308
<u>Depreciation included in the consolidated statement of comprehensive income for the years ended December 31,</u>							
2015							79,731
2016							94,658

**ASIA METAL PUBLIC COMPANY LIMITED AND ITS SUBSIDIARIES****Notes to the financial statements (Continued)****For the year ended December 31, 2016**

	In Thousand Baht						
	Separate Financial Statements						
	At Appraised value	At Cost					
	Land	Buildings and improvement	Machineries and equipment	Vehicles	Furniture, fixture and office equipment	Construction in progress	Total
<u>Cost</u>							
Net book value as at January 1, 2015	247,270	441,920	730,034	31,683	36,709	156,282	1,643,898
Acquisitions	-	-	15,319	3,752	2,626	14,557	36,254
Transfer in (out)	-	(50,436)	44,001	-	930	(28,278)	(33,783)
Disposal/write – off	-	-	-	(1,141)	(1,002)	-	(2,143)
Net book value as at December 31, 2015	247,270	391,484	789,354	34,294	39,263	142,561	1,644,226
Acquisitions	-	-	3,772	3,600	1,146	20,673	29,191
Transfer in (out)	-	-	17,970	-	-	(17,970)	-
Disposal	-	-	(89)	(60)	(1,637)	-	(1,786)
Net book value as at December 31, 2016	247,270	391,484	811,007	37,834	38,772	145,264	1,671,631
<u>Accumulated depreciation</u>							
Net book value as at January 1, 2015	-	167,862	320,066	21,057	28,504	-	537,489
Depreciation for the year	-	5,819	64,942	3,911	2,729	-	77,401
Transfer in (out)	-	(7,473)	-	-	-	-	(7,473)
Disposal	-	-	-	(1,141)	(354)	-	(1,495)
Net book value as at December 31, 2015	-	166,208	385,008	23,827	30,879	-	605,922
Depreciation for the year	-	18,553	65,675	3,077	2,340	-	89,645
Transfer in (out)	-	-	-	-	-	-	-
Disposal	-	-	(89)	(53)	(1,519)	-	(1,661)
Net book value as at December 31, 2016	-	184,761	450,594	26,851	31,700	-	693,906
<u>Net book value</u>							
December 31, 2015	247,270	225,276	404,346	10,467	8,384	142,561	1,038,304
December 31, 2016	247,270	206,723	360,413	10,983	7,072	145,264	977,725
<u>Depreciation included in the statement of comprehensive income for the years ended December 31,</u>							
2015							77,401
2016							89,645

**ASIA METAL PUBLIC COMPANY LIMITED AND ITS SUBSIDIARIES****Notes to the financial statements (Continued)****For the year ended December 31, 2016**

As at December 31, 2015, land, building, machineries and machineries under installation of the Company and its subsidiaries amounting to Baht 458 million and Baht 437.1 million, respectively (Separate financial statements: Baht 379 million and Baht 396.1 million, respectively), are mortgaged as collateral for credit facilities of short-term and long-term loan from financial institution.

As at December 31, 2016 and 2015, the Company has leased assets included above, where the Company is a lessee under hire purchase agreements are motor vehicles with net book value of Baht 6.8 million and Baht 13.2 million, respectively.

As at December 31, 2016 and 2015, certain office equipment, furniture and vehicles of the Company and its subsidiaries have been fully depreciated but are still in use. The original cost of those assets before deducting accumulated depreciation was approximately Baht 276.1 million and Baht 251.7 million, respectively (Separate financial statements : Baht 253.6 million and Baht 229.7 million, respectively).

The Company and its subsidiary's land was revalued on December 22, 2014 by independent valuers. Valuations were made on the basis of Market Approach. The book values of the land were adjusted to the revalued amounts and the resultant surplus (net of deferred tax) was credited to premium on land revaluation in shareholders' equity at the amount of Baht 123 million (Separate financial statements : Baht 119.7 million).

**18. BANK OVERDRAFTS AND SHORT-TERM LOANS FROM FINANCIAL INSTITUTIONS**

	In Thousand Baht	
	Consolidated Financial Statements and Separate Financial Statements	
	2016	2015
Promissory Notes	583,000	460,000
Liabilities under trust receipts	624,830	697,559
Net	1,207,830	1,157,559

As at December 31, 2016 and 2015, the Company has short-term trade financing facilities from financial institutions according to the loan agreements with a total maximum credit limit of Baht 4,300 million and Baht 4,400 million, respectively. The trade financing facilities include bank overdrafts, letters of credit, trust receipts, promissory notes, bills discounted, packing credits and banks' letters of guarantee. The overdraft facilities charged interest at the rate of MOR per annum and the other facilities charged interest at the rates ranging from 1.02% to 2.75% per annum and 1.02% to 3.14% per annum, respectively, and repayment terms ranged between 1 - 6 months.

Such trade financing facilities are secured over a part of the land, buildings, machineries, machineries under installment and fixed deposits of the Company and its a subsidiary (Notes 12, 16 and 17 to the financial statements).

**19. TRADE AND OTHER PAYABLES**

	In Thousand Baht			
	Consolidated Financial Statements		Separate Financial Statements	
	2016	2015	2016	2015
<b>Trade and other payables - related parties</b>				
Trade payables	232,371	189,266	85,034	189,024
Other payables	764	3,917	764	3,949
Total	233,135	193,183	85,798	192,973
<b>Trade and other payables - other parties</b>				
Trade payables	318,105	34,890	276,348	33,647
Other payables	49,177	48,565	46,132	42,452
Total	367,282	83,455	322,480	76,099

**ASIA METAL PUBLIC COMPANY LIMITED AND ITS SUBSIDIARIES****Notes to the financial statements (Continued)****For the year ended December 31, 2016****20. LIABILITIES UNDER FINANCE LEASE CONTRACTS**

	In Thousand Baht	
	Consolidated Financial Statements and Separate Financial Statements	
	2016	2015
Liabilities under finance lease contracts	3,812	2,434
Less : Deferred interest	(420)	(105)
Total	3,392	2,329
Less : Current portion	(1,324)	(1,351)
Net	2,068	978

As at December 31, 2016 and 2015, the Company has liabilities under finance lease contracts with the year of payment as follows:

	In Thousand Baht					
	Consolidated Financial Statements and Separate Financial Statements					
	2016			2015		
	Future minimum lease payment	Deferred interest	Present value of minimum lease payment	Future minimum lease payment	Deferred interest	Present value of minimum lease payment
Payment due 1 year	1,525	201	1,324	1,428	77	1,351
Payment due over 1 year to 5 years	2,287	219	2,068	1,006	28	978
Total	3,812	420	3,392	2,434	105	2,329

**21. EMPLOYEE BENEFIT OBLIGATIONS**

Employee benefit liabilities in statements of financial position as at December 31, 2016 and 2015, are as follows:

	In Thousand Baht			
	Consolidated Financial Statements		Separate Financial Statements	
	2016	2015	2016	2015
Post-employment benefits				
Legal severance payment plan	11,797	4,881	10,339	3,681

Movement in the present value of the defined benefit obligations for the years ended December 31, 2016 and 2015, are as follows:

	In Thousand Baht			
	Consolidated Financial Statements		Separate Financial Statements	
	2016	2015	2016	2015
Defined benefit obligations as at January 1,	4,881	4,393	3,681	3,321
Benefits paid by the plan	-	-	-	-



**ASIA METAL PUBLIC COMPANY LIMITED AND ITS SUBSIDIARIES****Notes to the financial statements (Continued)****For the year ended December 31, 2016**

Current service costs and interest	2,675	488	1,887	360
Actuarial gains in the statements of comprehensive income	4,241	-	4,771	-
Defined benefit obligations as at December 31,	<u>11,797</u>	<u>4,881</u>	<u>10,339</u>	<u>3,681</u>

Expenses recognized in statement of comprehensive income for the years ended December 31, 2016 and 2015, are as follows:

	In Thousand Baht			
	Consolidated Financial Statements		Separate Financial Statements	
	2016	2015	2016	2015
Current service costs	2,517	395	1,742	267
Interest on obligation	158	93	145	93
Total	<u>2,675</u>	<u>488</u>	<u>1,887</u>	<u>360</u>

The above expenses recognized in the statement of comprehensive income for the years ended December 31, 2016 and 2015, are as follows:

	In Thousand Baht			
	Consolidated Financial Statements		Separate Financial Statements	
	2016	2015	2016	2015
Cost of sales and services	748	155	551	155
Selling expenses	374	52	336	52
Administrative expenses	661	146	555	18
Management benefit expenses	734	42	300	42
Total	<u>2,517</u>	<u>395</u>	<u>1,742</u>	<u>267</u>

Principal actuarial assumptions at the reporting date as at December 31, 2016 and 2015 are as follows:

	Consolidated Financial Statements	
	2016	2015
Discount rate	1.71%, 1.72% and 1.82% per annum for permanent staffs and for daily staffs	3.04%, 4.52% per annum for permanent staffs and 4.52% per annum for daily staffs
Salary increase rate	5.00%, 5.04% per annum for permanent staffs and 3.45% per annum for daily staffs	5.00%, 5.04% per annum for permanent staffs and 3.45% per annum for daily staffs
Employee turnover rate	Scale related to Age and type of employment ranging from 0-50% for permanent staffs	Scale related to Age and type of employment ranging from 0-50% for permanent staffs
Mortality rate	Scale related to Age and type of employment ranging from 0-62% for daily staffs TMO2008(Thai Mortality Ordinary Table 2008 male and female tables)	Scale related to Age and type of employment ranging from 0-62% for daily staffs TMO2008(Thai Mortality Ordinary Table 2008 male and female tables)
	Separate Financial Statements	
	2016	2015
Discount rate	1.71% per annum for permanent staffs and for daily staffs	4.52% per annum for permanent staffs and 4.52% per annum for daily staffs
Salary increase rate	5.04% per annum for permanent staffs and 3.45% per annum for daily staffs	5.04% per annum for permanent staffs and 3.45% per annum for daily staffs

**ASIA METAL PUBLIC COMPANY LIMITED AND ITS SUBSIDIARIES****Notes to the financial statements (Continued)****For the year ended December 31, 2016**

	Separate Financial Statements	
	2016	2015
Employee turnover rate	Scale related to Age and type of employment ranging from 0-50% for permanent staffs Scale related to Age and type of employment ranging from 0-62% for daily staffs	Scale related to Age and type of employment ranging from 0-50% for permanent staffs Scale related to Age and type of employment ranging from 0-62% for daily staffs
Mortality rate	TMO2008(Thai Mortality Ordinary Table 2008 male and female tables)	TMO2008(Thai Mortality Ordinary Table 2008 male and female tables)

**Sensitivity analysis**

Reasonably possible changes at the reporting date to one of the relevant actuarial assumptions, holding other assumptions constant, would have affected the defined benefit obligation by the amounts shown below.

	In Thousand Baht			
	Consolidated financial statements		Separate financial statements	
	Increase	Decrease	Increase	Decrease
<b>Defined benefit obligation as at December 31, 2016</b>				
Discount rate (1% movement)	(427)	475	(345)	378
Future salary growth (1% movement)	453	(416)	352	(328)
Turnover rate (1% movement)	(473)	229	(384)	161

Although the analysis does not take account of the full distribution of cash flows expected under the plan, it does provide an approximation of the sensitivity of the assumptions shown.

**22. LEGAL RESERVE**

Under the provisions of the Limited Public Company Act B.E. 2535, the Company is required to appropriate at least 5% of its annual net income after deduction of the deficit brought forward (if any) as reserve fund until the reserve equal to 10% of authorized share capital. The reserve is not available for dividend distribution.

**23. REGISTERED PROVIDENT FUND**

The Company and its subsidiaries established a contributory registered provident fund in accordance with the Provident Fund Act.B.E. 2530. Under the plan, the Company and employees contribute to the funds monthly at the rate of 2 percent of the employee's basic salary. The Company and its subsidiaries appointed a fund manager to manage the fund in accordance with the terms and conditions prescribed in the Ministerial Regulation No.2 (B.E. 2532) issued under the Provident Fund Act B.E.2530.

Provident fund contributions for the years ended December 31, 2016 and 2015, as follows:

	In Thousand Baht			
	Consolidated Financial Statements		Separate Financial Statements	
	2016	2015	2016	2015
Provident fund contributions	479	308	358	297

**ASIA METAL PUBLIC COMPANY LIMITED AND ITS SUBSIDIARIES****Notes to the financial statements (Continued)****For the year ended December 31, 2016****24. EXPENSES BY NATURE**

The significant expenses classified by nature for the years ended December 31, 2016 and 2015 are as follow :

	In Thousand Baht			
	Consolidated Financial Statements		Separate Financial Statements	
	2016	2015	2016	2015
Changes in finished goods and work in progress	(122,667)	250,937	(115,699)	257,046
Purchase of finished goods	1,390,379	438,449	1,484,756	529,433
Raw materials used	2,951,778	3,338,877	2,611,918	3,274,068
Depreciation and amortization	94,943	80,603	92,446	78,259
Loss on decline in value of inventories (Reversal)	2,367	(44,605)	4,881	(45,978)
Loss on foreign exchange rate	-	27,580	-	27,580
Employee expense	110,165	95,390	93,215	89,483
Transportation and distribution	52,942	60,004	45,767	58,570
Utility expenses	39,108	34,395	31,430	29,342
Doubtful accounts - Trade receivable	66,721	908	66,721	908
Management benefit expenses	17,756	11,091	12,908	9,789
Loss on impairment of available-for-sales investments	-	54,390	-	54,390
Loss from written - off advance payment for purchase of goods	-	1,359	-	1,359
Commission, advertising and sale promotion	3,833	4,493	2,768	4,472
Outsourcing production cost	4,424	3,636	4,141	3,594
Financial costs	25,475	38,049	25,460	38,049
Other expenses	79,780	41,400	61,667	37,360
<b>Total</b>	<b>4,717,004</b>	<b>4,436,956</b>	<b>4,422,379</b>	<b>4,447,724</b>

**25. INCOME TAXES**

Income tax expenses for the years ended December 31, 2016 and 2015, are as follows:

	In Thousand Baht			
	Consolidated Financial Statements		Separate Financial Statements	
	2016	2015	2016	2015
<b>Current income tax:</b>				
Current income tax expenses for the year	(64,779)	-	(64,779)	-
<b>Deferred tax:</b>				
Relating to origination and reversal of temporary differences	14,698	(6,562)	14,698	(6,562)
<b>Income tax income (expenses) reported in the statement of comprehensive income</b>	<b>(50,081)</b>	<b>(6,562)</b>	<b>(50,081)</b>	<b>(6,562)</b>

**ASIA METAL PUBLIC COMPANY LIMITED AND ITS SUBSIDIARIES****Notes to the financial statements (Continued)****For the year ended December 31, 2016**

Reconciliations of effective tax rate for the years ended December 31, 2016 and 2015, are as follow;

	In Thousand Baht			
	Consolidated Financial Statements			
	2016		2015	
	Tax rate (%)	Amount	Tax rate (%)	Amount
Accounting loss before income tax		399,379		(253,813)
Income tax by applicable tax rate	20	(79,876)	20	47,163
Utilized loss carry forward		32,629		-
Effect to income tax from tax-exempt incomes and non-deductible expenses		(17,532)		(47,163)
Tax income (expenses) relating to the imposition of the recognition and reversal of temporary differences		14,698		(6,562)
Total income tax income (expenses)	13	(50,081)	3	(6,562)

	In Thousand Baht			
	Separate Financial Statements			
	2016		2015	
	Tax rate (%)	Amount	Tax rate (%)	Amount
Accounting loss before income tax		404,338		(168,773)
Income tax by applicable tax rate	20	(80,868)	20	33,755
Utilized loss carry forward		31,193		-
Effect to income tax from tax-exempt incomes and non-deductible expenses		(15,104)		(33,755)
Tax income (expenses) relating to the imposition of the recognition and reversal of temporary differences		14,698		(6,562)
Total income tax income (expenses)	12	(50,081)	4	(6,562)

Deferred tax assets and liabilities are offset if there is a legally enforceable right to offset current tax assets and liabilities, and they relate to income tax levied by the same tax authority on the same taxable entity.

	In Thousand Baht			
	Consolidated Financial Statements		Separate Financial Statements	
	2016	2015	2016	2015
<u>Deferred tax assets</u>				
Allowance for doubtful accounts - Trade accounts receivable	22,109	8,765	22,109	8,765
Allowance for decline in value of inventories	16,607	15,631	16,607	15,631
Change in fair value of available-for-sales investments	9,858	10,878	9,858	10,878
Allowance for impairment of investments in associate and subsidiary	3,137	3,137	3,137	3,137
Change in value of available-for-sales	640	640	640	640

**ASIA METAL PUBLIC COMPANY LIMITED AND ITS SUBSIDIARIES**
**Notes to the financial statements (Continued)**
**For the year ended December 31, 2016**

	In Thousand Baht			
	Consolidated		Separate	
	Financial Statements		Financial Statements	
	2016	2015	2016	2015
investments				
Employee benefit obligations	2,068	736	2,068	736
Premium on land revaluation	(29,904)	(29,904)	(29,904)	(29,904)
Net	24,515	9,883	24,515	9,883
<u>Deferred tax liabilities</u>				
Premium on land revaluation	(3,518)	(3,518)	-	-

The amount of income tax relating to each component of other comprehensive income for the years ended December 31, 2016 and 2015 are as follows:

	In Thousand Baht			
	Consolidated Financial		Separate	
	Statements		Financial Statements	
	2016	2015	2016	2015
<b>Deferred tax relating to</b>				
Actuarial gain from employee benefit plan	954	-	954	-
Gain (loss) on valuation of available-for-sales investments	(1,020)	4,079	(1,020)	4,079
Adjust change in fair value of available-for-sale securities to loss from impairment	-	(10,878)	-	(10,878)
Total	(66)	(6,799)	(66)	(6,799)

As at December 31, 2016 and 2015, the subsidiaries had unused tax losses totaling Baht 14.4 million and 19.7 million, respectively on which deferred tax assets have not been recognized as the subsidiaries believes future taxable profits may not be sufficient to allow utilization of the unused tax losses.

**26. EARNINGS (LOSS) PER SHARE**

The calculation of earnings (loss) per share for the years ended December 31, 2016 and 2015, were based on the profit (loss) for the period attributable to equity holders of the Company and the number of common shares outstanding during the year as follows:

	In Thousand Baht/Thousand shares			
	Consolidated Financial		Separate Financial	
	Statements		Statements	
	2016	2015	2016	2015
Profit (Loss) attributable to equity holders of the Company	349,297	(241,782)	354,256	(175,335)
Weighted average number of common shares outstanding	480,096	480,096	480,096	480,096
Earnings (Loss) per share (Baht)	0.73	(0.50)	0.74	(0.37)

**27. SEGMENT FINANCIAL INFORMATION**

Operating segment information is reported in a manner consistent with the internal reports that are regularly reviewed by the chief operating decision maker in order to make decision about the allocation of resources to the segment and assess its performance.

**ASIA METAL PUBLIC COMPANY LIMITED AND ITS SUBSIDIARIES****Notes to the financial statements (Continued)****For the year ended December 31, 2016****Business segments**

The Company and its subsidiaries operates in 1 operating segments is produce and sell of processed steel products and providing steel cutting and modifying service; therefore, these financial statements do not present the financial information by business segment.

**Geographic segments**

The Company and its subsidiaries operate in one geographical area in Thailand; therefore, these financial statements do not present the financial information by geographical segment.

**Major customers**

For the year ended December 31, 2016, the Company and its subsidiaries have a major customers from operate to produce and sell of processed steel products and providing steel cutting and modify service of Baht 1,519 million of the Company and its subsidiaries' total revenue. (2015 : the Company and its subsidiaries have no major customer from operate to produce and sell of processed steel products and providing steel cutting and modify service of the Company and its subsidiaries' total revenues).

**28. FINANCIAL INSTRUMENTS****A) Financial risk management policies**

The principal financial risks faced by the Company and its subsidiaries are interest rate risk, foreign currency risk and credit risk. The Company and its subsidiaries uses derivative instruments, as and when it considers appropriate, to manage such risks.

The Company and its subsidiaries did not intend to engage in trading derivative instruments for speculative purposes.

**B) Interest rate risk**

Interest rate risk arises from the changing of interest rates in the market which effects net interest expense. The Company and its subsidiaries manages interest rate risk relates primarily to its cash at financial institutions, loan to, bank overdrafts and short - term loan and liabilities under financial lease contracts by using both fixed interest rates and floating interest rates, depending on the market circumstances.

As at December 31, 2016 and 2015, financial assets and liabilities are classified by type of interest rates. Financial assets and liabilities with fixed interest rates by the due date or the date on which the new interest rate (If the date of the new interest rate to it) are as follows:

	In Million Baht					
	Consolidated financial statements					
	As at December 31, 2016					
	Fixed interest rates	Floating interest rate within		Non-interest bearing	Total	Effective interest rate (% p.a.)
		1 year	2-5 years			
Financial Assets						
Cash and cash equivalents	-	19.5	-	4.9	24.4	0.1-0.375
Current investment	-	-	-	254.0	254.0	-
Trade and other receivables						
- Related parties	-	-	-	291.2	291.2	-
- Others	-	-	-	434.8	434.8	-

## ASIA METAL PUBLIC COMPANY LIMITED AND ITS SUBSIDIARIES

## Notes to the financial statements (Continued)

## For the year ended December 31, 2016

	In Million Baht					
	Consolidated financial statements					
	As at December 31, 2016					
	Fixed interest rates	Floating interest rate within		Non-interest bearing	Total	Effective interest rate (% p.a.)
		1 year	2-5 years			
Deposit at financial institution pledged as collaterals	154.0	-	-	-	154.0	0.65-1.375
<b>Financial Liabilities</b>						
Bank overdrafts and short-term loans from financial institutions	-	1,207.8	-	-	1,207.8	1.02-2.75
Trade and other payables						
- Related parties	-	-	-	233.1	233.1	-
- Others	-	-	-	367.3	367.3	-
Liabilities under financial lease contracts	-	1.3	2.1	-	3.4	1.18-6.95

	In Million Baht					
	Consolidated financial statements					
	As at December 31, 2015					
	Fixed interest rates	Floating interest rate within		Non-interest bearing	Total	Effective interest rate (% p.a.)
		1 year	2-5 years			
<b>Financial Assets</b>						
Cash and cash equivalents	-	25.2	-	8.0	33.2	0.25-0.375
Current investment	-	-	-	0.1	0.1	-
Trade and other receivables						
- Related parties	-	-	-	256.3	256.3	-
- Others	-	-	-	403.6	403.6	-
Deposit at financial institution pledged as collaterals	152.0	-	-	-	152.0	1.00-1.55
<b>Financial Liabilities</b>						
Bank overdrafts and short-term loans from financial institutions	-	1,157.6	-	-	1,157.6	1.05-3.14
Trade and other payables						
- Related parties	-	-	-	193.2	193.2	-
- Others	-	-	-	83.4	83.4	-
Liabilities under financial lease contracts	-	1.3	1.0	-	2.3	1.39-3.69

**ASIA METAL PUBLIC COMPANY LIMITED AND ITS SUBSIDIARIES****Notes to the financial statements (Continued)****For the year ended December 31, 2016**

	In Million Baht					
	Separate Financial Statements					
	As at December 31, 2016					
	Fixed interest rates	Floating interest rate within		Non-interest bearing	Total	Effective interest rate (% p.a.)
		1 year	2-5 years			
<b>Financial Assets</b>						
Cash and cash equivalents	-	8.3	-	4.6	12.9	0.1-0.375
Current investment	-	-	-	254.0	254.0	-
Trade and other receivables						
- Related parties	-	-	-	350.0	350.0	-
- Others	-	-	-	307.2	307.2	-
Deposit at financial institution pledged as collaterals	153.1	-	-	-	153.1	0.65-1.375
<b>Financial Liabilities</b>						
Bank overdrafts and short-term loans from financial institutions	-	1,207.8	-	-	1,207.8	1.02-2.75
Trade and other payables						
- Related parties	-	-	-	85.8	85.8	-
- Others	-	-	-	322.5	322.5	-
Liabilities under financial lease contracts	-	1.3	2.1	-	3.4	1.18-6.95

	In Million Baht					
	Separate Financial Statements					
	As at December 31, 2015					
	Fixed interest rates	Floating interest rate within		Non-interest bearing	Total	Effective interest rate (% p.a.)
		1 year	2-5 years			
<b>Financial Assets</b>						
Cash and cash equivalents	-	10.4	-	8.0	18.4	0.25-0.375
Current investment	-	-	-	0.1	0.1	-
Trade and other receivables						
- Related parties	-	-	-	341.1	341.1	-
- Others	-	-	-	351.2	351.2	-
Deposit at financial institution pledged as collaterals	151.0	-	-	-	151.0	1.00-1.55
<b>Financial Liabilities</b>						
Bank overdrafts and short-term loans from financial institutions	-	1,157.6	-	-	1,157.6	1.05-3.14
Trade and other payables						
- Related parties	-	-	-	193.0	193.0	-
- Others	-	-	-	76.1	76.1	-



**ASIA METAL PUBLIC COMPANY LIMITED AND ITS SUBSIDIARIES****Notes to the financial statements (Continued)****For the year ended December 31, 2016**

	In Million Baht					
	Separate Financial Statements					
	As at December 31, 2015					
	Fixed interest rates	Floating interest rate within		Non-interest bearing	Total	Effective interest rate (% p.a.)
		1 year	2-5 years			
Liabilities under financial lease contracts	-	1.3	1.0	-	2.3	1.39-3.69

**C) Foreign currency risk**

The Company and its subsidiaries were exposed to foreign currency risk as some of the payment for importing of goods and raw materials are made in US dollar. For the year ended December 31, 2016, there were the foreign currency dominated purchase transactions approximating to Baht of 1,621 million. (December 31, 2015: Baht 1,649 million). The Company manages such risks through the use of forward currency contract, as and when it considers appropriate.

As at December 31, 2016, the foreign currency-dominated liabilities amounting of USD 0.7 million and EUR 0.07 million were hedged through the use of forward contracts. (December 31, 2015: USD 4.9 million and EUR 4.1 million). (Note 9 to financial statements).

As at December 31, 2016, there were the foreign currency-dominated liabilities remaining unhedged in the amount of USD 3.8 million and EUR 0.2 million. (December 31, 2015: USD 0.6 million and EUR 1.0 million).

**D) Credit risk**

The Company and its subsidiaries were exposed to credit risk. However, due to the large number and diversity of the entities comprising the Company and its subsidiaries' customer base, The Company and its subsidiaries does not anticipate material losses from its debt collection. The Company and its subsidiaries estimated the allowance for doubtful accounts from the ending balance of accounts receivable. The estimate was made by considering the customer's past collection experiences.

**E) Fair value**

The financial assets and liabilities include cash and cash equivalents, trade and other receivables, trade and other payables, loan to and loan from counterparties. Their carried values approximate to their fair values.

**29. CAPITAL MANAGEMENT**

The primary objective of the Company's and its subsidiaries capital management is to ensure that it has an appropriate financial structure and preserves the ability to continue its business as a going concern.

As at December 31, 2016 and 2015, The Company and its subsidiaries debt-to-equity ratio was 0.99:1 and 0.95:1, respectively and the Company's debt-to-equity ratio was 0.85:1 and 0.90:1, respectively.

**30. COMMITMENTS AND CONTINGENT LIABILITIES****A) Capital commitments**

- As at December 31, 2016, the Company had the commitment for the acquisition of machine amounting to US Dollar 0.5 million and Baht 0.08 million (December 31, 2015 amounting to US Dollar 0.5 million).
- As at December 31, 2016 and 2015, the Company had the commitments for the development of program computer amounting to Baht 0.1 million and US Dollar 0.04 million (December 31, 2015 amounting to Baht 0.6 million).

**ASIA METAL PUBLIC COMPANY LIMITED AND ITS SUBSIDIARIES****Notes to the financial statements (Continued)****For the year ended December 31, 2016****B) Lease agreements and service contracts**

As at December 31, 2016 and 2015, a subsidiary had leases and service contracts for office building with outstanding commitments with the detail as follows;

	In Million Baht	
	Consolidated Financial Statements and Separate Financial Statement	
	2016	2015
Less than 1 year	1.2	1.2
Over 1 year to 5 years	0.8	2.0
Total	2.0	3.2

**C) Letter of credit issued by banks**

As at December 31, 2016, The Company had the commitment for acquisition of goods amounting of US Dollar 2.8 million and EUR 6.7 million (December 31, 2015 : US Dollar 5.5 million and EUR 5.1 million).

**D) Bank guarantees issued by bank**

As at December 31, 2016 and 2015, The Company and its subsidiaries had contingent liabilities from letters of guarantee issued by banks for the payment of electricity and utility fee amounting to Baht 7.8 million and Baht 7.8 million respectively (Separate financial statements : Baht 6.9 million and Baht 6.9 million, respectively).

**31. EVENTS AFTER FINANCIAL REPORTING DATE****1) Increase in investment in associate**

At the Board of Directors' Meeting of the Company No. 1/2017 held on January 25, 2016, the directors passed a resolution to approve the Company had additional invested in Delong (Thailand) Co.,Ltd., a associate of the Company held at 20% , by purchasing from Delong Steel Singapore Projects Pte., Ltd. at share 1million, 70 Baht per share , amount of Baht 70 million, at 10% which include formerly portion as 30%. The payment of Baht 14 million paid on January 26, 2017 and the rest amount of Baht 56 million paid on January 31, 2017.

**2) Proposed dividend payment of the Company**

At the Board of directors' meeting of the Company No. 2/2017 held on February 27, 2017, the directors passed a resolution to approve the appropriation of dividends of Baht 0.20 per share, amounting to Baht 96 million. The proposed dividends must be approved by the shareholders' meeting.

**32. RECLASSIFICATION OF ACCOUNTS**

Certain accounts in 2015, were reclassified to conform with those in the 2016 financial statements as follows:

	In Thousand Baht		
	Consolidated Financial Statements		
	As previously reported	Reclassification	As currently reported
<b><i>Statement of financial position</i></b>			
Investment properties	42,328	(42,328)	-
Property, plant and equipment	1,083,906	42,328	1,126,234