

สารบัญ

เรื่อง	หน้า
• สารจากคณะกรรมการบริษัท	1
<u>ส่วนที่1</u>	
• รายงานคณะกรรมการตรวจสอบ	2
• ผลการดำเนินงานโดยรวม	3
• ข้อมูลทั่วไปของบริษัท	4
• ภาพรวมการประกอบธุรกิจ	5
• ประวัติความเป็นมา / การเปลี่ยนแปลงและพัฒนาการที่สำคัญ	6
• ลักษณะการประกอบธุรกิจ	7
• โครงสร้างรายได้	8
• โครงสร้างผู้ถือหุ้น / นโยบายการจ่ายเงินปันผล	9
• โครงสร้างการจัดการ	11
• ปัจจัยความเสี่ยง	21
• ทรัพย์สินที่ใช้ในการประกอบธุรกิจ	23
• รายงานการปฏิบัติตามหลักการค้ากับดูแลกิจการที่ดี	25
• กิจกรรมขององค์กรเพื่อความรับผิดชอบต่อสังคม	36
• สรุปรายการระหว่างกัน	37
• รายละเอียดของกรรมการและผู้บริหาร	47
• รายงานความรับผิดชอบต่อของคณะกรรมการต่อรายงานทางการเงิน	53
<u>ส่วนที่2</u>	
• รายงานของผู้สอบบัญชีรับอนุญาตและงบการเงิน	1
• งบแสดงฐานะการเงิน	7
• หมายเหตุประกอบงบการเงิน	14

สารจากคณะกรรมการบริษัท

เรียน ท่านผู้ถือหุ้น

ข้าพเจ้าในนามของคณะกรรมการบริษัท เอเซีย เมทัล จำกัด (มหาชน) ใคร่ขอรายงานผลประกอบการของปี 2560 มีสาระสำคัญที่สรุปได้ คือ ภาพรวมเศรษฐกิจในปี 2560 ที่ผ่านมานี้ ยังคงมีความผันผวนของภาวะเศรษฐกิจโลก และ ราคาของวัตถุดิบในกลุ่มเหล็ก

อย่างไรก็ตามบริษัท ฯ จะยังคงดำเนินงานอย่างรอบคอบและมีมาตรการต่างๆ เพื่อลดความเสี่ยงต่อธุรกิจให้มากที่สุด รวมถึงการควบคุมต้นทุนการผลิตไปพร้อมกัน

ผลดำเนินงานระหว่างปี 2560 และ 2559 ปรากฏว่ามีรายได้จากการขายและบริการ 5,064.5 ล้านบาท และ ในปี 2559 มีรายได้จากการขายและบริการ เท่ากับ 5,094.25 ล้านบาท

ในส่วนของแนวโน้มความต้องการผลิตภัณฑ์เหล็กนั้นยังคงมีการขยายตัวอย่างต่อเนื่อง โดยเฉพาะในกลุ่มผลิตภัณฑ์เหล็กสังกะสี จึงทำให้บริษัท ฯ ได้มีแผนการลงทุนเพิ่มในส่วนของการจัดเก็บสินค้าและเครื่องจักรภายในปี 2561 และได้เตรียมความพร้อมโดยการพัฒนาปรับปรุงเครื่องจักรเดิมและกระบวนการผลิตให้มีประสิทธิภาพและศักยภาพในการแข่งขันให้มากขึ้น เพื่อที่จะทำให้ผลประกอบการดีขึ้นต่อไป

ในโอกาสนี้ ผมในนามของคณะกรรมการ ขอขอบคุณท่านผู้ถือหุ้น ลูกค้า พันธมิตรทางการค้า สถาบันการเงินทั้งในประเทศ และต่างประเทศ หน่วยงานภาครัฐ ภาคเอกชน และทุกภาคส่วนที่เกี่ยวข้องที่ได้ให้การสนับสนุนการดำเนินงานของบริษัท ฯ ด้วยดีเสมอมา ขอขอบคุณผู้บริหาร และพนักงานของบริษัท ฯ ทุกท่านที่ได้ร่วมมือและร่วมใจปฏิบัติหน้าที่ด้วยความรับผิดชอบในทุกด้าน เพื่อสร้างมูลค่าส่วนเพิ่มให้กับผู้ถือหุ้น ผู้มีส่วนได้ส่วนเสีย และสังคมโดยรวม และขอให้ทุกท่านเชื่อมั่นว่า บริษัท ฯ จะมุ่งมั่นดำเนินธุรกิจให้บังเกิดผลประโยชน์สูงสุด และพัฒนาองค์กรให้มีความเจริญก้าวหน้าอย่างยั่งยืน และบรรลุเป้าหมายขององค์กร

ขอแสดงความนับถือ

(นายชุตศักดิ์ ยิงวงศ์ไพมูลย์)

กรรมการผู้จัดการ

รายงานคณะกรรมการตรวจสอบ

ในรอบปีบัญชี 2560 คณะกรรมการตรวจสอบได้ปฏิบัติงานอย่างเป็นอิสระและครบถ้วนตามที่ได้รับมอบหมายจากคณะกรรมการบริษัทโดยได้ประชุมร่วมกับผู้บริหารผู้สอบบัญชีและผู้ตรวจสอบภายใน เพื่อร่วมเสนอข้อมูลหรือ และ แลกเปลี่ยนข้อคิดเห็นในวาระที่เกี่ยวข้องโดยคณะกรรมการตรวจสอบมีฝ่ายตรวจสอบภายในเป็นเครื่องมือในการปฏิบัติการกิจตามกฎบัตรที่กำหนดไว้โดยขึ้นตรงต่อคณะกรรมการตรวจสอบทำให้ปฏิบัติหน้าที่ได้อย่างเป็นอิสระโปร่งใสตามหลักธรรมาภิบาล เพื่อรักษาผลประโยชน์ของบริษัทได้อย่างถูกต้องและไม่มีข้อจำกัดในการเข้าถึงข้อมูลโดยมีการจัดประชุมร่วมกับผู้สอบบัญชีโดยไม่มีฝ่ายจัดการร่วมด้วยจำนวน 4 ครั้ง ซึ่งสาระสำคัญในการปฏิบัติงานของคณะกรรมการตรวจสอบสรุปได้ดังนี้

รายงานทางการเงิน ได้สอบทานงบการเงินรายได้ไตรมาสและงบการเงินประจำปี 2560 และหารือร่วมกับผู้สอบบัญชีพร้อมทั้งพิจารณาข้อเสนอแนะด้านระบบควบคุมภายในซึ่งเห็นว่ารายงานทางการเงินของบริษัทได้จัดทำขึ้นอย่างถูกต้องเป็นไปตามมาตรฐานบัญชีที่รับรองทั่วไปและมีการเปิดเผยข้อมูลอย่างเพียงพอ

รายการที่เกี่ยวข้องกัน สอบทานและให้ความเห็นต่อรายการที่เกี่ยวข้องกันหรือรายการที่มีความขัดแย้งทางผลประโยชน์เพื่อให้แน่ใจว่าการตกลงเข้าทำรายการมีความเป็นธรรมและเพื่อประโยชน์สูงสุดต่อบริษัทและผู้ถือหุ้นซึ่งบริษัทได้ถือปฏิบัติตามนโยบายการกำกับดูแลกิจการที่ดีโดยถือความโปร่งใสและการเปิดเผยข้อมูลอย่างเพียงพอ

การกำกับดูแลกิจการที่ดี ได้ติดตามการสื่อสารเผยแพร่จรรยาบรรณของพนักงานบริษัทกำหนดให้พนักงาน บริษัทที่เกี่ยวข้องรายงานชื่อผู้ที่เกี่ยวข้องกัน, รายงานการถือครองหุ้นบริษัทประจำทุกไตรมาสที่อาจก่อให้เกิดความขัดแย้งทางผลประโยชน์ หรือรายการที่เกี่ยวข้องกันให้คณะกรรมการตรวจสอบทราบทุกครั้ง เพื่อนำเสนอต่อคณะกรรมการบริษัทในปี 2560 ไม่พบรายการที่ก่อให้เกิดความขัดแย้งทางผลประโยชน์

ผลการปฏิบัติงานของคณะกรรมการตรวจสอบ นำเสนอรายงานผลการปฏิบัติงานของคณะกรรมการตรวจสอบต่อคณะกรรมการบริษัททราบทุกครั้งที่มีการประชุมคณะกรรมการบริษัทโดยได้เสนอความเห็นและให้ข้อเสนอแนะที่เป็นประโยชน์ต่อการบริหารงานของฝ่ายบริหารซึ่งฝ่ายบริหารได้ดำเนินการปรับปรุงแก้ไขตามข้อเสนอแนะอย่างเหมาะสม รวมทั้งพิจารณาผลการประเมินการปฏิบัติงานของคณะกรรมการตรวจสอบในรอบปี 2560 โดยได้รับการประเมินจากคณะกรรมการบริษัท และนำผลการปฏิบัติงานนั้นมาพิจารณาปรับปรุงการปฏิบัติงาน

ผู้สอบบัญชี ประเมินความเป็นอิสระของผู้สอบบัญชีและให้ความเห็นต่อคำตอบของผู้สอบบัญชีเพื่อนำเสนอต่อคณะกรรมการบริษัท เพื่อขออนุมัติที่ประชุมสามัญผู้ถือหุ้นประจำปี 2561 ให้แต่งตั้งผู้สอบบัญชีจากบริษัท บีพีอาร์ ออดิท แอนด์ แอดไวเซอร์ จำกัด เป็นผู้สอบบัญชีของบริษัทสำหรับปี 2561 จากกิจกรรมต่าง ๆ ดังกล่าวข้างต้นตลอดปี 2560 คณะกรรมการตรวจสอบเห็นว่าคณะกรรมการตลอดจนผู้บริหารของบริษัทฯ ถือนโยบายการกำกับดูแลกิจการที่ดีเป็นสำคัญและยึดมั่นในจริยธรรมธุรกิจโดยมีความมุ่งมั่นในการปฏิบัติหน้าที่เพื่อให้บรรลุเป้าหมายของบริษัทอย่างมีคุณภาพเยี่ยงมืออาชีพรวมทั้งพัฒนาระบบบริหารความเสี่ยงที่สำคัญให้เกิดประสิทธิผลสูงสุดและส่งเสริมระบบควบคุมภายในที่มีประสิทธิผลและเหมาะสมเพียงพอ รวมทั้งการตรวจสอบภายในมีความเป็นอิสระและมีกระบวนการตรวจสอบที่สอดคล้องกับมาตรฐานสากลการปฏิบัติงานวิชาชีพการตรวจสอบภายในและมีการพัฒนาปรับปรุงระบบการปฏิบัติงานตรวจสอบภายในให้ดีขึ้นอย่างต่อเนื่อง

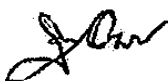

นายพินุลศักดิ์ อรรถนวรพิศาล

ประธานกรรมการตรวจสอบ

ข้อมูลสำคัญทางการเงิน

อ้างอิงจากการเงินโดยรวม ณ วันที่ 31 ธันวาคม 2560

งบกำไรทุนรวม/งบแสดงฐานะทางการเงินรวม

รายได้จากการขาย

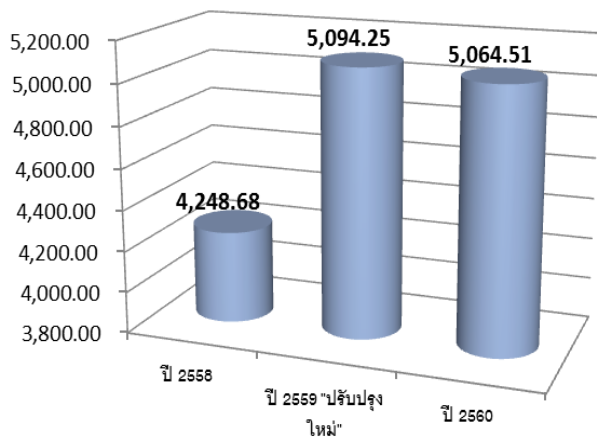

กำไร (ขาดทุน) สุทธิ

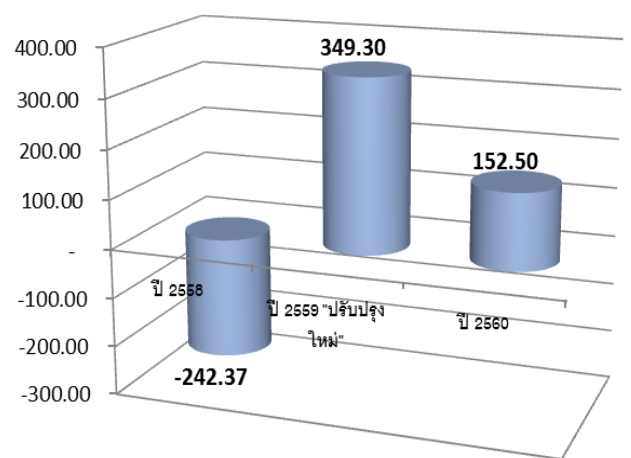

ส่วนแบ่งกำไร(ขาดทุน)จากเงินลงทุนในบริษัทรวม

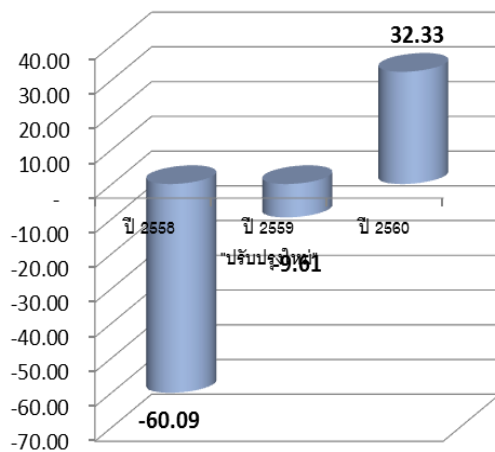

งบแสดงฐานะทางการเงินรวม

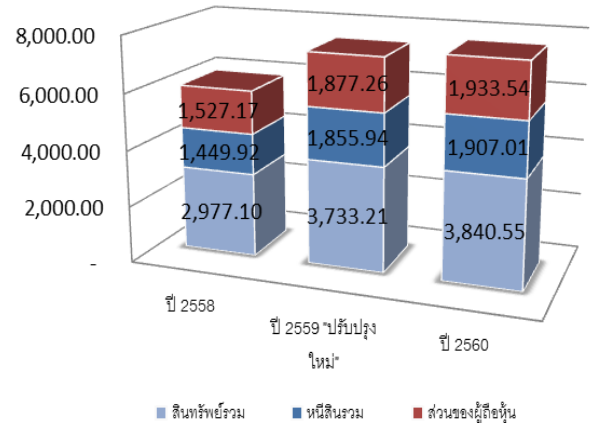

อัตราส่วนทางการเงิน

อัตรากำไรขั้นต้นต่อรายได้จากการขาย

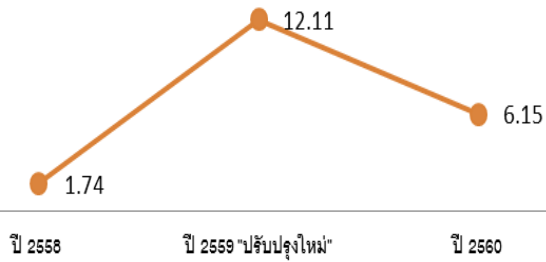

อัตรากำไรสุทธิต่อรายได้จากการขาย



อัตราส่วนหนี้สินต่อส่วนของผู้ถือหุ้น

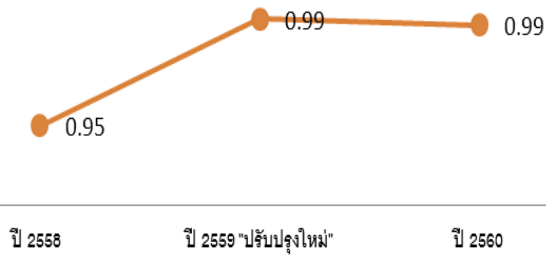

อัตราส่วนหนี้สินต่อสินทรัพย์รวม

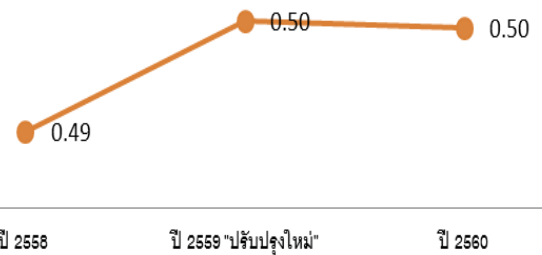

อัตราผลตอบแทนต่อสินทรัพย์รวม



อัตราผลตอบแทนต่อส่วนของผู้ถือหุ้น



ข้อมูลทั่วไปของบริษัท

บริษัท เอเชีย เมทัล จำกัด (มหาชน)

ชื่อย่อหลักทรัพย์	:	AMC
เลขทะเบียนบริษัท	:	0107547000176
ประเภทธุรกิจ	:	ผลิตและจำหน่ายเหล็กโครงสร้างรูปพรรณ เช่น ท่อเหล็กและ โครงสร้างรูปตัวซีที่ใช้ในอุตสาหกรรมต่างๆ ศูนย์บริการเหล็ก
ทุนจดทะเบียน	:	549.97 ล้านบาท
ทุนจดทะเบียนชำระแล้ว	:	480.10 ล้านบาท
ที่ตั้งสำนักงานใหญ่	:	55,55/1 หมู่ที่2 ซอยวัดหนามแดง ถนนศรีนครินทร์ ตำบลบางแก้ว อำเภอบางพลี จังหวัดสมุทรปราการ 10540
ที่ตั้งโรงงาน	:	90/1 หมู่ที่10 ตำบลสระสีเหลี่ยม อำเภอนันทนคม จังหวัดชลบุรี
นักลงทุนสัมพันธ์	:	โทรศัพท์ 02 338 7200 Email : ir@asiametal.co.th
กรรมการอิสระที่ทำหน้าที่ กำกับดูแลผู้ถือหุ้นรายย่อย	:	โทรสาร 02 338 4102 Email : ia@asiametal.co.th
เว็บไซต์	:	www.asiametal.co.th
บริษัทย่อยของบริษัท ประกอบด้วย	:	1. บริษัท เอส ที ซี สตีล จำกัด (บริษัทถือหุ้น 99%) 2. บริษัท แกรนด์เอเชีย สตีลโพรเซสซิ่ง เซ็นเตอร์ จำกัด (บริษัทถือหุ้น 50%) 3. บริษัท สางสินค้าผ่านแดนเวียงจันทน์ จำกัด (บริษัทถือหุ้น 40%)

บุคคลอ้างอิง

นายทะเบียนหลักทรัพย์	:	บริษัท ศูนย์รับฝากหลักทรัพย์ (ประเทศไทย) จำกัด
ผู้สอบบัญชี	:	บริษัท บีพีอาร์ ออดิท แอนด์ แอดไวเซอร์ จำกัด
ที่ปรึกษากฎหมาย	:	บริษัท บี แอนด์ พี ลอว์ จำกัด

ภาพรวมการประกอบธุรกิจของกลุ่มบริษัท

โครงสร้างกลุ่มบริษัท เอเชีย เมทัล จำกัด (มหาชน) ณ วันที่ 31 ธันวาคม 2560

โครงสร้างของบริษัทย่อยของบริษัท เอเชีย เมทัล จำกัด (มหาชน)

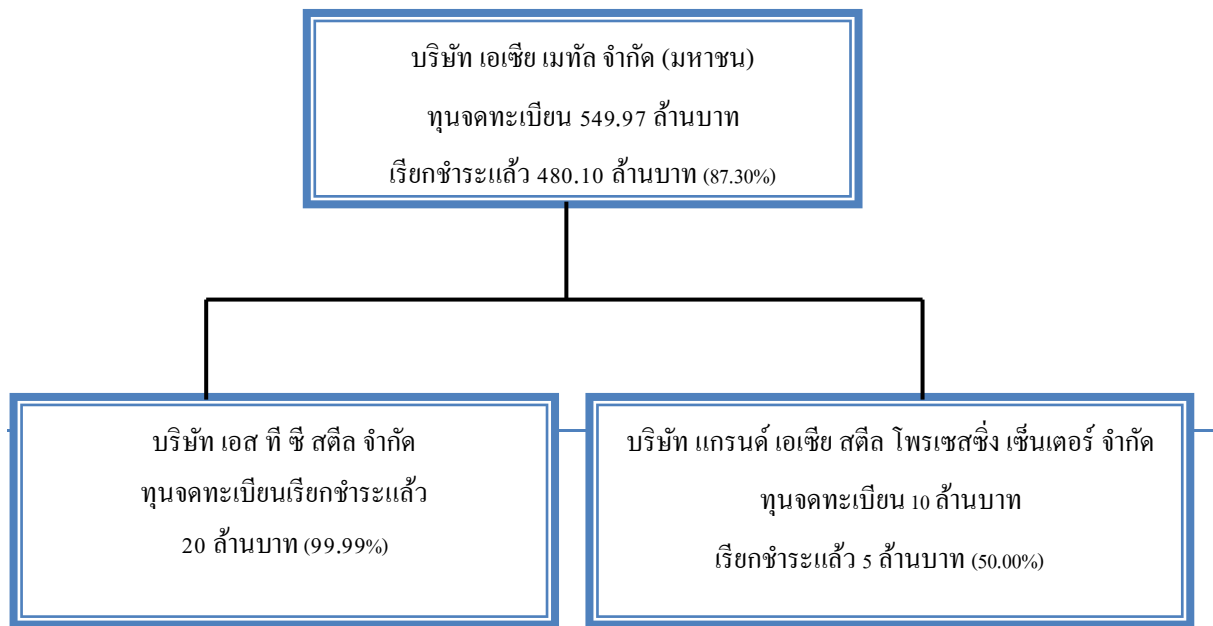

โครงสร้างของบริษัทร่วมของบริษัท เอเชีย เมทัล จำกัด (มหาชน)

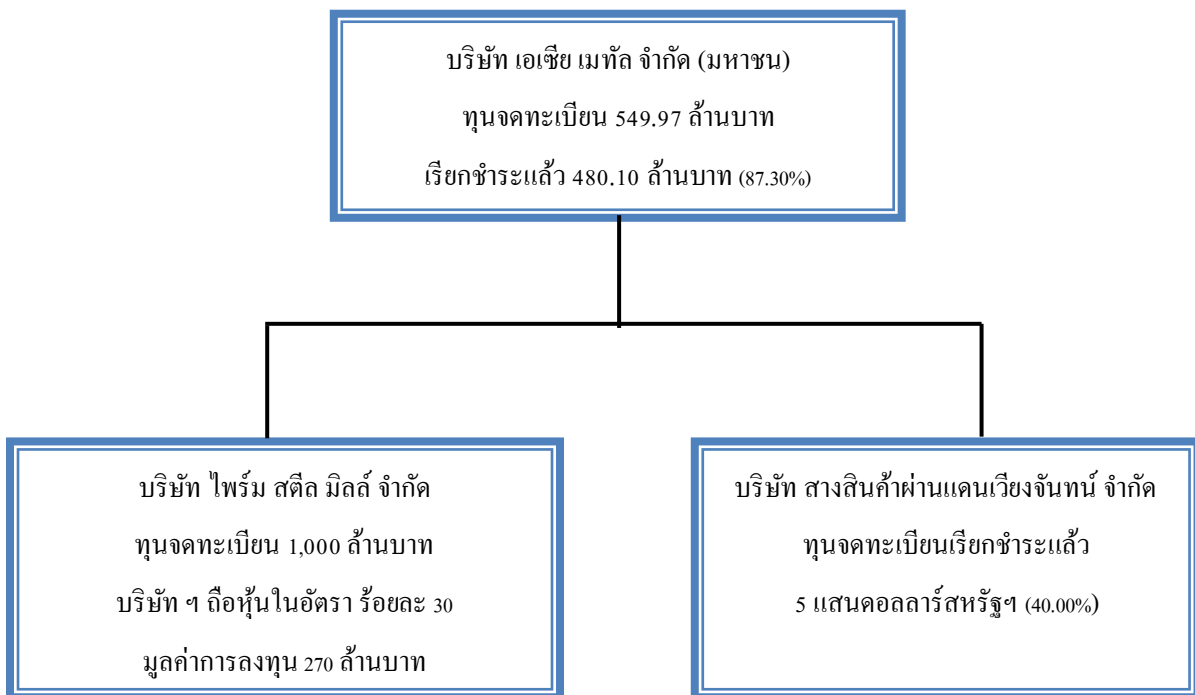

บริษัท เอเซีย เมทัล จำกัด (มหาชน)

ประกอบธุรกิจเป็นศูนย์บริการเหล็กครบวงจร ได้แก่ การจำหน่ายเหล็กม้วน (Coil) ทั้งชนิดรีดร้อน (Hot-Rolled) และชนิดรีดเย็น (Cold-Rolled) เหล็กเคลือบสังกะสี (GI) และเป็นผู้แปรรูปผลิตภัณฑ์เหล็ก ได้แก่ เหล็กแผ่น (Sheet) เหล็กม้วนสลิต (Slitting Coil) ท่อเหล็กที่มีเส้นผ่าศูนย์กลาง 1 นิ้ว (25 มิลลิเมตร) ถึง 7 นิ้ว (175 มิลลิเมตร) เหล็กโครงสร้างรูปตัวซี รวมทั้งบริการจัดส่งสินค้าให้แก่ลูกค้า โดยมีกำลังผลิตติดตั้ง จำนวน 540,000 ดันต่อปี ซึ่งแบ่งกำลังผลิตเป็น เหล็กแผ่น 44,000 ดันต่อปี เหล็กม้วนสลิต 244,000 ดันต่อปี ท่อเหล็ก 204,000 ดันต่อปี และเหล็กรูปตัวซี 48,000 ดันต่อปี

บริษัท เอส ที ซี สตีล จำกัด

ประกอบธุรกิจผลิตและจำหน่ายท่อเหล็กทั้งชนิดกลมและชนิดเหลี่ยมที่มีเส้นผ่าศูนย์กลาง 0.5 นิ้ว (12 มิลลิเมตร) ถึง 1 นิ้ว (25 มิลลิเมตร) โดยมีกำลังผลิตติดตั้งท่อเหล็กทุกชนิดรวม 6,490 ดันต่อปี

บริษัท แกรนด์ เอเชีย สตีล โปรเซสซิง เซ็นเตอร์ จำกัด

เดิมชื่อ บริษัท เอเชียเมทัลแพบบริเคชัน จำกัด(เปลี่ยนวันที่ 25 สิงหาคม 2558) ประกอบธุรกิจเกี่ยวกับ ศูนย์บริการเหล็ก (Coil Center) ตัดแผ่นและสลิตงานตามขนาดที่ลูกค้ากำหนด) โดยมีกำลังผลิตรวม 72,000 ดันต่อปี

บริษัท สางสินค้าผ่านแดนเวียงจันทน์ จำกัด

ประกอบธุรกิจให้บริการคลังสินค้า ยังไม่เปิดดำเนินการ

บริษัท ไพรม์ สตีล มิลล์ จำกัด

ประกอบธุรกิจผลิตเหล็กรีดร้อนชนิดม้วน ประเภทหน้ากว้างแคบ (*Hot Rolled Narrow Strip In Coil*)

ประวัติความเป็นมา

- วันที่ 9 มีนาคม 2536 : จัดตั้งบริษัทในนาม บริษัท เอเชีย เมทัล จำกัด
ทุนจดทะเบียนและเรียกชำระแล้ว จำนวน 30 ล้านบาท
โดยกลุ่มนายชูศักดิ์ ยงวงศ์ไพบุลย์
ประกอบกิจการลักษณะซื้อมาขายไปเกี่ยวกับเหล็ก
- วันที่ 9 มีนาคม 2547 เข้าเป็นบริษัทจดทะเบียนในตลาดหลักทรัพย์
ทุนจดทะเบียน จำนวน 200.00 ล้านบาท
ทุนจดทะเบียนเรียกชำระแล้ว จำนวน 200.00 ล้านบาท
- ประกอบธุรกิจ :
1. ศูนย์บริการเหล็กครบวงจร ได้แก่ การจำหน่ายเหล็กม้วน (Coiled) ทั้งชนิดรีดร้อน (Hot-Rolled) และชนิดรีดเย็น (Cold-Rolled) รวมทั้งรับตัดและจำหน่ายเหล็กแผ่น (Sheet) และเหล็กม้วนสลิต (Slitting Coil) ตามขนาดที่ลูกค้ากำหนด
2. ผู้ผลิตและจำหน่ายเหล็กรูปพรรณ ได้แก่ ท่อเหล็ก และเหล็กโครงสร้างรูปตัวซีที่ใช้ในอุตสาหกรรมต่าง ๆ
- ปี 2550 บริษัทมีทุนจดทะเบียน จำนวน 549.97 ล้านบาท และทุนจดทะเบียนเรียกชำระแล้ว จำนวน 479.94 ล้านบาท
- ปี 2554 บริษัททำการขยายโรงงานไปยังจังหวัดชลบุรี ซึ่งเป็นจุดยุทธศาสตร์ทางด้านการคมนาคมและการขนส่งไปยังภาคตะวันออก และ ภาคตะวันออกเฉียงเหนือ บนเนื้อที่ 100 ไร่ 85 ตารางวา ด้วยเงินลงทุนกว่า 83 ล้านบาท
- วันที่ 31 ธันวาคม 2560 กลุ่มยงวงศ์ไพบุลย์ยังคงเป็นผู้บริหารและเป็นผู้ถือหุ้นรายใหญ่ในสัดส่วนร้อยละ 35.43 ของทุนชำระแล้ว และกลุ่มคุณหญิงปัทมา ลีสวัสดิ์ตระกูล ถือหุ้นในสัดส่วนร้อยละ 14.37 ของทุนชำระแล้ว รวมทั้งกลุ่มสุธีรัชย์ ถือหุ้นในสัดส่วน ร้อยละ 17.98 ของทุนชำระแล้วตามลำดับ
(ปิดสมุดทะเบียนล่าสุดวันที่ 11 พฤษภาคม 2560)

การเปลี่ยนแปลงและพัฒนาการที่สำคัญในปี 2560

- บริษัทฯ ได้เข้าลงทุนเพิ่มใน บริษัทร่วมทุน บริษัท ไพรม์ สตี มิลล์ จำกัด โดยปัจจุบันบริษัทมีการลงทุนในบริษัทร่วม รวมสัดส่วนการถือหุ้นเป็นร้อยละ 30
- บริษัทฯ ได้ทำการลงทุนสร้างอาคารคลังสินค้า เนื้อใช้สอยประมาณ 8,000 ตารางเมตร บนเนื้อที่ 12 ไร่ 68 ตารางวา คาดว่าจะแล้วเสร็จในปี 2561 อาคารคลังสินค้าดังกล่าวจะทำให้บริษัทสามารถเพิ่มพื้นที่ในการบริหารคลังสินค้า เพิ่มขึ้นประมาณ 8,000 ตัน เพื่อรองรับการขยายตัวและความต้องการของลูกค้า

ลักษณะการประกอบธุรกิจ

ลักษณะผลิตภัณฑ์และบริการ

บริษัทแบ่งลักษณะผลิตภัณฑ์และบริการของบริษัทและบริษัทย่อยออกเป็น 2 ประเภท ดังนี้

1) การจัดหาผลิตภัณฑ์เหล็ก

บริษัทให้บริการจัดหาผลิตภัณฑ์เหล็กในลักษณะศูนย์บริการเหล็ก ทั้งเหล็กแผ่นรีดร้อนชนิดม้วน และเหล็กแผ่นรีดเย็นชนิดม้วน และ เหล็กเคลือบสังกะสี (GI) เป็นต้น เพื่อจำหน่ายให้แก่ ผู้ค้าส่งเหล็ก และลูกค้าที่เป็นโรงงานอุตสาหกรรมเหล็กต่างๆ ซึ่งลูกค้าจะนำไปใช้ในการแปรรูปเป็นชิ้นงานเหล็กต่าง ๆ ต่อไปรวมถึงการให้บริการรับตัดเหล็กตามขนาดต่าง ๆ ที่ลูกค้าต้องการ

2) การแปรรูปผลิตภัณฑ์เหล็ก

2.1 เหล็กม้วนสลิต (Slitting Coil)

บริษัทให้บริการตัดเหล็กเป็นเหล็กม้วนสลิต ซึ่งเป็นการนำเหล็กม้วน (Coil) มาตัดเป็นแถบเล็กตามความกว้างที่ลูกค้ากำหนดและม้วนกลับเพื่อจำหน่ายโดยบริษัทมีเครื่องจักรสำหรับการตัดเหล็กเป็นเหล็กม้วนสลิต (Slitting Coil)

2.2 การผลิตเหล็กแผ่น (Cutting Sheet)

บริษัทให้บริการตัดเหล็กแผ่น ซึ่งเป็นการนำเหล็กม้วน นำมาตัดเป็นเหล็กแผ่นตามความกว้างและความยาวที่ลูกค้ากำหนด บริษัทสามารถตัดเหล็กตามความกว้างได้ตั้งแต่ 600 ถึง 1,500 มิลลิเมตร และตามความยาวตั้งแต่ 300 ถึง 6,100 มิลลิเมตรโดยบริษัทมีเครื่องจักรสำหรับการตัดเหล็กแผ่น (Cutting Sheet)

2.3 ผลิตภัณฑ์ท่อเหล็ก (Steel Pipe)

บริษัทและบริษัทย่อยผลิตและจำหน่ายท่อเหล็กสำหรับใช้ในอุตสาหกรรมต่างๆ ปัจจุบัน บริษัทและบริษัทย่อยมีเครื่องจักรสำหรับการผลิตท่อเหล็กซึ่งสามารถผลิตท่อเหล็กได้ตั้งแต่เส้นผ่าศูนย์กลาง 12 มิลลิเมตร ถึง 175 มิลลิเมตร โดยวิธีการนำเหล็กแผ่นรีดร้อนชนิดม้วนที่ตัดตามความกว้างที่กำหนดมาทำการขึ้นรูปและเชื่อมเหล็กแผ่นด้วยคลื่นความถี่สูงซึ่งเป็นเครื่องจักรที่ทันสมัยและมีประสิทธิภาพในการผลิต ทำให้ท่อเหล็กของบริษัทมีคุณภาพและเป็นที่ยอมรับของลูกค้า

บริษัทและบริษัทย่อยที่ผลิตท่อเหล็ก ที่มีรูปแบบทั้งทรงกลม สีเหลี่ยมจัตุรัส และสีเหลี่ยมผืนผ้า ซึ่งบริษัทสามารถผลิตได้ตามความกว้างและความยาวที่ลูกค้ากำหนด

2.4 ผลิตภัณฑ์เหล็กโครงสร้างรูปตัวซี

บริษัทผลิตและจำหน่ายเหล็กโครงสร้างรูปตัวซี โดยการนำเหล็กม้วนสลิต (Slitting Coil) ที่ตัดตามขนาดมาขึ้นรูปในลักษณะรูปตัวซี ซึ่งจะนำไปใช้ในอุตสาหกรรมก่อสร้างเพื่อใช้เป็นโครงสร้างหลังคา บริษัทมีเครื่องจักรสำหรับการผลิตเหล็กโครงสร้างรูปตัวซีตั้งแต่ขนาด 3 นิ้วจนถึงขนาด 6 นิ้ว โดยลูกค้าจะนำผลิตภัณฑ์เหล็กที่ซื้อจากบริษัทเป็นวัตถุดิบในกระบวนการผลิตในอุตสาหกรรมต่อเนื่องต่าง ๆ ได้แก่ อุตสาหกรรมยานยนต์ อุตสาหกรรมเครื่องใช้ไฟฟ้าและอิเล็กทรอนิกส์ อุตสาหกรรมเฟอร์นิเจอร์และอุตสาหกรรมอื่น ๆ

โครงสร้างรายได้ของบริษัท

โครงสร้างรายได้ของบริษัท เอเชีย เมทัล จำกัด (มหาชน) และบริษัทย่อย ดังนี้

มูลค่าการจำหน่าย	2558 "จัดประเภทใหม่"		2559 "จัดประเภทใหม่"		2560	
	ล้านบาท	สัดส่วน	ล้านบาท	สัดส่วน	ล้านบาท	สัดส่วน
● ศูนย์บริการหลัก						
1. บริการจัดหาผลิตภัณฑ์เหล็ก	703.44	16.56	107.23	2.10	137.15	2.71
2. บริการรับตัดเหล็ก	2.82	0.07	2.86	0.06	4.99	0.10
รวมรายได้ศูนย์บริการหลัก	706.26	16.63	110.09	2.16	142.14	2.81
● การแปรรูปผลิตภัณฑ์เหล็ก						
1. เหล็กแผ่น	437.34	10.29	271.78	5.34	304.83	6.02
2. เหล็กม้วนสลิต	251.79	5.93	165.21	3.24	200.21	3.95
3. ท่อเหล็ก	1,906.11	44.86	2,293.99	45.03	2,415.77	47.70
4. เหล็กโครงสร้างรูปตัวซี	414.43	9.75	715.80	14.05	449.48	8.88
รวมรายได้การแปรรูป	3,009.67	70.83	3,446.78	67.66	3,370.29	66.55
● อื่น ๆ*	532.74	12.54	1,537.38	30.18	1,552.08	30.64
รวมมูลค่าการจำหน่ายทั้งหมด	4,248.68	100.00	5,094.25	100.00	5,064.51	100.00

หมายเหตุ : * รายได้อื่น ๆ ได้แก่ การจำหน่ายเศษเหล็กที่เกิดจากกระบวนการผลิต

ผู้ถือหุ้นรายใหญ่ของบริษัท

รายชื่อผู้ถือหุ้นรายใหญ่ ณ วันปิดสมุดทะเบียนครั้งสุดท้าย วันที่ 11/5/2560 (มูลค่าที่ตราไว้หุ้นละ 1 บาท)

ลำดับที่	ชื่อ / สกุล	จำนวนหุ้น	% ของจำนวนหุ้นทั้งหมด
1	กลุ่มนายชูศักดิ์ ยงวงศ์ไพบูลย์		
	นายชูศักดิ์ ยงวงศ์ไพบูลย์	76,700,000	15.98
	นางเพ็ญจันทร์ ยงวงศ์ไพบูลย์	40,000,000	8.33
	นางสาวพีรดา ยงวงศ์ไพบูลย์	21,965,500	4.58
	นางสาวชนัญญา ยงวงศ์ไพบูลย์	21,791,000	4.54
	รวมกลุ่มนายชูศักดิ์ ยงวงศ์ไพบูลย์	169,456,500	33.43
2	คุณหญิงปัทมา ลีสวัสดิ์ตระกูล	69,000,000	14.37
3	กลุ่มนายวีระชัย สุธีรชัย		
	นายวีระชัย สุธีรชัย	46,432,400	9.67
	นายวินท์ สุธีรชัย	39,900,000	8.31
	รวมกลุ่มนายวีระชัย สุธีรชัย	86,332,400	17.98
4	นายวิวัฒน์ โกวิทโยโสภณ	21,505,900	4.48
5	นายธนวัฒน์ โกวิทโยโสภณ	10,016,000	2.09
6	นายชนาธิป ไตรวุฒิ	20,000,000	4.17
7	นางสาวอรรวรรณ พงศ์ธัญลักษณ์	9,705,000	2.02
8	นายพรเทพ โยธินอุปไมย	5,486,600	1.14
9	นายสมชาย ตั้งวงศ์สามารถ	5,321,000	1.11
10	บริษัท ไทยเอ็นวีดีอาร์ จำกัด	3,776,512	0.79
11	นายพิชิต ฉัตรสกุลวงศ์	3,330,000	0.69
12	นางสาวอรนิช พิพิธกุล	2,434,900	0.51
	รวม	397,364,812	82.78

นโยบายประวัติการจ่ายเงินปันผลในรอบ 3 ปีที่ผ่านมา

บริษัทมีนโยบายการจ่ายเงินปันผลให้แก่ผู้ถือหุ้น ในอัตราไม่น้อยกว่าร้อยละ 50 ของกำไรสุทธิหลังหักภาษี เว้นแต่ในกรณีที่บริษัทมีโครงการจะลงทุนในโครงการอื่นสำหรับบริษัทย่อยก็มีนโยบายจ่ายเงินปันผลเหมือนกับบริษัท กล่าวคือ จะจ่ายเงินปันผลให้แก่บริษัทในอัตราไม่น้อยกว่าร้อยละ 50 ของกำไรสุทธิหลังหักภาษี เว้นแต่ในกรณีที่บริษัทย่อยนั้นมีโครงการจะลงทุนในโครงการอื่น

ในปี 2560 บริษัทมีกำไรสุทธิ สำหรับปี เท่ากับ 116.84 ล้านบาท คณะกรรมการมีความเห็นเสนอให้ที่ประชุมอนุมัติการจ่ายเงินปันผล ในอัตราหุ้นละ 0.12 บาท รวมเป็นเงินทั้งสิ้น 57.60 ล้านบาท ซึ่งเป็นไปตามนโยบายการจ่ายเงินปันผลของบริษัท โดยทั้งนี้เมื่อได้รับการอนุมัติจากที่ประชุมสามัญผู้ถือหุ้นประจำปี 2561 แล้ว บริษัทจะจ่ายเงินปันผลในวันที่ 25 พฤษภาคม 2561

ในปี 2559 บริษัทมีกำไรสุทธิ 354.26 ล้านบาท คณะกรรมการมีความเห็นเสนอให้ที่ประชุมผู้ถือหุ้นอนุมัติการจ่ายเงินปันผล ในอัตราหุ้นละ 0.20 บาท รวมเป็นเงิน 96.02 ล้านบาท เป็นไปตามนโยบายการจ่ายเงินปันผลของบริษัท โดยทั้งนี้เมื่อได้รับการอนุมัติจากที่ประชุมสามัญผู้ถือหุ้นประจำปี 2560 แล้ว บริษัทจะจ่ายเงินปันผลในวันที่ 25 พฤษภาคม 2560

ในปี 2558 เนื่องจากบริษัทมีผลขาดทุนสุทธิ 175.34 ล้านบาท มาจากการดำเนินงานของกิจการ คณะกรรมการจึงมีความเห็นขออนุมัติจากที่ประชุมผู้ถือหุ้น ให้งดการจ่ายเงินปันผลสำหรับผลการดำเนินงาน ปี 2558

เป้าหมายในการดำเนินธุรกิจของบริษัท

บริษัทกำหนดเป้าหมายที่จะเป็นผู้ผลิตท่อเหล็ก เหล็กตัวซี ที่มีคุณภาพ เนื่องจากบริษัทเล็งเห็นถึงความสำคัญของอุตสาหกรรมท่อเหล็กซึ่งมีการเติบโตในอัตราที่สูงมากในปัจจุบันและอนาคต จากการเติบโตของอุตสาหกรรมก่อสร้าง อุตสาหกรรมเฟอร์นิเจอร์ อุตสาหกรรมยานยนต์ และอุตสาหกรรมเครื่องใช้ไฟฟ้า

นอกจากการเป็นผู้ผลิตท่อเหล็ก เหล็กตัวซี ที่มีคุณภาพแล้ว บริษัทยังมุ่งเน้นที่จะเป็นศูนย์บริการหลักครบวงจร กล่าวคือ การที่บริษัทสามารถให้บริการผลิตเหล็กรูปพรรณต่างๆ ได้ตามขนาดที่ลูกค้ากำหนด ได้แก่ เหล็กแผ่น เหล็กม้วน ทำให้ลูกค้าได้รับความสะดวกในการซื้อสินค้าจากการที่ลูกค้าสามารถกำหนดให้บริษัทผลิตสินค้าตามขนาดที่ต้องการใช้ โดยมีการปรับปรุงพัฒนามาตรฐานของบริษัทอยู่ตลอดเวลา ทั้งในด้านความรู้ความสามารถของบุคลากรและเครื่องจักรที่ใช้ในการผลิต รวมถึง บริษัทยังมีนโยบายพัฒนาคุณภาพ ความน่าเชื่อถือในผลิตภัณฑ์ การบริการของบริษัท รวมทั้งคำนึงถึงสถานะแวดล้อมทั้งภายในและภายนอกของบริษัท โดยการนำระบบการบริหารงานคุณภาพในการผลิต ISO9001:2015 และ IATF 16949:2016 เพื่อขยายกลุ่มลูกค้าไปยังอุตสาหกรรมยานยนต์ และสร้างความมั่นใจให้แก่ลูกค้าว่า สินค้าที่ซื้อไปจากบริษัทเป็นสินค้าที่ได้มาตรฐาน และบริษัทมีการพัฒนาคุณภาพและเพิ่มศักยภาพให้กับพนักงานของบริษัทอย่างต่อเนื่อง

โครงสร้างการจัดการ

โครงสร้างการจัดการ

คณะกรรมการของบริษัทประกอบด้วย คณะกรรมการบริษัทและคณะกรรมการตรวจสอบ โดยคณะกรรมการและผู้บริหารของบริษัทประกอบด้วยผู้ทรงคุณวุฒิที่มีคุณสมบัติครบตามมาตรา 68 แห่งพระราชบัญญัติบริษัทมหาชน จำกัด พ.ศ. 2535 และไม่มีลักษณะต้องห้ามตามประกาศคณะกรรมการกำกับหลักทรัพย์และตลาดหลักทรัพย์ ว่าด้วยเรื่อง การขออนุญาตและการอนุญาตให้เสนอขายหุ้นที่ออกใหม่ และข้อกำหนดเกี่ยวกับผู้บริหารของบริษัทที่ออกหลักทรัพย์ คณะกรรมการบริษัทมีรายชื่อดังต่อไปนี้

คณะกรรมการบริษัท (Committee)

รายชื่อคณะกรรมการบริษัท ณ วันที่ 31 ธันวาคม 2560 ประกอบด้วย

ชื่อ-สกุล		ตำแหน่ง
1. นายวีระชัย	สุธีชัย	ประธานกรรมการ
2. นายชูศักดิ์	ยงวงศ์ไพบูลย์	กรรมการ
3. นางสาวชนัญญา	ยงวงศ์ไพบูลย์	กรรมการ
4. นางเพ็ญจันทร์	ยงวงศ์ไพบูลย์	กรรมการ
5. นางเมธิกานต์	ชุตีพงศ์สิริ	กรรมการ
6. นายพิบูลศักดิ์	อรรถบวรพิศาล	ประธานกรรมการตรวจสอบ/กรรมการอิสระ
7. นางไทศิกา	ไพโรสงบ	กรรมการตรวจสอบ/กรรมการอิสระ
8. เรือตรีหญิงสุรี	บุรณธนิต	กรรมการตรวจสอบ/กรรมการอิสระ

โดยมี นางสาวศศิธร ลิ้มปิยะชาติ เป็นเลขานุการบริษัท

หมายเหตุ : นางเมธิกานต์ ชุตีพงศ์สิริ ได้รับแต่งตั้งเป็นกรรมการของบริษัท เมื่อวันที่ 28/4/2560

กรรมการผู้มีอำนาจลงนาม

กรรมการผู้มีอำนาจลงนามผูกพันบริษัท ประกอบด้วย

1.นายชูศักดิ์ ยงวงศ์ไพบูลย์

2.นางเพ็ญจันทร์ ยงวงศ์ไพบูลย์

3.นางสาวชนัญญา ยงวงศ์ไพบูลย์

กรรมการสองในสามคนนี้ลงลายมือชื่อร่วมกันและประทับตราสำคัญของบริษัท

ขอบเขต อำนาจหน้าที่ของคณะกรรมการบริษัท

คณะกรรมการบริษัทมีหน้าที่ และความรับผิดชอบต่อผู้ถือหุ้นเกี่ยวกับการดำเนินธุรกิจของบริษัท การกำกับดูแลให้การบริหารจัดการเป็นไปตามเป้าหมายและนโยบายที่กำหนดไว้ อันก่อให้เกิดประโยชน์สูงสุดแก่ผู้ถือหุ้นและผู้มีส่วนได้เสียทุกฝ่าย โดยให้อยู่ในกรอบของการมีจริยธรรมที่ดี

คณะกรรมการบริษัทมีหน้าที่ปฏิบัติ และรับผิดชอบในการจัดการบริษัท ให้เป็นไปตามกฎหมาย วัตถุประสงค์ และข้อบังคับ ตลอดจนมติของที่ประชุมผู้ถือหุ้นที่ชอบด้วยกฎหมาย ด้วยความซื่อสัตย์สุจริตและระมัดระวัง รักษาผลประโยชน์ของบริษัท เว้นแต่ในเรื่องที่ต้องได้รับอนุมัติจากที่ประชุมผู้ถือหุ้นก่อนดำเนินการ เช่น เรื่องที่กฎหมายกำหนดให้ต้องได้รับมติที่ประชุมผู้ถือหุ้น การทำรายการเกี่ยวโยงกัน และการซื้อหรือขายสินทรัพย์ที่สำคัญตามกฎหมายของตลาดหลักทรัพย์แห่งประเทศไทย หรือตามที่หน่วยงานราชการอื่นๆ กำหนด เป็นต้น ทั้งนี้ คณะกรรมการบริษัทอาจมอบหมาย ให้กรรมการคนหนึ่ง หรือบุคคลอื่นไปปฏิบัติการอย่างหนึ่งอย่างใดแทน คณะกรรมการบริษัทก็ได้ พิจารณา และอนุมัติกิจการอื่นๆ ที่สำคัญ อันเกี่ยวกับบริษัทหรือที่เห็นสมควรจะดำเนินกิจการนั้นๆ เพื่อให้เกิดประโยชน์แก่บริษัท

เว้นแต่เรื่องดังต่อไปนี้ จะกระทำได้อีกเมื่อได้รับอนุมัติจากที่ประชุมผู้ถือหุ้นก่อน ทั้งนี้กำหนดให้รายการที่กรรมการหรือบุคคลที่อาจมีความขัดแย้ง มีส่วนได้เสีย หรืออาจมีความขัดแย้งทางผลประโยชน์อื่นใดกับบริษัท หรือบริษัทย่อย ให้กรรมการซึ่งมีส่วนได้เสียในเรื่องนั้น ไม่มีสิทธิออกเสียงลงคะแนนในเรื่องนั้น

- เรื่องที่กฎหมายกำหนดให้ต้องได้มติที่ประชุมผู้ถือหุ้น
- การทำรายการที่กรรมการมีส่วนได้เสียและอยู่ในข่ายที่กฎหมาย หรือข้อกำหนดของตลาดหลักทรัพย์ระบุให้ต้องได้รับอนุมัติจากที่ประชุมผู้ถือหุ้น
- นอกจากนั้นในกรณีดังต่อไปนี้จะต้องได้รับความเห็นชอบจากที่ประชุมคณะกรรมการและที่ประชุมผู้ถือหุ้นด้วยคะแนนเสียงไม่น้อยกว่า 3 ใน 4 ของจำนวนเสียงทั้งหมดของผู้ถือหุ้นที่เข้าประชุมและมีสิทธิออกเสียงลงคะแนน
 - การขายหรือโอนกิจการของบริษัททั้งหมดหรือบางส่วนที่สำคัญ
 - การซื้อหรือรับโอนกิจการของบริษัทอื่น หรือบริษัทเอกชนมาเป็นของบริษัท
 - การทำ แก่ไข หรือเลิกสัญญา เกี่ยวกับการให้เชากิจการของบริษัททั้งหมดหรือบางส่วนที่สำคัญ การมอบหมายให้บุคคลอื่นเข้าจัดการธุรกิจของบริษัทหรือการรวมกิจการกับบุคคลอื่นโดยมีวัตถุประสงค์จะแบ่งกำไรขาดทุนกัน
 - การแก้ไขหนังสือบริคณห์สนธิหรือข้อบังคับของบริษัท
 - การเพิ่มทุน การลดทุน การออกหุ้นกู้ การควบหรือเลิกบริษัท
 - เรื่องอื่นใดตามที่กฎหมายกำหนด

โดยปัจจุบันคณะกรรมการบริษัทมีขอบเขต หน้าที่ และความรับผิดชอบ สรุปได้ดังนี้

- จัดให้มีการประชุมผู้ถือหุ้นเป็นการประชุมสามัญประจำปี ภายใน 4 เดือนนับแต่วันสิ้นสุดรอบระยะเวลาบัญชีของบริษัท
- จัดให้มีการประชุมคณะกรรมการบริษัทอย่างน้อย 3 เดือนต่อครั้ง
- จัดให้มีการทบทวนและงบกำไรขาดทุนของบริษัท ณ วันสิ้นสุดรอบระยะเวลาบัญชีของบริษัท ซึ่งผู้สอบบัญชีตรวจสอบแล้ว และนำเสนอต่อที่ประชุมผู้ถือหุ้นเพื่อพิจารณาและอนุมัติ
- คณะกรรมการบริษัทอาจมอบอำนาจให้กรรมการคนหนึ่งหรือหลายคน หรือบุคคลอื่นใดไปปฏิบัติการอย่างหนึ่งอย่างใดแทนคณะกรรมการบริษัทได้ โดยอยู่ภายใต้การควบคุมของคณะกรรมการบริษัท หรืออาจ

มอบอำนาจเพื่อให้บุคคลดังกล่าวมีอำนาจตามที่คณะกรรมการบริษัทเห็นสมควรและภายในระยะเวลาที่คณะกรรมการบริษัทเห็นสมควร ซึ่งคณะกรรมการบริษัทอาจยกเลิกเพิกถอนเปลี่ยนแปลงหรือแก้ไขบุคคลที่ได้รับมอบอำนาจหรืออำนาจนั้นๆ ได้เมื่อเห็นสมควรทั้งนี้ คณะกรรมการบริษัทอาจมอบอำนาจให้คณะกรรมการบริหารมีอำนาจหน้าที่ในการปฏิบัติงานต่างๆ โดยมีรายละเอียดการมอบอำนาจตามขอบเขตอำนาจหน้าที่ของคณะกรรมการบริหารซึ่งการมอบอำนาจนั้นต้องไม่มีลักษณะเป็นการมอบอำนาจที่ทำให้คณะกรรมการบริหารสามารถพิจารณาและอนุมัติรายการที่ตนหรือบุคคลที่อาจมีส่วนได้เสียหรือมีความขัดแย้งทางผลประโยชน์อื่นใดที่ทำกับบริษัท หรือบริษัทย่อยยกเว้นเป็นการอนุมัติรายการที่เป็นไปตามนโยบายและหลักเกณฑ์ที่คณะกรรมการบริษัทพิจารณาและอนุมัติไว้แล้ว

- กำหนดเป้าหมาย แนวทาง นโยบาย แผนงานและงบประมาณของบริษัท ควบคุมกำกับดูแลการบริหาร และการจัดการของคณะกรรมการบริหารให้เป็นไปตามนโยบายที่ได้รับมอบหมาย เว้นแต่ในเรื่องดังต่อไปนี้ ที่คณะกรรมการบริษัทต้องได้รับมติอนุมัติจากที่ประชุมผู้ถือหุ้นก่อนการดำเนินการ อันได้แก่ เรื่องที่กฎหมายกำหนดให้ต้องได้รับมติอนุมัติจากที่ประชุมผู้ถือหุ้น
- พิจารณาโครงสร้างการบริหารงาน แต่งตั้งคณะกรรมการบริหารกรรมการผู้อำนวยการและคณะกรรมการอื่นตามความเหมาะสม
- ติดตามผลการดำเนินงานให้เป็นไปตามแผนงานและงบประมาณอย่างต่อเนื่อง
- กรรมการจะต้องไม่ประกอบกิจการอันมีสภาพอย่างเดียวกัน และเป็นการแข่งขันกับกิจการของบริษัท หรือเข้าเป็นหุ้นส่วนในห้างหุ้นส่วนสามัญ หรือเป็นหุ้นส่วนไม่จำกัดความรับผิดชอบในห้างหุ้นส่วนจำกัด หรือเป็นกรรมการของบริษัทเอกชน หรือบริษัทอื่นที่ประกอบกิจการอันมีสภาพอย่างเดียวกัน และเป็นการแข่งขันกับกิจการของบริษัท ไม่ว่าจะทำเพื่อประโยชน์ส่วนตนหรือเพื่อประโยชน์ผู้อื่น เว้นแต่จะได้แจ้งให้ที่ประชุมผู้ถือหุ้นทราบก่อนที่จะมีมติแต่งตั้ง
- กรรมการต้องแจ้งให้บริษัท ทราบโดยไม่ชักช้า หากมีส่วนได้เสียไม่ว่าโดยตรงหรือโดยอ้อมในสัญญาที่บริษัททำขึ้น หรือมีการเปลี่ยนแปลงจำนวนการถือหุ้นหรือหุ้นกู้ในบริษัท หรือบริษัทในเครือ

คณะกรรมการตรวจสอบและธรรมาภิบาล (Audit Committee)

รายชื่อคณะกรรมการตรวจสอบ ณ วันที่ 31 ธันวาคม 2560 ประกอบด้วย

ชื่อ-สกุล	ตำแหน่ง
1. นายพิบูลศักดิ์ อรรถบวรพิศาล	ประธานกรรมการตรวจสอบ/ กรรมการอิสระ
2. นางไทศิกา ไพรสงบ	กรรมการตรวจสอบ/ กรรมการอิสระ
3. เรือตรีหญิงสุรี นุรณธนิต	กรรมการตรวจสอบ/ กรรมการอิสระ

อำนาจหน้าที่ของคณะกรรมการตรวจสอบ

คณะกรรมการตรวจสอบมีขอบเขต อำนาจ หน้าที่ และความรับผิดชอบตามที่ได้รับมอบหมายจากคณะกรรมการบริษัท รวมทั้งการรายงานต่อคณะกรรมการบริษัท สรุปได้ดังนี้

1. สอบทานรายงานทางการเงินอย่างถูกต้องและเปิดเผยอย่างเพียงพอ โดยการประสานงานกับผู้สอบบัญชีภายนอกและผู้บริหารที่รับผิดชอบจัดทำรายงานทางการเงินทั้งรายไตรมาสและประจำปี คณะกรรมการตรวจสอบอาจเสนอแนะให้ผู้สอบบัญชีสอบทานหรือตรวจสอบรายการใด ๆ ที่เห็นว่าจำเป็นและเป็นเรื่องสำคัญในระหว่างการตรวจสอบบัญชีของบริษัทก็ได้

2. สอบทานระบบการควบคุมภายในและการตรวจสอบภายในที่มีความเหมาะสมและมีประสิทธิผล โดยสอบทานร่วมกับผู้สอบบัญชีภายนอกและผู้ตรวจสอบภายในตลอดจนพิจารณาถึงความเป็นอิสระของหน่วยงานตรวจสอบภายใน
3. สอบทานการปฏิบัติงานของบริษัทให้เป็นไปตามกฎหมายว่าด้วยหลักทรัพย์และตลาดหลักทรัพย์ ข้อกำหนดของตลาดหลักทรัพย์ หรือกฎหมายที่เกี่ยวข้องกับธุรกิจหลักทรัพย์
4. พิจารณาคัดเลือกและเสนอแต่งตั้งผู้สอบบัญชีของบริษัท รวมถึงพิจารณาเสนอคำตอบแทนของผู้สอบบัญชีโดยคำนึงถึงความน่าเชื่อถือ ความเพียงพอของทรัพยากร และปริมาณงานตรวจสอบของสำนักงานตรวจสอบบัญชีนั้น รวมถึงประสบการณ์ของบุคลากรที่ได้รับมอบหมายให้ทำการตรวจสอบบัญชีของบริษัทรวมถึงพิจารณาความเป็นอิสระของผู้สอบบัญชี และมีการประชุมร่วมกับผู้สอบบัญชีอย่างน้อยปีละ 1 ครั้ง โดยไม่มีฝ่ายจัดการเข้าร่วม
5. พิจารณาการเปิดเผยข้อมูลของบริษัทในกรณีที่เกิดรายการเกี่ยวโยงหรือรายการที่อาจมีความขัดแย้งทางผลประโยชน์ให้มีความถูกต้องและครบถ้วน
6. ปฏิบัติการอื่นใดตามที่คณะกรรมการบริษัทมอบหมายและคณะกรรมการตรวจสอบเห็นชอบด้วย เช่น ทบทวนนโยบายการบริหารทางการเงินและการบริหารความเสี่ยง ทบทวนการปฏิบัติตามจรรยาบรรณทางธุรกิจของผู้บริหาร ทบทวนร่วมกับผู้บริหารของบริษัทในรายงานสำคัญ ๆ ที่ต้องเสนอต่อสาธารณชนตามที่กฎหมายกำหนด ได้แก่ บทรายงานและการวิเคราะห์ของฝ่ายบริหาร เป็นต้น
7. จัดทำรายงานกิจกรรมของคณะกรรมการตรวจสอบ โดยเปิดเผยไว้ในรายงานประจำปีของบริษัท ซึ่งรายงานดังกล่าวลงนามโดยประธานกรรมการตรวจสอบ รายงานดังกล่าวควรประกอบด้วยข้อมูลดังต่อไปนี้
 - ความเห็นเกี่ยวกับกระบวนการจัดทำและการเปิดเผยข้อมูลในรายงานทางการเงินของบริษัทถึงความถูกต้อง ครบถ้วน เป็นที่เชื่อถือได้
 - ความเห็นเกี่ยวกับความเพียงพอของระบบการควบคุมภายในของบริษัท
 - เหตุผลที่เชื่อว่าผู้สอบบัญชีของบริษัทเหมาะสมที่จะได้รับการแต่งตั้งต่อไปอีกวาระหนึ่ง
 - ความเห็นเกี่ยวกับการปฏิบัติตามกฎหมายว่าด้วยหลักทรัพย์และตลาดหลักทรัพย์ ข้อกำหนดของตลาดหลักทรัพย์ หรือกฎหมายที่เกี่ยวข้องกับธุรกิจของบริษัท
 - ความเห็นหรือข้อสังเกตโดยรวมที่คณะกรรมการตรวจสอบได้รับจากการปฏิบัติหน้าที่
 - รายการที่อาจมีความขัดแย้งทางผลประโยชน์
 - รายงานอื่นใดที่เห็นว่าผู้ถือหุ้นและผู้ลงทุนทั่วไปควรทราบ ภายใต้ขอบเขตหน้าที่และความรับผิดชอบที่ได้รับมอบหมายจากคณะกรรมการบริษัท
8. รายงานการดำเนินงานของคณะกรรมการตรวจสอบให้คณะกรรมการบริษัททราบเป็นประจำอย่างน้อยไตรมาส ละ 1 ครั้ง
9. ปฏิบัติการอื่นใดตามที่คณะกรรมการของบริษัท มอบหมายด้วยความเห็นชอบจากคณะกรรมการตรวจสอบ

นอกจากนี้ คณะกรรมการบริษัทได้มีการกำหนดวาระการดำรงตำแหน่งของคณะกรรมการตรวจสอบของบริษัท ดังต่อไปนี้

- ประธานกรรมการตรวจสอบ 3 ปี
- กรรมการตรวจสอบ 3 ปี

ทั้งนี้ เมื่อครบวาระการดำรงตำแหน่งแล้ว ประธานกรรมการตรวจสอบและกรรมการตรวจสอบที่พ้นจากตำแหน่งตามวาระอาจได้รับการแต่งตั้งให้กลับเข้าดำรงตำแหน่งได้อีก

คณะกรรมการบริหาร (Executive Board of Director)

รายชื่อคณะกรรมการบริหาร ณ วันที่ 31 ธันวาคม 2560 ประกอบด้วย

ชื่อ-สกุล		ตำแหน่ง
1.	นายชูศักดิ์ ยงวงศ์ไพบุญย์	ประธานกรรมการบริหาร
2.	นางเพ็ญจันทร์ ยงวงศ์ไพบุญย์	กรรมการบริหาร
3.	นางสาวชนัญญา ยงวงศ์ไพบุญย์	กรรมการบริหาร

ขอบเขต อำนาจ หน้าที่ของคณะกรรมการบริหาร

คณะกรรมการบริหารมีขอบเขต หน้าที่และความรับผิดชอบการบริหารงานในเรื่องเกี่ยวกับการดำเนินงานตามปกติธุระและงานบริหารของบริษัท กำหนดนโยบาย แผนธุรกิจ งบประมาณ โครงสร้างการบริหารงาน และอำนาจการบริหารต่างๆ ของบริษัท หลักเกณฑ์ในการดำเนินธุรกิจให้สอดคล้องกับสภาพเศรษฐกิจ เพื่อเสนอให้ที่ประชุมคณะกรรมการบริษัทพิจารณาอนุมัติและ/หรือให้ความเห็นชอบ รวมถึงการตรวจสอบและติดตามผลการดำเนินงานของบริษัท ตามนโยบายที่กำหนด โดยปัจจุบันคณะกรรมการบริหาร มีขอบเขต หน้าที่ และความรับผิดชอบ สรุปได้ดังนี้

1. กำหนดนโยบาย กลยุทธ์ โครงสร้างทางการเงิน และอำนาจการบริหารต่างๆ เพื่อให้สอดคล้องและสนับสนุนต่อสถานะเศรษฐกิจ
2. พิจารณาให้ความเห็นต่อแผนการดำเนินธุรกิจและการจัดสรรงบประมาณประจำปีตามที่กรรมการผู้จัดการเสนอมา เพื่อนำเสนอต่อคณะกรรมการบริษัท
3. กำกับดูแลและติดตามผลการดำเนินงานของบริษัทให้เป็นไปอย่างมีประสิทธิภาพและเหมาะสมกับภาวะของธุรกิจเพื่อประโยชน์ต่อการบริหารกิจการและการดำเนินธุรกิจของบริษัทให้เป็นไปตามวัตถุประสงค์และข้อบังคับของบริษัท
4. ดำเนินการอื่นๆ ตามที่คณะกรรมการบริษัทมอบหมาย
5. มีอำนาจในการพิจารณาตัดสินใจดำเนินการกับธนาคารในธุรกิจปกติของบริษัท เช่น การกู้ยืมเงิน รวมถึงการให้หลักประกันต่างๆ กับธนาคาร เป็นต้น
6. มีอำนาจในการอนุมัติค่าใช้จ่ายเพื่อธุรกรรมตามปกติของบริษัท เช่น ค่าใช้จ่ายดำเนินงาน และค่าใช้จ่ายในการขายและบริหาร โดยมีวงเงินการอนุมัติรายการดังกล่าวต่อครั้งไม่เกินกว่ารายการละ 250 ล้านบาท หรือตามวงเงินที่คณะกรรมการกำหนด
7. จัดสรรเงินบำเหน็จรางวัลซึ่งได้รับอนุมัติจากคณะกรรมการบริษัทแล้ว แก่พนักงานหรือลูกจ้างของบริษัท หรือบุคคลใดๆ ที่กระทำกิจการให้บริษัท

ทั้งนี้คณะกรรมการบริหารอาจมอบอำนาจหน้าที่ให้พนักงานระดับบริหารของบริษัทมีอำนาจกระทำการในเรื่องใดเรื่องหนึ่งหรือหลายเรื่องตามที่คณะกรรมการบริหารเห็นสมควรได้ การมอบอำนาจดังกล่าวข้างต้น คณะกรรมการบริหารจะต้องปฏิบัติตามข้อกำหนดและระเบียบวาระต่าง ๆ ที่ได้รับอนุมัติจากคณะกรรมการบริษัทในแต่ละครั้ง และต้องไม่อนุมัติรายการใด ๆ ที่ตนเองหรือบุคคลที่อาจมีความขัดแย้งทางผลประโยชน์ มีส่วนได้เสีย

หรืออาจมีความขัดแย้งทางผลประโยชน์ในลักษณะอื่นใดกับบริษัทและบริษัทย่อย และจะต้องนำเสนอรายการดังกล่าวต่อคณะกรรมการบริษัทเพื่อให้คณะกรรมการบริษัทพิจารณา

นอกจากนี้ คณะกรรมการบริษัทได้มีการกำหนดวาระการดำรงตำแหน่งของคณะกรรมการบริหารของบริษัท ดังต่อไปนี้

- ประธานกรรมการบริหาร 3 ปี
- กรรมการบริหาร 3 ปี

คณะกรรมการสรรหาและกำหนดค่าตอบแทนกรรมการและผู้บริหาร

รายชื่อคณะกรรมการสรรหาและกำหนดค่าตอบแทนกรรมการและผู้บริหาร ณ วันที่ 31 ธันวาคม 2560 ประกอบด้วย

ชื่อ-สกุล	ตำแหน่ง
1. นางเพ็ญจันทร์ ยงวงศ์ไพบูลย์	ประธานคณะกรรมการสรรหาและค่าตอบแทนฯ
2. นางไทศิกา ไพรสงบ	กรรมการ
3. นางสาวชนัญญา ยงวงศ์ไพบูลย์	กรรมการ

ขอบเขต อำนาจหน้าที่ของคณะกรรมการสรรหาและกำหนดค่าตอบแทนกรรมการและผู้บริหาร

คณะกรรมการสรรหาและกำหนดค่าตอบแทนฯ มีขอบเขต หน้าที่สรุปได้ดังนี้

1. กำหนดนโยบาย และหลักเกณฑ์ เพื่อเสนอคณะกรรมการบริษัท ในเรื่องดังนี้
 - วิธีการในการสรรหากรรมการ และกรรมการผู้จัดการ
 - วิธีการจ่ายค่าตอบแทนและผลประโยชน์อื่นที่จ่ายให้แก่คณะกรรมการบริษัทคณะกรรมการบริหาร คณะกรรมการชุดย่อย และกรรมการผู้จัดการ
2. คัดเลือกและเสนอชื่อบุคคลที่มีคุณสมบัติเหมาะสม เพื่อเสนอต่อคณะกรรมการบริษัท พิจารณาดังนี้
 - กรรมการ
 - กรรมการในคณะกรรมการชุดย่อยต่างๆที่ได้รับมอบอำนาจ หน้าที่ และความรับผิดชอบโดยตรงจาก คณะกรรมการบริษัทฯ
 - กรรมการผู้จัดการและรองกรรมการผู้จัดการ สำหรับตำแหน่งรองกรรมการผู้จัดการ มอบหมายให้ กรรมการผู้จัดการพิจารณาเบื้องต้นเพื่อเสนอคณะกรรมการสรรหา ให้ความเห็นชอบและเสนอ คณะกรรมการบริษัทพิจารณา
3. ดูแลให้คณะกรรมการบริษัท มีขนาดองค์ประกอบที่เหมาะสมกับองค์กร รวมทั้งการปรับเปลี่ยนให้ สอดคล้องกับสภาพแวดล้อมที่เปลี่ยนแปลงไป
4. ดูแลให้กรรมการและกรรมการผู้จัดการ ได้รับค่าตอบแทนที่เหมาะสมกับหน้าที่และความรับผิดชอบที่ได้รับมอบหมาย
5. กำหนดแนวทาง นำเสนอ และให้ความเห็นชอบผลการประเมินการปฏิบัติงานของกรรมการ ผู้อำนวยการเพื่อพิจารณาปรับค่าตอบแทนและการจ่ายเงินรางวัลประจำปี

6. ติดตามการดำเนินงานสืบสอดตำแหน่งงาน ของตำแหน่ง กรรมการผู้จัดการและรองกรรมการผู้จัดการ เสนอคณะกรรมการบริษัท พิจารณาย่างน้อยปีละ 1 ครั้ง
7. รายงานผลการปฏิบัติงานต่อคณะกรรมการบริษัทอย่างน้อยปีละ 1 ครั้ง
8. ดำเนินการอื่นๆตามที่คณะกรรมการบริษัทมอบหมาย

คณะกรรมการบริหารความเสี่ยง

รายชื่อคณะกรรมการบริหารความเสี่ยง ณ วันที่ 31 ธันวาคม 2560 ประกอบด้วยคณะกรรมการบริษัทและผู้บริหาร ดังนี้

ชื่อ-สกุล		ตำแหน่ง
1. นายชูศักดิ์	ยงวงศ์ไพบูรณ์	ประธานคณะกรรมการบริหารความเสี่ยง
2. นางไทศิกา	ไพโรสงบ	กรรมการ
3. นางเพ็ญจันทร์	ยงวงศ์ไพบูรณ์	กรรมการ

ขอบเขต อำนาจหน้าที่ของคณะกรรมการบริหารความเสี่ยง

คณะกรรมการบริหารความเสี่ยง มีขอบเขต หน้าที่สรุปได้ดังนี้

1. กำกับดูแลให้หน่วยงานต่างๆกำหนดแผนและดำเนินงานตามแผนการจัดการความเสี่ยง
2. ให้คำปรึกษา และอนุมัติหลักการสำหรับการวางแผนบริหารความเสี่ยงขององค์กร และวางมาตรการในการควบคุมที่เหมาะสม
3. รับผิดชอบในการประเมินความเสี่ยง จัดทำและกำกับดูแลการดำเนินการตามแผนการจัดการความเสี่ยงในระดับองค์กร
4. เสนอเรื่องแก่คณะกรรมการบริหาร และคณะกรรมการบริษัท ให้มีการกำหนดทิศทาง วางกลยุทธ์ บริหารความเสี่ยง กำหนดกรอบความเสี่ยงที่ยอมรับได้ เพื่อการพิจารณาทบทวน หรือ อนุมัติ
5. จัดให้มีการประชุมทบทวนผลการดำเนินงานการบริหารความเสี่ยงพร้อมทั้งรายงานผลแก่คณะกรรมการบริหารหรือคณะกรรมการบริษัท

ผู้บริหาร

รายชื่อผู้บริหารของบริษัท ณ วันที่ 31 ธันวาคม 2560 ประกอบด้วย

ชื่อ-สกุล		ตำแหน่ง
1. นายชูศักดิ์	ยงวงศ์ไพบูรณ์	กรรมการผู้จัดการ
2. นางเพ็ญจันทร์	ยงวงศ์ไพบูรณ์	รองกรรมการผู้จัดการ
3. นางสาวชนัญญา	ยงวงศ์ไพบูรณ์	กรรมการ
4. นายชิดชนก	โหมะวงศ์	ผู้ช่วยรองกรรมการผู้จัดการ/รักษาการผู้จัดการโรงงาน
5. นางวันนารี	ทิพย์สุวรรณ	ผู้อำนวยการฝ่ายบัญชี-การเงิน

ขอบเขต อำนาจหน้าที่ของกรรมการผู้จัดการ

ขอบเขต หน้าที่ และความรับผิดชอบของ กรรมการผู้จัดการ ในการบริหารงานในเรื่องเกี่ยวกับการดำเนินงานตามปกติและงานบริหารของบริษัท สรุปได้ดังนี้

เป็นผู้รับมอบอำนาจของบริษัท ในการบริหารจัดการภายในบริษัท ให้เป็นไปตามนโยบาย วัตถุประสงค์ แผนงาน กฎระเบียบ ข้อบังคับ ข้อกำหนด ตามที่ได้รับมอบหมายจากคณะกรรมการบริษัท หรือ คณะกรรมการบริหารของบริษัท

เป็นผู้รับมอบอำนาจในการควบคุมดูแลการบริหารงานประจำวันของบริษัท

เป็นผู้รับมอบอำนาจในการบริหารบริษัทให้เป็นไปตามวัตถุประสงค์ ระเบียบ ข้อบังคับ ข้อกำหนด คำสั่ง รวมถึงการกำกับดูแลการดำเนินงานโดยรวม

ทั้งนี้ การรับมอบอำนาจดังกล่าวของกรรมการผู้จัดการข้างต้น กรรมการผู้จัดการจะต้องปฏิบัติตามข้อกำหนดและระเบียบวาระต่าง ๆ ที่ได้รับอนุมัติจากคณะกรรมการบริษัทในแต่ละครั้ง และต้องไม่อนุมัติรายการใด ๆ ที่ตนเองหรือบุคคลที่อาจมีความขัดแย้งทางผลประโยชน์ มีส่วนได้เสีย หรืออาจมีความขัดแย้งทางผลประโยชน์ในลักษณะอื่นใดกับบริษัทและบริษัทย่อย และจะต้องเปิดเผยรายการดังกล่าวต่อคณะกรรมการบริษัทเพื่อให้คณะกรรมการบริษัทพิจารณาการอื่นใดนอกเหนือจากที่กล่าวมาข้างต้น กรรมการผู้จัดการไม่สามารถกระทำใด ๆ เว้นแต่จะได้รับมอบหมายจากที่ประชุมคณะกรรมการบริษัทเป็นคราว ๆ ไป

ค่าตอบแทนกรรมการที่เป็นตัวเงิน ในปี 2560

ในการประชุมสามัญผู้ถือหุ้นประจำปี 2560 เมื่อวันที่ 28 เมษายน 2560 ที่ประชุมผู้ถือหุ้นมีมติอนุมัติเงินค่าตอบแทน ของคณะกรรมการบริษัทในวงเงิน 4,000,000.- บาท ซึ่งเป็นอัตราเดียวกันกับปี 2559 โดยบริษัทฯ ได้จ่ายค่าตอบแทนคณะกรรมการของบริษัทที่มีใช้ผู้บริหาร 5 ท่านคือ

ชื่อ-นามสกุล	ค่าเบี้ยประชุม(บาท) 2559	ค่าเบี้ยประชุม(บาท) 2560
1 นายวีระชัย สุธีรชัย	360,000	440,000
2 เรือตรีหญิงสุรี บุรณนิต	180,000	440,000
3 นางไทศิกา ไพรสงบ	180,000	220,000
4 นายพิบูลศักดิ์ อรรถบวรพิศาล	360,000	220,000
5. นางเมธิกานต์ ขุดิพงศ์สิริ	0	160,000

หมายเหตุ : นางเมธิกานต์ ขุดิพงศ์สิริ ได้รับแต่งตั้งเป็นกรรมการของบริษัท เมื่อวันที่ 28/4/2560

คณะกรรมการของบริษัทอีก 3 ท่าน (ในปี 2559) และ 2 ท่าน (ในปี 2560) ไม่มีการจ่ายค่าตอบแทน ในฐานะกรรมการ เนื่องจากกรรมการทั้ง 2 ท่านเป็นผู้บริหาร ดังนั้นจึงได้รับค่าตอบแทนในฐานะผู้บริหาร รายละเอียดดังนี้

หน่วย : พันบาท

รายละเอียด	ปี 2560	ปี 2559
	เงินเดือนและโบนัส	เงินเดือนและโบนัส
กรรมการบริษัท – ที่เป็นผู้บริหาร (ปี 59= 3 คน ปี 60 = 3คน)	7,594.50	7,594.50
ผู้บริหาร (ปี 59= 3 คน ปี 60 =2 คน)	3,519.75	3,933.25
รวม	10,950.75	11,527.75

ค่าตอบแทนอื่นสำหรับกรรมการและผู้บริหาร

- ไม่มี -

บุคลากร

จำนวนพนักงานทั้งหมดของบริษัท และบริษัทย่อย ณ วันที่ 31 ธันวาคม 2559 และ 2560 มีจำนวนทั้งสิ้น 329 คน และ 374 คน (ไม่รวมผู้บริหาร) ประกอบด้วยพนักงานตามสายงานดังนี้

ฝ่าย	จำนวนพนักงานประจำ(คน) 2560	จำนวนพนักงานประจำ(คน) 2559
1. ฝ่ายสำนักงาน	94	77
2. ฝ่ายโรงงาน	280	252
รวม	374	329

ทั้งนี้ในระยะเวลา 3 ปีที่ผ่านมา บริษัทไม่มีข้อพิพาทด้านแรงงานใดๆ

ค่าตอบแทนพนักงาน

ค่าตอบแทนรวมของพนักงานที่ไม่ใช่ผู้บริหารของบริษัท และบริษัทย่อย (รวมเข้าออกระหว่างปี) ในปี 2560 และ 2559 เป็นจำนวน 110.70 ล้านบาท และ 114.52 ล้านบาทตามลำดับ โดยเป็นค่าตอบแทนในรูปแบบเงินเดือน โบนัส ค่าแรง ค่าล่วงเวลา ค่าครองชีพ และเงินสมทบกองทุนสำรองเลี้ยงชีพ

นโยบายการพัฒนาบุคลากร

บริษัทมีนโยบายในการพัฒนาพนักงาน ดังนี้

- โครงการสนับสนุนเพื่อเพิ่มประสิทธิภาพของการทำงานของพนักงานของบริษัท : มีการจัดอบรมภายใน และการส่งอบรมภายนอกอย่างสม่ำเสมอ เพื่อนำมาความรู้และประสบการณ์นำมาปรับใช้ในการทำงานในส่วนที่รับผิดชอบ
- โครงการสอนงานให้กับพนักงานใหม่ : มีระบบการถ่ายทอดงานแบบพี่เลี้ยงให้กับพนักงานที่เพิ่งเข้ามาทำงานใหม่ โดยให้พนักงานรุ่นเก่าเป็นพี่เลี้ยงสอนงานให้กับพนักงานรุ่นใหม่ในการเรียนรู้งาน ซึ่งจะช่วยให้พนักงานของบริษัทสามารถปฏิบัติงานได้อย่างเหมาะสมและมีประสิทธิภาพ อีกทั้งยังสามารถพัฒนาองค์กรให้มีศักยภาพในการแข่งขันทั้งในระดับประเทศและภูมิภาค
- นโยบายในการให้ผลตอบแทนกับพนักงานในอัตราที่เหมาะสมเพื่อจูงใจและรักษาให้พนักงานทำงานกับบริษัทในระยะยาว
- โครงการให้ผลตอบแทนแก่พนักงานที่แนะนำเพื่อนพนักงานที่ยังไม่เคยทำงานกับบริษัทมาก่อนเพื่อสร้างแรงจูงใจในการแนะนำและชักชวนเพื่อน ญาติพี่น้องมาปฏิบัติงานในบริษัท
- นโยบายที่เกี่ยวข้องกับสวัสดิการและสภาพแวดล้อมในการทำงานของพนักงานของบริษัทตามความเหมาะสม

ปัจจัยความเสี่ยง

1. ความเสี่ยงในการประกอบธุรกิจ

• ความเสี่ยงจากการผันผวนทางด้านปริมาณ

ผลิตภัณฑ์หลักของบริษัทและบริษัทย่อยโดยภาพรวมเป็นผลิตภัณฑ์ในอุตสาหกรรมก่อสร้าง อุตสาหกรรมยานยนต์ และอุตสาหกรรมเครื่องใช้ไฟฟ้า เป็นต้น ในปี 2560 ที่ผ่านมา อุตสาหกรรมดังกล่าวโดยภาพรวมมีการชะลอตัว โดยภาคของอุตสาหกรรมการก่อสร้างโครงสร้างพื้นฐาน ภาครัฐยังคงเป็นปัจจัยที่สำคัญในการขับเคลื่อนอุตสาหกรรมดังกล่าว จากการชะลอตัวของอุตสาหกรรมก่อสร้าง ซึ่งเป็นปัจจัยหนึ่งที่มีผลต่อปริมาณการขาย

• ความเสี่ยงจากการผันผวนของราคาวัตถุดิบ

ในปี 2560 ความผันผวนของราคาเหล็กแผ่นรีดร้อนชนิดม้วนมีผลต่อต้นทุนผลิตภัณฑ์ และราคามูลภัณฑ์ ซึ่งความเสี่ยงจากการผันผวนทางด้านราคา บริษัทและบริษัทย่อยได้ทำการติดตามความเคลื่อนไหวเพื่อประเมินสถานการณ์และแนวโน้มทางด้านราคาอย่างใกล้ชิดทั้งทำการเปรียบเทียบราคาในประเทศ และต่างประเทศ รวมถึงองค์ประกอบอื่นที่อาจส่งผลกระทบต่อราคาลดลงของราคาวัตถุดิบ เพื่อนำมาประกอบการพิจารณาการสั่งซื้อ อย่างไรก็ตาม บริษัทและบริษัทย่อยยังคงมุ่งเน้นการบริหารจัดการคลังสินค้าให้อยู่ในปริมาณที่เหมาะสมให้สอดคล้องกับการขายสินค้า เพื่อลดผลกระทบทางด้านราคา

2. ความเสี่ยงด้านการบริหาร การจัดการ

• ความเสี่ยงจากการให้เครดิตลูกค้า

บริษัทและบริษัทย่อยมีลูกหนี้การค้า ณ วันที่ 31 ธันวาคม 2560 จำนวน 497.01 ล้านบาท หรือคิดเป็นร้อยละ 92.63 ของรายได้จากการขายและให้บริการของบริษัทและบริษัทย่อย โดยมีลูกหนี้ค้างชำระยังไม่ครบกำหนดชำระเงิน จำนวน 332.30 ล้านบาท ค้างชำระไม่เกิน 90 วัน จำนวน 128.07 ล้านบาท รวม 460.37 ล้านบาท หรือคิดเป็นร้อยละ 85.34

บริษัทและบริษัทย่อยได้ให้ความสำคัญต่อคุณภาพลูกหนี้ โดยมีข้อปฏิบัติในการพิจารณาการให้เครดิตกับลูกค้าทุกรายอย่างเสมอภาคและเท่าเทียมกัน เพื่อลดความเสี่ยงอันอาจเกิดการเอื้อประโยชน์ให้กับกลุ่มใดเป็นพิเศษ กล่าวคือ พิจารณาประวัติลูกค้า ข้อมูลงบการเงิน และอื่นๆ ประกอบ บริษัทและบริษัทย่อยยังให้ความสำคัญในการติดตามคุณภาพลูกหนี้อย่างสม่ำเสมอ เพื่อลดความเสี่ยงอันอาจเกิดจากการที่ลูกหนี้ไม่สามารถชำระเงินได้อีกทั้งบริษัทและบริษัทย่อยมีนโยบายในการตั้งค่าเผื่อหนี้สงสัยจะสูญกับลูกหนี้การค้าทุกรายที่เข้าหลักเกณฑ์หรือมีแนวโน้มจะไม่สามารถชำระเงินได้

• ความเสี่ยงจากอัตราดอกเบี้ย

ณ วันที่ 31 ธันวาคม 2560 บริษัทและบริษัทย่อยมีหนี้สินหมุนเวียน 1,886.29 ล้านบาท หรือคิดเป็นร้อยละ 98.91 ของหนี้สินรวม โดยหนี้สินดังกล่าวเป็นสินเชื่อเพื่อการดำเนินงานในรูปแบบของ เลตเตอร์ออฟเครดิต ทรัสต์รีซีท ตัวสัญญาใช้เงิน เป็นต้น โดยมีอัตราดอกเบี้ยตั้งแต่ร้อยละ 1.02-3.02 ต่อปี จากการเปลี่ยนแปลงอัตราดอกเบี้ยในตลาดอาจส่งผลกระทบต่อต้นทุนทางการเงินและต่อผลการดำเนินงานของบริษัทและบริษัทย่อยได้ อย่างไรก็ตามต้นทุน

ทางการเงินในปี 2560 ของบริษัทและบริษัทย่อยเท่ากับ 30.13 ล้านบาท หรือคิดเป็นร้อยละ 0.59 ของรายได้จากการขายและการให้บริการ ผู้บริหารยังเชื่อมั่นว่าการเปลี่ยนแปลงในอัตราดอกเบี้ยดังกล่าวไม่มีผลกระทบอย่างเป็นสาระสำคัญต่อการดำเนินงานและกระแสเงินสดของกิจการ

- **ความเสี่ยงจากอัตราแลกเปลี่ยน**

ในปี 2560 บริษัทและบริษัทย่อยมีการสั่งซื้อสินค้าจากต่างประเทศคิดเป็นร้อยละ 44.07 ของมูลค่าที่ได้ทำการสั่งซื้อทั้งหมด โดยเป็นการสั่งซื้อสกุลเงินดอลลาร์สหรัฐและสกุลเงินยูโร บริษัทและบริษัทย่อยยังคงมีธุรกรรมการนำเข้าจากต่างประเทศ จากการผันผวนของอัตราแลกเปลี่ยนเป็นสิ่งที่คาดเดาได้ยาก เนื่องจากมีหลายปัจจัยที่ส่งผลกระทบต่อการเคลื่อนไหวของอัตราแลกเปลี่ยน บริษัทและบริษัทย่อยได้จัดการบริหารโดยใช้เครื่องมือต่างๆ ที่เหมาะสมในการลดความเสี่ยงที่อาจส่งผลกระทบต่อบริษัทและบริษัทย่อยได้

ทรัพย์สินที่ใช้ในการประกอบธุรกิจ

ณ วันที่ 31 ธันวาคม 2560 บริษัทมีทรัพย์สินถาวรหลักที่ใช้ในการประกอบธุรกิจ ดังนี้

หน่วย : ล้านบาท

ประเภท/ลักษณะทรัพย์สิน	ลักษณะกรรมสิทธิ์	มูลค่าตามบัญชี	ภาระผูกพัน
1. ที่ดิน			
-เนื้อที่ 16 ไร่ 3 งาน 5 ตารางวา ที่ตั้ง : เลขที่ 55, 55/1 หมู่ 2 ซอยวัดหนามแดง ถนนศรีนครินทร์ ตำบลบางแก้ว อำเภอบางพลี จังหวัดสมุทรปราการ	บริษัทเป็นเจ้าของ	147.51	(1).จดจำนองวงเงิน 400 ล้านบาท
-เนื้อที่ 99 ไร่ 72 ตารางวา * ที่ตั้ง เลขที่ 90/1 หมู่ที่ 10 ตำบลสระสีเหลี่ยม อำเภอนนทบุรี จังหวัดนนทบุรี	บริษัทเป็นเจ้าของ	49.12	(2).จดจำนองวงเงิน 600 ล้านบาท
-เนื้อที่ 85 ไร่ 69 ตารางวา ** ที่ตั้ง เลขที่ 90/1 หมู่ที่ 10 ตำบลสระสีเหลี่ยม อำเภอนนทบุรี จังหวัดนนทบุรี	บริษัทเป็นเจ้าของ	42.18	ไม่มี
-เนื้อที่ 17 ไร่ 34 ตารางวา ที่ตั้ง เลขที่ 90/1 หมู่ที่ 10 ตำบลสระสีเหลี่ยม อำเภอนนทบุรี จังหวัดนนทบุรี	บริษัทเป็นเจ้าของ	8.46	ไม่มี
-เนื้อที่ 3 ไร่ 82 ตารางวา ที่ตั้ง : เลขที่ 6/10 หมู่ 1 ซอยวัดหนามแดง ถนนศรีนครินทร์ ตำบลบางแก้ว อำเภอบางพลี จังหวัดสมุทรปราการ	เป็นของบริษัท STC	25.64	(3).จดจำนองวงเงิน 250 ล้านบาท
2. อาคารโรงงาน 3 แห่ง			
1. อาคารโรงงานของบริษัท ที่ตั้ง : เลขที่ 55, 55/1 หมู่ 2 ซอยวัดหนามแดง ถนนศรีนครินทร์ ตำบลบางแก้ว อำเภอบางพลี จังหวัดสมุทรปราการ	บริษัทเป็นเจ้าของ	93.56	(1).จดจำนองวงเงิน 400 ล้านบาท
2. อาคารโรงงานชลบุรีของบริษัท* * ที่ตั้ง เลขที่ 90/1 หมู่ที่ 10 ตำบลสระสีเหลี่ยม อำเภอนนทบุรี จังหวัดนนทบุรี	บริษัทเป็นเจ้าของ	156.83	(2).จดจำนองวงเงิน 600 ล้านบาท

หน่วย : ล้านบาท

ประเภท/ลักษณะทรัพย์สิน	ลักษณะกรรมสิทธิ์	มูลค่าตามบัญชี	ภาระผูกพัน
3. อาคารโรงงานของบริษัทย่อย ที่ตั้ง : เลขที่ 6/10 หมู่ 1 ซอยวัดหนามแดง ถนนศรีนครินทร์ ตำบลบางแก้ว อำเภอบางพลี จังหวัดสมุทรปราการ	เป็นของบริษัท STC	11.83	(3).จดจำนองวงเงิน 250 ล้านบาท
4. อาคารโรงงานและสำนักงานเช่า	เป็นของบริษัท GA	0.22	มีภาระผูกพัน
5. เครื่องจักรและอุปกรณ์โรงงาน	บริษัทเป็นเจ้าของ	320.15	ไม่มี
6. เครื่องจักรและอุปกรณ์โรงงาน	เป็นของบริษัท STC	0.04	ไม่มี
7. เครื่องจักรและอุปกรณ์โรงงาน	เป็นของบริษัท GA	0.42	สัญญาเช่า
8. ยานพาหนะ	บริษัทเป็นเจ้าของ	9.53	ไม่มี
9. ยานพาหนะ	เป็นของบริษัท GA	0.37	ไม่มี
10. เครื่องตกแต่งและเครื่องใช้สำนักงาน	บริษัทเป็นเจ้าของ	7.00	ไม่มี
11. เครื่องตกแต่งและเครื่องใช้สำนักงาน	เป็นของบริษัท GA	0.99	ไม่มี
12. งานระหว่างก่อสร้างและเครื่องจักรระหว่าง ติดตั้ง	บริษัทเป็นเจ้าของ	118.06	ไม่มี

นโยบายการลงทุนและการบริหารงานในบริษัทย่อยและบริษัทรวม

นโยบายการลงทุนของบริษัท คือ บริษัทจะพิจารณาลงทุนในธุรกิจที่เกื้อหนุนและเอื้อประโยชน์ต่อการทำธุรกิจของบริษัทหรือเป็นธุรกิจซึ่งอยู่ในอุตสาหกรรมที่มีแนวโน้มเจริญเติบโตและจะคำนึงถึงอัตราผลตอบแทนที่ได้รับจากการลงทุนเป็นสำคัญ และบริษัทจะควบคุมดูแลโดยจะส่งกรรมการเข้าไปเป็นตัวแทนตามสัดส่วนการถือหุ้น และหากเป็นบริษัทรวม บริษัทจะส่งตัวแทนจากบริษัทเข้าไปเป็นกรรมการในบริษัทนั้น ๆ ทั้งนี้จำนวนตัวแทนจากบริษัทที่เข้าไปเป็นกรรมการจะขึ้นอยู่กับสัดส่วนการถือหุ้นของบริษัท

รายงานการปฏิบัติตามหลักการกำกับดูแลกิจการที่ดี

คณะกรรมการบริษัท เอเชีย เมทัล จำกัด (มหาชน) ('บริษัท') ตระหนักดีว่าการกำกับดูแลกิจการที่ดีเป็นปัจจัยพื้นฐานสำคัญในการยกระดับมาตรฐานการดำเนินงานของบริษัทให้เกิดความโปร่งใส เพิ่มความน่าเชื่อถือให้แก่ผู้ถือหุ้น ผู้ลงทุน และผู้เกี่ยวข้องทุกราย ตลอดจนเป็นการเพิ่มขีดความสามารถในการแข่งขันของกิจการ ดังนั้นคณะกรรมการบริษัทจึงได้จัดทำมีนโยบายเกี่ยวกับการกำกับดูแลกิจการและจริยธรรมธุรกิจของบริษัทที่เป็นลายลักษณ์อักษร สอดคล้องกับหลักการกำกับดูแลกิจการที่ดีสำหรับบริษัท จดทะเบียนของตลาดหลักทรัพย์ฯ และแนวคิดความรับผิดชอบต่อสังคมของธุรกิจเพื่อให้กรรมการ ผู้บริหาร และพนักงานของบริษัทได้ยึดถือปฏิบัติภายใต้นโยบายการบริหารองค์กรที่ดีมีความรับผิดชอบต่อผู้เกี่ยวข้องทางธุรกิจทั้งพนักงาน ลูกค้าและผู้ถือหุ้น ตลอดจนการเกื้อกูลสังคมอย่างจริงจัง โดยมีหน่วยงานเลขานุการบริษัทซึ่งเป็นหน่วยงานกำกับการปฏิบัติงานทำหน้าที่ดูแลให้บริษัท กรรมการ และผู้บริหารปฏิบัติให้ถูกต้องตามกฎหมายข้อบังคับต่างๆ ของตลาดหลักทรัพย์ฯ ก.ล.ด. พรบ. บริษัทมหาชน รวมทั้งกฎหมายอื่นๆ ที่เกี่ยวข้อง ซึ่งในปัจจุบันบริษัทได้มีการปฏิบัติตามหลักการดังกล่าวดังต่อไปนี้

หมวดที่ 1 สิทธิของผู้ถือหุ้น

1.1 การแต่งตั้งคณะกรรมการ

ตามข้อบังคับของบริษัท ได้กำหนดไว้ว่า ในการแต่งตั้งคณะกรรมการบริษัท ให้ที่ประชุมผู้ถือหุ้นเลือกตั้งกรรมการตามหลักเกณฑ์และวิธีการดังต่อไปนี้

- (1) ผู้ถือหุ้นคนหนึ่งมีคะแนนเสียงเท่ากับหนึ่งหุ้นต่อหนึ่งเสียงตามจำนวนหุ้นที่ตนถือ
- (2) ผู้ถือหุ้นแต่ละคนจะต้องใช้คะแนนเสียงที่มีอยู่ทั้งหมดตาม (1) เลือกตั้งบุคคลคนเดียวหรือหลายคนเป็นกรรมการได้ แต่จะแบ่งคะแนนเสียงให้แก่ผู้ใดมากน้อยเพียงใดไม่ได้
- (3) บุคคลซึ่งได้รับคะแนนสูงสุดตามลำดับลงมาเป็นผู้ได้รับการเลือกตั้งเป็นกรรมการเท่าจำนวนกรรมการที่จะพึงมีหรือจะพึงเลือกตั้งในครั้งนั้น ในกรณีที่บุคคลซึ่งได้รับการเลือกตั้งในลำดับถัดลงมา มีคะแนนเสียงเท่ากันเกินจำนวนกรรมการที่จะพึงมี หรือจะพึงเลือกตั้งในครั้งนั้น ให้ผู้เป็นประธานเป็นผู้ออกเสียงชี้ขาด

นอกจากนี้ในการประชุมสามัญผู้ถือหุ้นประจำปีที่ผ่านมา บริษัทได้เปิดโอกาสให้ผู้ถือหุ้นที่มีสิทธิออกเสียงลงคะแนนสามารถเลือกตั้งกรรมการเป็นรายบุคคล

1.2 สิทธิเกี่ยวกับการประชุมผู้ถือหุ้น

ก่อนวันประชุม

- (1) บริษัทได้เปิดโอกาสให้ผู้ถือหุ้นใช้สิทธิเสนอระเบียบวาระการประชุมและชื่อบุคคลเพื่อเข้ารับการเลือกตั้งเป็นคณะกรรมการบริษัทล่วงหน้าก่อนวันประชุม 60 วัน โดยได้ดำเนินการแจ้งถึงหลักเกณฑ์การเสนอดังกล่าวไว้อย่างละเอียดบนเว็บไซต์ของบริษัทที่ www.asiametal.co.th และประกาศผ่านช่องทางการแจ้งข่าวของตลาดหลักทรัพย์แห่งประเทศไทยรวมทั้งได้จัดทำแบบฟอร์มเพื่ออำนวยความสะดวกแก่ผู้ถือหุ้นในการเสนอระเบียบวาระการประชุมและชื่อบุคคลดังกล่าวไว้ที่ตามในปี 2559 นี้ ไม่มีผู้ถือหุ้นท่านใดเสนอวาระการประชุมและเสนอชื่อบุคคลเพื่อเข้ารับการพิจารณาเลือกตั้งเป็นกรรมการดังกล่าว
- (2) บริษัทได้จัดส่งหนังสือเชิญประชุมผู้ถือหุ้นที่กำหนดระเบียบวาระการประชุมและระบุความเห็นของคณะกรรมการในแต่ละวาระ พร้อมเอกสารประกอบวาระการประชุม ให้แก่ผู้ถือหุ้นล่วงหน้าเป็น

ระยะเวลาไม่น้อยกว่า 14 วัน ก่อนวันประชุมผู้ถือหุ้น รวมทั้งนำเสนอข้อมูลดังกล่าวทั้งหมดไว้บนเว็บไซต์ของบริษัทในหัวข้อ "ข้อมูลสำหรับนักลงทุน" เป็นระยะเวลาล่วงหน้า 30 วัน ก่อนวันประชุมผู้ถือหุ้น ตามแนวทางของ **AGM Checklists** เพื่อเปิดโอกาสให้ผู้ถือหุ้นมีเวลาศึกษาข้อมูลประกอบการประชุมล่วงหน้าก่อนได้รับข้อมูลดังกล่าวในรูปแบบเอกสาร

- (3) เพื่อเป็นการอำนวยความสะดวกในการประชุม สำหรับผู้ถือหุ้นที่ไม่สามารถมาเข้าร่วมประชุมได้ด้วยตนเอง บริษัทได้แนบแบบหนังสือมอบฉันทะแบบ ข. และแบบ ค. ไปพร้อมกับหนังสือเชิญประชุม เพื่อให้ผู้ถือหุ้นทั้งในประเทศและต่างประเทศสามารถมอบฉันทะให้ผู้อื่นมาร่วมประชุมและออกเสียงลงคะแนนแทน หรือสามารถมอบอำนาจให้กรรมการอิสระที่บริษัทแต่งตั้งให้เป็นตัวแทนมอบฉันทะ
- (4) นอกจากการส่งหนังสือเชิญประชุมให้แก่ผู้ถือหุ้นแล้ว เพื่อเป็นการเพิ่มช่องทางในการรับรู้ข้อมูล บริษัทได้ดำเนินการลงโฆษณาบอกกล่าวเชิญประชุมผู้ถือหุ้นในหนังสือพิมพ์เป็นระยะเวลาติดต่อกัน 3 วัน และล่วงหน้า 3 วัน ก่อนวันประชุมผู้ถือหุ้น ตามข้อกำหนดของพระราชบัญญัติบริษัทมหาชน จำกัด พ.ศ. 2535 รวมทั้งเผยแพร่หนังสือเชิญประชุมและเอกสารประกอบการประชุมไว้บนเว็บไซต์ของบริษัทในหัวข้อ "ข้อมูลสำหรับนักลงทุน" ด้วย

ในวันประชุม

- (1) บริษัทได้อำนวยความสะดวกแก่ผู้ถือหุ้นทั้งในเรื่องของสถานที่จัดประชุมที่สะดวกต่อการเดินทาง การเตรียมหนังสือเชิญประชุมเพื่อสำหรับผู้ถือหุ้นที่ไม่ได้นำเอกสารมาด้วย การจัดให้มีจอรับภาพเพื่อรองรับการนำเสนอวาระต่างๆ เป็นรูปแบบของ PowerPoint ทำให้เกิดความสะดวกและความน่าสนใจในการพิจารณาแต่ละวาระและการจัดเตรียมไมโครโฟน เพื่อรองรับการเปิดโอกาสให้ผู้ถือหุ้นมีสิทธิซักถาม เสนอแนะ หรือแสดงความคิดเห็นในประเด็นต่างๆ ได้อย่างเหมาะสม รวมทั้งการจัดโต๊ะรับลงทะเบียน (แบบ barcode) โดยมีเจ้าหน้าที่ปฏิบัติงาน เพื่ออำนวยความสะดวกสำหรับการลงทะเบียนและการตรวจสอบเอกสาร
- (2) คณะกรรมการบริษัท คณะกรรมการตรวจสอบ และคณะกรรมการบริหารได้ตระหนักถึงความสำคัญในการเข้าร่วมประชุมและถือเป็นหน้าที่และความรับผิดชอบในเรื่องดังกล่าว ทำให้การประชุมสามัญผู้ถือหุ้นในปีที่ผ่านมา มีคณะกรรมการบริษัท คณะกรรมการตรวจสอบ คณะกรรมการบริหาร และผู้บริหารที่มีอำนาจสูงสุดของฝ่ายการเงินและบัญชีเข้าร่วมทั้งหมดยกเว้นประธานกรรมการตรวจสอบที่ติดภารกิจด่วน ไม่สามารถเดินทางมาร่วมประชุมได้
- (3) ก่อนเริ่มการพิจารณาประเด็นต่างๆ ตามที่ระบุไว้ในหนังสือเชิญประชุม บริษัทได้กำหนดให้เลขานุการบริษัทชี้แจงถึงวิธีการออกเสียงลงคะแนนใน แต่ละวาระ รวมถึงการแจ้งจำนวนผู้ถือหุ้นที่มาเข้าร่วมประชุมและจำนวนหุ้นทั้งหมดที่มีสิทธิออกเสียงลงคะแนน
- (4) เปิดโอกาสให้ผู้ถือหุ้นอย่างเท่าเทียมกันในการแสดงความคิดเห็น และซักถามต่อคณะกรรมการบริษัท ในแต่ละวาระตามระเบียบวาระการประชุม

ภายหลังการประชุม

- (1) นอกจากการแจ้งมติที่ประชุมสามัญผู้ถือหุ้นประจำปีผ่านทางระบบข่าวสารของตลาดหลักทรัพย์แห่งประเทศไทยแล้วนั้น บริษัทยังได้เผยแพร่ไว้บนเว็บไซต์ของบริษัทเพื่อให้ผู้ถือหุ้นสามารถตรวจสอบความถูกต้องของมติดังกล่าวได้ นอกจากนี้ยังเป็นช่องทางการรับรู้ข้อมูลข่าวสารของผู้ถือหุ้นที่ไม่สามารถมาเข้าร่วมประชุมด้วยตนเองและนักลงทุนอื่นๆ อีกด้วย
- (2) บริษัทได้จัดทำรายงานการประชุมสามัญผู้ถือหุ้นประจำปีและเผยแพร่ไว้บนเว็บไซต์ของบริษัทภายใน 14 วัน นับจากวันประชุมสามัญผู้ถือหุ้นประจำปี

1.3 สิทธิในการได้รับเงินปันผล

บริษัทมีการกำหนดนโยบายการจ่ายเงินปันผลสำหรับผลการดำเนินงานไม่น้อยกว่าร้อยละ 50 ของกำไรสุทธิภายหลังการจัดสรรกำไรสุทธิดังกล่าวเป็นเงินทุนสำรองตามกฎหมาย ซึ่งบริษัทจะต้องจัดสรรกำไรเป็นเงินทุนสำรองตามกฎหมายไม่น้อยกว่าร้อยละ 10 ของทุนจดทะเบียนที่ชำระแล้ว ซึ่งปัจจุบันบริษัทได้มีการกักเงินสำรองไว้แล้วจำนวน 55 ล้านบาท ครบจำนวนตามที่กฎหมายกำหนด และสำหรับผลประกอบการกำไร ปี 2560 คณะกรรมการบริษัทจึงมีมติขออนุมัติจากที่ประชุมสามัญผู้ถือหุ้นประจำปีเพื่อจ่ายเงินปันผล)

1.4 สิทธิในการรับข่าวสารข้อมูลของกิจการอย่างเพียงพอ

บริษัทได้ดำเนินการเผยแพร่ข่าวสารต่างๆ ที่สำคัญ อาทิเช่น ผลการดำเนินงาน หรืองบการเงิน เป็นต้น ผ่านทางระบบข่าวของตลาดหลักทรัพย์แห่งประเทศไทย นอกจากนี้ยังได้เผยแพร่ไว้บนเว็บไซต์ของบริษัทในหัวข้อข่าวสารแจ้งตลาดหลักทรัพย์และบริษัทได้จัดตั้งหน่วยงานนักลงทุนสัมพันธ์เพื่อทำหน้าที่ติดต่อสื่อสารกับนักลงทุน นักวิเคราะห์ รวมถึงหน่วยงานภาครัฐและเอกชนที่เกี่ยวข้อง โดยสามารถติดต่อได้ที่หมายเลข :

โทรศัพท์ : 02 383 4100 หรือ 02 338 7200 ต่อ 221

โทรสาร : 02 383 4102

หมวดที่ 2 การปฏิบัติต่อผู้ถือหุ้นอย่างเท่าเทียมกัน

- (1) การจัดทำหนังสือเชิญประชุมสามัญผู้ถือหุ้นประจำปี 2560 บริษัทได้ดำเนินการปฏิบัติต่อผู้ถือหุ้นในประเทศและผู้ถือหุ้นต่างชาติดอย่างเท่าเทียมกัน โดยได้จัดทำหนังสือเชิญประชุมดังกล่าวและเอกสารประกอบการพิจารณาต่างๆ เป็นภาษาไทยและภาษาอังกฤษ
- (2) บริษัทได้จัดทำหนังสือมอบฉันทะ แบบ ข. และแบบ ค. เพื่อให้ผู้ถือหุ้นทั้งในประเทศและต่างประเทศที่ไม่สามารถมาเข้าร่วมประชุมได้ สามารถมอบฉันทะให้แก่บุคคลอื่นหรือกรรมการอิสระที่บริษัทเสนอให้เป็นผู้รับมอบฉันทะมาเข้าร่วมประชุมและออกเสียงลงคะแนนแทนตนได้และได้อำนวยความสะดวกโดยให้ผู้ถือหุ้นสามารถดาวน์โหลดหนังสือมอบฉันทะดังกล่าวได้จากเว็บไซต์ของบริษัทล่วงหน้าก่อนการประชุม 30 วัน
- (3) บริษัทจะไม่มีการเพิ่มวาระการประชุมโดยไม่ได้แจ้งผู้ถือหุ้นล่วงหน้า
- (4) บริษัทกำหนดให้กรรมการและผู้บริหารต้องรายงานให้บริษัททราบถึงการมีส่วนได้เสียของตนหรือของบุคคลที่มีความเกี่ยวข้อง ซึ่งเป็นส่วนได้เสียที่เกี่ยวข้องกับการบริหารจัดการกิจการของบริษัทตามที่ระบุไว้ในมาตรา 89/14 แห่งพระราชบัญญัติหลักทรัพย์และตลาดหลักทรัพย์ (ฉบับที่ 4) พ.ศ. 2551 และกำหนดให้มีการทบทวนการรายงานฯ ภายในเดือนกุมภาพันธ์ ของทุกปี และ/หรือ ทุกครั้งที่มีการเปลี่ยนแปลงข้อมูล โดยให้ส่งรายงานถึงฝ่ายเลขานุการบริษัท ภายใน 7 วันทำการ ทั้งนี้ ยังได้ขยายผลไปยังพนักงานระดับจัดการของบริษัทฯ และบริษัทย่อย ตั้งแต่ผู้จัดการแผนกขึ้นไป เพื่อให้คณะกรรมการสามารถพิจารณาธุรกรรมของบริษัท ที่อาจมีความขัดแย้งของผลประโยชน์และสามารถตัดสินใจเพื่อประโยชน์ของบริษัทโดยรวมได้ ทั้งนี้ กรรมการและผู้บริหารที่มีส่วนได้เสียกับธุรกรรมที่ทำกับบริษัท จะไม่มีส่วนร่วมในการตัดสินใจในการทำธุรกรรมดังกล่าว
- (5) คณะกรรมการบริษัทได้ตระหนักถึงความสำคัญของการป้องกันข้อมูลภายในของบริษัทไปใช้เพื่อประโยชน์ส่วนตนเป็นอย่างยิ่ง จึงมีนโยบายให้มีการเก็บรักษาข้อมูลซึ่งยังมิได้เปิดเผยต่อประชาชนไว้เป็นความลับ โดยกำหนดให้รับรู้เฉพาะผู้มีส่วนเกี่ยวข้องเท่านั้น

ทั้งนี้ บริษัทได้แจ้งให้กรรมการและผู้บริหารทุกคนรับทราบถึงภาระหน้าที่ในการรายงานการถือครองหลักทรัพย์ในบริษัทของตน รวมถึงคู่สมรสและบุตรที่ยังไม่บรรลุนิติภาวะ ตลอดจนรายงานการเปลี่ยนแปลงการถือหลักทรัพย์ ต่อสำนักงาน ก.ล.ด. และตลาดหลักทรัพย์ฯ ตามมาตรา 59 และบทลงโทษตามมาตรา 275 แห่งพระราชบัญญัติหลักทรัพย์และตลาดหลักทรัพย์ พ.ศ. 2535 แล้ว อีกทั้ง บริษัทได้ห้ามมิให้กรรมการและผู้บริหาร รวมถึงคู่สมรสและบุตรที่ยังไม่บรรลุนิติภาวะของบุคคลดังกล่าว ทำการซื้อ ขาย โอน หรือรับโอนหลักทรัพย์ของบริษัทโดยใช้ข้อมูลภายในซึ่งยังมิได้เปิดเผยต่อสาธารณชน สำหรับกรณีที่กรรมการ ผู้บริหาร รวมถึงคู่สมรสและบุตรที่ยังไม่บรรลุนิติภาวะทำการซื้อ ขาย โอนหรือรับโอนหลักทรัพย์ของบริษัทที่ไม่เข้าข่ายกรณีข้างต้นให้รายงานต่อสำนักงาน ก.ล.ด. และตลาดหลักทรัพย์ทุกครั้งที่ทำการซื้อขาย โอน หรือรับโอนหลักทรัพย์ดังกล่าวภายใน 3 วันนับแต่วันที่เกิดรายการขึ้น พร้อมทั้งส่งสำเนารายงานนี้ให้กับเลขานุการบริษัทเพื่อเก็บเป็นหลักฐานทุกครั้ง ทั้งนี้ หากกรรมการ ผู้บริหาร และพนักงานของบริษัท นำข้อมูลภายในของบริษัทไม่ว่าจะเป็นเรื่องใดๆ ไปใช้เพื่อประโยชน์ส่วนตนและการกระทำได้กล่าวก่อให้เกิดความเสียหายแก่บริษัท บริษัทจะพิจารณาดำเนินการทางกฎหมายตามความเหมาะสมต่อไป

หมวดที่ 3 บทบาทของผู้มีส่วนได้เสีย

บริษัทได้ตระหนักถึงสิทธิและความสำคัญของผู้มีส่วนได้เสียทั้งในส่วนของ ลูกค้า, พนักงาน, คู่ค้า, ผู้ถือหุ้นหรือ ผู้ลงทุน, เจ้าหนี้, คู่แข่ง และให้ความสำคัญกับความรับผิดชอบต่อสิ่งแวดล้อมและสังคม ชุมชนที่บริษัทตั้งอยู่ รวมทั้งสังคม และภาครัฐ โดยบริษัทฯ ได้เพิ่มแนวปฏิบัติที่ดี โดยการกำหนดนโยบายในเรื่อง ห้ามผู้บริหาร และพนักงาน นำซอฟต์แวร์ที่ผิดกฎหมายมาใช้ และห้ามคัดลอกซอฟต์แวร์ลิขสิทธิ์ การไม่เกี่ยวข้องกับการละเมิดสิทธิมนุษยชน การส่งเสริมให้พนักงานมีการใช้ทรัพยากรอย่างมีประสิทธิภาพและคุ้มค่า เอาใจใส่และปฏิบัติงานด้วยจิตสำนึกถึงความปลอดภัยและคำนึงถึงสิ่งแวดล้อม ส่งเสริมให้พนักงานและผู้มีส่วนได้เสียของบริษัทมีส่วนร่วมในการพัฒนาชุมชนและสังคม อย่างต่อเนื่อง โดยสามารถสรุปได้ดังต่อไปนี้

- (1) **ลูกค้า** ด้วยแนวคิดการยึดถือลูกค้าเป็นศูนย์กลางที่บริษัทพร้อมให้บริการตอบสนองความต้องการอย่างครอบคลุมรอบด้าน โดยการให้คำแนะนำ แก้ปัญหา ช่วยเหลือในการจัดหาสินค้า สร้างสรรค์บริการรูปแบบใหม่ๆ คิดค้นทางเลือกที่หลากหลายแก่ลูกค้า เพิ่มคุณค่าให้กับผลิตภัณฑ์หลัก ซึ่งเป็นการเปลี่ยนมุมมองใหม่ในการทำธุรกิจหลัก ภายใต้ระบบการบริหารจัดการ ที่รองรับความต้องการอย่างครบครัน ทั้งการผลิต เทคโนโลยีที่ทันสมัย การตรวจสอบคุณภาพผลิตภัณฑ์ การจัดส่งที่รวดเร็ว ตรงต่อเวลาสอดคล้องกับแผนการผลิตของลูกค้าเพื่อสร้างความมั่นใจและความสะดวกสบายแก่ลูกค้า
- (2) **พนักงาน** เนื่องจากศักยภาพของพนักงานเป็นหนึ่งในโครงสร้างสำคัญสูงสุดที่ทำให้ทุกความคิดและทุกจินตนาการเป็นจริง ดังนั้นบริษัทจึงมุ่งมั่นในการพัฒนาคนของบริษัทให้เป็นมืออาชีพ มีค่านิยมทั้งวิธีคิดและวิธีปฏิบัติที่มุ่งมั่นสู่ความสำเร็จ นำเชื่อถือ และเป็นที่น่าไว้วางใจ พร้อมตอบสนองทุกความต้องการ ขณะเดียวกันบริษัทยังเน้นสร้างพนักงานให้มีความรู้ ประสบการณ์ มีความเชี่ยวชาญพร้อมให้คำปรึกษา และเรียนรู้สิ่งใหม่ๆ ตลอดเวลา ด้วยการจัดการอบรมและพัฒนาฝีมืออย่างสม่ำเสมอ
- (3) **คู่ค้า** บริษัทมีนโยบายที่จะสร้างความสัมพันธ์อันดีต่อคู่ค้า รวมทั้งปฏิบัติตามคู่ค้าอย่างเป็นธรรม เป็นไปตามเงื่อนไขทางการค้า และ/หรือข้อตกลงระหว่างกัน ทั้งนี้ก็เพื่อที่จะพัฒนาและรักษาสัมพันธภาพให้ยั่งยืนบนรากฐานแห่งผลประโยชน์ซึ่งกันและกัน
- (4) **ผู้ถือหุ้น** บริษัทมุ่งมั่นที่จะขยายการเติบโตของธุรกิจอย่างต่อเนื่องและยั่งยืนจนสามารถก้าวขึ้นเป็นบริษัทชั้นนำในอุตสาหกรรมหลัก ถึงแม้ในปีที่ผ่านมาจะมีปัญหาทางเศรษฐกิจจากปัจจัยหลายอย่างก็ตาม ทั้งนี้ก็เพื่อสร้างความมั่นใจและมูลค่าเพิ่มให้กับผู้ถือหุ้นในระยะยาว รวมถึงการจัดให้มีช่องทาง

ให้ผู้ถือหุ้น/ ผู้มีส่วนได้เสีย ติดต่อ/ ร้องเรียน ต่อกรรมการอิสระ และยังสามารถกำหนดให้มีช่องทางการรับข้อร้องเรียนด้านธรรมาภิบาลจากพนักงาน ผ่านเลขานุการบริษัท โดยนำเสนอรายงานด้านธรรมาภิบาลต่อคณะกรรมการตรวจสอบและธรรมาภิบาลเป็นรายไตรมาส

- (5) **เจ้าหน้าที่** บริษัทปฏิบัติตามเงื่อนไขของการกู้ยืมเงินตามข้อตกลง และให้ข้อมูลทางการเงินที่ถูกต้อง รวมทั้งมีการจ่ายชำระหนี้ตรงตามเวลาทุกครั้ง
- (6) **คู่แข่ง** บริษัทดำเนินธุรกิจตามกรอบกติกาการแข่งขันที่เป็นธรรมและไม่ทำลายชื่อเสียงหรือก่อให้เกิดความเสียหายโดยไม่ชอบต่อคู่แข่ง
- (7) **ชุมชนและสังคม** คณะกรรมการบริษัทได้ให้ความสำคัญกับการพัฒนาและรับผิดชอบต่อสังคม ควบคู่ไปกับการดำเนินธุรกิจ ด้วยสำนึกดีว่าธุรกิจ จะดำรงอยู่ได้ ต้องมีพื้นฐานมาจากสังคมและสิ่งแวดล้อมที่เจริญเติบโตอย่างมั่นคง จึงผลักดันให้เกิดกิจกรรมต่างๆ เพื่อการพัฒนาและเป็นมิตรต่อสิ่งแวดล้อม ในด้านการผลิต สภาพแวดล้อมในการทำงาน สถานที่ทำงานและชุมชนรอบข้าง การดูแลความปลอดภัย การคำนึงถึงสุขภาพกายและสุขภาพจิตของพนักงาน รวมทั้งการสร้างกิจกรรมเพื่อรับผิดชอบต่อสังคม
- (8) **ภาครัฐ** บริษัทปฏิบัติตามกฎหมาย กฎระเบียบ และข้อกำหนดต่างๆ ของภาครัฐ อย่างเคร่งครัด พร้อมทั้งให้ความร่วมมือในการให้ข้อมูลข่าวสารเกี่ยวกับการดำเนินธุรกิจของกิจการ และการร่วมกิจกรรมต่างๆ ตามที่หน่วยงานของภาครัฐจัด

หมวดที่ 4 การเปิดเผยข้อมูลและความโปร่งใส

- (1) คณะกรรมการบริษัทได้ดูแลให้มีการเปิดเผยข้อมูลสำคัญที่เกี่ยวข้องกับบริษัท ทั้งข้อมูลทางการเงินที่ตรวจสอบแล้วจากผู้สอบบัญชีรับอนุญาตที่เป็นอิสระซึ่งเป็นไปตามมาตรฐานการบัญชีที่รับรองโดยทั่วไป และข้อมูลที่ไม่ใช่ข้อมูลทางการเงิน เช่น ข้อมูลคำตอบแทนกรรมการ, จำนวนครั้งของกรรมการที่เข้าร่วมประชุม, ขอบเขตการดำเนินงานของคณะกรรมการชุดต่างๆ, ข้อมูลการทำรายการระหว่างกัน และนโยบายการกำกับดูแลกิจการของบริษัท เป็นต้น ตามข้อกำหนดของสำนักงานคณะกรรมการกำกับหลักทรัพย์และตลาดหลักทรัพย์ และตลาดหลักทรัพย์แห่งประเทศไทย รวมถึงข้อมูลอื่นๆ ที่เกี่ยวข้อง อย่างถูกต้อง ครบถ้วน ทันเวลา โปร่งใส เพื่อให้นักลงทุนและผู้มีส่วนได้เสียทุกฝ่ายของบริษัท ได้รับสารสนเทศอย่างเท่าเทียมกัน โดยผ่านระบบข่าวของตลาดหลักทรัพย์แห่งประเทศไทย, แบบแสดงรายการข้อมูลประจำปี, รายงานประจำปี และเว็บไซต์ของบริษัทที่ www.asiametal.co.th รวมทั้งการแต่งตั้งเลขานุการบริษัทเพื่อเป็นผู้ดำเนินการจัดทำและเก็บรักษาข้อมูลดังกล่าว และให้ข้อมูลที่ถูกต้องต่อนักลงทุน, ผู้ถือหุ้น, นักวิเคราะห์ และผู้มีส่วนได้เสีย
- (2) นโยบายคำตอบแทนกรรมการได้กำหนดไว้อย่างชัดเจนและโปร่งใส โดยคำตอบแทนอยู่ในระดับเดียวกับอุตสาหกรรมเดียวกัน ซึ่งได้ผ่านการพิจารณาจากคณะกรรมการกำหนดคำตอบแทนและได้ขออนุมัติจากที่ประชุมสามัญผู้ถือหุ้นแล้ว ทั้งนี้รายละเอียดคำตอบแทนกรรมการและผู้บริหารได้เปิดเผยไว้ในหัวข้อโครงสร้างการจัดการ

หมวดที่ 5 ความรับผิดชอบของคณะกรรมการ

1. โครงสร้างคณะกรรมการ

คณะกรรมการบริษัท ณ สิ้นปี 2560 มีจำนวนทั้งหมด 8 ท่าน แบ่งเป็นกรรมการอิสระและกรรมการตรวจสอบจำนวน 3 ท่าน ซึ่งเป็นไปตามข้อกำหนดของตลาดหลักทรัพย์แห่งประเทศไทย โดยเป็นผู้ที่มีความรู้ความสามารถ ประสบการณ์ และทักษะที่เป็นประโยชน์ต่อการดำเนินธุรกิจของบริษัท โดยคณะกรรมการบริษัทได้รับความเห็นชอบจากที่ประชุมผู้ถือหุ้นให้ดำรงตำแหน่งดังกล่าว สำหรับรายละเอียดที่เกี่ยวข้องและขอบเขต หน้าที่ และความรับผิดชอบปรากฏอยู่ในหัวข้อโครงสร้างและการจัดการ

คณะกรรมการตรวจสอบและธรรมาภิบาล ประกอบด้วยกรรมการอิสระ 3 ท่าน โดยคณะกรรมการตรวจสอบเป็นกรรมการอิสระผู้ไม่มีส่วนได้เสียและไม่มีความสัมพันธ์เกี่ยวข้องใดๆ กับบริษัท คณะกรรมการบริษัท คณะกรรมการบริหาร ผู้ถือหุ้นรายใหญ่ และผู้ที่เกี่ยวข้องกับบุคคลดังที่ได้กล่าวมา โดยคณะกรรมการตรวจสอบทั้ง 3 ท่าน เป็นผู้มีความรู้และประสบการณ์เพียงพอที่จะทำหน้าที่ในการสอบทานความน่าเชื่อถือของงบการเงิน สำหรับรายละเอียดที่เกี่ยวข้องและขอบเขต หน้าที่ และความรับผิดชอบปรากฏอยู่ในหัวข้อโครงสร้างการจัดการ

คณะกรรมการสรรหาและกำหนดค่าตอบแทน ประกอบด้วยประธานกรรมการและกรรมการอีก 2 ท่าน รวมเป็น 3 ท่าน โดยคณะกรรมการสรรหาและกำหนดค่าตอบแทนทั้ง 3 ท่าน เป็นผู้มีความรู้และประสบการณ์เพียงพอที่จะทำหน้าที่ในการสรรหาและกำหนดค่าตอบแทนฯ

คณะกรรมการบริหารความเสี่ยง ประกอบด้วยประธานกรรมการ และกรรมการอีก 2 ท่าน รวมเป็น 3 ท่าน โดยคณะกรรมการบริหารความเสี่ยงทั้ง 3 ท่าน เป็นผู้มีความรู้และประสบการณ์เพียงพอที่จะทำหน้าที่ในการบริหารความเสี่ยงและป้องกันความเสียหายที่จะเกิดขึ้นได้

คณะกรรมการบริหาร ประกอบด้วยประธานกรรมการ และกรรมการอีก 2 ท่าน รวมเป็น 3 ท่าน โดยคณะกรรมการบริหารของบริษัททั้ง 3 ท่าน เป็นผู้มีความรู้ความสามารถ และประสบการณ์เพียงพอที่จะทำหน้าที่ในการบริหารบริษัทให้มีความมั่นคง ก้าวหน้า มีศักยภาพในการแข่งขันกับบริษัทอื่นๆที่อยู่ในอุตสาหกรรมเดียวกัน

2. การกำหนดวาระกรรมการ

ตามข้อบังคับของบริษัท ข้อที่ 13 กำหนดให้ในการประชุมสามัญประจำปีทุกครั้ง ให้กรรมการออกจากตำแหน่งหนึ่งในสามและถ้าจำนวนกรรมการที่จะแบ่งออกให้ตรงเป็นสามส่วนไม่ได้ ก็ให้ออกโดยจำนวนใกล้เคียงที่สุดกับส่วนหนึ่งในสาม โดยให้กรรมการคนที่อยู่ในตำแหน่งนานที่สุดนั้นเป็นผู้ออกจากตำแหน่งและกรรมการที่จะออกตามวาระนี้อาจได้รับเลือกเข้ามาดำรงตำแหน่งใหม่ก็ได้

3. คุณสมบัติของกรรมการอิสระ

คุณสมบัติของกรรมการอิสระของบริษัท ได้กำหนดขึ้นเท่ากับข้อกำหนดขั้นต่ำของสำนักงานคณะกรรมการกำกับหลักทรัพย์และตลาดหลักทรัพย์แห่งประเทศไทย กล่าวคือ

1. ต้องถือหุ้นไม่เกินร้อยละ 5 ของทุนชำระแล้วของบริษัท บริษัทในเครือ บริษัทร่วม หรือบริษัทที่เกี่ยวข้อง ทั้งนี้ให้นับรวมหุ้นที่ถือโดยผู้ที่เกี่ยวข้องด้วย
2. เป็นกรรมการที่ไม่มีส่วนร่วมในการบริหารงานในบริษัท บริษัทในเครือ บริษัทร่วม บริษัทที่เกี่ยวข้อง หรือผู้ถือหุ้นรายใหญ่ของบริษัท รวมทั้งไม่เป็นลูกจ้าง พนักงาน หรือที่ปรึกษาที่ได้รับเงินเดือนประจำจากบริษัท บริษัทในเครือ บริษัทร่วม บริษัทที่เกี่ยวข้อง หรือผู้ถือหุ้นรายใหญ่ของบริษัท เช่นกรรมการผู้จัดการของบริษัท ไม่สามารถเป็นกรรมการตรวจสอบได้เนื่องจากกรรมการผู้จัดการเป็นผู้รับผิดชอบโดยตรงต่อการบริหารเป็นต้น
3. เป็นกรรมการที่ไม่มีผลประโยชน์หรือส่วนได้เสียไม่ว่าทางตรงหรือทางอ้อม ทั้งในด้านการเงินและการบริหารงานของบริษัท บริษัทในเครือ บริษัทร่วม หรือผู้ถือหุ้นรายใหญ่ของบริษัทและรวมถึงไม่มีผลประโยชน์หรือส่วนได้เสียในลักษณะข้างต้นมาก่อนในระยะเวลา 1 ปี ก่อนได้รับการแต่งตั้งเป็นกรรมการตรวจสอบ เว้นแต่คณะกรรมการบริษัทได้พิจารณาอย่างรอบคอบเห็นว่า การเคยมีผลประโยชน์หรือส่วนได้เสียนั้นจะไม่มีผลกระทบต่อการปฏิบัติหน้าที่และการให้ความเห็นที่เป็นอิสระ
4. เป็นกรรมการที่ไม่ใช่เป็นผู้ที่เกี่ยวข้องหรือญาติสนิทของผู้บริหารหรือผู้ถือหุ้นรายใหญ่ของบริษัท
5. เป็นกรรมการที่ไม่ได้รับการแต่งตั้งขึ้นเป็นตัวแทนเพื่อรักษาผลประโยชน์ของกรรมการบริษัทผู้ถือหุ้นรายใหญ่หรือผู้ถือหุ้นซึ่งเป็นผู้ที่เกี่ยวข้องกับผู้ถือหุ้นรายใหญ่ของบริษัท
6. สามารถปฏิบัติหน้าที่ แสดงความเห็นหรือรายงานผลการปฏิบัติงานตามหน้าที่ ที่ได้รับมอบหมายจากคณะกรรมการบริษัท โดยไม่อยู่ภายใต้การควบคุมของผู้บริหารหรือผู้ถือหุ้นรายใหญ่ของบริษัท รวมทั้งผู้ที่เกี่ยวข้องหรือญาติสนิทของบุคคลดังกล่าว

นอกจากนี้กรณีที่คณะกรรมการกำกับตลาดทุนหรือคณะกรรมการกำกับหลักทรัพย์และตลาดหลักทรัพย์ได้มีประกาศปรับปรุงหรือผ่อนปรนหลักเกณฑ์คุณสมบัติกรรมการอิสระก็ให้ถือปฏิบัติตามที่ได้ประกาศในภายหลังต่อไป

4. ก้าวหน้าและวิสัยทัศน์

คณะกรรมการของบริษัทมีภาวะผู้นำ วิสัยทัศน์ และมีความเป็นอิสระในการตัดสินใจ กำหนดนโยบาย วางเป้าหมาย พัฒนาแผนธุรกิจ และพิจารณางบประมาณ เพื่อประโยชน์สูงสุดของผู้ถือหุ้นและการเติบโตของบริษัท และมีการทบทวนแผนเป็นประจำทุกปีเพื่อให้ได้ตามเป้าหมายธุรกิจที่วางไว้

5. ความขัดแย้งทางผลประโยชน์

เพื่อป้องกันความขัดแย้งทางผลประโยชน์ คณะกรรมการได้ดูแลอย่างรอบคอบเมื่อเกิดรายการที่อาจมีความขัดแย้งทางผลประโยชน์ รวมทั้งกำหนดนโยบายและวิธีการดูแลไม่ให้ผู้บริหารและผู้ที่เกี่ยวข้องนำข้อมูลภายในของบริษัทไปใช้เพื่อประโยชน์ส่วนตนดังนี้

- รายการที่อาจมีความขัดแย้งทางผลประโยชน์ : คณะกรรมการได้ทราบถึงรายการที่มีความขัดแย้งทางผลประโยชน์ รายการที่เกี่ยวข้องกัน และได้พิจารณาความเหมาะสมอย่างรอบคอบทุกครั้ง รวมทั้งมีการปฏิบัติตามหลักเกณฑ์ของตลาดหลักทรัพย์ โดยราคาและเงื่อนไขเสมือนทำรายการกับบุคคลภายนอก (*Arm's Length Basis*) และได้เปิดเผยรายละเอียด มูลค่ารายการ คู่สัญญา เหตุผล/ความจำเป็น ไว้ในรายงานประจำปี และแบบ 56-1 ต่อไปนี้หัวข้อรายการระหว่างกัน

- การดูแลเรื่องการใช้ข้อมูลภายใน :

คณะกรรมการกำหนดให้ผู้บริหารรายงานการเปลี่ยนแปลงการถือหลักทรัพย์ต่อสำนักงานคณะกรรมการกำกับหลักทรัพย์และตลาดหลักทรัพย์ ตามมาตรา 59 แห่งพระราชบัญญัติหลักทรัพย์และตลาดหลักทรัพย์ พ.ศ. 2535 ห้ามมิให้ผู้บริหารหรือหน่วยงานที่ได้รับทราบข้อมูลภายในเปิดเผยข้อมูลภายในแก่บุคคลภายนอกหรือบุคคลที่ไม่มีหน้าที่เกี่ยวข้อง และไม่ซื้อขายหลักทรัพย์ของบริษัทในช่วง 1 เดือนก่อนทั้งการขายและซื้อต่อสาธารณชน

6. จริยธรรมธุรกิจ

บริษัทได้กำหนดข้อพึงปฏิบัติเกี่ยวกับจรรยาบรรณของคณะกรรมการ ฝ่ายบริหาร และพนักงาน เพื่อให้ผู้เกี่ยวข้องยึดถือเป็นแนวทางในการปฏิบัติหน้าที่ตามภารกิจของบริษัทด้วยความซื่อสัตย์ สุจริต และเที่ยงธรรม ทั้งการปฏิบัติต่อบริษัท ผู้มีส่วนได้เสียทุกกลุ่ม สาธารณชนและสังคม ซึ่งบทบาทและหน้าที่ดังกล่าวได้มีการกำหนดไว้ในขอบเขต อำนาจ หน้าที่ของคณะกรรมการบริษัท กรรมการผู้จัดการ รวมทั้งข้อบังคับในการทำงานของบริษัท ซึ่งได้มีการกำหนดบทลงโทษทางวินัยไว้ด้วยและคณะกรรมการบริษัทฯ ได้ปรับปรุงนโยบายการกำกับดูแลกิจการและจริยธรรมธุรกิจฯ เพื่อให้สอดคล้องกับแนวปฏิบัติที่ดีดังนี้

6.1 กำหนดนโยบายเกี่ยวกับจำนวนบริษัทที่กรรมการแต่ละคนจะไปดำรงตำแหน่งกรรมการได้ แต่ไม่ได้กำหนดจำนวนวาระการดำรงตำแหน่ง โดยกรรมการบริษัทฯ ทั้ง 8 คน ดำรงตำแหน่งกรรมการบริษัทจดทะเบียนไม่เกิน 5 บริษัท เป็นไปตามหลักการกำกับดูแลกิจการ

6.2 กำหนดให้กรรมการผู้จัดการ สามารถไปดำรงตำแหน่งกรรมการที่บริษัทอื่นได้โดยต้องรายงานให้คณะกรรมการบริษัทฯ ทราบเป็นรายลักษณะอักษร ภายใน 14 วันนับตั้งแต่ทราบว่าตนเองจะไปดำรงตำแหน่ง หรือต้องแจ้งให้คณะกรรมการทราบก่อนการรับการแต่งตั้งเป็นกรรมการผู้จัดการ(ในกรณีที่รับตำแหน่งกรรมการผู้จัดการใหม่)

6.3 คณะกรรมการฯ ให้ความสำคัญในการแจ้งข้อร้องเรียน และข้อเสนอแนะ โดยเปิดโอกาสให้พนักงานและผู้มีส่วนได้เสียมีช่องทางการร้องเรียน การแสดงความเห็น เพื่อนำไปสู่การปรับปรุงระบบบริหารจัดการ สำหรับ การแจ้งเบาะแสการกระทำผิดกฎหมาย โดยส่งจดหมายร้องเรียนผ่านเลขานุการบริษัทฯ

6.4 คณะกรรมการบริษัทฯ ถือว่า คู่มือ "จริยธรรมฯ" เป็นวินัยอย่างหนึ่ง ซึ่งกรรมการ ผู้บริหาร และพนักงานทุกคนต้องปฏิบัติตามอย่างเคร่งครัด การฝ่าฝืนไม่ปฏิบัติตาม ถือเป็นการทำผิดวินัย ตามระเบียบว่าด้วยการบริหารงานบุคคล

6.5 คณะกรรมการบริษัทฯ ได้กำหนดนโยบายเกี่ยวกับความขัดแย้งของผลประโยชน์ไว้ในคู่มือจริยธรรมฯ เพื่อป้องกันการใช้ออกแสวงหาผลประโยชน์ส่วนตัว ดังนี้

- ต้องไม่มีประวัติการกระทำผิดกฎระเบียบของสำนักงานคณะกรรมการกำกับหลักทรัพย์และตลาดหลักทรัพย์ / ตลาดหลักทรัพย์แห่งประเทศไทย
- กำหนดให้ประธานกรรมการเป็นบุคคลคนละคนกับกรรมการผู้จัดการ โดยมีบทบาท อำนาจ และหน้าที่ที่แบ่งแยกออกจากกันอย่างชัดเจน

- จัดให้มีการประชุมระหว่างกรรมการที่ไม่เป็นผู้บริหาร โดยไม่มีฝ่ายจัดการ เพื่อความอิสระในการแสดงความคิดเห็นเพื่อพัฒนาการบริหารจัดการของฝ่ายบริหาร
- คณะกรรมการบริษัทจัดให้มีระบบการควบคุมภายในที่ครอบคลุมทั้งด้านการเงิน การปฏิบัติงาน การดำเนินการให้เป็นไปตามกฎหมาย ข้อบังคับ และระเบียบที่เกี่ยวข้อง รวมทั้งจัดให้มีการบริหารความเสี่ยงที่เหมาะสมเพียงพอ ตลอดจนจัดให้มีกลไกการตรวจสอบและถ่วงดุลที่มีประสิทธิภาพเพียงพอในการปกป้องรักษาและดูแลทรัพย์สิน มีแผนตรวจสอบภายใน ซึ่งเป็นหน่วยงานอิสระที่รายงานตรงต่อคณะกรรมการตรวจสอบและธรรมาภิบาล และจัดทำรายงานคณะกรรมการตรวจสอบฯ ได้อย่างมีคุณภาพ ประกอบด้วยข้อมูลสำคัญอย่างครบถ้วน และมีการกำหนดนโยบายบริหารความเสี่ยง ไว้อย่างชัดเจน

7. การถ่วงดุลของกรรมการที่ไม่เป็นผู้บริหาร

ณ วันที่ 31 ธันวาคม 2560 บริษัทมีคณะกรรมการทั้งสิ้นจำนวน 8 ท่าน รายละเอียดเป็นดังนี้

- | | | |
|---------------------------|---|------|
| • กรรมการที่เป็นผู้บริหาร | 3 | ท่าน |
| • กรรมการ | 2 | ท่าน |
| • กรรมการตรวจสอบ | 3 | ท่าน |

ดังนั้น บริษัทมีกรรมการที่เป็นอิสระทั้งหมด 3 ท่าน คิดเป็นร้อยละ 37.50 ของกรรมการทั้งหมด อีกทั้งยังจัดให้มีการประชุมร่วมกับของกรรมการที่มีใช้เป็นผู้บริหารและฝ่ายจัดการเพื่อให้มีอิสระในการแสดงความคิดเห็นต่างๆได้อย่างเต็มที่

8. การรวมหรือแยกตำแหน่ง

ประธานกรรมการไม่เป็นบุคคลเดียวกันกับกรรมการผู้จัดการ แต่ประธานกรรมการ และกรรมการผู้จัดการเป็นตัวแทนของกลุ่มผู้ถือหุ้นรายใหญ่ซึ่งถือหุ้นเป็นร้อยละ 19.13 และ ร้อยละ 24.90 ตามลำดับ ของทุนจดทะเบียนและชำระแล้ว อย่างไรก็ตามโครงสร้างคณะกรรมการของบริษัทประกอบด้วยกรรมการตรวจสอบ 3 ท่าน ซึ่งจะก่อให้เกิดการถ่วงดุลและการสอบทานการบริหารงาน

9. คำตอบแทนกรรมการและผู้บริหาร

บริษัทได้กำหนดนโยบายคำตอบแทนกรรมการไว้อย่างชัดเจนและโปร่งใส โดยมอบหมายให้คณะกรรมการสรรหาและกำหนดคำตอบแทนเป็นผู้พิจารณา ซึ่งคำตอบแทนดังกล่าวได้แสดงไว้ในหัวข้อโครงสร้างการจัดการเรื่องคำตอบแทนกรรมการและผู้บริหาร

10. การประชุมคณะกรรมการ

บริษัทได้กำหนดให้มีการประชุมคณะกรรมการอย่างสม่ำเสมอ (อย่างน้อย 3 เดือนต่อครั้ง) และมีการประชุมพิเศษเพิ่มตามความจำเป็น โดยมีการกำหนดวาระชัดเจน ล่วงหน้า และมีวาระพิจารณาติดตามผลการดำเนินงานเป็นประจำ โดยมีการจัดส่งหนังสือเชิญประชุมพร้อมระเบียบวาระการประชุมและเอกสารก่อนการประชุมเป็นระยะเวลาล่วงหน้า 7 วันก่อนวันประชุม เพื่อให้คณะกรรมการได้มีเวลาศึกษาข้อมูลอย่างเพียงพอก่อนเข้าร่วมประชุม รวมทั้งได้มีการจัดบันทึกการประชุมเป็นลายลักษณ์อักษร จัดเก็บรายงานการประชุมที่ผ่านการรับรองจากคณะกรรมการบริษัท พร้อมให้คณะกรรมการบริษัทและผู้ที่เกี่ยวข้องตรวจสอบได้

โดยในปี 2560 ที่ผ่านมา คณะกรรมการของบริษัท มีการประชุม 8 ครั้ง ดังนี้

ชื่อ-สกุล		จำนวนที่เข้าร่วมประชุม
1. นายวีระชัย	สุธีรชัย	8/8
2. นายชูศักดิ์	ยงวงศ์ไพบุญย์	8/8
3. นางสาวชนัญญา	ยงวงศ์ไพบุญย์	8/8
4. นางเพ็ญจันทร์	ยงวงศ์ไพบุญย์	8/8
5. นางเมธิกานต์	ขุติพงศ์สิริ	3/4
6. นายพิบูลศักดิ์	อรรถบวรพิศาล	5/5
7. นางไทศิกา	ไพโรสงบ	4/5
8. เรือตรีหญิงสุรี	บุรณณนิต	5/5

หมายเหตุ : นางเมธิกานต์ ขุติพงศ์สิริ ได้รับแต่งตั้งเป็นกรรมการของบริษัท เมื่อวันที่ 28/4/2560

11. คณะอนุกรรมการ

ที่ประชุมสามัญผู้ถือหุ้นได้มีการแต่งตั้งคณะกรรมการตรวจสอบและธรรมาภิบาล เข้าดำรงตำแหน่งเมื่อวันที่ 17 กุมภาพันธ์ 2547 เพื่อช่วยในการกำกับดูแลกิจการของบริษัท โดยอำนาจและหน้าที่ของคณะกรรมการตรวจสอบเป็นไปตามรายละเอียดในเรื่องโครงสร้างการจัดการ ทั้งนี้ปัจจุบันมีการแต่งตั้งคณะอนุกรรมการขึ้นเพื่อทำหน้าที่ในการกลั่นกรอง และตรวจสอบรวมทั้งบริหารจัดการเรื่องต่าง โดยคณะอนุกรรมการคณะต่างๆมีการประชุมร่วมกันอย่างน้อย 3 เดือนต่อครั้งเพื่อพิจารณาเรื่องต่างที่เกิดขึ้นเพื่อให้ทันกับการบริหารงานของบริษัท

12. ระบบการควบคุมและการตรวจสอบภายใน

บริษัทให้ความสำคัญต่อระบบควบคุมภายในทั้งในระดับบริหาร และระดับปฏิบัติงานเพื่อให้มีประสิทธิภาพ จึงได้กำหนดภาระหน้าที่ อำนาจการดำเนินการของผู้ปฏิบัติงาน ผู้บริหาร ไว้เป็นลายลักษณ์อักษรอย่างชัดเจน มีการควบคุมดูแลการใช้ทรัพย์สินของบริษัทให้เกิดประโยชน์ และมีการแบ่งแยกหน้าที่ของผู้ปฏิบัติงาน ผู้ติดตามควบคุมและประเมินผลออกจากกัน เพื่อให้เกิดการถ่วงดุลและตรวจสอบระหว่างกันอย่างเหมาะสมและมีการควบคุมภายในที่เกี่ยวข้องกับระบบการเงิน โดยบริษัทได้จัดให้มีระบบรายงานทางการเงินเสนอผู้บริหารตามสายงานที่รับผิดชอบ รวมถึงบริษัทจัดตั้งหน่วยตรวจสอบภายในเพื่อให้มั่นใจว่าการปฏิบัติงานหลักและกิจกรรมทางการเงินที่สำคัญของบริษัทได้ดำเนินการตามแนวทางที่กำหนดและมีประสิทธิภาพ รวมถึงตรวจสอบการปฏิบัติตามกฎหมายและข้อกำหนดที่เกี่ยวข้องกับบริษัท (Compliance Control) และเพื่อให้หน่วยงานตรวจสอบภายในมีความเป็นอิสระ สามารถทำหน้าที่ตรวจสอบและถ่วงดุลได้อย่างเต็มที่ คณะกรรมการจึงกำหนดให้หน่วยตรวจสอบภายในรายงานผลการตรวจสอบโดยตรงต่อคณะกรรมการตรวจสอบ และได้รับการประเมินผลงานจากคณะกรรมการตรวจสอบด้วย และเพื่อให้การตรวจสอบระบบการควบคุมและการตรวจสอบภายในมีความเป็นอิสระมาก

13. รายงานของคณะกรรมการ

คณะกรรมการบริษัทเป็นผู้รับผิดชอบต่อการเงินของบริษัทและงบการเงินรวมของบริษัทและบริษัทย่อย (ถ้ามี) และสารสนเทศทางการเงินที่ปรากฏในรายงานประจำปี ทั้งนี้งบการเงินดังกล่าวจัดทำขึ้นตามมาตรฐานการบัญชีที่รับรองทั่วไปในประเทศไทย โดยเลือกใช้นโยบายบัญชีที่เหมาะสมและถือปฏิบัติอย่างสม่ำเสมอ และใช้ดุลยพินิจอย่างระมัดระวังและประมาณการที่ดีที่สุดในการจัดทำ รวมทั้งมีการเปิดเผยข้อมูลสำคัญอย่างเพียงพอในหมายเหตุประกอบงบการเงิน

คณะกรรมการได้จัดให้มีการดำรงรักษาไว้ซึ่งระบบควบคุมภายในที่มีประสิทธิภาพ เพื่อให้มั่นใจได้อย่างมีเหตุผลว่าการบันทึกข้อมูลทางบัญชีมีความถูกต้อง ครบถ้วน และเพียงพอที่จะดำรงรักษาไว้ซึ่งทรัพย์สิน และเพื่อให้ทราบจุดอ่อนเพื่อป้องกันไม่ให้เกิดการทุจริตหรือการดำเนินการที่ผิดปกติดังมีสาระสำคัญ

คณะกรรมการตรวจสอบและธรรมาภิบาล ซึ่งประกอบด้วยกรรมการที่ไม่เป็นผู้บริหารเป็นผู้ดูแลรับผิดชอบเกี่ยวกับคุณภาพของรายงานทางการเงินและระบบควบคุมภายในและมีการประชุมร่วมกับผู้สอบบัญชีของบริษัท โดยไม่มีฝ่ายบริหารของบริษัทเข้าร่วมประชุม เพื่อประเมินความเสี่ยง ความเพียงพอของข้อมูลและระบบควบคุมภายใน

ดังนั้น คณะกรรมการจึงมีความเห็นว่ารระบบควบคุมภายในของบริษัทโดยรวมอยู่ในระดับที่น่าพอใจและสามารถสร้างความเชื่อมั่นอย่างมีเหตุผลต่อความเชื่อถือได้ของงบการเงินของบริษัท

14. ความสัมพันธ์กับผู้ลงทุน

คณะกรรมการบริษัทตระหนักดีว่าข้อมูลของบริษัททั้งที่เกี่ยวกับการเงินและไม่ใช้การเงิน ล้วนมีผลต่อกระบวนการตัดสินใจของผู้ลงทุนและผู้ที่มีส่วนได้ส่วนเสียของบริษัท จึงได้กำชับให้ฝ่ายบริหารดำเนินการในเรื่องที่เกี่ยวกับการเปิดเผยข้อมูลที่ครบถ้วน ตรงต่อความเป็นจริง เชื่อถือได้ สม่ำเสมอ และทันเวลา ซึ่งฝ่ายบริหารของบริษัทได้ให้ความสำคัญและจะยึดถือปฏิบัติไปโดยตลอด ในส่วนของงานด้านผู้ลงทุนสัมพันธ์นั้น ปัจจุบันบริษัทมีหน่วยงานที่ดูแลรับผิดชอบคือหน่วยงานเลขานุการบริษัท ร่วมกับ อำนวยการฝ่ายบัญชีและการเงิน ทำหน้าที่ติดต่อสื่อสารกับผู้ลงทุนสถาบัน ผู้ถือหุ้น รวมทั้งนักวิเคราะห์และภาครัฐที่เกี่ยวข้องเพื่อจะได้ส่งข้อมูลได้ทันตามเวลา

กิจกรรมขององค์กรเพื่อความรับผิดชอบต่อสังคม

Corporate Social Responsibility

บริษัทฯ ได้ให้ความสำคัญกับองค์กร และการมีส่วนร่วมต่อสังคม ในรูปแบบต่างๆ อาทิเช่น การมอบทุนการศึกษาให้กับบุตรพนักงานเป็นประจำทุกปี การมอบทุนการศึกษาให้กับสถานศึกษา ระดับประถม และระดับมัธยมในเขตชุมชน อีกทั้งร่วมกับหน่วยงานรัฐในการส่งเสริมให้พนักงานร่วมกันบริจาคสิ่งของและอื่นๆ ให้กับบุคคลที่ด้อยโอกาสซึ่งเป็นการเสริมสร้างกิจกรรมร่วมกันระหว่างอุตสาหกรรมกับชุมชน ให้อยู่ร่วมกันอย่างอบอุ่นและสร้างสรรค์

ในด้านความรับผิดชอบต่อสังคม บริษัทได้เล็งเห็นถึงความสำคัญกับผู้มีส่วนได้ส่วนเสียที่เกี่ยวข้องกับบริษัททั้งหมด ทั้งภายในองค์กร ได้แก่ ผู้บริหาร พนักงาน จนไปถึงภายนอกองค์กร ได้แก่ ลูกค้า ผู้ถือหุ้น รวมถึงสังคมรอบข้างทั้งในด้านสังคมและสิ่งแวดล้อม โดยบริษัทได้มีเป้าหมายที่จะสร้างสรรค์สิ่งดีกับสังคมให้มากยิ่งขึ้นอย่างต่อเนื่องและรอบด้าน ทั้งนี้เพื่อเป็นการสร้างจิตสำนึกที่ดีให้กับพนักงานและฝังแนวทางดังกล่าวนี้ให้กลายเป็นส่วนหนึ่งขององค์กรให้เกิดเป็นการพัฒนาจนนำไปสู่ความยั่งยืนต่อไป

(รายงานการพัฒนาเพื่อความยั่งยืน ประจำปี 2560 ที่ www.asiametal.co.th)

โครงการเพื่อสังคม/ชุมชน

บริษัทฯ ได้ร่วมมือกับโรงเรียนในแหล่งชุมชน จัดมอบทุนการศึกษาให้กับนักเรียนในชุมชนที่ศึกษาในโรงเรียนในระดับประถม และโรงเรียนระดับมัธยม ด้วยตระหนักดีว่าเยาวชนคือทรัพยากรที่สำคัญของประเทศในอนาคต จึงควรส่งเสริมให้เกิดการเรียนรู้และการพัฒนาทักษะในด้านต่างๆ โดยในปี 2560 มีกิจกรรมดังนี้

- ร่วมสนับสนุนของรางวัลในกิจกรรมวันเด็กและมอบทุนการศึกษา ณ โรงเรียนวัดหนามแดง (เขียวกุทิศ)
- เมื่อวันที่ 12/1/2560 ทางบริษัทได้เข้าร่วมกิจกรรม CSR ของสายงานพาณิชย์ UOB นำส่งของและอุปกรณ์บริโภค ณ โรงเรียนธัมมสิริศึกษา นนทบุรี

โครงการเพื่อพนักงาน

บริษัทฯ ให้ความสำคัญต่อสุขภาพของพนักงานเป็นอย่างยิ่ง เพราะพนักงานทุกคนเป็นผู้ที่มีความสำคัญในการขับเคลื่อนธุรกิจให้เติบโตอย่างยั่งยืนและมีคุณภาพ บริษัทจึงจัดให้มีการตรวจสุขภาพประจำปี และมีการให้คำแนะนำในการดูแลสุขภาพโดยแพทย์และพยาบาล

บริษัทฯ ได้จัดให้พนักงานได้ร่วมกิจกรรมในการเข้ารับการอบรมเรื่องอัคคีภัย และภัยอื่นๆ โดยมีการซ้อมการดับเพลิงการอพยพหนีเพลิงประจำปี ทุกๆ ปี ซึ่งในปี 2560 ได้มีการจัดทั้งสำนักงานใหญ่และสำนักงานสาขาที่พนัสนิคม เพื่อให้พนักงานมีความรู้ความเข้าใจในเรื่องชีวอนามัย ซึ่งทำให้พนักงานที่ได้เข้ารับการอบรมสามารถนำไปใช้ในชีวิตประจำวันได้ไม่ว่าจะในสถานที่ทำงาน บ้าน และตามชุมชนที่อาศัยอยู่

สรุปรายการระหว่างกันของบริษัท สำหรับปี 2560

สรุปรายการระหว่างกันของบริษัท บริษัทย่อย และบริษัทที่เกี่ยวข้องหรือกับบุคคลที่อาจมีความขัดแย้งทางผลประโยชน์ที่เกิดขึ้นในปี 2560

รายการ	ลักษณะความสัมพันธ์	ลักษณะรายการ	มูลค่ารายการ (ล้านบาท)	ความเห็นของคณะกรรมการตรวจสอบ
บริษัท เอส ที ซี สตีล จำกัด ประกอบธุรกิจผลิต และรับจ้างเหล็กแปรรูป	บริษัทย่อย บริษัท เอเชีย เมทัล จำกัด (มหาชน) ถือหุ้น 99.99%	บริษัทให้เช่าอาคารสำนักงานกับ บริษัท เอส ที ซี สตีล จำกัด	0.12	- เป็นการให้เช่าอาคารสำนักงาน กับบริษัท เอส ที ซี สตีล จำกัด และราคาที่ตกลงร่วมกันตามสัญญาให้เช่า - เป็นการว่าจ้างผลิตสินค้าเหล็กจาก บริษัท เอส ที ซี สตีล จำกัด เป็นการซื้อในราคาตลาดและเป็นราคาเทียบเคียงได้กับ การขายให้บุคคลภายนอกซึ่งเป็นการค้าปกติ - คณะกรรมการตรวจสอบและธรรมาภิบาล ได้พิจารณาการทำ รายการดังกล่าวข้างต้นแล้วเห็นว่าการทำรายการ เป็นการทำ รายการที่สมเหตุสมผลเพื่อเกิดประโยชน์สูงสุดแก่บริษัท ราคา ที่บริษัทซื้อ-ขายสินค้า เป็นราคาเทียบเคียงได้กับที่ซื้อ-ขาย สินค้ากับบุคคลภายนอก
		ซึ่งมียอดคงค้าง ณ สิ้นปี เท่ากับ	0.00	
		ดอกเบี่ยค้างรับ ณ สิ้นปี เท่ากับ	24.00	
		บริษัทว่าจ้างผลิตสินค้าเหล็กจาก บริษัท เอส ที ซี สตีล จำกัด	9.19	
		ซึ่งมียอดคงค้าง ณ สิ้นปี เท่ากับ	0.76	

บริษัท แกรนด์ เอเชีย สตีล โพรเซสซิง เซ็น เตอร์ จำกัด ประกอบธุรกิจผลิต และจำหน่ายเหล็ก แปรรูป	บริษัทย่อย บริษัท เอเชีย เมทัล จำกัด (มหาชน) ถือหุ้น 50.00%	บริษัทจำหน่ายสินค้าเหล็กและให้ เช่าอาคารและเครื่องจักร บริษัท แกรนด์ เอเชีย สตีล โพรเซสซิง เซ็นเตอร์ จำกัด	102.90	- เป็นการขายสินค้าเหล็กและให้บริการรับจ้างตัด สลิต รายได้ อื่นๆ ซึ่งเป็นการค้าปกติ โดยราคาที่บริษัทขายสินค้าเหล็กและ ให้บริการรับจ้างตัด สลิต กับบริษัท แกรนด์ เอเชีย สตีล โพรเซสซิง เซ็นเตอร์ จำกัด เป็นการขายในราคาตลาดและเป็น ราคาเทียบเคียงได้กับการขายให้บุคคลภายนอก และราคาที่ด ลงรวมกันตามสัญญาให้เข้า
		ซึ่งมียอดคงค้าง ณ สิ้นปี เท่ากับ	69.23	
		บริษัทซื้อสินค้าเหล็กจาก บริษัท แกรนด์ เอเชีย สตีล โพรเซสซิง เซ็นเตอร์ จำกัด	0.01	
		ดอกเบี้ยจ่ายและค่าใช้จ่ายอื่น	0.07	
		ซึ่งมียอดคงค้าง ณ สิ้นปี เท่ากับ	2.69	- คณะกรรมการตรวจสอบและธรรมาภิบาล ได้พิจารณาการทำ รายการดังกล่าวข้างต้นแล้วเห็นว่าการทำรายการ เป็นการทำ รายการที่สมเหตุสมผลเพื่อเกิดประโยชน์สูงสุดแก่บริษัท ราคา ที่บริษัทซื้อ-ขายสินค้า เป็นราคาเทียบเคียงได้กับที่ซื้อ-ขาย สินค้ากับบุคคลภายนอก

รายการ	ลักษณะความสัมพันธ์	ลักษณะรายการ	มูลค่ารายการ (ล้านบาท)	ความเห็นของคณะกรรมการตรวจสอบ
บริษัท ทวีโชค พาณิชย์ จำกัด ประกอบธุรกิจ ค้า ปลีกเหล็กแผ่นรีดร้อน	นายพรเทพ โยธินอุปไมย นางแสงจันทร์ ลี และนางวัชรีย โยธินอุปไมย ทั้งสามคนเป็น กรรมการผู้มีอำนาจลงนามและผู้ ถือหุ้นของบริษัท ทวีโชค พาณิช จำกัด เป็นพี่น้องและมารดาของ นางเพ็ญจันทร์ ยงวงศ์ไพบูรณ์ ซึ่งเป็นกรรมการและเป็นผู้ถือหุ้น ใหญ่ของบริษัท	บริษัทจำหน่ายสินค้าเหล็กให้ บริษัท ทวีโชค พาณิช จำกัด	0.23	- เป็นการขายสินค้าเหล็กและให้บริการรับจ้างตัด สลิต ซึ่งเป็น การค้าปกติ โดยราคาที่บริษัทขายสินค้าเหล็กและให้บริการรับจ้าง ตัด สลิต กับบริษัท ทวีโชค พาณิช จำกัด เป็นการขายในราคา ตลาดและเป็นราคาเทียบเคียงได้กับการขายให้บุคคลภายนอก
		รายได้อื่น	0.21	
		ซึ่งมียอดคงค้าง ณ สิ้นปี เท่ากับ	0.00	
		บริษัทซื้อสินค้าเหล็กจากบริษัท ทวีโชค พาณิช จำกัด	1.26	- เป็นการซื้อสินค้าเหล็กแผ่นขนาดที่มีความหนาเพื่อรวบรวมให้กับ ลูกค้า โดยราคาที่บริษัทซื้อสินค้าเหล็ก กับบริษัท ทวีโชค พาณิช จำกัด เป็นการซื้อในราคาตลาดและเป็นราคาเทียบเคียงได้กับการ ขายให้บุคคลภายนอกซึ่งเป็นการค้าปกติ
		ซึ่งมียอดคงค้าง ณ สิ้นปี เท่ากับ	0.14	- คณะกรรมการตรวจสอบและธรรมาภิบาล ได้พิจารณาการทำ รายการดังกล่าวข้างต้นแล้วเห็นว่าการทำรายการ เป็นการทำ รายการที่สมเหตุสมผลเพื่อเกิดประโยชน์สูงสุดแก่บริษัท ราคาที่ บริษัทซื้อ-ขายสินค้า เป็นราคาเทียบเคียงได้กับที่ซื้อ-ขายสินค้ากับ บุคคลภายนอก

รายการ	ลักษณะความสัมพันธ์	ลักษณะรายการ	มูลค่ารายการ (ล้านบาท)	ความเห็นของคณะกรรมการตรวจสอบ
บริษัท เพิ่มชัย พาณิชย์ จำกัด	คุณวีระชัย สุธีรชัยเป็นผู้ถือหุ้น ของบริษัท เพิ่มชัยพาณิชย์ จำกัด เป็นนายขายของเป็นน้านายบุคคล ยงวงศ์ไพบูลย์ ซึ่งเป็นกรรมการ และเป็นผู้ถือหุ้นใหญ่ของบริษัท	บริษัทจำหน่ายสินค้าหลักให้ บริษัท เพิ่มชัยพาณิชย์ จำกัด	0.08	- ลักษณะธุรกรรมเป็นการขายสินค้าหลักและให้บริการรับจ้างตัด สลิต ซึ่งเป็นการค้าปกติ โดยราคาของบริษัทขายสินค้าหลักและ ให้บริการรับจ้างตัด สลิต กับบริษัท เพิ่มชัยพาณิชย์ จำกัดเป็นการขาย ในราคาตลาดและเป็นราคาเทียบเคียงได้กับการขายให้ บุคคลภายนอก
ประกอบธุรกิจ ค่า เหล็กแผ่นชั้นสอง		ซึ่งมียอดคงค้าง ณ สิ้นปี เท่ากับ	0.00	- เนื่องจากไม่มีธุรกรรมดังกล่าวในปี 2559 คณะกรรมการตรวจสอบ และธรรมาภิบาล จึงไม่มีความเห็น
บริษัท เพิ่มสิน สติล वेคส์ จำกัด (มหาชน)	กลุ่มพี่น้องตระกูลยงวงศ์ไพบูลย์ เป็นผู้ถือหุ้นใหญ่ของบริษัท เพิ่ม สิน สติลเวคส์ จำกัด (มหาชน) ซึ่งเป็นกรรมการและเป็นผู้ถือหุ้น ใหญ่ของบริษัท	บริษัทจำหน่ายสินค้าหลักจาก บริษัท เพิ่มสิน สติลเวคส์ จำกัด (มหาชน) บริษัทซื้อสินค้าหลักจากบริษัท เพิ่มสิน สติลเวคส์ จำกัด (มหาชน)	0.00 2.22	- เป็นการขายสินค้าหลัก ซึ่งเป็นการค้าปกติ โดยราคาของบริษัทขาย สินค้าหลัก กับ บริษัท เพิ่มสิน สติลเวคส์ จำกัด (มหาชน) เป็นการ ขายในราคาตลาดและเป็นราคาเทียบเคียงได้กับการขายให้ บุคคลภายนอก - เป็นการซื้อเหล็กแผ่นรีดเย็น ซึ่งเป็นการค้าปกติ โดยราคาของบริษัท ซื้อเหล็กแผ่นรีดเย็น กับบริษัท เพิ่มสิน สติลเวคส์ จำกัด (มหาชน) เป็นการซื้อในราคาตลาดและเป็นราคาเทียบเคียงได้กับการซื้อจาก บุคคลภายนอก
ประกอบธุรกิจ ค่า เหล็กรีดเย็น และ ศูนย์บริการเหล็กรีด เย็น		ซึ่งมียอดคงค้าง ณ สิ้นปี เท่ากับ	0.00	- คณะกรรมการตรวจสอบและธรรมาภิบาล ได้พิจารณาการทำรายการ ดังกล่าวข้างต้นแล้วเห็นว่าการทำรายการนี้ เป็นการทำการรายการที่ สมเหตุสมผลเพื่อเกิดประโยชน์สูงสุดแก่บริษัท ราคาที่บริษัทซื้อ-ขาย สินค้า เป็นราคาเทียบเคียงได้กับการซื้อ-ขายสินค้ากับบุคคลภายนอก

รายการ	ลักษณะความสัมพันธ์	ลักษณะรายการ	มูลค่ารายการ (ล้านบาท)	ความเห็นของคณะกรรมการตรวจสอบ
บริษัท จีเจ สตีล จำกัด (มหาชน) ประกอบธุรกิจ ผลิต และจำหน่ายเหล็ก แผ่นรีดร้อนชนิดม้วน	คุณหญิงปัทมา ลีสวัสดิ์ตระกูล เป็นกรรมการ และผู้ถือหุ้นของ บริษัท จีเจ สตีล จำกัด ผู้ถือหุ้น ใหญ่ของบริษัท	บริษัทซื้อเหล็กแผ่นรีดร้อนชนิด ม้วนจากบริษัท จีเจ สตีล จำกัด (มหาชน) มียอดคงค้าง ณ สิ้นปี เท่ากับ	0.00 0.00	- เป็นการซื้อเหล็กแผ่นรีดร้อนชนิดม้วน ซึ่งเป็นการค้าปกติ โดย ราคาของบริษัทซื้อเหล็กแผ่นรีดร้อนชนิดม้วน กับบริษัท จีเจ สตีล จำกัด (มหาชน) เป็นการซื้อในราคาตลาดและเป็นราคา เทียบเคียงได้กับการซื้อจากบุคคลภายนอก - คณะกรรมการตรวจสอบได้พิจารณาการทำรายการดังกล่าว ข้างต้นแล้วเห็นว่าการทำรายการนี้ เป็นการทำรายการที่ สมเหตุสมผลเพื่อเกิดประโยชน์สูงสุดแก่บริษัท ราคาที่บริษัท ซื้อเหล็กแผ่นรีดร้อนชนิดม้วนดังกล่าว เป็นราคาเทียบเคียงได้ กับที่ซื้อกับบุคคลภายนอก
บริษัท จี สตีล จำกัด (มหาชน) ประกอบธุรกิจ ผลิต และจำหน่ายเหล็ก แผ่นรีดร้อนชนิดม้วน	คุณหญิงปัทมา ลีสวัสดิ์ตระกูล เป็นกรรมการ และผู้ถือหุ้นของ บริษัท จี สตีล จำกัด ผู้ถือหุ้น ใหญ่ของบริษัท	บริษัทซื้อเหล็กแผ่นรีดร้อนชนิด ม้วนจากบริษัท จี สตีล จำกัด (มหาชน) มียอดคงค้าง ณ สิ้นปี เท่ากับ	0.00 0.00	- เป็นการซื้อเหล็กแผ่นรีดร้อนชนิดม้วน ซึ่งเป็นการค้าปกติ โดย ราคาของบริษัทซื้อเหล็กแผ่นรีดร้อนชนิดม้วน กับบริษัท จี สตีล จำกัด (มหาชน) เป็นการซื้อในราคาตลาดและเป็นราคา เทียบเคียงได้กับการซื้อจากบุคคลภายนอก - คณะกรรมการตรวจสอบได้พิจารณาการทำรายการดังกล่าว ข้างต้นแล้วเห็นว่าการทำรายการนี้ เป็นการทำรายการที่เป็น การค้าปกติ ราคาที่บริษัทซื้อเหล็กแผ่นรีดร้อนชนิดม้วนดังกล่าว เป็นราคาเทียบเคียงได้กับที่ซื้อกับบุคคลภายนอก

รายการ	ลักษณะความสัมพันธ์	ลักษณะรายการ	มูลค่ารายการ (ล้านบาท)	ความเห็นของคณะกรรมการตรวจสอบ
บริษัท ไพรม์ สตีล มิลล์ จำกัด ประกอบธุรกิจ ผลิต และจำหน่ายเหล็ก ม้วนรีดร้อนหน้าแคบ	คุณวินท์ สุธีรัชย์ เป็นกรรมการผู้มี อำนาจลงนามและผู้ถือหุ้นของ บริษัท ไพรม์ สตีล มิลล์ จำกัด เป็นพี่น้องของนายชูศักดิ์ ยง วงศ์ไพบุลย์ ซึ่งเป็นกรรมการและ เป็นผู้ถือหุ้นใหญ่ของบริษัท	บริษัทจำหน่ายสินค้าเหล็กให้ บริษัท แกรนด์ เอเซีย สตีล โพรเซสซิง เซ็นเตอร์ จำกัด	1,489.69	- เป็นการขายสินค้า Slab และให้บริการรับจ้างผลิตเหล็กม้วน ซึ่งเป็นการค้าปกติ โดยราคาที่บริษัทขายสินค้าเหล็กและ ให้บริการรับจ้างผลิตเหล็ก กับบริษัท ไพรม์ สตีล มิลล์ จำกัด เป็นการขายในราคาตลาดและเป็นราคาเทียบเคียงได้กับการ ขายให้บุคคลภายนอก
		ซึ่งมียอดคงค้าง ณ สิ้นปี เท่ากับ	101.15	
		เงินทตรงจ่ายค่าสินค้า	488.30	
		บริษัทซื้อเหล็กแผ่นรีดร้อนชนิด ม้วนจากบริษัท ไพรม์ สตีล มิลล์ จำกัด	1,895.48	
		ซึ่งมียอดคงค้าง ณ สิ้นปี เท่ากับ	0.04	
				- คณะกรรมการตรวจสอบได้พิจารณาการทำรายการดังกล่าว ข้างต้นแล้วเห็นว่าการทำรายการนี้ เป็นการทำการที่เป็น การค้าปกติ ราคาที่บริษัทซื้อเหล็กแผ่นรีดร้อนชนิดม้วนดังกล่าว เป็นราคาเทียบเคียงได้กับที่ซื้อกับบุคคลภายนอก

รายการ	ลักษณะความสัมพันธ์	ลักษณะรายการ	มูลค่ารายการ (ล้านบาท)	ความเห็นของคณะกรรมการตรวจสอบ
บริษัท วิน วิน โฮลดิ้ง จำกัด	คุณวินท์ สุธีรัชย์ เป็นกรรมการผู้มีอำนาจลงนามและผู้ถือหุ้นของบริษัท วิน วิน โฮลดิ้ง จำกัด เป็นพี่น้องของนายชูศักดิ์ ยงวงศ์ไพบุลย์ ซึ่งเป็นกรรมการและเป็นผู้ถือหุ้นใหญ่ของบริษัท	บริษัท ย่อยจำหน่ายสินค้าหลักให้บริษัท วิน วิน โฮลดิ้ง จำกัด	0.00	- เป็นการขายสินค้า ซึ่งเป็นการค้าปกติ โดยราคาของบริษัท ย่อยขายสินค้าหลัก กับบริษัท วิน วิน โฮลดิ้ง จำกัด เป็นการขายในราคาตลาดและเป็นราคาเทียบเคียงได้กับการขายให้บุคคลภายนอก
		ซึ่งมียอดคงค้าง ณ สิ้นปี เท่ากับ	0.00	
		บริษัท ย่อยซื้อหลักจากบริษัท วิน วิน โฮลดิ้ง จำกัด	0.00	- เป็นการซื้อหลักแผ่นรีดร้อนชนิดม้วน ซึ่งเป็นการค้าปกติ โดยราคาของบริษัท ย่อยซื้อหลัก กับ บริษัท วิน วิน โฮลดิ้ง จำกัด เป็นการซื้อในราคาตลาดและเป็นราคาเทียบเคียงได้กับการซื้อจากบุคคลภายนอก
		ซึ่งมียอดคงค้าง ณ สิ้นปี เท่ากับ	0.00	- คณะกรรมการตรวจสอบได้พิจารณาการทำรายการดังกล่าวข้างต้นแล้วเห็นว่าการทำรายการนี้ เป็นการทำรายการที่สมเหตุสมผลเพื่อเกิดประโยชน์สูงสุดแก่บริษัท ราคาที่บริษัท ซื้อหลัก เป็นราคาเทียบเคียงได้กับที่ซื้อกับบุคคลภายนอก
ประกอบธุรกิจ นำเข้าและจำหน่ายหลัก				

รายการ	ลักษณะความสัมพันธ์	ลักษณะรายการ	มูลค่า รายการ(ล้านบาท)	ความเห็นของคณะกรรมการตรวจสอบ
บริษัท พรซิชั่น เพอร์ เฟ็คท์ ไฟฟ์ จำกัด	คุณวินท์ สุธีรัชย์ เป็นกรรมการ ผู้มีอำนาจลงนามและผู้ถือหุ้น ของ บริษัท พรซิชั่น เพอร์ เฟ็คท์ ไฟฟ์ จำกัด เป็นพี่น้อง ของนายชูศักดิ์ ยงวงศ์ไพบุลย์ ซึ่งเป็นกรรมการและเป็นผู้ถือ หุ้นใหญ่ของบริษัท	บริษัทย่อยจำหน่ายสินค้าหลักให้ บริษัท พรซิชั่น เพอร์เฟ็คท์ ไฟฟ์ จำกัด บริษัทย่อยซื้อท่อเหล็กจากบริษัท พรซิชั่น เพอร์เฟ็คท์ ไฟฟ์ จำกัด	0.00 0.00	- เป็นการขายสินค้า ซึ่งเป็นการค้าปกติ โดยราคาของบริษัทย่อย ขายสินค้าหลัก กับบริษัท พรซิชั่น เพอร์เฟ็คท์ ไฟฟ์ จำกัด เป็นการขายในราคาดลาดและเป็นราคาเทียบเคียงได้กับการ ขายให้บุคคลภายนอก - เป็นการซื้อท่อเหล็กซึ่งเป็นการค้าปกติ โดยราคาของบริษัทย่อย ซื้อท่อเหล็ก กับ บริษัท พรซิชั่น เพอร์เฟ็คท์ ไฟฟ์ จำกัด เป็น การซื้อในราคาดลาดและเป็นราคาเทียบเคียงได้กับการซื้อจาก บุคคลภายนอก
ประกอบธุรกิจ ผลิตท่อ เหล็ก		มียอดคงค้าง ณ สิ้นปี เท่ากับ	0.00	- คณะกรรมการตรวจสอบได้พิจารณาการทำรายการดังกล่าว ข้างต้นแล้วเห็นว่าการทำรายการนี้ เป็นการทำการค้าที่เป็น การค้าปกติ ราคาที่บริษัทซื้อท่อเหล็กชนิดม้วนดังกล่าว เป็น ราคาเทียบเคียงได้กับที่ซื้อกับบุคคลภายนอก

รายการ	ลักษณะความสัมพันธ์	ลักษณะรายการ	มูลค่า รายการ(ล้านบาท)	ความเห็นของคณะกรรมการตรวจสอบ
บริษัท พีเอส สตีล โปรเซสซิ่ง เซ็นเตอร์ จำกัด ประกอบธุรกิจ ผลิตและ จำหน่ายเหล็กแผ่นรีด เย็น	คุณวินท์ สุธีรัชย์ เป็นกรรมการ ผู้มีอำนาจลงนามและผู้ถือหุ้น ของ บริษัท พีเอส สตีล โปรเซสซิ่ง เซ็นเตอร์ จำกัด เป็นพี่น้องของนายชูศักดิ์ ยง วงศ์ไพบุญย์ ซึ่งเป็นกรรมการ และเป็นผู้ถือหุ้นใหญ่ของ บริษัท	บริษัทย่อยจำหน่ายสินค้าเหล็กให้ บริษัท พีเอส สตีล โปรเซสซิ่ง เซ็นเตอร์ จำกัด	0.00	- เป็นการขายสินค้า โดยราคาที่บริษัทย่อยขายสินค้า กับ บริษัท พีเอส สตีล โปรเซสซิ่ง เซ็นเตอร์ จำกัด เป็นการขายใน ราคาตลาดและเป็นราคาเทียบเคียงได้กับการขายให้ บุคคลภายนอก
		บริษัทย่อยซื้อเหล็กแผ่นรีดเย็น จากบริษัท พีเอส สตีล โปรเซสซิ่ง เซ็นเตอร์ จำกัด	0.00	- เป็นการซื้อเหล็กแผ่นรีดเย็น ซึ่งเป็นการค้าปกติโดยราคาที่ บริษัทย่อยซื้อเหล็กแผ่นรีดเย็น กับ บริษัท พีเอส สตีล โปรเซส ซิ่ง เซ็นเตอร์ จำกัด เป็นการซื้อในราคาตลาดและเป็นราคา เทียบเคียงได้กับการซื้อจากบุคคลภายนอก
		ซึ่งมียอดคงค้าง ณ สิ้นปี เท่ากับ	0.00	- คณะกรรมการตรวจสอบได้พิจารณาการทำรายการดังกล่าว ข้างต้นแล้วเห็นว่าการทำรายการนี้ เป็นการทำการรายการที่เป็น การค้าปกติ ราคาที่บริษัทซื้อเหล็กแผ่นรีดเย็นดังกล่าว เป็น ราคาเทียบเคียงได้กับที่ซื้อกับบุคคลภายนอก

นโยบายหรือแนวโน้มนำการทำรายการระหว่างกัน

ในอนาคตหากบริษัทมีความจำเป็นต้องทำรายการระหว่างกันกับบุคคลที่อาจมีความขัดแย้งทางผลประโยชน์กับบริษัท บริษัทมีนโยบายที่จะกำหนดเงื่อนไขต่างๆ ให้เป็นไปตามลักษณะการดำเนินการค้าปกติและเป็นราคาตลาดซึ่งสามารถเปรียบเทียบได้กับราคาที่เกิดขึ้นกับบุคคลภายนอก ทั้งนี้บริษัทจะได้ให้คณะกรรมการตรวจสอบหรือผู้สอบบัญชีของบริษัทหรือผู้เชี่ยวชาญอิสระ พิจารณาตรวจสอบและให้ความเห็นถึงความเหมาะสมของราคาและความสมเหตุสมผลของการทำรายการด้วย

รายการระหว่างกันที่อาจเกิดขึ้นในอนาคตนั้น กรรมการจะต้องปฏิบัติตามระเบียบต่างๆ ที่ได้กำหนดขึ้น และกรรมการจะต้องไม่อนุมัติรายการใดๆ ที่ตนหรือบุคคลที่อาจมีความขัดแย้งทางผลประโยชน์ ในลักษณะอื่นใด กับบริษัท และจะต้องเปิดเผยรายการดังกล่าวต่อคณะกรรมการบริษัทเพื่อให้คณะกรรมการบริษัทพิจารณา ซึ่งบริษัทจะต้องปฏิบัติให้เป็นไปตามกฎหมายว่าด้วยหลักทรัพย์และตลาดหลักทรัพย์ และข้อบังคับ ประกาศ คำสั่ง หรือข้อกำหนดของตลาดหลักทรัพย์แห่งประเทศไทย รวมตลอดถึงการปฏิบัติตามข้อกำหนดเกี่ยวกับการเปิดเผยข้อมูลการทำรายการเกี่ยวโยงกัน และการได้มาหรือจำหน่ายไปซึ่งทรัพย์สินของบริษัทหรือบริษัทย่อย

รายละเอียดกรรมการและผู้บริหาร

1. ชื่อ	: นายวีระชัย สุธีรัชย์
อายุ	: 67 ปี
ตำแหน่ง	: ประธานบริษัทและประธานกรรมการ
วุฒิการศึกษา	: ปริญญาโท สาขาวิชารัฐศาสตร์ มหาวิทยาลัยรามคำแหง MINI MBA มหาวิทยาลัยธรรมศาสตร์ ปริญญาตรี RCA INSTITUTE OF TECHNOLOGY NEWYORK U.S.A.
ผ่านการอบรม	: หลักสูตร Director Accreditation Program (DAP) รุ่นที่ 15/2004 เมื่อวันที่ 18 พฤษภาคม 2547 จากสมาคมส่งเสริมสถาบันกรรมการบริษัทไทย
สัดส่วนการถือหุ้นในบริษัท (%)	: 9.67%
ความสัมพันธ์ทางครอบครัวระหว่างผู้บริหาร	: นายชายของนายชูศักดิ์ ยงวงศ์ไพบุญย์
ประวัติการทำงาน	: 2552 – ปัจจุบัน : ประธานบริษัทและประธานกรรมการ บริษัท เอเชีย เมทัล จำกัด (มหาชน) 2531 - ปัจจุบัน : กรรมการผู้จัดการ บริษัท คอสโม แลนด์ แอนด์ เฮาส์ จำกัด 2537 – ปัจจุบัน : กรรมการผู้จัดการ บริษัท คอสโม พร็อพเพอร์ตี้ แมเนจเม้นท์ จำกัด 2519 – ปัจจุบัน : กรรมการผู้จัดการ บริษัท สิ้นธีรชัย จำกัด

2. ชื่อ	: นายชูศักดิ์ ยงวงศ์ไพบุญย์
อายุ	: 55 ปี
ตำแหน่ง	: กรรมการผู้จัดการและกรรมการผู้มีอำนาจลงนาม
วุฒิการศึกษา	: ปริญญาตรี วิศวกรรมบริหารธุรกิจ
ผ่านการอบรม	: หลักสูตร Director Accreditation Program (DAP) รุ่นที่ 15/2004 เมื่อวันที่ 18 พฤษภาคม 2547 หลักสูตร Director Certification Program (DCP) รุ่นที่ 46/2004 เมื่อวันที่ 25 สิงหาคม 2547 จากสมาคมส่งเสริมสถาบันกรรมการบริษัทไทย
สัดส่วนการถือหุ้นในบริษัท (%)	: 15.98%
ความสัมพันธ์ทางครอบครัวระหว่างผู้บริหาร	: สามีของนางเพ็ญจันทร์
ประวัติการทำงาน	: 2536 – ปัจจุบัน : กรรมการผู้จัดการ บริษัท เอเชีย เมทัล จำกัด (มหาชน) 2546 - ปัจจุบัน : กรรมการ บริษัท เอส ที ซี สตีล จำกัด 2558 – ปัจจุบัน : กรรมการ บริษัท เต่อหลง (ไทยแลนด์) จำกัด 2558 – ปัจจุบัน : กรรมการ บริษัท แกรนด์ เอเชีย สตีล โปรเซสซิ่ง เซ็นเตอร์ จำกัด

- | | | |
|---|----------|---|
| 3. ชื่อ | : | นางเพ็ญจันทร์ ยงวงศ์ไพบูลย์ |
| อายุ | : | 53 ปี |
| ตำแหน่ง | : | รองกรรมการผู้จัดการและกรรมการผู้มีอำนาจลงนาม |
| วุฒิการศึกษา | : | ประกาศนียบัตรวิชาชีพชั้นสูง อัสสัมชัญคอมเมอर्स |
| ผ่านการอบรม | : | หลักสูตร Director Accreditation Program (DAP) รุ่นที่ 15/2004
เมื่อวันที่ 18 พฤษภาคม 2547
หลักสูตร Director Certification Program (DCP) รุ่นที่ 49/2004
เมื่อวันที่ 7 ตุลาคม 2547 จากสมาคมส่งเสริมสถาบันกรรมการบริษัทไทย |
| สัดส่วนการถือหุ้นในบริษัท (%) | : | 8.33% |
| ความสัมพันธ์ทางครอบครัวระหว่างผู้บริหาร | : | ภรรยาของนายชูศักดิ์ |
| ประวัติการทำงาน | : | |
| 2536 – ปัจจุบัน | : | รองกรรมการผู้จัดการ บริษัท เอเซีย เมทัล จำกัด (มหาชน) |
| 2546 - ปัจจุบัน | : | กรรมการ บริษัท เอส ที ซี สตีล จำกัด |
-
- | | | |
|---|----------|---|
| 4. ชื่อ | : | นางสาวชนัญญา ยงวงศ์ไพบูลย์ |
| อายุ | : | 25 ปี |
| ตำแหน่ง | : | กรรมการ |
| วุฒิการศึกษา | : | ปริญญาตรี สาขาคณะวิทยาศาสตร์ และบัญชี มหาวิทยาลัยธรรมศาสตร์ |
| ผ่านการอบรม | : | หลักสูตร Director Accreditation Program (DAP) รุ่นที่ 123/2016
เมื่อวันที่ 25 มกราคม 2559 จากสมาคมส่งเสริมสถาบันกรรมการบริษัทไทย |
| สัดส่วนการถือหุ้นในบริษัท (%) | : | 4.54% |
| ความสัมพันธ์ทางครอบครัวระหว่างผู้บริหาร | : | ลูกสาวของคุณชูศักดิ์ และ คุณเพ็ญจันทร์ |
| ประวัติการทำงาน | : | |
| 2558 – ปัจจุบัน | : | ฝ่ายบัญชีและการเงิน บริษัท เอเซีย เมทัล จำกัด (มหาชน) |
| 2558 – ปัจจุบัน | : | กรรมการ บริษัท แกรนด์ เอเซีย สตีล โปรเซสซิ่ง เซ็นเตอร์ จำกัด |
-
- | | | |
|---|----------|--|
| 5. ชื่อ | : | นางเมธิกานต์ ขุดิพงศ์สิริ |
| อายุ | : | 50 ปี |
| ตำแหน่ง | : | กรรมการบริษัท |
| วุฒิการศึกษา | : | ปริญญาตรี วิทยาศาสตร์บัณฑิต (Com Science) มหาวิทยาลัยพระจอมเกล้าธนบุรี
ปริญญาโท บริหารธุรกิจมหาบัณฑิต จุฬาลงกรณ์มหาวิทยาลัย |
| ผ่านการอบรม | : | ไม่มี |
| สัดส่วนการถือหุ้นในบริษัท (%) | : | ไม่มี |
| ความสัมพันธ์ทางครอบครัวระหว่างผู้บริหาร | : | ไม่มี |
| ประวัติการทำงาน | : | |
| 2560 – ปัจจุบัน | : | กรรมการ บริษัท เอเซีย เมทัล จำกัด (มหาชน) |
| 2548 – ปัจจุบัน | : | ประธานฝ่ายปฏิบัติการ และกรรมการ บริษัท จี เจ สตีล จำกัด (มหาชน) |
| 2557 – ปัจจุบัน | : | ผู้จัดการทั่วไปอาวุโส (แผนกจัดซื้อ) |

6. ชื่อ	:	นางวันนารี ทิพย์สุวรรณ
อายุ	:	41 ปี
ตำแหน่ง	:	ผู้อำนวยการฝ่ายบัญชีและการเงิน
วุฒิการศึกษา	:	ปริญญาโท สาขาการบัญชี มหาวิทยาลัยบูรพา
ผ่านการอบรม	:	ไม่มี
สัดส่วนการถือหุ้นในบริษัท (%)	:	ไม่มี
ความสัมพันธ์ทางครอบครัวระหว่างผู้บริหาร	:	ไม่เกี่ยวข้อง
ประวัติการทำงาน	:	
2558 – ปัจจุบัน	:	ผู้อำนวยการฝ่ายบัญชีและการเงิน บริษัท เอเชีย เมทัล จำกัด (มหาชน)
2555 – 2558	:	เลขาธิการ บริษัท เอเชีย เมทัล จำกัด (มหาชน)

7. ชื่อ	:	นายพิบูลศักดิ์ อรรถบวรพิศาล
อายุ	:	66 ปี
ตำแหน่ง	:	ประธานกรรมการตรวจสอบ
วุฒิการศึกษา	:	ปริญญาโท สาขาพาณิชยศาสตร์มหาบัณฑิต มหาวิทยาลัยธรรมศาสตร์ ปริญญาตรี สาขาวิศวกรรมศาสตรบัณฑิต สาขาไฟฟ้า มหาวิทยาลัยจุฬาลงกรณ์
ผ่านการอบรม	:	Director Accreditation Program (DAP) รุ่นที่ 123/2016 เมื่อวันที่ 25 มกราคม 2559 จากสมาคมส่งเสริมสถาบันกรรมการบริษัทไทย (IOD)
สัดส่วนการถือหุ้นในบริษัท (%)	:	ไม่มี
ความสัมพันธ์ทางครอบครัวระหว่างผู้บริหาร	:	ไม่เกี่ยวข้อง
ประวัติการทำงาน	:	
2558 – ปัจจุบัน	:	ประธานกรรมการอิสระและกรรมการตรวจสอบ บริษัท เอเชีย เมทัล จำกัด (มหาชน)
2540-2556	:	ผู้ช่วยผู้จัดการทั่วไป บมจ.ไทยไวร์โปรดักส์
2528-2540	:	ผู้จัดการโรงงาน บมจ.ไทยไวร์โปรดักส์
2521-2528	:	หัวหน้าแผนกซ่อมไฟฟ้า บริษัท เหล็กสยาม จำกัด
2520-2521	:	วิศวกรการไฟฟ้าฝ่ายผลิตแห่งประเทศไทย
2518-2520	:	วิศวกรองค์การโทรศัพท์แห่งประเทศไทย

8. ชื่อ	: เรือตรีหญิงสุรี บุรณธนิต
อายุ	: 83 ปี
ตำแหน่ง	: กรรมการอิสระและกรรมการตรวจสอบ
วุฒิการศึกษา	: ปริญญาโท รัฐศาสตร์ มหาวิทยาลัยรามคำแหง ปริญญาตรี รัฐศาสตร์ (การทูตและการต่างประเทศ) จุฬาลงกรณ์มหาวิทยาลัย
ผ่านการอบรม	: Director Accreditation Program (DAP) รุ่นที่ 19/2004 เมื่อวันที่ 21 มิถุนายน 2547 จากสมาคมส่งเสริมสถาบันกรรมการบริษัทไทย(IOD) หลักสูตรประกาศนียบัตรสถาบันกรรมการบริษัทไทยรุ่นที่ 17 (ACP) หลักสูตรประกาศนียบัตร Audit Committee Program, IOD Class 18/2007
สัดส่วนการถือหุ้นในบริษัท (%)	: ไม่มี
ความสัมพันธ์ทางครอบครัวระหว่างผู้บริหาร ประวัติการทำงาน 2547 – ปัจจุบัน	: ไม่เกี่ยวข้อง กรรมการอิสระและกรรมการตรวจสอบ บริษัท เอเซีย เมทัล จำกัด (มหาชน)
ปัจจุบัน	กรรมการอิสระและกรรมการตรวจสอบ บริษัท ไอที ซีดี จำกัด (มหาชน) กรรมการผู้ทรงคุณวุฒิของสภาลูกเสือไทย กรรมการสภามหาวิทยาลัยกรุงเทพ ที่ปรึกษาสมาคมสถาบันอุดมศึกษาเอกชนแห่งประเทศไทย ผู้ประนีประนอมศาลประจำศาลจังหวัดชัยบุรี กรรมการสมาคมติดตามการพัฒนาสตรีในประเทศไทย ที่ปรึกษาคณะกรรมการกิจการลูกเสือ คณะกรรมการการศึกษา วัฒนธรรม ประธานกรรมการ นิติบุคคลหมู่บ้านจัดสรรวรบุญ ที่ปรึกษาสมาคมศิษย์เก่าโรงเรียนพระหฤทัยคอนแวนต์
9. ชื่อ	: นางไทศิกา ไพรสงบ
อายุ	: 67 ปี
ตำแหน่ง	: กรรมการอิสระและกรรมการตรวจสอบ
วุฒิการศึกษา	: ปริญญาโท รัฐประศาสนศาสตร์ มหาวิทยาลัยอีสเทิร์น เอเซีย
ผ่านการอบรม	: Director Accreditation Program (DAP) รุ่นที่ 15/2004 เมื่อวันที่ 18 พฤษภาคม 2547 Audit Committee Program(ACP) รุ่นที่ 7/2005 จากสมาคมส่งเสริมสถาบัน กรรมการบริษัทไทย (IOD)
สัดส่วนการถือหุ้นในบริษัท (%)	: ไม่มี
ความสัมพันธ์ทาง ครอบครัวระหว่างผู้บริหาร ประวัติการทำงาน 2547 – ปัจจุบัน 2546 - ปัจจุบัน 2542 – ปัจจุบัน 2547 -2552 2545 -2546 2543 - 2544	: ไม่เกี่ยวข้อง กรรมการอิสระและกรรมการตรวจสอบ บริษัท เอเซีย เมทัล จำกัด (มหาชน) กรรมการ บริษัท เอส ที ซี สตีล จำกัด กรรมการบริษัท บุญศิริ เรียวเอสเตส จำกัด ผู้จัดการอาวุโสฝ่ายธุรกิจขนาดย่อม 8 ธนาคารนครหลวงไทยจำกัด (มหาชน) ผู้จัดการฝ่ายพัฒนา สข. ธนาคารนครหลวงไทย จำกัด (มหาชน) ผู้จัดการฝ่ายธุรกิจ 4 ธนาคารนครหลวงไทย จำกัด (มหาชน)

10. ชื่อ	:	นางสาวศศิธร ลิ้มปิยะชาติ
อายุ	:	40 ปี
ตำแหน่ง	:	เลขานุการบริษัท
วุฒิการศึกษา	:	ปริญญาตรี บริหารธุรกิจ มหาวิทยาลัย อัสสัมชัญ ปริญญาโท บริหารธุรกิจ มหาวิทยาลัย อัสสัมชัญ
ผ่านการอบรม	:	N/A
สัดส่วนการถือหุ้นในบริษัท (%)	:	ไม่มี
ความสัมพันธ์ทางครอบครัวระหว่างผู้บริหาร	:	ไม่เกี่ยวข้อง
ประวัติการทำงาน		
2558 – ปัจจุบัน		เลขานุการบริษัท บริษัท เอเชีย เมทัล จำกัด (มหาชน)
2555 – ปัจจุบัน		ผู้ช่วยตัวแทนฝ่ายบริหารขององค์กร บริษัท เอเชีย เมทัล จำกัด (มหาชน)
2546 – 2559		หัวหน้าการตลาด บริษัท เอเชีย เมทัล จำกัด (มหาชน)

รายละเอียดเกี่ยวกับกรรมการ ผู้บริหารและผู้มีอำนาจควบคุมในบริษัทย่อย บริษัทร่วม หรือ บริษัทที่เกี่ยวข้องของบริษัท

ชื่อ-นามสกุล	บริษัท เอเชีย เมทัล จำกัด (มหาชน)	บริษัท เอส ที ซี สตีล จำกัด	บริษัท แกรนด์ เอเชีย สตีล โพร เซสซิง เซ็น เตอร์ จำกัด	บริษัท สาง สินค้าผ่าน แดน เวียงจันทน์ จำกัด	บริษัทไพรม์ สตีล มิลล์ จำกัด
นายวีระชัย สุธีรัชย์	1,5	-	-	-	5
นายชูศักดิ์ ยงวงศ์ไพบูลย์	3, 5, 6	5	5,6	5,6	5
นางเพ็ญจันทร์ ยงวงศ์ไพบูลย์	5,6	5	-	-	-
นางสาวชนัญญา ยงวงศ์ไพบูลย์	5	-	5	-	-
นางสาวธารดี เพียรสัมฤทธิ์	-	5	-	-	-
นายพิบูลศักดิ์ อรรถบวรพิศาล	2, 4	-	-	-	-
นางไทศิกา ไพรสงบ	4, 5	5	-	-	-
เรือดรีหึงสุริ บวรณชนิด	4, 5	-	-	-	-
นายชิดชนก โท้มวงษ์	-	5	-	-	-
นายพวง กอระลัก	-	-	-	5,6	-
นายสุวิทย์ รัตนจินดา	-	-	-	5,6	-
นายวินท์ สุธีรัชย์	-	-	5	-	5,6
นายสมศักดิ์ วงศ์ศิริทรัพย์	-	-	5	-	-
นางสาวศศิธร ลิ้มปิยะชาติ	7	-	-	-	-

หมายเหตุ: 1 = ประธานกรรมการ 2 = ประธานกรรมการตรวจสอบ 3 = กรรมการผู้จัดการ

4 = กรรมการตรวจสอบ 5 = กรรมการ 6 = ผู้บริหาร 7= เลขานุการบริษัท

รายงานความรับผิดชอบของคณะกรรมการต่อรายงานทางการเงิน

คณะกรรมการบริษัทเป็นผู้รับผิดชอบต่อการเงินของบริษัท เอเชีย เมทิล จำกัด (มหาชน) รวมถึงข้อมูลสารสนเทศทางการเงินที่ปรากฏในรายงานประจำปีงบการเงินดังกล่าวจัดทำขึ้นตามมาตรฐานการบัญชีที่รับรองทั่วไปโดยเลือกใช้นโยบายบัญชีที่เหมาะสมและถือปฏิบัติอย่างสม่ำเสมอและใช้ดุลยพินิจอย่างระมัดระวังในการจัดทำรวมทั้งให้มีการเปิดเผยข้อมูลที่สำคัญอย่างเพียงพอในหมายเหตุประกอบงบการเงินเพื่อให้เป็นประโยชน์ต่อผู้ถือหุ้นและนักลงทุนอย่างโปร่งใส

คณะกรรมการบริษัทได้จัดให้มีระบบบริหารความเสี่ยงและระบบควบคุมภายในที่เหมาะสมและมีประสิทธิภาพเพื่อให้ได้ความมั่นใจอย่างมีเหตุผลว่าข้อมูลของบริษัทมีความถูกต้องครบถ้วนเพียงพอที่จะดำรงรักษาไว้ซึ่งทรัพย์สินตลอดจนเพื่อไม่ให้เกิดการทุจริตหรือการดำเนินงานที่ผิดปกติดังมีสาระสำคัญ

คณะกรรมการบริษัทได้แต่งตั้งคณะกรรมการตรวจสอบเพื่อทำหน้าที่สอบทานนโยบายการบัญชีและความถูกต้องของรายงานทางการเงินสอบทานระบบการควบคุมภายในและการตรวจสอบภายในตลอดจนระบบการบริหารความเสี่ยงโดยเรื่องนี้ปรากฏในรายงานของคณะกรรมการตรวจสอบซึ่งแสดงไว้ในรายงานประจำปีแล้ว

งบการเงินของบริษัทได้รับการตรวจสอบโดยผู้สอบบัญชีรับอนุญาตของบริษัท บีพีอาร์ ออดิท แอนด์ แอดไวเซอร์ จำกัด ในการตรวจสอบนั้นทางคณะกรรมการบริษัทได้ให้ความร่วมมือและสนับสนุนข้อมูลเอกสารต่างๆเพื่อให้ผู้สอบบัญชีสามารถตรวจสอบและแสดงความเห็นได้อย่างอิสระและเป็นไปตามมาตรฐานการสอบบัญชีทั่วไปโดยความเห็นของผู้สอบบัญชีได้ปรากฏในรายงานของผู้สอบบัญชีซึ่งแสดงไว้ในรายงานประจำปีแล้ว

คณะกรรมการมีความเห็นว่าระบบควบคุมภายในของบริษัทโดยรวมอยู่ในระดับที่น่าพอใจและสามารถสร้างความเชื่อมั่นอย่างมีเหตุผลได้ว่างบการเงินของบริษัท เอเชีย เมทิล จำกัด (มหาชน) สำหรับปีสิ้นสุด 31 ธันวาคม 2560 มีความน่าเชื่อถือโดยปฏิบัติตามกฎหมายและกฎระเบียบที่เกี่ยวข้อง

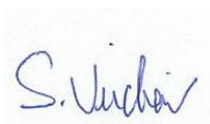

(นายวิรัชชัย สุธีรชัย)
ประธานกรรมการ



(นายชูศักดิ์ ยงวงศ์ไพบุญย์)
กรรมการผู้จัดการ

รายงานของผู้สอบบัญชีรับอนุญาต

เสนอ ผู้ถือหุ้นและคณะกรรมการบริษัท เอเชีย เมทัล จำกัด (มหาชน)

ความเห็น

ข้าพเจ้าได้ตรวจสอบงบการเงินรวมของบริษัท เอเชีย เมทัล จำกัด (มหาชน) และบริษัทย่อย (“กลุ่มบริษัท”) ซึ่งประกอบด้วย งบแสดงฐานะการเงินรวม ณ วันที่ 31 ธันวาคม 2560 งบกำไรขาดทุนเบ็ดเสร็จรวม งบแสดงการเปลี่ยนแปลงส่วนของผู้ถือหุ้นรวม และงบกระแสเงินสดรวม สำหรับปีสิ้นสุดวันเดียวกัน และหมายเหตุประกอบงบการเงินรวม รวมถึงหมายเหตุสรุปนโยบายการบัญชีที่สำคัญ และได้ตรวจสอบงบการเงินเฉพาะกิจการของบริษัท เอเชีย เมทัล จำกัด (มหาชน) ซึ่งประกอบด้วยงบแสดงฐานะการเงิน ณ วันที่ 31 ธันวาคม 2560 งบกำไรขาดทุนเบ็ดเสร็จ งบแสดงการเปลี่ยนแปลงส่วนของผู้ถือหุ้น และงบกระแสเงินสดสำหรับปีสิ้นสุดวันเดียวกัน และหมายเหตุประกอบงบการเงิน รวมถึงหมายเหตุสรุปนโยบายการบัญชีที่สำคัญ

ข้าพเจ้าเห็นว่า งบการเงินข้างต้นนี้แสดงฐานะการเงินรวมของบริษัท เอเชีย เมทัล จำกัด (มหาชน) และบริษัทย่อย ณ วันที่ 31 ธันวาคม 2560 ผลการดำเนินงานรวมและกระแสเงินสดรวม สำหรับปีสิ้นสุดวันเดียวกัน และแสดงฐานะการเงินของบริษัท เอเชีย เมทัล จำกัด (มหาชน) ณ วันที่ 31 ธันวาคม 2560 ผลการดำเนินงานและกระแสเงินสด สำหรับปีสิ้นสุดวันเดียวกัน โดยถูกต้องตามที่ควรในสาระสำคัญตามมาตรฐานการรายงานทางการเงิน

เกณฑ์ในการแสดงความเห็น

ข้าพเจ้าได้ปฏิบัติตามตรวจสอบตามมาตรฐานการสอบบัญชี ความรับผิดชอบของข้าพเจ้าได้กล่าวไว้ในวรรคความรับผิดชอบของผู้สอบบัญชีต่อการตรวจสอบงบการเงินในรายงานของข้าพเจ้า ข้าพเจ้ามีความเป็นอิสระจากกลุ่มบริษัทตามข้อกำหนดจรรยาบรรณของผู้ประกอบวิชาชีพบัญชีที่กำหนดโดยสภาวิชาชีพบัญชี ในส่วนที่เกี่ยวข้องกับการตรวจสอบงบการเงิน และข้าพเจ้าได้ปฏิบัติตามความรับผิดชอบด้านจรรยาบรรณอื่นๆ ซึ่งเป็นไปตามข้อกำหนดเหล่านี้ ข้าพเจ้าเชื่อว่า หลักฐานการสอบบัญชีที่ข้าพเจ้าได้รับเพียงพอและเหมาะสมเพื่อใช้เป็นเกณฑ์ในการแสดงความเห็นของข้าพเจ้า

เรื่องสำคัญในการตรวจสอบ

เรื่องสำคัญในการตรวจสอบ คือ เรื่องต่างๆ ที่มีนัยสำคัญที่สุดตามดุลยพินิจของผู้ประกอบวิชาชีพของข้าพเจ้าในการตรวจสอบงบการเงินสำหรับงวดปัจจุบัน ข้าพเจ้าได้นำเรื่องเหล่านี้มาพิจารณาในบริบทของการตรวจสอบงบการเงินโดยรวมและในการแสดงความเห็นของข้าพเจ้า ทั้งนี้ ข้าพเจ้าไม่ได้แสดงความเห็นแยกต่างหากสำหรับเรื่องเหล่านี้

การรับรู้รายได้จากการขายสินค้า

ตามที่กล่าวในหมายเหตุประกอบงบการเงินรวมข้อ 4 นโยบายการบัญชีสำหรับการรับรู้รายได้จากการขายสินค้า เนื่องจากกลุ่มบริษัทมีจำนวนรายการขายสินค้าเป็นจำนวนมาก ดังนั้นข้าพเจ้าจึงพิจารณาเป็นเรื่องสำคัญในการตรวจสอบในเรื่องมูลค่าและเวลาและความถูกต้องของการรับรู้รายได้จากการขายสินค้าว่าเป็นไปตามนโยบายบัญชีและตามมาตรฐานการรายงานทางการเงิน

การตรวจสอบของข้าพเจ้ารวมถึง

- ☐ การประเมินนโยบายการบัญชีของกลุ่มบริษัทเกี่ยวกับการรับรู้รายได้จากการขายสินค้า การประเมินความมีประสิทธิภาพของการควบคุมทั่วไปของระบบเทคโนโลยีสารสนเทศโดยรวม และการประเมินความมีประสิทธิภาพของระบบการควบคุมภายในของกลุ่มบริษัทที่เกี่ยวข้องวงจรรายได้จากการขายสินค้า และเวลาที่เหมาะสมของการบันทึกรายได้จากการขายสินค้า
- ☐ สุ่มตรวจสอบเอกสารประกอบการขายรายได้จากการขายสินค้าที่เกิดขึ้นในระหว่างปี
- ☐ ตรวจสอบยอดขายได้จากการขายสินค้าช่วงก่อนสิ้นปีและหลังสิ้นปี
- ☐ สอบทานความเหมาะสมของใบลดหนี้ที่กลุ่มบริษัทออกภายหลังวันสิ้นปี
- ☐ วิเคราะห์เปรียบเทียบรายได้จากการขายสินค้าแบบแยกย่อย เพื่อตรวจสอบความผิดปกติที่อาจเกิดขึ้นจากรายการขาย และตรวจสอบรายการบันทึกบัญชีที่เกี่ยวข้องกับบัญชีรายได้จากการขายสินค้าที่บันทึกผ่านสมุดรายวันทั่วไป

มูลค่าสุทธิที่จะได้รับของสินค้าคงเหลือ

ดังที่อธิบายไว้ในหมายเหตุประกอบงบการเงินข้อ 10 และนโยบายการบัญชีที่สำคัญ ณ วันที่ 31 ธันวาคม 2560 กลุ่มบริษัท มีสินค้าคงเหลือจำนวน 1,231 ล้านบาท สินค้าคงเหลือแสดงมูลค่าด้วยราคาทุนหรือมูลค่าสุทธิที่จะได้รับแล้วแต่ราคาใดจะต่ำกว่า

ในการพิจารณาประมาณการมูลค่าสินค้าคงเหลือที่ลดลง ผู้บริหารใช้ดุลยพินิจประมาณมูลค่าสุทธิที่จะได้รับจากราคาปกติที่คาดว่าจะขายได้ของธุรกิจหักด้วยค่าใช้จ่ายที่จำเป็นเพื่อให้สินค้านั้นพร้อมขายรวมถึงค่าใช้จ่ายในการขาย เช่น ค่าขนส่ง ค่าการตลาด เป็นต้น โดยอ้างอิงจากราคาขายของสินค้าคงเหลือและประเมินความถูกต้องของค่าเพื่อการลดลงของมูลค่าสุทธิที่จะได้รับเป็นรายไตรมาส

การตรวจสอบของข้าพเจ้ารวมถึง

- ☐ สอบถามผู้บริหารเพื่อทำความเข้าใจเกี่ยวกับการประมาณการมูลค่าสุทธิที่จะได้รับของสินค้าคงเหลือ และทดสอบระบบการควบคุมภายในของระบบการจัดซื้อ
- ☐ เข้าร่วมสังเกตการณ์การตรวจนับสินค้าคงเหลือสิ้นปี
- ☐ สุ่มทดสอบการบันทึกบัญชีสินค้าคงเหลือ เพื่อให้มั่นใจว่าต้นทุนสินค้าบันทึกในบัญชีถูกต้อง และการปันส่วนค่าใช้จ่ายที่เกี่ยวข้องกับสินค้านั้นถูกต้อง
- ☐ วิเคราะห์ปริมาณและการเคลื่อนไหวของสินค้าคงเหลือ เพื่อระบุสินค้าที่มีการหมุนเวียนต่ำ หรือสินค้าที่มีอายุนาน
- ☐ สอบถามผู้บริหารเพื่อทำความเข้าใจถึงความเหมาะสมของราคาขายต่อหน่วย รวมถึงการทดสอบความเหมาะสมของราคาขายต่อหน่วย จากใบแจ้งหนี้เทียบกับราคาตลาด ณ สิ้นปี
- ☐ เปรียบเทียบต้นทุนสินค้ากับมูลค่าสุทธิที่จะได้รับของสินค้าคงเหลือ คำนวณจากราคาขายสินค้าภายหลังสิ้นปีหักด้วยค่าใช้จ่ายที่จำเป็นเพื่อให้สินค้านั้นขายได้
- ☐ พิจารณาความเพียงพอของการแสดงรายการและเปิดเผยข้อมูลเกี่ยวกับสินค้าคงเหลือในหมายเหตุประกอบงบการเงิน

ข้อมูลอื่น

ผู้บริหารเป็นผู้รับผิดชอบต่อข้อมูลอื่น ข้อมูลอื่นประกอบด้วย ข้อมูลซึ่งรวมอยู่ในรายงานประจำปีของกลุ่มบริษัท(แต่ไม่รวมถึงงบการเงินและรายงานของผู้สอบบัญชีที่แสดงอยู่ในรายงานนั้น) ซึ่งคาดว่าจะถูกจัดเตรียมให้กับข้าพเจ้าภายหลังวันที่ในรายงานของผู้สอบบัญชีนี้

ความเห็นของข้าพเจ้าต่องบการเงินไม่ครอบคลุมถึงข้อมูลอื่นและข้าพเจ้าไม่ได้ให้ข้อสรุปในลักษณะการให้ความเชื่อมั่นในรูปแบบใดๆ ต่อข้อมูลอื่นนั้น

ความรับผิดชอบของข้าพเจ้าที่เกี่ยวกับการตรวจสอบงบการเงิน คือ การอ่านและพิจารณาว่าข้อมูลอื่นนั้นมีความขัดแย้งที่มีสาระสำคัญกับงบการเงินหรือกับความรู้ที่ได้รับจากการตรวจสอบของข้าพเจ้า หรือปรากฏว่าข้อมูลอื่นมีการแสดงข้อมูลที่ขัดต่อข้อเท็จจริงอันเป็นสาระสำคัญหรือไม่

เมื่อข้าพเจ้าได้อ่านรายงานประจำปีของกลุ่มบริษัทตามที่กล่าวข้างต้นแล้ว และหากข้าพเจ้าสรุปได้ว่าการแสดงข้อมูลที่ขัดต่อข้อเท็จจริงอันเป็นสาระสำคัญ ข้าพเจ้าจะสื่อสารเรื่องดังกล่าวกับผู้มีหน้าที่ในการกำกับดูแลเพื่อให้ผู้มีหน้าที่ในการกำกับดูแลดำเนินการแก้ไขข้อมูลที่แสดงขัดต่อข้อเท็จจริง

ความรับผิดชอบของผู้บริหารและผู้มีหน้าที่ในการกำกับดูแลต่องบการเงิน

ผู้บริหารมีหน้าที่รับผิดชอบในการจัดทำและนำเสนองบการเงินเหล่านี้โดยถูกต้องตามที่ควรตามมาตรฐานการรายงานทางการเงิน และรับผิดชอบเกี่ยวกับการควบคุมภายในที่ผู้บริหารพิจารณาว่าจำเป็นเพื่อให้สามารถจัดทำงบการเงินที่ปราศจากการแสดงข้อมูลที่ขัดต่อข้อเท็จจริงอันเป็นสาระสำคัญไม่ว่าจะเกิดจากการทุจริตหรือข้อผิดพลาด

ในการจัดทำงบการเงิน ผู้บริหารรับผิดชอบในการประเมินความสามารถของกลุ่มบริษัทในการดำเนินงานต่อเนื่อง เปิดเผยเรื่องที่เกี่ยวข้องกับการดำเนินงานต่อเนื่อง (ตามความเหมาะสม) และการใช้เกณฑ์การบัญชีสำหรับการดำเนินงานต่อเนื่อง เว้นแต่ผู้บริหารมีความตั้งใจที่จะเลิกบริษัทหรือหยุดดำเนินงานหรือไม่สามารถดำเนินงานต่อเนื่องต่อไปได้

ผู้มีหน้าที่ในการกำกับดูแลมีหน้าที่ในการสอดส่องดูแลกระบวนการในการจัดทำรายงานทางการเงินของกลุ่มบริษัท

ความรับผิดชอบของผู้สอบบัญชีต่อการตรวจสอบงบการเงิน

การตรวจสอบของข้าพเจ้ามีวัตถุประสงค์เพื่อให้ได้ความเชื่อมั่นอย่างสมเหตุสมผลว่างบการเงินโดยรวมปราศจากการแสดงข้อมูลที่ขัดต่อข้อเท็จจริงอันเป็นสาระสำคัญหรือไม่ ไม่ว่าจะเกิดจากการทุจริตหรือข้อผิดพลาด และเสนอรายงานของผู้สอบบัญชีซึ่งรวมความเห็นของข้าพเจ้าอยู่ด้วย ความเชื่อมั่นอย่างสมเหตุสมผลคือความเชื่อมั่นในระดับสูงแต่ไม่ได้เป็นการรับประกันว่าการปฏิบัติงานตรวจสอบตามมาตรฐานการสอบบัญชีจะสามารถตรวจพบข้อมูลที่ขัดต่อข้อเท็จจริงอันเป็นสาระสำคัญที่มีอยู่ได้เสมอไป ข้อมูลที่ขัดต่อข้อเท็จจริงอาจเกิดจากการทุจริตหรือข้อผิดพลาดและถือว่าเป็นสาระสำคัญเมื่อคาดการณ์ได้อย่างสมเหตุสมผลว่างบการเงินที่ขัดต่อข้อเท็จจริงแต่ละรายการหรือทุกรายการรวมกันจะมีผลต่อการตัดสินใจทางเศรษฐกิจของผู้ใช้งบการเงินจากการใช้งบการเงินเหล่านี้

ในการตรวจสอบของข้าพเจ้าตามมาตรฐานการสอบบัญชี ข้าพเจ้าได้ใช้ดุลยพินิจและการสังเกตและสงสัยของผู้ประกอบวิชาชีพตลอดการตรวจสอบ การปฏิบัติงานของข้าพเจ้ารวมถึง

- ☐ ระบุและประเมินความเสี่ยงจากการแสดงข้อมูลที่ขัดต่อข้อเท็จจริงอันเป็นสาระสำคัญในงบการเงินไม่ว่าจะเกิดจากการทุจริตหรือข้อผิดพลาด ออกแบบและปฏิบัติงานตามวิธีการตรวจสอบเพื่อตอบสนองต่อความเสี่ยงเหล่านั้น และได้หลักฐานการสอบบัญชีที่เพียงพอและเหมาะสมเพื่อเป็นเกณฑ์ในการแสดงความเห็นของข้าพเจ้า ความเสี่ยงที่ไม่พบข้อมูลที่ขัดต่อข้อเท็จจริงอันเป็นสาระสำคัญซึ่งเป็นผลมาจากการทุจริตจะสูงกว่าความเสี่ยงที่เกิดจากข้อผิดพลาด เนื่องจากการทุจริตอาจเกี่ยวกับการสมรู้ร่วมคิด การปลอมแปลงเอกสารหลักฐาน การตั้งใจละเว้นการแสดงผล การแสดงผลที่ไม่ตรงตามข้อเท็จจริงหรือการแทรกแซงการควบคุมภายใน
- ☐ ทำความเข้าใจในระบบการควบคุมภายในที่เกี่ยวข้องกับการตรวจสอบ เพื่อออกแบบวิธีการตรวจสอบที่เหมาะสมกับสถานการณ์ แต่ไม่ใช่เพื่อวัตถุประสงค์ในการแสดงความเห็นต่อความมีประสิทธิภาพของการควบคุมภายในของบริษัท
- ☐ ประเมินความเหมาะสมของนโยบายการบัญชีที่ผู้บริหารใช้และความสมเหตุสมผลของประมาณการทางบัญชีและการเปิดเผยข้อมูลที่เกี่ยวข้องซึ่งจัดทำขึ้น โดยผู้บริหาร
- ☐ สรุปเกี่ยวกับความเหมาะสมของการใช้เกณฑ์การบัญชีสำหรับการดำเนินงานต่อเนื่องของผู้บริหารและจากหลักฐานการสอบบัญชีที่ได้รับ สรุปว่ามีความไม่แน่นอนที่มีสาระสำคัญเกี่ยวกับเหตุการณ์หรือสถานการณ์ที่อาจเป็นเหตุให้เกิดข้อสงสัยอย่างมีนัยสำคัญต่อความสามารถของบริษัทในการดำเนินงานต่อเนื่องหรือไม่ ถ้าข้าพเจ้าได้ข้อสรุปว่ามีความไม่แน่นอนที่มีสาระสำคัญ ข้าพเจ้าต้องกล่าวไว้ในรายงานของผู้สอบบัญชีของข้าพเจ้าโดยให้ข้อสังเกตถึงการเปิดเผยข้อมูลในงบการเงินที่เกี่ยวข้อง หรือถ้าการเปิดเผยดังกล่าวไม่เพียงพอ ความเห็นของข้าพเจ้าจะเปลี่ยนแปลงไป ข้อสรุปของข้าพเจ้าขึ้นอยู่กับหลักฐานการสอบบัญชีที่ได้รับจนถึงวันที่ในรายงานของผู้สอบบัญชีของข้าพเจ้า อย่างไรก็ตาม เหตุการณ์หรือสถานการณ์ในอนาคตอาจเป็นเหตุให้บริษัทต้องหยุดการดำเนินงานต่อเนื่อง
- ☐ ประเมินการนำเสนอ โครงสร้างและเนื้อหาของงบการเงินโดยรวม รวมถึงการเปิดเผยข้อมูลว่างงบการเงินแสดงรายการและเหตุการณ์ในรูปแบบที่ทำให้มีการนำเสนอข้อมูลโดยถูกต้องตามที่ควรหรือไม่
- ☐ ได้รับหลักฐานการสอบบัญชีที่เหมาะสมอย่างเพียงพอเกี่ยวกับข้อมูลทางการเงินของกิจการภายในกลุ่มบริษัทหรือของกิจกรรมทางธุรกิจภายในกลุ่มบริษัทเพื่อแสดงความเห็นต่องบการเงินรวม ข้าพเจ้ารับผิดชอบต่อการกำหนดแนวทาง การควบคุมดูแล และการปฏิบัติงานตรวจสอบกลุ่มบริษัท ข้าพเจ้าเป็นผู้รับผิดชอบแต่เพียงผู้เดียวต่อความเห็นของข้าพเจ้า

ข้าพเจ้าได้สื่อสารกับผู้มีหน้าที่ในการกำกับดูแลในเรื่องต่าง ๆ ที่สำคัญ ซึ่งรวมถึงขอบเขตและช่วงเวลาของการตรวจสอบตามที่ได้วางแผนไว้ ประเด็นที่มีนัยสำคัญที่พบจากการตรวจสอบ รวมถึงข้อบกพร่องที่มีนัยสำคัญในระบบการควบคุมภายในหากข้าพเจ้าได้พบในระหว่างการตรวจสอบของข้าพเจ้า

ข้าพเจ้าได้ให้คำรับรองแก่ผู้มีหน้าที่ในการกำกับดูแลว่าข้าพเจ้าได้ปฏิบัติตามข้อกำหนดจรรยาบรรณที่เกี่ยวข้องกับความเป็นอิสระ และได้สื่อสารกับผู้มีหน้าที่ในการกำกับดูแลเกี่ยวกับความสัมพันธ์ทั้งหมด ตลอดจนเรื่องอื่นซึ่งข้าพเจ้าเชื่อว่ามีเหตุผลที่บุคคลภายนอกอาจพิจารณาว่ากระทบต่อความเป็นอิสระของข้าพเจ้าและมาตรการที่ข้าพเจ้าใช้เพื่อป้องกันไม่ให้ข้าพเจ้าขาดความเป็นอิสระ

จากเรื่องที่ได้สื่อสารกับผู้มีหน้าที่ในการกำกับดูแล ข้าพเจ้าได้พิจารณาเรื่องต่างๆ ที่มีนัยสำคัญที่สุดในการตรวจสอบงบการเงินในงวดปัจจุบันและกำหนดเป็นเรื่องสำคัญในการตรวจสอบ ข้าพเจ้าได้อธิบายเรื่องเหล่านี้ในรายงานของผู้สอบบัญชีเว้นแต่กฎหมายหรือข้อบังคับไม่ให้เปิดเผยต่อสาธารณะเกี่ยวกับเรื่องดังกล่าว หรือในสถานการณ์ที่ยากที่จะเกิดขึ้น ข้าพเจ้าพิจารณาว่าไม่ควรสื่อสารเรื่องดังกล่าวในรายงานของข้าพเจ้าเพราะการกระดังกล่าวสามารถคาดการณ์ได้อย่างสมเหตุสมผลว่ามีผลกระทบในทางลบมากกว่าผลประโยชน์ต่อส่วนได้เสียสาธารณะจากการสื่อสารดังกล่าว



(นายบุญเลิศ แก้วพันธุ์ฤกษ์)

ผู้สอบบัญชีรับอนุญาต

เลขทะเบียน 4165

บริษัท บีฟัวร์ ออดิท แอนด์ แอดไวเซอร์ จำกัด

กรุงเทพมหานคร

27 กุมภาพันธ์ 2561

หมายเหตุ	บาท			
	งบการเงินรวม		งบการเงินเฉพาะกิจการ	
	2560	2559	2560	2559
สินทรัพย์				
สินทรัพย์หมุนเวียน				
เงินสดและรายการเทียบเท่าเงินสด	6	57,237,838	24,358,719	45,803,408
เงินลงทุนชั่วคราว	7	90,031,890	254,042,425	90,031,890
ลูกหนี้การค้าและลูกหนี้อื่น - กิจการที่เกี่ยวข้องกัน	5 , 8	122,708,861	291,193,939	170,397,656
ลูกหนี้การค้าและลูกหนี้อื่น - กิจการอื่น	8	416,726,922	434,811,968	290,623,807
ลูกหนี้ตามสัญญาซื้อขายเงินตราต่างประเทศล่วงหน้า	9	-	505,182	-
เงินให้กู้ยืมระยะสั้นและดอกเบี้ยค้างรับแก่บุคคลและกิจการที่เกี่ยวข้องกัน	5	2,165,547	2,394,119	25,165,547
สินค้าคงเหลือ	10	1,231,217,099	1,072,985,080	1,129,901,537
เงินจ่ายล่วงหน้าค่าสินค้า - กิจการที่เกี่ยวข้องกัน	5	488,299,015	177,235,641	488,299,015
เงินจ่ายล่วงหน้าค่าสินค้า - กิจการอื่น		3,573,073	75,231,607	3,573,073
สินทรัพย์หมุนเวียนอื่น		239,721	310,703	213,721
รวมสินทรัพย์หมุนเวียน		2,412,199,966	2,333,069,383	2,244,009,654
สินทรัพย์ไม่หมุนเวียน				
เงินฝากสถาบันการเงินที่มีภาระค้ำประกัน	11	155,603,371	153,962,513	154,579,071
เงินลงทุนเพื่อขาย	12	8,073,480	14,447,280	8,073,480
เงินลงทุนในบริษัทร่วม	13	225,763,453	123,538,920	270,000,000
เงินลงทุนในบริษัทย่อย	14	-	-	24,980,807
อสังหาริมทรัพย์เพื่อการลงทุน	15	-	-	37,591,780
ที่ดิน อาคารและอุปกรณ์	16	994,499,073	1,061,308,061	914,813,518
สินทรัพย์ไม่มีตัวตน		12,826,619	12,018,404	12,812,110
เงินมัดจำค่าเครื่องจักร		5,556,515	5,556,515	5,556,515
สินทรัพย์ถาวรอื่นที่ได้รับการตัดบัญชี	24	15,946,253	24,515,042	15,946,253
สินทรัพย์ไม่หมุนเวียนอื่น		10,082,908	4,790,795	9,113,736
รวมสินทรัพย์ไม่หมุนเวียน		1,428,351,672	1,400,137,530	1,453,467,270
รวมสินทรัพย์		3,840,551,638	3,733,206,913	3,697,476,924

งบแสดงฐานะการเงิน

ณ วันที่ 31 ธันวาคม 2560

หมายเหตุ	บาท			
	งบการเงินรวม		งบการเงินเฉพาะกิจการ	
	2560	2559	2560	2559
หนี้สินและส่วนของผู้ถือหุ้น				
หนี้สินหมุนเวียน				
เงินเบิกเกินบัญชีและเงินกู้ยืมระยะสั้นจากสถาบันการเงิน	17	1,008,895,100	1,207,830,056	1,008,895,100
เจ้าหนี้การค้าและเจ้าหนี้อื่น - กิจการที่เกี่ยวข้องกัน	5, 18	63,762,267	233,134,918	3,824,518
เจ้าหนี้การค้าและเจ้าหนี้อื่น - กิจการอื่น	18	781,383,749	367,281,566	687,152,723
เงินกู้ยืมระยะสั้นจากบุคคลที่เกี่ยวข้องกัน	5	14,000,000	500,000	-
เจ้าหนี้ตามสัญญาซื้อขายเงินตราต่างประเทศล่วงหน้า	9	294,992	-	294,992
หนี้สินตามสัญญาเช่าทางการเงินส่วนที่ถึงกำหนดชำระภายในหนึ่งปี	19	1,383,989	1,324,483	1,300,550
ภาษีเงินได้ค้างจ่าย		16,568,097	28,490,844	16,568,097
รวมหนี้สินหมุนเวียน		1,886,288,194	1,838,561,867	1,718,035,980
หนี้สินไม่หมุนเวียน				
หนี้สินตามสัญญาเช่าทางการเงิน				
- สุทธิจากส่วนที่ถึงกำหนดชำระภายในหนึ่งปี	19	2,446,012	2,068,115	2,260,051
หนี้สินภาษีเงินได้รอการตัดบัญชี	24	3,517,747	3,517,747	-
ภาระผูกพันผลประโยชน์พนักงาน	20	14,760,015	11,796,923	12,493,680
รวมหนี้สินไม่หมุนเวียน		20,723,774	17,382,785	14,753,731
รวมหนี้สิน		1,907,011,968	1,855,944,652	1,732,789,711
ส่วนของผู้ถือหุ้น				
ทุนเรือนหุ้น - หุ้นสามัญ มูลค่าหุ้นละ 1 บาท				
ทุนจดทะเบียน				
- 549,973,800 หุ้น มูลค่าหุ้นละ 1 บาท		549,973,800	549,973,800	549,973,800
ทุนที่ออกและชำระเต็มมูลค่าแล้ว				
- 480,096,277 หุ้น มูลค่าหุ้นละ 1 บาท		480,096,277	480,096,277	480,096,277
ส่วนเกินมูลค่าหุ้นสามัญ		297,745,124	297,745,124	297,745,124
กำไรสะสม				
- จัดสรรเป็นสำรองตามกฎหมาย	21	55,000,000	55,000,000	55,000,000
- ยังไม่ได้จัดสรร		959,661,148	905,278,398	1,013,248,509
องค์ประกอบอื่นของส่วนของผู้ถือหุ้น		130,820,030	139,142,462	118,597,303
ส่วนของผู้ถือหุ้นของบริษัทใหญ่		1,923,322,579	1,877,262,261	1,964,687,213
ส่วนของส่วนได้เสียที่ไม่มีอำนาจควบคุม		10,217,091	-	-
รวมส่วนของผู้ถือหุ้น		1,933,539,670	1,877,262,261	1,964,687,213
รวมหนี้สินและส่วนของผู้ถือหุ้น		3,840,551,638	3,733,206,913	3,697,476,924



หมายเหตุ	บาท			
	งบการเงินรวม		งบการเงินเฉพาะกิจการ	
	2560	2559	2560	2559
	"จัดประเภทใหม่"		"จัดประเภทใหม่"	
รายได้	5, 27			
รายได้จากการขายและการให้บริการ	5,064,514,782	5,094,249,360	4,672,481,580	4,787,723,513
กำไรจากอัตราแลกเปลี่ยนเงินตราต่างประเทศ	-	8,009,703	-	8,009,703
รายได้อื่น	33,921,775	23,734,878	40,442,397	30,983,376
รวมรายได้	5,098,436,557	5,125,993,941	4,712,923,977	4,826,716,592
ค่าใช้จ่าย	5, 23			
ต้นทุนขายและต้นทุนการให้บริการ	4,753,282,111	4,477,356,840	4,396,823,360	4,209,311,507
ค่าใช้จ่ายในการขาย	70,169,764	71,232,485	58,498,213	59,959,127
ค่าใช้จ่ายในการบริหาร	52,109,223	125,183,263	44,264,303	114,740,983
ขาดทุนจากอัตราแลกเปลี่ยนเงินตราต่างประเทศ	23,142,525	-	23,142,525	-
ค่าตอบแทนผู้บริหาร	18,761,380	17,755,738	12,749,300	12,907,557
ต้นทุนทางการเงิน	30,132,813	25,475,474	29,936,774	25,459,690
รวมค่าใช้จ่าย	4,947,597,816	4,717,003,800	4,565,414,475	4,422,378,864
กำไรก่อนส่วนแบ่งกำไร (ขาดทุน) จากเงินลงทุนในบริษัทร่วมและภาษีเงินได้	150,838,741	408,990,141	147,509,502	404,337,728
ส่วนแบ่งกำไร (ขาดทุน) จากเงินลงทุนในบริษัทร่วม	13 32,328,607	(9,611,469)	-	-
กำไรก่อนภาษีเงินได้	183,167,348	399,378,672	147,509,502	404,337,728
ค่าใช้จ่ายภาษีเงินได้	24 (30,667,970)	(50,081,455)	(30,667,970)	(50,081,455)
กำไรสำหรับปี	152,499,378	349,297,217	116,841,532	354,256,273
กำไรขาดทุนเบ็ดเสร็จอื่น - สุทธิจากภาษี				
รายการที่อาจถูกจัดประเภทใหม่ไว้ในกำไรหรือขาดทุนในภายหลัง				
กำไร (ขาดทุน) จากการเปลี่ยนแปลงมูลค่าสุทธิธรรมของเงินลงทุนในหลักทรัพย์เพื่อขาย	(6,373,800)	5,099,040	(6,373,800)	5,099,040
ภาษีเงินได้ของกำไรขาดทุนเบ็ดเสร็จอื่นสำหรับรายการที่อาจถูกจัดประเภทใหม่	24 1,274,760	(1,019,808)	1,274,760	(1,019,808)
รวมรายการที่อาจถูกจัดประเภทใหม่ไว้ในกำไรหรือขาดทุนในภายหลัง	(5,099,040)	4,079,232	(5,099,040)	4,079,232
รายการที่จะไม่ถูกจัดประเภทใหม่ไว้ในกำไรหรือขาดทุนในภายหลัง				
ขาดทุนจากการประมาณการตามหลักคณิตศาสตร์ประกันภัย	20 -	(4,241,166)	-	(4,771,527)
ส่วนแบ่งกำไรขาดทุนเบ็ดเสร็จอื่นในบริษัทร่วม	13 (104,074)	-	-	-
ภาษีเงินได้ของกำไรขาดทุนเบ็ดเสร็จอื่นสำหรับรายการที่จะไม่ถูกจัดประเภทใหม่	24 -	954,306	-	954,306
รวมรายการที่จะไม่ถูกจัดประเภทใหม่ไว้ในกำไรหรือขาดทุนในภายหลัง	(104,074)	(3,286,860)	-	(3,817,221)
กำไร (ขาดทุน) เบ็ดเสร็จอื่นสำหรับปี	(5,203,114)	792,372	(5,099,040)	262,011
กำไรขาดทุนเบ็ดเสร็จรวมสำหรับปี	147,296,264	350,089,589	111,742,492	354,518,284
การแบ่งปันกำไรสำหรับปี				
- ส่วนที่เป็นของผู้ถือหุ้นของบริษัทใหญ่	150,505,679	349,297,217	116,841,532	354,256,273
- ส่วนที่เป็นของส่วนได้เสียที่ไม่มีอำนาจควบคุม	1,993,699	-	-	-
	152,499,378	349,297,217	116,841,532	354,256,273
การแบ่งปันกำไรขาดทุนเบ็ดเสร็จรวมสำหรับปี				
- ส่วนที่เป็นของผู้ถือหุ้นของบริษัทใหญ่	145,302,565	350,089,589	111,742,492	354,518,284
- ส่วนที่เป็นของส่วนได้เสียที่ไม่มีอำนาจควบคุม	1,993,699	-	-	-
	147,296,264	350,089,589	111,742,492	354,518,284
กำไรต่อหุ้น	26 0.31	0.73	0.24	0.74

บริษัท เอเซีย เมทัล จำกัด (มหาชน) และบริษัทย่อย

งบแสดงการเปลี่ยนแปลงส่วนของผู้ถือหุ้น

สำหรับปีสิ้นสุดวันที่ 31 ธันวาคม 2560

		บาท										
		งบการเงินรวม										
		ส่วนของผู้ถือหุ้นบริษัทใหญ่										
		องค์ประกอบอื่นของส่วนของผู้ถือหุ้น										
หมายเหตุ	ทุนที่ออก	กำไรสะสม			ส่วนเกินทุน	ส่วนเกินทุน	การปรับมูลค่า	ส่วนเกินทุนจากการ	รวม	รวมส่วนของ	ส่วนได้เสียที่	
	และชำระเต็ม	ส่วนเกินมูลค่า	จัดสรรเพื่อสำรอง		จากการตีราคา	ภายใต้การควบคุม	ชุดิธรรมของ	เปลี่ยนแปลง	องค์ประกอบ	ผู้ถือหุ้น	ไม่มีอำนาจ	รวม
	มูลค่าแล้ว	หุ้นสามัญ	ตามกฎหมาย	ยังไม่ได้จัดสรร	ที่ดิน	เดียวกัน	เงินลงทุนใน	ส่วนได้เสีย	อื่นของส่วน	บริษัทใหญ่	ควบคุม	ส่วนของผู้ถือหุ้น
							หลักทรัพย์เพื่อขาย	ในบริษัทย่อย	ของผู้ถือหุ้น			
ยอดคงเหลือ ณ วันที่ 1 มกราคม 2559	480,096,277	297,745,124	55,000,000	559,268,041	123,024,258	12,038,972	-	-	135,063,230	1,527,172,672	-	1,527,172,672
กำไรขาดทุนเบ็ดเสร็จรวมสำหรับปี												
กำไรสำหรับปี	-	-	-	349,297,217	-	-	-	-	-	349,297,217	-	349,297,217
กำไรขาดทุนเบ็ดเสร็จอื่น	-	-	-	(3,286,860)	-	-	4,079,232	-	4,079,232	792,372	-	792,372
รวมกำไรขาดทุนเบ็ดเสร็จสำหรับปี	-	-	-	346,010,357	-	-	4,079,232	-	4,079,232	350,089,589	-	350,089,589
ยอดคงเหลือ ณ วันที่ 31 ธันวาคม 2559	480,096,277	297,745,124	55,000,000	905,278,398	123,024,258	12,038,972	4,079,232	-	139,142,462	1,877,262,261	-	1,877,262,261
รายการกับผู้ถือหุ้นที่บันทึกโดยตรงเข้าส่วนของผู้ถือหุ้น												
เงินปันผลจ่าย	25	-	-	(96,018,855)	-	-	-	-	-	(96,018,855)	-	(96,018,855)
รวมรายการกับผู้ถือหุ้นที่บันทึกโดยตรงเข้าส่วนของผู้ถือหุ้น	-	-	-	(96,018,855)	-	-	-	-	-	(96,018,855)	-	(96,018,855)
กำไรขาดทุนเบ็ดเสร็จรวมสำหรับปี												
กำไรสำหรับปี	-	-	-	150,505,679	-	-	-	-	-	150,505,679	1,993,699	152,499,378
กำไรขาดทุนเบ็ดเสร็จอื่น	-	-	-	(104,074)	-	-	(5,099,040)	-	(5,099,040)	(5,203,114)	-	(5,203,114)
การเปลี่ยนแปลงที่ไม่ได้มีผลทำให้สูญเสียการควบคุม	-	-	-	-	-	-	-	(3,223,392)	(3,223,392)	(3,223,392)	8,223,392	5,000,000
รวมกำไรขาดทุนเบ็ดเสร็จสำหรับปี	-	-	-	150,401,605	-	-	(5,099,040)	(3,223,392)	(8,322,432)	142,079,173	10,217,091	152,296,264
ยอดคงเหลือ ณ วันที่ 31 ธันวาคม 2560	480,096,277	297,745,124	55,000,000	959,661,148	123,024,258	12,038,972	(1,019,808)	(3,223,392)	130,820,030	1,923,322,579	10,217,091	1,933,539,670

บริษัท เอเซีย เมทัล จำกัด (มหาชน) และบริษัทย่อย
งบแสดงการเปลี่ยนแปลงส่วนของผู้ถือหุ้น
สำหรับปีสิ้นสุดวันที่ 31 ธันวาคม 2560

รายงานประจำปี 2560



บาท								
งบการเงินเฉพาะกิจการ								
หมายเหตุ	ทุนที่ออก และชำระเต็ม มูลค่าแล้ว	ส่วนเกินมูลค่า หุ้นสามัญ	กำไรสะสม		องค์ประกอบอื่นของส่วนของผู้ถือหุ้น			
			กำไรสะสม		การปรับมูลค่าชุดิธรรม			รวม
			จัดสรรเพื่อสำรอง ตามกฎหมาย	ยังไม่ได้จัดสรร	ส่วนเกินทุน จากการตีราคาที่ดิน	ของเงินลงทุนใน หลักทรัพย์เพื่อขาย	รวมองค์ประกอบอื่น ของส่วนของผู้ถือหุ้น	
ยอดคงเหลือ ณ วันที่ 1 มกราคม 2559	480,096,277	297,745,124	55,000,000	641,986,780	119,617,111	-	119,617,111	1,594,445,292
กำไรขาดทุนเบ็ดเสร็จรวมสำหรับปี								
กำไรสำหรับปี	-	-	-	354,256,273	-	-	-	354,256,273
กำไรขาดทุนเบ็ดเสร็จอื่น	-	-	-	(3,817,221)	-	4,079,232	4,079,232	262,011
รวมกำไรขาดทุนเบ็ดเสร็จสำหรับปี	-	-	-	350,439,052	-	4,079,232	4,079,232	354,518,284
ยอดคงเหลือ ณ วันที่ 31 ธันวาคม 2559	480,096,277	297,745,124	55,000,000	992,425,832	119,617,111	4,079,232	123,696,343	1,948,963,576
รายการกับผู้ถือหุ้นที่บันทึกโดยตรงเข้าส่วนของผู้ถือหุ้น								
เงินปันผลจ่าย	25	-	-	(96,018,855)	-	-	-	(96,018,855)
รวมรายการกับผู้ถือหุ้นที่บันทึกโดยตรงเข้าส่วนของผู้ถือหุ้น	-	-	-	(96,018,855)	-	-	-	(96,018,855)
กำไรขาดทุนเบ็ดเสร็จรวมสำหรับปี								
กำไรสำหรับปี	-	-	-	116,841,532	-	-	-	116,841,532
กำไรขาดทุนเบ็ดเสร็จอื่น	-	-	-	-	-	(5,099,040)	(5,099,040)	(5,099,040)
รวมกำไรขาดทุนเบ็ดเสร็จสำหรับปี	-	-	-	116,841,532	-	(5,099,040)	(5,099,040)	111,742,492
ยอดคงเหลือ ณ วันที่ 31 ธันวาคม 2560	480,096,277	297,745,124	55,000,000	1,013,248,509	119,617,111	(1,019,808)	118,597,303	1,964,687,213

	บาท			
	งบการเงินรวม		งบการเงินเฉพาะกิจการ	
	2560	2559	2560	2559
กระแสเงินสดจากกิจกรรมดำเนินงาน				
กำไรก่อนภาษีเงินได้	183,167,348	399,378,672	147,509,502	404,337,728
รายการปรับปรุง				
ค่าเสื่อมราคาและค่าตัดจำหน่าย	96,002,011	94,943,207	93,338,662	92,445,836
กำไรที่ยังไม่เกิดขึ้นจากการเปลี่ยนแปลงมูลค่าสุทธิของเงินลงทุนชั่วคราว	(14,297)	(2,396)	(14,297)	(2,396)
กำไรจากการจำหน่ายเงินลงทุนชั่วคราว	(977,833)	(355,067)	(977,833)	(355,067)
กำไรจากการขายเงินลงทุนในบริษัทย่อย	-	-	(19,193)	-
หนี้สงสัยจะสูญ (กลับรายการ)	(4,750,383)	66,720,861	(4,750,383)	66,720,861
ขาดทุนจากการปรับลดมูลค่าสินค้าคงเหลือ (กลับรายการ)	(42,111,111)	2,366,683	(42,121,652)	4,881,456
กำไรจากการจำหน่ายและตัดจำหน่ายสินทรัพย์ถาวร	(199,850)	(45,561)	(199,850)	(45,561)
ขาดทุนที่ยังไม่เกิดขึ้นจากอัตราแลกเปลี่ยนเงินตราต่างประเทศ	4,733,053	1,150,145	4,733,053	1,150,145
ส่วนแบ่ง (กำไร) ขาดทุนจากเงินลงทุนในบริษัทร่วม	(32,328,607)	9,611,469	-	-
ภาระผูกพันผลประโยชน์พนักงาน	2,768,276	2,517,158	1,985,406	1,742,329
ดอกเบี้ยรับ	(1,472,874)	(1,885,132)	(1,416,378)	(1,827,849)
ต้นทุนทางการเงิน	30,132,813	25,475,474	29,936,774	25,459,690
กำไรจากกิจกรรมดำเนินงานก่อนการเปลี่ยนแปลงในสินทรัพย์และหนี้สินดำเนินงาน	234,948,546	599,875,513	228,003,811	594,507,172
สินทรัพย์ดำเนินงานลดลง (เพิ่มขึ้น)				
ลูกหนี้การค้าและลูกหนี้อื่น - กิจการที่เกี่ยวข้องกัน	168,485,078	(34,912,031)	179,595,934	(7,704,350)
ลูกหนี้การค้าและลูกหนี้อื่น - กิจการอื่น	32,648,832	(98,330,739)	31,101,448	(23,036,213)
ลูกหนี้ตามสัญญาซื้อขายเงินตราต่างประเทศล่วงหน้า	190,266	1,102,469	190,266	1,102,469
สินค้าคงเหลือ	(116,120,908)	(604,479,815)	(145,446,599)	(512,244,267)
เงินจ่ายล่วงหน้าค่าสินค้า	(239,404,840)	104,393,660	(239,404,840)	104,393,660
สินทรัพย์หมุนเวียนอื่น	70,982	9,165	63,450	4,977
สินทรัพย์ไม่หมุนเวียนอื่น	(292,113)	523,397	-	709,513
หนี้สินดำเนินงานเพิ่มขึ้น (ลดลง)				
เจ้าหนี้การค้าและเจ้าหนี้อื่น - กิจการที่เกี่ยวข้องกัน	(169,372,652)	39,951,751	(81,973,798)	246,308,333
เจ้าหนี้การค้าและเจ้าหนี้อื่น - กิจการอื่น	408,793,014	283,753,732	359,363,082	(107,175,000)
เจ้าหนี้ตามสัญญาซื้อขายเงินตราต่างประเทศล่วงหน้า	294,992	-	294,992	-
เงินสดรับจากการดำเนินงาน	320,241,197	291,887,102	331,787,746	296,866,294
จ่ายดอกเบี้ย	(29,831,667)	(25,087,028)	(29,673,947)	(25,084,156)
จ่ายภาษีเงินได้	(32,747,169)	(36,288,437)	(32,747,169)	(36,288,437)
เงินสดสุทธิได้มาจากการดำเนินงาน	257,662,361	230,511,637	269,366,630	235,493,701

บริษัท เอเซีย เมทัล จำกัด (มหาชน) และบริษัทย่อย

งบกระแสเงินสด (ต่อ)

สำหรับปีสิ้นสุดวันที่ 31 ธันวาคม 2560

	บาท			
	งบการเงินรวม		งบการเงินเฉพาะกิจการ	
	2560	2559	2560	2559
กระแสเงินสดจากกิจกรรมลงทุน				
เงินฝากสถาบันการเงินที่มีภาระค้ำประกันเพิ่มขึ้น	(1,640,858)	(1,961,697)	(1,521,558)	(2,021,246)
เงินให้กู้ยืมระยะสั้นแก่บุคคลและกิจการที่เกี่ยวข้องกันลดลง (เพิ่มขึ้น)	228,572	(536,188)	228,572	(536,188)
เงินสดรับจากการจำหน่ายเงินลงทุนชั่วคราว	1,500,680,932	935,855,066	1,500,680,932	935,855,066
เงินสดจ่ายซื้อเงินลงทุนชั่วคราว	(1,345,678,266)	(1,189,400,000)	(1,345,678,266)	(1,189,400,000)
เงินสดรับจากการจำหน่ายเงินลงทุนในบริษัทย่อย	5,000,000	-	5,000,000	-
เงินสดจ่ายซื้อเงินลงทุนในบริษัทร่วม	(70,000,000)	-	(70,000,000)	-
เงินสดจ่ายเพื่อซื้อที่ดิน อาคารและอุปกรณ์	(26,898,462)	(26,083,215)	(26,380,863)	(25,590,995)
เงินสดจ่ายเงินมัดจำค่าก่อสร้าง	(5,000,000)	-	(5,000,000)	-
เงินสดจ่ายเพื่อซื้อสินทรัพย์ไม่มีตัวตน	(1,098,000)	(985,285)	(1,098,000)	(985,285)
เงินสดจ่ายเพื่อซื้อเงินลงทุนในบริษัทย่อยจากส่วนได้เสียที่ไม่มีอำนาจควบคุม	-	-	-	(6,500,000)
เงินสดรับจากการจำหน่ายสินทรัพย์ถาวร	813,084	170,578	813,084	170,578
รับดอกเบี้ย	1,659,471	2,243,454	2,602,975	2,186,171
เงินสดสุทธิได้มา (ใช้ไป) จากกิจกรรมลงทุน	58,066,473	(280,697,287)	59,646,876	(286,821,899)
กระแสเงินสดจากกิจกรรมจัดหาเงิน				
เงินเบิกเกินบัญชีและเงินกู้ยืมระยะสั้นจากสถาบันการเงินเพิ่มขึ้น (ลดลง)	(197,873,288)	48,539,829	(197,873,288)	48,539,829
เงินกู้ยืมระยะสั้นจากบุคคลที่เกี่ยวข้องกันเพิ่มขึ้น (ลดลง)	13,500,000	(4,500,000)	-	-
จ่ายชำระหนี้สินตามสัญญาเช่าทางการเงิน	(2,410,297)	(2,683,130)	(2,210,297)	(2,683,130)
เงินปันผลจ่าย	(96,066,130)	-	(96,066,130)	-
เงินสดสุทธิได้มา (ใช้ไป) จากกิจกรรมจัดหาเงิน	(282,849,715)	41,356,699	(296,149,715)	45,856,699
เงินสดและรายการเทียบเท่าเงินสดเพิ่มขึ้น (ลดลง) สุทธิ	32,879,119	(8,828,951)	32,863,791	(5,471,499)
เงินสดและรายการเทียบเท่าเงินสด ณ วันต้นปี	24,358,719	33,187,670	12,939,617	18,411,116
เงินสดและรายการเทียบเท่าเงินสด ณ วันสิ้นปี	57,237,838	24,358,719	45,803,408	12,939,617
ข้อมูลกระแสเงินสดเปิดเผยเพิ่มเติม				
รายการที่มีใช้เงินสด				
ซื้อสินทรัพย์ถาวรตามสัญญาเช่าการเงิน	2,618,009	3,600,000	2,161,000	3,600,000

บริษัท เอเชีย เมทัล จำกัด (มหาชน) และบริษัทย่อย

หมายเหตุประกอบงบการเงิน

สำหรับปีสิ้นสุดวันที่ 31 ธันวาคม 2560

หมายเหตุประกอบงบการเงินเป็นส่วนหนึ่งของงบการเงินนี้

งบการเงินนี้ได้รับอนุมัติให้ออกโดยกรรมการบริษัทเมื่อวันที่ 27 กุมภาพันธ์ 2561

1. ข้อมูลทั่วไป

บริษัท เอเชีย เมทัล จำกัด (มหาชน) (“บริษัท”) ได้จดทะเบียนเข้าเป็นบริษัทในตลาดหลักทรัพย์แห่งประเทศไทยในปี 2547 บริษัทมีที่อยู่ตามที่ได้จดทะเบียนไว้เลขที่ 55, 55/1 หมู่ 2 ซอยวัดหนามแดง ถนนศรีนครินทร์ ตำบลบางแก้ว อำเภอบางพลี จังหวัดสมุทรปราการ 10540 ประเทศไทย และมีโรงงานสาขา ตั้งอยู่เลขที่ 90/1 หมู่ที่ 10 ถนน 331 ตำบลสระสี่เหลี่ยม อำเภอนันทนคม จังหวัดชลบุรี 20140 ประเทศไทย

บริษัทดำเนินธุรกิจหลักในธุรกิจผลิต และจำหน่ายผลิตภัณฑ์เหล็กแปรรูป และมีบริษัทย่อย 2 แห่ง ดำเนินธุรกิจผลิตและรับจ้างผลิตเหล็กแปรรูป 1 แห่ง และอีก 1 แห่ง ดำเนินธุรกิจผลิตและจำหน่ายผลิตภัณฑ์เหล็กแปรรูป

บริษัทและบริษัทย่อยทั้งหมดดำเนินงานในประเทศไทย

2. เกณฑ์การจัดทำงบการเงิน

2.1 งบการเงินนำเสนอเพื่อวัตถุประสงค์ของการรายงานเพื่อใช้ในประเทศ และจัดทำเป็นภาษาไทย งบการเงินฉบับภาษาอังกฤษได้จัดทำขึ้นเพื่อความสะดวกของผู้อ่านงบการเงินที่ไม่คุ้นเคยกับภาษาไทย

งบการเงินนี้จัดทำขึ้นตามมาตรฐานการรายงานทางการเงิน รวมถึงแนวปฏิบัติทางการบัญชีที่ประกาศใช้โดยสภาวิชาชีพบัญชี ภาวะเปื้อน และประกาศคณะกรรมการกำกับหลักทรัพย์และตลาดหลักทรัพย์ที่เกี่ยวข้อง

งบการเงินนี้จัดทำและแสดงหน่วยเงินตราเป็นเงินบาท ซึ่งเป็นสกุลเงินที่ใช้ในการดำเนินงานของบริษัทและบริษัทย่อย ข้อมูลทางการเงินทั้งหมดมีการเปิดเผยในหมายเหตุประกอบงบการเงินเพื่อให้แสดงเป็นหลักพันบาทหรือหลักล้านบาท ยกเว้นที่ระบุไว้เป็นอย่างอื่น

งบการเงินนี้ได้จัดทำขึ้นโดยถือหลักเกณฑ์การบันทึกตามราคาทุนเดิม ยกเว้นที่กล่าวไว้เป็นอย่างอื่นในนโยบายการบัญชี

2.2 เกณฑ์การจัดทำงบการเงินรวม

ก) งบการเงินรวมนี้ได้จัดทำขึ้นโดยรวมงบการเงินของบริษัท เอเชีย เมทัล จำกัด (มหาชน) และบริษัทย่อย ณ วันที่ 31 ธันวาคม 2560 และ 2559 ดังนี้

ชื่อบริษัท	ลักษณะธุรกิจ	พันบาท ทุนชำระแล้ว		สัดส่วนการถือหุ้นทางตรงและ ทางอ้อมของบริษัท (ร้อยละ)	
		2560	2559	2560	2559
บริษัท เอส ที ซี สตีล จำกัด	ผลิตและรับจ้างผลิตเหล็กแปรรูป	20,000	20,000	100.00	100.00
บริษัท แกรนด์ เอเชีย สตีล โปรเซสซิง เซ็นเตอร์ จำกัด	ผลิตและจำหน่ายเหล็กแปรรูป	10,000	10,000	50.00	100.00

บริษัท เอเชีย เมทอลล์ จำกัด (มหาชน) และบริษัทย่อย

หมายเหตุประกอบงบการเงิน (ต่อ)

สำหรับปีสิ้นสุดวันที่ 31 ธันวาคม 2560

ในการประชุมวิสามัญผู้ถือหุ้นของบริษัทย่อยคือ บริษัท แกรนด์ เอเชีย สตีล โพรเซสซิง เซ็นเตอร์ จำกัด ครั้งที่ 1/2559 และ ครั้งที่ 2/2559 เมื่อวันที่ 7 มีนาคม 2559 และวันที่ 31 มีนาคม 2559 ตามลำดับ ที่ประชุมมีมติอนุมัติให้บริษัทลดทุนจดทะเบียน โดยการลดมูลค่าหุ้นโดยมูลค่าหุ้นที่ตราไว้เดิมหุ้นละ 100 บาท จำนวน 200,000 หุ้น ลดลงมูลค่าหุ้นละ 65 บาท เป็นจำนวน 13.0 ล้านบาท คงเหลือมูลค่าหุ้นละ 35 บาท เป็นจำนวนเงินรวม 7.0 ล้านบาท โดยมีการเรียกชำระร้อยละ 50 เป็นจำนวนเงิน 3.5 ล้านบาท การลดทุนดังกล่าวเพื่อลดขาดทุนสะสมของบริษัท ณ วันที่ 31 ธันวาคม 2558 ทั้งจำนวนรวม 5.3 ล้านบาท และคืนทุนให้ผู้ถือหุ้นจำนวน 1.2 ล้านบาท โดยบริษัทย่อยดังกล่าวจดทะเบียนลดทุนกับกรมพัฒนาธุรกิจการค้า กระทรวงพาณิชย์ เมื่อวันที่ 16 สิงหาคม 2559

ในการประชุมวิสามัญผู้ถือหุ้นของบริษัทย่อย คือ บริษัท แกรนด์ เอเชีย สตีล โพรเซสซิง เซ็นเตอร์ จำกัด ครั้งที่ 3/2559 เมื่อวันที่ 10 กันยายน 2559 ที่ประชุมมีมติอนุมัติให้บริษัทเพิ่มทุนจดทะเบียน โดยดำเนินการดังนี้

1. ดำเนินการแก้ไขทุนจดทะเบียนของบริษัทเป็นจำนวน 70,000 หุ้น มูลค่าที่ตราไว้หุ้นละ 100 บาท ซึ่งจากเดิมบริษัทมีมติให้ลดทุนดังกล่าวข้างต้น
2. มีมติให้เพิ่มทุนจดทะเบียนของบริษัทอีก 13.0 ล้านบาท โดยการออกหุ้นใหม่เป็นหุ้นสามัญจำนวน 130,000 หุ้น มูลค่าที่ตราไว้หุ้นละ 100 บาท เรียกชำระร้อยละ 50 เป็นจำนวนเงิน 6.5 ล้านบาท โดยบริษัทย่อยดังกล่าวจดทะเบียนเพิ่มทุนกับกรมพัฒนาธุรกิจการค้า กระทรวงพาณิชย์ เมื่อวันที่ 24 พฤศจิกายน 2559 ดังนั้น ณ วันที่ 31 ธันวาคม 2560 และ 2559 บริษัทย่อยดังกล่าวมีทุนจดทะเบียน 20.0 ล้านบาท เรียกชำระแล้วจำนวน 10.0 ล้านบาท

ในการประชุมคณะกรรมการบริษัทครั้งที่ 8/2558 เมื่อวันที่ 22 สิงหาคม 2558 ที่ประชุมมีมติอนุมัติให้มีการเปลี่ยนแปลงโครงสร้างและรูปแบบธุรกิจของบริษัทย่อย โดยให้บริษัทขายหุ้นสามัญของบริษัทย่อยคือ บริษัท แกรนด์ เอเชีย สตีล โพรเซสซิง เซ็นเตอร์ จำกัด ให้กับผู้ถือหุ้นรายใหม่ในสัดส่วนร้อยละ 50 ของจำนวนหุ้นจดทะเบียน 200,000 หุ้น ราคาตามมูลค่าหุ้นละ 100 บาท ชำระร้อยละ 50 ได้แก่ บริษัท วินวิน โฮลดิ้ง จำกัด (ร้อยละ 45) ซึ่งเป็นกิจการที่เกี่ยวข้องกัน และนายสมศักดิ์ วงศ์ศิริทรัพย์ (ร้อยละ 5) ซึ่งไม่เป็นบุคคลที่เกี่ยวข้องกัน โดยตกลงขายกันที่ราคาตามมูลค่าหุ้นละ 100 บาท ชำระแล้วร้อยละ 50 รวมเป็นเงิน 5 ล้านบาท ซึ่งการปรับโครงสร้างดังกล่าวได้ทำเสร็จสิ้นและรับชำระเงินจากการขายเงินลงทุนดังกล่าวในไตรมาส 1 ปี 2560 ดังนั้น ณ วันที่ 31 ธันวาคม 2560 บริษัทมีเงินลงทุนในบริษัทย่อยดังกล่าวจำนวนร้อยละ 50 ซึ่งการเปลี่ยนแปลงในส่วนได้เสียในบริษัทย่อยดังกล่าวไม่ได้มีผลทำให้บริษัทสูญเสียการควบคุม

ผลกระทบของการเปลี่ยนแปลงในส่วนได้เสียของกลุ่มบริษัทใน บริษัท แกรนด์ เอเชีย สตีล โพรเซสซิง เซ็นเตอร์ จำกัด ดังนี้

	พันบาท
มูลค่ายุติธรรมของสิ่งตอบแทนที่ได้มา	5,000
หัก ส่วนได้เสียที่ไม่มีอำนาจควบคุมที่เสียไป	(8,223)
ส่วนได้เสียของกลุ่มบริษัทที่ลดลงจากการลดสัดส่วนในบริษัทย่อย	(3,223)

ข) บริษัทจะถือว่ามีการควบคุมกิจการที่เข้าไปลงทุนหรือบริษัทย่อยได้ หากบริษัทมีสิทธิได้รับหรือมีส่วนได้เสียในผลตอบแทนของกิจการที่เข้าไปลงทุน และสามารถใช้อำนาจในการสั่งการกิจกรรมที่ส่งผลกระทบอย่างมีนัยสำคัญต่อจำนวนเงินผลตอบแทนนั้นได้

ค) บริษัทนำงบการเงินของบริษัทย่อยมารวมในการจัดทำงบการเงินรวมตั้งแต่วันที่บริษัทมีอำนาจในการควบคุมบริษัทย่อยจนถึงวันที่บริษัทสิ้นสุดการควบคุมบริษัทย่อยนั้น

บริษัท เอเซีย เมทัล จำกัด (มหาชน) และบริษัทย่อย

หมายเหตุประกอบงบการเงิน (ต่อ)

สำหรับปีสิ้นสุดวันที่ 31 ธันวาคม 2560

- ง) งบการเงินของบริษัทย่อยได้จัดทำขึ้นโดยใช้นโยบายการบัญชีที่สำคัญเช่นเดียวกันกับของบริษัท
- จ) ยอดคงค้างระหว่างบริษัทและบริษัทย่อย รายการค้าระหว่างกันที่มีสาระสำคัญของบริษัทและบริษัทย่อย ราคาตามบัญชีของเงินลงทุนในบริษัทย่อยในงบการเงินของบริษัทกับส่วนของ ผู้ถือหุ้นของบริษัทย่อยได้ตัดออกจากงบการเงินรวมแล้ว
- ฉ) ส่วนของผู้มีส่วนได้เสียที่ไม่มีอำนาจควบคุมคือ จำนวนกำไรหรือขาดทุนและสินทรัพย์สุทธิของบริษัทย่อยส่วนที่ไม่ได้เป็นของบริษัท ซึ่งแสดงเป็นรายการแยกต่างหากในส่วนของกำไรหรือขาดทุนรวมและส่วนของผู้ถือหุ้นในงบแสดงฐานะการเงินรวม

2.3 บริษัทจัดทำงบการเงินเฉพาะกิจการ โดยแสดงเงินลงทุนในบริษัทย่อยและบริษัทร่วมตามวิธีราคาทุน

3. มาตรฐานการรายงานทางการเงินใหม่

ก. มาตรฐานการรายงานทางการเงินที่เริ่มมีผลบังคับใช้ในปัจจุบัน

ในระหว่างปี บริษัทและบริษัทย่อยได้นำมาตรฐานการรายงานทางการเงินและการตีความมาตรฐานการรายงานทางการเงินฉบับปรับปรุง (ปรับปรุง 2559) รวมถึงแนวปฏิบัติทางบัญชีฉบับใหม่ ซึ่งมีผลบังคับใช้สำหรับงบการเงินที่มีรอบระยะเวลาบัญชีที่เริ่มในหรือหลังวันที่ 1 มกราคม 2560 มาถือปฏิบัติ มาตรฐานการรายงานทางการเงินดังกล่าวได้รับการปรับปรุงหรือจัดให้มีขึ้นเพื่อให้มีเนื้อหาเท่าเทียมกับมาตรฐานการรายงานทางการเงินระหว่างประเทศ โดยส่วนใหญ่เป็นการปรับปรุงถ้อยคำและคำศัพท์ การตีความและการให้แนวปฏิบัติทางบัญชีกับผู้ใช้งานมาตรฐาน การนำมาตรฐานการรายงานทางการเงินดังกล่าวมาถือปฏิบัตินี้ไม่มีผลกระทบอย่างเป็นทางการของงบการเงินของบริษัทและบริษัทย่อย

ข. มาตรฐานการรายงานทางการเงินที่จะมีผลบังคับในอนาคต

ในระหว่างปีปัจจุบัน สภาวิชาชีพบัญชีได้ประกาศใช้มาตรฐานการรายงานทางการเงินและการตีความมาตรฐานการรายงานทางการเงินฉบับปรับปรุง (ปรับปรุง 2560) จำนวนหลายฉบับ ซึ่งมีผลบังคับใช้สำหรับงบการเงินที่มีรอบระยะเวลาบัญชีที่เริ่มในหรือหลังวันที่ 1 มกราคม 2561 มาตรฐานการรายงานทางการเงินดังกล่าวได้รับการปรับปรุงหรือจัดให้มีขึ้นเพื่อให้มีเนื้อหาเท่าเทียมกับมาตรฐานการรายงานทางการเงินระหว่างประเทศ โดยส่วนใหญ่เป็นการปรับปรุงและอธิบายให้ชัดเจนเกี่ยวกับการเปิดเผยข้อมูลในหมายเหตุประกอบงบการเงิน

ฝ่ายบริหารของบริษัทและบริษัทย่อยเชื่อว่ามาตรฐานการรายงานทางการเงินฉบับปรับปรุง จะไม่มีผลกระทบอย่างเป็นทางการของงบการเงินเมื่อนำมาถือปฏิบัติ

บริษัท เอเชีย เมทอลล์ จำกัด (มหาชน) และบริษัทย่อย

หมายเหตุประกอบงบการเงิน (ต่อ)

สำหรับปีสิ้นสุดวันที่ 31 ธันวาคม 2560

4. นโยบายการบัญชีที่สำคัญ

เกณฑ์ในการจัดทำงบการเงินรวม

งบการเงินรวมประกอบด้วย งบการเงินของบริษัทและบริษัทย่อย

การรวมธุรกิจ

บริษัทบันทึกบัญชีสำหรับการรวมธุรกิจตามวิธีซื้อ ยกเว้นในกรณีที่เป็นการรวมธุรกิจภายใต้การควบคุมเดียวกัน

การควบคุม หมายถึง อำนาจในการกำหนดนโยบายทางการเงินและการดำเนินงานของกิจการเพื่อให้ได้มาซึ่งประโยชน์จากกิจกรรมของกิจการนั้น ในการพิจารณาอำนาจในการควบคุม กิจการต้องนำสิทธิในการออกเสียงที่เป็นไปได้และสามารถใช้สิทธิได้มารวมในการพิจารณา วันที่ซื้อกิจการคือวันที่มีการโอนอำนาจในการควบคุมนั้น ไปยังผู้ซื้อ การกำหนดวันที่ซื้อกิจการและการโอนอำนาจควบคุมจากฝ่ายหนึ่งไปอีกฝ่ายหนึ่งต้องใช้ดุลยพินิจเข้ามาเกี่ยวข้อง

บริษัทบันทึกบัญชีการรวมธุรกิจโดยใช้วิธีการซื้อ สิ่งตอบแทนที่โอนให้สำหรับการซื้อบริษัทย่อยต้องวัดด้วยมูลค่ายุติธรรมของสินทรัพย์ที่ผู้ซื้อโอนให้และหนี้สินที่ก่อขึ้นและส่วนได้เสียในส่วนของผู้ถือหุ้นที่ออกโดยกลุ่มบริษัท รวมถึงมูลค่ายุติธรรมของสินทรัพย์ หรือหนี้สินที่คาดว่าจะต้องจ่ายชำระ ต้นทุนที่เกี่ยวข้องกับการซื้อจะรับรู้เป็นค่าใช้จ่ายเมื่อเกิดขึ้น และวัดมูลค่าเริ่มแรกของสินทรัพย์และหนี้สินที่ได้มาที่ระบุได้และหนี้สินที่อาจจะเกิดขึ้นในการรวมธุรกิจด้วยมูลค่ายุติธรรม ณ วันที่ซื้อ ในการรวมธุรกิจแต่ละครั้งบริษัทวัดมูลค่าของส่วนได้เสียที่ไม่มีอำนาจควบคุมในผู้ถูกซื้อด้วยมูลค่ายุติธรรมหรือมูลค่าของสินทรัพย์สุทธิที่ระบุได้ของผู้ถูกซื้อตามสัดส่วนของหุ้นที่ถือ

ในกรณีที่มูลค่าสิ่งตอบแทนที่โอนให้ และมูลค่าส่วนได้เสียที่ไม่มีอำนาจควบคุมในผู้ถูกซื้อ และมูลค่ายุติธรรม ณ วันที่ซื้อธุรกิจของส่วนได้เสียในส่วนของผู้ถือหุ้นของผู้ซื้อที่ผู้ซื้อถืออยู่ก่อนการรวมธุรกิจมากกว่ามูลค่าสุทธิ ณ วันที่ซื้อของสินทรัพย์ที่ได้มาที่ระบุได้และหนี้สินที่รับมา บริษัทจะรับรู้เป็นค่าความนิยม หากมูลค่าสิ่งตอบแทนที่โอนให้ และมูลค่าส่วนได้เสียที่ไม่มีอำนาจควบคุมในผู้ถูกซื้อ และมูลค่ายุติธรรม ณ วันที่ซื้อธุรกิจของส่วนได้เสียในส่วนของผู้ถือหุ้นของผู้ซื้อที่ผู้ซื้อถืออยู่ก่อนการรวมธุรกิจน้อยกว่ามูลค่าราคายุติธรรมของสินทรัพย์สุทธิของบริษัทย่อยเนื่องจากมีการต่อรองราคาซื้อ บริษัทจะรับรู้ส่วนต่างโดยตรงไปยังกำไรหรือขาดทุน

เงินลงทุนในบริษัทย่อย

บริษัทย่อยเป็นกิจการที่อยู่ภายใต้การควบคุมของกลุ่มบริษัท การควบคุมเกิดขึ้นเมื่อกลุ่มบริษัทเป็ดรับหรือมีสิทธิในผลตอบแทนผันแปรจากการเกี่ยวข้องกับกิจการนั้นและมีความสามารถในการใช้อำนาจเหนือกิจการนั้นทำให้เกิดผลกระทบต่อจำนวนเงินผลตอบแทนของกลุ่มบริษัท งบการเงินของบริษัทย่อยได้รวมอยู่ในงบการเงินรวม นับแต่วันที่ที่มีการควบคุมจนถึงวันที่การควบคุมสิ้นสุดลง

ผลขาดทุนในบริษัทย่อยจะถูกปันส่วนไปยังส่วนได้เสียที่ไม่มีอำนาจควบคุมแม้ว่าการปันส่วนดังกล่าวจะทำให้ส่วนได้เสียที่ไม่มีอำนาจควบคุมมียอดคงเหลือติดลบก็ตาม

บริษัท เอเชีย เมทอลล์ จำกัด (มหาชน) และบริษัทย่อย

หมายเหตุประกอบงบการเงิน (ต่อ)

สำหรับปีสิ้นสุดวันที่ 31 ธันวาคม 2560

การสูญเสียอำนาจควบคุม

เมื่อมีการสูญเสียอำนาจควบคุม บริษัทตัดรายการสินทรัพย์และหนี้สินในบริษัทย่อย ส่วนได้เสียที่ไม่มีอำนาจควบคุมและส่วนประกอบอื่นในส่วนของผู้ถือหุ้นที่เกี่ยวข้องกับบริษัทย่อยนั้น กำไรหรือขาดทุนที่เกิดขึ้นจากการสูญเสียอำนาจควบคุมในบริษัทย่อยรับรู้ในกำไรหรือขาดทุน ส่วนได้เสียในบริษัทย่อยเดิม หากยังคงเหลืออยู่ให้วัดมูลค่าด้วยมูลค่ายุติธรรม ณ วันที่สูญเสียอำนาจควบคุม และจัดประเภทเงินลงทุนเป็นเงินลงทุนตามวิธีส่วนได้เสียหรือเป็นเงินลงทุนเพื่อขาย ขึ้นอยู่กับระดับของอิทธิพลที่คงเหลืออยู่

เงินลงทุนในบริษัทร่วม

บริษัทร่วมเป็นกิจการที่บริษัทมีอิทธิพลอย่างมีนัยสำคัญโดยมีอำนาจเข้าไปมีส่วนร่วมในการตัดสินใจเกี่ยวกับนโยบายทางการเงินและการดำเนินงานแต่ไม่ถึงระดับที่จะควบคุมนโยบายดังกล่าว

เงินตราต่างประเทศ

รายการบัญชีที่เป็นเงินตราต่างประเทศแปลงค่าเป็นเงินบาทโดยใช้อัตราแลกเปลี่ยน ณ วันที่เกิดรายการ

สินทรัพย์และหนี้สินที่เป็นตัวเงินและเป็นเงินตราต่างประเทศ ณ วันที่ในงบแสดงฐานะการเงิน แปลงค่าเป็นเงินบาทโดยใช้อัตราแลกเปลี่ยน ณ วันนั้น กำไรหรือขาดทุนจากการแปลงค่าจะบันทึกในงบกำไรขาดทุนเบ็ดเสร็จ

สินทรัพย์และหนี้สินที่ไม่เป็นตัวเงินซึ่งเกิดจากรายการบัญชีที่เป็นเงินตราต่างประเทศและบันทึกตามเกณฑ์ราคาทุนเดิม แปลงค่าเป็นเงินบาทโดยใช้อัตราแลกเปลี่ยน ณ วันที่เกิดรายการ

เงินสดและรายการเทียบเท่าเงินสด

เงินสดและรายการเทียบเท่าเงินสด ได้แก่ เงินสดในมือ เงินสดระหว่างทาง เชื่ระหว่างทาง และเงินฝากธนาคารทุกประเภท และเงินฝากประจำและเงินลงทุนชั่วคราวที่มีวันครบกำหนดไม่เกิน 3 เดือนนับจากวันที่ได้มา ยกเว้นเงินฝากธนาคารที่ติดภาระค้ำประกัน

ลูกหนี้การค้าและลูกหนี้อื่น

ลูกหนี้การค้าและลูกหนี้อื่นแสดงในราคาตามใบแจ้งหนี้หักค่าเผื่อนี้สงสัยจะสูญ บริษัทและบริษัทย่อยตั้งค่าเผื่อนี้สงสัยจะสูญจากลูกหนี้ที่คาดว่าจะเรียกเก็บเงินไม่ได้ โดยพิจารณาและวิเคราะห์สถานะของลูกหนี้แต่ละรายประกอบ ลูกหนี้จะถูกตัดจำหน่ายบัญชีเมื่อทราบว่าเป็นหนี้สูญ

สินค้าคงเหลือ

สินค้าคงเหลือแสดงด้วยราคาทุนหรือมูลค่าสุทธิที่จะได้รับแล้วแต่ราคาจะต่ำกว่า ราคาทุนของสินค้าคำนวณโดยวิธีถัวเฉลี่ยถ่วงน้ำหนัก ราคาทุนประกอบด้วยต้นทุนในการซื้อสินค้าและค่าใช้จ่ายทางตรงที่เกี่ยวข้องกับการซื้อสินค้า เช่น ค่าอากรขาเข้า ค่าขนส่ง หักด้วยส่วนลดและเงินที่ได้รับคืนจากการซื้อ ราคาทุนของสินค้าสำเร็จรูปและงานระหว่างทำประกอบด้วยค่าวัสดุดิบ ค่าแรงทางตรง ค่าใช้จ่ายอื่นทางตรงและค่าใช้จ่ายในการผลิตซึ่งบันทึกตามเกณฑ์การดำเนินงานตามปกติ

บริษัท เอเชีย เมทอลล์ จำกัด (มหาชน) และบริษัทย่อย

หมายเหตุประกอบงบการเงิน (ต่อ)

สำหรับปีสิ้นสุดวันที่ 31 ธันวาคม 2560

มูลค่าสุทธิที่จะได้รับเป็นการประมาณราคาที่จะขายได้จากการดำเนินธุรกิจปกติหักด้วยประมาณการต้นทุนที่จะผลิตให้เสร็จและต้นทุนที่จำเป็นต้องจ่ายไปเพื่อให้ขายสินค้านั้นได้

เงินลงทุน

เงินลงทุนในบริษัทย่อย

เงินลงทุนในบริษัทย่อยในงบการเงินเฉพาะกิจการ บันทึกบัญชีโดยใช้วิธีราคาทุนหักด้วยค่าเผื่อการด้อยค่า (ถ้ามี)

เงินลงทุนในบริษัทร่วม

เงินลงทุนในบริษัทร่วมแสดงในงบการเงินรวมโดยใช้วิธีส่วนได้เสีย และแสดงในงบการเงินเฉพาะกิจการ โดยใช้วิธีราคาทุนหักค่าเผื่อการด้อยค่า (ถ้ามี)

เงินลงทุนในตราสารหนี้และตราสารทุนอื่น

ตราสารหนี้และตราสารทุนซึ่งเป็นหลักทรัพย์ในความต้องการของตลาดซึ่งถือไว้เพื่อค้าจัดประเภทเป็นสินทรัพย์หมุนเวียนและแสดงในมูลค่ายุติธรรม ถ้าไรหรือขาดทุนจากการตีราคาหลักทรัพย์ได้บันทึกในกำไรหรือขาดทุน

ตราสารหนี้ซึ่งบริษัทและบริษัทย่อย ตั้งใจและสามารถถือจนครบกำหนด จัดประเภทเป็นเงินลงทุนที่ถือจนครบกำหนดและแสดงในราคาทุนตัดจำหน่ายหักด้วยค่าเผื่อการด้อยค่า ผลต่างระหว่างราคาทุนที่ซื้อตามกับมูลค่าไถ่ถอนของตราสารหนี้จะถูกตัดจ่ายโดยวิธีอัตราดอกเบี้ยที่แท้จริงตลอดอายุของตราสารหนี้ที่เหลือ

ตราสารหนี้และตราสารทุนซึ่งเป็นหลักทรัพย์ในความต้องการของตลาด นอกเหนือจากที่ถือไว้เพื่อค้าหรือตั้งใจถือไว้จนครบกำหนดจัดประเภทเป็นเงินลงทุนเพื่อขาย ภายหลังการรับรู้มูลค่าในครั้งแรก เงินลงทุนเพื่อขายแสดงในมูลค่ายุติธรรม และการเปลี่ยนแปลงที่ไม่ใช่ผลขาดทุนจากการด้อยค่าบันทึกโดยตรงในส่วนของผู้ถือหุ้น ส่วนผลขาดทุนจากการด้อยค่ารับรู้ในกำไรหรือขาดทุน เมื่อมีการจำหน่ายเงินลงทุนจะรับรู้ผลกำไรหรือขาดทุนที่เคยบันทึกในส่วนของผู้ถือหุ้นโดยตรงเข้าในกำไรหรือขาดทุน ในกรณีที่เงินลงทุนประเภทที่มีดอกเบี้ยจะบันทึกดอกเบี้ยในกำไรหรือขาดทุนโดยวิธีอัตราดอกเบี้ยที่แท้จริง

เงินลงทุนในตราสารทุนซึ่งไม่ใช่หลักทรัพย์ในความต้องการของตลาดแสดงในราคาทุนหักด้วยค่าเผื่อการด้อยค่า (ถ้ามี)

มูลค่ายุติธรรมของเครื่องมือทางการเงินสำหรับหลักทรัพย์เพื่อค้าและหลักทรัพย์เพื่อขายจะใช้ราคาเสนอซื้อ ณ วันที่รายงาน

การจำหน่ายเงินลงทุน

เมื่อมีการจำหน่ายเงินลงทุน ผลต่างระหว่างจำนวนเงินสุทธิที่ได้รับและมูลค่าตามบัญชี รวมถึงผลกำไรหรือขาดทุนจากการตีราคาหลักทรัพย์ที่เกี่ยวข้องที่เคยบันทึกในส่วนของผู้ถือหุ้นจะถูกบันทึกในกำไรหรือขาดทุน

ในกรณีที่บริษัทและบริษัทย่อย จำหน่ายเงินลงทุนที่ถืออยู่เพียงบางส่วน การคำนวณต้นทุนสำหรับเงินลงทุนที่จำหน่ายไปและเงินลงทุนที่ยังถืออยู่ใช้วิธีถ่วงน้ำหนัก

บริษัท เอเชีย เมทอลล์ จำกัด (มหาชน) และบริษัทย่อย

หมายเหตุประกอบงบการเงิน (ต่อ)

สำหรับปีสิ้นสุดวันที่ 31 ธันวาคม 2560

อสังหาริมทรัพย์เพื่อการลงทุน

บริษัทบันทึกมูลค่าเริ่มแรกของอสังหาริมทรัพย์เพื่อการลงทุนในราคาทุนซึ่งรวมต้นทุนการทำรายการ หลังจากนั้น บริษัทจะบันทึกอสังหาริมทรัพย์เพื่อการลงทุนด้วยราคาทุนหักค่าเสื่อมราคาสะสมและค่าเผื่อการด้อยค่า (ถ้ามี)

ค่าเสื่อมราคาของอสังหาริมทรัพย์เพื่อการลงทุนคำนวณจากราคาทุนโดยวิธีเส้นตรงตามอายุการให้ประโยชน์โดยประมาณ 20 ปี ค่าเสื่อมราคาของอสังหาริมทรัพย์เพื่อการลงทุนจะถูกบันทึกในส่วนของกำไรหรือขาดทุน

ไม่มีการคิดค่าเสื่อมราคาสำหรับที่ดินในอสังหาริมทรัพย์เพื่อการลงทุน

บริษัทรับรู้ผลต่างระหว่างจำนวนเงินที่ได้รับสุทธิจากการจำหน่ายกับมูลค่าตามบัญชีของสินทรัพย์ในส่วนของกำไรหรือขาดทุนในงวดที่ตัดรายการอสังหาริมทรัพย์เพื่อการลงทุนออกจากบัญชี

ที่ดิน อาคารและอุปกรณ์

ที่ดิน แสดงด้วยมูลค่ายุติธรรมที่ขึ้นอยู่กับราคาประเมินโดยผู้ประเมินราคาอิสระ โดยจะมีการประเมินทุกห้าปี สำหรับอาคาร เครื่องจักรและอุปกรณ์ รับรู้เมื่อเริ่มแรกตามราคาทุนหักด้วยค่าเสื่อมราคาสะสมและค่าเผื่อการด้อยค่า (ถ้ามี)

การเพิ่มขึ้นของราคาตามบัญชีที่เป็นผลมาจากการตีราคาใหม่ของที่ดินจะแสดงเป็นส่วนเกินทุนจากการตีราคาที่ดินแสดงอยู่ในส่วนของผู้ถือหุ้น การลดลงในมูลค่าของที่ดินที่เคยมีการตีราคาเพิ่มจะนำไปหัก ส่วนเกินทุนจากการตีราคาที่ดินได้ไม่เกินจำนวนซึ่งเคยตีราคาเพิ่มของที่ดินชนิดเดียวกัน สำหรับส่วนที่เกินกว่านั้นจะรับรู้เป็นค่าใช้จ่ายทันทีในงบกำไรขาดทุนเบ็ดเสร็จ

ในกรณีที่ราคาตามบัญชีสูงกว่ามูลค่าที่คาดว่าจะได้รับคืนซึ่งคำนวณจากมูลค่าปัจจุบันของกระแสเงินสดที่คาดว่าจะเกิดในอนาคตจากการใช้สินทรัพย์อย่างต่อเนื่อง หรือจำนวนที่จะได้รับจากการจำหน่ายสินทรัพย์หักด้วยต้นทุนจากการจำหน่ายสินทรัพย์นั้นแล้วแต่จำนวนใดจะสูงกว่า ราคาตามบัญชีจะถูกปรับลดให้เท่ากับมูลค่าที่คาดว่าจะได้รับคืน

ค่าเสื่อมราคาคำนวณโดยวิธีเส้นตรง เพื่อลดราคาตามบัญชีของสินทรัพย์แต่ละชนิด ตามอายุการให้ประโยชน์โดยประมาณของสินทรัพย์ดังต่อไปนี้

อาคารและส่วนปรับปรุงสิ่งปลูกสร้าง	20 ปี
เครื่องจักรและอุปกรณ์โรงงาน	5, 10 ปี
ยานพาหนะ	5 ปี
เครื่องตกแต่ง และเครื่องใช้สำนักงาน	5 ปี

ไม่มีการคิดค่าเสื่อมราคาสำหรับที่ดินและงานระหว่างก่อสร้าง

กำไรขาดทุนจากการขายที่ดิน อาคารและอุปกรณ์กำหนดขึ้นจากราคาตามบัญชี และได้รวมอยู่ในการคำนวณกำไรจากการดำเนินงาน

บริษัท เอเชีย เมทอลล์ จำกัด (มหาชน) และบริษัทย่อย

หมายเหตุประกอบงบการเงิน (ต่อ)

สำหรับปีสิ้นสุดวันที่ 31 ธันวาคม 2560

การค้ำของสินทรัพย์

ยอดสินทรัพย์คงเหลือตามบัญชีของบริษัทได้รับการทบทวน ณ ทุกวันที่ในงบแสดงฐานะการเงินว่า มีข้อบ่งชี้เรื่องการค้ำของหรือไม่ ในกรณีที่ข้อบ่งชี้จะทำการประมาณมูลค่าสินทรัพย์ที่คาดว่าจะได้รับคืน

การรับรู้ขาดทุนจากการค้ำของเมื่อมูลค่าตามบัญชีของสินทรัพย์ หรือมูลค่าตามบัญชีของหน่วยสินทรัพย์ที่ก่อให้เกิดเงินสดสูงกว่ามูลค่าที่จะได้รับคืนขาดทุนจากการค้ำของบันทึกในงบกำไรขาดทุนเบ็ดเสร็จ

การคำนวณมูลค่าที่คาดว่าจะได้รับคืน

มูลค่าที่คาดว่าจะได้รับคืนของสินทรัพย์อื่น หมายถึงราคาขายสุทธิของสินทรัพย์ หรือมูลค่าจากการใช้ของสินทรัพย์แล้วแต่มูลค่าใดจะสูงกว่าในการประเมินมูลค่าจากการใช้ของสินทรัพย์จะประมาณจากกระแสเงินสดที่จะได้รับในอนาคตจะคิดลดเป็นมูลค่าปัจจุบันโดยใช้อัตราคิดลดก่อนคำนึงภาษีเงินได้เพื่อให้สะท้อนมูลค่าที่อาจประเมินได้ในตลาดปัจจุบันซึ่งแปรไปตามเวลาและความเสี่ยงที่มีต่อสินทรัพย์ สำหรับสินทรัพย์ที่ไม่ก่อให้เกิดกระแสเงินสดรับโดยอิสระจากสินทรัพย์อื่นให้พิจารณามูลค่าที่คาดว่าจะได้รับคืนให้สอดคล้องกับหน่วยสินทรัพย์ที่ก่อให้เกิดเงินสดที่สินทรัพย์นั้นมีความเกี่ยวข้องด้วย

การกลับรายการค้ำของ

บริษัทจะกลับรายการบัญชีขาดทุนจากการค้ำของเพื่อให้มูลค่าตามบัญชีของสินทรัพย์ไม่เกินกว่ามูลค่าตามบัญชีภายหลังหักค่าเสื่อมราคาหรือค่าตัดจำหน่าย เสมือนหนึ่งไม่เคยมีการบันทึกขาดทุนจากการค้ำของมาก่อน

เจ้าหนี้การค้าและเจ้าหนี้อื่น

เจ้าหนี้การค้าและเจ้าหนี้อื่นแสดงในราคาทุน

ผลประโยชน์ของพนักงาน

ผลประโยชน์ระยะสั้นของพนักงาน

บริษัทรับรู้ เงินเดือน ค่าจ้าง โบนัส และเงินสมทบกองทุนประกันสังคมเป็นค่าใช้จ่ายเมื่อเกิดรายการ

ผลประโยชน์หลังออกจากงานของพนักงาน

โครงการสมทบเงิน

บริษัทและพนักงานได้ร่วมกันจัดตั้งกองทุนสำรองเลี้ยงชีพ ซึ่งประกอบด้วยเงินที่พนักงานจ่ายสะสมและเงินที่บริษัทจ่ายสมทบให้เป็นรายเดือน สินทรัพย์ของกองทุนสำรองเลี้ยงชีพได้แยกออกจากสินทรัพย์ของบริษัท เงินที่บริษัทจ่ายสมทบกองทุนสำรองเลี้ยงชีพบันทึกเป็นค่าใช้จ่ายในปีที่เกิดรายการ

บริษัท เอเชีย เมทอลล์ จำกัด (มหาชน) และบริษัทย่อย

หมายเหตุประกอบงบการเงิน (ต่อ)

สำหรับปีสิ้นสุดวันที่ 31 ธันวาคม 2560

โครงการผลประโยชน์หลังออกจากงาน

บริษัทมีภาระสำหรับเงินชดเชยที่ต้องจ่ายให้แก่พนักงานเมื่อออกจากงานตามกฎหมายแรงงาน และตามโครงการผลตอบแทนพนักงานอื่นๆ ซึ่งบริษัทถือว่าเงินชดเชยดังกล่าวเป็นโครงการผลประโยชน์หลังออกจากงานสำหรับพนักงาน

บริษัทคำนวณหนี้สินโครงการผลประโยชน์หลังออกจากงานโดยใช้วิธีคิดลดแต่ละหน่วยที่ประมาณการไว้ (Projected Unit Credit Method) โดยผู้เชี่ยวชาญอิสระได้ทำการประเมินหนี้สินดังกล่าวอย่างสม่ำเสมอ วิธีคิดลดแต่ละหน่วยที่ประมาณการไว้พิจารณาว่าการบริการในแต่ละงวดก่อให้เกิดสิทธิในการได้รับผลประโยชน์เพิ่มขึ้น และวัดมูลค่าแต่ละหน่วยแยกจากกันเพื่อรวมเป็นการผูกพันงวดสุดท้าย ต้นทุนบริการในอดีตรับรู้ตามวิธีเส้นตรงตลอดช่วงอายุงานเฉลี่ยจนกว่าผลประโยชน์ที่ปรับเปลี่ยนนั้นจะตกเป็นสิทธิขาดของพนักงาน กิจการต้องรับรู้กำไรขาดทุนจากการลดขนาดโครงการลงและการชำระผลประโยชน์ของโครงการเมื่อมีการลดขนาดโครงการลงและการชำระผลประโยชน์เกิดขึ้น

ผลกำไรหรือขาดทุนจากการประมาณตามหลักคณิตศาสตร์ประกันภัย (Actuarial gains and losses) สำหรับโครงการผลประโยชน์หลังออกจากงานและผลประโยชน์ระยะยาวอื่นของพนักงานที่เกิดจากการปรับปรุงและเปลี่ยนแปลงข้อสมมุติฐานรับรู้เป็นรายการในกำไรขาดทุนเบ็ดเสร็จอื่นในรอบระยะเวลาบัญชีที่เกิดขึ้น หนี้สินโครงการผลประโยชน์พนักงานวัดค่าโดยวิธีคิดส่วนลดมูลค่าปัจจุบันของประมาณการกระแสเงินสดในอนาคตโดยใช้อัตราส่วนลดซึ่งใกล้เคียงกับอัตราผลตอบแทนของพันธบัตรรัฐบาล

ประมาณการหนี้สิน

ประมาณการหนี้สินจะรับรู้ที่ต่อเมื่อ บริษัทมีภาระผูกพันในปัจจุบันตามกฎหมายหรือตามข้อตกลงที่จัดทำไว้ อันเป็นผลสืบเนื่องมาจากเหตุการณ์ในอดีต ซึ่งการชำระภาระผูกพันนั้นมีความเป็นไปได้ค่อนข้างแน่ที่จะส่งผลให้บริษัทต้องสูญเสียทรัพยากรออกไป และสามารถประมาณการจำนวนที่ต้องจ่ายได้อย่างน่าเชื่อถือ ประมาณการหนี้สินจะไม่รับรู้สำหรับขาดทุนจากการดำเนินงานในอนาคต

ในกรณีที่มิภาระผูกพันที่คล้ายคลึงกันหลายรายการ กิจการกำหนดความน่าจะเป็นที่กิจการจะสูญเสียทรัพยากรเพื่อจ่ายชำระภาระผูกพันเหล่านั้น โดยพิจารณาจากความน่าจะเป็นโดยรวมของภาระผูกพันทั้งประเภท แม้ว่าความเป็นไปได้อย่างหนึ่งที่กิจการจะสูญเสียทรัพยากรเพื่อชำระภาระผูกพันบางรายการที่จัดอยู่ในประเภทเดียวกันจะมีระดับต่ำ

กิจการจะวัดมูลค่าของจำนวนประมาณการหนี้สิน โดยใช้มูลค่าปัจจุบันของรายจ่ายที่คาดว่าจะต้องนำมาจ่ายชำระภาระผูกพัน โดยใช้อัตราก่อนภาษีซึ่งสะท้อนถึงการประเมินสถานการณ์ตลาดในปัจจุบันของมูลค่าของเงินตามเวลาและความเสี่ยงเฉพาะของหนี้สินที่กำลังพิจารณาอยู่ การเพิ่มขึ้นของประมาณการหนี้สินเนื่องจากมูลค่าของเงินตามเวลาจะรับรู้เป็นดอกเบี้ยจ่าย

สัญญาเช่าระยะยาว

กรณีที่บริษัทและบริษัทย่อยเป็นผู้เช่า

สัญญาเช่าอาคาร และอุปกรณ์ที่ความเสี่ยงและผลตอบแทนของความเป็นเจ้าของส่วนใหญ่ได้โอนไปให้กับผู้เช่าถือเป็นสัญญาเช่าการเงิน สัญญาเช่าการเงินจะบันทึกเป็นรายจ่ายฝ่ายทุนตามมูลค่ายุติธรรมของสินทรัพย์ที่เช่าหรือมูลค่าปัจจุบันสุทธิของจำนวนเงินที่ต้องจ่ายตามสัญญาเช่าแล้วแต่มูลค่าใดจะต่ำกว่า โดยจำนวนเงินที่ต้องจ่ายจะบันทึกส่วนระหว่างหนี้สินและค่าใช้จ่ายทางการเงิน

บริษัท เอเซีย เมทัล จำกัด (มหาชน) และบริษัทย่อย

หมายเหตุประกอบงบการเงิน (ต่อ)

สำหรับปีสิ้นสุดวันที่ 31 ธันวาคม 2560

เพื่อให้ได้อัตราดอกเบี้ยคงที่ต่อหนี้สินคงค้างอยู่ ภาระผูกพันตามสัญญาเช่าหักค่าใช้จ่ายทางการเงินจะบันทึกเป็นหนี้สินระยะยาว ส่วนดอกเบี้ยจ่ายจะบันทึกในงบกำไรขาดทุนเบ็ดเสร็จตลอดอายุของสัญญาเช่า สินทรัพย์ที่เกิดจากสัญญาเช่าการเงินจะคิดค่าเสื่อมราคาตลอดอายุการให้ประโยชน์ของสินทรัพย์นั้น

สัญญาเช่าสินทรัพย์โดยที่ความเสี่ยงและผลตอบแทนของความเป็นเจ้าของส่วนใหญ่ตกอยู่กับผู้ให้เช่าจะจัดเป็นสัญญาเช่าดำเนินงาน เงินทั้งหมดที่ต้องจ่ายภายใต้สัญญาเช่าดำเนินงานจะบันทึกในงบกำไรขาดทุนเบ็ดเสร็จโดยใช้วิธีเส้นตรงตลอดอายุของสัญญาเช่า

ค่าใช้จ่ายที่เกิดขึ้นจากการยกเลิกสัญญาเช่าดำเนินงานก่อนหมดอายุการเช่า เช่น เบี้ยปรับที่ต้องจ่ายให้แก่ผู้ให้เช่า จะบันทึกเป็นค่าใช้จ่ายในรอบระยะเวลาบัญชีที่การยกเลิกนั้นเกิดขึ้น

กรณีบริษัทและบริษัทย่อยเป็นผู้ให้เช่า

สินทรัพย์ที่ให้เช่าภายใต้สัญญาเช่าดำเนินงานแสดงรวมอยู่ในที่ดิน อาคาร และอุปกรณ์ในงบแสดงฐานะทางการเงิน และตัดค่าเสื่อมราคาตลอดอายุการให้ประโยชน์ของสินทรัพย์เช่นเดียวกับสินทรัพย์ถาวรที่มีลักษณะเหมือนกัน รายได้ค่าเช่ารับรู้โดยวิธีเส้นตรงตามระยะเวลาการให้เช่า

สัญญาเช่าสินทรัพย์โดยที่บริษัทและบริษัทย่อยได้มีการโอนความเสี่ยงและผลประโยชน์ของความเป็นเจ้าของส่วนใหญ่ไปให้กับผู้เช่าจะจัดเป็นสัญญาเช่าการเงิน และสินทรัพย์ที่ถือไว้ภายใต้สัญญาเช่าการเงินจะบันทึกในงบแสดงฐานะการเงินเป็นลูกหนี้ภายใต้สัญญาเช่าการเงิน

รายได้จากการขายที่บันทึก ณ วันเริ่มต้นของสัญญาเช่าการเงินของผู้ให้เช่าใช้ราคายุติธรรมของทรัพย์สินหรือราคาต่ำกว่าของมูลค่าปัจจุบันของผลรวมของจำนวนขั้นต่ำที่ต้องจ่ายตามสัญญาเช่าแก่ผู้ให้เช่าซึ่งการคำนวณมูลค่าปัจจุบันนี้ใช้อัตราดอกเบี้ยทางการค้าที่เหมาะสม ต้นทุนขายของสัญญาเช่าการเงิน บันทึกเป็นต้นทุน ณ วันที่เริ่มสัญญาเช่า โดยใช้ราคาทุนของสินทรัพย์ที่ให้เช่าหรือใช้ราคาตามบัญชี ถ้าราคาตามบัญชีต่างจากราคาทุนผลต่างระหว่างรายได้จากการขายและต้นทุนขาย บันทึกเป็นกำไรจากการขายซึ่งจะรับรู้ตามนโยบายการบัญชีที่กลุ่มบริษัทใช้รับรู้การขายตามปกติ

การวัดมูลค่ายุติธรรม

มูลค่ายุติธรรม หมายถึง ราคาที่คาดว่าจะได้รับจากการขายสินทรัพย์หรือเป็นราคาที่จะต้องจ่ายเพื่อโอนหนี้สินให้ผู้อื่นโดยรายการดังกล่าวเป็นรายการที่เกิดขึ้นในสภาพปกติระหว่างผู้ซื้อและผู้ขาย (ผู้ร่วมในตลาด) ณ วันที่วัดมูลค่า บริษัทและบริษัทย่อยใช้ราคาเสนอซื้อขายในตลาดที่มีสภาพคล่องในการวัดมูลค่ายุติธรรมของสินทรัพย์และหนี้สินซึ่งมาตรฐานการรายงานทางการเงินที่เกี่ยวข้องกำหนดให้ต้องวัดมูลค่าด้วยมูลค่ายุติธรรม ยกเว้นในกรณีที่ไม่มีตลาดที่มีสภาพคล่องสำหรับสินทรัพย์หรือหนี้สินที่มีลักษณะเดียวกันหรือไม่สามารถหาราคาเสนอซื้อขายในตลาดที่มีสภาพคล่องได้ บริษัทและบริษัทย่อยจะประมาณมูลค่ายุติธรรมโดยใช้เทคนิคการประเมินมูลค่าที่เหมาะสมกับแต่ละสถานการณ์ และพยายามใช้ข้อมูลที่สามารถสังเกตได้ที่เกี่ยวข้องกับสินทรัพย์หรือหนี้สินที่จะวัดมูลค่ายุติธรรมนั้นให้มากที่สุด

บริษัท เอเชีย เมทอลล์ จำกัด (มหาชน) และบริษัทย่อย

หมายเหตุประกอบงบการเงิน (ต่อ)

สำหรับปีสิ้นสุดวันที่ 31 ธันวาคม 2560

ลำดับชั้นของมูลค่ายุติธรรมที่ใช้วัดมูลค่าและเปิดเผยมูลค่ายุติธรรมของสินทรัพย์และหนี้สินในงบการเงินออกเป็นสามระดับตามประเภทของข้อมูลที่น่ามาใช้ในการวัดมูลค่ายุติธรรม ดังนี้

- ระดับ 1 ใช้ข้อมูลราคาเสนอซื้อขายของสินทรัพย์หรือหนี้สินอย่างเดียวกันในตลาดที่มีสภาพคล่อง
- ระดับ 2 ใช้ข้อมูลอื่นที่สามารถสังเกตได้ของสินทรัพย์หรือหนี้สิน ไม่ว่าจะเป็นข้อมูลทางตรงหรือทางอ้อม
- ระดับ 3 ใช้ข้อมูลที่ไม่สามารถสังเกตได้ เช่น ข้อมูลเกี่ยวกับกระแสเงินในอนาคตที่กิจการประมาณขึ้น

ทุกวันสิ้นรอบระยะเวลารายงาน บริษัทและบริษัทย่อยจะประเมินความจำเป็นในการโอนรายการระหว่างลำดับชั้นของมูลค่ายุติธรรมสำหรับสินทรัพย์และหนี้สินที่ถืออยู่ ณ วันสิ้นรอบระยะเวลารายงานที่มีการวัดมูลค่ายุติธรรมแบบเกิดขึ้นประจำ

การใช้ดุลยพินิจและประมาณการทางบัญชีที่สำคัญ

ในการจัดทำงบการเงินตามมาตรฐานการรายงานทางการเงิน ฝ่ายบริหารจำเป็นต้องใช้ดุลยพินิจและการประมาณการในเรื่องที่มีความไม่แน่นอนเสมอ การใช้ดุลยพินิจและการประมาณการดังกล่าวนี้ส่งผลกระทบต่อจำนวนเงินที่แสดงในงบการเงินและต่อข้อมูลที่แสดงในหมายเหตุประกอบงบการเงิน ผลที่เกิดขึ้นจริงอาจแตกต่างไปจากจำนวนที่ประมาณการไว้ การใช้ดุลยพินิจและการประมาณการที่สำคัญมีดังนี้

ค่าเผื่อหนี้สงสัยจะสูญของลูกหนี้การค้าและลูกหนี้อื่น

ในการประมาณค่าเผื่อหนี้สงสัยจะสูญของลูกหนี้การค้าและลูกหนี้อื่น ฝ่ายบริหารจำเป็นต้องใช้ดุลยพินิจและการประมาณการผลขาดทุนที่คาดว่าจะเกิดขึ้นจากลูกหนี้แต่ละราย โดยคำนึงถึงประสบการณ์การเก็บเงินในอดีต อายุของหนี้ค้างและสถานะเศรษฐกิจที่เป็นอยู่ในขณะนั้น เป็นต้น

อาคารและอุปกรณ์และค่าเสื่อมราคา

ในการคำนวณค่าเสื่อมราคาของอาคารและอุปกรณ์ ฝ่ายบริหารจำเป็นต้องทำการประมาณอายุการให้ประโยชน์และมูลค่าคงเหลือเมื่อเลิกใช้งานของอาคารและอุปกรณ์ และต้องทบทวนอายุการให้ประโยชน์และมูลค่าคงเหลือใหม่ หากมีการเปลี่ยนแปลงเกิดขึ้น

นอกจากนี้ ฝ่ายบริหารจำเป็นต้องสอบทานการด้อยค่าของอาคารและอุปกรณ์ในแต่ละช่วงเวลาและบันทึกขาดทุนจากการด้อยค่าหากคาดว่ามูลค่าที่คาดว่าจะได้รับคืนต่ำกว่ามูลค่าตามบัญชีของสินทรัพย์นั้น ในการนี้ฝ่ายบริหารจำเป็นต้องใช้ดุลยพินิจที่เกี่ยวข้องกับการคาดการณ์รายได้และค่าใช้จ่ายในอนาคตซึ่งเกี่ยวเนื่องกับสินทรัพย์นั้น

สินทรัพย์ภาษีเงินได้รอการตัดบัญชี

บริษัทและบริษัทย่อยจะรับรู้สินทรัพย์ภาษีเงินได้รอการตัดบัญชีสำหรับผลแตกต่างชั่วคราวที่ใช้หักภาษีและขาดทุนทางภาษีที่ไม่ได้ใช้เมื่อมีความเป็นไปได้ค่อนข้างแน่นอนว่าบริษัทและบริษัทย่อยจะมีกำไรทางภาษีในอนาคตเพียงพอที่จะใช้ประโยชน์จากผลแตกต่างชั่วคราวและขาดทุนนั้น ในการนี้ฝ่ายบริหารจำเป็นต้องประมาณการว่าบริษัทและบริษัทย่อยควรรับรู้จำนวนสินทรัพย์ภาษีเงินได้รอการตัดบัญชีเป็นจำนวนเท่าใด โดยพิจารณาถึงจำนวนกำไรทางภาษีที่คาดว่าจะเกิดในอนาคตในแต่ละช่วงเวลา

บริษัท เอเชีย เมทอลล์ จำกัด (มหาชน) และบริษัทย่อย

หมายเหตุประกอบงบการเงิน (ต่อ)

สำหรับปีสิ้นสุดวันที่ 31 ธันวาคม 2560

การรับรู้และการตัดรายการสินทรัพย์และหนี้สิน

ในการพิจารณาการรับรู้หรือการตัดรายการสินทรัพย์และหนี้สิน ฝ่ายบริหารต้องใช้ดุลยพินิจในการพิจารณาว่าบริษัทได้โอนหรือรับโอนความเสี่ยงและผลประโยชน์ในสินทรัพย์และหนี้สินดังกล่าวแล้วหรือไม่ โดยใช้ดุลยพินิจบนพื้นฐานของข้อมูลที่ดีที่สุดที่รับรู้ได้ในสถานะปัจจุบัน

สัญญาเช่า

ในการพิจารณาประเภทของสัญญาเช่าว่าเป็นสัญญาเช่าดำเนินงานหรือสัญญาเช่าทางการเงิน ฝ่ายบริหารได้ใช้ดุลยพินิจในการประเมินเงื่อนไขและรายละเอียดของสัญญาเพื่อพิจารณาว่าบริษัทและบริษัทย่อยได้โอนหรือรับโอนความเสี่ยงและผลประโยชน์ในสินทรัพย์ที่เช่าดังกล่าวแล้วหรือไม่

ผลประโยชน์พนักงาน

หนี้สินตามโครงการผลประโยชน์หลังออกจากงาน ประมาณขึ้นตามหลักคณิตศาสตร์ประกันภัย ซึ่งต้องอาศัยข้อสมมติฐานต่าง ๆ ในการประมาณการนั้น เช่น อัตราคิดลด อัตราการขึ้นเงินเดือนในอนาคต อัตราการเปลี่ยนแปลงในจำนวนพนักงาน อัตราการลาออกและอัตราการมรณะ เป็นต้น

รายได้

รายได้ที่รับรู้ไม่รวมภาษีมูลค่าเพิ่มหรือภาษีขายอื่นๆ และแสดงสุทธิจากส่วนลดการค้า

การขายสินค้า

รายได้จากการขายสินค้าจะรับรู้ในงบกำไรขาดทุนเบ็ดเสร็จเมื่อได้โอนความเสี่ยงและผลตอบแทนที่เป็นสาระสำคัญของความเป็นเจ้าของสินค้าที่มีนัยสำคัญไปให้กับผู้ซื้อแล้ว และจะไม่รับรู้รายได้ถ้าฝ่ายบริหารยังมีการควบคุมหรือบริหารสินค้าที่ขายไปแล้วนั้นหรือมีความไม่แน่นอนที่มีนัยสำคัญในการได้รับประโยชน์จากรายการบัญชีนั้น หรือไม่อาจวัดมูลค่าของจำนวนรายได้และต้นทุนที่เกิดขึ้นได้อย่างน่าเชื่อถือ หรือมีความเป็นไปได้ค่อนข้างแน่นอนที่จะต้องรับคืนสินค้า

การให้บริการ

รายได้จากการให้บริการรับรู้เมื่อมีการให้บริการ

ดอกเบี้ยรับ

ดอกเบี้ยรับบันทึกในงบกำไรขาดทุนเบ็ดเสร็จตามเกณฑ์คงค้าง

รายได้อื่น

รายได้อื่นจะรับรู้ในงบกำไรขาดทุนเบ็ดเสร็จตามเกณฑ์คงค้าง

บริษัท เอเชีย เมทอลล์ จำกัด (มหาชน) และบริษัทย่อย

หมายเหตุประกอบงบการเงิน (ต่อ)

สำหรับปีสิ้นสุดวันที่ 31 ธันวาคม 2560

เงินปันผลรับ

เงินปันผลรับถือเป็นรายได้เมื่อบริษัทมีสิทธิในการรับเงินปันผล

ค่าใช้จ่าย

สัญญาเช่าดำเนินงาน

รายจ่ายภายใต้สัญญาเช่าดำเนินงานบันทึกในกำไรหรือขาดทุนโดยวิธีเส้นตรงตลอดอายุสัญญาเช่าประโยชน์ที่ได้รับตามสัญญาเช่าจะรับรู้ในกำไรหรือขาดทุนเป็นส่วนหนึ่งของค่าเช่าทั้งสิ้นตามสัญญา

ต้นทุนทางการเงิน

ดอกเบี้ยจ่ายและค่าใช้จ่ายในทำนองเดียวกันบันทึกในงบกำไรขาดทุนเบ็ดเสร็จในงวดที่ค่าใช้จ่ายดังกล่าวเกิดขึ้น ยกเว้นในกรณีที่มีการบันทึกเป็นต้นทุนส่วนหนึ่งของสินทรัพย์ อันเป็นผลมาจากการใช้เวลายาวนานในการจัดหาก่อสร้าง หรือการผลิตสินทรัพย์ ดังกล่าวก่อนที่จะนำมาใช้เองหรือเพื่อขาย ดอกเบี้ยซึ่งเป็นส่วนหนึ่งของค่างวดตามสัญญาเช่าการเงินบันทึกในงบกำไรขาดทุนเบ็ดเสร็จ โดยใช้วิธีอัตราดอกเบี้ยที่แท้จริง

ภาษีเงินได้

ภาษีเงินได้ประกอบด้วยภาษีเงินได้ปัจจุบันและภาษีเงินได้รอการตัดบัญชี

ภาษีเงินได้ปัจจุบัน

บริษัทและบริษัทย่อยบันทึกภาษีเงินได้ปัจจุบันตามจำนวนที่คาดว่าจะจ่ายให้แก่หน่วยงานจัดเก็บภาษีของรัฐ โดยคำนวณจากกำไรทางภาษีตามหลักเกณฑ์ที่กำหนดในกฎหมายภาษีอากร

ภาษีเงินได้รอการตัดบัญชี

บริษัทและบริษัทย่อยบันทึกภาษีเงินได้รอการตัดบัญชีของผลแตกต่างชั่วคราวระหว่างราคาตามบัญชีของสินทรัพย์และหนี้สิน ณ วันสิ้นรอบระยะเวลารายงานกับฐานภาษีของสินทรัพย์และหนี้สินที่เกี่ยวข้องนั้น โดยใช้อัตราภาษีที่มีผลบังคับใช้อยู่ หรือ ที่คาดได้ก่อนข้างต้นว่าจะมีผลบังคับใช้ภายในสิ้นรอบระยะเวลาที่รายงาน และคาดว่าอัตราภาษีดังกล่าวจะนำไปใช้เมื่อสินทรัพย์ภาษีเงินได้รอตัดบัญชีที่เกี่ยวข้องได้รับประโยชน์ หรือหนี้สินภาษีเงินได้รอตัดบัญชีได้มีการจ่ายชำระ

บริษัทและบริษัทย่อยรับรู้หนี้สินภาษีเงินได้รอการตัดบัญชีของผลแตกต่างชั่วคราวที่ต้องเสียภาษีทุกรายการ แต่รับรู้สินทรัพย์ภาษีเงินได้รอการตัดบัญชีสำหรับผลแตกต่างชั่วคราวที่ใช้หักภาษี รวมทั้งผลขาดทุนทางภาษีที่ยังไม่ได้ใช้ในจำนวนเท่าที่มีความเป็นไปได้ก่อนข้างต้นที่กลุ่มบริษัทจะมีกำไรทางภาษีในอนาคตเพียงพอที่จะใช้ประโยชน์จากผลแตกต่างชั่วคราวที่ใช้หักภาษีและผลขาดทุนทางภาษีที่ยังไม่ได้ใช้นั้น

บริษัท เอเชีย เมทัล จำกัด (มหาชน) และบริษัทย่อย

หมายเหตุประกอบงบการเงิน (ต่อ)

สำหรับปีสิ้นสุดวันที่ 31 ธันวาคม 2560

บริษัทและบริษัทย่อยจะทบทวนมูลค่าตามบัญชีของสินทรัพย์ภาษีเงินได้รอการตัดบัญชีทุกสิ้นรอบระยะเวลารายงานและจะทำการปรับลดมูลค่าตามบัญชีดังกล่าว หากมีความเป็นไปได้ค่อนข้างแน่ที่บริษัทจะไม่มีกำไรทางภาษีเพียงพอต่อการนำสินทรัพย์ภาษีเงินได้รอการตัดบัญชีทั้งหมดหรือบางส่วนมาใช้ประโยชน์

บริษัทและบริษัทย่อยจะบันทึกหนี้สินภาษีเงินได้รอการตัดบัญชีโดยตรงไปยังส่วนของผู้ถือหุ้นหากภาษีที่เกิดขึ้นเกี่ยวข้องกับรายการที่ได้บันทึกโดยตรงไปยังส่วนของผู้ถือหุ้น

สินทรัพย์ภาษีเงินได้รอการตัดบัญชีและหนี้สินภาษีเงินได้รอการตัดบัญชี จะแสดงหักกลบกันก็ต่อเมื่อกลุ่มบริษัทมีสิทธิตามกฎหมายที่จะนำสินทรัพย์ภาษีเงินได้ของงวดปัจจุบันมาหักกลบกับหนี้สินภาษีเงินได้ของงวดปัจจุบัน และทั้งสินทรัพย์ภาษีเงินได้รอการตัดบัญชีและหนี้สินภาษีเงินได้รอการตัดบัญชีเกี่ยวข้องกับภาษีเงินได้ที่ประเมินโดยหน่วยงานจัดเก็บภาษีหน่วยงานเดียวกัน โดยการเรียกเก็บเป็นหน่วยภาษีเดียวกัน หรือหน่วยภาษีต่างกันซึ่งตั้งใจจะจ่ายหนี้สินและสินทรัพย์ภาษีเงินได้ของงวดปัจจุบันด้วยยอดสุทธิ

กำไรต่อหุ้น

กำไรต่อหุ้นคำนวณโดยการหารกำไรสำหรับปีส่วนที่เป็นของผู้ถือหุ้นบริษัทใหญ่ด้วยจำนวนหุ้นสามัญเฉลี่ยถ่วงน้ำหนักที่ออกอยู่ในระหว่างปี

5. รายการบัญชีกับบุคคลหรือกิจการที่เกี่ยวข้องกัน

สินทรัพย์ หนี้สิน รายได้ ต้นทุน และค่าใช้จ่าย ส่วนหนึ่งของบริษัทเกิดจากรายการบัญชีกับบุคคลหรือกิจการที่เกี่ยวข้องกัน บุคคลหรือกิจการที่เกี่ยวข้องกัน หมายถึง บุคคลหรือกิจการที่อยู่ภายใต้การควบคุมของบริษัท หรือสามารถควบคุมบริษัททั้งทางตรงและทางอ้อม หรือมีอิทธิพลอย่างเป็นสาระสำคัญในการตัดสินใจด้านการเงินหรือการดำเนินงานของบริษัท

ลักษณะของความสัมพันธ์กับบุคคลหรือกิจการที่เกี่ยวข้องกันเป็นดังนี้

ชื่อบริษัท	ประเภทธุรกิจ	ลักษณะความสัมพันธ์
บริษัท เอส ที ซี สตีล จำกัด	ผลิตและรับจ้างผลิตเหล็กแปรรูป	บริษัทย่อย
บริษัท แกรนด์ เอเชีย สตีล โปรเซสซิ่ง เซ็นเตอร์ จำกัด	ผลิตและจำหน่ายเหล็กแปรรูป	บริษัทย่อย
บริษัท สางสินค้าผ่านแดนเวียงจันทน์ จำกัด	ให้บริการระบบคลังสินค้าปลอดภาษีที่ด่านชายแดนสาธารณรัฐประชาธิปไตยประชาชนลาว	บริษัทร่วม
บริษัท ไพรม์ สตีล มิลล์ จำกัด (เดิมชื่อ บริษัท เตอหลง (ไทยแลนด์) จำกัด)	ผลิตและจำหน่ายเหล็ก และเหล็กกึ่งกล้าขั้นมูลฐาน รวมทั้งเหล็กแผ่นรีดร้อน และเหล็กโครงสร้างรูปพรรณ	บริษัทร่วม
บริษัท ทวีโชค พาณิช จำกัด	นำเข้า ส่งออก เหล็กเส้น เหล็กแผ่น เหล็กม้วน เหล็กรูปพรรณ และเหล็กทุกชนิด	ถือหุ้นโดยญาติสนิทของกรรมการ
บริษัท จี สตีล จำกัด (มหาชน)	ผลิตและจำหน่ายเหล็กแผ่นรีดร้อนชนิดม้วน	กรรมการร่วมกัน
บริษัท เพิ่มสิน สตีลเวสต์ จำกัด (มหาชน)	แปรรูปและจำหน่าย เหล็กรีดร้อนและรีดเย็น เหล็กกล้า แรงดึงสูงชุบสังกะสี เหล็กเคลือบเคมีด้วยไฟฟ้า เหล็กโครงสร้าง เพดานและผนัง แผ่นหลังคา และผนังเหล็กเคลือบสี	ถือหุ้นโดยญาติสนิทของกรรมการ

บริษัท เอเชีย เมทอลล์ จำกัด (มหาชน) และบริษัทย่อย

หมายเหตุประกอบงบการเงิน (ต่อ)

สำหรับปีสิ้นสุดวันที่ 31 ธันวาคม 2560

ชื่อบริษัท	ประเภทธุรกิจ	ลักษณะความสัมพันธ์
บริษัท ทีเอส สตีล โปรเซสซิง เซ็นเตอร์ จำกัด	จำหน่ายเหล็กแผ่นรีดเย็น	ถือหุ้นโดยญาติสนิทของกรรมการ
บริษัท เพิ่มชัย พาณิชย์ จำกัด	จำหน่ายเหล็ก	ถือหุ้นโดยญาติสนิทของกรรมการ
บริษัท สตีลเซ็นเตอร์ (ประเทศไทย) จำกัด	ผลิตและจำหน่ายเหล็กแผ่นรีดร้อน และเหล็กแผ่นรีดเย็น	ถือหุ้นโดยญาติสนิทของกรรมการ
บริษัท จี เอส สตีล จำกัด (มหาชน)	ผลิตและจำหน่ายเหล็กแผ่นรีดร้อนชนิดม้วน	ผู้ถือหุ้นร่วมกันกับกิจการที่เกี่ยวข้องกัน
บริษัท วิน วิน โฮลดิ้ง จำกัด	นำเข้าและจำหน่ายเหล็ก	ถือหุ้นโดยญาติสนิทของกรรมการ
บริษัท พรซิชั่น เพอร์เฟกต์ ไฟฟ์ จำกัด	ผลิตท่อเหล็ก	กรรมการร่วมกันกับบริษัทย่อยของบริษัท
นางเพ็ญจันทร์ ขวงวงศ์ไพบูลย์	-	ผู้ถือหุ้นและกรรมการบริษัท
นายสมศักดิ์ วงศ์ศิริทรัพย์	-	ผู้ถือหุ้นและกรรมการบริษัทย่อย
นายวินท์ สุทธิชัย	-	ผู้ถือหุ้นและกรรมการบริษัทย่อย
บุคคลที่เกี่ยวข้องอื่น	-	พนักงานบริษัท

นโยบายการกำหนดราคาสำหรับแต่ละรายการอธิบายได้ดังต่อไปนี้

รายการ	นโยบายการคิดราคา
รายได้จากการขาย	ราคาทุนบวกส่วนเพิ่มและราคาใกล้เคียงกับราคาตลาดที่คิดคำนวณภายนอก
รายได้อื่น	ราคาตลาดที่ตกลงร่วมกันตามสัญญา
ซื้อสินค้า วัตถุดิบ และบริการ	ราคาทุน ราคาทุนบวกส่วนเพิ่มและราคาใกล้เคียงกับราคาตลาดที่ซื้อจากบุคคลภายนอก
ค่านายหน้า	ราคาตลาดที่ตกลงร่วมกัน
ดอกเบี้ยจ่าย	อัตราร้อยละ 6 ต่อปี และไม่คิดดอกเบี้ย

รายได้และค่าใช้จ่ายที่มีสาระสำคัญที่เกิดขึ้นระหว่างบุคคลหรือกิจการที่เกี่ยวข้องกัน สำหรับปีสิ้นสุดวันที่ 31 ธันวาคม 2560 และ 2559 มีดังนี้

รายได้จากการขาย	พันบาท			
	งบการเงินรวม		งบการเงินเฉพาะกิจการ	
	2560	2559	2560	2559
บริษัท แกรนด์ เอเชีย สตีล โปรเซสซิง เซ็นเตอร์ จำกัด	-	-	92,023	74,551
บริษัท ไพรม์ สตีล มิลล์ จำกัด	1,489,694	1,518,990	1,489,694	1,518,990
บริษัท ทวีโชค พาณิช จำกัด	232	20,088	232	20,088
บริษัท เพิ่มสิน สตีลเว็คส์ จำกัด (มหาชน)	-	4,955	-	4,955
บริษัท เพิ่มชัย พาณิชย์ จำกัด	83	-	83	-
บริษัท วิน วิน โฮลดิ้ง จำกัด	24,405	18,852	-	-
บริษัท พรซิชั่น เพอร์เฟกต์ ไฟฟ์ จำกัด	2,798	6,223	-	-
รวม	1,517,212	1,569,108	1,582,032	1,618,584

บริษัท เอเชีย เมทัล จำกัด (มหาชน) และบริษัทย่อย

หมายเหตุประกอบงบการเงิน (ต่อ)

สำหรับปีสิ้นสุดวันที่ 31 ธันวาคม 2560

	พันบาท			
	งบการเงินรวม		งบการเงินเฉพาะกิจการ	
	2560	2559	2560	2559
รายได้อื่น				
บริษัท เอส ที ซี สตีล จำกัด	-	-	120	120
บริษัท แกรนด์ เอเชีย สตีล โปรเซสซิ่ง				
เซ็นเตอร์ จำกัด	-	-	10,876	9,064
บริษัท ทวีโชค พาณิช จำกัด	213	440	213	440
รวม	213	440	11,209	9,624
ซื้อสินค้า วัตถุดิบ และบริการ				
บริษัท เอส ที ซี สตีล จำกัด	-	-	8,375	9,191
บริษัท แกรนด์ เอเชีย สตีล โปรเซสซิ่ง				
เซ็นเตอร์ จำกัด	-	-	13	1,572
บริษัท ไพรม์ สตีล มิลล์ จำกัด	1,895,484	1,911,351	1,895,484	1,911,351
บริษัท ทวีโชค พาณิช จำกัด	1,255	3,080	1,255	3,080
บริษัท จี สตีล จำกัด (มหาชน)	-	21,935	-	21,935
บริษัท จี เจ สตีล จำกัด (มหาชน)	-	51,393	-	51,393
บริษัท เพิ่มสิน สตีลเว็คส์ จำกัด (มหาชน)	21,577	91,002	2,216	55,055
บริษัท วิน วิน โฮลดิ้ง จำกัด	32,954	145,220	-	-
บริษัท 프리ชัน เพอร์เฟ็คท์ โฟล์ จำกัด	19,711	27,704	-	-
บริษัท พีเอส สตีล โปรเซสซิ่ง เซ็นเตอร์ จำกัด	5,453	37,617	-	-
รวม	1,976,434	2,289,302	1,907,343	2,053,577
ค่านายหน้า				
บริษัท แกรนด์ เอเชีย สตีล โปรเซสซิ่ง				
เซ็นเตอร์ จำกัด	-	-	72	-
ดอกเบี้ยจ่าย				
นางเพ็ญจันทร์ ขวงวงศ์ไพบูลย์	47	-	-	-
นายวินท์ สุธีรัชย์	47	-	-	-
รวม	94	-	-	-

บริษัท เอเชีย เมทอลล์ จำกัด (มหาชน) และบริษัทย่อย

หมายเหตุประกอบงบการเงิน (ต่อ)

สำหรับปีสิ้นสุดวันที่ 31 ธันวาคม 2560

ค่าตอบแทนกรรมการและผู้บริหารที่สำคัญ สำหรับปีสิ้นสุดวันที่ 31 ธันวาคม 2560 และ 2559 มีดังนี้

	พันบาท			
	งบการเงินรวม		งบการเงินเฉพาะกิจการ	
	2560	2559	2560	2559
ค่าตอบแทนกรรมการและผู้บริหารที่สำคัญ				
ผลประโยชน์ระยะสั้น	18,013	17,022	12,430	12,608
ผลประโยชน์หลังออกจากการ	748	734	319	300
รวม	18,761	17,756	12,749	12,908

ยอดคงเหลือที่มีสาระสำคัญกับบุคคลหรือกิจการที่เกี่ยวข้องกัน ณ วันที่ 31 ธันวาคม 2560 และ 2559 มีดังนี้

	พันบาท			
	งบการเงินรวม		งบการเงินเฉพาะกิจการ	
	2560	2559	2560	2559
ลูกหนี้การค้าและลูกหนี้อื่น				
ลูกหนี้การค้า				
บริษัท ทวีโชค พาณิช จำกัด	-	47	-	47
บริษัท ไพรม์ สตีล มิลล์ จำกัด	101,148	282,386	101,148	282,386
บริษัท แกรนด์ เอเชีย สตีล โปรเซสซิ่ง				
เซ็นเตอร์ จำกัด	-	-	68,060	66,388
บริษัท วิน วิน โฮลดิ้ง จำกัด	21,089	8,761	-	-
บริษัท พรวิชั่น เพอร์เฟกต์ ไฟฟ์ จำกัด	455	-	-	-
ลูกหนี้อื่น				
บริษัท แกรนด์ เอเชีย สตีล โปรเซสซิ่ง				
เซ็นเตอร์ จำกัด	-	-	1,173	1,173
นางเพ็ญจันทร์ ขวงศรีไพบุลย์	17	-	17	-
รวม	122,709	291,194	170,398	349,994
เงินให้กู้ยืมระยะสั้นและดอกเบี้ยค้างรับ				
เงินให้กู้ยืมระยะสั้น				
บุคคลที่เกี่ยวข้องอื่น (ไม่คิดดอกเบี้ย)	2,166	2,394	2,166	2,394
ดอกเบี้ยค้างรับ				
บริษัท เอส ที ซี สตีล จำกัด				
(ดอกเบี้ยร้อยละ 4.92 ต่อปี)	-	-	23,000	24,000
รวม	2,166	2,394	25,166	26,394

บริษัท เอเชีย เมทัล จำกัด (มหาชน) และบริษัทย่อย

หมายเหตุประกอบงบการเงิน (ต่อ)

สำหรับปีสิ้นสุดวันที่ 31 ธันวาคม 2560

	พันบาท			
	งบการเงินรวม		งบการเงินเฉพาะกิจการ	
	2560	2559	2560	2559
เงินย่ำล่วงหน้าค่าสินค้า				
บริษัท ไพรม์ สตีล มิลล์ จำกัด	488,299	177,236	488,299	177,236
เจ้าหนี้การค้าและเจ้าหนี้อื่น				
เจ้าหนี้การค้า				
บริษัท เพิ่มสิน สตีลเว็คส์ จำกัด (มหาชน)	15,389	2,804	-	-
บริษัท แกรนด์ เอเชีย สตีล โปรเซสซิ่ง				
เซ็นเตอร์ จำกัด	-	-	1,697	4,256
บริษัท ไพรม์ สตีล มิลล์ จำกัด	35	80,778	35	80,778
บริษัท ทวีโชค พาณิช จำกัด	139	-	139	-
บริษัท วิน วิน โฮลดิ้ง จำกัด	48,110	100,348	-	-
บริษัท ปริซัน เพอร์เฟกต์ ไฟฟ์ จำกัด	-	18,638	-	-
บริษัท พีเอส สตีล โปรเซสซิ่ง เซ็นเตอร์ จำกัด	-	30,567	-	-
เจ้าหนี้อื่น				
บริษัท เอส ที ซี สตีล จำกัด	-	-	877	764
บริษัท แกรนด์ เอเชีย สตีล โปรเซสซิ่ง				
เซ็นเตอร์ จำกัด	-	-	988	-
นางเพ็ญจันทร์ ขวงสวัสดิ์	89	-	89	-
รวม	63,762	233,135	3,825	85,798
เงินกู้ยืมระยะสั้น				
นายสมศักดิ์ วงศ์ศิริทรัพย์ (ไม่คิดดอกเบี้ย)	-	500	-	-
นางเพ็ญจันทร์ ขวงสวัสดิ์				
(ดอกเบี้ยร้อยละ 6 ต่อปี)	14,000	-	-	-
รวม	14,000	500	-	-

เงินให้กู้ยืมระยะสั้นและดอกเบี้ยค้างรับแก่บุคคลและกิจการที่เกี่ยวข้องกัน มีรายการเคลื่อนไหวที่เป็นสาระสำคัญในระหว่างปี ดังนี้

	พันบาท			
	งบการเงินรวม			
	2559	เพิ่มขึ้น	ลดลง	2560
เงินให้กู้ยืมระยะสั้น				
บุคคลที่เกี่ยวข้องอื่น	2,394	643	(871)	2,166

บริษัท เอเซีย เมทัล จำกัด (มหาชน) และบริษัทย่อย

หมายเหตุประกอบงบการเงิน (ต่อ)

สำหรับปีสิ้นสุดวันที่ 31 ธันวาคม 2560

	พันบาท			
	งบการเงินรวม			
	2558	เพิ่มขึ้น	ลดลง	2559
เงินให้กู้ยืมระยะสั้น				
บุคคลที่เกี่ยวข้องอื่น	1,858	1,622	(1,086)	2,394

	พันบาท			
	งบการเงินเฉพาะกิจการ			
	2559	เพิ่มขึ้น	ลดลง	2560
เงินให้กู้ยืมระยะสั้น				
บุคคลที่เกี่ยวข้องอื่น	2,394	643	(871)	2,166
ดอกเบี้ยค้างรับ				
บริษัท เอส ที ซี สตีล จำกัด	24,000	-	(1,000)	23,000
รวม	26,394	643	(1,871)	25,166

	พันบาท			
	งบการเงินเฉพาะกิจการ			
	2558	เพิ่มขึ้น	ลดลง	2559
เงินให้กู้ยืมระยะสั้น				
บุคคลที่เกี่ยวข้องอื่น	1,858	1,622	(1,086)	2,394
ดอกเบี้ยค้างรับ				
บริษัท เอส ที ซี สตีล จำกัด	24,000	-	-	24,000
รวม	25,858	1,622	(1,086)	26,394

เงินกู้ยืมระยะสั้นจากบุคคลที่เกี่ยวข้องกัน มีรายการเคลื่อนไหวที่เป็นสาระสำคัญในระหว่างปี ดังนี้

	พันบาท			
	งบการเงินรวม			
	2559	เพิ่มขึ้น	ลดลง	2560
เงินกู้ยืมระยะสั้น				
นายสมศักดิ์ วงศ์ศิริทรัพย์	500	-	(500)	-
นายวินท์ สุธีรัชย์	-	6,000	(6,000)	-
นางเพ็ญจันทร์ ขวงวงศ์ไพบูลย์	-	20,000	(6,000)	14,000
รวม	500	26,000	(12,500)	14,000

บริษัท เอเซีย เมทัล จำกัด (มหาชน) และบริษัทย่อย

หมายเหตุประกอบงบการเงิน (ต่อ)

สำหรับปีสิ้นสุดวันที่ 31 ธันวาคม 2560

	พันบาท			
	งบการเงินรวม			
	2558	เพิ่มขึ้น	ลดลง	2559
เงินกู้ยืมระยะสั้น				
นายสมศักดิ์ วงศ์ศิริทรัพย์	5,000	300	(4,800)	500

6. เงินสดและรายการเทียบเท่าเงินสด

	พันบาท			
	งบการเงินรวม		งบการเงินเฉพาะกิจการ	
	2560	2559	2560	2559
เงินสด	142	166	122	122
เงินฝากสถาบันการเงิน	57,096	24,193	45,681	12,818
รวม	57,238	24,359	45,803	12,940

ณ วันที่ 31 ธันวาคม 2560 และ 2559 บริษัทและบริษัทย่อยมีเงินฝากออมทรัพย์ ซึ่งมีอัตราดอกเบี้ยระหว่างร้อยละ 0.15 ถึง 0.40 ต่อปี และร้อยละ 0.1 ถึง 0.375 ต่อปี ตามลำดับ (งบการเงินเฉพาะกิจการ: ร้อยละ 0.15 ถึง 0.40 ต่อปี และร้อยละ 0.1 ถึง 0.375 ต่อปี ตามลำดับ)

7. เงินลงทุนชั่วคราว

	พันบาท	
	งบการเงินรวมและงบการเงินเฉพาะกิจการ	
	2560	2559
เงินลงทุนในหลักทรัพย์เพื่อค้า	90,032	254,042

บริษัท เอเชีย เมทอลล์ จำกัด (มหาชน) และบริษัทย่อย

หมายเหตุประกอบงบการเงิน (ต่อ)

สำหรับปีสิ้นสุดวันที่ 31 ธันวาคม 2560

เงินลงทุนในหลักทรัพย์เพื่อค้า ณ วันที่ 31 ธันวาคม 2560 และ 2559 มีรายละเอียดดังนี้

	พันบาท	
	งบการเงินรวมและงบการเงินเฉพาะกิจการ	
	2560	2559
เงินลงทุนในหลักทรัพย์เพื่อค้า ประกอบด้วย		
หน่วยลงทุนในกองทุนเปิดตราสารหนี้		
ณ วันต้นปี	254,042	140
การซื้อเพิ่มขึ้น	1,345,678	1,189,400
การจำหน่ายออกไป	(1,510,680)	(935,855)
บวก กำไรที่ยังไม่เกิดขึ้นจากการเปลี่ยนแปลงมูลค่าสุทธิ	14	2
กำไรจากการขายเงินลงทุนชั่วคราว	978	355
ณ วันสิ้นปี	90,032	254,042

มูลค่าตามบัญชีและมูลค่าสุทธิ

มูลค่าสุทธิของเงินลงทุนในหลักทรัพย์เพื่อค้ารวมทั้งมูลค่าตามบัญชีแสดงในงบแสดงฐานะการเงิน ณ วันที่ 31 ธันวาคม 2560 และ 2559 มีดังนี้

	พันบาท			
	งบการเงินรวมและงบการเงินเฉพาะกิจการ			
	2560		2559	
	มูลค่าตามบัญชี	มูลค่าสุทธิ	มูลค่าตามบัญชี	มูลค่าสุทธิ
เงินลงทุนในหลักทรัพย์เพื่อค้า				
หน่วยลงทุนตราสารหนี้	90,032	90,032	254,042	254,042

การวัดมูลค่าสุทธิของเงินลงทุนในหลักทรัพย์เพื่อค้าถูกจัดลำดับชั้น การวัดมูลค่าสุทธิอยู่ในระดับที่ 1 ซึ่งเป็นราคาเสนอซื้อขายในตลาดที่มีสภาพคล่องและบริษัทสามารถเข้าถึงตลาดนั้น ณ วันที่วัดมูลค่า

บริษัท เอเชีย เมทอลล์ จำกัด (มหาชน) และบริษัทย่อย

หมายเหตุประกอบงบการเงิน (ต่อ)

สำหรับปีสิ้นสุดวันที่ 31 ธันวาคม 2560

8. ลูกหนี้การค้าและลูกหนี้อื่น

	พันบาท			
	งบการเงินรวม		งบการเงินเฉพาะกิจการ	
	2560	2559	2560	2559
ลูกหนี้การค้าและลูกหนี้อื่น-กิจการที่เกี่ยวข้องกัน				
ลูกหนี้การค้า	122,692	291,194	169,208	348,821
ลูกหนี้อื่น	17	-	1,190	1,173
รวม	122,709	291,194	170,398	349,994
ลูกหนี้การค้าและลูกหนี้อื่น - กิจการอื่น				
ลูกหนี้การค้า	435,675	478,677	330,114	368,056
เช็ครับลงวันที่ล่วงหน้า	45,191	42,028	30,715	31,802
รวม	480,866	520,705	360,829	399,858
หัก ค่าเผื่อหนี้สงสัยจะสูญ	(106,553)	(111,303)	(105,796)	(110,546)
สุทธิ	374,313	409,402	255,033	289,312
ลูกหนี้อื่น				
ลูกหนี้บริษัทหลักทรัพย์	10,000	-	10,000	-
ค่าใช้จ่ายจ่ายล่วงหน้า	3,871	4,235	3,568	4,169
เงินทดรองจ่าย	9,178	8,584	9,032	8,431
อื่นๆ	19,365	12,591	12,991	5,249
รวม	42,414	25,410	35,591	17,849
รวม	416,727	434,812	290,624	307,161

ยอดคงเหลือลูกหนี้การค้า - กิจการที่เกี่ยวข้องกัน ณ วันที่ 31 ธันวาคม 2560 และ 2559 แยกตามอายุหนี้ที่ค้างชำระได้ดังนี้

	พันบาท			
	งบการเงินรวม		งบการเงินเฉพาะกิจการ	
	2560	2559	2560	2559
ยังไม่ถึงกำหนดชำระ	83,149	63,667	111,021	100,511
เกินกำหนดชำระ				
ไม่เกิน 3 เดือน	3,337	221,873	30,409	227,789
เกินกว่า 3 - 6 เดือน	33,504	5,654	27,778	20,521
เกินกว่า 6 - 12 เดือน	2,702	-	-	-
เกินกว่า 12 เดือน ขึ้นไป	-	-	-	-
รวม	122,692	291,194	169,208	348,821

บริษัท เอเชีย เมทอลล์ จำกัด (มหาชน) และบริษัทย่อย

หมายเหตุประกอบงบการเงิน (ต่อ)

สำหรับปีสิ้นสุดวันที่ 31 ธันวาคม 2560

ยอดคงเหลือลูกหนี้การค้า - กิจการอื่น ณ วันที่ 31 ธันวาคม 2560 และ 2559 แยกตามอายุหนี้ที่ค้างชำระได้ดังนี้

	พันบาท			
	งบการเงินรวม		งบการเงินเฉพาะกิจการ	
	2560	2559	2560	2559
ยังไม่ถึงกำหนดชำระ	249,155	281,891	154,807	197,485
เกินกำหนดชำระ				
ไม่เกิน 3 เดือน	124,736	113,142	100,117	78,114
เกินกว่า 3 - 6 เดือน	110	12,096	110	11,714
เกินกว่า 6 - 12 เดือน	39	2,757	-	2,757
เกินกว่า 12 เดือน ขึ้นไป	106,826	110,819	105,795	109,788
รวม	480,866	520,705	360,829	399,858
หัก ค่าเผื่อหนี้สงสัยจะสูญ	(106,553)	(111,303)	(105,796)	(110,546)
สุทธิ	374,313	409,402	255,033	289,312

	พันบาท			
	งบการเงินรวม		งบการเงินเฉพาะกิจการ	
	2560	2559	2560	2559
หนี้สงสัยจะสูญ (กลับรายการ) สำหรับปี				
สิ้นสุดวันที่ 31 ธันวาคม	(4,750)	66,721	(4,750)	66,721

9. ลูกหนี้ (เจ้าหนี้) ธนาคารตามสัญญาซื้อขายเงินตราต่างประเทศล่วงหน้า

ณ วันที่ 31 ธันวาคม 2560 บริษัทมีการทำสัญญาซื้อขายเงินตราต่างประเทศล่วงหน้าเพื่อป้องกันความเสี่ยงที่เกิดจากอัตราแลกเปลี่ยนเงินตราต่างประเทศสำหรับหนี้สินที่เป็นสกุลเงินดอลลาร์สหรัฐและสกุลเงินยูโร โดยมียอดเงินต่างประเทศที่ทำสัญญาจำนวน 0.8 ล้านดอลลาร์สหรัฐ (วันที่ 31 ธันวาคม 2559 จำนวน 0.7 ล้านดอลลาร์สหรัฐ และ 0.07 ล้านดอลลาร์ยูโร) รายละเอียดของยอดคงเหลือของรายการดังกล่าวมีดังนี้

	พันบาท	
	งบการเงินรวมและงบการเงินเฉพาะกิจการ	
	2560	2559
ลูกหนี้ธนาคารตามสัญญาซื้อขายเงินตราต่างประเทศล่วงหน้า	26,709	28,225
เจ้าหนี้ธนาคารตามสัญญาซื้อขายเงินตราต่างประเทศล่วงหน้า	(27,004)	(27,720)
สุทธิ	(295)	505

ณ วันที่ 31 ธันวาคม 2560 บริษัทมีหนี้สินทางการเงินที่เป็นเงินตราต่างประเทศส่วนที่ยังไม่ได้ป้องกันความเสี่ยงจำนวน 1.1 ล้านดอลลาร์สหรัฐและ 16.4 ล้านดอลลาร์ยูโร (วันที่ 31 ธันวาคม 2559 จำนวน 3.8 ล้านดอลลาร์สหรัฐและ 0.2 ล้านดอลลาร์ยูโร)

บริษัท เอเชีย เมทอลล์ จำกัด (มหาชน) และบริษัทย่อย

หมายเหตุประกอบงบการเงิน (ต่อ)

สำหรับปีสิ้นสุดวันที่ 31 ธันวาคม 2560

10. สินค้าคงเหลือ

	พันบาท			
	งบการเงินรวม		งบการเงินเฉพาะกิจการ	
	2560	2559	2560	2559
สินค้าสำเร็จรูป	391,715	466,707	378,499	451,327
งานระหว่างทำ	1,584	825	1,584	825
วัตถุดิบ	251,231	449,043	163,588	333,912
วัสดุสิ้นเปลือง	2,076	3,095	1,601	2,946
สินค้าระหว่างทาง	625,542	236,357	625,542	236,357
รวม	1,272,148	1,156,027	1,170,814	1,025,367
หัก ค่าเพื่อการลดมูลค่าสินค้าคงเหลือ	(40,931)	(83,042)	(40,912)	(83,034)
สุทธิ	1,231,217	1,072,985	1,129,902	942,333

ต้นทุนของสินค้าคงเหลือที่บันทึกเป็นค่าใช้จ่ายและได้รวมในบัญชีต้นทุนขาย

สำหรับปีสิ้นสุดวันที่ 31 ธันวาคม

- ต้นทุนขาย	4,795,393	4,474,991	4,438,945	4,204,430
- ขาดทุนจากการลดมูลค่าสินค้าคงเหลือ				
(กลับรายการ)	(42,111)	2,366	(42,122)	4,882
รวม	4,753,282	4,477,357	4,396,823	4,209,312

รายการเปลี่ยนแปลงของบัญชีค่าเพื่อการลดลงของมูลค่าสินค้าคงเหลือ สำหรับปีสิ้นสุดวันที่ 31 ธันวาคม 2560 และ 2559 สรุปได้ดังนี้

	พันบาท			
	งบการเงินรวม		งบการเงินเฉพาะกิจการ	
	2560	2559	2560	2559
ยอดคงเหลือ ณ วันที่ 1 มกราคม	83,042	80,676	83,034	78,152
บวก ขาดทุนจากการลดมูลค่าสินค้าคงเหลือ				
(กลับรายการ)	(42,111)	2,366	(42,122)	4,882
ยอดคงเหลือ ณ วันที่ 31 ธันวาคม	40,931	83,042	40,912	83,034

11. เงินฝากสถาบันการเงินที่มีภาระค้ำประกัน

ณ วันที่ 31 ธันวาคม 2560 และ 2559 บริษัทและบริษัทย่อยมีเงินฝากประจำกับสถาบันการเงินในประเทศหลายแห่งจำนวนเงิน 155.6 ล้านบาท และ 154.0 ล้านบาท ตามลำดับ (งบการเงินเฉพาะกิจการ : จำนวน 154.6 ล้านบาท และ 153.0 ล้านบาท ตามลำดับ) เงินฝากประจำดังกล่าวได้นำไปเป็นหลักทรัพย์เพื่อค้ำประกันวงเงินเบิกเกินบัญชีและเงินกู้ยืมระยะสั้นจากสถาบันการเงิน (หมายเหตุประกอบงบการเงินข้อ 17) และค้ำประกันการจ่ายชำระค่าใช้ไฟฟ้าของบริษัทและบริษัทย่อย

บริษัท เอเชีย เมทอลล์ จำกัด (มหาชน) และบริษัทย่อย

หมายเหตุประกอบงบการเงิน (ต่อ)

สำหรับปีสิ้นสุดวันที่ 31 ธันวาคม 2560

12. เงินลงทุนเพื่อขาย

	พันบาท			
	งบการเงินรวมและงบการเงินเฉพาะกิจการ			
	2560		2559	
	ราคาทุน	มูลค่ายุติธรรม	ราคาทุน	มูลค่ายุติธรรม
เงินลงทุนเพื่อขาย				
เงินลงทุนในตราสารทุนซึ่งเป็นหลักทรัพย์				
ในความต้องการของตลาด	14,447	8,073	9,348	14,447
กำไรที่ยังไม่เกิดขึ้นจริงรับรู้ในส่วนของผู้อื้อหนี้	(6,374)	-	5,099	-
สุทธิ	8,073	8,073	14,447	14,447

มูลค่ายุติธรรม

มูลค่ายุติธรรมของสินทรัพย์ทางการเงิน รวมทั้งมูลค่าตามบัญชีถูกแสดงในงบแสดงฐานะการเงินรวม ณ วันที่ 31 ธันวาคม 2560 และ 2559 มีดังนี้

	พันบาท			
	2560		2559	
	มูลค่า	มูลค่ายุติธรรม	มูลค่า	มูลค่ายุติธรรม
	ตามบัญชี	ระดับ 1	ตามบัญชี	ระดับ 1
เงินลงทุนเพื่อขาย				
ตราสารทุนที่เป็นหลักทรัพย์ในความต้องการของตลาด	8,073	8,073	14,447	14,447

ตารางข้างต้นวิเคราะห์การวัดมูลค่ายุติธรรมที่เกิดขึ้นประจำสำหรับสินทรัพย์ทางการเงิน การวัดมูลค่ายุติธรรมเหล่านี้ถูกจัดประเภทอยู่ในระดับที่ต่างกันของลำดับชั้นมูลค่ายุติธรรมตามข้อมูลที่ใช้ในการประเมินมูลค่า นิยามของระดับต่างๆ ที่เกี่ยวข้องกับเงินลงทุนของบริษัท มีดังนี้

ระดับ 1 : เป็นราคาเสนอซื้อขาย (ไม่ต้องปรับปรุง) ในตลาดที่มีสภาพคล่อง (ตลาดหลักทรัพย์) สำหรับสินทรัพย์หรือหนี้สินอย่างเดียวกัน และบริษัทสามารถเข้าถึงตลาดนั้น ณ วันที่วัดมูลค่า

บริษัท เอเซีย เมทัล จำกัด (มหาชน) และบริษัทย่อย

หมายเหตุประกอบงบการเงิน (ต่อ)

สำหรับปีสิ้นสุดวันที่ 31 ธันวาคม 2560

13. เงินลงทุนในบริษัทร่วม

เงินลงทุนในบริษัทร่วม ณ วันที่ 31 ธันวาคม 2560 และ 2559 มีรายละเอียดดังนี้

ชื่อบริษัท	ลักษณะธุรกิจ	จัดตั้งขึ้น ในประเทศ	พันบาท							
			สัดส่วนการถือหุ้นทั้ง ทางตรงและทางอ้อม ของบริษัท (ร้อยละ)		งบการเงินรวม		งบการเงินเฉพาะกิจการ		งบการเงินรวม	
			2560	2559	มูลค่าตามบัญชีตามวิธี ส่วนได้เสีย		ราคาทุน		ส่วนแบ่งกำไร(ขาดทุน) จากเงินลงทุนในบริษัท ร่วมในปี	
					2560	2559	2560	2559	2560	2559
บริษัท ไพรม์ สตีล มิลล์ จำกัด	ผลิตและจำหน่ายเหล็กและเหล็กก้นกลิ้งขั้นมูลฐาน รวมทั้งเหล็กแผ่นรีดร้อน และเหล็กโครงสร้าง รูปพรรณ	ไทย	30.00	20.00	225,763	123,539	270,000	200,000	32,328	(9,611)
บริษัท สางสินค้าผ่านแดนเวียงจันทน์ จำกัด *	ธุรกิจให้บริการระบบคลังสินค้าปลอดภาษีที่ด่าน ชายแดนสาธารณรัฐประชาธิปไตยประชาชนลาว	ลาว	40.00	40.00	287	287	6,686	6,686	-	-
รวม					226,050	123,826	276,686	206,686	32,328	(9,611)
หัก ค่าเผื่อการด้อยค่าเงินลงทุน					(287)	(287)	(6,686)	(6,686)	-	-
สุทธิ					225,763	123,539	270,000	200,000	32,328	(9,611)

* ณ วันที่ 31 ธันวาคม 2560 และ 2559 บริษัท สางสินค้าผ่านแดนเวียงจันทน์ จำกัด ซึ่งเป็นบริษัทจดทะเบียนในสาธารณรัฐประชาธิปไตยประชาชนลาว ยังไม่มีการเริ่มดำเนินธุรกิจ บริษัทจึงพิจารณาค่าเผื่อการ
ด้อยค่าเงินลงทุนในบริษัทดังกล่าวจำนวน 6.7 ล้านบาท และ 6.7 ล้านบาท ตามลำดับ และบริษัทได้ให้ทนายความดำเนินการทวงถามเงินลงทุนดังกล่าวแล้ว

บริษัท เอเซีย เมทาล จำกัด (มหาชน) และบริษัทย่อย

หมายเหตุประกอบงบการเงิน (ต่อ)

สำหรับปีสิ้นสุดวันที่ 31 ธันวาคม 2560

ตามรายงานการประชุมคณะกรรมการของบริษัท เมื่อวันที่ 5 มิถุนายน 2558 มีมติอนุมัติให้ซื้อหุ้นสามัญของบริษัท เตอหลง (ไทยแลนด์) จำกัด จำนวน 500,000 หุ้น หุ้นละ 100 บาท จากบริษัท เฟรม สตีลเวสต์ จำกัด (มหาชน) คิดเป็นร้อยละ 5 ของทุนชำระแล้ว ซึ่งบริษัทได้จ่ายชำระเงินซื้อหุ้นดังกล่าวเป็นจำนวนเงินทั้งสิ้น 50 ล้านบาท ดังนั้น ณ วันที่ 31 ธันวาคม 2559 บริษัทมีเงินลงทุนในบริษัทดังกล่าวจำนวน 200 ล้านบาท และมีสัดส่วนการลงทุนของบริษัทในบริษัทดังกล่าวเป็นร้อยละ 20

ที่ประชุมคณะกรรมการบริษัท ครั้งที่ 1/2560 เมื่อวันที่ 25 มกราคม 2560 มีมติอนุมัติให้บริษัทเข้าลงทุนเพิ่มในบริษัท ไพรม์ สตีล มิลล์ จำกัด (เดิมชื่อ บริษัท เตอหลง (ไทยแลนด์) จำกัด) ซึ่งเป็นบริษัทร่วมที่บริษัทถือหุ้นในสัดส่วนร้อยละ 20 โดยบริษัทจะเข้าซื้อหุ้นสามัญในบริษัทร่วมดังกล่าวจากเตอหลง สตีล ลิงคโปร โพรเจกต์ ไพรวเท ลิมิเตด จำนวน 1 ล้านหุ้น ในราคาหุ้นละ 70 บาท รวม 70 ล้านบาท คิดเป็นสัดส่วนการถือหุ้นเพิ่มขึ้นร้อยละ 10 ซึ่งเมื่อรวมกับสัดส่วนที่ถือหุ้นอยู่เดิม รวมเป็นร้อยละ 30 โดยจ่ายชำระงวดแรก ในวันที่ 26 มกราคม 2560 เป็นจำนวนเงิน 14 ล้านบาท และอีกจำนวน 56 ล้านบาท จ่ายชำระในวันที่ 31 มกราคม 2560

บริษัทจัดประเภทเงินลงทุนในบริษัท ไพรม์ สตีล มิลล์ จำกัดเป็นบริษัทร่วม เนื่องจากบริษัทส่งตัวแทนเข้าร่วมอยู่ในคณะกรรมการของบริษัท ไพรม์ สตีล มิลล์ จำนวน 3 ใน 6 ท่าน และตัวแทนของบริษัทมีสิทธิเข้าไปมีส่วนร่วมในการตัดสินใจเกี่ยวกับนโยบายทางการเงินและการดำเนินงาน

รายการเคลื่อนไหวเงินลงทุนในบริษัทร่วมสำหรับปีสิ้นสุดวันที่ 31 ธันวาคม 2560 และ 2559 มีดังนี้

	พันบาท			
	งบการเงินรวม		งบการเงินเฉพาะกิจการ	
	2560	2559	2560	2559
ณ วันที่ 1 มกราคม	123,539	133,150	200,000	200,000
ลงทุนเพิ่ม	70,000	-	70,000	-
ส่วนแบ่งกำไร(ขาดทุน)จากเงินลงทุน				
- วิธีส่วนได้เสีย	32,328	(9,611)	-	-
ส่วนแบ่งกำไรขาดทุนเบ็ดเสร็จอื่นในบริษัทร่วม	(104)	-	-	-
ณ วันที่ 31 ธันวาคม	225,763	123,539	270,000	200,000

รายการกระทบยอดข้อมูลทางการเงินข้างต้นกับมูลค่าตามบัญชีที่บันทึกบัญชีโดยวิธีส่วนได้เสียในงบการเงินรวม มีดังนี้

	พันบาท	
	2560	2559
สินทรัพย์สุทธิ	734,927	640,977
ส่วนได้เสียของกลุ่มบริษัท	30%	20%
ส่วนแบ่งในสินทรัพย์สุทธิของกลุ่มบริษัท	220,478	128,195
รายการปรับปรุงเพื่อการบันทึกบัญชีตามวิธีส่วนได้เสีย		
(กำไร) ขาดทุนระหว่างกันในสินค้าคงเหลือ	5,285	(4,656)
ราคาตามบัญชีตามวิธีส่วนได้เสีย	225,763	123,539

บริษัท เอเชีย เมทอลล์ จำกัด (มหาชน) และบริษัทย่อย

หมายเหตุประกอบงบการเงิน (ต่อ)

สำหรับปีสิ้นสุดวันที่ 31 ธันวาคม 2560

ข้อมูลทางการเงินของบริษัทร่วม

ข้อมูลทางการเงินตามที่แสดงอยู่ในงบการเงินของบริษัทร่วมสรุปได้ดังนี้

										(หน่วย: ล้านบาท)
										กำไร (ขาดทุน)
บริษัท	ทุนเรียกชำระ		สินทรัพย์รวม		หนี้สินรวม		รายได้รวมสำหรับ		สำหรับปี	
	ณ วันที่ 31 ธันวาคม		ณ วันที่ 31 ธันวาคม		ณ วันที่ 31 ธันวาคม		ปีสิ้นสุดวันที่ 31 ธันวาคม		สิ้นสุดวันที่ 31 ธันวาคม	
	2560	2559	2560	2559	2560	2559	2560	2559	2560	2559
บริษัท ไพรม์ สตีล มิลล์ จำกัด										
“ตรวจสอบแล้ว”	1,000	1,000	2,536	2,962	1,801	2,321	4,733	3,972	94	(36)

14. เงินลงทุนในบริษัทย่อย

ชื่อบริษัท	งบการเงินเฉพาะกิจการ					
	สัดส่วนการถือหุ้นทั้งทางตรง และทางอ้อมของบริษัท(ร้อยละ)		พันบาท			
			ทุนชำระแล้ว		วิธีราคาทุน	
	2560	2559	2560	2559	2560	2559
บริษัท เอส ที ซี สตีล จำกัด	100.00	100.00	20,000	20,000	20,000	20,000
บริษัท แกรนด์ เอเชีย สตีล โปรเซสซิง เซ็นเตอร์ จำกัด	50.00	100.00	10,000	10,000	9,481	18,962
รวม					29,481	38,962
หัก ค่าเผื่อการด้อยค่าเงินลงทุน					(4,500)	(9,000)
สุทธิ					24,981	29,962

15. อสังหาริมทรัพย์เพื่อการลงทุน

	พันบาท	
	งบการเงินเฉพาะกิจการ	
	2560	2559
ราคาทุน	50,744	50,436
หัก ค่าเสื่อมราคาสะสม	(13,152)	(10,630)
สุทธิ	37,592	39,806

บริษัท เอเชีย เมทัล จำกัด (มหาชน) และบริษัทย่อย

หมายเหตุประกอบงบการเงิน (ต่อ)

สำหรับปีสิ้นสุดวันที่ 31 ธันวาคม 2560

การกระทบยอดมูลค่าตามบัญชีของอสังหาริมทรัพย์เพื่อการลงทุนสำหรับปี 2560 และ 2559 ดังนี้

	พันบาท	
	งบการเงินเฉพาะกิจการ	
	2560	2559
มูลค่าตามบัญชีต้นปี	39,806	42,328
รับโอนจากที่ดิน อาคารและอุปกรณ์ - ราคาตามบัญชี	308	-
ค่าเสื่อมราคา	(2,522)	(2,522)
มูลค่าตามบัญชีสิ้นปี	37,592	39,806
มูลค่ายุติธรรม *	61,563	55,669

* มูลค่ายุติธรรมประเมินโดยผู้ประเมินอิสระสำหรับปี 2560 และ 2559 ตามรายงานลงวันที่ 27 พฤศจิกายน 2560 และวันที่ 27 มกราคม 2559 ตามลำดับ การวัดมูลค่ายุติธรรมของอสังหาริมทรัพย์เพื่อการลงทุนถูกจัดลำดับชั้น การวัดมูลค่ายุติธรรมในระดับที่ 2 ซึ่งเป็นการใช้ข้อมูลอื่นที่สามารถสังเกตได้ของสินทรัพย์หรือหนี้สิน ไม่ว่าจะเป็นข้อมูลทางตรงหรือทางอ้อม

อสังหาริมทรัพย์เพื่อการลงทุนดังกล่าวได้ถูกจดจำนองไว้เป็นหลักทรัพย์ค้ำประกันวงเงินกู้ยืมระยะสั้นและระยะยาวจากสถาบันการเงิน

บริษัท เอเชีย เมทอลล์ จำกัด (มหาชน) และบริษัทย่อย

หมายเหตุประกอบงบการเงิน (ต่อ)

สำหรับปีสิ้นสุดวันที่ 31 ธันวาคม 2560

16. ที่ดิน อาคารและอุปกรณ์

	พันบาท						
	งบการเงินรวม						
	ราคาประเมิน	ราคาทุน					
	ที่ดิน	อาคารและส่วนปรับปรุงสิ่งปลูกสร้าง	เครื่องจักรและอุปกรณ์โรงงาน	ยานพาหนะ	เครื่องตกแต่งและเครื่องใช้สำนักงาน	งานระหว่างก่อสร้าง	รวม
<u>ราคาทุน</u>							
ยอดคงเหลือ ณ วันที่ 1 มกราคม 2559	272,910	479,163	809,587	34,958	45,583	143,294	1,785,495
ซื้อสินทรัพย์	-	35	4,035	3,600	1,340	20,673	29,683
โอนเข้า (โอนออก)	-	-	17,970	-	184	(17,970)	184
จำหน่าย/ตัดจำหน่ายสินทรัพย์	-	-	(89)	(60)	(1,637)	-	(1,786)
ยอดคงเหลือ ณ วันที่ 31 ธันวาคม 2559	272,910	479,198	831,503	38,498	45,470	145,997	1,813,576
ซื้อสินทรัพย์	-	211	9,162	2,638	2,041	15,464	29,516
โอนเข้า (โอนออก)	-	25,009	17,238	-	-	(42,667)	(420)
จำหน่าย/ตัดจำหน่ายสินทรัพย์	-	-	-	(3,305)	-	-	(3,305)
ยอดคงเหลือ ณ วันที่ 31 ธันวาคม 2560	272,910	504,418	857,903	37,831	47,511	118,794	1,839,367

บริษัท เอเชีย เมทอลล์ จำกัด (มหาชน) และบริษัทย่อย

หมายเหตุประกอบงบการเงิน (ต่อ)

สำหรับปีสิ้นสุดวันที่ 31 ธันวาคม 2560

	พันบาท						
	งบการเงินรวม						
	ราคาประเมิน	ราคาทุน					
	ที่ดิน	อาคารและส่วน ปรับปรุงสิ่งปลูกสร้าง	เครื่องจักรและ อุปกรณ์โรงงาน	ยานพาหนะ	เครื่องตกแต่งและ เครื่องใช้สำนักงาน	งานระหว่าง ก่อสร้าง	รวม
ค่าเสื่อมราคาสะสม							
ยอดคงเหลือ ณ วันที่ 1 มกราคม 2559	-	196,057	404,995	24,491	33,718	-	659,261
ค่าเสื่อมราคาสำหรับปี	-	22,898	65,793	3,077	2,890	-	94,658
โอนเข้า (โอนออก)	-	-	-	-	11	-	11
จำหน่ายสินทรัพย์	-	-	(89)	(53)	(1,520)	-	(1,662)
ยอดคงเหลือ ณ วันที่ 31 ธันวาคม 2559	-	218,955	470,699	27,515	35,099	-	752,268
ค่าเสื่อมราคาสำหรับปี	-	23,023	66,587	3,533	2,569	-	95,712
โอนเข้า (โอนออก)	-	-	-	-	-	-	-
จำหน่ายสินทรัพย์	-	-	-	(3,112)	-	-	(3,112)
ยอดคงเหลือ ณ วันที่ 31 ธันวาคม 2560	-	241,978	537,286	27,936	37,668	-	844,868
มูลค่าสุทธิตามบัญชี							
31 ธันวาคม 2559	272,910	260,243	360,804	10,983	10,371	145,997	1,061,308
31 ธันวาคม 2560	272,910	262,440	320,617	9,895	9,843	118,794	994,499
ค่าเสื่อมราคาซึ่งรวมอยู่ในงบกำไรขาดทุนเบ็ดเสร็จรวม สำหรับปีสิ้นสุดวันที่ 31 ธันวาคม							
2559							94,658
2560							95,712

บริษัท เอเชีย เมทอลล์ จำกัด (มหาชน) และบริษัทย่อย

หมายเหตุประกอบงบการเงิน (ต่อ)

สำหรับปีสิ้นสุดวันที่ 31 ธันวาคม 2560

	พันบาท						
	งบการเงินเฉพาะกิจการ						
	ราคาประเมิน	ราคาทุน					
	ที่ดิน	อาคารและส่วน ปรับปรุงสิ่งปลูกสร้าง	เครื่องจักรและ อุปกรณ์โรงงาน	ยานพาหนะ	เครื่องตกแต่งและ เครื่องใช้สำนักงาน	งานระหว่าง ก่อสร้าง	รวม
<u>ราคาทุน</u>							
ยอดคงเหลือ ณ วันที่ 1 มกราคม 2559	247,270	391,484	789,354	34,294	39,263	142,561	1,644,226
ซื้อสินทรัพย์	-	-	3,772	3,600	1,146	20,673	29,191
โอนเข้า (โอนออก)	-	-	17,970	-	-	(17,970)	-
จำหน่ายสินทรัพย์	-	-	(89)	(60)	(1,637)	-	(1,786)
ยอดคงเหลือ ณ วันที่ 31 ธันวาคม 2559	247,270	391,484	811,007	37,834	38,772	145,264	1,671,631
ซื้อสินทรัพย์	-	-	8,962	2,179	1,935	15,465	28,541
โอนเข้า (โอนออก)	-	24,701	17,238	-	-	(42,667)	(728)
จำหน่ายสินทรัพย์	-	-	-	(3,305)	-	-	(3,305)
ยอดคงเหลือ ณ วันที่ 31 ธันวาคม 2560	247,270	416,185	837,207	36,708	40,707	118,062	1,696,139

บริษัท เอเชีย เมทอลล์ จำกัด (มหาชน) และบริษัทย่อย

หมายเหตุประกอบงบการเงิน (ต่อ)

สำหรับปีสิ้นสุดวันที่ 31 ธันวาคม 2560

	พันบาท						
	งบการเงินเฉพาะกิจการ						
	ราคาประเมิน	ราคาทุน					รวม
		อาคารและส่วน ปรับปรุงสิ่งปลูกสร้าง	เครื่องจักรและ อุปกรณ์โรงงาน	ยานพาหนะ	เครื่องตกแต่งและ เครื่องใช้สำนักงาน	งานระหว่าง ก่อสร้าง	
	ที่ดิน						
<u>ค่าเสื่อมราคาสะสม</u>							
ยอดคงเหลือ ณ วันที่ 1 มกราคม 2559	-	166,208	385,008	23,827	30,879	-	605,922
ค่าเสื่อมราคาสำหรับปี	-	18,553	65,675	3,077	2,340	-	89,645
โอนเข้า (โอนออก)	-	-	-	-	-	-	-
จำหน่ายสินทรัพย์	-	-	(89)	(53)	(1,519)	-	(1,661)
ยอดคงเหลือ ณ วันที่ 31 ธันวาคม 2559	-	184,761	450,594	26,851	31,700	-	693,906
ค่าเสื่อมราคาสำหรับปี	-	18,631	66,466	3,443	1,992	-	90,532
โอนเข้า (โอนออก)	-	-	-	-	-	-	-
จำหน่ายสินทรัพย์	-	-	-	(3,112)	-	-	(3,112)
ยอดคงเหลือ ณ วันที่ 31 ธันวาคม 2560	-	203,392	517,060	27,182	33,692	-	781,326
<u>มูลค่าสุทธิตามบัญชี</u>							
31 ธันวาคม 2559	247,270	206,723	360,413	10,983	7,072	145,264	977,725
31 ธันวาคม 2560	247,270	212,793	320,147	9,526	7,015	118,062	914,813
<u>ค่าเสื่อมราคาซึ่งรวมอยู่ในงบกำไรขาดทุนเบ็ดเสร็จ สำหรับปีสิ้นสุดวันที่ 31 ธันวาคม</u>							
2559							89,645
2560							90,532

บริษัท เอเชีย เมทอลล์ จำกัด (มหาชน) และบริษัทย่อย

หมายเหตุประกอบงบการเงิน (ต่อ)

สำหรับปีสิ้นสุดวันที่ 31 ธันวาคม 2560

ค่าเสื่อมราคาแสดงรายการรวมในงบกำไรขาดทุนเบ็ดเสร็จสำหรับปีสิ้นสุดวันที่ 31 ธันวาคม 2560 และ 2559 มีดังต่อไปนี้

	พันบาท			
	งบการเงินรวม		งบการเงินเฉพาะกิจการ	
	2560	2559	2560	2559
ต้นทุนขายและบริการ	86,400	85,776	84,099	83,615
ค่าใช้จ่ายในการบริหาร	9,312	8,882	6,433	6,030
รวม	95,712	94,658	90,532	89,645

ณ วันที่ 31 ธันวาคม 2560 และ 2559 ที่ดิน สิ่งปลูกสร้าง เครื่องจักร และเครื่องจักรระหว่างติดตั้งของบริษัทและบริษัทย่อย จำนวน 399.3 ล้านบาท และมูลค่า 458 ล้านบาท ตามลำดับ (งบการเงินเฉพาะกิจการ: จำนวน 361.8 ล้านบาท และ 379 ล้านบาท ตามลำดับ) ได้ถูกจดจำนองไว้เป็นหลักประกันวงเงินกู้ระยะสั้นและระยะยาวจากสถาบันการเงิน

ณ วันที่ 31 ธันวาคม 2560 และ 2559 บริษัทและบริษัทย่อยมีสินทรัพย์ภายใต้สัญญาเช่าซื้อที่บริษัทเป็นผู้เช่าได้รวมแสดงอยู่ในรายการข้างต้น คือ ยานพาหนะ มูลค่าสุทธิตามบัญชีจำนวน 10.5 ล้านบาท และ 6.8 ล้านบาท ตามลำดับ (งบการเงินเฉพาะกิจการ: จำนวน 10.1 ล้านบาท และ 6.8 ล้านบาท ตามลำดับ)

ณ วันที่ 31 ธันวาคม 2560 และ 2559 บริษัทและบริษัทย่อยมีส่วนหนึ่งของอาคาร อุปกรณ์สำนักงาน เครื่องตกแต่งและยานพาหนะ ซึ่งคิดค่าเสื่อมราคาเต็มมูลค่า และแต่ยังคงใช้งานอยู่ ซึ่งมีราคาทุนประมาณ 295.1 ล้านบาท และ 276.1 ล้านบาท ตามลำดับ (งบการเงินเฉพาะกิจการ: จำนวน 272.2 ล้านบาท และ 253.6 ล้านบาท ตามลำดับ)

ที่ดินของบริษัทและบริษัทย่อยได้มีการประเมินใหม่ เมื่อวันที่ 22 ธันวาคม 2557 โดยผู้ประเมินราคาอิสระ การประเมินราคาได้ทำตามเกณฑ์ ราคาตลาดตามสภาพการใช้งานที่เป็นอยู่ (Market Approach) ราคาตามบัญชีของที่ดินได้ปรับให้เป็นไปตามราคาที่ประเมินใหม่ และส่วนเกินทุนที่เกิดขึ้น (สุทธิจากภาษีเงินได้รอการตัดบัญชี) จำนวน 123 ล้านบาท (งบการเงินเฉพาะกิจการ จำนวน 119.7 ล้านบาท) ได้บันทึกเป็นส่วนเกินทุนจากการตีราคาที่ดินซึ่งแสดงไว้ในส่วนของผู้ถือหุ้น

17. เงินเบิกเกินบัญชีและเงินกู้ยืมระยะสั้นจากสถาบันการเงิน

	พันบาท	
	งบการเงินรวมและงบการเงินเฉพาะกิจการ	
	2560	2559
ตั๋วสัญญาใช้เงิน	533,000	583,000
เจ้าหนี้ทรัสต์รีซีท	475,895	624,830
สุทธิ	1,008,895	1,207,830

ณ วันที่ 31 ธันวาคม 2560 และ 2559 บริษัทมีวงเงินสินเชื่อระยะสั้นเพื่อการค้ำจากสถาบันการเงินตามสัญญาเงินกู้ยืมในวงเงินสูงสุดรวม 4,405 ล้านบาท และ 4,300 ล้านบาท ตามลำดับ วงเงินสินเชื่อเพื่อการค้ำดังกล่าวประกอบด้วย เงินเบิกเกินบัญชี เลตเตอร์ออฟเครดิต ทรัสต์รีซีท ตั๋วสัญญาใช้เงิน การขายลดตั๋วเงิน แพลกิ้งเครดิต และหนังสือค้ำประกันธนาคารโดยวงเงิน

บริษัท เอเชีย เมทอลล์ จำกัด (มหาชน) และบริษัทย่อย

หมายเหตุประกอบงบการเงิน (ต่อ)

สำหรับปีสิ้นสุดวันที่ 31 ธันวาคม 2560

สินเชื่อดังกล่าวมีอัตราดอกเบี้ย MOR ต่อปี สำหรับเงินเบิกเกินบัญชี และวงเงินสินเชื่ออื่นมีอัตราดอกเบี้ยตั้งแต่ร้อยละ 1.02 ต่อปี ถึงร้อยละ 3.02 ต่อปี และร้อยละ 1.02 ต่อปี ถึงร้อยละ 2.75 ต่อปี ตามลำดับ และมีกำหนดชำระระหว่าง 1 ถึง 6 เดือน

วงเงินสินเชื่อระยะสั้นจากสถาบันการเงินดังกล่าว ค้ำประกันโดยการจดจำนอง ที่ดิน สิ่งปลูกสร้างบนที่ดิน เครื่องจักร เครื่องจักร ระหว่างติดตั้ง อสังหาริมทรัพย์เพื่อการลงทุน และเงินฝากประจำของทั้งบริษัทและบริษัทย่อยแห่งหนึ่งเป็นหลักทรัพย์ค้ำประกัน (หมายเหตุประกอบงบการเงินข้อ 11 15 และ 16)

18. เจ้าหนี้การค้าและเจ้าหนี้อื่น

	พันบาท			
	งบการเงินรวม		งบการเงินเฉพาะกิจการ	
	2560	2559	2560	2559
เจ้าหนี้การค้าและเจ้าหนี้อื่น - กิจการที่เกี่ยวข้องกัน				
เจ้าหนี้การค้า	63,673	232,371	2,860	85,034
เจ้าหนี้อื่น	89	764	965	764
รวม	63,762	233,135	3,825	85,798
เจ้าหนี้การค้าและเจ้าหนี้อื่น - กิจการอื่น				
เจ้าหนี้การค้า	723,833	318,105	632,758	276,348
เจ้าหนี้อื่น	57,551	49,177	54,395	46,132
รวม	781,384	367,282	687,153	322,480

ยอดเจ้าหนี้การค้ากิจการอื่น ณ วันที่ 31 ธันวาคม 2560 และ 2559 จัดประเภทตามสกุลเงินตราต่างประเทศได้ดังนี้

	พันบาท			
	งบการเงินรวม		งบการเงินเฉพาะกิจการ	
	2560	2559	2560	2559
สกุลเงินบาท	92,811	79,277	1,736	37,520
สกุลเงินเหรียญสหรัฐอเมริกา	28,668	2,471	28,668	2,471
สกุลเงินเหรียญยูโร	602,354	236,357	602,354	236,357
รวม	723,833	318,105	632,758	276,348

บริษัท เอเชีย เมทอลล์ จำกัด (มหาชน) และบริษัทย่อย

หมายเหตุประกอบงบการเงิน (ต่อ)

สำหรับปีสิ้นสุดวันที่ 31 ธันวาคม 2560

19. หนี้สินภายใต้สัญญาเช่าทางการเงิน

	พันบาท			
	งบการเงินรวม		งบการเงินเฉพาะกิจการ	
	2560	2559	2560	2559
หนี้สินภายใต้สัญญาเช่าทางการเงิน	4,172	3,812	3,883	3,812
หัก ดอกเบี้ยจ่ายรอตัดบัญชี	(342)	(420)	(323)	(420)
สุทธิ	3,830	3,392	3,560	3,392
หัก ส่วนที่ถึงกำหนดชำระภายในหนึ่งปี	(1,384)	(1,324)	(1,300)	(1,324)
สุทธิ	2,446	2,068	2,260	2,068

ณ วันที่ 31 ธันวาคม 2560 และ 2559 บริษัทมีหนี้สินภายใต้สัญญาเช่าทางการเงิน โดยมีรายละเอียดของจำนวนเงินที่ต้องจ่ายชำระดังนี้

	พันบาท					
	งบการเงินรวม					
	2560			2559		
	ผลรวมของ จำนวนเงินขั้น ต่ำที่ต้องจ่าย	ดอกเบี้ยจ่าย รอตัดบัญชี	มูลค่าปัจจุบัน ของจำนวนเงิน ขั้นต่ำที่ต้องจ่าย	ผลรวมของ จำนวนเงินขั้น ต่ำที่ต้องจ่าย	ดอกเบี้ยจ่าย รอตัดบัญชี	มูลค่าปัจจุบัน ของจำนวนเงิน ขั้นต่ำที่ต้องจ่าย
ถึงกำหนดชำระภายในหนึ่งปี	1,570	186	1,384	1,525	201	1,324
ถึงกำหนดชำระเกินหนึ่งปี						
แต่ไม่เกินห้าปี	2,602	156	2,446	2,287	219	2,068
รวม	4,172	342	3,830	3,812	420	3,392

	พันบาท					
	งบการเงินเฉพาะกิจการ					
	2560			2559		
	ผลรวมของ จำนวนเงินขั้น ต่ำที่ต้องจ่าย	ดอกเบี้ยจ่าย รอตัดบัญชี	มูลค่าปัจจุบัน ของจำนวนเงิน ขั้นต่ำที่ต้องจ่าย	ผลรวมของ จำนวนเงินขั้น ต่ำที่ต้องจ่าย	ดอกเบี้ยจ่าย รอตัดบัญชี	มูลค่าปัจจุบัน ของจำนวนเงิน ขั้นต่ำที่ต้องจ่าย
ถึงกำหนดชำระภายในหนึ่งปี	1,476	176	1,300	1,525	201	1,324
ถึงกำหนดชำระเกินหนึ่งปี						
แต่ไม่เกินห้าปี	2,407	147	2,260	2,287	219	2,068
รวม	3,883	323	3,560	3,812	420	3,392

บริษัท เอเชีย เมทอลล์ จำกัด (มหาชน) และบริษัทย่อย

หมายเหตุประกอบงบการเงิน (ต่อ)

สำหรับปีสิ้นสุดวันที่ 31 ธันวาคม 2560

20. ภาระผูกพันผลประโยชน์พนักงาน

ภาระผูกพันผลประโยชน์พนักงานในงบแสดงฐานะการเงิน ณ วันที่ 31 ธันวาคม 2560 และ 2559 มีดังต่อไปนี้

	พันบาท			
	งบการเงินรวม		งบการเงินเฉพาะกิจการ	
	2560	2559	2560	2559
ผลประโยชน์หลังออกจากงาน				
เงินชดเชยตามกฎหมายแรงงาน	14,760	11,797	12,494	10,339

การเปลี่ยนแปลงในมูลค่าปัจจุบันของภาระผูกพันของโครงการผลประโยชน์สำหรับปี สิ้นสุดวันที่ 31 ธันวาคม 2560 และ 2559 ดังนี้

	พันบาท			
	งบการเงินรวม		งบการเงินเฉพาะกิจการ	
	2560	2559	2560	2559
ภาระผูกพันของโครงการผลประโยชน์ ณ วันที่ 1 มกราคม	11,797	4,881	10,339	3,681
ต้นทุนบริการปัจจุบันและดอกเบี้ย	2,963	2,675	2,155	1,887
กำไรจากการประมาณตามหลักการคณิตศาสตร์				
ประกันภัยที่รับรู้ในงบกำไรขาดทุนเบ็ดเสร็จ	-	4,241	-	4,771
ภาระผูกพันของโครงการผลประโยชน์ ณ วันที่ 31 ธันวาคม	14,760	11,797	12,494	10,339

ค่าใช้จ่ายที่รับรู้ในงบกำไรขาดทุนเบ็ดเสร็จสำหรับปีสิ้นสุดวันที่ 31 ธันวาคม 2560 และ 2559 มีดังต่อไปนี้

	พันบาท			
	งบการเงินรวม		งบการเงินเฉพาะกิจการ	
	2560	2559	2560	2559
ต้นทุนบริการปัจจุบัน	2,768	2,517	1,986	1,742
ดอกเบี้ยจากภาระผูกพัน	195	158	169	145
รวม	2,963	2,675	2,155	1,887

บริษัท เอเชีย เมทัล จำกัด (มหาชน) และบริษัทย่อย

หมายเหตุประกอบงบการเงิน (ต่อ)

สำหรับปีสิ้นสุดวันที่ 31 ธันวาคม 2560

ค่าใช้จ่ายที่รับรู้ในงบกำไรขาดทุนเบ็ดเสร็จข้างต้น สำหรับปีสิ้นสุดวันที่ 31 ธันวาคม 2560 และ 2559 แสดงรวมในรายการดังต่อไปนี้

	พันบาท			
	งบการเงินรวม		งบการเงินเฉพาะกิจการ	
	2560	2559	2560	2559
ต้นทุนขายและบริการ	855	748	656	551
ค่าใช้จ่ายในการขาย	314	374	273	336
ค่าใช้จ่ายในการบริหาร	851	661	738	555
ค่าตอบแทนผู้บริหาร	748	734	319	300
รวม	2,768	2,517	1,986	1,742

ข้อสมมติหลักในการประมาณการตามหลักการคณิตศาสตร์ประกันภัย ณ วันที่รายงาน ณ วันที่ 31 ธันวาคม 2560 และ 2559 มีดังต่อไปนี้

	งบการเงินรวม	งบการเงินเฉพาะกิจการ
อัตราคิดลด	ร้อยละ 1.71, 1.72 และ 1.82 ต่อปีสำหรับพนักงานรายเดือนและพนักงานรายวัน	ร้อยละ 1.71 ต่อปีสำหรับพนักงานรายเดือนและพนักงานรายวัน
อัตราการเพิ่มขึ้นของเงินเดือน	ร้อยละ 5.00, 5.04 ต่อปีสำหรับพนักงานรายเดือน และร้อยละ 3.45 ต่อปีสำหรับพนักงานรายวัน	ร้อยละ 5.04 ต่อปีสำหรับพนักงานรายเดือน และร้อยละ 3.45 ต่อปีสำหรับพนักงานรายวัน
อัตราการหมุนเวียนพนักงาน	ตามอายุพนักงานตั้งแต่ร้อยละ 0 ถึง 50 สำหรับพนักงานรายเดือน ตามอายุพนักงาน ตั้งแต่ร้อยละ 0 ถึง 62 สำหรับพนักงานรายวัน	ตามอายุพนักงานตั้งแต่ร้อยละ 0 ถึง 50 สำหรับพนักงานรายเดือน ตามอายุพนักงานตั้งแต่ร้อยละ 0 ถึง 62 สำหรับพนักงานรายวัน

บริษัท เอเชีย เมทอลล์ จำกัด (มหาชน) และบริษัทย่อย

หมายเหตุประกอบงบการเงิน (ต่อ)

สำหรับปีสิ้นสุดวันที่ 31 ธันวาคม 2560

การวิเคราะห์ความอ่อนไหว

การเปลี่ยนแปลงในแต่ละข้อสมมติฐานที่เกี่ยวข้องในการประมาณการตามหลักคณิตศาสตร์ประจักษ์ที่อาจเป็นไปได้อย่างสมเหตุสมผล ณ วันที่รายงาน โดยถือว่าข้อสมมติฐานอื่นๆ คงที่ จะมีผลกระทบต่อภาระผูกพันผลประโยชน์ที่กำหนดไว้เป็นจำนวนเงินดังต่อไปนี้

	พันบาท			
	งบการเงินรวม		งบการเงินเฉพาะกิจการ	
	2560	2559	2560	2559
ณ วันที่ 31 ธันวาคม				
อัตราคิดลด				
เพิ่มขึ้นร้อยละ 1.00	(524)	(427)	(390)	(345)
ลดลงร้อยละ 1.00	587	475	428	378
อัตราการเพิ่มขึ้นของเงินเดือน				
เพิ่มขึ้นร้อยละ 1.00	686	453	495	352
ลดลงร้อยละ 1.00	(625)	(416)	(459)	(328)
อัตราการหมุนเวียนพนักงาน				
เพิ่มขึ้นร้อยละ 1.00	(580)	(473)	(436)	(384)
ลดลงร้อยละ 1.00	298	229	191	161

แม้ว่าการวิเคราะห์นี้ไม่ได้คำนึงถึงการกระจายตัวแบบเต็มรูปแบบของกระแสเงินสดที่คาดหวังกภายใต้โครงการดังกล่าว แต่ได้แสดงประมาณการความอ่อนไหวของข้อสมมติฐานต่างๆ

21. สำรองตามกฎหมาย

ตามบทบัญญัติแห่งพระราชบัญญัติบริษัทมหาชนจำกัด พ.ศ. 2535 มาตรา 116 บริษัทจะต้องจัดสรรทุนสำรอง (“สำรองตามกฎหมาย”) อย่างน้อยร้อยละ 5 ของกำไรสุทธิประจำปีหลังจากหักขาดทุนสะสมยกมา (ถ้ามี) จนกว่าสำรองดังกล่าวมีจำนวนไม่น้อยกว่าร้อยละ 10 ของทุนจดทะเบียน เงินสำรองนี้จะนำไปจ่ายเป็นเงินปันผลไม่ได้

22. กองทุนสำรองเลี้ยงชีพ

บริษัทและบริษัทย่อยได้จัดตั้งเงินกองทุนสำรองเลี้ยงชีพพนักงานตามความในพระราชบัญญัติกองทุนสำรองเลี้ยงชีพ พ.ศ. 2530 ตามระเบียบกองทุน บริษัทและพนักงานต้องจ่ายเงินสมทบและเงินสะสมเข้ากองทุนนี้เป็นร้อยละ 2 ของเงินเดือนพนักงานด้วยจำนวนที่เท่ากัน บริษัทและบริษัทย่อยได้แต่งตั้งผู้จัดการกองทุน เพื่อบริหารกองทุนให้เป็นไปตามข้อกำหนดของกฎกระทรวง ฉบับที่ 2 (พ.ศ. 2532) ออกตามความในพระราชบัญญัติกองทุนสำรองเลี้ยงชีพ พ.ศ. 2530

บริษัท เอเซีย เมทัล จำกัด (มหาชน) และบริษัทย่อย

หมายเหตุประกอบงบการเงิน (ต่อ)

สำหรับปีสิ้นสุดวันที่ 31 ธันวาคม 2560

เงินสมทบเข้ากองทุนสำหรับปีสิ้นสุดวันที่ 31 ธันวาคม 2560 และ 2559 มีดังนี้

	พันบาท			
	งบการเงินรวม		งบการเงินเฉพาะกิจการ	
	2560	2559	2560	2559
เงินสมทบกองทุนสำรองเลี้ยงชีพ	490	479	374	358

23. ค่าใช้จ่ายตามลักษณะ

ค่าใช้จ่ายที่สำคัญสำหรับปีสิ้นสุดวันที่ 31 ธันวาคม 2560 และ 2559 ซึ่งจำแนกตามลักษณะได้ดังนี้

	พันบาท			
	งบการเงินรวม		งบการเงินเฉพาะกิจการ	
	2560	2559	2560	2559
การเปลี่ยนแปลงในสินค้าสำเร็จรูปและงานระหว่างทำ	74,233	(122,667)	72,069	(115,699)
ซื้อสินค้าสำเร็จรูป	1,467,963	1,390,379	1,579,251	1,484,756
วัตถุดิบใช้ไป	2,988,552	2,951,778	2,558,443	2,611,918
ค่าเสื่อมราคาและค่าตัดจำหน่าย	96,002	94,943	93,339	92,446
ขาดทุนจากการปรับลดมูลค่าสินค้าคงเหลือ (กลับรายการ)	(42,111)	2,367	(42,122)	4,881
ค่าใช้จ่ายเกี่ยวกับพนักงาน	107,469	110,165	90,933	93,215
ค่าขนส่งและจัดจำหน่าย	45,938	52,942	38,053	45,767
ค่าสาธารณูปโภค	35,064	39,108	28,319	31,430
หนี้สงสัยจะสูญ (กลับรายการ) - ลูกหนี้การค้า	(4,750)	66,721	(4,750)	66,721
ค่าตอบแทนผู้บริหาร	18,761	17,756	12,749	12,908
ค่านายหน้า ค่าโฆษณาและส่งเสริมการขาย	10,008	3,833	8,837	2,768
ต้นทุนจ้างผลิตภายนอก	4,912	4,424	4,027	4,141
ขาดทุนจากอัตราแลกเปลี่ยนเงินตราต่างประเทศ	18,410	-	18,410	-
ขาดทุนที่ยังไม่เกิดขึ้นจากอัตราแลกเปลี่ยนเงินตราต่างประเทศ	4,733	1,150	4,733	1,150
ต้นทุนทางการเงิน	30,133	25,475	29,937	25,460
ค่าใช้จ่ายอื่น ๆ	92,281	78,630	73,186	60,517
รวม	4,947,598	4,717,004	4,565,414	4,422,379

บริษัท เอเชีย เมทอลล์ จำกัด (มหาชน) และบริษัทย่อย

หมายเหตุประกอบงบการเงิน (ต่อ)

สำหรับปีสิ้นสุดวันที่ 31 ธันวาคม 2560

24. ภาษีเงินได้

ค่าใช้จ่ายภาษีเงินได้สำหรับปีสิ้นสุดวันที่ 31 ธันวาคม 2560 และ 2559 มีดังนี้

	พันบาท			
	งบการเงินรวม		งบการเงินเฉพาะกิจการ	
	2560	2559	2560	2559
ภาษีเงินได้ปัจจุบัน :				
ค่าใช้จ่ายภาษีเงินได้ของปีปัจจุบัน	(20,824)	(64,779)	(20,824)	(64,779)
ภาษีเงินได้รอการตัดบัญชี:				
รายได้ (ค่าใช้จ่าย) ภาษีเงินได้รอการตัดบัญชีที่เกี่ยวข้องกับ				
ผลแตกต่างชั่วคราวที่รับรู้เมื่อเริ่มแรกและที่กลับรายการ	(9,844)	14,698	(9,844)	14,698
รายได้ (ค่าใช้จ่าย) ภาษีเงินได้ที่แสดงอยู่ใน				
งบกำไรขาดทุนเบ็ดเสร็จ	(30,668)	(50,081)	(30,668)	(50,081)

การกระทบยอดระหว่างอัตราภาษีที่แท้จริงสำหรับปีสิ้นสุดวันที่ 31 ธันวาคม 2560 และ 2559 สามารถแสดงได้ดังนี้

	พันบาท			
	งบการเงินรวม			
	2560	2559		
	อัตราภาษี	อัตราภาษี		
	(ร้อยละ)	(ร้อยละ)	จำนวนเงิน	จำนวนเงิน
กำไร (ขาดทุน) ทางบัญชีก่อนภาษีเงินได้			183,167	399,379
จำนวนภาษีตามอัตราภาษีเงินได้นิติบุคคล	20		(36,633)	(79,876)
ใช้ประโยชน์จากขาดทุนสะสม			946	32,629
ผลกระทบทางภาษีของรายได้ที่ได้รับการยกเว้นและ				
ค่าใช้จ่ายที่ไม่สามารถนำมาหักในการคำนวณกำไรทางภาษี			14,863	(17,532)
รายได้ (ค่าใช้จ่าย) ภาษีเงินได้รอการตัดบัญชีที่เกิดจาก				
ผลแตกต่างชั่วคราวที่รับรู้และกลับรายการ			(9,844)	14,698
รายได้ (ค่าใช้จ่าย) ภาษีเงินได้	17		(30,668)	(50,081)

บริษัท เอเชีย เมทอลล์ จำกัด (มหาชน) และบริษัทย่อย

หมายเหตุประกอบงบการเงิน (ต่อ)

สำหรับปีสิ้นสุดวันที่ 31 ธันวาคม 2560

	พันบาท			
	งบการเงินเฉพาะกิจการ			
	2560		2559	
	อัตราภาษี (ร้อยละ)	จำนวนเงิน	อัตราภาษี (ร้อยละ)	จำนวนเงิน
กำไร (ขาดทุน) ทางบัญชีก่อนภาษีเงินได้		147,510		404,338
จำนวนภาษีตามอัตราภาษีเงินได้นิติบุคคล	20	(29,502)	20	(80,868)
ใช้ประโยชน์จากขาดทุนสะสม		-		31,193
ผลกระทบทางภาษีของรายได้ที่ได้รับการยกเว้นและ ค่าใช้จ่ายที่ไม่สามารถนำมาหักในการคำนวณกำไรทางภาษี		8,678		(15,104)
รายได้ (ค่าใช้จ่าย) ภาษีเงินได้รอการตัดบัญชีที่เกิดจาก ผลแตกต่างชั่วคราวที่รับรู้และกลับรายการ		(9,844)		14,698
รายได้ (ค่าใช้จ่าย) ภาษีเงินได้	21	(30,668)	12	(50,081)

สินทรัพย์ภาษีเงินได้รอการตัดบัญชีและหนี้สินภาษีเงินได้รอการตัดบัญชีสามารถหักกลับได้ เมื่อกิจการมีสิทธิตามกฎหมายที่จะนำสินทรัพย์ภาษีเงินได้ของงวดปัจจุบันมาหักกลับกับหนี้สินภาษีเงินได้ของงวดปัจจุบันและภาษีเงินได้นี้ประเมินโดยหน่วยงานจัดเก็บภาษีหน่วยงานเดียวกัน

บริษัท เอเชีย เมทอลล์ จำกัด (มหาชน) และบริษัทย่อย

หมายเหตุประกอบงบการเงิน (ต่อ)

สำหรับปีสิ้นสุดวันที่ 31 ธันวาคม 2560

รายการการเคลื่อนไหวของสินทรัพย์และหนี้สินภายใต้การตัดบัญชีที่เกิดขึ้นสำหรับปีสิ้นสุดวันที่ 31 ธันวาคม 2560 และ 2559 ดังนี้

	พันบาท						
	งบการเงินรวม						
	บันทึกเป็น(รายจ่าย)รายได้ใน			บันทึกเป็น(รายจ่าย)รายได้ใน			
	1 มกราคม 2559	กำไรหรือ ขาดทุน	กำไรขาดทุน เบ็ดเสร็จอื่น	31 ธันวาคม 2559	กำไรหรือ ขาดทุน	กำไรขาดทุน เบ็ดเสร็จอื่น	31 ธันวาคม 2560
สินทรัพย์ภายใต้การตัดบัญชี							
ค่าเผื่อนี้สงสัยจะสูญ-ลูกหนี้การค้า	8,765	13,344	-	22,109	(950)	-	21,159
ค่าเผื่อการลดมูลค่าของสินค้า	15,631	976	-	16,607	(8,425)	-	8,182
ค่าเผื่อการปรับมูลค่าเงินลงทุนใน							
หลักทรัพย์เพื่อขาย	10,878	-	(1,020)	9,858	-	1,275	11,133
ค่าเผื่อการด้อยค่าเงินลงทุน							
ในบริษัทย่อยและบริษัทร่วม	3,137	-	-	3,137	(900)	-	2,237
ค่าเผื่อการด้อยค่าของสินทรัพย์ที่							
ไม่ได้ใช้ในการดำเนินงาน	640	-	-	640	-	-	640
ภาระผูกพันผลประโยชน์พนักงาน	736	378	954	2,068	431	-	2,499
ส่วนเกินทุนจากการตีราคาที่ดิน	(29,904)	-	-	(29,904)	-	-	(29,904)
รวม	9,883	14,698	(66)	24,515	(9,844)	1,275	15,946
หนี้สินภายใต้การตัดบัญชี							
ส่วนเกินทุนจากการตีราคาที่ดิน	(3,518)	-	-	(3,518)	-	-	(3,518)

บริษัท เอเชีย เมทอลล์ จำกัด (มหาชน) และบริษัทย่อย

หมายเหตุประกอบงบการเงิน (ต่อ)

สำหรับปีสิ้นสุดวันที่ 31 ธันวาคม 2560

	พันบาท						
	งบการเงินเฉพาะกิจการ						
	บันทึกเป็น(รายจ่าย)รายได้ใน			บันทึกเป็น(รายจ่าย)รายได้ใน			31 ธันวาคม 2560
	1 มกราคม 2559	กำไรหรือ ขาดทุน	กำไรขาดทุน เบ็ดเสร็จอื่น	31 ธันวาคม 2559	กำไรหรือ ขาดทุน	กำไรขาดทุน เบ็ดเสร็จอื่น	
สินทรัพย์ภาษีเงินได้รอการตัดบัญชี							
ค่าเผื่อนี้สงสยจะสูญ-ถูกหนี้การค้า	8,765	13,344	-	22,109	(950)	-	21,159
ค่าเผื่อการลดมูลค่าของสินค้าคงเหลือ	15,631	976	-	16,607	(8,425)	-	8,182
ค่าเผื่อการปรับมูลค่าเงินลงทุน							
ในหลักทรัพย์เพื่อขาย	10,878	-	(1,020)	9,858	-	1,275	11,133
ค่าเผื่อการด้อยค่าเงินลงทุน							
ในบริษัทย่อยและบริษัทร่วม	3,137	-	-	3,137	(900)	-	2,237
ค่าเผื่อการด้อยค่าของสินทรัพย์ที่ ไม่ได้ใช้ในการดำเนินงาน	640	-	-	640	-	-	640
ภาระผูกพันผลประโยชน์พนักงาน	736	378	954	2,068	431	-	2,499
ส่วนเกินทุนจากการตีราคาที่ดิน	(29,904)	-	-	(29,904)	-	-	(29,904)
รวม	9,883	14,698	(66)	24,515	(9,844)	1,275	15,946

จำนวนเงินภาษีเงินได้ที่เกี่ยวข้องกับส่วนประกอบแต่ละส่วนของกำไรขาดทุนเบ็ดเสร็จอื่นสำหรับปีสิ้นสุดวันที่ 31 ธันวาคม 2560 และ 2559 สรุปได้ดังนี้

	พันบาท			
	งบการเงินรวม		งบการเงินเฉพาะกิจการ	
	2560	2559	2560	2559
ภาษีเงินได้รอการตัดบัญชีที่เกี่ยวข้องกับ				
กำไรจากการประมาณการตามหลักคณิตศาสตร์ประกันภัย				
สำหรับโครงการผลประโยชน์พนักงาน	-	954	-	954
กำไร (ขาดทุน) การปรับมูลค่ายุติธรรมของเงินลงทุนใน หลักทรัพย์เพื่อขาย	1,275	(1,020)	1,275	(1,020)
รวม	1,275	(66)	1,275	(66)

ณ วันที่ 31 ธันวาคม 2560 และ 2559 บริษัทและบริษัทย่อยมีผลขาดทุนทางภาษีที่ยังไม่ได้ใช้ จำนวน 7.7 ล้านบาท และ 14.4 ล้านบาท ตามลำดับ ที่บริษัทย่อยไม่ได้บันทึกสินทรัพย์ภาษีเงินได้รอการตัดบัญชี เนื่องจากบริษัทย่อยพิจารณาแล้วเห็นว่าบริษัทอาจไม่มีกำไรทางภาษีในอนาคตเพียงพอที่จะนำขาดทุนทางภาษีมาใช้อปประโยชน์ได้

บริษัท เอเชีย เมทอลล์ จำกัด (มหาชน) และบริษัทย่อย

หมายเหตุประกอบงบการเงิน (ต่อ)

สำหรับปีสิ้นสุดวันที่ 31 ธันวาคม 2560

25. เงินปันผลจ่าย

เมื่อวันที่ 28 เมษายน 2560 ที่ประชุมสามัญผู้ถือหุ้นมีมติอนุมัติการจ่ายเงินปันผลจากผลการดำเนินงานประจำปี 2559 ให้แก่ผู้ถือหุ้นเป็นเงินสดในอัตราหุ้นละ 0.20 บาท คิดเป็นจำนวนเงินทั้งสิ้น 96 ล้านบาท โดยบริษัทได้จ่ายเงินปันผลดังกล่าวแล้วเมื่อวันที่ 25 พฤษภาคม 2560

26. กำไรต่อหุ้น

กำไรต่อหุ้นสำหรับปีสิ้นสุดวันที่ 31 ธันวาคม 2560 และ 2559 คำนวณจากกำไร สำหรับปีที่เป็นส่วนของผู้ถือหุ้นของบริษัทใหญ่ และจำนวนหุ้นสามัญที่ออกจำหน่ายแล้วระหว่างปีโดยแสดงการคำนวณดังนี้

	พันบาท/พันหุ้น			
	งบการเงินรวม		งบการเงินเฉพาะกิจการ	
	2560	2559	2560	2559
กำไรสุทธิส่วนที่เป็นของผู้ถือหุ้นบริษัทใหญ่	150,506	349,297	116,842	354,256
จำนวนหุ้นสามัญเฉลี่ยถ่วงน้ำหนัก	480,096	480,096	480,096	480,096
กำไรต่อหุ้น (บาทต่อหุ้น)	0.31	0.73	0.24	0.74

27. ส่วนงานดำเนินงาน

ข้อมูลส่วนงานดำเนินงานที่นำเสนอนี้สอดคล้องกับรายงานภายในของบริษัทที่มีอำนาจตัดสินใจสูงสุดด้านการดำเนินงานได้รับ และสอบทานอย่างสม่ำเสมอเพื่อใช้ในการตัดสินใจในการจัดสรรทรัพยากรให้กับส่วนงานและประเมินผลการดำเนินงานของส่วนงาน

ส่วนงานที่รายงาน

บริษัทและบริษัทย่อยดำเนินธุรกิจภายใต้ส่วนงานดำเนินงานจำนวน 1 ส่วนงาน คือ การผลิตและจำหน่ายเหล็กแปรรูป และบริการตัดและแปลงสภาพ จึงไม่ได้มีการเสนอข้อมูลทางการเงินจำแนกตามส่วนงานดำเนินงานในงบการเงินนี้

ข้อมูลเกี่ยวกับภูมิศาสตร์

บริษัทและบริษัทย่อยดำเนินธุรกิจในส่วนงานทางภูมิศาสตร์เดียวคือในประเทศไทย จึงไม่ได้มีการเสนอข้อมูลทางการเงินจำแนกตามส่วนงานทางภูมิศาสตร์ในงบการเงินนี้

ลูกค้ารายใหญ่

สำหรับปีสิ้นสุดวันที่ 31 ธันวาคม 2560 บริษัทและบริษัทย่อยมีรายได้จากลูกค้ารายใหญ่จำนวน 1 ราย จากส่วนงานธุรกิจการผลิตและจำหน่ายเหล็กแปรรูปและบริการตัดและแปลงสภาพเหล็กเป็นจำนวนเงิน 1,490 ล้านบาท (2559: บริษัทและบริษัทย่อยมีรายได้จากลูกค้ารายใหญ่จำนวน 1 ราย จากส่วนงานธุรกิจการผลิตและจำหน่ายเหล็กแปรรูปและบริการตัดและแปลงสภาพเหล็กเป็นจำนวนเงิน 1,519 ล้านบาท)

บริษัท เอเชีย เมทอลล์ จำกัด (มหาชน) และบริษัทย่อย

หมายเหตุประกอบงบการเงิน (ต่อ)

สำหรับปีสิ้นสุดวันที่ 31 ธันวาคม 2560

28. เครื่องมือทางการเงิน

ก) นโยบายการบริหารความเสี่ยงทางการเงิน

บริษัทและบริษัทย่อยมีความเสี่ยงจากความผันผวนของอัตราดอกเบี้ย ความเสี่ยงจากอัตราแลกเปลี่ยนและความเสี่ยงด้านการให้สินเชื่อ บริษัทและบริษัทย่อยจะพิจารณาเลือกใช้เครื่องมือและอนุพันธ์ทางการเงินเพื่อบริหารความเสี่ยงดังกล่าวตามความเหมาะสม

บริษัทและบริษัทย่อยไม่มีนโยบายประกอบธุรกรรมตราสารอนุพันธ์ทางการเงินเพื่อการเก็งกำไรหรือเพื่อการค้า

ข) ความเสี่ยงจากอัตราดอกเบี้ย

ความเสี่ยงจากอัตราดอกเบี้ยเกิดจากการเปลี่ยนแปลงของอัตราดอกเบี้ยในตลาดอันจะมีผลต่อดอกเบี้ยสุทธิ บริษัทบริหารความเสี่ยงด้านอัตราดอกเบี้ยอันเกี่ยวเนื่องกับเงินฝากสถาบันการเงิน เงินกู้ยืมระยะสั้นจากสถาบันการเงิน และหนี้สินภายใต้สัญญาเช่าการเงิน โดยการกู้ยืมมีทั้งอัตราดอกเบี้ยคงที่และอัตราดอกเบี้ยลอยตัวตามความเหมาะสมของตลาด

ณ วันที่ 31 ธันวาคม 2560 และ 2559 สินทรัพย์และหนี้สินทางการเงินที่สำคัญสามารถจัดตามประเภทอัตราดอกเบี้ย และสำหรับสินทรัพย์และหนี้สินทางการเงินที่มีอัตราดอกเบี้ยคงที่สามารถแยกตามวันที่ครบกำหนดหรือวันที่มีการกำหนดอัตราดอกเบี้ยใหม่ (หากวันที่มีการกำหนดอัตราดอกเบี้ยใหม่ถึงก่อน) ได้ดังนี้

	ล้านบาท					อัตราดอกเบี้ยที่แท้จริง (ร้อยละต่อปี)
	งบการเงินรวม					
	ณ วันที่ 31 ธันวาคม 2560					
	อัตราดอกเบี้ยคงที่	อัตราดอกเบี้ยปรับขึ้นลงตามราคาตลาด		ไม่มีอัตราดอกเบี้ย	รวม	
		ภายใน 1 ปี	ภายใน 2-5 ปี			
สินทรัพย์ทางการเงิน						
เงินสดและรายการเทียบเท่าเงินสด	-	22.4	-	34.8	57.2	0.15 – 0.40
เงินลงทุนชั่วคราว	-	-	-	90.0	90.0	-
ลูกหนี้การค้าและลูกหนี้อื่น						
- กิจการที่เกี่ยวข้องกัน	-	-	-	122.7	122.7	-
- กิจการอื่น	-	-	-	416.7	416.7	-
เงินฝากสถาบันการเงิน						
ที่มีภาระค้ำประกัน	155.6	-	-	-	155.6	0.65 – 1.375
หนี้สินทางการเงิน						
เงินเบิกเกินบัญชีและเงินกู้ยืมระยะสั้น						
จากสถาบันการเงิน	-	1,008.9	-	-	1,008.9	1.02 – 3.02
เจ้าหนี้การค้าและเจ้าหนี้อื่น						
- กิจการที่เกี่ยวข้องกัน	-	-	-	63.8	63.8	-
- กิจการอื่น	-	-	-	781.4	781.4	-
หนี้สินภายใต้สัญญาเช่าการเงิน	-	1.4	2.4	-	3.8	0.30 – 8.24

บริษัท เอเชีย เมทอลล์ จำกัด (มหาชน) และบริษัทย่อย

หมายเหตุประกอบงบการเงิน (ต่อ)

สำหรับปีสิ้นสุดวันที่ 31 ธันวาคม 2560

	ล้านบาท					อัตราดอกเบี้ยที่แท้จริง (ร้อยละต่อปี)
	งบการเงินรวม					
	ณ วันที่ 31 ธันวาคม 2559					
	อัตราดอกเบี้ยคงที่	อัตราดอกเบี้ยปรับขึ้นลงตามราคาตลาด		ไม่มีอัตราดอกเบี้ย	รวม	
		ภายใน 1 ปี	ภายใน 2-5 ปี			
สินทรัพย์ทางการเงิน						
เงินสดและรายการเทียบเท่าเงินสด	-	19.5	-	4.9	24.4	0.1 – 0.375
เงินลงทุนชั่วคราว	-	-	-	254.0	254.0	-
ลูกหนี้การค้าและลูกหนี้อื่น						
- กิจการที่เกี่ยวข้องกัน	-	-	-	291.2	291.2	-
- กิจการอื่น	-	-	-	434.8	434.8	-
เงินฝากสถาบันการเงิน						
ที่มีภาระค้ำประกัน	154.0	-	-	-	154.0	0.65 – 1.375
หนี้สินทางการเงิน						
เงินเบิกเกินบัญชีและเงินกู้ยืมระยะสั้น						
จากสถาบันการเงิน	-	1,207.8	-	-	1,207.8	1.02 – 2.75
เจ้าหนี้การค้าและเจ้าหนี้อื่น						
- กิจการที่เกี่ยวข้องกัน	-	-	-	233.1	233.1	-
- กิจการอื่น	-	-	-	367.3	367.3	-
หนี้สินภายใต้สัญญาเช่าการเงิน	-	1.3	2.1	-	3.4	1.18 – 6.95

	ล้านบาท					อัตราดอกเบี้ยที่แท้จริง (ร้อยละต่อปี)
	งบการเงินเฉพาะกิจการ					
	ณ วันที่ 31 ธันวาคม 2560					
	อัตราดอกเบี้ยคงที่	อัตราดอกเบี้ยปรับขึ้นลงตามราคาดลาดภายใน 1 ปี		ไม่มีอัตราดอกเบี้ย	รวม	
สินทรัพย์ทางการเงิน						
เงินสดและรายการเทียบเท่าเงินสด	-	11.0	-	34.8	45.8	0.15 – 0.40
เงินลงทุนชั่วคราว	-	-	-	90.0	90.0	-
ลูกหนี้การค้าและลูกหนี้อื่น						
- กิจการที่เกี่ยวข้องกัน	-	-	-	170.4	170.4	-
- กิจการอื่น	-	-	-	290.6	290.6	-
เงินฝากสถาบันการเงิน						
ที่มีภาระค้ำประกัน	154.6	-	-	-	154.6	0.65 – 1.375

บริษัท เอเชีย เมทอลล์ จำกัด (มหาชน) และบริษัทย่อย

หมายเหตุประกอบงบการเงิน (ต่อ)

สำหรับปีสิ้นสุดวันที่ 31 ธันวาคม 2560

	ล้านบาท					อัตราดอกเบี้ยที่แท้จริง (ร้อยละต่อปี)
	งบการเงินเฉพาะกิจการ					
	ณ วันที่ 31 ธันวาคม 2560					
	อัตราดอกเบี้ยคงที่	อัตราดอกเบี้ยปรับขึ้นลงตามราคาตลาด		ไม่มีอัตราดอกเบี้ย	รวม	
หนี้สินทางการเงิน						
เงินเบิกเกินบัญชีและเงินกู้ยืมระยะสั้น						
จากสถาบันการเงิน	-	1,008.9	-	-	1,008.9	1.02 – 3.02
เจ้าหนี้การค้าและเจ้าหนี้อื่น						
- กิจการที่เกี่ยวข้องกัน	-	-	-	3.8	3.8	-
- กิจการอื่น	-	-	-	687.2	687.2	-
หนี้สินภายใต้สัญญาเช่าการเงิน	-	1.4	2.4	-	3.8	0.30 – 8.24
ล้านบาท						
งบการเงินเฉพาะกิจการ						
ณ วันที่ 31 ธันวาคม 2559						
	อัตราดอกเบี้ยคงที่	อัตราดอกเบี้ยปรับขึ้นลงตามราคาตลาด		ไม่มีอัตราดอกเบี้ย	รวม	อัตราดอกเบี้ยที่แท้จริง (ร้อยละต่อปี)
สินทรัพย์ทางการเงิน						
เงินสดและรายการเทียบเท่าเงินสด	-	8.3	-	4.6	12.9	0.1 – 0.375
เงินลงทุนชั่วคราว	-	-	-	254.0	254.0	-
ลูกหนี้การค้าและลูกหนี้อื่น						
- กิจการที่เกี่ยวข้องกัน	-	-	-	350.0	350.0	-
- กิจการอื่น	-	-	-	307.2	307.2	-
เงินฝากสถาบันการเงิน						
ที่มีภาระค้ำประกัน	153.1	-	-	-	153.1	0.65 – 1.375
หนี้สินทางการเงิน						
เงินเบิกเกินบัญชีและเงินกู้ยืมระยะสั้น						
จากสถาบันการเงิน	-	1,207.8	-	-	1,207.8	1.02 – 2.75
เจ้าหนี้การค้าและเจ้าหนี้อื่น						
- กิจการที่เกี่ยวข้องกัน	-	-	-	85.8	85.8	-
- กิจการอื่น	-	-	-	322.5	322.5	-
หนี้สินภายใต้สัญญาเช่าการเงิน	-	1.3	2.1	-	3.4	1.18 – 6.95

ค) ความเสี่ยงจากอัตราแลกเปลี่ยน

บริษัทและบริษัทย่อยมีความเสี่ยงจากอัตราแลกเปลี่ยนเนื่องจากยอดขายบางส่วนเป็นสกุลเงินตราต่างประเทศ การซื้อและการนำเข้าวัตถุดิบและสินค้าบางส่วนจะต้องชำระเป็นเงินดอลลาร์สหรัฐและยูโร สำหรับปีสิ้นสุดวันที่ 31 ธันวาคม 2560 บริษัทมี

บริษัท เอเชีย เมทอลล์ จำกัด (มหาชน) และบริษัทย่อย

หมายเหตุประกอบงบการเงิน (ต่อ)

สำหรับปีสิ้นสุดวันที่ 31 ธันวาคม 2560

ยอดซื้อที่เป็นสกุลเงินตราต่างประเทศมีมูลค่าคิดเป็นเงินบาท 1,738 ล้านบาท (31 ธันวาคม 2559 : 1,621 ล้านบาท) บริษัทพิจารณาป้องกันความเสี่ยงจากอัตราแลกเปลี่ยนโดยการซื้อสัญญาอัตราแลกเปลี่ยนล่วงหน้าตามความเหมาะสม

ณ วันที่ 31 ธันวาคม 2560 บริษัทมีหนี้สินที่เป็นเงินตราต่างประเทศจำนวน 0.8 ล้านดอลลาร์สหรัฐ ซึ่งได้ทำสัญญาป้องกันความเสี่ยงไว้แล้ว (31 ธันวาคม 2559 : 0.7 ล้านดอลลาร์สหรัฐ และ 0.07 ล้านดอลลาร์) (หมายเหตุประกอบงบการเงินข้อ 9)

ณ วันที่ 31 ธันวาคม 2560 บริษัทมีหนี้สินทางการเงินที่เป็นเงินตราต่างประเทศที่ไม่ได้ทำการป้องกันความเสี่ยงจำนวน 1.1 ล้านดอลลาร์สหรัฐและ 16.4 ล้านดอลลาร์ (31 ธันวาคม 2559 จำนวน 3.8 ล้านดอลลาร์สหรัฐและ 0.2 ล้านดอลลาร์)

ง) ความเสี่ยงด้านการให้สินเชื่อ

บริษัทและบริษัทย่อยมีความเสี่ยงด้านการให้สินเชื่อที่เกี่ยวข้องกับลูกค้า อย่างไรก็ตามเนื่องจาก บริษัทและบริษัทย่อยมีฐานของลูกค้าที่หลากหลายและมีจำนวนมากมาย ดังนั้นบริษัทและบริษัทย่อยจึงไม่คาดว่าจะได้รับความเสียหายอย่างเป็นสาระสำคัญจากการเก็บหนี้จากลูกหนี้เหล่านั้น บริษัทและบริษัทย่อยได้ประมาณค่าเพื่อหนี้สงสัยจะสูญ โดยอาศัยการประเมินผลของฝ่ายบริหารเกี่ยวกับความสามารถในการชำระหนี้ของลูกหนี้ที่คงค้างอยู่ ณ วันสิ้นปี

จ) มูลค่ายุติธรรม

ราคาตามบัญชีของสินทรัพย์และหนี้สินทางการเงิน อันได้แก่ เงินสดและรายการเทียบเท่าเงินสด ลูกหนี้การค้าและลูกหนี้อื่นๆ เจ้าหนี้การค้าและเจ้าหนี้อื่นๆ เงินให้กู้ยืมและเงินกู้ยืมมีมูลค่าใกล้เคียงกับมูลค่ายุติธรรม

29. การบริหารจัดการทุน

วัตถุประสงค์ในการบริหารจัดการทุนที่สำคัญของบริษัทและบริษัทย่อย คือ การจัดให้มีซึ่งโครงสร้างทางการเงินที่เหมาะสมและการดำรงไว้ซึ่งความสามารถในการดำเนินธุรกิจอย่างต่อเนื่อง

ณ วันที่ 31 ธันวาคม 2560 และ 2559 บริษัทและบริษัทย่อยมีอัตราส่วนหนี้สินต่อทุนเท่ากับ 0.99:1 และ 0.99:1 ตามลำดับ และบริษัทมีอัตราส่วนหนี้สินต่อทุนเท่ากับ 0.88:1 และ 0.85:1 ตามลำดับ

30. ภาระผูกพันและหนี้สินที่อาจเกิดขึ้น

ก) ภาระผูกพันตามรายจ่ายฝ่ายทุน

- ณ วันที่ 31 ธันวาคม 2560 บริษัทมีภาระผูกพันในการซื้อเครื่องจักรและสัญญาก่อสร้างจำนวน 0.5 ล้านดอลลาร์สหรัฐและ 35.4 ล้านบาท (วันที่ 31 ธันวาคม 2559 จำนวน 0.5 ล้านดอลลาร์สหรัฐและ 0.08 ล้านบาท)
- ณ วันที่ 31 ธันวาคม 2560 บริษัทมีภาระผูกพันเพื่อจ่ายพัฒนาโปรแกรมคอมพิวเตอร์จำนวน 0.1 ล้านบาทและ 0.02 ล้านดอลลาร์สหรัฐ (วันที่ 31 ธันวาคม 2559 จำนวน 0.1 ล้านบาทและ 0.04 ล้านดอลลาร์สหรัฐ)

บริษัท เอเชีย เมทอลล์ จำกัด (มหาชน) และบริษัทย่อย

หมายเหตุประกอบงบการเงิน (ต่อ)

สำหรับปีสิ้นสุดวันที่ 31 ธันวาคม 2560

ข) สัญญาเช่าและสัญญาบริการ

1) ณ วันที่ 31 ธันวาคม 2560 และ 2559 บริษัทย่อยมีสัญญาเช่าและบริการอาคารสำนักงาน โดยมีภาระผูกพันตามสัญญาที่จะต้องจ่ายในอนาคต ดังนี้

	ล้านบาท	
	งบการเงินรวม	
	2560	2559
ไม่เกิน 1 ปี	0.8	1.2
เกิน 1 ปี แต่ไม่เกิน 5 ปี	-	0.8
รวม	0.8	2.0

2) บริษัทมีสัญญาเช่าที่ดินกับบุคคลภายนอก โดยมีระยะเวลาเช่า 20 ปี บริษัทต้องจ่ายค่าเช่ารายปี ปีที่ 1-2 เป็นเงินประมาณ 1.4 ล้านบาทต่อปี ปีที่ 3-5 เป็นเงินประมาณ 1.6 ล้านบาทต่อปี ปีที่ 6-8 เป็นเงินประมาณ 1.7 ล้านบาทต่อปี ปีที่ 9-11 เป็นเงินประมาณ 1.9 ล้านบาทต่อปี ปีที่ 12-14 เป็นเงินประมาณ 2.1 ล้านบาทต่อปี ปีที่ 15-17 เป็นเงินประมาณ 2.3 ล้านบาทต่อปี และปีที่ 18-20 เป็นเงินประมาณ 2.6 ล้านบาทต่อปี สัญญานี้มีผลใช้บังคับตั้งแต่วันที่ 1 มีนาคม 2560 จนถึงวันที่ 1 มีนาคม 2580 โดยบริษัทต้องจ่ายค่าเช่าในอัตราที่กำหนดไว้ในสัญญา

ณ วันที่ 31 ธันวาคม 2560 และ 2559 ค่าเช่าขั้นต่ำตามสัญญาเช่าดังกล่าวข้างต้นที่ต้องจ่ายในอนาคต มีดังนี้

	ล้านบาท	
	งบการเงินรวมและงบการเงินเฉพาะกิจการ	
	2560	2559
ไม่เกินหนึ่งปี	1.4	-
เกิน 1 ปี แต่ไม่เกิน 5 ปี	6.4	-
เกิน 5 ปี	30.5	-
รวม	38.3	-

ค) ภาระผูกพันตามเลตเตอร์ออฟเครดิต

บริษัทมีภาระผูกพันจากการเปิดเลตเตอร์ออฟเครดิต เพื่อสั่งซื้อสินค้า ณ วันที่ 31 ธันวาคม 2560 จำนวน 2.0 ล้านดอลลาร์สหรัฐ และ 16.2 ล้านดอลลาร์สหรัฐ (วันที่ 31 ธันวาคม 2559 จำนวน 2.8 ล้านดอลลาร์สหรัฐ และ 6.7 ล้านดอลลาร์สหรัฐ ตามลำดับ)

ง) หนังสือค้ำประกันที่ออกโดยธนาคาร

ณ วันที่ 31 ธันวาคม 2560 และ 2559 บริษัทและบริษัทย่อยมีหนี้สินที่อาจเกิดขึ้นจากหนังสือค้ำประกันที่ออกโดยธนาคาร เพื่อค้ำประกันการจ่ายชำระค่าใช้ไฟฟ้า และซื้อสินค้าเป็นจำนวน 8.1 ล้านบาท และ 7.8 ล้านบาท ตามลำดับ (งบเฉพาะกิจการ : จำนวน 7.0 ล้านบาท และ 6.9 ล้านบาท ตามลำดับ)

บริษัท เอเชีย เมทอลล์ จำกัด (มหาชน) และบริษัทย่อย

หมายเหตุประกอบงบการเงิน (ต่อ)

สำหรับปีสิ้นสุดวันที่ 31 ธันวาคม 2560

- จ) ณ วันที่ 31 ธันวาคม 2560 บริษัทมีหนี้สินที่อาจเกิดขึ้นจากการค้าประกันวงเงินสินเชื่อของบริษัทร่วมที่ได้รับจากสถาบันการเงินในประเทศแห่งหนึ่งเป็นจำนวนเงิน 276 ล้านบาท

31. เหตุการณ์ภายหลังรอบระยะเวลาที่รายงาน

ที่ประชุมคณะกรรมการบริษัทครั้งที่ 1/2561 เมื่อวันที่ 27 กุมภาพันธ์ 2561 คณะกรรมการมีมติอนุมัติการจ่ายเงินปันผลในอัตราหุ้นละ 0.12 บาท เป็นจำนวนเงินทั้งสิ้น 57.6 ล้านบาท ทั้งนี้การเสนอจ่ายเงินปันผลดังกล่าวจะต้องได้รับการอนุมัติจากที่ประชุมสามัญผู้ถือหุ้นของบริษัท

32. การจัดประเภทบัญชีใหม่

รายการในงบการเงินของปี 2559 บางรายการได้จัดประเภทใหม่ให้สอดคล้องกับรายการในงบการเงินของปี 2560 ดังนี้

	พันบาท		
	งบการเงินรวม		
	ตามที่ รายงานเดิม	จัดประเภท ใหม่	ตามที่ รายงานใหม่
งบกำไรขาดทุนเบ็ดเสร็จ			
รายได้จากการขายและการให้บริการ	5,108,597	(14,348)	5,094,249
รายได้อื่น	9,387	14,348	23,735

	พันบาท		
	งบการเงินเฉพาะกิจการ		
	ตามที่ รายงานเดิม	จัดประเภท ใหม่	ตามที่ รายงานใหม่
งบกำไรขาดทุนเบ็ดเสร็จ			
รายได้จากการขายและการให้บริการ	4,802,072	(14,348)	4,787,724
รายได้อื่น	16,635	14,348	30,983