



more than light

ANNUAL REPORT 2018

รายงานประจำปี
2561

FOLLOW US



lightingthailand



@lightingthailand



lightingchannel

บริษัท โลโก้ แอนด์ อีควิปเมนต์ จำกัด (มหาชน)

every
day
Light



“The **Best Choice of LED**”
90% energy saving

- ✓ long life 25,000hrs.
- ✓ eco friendly
- ✓ no UV
- ✓ save money



CONTENT

สารบัญ

1	ข้อมูลทั่วไป General Information	77	รายงานของคณะกรรมการตรวจสอบ Report from Audit Committee
5	ปรัชญาองค์กร / วิสัยทัศน์ / พันธกิจ Philosophy / Vision / Mission	79	คำอธิบายและการวิเคราะห์ฐานะทางการเงิน Explanation and Analysis from Management
7	ประวัติบริษัท / รางวัลที่ได้รับ Major Milestone	89	งบการเงิน Financial Statements
11	สารจากประธานกรรมการและประธานกรรมการบริหาร Message from the Chairman and Chairman of the Executive Committee	231	คู่มือจรรยาบรรณ Codes of Conduct
13	ข้อมูลทางการเงินโดยสรุป Financial Highlights	246	นโยบายการต่อต้านทุจริตและคอร์รัปชัน Anti - Corruption Policy
14	สรุปผลการดำเนินงานที่สำคัญปี 2561 Performance Highlights for 2018	252	นโยบายสังคมและสิ่งแวดล้อม Social Policy and The Environment
15	ผู้ถือหุ้นรายใหญ่ Major Shareholder	281	นโยบายกำกับดูแลกิจการ MAP
16	โครงสร้างการบริหาร Organization Chart	313	แผนที่ตั้งบริษัท MAP
17	คณะกรรมการบริษัท Board of Directors		
29	คณะผู้บริหาร Management Committee		
39	ผลงานเด่นประจำปี 2561 Project Reference 2018		
43	ลักษณะการประกอบธุรกิจของบริษัท Nature of Business		
45	โครงสร้างรายได้ของบริษัท Revenue Structure		
46	ภาวะอุตสาหกรรมและการแข่งขัน Industrial Outlook and Competitive Environment		
49	ปัจจัยความเสี่ยง Risk Factors		
54	การปฏิบัติตามหลักการกำกับดูแลกิจการที่ดี Good Corporate Governance Practice		
76	รายงานความรับผิดชอบของคณะกรรมการต่อรายงานทางการเงิน Report from Board of Directors Relative to Financial Reports		

General Information

ข้อมูลทั่วไป

ชื่อ บริษัท ไลต์ติ้ง แอนด์ อีควิปเมนต์ จำกัด (มหาชน)

Company Name :

Lighting & Equipment Public Company Limited

จดทะเบียนเป็นบริษัทมหาชน วันที่ 8 เมษายน 2547

ทะเบียนเลขที่ 0107547000338

Become Public Company April 8, 2004

Registered Number 0107547000338

ขึ้นทะเบียนในตลาดหลักทรัพย์ (mai) วันที่ 24 สิงหาคม 2547

ขึ้นทะเบียนในตลาดหลักทรัพย์ (SET) วันที่ 21 ตุลาคม 2557

Listed in the Stock Exchange of Thailand (mai)

August 24, 2004

Listed in the Stock Exchange of Thailand (SET)

October 21, 2014

ธุรกิจ/ประเภทของธุรกิจ ผู้ผลิต ผู้นำเข้า และผู้จัดจำหน่าย
ผลิตภัณฑ์ไฟฟ้าแสงสว่างต่างๆ ตลอดจนเป็นผู้ให้บริการด้านไฟฟ้า
แสงสว่างอย่างครบวงจร

Type of Business Manufacturer, Importer, Supplier and
Exporter of all lighting products and accessories. The company
has also provided fully integrated services in light and lighting
for customers advantage.

ทุนจดทะเบียน

492,040,074 บาท ประกอบด้วยหุ้นสามัญจำนวน 492,040,074 หุ้น
หุ้นละ 1 บาท

Registered Capital

492,040,074 Baht (Number of Ordinary share : 492,040,074)

Par Value : 1 Baht

ทุนชำระแล้ว

492,040,074 บาท ประกอบด้วยหุ้นสามัญจำนวน 492,040,074 หุ้น
หุ้นละ 1 บาท

Paid-up Capital

492,040,074 Baht (Number of Ordinary share : 492,040,074)

Par Value : 1 Baht

Address and Location of Lighting & Equipment Public Company Limited and Subsidiaries

สถานที่ตั้งบริษัท ไลต์ติ้ง แอนด์ อีควิปเมนต์ จำกัด (มหาชน) และบริษัทย่อย

1. บริษัท ไลต์ติ้ง แอนด์ อีควิปเมนต์ จำกัด (มหาชน) (L&E)

สำนักงานใหญ่ :

เลขที่ 539/2 ชั้น 16 และ 17 อาคารมหานครยิบซัม

ถนนศรีอยุธยา แขวงถนนพญาไท เขตราชเทวี กรุงเทพฯ 10400

โทรศัพท์ 02 248 8133, 02 642 5092

โทรสาร 02 248 8144, 02 642 5091

เว็บไซต์ www.lighting.co.th

คลังและศูนย์กระจายสินค้า : (โรงงานพวงค์)

45/25-26 หมู่ที่ 3 ถนนบางบัวทอง-สุพรรณบุรี ตำบลหน้าไม้

อำเภอลาดหลุมแก้ว จังหวัดปทุมธานี 12140

โทรศัพท์ 02 150 2601-4 โทรสาร 02 150 2605

คลังประกอบสินค้า : (โรงงานพวงค์)

45/27 หมู่ที่ 3 ถนนบางบัวทอง-สุพรรณบุรี ตำบลหน้าไม้

อำเภอลาดหลุมแก้ว จังหวัดปทุมธานี 12140

โทรศัพท์ 02 150 2606-10 โทรสาร 02 150 2606 ต่อ 3019

1. Lighting & Equipment Public Company Limited (L&E)

Head Office :

539/2, 16-17/F, Gypsum Metropolitan Tower, Sriyudhya Rd.,

Rahthevee, Bangkok 10400

Tel: (662) 248 8133, (662) 642 5092

Fax: (662) 248 8144, (662) 642 5091

Website: www.lighting.co.th

Warehouse and Distribution Center : (Noppawong Factory)

45/25-27 Moo 3 Bangbuothong-Supanburi Road

Namai Latlumkaeo Pathumthani 12140

Tel : (662) 150 2601-4 Fax : (662) 150 2605

Assembly Factory : (Noppawong Factory)

45/27 Moo 3 Bangbuothong-Supanburi Road

Namai Latlumkaeo Pathumthani 12140

Tel: (662) 150 2606-10 Fax: (662) 150 2606 ext 3019

2. บริษัทย่อย : บริษัท แอล แอนด์ อี แมนูแฟคเจอริ่ง จำกัด (LEM)

สำนักงานใหญ่ :

เลขที่ 85/3 ซอยประชุมพร ถนนแจ้งวัฒนะ แขวงทุ่งสองห้อง
เขตหลักสี่ กรุงเทพฯ 10210

โทรศัพท์ 02 982 4629-31 โทรสาร 02 514 5803

โรงงานพวงส์ :

45/29 หมู่ที่ 3 ถนนบางบัวทอง-สุพรรณบุรี ตำบลหน้าไม้ อำเภอลาดหลุมแก้ว จังหวัดปทุมธานี 12140

โทรศัพท์ 02 150 2619-21 โทรสาร 02 150 2622

การลงทุนในบริษัทย่อย :

บริษัท แอล แอนด์ อี แมนูแฟคเจอริ่ง จำกัด

ทุนจดทะเบียน 90,000,000 บาท

อัตราร้อยละของการลงทุน 99.99

3. บริษัทย่อย : บริษัท แอล แอนด์ อี โซลิดสเตท จำกัด (LES)

สำนักงานใหญ่ :

เลขที่ 539/2 ชั้น 16 อาคารมหานครยิบซัม ถนนศรีอยุธยา
แขวงถนนพญาไท เขตราชเทวี กรุงเทพฯ 10400

โทรศัพท์ 02 248 8133, 02 642 5092

โทรสาร 02 248 8144, 02 642 5091

โรงงานพวงส์ :

45/28 หมู่ที่ 3 ถนนบางบัวทอง-สุพรรณบุรี ตำบลหน้าไม้
อำเภอลาดหลุมแก้ว จังหวัดปทุมธานี 12140

โทรศัพท์ 02 150 2611-7 โทรสาร 02 150 2618

การลงทุนในบริษัทย่อย :

บริษัท แอล แอนด์ อี โซลิดสเตท จำกัด

ทุนจดทะเบียน 60,000,000 บาท

อัตราร้อยละของการลงทุน 99.99

4. บริษัทย่อย: Lighting & Equipment (Myanmar) Company Limited

สำนักงานใหญ่ :

เลขที่ 539/2 ชั้น 16 และ 17 อาคารมหานครยิบซัม
ถนนศรีอยุธยา แขวงถนนพญาไท เขตราชเทวี กรุงเทพฯ 10400

โทรศัพท์ 02 248 8133, 02 642 5092

โทรสาร 02 248 8144, 02 642 5091

สำนักงานและศูนย์ประยุกต์ใช้แสงสว่าง :

Shop No.9 Ground Floor Area, Yangon International Hotel
Compound, Number 330 Ahlone Road, Dagon, Township,
Region, Myanmar.

โทรศัพท์ (95) 99 6160 3809

อีเมล: le_myanmar@lighting.co.th

การลงทุนในบริษัทย่อย : L&E Myanmar Company Limited.

ทุนจดทะเบียน 50,000 US\$ อัตราร้อยละของการลงทุน 90.00

2. Subsidiary : L&E Manufacturing Company Limited. (LEM)

Head Office :

85/3 Soi Prachumporn, Chaengwattana Road, Lalsi,
Bangkok 10210

Tel: (662) 982 4629-31 Fax: (662) 514 5803

Noppawong Factory :

45/29 Moo 3 Bangbuothong-Supanburi Road
Namai Latlumkaeo Pathumthani 12140

Tel: (662) 150 2619-21 Fax: (662) 150 2622

Investment in subsidiary company :

L&E Manufacturing Company Limited

Registered Capital 90,000,000 Baht

(Ninety Million Baht) Share Holding Proportion 99.99%

3. Subsidiary : L&E Solid State Company Limited. (LES)

Head Office :

539/2, 16-17/F, Gypsum Metropolitan Tower, Sriyudhya Rd.,
Rahthevee, Bangkok 10400

Tel: (662) 248 8133, (662) 642 5092

Fax: (662) 248 8144, (662) 642 5091

Noppawong Factory :

45/28 Moo 3 Bangbuothong-Supanburi Road
Namai Latlumkaeo Pathumthani 12140

Tel: (662) 150 2611-7 Fax: (662) 150 2618

Investment in subsidiary company :

L&E Solid State Company Limited. Registered Capital

60,000,000 Baht

(Sixty Million Baht) Share Holding Proportion 99.99%

4. Subsidiary : Lighting & Equipment (Myanmar) Company Limited

Head Office :

539/2, 16-17/F, Gypsum Metropolitan Tower, Sriyudhya Rd.,
Rahthevee, Bangkok 10400

Tel: (662) 248 8133, (662) 642 5092

Fax: (662) 248 8144, (662) 642 5091

Office & Lighting Application Center :

Shop No.9 Ground Floor Area, Yangon International Hotel
Compound, Number 330 Ahlone Road, Dagon, Township,
Region, Myanmar.

Tel: (95) 99 6160 3809

E-mail: le_myanmar@lighting.co.th

Investment in subsidiary company : The Authorized Capital of

L&E Myanmar Company Limited US\$ 50,000

Share Holding Proportion 90.00%

5. บริษัทย่อย: Lighting & Equipment (Vietnam) Company Limited.

สำนักงานใหญ่ : เลขที่ 539/2 ชั้น 16 และ 17 อาคารมหานครยิบซัม ถนนศรีอยุธยา แขวงถนนพญาไท เขตราชเทวี กรุงเทพฯ 10400
โทรศัพท์ 02 248 8133, 02 642 5092

โทรสาร 02 248 8144, 02 642 5091

สำนักงานและโรงงาน : Block 101/3, Road No. 1, Long Binh Industrial Park (Amata), Long Binh Ward, Bien Hoa City, Dong Nai Province, Vietnam.

อีเมล : exportdiv@lighting.co.th

การลงทุนในบริษัทย่อย : Lighting & Equipment (Vietnam) Company Limited. ทุนจดทะเบียน 250,000 US\$ อัตราร้อยละของการลงทุน 100.00

6. ห้องปฏิบัติการทดสอบและศูนย์นวัตกรรมแสงสว่าง (LIC)

ที่ตั้ง : เลขที่ 85/3 ซอยประชุมพร ถนนแจ้งวัฒนะ แขวงทุ่งสองห้อง เขตหลักสี่ กรุงเทพฯ 10210

โทรศัพท์ 02 573 4787 ต่อ 300, 400

โทรสาร 02 574 5803

7. ไลต์ติ้ง โซลูชั่น เซ็นเตอร์ (LSC)

สาขา รัชดาภิเษก : ชั้น G อาคารคินท์ ถนนรัชดาภิเษก เขตดินแดง กรุงเทพฯ 10400

โทรศัพท์ 02 246 1161-66

โทรสาร 02 246 1165

สาขา ราชพฤกษ์ : อาคาร SB Design Square สาขาราชพฤกษ์ ห้องเลขที่ SB301 ชั้นที่ 3 เลขที่ 555 หมู่ที่ 1 แขวงบางขุนนน เขตบางกรวย จังหวัดนนทบุรี 11130

โทรศัพท์ 02 118 7501

โทรสาร 02 118 7505

นายทะเบียนหลักทรัพย์

บริษัท ศูนย์รับฝากหลักทรัพย์ (ประเทศไทย) จำกัด เลขที่ 93 อาคารตลาดหลักทรัพย์แห่งประเทศไทย ถนนรัชดาภิเษก แขวงดินแดง เขตดินแดง กรุงเทพฯ 10400
โทรศัพท์ 02 009 9378-89

ผู้สอบบัญชี

นางศิริเพ็ญ สุขเจริญยง ผู้สอบบัญชีรับอนุญาตเลขที่ 3636 หรือ นางสาวสุวิรัตน์ ทองอรุณแสง ผู้สอบบัญชีรับอนุญาตเลขที่ 4409 หรือ นางมัญญา สิงห์สุขสวัสดิ์ ผู้สอบบัญชีรับอนุญาตเลขที่ 6112 บริษัท เคพีเอ็มจี ภูมิไชย สอบบัญชี จำกัด

ชั้น 51 เอ็มไพร์ทาวเวอร์ เลขที่ 1 ถนนสาทรใต้ แขวงยานนาวา เขตสาทร กรุงเทพฯ 10120

โทรศัพท์ 02 677 2000

โทรสาร 02 677 2222

5. Subsidiary: Lighting & Equipment (Vietnam) Company Limited.

Head Office : 539/2, 16-17/F, Gypsum Metropolitan Tower, Sriyudhya Rd., Rahthevee, Bangkok 10400

Tel : (662) 248 8133, (662) 642 5092

Fax : (662) 248 8144, (662) 642 5091

Office & Factory : Plot 101/3, Road 1, Long Binh Industrial Park (Amata), Long Binh Ward, Bien Hoa City, Dong Nai Province, Vietnam.

E-mail : exportdiv@lighting.co.th

Investment in subsidiary company : The Authorized Capital of Lighting & Equipment (Vietnam) Company Limited. US\$ 250,000 Share Holding Proportion 100.00%

6. Laboratory & Lighting Innovation Center (LIC)

Address : 85/3 Soi Prachumporn, Chaengwattana Road, Laksi, Bangkok 10210

Tel : (662) 573 4787 ext 300, 400

Fax : (662) 02 574 5803

7. Lighting Solution Center (LSC)

Branch Ratchadapisek : G Floor Pakin Building Ratchadapisek Road, Dindang Bangkok 10400

Tel: (662) 246 1161-66

Fax: (662) 246 1165

Branch Ratchapruk : SB Design Square Building Room No.SB301, 3 Floor, 555 Moo1, Bang Khanun, Bang Krui, Nonthaburi 11130

Tel: (662) 118 7501

Fax: (662) 118 7505

Registrar

Thailand Securities Depository Co., Ltd.

The Stock Exchange of Thailand Building, 93 Ratchadapisek Road, Din Daeng, Bangkok 10400

Tel: (662) 009 9378-89

Auditor

Ms. Siripen Sukcharoenyingyong License No. 3636 or

Ms. Sureerat Thongarunsang License No. 4409 or

Ms. Munchupa Singsuksawat License No. 6112

KPMG Phoomchai Audit Co., Ltd.

Empire Tower, 51 Floor 1 South Sathorn Road., Yannawa, Sathorn Bangkok 10120

Tel: (662) 677 2000

Fax: (662) 677 2222

ที่ปรึกษาทางการเงิน

บริษัท เจดีพาร์ทเนอร์ จำกัด
อาคารโอเชียน 1 ชั้น 11 ซอยสุขุมวิท 66 เลขที่ 170/30
ถนนรัชดาภิเษก กรุงเทพฯ 10110
โทรศัพท์ 02 661 8803-5
โทรสาร 02 661 8813

ที่ปรึกษาทางกฎหมาย

บริษัท กำธร สุรเชษฐ์ และ สมศักดิ์ จำกัด
เลขที่ 77/132 อาคารสินสาทรรทวเวอร์ ห้อง 31A ถนนกรุงธนบุรี
แขวงคลองตันใต้ เขตคลองสาน กรุงเทพฯ 10600
โทรศัพท์ 02 440 0288
โทรสาร 02 440 0298

เลขานุการบริษัท/ผู้จัดการสำนักผู้ลงทุนสัมพันธ์และสื่อสารองค์กร

นางจิตราลดา จริยวิทยานนท์
โทรศัพท์ 02 248 8133 ต่อ 1001
โทรสาร 02 248 8144
อีเมล chitladaj@lighting.co.th

ผู้จัดการสำนักผู้ตรวจสอบภายใน

นางจริยา ทรัพย์าคม
โทรศัพท์ 02 248 8133 ต่อ 2100
โทรสาร 02 248 8144

การเป็นสมาชิกของสมาคมวิชาชีพ

- สมาคมไฟฟ้าแสงสว่างแห่งประเทศไทย
เลขที่สมาชิก C0041
- สมาคมช่างเหมาไฟฟ้าและเครื่องกลไทย
เลขที่สมาชิก 11325
- หอการค้าและสภาหอการค้าแห่งประเทศไทย
เลขที่สมาชิก 4408
- สมาอุตสาหกรรมแห่งประเทศไทย
(บริษัทย่อยเป็นสมาชิก) เลขที่สมาชิก สน5203
- สมาคมบริษัทจดทะเบียน
- สมาคมส่งเสริมกรรมการบริษัทไทย
- สมาคมนักลงทุนสัมพันธ์

Finance Advisor

J.D. Partners Company Limited
Ocean 1 Tower, Floor 11st, Sukumvit 66 Bangkok 10110
Tel: (662) 661 8803-5
Fax: (662) 661 8813

Legal Advisor

Kamthorn Surachet & Somsak Co., Ltd.
Suite 31A, Sinn Sathorn Tower, 77/132 Krungthonburi Road,
Klongtonsai, Klongsarn, Bangkok 10600
Tel: (662) 440 0288
Fax: (662) 440 0298

Company Secretary/Investor Relation & Communication Manager

Ms. Chitlada Jariyavidyanont
Tel: (662) 248 8133 ext. 1001
Fax: (662) 248 8144
E-mail: chitladaj@lighting.co.th

Internal Audit Manager

Ms. Jareeya Suppayakom
Tel: (662) 248 8133 ext. 2100
Fax: (662) 248 8144

Member of Professional Association

- The Illuminating Engineering Association Member
No. C0041
- Thai Electrical & Mechanical Contractors Association
Member No. 11325
- The Thai Chamber of Commerce & Board of Trade
of Thailand, Member No. 4408
- The Federation of Thai Industries Member
No. SN5203
- Listed Companies Association
- Thai Institute of Directors Association
- Thai Investor Relations Club

PHILOSOPHY

ปรัชญาองค์กร

1

ยึดมั่นในความเป็นธรรม
UPHOLD FAIRNESS

2

ใส่ใจในคุณภาพ
DEDICATE TO QUALITY



3

ซื่อสัตย์และตรงต่อเวลา
HONEST AND PUNCTUAL

4

ร่วมกันทำงานเป็นทีม
WORK TOGETHER AS A TEAM

VISION

วิสัยทัศน์

L&E เป็นผู้นำธุรกิจไฟฟ้าแสงสว่างในภูมิภาคอาเซียน ที่ดำเนินธุรกิจในด้านนี้อย่างครบวงจร
To be the leading total lighting solution provider in ASEAN.

MISSION

พันธกิจ



01

สินค้าหลากหลาย

มีสินค้าแสงสว่างต่างๆที่หลากหลายและครบครัน สามารถตอบสนองความต้องการของทุกกลุ่มลูกค้า

Offer diverse and complete range of lighting products to meet every sector's requirement.

02

เครือข่ายครอบคลุม

มีเครือข่ายการตลาดที่ครอบคลุม สามารถให้บริการลูกค้ากลุ่มต่างๆ ได้อย่างทั่วถึง

Establish well-covered marketing networks accessible to various group of customers.

03

บริการครบวงจร

มีบริการด้านไฟฟ้าแสงสว่างในรูปแบบต่างๆ อย่างครบวงจรเพื่อให้ลูกค้าได้รับประโยชน์มากที่สุด

Provide fully integrated services for customers' advantage.

04

โรงงานได้มาตรฐาน

มีโรงงานที่ได้มาตรฐาน มีกระบวนการผลิตที่ทันสมัยและมีประสิทธิภาพ สามารถผลิตสินค้าเพื่อตอบสนองความต้องการของตลาดได้อย่างต่อเนื่อง

Establish high standard facilities with modern and efficient manufacturing process to respond to the market requirement.

05

นวัตกรรมทันสมัย

มีศูนย์นวัตกรรมผลิตภัณฑ์ไฟฟ้าแสงสว่าง ที่มุ่งคิดค้น พัฒนาสินค้าเพื่อตอบสนองตลาดในเชิงรุก พร้อมด้วยห้องปฏิบัติการทดสอบผลิตภัณฑ์ไฟฟ้าแสงสว่าง ที่ได้รับการรับรองมาตรฐานระดับสากล

Establish Lighting Innovation Center to proactively innovate and develop new products to meet market requirement and establish a world class testing laboratory to facilitate new products development and innovation.



more than light

TIMELINE

ปี 2536

ปี 2536 : เริ่มต้นด้วยทุนจดทะเบียน 25.00 ล้านบาท และรับโอนธุรกิจจากห้างหุ้นส่วนจำกัด ยงเอ็นเตอร์ไพรส์ ขยายธุรกิจจากลูกค้าประเภทผู้รับเหมาระบบไฟฟ้าไปสู่ส่วนงานราชการต่างๆ เป็นตัวแทนจำหน่ายโคมไฟฟ้าและอุปกรณ์ไฟฟ้าแสงสว่างต่างๆ ของบริษัทชั้นนำของโลก

1993 : Started with 25 million Baht registered capital and acquired the business from Yong Enterprise Ltd. Part., a company marketing fluorescent luminaire to electrical contractors. Expanded the business to cover government agencies and has become agents for many world-class Lighting manufacturers.

02

ปี 2542

ปี 2542 : เพิ่มศักยภาพการแข่งขันและให้บริการแก่ลูกค้าได้มากยิ่งขึ้น ด้วยการเข้าซื้อกิจการของบริษัท ที.เอส. ทรัังก์คิง จำกัด (ปัจจุบันเปลี่ยนชื่อเป็น บริษัท แอล แอนด์ อี แมนูแฟคเจอริ่ง จำกัด) ซึ่งเป็นโรงงานที่ผลิตโคมไฟฟ้าฟลูออเรสเซนต์ และอุปกรณ์รองรับสายไฟ และเริ่มรุกตลาดต่างประเทศด้วยการเปิดแผนกส่งออก เพื่อรองรับการขยายตัวของธุรกิจส่งออกที่เป็นผลจากค่าเงินบาทอ่อน

1999 : Strengthen the company competitiveness by acquiring T.S. Trunking Co. Ltd. (name has now been changed to L&E Manufacturing Co. Ltd.) which manufactures whole range of fluorescent lighting luminaries and trunking products. Started to expand to export market to benefit from the weak Baht at that time.

04

01

ปี 2537-2541

ปี 2537 - 2541 : ขยายธุรกิจด้วยการนำเสนอผลิตภัณฑ์ไฟฟ้าแสงสว่างให้มีความหลากหลาย และเริ่มขยายขอบเขตการให้บริการด้านการออกแบบระบบไฟฟ้าแสงสว่าง ตลอดจนให้คำแนะนำการใช้ผลิตภัณฑ์ไฟฟ้าแสงสว่างต่างๆ เพื่อให้ลูกค้าได้รับประโยชน์มากที่สุด นอกจากนี้ยังได้พัฒนาเครือข่ายการตลาดให้ครอบคลุมธุรกิจโครงการ และธุรกิจขายส่ง

1994 - 1998 : Expanded business by offering diverse range of lighting products. Provided lighting design and recommended proper use of lighting products to provide better value to customers. Expanded marketing network to cover project and wholesale activities.

03

ปี 2543-2546

ปี 2543 - 2546 : ขยายธุรกิจให้ครอบคลุมการขายโมเดิร์นเทรด (Modern Trade) และเพิ่มความหลากหลายของสินค้ากลุ่มโคมไฟตกแต่งสำหรับใช้ในที่อยู่อาศัย ริเริ่มแนวคิดธุรกิจใหม่ด้วยการเปิด “ LIGHTING APPLICATION CENTER ” เพื่อให้ลูกค้าที่สนใจสามารถเข้าไปชมวิธีการประยุกต์ใช้ผลิตภัณฑ์ไฟฟ้าแสงสว่างให้เหมาะสมกับ การใช้งานต่างๆ ปรับปรุงและพัฒนาแบบสารสนเทศและระบบโลจิสติกส์ เพื่อให้สามารถบริการลูกค้าได้รวดเร็วและมีประสิทธิภาพยิ่งขึ้น

2000 - 2003 : Expanded business to cover modern trade market and included extensive range of decorative lighting products for residential. Established the Lighting Application Center for demonstration to customers how lighting products can be effectively applied for various applications. Developed and improved MIS and logistics system so that the company can provide faster and better services to customers.

MAJOR MILESTONE

ก้าวที่สำคัญ

บริษัท ไลต์ติ้ง แอนด์ อีควิปเม้นท์ จำกัด (มหาชน) ประกอบธุรกิจด้านผลิตภัณฑ์ไฟฟ้าแสงสว่างอย่างครบวงจร นับตั้งแต่การวิจัยและพัฒนาผลิตภัณฑ์ มีห้องปฏิบัติการทดสอบที่ได้รับการรับรองตามมาตรฐาน ISO/IEC 17025 และโรงงานผลิตที่ได้รับการรับรองตามมาตรฐาน ISO 9001 พร้อมทั้งจัดจำหน่ายผลิตภัณฑ์ดังกล่าวให้ลูกค้าทุกกลุ่มทั้งในและต่างประเทศนอกจากนี้บริษัทยังมีบริการเสริมต่างๆ เพื่อให้ลูกค้าได้ประโยชน์มากที่สุด อาทิ แนะนำการใช้ผลิตภัณฑ์รวมทั้งออกแบบระบบแสงสว่างให้เหมาะกับลักษณะของงาน ตลอดจนการให้บริการเช่า ผลิตภัณฑ์ไฟฟ้าแสงสว่างและระบบไฟฟ้าแสงสว่างสำหรับงานต่างๆ ผลิตภัณฑ์ของบริษัทมีความหลากหลายและครบครันสามารถรองรับความต้องการของลูกค้าที่ใช้ไฟฟ้าแสงสว่างได้ทุกกลุ่ม เช่น บ้านอยู่อาศัย อาคารสำนักงาน อาคารพาณิชย์ ศูนย์การค้าโชว์รูม ร้านค้าย่อย พิพิธภัณฑ์ โรงงานอุตสาหกรรม คลังสินค้า โบราณสถาน สวนสาธารณะ สนามกีฬา ถนนสาธารณะ สนามบิน ป้ายโฆษณา เป็นต้น

Lighting & Equipment Public Company Limited operates a fully integrated business in lighting products, from research and product development, has its own IEC/ISO 17025 accredited laboratory and ISO 9001 accredited manufacturing factories as well as distributes the products to all customer groups in domestic and abroad. In addition, the company provides various services for maximum benefit to customers, i.e. recommend proper products including provide lighting designs for each application, as well as offer rental products and rental lighting systems for various events. The company has diverse and complete range of lighting products that can meet the requirement of all customer groups. i.e. residential, office, commercial building, department store, showroom, retail store, museum, manufacturing factory, warehouse, historical structure, public park, stadium, street, airport, advertising box, etc.

L&E LUMAX

ปี 2547

ปี 2547 : เพิ่มทุนจดทะเบียนเป็น 137.50 ล้านบาท และดำเนินการแปรสภาพบริษัท เป็นมหาชน ตลอดจนเข้าจดทะเบียนในตลาดหลักทรัพย์แห่งประเทศไทย

2004 : Increased registered capital to 137.50 million Baht, became a public company and listed in the Stock Exchange of Thailand

05

ปี 2548

ปี 2548 : ขยายโรงงานผลิต เพื่อให้สามารถผลิต โคมไฟภายใน และโคมไฟภายนอก ได้หลากหลายยิ่งขึ้น และเปิดสำนักงานตัวแทนในประเทศเวียดนาม

2005 : Expanded manufacturing facilities to enable the company to manufacture whole range of indoor and outdoor lighting luminaries. Established representative office in Vietnam.

06

ปี 2549

ปี 2549 : ได้รับสิทธิบัตรส่งเสริมการลงทุนจากคณะกรรมการส่งเสริมการลงทุน (BOI) ในการเปลี่ยนเครื่องจักรใหม่ที่ทันสมัยและมีประสิทธิภาพเพื่อเพิ่มขีดความสามารถในการผลิตตลอดจนลดต้นทุนสินค้าโดยยกเว้นภาษีเงินได้เป็นเวลา 5 ปี

2006 : Granted 5 years corporate income tax holiday by Board of Investment for the factory expansion and manufacturing modernization of the company to improve productivity and reduce production cost.

07

ปี 2550

ปี 2550 : เพิ่มทุนจดทะเบียน เป็น 305.70 ล้านบาท และจัดตั้งห้องปฏิบัติการทดสอบ เพื่อการวิจัยและพัฒนาสินค้าตลอดจนทดสอบคุณภาพสินค้าที่จัดส่งให้กับลูกค้ากลุ่มต่างๆ เพื่อให้มั่นใจว่าเป็นสินค้าที่มีคุณภาพดีและได้มาตรฐาน

2007 : Increased registered capital to 305.70 million Baht and established lighting luminaire laboratory for research and develop of lighting products as well as product quality test to ensure that products delivered to customers have good quality and meet standard.

08

ปี 2551

ปี 2551 : ได้รับ SET AWARDS 2551 ด้านบรรษัทภิบาลดีเด่นจากตลาดหลักทรัพย์แห่งประเทศไทย

2008 : Granted Top Corporate Governance Awards,mai from Stock Exchange of Thailand.

10

ปี 2553

ปี 2553 : ได้รับการรับรองตามมาตรฐาน IEC/17025 สำหรับห้องปฏิบัติการทดสอบ และได้รับการรับรองตามมาตรฐาน ISO 9001 สำหรับโรงงานผลิต พร้อมกันได้รับรางวัล SET AWARDS 2553 ด้านบรรษัทภิบาลดีเด่นจากตลาดหลักทรัพย์แห่งประเทศไทย

2010 : Granted IEC/ISO 17025 accreditation for lighting luminaries laboratory and ISO 9001:2008 accreditation for lighting luminaries manufacturing. Granted Top Corporate Governance Awards:mai from Stock Exchange of Thailand

12

ปี 2555-2556

ปี 2555 - 2556 : พัฒนาผลิตภัณฑ์ไฟฟ้าแสงสว่าง LED ออกสู่ตลาดอย่างต่อเนื่อง และเตรียมพร้อมสำหรับการขยายตลาดสู่ประชาคมเศรษฐกิจอาเซียน และมี Slogan เพื่อใช้ในการประชาสัมพันธ์บริษัทฯ คือ “ L&E มากกว่า...แสงสว่าง ”

2012-2013 : Constantly develop LED products and launch them into the market and expand business into AEC market.Create slogan “ L&E more than...light ” for communication to the market.

09

ปี 2552

ปี 2552 : จัดตั้ง Lighting Solution Center ขึ้นเป็นโชว์รูมที่ครบครันด้วยผลิตภัณฑ์ไฟฟ้าที่หลากหลายรองรับ lifestyle ต่างๆ มี Lighting Designer คอยบริการให้คำปรึกษาและออกแบบระบบแสงสว่างรวมทั้งมีห้องจำลองระบบแสงสว่างให้ลูกค้าสัมผัสอย่างใกล้ชิด เพื่อขยายช่องทางการตลาดสู่กลุ่มลูกค้ารายย่อยให้มากยิ่งขึ้น

2009 : Established Lighting Solution Center, the showroom that completed with diverse range of lighting products for various life-styles, experienced lighting designers to provide recommendation and lighting design to customers including lighting showcases for customers to experience light effect, to expand marketing channel to retail customers.

11

ปี 2554

ปี 2554 : จัดตั้ง บริษัท L&E Solid State Co.,Ltd. ขึ้นเพื่อผลิตภัณฑ์ LED ซึ่งเป็นโรงงานผลิตหลอด LED ที่ใช้ในอุตสาหกรรมแสงสว่างแห่งแรกของไทย

2011 : Established L&E Solid State Co. Ltd. to manufacture LED products which is the first Thai factory manufacturing LED lamps for lighting.

13

14

ปี 2558

ปี 2558 : • เปิดดำเนินงานโรงงานและคลังสินค้าแห่งใหม่ในอำเภอลาดหลุมแก้ว จังหวัดปทุมธานี บนพื้นที่ 50 ไร่ ซึ่งประกอบด้วย คลังสินค้ามีพื้นที่ขนาด 16,000 ตรม. โรงงานประกอบสินค้า มีพื้นที่ขนาด 5,800 ตรม. โรงงานผลิตหลอด และอุปกรณ์ LED รวมโคม LED นางกลุ่มภายใต้ชื่อ บริษัท แอล แอนด์ อี โซลิดสเตท จำกัด มีพื้นที่ขนาด 8,500 ตรม. โรงงานผลิตโคมไฟฟ้าและเสาไฟฟ้าต่างๆ ภายใต้ชื่อ บริษัท แอล แอนด์ อี แมนูแฟคเจอริ่ง จำกัด มีพื้นที่ขนาด 7,600 ตรม.

• จัดตั้ง บริษัท L&E Myanmar Co.,Ltd. ซึ่งเป็นบริษัทย่อย ณ เมืองย่างกุ้ง สาธารณรัฐแห่งสหภาพเมียนมาร์

2015 : • Opened new manufacturing factories and warehouses at Ladloomkaew district, Pathumthani province, total space 80,000 SQM. comprised of : Warehouse and distribution center, total space 16,000 SQM. Assembly factory total space 5,800 SQM. LED lamps, LED components and certain LED luminaires manufacturing. factories under the subsidiary : L&E Solid State Co.,Ltd., total space 8,500 SQM. lighting luminaires and lighting poles manufacturing. factories under the subsidiary : L&E Manufacturing Co.,Ltd., total space 7,600 SQM. Established

• L&E Myanmar Co.,Ltd. a subsidiary in Yangon, The Republic of the Union of Myanmar.

16

ปี 2561

ปี 2561 : • ได้รับการรับรองและเป็นสมาชิกแนวร่วมปฏิบัติของภาคเอกชนไทยในการต่อต้านทุจริต ในวันที่ 12 กุมภาพันธ์ 2561 โดยสมาคมส่งเสริมสถาบันกรรมการบริษัทไทย

• เปิดบริษัท Lighting & Equipment (Vietnam) Co.,Ltd. บริษัทย่อยในประเทศเวียดนามอย่างเป็นทางการ ในวันที่ 12 ธันวาคม 2561 ณ นิคมอุตสาหกรรมอมตะ เบียนหวิ เมืองดองไน ประเทศเวียดนาม

2018 : • L&E was certified as a member of Thailand's Private Sector Collective Action Coalition Against Corruption (CAC) on 12 February 2018 certified by Thai Institute of Directors (IOD)

• The Grand Opening ceremony of Lighting & Equipment (Vietnam) Co.,Ltd., 12 December 2018 at Amata Industrial Estate, Dong Nai City, Vietnam.

ปี 2557

ปี 2557 : รุกตลาดคอนซูเมอร์อย่างจริงจัง โดยทำการโฆษณาหลอดไฟฟ้า LED ในสื่อโทรทัศน์ และสื่ออื่นๆ เป็นครั้งแรก เพิ่มทุนจดทะเบียนเป็น 494.2 ล้านบาท เพื่รองรับการจำหน่ายสินค้า และรองรับกับการใช้สิทธิตามใบสำคัญแสดงสิทธิที่จะซื้อหุ้นสามัญของบริษัท ครั้งที่ 3 และลดมูลค่าหลักทรัพย์จาก 5 บาทต่อหุ้นเป็น 1 บาทต่อหุ้น ย้ายหลักทรัพย์ของบริษัทจากตลาด MAI ไปทำการซื้อขายในตลาด SET และเปิด Lighting Solution Center ขึ้นอีก 1 แห่ง บนถนนราชพฤกษ์

2014 : Penetrated into the consumer market by advertising it's LED lamps for the first time in the television media and other media. Increased registered capital to 494.2 million Baht. Reduced the company's PAR value from 5 Baht to 1 Baht. shift the transaction of the company's share from mai market to SET market. Opened an additional showroom, Lighting Solution Center on Ratchaprek road.

15

ปี 2559-2560

ปี 2559 - 2560 : - จัดตั้งบริษัท Lighting & Equipment (Vietnam) Company Limited. ซึ่งเป็นบริษัทย่อยที่เมือง Dong Nai ประเทศเวียดนาม เพื่อนำเข้าผลิตภัณฑ์จากบริษัทแม่ไปขายในประเทศเวียดนาม ผลิตโคมไฟ และผลิตภัณฑ์อื่นๆ เพื่อขายในประเทศเวียดนาม รวมทั้งนำผลิตภัณฑ์ที่ผลิตได้บางส่วนมาขายให้บริษัทแม่ในประเทศไทย

- โรงงานผลิตสินค้าของบริษัทภายใต้ บริษัท แอล แอนด์ อี แมนูแฟคเจอริ่ง จำกัด (LEM) ณ อำเภอลาดหลุมแก้ว จังหวัดปทุมธานี และบริษัท แอล แอนด์ อี โซลิดสเตท จำกัด (LES) ทั้ง 3 โรงงานนี้ได้รับการรับรองระบบการจัดการสิ่งแวดล้อมตามมาตรฐาน มอก.14001-2559 (ISO 14001 : 2015)

2016 - 2017 : - Established a wholly-own subsidiary, the Lighting & Equipment (Vietnam) Co., Ltd. In Dong Nai, Vietnam with the intention to import lighting product from Head Office for resale in Vietnamese market, and to manufacture lighting products for sale in Vietnamese market as well as for sale to Head Office in Thailand.

- All the 3 manufacturing factories under the company L&E Manufacturing Co., Ltd. (LEM) at Latlumkaeo Pathumthani and L&E Solid State Co., Ltd. (LES) has been assessed and conformed to the environmental system ISO 14001:2015 (TIS 14001-2559)

17

สารจากประธานกรรมการ และประธานกรรมการบริหาร

ในปี 2561 ผลผลิตทั้งหมดรวมในประเทศขยายตัวในอัตราร้อยละ 4.1 โดยมีสาขาก่อสร้างซึ่งมีผลค่อนข้างมากต่อธุรกิจของบริษัทขยายตัวในอัตราร้อยละ 2.7 อย่างไรก็ตามในปีเดียวกันนี้บริษัทมีรายได้จากการขายและให้บริการเติบโตเพิ่มขึ้นจากปีก่อนหน้าร้อยละ 14 และกำไรสุทธิเพิ่มขึ้นร้อยละ 90 เป็นผลจากทีมงานที่เข้มแข็ง และมีผลิตภัณฑ์สินค้าที่ครบครันสามารถตอบสนองความต้องการของลูกค้าได้เป็นอย่างดี รวมถึงผลจากการเลื่อนส่งมอบสินค้าจำนวนหนึ่งจากปีก่อนหน้ามารับรู้รายได้ในปี 2561

ในปี 2562 จะเป็นปีที่ดีและโดดเด่นของบริษัทอีกปีหนึ่ง เพราะมีมูลค่างานกว่า 1,000 ล้านบาทที่บริษัทได้รับการยืนยันสั่งซื้อจากลูกค้า และงานเกือบทั้งหมดคาดว่าจะสามารถส่งมอบและรับรู้รายได้ในปีนี้อีกทั้งบริษัทย่อยในประเทศเวียดนามได้เปิดดำเนินงานอย่างเป็นทางการและโรงงานของบริษัทย่อยแห่งนี้ได้เริ่มผลิตสินค้าเพื่อป้อนตลาดแล้ว ตลอดจนการจัดตั้งสำนักงานตัวแทนในประเทศมาเลเซียและอินโดนีเซียได้เสร็จสิ้นเรียบร้อยแล้ว ส่งผลให้งานส่งออกและงานต่างประเทศของบริษัทสามารถเติบโตเพิ่มขึ้นในอัตราที่สูง นอกจากนี้การใช้ผลิตภัณฑ์ LED แทนของเดิมเพื่อประหยัดพลังงานยังมีแนวโน้มเพิ่มสูงขึ้น รวมทั้งในปีนี้อคาดว่าจะงานก่อสร้างและปรับปรุงศูนย์การค้าและร้านค้าต่างๆ ในประเทศจะยังคงขยายตัวอย่างต่อเนื่อง

คณะกรรมการบริษัทใคร่ขอถือโอกาสนี้ขอบคุณผู้ถือหุ้นและผู้มีส่วนได้ส่วนเสียทุกท่านที่ให้ความเชื่อมั่นกับบริษัทและให้การสนับสนุนบริษัทด้วยดีเสมอมา และยืนยันว่าจะดำเนินธุรกิจด้วยความซื่อสัตย์ รอบคอบ และมีความโปร่งใส ตลอดจนจะบริหารงานตามหลักการกำกับดูแลกิจการที่ดี บริษัทเห็นถึงความสำคัญของการต่อต้านทุจริตคอร์รัปชัน จึงได้เข้าร่วมเป็นสมาชิกของ “แนวร่วมปฏิบัติของภาคเอกชนไทยในการต่อต้านทุจริต” เพื่อหวังจะช่วยลดปัญหาเรื่องคอร์รัปชัน นอกจากนี้บริษัทมีความมุ่งมั่นในการใส่ใจต่อสังคมและชุมชนรอบข้าง โดยให้ความช่วยเหลือและเข้าร่วมกิจกรรมที่เป็นประโยชน์กับชุมชนต่างๆ อย่างสม่ำเสมอ บริษัทยังตระหนักในการดูแลรักษาสิ่งแวดล้อม จึงให้ความสำคัญกับการออกแบบผลิตภัณฑ์และเลือกใช้วัสดุในการผลิตที่เป็นมิตรต่อสิ่งแวดล้อม ในปี 2560 โรงงานใหม่ของบริษัททั้ง 3 แห่งที่อำเภอลาดหลุมแก้ว จังหวัดปทุมธานี ต่างได้รับการรับรองมาตรฐานสิ่งแวดล้อม ISO 14001 ซึ่งสามารถสร้างความเชื่อมั่นได้ว่าระบบการจัดการสิ่งแวดล้อมของบริษัทมีประสิทธิภาพและได้มาตรฐานสากล บริษัทมีความเชื่อว่าการดำเนินธุรกิจภายใต้สังคมและสิ่งแวดล้อมที่เอื้อต่อการดำเนินธุรกิจนั้น จะส่งเสริมให้บริษัทสามารถเจริญเติบโตได้อย่างมั่นคงและยั่งยืน



นายยงค์ ทรัพย์ทวยชน
ประธานกรรมการ



นายปกรณ์ ปริมาสพร
ประธานกรรมการบริหาร

Message From Chairman and Chairman of Executive Committee

In 2018, GDP of the country had expanded at the rate of 4.1% and the construction industry growth which directly impact the company's business had increased by 2.7%. However, in the same year the company's revenues from sale of goods and rendering of services had increase by 14% and net profit had increased by 90%, due to the company's strong management team and the complete range of products that can fit well with customers' requirements, as well as the postponement of a few projects from last year to be delivered and realized in 2018.

The 2019 will be another good and outstanding year for the company because the company has on hand the backlog of more than 1,000 million Bahts, and almost all of them will be delivered and realized by this year. In addition, the company's subsidiary in Vietnam has been officially opened for operation and its factory has started manufacturing lighting luminaries for supply to the market, also the establishments of company's representative offices in Malaysia and Indonesia have already been completed, as a result the export activity and the foreign subsidiaries's performance is expected to improve significantly. Furthermore, the trend in replacing the existing conventional lighting products by the LED products in order to save energy is expected to increase substantially, it is also expected that the construction and innovation of department stores and other shopping stores will still be expanding.

The Board of Directors would like to take this opportunity to thank all the shareholders and stakeholders who have confidence in the company and have always provided good support to the company, and wish to confirm that the Board shall manage the company with integrity, due care and transparency, in accordance with the good corporate governance principles. The company recognized the importance of anti-fraud and anti-corruption, and has therefore joined the movement "Thailand's Private Sector Collective Action Coalition" with the intention to improve the corruption problems. In addition, the company has also determined to pay attention to social issues and provide support to communities in the neighborhood by providing necessary supports and participate in the constructive activities. The company also realizes the need to conserve the environment, and has paid great attention to the product design as well as to the utilization of materials in the production of products to make certain that they are environmental friendly. Since 2017, the company has received the Environmental Management Certificate ISO 14001 for all the 3 manufacturing factories in Lardlumkaew district, Phatumthani province which can ensure that the company's environmental management systems are effective and meet international standards. The company strongly believes that doing business in the peaceful community and sustainable environment will enable the company to grow constantly and sustainably.



Mr. Yong Suptuaychone
Chairman



Mr. Pakorn Borimasorn
Chairman of Executive Committee

Financial Highlight

ข้อมูลทางการเงินโดยสรุป

รวมงบการเงิน ณ วันที่

	งบปี 2561 31/12/2018	งบปี 2560 31/12/2017	งบปี 2559 31/12/2016
--	-------------------------	-------------------------	-------------------------

งบกำไรขาดทุนเบ็ดเสร็จ (บาท) Statement of Comprehensive Income (Baht.)

รายได้จากการขายและการให้บริการ Revenue from Sale	2,923,311,870	2,552,778,630	2,936,405,979
รายได้รวม Total Revenue	2,938,421,404	2,569,547,417	2,962,116,984
ต้นทุนขายและค่าใช้จ่ายในการขายและบริหาร COGs and SG&A	2,737,723,544	2,441,663,306	2,807,547,625
กำไรสำหรับปี Revenue	116,909,894	61,369,213	74,470,538

งบแสดงฐานะทางการเงิน (บาท) Statement of Financial Position (Baht.)

สินทรัพย์รวม Total Assets	3,061,333,324	2,849,655,043	2,708,457,444
หนี้สินรวม Total Liabilities	1,831,004,646	1,675,490,078	1,601,855,985
ส่วนของผู้ถือหุ้น Shareholders' Equity	1,230,328,678	1,174,164,965	1,106,601,459

อัตราส่วนทางการเงินที่สำคัญของงบการเงินรวม (บาท) Financial Ratio (Baht.)

จำนวนหุ้นสามัญ (หุ้น) Ordinary Share (Share)	492,040,074	492,040,074	455,851,021
มูลค่าที่ตราไว้ (บาท) Par Value	1.00	1.00	1.00
กำไรต่อหุ้น Earning Per Share	0.2376	0.13	0.17
อัตราเงินปันผลจ่ายต่อหุ้น (บาท) Dividend Per Share	** 0.16	0.12	0.15
อัตราส่วนสภาพคล่อง (เท่า) Current Ratio (X)	1.22	1.25	1.26
อัตราผลตอบแทนต่อผู้ถือหุ้น (%) ROE (%)	9.69	5.32	6.86
อัตราผลตอบแทนจากสินทรัพย์ (%) ROA (%)	3.94	2.18	2.62
อัตราส่วนหนี้สินต่อส่วนของผู้ถือหุ้น (เท่า) D/E (X)	1.49	1.43	1.45
อัตรากำไรขั้นต้น (%) Gross Profit Margin (%)	32.87	31.38	28.31
EBIT Margin (%)	6.87	5.01	5.22
อัตรากำไรสุทธิ (%) Net Profit Margin (%)	3.96	2.38	2.50

วงจรเงินสด Cash Cycle

อัตราส่วนหมุนเวียนลูกหนี้การค้า (เท่า) A/R Turnover (Time)	2.96	3.06	3.42
ระยะเวลาเก็บหนี้เฉลี่ย (วัน) Avg. Collection Period (days)	121.56	117.78	105.26
อัตราส่วนหมุนเวียนสินค้าคงเหลือ (เท่า) Inventory Turnover (Times)	2.24	2.14	2.57
ระยะเวลายาวสินค้าเฉลี่ย (วัน) Avg. Inventory Period (Days)	160.61	168.53	139.92
อัตราส่วนหมุนเวียนเจ้าหนี้การค้า (เท่า) A/P Turnover (Times)	7.49	5.42	6.73
ระยะเวลาชำระหนี้เจ้าหนี้การค้า (วัน) Avg. Payment Period (Days)	48.06	66.48	53.46
วงจรเงินสด (วัน) Cash Cycle (Days)	234.11	219.84	191.72

** ** คณกรรมการบริษัทได้อนุมัติให้จ่ายเงินปันผลหุ้นละ 0.16 บาท ในวันที่ 20 กุมภาพันธ์ 2562 และจะเสนอให้ผู้ถือหุ้นพิจารณาอนุมัติในวันที่ 25 เมษายน 2562

Performance Highlight For 2018

สรุปผลการดำเนินงานที่สำคัญปี 2561

Revenue from sale 2018 รายได้จากการขายและให้บริการปี 2561

จำแนกตามช่องทางการขาย

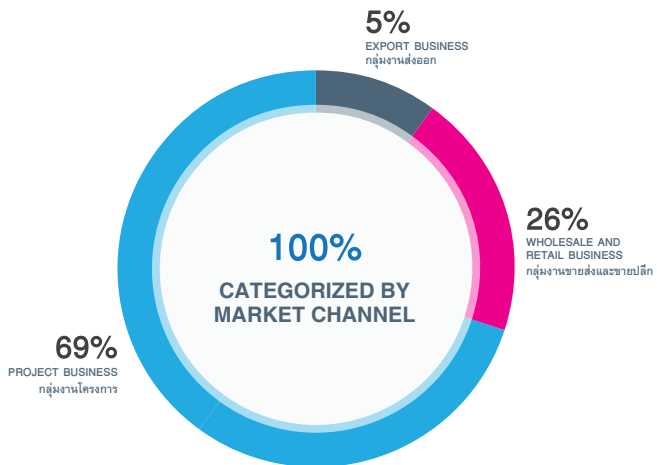

จำแนกตามผลิตภัณฑ์

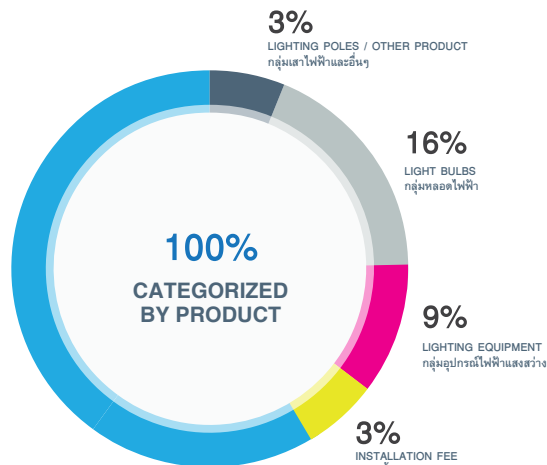

รายได้จากการขาย
Revenue from sale
(หน่วย : ล้านบาท)

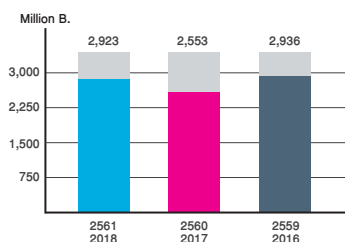

กำไรสำหรับปี
Profit of the year
(หน่วย : ล้านบาท)

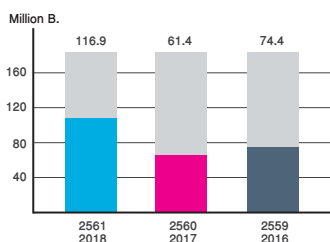

สินทรัพย์รวม
Total Assets
(หน่วย : ล้านบาท)

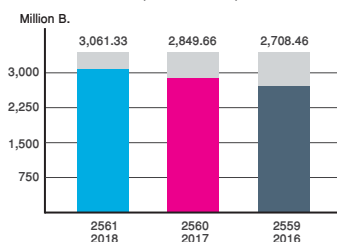

หนี้สินรวม
Total Liabilities
(หน่วย : ล้านบาท)

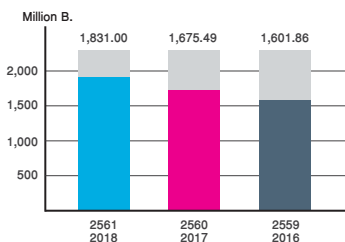

ส่วนของผู้ถือหุ้น
Shareholders' Equity
(หน่วย : ล้านบาท)

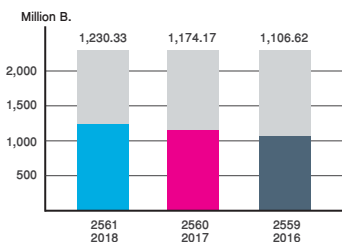

กำไรต่อหุ้น
Earning Per Share
(บาท/หุ้น)

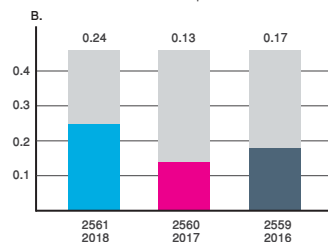

EBIT MARGIN
(ร้อยละ %)

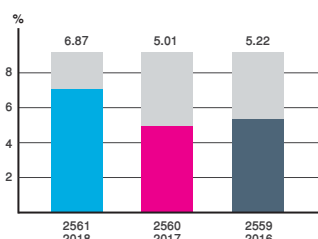

เงินปันผลจ่ายต่อหุ้น
Dividend Per Share
(บาท/หุ้น)

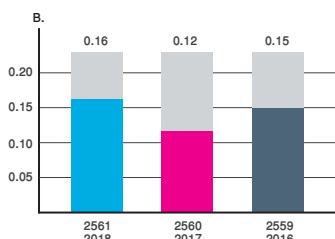

อัตราการจ่ายเงินปันผลต่อกำไรสำหรับปี
Dividend Payout Ratio
(ร้อยละ %)

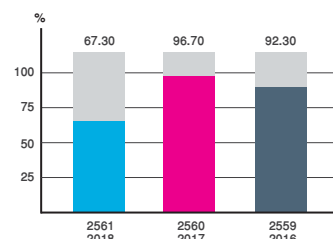

Major Shareholder

ผู้ถือหุ้นรายใหญ่

First 10 Major Shareholders (as at December 28, 2018)

รายชื่อผู้ถือหุ้น 10 รายแรกและสัดส่วนการถือหุ้น ณ วันที่ 28 ธันวาคม 2561

Major Shareholders รายชื่อผู้ถือหุ้น	Shares จำนวนหุ้น	Shares (%) ร้อยละ
1. นายปกรณ์ บริมาสปร Mr. Pakorn Borimasporn	68,979,723	14.019
2. นางสาวธัญจิรา วิมลอนุพงษ์ Miss Thanjira Vimonanupong	40,000,000	8.129
3. เด็กหญิงธัญญา ภัทรพนาสกุล Miss Thanya Pattarapanaskul	38,350,005	7.794
4. บริษัท นิกรกิจและบุตร จำกัด Nikornkij and Sons Co.,Ltd.	26,181,154	5.321
5. นางนภาพร วิมลอนุพงษ์ Mrs. Napaporn Vimonanupong	24,254,616	4.929
6. นางกิตติพร บริมาสปร Mrs. Kittaporn Borimasporn	23,512,505	4.779
7. นางสุมาลย์ ททรัพย์ทวยชน Mrs. Sumarn Suptuaychone	16,350,832	3.323
8. UBS AG LONDON BRANCH	15,356,532	3.121
9. นางวัลย์ลักษณ์ วงศ์ธนวัฒน์ Mrs. Walailuk Wongthanawat	13,154,943	2.674
10. นายภาสพล ประเทืองสีทิ Mr. Passapol Prataungsit	12,666,470	2.574
11. ผู้ถือหุ้นอื่นๆ Others	213,233,294	43.336
Total / รวม	492,040,074	100.000

Dividend Policy

นโยบายการจ่ายเงินปันผล

บริษัทมีนโยบายจ่ายเงินปันผลไม่น้อยกว่าร้อยละ 40 ของกำไรสุทธิหลังหักภาษีเงินได้นิติบุคคล อย่างไรก็ตาม บริษัท อาจกำหนดให้การจ่ายเงินปันผลมีอัตราน้อยกว่าที่กำหนดข้างต้นได้หากบริษัท มีความจำเป็นต้องนำเงินกำไรสุทธิดังกล่าวมาใช้เพื่อขยายธุรกิจของบริษัทฯ ต่อไป

The company has the policy to pay dividend at the rate of no less than 40% of the net profit. However, the company may pay dividend at a lower rate in case that the company need to keep the cash for business expansion.

Organization Chart

โครงสร้างการบริหาร

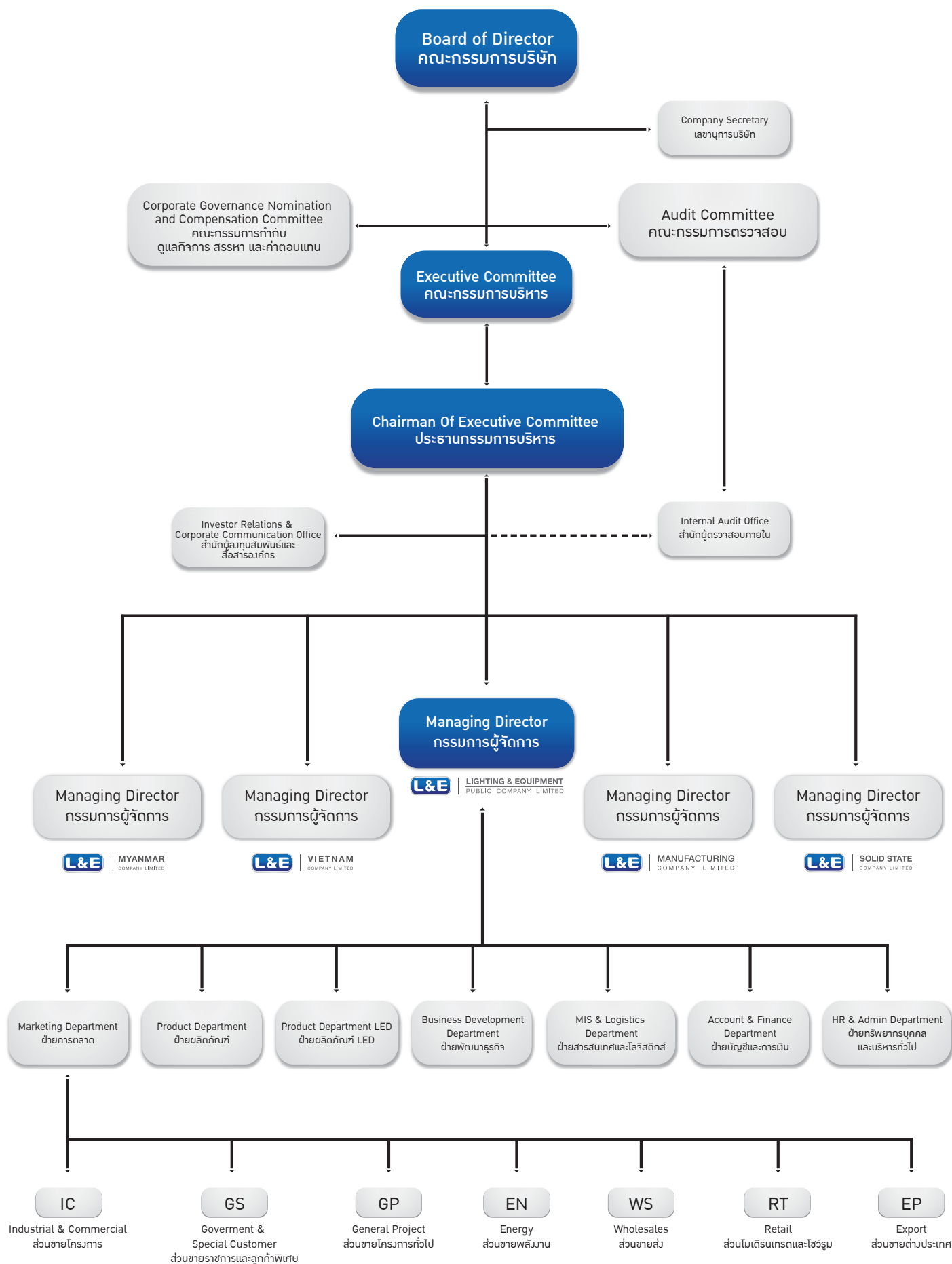



Board Of Director คณะกรรมการ

นายยงค์ ทรัพย์ทวยชน
ประธานกรรมการ

MR. YONG SUPTUAYCHONE

Chairman

อายุ 86 ปี / Age 86 years

วันเข้าดำรงตำแหน่งกรรมการ

24 สิงหาคม 2547 (ดำรงตำแหน่งรวม 14 ปี 8 เดือน)

จำนวนการถือหุ้นสามัญของบริษัท (ณ วันที่ 28 ธันวาคม 2561)

11,865,668 หุ้น (2.412 %)

คุณวุฒิการศึกษา

ปริญญาตรี คณะเศรษฐศาสตร์ มหาวิทยาลัยธรรมศาสตร์

ความเชี่ยวชาญ

ด้านธุรกิจ และอุตสาหกรรมที่เกี่ยวข้อง หรือต่อเนื่องกับบริษัท

ด้านเศรษฐกิจ การลงทุน การกำหนดนโยบาย และการวางแผนกลยุทธ์

ประวัติการทำงาน

บริษัทจดทะเบียน

ปัจจุบันดำรงตำแหน่งรวม 1 กิจการ

บริษัท ไลท์ติ้ง แอนด์ อีควิปเมนต์ จำกัด (มหาชน)

24 สิงหาคม 2547 - ปัจจุบัน

ประธานกรรมการ

กิจการอื่นที่ไม่ใช่บริษัทจดทะเบียน

ปัจจุบันดำรงตำแหน่งรวม 2 กิจการ

บริษัท แอล แอนด์ อี แมนูแฟคเจอริ่ง จำกัด

15 มกราคม 2535 - ปัจจุบัน

กรรมการบริษัท

บริษัท เซตันโฮมรีสอร์ท จำกัด

ตั้งแต่ 2532 - ปัจจุบัน

ประธานกรรมการ

การดำรงตำแหน่งกรรมการ/ผู้บริหารในกิจการที่แข่งขันหรือเกี่ยวเนื่องกับธุรกิจของบริษัท

- ไม่มีการดำรงตำแหน่งเป็นกรรมการ / ผู้บริหาร

ประวัติการทำผิดกฎหมายในระยะ 10 ปีที่ผ่านมา

- ไม่มี

Appointment Date as the Director

August 24, 2004 (14 years 8 months)

Shareholding in the Company (as of December 28, 2018)

11,865,668 Shares (2.412%)

Education

Bachelor of Economics Thammasat University

Field of Expertise

Business and Industrial Related

Economic, Investment, Policy and Strategic Planning

Working Experience

Listed Company

Present Appointed Position: 1 Company

Lighting & Equipment Public Co., Ltd.

August 24, 2004 - Present

Chairman

Non-Listed Company

Present Appointed Position: 2 Company

L&E Manufacturing Co., Ltd.

January 15, 1992 - Present

Director

Second Home Resort Co., Ltd.

Since 1989 - Present

Chairman

Others that may cause conflict of interests to L&E

- No

Criminal records during the past 10 years

- No



นายปรณ์ บริมาสพร
ประธานกรรมการบริหาร
กรรมการผู้มีอำนาจลงนามฯ

MR. PAKORN BORIMASPOORN
Chairman of Executive Committee
Authorized Director
อายุ 71 ปี / Age 71 years

วันเข้าดำรงตำแหน่งกรรมการ

24 สิงหาคม 2547 (ดำรงตำแหน่งรวม 14 ปี 8 เดือน)
จำนวนการถือหุ้นสามัญของบริษัท (ณ วันที่ 28 ธันวาคม 2561)
68,979,723 หุ้น (14.019%)

คุณวุฒิการศึกษา

ปริญญาโท วิศวกรรมไฟฟ้า จุฬาลงกรณ์มหาวิทยาลัย
ปริญญาตรี วิศวกรรมไฟฟ้า จุฬาลงกรณ์มหาวิทยาลัย

ความเชี่ยวชาญ

ด้านธุรกิจ และอุตสาหกรรมที่เกี่ยวข้อง หรือต่อเนื่องกับบริษัท
ด้านเศรษฐกิจ การลงทุน การกำหนดนโยบาย และการวางแผนกลยุทธ์
ด้านการบริหาร การจัดการองค์กร
ด้านการกำกับดูแลกิจการ

การอบรมหลักสูตรกรรมการ

- สมาคมส่งเสริมสถาบันกรรมการบริษัทไทย (IOD)
- หลักสูตร Directors Certification Program (DCP) รุ่น 17/2545
- หลักสูตร Directors Certification Program Refresher Course (RE DCP) รุ่น 1/2548 สถาบันวิทยาการตลาดทุน
- หลักสูตร วิทยาการตลาดทุน (วตท.) รุ่น 3 สมาคมบริษัทจดทะเบียนไทย
- หลักสูตร Executive Development Program (EDP) รุ่น 1

ประวัติการทำงาน

บริษัทจดทะเบียน	ปัจจุบันดำรงตำแหน่งรวม 2 กิจการ
22 กุมภาพันธ์ 2560 - ปัจจุบัน	บริษัท โลตัส แอนด์ อีควิปเม้นท์ จำกัด (มหาชน)
6 ตุลาคม 2559 - 21 กุมภาพันธ์ 2560	ประธานกรรมการบริหารและกรรมการ
24 สิงหาคม 2547 - 6 ตุลาคม 2559	ประธานกรรมการบริหารและกรรมการ
	บริษัท พรพรหมเมทัล จำกัด (มหาชน)
27 กุมภาพันธ์ 2560 - ปัจจุบัน	ประธานกรรมการ และกรรมการอิสระ
6 ตุลาคม 2559 - 26 กุมภาพันธ์ 2560	ที่ปรึกษากรรมการบริหาร
2 เมษายน 2547 - 6 ตุลาคม 2559	ประธานกรรมการ และประธานกรรมการตรวจสอบ
	บริษัท เนชั่น มัลติมีเดีย กรุ๊ป จำกัด (มหาชน)
9 เมษายน 2540 - 12 กันยายน 2559	ประธานกรรมการตรวจสอบ และกรรมการอิสระ
กิจการอื่นที่ไม่ใช่บริษัทจดทะเบียน	ปัจจุบันดำรงตำแหน่งรวม 3 กิจการ
19 พฤศจิกายน 2557 - ปัจจุบัน	สถาบันไฟฟ้าและอิเล็กทรอนิกส์
	กรรมการ
21 เมษายน 2553 - ปัจจุบัน	บริษัท แอล แอนด์ อี โซลิตีสเตท จำกัด
	ประธานกรรมการบริหาร
15 มกราคม 2535 - ปัจจุบัน	บริษัท แอล แอนด์ อี แมนูแฟคเจอร์ส จำกัด
	ประธานกรรมการบริหาร

การดำรงตำแหน่งกรรมการ/ผู้บริหารในกิจการที่แข่งขันหรือเกี่ยวเนื่องกับธุรกิจของบริษัท

- ไม่มีการดำรงตำแหน่งเป็นกรรมการ / ผู้บริหาร

ประวัติการทำผิดกฎหมายในระยะ 10 ปีที่ผ่านมา

- ไม่มี

Appointment Date as the Director

August 24, 2004 (14 years 8 months)

Shareholding in the Company (as of December 28, 2018)

68,979,723 Shares (14.019%)

Education

Master of Electrical Engineering Chulalongkorn University
Bachelor Electrical Engineering Chulalongkorn University

Field of Expertise

Business and Industrial Related
Economic, Investment, Policy and Strategic Planning
Administration and Organizing Corporate Governance

Director Training

- Thai Institute of Directors (IOD)
- Directors Certification Program (DCP 17/2002 Fellow Member)
- Directors Certification Program Refresher Course (RE DCP 1/2005) Capital Market Academy
- Top Executive Program 3
- Thai Listed Companies Association
- Executive Development Program (EDP 1)

Working Experience

Listed Company	Present Appointed Position: 2 Company
February 22, 2017 - Present	Lighting & Equipment Public Co., Ltd.
October 6, 2016 - February 21, 2017	Chairman of Executive Committee
August 24, 2004 - October 6, 2016	Adviser to the Executive Board
	Chairman of Executive Committee
February 27, 2017 - Present	Pornprom Metal Public Co., Ltd.
October 6, 2016 - February 26, 2017	Chairman / Independent Director
April 2, 2004 - October 6, 2016	Adviser to the Executive Board
	Chairman / Chairman of the Audit Committee
April 9, 1997 - September 12, 2016	Nation Multimedia Group Public Co., Ltd.
	Chairman of the Audit Committee / Independent Director
Non-Listed Company	Present Appointed Position: 3 Company
November 19, 2014 - Present	Electrical and Electronics Institute.
	Director
April 21, 2010 - Present	L&E Solid State Co., Ltd.
	Chairman of Executive Committee
January 15, 1992 - Present	L&E Manufacturing Co., Ltd.
	Chairman of Executive Committee

Others that may cause conflict of interests to L&E

- No

Criminal records during the past 10 years

- No



นายอุทิศ จันทรเจนจบ

ประธานกรรมการตรวจสอบ / กรรมการอิสระ

MR. UTIS CHANCHENCHOP

Chairman of Audit Committee

Independent Director

อายุ 81 ปี / Age 81 years

วันเข้าดำรงตำแหน่งกรรมการ

24 สิงหาคม 2547 (ดำรงตำแหน่งรวม 14 ปี 8 เดือน)

จำนวนการถือหุ้นสามัญของบริษัท (ณ วันที่ 28 ธันวาคม 2561)
705,726 หุ้น (0.143%)

คุณวุฒิการศึกษา

ปริญญาตรี ไฟฟ้าและอิเล็กทรอนิกส์ สถาบันราชภัฏพระนคร

ความเชี่ยวชาญ

ด้านธุรกิจ และอุตสาหกรรมที่เกี่ยวข้องหรือต่อเนื่องกับบริษัท

ด้านเศรษฐกิจ การกำหนดนโยบาย และการวางแผนกลยุทธ์

การอบรมหลักสูตรกรรมการ

สมาคมส่งเสริมสถาบันกรรมการบริษัทไทย (IOD)

- หลักสูตร Directors Certification Program (DCP) รุ่น 119/2552
- หลักสูตร Directors Accreditation Program (DAP) รุ่น 13/2547

Appointment Date as the Director

August 24, 2004 (14 years 8 months)

Shareholding in the Company (as of December 28, 2018)

705,726 Shares (0.143%)

Education

Bachelor of Electrical Engineering Rejabhat Phanakhon Institute

Field of Expertise

Business and Industrial Related

Economic, Policy and Strategic Planning

Director Training

Thai Institute of Director (IOD)

- Director Certification Program (DCP 119/2009)
- Director Accreditation Program (DAP 13/2004)

ประวัติการทำงาน

บริษัทจดทะเบียน

24 สิงหาคม 2547 - ปัจจุบัน

ปัจจุบันดำรงตำแหน่งรวม 1 กรรมการ
บริษัท โลตัส แอนด์ อีควิปเมนต์ จำกัด (มหาชน)
ประธานกรรมการตรวจสอบ / กรรมการอิสระ

กิจการอื่นที่ไม่ใช่บริษัทจดทะเบียน

ตั้งแต่ 2553 - ปัจจุบัน

ปัจจุบันดำรงตำแหน่งรวม 3 กรรมการ
สมาคมไฟฟ้าแสงสว่างแห่งประเทศไทย
นายกสมาคม
สมาคมวิชาการและเทคนิคไทย-ฝรั่งเศส
อุปนายกสมาคม
สโมสรการไฟฟ้านครหลวง
ประธานชมรมพนักงานเกษียณอายุ
การไฟฟ้านครหลวง

ตั้งแต่ 2520 - 2540

ผู้อำนวยการฝ่ายจัดการทรัพย์สินและบริการภายใน
ผู้อำนวยการฝ่ายอาคาร

การดำรงตำแหน่งกรรมการ/ผู้บริหารในกิจการที่แข่งขันหรือเกี่ยวข้องกับธุรกิจของบริษัท

- ไม่มีการดำรงตำแหน่งเป็นกรรมการ / ผู้บริหาร

ประวัติการทำผิดกฎหมายในระยะ 10 ปีที่ผ่านมา

- ไม่มี

Working Experience

Listed Company

August 24, 2004 - Present

Present Appointed Position: 1 Company
Lighting & Equipment Public Co., Ltd.
Chairman of Audit Committee
Independent Director

Non-Listed Company

Since 2010 - Present

Present Appointed Position: 3 Company
Illuminating Engineering Association of
Thailand
President
Thai-French Technical Association (TFT)
Vice President
Retired Employees Metropolitan Electricity
Authority
Chairman
Metropolitan Electricity Authority
Director of Property and General Services
Director of Administration

Since 1977 - 1997

Others that may cause conflict of interests to L&E

- No

Criminal records during the past 10 years

- No



นายบุญเลิศ ขอเจริญพร

ประธานกรรมการกำกับดูแลกิจการ สรรหา และค่าตอบแทน
กรรมการตรวจสอบ / กรรมการอิสระ

MR. BOONLERT KHAWCHAROENPORN

Chairman of Corporate Governance
Nomination and Compensation Committee
Member of Audit Committee
Independent Director
อายุ 76 ปี / Age 76 years

วันเข้าดำรงตำแหน่งกรรมการ

24 สิงหาคม 2547 (ดำรงตำแหน่งรวม 14 ปี 8 เดือน)

จำนวนการถือหุ้นสามัญของบริษัท (ณ วันที่ 28 ธันวาคม 2561)

- ไม่มี -

คุณวุฒิการศึกษา

ปริญญาตรี วิศวกรรมไฟฟ้า จุฬาลงกรณ์มหาวิทยาลัย

ความเชี่ยวชาญ

ด้านธุรกิจ และอุตสาหกรรมที่เกี่ยวข้อง หรือต่อเนื่องกับบริษัท

ด้านการกำกับดูแลกิจการ

การอบรมหลักสูตรกรรมการ

สมาคมส่งเสริมสถาบันกรรมการบริษัทไทย (IOD)

- หลักสูตร Role of the Nomination and Governance Committee (RNG) รุ่น 5/2556
- หลักสูตร Directors Certification Program (DCP) รุ่น 108/2551
- หลักสูตร Directors Accreditation Program (DAP) รุ่น 13/2547

Appointment Date as the Director

August 24, 2004 (14 years 8 months)

Shareholding in the Company (as of December 28, 2018)

- None -

Education

Bachelor of Electrical Engineering Chulalongkorn University

Field of Expertise

Business and Industrial Related

Corporate Governance

Director Training

Thai Institute of Directors (IOD)

- Role of the Nomination and Governance Committee (RNG 5/2013)
- Directors Certification Program (DCP 108/2008)
- Director Accreditation Program (DAP 13/2004)

ประวัติการทำงาน

บริษัทจดทะเบียน

24 สิงหาคม 2547 - ปัจจุบัน

ปัจจุบันดำรงตำแหน่งรวม 2 กิจการ
บริษัท ไฟท์ติ้ง แอนด์ อิควิปเมนต์ จำกัด (มหาชน)
ประธานกรรมการกำกับดูแลกิจการ สรรหา
และค่าตอบแทน
กรรมการตรวจสอบ
กรรมการอิสระ
บริษัท เอเชียียน อินซูเลเตอร์ จำกัด (มหาชน)
กรรมการตรวจสอบ

ตั้งแต่ 2553 - ปัจจุบัน

กิจการอื่นที่ไม่ใช่บริษัทจดทะเบียน
ตั้งแต่ 2509 - 2546

ดำรงตำแหน่งรวม 1 กิจการ
รองผู้ว่าการไฟฟ้าส่วนภูมิภาค

Working Experience

Listed Company

August 24, 2004 - Present

Since 2010 - Present

Non-Listed Company

Since 1996 - 2003

Present Appointed Position: 2 Company

Lighting & Equipment Public Co., Ltd.

Chairman of Corporate Governance

Nomination and Compensation Committee

Member of Audit Committee

Independent Director

Asian Insulators Public Co., Ltd.

Member of Audit Committee

Appointed Position: 1 Company

The Provincial Electricity Authority

Deputy Governor

Others that may cause conflict of interests to L&E

- No

Criminal records during the past 10 years

- No

การดำรงตำแหน่งกรรมการ/ผู้บริหารในกิจการที่แข่งขันหรือเกี่ยวข้องกับธุรกิจของบริษัท

- ไม่มีการดำรงตำแหน่งเป็นกรรมการ / ผู้บริหาร

ประวัติการทำผิดกฎหมายในระยะ 10 ปีที่ผ่านมา

- ไม่มี



นางเรณู บัวเกิด

กรรมการตรวจสอบ / กรรมการกำกับดูแลกิจการ สรรหา
และค่าตอบแทน / กรรมการอิสระ

MRS. RANU BUAKIRD

Member of Audit Committee

Member of Corporate Governance

Nomination and Compensation Committee

Independent Director

อายุ 78 ปี / Age 78 years

วันเข้าดำรงตำแหน่งกรรมการ

24 สิงหาคม 2547 (ดำรงตำแหน่งรวม 14 ปี 8 เดือน)

จำนวนการถือหุ้นสามัญของบริษัท (ณ วันที่ 28 ธันวาคม 2561)

352,854 หุ้น (0.071%)

คุณวุฒิการศึกษา

ปริญญาโท MBA Lincon University, USA.

ปริญญาตรี พาณิชยศาสตร์และการบัญชี มหาวิทยาลัยธรรมศาสตร์

ความเชี่ยวชาญ

ด้านการสอบทานงบการเงิน

ด้านการบริหารบัญชีและการเงิน

การอบรมหลักสูตรกรรมการ

สมาคมส่งเสริมสถาบันกรรมการบริษัทไทย (IOD)

• หลักสูตร Role of the Nomination and Governance Committee (RNG) รุ่น 5/2556

• หลักสูตร Directors Accreditation Program (DAP) รุ่น 13/2547

ประวัติการทำงาน

บริษัทจดทะเบียน

24 สิงหาคม 2547 - ปัจจุบัน

ปัจจุบันดำรงตำแหน่งรวม 1 กรรมการ

บริษัท โลทีติง แอนด์ อีควิปเม้นท์ จำกัด (มหาชน)

กรรมการตรวจสอบ

กรรมการกำกับดูแลกิจการ สรรหา และค่าตอบแทน

กรรมการอิสระ

กิจการอื่นที่ไม่ใช่บริษัทจดทะเบียน

ตั้งแต่ 2512 - 2544

ดำรงตำแหน่งรวม 1 กรรมการ

บริษัท ไทยโตชิบาอุตสาหกรรม จำกัด

ผู้จัดการอาวุโสฝ่ายบัญชีและการเงิน

การดำรงตำแหน่งกรรมการ/ผู้บริหารในกิจการที่แข่งขันหรือเกี่ยวเนื่องกับธุรกิจของบริษัท

• ไม่มีการดำรงตำแหน่งเป็นกรรมการ / ผู้บริหาร

ประวัติการทำผิดกฎหมายในระยะ 10 ปีที่ผ่านมา

• ไม่มี

Appointment Date as the Director

August 24, 2004 (14 years 8 months)

Shareholding in the Company (as of December 28, 2018)

352,854 Shares (0.071%)

Education

Master of Business Administration Lincon University, USA.

Bachelor of Accounting Thammasat University

Field of Expertise

Review the Financial Reports

Financial & Accounting Management

Director Training

Thai Institute of Director (IOD)

• Role of the Nomination and Governance Committee (RNG 5/2013)

• Director Accreditation Program (DAP 13/2004)

Working Experience

Listed Company

August 24, 2004 - Present

Present Appointed Position: 1 Company

Lighting & Equipment Public Co., Ltd.

Member of Audit Committee

Member of Corporate Governance

Nomination and Compensation Committee

Independent Director

Non-Listed Company

Since 1969 - 2001

Appointed Position: 1 Company

Thai Toshiba Electric Industries Co., Ltd.

Executive Accounting & Finance Manager

Others that may cause conflict of interests to L&E

• No

Criminal records during the past 10 years

• No



นายสิทธิชัย ไกรสิทธิสิน

กรรมการ

MR. SITTHICHAJ KRAISITHIRIN

Director

อายุ 73 ปี / Age 73 years

วันเข้าดำรงตำแหน่งกรรมการ

24 สิงหาคม 2547 (ดำรงตำแหน่งรวม 14 ปี 8 เดือน)

จำนวนการถือหุ้นสามัญของบริษัท (ณ วันที่ 28 ธันวาคม 2561)
10,940,704 หุ้น (2.224%)

คุณวุฒิการศึกษา

ปริญญาโท บริหารธุรกิจ จุฬาลงกรณ์มหาวิทยาลัย

ปริญญาตรี นิติศาสตรบัณฑิต จุฬาลงกรณ์มหาวิทยาลัย

ความเชี่ยวชาญ

ด้านเศรษฐกิจ การลงทุน

การอบรมหลักสูตรกรรมการ

สมาคมส่งเสริมสถาบันกรรมการบริษัทไทย (IOD)

• หลักสูตร Directors Certification Program (DCP) รุ่น 5/2544

• หลักสูตร Directors Certification Program Refresher Course (RE DCP) รุ่น 1/2548
วิทยาลัยป้องกันราชอาณาจักร

• หลักสูตร การป้องกันราชอาณาจักรภาครัฐร่วมเอกชน รุ่น 8/2538-2539

Appointment Date as the Director

August 24, 2004 (14 years 8 months)

Shareholding in the Company (as of December 28, 2018)

10,940,704 Shares (2.224%)

Education

Master of Business Administration Chulalongkorn University

Bachelor of Law Chulalongkorn University

Field of Expertise

Economic & Investment

Director Training

Thai Institute of Directors (IOD)

• Directors Certification Program (DCP 5/2001)

• Directors Certification Program Refresher Course (RE DCP 1/2005)

Diploma, Nation Defense College

• The Joint State-Private Sector Course Class (8/1995-1996)

ประวัติการทำงาน

บริษัทจดทะเบียน

24 สิงหาคม 2547 - ปัจจุบัน

ปัจจุบันดำรงตำแหน่งรวม 2 กิจการ

บริษัท ไลท์ติ้ง แอนด์ อีควิปเม้นท์ จำกัด (มหาชน)

กรรมการ

บริษัท สุรพลฟู้ดส์ จำกัด (มหาชน)

กรรมการ

13 ธันวาคม 2520 - ปัจจุบัน

กิจการอื่นที่ไม่ใช่บริษัทจดทะเบียน

ปัจจุบันดำรงตำแหน่งรวม 4 กิจการ

บริษัท สุรพลนิชิเรฟู้ดส์ จำกัด

กรรมการ และที่ปรึกษา

บริษัท สุราษฎร์ฟู้ดส์ จำกัด

กรรมการ

บริษัท สุรพลอะควาคัลเจอร์ จำกัด

กรรมการ

บริษัท จันทบุรีมารีนฟาร์ม จำกัด

กรรมการ

การดำรงตำแหน่งกรรมการ/ผู้บริหารในกิจการที่แข่งขันหรือเกี่ยวเนื่องกับธุรกิจของบริษัท

• ไม่มีการดำรงตำแหน่งเป็นกรรมการ / ผู้บริหาร

ประวัติการทำผิดกฎหมายในระยะ 10 ปีที่ผ่านมา

• ไม่มี

Working Experience

Listed Company

August 24, 2004 - Present

December 13, 1977 - Present

Present Appointed Position: 2 Company
Lighting & Equipment Public Co., Ltd.

Director

Surapon Food Public Co., Ltd.

Director

Non-Listed Company

Present Appointed Position: 4 Company
Surapon Nichirei Foods Co., Ltd.

Director and Advisor

Surat Seafoods Co., Ltd.

Director

Surapon Aquaculture Co., Ltd.

Director

Chantaburi Marine Co., Ltd.

Director

Others that may cause conflict of interests to L&E

• No

Criminal records during the past 10 years

• No



นางกัลยารัตน์ สุริยสัตย์
กรรมการ

MRS. KALAYARAT SURIYASAT

Director

อายุ 59 ปี / Age 59 years

วันเข้าดำรงตำแหน่งกรรมการ

24 สิงหาคม 2547 (ดำรงตำแหน่งรวม 14 ปี 8 เดือน)

จำนวนการถือหุ้นสามัญของบริษัท (ณ วันที่ 28 ธันวาคม 2561)

- ไม่มี -

คุณวุฒิการศึกษา

M.A. - Georgetown University Washington, D.C., USA.

B.A. - Wellesley College, Mass., USA.

ความเชี่ยวชาญ

ด้านธุรกิจ และอุตสาหกรรมที่เกี่ยวข้องหรือต่อเนื่องกับบริษัท

การอบรมหลักสูตรกรรมการ

สมาคมส่งเสริมสถาบันกรรมการบริษัทไทย (IOD)

• หลักสูตร Directors Accreditation Program (DAP) รุ่น 37/2548

ประวัติการทำงาน

บริษัทจดทะเบียน

ปัจจุบันดำรงตำแหน่งรวม 1 กรรมการ
บริษัท โลตัส แอนด์ อีควิปเมนต์ จำกัด (มหาชน)
กรรมการบริษัท

24 สิงหาคม 2547 - ปัจจุบัน

กิจการอื่นที่ไม่ใช่บริษัทจดทะเบียน

ดำรงตำแหน่งรวม 2 กรรมการ
ธนาคารกรุงเทพ
ธนาคารโลก สหรัฐอเมริกา

ตั้งแต่ 2528 - 2532

ตั้งแต่ 2525 - 2528

การดำรงตำแหน่งกรรมการ/ผู้บริหารในกิจการที่แข่งขันหรือเกี่ยวเนื่องกับธุรกิจของบริษัท

ปัจจุบันดำรงตำแหน่งรวม 1 กรรมการ
บริษัท ไทยโตชิบา โลตัส จำกัด

ตั้งแต่ 2538 - ปัจจุบัน

ผู้ช่วยประธานกรรมการ

ประวัติการทำผิดกฎหมายในระยะ 10 ปีที่ผ่านมา

• ไม่มี

Appointment Date as the Director

August 24, 2004 (14 years 8 months)

Shareholding in the Company (as of December 28, 2018)

- None -

Education

M.A. - Georgetown University Washington, D.C., USA.

B.A. - Wellesley College, Mass., USA.

Field of Expertise

Business and Industrial Related

Director Training

Thai Institute of Director (IOD)

• Director Accreditation Program (DAP 37/2005)

Working Experience

Listed Company

August 24, 2004 - Present

Present Appointed Position: 1 Company
Lighting & Equipment Public Co., Ltd.
Director

Non-Listed Company

Since 1985 - 1989

Since 1982 - 1985

Appointed Position: 2 Company
Bankok Bank
The World Bank, USA.

Others that may cause conflict of interests to L&E

Present Appointed Position : 1 Company
Thai Toshiba Lighting Co., Ltd.
Assistant to Chairperson

Since 1995 - Present

Criminal records during the past 10 years

• No



นายสุชัย วัฒนางกูร
กรรมการอิสระ

MR. SUPACHAI WATANANGURA
Independent Director
อายุ 74 ปี / Age 74 years

วันเข้าดำรงตำแหน่งกรรมการ

29 เมษายน 2552 (ดำรงตำแหน่งรวม 10 ปี)

จำนวนการถือหุ้นสามัญของบริษัท (ณ วันที่ 28 ธันวาคม 2561)

- ไม่มี -

คุณวุฒิการศึกษา

วิทยาศาสตรมหาบัณฑิต มหาวิทยาลัย Cranfield อังกฤษ

วิทยาศาสตรบัณฑิต มหาวิทยาลัยเซอร์เรย์ อังกฤษ

ความเชี่ยวชาญ

ด้านบริหาร, เศรษฐศาสตร์, กฎหมายแรงงาน และการตรวจสอบ

การอบรมหลักสูตรกรรมการ

สมาคมส่งเสริมสถาบันกรรมการบริษัทไทย (IOD)

• หลักสูตร Improving the Quality of Financial Reporting (QFR) 2/2549

• หลักสูตร Audit Committee Program (ACP) 11/2549

• หลักสูตร Directors Certification Program (DCP) รุ่น 54/2548

ประวัติการทำงาน

บริษัทจดทะเบียน

29 เมษายน 2552 - ปัจจุบัน

ปัจจุบันดำรงตำแหน่งรวม 1 กรรมการ
บริษัท ไลท์ติ้ง แอนด์ อีควิปเมนต์ จำกัด (มหาชน)
กรรมการอิสระ

กิจการอื่นที่ไม่ใช่บริษัทจดทะเบียน

ตั้งแต่ 2552 - ปัจจุบัน

ปัจจุบันดำรงตำแหน่งรวม 3 กรรมการ
สภาอุตสาหกรรมแห่งประเทศไทย
ประธานกิตติมศักดิ์กลุ่มอุตสาหกรรมปิโตรเคมี
บริษัท แอร์พอร์ต เนอสซิงโฮม จำกัด
ประธานกรรมการบริหาร
อุตสาหกรรมพัฒนามูลนิธิ
ที่ปรึกษา

การดำรงตำแหน่งกรรมการ/ผู้บริหารในกิจการที่แข่งขันหรือเกี่ยวเนื่องกับธุรกิจของบริษัท

• ไม่มีการดำรงตำแหน่งเป็นกรรมการ / ผู้บริหาร

ประวัติการทำผิดกฎหมายในระยะ 10 ปีที่ผ่านมา

• ไม่มี

Appointment Date as the Director

April 29, 2009 (10 years)

Shareholding in the Company (as of December 28, 2018)

- None -

Education

Master of Science from Cranfield University, England

Bachelor of Science from University of Surrey, England

Field of Expertise

Management, Economic, Labour Law and Audit

Director Training

Thai Institute of Directors (IOD)

• Improving the Quality of Financial Reporting (QFR 2/2006)

• Audit Committee Program (ACP 11/2006)

• Directors Certification Program (DCP 54/2005)

Working Experience

Listed Company

April 29, 2009 - Present

Present Appointed Position: 1 Company
Lighting & Equipment Public Co., Ltd.
Independent Director

Non-Listed Company

Since 2009 - Present

Present Appointed Position: 3 Company
The Federation of Thai Industry
Honorary Chairman of Petrochemical
Industry Club
Airport Nursing Home Co., Ltd.
Chairman of Executive Board
Foundation Industrial Development
Adviser to Board of Director

Others that may cause conflict of interests to L&E

• No

Criminal records during the past 10 years

• No



นายอนันต์ กิตติวิทย์กุล

กรรมการบริหาร / กรรมการผู้จัดการ

กรรมการผู้มีอำนาจลงนาม

MR. ANANT KITTIVITTAYAKUL

Executive Director / Managing Director

Authorized Director

อายุ 62 ปี / Age 62 years

วันเข้าดำรงตำแหน่งกรรมการ

24 สิงหาคม 2547 (ดำรงตำแหน่งรวม 14 ปี 8 เดือน)

จำนวนการถือหุ้นสามัญของบริษัท (ณ วันที่ 28 ธันวาคม 2561)

10,668,785 หุ้น (2.168 %)

คุณวุฒิการศึกษา

ปริญญาตรี วิศวกรรมไฟฟ้า จุฬาลงกรณ์มหาวิทยาลัย

ความเชี่ยวชาญ

ด้านธุรกิจ และอุตสาหกรรมที่เกี่ยวข้องหรือต่อเนื่องกับบริษัท

ด้านเศรษฐกิจ การลงทุน การกำหนดนโยบาย และการวางแผนกลยุทธ์

ด้านการบริหาร การจัดการองค์กร

การอบรมหลักสูตรกรรมการ

สมาคมส่งเสริมสถาบันกรรมการบริษัทไทย (IOD)

• หลักสูตร Directors Certification Program (DCP) รุ่น 54/2548

สมาคมบริษัทจดทะเบียนไทย

• หลักสูตร Executive Development Program (EDP) รุ่น 5

ประวัติการทำงาน

บริษัทจดทะเบียน

24 สิงหาคม 2547 - ปัจจุบัน

ปัจจุบันดำรงตำแหน่งรวม 1 กรรมการ
บริษัท โลทีตัง แอนด์ อีควิปเม้นท์ จำกัด (มหาชน)

กรรมการบริหาร และกรรมการผู้จัดการ

กิจการอื่นที่ไม่ใช่บริษัทจดทะเบียน

ตั้งแต่ 2559 - ปัจจุบัน

ปัจจุบันดำรงตำแหน่งรวม 3 กรรมการ
สมาคมช่างเหมาไฟฟ้า และเครื่องกลไทย
ที่ปรึกษาทิติมศักดิ์

27 มีนาคม 2557 - 2559

นายกสมาคม

21 เมษายน 2553 - ปัจจุบัน

บริษัท แอล แอนด์ อี โซลิดสเตท จำกัด

กรรมการ

15 มกราคม 2535 - ปัจจุบัน

บริษัท แอล แอนด์ อี แมนูแฟคเจอร์ จำกัด

กรรมการ

การดำรงตำแหน่งกรรมการ/ผู้บริหารในกิจการที่แข่งขันหรือเกี่ยวข้องกับธุรกิจของบริษัท

• ไม่มีการดำรงตำแหน่งเป็นกรรมการ / ผู้บริหาร

ประวัติการทำผิดกฎหมายในระยะ 10 ปีที่ผ่านมา

• ไม่มี

Appointment Date as the Director

August 24, 2004 (14 years 8 months)

Shareholding in the Company (as of December 28, 2018)

10,668,785 Shares (2.168%)

Education

Bachelor of Electrical Engineering Chulalongkorn University

Field of Expertise

Business and Industrial Related

Economic, Investment, Policy and Strategic Planning

Administration and Organizing

Director Training

Thai Institute of Director (IOD)

• Director Certification Program (DCP 54/2005)

Thai Listed Companies Association

• Executive Development Program (EDP 5)

Working Experience

Listed Company

August 24, 2004 - Present

Present Appointed Position: 1 Company

Lighting & Equipment Public Co., Ltd.

Executive Director / Managing Director

Non-Listed Company

Since 2016 - Present

Present Appointed Position: 3 Company

Thai Electrical & Mechanical Contractors

Association (TEMCA)

Honorary Advisor

March 27, 2014 - 2016

President

L&E Solid State Co., Ltd.

April 21, 2010 - Present

Director

L&E Manufacturing Co., Ltd.

January 15, 1992 - Present

Director

Others that may cause conflict of interests to L&E

• No

Criminal records during the past 10 years

• No



นางนภาพร วิมลอนุพงษ์

กรรมการบริหาร / รองกรรมการผู้จัดการ
กรรมการกำกับดูแลกิจการ สรรหา และค่าตอบแทน
กรรมการผู้มีอำนาจลงนาม

MRS. NAPAPORN VIMONANUPONG

Executive Director / Deputy Managing Director
Member of Corporate Governance Nomination
and Compensation Committee / Authorized Director
อายุ 55 ปี / Age 55 years

วันเข้าดำรงตำแหน่งกรรมการ

24 สิงหาคม 2547 (ดำรงตำแหน่งรวม 14 ปี 8 เดือน)
จำนวนการถือหุ้นสามัญของบริษัท (ณ วันที่ 28 ธันวาคม 2561)
24,254,616 หุ้น (4.929%)

คุณวุฒิการศึกษา

ปริญญาตรี วิทยาศาสตร์บัณฑิต จุฬาลงกรณ์มหาวิทยาลัย

ความเชี่ยวชาญ

ด้านธุรกิจ และอุตสาหกรรมที่เกี่ยวข้อง หรือต่อเนื่องกับบริษัท
ด้านเทคโนโลยีสารสนเทศ

การอบรมหลักสูตรกรรมการ

- สมาคมส่งเสริมสถาบันกรรมการบริษัทไทย (IOD)
- หลักสูตร Role of the Nomination and Governance Committee (RNG) รุ่น 5/2556
- หลักสูตร Directors Certification Program (DCP) รุ่น 108/2551
- หลักสูตร Finance for Non-Finance Directors (FND) รุ่น 20/2548
- หลักสูตร Directors Accreditation Program (DAP) รุ่น 19/2547

ประวัติการทำงาน

บริษัทจดทะเบียน

24 สิงหาคม 2547 - ปัจจุบัน
ปัจจุบันดำรงตำแหน่งรวม 1 กิจการ
บริษัท ไลท์ติ้ง แอนด์ อีควิปเมนต์ จำกัด (มหาชน)
กรรมการบริหาร / รองกรรมการผู้จัดการ
กรรมการกำกับดูแลกิจการ สรรหา และค่าตอบแทน
ผู้อำนวยการอาวุโส ฝ่ายสารสนเทศ และโลจิสติกส์

กิจการอื่นที่ไม่ใช่บริษัทจดทะเบียน

21 เมษายน 2553 - ปัจจุบัน
ปัจจุบันดำรงตำแหน่งรวม 1 กิจการ
บริษัท แอล แอนด์ อี โซลิดสเตต จำกัด
กรรมการ

การดำรงตำแหน่งกรรมการ/ผู้บริหารในกิจการที่แข่งขันหรือเกี่ยวเนื่องกับธุรกิจของบริษัท

- ไม่มีการดำรงตำแหน่งเป็นกรรมการ / ผู้บริหาร

ประวัติการทำผิดกฎหมายในระยะ 10 ปีที่ผ่านมา

- ไม่มี

Appointment Date as the Director

August 24, 2004 (14 years 8 months)

Shareholding in the Company (as of December 28, 2018)

24,254,616 Shares (4.929%)

Education

Bachelor of Science Chulalongkorn University

Field of Expertise

Business and Industrial Related
Management Information System

Director Training

- Thai Institute of Directors (IOD)
- Role of the Nomination and Governance Committee (RNG 5/2013)
- Directors Certification Program (DCP 108/2008)
- Finance for Non-Finance Directors (FND 20/2005)
- Director Accreditation Program (DAP 19/2004)

Working Experience

Listed Company

August 24, 2004 - Present

Present Appointed Position: 1 Company
Lighting & Equipment Public Co., Ltd.

Executive Director / Deputy Managing Director
Member of Corporate Governance
Nomination and Compensation Committee
Executive MIS & Logistics Director

Non-Listed Company

April 21, 2010 - Present

Present Appointed Position: 1 Company
L&E Solid State Co., Ltd.
Director

Others that may cause conflict of interests to L&E

- No

Criminal records during the past 10 years

- No



นายกฤษฎา ทรัพย์ทวยชน

กรรมการบริหาร

กรรมการผู้มีอำนาจลงนามฯ

MR. GRITSADA SUPTUAYCHONE

Executive Director

Authorized Director

อายุ 53 ปี / Age 53 years

วันเข้าดำรงตำแหน่งกรรมการ

24 สิงหาคม 2547 (ดำรงตำแหน่งรวม 14 ปี 8 เดือน)

จำนวนการถือหุ้นสามัญของบริษัท (ณ วันที่ 28 ธันวาคม 2561)

7,300,347 หุ้น (1.484%)

คุณวุฒิการศึกษา

ปริญญาตรี วิศวกรรมไฟฟ้า อิเล็กทรอนิกส์ สถาบันพระจอมเกล้า เจ้าคุณทหารลาดกระบัง
ความเชี่ยวชาญ

ด้านเทคโนโลยีการผลิตอัตโนมัติ

ด้านเทคโนโลยีการบริหารการผลิต

ด้านการบริหาร การจัดการองค์กร

การอบรมหลักสูตรกรรมการ

สมาคมส่งเสริมสถาบันกรรมการบริษัทไทย (IOD)

• หลักสูตร Directors Certification Program (DCP) รุ่น 119/2552

• หลักสูตร Finance for Non-Finance Director (FND) รุ่น 20/2548

• หลักสูตร Director Accreditation Program (DAP) รุ่น 19/2547

ประวัติการทำงาน

บริษัทจดทะเบียน

24 สิงหาคม 2547 - ปัจจุบัน

ปัจจุบันดำรงตำแหน่งรวม 1 กรรมการ
บริษัท โล่ติ้ง แอนด์ อีควิปเม้นท์ จำกัด (มหาชน)
กรรมการบริหาร

กิจการอื่นที่ไม่ใช่บริษัทจดทะเบียน
ตั้งแต่ 2561 - ปัจจุบัน

ปัจจุบันดำรงตำแหน่งรวม 6 กรรมการ
สภาอุตสาหกรรมแห่งประเทศไทย
รองประธาน คณะกรรมการสถาบันวิจัยพัฒนาและ
นวัตกรรมเพื่ออุตสาหกรรม
Lighting & Equipment (Vietnam) Co., Ltd.

ตั้งแต่ 2560 - ปัจจุบัน

ประธานกรรมการ
กลุ่มอุตสาหกรรมไฟฟ้าและอิเล็กทรอนิกส์
สภาอุตสาหกรรมแห่งประเทศไทย

ตั้งแต่ 2559 - ปัจจุบัน
ตั้งแต่ 2553 - 2559

รองประธาน
เลขาธิการ
สมาคมอุตสาหกรรมไฟฟ้า อิเล็กทรอนิกส์
และโทรคมนาคมไทย

ตั้งแต่ 2559- ปัจจุบัน
ตั้งแต่ 2554 - 2559

รองประธาน
เลขาธิการ
บริษัท แอล แอนด์ อี โซลิตีสเตท จำกัด

21 เมษายน 2553 - ปัจจุบัน

กรรมการบริหาร
บริษัท แอล แอนด์ อี แมนูแฟคเจอริ่ง จำกัด
กรรมการผู้จัดการ

ตั้งแต่ 2540 - ปัจจุบัน

การดำรงตำแหน่งกรรมการ/ผู้บริหารในกิจการที่แข่งขันหรือเกี่ยวเนื่องกับธุรกิจของบริษัท

- ไม่มีการดำรงตำแหน่งเป็นกรรมการ / ผู้บริหาร

ประวัติการทำผิดกฎหมายในระยะ 10 ปีที่ผ่านมา

- ไม่มี

Appointment Date as the Director

August 24, 2004 (14 years 8 months)

Shareholding in the Company (as of December 28, 2018)

7,300,347 Shares (1.484%)

Education

Bachelor of Electrical Engineering King Mongkut's Institute of Technology Ladkrabang

Field of Expertise

Automation Technology

Manufacturing Technology

Administration and Organizing

Director Training

Thai Institute of Director (IOD)

• Director Certification Program (DCP 119/2552)

• Finance for Non-Finance Director (FND 20/2005)

• Director Accreditation Program (DAP 19/2004)

Working Experience

Listed Company

August 24, 2004 - Present

Present Appointed Position: 1 Company
Lighting & Equipment Public Co., Ltd.
Executive Director

Non-Listed Company

Since 2018 - Present

Present Appointed Position: 6 Company
The Federation of Thai Industries
Vice President Board of The Research &
Development of Industry Institute
Lighting & Equipment (Vietnam) Co., Ltd.
Chairman

Since 2017 - Present

The Electrical, Electronics and Allide
Industries Club (EETIC)

Since 2016 - Present

Vice Chairman

Since 2010 - 2016

Secretary General

Thai Electrical, Electronics and
Telecommunication Industries
Association (TETA)

Since 2016 - Present

Vice Chairman

Since 2010 - 2016

Secretary General

L&E Solid State Co., Ltd.

April 21, 2010 - Present

Director

L&E Manufacturing Co., Ltd.

Since 1997 - Present

Managing Director

Others that may cause conflict of interests to L&E

- No

Criminal records during the past 10 years

- No



นางจิตรลดา จริยวิทยานนท์

เลขานุการบริษัท / ผู้จัดการสำนักผู้ลงทุนสัมพันธ์และสื่อสารองค์กร
เลขานุการบริษัท ประธานกรรมการบริหาร

MRS. CHITLADA JARIYAVIDYANONT

Company Secretary

Manager of Investor Relation & Corporate Communications

Executive Secretary to CEO.

อายุ 41 ปี / Age 41 years

วันเข้าดำรงตำแหน่งเลขานุการบริษัท

1 เมษายน 2555 (ดำรงตำแหน่งรวม 7 ปี)

จำนวนการถือหุ้นสามัญของบริษัท (ณ วันที่ 28 ธันวาคม 2561)

100,000 หุ้น (0.020%)

คุณวุฒิการศึกษา

ปริญญาโท การจัดการภาครัฐและเอกชน สถาบันบัณฑิตพัฒนบริหารศาสตร์

ปริญญาตรี บริหารธุรกิจระหว่างประเทศ มหาวิทยาลัยหอการค้าไทย

การอบรมหลักสูตร

สมาคมส่งเสริมสถาบันกรรมการบริษัทไทย (IOD)

• หลักสูตร Anti-Corruption : The Practical guide (ACPG) รุ่น 32/2559

• หลักสูตร Company Secretary Program (CSP) รุ่น 63/2558

สมาคมบริษัทจดทะเบียนไทย

• หลักสูตร ผู้ปฏิบัติงานเลขานุการบริษัท รุ่น 2/2561

• หลักสูตร Fundamental Practice for Corporate Secretary (FPCS) รุ่น 25/2555

ประวัติการทำงาน

บริษัทจดทะเบียน

ปัจจุบันดำรงตำแหน่งรวม 1 กิจการ

บริษัท โลทีติง แอนด์ อีควิปเมนต์ จำกัด (มหาชน)

เลขานุการบริษัท และผู้จัดการสำนักผู้ลงทุนสัมพันธ์และสื่อสารองค์กร

1 ตุลาคม 2547 - ปัจจุบัน เลขานุการบริษัท ประธานกรรมการบริหาร

กิจการอื่นที่ไม่ใช่บริษัทจดทะเบียน ไม่มีการดำรงตำแหน่งในกิจการอื่น

การดำรงตำแหน่งกรรมการ/ผู้บริหารในกิจการที่แข่งขันหรือเกี่ยวเนื่องกับธุรกิจของบริษัท

• ไม่มีการดำรงตำแหน่งเป็นกรรมการ / ผู้บริหาร

ประวัติการทำผิดกฎหมายในระยะ 10 ปีที่ผ่านมา

• ไม่มี

Appointment Date as the Company Secretary

April 1, 2012 (7 years)

Shareholding in the Company (as of December 28, 2018)

100,000 Shares (0.020%)

Education

Master of Public and Private Management Program (MPPM 14) The National

Institute of Development Administration

Bachelor Degree of Business Administrative University of the Thai Chamber of

Commerce

Training

Thai Institute of Directors (IOD)

• Anti-Corruption : the Practical guide (ACPG 32/2016)

• Company Secretary Program (CSP 63/2015)

Thai Listed Companies Association

• Advance for Corporate Secretaries 2/2018

• Fundamental Practice for Corporate Secretary (FPCS 25/2012)

Working Experience

Listed Company

Present Appointed Position: 1 Company

Lighting & Equipment Public Co., Ltd.

April 1, 2012 - Present Company Secretary

Manager of Investor Relation & Corporate

Communications

October 1, 2004 - Present Executive Secretary to CEO.

Non-Listed Company

None

Others that may cause conflict of interests to L&E

• No

Criminal records during the past 10 years

• No



Management Commitee

คณะผู้บริหาร

นายปรกรณ์ บริมาสพร
ประธานกรรมการบริหาร
กรรมการผู้มีอำนาจลงนามฯ

MR. PAKORN BORIMASPOBN
Chairman of Executive Committee
Authorized Director
อายุ 71 ปี / Age 71 years

วันเข้าดำรงตำแหน่งกรรมการ

24 สิงหาคม 2547 (ดำรงตำแหน่งรวม 14 ปี 8 เดือน)
จำนวนการถือหุ้นสามัญของบริษัท (ณ วันที่ 28 ธันวาคม 2561)
68,979,723 หุ้น (14.019%)

คุณวุฒิการศึกษา

ปริญญาโท วิศวกรรมไฟฟ้า จุฬาลงกรณ์มหาวิทยาลัย
ปริญญาตรี วิศวกรรมไฟฟ้า จุฬาลงกรณ์มหาวิทยาลัย
ความเชี่ยวชาญ

ด้านธุรกิจ และอุตสาหกรรมที่เกี่ยวข้อง หรือต่อเนื่องกับบริษัท
ด้านเศรษฐกิจ การลงทุน การกำหนดนโยบาย และการวางแผนกลยุทธ์
ด้านการบริหาร การจัดการองค์กร
ด้านการกำกับดูแลกิจการ

การอบรมหลักสูตรกรรมการ

- สมาคมส่งเสริมสถาบันกรรมการบริษัทไทย (IOD)
- หลักสูตร Directors Certification Program (DCP) รุ่น 17/2545
 - หลักสูตร Directors Certification Program Refresher Course (RE DCP) รุ่น 1/2548 สถาบันวิทยาการตลาดทุน
 - หลักสูตร วิทยาการตลาดทุน (วตท.) รุ่น 3 สมาคมบริษัทจดทะเบียนไทย
 - หลักสูตร Executive Development Program (EDP) รุ่น 1

ประวัติการทำงาน

บริษัทจดทะเบียน	ปัจจุบันดำรงตำแหน่งรวม 2 กิจการ บริษัท โลตัส แอนด์ อีควิปเม้นท์ จำกัด (มหาชน)
22 กุมภาพันธ์ 2560 - ปัจจุบัน	ประธานกรรมการบริหารและกรรมการ
6 ตุลาคม 2559 - 21 กุมภาพันธ์ 2560	ที่ปรึกษากรรมการบริหาร
24 สิงหาคม 2547 - 6 ตุลาคม 2559	ประธานกรรมการบริหารและกรรมการ บริษัท พรพรหมเมทัล จำกัด (มหาชน)
27 กุมภาพันธ์ 2560 - ปัจจุบัน	ประธานกรรมการ และกรรมการอิสระ
6 ตุลาคม 2559 - 26 กุมภาพันธ์ 2560	ที่ปรึกษากรรมการบริหาร
2 เมษายน 2547 - 6 ตุลาคม 2559	ประธานกรรมการ และประธานกรรมการตรวจสอบ บริษัท เนชั่น มัลติมีเดีย กรุ๊ป จำกัด (มหาชน)
9 เมษายน 2540 - 12 กันยายน 2559	ประธานกรรมการตรวจสอบ และกรรมการอิสระ
กิจการอื่นที่ไม่ใช่บริษัทจดทะเบียน	ปัจจุบันดำรงตำแหน่งรวม 3 กิจการ สถาบันไฟฟ้าและอิเล็กทรอนิกส์
19 พฤศจิกายน 2557 - ปัจจุบัน	กรรมการ บริษัท แอล แอนด์ อี โซลิตีสเตท จำกัด
21 เมษายน 2553 - ปัจจุบัน	ประธานกรรมการบริหาร บริษัท แอล แอนด์ อี แมนูแฟคเจอร์ส จำกัด
15 มกราคม 2535 - ปัจจุบัน	ประธานกรรมการบริหาร

การดำรงตำแหน่งกรรมการ/ผู้บริหารในกิจการที่แข่งขันหรือเกี่ยวเนื่องกับธุรกิจของบริษัท

- ไม่มีการดำรงตำแหน่งเป็นกรรมการ / ผู้บริหาร

ประวัติการทำผิดกฎหมายในระยะ 10 ปีที่ผ่านมา

- ไม่มี

Appointment Date as the Director

August 24, 2004 (14 years 8 months)

Shareholding in the Company (as of December 28, 2018)

68,979,723 Shares (14.019%)

Education

Master of Electrical Engineering Chulalongkorn University
Bachelor Electrical Engineering Chulalongkorn University
Field of Expertise

Business and Industrial Related
Economic, Investment, Policy and Strategic Planning
Administration and Organizing Corporate Governance

Director Training

- Thai Institute of Directors (IOD)
- Directors Certification Program (DCP 17/2002 Fellow Member)
 - Directors Certification Program Refresher Course (RE DCP 1/2005) Capital Market Academy
 - Top Executive Program 3
 - Thai Listed Companies Association
 - Executive Development Program (EDP 1)

Working Experience

Listed Company	Present Appointed Position: 2 Company
February 22, 2017 - Present	Lighting & Equipment Public Co., Ltd.
October 6, 2016 - February 21, 2017	Chairman of Executive Committee
August 24, 2004 - October 6, 2016	Adviser to the Executive Board
February 27, 2017 - Present	Chairman of Executive Committee
October 6, 2016 - February 26, 2017	Pornprom Metal Public Co., Ltd.
April 2, 2004 - October 6, 2016	Chairman / Independent Director
April 9, 1997 - September 12, 2016	Adviser to the Executive Board
Non-Listed Company	Chairman / Chairman of the Audit Committee
November 19, 2014 - Present	Nation Multimedia Group Public Co., Ltd.
April 21, 2010 - Present	Chairman of the Audit Committee / Independent Director
January 15, 1992 - Present	Present Appointed Position: 3 Company
	Electrical and Electronics Institute.
	Director
	L&E Solid State Co., Ltd.
	Chairman of Executive Committee
	L&E Manufacturing Co., Ltd.
	Chairman of Executive Committee

Others that may cause conflict of interests to L&E

- No

Criminal records during the past 10 years

- No



นายอนันต์ กิตติวิทย์กุล
กรรมการบริหาร / กรรมการผู้จัดการ
กรรมการผู้มีอำนาจลงนามฯ

MR. ANANT KITTIVITTAYAKUL
Executive Director / Managing Director
Authorized Director
อายุ 62 ปี / Age 62 years

วันเข้าดำรงตำแหน่งกรรมการ

24 สิงหาคม 2547 (ดำรงตำแหน่งรวม 14 ปี 8 เดือน)
จำนวนการถือหุ้นสามัญของบริษัท (ณ วันที่ 28 ธันวาคม 2561)
10,668,785 หุ้น (2.168%)

คุณวุฒิการศึกษา

ปริญญาตรี วิศวกรรมไฟฟ้า จุฬาลงกรณ์มหาวิทยาลัย

ความเชี่ยวชาญ

ด้านธุรกิจ และอุตสาหกรรมที่เกี่ยวข้องหรือต่อเนื่องกับบริษัท
ด้านเศรษฐกิจ การลงทุน การกำหนดนโยบาย และการวางแผนกลยุทธ์
ด้านการบริหาร การจัดการองค์กร

การอบรมหลักสูตรกรรมการ

- สมาคมส่งเสริมสถาบันกรรมการบริษัทไทย (IOD)
- หลักสูตร Directors Certification Program (DCP) รุ่น 54/2548
- สมาคมบริษัทจดทะเบียนไทย
- หลักสูตร Executive Development Program (EDP) รุ่น 5

ประวัติการทำงาน

บริษัทจดทะเบียน

24 สิงหาคม 2547 - ปัจจุบัน ปัจจุบันดำรงตำแหน่งรวม 1 กรรมการ

บริษัท โลทีตัง แอนด์ อีควิปเม้นท์ จำกัด (มหาชน)
กรรมการบริหาร และกรรมการผู้จัดการ

กิจการอื่นที่ไม่ใช่บริษัทจดทะเบียน

ตั้งแต่ 2559 - ปัจจุบัน

ปัจจุบันดำรงตำแหน่งรวม 3 กรรมการ
สมาคมช่างเหมาไฟฟ้า และเครื่องกลไทย
ที่ปรึกษากิตติมศักดิ์

27 มีนาคม 2557 - 2559

นายกสมาคม
บริษัท แอล แอนด์ อี โซลิดสเตท จำกัด

21 เมษายน 2553 - ปัจจุบัน

กรรมการ
บริษัท แอล แอนด์ อี แมนูแฟคเจอร์ จำกัด

15 มกราคม 2535 - ปัจจุบัน

กรรมการ

การดำรงตำแหน่งกรรมการ/ผู้บริหารในกิจการที่แข่งขันหรือเกี่ยวเนื่องกับธุรกิจของบริษัท

- ไม่มีการดำรงตำแหน่งเป็นกรรมการ / ผู้บริหาร

ประวัติการทำผิดกฎหมายในระยะ 10 ปีที่ผ่านมา

- ไม่มี

Appointment Date as the Director

August 24, 2004 (14 years 8 months)

Shareholding in the Company (as of December 28, 2018)

10,668,785 Shares (2.168%)

Education

Bachelor of Electrical Engineering Chulalongkorn University

Field of Expertise

Business and Industrial Related
Economic, Investment, Policy and Strategic Planning
Administration and Organizing

Director Training

- Thai Institute of Director (IOD)
- Director Certification Program (DCP 54/2005)
- Thai Listed Companies Association
- Executive Development Program (EDP 5)

Working Experience

Listed Company

August 24, 2004 - Present

Present Appointed Position: 1 Company
Lighting & Equipment Public Co., Ltd.
Executive Director / Managing Director

Non-Listed Company

Since 2016 - Present

Present Appointed Position: 3 Company
Thai Electrical & Mechanical Contractors
Association (TEMCA)

March 27, 2014 - 2016

Honorary Advisor
President

April 21, 2010 - Present

L&E Solid State Co., Ltd.

January 15, 1992 - Present

Director
L&E Manufacturing Co., Ltd.
Director

Others that may cause conflict of interests to L&E

- No

Criminal records during the past 10 years

- No



นางนภาพร วิมลอนุพงษ์

กรรมการบริหาร / รองกรรมการผู้จัดการ
กรรมการกำกับดูแลกิจการ สรรหา และค่าตอบแทน
กรรมการผู้มีอำนาจลงนามฯ

MRS. NAPAPORN VIMONANUPONG

Executive Director / Deputy Managing Director

Member of Corporate Governance Nomination

and Compensation Committee / Authorized Director

อายุ 55 ปี / Age 55 years

วันเข้าดำรงตำแหน่งกรรมการ

24 สิงหาคม 2547 (ดำรงตำแหน่งรวม 14 ปี 8 เดือน)

จำนวนการถือหุ้นสามัญของบริษัท (ณ วันที่ 28 ธันวาคม 2561)

24,254,616 หุ้น (4.929 %)

คุณวุฒิการศึกษา

ปริญญาตรี วิทยาศาสตร์บัณฑิต จุฬาลงกรณ์มหาวิทยาลัย

ความเชี่ยวชาญ

ด้านธุรกิจ และอุตสาหกรรมที่เกี่ยวข้อง หรือต่อเนื่องกับบริษัท

ด้านเทคโนโลยีสารสนเทศ

การอบรมหลักสูตรกรรมการ

สมาคมส่งเสริมสถาบันกรรมการบริษัทไทย (IOD)

- หลักสูตร Role of the Nomination and Governance Committee (RNG) รุ่น 5/2556
- หลักสูตร Directors Certification Program (DCP) รุ่น 108/2551
- หลักสูตร Finance for Non-Finance Directors (FND) รุ่น 20/2548
- หลักสูตร Directors Accreditation Program (DAP) รุ่น 19/2547

ประวัติการทำงาน

บริษัทจดทะเบียน

24 สิงหาคม 2547 - ปัจจุบัน

ปัจจุบันดำรงตำแหน่งรวม 1 กรรมการ
บริษัท ไลท์ติ้ง แอนด์ อีควิปเมนต์ จำกัด (มหาชน)
กรรมการบริหาร / รองกรรมการผู้จัดการ
กรรมการกำกับดูแลกิจการ สรรหา และค่าตอบแทน
ผู้อำนวยการอาวุโส ฝ่ายสารสนเทศ และโลจิสติกส์

กิจการอื่นที่ไม่ใช่บริษัทจดทะเบียน

21 เมษายน 2553 - ปัจจุบัน

ปัจจุบันดำรงตำแหน่งรวม 1 กรรมการ
บริษัท แอล แอนด์ อี โซลิดสเตท จำกัด
กรรมการ

การดำรงตำแหน่งกรรมการ/ผู้บริหารในกิจการที่แข่งขันหรือเกี่ยวเนื่องกับธุรกิจของบริษัท

- ไม่มีการดำรงตำแหน่งเป็นกรรมการ / ผู้บริหาร

ประวัติการทำผิดกฎหมายในระยะ 10 ปีที่ผ่านมา

- ไม่มี

Appointment Date as the Director

August 24, 2004 (14 years 8 months)

Shareholding in the Company (as of December 28, 2018)

24,254,616 Shares (4.929%)

Education

Bachelor of Science Chulalongkorn University

Field of Expertise

Business and Industrial Related

Management Information System

Director Training

Thai Institute of Directors (IOD)

- Role of the Nomination and Governance Committee (RNG 5/2013)
- Directors Certification Program (DCP 108/2008)
- Finance for Non-Finance Directors (FND 20/2005)
- Director Accreditation Program (DAP 19/2004)

Working Experience

Listed Company

August 24, 2004 - Present

Present Appointed Position: 1 Company
Lighting & Equipment Public Co., Ltd.

Executive Director / Deputy Managing Director
Member of Corporate Governance
Nomination and Compensation Committee
Executive MIS & Logistics Director

Non-Listed Company

April 21, 2010 - Present

Present Appointed Position: 1 Company
L&E Solid State Co., Ltd.
Director

Others that may cause conflict of interests to L&E

- No

Criminal records during the past 10 years

- No



นายกฤษฎา ทรัพย์ทวยชน
กรรมการบริหาร
กรรมการผู้มีอำนาจลงนามฯ

MR. GRITSADA SUPTUAYCHONE
Executive Director
Authorized Director
อายุ 53 ปี / Age 53 years

วันเข้าดำรงตำแหน่งกรรมการ
24 สิงหาคม 2547 (ดำรงตำแหน่งรวม 14 ปี 8 เดือน)
จำนวนการถือหุ้นสามัญของบริษัท (ณ วันที่ 28 ธันวาคม 2561)
7,300,347 หุ้น (1.484%)

คุณวุฒิการศึกษา
ปริญญาตรี วิศวกรรมไฟฟ้า อิเล็กทรอนิกส์ สถาบันพระจอมเกล้า เจ้าคุณทหารลาดกระบัง
ความเชี่ยวชาญ
ด้านเทคโนโลยีการผลิตอัตโนมัติ
ด้านเทคโนโลยีการบริหารการผลิต
ด้านการบริหาร การจัดการองค์กร
การอบรมหลักสูตรกรรมการ
สมาคมส่งเสริมสถาบันกรรมการบริษัทไทย (IOD)
• หลักสูตร Directors Certification Program (DCP) รุ่น 119/2552
• หลักสูตร Finance for Non-Finance Director (FND) รุ่น 20/2548
• หลักสูตร Director Accreditation Program (DAP) รุ่น 19/2547

ประวัติการทำงาน บริษัทจดทะเบียน	ปัจจุบันดำรงตำแหน่งรวม 1 กิจการ บริษัท โล่ติ้ง แอนด์ อีควิปเม้นท์ จำกัด (มหาชน) กรรมการบริหาร
24 สิงหาคม 2547 - ปัจจุบัน	
กิจการอื่นที่ไม่ใช่บริษัทจดทะเบียน ตั้งแต่ 2561 - ปัจจุบัน	ปัจจุบันดำรงตำแหน่งรวม 6 กิจการ สภาอุตสาหกรรมแห่งประเทศไทย รองประธาน คณะกรรมการสถาบันวิจัยพัฒนาและ นวัตกรรมเพื่ออุตสาหกรรม Lighting & Equipment (Vietnam) Co., Ltd. ประธานกรรมการ กลุ่มอุตสาหกรรมไฟฟ้าและอิเล็กทรอนิกส์ สภาอุตสาหกรรมแห่งประเทศไทย
ตั้งแต่ 2560 - ปัจจุบัน	รองประธาน เลขาธิการ สมาคมอุตสาหกรรมไฟฟ้า อิเล็กทรอนิกส์ และโทรคมนาคมไทย
ตั้งแต่ 2559 - ปัจจุบัน ตั้งแต่ 2553 - 2559	รองประธาน เลขาธิการ สมาคมอุตสาหกรรมไฟฟ้า อิเล็กทรอนิกส์ และโทรคมนาคมไทย
ตั้งแต่ 2559- ปัจจุบัน ตั้งแต่ 2554 - 2559	รองประธาน เลขาธิการ บริษัท แอล แอนด์ อี โซลิดสเตท จำกัด กรรมการบริหาร
21 เมษายน 2553 - ปัจจุบัน	บริษัท แอล แอนด์ อี แมนูแฟคเจอร์ จำกัด กรรมการผู้จัดการ
ตั้งแต่ 2540 - ปัจจุบัน	

การดำรงตำแหน่งกรรมการ/ผู้บริหารในกิจการที่แข่งขันหรือเกี่ยวเนื่องกับธุรกิจของบริษัท
• ไม่มีการดำรงตำแหน่งเป็นกรรมการ / ผู้บริหาร
ประวัติการทำผิดกฎหมายในระยะ 10 ปีที่ผ่านมา
• ไม่มี

Appointment Date as the Director
August 24, 2004 (14 years 8 months)
Shareholding in the Company (as of December 28, 2018)
7,300,347 Shares (1.484%)

Education
Bachelor of Electrical Engineering King Mongkut's Institute of Technology Ladkrabang
Field of Expertise
Automation Technology
Manufacturing Technology
Administration and Organizing
Director Training
Thai Institute of Director (IOD)
• Director Certification Program (DCP 119/2552)
• Finance for Non-Finance Director (FND 20/2005)
• Director Accreditation Program (DAP 19/2004)

Working Experience	
Listed Company	Present Appointed Position: 1 Company Lighting & Equipment Public Co., Ltd. Executive Director
August 24, 2004 - Present	
Non-Listed Company	Present Appointed Position: 6 Company The Federation of Thai Industries Vice President Board of The Research & Development of Industry Institute Lighting & Equipment (Vietnam) Co., Ltd. Chairman The Electrical, Electronics and Allide Industries Club (EETIC) Vice Chairman Secretary General Thai Electrical, Electronics and Telecommunication Industries Association (TETA) Vice Chairman Secretary General L&E Solid State Co., Ltd. Director L&E Manufacturing Co., Ltd. Managing Director
Since 2018 - Present	
Since 2017 - Present	
Since 2016 - Present	
Since 2010 - 2016	
Since 2016 - Present	
Since 2010 - 2016	
April 21, 2010 - Present	
Since 1997 - Present	

Others that may cause conflict of interests to L&E
• No
Criminal records during the past 10 years
• No



นายอนรรฆ ชื่อยิ่งกาญจน์
ผู้อำนวยการบริหาร ฝ่ายพัฒนาธุรกิจ

MR. ANAK SUEYINGKARN

Executive Business Development Director

อายุ 55 ปี / Age 55 years

วันเข้าดำรงตำแหน่งผู้บริหาร

24 สิงหาคม 2547 (ดำรงตำแหน่งรวม 14 ปี 8 เดือน)

จำนวนการถือหุ้นสามัญของบริษัท (ณ วันที่ 28 ธันวาคม 2561)

1,160,000 หุ้น (0.235%)

คุณวุฒิการศึกษา

ปริญญาตรี วิศวกรรมไฟฟ้า สถาบันเทคโนโลยีพระจอมเกล้า เจ้าคุณทหารลาดกระบัง
การอบรมหลักสูตร

สมาคมการจัดการธุรกิจแห่งประเทศไทย (TMA)

- หลักสูตร Cost Effective Management ปี 2552

ประวัติการทำงาน

บริษัทจดทะเบียน

ปัจจุบันดำรงตำแหน่งรวม 1 กรรมการ
บริษัท ไฟท์ติ้ง แอนด์ อิควิปเม้นท์ จำกัด (มหาชน)
ผู้อำนวยการบริหาร ฝ่ายพัฒนาธุรกิจ

16 กันยายน 2537 - ปัจจุบัน

กิจการอื่นที่ไม่ใช่บริษัทจดทะเบียน

ปัจจุบันดำรงตำแหน่งรวม 1 กรรมการ
บริษัท แอล แอนด์ อี โซลิดสเตท จำกัด
กรรมการ

21 เมษายน 2553 - ปัจจุบัน

การดำรงตำแหน่งกรรมการ/ผู้บริหารในกิจการที่แข่งขันหรือเกี่ยวเนื่องกับธุรกิจของบริษัท

- ไม่มีการดำรงตำแหน่งเป็นกรรมการ / ผู้บริหาร

ประวัติการทำผิดกฎหมายในระยะ 10 ปีที่ผ่านมา

- ไม่มี

Appointment Date as the Management Committee

August 24, 2004 (14 years 8 months)

Shareholding in the Company (as of December 28, 2018)

1,160,000 Shares (0.235%)

Education

Bachelor of Electrical Engineering King Mongkut's Institute of Technology Ladkrabang

Training

Thailand Management Association (TMA)

- Cost Effective Management 2009

Working Experience

Listed Company

Present Appointed Position: 1 Company
Lighting & Equipment Public Co., Ltd.
Executive Business Development Director

September 16, 1994 - Present

Non-Listed Company

Present Appointed Position: 1 Company
L&E Solid State Co., Ltd.
Director

April 21, 2010 - Present

Others that may cause conflict of interests to L&E

- No

Criminal records during the past 10 years

- No



นางสาวพรญมน ศรีรัตนมงคล
ผู้อำนวยการบริหาร ฝ่ายบัญชีและการเงิน

MISS PUNYAMON SRIRATANAMONGKOL

Executive Accounting & Finance Director

อายุ 52 ปี / Age 52 years

วันเข้าดำรงตำแหน่งผู้บริหาร

24 สิงหาคม 2547 (ดำรงตำแหน่งรวม 14 ปี 8 เดือน)

จำนวนการถือหุ้นสามัญของบริษัท (ณ วันที่ 28 ธันวาคม 2561)

276,523 หุ้น (0.055%)

คุณวุฒิการศึกษา

ปริญญาตรี พาณิชยศาสตร์และการบัญชี มหาวิทยาลัยธรรมศาสตร์

การอบรมหลักสูตร

สภาวิชาชีพบัญชี

- หลักสูตร Chief Financial Officer Certification Program (CFO) รุ่น 3/2551

ประวัติการทำงาน

บริษัทจดทะเบียน

23 กุมภาพันธ์ 2538 - ปัจจุบัน

ปัจจุบันดำรงตำแหน่งรวม 1 กิจการ
บริษัท ไลท์ติ้ง แอนด์ อีควิปเมนต์ จำกัด (มหาชน)
ผู้อำนวยการบริหาร ฝ่ายบัญชีและการเงิน

กิจการอื่นที่ไม่ใช่บริษัทจดทะเบียน

ตั้งแต่ 2560 - ปัจจุบัน

21 เมษายน 2553 - ปัจจุบัน

ปัจจุบันดำรงตำแหน่งรวม 2 กิจการ
Lighting & Equipment (Vietnam) Co., Ltd.
กรรมการ
บริษัท แอล แอนด์ อี โซลิดสเตท จำกัด
กรรมการ

การดำรงตำแหน่งกรรมการ/ผู้บริหารในกิจการที่แข่งขันหรือเกี่ยวเนื่องกับธุรกิจของบริษัท

- ไม่มีการดำรงตำแหน่งเป็นกรรมการ / ผู้บริหาร

ประวัติการทำผิดกฎหมายในระยะ 10 ปีที่ผ่านมา

- ไม่มี

Appointment Date as the Management Committee

August 24, 2004 (14 years 8 months)

Shareholding in the Company (as of December 28, 2018)

276,523 Shares (0.055%)

Education

Bachelor of Accounting Thammasat University

Training

Federation of Accounting Professions

- Chief Financial Officer Certification Program (CFO 3/2008)

Working Experience

Listed Company

February 23, 1995 - Present

Present Appointed Position: 1 Company
Lighting & Equipment Public Co., Ltd.
Executive Accounting & Finance Director

Non-Listed Company

Since 2017 - Present

April 21, 2010 - Present

Present Appointed Position: 2 Company
Lighting & Equipment (Vietnam) Co., Ltd.
Director
L&E Solid State Co., Ltd.
Director

Others that may cause conflict of interests to L&E

- No

Criminal records during the past 10 years

- No



นายสิริพงษ์ ธิติธนพงศ์
ผู้อำนวยการอาวุโส ฝ่ายการตลาด

MR. SIRIPHONG THITITANAPHONG
Senior Marketing Director
อายุ 51 ปี / Age 51 years

วันเข้าดำรงตำแหน่งผู้บริหาร

24 สิงหาคม 2547 (ดำรงตำแหน่งรวม 14 ปี 8 เดือน)
จำนวนการถือหุ้นสามัญของบริษัท (ณ วันที่ 28 ธันวาคม 2561)
661,090 หุ้น (0.134%)

คุณวุฒิการศึกษา

ปริญญาโท การจัดการภาครัฐและเอกชน สถาบันบัณฑิตพัฒนบริหารศาสตร์
ปริญญาตรี วิศวกรรมไฟฟ้า สถาบันเทคโนโลยีพระจอมเกล้าธนบุรี

การอบรมหลักสูตร

สถาบันพลังงานเพื่ออุตสาหกรรม สมาอุตสาหกรรมแห่งประเทศไทย
• หลักสูตร พลังงานสำหรับผู้บริหาร รุ่น 1/2558
สมาคมบริษัทจดทะเบียนไทย
• หลักสูตร Executive Development Program (EDP) รุ่น 14/2557

ประวัติการทำงาน

บริษัทจดทะเบียน	ปัจจุบันดำรงตำแหน่งรวม 1 กิจการ บริษัท โล่ติ้ง แอนด์ อีควิปเมนต์ จำกัด (มหาชน) ผู้อำนวยการอาวุโส ฝ่ายการตลาด
1 เมษายน 2536 - ปัจจุบัน	
กิจการอื่นที่ไม่ใช่บริษัทจดทะเบียน	ปัจจุบันดำรงตำแหน่งรวม 1 กิจการ Lighting & Equipment (Myanmar) Co., Ltd. กรรมการบริหาร
4 พฤศจิกายน 2557 - ปัจจุบัน	

การดำรงตำแหน่งกรรมการ/ผู้บริหารในกิจการที่แข่งขันหรือเกี่ยวเนื่องกับธุรกิจของบริษัท

• ไม่มีการดำรงตำแหน่งเป็นกรรมการ / ผู้บริหาร

ประวัติการทำผิดกฎหมายในระยะ 10 ปีที่ผ่านมา

• ไม่มี

Appointment Date as the Management Committee

August 24, 2004 (14 years 8 months)
Shareholding in the Company (as of December 28, 2018)
661,090 Shares (0.134%)

Education

Master of Public and Private Management Program The National Institute of Development
Administration

Bachelor of Electrical Engineering King Mongkut's University of Technology Thonburi

Training

The Institute of Industrial Energy, The Federation of Thai Industries
• Executive Energy Program (EEP 1/2015)
Thai Listed Companies Association
• Executive Development Program (EDP 14/2014)

Working Experience

Listed Company	Present Appointed Position: 1 Company
April 1, 1993 - Present	Lighting & Equipment Public Co., Ltd. Senior Marketing Director
Non-Listed Company	Present Appointed Position: 1 Company
November 4, 2014 - Present	Lighting & Equipment (Myanmar) Co., Ltd. Director

Others that may cause conflict of interests to L&E

• No

Criminal records during the past 10 years

• No



นายสุชาติ ศิษย์โรจนฤทธิ์
ผู้อำนวยการอาวุโส ฝ่ายผลิตภัณฑ์

MR. SUCHART SIDROJANARITH

Senior Product Director

อายุ 51 ปี / Age 51 years

วันเข้าดำรงตำแหน่งผู้บริหาร

24 สิงหาคม 2547 (ดำรงตำแหน่งรวม 14 ปี 8 เดือน)

จำนวนการถือหุ้นสามัญของบริษัท (ณ วันที่ 28 ธันวาคม 2561)

640,051 หุ้น (0.130%)

คุณวุฒิการศึกษา

ปริญญาตรี วิศวกรรมไฟฟ้า สถาบันเทคโนโลยีพระจอมเกล้าธนบุรี

การอบรมหลักสูตร

วิศวกรรมสถานแห่งประเทศไทย ในพระบรมราชูปถัมภ์ (วสท.)

- หลักสูตร มาตรฐานการแก้ไขมาตรฐานระบบไฟฟ้าแสงสว่างฉุกเฉิน และคอมพิวเตอร์ทางออกฉุกเฉิน ปี 2553

สมาคมส่งเสริมสถาบันกรรมการบริษัทไทย (IOD)

- หลักสูตร Finance for Non-Finance Director รุ่น 27/2549

ประวัติการทำงาน

บริษัทจดทะเบียน

1 กรกฎาคม 2536 - ปัจจุบัน

ปัจจุบันดำรงตำแหน่งรวม 1 กิจกรรม

บริษัท ไฟท์ติ้ง แอนด์ อีควิปเมนต์ จำกัด (มหาชน)

ผู้อำนวยการอาวุโส ฝ่ายผลิตภัณฑ์

กิจการอื่นที่ไม่ใช่บริษัทจดทะเบียน

ไม่มีการดำรงตำแหน่งเป็นกรรมการ / ผู้บริหาร

การดำรงตำแหน่งกรรมการ/ผู้บริหารในกิจการที่แข่งขันหรือเกี่ยวเนื่องกับธุรกิจของบริษัท

- ไม่มีการดำรงตำแหน่งเป็นกรรมการ / ผู้บริหาร

ประวัติการทำผิดกฎหมายในระยะ 10 ปีที่ผ่านมา

- ไม่มี

Appointment Date as the Management Committee

August 24, 2004 (14 years 8 months)

Shareholding in the Company (as of December 28, 2018)

640,051 Shares (0.130%)

Education

Bachelor of Electrical Engineering King Mongkut's University of Technology Thonburi

Training

The Engineering Institute of Thailand

- Standard for Emergency & Exit Sign 2010

Thai Institute of Directors (IOD)

- Finance for Non-Finance Director 27/2006

Working Experience

Listed Company

July 1, 1993 - Present

Present Appointed Position: 1 Company

Lighting & Equipment Public Co., Ltd.

Senior Product Director

Non-Listed Company

None

Others that may cause conflict of interests to L&E

- No

Criminal records during the past 10 years

- No



นายพงศกร อุ้วฒิพงษ์
ผู้อำนวยการ ฝ่ายผลิตภัณฑ์ LED

MR. PONGSKORN OUVUTHIPONG

LED Product Director

อายุ 45 ปี / Age 45 years

วันเข้าดำรงตำแหน่งผู้บริหาร

1 มกราคม 2553 (ดำรงตำแหน่งรวม 9 ปี 4 เดือน)

จำนวนการถือหุ้นสามัญของบริษัท (ณ วันที่ 28 ธันวาคม 2561)

327,608 หุ้น (0.066%)

คุณวุฒิการศึกษา

ปริญญาโท บริหารธุรกิจ University of Illinois at Urbana Champaign

ปริญญาตรี วิศวกรรมไฟฟ้า จุฬาลงกรณ์มหาวิทยาลัย

การอบรมหลักสูตร

บริษัท เอนเนอร์ยี่ ควอลิตี้ เซอร์วิส จำกัด

• หลักสูตร โครงการส่งเสริมระบบการจัดการพลังงานในระดับสากล (ISO 50001)

บริษัท พีเอสอาร์ แมเนจเม้นท์ เทรนนิ่ง จำกัด

• หลักสูตร การจัดทำแผนธุรกิจและประมาณการทางการเงิน สำหรับโครงการลงทุน ปี 2557

ประวัติการทำงาน

บริษัทจดทะเบียน

1 มีนาคม 2545 - ปัจจุบัน

ปัจจุบันดำรงตำแหน่งรวม 1 กิจกรรม

บริษัท โลตัส แอนด์ อีควิปเม้นท์ จำกัด (มหาชน)

ผู้อำนวยการ ฝ่ายผลิตภัณฑ์ LED

กิจการอื่นที่ไม่ใช่บริษัทจดทะเบียน

21 เมษายน 2553 - ปัจจุบัน

ปัจจุบันดำรงตำแหน่งรวม 1 กิจกรรม

บริษัท แอล แอนด์ อี โซลิดสเตท จำกัด

กรรมการ

การดำรงตำแหน่งกรรมการ/ผู้บริหารในกิจการที่แข่งขันหรือเกี่ยวเนื่องกับธุรกิจของบริษัท

• ไม่มีการดำรงตำแหน่งเป็นกรรมการ / ผู้บริหาร

ประวัติการทำผิดกฎหมายในระยะ 10 ปีที่ผ่านมา

• ไม่มี

Appointment Date as the Management Committee

January 1, 2010 (9 years 4 months)

Shareholding in the Company (as of December 28, 2018)

327,608 Shares (0.066%)

Education

Master of Business Administration from University of Illinois at Urbana Champaign

Bachelor of Electrical Engineering Chulalongkorn University

Training

Energy Quality Service Co., Ltd.

• Energy Management System Project (ISO 50001)

PSR Management Training Co., Ltd.

• Business Planning & Financial Projections for Investment Projects 2014

Working Experience

Listed Company

March 1, 2002 - Present

Present Appointed Position: 1 Company

Lighting & Equipment Public Co., Ltd.

LED Product Director

Non-Listed Company

April 21, 2010 - Present

Present Appointed Position: 1 Company

L&E Solid State Co., Ltd.

Director

Others that may cause conflict of interests to L&E

• No

Criminal records during the past 10 years

• No



นายปรีชา เตชทิพากร
ผู้อำนวยการ ฝ่ายทรัพยากรบุคคลและบริหารทั่วไป

MR. PREECHA TACHATIPAKORN

HR & Administration Director

อายุ 51 ปี / Age 51 years

วันเข้าดำรงตำแหน่งผู้บริหาร

1 เมษายน 2555 (ดำรงตำแหน่งรวม 7 ปี)

จำนวนการถือหุ้นสามัญของบริษัท (ณ วันที่ 28 ธันวาคม 2561)

344,234 หุ้น (0.069 %)

คุณวุฒิการศึกษา

ปริญญาโท บริหารธุรกิจ มหาวิทยาลัยธรรมศาสตร์

ปริญญาตรี วิศวกรรมไฟฟ้า จุฬาลงกรณ์มหาวิทยาลัย

การอบรมหลักสูตร

สถาบันการจัดการบุคคลแห่งประเทศไทย (PMAT)

• หลักสูตร การจัดการงานบุคคลขั้นสูง (APM) รุ่น 36/2557

• หลักสูตร การจัดการงานบุคคล (PM) รุ่น 395/2555

ประวัติการทำงาน

บริษัทจดทะเบียน

1 พฤษภาคม 2543 - ปัจจุบัน

ปัจจุบันดำรงตำแหน่งรวม 1 กิจกรรม

บริษัท โลตัส แอนด์ อีควิปเมนต์ จำกัด (มหาชน)

ผู้อำนวยการ ฝ่ายทรัพยากรบุคคล และบริหารทั่วไป

กิจการอื่นที่ไม่ใช่บริษัทจดทะเบียน

ไม่มีการดำรงตำแหน่งเป็นกรรมการ / ผู้บริหาร

การดำรงตำแหน่งกรรมการ/ผู้บริหารในกิจการที่แข่งขันหรือเกี่ยวเนื่องกับธุรกิจของบริษัท

• ไม่มีการดำรงตำแหน่งเป็นกรรมการ / ผู้บริหาร

ประวัติการทำผิดกฎหมายในระยะ 10 ปีที่ผ่านมา

• ไม่มี

Appointment Date as the Management Committee

April 1, 2012 (7 years)

Shareholding in the Company (as of December 28, 2018)

344,234 Shares (0.069%)

Education

Master Degree : MBA Thammasart University

Bachelor of Electrical Engineering Chulalongkorn University

Training

Personnel Management Association of Thailand (PMAT)

• Advance Personnel Management (APM 36/2014)

• Personnel Management (PM 395/2012)

Working Experience

Listed Company

May 1, 2000 - Present

Present Appointed Position: 1 Company

Lighting & Equipment Public Co., Ltd.

HR & Administration Director

Non-Listed Company

None

Others that may cause conflict of interests to L&E

• No

Criminal records during the past 10 years

• No

Project Reference 2018

ผลงานเด่นประจำปี 2561

Terminal 21 @ Pattaya, Choburi



The Emporium, Bangkok



The Conner @ Ratchathewi, Bangkok

Bhumibol Bridge (Industrial Ring Road), Bangkok - Samutprakarn



Sala Samui Chaweng Beach Resort, Suratthani
Credit : Wison Tungthunya



Herb & Health Gallery @ Pattaya, Choburi



Supersport @ CentralWorld, Bangkok

Nature Of Business

ลักษณะการประกอบธุรกิจของบริษัท

บริษัท โล่ติ้ง แอนด์ อีควิปเมนต์ จำกัด (มหาชน) ประกอบธุรกิจด้านผลิตภัณฑ์ไฟฟ้าแสงสว่างอย่างครบวงจร นับตั้งแต่การวิจัยและพัฒนาผลิตภัณฑ์ มีห้องปฏิบัติการทดสอบที่ได้รับการรับรองตามมาตรฐาน ISO/IEC 17025 และโรงงานผลิตที่ได้รับการรับรองตามมาตรฐาน ISO 9001 พร้อมทั้งจัดจำหน่ายผลิตภัณฑ์ดังกล่าวให้ลูกค้าทุกกลุ่มทั้งในและต่างประเทศ นอกจากนี้บริษัทยังมีบริการเสริมต่างๆ เพื่อให้ลูกค้าได้ประโยชน์มากที่สุด อาทิ แนะนำการใช้ผลิตภัณฑ์รวมทั้งออกแบบระบบแสงสว่างให้เหมาะกับลักษณะของงาน ตลอดจนการให้บริการเช่าผลิตภัณฑ์ไฟฟ้าแสงสว่างและระบบไฟแสงสว่างสำหรับงานต่างๆ ผลิตภัณฑ์ของบริษัทมีความหลากหลายและครบครันสามารถรองรับความต้องการของลูกค้าที่ใช้ไฟฟ้าแสงสว่างได้ทุกกลุ่ม เช่น บ้านอยู่อาศัย อาคารสำนักงาน อาคารพาณิชย์ ศูนย์การค้า โชว์รูม ร้านค้าย่อย พิพิธภัณฑ์ โรงงานอุตสาหกรรม คลังสินค้า โบราณสถาน สวนสาธารณะ สนามกีฬา ถนนสาธารณะ สนามบิน ป้ายโฆษณา เป็นต้น ผลิตภัณฑ์ของบริษัทประกอบด้วยกลุ่มสินค้าหลัก 4 กลุ่ม ได้แก่

1. กลุ่มโคมไฟฟ้า
2. กลุ่มหลอดไฟฟ้า
3. กลุ่มอุปกรณ์ไฟฟ้าแสงสว่าง
4. กลุ่มเสาไฟฟ้า

บริษัทจำหน่ายผลิตภัณฑ์ภายใต้เครื่องหมายการค้า L&E และเครื่องหมายการค้า LUMAX โดยที่ L&E เป็นเครื่องหมายการค้าหลักที่ใช้กับผลิตภัณฑ์ทั่วไป ส่วน LUMAX เป็นเครื่องหมายการค้าที่ใช้กับบางตลาดที่ต้องการผลิตภัณฑ์ที่มีราคาถูกกว่า บริษัทจัดจำหน่ายผลิตภัณฑ์ผ่านลูกค้าหลัก 3 กลุ่ม กล่าวคือ

1. กลุ่มงานโครงการ
2. กลุ่มงานขายส่งและขายปลีก
3. กลุ่มงานส่งออก

Lighting & Equipment public Company Limited operates a fully integrated business in lighting products, from research and product development, has its own IEC/ISO 17025 accredited laboratory and ISO 9001 accredited manufacturing factories as well as distributes the products to all customer groups in domestic and abroad. In addition, the company provides various services for maximum benefit to customers, i.e. recommend proper products including provide lighting designs for each application, as well as officer rental products and rental lighting systems for various events. The company has diverse and complete range of lighting products that can meet the requirement of all customer groups. i.e. residential, office, commercial building, department store, showroom, retail store, museum ,manufacturing factory, warehouse, historical structure, public park, stadium, street, airport, advertising box, etc. The company's products comprised of 4 major groups :

1. Light bulb / Tube
2. Lighting equipment / Accessory
3. Lighting luminaires
4. Lighting pole

The company markets the lighting products under L&E trademark and LUMAX trademark. L&E is main trademark for general products, and LUMAX is trademark for certain markets that require cheaper price. The company markets the products through 3 major channels :

1. Project business group
2. Wholesale and retail business group
3. Export business group





ปัจจุบันบริษัทมีบริษัทย่อย 4 บริษัท

1. บริษัท แอล แอนด์ อี แมนูแฟกเจอริ่ง จำกัด (ซึ่งบริษัทถือหุ้นรวม 99.99%) บริษัทนี้มีโรงงานรวม 3 โรงงาน เป็นผู้ผลิตโคมไฟฟ้าและเสาไฟฟ้าชนิดต่างๆ
2. บริษัท แอล แอนด์ อี โซลิตสเทท จำกัด (ซึ่งบริษัทถือหุ้นรวม 99.99%) เป็นผู้ผลิตหลอดและอุปกรณ์ LED ทุกชนิด รวมถึงโคม LED บางกลุ่ม บริษัทย่อยทั้งสองจำหน่ายผลิตภัณฑ์ที่ผลิตได้ผ่านบริษัท ผลิตภัณฑ์ที่บริษัทจำหน่ายให้ลูกค้าทั้งหมด ประมาณร้อยละ 40 เป็นผลิตภัณฑ์ที่ผลิตโดยบริษัทย่อย อีกประมาณร้อยละ 20 เป็นผลิตภัณฑ์ที่นำเข้าจากต่างประเทศ ที่เหลือร้อยละ 40 เป็นผลิตภัณฑ์ซื้อจากบริษัทอื่นและว่าจ้างให้บริษัทพันธมิตรผลิตให้รวมถึงผลิตภัณฑ์ที่นำอุปกรณ์และชิ้นส่วนที่ซื้อจากบริษัทอื่นมาประกอบเป็นชุดโคมไฟ ในอนาคตบริษัทมีนโยบายเพิ่มสัดส่วนผลิตภัณฑ์ที่ผลิตโดยบริษัทย่อยให้มากขึ้นเพื่อเพิ่มอัตรากำไรเบื้องต้นให้สูงขึ้น
3. Lighting & Equipment (Myanmar) Co.,Ltd. (ซึ่งบริษัทถือหุ้นรวม 90.00%) เพื่อส่งเสริมการขาย ให้บริการปรึกษา ออกแบบ ติดตั้ง และบริการหลังการขาย รวมถึงกิจกรรมอื่นที่เกี่ยวข้องกับผลิตภัณฑ์ไฟฟ้าแสงสว่างและพลังงานทางเลือก ในสาธารณรัฐแห่งสหภาพเมียนมาร์ ซึ่งบริษัทย่อยแห่งนี้ ได้จัดตั้งอย่างเป็นทางการในเดือนกุมภาพันธ์ 2558
4. Lighting & Equipment (Vietnam) Co., Ltd. (ซึ่งบริษัทถือหุ้นรวม 100.00%) เพื่อจัดสร้างเป็นโรงงานผลิตสินค้าประเภทไฟฟ้าแสงสว่างเพื่อขายในประเทศเวียดนาม รวมทั้งสินค้าที่ผลิตได้บางส่วนกลับมาขายให้บริษัทแม่ในประเทศไทย นอกจากนี้ยังมีคลังสินค้าเพื่อเก็บสินค้าที่นำเข้าจากบริษัทแม่ในประเทศไทยและนำกลับไปขายให้ลูกค้าในประเทศเวียดนาม ซึ่งบริษัทย่อยแห่งนี้ได้จัดตั้งอย่างเป็นทางการในวันที่ 31 กรกฎาคม 2560

At present, the company has four wholly-own subsidiaries.

1. L&E Manufacturing Co.,Ltd. (99.99% owned by the company) has 3 factories, manufactures various lighting luminaires and lighting poles.
2. L&E Solid State Co.,Ltd. (99.99% owned by the company) manufactures LED products. All the products manufactured by these two subsidiaries are supplied to customers through the company. Out of the total products supplied to customers, 40% are from the subsidiaries , 20% are imported from abroad, and the balance of 40% are products purchased from other companies and outsourced from strategic partners including the products assembled from parts purchased from other companies. In future, the company has policy to increase the proportion of products manufactured by its subsidiaries in order to improve gross profit margin.
3. Lighting & Equipment (Myanmar) Co.,Ltd. (90.00% owned by the company) To provide full service related to lighting, including design, consultancy, installation, commissioning and maintenance and to provide full support services related to alternative energy devices including design, consultancy, installation, commissioning and maintenance. Establishment date on February, 2015
4. Lighting & Equipment (Vietnam) Co., Ltd. (a wholly - own subsidiary) with the intention to import lighting product from Head Office for resale in Vietnamese market, and to manufacture lighting products for sale in Vietnamese market as well as for sale to Head Office in Thailand. Establishment date on 31 July 2017.

Revenue Structure

โครงสร้างรายได้จากการขายของบริษัท

Categorized By Market Channel

จำแนกตามการขาย

กลุ่มงาน Market Chanel	2561 - 2018		2560 - 2017		2559 - 2016	
	ล้านบาท Million Baht	ร้อยละ %	ล้านบาท Million Baht	ร้อยละ %	ล้านบาท Million Baht	ร้อยละ %
กลุ่มงานโครงการ Project business	2,015	69	1,716	67	2,012	68
กลุ่มงานขายส่งและขายปลีก Wholesale and retail business	753	26	698	27	720	25
กลุ่มงานส่งออก Export business	155	5	139	6	204	7
รวม Total	2,923	100	2,553	100	2,936	100

Categorized By Product

จำแนกตามผลิตภัณฑ์

กลุ่มผลิตภัณฑ์ Products	2561 - 2018		2560 - 2017		2559 - 2016	
	ล้านบาท Million Baht	ร้อยละ %	ล้านบาท Million Baht	ร้อยละ %	ล้านบาท Million Baht	ร้อยละ %
กลุ่มโคมไฟฟ้า Lighting luminaires	2,007	69	1,750	69	1,815	62
กลุ่มอุปกรณ์ไฟฟ้าแสงสว่าง Lighting equipment (Control gear / accessories)	254	9	214	8	329	11
กลุ่มหลอดไฟฟ้า Light bulbs	479	16	452	18	576	20
กลุ่มเสาไฟฟ้า และอื่นๆ Lighting poles / other products	79	3	62	2	65	2
ค่าติดตั้ง Installation fee	104	3	75	3	151	5
รวม Total	2,923	100	2,553	100	2,936	100

Industrail Outlook and Competitive Environment

ภาวะอุตสาหกรรมและการแข่งขัน



อุตสาหกรรมผลิตภัณฑ์ไฟฟ้าแสงสว่างมีความเกี่ยวข้องกับการขยายตัวของอุตสาหกรรมก่อสร้าง เมื่อใดที่การก่อสร้างขยายตัวมาก ธุรกิจผลิตภัณฑ์ไฟฟ้าแสงสว่างจะเติบโตสูงตามไปด้วย อย่างไรก็ตาม การขยายตัวของผลิตภัณฑ์ไฟฟ้าแสงสว่างยังขึ้นอยู่กับพฤติกรรมของผู้บริโภคที่ต้องการเปลี่ยนมาใช้ผลิตภัณฑ์ที่มีคุณภาพดีกว่า ประหยัดพลังงานได้มากกว่า หรือมีรูปแบบที่สวยงามกว่า รวมถึงการเปลี่ยนผลิตภัณฑ์ใหม่แทนของเดิมที่ชำรุดหรือหมดอายุ ตลอดจนการขยายตัวของการจัดงานเทศกาลต่างๆ และการขยายตัวของสื่อโฆษณาที่ใช้ไฟฟ้าแสงสว่าง เป็นต้น นอกจากนี้นโยบายของรัฐที่ส่งเสริมให้ใช้ผลิตภัณฑ์ไฟฟ้าแสงสว่างที่ประหยัดพลังงานมีผลอย่างมากต่อการเติบโตของธุรกิจนี้

ปัจจุบันเป็นช่วงเปลี่ยนผ่านเทคโนโลยี จากเทคโนโลยีหลอดไส้และเทคโนโลยีหลอดไส้ขั้วจมาเป็นเทคโนโลยีหลอด LED หลอด LED ประหยัดพลังงานมากกว่า อายุการใช้งานยืนยาวกว่า และมีความยืดหยุ่นในการใช้งานมากกว่า แต่มีราคาที่สูงกว่า ผู้ประกอบการส่วนใหญ่คาดการณ์ว่าภายในปี 2564 ผลิตภัณฑ์ LED จะมีสัดส่วนไม่น้อยกว่า 90% ของมูลค่าของตลาดผลิตภัณฑ์ไฟฟ้าแสงสว่างทั้งหมด การเปลี่ยนแปลงดังกล่าวส่งผลกระทบต่อสภาพอุตสาหกรรมไฟฟ้าแสงสว่างและการแข่งขัน จะมีผู้ประกอบการรายใหม่ในธุรกิจด้านนี้เพิ่มมากขึ้น ผู้ประกอบการที่ปรับตัวไม่ทันจะได้รับผลกระทบและบางรายอาจถึงกับต้องปิดกิจการ ปัจจุบันในประเทศไทยมีผู้ประกอบการผลิตภัณฑ์ไฟฟ้าแสงสว่างขนาดใหญ่เพียงไม่กี่รายที่มีศักยภาพในการรับงานโครงการขนาดใหญ่และเป็นที่ยอมรับของลูกค้า และมีผู้ประกอบการขนาดกลางและเล็กอีกกว่าร้อยรายที่ทำธุรกิจในด้านนี้

Lighting product industry is related to the expansion of construction industry. Whenever the construction industry expand at a high rate, the lighting products will also grow at a high rate. However, the growth of lighting products also depend on the behavior of consumers to change for better quality, more energy efficient or new style products including the replacement of expired or defective products as well as the organizing of events and the expansion of lighting products usage in the media advertising industry, etc. In addition, the campaign to use energy efficient lighting products by government also impact significantly to the expansion of lighting industry.

It is currently the transition period from conventional light sources technology to the LED light source technology. LED light source is more energy efficient, longer life and more flexible, but is still more expensive. Most people and institutions forecasted that by the year 2021 the LED lighting products will constitute 90% of total lighting products. The change will significantly impact the lighting industry and the competitive environment. There will be more new players in this industry, the companies who are unable to adapt themselves will be affected and some companies may have to close down. At present, there are only a few big lighting companies recognized by customers who have capability to handle big projects and there are more than a hundred small and medium size companies operate business in this industry in Thailand.

ในปี 2561 ตลาดของผลิตภัณฑ์ไฟฟ้าแสงสว่างในประเทศไทยรวมกันมีมูลค่าประมาณ 17,000 ล้านบาท และประเมินกันว่าตลาดของประเทศต่างๆในอาเซียนทั้งหมดรวมกันมีมูลค่าถึง 95,000 ล้านบาท ปัจจุบันอุตสาหกรรมไฟฟ้าแสงสว่างในประเทศไทยยังนำหน้าประเทศส่วนใหญ่อื่นๆ ในภูมิภาคอาเซียน ฉะนั้นการรวมตัวเป็นประชาคมเศรษฐกิจอาเซียนของประเทศต่างๆในภูมิภาคนี้จะส่งผลดีและเป็นประโยชน์ต่ออุตสาหกรรมไฟฟ้าแสงสว่างของประเทศไทยเพราะจะช่วยให้มีขนาดตลาดใหญ่ขึ้น จากเดิมที่ตลาดมีจำนวน 69 ล้านคนเป็นตลาดที่มีจำนวนถึง 650 ล้านคน

บริษัท ไลต์ติ้ง แอนด์ อีควิปเมนต์ จำกัด (มหาชน) เป็นผู้ประกอบการรายใหญ่อันดับผลิตภัณฑ์ไฟฟ้าแสงสว่างในประเทศไทยและเป็นที่ยอมรับกันโดยทั่วไปว่าบริษัทเป็นผู้นำด้านผลิตภัณฑ์ไฟฟ้าแสงสว่างในประเทศไทยโดยเฉพาะอย่างยิ่งด้านงานโครงการ ทั้งนี้เพราะนอกจากบริษัทจะมีผลิตภัณฑ์ไฟฟ้าแสงสว่างที่หลากหลายและครบครันแล้ว ยังมีทีมงานที่มีความรู้และประสบการณ์ซึ่งประกอบด้วยวิศวกร สถาปนิก และมัณฑนากรคอยให้บริการด้านไฟฟ้าแสงสว่างอย่างครบวงจร อาทิเช่น แนะนำการเลือกใช้ผลิตภัณฑ์ไฟฟ้ารวมถึงการออกแบบระบบแสงสว่างให้เหมาะสม

กับลักษณะของงาน กรณีที่ลูกค้าต้องการผลิตภัณฑ์ใหม่ที่มีรูปแบบหรือคุณสมบัติเฉพาะเป็นพิเศษ บริษัทก็มีทีมงานพัฒนาและออกแบบผลิตภัณฑ์ไว้อยู่ให้บริการ นอกจากนี้บริษัทยังมีเครื่องจักรทำต้นแบบที่มีประสิทธิภาพ มีห้องปฏิบัติการทดสอบที่ได้รับการรับรองตามมาตรฐาน IEC/ISO 17025 และมีโรงงานผลิตจำนวน 4 โรง ที่ได้รับการรับรองตามมาตรฐาน ISO 9001 เพื่อพัฒนาและผลิตผลิตภัณฑ์ไฟฟ้าแสงสว่างอย่างมีประสิทธิภาพในด้านงานขายส่ง ที่ผ่านมาในปี 2560 โรงงานผลิตสินค้าของบริษัทภายใต้บริษัท แอล แอนด์ อี แมนูแฟคเจอริ่ง จำกัด (LEM) ณ อำเภอลาดหลุมแก้ว จังหวัดปทุมธานี และ บริษัท แอล แอนด์ อี โซลิดสเตท จำกัด (LES) ทั้ง 3 โรงงานนี้ได้รับการรับรองระบบการจัดการสิ่งแวดล้อมตามมาตรฐาน มอก. 14001-2559 (ISO 14001:2015)

In 2018, total market of lighting products in Thailand is approximately 17,000 million baht, and total market of lighting products in all the countries in ASEAN region is assessed at 95,000 million baht. At present, the lighting industry in Thailand is still more advance than most other countries in the region. Therefore the establishment of ASEAN Economic Community by all the countries in this region will impact positively and beneficial to lighting industry in Thailand, as the total market will be bigger, from market of 69 million population to the market of 650 million population.

Lighting & Equipment Public Company Limited is one of the large lighting product companies in Thailand and is recognized as the leading company in this industry, in particular the project business because not only the company has diverse and complete range of lighting products, but also has a big team of knowledgeable and experienced engineers, architects, and interior designers to provide integrated services, i.e. recommend the proper use of lighting products including provide lighting design for each application. In case that customer needs to have a new lighting product with special shape or functional characteristic, the company has the research and product development team to provide the service. In addition, the company has efficient rapid prototype machine, an IEC/ISO 17025 accredited laboratory, and four ISO 9001 accredited manufacturing factories to develop and manufacture the product efficiently. In 2017, All the 3 Manufacturing factories under the company L&E Manufacturing Co., Ltd. (LEM) At Latlumkaeo Pathumthani and L&E Solid State Co., Ltd. (LES) has been assessed and conformed to the environmental system ISO 14001:2015 (TIS 14001-2559)

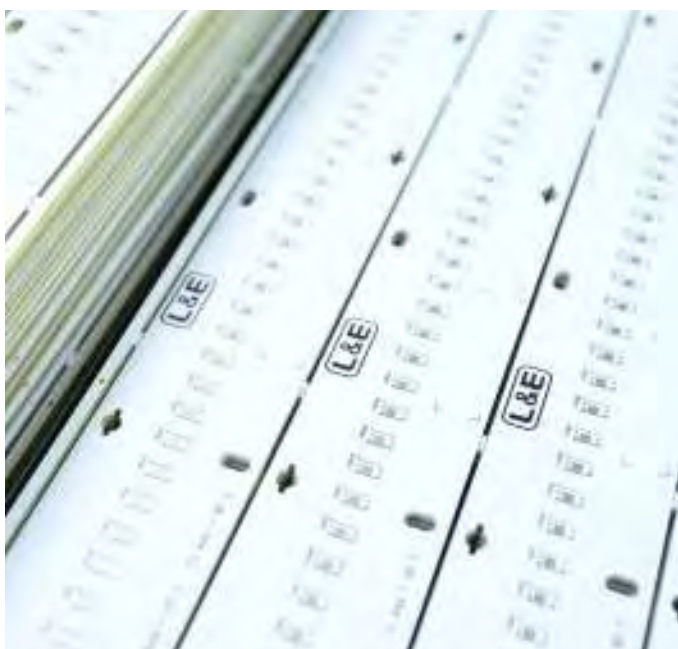

บริษัทที่มีทีมงานร่วม 40 คน คอยให้บริการลูกค้าต่างๆทั่วประเทศ และกำลังขยายและเพิ่มผลิตภัณฑ์ไฟฟ้าแสงสว่างด้านอุปโภคบริโภคเพื่อให้บริษัทสามารถเพิ่มส่วนแบ่งตลาดด้านงานขายส่ง ปัจจุบันโรงงานผลิตผลิตภัณฑ์ LED ของบริษัทสามารถผลิตหลอดไฟฟ้า LED เพื่อป้อนตลาดขายส่งได้อย่างต่อเนื่อง โรงงานผลิตหลอด LED แห่งนี้เป็นโรงงานผลิตหลอดไฟ LED แห่งแรกของประเทศไทย ส่วนงานด้านขายปลีกซึ่งบริษัทได้จัดสร้างขึ้นในรูปแบบ Lighting Solution Center ที่มี 3 องค์ประกอบ มีผลิตภัณฑ์สินค้ารูปแบบต่างๆหลากหลายและครบครันโดยแบ่งเป็นสไตล์ classic , modern, และ contemporary มีห้องจัดแสงให้ลูกค้าสามารถสัมผัสบรรยากาศของแสงรูปแบบต่างๆได้ด้วยตนเอง และที่สำคัญมีช่างออกแบบระบบแสงสว่างที่มีความรู้และประสบการณ์คอยให้คำแนะนำการเลือกใช้รูปแบบผลิตภัณฑ์ให้เหมาะสม ไลฟ์สไตล์รวมทั้งออกแบบระบบแสงสว่างให้เหมาะสมกับลักษณะของงาน Lighting Solution Center สาขาแรกจัดสร้างขึ้นในปี 2552 บนถนนรัชดาภิเษก สาขาที่สองสร้างขึ้นในปี 2558 บนถนนราชพฤกษ์ บริษัทกำลังมองหาทำเลที่เหมาะสมเพื่อสร้างสาขาอื่นๆต่อไป สำหรับงานด้านส่งออก ผลิตภัณฑ์ไฟฟ้าแสงสว่างของบริษัทได้รับการตอบรับอย่างดีจากลูกค้าในภูมิภาคอาเซียนและภูมิภาคอื่นๆเพิ่มขึ้นอย่างต่อเนื่อง ปัจจุบันบริษัทมีบริษัทย่อยในต่างประเทศ 2 บริษัท ได้แก่

Lighting & Equipment (Myanmar) Co., Ltd. ณ เมืองย่างกุ้ง สาธารณรัฐแห่งสหภาพเมียนมาร์ และ Lighting & Equipment (Vietnam) Co., Ltd. ในประเทศเวียดนาม มีผู้แทนจำหน่ายในประเทศสิงคโปร์ ฟิลิปปินส์ มาเลเซีย และอินโดนีเซีย บริษัทกำลังวางแผนขยายธุรกิจไปยังประเทศอื่นๆในภูมิภาคอาเซียนรวมถึงประเทศอื่นๆทั่วโลกเพื่อตอกย้ำเป้าหมายของบริษัทที่จะรักษาความเป็นผู้นำด้านผลิตภัณฑ์ไฟฟ้าแสงสว่างในภูมิภาคอาเซียน

With regard to the wholesale business, the company has a team of nearly 40 people to provide services to wholesale customs throughout the country. The company is now expanding and to increase more consumer-type lighting products in order to improve market share in wholesale business.

At present the LED factory of the company is able to manufacture and supply the LED lamps to wholesale network constantly. This LED factory is the first LED lamp factory in Thailand. As for retail business, the company has established the model, Lighting Solution Center, comprised of 3 components Diverse and complete range of lighting products classified by style : classic, modern, and contemporary. Demonstrative show-case to allow customers to experience by themselves the atmosphere of each lighting style. Importantly, there are knowledgeable and experienced lighting designers to recommend proper lighting products for each life style including provide lighting design for each application. The first branch of Lighting Solution Center was established in 2009 on Ratchadapisek road, second branch was established in 2015 on Ratchapruk road. The company is looking for suitable area to build new branches. With regard to export business, the company lighting products has constantly gained increasing acceptance from customers in ASEAN region as well as from other regions. At present, the company have two overseas subsidiary companies. The first one is Lighting & Equipment (Myanmar) Co., Ltd. a subsidiary in Yangon, The Republic of the Union of Myanmar. The second is Lighting & Equipment (Vietnam) Co., Ltd. In Vietnam, marketing agent in Singapore, Philippines, Malaysia and Indonesia. The company is planning to expand the business in ASEAN as well as to other countries through out the world to emphasize its goal to be the leading lighting company in ASEAN



Risk Factor

ปัจจัยความเสี่ยง

1. ความเสี่ยงเกี่ยวกับการดำเนินธุรกิจ

1.1 ความเสี่ยงจากการขายสินค้าเงินเชื่อแก่ลูกค้า

ปัจจุบัน บริษัทฯ จัดจำหน่ายสินค้าประเภทต่างๆ ผ่านฐานลูกค้ากว่า 5,000 ราย สำหรับลูกค้ารายใหม่บริษัทฯ กำหนดให้มีการชำระค่าสินค้าเป็นเงินสด ส่วนลูกค้ารายเก่านั้นบริษัทฯ ได้อนุมัติวงเงินสินเชื่อแก่ลูกค้าโดยพิจารณาจากชื่อเสียง สถานะทางการเงิน ประวัติการชำระเงิน และสภาพธุรกิจของลูกค้า โดยวางเงื่อนไขการชำระเงินอยู่ระหว่าง 30-90 วัน ซึ่งเป็นหลักปฏิบัติทั่วไปในธุรกิจประเภทเดียวกัน จึงมีความเสี่ยงจากการได้รับชำระเงินช้ากว่ากำหนดหรือเกิดหนี้สูญ การให้สินเชื่อแก่ลูกค้าดังกล่าวมีส่วนเพิ่มปริมาณการขายสินค้าและช่วยให้บริษัทฯ สามารถแข่งขันกับคู่แข่งรายอื่นๆ ได้ เพื่อลดความเสี่ยงจากการได้รับชำระเงินช้ากว่ากำหนดหรือเกิดหนี้สูญ บริษัทฯ ได้กำหนดนโยบายและวางระเบียบปฏิบัติเกี่ยวกับการควบคุมสินเชื่อตลอดจนได้จัดตั้งแผนกสินเชื่อขึ้นเพื่อติดตามและเร่งรัดการชำระหนี้จากลูกค้า ในส่วนนโยบายสำหรับลูกค้าที่คาดว่าจะไม่ได้รับการชำระหนี้นั้น บริษัทฯ ได้วางนโยบายการตั้งสำรองหนี้สูญเป็นการทั่วไปในอัตราร้อยละ 0.50 ของยอดขายในแต่ละเดือน และในทุกๆ ไตรมาสบริษัทฯ จะทบทวนบัญชีลูกหนี้ของบริษัทฯ และจะพิจารณาตั้งสำรองหนี้สูญตามข้อเท็จจริงที่ปรากฏ ทั้งนี้ในปี 2561 บริษัทฯ มีค่าเผื่อหนี้สงสัยจะสูญเป็นจำนวนเงินรวม 23.7 ล้านบาท ในจำนวนนี้เป็นหนี้สงสัยจะสูญที่เกิดขึ้นในปี 2561 เป็นเงิน 1.1 ล้านบาท คิดเป็นร้อยละ 0.03 ของยอดขาย ที่เหลือเป็นหนี้ที่ตั้งสำรองสะสมจากปีก่อนๆ ที่อยู่ระหว่างรอใช้ประโยชน์ทางภาษีตามขั้นตอนทางกฎหมาย อย่างไรก็ตามบริษัทฯ อาจสามารถเก็บเงินบางส่วนจากลูกหนี้ที่ได้ตั้งสำรองแล้วได้ ซึ่งบริษัทฯ จะนำมาปรับลดมูลค่าที่ได้ตั้งสำรองให้ถูกต้องต่อไป

1.2 ความเสี่ยงจากอัตราแลกเปลี่ยน

เนื่องจากบริษัทมีการนำเข้าสินค้าต่างๆ ทั้งที่เป็นวัตถุดิบและเป็นสินค้าสำเร็จรูปจากหลายประเทศ ทำให้ต้องชำระค่าสินค้าเป็นเงินตราต่างประเทศ จึงมีความเสี่ยงจากอัตราแลกเปลี่ยน ในขณะที่บริษัทมีการส่งออกสินค้าไปขายต่างประเทศ ทำให้ต้องรับชำระค่าสินค้าเป็นเงินตราต่างประเทศ และมีความเสี่ยงจากอัตราแลกเปลี่ยนเช่นเดียวกัน บริษัทมีนโยบายบริหารความเสี่ยงจากอัตราแลกเปลี่ยนที่เกิดจากเงินตราต่างประเทศ ซึ่งจะต้องใช้ชำระค่าสินค้าที่นำเข้าจากต่างประเทศแยกออกจากเงินตราต่างประเทศซึ่งจะได้รับจากการรับชำระค่าสินค้าที่ส่งออกไปขายต่างประเทศ เพื่อให้การบริหารความเสี่ยงจากอัตราแลกเปลี่ยนสามารถทำได้มีประสิทธิภาพ

สำหรับการบริหารความเสี่ยงจากอัตราแลกเปลี่ยนที่อาจเกิดจากเงินตราต่างประเทศซึ่งจะต้องนำไปใช้ชำระค่าสินค้าที่นำเข้าจากต่างประเทศนั้น บริษัทฯ กำหนดให้ผู้จัดการแผนกการเงินร่วมกับผู้จัดการผลิตภัณฑ์ที่รับผิดชอบการนำเข้าสินค้าเป็นผู้บริหารความเสี่ยงดังกล่าว โดยให้ทำสัญญาซื้อเงินตราต่างประเทศล่วงหน้ากับธนาคารเมื่อได้รับใบแจ้งหนี้จากผู้ขายในกรณีที่เงินบาทอยู่ในช่วงเวลาที่อ่อนค่าลงหรือมีความผันผวนเมื่อเทียบกับเงินตราต่างประเทศ และให้ชำระค่าสินค้าเมื่อถึงกำหนดในกรณีที่เงินบาทอยู่ในช่วงเวลาที่แข็งค่าขึ้นเมื่อเทียบกับเงินตราต่างประเทศ

ส่วนการบริหารความเสี่ยงจากอัตราแลกเปลี่ยนที่อาจเกิดจากเงินตราต่างประเทศซึ่งได้รับจากการชำระค่าสินค้าที่ส่งออกไปขายต่างประเทศนั้น บริษัทฯ กำหนดให้ผู้จัดการแผนกการเงินร่วมกับผู้จัดการขายต่างประเทศเป็นผู้บริหารความเสี่ยงดังกล่าว โดยให้ทำสัญญาขายเงินตราต่างประเทศล่วงหน้ากับธนาคารเมื่อบริษัทได้ออกใบแจ้งหนี้ให้ลูกค้า (สำหรับงานขายโครงการใดที่มีมูลค่าสูงจนมีนัยสำคัญ ให้ทำสัญญาขายเงินตราต่างประเทศล่วงหน้าตั้งแต่บริษัทได้รับใบสั่งซื้อจากลูกค้า) ในกรณีที่เงินบาทอยู่ในช่วงเวลาที่แข็งค่าขึ้นหรือมีความผันผวนเมื่อเทียบกับเงินตราต่างประเทศ และให้ขายเงินตราต่างประเทศเมื่อได้รับเงินดังกล่าวในกรณีที่เงินบาทอยู่ในช่วงเวลาที่อ่อนค่าลงเมื่อเทียบกับเงินตราต่างประเทศ

1. Risk Relative to Operation

1.1 Risk From Granting Credit to Customers

At present, the company has more than 5,000 customers. For new customers, the company will sell products to them by cash. As for old customer the company will grant them credit terms based on each customer's credit standing, financial status and payment history, and will grant them term of payment ranging from 30-90 days. As a result the company may have risk from delayed payment and possible bad debt. The granting of credit to customers is prevailing practice in the industry in order to increase volume of business and enable the company to compete in the marketplace. To reduce the risk, the company has established the policy and procedure for credit control, and has set up the Credit Control Department to follow up and expedite payment from customers. With regard to the accounts receivable that may have problem, the company has policy to make a general provision for bad debt of 0.50% on the sales value at the end of each month. At the end of each quarter, the company will review each account receivable and adjust the provision for bad debt accordingly to ensure that sufficient provision for bad debt has been made. On December 31, 2018, the company had total provision for bad debt of 23.7 million Bahts. Out of this amount, 1.1 million Bahts is the provision occurred in 2018 which represents 0.03% of total sales, and the remainder are accumulated provision made in previous years pending for the tax benefit in accordance with the laws. However, the company may be able to collect part of the provision for bad debt in the future and the amount will be adjusted to reflect the proper provisions.

1.2 Risk from Exchange Rate Fluctuation

As the company imports products both the raw materials and the finished products from many countries, the company has to pay the bills in foreign currencies. Therefore, there is risk from the exchange rate fluctuations. At the same time, the company exports products to other countries and will receive payment in foreign currencies which may also incur risk from the exchange rate fluctuations. The company has policy to separate the management of risk from foreign currencies required for payment to suppliers and risk from the foreign currencies received from customers for payment of the accounts receivable, so that the risk management on exchange rate can be done more effectively and efficiently.

With regard to the risk that may incur from the foreign currencies required for payment to the suppliers, the company has assigned the Finance Manager and the Product Managers to be jointly responsible for the task. For the period that Thai Baht is depreciating against the foreign currency or the exchange rate is fluctuating, the company has policy to buy the foreign currencies through forward contracts with commercial banks when the invoices are received from suppliers. For the period that Thai Baht is appreciating against the foreign currency, the company has policy to buy the foreign currency when the account payable become due.

With regard to the risk that may incur from the foreign currencies received from customers for the payment of accounts receivable, the company has assigned the Finance Manager and the Export Manager to be jointly responsible for the task. For the period that Thai Baht is appreciating against the foreign currency or the exchange rate is fluctuating, the company has policy to sell the foreign currencies through forward contracts with commercial banks when the export department is issuing the invoices to customers (for the projects that have significant value, the forward contracts should be done when the purchase orders are received from customers). For the period that Thai Baht is depreciating against the foreign currency, the company has policy to sell the foreign currency when it is received from customers.



1.3 ความเสี่ยงจากการแข่งขันของสินค้าราคาถูกจากประเทศจีน

ปัจจุบันธุรกิจอุตสาหกรรมหลายอย่างประสบปัญหาการแข่งขันของสินค้าราคาถูกที่ผลิตจากประเทศจีน เพราะต้นทุนสินค้าจากประเทศจีนส่วนใหญ่ถูกกว่าสินค้าที่สามารถผลิตได้ในประเทศ ธุรกิจไฟฟ้าแสงสว่างก็ประสบกับปัญหาอย่างเดียวกัน ทำให้โรงงานผลิตในประเทศต้องปรับตัวขนานใหญ่เพื่อตอบรับกับสถานการณ์ดังกล่าว เนื่องจากบริษัท ไลท์ติ้ง แอนด์ อีควิปเมนต์ จำกัด (มหาชน) ได้วางทิศทางธุรกิจเป็น TOTAL LIGHTING SOLUTION PROVIDER กล่าวคือ บริษัทให้บริการด้านสินค้าและบริการอื่นๆ ที่เกี่ยวข้องกับไฟฟ้าแสงสว่าง อย่างครบวงจร เริ่มตั้งแต่การออกแบบระบบไฟฟ้าแสงสว่าง การพัฒนาสินค้าใหม่ๆ การผลิตสินค้า ตลอดจนทำการตลาดโดยเครือข่ายที่ครอบคลุมและมีประสิทธิภาพ จึงมีความคล่องตัวในการปรับกลยุทธ์เพื่อให้สอดคล้องกับสภาพตลาดที่เปลี่ยนแปลงอยู่ตลอดเวลา เช่น บริษัทสามารถปรับโรงงานของบริษัทให้ผลิตสินค้าที่มีมูลค่าเพิ่ม และสินค้าที่มีคุณลักษณะหรือรูปแบบพิเศษที่โรงงานในประเทศจีนไม่สามารถผลิตขายในราคาถูกได้เพราะไม่สามารถผลิตจำนวนมากอย่างสม่ำเสมอได้ สำหรับกรณีที่มีสินค้าบางชนิดที่โรงงานของบริษัทไม่สามารถแข่งขันกับคู่แข่งจากต่างประเทศได้ บริษัทก็สามารถปรับกลยุทธ์โดยจ้างให้โรงงานในประเทศนั้นๆ ผลิตสินค้าชนิดดังกล่าวให้กับบริษัทโดยใช้ตราสินค้าของบริษัทเพื่อนำมาขายในเครือข่ายการตลาดของบริษัทได้

1.4 ความเสี่ยงจากสินค้าล้าสมัยหรือเคลื่อนไหวช้า เนื่องจากการเปลี่ยนแปลงทางเทคโนโลยี

ปัจจุบันเทคโนโลยีของผลิตภัณฑ์ LED ได้พัฒนาและเปลี่ยนแปลงไปอย่างรวดเร็ว ส่งผลให้มีผลิตภัณฑ์ LED ใหม่ ๆ เกิดขึ้นตลอดเวลา รวมทั้งราคาสินค้าก็ลดลงอย่างต่อเนื่องและรวดเร็ว จึงมีโอกาเป็นไปได้ที่สินค้าซึ่งเคยได้รับความนิยมและขายได้ดีในช่วงระยะเวลาหนึ่งอาจถูกแทนที่ด้วยสินค้าใหม่ ๆ ที่มีคุณภาพดีกว่าหรือมีราคาถูกกว่า บริษัทจึงมีนโยบายจัดแบ่งสินค้าเป็นกลุ่มๆ เพื่อให้สามารถบริหารจัดการได้อย่างมีประสิทธิภาพ โดยจะเก็บสินค้าหลักซึ่งเป็นสินค้าขายดีในปริมาณที่มากเพียงพอเพื่อให้สามารถบริการลูกค้าได้อย่างทั่วถึง และจะเก็บสินค้าทั่วไปในปริมาณที่ไม่มากเกินไปแต่สามารถครอบคลุมความต้องการของลูกค้าที่หลากหลาย สำหรับสินค้าที่คาดว่าจะล้าสมัยหรือเริ่มมีแนวโน้มว่าจะเคลื่อนไหวช้า บริษัทจะย้ายสินค้านั้นๆ ไปเป็นกลุ่มสินค้าเฝ้าติดตามหรือกลุ่มสินค้านำสต็อก โดยบริษัทจะตั้งการด้อยค่าของสินค้านั้นๆ ในอัตรา 10-100% ตามความเหมาะสมและสามารถสะท้อนราคาตลาดที่แท้จริง นอกจากนี้บริษัทจะมีการทบทวนสินค้านั้นๆ เป็นระยะๆ และจะปรับสินค้าเหล่านี้ให้อยู่ในกลุ่มที่เหมาะสมต่อไป อีกทั้งบริษัทยังได้มอบหมายให้พนักงานระดับผู้ช่วยผู้จัดการเป็นผู้บริหารสินค้านำสต็อกเพื่อให้การบริหารจัดการสามารถทำได้มีประสิทธิภาพ



1.3 Risk from Cheap Price Products from China

At present, many industries are facing cheap price products from China as production cost in China are much cheaper than that in domestic. Lighting industry has no exception, all the factories in lighting industry have to adjust themselves to meet the challenges. As Lighting & Equipment Public Company Limited has positioned itself as a Total Lighting Solution Provider, that mean we provide integrated products

and services to customers, covering lighting design, new product development, manufacturing, and marketing through the well-covered network, the company is therefore very flexible in response to the rapidly changing environment. The company can adapt itself to focus on manufacturing of value added products and products that need special specification or unique style that the Chinese manufactures cannot make them constantly in large volume. For some products, in particular product that can be made in large volume and we are unable to compete with the Chinese, we will subcontract them to the Chinese manufacture and ask them to make the products for us under our trademark and market them through our marketing network.

1.4 Risk from Obsolete Products or Slow Moving Products Resulted from Technology Change

As the LED lighting technology has been developing and changing rapidly, resulted in new LED products being offered in the marketplace all the time, and price erosion has been seen constantly, it is therefore possible that some products that are popular or good sale items may be replaced by new products with better quality or better price. The company has policy to divide the products into a few product groups so that they can be managed effectively and efficiently. The company has policy to keep sufficient stocks for the Master Product Group so that they can support the customer's requirements, and will keep limited stocks for the General Products Group to cover the diverse requirements of customers. For the products that are expected to be obsolete or have trend to become slow moving products, the company will move them to the Watch List Product Group or to the Stock Clearance Product Group, and will provide impairment of 10-100% to reflect the proper market value. In addition, the company will constantly review the product groups and move them to the proper product group accordingly. The company has also assigned an Assistant Product Manager to oversee the stock clearance product group so that they can be done effectively and efficiently.

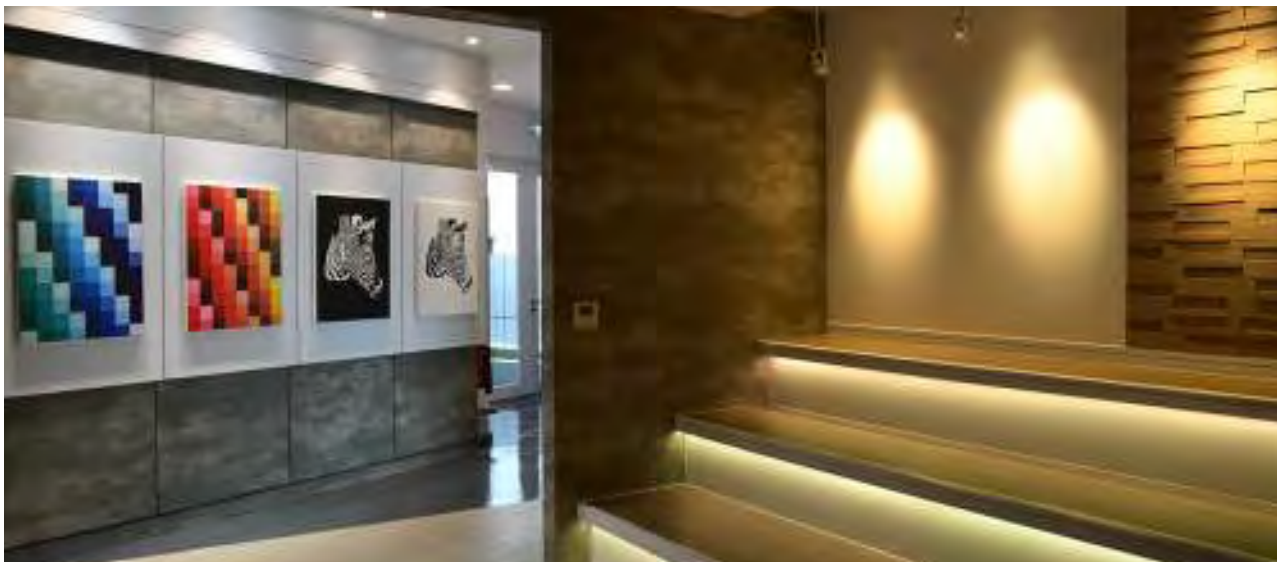

1.5 ความเสี่ยงจากการเปลี่ยนแปลงทางเทคโนโลยีอย่างรวดเร็วและรุนแรง (Technology Disruption)

ปัจจุบันการเปลี่ยนแปลงทาง Technology มีความรวดเร็วและรุนแรงมาก สินค้าหรือธุรกิจที่เกิดจาก Technology หนึ่งอาจถูกล้มล้างด้วย Technology ใหม่ได้อย่างรวดเร็ว บริษัทตระหนักถึงปัญหาดังกล่าว จึงได้จัดตั้งศูนย์นวัตกรรมผลิตภัณฑ์ไฟฟ้าแสงสว่างขึ้นเพื่อวิจัยและพัฒนาผลิตภัณฑ์ใหม่ๆ ในเชิงรุก รวมทั้งเป็นศูนย์คอยติดตามและประสานงานกับหน่วยงานด้านวิจัยและพัฒนาต่างๆ ของภาครัฐและภาคเอกชน ตลอดจนได้จัดตั้งคณะทำงานชุดต่างๆ เพื่อติดตามศึกษานวัตกรรมใหม่ต่างๆ แล้วเสนอให้ฝ่ายบริหารเพื่อพิจารณาดำเนินการให้สอดคล้องกับการเปลี่ยนแปลงต่อไป

1.5 Risk from Technology Disruption

At present, the Disruptive Technology has become a real challenge, the products or businesses from one Technology may easily be disrupted by a new technology. The company realizes about the challenges, and has therefore established the “Lighting Innovation Center” to research and develop new products on a proactive basis, as well as to be the center to monitor and coordinate with other public and private Research and Development Organization. The company has also set up a few Working Groups to monitor various innovations, and propose to management for proper actions in response to the changing environments.

2. ความเสี่ยงทางการเงิน

ปัจจุบันบริษัทมี D/E เท่ากับ 1.49 เท่า และมีวงเงินสินเชื่อต่างๆ จากธนาคารพาณิชย์หลายแห่งมากเพียงพอที่จะใช้ในการดำเนินธุรกิจ บริษัทมีข้อตกลงกับธนาคารพาณิชย์ว่าจะต้องดำรงอัตราส่วน D/E ไว้ไม่เกิน 3.0 เท่า บริษัทจึงยังไม่มีความเสี่ยงด้านการเงินหรือมีความเสี่ยงน้อยภายใต้สถานการณ์ปกติ

2. Risk Relative to Finance

At present, the company D/E ratio is 1.49 and has sufficient credit lines from a few commercial banks. The covenant that the company has made with commercial banks is to maintain the D/E ratio not to exceed 3.0. Therefore, the company will still has no financial risk or having minimum risk under normal circumstances.

3. ความเสี่ยงด้านกฎหมาย

บริษัทไม่มีคดีความด้านกฎหมายที่อาจมีผลกระทบต่อการดำเนินธุรกิจของบริษัท และบริษัท ยังไม่พบผลกระทบที่อาจเกิดจากกฎหมายที่จะมีขึ้นในอนาคต

3. Risk Relative to Laws and Regulations

The company has no legal issues that may affect the company's operation and the company does not anticipate impact that might arise from any law in the future.

Good Corporate Governance Practice

การปฏิบัติตามหลักการกำกับดูแลกิจการ

คณะกรรมการบริษัทมีความเชื่อมั่นว่าการมีระบบกำกับดูแลกิจการที่ดีเป็นส่วนสำคัญที่จะช่วยให้บริษัทประสบความสำเร็จในการดำเนินธุรกิจ และจะช่วยให้บริษัทเติบโตได้อย่างมั่นคงและยั่งยืน จึงได้จัดทำนโยบายการกำกับดูแลกิจการขึ้นเพื่อให้กรรมการ ผู้บริหาร และพนักงานของบริษัทใช้ยึดถือในการปฏิบัติ ในปี 2561 บริษัทได้มีการปฏิบัติตามหลักการดังกล่าว ดังรายละเอียดต่อไปนี้

1.) นโยบายเกี่ยวกับการกำกับดูแลกิจการ

บริษัทฯ ได้จัดทำนโยบายการกำกับดูแลกิจการขึ้นโดยยึดหลักการกำกับดูแลกิจการที่ดีของตลาดหลักทรัพย์แห่งประเทศไทย และนโยบายดังกล่าวได้รับความเห็นชอบจากคณะกรรมการบริษัท เมื่อวันที่ 7 พฤศจิกายน 2561 (ตามนโยบายการกำกับดูแลกิจการ หน้า 281)

The Board of Directors strongly believes that good corporate governance is one of the important factors that help ensure the success of the company and enable the company to grow constantly and sustainably. The policy on Corporate Governance is therefore adopted so that company's directors, management and employees can use it as the guidelines. In 2018, the company implemented the followings:

1. Corporate Governance Policy.

The Corporate Governance Policy of the company has been adopted in accordance with the Good Corporate Governance outlined by the Stock Exchange of Thailand in 2012 and was approved by the Board of Directors on November 7, 2018.

2.) สิทธิของผู้ถือหุ้น และการปฏิบัติต่อผู้ถือหุ้นอย่างเท่าเทียมกัน

ผู้ถือหุ้นมีสิทธิในความเป็นเจ้าของโดยควบคุมบริษัทผ่านการแต่งตั้งคณะกรรมการให้ทำหน้าที่แทนตนและมีสิทธิในการตัดสินใจเกี่ยวกับการเปลี่ยนแปลงที่สำคัญของบริษัท สิทธิขั้นพื้นฐานของผู้ถือหุ้นได้แก่การซื้อขายหรือโอนหุ้น การมีส่วนแบ่งในกำไรของบริษัท การได้รับข่าวสารข้อมูลของบริษัทอย่างเพียงพอ การเข้าร่วมประชุมเพื่อใช้สิทธิออกเสียงในที่ประชุมผู้ถือหุ้นเพื่อแต่งตั้งหรือถอดถอนกรรมการ แต่งตั้งผู้สอบบัญชี การจัดสรรเงินปันผล และเรื่องที่มีผลกระทบต่อบริษัท เช่น การเพิ่มทุนหรือลดทุนแก้ไขข้อบังคับของบริษัท เป็นต้น บริษัทยึดมั่นในหลักการให้ผู้ถือหุ้นทุกคนได้รับการปฏิบัติอย่างเท่าเทียมกันและเป็นธรรมตลอดจนส่งเสริมให้ผู้ถือหุ้นได้ใช้สิทธิของตน ในปี 2561 บริษัทฯได้ดำเนินการในเรื่องดังกล่าว ดังรายละเอียดต่อไปนี้

2. Rights of Shareholders and Equitable Treatment of Shareholders.

Shareholders are the owners of the company and control the company by appointing the Board of Directors to act as their representatives. Shareholders are eligible to make decisions on any significant corporate changes. Basic rights of Shareholders are: buy, sell or transfer of shares, share in profit of the company, obtain relevant and adequate information on the company in a timely manner and on a regular basis, participate and vote in the shareholders' meeting to appoint or remove members of the Board, appoint the independent auditor, make decision of dividend payment and other matters that affect the company such as increase or decrease of capital and amendment to the company's Articles of Association etc. The company uphold the principle of equitable treatment of shareholders. All shareholders will be treated equally and fairly. The company also encourage shareholders to exercise their rights. In 2018, the company implemented the followings:

- ในวันที่ 1 ตุลาคม 2561 บริษัทได้แจ้งให้ผู้ถือหุ้นทราบผ่านระบบข่าวของตลาดหลักทรัพย์แห่งประเทศไทย พร้อมทั้งประกาศในเว็บไซต์ของบริษัทเพื่อแจ้งให้ผู้ถือหุ้นทราบว่าบริษัทฯ เปิดโอกาสให้ผู้ถือหุ้นสามารถเสนอเพิ่มวาระการประชุมหรือส่งคำถามล่วงหน้าก่อนวันประชุมผู้ถือหุ้นตามระเบียบปฏิบัติที่กำหนด (ดูรายละเอียดในเว็บไซต์ของบริษัท) และเปิดโอกาสให้ผู้ถือหุ้นสามารถเสนอข้อบุคคลเพื่อเข้าดำรงตำแหน่งกรรมการบริษัทตามระเบียบปฏิบัติที่กำหนด(ดูรายละเอียดในเว็บไซต์ของบริษัท)
- ได้จัดการประชุมผู้ถือหุ้นประจำปี 2561 ที่ห้องประชุมของบริษัท โลตัส แอนด์ อีควิเมนต์ จำกัด (มหาชน) อาคารมหานครยิบซัม ชั้น 16 ถนนศรีอยุธยา แขวงถนนพญาไท เขตราชเทวี กรุงเทพฯ ซึ่งเป็นสถานที่ที่ผู้ถือหุ้นสามารถไปร่วมประชุมได้อย่างสะดวก
- ได้จัดส่งหนังสือเชิญประชุมผู้ถือหุ้นล่วงหน้าก่อนวันประชุมเป็นเวลา 14 วัน พร้อมทั้งแนบเอกสารที่เกี่ยวข้องกับการประชุมทั้งหมด เช่น สำเนารายงานการประชุมผู้ถือหุ้นครั้งก่อน รายงานประจำปี รายละเอียดเบื้องต้น ใบสำคัญแสดงสิทธิที่จะจัดสรรให้แก่ผู้ถือหุ้นเดิม แบบรายงานการเพิ่มทุน ข้อมูลเบื้องต้นของกรรมการที่ครบกำหนดวาระและได้รับการเสนอชื่อกลับเข้าดำรงตำแหน่งใหม่ ข้อมูลเบื้องต้นของผู้สอบบัญชี ข้อบังคับบริษัท ในส่วนที่เกี่ยวข้องกับการประชุมผู้ถือหุ้นครั้งนี้ หนังสือมอบฉันทะและหนังสือแจ้งรายการเอกสารหรือหลักฐานที่ต้องใช้เพื่อเข้าประชุมผู้ถือหุ้น และแผนที่สถานที่จัดการประชุมผู้ถือหุ้น
- ในหนังสือมอบฉันทะ บริษัทได้เพิ่มทางเลือกให้แก่ผู้ถือหุ้นโดยสามารถมอบฉันทะให้กรรมการตรวจสอบคนหนึ่งคนใด ใน 3 คน เพื่อเข้าประชุมและลงมติในที่ประชุมผู้ถือหุ้นแทนตนได้
- ในหนังสือเชิญประชุม บริษัทได้กำหนดวาระต่างๆ พร้อมวัตถุประสงค์และเหตุผลตลอดจนความเห็นของคณะกรรมการในแต่ละวาระ สำหรับวาระพิจารณาอนุมัติงบการเงินประจำปี และวาระแต่งตั้งผู้สอบบัญชีบริษัทยังได้เพิ่มความเห็นของคณะกรรมการตรวจสอบให้ผู้ถือหุ้นรับทราบอีกด้วย
- ในวันประชุมผู้ถือหุ้น บริษัทได้เปิดให้ลงทะเบียนก่อนการประชุมเป็นเวลา 2 ชั่วโมง
- ประธานกรรมการ ประธานกรรมการตรวจสอบ ประธานกรรมการบริหาร และกรรมการอื่นๆ รวมทั้งหมด 11 คน ครบทั้งคณะมาร่วมประชุมโดยพร้อมเพรียงกันเพื่อรายงานผลการดำเนินงานของบริษัทให้ผู้ถือหุ้นได้รับทราบตลอดจนตอบข้อซักถามและฟังความคิดเห็นของผู้ถือหุ้นในประเด็นต่างๆ
- ก่อนการประชุมตามวาระที่ได้กำหนดไว้ในหนังสือเชิญประชุม ประธานในที่ประชุมได้แจ้งให้ผู้ถือหุ้นทราบถึงขั้นตอนในการดำเนินการประชุมและวิธีการลงคะแนนเสียงในแต่ละวาระ ซึ่งที่ประชุมมีมติเห็นชอบเป็นเอกฉันท์
- ประธานในที่ประชุมได้ดำเนินการประชุมตามลำดับวาระที่ได้กำหนดไว้ในหนังสือเชิญประชุม เปิดให้มีการชี้แจงและอภิปรายก่อนการลงคะแนนในแต่ละวาระ เปิดโอกาสให้ผู้ถือหุ้นใช้สิทธิอย่างเท่าเทียมกันในการตรวจสอบการดำเนินงานของบริษัทฯ ตลอดจนสอบถาม แสดงความคิดเห็น และให้ข้อเสนอแนะต่างๆ โดยบริษัทได้บันทึกประเด็นที่สำคัญไว้ในรายงานการประชุมเพื่อให้ผู้ถือหุ้นสามารถตรวจสอบได้
- การลงคะแนนเสียงใช้วิธีการยกมือ หากวาระใดที่มีผู้ไม่เห็นด้วยหรือดออกเสียง ประธานในที่ประชุมจะให้รอกับตรลงคะแนน โดยมีผู้สอบบัญชีของบริษัททำหน้าที่ประธานการนับคะแนน
- ในวาระการเลือกตั้งกรรมการแทนกรรมการที่พ้นจากตำแหน่งตามวาระ บริษัทได้เปิดโอกาสให้ผู้ถือหุ้นได้ใช้สิทธิในการแต่งตั้งกรรมการเป็นรายบุคคล
- ไม่มีกรณีพิจารณาวาระอื่นใดนอกเหนือจากที่ได้กำหนดไว้ในหนังสือเชิญประชุมผู้ถือหุ้น
- บริษัทได้จัดทำบันทึกการรายงานการประชุมผู้ถือหุ้นที่มีสาระสำคัญครบถ้วนและถูกต้อง พร้อมทั้งได้ส่งรายงานการประชุมดังกล่าวให้ตลาดหลักทรัพย์แห่งประเทศไทย และได้เผยแพร่รายงานดังกล่าวให้ผู้ถือหุ้นทราบผ่านเว็บไซต์ของบริษัทภายใน 14 วันหลังการประชุม
- บริษัทได้จัดให้มีระบบป้องกันและตรวจสอบการใช้ข้อมูลภายในเพื่อประโยชน์ส่วนตนในทางมิชอบ โดยบริษัทฯ มีมติให้คณะกรรมการและผู้บริหารของบริษัทต้องรายงานการเปลี่ยนแปลงการถือครองหลักทรัพย์ของบริษัทต่อสำนักงาน ก.ล.ต. ห้ามกรรมการ ผู้บริหาร และพนักงานของบริษัทที่เกี่ยวข้องกับข้อมูลภายในเปิดเผยข้อมูลดังกล่าวแก่บุคคลภายนอก หรือบุคคลที่ไม่มีหน้าที่เกี่ยวข้อง รวมทั้งห้ามกรรมการ ผู้บริหาร และพนักงานของบริษัทที่เกี่ยวข้องกับการจัดทำรายงานทางการเงิน

- In October 1, 2018 the Company provides the opportunity to shareholders to nominate candidates as Directors by proposing the candidates' names with details of qualifications and the candidates' letters of consent through the Company's Board of Directors three months prior to Annual General Meeting of Shareholders, which would be between October 1, 2018 and January 3, 2019. No shareholder proposes candidates for directorship.
- Organized the 2018 Annual shareholders meeting at the conference room of Lighting & Equipment Public Company Limited, Gypsum Metropolitan Tower 17th Floor, Sri-Ayudhya Road, Thanon Payathai Sub-district, Rachthevee district, Bangkok , which is venue convenient to shareholders.
- Distributed the notice calling for shareholders meeting 14 days in advance and attached with agendas and other relevant documents such as minutes of last shareholders meeting, the annual report, preliminary details of the warrants allocated to existing shareholders, report of the capital increase, preliminary information of the directors who are due to retire and are nominated to directorship for another term, preliminary information of the auditor, articles of association that relevant to this meeting, proxy form and letter advising the documents needed for attending the meeting and map of the meeting venue.
- In the proxy form, the company provided options to shareholders by providing names of the three audit committee members so that shareholders may select one of them as their proxies to attend the meeting and vote in the meeting.
- In the notice calling for the meeting, the company had provided agendas together with the objective and rationale as well as the opinion of the Board on each agenda. As for the agendas to approve the annual financial reports and to appoint the independent auditor, the company had included the opinion of the Audit Committee.
- On the day of the meeting, the company open for registration 2 hours before the meeting.
- Chairman, Chairman of the Audit Committee, Chairman of Executive Committee and other directors all together 11 persons which cover all the members of the Board attended the meeting and listen to the opinions of shareholders on various issues.
- Before the meeting, in accordance with the agendas stipulated in the notice calling for the meeting, Chairman of the meeting had informed shareholders regarding the procedure of the meeting and the voting method for each agenda, which approved unanimously by the shareholders.
- Chairman of the meeting had run the meeting in accordance with the agendas stipulated in the notice calling for the meeting. provided equal opportunities to shareholders to check the company's performance as well as to ask, give opinions and provide recommendations. The company had written down all the major points in the minutes of meeting so that shareholders can investigate them accordingly.
- The voting is by raising the hand. However, if there is any person who disagree or abstain in any agenda, the chairman will ask shareholders to vote by using the ballot distributed to shareholders during the registration and the Legal Advisor will be the chairperson of the vote counting committee.
- On the agenda appointing directors to replace those who retired by rotation, the company provided opportunity to shareholders to elect directors on individual basis.
- No other agendas are considered in addition to those stipulated in the notice calling for the meeting.
- The company had prepared the minutes of shareholders' meeting covered all the major points correctly and accurately. The company forwarded the minutes of meeting to the Stock Exchange of Thailand as well as disclosed the minutes of meeting on the company's website within 14 days after the date of the meeting.
- The company had adopted the safeguard and investigation system for the use of internal information for inappropriate personal gain. All directors and management must report the changes in holding of the company's securities to the Security Exchange Commission. All directors, management and employees who involved in the internal information are prohibited to disclose such information to outside people or people whose job are not involved with the information. Also, all directors, management and employees who involved with the preparation of the financial reports are prohibited to sell or buy the company's securities one month before the information is disclosed to the public.

- บริษัทฯให้ความสำคัญต่อการเปิดเผยข้อมูลที่มีความถูกต้อง ครบถ้วน สม่าเสมอ และทันต่อเวลา โดยบริษัทฯ ได้เผยแพร่ข้อมูลและข่าวสารต่างๆ เพื่อให้ผู้ถือหุ้น ผู้ลงทุน ผู้เกี่ยวข้อง และผู้สนใจทั่วไปได้รับทราบทั้งผ่านช่องทางต่างๆ ของตลาดหลักทรัพย์แห่งประเทศไทย และทางเว็บไซต์ของบริษัท www.lighting.co.th นอกจากนี้บริษัทฯ ยังได้จัดตั้งหน่วยงานผู้ลงทุนสัมพันธ์ขึ้นเพื่อทำหน้าที่ติดต่อสื่อสารกับ ผู้ถือหุ้น ผู้ลงทุน ผู้เกี่ยวข้อง และผู้สนใจทั่วไป โดยสามารถติดต่อได้ที่สำนักผู้ลงทุนสัมพันธ์และสื่อสารองค์กร โทรศัพท์หมายเลข 02-248-8133 ต่อ 1001
อีเมลล์ chitladaj@lighting.co.th

3.) บทบาทและสิทธิของผู้มีส่วนได้เสีย

ผู้มีส่วนได้เสียจะได้รับการดูแลจากบริษัทตามสิทธิที่มีตามกฎหมายที่เกี่ยวข้อง คณะกรรมการจะไม่กระทำการใดๆ ที่เป็นการละเมิดสิทธิของผู้มีส่วนได้เสีย ผู้มีส่วนได้เสียมีหลายกลุ่มด้วยกันและที่สำคัญได้แก่ ผู้ถือหุ้น พนักงาน ลูกค้า เจ้าหนี้ คู่แข่งทางการค้า ผู้สอบบัญชีอิสระ สังคม และชุมชนที่บริษัทตั้งอยู่ เป็นต้น บริษัทฯ ได้จัดทำคู่มือจรรยาบรรณธุรกิจขึ้นเพื่อให้กรรมการ ผู้บริหาร และพนักงานของบริษัทฯ ใช้ยึดถือปฏิบัติต่อผู้มีส่วนได้เสีย คู่มือจรรยาบรรณธุรกิจฉบับนี้ได้รับความเห็นชอบจากคณะกรรมการบริษัท ในวันที่ 7 พฤศจิกายน 2561 ซึ่งประกอบด้วย

- บทนำ
- นโยบายและการจัดการความขัดแย้งทางผลประโยชน์
- นโยบายและการปฏิบัติต่อผู้ถือหุ้น
- นโยบายและการปฏิบัติต่อพนักงาน
- นโยบายและการปฏิบัติต่อลูกค้า
- นโยบายและการปฏิบัติต่อคู่ค้า
- นโยบายและการปฏิบัติต่อเจ้าหนี้
- นโยบายและการปฏิบัติต่อคู่แข่งทางการค้า
- นโยบายและการปฏิบัติต่อผู้สอบบัญชีอิสระ
- นโยบายและความรับผิดชอบต่อสังคมและสิ่งแวดล้อม
- การติดตามดูแลให้มีการปฏิบัติ

ในปี 2561 บริษัทฯ ได้ปฏิบัติต่อผู้มีส่วนได้เสียดังรายละเอียดต่อไปนี้

3.1 นโยบายและการปฏิบัติต่อผู้ถือหุ้น

บริษัทฯ ได้ปฏิบัติต่อผู้ถือหุ้นทุกคนอย่างเท่าเทียมกันและเป็นธรรม ดังรายละเอียดซึ่งได้กล่าวไว้ใน สิทธิของผู้ถือหุ้นและการปฏิบัติต่อผู้ถือหุ้นอย่างเท่าเทียมกัน

3.2 นโยบายและการปฏิบัติต่อพนักงาน

การพัฒนาและฝึกอบรม

บริษัทฯ เชื่อมั่นว่าพนักงานเป็นทรัพยากรที่มีค่าสูงสุดของบริษัทฯ จึงได้ส่งเสริมให้พนักงานพัฒนาตนเองอย่างต่อเนื่องเพื่อเพิ่มความรู้และทักษะในการทำงาน ดังมีนโยบายดังต่อไปนี้

- (1) บริษัทฯ มีการส่งเสริมและพัฒนาความรู้ความสามารถของพนักงาน โดยการอบรมทั้งอบรมภายใน (In-house Training) และอบรมภายนอก (Public Training)
- (2) การอบรมภายใน (In-house Training) บริษัทฯ จะจัดวิทยากรและสถานที่โดยให้พนักงานเข้ารับการอบรม โดยบริษัทฯ เป็นผู้ออกค่าใช้จ่ายทั้งหมด และพนักงานเข้าร่วมอบรมโดยไม่ถือเป็นวันลา
- (3) การอบรมภายนอก (Public Training) บริษัทฯ จะจัดส่งพนักงานเข้าอบรมกับองค์กรภายนอก ตามที่ผู้บังคับบัญชาเห็นสมควร หรือ พนักงานสามารถหาหรือผู้บังคับบัญชาขอเข้าอบรมได้ ในกรณีที่การอบรมเป็นประโยชน์ต่อการทำงาน โดยบริษัทฯ จะเป็นผู้ออกค่าใช้จ่ายในการอบรมและพนักงานเข้าอบรมโดยไม่ถือเป็นวันลา
- (4) การเดินทางไปอบรมในต่างประเทศ พนักงานต้องขอความเห็นชอบจากผู้บังคับบัญชาในการอบรม ทั้งนี้ หลักสูตรการอบรมต้องเป็นหลักสูตรระยะสั้นและเป็นประโยชน์กับบริษัทฯ โดยค่าใช้จ่ายในการอบรมพนักงานจะต้องเป็นผู้รับผิดชอบเอง แต่พนักงานสามารถอบรมโดยไม่ถือเป็นวันลา (ในกรณีที่บริษัทฯ เป็นผู้กำหนดให้พนักงานไปอบรมในต่างประเทศ บริษัทฯ จะต้องรับผิดชอบค่าใช้จ่ายในการอบรม)

- The company has policy to disclose correct and accurate information constantly and on time. The company had disclosed information and other company's news to shareholders, investors and other people who are interest in the above-mentioned through various channels provided by the Stock Exchange of Thailand and through the company's website www.lighting.co.th. In addition, the company has established the Investor Relations office in order to communicate with shareholders, investors and other people who are interested in the above-mentioned. The Investor Relations Office can be contacted as follows:

Tel 02-248-8133 ext. 1001

E-mail chitladaj@lighting.co.th

3. Roles and Rights of Stakeholders.

Stakeholders of the company will be treated fairly in accordance with their legal rights as specified in relevant laws. The Board of Directors will not do anything in violation of stakeholders' legal rights. Stakeholders include, but are not limited to shareholders, employees, customers, suppliers, competitors, independent auditors and community in the neighborhood of the company, etc. The company has adopted the Codes of Conduct so that directors, management and employees can use it as guidelines in running the company's business. This Codes of Conduct was approved by the Board of Directors on November 7, 2018 and comprised of

- Introduction
- Policy and Guidelines on Conflict of Interests
- Policy and Guidelines Relative to Shareholders
- Policy and Guidelines Relative to Employees
- Policy and Guidelines Relative to Customers
- Policy and Guidelines Relative to Suppliers or Sub-contractors
- Policy and Guidelines Relative to Creditors
- Policy and Guidelines Relative to Competitors
- Policy and Guidelines Relative to Independent Auditors
- Policy and Responsibilities to Social and Environment
- Implementation and Enforcement

In 2018, the company implemented the Codes of Conduct as follows:

3.1 Policy and Guidelines Relative to Shareholders.

The company treated all shareholders equally and fairly as per the details mentioned in the Rights of Shareholders and Equitable Treatment of Shareholders

3.2 Policy and Guidelines Relative to Employees.

The company strongly believes that employees are the most valuable resources of the company, it therefore encourage employees to learn and develop their skills continuously. The company had policy the followings for the employees:

- (1) The company provide training and development program for employees both In-house training, and public training.
- (2) For In-house training, company will facilitate training course, lecturer and provide training place for employees.
- (3) Employees can join public—training with the training institute if the company consider that training—course will be benefit for the company. All training expenses occur in (2) and (3) will be bear by the company.
- (4) Employees may request oversea training to the company. The company may approve if the training course will be benefit for company and employee. But employee has to response all expenses by themselves (In case the company send employee for oversea training, company have to bear for all expenses.

ในปี 2561 บริษัทได้ดำเนินการจัดอบรมหรือส่งพนักงานเข้าร่วมอบรมต่างๆ ระยะเวลาในการอบรมต้องไม่น้อยกว่า 6 ชั่วโมง/คน/หลักสูตร เพื่อให้สอดคล้องกับหลักเกณฑ์ของกรมพัฒนาฝีมือแรงงาน และผู้เข้าร่วมฝึกอบรมต้องเข้ารับการฝึกอบรมไม่น้อยกว่า 80% ของระยะเวลาการฝึกอบรมทั้งหลักสูตร

ในปี 2561 บริษัทฯ ได้ดำเนินการตามแผนการอบรมที่ได้กำหนดไว้ตลอดทั้งปี ดังนี้

- จัดให้พนักงานได้รับการอบรมในหลักสูตรต่างๆ ทั้งในและต่างประเทศเพื่อเพิ่มความรู้ และทักษะในการปฏิบัติงานส่งผลให้บริษัทมีศักยภาพในการแข่งขันเพิ่มสูงขึ้นโดยมีพนักงานที่ได้เข้าอบรมซึ่งมากกว่าครึ่งหนึ่งของจำนวนพนักงานทั้งหมด
- ได้จัดอบรมและนำบริษัทสำหรับพนักงานใหม่ทุกคนเพื่อให้ทราบถึงนโยบาย วัฒนธรรมองค์กร และแนวทางการปฏิบัติงาน
- ได้จัดให้มีสถานพยาบาลขั้นพื้นฐานโดยมีพยาบาลวิชาชีพมาประจำในช่วงเวลาทำงานวันละ 8 ชั่วโมง สำหรับพนักงานในโรงงานและพนักงานในโกดัง

สวัสดิการและผลตอบแทนต่อพนักงาน

นอกจากบริษัทได้จ่ายเงินเดือนและโบนัสใกล้เคียงกับบริษัทอื่นที่มีขนาดและลักษณะธุรกิจใกล้เคียงกันแล้ว ยังได้จัดให้มีกองทุนสำรองเลี้ยงชีพ ประกันสุขภาพ ประกันชีวิต และประกันอุบัติเหตุ รวมถึงจัดให้มีการตรวจสอบสุขภาพประจำปีแก่พนักงานทุกคน

3.3 นโยบายและการปฏิบัติต่อลูกค้า

บริษัทฯ ตระหนักถึงความสำคัญของลูกค้าที่มีต่อความสำเร็จทางธุรกิจของบริษัทฯ จึงได้จัดหาสินค้าไฟฟ้าแสงสว่างต่างๆ ที่หลากหลายหลายและครบครันเพื่อให้ลูกค้าสามารถหาซื้อสินค้าด้านไฟฟ้าแสงสว่างทุกชนิดได้จากบริษัทฯ บริษัทฯ ยังได้จัดให้มีบริการในรูปแบบต่างๆ เช่น การแนะนำเลือกใช้สินค้าไฟฟ้าแสงสว่างให้เหมาะกับงาน และการออกแบบระบบแสงสว่างที่ถูกต้อง มีประสิทธิภาพเป็นต้น เพื่อให้ลูกค้าได้รับประโยชน์จากบริษัทฯ มากที่สุด นอกจากนี้ยังได้จัดวางเครือข่ายการตลาดที่ครอบคลุมและมีประสิทธิภาพเพื่อให้ลูกค้าสามารถหาซื้อสินค้าและบริการของบริษัทฯ ได้สะดวกยิ่งขึ้น ทั้งนี้เพื่อสร้างและเพิ่มความพึงพอใจให้แก่ลูกค้าอย่างต่อเนื่องและสม่ำเสมอ นอกจากนี้การปฏิบัติที่ได้กล่าวมาแล้ว บริษัทฯ ยังได้เพิ่มการบริการให้เช่าสินค้าไฟฟ้าแสงสว่าง ระบบไฟเวที และอื่นๆ ได้เปลี่ยนเครื่องจักรใหม่และปรับปรุงการบริหารการผลิตเพื่อให้สินค้ามีคุณภาพและส่งมอบตรงตามเวลาที่กำหนดมากยิ่งขึ้น

3.4 นโยบายและการปฏิบัติต่อคู่ค้า

บริษัทฯ ได้ปฏิบัติต่อคู่ค้าอย่างเสมอภาคและเท่าเทียมกันโดยตั้งอยู่บนพื้นฐานของการได้รับประโยชน์ร่วมกัน แลกเปลี่ยนข้อมูลที่เป็นจริงและถูกต้อง ตลอดจนปฏิบัติตามพันธสัญญาอย่างเคร่งครัด นอกจากนี้บริษัทฯ ยังได้สนับสนุนและช่วยเหลือคู่ค้าในการพัฒนาสินค้าใหม่ๆ รวมถึงบริการใหม่ๆ และห้ามกรรมการและพนักงานรับหรือเรียกร้องผลประโยชน์ใดๆ ที่ไม่สุจริตจากคู่ค้า

3.5 นโยบายและการปฏิบัติต่อเจ้าหน้าที่

บริษัทฯ ได้ปฏิบัติต่อเจ้าหน้าที่อย่างเสมอภาคและเป็นธรรม ให้ข้อมูลที่ถูกต้องเป็นจริงและทันต่อเหตุการณ์แก่เจ้าหน้าที่ รวมถึงการปฏิบัติตามพันธสัญญาอย่างเคร่งครัด

3.6 นโยบายและการปฏิบัติต่อคู่แข่งทางการค้า

บริษัทฯ ได้ปฏิบัติต่อคู่แข่งทางการค้าอย่างยุติธรรมโดยยึดหลักการสากลที่ยอมรับกันทั่วไป ไม่ละเมิดความลับแลสิทธิอันชอบธรรมของคู่แข่งด้วยวิธีที่มิชอบ รวมถึงหลีกเลี่ยงวิธีการไม่สุจริตเพื่อทำลายคู่แข่ง

3.7 นโยบายและการปฏิบัติต่อผู้สอบบัญชีอิสระ

บริษัทฯ ตระหนักถึงความสำคัญของผู้สอบบัญชีอิสระที่ผู้ถือหุ้นใช้เป็นกลไกในการตรวจสอบการปฏิบัติงานของฝ่ายบริหารและให้มีรายงานทางการเงินต่างๆ ที่ถูกต้อง ครบถ้วน และได้ให้ความร่วมมือกับผู้สอบบัญชีอย่างเต็มที่โดยเสนอข้อมูลที่ถูกต้องและครบถ้วน ตลอดจนให้ความสะดวกแก่ผู้สอบบัญชีอิสระในการตรวจสอบ งบการเงินของบริษัทฯ รวมถึงงบการเงินประจำปี 2561 ได้รับการรับรองจากผู้สอบบัญชีอิสระ และไม่มีการที่ผู้สอบบัญชีอิสระแสดงความคิดเห็นอย่างมีเงื่อนไข

In 2018, The Company had already completed employees training accounting to Department of skill development regulation (not less than 6 man-hours / course and 80% attendance training period).

In 2018, The company had implemented the followings for the employees:

As for the remuneration for employees.

- In addition to salaries and bonuses that the company paid to the employees which close to those paid by other companies with similar size and similar nature of business, the company has arranged to have the Provident Fund, Health Insurance, Life Assurance and Accident Insurance as well as the annual Physical Check Up for the employees.

- The company had organized various training courses both in domestic and abroad to improve knowledge and skills of the employees in order to improve the competitive potentiality. There are total employees of 434 who had received the training which are more than half of the total employees of the company.

- The company had organized the Orientation Course to all new employees so that they know the policy, culture of the company and operating practices.

- The company had arranged to have basic nursing facility and had full time professional nurse works there for 8 hours a day for the employees in the factories and warehouses.

3.3. Policy and Guidelines relative to Customers.

The company realizes the importance of customers to the success of the company business. It therefore provided diverse and complete ranges of lighting products so that customers can source any kind of lighting products from the company. The company has also provided integrated services related to lighting such as recommends proper use of lighting luminaires for various applications and the proper lighting designs, etc. so that customers can fully benefit from the company. In addition, the company has established efficient and well-covered marketing networks so that customers can have better access to the company's products and services with the aim to improve customers' satisfaction. In addition to the above-mentioned implementation, the company has also added the services of rental of lighting products and rental of lighting systems and has installed new machines as well as improved the manufacturing process to improve the product quality and delivery lead time.

3.4 Policy and Guidelines Relative to Suppliers.

The company has dealt with suppliers fairly and equally under the basis of mutual benefit, exchanged with them the true and correct information as well as strictly observed the agreement made with them. In addition, the company provided supports and assistance to them in the development of new products and services. All directors, management and employees are prohibited to ask or receive any improper benefit from suppliers.

3.5 Policy and Guidelines Relative to Creditors.

The company has dealt with creditors fairly and equally, provided correct, true and on time information to creditors as well as observed all conditions of the agreement made with them.

3.6 Policy and Guidelines Relative to Competitors.

The company has dealt with competitors fairly by adhering to the generally accepted practices. Avoided the abusing of confidential information and the infringing of righteous rights of the competitors, as well as the dishonest way to destroy competitors.

3.7 Policy and Guidelines relative to Independent Auditors.

The company realizes the importance of the Independent Auditors as the key mechanism of shareholders in auditing the Management's performance and to ensure that the financial reports are correct and accurate and has given full supports to the Independent Auditors by providing them correct and accurate information, as well as providing them convenience during their auditing process. The financial reports of the company including the 2018 annual reports have certificated by the Independent Auditor. The financial report are unqualified (clean report).

3.8 นโยบายและความรับผิดชอบต่อสังคมและส่วนรวม

บริษัทมีความเชื่อมั่นว่าธุรกิจของเราย่อมมีความเจริญก้าวหน้าได้อย่างต่อเนื่องและมั่นคง เมื่อสังคมโดยรวมมีความสุขและสิ่งแวดล้อมมีความยั่งยืน บริษัทจึงตระหนักถึงความจำเป็นที่ต้องเป็นสมาชิกที่ดีของสังคม ตลอดจนมีความรับผิดชอบต่อสังคมและสิ่งแวดล้อม

ด้านสังคม

บริษัท มีโครงการด้านสังคมในรูปแบบต่างๆ ที่เหมาะสมกับกำลังความสามารถของบริษัท บริษัท เชื่อว่าการให้ความสำคัญกับงานโครงการด้านสังคมนั้นไม่จำเป็นต้องใช้เงินครั้งละมากๆ แต่ควรกระทำอย่างต่อเนื่องและทำตามความสามารถของบริษัทรวมทั้งควรให้ทุกคนในบริษัทมีส่วนร่วม บริษัท เชื่อว่าโครงการเกื้อหนุนสังคมที่ดีควรมีปฏิสัมพันธ์กันระหว่างผู้ให้และผู้รับเพื่อให้โครงการสามารถดำเนินไปได้อย่างต่อเนื่อง บริษัท จึงได้ให้การเกื้อหนุนแก่ชุมชนที่อยู่รอบๆ บริษัท รวมถึงชุมชนที่เกี่ยวข้องกับธุรกิจของบริษัทก่อน ส่วนชุมชนที่อยู่ห่างไกลออกไป บริษัทจะพิจารณาให้การเกื้อหนุนตามความจำเป็นและเหมาะสม เช่น การบริจาคคอมพิวเตอร์ให้โรงเรียนและวัด เป็นต้น โดยในปี 2561 บริษัท ได้ดำเนินการเรื่องที่สำคัญที่เกี่ยวข้องกับสังคม ดังนี้

- (1) บริษัทได้อบรมเรื่องเกี่ยวกับไฟฟ้าแสงสว่างแก่นิสิตนักศึกษาจากสถาบันการศึกษาต่างๆ จำนวน 11 คณะ รวมทั้งได้พาเยี่ยมชมศูนย์ประยุกต์การใช้ผลิตภัณฑ์ไฟฟ้าแสงสว่าง โรงงานผลิต และห้องปฏิบัติการทดสอบ
- (2) บริษัทได้อบรมเรื่องเกี่ยวกับไฟฟ้าแสงสว่างแก่สมาคมและสถาบันวิชาชีพต่างๆรวม 12 คณะ รวมทั้งได้พาชมศูนย์ประยุกต์การใช้ผลิตภัณฑ์ไฟฟ้าแสงสว่าง โรงงานผลิต และห้องปฏิบัติการทดสอบ
- (3) โรงงานของบริษัทได้ดำเนินกิจกรรมด้านแรงงานเพื่อให้เกิดความเป็นธรรมต่อพนักงานจนได้รับการรับรองมาตรฐานแรงงานไทย (มรท. 8001 - 2548) ระดับสมบูรณ์ จากกระทรวงแรงงานและสวัสดิการสังคม ตั้งแต่ปี 2548 จวบจนปัจจุบัน
- (4) โรงงานของบริษัทมีคณะกรรมการความปลอดภัยอาชีวอนามัยและสิ่งแวดล้อมเพื่อดูแลความปลอดภัยและสวัสดิภาพของพนักงาน และโรงงานของบริษัทได้รับการรับรองจากกระทรวงแรงงานและสวัสดิการสังคมเป็นโรงงานปลอดภัยเสถียรตั้งแต่ปี 2545 จวบจนปัจจุบัน
- (5) โรงงานของบริษัทได้ปรับปรุงให้มีห้องพยาบาลใหม่ และร้านอาหารใหม่เพื่อให้พนักงานได้รับความสะดวกยิ่งขึ้น

ด้านสิ่งแวดล้อม

บริษัท มีนโยบายในการจัดการองค์กรด้านสิ่งแวดล้อม เพื่อนำไปสู่โรงงานสีเขียว เพื่อให้นโยบายดังกล่าวเกิดผลเป็นรูปธรรมมีประสิทธิภาพ และบรรลุตามเป้าหมาย จึงประกาศนโยบายสิ่งแวดล้อมโครงการโรงงานสีเขียวให้พนักงานทุกคนมีส่วนร่วมในการดำเนินการจัดการสิ่งแวดล้อมในโรงงาน โดยในปี 2561 บริษัท ได้ดำเนินการเรื่องที่สำคัญเกี่ยวกับสิ่งแวดล้อม ดังนี้

- (1) จัดให้มีระบบการบริหารงานด้านสิ่งแวดล้อมที่เหมาะสม รวมทั้งศึกษาหาความรู้เกี่ยวกับประเด็นสิ่งแวดล้อมเพื่อลดผลกระทบต่างๆ ที่จะเกิดขึ้น รวมถึงการดูแลสภาพแวดล้อมในการดำเนินกิจกรรมภายในโรงงาน เช่น ดำเนินการเปลี่ยนหลังคาใหม่และปรับปรุงระบบระบายความร้อนใหม่จนสามารถลดอุณหภูมิในโรงงานลง 4 °C และลดการใช้พลังงานไฟฟ้าลง 70
- (2) ใช้เทคโนโลยีและขั้นตอนการผลิตที่มีมาตรฐานด้านสิ่งแวดล้อม โดยคำนึงถึงการลดปริมาณและการบำบัดมลพิษก่อนปล่อยสู่ธรรมชาติ เช่น การบำบัดกากอุตสาหกรรม การบำบัดน้ำเสีย และการลดความดังเสียงรบกวน ดำเนินการติดตั้งระบบ WET SCRUBBER เพื่อดักจับฝุ่นละอองที่เกิดจากสายการผลิตพ่นสีได้ทั้งหมดไม่ให้หลุดออกไปสู่สิ่งแวดล้อมภายนอก
- (3) ใช้ทรัพยากรอย่างมีประสิทธิภาพ โดยคำนึงถึงมาตรการประหยัดพลังงาน และสนับสนุนการออกแบบผลิตภัณฑ์โดยใช้วัสดุที่ไม่ก่อมลภาวะต่อสิ่งแวดล้อม เลือกใช้วัสดุที่สามารถนำกลับมาใช้ใหม่ได้
- (4) ส่งเสริมให้ลูกค้าตระหนักถึงข้อพึงระวังด้านสิ่งแวดล้อมที่เกิดจากการใช้สินค้าและบริการของบริษัท
- (5) ให้ความรู้และฝึกอบรมพนักงานในเรื่องสิ่งแวดล้อม ความปลอดภัย และสาธารณสุข
- (6) จัดเตรียมแผนฉุกเฉินเพื่อจัดการกับปัญหาเกี่ยวกับสิ่งแวดล้อมที่อาจเกิดขึ้น รวมทั้งจัดให้มีระบบการรายงานต่อหน่วยงานกำกับดูแลทันทีที่เกิดเหตุการณ์ดังกล่าว
- (7) สนับสนุนและกระตุ้นให้ผู้มีส่วนเกี่ยวข้องกับบริษัท ทั้งลูกค้า คู่ค้า พนักงาน และสังคมชุมชนโดยรอบที่ตั้งบริษัท และโรงงาน คำนึงและตระหนักถึงความสำคัญของสิ่งแวดล้อม และมีแรงใจที่จะช่วยบริษัท ในการอนุรักษ์สิ่งแวดล้อมด้วยกัน เพื่อให้เกิดการพัฒนาที่ยั่งยืนในทุกด้าน
- (8) โรงงานของบริษัทปฏิบัติตามข้อกำหนดของกองตรวจสิ่งแวดล้อมโรงงาน กระทรวงอุตสาหกรรมในด้านต่างๆ อย่างเคร่งครัด โดยยังไม่เคยมีการร้องเรียนเรื่องดังกล่าวจากชุมชนรอบข้าง ในปี 2561 โรงงานของบริษัททั้ง 3 แห่ง ได้รับ ISO:14000 และได้กำหนดเป็นนโยบายในเรื่องการดูแลรักษาสิ่งแวดล้อมและมีแนวปฏิบัติอย่างเป็นรูปธรรมตามมาตรฐานสากล



3.8 Policy and Responsibilities to Social and Environment

The company strongly believes that our business will grow constantly and sustainably only when the social at large is peaceful and environment is sustainable. The company therefore realizes the need to be a good corporate citizen as well as to be responsible to the social and environment by providing appropriate contributions in various forms that are suitable and compatible with the company resources and capabilities. The company believes that the contributions to society may not necessarily spend a lot of money at each time but rather do it on a constant basis and compatible with the company's resources as well as get every employee of the company involved. The company also believes that good corporate social responsibility programs should have interaction between the givers and the receivers so that the program can proceed smoothly and sustainably. The company has provided contributions to communities near the company and its facilities and the communities involved with the company's business. For the communities further away, the company has provided appropriate contributions to schools and temples etc. With regard to the environment, not only the company has provided contributions in various forms to conserve and restore the environment, but has also implemented measures to prevent the environmental pollution or reduce the environmental pollution by designing the products that used materials friendly to environment and recyclable materials. In 2018, the company activities related to social and environment as follows:

- The company had organized training relative to lighting to students from various universities 11 times, including the visiting tour to the company's Lighting Application Center, Factories and Laboratory.
- The company had organized training relative to lighting to associations and professional institutions 12 times, including the visiting tour to the company's Lighting Application Center, Factories and Laboratory.
- The company's factories have operated activities relative to labor to create fairness to all labors, and has received the labor standard certification (TLS 8001-2005) comprehensive level, from the Ministry of Labor and Social Welfare since 2005.
- The company's factories have adopted the Participational Safety, Health and Environment Committee to oversee the safety and welfare of the employees. The company's factory has received the drug-less factory certification from the Ministry of Labor and Social Welfare since 2002.
- The company's factories have built new nursing room and new canteen to provide better convenient to employees. Besides, the company has changed new roof and improved air circulation to dissipate heat, and is able to reduce factory temperature by 4°C and reduce electricity consumption by 70%.
- The company's factories have installed the WET SCRUBBER System to collect all the finest powder produced by the Powder Painting Line, and not to leak to the outside environment.
- The company has operated the factories in compliance with the regulations and criteria set forth by the Industrial Environment Supervision Division, Ministry of Industry for various activities, such as industrial waste treatment, waste water treatment and noise reduction. etc. There have been no complains whatsoever from the neighborhood.



4.) การเปิดเผยข้อมูลและความโปร่งใส

บริษัทมีนโยบายให้ความสำคัญต่อการเปิดเผยข้อมูลและความโปร่งใสในการกำกับดูแลกิจการของบริษัทฯ โดยในปี 2561 บริษัทฯได้เปิดเผยข้อมูลที่เกี่ยวข้องกับบริษัทฯ ทั้งข้อมูลทางการเงินและข้อมูลอื่นๆ อย่างถูกต้องครบถ้วน โปร่งใส และภายในเวลาที่เหมาะสมตามข้อกำหนดของ กสท. และตลาดหลักทรัพย์แห่งประเทศไทย ดังรายละเอียดต่อไปนี้

- ได้จัดส่งรายงานทางการเงินและรายงานเรื่องอื่น เช่น การเปลี่ยนแปลงกรรมการและการเปลี่ยนแปลงการถือครองหลักทรัพ์ของกรรมการ เป็นต้น ต่อ กสท. และตลาดหลักทรัพย์แห่งประเทศไทย ภายในเวลาที่กำหนด

- ได้เปิดเผยฐานะทางการเงินและข้อมูลอื่นๆ เช่น ลักษณะการประกอบธุรกิจ ภาวะการแข่งขัน ความเสี่ยงทางธุรกิจ การถือครองหลักทรัพ์ของกรรมการและผู้บริหาร รายการที่เกี่ยวข้องกัน และการปฏิบัติตามนโยบายกำกับดูแลกิจการ เป็นต้น ในรายงานประจำปีและในแบบ 56-1

- ได้เปิดเผยข้อมูลเกี่ยวข้องกับข้อมูลทางการเงินและข้อมูลอื่นๆ อย่างถูกต้องครบถ้วนในเว็บไซต์ของบริษัท www.lighting.co.th

- ได้พบปะกับผู้ลงทุน นักวิเคราะห์หลักทรัพย์ และผู้สื่อข่าว ในวันบริษัทจดทะเบียนพบผู้ลงทุนที่จัดโดยตลาดหลักทรัพย์แห่งประเทศไทย จำนวน 2 ครั้ง เพื่ออธิบายผลประกอบการของบริษัทตลอดจนตอบข้อสงสัยของผู้เข้าร่วมประชุม

- บริษัทฯ มีสำนักผู้ลงทุนสัมพันธ์และสื่อสารองค์กรซึ่งผู้ถือหุ้นและบุคคลอื่นสามารถติดต่อได้ที่

คุณจิตรลดา จริยวิทยานนท์

โทรศัพท์ : 02-2488133 ต่อ 1001 หรือ

โทรสาร : 02-2488144 หรือ

อีเมลล์ : chitladaj@lighting.co.th

- คณะกรรมการได้คัดเลือกผู้สอบบัญชีที่มีความเป็นอิสระและไม่มีผลประโยชน์ส่วนได้เสียใดๆ กับบริษัท ผู้สอบบัญชีดังกล่าวได้รับการรับรองจากสำนักงาน กสท. บริษัทได้แต่งตั้งผู้สอบบัญชีจาก บริษัท เคพีเอ็มจี ภูมิไชย สอบบัญชี จำกัด เป็นผู้สอบ

บัญชีของบริษัทประจำปี 2561 (ซึ่งเป็นสำนักงานผู้สอบบัญชีเดิมของบริษัท) ตามการเสนอแนะของคณะกรรมการการตรวจสอบ ดังนี้

นางศิริเพ็ญ สุขเจริญยิ่งยง ผู้สอบบัญชีรับอนุญาตเลขที่ 3636 หรือ

นางสาวสุรีย์รัตน์ ทองอรุณแสง ผู้สอบบัญชีรับอนุญาตเลขที่ 4409 หรือ

นางมัญญา ลิงห์สุขสวัสดิ์ ผู้สอบบัญชีรับอนุญาตเลขที่ 6112



4. Disclosure and Transparency.

The company has policy to pay attention to the disclosure and transparency with regard to the corporate governance. In 2018, the company had disclosed information both the financial information and other information correctly, accurately, transparently and on time, in accordance with the regulations of the Stock Exchange Commission and the Stock Exchange of Thailand as follows:

- Had forwarded the financial reports and other reports such as the change of directors and change in securities of the company held by each director etc. to SEC and Stock Exchange of Thailand within the given time set forth by them. Clearly disclosed the company financial information, nature of business, competitive environment and major risk in the annual report.
- Had disclosed the financial status and other information such as nature of business, competitive environment, business risk, the number of security of the company held by each director and management, the connected transactions and the implementation of the Corporate Governance policy. etc. in the annual report and in the Form 56-1.
- Had disclosed the financial information and other information correctly and accurately in the company's website www.lighting.co.th
- Had met with the investors, security analysts and media on the Opportunity Day organized by the Stock Exchange of Thailand 4 times to explain the company's performance as well as answer questions raised in the meeting.
- The company has established the Investor Relations office so that shareholders and other persons can contact at
 Ms. Chitlada Jariyavidyanont
 Tel. : 02-2488133 ext. 1001 or
 Fax. : 02-2488144 or
 E-mail : chitladaj@lighting.co.th
- The Board of Directors had selected the Independent Auditors who are independent and have no conflict of interest with the company and the auditors have been approved by S.E.C. The company has appointed the auditors from KPMG Phoomchai Audit Co.,Ltd. as the company's auditor for the year 2018 (who were the company's existing auditor) as recommended by the Audit committee as follows:
 Ms. Siripen Sukcharoenyingyong, License No. 3636 or
 Ms. Sureerat Thongarunsang, License No. 4409 or
 Ms. Munchupa Singsusawat, License No. 6112

คำตอบแทนผู้สอบบัญชี บริษัท โลโก้ดี แอนด์ อีคิวเม้นท์ จำกัด (มหาชน) ประจำปี 2561 และค่าสอบทานงบการเงินรายไตรมาสของกลุ่มบริษัท L&E และงบการเงินรวม เป็นจำนวนเงิน 2,240,000 บาท คิดเป็นค่าสอบบัญชีรายปีของบริษัท เป็นเงิน 1,040,000 บาท และค่าสอบทานงบการเงินรายไตรมาสของบริษัทและบริษัทย่อย รวมทั้งจัดทำงบการเงินรวม เป็นเงิน 1,200,000 บาท

ค่าสอบบัญชีงบการเงิน ประจำปี 2561 ของบริษัทย่อย ซึ่งตรวจสอบโดย บริษัท เคพีเอ็มจี ภูมิไชย สอบบัญชี จำกัด โดยบริษัทย่อยเป็นผู้รับผิดชอบค่าสอบบัญชี มีรายละเอียดดังนี้

ค่าสอบบัญชีของบริษัทย่อยในประเทศไทย

L&E Manufacturing Co.,Ltd. เป็นจำนวนเงิน 350,000 บาท

L&E Solid State Co.,Ltd. เป็นจำนวนเงิน 350,000 บาท

ค่าสอบบัญชีของบริษัทย่อยในต่างประเทศ

L&E Myanmar Co.,Ltd. เป็นจำนวนเงิน 63,000 บาท (2,000 USD.)

L&E Vietnam Co.,Ltd. เป็นจำนวนเงิน 178,000 บาท (128 ล้าน Dong)

คำตอบแทนการตรวจสอบการปฏิบัติตามเงื่อนไขของบัตรส่งเสริมการลงทุน (BOI) 200,000 บาท

ซึ่งเป็นอัตราที่ใกล้เคียงกับค่าสอบบัญชีของบริษัทอื่นที่มีขนาดและลักษณะธุรกิจใกล้เคียงกัน

- งบการเงินของบริษัทได้รับการรับรองจากผู้สอบบัญชี และไม่มีรายการที่ผู้สอบบัญชีแสดงความคิดเห็นอย่างมีเงื่อนไข

- บริษัทได้จัดให้มีระบบป้องกันและตรวจสอบการใช้ข้อมูลภายในเพื่อประโยชน์ส่วนตนในทางมิชอบ โดยบริษัทมีมติให้คณะกรรมการและผู้บริหารของบริษัทต้องรายงานการเปลี่ยนแปลงการถือครองหลักทรัพย์ของบริษัทต่อสำนักงาน ก.ล.ต. ห้ามกรรมการ ผู้บริหาร และพนักงาน ของบริษัทที่เกี่ยวข้องกับข้อมูลภายในเปิดเผยข้อมูลดังกล่าวแก่บุคคลภายนอกหรือบุคคลที่ไม่มีหน้าที่เกี่ยวข้อง รวมทั้งห้ามกรรมการ ผู้บริหาร และพนักงานของบริษัทที่เกี่ยวข้องกับการจัดทำรายงานทางการเงินหรือข้อมูลที่เกี่ยวข้องอื่นซื้อหรือขายหลักทรัพย์ของบริษัทก่อนการประกาศงบการเงิน

5.) การควบคุมภายในและการบริหารความเสี่ยง

บริษัทให้ความสำคัญกับระบบการควบคุมภายในและการบริหารความเสี่ยง และได้จัดทำคู่มือการปฏิบัติงานเพื่อให้พนักงานทุกคนได้ใช้อ้างอิงและปฏิบัติตาม นอกจากนี้บริษัทยังได้จัดตั้งแผนกตรวจสอบภายในขึ้นซึ่งจะรายงานต่อคณะกรรมการตรวจสอบและประธานกรรมการบริหาร เพื่อเป็นกลไกสร้างเสริมระบบควบคุมภายในและตรวจสอบภายใน รวมทั้งติดตามให้มีการปรับปรุง แก้ไขข้อบกพร่องที่พบจากการตรวจสอบ เพื่อเพิ่มประสิทธิภาพและลดความเสี่ยงในการดำเนินธุรกิจ ในปี 2561 บริษัทได้ดำเนินการในเรื่องดังกล่าวดังรายละเอียดต่อไปนี้

- ได้สอบทานให้กฎบัตรของแผนกตรวจสอบภายในเป็นปัจจุบันและมีความเหมาะสม
- ได้สอบทานให้คู่มือการปฏิบัติงานเป็นปัจจุบันและมีความเหมาะสม
- ได้ปรับปรุงระบบสินค้าคงคลังและระบบสินค้าให้เข้าให้มีประสิทธิภาพยิ่งขึ้น
- ได้ปรับปรุงโปรแกรมระบบบริหารบัญชีและสินค้าคงคลังให้มีประสิทธิภาพยิ่งขึ้น
- ได้ปรับปรุงโปรแกรมระบบบริหารการผลิตให้มีประสิทธิภาพยิ่งขึ้น
- บริษัทได้กำหนดให้รายการที่เกี่ยวข้องหรืออาจมีความขัดแย้งทางผลประโยชน์ต้องได้รับการพิจารณา

อย่างเหมาะสมจากผู้ที่ไม่มีส่วนได้เสียอย่างรอบคอบและต้องผ่านการกลั่นกรองจากคณะกรรมการตรวจสอบ

- บริษัทได้มีนโยบายการบริหารความเสี่ยงในเรื่องต่างๆ ซึ่งได้ระบุในคู่มือการปฏิบัติงาน เช่น การบริหารลูกหนี้การค้า การบริหารสินค้าคงคลัง การบริหารความเสี่ยงจากอัตราแลกเปลี่ยน การบริหารการประกันทรัพย์สินต่างๆ เป็นต้น ในปี 2561 บริษัทได้อธิบายในรายงานประจำปี และแบบ 56-1 ถึงปัจจัยความเสี่ยง และการบริหารความเสี่ยงต่างๆ นอกจากนี้บริษัท ยังได้จัดให้มีการประกันสินค้าคงเหลือและสินทรัพย์อื่นที่มีสาระสำคัญ ตลอดจนมีการประกันอุบัติเหตุ ประกันชีวิตแบบกลุ่ม และประกันสุขภาพของพนักงานอีกด้วย

The annual audit fee for 2018 at the amount of 2,240,000 Baht, the auditor's compensation of Annual audit fee for Company's financial statement 1,040,000 Baht. Annual audit fee for consolidated financial statements, and quarterly review fee for the financial statements of the company consolidated financial statements 1,200,000 Baht.

The annual audit fee for 2018 financial statements of the company's subsidiaries, and quarterly review fees of subsidiaries audited by KPMG Phoomchai Audit Ltd. in Thailand and other countries, the fees of which are borne by each subsidiary as follows:

Annual audit fees of the Company's subsidiaries in Thailand

L&E Manufacturing Co.,Ltd.	350,000 Baht
L&E Solid State Co.,Ltd.	350,000 Baht

Annual audit fees of the subsidiaries outside Thailand

L&E Myanmar Co.,Ltd.	63,000 Baht (2,000 USD.)
L&E Vietnam Co.,Ltd.	178,000 Baht (128 Million Dong)
Compensation for BOI compliance audit	200,000 Baht

Which is the rate close to the fee paid by other companies with similar size and similar nature of business. The Company audited financial reports have been certified by the Independent Auditor and the financial reports are unqualified (clean reports)

- The company has adopted the safeguard and investigation system for the use of internal information for inappropriate personal gain. All directors and management must report the changes in holding of the company's securities to the S.E.C. All directors, management and the employees involved in the internal information are prohibited to disclose such information to outside people or people whose job are not involved with the information. Also, all directors, management and employees involved in the preparation of the financial reports are prohibited to sell or but the company's securities one month before the information is disclosed to the public.

5. Internal Control and Risk management

The company has paid attention to the internal control and risk management system, and has adopted an Operating Manual sothat employees can use it as guideline. In additional, the company has set up the Internal Audit Department, reported directly to the Audit Committee and the Chairman of Executive Committee as a mechanism to reinforce the internal control system and the internal audit system as well as to follow up and ensure that there is improvement and correction of the flaws found from the audit to improve the efficiency and reduced risk from the operation. In 2018 the company has implemented the followings:

- Had reviewed the Charter of Internal Audit Department and updated them accordingly.
- Had reviewed the Operating Manual and updated them accordingly.
- Had updated and improved the Inventory System and Rental System.
- Had updated and improved the Accounting and Inventory software program sothat the internal control can be made more effectively.
- Had updated and improved the Material Requirement Planning software program sothat the production planning can be made more effectively.
- It is the company's policy that the connected transactions or the transactions that many cause conflict of interest must be appropriately considered by the people who have no interest in the transactions and must be reviewed by the Audit Committee.
- The company has policy on risk management for various matters which have been stipulated in the Operating Manual such as the account receivables management, the inventory management, currency exposure management, the insurance of properties etc. In 2018, the company has made appropriate insurance on the company's inventories and other major properties, the company has also implemented the group accident insurance, group life assurance and medical insurance for the employees.

6.) ความรับผิดชอบของคณะกรรมการ

คณะกรรมการมีความรับผิดชอบต่อผู้ถือหุ้นในการดำเนินธุรกิจของบริษัทฯ มีหน้าที่ปฏิบัติงานให้เป็นไปตามกฎหมาย ตามหลักเกณฑ์และข้อบังคับของสำนักงาน กสท. และตลาดหลักทรัพย์ ตามวัตถุประสงค์และข้อบังคับของบริษัทฯ ตลอดจนตามมติของที่ประชุมผู้ถือหุ้น โดยปฏิบัติหน้าที่ด้วยความซื่อสัตย์สุจริต ระวังและรอบคอบ และคำนึงถึงผลประโยชน์สูงสุดของบริษัทและเป็นธรรมต่อผู้ถือหุ้นทุกคน ในปี 2560 คณะกรรมการได้ปฏิบัติหน้าที่ดังรายละเอียดต่อไปนี้

6.1 ภาวะผู้นำและวิสัยทัศน์

คณะกรรมการมีส่วนร่วมในการให้ความเห็นชอบ วิสัยทัศน์ พันธกิจ ทิศทางธุรกิจ และงบประมาณประจำปีของบริษัทฯ รวมทั้งกำกับควบคุมดูแลให้ฝ่ายบริหารดำเนินงานตามนโยบายและแผนธุรกิจที่กำหนดไว้เพื่อเพิ่มมูลค่าทางเศรษฐกิจสูงสุดแก่ผู้ถือหุ้นตลอดจนให้บริษัทมีการเติบโตที่มั่นคงและยั่งยืน นอกจากนี้คณะกรรมการยังได้จัดตั้งคณะกรรมการตรวจสอบเพื่อช่วยสอดส่องดูแลรายงานทางการเงิน ระบบควบคุมภายใน ระบบบริหารความเสี่ยง การคัดเลือกผู้สอบบัญชี และดูแลให้บริษัทปฏิบัติตามกฎหมายและข้อบังคับที่เกี่ยวข้อง และได้จัดตั้งคณะกรรมการกำกับดูแลกิจการ สรรหา และค่าตอบแทน เพื่อช่วยสอดส่องดูแลการกำกับดูแลกิจการตลอดจนจรรยาบรรณธุรกิจของบริษัท

6.2 โครงสร้างกรรมการและคุณสมบัติ

- คณะกรรมการประกอบด้วยกรรมการทั้งหมด 11 คน โดยมี กรรมการที่เป็นผู้บริหาร 4 คน กรรมการอิสระ 4 คน และกรรมการที่ไม่เป็นผู้บริหารอีก 2 คน

- บริษัทฯมีกรรมการอิสระ 4 คน ซึ่งมากกว่า 1 ใน 3 ของกรรมการทั้งคณะ มีจำนวน 3 คน ที่ทำหน้าที่กรรมการตรวจสอบ และ กรรมการกำกับดูแลกิจการ สรรหา และค่าตอบแทน

- ประธานกรรมการ และประธานกรรมการบริหารไม่ใช่บุคคลเดียวกัน

- เลขานุการบริษัททำหน้าที่เป็นเลขานุการของคณะกรรมการ

- กรรมการที่พ้นจากตำแหน่งตามวาระอาจได้รับการแต่งตั้งกลับเข้าเป็นกรรมการใหม่ได้และการเป็นกรรมการจะเป็นที่วาระก็ได้โดยความเห็นชอบของที่ประชุมผู้ถือหุ้น

- บริษัทได้กำหนดให้กรรมการที่เป็นผู้บริหารต้องไม่เป็นกรรมการในบริษัทมหาชนอื่นเกิน 5 แห่ง และการดำรงตำแหน่งกรรมการดังกล่าวต้องได้รับความเห็นชอบจากคณะกรรมการ

- กรรมการบริหาร หมายถึง ผู้บริหารที่ได้รับการแต่งตั้งเป็นกรรมการ ส่วนกรรมการที่ไม่เป็นผู้บริหาร หมายถึง กรรมการที่ไม่ได้เป็นผู้บริหาร และกรรมการอิสระ หมายถึง กรรมการที่ไม่ได้เป็นผู้บริหารและต้องมีคุณสมบัติตามข้อกำหนดของสำนักงาน กสท. และตลาดหลักทรัพย์

6.3 การประชุมและค่าตอบแทนกรรมการ

- คณะกรรมการได้กำหนดให้มีการประชุมตามปกติเป็นประจำทุกไตรมาสและมีการประชุมพิเศษเพิ่มเติมตามความจำเป็น ในการประชุมแต่ละครั้งคณะกรรมการได้กำหนดวาระการประชุมอย่างชัดเจน และมีการส่งหนังสือเชิญประชุมพร้อมรายละเอียดล่วงหน้ามากกว่า 7 วัน เพื่อให้คณะกรรมการมีเวลาศึกษาข้อมูลอย่างเพียงพอก่อนเข้าร่วมประชุม รวมทั้งได้มีการจัดบันทึกการประชุมเป็นลายลักษณ์อักษร จัดเก็บรายงานการประชุมที่ผ่านการรับรองจากคณะกรรมการ พร้อมให้คณะกรรมการและผู้ที่เกี่ยวข้องตรวจสอบได้ โดยในปี 2561 คณะกรรมการมีการประชุม รวมทั้งสิ้น 4 ครั้ง และการประชุมแต่ละครั้งใช้เวลาประมาณ 3 ชั่วโมง โดยมีคณะกรรมการบริษัทเข้าร่วมประชุม ดังนี้

6. Responsibilities of the Board

The Board of Directors is responsible to shareholders in carrying out the company's business in compliance with the laws and regulations of the Stock Exchange Commission and the Stock Exchange of Thailand, the objectives and articles of association of the company as well as the resolutions of shareholders' meeting. The Board of Directors shall perform duties in good faith, with due diligence and care, and for the best interest of the company and shareholders. In 2018 the Board of Directors has performed its duties as follows:

6.1 Leadership and Vision

The Board of Directors has participated in the adoption of the company's vision, mission, strategic direction and annual operating budget including to oversee and control the management to operate the company in accordance with the policy and business plan to increase wealth of the company and grow the business constantly and sustainably. In addition the Board of Directors has established the Audit Committee to oversee the financial reports, internal control system, risk management system, the selection of independent auditor and to oversee that the company has operated business in compliance with relevant laws and regulations, The Board of Directors has also established the Corporate Governance and Nomination Committee in November 2016 to oversee the corporate governance activities as well as codes of conduct of the company.

6.2 Board Structure and Qualification

- The Board of Directors comprised of 11 members, 4 executive directors, 4 independent directors and 2 non-executive directors.
- The Board has 4 independent directors which is more than 1/3 of total directors. Out of the 4 independent director, 3 are Audit Committee members and Corporate Governance and Nomination Committee members.
- The Chairman and the Chairman of Executive Committee are not the same person.
- The Company Secretary also act as the Secretary of the Board.
- The vacating directors may be eligible for re-election. There is no limit for number of terms of being the company director which is subject to the approval of shareholders.
- The executive directors must not be the directors in other public companies more than 5 companies. The holding of directorship in other companies mentioned above must be informed to the Board and approved by the Board.
- Executive Director is an executive who is appointed as a member of the Board, Non- executive Director is a director who has no position in the company's management team, and the Independent Director is a director who has no position in the company's management team and must meet the qualification outlined by the Stock Exchange Commission and the Stock Exchange of Thailand

6.3 Board of Directors' Meeting and Directors' Remuneration

- The Board of Directors has had regular meeting every quarter and may have additional meeting when it is necessary. In every meeting, the Board had clearly fixed the agenda and had sent the notice calling for the meeting more than 7 days in advance sothat the Board of Directors shall have sufficient time to study the information. Minutes of meeting had been written correctly and accurately, and the minutes of meeting that certified by the Board had been kept properly sothat the Board of Directors and other involved persons can investigate them accordingly. In 2018,the Board of Directors had 4 meetings and each meeting took approximately 3 hours, and the attendance of the Board of Directors are as follows:

รายชื่อกรรมการ Name	ตำแหน่ง Position	การประชุมคณะกรรมการ ปี 2561 Board of Director Meeting 2018	
		จำนวนครั้งการประชุม Total	จำนวนครั้งที่เข้าร่วมประชุม Attendance (times)
นายยงค์ ทรัพย์ทวยชน Mr. Yong Suptuaychone	ประธานกรรมการ Chairman	4	4
นายปรกรณ์ ปริมาสปร Mr. Pakorn Borimaspor	ประธานกรรมการบริหาร / กรรมการบริหาร Chairman of Executive Committee Executive Director	4	4
นายอนันต์ กิตติวิทยากุล Mr. Anant Kittivittayakul	กรรมการผู้จัดการ / กรรมการบริหาร Managing Director / Executive Director	4	4
นางนภาพร วิมลอนุพงษ์ Mrs. Napaporn Vimonanupong	กรรมการกำกับดูแลกิจการ สรรหา และค่าตอบแทน / กรรมการบริหาร Member of Corporate Governance and Nomination Executive Director	4	4
นายฤชดา ทรัพย์ทวยชน Mr. Gritsada Suptuaychone	กรรมการบริหาร Executive Director	4	4
นายอุทิศ จันทรเจนนบ Mr. Utis Chanchenchop	ประธานกรรมการตรวจสอบ / กรรมการอิสระ Chairman of Audit Committee / Independent Director	4	4
นายบุญเลิศ ขอเจริญพร Mr. Boonlert Khawchareonporn	ประธานคณะกรรมการกำกับดูแลกิจการ สรรหา และค่าตอบแทน กรรมการตรวจสอบ / กรรมการอิสระ Chairman of Corporate Governance Nomination and Compensation Committee / Member of Audit Committee / Independent Director	4	4
นางเรณู บัวเกิด Mrs. Renu Buakird	กรรมการกำกับดูแลกิจการ สรรหา และค่าตอบแทน กรรมการตรวจสอบ / กรรมการอิสระ Member of Corporate Governance and Nomination Committee / Member of Audit Committee Independent Director	4	4
นายสิทธิชัย ไกรสิทธิศิริรินทร์ Mr. Sitthichai Kraisithisirin	กรรมการ Director	4	4
นางกัลยารัตน์ สุริยสัตย์ Mrs. Kalayarat Suriyasat	กรรมการ Director	4	4
นายศุภชัย วัฒนางกูร Mr. Supachai Watanangura	กรรมการอิสระ Independent Director	3	4

กรรมการผู้มีอำนาจลงนามแทนบริษัท คือกรรมการลำดับที่ 2 ถึง 5 ลงลายมือชื่อร่วมกัน 2 คนและประทับตราสำคัญของบริษัท ส่วนรายละเอียดขอบเขตหน้าที่ของคณะกรรมการบริษัท สามารถดูได้จากรายงานแบบ 56-1 และในเว็บไซต์ของบริษัท www.lighting.co.th

- คณะกรรมการได้กำหนดวันประชุมคณะกรรมการไว้ล่วงหน้าตั้งแต่ต้นปี เพื่อให้กรรมการและผู้บริหารทุกคนได้รับทราบและสามารถจัดเวลาเพื่อการประชุมได้อย่างมีประสิทธิภาพ
- ประธานกรรมการและประธานกรรมการบริหารได้พิจารณาร่วมกันเพื่อกำหนดวาระการประชุม
- ประธานกรรมการได้เปิดโอกาสให้กรรมการแต่ละคนแสดงความคิดเห็นอย่างเต็มที่ และกรรมการที่มีส่วนได้เสียในเรื่องใดต้องออกจากห้องประชุมระหว่างการพิจารณาในเรื่องนั้น
- ในปี 2561 กรรมการที่ไม่เป็นผู้บริหารได้มีโอกาสประชุมกันเอง 1 ครั้ง
- บริษัทฯจ่ายค่าตอบแทนให้กรรมการในปี 2561 เป็นบำเหน็จและเบี้ยประชุม ดังรายละเอียดต่อไปนี้

The authorized directors who can act on behalf of the Board of Directors are the signature of two out of the four directors number 2 to number 5 and fix the company seal. Details of the roles, duties and responsibilities can be seen from the Report Form 56-1 and from the company's website www.lighting.co.th

- The Board of Directors had fixed the meeting date in advance since the beginning of the year so that all directors and management can schedule their time efficiently.
- Chairman of the Board and Chairman of Executive Committee had considered the agendas together.
- Chairman of the Board had provided equal opportunity to each director to express his opinions, and the director who has interest in any agenda must leave the meeting room during the consideration of the agenda.
- In 2018 the No-executive Directors had one meeting among themselves.
- The company had paid out the remuneration to directors in 2018 in the form of gratuity and meeting allowance as follows:

รายชื่อกรรมการ Name of Directors	ตำแหน่ง/การประชุม คณะกรรมการชุดย่อย Position/Sub-committee	เงินบำเหน็จ บาท/ปี/คน Retainer Fees Baht/Year/Position	ประชุมประจำปี 2561 Meeting of 2018			รวมค่าตอบแทน กรรมการ ปี 2561 Retainer Fee 2018
			เบี้ยประชุม ครึ่ง/คน Attendance Fees/ Position	จำนวนครั้งที่ เข้าร่วมประชุม Times	รวม Total	
นายยงค์ ทรัพย์ทวยชน Mr. Yong Suptuaychone	ประธานกรรมการ Chairman	290,000	4000	4	16,000	306,000
นายปกรณ์ บริมาสปร Mr. Pakorn Borimasporn	ประธานกรรมการบริหาร Chairman of Executive Committee	180,000	-	4	-	180,000
นายอุทิศ จันท์เจนจบ Mr. Utis Chanchenchop	ประธานกรรมการตรวจสอบ Chairman of Audit Committee	275,000	4000	4	16,000	307,000
	กรรมการบริษัท Board of Director		4000	4	16,000	
นายบุญเลิศ ขอเจริญพร Mr. Boonlert Khawchareonporn	ประธานคณะกรรมการกำกับ ดูแลกิจการ สรรหา และค่าตอบแทน Chairman of Corporate Governance Nomination and Compensation Committee	265,000	4000	1	4,000	301,000
	กรรมการตรวจสอบ Member of Audit Committee		4000	4	16,000	
	กรรมการบริษัท Board of Director		4000	4	16,000	
นางเรณู บัวเกิด Mrs. Renu Buakird	กรรมการกำกับดูแลกิจการ สรรหา และค่าตอบแทน Member of Corporate Governance and Nomination Committee	255,000	4000	1	4,000	291,000
	กรรมการตรวจสอบ Member of Audit Committee		4000	4	16,000	
	กรรมการบริษัท Board of Director		4000	4	16,000	
นางกัลยารัตน์ สุริยสัตย์ Mrs. Kalayarat Suriyasat	กรรมการบริษัท Board of Director	180,000	4000	4	16,000	196,000
นายสิทธิชัย ไกรสิทธิศิรินทร Mr. Sitthichai Kraisithisirin	กรรมการบริษัท Board of Director	180,000	4000	4	16,000	196,000
นายอนันต์ กิตติวิทยากุล Mr. Anant Kittivittayakul	กรรมการบริหาร Board of Director	180,000	-	4	-	180,000
นางนภาพร วิมลอนุพงษ์ Mrs. Napaporn Vimonanupong	กรรมการบริหาร Board of Director	180,000	-	4	-	180,000
	กรรมการกำกับดูแลกิจการสรรหา และ ค่าตอบแทน Member of Corporate Governance and Nomination		-	1	-	
นายกฤษดา ทรัพย์ทวยชน Mr. Gritsada Suptuaychone	กรรมการบริหาร Board of Director	180,000	-	4	-	180,000
นายสุภชัย วัฒนางกูร Mr. Supachai Watanangura	กรรมการบริษัท Board of Director	180,000	4000	3	12,000	192,000

รวมจ่ายคณะกรรมการ 11 คน ในปี 2561 เป็นเงิน 2,509,000 บาท

Retainer Fees of 11 Directors Total 2,509,000 Baht

หมายเหตุ

- กรรมการที่ดำรงตำแหน่ง มากกว่า 1 ตำแหน่ง ให้รับเงินบำเหน็จในอัตราที่สูงกว่าเพียงตำแหน่งเดียว
- กรรมการที่ดำรงตำแหน่ง มากกว่า 1 ตำแหน่ง จะได้รับเบี้ยประชุมในทุกตำแหน่ง ยกเว้นกรรมการบริหารจะไม่ได้รับเบี้ยประชุม เพราะได้รับเงินมาทำงานในฐานะผู้บริหารอยู่แล้ว

Remark

- The director who hold position more than one position shall receive the retainer for the higher position only.
- The director who hold position more than one position shall receive the attendance fee for every position, excepted for the executive director who already received compensation as the executive, shall not receive the attendance fee.

6.4 การพัฒนาคณะกรรมการบริษัท / ประธานกรรมการบริหาร (CEO) / คณะกรรมการชุดย่อย / ผู้บริหาร

- คณะกรรมการบริษัทมีนโยบายส่งเสริมให้กรรมการและผู้บริหารพัฒนาด้านตนเองอย่างต่อเนื่อง ที่ผ่านมากรรมการและผู้บริหารได้เข้าอบรมในหลักสูตรสำคัญๆ เช่น กรรมการตรวจสอบเข้ารับการอบรมและสัมมนาหลักสูตรเรื่องภาษีต่างๆ จัดโดยตลาดหลักทรัพย์แห่งประเทศไทย ผู้อำนวยการฝ่ายบัญชีและการเงินเข้ารับการอบรมหลักสูตรมาตรฐานบัญชี จัดโดย สภาวิชาชีพบัญชีและเลขานุการบริษัท เข้ารับการอบรมหลักสูตร Advance for Corporate Secretaries โดยสมาคมบริษัทจดทะเบียนไทย และ ผู้จัดการแผนกผู้ลงทุนสัมพันธ์ เข้าอบรมหลักสูตรต่างๆที่จัดโดยสมาคมนักลงทุนสัมพันธ์ และตลาดหลักทรัพย์แห่งประเทศไทยอย่างต่อเนื่อง ซึ่งในปี 2561 ประธานกรรมการบริหารรวมถึงกรรมการบริษัทไม่มีการเข้าร่วมอบรมหลักสูตรต่างๆ แต่อย่างใด ทั้งนี้ในส่วนของการพัฒนาผู้บริหารซึ่งมีฐานะเป็นพนักงานของบริษัทนั้น รายละเอียดจะปรากฏอยู่ในหัวข้อนโยบายการพัฒนาพนักงาน

6.5 การประเมินตนเองของคณะกรรมการบริษัท / ประธานกรรมการบริหาร (CEO) / คณะกรรมการชุดย่อย

- ประธานกรรมการบริษัทให้ความสำคัญต่อการประเมินผลการปฏิบัติงานของคณะกรรมการบริษัท ประธานกรรมการบริหาร (CEO) คณะกรรมการชุดย่อย โดยมีวัตถุประสงค์ในการนำผลการประเมินไปใช้ประโยชน์ในการปรับปรุงการปฏิบัติหน้าที่ของคณะกรรมการบริษัท ประธานกรรมการบริหาร (CEO) คณะกรรมการชุดย่อย ในด้านต่างๆ โดยคณะกรรมการบริษัทได้มอบหมายให้คณะกรรมการกำกับดูแลกิจการ สรรหา และค่าตอบแทน เป็นผู้ดำเนินการให้มีการประเมิน ทั้งนี้ขั้นตอนการประเมินเริ่มต้นประมาณเดือนธันวาคม โดยมีเลขานุการบริษัททำหน้าที่จัดส่งแบบประเมินให้กรรมการบริษัทแต่ละคนประเมินตนเองโดยอิสระ

คณะกรรมการชุดย่อย

คณะกรรมการบริษัทได้แต่งตั้งคณะกรรมการบริหาร คณะกรรมการตรวจสอบ และคณะกรรมการกำกับดูแลกิจการ สรรหา และค่าตอบแทน เป็นกรรมการชุดย่อยเพื่อช่วยในการกำกับดูแลกิจการของบริษัทโดยได้กำหนดอำนาจหน้าที่ของคณะกรรมการชุดย่อยแต่ละชุดไว้อย่างชัดเจน ปัจจุบันบริษัทยังไม่ได้มีการจัดตั้งคณะกรรมการกำหนดค่าตอบแทน แต่ได้มีการพิจารณาในเบื้องต้นที่เหมาะสมโดยเปรียบเทียบกับค่าตอบแทนของบริษัทอื่นที่มีขนาดและลักษณะธุรกิจใกล้เคียงกัน

คณะกรรมการบริหาร

คณะกรรมการบริหารประกอบด้วย

- | | |
|-------------------------|-------------------------|
| นายปรกรณ์ บริมาสมพร | เป็นประธานกรรมการบริหาร |
| นายอนันต์ กิตติวิทย์กุล | เป็นกรรมการผู้จัดการ |
| นางนภาพร วิมลอนุพงษ์ | เป็นกรรมการบริหาร |
| นายฤชดา ทรัพย์ทวยชน | เป็นกรรมการบริหาร |

6.4 The Board of Directors has policy to encourage directors and management to onstantly develop knowledge and skill. Directors and management had regularly participated in various training programs and seminars, such as Chief Financial Office attended the training program on Accounting Standards and Practices organized by the Federation of Account Professions and Company Secretary attended the training program on Advance for Coporate Secretaries organized by Thai Lihted Companies Association.

6.5 Board Self Assessment and Development of Board and Management

The Board of Directors will regularly conduct Board self assessment every year in order to assess its performance and problem of the Board so that it can improve the performance and correct the problem accordingly. The Corporate Governance and Nomination Committee which waseestablished on February 2015 are preparing the Board Self Assessment Form by adopting from the Board Self Assessment Form adopted by the Stock Exchange of Thailand in 2015 The Board expected that the Board Self Assessment Form will be completed and can be used in the year 2018

Sub-Committees

The Board of Directors has appointed the Executive Committee, Audit Committee and Corporate Governance and Nomination Committee to assist the Board in managing the company by clearly stipulating the duties and responsibilities of each sub-committee. At present, the company has not established the Remuneration Committee. However, the company has adopted due consideration for the remuneration of directors and top management by comparing to the remuneration paid by other companies of similar size and similar nature of business.

The Executive Committee comprised of :

Mr.Pakorn Borimasporn	Chairman of Executive Committee
Mr.Anant Kittivittayakul	Managing Director
Mrs.Napaporn Vimonanupong	Executive Director
Mr.Gritsada Suptuaychone	Executive Director

คณะกรรมการบริหารได้ประชุมอย่างสม่ำเสมอเพื่อบริหารให้บริษัทมีความเจริญเติบโตอย่างต่อเนื่องตามนโยบายและทิศทางธุรกิจที่ได้มอบหมายจากคณะกรรมการบริษัท คณะกรรมการบริหารได้ปฏิบัติหน้าที่ตามบทบาทหน้าที่ ความรับผิดชอบ ดังรายละเอียดต่อไปนี้

1. มีอำนาจอนุมัติการชำระหรือใช้จ่ายเงินรวมถึงการเข้าเป็นผู้ค้ำประกันการชำระเงินเพื่อธุรกรรมตามปกติธุรกิจของบริษัท ในวงเงินไม่เกิน 200 ล้านบาท
2. มีอำนาจแต่งตั้ง และถอดถอนเจ้าหน้าที่ของบริษัทในตำแหน่งที่ไม่สูงกว่าตำแหน่งกรรมการผู้จัดการ
3. มีอำนาจจัดทำ กำหนดนโยบาย และทิศทางธุรกิจของบริษัทเพื่อเสนอต่อคณะกรรมการบริษัท
4. จัดตั้งโครงสร้างองค์กรและการบริหาร โดยให้ครอบคลุมการคัดเลือก การฝึกอบรม การว่าจ้าง และการเลิกจ้างพนักงานของบริษัท
5. กำหนดแผนธุรกิจ และอำนาจการบริหารงาน อนุมัติงบประมาณสำหรับประกอบธุรกิจประจำปี และดำเนินการตามแผนธุรกิจ และกลยุทธ์ทางธุรกิจ ที่สอดคล้องกับนโยบายและทิศทางธุรกิจที่ได้แถลงต่อคณะกรรมการบริษัท
6. ปฏิบัติหน้าที่อื่นๆ ตามที่ได้มอบหมายจากคณะกรรมการบริษัท

การมอบอำนาจดังกล่าวให้แก่คณะกรรมการบริหารนั้น กำหนดให้รายการที่กรรมการบริหาร หรือบุคคลที่เกี่ยวข้องกัน มีส่วนได้เสีย หรืออาจมีความขัดแย้งทางผลประโยชน์อื่นใด (ตามที่สำนักงานคณะกรรมการกำกับหลักทรัพย์ ประกาศกำหนด) กับบริษัทหรือบริษัทย่อย ให้กรรมการบริหารซึ่งมีส่วนได้เสียในเรื่องใดไม่มีสิทธิออกเสียงลงคะแนนในเรื่องนั้น

คณะกรรมการตรวจสอบ

คณะกรรมการตรวจสอบประกอบด้วย นายอุทิศ จันทรเจเนจบ เป็นประธานกรรมการตรวจสอบ นายบุญเลิศ ขอเจริญพร และนางเรณู บัวเกิด เป็นกรรมการตรวจสอบ คณะกรรมการตรวจสอบได้จัดการประชุมในปี 2561 รวม 4 ครั้ง และการประชุมแต่ละครั้งใช้เวลาประมาณ 2 ชั่วโมง โดยมีคณะกรรมการตรวจสอบเข้าร่วมประชุม ดังนี้

รายชื่อ	การประชุมทั้งหมด	การเข้าร่วมประชุม
1. นายอุทิศ จันทรเจเนจบ (ประธานกรรมการตรวจสอบ)	4 ครั้ง	4 ครั้ง
2. นายบุญเลิศ ขอเจริญพร (กรรมการตรวจสอบ)	4 ครั้ง	4 ครั้ง
3. นางเรณู บัวเกิด (กรรมการตรวจสอบ)	4 ครั้ง	4 ครั้ง

คณะกรรมการตรวจสอบได้ปฏิบัติหน้าที่เพื่อสอดส่องดูแลการบริหารงานของฝ่ายบริหาร ตามบทบาทหน้าที่ และความรับผิดชอบที่ได้รับมอบหมายจากคณะกรรมการบริษัทดังรายละเอียดต่อไปนี้ (ดูรายละเอียดกฎบัตรของคณะกรรมการตรวจสอบในเว็บไซต์ของบริษัท www.lighting.co.th)

1. สอบทานให้บริษัทมีรายงานทางการเงิน (รายได้ไตรมาสและประจำปี) ที่ถูกต้องและเปิดเผยข้อมูลที่เกี่ยวข้องของบริษัทอย่างเพียงพอก่อนเสนอต่อคณะกรรมการบริษัท
2. สอบทานให้บริษัทมีระบบควบคุมภายในและระบบตรวจสอบภายในที่เหมาะสมและมีประสิทธิภาพ
3. สอบทานให้บริษัทมีระบบการประเมินความเสี่ยง และการบริหารความเสี่ยงที่เหมาะสมเพียงพอและมีประสิทธิภาพ
4. สอบทานให้บริษัทปฏิบัติตามกฎหมายว่าด้วยหลักทรัพย์และตลาดหลักทรัพย์ ข้อกำหนดของตลาดหลักทรัพย์ หรือกฎหมายที่เกี่ยวข้องกับธุรกิจของบริษัท
5. พิจารณาคัดเลือกเพื่อเสนอแต่งตั้งและกำหนดค่าตอบแทนผู้สอบบัญชีของบริษัท ประสานงานกับผู้สอบบัญชีเกี่ยวกับวัตถุประสงค์ในการดำเนินการตรวจสอบ ขอบเขต แนวทาง แผนงาน และปัญหาที่พบบ่อยระหว่างการตรวจสอบ และประเด็นที่ผู้สอบบัญชีเห็นว่า เป็นสาระสำคัญ
6. พิจารณาเปิดเผยข้อมูลของบริษัทในกรณีที่เกิตรายการที่เกี่ยวข้องกัน หรือรายการที่อาจมีความขัดแย้งทางผลประโยชน์ให้มีความถูกต้องและครบถ้วน
7. จัดทำรายงานผลการกำกับดูแลกิจการของคณะกรรมการตรวจสอบ โดยเปิดเผยไว้ในรายงานประจำปีของบริษัท ซึ่งรายงานดังกล่าวต้องลงนามโดยประธานกรรมการตรวจสอบ
8. ปฏิบัติหน้าที่อื่นๆ ตามที่ได้มอบหมายจากคณะกรรมการบริษัท

The Executive Committee has regular meeting to consider and manage the company to grow constantly in accordance with the policy and strategic direction set forth by the Board.

The Executive Committee had performed its duties and responsibilities as per the following details:

1. Approve payment or become guarantor for the payment for the company's normal business transactions within the limit of not more than 200 million Baht.
2. Appoint or remove officer of the company whose rank not higher than the Managing Director.
3. Prepare and establish the policy and strategic direction of the company for the approval of Board of Directors.
4. Establish the Organization Chart and the Management Structure of the company covering the selection, training, employment and termination of employee of the company.
5. Establish business plan and management authorities, approve the annual business budget and manage the company business in accordance with the business plan and business strategy, and in compliance with the policy and strategic direction approved by Board of Directors.
6. Perform other duties assigned by Board of Directors.

In case that any Executive Director or its related parties have any interest in any transaction or matter directly affect the company, the Executive Director must not participate in the decision making process on such issues.

Audit Committee

The Audit Committee comprised of Mr. Utis Chanchenchop as Chairman of the Audit Committee, Mr. Boonlert Khawcharoenporn and Mrs. Renu Buakerd as Committee Member The Audit Committee had 4 meetings in 2018 each meeting took approximately 2 hours. The attendance of the Audit Committee's as follows:

Name	Total	Attendance (times)
1. Mr. Utis Chanchenchop (Chairman of Audit Committee)	4	4
2. Mr. Boonlert Khawcharoenporn (Committee Member)	4	4
3. Mrs. Renu Buakerd (Committee Member)	4	4

The Audit Committee had performed its duties as assigned by the Board as per the following details (see details in the Charter of the Audit Committee in the company's website www.lighting.co.th)

1. Review the financial reports (quarterly financial report and annual audited financial report) to oversee that the reports are sufficient and correct before forwarding them to the Board of Directors for consideration.
2. Review the internal control system to oversee that the internal audit procedures are adequate, appropriate and efficient.
3. Review the risk assessment and risk management system to oversee that they are appropriate, adequate and efficient.
4. Review the business operating procedures to oversee that they are in compliance with rules and regulations of the Security Exchange Commission and those of the Stock Exchange of Thailand as well as other laws relative to the company business.
5. Recommend to the Board the independent auditors to be nominated for shareholder approval to audit the financial reports of the company. Review with the independent auditors the objectivity of audit, responsibility and auditing procedures of the independent auditors including problems found during the audit as well as issues that the independent auditors feel they may have material impact on the company financial reports.
6. Review the disclosure of connected transactions or transactions that may have conflict of interest to oversee that they are accurate, correct and timely.
7. Issue a Audit Committee Report to be included in the company's annual report and the report must be signed by the Audit Committee Chairperson.
8. Other matters that assigned by the Board.

คณะกรรมการกำกับดูแลกิจการ สรรหา และค่าตอบแทน

คณะกรรมการกำกับดูแลกิจการ สรรหา และค่าตอบแทน ซึ่งประกอบด้วย นายบุญเลิศ ขอเจริญพร เป็นประธานกรรมการกำกับดูแลกิจการ สรรหา และค่าตอบแทน นางเรณู บัวเกิด และนางนภาพร วิมลอนุพงษ์ เป็นกรรมการกำกับดูแลกิจการ สรรหา และค่าตอบแทน คณะกรรมการกำกับดูแลกิจการ สรรหา และค่าตอบแทน ได้จัดทำกฎบัตรของคณะกรรมการกำกับดูแลกิจการ สรรหา และค่าตอบแทน (ดูรายละเอียดกฎบัตรของคณะกรรมการกำกับดูแลกิจการ สรรหา และค่าตอบแทนในเว็บไซต์ของบริษัท (www.lighting.co.th) ซึ่งมีบทบาหน้าที่ครอบคลุมเรื่องดังต่อไปนี้

- 1 พิจารณาทบทวนนโยบายและหลักปฏิบัติในเรื่องการกำกับดูแลกิจการและจรรยาบรรณธุรกิจของบริษัท และปรับปรุงให้ทันสมัยและมีความเหมาะสม
- 2 ติดตามและประเมินผลการปฏิบัติตามนโยบายการกำกับดูแลกิจการและจรรยาบรรณธุรกิจของบริษัทเป็นประจำ อย่างน้อยปีละ 1 ครั้ง
- 3 จัดให้มีการประเมินผลการปฏิบัติงานประจำปีของคณะกรรมการบริษัท คณะกรรมการแต่ละชุด รวมทั้งประเมินผลการปฏิบัติงานตนเองของคณะกรรมการกำกับดูแลกิจการ สรรหา และค่าตอบแทน) และกรรมการแต่ละคนเป็นรายบุคคล ตลอดจนทำหน้าที่สอบสวนผลการประเมินของคณะกรรมการแต่ละชุด และรายงานผลต่อคณะกรรมการบริษัท
- 4 จัดให้มีการประเมินผลการปฏิบัติงานของประธานกรรมการบริหาร (CEO) เป็นประจำทุกปี และรายงานผลต่อคณะกรรมการบริษัท
- 5 สรรหาและคัดเลือกบุคคลเป็นกรรมการบริษัท เพื่อให้คณะกรรมการบริษัทเห็นชอบและเสนอต่อที่ประชุมผู้ถือหุ้นเพื่ออนุมัติ
- 6 สรรหาและคัดเลือกบุคคลเป็นประธานกรรมการบริหารของบริษัทเพื่อเสนอให้คณะกรรมการบริษัทพิจารณาอนุมัติ
- 7 พิจารณาและเสนอค่าตอบแทนของคณะกรรมการบริษัท
- 8 พิจารณาและเสนอค่าตอบแทนของประธานกรรมการบริหาร

Corporate Governance and Nomination Committee

The Corporate Governance and Nomination Committee comprised of Mr. Boonlert Khawcharoenporn as chairman of the committee, Mrs. Renu Buakerd and Mrs. Napaporn Vimom-Anupong as the committee members. The Corporate Governance has adopted the Charter of Corporate Governance and Nomination Committee (see details of the charter in the company's website www.lighting.co.th) which covered the followings :

1. Consider and review the policy and practice of Corporate Governance and Codes of Conduct of the company and update them accordingly.
2. Monitor and assess the compliance of the company to the policy of Corporate Governance and Codes of Conduct constantly and at least once a year.
3. Carry out the annual evaluation of the performance of the Board, the Board's committees (including its own performance) and of each member of the Board, review the result of the evaluation of each of the Board's committees and report to the Board.
4. Carry out the annual evaluation of Chairman of Executive Committee annually with further inform to the Board.
5. Nominate persons suitable for company's directors to the Board of Directors and for approval by shareholders' meeting.
6. Nominate person suitable for company's Chairman of Executive Committee to the Board of Directors for approval.
7. Review and recommend compensations for the company's directors.
8. Review and recommend compensations for the Chief Executive Officer.

Report From Board Of Directors Relative To Financial Report

รายงานความรับผิดชอบของคณะกรรมการต่อรายงานทางการเงิน

คณะกรรมการเป็นผู้รับผิดชอบต่อการเงินของบริษัท และรายละเอียดข้อมูลทางการเงินที่ปรากฏในรายงานประจำปีงบการเงินดังกล่าวจัดทำขึ้นตามมาตรฐานการบัญชีที่รับรองทั่วไปในประเทศไทย โดยเลือกใช้นโยบายบัญชีที่เหมาะสมและถือปฏิบัติอย่างสม่ำเสมอตลอดจนใช้ดุลยพินิจอย่างระมัดระวังและประมาณการที่ดีที่สุดในการจัดทำ รวมทั้งมีการเปิดเผยข้อมูลอย่างเพียงพอในหมายเหตุประกอบงบการเงิน นอกจากนี้คณะกรรมการได้จัดให้มีระบบควบคุมภายในและระบบบริหารความเสี่ยงที่เหมาะสมและมีประสิทธิภาพ เพื่อให้มั่นใจได้ว่าการจัดทำบัญชีมีความถูกต้อง ครบถ้วน และเพียงพอที่จะดำรงรักษาไว้ซึ่งทรัพย์สิน ตลอดจนป้องกันไม่ให้เกิดการทุจริต

คณะกรรมการยังได้แต่งตั้งคณะกรรมการตรวจสอบเพื่อทำหน้าที่สอบทานนโยบายด้านบัญชีและความถูกต้องของรายงานทางการเงิน รวมทั้งสอบทานระบบควบคุมภายใน และการตรวจสอบภายในดังรายละเอียดซึ่งปรากฏในรายงานของคณะกรรมการตรวจสอบในรายงานประจำปี นอกจากนี้งบการเงินของบริษัท ยังได้รับการตรวจสอบโดยผู้สอบบัญชีรับอนุญาตของบริษัท เคพีเอ็มจี ภูมิไชย สอบบัญชี จำกัด ดังรายละเอียดความเห็นของผู้สอบบัญชีในรายงานประจำปี

คณะกรรมการมีความเห็นว่าระบบควบคุมภายในโดยรวมของบริษัท อยู่ในระดับที่น่าพอใจ และสามารถสร้างความเชื่อมั่นได้ว่างบการเงินของบริษัท ไลท์ติ้ง แอนด์ อีควิปเมนต์ จำกัด (มหาชน) และบริษัทย่อย สำหรับปีสิ้นสุด ณ วันที่ 31 ธันวาคม 2561 มีความน่าเชื่อถือและได้ปฏิบัติตามกฎหมายรวมถึงกฎระเบียบที่เกี่ยวข้อง

The Board of Directors is responsible for the company's financial reports and the details therein. The financial reports are prepared in accordance with the generally accepted accounting standards in Thailand, by adopting the appropriate accounting policy and consistent implementation as well as due judgement and best estimation in the financial reports preparation, including the sufficient note and explanation of the financial reports. In addition, The Board of Directors has overseen that the company's internal control system and risk management system are appropriate and efficient to ensure that the financial reports are correct, accurate and sufficient to safeguard the company's assets as well as to protect frauds.

The Board of Directors has appointed the Audit Committee to oversee and review the company's accounting policy and the accuracy of the financial reports, including the review of the company's internal control system and internal audit system, the details of which can be seen from the Audit Committee's Report included in the annual report. In addition the company's financial reports were audited by the independent auditor, KPMG Poomchai Audit Co.,Ltd, The report of the independent auditor is included in the annual report.

The Board of Directors has the opinion that the company's internal control system in general is satisfactory and can be assured that the financial reports of Lighting & Equipment Public Company Limited and its subsidiary for the year ended December 31, 2018 are accurate and fairly presented, as well as in compliance with relevant laws and regulations.



นายยงค์ ทรัพย์ทวยชน
ประธานกรรมการ
Mr. Yong Suptuaychone
Chairman



นายปรกรณ์ บริมาสมพร
ประธานกรรมการบริหาร
Mr. Pakorn Borimasorn
Chairman of Executive Committee

รายงานคณะกรรมการตรวจสอบ

คณะกรรมการตรวจสอบของ บริษัท ไลต์ติ้ง แอนด์ อีควิปเมนต์ จำกัด (มหาชน) ประกอบด้วยกรรมการอิสระ 3 ท่านโดยมี นายอุทิศ จันทรเจนจบ เป็นประธานกรรมการตรวจสอบ นายบุญเลิศ ขอเจริญพร และ นางเรณู บัวเกิด เป็นกรรมการตรวจสอบ

ในปี 2561 คณะกรรมการตรวจสอบได้ประชุมร่วมกัน 4 ครั้ง แต่ละครั้งใช้เวลาประมาณ 4 ชั่วโมง เพื่อปฏิบัติหน้าที่ตามที่ได้ระบุไว้ในกฎบัตรของคณะกรรมการตรวจสอบ ในการประชุมทุกครั้งมีวาระการประชุมร่วมกับผู้สอบบัญชี และมีวาระการประชุมร่วมกับผู้จัดการสำนักผู้ตรวจสอบภายใน ตลอดจนได้ประชุมร่วมกับผู้บริหารระดับสูงของบริษัทในวาระที่เกี่ยวข้องจากการปฏิบัติหน้าที่ดังกล่าวข้างต้นคณะกรรมการตรวจสอบมีความเห็นดังนี้

1. งบการเงินประจำปี 2561 ของบริษัทมีความเหมาะสม และไม่พบรายการใดที่อาจมีผลกระทบอันเป็นสาระสำคัญ ต่องบการเงินดังกล่าว
2. ระบบควบคุมภายในและระบบบริหารความเสี่ยงของบริษัทมีความเหมาะสม เพียงพอ และมีประสิทธิภาพ ปัจจุบันสำนักงานตรวจสอบภายในมีพนักงานที่มีประสบการณ์ในด้านตรวจสอบภายในจำนวน 3 ท่าน เพื่อดูแลและรับผิดชอบงานด้านการตรวจสอบภายใน
3. รายการที่เกี่ยวข้องกันที่ปรากฏในปี 2561 เป็นรายการที่เป็นธุรกิจตามปกติทั่วไป สมเหตุสมผลและไม่พบรายการใดที่ผิดปกติ
4. บริษัทได้ปฏิบัติตามอยู่ในกรอบของกฎหมายว่าด้วยหลักทรัพย์และตลาดหลักทรัพย์ ตลอดจนข้อกำหนดและ กฎหมายอื่นๆ ที่เกี่ยวข้องกับธุรกิจของบริษัท
5. ผู้สอบบัญชีของบริษัทประจำปี 2561 ได้แก่ นางศิริเพ็ญ สุขเจริญยิ่งยง ผู้สอบบัญชีรับอนุญาตเลขที่ 3636 เป็นผู้สอบบัญชีของบริษัทในปี 2561 เป็นบุคคลที่เหมาะสมมีความรู้และมีความเป็นอิสระ ตลอดจนมีประสบการณ์ในการสอบบัญชีมาเป็นเวลายาวนาน

สำหรับการพิจารณาคัดเลือกผู้สอบบัญชีเพื่อสอบบัญชีของบริษัทประจำปี 2561 คณะกรรมการตรวจสอบเสนอให้แต่งตั้ง นางศิริเพ็ญ สุขเจริญยิ่งยง ผู้สอบบัญชีรับอนุญาตเลขที่ 3636 หรือ นางสาวสุรวิรัตน์ ทองอรุณแสง ผู้สอบบัญชีรับ อนุญาตเลขที่ 4409 หรือนางมัญชุษา สิงห์สุขสวัสดิ์ ผู้สอบบัญชีรับอนุญาตเลขที่ 6112 แห่งบริษัท เคพีเอ็มจี ภูมิไชย สอบบัญชี จำกัด เป็นผู้สอบบัญชีของบริษัท ประจำปี 2561

Report From Audit Committee

The Audit Committee of Lighting & Equipment Public Company Limited comprised of 3 independent directors : Mr. Utis Chanchenchop is committee chairman, Mr. Boonlert Khawcharoenporn and Mrs. Renu Buakird are committee members.

In the year 2018, The Audit Committee had organized 4 meetings, each meeting takes approximately 4 hours to carry out its duty as specified in the Audit Committee Charter. In every meeting, there are agenda for meeting with the company's Independent Auditor and agenda for meeting with the Internal Auditor. The Audit Committee had also had meeting with high level management for relevant agendas. The Audit Committee is of the opinion that.

1. The company's 2018 financial reports are fairly presented and no transactions are found that might materially affect the financial reports.
2. The company's internal control system and risk management system are appropriate, sufficient and efficient. At present, there are 3 experienced internal auditors to carry out the internal audit activities.
3. The related-party transactions in 2018 are general and normal business transactions, they are reasonable and no abnormal transactions are found.
4. The company has complied to the laws of securities and stock exchange as well as regulations and other laws relevant to the company's business.
5. MRS. Siripen Sukcharoenyingyong, auditor registration number 3636 was the company's Independent Auditor for the year 2018. She is knowledgeable and independent as well as has long experience in the auditing activities and therefore is suitable for the job.

As for the appointment of the company's Independent Auditor for the year 2018, the Audit Committee proposes that the following persons from KPMG Poomchai Audit Co.,Ltd. : MRS. Siripen Sukcharoenyingyong, Registration No. 3636 or MS. Sureerat Thongarunsang No. 4409 or MS. Munchupa Singsuksawat No. 6112 be appointed as the company's Independent Auditor for the year 2018.



(นายอุทิศ จันทรเจนนพ)
(Mr. Utis Chanchenchop)
ประธานกรรมการตรวจสอบ
Chairman of Audit Committee

Explanation and Analysis From Management

คำอธิบายและการวิเคราะห์ฐานะทางการเงิน

Financial Position Statements / งบแสดงฐานะการเงิน

Assets / สินทรัพย์

รายการ Discription	2561 - 2018		2560 - 2017	
	ล้านบาท Million Baht	ร้อยละ %	ล้านบาท Million Baht	ร้อยละ %
เงินสด Cash	50.6	1.6	44.3	1.5
ลูกหนี้การค้า Accounts Receivable	1,070	35.1	816.5	28.7
สินค้าคงเหลือ Inventories	872.4	28.5	878.5	30.8
ที่ดิน อาคาร เครื่องจักร และอุปกรณ์ Land, Buildings, Machines and Equipment	920.8	30.1	959.6	33.7
อื่นๆ Other Assets	143.5	4.7	150.8	5.3
รวม Total	3,057.3	100.0	2,849.7	100.0

เงินสด

บริษัทมีเงินสดจำนวน 50.6 ล้านบาท คิดเป็นสัดส่วนร้อยละ 1.6 ของสินทรัพย์รวม บริษัทมีนโยบายเก็บเงินสดเท่าที่จำเป็นโดยจะนำเงินส่วนใหญ่ไปใช้เพื่อการลงทุนและลดเงินกู้ยืม บริษัทมีเงินสดเพิ่มขึ้นจากปีก่อนหน้า 6.3 ล้านบาทหรือเพิ่มขึ้นร้อยละ 14

ลูกหนี้การค้า

บริษัทมีลูกหนี้การค้ารวม 1,074.0 ล้านบาท คิดเป็นสัดส่วนร้อยละ 35.1 ของสินทรัพย์รวม ลูกหนี้การค้าเพิ่มขึ้นจากปีก่อนหน้าจำนวน 257.5 ล้านบาทหรือเพิ่มขึ้นร้อยละ 32 เป็นผลจากยอดขายที่เพิ่มขึ้น รวมทั้งมีหน่วยงานราชการและรัฐวิสาหกิจบางรายได้เลื่อนชำระค่าสินค้า จำนวนเงินประมาณ 140 ล้านบาทไปเป็นต้นปีหน้า

สินค้าคงเหลือ

บริษัทมีสินค้าคงเหลือรวม 872.4 ล้านบาท คิดเป็นสัดส่วนร้อยละ 28.5 ของสินทรัพย์รวม สินค้าคงเหลือลดลงจากปีก่อนหน้าจำนวน 6.1 ล้านบาทหรือลดลงร้อยละ 1 เป็นผลจากการบริหารสินค้าคงเหลือที่มีประสิทธิภาพ

ที่ดิน อาคาร เครื่องจักร และอุปกรณ์

บริษัทมีที่ดิน อาคาร เครื่องจักร และอุปกรณ์รวม 920.8 ล้านบาท คิดเป็นสัดส่วนร้อยละ 30.1 ของสินทรัพย์รวม สินทรัพย์ดังกล่าวลดลงจากปีก่อนหน้า 38.8 ล้านบาทหรือลดลงร้อยละ 4 สาเหตุใหญ่เป็นผลจากการหักค่าเสื่อมราคาของอาคาร เครื่องจักร และอุปกรณ์ตามมาตรฐานทางบัญชี

สินทรัพย์อื่นๆ

บริษัทมีสินทรัพย์อื่นๆ รวม 143.5 ล้านบาท คิดเป็นสัดส่วนร้อยละ 4.7 ของสินทรัพย์รวม สินทรัพย์อื่นๆ ลดลงจากปีก่อนหน้า 7.3 ล้านบาทหรือลดลงร้อยละ 5 สินทรัพย์ดังกล่าวประกอบด้วยเงินจ่ายล่วงหน้าค่าสินค้า 20.8 ล้านบาท ค่าใช้จ่ายล่วงหน้า 14.9 ล้านบาท เงินทดรองจ่าย 2.8 ล้านบาท ลูกหนี้อื่น 5.6 ล้านบาท ลูกหนี้การค้าจากการขายสินค้าผ่อนชำระที่กำหนดชำระเกินหนึ่งปี 36.4 ล้านบาท เงินฝากประจำวงไว้เป็นหลักประกัน 13.1 ล้านบาท อสังหาริมทรัพย์เพื่อการลงทุน 1.8 ล้านบาท สินทรัพย์ภายใต้การดัดบัญชี 27.1 ล้านบาท และสินทรัพย์ไม่หมุนเวียนอื่นอีก 21.0 ล้านบาท



Cash

Total cash is 50.6 million Bahts, represent 1.6% of total assets. The company has policy to keep cash at an appropriate level, and cash generated from the operation will be used mostly for investment activities as well as for repayment of debts. Total cash increased 6.3 million Baht from a year earlier or increased by 14%

Accounts Receivable

Total accounts receivable is 1,074.0 million Bahts, represents 35.1% of total assets. The accounts receivable increased 257.5 million Bahts from a year earlier or increased by 32%, is a result of the increased sales and the postponed payments of approximately 140 million Bahts from some government agencies and public utilities until early 2019.

Inventories

Total inventories is 872.4 million Bahts, represents 28.5% of total assets. The inventories decreased 6.1 million Bahts from a year earlier or decreased by 1%, and is a result of the efficient inventory management.

Land, Buildings, Machines and Equipment

Land, Buildings, Machines and Equipment is 920.8 million Bahts, represents 30.1% of total assets. The fixed assets decreased by 38.8 million Bahts from a year earlier or decreased by 4%, is a result of the depreciation of the buildings, machines and equipment in accordance with accounting practices.

Other Assets

Other assets is 143.5 million Bahts, represents 4.7% of total assets. Other assets decreased by 7.3 million Bahts from a year earlier or increased by 5%. Other assets comprised of advance to suppliers 20.8 million Bahts, prepaid expenses 14.9 million Bahts, disbursement 2.8 million Bahts, other accounts receivable 5.6 million Bahts, accounts receivable for installment sales due after 1 year 36.4 million Bahts, time deposits pledged as collateral 13.1 million Bahts, investment properties 1.8 million Bahts, deferred tax assets 27.1 million Bahts and other non-current assets 21.0 million Bahts.

Liabilities and Shareholders' Equity / หนี้สินและส่วนของผู้ถือหุ้น

รายการ Discription	2561 - 2018		2560 - 2017	
	ล้านบาท Million Baht	ร้อยละ %	ล้านบาท Million Baht	ร้อยละ %
เงินเบิกเกินบัญชีและเงินกู้ยืมระยะสั้นจากธนาคาร Bank Overdrafts and Short-term Loans	1,162.6	38.0	864.7	30.4
เจ้าหนี้การค้า Accounts Payable	226.9	7.4	297.0	10.4
หนี้สินหมุนเวียนอื่น Other Current Liabilities	283.4	9.2	267.7	9.4
เงินกู้ยืมระยะยาวจากธนาคาร Long-term Loans from Bank	79.2	2.6	174.3	6.1
หนี้สินไม่หมุนเวียนอื่น Other Non-current Liabilities	78.9	2.6	71.8	2.5
ส่วนของผู้ถือหุ้น Shareholders' Equity	1,230.3	40.2	1,174.2	41.2
รวม Total	3,061.3	100.0	2,849.7	100.0

เงินเบิกเกินบัญชีและเงินกู้ยืมระยะสั้นจากธนาคาร

บริษัทมีเงินเบิกเกินบัญชีและเงินกู้ยืมระยะสั้นจากธนาคารรวม 1,162.6 ล้านบาท คิดเป็นสัดส่วนร้อยละ 38.0 ของสินทรัพย์รวม เงินเบิกเกินบัญชีเพิ่มขึ้นจากปีก่อนหน้า 297.9 ล้านบาทหรือเพิ่มขึ้นร้อยละ 34 สาเหตุใหญ่เป็นผลจากลูกหนี้การค้าได้ปรับตัวสูงขึ้นเพราะยอดขายที่เพิ่มขึ้น รวมถึงผลจากการเลื่อนชำระค่าสินค้า/บริการของลูกค้าหนี้การค้าที่เป็นหน่วยงานราชการและรัฐวิสาหกิจบางรายไปเป็นต้นปี 2562 และเจ้าหนี้การค้าที่ปรับตัวลดลงเพราะผลจากการชำระค่าสินค้าให้กับเจ้าหนี้การค้าบางรายเร็วขึ้นเพื่อแลกเปลี่ยนกับส่วนลดค่าสินค้าที่เพิ่มขึ้น

เจ้าหนี้การค้า

บริษัทมีเจ้าหนี้การค้ารวม 226.9 ล้านบาท คิดเป็นสัดส่วนร้อยละ 7.4 ของสินทรัพย์รวม เจ้าหนี้การค้าลดลงจากปีก่อนหน้า 70.1 ล้านบาทหรือลดลงร้อยละ 24 เป็นผลจากการชำระค่าสินค้าให้กับเจ้าหนี้การค้าบางรายเร็วขึ้นเพื่อแลกเปลี่ยนกับส่วนลดค่าสินค้าที่เพิ่มขึ้น

Bank Overdrafts and Short-term Loans

Total bank overdrafts and short-term loans is 1,162.6 million Bahts, represents 38.0% of total assets. The bank overdrafts and short-term loans increased by 297.9 million Bahts from a year earlier or increased by 34%, due principally to the increased of accounts receivable resulted from the increased sales and the postponed payment from some government agencies and public utilities until early 2019, as well as the decreased of accounts payable resulted from early payments to some suppliers in exchange for bigger price discount.

Accounts Payable

Total accounts payable is 226.9 million Bahts, represents 7.4% of total assets. The accounts payable decreased by 70.1 million Bahts from a year earlier or decreased by 24%, is a result of early payments to some suppliers in exchange for bigger price discount.

หนี้สินหมุนเวียนอื่น

บริษัทมีหนี้สินหมุนเวียนอื่นรวม 283.4 ล้านบาท คิดเป็นสัดส่วนร้อยละ 9.2 ของสินทรัพย์รวม หนี้สินหมุนเวียนอื่นเพิ่มขึ้นจากปีก่อนหน้า 15.7 ล้านบาทหรือเพิ่มขึ้นร้อยละ 6 หนี้สินหมุนเวียนอื่นประกอบด้วยเงินกู้ยืมระยะยาวที่ถึงกำหนดชำระภายใน 1 ปี 77.4 ล้านบาท ภาษีเงินได้ค้างจ่าย 19.2 ล้านบาท เงินรับล่วงหน้าจากลูกค้า 33.8 ล้านบาทค่าออกแบบและค่าที่ปรึกษาค้างจ่าย 36.7 ล้านบาท ค่านายหน้าพนักงานขายค้างจ่าย 30.6 ล้านบาท ค่าใช้จ่ายค้างจ่ายอื่น 24.2 ล้านบาท โบนัสค้างจ่าย 30.8 ล้านบาท เจ้าหนี้กรมสรรพากร 11.9 ล้านบาท และเจ้าหนี้อื่นๆ อีก 18.8 ล้านบาท

เงินกู้ยืมระยะยาวจากธนาคาร

บริษัทมีเงินกู้ยืมระยะยาวจากธนาคารรวม 79.2 ล้านบาท คิดเป็นสัดส่วนร้อยละ 2.6 ของสินทรัพย์รวม เงินกู้ยืมระยะยาวจากธนาคารลดลงจากปีก่อนหน้า 95.1 ล้านบาทหรือลดลงร้อยละ 55 เป็นผลจากการจ่ายคืนเงินกู้ยืมระยะยาวให้กับธนาคารตามข้อตกลง

หนี้สินไม่หมุนเวียนอื่น

บริษัทมีหนี้สินไม่หมุนเวียนอื่นรวม 78.9 ล้านบาท คิดเป็นสัดส่วนร้อยละ 2.6 ของสินทรัพย์รวม หนี้สินไม่หมุนเวียนอื่นเพิ่มขึ้นจากปีก่อนหน้า 7.1 ล้านบาทหรือเพิ่มขึ้นร้อยละ 10 หนี้สินไม่หมุนเวียนอื่นประกอบด้วยประมาณการหนี้สินไม่หมุนเวียนสำหรับผลประโยชน์พนักงาน 75.7 ล้านบาท และอื่นๆ อีก 3.2 ล้านบาท

ส่วนของผู้ถือหุ้น

บริษัทมีส่วนของผู้ถือหุ้นรวม 1,230.3 ล้านบาท คิดเป็นสัดส่วนร้อยละ 40.2 ของสินทรัพย์รวม ส่วนของผู้ถือหุ้นเพิ่มขึ้นจากปีก่อนหน้า 56.1 ล้านบาทหรือเพิ่มขึ้นร้อยละ 5 เป็นผลจากการเพิ่มขึ้นของกำไรสะสม 116.9 ล้านบาท การลดลงจากการจ่ายเงินปันผลให้ผู้ถือหุ้น 59.0 ล้านบาท และการลดลงจากการปรับปรุงตามโครงการผลประโยชน์พนักงานและอื่นๆ 1.8 ล้านบาท

Other Current Liabilities

Other current liabilities is 283.4 million Bahts, represents 9.2% of total assets. The other current liabilities increased by 15.7 million Bahts from a year earlier or increased by 6%. Other current liabilities comprised of current portion of long-term loans 77.4 million Bahts, income tax payable 19.2 million Bahts, advances received from customers 33.8 million Bahts, accrued design and consulting expenses 36.7 million Bahts, accrued sale commission 30.6 million Bahts, accrued expenses 24.2 million Bahts, accrued bonus 30.8 million Bahts, liabilities to revenue department 11.9 million Bahts and other current liabilities 18.8 million Bahts.

Long-term Loans from Banks

Long-term loans from banks is 79.2 million Bahts, represents 2.6% of total assets. Long-term loans from banks decreased by 95.1 million Bahts from a year earlier, or decreased by 55% due to the repayment of long-term loans to the banks in accordance with the loan agreement.

Other Non-current Liabilities

Other Non-current liabilities is 78.9 million Bahts, represents 2.6% of total assets. The other non-current liabilities increased by 7.1 million Bahts from a year earlier or increased by 10%. Other non-current liabilities comprised of employee benefit obligations 75.7 million Bahts and other non-current liabilities 3.2 million Bahts.

Shareholders' Equity

Shareholders' equity is 1,230.3 million Bahts, represents 40.2% of total assets. The total shareholders' equity increased by 56.1 million Bahts from a year earlier or increased by 5% due to the increase from operating profit 116.9 million Baht, the decrease from dividend payout 59.0 million Baht, and the decrease from the comprehensive expenses related with the defined benefit plan actuarial loss and others 1.8 million Bahts.

Income Statements / งบกำไรขาดทุน

รายการ Discription	2561 - 2018		2560 - 2017	
	ล้านบาท Million Baht	ร้อยละ %	ล้านบาท Million Baht	ร้อยละ %
รายได้จากการขายและให้บริการ Revenue from sale of goods and rendering of services	2,923.3	48.7	2,553	49.1
รายได้อื่น Other income	15.1	0.3	16.8	0.3
ต้นทุนขายและต้นทุนการให้บริการ Cost of sale of goods and rendering of services	1,962.3	32.7	1,751.8	33.7
ค่าใช้จ่ายในการขายและบริหาร Selling and administrative expenses	775.4	12.9	689.8	13.3
ต้นทุนทางการเงิน Finance Cost	45.7	0.8	45.9	0.9
ค่าใช้จ่ายภาษีเงินได้ Income tax Expense	48.1	0.8	20.6	0.4
กำไรสำหรับปี Profit for the year	116.9	1.9	61.1	1.2
กำไรเบ็ดเสร็จสำหรับปี Total Comprehensive income for the year	115.2	1.9	56.7	1.1

รายได้จากการขายและให้บริการ

บริษัทมีรายได้จากการขายและให้บริการ 2,923.3 ล้านบาท เพิ่มขึ้นจากปีก่อนหน้าร้อยละ 14 เป็นผลจากงานโครงการได้ปรับตัวเพิ่มขึ้นร้อยละ 17 งานคำสั่ง/คำปลีกเพิ่มขึ้นร้อยละ 8 และงานส่งออกเพิ่มขึ้นร้อยละ 12 งานโครงการเพิ่มขึ้นร้อยละ 17 เป็น 2,015 ล้านบาท เป็นผลจากการก่อสร้างและปรับปรุงศูนย์การค้า และร้านค้าต่างๆ ที่ยังคงขยายตัวอย่างต่อเนื่อง แม้จะมีสินค้าที่ติดตึงในงาน turnkey จำนวนหนึ่งต้องเลื่อนส่งมอบและรับรู้รายได้ในไตรมาสต่อไปก็ตาม ส่วนงานขายส่ง/ขายปลีกเพิ่มขึ้นร้อยละ 8 เป็น 753 ล้านบาท เป็นผลจากการขายสินค้าในร้าน Lighting Solution Center ของบริษัทที่ถนนรัชดาภิเษก และที่ถนนราชพฤกษ์ ได้ปรับตัวดีขึ้น สำหรับงานส่งออกได้เพิ่มขึ้นร้อยละ 12 เป็น 155 ล้านบาท เป็นผลจากการขยายตัวของตลาดในประเทศมาเลเซีย เวียดนาม และกัมพูชา แม้จะมีลูกค้างานโครงการบางรายในประเทศ เมียนมาร์ และประเทศเวียดนาม ขอให้เลื่อนส่งมอบสินค้าไปเป็นต้นปีหน้าก็ตาม

รายได้อื่น

บริษัทมีรายได้อื่น 15.1 ล้านบาทลดลงจากปีก่อนหน้า 1.6 ล้านบาทหรือลดลงร้อยละ 10 สาเหตุใหญ่เป็นผลจากการลดลงของการกลับรายการลูกหนี้การค้าที่ไม่ได้นำเครดิตโน้ตไปใช้เป็นเวลานานหลายปีมาเป็นรายได้อื่น

ต้นทุนขายและต้นทุนการให้บริการ

บริษัทมีต้นทุนขายและต้นทุนการให้บริการ 1,926.3 ล้านบาท เพิ่มขึ้นจากปีก่อนหน้าร้อยละ 12 เป็นผลจากรายได้จากการขายและให้บริการที่เพิ่มขึ้นร้อยละ 14 และอัตราต้นทุนขายฯ ต่อรายได้จากการขายฯ ได้ปรับตัวลดลงจากร้อยละ 68.6 ในปี 2560 เป็นร้อยละ 67.1 ในปี 2561

ค่าใช้จ่ายในการขายและบริหาร

บริษัทมีค่าใช้จ่ายในการขายและบริหาร 775.4 ล้านบาทเพิ่มขึ้นจากปีก่อนหน้าร้อยละ 12 สาเหตุใหญ่เป็นผลจากค่าใช้จ่ายที่แปรผันตามผลการดำเนินงานของบริษัทได้ปรับตัวเพิ่มขึ้น และในปีนี้มีค่าใช้จ่ายที่เกิดจากการเปิดตัวอย่างเป็นทางการของบริษัทย่อยในประเทศเวียดนาม และการจัดตั้งสำนักงานตัวแทนในประเทศมาเลเซียและประเทศอินโดนีเซีย รวมทั้งผลจากการปรับเงินเดือนประจำปี



ต้นทุนทางการเงิน

บริษัทมีต้นทุนทางการเงิน 45.7 ล้านบาท ลดลงจากปีก่อนหน้า 0.2 ล้านบาทหรือลดลงร้อยละ 0.4 เป็นผลจากเงินกู้ระยะยาวซึ่งมีอัตราดอกเบี้ยร้อยละ 5% ได้ลดลง 120.4 ล้านบาท เพราะการชำระคืนเงินกู้ และเงินกู้ระยะสั้นซึ่งมีอัตราดอกเบี้ยเฉลี่ยประมาณร้อยละ 3 ได้เพิ่มขึ้น 306.1 ล้านบาท เพราะยอดขายที่เพิ่มขึ้น รวมถึงลูกค้าหน่วยงานราชการและรัฐวิสาหกิจบางรายได้เลื่อนชำระค่าสินค้าไปเป็นต้นปี 2562

ค่าใช้จ่ายภาษีเงินได้

บริษัทมีค่าใช้จ่ายภาษีเงินได้ 38.1 ล้านบาท เพิ่มขึ้นจากปีก่อนหน้า 17.5 ล้านบาทหรือเพิ่มขึ้นร้อยละ 85 เป็นผลจากกำไรที่ปรับตัวเพิ่มขึ้น

กำไรสำหรับปี

บริษัทมีกำไรสำหรับปีส่วนที่เป็นของบริษัทใหญ่ 116.9 ล้านบาท เพิ่มขึ้นจากปีก่อนหน้า 55.8 ล้านบาทหรือเพิ่มขึ้นร้อยละ 91 เป็นผลจากกำไรเบื้องต้นจากการขายรวมรายได้อื่นเพิ่มขึ้น 158.4 ล้านบาทหรือเพิ่มขึ้นร้อยละ 19 ในขณะที่ค่าใช้จ่ายในการขายและบริหารรวมดอกเบี้ยจ่ายเพิ่มขึ้นเพียง 85.4 ล้านบาทหรือเพิ่มขึ้นร้อยละ 12 แต่มีภาษีเงินได้นิติบุคคลเพิ่มขึ้น 17.5 ล้านบาท และมีส่วนที่เป็นของส่วนได้เสียที่ไม่มีอำนาจควบคุม 0.3 ล้านบาท

กำไรเบ็ดเสร็จรวมสำหรับปี

บริษัทมีกำไรเบ็ดเสร็จรวมสำหรับปีส่วนที่เป็นของบริษัทใหญ่ 115.2 ล้านบาท เพิ่มขึ้นจากปีก่อนหน้า 58.5 ล้านบาทหรือเพิ่มขึ้นร้อยละ 103 เป็นผลจากกำไรสำหรับปีเพิ่มขึ้น 55.8 ล้านบาท เพิ่มขึ้นจากผลต่างของอัตราแลกเปลี่ยนจากการแปลงค่าหน่วยงานต่างประเทศ 0.3 ล้านบาท เพิ่มขึ้นจากการวัดมูลค่าใหม่ของผลประโยชน์พนักงานที่กำหนดไว้ 2.7 ล้านบาท ลดลงจากภาษีเงินได้ของรายการที่จะไม่ถูกจัดประเภทใหม่ไว้ในกำไรหรือขาดทุนในภายหลัง 0.1 ล้านบาท และลดลงจากส่วนที่เป็นของส่วนได้เสียที่ไม่มีอำนาจควบคุม 0.2 ล้านบาท



Income for The Year

Revenue from Sale of Goods and Rendering of Services

Total revenue from sale of goods and rendering of services is 2,923.3 million Bahts, increased by 14% from a year earlier, due to the increase of Project Sale Activity by 17%, the increase of Wholesale/Retail Activity by 8% and the increase of Export Sale Activity by 12%. The Project Sale Activity increased by 17% to 2,015 million Bahts, is a result of the continued expansion of construction and renovation of department stores and other shopping stores, despite the postponement of a few "Turnkey Project" to be realized in the following quarter. The Wholesale/Retail Activity increased by 8% to 753 million Bahts, is a result of the improvement in sales by the company's Lighting Solution Center at Ratchadapisek Road and the Lighting Solution Center at Ratchaprerk Road. The Export Sales Activity increased by 12% to 155 million Bahts, is a result of the market expansion in Malaysia, Vietnam and Cambodia, despite a few project customers in Myanmar and Vietnam had asked the company to postpone the delivery of products until early 2019.

Other Income

Other income is 15.1 million Bahts, decreased by 1.6 million Bahts from a year earlier, or decreased by 10% due essentially to the decreasing of the accounts receivable reversal for the credit notes unused by customers for a few years.

Cost of Sale of Goods and Rendering of Services

Total cost of sale of goods and rendering of services is 1,962.3 million Bahts, increased by 12% from a year earlier, is a result of the increase of sales by 14%, and the ratio of cost of sales/revenue from sales had improved from 68.6% in 2017 to 67.1% in 2018.

Selling and Administrative Expenses

Total selling and administrative expenses is 775.4 million Bahts, increased by 12% from a year earlier, is a result of the increase of expenses that varied with the operating performance, and the increase of one time expense associated with the grand opening of the subsidiary company in Vietnam, and expenses associated with the establishment of representative offices in Malaysia and Indonesia, as well as the increase resulted from annual salary adjustment.

Finance Cost

Total finance cost is 45.7 million Bahts, decreased by 0.2 million Bahts from a year earlier or decreased by 0.4%, due to the long-term loans which carried interest rate of 5%, had decreased by 120.4 million Bahts resulted from the repayment to loans in accordance with the loan agreement, and the short-term borrowings which carried average interest of 3%, had increased by 306.1 million Bahts resulted from higher sales and the postponed payments of accounts receivable by some government agencies and public utilities until early 2019.

Income Tax Expenses

Total income tax expenses is 38.1 million Bahts, increased by 17.5 million Baht from a year earlier, or increased by 85%, is a result of higher profit.

Total Profit for The Year

Total profit for the year attributable to Owners of the Company is 116.9 million Bahts, increased by 55.8 million Bahts from a year earlier, or increased by 91%, is a result of the gross profit from sales and services plus other income increased by 158.4 million Bahts, or increased by 19%, while the total expenses plus interest expense increased by only 85.4 million Bahts, or increased by 12%, the corporate income tax increased by 17.5 million Bahts, and the non-controlling interests increased by 0.3 million Bahts.

Total Comprehensive Income for the Year

Total comprehensive income for the year attributable to Owners of the Company was 115.2 million Bahts, increased by 58.5 million Bahts from a year earlier or increased by 103% is a result of the profit for the year increased by 55.8 million Bahts, the increase from exchange differences on translating foreign operations 0.3 million Bahts, the increase from losses on reassessment of defined benefit plan 2.7 million Bahts, the decrease from income tax relating to items that will not be reclassified to profit or loss 0.1 million Bahts and the decrease from the non-controlling interests 0.2 million Bahts.



Statements of Cash Flows

งบกระแสเงินสด

กระแสเงินสดจากกิจกรรมดำเนินงาน

บริษัทได้รับเงินสดสุทธิจากกิจกรรมดำเนินงานที่ยังไม่รวมการเปลี่ยนแปลงในสินทรัพย์และหนี้สินดำเนินงานรวมเป็นเงิน 317.5 ล้านบาท เพิ่มขึ้นจากปีก่อนหน้า 89.8 ล้านบาทหรือเพิ่มขึ้นร้อยละ 39 เงินสดจากกิจกรรมดำเนินงานที่เพิ่มขึ้นจำนวน 89.8 ล้านบาท เป็นผลจากการเพิ่มขึ้นของเงินสดจากกำไรประจำปี 55.5 ล้านบาท การเพิ่มขึ้นของเงินสดจากภาษีเงินได้ 17.5 ล้านบาท การลดลงของเงินสดจากการจ่ายโดยใช้หุ้นเป็นเกณฑ์ 3.0 ล้านบาท การลดลงของเงินสดจากหนี้สูญและหนี้สงสัยจะสูญ 3.5 ล้านบาท การเพิ่มขึ้นของเงินสดจากขาดทุนจากการปรับมูลค่าสินค้า 22.1 ล้านบาท และการเพิ่มขึ้นของเงินสดจากธุรกรรมอื่นๆ 1.2 ล้านบาท

บริษัทมีเงินสดใช้ไป (ลดลง) จากการเปลี่ยนแปลงในสินทรัพย์และหนี้สินดำเนินงาน จำนวน 338.7 ล้านบาท เงินสดลดลงจากปีก่อนหน้า 68.6 ล้านบาทหรือลดลงร้อยละ 25 เมื่อรวมกับเงินสดจากกิจกรรมดำเนินงานก่อนการเปลี่ยนแปลงในสินทรัพย์และหนี้สินดำเนินงานแล้ว บริษัทมีเงินสดสุทธิใช้ไปในกิจกรรมดำเนินงานรวมเป็นเงิน 21.2 ล้านบาท ปรับตัวดีขึ้นจากปีก่อนหน้า 21.2 ล้านบาทหรือดีขึ้นร้อยละ 50 เงินสดที่ลดลงจำนวน 68.6 ล้านบาท เป็นผลจากเงินสดที่ลดลงจากลูกหนี้การค้า 187.5 ล้านบาท และลดลงจากเจ้าหนี้การค้า 16.7 ล้านบาท แต่มีเงินสดเพิ่มขึ้นจากสินค้าคงเหลือ 100.8 ล้านบาท และเงินสดเพิ่มขึ้นจากเจ้าหนี้อื่น 28.8 ล้านบาท และเงินสดเพิ่มขึ้นจากธุรกรรมอื่นๆ อีก 6.0 ล้านบาท

กระแสเงินสดจากกิจกรรมลงทุน

บริษัทใช้เงินสดสุทธิไปในกิจกรรมลงทุนรวมเป็นเงิน 43.9 ล้านบาท ลดลงจากปีก่อนหน้า 18.8 ล้านบาทหรือลดลงร้อยละ 30 ในจำนวนเงินสด 43.9 ล้านบาทที่ใช้ในกิจกรรมลงทุนนั้น เป็นเงินลงทุนในอาคารและอุปกรณ์ 42.6 ล้านบาท และเป็นเงินใช้ซื้อสินทรัพย์ไม่มีตัวตน 3.4 ล้านบาท แต่มีเงินสดที่ได้รับจากการขายอุปกรณ์ที่ไม่ได้ใช้งานแล้วและมีดอกเบียรวมเป็นเงิน 2.1 ล้านบาท

กระแสเงินสดจากกิจกรรมจัดหาเงิน

บริษัทได้เงินสดสุทธิจากกิจกรรมจัดหาเงินจำนวน 71.4 ล้านบาท ลดลงจากปีก่อนหน้า 7.0 ล้านบาทหรือลดลงร้อยละ 9 ในจำนวนเงิน 71.4 ล้านบาทที่ได้จากกิจกรรมจัดหาเงินนั้น มาจากเงินเบิกเกินบัญชีและเงินกู้ยืมระยะสั้นเพิ่มขึ้น 297.9 ล้านบาท จากเงินสดรับจากเงินกู้ยืมระยะยาว 4.9 ล้านบาท แต่จ่ายเงินสดเพื่อชำระคืนเงินกู้ยืมระยะยาว 125.4 ล้านบาท จ่ายเงินปันผลให้ผู้ถือหุ้น 59.0 ล้านบาท จ่ายต้นทุนทางการเงิน 45.7 ล้านบาท และอื่นๆ 1.3 ล้านบาท

Statements of Cash Flows

Cash Flows from Operating Activities

The company received net cash from operating activities before change in the operating assets and operating liabilities 317.5 million Bahts, increased from a year earlier 89.8 million Bahts, or increased by 39%, due essentially to the increase of cash from profit for the year 55.5 million Bahts, the increase of cash from income tax expense 17.5 million Bahts, the decrease of cash from share-based payment 3.0 million Baht, the decrease of cash from bad and doubtful debts expenses 3.5 million Bahts, the increase of cash from loss on inventories devaluation 22.1 million Bahts, and the increase of cash from other transactions 1.2 million Bahts.

The company used cash (decrease of cash) for changes in operating assets and liabilities 338.7 million Bahts, cash decrease from a year earlier 68.6 million Bahts or decrease by 25%. When included cash from operating activity before changes in operating assets and liabilities, total cash used (decrease of cash) in operating activity 21.2 million Bahts, cash increased from a year earlier 21.2 million Bahts, or improved by 50%. The decrease of cash by 68.6 million Bahts, is a result of cash decrease from change in accounts receivable 187.5 million Bahts, cash decrease from change in accounts payable 16.7 million Bahts, cash increase from change in inventories 100.8 million Bahts, cash increase from change in other liabilities 28.8 million Bahts and cash increase from other transactions 6.0 million Bahts.

Cash Flows from Investing Activities

Total net cash used in investing activities is 43.9 million Bahts, decreased from a year earlier 18.8 million Bahts, or decreased by 30%. The total cash of 43.9 million Bahts were used for acquisition of plant and equipment 42.6 million Bahts, and for acquisition of intangible assets 3.4 million Bahts, but the company received cash from sale of plant and equipment and interest received 2.1 million Bahts.

Cash Flows from Financing Activities

Total net cash received from financing activities was 71.4 million Bahts, decreased by 7.0 million Bahts from a year earlier. The total cash of 71.4 million Bahts were from the cash increase from bank overdrafts and short-term loans 297.9 million Bahts, the cash increase from long-term loans 4.9 million Bahts, the cash decrease from repayment of long-term loans 125.4 million Bahts, cash decrease from dividends paid to shareholders 59.0 million Bahts, cash decrease from financial costs paid 45.7 million Bahts and cash decrease from other transactions 1.3 million Bahts.

บริษัท ไลท์ติ้ง แอนด์ อีควิปเมนต์ จำกัด (มหาชน) และบริษัทย่อย

งบการเงินสำหรับปีสิ้นสุด วันที่ 31 ธันวาคม 2561

และ

รายงานของผู้สอบบัญชีรับอนุญาต



รายงานของผู้สอบบัญชีรับอนุญาต

เสนอ ผู้ถือหุ้นบริษัท ไลต์ติ้ง แอนด์ อีควิปเมนต์ จำกัด (มหาชน)

ความเห็น

ข้าพเจ้าได้ตรวจสอบงบการเงินรวมและงบการเงินเฉพาะกิจการของบริษัท ไลต์ติ้ง แอนด์ อีควิปเมนต์ จำกัด (มหาชน) และบริษัทย่อย (กลุ่มบริษัท) และของเฉพาะบริษัท ไลต์ติ้ง แอนด์ อีควิปเมนต์ จำกัด (มหาชน) (บริษัท) ตามลำดับ ซึ่งประกอบด้วยงบแสดงฐานะการเงินรวมและงบแสดงฐานะการเงินเฉพาะกิจการ ณ วันที่ 31 ธันวาคม 2561 งบกำไรขาดทุน เบ็ดเสร็จรวมและงบกำไรขาดทุนเบ็ดเสร็จเฉพาะกิจการ งบแสดงการเปลี่ยนแปลงส่วนของผู้ถือหุ้นรวมและงบแสดงการเปลี่ยนแปลงส่วนของผู้ถือหุ้นเฉพาะกิจการ และงบกระแสเงินสดรวมและงบกระแสเงินสดเฉพาะกิจการ สำหรับปีสิ้นสุดวันเดียวกัน รวมถึงหมายเหตุซึ่งประกอบด้วยสรุปนโยบายการบัญชีที่สำคัญและเรื่องอื่น ๆ

ข้าพเจ้าเห็นว่า งบการเงินรวมและงบการเงินเฉพาะกิจการข้างต้นนี้แสดงฐานะการเงินรวมและฐานะการเงินเฉพาะกิจการของกลุ่มบริษัทและบริษัท ตามลำดับ ณ วันที่ 31 ธันวาคม 2561 ผลการดำเนินงานรวมและผลการดำเนินงานเฉพาะกิจการ และกระแสเงินสดรวมและกระแสเงินสดเฉพาะกิจการ สำหรับปีสิ้นสุดวันเดียวกัน โดยถูกต้องตามที่ควรในสาระสำคัญ ตามมาตรฐานการรายงานทางการเงิน

เกณฑ์ในการแสดงความเห็น

ข้าพเจ้าได้ปฏิบัติงานตรวจสอบตามมาตรฐานการสอบบัญชี ความรับผิดชอบของข้าพเจ้าได้กล่าวไว้ในวรรคความรับผิดชอบของผู้สอบบัญชีต่อการตรวจสอบงบการเงินรวมและงบการเงินเฉพาะกิจการในรายงานของข้าพเจ้า ข้าพเจ้ามีความเป็นอิสระจากกลุ่มบริษัทและบริษัทตามข้อกำหนดจรรยาบรรณของผู้ประกอบวิชาชีพบัญชีที่กำหนดโดยสภาวิชาชีพบัญชีในส่วนที่เกี่ยวข้องกับการตรวจสอบงบการเงินรวมและงบการเงินเฉพาะกิจการ และข้าพเจ้าได้ปฏิบัติตามความรับผิดชอบด้านจรรยาบรรณอื่น ๆ ซึ่งเป็นไปตามข้อกำหนดเหล่านี้ ข้าพเจ้าเชื่อว่าหลักฐานการสอบบัญชีที่ข้าพเจ้าได้รับเพียงพอและเหมาะสมเพื่อใช้เป็นเกณฑ์ในการแสดงความเห็นของข้าพเจ้า

เรื่องสำคัญในการตรวจสอบ

เรื่องสำคัญในการตรวจสอบคือเรื่องต่างๆ ที่มีนัยสำคัญที่สุดตามดุลยพินิจของผู้ประกอบวิชาชีพของข้าพเจ้าในการตรวจสอบงบการเงินรวมและงบการเงินเฉพาะกิจการสำหรับงวดปัจจุบัน ข้าพเจ้าได้นำเรื่องเหล่านี้มาพิจารณาในบริบทของการตรวจสอบงบการเงินรวมและงบการเงินเฉพาะกิจการ โดยรวมและในการแสดงความเห็นของข้าพเจ้า ทั้งนี้ ข้าพเจ้าไม่ได้แสดงความเห็นแยกต่างหากสำหรับเรื่องเหล่านี้

ความสามารถในการชำระหนี้ของลูกหนี้การค้า	
อ้างอิงหมายเหตุประกอบงบการเงินข้อ 3 (จ) และ 6	
เรื่องสำคัญในการตรวจสอบ	ได้ตรวจสอบเรื่องดังกล่าวอย่างไร
<p>รายได้จากการขายผลิตภัณฑ์ไฟฟ้าแสงสว่างให้กับกลุ่มงานโครงการมีส่วนที่มีนัยสำคัญของรายได้ของกลุ่มบริษัท ซึ่งกลุ่มบริษัทมีลูกหนี้การค้าจากงานโครงการค้างเกินกำหนดชำระเป็นจำนวนมาก</p> <p>กลุ่มบริษัทพิจารณาความสามารถในการรับชำระหนี้ของลูกหนี้การค้าและจำนวนสำรองหนี้สงสัยจะสูญโดยใช้ดุลยพินิจที่สำคัญและการประมาณการหลายประการ และเนื่องจากมูลค่าตามบัญชีของลูกหนี้การค้าของกลุ่มบริษัทมีนัยสำคัญ เรื่องนี้จึงเป็นเรื่องที่มีความสำคัญต่อการตรวจสอบของข้าพเจ้า</p>	<p>วิธีการตรวจสอบของข้าพเจ้ารวมถึง</p> <ul style="list-style-type: none"> - การสอบถามผู้บริหารที่รับผิดชอบเกี่ยวกับนโยบายและการประเมินซึ่งใช้ในการคำนวณหนี้สูญและหนี้สงสัยจะสูญ - การทดสอบระบบการควบคุมภายในซึ่งบริษัทออกแบบมาเพื่อลดความเสี่ยงดังกล่าวซึ่งรวมถึงการอนุมัติสินเชื่อสำหรับลูกค้านำใหม่ และการขายวงเงินสินเชื่อให้แก่ลูกค้าปัจจุบัน - สุ่มทดสอบความถูกต้องของข้อมูลซึ่งใช้ในการคำนวณหนี้สูญและหนี้สงสัยจะสูญกับเอกสารที่เกี่ยวข้องและทดสอบการคำนวณ - สุ่มตัวอย่างเพื่อทดสอบการรับชำระหนี้ภายหลังวันสิ้นปี และ - พิจารณาความเพียงพอของการเปิดเผยข้อมูลตามมาตรฐานการรายงานทางการเงิน

มูลค่าของสินค้าคงเหลือ	
อ้างอิงหมายเหตุประกอบงบการเงินข้อ 3 (ก) และ 8	
เรื่องสำคัญในการตรวจสอบ	ได้ตรวจสอบเรื่องดังกล่าวอย่างไร
<p>สินค้าของกลุ่มบริษัทส่วนใหญ่เป็นผลิตภัณฑ์ไฟฟ้าแสงสว่างที่มีนวัตกรรมใหม่ๆ เกิดขึ้นอย่างต่อเนื่องอยู่ตลอดเวลา ซึ่งอาจส่งผลให้สินค้าบางรายการล้าสมัยหรือเคลื่อนไหวช้า จึงมีความเสี่ยงที่บริษัทอาจจำเป็นต้องขายสินค้าบางรายการต่ำกว่าต้นทุนได้</p> <p>การพิจารณาการลดลงของมูลค่าสินค้านั้น กลุ่มบริษัทต้องใช้ดุลยพินิจและการประมาณการหลายประการ และเนื่องจากมูลค่าตามบัญชีของสินค้าคงเหลือของกลุ่มบริษัทมีนัยสำคัญ เรื่องนี้จึงเป็นเรื่องที่มีความสำคัญต่อการตรวจสอบของข้าพเจ้า</p>	<p>วิธีการตรวจสอบของข้าพเจ้ารวมถึง</p> <ul style="list-style-type: none"> - การทำความเข้าใจเกี่ยวกับนโยบายและวิธีการที่ฝ่ายบริหารของกลุ่มบริษัทใช้ในการประมาณการ การลดลงของมูลค่าสินค้าคงเหลือและระบบการควบคุมภายในที่เกี่ยวข้องกับการบริหารจัดการสินค้าคงเหลือ - เข้าร่วมสังเกตการณ์การตรวจนับและสุ่มทดสอบสภาพของสินค้าคงเหลือ - การสุ่มทดสอบรายการในรายงานอายุสินค้าคงเหลือและรายงานมูลค่าสุทธิที่จะได้รับของสินค้าคงเหลือกับเอกสารที่เกี่ยวข้องและทดสอบการคำนวณ - การประเมินความเหมาะสมของการประมาณการสินค้าล้าสมัยและการลดลงของมูลค่าสินค้าคงเหลือ โดยพิจารณาจากการประมาณการในอดีต เปรียบเทียบกับการเคลื่อนไหวของสินค้า การตั้งข้อสังเกตและสอบถามเกี่ยวกับสมมติฐานที่ฝ่ายบริหารใช้ในการพิจารณาสินค้าที่ล้าสมัยและค้างนาน และการขายในราคาที่ต่ำกว่าทุนประกอบกับแผนการจำหน่าย และ - พิจารณาความเพียงพอของการเปิดเผยข้อมูลตามมาตรฐานการรายงานทางการเงิน

ข้อมูลอื่น

ผู้บริหารเป็นผู้รับผิดชอบต่อข้อมูลอื่น ข้อมูลอื่นประกอบด้วยข้อมูลซึ่งรวมอยู่ในรายงานประจำปี แต่ไม่รวมถึงงบการเงินรวมและงบการเงินเฉพาะกิจการและรายงานของผู้สอบบัญชีที่อยู่ในรายงานนั้น ซึ่งคาดว่ารายงานประจำปีจะถูกจัดเตรียมให้ข้าพเจ้าภายหลังวันที่ในรายงานของผู้สอบบัญชีนี้

ความเห็นของข้าพเจ้าต่อการเงินรวมและงบการเงินเฉพาะกิจการไม่ครอบคลุมถึงข้อมูลอื่นและข้าพเจ้าไม่ได้ให้ความเชื่อมั่นต่อข้อมูลอื่น

ความรับผิดชอบของข้าพเจ้าที่เกี่ยวข้องกับการตรวจสอบงบการเงินรวมและงบการเงินเฉพาะกิจการ คือ การอ่านข้อมูลอื่นตามที่ระบุข้างต้นเมื่อจัดทำแล้ว และพิจารณาว่าข้อมูลอื่นมีความขัดแย้งที่มีสาระสำคัญกับงบการเงินรวมและงบการเงินเฉพาะกิจการหรือกับความรู้ที่ได้รับจากการตรวจสอบของข้าพเจ้า หรือปรากฏว่าข้อมูลอื่นมีการแสดงข้อมูลที่ขัดต่อข้อเท็จจริงอันเป็นสาระสำคัญหรือไม่

เมื่อข้าพเจ้าได้อ่านรายงานประจำปี หากข้าพเจ้าสรุปได้ว่าการแสดงข้อมูลที่ขัดต่อข้อเท็จจริงอันเป็นสาระสำคัญ ข้าพเจ้าต้องสื่อสารเรื่องดังกล่าวกับผู้มีหน้าที่ในการกำกับดูแลและขอให้ทำการแก้ไข

ความรับผิดชอบของผู้บริหารและผู้มีหน้าที่ในการกำกับดูแลต่องบการเงินรวมและงบการเงินเฉพาะกิจการ

ผู้บริหารมีหน้าที่รับผิดชอบในการจัดทำและนำเสนองบการเงินรวมและงบการเงินเฉพาะกิจการเหล่านี้โดยถูกต้องตามที่ควรตามมาตรฐานการรายงานทางการเงิน และรับผิดชอบเกี่ยวกับการควบคุมภายในที่ผู้บริหารพิจารณาว่าจำเป็นเพื่อให้สามารถจัดทำงบการเงินรวมและงบการเงินเฉพาะกิจการที่ปราศจากการแสดงข้อมูลที่ขัดต่อข้อเท็จจริงอันเป็นสาระสำคัญไม่ว่าจะเกิดจากการทุจริตหรือข้อผิดพลาด

ในการจัดทำงบการเงินรวมและงบการเงินเฉพาะกิจการ ผู้บริหารรับผิดชอบในการประเมินความสามารถของกลุ่มบริษัทและบริษัทในการดำเนินงานต่อเนื่อง เปิดเผยเรื่องที่เกี่ยวข้องกับการดำเนินงานต่อเนื่อง (ตามความเหมาะสม) และการใช้เกณฑ์การบัญชีสำหรับการดำเนินงานต่อเนื่องเว้นแต่ผู้บริหารมีความตั้งใจที่จะเลิกกลุ่มบริษัทและบริษัท หรือหยุดดำเนินงานหรือไม่สามารถดำเนินงานต่อเนื่องต่อไปได้

ผู้มีหน้าที่ในการกำกับดูแลมีหน้าที่ในการสอดส่องดูแลกระบวนการในการจัดทำรายงานทางการเงินของกลุ่มบริษัทและบริษัท

ความรับผิดชอบของผู้สอบบัญชีต่อการตรวจสอบงบการเงินรวมและงบการเงินเฉพาะกิจการ

การตรวจสอบของข้าพเจ้ามีวัตถุประสงค์เพื่อให้ได้ความเชื่อมั่นอย่างสมเหตุสมผลว่างบการเงินรวมและงบการเงินเฉพาะกิจการโดยรวมปราศจากการแสดงข้อมูลที่ขัดต่อข้อเท็จจริงอันเป็นสาระสำคัญหรือไม่ ไม่ว่าจะเกิดจากการทุจริตหรือข้อผิดพลาด และเสนอรายงานของผู้สอบบัญชีซึ่งรวมความเห็นของข้าพเจ้าอยู่ด้วย ความเชื่อมั่นอย่างสมเหตุสมผลคือความเชื่อมั่นในระดับสูงแต่ไม่ได้เป็นการรับประกันว่าการปฏิบัติงานตรวจสอบตามมาตรฐานการสอบบัญชีจะสามารถตรวจพบข้อมูลที่ขัดต่อข้อเท็จจริงอันเป็นสาระสำคัญที่มีอยู่ได้เสมอไป ข้อมูลที่ขัดต่อข้อเท็จจริงอาจเกิดจากการทุจริตหรือข้อผิดพลาดและถือว่ามีสาระสำคัญเมื่อการดำเนินการได้อย่างสมเหตุสมผลว่ารายการที่ขัดต่อข้อเท็จจริงแต่ละรายการหรือทุกรายการรวมกันจะมีผลต่อการตัดสินใจทางเศรษฐกิจของผู้ใช้งบการเงินจากการใช้งบการเงินรวมและงบการเงินเฉพาะกิจการเหล่านี้

ในการตรวจสอบของข้าพเจ้าตามมาตรฐานการสอบบัญชี ข้าพเจ้าได้ใช้ดุลยพินิจและการสังเกตและสงสัยซึ่งผู้ประกอบวิชาชีพตลอดการตรวจสอบ การปฏิบัติงานของข้าพเจ้ารวมถึง

- ระบุและประเมินความเสี่ยงจากการแสดงข้อมูลที่ขัดต่อข้อเท็จจริงอันเป็นสาระสำคัญในงบการเงินรวมและงบการเงินเฉพาะกิจการ ไม่ว่าจะเกิดจากการทุจริตหรือข้อผิดพลาด ออกแบบและปฏิบัติงานตามวิธีการตรวจสอบเพื่อตอบสนองต่อความเสี่ยงเหล่านั้น และได้หลักฐานการสอบบัญชีที่เพียงพอและเหมาะสมเพื่อเป็นเกณฑ์ในการแสดงความเห็นของข้าพเจ้า ความเสี่ยงที่ไม่พบข้อมูลที่ขัดต่อข้อเท็จจริงอันเป็นสาระสำคัญซึ่งเป็นผลมาจากการทุจริตจะสูงกว่าความเสี่ยงที่เกิดจากข้อผิดพลาดเนื่องจากการทุจริตอาจเกี่ยวกับการสมรู้ร่วมคิด การปลอมแปลงเอกสารหลักฐาน การตั้งใจละเว้นการแสดงผลข้อมูล การแสดงผลข้อมูลที่ไม่ตรงตามข้อเท็จจริงหรือการแทรกแซงการควบคุมภายใน
- ทำความเข้าใจในระบบการควบคุมภายในที่เกี่ยวข้องกับการตรวจสอบ เพื่อออกแบบวิธีการตรวจสอบที่เหมาะสมกับสถานการณ์ แต่ไม่ใช่เพื่อวัตถุประสงค์ในการแสดงความเห็นต่อความมีประสิทธิภาพของการควบคุมภายในของกลุ่มบริษัทและบริษัท
- ประเมินความเหมาะสมของนโยบายการบัญชีที่ผู้บริหารใช้และความสมเหตุสมผลของประมาณการทางบัญชีและการเปิดเผยข้อมูลที่เกี่ยวข้องซึ่งจัดทำขึ้นโดยผู้บริหาร
- สรุปร่วมกับความเหมาะสมของการใช้เกณฑ์การบัญชีสำหรับการดำเนินงานต่อเนื่องของผู้บริหารและจากหลักฐานการสอบบัญชีที่ได้รับ สรุปว่ามีความไม่แน่นอนที่มีสาระสำคัญเกี่ยวกับเหตุการณ์หรือสถานการณ์ที่อาจเป็นเหตุให้เกิดข้อสงสัยอย่างมีนัยสำคัญต่อความสามารถของกลุ่มบริษัทและบริษัทในการดำเนินงานต่อเนื่องหรือไม่ ถ้าข้าพเจ้าได้ข้อสรุปว่ามีความไม่แน่นอนที่มีสาระสำคัญ ข้าพเจ้าต้องกล่าวไว้ในรายงานของผู้สอบบัญชีของข้าพเจ้า โดยให้ข้อสังเกตถึงการเปิดเผยข้อมูลในงบการเงินรวมและงบการเงินเฉพาะกิจการที่เกี่ยวข้อง หรือถ้าการเปิดเผยข้อมูลดังกล่าวไม่เพียงพอ ความเห็นของข้าพเจ้าจะเปลี่ยนแปลงไป ข้อสรุปของข้าพเจ้าขึ้นอยู่กับหลักฐานการสอบบัญชีที่ได้รับจนถึงวันที่ในรายงานของผู้สอบบัญชีของข้าพเจ้า อย่างไรก็ตาม เหตุการณ์หรือสถานการณ์ในอนาคตอาจเป็นเหตุให้กลุ่มบริษัทและบริษัทต้องหยุดการดำเนินงานต่อเนื่อง
- ประเมินการนำเสนอโครงสร้างและเนื้อหาของงบการเงินรวมและงบการเงินเฉพาะกิจการ โดยรวม รวมถึงการเปิดเผยข้อมูลว่างบการเงินรวมและงบการเงินเฉพาะกิจการแสดงรายการและเหตุการณ์ในรูปแบบที่ทำให้มีการนำเสนอข้อมูลโดยถูกต้องตามที่ควรหรือไม่
- ได้รับหลักฐานการสอบบัญชีที่เหมาะสมอย่างเพียงพอเกี่ยวกับข้อมูลทางการเงินของกิจการภายในกลุ่มหรือกิจกรรมทางธุรกิจภายในกลุ่มบริษัทเพื่อแสดงความเห็นต่องบการเงินรวม ข้าพเจ้ารับผิดชอบต่อการกำหนดแนวทาง การควบคุมดูแล และการปฏิบัติงานตรวจสอบกลุ่มบริษัท ข้าพเจ้าเป็นผู้รับผิดชอบแต่เพียงผู้เดียวต่อความเห็นของข้าพเจ้า

ข้าพเจ้าได้สื่อสารกับผู้มีหน้าที่ในการกำกับดูแลในเรื่องต่างๆ ที่สำคัญซึ่งรวมถึงขอบเขตและช่วงเวลาของการตรวจสอบตามที่ได้วางแผนไว้ ประเด็นที่มีนัยสำคัญที่พบจากการตรวจสอบรวมถึงข้อบกพร่องที่มีนัยสำคัญในระบบการควบคุมภายในหากข้าพเจ้าได้พบในระหว่างการตรวจสอบของข้าพเจ้า

ข้าพเจ้าได้ให้คำรับรองแก่ผู้มีหน้าที่ในการกำกับดูแลว่าข้าพเจ้าได้ปฏิบัติตามข้อกำหนดจรรยาบรรณที่เกี่ยวข้องกับความ
เป็นอิสระและได้สื่อสารกับผู้มีหน้าที่ในการกำกับดูแลเกี่ยวกับความสัมพันธ์ทั้งหมดตลอดจนเรื่องอื่นซึ่งข้าพเจ้าเชื่อว่ามี
เหตุผลที่บุคคลภายนอกอาจพิจารณาว่ากระทบต่อความเป็นอิสระของข้าพเจ้าและมาตรการที่ข้าพเจ้าใช้เพื่อป้องกันไม่ให้
ข้าพเจ้าขาดความเป็นอิสระ

จากเรื่อง que สื่อสารกับผู้มีหน้าที่ในการกำกับดูแล ข้าพเจ้าได้พิจารณาเรื่องต่าง ๆ ที่มีนัยสำคัญที่สุดในการตรวจสอบ
งบการเงินรวมและงบการเงินเฉพาะกิจการในงวดปัจจุบันและกำหนดเป็นเรื่องสำคัญในการตรวจสอบ ข้าพเจ้าได้อธิบาย
เรื่องเหล่านี้ในรายงานของผู้สอบบัญชีเว้นแต่กฎหมายหรือข้อบังคับไม่ให้เปิดเผยต่อสาธารณะเกี่ยวกับเรื่องดังกล่าว หรือ
ในสถานการณ์ที่ยากที่จะเกิดขึ้น ข้าพเจ้าพิจารณาว่าไม่ควรสื่อสารเรื่องดังกล่าวในรายงานของข้าพเจ้าเพราะการกระทำ
ดังกล่าวสามารถคาดการณ์ได้อย่างสมเหตุสมผลว่าจะมีผลกระทบในทางลบมากกว่าผลประโยชน์ต่อส่วนได้เสียสาธารณะจาก
การสื่อสารดังกล่าว

 สิริเพ็ญ สุทธิชัย

(นางศิริเพ็ญ สุทธิชัย)

ผู้สอบบัญชีรับอนุญาต

เลขทะเบียน 3636

บริษัท เคพีเอ็มจี กรุ๊ป จำกัด

กรุงเทพมหานคร

20 กุมภาพันธ์ 2562

บริษัท ไลต์ติ้ง แอนด์ อิควิปเมนต์ จำกัด (มหาชน) และบริษัทย่อย

งบแสดงฐานะการเงิน

สินทรัพย์	หมายเหตุ	งบการเงินรวม		งบการเงินเฉพาะกิจการ	
		31 ธันวาคม		31 ธันวาคม	
		2561	2560	2561	2560
(บาท)					
สินทรัพย์หมุนเวียน					
เงินสดและรายการเทียบเท่าเงินสด	5	50,622,740	44,293,167	29,454,796	29,776,528
ลูกหนี้การค้า	4, 6	1,074,028,230	816,527,861	1,057,095,351	809,504,396
ลูกหนี้อื่น	4, 7	44,137,558	41,144,271	55,387,110	45,868,660
สินค้าคงเหลือ	8	872,383,716	878,530,194	751,868,847	749,455,053
รวมสินทรัพย์หมุนเวียน		2,041,172,244	1,780,495,493	1,893,806,104	1,634,604,637
สินทรัพย์ไม่หมุนเวียน					
ลูกหนี้การค้าที่ครบกำหนดชำระเกินกว่าหนึ่งปี	6	36,417,708	47,264,009	36,417,708	47,264,009
เงินลงทุนในบริษัทย่อย	9	-	-	177,329,536	177,329,536
เงินฝากประจำและเงินฝากออมทรัพย์					
วางไว้เป็นหลักประกัน	13	13,045,000	13,045,000	10,545,000	10,545,000
อสังหาริมทรัพย์เพื่อการลงทุน	10, 13	1,784,000	1,784,000	98,803,279	102,357,335
ที่ดิน อาคารและอุปกรณ์	11, 13	920,784,794	959,552,029	589,106,656	626,759,716
สินทรัพย์ภายในเงินได้รอการตัดบัญชี	12	27,126,218	25,904,857	24,140,585	23,723,885
สินทรัพย์ไม่หมุนเวียนอื่น		21,003,360	21,609,655	14,413,502	15,210,432
รวมสินทรัพย์ไม่หมุนเวียน		1,020,161,080	1,069,159,550	950,756,266	1,003,189,913
รวมสินทรัพย์		3,061,333,324	2,849,655,043	2,844,562,370	2,637,794,550

หมายเหตุประกอบงบการเงินเป็นส่วนหนึ่งของงบการเงินนี้

บริษัท ไลต์ติ้ง แอนด์ อิควิปเมนต์ จำกัด (มหาชน) และบริษัทย่อย

งบแสดงฐานะการเงิน

หนี้สินและส่วนของผู้ถือหุ้น	หมายเหตุ	งบการเงินรวม		งบการเงินเฉพาะกิจการ	
		31 ธันวาคม		31 ธันวาคม	
		2561	2560	2561	2560
(บาท)					
หนี้สินหมุนเวียน					
เงินเบิกเกินบัญชีธนาคารและเงินกู้ยืม					
ระยะสั้นจากสถาบันการเงิน	13	1,162,573,792	864,708,190	1,015,037,611	708,941,452
เจ้าหนี้การค้า	4, 14	226,944,148	296,960,946	318,453,040	382,366,076
เจ้าหนี้อื่น	4, 15	186,187,857	151,335,225	161,253,124	140,612,359
เงินกู้ยืมระยะยาวจากสถาบันการเงิน					
ที่ถึงกำหนดชำระภายในหนึ่งปี	13	77,400,000	102,664,375	75,000,000	100,264,375
หนี้สินตามสัญญาเช่าการเงิน					
ที่ถึงกำหนดชำระภายในหนึ่งปี	13	537,637	1,200,383	481,806	1,093,131
ภาษีเงินได้ค้างจ่าย		19,231,069	12,541,274	18,013,153	10,770,378
รวมหนี้สินหมุนเวียน		1,672,874,503	1,429,410,393	1,588,238,734	1,344,047,771
หนี้สินไม่หมุนเวียน					
เงินกู้ยืมระยะยาวจากสถาบันการเงิน					
	13	79,173,803	174,330,751	73,509,125	171,210,751
หนี้สินตามสัญญาเช่าการเงิน					
	13	156,725	702,907	156,725	647,076
ประมาณการหนี้สินไม่หมุนเวียน					
สำหรับผลประโยชน์พนักงาน	16	75,705,615	67,952,027	40,217,219	35,115,636
ประมาณการหนี้สินต้นทุนการรื้อถอน					
สินทรัพย์		3,094,000	3,094,000	3,094,000	3,094,000
รวมหนี้สินไม่หมุนเวียน		158,130,143	246,079,685	116,977,069	210,067,463
รวมหนี้สิน		1,831,004,646	1,675,490,078	1,705,215,803	1,554,115,234

หมายเหตุประกอบงบการเงินเป็นส่วนหนึ่งของงบการเงินนี้

บริษัท ไลต์ติ้ง แอนด์ อีควิปเมนต์ จำกัด (มหาชน) และบริษัทย่อย

งบแสดงฐานะการเงิน

หนี้สินและส่วนของผู้ถือหุ้น	หมายเหตุ	งบการเงินรวม		งบการเงินเฉพาะกิจการ	
		31 ธันวาคม		31 ธันวาคม	
		2561	2560	2561	2560
		(บาท)			
ส่วนของผู้ถือหุ้น					
ทุนเรือนหุ้น	17				
ทุนจดทะเบียน		492,040,074	494,160,844	492,040,074	494,160,884
ทุนที่ออกและชำระแล้ว		492,040,074	492,040,074	492,040,074	492,040,074
ส่วนเกินมูลค่าหุ้น					
ส่วนเกินมูลค่าหุ้นสามัญ	19	229,555,241	229,555,241	229,555,241	229,555,241
ใบสำคัญแสดงสิทธิที่จะซื้อหุ้นซึ่งไม่ได้ใช้สิทธิ	18	379,217	379,217	379,217	379,217
กำไรสะสม					
จัดสรรแล้ว					
ทุนสำรองตามกฎหมาย	19	49,204,010	44,997,573	49,204,010	44,997,573
ยังไม่ได้จัดสรร		460,632,852	408,211,479	368,168,025	316,707,211
องค์ประกอบอื่นของส่วนของผู้ถือหุ้น		(1,751,117)	(1,284,677)	-	-
รวมส่วนของบริษัทใหญ่		1,230,060,277	1,173,898,907	1,139,346,567	1,083,679,316
ส่วนได้เสียที่ไม่มีอำนาจควบคุม		268,401	266,058	-	-
รวมส่วนของผู้ถือหุ้น		1,230,328,678	1,174,164,965	1,139,346,567	1,083,679,316
รวมหนี้สินและส่วนของผู้ถือหุ้น		3,061,333,324	2,849,655,043	2,844,562,370	2,637,794,550

หมายเหตุประกอบงบการเงินเป็นส่วนหนึ่งของงบการเงินนี้

บริษัท ไลต์ติ้ง แอนด์ อีควิปเมนต์ จำกัด (มหาชน) และบริษัทย่อย
งบกำไรขาดทุนเบ็ดเสร็จ

หมายเหตุ	งบการเงินรวม สำหรับปีสิ้นสุดวันที่ 31 ธันวาคม		งบการเงินเฉพาะกิจการ สำหรับปีสิ้นสุดวันที่ 31 ธันวาคม	
	2561	2560	2561	2560
	(บาท)			
รายได้				
รายได้จากการขายและการให้บริการ	4	2,923,311,870	2,552,778,630	2,910,113,509
กำไรจากอัตราแลกเปลี่ยนสุทธิ		822,090	1,400,780	558,064
รายได้อื่น		14,287,444	15,368,007	20,235,323
รวมรายได้		2,938,421,404	2,569,547,417	2,930,906,896
ค่าใช้จ่าย				
ต้นทุนขายและต้นทุนการให้บริการ	4, 8	1,962,334,599	1,751,825,879	2,051,437,577
ต้นทุนในการจัดจำหน่าย	4, 21	311,458,326	278,125,292	311,124,437
ค่าใช้จ่ายในการบริหาร	4, 22	463,930,619	411,712,135	379,057,726
ขาดทุนจากอัตราแลกเปลี่ยนสุทธิ		-	-	-
ต้นทุนทางการเงิน		45,706,967	45,867,300	38,000,583
รวมค่าใช้จ่าย		2,783,430,511	2,487,530,606	2,779,620,323
กำไรก่อนภาษีเงินได้		154,990,893	82,016,811	151,286,573
ค่าใช้จ่ายภาษีเงินได้	25	38,080,999	20,647,598	35,677,428
กำไรสำหรับปี		116,909,894	61,369,213	115,609,145
กำไรขาดทุนเบ็ดเสร็จอื่น				
รายการที่อาจถูกจัดประเภทใหม่				
ไว้ในกำไรหรือขาดทุนในภายหลัง				
ผลต่างของอัตราแลกเปลี่ยนจากการแปลงค่า หน่วยงานต่างประเทศ		(463,123)	(704,663)	-
รวมรายการที่อาจถูกจัดประเภทใหม่				
ไว้ในกำไรหรือขาดทุนในภายหลัง		(463,123)	(704,663)	-

หมายเหตุประกอบงบการเงินเป็นส่วนหนึ่งของงบการเงินนี้

บริษัท ไลต์ติ้ง แอนด์ อีควิปเมนต์ จำกัด (มหาชน) และบริษัทย่อย
งบกำไรขาดทุนเบ็ดเสร็จ

หมายเหตุ	งบการเงินรวม สำหรับปีสิ้นสุดวันที่ 31 ธันวาคม		งบการเงินเฉพาะกิจการ สำหรับปีสิ้นสุดวันที่ 31 ธันวาคม	
	2561	2560	2561	2560
(บาท)				
รายการที่จะไม่ถูกจัดประเภทใหม่				
ไว้ในกำไรหรือขาดทุนในภายหลัง				
ผลขาดทุนจากการวัดมูลค่าใหม่ของผู้				
ผลประโยชน์พนักงานที่กำหนดไว้	16	(1,420,398)	(4,054,081)	(1,121,356)
กำไรเงินได้ของรายการที่จะไม่ถูกจัดประเภทใหม่				(1,812,943)
ไว้ในกำไรหรือขาดทุนในภายหลัง	17	182,149	350,380	224,271
รวมรายการที่จะไม่ถูกจัดประเภทใหม่				362,589
ไว้ในกำไรหรือขาดทุนในภายหลัง		(1,238,249)	(3,703,701)	(897,085)
กำไรเบ็ดเสร็จรวมสำหรับปี		115,208,522	56,960,849	114,712,060
การแบ่งปันกำไร				
ส่วนที่เป็นของบริษัทใหญ่		116,910,868	61,075,385	115,609,145
ส่วนที่เป็นของส่วนได้เสียที่ไม่มีอำนาจควบคุม		(974)	293,828	-
กำไรสำหรับปี		116,909,894	61,369,213	115,609,145
การแบ่งปันกำไรเบ็ดเสร็จรวม				
ส่วนที่เป็นของบริษัทใหญ่		115,206,179	56,674,213	114,712,060
ส่วนที่เป็นของส่วนได้เสียที่ไม่มีอำนาจควบคุม		2,343	286,636	-
กำไรเบ็ดเสร็จรวมสำหรับปี		115,208,522	56,960,849	67,184,903
กำไรต่อหุ้นขั้นพื้นฐาน	27	0.24	0.13	0.23
				0.14

หมายเหตุประกอบงบการเงินเป็นส่วนหนึ่งของงบการเงินนี้

101 | Annual Report 2018

Annual financial statements

หมายเหตุประกอบการเงินเป็นส่วนหนึ่งของงบการเงินนี้

บริษัท ไลฟลิ้ง แอนด์ อีควิปเมนต์ จำกัด (มหาชน) และบริษัทย่อย
 งบแสดงการเปลี่ยนแปลงส่วนของผู้ถือหุ้น

หมายเหตุ	งบการเงินรวม									
	องค์ประกอบอื่น									
	ทุนเรือนหุ้น ที่ออกและ ชำระแล้ว	ส่วนเกิน มูลค่าหุ้น	ในสำคัญ แสดงสิทธิ ที่จะซื้อหุ้น ซึ่งไม่ได้ใช้สิทธิ	กำไรสะสม	ของส่วนของผู้ถือหุ้น	รวมส่วนของผู้ถือหุ้นของ บริษัทใหญ่	ส่วนของผู้ถือหุ้น ที่ไม่มีอำนาจควบคุม	ส่วนของผู้ถือหุ้น	รวม	
(บาท)										
สำหรับปีสิ้นสุดวันที่ 31 ธันวาคม 2561										
ยอดคงเหลือ ณ วันที่ 1 มกราคม 2561	492,040,074	229,555,241	379,217	44,997,573	408,211,479	(1,284,677)	1,173,898,907	266,058	1,174,164,965	
รายการกับผู้ถือหุ้นที่บันทึกโดยตรงเข้าส่วนของผู้ถือหุ้น										
การจัดสรรส่วนทุนให้ผู้ถือหุ้น	-	-	-	-	(59,044,809)	-	(59,044,809)	-	(59,044,809)	
เงินปันผลให้ผู้ถือหุ้นของบริษัท	-	-	-	-	(59,044,809)	-	(59,044,809)	-	(59,044,809)	
รวมการจัดสรรส่วนทุนให้ผู้ถือหุ้น	-	-	-	-	(59,044,809)	-	(59,044,809)	-	(59,044,809)	
กำไรขาดทุนเบ็ดเสร็จสำหรับปี										
กำไร	-	-	-	-	116,910,868	-	116,910,868	(974)	116,909,894	
กำไรขาดทุนเบ็ดเสร็จอื่น	-	-	-	-	(1,238,249)	(466,440)	(1,704,689)	3,317	(1,701,372)	
รวมกำไรขาดทุนเบ็ดเสร็จสำหรับปี	-	-	-	-	115,672,619	(466,440)	115,206,179	2,343	115,208,522	
โอนไปสำรองตามกฎหมาย	-	-	-	4,206,437	(4,206,437)	-	-	-	-	
ยอดคงเหลือ ณ วันที่ 31 ธันวาคม 2561	492,040,074	229,555,241	379,217	49,204,010	460,632,852	(1,751,117)	1,230,060,277	268,401	1,230,328,678	

หมายเหตุประกอบงบการเงินเป็นส่วนหนึ่งของงบการเงินนี้

งบประมาณเงินเฉพาะกิจ

หมายเหตุประกอบการเงินเป็นส่วนหนึ่งของงบการเงิน

บริษัท เล็กคิง แอนด์ อีควิเมนต์ จำกัด (มหาชน) และบริษัทย่อย
 งบประมาณการเปลี่ยนแปลงส่วนของผู้ถือหุ้น

		งบการเงินเฉพาะกิจการ					รวมส่วนของ ผู้ถือหุ้น
		ทุนเรือนหุ้น ที่ออกและ ชำระแล้ว	ส่วนเกิน มูลค่าหุ้น	กำไรสุทธิ ที่จะซื้อหุ้น ซึ่งไม่ได้ใช้สิทธิ (บาท)	กำไรสะสม		
หมายเหตุ		492,040,074	229,555,241	379,217	44,997,573	316,707,211	1,083,679,316
28	สำหรับการปีสิ้นสุดวันที่ 31 ธันวาคม 2561 ยอดคงเหลือ ณ วันที่ 1 มกราคม 2561 รายการกับผู้ถือหุ้นที่บันทึกโดยตรงเข้าส่วนของผู้ถือหุ้น การจัดสรรส่วนทุนให้ผู้ถือหุ้น เงินปันผลให้ผู้ถือหุ้นของบริษัท รวมการจัดสรรส่วนทุนให้ผู้ถือหุ้น	-	-	-	-	(59,044,809)	(59,044,809)
19	กำไรขาดทุนเบ็ดเสร็จสำหรับปี กำไร กำไรขาดทุนเบ็ดเสร็จก่อน รวมกำไรขาดทุนเบ็ดเสร็จสำหรับปี โอนไปสำรองตามกฎหมาย ยอดคงเหลือ ณ วันที่ 31 ธันวาคม 2561	-	-	-	-	115,609,145	115,609,145
		-	-	-	-	(897,085)	(897,085)
		-	-	-	-	114,712,060	114,712,060
		-	-	-	4,206,437	(4,206,437)	-
		492,040,074	229,555,241	379,217	49,204,010	368,168,025	1,139,346,567

หมายเหตุประกอบการเงินเป็นส่วนหนึ่งของงบการเงิน

บริษัท ไลต์ติ้ง แอนด์ อีควิปเมนต์ จำกัด (มหาชน) และบริษัทย่อย

งบกระแสเงินสด

	งบการเงินรวม		งบการเงินเฉพาะกิจการ	
	สำหรับปีสิ้นสุดวันที่ 31 ธันวาคม		สำหรับปีสิ้นสุดวันที่ 31 ธันวาคม	
	2561	2560	2561	2560
	(บาท)			
กระแสเงินสดจากกิจกรรมดำเนินงาน				
กำไรสำหรับปี	116,909,894	61,369,213	115,609,145	68,635,257
ปรับรายการที่กระทบกำไรเป็นเงินสดรับ (จ่าย)				
ภาษีเงินได้	38,080,999	20,647,598	35,677,428	19,078,602
ต้นทุนทางการเงิน	45,706,967	45,867,300	38,000,583	38,655,083
ค่าเสื่อมราคาและค่าตัดจำหน่าย	82,036,883	82,230,824	51,999,371	51,819,991
ขาดทุนจากอัตราแลกเปลี่ยนที่ยังไม่เกิดขึ้นจริง	1,618,923	956,597	2,118,034	324,898
การจ่ายโดยใช้หุ้นเป็นเกณฑ์	-	2,983,299	-	2,171,443
หนี้สูญและหนี้สงสัยจะสูญ	1,093,536	4,654,528	675,466	4,654,528
ขาดทุนจากการปรับมูลค่าสินค้า (กลับรายการ)	24,748,484	2,556,662	20,598,227	(249,497)
ขาดทุน (กำไร) จากการจำหน่ายอาคารและอุปกรณ์				
และสินทรัพย์ไม่มีตัวตน	15,683	(105,362)	(180,470)	(131,678)
ดอกเบี้ยรับ	(174,352)	(188,622)	(174,352)	(163,718)
คิดจำหน่ายภาษีเงินได้หัก ณ ที่จ่าย	341,159	371,066	-	-
กำไร/จ่ายผลประโยชน์พนักงาน	7,095,590	6,398,709	3,980,227	3,245,505
	317,473,766	227,741,812	268,303,659	188,040,414
การเปลี่ยนแปลงในสินทรัพย์และหนี้สินดำเนินงาน				
ลูกหนี้การค้า	(249,894,001)	(62,408,594)	(239,566,517)	(55,423,314)
ลูกหนี้อื่น	(3,102,757)	(10,126,832)	(10,015,873)	(1,702,736)
สินค้าคงเหลือ	(18,602,007)	(119,380,850)	(23,012,020)	(118,226,880)
เงินฝากออมทรัพย์ว่างไว้เป็นหลักประกัน	-	12,477	-	-
สินทรัพย์ไม่หมุนเวียนอื่น	(171,362)	(1,294,322)	(699,300)	101,121
เจ้าหนี้การค้า	(69,555,876)	(52,851,980)	(63,582,708)	(63,048,377)
เจ้าหนี้อื่น	36,383,695	(7,569,777)	21,823,358	(3,925,802)
ผลประโยชน์พนักงานจ่าย	(762,400)	-	-	-
กระแสเงินสดสุทธิได้มาจาก (ใช้ไป) ในการดำเนินงาน	11,769,058	(25,878,066)	(46,749,401)	(54,185,574)
ภาษีเงินได้จ่ายออก	(32,982,169)	(16,542,363)	(28,627,081)	(15,593,119)
กระแสเงินสดสุทธิใช้ไปในกิจกรรมดำเนินงาน	(21,213,111)	(42,420,429)	(75,376,482)	(69,778,693)

หมายเหตุประกอบงบการเงินเป็นส่วนหนึ่งของงบการเงินนี้

บริษัท ไลต์ติ้ง แอนด์ อิควิปเมนต์ จำกัด (มหาชน) และบริษัทย่อย
งบกระแสเงินสด

	งบการเงินรวม		งบการเงินเฉพาะกิจการ	
	สำหรับปีสิ้นสุดวันที่ 31 ธันวาคม		สำหรับปีสิ้นสุดวันที่ 31 ธันวาคม	
	2561	2560	2561	2560
	(บาท)			
กระแสเงินสดจากกิจกรรมลงทุน				
เงินสดรับจากการขายอาคารและอุปกรณ์	1,887,539	297,518	1,413,827	227,725
เงินสดจ่ายเพื่อซื้อเงินลงทุนในบริษัทย่อย	-	-	-	(16,455,000)
เงินสดจ่ายเพื่อซื้ออาคารและอุปกรณ์	(42,571,468)	(59,469,584)	(10,361,526)	(40,111,099)
เงินสดจ่ายเพื่อซื้อสินทรัพย์ไม่มีตัวตน	(3,396,017)	(3,711,264)	(1,580,343)	(3,101,054)
เงินปันผลรับ	-	-	-	30,000,000
ดอกเบี้ยรับ	174,558	189,696	174,558	164,792
กระแสเงินสดสุทธิใช้ไปในกิจกรรมลงทุน	(43,905,388)	(62,693,634)	(10,353,484)	(29,274,636)
กระแสเงินสดจากกิจกรรมจัดหาเงิน				
เงินฝากประจำวงไว้เป็นหลักประกันเพิ่มขึ้น	-	94,767	-	94,767
เงินเบิกเกินบัญชีธนาคารและเงินกู้ยืมระยะสั้น				
จากสถาบันการเงินเพิ่มขึ้น	297,865,602	221,968,189	306,096,159	187,969,286
เงินสดรับจากหุ้นทุนออกให้ตามสิทธิ	-	75,997,011	-	75,997,011
เงินสดรับจากเงินกู้ยืมระยะยาว	4,944,677	-	-	-
เงินสดจ่ายเพื่อชำระเงินกู้ยืม	(125,366,000)	(101,984,845)	(122,966,000)	(94,054,000)
เงินสดที่ผู้เช่าจ่ายเพื่อลดจำนวนหนี้สินซึ่งเกิดขึ้น				
จากสัญญาเช่าการเงิน	(1,208,928)	(3,211,624)	(1,101,677)	(3,109,998)
เงินปันผลจ่ายให้ผู้ถือหุ้นของบริษัท	(59,044,809)	(68,377,653)	(59,044,809)	(68,377,653)
ดอกเบี้ยจ่าย	(45,744,110)	(46,088,516)	(38,040,202)	(38,855,732)
กระแสเงินสดสุทธิได้มาจากกิจกรรมจัดหาเงิน	71,446,432	78,397,329	84,943,471	59,663,681
เงินสดและรายการเทียบเท่าเงินสดเพิ่มขึ้น (ลดลง) สุทธิ				
ก่อนผลกระทบของอัตราแลกเปลี่ยน	6,327,933	(26,716,734)	(786,495)	(39,389,648)
ผลกระทบของอัตราแลกเปลี่ยนที่มีต่อเงินสดและรายการเทียบเท่าเงินสด	1,640	(374,388)	464,763	330,276
เงินสดและรายการเทียบเท่าเงินสดเพิ่มขึ้น (ลดลง) สุทธิ	6,329,573	(27,091,122)	(321,732)	(39,059,372)
เงินสดและรายการเทียบเท่าเงินสด ณ วันที่ 1 มกราคม	44,293,167	71,384,289	29,776,528	68,835,900
เงินสดและรายการเทียบเท่าเงินสด ณ วันที่ 31 ธันวาคม	50,622,740	44,293,167	29,454,796	29,776,528

หมายเหตุประกอบงบการเงินเป็นส่วนหนึ่งของงบการเงินนี้

บริษัท ไลต์ติ้ง แอนด์ อีควิปเมนต์ จำกัด (มหาชน) และบริษัทย่อย
งบกระแสเงินสด

	งบการเงินรวม		งบการเงินเฉพาะกิจการ	
	สำหรับปีสิ้นสุดวันที่ 31 ธันวาคม		สำหรับปีสิ้นสุดวันที่ 31 ธันวาคม	
	2561	2560	2561	2560
	(บาท)			
ข้อมูลงบกระแสเงินสดเปิดเผยเพิ่มเติม				
รายละเอียดที่ดิน อาคารและอุปกรณ์ที่ซื้อมา				
ในระหว่างปีมีดังนี้				
ที่ดิน อาคารและอุปกรณ์ที่เพิ่มขึ้นในระหว่างปี	(41,870,085)	(60,221,876)	(9,942,300)	(40,673,577)
เจ้าหนี้หมุนเวียนอื่น - ซื้ออาคารและอุปกรณ์เพิ่มขึ้น (ลดลง)	(701,383)	752,292	(419,226)	562,478
ที่ดิน อาคารและอุปกรณ์ที่ซื้อมาโดย				
การจ่ายชำระเป็นเงินสด	(42,571,468)	(59,469,584)	(10,361,526)	(40,111,099)

หมายเหตุประกอบงบการเงินเป็นส่วนหนึ่งของงบการเงินนี้

บริษัท ไลต์ติ้ง แอนด์ อีควิปเมนต์ จำกัด (มหาชน) และบริษัทย่อย

หมายเหตุประกอบงบการเงิน

สำหรับปีสิ้นสุดวันที่ 31 ธันวาคม 2561

หมายเหตุ สารบัญ

- 1 ข้อมูลทั่วไป
- 2 เกณฑ์การจัดทำงบการเงิน
- 3 นโยบายการบัญชีที่สำคัญ
- 4 บุคคลหรือกิจการที่เกี่ยวข้องกัน
- 5 เงินสดและรายการเทียบเท่าเงินสด
- 6 ลูกหนี้การค้า
- 7 ลูกหนี้อื่น
- 8 สินค้าคงเหลือ
- 9 เงินลงทุนในบริษัทย่อย
- 10 อสังหาริมทรัพย์เพื่อการลงทุน
- 11 ที่ดิน อาคารและอุปกรณ์
- 12 ภาษีเงินได้รอการตัดบัญชี
- 13 หนี้สินที่มีภาระดอกเบี้ย
- 14 เจ้าหนี้การค้า
- 15 เจ้าหนี้อื่น
- 16 ประมาณการหนี้สินไม่หมุนเวียนสำหรับผลประโยชน์พนักงาน
- 17 ทุนเรือนหุ้น
- 18 ใบสำคัญแสดงสิทธิที่จะซื้อหุ้นซึ่งไม่ได้ใช้สิทธิ
- 19 ส่วนเกินทุนและสำรองตามกฎหมาย
- 20 ส่วนงานดำเนินงาน
- 21 ต้นทุนในการจัดจำหน่าย
- 22 ค่าใช้จ่ายในการบริหาร
- 23 ค่าใช้จ่ายผลประโยชน์ของพนักงาน
- 24 ค่าใช้จ่ายตามลักษณะ
- 25 ภาษีเงินได้
- 26 สิทธิประโยชน์จากการส่งเสริมการลงทุน
- 27 กำไรต่อหุ้น
- 28 เงินปันผล
- 29 เครื่องมือทางการเงิน
- 30 ภาระผูกพันกับบุคคลหรือกิจการที่ไม่เกี่ยวข้องกัน

บริษัท ไลท์ดี้ง แอนด์ อีควิปเมนต์ จำกัด (มหาชน) และบริษัทย่อย

หมายเหตุประกอบงบการเงิน

สำหรับปีสิ้นสุดวันที่ 31 ธันวาคม 2561

หมายเหตุ สารบัญ

- 31 หนี้สินที่อาจเกิดขึ้น
- 32 เหตุการณ์ภายหลังรอบระยะเวลารายงาน
- 33 มาตรฐานการรายงานทางการเงินที่ยังไม่ได้ใช้

บริษัท ไลต์ติ้ง แอนด์ อีควิปเมนต์ จำกัด (มหาชน) และบริษัทย่อย

หมายเหตุประกอบงบการเงิน

สำหรับปีสิ้นสุดวันที่ 31 ธันวาคม 2561

หมายเหตุประกอบงบการเงินเป็นส่วนหนึ่งของงบการเงินนี้

งบการเงินนี้ได้รับอนุมัติให้ออกงบการเงินจากคณะกรรมการเมื่อวันที่ 20 กุมภาพันธ์ 2562

I ข้อมูลทั่วไป

บริษัท ไลต์ติ้ง แอนด์ อีควิปเมนต์ จำกัด (มหาชน) “บริษัท” เป็นนิติบุคคลที่จัดตั้งขึ้นในประเทศไทย และมีที่อยู่ที่จดทะเบียนตั้งอยู่เลขที่ 539/2 ชั้น 16 และ 17 อาคารมหานครยิปซั่ม ถนนศรีอยุธยา ราชเทวี กรุงเทพมหานคร ประเทศไทย และมีโรงงานตั้งอยู่เลขที่ 45/25-27 หมู่ที่ 3 ถนนบางบัวทอง-สุพรรณบุรี ตำบลหน้าไม้ อำเภอลาดหลุมแก้ว จังหวัดปทุมธานี

บริษัทจดทะเบียนกับตลาดหลักทรัพย์แห่งประเทศไทยเมื่อเดือนสิงหาคม 2547

ผู้ถือหุ้นรายใหญ่ในระหว่างปีได้แก่ ตระกูลทรัพย์ทวยชน ซึ่งถือหุ้นรวมทั้งสิ้นร้อยละ 30.24 และตระกูลบริมาสพร ซึ่งถือหุ้นรวมทั้งสิ้นร้อยละ 25.85

บริษัทดำเนินธุรกิจหลักเกี่ยวกับการจัดจำหน่ายโคมไฟฟ้า หลอดไฟฟ้า และวัสดุอุปกรณ์ไฟฟ้าแสงสว่างรวมทั้งให้บริการออกแบบและติดตั้งระบบไฟฟ้าแสงสว่าง รายละเอียดของบริษัทย่อย ณ วันที่ 31 ธันวาคม 2561 และ 2560 ได้เปิดเผยไว้ในหมายเหตุประกอบงบการเงินข้อ 4 และ 9

2 เกณฑ์การจัดทำงบการเงิน

(ก) เกณฑ์การถือปฏิบัติ

งบการเงินนี้จัดทำขึ้นตามมาตรฐานการรายงานทางการเงิน รวมถึงแนวปฏิบัติทางการบัญชีที่ประกาศใช้โดยสภาวิชาชีพบัญชี (“สภาวิชาชีพบัญชี”) กฎระเบียบและประกาศคณะกรรมการกำกับหลักทรัพย์และตลาดหลักทรัพย์ที่เกี่ยวข้อง

สภาวิชาชีพบัญชีได้ออกและปรับปรุงมาตรฐานการรายงานทางการเงินหลายฉบับ ซึ่งมีผลบังคับใช้ตั้งแต่รอบระยะเวลาบัญชีที่เริ่มในหรือหลังวันที่ 1 มกราคม 2561 ในเบื้องต้นการปฏิบัติตามมาตรฐานการรายงานทางการเงินที่ออกและปรับปรุงใหม่นั้น มีผลให้เกิดการเปลี่ยนแปลงนโยบายการบัญชีของกลุ่มบริษัทในบางเรื่อง การเปลี่ยนแปลงนี้ไม่มีผลกระทบอย่างเป็นสาระสำคัญต่องบการเงิน

บริษัท ไลต์ติ้ง แอนด์ อีควิปเมนต์ จำกัด (มหาชน) และบริษัทย่อย

หมายเหตุประกอบงบการเงิน

สำหรับปีสิ้นสุดวันที่ 31 ธันวาคม 2561

นอกเหนือจากมาตรฐานการรายงานทางการเงินที่ออกและปรับปรุงใหม่ข้างต้น สภาวิชาชีพบัญชีได้ออกและปรับปรุงมาตรฐานการรายงานทางการเงินซึ่งยังไม่มีผลบังคับในปัจจุบันและกลุ่มบริษัทไม่ได้ใช้มาตรฐานการรายงานทางการเงินดังกล่าวในการจัดทำงบการเงินก่อนวันที่มีผลบังคับใช้ มาตรฐานการรายงานทางการเงินที่ออกและปรับปรุงใหม่ที่เกี่ยวข้องกับการดำเนินงานของกลุ่มบริษัทได้เปิดเผยในหมายเหตุข้อ 33

(ข) เกณฑ์การวัดมูลค่า

งบการเงินนี้จัดทำขึ้น โดยถือหลักเกณฑ์การบันทึกตามราคาทุนเดิม ยกเว้นรายการดังต่อไปนี้

รายการ

สัญญาซื้อขายเงินตราต่างประเทศล่วงหน้า

ใบสำคัญแสดงสิทธิที่จะซื้อหุ้นซึ่งไม่ได้ใช้สิทธิ

หนี้สินผลประโยชน์ที่กำหนดไว้

เกณฑ์การวัดมูลค่า

มูลค่ายุติธรรม

มูลค่ายุติธรรม

มูลค่าปัจจุบันของภาระผูกพันตามผลประโยชน์ที่กำหนดไว้ ซึ่งได้เปิดเผยไว้ในหมายเหตุข้อ 3 (ก)

(ค) สกุลเงินที่ใช้ในการดำเนินงานและนำเสนองบการเงิน

งบการเงินนี้จัดทำและแสดงหน่วยเงินตราเป็นเงินบาท ซึ่งเป็นสกุลเงินที่ใช้ในการดำเนินงานของบริษัท ข้อมูลทางการเงินทั้งหมดมีการเปิดเผยในหมายเหตุประกอบงบการเงินเพื่อให้แสดงเป็นหลักพันบาท ยกเว้นที่ระบุไว้เป็นอย่างอื่น

(ง) การใช้วิจารณญาณและการประมาณการ

ในการจัดทำงบการเงินให้เป็นไปตามมาตรฐานการรายงานทางการเงิน ผู้บริหารต้องใช้วิจารณญาณ การประมาณ และข้อสมมติหลายประการ ซึ่งมีผลกระทบต่อการกำหนดนโยบายการบัญชีและการรายงานจำนวนเงินที่เกี่ยวกับสินทรัพย์ หนี้สิน รายได้ และค่าใช้จ่าย ผลที่เกิดขึ้นจริงอาจแตกต่างจากที่ประมาณไว้

ประมาณการและข้อสมมติที่ใช้ในการจัดทำงบการเงินจะได้รับการทบทวนอย่างต่อเนื่อง การปรับประมาณการทางบัญชีจะบันทึกโดยวิธีเปลี่ยนทันทีเป็นต้นไป

บริษัท ไลต์ติ้ง แอนด์ อีควิปเมนต์ จำกัด (มหาชน) และบริษัทย่อย

หมายเหตุประกอบงบการเงิน

สำหรับปีสิ้นสุดวันที่ 31 ธันวาคม 2561

ข้อสมมติและความไม่แน่นอนของการประมาณการ

ข้อมูลเกี่ยวกับข้อสมมติและความไม่แน่นอนของการประมาณการที่สำคัญซึ่งมีความเสี่ยงอย่างมีนัยสำคัญที่เป็นเหตุให้ต้องมีการปรับปรุงจำนวนเงินที่รับรู้ในงบการเงิน ซึ่งได้เปิดเผยในหมายเหตุประกอบงบการเงินต่อไปนี้

หมายเหตุประกอบงบการเงินข้อ 6

การวัดมูลค่าของค่าเผื่อหนี้สงสัยจะสูญเกี่ยวกับการประเมินการจ่ายชำระหนี้ในอดีต และการคาดการณ์การจ่ายชำระหนี้ในอนาคตของลูกค้าจากการวิเคราะห์เบื้องต้น

หมายเหตุประกอบงบการเงินข้อ 16

การวัดมูลค่าภาระผูกพันของโครงการผลประโยชน์ที่กำหนดไว้เกี่ยวกับข้อสมมติหลักในการประมาณการตามหลักคณิตศาสตร์ประกันภัย

การวัดมูลค่ายุติธรรม

นโยบายการบัญชีและการเปิดเผยข้อมูลของกลุ่มบริษัทหลายข้อกำหนดให้มีการวัดมูลค่ายุติธรรมทั้งสินทรัพย์และหนี้สินทางการเงินและไม่ใช้ทางการเงิน

กลุ่มผู้ประเมินมูลค่ามีการทบทวนข้อมูลที่ไม่สามารถสังเกตได้ และปรับปรุงการวัดมูลค่าที่มีนัยสำคัญอย่างสม่ำเสมอ หากมีการใช้ข้อมูลจากบุคคลที่สามเพื่อวัดมูลค่ายุติธรรม เช่น ราคาจากนายหน้า หรือการตั้งราคา กลุ่มผู้ประเมินได้ประเมินหลักฐานที่ได้มาจากบุคคลที่สามที่สนับสนุนข้อสรุปเกี่ยวกับการวัดมูลค่ารวมถึงการจัดลำดับชั้นของมูลค่ายุติธรรมว่าเป็นไปตามที่กำหนดไว้ในมาตรฐานการรายงานทางการเงินอย่างเหมาะสม

ประเด็นปัญหาของการวัดมูลค่าที่มีนัยสำคัญจะถูกรายงานต่อคณะกรรมการตรวจสอบของกลุ่มบริษัท

เมื่อวัดมูลค่ายุติธรรมของสินทรัพย์หรือหนี้สิน กลุ่มบริษัทได้ใช้ข้อมูลที่สามารถสังเกตได้ให้มากที่สุดเท่าที่จะทำได้ มูลค่ายุติธรรมเหล่านี้ถูกจัดประเภทในแต่ละลำดับชั้นของมูลค่ายุติธรรมตามข้อมูลที่ใช้ในการประเมินมูลค่า ดังนี้

- ข้อมูลระดับ 1 เป็นราคาเสนอซื้อขาย (ไม่ต้องปรับปรุง) ในตลาดที่มีสภาพคล่องสำหรับสินทรัพย์หรือหนี้สินอย่างเดียวกัน
- ข้อมูลระดับ 2 เป็นข้อมูลอื่นที่สังเกตได้โดยตรง (เช่น ราคาขาย) หรือโดยอ้อม (เช่น ได้มาจากราคา) สำหรับสินทรัพย์นั้นหรือหนี้สินนั้นนอกเหนือจากราคาเสนอซื้อขายซึ่งรวมอยู่ในข้อมูลระดับ 1
- ข้อมูลระดับ 3 เป็นข้อมูลสำหรับสินทรัพย์หรือหนี้สินที่ไม่ได้มาจากข้อมูลที่สามารถสังเกตได้ (ข้อมูลที่ไม่สามารถสังเกตได้)

บริษัท ไลต์ติ้ง แอนด์ อีควิปเมนต์ จำกัด (มหาชน) และบริษัทย่อย

หมายเหตุประกอบงบการเงิน

สำหรับปีสิ้นสุดวันที่ 31 ธันวาคม 2561

หากข้อมูลที่น่ามาใช้ในการวัดมูลค่ายุติธรรมของสินทรัพย์หรือหนี้สินถูกจัดประเภทลำดับชั้นของมูลค่ายุติธรรมที่แตกต่างกัน การวัดมูลค่ายุติธรรมโดยรวมจะถูกจัดประเภทในภาพรวมในระดับเดียวกันตามลำดับชั้นของมูลค่ายุติธรรมของข้อมูลที่อยู่ในระดับต่ำสุดที่มีนัยสำคัญสำหรับการวัดมูลค่ายุติธรรมโดยรวม

กลุ่มบริษัทรับรู้การโอนระหว่างลำดับชั้นของมูลค่ายุติธรรม ณ วันสิ้นรอบระยะเวลารายงานที่เกิดการโอนขึ้น

ข้อมูลเพิ่มเติมเกี่ยวกับข้อสมมติที่ใช้ในการวัดมูลค่ายุติธรรม อยู่ในหมายเหตุประกอบงบการเงิน ดังต่อไปนี้

- หมายเหตุข้อ 18 ใบสำคัญแสดงสิทธิที่จะซื้อหุ้นซึ่งไม่ได้ใช้สิทธิ
- หมายเหตุข้อ 29 เครื่องมือทางการเงิน

3 นโยบายการบัญชีที่สำคัญ

นโยบายการบัญชีที่น่าเสนอต่อไปนี้ได้ถือปฏิบัติโดยสม่ำเสมอสำหรับงบการเงินทุกรอบระยะเวลาที่รายงาน

(ก) เกณฑ์ในการจัดทำงบการเงินรวม

งบการเงินรวมประกอบด้วยงบการเงินของบริษัทและบริษัทย่อย (รวมกันเรียกว่า “กลุ่มบริษัท”)

บริษัทย่อย

บริษัทย่อยเป็นกิจการที่อยู่ภายใต้การควบคุมของกลุ่มบริษัท การควบคุมเกิดขึ้นเมื่อกลุ่มบริษัทเปิดรับหรือมีสิทธิในผลตอบแทนผันแปรจากการเกี่ยวข้องกับกิจการนั้นและมีความสามารถในการใช้อำนาจเหนือกิจการนั้นทำให้เกิดผลกระทบต่อจำนวนเงินผลตอบแทนของกลุ่มบริษัท งบการเงินของบริษัทย่อยได้รวมอยู่ในงบการเงินรวม นับแต่วันที่มีการควบคุมจนถึงวันที่การควบคุมสิ้นสุดลง

การตัดรายการในงบการเงินรวม

ขอลดหนี้และรายการบัญชีระหว่างกิจการในกลุ่ม รวมถึงรายได้หรือค่าใช้จ่ายที่ยังไม่เกิดขึ้นจริงซึ่งเป็นผลมาจากรายการระหว่างกิจการในกลุ่ม ถูกตัดรายการในการจัดทำงบการเงินรวม

บริษัท ไลต์ติ้ง แอนด์ อีควิปเมนต์ จำกัด (มหาชน) และบริษัทย่อย

หมายเหตุประกอบงบการเงิน

สำหรับปีสิ้นสุดวันที่ 31 ธันวาคม 2561

(ข) เงินตราต่างประเทศ

รายการบัญชีที่เป็นเงินตราต่างประเทศ

รายการบัญชีที่เป็นเงินตราต่างประเทศแปลงค่าเป็นสกุลเงินที่ใช้ในการดำเนินงานของแต่ละบริษัทในกลุ่มบริษัท โดยใช้อัตราแลกเปลี่ยน ณ วันที่เกิดรายการ

สินทรัพย์และหนี้สินที่เป็นตัวเงินและเป็นเงินตราต่างประเทศ ณ วันที่รายงาน แปลงค่าเป็นสกุลเงินที่ใช้ในการดำเนินงาน โดยใช้อัตราแลกเปลี่ยน ณ วันนั้น

สินทรัพย์และหนี้สินที่ไม่เป็นตัวเงินซึ่งเกิดจากรายการบัญชีที่เป็นเงินตราต่างประเทศซึ่งบันทึกตามเกณฑ์ราคาทุนเดิม แปลงค่าเป็นสกุลเงินที่ใช้ในการดำเนินงาน โดยใช้อัตราแลกเปลี่ยน ณ วันที่เกิดรายการ

ผลต่างของอัตราแลกเปลี่ยนที่เกิดขึ้นจากการแปลงค่าให้รับรู้เป็นกำไรหรือขาดทุนในงวดบัญชีนั้น

หน่วยงานในต่างประเทศ

สินทรัพย์และหนี้สินของหน่วยงานในต่างประเทศแปลงค่าเป็นเงินบาทโดยใช้อัตราแลกเปลี่ยน ณ วันที่รายงาน

รายได้และค่าใช้จ่ายของหน่วยงานในต่างประเทศแปลงค่าเป็นเงินบาทโดยใช้อัตราแลกเปลี่ยนที่ใกล้เคียงกับอัตรา ณ วันที่เกิดรายการ

ผลต่างจากอัตราแลกเปลี่ยนที่เกิดจากการแปลงค่า บันทึกในกำไรขาดทุนเบ็ดเสร็จอื่น และแสดงเป็นรายการผลต่างจากอัตราแลกเปลี่ยนในส่วนของผู้ถือหุ้น จนกว่าจะมีการจำหน่ายเงินลงทุนนั้นออกไป ยกเว้นผลต่างจากการแปลงค่าที่ถูกปันส่วนให้ส่วนได้เสียที่ไม่มีอำนาจควบคุม

รายการที่เป็นตัวเงินที่เป็นลูกหนี้หรือเจ้าหนี้กับหน่วยงานในต่างประเทศ ซึ่งรายการดังกล่าวมิได้คาดหมายว่าจะมีแผนการชำระหนี้หรือไม่มีความเป็นไปได้ว่าจะชำระเงินอนาคตอันใกล้ กำไรและขาดทุนจากอัตราแลกเปลี่ยนจากรายการทางการเงินดังกล่าวจะถูกพิจารณาเป็นส่วนหนึ่งของเงินลงทุนสุทธิในหน่วยงานต่างประเทศ และรับรู้ในกำไรขาดทุนเบ็ดเสร็จอื่น และแสดงเป็นรายการผลต่างจากอัตราแลกเปลี่ยนในส่วนของผู้ถือหุ้น จนกว่าจะมีการจำหน่ายเงินลงทุนนั้นออกไป

บริษัท โลตัส แอนด์ อีควิเมนต์ จำกัด (มหาชน) และบริษัทย่อย

หมายเหตุประกอบงบการเงิน

สำหรับปีสิ้นสุดวันที่ 31 ธันวาคม 2561

(ค) สัญญาซื้อขายเงินตราต่างประเทศล่วงหน้า

สัญญาซื้อขายเงินตราต่างประเทศล่วงหน้าได้ถูกนำมาใช้เพื่อจัดการความเสี่ยงที่เกิดจากการเปลี่ยนแปลงในอัตราแลกเปลี่ยนเงินตราต่างประเทศที่เกิดจากกิจกรรมดำเนินงาน สัญญาซื้อขายเงินตราต่างประเทศล่วงหน้าไม่ได้มีไว้เพื่อค้า อย่างไรก็ตาม ตราสารอนุพันธ์ที่ไม่เข้าเงื่อนไข การกำหนดให้เป็นเครื่องมือป้องกันความเสี่ยงถือเป็นรายการเพื่อค้า

สัญญาซื้อขายเงินตราต่างประเทศล่วงหน้าจะถูกบันทึกบัญชีเมื่อเริ่มแรกด้วยมูลค่ายุติธรรม ค่าใช้จ่ายที่เกิดจากการทำรายการดังกล่าวบันทึกในกำไรหรือขาดทุนเมื่อเกิดขึ้น การวัดมูลค่าใหม่ภายหลังการบันทึกครั้งแรกใช้มูลค่ายุติธรรม กำไรหรือขาดทุนจากการวัดมูลค่าใหม่ให้เป็นมูลค่ายุติธรรมบันทึกในกำไรหรือขาดทุนทันที

หากมีราคาราคาตลาด มูลค่ายุติธรรมของสัญญาซื้อขายเงินตราต่างประเทศล่วงหน้าถือตามราคาราคาตลาดของสัญญาล่วงหน้า ณ วันที่รายงาน ในกรณีที่ไม่มีราคาราคาตลาด ให้ประมาณมูลค่ายุติธรรมโดยใช้ราคาล่วงหน้าของสัญญาในลักษณะเดียวกันและครบกำหนดในวันเดียวกัน ณ วันที่ในรายงาน

(ง) เงินสดและรายการเทียบเท่าเงินสด

เงินสดและรายการเทียบเท่าเงินสดในงบกระแสเงินสด ประกอบด้วย ยอดเงินสด และยอดเงินฝากธนาคารประเภทเผื่อเรียก เงินเบิกเกินบัญชีธนาคารซึ่งจะต้องชำระคืนเมื่อทวงถามถือเป็นส่วนหนึ่งของกิจกรรมจัดหาเงินในงบกระแสเงินสด

(จ) ลูกหนี้การค้าและลูกหนี้อื่น

ลูกหนี้การค้าและลูกหนี้อื่นแสดงในราคาตามใบแจ้งหนี้หักค่าเผื่อหนี้สงสัยจะสูญ

ค่าเผื่อหนี้สงสัยจะสูญประเมินโดยการวิเคราะห์ประวัติการชำระหนี้ และการคาดการณ์เกี่ยวกับการชำระหนี้ในอนาคตของลูกหนี้ ลูกหนี้จะถูกตัดจำหน่ายบัญชีเมื่อทราบว่าเป็นหนี้สูญ

บริษัท ไท่ทิง แอนด์ อีควิเมนต์ จำกัด (มหาชน) และบริษัทย่อย

หมายเหตุประกอบงบการเงิน

สำหรับปีสิ้นสุดวันที่ 31 ธันวาคม 2561

(ฉ) สินค้าคงเหลือ

สินค้านี้คงเหลือมูลค่าด้วยราคาทุนหรือมูลค่าสุทธิที่จะได้รับแล้วแต่ราคาใดจะต่ำกว่า

ต้นทุนสินค้าคำนวณโดยใช้วิธีถัวเฉลี่ยถ่วงน้ำหนัก ต้นทุนสินค้าประกอบด้วยราคาทุนที่ซื้อ ต้นทุนแปลงสภาพหรือต้นทุนอื่นเพื่อให้สินค้าอยู่ในสถานที่และสภาพปัจจุบัน ในกรณีของสินค้าสำเร็จรูปและสินค้าระหว่างผลิตที่ผลิตเอง ต้นทุนสินค้าคำนวณโดยใช้ต้นทุนมาตรฐานซึ่งได้รับการปรับปรุงให้ใกล้เคียงกับราคาทุนถัวเฉลี่ย รวมการปันส่วนของค่าเสียหายการผลิตอย่างเหมาะสม โดยคำนึงถึงระดับกำลังการผลิตตามปกติ

มูลค่าสุทธิที่จะได้รับเป็นการประมาณราคาที่จะขายได้จากการดำเนินธุรกิจปกติหักด้วยค่าใช้จ่ายที่จำเป็นโดยประมาณในการขาย

บริษัทได้ทำการตั้งประมาณการลดลงของมูลค่าสินค้านี้คงเหลือสำหรับสินค้าเก่า ล้าสมัย หรือเสื่อมคุณภาพ

(ช) เงินลงทุน

เงินลงทุนในบริษัทย่อย

เงินลงทุนในบริษัทย่อยในงบการเงินเฉพาะกิจการของบริษัท บันทึกบัญชีโดยใช้วิธีราคาทุน

เงินลงทุนในตราสารทุนอื่น

เงินลงทุนในตราสารทุนซึ่งไม่ใช่หลักทรัพย์ในความต้องการของตลาดแสดงในราคาทุนหักขาดทุนจากการด้อยค่า

การจำหน่ายเงินลงทุน

เมื่อมีการจำหน่ายเงินลงทุน ผลต่างระหว่างจำนวนเงินสุทธิที่ได้รับและมูลค่าตามบัญชีและรวมถึงกำไรหรือขาดทุนสะสมจากการตราหลักทรัพย์ที่เกี่ยวข้องที่เคยบันทึกในส่วนของผู้ถือหุ้น จะถูกบันทึกในกำไรหรือขาดทุน

(ซ) อสังหาริมทรัพย์เพื่อการลงทุน

อสังหาริมทรัพย์เพื่อการลงทุนได้แก่อสังหาริมทรัพย์ที่ถือครองเพื่อหาประโยชน์จากรายได้ค่าเช่าหรือจากมูลค่าที่เพิ่มขึ้นหรือทั้งสองอย่าง ทั้งนี้ไม่ได้มีไว้เพื่อขายตามปกติธุรกิจหรือใช้ในการผลิตหรือจัดหาสินค้าหรือให้บริการหรือใช้ในการบริหารงาน

บริษัท ไท่ต้ง แอนด์ อีควิเมนต์ จำกัด (มหาชน) และบริษัทย่อย

หมายเหตุประกอบงบการเงิน

สำหรับปีสิ้นสุดวันที่ 31 ธันวาคม 2561

อสังหาริมทรัพย์เพื่อการลงทุนวัดมูลค่าด้วยราคาทุนหักค่าเสื่อมราคาสะสมและขาดทุนจากการด้อยค่า

ต้นทุนรวมค่าใช้จ่ายทางตรงเพื่อให้ได้มาซึ่งอสังหาริมทรัพย์เพื่อการลงทุน ต้นทุนการก่อสร้างที่กิจการก่อสร้างเอง รวมถึงต้นทุนวัตถุดิบ ค่าแรงทางตรงและต้นทุนทางตรงอื่นเพื่อให้อสังหาริมทรัพย์เพื่อการลงทุนอยู่ในสภาพพร้อมใช้งานและรวมถึงต้นทุนการกู้ยืม

ค่าเสื่อมราคาจะบันทึกในกำไรหรือขาดทุน ซึ่งคำนวณโดยวิธีเส้นตรงตามอายุการให้ประโยชน์โดยประมาณของสินทรัพย์แต่ละรายการ ประมาณการอายุการให้ประโยชน์ของสินทรัพย์แสดงได้ดังนี้

ส่วนปรับปรุงที่ดิน	30 ปี
อาคาร	30 ปี
อุปกรณ์	5 และ 10 ปี

(ณ) ที่ดิน อาคารและอุปกรณ์

การรับรู้และการวัดมูลค่า

สินทรัพย์ที่เป็นกรรมสิทธิ์ของกิจการ

ที่ดิน อาคารและอุปกรณ์วัดมูลค่าด้วยราคาทุนหักค่าเสื่อมราคาสะสมและขาดทุนจากการด้อยค่า

ราคาทุนรวมถึงต้นทุนทางตรงที่เกี่ยวข้องกับการได้มาของสินทรัพย์ ต้นทุนในการรื้อถอน การขนย้าย การบูรณะสถานที่ตั้งของสินทรัพย์และต้นทุนการกู้ยืม นอกจากนี้ต้นทุนอาจรวมถึงกำไรหรือขาดทุนจากการป้องกันความเสี่ยงกระแสเงินสดจากการซื้อที่ดิน อาคารและอุปกรณ์ที่เป็นเงินตราต่างประเทศ ซึ่งถูกโอนจากงบกำไรขาดทุนเบ็ดเสร็จอื่น สำหรับเครื่องมือที่ควบคุมโดยลิขสิทธิ์ซอฟต์แวร์ซึ่งไม่สามารถทำงานได้โดยปราศจากลิขสิทธิ์ซอฟต์แวร์นั้นให้ถือว่า ลิขสิทธิ์ซอฟต์แวร์ดังกล่าวเป็นส่วนหนึ่งของอุปกรณ์

ส่วนประกอบของรายการที่ดิน อาคาร และอุปกรณ์แต่ละรายการที่มีอายุการให้ประโยชน์ไม่เท่ากันต้องบันทึกแต่ละส่วนประกอบที่มีนัยสำคัญแยกต่างหากจากกัน

กำไรหรือขาดทุนจากการจำหน่ายที่ดิน อาคาร และอุปกรณ์ คือผลต่างระหว่างสิ่งตอบแทนสุทธิที่ได้รับจากการจำหน่ายกับมูลค่าตามบัญชีของที่ดิน อาคาร และอุปกรณ์ โดยรับรู้ในกำไรหรือขาดทุน

บริษัท ไลต์ติ้ง แอนด์ อีควิปเมนต์ จำกัด (มหาชน) และบริษัทย่อย

หมายเหตุประกอบงบการเงิน

สำหรับปีสิ้นสุดวันที่ 31 ธันวาคม 2561

สินทรัพย์ที่เช่า

การเช่าซึ่งกลุ่มบริษัทได้รับส่วนใหญ่ของความเสี่ยงและผลตอบแทนจากการครอบครองทรัพย์สินที่เช่านั้นๆ ให้จัดประเภทเป็นสัญญาเช่าทางการเงิน ส่วนที่ดิน อาคารและอุปกรณ์ที่ได้มาโดยทำสัญญาเช่าทางการเงินบันทึกเป็นสินทรัพย์ด้วยราคายุติธรรมหรือมูลค่าปัจจุบันของจำนวนเงินขั้นต่ำที่ต้องจ่ายตามสัญญาเช่าแล้วแต่จำนวนใดจะต่ำกว่า หักด้วยค่าเสื่อมราคาสะสมและขาดทุนจากการค้ำค่า ค่าเช่าที่ชำระจะแยกเป็นส่วนที่เป็นค่าใช้จ่ายทางการเงิน และส่วนที่จะหักจากหนี้ตามสัญญา เพื่อให้ให้อัตราดอกเบี้ยแต่ละงวดเป็นอัตราคงที่สำหรับยอดคงเหลือของหนี้สิน ค่าใช้จ่ายทางการเงินจะบันทึกโดยตรงในกำไรหรือขาดทุน

ต้นทุนที่เกิดขึ้นในภายหลัง

ต้นทุนในการเปลี่ยนแปลงส่วนประกอบจะรับรู้เป็นส่วนหนึ่งของมูลค่าตามบัญชีของรายการที่ดิน อาคารและอุปกรณ์ ถ้ามีความเป็นไปได้ค่อนข้างแน่ที่กลุ่มบริษัทจะได้รับประโยชน์เชิงเศรษฐกิจในอนาคตจากรายการนั้น และสามารถวัดมูลค่าต้นทุนของรายการนั้นได้อย่างน่าเชื่อถือ ชิ้นส่วนที่ถูกเปลี่ยนแปลงจะถูกตัดจำหน่ายตามมูลค่าตามบัญชี ต้นทุนที่เกิดขึ้นในการซ่อมบำรุงที่ดิน อาคารและอุปกรณ์ที่เกิดขึ้นเป็นประจำจะรับรู้ในกำไรหรือขาดทุนเมื่อเกิดขึ้น

ค่าเสื่อมราคา

ค่าเสื่อมราคาคำนวณจากมูลค่าเสื่อมสภาพของรายการอาคาร และอุปกรณ์ ซึ่งประกอบด้วยราคาทุนของสินทรัพย์หรือต้นทุนในการเปลี่ยนแปลงอื่น หักด้วยมูลค่าคงเหลือของสินทรัพย์

ค่าเสื่อมราคบันทึกเป็นค่าใช้จ่ายในกำไรหรือขาดทุน คำนวณโดยวิธีเส้นตรงตามเกณฑ์อายุการให้ประโยชน์ โดยประมาณของส่วนประกอบของสินทรัพย์แต่ละรายการ ประมาณการอายุการให้ประโยชน์ของสินทรัพย์แสดงไว้ดังนี้

ส่วนปรับปรุงที่ดิน	5, 10, 20 และ 30 ปี
อาคาร ส่วนปรับปรุงอาคารและส่วนปรับปรุงอาคารเช่า	5, 10, 20 และ 30 ปี
เครื่องจักรและอุปกรณ์	3 ถึง 20 ปี
เครื่องตกแต่ง ติดตั้งและเครื่องใช้สำนักงาน	3, 5 และ 10 ปี
ยานพาหนะ	5 และ 7 ปี

กลุ่มบริษัท ไม่คิดค่าเสื่อมราคาสำหรับที่ดินและสินทรัพย์ที่อยู่ระหว่างการก่อสร้าง

บริษัท ไลต์ติ้ง แอนด์ อีควิปเมนต์ จำกัด (มหาชน) และบริษัทย่อย

หมายเหตุประกอบงบการเงิน

สำหรับปีสิ้นสุดวันที่ 31 ธันวาคม 2561

วิธีการคิดค่าเสื่อมราคา อายุการให้ประโยชน์ของสินทรัพย์ และมูลค่าคงเหลือ ถูกทบทวนอย่างน้อยที่สุดทุกสิ้นรอบปีบัญชี และปรับปรุงตามความเหมาะสม

(ญ) **สินทรัพย์ไม่มีตัวตน**

โปรแกรมคอมพิวเตอร์

สินทรัพย์ไม่มีตัวตนอื่นๆ ที่กลุ่มบริษัทซื้อและมีอายุการใช้งานจำกัดวัดมูลค่าด้วยราคาทุนหักค่าตัดจำหน่ายสะสม และผลขาดทุนจากการด้อยค่าสะสม

ค่าตัดจำหน่าย

ค่าตัดจำหน่ายคำนวณจากราคาทุนของสินทรัพย์หรือจำนวนอื่นที่ใช้แทนราคาทุนหักด้วยมูลค่าคงเหลือ

ค่าตัดจำหน่ายรับรู้ในกำไรหรือขาดทุน โดยวิธีเส้นตรงซึ่งโดยส่วนใหญ่จะสะท้อนรูปแบบที่คาดว่าจะได้รับประโยชน์เชิงเศรษฐกิจในอนาคตจากสินทรัพย์นั้นตามระยะเวลาที่คาดว่าจะได้รับประโยชน์จากสินทรัพย์ไม่มีตัวตนซึ่งไม่รวมค่าความนิยม โดยเริ่มตัดจำหน่ายสินทรัพย์ไม่มีตัวตนเมื่อสินทรัพย์นั้นพร้อมที่จะให้ประโยชน์ระยะเวลาที่คาดว่าจะได้รับประโยชน์สำหรับปีปัจจุบันและปีเปรียบเทียบแสดงได้ดังนี้

โปรแกรมคอมพิวเตอร์

3 และ 10 ปี

วิธีการตัดจำหน่าย ระยะเวลาที่คาดว่าจะได้รับประโยชน์และมูลค่าคงเหลือ จะได้รับการทบทวนทุกสิ้นรอบปีบัญชี และปรับปรุงตามความเหมาะสม

(ฉ) **การด้อยค่า**

ยอดสินทรัพย์ตามบัญชีของกลุ่มบริษัทได้รับการทบทวน ณ ทุกวันที่รายงานว่ามีข้อบ่งชี้เรื่องการด้อยค่าหรือไม่ ในกรณีที่ข้อบ่งชี้จะทำการประมาณมูลค่าสินทรัพย์ที่คาดว่าจะได้รับคืน

ขาดทุนจากการด้อยค่ารับรู้เมื่อมูลค่าตามบัญชีของสินทรัพย์ หรือมูลค่าตามบัญชีของหน่วยสินทรัพย์ที่ก่อให้เกิดเงินสดสูงกว่ามูลค่าที่จะได้รับคืน ขาดทุนจากการด้อยค่าบันทึกในกำไรหรือขาดทุน

บริษัท ไลต์ติ้ง แอนด์ อีควิปเมนต์ จำกัด (มหาชน) และบริษัทย่อย

หมายเหตุประกอบงบการเงิน

สำหรับปีสิ้นสุดวันที่ 31 ธันวาคม 2561

(ฎ) **หนี้สินที่มีการระดมดอกเบี้ย**

หนี้สินที่มีการระดมดอกเบี้ยบันทึกเริ่มแรกในราคาทุนหักค่าใช้จ่ายที่เกี่ยวกับการเกิดหนี้สิน ภายหลังจากการบันทึกหนี้สินที่มีการระดมดอกเบี้ยจะบันทึกต่อมาโดยวิธีราคาทุนตัดจำหน่าย ผลต่างระหว่างยอดหนี้เริ่มแรกและยอดหนี้เมื่อครบกำหนดไถ่ถอน จะบันทึกในกำไรหรือขาดทุนตลอดอายุการกู้ยืมโดยใช้วิธีอัตราดอกเบี้ยที่แท้จริง

(จ) **เจ้าหนี้การค้าและเจ้าหนี้อื่น**

เจ้าหนี้การค้าและเจ้าหนี้อื่นแสดงในราคาทุน

(ก) **ผลประโยชน์พนักงาน**

โครงการสมทบเงิน

การระดมทุนในการสมทบเข้าโครงการสมทบเงินจะถูกรับรู้เป็นค่าใช้จ่ายพนักงานในกำไรหรือขาดทุนในรอบระยะเวลาที่พนักงานได้ทำงานให้กับกิจการ

โครงการผลประโยชน์ที่กำหนดไว้

การระดมทุนสุทธิของกลุ่มบริษัทจากโครงการผลประโยชน์ที่กำหนดไว้ถูกคำนวณโดยการประมาณผลประโยชน์ในอนาคตที่เกิดจากการทำงานของพนักงานในงวดปัจจุบันและงวดก่อน ๆ ผลประโยชน์ดังกล่าวได้มีการคิดลดกระแสเงินสดเพื่อให้เป็นมูลค่าปัจจุบัน

การคำนวณการระดมทุนของโครงการผลประโยชน์ที่กำหนดไว้นั้นจัดทำโดยนักคณิตศาสตร์ประกันภัยที่ได้รับอนุญาตเป็นประจำทุกปี โดยวิธีคิดลดแต่ละหน่วยที่ประมาณการไว้

ในการวัดมูลค่าใหม่ของหนี้สินผลประโยชน์ที่กำหนดไว้สุทธิ กำไรหรือขาดทุนจากการประมาณการตามหลักคณิตศาสตร์ประกันภัยจะถูกรับรู้รายการในกำไรขาดทุนเบ็ดเสร็จอื่นทันที กลุ่มบริษัทกำหนดดอกเบี้ยจ่ายของหนี้สินผลประโยชน์ที่กำหนดไว้สุทธิโดยใช้อัตราคิดลดที่ใช้วัดมูลค่าการระดมทุนตามโครงการผลประโยชน์ ณ ต้นปี โดยคำนึงถึงการเปลี่ยนแปลงใดๆ ในหนี้สินผลประโยชน์ที่กำหนดไว้สุทธิซึ่งเป็นผลมาจากการสมทบเงินและการจ่ายชำระผลประโยชน์ ดอกเบี้ยจ่ายสุทธิและค่าใช้จ่ายอื่นๆ ที่เกี่ยวข้องกับโครงการผลประโยชน์รับรายการในกำไรหรือขาดทุน

บริษัท ไลต์ติ้ง แอนด์ อีควิปเมนต์ จำกัด (มหาชน) และบริษัทย่อย

หมายเหตุประกอบงบการเงิน

สำหรับปีสิ้นสุดวันที่ 31 ธันวาคม 2561

เมื่อมีการเปลี่ยนแปลงผลประโยชน์ในโครงการผลประโยชน์หรือการลดขนาดโครงการ การเปลี่ยนแปลงในผลประโยชน์ที่เกี่ยวข้องกับการบริการในอดีต หรือ ค่าไรหรือขาดทุนจากการลดขนาดโครงการต้องรับรู้ในค่าไรหรือขาดทุนทันที กลุ่มบริษัทรับรู้ค่าไรและขาดทุนจากการจ่ายชำระผลประโยชน์พนักงานเมื่อเกิดขึ้น

ผลประโยชน์ระยะสั้นของพนักงาน

ผลประโยชน์ระยะสั้นของพนักงานรับรู้เป็นค่าใช้จ่ายเมื่อพนักงานทำงานให้ บริษัทรับรู้ด้วยมูลค่าที่คาดว่าจะจ่ายชำระ หากกลุ่มบริษัทมีการระงับตามกฎหมายหรือการระงับโดยอนุমানที่จะต้องจ่ายอันเป็นผลมาจากการที่พนักงานได้ทำงานให้อีกและภาระผูกพันนี้สามารถประมาณได้อย่างสมเหตุสมผล

การจ่าย โดยให้หุ้นเป็นเกณฑ์

โครงการให้สิทธิซื้อหุ้นแก่พนักงานของกลุ่มบริษัทอนุญาตให้กรรมการและพนักงานมีสิทธิซื้อหุ้นของบริษัทภายใต้เงื่อนไขที่กำหนด จำนวนเงินที่ได้รับจากการใช้สิทธิซื้อหุ้นจากค่าใช้จ่ายเกี่ยวกับการใช้สิทธิ จะถูกรับรู้ในทุนเรือนหุ้นและส่วนเกินมูลค่าหุ้นเมื่อมีการใช้สิทธิซื้อหุ้นแล้ว

มูลค่ายุติธรรมของสิทธิซื้อหุ้น ณ วันที่ให้สิทธิแก่พนักงาน (ชำระด้วยตราสารทุน) รับรู้เป็นค่าใช้จ่ายพร้อม ๆ ไปด้วยการเพิ่มขึ้นในส่วนของผู้ถือหุ้น ตลอดระยะเวลาที่พนักงานสามารถเข้าใช้สิทธิได้อย่างไม่มีเงื่อนไข จำนวนที่รับรู้เป็นค่าใช้จ่ายจะถูกปรับปรุงเพื่อให้สะท้อนถึงจำนวนสิทธิซื้อหุ้นที่แท้จริงซึ่งเข้าเงื่อนไขการให้บริการที่เกี่ยวข้องและเงื่อนไขการได้รับสิทธิที่ไม่ใช่เงื่อนไขเรื่องตลาดทุน ซึ่งเป็นจำนวนที่เดิมเคยรับรู้ตามจำนวนสิทธิซื้อหุ้นที่เข้าเงื่อนไขการให้บริการที่เกี่ยวข้องและเงื่อนไขการได้รับสิทธิที่ไม่ใช่เงื่อนไขเรื่องตลาดทุน ณ วันที่ได้รับสิทธิสำหรับเงื่อนไขการได้รับสิทธิที่ไม่ใช่เงื่อนไขการบริการหรือผลงาน มูลค่ายุติธรรมของสิทธิซื้อหุ้น ณ วันที่ให้สิทธิจะถูกวัดค่าเพื่อให้สะท้อนถึงเงื่อนไขนั้นและไม่มีการปรับปรุงสำหรับผลต่างระหว่างจำนวนที่คาดไว้กับผลที่เกิดขึ้นจริง

(ด) ประมาณการหนี้สิน

ประมาณการหนี้สินจะรับรู้ก็ต่อเมื่อกลุ่มบริษัทมีการระงับตามกฎหมายหรือการระงับจากการอนุমানที่เกิดขึ้นในปัจจุบันอันเป็นผลมาจากเหตุการณ์ในอดีต ซึ่งสามารถประมาณการจำนวนของภาระผูกพันได้อย่างน่าเชื่อถือและมีความเป็นไปได้ค่อนข้างแน่นอนว่าประโยชน์เชิงเศรษฐกิจจะต้องถูกจ่ายไปเพื่อชำระภาระผูกพันดังกล่าว ประมาณการหนี้สินพิจารณาจากการคิดลดกระแสเงินสดที่จะจ่ายในอนาคตโดยใช้อัตราคิดลดในตลาดปัจจุบันก่อนคำนึงถึงภาษีเงินได้ เพื่อให้สะท้อนจำนวนที่อาจประเมินได้ในตลาดปัจจุบันซึ่งแปรไปตามเวลาและความเสี่ยงที่มีต่อหนี้สิน ประมาณการหนี้สินส่วนที่เพิ่มขึ้นเนื่องจากเวลาที่ผ่านไปรับรู้เป็นต้นทุนทางการเงิน

บริษัท ไลต์ติ้ง แอนด์ อีควิปเมนต์ จำกัด (มหาชน) และบริษัทย่อย

หมายเหตุประกอบงบการเงิน

สำหรับปีสิ้นสุดวันที่ 31 ธันวาคม 2561

(ณ) รายได้

รายได้ที่รับรู้ไม่รวมภาษีมูลค่าเพิ่มและแสดงสุทธิจากส่วนลดการค้า

การขายสินค้าและให้บริการ

รายได้รับรู้ในกำไรหรือขาดทุนเมื่อได้โอนความเสี่ยงและผลตอบแทนของความเป็นเจ้าของสินค้าที่มีนัยสำคัญไปให้กับผู้ซื้อแล้ว และจะไม่รับรู้รายได้ถ้าฝ่ายบริหารยังมีการควบคุมหรือบริหารสินค้าที่ขายไปแล้วนั้นหรือมีความไม่แน่นอนที่มีนัยสำคัญในการได้รับประโยชน์เชิงเศรษฐกิจจากการขายสินค้าหรือให้บริการนั้น ไม่อาจวัดมูลค่าของจำนวนรายได้และต้นทุนที่เกิดขึ้นได้อย่างน่าเชื่อถือ หรือมีความเป็นไปได้ค่อนข้างแน่นอนที่จะต้องรับคืนสินค้า รายได้จากการให้บริการรับรู้เมื่อมีการให้บริการ

รายได้จากสัญญาระยะยาว

รายได้จากสัญญาระยะยาว ประกอบด้วยราคาขายสินค้า รายได้จากการซ่อมบำรุงและรับประกัน และดอกเบี้ย รายได้จากการขายสินทรัพย์รับรู้เมื่อมีการส่งมอบสินค้า รายได้จากการซ่อมบำรุงและรับประกันบันทึกเป็นรายได้รอการรับรู้ โดยทยอยรับรู้เป็นรายได้ตามวิธีเส้นตรงตลอดอายุสัญญา ส่วนดอกเบี้ยบันทึกเป็นดอกเบี้ยรอการรับรู้ และรับรู้เป็นรายได้ตามงวดที่ถึงกำหนดชำระ โดยใช้วิธีอัตราดอกเบี้ยที่แท้จริง

รายได้ค่าเช่า

รายได้ค่าเช่าจากอสังหาริมทรัพย์เพื่อการลงทุนรับรู้ในกำไรหรือขาดทุนโดยวิธีเส้นตรงตลอดอายุสัญญา ค่าใช้จ่ายเริ่มแรกที่เกิดขึ้นเป็นการเฉพาะเพื่อให้เกิดสัญญาเช่ารับรู้เป็นส่วนหนึ่งของค่าเช่าทั้งเส้นตามสัญญา

เงินปันผลรับ

เงินปันผลรับบันทึกในกำไรหรือขาดทุนในวันที่กลุ่มบริษัทมีสิทธิได้รับเงินปันผล

ดอกเบี้ยรับ

ดอกเบี้ยรับบันทึกในงบกำไรขาดทุนตามเกณฑ์คงค้าง

บริษัท ไลต์ติ้ง แอนด์ อีควิปเมนต์ จำกัด (มหาชน) และบริษัทย่อย

หมายเหตุประกอบงบการเงิน

สำหรับปีสิ้นสุดวันที่ 31 ธันวาคม 2561

(ค) **ต้นทุนทางการเงิน**

ดอกเบี้ยจ่ายและค่าใช้จ่ายในทำนองเดียวกันบันทึกในกำไรหรือขาดทุนในงวดที่ค่าใช้จ่ายดังกล่าวเกิดขึ้น ยกเว้นในกรณีที่มีการบันทึกเป็นต้นทุนส่วนหนึ่งของสินทรัพย์ อันเป็นผลมาจากการใช้เวลายาวนานในการจัดหา ก่อสร้าง หรือการผลิตสินทรัพย์ดังกล่าวก่อนที่จะนำมาใช้เองหรือเพื่อขาย

(ค) **สัญญาเช่าดำเนินงาน**

รายจ่ายภายใต้สัญญาเช่าดำเนินงานบันทึกในกำไรหรือขาดทุนโดยวิธีเส้นตรงตลอดอายุสัญญาเช่า

ค่าเช่าที่อาจเกิดขึ้นต้องนำมารวมคำนวณจำนวนเงินขั้นต่ำที่ต้องจ่ายตามระยะเวลาที่คงเหลือของสัญญาเช่า เมื่อได้รับการยืนยันการปรับค่าเช่า

การประเมินว่าข้อตกลงประกอบด้วยสัญญาเช่าหรือไม่

ณ วันที่เริ่มต้นข้อตกลง กลุ่มบริษัทจะพิจารณาว่าข้อตกลงดังกล่าวประกอบด้วยสัญญาเช่าหรือมีสัญญาเช่าเป็นส่วนประกอบหรือไม่ โดยพิจารณาจากสินทรัพย์ที่มีลักษณะเฉพาะเจาะจง ถ้าการปฏิบัติตามข้อตกลงนั้นขึ้นอยู่กับการใช้สินทรัพย์ที่มีลักษณะเฉพาะเจาะจง และข้อตกลงนั้นจะนำไปสู่สิทธิในการใช้สินทรัพย์ ถ้าทำให้กลุ่มบริษัทมีสิทธิในการควบคุมการใช้สินทรัพย์

ณ วันที่เริ่มต้นข้อตกลง หรือ มีการประเมินข้อตกลงใหม่ กลุ่มบริษัทแยกค่าตอบแทนสำหรับสัญญาเช่า และส่วนที่เป็นองค์ประกอบอื่น โดยใช้มูลค่ายุติธรรมเป็นเกณฑ์ในการแยก หากกลุ่มบริษัทสรุปว่าเป็นสัญญาเช่าการเงิน แต่ไม่สามารถแบ่งแยกจำนวนดังกล่าวได้อย่างน่าเชื่อถือ ให้รับรู้สินทรัพย์และหนี้สินในจำนวนที่เท่ากับมูลค่ายุติธรรมของสินทรัพย์ที่มีลักษณะเฉพาะเจาะจงนั้น หลังจากนั้นจำนวนหนี้สินจะลดลงตามจำนวนที่จ่าย และต้นทุนทางการเงินตามนัยจากหนี้สินจะรับรู้โดยใช้อัตราดอกเบี้ยเงินกู้ยืมส่วนเพิ่มของกลุ่มบริษัท

(ค) **ภาษีเงินได้**

ค่าใช้จ่ายภาษีเงินได้สำหรับปีประกอบด้วยภาษีเงินได้ของงวดปัจจุบันและภาษีเงินได้รอการตัดบัญชี ภาษีเงินได้ของงวดปัจจุบันและภาษีเงินได้รอการตัดบัญชีรับรู้ในกำไรหรือขาดทุน เว้นแต่ในส่วนที่เกี่ยวกับรายการที่รับรู้โดยตรงในส่วนของผู้ถือหุ้นหรือกำไรขาดทุนเบ็ดเสร็จอื่น

บริษัท ไลต์ติ้ง แอนด์ อีควิปเมนต์ จำกัด (มหาชน) และบริษัทย่อย

หมายเหตุประกอบงบการเงิน

สำหรับปีสิ้นสุดวันที่ 31 ธันวาคม 2561

ภาษีเงินได้ของงวดปัจจุบัน

ภาษีเงินได้ของงวดปัจจุบันได้แก่ภาษีที่คาดว่าจะจ่ายชำระหรือได้รับชำระ โดยคำนวณจากกำไรหรือขาดทุนประจำปีที่ต้องเสียภาษี โดยใช้อัตราภาษีที่ประกาศใช้หรือที่คาดว่าจะมีผลบังคับใช้ ณ วันที่รายงาน ตลอดจนการปรับปรุงทางภาษีที่เกี่ยวข้องกับรายการในปีก่อนๆ

ภาษีเงินได้รอการตัดบัญชี

ภาษีเงินได้รอการตัดบัญชีบันทึกโดยคำนวณจากผลแตกต่างชั่วคราวที่เกิดขึ้นระหว่างมูลค่าตามบัญชีของสินทรัพย์และหนี้สินและจำนวนที่ใช้เพื่อความมุ่งหมายทางภาษี ภาษีเงินได้รอการตัดบัญชีจะไม่ถูกรับรู้เมื่อเกิดจากผลแตกต่างชั่วคราวต่อไปนี้ การรับรู้ค่าความนิยมในครั้งแรก การรับรู้สินทรัพย์หรือหนี้สินในครั้งแรกซึ่งเป็นรายการที่ไม่ใช่การรวมธุรกิจและรายการนั้นไม่มีผลกระทบต่อกำไรขาดทุนทางบัญชีหรือทางภาษี และผลแตกต่างที่เกี่ยวข้องกับเงินลงทุนในบริษัทย่อยหากเป็นไปได้ว่าจะไม่กลับรายการในอนาคตอันใกล้

การวัดมูลค่าของภาษีเงินได้รอการตัดบัญชีต้องสะท้อนถึงผลกระทบทางภาษีที่จะเกิดจากลักษณะวิธีการที่กลุ่มบริษัทคาดว่าจะได้รับผลประโยชน์จากสินทรัพย์หรือจะจ่ายชำระหนี้สินตามมูลค่าตามบัญชี ณ วันสิ้นรอบระยะเวลาที่รายงาน

ภาษีเงินได้รอการตัดบัญชีวัดมูลค่าโดยใช้อัตราภาษีที่คาดว่าจะใช้กับผลแตกต่างชั่วคราวเมื่อมีการกลับรายการโดยใช้อัตราภาษีที่ประกาศใช้หรือที่คาดว่าจะมีผลบังคับใช้ ณ วันที่รายงาน

ในการกำหนดมูลค่าของภาษีเงินได้ปัจจุบันและภาษีเงินได้รอการตัดบัญชี กลุ่มบริษัทต้องคำนึงถึงผลกระทบของสถานการณ์ทางภาษีที่ไม่แน่นอนและอาจทำให้จำนวนภาษีที่ต้องจ่ายเพิ่มขึ้น และมีดอกเบี้ยที่ต้องชำระ กลุ่มบริษัทเชื่อว่าได้ตั้งภาษีเงินได้ค้างจ่ายเพียงพอสำหรับภาษีเงินได้ที่จะจ่ายในอนาคต ซึ่งเกิดจากการประเมินผลกระทบจากหลายปัจจัย รวมถึงการตีความทางกฎหมายภาษี และจากประสบการณ์ในอดีต การประเมินนี้อยู่บนพื้นฐานการประมาณการและข้อสมมติ และอาจจะเกี่ยวข้องกับการตัดสินใจเกี่ยวกับเหตุการณ์ในอนาคต ข้อมูลใหม่ๆ อาจจะทำให้กลุ่มบริษัทเปลี่ยนการตัดสินใจโดยขึ้นอยู่กับความเพียงพอของภาษีเงินได้ค้างจ่ายที่มีอยู่ การเปลี่ยนแปลงในภาษีเงินได้ค้างจ่ายจะกระทบต่อค่าใช้จ่ายภาษีเงินได้ในงวดที่เกิดการเปลี่ยนแปลง

สินทรัพย์ภาษีเงินได้รอการตัดบัญชีและหนี้สินภาษีเงินได้รอการตัดบัญชีสามารถหักกลบได้เมื่อกิจการมีสิทธิตามกฎหมายที่จะนำสินทรัพย์ภาษีเงินได้ของงวดปัจจุบันมาหักกลบกับหนี้สินภาษีเงินได้ของงวดปัจจุบันและภาษีเงินได้นี้ประเมินโดยหน่วยงานจัดเก็บภาษีหน่วยงานเดียวกันสำหรับหน่วยภาษีเดียวกันหรือหน่วยภาษีต่างกัน สำหรับ

บริษัท ไลต์ติ้ง แอนด์ อีควิปเมนต์ จำกัด (มหาชน) และบริษัทย่อย

หมายเหตุประกอบงบการเงิน

สำหรับปีสิ้นสุดวันที่ 31 ธันวาคม 2561

หน่วยภายในต่างกันนั้นกิจการมีความตั้งใจจะจ่ายชำระหนี้สินและสินทรัพย์ภายในได้ของงวดปัจจุบันด้วยเงินสดสุทธิ หรือตั้งใจจะรับคืนสินทรัพย์และจ่ายชำระหนี้สินในเวลาเดียวกัน

สินทรัพย์ภายในได้คือการตัดบัญชีจะบันทึกต่อเมื่อมีความเป็นไปได้ค่อนข้างแน่ว่ากำไรเพื่อเสียภายในอนาคตจะมีจำนวนเพียงพอต่อการใช้ประโยชน์จากผลแตกต่างชั่วคราวดังกล่าว กำไรเพื่อเสียภายในอนาคตต้องพิจารณาถึงการกลับรายการผลแตกต่างชั่วคราวที่เกี่ยวข้อง ดังนั้น กำไรเพื่อเสียภายในอนาคตหลังปรับปรุงการกลับรายการผลแตกต่างชั่วคราวที่พิจารณาจากแผนธุรกิจของแต่ละบริษัทย่อยในกลุ่มบริษัทแล้วอาจมีจำนวนไม่เพียงพอที่จะบันทึกสินทรัพย์ภายในได้ทั้งจำนวน สินทรัพย์ภายในได้คือการตัดบัญชีจะถูกทบทวน ณ ทุกวันที่รายงานและจะถูกปรับลดลงเท่าที่ประโยชน์ทางภายในจะมีโอกาสถูกใช้จริง

(ก) กำไรต่อหุ้น

กลุ่มบริษัทแสดงกำไรต่อหุ้นขั้นพื้นฐานและกำไรต่อหุ้นปรับลดสำหรับหุ้นสามัญ กำไรต่อหุ้นขั้นพื้นฐานคำนวณโดยการหารกำไรของผู้ถือหุ้นสามัญของบริษัท ด้วยจำนวนหุ้นสามัญถัวเฉลี่ยถ่วงน้ำหนักที่ออกจำหน่ายระหว่างปี ปรับปรุงด้วยจำนวนหุ้นสามัญที่ซื้อคืน กำไรต่อหุ้นปรับลดคำนวณโดยการหารกำไรของผู้ถือหุ้นสามัญที่ปรับปรุงด้วยจำนวนหุ้นสามัญถัวเฉลี่ยถ่วงน้ำหนักที่ออกจำหน่ายและปรับปรุงด้วยจำนวนหุ้นสามัญที่ซื้อคืน และผลกระทบของตราสารที่อาจเปลี่ยนเป็นหุ้นสามัญปรับลดทั้งหมดและสิทธิซื้อหุ้นของพนักงาน

(ข) รายงานทางการเงินจำแนกตามส่วนงาน

ผลการดำเนินงานของส่วนงานที่รายงานต่อผู้มีอำนาจตัดสินใจสูงสุดด้านการดำเนินงานจะแสดงถึงรายการที่เกิดขึ้นจากส่วนงานดำเนินงานนั้นโดยตรง

4 บุคคลหรือกิจการที่เกี่ยวข้องกัน

เพื่อวัตถุประสงค์ในการจัดทำงบการเงิน บุคคลหรือกิจการเป็นบุคคลหรือกิจการที่เกี่ยวข้องกันกับกลุ่มบริษัท หากกลุ่มบริษัทมีอำนาจควบคุมหรือควบคุมร่วมกันทั้งทางตรงและทางอ้อมหรือมีอิทธิพลอย่างมีนัยสำคัญต่อบุคคลหรือกิจการในการตัดสินใจทางการเงินและการบริหารหรือในทางกลับกัน หรือกลุ่มบริษัทอยู่ภายใต้การควบคุมเดียวกันหรืออยู่ภายใต้อิทธิพลอย่างมีสาระสำคัญเดียวกันกับบุคคลหรือกิจการนั้น การเกี่ยวข้องกันนี้อาจเป็นรายบุคคลหรือเป็นกิจการ

บริษัท ไลต์ติ้ง แอนด์ อีควิปเมนต์ จำกัด (มหาชน) และบริษัทย่อย

หมายเหตุประกอบงบการเงิน

สำหรับปีสิ้นสุดวันที่ 31 ธันวาคม 2561

ความสัมพันธ์ที่มีกับบริษัทย่อยได้เปิดเผยในหมายเหตุประกอบงบการเงินข้อ 9 สำหรับความสัมพันธ์กับผู้บริหารสำคัญและบุคคลหรือกิจการที่เกี่ยวข้องกัน มีดังนี้

ชื่อกิจการ	สัญชาติ	ลักษณะความสัมพันธ์
ผู้บริหารสำคัญ	ไทย	บุคคลที่มีอำนาจและความรับผิดชอบการวางแผน สั่งการและควบคุมกิจกรรมต่างๆ ของกิจการไม่ว่าทางตรงหรือทางอ้อม ทั้งนี้ รวมถึงกรรมการของกลุ่มบริษัท ไม่ว่าจะทำหน้าที่ในระดับบริหารหรือไม่

นโยบายการกำหนดราคาสำหรับรายการแต่ละประเภทอธิบายได้ดังต่อไปนี้

รายการ	นโยบายการกำหนดราคา
ขายสินค้า	ราคาตลาด
ซื้อสินค้า	ราคาตลาด
ค่านายหน้า	ราคาตามสัญญา
ค่าเช่า	ราคาตามสัญญา
รายได้อื่นๆ	ราคาตามสัญญา
ค่าใช้จ่ายอื่นๆ	ราคาตามสัญญา

รายการที่สำคัญกับบริษัทย่อยสำหรับแต่ละปีสิ้นสุดวันที่ 31 ธันวาคม สรุปได้ดังนี้

	งบการเงินรวม		งบการเงินเฉพาะกิจการ	
สำหรับปีสิ้นสุดวันที่ 31 ธันวาคม	2561	2560	2561	2560
	(พันบาท)			
บริษัทย่อย				
ขายสินค้า	-	-	56,402	5,373
ซื้อสินค้า	-	-	807,631	697,027
ค่านายหน้า	-	-	5,626	10,271
ค่าเช่า	-	-	149	149
รายได้อื่นๆ	-	-	10,158	11,409
ค่าใช้จ่ายอื่นๆ	-	-	7,354	6,486

บริษัท ไท่ต้ง แอนด์ อีควิเมนต์ จำกัด (มหาชน) และบริษัทย่อย

หมายเหตุประกอบงบการเงิน

สำหรับปีสิ้นสุดวันที่ 31 ธันวาคม 2561

	งบการเงินรวม		งบการเงินเฉพาะกิจการ	
	2561	2560	2561	2560
	(พันบาท)			
คำตอบแทนผู้บริหารสำคัญ				
ผลประโยชน์ระยะสั้นของพนักงาน	63,783	49,661	54,103	40,600
ผลประโยชน์หลังออกจากงาน	852	903	563	541
การจ่ายโดยใช้หุ้นเป็นเกณฑ์	-	1,073	-	904
รวมคำตอบแทนผู้บริหารสำคัญ	64,635	51,637	54,666	42,045

สอดคล้องเหลือกับบริษัทย่อย ณ วันที่ 31 ธันวาคม มีดังนี้

	งบการเงินรวม		งบการเงินเฉพาะกิจการ	
	2561	2560	2561	2560
	(พันบาท)			
ลูกหนี้การค้า				
บริษัทย่อย	-	-	60,717	2,929
รวม	-	-	60,717	2,929
ลูกหนี้อื่น				
บริษัทย่อย	-	-	26,734	18,545
รวม	-	-	26,734	18,545
เจ้าหนี้การค้า				
บริษัทย่อย	-	-	167,800	183,501
รวม	-	-	167,800	183,501
เจ้าหนี้อื่น				
บริษัทย่อย	-	-	1,656	9,155
รวม	-	-	1,656	9,155

บริษัท ไท่ต้ง แอนด์ อีควิปเมนต์ จำกัด (มหาชน) และบริษัทย่อย

หมายเหตุประกอบงบการเงิน

สำหรับปีสิ้นสุดวันที่ 31 ธันวาคม 2561

สัญญาสำคัญที่ทำกับบุคคลหรือกิจการที่เกี่ยวข้องกัน

สัญญาภายใต้ค่าธรรมเนียมการจัดการ

บริษัทได้ทำสัญญาค่าธรรมเนียมการจัดการกับบริษัท แอล แอนด์ อี โซลิดสเตท จำกัด ซึ่งเป็นบริษัทย่อย โดยเป็นผู้ดูแลบริหารงานด้านโรงงาน ด้านบัญชีการเงิน ด้านบุคลากร บริหารทั่วไปและด้านสารสนเทศ สัญญามีกำหนดระยะเวลาตั้งแต่วันที่ 1 มกราคม 2561 ถึง 31 ธันวาคม 2561 และจะได้รับค่าตอบแทนเป็นรายเดือนในอัตราเดือนละ 150,000 บาท และทั้งสองฝ่ายสามารถต่อสัญญานี้ออกไปครั้งละ 1 ปีโดยมีความเห็นชอบร่วมกัน

สัญญาจ้างทดสอบผลิตภัณฑ์

บริษัทได้ทำสัญญาจ้างทดสอบผลิตภัณฑ์และชิ้นงานต้นแบบกับบริษัท แอล แอนด์ อี แมนูแฟกเจอร์ จำกัด ซึ่งเป็นบริษัทย่อย สัญญามีกำหนดระยะเวลาตั้งแต่วันที่ 1 มกราคม 2561 ถึงวันที่ 30 เมษายน 2561 โดยที่จ้างเป็นจำนวนเงินเดือนละ 420,000 บาท และตั้งแต่วันที่ 1 พฤษภาคม 2561 ถึงวันที่ 31 ธันวาคม 2561 โดยที่จ้างเป็นจำนวนเงินเดือนละ 636,000 บาท

สัญญาเช่าพื้นที่

บริษัทได้ทำสัญญาเช่าพื้นที่กับ บริษัท แอล แอนด์ อี แมนูแฟกเจอร์ จำกัด ซึ่งเป็นบริษัทย่อย เพื่อใช้เป็นคลังสินค้า สัญญามีกำหนดระยะเวลาตั้งแต่วันที่ 1 มิถุนายน 2558 ถึงวันที่ 31 ธันวาคม 2561 โดยมีค่าเช่าเป็นรายเดือน เดือนละ 12,400 บาท

สัญญาให้บริการพื้นที่อาคาร

บริษัทได้ทำสัญญาให้บริการพื้นที่อาคาร ซึ่งค่าบริการนี้รวมถึงการจัดหาสาธารณูปโภคและสิ่งอำนวยความสะดวกกับ บริษัท แอล แอนด์ อี แมนูแฟกเจอร์ จำกัด ซึ่งเป็นบริษัทย่อย เพื่อใช้เป็นโรงงานผลิตสินค้า สัญญามีกำหนดระยะเวลาตั้งแต่วันที่ 1 มิถุนายน 2560 ถึง 31 พฤษภาคม 2561 และจะได้รับค่าตอบแทนเป็นรายเดือนในอัตราเดือนละ 380,000 บาท และตั้งแต่วันที่ 1 มิถุนายน 2561 ถึง 31 ธันวาคม 2561 และจะได้รับค่าตอบแทนเป็นรายเดือนในอัตราเดือนละ 200,000 บาท

บริษัท โลตัส แอนด์ อีควิเมนต์ จำกัด (มหาชน) และบริษัทย่อย

หมายเหตุประกอบงบการเงิน

สำหรับปีสิ้นสุดวันที่ 31 ธันวาคม 2561

สัญญาให้บริการพื้นที่อาคาร

บริษัทได้ให้บริการพื้นที่อาคาร ซึ่งค่าบริการนี้รวมถึงการจัดหาสาธารณูปโภคและสิ่งอำนวยความสะดวกกับบริษัท แอล แอนด์ อี โซลิตีเอส จำกัด ซึ่งเป็นบริษัทย่อย เพื่อใช้เป็นโรงงานผลิตสินค้า สัญญามีกำหนดระยะเวลาตั้งแต่วันที่ 1 มิถุนายน 2561 ถึง 31 พฤษภาคม 2562 และจะได้รับค่าตอบแทนเป็นรายเดือนในอัตราเดือนละ 400,000 บาท

สัญญานายหน้า

บริษัทได้ทำสัญญานายหน้ากับ L&E Myanmar Co., Ltd. ซึ่งเป็นบริษัทย่อย โดยคู่สัญญาคงที่จะให้ความช่วยเหลือในการสนับสนุนด้านการขายและการบริการหลังการขาย ในการนี้บริษัทมีภาระผูกพันที่จะต้องจ่ายค่านายหน้าให้กับบริษัทย่อยเป็นรายไตรมาสโดยคำนวณจากยอดขายและอัตราตามที่ระบุไว้ในสัญญา สัญญานี้มีผลบังคับใช้ตั้งแต่วันที่ 1 มกราคม 2561 ถึงวันที่ 31 ธันวาคม 2561 และสามารถต่ออายุสัญญานี้ออกไปหากทั้งสองฝ่ายมีความเห็นชอบร่วมกัน

5 เงินสดและรายการเทียบเท่าเงินสด

	งบการเงินรวม		งบการเงินเฉพาะกิจการ	
	2561	2560	2561	2560
	(พันบาท)			
เงินสดในมือ	364	530	151	336
เงินฝากธนาคารประเภทกระแสรายวัน	40,251	32,927	19,693	18,975
เงินฝากธนาคารประเภทออมทรัพย์	2,248	4,125	1,851	3,755
เช็คในมือ	7,760	6,711	7,760	6,711
เงินสดและรายการเทียบเท่าเงินสดใน				
งบแสดงฐานะการเงิน	<u>50,623</u>	<u>44,293</u>	<u>29,455</u>	<u>29,777</u>

บริษัท ไลต์ติ้ง แอนด์ อีควิปเมนต์ จำกัด (มหาชน) และบริษัทย่อย

หมายเหตุประกอบงบการเงิน

สำหรับปีสิ้นสุดวันที่ 31 ธันวาคม 2561

๘ ลูกหนี้การค้า

หมายเหตุ	งบการเงินรวม		งบการเงินเฉพาะกิจการ	
	2561	2560	2561	2560
	(พันบาท)			
กิจการที่เกี่ยวข้องกัน	4	-	60,717	2,929
บุคคลหรือกิจการอื่นๆ				
	1,145,252	911,297	1,067,602	901,344
รวม	1,145,252	911,297	1,128,319	904,273
หัก รายได้และดอกเบี้ยรอการรับรู้	(11,106)	(15,505)	(11,106)	(15,505)
ค่าเผื่อหนี้สงสัยจะสูญ	(23,700)	(32,000)	(23,700)	(32,000)
สุทธิ	1,110,446	863,792	1,093,513	856,768
หัก ลูกหนี้การค้า - สุทธิที่ครบกำหนดชำระเกินกว่า 1 ปี	(36,418)	(47,264)	(36,418)	(47,264)
ลูกหนี้การค้า - สุทธิ	1,074,028	816,528	1,057,095	809,504
หนี้สูญและหนี้สงสัยจะสูญสำหรับปี	1,094	4,655	675	4,655

บริษัท ไลต์ติ้ง แอนด์ อีควิปเมนต์ จำกัด (มหาชน) และบริษัทย่อย

หมายเหตุประกอบงบการเงิน

สำหรับปีสิ้นสุดวันที่ 31 ธันวาคม 2561

การวิเคราะห์อายุของลูกหนี้การค้า มีดังนี้

	งบการเงินรวม		งบการเงินเฉพาะกิจการ	
	2561	2560	2561	2560
	(พันบาท)			
ลูกหนี้การค้า				
กิจการที่เกี่ยวข้องกัน				
ยังไม่ครบกำหนดชำระ	-	-	255	2,929
เกินวันครบกำหนดชำระ				
น้อยกว่า 3 เดือน	-	-	18,200	-
3 - 6 เดือน	-	-	26,904	-
6 - 12 เดือน	-	-	15,358	-
	-	-	60,717	2,929
หัก ค่าเผื่อนี้สงสัยจะสูญ	-	-	-	-
สุทธิ	-	-	60,717	2,929
บุคคลหรือกิจการอื่นๆ				
ยังไม่ครบกำหนดชำระ	446,518	411,061	445,909	404,181
เกินกำหนดชำระ				
น้อยกว่า 3 เดือน	362,117	243,970	341,611	240,915
3 - 6 เดือน	115,059	37,061	84,054	37,043
6 - 12 เดือน	118,343	38,672	92,813	38,672
มากกว่า 12 เดือน	59,461	122,194	59,461	122,194
	1,101,498	852,958	1,023,848	843,005
หัก รายได้และดอกเบี้ยรอการรับรู้	(3,770)	(4,430)	(3,770)	(4,430)
ค่าเผื่อนี้สงสัยจะสูญ	(23,700)	(32,000)	(23,700)	(32,000)
สุทธิ	1,074,028	816,528	1,057,095	809,504

บริษัท ไลต์ติ้ง แอนด์ อีควิปเมนต์ จำกัด (มหาชน) และบริษัทย่อย

หมายเหตุประกอบงบการเงิน

สำหรับปีสิ้นสุดวันที่ 31 ธันวาคม 2561

	งบการเงินรวม		งบการเงินเฉพาะกิจการ	
	2561	2560	2561	2560
	(พันบาท)			
ลูกหนี้การค้าที่ครบกำหนดชำระเกินกว่าหนึ่งปี				
บุคคลหรือกิจการอื่นๆ				
ยังไม่ครบกำหนดชำระ	43,754	58,339	43,754	58,339
หัก รายได้และดอกเบี้ยรอการรับรู้	(7,336)	(11,075)	(7,336)	(11,075)
สุทธิ	36,418	47,264	36,418	47,264
รวม	1,110,446	863,792	1,093,513	856,768

โดยปกติระยะเวลาการให้สินเชื่อแก่ลูกค้าของกลุ่มบริษัทมีระยะเวลาดังแต่ 30 วัน ถึง 120 วัน ยกเว้นรายได้จากการขายตามสัญญาระยะยาว

7 ลูกหนี้อื่น

		งบการเงินรวม		งบการเงินเฉพาะกิจการ	
หมายเหตุ		2561	2560	2561	2560
		(พันบาท)			
กิจการที่เกี่ยวข้องกัน	4	-	-	26,734	18,545
บุคคลหรือกิจการอื่นๆ					
เงินจำล่งหน้าค่าสินค้า		20,803	20,793	16,084	14,565
ค่าใช้จ่ายล่งหน้า		14,895	9,961	5,717	5,016
เงินตรงจ่าย		2,808	4,827	2,635	4,255
อื่นๆ		5,632	5,563	4,217	3,488
รวม		44,138	41,144	55,387	45,869

บริษัท ไลต์ติ้ง แอนด์ อีควิปเมนต์ จำกัด (มหาชน) และบริษัทย่อย

หมายเหตุประกอบงบการเงิน

สำหรับปีสิ้นสุดวันที่ 31 ธันวาคม 2561

8 สินค้าคงเหลือ

	งบการเงินรวม		งบการเงินเฉพาะกิจการ	
	2561	2560	2561	2560
	(พันบาท)			
สินค้าซื้อมาขายไปและสินค้าสำเร็จรูป	687,060	690,749	702,933	704,400
สินค้างานโครงการระหว่างติดตั้ง	34,547	16,395	34,547	16,395
สินค้าระหว่างผลิต	19,839	24,273	-	-
วัตถุดิบ	109,064	113,582	-	-
สินค้าระหว่างทาง	21,874	33,531	14,390	28,660
รวม	872,384	878,530	751,869	749,455
ต้นทุนของสินค้าคงเหลือที่บันทึกเป็น				
ค่าใช้จ่ายและได้รวมในบัญชีต้นทุนขาย				
และต้นทุนการให้บริการ				
- ต้นทุนขายและต้นทุนการให้บริการ	1,936,974	1,749,240	2,030,839	1,819,771
- การปรับลดมูลค่าเป็นมูลค่าสุทธิ				
ที่คาดว่าจะได้รับ	25,361	2,586	20,598	-
- กลับรายการการปรับลดมูลค่า	-	-	-	(250)
สุทธิ	1,962,335	1,751,826	2,051,437	1,819,521

9 เงินลงทุนในบริษัทย่อย

	งบการเงินเฉพาะกิจการ	
	2561	2560
	(พันบาท)	
ณ วันที่ 1 มกราคม	177,330	160,875
ซื้อเงินลงทุน	-	16,455
ณ วันที่ 31 ธันวาคม	177,330	177,330

บริษัท ไลท์ติ้ง แอนด์ อีควิปเมนต์ จำกัด (มหาชน) และบริษัทย่อย
หมายเหตุประกอบงบการเงิน
สำหรับปีสิ้นสุดวันที่ 31 ธันวาคม 2561

เงินลงทุนในบริษัทย่อย ณ วันที่ 31 ธันวาคม 2561 และ 2560 มีดังนี้

บริษัทย่อย	ลักษณะธุรกิจ	ประเทศที่กิจการจัดตั้ง	สัดส่วนความเป็นเจ้าของ	ทุนชำระแล้ว	งบการเงินเฉพาะกิจการ			
					ราคาทุน	การด้อยค่า	ราคาทุน-สุทธิ	
			2561	2560	2561	2560	2561	2560
			(ร้อยละ)		(พันบาท)			
บริษัทย่อยทางตรง								
บริษัท แอส แอนด์ อี	การผลิตโคมไฟฟ้า	ไทย						
แบบแฟลกอริง จำกัด			99.99	99.99	90,000	90,000	99,392	99,392
บริษัท แอส แอนด์ อี	การผลิตโคมไฟฟ้า LED	ไทย						
โซลิตสเตท จำกัด	อุปกรณ์และหลอด LED		99.99	99.99	60,000	60,000	-	60,000
L&E Myanmar	ส่งเสริมการขายและ	สาธารณรัฐแห่ง						
Co., Ltd.	บริการหลังการขาย	สหภาพเมียนมาร์	90.00	90.00	1,648	1,648	1,483	1,483
LIGHTING&EQUIPMENT	การผลิตอุปกรณ์ไฟฟ้า	สาธารณรัฐสังคมนิยมเวียดนาม						
(VIETNAM) COMPANY LIMITED			100.00	100.00	16,455	16,455	-	16,455
รวม					177,330	177,330	177,330	177,330

บริษัท ไม่เป็นเงินปันผลรับจากบริษัทย่อยสำหรับปีสิ้นสุดวันที่ 31 ธันวาคม 2561 และ 2560

บริษัท ไลต์ติ้ง แอนด์ อีควิปเมนต์ จำกัด (มหาชน) และบริษัทย่อย

หมายเหตุประกอบงบการเงิน

สำหรับปีสิ้นสุดวันที่ 31 ธันวาคม 2561

การเพิ่มขึ้นของเงินลงทุนในบริษัทย่อยทางตรง

ในระหว่างปี 2560 บริษัทได้ลงทุนใน LIGHTING&EQUIPMENT (VIETNAM) COMPANY LIMITED ซึ่งเป็นบริษัทที่จัดตั้งขึ้นในสาธารณรัฐสังคมนิยมเวียดนาม ร้อยละ 100 ของทุนที่ออกและชำระแล้ว เป็นจำนวนเงิน 16.46 ล้านบาท

10 อสังหาริมทรัพย์เพื่อการลงทุน

งบการเงินเฉพาะกิจการ				
	ที่ดินและ			
	ส่วนปรับปรุง			
	หมายเหตุ	ที่ดิน	อาคาร	อุปกรณ์
			(พันบาท)	
ราคาทุน				
ณ วันที่ 1 มกราคม 2560		19,160	182,547	11,417
เพิ่มขึ้น		-	710	-
โอนไปที่ดิน อาคารและอุปกรณ์		-	(94,055)	(6,246)
ณ วันที่ 31 ธันวาคม 2560 และ 1 มกราคม 2561		19,160	89,202	5,171
โอนจากที่ดิน อาคารและอุปกรณ์	11	-	80	-
ณ วันที่ 31 ธันวาคม 2561		19,160	89,282	5,171

บริษัท ไท่ทิง แอนด์ อีควิเมนต์ จำกัด (มหาชน) และบริษัทย่อย

หมายเหตุประกอบงบการเงิน

สำหรับปีสิ้นสุดวันที่ 31 ธันวาคม 2561

งบการเงินเฉพาะกิจการ				
ที่ดินและ				
ส่วนปรับปรุง				
หมายเหตุ	ที่ดิน	อาคาร	อุปกรณ์	รวม
(พันบาท)				
ค่าเสื่อมราคาและขาดทุนจากการด้อยค่า				
ณ วันที่ 1 มกราคม 2560	1,796	10,111	1,922	13,829
ค่าเสื่อมราคาสำหรับปี	110	2,967	519	3,596
โอนไปที่ดิน อาคารและอุปกรณ์	-	(5,198)	(1,051)	(6,249)
ณ วันที่ 31 ธันวาคม 2560 และ 1 มกราคม 2561	1,906	7,880	1,390	11,176
ค่าเสื่อมราคาสำหรับปี	110	3,005	518	3,633
โอนจากที่ดิน อาคารและอุปกรณ์	II	1	-	1
ณ วันที่ 31 ธันวาคม 2561	2,016	10,886	1,908	14,810
มูลค่าสุทธิทางบัญชี				
ณ วันที่ 31 ธันวาคม 2560	17,254	81,322	3,781	102,357
ณ วันที่ 31 ธันวาคม 2561	17,144	78,396	3,263	98,803

มูลค่ายุติธรรมของอสังหาริมทรัพย์เพื่อการลงทุน ณ วันที่ 31 ธันวาคม 2561 จำนวน 128.74 ล้านบาท (2560: 128.74 ล้านบาท) (เป็นตามส่วน) ประเมินราคาโดยผู้ประเมินราคาอิสระเมื่อวันที่ 24 พฤศจิกายน 2559 และวันที่ 30 พฤศจิกายน 2559 โดยพิจารณาราคาตามวิธีคิดจากต้นทุนทดแทนและวิธีเปรียบเทียบข้อมูลตลาด การวัดมูลค่ายุติธรรมของอสังหาริมทรัพย์เพื่อการลงทุน ถูกจัดลำดับชั้นการวัดมูลค่ายุติธรรมอยู่ในระดับที่ 3

อสังหาริมทรัพย์เพื่อการลงทุนประกอบด้วยที่ดิน อาคารและอุปกรณ์จำนวน 97.02 ล้านบาท (2560: 100.57 ล้านบาท) ที่ให้เช่าแก่บริษัทย่อย สัญญามีอายุ 1 ปี และสามารถต่อสัญญาได้ การต่ออายุสัญญาภายหลังจะเป็นไปตามการต่อรองกับผู้เช่า ทั้งนี้ ไม่มีค่าเช่าที่อาจเกิดขึ้น

ทั้งนี้ในปี 2560 บริษัทได้มีการ โอนอสังหาริมทรัพย์เพื่อการลงทุนกลับไปเป็นที่ดิน อาคารและอุปกรณ์ เนื่องจากบริษัทได้เปลี่ยนสัดส่วนการปันส่วนอสังหาริมทรัพย์เพื่อการลงทุน

อสังหาริมทรัพย์เพื่อการลงทุนประกอบด้วยที่ดินที่ไม่ได้ใช้จำนวน 1.78 ล้านบาท (2560: 1.78 ล้านบาท) เนื่องจากกลุ่มบริษัทไม่ใช้ประโยชน์จากที่ดินนั้นอีกต่อไป กลุ่มบริษัทได้ตัดสินใจที่จะขายที่ดินนั้นให้แก่บุคคลที่สาม

บริษัท ไผ่ตง แอนด์ อควิเมนท์ จำกัด (มหาชน) และบริษัทย่อย
 หมายเหตุประกอบงบการเงิน
 สำหรับปีสิ้นสุดวันที่ 31 ธันวาคม 2561

II ที่ดิน อาคารและอุปกรณ์

รายการ	งบการเงินรวม				
	ที่ดินและส่วน ปรับปรุงที่ดิน	อาคาร ส่วนปรับปรุง อาคารและ ส่วนปรับปรุง อาคารเช่า	เครื่องตกแต่ง ติดตั้งและ เครื่องใช้ สำนักงาน (พันบาท)	งานระหว่าง ก่อสร้าง และเครื่องจักร ระหว่างติดตั้ง	รวม
ราคาทุน					
ณ วันที่ 1 มกราคม 2560	307,583	516,805	255,638	22,523	1,306,621
เพิ่มขึ้น	16,057	10,058	10,127	4,864	60,221
โอน	3,129	-	887	-	-
จำหน่าย	-	-	(380)	-	(5,487)
ผลต่างจากการเปลี่ยนแปลงอัตรา แลกเปลี่ยนเงินตราต่างประเทศ	-	-	(1,123)	-	(1,123)
ณ วันที่ 31 ธันวาคม 2560 และ 1 มกราคม 2561	326,769	526,863	260,460	27,387	1,360,232

บริษัท ไลฟติง แอนด์ อีควิปเมนต์ จำกัด (มหาชน) และบริษัทย่อย

หมายเหตุประกอบงบการเงิน

สำหรับปีสิ้นสุดวันที่ 31 ธันวาคม 2561

	งบการเงินรวม					
	อาคาร	ที่ดินและส่วน ปรับปรุงที่ดิน	ส่วนปรับปรุง อาคารและ ส่วนปรับปรุง อาคารเช่า	เครื่องจักร และอุปกรณ์	เครื่องตกแต่ง ติดตั้งและ เครื่องใช้	งานระหว่าง ก่อสร้าง และเครื่องจักร ระหว่างติดตั้ง
เพิ่ม						
ขึ้น		515	1,791	5,931	11,447	1,394
โอน		-	-	6,838	197	-
จำหน่าย		-	-	(4,983)	(2,718)	(4,598)
ผลต่างจากการเปลี่ยนแปลงอัตรา แลกเปลี่ยนเงินตราต่างประเทศ		-	-	-	(82)	-
ณ วันที่ 31 ธันวาคม 2561	327,284		528,654	219,086	269,304	24,183
						21,174
						1,389,685

บริษัท ไผ่ตง แอนด์ อีควิเมนต์ จำกัด (มหาชน) และบริษัทย่อย

หมายเหตุประกอบงบการเงิน

สำหรับปีสิ้นสุดวันที่ 31 ธันวาคม 2561

	งบการเงินรวม					
	อาคาร	เครื่องตกแต่ง ติดตั้งและ เครื่องใช้	ยานพาหนะ	งานระหว่าง ก่อสร้าง และเครื่องจักร ระหว่างติดตั้ง	รวม	
	ส่วนปรับปรุง อาคารและ	เครื่องจักร และอุปกรณ์	ส่วนปรับปรุง อาคารเช่า	ส่วนปรับปรุง อาคารและ	ส่วนปรับปรุง อาคารและ	ส่วนปรับปรุง อาคารและ
ที่ดินและส่วน ปรับปรุงที่ดิน						
ค่าเสื่อมราคา						
ณ วันที่ 1 มกราคม 2560	4,026	117,495	54,949	138,737	12,320	327,527
ค่าเสื่อมราคาสำหรับปี	3,180	18,633	18,505	36,682	1,920	78,920
จำนวน	-	(350)	-	(4,945)	-	(5,295)
ผลต่างจากการเปลี่ยนแปลงอัตรา แลกเปลี่ยนเงินตราต่างประเทศ	-	-	-	(472)	-	(472)
ณ วันที่ 31 ธันวาคม 2561 และ 1 มกราคม 2561	7,206	135,778	73,454	170,002	14,240	400,680
ค่าเสื่อมราคาสำหรับปี	4,055	18,090	18,967	35,626	1,918	78,656
จำนวน	-	(4,332)	-	(2,653)	(3,413)	(10,398)
ผลต่างจากการเปลี่ยนแปลงอัตรา แลกเปลี่ยนเงินตราต่างประเทศ	-	-	-	(38)	-	(38)
ณ วันที่ 31 ธันวาคม 2561	11,261	149,536	92,421	202,937	12,745	468,900

บริษัท ไลฟینگ แอนด์ อีควิเมนต์ จำกัด (มหาชน) และบริษัทย่อย

หมายเหตุประกอบงบการเงิน

สำหรับปีสิ้นสุดวันที่ 31 ธันวาคม 2561

	งบการเงินรวม					
	อาคาร ส่วนปรับปรุง	เครื่องตกแต่ง ติดตั้งและ เครื่องใช้	ยานพาหนะ	งานระหว่าง ก่อสร้าง และเครื่องจักร ระหว่างติดตั้ง	รวม	
ที่ดินและส่วน ปรับปรุงที่ดิน	อาคารและ ส่วนปรับปรุง อาคารเช่า	เครื่องจักร และอุปกรณ์	สำนักงาน (พื้นบาท)			
มูลค่าสุทธิทางบัญชี						
ณ วันที่ 1 มกราคม 2560						
ภายใต้กรรมสิทธิ์ของกลุ่มบริษัท	303,557	461,856	82,902	116,750	597	969,337
ภายใต้สัญญาเช่าการเงิน	-	-	-	151	9,606	9,757
	<u>303,557</u>	<u>461,856</u>	<u>82,902</u>	<u>116,901</u>	<u>10,203</u>	<u>979,094</u>
ณ วันที่ 31 ธันวาคม 2560 และ 1 มกราคม 2561						
ภายใต้กรรมสิทธิ์ของกลุ่มบริษัท	319,563	453,409	75,522	90,458	7,451	953,856
ภายใต้สัญญาเช่าการเงิน	-	-	-	-	5,696	5,696
	<u>319,563</u>	<u>453,409</u>	<u>75,522</u>	<u>90,458</u>	<u>13,147</u>	<u>959,552</u>
ณ วันที่ 31 ธันวาคม 2561						
ภายใต้กรรมสิทธิ์ของกลุ่มบริษัท	316,023	436,233	69,550	66,367	8,871	918,218
ภายใต้สัญญาเช่าการเงิน	-	-	-	-	2,567	2,567
	<u>316,023</u>	<u>436,233</u>	<u>69,550</u>	<u>66,367</u>	<u>11,438</u>	<u>920,785</u>

บริษัท โกลด์ ดีเวลอปเม้นท์ อควิพเม้นท์ จำกัด (มหาชน) และบริษัทย่อย

หมายเหตุประกอบงบการเงิน

สำหรับปีสิ้นสุดวันที่ 31 ธันวาคม 2561

รายการ	งบการเงินเฉพาะกิจการ				
	ที่ดินและส่วน ปรับปรุงที่ดิน	อาคารและ ส่วนปรับปรุง อาคาร	เครื่องตกแต่ง ติดตั้งและ เครื่องใช้ สำนักงาน	งานระหว่าง ก่อสร้าง และเครื่องจักร ระหว่างติดตั้ง	รวม
			(พันบาท)		
ราคาทุน					
ณ วันที่ 1 มกราคม 2560	184,866	276,983	199,779	20,554	682,182
เพิ่มขึ้น	16,056	7,836	8,077	4,865	39,964
โอน	3,130	-	-	-	-
โอนจากสังหาริมทรัพย์เพื่อการลงทุน	-	94,055	6,246	-	100,301
จำหน่าย	-	-	(4,445)	-	(4,445)
ณ วันที่ 31 ธันวาคม 2560 และ 1 มกราคม 2561	204,052	378,874	209,657	25,419	818,002
เพิ่มขึ้น	515	677	7,402	1,319	9,942
โอน	-	-	29	-	-
โอนไปอสังหาริมทรัพย์เพื่อการลงทุน	-	(80)	-	-	(80)
จำหน่าย	-	-	(1,998)	(4,598)	(6,596)
ณ วันที่ 31 ธันวาคม 2561	204,567	379,471	215,090	22,140	821,268

บริษัท ไผ่ตง แอนด์ อีควิเมนต์ จำกัด (มหาชน) และบริษัทย่อย

หมายเหตุประกอบงบการเงิน

สำหรับปีสิ้นสุดวันที่ 31 ธันวาคม 2561

	งบการเงินเฉพาะกิจการ				
	ที่ดินและส่วน ปรับปรุงที่ดิน	อาคารและ ส่วนปรับปรุง อาคาร	เครื่องตกแต่ง ติดตั้งและ เครื่องใช้ สำนักงาน	งานระหว่าง ก่อสร้าง และเครื่องจักร ระหว่างติดตั้ง	รวม
				(พันบาท)	
ค่าเสื่อมราคา					
ณ วันที่ 1 มกราคม 2560	3,840	15,441	113,003	10,821	143,105
ค่าเสื่อมราคาสําหรับปี	3,070	12,393	28,993	1,780	46,236
บวกค่าเสื่อมราคาสะสมของอาคารและอุปกรณ์ที่ โอนจากองค์การบริหารทรัพย์สินเพื่อการลงทุน จำหน่าย	-	5,198	1,051	-	6,249
	-	-	(4,348)	-	(4,348)
ณ วันที่ 31 ธันวาคม 2560 และ 1 มกราคม 2561	6,910	33,032	138,699	12,601	191,242
ค่าเสื่อมราคาสําหรับปี	3,945	12,695	27,871	1,772	46,283
หักค่าเสื่อมราคาสะสมของอาคารและอุปกรณ์ที่ โอนจากองค์การบริหารทรัพย์สินเพื่อการลงทุน จำหน่าย	-	(1)	-	-	(1)
	-	-	(1,950)	(3,413)	(5,363)
ณ วันที่ 31 ธันวาคม 2561	10,855	45,726	164,620	10,960	232,161

บริษัท ไลต์ติ้ง แอนด์ อีคิวเมนต์ จำกัด (มหาชน) และบริษัทย่อย

หมายเหตุประกอบงบการเงิน

สำหรับปีสิ้นสุดวันที่ 31 ธันวาคม 2561

	งบการเงินเฉพาะกิจการ				
	ที่ดินและส่วน ปรับปรุงที่ดิน	อาคารและ ส่วนปรับปรุง อาคาร	เครื่องตกแต่ง ติดตั้งและ เครื่องใช้ สำนักงาน	งานระหว่าง ก่อสร้าง และเครื่องจักร ระหว่างติดตั้ง	รวม
			(พันบาท)		
มูลค่าสุทธิทางบัญชี					
ณ วันที่ 1 มกราคม 2560					
ภายใต้กรรมสิทธิ์ของบริษัท	181,026	261,542	86,625	493	529,686
ภายใต้สัญญาเช่าการเงิน	-	-	151	9,240	9,391
	181,026	261,542	86,776	9,733	539,077
ณ วันที่ 31 ธันวาคม 2560 และ 1 มกราคม 2561					
ภายใต้กรรมสิทธิ์ของบริษัท	197,142	345,842	70,958	7,388	621,330
ภายใต้สัญญาเช่าการเงิน	-	-	-	5,430	5,430
	197,142	345,842	70,958	12,818	626,760
ณ วันที่ 31 ธันวาคม 2561					
ภายใต้กรรมสิทธิ์ของบริษัท	193,712	333,745	50,470	8,761	586,688
ภายใต้สัญญาเช่าการเงิน	-	-	-	2,419	2,419
	193,712	333,745	50,470	11,180	589,107

บริษัท ไลต์ติ้ง แอนด์ อีควิปเมนต์ จำกัด (มหาชน) และบริษัทย่อย

หมายเหตุประกอบงบการเงิน

สำหรับปีสิ้นสุดวันที่ 31 ธันวาคม 2561

ราคาทรัพย์สินก่อนหักค่าเสื่อมราคาสะสมของอาคารและอุปกรณ์ ซึ่งได้คิดค่าเสื่อมราคาเต็มจำนวนแล้ว แต่ยังคงใช้งานจนถึง ณ วันที่ 31 ธันวาคม 2561 และ 2560 มีดังนี้

	2561	2560
	(พันบาท)	
งบการเงินรวม	167,601	162,754
งบการเงินเฉพาะกิจการ	84,271	84,732

12 ภาษีเงินได้รอการตัดบัญชี

สินทรัพย์และหนี้สินภาษีเงินได้รอการตัดบัญชี ณ วันที่ 31 ธันวาคม มีดังนี้

	งบการเงินรวม		งบการเงินเฉพาะกิจการ	
	2561	2560	2561	2560
	(พันบาท)			
สินทรัพย์ภาษีเงินได้รอการตัดบัญชี	28,161	27,096	25,157	24,897
หนี้สินภาษีเงินได้รอการตัดบัญชี	(1,035)	(1,191)	(1,016)	(1,173)
สุทธิ	27,126	25,905	24,141	23,724

บริษัท ไลต์ติ้ง แอนด์ อีควิปเมนต์ จำกัด (มหาชน) และบริษัทย่อย

หมายเหตุประกอบงบการเงิน

สำหรับปีสิ้นสุดวันที่ 31 ธันวาคม 2561

รายการเคลื่อนไหวของสินทรัพย์และหนี้สินภายใต้การตัดบัญชีที่เกิดขึ้นในระหว่างปี มีดังนี้

	งบการเงินรวม			ณ วันที่ 31 ธันวาคม 2561
	ณ วันที่ 1 มกราคม 2561	บันทึกเป็นรายได้ (รายจ่าย) ใน		
		กำไรหรือ ขาดทุน	กำไรขาดทุน เบ็ดเสร็จอื่น (พันบาท)	
สินทรัพย์ภายใต้การตัดบัญชี				
ลูกหนี้การค้า	9,469	(4,981)	-	4,488
สินค้าคงเหลือ	8,548	4,896	-	13,444
ประมาณการหนี้สิน	9,029	924	182	10,135
อื่นๆ	50	44	-	94
รวม	27,096	883	182	28,161
หนี้สินภายใต้การตัดบัญชี				
ยานพาหนะ	(1,191)	156	-	(1,035)
รวม	(1,191)	156	-	(1,035)
สุทธิ	25,905	1,039	182	27,126

บริษัท ไลต์ติ้ง แอนด์ อีควิปเมนต์ จำกัด (มหาชน) และบริษัทย่อย

หมายเหตุประกอบงบการเงิน

สำหรับปีสิ้นสุดวันที่ 31 ธันวาคม 2561

	ณ วันที่ 1 มกราคม 2560	งบการเงินรวม บันทึกเป็นรายได้ (รายจ่าย) ใน		ณ วันที่ 31 ธันวาคม 2560
		กำไรหรือ ขาดทุน	กำไรขาดทุน เบ็ดเสร็จอื่น (พันบาท)	
สินทรัพย์ทางการเงินที่ได้รับการตัดบัญชี				
ลูกหนี้การค้า	9,577	(108)	-	9,469
สินค้าคงเหลือ	8,140	408	-	8,548
ประมาณการหนี้สิน	7,842	837	350	9,029
อื่นๆ	59	(9)	-	50
รวม	25,618	1,128	350	27,096
หนี้สินทางการเงินที่ได้รับการตัดบัญชี				
ยานพาหนะ	(1,151)	(40)	-	(1,191)
รวม	(1,151)	(40)	-	(1,191)
สุทธิ	24,467	1,088	350	25,905

บริษัท ไลต์ติ้ง แอนด์ อีควิปเมนต์ จำกัด (มหาชน) และบริษัทย่อย

หมายเหตุประกอบงบการเงิน

สำหรับปีสิ้นสุดวันที่ 31 ธันวาคม 2561

	ณ วันที่ 1 มกราคม 2561	งบการเงินเฉพาะกิจการ บันทึกเป็นรายได้ (รายจ่าย) ใน		ณ วันที่ 31 ธันวาคม 2561
		กำไรหรือ ขาดทุน	กำไรขาดทุน เบ็ดเสร็จอื่น (พันบาท)	
สินทรัพย์ทางการเงินที่ได้รับการตัดบัญชี				
ลูกหนี้การค้า	9,469	(4,981)	-	4,488
สินค้าคงเหลือ	6,937	4,120	-	11,057
ประมาณการหนี้สิน	8,483	843	224	9,550
อื่นๆ	8	54	-	62
รวม	24,897	36	224	25,157
หนี้สินทางการเงินที่ได้รับการตัดบัญชี				
ยานพาหนะ	(1,173)	157	-	(1,016)
รวม	(1,173)	157	-	(1,016)
สุทธิ	23,724	193	224	24,141

บริษัท ไลต์ติ้ง แอนด์ อีควิปเมนต์ จำกัด (มหาชน) และบริษัทย่อย

หมายเหตุประกอบงบการเงิน

สำหรับปีสิ้นสุดวันที่ 31 ธันวาคม 2561

		งบการเงินเฉพาะกิจการ		
		บันทึกเป็นรายได้ (รายจ่าย) ใน		
	ณ วันที่ 1			ณ วันที่ 31
	มกราคม	กำไรหรือ	กำไรขาดทุน	ธันวาคม
	2560	ขาดทุน	เบ็ดเสร็จอื่น	2560
		(พันบาท)		
สินทรัพย์ภายใต้การควบคุม				
ลูกหนี้การค้า	9,577	(108)	-	9,469
สินค้าคงเหลือ	6,987	(50)	-	6,937
ประมาณการหนี้สิน	7,399	721	363	8,483
อื่นๆ	45	(37)	-	8
รวม	24,008	526	363	24,897
หนี้สินภายใต้การควบคุม				
ยานพาหนะ	(1,108)	(65)	-	(1,173)
รวม	(1,108)	(65)	-	(1,173)
สุทธิ	22,900	461	363	23,724

ขาดทุนทางภาษีจะสิ้นสุดภายในปี 2561 ถึง 2566 และผลแตกต่างชั่วคราวที่ใช้หักภาษีที่ยังไม่สิ้นสุดตามกฎหมายเกี่ยวกับภาษีเงินได้ปัจจุบันของบริษัทย่อยจำนวน 16.73 ล้านบาท (2560: 13.47 ล้านบาท) กลุ่มบริษัทยังมิได้รับรู้รายการดังกล่าวเป็นสินทรัพย์ภายใต้การควบคุมเนื่องจากยังไม่มีความเป็นได้ค่อนข้างแน่นอนว่าบริษัทย่อยจะมีกำไรทางภาษีเพียงพอที่จะใช้ประโยชน์ทางภาษีดังกล่าว

บริษัท ไลท์ติ้ง แอนด์ อิควิปเมนต์ จำกัด (มหาชน) และบริษัทย่อย

หมายเหตุประกอบงบการเงิน

สำหรับปีสิ้นสุดวันที่ 31 ธันวาคม 2561

13 หนี้สินที่มีภาระดอกเบี้ย

	งบการเงินรวม		งบการเงินเฉพาะกิจการ	
	2561	2560	2561	2560
	(ล้านบาท)			
ส่วนที่หมุนเวียน				
เงินเบิกเกินบัญชีธนาคาร				
- ส่วนที่มีหลักประกัน	20,484	16,068	8,034	4,796
เงินกู้ยืมระยะสั้นจากสถาบันการเงิน				
- ส่วนที่มีหลักประกัน	1,142,090	848,640	1,007,004	704,146
เงินเบิกเกินบัญชีธนาคารและ				
เงินกู้ยืมระยะสั้นจากสถาบันการเงิน	1,162,574	864,708	1,015,038	708,942
เงินกู้ยืมระยะยาวจากสถาบันการเงิน				
ที่ถึงกำหนดชำระภายในหนึ่งปี				
- ส่วนที่มีหลักประกัน	77,400	102,664	75,000	100,264
หนี้สินตามสัญญาเช่าการเงินที่ถึง				
กำหนดชำระภายในหนึ่งปี	538	1,200	482	1,093
รวมหนี้สินที่มีภาระดอกเบี้ยระยะสั้น	1,240,512	968,572	1,090,520	810,299
ส่วนที่ไม่หมุนเวียน				
เงินกู้ยืมระยะยาวจากสถาบันการเงิน				
- ส่วนที่มีหลักประกัน	79,174	174,331	73,509	171,211
หนี้สินตามสัญญาเช่าการเงิน	157	703	157	647
รวมหนี้สินที่มีภาระดอกเบี้ยไม่				
หมุนเวียน	79,331	175,034	73,666	171,858
รวม	1,319,843	1,143,606	1,164,186	982,157

ณ วันที่ 31 ธันวาคม 2561 กลุ่มบริษัทมีเงินกู้ยืมระยะสั้นเป็นจำนวนเงิน 1,241 ล้านบาท (2560: 969 ล้านบาท) โดยมีอัตราดอกเบี้ยร้อยละ 2.98 ถึง ร้อยละ 6.50 ต่อปี (2560: ร้อยละ 3.15 ถึง ร้อยละ 4.08 ต่อปี)

บริษัทมีเงินกู้ยืมระยะสั้นเป็นจำนวนเงิน 1,091 ล้านบาท (2560: 810 ล้านบาท) โดยมีอัตราดอกเบี้ยร้อยละ 2.98 ถึง ร้อยละ 3.25 ต่อปี (2560: ร้อยละ 3.15 ถึง ร้อยละ 3.55 ต่อปี)

บริษัท ไลต์ติ้ง แอนด์ อีควิปเมนต์ จำกัด (มหาชน) และบริษัทย่อย

หมายเหตุประกอบงบการเงิน

สำหรับปีสิ้นสุดวันที่ 31 ธันวาคม 2561

เงินกู้ยืมระยะยาวจากสถาบันการเงิน

ณ วันที่ 31 ธันวาคม 2561 กลุ่มบริษัทมีสัญญาเงินกู้หลายฉบับกับธนาคารพาณิชย์ในประเทศหลายแห่งซึ่งมีรายละเอียดดังนี้

วันที่สัญญา	วงเงินสินเชื่อ (ล้านบาท)	เงินต้นคงเหลือ	อัตราดอกเบี้ย (ร้อยละ)	กำหนดจ่ายชำระ (ล้านบาท)	วัตถุประสงค์
บริษัท					
20 มีนาคม 2556	480,000	148,509	MLR-1.75 ถึง MLR- 1.25	รายเดือนงวดละ 2.50 ถึง 6.25	เพื่อสนับสนุน โครงการ ก่อสร้างโรงงานและอาคาร คลังสินค้า
บริษัทย่อย					
15 ตุลาคม 2557	12,000	3,120	MLR-1.25 ถึง MLR- 0.50	รายเดือนงวดละ 0.20	เพื่อชำระภาระเลตเตอร์ออฟ เครดิตค่าเครื่องจักร
5 มิถุนายน 2561	11,665	4,945	Cost of fund+1.75	รายไตรมาส 11 งวด หลังจากได้รับ เงินกู้ 18 เดือนนับ จากวันแรกที่เบิก ใช้เงินกู้	เพื่อก่อสร้างโรงงานที่ประเทศ เวียดนาม

หนี้สินที่มีภาระดอกเบี้ยซึ่งไม่รวมหนี้สินตามสัญญาเช่าการเงิน แสดงตามระยะเวลาครบกำหนดการจ่ายชำระ ณ วันที่ 31 ธันวาคม ได้ดังนี้

	งบการเงินรวม		งบการเงินเฉพาะกิจการ	
	2561	2560	2561	2560
	(ล้านบาท)			
ครบกำหนดภายในหนึ่งปี	1,239,974	967,372	1,090,038	809,206
ครบกำหนดหลังจากหนึ่งปีแต่ไม่เกินห้าปี	79,174	174,331	73,509	171,211
รวม	1,319,148	1,141,703	1,163,547	980,417

บริษัท ไลท์ติ้ง แอนด์ อีควิพเมนต์ จำกัด (มหาชน) และบริษัทย่อย

หมายเหตุประกอบงบการเงิน

สำหรับปีสิ้นสุดวันที่ 31 ธันวาคม 2561

ณ วันที่ 31 ธันวาคม 2561 เงินฝากประจำจำนวน 10.0 ล้านบาท (2560: 10.0 ล้านบาท) เงินฝากออมทรัพย์จำนวน 0.5 ล้านบาท (2560: 0.5 ล้านบาท) ที่ดินและสิ่งปลูกสร้างอื่นๆ บนที่ดินดังกล่าว ทั้งที่มีอยู่แล้วในขณะนี้ และหรือจะมีต่อไปในภายหน้าซึ่งมีมูลค่าสุทธิตามบัญชีจำนวน 622.99 ล้านบาท (2560: 641.56 ล้านบาท) ซึ่งได้รวมที่ดินและสิ่งปลูกสร้างอื่นๆ บนที่ดินดังกล่าวที่แสดงอยู่ภายใต้ข้อสงวนทรัพย์เพื่อการลงทุนซึ่งมีมูลค่าสุทธิตามบัญชีจำนวน 97.02 ล้านบาท (2560: 100.57 ล้านบาท) ของบริษัท ได้ใช้เป็นหลักประกันเงินเบิกเกินบัญชี เงินกู้ยืมระยะสั้นและเงินกู้ยืมระยะยาวจากสถาบันการเงินของบริษัท

ณ วันที่ 31 ธันวาคม 2561 เงินฝากประจำจำนวน 2.5 ล้านบาท (2560: 2.5 ล้านบาท) และที่ดิน อาคารและส่วนปรับปรุงและเครื่องจักรและอุปกรณ์ของบริษัทย่อยซึ่งมีมูลค่าสุทธิตามบัญชีจำนวน 126.34 ล้านบาท (2560: 133.7 ล้านบาท) ได้ใช้เป็นหลักประกันเงินเบิกเกินบัญชี เงินกู้ยืมระยะสั้น และเงินกู้ยืมระยะยาวจากสถาบันการเงินของบริษัทย่อย นอกจากนี้บริษัทเป็นผู้ค้ำประกันวงเงินสินเชื่อดังกล่าวของบริษัทย่อย

ณ วันที่ 31 ธันวาคม 2561 กลุ่มบริษัทมีวงเงินสินเชื่อซึ่งยังไม่ได้เบิกใช้เป็นจำนวนเงินรวม 3,625 ล้านบาท (2560: 3,783 ล้านบาท) และบริษัทมีวงเงินสินเชื่อซึ่งยังไม่ได้เบิกใช้เป็นจำนวนเงินรวม 2,879 ล้านบาท (2560: 2,987 ล้านบาท)

เงินกู้ยืมระยะยาวบางส่วนดังกล่าวข้างต้นมีข้อจำกัดบางประการเกี่ยวกับการรวมกิจการ การจำหน่ายทรัพย์สิน และการดำรงอัตราส่วนทางการเงินตามที่กำหนด

หนี้สินตามสัญญาเช่าการเงิน

หนี้สินตามสัญญาเช่าการเงินมีกำหนดชำระดังนี้

	งบการเงินรวม		
	มูลค่า อนาคตของ จำนวนเงิน ขั้นต่ำที่ต้องจ่าย	ดอกเบี้ย (พันบาท)	มูลค่า ปัจจุบันของ จำนวนเงิน ขั้นต่ำที่ต้องจ่าย
2561			
ครบกำหนดชำระภายในหนึ่งปี	559	(21)	538
ครบกำหนดชำระหลังจากหนึ่งปีแต่ไม่เกินห้าปี	320	(163)	157
รวม	879	(184)	695

บริษัท ไลต์ติ้ง แอนด์ อีควิปเมนต์ จำกัด (มหาชน) และบริษัทย่อย

หมายเหตุประกอบงบการเงิน

สำหรับปีสิ้นสุดวันที่ 31 ธันวาคม 2561

	งบการเงินรวม		
	มูลค่า อนาคตของ จำนวนเงิน ขั้นต่ำที่ต้องจ่าย	ดอกเบี้ย (พันบาท)	มูลค่า ปัจจุบันของ จำนวนเงิน ขั้นต่ำที่ต้องจ่าย
2560			
ครบกำหนดชำระภายในหนึ่งปี	1,300	(100)	1,200
ครบกำหนดชำระหลังจากหนึ่งปีแต่ไม่เกินห้าปี	887	(184)	703
รวม	2,187	(284)	1,903

	งบการเงินเฉพาะกิจการ		
	มูลค่า อนาคตของ จำนวนเงิน ขั้นต่ำที่ต้องจ่าย	ดอกเบี้ย (พันบาท)	มูลค่า ปัจจุบันของ จำนวนเงิน ขั้นต่ำที่ต้องจ่าย
2561			
ครบกำหนดชำระภายในหนึ่งปี	502	(20)	482
ครบกำหนดชำระหลังจากหนึ่งปีแต่ไม่เกินห้าปี	320	(163)	157
รวม	822	(183)	639

	งบการเงินเฉพาะกิจการ		
	มูลค่า อนาคตของ จำนวนเงิน ขั้นต่ำที่ต้องจ่าย	ดอกเบี้ย (พันบาท)	มูลค่า ปัจจุบันของ จำนวนเงิน ขั้นต่ำที่ต้อง จ่าย
2560			
ครบกำหนดชำระภายในหนึ่งปี	1,187	(94)	1,093
ครบกำหนดชำระหลังจากหนึ่งปีแต่ไม่เกินห้าปี	830	(183)	647
รวม	2,017	(277)	1,740

บริษัท ไลต์ติ้ง แอนด์ อีควิปเมนต์ จำกัด (มหาชน) และบริษัทย่อย

หมายเหตุประกอบงบการเงิน

สำหรับปีสิ้นสุดวันที่ 31 ธันวาคม 2561

14 เจ้าหนี้การค้า

หมายเหตุ	งบการเงินรวม		งบการเงินเฉพาะกิจการ	
	2561	2560	2561	2560
	(พันบาท)			
กิจการที่เกี่ยวข้องกัน	4	-	167,800	183,501
บุคคลหรือกิจการอื่นๆ		226,944	150,653	198,865
รวม		226,944	318,453	382,366

15 เจ้าหนี้อื่น

หมายเหตุ	งบการเงินรวม		งบการเงินเฉพาะกิจการ	
	2561	2560	2561	2560
	(พันบาท)			
กิจการที่เกี่ยวข้องกัน	4	-	1,656	9,155
บุคคลหรือกิจการอื่นๆ				
เงินรับล่วงหน้าจากลูกค้า		33,789	33,789	33,713
ค่าออกแบบและค่าที่ปรึกษาจ้าง		36,692	36,692	26,198
ค่านายหน้าพนักงานขายจ้าง		30,600	30,600	23,400
ค่าใช้จ่ายจ้างอื่น		23,839	22,205	21,314
โบนัสจ้าง		30,792	18,600	12,300
เจ้าหนี้อื่น - กรมสรรพากร		11,949	10,746	7,423
เงินประกันผลงาน		1,781	1,781	1,837
เจ้าหนี้อื่น - อาคารและอุปกรณ์		507	388	807
อื่นๆ		16,239	4,796	4,465
รวม		186,188	161,253	140,612

บริษัท ไลต์ติ้ง แอนด์ อีควิปเมนต์ จำกัด (มหาชน) และบริษัทย่อย

หมายเหตุประกอบงบการเงิน

สำหรับปีสิ้นสุดวันที่ 31 ธันวาคม 2561

16 ประมาณการหนี้สินไม่หมุนเวียนสำหรับผลประโยชน์พนักงาน

	งบการเงินรวม		งบการเงินเฉพาะกิจการ	
	2561	2560	2561	2560
	(พันบาท)			
งบแสดงฐานะการเงิน				
ประมาณการหนี้สินไม่หมุนเวียนสำหรับ				
ผลประโยชน์หลังออกจากงาน	75,706	67,952	40,217	35,116
สำหรับปีสิ้นสุดวันที่ 31 ธันวาคม				
งบกำไรขาดทุนเบ็ดเสร็จ				
รับรู้ในกำไรหรือขาดทุน				
ผลประโยชน์หลังออกจากงาน	7,096	6,399	3,980	3,246
รับรู้กำไรขาดทุนเบ็ดเสร็จอื่น				
ขาดทุนจากการประมาณการตามหลักคณิตศาสตร์				
ประกันภัยที่รับรู้ในระหว่างปี	1,420	4,054	1,121	1,813
ขาดทุนสะสมจากการประมาณการตามหลัก				
คณิตศาสตร์ประกันภัยที่รับรู้	27,267	25,847	12,880	11,759
กลุ่มบริษัทและบริษัทจัดการ โครงการผลประโยชน์ที่กำหนดไว้ตามข้อกำหนดของพระราชบัญญัติคุ้มครองแรงงาน พ.ศ. 2541 ในการให้ผลประโยชน์เมื่อเกษียณแก่พนักงานตามสิทธิและอายุงาน				
โครงการผลประโยชน์ที่กำหนดไว้มีความเสี่ยงจากการประมาณการตามหลักคณิตศาสตร์ประกันภัย ได้แก่ ความเสี่ยงจากอัตราดอกเบี้ย				

บริษัท ไลต์ติ้ง แอนด์ อีควิปเมนต์ จำกัด (มหาชน) และบริษัทย่อย

หมายเหตุประกอบงบการเงิน

สำหรับปีสิ้นสุดวันที่ 31 ธันวาคม 2561

การเปลี่ยนแปลงในมูลค่าปัจจุบันของการผูกพันของโครงการผลประโยชน์

	งบการเงินรวม		งบการเงินเฉพาะกิจการ	
	2561	2560	2561	2560
	(พันบาท)			
ณ วันที่ 1 มกราคม	67,952	57,499	35,116	30,057
รับรู้ในกำไรขาดทุน				
ต้นทุนบริการปัจจุบัน	5,292	4,554	3,009	2,288
ดอกเบี้ยจากการผูกพัน	1,804	1,845	971	958
	<u>7,096</u>	<u>6,399</u>	<u>3,980</u>	<u>3,246</u>
รับรู้ในกำไรขาดทุนเบ็ดเสร็จอื่น				
ขาดทุนจากการประมาณการตามหลัก				
คณิตศาสตร์ประกันภัย	<u>1,420</u>	<u>4,054</u>	<u>1,121</u>	<u>1,813</u>
	<u>1,420</u>	<u>4,054</u>	<u>1,121</u>	<u>1,813</u>
อื่นๆ				
ผลประโยชน์จ่าย	<u>(762)</u>	<u>-</u>	<u>-</u>	<u>-</u>
	<u>(762)</u>	<u>-</u>	<u>-</u>	<u>-</u>
ณ วันที่ 31 ธันวาคม	<u>75,706</u>	<u>67,952</u>	<u>40,217</u>	<u>35,116</u>

บริษัท ไลต์ติ้ง แอนด์ อีควิปเมนต์ จำกัด (มหาชน) และบริษัทย่อย

หมายเหตุประกอบงบการเงิน

สำหรับปีสิ้นสุดวันที่ 31 ธันวาคม 2561

ขาดทุนจากการประมาณการตามหลักคณิตศาสตร์ประกันภัยที่รับรู้ในกำไรขาดทุนเบ็ดเสร็จอื่น เกิดขึ้นจาก

	งบการเงินรวม		งบการเงินเฉพาะกิจการ	
	2561	2560	2561	2560
	(พันบาท)			
ข้อสมมติด้านประชากรศาสตร์	-	1,383	-	513
ข้อสมมติทางการเงิน	(1,116)	2,393	(583)	1,292
การปรับปรุงจากประสบการณ์	2,537	278	1,704	8
รวม	1,421	4,054	1,121	1,813

ข้อสมมติในการประมาณการตามหลักคณิตศาสตร์ประกันภัย

ข้อสมมติหลักในการประมาณการตามหลักคณิตศาสตร์ประกันภัย ณ วันที่รายงาน (แสดงโดยวิธีถ่วงเฉลี่ยถ่วงน้ำหนัก) ได้แก่

	งบการเงินรวม		งบการเงินเฉพาะกิจการ	
	2561	2560	2561	2560
	(ร้อยละ)			
อัตราคิดลด	3.02	2.93	3.02	2.93
การเพิ่มขึ้นของเงินเดือนในอนาคต	6.0 - 9.0	6.0 - 9.0	6.0 - 7.0	6.0 - 7.0
อัตราการหมุนเวียนของพนักงาน	0 - 25.0	0 - 25.0	0 - 23.0	0 - 23.0

ข้อสมมติเกี่ยวกับอัตรามรณะในอนาคตถือตามข้อมูลทางสถิติที่เผยแพร่ทั่วไปและตารางมรณะ

การวิเคราะห์ความอ่อนไหว

การเปลี่ยนแปลงในแต่ละข้อสมมติที่เกี่ยวข้องในการประมาณการตามหลักคณิตศาสตร์ประกันภัยที่อาจเป็นไปได้ อย่างสมเหตุสมผล ณ วันที่รายงาน โดยถือว่าข้อสมมติอื่นๆ คงที่ จะมีผลกระทบต่อภาระผูกพันของโครงการ ผลประโยชน์เป็นจำนวนเงินดังต่อไปนี้

บริษัท ไลต์ติ้ง แอนด์ อิควิปเมนต์ จำกัด (มหาชน) และบริษัทย่อย

หมายเหตุประกอบงบการเงิน

สำหรับปีสิ้นสุดวันที่ 31 ธันวาคม 2561

	งบการเงินรวม		งบการเงินเฉพาะกิจการ	
	(พันบาท)		(พันบาท)	
ณ วันที่ 31 ธันวาคม 2561	เพิ่มขึ้น	ลดลง	เพิ่มขึ้น	ลดลง
อัตรากดลด (เปลี่ยนแปลงร้อยละ 1)	(11,451)	13,533	(6,584)	7,784
การเพิ่มขึ้นของเงินเดือนในอนาคต				
(เปลี่ยนแปลงร้อยละ 1)	14,079	(12,125)	8,094	(6,960)
อัตรากារหมุนเวียนของพนักงาน				
(เปลี่ยนแปลงร้อยละ 20)	(9,255)	11,082	(5,432)	6,529
อัตรารมณะในอนาคต (เปลี่ยนแปลงร้อยละ 1)	408	(460)	232	(260)

	งบการเงินรวม		งบการเงินเฉพาะกิจการ	
	(พันบาท)		(พันบาท)	
ณ วันที่ 31 ธันวาคม 2560	เพิ่มขึ้น	ลดลง	เพิ่มขึ้น	ลดลง
อัตรากดลด (เปลี่ยนแปลงร้อยละ 1)	(7,832)	9,316	(4,341)	5,169
การเพิ่มขึ้นของเงินเดือนในอนาคต				
(เปลี่ยนแปลงร้อยละ 1)	8,892	(7,658)	4,954	(4,260)
อัตราการหมุนเวียนของพนักงาน				
(เปลี่ยนแปลงร้อยละ 20)	(5,895)	7,034	(3,371)	4,027
อัตรารมณะในอนาคต (เปลี่ยนแปลงร้อยละ 1)	237	(266)	131	(147)

แม้ว่าการวิเคราะห์นี้ไม่ได้คำนึงการกระจายตัวแบบเต็มรูปแบบของกระแสเงินสดที่คาดหวังภายใต้โครงการดังกล่าว แต่ได้แสดงประมาณการความอ่อนไหวของข้อสมมติต่างๆ

ในระหว่างปี 2561 กลุ่มบริษัทได้ปรับเพิ่มผลประโยชน์เมื่อเกษียณแก่พนักงานที่ทำงานให้กลุ่มบริษัท ติดต่อกันครบ 20 ปีขึ้นไป จะได้รับค่าชดเชยไม่น้อยกว่าค่าจ้างอัตราสุดท้าย 300 วัน จากการแก้ไขโครงการดังกล่าวทำให้กลุ่มบริษัทรับรู้ประมาณการหนี้สินสำหรับผลประโยชน์เมื่อเกษียณอายุ ณ วันที่ 31 ธันวาคม 2561 และต้นทุนบริการในอดีตในระหว่างปีเพิ่มขึ้นในงบการเงินรวมและงบการเงินเฉพาะกิจการจำนวน 1.42 ล้านบาท และ 1.12 ล้านบาท ตามลำดับ

บริษัท ไลท์ติ้ง แอนด์ อีควิปเมนต์ จำกัด (มหาชน) และบริษัทย่อย

หมายเหตุประกอบงบการเงิน

สำหรับปีสิ้นสุดวันที่ 31 ธันวาคม 2561

เมื่อวันที่ 13 ธันวาคม 2561 สภานิติบัญญัติแห่งชาติได้พิจารณาปรับปรุงร่างพระราชบัญญัติคุ้มครองแรงงานให้นายจ้างต้องจ่ายค่าชดเชยให้ลูกจ้างที่ถูกเลิกจ้างเพิ่มเติม หากลูกจ้างทำงานติดต่อกันครบ 20 ปีขึ้นไป ลูกจ้างมีสิทธิได้รับค่าชดเชยไม่น้อยกว่าค่าจ้างอัตราสุดท้าย 400 วัน กลุ่มบริษัทจะแก้ไขโครงการผลประโยชน์เมื่อเกษียณแก่พนักงานในงวดที่ร่างปรับปรุงดังกล่าวถือเป็นกฎหมายและประกาศในราชกิจจานุเบกษา จากการแก้ไขโครงการดังกล่าวจะทำให้กลุ่มบริษัทรับรู้ประมาณการหนี้สินสำหรับผลประโยชน์เมื่อเกษียณอายุในงวดที่มีการแก้ไขและรับรู้ต้นทุนบริการในอดีตในงบการเงินรวมและงบการเงินเฉพาะกิจการเพิ่มขึ้นโดยประมาณจำนวน 23.7 ล้านบาท และ 13.1 ล้านบาท ตามลำดับ

17 ทุนเรือนหุ้น

	มูลค่าหุ้น	2561		2560	
	ต่อหุ้น	จำนวนหุ้น	จำนวนเงิน	จำนวนหุ้น	จำนวนเงิน
	(บาท)		(พันหุ้น / พันบาท)		
ทุนจดทะเบียน					
ณ วันที่ 1 มกราคม					
- หุ้นสามัญ	1	492,040	492,040	494,161	494,161
ณ วันที่ 31 ธันวาคม					
- หุ้นสามัญ	1	492,040	492,040	494,161	494,161
ทุนที่ออกและชำระแล้ว					
ณ วันที่ 1 มกราคม					
- หุ้นสามัญ	1	492,040	492,040	455,851	455,851
หุ้นทุนออกให้ตามใบสำคัญแสดงสิทธิ		-	-	36,189	36,189
ณ วันที่ 31 ธันวาคม					
- หุ้นสามัญ	1	492,040	492,040	492,040	492,040

บริษัท ไลต์ติ้ง แอนด์ อีควิปเมนต์ จำกัด (มหาชน) และบริษัทย่อย

หมายเหตุประกอบงบการเงิน

สำหรับปีสิ้นสุดวันที่ 31 ธันวาคม 2561

18 ใบสำคัญแสดงสิทธิที่จะซื้อหุ้นซึ่งไม่ได้ใช้สิทธิ

ในการประชุมสามัญประจำปีผู้ถือหุ้นของบริษัทเมื่อวันที่ 23 เมษายน 2557 ผู้ถือหุ้นมีมติอนุมัติการออกใบสำคัญแสดงสิทธิที่จะซื้อหุ้นสามัญของบริษัทให้แก่กรรมการ ผู้บริหาร และ/หรือ พนักงานของบริษัท และ/หรือ บริษัทย่อย (ESOP) จำนวน 10,450,000 หน่วย

กลุ่มบริษัทบันทึกรายการเกี่ยวกับโครงการให้สิทธิซื้อหุ้นสามัญแก่พนักงาน ดังต่อไปนี้

	งบการเงินรวม			
	2561		2560	
	จำนวนใบสำคัญ แสดงสิทธิ	มูลค่ายุติธรรม (พันหน่วย / พันบาท)	จำนวนใบสำคัญ แสดงสิทธิ	มูลค่ายุติธรรม
งบแสดงฐานะการเงิน				
ณ วันที่ 1 มกราคม	102	379	2,558	6,483
การจ่ายโดยใช้หุ้นเป็นเกณฑ์ ที่รับรู้ในระหว่างปี	-	-	-	2,983
ใบสำคัญแสดงสิทธิที่ใช้สิทธิ	-	-	(2,456)	(9,087)
ณ วันที่ 31 ธันวาคม	102	379	102	379

ณ วันที่ 31 ธันวาคม 2561 และ 2560 บริษัทมีใบสำคัญแสดงสิทธิที่จะซื้อหุ้นสามัญซึ่งไม่ได้ใช้สิทธิทั้งหมดอยู่แล้วเมื่อวันที่ 15 มิถุนายน 2560 จำนวน 102,500 หน่วย เป็นจำนวนเงิน 0.38 ล้านบาท

ในการประชุมสามัญประจำปีผู้ถือหุ้นของบริษัทเมื่อวันที่ 23 เมษายน 2557 ผู้ถือหุ้นมีมติอนุมัติการออกใบสำคัญแสดงสิทธิที่จะซื้อหุ้นสามัญของบริษัท และเมื่อวันที่ 16 มิถุนายน 2557 บริษัทได้ออกและเสนอขายใบสำคัญแสดงสิทธิที่จะซื้อหุ้นสามัญของบริษัทให้แก่ผู้ถือหุ้นเดิมจำนวน 99,587,277 หน่วย โดยไม่คิดมูลค่าในอัตราส่วนหุ้นสามัญ 3 หุ้นต่อใบสำคัญแสดงสิทธิ 1 หน่วย (ระยะเวลาใช้สิทธิวันที่ 15 ธันวาคม 2557 ถึง วันที่ 15 มิถุนายน 2560)

บริษัท ไลท์ติ้ง แอนด์ อีควิปเมนต์ จำกัด (มหาชน) และบริษัทย่อย

หมายเหตุประกอบงบการเงิน

สำหรับปีสิ้นสุดวันที่ 31 ธันวาคม 2561

19 ส่วนเกินทุนและสำรองตามกฎหมาย

ส่วนเกินมูลค่าหุ้น

ตามบทบัญญัติแห่งพระราชบัญญัติบริษัทมหาชนจำกัด พ.ศ. 2535 มาตรา 51 ในกรณีที่บริษัทเสนอขายหุ้นสูงกว่ามูลค่าหุ้นที่จดทะเบียนไว้ บริษัทต้องนำค่าหุ้นส่วนเกินนี้ตั้งเป็นทุนสำรอง (“ส่วนเกินมูลค่าหุ้น”) ส่วนเกินมูลค่าหุ้นนี้จะนำไปจ่ายเป็นเงินปันผลไม่ได้

สำรองตามกฎหมาย

ตามบทบัญญัติแห่งพระราชบัญญัติบริษัทมหาชนจำกัด พ.ศ. 2535 มาตรา 116 บริษัทจะต้องจัดสรรทุนสำรอง (“สำรองตามกฎหมาย”) อย่างน้อยร้อยละ 5 ของกำไรสุทธิประจำปีหลังจากหักขาดทุนสะสมยกมา จนกว่าสำรองดังกล่าวมีจำนวนไม่น้อยกว่าร้อยละ 10 ของทุนจดทะเบียน เงินสำรองนี้จะนำไปจ่ายเป็นเงินปันผลไม่ได้

20 ส่วนงานดำเนินงาน

กลุ่มบริษัทดำเนินกิจการในส่วนงานธุรกิจเดียวคือ ธุรกิจแสงสว่าง ช่องทางการจัดจำหน่ายผลิตภัณฑ์ของกลุ่มบริษัทที่สำคัญแบ่งได้เป็น งานโครงการและการขายปลีก ซึ่งทั้งสองช่องทางมีกลุ่มลูกค้าและผลิตภัณฑ์ที่คล้ายคลึงกัน ดังนั้นฝ่ายบริหารจึงพิจารณาว่ากลุ่มบริษัทมีส่วนงานธุรกิจเพื่อรายงานเพียงส่วนงานเดียว

กลุ่มบริษัทดำเนินธุรกิจส่วนใหญ่ในประเทศ ดังนั้นฝ่ายบริหารจึงพิจารณาว่ากลุ่มบริษัทมีส่วนงานทางภูมิศาสตร์เพียงส่วนงานเดียว

กลุ่มบริษัทไม่มีลูกค้าที่เป็นลูกค้ารายใหญ่ของกลุ่มบริษัท

21 ต้นทุนในการจัดจำหน่าย

	งบการเงินรวม		งบการเงินเฉพาะกิจการ	
	2561	2560	2561	2560
	(พันบาท)			
ค่าใช้จ่ายผลประโยชน์พนักงาน	154,821	140,017	154,496	145,599
ค่าส่งเสริมการขาย	47,513	42,863	47,504	42,854
ค่าขนส่งและค่าเดินทาง	44,243	41,158	44,243	41,158
ค่าออกแบบและที่ปรึกษา	29,876	25,595	29,876	25,595
อื่นๆ	35,005	28,492	35,005	28,493
รวม	311,458	278,125	311,124	283,699

บริษัท ไลต์ติ้ง แอนด์ อีควิปเมนต์ จำกัด (มหาชน) และบริษัทย่อย

หมายเหตุประกอบงบการเงิน

สำหรับปีสิ้นสุดวันที่ 31 ธันวาคม 2561

22 ค่าใช้จ่ายในการบริหาร

	งบการเงินรวม		งบการเงินเฉพาะกิจการ	
	2561	2560	2561	2560
	(พันบาท)			
ค่าใช้จ่ายผลประโยชน์พนักงาน	279,177	243,172	228,909	195,145
ค่าเสื่อมราคาและค่าตัดจำหน่าย	60,862	61,290	51,241	51,089
ค่าเช่า	11,803	10,517	8,107	8,249
ค่าเดินทาง	13,013	9,282	10,426	7,023
หนี้สูญและหนี้สงสัยจะสูญ	1,094	3,982	675	3,982
อื่นๆ	97,982	83,469	79,700	72,786
รวม	463,931	411,712	379,058	338,274

23 ค่าใช้จ่ายผลประโยชน์ของพนักงาน

หมายเหตุ	งบการเงินรวม		งบการเงินเฉพาะกิจการ	
	2561	2560	2561	2560
	(พันบาท)			
ผู้บริหาร				
เงินเดือน ค่าแรงและอื่นๆ	63,075	49,131	53,296	39,892
เงินสมทบกองทุนสำรองเลี้ยงชีพ	1,560	1,433	1,370	1,249
ส่วนของผู้ถือหุ้น - จ่ายชำระหนี้				
ธุรกรรมการจ่ายโดยใช้หุ้น				
เป็นเกณฑ์	-	1,073	-	904
4	64,635	51,637	54,666	42,045
พนักงานอื่น				
เงินเดือน ค่าแรงและอื่นๆ	471,627	427,560	319,874	289,357
เงินสมทบกองทุนสำรองเลี้ยงชีพ	12,353	11,448	8,865	8,075
ส่วนของผู้ถือหุ้น - จ่ายชำระหนี้				
ธุรกรรมการจ่ายโดยใช้หุ้น				
เป็นเกณฑ์	-	1,911	-	1,267
	483,980	440,919	328,739	298,699
รวม	548,615	492,556	383,405	340,744

บริษัท ไลท์ติ้ง แอนด์ อีควิปเมนต์ จำกัด (มหาชน) และบริษัทย่อย

หมายเหตุประกอบงบการเงิน

สำหรับปีสิ้นสุดวันที่ 31 ธันวาคม 2561

กลุ่มบริษัทได้จัดตั้งกองทุนสำรองเลี้ยงชีพสำหรับพนักงานของกลุ่มบริษัทบนพื้นฐานความสมัครใจของพนักงาน ในการเป็นสมาชิกของกองทุน โดยพนักงานจ่ายเงินสะสมในอัตราร้อยละ 3 ถึงอัตราร้อยละ 10 ของเงินเดือนทุกเดือน และกลุ่มบริษัทจ่ายสมทบในอัตราร้อยละ 3 ถึงอัตราร้อยละ 10 ของเงินเดือนของพนักงานทุกเดือนขึ้นอยู่กับอายุการทำงาน กองทุนสำรองเลี้ยงชีพนี้ได้จัดทะเบียนเป็นกองทุนสำรองเลี้ยงชีพตามข้อกำหนดของกระทรวงการคลัง และจัดการกองทุนโดยผู้จัดการกองทุนที่ได้รับอนุญาต

24 ค่าใช้จ่ายตามลักษณะ

งบการเงินได้รวมการวิเคราะห์ค่าใช้จ่ายตามหน้าที่ ค่าใช้จ่ายตามลักษณะได้เปิดเผยตามข้อกำหนดในมาตรฐานการรายงานทางการเงินฉบับต่างๆ ดังนี้

	งบการเงินรวม		งบการเงินเฉพาะกิจการ	
	2561	2560	2561	2560
	(พันบาท)			
รวมอยู่ในต้นทุนขายและต้นทุนการให้บริการ				
การเปลี่ยนแปลงในสินค้าสำเร็จรูปและ				
งานระหว่างทำ	1,061,815	1,064,468	1,924,573	1,758,311
วัตถุดิบและวัสดุสิ้นเปลืองใช้ไป	718,853	566,988	-	-
ค่าใช้จ่ายผลประโยชน์พนักงาน	114,617	109,367	-	-
ค่าเสื่อมราคาและค่าตัดจำหน่าย	20,759	20,941	758	731
รวมอยู่ในต้นทุนในการจัดจำหน่าย				
ค่าใช้จ่ายผลประโยชน์พนักงาน	154,821	140,017	154,496	145,599
รวมอยู่ในค่าใช้จ่ายในการบริหาร				
ค่าใช้จ่ายผลประโยชน์พนักงาน	279,177	243,172	228,909	195,145
ค่าเสื่อมราคาและค่าตัดจำหน่าย	60,862	61,290	51,241	51,089

บริษัท ไลต์ติ้ง แอนด์ อีควิปเมนต์ จำกัด (มหาชน) และบริษัทย่อย

หมายเหตุประกอบงบการเงิน

สำหรับปีสิ้นสุดวันที่ 31 ธันวาคม 2561

25 ภาษีเงินได้

ภาษีเงินได้ที่รับรู้ในกำไรหรือขาดทุน

หมายเหตุ	งบการเงินรวม		งบการเงินเฉพาะกิจการ	
	2561	2560	2561	2560
	(พันบาท)			
ภาษีเงินได้ปัจจุบัน				
สำหรับปีปัจจุบัน	39,120	21,736	35,870	19,539
	<u>39,120</u>	<u>21,736</u>	<u>35,870</u>	<u>19,539</u>
ภาษีเงินได้รอการตัดบัญชี	12			
การเปลี่ยนแปลงของผลต่างชั่วคราว	(1,039)	(1,088)	(193)	(461)
	<u>(1,039)</u>	<u>(1,088)</u>	<u>(193)</u>	<u>(461)</u>
รวมภาษีเงินได้	<u>38,081</u>	<u>20,648</u>	<u>35,677</u>	<u>19,078</u>

การกระทบเพื่อหาอัตราภาษีที่แท้จริง

	งบการเงินรวม			
	2561		2560	
	อัตราภาษี		อัตราภาษี	
	(ร้อยละ)	(พันบาท)	(ร้อยละ)	(พันบาท)
กำไรก่อนภาษีเงินได้		154,991		82,017
ภาษีเงินได้ตามอัตราภาษีเงินได้				
นิติบุคคลของประเทศไทย	20	30,998	20	16,404
ผลกระทบจากความแตกต่างของอัตราภาษี				
สำหรับกิจการในต่างประเทศ		(142)		148
รายได้ที่ไม่ต้องเสียภาษี		(5,226)		(1,309)
ค่าใช้จ่ายต้องห้ามทางภาษี		7,657		3,517
การใช้ขาดทุนทางภาษีที่เดิมไม่ได้บันทึก		895		(739)
ผลขาดทุนในปีปัจจุบันที่ไม่รับรู้เป็นสินทรัพย์				
ภาษีเงินได้รอการตัดบัญชี		3,899		2,627
ค่าใช้จ่ายภาษีเงินได้	<u>25</u>	<u>38,081</u>	<u>25</u>	<u>20,648</u>

บริษัท ไลต์ติ้ง แอนด์ อิควิปเมนต์ จำกัด (มหาชน) และบริษัทย่อย

หมายเหตุประกอบงบการเงิน

สำหรับปีสิ้นสุดวันที่ 31 ธันวาคม 2561

	งบการเงินเฉพาะกิจการ			
	2561		2560	
	อัตราภาษี (ร้อยละ)	(พันบาท)	อัตราภาษี (ร้อยละ)	(พันบาท)
กำไรก่อนภาษีเงินได้		151,287		87,714
ภาษีเงินได้ตามอัตราภาษีเงินได้				
นิติบุคคลของประเทศไทย	20	30,257	20	17,543
รายได้ที่ไม่ต้องเสียภาษี		(309)		(169)
ค่าใช้จ่ายต้องห้ามทางภาษี		5,729		1,704
ค่าใช้จ่ายภาษีเงินได้	24	35,677	22	19,078

26 สิทธิประโยชน์จากการส่งเสริมการลงทุน

คณะกรรมการส่งเสริมการลงทุนอนุมัติให้บริษัทย่อยได้รับสิทธิประโยชน์หลายประการในฐานะผู้ได้รับการส่งเสริมการลงทุนตามพระราชบัญญัติส่งเสริมการลงทุน พ.ศ. 2520 เพื่อผลิตคอมพิวเตอร์ไฟฟ้าและเสาไฟฟ้า ซึ่งพอสรุปสาระสำคัญได้ดังนี้

- (ก) ให้ได้รับยกเว้นอากรขาเข้าและภาษีสำหรับวัตถุดิบและเครื่องจักรที่นำเข้าตามที่ได้รับอนุมัติโดยคณะกรรมการส่งเสริมการลงทุน
- (ข) ให้ได้รับยกเว้นภาษีเงินได้นิติบุคคลสำหรับกำไรสุทธิที่ได้จากการประกอบกิจการที่ได้รับการส่งเสริมมีกำหนดเวลาแปดปี นับแต่วันที่เริ่มมีรายได้จากการประกอบกิจการนั้น

เนื่องจากเป็นกิจการที่ได้รับการส่งเสริมการลงทุน บริษัทย่อยจะต้องปฏิบัติตามเงื่อนไขและข้อกำหนดตามที่ระบุไว้ในบัตรส่งเสริมการลงทุน

บริษัท ไลต์ติ้ง แอนด์ อีควิปเมนต์ จำกัด (มหาชน) และบริษัทย่อย

หมายเหตุประกอบงบการเงิน

สำหรับปีสิ้นสุดวันที่ 31 ธันวาคม 2561

27 กำไรต่อหุ้น

กำไรต่อหุ้นขั้นพื้นฐาน

กำไรต่อหุ้นขั้นพื้นฐานสำหรับแต่ละปีสิ้นสุดวันที่ 31 ธันวาคม 2561 และ 2560 คำนวณจากกำไรสำหรับปีที่เป็นส่วนของผู้ถือหุ้นสามัญของบริษัทและจำนวนหุ้นสามัญที่ออกจำหน่ายแล้วระหว่างปีโดยวิธีถัวเฉลี่ยถ่วงน้ำหนัก แสดงการคำนวณดังนี้

	งบการเงินรวม		งบการเงินเฉพาะกิจการ	
	2561	2560	2561	2560
	(พันบาท / พันหุ้น)			
กำไรที่เป็นส่วนของผู้ถือหุ้นสามัญของบริษัท (ขั้นพื้นฐาน)	116,911	61,075	115,609	68,635
จำนวนหุ้นสามัญที่ออก ณ วันที่ 1 มกราคม	492,040	455,851	492,040	455,851
ผลกระทบจากหุ้นทุนออกให้ตาม ใบสำคัญแสดงสิทธิ	-	18,739	-	18,739
จำนวนหุ้นสามัญโดยวิธีถัวเฉลี่ยถ่วงน้ำหนัก (ขั้นพื้นฐาน)	492,040	474,590	492,040	474,590
กำไรต่อหุ้นขั้นพื้นฐาน (บาท)	0.24	0.13	0.23	0.14

กำไรต่อหุ้นปรับลด

กลุ่มบริษัทไม่ได้แสดงกำไรต่อหุ้นปรับลดเนื่องจากใบสำคัญแสดงสิทธิที่จะซื้อหุ้นได้หมดอายุแล้วเมื่อวันที่ 15 มิถุนายน 2560

บริษัท ไลต์ติ้ง แอนด์ อีควิปเมนต์ จำกัด (มหาชน) และบริษัทย่อย

หมายเหตุประกอบงบการเงิน

สำหรับปีสิ้นสุดวันที่ 31 ธันวาคม 2561

28 เงินปันผล

ในการประชุมสามัญประจำปีของผู้ถือหุ้นของบริษัทเมื่อวันที่ 25 เมษายน 2561 ผู้ถือหุ้นมีมติอนุมัติการจัดสรรกำไรเป็นเงินปันผลจากกำไรสะสมของบริษัท โดยจ่ายเป็นเงินปันผลในอัตราหุ้นละ 0.12 บาท เป็นจำนวนเงินทั้งสิ้น 59.04 ล้านบาท เงินปันผลดังกล่าวได้จ่ายให้แก่ผู้ถือหุ้นในระหว่างเดือนพฤษภาคม 2561

ในการประชุมสามัญประจำปีของผู้ถือหุ้นของบริษัทเมื่อวันที่ 26 เมษายน 2560 ผู้ถือหุ้นมีมติอนุมัติการจัดสรรกำไรเป็นเงินปันผลจากกำไรสะสมของบริษัท โดยจ่ายเป็นเงินปันผลในอัตราหุ้นละ 0.15 บาท เป็นจำนวนเงินทั้งสิ้น 68.38 ล้านบาท เงินปันผลดังกล่าวได้จ่ายให้แก่ผู้ถือหุ้นในระหว่างเดือนพฤษภาคม 2560

29 เครื่องมือทางการเงิน

นโยบายการจัดการความเสี่ยงทางการเงิน

กลุ่มบริษัทมีความเสี่ยงจากการดำเนินธุรกิจตามปกติจากการเปลี่ยนแปลงอัตราดอกเบี้ยและอัตราแลกเปลี่ยนเงินตราต่างประเทศ และจากการไม่ปฏิบัติตามข้อกำหนดตามสัญญาของคู่สัญญา กลุ่มบริษัทไม่มีการถือหรือออกเครื่องมือทางการเงินที่เป็นตราสารอนุพันธ์ เพื่อการเก็งกำไรหรือการค้า

ความเสี่ยงด้านอัตราดอกเบี้ย

ความเสี่ยงด้านอัตราดอกเบี้ย หมายถึงความเสี่ยงที่เกิดจากการเปลี่ยนแปลงที่จะเกิดในอนาคตของอัตราดอกเบี้ยในตลาด ซึ่งส่งผลกระทบต่อการดำเนินงานและกระแสเงินสดของกลุ่มบริษัท โดยกลุ่มบริษัทมีความเสี่ยงด้านอัตราดอกเบี้ยที่สำคัญจากเงินกู้ยืมระยะยาว อัตราดอกเบี้ยลอยตัวของหนี้สินที่มีภาระดอกเบี้ย ณ วันที่ 31 ธันวาคม และระยะที่ครบกำหนดชำระได้แสดงไว้ในหมายเหตุประกอบงบการเงินข้อ 13

ความเสี่ยงจากเงินตราต่างประเทศ

กลุ่มบริษัทมีความเสี่ยงจากอัตราแลกเปลี่ยนเงินตราต่างประเทศ ซึ่งเกิดจากการซื้อสินค้าและการขายสินค้าที่เป็นเงินตราต่างประเทศ กลุ่มบริษัทได้ทำสัญญาซื้อขายเงินตราต่างประเทศล่วงหน้าบางส่วน ซึ่งรายการดังกล่าวจะมีอายุไม่เกินหนึ่งปี เพื่อป้องกันความเสี่ยงของสินทรัพย์และหนี้สินทางการเงินที่เป็นเงินตราต่างประเทศ

ณ วันที่ 31 ธันวาคม กลุ่มบริษัทมีความเสี่ยงจากอัตราแลกเปลี่ยนเงินตราต่างประเทศ อันเป็นผลมาจากการมีสินทรัพย์และหนี้สินที่เป็นเงินตราต่างประเทศดังนี้

บริษัท ไลต์ติ้ง แอนด์ อีควิปเมนต์ จำกัด (มหาชน) และบริษัทย่อย

หมายเหตุประกอบงบการเงิน

สำหรับปีสิ้นสุดวันที่ 31 ธันวาคม 2561

	งบการเงินรวม		งบการเงินเฉพาะกิจการ	
	2561	2560	2561	2560
	(พันบาท)			
เงินเหรียญสหรัฐอเมริกา				
เงินสดและรายการเทียบเท่าเงินสด	13,338	20,272	9,975	6,934
ลูกหนี้การค้า	5,046	12,070	5,046	12,070
เจ้าหนี้การค้า	(54,766)	(79,162)	(36,889)	(54,569)
รวม	(36,382)	(46,820)	(21,868)	(35,565)
เงินยูโร				
เจ้าหนี้การค้า	(7,481)	(10,436)	-	(8)
เงินริงกิตมาเลเซีย				
ลูกหนี้การค้า	35,048	1,509	35,048	1,509
เงินหยวน				
เจ้าหนี้การค้า	-	(543)	-	-
ยอดบัญชีในงบแสดงฐานะการเงิน				
ที่มีความเสี่ยง	(19,601)	(56,290)	2,395	(34,064)
สัญญาซื้อเงินตราต่างประเทศ				
ล่วงหน้า	73,286	18,946	42,424	-
สัญญาขายเงินตราต่างประเทศ				
ล่วงหน้า	-	(1,623)	-	(1,623)
ยอดความเสี่ยงคงเหลือสุทธิ	53,685	(38,967)	44,819	(35,687)

บริษัท ไลต์ติ้ง แอนด์ อีควิปเมนต์ จำกัด (มหาชน) และบริษัทย่อย

หมายเหตุประกอบงบการเงิน

สำหรับปีสิ้นสุดวันที่ 31 ธันวาคม 2561

ความเสี่ยงทางด้านสินเชื่อ

ความเสี่ยงทางด้านสินเชื่อ คือความเสี่ยงที่ลูกค้าหรือคู่สัญญาไม่สามารถชำระหนี้แก่กลุ่มบริษัทตามเงื่อนไขที่ตกลงไว้เมื่อครบกำหนด

ฝ่ายบริหารได้กำหนดนโยบายทางด้านสินเชื่อเพื่อควบคุมความเสี่ยงทางด้านสินเชื่อดังกล่าวอย่างสม่ำเสมอ โดยการวิเคราะห์ฐานะทางการเงินของลูกค้าทุกรายที่ขอวงเงินสินเชื่อในระดับหนึ่งๆ ณ วันที่รายงานไม่พบว่ามีความเสี่ยงจากสินเชื่อที่เป็นสาระสำคัญ ความเสี่ยงสูงสุดทางด้านสินเชื่อแสดงไว้ในราคาตามบัญชีของสินทรัพย์ทางการเงินแต่ละรายการในงบแสดงฐานะการเงิน อย่างไรก็ตามเนื่องจากกลุ่มบริษัทมีฐานลูกค้าจำนวนมาก ฝ่ายบริหารไม่ได้คาดว่าจะเกิดผลเสียหยาที่มีสาระสำคัญจากการเก็บหนี้ไม่ได้

ความเสี่ยงจากสภาพคล่อง

กลุ่มบริษัทมีการควบคุมความเสี่ยงจากการขาดสภาพคล่องโดยการรักษาระดับของเงินสดและรายการเทียบเท่าเงินสดให้เพียงพอต่อการดำเนินงานของกลุ่มบริษัทและเพื่อให้ผลกระทบจากความผันผวนของกระแสเงินสดลดลง

มูลค่าตามบัญชีและมูลค่ายุติธรรม

เงินสดและรายการเทียบเท่าเงินสด ลูกหนี้ เจ้าหนี้และเงินเบิกเกินบัญชีและเงินกู้ยืมระยะสั้นจากสถาบันการเงิน มีราคาตามบัญชีใกล้เคียงกับมูลค่ายุติธรรม เนื่องจากเครื่องมือทางการเงินเหล่านี้จะครบกำหนดในระยะเวลาอันสั้น

เงินฝากประจำ ลูกหนี้การค้าที่ครบกำหนดชำระเกินกว่าหนึ่งปี เงินกู้ยืมระยะยาว และหนี้สินตามสัญญาเช่าการเงิน มีราคาตามบัญชีใกล้เคียงกับมูลค่ายุติธรรม เนื่องจากเครื่องมือทางการเงินเหล่านี้มีอัตราดอกเบี้ยในอัตราตลาด

บริษัท ไลต์ติ้ง แอนด์ อิควิปเมนต์ จำกัด (มหาชน) และบริษัทย่อย

หมายเหตุประกอบงบการเงิน

สำหรับปีสิ้นสุดวันที่ 31 ธันวาคม 2561

30 ภาระผูกพันกับบุคคลหรือกิจการที่ไม่เกี่ยวข้องกัน

	งบการเงินรวม		งบการเงินเฉพาะกิจการ	
	2561	2560	2561	2560
	(พันบาท)			
ภาระผูกพันรายจ่ายฝ่ายทุน				
สัญญาที่ยังไม่ได้รับรู้				
ที่ดิน อาคาร ส่วนปรับปรุงอาคาร				
และการก่อสร้างที่เกี่ยวข้อง	1,553	5,298	1,553	5,298
เครื่องจักรและอุปกรณ์	509	2,345	-	-
รวม	2,062	7,643	1,553	5,298
จำนวนเงินขั้นต่ำที่ต้องจ่ายในอนาคตทั้งสิ้น				
ภายใต้สัญญาเช่าดำเนินงานที่บอกเลิกไม่ได้				
ภายในหนึ่งปี	42,779	37,150	40,547	35,774
หลังจากหนึ่งปีแต่ไม่เกินห้าปี	31,229	56,783	30,295	54,731
รวม	74,008	93,933	70,842	90,505
ภาระผูกพันอื่นๆ				
หนังสือค้ำประกันจากธนาคาร	128,598	199,148	127,538	198,256
สัญญาซื้อเงินตราต่างประเทศล่วงหน้า	73,286	18,946	42,424	-
สัญญาขายเงินตราต่างประเทศล่วงหน้า	-	1,623	-	1,623
เลตเตอร์ออฟเครดิตสำหรับซื้อสินค้าและวัสดุ				
ที่เปิดแล้วแต่ยังไม่เข้าเงื่อนไขการเป็นหนี้สิน	2,890	14,548	1,090	3,211
รวม	204,774	234,265	171,052	203,090

กลุ่มบริษัทมีสัญญาเช่าหลายฉบับกับบริษัทในประเทศหลายแห่ง ซึ่งครอบคลุมการเช่าสำนักงาน โชว์รูม สิ่งอำนวยความสะดวกและบริการ โดยมีระยะเวลา 1 ถึง 5 ปี ซึ่งจะสิ้นสุดในระหว่างปี 2562 ถึง 2565

บริษัท ไลต์ติ้ง แอนด์ อีควิปเมนต์ จำกัด (มหาชน) และบริษัทย่อย

หมายเหตุประกอบงบการเงิน

สำหรับปีสิ้นสุดวันที่ 31 ธันวาคม 2561

กลุ่มบริษัทมีสัญญาซื้อขายเงินตราต่างประเทศล่วงหน้าคงเหลือ 2.1 ล้านดอลลาร์สหรัฐอเมริกาและ 0.1 ล้านยูโร เทียบเท่าจำนวนเงิน 73.3 ล้านบาท (2560: 0.3 ล้านดอลลาร์สหรัฐอเมริกา 0.2 ล้านยูโร และ 0.1 ล้านหยวน เทียบเท่าจำนวนเงิน 18.9 ล้านบาท) แต่ไม่มีสัญญาขายเงินตราต่างประเทศล่วงหน้า (2560: 0.05 ล้านดอลลาร์สหรัฐอเมริกา เทียบเท่าเงิน 1.6 ล้านบาท) ซึ่งจะสิ้นสุดในระหว่างเดือนมกราคม ถึง กรกฎาคม 2562

บริษัทมีสัญญาซื้อขายเงินตราต่างประเทศล่วงหน้าคงเหลือ 1.31 ล้านดอลลาร์สหรัฐอเมริกา เทียบเท่าจำนวนเงิน 42.42 ล้านบาท (2560: ไม่มี) แต่บริษัทไม่มีสัญญาขายเงินตราต่างประเทศล่วงหน้า (2560: 0.05 ล้านดอลลาร์สหรัฐอเมริกา เทียบเท่าจำนวนเงิน 1.6 ล้านบาท) ซึ่งจะสิ้นสุดในระหว่างเดือนกรกฎาคม 2562

กลุ่มบริษัทมีการผูกพันภายใต้หนังสือค้ำประกันที่ออกโดยสถาบันการเงินหลายแห่งเพื่อการใช้ไฟฟ้า เป็นจำนวนเงิน 12.5 ล้านบาท (2560: 12.3 ล้านบาท) และค้ำประกันผลงานเป็นจำนวนเงิน 119.5 ล้านบาท (2560: 186.8 ล้านบาท)

บริษัทมีการผูกพันภายใต้หนังสือค้ำประกันที่ออกโดยสถาบันการเงินหลายแห่งเพื่อการใช้ไฟฟ้า เป็นจำนวนเงิน 11.4 ล้านบาท (2560: 11.4 ล้านบาท) และค้ำประกันผลงานเป็นจำนวนเงิน 118.8 ล้านบาท (2560: 186.8 ล้านบาท)

31 หนี้สินที่อาจเกิดขึ้น

ณ วันที่ 31 ธันวาคม 2561 บริษัทมีหนี้สินที่อาจเกิดขึ้นกับสถาบันการเงินเพื่อค้ำประกันวงเงินสินเชื่อของบริษัทย่อยบางแห่งเป็นจำนวนวงเงินรวม 1,113 ล้านบาท (2560: 1,048 ล้านบาท) ทั้งนี้บริษัทย่อยได้เบิกใช้วงเงินสินเชื่อดังกล่าวจำนวน 168 ล้านบาท (2560: 141 ล้านบาท)

32 เหตุการณ์ภายหลังรอบระยะเวลารายงาน

ในการประชุมคณะกรรมการเมื่อวันที่ 20 กุมภาพันธ์ 2562 คณะกรรมการได้อนุมัติการจัดสรรกำไรเป็นเงินปันผลจากกำไรสำหรับปีของบริษัท ในอัตราหุ้นละ 0.16 บาท (จำนวนทั้งสิ้นไม่เกิน 78.73 ล้านบาท) เงินปันผลดังกล่าวจะจ่ายภายในเดือนพฤษภาคม 2562 ทั้งนี้มติดังกล่าวต้องได้รับการอนุมัติจากที่ประชุมผู้ถือหุ้นในเดือนเมษายน 2562

บริษัท ไลต์ติ้ง แอนด์ อิควิปเมนต์ จำกัด (มหาชน) และบริษัทย่อย

หมายเหตุประกอบงบการเงิน

สำหรับปีสิ้นสุดวันที่ 31 ธันวาคม 2561

33 มาตรฐานการรายงานทางการเงินที่ยังไม่ได้ใช้

มาตรฐานการรายงานทางการเงินที่ออกและปรับปรุงใหม่ที่เกี่ยวข้องกับการดำเนินงานของกลุ่มบริษัท กำหนดให้ถือปฏิบัติกับงบการเงินสำหรับรอบระยะเวลาบัญชีที่เริ่มในหรือหลังวันที่ 1 มกราคม ในปีดังต่อไปนี้

มาตรฐานการรายงานทางการเงิน	เรื่อง	มีผลบังคับใช้
มาตรฐานการรายงานทางการเงิน ฉบับที่ 7*	การเปิดเผยข้อมูลเครื่องมือทางการเงิน	2563
มาตรฐานการรายงานทางการเงิน ฉบับที่ 9*	เครื่องมือทางการเงิน	2563
มาตรฐานการรายงานทางการเงิน ฉบับที่ 15	รายได้จากสัญญาที่ทำกับลูกค้า	2562
มาตรฐานการบัญชี ฉบับที่ 32*	การแสดงรายการเครื่องมือทางการเงิน	2563
การตีความมาตรฐานการรายงานทางการเงิน ฉบับที่ 16*	การป้องกันความเสี่ยงของเงินลงทุนสุทธิในหน่วยงานต่างประเทศ	2563
การตีความมาตรฐานการรายงานทางการเงิน ฉบับที่ 19*	การชำระหนี้สินทางการเงินด้วยตราสารทุน	2563

* มาตรฐานการรายงานทางการเงินกลุ่มเครื่องมือทางการเงิน

กลุ่มบริษัทไม่ได้ใช้มาตรฐานการรายงานทางการเงินดังกล่าวในการจัดทำงบการเงินก่อนวันที่มีผลบังคับใช้

(ก) มาตรฐานการรายงานทางการเงิน ฉบับที่ 15 เรื่อง รายได้จากสัญญาที่ทำกับลูกค้า

การขายสินค้าและการให้บริการ

มาตรฐานการรายงานทางการเงินฉบับที่ 15 ให้หลักการโดยรวมในการรับรู้รายได้ ทั้งจำนวนเงินและช่วงเวลาที่ได้รับ โดยรายได้จะรับรู้เมื่อ (หรือ ณ วันที่) กิจการส่งมอบการควบคุมสินค้าหรือบริการให้แก่ลูกค้า ด้วยมูลค่าของรายได้ที่กิจการคาดว่าจะได้รับ

ผู้บริหารได้ประเมินแล้วว่าไม่มีผลกระทบที่มีสาระสำคัญจากการถือปฏิบัติตามมาตรฐานการรายงานทางการเงินฉบับที่ 15 เป็นครั้งแรกต่องบการเงินรวมและงบการเงินเฉพาะกิจการ

บริษัท ไลต์ติ้ง แอนด์ อิควิปเมนต์ จำกัด (มหาชน) และบริษัทย่อย

หมายเหตุประกอบงบการเงิน

สำหรับปีสิ้นสุดวันที่ 31 ธันวาคม 2561

(ข) มาตรฐานการรายงานทางการเงินที่เกี่ยวข้องกับเครื่องมือทางการเงิน

มาตรฐานการรายงานทางการเงินเหล่านี้ให้ข้อกำหนดเกี่ยวกับนิยามสินทรัพย์ทางการเงินและหนี้สินทางการเงินตลอดจนการรับรู้ การวัดมูลค่า การค้ำประกันและการตัดรายการ รวมถึงหลักการบัญชีของอนุพันธ์และการบัญชีป้องกันความเสี่ยง

ขณะนี้ผู้บริหารกำลังพิจารณาถึงผลกระทบที่อาจเกิดขึ้นจากการถือปฏิบัติตามมาตรฐานการรายงานทางการเงินกลุ่มเครื่องมือทางการเงินเป็นครั้งแรกต่องบการเงินรวมและงบการเงินเฉพาะกิจการ

Lighting and Equipment Public Company Limited and its Subsidiaries

Financial statements for the year ended
31 December 2018
and
Independent Auditor's Report



Independent Auditor's Report

To the Shareholders of Lighting and Equipment Public Company Limited

Opinion

I have audited the consolidated and separate financial statements of Lighting and Equipment Public Company Limited and its subsidiaries (the “Group”) and of Lighting and Equipment Public Company Limited (the “Company”), respectively, which comprise the consolidated and separate statements of financial position as at 31 December 2018, the consolidated and separate statements of comprehensive income, changes in equity and cash flows for the year then ended, and notes, comprising a summary of significant accounting policies and other explanatory information.

In my opinion, the accompanying consolidated and separate financial statements present fairly, in all material respects, the financial position of the Group and the Company, respectively, as at 31 December 2018 and their financial performance and cash flows for the year then ended in accordance with Thai Financial Reporting Standards (TFRSs).

Basis for Opinion

I conducted my audit in accordance with Thai Standards on Auditing (TSAs). My responsibilities under those standards are further described in the *Auditor's Responsibilities for the Audit of the Consolidated and Separate Financial Statements* section of my report. I am independent of the Group and the Company in accordance with the Code of Ethics for Professional Accountants issued by the Federation of Accounting Professions that is relevant to my audit of the consolidated and separate financial statements, and I have fulfilled my other ethical responsibilities in accordance with these requirements. I believe that the audit evidence I have obtained is sufficient and appropriate to provide a basis for my opinion.

Key Audit Matters

Key audit matters are those matters that, in my professional judgment, were of most significance in my audit of the consolidated and separate financial statements of the current period. These matters were addressed in the context of my audit of the consolidated and separate financial statements as a whole, and in forming my opinion thereon, and I do not provide a separate opinion on these matters.

Recoverability of trade accounts receivable	
Refer to Notes 3 (e) and 6 to the financial statements.	
The key audit matter	How the matter was addressed in the audit
<p>The significant portion of the Group revenue is sales of lighting products for project business group where by the Group has significant amount of overdue trade accounts receivable from the project business group.</p> <p>Significant judgments and estimates is required in determining the recoverability of trade accounts receivable and the amount of allowance. Since the net book value of the Group's trade accounts receivable is significant, this is the most significant area which my audit is focus on.</p>	<p>My audit procedures included:</p> <ul style="list-style-type: none"> - enquiring of the responsible management regarding policy and assessment applied for setting the allowance for bad and doubtful debt calculation; - performing test of controls identified to mitigate this risk which include credit approval for new customers and credit limit extensions to the existing customers; - randomly sample for testing the accuracy of information used in calculation of the allowance for bad and doubtful debt with relevant supporting document and checked mathematical accuracy of the calculation; - randomly sample for testing cash receipts subsequent to the end of the year; and - considering the adequacy of disclosure in the financial statements in accordance with Thai Financial Reporting Standards.

Valuation of inventories	
Refer to Notes 3 (f) and 8 to the financial statements.	
The key audit matter	How the matter was addressed in the audit
<p>The majority products of the Group are innovative lighting products which always affected from the dynamic change of the lighting technology result to obsolete inventories and slow-moving for some particular items. Therefore, there might be a risk that the Company have to selling below cost for some particular items.</p> <p>The Group have to exercise significant judgments and estimates in determining the decline in value of inventories. Since the net book value of the Group's inventories is significant, this is the most significant area which my audit is focus on.</p>	<p>My audit procedures included:</p> <ul style="list-style-type: none"> - understanding the Group management's policy and assessment applied the allowance for decline in value of inventories and internal control relevant to inventory management; - attending the physical inventory count and randomly sample for inspect the inventory; - randomly sample for testing the inventory aging report and the net realisable value of inventory report with relevant supporting documents and checked mathematical accuracy of the calculation; - assessing the appropriate of estimation for the obsolete inventories and decline in value of inventories by considering historical estimation, comparing with inventories' movement. Challenging and enquire the assumptions which the management used for determining obsolete and long-outstanding inventories and selling below cost with sales planning; and - considering the adequacy of disclosure in the financial statements in accordance with Thai Financial Reporting Standards.

Other Information

Management is responsible for the other information. The other information comprises the information included in the annual report, but does not include the consolidated and separate financial statements and my auditor's report thereon. The annual report is expected to be made available to me after the date of this auditor's report.

My opinion on the consolidated and separate financial statements does not cover the other information and I will not express any form of assurance conclusion thereon.

In connection with my audit of the consolidated and separate financial statements, my responsibility is to read the other information identified above when it becomes available and, in doing so, consider whether the other information is materially inconsistent with the consolidated and separate financial statements or my knowledge obtained in the audit, or otherwise appears to be materially misstated.

When I read the annual report, if I conclude that there is a material misstatement therein, I am required to communicate the matter to those charged with governance and request that the correction be made.

Responsibilities of Management and Those Charged with Governance for the Consolidated and Separate Financial Statements

Management is responsible for the preparation and fair presentation of the consolidated and separate financial statements in accordance with TFRSs, and for such internal control as management determines is necessary to enable the preparation of consolidated and separate financial statements that are free from material misstatement, whether due to fraud or error.

In preparing the consolidated and separate financial statements, management is responsible for assessing the Group's and the Company's ability to continue as a going concern, disclosing, as applicable, matters related to going concern and using the going concern basis of accounting unless management either intends to liquidate the Group and the Company or to cease operations, or has no realistic alternative but to do so.

Those charged with governance are responsible for overseeing the Group's and the Company's financial reporting process.

Auditor's Responsibilities for the Audit of the Consolidated and Separate Financial Statements

My objectives are to obtain reasonable assurance about whether the consolidated and separate financial statements as a whole are free from material misstatement, whether due to fraud or error, and to issue an auditor's report that includes my opinion. Reasonable assurance is a high level of assurance, but is not a guarantee that an audit conducted in accordance with TSAs will always detect a material misstatement when it exists. Misstatements can arise from fraud or error and are considered material if, individually or in the aggregate, they could reasonably be expected to influence the economic decisions of users taken on the basis of these consolidated and separate financial statements.

As part of an audit in accordance with TSAs, I exercise professional judgment and maintain professional skepticism throughout the audit. I also:

- Identify and assess the risks of material misstatement of the consolidated and separate financial statements, whether due to fraud or error, design and perform audit procedures responsive to those risks, and obtain audit evidence that is sufficient and appropriate to provide a basis for my opinion. The risk of not detecting a material misstatement resulting from fraud is higher than for one resulting from error, as fraud may involve collusion, forgery, intentional omissions, misrepresentations, or the override of internal control.
- Obtain an understanding of internal control relevant to the audit in order to design audit procedures that are appropriate in the circumstances, but not for the purpose of expressing an opinion on the effectiveness of the Group's and the Company's internal control.

- Evaluate the appropriateness of accounting policies used and the reasonableness of accounting estimates and related disclosures made by management.
- Conclude on the appropriateness of management's use of the going concern basis of accounting and, based on the audit evidence obtained, whether a material uncertainty exists related to events or conditions that may cast significant doubt on the Group's and the Company's ability to continue as a going concern. If I conclude that a material uncertainty exists, I am required to draw attention in my auditor's report to the related disclosures in the consolidated and separate financial statements or, if such disclosures are inadequate, to modify my opinion. My conclusions are based on the audit evidence obtained up to the date of my auditor's report. However, future events or conditions may cause the Group and the Company to cease to continue as a going concern.
- Evaluate the overall presentation, structure and content of the consolidated and separate financial statements, including the disclosures, and whether the consolidated and separate financial statements represent the underlying transactions and events in a manner that achieves fair presentation.
- Obtain sufficient appropriate audit evidence regarding the financial information of the entities or business activities within the Group to express an opinion on the consolidated financial statements. I am responsible for the direction, supervision and performance of the group audit. I remain solely responsible for my audit opinion.

I communicate with those charged with governance regarding, among other matters, the planned scope and timing of the audit and significant audit findings, including any significant deficiencies in internal control that I identify during my audit.

I also provide those charged with governance with a statement that I have complied with relevant ethical requirements regarding independence, and to communicate with them all relationships and other matters that may reasonably be thought to bear on my independence, and where applicable, related safeguards.

From the matters communicated with those charged with governance, I determine those matters that were of most significance in the audit of the consolidated and separate financial statements of the current period and are therefore the key audit matter. I describe these matters in my auditor's report unless law or regulation precludes public disclosure about the matter or when, in extremely rare circumstances, I determine that a matter should not be communicated in my report because the adverse consequences of doing so would reasonably be expected to outweigh the public interest benefits of such communication.



(Siripen Sukcharoenyingyong)
Certified Public Accountant
Registration No. 3636

KPMG Phoomchai Audit Ltd.
Bangkok
20 February 2019

Lighting and Equipment Public Company Limited and its Subsidiaries

Statements of financial position

Assets	Notes	Consolidated		Separate	
		financial statements		financial statements	
		31 December		31 December	
		2018	2017	2018	2017
		(in Baht)			
Current assets					
Cash and cash equivalents	5	50,622,740	44,293,167	29,454,796	29,776,528
Trade accounts receivable	4, 6	1,074,028,230	816,527,861	1,057,095,351	809,504,396
Other receivables	4, 7	44,137,558	41,144,271	55,387,110	45,868,660
Inventories	8	872,383,716	878,530,194	751,868,847	749,455,053
Total current assets		2,041,172,244	1,780,495,493	1,893,806,104	1,634,604,637
Non-current assets					
Trade accounts receivable					
due after one year	6	36,417,708	47,264,009	36,417,708	47,264,009
Investment in subsidiaries	9	-	-	177,329,536	177,329,536
Time deposits pledged as collateral	13	13,045,000	13,045,000	10,545,000	10,545,000
Investment properties	10, 13	1,784,000	1,784,000	98,803,279	102,357,335
Property, plant and equipment	11, 13	920,784,794	959,552,029	589,106,656	626,759,716
Deferred tax assets	12	27,126,218	25,904,857	24,140,585	23,723,885
Other non-current assets		21,003,360	21,609,655	14,413,502	15,210,432
Total non-current assets		1,020,161,080	1,069,159,550	950,756,266	1,003,189,913
Total assets		3,061,333,324	2,849,655,043	2,844,562,370	2,637,794,550

The accompanying notes are an integral part of these financial statements.

Lighting and Equipment Public Company Limited and its Subsidiaries

Statements of financial position

		Consolidated financial statements		Separate financial statements	
		31 December		31 December	
Liabilities and equity	Notes	2018	2017	2018	2017
<i>(in Baht)</i>					
Current liabilities					
Bank overdrafts and short-term					
loans from financial institutions	13	1,162,573,792	864,708,190	1,015,037,611	708,941,452
Trade accounts payable	4, 14	226,944,148	296,960,946	318,453,040	382,366,076
Other payables	4, 15	186,187,857	151,335,225	161,253,124	140,612,359
Current portion of long-term loans					
from financial institutions	13	77,400,000	102,664,375	75,000,000	100,264,375
Current portion of finance					
lease liabilities	13	537,637	1,200,383	481,806	1,093,131
Income tax payable		19,231,069	12,541,274	18,013,153	10,770,378
Total current liabilities		1,672,874,503	1,429,410,393	1,588,238,734	1,344,047,771
Non-current liabilities					
Long-term loans from					
financial institutions	13	79,173,803	174,330,751	73,509,125	171,210,751
Finance lease liabilities	13	156,725	702,907	156,725	647,076
Non-current provisions					
for employee benefits	16	75,705,615	67,952,027	40,217,219	35,115,636
Provisions for asset					
dismantlement costs		3,094,000	3,094,000	3,094,000	3,094,000
Total non-current liabilities		158,130,143	246,079,685	116,977,069	210,067,463
Total liabilities		1,831,004,646	1,675,490,078	1,705,215,803	1,554,115,234

The accompanying notes are an integral part of these financial statements.

Lighting and Equipment Public Company Limited and its Subsidiaries

Statements of financial position

Liabilities and equity	Notes	Consolidated		Separate	
		financial statements		financial statements	
		31 December		31 December	
		2018	2017	2018	2017
		(in Baht)			
Equity					
Share capital	17				
Authorised share capital		492,040,074	494,160,844	492,040,074	494,160,884
Issued and paid-up share capital		492,040,074	492,040,074	492,040,074	492,040,074
Additional paid-in capital					
Premium on ordinary shares	19	229,555,241	229,555,241	229,555,241	229,555,241
Unutilised warrants	18	379,217	379,217	379,217	379,217
Retained earnings					
Appropriated					
Legal reserve	19	49,204,010	44,997,573	49,204,010	44,997,573
Unappropriated		460,632,852	408,211,479	368,168,025	316,707,211
Other component of equity		(1,751,117)	(1,284,677)	-	-
Equity attributable to owners					
of the parent		1,230,060,277	1,173,898,907	1,139,346,567	1,083,679,316
Non-controlling interests		268,401	266,058	-	-
Total equity		1,230,328,678	1,174,164,965	1,139,346,567	1,083,679,316
Total liabilities and equity		3,061,333,324	2,849,655,043	2,844,562,370	2,637,794,550

The accompanying notes are an integral part of these financial statements.

Lighting and Equipment Public Company Limited and its Subsidiaries

Statements of comprehensive income

		Consolidated financial statements		Separate financial statements	
		For the year ended 31 December		For the year ended 31 December	
	Notes	2018	2017	2018	2017
<i>(in Baht)</i>					
Revenue					
Revenue from sale of goods and rendering of services	4	2,923,311,870	2,552,778,630	2,910,113,509	2,544,070,132
Net foreign exchange gain		822,090	1,400,780	558,064	-
Other income		14,287,444	15,368,007	20,235,323	24,143,773
Total revenue		2,938,421,404	2,569,547,417	2,930,906,896	2,568,213,905
Expenses					
Cost of sale of goods and rendering of services	4, 8	1,962,334,599	1,751,825,879	2,051,437,577	1,819,521,490
Distribution costs	4, 21	311,458,326	278,125,292	311,124,437	283,698,779
Administrative expenses	4, 22	463,930,619	411,712,135	379,057,726	338,273,733
Net foreign exchange loss		-	-	-	350,961
Finance costs		45,706,967	45,867,300	38,000,583	38,655,083
Total expenses		2,783,430,511	2,487,530,606	2,779,620,323	2,480,500,046
Profit before income tax expense		154,990,893	82,016,811	151,286,573	87,713,859
Income tax expense	25	38,080,999	20,647,598	35,677,428	19,078,602
Profit for the year		116,909,894	61,369,213	115,609,145	68,635,257
Other comprehensive income					
<i>Items that will be reclassified subsequently to profit or loss</i>					
Exchange differences on translating foreign operations		(463,123)	(704,663)	-	-
Total items that will be reclassified subsequently to profit or loss		(463,123)	(704,663)	-	-
<i>Items that will not be reclassified to profit or loss</i>					
Losses on remeasurements of defined benefit plans	16	-1,420,398	-4,054,081	-1,121,356	-1,812,943
Income tax relating to items that will not be reclassified to profit or loss	12	182,149	350,380	224,271	362,589
Total items that will not be reclassified to profit or loss		(1,238,249)	(3,703,701)	(897,085)	(1,450,354)
Total comprehensive income for the year		115,208,522	56,960,849	114,712,060	67,184,903

The accompanying notes are an integral part of these financial statements.

Lighting and Equipment Public Company Limited and its Subsidiaries

Statements of comprehensive income

		Consolidated financial statements		Separate financial statements	
		For the year ended 31 December		For the year ended 31 December	
	Note	2018	2017	2018	2017
		(in Baht)			
Profit attributable to:					
Owners of the parent		116,910,868	61,075,385	115,609,145	68,635,257
Non-controlling interests		(974)	293,828	-	-
Profit for the year		116,909,894	61,369,213	115,609,145	68,635,257
Total comprehensive income attributable to:					
Owners of the parent		115,206,179	56,674,213	114,712,060	67,184,903
Non-controlling interests		2,343	286,636	-	-
Total comprehensive income for the year		115,208,522	56,960,849	114,712,060	67,184,903
Basic earnings per share					
	27	0.24	0.13	0.23	0.14

The accompanying notes are an integral part of these financial statements.

183 | Annual Report 2018

Annual financial statements

Lighting and Equipment Public Company Limited and its Subsidiaries

Statements of changes in equity

Consolidated financial statements									
		Retained earnings			Other components shareholders' equity			Equity	
		Unutilised warrants		Legal reserve	Unappropriated (in Baht)	Translating foreign operations		attributable to owners of the parent	Non-controlling interests
Notes	Issued and paid-up share capital	Share premium							Total equity
	492,040,074	229,555,241	379,217	44,997,573	408,211,479	(1,284,677)	1,173,898,907	266,058	1,174,164,965
Transaction with owners, recorded directly in equity									
Distributions to owners of the parent									
28	-	-	-	-	(59,044,809)	-	(59,044,809)	-	(59,044,809)
	-	-	-	-	(59,044,809)	-	(59,044,809)	-	(59,044,809)
Comprehensive income for the year									
	-	-	-	-	116,910,868	-	116,910,868	(974)	116,909,894
	-	-	-	-	(1,238,249)	(466,440)	(1,704,689)	3,317	(1,701,372)
	-	-	-	-	115,672,619	(466,440)	115,206,179	2,343	115,208,522
19	-	-	-	4,206,437	(4,206,437)	-	-	-	-
	492,040,074	229,555,241	379,217	49,204,010	460,632,852	(1,751,117)	1,230,060,277	268,401	1,230,328,678

19

The accompanying notes are an integral part of these financial statements.

Lighting and Equipment Public Company Limited and its Subsidiaries
Statements of changes in equity

	Notes	Separate financial statements						
		Issued and paid-up share capital	Share premium	Warrants	Unutilised warrants (in Baht)	Retained earnings		Total equity
						Legal reserve	Unappropriated	
Year ended 31 December 2017								
Balance at 1 January 2017		455,851,021	180,659,895	6,483,306	-	41,549,715	321,347,819	1,005,891,756
Transactions with owners, recorded directly in equity								
Contributions by and distributions to owners								
Shares options exercised	17, 18	36,189,053	48,895,346	-	-	-	-	85,084,399
Share-based payment transactions	18	-	-	(6,104,089)	-	-	-	(6,104,089)
Unutilised warrants	18	-	-	(379,217)	379,217	-	-	-
Dividends	28	-	-	-	-	-	(68,377,653)	(68,377,653)
Total contributions by and distributions to owners		36,189,053	48,895,346	(6,483,306)	379,217	-	(68,377,653)	10,602,657
Comprehensive income for the year								
Profit		-	-	-	-	-	68,635,257	68,635,257
Other comprehensive income		-	-	-	-	-	(1,450,354)	(1,450,354)
Total comprehensive income for the year		-	-	-	-	-	67,184,903	67,184,903
Transfer to legal reserve								
Balance at 31 December 2017	19	492,040,074	229,555,241	-	379,217	3,447,858	316,707,211	1,083,679,316

The accompanying notes are an integral part of these financial statements.

Lighting and Equipment Public Company Limited and its Subsidiaries

Statements of changes in equity

	Notes	Separate financial statements					Total equity
		Issued and paid-up share capital	Share premium	Unutilised warrants	Retained earnings		
					Legal reserve	Unappropriated	
<i>(in Baht)</i>							
Year ended 31 December 2018							
Balance at 1 January 2018		492,040,074	229,555,241	379,217	44,997,573	316,707,211	1,083,679,316
Transaction with owners, recorded directly in equity							
<i>Distributions to owners</i>							
Dividends	28	-	-	-	-	(59,044,809)	(59,044,809)
<i>Total distributions to owners</i>		-	-	-	-	(59,044,809)	(59,044,809)
Comprehensive income for the year							
Profit		-	-	-	-	115,609,145	115,609,145
Other comprehensive income		-	-	-	-	(897,085)	(897,085)
Total comprehensive income for the year		-	-	-	-	114,712,060	114,712,060
Transfer to legal reserve							
Balance at 31 December 2018	19	-	-	-	4,206,437	(4,206,437)	-
		492,040,074	229,555,241	379,217	49,204,010	368,168,025	1,139,346,567

The accompanying notes are an integral part of these financial statements.

Lighting and Equipment Public Company Limited and its Subsidiaries

Statements of cash flows

	Consolidated financial statements		Separate financial statements	
	For the year ended 31 December		For the year ended 31 December	
	2018	2017	2018	2017
	(in Baht)			
<i>Cash flows from operating activities</i>				
Profit for the year	116,909,894	61,369,213	115,609,145	68,635,257
<i>Adjustments to reconcile profit to cash receipts (payments)</i>				
Tax expense	38,080,999	20,647,598	35,677,428	19,078,602
Finance costs	45,706,967	45,867,300	38,000,583	38,655,083
Depreciation and amortisation	82,036,883	82,230,824	51,999,371	51,819,991
Unrealised loss on exchange	1,618,923	956,597	2,118,034	324,898
Share-based payment	-	2,983,299	-	2,171,443
Bad and doubtful debts expenses	1,093,536	4,654,528	675,466	4,654,528
Losses on inventories devaluation (reversal)	24,748,484	2,556,662	20,598,227	(249,497)
Losses (gains) on disposal of plant and equipment and intangible assets	15,683	(105,362)	(180,470)	(131,678)
Interest income	(174,352)	(188,622)	(174,352)	(163,718)
Writing-off withholding tax deducted at source	341,159	371,066	-	-
Employee benefit expense	7,095,590	6,398,709	3,980,227	3,245,505
	317,473,766	227,741,812	268,303,659	188,040,414
<i>Changes in operating assets and liabilities</i>				
Trade accounts receivable	(249,894,001)	(62,408,594)	(239,566,517)	(55,423,314)
Other receivables	(3,102,757)	(10,126,832)	(10,015,873)	(1,702,736)
Inventories	(18,602,007)	(119,380,850)	(23,012,020)	(118,226,880)
Saving deposits pledged as collateral	-	12,477	-	-
Other non-current assets	(171,362)	(1,294,322)	(699,300)	101,121
Trade accounts payable	(69,555,876)	(52,851,980)	(63,582,708)	(63,048,377)
Other payables	36,383,695	(7,569,777)	21,823,358	(3,925,802)
Employee benefits paid	(762,400)	-	-	-
Net cash generated from (used in) operating	11,769,058	-25,878,066	-46,749,401	-54,185,574
Taxes paid	(32,982,169)	(16,542,363)	(28,627,081)	(15,593,119)
Net cash used in operating activities	-21,213,111	-42,420,429	-75,376,482	-69,778,693

The accompanying notes are an integral part of these financial statements.

Lighting and Equipment Public Company Limited and its Subsidiaries

Statements of cash flows

	Consolidated financial statements		Separate financial statements	
	For the year ended 31 December		For the year ended 31 December	
	2018	2017	2018	2017
	<i>(in Baht)</i>			
<i>Cash flows from investing activities</i>				
Proceeds from sale of plant and equipment	1,887,539	297,518	1,413,827	227,725
Acquisition of subsidiary	-	-	-	(16,455,000)
Acquisition of plant and equipment	(42,571,468)	(59,469,584)	(10,361,526)	(40,111,099)
Acquisition of intangible assets	(3,396,017)	(3,711,264)	(1,580,343)	(3,101,054)
Dividends received	-	-	-	30,000,000
Interest received	174,558	189,696	174,558	164,792
Net cash used in investing activities	-43,905,388	-62,693,634	-10,353,484	-29,274,636
<i>Cash flows from financing activities</i>				
Increase in time deposits pledged as collateral	-	94,767	-	94,767
Increase in bank overdrafts and short-term borrowing from financial institutions	297,865,602	221,968,189	306,096,159	187,969,286
Proceeds from exercise of warrants	-	75,997,011	-	75,997,011
Proceeds from long term borrowings	4,944,677	-	-	-
Repayment of borrowings	(125,366,000)	(101,984,845)	(122,966,000)	(94,054,000)
Payment by a lessee for reduction of the outstanding liability relating to a finance lease	(1,208,928)	(3,211,624)	(1,101,677)	(3,109,998)
Dividends paid to owners of the Company	(59,044,809)	(68,377,653)	(59,044,809)	(68,377,653)
Interest paid	(45,744,110)	(46,088,516)	(38,040,202)	(38,855,732)
Net cash from financing activities	71,446,432	78,397,329	84,943,471	59,663,681
Net increase (decrease) in cash and cash equivalents, before effect of exchange rates	6,327,933	-26,716,734	-786,495	-39,389,648
Effect of exchange rate changes on cash and cash equivalents	1,640	-374,388	464,763	330,276
Net increase (decrease) in cash and cash equivalents	6,329,573	-27,091,122	-321,732	-39,059,372
Cash and cash equivalents at 1 January	44,293,167	71,384,289	29,776,528	68,835,900
Cash and cash equivalents at 31 December	50,622,740	44,293,167	29,454,796	29,776,528

The accompanying notes are an integral part of these financial statements.

Lighting and Equipment Public Company Limited and its Subsidiaries

Statements of cash flows

	Consolidated		Separate	
	financial statements		financial statements	
	For the year ended		For the year ended	
	31 December		31 December	
	2018	2017	2018	2017
	(in Baht)			
Supplemental disclosures of cash flows information:				
Property, plant and equipment purchased during the year are detailed as follows:				
Increase in property, plant and equipment during the year	(41,870,085)	(60,221,876)	(9,942,300)	(40,673,577)
Increase (decrease) in other payables-purchase of plant and equipment	(701,383)	752,292	(419,226)	562,478
Purchase of property, plant and equipment paid by cash	(42,571,468)	(59,469,584)	(10,361,526)	(40,111,099)

The accompanying notes are an integral part of these financial statements.

Lighting and Equipment Public Company Limited and its Subsidiaries
Notes to the financial statements
For the year ended 31 December 2018

Note	Contents
1	General information
2	Basis of preparation of the financial statements
3	Significant accounting policies
4	Related parties
5	Cash and cash equivalents
6	Trade accounts receivable
7	Other receivables
8	Inventories
9	Investment in subsidiaries
10	Investment properties
11	Property, plant and equipment
12	Deferred tax
13	Interest-bearing liabilities
14	Trade accounts payable
15	Other payables
16	Non-current provisions for employee benefits
17	Share capital
18	Unutilised warrants
19	Additional paid-in capital and legal reserve
20	Segment information
21	Distribution costs
22	Administrative expenses
23	Employee benefit expenses
24	Expenses by nature
25	Income tax expense
26	Promotional privileges
27	Earnings per share
28	Dividends
29	Financial instruments
30	Commitments with non-related parties
31	Contingent liabilities
32	Events after the reporting period
33	Thai Financial Reporting Standards (TFRS) not yet adopted

Lighting and Equipment Public Company Limited and its Subsidiaries

Notes to the financial statements

For the year ended 31 December 2018

These notes form an integral part of the financial statements.

The financial statements issued for Thai statutory and regulatory reporting purposes are prepared in the Thai language. These English language financial statements have been prepared from the Thai language statutory financial statements, and were approved and authorized for issue by the Board of Directors on 20 February 2019.

1 General information

Lighting and Equipment Public Company Limited, the “Company”, is incorporated in Thailand and has its registered office at 539/2, 16 and 17 Floor, Gypsum Metropolitan Tower, Sri-Ayudhya Road, Rajthevee, Bangkok, Thailand. And its factory at 45/25-27 Moo 3 Bangbuathong-Supanburi Road, Namai, Latlumkaeo, Pathumthani.

The Company was listed on the Stock Exchange of Thailand in August 2004.

The Company’s major shareholders during the financial year were the Suptuaychone Family which holds 30.24 % shareholding and Borimasporn Family which holds a 25.85 % shareholding.

The principal businesses of the Company are trading of lighting fixtures, lamp and electrical equipment, and installation service and design of electric and lighting systems. Details of the Company’s subsidiaries as at 31 December 2018 and 2017 are given in notes 4 and 9.

2 Basis of preparation of the financial statements

(a) Statement of compliance

The financial statements are prepared in accordance with Thai Financial Reporting Standards (TFRS); guidelines promulgated by the Federation of Accounting Professions (“FAP”); and applicable rules and regulations of the Thai Securities and Exchange Commission.

The FAP has issued new and revised TFRS effective for annual accounting periods beginning on or after 1 January 2018. The initial application of these new and revised TFRS has resulted in changes in certain of the Group’s accounting policies. These changes have no material effect on the financial statements.

In addition to the above new and revised TFRS, the FAP has issued a number of new and revised TFRS which are not yet effective for current periods. The Group has not early adopted these standards in preparing these financial statement. Those new and revised TFRS that are relevant to the Group’s operations are disclose in note 33 to the financial statements.

(b) Basis of measurement

The financial statements have been prepared on the historical cost basis except for the following items.

Items

Forward sales or purchase contracts
Unutilised warrants
Defined benefit liability

Measurement bases

Fair value
Fair value
Present value of the defined benefit obligation
as explained in Note 3 (n)

Lighting and Equipment Public Company Limited and its Subsidiaries

Notes to the financial statements

For the year ended 31 December 2018

(c) Functional and presentation currency

The financial statements are presented in Thai Baht, which is the Company's functional currency. All financial information presented in Thai Baht has been rounded in the notes to the financial statements to the nearest thousand unless otherwise stated.

(d) Use of judgements and estimates

The preparation of financial statements in conformity with TFRS requires management to make judgements, estimates and assumptions that affect the application of accounting policies and the reported amounts of assets, liabilities, income and expenses. Actual results may differ from these estimates.

Estimates and underlying assumptions are reviewed on an ongoing basis. Revisions to accounting estimates are recognised prospectively.

Assumptions and estimation uncertainties

Information about assumption and estimation uncertainties that have a significant risk of resulting in a material adjustments to the amounts recognised in the financial statements is included in the following notes:

Note 6	Measurement of allowance for doubtful accounts : assessing primarily on analysis of payment histories and future expectations of customer payments; and
Note 16	Measurement of defined benefit obligations : key actuarial assumptions

Measurement of fair values

A number of the Group's accounting policies and disclosures require the measurement of fair values, for both financial and non-financial assets and liabilities.

The valuation team regularly reviews significant unobservable inputs and valuation adjustments. If third party information, such as broker quotes or pricing services, is used to measure fair values, then the valuation team assesses the evidence obtained from the third parties to support the conclusion that these valuations meet the requirements of TFRS, including the level in the fair value hierarchy in which the valuations should be classified.

Significant valuation issues are reported to the Group's Audit Committee.

When measuring the fair value of an asset or a liability, the Group uses observable market data as far as possible. Fair values are categorised into different levels in a fair value hierarchy based on the inputs used in the valuation techniques as follows:

- Level 1: quoted prices (unadjusted) in active markets for identical assets or liabilities.
- Level 2: inputs other than quoted prices included in Level 1 that are observable for the asset or liability, either directly (i.e. as prices) or indirectly (i.e. derived from prices).
- Level 3: inputs for the asset or liability that are not based on observable market data (unobservable inputs).

If the inputs used to measure the fair value of an asset or liability might be categorised in different levels of the fair value hierarchy, then the fair value measurement is categorised in its entirety in the same level of the fair value hierarchy as the lowest level input that is significant to the entire measurement.

Lighting and Equipment Public Company Limited and its Subsidiaries
Notes to the financial statements
For the year ended 31 December 2018

The Group recognises transfers between levels of the fair value hierarchy at the end of the reporting period during which the change has occurred.

Further information about the assumptions made in measuring fair values is included in the following notes:

Note 18 - Unutilized warrants

Note 29 - Financial instruments

3 Significant accounting policies

The accounting policies set out below have been applied consistently to all periods presented in these financial statements.

(a) Basis of consolidation

The consolidated financial statements relate to the Company and its subsidiaries (together referred to as the “Group”).

Subsidiaries

Subsidiaries are entities controlled by the Group. The Group controls an entity when it is exposed to, or has rights to, variable returns from its involvement with the entity and has the ability to affect those returns through its power over the entity. The financial statements of subsidiaries are included in the consolidated financial statements from the date on which control commences until the date on which control ceases.

Transactions eliminated on consolidation

Intra-group balances and transactions, and any unrealised income or expenses arising from intra-group transactions, are eliminated in preparing the consolidated financial statements.

(b) Foreign currencies

Foreign currency transactions

Transactions in foreign currencies are translated to the respective functional currencies of Group entities at exchange rates at the dates of the transactions.

Monetary assets and liabilities denominated in foreign currencies are translated to the functional currency at the exchange rate at the reporting date.

Non-monetary assets and liabilities measured at cost in foreign currencies are translated to functional currency at the exchange rates at the dates of the transactions.

Foreign currency differences are generally recognized in profit or loss.

Foreign operations

The assets and liabilities of foreign operations are translated to Thai Baht at rates at the reporting date.

The revenues and expenses of foreign operations are translated to Thai Baht at rates approximating the exchange rates at the dates of the transactions.

Lighting and Equipment Public Company Limited and its Subsidiaries
Notes to the financial statements
For the year ended 31 December 2018

Foreign exchange differences are recognized in other comprehensive income and accumulated in the translation reserve in equity until disposal of the investment, except to extent that the translation difference is allocated to non-controlling interest.

When the settlement of a monetary item receivable from or payable to a foreign operation is neither planned nor likely in the foreseeable future, exchange gains and losses arising from such a monetary item are considered to form part of a net investment in a foreign operation and are recognised in other comprehensive income, and presented in the foreign currency translation reserve in equity until disposal of the investment.

(c) Forward currency contracts

Forward currency contracts are used to manage exposure to foreign exchange, arising from operational activity. Forward currency contracts are not used for trading purposes. However, derivatives that do not qualify for hedge accounting are accounted for as trading instruments.

Forward currency contracts are recognised initially at fair value; attributable transaction costs are recognised in profit or loss when incurred. Subsequent to initial recognition, they are remeasured at fair value. The gain or loss on remeasurement to fair value is recognised immediately in profit or loss.

The fair value of forward currency contracts is based on their listed market price, if available. If a listed market price is not available, then fair value is estimated by forward contract with the same nature and maturity date at the reporting date.

(d) Cash and cash equivalents

Cash and cash equivalents in the statements of cash flows comprise cash balances and call deposits. Bank overdrafts that are repayable on demand are a component of financing activities for the purpose of the statement of cash flows.

(e) Trade and other accounts receivable

Trade and other accounts receivable are stated at their invoice value less allowance for doubtful accounts.

The allowance for doubtful accounts is assessed primarily on analysis of payment histories and future expectations of customer payments. Bad debts are written off when incurred.

(f) Inventories

Inventories are measured at the lower of cost and net realisable value.

Cost is calculated using the weighted average cost principle, and comprises all costs of purchase, costs of conversion and other costs incurred in bringing the inventories to their present location and condition. In the case of manufactured inventories and work-in-progress, cost includes an appropriate share of production overheads based on normal operating capacity and is calculated using standard cost adjusted to approximate average cost.

Net realisable value is the estimated selling price in the ordinary course of business less the estimated costs to complete and to make the sale.

An allowance for decline in value of inventories are made for all deteriorated, damaged, obsolete and slow-moving inventories.

Lighting and Equipment Public Company Limited and its Subsidiaries
Notes to the financial statements
For the year ended 31 December 2018

(g) Investments

Investments in subsidiaries

Investments in subsidiaries in the separate financial statements of the Company are accounted for using the cost method.

Investments in other equity securities

Equity securities which are not marketable are stated at cost less any impairment losses.

Disposal of investments

On disposal of an investment, the difference between net disposal proceeds and the carrying amount together with the associated cumulative gain or loss that was reported in equity is recognised in profit or loss.

(h) Investment properties

Investment properties are properties which are held to earn rental income, for capital appreciation or for both, but not for sale in the ordinary course of business, use in the production or supply of goods or services or for administrative purposes.

Investment properties are measured at cost less accumulated depreciation and impairment losses.

Cost includes expenditure that is directly attributable to the acquisition of the investment property. The cost of self-constructed investment property includes the cost of materials and direct labour, and other costs directly attributable to bringing the investment property to a working condition for its intended use and capitalised borrowing costs.

Depreciation is charged to profit or loss in a straight-line basis over the estimated useful lives of each property. The estimated useful lives are as follow:

Land improvement	30 years
Building	30 years
Equipment	5 and 10 years

(i) Property, plant and equipment

Recognition and measurement

Owned assets

Property, plant and equipment are stated at cost less accumulated depreciation and impairment losses.

Cost includes expenditure that is directly attributable to the acquisition of the asset. The costs of dismantling and removing the items and restoring the site on which they are located, and capitalised borrowing costs. Cost also may include transfers from other comprehensive income of any gain or loss on qualifying cash flow hedges of foreign currency purchases of property, plant and equipment. Purchased software that is integral to the functionality of the related equipment is capitalised as part of that equipment.

Lighting and Equipment Public Company Limited and its Subsidiaries

Notes to the financial statements

For the year ended 31 December 2018

When parts of an item of property, plant and equipment have different useful lives, they are accounted for as separate items (major components) of property, plant and equipment.

Any gains and losses on disposal of an item of property, plant and equipment are determined by comparing the proceeds from disposal with the carrying amount of property, plant and equipment, and are recognised in profit or loss.

Leased assets

Leases in terms of which the Group substantially assumes all the risk and rewards of ownership are classified as finance leases. Property, plant and equipment acquired by way of finance leases is capitalised at the lower of its fair value and the present value of the minimum lease payments at the inception of the lease, less accumulated depreciation and impairment losses. Lease payments are apportioned between the finance charges and reduction of the lease liability so as to achieve a constant rate of interest on the remaining balance of the liability. Finance charges are charged directly to profit or loss.

Subsequent costs

The cost of replacing a part of an item of property, plant and equipment is recognised in the carrying amount of the item if it is probable that the future economic benefits embodied within the part will flow to the Group, and its cost can be measured reliably. The carrying amount of the replaced part is derecognised. The costs of the day-to-day servicing of property, plant and equipment are recognised in profit or loss as incurred.

Depreciation

Depreciation is calculated based on the depreciable amount, which is the cost of an asset, or other amount substituted for cost, less its residual value.

Depreciation is charged to profit or loss on a straight-line basis over the estimated useful lives of each component of an item of property, plant and equipment. The estimated useful lives are as follows:

Land improvements	5, 10, 20 and 30 years
Building, building improvements and leasehold improvements	5, 10, 20 and 30 years
Machinery and equipment	3 to 20 years
Furniture, fixtures and office equipment	3, 5 and 10 years
Transportation equipment	5 and 7 years

No depreciation is provided on freehold land or assets under construction.

Depreciation methods, useful lives and residual values are reviewed at each financial year-end and adjusted if appropriate.

(j) *Intangible assets*

Computer software

Other intangible assets that are acquired by the Group and have finite useful lives are measured at cost less accumulated amortisation and accumulated impairment losses.

Lighting and Equipment Public Company Limited and its Subsidiaries
Notes to the financial statements
For the year ended 31 December 2018

Amortisation

Amortisation is based on the cost of the asset, or other amount substituted for cost, less its residual value.

Amortisation is recognised in profit or loss on a straight-line basis over the estimated useful lives of intangible assets, other than goodwill, from the date that they are available for use, since this most closely reflects the expected pattern of consumption of the future economic benefits embodied in the asset. The estimated useful lives for the current and comparative periods are as follows:

Computer software	3 and 10 years
-------------------	----------------

Amortisation methods, useful lives and residual values are reviewed at each financial year-end and adjusted if appropriate.

(k) Impairment

The carrying amounts of the Group's assets are reviewed at each reporting date to determine whether there is any indication of impairment. If any such indication exists, the assets' recoverable amounts are estimated.

An impairment loss is recognised if the carrying amount of an asset or its cash-generating unit exceeds its recoverable amount. The impairment loss is recognised in profit or loss.

(l) Interest-bearing liabilities

Interest-bearing liabilities are recognised initially at cost less attributable transaction charges. Subsequent to initial recognition, interest-bearing liabilities are stated at amortised cost with any difference between cost and redemption value being recognised in profit or loss over the period of the borrowings on an effective interest basis.

(m) Trade and other accounts payable

Trade and other accounts payable are stated at cost.

(n) Employee benefits

Defined contribution plans

Obligations for contributions to defined contribution plans are expensed as the related service is provided.

Defined benefit plans

The Group's net obligation in respect of defined benefit plans is calculated by estimating the amount of future benefit that employees have earned in the current and prior periods, discounting that amount.

The calculation of defined benefit obligations is performed annually by a qualified actuary using the projected unit credit method.

Lighting and Equipment Public Company Limited and its Subsidiaries

Notes to the financial statements

For the year ended 31 December 2018

Remeasurements of the net defined benefit liability, actuarial gain or loss are recognized immediately in OCI. The Group determines the interest expense on the net defined benefit liability for the period by applying the discount rate used to measure the defined benefit obligation at the beginning of the annual period, taking into account any changes in the net defined benefit liability during the period as a result of contributions and benefit payments. Net interest expense and other expenses related to defined benefit plans are recognized in profit or loss.

When the benefits of a plan are changed or when a plan is curtailed, the resulting change in benefit that relates to past service or the gain or loss on curtailment is recognised immediately in profit or loss. The Group recognises gains and losses on the settlement of a defined benefit plan when the settlement occurs.

Short-term employee benefits

Short-term employee benefit are expensed as the related service is provided. A liability is recognised for the amount expected to be paid if the Group has a present legal or constructive obligation to pay this amount as a result of past service provided by the employee and the obligation can be estimated reliably.

Share-based payments

The employee share option programme allows certain of the Group's directors and employees to acquire shares of the Company under certain conditions. The proceeds received on exercise of the options, net of any directly attributable transaction costs, are credited to share capital and share premium when the options are exercised.

The grant-date fair value of equity-settled share-based payment awards granted to employees is generally recognised as an expense, with a corresponding increase in equity, over the vesting period of the awards. The amount recognised as an expense is adjusted to reflect the number of awards for which the related service and non-market performance conditions are expected to be met, such that the amount ultimately recognised is based on the number of awards that meet the related service and non-market performance conditions at the vesting date. For share-based payment awards with non-vesting conditions, the grant-date fair value of the share-based payment is measured to reflect such conditions and there is no true-up for differences between expected and actual outcomes.

(o) Provisions

A provision is recognized if, as a result of a past event, the Group has a present legal or constructive obligation that can be estimated reliably, and it is probable that an outflow of economic benefits will be required to settle the obligation. Provisions are determined by discounting the expected future cash flows at a pre-tax rate that reflects current market assessments of the time value of money and the risks specific to the liability. The unwinding of the discount is recognised as finance cost.

(p) Revenue

Revenue excludes value added taxes and is arrived at after deduction of trade discounts.

Sale of goods and Rendering of services

Revenue is recognised in profit or loss when the significant risks and rewards of ownership have been transferred to the buyer. No revenue is recognised if there is continuing management involvement with the goods or there are significant uncertainties regarding recovery of the consideration due, associated costs or the probable return of goods. Service income is recognised as services are provided.

Lighting and Equipment Public Company Limited and its Subsidiaries
Notes to the financial statements
For the year ended 31 December 2018

Revenue from long-term agreement

Revenue from long-term agreement comprises revenue from the sale of products, maintenance and warranties and interest. Revenue from the sale of products is recognised when products delivered to the buyer. Revenue from maintenance and warranties is recorded as deferred revenue and recognised in income based on straight-line method over the agreement period. Interest is recorded as deferred income and recognised in income using the effective rate method.

Rental income

Rental income from investment property is recognised in profit or loss on a straight-line basis over the term of the lease. Lease incentives granted are recognised as an integral part of the total rental income.

Dividend income

Dividend income is recognised in profit or loss on the date the Group's right to receive payments is established.

Interest income

Interest income is recognized in profit or loss as it accrues.

(q) Finance costs

Interest expenses and similar costs are charged to profit or loss for the period in which they are incurred, except to the extent that they are capitalised as being directly attributable to the acquisition, construction or production of an asset which necessarily takes a substantial year of time to be prepared for its intended use or sale.

(r) Lease payments

Payments made under operating leases are recognised in profit or loss on a straight line basis over the term of the lease.

Contingent lease payments are accounted for by revising the minimum lease payments over the remaining term of the lease when the lease adjustment is confirmed.

Determining whether an arrangement contains a lease

At inception of an arrangement, the Group determines whether such an arrangement is or contains a lease. A specific asset is the subject of a lease if fulfilment of the arrangement is dependent on the use of that specified asset. An arrangement conveys the right to use the asset if the arrangement conveys to the Group the right to control the use of the underlying asset.

At inception or upon reassessment of the arrangement, the Group separates payments and other consideration required by such an arrangement into those for the lease and those for other elements on the basis of their relative fair values. If the Group concludes for a finance lease that it is impracticable to separate the payments reliably, an asset and a liability are recognised at an amount equal to the fair value of the underlying asset. Subsequently the liability is reduced as payments are made and an imputed finance charge on the liability is recognised using the Group's incremental borrowing rate.

Lighting and Equipment Public Company Limited and its Subsidiaries
Notes to the financial statements
For the year ended 31 December 2018

(s) Income tax

Income tax expense for the year comprises current and deferred tax. Current and deferred tax are recognised in profit or loss except to the extent that they relate to item recognised directly in equity or in other comprehensive income.

Current tax expense

Current tax is the expected tax payable or receivable on the taxable income or loss for the year, using tax rates enacted or substantively enacted at the reporting date, and any adjustment to tax payable in respect of previous years.

Deferred tax

Deferred tax is recognised in respect of temporary differences between the carrying amounts of assets and liabilities for financial reporting purposes and the amounts used for taxation purposes. Deferred tax is not recognised for the following temporary differences: the initial recognition of goodwill; the initial recognition of assets or liabilities in a transaction that is not a business combination and that affects neither accounting nor taxable profit or loss; and differences relating to investments in subsidiaries to the extent that it is probable that they will not reverse in the foreseeable future.

The measurement of deferred tax reflects the tax consequences that would follow the manner in which the Group expects, at the end of the reporting period, to recover or settle the carrying amount of its assets and liabilities.

Deferred tax is measured at the tax rates that are expected to be applied to the temporary differences when they reverse, using tax rates enacted or substantively enacted at the reporting date.

In determining the amount of current and deferred tax, the Group takes into account the impact of uncertain tax positions and whether additional taxes and interest may be due. The Group believes that its accruals for tax liabilities are adequate for all open tax years based on its assessment of many factors, including interpretations of tax law and prior experience. This assessment relies on estimates and assumptions and may involve a series of judgements about future events. New information may become available that causes the Group to change its judgement regarding the adequacy of existing tax liabilities; such changes to tax liabilities will impact tax expense in the period that such a determination is made.

Deferred tax assets and liabilities are offset if there is a legally enforceable right to offset current tax liabilities and assets, and they relate to income taxes levied by the same tax authority on the same taxable entity, or on different tax entities, but they intend to settle current tax liabilities and assets on a net basis or their tax assets and liabilities will be realised simultaneously.

A deferred tax asset is recognised to the extent that it is probable that future taxable profits will be available against which the temporary differences can be utilised. Future taxable profits are determined based on the reversal of relevant taxable temporary differences. If the amount of taxable temporary differences is insufficient to recognise a deferred tax asset in full, then future taxable profits, adjusted for reversals of existing temporary differences, are considered, based on the business plans for individual subsidiaries in the Group. Deferred tax assets are reviewed at each reporting date and reduced to the extent that it is no longer probable that the related tax benefit will be realised.

Lighting and Equipment Public Company Limited and its Subsidiaries
Notes to the financial statements
For the year ended 31 December 2018

(t) Earnings per share

The Group presents basic and diluted earnings per share (EPS) data for its ordinary shares. Basic EPS is calculated by dividing the profit attributable to ordinary shareholders of the Company by the weighted average number of ordinary shares outstanding during the period, adjusted for own shares held. Diluted EPS is determined by adjusting the profit attributable to ordinary shareholders and the weighted average number of ordinary shares outstanding, adjusted for own shares held, for the effects of all dilutive potential ordinary shares, which comprise convertible notes and share options granted to employees.

(u) Segment reporting

Segment results that are reported to the chief operating decision maker include items directly attributable to a segment.

4 Related parties

For the purposes of these financial statements, parties are considered to be related to the Group if the Group has the ability, directly or indirectly, to control or joint control the party or exercise significant influence over the party in making financial and operating decisions, or vice versa, or where the Group and the party are subject to common control or common significant influence. Related parties may be individuals or other entities.

Relationships with subsidiaries are described in note 9. Relationships with key management were as follows:

Name of entities	Nationality	Nature of relationships
Key management personnel	Thai	Persons having authority and responsibility for planning, directing and controlling the activities of the entity, directly or indirectly, including any director of the Group.

The pricing policies for particular types of transactions are explained further below:

Transactions	Pricing policies
Sales of goods	Market price
Purchases of goods	Market price
Commission expense	Contract price
Rental expense	Contract price
Other income	Contract price
Other expense	Contract price

Lighting and Equipment Public Company Limited and its Subsidiaries
Notes to the financial statements
For the year ended 31 December 2018

Significant transactions for the years ended 31 December with its subsidiaries were as follows:

<i>Year ended 31 December</i>	Consolidated financial statements		Separate financial statements	
	2018	2017	2018	2017
	<i>(in thousand Baht)</i>			
Subsidiaries				
Sales of goods	-	-	56,402	5,373
Purchases of goods	-	-	807,631	697,027
Commission expense	-	-	5,626	10,271
Rental expense	-	-	149	149
Other income	-	-	10,158	11,409
Other expense	-	-	7,354	6,486
	Consolidated financial statements		Separate financial statements	
	2018	2017	2018	2017
	<i>(in thousand Baht)</i>			
Key management personnel compensation				
Short-term employee benefits	63,783	49,661	54,103	40,600
Post-employment benefits	852	903	563	541
Share-based payments	-	1,073	-	904
Total key management personnel compensation	64,635	51,637	54,666	42,045

Balances as at 31 December with its subsidiaries were as follows:

	Consolidated financial statements		Separate financial statements	
	2018	2017	2018	2017
	<i>(in thousand Baht)</i>			
Trade accounts receivable				
Subsidiaries	-	-	60,717	2,929
Total	-	-	60,717	2,929
Other receivables				
Subsidiaries	-	-	26,734	18,545
Total	-	-	26,734	18,545
Trade accounts payable				
Subsidiaries	-	-	167,800	183,501
Total	-	-	167,800	183,501
Other payables				
Subsidiaries	-	-	1,656	9,155
Total	-	-	1,656	9,155

Lighting and Equipment Public Company Limited and its Subsidiaries
Notes to the financial statements
For the year ended 31 December 2018

Significant agreements with related parties

Management fee income agreement

The Company provides management service to L&E Solid State Co., Ltd., a subsidiary, in order to provide management services of manufacturing, financial accounting, human resource, general administration and information. The contract becomes effective from 1 January 2018 to 31 December 2018 with a monthly fee of Baht 150,000. The agreement shall be renewed for another 1 year as agreed by either parties.

Product testing agreement

The Company entered into a product and prototype testing agreement with L&E Manufacturing Co., Ltd., a subsidiary. The contract becomes effective from 1 January 2018 to 30 April 2018 with a monthly fee of Baht 420,000 and from 1 May 2018 to 31 December 2018 with a monthly fee of Baht 636,000.

Space leasing agreement

The Company entered into space leasing agreement with L&E Manufacturing Co., Ltd., a subsidiary, for a purpose of warehouse. The contract becomes effective from 1 June 2015 to 31 December 2018 with a monthly fee of Baht 12,400.

Building rental income agreement

The Company provides building area service include utility and facilities for L&E Manufacturing Co., Ltd., a subsidiary, for a purpose of manufacturing plant. The contract becomes effective from 1 June 2017 to 31 May 2018 with a monthly fee of Baht 380,000 and from 1 June 2018 to 31 December 2018 with a monthly fee of Baht 200,000.

Building rental income agreement

The Company provides building area service include utility and facilities for L&E Solid State Co., Ltd., a subsidiary, for a purpose of manufacturing plant. The contract becomes effective from 1 June 2018 to 31 May 2019 with a monthly fee of Baht 400,000.

Commission agreement

The Company entered into the commission agreement with L&E Myanmar Co., Ltd., a subsidiary, whereby the latter agree to provide sale support and after-sale services. In this regard, the Company is committed to pay the sale commission fee to the subsidiary on a quarterly basis based on sales amount and rates as specified in the agreements. The agreements become effective from 1 January 2018 to 31 December 2018 and shall be renewed upon the agreement of both parties.

Lighting and Equipment Public Company Limited and its Subsidiaries
Notes to the financial statements
For the year ended 31 December 2018

5 Cash and cash equivalents

	Consolidated financial statements		Separate financial statements	
	2018	2017	2018	2017
	<i>(in thousand Baht)</i>			
Cash on hand	364	530	151	336
Cash at banks - current accounts	40,251	32,927	19,693	18,975
Cash at banks - savings accounts	2,248	4,125	1,851	3,755
Cheques on hand	7,760	6,711	7,760	6,711
Cash and cash equivalents in the statement of financial position	50,623	44,293	29,455	29,777

6 Trade accounts receivable

		Consolidated financial statements		Separate financial statements	
	Note	2018	2017	2018	2017
		<i>(in thousand Baht)</i>			
Related parties	4	-	-	60,717	2,929
Other parties		1,145,252	911,297	1,067,602	901,344
Total		1,145,252	911,297	1,128,319	904,273
Less deferred revenue and interest allowance for doubtful accounts		(11,106) (23,700)	(15,505) (32,000)	(11,106) (23,700)	(15,505) (32,000)
Net		1,110,446	863,792	1,090,513	856,768
Less trade account receivable - net due after 1 year		(36,418)	(47,264)	(36,418)	(47,264)
Trade accounts receivable - net		1,074,028	816,528	1,057,095	809,504
Bad and doubtful debts expenses for the year		1,094	4,655	675	4,655

Aging analyses for trade accounts receivable were as follows:

	Consolidated financial statements		Separate financial statements	
	2018	2017	2018	2017
	(in thousand Baht)			
Trade accounts receivable				
Related parties				
Within credit terms	-	-	255	2,929
Overdue:				
Less than 3 months	-	-	18,200	-
3-6 months	-	-	26,904	-
6-12 months	-	-	15,358	-
	-	-	60,717	2,929
Less allowance for doubtful accounts	-	-	-	-
Net	-	-	60,717	2,929

Lighting and Equipment Public Company Limited and its Subsidiaries

Notes to the financial statements

For the year ended 31 December 2018

	Consolidated financial statements		Separate financial statements	
	2018	2017	2018	2017
	<i>(in thousand Baht)</i>			
Other parties				
Within credit terms	446,518	411,061	445,909	404,181
Overdue:				
Less than 3 months	362,117	243,970	341,611	240,915
3-6 months	115,059	37,061	84,054	37,043
6-12 months	118,343	38,672	92,813	38,672
Over 12 months	59,461	122,194	59,461	122,194
	1,101,498	852,958	1,023,848	843,005
Less deferred revenue and interest	(3,770)	(4,430)	(3,770)	(4,430)
allowance for doubtful accounts	(23,700)	(32,000)	(23,700)	(32,000)
Net	1,074,028	816,528	1,057,095	809,504

Trade accounts receivables due after one year

Other parties				
Within credit term	43,754	58,339	43,754	58,339
Less deferred revenue and interest	(7,336)	(11,075)	(7,336)	(11,075)
Net	36,418	47,264	36,418	47,264
Total	1,110,446	863,792	1,093,513	856,768

The normal credit term granted by the Group ranges from 30 days to 120 days except revenue from long-term agreement.

7 Other receivables

		Consolidated financial statements		Separate financial statements	
	Note	2018	2017	2018	2017
		<i>(in thousand Baht)</i>			
Related parties	4	-	-	26,734	18,545
Other parties					
Advances to suppliers		20,803	20,793	16,084	14,565
Prepaid expenses		14,895	9,961	5,717	5,016
Disbursement		2,808	4,827	2,635	4,255
Others		5,632	5,563	4,217	3,488
Total		44,138	41,144	55,387	45,869

Lighting and Equipment Public Company Limited and its Subsidiaries
Notes to the financial statements
For the year ended 31 December 2018

8 Inventories

	Consolidated financial statements		Separate financial statements	
	2018	2017	2018	2017
	<i>(in thousand Baht)</i>			
Merchandise and finished goods	687,060	690,749	702,933	704,400
Project work under installation	34,547	16,395	34,547	16,395
Work in progress	19,839	24,273	-	-
Raw materials	109,064	113,582	-	-
Goods in transit	21,874	33,531	14,390	28,660
Total	872,384	878,530	751,869	749,455
Inventories recognised as an expense in 'cost of sale of goods' and 'cost of rendering of services':				
- Cost of sale of goods and rendering of services	1,936,974	1,749,240	2,030,839	1,819,771
- Write-down to net realisable value	25,361	2,586	20,598	-
- Reversal of write-down	-	-	-	(250)
Net	1,962,335	1,751,826	2,051,437	1,819,521

9 Investment in subsidiaries

	Separate financial statements	
	2018	2017
	<i>(in thousand Baht)</i>	
At 1 January	177,330	160,875
Acquisitions	-	16,455
At 31 December	177,330	177,330

Lighting and Equipment Public Company Limited and its Subsidiaries

Notes to the financial statements

For the year ended 31 December 2018

Investments in subsidiaries as at 31 December 2018 and 2017, were as follows:

Name of subsidiary	Type of business	Country of incorporation	Ownership interest (%)		Paid-up capital		Cost		Impairment		At cost - net	
			2018	2017	2018	2017	2018	2017	2018	2017	2018	2017
			<i>(in thousand Baht)</i>									
Direct Subsidiaries												
L&E Manufacturing Co., Ltd.	manufacturing of lighting fixtures	Thailand	99.99	99.99	90,000	90,000	99,392	99,392	-	-	99,392	99,392
L&E Solid State Co., Ltd.	manufacturing of LED Luminaries, LED light	Thailand										
L&E Myanmar Co., Ltd.	promote sales and after-sales service	The Republic of Myanmar	99.99	99.99	60,000	60,000	60,000	60,000	-	-	60,000	60,000
LIGHTING&EQUIPMENT (VIETNAM) COMPANY LIMITED	manufacturing of lighting accessories and electrical equipment	The Union of Socialist Republic of Vietnam	90.00	90.00	1,648	1,648	1,483	1,483	-	-	1,483	1,483
			100.00	100.00	16,455	16,455	16,455	16,455	-	-	16,455	16,455
Total					177,330	177,330	177,330	177,330	-	-	177,330	177,330

The Company had no dividend income from subsidiaries for periods ended 31 December 2018 and 2017.

Additional investment in direct subsidiary

During the year 2017, the Company made a new investment in 100% of the issued and paid up capital of LIGHTING&EQUIPMENT (VIETNAM) COMPANY LIMITED, in corporate in Socialist Republic of Vietnam, amounting to Baht 16.46 million.

Lighting and Equipment Public Company Limited and its Subsidiaries
Notes to the financial statements
For the year ended 31 December 2018

10 Investment properties

		Separate financial statements			
	Land and land improvements	Building	Equipment	Total	
	<i>Note</i>	<i>(in thousand Baht)</i>			
Cost					
At 1 January 2017		19,160	182,547	11,417	213,124
Addition		-	710	-	710
Transfer to property, plant and equipment		-	(94,055)	(6,246)	(100,301)
At 31 December 2017 and 1 January 2018		19,160	89,202	5,171	113,533
Addition					
Transfer from property, plant and equipment	11	-	80	-	80
At 31 December 2018		19,160	89,282	5,171	113,613
Depreciation and impairment losses					
At 1 January 2017		1,796	10,111	1,922	13,829
Depreciation charge for the year		110	2,967	519	3,596
Transfer to property, plant and equipment		-	(5,198)	(1,051)	(6,249)
At 31 December 2017 and 1 January 2018		1,906	7,880	1,390	11,176
Depreciation charge for the year		110	3,005	518	3,633
Transfer from property, plant and equipment	11	-	1	-	1
At 31 December 2018		2,016	10,886	1,908	14,810
Net book value					
At 31 December 2017		17,254	81,322	3,781	102,357
At 31 December 2018		17,144	78,396	3,263	98,803

The fair value of investment properties as at 31 December 2018 of Baht 128.74 million (2017: Baht 128.74 million) (by proportion) was determined by independent professional valuers on 24 November 2016 and 30 November 2016, at cost of replacement and market price comparable. The fair value measurement for investment property has been categorised as a Level 3 fair value.

Investment properties comprise property, plant and equipment that are leased to subsidiaries amounting to Baht 97.02 million (2017: Baht 100.57 million). The leases are renewable and contain a period of 1 year. Subsequent renewals are negotiated with the lessee. No contingent rents are charged.

In 2017, the Company have transferred investment property back to property, plant and equipment, since the Company revised proportionate of investment property.

Investment properties comprise of unused land amounting to Baht 1.78 million (2017: Baht 1.78 million). Since the land was no longer used by the Group and as such it was decided that the land would be sold to a third party.

Lighting and Equipment Public Company Limited and its Subsidiaries
Notes to the financial statements
For the year ended 31 December 2018

11 Property, plant and equipment

Consolidated financial statements

	Land and land improvements	Building, building improvements and leasehold improvements	Machinery and equipment	Furniture, fixtures and office equipment	Transportation equipment	Construction in progress and machinery in transit	Total
	<i>(in thousand Baht)</i>						
Cost							
At 1 January 2017	307,583	516,805	200,397	255,638	22,523	3,675	1,306,621
Additions	16,057	10,058	7,334	10,127	4,864	11,781	60,221
Transfers	3,129	-	3,949	887	-	(7,965)	-
Disposals	-	-	(380)	(5,069)	-	(38)	(5,487)
Effect on movements in exchange rate	-	-	-	(1,123)	-	-	(1,123)
At 31 December 2017 and 1 January 2018	326,769	526,863	211,300	260,460	27,387	7,453	1,360,232
Additions	515	1,791	5,931	11,447	1,394	20,797	41,875
Transfers	-	-	6,838	197	-	(7,035)	-
Disposals	-	-	(4,983)	(2,718)	(4,598)	(19)	(12,318)
Effect on movements in exchange rate	-	-	-	(82)	-	(22)	(104)
At 31 December 2018	327,284	528,654	219,086	269,304	24,183	21,174	1,389,685
Depreciation							
At 1 January 2017	4,026	54,949	117,495	138,737	12,320	-	327,527
Depreciation charge for the year	3,180	18,505	18,633	36,682	1,920	-	78,920
Disposals	-	-	(350)	(4,945)	-	-	(5,295)
Effect on movements in exchange rate	-	-	-	(472)	-	-	(472)
At 31 December 2017 and 1 January 2018	7,206	73,454	135,778	170,002	14,240	-	400,680
Depreciation charge for the year	4,055	18,967	18,090	35,626	1,918	-	78,656
Disposals	-	-	(4,332)	(2,653)	(3,413)	-	(10,398)
Effect on movements in exchange rate	-	-	-	(38)	-	-	(38)
At 31 December 2018	11,261	92,421	149,536	202,937	12,745	-	468,900

Lighting and Equipment Public Company Limited and its Subsidiaries

Notes to the financial statements

For the year ended 31 December 2018

	Consolidated financial statements					
	Land and land improvements	Building, building improvements and leasehold improvements	Machinery and equipment	Furniture, fixtures and office equipment <i>(in thousand Baht)</i>	Transportation equipment	Construction in progress and machinery in transit
Net book value						
At 1 January 2017						
Owned assets	303,557	461,856	82,902	116,750	597	969,337
Assets under finance leases	-	-	-	151	9,606	9,757
	303,557	461,856	82,902	116,901	10,203	979,094
At 31 December 2017 and 1 January 2018						
Owned assets	319,563	453,409	75,522	90,458	7,451	953,856
Assets under finance leases	-	-	-	-	5,696	5,696
	319,563	453,409	75,522	90,458	13,147	959,552
At 31 December 2018						
Owned assets	316,023	436,233	69,550	66,367	8,871	918,366
Assets under finance leases	-	-	-	-	2,567	2,567
	316,023	436,233	69,550	66,367	11,438	920,785

Lighting and Equipment Public Company Limited and its Subsidiaries
Notes to the financial statements
For the year ended 31 December 2018

	Separate financial statements (in thousand Baht)					Total
	Land and land improvements	Building and building improvements	Furniture, fixtures and office equipment	Transportation equipment	Construction in progress and machinery in transit	
Cost						
At 1 January 2017	184,866	276,983	199,779	20,554	-	682,182
Additions	16,056	7,836	8,077	4,865	3,130	39,964
Transfers	3,130	-	-	-	(3,130)	-
Transfer from investment property	-	94,055	6,246	-	-	100,301
Disposals	-	-	(4,445)	-	-	(4,445)
At 31 December 2017 and 1 January 2018	204,052	378,874	209,657	25,419	-	818,002
Additions	515	677	7,402	1,319	29	9,942
Transfers	-	-	29	-	(29)	-
Transfer to investment property	-	(80)	-	-	-	(80)
Disposals	-	-	(1,998)	(4,598)	-	(6,596)
At 31 December 2018	204,567	379,471	215,090	22,140	-	821,268
Depreciation						
At 1 January 2017	3,840	15,441	113,003	10,821	-	143,105
Depreciation charge for the year	3,070	12,393	28,993	1,780	-	46,236
Add accumulated depreciation on property, plant and equipment transferred to investment property	-	5,198	1,051	-	-	6,249
Disposals	-	-	(4,348)	-	-	(4,348)
At 31 December 2017 and 1 January 2018	6,910	33,032	138,699	12,601	-	191,242
Depreciation charge for the year	3,945	12,695	27,871	1,772	-	46,283
Less accumulated depreciation on property, plant and equipment transferred from investment property	-	(1)	-	-	-	(1)
Disposals	-	-	(1,950)	(3,413)	-	(5,363)
At 31 December 2018	10,855	45,726	164,620	10,960	-	232,161

Lighting and Equipment Public Company Limited and its Subsidiaries

Notes to the financial statements

For the year ended 31 December 2018

	Separate financial statements (in thousand Baht)					Total
	Land and land improvements	Building and building improvements	Furniture, fixtures and office equipment	Transportation equipment	Construction in progress and machinery in transit	
<i>Net book value</i>						
At 1 January 2017						
Owned assets	181,026	261,542	86,625	493	-	529,686
Assets under finance leases	-	-	151	9,240	-	9,391
	181,026	261,542	86,776	9,733	-	539,077
At 31 December 2017 and 1 January 2018						
Owned assets	197,142	345,842	70,958	7,388	-	621,330
Assets under finance leases	-	-	-	5,430	-	5,430
	197,142	345,842	70,958	12,818	-	626,760
At 31 December 2018						
Owned assets	193,712	333,745	50,470	8,761	-	586,688
Assets under finance leases	-	-	-	2,419	-	2,419
	193,712	333,745	50,470	11,180	-	589,107

The gross amount of fully depreciated plant and equipment that was still in use as at 31 December 2018 and 2017 are as follows:

	2018	2017
	(in thousand Baht)	
Consolidated financial statements	167,601	162,754
Separate financial statements	84,271	84,732

Lighting and Equipment Public Company Limited and its Subsidiaries
Notes to the financial statements
For the year ended 31 December 2018

12 Deferred tax

Deferred tax assets and liabilities as at 31 December were as follows:

	Consolidated financial statements		Separate financial statements	
	2018	2017	2018	2017
	<i>(in thousand Baht)</i>			
Deferred tax assets	28,161	27,096	25,157	24,897
Deferred tax liability	(1,035)	(1,191)	(1,016)	(1,173)
Net	27,126	25,905	24,141	23,724

Movements in total deferred tax assets and liability during the year were as follows:

	Consolidated financial statements		
	Credited / (Charged) to:		
	At 1 January 2018	Profit or loss Other comprehensive income	At 31 December 2018
	<i>(in thousand Baht)</i>		
Deferred tax assets			
Trade accounts receivable	9,469	(4,981)	4,488
Inventories	8,548	4,896	13,444
Provisions	9,029	924	10,135
Others	50	44	94
Total	27,096	883	28,161
Deferred tax liability			
Vehicles	(1,191)	156	(1,035)
Total	(1,191)	156	(1,035)
Net	25,905	1,039	27,126

	Consolidated financial statements		
	Credited / (Charged) to:		
	At 1 January 2017	Profit or loss Other comprehensive income	At 31 December 2017
	<i>(in thousand Baht)</i>		
Deferred tax assets			
Trade accounts receivable	9,577	(108)	9,469
Inventories	8,140	408	8,548
Provisions	7,842	837	9,029
Others	59	(9)	50
Total	25,618	1,128	27,096
Deferred tax liability			
Vehicles	(1,151)	(40)	(1,191)
Total	(1,151)	(40)	(1,191)
Net	24,467	1,088	25,905

Lighting and Equipment Public Company Limited and its Subsidiaries
Notes to the financial statements
For the year ended 31 December 2018

		Separate financial statements		
		Credited / (Charged) to:		
	At 1 January 2018	Profit or loss (in thousand Baht)	Other comprehensive income	At 31 December 2018
<i>Deferred tax assets</i>				
Trade accounts receivable	9,469	(4,981)	-	4,488
Inventories	6,937	4,120	-	11,057
Provisions	8,483	843	224	9,550
Others	8	54	-	62
Total	24,897	36	224	25,157
<i>Deferred tax liability</i>				
Vehicles	(1,173)	157	-	(1,016)
Total	(1,173)	157	-	(1,016)
Net	23,724	193	224	24,141

		Separate financial statements		
		Credited / (Charged) to:		
	At 1 January 2017	Profit or loss	Other comprehensive income	At 31 December 2017
		(in thousand Baht)		
<i>Deferred tax assets</i>				
Trade accounts receivable	9,577	(108)	-	9,469
Inventories	6,987	(50)	-	6,937
Provisions	7,399	721	363	8,483
Others	45	(37)	-	8
Total	24,008	526	363	24,897
<i>Deferred tax liability</i>				
Vehicles	(1,108)	(65)	-	(1,173)
Total	(1,108)	(65)	-	(1,173)
Net	22,900	461	363	23,724

The tax losses expire in 2018 to 2023 and the deductible temporary differences which have not yet expired under current tax legislation of subsidiaries amounted to Baht 16.73 million (2017: Baht 13.47 million). Deferred tax assets have not been recognised in respect of these items because it is not probable that future taxable profit will be available against which the subsidiaries can utilise the benefits therefrom.

Lighting and Equipment Public Company Limited and its Subsidiaries
Notes to the financial statements
For the year ended 31 December 2018

13 Interest-bearing liabilities

	Consolidated financial statements		Separate financial statements	
	2018	2017	2018	2017
	<i>(in thousand Baht)</i>			
<i>Current</i>				
Bank overdrafts - secured	20,484	16,068	8,034	4,796
Short-term loans from financial institutions - secured	1,142,090	848,640	1,007,004	704,146
Bank overdrafts and short-term loans from financial institutions	1,162,574	864,708	1,015,038	708,942
Current portion of long-term loans from financial institutions - secured	77,400	102,664	75,000	100,264
Current portion of finance lease liabilities	538	1,200	482	1,093
Total current interest-bearing liabilities	1,240,512	968,572	1,090,520	810,299
<i>Non-current</i>				
Long-term loans from financial institutions - secured	79,174	174,331	73,509	171,211
Finance lease liabilities	154	703	157	647
Total non-current interest-bearing liabilities	79,331	175,034	73,666	171,858
Total	1,319,843	1,143,606	1,164,186	982,157

As at 31 December 2018, the Group has short-term loan amounting to Baht 1,241 million (2017: Baht 969 million) which bear interest at the rates of 2.98% - 6.50% per annum (2017: 3.15% - 4.08% per annum).

The Company has short-term loan amounting to Baht 1,091 million (2017: Baht 810 million) which bear interest at the rates of 2.98% - 3.25% per annum (2017: 3.15% - 3.55% per annum).

Long-term loans from financial institutions

As at 31 December 2018, the Group had loan agreements with several local banks as follows;

Agreement date	Credit facilities	Balance of loan principal	Interest rate	Repayment schedule	Purpose
	<i>(thousand Baht)</i>		<i>(%)</i>	<i>(million Baht)</i>	
<i>The Company</i>					
20 March 2013	480,000	148,509	MLR-1.75 to MLR- 1.25	Monthly of 2.50 to 6.25	To support the Company's factory and warehouse constructions

Lighting and Equipment Public Company Limited and its Subsidiaries
Notes to the financial statements
For the year ended 31 December 2018

Agreement date	Credit facilities <i>(thousand Baht)</i>	Balance of loan principal	Interest rate <i>(%)</i>	Repayment schedule <i>(million Baht)</i>	Purpose
Subsidiaries					
15 October 2014	12,000	3,120	MLR-1.25 to MLR- 0.50	Monthly of 0.20	To support letter of credit for machinery purchase
5 June 2018	11,665	4,945	Cost of fund+ 1.75%	11 quarterly installments commencing from the end of the 18 th month from the first drawdown date	To construct of the factory at Vietnam

The periods to maturity of interest-bearing liabilities, excluding finance lease liabilities, as at 31 December were as follows:

	Consolidated financial statements		Separate financial statements	
	2018	2017	2018	2017
	<i>(in thousand Baht)</i>			
Within one year	1,239,974	967,372	1,090,038	809,206
After one year but within five years	79,174	174,331	73,509	171,211
Total	1,319,148	1,141,703	1,163,547	980,417

As at 31 December 2018, time deposits of Baht 10 million (2017: Baht 10.0 million), saving deposits of Baht 0.5 million (2017: 0.5 million) and parcels of land and other current and future construction thereon with a net book value of Baht 622.99 million (2017: Baht 641.56 million), including land and parcels of land that item presented under investment property Baht 97.02 million (2017 : Baht 100.57 million), of the Company were used as collateral for the Company's bank overdrafts, short-term loans and long-term loan from financial institutions.

As at 31 December 2018, time deposits of Baht 2.5 million (2017: Baht 2.5 million) and land, building and improvements and machinery and equipment with net book value of Baht 126.34 million (2017: Baht 133.7 million) of the subsidiaries were used as collateral for subsidiaries' bank overdrafts and short-term loans and long-term loans from financial institutions. In addition, the above credit facilities of subsidiaries were guaranteed by the Company.

As at 31 December 2018, the Group had unutilised credit facilities totaling Baht 3,625 million (2017: Baht 3,783 million) and the Company had unutilised credit facilities totaling Baht 2,879 million (2017:: Baht 2,987 million).

Certain long-term loans contain restrictions on mergers, disposal of assets, and maintenance of financial ratios.

Lighting and Equipment Public Company Limited and its Subsidiaries
Notes to the financial statements
For the year ended 31 December 2018

Finance lease liabilities

Financial lease liabilities were payable as follows:

	Consolidated financial statements		
	Future minimum lease payments	Interest (in thousand Baht)	Present value of minimum lease payments
2018			
Within one year	559	(21)	538
After one year but within five years	320	(163)	157
Total	879	(184)	695

	Consolidated financial statements		
	Future minimum lease payments	Interest (in thousand Baht)	Present value of minimum lease payments
2017			
Within one year	1,300	(100)	1,200
After one year but within five years	887	(184)	703
Total	2,187	(284)	1,903

	Separate financial statements		
	Future minimum lease payments	Interest (in thousand Baht)	Present value of minimum lease payments
2018			
Within one year	502	(20)	482
After one year but within five years	320	(163)	157
Total	822	(183)	639

	Separate financial statements		
	Future minimum lease payments	Interest (in thousand Baht)	Present value of minimum lease payments
2017			
Within one year	1,187	(94)	1,093
After one year but within five years	830	(183)	647
Total	2,017	(277)	1,740

14 Trade accounts payable

	<i>Note</i>	Consolidated financial statements		Separate financial statements	
		2018	2017	2018	2017
		<i>(in thousand Baht)</i>			
Related parties	4	-	-	167,800	183,501
Other parties		226,944	296,961	150,653	198,865
Total		226,944	296,961	318,453	382,366

Lighting and Equipment Public Company Limited and its Subsidiaries
Notes to the financial statements
For the year ended 31 December 2018

15 Other payables

		Consolidated financial statements		Separate financial statements	
	<i>Note</i>	2018	2017	2018	2017
		<i>(in thousand Baht)</i>			
Related Parties	4	-	-	1,656	9,155
Other parties					
Advances received from customers		33,789	33,713	33,789	33,713
Accrued design and consulting expenses		36,692	26,198	36,692	26,198
Accrued sale commission		30,600	23,400	30,600	23,400
Accrued expenses - others		23,839	22,845	22,205	21,314
Accrued bonus		30,792	20,891	18,600	12,300
Other payables - Revenue department		11,949	8,856	10,746	7,423
Retention payables		1,781	1,837	1,781	1,837
Other payables - purchase of plant and equipment		507	1,209	388	807
Others		16,239	12,386	4,796	4,465
Total		186,188	151,335	161,253	140,612

16 Non-current provisions for employee benefits

	Consolidated financial statements		Separate financial statements	
	2018	2017	2018	2017
	<i>(in thousand Baht)</i>			
Statement of financial position				
Non-current provisions for:				
Post-employment benefits	75,706	67,952	40,217	35,116
Year ended 31 December				
Statement of comprehensive income:				
Recognised in profit or loss:				
Post-employment benefits	7,096	6,399	3,980	3,246
Recognised in other comprehensive income:				
Actuarial losses recognised in the year	1,420	4,054	1,121	1,813
Cumulative actuarial losses recognised	27,267	25,847	12,880	11,759

The Group and the Company operate a defined benefit plan based on the requirement of Thai Labour Protection Act B.E 2541 (1998) to provide retirement benefits to employees based on pensionable remuneration and length of service.

The defined benefit plans expose the Group to actuarial risks, such as interest rate risk.

Lighting and Equipment Public Company Limited and its Subsidiaries
Notes to the financial statements
For the year ended 31 December 2018

Movement in the present value of the defined benefit obligations:

	Consolidated financial statements		Separate financial statements	
	2018	2017	2018	2017
	<i>(in thousand Baht)</i>			
at 1 January	67,952	57,499	35,116	30,057
Include in profit or loss				
Current service costs	5,292	4,554	3,009	2,288
Interest on obligation	1,804	1,845	971	958
	7,096	6,399	3,980	3,246
Included in other comprehensive income				
Actuarial loss	1,420	4,054	1,121	1,813
	1,420	4,054	1,121	1,813
Other				
Benefits paid	(762)	-	-	-
	(762)	-	-	-
at 31 December	75,706	67,592	40,217	35,116

Actuarial loss recognised in other comprehensive income arising from:

	Consolidated financial statements		Separate financial statements	
	2018	2017	2018	2017
	<i>(in million Baht)</i>			
Demographic assumptions	-	1,383	-	513
Financial assumptions	(1,116)	2,393	(583)	1,292
Experience adjustment	2,537	278	1,704	8
Total	1,421	4,054	1,121	1,813

Actuarial assumptions

The following were the principal actuarial assumptions at the reporting date (expressed as weighted averages).

	Consolidated financial statements		Separate financial statements	
	2018	2017	2018	2017
	<i>(%)</i>			
Discount rate	3.02	2.93	3.02	2.93
Future salary increases	6.0 - 9.0	6.0 - 9.0	6.0 - 7.0	6.0 - 7.0
Employee turnover	0 - 25.0	0 - 25.0	0 - 23.0	0 - 23.0

Assumptions regarding future mortality have been based on published statistics and mortality tables.

Lighting and Equipment Public Company Limited and its Subsidiaries
Notes to the financial statements
For the year ended 31 December 2018

Sensitivity analysis

Reasonably possible changes at the reporting date to one of the relevant actuarial assumptions, holding other assumptions constant, would have affected the defined benefit obligation by the amounts shown below.

	Consolidated financial statements		Separate financial statements	
	<i>(in thousand Baht)</i>			
	Increase	Decrease	Increase	Decrease
At 31 December 2018				
Discount rate (1% movement)	(11,451)	13,533	(6,584)	7,784
Future salary increases (1% movement)	14,079	(12,125)	8,094	(6,960)
Turnover rate (20% movement)	(9,255)	11,082	(5,432)	6,529
Future mortality (1% movement)	408	(460)	232	(260)
At 31 December 2017				
Discount rate (1% movement)	(7,832)	9,316	(4,341)	5,169
Future salary increases (1% movement)	8,892	(7,658)	4,954	(4,260)
Turnover rate (20% movement)	(5,895)	7,034	(3,371)	4,027
Future mortality (1% movement)	237	(266)	131	(147)

Although the analysis does not take account of the full distribution of cash flows expected under the plan, it does provide an approximation of the sensitivity of the assumptions shown.

In 2018, the Group improved the benefits under its retirement plan for employees who were employed by the Group for twenty years or more, without interruption. Those employees are now entitled to receive severance payment upon retirement of 300 days of wages at the most recent rate. As a result of this change, the provision for retirement benefits as at 31 December 2018 as well as past service cost recognized during the year in the consolidated and the separate financial statements increased by an amount of Baht 1.42 million and Baht 1.12 million, respectively.

On 13 December 2018, the National Legislative Assembly passed a bill amending the Labor Protection Act to include a requirement that an employee who is terminated after having been employed by the same employer for an uninterrupted period of twenty years or more, receives severance payment of 400 days of wages at the most recent rate. The Group will amend its retirement plan in the period in which the amendment will have become law and is announced in the Royal Gazette. As a result of this change, the provision for retirement benefits as at that future period end as well as past service cost recognized during that period in the consolidated and the separate financial statements is estimated to increase by an amount of approximately Baht 23.7 million and Baht 13.1 million, respectively.

Lighting and Equipment Public Company Limited and its Subsidiaries
Notes to the financial statements
For the year ended 31 December 2018

17 Share capital

	Par value per share (in Baht)	2018		2017	
		Number	Baht	Number	Baht
		(thousand shares / thousand Baht)			
<i>Authorised</i>					
At 1 January					
- Ordinary shares	1	492,040	492,040	494,161	494,161
At 31 December					
- Ordinary shares	1	492,040	492,040	494,161	494,161
<i>Issued and paid up</i>					
At 1 January					
- Ordinary shares	1	492,040	492,040	455,851	455,851
Warrants exercised		-	-	36,189	36,189
At 31 December					
- Ordinary shares	1	492,040	492,040	492,040	492,040

18 Unutilised warrants

At the ordinary shareholders' meeting of the Company held on 23 April 2014, the shareholders passed resolutions to approve the issuance of 10,450,000 units of warrants under the Employee Stock Option Program (ESOP) to the directors, management and/or employees of the Company and/or its subsidiaries

The Group recorded transactions for the employee stock option plan as follows:

Consolidated financial statements				
	2018		2017	
	Number of warrant	Fair value	Number of warrant	Fair value
<i>(in thousand units / thousand Baht)</i>				
Statement of financial position				
At 1 January	102	379	2,558	6,483
Share-based payment recognised during the year	-	-	-	2,983
Exercised warrants	-	-	(2,456)	(9,087)
As at 31 December	102	379	102	379

As at 31 December 2018 and 2017, the Company had unutilised warrants which already expired on 15 June 2017, 102,500 units amounting to Baht 0.38 million.

At the ordinary shareholders' meeting of the Company held on 23 April 2014, the shareholders passed resolutions to approve the issuance of warrants and on 16 June 2014, the Company issued and offered 99,587,277 units of free warrants to the existing shareholders on the basis of 3 ordinary shares for 1 warrant (exercise period during 15 December 2014 to 15 June 2017).

Lighting and Equipment Public Company Limited and its Subsidiaries
Notes to the financial statements
For the year ended 31 December 2018

19 Additional paid-in capital and legal reserve

Share premium

Section 51 of the Public Companies Act B.E. 2535 requires companies to set aside share subscription monies received in excess of the par value of the shares issued to a reserve account ("share premium"). Share premium is not available for dividend distribution.

Legal reserve

Section 116 of the Public Companies Act B.E. 2535 Section 116 requires that a company shall allocate not less than 5% of its annual net profit, less any accumulated losses brought forward, to a reserve account ("legal reserve"), until this account reaches an amount not less than 10% of the registered authorised capital. The legal reserve is not available for dividend distribution.

20 Segment information

The Group operates in a single line of business, namely the lighting business. The Group's products are sold through two main channels, project and retail. Both channels have similar groups of customers and products, therefore, the management considers that the Group has only one major reportable business segment.

Management considers that the Group operates mainly in a single geographic area, namely in Thailand, and has, therefore, only one major geographic segment.

The Group has no major customer.

21 Distribution costs

	Consolidated financial statements		Separate financial statements	
	2018	2017	2018	2017
	<i>(in thousand Baht)</i>			
Employee benefits expenses	154,821	140,017	154,496	145,599
Promotion expenses	47,513	42,863	47,504	42,854
Freight and transportation	44,243	41,158	44,243	41,158
Design and consulting expenses	29,876	25,595	29,876	25,595
Others	35,005	28,492	35,005	28,493
Total	311,458	278,125	311,124	283,699

22 Administrative expenses

	Consolidated financial statements		Separate financial statements	
	2018	2017	2018	2017
	<i>(in thousand Baht)</i>			
Employee benefits expenses	279,177	243,172	228,909	195,145
Depreciation and amortisation	60,862	61,290	51,241	51,089
Rental expenses	11,803	10,517	8,107	8,249
Transportation	13,013	9,282	10,426	7,023
Bad and doubtful debts expenses	1,094	3,982	675	3,982
Others	97,982	83,469	79,700	72,786
Total	463,931	411,712	379,058	338,274

Lighting and Equipment Public Company Limited and its Subsidiaries
Notes to the financial statements
For the year ended 31 December 2018

23 Employee benefit expenses

		Consolidated financial statements		Separate financial statements	
	<i>Note</i>	2018	2017	2018	2017
		<i>(in thousand Baht)</i>			
Management					
Wages, salaries and others		63,075	49,131	53,296	39,892
Contribution to defined benefit plans		1,560	1,433	1,370	1,249
Equity-settled share-based payment transactions		-	1,073	-	904
	4	<u>64,635</u>	<u>51,637</u>	<u>54,666</u>	<u>42,045</u>
Other employees					
Wages, salaries and others		471,627	427,560	319,874	289,357
Contribution to defined benefit plans		12,353	11,448	8,865	8,075
Equity-settled share-based payment transactions		-	1,911	-	1,267
		<u>483,980</u>	<u>440,919</u>	<u>328,739</u>	<u>298,699</u>
Total		<u>548,615</u>	<u>492,556</u>	<u>383,405</u>	<u>340,744</u>

The defined contribution plans comprise provident funds established by the Group for its employees. Membership to the funds is on a voluntary basis. Contributions are made monthly by the employees at rates ranging from 3% to 10% of their basic salaries and by the Group at rates ranging from 3% to 10% of the employees' basic salaries based on the range of service. The provident funds are registered with the Ministry of Finance as juristic entities and are managed by a licensed Fund Manager.

24 Expenses by nature

The statements of income include an analysis of expenses by function. Expenses by nature disclosed in accordance with the requirements of various TFRS were as follows:

	Consolidated financial statements		Separate financial statements	
	2018	2017	2018	2017
	<i>(in thousand Baht)</i>			
Included in cost of sales of goods and cost of rendering of services:				
Changes in inventories of finished goods and work in progress	1,061,815	1,064,468	1,924,573	1,758,311
Raw materials and consumables used	718,853	566,988	-	-
Employee benefits expense	114,617	109,367	-	-
Depreciation and amortisation expense	20,759	20,941	758	731
Included in distribution costs:				
Employee benefits expense	154,821	140,017	154,496	145,599
Included in administrative expenses:				
Employee benefits expense	279,177	243,172	228,909	195,145
Depreciation and amortisation expense	60,862	61,290	51,241	51,089

Lighting and Equipment Public Company Limited and its Subsidiaries
Notes to the financial statements
For the year ended 31 December 2018

25 Income tax expense

Income tax recognised in profit or loss

		Consolidated financial statements		Separate financial statements	
	<i>Note</i>	2018	2017	2018	2017
		<i>(in thousand Baht)</i>			
Current tax expense					
Current year		39,120	21,736	35,870	19,539
		39,120	21,736	35,870	19,539
Deferred tax expense	12				
Movements in temporary differences		(1,039)	(1,088)	(193)	(461)
		(1,039)	(1,088)	(193)	(461)
Total income tax expense		38,081	20,648	35,677	19,078

Reconciliation of effective tax rate

		Consolidated financial statements			
		2018	2017		
	<i>Rate (%)</i>	<i>(in thousand Baht)</i>	<i>Rate (%)</i>	<i>(in thousand Baht)</i>	
Profit before income tax expense		154,991		82,017	
Income tax using the Thai corporation tax rate	20	30,998	20	16,404	
Effect of different tax rate in foreign jurisdictions		(142)		148	
Income not subject to tax		(5,226)		(1,309)	
Expenses not deductible for tax purposes		7,657		3,517	
Recognition of previously unrecognized tax losses		895		(739)	
Current year losses for which no deferred tax asset was recognised		3,899		2,627	
Income tax expense	25	38,081	25	20,648	

		Separate financial statements			
		2018	2017		
	<i>Rate (%)</i>	<i>(in thousand Baht)</i>	<i>Rate (%)</i>	<i>(in thousand Baht)</i>	
Profit before income tax expense		151,287		87,714	
Income tax using the Thai corporation tax rate	20	30,257	20	17,543	
Income not subject to tax		(309)		(169)	
Expenses not deductible for tax purposes		5,729		1,704	
Income tax expense	24	35,677	22	19,078	

Lighting and Equipment Public Company Limited and its Subsidiaries
Notes to the financial statements
For the year ended 31 December 2018

26 Promotional privileges

By virtue of the provisions of the Industrial Investment Promotion Act of B.E. 2520, the subsidiaries have been granted privileges by the Board of Investment relating to the manufacturing of lighting lamp and pole. The privileges granted include:

- (a) exemption from payment of import duty on import raw materials and machinery approved by the Board;
- (b) exemption from payment of income tax for certain operations for a period of eight years from the date on which the income is first derived from such operations.

As promoted companies, the subsidiaries must comply with certain terms and conditions prescribed in the promotional certificates.

27 Earnings per share

Basic earnings per share

The calculations of basic earnings per share for the years ended 31 December 2018 and 2017 were based on the profit for the years attributable to ordinary shareholders of the Company and the weighted average number of ordinary shares outstanding during the years as follows:

	Consolidated financial statements		Separate financial statements	
	2018	2017	2018	2017
	<i>(in thousand Baht / thousand shares)</i>			
Profit attributable to ordinary shareholders of the Company (basic)	116,911	61,075	115,609	68,635
Number of ordinary shares outstanding at 1 January	492,040	455,851	492,040	455,851
Effect of share options exercised	-	18,739	-	18,739
Weighted average number of ordinary shares outstanding (basic)	492,040	474,590	492,040	474,590
Basic earnings per share (in Baht)	0.24	0.13	0.23	0.14

Diluted earnings per share

The Group did not present diluted earnings per share because the warrants were expired on 15 June 2017.

Lighting and Equipment Public Company Limited and its Subsidiaries
Notes to the financial statements
For the year ended 31 December 2018

28 Dividends

At the ordinary shareholder's meeting of the Company held on 25 April 2018, the shareholders approved the appropriation of dividend from retained earnings of Baht 0.12 per share, amounting to Baht 59.04 million. The dividend was paid to shareholders during May 2018.

At the ordinary shareholder's meeting of the Company held on 26 April 2017, the shareholders approved the appropriation of dividend from retained earnings of Baht 0.15 per share, amounting to Baht 68.38 million. The dividend was paid to shareholders during May 2017.

29 Financial instruments

Financial risk management policies

The Group is exposed to normal business risks from changes in market interest rates and currency exchange rates and from non-performance of contractual obligations by counterparties. The Group does not hold or issue derivative financial instruments for speculative or trading purposes.

Interest rate risk

Interest rate risk is the risk that future movements in the market interest rate will affect the results of the Group's operations and its cash flows. The Group is primarily exposed to interest rate risk from its long-term borrowings. The float interest rates of interest-bearing financial liabilities as at 31 December and the periods in which those liabilities mature are shown in Note 13.

Foreign currency risk

The Group is exposed to foreign currency risk relating to purchases and sales which are denominated in foreign currencies. The Group primarily utilises forward exchange contracts with maturities of less than one year to hedge such financial assets and liabilities denominated in foreign currencies.

At 31 December, the Group were exposed to foreign currency risk in respect of financial assets and liabilities denominated in the following currencies:

	Consolidated financial statements		Separate financial statements	
	2018	2017	2018	2017
	<i>(in thousand Baht)</i>			
United States Dollars				
Cash and cash equivalents	13,338	20,272	9,975	6,934
Trade accounts receivable	5,046	12,070	5,046	12,070
Trade accounts payable	(54,766)	(79,162)	(36,889)	(54,569)
Total	(36,382)	(46,820)	(21,868)	(35,565)
Euro				
Trade accounts payable	(7,481)	(10,436)	-	(8)
Malaysian Ringgit				
Trade accounts receivable	35,048	1,509	35,048	1,509
Chinese Yuan				
Trade accounts payable	-	(543)	-	-

Lighting and Equipment Public Company Limited and its Subsidiaries
Notes to the financial statements
For the year ended 31 December 2018

	Consolidated financial statements		Separate financial statements	
	2018	2017	2018	2017
	<i>(in thousand Baht)</i>			
Gross statement of financial				
Position exposure	(19,601)	(56,290)	2,395	(34,064)
Forward purchase contracts	73,286	18,946	42,424	-
Forward sale contracts	-	(1,623)	-	(1,623)
Net exposure	53,685	(38,967)	44,819	(35,687)

Credit risk

Credit risk is the potential financial loss resulting from the failure of a customer or counterparty to settle its financial and contractual obligations to the Group as and when they fall due.

Management has a credit policy in place and the exposure to credit risk is monitored on an ongoing basis. Credit evaluations are performed on all customers requiring credit over a certain amount. At the reporting date there were no significant concentrations of credit risk. The maximum exposure to credit risk is represented by the carrying amount of each financial asset in the statement of financial position. However, due to the large number of parties comprising the Group's customer base, Management does not anticipate material losses from its debt collection.

Liquidity risk

The Group monitors its liquidity risk and maintains a level of cash and cash equivalents deemed adequate by management to finance the Group's operations and to mitigate the effects of fluctuations in cash flows.

Carrying amounts and fair values

Cash and cash equivalents, receivables, payables, and bank overdrafts and short-term loans from financial institutions-the carrying values approximate their fair values due to the relative short-term maturity of these financial instruments.

Time deposits, Trade accounts receivable due after one year, long-term loans, and finance lease liabilities-the carrying values approximate their fair values because these financial instruments bear interest at market rates.

Lighting and Equipment Public Company Limited and its Subsidiaries
Notes to the financial statements
For the year ended 31 December 2018

30 Commitments with non-related parties

	Consolidated financial statements		Separate financial statements	
	2018	2017	2018	2017
	<i>(in thousand Baht)</i>			
Capital commitments				
<i>Contracted but not provided for</i>				
Land, buildings, building improvements and other constructions	1,553	5,298	1,553	5,298
Machinery and equipment	509	2,345	-	-
Total	2,062	7,643	1,553	5,298
Future minimum lease payments under non-cancellable operating leases				
Within one year	42,779	37,150	40,547	35,774
After one year but within five years	31,229	56,783	30,295	54,731
Total	74,008	93,933	70,842	90,505
Other commitments				
Bank guarantees	128,598	199,148	127,538	198,256
Forward purchase contracts	73,286	18,946	42,424	-
Forward sale contracts	-	1,623	-	1,623
Opened letters of credit for goods and supplies but not yet been liability	2,890	14,548	1,090	3,211
Total	204,774	234,265	171,052	203,090

The Group entered into lease agreements with several local companies covering rental for office, showroom, facilities and services for period of 1 to 5 years, which will expire during 2019 to 2022.

The Group had forward purchase contracts outstanding amounting to USD 2.1 million and EUR 0.1 million equivalent to Baht 73.3 million (2017: USD 0.3 million, EUR 0.2 million and CNY 0.1 million equivalent to Baht 18.9 million) but had no forward selling contract (2017: USD 0.05 million equivalent to Baht 1.6 million), which will expire during January to July 2019.

The Company had forward purchase contracts outstanding amounting to USD 1.31 million equivalent to Baht 42.42 million (2017: nil) but had no forward selling contract (2017: USD 0.05 million equivalent to Baht 1.6 million), which will expire during July 2019.

The Group had commitments under letter of guarantees issued by several local financial institutions for the use of electricity amounting to Baht 12.5 million (2017: Baht 12.3 million) and performance guarantees amounting to Baht 119.5 million (2017: Baht 186.8 million).

The Company had commitments under letter of guarantees issued by several local financial institutions for the use of electricity amounting to Baht 11.4 million (2017: Baht 11.4 million) and performance guarantees amounting to Baht 118.8 million (2017: Baht 186.8 million).

Lighting and Equipment Public Company Limited and its Subsidiaries
Notes to the financial statements
For the year ended 31 December 2018

31 Contingent liabilities

As at 31 December 2018, the Company has contingent liabilities with the financial institutions to guarantee certain subsidiaries in respect of line of credit facilities totaling Baht 1,113 million (2017: Baht 1,048 million). Subsidiaries has utilized the above credit facilities totaling Baht 168 million (2017: Baht 141 million).

32 Events after the reporting period

At the board of directors' meeting held on February 20, 2019, the board passed a resolution to approve the appropriation of dividend payment in respect of the Company's profit for the year of Baht 0.16 per share (the total amount not exceeding Baht 78.73 million). The dividend will be paid within May 2019. However, this resolution must be approved at the annual general shareholders' meeting to be held in April 2019.

33 Thai Financial Reporting Standards (TFRS) not yet adopted

A number of new and revised TFRS which relevant to the Group's operations are expected to have significant impact on the consolidated and separate financial statements. on the date of initial application. Those TFRS become effective for annual financial reporting periods beginning on or after 1 January of the following years.

TFRS	Topic	Effective
TFRS 7*	Financial Instruments: Disclosures	2020
TFRS 9*	Financial Instruments	2020
TFRS 15	Revenue from Contracts with Customers	2019
TAS 32*	Financial Instruments: Presentation	2020
TFRIC 16*	Hedges of a Net Investment in a Foreign Operation	2020
TFRIC 19*	Extinguishing Financial Liabilities with Equity Instruments	2020

* TFRS - Financial instruments

The Group has not early adopted those standards in preparing these financial statements.

a) TFRS 15 Revenue from Contracts with Customers

Sales of goods and services rendered

TFRS 15 establishes a comprehensive framework for determining whether, how much and when revenue is recognised. Revenue should be recognised when an entity transfers control over goods or services to a customer, measured at the amount to which the entity expects to be entitled.

Management assessed that there was no material impact of adopting and initially applying TFRS 15 on the consolidated and separate financial statements.

b) TFRS - Financial instruments

These TFRS establish requirements related to definition, recognition, measurement, impairment and derecognition of financial assets and financial liabilities, including accounting for derivatives and hedge accounting.

Management is presently considering the potential impact of adopting and initially applying TFRS - Financial instruments on the consolidated and separate financial statements.

LINE

With a wide range of installation system from recessed, surface, suspended, wall recessed and wall surface, LINE can be used to create an unlimited graphic pattern into an interior space while giving an appropriate

POINT

A simple linear spotlight fixture with an optional of one direction or two-direction lighting effect. POINT can be array into many decoration patterns to create unique attraction to an ordinary wall.



CODES OF CONDUCT

คู่มือจรรยาบรรณธุรกิจ



สารบัญ

233	บทนำ
234	นโยบายและการจัดการความขัดแย้งทางผลประโยชน์
234	จรรยาบรรณของกรรมการบริษัทฯ
235	จรรยาบรรณและการปฏิบัติต่อพนักงาน
236	จรรยาบรรณและการปฏิบัติต่อผู้มีส่วนได้เสียอื่น
236	นโยบายและการปฏิบัติต่อผู้ถือหุ้น
237	นโยบายและการปฏิบัติต่อลูกค้า
237	นโยบายและการปฏิบัติต่อคู่ค้า
238	นโยบายและการปฏิบัติต่อเจ้าหน้าที่
238	นโยบายและการปฏิบัติต่อคู่แข่งทางการค้า
238	นโยบายและการปฏิบัติต่อผู้สอบบัญชีอิสระ
239	นโยบายการต่อต้านการทุจริต และคอร์รัปชัน
243	นโยบายสังคมและสิ่งแวดล้อม
245	การดูแลให้มีการปฏิบัติตามจรรยาบรรณ และการทบทวนจรรยาบรรณขององค์กร
246	นโยบายและแนวทางปฏิบัติต่อการต่อต้านการทุจริตคอร์รัปชัน
252	นโยบายสังคมและสิ่งแวดล้อม

คู่มือจรรยาบรรณธุรกิจ

บทนำ

บริษัท ไลท์ติ้ง แอนด์ อิควิปเมนต์ จำกัด (มหาชน) ถือเป็นเรื่องสำคัญอย่างยิ่งที่กรรมการและพนักงานทุกคนต้องเข้าใจและปฏิบัติตามนโยบายว่าด้วยจรรยาบรรณธุรกิจซึ่งได้ปรับปรุงและผ่านความเห็นชอบจากคณะกรรมการบริษัทแล้ว เมื่อวันที่ 7 พฤศจิกายน 2561 คณะกรรมการบริษัทจะทบทวนคู่มือจรรยาบรรณธุรกิจฉบับนี้อย่างสม่ำเสมอและจะปรับปรุงรายละเอียดนโยบายให้สอดคล้องกับสภาพการณ์ที่อาจเปลี่ยนแปลงในอนาคต

นับตั้งแต่บริษัทฯ ได้เริ่มก่อตั้งขึ้นเมื่อปี 2536 บริษัทฯ ได้แสดงความมุ่งมั่นอย่างต่อเนื่องที่จะดำเนินธุรกิจอย่างโปร่งใสยึดมั่นในคุณธรรม เพราะมีความเชื่อมั่นว่าการดำเนินธุรกิจอย่างโปร่งใส ยึดมั่นในคุณธรรม และปฏิบัติตามกรอบจรรยาบรรณธุรกิจที่ดีที่สังคมทั่วไปยอมรับ จะช่วยให้บริษัทฯ สามารถเติบโตได้อย่างต่อเนื่อง มั่นคง และยั่งยืน

บริษัท ไลท์ติ้ง แอนด์ อิควิปเมนต์ จำกัด (มหาชน) มุ่งมั่นดำเนินธุรกิจอย่างถูกต้องตามกฎหมาย และอยู่ในกรอบจรรยาบรรณธุรกิจที่ดี สนับสนุนหลักการการแข่งขันทางธุรกิจอย่างเสรี และให้ความสำคัญในการรักษาสีงแวดล้อม คู่มือจรรยาบรรณธุรกิจฉบับนี้ได้กล่าวอย่างกว้างๆถึงนโยบายและหลักปฏิบัติที่พึงมีต่อกลุ่มบุคคลต่างๆที่เกี่ยวข้องกับธุรกิจของบริษัทฯ ส่วนรายละเอียดปลีกย่อยนั้นกรรมการและพนักงานทุกคนจะต้องใช้ดุลยพินิจและจิตสำนึกที่ดี เพื่อประโยชน์ของบริษัทฯและสังคมโดยรวม

วิสัยทัศน์

- ❖ L&E เป็นผู้นำธุรกิจไฟฟ้าแสงสว่างในภูมิภาคอาเซียนที่ดำเนินธุรกิจในด้านนี้อย่างครบวงจร

ปรัชญาองค์กร

- ❖ ยึดมั่นในความเป็นธรรม
- ❖ ใส่ใจในคุณภาพ
- ❖ ซื่อสัตย์ ตรงต่อเวลา
- ❖ ร่วมกันทำงานเป็นทีม

พันธกิจ

- ❖ มีสินค้าแสงสว่างต่างๆ ที่หลากหลายและครบครัน สามารถตอบสนองความต้องการของทุกกลุ่มลูกค้า
- ❖ มีเครือข่ายการตลาดที่ครอบคลุม สามารถให้บริการลูกค้ากลุ่มต่างๆ ได้อย่างทั่วถึง
- ❖ มีบริการด้านไฟฟ้าแสงสว่างในรูปแบบต่างๆ อย่างครบวงจร เพื่อให้ลูกค้าได้รับประโยชน์มากที่สุด
- ❖ มีโรงงานและห้องปฏิบัติการทดสอบเป็นของตัวเอง สามารถพัฒนาและผลิตสินค้าใหม่ๆ ป้อนตลาดได้อย่างต่อเนื่อง
- ❖ มีศูนย์นวัตกรรมผลิตภัณฑ์ไฟฟ้าแสงสว่าง ที่มุ่งคิดค้น พัฒนาสินค้าเพื่อตอบสนองตลาดในเชิงรุก พร้อมด้วยห้องปฏิบัติการทดสอบผลิตภัณฑ์ไฟฟ้าแสงสว่างที่ได้รับการรับรองมาตรฐานระดับสากล

2. นโยบายและการจัดการความขัดแย้งทางผลประโยชน์

บริษัทมีนโยบายให้กรรมการและพนักงานทุกคนปฏิบัติงานอย่างโปร่งใส ไม่แสวงหาประโยชน์ส่วนตนที่ไม่ถูกต้อง และปฏิบัติงานในกรอบของกฎหมายรวมถึงระเบียบข้อบังคับต่างๆดังรายละเอียดต่อไปนี้

1. หลีกเลี่ยงการทำการใดๆที่เกี่ยวข้องกับตนเอง กรณีมีความจำเป็นต้องทำการดังกล่าวเพื่อประโยชน์ของบริษัทให้กระทำการนั้นเสมือนการทำการกับบุคคลนอกและกรรมการหรือพนักงานที่มีส่วนได้เสียในรายการดังกล่าวต้องไม่มีส่วนร่วมในการตัดสินใจ

2. รายการที่เกี่ยวข้องต้องผ่านการสอบทานหรือพิจารณาจากคณะกรรมการตรวจสอบ กรณีที่มีกรรมการตรวจสอบท่านใดมีส่วนได้เสียในรายการที่เกี่ยวข้องใด กรรมการตรวจสอบท่านนั้นต้องไม่มีส่วนในการพิจารณารายการเกี่ยวเนื่องนั้น

3. ไม่ใช้ข้อมูลที่ได้จากการเป็นกรรมการหรือพนักงานในการแสวงหาประโยชน์ส่วนตน เช่น ทำธุรกิจที่เกี่ยวข้องหรือทำธุรกิจแข่งกับบริษัท เป็นต้น

4. ไม่ใช้ข้อมูลภายในของบริษัทหรือให้ข้อมูลดังกล่าวแก่บุคคลอื่นเพื่อประโยชน์ในการซื้อขายหลักทรัพย์ของบริษัท

3. จรรยาบรรณของกรรมการบริษัท

บริษัท มุ่งหวังให้ กรรมการ กรรมการชุดย่อย และกรรมการบริษัทย่อย ปฏิบัติหน้าที่ภายใต้กรอบจรรยาบรรณ ดำรงตนหรือปฏิบัติหน้าที่ด้วยความซื่อสัตย์สุจริต ะมัดระวัง รอบคอบ เพื่อประโยชน์สูงสุดในการดำเนินธุรกิจอย่างต่อเนื่องและยั่งยืน ของบริษัทและผู้มีส่วนได้เสีย ดังนี้

- 1) กรรมการ กรรมการชุดย่อย และกรรมการบริษัทย่อย จะต้องปฏิบัติตามกฎหมาย ระเบียบ ข้อบังคับ ข้อกำหนดของตลาดหลักทรัพย์แห่งประเทศไทย สำนักงาน คณะกรรมการกำกับหลักทรัพย์และตลาดหลักทรัพย์

- 2) กรรมการ กรรมการชุดย่อย และกรรมการบริษัทย่อย ต้องไม่หลีกเลี่ยงการปฏิบัติตามระเบียบ ข้อบังคับ และกฎหมายที่เกี่ยวข้อง

- 3) กรรมการ กรรมการชุดย่อย และกรรมการบริษัทย่อย จะต้องให้ความร่วมมือกับหน่วยงานกำกับดูแลกิจการที่บริษัทกำหนดขึ้น และรายงานข้อมูลเกี่ยวกับการฝ่าฝืนการไม่ปฏิบัติตามระเบียบข้อบังคับ และกฎหมายต่อหน่วยงานนั้นๆ

- 4) ปฏิบัติหน้าที่ด้วยความเป็นกลาง โดยในการประชุมมีเรื่องที่จะพิจารณากรรมการที่มีส่วนได้เสียท่านนั้นต้องออกจากห้องประชุมและงดหลีกเลี่ยงความขัดแย้งทางผลประโยชน์ส่วนตนเพื่อความโปร่งใสในการบริหารอย่างมีประสิทธิภาพ

- 5) ไม่นำข้อมูลที่ได้รับจากการปฏิบัติหน้าที่เพื่อแสวงหาประโยชน์ให้แก่ตนหรือผู้อื่นโดยมิชอบ

- 6) ไม่ใช้ความลับขององค์กรในทางที่ผิด และไม่เปิดเผยข้อมูลที่เป็นความลับขององค์กร แม้พ้นสภาพ หรือสิ้นสุดการปฏิบัติหน้าที่ในองค์กรไปแล้ว

- 7) ไม่หาประโยชน์ส่วนตัว จากการเป็นกรรมการ

- 8) ไม่สร้างข้อผูกมัดที่อาจขัดแย้งกับหน้าที่ของตนในภายหลัง

- 9) ไม่รับสิ่งของ หรือประโยชน์อื่นใดอันเป็นการขัดต่อประโยชน์ขององค์กร

- 10) รักษาข้อมูลที่เป็นความลับขององค์กร ไม่ให้รั่วไหลไปยังบุคคลที่ไม่เกี่ยวข้อง ซึ่งอาจจะก่อให้เกิดความเสียหายแก่องค์กรหรือผู้มีส่วนได้เสีย ยกเว้นกรณีที่เป็นไปตามกฎหมาย

- 11) การได้มาหรือจำหน่ายไปซึ่งหลักทรัพย์จดทะเบียนของกรรมการ คู่สมรส และบุตรที่ยังไม่บรรลุนิติภาวะ ให้ปฏิบัติตามประกาศคณะกรรมการตลาดหลักทรัพย์แห่งประเทศไทย เรื่องการปฏิบัติเกี่ยวกับการได้มาหรือการจำหน่ายไปซึ่งหลักทรัพย์ของกรรมการและพนักงาน พ.ศ. 2547

4. จรรยาบรรณและการปฏิบัติต่อพนักงาน

บริษัทมีความเชื่อมั่นว่าพนักงานเป็นทรัพยากรที่มีค่าสูงสุดของบริษัท จึงมีนโยบายส่งเสริมให้พนักงานพัฒนาตนเองอย่างต่อเนื่องเพื่อเพิ่มความรู้และทักษะในการทำงาน บริษัทมีนโยบายให้ผลตอบแทนที่เหมาะสมและเป็นธรรมแก่พนักงาน จัดสรรสวัสดิการต่างๆ ที่เพียงพอและสอดคล้องกับสถานการณ์ที่เป็นจริง

- 1) ปฏิบัติต่อพนักงานด้วยความสุภาพ ให้ความเคารพต่อความเป็นปัจเจกชนและศักดิ์ศรีความเป็นมนุษย์
- 2) ดูแลสภาพแวดล้อมในการทำงานให้มีความปลอดภัยต่อชีวิตและทรัพย์สินของพนักงาน
- 3) จัดทำคู่มือการปฏิบัติงานของพนักงานเพื่อให้การปฏิบัติงานดำเนินไปด้วยความราบรื่น
- 4) ปฏิบัติตามกฎหมายและข้อบังคับต่างๆ ที่เกี่ยวข้องอย่างเคร่งครัดและตรงไปตรงมา
- 5) จัดอบรมสัมมนาอย่างสม่ำเสมอเพื่อพัฒนาความรู้และทักษะในการทำงานของพนักงาน
- 6) ส่งเสริมให้พนักงานมีโอกาสได้ศึกษาเพิ่มเติมในสายงานที่เกี่ยวข้อง
- 7) ให้ผลตอบแทนที่เป็นธรรมและเหมาะสม ตลอดจนจัดสวัสดิการที่พอเพียงและสอดคล้องกับสถานการณ์ที่เป็นจริง
- 8) แต่งตั้งและโยกย้าย รวมถึงการให้รางวัลและลงโทษพนักงานด้วยความสุจริตใจและเป็นธรรม
- 9) เปิดโอกาสให้พนักงานได้แสดงความคิดเห็นและเสนอแนะเรื่องที่เป็นประโยชน์ต่อบริษัท
- 10) ส่งเสริมให้พนักงานเล่นกีฬาและออกกำลังกายอย่างสม่ำเสมอ รวมถึงจัดหาอุปกรณ์กีฬาให้พนักงานตามความเหมาะสม
- 11) ส่งเสริมให้พนักงานทำงานเป็นทีม และจัดให้มีห้องประชุมเพียงพอสำหรับการประชุมหารือของแต่ละทีมงาน
- 12) ส่งเสริมให้พนักงานใช้สิทธิในการแสดงความคิดเห็นอย่างสุภาพและเหมาะสม
- 13) มีช่องทางให้พนักงานแจ้งเบาะแสเมื่อพบเห็นเหตุการณ์ทุจริต ประพฤติมิชอบ คอร์รัปชัน หรือเหตุการณ์ที่อาจทำให้เกิดความเสียหายต่อองค์กร ต้องรายงานทันทีผ่านช่องทางการแจ้งข้อร้องเรียน และข้อเสนอแนะ (ตามนโยบายต่อต้านทุจริตและคอร์รัปชัน/หัวข้อการแจ้งข้อร้องเรียนและข้อเสนอแนะ) ที่บริษัทกำหนดไว้
- 14) ให้ความช่วยเหลือหรือบริจาคสิ่งของและทรัพย์สินแก่ผู้ประสบภัยต่างๆ ตามความเหมาะสม
- 15) บริษัทยึดมั่นในระบอบประชาธิปไตย โดยมีพระมหากษัตริย์เป็นประมุข และส่งเสริมให้กรรมการและพนักงานทุกคนไปใช้สิทธิเลือกตั้งตามรัฐธรรมนูญ อย่างไรก็ตามบริษัทไม่มีนโยบายที่จะสนับสนุนทางการเงินแก่นักการเมืองหรือพรรคการเมือง

5. จรรยาบรรณและการปฏิบัติต่อผู้มีส่วนได้เสียอื่น

5.1 นโยบายและการปฏิบัติต่อผู้ถือหุ้น

บริษัทมีนโยบายในการดำเนินธุรกิจอย่างโปร่งใส ยึดมั่นในคุณธรรม และอยู่ในกรอบของกฎหมาย รวมถึงกรอบนโยบายการกำกับดูแลกิจการของบริษัทฯ บริษัทฯจะมุ่งมั่นพัฒนาธุรกิจให้เจริญเติบโตอย่างต่อเนื่องและมั่นคงเพื่อสร้างความมั่งคั่งและผลตอบแทนการลงทุนที่ดีให้แก่ผู้ถือหุ้นตลอดจนยึดหลักปฏิบัติต่อผู้ถือหุ้นทุกคนอย่างเสมอภาคและเท่าเทียมกัน

1. จัดประชุมผู้ถือหุ้นในวัน เวลา และสถานที่ที่สะดวกต่อผู้ถือหุ้น
2. ส่งหนังสือเชิญประชุมผู้ถือหุ้นพร้อมวาระการประชุมตลอดจนข้อมูลทั้งหมดที่เกี่ยวข้องล่วงหน้าไม่น้อยกว่า 7 วัน เพื่อให้ผู้ถือหุ้นมีเวลาศึกษาข้อมูลล่วงหน้าได้อย่างเพียงพอ นอกจากนี้บริษัทฯจะเผยแพร่ข้อมูลทั้งหมดดังกล่าวในเว็บไซต์ของบริษัทฯ เป็นการล่วงหน้าก่อนที่จะจัดส่งเอกสาร
3. ประทานที่ประชุมจะจัดสรรเวลาให้เพียงพอ เหมาะสม และส่งเสริมให้ผู้ถือหุ้นทุกคนมีโอกาสในการแสดงความคิดเห็นและตั้งคำถามต่อที่ประชุมในเรื่องที่เกี่ยวข้องกับบริษัทฯ
4. จัดทำรายงานการประชุมที่มีสาระสำคัญครบถ้วน พร้อมทั้งเผยแพร่รายงานการประชุมให้ผู้ถือหุ้นทราบผ่านเว็บไซต์ของบริษัทฯภายใน 14 วัน
5. ให้กรรมการทุกคน เข้าร่วมประชุมผู้ถือหุ้นเพื่อฟังความคิดเห็นและตอบคำถามผู้ถือหุ้นโดยพร้อมเพรียง
6. อำนวยความสะดวกให้แก่ผู้ถือหุ้นทุกคนในการเสนอเพิ่มวาระการประชุมผู้ถือหุ้นล่วงหน้าก่อนการประชุม
7. คณะกรรมการบริษัทจะไม่เพิ่มวาระการประชุมผู้ถือหุ้นที่ไม่ได้แจ้งเป็นการล่วงหน้า โดยเฉพาะวาระสำคัญที่ผู้ถือหุ้นต้องใช้เวลาในการศึกษาข้อมูลก่อนตัดสินใจ
8. เปิดโอกาสให้ผู้ถือหุ้นทุกคนเสนอข้อบุคคลเพื่อเข้าดำรงตำแหน่งกรรมการ โดยผู้ถือหุ้นควรเสนอชื่อพร้อมข้อมูลประกอบการพิจารณาด้านคุณสมบัติพร้อมหนังสือให้ความยินยอมของผู้ได้รับการเสนอชื่อและส่งให้คณะกรรมการบริษัทล่วงหน้าไม่น้อยกว่า 3 เดือนก่อนวันประชุมผู้ถือหุ้น
9. คณะกรรมการบริษัทจะแนบหนังสือมอบฉันทะไปพร้อมกับหนังสือเชิญประชุมผู้ถือหุ้น เพื่อให้ผู้ถือหุ้นที่ไม่สามารถมาประชุมด้วยตนเองสามารถมอบฉันทะให้บุคคลอื่นไปประชุมแทนได้ เพื่อเพิ่มทางเลือกให้แก่ผู้ถือหุ้น คณะกรรมการจะเสนอชื่อกรรมการอิสระอย่างน้อย 1 คนเป็นทางเลือกในการมอบฉันทะของผู้ถือหุ้น
10. ในวาระแต่งตั้งกรรมการ คณะกรรมการบริษัทจะจัดให้มีการพิจารณาแต่งตั้งกรรมการเป็นรายบุคคล
11. ห้ามกรรมการหรือพนักงานทุกคนใช้ข้อมูลภายในหรือให้ข้อมูลดังกล่าวแก่บุคคลอื่นเพื่อประโยชน์ในการซื้อขายหลักทรัพย์ของบริษัทฯซึ่งอาจก่อให้เกิดความเสียหายต่อผู้ถือหุ้นโดยรวม

5.2 นโยบายและการปฏิบัติต่อลูกค้า

บริษัทฯ ตระหนักถึงความสำคัญของลูกค้าที่มีต่อความสำเร็จทางธุรกิจของบริษัทฯ จึงมีนโยบาย จัดหาสินค้าไฟฟ้าแสงสว่างต่างๆที่หลากหลายและครบครันเพื่อให้ลูกค้าสามารถหาซื้อสินค้าด้านไฟฟ้าแสงสว่างทุกชนิดได้จากบริษัทฯ บริษัทฯยังได้จัดให้มีบริการในรูปแบบต่างๆ แก่ลูกค้าอย่างครบวงจรเพื่อให้ลูกค้าได้รับประโยชน์จากบริษัทฯมากที่สุด นอกจากนี้ยังได้จัดวางเครือข่ายการตลาดที่ครอบคลุมและมีประสิทธิภาพเพื่อให้ลูกค้าสามารถหาซื้อสินค้าและบริการของบริษัทฯได้สะดวกยิ่งขึ้น ทั้งนี้เพื่อสร้างและเพิ่มความพึงพอใจให้แก่ลูกค้าอย่างต่อเนื่องและสม่ำเสมอ

1. ส่งมอบสินค้าที่ได้มาตรฐานและมีคุณภาพตามที่ได้เสนอลูกค้า
2. ส่งมอบสินค้าตรงตามเวลาที่กำหนด หากมีอุปสรรคทำให้ไม่สามารถส่งมอบสินค้าตามที่กำหนด ให้รีบแจ้งลูกค้าทราบล่วงหน้าเพื่อร่วมกันหาแนวทางแก้ไข
3. ขายสินค้าให้ลูกค้าในราคาที่เป็นธรรม ไม่ฉวยโอกาสค้ากำไรเกินควร
4. ให้บริการลูกค้าในรูปแบบต่างๆ รวมถึงการช่วยแก้ปัญหาของลูกค้าอย่างรวดเร็วด้วยความเต็มใจ
5. ให้ข้อมูลข่าวสารด้านสินค้าและบริการที่ถูกต้อง พอเพียง และทันต่อเหตุการณ์ เพื่อให้ลูกค้าสามารถตัดสินใจได้ถูกต้อง
6. ให้คำแนะนำในการใช้สินค้าและบริการที่ถูกต้อง
7. ให้การรับประกันสินค้าและบริการในเงื่อนไขเวลาที่เหมาะสม
8. จัดระบบให้ลูกค้าสามารถร้องเรียนเกี่ยวกับคุณภาพของสินค้าและการให้บริการของบริษัทฯ
9. รักษาความลับของลูกค้า และไม่นำไปใช้เพื่อประโยชน์อื่นโดยมิชอบ
10. ให้เกียรติแก่ลูกค้า และติดต่อกับลูกค้าด้วยความสุภาพ

5.3 นโยบายและการปฏิบัติต่อคู่ค้า

บริษัทฯมีนโยบายปฏิบัติต่อคู่ค้าอย่างเสมอภาคและเป็นธรรม โดยตั้งอยู่บนพื้นฐานของการได้รับประโยชน์ร่วมกัน แลกเปลี่ยนข้อมูลที่เป็นจริงและถูกต้อง ตลอดจนปฏิบัติตามพันธะสัญญาอย่างเคร่งครัด

1. ปฏิบัติตามเงื่อนไขต่างๆ ที่ได้ตกลงกันไว้อย่างเคร่งครัด หากมีอุปสรรคใดที่ทำให้ไม่สามารถปฏิบัติตามเงื่อนไข ต้องรีบแจ้งคู่ค้าทราบล่วงหน้าเพื่อร่วมกันหาแนวทางแก้ไข
2. ให้ข้อมูลที่เป็นจริงและถูกต้อง
3. สนับสนุนและร่วมมือกับคู่ค้าในการผลิตสินค้าที่มีคุณภาพและได้มาตรฐาน
4. สนับสนุนและร่วมมือกับคู่ค้าในการพัฒนาสินค้าใหม่ๆ รวมถึงบริการใหม่ๆ เพื่อสนองตอบต่อความต้องการของลูกค้า ที่มีการเปลี่ยนแปลงอยู่ตลอดเวลา
5. ห้ามกรรมการและพนักงานรับหรือเรียกร้องผลประโยชน์ใดๆที่ไม่สุจริตจากคู่ค้า
6. ห้ามกรรมการและพนักงานเสนอหรือจ่ายผลประโยชน์ใดๆที่ไม่สุจริตแก่คู่ค้า
7. รักษาความลับของคู่ค้า และไม่นำไปใช้เพื่อประโยชน์อื่นโดยมิชอบ

5.4 นโยบายและการปฏิบัติต่อเจ้าหนี้

บริษัทฯ มีนโยบายปฏิบัติต่อเจ้าหนี้อย่างเสมอภาคและเป็นธรรม ให้ข้อมูลที่ถูกต้องเป็นจริงและทันต่อเหตุการณ์ ตลอดจนปฏิบัติตามพันธสัญญาอย่างเคร่งครัด

1. ปฏิบัติตามเงื่อนไขต่างๆ ที่ได้ตกลงกันไว้อย่างเคร่งครัด หากมีอุปสรรคใดที่ทำให้ไม่สามารถปฏิบัติตามเงื่อนไขได้ ต้องรีบแจ้งเจ้าหนี้ทราบล่วงหน้าเพื่อร่วมกันหาแนวทางแก้ไข
2. รายงานฐานะทางการเงินที่เป็นจริงและถูกต้อง

5.5 นโยบายและการปฏิบัติต่อคู่แข่งทางการค้า

บริษัทฯ มีนโยบายปฏิบัติต่อคู่แข่งทางการค้าอย่างยุติธรรมโดยยึดหลักการสากลที่ยอมรับกันทั่วไป ไม่ละเมิดความลับและสิทธิอันชอบธรรมของคู่แข่งด้วยวิธีที่มีขอบ

1. ประพฤติตามกรอบกติกาการแข่งขันที่ดีซึ่งเป็นที่ยอมรับกันทั่วไป
2. ไม่ละเมิดความลับและสิทธิอันชอบธรรมของคู่แข่งด้วยวิธีที่มีขอบ
3. หลีกเลี่ยงวิธีการไม่สุจริตเพื่อทำลายคู่แข่ง

5.6 นโยบายและการปฏิบัติต่อผู้สอบบัญชีอิสระ

บริษัทฯ ตระหนักถึงความสำคัญของผู้สอบบัญชีอิสระที่ผู้ถือหุ้นใช้เป็นกลไกในการตรวจสอบการปฏิบัติงานของฝ่ายบริหารและให้มีรายงานทางการเงินต่างๆ ถูกต้อง ครบถ้วน จึงมีนโยบายให้ความร่วมมือกับผู้สอบบัญชีอย่างเต็มที่โดยเสนอข้อมูลที่ถูกต้องและครบถ้วน ตลอดจนให้ความสะดวกแก่ผู้สอบบัญชีอิสระในการตรวจสอบ

1. บันทึกข้อมูลต่างๆ อย่างเป็นระเบียบ ถูกต้อง และครบถ้วนเพื่อให้ผู้สอบบัญชีอิสระสามารถตรวจสอบได้อย่างสะดวกและรวดเร็ว
2. ให้ข้อมูลที่เป็นจริง ถูกต้อง และครบถ้วน
3. อำนวยความสะดวกแก่ผู้สอบบัญชีอิสระในการตรวจสอบ

6. นโยบายการต่อต้านทุจริตและคอร์รัปชัน

นโยบายการต่อต้านการทุจริตและคอร์รัปชันฉบับนี้ได้รับความเห็นชอบจากคณะกรรมการบริษัท เมื่อวันที่ 7 พฤศจิกายน 2561 คณะกรรมการบริษัทจะติดตามและปรับปรุงนโยบายการต่อต้านการทุจริตและคอร์รัปชันฉบับนี้อย่างสม่ำเสมอ เพื่อให้เหมาะสมและสอดคล้องกับสถานการณ์ที่เปลี่ยนแปลงไปโดยจะเปิดเผยข้อมูลดังกล่าวในรายงานประจำปี แบบแสดงรายการข้อมูลประจำปี (56-1) และบนเว็บไซต์ของบริษัท www.lighting.co.th

บทนำ

บริษัท ไลท์ดิง แอนด์ อีควิพเมนต์ จำกัด (มหาชน) มุ่งมั่นที่จะดำเนินธุรกิจด้วยความซื่อสัตย์สุจริต โปร่งใส และเป็นไปตามหลักการกำกับดูแลกิจการที่ดี และปรัชญาองค์กรที่ว่า “ยึดมั่นในความเป็นธรรม ใส่ใจในคุณภาพ ซื่อสัตย์และตรงต่อเวลา ร่วมกันทำงานเป็นทีม” บริษัทฯต่อต้านการคอร์รัปชันทุกรูปแบบด้วยตระหนักดีถึงภัยร้ายแรงของการคอร์รัปชันที่ทำลายการแข่งขันอย่างเสรีและเป็นธรรม ทั้งยังก่อให้เกิดความเสียหายต่อการพัฒนาเศรษฐกิจและสังคม นโยบายต่อต้านการคอร์รัปชัน (“นโยบาย”) ฉบับนี้ถือเป็นส่วนเพิ่มเติมของจรรยาบรรณธุรกิจของบริษัท และได้รับการอนุมัติจากคณะกรรมการบริษัท

วัตถุประสงค์

- เพื่อแสดงให้เห็นว่าบริษัทมีนโยบายต่อต้านการคอร์รัปชัน
- เพื่อกำหนดกฎเกณฑ์ และแนวทางปฏิบัติเพื่อป้องกันมิให้บริษัท พนักงานของบริษัท ตลอดจนบุคคลอื่น (เช่น บุคคลที่สาม) ที่ต้องปฏิบัติหน้าที่ที่เกี่ยวข้องกับ บริษัท ไลท์ดิง แอนด์ อีควิพเมนต์ จำกัด (มหาชน) ฝ่าฝืนกฎหมายต่อต้านการคอร์รัปชัน รวมถึงกำหนดขั้นตอนการสอบทาน และการกำกับดูแล เพื่อให้มั่นใจว่ามีการปฏิบัติตามนโยบายฉบับนี้

คำนิยาม

การคอร์รัปชัน (Corruption) หมายถึง การติดสินบนไม่ว่าจะอยู่ในรูปแบบใดๆ โดยการเสนอให้ การให้ คำมั่นสัญญา การให้ การรับหรือการเรียกร้องผลประโยชน์เพื่อเป็นสิ่งจูงใจ (เช่น เงิน ของกำนัล เงินให้กู้ยืม รางวัล ค่าตอบแทน การเลี้ยงรับรอง หรือผลประโยชน์อื่น) เพื่อให้บุคคลกระทำการหนึ่ง อย่างใดที่ผิดกฎหมาย หรือขัดต่อศีลธรรมอันดี ตลอดจนการใช้อำนาจที่ได้มาโดยตำแหน่ง หน้าที่ และ/หรือการใช้ข้อมูลที่ได้รับจากการปฏิบัติหน้าที่การงานของบริษัทไปกระทำการใดๆ ที่เป็นการเอื้อประโยชน์ให้กับตนเอง และ/หรือผู้อื่นเพื่อให้ได้มาซึ่งเงิน ทรัพย์สิน ผลประโยชน์อื่นใดที่ไม่เหมาะสมทางธุรกิจ หรือผลประโยชน์ใดโดยมิชอบแก่ตนเอง และ/หรือผู้อื่นทั้งทางตรงและทางอ้อม รวมถึงการกระทำใดๆ ที่ขัดหรือแย้งกับหลักจรรยาบรรณ ยกเว้นแต่เป็นกรณีที่กฎหมาย ระเบียบ ประกาศ ข้อบังคับ ขนบธรรมเนียมประเพณีของท้องถิ่น หรือจารีตทางการค้าให้กระทำได้

ขอบเขต

ห้ามกรรมการ ผู้บริหาร และเจ้าหน้าที่ทุกคน (รวมเรียกว่า “พนักงาน”) ของบริษัทดำเนินการหรือยอมรับการคอร์รัปชันทุกรูปแบบทั้งทางตรง หรือทางอ้อม โดยครอบคลุมธุรกิจในทุกประเทศและทุกหน่วยงานที่เกี่ยวข้อง บริษัทคาดหวังให้ตัวแทน และตัวกลางทางธุรกิจอื่นๆ ที่มีความเกี่ยวข้อง หรือกระทำในนามบริษัทปฏิบัติตามนโยบายฉบับนี้

หน้าที่และความรับผิดชอบ

- คณะกรรมการบริษัทมีหน้าที่และรับผิดชอบในการพิจารณาและอนุมัตินโยบาย รวมถึงกำหนดให้มีระบบที่ สนับสนุนการต่อต้านการคอร์รัปชันที่มีประสิทธิภาพ เพื่อให้มั่นใจว่าพนักงานทุกคนของบริษัท ได้ตระหนักดี และให้ความสำคัญของปัญหาที่เกิดจากการคอร์รัปชัน
- คณะกรรมการตรวจสอบมีหน้าที่และรับผิดชอบ ดังนี้
 - สอบทานรายงานทางการเงินและบัญชี ระบบการควบคุมภายใน ระบบตรวจสอบภายในและการบริหารความเสี่ยงที่เชื่อมโยงกับความเสี่ยงที่อาจเกิดขึ้นจากการทุจริต เพื่อให้มั่นใจว่าการดำเนินงานของบริษัทมีความรัดกุม เหมาะสม และมีประสิทธิภาพ เป็นไปตามมาตรฐานการบัญชีที่รับรองทั่วไป
 - กำกับดูแลนโยบายและมาตรการต่อต้านการคอร์รัปชัน เพื่อให้มั่นใจว่าบริษัทได้ปฏิบัติตามภาระหน้าที่ตามกฎหมาย และจรรยาบรรณที่กำหนดไว้
- ประธานกรรมการบริหาร และผู้บริหารมีหน้าที่และรับผิดชอบในการกำหนดให้มีระบบ การส่งเสริม และการสนับสนุนนโยบายต่อต้านการคอร์รัปชัน เพื่อสื่อสารไปยังพนักงานและผู้เกี่ยวข้องทุกฝ่าย รวมทั้งทบทวนความเหมาะสมของระบบและมาตรการต่างๆ เพื่อให้สอดคล้องกับการเปลี่ยนแปลงของธุรกิจ ระเบียบ ข้อบังคับและข้อกำหนดของกฎหมาย
- ผู้ตรวจสอบภายในมีหน้าที่และรับผิดชอบในการตรวจสอบและสอบทานการปฏิบัติงานว่าเป็นไปอย่างถูกต้อง ตรงตามนโยบาย แนวทางปฏิบัติ อำนาจในการดำเนินการ ระเบียบปฏิบัติ กฎหมาย และข้อกำหนดของหน่วยงาน ที่เข้าไปกำกับติดตาม เพื่อให้มั่นใจว่ามีระบบควบคุมที่มีความเหมาะสมและเพียงพอต่อความเสี่ยงจากการคอร์รัปชันที่อาจเกิดขึ้น
- เจ้าหน้าที่จะต้องปฏิบัติหน้าที่ให้สอดคล้องกับนโยบายนี้ กรณีมีข้อสงสัยหรือพบเห็นการฝ่าฝืนนโยบายนี้ จะต้องรายงานต่อผู้บังคับบัญชา หรือผ่านช่องทางการรายงานที่กำหนดไว้ตามนโยบายการแจ้งการกระทำผิดและให้ความคุ้มครองผู้ร้องเรียน (Whistleblower Procedures) ของบริษัท

นโยบายและแนวทางปฏิบัติการต่อต้านการทุจริตคอร์รัปชัน

คณะกรรมการบริษัทได้กำหนดนโยบายและแนวปฏิบัติการต่อต้านการทุจริตคอร์รัปชัน ทั้งภายในและภายนอกองค์กร ซึ่งสอดคล้องกับปรัชญาองค์กรที่มุ่งมั่นดำเนินธุรกิจด้วยความซื่อสัตย์ สุจริต และมีความโปร่งใส ดังรายละเอียดต่อไปนี้

- **นโยบายและแนวปฏิบัติเกี่ยวกับการต่อต้านการทุจริตและคอร์รัปชันภายในองค์กร**
บริษัท กำหนดให้กรรมการ ผู้บริหาร และพนักงานทุกระดับ ปฏิบัติหน้าที่ด้วยความซื่อสัตย์ สุจริต และโปร่งใส และไม่กระทำการใดๆ เพื่อแสวงหาผลประโยชน์เพื่อตนเองและบุคคลที่เกี่ยวข้องกัน ดังแนวปฏิบัติต่อไปนี้
 - 1) ห้ามกรรมการ ผู้บริหาร และพนักงานทุกระดับ เรียกหรือรับเงินรวมถึงผลประโยชน์ในรูปแบบอื่นจากลูกค้าและคู่ค้าของบริษัทฯ เพื่อประโยชน์ส่วนตัวหรือบุคคลอื่นที่เกี่ยวข้องกัน
 - 2) ห้ามกรรมการ ผู้บริหาร และพนักงานทุกระดับ รับของขวัญที่มีมูลค่าเกินกว่าปกติตามประเพณีนิยมที่บุคคลทั่วไปพึงปฏิบัติต่อกัน
 - 3) ห้ามกรรมการ ผู้บริหาร และพนักงานทุกระดับทำธุรกรรมกับบริษัทฯ เพื่อเอื้อประโยชน์ต่อตนเองและบุคคลที่เกี่ยวข้องกันเว้นแต่เป็นธุรกรรมที่เป็นราคายุติธรรมตามราคาตลาดและเป็นธุรกรรมตามปกติ
 - 4) ห้ามกรรมการ ผู้บริหาร และพนักงานทุกระดับ ที่มีส่วนได้เสีย มีส่วนร่วมในการพิจารณาการจัดซื้อจัดจ้างของบริษัทฯ
 - 5) ให้กรรมการ ผู้บริหาร และพนักงานทุกระดับมีหน้าที่และความรับผิดชอบในการดูแลและใช้ทรัพย์สินของบริษัทฯ ให้เกิดประโยชน์สูงสุดต่อบริษัท และไม่นำไปใช้เพื่อประโยชน์ส่วนตนหรือบุคคลอื่นที่เกี่ยวข้องกัน
 - 6) ห้ามกรรมการ ผู้บริหาร และพนักงานทุกระดับใช้ทรัพย์สินหรือเวลาของบริษัทฯ เพื่อประโยชน์ส่วนตน
 - 7) บริษัทฯ จะจัดให้มีการอบรมแก่พนักงานเพื่อส่งเสริมความซื่อสัตย์ สุจริต และรับผิดชอบในการปฏิบัติตามหน้าที่

- นโยบายและแนวปฏิบัติเกี่ยวกับการต่อต้านการทุจริตและคอร์รัปชันภายนอกองค์กร**
 บริษัทฯ กำหนดให้กรรมการ ผู้บริหาร และพนักงานทุกระดับ ไม่กระทำการใดๆ เพื่อแสวงหาผลประโยชน์ส่วนตน รวมถึงการให้สินบนทุกรูปแบบแก่เจ้าหน้าที่ของรัฐ ดังแนวปฏิบัติต่อไปนี้

 - 1) ไม่สนับสนุนการให้สินบนทุกรูปแบบแก่เจ้าหน้าที่ของรัฐ เพื่อให้ได้มาซึ่งงานในธุรกิจของบริษัทฯ ไม่ว่าจะได้โดยตรงหรือโดยอ้อม
 - 2) จะดำเนินธุรกิจโดยปฏิบัติตามกฎระเบียบและขั้นตอนที่ถูกต้องตามกฎหมาย เพื่อหลีกเลี่ยงการเปิดช่องทางให้กับเจ้าหน้าที่รัฐเรียกรับสินบน
 - 3) บริษัทฯ พร้อมและยินดีให้ความร่วมมือกับองค์กรภาครัฐเพื่อร่วมกันปราบปรามการทุจริตประพฤติมิชอบของเจ้าหน้าที่ภาครัฐ
 - 4) การสร้างความสัมพันธ์กับบุคคลภายนอกด้วยการสังสรรค์ การเลี้ยงอาหาร หรือ การมอบผลิตภัณฑ์ของบริษัทฯ ให้กับบุคคลภายนอก จะต้องดำเนินการอย่างมีเหตุผลภายใต้เทศกาลและประเพณีปฏิบัติที่พึงงามโดยไม่ฟุ่มเฟือยเกินไป และสามารถตรวจสอบได้
 - 5) บริษัทฯ สนับสนุนการสร้างค่านิยม และวัฒนธรรมให้แก่ผู้บริหาร และพนักงานภายในองค์กร เพื่อให้เห็นว่าการให้สินบนแก่เจ้าหน้าที่รัฐ เป็นการเอาเปรียบผู้อื่นและกระทำให้สังคมโดยรวมเสียหาย ทั้งไม่ใช่แนวทางการดำเนินธุรกิจที่มั่นคงและยั่งยืน
- นโยบายสร้างจิตสำนึกของผู้บริหารและพนักงานให้ละเว้นการทุจริตและคอร์รัปชัน**
 บริษัทฯ ตระหนักและรำลึกอยู่เสมอว่าการทุจริตและคอร์รัปชันนั้นเป็นสิ่งบั่นทอนทำลายองค์กรและสังคมโดยรวม จึงได้ขอให้ผู้บริหารและพนักงานทุกระดับปฏิบัติหน้าที่ด้วยความซื่อสัตย์สุจริต มีความโปร่งใสและสามารถตรวจสอบได้ตามปรัชญาของบริษัทฯ ที่ว่า “ยึดมั่นในความเป็นธรรม ใส่ใจในคุณภาพ ซื่อสัตย์และตรงต่อเวลา ร่วมกันทำงานเป็นทีม” บริษัทฯ เชื่อว่าการดำเนินธุรกิจให้ประสบความสำเร็จนั้นต้องอาศัยการทำงานที่ทุ่มเท มีประสิทธิภาพ มีการสร้างนวัตกรรมใหม่ๆ มีสินค้าและบริการที่มีคุณภาพเป็นที่ต้องการของผู้บริโภค โดยไม่ต้องแสวงหารายได้ที่เกิดจากการให้สินบนและการทุจริตคอร์รัปชัน จึงกำหนดกรอบและนโยบายขึ้นเพื่อให้ผู้บริหารและพนักงานใช้เป็นแนวทางในการปฏิบัติงาน โดยมีกระบวนการณรงค์เพื่อสร้างจิตสำนึกในเรื่องดังกล่าวผ่านคู่มือปฏิบัติงาน ป้ายประกาศ เว็บไซต์ และกิจกรรมภายในองค์กร รวมถึง การประชุมที่จะสอดแทรกเรื่องการต่อต้านทุจริตคอร์รัปชันนี้ในทุกๆ ครั้งเมื่อมีโอกาส
- นโยบายและช่องทางการแจ้งเบาะแสและข้อร้องเรียนด้านการกำกับดูแลกิจการและจรรยาบรรณธุรกิจของบริษัทฯ**
 เพื่อเป็นแนวทางสู่การพัฒนาอย่างยั่งยืน และ ให้สอดคล้องกับจรรยาบรรณธุรกิจและนโยบายการกำกับดูแลกิจการของบริษัทฯ คณะกรรมการบริษัทฯ กำหนดช่องทางการแจ้งข้อร้องเรียนและข้อเสนอแนะ (Whistle Blower) โดยเปิดโอกาสให้พนักงานและผู้มีส่วนได้เสีย แสดงความคิดเห็นอย่างอิสระ และแจ้งเบาะแสการกระทำผิดกฎหมาย โดยมีเป้าหมายเพื่อ

 - การพัฒนา / ฝึกอบรม
 - แก้ไข / ปรับปรุงด้านบริหารจัดการ
 - ตรวจสอบข้อเท็จจริง

- ช่องทางการรายงานที่กำหนดเพื่อแจ้งต่อบริษัทฯ ได้ทาง E-mail ของ
 - ประธานกรรมการตรวจสอบ หรือ : auditcommittee@lighting.co.th หรือ
 - ผู้อำนวยการฝ่ายทรัพยากรบุคคลและบริหารงานทั่วไป : preechat@lighting.co.th หรือ
 - ผู้จัดการสำนักผู้ตรวจสอบภายใน : jareeyas@lighting.co.th หรือ
 - เลขานุการบริษัท : cs@lighting.co.th
 หรือ 539/2 อ.มหานครนิคม ชั้น 16-17 ถ.ศรีอยุธยา แขวงพญาไท เขตราชเทวี กรุงเทพฯ 10400
- การคุ้มครองผู้ร้องเรียน (Whistle blower Procedures) ของบริษัทฯ
 โดยกระบวนการตรวจสอบในเรื่องดังกล่าวอย่างเป็นธรรม โดยจะเก็บไว้เป็นความลับ ไม่เปิดเผยแหล่งที่มาของข้อมูลและคุ้มครองผู้ให้ข้อมูล ตามกระบวนการที่บริษัทฯ กำหนดไว้และรายงานต่อคณะกรรมการบริษัท เพื่อพิจารณาเรื่องดังกล่าวและหาแนวทางแก้ไข อีกทั้งปกป้องดูแลพนักงานที่ปฏิเสธการให้สินบน ถึงแม้ว่าการปฏิเสธดังกล่าวจะทำให้บริษัทเสียโอกาสทางธุรกิจ
- การเข้าร่วมกิจกรรมการต่อต้านการทุจริตคอร์รัปชัน
 บริษัทฯตระหนักถึงความจำเป็นที่องค์กรและหน่วยงานต่างๆร่วมมือกันเพื่อให้การต่อต้านทุจริตและคอร์รัปชันมีประสิทธิภาพและได้ผล บริษัทฯจึงได้แสดงเจตนารมณ์เข้าร่วมโครงการแนวร่วมปฏิบัติของภาคเอกชน ไทยใน การต่อต้านทุจริตกับสถาบันกรรมการบริษัทไทย (IOD) เมื่อวันที่ 13 พฤศจิกายน 2558 เพื่อแสดงออกถึงเจตจำนง และการร่วมแรงร่วมใจในการต่อต้านการทุจริตและคอร์รัปชันและเพื่อเป็นการประกาศเจตนารมณ์อย่างชัดเจนของ บริษัทฯ

นโยบายที่เกี่ยวข้อง

พนักงานมีหน้าที่ต้องศึกษาและทำความเข้าใจนโยบายนี้ ร่วมกับนโยบายและคู่มืออื่นๆของบริษัทฯดังนี้

- 1.) จรรยาบรรณธุรกิจ
- 2.) นโยบายการกำกับดูแลกิจการ
- 3.) คู่มือพนักงาน

การกำกับติดตามและสอบทาน

- 1.) คณะกรรมการตรวจสอบต้องทบทวนนโยบายฉบับนี้เป็นประจำทุกปีและเสนอให้คณะกรรมการบริษัทพิจารณาอนุมัติหากมีการเปลี่ยนแปลง รวมทั้งกำกับและติดตามการนำนโยบายฉบับนี้ไปปฏิบัติและให้คำแนะนำต่างๆอย่างต่อเนื่อง ทั้งนี้ หากต้องมีการปรับปรุงใดๆต้องดำเนินการโดยเร็วที่สุด
- 2.) สำนักตรวจสอบภายในจะตรวจสอบระบบการควบคุมภายในและกระบวนการต่างๆอย่างสม่ำเสมอ เพื่อให้มั่นใจว่าระบบการควบคุมภายในมีประสิทธิภาพในการต่อต้านการคอร์รัปชัน ทั้งนี้จะหาหรือผลการตรวจสอบร่วมกับบุคคลที่เกี่ยวข้องเพื่อหาแนวทางการแก้ไขที่เหมาะสม และจะรายงานให้ฝ่ายบริหารและคณะกรรมการตรวจสอบได้รับทราบต่อไป

7. นโยบายสังคมและสิ่งแวดล้อม

บริษัท โล่ติ้ง แอนด์ อีควิเมนต์ จำกัด (มหาชน) มุ่งมั่นดำเนินธุรกิจภายใต้ปรัชญาองค์กร ที่ว่า “ยึดมั่นในความเป็นธรรม ใส่ใจในคุณภาพ ซื่อสัตย์ และตรงต่อเวลา ร่วมกันทำงานเป็นทีม” นอกจากนี้ บริษัทยังใส่ใจในชุมชนและสังคมรอบข้าง อีกทั้งตระหนักในการร่วมดูแลรักษาสิ่งแวดล้อม เพราะเราเชื่อว่าการดำเนินธุรกิจภายใต้สังคมและสิ่งแวดล้อมที่เอื้อต่อการดำเนินงานจะส่งเสริมให้บริษัทสามารถเติบโตได้อย่างมีเสถียรภาพและยั่งยืน

• นโยบายและแนวปฏิบัติในการพัฒนาพนักงานและสังคมภายใน

บริษัทฯ เชื่อมั่นว่าพนักงานเป็นทรัพยากรที่มีค่าสูงสุดของบริษัทจึงได้ส่งเสริมให้พนักงานพัฒนาตนเองอย่างต่อเนื่องเพื่อเพิ่มความรู้และทักษะในการทำงาน บริษัทฯยังให้ผลตอบแทนที่เหมาะสมและเป็นธรรมแก่พนักงานโดยเปรียบเทียบกับค่าตอบแทนของบริษัทอื่นที่มีขนาดและลักษณะธุรกิจใกล้เคียงกัน นอกจากนี้บริษัทฯยังได้จัดสรรสวัสดิการต่างๆที่เพียงพอและสอดคล้องกับสถานการณ์ที่เป็นจริงดังนี้

- 1) ปฏิบัติต่อพนักงานด้วยความสุภาพ ให้ความเคารพต่อความเป็นปัจเจกชนและศักดิ์ศรีความเป็นมนุษย์
- 2) ดูแลสภาพแวดล้อมในการทำงานให้มีความปลอดภัยต่อชีวิตและทรัพย์สินของพนักงาน
- 3) จัดทำคู่มือการปฏิบัติงานของพนักงานเพื่อให้การปฏิบัติงานดำเนินไปด้วยความราบรื่น
- 4) ปฏิบัติตามกฎหมายและข้อบังคับต่างๆที่เกี่ยวข้องอย่างเคร่งครัดและตรงไปตรงมา
- 5) จัดอบรมสัมมนาอย่างสม่ำเสมอเพื่อพัฒนาความรู้และทักษะในการทำงานของพนักงาน
- 6) ส่งเสริมให้พนักงานมีโอกาสได้ศึกษาเพิ่มเติมในสายงานที่เกี่ยวข้อง
- 7) ให้ผลตอบแทนที่เป็นธรรมและเหมาะสมตลอดจนจัดสวัสดิการที่พอเพียงและสอดคล้องกับสถานการณ์ที่เป็นจริง
- 8) แต่งตั้งและโยกย้าย รวมถึงการให้รางวัลและลงโทษพนักงานด้วยความสุจริตใจและเป็นธรรม
- 9) เปิดโอกาสให้พนักงานได้แสดงความคิดเห็นและเสนอแนะเรื่องที่เป็นประโยชน์ต่อบริษัทฯ
- 10) ส่งเสริมให้พนักงานเล่นกีฬาและออกกำลังกายอย่างสม่ำเสมอรวมถึงจัดหาอุปกรณ์กีฬาให้พนักงานตามความเหมาะสม
- 11) ส่งเสริมให้พนักงานทำงานเป็นทีม และจัดให้มีห้องประชุมเพียงพอสำหรับการประชุมหารือของแต่ละทีมงาน

- **นโยบายและแนวปฏิบัติในการร่วมพัฒนาชุมชนและสังคม**

บริษัทฯ พิจารณาว่าชุมชนที่เข้มแข็งและมีการพัฒนาที่ยั่งยืน มีความสำคัญอย่างยิ่งต่อการพัฒนาสังคมให้เป็นสังคมที่ดีและน่าอยู่ ดังนั้น บริษัทฯ จึงมีนโยบายสนับสนุนจัดกิจกรรมทางสังคม และมีส่วนร่วมในการส่งเสริมความเข้มแข็งให้แก่ชุมชน หลีกเลี่ยงการก่อมลภาวะในทุกรูปแบบ รวมถึงการสนับสนุนในด้านการปรับปรุงสภาวะแวดล้อมของชุมชนข้างเคียง โดยมีแนวปฏิบัติดังนี้

- 1) สำรวจ ตรวจสอบสภาพชุมชนและสังคมโดยรอบที่ตั้งของธุรกิจทั้งใกล้และไกลว่าได้รับผลกระทบในทางลบจากการดำเนินการของธุรกิจมากน้อยเพียงใด เพื่อนำมาพิจารณาแก้ไข/ปรับปรุงการดำเนินการ มิให้เกิดผลกระทบในทางลบ และสร้างความเสียหายต่อชุมชนและสังคมทั้งโดยตรงและทางอ้อม
- 2) สนับสนุนการดำเนินกิจกรรมที่เกี่ยวข้องกับการพัฒนาชุมชนและสังคม โดยมุ่งเน้นการจ้างงานให้กับแรงงานที่อยู่ในชุมชนใกล้เคียง เพื่อให้เกิดกิจกรรมและสร้างรายได้ให้กับชุมชนนั้นๆ
- 3) ร่วมกันรักษาสภาพแวดล้อมในชุมชนและสังคมให้สะอาด ปลอดภัยเพื่อการอยู่อาศัยร่วมกัน
- 4) สนับสนุนและมีส่วนร่วมในการบำเพ็ญประโยชน์สาธารณะ บริษัทฯ เชื่อว่าโครงการเกื้อหนุนสังคมที่ดีควรมีปฏิสัมพันธ์กันระหว่างผู้ให้และผู้รับ เพื่อให้โครงการสามารถดำเนินไปได้อย่างต่อเนื่อง บริษัทฯ จึงได้ให้การเกื้อหนุนแก่ชุมชนที่อยู่รอบๆ บริษัทฯ รวมถึงชุมชนที่เกี่ยวข้องกับธุรกิจของบริษัทฯ ก่อนส่วนชุมชนที่อยู่ห่างไกลออกไป บริษัทฯ จะพิจารณาให้การเกื้อหนุนตามความจำเป็นและเหมาะสม เช่น การบริจาคคอมพิวเตอร์ให้โรงเรียน และ วัด เป็นต้น

- **นโยบายและแนวปฏิบัติเกี่ยวกับการดำเนินธุรกิจภายใต้มาตรฐานสิ่งแวดล้อม**

บริษัทฯ ตระหนักดีว่าการเพิ่มขึ้นของประชากรโลก บวกกับปัจจัยความเจริญเติบโตทางเศรษฐกิจ นอกจากเป็นสาเหตุของการบริโภคทรัพยากรธรรมชาติจำนวนมากเกินกว่าความจำเป็น ยังก่อให้เกิดมลภาวะทั้งทางน้ำ อากาศ ชยะ สารพิษ ฯลฯ ซึ่งส่งผลให้เกิดภาวะโลกร้อนตามมา โดยภาวะโลกร้อนดังกล่าวจะกระทบต่อมนุษย์และนิเวศน์ต่อไป ดังนั้น บริษัทฯ จึงสนับสนุนและส่งเสริมในการใช้ทรัพยากรอย่างคุ้มค่า และดูแลจัดการปัญหาสิ่งแวดล้อม โดยถือว่าการดูแลรักษาสิ่งแวดล้อมเป็นหน้าที่ร่วมกันของทุกคน

- 1) จัดให้มีระบบการบริหารงานด้านสิ่งแวดล้อมที่เหมาะสม รวมทั้งศึกษาหาความรู้เกี่ยวกับประเด็นสิ่งแวดล้อมเพื่อลดผลกระทบต่างๆ ที่จะเกิดขึ้น
- 2) ใช้เทคโนโลยีและขั้นตอนการผลิตที่มีมาตรฐานด้านสิ่งแวดล้อม โดยคำนึงถึงการลดปริมาณและการบำบัดมลพิษก่อนปล่อยสู่ธรรมชาติ
- 3) ใช้ทรัพยากรอย่างมีประสิทธิภาพ โดยคำนึงถึงมาตรการประหยัดพลังงาน และสนับสนุนการออกแบบผลิตภัณฑ์โดยใช้วัสดุที่ไม่ก่อมลภาวะต่อสิ่งแวดล้อม เลือกใช้วัสดุที่สามารถนำกลับมาใช้ใหม่ได้
- 4) ส่งเสริมให้ลูกค้าตระหนักถึงข้อพึงระวังด้านสิ่งแวดล้อมที่เกิดจากการใช้สินค้าและบริการของบริษัทฯ
- 5) ให้ความรู้และฝึกอบรมพนักงานในเรื่องสิ่งแวดล้อม ความปลอดภัย และสาธารณสุข
- 6) จัดเตรียมแผนฉุกเฉินเพื่อจัดการกับปัญหาเกี่ยวกับสิ่งแวดล้อมที่อาจเกิดขึ้น รวมทั้งจัดให้มีระบบการรายงานต่อหน่วยงานกำกับดูแลทันทีที่เกิดเหตุการณ์ดังกล่าว
- 7) สนับสนุนและกระตุ้นให้ผู้มีส่วนได้เสียกับบริษัทฯ ทั้งลูกค้า คู่ค้า พนักงาน และสังคมชุมชน โดยรอบที่ตั้งบริษัทฯ และโรงงาน คำนึงและตระหนักถึงความสำคัญของสิ่งแวดล้อม และมีแรงใจที่จะช่วยบริษัทฯ ในการอนุรักษ์สิ่งแวดล้อมด้วยกัน เพื่อให้เกิดการพัฒนาที่ยั่งยืนในทุกด้าน

8. การดูแลให้มีการปฏิบัติตามจรรยาบรรณ และการทบทวนจรรยาบรรณขององค์กร

บริษัทกำหนดให้เป็นหน้าที่และความรับผิดชอบของกรรมการ และพนักงานทุกคนจะต้องทราบทำความเข้าใจ และปฏิบัติตามนโยบายและหลักปฏิบัติที่กำหนดในคู่มือจรรยาบรรณธุรกิจอย่างเคร่งครัด

ผู้บริหารทุกระดับของบริษัทจะต้องดูแลรับผิดชอบให้พนักงานภายใต้สายบังคับบัญชาของตนทราบเข้าใจและปฏิบัติตามคู่มือจรรยาบรรณธุรกิจอย่างจริงจัง หากมีกรรมการหรือพนักงานกระทำผิดจรรยาบรรณธุรกิจ จะได้รับโทษทางวินัยอย่างเคร่งครัด อย่างไรก็ตามบริษัทได้มอบหมายให้เลขานุการบริษัทเป็นผู้ติดตามดูแลการปฏิบัติตามจรรยาบรรณธุรกิจของบริษัทในภาพรวมเพื่อเปิดโอกาสให้ผู้ถือหุ้น พนักงาน ลูกค้า คู่ค้า เจ้าหนี้ และบุคคลอื่น สามารถส่งคำร้องเรียน หรือความคิดเห็นไปให้เพื่อพิจารณาหรือดำเนินการต่อไป

นโยบายและแนวทางปฏิบัติการต่อต้าน การทุจริตคอร์รัปชัน

สารจากประธานกรรมการบริษัท

ในฐานะที่บริษัท ไลต์ติ้ง แอนด์ อีควิปเมนต์ จำกัด (มหาชน) เป็นบริษัทจดทะเบียนภายใต้การกำกับดูแลของตลาดหลักทรัพย์แห่งประเทศไทย และสำนักงานคณะกรรมการกำกับหลักทรัพย์และตลาดหลักทรัพย์ ซึ่งให้ความสำคัญในการดำเนินธุรกิจอย่างโปร่งใสและซื่อสัตย์สุจริต บริษัทฯ จึงเข้าร่วมเป็นแนวร่วมปฏิบัติ (Collective Action Coalition) ในการต่อต้านการทุจริตคอร์รัปชัน และได้รับการรับรองให้เป็นสมาชิกโครงการเมื่อวันที่ 12 กุมภาพันธ์ 2561 และได้จัดทำ “นโยบายต่อต้านคอร์รัปชันและมาตรการต่อต้านการทุจริตคอร์รัปชัน” เป็นลายลักษณ์อักษร เพื่อให้บุคลากรทุกระดับและผู้มีส่วนได้เสียที่เกี่ยวข้องยึดถือเป็นบรรทัดฐานในการดำเนินงานและกำหนดเป็นส่วนหนึ่งของคู่มือจรรยาบรรณธุรกิจ อันจะเป็นรากฐานสำคัญในการดำเนินธุรกิจและการเติบโตอย่างยั่งยืนสืบไป

ในนามของประธานกรรมการบริษัท ขอให้กรรมการบริษัท ผู้บริหาร และพนักงานของกลุ่มบริษัททุกท่านศึกษาทำความเข้าใจและปฏิบัติตามแนวทางที่วางไว้ในมาตรการต่อต้านการทุจริตคอร์รัปชันฉบับนี้อย่างเคร่งครัดเพื่อร่วมกันพัฒนาบริษัทให้เป็นองค์กรที่โปร่งใส ได้รับความไว้วางใจจากผู้มีส่วนได้เสียทุกฝ่าย อันเป็นรากฐานสำคัญในการดำเนิน ธุรกิจและการเติบโตอย่างยั่งยืนสืบไป



นายยงค์ ทรัพย์ทวยชน
ประธานกรรมการ

นโยบายการต่อต้านการทุจริตและคอร์รัปชันฉบับนี้ได้รับความเห็นชอบจากคณะกรรมการบริษัท เมื่อวันที่ 7 พฤศจิกายน 2561 คณะกรรมการบริษัทจะติดตามและปรับปรุงนโยบายการต่อต้านการทุจริตและคอร์รัปชันฉบับนี้อย่างสม่ำเสมอ เพื่อให้เหมาะสมและสอดคล้องกับสถานการณ์ที่เปลี่ยนแปลงไป โดยจะเปิดเผยข้อมูลดังกล่าวในรายงานประจำปี แบบแสดงรายการข้อมูลประจำปี (56-1) และบนเว็บไซต์ของบริษัท www.lighting.co.th

บทนำ

บริษัท ไลท์ติ้ง แอนด์ อีควิพเมนต์ จำกัด (มหาชน) มุ่งมั่นที่จะดำเนินธุรกิจด้วยความซื่อสัตย์สุจริต โปร่งใส และเป็นไปตามหลักการกำกับดูแลกิจการที่ดี และปรัชญาองค์กรที่ว่า **“ยึดมั่นในความเป็นธรรม ใส่ใจในคุณภาพ ซื่อสัตย์และตรงต่อเวลา ร่วมกันทำงานเป็นทีม”** บริษัทฯต่อต้านการคอร์รัปชันทุกรูปแบบ ด้วยตระหนักดีถึงภัยร้ายแรงของการคอร์รัปชันที่ทำลายการแข่งขันอย่างเสรีและเป็นธรรม ทั้งยังก่อให้เกิดความเสียหายต่อการพัฒนาเศรษฐกิจและสังคม

นโยบายต่อต้านการคอร์รัปชัน (“นโยบาย”) ฉบับนี้ถือเป็นส่วนเพิ่มเติมของจรรยาบรรณธุรกิจของบริษัท และได้รับการอนุมัติจากคณะกรรมการบริษัท

วัตถุประสงค์

- เพื่อแสดงให้เห็นว่าบริษัทมีนโยบายต่อต้านการคอร์รัปชัน
- เพื่อกำหนดกฎเกณฑ์ และแนวทางปฏิบัติเพื่อป้องกันมิให้บริษัท พนักงานของบริษัท ตลอดจนบุคคลอื่น (เช่น บุคคลที่สาม) ที่ต้องปฏิบัติหน้าที่ที่เกี่ยวข้องกับ บริษัท ไลท์ติ้ง แอนด์ อีควิพเมนต์ จำกัด (มหาชน) ผ่าฝืนกฎหมายต่อต้านการคอร์รัปชัน รวมถึงกำหนดขั้นตอนการสอบทาน และการกำกับดูแล เพื่อให้มั่นใจว่ามีการปฏิบัติตามนโยบายฉบับนี้

คำนิยาม

การคอร์รัปชัน (Corruption) หมายถึง การติดสินบนไม่ว่าจะอยู่ในรูปแบบใดๆ โดยการเสนอให้ การให้คำมั่นสัญญา การให้ การรับหรือการเรียกร้องผลประโยชน์เพื่อเป็นสิ่งจูงใจ (เช่น เงิน ของกำนัล เงินให้กู้ยืม รางวัล ค่าตอบแทน การเลี้ยงรับรอง หรือผลประโยชน์อื่น) เพื่อให้บุคคลกระทำการหนึ่ง อย่างใดที่ผิดกฎหมาย หรือขัดต่อศีลธรรมอันดี ตลอดจนการใช้อำนาจที่ได้มาโดยตำแหน่ง หน้าที่ และ/หรือการใช้ข้อมูลที่ได้รับจากการปฏิบัติหน้าที่การงานของบริษัทไปกระทำการใดๆ ที่เป็นการเอื้อประโยชน์ให้กับตนเอง และ/หรือผู้อื่นเพื่อให้ได้มาซึ่งเงิน ทรัพย์สิน ผลประโยชน์อื่นใดที่ไม่เหมาะสมทางธุรกิจ หรือผลประโยชน์ใดโดยมิชอบแก่ตนเอง และ/หรือผู้อื่นทั้งทางตรงและทางอ้อม รวมถึงการกระทำใดๆ ที่ขัดหรือแย้งกับหลักจรรยาบรรณ ยกเว้นแต่เป็นกรณีที่กฎหมาย ระเบียบ ประกาศ ข้อบังคับ ขนบธรรมเนียมประเพณีของท้องถิ่น หรือจารีตทางการค้าให้กระทำได้

ขอบเขต

ห้ามกรรมการ ผู้บริหาร และเจ้าหน้าที่ทุกคน (รวมเรียกว่า “พนักงาน”) ของบริษัทดำเนินการหรือยอมรับการคอร์รัปชันทุกรูปแบบทั้งทางตรง หรือทางอ้อม โดยครอบคลุมธุรกิจในทุกประเทศและทุกหน่วยงานที่เกี่ยวข้อง บริษัทคาดหวังให้ตัวแทน และตัวกลางทางธุรกิจอื่นๆ ที่มีความเกี่ยวข้อง หรือกระทำในนามบริษัทปฏิบัติตามนโยบายฉบับนี้

หน้าที่และความรับผิดชอบ

- คณะกรรมการบริษัทมีหน้าที่และรับผิดชอบในการพิจารณาและอนุมัตินโยบาย รวมถึงกำหนดให้มีระบบที่สนับสนุน การต่อต้านการคอร์รัปชันที่มีประสิทธิภาพ เพื่อให้มั่นใจว่าพนักงานทุกคนของบริษัทได้ตระหนักดี และให้ความสำคัญ ของปัญหาที่เกิดจากการคอร์รัปชัน
- คณะกรรมการตรวจสอบมีหน้าที่และรับผิดชอบ ดังนี้
 - สอบทานรายงานทางการเงินและบัญชี ระบบการควบคุมภายใน ระบบตรวจสอบภายในและการบริหารความเสี่ยงที่เชื่อมโยงกับความเสี่ยงที่อาจเกิดขึ้นจากการทุจริต เพื่อให้มั่นใจว่าการดำเนินงานของบริษัทมีความรัดกุม เหมาะสม และมีประสิทธิภาพ เป็นไปตามมาตรฐานการบัญชีที่รับรองทั่วไป
 - การกำกับการดำเนินงานและมาตรการต่อต้านการคอร์รัปชัน เพื่อให้มั่นใจว่าบริษัทได้ปฏิบัติตามภาระหน้าที่ตามกฎหมาย และจรรยาบรรณที่กำหนดไว้
- ประธานกรรมการบริหาร และผู้บริหารมีหน้าที่และรับผิดชอบในการกำหนดให้มีระบบ การส่งเสริม และการสนับสนุน นโยบายต่อต้านการคอร์รัปชัน เพื่อสื่อสารไปยังพนักงานและผู้เกี่ยวข้องทุกฝ่าย รวมทั้งทบทวนความเหมาะสม ของระบบและมาตรการต่างๆ เพื่อให้สอดคล้องกับการเปลี่ยนแปลงของธุรกิจ ระเบียบ ข้อบังคับและข้อกำหนด ของกฎหมาย
- ผู้ตรวจสอบภายในมีหน้าที่และรับผิดชอบในการตรวจสอบและสอบทานการปฏิบัติงานว่าเป็นไปอย่างถูกต้อง ตรงตาม นโยบาย แนวทางปฏิบัติ อำนาจในการดำเนินการ ระเบียบปฏิบัติ กฎหมาย และข้อกำหนดของหน่วยงานที่เข้าไปกำกับ ติดตาม เพื่อให้มั่นใจว่ามีระบบควบคุมที่มีความเหมาะสมและเพียงพอต่อความเสี่ยงจากการคอร์รัปชันที่อาจเกิดขึ้น
- เจ้าหน้าที่จะต้องปฏิบัติหน้าที่ให้สอดคล้องกับนโยบายนี้ กรณีมีข้อสงสัยหรือพบเห็นการฝ่าฝืนนโยบายนี้ จะต้องรายงาน ต่อผู้บังคับบัญชา หรือผ่านช่องทางการรายงานที่กำหนดไว้ตามนโยบายการแจ้งการกระทำความผิดและให้ความคุ้มครองผู้ ร้องเรียน (Whistleblower Procedures) ของบริษัทฯ

คณะกรรมการบริษัทได้กำหนดนโยบายและแนวปฏิบัติการต่อต้านการทุจริตคอร์รัปชัน ทั้งภายในและภายนอกองค์กร ซึ่งสอดคล้องกับปรัชญาองค์กรที่มุ่งมั่นดำเนินธุรกิจด้วยความซื่อสัตย์ สุจริต และมีความโปร่งใส ดังรายละเอียดต่อไปนี้

• นโยบายและแนวปฏิบัติเกี่ยวกับการต่อต้านการทุจริตและคอร์รัปชันภายในองค์กร

บริษัทฯ กำหนดให้กรรมการ ผู้บริหาร และพนักงานทุกระดับ ปฏิบัติหน้าที่ด้วยความซื่อสัตย์ สุจริต และโปร่งใส และไม่กระทำการใดๆ เพื่อแสวงหาผลประโยชน์เพื่อตนเองและบุคคลที่เกี่ยวข้องกัน ดังแนวปฏิบัติต่อไปนี้

- 1) ห้ามกรรมการ ผู้บริหาร และพนักงานทุกระดับ เรียกหรือรับเงินรวมถึงผลประโยชน์ในรูปแบบอื่นจากลูกค้า และคู่ค้าของบริษัท เพื่อประโยชน์ส่วนตัว หรือบุคคลอื่นที่เกี่ยวข้องกัน
- 2) ห้ามกรรมการ ผู้บริหาร และพนักงานทุกระดับ รับของขวัญที่มีมูลค่าเกินกว่าปกติตามประเพณีนิยมที่บุคคลทั่วไปพึงปฏิบัติต่อกัน
- 3) ห้ามกรรมการ ผู้บริหาร และพนักงานทุกระดับทำธุรกรรมกับบริษัทเพื่อเอื้อประโยชน์ต่อตนเอง และบุคคลที่เกี่ยวข้องกันเว้นแต่เป็นธุรกรรมที่เป็นราคายุติธรรมตามราคาตลาดและเป็นธุรกรรมตามปกติ
- 4) ห้ามกรรมการ ผู้บริหาร และพนักงานทุกระดับ ที่มีส่วนได้เสีย มีส่วนร่วมในการพิจารณาการจัดซื้อจัดจ้างของบริษัท
- 5) ให้กรรมการ ผู้บริหาร และพนักงานทุกระดับมีหน้าที่และความรับผิดชอบในการดูแลและใช้ทรัพย์สินของบริษัท ให้เกิดประโยชน์สูงสุดต่อบริษัท และไม่นำไปใช้เพื่อประโยชน์ส่วนตนหรือบุคคลอื่นที่เกี่ยวข้องกัน
- 6) ห้ามกรรมการ ผู้บริหาร และพนักงานทุกระดับใช้ทรัพย์สินหรือเวลาของบริษัทเพื่อประโยชน์ส่วนตน
- 7) บริษัทจะจัดให้มีการอบรมแก่พนักงานเพื่อส่งเสริมความซื่อสัตย์ สุจริต และรับผิดชอบในการปฏิบัติตามหน้าที่

• นโยบายและแนวปฏิบัติเกี่ยวกับการต่อต้านการทุจริตและคอร์รัปชันภายนอกองค์กร

บริษัทฯ กำหนดให้กรรมการ ผู้บริหาร และพนักงานทุกระดับ ไม่กระทำการใดๆ เพื่อแสวงหาผลประโยชน์ส่วนตน รวมถึงการให้สินบนทุกรูปแบบแก่เจ้าหน้าที่ของรัฐ ดังแนวปฏิบัติต่อไปนี้

- 1) ไม่สนับสนุนการให้สินบนทุกรูปแบบแก่เจ้าหน้าที่ของรัฐ เพื่อให้ได้มาซึ่งงานในธุรกิจของบริษัท ไม่ว่าจะโดยตรงหรือโดยอ้อม
- 2) จะดำเนินธุรกิจโดยปฏิบัติตามกฎระเบียบและขั้นตอนที่ถูกต้องตามกฎหมาย เพื่อหลีกเลี่ยงการเปิดช่องทางให้กับเจ้าหน้าที่รัฐเรียกรับสินบน
- 3) บริษัทพร้อมและยินดีให้ความร่วมมือกับองค์กรภาครัฐเพื่อร่วมกันปราบปรามการทุจริต ประพฤติมิชอบของเจ้าหน้าที่ภาครัฐ
- 4) การสร้างความสัมพันธ์กับบุคคลภายนอกด้วยการสังสรรค์ การเลี้ยงอาหาร หรือ การมอบผลิตภัณฑ์ของบริษัท ให้กับบุคคลภายนอก จะต้องดำเนินการอย่างมีเหตุผลภายใต้เทศกาลและประเพณีปฏิบัติที่ดั่งามโดยไม่ฟุ่มเฟือยเกินไปและสามารถตรวจสอบได้
- 5) บริษัทสนับสนุนการสร้างค่านิยม และวัฒนธรรมให้แก่ผู้บริหาร และพนักงานภายในองค์กร เพื่อให้เห็นว่าการให้สินบนแก่เจ้าหน้าที่รัฐ เป็นการเอารัดเอาเปรียบผู้อื่นและกระทำให้สังคมโดยรวมเสียหาย ทั้งไม่ใช่แนวทางการดำเนินธุรกิจที่มั่นคงและยั่งยืน

- นโยบายสร้างจิตสำนึกของผู้บริหารและพนักงานให้ละเว้นการทุจริตและคอร์รัปชัน

บริษัท ตระหนักและรำลึกอยู่เสมอว่าการทุจริตและคอร์รัปชันนั้นเป็นสิ่งบั่นทอนทำลายองค์กรและสังคมโดยรวม จึงได้ขอให้ผู้บริหารและพนักงานทุกระดับปฏิบัติหน้าที่ด้วยความซื่อสัตย์สุจริต มีความโปร่งใสและสามารถตรวจสอบได้ตามปรัชญาของบริษัทที่ว่า “ยึดมั่นในความเป็นธรรม ใส่ใจในคุณภาพ ซื่อสัตย์และตรงต่อเวลา ร่วมกันทำงานเป็นทีม” บริษัทเชื่อว่าการดำเนินธุรกิจให้ประสบความสำเร็จนั้นต้องอาศัยการทำงานที่ทุ่มเท มีประสิทธิภาพ มีการสร้างนวัตกรรมใหม่ๆ มีสินค้าและบริการที่มีคุณภาพเป็นที่ต้องการของผู้บริโภค โดยไม่ต้องแสวงหารายได้ที่เกิดจากการให้สินบนและการทุจริตคอร์รัปชัน จึงกำหนดกรอบและนโยบายขึ้นเพื่อให้ผู้บริหารและพนักงานใช้เป็นแนวทางในการปฏิบัติงาน โดยมีกระบวนการณรงค์เพื่อสร้างจิตสำนึกในเรื่องดังกล่าวผ่านคู่มือปฏิบัติงาน ป้ายประกาศ เว็บไซต์ และกิจกรรมภายในองค์กร รวมถึง การประชุมที่จะสอดแทรกเรื่องการต่อต้านทุจริตคอร์รัปชันนี้ในทุกๆ ครั้งเมื่อมีโอกาส
- นโยบายและช่องทางการแจ้งเบาะแสและข้อร้องเรียนด้านการกำกับดูแลกิจการและจรรยาบรรณธุรกิจของบริษัท

เพื่อเป็นแนวทางสู่การพัฒนาที่ยั่งยืน และ ให้สอดคล้องกับจรรยาบรรณธุรกิจและนโยบายการกำกับดูแลกิจการของบริษัท คณะกรรมการบริษัท กำหนดช่องทางการแจ้งข้อร้องเรียนและข้อเสนอนะ (Whistle Blower) โดยเปิดโอกาสให้พนักงานและ ผู้มีส่วนได้เสีย แสดงความคิดเห็นอย่างอิสระ และแจ้งเบาะแสการกระทำผิดกฎหมาย โดยมีเป้าหมายเพื่อ

 - การพัฒนา / ฝึกอบรม
 - แก้ไข / ปรับปรุงด้านบริหารจัดการ
 - ตรวจสอบข้อเท็จจริง
- ช่องทางการรายงานที่กำหนดเพื่อแจ้งต่อบริษัท ได้ทาง E-mail ของ

 - ประธานกรรมการตรวจสอบ หรือ : auditcommittee@lighting.co.th หรือ
 - ผู้อำนวยการฝ่ายทรัพยากรบุคคลและบริหารงานทั่วไป : preechat@lighting.co.th หรือ
 - ผู้จัดการสำนักผู้ตรวจสอบภายใน : jareeyas@lighting.co.th หรือ
 - เลขานุการบริษัท : cs@lighting.co.th

หรือ 539/2 อ.มหานครยิบซัม ชั้น 16-17 ถ.ศรีอยุธยา แขวงพญาไท เขตราชเทวี กรุงเทพฯ 10400

- **การคุ้มครองผู้ร้องเรียน (Whistle blower Procedures) ของบริษัท**

โดยกระบวนการตรวจสอบในเรื่องดังกล่าวอย่างเป็นธรรม โดยจะเก็บไว้เป็นความลับ ไม่เปิดเผยแหล่งที่มาของข้อมูลและคุ้มครองผู้ให้ข้อมูล ตามกระบวนการที่บริษัทกำหนดไว้และรายงานต่อคณะกรรมการบริษัท เพื่อพิจารณาเรื่องดังกล่าวและหาแนวทางแก้ไข อีกทั้งปกป้องดูแลพนักงานที่ปฏิเสธการให้สินบน ถึงแม้ว่าการปฏิเสธดังกล่าวจะทำให้บริษัทเสียโอกาสทางธุรกิจ

- **การเข้าร่วมกิจกรรมการต่อต้านการทุจริตคอร์รัปชัน**

พนักงาน L&E ทุกคนสามารถทำหน้าที่เป็น Whistleblower โดยเป็นกระบอกเสียงสะท้อนความผิดปกติเพื่อสร้าง ความโปร่งใส การกำกับดูแลกิจการที่ดี และความยั่งยืนขององค์กร ในปี 2559 L&E ประกาศใช้นโยบายต่อต้านคอร์รัปชัน ของ L&E และกลุ่ม L&E ทั้งหมดองค์กร เพื่อให้ผู้บริหารและพนักงานได้รับทราบและยึดถือเป็นบรรทัดฐานในการปฏิบัติงาน รวมทั้งเผยแพร่ให้กับผู้มีส่วนได้เสียทุกกลุ่มได้รับทราบและถือปฏิบัติ พร้อมทั้งดำเนินการตามกระบวนการให้การรับรอง (Certification Process) เพื่อให้คณะกรรมการโครงการแนวร่วมปฏิบัติของภาคเอกชนไทยในการต่อต้านการทุจริต (Private Sector Collective Action Coalition Against Corruption: CAC) รับรองสถานะของ L&E เป็นสมาชิกแนวร่วมปฏิบัติของภาคเอกชนไทยในการต่อต้านการทุจริต ซึ่งประกอบด้วยการจัดทำ “แบบประเมินตนเองเกี่ยวกับมาตรการ ต่อต้านการคอร์รัปชัน” (Self-Evaluation Tool for Countering Bribery) เพื่อประเมินจุดแข็ง ความครบถ้วน และ ประสิทธิภาพของนโยบายและมาตรการต่อต้านการคอร์รัปชันของบริษัท โดย L&E ได้รับการรับรองเป็นสมาชิกฯ เรียบร้อย แล้วเมื่อวันที่ 12 กุมภาพันธ์ 2561 และในปัจจุบัน L&E ได้เริ่ม ผลักดันให้บริษัทต่างๆ ประเมินความเสี่ยงด้านการต่อต้าน การทุจริตคอร์รัปชัน เพื่อพัฒนามาตรการต่อต้านการทุจริตคอร์รัปชันและผลักดันให้ทุกพื้นที่ปฏิบัติตาม

- **นโยบายที่เกี่ยวข้อง**

พนักงานมีหน้าที่ต้องศึกษาและทำความเข้าใจนโยบายนี้ ร่วมกับนโยบายและคู่มืออื่นๆของบริษัทดังนี้

- 1.) จรรยาบรรณธุรกิจ
- 2.) นโยบายการกำกับดูแลกิจการ
- 3.) คู่มือพนักงาน
- 4.) นโยบายการให้ของขวัญและการเลี้ยงรับรอง

- **การกำกับติดตามและสอบทาน**

- 1.) ขยายผลสู่ผู้เกี่ยวข้อง (Extended) (ระดับสูงสุด) : L&E ได้มุ่งเชิญชวนและส่งเสริมให้คู่ค้า ตัวแทนจำหน่าย เข้าร่วม โครงการรับรองเช่นเดียวกัน เพื่อตัดวงจรความเสี่ยงในการเกิดการทุจริตตลอดสายโซ่อุปทานให้หมดไป แสดงให้เห็น ว่า L&E มีการดำเนินการตามนโยบายการต่อต้านคอร์รัปชัน ที่ครอบคลุมถึงบริษัทในกลุ่ม รวมถึงมีการผลักดันให้ ลูกค้า หรือตัวแทนในการดำเนินธุรกิจ คู่ค้าในห่วงโซ่อุปการร่วมกันดำเนินตามนโยบายและแนวปฏิบัติที่จะไม่เกี่ยวข้องกับการคอร์รัปชันทุกรูปแบบ
- 2.) สำนักตรวจสอบภายในจะตรวจสอบระบบการควบคุมภายในและกระบวนการต่างๆอย่างสม่ำเสมอ เพื่อให้มั่นใจว่า ระบบการควบคุมภายในมีประสิทธิภาพในการต่อต้านการคอร์รัปชัน ทั้งนี้จะหารือผลการตรวจสอบร่วมกับบุคคลที่เกี่ยวข้องเพื่อหาแนวทางการแก้ไขที่เหมาะสม และจะรายงานให้ฝ่ายบริหารและคณะกรรมการการตรวจสอบได้รับทราบต่อไป
- 3.) คณะกรรมการตรวจสอบต้องทบทวนนโยบายฉบับนี้เป็นประจำทุกปีและเสนอให้คณะกรรมการบริษัทพิจารณา อนุมัติหากมีการเปลี่ยนแปลง รวมทั้งกำกับและติดตามการนำนโยบายฉบับนี้ไปปฏิบัติและให้คำแนะนำต่างๆอย่างต่อเนื่อง ทั้งนี้หากต้องมีการปรับปรุงใดๆต้องดำเนินการโดยเร็วที่สุด

นโยบายสังคมและสิ่งแวดล้อม

บริษัท ไลต์ติ้ง แอนด์ อีควิพเมนต์ จำกัด (มหาชน) มุ่งมั่นดำเนินธุรกิจภายใต้ปรัชญาองค์กรที่ว่า “ ยึดมั่นในความเป็นธรรม ใส่ใจในคุณภาพ เชื่อสัจย์ และตรงต่อเวลา ร่วมกันทำงานเป็นทีม ” นอกจากนี้บริษัทยังใส่ใจในชุมชนและสังคมรอบข้าง อีกทั้งตระหนักในการร่วมดูแลรักษาสิ่งแวดล้อม เพราะเราเชื่อว่าการดำเนินธุรกิจภายใต้สังคมและสิ่งแวดล้อมที่เอื้อต่อการดำเนินงานจะส่งเสริมให้บริษัทสามารถเติบโตได้อย่างมีเสถียรภาพและยั่งยืน

คณะกรรมการบริษัทมีนโยบายที่ให้การสนับสนุนกิจกรรมต่างๆ ที่เสริมสร้างคุณภาพ อาชีวอนามัยและสิ่งแวดล้อม ตลอดจนรักษาสภาพแวดล้อมในการทำงานให้มีความปลอดภัยต่อชีวิตและทรัพย์สินของพนักงานอยู่เสมอโดยมีการกำหนดเป็นนโยบายต่างๆ ดังนี้

- **นโยบายและแนวปฏิบัติในการพัฒนาพนักงานและสังคมภายใน**

บริษัทฯ เชื่อมั่นว่าพนักงานเป็นทรัพยากรที่มีค่าสูงสุดของบริษัทจึงได้ส่งเสริมให้พนักงานพัฒนาตนเองอย่างต่อเนื่องเพื่อเพิ่มความรู้และทักษะในการทำงาน บริษัทฯ ยังให้ผลตอบแทนที่เหมาะสมและเป็นธรรมแก่พนักงานโดยเปรียบเทียบกับค่าตอบแทนของบริษัทอื่นที่มีขนาดและลักษณะธุรกิจใกล้เคียงกัน นอกจากนี้บริษัทยังได้จัดสรรสวัสดิการต่างๆ ที่เพียงพอและสอดคล้องกับสถานการณ์ที่เป็นจริงดังนี้

- 1) ปฏิบัติต่อพนักงานด้วยความสุภาพ ให้ความเคารพต่อความเป็นปัจเจกชนและศักดิ์ศรีความเป็นมนุษย์
- 2) ดูแลสภาพแวดล้อมในการทำงานให้มีความปลอดภัยต่อชีวิตและทรัพย์สินของพนักงาน
- 3) จัดทำคู่มือการปฏิบัติงานของพนักงานเพื่อให้การปฏิบัติงานดำเนินไปด้วยความราบรื่น
- 4) ปฏิบัติตามกฎหมายและข้อบังคับต่างๆ ที่เกี่ยวข้องอย่างเคร่งครัดและตรงไปตรงมา
- 5) จัดอบรมสัมมนาอย่างสม่ำเสมอเพื่อพัฒนาความรู้และทักษะในการทำงานของพนักงาน
- 6) ส่งเสริมให้พนักงานมีโอกาสได้ศึกษาเพิ่มเติมในสายงานที่เกี่ยวข้อง
- 7) ให้ผลตอบแทนที่เป็นธรรมและเหมาะสมตลอดจนจัดสวัสดิการที่พอเพียงและสอดคล้องกับสถานการณ์ที่เป็นจริง
- 8) แต่งตั้งและโยกย้าย รวมถึงการให้รางวัลและลงโทษพนักงานด้วยความสุจริตใจและเป็นธรรม
- 9) เปิดโอกาสให้พนักงานได้แสดงความคิดเห็นและเสนอแนะเรื่องที่เป็นประโยชน์ต่อบริษัทฯ
- 10) ส่งเสริมให้พนักงานเล่นกีฬาและออกกำลังกายอย่างสม่ำเสมอรวมถึงจัดหาอุปกรณ์กีฬาให้พนักงานตามความเหมาะสม
- 11) ส่งเสริมให้พนักงานทำงานเป็นทีม และจัดให้มีห้องประชุมเพียงพอสำหรับการประชุมหารือของแต่ละทีมงาน

- **นโยบายและแนวปฏิบัติในการร่วมพัฒนาชุมชนและสังคม**

บริษัทฯ พิจารณาว่าชุมชนที่เข้มแข็งและมีการพัฒนาที่ยั่งยืน มีความสำคัญอย่างยิ่งต่อการพัฒนาสังคมให้เป็นสังคมที่ดีและน่าอยู่ ดังนั้น บริษัทฯ จึงมีนโยบายสนับสนุนจัดกิจกรรมทางสังคม และมีส่วนร่วมในการส่งเสริมความเข้มแข็งให้แก่ชุมชน หลีกเลียงการก่อกวนภาวะในทุกรูปแบบ รวมถึงการสนับสนุนในด้านการปรับปรุงสภาวะแวดล้อมของชุมชนข้างเคียง โดยมีแนวปฏิบัติดังนี้

- 1) สำรวจ ตรวจสอบสภาพชุมชนและสังคมโดยรอบที่ตั้งของธุรกิจทั้งใกล้และไกลจะได้รับผลกระทบในทางลบจากการดำเนินการของธุรกิจมากน้อยเพียงใด เพื่อนำมาพิจารณาแก้ไข/ปรับปรุงการดำเนินการ มิให้เกิดผลกระทบในทางลบ และสร้างความเสียหายต่อชุมชนและสังคมทั้งโดยตรงและทางอ้อม

- 2) สนับสนุนการดำเนินกิจกรรมที่เกี่ยวข้องกับการพัฒนาชุมชนและสังคม โดยมุ่งเน้นการจ้างงานให้กับแรงงานที่อยู่ในชุมชนใกล้เคียง เพื่อให้เกิดกิจกรรมและสร้างรายได้ให้กับชุมชนนั้นๆ

- 3) ร่วมกันรักษาสภาพแวดล้อมในชุมชนและสังคมให้สะอาด ปลอดภัยเพื่อการอยู่อาศัยร่วมกัน
- 4) สนับสนุนและมีส่วนร่วมในการบำเพ็ญประโยชน์สาธารณะ บริษัทฯ เชื่อว่าโครงการเกื้อหนุนสังคมที่ดีควรมีปฏิสัมพันธ์กันระหว่างผู้ให้และผู้รับ เพื่อให้โครงการสามารถดำเนินไปได้อย่างต่อเนื่อง บริษัทฯ จึงได้ให้การเกื้อหนุนแก่ชุมชนที่อยู่รอบๆ บริษัทฯ รวมถึงชุมชนที่เกี่ยวข้องกับธุรกิจของบริษัทฯ ก่อนส่วนชุมชนที่อยู่ห่างไกลออกไป บริษัทฯ จะพิจารณาให้การเกื้อหนุนตามความจำเป็นและเหมาะสม เช่น การบริจาคคอมพิวเตอร์ให้โรงเรียน และ วัด เป็นต้น

- **นโยบายและแนวปฏิบัติเกี่ยวกับการดำเนินธุรกิจภายใต้มาตรฐานสิ่งแวดล้อม**

บริษัทฯ ตระหนักดีว่าการเพิ่มขึ้นของประชากรโลก บวกกับปัจจัยความเจริญเติบโตทางเศรษฐกิจ นอกจากเป็นสาเหตุของการบริโภคทรัพยากรธรรมชาติจำนวนมากเกินกว่าความจำเป็น ยังก่อให้เกิดมลภาวะทั้งทางน้ำ อากาศ ขยะ สารพิษ ฯลฯ ซึ่งส่งผลให้เกิดภาวะโลกร้อนตามมา โดยภาวะโลกร้อนดังกล่าวจะกระทบต่อมนุษย์และนิเวศต่อไป ดังนั้นบริษัทฯ จึงสนับสนุนและส่งเสริมในการใช้ทรัพยากรอย่างคุ้มค่า และดูแลจัดการปัญหาสิ่งแวดล้อม โดยถือว่าการดูแลรักษาสิ่งแวดล้อมเป็นหน้าที่ร่วมกันของทุกคน

- 1) จัดให้มีระบบการบริหารงานด้านสิ่งแวดล้อมที่เหมาะสม รวมทั้งศึกษาหาความรู้เกี่ยวกับประเด็นสิ่งแวดล้อมเพื่อลดผลกระทบต่างๆ ที่จะเกิดขึ้น
- 2) ใช้เทคโนโลยีและขั้นตอนการผลิตที่มีมาตรฐานด้านสิ่งแวดล้อม โดยคำนึงถึงการลดปริมาณและการบำบัดมลพิษก่อนปล่อยสู่ธรรมชาติ
- 3) ใช้ทรัพยากรอย่างมีประสิทธิภาพ โดยคำนึงถึงมาตรการประหยัดพลังงาน และสนับสนุนการออกแบบผลิตภัณฑ์โดยใช้วัสดุที่ไม่ก่อมลภาวะต่อสิ่งแวดล้อม เลือกใช้วัสดุที่สามารถนำกลับมาใช้ใหม่ได้
- 4) ส่งเสริมให้ลูกค้าตระหนักถึงข้อพึงระวังด้านสิ่งแวดล้อมที่เกิดจากการใช้สินค้าและบริการของบริษัทฯ
- 5) ให้ความรู้และฝึกอบรมพนักงานในเรื่องสิ่งแวดล้อม ความปลอดภัย และสาธารณสุข
- 6) จัดเตรียมแผนฉุกเฉินเพื่อจัดการกับปัญหาเกี่ยวกับสิ่งแวดล้อมที่อาจเกิดขึ้น รวมทั้งจัดให้มีระบบการรายงานต่อหน่วยงานกำกับดูแลทันทีที่เกิดเหตุการณ์ดังกล่าว
- 7) สนับสนุนและกระตุ้นให้ผู้มีส่วนได้เสียกับบริษัทฯ ทั้งลูกค้า คู่ค้า พนักงาน และสังคมชุมชนโดยรอบที่ตั้งบริษัท และโรงงาน คำนึงและตระหนักถึงความสำคัญของสิ่งแวดล้อม และมีแรงใจที่จะช่วยบริษัทฯ ในการอนุรักษ์สิ่งแวดล้อมด้วยกัน เพื่อให้เกิดการพัฒนาที่ยั่งยืนในทุกด้าน

- **นโยบายการจัดการสิ่งแวดล้อม ISO 14001**

ในปี 2560 บริษัท แอล แอนด์ อี แมนูแฟคเจอร์ส จำกัด และ บริษัท แอล แอนด์ อี โซลิตสเทท จำกัด โดยทั้ง 2 บริษัท เป็นบริษัทย่อย ของ บริษัท ไลท์ติ้ง แอนด์ อีควิปเมนต์ จำกัด (มหาชน) มีความตระหนักถึงความสำคัญ ด้านสิ่งแวดล้อม และมีความมุ่งมั่นที่จะจัดทำระบบการจัดการด้านสิ่งแวดล้อมในระบบ ISO 14001 เพื่อรักษา และปรับปรุงการจัดการด้านสิ่งแวดล้อมอย่างต่อเนื่อง และได้กำหนดนโยบายสิ่งแวดล้อมไว้ดังต่อไปนี้

- **นโยบายการจัดการสิ่งแวดล้อม ISO 14001 บริษัท แอล แอนด์ อี แมนูแฟคเจอร์ริง จำกัด**
 บริษัท แอล แอนด์ อี แมนูแฟคเจอร์ริง จำกัด ผู้ผลิตดวงโคมไฟฟ้า ดวงโคมไฟฟ้าแอลอีดี เสาไฟฟ้า และอุปกรณ์ไฟฟ้าแสงสว่างครบวงจร โดยผู้บริหารและพนักงานที่มีความมุ่งมั่นที่จะปฏิบัติตามนี้

 - 1) บริษัทฯ จะป้องกันและลดผลกระทบต่อสิ่งแวดล้อม ทางด้านการจัดการของเสียรวมทั้งควบคุมการใช้พลังงาน และทรัพยากรธรรมชาติในกระบวนการผลิตให้เกิดประโยชน์สูงสุด
 - 2) บริษัทฯ จะปกป้องสิ่งแวดล้อม เช่น การใช้วัตถุดิบอย่างคุ้มค่า การไม่ปล่อยน้ำทิ้งเกิดจากการผลิตลงแหล่งน้ำธรรมชาติ
 - 3) บริษัทฯ จะปฏิบัติตามพันธสัญญา ที่เกี่ยวข้องด้านสิ่งแวดล้อม เช่น กฎหมาย และข้อกำหนดอื่นๆ
 - 4) บริษัทฯ จะทบทวนวัตถุประสงค์ เป้าหมาย และแผนงานด้านสิ่งแวดล้อมอย่างสม่ำเสมอ เพื่อให้เกิดการปรับปรุงอย่างต่อเนื่อง
 - 5) การประชาสัมพันธ์การดำเนินการด้านสิ่งแวดล้อม ให้กับพนักงาน ลูกค้า และผู้เกี่ยวข้องให้ทราบโดยทั่วกัน

- **นโยบายการจัดการสิ่งแวดล้อม ISO 14001 บริษัท แอล แอนด์ อี โซลิตีสเตท จำกัด**
 บริษัท แอล แอนด์ อี โซลิตีสเตท จำกัด ผู้ผลิตหลอดไฟและโคมไฟ LED คำนึงถึงความสำคัญในการปรับปรุงการดำเนินงานตามระบบ ISO14001:2015 และเป็นมิตรกับสิ่งแวดล้อม โดยมุ่งมั่นดังนี้

 - 1) ปฏิบัติตามข้อกำหนดสิ่งแวดล้อม
 - 2) เน้นการปรับปรุงในส่วนที่เกี่ยวข้องและส่งผลกระทบต่อสิ่งแวดล้อม
 - 3) มุ่งเน้นการใช้ทรัพยากรอย่างประหยัดและเกิดประสิทธิภาพสูงสุด
 - 4) ส่งเสริมพนักงานให้มีจิตสำนึกด้านสิ่งแวดล้อม
 - 5) การออกแบบที่มุ่งเน้นการใช้วัตถุดิบที่มีผลกระทบต่อสิ่งแวดล้อมน้อยที่สุดหรือไม่มี

CODES OF CONDUCT

คู่มือจรรยาบรรณธุรกิจ



Contents

257	Introduction
258	Policy and Guidelines on Conflict of Interests
258	Ethics of the Board of Director
259	Policy and Guidelines Relative to Employees
260	Ethics to stakeholders
260	Policy and Guidelines Relative to Shareholders
261	Policy and Guidelines Relative to Customers
261	Policy and Guidelines Relative to Suppliers or Sub-contractors
262	Policy and Guidelines Relative to Creditors
262	Policy and Guidelines Relative to Competitors
262	Policy and Guidelines Relative to Independent Auditors
263	Anti-fraud and Anti-corruption Policy
268	Social and Environmental Policy
270	Implementation and Enforcement
271	Anti-Corruption Policy
277	Social and Environmental Policy

CODES OF CONDUCT

Introduction

Lighting & Equipment Public Company Limited considers that it is utmost important for all directors and employees to understand and act in accordance with company's Codes of Conduct which has been updated and approved by the Board Of Directors on 7 November 2018. The Board Of Directors shall constantly review and update the Codes of Conduct so that it will be compatible with the future changing business environment.

Since its inception in 1993, the company has determined to do business by upholding integrity and transparency as it believes that doing business by upholding integrity and transparency as well as doing business in accordance with good and generally accepted Codes of Conduct will help the company grow its business constantly and sustainably.

Lighting & Equipment Public Company Limited is committed to do business in accordance with the laws and within the framework of the company's Codes of conduct. The company supports the free trade principle and recognizes the importance of environment conservation. This Code of Conduct explains broadly the policies and procedures relative to persons connected with the company, as for the detailed procedures, all directors and employees must use their good judgment and consciousness for the benefit of the company and public at large.

Vision Statement of L&E

- ❖ To be the leading total lighting solution provider in ASEAN.

Philosophy of L&E

- ❖ Uphold fairness
- ❖ Dedicate to quality
- ❖ Honest and Punctual
- ❖ Work together as a team.

Mission Statement of L&E

- ❖ Offer diverse and complete range of lighting products to meet every sector's requirement.
- ❖ Establish well-covered marketing networks accessible to various groups of customers.
- ❖ Provide fully integrated services for customers' advantage.
- ❖ Establish high standard manufacturing facilities and laboratory to facilitate new products development and innovation.
- ❖ Establish Lighting Innovation Center to proactively innovate and develop new products to meet market requirement and establish a world class testing laboratory to facilitate new products development and innovation.

2. Policy and Guidelines on Conflict of Interests

It is the policy of the company that all directors and employees to perform the duties transparently, shall not seek improper personal gain and perform the duties in accordance with the laws as well as relevant regulations.

- 1) Avoid connected transactions. In case that the transactions are necessary and they are for the benefit of the company, the transactions should be done as if they are done with outside persons, the director and employee involved in the transactions must not participate in the decision making process.
- 2) The connected transactions must be reviewed or considered by the Audit Committee. In case that any Audit Committee member involved in the transactions, that committee member must not participate in the decision making process.
- 3) Prohibition for use of information obtained whilst being the director or employee of the company for personal gain. i.e operate business related to the company or operate business in competition with the company etc.
- 4) Prohibition for use of inside information or provide the information to outside persons for buying or selling of the company's securities.

3. Ethics of the Board of Directors

The Company intends for the board of directors, sub-committees and subsidiaries' directors to perform their duties to operate with ethics, conduct or maintain their performance carefully, prudently and with honesty, to optimize the continuous and sustainable business operation of the company and stakeholders, as follows :

- 1) Directors, executives and staff shall comply with the laws, rules and regulations of the Stock Exchange of Thailand and the Securities and Exchange Commission.
- 2) Directors, executives and staff shall not avoid compliance with the applicable orders, rules and laws.
- 3) Directors, executives and staff shall co-operate with the company' corporate governance unit and report about violation against order, rule and laws to the unit.
- 4) Duty performance shall be conducted with impartially i.e. in meetings when to discuss an issue the director who has conflict of interest shall leave the meeting room and shall refrain from participation in the issue decision.
- 5) To prohibit use a secret of organization that illegal and to forbid other secret Information of organization when you expire of business of the organization then.
- 6) Do not acquire the personal interests from being directors
- 7) Do not develop a binding which may contradict with duty afterward.
- 8) Do not create obligation that may conflict with their duties in the future
- 9) Do not receive anything or other benefit in conflict of the organization
- 10) Keep the confidentiality of corporate information, to prevent, that may cause damage to the organization or stakeholders, except in accordance with the law.
- 11) Acquisitions or disposition of Assets of the directors, their spouses and minor child, should be practice in accordance with the Notification of the Board of Governors of the SET title Practices regarding the Acquisition or Disposition of Assets of the Directors and Staff B.E. 2547.

4. Policy and Guidelines Relative to Employees

The company strongly believes that employees are the most valuable resources of the company, it therefore encourage employees to learn and develop their skills continuously. The company shall provide fair and suitable remunerations as well as sufficient welfares to employees that reflect the current circumstances.

- 1) Treat employees politely, observe the individual and human rights of the employees.
- 2) Oversee that the working environment are safe to the employees and their properties.
- 3) Establish Operating Manual sothat employees can use them for guidelines.
- 4) Strictly observe relevant laws and regulations.
- 5) Organize seminars regularly to provide education and develop working skill for employees.
- 6) Encourage employees to further their study in the areas that related to their works.
- 7) Provide fair and suitable remunerations as well as sufficient welfares to employees that reflect the current circumstances.
- 8) Appoint and transfer as well as reward and punish employees with fairness.
- 9) Encourage employees to express opinions and provide recommendations that are beneficial to the company.
- 10) Encourage employees to play sports and exercise regularly including provide appropriate sport equipment to employees.
- 11) Encourage employees to work as a team and provide sufficient conference rooms for the working team.
- 12) The Company shall listen to the employees' opinions and suggestions based on their work skills and experiences.
- 13) The Company shall provide channels for employees to file complaints in case they are treated unfairly or inform offences against the law. The company shall have systematic and fair rectification process and measures to protect the complainants.
- 14) The Company and its delegate shall support employees to use their political rights with neutrality.
- 15) The Company encourages the participation of employees in the suggestion and approach in performance and / or any agreement to the benefit of all parties and the relationship to work together with the good corporate culture together. As well as the unity within the organization.

5. Ethics to stakeholders

5.1 Policy and Guidelines Relative to Shareholders

It is the policy of the company to operate business with transparency, uphold integrity and in compliance with the laws as well as within the framework of the company's Corporate Governance Policy. The company is committed to grow the business constantly and sustainably to build wealth and good return on investment to the shareholders. The company adheres to the equitable treatment of shareholders.

- 1) The company shall organize the shareholders' meeting at the venue, date and time that are convenient to shareholders.
- 2) The company shall send the notice calling for shareholders' meeting included with relevant documents to shareholders at least 7 days in advance so that shareholders shall have sufficient time to study the information. Besides, the company shall post the information on the company's website before sending out the notice for the meeting.
- 3) The chairman of the meeting shall allocate appropriate time for discussion and encourage shareholders to express their opinions and ask questions related to the company's business.
- 4) The company shall prepare the minutes of shareholders' meeting that cover all the important issues and shall post the minutes of the meeting in the company's website within 14 days.
- 5) All directors should attend the shareholders' meeting to listen to shareholders' opinions and answer questions from shareholders.
- 6) The Board of Directors shall facilitate shareholders to propose, in advance of the meeting date, any issues for consideration in shareholders' meeting.
- 7) The Board of Directors shall not add any agenda items without notifying all shareholders in advance, especially the important issues that shareholders require time to study the information.
- 8) The Board of Directors shall facilitate shareholders for the nomination of director candidates. The shareholders who would like to propose the nomination should provide names and qualification of the candidates together with their consent and send them to the Board of Directors at least 3 months before the shareholders' meeting.
- 9) The Board of Directors should enclose the proxy form to shareholders together with the notice calling for shareholders' meeting so that shareholders who are unable to attend the meeting can appoint a proxy to attend the meeting. The Board of Directors should provide an option to shareholders whereby they may appoint an independent director as their proxy.
- 10) Directors election should utilize the process in which shareholders are able to vote on individual nominees.
- 11) Prohibition for all directors and employees for use of inside information or provide the information to other persons for buying or selling of the company's securities.

5.2 Policy and Guidelines Relative to Customers

The company realizes the important of customers to the success of the company business. It therefore provides diverse and complete range of lighting products sothat customers can source any kind of lighting products from the company. The company has also provided integrated services related to lighting sothat customers can fully benefit from the company. In addition, the company has established efficient and well-covered marketing network sothat customers can have better access to the company's products and services. The aim of the company is to improve continuously and constantly the satisfaction of customers.

- 1) Provide good quality products or products that meet standards as offered to customers.
- 2) Deliver products to customers on time. In case that the company has problems and is unable to deliver the products as promised, it should inform the problem to customers in advance and immediately, to find way to solve the problem together.
- 3) Sell the products to customers with fair prices and avoid overcharging customers.
- 4) Provide integrated services to customers including to help solved customers' problems promptly with full willingness.
- 5) Provide correct, sufficient and on time information about products and services sothat customers can make the right decision.
- 6) Provide correct recommendations for the use of products and services.
- 7) Offer reasonable warranty time for the company's products and services.
- 8) Establish mechanism that customers can send their complaints regarding the quality of products and services of the company.
- 9) Keep confidential information of customers and avoid abusing it.
- 10) Respect customers and communicate with them politely.

5.3 Policy and Guidelines Relative to Suppliers and Sub-contractors

It is the policy of the company to deal with suppliers and Sub-contractors fairly and equally under the basis of mutual benefit, exchange with them the true and correct information as well as strictly observe the agreement made with them.

- 1) Strictly observe conditions of the agreement made with supplies and sub-contractors. In case that there might be a problem on some conditions of the agreement, the company should inform the suppliers and sub-contractors in advance and immediately, to find way to solve the problem together.
- 2) Provide true and correct information.
- 3) Provide supports and encourage suppliers and sub-contractors to manufacture quality products that meet standards.
- 4) Provide supports and encourage suppliers and sub-contractors to develop new products and new services in response to the changing requirement of customers.
- 5) Prohibition for all directors and employees to ask or to receive any improper benefit from suppliers or sub-contractors.
- 6) Prohibition for all directors and employees to offer or to pay any improper benefit to suppliers or sub-contractors.
- 7) Keep confidential information of suppliers and sub-contractors, and avoid abusing it.

5.4 Policy and Guidelines Relative to Creditors

It is the policy of the company to deal with creditors fairly and equally, provide correct, true and on time information as well as observe all conditions of the agreement made with creditors.

- 1) Strictly observe all conditions of the agreement made with creditors. In case that there might be a problem on some conditions of the agreement, the company should inform the creditors in advance and immediately, to find way to solve the problem together.
- 2) Provide the true and correct financial status.

5.5 Policy and Guidelines Relative to Competitors

It is the policy of the company to treat competitors fairly by adhering to the generally accepted practices. Avoid abusing confidential information and infringing righteous rights of the competitors.

- 1) Observe the generally accepted practices with regard to competition.
- 2) Avoid abusing confidential information and infringing righteous rights of the competitors.
- 3) Avoid dishonest way to destroy competitors.

5.6 Policy and Guidelines relative to Independent Auditors

The company realizes the important of the Independent Auditors as the key mechanism of shareholders in auditing the Management's performance and to ensure that the financial reports are correct and accurate, and will therefore give full support to the Independent Auditors by providing them correct and accurate information, as well as providing them convenience during their auditing process.

- 1) Record the accounting and financial information properly, in order, accurately and correctly sothat the Independent Auditors can audit them easily and conveniently.
- 2) Provide true, correct and accurate information.
- 3) Provide convenience to the Independent Auditors during their auditing process.

6. Anti-fraud and Anti-corruption Policy

This anti-fraud and anti-corruption policy was approved by the Board of Directors on February 22, 2017. The Board shall constantly review and update the policy to respond to the changing environment, and will disclose them in the company's annual report, the report Form 56-1, and on the company's website: www.lighting.co.th

INTRODUCTION

Lighting & Equipment Public Company Limited is committed to conducting its business with integrity and transparency as well as compliance with good practices in corporate governance. The Company is opposed to all forms of corruption as unethical behavior erodes free and fair competition, and impedes the economic and social development. The Anti-Corruption Policy ("this Policy") is a supplement to the Company's Code of Conduct and has been approved by the Board of Directors.

PURPOSE

- Lighting & Equipment Public Company Limited has Anti-corruption Policy.
- This Policy is to provide guidance for the Company, its Employees as well as to any person acting on behalf of Lighting & Equipment Public Company Limited (e.g., third parties) concerning compliance with anti-corruption laws and to set out monitoring and review procedures to ensure compliance with this Policy.

DEFINITION

Corruption means any types of bribery such as offering, promising, giving, accepting or soliciting of an advantage as an inducement (e.g. money, gifts, loans, rewards, fees, entertainments or other advantages) for an action which is illegal or unethical, as well as the abuse of entrusted power by using a title, responsibility and/or information derived from work performed for the company to do anything to render benefit to one's self and/or other parties in order to directly and indirectly acquire money, assets or any other benefits not appropriate for the business or any illegitimate interest for oneself and/or other parties including any action found conflicting with the Code of Conduct practice unless the laws, rules, announcements, regulations and local customs or business practices have allowed so.

SCOPE

All Directors, Management and Staff (collectively known as the “Employees”) of the Company are prohibited from operating or accepting every type of corruption both in direct or indirect manner covering every business and related department in every country.

The Company expects all agents and other intermediaries associated with, or acting on behalf of, L&E to comply with this Policy.

ROLES AND RESPONSIBILITIES

- The Board of Directors has duties and responsibilities to consider and approve this Policy as well as determine an effective system to support Anti-Corruption act in order to ensure that the Employees of the Company can be aware of and realize how significance of the problem of corruption may arise.
- The Audit Committee has duties and responsibilities as follows :-
 - To review the Company’s financial and accounting reports, internal control system, internal audit function and risk management relating to the risk of frauds so that such operations of the Company are concise, appropriate, effective, and conformed to generally accepted accounting standard.
 - To oversee the Anti-Corruption Policy and its program to ensure compliance with legal and ethical obligations.
- CEO and the Management are responsible for determining Anti-Corruption system, promoting, and encouraging Anti-Corruption manner conveyed to all their staff and related parties. This also includes reconsideration on system or regulation in order to best adjust with business changes, regulations, standards, and laws.
- Internal Auditors are responsible for auditing, assessment, and evaluations in business transactions whether they are accurate and complied with guidelines, approving authority, standards, laws, and policies in such monitored department in order to assure that the internal controls are sufficient and suitable for probable risk in corruption.
- The Employees must uphold this Policy when performing their duties. Anyone who discovers or suspects violations of this Policy must report them to a supervisor or through one of the channels established under the “Whistleblower Procedures” of the Company.

POLICIES AND GUIDELINES

The Board of Directors has adopted the policy and operating procedures on anti-fraud and anti-corruption for both within and outside the organization. The policy and operating procedures are corresponding to the company's philosophy on strong determination in operating business with integrity and transparency as per the following details:

- **Policy and Operating Procedures Regarding Anti-fraud and Anti-corruption within The Company**

The company's policy stipulated that all directors, management and employees must perform the duty with integrity and transparency, and shall not seek improper personal benefit or benefit for the connected persons as per the following guidelines :

- 1) Prohibit all directors, management and employees to ask or receive money or benefit in other forms from customers and business partners for personal benefit or benefit for the connected persons.
- 2) Prohibit all directors, management and employees to receive gift that has value exceeding the normal accepted practice.
- 3) Prohibit all directors, management and employees to conduct business transactions with the company for improper personal benefit or benefit for the connected persons, excepted that it is a normal transaction and the transaction is done at the market price.
- 4) Prohibit all directors, management and employees who have interest in any transaction of the company, involved in the purchase of the transaction.
- 5) All directors, management and employees have the duty and responsibility to safeguard and utilize the company's properties for optimal benefit of the company, and shall not use the properties for personal benefit or benefit for the connected persons.
- 6) Prohibit all directors, management and employees utilize the company's properties and time for personal benefit.
- 7) The company shall organize training for employees to promote integrity and responsibility in performing the duty.

- **Policy and Operating Procedures Regarding Anti-fraud and Anti-corruption outside The Company.**

The company's policy stipulated that all directors, management and employees shall not seek improper personal benefit, including offer illegal benefit or bribery to the government officers as per the following guidelines.

- 1) The company shall not support and offer bribery in any form to the government officers in order to secure business for the company directly or indirectly.
- 2) The company shall operate business in accordance with the laws and regulations, to prevent and avoid the demanding of bribery from government officers.

- 3) The company shall collaborate with public organizations in fighting fraud and corruption.
- 4) The relationship build up with outside persons in organizing party or dinner or offer the company's products to outside persons must be done at a proper time and with appropriate reasons, verifiable and should not be extravagant.
- 5) The company shall promote to the management and employees the value and culture that offering bribery to government officers in order to secure business for the company is an unfair practice and will destroy the society at large, and is not the way for sustainable business.

- **Policy on Building Consciousness to Management and Employees in Refraining from Fraud and Corruptio**

The company realizes that fraud and corruption will destroy the society at large, and has therefore asked the company's management and employees to perform the duty with integrity and transparency, and are able to be verified, which is in line with the company's philosophy, started that " Uphold Fairness, Dedicate to Quality, Honest and Punctual, Work Together As a Team ". The company believes that business success should be a result of dedication, operating efficiency, innovation, offering products and services that required by customers, and should not depend on revenue arisen from the bribery. Therefore, the company has established the policy and operating procedures so that management and employees can use them as the operating guidelines. The building of anti-fraud and anti-corruption consciousness have been done through the operating manual, announcing board, website and the company's internal activities. The company will also include the anti-fraud and anti-corruption campaign whenever it is appropriate.

- **Whistleblower Procedures**

The Board of Directors had provided the opportunities for employees and stakeholders, having a channel for complaints and reporting illegal acts. The company secretary is serves as the complaints of corporate governance and business ethics of the company are as follows :

Complaints and suggestions channels

1) Chairman of Audit Committee	e-mail	auditcommittee@lighting.co.th	or
2) HR & Admin Director	e-mail	preechat@lighting.co.th	or
3) Internal Audit Manager	e-mail	jareeyaj@lighting.co.th	or
4) Company Secretary	e-mail	cs@lighting.co.th	or

Or: 539/2 Metropolitan Tower 16-17 Fl. Sri-Ayudhya Road, Phayathai, Rajhathavee Bangkok 10400

Measure to protect the complainant A complainant can select to undisclosed himself / herself if the complaint may introduce unsafely. However if discloses the process progress report and clarification can be made to him / her. Complaints shall be kept confidential / safety - concerned. The Company has set the measure to protect the complainers and / or informants and / or the peoples who cooperate to investigations against unfair acts such as position, job and workplace change, intimidation, working annoyance, dismissal etc. due to complaints.

- **The Participation on Anti-fraud and Anti-corruption Activities**

The company realizes the need for various organizations to collaborate in fighting fraud and corruption so that the campaign will be efficient and effective. Therefore, the company has joined the Thailand's Private Sector Collective Action Coalition Against Corruption, coordinated by the Thai Institute of Directors Association on November 13, 2015, to demonstrate the company's position and intention in fighting the corruption. The company has also established a clear procedure so that stakeholders can inform or send clues regarding fraud and corruption to the Chairman of The Audit Committee or the Human Resources and Administrative Director or the Internal Audit Manager, or the Company Secretary. The information and the investigation process will be kept in confidential and the finding will be reported to the Board of Directors for consideration and action.

- **Implementation and Enforcement**

Management at all levels have to oversee and responsible for their subordinates to ensure that their subordinates know, understand and strictly act in accordance with the codes of conduct. Severe punishment will be imposed on the directors and employees who act against the codes of conduct. However, the company assigns the Company Secretary to oversee the implementation and enforcement of the codes of conduct in general sothat shareholders, employees, customers, suppliers and subcontractors, creditors and other persons can send their complaints or suggestions to the company for consideration or action.

7. Social and Environmental Policy

Lighting & Equipment Public Company Limited has strong determination to operate the business adhering to the company's philosophy, stating that "Uphold Fairness, Dedicate to Quality, Honest and Punctual, Work Together As a Team." In addition, the company shall pay attention to the social and neighboring communities, as well as to help conserve the environment, because the company believes that doing business under peaceful society and favorable environment will help the company grow the business with stability and sustainability.

- Policy and Operating Guidelines on Employees and Internal Society Development

The company believes that employees are the most valuable resource of the company, and has policy to encourage every employee to develop his/her skill and knowledge constantly. The company shall pay fair and reasonable remuneration to the employees, by comparing the remuneration paid by other companies with similar size and similar nature of business. In addition, the company shall provide sufficient welfare in line with the circumstances :

- 1) Treat employees politely, respect the individual right and human dignity of the employees.
- 2) Provide safety environment for the life and properties of the employees.
- 3) Prepare operating manual to enable employees to work smoothly.
- 4) Strictly comply with the laws and relevant regulations.
- 5) Organize training constantly to improve skill and knowledge of the employees.
- 6) Encourage employees for further education in the field related to their jobs.
- 7) Provide fair and reasonable remuneration as well as sufficient welfare in line with the circumstances.
- 8) Appoint and transfer as well as reward and punish employees with fairness.
- 9) Provide opportunities for employees to express idea and recommendation on matter that are beneficial to the company.
- 10) Encourage employees to play sports and have regular exercise, as well as provide sport equipment as appropriate.
- 11) encourage employees to work as a team, and provide sufficient conference room for the activities.

Policy and Operating Guidelines on Community and Social Development

- The company believes that strong community that have sustainable development is crucial to the success of the pleasant community that people love to live in. Therefore, the company has policy to support social activities and involve in the activities to strengthen the community, and refrain from creating pollution in every forms, as well as to support the improvement of neighboring communities :
 - 1) Investigate the social and neighboring communities near the company, whether there is any negative impact caused by the company's operations. If so, find a proper solution to solve the problem so that it will not cause damages to the communities directly or indirectly.

2) Support activities related to the development of the social and communities, and give special attention to the employment of workers in the neighboring communities in order to create jobs and generate income for the communities.

3) Collaborate with the communities to conserve the environment in the communities, so that the communities is clean and safe for dwelling.

4) Support and involve in the public benefit activities. The company believes that a good social support program should have interaction between the givers and the receivers so that the program can proceed smoothly and sustainably. The company has therefore provided support and contribution to the communities in the neighborhood and the communities that related to the company's business as the priority, and will provide appropriate support and contribution to the communities further away, such as the donation of lighting luminaires to school and temple, etc.

- **Policy and Operating Guidelines Regarding Doing Business under The Environmental Standards.**

The company realizes that the increase of world population, coupled with the world economic growth, not only is the cause of the unnecessary over consumption of the natural resources, but also the cause of water and air pollution, as well as the garbage and toxin, etc.,and resulted in global warming phenomenon. The global warming will impact the humanity as well as the ecosystem. Therefore, the company has policy to support and promote the efficient utilization or natural resources, and proper management of the environment. The company considers that environment conservation is the duty and responsibility of everyone :

1) Establish an appropriate environmental management system, as well as to study the environmental issues in order to minimize the impact.

2) Utilize technology and production process that meet environmental standards, as well as to reduce and have proper pollution treatment before releasing them back in to the nature.

3) Use the natural resources efficiently and apply effective energy saving measures, as well as promote the use of environmental friendly and reusable raw materials.

4) Encourage customers to be aware of the environmental precaution when using the company's products and services.

5) Provide education and training to the employees regarding the environment, safety and healthcare issues.

6) Establish emergency plan to deal with possible and unexpected environmental problems, as well as the reporting process to relevant authorities immediately when the incident is happen.

7) Encourage stakeholders of the company, including customers, business partners, employees and communities in the neighborhood of the company and its manufacturing factories aware of the important of the environment issues, and provide support in conserving the environment in order to have a sustainable development in every aspect.

8. Implementation and Enforcement

The company specifies that it is the duty and responsibility of all directors and employees to know, understand and act strictly in accordance with the policy and guidelines set forth in the codes of conduct of the company.

Management at all levels have to oversee and responsible for their subordinates to ensure that their subordinates know, understand and strictly act in accordance with the codes of conduct. Severe punishment will be imposed on the directors and employees who act against the codes of conduct. However, the company assigns the Company Secretary to oversee the implementation and enforcement of the codes of conduct in general so that shareholders, employees, customers, suppliers and subcontractors, creditors and other persons can send their complaints or suggestions to the company for consideration or action.

Anti-Corruption Policy

Message from the Chairman of the Board

As a public listed company compliant to the rules and regulations set by the Stock Exchange of Thailand and the Securities and Exchange Commission to promote transparency and integrity of business conduct, Lighting & Equipment Public Company Limited joined the Collective Action Coalition against Corruption (“CAC”) and developed the Anti-Corruption Policy. The document sets the framework for all employees and stakeholders to carry out sound business practices as part of Code of Conduct, which serves as a foundation to conduct business and achieve sustainable growth. As the Chairman of the Board, I would like the Board of Directors, company executives and employees to study and enact the principles and measures on anti-corruption with utmost conformity. Together we can promote Lighting & Equipment Public Company Limited as a transparent and trustworthy company to all stakeholders and enable us to grow our business sustainably.



Mr. Yong Suptuaychone
Chairman

This Anti-corruption policy was approved by the Board of Directors on February 21, 2018. The Board shall constantly review and update the policy to respond to the changing environment, and will disclose them in the company's annual report, the report Form 56-1, and on the company's website : www.lighting.co.th

INTRODUCTION

Lighting & Equipment Public Company Limited is committed to conducting its business with integrity and transparency as well as compliance with good practices in corporate governance. The Company is opposed to all forms of corruption as unethical behavior erodes free and fair competition, and impedes the economic and social development.

The Anti-Corruption Policy ("this Policy") is a supplement to the Company's Code of Conduct and has been approved by the Board of Directors.

PURPOSE

- Lighting & Equipment Public Company Limited has Anti-corruption Policy.
- This Policy is to provide guidance for the Company, its Employees as well as to any person acting on behalf of Lighting & Equipment Public Company Limited (e.g., third parties) concerning compliance with anti-corruption laws and to set out monitoring and review procedures to ensure compliance with this Policy.

DEFINITION

Corruption means any types of bribery such as offering, promising, giving, accepting or soliciting of an advantage as an inducement (e.g. money, gifts, loans, rewards, fees, entertainments or other advantages) for an action which is illegal or unethical, as well as the abuse of entrusted power by using a title, responsibility and/or information derived from work performed for the company to do anything to render benefit to one's self and/or other parties in order to directly and indirectly acquire money, assets or any other benefits not appropriate for the business or any illegitimate interest for oneself and/or other parties including any action found conflicting with the Code of Conduct practice unless the laws, rules, announcements, regulations and local customs or business practices have allowed so.

SCOPE

All Directors, Management and Staff (collectively known as the “Employees”) of the Company are prohibited from operating or accepting every type of corruption both in direct or indirect manner covering every business and related department in every country.

ROLES AND RESPONSIBILITIES

- The Board of Directors has duties and responsibilities to consider and approve this Policy as well as determine an effective system to support Anti-Corruption act in order to ensure that the Employees of the Company can be aware of and realize how significance of the problem of corruption may arise.
- The Audit Committee has duties and responsibilities as follows :-
 - To review the Company’s financial and accounting reports, internal control system, internal audit function and risk management relating to the risk of frauds so that such operations of the Company are concise, appropriate, effective, and conformed to generally accepted accounting standard.
 - To oversee the Anti-Corruption Policy and its program to ensure compliance with legal and ethical obligations
- CEO and the Management are responsible for determining Anti-Corruption system, promoting, and encouraging Anti-Corruption manner conveyed to all their staff and related parties. This also includes reconsideration on system or regulation in order to best adjust with business changes, regulations, standards, and laws.
- Internal Auditors are responsible for auditing, assessment, and evaluations in business transactions whether they are accurate and complied with guidelines, approving authority, standards, laws, and policies in such monitored department in order to assure that the internal controls are sufficient and suitable for probable risk in corruption.
- The Employees must uphold this Policy when performing their duties. Anyone who discovers or suspects violations of this Policy must report them to a supervisor or through one of the channels established under the “Whistleblower Procedures” of the Company.

POLICIES AND GUIDELINES

The Board of Directors has adopted the policy and operating procedures on anti-fraud and anti-corruption for both within and outside the organization. The policy and operating procedures are corresponding to the company’s philosophy on strong determination in operating business with integrity and transparency as per the following details :

- **Policy and Operating Procedures Regarding Anti-fraud and Anti-corruption within The Company**

The company's policy stipulated that all directors, management and employees must perform the duty with integrity and transparency, and shall not seek improper personal benefit or benefit for the connected persons as per the following guidelines :

- 1) Prohibit all directors, management and employees to ask or receive money or benefit in other forms from customers and business partners for personal benefit or benefit for the connected persons.
- 2) Prohibit all directors, management and employees to receive gift that has value exceeding the normal accepted practice.
- 3) Prohibit all directors, management and employees to conduct business transactions with the company for improper personal benefit or benefit for the connected persons, excepted that it is a normal transaction and the transaction is done at the market price.
- 4) Prohibit all directors, management and employees who have interest in any transaction of the company, involved in the purchase of the transaction.
- 5) All directors, management and employees have the duty and responsibility to safeguard and utilize the company's properties for optimal benefit of the company, and shall not use the properties for personal benefit or benefit for the connected persons.
- 6) Prohibit all directors, management and employees utilize the company's properties and time for personal benefit.
- 7) The company shall organize training for employees to promote integrity and responsibility in performing the duty.

- **Policy and Operating Procedures Regarding Anti-fraud and Anti-corruption outside The Company.**

The company's policy stipulated that all directors, management and employees shall not seek improper personal benefit, including offer illegal benefit or bribery to the government officers as per the following guidelines.

- 1) The company shall not support and offer bribery in any form to the government officers in order to secure business for the company directly or indirectly.
- 2) The company shall operate business in accordance with the laws and regulations, to prevent and avoid the demanding of bribery from government officers.
- 3) The company shall collaborate with public organizations in fighting fraud and corruption.
- 4) The relationship build up with outside persons in organizing party or dinner or offer the company's products to outside persons must be done at a proper time and with appropriate reasons, verifiable and should not be extravagant.
- 5) The company shall promote to the management and employees the value and culture that offering bribery to government officers in order to secure business for the company is an unfair practice and will destroy the society at large, and is not the way for sustainable business.

- **Policy on Building Consciousness to Management and Employees in Refraining from Fraud and Corruption**

The company realizes that fraud and corruption will destroy the society at large, and has therefore asked the company's management and employees to perform the duty with integrity and transparency, and are able to be verified, which is in line with the company's philosophy, started that " Uphold Fairness, Dedicate to Quality, Honest and Punctual, Work Together As a Team ". The company believes that business success should be a result of dedication, operating efficiency, innovation, offering products and services that required by customers, and should not depend on revenue arisen from the bribery. Therefore, the company has established the policy and operating procedures so that management and employees can use them as the operating guidelines. The building of anti-fraud and anti-corruption consciousness have been done through the operating manual, announcing board, website and the company's internal activities. The company will also include the anti-fraud and anti-corruption campaign whenever it is appropriate.

- **Whistleblower Procedures**

The Board of Directors had provided the opportunities for employees and stakeholders, having a channel for complaints and reporting illegal acts. The company secretary is serves as the complaints of corporate governance and business ethics of the company are as follows :

Complaints and suggestions channels

1) Chairman of Audit Committee	e-mail	auditcommittee@lighting.co.th	or
2) HR & Admin Director	e-mail	preechat@lighting.co.th	or
3) Internal Audit Manager	e-mail	jareeyaj@lighting.co.th	or
4) Company Secretary	e-mail	cs@lighting.co.th	or

Or: 539/2 Metropolitan Tower 16-17 Fl. Sri-Ayudhya Road, Phayathai, Rajhathevee Bangkok 10400

Measure to protect the complainant A complainant can select to undisclosed himself / herself if the complaint may introduce unsafely. However if discloses the process progress report and clarification can be made to him / her. Complaints shall be kept confidential / safety - concerned. The Company has set the measure to protect the complainers and / or informants and / or the peoples who cooperate to investigations against unfair acts such as position, job and workplace change, intimidation, working annoyance, dismissal etc. due to complaints.

- **The Participation on Anti-fraud and Anti-corruption Activities**

The company realizes the need for various organizations to collaborate in fighting fraud and corruption so that the campaign will be efficient and effective. Therefore, the company has joined the Thailand's Private Sector Collective Action Coalition Against Corruption, coordinated by the Thai Institute of Directors Association on November 13, 2015, to demonstrate the company's position and intention in fighting the corruption. The company has also established a clear procedure so that stakeholders can inform or send clues regarding fraud and corruption to the Chairman of The Audit Committee or the Human Resources and Administrative Director or the Internal Audit Manager, or the Company Secretary. The information and the investigation process will be kept in confidential and the finding will be reported to the Board of Directors for consideration and action.

Implementation and Enforcement

- Management at all levels have to oversee and responsible for their subordinates to ensure that their subordinates know, understand and strictly act in accordance with the codes of conduct. Severe punishment will be imposed on the directors and employees who act against the codes of conduct. However, the company assigns the Company Secretary to oversee the implementation and enforcement of the codes of conduct in general so that shareholders, employees, customers, suppliers and subcontractors, creditors and other persons can send their complaints or suggestions to the company for consideration or action.
-

Social and Environmental Policy

Lighting & Equipment Public Company Limited has strong determination to operate the business adhering to the company's philosophy, stating that "Uphold Fairness, Dedicate to Quality, Honest and Punctual, Work Together As a Team." In addition, the company shall pay attention to the social and neighboring communities, as well as to help conserve the environment, because the company believes that doing business under peaceful society and favorable environment will help the company grow the business with stability and sustainability.

- Policy and Operating Guidelines on Employees and Internal Society Development

The company believes that employees are the most valuable resource of the company, and has policy to encourage every employee to develop his/her skill and knowledge constantly. The company shall pay fair and reasonable remuneration to the employees, by comparing the remuneration paid by other companies with similar size and similar nature of business. In addition, the company shall provide sufficient welfare in line with the circumstances :

- 1) Treat employees politely, respect the individual right and human dignity of the employees.
- 2) Provide safety environment for the life and properties of the employees.
- 3) Prepare operating manual to enable employees to work smoothly.
- 4) Strictly comply with the laws and relevant regulations.
- 5) Organize training constantly to improve skill and knowledge of the employees.
- 6) Encourage employees for further education in the field related to their jobs.
- 7) Provide fair and reasonable remuneration as well as sufficient welfare in line with the circumstances.
- 8) Appoint and transfer as well as reward and punish employees with fairness.
- 9) Provide opportunities for employees to express idea and recommendation on matter that are beneficial to the company.
- 10) Encourage employees to play sports and have regular exercise, as well as provide sport equipment as appropriate.
- 11) encourage employees to work as a team, and provide sufficient conference room for the activities.

- Policy and Operating Guidelines on Community and Social Development

The company believes that strong community that have sustainable development is crucial to the success of the pleasant community that people love to live in. Therefore, the company has policy to support social activities and involve in the activities to strengthen the community, and refrain from creating pollution in every forms, as well as to support the improvement of neighboring communities :

- 1) Investigate the social and neighboring communities near the company, whether there is any negative impact caused by the company's operations. If so, find a proper solution to solve the problem so that it will not cause damages to the communities directly or indirectly.

2) Support activities related to the development of the social and communities, and give special attention to the employment of workers in the neighboring communities in order to create jobs and generate income for the communities.

3) Collaborate with the communities to conserve the environment in the communities, so that the communities is clean and safe for dwelling.

4) Support and involve in the public benefit activities. The company believes that a good social support program should have interaction between the givers and the receivers so that the program can proceed smoothly and sustainably. The company has therefore provided support and contribution to the communities in the neighborhood and the communities that related to the company's business as the priority, and will provide appropriate support and contribution to the communities further away, such as the donation of lighting luminaires to school and temple, etc.

- **Policy and Operating Guidelines Regarding Doing Business under The Environmental Standards.**

The company realizes that the increase of world population, coupled with the world economic growth, not only is the cause of the unnecessary over consumption of the natural resources, but also the cause of water and air pollution, as well as the garbage and toxin, etc., and resulted in global warming phenomenon. The global warming will impact the humanity as well as the ecosystem. Therefore, the company has policy to support and promote the efficient utilization of natural resources, and proper management of the environment. The company considers that environment conservation is the duty and responsibility of everyone :

1) Establish an appropriate environmental management system, as well as to study the environmental issues in order to minimize the impact.

2) Utilize technology and production process that meet environmental standards, as well as to reduce and have proper pollution treatment before releasing them back in to the nature.

3) Use the natural resources efficiently and apply effective energy saving measures, as well as promote the use of environmental friendly and reusable raw materials.

4) Encourage customers to be aware of the environmental precaution when using the company's products and services.

5) Provide education and training to the employees regarding the environment, safety and healthcare issues.

6) Establish emergency plan to deal with possible and unexpected environmental problems, as well as the reporting process to relevant authorities immediately when the incident is happen.

7) Encourage stakeholders of the company, including customers, business partners, employees and communities in the neighborhood of the company and its manufacturing factories aware of the important of the environment issues, and provide support in conserving the environment in order to have a sustainable development in every aspect.

8. Implementation and Enforcement

The company specifies that it is the duty and responsibility of all directors and employees to know, understand and act strictly in accordance with the policy and guidelines set forth in the codes of conduct of the company.

Management at all levels have to oversee and responsible for their subordinates to ensure that their subordinates know, understand and strictly act in accordance with the codes of conduct. Severe punishment will be imposed on the directors and employees who act against the codes of conduct. However, the company assigns the Company Secretary to oversee the implementation and enforcement of the codes of conduct in general sothat shareholders, employees, customers, suppliers and subcontractors, creditors and other persons can send their complaints or suggestions to the company for consideration or action.

“ Love the World

Love the Environment ”



CORPORATE GOVERNANCE POLICY

นโยบายกำกับดูแลกิจการ



สารบัญ

- 283 นโยบายการกำกับดูแลกิจการ
- 284 หลักปฏิบัติ 1 ตระหนักถึงบทบาทและความรับผิดชอบของคณะกรรมการในฐานะผู้นำองค์กร
ที่สร้างคุณค่าให้แก่กิจการอย่างยั่งยืน
(Establish Clear Leadership Role and Responsibilities of the Board)
- 285 หลักปฏิบัติ 2 กำหนดวัตถุประสงค์และเป้าหมายหลักของกิจการที่เป็นไปเพื่อความยั่งยืน
(Define Objectives that Promote Sustainable Value Creation)
- 286 หลักปฏิบัติ 3 เสริมสร้างคณะกรรมการที่มีประสิทธิผล
(Strengthen Board Effectiveness)
- 294 หลักปฏิบัติ 4 สรรหาและพัฒนาผู้บริหารระดับสูงและการบริหารบุคลากร
(Ensure Effective CEO and People Management)
- 295 หลักปฏิบัติ 5 ส่งเสริมนวัตกรรมและการประกอบธุรกิจอย่างมีความรับผิดชอบ
(Nurture Innovation and Responsible Business)
- 299 หลักปฏิบัติ 6 ดูแลให้มีระบบการบริหารความเสี่ยงและการควบคุมภายในที่เหมาะสม
(Strengthen Effective Risk Management and Internal Control)
- 302 หลักปฏิบัติ 7 รักษาความน่าเชื่อถือทางการเงินและการเปิดเผยข้อมูล
(Ensure Disclosure and Financial Integrity)
- 305 หลักปฏิบัติ 8 สนับสนุนการมีส่วนร่วมและการสื่อสารกับผู้ถือหุ้น
(Ensure Engagement and Communication with Shareholders)

นโยบายการกำกับดูแลกิจการ

นโยบายการกำกับดูแลกิจการฉบับนี้ได้รับการปรับปรุงและเห็นชอบจากคณะกรรมการบริษัท เมื่อวันที่ 7 พฤศจิกายน 2561 นโยบายได้รับการปรับปรุงใหม่นี้ยึดหลักการกำกับดูแลกิจการที่ดี สำหรับบริษัท จดทะเบียนในตลาดหลักทรัพย์แห่งประเทศไทย เพื่อให้เหมาะสมและสอดคล้องกับเวลาและสถานการณ์ที่เปลี่ยนแปลงไปและจะเผยแพร่บนเว็บไซต์ของบริษัท คือ www.lighting.co.th

คณะกรรมการบริษัท ได้ประกาศใช้นโยบายการกำกับดูแลกิจการที่ดี จรรยาบรรณทางธุรกิจ โดยยึดถือแนวทางการดำเนินธุรกิจที่สอดคล้องกับหลักปรัชญาพอเพียงให้เป็นแบบแผนของการปฏิบัติที่ดีของกรรมการบริษัท ผู้บริหาร และพนักงานของบริษัท และบริษัทในเครือ เพื่อให้มั่นใจได้ว่า การปฏิบัติงานนั้นเป็นไปโดยถูกต้อง ดังนี้

หลักปฏิบัติ 1

ตระหนักถึงบทบาทและความรับผิดชอบของคณะกรรมการในฐานะผู้นำองค์กรที่สร้างคุณค่าให้แก่กิจการอย่างยั่งยืน
Establish Clear Leadership Role and Responsibilities of the Board

แนวทางปฏิบัติ

บทบาทหน้าที่และความรับผิดชอบของกรรมการบริษัท มีแนวทางในการปฏิบัติ ดังนี้

1. การพิจารณาและร่วมกันกำหนดวัตถุประสงค์และเป้าหมายของบริษัทและบริษัทย่อยเพื่อการดำเนินธุรกิจของบริษัทให้เหมาะสมกับช่วงเวลาในแต่ละปี โดยแบ่งเป็นระยะสั้น ระยะกลาง และระยะยาว ครอบคลุมในหลายมิติ อาทิ มิติเงินตรา (Qualitative Perspective) มิติคุณค่า (Quantitative Perspective) รวมถึงการพิจารณาอนุมัติวิสัยทัศน์ พันธกิจ และแผนธุรกิจของบริษัทและบริษัทย่อย รวมถึงบริษัทซึ่งบริษัทย่อยเป็นผู้ถือหุ้นรายใหญ่ด้วย
 - การกำหนดวิสัยทัศน์ของบริษัทและบริษัทย่อย เพื่อเป็นแนวทางในการดำเนินธุรกิจเป็นไปในทิศทางเดียวกัน และเพื่อนำไปสู่เป้าหมายการเติบโตอย่างยั่งยืน โดยคำนึงถึงความสมดุลของผลตอบแทน ทั้งเชิงปริมาณและคุณภาพต่อผู้มีส่วนได้เสียทุกกลุ่ม อีกทั้งคำนึงถึงความรับผิดชอบต่อสังคมและสิ่งแวดล้อม
 - การกำหนดพันธกิจของบริษัทและบริษัทย่อยจะดำเนินการทุกๆ ปี เพื่อให้สอดคล้องกับสภาพแวดล้อมทางเศรษฐกิจและสังคมที่เปลี่ยนแปลง
2. ในการประชุมคณะกรรมการบริษัทแต่ละปี นอกเหนือจากการกำหนดพันธกิจแล้ว ยังร่วมกันกำหนดกลยุทธ์ นโยบายในการดำเนินงานให้สอดคล้องกับพันธกิจในแต่ละปี เพื่อให้ฝ่ายบริหารและฝ่ายจัดการดำเนินการตามนโยบายที่กำหนด โดยรายงานให้คณะกรรมการบริษัทได้รับทราบเป็นรายไตรมาส เพื่อประเมินผลและปรับปรุงการปฏิบัติงานให้เหมาะสมในแต่ละช่วง
3. ร่วมกันจัดทำกฎบัตรคณะกรรมการบริษัท ซึ่งกำหนดหน้าที่และความรับผิดชอบของคณะกรรมการบริษัท โดยกฎบัตรนี้จะกำหนดให้กรรมการบริษัทจะต้องบริหารให้การดำเนินงานของบริษัทเป็นไปตามกฎหมาย ข้อบังคับ มติที่ประชุมผู้ถือหุ้น ตลอดจนแนวทางที่ได้กำหนดไว้ รวมทั้งมีกระบวนการอนุมัติการดำเนินงานที่สำคัญให้เป็นไปตามที่กฎหมายกำหนด รวมถึงการกำหนดอำนาจอนุมัติของคณะกรรมการบริษัทมีอำนาจอนุมัติเรื่องต่างๆ ของบริษัทและบริษัทย่อยตามที่กำหนดโดยกฎหมาย
4. ร่วมกันพิจารณาในการจัดทำจรรยาบรรณทางธุรกิจของบริษัท โดยรวมจรรยาบรรณทางธุรกิจของกรรมการบริษัท และจรรยาบรรณทางธุรกิจของพนักงาน โดยมุ่งหวังให้จรรยาบรรณเป็นแนวทางในการปฏิบัติงานสำหรับกรรมการบริษัท และเพื่อให้พนักงานของบริษัทและบริษัทย่อยศึกษาและใช้ดุลยพินิจในการปฏิบัติงาน โดยตั้งอยู่บนหลักการของจรรยาบรรณ
5. การติดตาม ประเมินผล และดูแลการรายงานผลการดำเนินงาน รวมถึงนโยบายการกำกับดูแลกิจการได้รับการปรับปรุงและเห็นชอบจากคณะกรรมการบริษัท เป็นประจำปี เพื่อให้ทันสมัย เหมาะสม และสอดคล้องกับเวลาและสถานการณ์ที่เปลี่ยนแปลงไป โดยนโยบายที่ได้รับการปรับปรุงใหม่นี้ยึดหลักการกำกับดูแลกิจการที่ดี สำหรับบริษัทฯ จัดทะเบียนในตลาดหลักทรัพย์แห่งประเทศไทย และจะเผยแพร่บนเว็บไซต์ของบริษัทฯ คือ www.lighting.co.th

หลักปฏิบัติ 2

กำหนดวัตถุประสงค์และเป้าหมายหลักของกิจการที่เป็นไปเพื่อความยั่งยืน

Define Objectives that Promote Sustainable Value Creation

แนวทางปฏิบัติ

คณะกรรมการบริษัทได้ร่วมกันในการกำหนดวิสัยทัศน์บริษัท และกำหนดพันธกิจของบริษัทและบริษัทย่อย โดยคำนึงถึงสภาพเศรษฐกิจและสภาวะการแข่งขันในตลาดเป็นสำคัญ โดยกลยุทธ์และแผนงานประจำปีของบริษัทและบริษัทย่อย จะต้องสอดคล้องกับวิสัยทัศน์และพันธกิจด้วย ในการกำหนดกลยุทธ์และแผนงานในแต่ละปีนั้น กรรมการบริษัทจะพิจารณาอย่างรอบด้าน โดยมีการวิเคราะห์สภาพแวดล้อม บั๊จจัย และความเสี่ยงต่างๆ ในทุกมิติในเชิงเศรษฐกิจ เช่น ด้านการเงิน ด้านกลยุทธ์ ด้านการดำเนินงาน ด้านการเมือง เป็นต้น โดยผ่านทางคณะกรรมการบริหารความเสี่ยง และสำหรับประเด็นที่เกี่ยวข้องกับสังคม สิ่งแวดล้อม และผู้มีส่วนได้เสีย โดยผ่านทางคณะกรรมการกำกับดูแลกิจการด้านความรับผิดชอบต่อสิ่งแวดล้อมและสังคม

ทั้งนี้ กรรมการบริษัทได้กำหนดแนวทางในการดำเนินธุรกิจของบริษัทและบริษัทย่อยและนำไปสู่เป้าหมายการเติบโตอย่างยั่งยืน โดยคำนึงถึงความสมดุลของผลตอบแทนทั้งเชิงปริมาณและคุณภาพ โดยกรรมการบริษัทส่งเสริมให้พนักงานทุกคนในบริษัทและบริษัทย่อยร่วมกันตระหนักว่า ในการดำเนินธุรกิจที่เติบโตอย่างยั่งยืนได้นั้น พนักงานในองค์กรต้องร่วมกันขับเคลื่อน โดยคำนึงถึงผู้มีส่วนได้เสีย ความรับผิดชอบต่อสังคมและสิ่งแวดล้อม ตามแนวทางขับเคลื่อนสู่ความยั่งยืนขององค์กร

หลักปฏิบัติ 3

เสริมสร้างคณะกรรมการที่มีประสิทธิผล

Strengthen Board Effectiveness

แนวทางปฏิบัติ

คณะกรรมการบริษัทตระหนักดีว่า กรรมการบริษัทมีบทบาทสำคัญในการกำกับดูแลกิจการเพื่อประโยชน์สูงสุดของบริษัท ซึ่งจะต้องเข้าในบทบาทหน้าที่ ความรับผิดชอบ โดยแบ่งบทบาทให้ชัดเจนระหว่างคณะกรรมการบริษัทกับฝ่ายจัดการและดูแลให้บริษัทมีระบบงานที่ให้ความเชื่อมั่นได้ว่า ธุรกิจหรือกิจการต่างๆ ของบริษัทได้ดำเนินไปในลักษณะที่ถูกต้องตามกฎหมาย และมีจริยธรรม

ทั้งนี้ เพื่อให้การปฏิบัติหน้าที่ของคณะกรรมการมีประสิทธิภาพและประสิทธิผล คณะกรรมการจึงได้ร่วมกันในการกำหนดและทบทวนโครงสร้างของคณะกรรมการ การคัดเลือกบุคคลที่มีความสามารถและเหมาะสมในการดำรงตำแหน่งกรรมการ การพิจารณาข้อเสนอแนะของคณะกรรมการเพื่อเสนอต่อที่ประชุมผู้ถือหุ้น การกำกับดูแลนโยบายและการดำเนินงานของบริษัทย่อย และกิจการอื่นที่บริษัทไปลงทุน โดยมีแนวทางในการปฏิบัติ ดังนี้

3.1 โครงสร้างคณะกรรมการบริษัท

คณะกรรมการบริษัท ประกอบด้วย บุคคลที่มีความรู้ ความสามารถ และมีประสบการณ์ในหลายสาขา เช่น วิศวกรรมศาสตร์ เศรษฐศาสตร์ บริหารธุรกิจ กฎหมาย บัญชี การเงิน เป็นต้น ซึ่งกรรมการผ่านการอบรมหลักสูตรกรรมการจากสมาคมส่งเสริมสถาบันกรรมการบริษัทไทย (Thai Institute of Directors Association: IOD) ทั้งนี้ คณะบุคคลดังกล่าวมีบทบาทสำคัญในการกำหนดนโยบายของบริษัทร่วมกับผู้บริหารระดับสูง วางแผนการดำเนินงานทั้งระยะสั้นและระยะยาว ตลอดจนกำหนดนโยบายทางการเงิน การบริหารความเสี่ยง และภาพรวมองค์กร มีบทบาทสำคัญในการกำกับดูแล ตรวจสอบ และประเมินผลการดำเนินงานของบริษัท รวมถึงผลการปฏิบัติงานของผู้บริหารระดับสูงให้เป็นไปตามแผนที่วางไว้อย่างเป็นอิสระ

โครงสร้างคณะกรรมการของบริษัทในปี 2561 ประกอบด้วยคณะกรรมการทั้งหมดจำนวน 6 คณะ ดังนี้

1. คณะกรรมการบริษัท
2. คณะกรรมการตรวจสอบ
3. คณะกรรมการบริหาร
4. คณะกรรมการกำกับดูแลกิจการ สรรหา และค่าตอบแทน

บริษัทมีการกำหนดและแยกอำนาจของคณะกรรมการแต่ละชุดไว้อย่างชัดเจน โดยในการพิจารณาตัดสินใจในเรื่องสำคัญจะต้องผ่านความเห็นชอบของคณะกรรมการแต่ละชุด ซึ่งมีหน้าที่เฉพาะเรื่อง และเสนอเรื่องให้คณะกรรมการบริษัทพิจารณาหรือรับทราบ เพื่อถ่วงดุลและสอบทานให้เกิดความโปร่งใสและเป็นธรรมต่อผู้ที่เกี่ยวข้องทุกฝ่าย

3.2 การแต่งตั้ง และวาระการดำรงตำแหน่งของกรรมการบริษัท

3.2.1 หลักเกณฑ์การเลือกตั้ง การแต่งตั้งกรรมการบริษัท

กรรมการบริษัทมีคุณสมบัติและประสบการณ์ตามที่บริษัทต้องการ และไม่มีลักษณะต้องห้ามตามพระราชบัญญัติบริษัทมหาชนจำกัด พ.ศ. 2535 พระราชบัญญัติหลักทรัพย์และตลาดหลักทรัพย์ พ.ศ. 2535 และกฎหมายอื่นที่เกี่ยวข้อง โดยกรรมการต้องมีเวลาอย่างเพียงพอ อุทิศความรู้ความสามารถปฏิบัติหน้าที่ให้แก่บริษัท โดยบริษัทมีหลักเกณฑ์ในการคัดเลือกบุคคลที่จะแต่งตั้งเป็นกรรมการตามข้อบังคับของบริษัท โดยสรุปดังนี้

1. กรรมการบริษัทได้รับการแต่งตั้ง เลือกตั้ง และถอดถอนโดยที่ประชุมผู้ถือหุ้น มีวาระการดำรงตำแหน่งตามข้อบังคับของบริษัท และเมื่อครบวาระแล้ว อาจได้รับการเลือกตั้งกลับเข้าดำรงตำแหน่งต่อไปได้อีก เว้นแต่ในกรณีที่ตำแหน่งกรรมการบริษัทว่างลง โดยมีใช่เป็นการออกตามวาระ คณะกรรมการกำกับดูแลกิจการ สรรหา และค่าตอบแทน จะทำหน้าที่พิจารณาสรรหาบุคคลที่เหมาะสมเสนอต่อที่ประชุมคณะกรรมการบริษัท เพื่อแต่งตั้งบุคคลเข้าเป็นกรรมการในตำแหน่งที่ว่างลงตามข้อบังคับของบริษัท
2. การเสนอชื่อบุคคลให้ที่ประชุมผู้ถือหุ้นเลือกตั้งเป็นกรรมการแทนกรรมการที่ครบกำหนดออกตามวาระ คณะกรรมการกำกับดูแลกิจการ สรรหา และค่าตอบแทน จะเป็นผู้สรรหา เพื่อเสนอให้คณะกรรมการบริษัทพิจารณา ก่อนเสนอต่อที่ประชุมผู้ถือหุ้นพิจารณา
3. ในการประชุมสามัญผู้ถือหุ้นประจำปี กรรมการต้องออกจากตำแหน่งจำนวนหนึ่งในสาม ถ้าจำนวนกรรมการแบ่งออกเป็นสามส่วนไม่ได้ ก็ให้ออกโดยจำนวนใกล้เคียงที่สุดกับส่วนหนึ่งในสาม
4. ในการเลือกตั้งกรรมการให้ใช้วิธีออกเสียงลงคะแนนเลือกกรรมการเป็นรายบุคคล และผู้ถือหุ้นมีสิทธิเลือกตั้งบุคคลที่ได้รับการเสนอชื่อเป็นกรรมการที่จะเลือกตั้งในครั้งนั้น โดยจะแบ่งคะแนนเสียงไม่ได้
5. บุคคลซึ่งได้รับคะแนนเสียงสูงสุดตามลำดับลงมา เป็นผู้ได้รับเลือกตั้งเป็นกรรมการเท่าจำนวนกรรมการที่จะเลือกตั้งในครั้งนั้น โดยกรรมการที่ครบกำหนดออกตามวาระอาจได้รับการเลือกตั้งเข้ามาใหม่ได้
6. ผู้ถือหุ้นมีคะแนนเสียงเท่ากับหนึ่งหุ้นต่อหนึ่งเสียง

ในปี 2561 ในการเลือกตั้งกรรมการแทนกรรมการที่ครบกำหนดออกตามวาระในการประชุมสามัญผู้ถือหุ้น ประจำปี 2561 เมื่อวันที่ 25 เมษายน 2561 มีกรรมการที่ครบกำหนดออกตามวาระจำนวน 4 คน คือ

1. นายยงค์ ทรัพย์ทวยชน
2. นายบุญเลิศ ขอเจริญพร
3. นายศุภชัย วัฒนางกูร
4. นายกฤษดา ทรัพย์ทวยชน

ทั้งนี้ ที่ประชุมสามัญผู้ถือหุ้น ประจำปี 2561 ได้มีมติด้วยคะแนนเสียงข้างมากของจำนวนเสียงทั้งหมดของผู้ถือหุ้นที่มาประชุมและมีสิทธิออกเสียงให้ทั้ง 4 ท่าน กลับมาดำรงตำแหน่งกรรมการบริษัทอีกวาระหนึ่ง

3.2.2 วาระการดำรงตำแหน่งของกรรมการบริษัท

บริษัทมิได้กำหนดอายุกรรมการ และ/หรือจำนวนวาระสูงสุดที่จะดำรงตำแหน่งอย่างต่อเนื่องได้ โดยเชื่อว่าอายุหรือระยะเวลาดำรงตำแหน่งมิได้เป็นอุปสรรค หากเปรียบเทียบกับความรู้ ความสามารถ และประสบการณ์อันทรงคุณค่าที่แต่ละท่านมี และพร้อมที่จะนำมาก่อให้เกิดประโยชน์ต่อบริษัท

3.3 จำนวนบริษัทที่กรรมการดำรงตำแหน่ง

บริษัทได้กำหนดนโยบายในการดำรงตำแหน่งกรรมการบริษัทในบริษัทจดทะเบียนได้คนละไม่เกิน 5 แห่ง แต่มิได้กำหนดนโยบายการจำกัดจำนวนการเป็นกรรมการบริษัทในบริษัทย่อยของบริษัทจดทะเบียนอื่น โดยสรุปดังนี้

ลำดับ	ชื่อ - นามสกุล	บริษัท จดทะเบียนอื่น	บริษัทที่ไม่ได้จดทะเบียนใน ตลท.
1	นายยงค์ ทรัพย์ทวยชน	-	2
2	นายปรกรณ์ บริมาสพร	1	2
3	นายอุทิศ จันทรเอนจบ	-	-
4	นายบุญเลิศ ขอเจริญพร	1	-
5	นางเรณู บัวเกิด	-	-
6	นายสิทธิชัย ไกรสิทธิรินทร์	1	4
7	นางกัลยารัตน์ สุริยสัตย์	-	1
8	นายศุภชัย วัฒนางกูร	-	1
9	นายอนันต์ กิตติวิทยากุล	-	2
10	นางนภาพร วิมลอนุพงษ์	-	1
11	นายกฤษดาทรัพย์ทวยชน	-	3

ทั้งนี้ บริษัทได้เปิดเผยรายละเอียดข้อมูลการดำรงตำแหน่งกรรมการในบริษัทอื่นของกรรมการแต่ละคนไว้อย่างละเอียดในแบบแสดงรายการข้อมูลประจำปี (56-1) และในรายงานประจำปี (56-2) ซึ่งบริษัทมั่นใจว่าจะไม่ก่อให้เกิดความขัดแย้งทางผลประโยชน์ และไม่มีผลกระทบต่อการปฏิบัติงานหน้าที่กรรมการบริษัท โดยตลอดระยะเวลาที่ผ่านมาคณะกรรมการบริษัทได้แสดงให้เห็นว่า คณะกรรมการบริษัทสามารถอุทิศเวลาในการปฏิบัติหน้าที่อย่างมีประสิทธิภาพ โดยบริษัทได้รับคำปรึกษา คำแนะนำ และข้อเสนอแนะที่มีประโยชน์ในการดำเนินธุรกิจของบริษัทอย่างต่อเนื่อง

3.4 นโยบายการดำรงตำแหน่งในบริษัทอื่นของกรรมการผู้จัดการ

คณะกรรมการบริษัทเล็งเห็นว่า เพื่อให้บริษัทได้รับประโยชน์สูงสุดในการที่กรรมการผู้จัดการจะสามารถอุทิศเวลาสำหรับการปฏิบัติหน้าที่ในฐานะกรรมการผู้จัดการได้อย่างมีประสิทธิภาพ จึงได้กำหนดเป็นนโยบายว่า ห้ามมิให้กรรมการผู้จัดการดำรงตำแหน่งเป็นกรรมการผู้จัดการในบริษัทจดทะเบียนอื่น

3.5 ภาวะผู้นำและวิสัยทัศน์

คณะกรรมการบริษัทเป็นผู้กำหนดวิสัยทัศน์ พันธกิจ และนโยบาย รวมถึงเป็นผู้กำกับดูแลกิจการของบริษัทให้เป็นไปตามวัตถุประสงค์ และเป้าหมายที่กำหนดไว้ อันก่อให้เกิดประโยชน์สูงสุดเพื่อเพิ่มมูลค่าทางเศรษฐกิจให้แก่บริษัทและผู้ถือหุ้น โดยคำนึงถึงผลประโยชน์ของผู้มีส่วนได้เสียทุกฝ่าย มีความเป็นอิสระในการแสดงความคิดเห็น และการตัดสินใจไม่แสวงหาผลประโยชน์แก่ตนเอง หรือผู้หนึ่งผู้ใด ไม่ดำเนินการใดๆ ที่เป็นการขัดแย้ง หรือเป็นการแข่งขันกับผลประโยชน์ของบริษัทหรือบริษัทย่อย

คณะกรรมการบริษัทได้กำหนดบทบาท หน้าที่ และความรับผิดชอบระหว่างคณะกรรมการบริษัท คณะกรรมการตรวจสอบ คณะกรรมการกำกับดูแลกิจการ สรรหา และค่าตอบแทน ไว้อย่างชัดเจนและเป็นลายลักษณ์อักษร นอกจากนี้ ยังจัดให้มีการทบทวนการกำกับดูแลและติดตามการปฏิบัติงาน และการควบคุมฝ่ายบริหารในช่วงเวลาที่จำเป็น และเหมาะสม

คณะกรรมการบริษัทให้ความสำคัญต่อรายงานทางการเงินที่ต้องสะท้อนให้เห็นถึงผลการดำเนินงานอย่างแท้จริง มีการประเมิน กำหนดและวางมาตรฐานในการบริหาร ป้องกัน และจัดการความเสี่ยงให้อยู่ในระดับที่เหมาะสมอย่างมีประสิทธิภาพและประสิทธิผล ภายใต้หลักการถ่วงดุลอำนาจ และสามารถตรวจสอบได้ โดยคณะกรรมการบริษัทมีความมุ่งมั่นในการพัฒนา เพื่อให้ธุรกิจของบริษัทมีความเจริญก้าวหน้าอย่างมั่นคงและยั่งยืน สามารถสร้างผลตอบแทนแก่ผู้ถือหุ้นได้อย่างเหมาะสม

3.7 การแบ่งแยกบทบาทหน้าที่ของคณะกรรมการ

บริษัทมีการกำหนดและแยกอำนาจของคณะกรรมการบริษัทและฝ่ายจัดการในระดับต่างๆ ไว้อย่างชัดเจน โดยในการพิจารณาและตัดสินใจในเรื่องสำคัญๆ จะต้องผ่านความเห็นชอบของคณะกรรมการบริษัทและคณะกรรมการชุดย่อยเพื่อถ่วงดุลและสอบทานให้เกิดความโปร่งใส และเป็นธรรมต่อผู้ที่เกี่ยวข้องทุกฝ่าย

3.8 การรวมหรือแยกตำแหน่ง

บริษัทมีนโยบายในการแบ่งแยกหน้าที่ความรับผิดชอบของประธานกรรมการบริษัท ประธานกรรมการบริหาร (ประธานเจ้าหน้าที่บริหาร: Chief Executive Officer: CEO) และกรรมการผู้จัดการ โดยจะต้องเป็นบุคคลที่มีความรู้ ความสามารถ มีประสบการณ์และคุณสมบัติที่เหมาะสม และต้องไม่เป็นบุคคลเดียวกัน เพื่อให้มีการถ่วงดุลอำนาจ โดยการแยกหน้าที่การกำกับดูแล และบริหารออกจากกัน

ประธานกรรมการบริษัท

เป็นกรรมการที่ไม่เป็นผู้บริหาร รวมทั้งไม่เป็นบุคคลเดียวกับประธานกรรมการบริหาร/ประธานเจ้าหน้าที่บริหาร หรือดำรงตำแหน่งในคณะกรรมการชุดย่อย โดยประธานกรรมการบริษัทมีความเป็นอิสระจากฝ่ายบริหาร มีการแบ่งแยกหน้าที่ในการกำหนดนโยบายการกำกับดูแล และการบริหารงานประจำออกจากกันอย่างชัดเจน ประธานกรรมการบริษัทมีหน้าที่เป็นประธานในที่ประชุมคณะกรรมการบริษัท ซึ่งเป็นผู้กำหนดวิสัยทัศน์ พันธกิจ และนโยบายที่สำคัญให้ฝ่ายบริหารนำไปปฏิบัติ โดยกรรมการบริษัททุกคนมีความเป็นอิสระในการเสนอวาระการประชุม การแสดงความคิดเห็นต่อการดำเนินงานของบริษัทในด้านต่างๆ รวมถึงพิจารณาอย่างรอบคอบในเรื่องที่อาจขัดแย้งทางผลประโยชน์ เพื่อให้มีความถูกต้อง โปร่งใส สามารถตรวจสอบได้ นอกจากนี้ ยังมีหน้าที่ที่สำคัญ เช่น พิจารณากำหนดวาระการประชุมคณะกรรมการบริษัท การเป็นผู้นำในการประชุมผู้ถือหุ้นให้เป็นไปตามระเบียบวาระ ข้อบังคับบริษัทและกฎหมายที่เกี่ยวข้อง และการกำกับดูแลการปฏิบัติหน้าที่ของคณะกรรมการบริษัทโดยรวม คณะกรรมการชุดย่อย เป็นต้น

ประธานกรรมการบริหาร/ ประธานเจ้าหน้าที่บริหาร

เป็นหัวหน้าคณะผู้บริหารรับผิดชอบในการกำกับดูแลการบริหารงานของบริษัทให้สอดคล้องกับวิสัยทัศน์ พันธกิจ และนโยบายของคณะกรรมการบริษัท โดยมีการบริหารจัดการดำเนินงานของฝ่ายบริหารและฝ่ายจัดการ โดยกำหนดให้มีการประชุมร่วมกัน เพื่อรายงานความก้าวหน้าของผลการดำเนินงานและผลประกอบการของบริษัทเป็นประจำทุกเดือน มีการกระจายอำนาจลงไปสู่ฝ่ายบริหารในการกำหนดหน้าที่ ความรับผิดชอบ และวงเงินอนุมัติ

กรรมการผู้จัดการ

ไม่ได้เป็นบุคคลเดียวกับประธานกรรมการบริหาร/ประธานเจ้าหน้าที่บริหาร แต่ถือเป็นผู้บริหารระดับสูง ในส่วนของฝ่ายจัดการ โดยทำหน้าที่ในการดำเนินกิจการและ/หรือการบริหารงานประจำวันของบริษัท ตามแนวทางที่คณะกรรมการบริษัท คณะกรรมการบริหาร และประธานกรรมการบริหารกำหนด รวมถึงพิจารณาธุรกรรมต่างๆ ที่เกี่ยวกับการดำเนินงานตามปกติของบริษัท

3.9 การพัฒนากรรมการและผู้บริหาร

คณะกรรมการบริษัทให้ความสำคัญการพัฒนากรรมการ โดยสนับสนุนให้กรรมการบริษัทเข้าอบรมหลักสูตรต่างๆ หรือเข้าร่วมการสัมมนาหลักสูตรที่เป็นประโยชน์ต่อการปฏิบัติหน้าที่ โดยเล็งเห็นถึงประโยชน์ของการศึกษา/การอบรมว่าจะเป็นการพัฒนากรรมการให้มีความรู้ที่ทันต่อสถานการณ์ทางธุรกิจที่มีการแข่งขันอยู่ตลอดเวลา และมีนโยบายพัฒนาศักยภาพบุคลากรที่เป็นผู้บริหารโดยการจัดฝึกอบรมทั้งภายในและภายนอกบริษัท เพื่อมุ่งสู่การเป็นองค์กรแห่งการเรียนรู้ ในช่วงที่ผ่านมากรรมการบริษัทได้เข้าร่วมรับการอบรมหลักสูตรกรรมการของสมาคมส่งเสริมสถาบันกรรมการบริษัทไทย (IOD) ตามที่สำนักงานคณะกรรมการกำกับหลักทรัพย์และตลาดหลักทรัพย์ (กลต.) กำหนดให้กรรมการของบริษัทจดทะเบียนต้องผ่านการอบรมอย่างน้อยหนึ่งหลักสูตร ได้แก่ Director Accreditation Program (DAP) และ Director Certification Program (DCP) และนอกจากหลักสูตรที่กำหนดแล้ว กรรมการบริษัทยังให้ความสำคัญในการเข้าร่วมอบรมหลักสูตรอื่นๆ ของสมาคมส่งเสริมสถาบันกรรมการบริษัทไทย (IOD) เช่น หลักสูตร Role of Compensation Committee (RCC) หลักสูตร Company Secretary ของสมาคมบริษัทจดทะเบียนไทย โดยมีวัตถุประสงค์เพื่อเสริมสร้างศักยภาพความเป็นผู้นำที่เป็นมืออาชีพ มีความรู้ ความเข้าใจในบทบาทหน้าที่อย่างแท้จริง และเป็นต้นแบบในการขับเคลื่อนองค์กร เพื่อนำไปสู่การกำกับดูแลกิจการที่ดี โดยมีรายละเอียดดังนี้

ลำดับ	ชื่อ - นามสกุล	การอบรมหลักสูตรกรรมการ
1	นายยงค์ ทรัพย์ทวยชน	-
2	นายปรกรณ์ บริมาสพร	สมาคมส่งเสริมสถาบันกรรมการบริษัทไทย (IOD) หลักสูตร Directors Certification Program (DCP) รุ่น 17/2545 หลักสูตร Directors Certification Program Refresher Course (RE DCP) รุ่น 1/2548 สถาบันวิทยาการตลาดทุน หลักสูตร วิทยาการตลาดทุน (วตท.) รุ่น 3 สมาคมบริษัทจดทะเบียนไทย หลักสูตร Executive Development Program (EDP) รุ่น 1
3	นายอุทิศ จันทร์เจนจบ	สมาคมส่งเสริมสถาบันกรรมการบริษัทไทย (IOD) หลักสูตร Directors Certification Program (DCP) รุ่น 119/2552 หลักสูตร Directors Accreditation Program (DAP) รุ่น 13/2547
4	นายบุญเลิศ ขอเจริญพร	สมาคมส่งเสริมสถาบันกรรมการบริษัทไทย (IOD) หลักสูตร Role of the Nomination and Governance Committee (RNG) รุ่น 5/2556 หลักสูตร Directors Certification Program (DCP) รุ่น 108/2551 หลักสูตร Directors Accreditation Program (DAP) รุ่น 13/2547
5	นางเรณู บัวเกิด	สมาคมส่งเสริมสถาบันกรรมการบริษัทไทย (IOD) หลักสูตร Role of the Nomination and Governance Committee (RNG) รุ่น 5/2556 หลักสูตร Directors Accreditation Program (DAP) รุ่น 13/2547
6	นายสิทธิชัย ไกรสิทธิศิรินทร	สมาคมส่งเสริมสถาบันกรรมการบริษัทไทย (IOD) หลักสูตร Directors Certification Program (DCP) รุ่น 5/2544 หลักสูตร Directors Certification Program Refresher Course (RE DCP) รุ่น 1/2548 วิทยาลัยป้องกันราชอาณาจักร หลักสูตร การป้องกันราชอาณาจักรภาครัฐร่วมเอกชน รุ่น 8/2538-2539

ลำดับ	ชื่อ - นามสกุล	การอบรมหลักสูตรกรรมการ
7	นางกัลยารัตน์ สุริยสัตย์	สมาคมส่งเสริมสถาบันกรรมการบริษัทไทย (IOD) หลักสูตร Directors Accreditation Program (DAP) รุ่น 37/2548
8	นายศุภชัย วัฒนางกูร	สมาคมส่งเสริมสถาบันกรรมการบริษัทไทย (IOD) หลักสูตร Improving the Quality of Financial Reporting (QFR) รุ่น 2/2549 หลักสูตร Audit Committee Program (ACP) รุ่น 11/2549 หลักสูตร Directors Certification Program (DCP) รุ่น 54/2548
9	นายอนันต์ กิตติวิทยากุล	สมาคมส่งเสริมสถาบันกรรมการบริษัทไทย (IOD) หลักสูตร Directors Certification Program (DCP) รุ่น 54/2548 สมาคมบริษัทจดทะเบียนไทย หลักสูตร Executive Development Program (EDP) รุ่น 5
10	นางนภาพร วิมลอนุพงษ์	สมาคมส่งเสริมสถาบันกรรมการบริษัทไทย (IOD) หลักสูตร Role of the Nomination and Governance Committee (RNG) รุ่น 5/2556 หลักสูตร Directors Certification Program (DCP) รุ่น 108/2551 หลักสูตร Finance for Non-Finance Directors (FND) รุ่น 20/2548 หลักสูตร Directors Accreditation Program (DAP) รุ่น 19/2547
11	นายภุชดา ทรัพย์ทวยชน	สมาคมส่งเสริมสถาบันกรรมการบริษัทไทย (IOD) หลักสูตร Directors Certification Program (DCP) รุ่น 119/2552 หลักสูตร Finance for Non-Finance Directors (FND) รุ่น 20/2548 หลักสูตร Directors Accreditation Program (DAP) รุ่น 19/2547

โดยในปี 2561 ไม่มีกรรมการได้เข้าร่วมอบรมหลักสูตรต่างๆ แต่อย่างใด

3.10 การประเมินตนเองของกรรมการบริษัทและการประเมินประธานกรรมการบริหาร (CEO) และคณะกรรมการชุดย่อย
ประธานกรรมการบริษัทให้ความสำคัญต่อการประเมินผลการปฏิบัติงานของคณะกรรมการบริษัท ประธานกรรมการบริหาร และคณะกรรมการชุดย่อย โดยมีวัตถุประสงค์ในการนำผลการประเมินไปใช้ประโยชน์ในการปรับปรุงการปฏิบัติหน้าที่ของ คณะกรรมการบริษัท ประธานกรรมการบริหาร และคณะกรรมการชุดย่อย ในด้านต่างๆ โดยคณะกรรมการบริษัทได้มอบหมายให้คณะกรรมการกำกับดูแลกิจการ สรรหา และค่าตอบแทน เป็นผู้ดำเนินการให้มีการประเมิน

3.10.1 การประเมินตนเองของกรรมการบริษัท

ขั้นตอนการประเมินเริ่มต้นประมาณเดือนพฤศจิกายน โดยมีเลขานุการบริษัททำหน้าที่จัดส่งแบบประเมินให้กรรมการบริษัท แต่ละคนประเมินตนเองโดยอิสระ หลังจากนั้นเลขานุการบริษัททำการรวบรวมแบบประเมินผล เพื่อจัดเก็บเป็นข้อมูลต่อไป

3.10.2 การประเมินผลงานประธานกรรมการบริหาร (CEO)

คณะกรรมการกำกับดูแลกิจการ สรรหา และค่าตอบแทน ได้ให้คณะกรรมการบริษัททำการประเมินผลงานประธาน กรรมการบริหาร (CEO) โดยประเมินในด้านต่างๆ คือ ความเป็นผู้นำ การกำหนดกลยุทธ์ การปฏิบัติตามกลยุทธ์ การวางแผนและผลปฏิบัติทางการเงิน ความสัมพันธ์กับคณะกรรมการบริษัท ความสัมพันธ์กับภายนอก การบริหารงานและ ความสัมพันธ์กับบุคลากร การสืบทอดตำแหน่ง ความรู้ด้านผลิตภัณฑ์และบริการ คุณลักษณะส่วนตัว โดยเป็นการปรับปรุงจากตัวอย่างแบบประเมินผลงานประธานเจ้าหน้าที่บริหารของตลาดหลักทรัพย์แห่งประเทศไทย

3.10.3 การประเมินคณะกรรมการชุดย่อย

ในปี 2561 คณะกรรมการบริษัทกำหนดให้มีการประเมินคณะกรรมการชุดย่อย โดยคณะกรรมการบริษัทได้มอบหมายให้เลขานุการบริษัท ผ่านคณะกรรมการกำกับดูแลกิจการ สรรหา และค่าตอบแทน เป็นผู้ดำเนินการให้มีการประเมินคณะกรรมการชุดย่อย คือ คณะกรรมการตรวจสอบ

3.11 การรายงานการมีส่วนได้เสียของกรรมการและผู้บริหาร

เพื่อให้เป็นไปตามมาตรา 89/14 แห่งพระราชบัญญัติหลักทรัพย์และตลาดหลักทรัพย์ (ฉบับที่ 4) พ.ศ. 2551 และประกาศคณะกรรมการกำกับตลาดทุนที่ ทจ. 2/2552 เรื่องการรายงานการมีส่วนได้เสียของกรรมการ ผู้บริหาร และบุคคลที่เกี่ยวข้อง ซึ่งกำหนดให้กรรมการและผู้บริหารต้องรายงานให้บริษัททราบถึงการมีส่วนได้เสียของตน หรือบุคคลที่มีความเกี่ยวข้อง บริษัทจึงได้ปฏิบัติตามนโยบายว่าด้วยการรายงานการมีส่วนได้เสีย โดยมีสาระสำคัญดังนี้

ด้านการรายงาน

กำหนดให้กรรมการและผู้บริหาร ซึ่งหมายถึง กรรมการผู้จัดการ รองกรรมการผู้จัดการ ผู้ช่วยกรรมการผู้จัดการ และผู้ดำรงตำแหน่งระดับบริหาร 4 รายแรก นับต่อจากกรรมการผู้จัดการลงมา ผู้ซึ่งดำรงตำแหน่งเทียบเท่ากับผู้ดำรงตำแหน่งระดับบริหารรายที่ 4 ทุกราย รวมถึงผู้ดำรงตำแหน่งระดับบริหารสูงสุดในสายงานบัญชีหรือการเงิน รายงานให้บริษัทได้รับทราบถึงการมีส่วนได้เสียของตนและบุคคลที่เกี่ยวข้อง

วิธีการรายงาน

จัดทำรายงานและส่งให้เลขานุการบริษัท รวมถึงในกรณีที่มีการเปลี่ยนแปลงข้อมูลให้จัดทำรายงานส่งให้เลขานุการบริษัท ทุกครั้งภายใน 7 วัน นับแต่วันที่มีการเปลี่ยนแปลงข้อมูลที่ได้รับรายงานไป

หลักปฏิบัติ 4

สรรหาและพัฒนาผู้บริหารระดับสูงและการบริหารบุคลากร

Ensure Effective CEO and People Management

แนวทางปฏิบัติ

คณะกรรมการบริษัทตระหนักดีว่า บุคลากรที่จะเข้ามาดำรงตำแหน่งผู้บริหารระดับสูงในทุกระดับ เช่น ประธานกรรมการบริหาร/ประธานเจ้าหน้าที่บริหาร กรรมการผู้จัดการของบริษัท รองกรรมการผู้จัดการ และผู้อำนวยการของบริษัท ซึ่งเป็นตำแหน่งงานบริหารที่สำคัญ และเป็นส่วนหนึ่งในการขับเคลื่อนบริษัทไปสู่เป้าหมาย ดังนั้นบทบาทหนึ่งของคณะกรรมการบริษัท คือ การกำกับดูแลให้การสรรหาบุคลากรดังกล่าวจะต้องเป็นไปอย่างเหมาะสมและโปร่งใส โดยพิจารณาจากความรู้ ทักษะ ประสบการณ์ กำหนดโครงสร้างค่าตอบแทนและมีการประเมินที่เหมาะสม รวมถึงตลอดถึงการกำกับดูแลการบริหารและพัฒนาบุคลากรให้สอดคล้องกับทิศทางและกลยุทธ์ของบริษัท

4.1 แผนการสืบทอดตำแหน่งผู้บริหารระดับสูง

คณะกรรมการบริษัทได้ให้ความสำคัญกับการสืบทอดตำแหน่งในระดับผู้บริหารระดับสูงทุกตำแหน่ง โดยเฉพาะอย่างยิ่ง ตำแหน่งผู้อำนวยการ คือ ประธานกรรมการบริหาร/ประธานเจ้าหน้าที่บริหาร และกรรมการผู้จัดการในบริษัทและบริษัทย่อย โดยมีวัตถุประสงค์เพื่อรักษาความเชื่อมั่นให้กับผู้ลงทุน องค์กร ตลอดจนพนักงานว่าการดำเนินงานของบริษัทจะได้รับการสานต่ออย่างทัน่วงที จึงได้มอบหมายให้คณะกรรมการบริหารทำหน้าที่พิจารณา กำหนดหลักเกณฑ์และแผนการสืบทอดตำแหน่ง

ดังนั้น คณะกรรมการบริหารได้ร่วมกันกำหนดหลักเกณฑ์และแผนการสืบทอดตำแหน่ง โดยกำหนดนโยบายเตรียมความพร้อมด้านบุคลากร และกำหนดแนวทางการพัฒนา รวมทั้งจัดทำแผนพัฒนารายบุคคล เพื่อเป็นการวาง Succession Plan สำหรับเตรียมบุคลากรให้มีความพร้อมสำหรับตำแหน่งผู้บริหารระดับสูง

4.2 ปฐมนิเทศกรรมการใหม่

ในกรณีมีการกรรมการเข้าใหม่ บริษัทได้กำหนดแนวปฏิบัติเกี่ยวกับการเตรียมความพร้อมในการปฏิบัติหน้าที่กรรมการบริษัท เพื่อให้กรรมการเข้ารับตำแหน่งสามารถปฏิบัติหน้าที่ได้ทันที โดยมีเลขานุการบริษัทเป็นผู้ประสานงานในด้านต่างๆ ดังนี้

- ประสานงานในการให้ข้อมูลเกี่ยวกับบริษัทในด้านกฎหมายและอื่นๆ เช่น ข้อบังคับบริษัท วัตถุประสงค์บริษัท โครงสร้างองค์กร จรรยาบรรณทางธุรกิจของคณะกรรมการบริษัท เป็นต้น
- จัดให้มีการพบปะกับประธานกรรมการบริษัท คณะกรรมการบริษัท คณะกรรมการชุดย่อย และผู้บริหารของบริษัท เพื่อรับทราบข้อมูลเกี่ยวกับการดำเนินธุรกิจของบริษัท

ทั้งนี้ ในปี 2561 ไม่มีการแต่งตั้งกรรมการใหม่จึงไม่มีการปฐมนิเทศกรรมการใหม่

หลักปฏิบัติ 5

ส่งเสริมนวัตกรรมและการประกอบธุรกิจอย่างมีความรับผิดชอบต่อ

Nurture Innovation and Responsible Business

แนวทางปฏิบัติ

5.1 คณะกรรมการบริษัทให้ความสำคัญและสนับสนุนการสร้างนวัตกรรมที่ก่อให้เกิดมูลค่าแก่ธุรกิจควบคู่ไปกับการสร้างคุณประโยชน์ต่อลูกค้าหรือผู้ที่เกี่ยวข้อง และมีความรับผิดชอบต่อสังคม และสิ่งแวดล้อม

ธุรกิจผลิตภัณฑ์ไฟฟ้าแสงสว่างในเกือบทุกกระบวนการของการดำเนินงาน จะต้องให้ความสำคัญต่อสังคมและสิ่งแวดล้อม รวมทั้งให้ความสำคัญต่อการคำนึงถึงประโยชน์ของผู้มีส่วนได้เสียทุกกลุ่ม โดยดำเนินธุรกิจด้วยความรับผิดชอบต่อและเป็นธรรมต่อผู้มีส่วนเกี่ยวข้องทุกฝ่าย อีกทั้ง บริษัทยังได้กำหนดเป็นนโยบายที่ชัดเจน และสร้างจิตสำนึกของพนักงานบริษัท และบริษัทย่อยให้มีแนวคิดในการรับผิดชอบต่อสังคม สิ่งแวดล้อม และผู้มีส่วนได้เสียทุกกลุ่ม

ในการดำเนินการจะสอดคล้องกับนโยบายการกำกับดูแลกิจการของบริษัทฯ คณะกรรมการบริษัทฯ เห็นสมควรให้กำหนดนโยบายด้านความรับผิดชอบต่อสังคม ดังต่อไปนี้

5.1.1 ด้านผลิตภัณฑ์

บริษัทฯ มีผลิตภัณฑ์หลักประกอบด้วย กลุ่มหลอดไฟฟ้า กลุ่มอุปกรณ์ไฟฟ้าแสงสว่าง กลุ่มโคมไฟฟ้า กลุ่มเสาไฟฟ้า และงานโลหะ เนื่องจากผลิตภัณฑ์ไฟฟ้าแสงสว่างของบริษัทมีความหลากหลายและครบวงจร ทำให้สามารถรองรับความต้องการของลูกค้าที่ใช้ไฟฟ้าแสงสว่างได้ทุกกลุ่ม อาทิเช่น บ้านอยู่อาศัย อาคารสำนักงาน อาคารพาณิชย์ ศูนย์แสดงสินค้า ร้านค้าต่างๆ โกดังเก็บสินค้า โรงงานอุตสาหกรรม สนามกีฬา สวนสาธารณะ ถนน โบราณสถาน ป้ายโฆษณา และสนามบิน เป็นต้น

5.1.2 ด้านบริการ

บริษัทฯ มีวิศวกร สถาปนิก ภัณฑนากร และผู้ออกแบบด้านกราฟฟิก ที่มีความรู้และประสบการณ์จำนวนมาก เพื่อคอยให้บริการด้านไฟฟ้าแสงสว่างอย่างครบวงจร อาทิเช่น แนะนำการประยุกต์ใช้ผลิตภัณฑ์ไฟฟ้าแสงสว่างให้เหมาะสมกับการใช้งานต่างๆ ออกแบบผลิตภัณฑ์ไฟฟ้าแสงสว่างสำหรับงานที่ต้องการผลิตภัณฑ์ที่มีรูปแบบหรือคุณสมบัติเฉพาะเป็นพิเศษ และออกแบบระบบไฟฟ้าแสงสว่างสำหรับงานต่างๆ ซึ่งบริษัทสามารถออกแบบโดยแสดงผลเป็นค่าความสว่างแบบทั่วไป หรือแสดงผลเป็นภาพสามมิติ รวมทั้งภาพสามมิติที่เคลื่อนไหวได้ (Animation) เป็นต้น

5.1.3 ด้านการตลาด

ปัจจุบันบริษัทฯ มีเครือข่ายการตลาดที่ครอบคลุมและมีประสิทธิภาพ แบ่งออกเป็น ตลาดขายโครงการ ตลาดขายส่งและขายปลีก และตลาดส่งออก โดยมีลูกค้ากลุ่มต่างๆ จากเกือบทุกจังหวัดทั่วประเทศกว่า 3,000 ราย มีโชว์รูมขายผลิตภัณฑ์ไฟฟ้าแสงสว่าง หรือ L&E Lighting Solution Center (LSC) 2 แห่ง และมีเครือข่ายการขายผ่านกลุ่มโมเดิร์นเทรด (Modern Trade) ต่างๆ เช่น HOME PRO, บุญถาวร, และ Mega Home เป็นต้น สำหรับตลาดส่งออกนั้น บริษัทมีลูกค้ากว่า 40 ราย กระจายอยู่ในประเทศต่างๆ ในทวีปเอเชีย ทวีปออสเตรเลีย ทวีปยุโรป และทวีปอเมริกา

5.1.4 ด้านการผลิต

โรงงานของบริษัท (บริษัท แอล แอนด์ อี แมนูแฟคเจอร์ริง จำกัด และ บริษัท แอล แอนด์ อี โซลิตสเทท จำกัด) ได้รับการรับรองระบบคุณภาพ ISO 9001 : 2018 จากสถาบัน BVQI และได้รับการรับรองมาตรฐานแรงงานไทย (มรท.8001-2546) ระดับสมบูรณ์จากกรมสวัสดิการและคุ้มครองแรงงาน กระทรวงแรงงาน ปัจจุบันบริษัทมี 4 โรงงาน ดำเนินการผลิตไฟฟ้า เสาไฟฟ้า และงานโลหะต่างๆ นอกจากนี้บริษัทยังมีห้องปฏิบัติการทดสอบเพื่อควบคุมคุณภาพสินค้าและพัฒนาสินค้าใหม่ๆ ที่จะตอบสนองความต้องการของตลาด

5.2 บริษัทได้ดูแลสิทธิของผู้มีส่วนได้เสียกลุ่มต่างๆ โดยเท่าเทียมกัน โดยมีแนวปฏิบัติ ดังนี้

5.2.1 ผู้ถือหุ้น

บริษัทเคารพต่อสิทธิขั้นพื้นฐานของผู้ถือหุ้นตามที่กำหนดไว้โดยกฎหมายและข้อบังคับของบริษัท โดยปฏิบัติต่อผู้ถือหุ้นทุกรายอย่างเท่าเทียมกัน บริษัทมีกลไกที่ทำให้ผู้ถือหุ้นมีความเชื่อมั่นว่า จะได้รับข้อมูลที่ถูกต้องและผลตอบแทนที่เหมาะสม การรับผลตอบแทนตามนโยบายการจ่ายเงินปันผลของบริษัทมีการควบคุมการทำรายการระหว่างกัน มีมาตรการป้องกันการขัดแย้งทางผลประโยชน์ ป้องกันการใช้ข้อมูลภายในเกี่ยวกับข่าวสารที่เป็นความลับ และห้ามกรรมการและผู้บริหารที่รับทราบข้อมูลภายใน ไม่ให้นำข้อมูลภายในของบริษัทไปใช้เพื่อประโยชน์ส่วนตน รวมทั้งเพื่อการซื้อขายหลักทรัพย์ของบริษัทโดยเฉพาะในช่วง 1 เดือนก่อนเผยแพร่งบการเงินแก่สาธารณชน

5.2.2 ลูกค้า

บริษัทได้ให้ความสำคัญและรับผิดชอบต่อลูกค้าทุกรายอย่างเสมอ รวมถึงเชื่อมั่นในคุณค่าของการสร้างความพึงพอใจและความมั่นใจอย่างต่อเนื่องให้กับลูกค้า โดยมุ่งมั่นในการพัฒนาผลิตภัณฑ์ รับผิดชอบต่อคุณภาพและมาตรฐานผลิตภัณฑ์ตามที่ได้โฆษณาหรือสัญญาไว้ พัฒนาและปรับปรุงการให้บริการแก่ลูกค้า รักษาความลับ มีกระบวนการในการรักษาลูกค้า (Customer Retention) ผ่านช่องทางการรับเรื่องร้องเรียน ซึ่งถือเป็นโอกาสที่จะรับทราบข้อบกพร่องจากการใช้ผลิตภัณฑ์และบริการ

5.2.3 คู่ค้า

บริษัทได้ปฏิบัติตามข้อตกลงและเงื่อนไขการค้าตามกรอบกติกาการแข่งขันที่สุจริต เสมอภาค และเป็นธรรม คำนึงถึงประโยชน์สูงสุดของบริษัท โดยอยู่บนพื้นฐานของการได้รับผลตอบแทนที่เป็นธรรมทั้งสองฝ่าย รวมทั้งการเสริมสร้างสัมพันธ์ภาพและความเข้าใจที่ดีต่อกัน หลีกเลี่ยงสถานการณ์ที่อาจทำให้เกิดความขัดแย้งทางผลประโยชน์ด้วยการเจรจาแก้ปัญหาบนพื้นฐานของความสัมพันธ์ทางธุรกิจ โดยบริษัทจะไม่ทำธุรกรรมกับนิติบุคคลที่กระทำผิดกฎหมายหรือมีพฤติกรรมที่ส่อไปในทางทุจริต

นอกเหนือจากนโยบายในการดำเนินธุรกิจร่วมกับคู่ค้าของบริษัทแล้ว บริษัทยังได้กำหนดเป็นนโยบายเพื่อให้พนักงานของบริษัทและบริษัทย่อยยึดถือเป็นแนวทางปฏิบัติไว้ในจรรยาบรรณทางธุรกิจของบริษัท และยังสนับสนุนให้คู่ค้าดำเนินธุรกิจอย่างมีจริยธรรม มีความรับผิดชอบต่อสังคมและสิ่งแวดล้อม

5.2.4 คู่แข่ง

บริษัทดำเนินธุรกิจโดยปฏิบัติตามกรอบกติกาของการแข่งขันทางการค้าด้วยความสุจริตและเป็นธรรม โดยใช้หลักคู่แข่งทางการค้าเชิงพันธมิตร อันเป็นการส่งเสริมซึ่งกันและกันในกรอบที่ไม่ก่อให้เกิดความเสียหายทางธุรกิจและความสัมพันธ์ระหว่างกัน ทั้งนี้ บริษัทมีแนวทางที่ชัดเจนว่าจะไม่แสวงหาข้อมูลที่เป็นความลับของคู่แข่ง หรือทำการใดๆ ที่จะให้ได้มาซึ่งข้อมูลของคู่แข่งโดยวิธีการที่ไม่สุจริต ผิดกฎหมาย หรือผิดจริยธรรม

นอกจากนั้น บริษัทยังได้กำหนดเป็นนโยบายเพื่อให้พนักงานของบริษัทและบริษัทย่อยยึดถือเป็นแนวทางปฏิบัติไว้ในจรรยาบรรณทางธุรกิจของบริษัท

ทั้งนี้ ตลอดระยะเวลาที่ผ่านมา รวมทั้งในปี 2561 บริษัทไม่เคยมีข้อพิพาทใดๆ ในเรื่องที่เกี่ยวข้องกับคู่แข่งทางการค้า

5.2.5 เจ้าหนี้

บริษัทยึดถือและปฏิบัติตามข้อตกลงเงื่อนไขทางการค้าต่อเจ้าหนี้ทางการค้าด้วยความซื่อสัตย์สุจริต เพื่อสร้างความเชื่อมั่นและไว้วางใจซึ่งกันและกัน ในกรณีเจ้าหนี้ที่เป็นสถาบันการเงิน บริษัทได้ปฏิบัติตามเงื่อนไขของสัญญากู้ยืมเงินหรือสัญญาสินเชื่อมาโดยตลอด เพื่อสร้างความมั่นใจแก่สถาบันการเงิน โดยปฏิบัติตามเงื่อนไขต่างๆ ตามที่ระบุในสัญญาและข้อตกลงอย่างเคร่งครัด

ทั้งนี้ เงื่อนไขที่บริษัทนำมาปฏิบัติและยึดถือเป็นกฎเกณฑ์ในการปฏิบัติต่อเจ้าหนี้ คือ ปฏิบัติตามข้อตกลงที่มีต่อคู่ค้า เจ้าหนี้ทุกรายอย่างเสมอภาคและเป็นธรรม โดยตั้งอยู่บนพื้นฐานของการได้รับผลตอบแทนที่เป็นธรรมทั้งสองฝ่าย ละเว้นการเรียกรับ และไม่ให้ผลประโยชน์ใดๆ ที่ไม่สุจริตทางการค้า

ในกรณีของการกู้เงิน บริษัทจะไม่นำเงินที่ได้จากการกู้ยืมไปใช้ในทางที่ขัดกับวัตถุประสงค์ในข้อตกลง/เงื่อนไขของการกู้ยืม บริษัทยังได้กำหนดเป็นนโยบายเพื่อให้พนักงานของบริษัทและบริษัทย่อยยึดถือเป็นแนวทางปฏิบัติไว้ในจรรยาบรรณทางธุรกิจของบริษัท

5.2.6 พนักงาน

บริษัทให้ความสำคัญต่อพนักงานทุกคน และตระหนักว่าพนักงานเป็นทรัพยากรที่มีคุณค่าของบริษัท เป็นปัจจัยแห่งความสำเร็จของการบรรลุเป้าหมายของบริษัท โดยบริษัทได้ให้การดูแลและปฏิบัติที่เป็นธรรม ทั้งในด้านโอกาส ผลตอบแทน การแต่งตั้ง โยกย้าย โดยเหมาะสมกับผลการปฏิบัติงานของพนักงานแต่ละคน และผลสำเร็จทางธุรกิจของบริษัท

ทั้งนี้ นอกเหนือจากค่าตอบแทนรายเดือนแล้ว บริษัทยังให้มีการให้รางวัลตอบแทนการทำงานแก่พนักงานเป็นรายปี โดยพิจารณาจากผลการดำเนินงานของบริษัทในแต่ละปี และมีสวัสดิการต่างๆ เช่น การประกันสุขภาพแก่พนักงาน การตรวจสอบสุขภาพประจำปี กองทุนสำรองเลี้ยงชีพ สวัสดิการกู้ยืม เงินช่วยเหลือกรณีพนักงาน หรือบิดามารดาของพนักงานหรือคู่สมรสถึงแก่กรรม การตรวจสอบความปลอดภัยของสถานที่ทำงานอย่างสม่ำเสมอ การจัดให้มีอุปกรณ์ด้านความปลอดภัยต่างๆ แก่พนักงาน การฝึกซ้อมอพยพหนีไฟ เป็นต้น

นอกจากนั้น บริษัทได้ให้ความสำคัญต่อการพัฒนาศักยภาพและความสามารถของพนักงานทุกระดับ สร้างเสริมให้มีความรู้ความสามารถในหน้าที่ และพัฒนาพนักงานให้มีศักยภาพไปสู่สภาวะผู้นำ รวมทั้งการให้พนักงานมีส่วนร่วมในการกำหนดทิศทางการดำเนินงานให้เป็นไปในทิศทางเดียวกัน เสริมสร้างวัฒนธรรมและบรรยากาศที่ดีในการทำงาน ปรับปรุงสภาพแวดล้อมให้มีความปลอดภัยต่อชีวิต สุขภาพ และทรัพย์สินของพนักงาน

5.2.7 สังคมและสิ่งแวดล้อม

บริษัทไลต์ติ้ง แอนด์ อีควิปเมนต์ จำกัด (มหาชน) มุ่งมั่นดำเนินธุรกิจภายใต้ปรัชญาองค์กรที่ว่า “ยึดมั่นในความเป็นธรรม ใส่ใจในคุณภาพ ซื่อสัตย์ และตรงต่อเวลา ร่วมกันทำงานเป็นทีม” นอกจากนี้บริษัทยังใส่ใจในชุมชนและสังคมรอบข้าง อีกทั้งตระหนักในการร่วมดูแลรักษาสิ่งแวดล้อม เพราะเราเชื่อว่าการดำเนินธุรกิจภายใต้สังคมและสิ่งแวดล้อมที่เอื้อต่อการดำเนินงานจะส่งเสริมให้บริษัทสามารถเติบโตได้อย่างมีประสิทธิภาพและยั่งยืน

ความรับผิดชอบต่อสังคมและสิ่งแวดล้อมที่บริษัทให้ความสำคัญกับทั้งในกระบวนการ (CSR in Process) นอกกระบวนการ (Out Process) และอิงกระบวนการ (As Process) ซึ่งไม่อยู่ในธุรกิจหลัก ซึ่งทางบริษัทได้มีกิจกรรมเพื่อสังคมและสิ่งแวดล้อม และได้ดำเนินการอย่างต่อเนื่อง ได้แก่

- กิจกรรมบริจาคโลหิต ที่ได้รับระดับพนักงานในโรงงานมีส่วนร่วมในการบริจาคโลหิต
- การพัฒนาชุมชน หรือหน่วยงานราชการบริเวณรอบโรงงาน
- การนำสินค้าโคมไฟ หลอดไฟ สนับสนุนและร่วมกิจกรรมกับมูลนิธิอาสาเพื่อสังคมหลากหลายมูลนิธิ
- การนำสินค้าโคมไฟ หลอดไฟ สนับสนุนและร่วมกิจกรรมพัฒนาสิ่งแวดล้อมของสถานที่ราชการ โรงเรียน และวัด

(ทั้งนี้ รายละเอียดทั้งหมดปรากฏอยู่ในรายงานประจำปี 2561 ของบริษัท)

หลักปฏิบัติ 6

ดูแลให้มีระบบการบริหารความเสี่ยง และการควบคุมภายในที่เหมาะสม

Strengthen Effective Risk Management and Internal Control

แนวทางปฏิบัติ

6.1 คณะกรรมการบริษัท บริษัท ไลต์ติ้ง แอนด์ อีควิพเมนต์ จำกัด (มหาชน) ได้ตระหนักถึงความสำคัญในการปลูกฝังในเรื่องการกำกับดูแลกิจการ และการบริหารความเสี่ยงในวัฒนธรรมองค์กร ความเสี่ยงในการดำเนินธุรกิจ จึงจัดดำเนินการให้มีระบบการควบคุมภายในอย่างเพียงพอและเหมาะสม โดยให้ความสำคัญกับระบบการควบคุมภายในทั้งการควบคุมทางการเงิน การดำเนินงาน กระบวนการทางบัญชีและการเก็บบันทึกข้อมูล การกำกับดูแลการปฏิบัติงาน มาตรการต่อต้านการทุจริตคอร์รัปชั่น รวมถึงกระบวนการอื่นๆ ในบริษัท ซึ่งมีความเหมาะสมกับความเสี่ยงของบริษัทในการเกิดเหตุการณ์ดังกล่าว เพื่อทำให้เกิดความเชื่อมั่นอย่างสมเหตุสมผลว่าการดำเนินงานมีประสิทธิภาพและประสิทธิผล รายงานทางการเงินมีความเชื่อถือได้และทันเวลา สามารถนำไปใช้เป็นข้อมูลประกอบการพิจารณาการตัดสินใจทางธุรกิจ การปฏิบัติการด้านต่างๆ สอดคล้องกับกฎหมายและระเบียบ ข้อบังคับ ตลอดจนนโยบายต่างๆ ของบริษัท การแบ่งแยกหน้าที่งานภายในบริษัท มีความเหมาะสม ทั้งนี้ คณะกรรมการบริษัทเป็นผู้รับผิดชอบสูงสุดของระบบการควบคุมภายใน จะทำการประเมินระบบการควบคุมภายในของบริษัทฯ เป็นประจำทุกปี ปีละ 1 ครั้ง

6.2 วัตถุประสงค์

คณะกรรมการบริษัทได้จัดทำมีนโยบายการควบคุมภายในขึ้นเพื่อกำกับการปฏิบัติงานและการดำเนินธุรกรรมของผู้บริหาร และพนักงาน ให้เกิดความมั่นใจอย่างสมเหตุสมผลต่อการบรรลุวัตถุประสงค์ดังต่อไปนี้

- ด้านการดำเนินงาน (Operations) มุ่งหมายให้การปฏิบัติงานเกิดประสิทธิภาพและประสิทธิผล ด้วยการกำกับการใช้ทรัพยากรให้เป็นไปอย่างมีประสิทธิภาพ ประหยัด และคุ้มค่า
- ด้านการรายงานทางการเงิน (Financial Reporting) มุ่งหมายให้การจัดทำรายงานทางการเงิน ที่ใช้ภายในและภายนอกมีคุณภาพ มีการนำเสนอข้อสนเทศอย่างถูกต้อง เชื่อถือได้ และทันเวลา
- ด้านการปฏิบัติตามกฎหมาย กฎระเบียบ นโยบาย และข้อพึงปฏิบัติ (Compliance with Applicable Laws and Regulations) ตลอดจนนโยบายและมาตรการต่อต้านการทุจริต คอร์รัปชั่น มุ่งหมายให้การปฏิบัติงานหรือการดำเนินงานเป็นไปตามกฎหมาย กฎระเบียบ ฯลฯ มิให้เกิดผลเสียหายใดๆ จากการละเว้นหรือฝ่าฝืนการปฏิบัติเกิดขึ้น

6.3 ขอบเขตของนโยบาย

นโยบายฉบับนี้กำหนดให้มีและคงไว้ซึ่งการควบคุมภายในที่มีประสิทธิภาพ ตามมาตรฐานการควบคุมภายในและการกำกับดูแลกิจการที่ดี ผู้บริหารระดับสูง ผู้บริหาร และพนักงานมีหน้าที่ต้องถือปฏิบัติตามนโยบายนี้โดยเคร่งครัด

6.4 องค์ประกอบของนโยบายการควบคุมภายใน

องค์กรและสภาพแวดล้อม บริษัทฯ ยึดมั่นในคุณค่าของความซื่อตรง และจริยธรรม มีการพัฒนาการดำเนินการด้านการควบคุมภายใน ฝ่ายบริหารได้จัดให้มีโครงสร้างสายการรายงาน การกำหนดอำนาจในการสั่งการและความรับผิดชอบที่เหมาะสม เพื่อให้องค์กรบรรลุวัตถุประสงค์ ภายใต้การกำกับดูแลของคณะกรรมการ และมีความมุ่งมั่นในการมุ่งใจพัฒนา

และรักษาบุคลากรที่มีความรู้ความสามารถ ตลอดจนมีการกำหนดให้บุคลากรมีหน้าที่และความรับผิดชอบในการควบคุมภายใน เพื่อให้บรรลุวัตถุประสงค์ขององค์กร ทั้งนี้ บริษัทฯ จัดให้มีสภาพแวดล้อมของการควบคุมที่ดีดังต่อไปนี้

- มีการดำเนินธุรกิจที่อยู่บนหลักซื่อตรง และมีจริยธรรม มีการกำหนดเป้าหมายในเชิงธุรกิจ อย่างชัดเจน และวัดผลได้ โดยยึดหลักการดำเนินงานภายใต้กฎหมาย และกฎระเบียบต่างๆ ที่เกี่ยวข้องในการปฏิบัติงาน และยึดหลักธรรมาภิบาลอย่างเคร่งครัด
- มีการจัดทำงบประมาณประจำปีซึ่งผ่านการวิเคราะห์อย่างรอบคอบจากผู้บริหาร และได้รับการอนุมัติจากที่ประชุมคณะกรรมการบริษัท นอกจากนี้ในการกำหนดนโยบายและแผนการปฏิบัติงาน บริษัทได้คำนึงถึงผู้มีส่วนได้เสียทุกฝ่ายตามหลักการกำกับดูแลกิจการที่ดีของตลาดหลักทรัพย์แห่งประเทศไทย เพื่อประโยชน์และความยั่งยืนของบริษัทในระยะยาว
- มีโครงสร้างการจัดองค์กรที่มีการแบ่งหน้าที่ความรับผิดชอบระหว่างหน่วยงานต่างๆ ภายในบริษัท ตามแผนผังองค์กร
- มีการจัดทำระเบียบปฏิบัติและคู่มือการปฏิบัติงานของฝ่ายงานต่างๆ เป็นลายลักษณ์อักษร โดยมีการเผยแพร่ระเบียบต่างๆ ให้พนักงานทุกคนรับทราบผ่านระบบ Intranet (i-web) ของบริษัท
- ระเบียบปฏิบัติของบริษัทมีข้อกำหนดเกี่ยวกับจรรยาบรรณธุรกิจ หรือ code of conduct และข้อกำหนดห้ามพนักงานปฏิบัติตนในลักษณะที่อาจก่อให้เกิดความขัดแย้งทางผลประโยชน์กับบริษัท รวมทั้งบทลงโทษหากมีการฝ่าฝืน นอกเหนือจากนี้ ทางบริษัทฯ ได้จัดให้มีกระบวนการติดตาม การปฏิบัติตามระเบียบปฏิบัติ และข้อกำหนดเกี่ยวกับจริยธรรมดังกล่าว ตลอดจนประเมินความเพียงพอของระบบการควบคุมภายในของหน่วยงานต่างๆ ภายในบริษัท โดยหน่วยงานตรวจสอบภายในของบริษัท

6.5 การประเมินความเสี่ยง

บริษัทฯ มีการกำหนดวัตถุประสงค์ไว้อย่างชัดเจนเพียงพอ เพื่อให้สามารถระบุและประเมินความเสี่ยงต่างๆ ที่เกี่ยวข้องกับการบรรลุวัตถุประสงค์ขององค์กร โดยมีการระบุและวิเคราะห์ความเสี่ยงทุกประเภทที่อาจกระทบต่อการบรรลุวัตถุประสงค์ได้อย่างครอบคลุมทั่วทั้งองค์กร นอกจากนี้ได้มีการพิจารณาถึงโอกาสที่จะเกิดการทุจริตคอร์รัปชัน ในการประเมินความเสี่ยงที่จะบรรลุวัตถุประสงค์ขององค์กร และสามารถระบุและประเมินความเสี่ยงเปลี่ยนแปลงที่อาจมีผลกระทบต่อระบบการควบคุมภายใน ทั้งนี้ บริษัทฯ มีการบริหารความเสี่ยง โดยดำเนินการดังต่อไปนี้

- บริษัทฯ จัดให้มีการประชุมคณะกรรมการบริหารเป็นประจำทุกเดือน รวมถึงคณะผู้อำนวยการฝ่ายทุกฝ่าย โดยบริษัทมีนโยบายและกระบวนการในการบริหารความเสี่ยงครอบคลุมไปถึงความเสี่ยงด้านกลยุทธ์ ความเสี่ยงทางด้านการปฏิบัติงาน ความเสี่ยงจากการลงทุนในหลักทรัพย์ ความเสี่ยงด้านตลาด ความเสี่ยงด้านสภาพคล่อง ความเสี่ยงด้านการเงิน และการรายงานความเสี่ยงด้านกฎหมาย กฎหมายแรงงาน และกฎเกณฑ์ต่างๆ ตลอดจนความเสี่ยงด้านทุจริต คอร์รัปชัน เพื่อลดอัตราความเสี่ยงดังกล่าวให้เหลือน้อยที่สุด ทั้งนี้คณะกรรมการบริษัท มีการพิจารณาบทวนความเพียงพอของระบบการควบคุมภายในปีละ 1 ครั้ง
- มีการกำหนดนโยบายต่อต้านการทุจริตคอร์รัปชัน มาตรการต่อต้านการทุจริตคอร์รัปชัน และขั้นตอนการปฏิบัติ ตลอดจนการสอบทานการปฏิบัติตามนโยบายและมาตรการต่อต้านการทุจริตคอร์รัปชันดังกล่าว และบริษัทฯ มีนโยบายและมาตรฐานต่อต้านการทุจริตคอร์รัปชันไปปฏิบัติในบริษัทอย่างต่อเนื่อง

6.6 ระบบสารสนเทศและการสื่อสารข้อมูล

บริษัทฯ จัดให้มีรายงานตามกำหนดเวลาและมีข้อมูลที่เกี่ยวข้องในเชิงวิเคราะห์ที่มีคุณภาพ เพื่อสนับสนุนให้การควบคุมภายในสามารถดำเนินไปได้ตามที่กำหนดไว้ มีการสื่อสารข้อมูลภายในองค์กร ซึ่งรวมถึงวัตถุประสงค์และความรับผิดชอบต่อการควบคุมภายในที่จำเป็นต่อการสนับสนุนให้การควบคุมภายในสามารถดำเนินไปได้ตามที่วางไว้ ตลอดจนจัดให้มีการสื่อสารกับหน่วยงานภายนอกเกี่ยวกับประเด็นที่อาจมีผลกระทบต่อการควบคุมภายใน ทั้งนี้ บริษัทฯ ได้ดำเนินการดังต่อไปนี้

- มีการจัดให้มีข้อมูลที่สำคัญอย่างเพียงพอเพื่อให้คณะกรรมการบริษัท ใช้ประกอบการตัดสินใจ รวมถึงหนังสือนัดประชุมหรือเอกสารประกอบการประชุมที่ระบุข้อมูลที่จำเป็นและเพียงพอต่อการพิจารณาก่อนการประชุม รายงานการประชุม คณะกรรมการบริษัทมีรายละเอียดตามที่ทำให้ผู้ถือหุ้นสามารถตรวจสอบความเหมาะสมในการปฏิบัติหน้าที่ของกรรมการ
- มีการจัดเก็บเอกสารประกอบการบันทึกบัญชี และบัญชีต่างๆ ไว้ครบถ้วนเป็นหมวดหมู่และมีการใช้นโยบายบัญชีตามหลักการบัญชีที่รับรองทั่วไปและเหมาะสมกับลักษณะธุรกิจของบริษัท
- มีการสอบทานงบการเงินรายไตรมาส และตรวจสอบงบการเงินประจำปีโดยผู้สอบบัญชีรับอนุญาตจากองค์กรที่หน้าเชื่อถือ ซึ่งจะมีการสอบทานระบบสารสนเทศของบริษัท ด้วย
- มีการจัดให้มีข้อมูลทางการเงิน และข้อมูลสารสนเทศเกี่ยวกับการดำเนินงานด้านต่างๆ ซึ่งฝ่ายจัดการสามารถนำมาประกอบการพิจารณาสั่งการ ปฏิบัติการ และมีการนำระบบคอมพิวเตอร์มาใช้ในการประมวลผลเพื่อให้ข้อมูลสารสนเทศมีความถูกต้องและเหมาะสมกับการใช้พิจารณา มีความเป็นปัจจุบัน ทันเวลา และมีความสะดวกในการเข้าถึงสำหรับผู้ปฏิบัติงานและผู้มีอำนาจเกี่ยวข้อง
- มีการจัดเตรียมความพร้อมของระบบสารสนเทศในเหตุการณ์ฉุกเฉิน โดยจัดให้มีศูนย์คอมพิวเตอร์สำรองในกรณีที่ไม่สามารถใช้ระบบสารสนเทศที่มีอยู่ในสำนักงานใหญ่ได้
- มีการจัดให้มีระบบการสื่อสารภายใน และระบบการสื่อสารภายนอก เพื่อให้บุคลากรในบริษัทได้รับทราบข้อมูลสารสนเทศที่ใช้สำหรับการบริหาร หรือการปฏิบัติงานในหน้าที่ของแต่ละคนอย่างครบถ้วนเรียบร้อย

6.7 ระบบการติดตาม

บริษัทฯ มีการติดตามและประเมินผลการควบคุมภายใน เพื่อให้มั่นใจว่าการควบคุมภายในยังดำเนินไปอย่างครบถ้วนเหมาะสม ทำการสื่อสารข้อบกพร่องของการควบคุมภายในอย่างทันเวลาต่อบุคคลที่รับผิดชอบ ซึ่งรวมถึงผู้บริหารระดับสูง และคณะกรรมการ ตามความเหมาะสม ทั้งนี้ บริษัทฯ ได้ดำเนินการดังต่อไปนี้

- ฝ่ายบริหารมีการเปรียบเทียบผลการดำเนินงานกับเป้าหมายการดำเนินธุรกิจที่กำหนดไว้ และนำเสนอให้คณะกรรมการบริษัท พิจารณา ในกรณีที่ผลการดำเนินงานที่เกิดขึ้นมีความแตกต่างจากเป้าหมายที่กำหนด ฝ่ายบริหารก็จะริบหาสาเหตุและดำเนินการแก้ไขภายในระยะเวลาที่เหมาะสม นอกจากนี้บริษัทฯ ยังมีนโยบายให้ฝ่ายบริหารต้องรายงานต่อคณะกรรมการบริษัท โดยเร็วในกรณีที่เกิดความเสี่ยง หรือเหตุการณ์ทุจริตคอร์รัปชัน หรือสงสัยว่ามีการกระทำที่ผิดปกติดื้อ ซึ่งอาจกระทบต่อชื่อเสียงและฐานะการเงินของบริษัทอย่างมีนัยสำคัญ
- มีการจัดตั้งคณะกรรมการตรวจสอบซึ่งมีหน้าที่กำกับดูแลกระบวนการจัดทำรายงานทางการเงิน ระบบการควบคุมภายใน การตรวจสอบภายใน การปฏิบัติตามข้อกำหนด กฎหมายที่เกี่ยวข้อง ตลอดจนกระบวนการที่เกี่ยวข้องกับมาตรการต่อต้านการทุจริตคอร์รัปชัน และสอบทานการปฏิบัติตามมาตรการต่อต้านการทุจริตคอร์รัปชันดังกล่าว อีกทั้งพิจารณาเสนอแต่งตั้งผู้สอบบัญชีและกำหนดค่าตอบแทนของผู้สอบบัญชี มีการจัดตั้งฝ่ายตรวจสอบภายใน เพื่อ

ทำหน้าที่ในการตรวจสอบการปฏิบัติตามระบบการควบคุมภายในที่วางไว้อย่างเสมอ ซึ่งครอบคลุมถึงการสอบทานการปฏิบัติตามกระบวนการตามมาตรการต่อต้านการทุจริตคอร์รัปชัน โดยผู้ตรวจสอบภายในสามารถปฏิบัติงานได้อย่างอิสระ และเสนอรายงานผลการตรวจสอบได้อย่างตรงไปตรงมาเมื่อมีการตรวจพบข้อบกพร่องที่เป็นสาระสำคัญจะมีการรายงานต่อคณะกรรมการตรวจสอบและประธานกรรมการบริหารเพื่อพิจารณาสั่งการแก้ไขภายในระยะเวลาอันควร

6.8 การแก้ไขเพิ่มเติมนโยบายการควบคุมภายใน

การแก้ไขเพิ่มเติมนโยบายการควบคุมภายในต้องได้รับอนุมัติจากคณะกรรมการบริษัท นโยบายการควบคุมภายในนี้ได้รับอนุมัติจากที่ประชุมคณะกรรมการบริษัท ครั้งที่ 1/2561 เมื่อวันที่ 21 กุมภาพันธ์ 2561

หลักปฏิบัติ 7

รักษาความน่าเชื่อถือทางการเงิน และการเปิดเผยข้อมูล

Ensure Disclosure and Financial Integrity

แนวทางปฏิบัติ

คณะกรรมการบริษัทตระหนักถึงบทบาทหน้าที่ที่จะต้องรักษาความน่าเชื่อถือทางการเงินต่อผู้ถือหุ้นและผู้มีส่วนได้เสียอื่น เช่น นักลงทุน นักวิเคราะห์ เป็นต้น โดยจะต้องดูแลระบบการจัดทำรายงานทางการเงิน การติดตามดูแลความเพียงพอของสภาพคล่องทางการเงินและความสามารถในการชำระหนี้ และมีนโยบายการสื่อสารและการเปิดเผยข้อมูลสำคัญต่างๆ อย่างถูกต้อง เพียงพอ ทันเวลา เป็นไปตามกฎเกณฑ์ มาตรฐาน และแนวปฏิบัติที่เกี่ยวข้อง ซึ่งรวมถึงการสื่อสารและการเปิดเผยข้อมูลแก่ลูกค้าและพนักงานด้วย โดยมีรายละเอียดดังต่อไปนี้

7.1 ผู้ถือหุ้น

บริษัทฯ มีนโยบายในการเปิดเผยข้อมูลและสารสนเทศ อาทิ ข้อมูลทางการเงิน ข้อมูลทั่วไปที่สำคัญเกี่ยวกับธุรกิจ และผลประกอบการของบริษัท ที่ตรงกับความเป็นจริง ครบถ้วน เพียงพอ ทันเวลาอย่างทั่วถึงและเท่าเทียมกัน โดยได้เผยแพร่ข้อมูลข่าวสารต่างๆ เพื่อให้ผู้ถือหุ้น นักลงทุน นักวิเคราะห์ และผู้มีส่วนได้เสียอื่นๆ ได้รับทราบผ่านช่องทางต่างๆ โดยมีสำนักผู้ลงทุนสัมพันธ์และสื่อสารองค์กรให้บริการข้อมูลและข่าวสารกิจกรรมต่างๆ ของบริษัทกับผู้ลงทุน ผู้ถือหุ้น และผู้ที่เกี่ยวข้อง อาทิ

- การรายงานผ่านระบบข่าวของตลาดหลักทรัพย์แห่งประเทศไทย
- แบบแสดงรายการข้อมูลประจำปี (แบบ 56-1)
- รายงานประจำปี (แบบ 56-2)
- เว็บไซต์ของบริษัท คือ www.lighting.co.th

นอกจากนั้น สำนักผู้ลงทุนสัมพันธ์และสื่อสารองค์กรได้เผยแพร่ข้อมูลผ่านช่องทางต่างๆ อาทิ

- สื่อมวลชนต่างๆ ทั้งด้านหนังสือพิมพ์ วารสารธุรกิจ โทรทัศน์ และวิทยุ
- จดหมายข่าวรายไตรมาส (Press Release)

ทั้งนี้ ผู้ถือหุ้นรายย่อย นักลงทุนทั่วไป และนักวิเคราะห์ที่ต้องการข้อมูลเกี่ยวกับบริษัทสามารถติดต่อกับเจ้าหน้าที่สำนักผู้ลงทุนสัมพันธ์และสื่อสารองค์กรของบริษัทได้โดยตรง ซึ่งเป็นการสร้างความสัมพันธ์อันดีระหว่างกัน และบริษัทเชื่อว่าในปัจจุบันผู้ถือหุ้นรายย่อยและนักลงทุนทั่วไป ต่างให้ความสำคัญกับข้อมูลการลงทุนเป็นอย่างมาก โดยเจ้าหน้าที่ของบริษัทจะตั้งมั่นอยู่บนพื้นฐานของการเปิดเผยข้อมูลที่เท่าเทียมกัน บริษัทได้ตระหนักและมีความรับผิดชอบต่อความเชื่อถือได้ของข้อมูลทางการเงิน โดยคณะกรรมการบริษัทได้จัดทำรายงานทางการเงินที่มีข้อมูลถูกต้อง ครบถ้วน ตามมาตรฐานการบัญชีและหลักบัญชีที่รับรองทั่วไป รวมทั้งการเปิดเผยสารสนเทศสำคัญที่มีผลกระทบ หรืออาจมีผลกระทบต่อการเปลี่ยนแปลงในราคาหลักทรัพย์ของบริษัทต่อการตัดสินใจลงทุน โดยการปฏิบัติตามกฎหมาย กฎเกณฑ์ ข้อบังคับของตลาดหลักทรัพย์แห่งประเทศไทย สำนักงานคณะกรรมการกำกับหลักทรัพย์และตลาดหลักทรัพย์ และหน่วยงานอื่นๆ ของรัฐบาลอย่างเคร่งครัด และติดตามแก้ไข เปลี่ยนแปลงอยู่เสมอ เพื่อให้มั่นใจว่ากฎหมาย กฎเกณฑ์ที่มีความทันสมัยและเป็นหลักประกันให้ผู้ถือหุ้นเชื่อมั่นในการดำเนินธุรกิจอย่างตรงไปตรงมา

อนึ่ง ในปี 2561 บริษัทได้ดำเนินการเพื่อให้บริการข้อมูลและข่าวสารของบริษัทผ่านช่องทางต่างๆ และผ่านสื่อมวลชนอย่างเสมอ เพื่อให้ผู้ถือหุ้น นักลงทุน นักวิเคราะห์ ผู้มีส่วนได้เสียอื่น และบุคคลทั่วไปรับทราบข้อมูลอย่างทั่วถึง ดังนี้

1. ผู้บริหารของบริษัทได้ให้ข้อมูลในภาพรวมของการดำเนินงาน และตอบข้อซักถามแก่นักวิเคราะห์ และนักลงทุน โดยแบ่งออกเป็น

- การเข้าร่วมพบปะนักวิเคราะห์หลักทรัพย์ และนักลงทุนกับตลาดหลักทรัพย์แห่งประเทศไทย (Opportunity Day) จำนวน 2 ครั้ง/ปี
- การพบปะนักวิเคราะห์ และนักลงทุน การเยี่ยมชมกิจการ (Company Visit) จำนวน 1 ครั้ง/ปี
- การประชุมสามัญผู้ถือหุ้น 1 ครั้ง

2. การให้ข่าวประชาสัมพันธ์บริษัทต่อสื่อมวลชน ไม่ว่าจะเป็นหนังสือพิมพ์ นิตยสาร และวารสารต่างๆ เกี่ยวกับธุรกิจของบริษัทและบริษัทย่อย ผลการดำเนินงานของบริษัทและบริษัทย่อย รวมตลอดถึงการให้สัมภาษณ์ของผู้บริหารของบริษัท ซึ่งประกอบด้วยประธานกรรมการบริหาร กรรมการผู้จัดการของบริษัทและบริษัทย่อย

3. การให้ข้อมูลผ่านทางตลาดหลักทรัพย์แห่งประเทศไทย และสำนักงานคณะกรรมการกำกับหลักทรัพย์และตลาดหลักทรัพย์ ได้แก่ รายงานประจำปี

- แบบแสดงข้อมูลประจำปี (56-1)
- รายงานประจำปี (56-2)
- งบการเงินของบริษัท
- รายงานการวิเคราะห์งบการเงินรายไตรมาส และประจำปี
- การแจ้งมติคณะกรรมการบริษัท การแจ้งมติที่ประชุมผู้ถือหุ้น และอื่นๆ

ทั้งนี้ ผู้ถือหุ้น นักลงทุน และบุคคลทั่วไป สามารถสอบถามข้อมูลและซักถามข้อสงสัยต่างๆ โดยติดต่อ

สำนักผู้ลงทุนสัมพันธ์และสื่อสารองค์กร : นางจิตรลดา จริยวิทยานนท์

E-mail Address : chittladaj@lighting.co.th โทรศัพท์ : (02) 248-8133 # 1001

7.2 ลูกค้า

บริษัทฯ มีนโยบายในการเปิดเผยข้อมูลเกี่ยวกับบริษัทแก่ลูกค้า และบุคคลภายนอก เพื่อเปิดเผยข้อมูลและสารสนเทศที่สำคัญผ่านเว็บไซต์ของบริษัท คือ www.lighting.co.th

7.3 พนักงาน

พนักงานของบริษัท และบริษัทย่อย จะได้รับการดูแลและได้รับข้อมูลโดยเท่าเทียมกันผ่านระบบ Intranet รวมทั้งการสื่อสารในรูปแบบต่างๆ อาทิ การตีตประกาศที่บอร์ดของบริษัทและที่โครงการต่างๆ การสื่อสารผ่านกลุ่มของฝ่ายต่างๆ ในรูปแบบ Line ซึ่งจะมีผู้บริหารระดับสูงอยู่ด้วย โดยมีวัตถุประสงค์เพื่อให้พนักงานได้รับรู้ข่าวสารต่างๆ ของบริษัท ดังนี้

- ข่าวกิจกรรมต่างๆ ของบริษัท
- ข่าวหรือข้อมูลเกี่ยวกับสวัสดิการต่างๆ
- ข่าวเกี่ยวกับพนักงานในเรื่องต่างๆ เช่น การปรับตำแหน่ง พนักงานเข้าใหม่ หรือพนักงานลาออก และอื่นๆ เป็นต้น
- ข่าวที่เป็นความรู้แก่พนักงาน เช่น ข่าวเกี่ยวกับภาษี ข่าวเกี่ยวกับประกันสังคม เป็นต้น

7.4 ช่องทางการติดต่อบริษัทของผู้มีส่วนได้เสีย

คณะกรรมการบริษัทฯ ได้ให้ความสำคัญต่อการมีส่วนร่วมของผู้มีส่วนได้เสียในการเสริมสร้างผลการดำเนินงานของบริษัท เพื่อสร้างความมั่นคงยั่งยืนให้แก่บริษัท โดยการเปิดเผยข้อมูลที่สำคัญที่เกี่ยวข้องในการดำเนินธุรกิจให้ผู้มีส่วนได้เสียได้รับทราบอย่างเพียงพอและโปร่งใส โดยจัดให้มีช่องทางสำหรับผู้มีส่วนได้เสีย ผู้ถือหุ้น และนักลงทุน สามารถส่งความคิดเห็น ข้อร้องเรียน หรือข้อเสนอแนะที่เป็นประโยชน์ และสามารถสร้างมูลค่าเพิ่มให้กับบริษัทได้ โดยบริษัทเปิดช่องทางให้ผู้มีส่วนได้เสียภายนอกติดต่อคณะกรรมการบริษัทฯ หรือผู้บริหารระดับสูง โดยการส่งจดหมายทางไปรษณีย์ถึงช่องทางการรายงานที่กำหนดเพื่อแจ้งต่อบริษัทฯ ได้ทาง E-mail ของ

- | | |
|--|---|
| • ประธานกรรมการตรวจสอบ | : auditcommittee@lighting.co.th หรือ |
| • ผู้อำนวยการฝ่ายทรัพยากรบุคคลและบริหารงานทั่วไป | : preechat@lighting.co.th หรือ |
| • ผู้จัดการสำนักผู้ตรวจสอบภายใน | : jareeyas@lighting.co.th หรือ |
| • เลขานุการบริษัท | : cs@lighting.co.th |

หรือ 539/2 อาคารมหานครยิบซัม ชั้น 16-17 ถนนศรีอยุธยา แขวงถนนพญาไท เขตราชเทวี กรุงเทพฯ 10400

การคุ้มครองผู้ร้องเรียน (Whistle blower Procedures) ของบริษัทฯ โดยกระบวนการตรวจสอบในเรื่องดังกล่าวอย่างเป็นธรรม โดยจะเก็บไว้เป็นความลับ ไม่เปิดเผยแหล่งที่มาของข้อมูลและคุ้มครองผู้ให้ข้อมูล ตามกระบวนการที่บริษัทฯ กำหนดไว้ และรายงานต่อคณะกรรมการบริษัทฯ เพื่อพิจารณาเรื่องดังกล่าวและหาแนวทางแก้ไข อีกทั้งปกป้องดูแลพนักงานที่ปฏิเสธการให้สินบน ถึงแม้ว่าการปฏิบัติเสียดังกล่าวจะทำให้บริษัทเสียโอกาสทางธุรกิจ

หลักปฏิบัติ 8

สนับสนุนการมีส่วนร่วมและการสื่อสารกับผู้ถือหุ้น

Ensure Engagement and Communication with Shareholders

แนวทางปฏิบัติ

8.1 คณะกรรมการบริษัท บริษัท ไฟท์ติ้ง แอนด์ อีควิเมนต์ จำกัด (มหาชน) ได้ตระหนักถึงสิทธิขั้นพื้นฐานของผู้ถือหุ้น ทั้งในฐานะของนักลงทุน และในฐานะของเจ้าของบริษัท และคำนึงถึงผลประโยชน์สูงสุดสำหรับผู้ถือหุ้นอย่างเท่าเทียมกัน โดยให้ความสำคัญและเคารพต่อสิทธิแห่งความเป็นเจ้าของของผู้ถือหุ้น โดยไม่เอื้อประโยชน์ต่อผู้มีส่วนได้เสียกลุ่มใดกลุ่มหนึ่ง และดูแลในเรื่องข้อมูลต่างๆ ของบริษัทอย่างครบถ้วนตามความเป็นจริง เพื่อให้ผู้ถือหุ้นมั่นใจว่า ผู้ถือหุ้นมีส่วนร่วมในการตัดสินใจในเรื่องสำคัญของบริษัท เช่น รับทราบผลการดำเนินงาน นโยบายการบริหารงาน หรือการเข้าทำรายการที่เกี่ยวข้องกันอย่างถูกต้องครบถ้วนตามความเป็นจริง ผ่านทางช่องทางสื่อสารต่างๆ เช่น www.lighting.co.th ทั้งภาษาไทยและภาษาอังกฤษ หรือเว็บไซต์ของตลาดหลักทรัพย์แห่งประเทศไทย คือ www.set.or.th โดยคณะกรรมการบริษัทมีแนวทางให้บริษัทปฏิบัติ ดังนี้

8.1.1 บริษัท ไฟท์ติ้ง แอนด์ อีควิเมนต์ จำกัด (มหาชน) ได้แต่งตั้งให้ บริษัท ศูนย์รับฝากหลักทรัพย์ (ประเทศไทย) จำกัด ทำหน้าที่เป็นนายทะเบียนหลักทรัพย์ของบริษัทฯ เพื่ออำนวยความสะดวกให้กับผู้ถือหุ้นในการดำเนินงานเกี่ยวกับงานทะเบียนหลักทรัพย์ของบริษัท

8.1.2 ในการกำหนดวันประชุมสามัญผู้ถือหุ้น บริษัทจะไม่กำหนดการประชุมในวันหยุดนักขัตฤกษ์ วันหยุดทำการของธนาคารพาณิชย์ โดยจะกำหนดช่วงเวลาที่เหมาะสม คือ ระหว่างเวลา 08.30 น. - 17.00 น. และสถานที่ประชุมจะอยู่ในเขตกรุงเทพมหานคร

ทั้งนี้ ในปี 2561 บริษัทได้กำหนดให้มีการประชุมผู้ถือหุ้นเป็นจำนวน 1 ครั้ง คือ การประชุมสามัญผู้ถือหุ้นประจำปี 2561 เมื่อวันที่ 25 เมษายน 2561 สถานที่ประชุมคือ ห้องประชุมใหญ่ ชั้น 16 เลขที่ 539/2 อาคารมหานครยิบซัม ถนนศรีอยุธยา แขวงถนนพญาไท เขตราชเทวี กรุงเทพมหานคร โดยเริ่มประชุมเวลา 10.00 น. โดยบริษัทได้ดำเนินการเพื่อให้เป็นไปตามนโยบายและหลักเกณฑ์ว่าด้วยการปฏิบัติต่อผู้ถือหุ้น และในปี 2561 ไม่มีการประชุมวิสามัญผู้ถือหุ้นแต่อย่างใด

8.1.3 บริษัท บริษัท ไฟท์ติ้ง แอนด์ อีควิเมนต์ จำกัด (มหาชน) ให้ความสำคัญในทุกเรื่องทุกประเด็นที่กำหนดในกฎหมาย และอาจมีผลกระทบต่อทิศทางการดำเนินกิจการของบริษัทฯ โดยบริษัทฯ จะกำหนดวาระการประชุมผู้ถือหุ้นไว้เป็นเรื่องๆ อย่างชัดเจน เพื่อพิจารณาอนุมัติ/เพื่อทราบ/เพื่อรับรอง โดยในแต่ละวาระที่เสนอในหนังสือนัดประชุม จะมีความเป็นมาซึ่งจะกล่าวถึงวัตถุประสงค์ เหตุผล และความเห็นคณะกรรมการบริษัทในแต่ละวาระไว้ให้ได้อย่างชัดเจน พร้อมทั้งเอกสารประกอบ เพื่อให้ผู้ถือหุ้นได้พิจารณาโดยละเอียด ยกตัวอย่างในการประชุมสามัญผู้ถือหุ้นประจำปีวาระสำคัญๆ เช่น

- วาระเกี่ยวกับกรรมการ ได้แยกเรื่องการเลือกตั้งกรรมการ และคำตอบแทนกรรมการออกเป็นแต่ละวาระ
- วาระเกี่ยวกับการจัดสรรกำไรและการจ่ายเงินปันผล ได้แจ้งนโยบายการจ่ายเงินปันผลของบริษัท อัตราเงินปันผลที่เสนอจ่าย พร้อมเหตุผลและข้อมูลประกอบการพิจารณาอย่างชัดเจน

8.1.4 ในการประชุมสามัญผู้ถือหุ้นทุกครั้ง บริษัทฯ ได้ดำเนินการจัดส่งหนังสือเชิญประชุมพร้อมเอกสารข้อมูลประกอบการประชุม โดยมีรายละเอียดครบถ้วนถูกต้อง รวมทั้งความเห็นของคณะกรรมการบริษัทในแต่ละวาระอย่างเพียงพอ ภายในระยะเวลาที่กฎหมายกำหนด อีกทั้งยังมีการเผยแพร่จดหมายเชิญประชุมสามัญผู้ถือหุ้นและเอกสารประกอบการประชุม ทั้งภาษาไทยและภาษาอังกฤษเป็นการล่วงหน้าก่อนการประชุม เพื่อให้ผู้ถือหุ้นได้มีเวลาในการพิจารณามากยิ่งขึ้นทางเว็บไซต์บริษัท คือ www.lighting.co.th

8.1.5 ในการจัดประชุมสามัญผู้ถือหุ้น ซึ่งจัดให้มีปีละ 1 ครั้ง ในวัน เวลา และสถานที่ที่เหมาะสม ภายในเวลาไม่เกิน 4 เดือน นับแต่วันสิ้นรอบปีบัญชีของบริษัท บริษัทได้ส่งหนังสือนัดประชุมพร้อมเอกสารข้อมูลประกอบการประชุมที่มีรายละเอียดเพียงพอ ครบถ้วน แสดงรายละเอียดความเป็นมา และความเห็นของคณะกรรมการบริษัทในทุกวาระ โดยจัดทำทั้งภาษาไทยและภาษาอังกฤษ มีรายละเอียดในเรื่องดังต่อไปนี้

- วัน เวลา และสถานที่จัดประชุมสามัญผู้ถือหุ้น
- สำเนารายงานการประชุมสามัญผู้ถือหุ้นครั้งที่ผ่านมา
- รายงานประจำปี (56-2) พร้อมด้วยงบการเงิน
- วาระการประชุม ในแต่ละวาระจะนำเสนอให้ผู้ถือหุ้นพิจารณา เช่น พิจารณารับรอง พิจารณอนุมัติ เพื่อพิจารณาเลือกตั้ง พิจารณาแต่งตั้ง เป็นต้น
- วาระแต่งตั้งกรรมการ ประกอบด้วยข้อมูลของบุคคลที่ได้รับการเสนอชื่อให้เข้าดำรงตำแหน่งกรรมการ แทนกรรมการที่ครบกำหนดออกจากตำแหน่งตามวาระ เช่น ชื่อ อายุ ประวัติการศึกษา ประวัติการอบรม หลักสูตรต่างๆ ประวัติการทำงานในปัจจุบันและในอดีต จำนวนบริษัทจดทะเบียนและบริษัททั่วไปที่ดำรงตำแหน่งกรรมการ ความเชี่ยวชาญในงาน ประวัติการเข้าร่วมประชุมในปีนั้นๆ ปีที่เข้าดำรงตำแหน่งกรรมการบริษัท การถือหุ้นในบริษัท ประวัติการทำผิดทางกฎหมายในระยะ 5 ปี ประวัติการทำรายการที่อาจเกิดความขัดแย้งในช่วงปีที่ผ่านมา ข้อมูลประกอบการพิจารณาเลือกตั้งในกรณีที่ตั้งดำรงตำแหน่งกรรมการอิสระ
- วาระพิจารณาคำตอบแทนกรรมการและกรรมการชุดย่อย ประกอบด้วยข้อมูลคำตอบแทนของคณะกรรมการบริษัท และคณะกรรมการชุดย่อยเปรียบเทียบกับ 2 ปี นโยบายและหลักเกณฑ์ในการกำหนดคำตอบแทน และความเห็นของคณะกรรมการกำกับดูแลกิจการ สรรหา และคำตอบแทน
- วาระแต่งตั้งผู้สอบบัญชีและกำหนดคำตอบแทนผู้สอบบัญชี ประกอบด้วยข้อมูลของผู้สอบบัญชี คำตอบแทนเปรียบเทียบกับ 3 ปี และความเห็นของคณะกรรมการตรวจสอบ
- ข้อบังคับของบริษัทเฉพาะที่เกี่ยวกับการประชุมผู้ถือหุ้น
- วิธีการออกเสียงลงคะแนนในการประชุมผู้ถือหุ้น การนับคะแนนเสียง และแจ้งผลการนับคะแนน
- เอกสารและหลักฐานที่ผู้เข้าร่วมประชุมต้องแสดงก่อนเข้าร่วมประชุม วิธีการมอบฉันทะการลงคะแนน และการออกเสียงลงคะแนนในการประชุมผู้ถือหุ้น
- ข้อมูลของกรรมการอิสระที่บริษัทเสนอให้ผู้ถือหุ้นมอบฉันทะ
- แผนที่สถานที่จัดการประชุมสามัญผู้ถือหุ้น
- หนังสือมอบฉันทะแบบ ข. (แบบที่กำหนดรายการต่างๆ ที่จะมอบฉันทะที่ละเอียดชัดเจนตายตัว) ทั้งนี้ บริษัทได้จัดทำหนังสือมอบฉันทะตามแบบประกาศของกระทรวงพาณิชย์ คือ แบบ ข. โดยผู้ถือหุ้นสามารถ Download หนังสือมอบฉันทะจากทางเว็บไซต์ของบริษัท ทั้งนี้เพื่อให้ผู้ถือหุ้นใช้ประกอบการพิจารณาตัดสินใจลงคะแนนในวาระต่างๆ เป็นการล่วงหน้าไม่น้อยกว่า 7 วัน

นอกจากนี้บริษัทได้ลงประกาศโฆษณาในหนังสือพิมพ์เป็นเวลาติดต่อกัน 3 วัน และลงประกาศล่วงหน้าก่อนวันประชุมไม่น้อยกว่า 3 วัน และด้านการลงทะเบียนเข้าประชุมเป็นไปโดยสะดวก สามารถลงทะเบียนล่วงหน้าก่อนการประชุมไม่น้อยกว่า 2 ชั่วโมง

8.1.6 หากผู้ถือหุ้นไม่สามารถเข้าร่วมประชุมได้ บริษัทได้จัดส่งหนังสือมอบฉันทะตามแบบของกระทรวงพาณิชย์ไปพร้อมหนังสือนัดประชุมสามัญผู้ถือหุ้น เพื่อให้ผู้ถือหุ้นที่ประสงค์จะมอบฉันทะให้ผู้อื่นมาประชุมแทน โดยเลือกที่จะมอบฉันทะให้บุคคลใดบุคคลหนึ่งแทนหรือกรรมการอิสระคนใดคนหนึ่งของบริษัทเข้าร่วมประชุมแทน เพื่อเป็นการรักษาสิทธิของผู้ถือหุ้นได้

8.1.7 บริษัท ไลต์ติ้ง แอนด์ อีควิเมนต์ จำกัด (มหาชน) กำหนดให้สิทธิออกเสียงในที่ประชุมผู้ถือหุ้นเป็นไปตามจำนวนหุ้นที่ผู้ถือหุ้นถืออยู่ โดยหนึ่งหุ้นมีสิทธิเท่ากับหนึ่งเสียง

8.1.8 ในการประชุมผู้ถือหุ้นทุกครั้ง เอกสารและหลักฐานที่ผู้ถือหุ้น หรือผู้แทนของผู้ถือหุ้นที่ต้องแสดงก่อนเข้าร่วมประชุม วิธีการมอบฉันทะ การลงทะเบียนที่บริษัทกำหนดจะเป็นแนวทางตามที่กฎหมายและหน่วยงานที่กำกับดูแล เช่น ตลาดหลักทรัพย์แห่งประเทศไทย หรือสำนักงานคณะกรรมการกำกับหลักทรัพย์และตลาดหลักทรัพย์กำหนดไว้

8.1.9 บริษัท ไลต์ติ้ง แอนด์ อีควิเมนต์ จำกัด (มหาชน) ได้เพิ่มช่องทางการเผยแพร่หนังสือนัดประชุมสามัญผู้ถือหุ้น และเอกสารประกอบการประชุม รวมถึงกฎเกณฑ์การเข้าประชุมและข้อบังคับเกี่ยวกับการประชุมผ่านทางเว็บไซต์ของบริษัท คือ www.lighting.co.th ทั้งภาษาไทยและภาษาอังกฤษเป็นการล่วงหน้าก่อนวันประชุมอย่างน้อย 30 วัน เพื่อให้ผู้ถือหุ้นมีเวลาพิจารณาสาระที่สำคัญต่างๆ อย่างเพียงพอ โดยข้อมูลดังกล่าวมีรายละเอียดอย่างครบถ้วนและเพียงพอ

ทั้งนี้ ในปี 2561 บริษัทได้กำหนดวันประชุมสามัญผู้ถือหุ้น เมื่อวันที่ 25 เมษายน 2561 และได้เผยแพร่หนังสือนัดประชุมสามัญผู้ถือหุ้นและเอกสารประกอบการประชุมผ่านทางเว็บไซต์ของบริษัททั้งภาษาไทยและภาษาอังกฤษ เมื่อวันที่ 23 มีนาคม 2561 ซึ่งล่วงหน้าก่อนวันประชุมเป็นเวลา 31 วัน

8.1.10 บริษัท ไลต์ติ้ง แอนด์ อีควิเมนต์ จำกัด (มหาชน) มอบหมายให้บริษัท ศูนย์รับฝากหลักทรัพย์ (ประเทศไทย) จำกัด ซึ่งเป็นนายทะเบียนหุ้นของบริษัทเป็นผู้จัดส่งหนังสือนัดประชุมผู้ถือหุ้นให้แก่ผู้ถือหุ้นล่วงหน้าก่อนวันประชุมไม่น้อยกว่า 14 วัน บริษัทให้สิทธิแก่ผู้ถือหุ้นที่เข้ามาร่วมประชุมผู้ถือหุ้นในภายหลังที่ได้เริ่มการประชุมแล้ว โดยมีสิทธิออกเสียงลงคะแนนในวาระที่อยู่ระหว่างการพิจารณาและยังไม่ได้ลงมติ พร้อมนับเป็นองค์ประชุมตั้งแต่วันที่เข้าร่วมประชุมและออกเสียงเป็นต้นไป

โดยในการประชุมสามัญผู้ถือหุ้นประจำปี 2561 เมื่อวันที่ 25 เมษายน 2561 บริษัทมอบหมายโดยบริษัท ศูนย์รับฝากหลักทรัพย์ (ประเทศไทย) จำกัด ได้ดำเนินการจัดส่งหนังสือเชิญประชุมผู้ถือหุ้น เมื่อวันที่ 4 เมษายน 2561 ซึ่งเป็นการส่งล่วงหน้าก่อนวันประชุม 21 วัน

8.1.11 ในการประชุมสามัญผู้ถือหุ้น บริษัทฯ ได้กำหนดให้มีขั้นตอนในการประชุมอย่างถูกต้องตามกฎหมาย และคำนึงถึงความสะดวก สิทธิ และความเท่าเทียมกันของผู้ถือหุ้นเป็นหลัก โดยในการลงทะเบียนเพื่อเข้าร่วมประชุม บริษัทฯ ได้จัดให้มีเจ้าหน้าที่และเทคโนโลยีที่เหมาะสม เพียงพอ เพื่ออำนวยความสะดวกในการตรวจสอบเอกสารของผู้ถือหุ้นล่วงหน้าก่อนการประชุมไม่น้อยกว่า 2 ชั่วโมง

ทั้งนี้ ในการลงทะเบียน บริษัทฯ จัดให้มีการลงทะเบียนโดยใช้ระบบสารสนเทศของบริษัท โดยมีชื่อและจำนวนหุ้นของผู้ถือหุ้นแต่ละรายที่จัดพิมพ์ไว้บนบัตรลงคะแนน เพื่อให้ขั้นตอนการลงทะเบียนเป็นไปอย่างรวดเร็ว โดยในช่วงการลงทะเบียน บริษัทฯ ได้จัดให้มีจุดตรวจสอบเอกสารสำหรับผู้ถือหุ้นที่มาด้วยตนเอง และในกรณีที่มอบฉันทะให้บุคคลอื่นเข้าร่วมประชุมแทน และจัดเตรียมอาคารแสดงสมบัติสำหรับปิดหนังสือมอบฉันทะไว้บริการให้แก่ผู้รับมอบฉันทะที่มาลงคะแนนเข้าร่วมประชุม

8.1.12 ในการประชุมผู้ถือหุ้นแต่ละครั้ง ก่อนเริ่มการประชุมตามวาระ ประธานกรรมการบริษัทซึ่งทำหน้าที่ประธานที่ประชุมจะแจ้งให้ที่ประชุมผู้ถือหุ้นรับทราบจำนวนและสัดส่วนของผู้ถือหุ้นที่มาพร้อมประชุมด้วยตนเองและผู้รับมอบฉันทะจากผู้ถือหุ้นให้เข้าร่วมประชุม วิธีการประชุม ขั้นตอนและวิธีการออกเสียงในแต่ละระเบียบวาระ

8.1.13 ในการประชุมผู้ถือหุ้นทุกครั้ง ประธานกรรมการบริษัทซึ่งทำหน้าที่ประธานที่ประชุมจะกล่าวแนะนำคณะกรรมการบริษัท คณะกรรมการชุดต่างๆ คณะผู้บริหารระดับสูงที่เข้าร่วมประชุมด้วยต่อผู้ถือหุ้น รวมทั้งตัวแทนของผู้สอบบัญชี ที่ปรึกษากฎหมาย ตัวแทนอาสาพิทักษ์สิทธิผู้ถือหุ้นจากสมาคมส่งเสริมผู้ลงทุนไทย พร้อมทั้งชี้แจงให้ผู้ถือหุ้นทราบถึงวิธีการในการลงคะแนนเสียงและสิทธิของผู้ถือหุ้น โดยประธานที่ประชุมทำหน้าที่ควบคุมการประชุมให้เป็นไปตามลำดับวาระที่แจ้งในหนังสือนัดประชุมสามัญผู้ถือหุ้น จัดสรรเวลาให้เหมาะสม เพียงพอ สำหรับการนำเสนอประเด็นต่างๆ ของแต่ละวาระ โดยไม่มีการเพิ่มวาระอื่นนอกเหนือจากที่ระบุไว้ในหนังสือนัดประชุม

ทั้งนี้ ในแต่ละวาระ คณะกรรมการบริษัทได้เปิดโอกาสให้ผู้ถือหุ้นแสดงความคิดเห็น ชักถามเรื่องต่างๆ เกี่ยวกับการดำเนินธุรกิจของบริษัทและบริษัทย่อย พร้อมทั้งมีการบันทึกการประชุมอย่างถูกต้องครบถ้วน

นอกจากนั้น บริษัทฯ ยังได้จัดให้มีบัตรลงคะแนนเสียงสำหรับผู้ถือหุ้นใช้ในการลงคะแนนเสียงในแต่ละวาระ และได้ตรวจนับคะแนนเสียง พร้อมทั้งเปิดเผยคะแนนเสียงในทุกวาระ ทั้งเห็นด้วย ไม่เห็นด้วย งดออกเสียง และบัตรเสีย ด้วยความโปร่งใสและเป็นธรรม

โดยในปี 2561 ในการประชุมสามัญผู้ถือหุ้น คณะกรรมการบริษัทจำนวน 11 คน และคณะกรรมการชุดย่อยได้เข้าร่วมประชุมทุกคน โดยคิดอัตราการเข้าร่วมประชุมเท่ากับ 100%

8.1.14 บริษัท ไลต์ติ้ง แอนด์ อีควิปเมนต์ จำกัด (มหาชน) ได้เปิดเผยรายชื่อผู้ถือหุ้น 10 อันดับแรกของบริษัท ณ วันปิดสมุดทะเบียนพักการโอนหุ้นก่อนการประชุมสามัญผู้ถือหุ้นประจำปี ให้ผู้ถือหุ้นทราบผ่านทางเว็บไซต์ของบริษัท คือ www.lighting.co.th ทั้งภาษาไทยและภาษาอังกฤษ

8.1.15 การประชุมสามัญผู้ถือหุ้นประจำปีทุกครั้ง ในวาระเลือกตั้งกรรมการแทนกรรมการที่ออกตามวาระ บริษัทได้เปิดโอกาสให้ผู้ถือหุ้นลงคะแนนเสียงเลือกตั้งกรรมการเป็นรายบุคคล ทั้งนี้ เพื่อเปิดโอกาสให้ผู้ถือหุ้นมีสิทธิเลือกกรรมการที่ต้องการได้อย่างแท้จริง โดยบริษัทได้แนบรายละเอียดเกี่ยวกับกรรมการแต่ละคนที่ได้รับการเสนอเข้ารับการเลือกตั้งที่มีข้อมูลที่เพียงพอที่ผู้ถือหุ้นสามารถใช้ประกอบการพิจารณา

8.1.16 ในการประชุมสามัญผู้ถือหุ้นประจำปีทุกครั้ง บริษัทยังได้ให้สิทธิผู้ถือหุ้นในการพิจารณาอนุมัติค่าตอบแทนของคณะกรรมการบริษัทและคณะกรรมการชุดย่อย โดยบริษัทได้แนบรายละเอียดเกี่ยวกับค่าตอบแทนของคณะกรรมการบริษัทและคณะกรรมการชุดย่อยที่มีข้อมูลที่เพียงพอที่ผู้ถือหุ้นสามารถใช้ประกอบการพิจารณา

8.1.17 ในการประชุมสามัญผู้ถือหุ้นประจำปีทุกครั้ง บริษัทได้กำหนดให้มีวาระการแต่งตั้งผู้สอบบัญชีและการกำหนดค่าตอบแทนของผู้สอบบัญชี โดยเสนอให้ผู้ถือหุ้นพิจารณาอนุมัติ ซึ่งบริษัทได้แนบรายละเอียดเกี่ยวกับผู้สอบบัญชีที่เสนอเข้ารับการแต่งตั้ง รวมทั้งรายละเอียดเกี่ยวกับค่าตอบแทนของผู้สอบบัญชีที่มีข้อมูลที่เพียงพอที่ผู้ถือหุ้นสามารถใช้ประกอบการพิจารณา

8.1.18 การประชุมสามัญผู้ถือหุ้นประจำปี 2561 บริษัทได้ใช้โปรแกรมการลงทะเบียนและการนับคะแนนเสียงของบริษัทฯ ซึ่งพัฒนาขึ้นมาใช้ในการลงทะเบียนและตรวจนับองค์ประชุมผู้ถือหุ้น รวมทั้งการนับคะแนนในการลงมติตามวาระการประชุม

8.1.19 บริษัท ไลต์ติ้ง แอนด์ อีคิวเมนท์ จำกัด (มหาชน) จัดการประชุมผู้ถือหุ้นให้เป็นไปตามลำดับวาระที่แจ้งไว้ในหนังสือนัดประชุมผู้ถือหุ้น โดยบริษัทฯ จะไม่เพิ่มวาระการประชุมโดยไม่ได้แจ้งให้ผู้ถือหุ้นทราบล่วงหน้า หากจะมีการเพิ่มวาระเพื่อพิจารณาเรื่องอื่นนอกเหนือจากที่กำหนดไว้ในหนังสือนัดประชุมผู้ถือหุ้นด้วยคะแนนเสียงไม่น้อยกว่า 1 ใน 3 ของผู้ถือหุ้นที่มาประชุมและมีสิทธิออกเสียง

8.1.20 ในระหว่างการประชุม คณะกรรมการบริษัทได้เปิดโอกาสให้ผู้ถือหุ้นแสดงความคิดเห็น ข้อเสนอแนะ หรือตั้งคำถามในวาระต่างๆ อย่างอิสระก่อนลงมติ

8.1.21 บริษัท ไลต์ติ้ง แอนด์ อีคิวเมนท์ จำกัด (มหาชน) ได้ดำเนินการจัดทำรายงานการประชุมสามัญผู้ถือหุ้นภายหลังที่ประชุมสามัญผู้ถือหุ้นสิ้นสุดลงอย่างละเอียดครบถ้วนตามข้อเท็จจริงที่ปรากฏในการประชุมสามัญผู้ถือหุ้น โดยจัดส่งให้แก่ตลาดหลักทรัพย์แห่งประเทศไทย ภายใน 14 วันหลังการประชุม พร้อมทั้งเผยแพร่ผ่านทางเว็บไซต์ของบริษัทคือ www.lighting.co.th ทั้งภาษาไทยและภาษาอังกฤษ

ทั้งนี้ ในปี 2561 ภายหลังการประชุมสามัญผู้ถือหุ้นประจำปี 2561 เมื่อวันที่ 25 เมษายน 2561 บริษัทได้ดำเนินการแจ้งมติที่ประชุมสามัญผู้ถือหุ้นพร้อมผลการลงคะแนนเสียง โดยแจ้งไปยังกรรมการและผู้จัดการตลาดหลักทรัพย์แห่งประเทศไทยผ่านระบบข่าวของตลาดหลักทรัพย์แห่งประเทศไทย ภายในวันประชุม คือ 25 เมษายน 2561 และจัดส่งรายงานการประชุมสามัญผู้ถือหุ้น ซึ่งมีการจดบันทึกการประชุม การออกเสียงแต่ละวาระ พร้อมคำถามหรือข้อคิดเห็นของผู้ถือหุ้นไว้อย่างครบถ้วนไปยังกรรมการและผู้จัดการตลาดหลักทรัพย์แห่งประเทศไทยภายใน 14 วันนับแต่วันประชุม คือ ในวันที่ 8

พฤษภาคม 2561 และได้เผยแพร่ในเว็บไซต์ของบริษัท คือ www.lighting.co.th ทั้งภาษาไทยและภาษาอังกฤษ รวมทั้งบริษัทได้บันทึกภาพการประชุมเผยแพร่ในเว็บไซต์ของบริษัทด้วย

8.1.22 ภายหลังการประชุมผู้ถือหุ้นทุกครั้ง บริษัทจะจัดทำรายงานการประชุมที่ได้บันทึกถูกต้องครบถ้วนตามที่ประชุม โดยข้อมูลที่ได้นำมาดำเนินการบันทึกในรายงานการประชุม ซึ่งสาระสำคัญประกอบด้วย

- ขั้นตอนและวิธีการในการออกเสียงลงคะแนนในแต่ละระเบียบวาระ
- รายชื่อกรรมการบริษัท คณะกรรมการชุดย่อย ผู้บริหารระดับสูงของบริษัทที่เข้าร่วมประชุมและไม่เข้าร่วมประชุม ผู้สอบบัญชี ที่ปรึกษากฎหมาย ตัวแทนผู้ถือหุ้นรายย่อย
- มติที่ประชุมในแต่ละระเบียบวาระ ผลการลงคะแนน ซึ่งประกอบด้วย เห็นด้วย ไม่เห็นด้วย งดออกเสียง และบัตรเสีย
- ประเด็นคำถามของผู้ถือหุ้น รวมทั้งชื่อ-นามสกุล และคำตอบจากกรรมการบริษัทและผู้บริหาร

8.1.23 การออกเสียงคะแนนกระทำโดยเปิดเผย โดยมีบัตรลงคะแนนในแต่ละวาระ เพื่อให้ผู้ถือหุ้นสามารถลงคะแนนได้โดยอิสระ

8.1.24 บริษัท ไลต์ติ้ง แอนด์ อีควิพเมนต์ จำกัด (มหาชน) มีนโยบายการจ่ายเงินปันผลแก่ผู้ถือหุ้นทุกรายในอัตราที่เท่าเทียมกัน

8.1.25 บริษัท ไลต์ติ้ง แอนด์ อีควิพเมนต์ จำกัด (มหาชน) ให้สิทธิผู้ถือหุ้นที่เข้าร่วมประชุมในภายหลังที่ได้เริ่มการประชุมแล้วในการออกเสียงลงคะแนน สำหรับวาระที่อยู่ในระหว่างการพิจารณาและยังไม่มีผลการลงมติ โดยนับเป็นองค์ประชุมตั้งแต่วาระที่ได้เข้าร่วมประชุมและออกเสียงเป็นต้นไป

8.1.26 บริษัท ไลต์ติ้ง แอนด์ อีควิพเมนต์ จำกัด (มหาชน) ได้ดูแลผู้ถือหุ้น โดยการให้รับทราบข้อมูล ข่าวสาร ผลการดำเนินงาน และนโยบายในการบริหารงานอย่างเสมอและทันเวลา โดยนอกจากการเปิดเผยข้อมูลผ่านระบบข่าวของตลาดหลักทรัพย์แห่งประเทศไทยแล้ว บริษัทยังได้นำข้อมูลที่สำคัญ รวมทั้งข่าวสารต่างๆ ที่เป็นปัจจุบันแสดงไว้บนเว็บไซต์ของบริษัท คือ www.lighting.co.th

8.1.27 บริษัท ไลต์ติ้ง แอนด์ อีควิพเมนต์ จำกัด (มหาชน) มีนโยบายเชิญผู้ถือหุ้นรายย่อยเสนอวาระการประชุม และเสนอข้อบุคคลเพื่อเข้ารับการคัดเลือกดำรงตำแหน่งเป็นกรรมการ ที่สมควรได้รับการพิจารณาจากที่ประชุมสามัญผู้ถือหุ้นเป็นการล่วงหน้าในระหว่างวันที่ 1 ตุลาคม-30 ธันวาคม ของทุกปี โดยประกาศผ่านระบบการเผยแพร่สารสนเทศของตลาดหลักทรัพย์แห่งประเทศไทย และเว็บไซต์ของบริษัท คือ www.lighting.co.th ในหมวดนักลงทุนสัมพันธ์

ทั้งนี้ สำหรับการประชุมสามัญผู้ถือหุ้นประจำปี 2561 บริษัทได้เชิญผู้ถือหุ้นรายย่อยเสนอระเบียบวาระการประชุมที่สมควรได้รับการพิจารณาจากที่ประชุมสามัญผู้ถือหุ้นประจำปี 2561 เป็นการล่วงหน้าในระหว่างวันที่ 1 ตุลาคม-30 ธันวาคม 2561 โดยผ่านระบบการเผยแพร่สารสนเทศของตลาดหลักทรัพย์แห่งประเทศไทยและเว็บไซต์ของบริษัท คือ

www.lighting.co.th ในหมวดนักลงทุนสัมพันธ์ โดยเมื่อสิ้นสุดระยะเวลาตามที่กำหนดไว้ คือ วันที่ 30 ธันวาคม 2561 ซึ่งเมื่อระยะเวลาได้สิ้นสุดลง ไม่มีผู้ถือหุ้นรายย่อยเสนอระเบียบวาระการประชุมแต่อย่างใด

8.1.28 บริษัท ไฟท์ติ้ง แอนด์ อีควิเมนต์ จำกัด (มหาชน) มีนโยบายให้ผู้ถือหุ้นที่มีสิทธิเข้าร่วมประชุมแสดงความคิดเห็น หรือส่งคำถามล่วงหน้าก่อนวันประชุมผู้ถือหุ้นในเรื่องที่เกี่ยวกับวาระในการประชุมสามัญผู้ถือหุ้นประจำปี โดยบริษัทจะรวบรวมความคิดเห็นและคำถามนำเสนอต่อคณะกรรมการบริษัท เพื่อพิจารณาตอบคำถามในวันประชุมสามัญผู้ถือหุ้น

ทั้งนี้ ในการประชุมสามัญผู้ถือหุ้นประจำปี 2561 บริษัทได้เปิดโอกาสผู้ถือหุ้นที่มีสิทธิเข้าร่วมประชุมแสดงความคิดเห็นหรือส่งคำถามล่วงหน้าก่อนวันประชุมผู้ถือหุ้นในเรื่องที่เกี่ยวกับวาระในการประชุมสามัญผู้ถือหุ้นประจำปี 2561 เป็นการล่วงหน้าในระหว่างวันที่ 1 ตุลาคม - 30 ธันวาคม 2561 โดยผ่านระบบการเผยแพร่สารสนเทศของตลาดหลักทรัพย์แห่งประเทศไทย และเว็บไซต์ของบริษัท คือ www.lighting.co.th ในหมวดนักลงทุนสัมพันธ์ โดยเมื่อสิ้นสุดระยะเวลาตามที่กำหนดไว้ คือ วันที่ 30 ธันวาคม 2561 ซึ่งเมื่อระยะเวลาได้สิ้นสุดลง ซึ่งไม่มีผู้ถือหุ้นแสดงความคิดเห็นหรือส่งคำถามล่วงหน้าแต่อย่างใด

8.1.29 เพื่ออำนวยความสะดวกในการเดินทางมาประชุมของผู้ถือหุ้น บริษัทได้แจ้งผู้ถือหุ้นไว้ในหนังสือเชิญประชุมให้ทราบถึงเส้นทางในการเดินทางมาประชุมซึ่งมีหลากหลายเส้นทาง โดยได้ทำแผนที่สถานที่ประชุม รโดยสารประจำทางสายที่ผ่าน

บริษัทได้ให้ความสำคัญกับการกำกับดูแลกิจการที่ดี โดยเห็นว่าหลักการดังกล่าวก่อให้เกิดประโยชน์กับบริษัทในการ พัฒนาองค์กร และได้นำหลักการกำกับดูแลกิจการที่ดีสำหรับบริษัทจดทะเบียนของตลาดหลักทรัพย์แห่งประเทศไทยมาปฏิบัติอย่างต่อเนื่อง แต่ยังมีบางเรื่องที่ยังไม่ได้ปฏิบัติได้ครบทุกข้อ คือ

- **บริษัทควรกำหนดให้กรรมการอิสระมีวาระดำรงตำแหน่งต่อเนื่องไม่เกิน 9 ปี** นับจากวันที่ได้รับการแต่งตั้งครั้งแรก ปัจจุบันในส่วนของบริษัท มีกรรมการอิสระ จำนวน 4 ท่าน ที่มีวาระการดำรงตำแหน่งกรรมการอิสระเกิน 9 ปี แต่อย่างไรก็ตาม คณะกรรมการบริษัท คณะกรรมการกำกับดูแลกิจการ สรรหา และค่าตอบแทน ร่วมกันพิจารณาอย่างรอบคอบและมีความเห็นว่า กรรมการอิสระของบริษัทเป็นผู้มีคุณสมบัติครบถ้วนตามข้อกำหนดคุณสมบัติกรรมการอิสระของบริษัท และข้อกำหนดของคณะกรรมการกำกับตลาดทุนเป็นบุคคลที่มีความรู้ความสามารถและประสบการณ์ที่เหมาะสมกับธุรกิจของบริษัท มีความคิดเห็นและมีการแสดงออกอย่างเป็นอิสระ รวมตลอดถึงสามารถปฏิบัติหน้าที่ในฐานะของกรรมการอิสระได้อย่างดี

- **คณะกรรมการกำกับดูแลกิจการ สรรหา และค่าตอบแทน ควรเป็นกรรมการอิสระทั้งหมด**

ปัจจุบันในส่วนของบริษัท คณะกรรมการกำกับดูแลกิจการ สรรหา และค่าตอบแทน จำนวน 3 ท่าน มีกรรมการอิสระจำนวน 2 ท่าน ซึ่งถือว่ามากกว่าครึ่งหนึ่งของคณะกรรมการกำกับดูแลกิจการ สรรหา และค่าตอบแทน โดยประธานคณะกรรมการกำกับดูแลกิจการ สรรหา และค่าตอบแทน เป็นกรรมการอิสระ อย่างไรก็ตามก็ดี คณะกรรมการกำกับดูแลกิจการ สรรหา และค่าตอบแทน ที่เป็นกรรมการอิสระ สามารถปฏิบัติหน้าที่อย่างเต็มที่

MAP



บริษัท ไลท์ ซิตี้ แอนด์ อีทีบี จำกัด (มหาชน)
(L&E) : สำนักงานใหญ่

เลขที่ 539/2 ชั้น 16 และ 17 อาคารมหานครยิบเซ็น
ถนนศรีอยุธยา แขวงถนนพญาไท เขตราชเทวี
กรุงเทพมหานคร 10400
โทรศัพท์ 02 248 8133, 02 642 5092
โทรสาร 02 248 8144, 02 642 5091
เว็บไซต์ www.lighting.co.th



บริษัท ไลท์ ซิตี้ แอนด์ อีทีบี จำกัด (มหาชน)
(L&E) : สาขาพรวน

บริษัท แอล แอนด์ อี แมนูแฟเจอริ่ง จำกัด (LEM)
45/29 หมู่ที่ 3 ถนนบางบัวทอง-สุพรรณบุรี ตำบลหน้าไม้
อำเภอลาดหลุมแก้ว จังหวัดปทุมธานี 12140
โทรศัพท์ 02 150 2619-21 โทรสาร 02 150 2622

บริษัท แอล แอนด์ อี โซลูชันส์ จำกัด (LES)
45/28 หมู่ที่ 3 ถนนบางบัวทอง-สุพรรณบุรี ตำบลหน้าไม้
อำเภอลาดหลุมแก้ว จังหวัดปทุมธานี 12140
โทรศัพท์ 02 150 2611-7 โทรสาร 02 150 2618



บริษัท แอล แอนด์ อี แมนูแฟเจอริ่ง จำกัด
(LEM) : สำนักงานใหญ่

เลขที่ 85/3 ซอยประจักษ์พร ถนนแจ้งวัฒนะ แขวงทุ่งสองห้อง
เขตหลักสี่ กรุงเทพมหานคร 10210
โทรศัพท์ 02 982 4629-31 โทรสาร 02 514 5803



โลโก้ โซลูชั่น เซ็นเตอร์ (LSC) : สาธารณูปโภค

ชั้น 9 อาคารก๊อปปี้ ถนนรัชดาภิเษก เขตดินแดง
 กรุงเทพฯ 10400
 โทรศัพท์ 02 246 1161-66
 โทรสาร 02 246 1165



โลโก้ โซลูชั่น เซ็นเตอร์ (LSC) : สาธารณูปโภค

อาคาร SB Design Square สาธารณูปโภค
 ห้องเลขที่ 5B301 ชั้นที่ 3 เลขที่ 555 หมู่ที่ 1
 แขวงบางซุ่ม เขตบางกอก กรุงเทพมหานคร 11130
 โทรศัพท์ 02 118 7501
 โทรสาร 02 118 7505



Lighting & Equipment Public Company Limited.

539/2, 16-17th F. Gypsum Metropolitan Tower, Sri Ayudhaya Rd.,
Rajthevee, Bangkok 10400, Thailand.

ชั้น 16-17 เลขที่ 539/2 อาคารมหานครยิบซัม ถนนศรีอยุธยา แขวงพญาไท
เขตราชเทวี กรุงเทพมหานคร 10400

Tel : (662)-248-8133 Fax : (662)-248-8144

www.lighting.co.th ,  [lightingthailand](https://www.facebook.com/lightingthailand)