

รายงานประจำปี 2552

บริษัท ไมค์้า ลิสซิ่ง จำกัด (มหาชน)

สารบัญ

	หน้า
ข้อมูลทางการเงินสรุปของบริษัท	1
สารจากประธานกรรมการ	2
ลักษณะการประกอบธุรกิจและภาวะการแข่งขัน	3 - 6
คำอธิบายและวิเคราะห์ฐานะการเงินและผลการดำเนินงาน	7 - 10
ปัจจัยความเสี่ยง	11
รายงานจากคณะกรรมการตรวจสอบ	12
รายงานของผู้สอบบัญชีรับอนุญาต	13
งบการเงินและหมายเหตุประกอบงบ	14 – 38
โครงสร้างบริษัท	39
โครงสร้างการถือหุ้นการจัดการ	40 - 51
การควบคุมภายใน	52
รายงานการปฏิบัติตามหลักการค้ากับดูแลกิจการที่ดี	53 - 55
รายการระหว่างกัน	56 - 61
ข้อมูลองค์กรและสาขา	62 - 63

ข้อมูลทางการเงินโดยสรุป

(หน่วย ล้านบาท)

	2550	2551	2552
สินทรัพย์			
สินทรัพย์รวม	2,545.32	2,526.27	2,689.63
ลูกหนี้ตามสัญญาเช่าซื้อ สุทธิ	2,322.45	2,249.09	2,408.70
หนี้สินและส่วนของผู้ถือหุ้น			
หนี้สินรวม	1,791.88	1,727.47	1,822.87
ส่วนของผู้ถือหุ้น	753.44	798.80	866.76
ผลดำเนินงาน			
รายได้รวม	446.61	414.34	390.84
รายได้จากสัญญาเช่าซื้อ	375.11	334.35	314.20
ค่าใช้จ่ายรวม	258.88	255.52	225.21
กำไรสุทธิ	47.26	42.34	67.96
อัตราส่วนแสดงความสามารถในการทำกำไร (PROFITABILITY RATIO)			
อัตรากอเบียร์รับ** (%)	12.66%	11.54%	10.61%
อัตรากอเบียร์จ่าย (%)	7.45%	6.60%	5.57%
ส่วนต่างอัตรากอเบียร์ (%)	5.21%	4.94%	5.04%
อัตรากำไรสุทธิ (%)	10.58%	10.22%	17.39%
กำไรสุทธิต่อหุ้น*** (บาท/หุ้น)	0.012	0.011	0.017
อัตราผลตอบแทนผู้ถือหุ้น(%)	6.49%	5.46%	8.16%
อัตราส่วนแสดงประสิทธิภาพในการดำเนินงาน (EFFICIENCY RATIO)			
อัตราผลตอบแทนจากสินทรัพย์ (%)	1.86%	1.67%	2.61%
อัตราหมุนของสินทรัพย์	0.18	0.16	0.15
อัตราส่วนวิเคราะห์นโยบายทางการเงิน (FINANCIAL POLICY RATIO)			
อัตราส่วนหนี้สินต่อส่วนของผู้ถือหุ้น (เท่า)	2.38	2.16	2.10
อัตราส่วนเงินให้กู้ต่อเงินกู้	1.86	1.92	1.97
อัตราการจ่ายเงินปันผล	0.00	0.00	0.00
อัตราส่วนค่าเผื่อนี้สงสัยจะสูญต่อสินเชื่รวม (%)	3.31%	3.32%	2.56%

หมายเหตุ : ** อัตรากอเบียร์รับคำนวณจาก ลูกหนี้คอกเบียร์บริหารด้วยลูกหนี้ตามสัญญาเช่าซื้อ(เฉลี่ย) ส่วนอัตรากอเบียร์จ่ายคำนวณจาก คอกเบียร์จ่ายหารด้วยเงินกู้ยืมรวม (เฉลี่ย)

*** เมื่อวันที่ 11 มิถุนายน 2551 ได้มีการเปลี่ยนแปลงจำนวนมูลค่าหุ้นสามัญที่ตราไว้ของบริษัทจากเดิมมูลค่าหุ้นละ 1 บาท เป็นมูลค่าหุ้นละ 0.10 บาท

สารจากประธานกรรมการ

ผลพวงจากเศรษฐกิจของประเทศไทย และเหตุการณ์ทางการเมืองที่เกิดขึ้นและเป็นอยู่ในปี 2552 ที่ผ่านมา ส่งผลกระทบต่อภาพรวมการเติบโตทางเศรษฐกิจที่คาดว่าจะลดลงประมาณ 5.0% แต่ด้วยอานิสงส์จากการฟื้นตัวของเศรษฐกิจในไตรมาส 3 และ 4 จึงทำให้อัตราการเติบโตของผลิตภัณฑ์มวลรวม (GDP) ในปี 2552 ลดลงเพียง 2.3% และคาดว่าจะส่งผลดีต่อเศรษฐกิจโดยรวมปี 2553 ที่มีแนวโน้มดีขึ้น ภายใต้ผลกระทบจากเหตุการณ์ทางการเมืองในประเทศที่ยังมีปัญหาลอยล่อง และอาจจะส่งผลกระทบต่อภาวะการฟื้นตัวของเศรษฐกิจประเทศไทยอย่างหลีกเลี่ยงมิได้ ฉะนั้นแนวโน้มและทิศทางเศรษฐกิจภายในประเทศในปี 2553 คงต้องรอคำตอบจากผลกระทบทางการเมืองที่อาจเกิดขึ้นได้เป็นสาระ

จากเหตุการณ์ผันผวนทางการเมืองตลอดจนผลกระทบที่อาจเกิดขึ้นต่อเศรษฐกิจของประเทศไทยที่มีแนวโน้มดีขึ้น ธุรกิจของบริษัทฯ ซึ่งอ้างอิงกับการเติบโตของเศรษฐกิจอย่างหลีกเลี่ยงมิได้ ก็คงไม่แตกต่างจากภาคธุรกิจต่างๆ ที่ล้วนต้องวางแผนรับมือกับการเปลี่ยนแปลงต่างๆ ที่อาจเกิดขึ้นได้ แต่ด้วยภาพรวมของธุรกิจภายในประเทศที่มีแนวโน้มดีขึ้น ในปี 2552 อีกทั้งธุรกิจจำหน่ายรถยนต์เก่าก็ยังมียอดการเติบโตที่ดี รวมทั้งธุรกิจการให้บริการกู้ยืมเงินแก่ประชาชนที่มีรถยนต์ในครอบครองแต่ไม่มีภาระ ซึ่งกำลังเป็นที่นิยม และความต้องการของผู้บริโภคภายใต้แนวคิดการตลาด “รถแลกเงิน” “เงินแลกรถ” ซึ่งมีส่วนทำให้อัตราการเติบโตของธุรกิจบริษัทฯ มีแนวโน้มเพิ่มขึ้น อีกทั้งด้านนโยบายโดยรวมของบริษัทฯ ปี 2553 ที่ได้เน้นย้ำให้กิจการธุรกิจมียอดการเติบโตอย่างมีเสถียรภาพและระมัดระวัง

ท้ายนี้ ผมและคณะกรรมการบริษัทฯ ตลอดจนผู้บริหารจะบริหารงานให้กิจการมีการเติบโตอย่างมีเสถียรภาพและยั่งยืน อีกทั้งจะคำนึงถึงการบริหารงานอย่างมีจรรยาบรรณ และธรรมาภิบาลที่ดี เพื่อให้บุคคลตลอดจนองค์กรต่างๆ ที่เกี่ยวข้องกับธุรกิจของบริษัทฯ ซึ่งให้การสนับสนุนการดำเนินงานของบริษัทฯ ให้ความเชื่อถือที่ดีต่อไป



นายกมล เอื้อวิสิฎฐกุล
ประธานกรรมการ

ลักษณะการประกอบธุรกิจ

1. ภาพรวมการประกอบธุรกิจ

บริษัท ไมด้า ลิสซิ่ง จำกัด (มหาชน) ประกอบธุรกิจประเภทการให้บริการสินเชื่อเช่าซื้อรถยนต์ โดยเน้นประเภทรถยนต์มือสอง และรุ่นของรถยนต์ที่มีสภาพคล่องสูงในตลาด ได้แก่ โตโยต้า อิซูซุ นิสสัน มิตซูบิชิ และ สอนต้า ทั้งรถยนต์ส่วนบุคคลและรถกระบะ โดย ณ วันที่ 31 ธันวาคม 2552 บริษัทมีสัดส่วนลูกหนี้เช่าซื้อรถยนต์ส่วนบุคคลและรถกระบะประมาณร้อยละ 14.22 และ ร้อยละ 85.78 ของลูกหนี้เช่าซื้อรวมตามลำดับ ซึ่งบริษัทจะกระจายพื้นที่การให้บริการสินเชื่อเช่าซื้อทั้งตลาดในกรุงเทพฯ และต่างจังหวัด ผ่านสาขาของบริษัทจำนวน 14 สาขา โดยสาขาของบริษัทสามารถให้บริการครอบคลุมพื้นที่ได้ถึง 66 จังหวัด

บริษัทมีการเพิ่มพอร์ตการให้บริการสินเชื่อด้วยการให้บริการสินเชื่อเช่าซื้อรถยนต์ใหม่กับรถยนต์ประเภทรถแท็กซี่มีเตอร์กับผู้ประกอบการที่เป็นเจ้าของรถแท็กซี่มีเตอร์ซึ่งเป็นการเพิ่มรายได้ให้กับบริษัทและบริษัทยังมีการให้บริการสินเชื่อประเภทเงินทุนหมุนเวียน (Floor Plan) ให้กับผู้ประกอบการเดินรถรถยนต์มือสองเพื่อใช้เป็นเงินทุนหมุนเวียนในการประกอบการของผู้ประกอบการเดินรถรถยนต์มือสองซึ่งจะเป็นการสร้างความสัมพันธ์ที่ดีกับผู้ประกอบการดังกล่าวและเป็นการสร้างฐานลูกค้าให้กับบริษัทในอนาคตอีกด้วย นอกจากนี้บริษัทมีการ ให้บริการสินเชื่อรีไฟแนนซ์รถยนต์ทุกประเภทสำหรับลูกค้าที่มีรถยนต์และมีความต้องการใช้เงินสามารถที่จะนำรถยนต์มา ขอสินเชื่อรีไฟแนนซ์กับบริษัทได้โดยต้องมีการระบุวัตถุประสงค์ของการใช้เงินไว้ชัดเจน

นอกจากการให้บริการด้านสินเชื่อเช่าซื้อแบบครบวงจรดังกล่าวข้างต้นแล้ว บริษัทยังมีการให้บริการหลังการขายโดยการให้บริการรับต่อทะเบียนรถยนต์ กรมธรรม์ประกันภัย และ พ.ร.บ. คู้มครองผู้ประสบภัยทางรถยนต์ ซึ่งเป็นการอำนวยความสะดวกให้แก่ลูกค้า และยังเป็นการเสริมรายได้ให้กับบริษัท

โดยปัจจุบันและในอนาคตบริษัทมีนโยบายที่มุ่งเน้นการให้บริการสินเชื่อเช่าซื้อรถยนต์มือสอง (รถยนต์ทุกประเภทได้แก่รถยนต์ส่วนบุคคล และรถบรรทุกทุกขนาด ทั้งนี้รถยนต์ข้างต้นไม่รวมถึงรถจักรยานยนต์) อย่างไรก็ตามบริษัท ไมด้า แอสเซท จำกัด (มหาชน) ในฐานะผู้ถือหุ้นใหญ่ และบริษัทแม่ จะเป็นหน่วยงานที่กำหนดนโยบายในอนาคต รวมถึงการกำหนดขอบเขตการแบ่งการดำเนินงานของธุรกิจอื่นๆ โดยพิจารณาจากความเชี่ยวชาญเฉพาะด้านของแต่ละบริษัท ทั้งนี้เพื่อให้บริษัททั้งสองมีการดำเนินธุรกิจที่อาจทับซ้อน หรือแข่งขันกันเอง แต่จะประกอบกิจการในลักษณะที่สามารถเกื้อหนุนซึ่งกันและกัน โดยมีการแบ่งกลุ่มในการดำเนินธุรกิจไว้อย่างชัดเจน

2. โครงสร้างรายได้ของบริษัท

โครงสร้างรายได้ของบริษัทตามงบการเงินปี 2550 - 2552

รายได้	2550		2551		2552	
	ล้านบาท	%	ล้านบาท	%	ล้านบาท	%
ยอดสัญญาเช่าซื้อใหม่	1,770.54		1,641.89		1,817.85	
ยอดปล่อยสินเชื่	1,201.07		1,136.99		1,254.57	
1. รายได้จากการเช่าซื้อ						
รถขนส่งส่วนบุคคล	89.23	19.98	34.42	8.31	37.63	9.63
รถกระบะ	285.88	64.01	299.93	72.39	276.57	70.76
รวมรายได้จากการเช่าซื้อ	375.11	83.99	334.35	80.70	314.20	80.39
2. รายได้อื่น						
- รายได้ค่าโอนทะเบียน	7.06	1.58	6.90	1.66	9.15	2.34
- รายได้ค่านายหน้าประกัน	9.03	2.02	8.89	2.15	14.25	3.65
- รายได้ค่าบริการ	15.51	3.47	15.50	3.74	11.88	3.04
- อื่น	39.90	8.94	48.70	11.75	41.36	10.58
รวมรายได้อื่น	71.50	16.01	79.99	19.30	76.64	19.61
รวมรายได้ทั้งหมด	446.61	100.00	414.34	100.00	390.84	100.00

รายได้ของบริษัทจำแนกตามประเภทรถยนต์

รายได้จากการเช่าซื้อ	2550		2551		2552	
	ล้านบาท	%	ล้านบาท	%	ล้านบาท	%
- รถยนต์ใหม่	14.95	3.99	5.67	1.69	1.64	0.52
- รถยนต์มือสอง	360.16	96.01	328.68	98.31	312.56	99.48
รวมรายได้จากการเช่าซื้อ	375.11	100.00	334.35	100.00	314.20	100.00

3. การประกอบธุรกิจตามสายผลิตภัณฑ์

ลักษณะของบริการ

บริษัทประกอบธุรกิจประเภทการให้บริการสินเชื่อ แบ่งออกเป็น 4 ประเภทหลัก ดังนี้

- 1) การให้บริการสินเชื่อเช่าซื้อรถยนต์
- 2) การให้บริการสินเชื่อแก่กลุ่มผู้ประกอบการเดินรถยนต์มือสอง ประเภทเงินทุนหมุนเวียน หรือที่เรียกว่า สินเชื่อ Floor Plan
- 3) การให้บริการรับรีไฟแนนซ์รถยนต์ทุกประเภท
- 4) การให้บริการเสริม ซึ่งประกอบด้วย การรับต่อภาษี โอนทะเบียนรถยนต์ และการรับต่อกรมธรรม์ประกันภัย / พ.ร.บ.คุ้มครองผู้ประสบภัยทางรถยนต์

รายได้หลักของบริษัทจะมาจากการให้บริการสินเชื่อเพื่อเช่าซื้อรถยนต์ ซึ่งสัดส่วนของรายได้จากการเช่าซื้อในส่วนนี้ ต่อรายได้รวม ตั้งแต่ปี 2550 ถึงปัจจุบัน จะอยู่ระหว่างร้อยละ 80.39 ถึง 83.99

4. ภาวะการแข่งขัน

จากวิกฤตการณ์เศรษฐกิจทั่วโลก ที่เริ่มผ่อนคลายลงในช่วงปลายปี 2551 ต่อเนื่องจนถึงต้นปี 2552 และสหรัฐอเมริกาได้มีการเลือกตั้งประธานาธิบดีคนใหม่ โดยนายบารัค โอบามา (Barack Obama) ได้รับคะแนนท่วมท้น และได้เริ่มทุ่มเงินงบประมาณของประเทศเพื่อกระตุ้นเศรษฐกิจของสหรัฐอเมริกาที่ตกต่ำ รวมทั้งเศรษฐกิจของประเทศไทยที่เริ่มกระเตื้องขึ้น จากผลดีของเศรษฐกิจโลกที่มีกำลังซื้อที่เพิ่มขึ้นจาก USA และ EUROPE ตลอดจนประเทศคู่ค้าขนาดใหญ่ในเอเชีย เช่น จีน ญี่ปุ่น อีกทั้งปัญหาทางการเมืองภายในประเทศที่ส่งผลกระทบต่อความเชื่อมั่นของประชาชนในการอุปโภคบริโภคที่หดตัวลง แต่ภายหลังได้มีการเปลี่ยนขั้วทางการเมืองจากพรรคเพื่อไทย สู่พรรคประชาธิปัตย์ ภายใต้การนำของนายกอภิสิทธิ์ เวชชาชีวะ ในปี 2552 จึงส่งผลกระทบต่อความเชื่อมั่นที่ดีขึ้น แต่แล้วก็เกิดวิกฤตการณ์ทางการเมืองภายในประเทศ ช่วงเดือน เมษายน 2552 ที่พัทยา และกรุงเทพมหานคร ของกลุ่ม แนวร่วมประชาธิปไตยต่อต้านเผด็จการแห่งชาติ(นปช.) ที่ส่งผลกระทบต่อการประชุม APEC ต้องยุติลง และความเชื่อมั่นของนักลงทุนต่างประเทศ และนักท่องเที่ยวที่ยกเลิกการเดินทางมายังประเทศไทยทันที ซึ่งส่งผลกระทบก่อนข้างมากต่อทิศทางการลงทุน ตลอดจนกำลังซื้อในประเทศที่ลดลงอย่างมาก และคาดว่าจะต้องใช้เวลาพอสมควรในการเยียวยาและแก้ไขภาพพจน์ของประเทศให้เกิดความเชื่อมั่นต่อสายค้าต่างประเทศทั่วโลก

ในขณะที่เดียวกันจากสภาพเศรษฐกิจและการเมืองของประเทศที่ถดถอยนั้น ย่อมส่งผลกระทบต่อภาคอุตสาหกรรมยานยนต์ของประเทศอย่างไม่สามารถหลีกเลี่ยงได้ โดยเฉพาะธุรกิจจำหน่ายรถยนต์ใหม่ภายในประเทศของปี 2552 ที่ลดลงจากปี 2551 ถึงร้อยละ 10.79% โดยมียอดจำหน่ายรถยนต์ใหม่เปรียบเทียบดังนี้

หน่วย : คัน

	ปี 2551	ปี 2552	เพิ่ม/ลด	%
ยอดจำหน่ายรวม	615,270	548,871	-66,399	-10.79

ซึ่งจากยอดจำหน่ายรถยนต์ใหม่ที่ลดลงถึง 10.79% ย่อมส่งผลกระทบต่อภาคธุรกิจอื่นทั้งภาคการผลิต ฯลฯ ตลอดจนปัญหาแรงงานที่ต้องว่างงานเพิ่มขึ้น และส่งผลกระทบอย่างกว้างขวางต่อภาคการเกษตรในชนบทของประเทศ ซึ่งยังมีปัญหาในส่วนของการผลิตที่ราคาตกต่ำลง และนโยบายของรัฐบาลที่มีการเปลี่ยนแปลงบ่อยจากการเปลี่ยนขั้วทางการเมือง แต่ด้วยต่อมารัฐบาลของนายกอภิสิทธิ์ ได้ทุ่มงบประมาณของประเทศจำนวนมากเพื่อกระตุ้นเศรษฐกิจ โดยเฉพาะนโยบาย “ไทยเข้มแข็ง” ซึ่งได้ทุ่มงบประมาณสู่ระดับรากหญ้า และชนบทของประเทศอย่างมาก จึงส่งผลต่อเศรษฐกิจในช่วงไตรมาส 3 และ 4 ของปี 2552 เริ่มกระเตื้องขึ้นต่อเนื่องจนถึงปี 2553

แต่ในส่วนของการธนาคาร และบริษัทลิสซิงต่างๆ ที่ให้บริการสินเชื่อเช่าซื้อ ทั้งรถยนต์ใหม่ และเก่าต่างต้องเพิ่มมาตรการต่างๆ ในการคัดเลือกลูกค้ารายใหม่ให้มากขึ้น ไม่ว่าจะเป็นการตรวจสอบเครดิตเพิ่มขึ้น หรือออกมาตรการแทรกแซงการซื้อรถยนต์ใหม่ที่เสี่ยง โดยการเพิ่มเงินดาวน์ในการซื้อรถยนต์ใหม่ หรือเพิ่มระยะเวลาผ่อนรายเดือนเพิ่มขึ้น เพื่อให้ลูกค้ารายใหม่มีขีดความสามารถในการผ่อนชำระที่ดี ตลอดจนทั้งการดูแล และให้ความเอาใจใส่กลุ่มลูกค้าเก่าที่มีปัญหาการชำระค่างวด สามารถขอปรับโครงสร้างหนี้ได้ โดยยืดระยะเวลาผ่อน หรือปรับเงินค่างวดให้ลดลง เหล่านี้ล้วนเป็นมาตรการที่ทำให้อัตราการเติบโตของรถยนต์ใหม่ลดลงอย่างมาก แต่ได้กระเตื้องขึ้นในไตรมาส 4 และในขณะเดียวกันในช่วงครึ่งปีหลังของปี 2552 พืชผลเกษตรไม่ว่าจะเป็นข้าว, ข้าวโพด, ยางพารา ฯลฯ ต่างได้มีราคาที่สูงขึ้นจากการต้องการของตลาดโลกที่เกิดภาวะภัยธรรมชาติ พืชผลลดลง จึงส่งผลให้ภาคเกษตรกรรมของไทยได้รับอานิสงส์ดีขึ้น และกำลังซื้อของประชาชนในประเทศเริ่มกระเตื้องขึ้น

ซึ่งจากภาพรวมของเศรษฐกิจประเทศไทยในปี 2552 ดังที่กล่าวมาตลาดรถยนต์ใหม่ในประเทศหดตัวลง ธุรกิจภาคการเงินที่ให้บริการต่างเข้มงวดการให้บริการเพิ่มขึ้น แต่สำหรับยอดจำหน่ายรถยนต์เก่าในประเทศกลับอยู่ในทิศทางที่ดี มียอดจำหน่ายที่เพิ่มขึ้น ซึ่งจากสาเหตุของราคารถยนต์ใหม่ที่สูงขึ้นและสภาพเศรษฐกิจไม่เอื้อต่อการซื้อรถยนต์ใหม่ก็หันมาซื้อรถยนต์เก่าแทน

สำหรับบริษัทฯ ซึ่งได้ดำเนินธุรกิจการให้สินเชื่อเช่าซื้อรถยนต์เก่ามาโดยตลอดจน ปัจจุบันเป็นเวลากว่า 9 ปี จึงทำให้บริษัทฯ เป็นที่รู้จักค่อนข้างมาก โดยเฉพาะตลาดรถยนต์เก่าในเขตต่างจังหวัดที่ลูกค้าในส่วนของเจ้าของกิจการเดินที่รถยนต์เก่าที่ติดต่อกันมาจนทำให้การสนับสนุนส่งลูกค้าแก่บริษัทฯ ด้วยดีมาโดยตลอด

อีกทั้งจากแผนงานการเพิ่มบริการต่างๆ แก่ลูกค้ารายเก่าและใหม่ ภายใต้ช่องทาง “MIDA SUPER LOANS” และ “ML OK” รวมทั้งการร่วมมือกับบริษัทประกันชีวิตชั้นนำอย่างบริษัท อเมริกันอินเตอร์เนชั่นแนล จำกัด (AIA) ในการขายประกันชีวิตคุ้มครองหนี้สินเช่าซื้อ จึงส่งผลให้ผลประกอบการโดยรวมดีขึ้นในปี 2552

สำหรับปี 2553 ซึ่งคาดว่าเศรษฐกิจของประเทศโดยรวมน่าจะดีขึ้นกว่าปี 2552 ซึ่งเป็นช่วงตกต่ำอย่างมาก ในส่วนของบริษัทฯ นั้น นโยบายและแผนงานโดยรวมจะเน้นในธุรกิจการให้สินเชื่อเช่าซื้อรถยนต์เก่า โดยเน้นรถกระบะในเขตต่างจังหวัดที่บริษัทฯ มีความชำนาญมานาน ตลอดจนการขายตลาดในส่วนของการปล่อยสินเชื่อโดยตรง ในรูปแบบ “MIDA AUTO FOR CASH” ซึ่งเป็นการปล่อยกู้สินเชื่อแก่ลูกค้าที่มีรถยนต์ แต่ไม่มีภาระเรื่องกรรมสิทธิ์สามารถมาขอสินเชื่อโดยตรงกับบริษัทฯ ซึ่งเป็นตลาดสินเชื่อเช่าซื้อใหม่ที่ทั้งธนาคารและบริษัทลิสซิ่งต่างๆ ล้วนเข้าไปแข่งขันในรูปแบบต่างๆ เช่น CAR FOR CASH , CASH FOR CAR , เงินแลกรถ , รถแลกเงิน ฯลฯ

นอกจากนั้นในเรื่องนโยบายการบริหารคุณภาพลูกหนี้ บริษัทฯ ได้กำหนดแผนงานในการลดหนี้ NPL จากเดิมซึ่งอยู่ที่ 5.0%กว่า ให้ลดลงเหลือไม่เกิน 3.5% ซึ่งจากนโยบายดังกล่าว ตลอดจนการนำนโยบายการตลาด “ML OK” มาเสริม การรักษากลุ่มลูกค้าเก่า จึงส่งผลให้ NPL โดยรวมของบริษัทฯ ลดลงโดยตลอดจนปัจจุบัน ณ เดือนธันวาคม 2552 ลดลงเหลือ 4.37%

จากภาพรวมของนโยบายและแผนงานดังกล่าวในปี 2553 ตลอดจนอันสืบจากเศรษฐกิจโดยรวมที่ดีขึ้น คาดว่าผลประกอบการโดยรวมของบริษัทฯ จะเพิ่มขึ้นจากปี 2552

การวิเคราะห์ฐานะการเงินและผลการดำเนินงาน

ผลการดำเนินงาน

บริษัท ไมด้า ลิสซิ่ง จำกัด (มหาชน) ดำเนินธุรกิจหลักคือธุรกิจให้เช่ารถยนต์ โดยบริษัทให้สินเชื่อเช่าซื้อรถยนต์ครบทุกประเภททั้งรถยนต์ใหม่และรถยนต์เก่าโดยเน้นการให้สินเชื่อรถยนต์มือสอง บริษัทเริ่มเปิดดำเนินการสำนักงานแห่งแรกในกรุงเทพในปี 2543 และเริ่มขยายสาขาไปในต่างจังหวัด ปัจจุบันบริษัทมีจำนวนสาขาทั้งสิ้น 14 สาขา

รายได้

ในปี 2552 บริษัทมีรายได้รวมทั้งสิ้น 390.84 ล้านบาท ซึ่งรายได้ดังกล่าวลดลงจากปี 2551 ซึ่งมีจำนวน 414.34 ล้านบาท คิดเป็นอัตราการลดลงร้อยละ 5.67 โดยการลดลงอย่างต่อเนื่องของรายได้ดังกล่าวเป็นผลมาจากดอกเบี้ยของสัญญาใหม่ที่ยังไม่ถึงกำหนดรับรู้รายได้และสัญญาเก่าที่ครบกำหนด

	2550		2551		2552	
	ล้านบาท	%	ล้านบาท	%	ล้านบาท	%
ยอดปล่อยสินเชื่อเช่าซื้อใหม่	1,201.07	7.45	1,136.99	(5.34)	1,254.57	10.34
รายได้ดอกเบี้ยเช่าซื้อ	375.11	5.41	334.35	(10.87)	314.20	(6.03)

บริษัทได้ขยายพอร์ตสินเชื่อเช่าซื้อใหม่เพิ่มขึ้นร้อยละ 10.34 ในปี 2552 ซึ่งเกิดจากการปล่อยสินเชื่อในช่วงเดือน ต.ค. – ธ.ค. ปี 2552 ซึ่งมีจำนวน 390.10 ล้านบาท คิดเป็นอัตราร้อยละ 30.09 ของพอร์ตสินเชื่อที่ปล่อยทั้งหมดในปี 2552 ซึ่งจะเริ่มมีการรับรู้รายได้ดอกเบี้ยเช่าซื้อในช่วงต้นปี 2553 ส่งผลให้รายได้ดอกเบี้ยเช่าซื้อลดลงจาก 334.35 ล้านบาทในปี 2551 เป็น 314.20 ล้านบาทในปี 2552 คิดเป็นอัตราการลดลงร้อยละ 6.03 ทั้งนี้รายได้จากดอกเบี้ยเช่าซื้อในปี 2552 จะมาจากยอดปล่อยสินเชื่อทั้งหมดของปี 2547 -2551 และบางส่วนของยอดสินเชื่อใหม่ที่เกิดขึ้นในปี 2552

สำหรับรายได้อื่น ซึ่งประกอบด้วย รายได้ค่าโอนทะเบียน รายได้ค่านายหน้าประกัน รายได้ค่าปรับ รายได้จากการให้สินเชื่อ Floor Plan และอื่นๆ ในปี 2552 มีจำนวนทั้งสิ้น 76.64 ล้านบาท โดยรายได้ดังกล่าวลดลงจากปี 2551 ซึ่งมีจำนวน 79.99 ล้านบาทคิดเป็นอัตราการลดลงร้อยละ 4.19 โดยการลดลงของรายได้ดังกล่าวเป็นผลมากรายได้ค่าเบี้ยปรับ และการปล่อยสินเชื่อเงินกู้ยืม Floor Plan ลดลง

ค่าใช้จ่าย

ในปี 2552 บริษัทมีค่าใช้จ่ายในการดำเนินงานรวมทั้งสิ้น 309.07 ล้านบาท โดยลดลงจากปี 2551 ที่มีจำนวน 354.91 ล้านบาท ซึ่งค่าใช้จ่ายของบริษัทฯประกอบไปด้วย 5 ส่วนคือ ค่าใช้จ่ายในการขายและบริหาร, ค่าตอบแทนกรรมการ, หนี้สูญและหนี้สงสัยจะสูญ, ขาดทุนจากการขายทรัพย์สินรอการขายและต้นทุนทางการเงิน

- ค่าใช้จ่ายในการขายและบริหาร ในปี 2552 บริษัทมีค่าใช้จ่ายขายและบริหารรวมทั้งสิ้น 160.20 ล้านบาท โดยเพิ่มขึ้นจากปี 2551 ที่มีจำนวน 135.31 ล้านบาท
- ค่าตอบแทนกรรมการ ในปี 2552 มีจำนวนทั้งสิ้น 9.13 ล้านบาท โดยเพิ่มขึ้นจากปี 2551 ที่มีจำนวน 7.02 ล้านบาท

- หนี้สูญและหนี้สงสัยจะสูญ ในปี 2552 บริษัทมียอดรวมทั้งสิ้น 22.35 ล้านบาท โดยลดลงจากปี 2551 ซึ่งมีจำนวน 37.08 ล้านบาท เป็นผลมาจากบริษัทฯ มีการเร่งบริหารจัดการจัดเก็บหนี้และตรวจสอบเครดิตลูกค้าเพิ่มมากขึ้น จึงมีผลทำให้การบริหารการจัดเก็บหนี้ดีขึ้น
- ขาดทุนจากการขายสินทรัพย์รอการขาย ในปี 2552 มีจำนวนทั้งสิ้น 33.52 ล้านบาท โดยลดลงจากปี 2551 ที่มีจำนวน 76.11 ล้านบาท เนื่องจากภาวะเศรษฐกิจในปัจจุบัน ทำให้ลูกค้าหันมาสนใจรถยนต์มือสองมากขึ้น จึงส่งผลให้ราคารถยนต์มือสองปรับสูงขึ้น
- ต้นทุนทางการเงิน ในปี 2552 บริษัทมีต้นทุนทางการเงินรวมทั้งสิ้น 83.86 ล้านบาท ลดลงจากปี 2551 ที่มีจำนวน 99.39 ล้านบาท เป็นผลมาจากเงินกู้เงินจากสถาบันการเงินและอัตราดอกเบี้ยเงินกู้ในท้องตลาดลดลง

กำไรสุทธิ

บริษัทมีกำไรสุทธิหลังภาษีเงินได้ ในปี 2552 จำนวน 67.96 ล้านบาท โดยเพิ่มขึ้นจากปี 2551 ที่มีจำนวน 42.35 ล้านบาท คิดเป็นอัตราเพิ่มขึ้นร้อยละ 60.47 เป็นผลมาจากการลดลงของค่าใช้จ่ายโดยเฉพาะค่าใช้จ่ายที่เกิดจากผลขาดทุนจากการขายสินทรัพย์รอการขายซึ่งในปี 2552 มีจำนวน 33.52 ล้านบาทและปี 2551 ซึ่งมีมูลค่า 76.11 ล้านบาท

นโยบายการจ่ายเงินปันผล

บริษัทมีนโยบายในการจ่ายเงินปันผลในอัตราไม่ต่ำกว่าร้อยละ 30 ของกำไรสุทธิหลังหักภาษีเงินได้นิติบุคคลในแต่ละปี ทั้งนี้การจ่ายเงินปันผลจะต้องนำไปจัดจ่ายต่างๆ มารวมพิจารณาซึ่งได้แก่ ผลการดำเนินงานและฐานะการเงินของบริษัท การขยายธุรกิจและปัจจัยอื่นๆ ที่เกี่ยวข้องในการบริหารงานของบริษัท

ฐานะทางการเงิน

สินทรัพย์รวม

ในปี 2552 บริษัทมีสินทรัพย์รวมอยู่ที่ 2,689.63 ล้านบาท โดยเพิ่มขึ้นจากปี 2551 ซึ่งมีจำนวน 2,526.27 ล้านบาท คิดเป็นอัตราเพิ่มขึ้นร้อยละ 6.47 การเพิ่มขึ้นของสินทรัพย์สาเหตุหลักมาจากการเพิ่มขึ้นของลูกหนี้ตามสัญญาเช่าซื้อสุทธิ 159.60 ล้านบาท และทรัพย์สินรอการขายภายใต้สัญญาซื้อคืน 35.50 ล้านบาท

คุณภาพลูกหนี้และความเหมาะสมในการการตั้งค่าเผื่อหนี้สงสัยจะสูญ

บริษัทมีอัตราส่วนค่าเผื่อหนี้สงสัยจะสูญต่อสินเชื่อบริษัท ร้อยละ 3.32 ในปี 2550 ร้อยละ 3.37 ในปี 2551 และ ร้อยละ 2.56 ในปี 2552 ของยอดลูกหนี้เช่าซื้อ การลดลงของอัตราส่วนดังกล่าว เป็นผลมาจากการการบริหารการจัดเก็บหนี้ที่ดีขึ้นของบริษัท

อย่างไรก็ตาม เมื่อพิจารณาถึงโอกาสที่บริษัทจะได้ชำระหนี้คืนจากลูกหนี้และจากการขายทรัพย์สินที่ยึดได้แล้ว บริษัทเชื่อว่าการตั้งสำรองหนี้สงสัยจะสูญตามนโยบายดังกล่าวข้างต้นมีความเพียงพอและเหมาะสมกับกิจการ

หนี้สินรวม

ในปี 2552 บริษัทมีหนี้สินรวม 1,822.87 ล้านบาท โดยเพิ่มขึ้นจากปี 2551 ซึ่งมีจำนวน 1,727.47 ล้านบาท คิดเป็นอัตราเพิ่มขึ้นร้อยละ 5.52 การเพิ่มขึ้นของหนี้สินดังกล่าวเป็นผลมาจากการเปลี่ยนแปลงของยอดเงินกู้ยืมที่เหลือเป็นสาเหตุหลัก

ส่วนของผู้ถือหุ้น

บริษัทมีส่วนของผู้ถือหุ้นในปี 2552 เท่ากับ 866.76 ล้านบาทเพิ่มขึ้นจากปี 2551 ซึ่งมีจำนวน 798.80 ล้านบาท คิดเป็นอัตราเพิ่มร้อยละ 8.51 เป็นผลมาจากกำไรจากการประกอบกิจการของบริษัท

สภาพคล่องและโครงสร้างเงินทุน

ในปี 2552 และ 2551 บริษัทมีอัตราส่วนหนี้สินต่อทุนอยู่ที่ 2.10 และ 2.16 ตามลำดับ โดยการลดลงของอัตราส่วนหนี้สินต่อทุนมาจากส่วนของผู้ถือหุ้นที่สูงขึ้นจากกำไรสะสมและการชำระคืนเงินกู้

โครงสร้างและแหล่งที่มาของเงินทุนในปี 2552 และ 2551

(หน่วย ล้านบาท)

	2552	2551
เงินกู้สถาบันการเงิน	1,363.70	1,133.97
เงินกู้ยืมบริษัทใหญ่	163.00	350.00
ส่วนของผู้ถือหุ้น	866.76	798.80

ณ 31 ธันวาคม 2552 บริษัทมีค่างวดที่ครบกำหนดชำระในอนาคตจากพอร์ตลูกหนี้ ที่ไม่รวมหนี้ค้างชำระรวมทั้งสิ้น 3,065.06 ล้านบาท แบ่งเป็นค่างวดที่รับชำระในแต่ละช่วงปีดังนี้

ล้านบาท

ส่วนที่รับชำระภายใน 1 ปี	1,246.77
ส่วนที่รับชำระเกินกว่า 1 ปี	1,818.29

เงินกู้ยืม ณ สิ้นปี 2552 จำนวน 1,526.70 ล้านบาทนั้น เป็นหนี้ที่ครบกำหนดจ่ายคืนในปี 2553 จำนวน 663.42 ล้านบาท จะเห็นได้ว่ากระแสเงินสดในอนาคตจากค่างวดที่ครบกำหนดชำระเป็นจำนวนเงินที่เพียงพอในการชำระหนี้ที่มี

ปัจจัยและอิทธิพลหลักที่อาจมีผลต่อการดำเนินการหรือฐานะการเงินในอนาคต

ผลกระทบจากอัตราดอกเบี้ย

:

จากอัตราดอกเบี้ยในตลาดที่ปรับลดลง คาดว่าความต้องการของลูกค้าที่ต้องการซื้อรถยนต์จะเพิ่มมากขึ้นตามลำดับ แต่อย่างไรก็ตามยังต้องคำนึงถึงสถานะเศรษฐกิจในปัจจุบันด้วย ในส่วนของบริษัทการปรับลดลงของอัตราดอกเบี้ยในตลาด ไม่มีผลกระทบต่อมูลค่าพอร์ตของสินเชื่อดี แต่จะมีผลในส่วนของต้นทุนเงินกู้ใหม่ ที่มีการกู้จากธนาคารพาณิชย์จะทำให้ทางบริษัทมีต้นทุนเงินกู้ที่ลดลง

ผลกระทบจากการขยายสาขาต่างจังหวัด :

ฝ่ายบริหารของบริษัทมีนโยบายที่จะขยายพอร์ตสินเชื่อในต่างจังหวัดเพิ่มมากขึ้น ทั้งนี้เป็นเพราะสถานะการแข่งขันในต่างจังหวัดมีน้อยกว่าในกรุงเทพฯ และผู้ประกอบการรายอื่นยังไม่ขยายไปยังต่างจังหวัดมากนัก จึงทำให้บริษัทสามารถขยายฐานลูกค้าในต่างจังหวัดได้อย่างต่อเนื่องและสามารถเข้าถึงฐานลูกค้าใหม่ได้ อย่างไรก็ตามภาวะการแข่งขันในต่างจังหวัดอาจมีความรุนแรงขึ้นหากคู่แข่งโดยทางอ้อมของบริษัทหันมาจับส่วนแบ่งของตลาดสินเชื่อรถยนต์มือสองในต่างจังหวัดเพิ่มขึ้น

เป้าหมายการดำเนินธุรกิจและโครงการในอนาคต

เมื่อพิจารณาจากสถานการณ์โดยรวมของเศรษฐกิจในประเทศ ที่คาดว่าจะเติบโตเพิ่มขึ้นในปี 2553 โดย GDP จะเติบโตประมาณ 4.0% จากเดิมปี 2552 ซึ่ง GDP ติดลบ 3.0%

ในส่วนของโครงการบริษัทฯ นั้นคงจะเน้นนโยบายที่ต่อเนื่องจากปี 2552 โดยคงเป็นฐานธุรกิจเดิม ซึ่งยังมีแนวโน้มเติบโต และการเพิ่มธุรกิจใหม่แก่ลูกค้าเก่าที่มีประวัติการติดต่อที่ดี ดังนี้

1. โครงการ “MIDA AUTO FOR CASH” เป็นการให้สินเชื่อเงินสดแก่ลูกค้าที่มีรถยนต์แต่ไม่มีภาระ สามารถขอกู้เงินจากบริษัทฯ โดยตรงได้
2. โครงการ “ML OK” เป็นการให้สินเชื่อเช่าซื้อใหม่แก่ลูกค้าเก่าของบริษัทฯ เท่านั้น ซึ่งมีประวัติการผ่อนชำระที่ดี โดยเน้นบริการแบบ “ONE STOP SERVICES”
3. โครงการ “MIDA TAXI METER” เป็นโครงการปล่อยสินเชื่อเช่าซื้อรถยนต์แท็กซี่มีเตอร์ส่วนบุคคลทั้งประเภท “เขียวเหลือง” และ “เหลือง” ในรูปแบบ บมจ.ไม้อัดลิสซิ่ง แก่ลูกค้ารายย่อยที่มีความต้องการเป็นเจ้าของรถยนต์แท็กซี่ส่วนบุคคล
4. โครงการขายประกันชีวิตคุ้มครองหนี้สินเชื่อเช่าซื้อร่วมกับ บริษัท อเมริกันอินเตอร์เนชั่นแนล จำกัด (AIA) แก่ลูกค้าที่ใช้บริการสินเชื่อเช่าซื้อกับบริษัทฯ

ปัจจัยความเสี่ยงจากการดำเนินงานธุรกิจ

จากลักษณะของธุรกิจการให้บริการด้านสินเชื่อเช่าซื้อรถยนต์ ปัจจัยความเสี่ยงที่อาจเกิดขึ้นและมีผลกระทบต่อ การดำเนินงานของบริษัท มีดังนี้

ความเสี่ยงจากการปล่อยสินเชื่อรถยนต์มือสอง

ธุรกิจสินเชื่อเช่าซื้อรถยนต์มือสองจะมีความเสี่ยงทั้งด้านคุณภาพของลูกหนี้และคุณภาพของรถยนต์ที่เป็นหลักประกัน แต่ผลตอบแทนที่ได้รับจะสูงกว่าการให้สินเชื่อรถยนต์ใหม่ ทั้งนี้บริษัทมีส่วนรายได้จากการปล่อยสินเชื่อเช่าซื้อรถยนต์มือสอง และรถยนต์ใหม่ ณ วันที่ 31 ธันวาคม 2552 ในสัดส่วนร้อยละ 93.31 : 6.69 ตามลำดับ

ความเสี่ยงจากการดำเนินงานอันเกิดจากสินเชื่อที่ไม่ก่อให้เกิดรายได้

บริษัทเปิดดำเนินงานสาขาในต่างจังหวัดทั้งสิ้นมี 14 สาขาครอบคลุมพื้นที่ 66 จังหวัด ซึ่งเป็นปัจจัยสำคัญทำให้บริษัทสามารถขยายสินเชื่อเช่าซื้อรถยนต์ได้เพิ่มมากขึ้นอย่างรวดเร็ว ทั้งนี้การให้สินเชื่อเช่าซื้อแก่กลุ่มลูกค้าใหม่อาจก่อให้เกิดลูกหนี้เช่าซื้อที่มีปัญหาภายหลังการผ่อนชำระไปแล้วระยะเวลาหนึ่งได้

ความเสี่ยงจากการขายรถยนต์ที่ยึดมา

เมื่อลูกค้าผิดสัญญาไม่นำส่งค่างวดหรือค้างค่างวดสะสมตั้งแต่ 3 งวดติดต่อกันขึ้นไป บริษัทบอกเลิกสัญญาและยึดรถยนต์กลับคืนมา รถยนต์ที่บริษัทยึดคืนมาจะถูกนำมาขายด้วยวิธีการประมูลขาย ซึ่งการดำเนินการดังกล่าวบริษัทจะใช้ระยะเวลาโดยเฉลี่ยประมาณ 3 เดือน โดยบริษัทจะนำเงินที่ได้จากการประมูลขายรถยนต์มาชำระหนี้ที่ค้างอยู่ หากเงินที่ได้จากการขายรถยังไม่พอที่จะชำระหนี้ บริษัทสามารถที่จะเรียกร้องส่วนที่ขาดจากลูกหนี้หรือผู้ค้ำประกันได้ แต่ในกรณีที่บริษัทไม่สามารถเรียกร้องส่วนที่เหลือได้ บริษัทจะมีผลขาดทุนจากการขายรถยึด

ความเสี่ยงจากการเปลี่ยนแปลงของอัตราดอกเบี้ย

บริษัทได้ตระหนักถึงความเสี่ยงที่อาจเกิดขึ้นจากความผันผวนของอัตราดอกเบี้ยเนื่องจากเงินกู้ยืมส่วนใหญ่ของบริษัท มีอัตราดอกเบี้ยลอยตัว ดังนั้นเพื่อป้องกันความเสี่ยงจากอัตราดอกเบี้ยดังกล่าวบริษัทจึงได้ลงนามในบันทึกข้อตกลงแลกเปลี่ยนอัตราดอกเบี้ย(Confirmation to Interest Rate Swap Transaction) ดังนี้

- เมื่อวันที่ 7 กันยายน 2550 บริษัทฯ ได้ลงนามในบันทึกข้อตกลงแลกเปลี่ยนอัตราดอกเบี้ยสำหรับวงเงินกู้ยืมใหม่จากอัตราดอกเบี้ยร้อยละ 1-Month THBFIX = TH บวกเพิ่มร้อยละ 1 ต่อปี เป็น อัตราดอกเบี้ยคงที่ร้อยละ 6.5 ต่อปี

ความเสี่ยงด้านการตลาดและการแข่งขัน

การขายตัวของตลาดรถยนต์ที่มียอดการขายเพิ่มขึ้นในช่วงที่ผ่านมาทำให้ผู้ประกอบการธุรกิจเช่าซื้อและลิสซิงใช้กลยุทธ์ในการลดอัตราดอกเบี้ย ส่งผลให้อัตราดอกเบี้ยในกลุ่มเช่าซื้อรถยนต์ใหม่ลดลงโดยตลอด หรือเปลี่ยนการให้สินเชื่อแก่รถยนต์ใหม่เป็นหลักมาเป็นการให้สินเชื่อเช่าซื้อรถยนต์มือสองมากขึ้น เนื่องจากการให้สินเชื่อเช่าซื้อรถยนต์มือสองจะได้รับอัตราดอกเบี้ยสูงกว่าการให้สินเชื่อรถยนต์ใหม่ ส่งผลให้การแข่งขันในธุรกิจเช่าซื้อรถยนต์มือสองเพิ่มขึ้นตามไปด้วย

รายงานจากคณะกรรมการตรวจสอบ

คณะกรรมการตรวจสอบของบริษัทฯ ประกอบด้วยกรรมการอิสระจำนวน 3 ท่าน ซึ่งมีคุณสมบัติครบตามเกณฑ์ที่กำหนดโดยตลาดหลักทรัพย์แห่งประเทศไทย และปฏิบัติหน้าที่ความรับผิดชอบตามข้อกำหนดและหลักเกณฑ์ของคณะกรรมการกำกับหลักทรัพย์และตลาดหลักทรัพย์ โดยในรอบปีบัญชี 2552 คณะกรรมการตรวจสอบได้มีการประชุม 5 ครั้ง เพื่อพิจารณาในเรื่องต่างๆ ดังต่อไปนี้

- 1) สอบทานและให้ความเห็นเกี่ยวกับงบการเงินของบริษัทฯ สำหรับงบการเงินรายไตรมาสและงบการเงินประจำปี ก่อนนำเสนอคณะกรรมการบริษัทฯ โดยการประชุมร่วมกับผู้สอบบัญชี ฝ่ายบัญชีและการเงิน และฝ่ายตรวจสอบภายใน
- 2) สอบทานแผนการตรวจสอบประจำปี 2552 ของฝ่ายตรวจสอบภายใน รวมทั้งแนะนำและให้ข้อคิดเห็นเพื่อให้การปฏิบัติงานตรวจสอบมีประสิทธิภาพมากขึ้นและติดตามการตรวจสอบให้เป็นไปตามแผนงานที่ตั้งไว้
- 3) สอบทาน และตรวจตราดูแลให้บริษัทฯ ปฏิบัติตามกฎหมาย รวมทั้งกฎระเบียบข้อบังคับของทางราชการ รวมทั้งปฏิบัติที่เป็นไปตามกฎระเบียบข้อบังคับของบริษัทฯ
- 4) สอบทานหลักเกณฑ์ที่ควบคุมการทำรายการระหว่างกัน และการเปิดเผยข้อมูลรายการระหว่างกัน

คณะกรรมการตรวจสอบมีความเห็นว่า บริษัทฯ มีระบบการกำกับดูแลกิจการและมีการควบคุมภายในที่เหมาะสม การจัดการทางการเงินและเปิดเผยข้อมูลในงบการเงินของบริษัทฯ ถูกต้องและครบถ้วนเป็นที่น่าเชื่อถือได้ และมีการปฏิบัติตามมาตรฐานการบัญชีที่รับรองทั่วไป ซึ่งคณะกรรมการตรวจสอบได้รายงานผลการปฏิบัติงานต่อที่ประชุมคณะกรรมการบริษัทฯ แล้ว

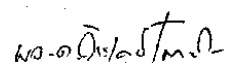

(พลโท จิระเดช โมกขะสมิต)

ประธานคณะกรรมการตรวจสอบ



A. M. T. & Associates

สำนักงาน เอ.เอ็ม.ที. แอสโซซิเอท

Accounting Management & Tax Services

491/27 Silom Plaza, Silom Road, Bangruak, Bangkok 10500, Thailand.

Tel: +66 (0) 2234-1676, 2234-1678, 2237-2132 • Fax: +66 (0) 2237-2133

รายงานของผู้สอบบัญชีรับอนุญาต

เสนอต่อผู้ถือหุ้นและคณะกรรมการของ บริษัท ไมด้า ลิสซิ่ง จำกัด (มหาชน)

ข้าพเจ้าได้ตรวจสอบงบดุล ณ วันที่ 31 ธันวาคม 2552 และ 2551 งบแสดงการเปลี่ยนแปลงส่วนของผู้ถือหุ้น งบกำไรขาดทุน และงบกระแสเงินสด สำหรับปีสิ้นสุดวันเดียวกันของแต่ละปี ของ บริษัท ไมด้า ลิสซิ่ง จำกัด (มหาชน) ซึ่งผู้บริหารของกิจการเป็นผู้รับผิดชอบต่อความถูกต้องและครบถ้วนของข้อมูลในงบการเงินเหล่านี้ ส่วนข้าพเจ้าเป็นผู้รับผิดชอบในการรายงานต่อการเงินดังกล่าวจากผลการตรวจสอบของข้าพเจ้า

ข้าพเจ้าได้ปฏิบัติตามตรวจสอบตามมาตรฐานการสอบบัญชีที่รับรองทั่วไปซึ่งกำหนดให้ข้าพเจ้าต้องวางแผน และปฏิบัติงานเพื่อให้ได้ความเชื่อมั่นอย่างมีเหตุผลว่า งบการเงินแสดงข้อมูลที่ขัดต่อข้อเท็จจริงอันเป็นสาระสำคัญหรือไม่ การตรวจสอบรวมถึงการใช้วิธีการทดสอบหลักฐานประกอบรายการ ทั้งที่เป็นจำนวนเงินและการเปิดเผยข้อมูลในงบการเงิน การประเมินความเหมาะสมของหลักการบัญชีที่กิจการใช้ และประมาณการเกี่ยวกับรายการทางการเงินที่เป็นสาระสำคัญ ซึ่งผู้บริหารเป็นผู้จัดทำขึ้น ตลอดจนการประเมินถึงความเหมาะสมของการแสดงรายการที่น่าเสนอในงบการเงินโดยรวม ข้าพเจ้าเชื่อว่าการตรวจสอบดังกล่าวให้ข้อสรุปที่เป็นเกณฑ์อย่างเหมาะสมในการแสดงความเห็นของข้าพเจ้า

ข้าพเจ้าเห็นว่างบการเงินข้างต้นแสดงฐานะการเงิน ณ วันที่ 31 ธันวาคม 2552 และ 2551 ผลการดำเนินงาน และกระแสเงินสดสำหรับปีสิ้นสุดวันเดียวกันของแต่ละปี ของ บริษัท ไมด้า ลิสซิ่ง จำกัด (มหาชน) โดยถูกต้องตามที่ควรในสาระสำคัญตามหลักการบัญชีที่รับรองทั่วไป

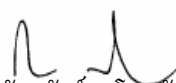
(นางณัฐสรณ์ สโรชนันท์จัน)

ผู้สอบบัญชีรับอนุญาต

ทะเบียนเลขที่ 4563

สำนักงาน เอ.เอ็ม.ที. แอสโซซิเอท

กรุงเทพมหานคร

วันที่ 26 กุมภาพันธ์ 2553

บริษัท ไมต้า ลิสซิ่ง จำกัด (มหาชน)

งบดุล

ณ วันที่ 31 ธันวาคม 2552 และ 2551

	หมายเหตุ	บาท	
		2552	2551
สินทรัพย์			
สินทรัพย์หมุนเวียน			
เงินสดและรายการเทียบเท่าเงินสด		99,059,795	69,177,852
ลูกหนี้ตามสัญญาเช่าซื้อที่ถึงกำหนดชำระภายในหนึ่งปี - สุทธิ	2.1	897,119,015	915,178,651
ลูกหนี้บริษัทที่เกี่ยวข้องกัน	3.2	236,325	290,182
เงินให้กู้ยืมระยะสั้นและคอกเบี้ยค้างรับจากบุคคลที่เกี่ยวข้องกัน	3.3	9,621,027	11,642,212
เงินให้กู้ยืมแก่กิจการอื่นที่ถึงกำหนดชำระภายในหนึ่งปี	4	20,753,429	39,921,634
สินค้าคงเหลือ		4,410,466	4,989,627
สินทรัพย์รอการขาย - สุทธิ	5	16,788,957	27,110,670
สินทรัพย์หมุนเวียนอื่น		25,069,613	24,397,296
รวมสินทรัพย์หมุนเวียน		1,073,058,627	1,092,708,124
สินทรัพย์ไม่หมุนเวียน			
เงินฝากประจำที่มีภาระค้ำประกัน	6	96,100	96,100
ลูกหนี้ตามสัญญาเช่าซื้อที่ถึงกำหนดชำระเกินกว่าหนึ่งปี - สุทธิ	2.1	1,511,585,348	1,333,906,920
เงินให้กู้ยืมแก่กิจการอื่นที่ถึงกำหนดชำระเกินกว่าหนึ่งปี - สุทธิ	4	21,807,951	49,267,760
สินทรัพย์รอการขายภายใต้สัญญาซื้อคืน-สุทธิ	7	35,500,000	
ที่ดิน อาคารและอุปกรณ์ - สุทธิ	8	46,831,272	49,590,012
สินทรัพย์ไม่หมุนเวียนอื่น - สุทธิ		748,350	702,350
รวมสินทรัพย์ไม่หมุนเวียน		1,616,569,021	1,433,563,142
รวมสินทรัพย์		2,689,627,648	2,526,271,266

หมายเหตุประกอบงบการเงินเป็นส่วนหนึ่งของงบการเงินนี้

บริษัท ไมด้า ลิสซิ่ง จำกัด (มหาชน)

งบดุล (ต่อ)

ณ วันที่ 31 ธันวาคม 2552 และ 2551

		บาท	
	หมายเหตุ	2552	2551
หนี้สินและส่วนของผู้ถือหุ้น			
หนี้สินหมุนเวียน			
เจ้าหนี้การค้า		48,035,600	22,812,000
เงินกู้ยืมระยะสั้นจากธนาคาร	9	30,000,000	30,000,000
เงินกู้ยืมระยะยาวที่ถึงกำหนดชำระภายในหนึ่งปี	10	633,421,666	618,886,666
ดอกเบี้ยค้างจ่ายแก่บริษัทใหญ่	3.4	578,915	-
ภาษีเงินได้นิติบุคคลค้างจ่าย		5,130,051	6,180,009
ภาษีมูลค่าเพิ่มรอนำส่ง - ระยะสั้น		77,771,318	76,303,070
หนี้สินหมุนเวียนอื่น		42,287,696	30,444,406
รวมหนี้สินหมุนเวียน		837,225,246	784,626,151
หนี้สินไม่หมุนเวียน			
เงินกู้ยืมจากบริษัทใหญ่	3.4	163,000,000	350,000,000
เงินกู้ยืมระยะยาว - สุทธิจากส่วนที่ถึงกำหนดชำระภายในหนึ่งปี	10	700,277,778	485,088,334
ภาษีมูลค่าเพิ่มรอนำส่ง - ระยะยาว		122,368,808	107,760,183
รวมหนี้สินไม่หมุนเวียน		985,646,586	942,848,517
รวมหนี้สิน		1,822,871,832	1,727,474,668

หมายเหตุประกอบงบการเงินเป็นส่วนหนึ่งของงบการเงินนี้

บริษัท ไมด้า ลิสซิ่ง จำกัด (มหาชน)

งบดุล (ต่อ)

ณ วันที่ 31 ธันวาคม 2552 และ 2550

	หมายเหตุ	บาท	
		2552	2551
ส่วนของผู้ถือหุ้น			
ทุนเรือนหุ้น	11		
ทุนจดทะเบียน			
- หุ้นสามัญ 5,970,000,000 หุ้น มูลค่าหุ้นละ 0.10 บาท		597,000,000	597,000,000
ทุนที่ออกและชำระแล้ว			
- หุ้นสามัญ 4,000,000,000 หุ้น มูลค่าหุ้นละ 0.10 บาท		400,000,000	400,000,000
ส่วนเกินมูลค่าหุ้น		165,220,048	165,220,048
กำไรสะสม			
จัดสรรแล้ว - สรรองตามกฎหมาย		16,400,000	16,400,000
ยังไม่ได้จัดสรร	13	285,135,768	285,135,768
รวมส่วนของผู้ถือหุ้น		866,755,816	866,755,816
รวมหนี้สินและส่วนของผู้ถือหุ้น		2,689,627,648	2,689,627,648

หมายเหตุประกอบงบการเงินเป็นส่วนหนึ่งของงบการเงินนี้

บริษัท ไมด้า ลิสซิ่ง จำกัด (มหาชน)
งบแสดงการเปลี่ยนแปลงส่วนของผู้ถือหุ้น
สำหรับปีสิ้นสุดวันที่ 31 ธันวาคม 2552 และ 2551

บาท					
หมายเหตุ	และชำระแล้ว	ทุนเรือนหุ้นที่ออก		กำไรสะสม	
		ส่วนเกินมูลค่าหุ้น		จัดสรรแล้ว	ยังไม่ได้จัดสรร
					รวม
ยอดคงเหลือ ณ วันที่ 1 มกราคม 2551	397,000,000	165,220,048	10,800,000	180,421,843	753,441,891
กำไรสุทธิสำหรับปี	-	-	-	42,354,707	42,354,707
เพิ่มทุนจากการแปลงสภาพใบสำคัญแสดงสิทธิ	11,12 3,000,000	-	-	-	3,000,000
จัดสรรสำรองตามกฎหมาย	13 -	-	2,200,000	(2,200,000)	-
ยอดคงเหลือ ณ วันที่ 31 ธันวาคม 2551	400,000,000	165,220,048	13,000,000	220,576,550	798,796,598
กำไรสุทธิสำหรับปี	-	-	-	67,959,218	67,959,218
จัดสรรสำรองตามกฎหมาย	13 -	-	3,400,000	(3,400,000)	-
ยอดคงเหลือ ณ วันที่ 31 ธันวาคม 2552	400,000,000	165,220,048	16,400,000	285,135,768	866,755,816

หมายเหตุประกอบงบการเงินเป็นส่วนหนึ่งของงบการเงินนี้

บริษัท ไมต้า ลิสซิ่ง จำกัด (มหาชน)

งบกำไรขาดทุน

ณ วันที่ 31 ธันวาคม 2552 และ 2551

หมายเหตุ	บาท	
	2552	2551
รายได้		
รายได้คอกผลเช่าซื้อ	1.4.1 314,199,947	334,350,268
รายได้อื่น	76,644,607	79,987,668
รวมรายได้	390,844,554	414,337,936
ค่าใช้จ่าย		
ค่าใช้จ่ายในการขาย	54,094,025	35,363,273
ค่าใช้จ่ายในการบริหาร	106,106,047	99,942,126
ค่าตอบแทนผู้บริหาร	3.5.19 9,133,534	7,020,847
หนี้สูญและหนี้สงสัยจะสูญ	22,349,668	37,084,172
ขาดทุนจากการขายสินทรัพย์รอการขาย	33,524,423	76,112,827
รวมค่าใช้จ่าย	225,207,697	255,523,244
กำไรก่อนดอกเบี้ยจ่ายและภาษีเงินได้นิติบุคคล	165,636,857	158,814,692
ต้นทุนการการเงิน	(83,860,336)	(99,392,248)
ภาษีเงินได้นิติบุคคล	(13,817,303)	(17,067,737)
กำไรสุทธิสำหรับปี	67,959,218	42,354,707
กำไรต่อหุ้น	14	
กำไรต่อหุ้นขั้นพื้นฐาน		
กำไรสุทธิ	0.017	0.011
จำนวนหุ้นสามัญถ่วงเฉลี่ยถ่วงน้ำหนัก (หุ้น)	4,000,000,000	3,985,530,997
กำไรต่อหุ้นปรับลด		
กำไรสุทธิ	0.017	0.011
จำนวนหุ้นสามัญถ่วงเฉลี่ยถ่วงน้ำหนัก (หุ้น)	4,000,000,000	3,985,530,997

หมายเหตุประกอบงบการเงินเป็นส่วนหนึ่งของงบ
การเงินนี้

บริษัท ไมด้า ลิสซิ่ง จำกัด (มหาชน)

งบกระแสเงินสด

ณ วันที่ 31 ธันวาคม 2552 และ 2551

		บาท	
	หมายเหตุ	2552	2551
กระแสเงินสดจากกิจกรรมดำเนินงาน			
กำไรสุทธิ		67,959,218	42,354,707
รายการปรับกระทบกำไรสุทธิเป็นเงินสดรับ (จ่าย)			
จากกิจกรรมดำเนินงาน			
ค่าเสื่อมราคา	8	5,751,314	4,299,462
หนี้สูญและหนี้สงสัยจะสูญ	2.2 , 4	22,349,668	37,084,172
ขาดทุน จากการขายสินทรัพย์รอขาย	5	33,524,423	76,112,827
ขาดทุนจากการด้อยค่าของสินทรัพย์รอการขาย (โอนกลับรายการ)	5	(4,839,651)	(3,204,940)
ขาดทุนจากการจำหน่ายอุปกรณ์		-	3,808
ต้นทุนทางการเงิน		83,860,336	99,319,773
ค่าใช้จ่ายภาษีเงินได้นิติบุคคล		13,817,303	17,067,737
กำไรจากการดำเนินงานก่อนการเปลี่ยนแปลงในสินทรัพย์			
และหนี้สินดำเนินงาน		222,422,611	273,037,546
สินทรัพย์ดำเนินงาน (เพิ่มขึ้น) ลดลง			
ลูกหนี้ตามสัญญาเช่าซื้อ		(353,132,160)	(220,532,891)
ลูกหนี้กิจการที่เกี่ยวข้องกัน		53,857	364,845
สินค้าคงเหลือ		579,161	(4,989,628)
สินทรัพย์รอการขาย		156,709,982	185,524,540
สินทรัพย์หมุนเวียนอื่น		(3,464,532)	(2,157,210)
สินทรัพย์ไม่หมุนเวียนอื่น		(46,000)	66,020
หนี้สินดำเนินงานเพิ่มขึ้น (ลดลง)			
เจ้าหนี้การค้า		25,223,600	(6,443,642)
ภาษีมูลค่าเพิ่มรอนำส่ง		16,076,873	(4,954,141)
หนี้สินหมุนเวียนอื่น		11,489,930	(807,674)
เงินสดรับ(จ่าย)จากการดำเนินงาน		75,913,322	219,107,766
จ่ายต้นทุนทางการเงิน		(82,928,061)	(104,397,584)
จ่ายภาษีเงินได้นิติบุคคล		(14,867,261)	(20,239,400)
เงินสดสุทธิได้มา (ใช้ไป) จากกิจกรรมดำเนินงาน		(21,882,000)	94,470,782

หมายเหตุประกอบงบการเงินเป็นส่วนหนึ่งของงบการเงินนี้

บริษัท ไม่น่า ลิสซิ่ง จำกัด (มหาชน)

งบกระแสเงินสด (ต่อ)

ณ วันที่ 31 ธันวาคม 2552 และ 2551

		บาท	
	หมายเหตุ	2551	2550
กระแสเงินสดจากกิจกรรมลงทุน			
เงินให้กู้ยืมระยะสั้นแก่บุคคลที่เกี่ยวข้องกันลดลง	3.3	1,993,164	9,506,835
เงินสรับจากเงินให้กู้ยืมแก่กิจการอื่น	4	32,616,049	45,895,153
เงินสจ่ายเพื่อให้กู้ยืมแก่กิจการอื่น	4	(17,060,000)	(81,293,000)
เงินสจ่ายค่าสินทรัพย์รอการขายภายใต้สัญญาซื้อคืน		(5,517,140)	-
เงินสจ่ายซื้อที่ดิน อาคารและอุปกรณ์	8	(2,992,574)	(1,611,528)
เงินสรับจากการจำหน่ายที่ดิน อาคารและอุปกรณ์	8	-	220,000
เงินสสุทธิจาก(ใช้ไปใน)กิจกรรมลงทุน		9,039,499	(27,282,540)
กระแสเงินสดจากกิจกรรมจัดหาเงิน			
เงินสรับจากเงินกู้ยืมระยะสั้นจากธนาคาร		30,000,000	130,000,000
ชำระคืนเงินกู้ยืมระยะสั้นจากธนาคาร		(30,000,000)	(130,000,000)
เงินสรับจากเงินกู้ยืมจากบริษัทใหญ่	3.4	158,500,000	1,000,000,000
ชำระคืนเงินกู้ยืมจากบริษัทใหญ่	3.4	(345,500,000)	(1,000,000,000)
เงินสรับจากเงินกู้ยืมระยะยาวจากธนาคาร		1,160,000,000	1,190,000,000
ชำระคืนเงินกู้ยืมระยะยาวจากธนาคาร		(930,275,556)	(1,233,948,000)
เงินสรับจากการเพิ่มทุน		-	3,000,000
เงินสสุทธิจาก (ใช้ไปใน) กิจกรรมจัดหาเงิน		42,724,444	(40,948,000)
เงินสและรายการเทียบเท่าเงินสเพิ่มขึ้น (ลดลง) สุทธิ		29,881,943	26,240,242
เงินสและรายการเทียบเท่าเงินส ณ วันต้นปี		69,177,852	42,937,610
เงินสและรายการเทียบเท่าเงินส ณ วันปลายปี		99,059,795	69,177,852
รายการที่มีใช้เงินส			
รับโอนสินทรัพย์รอการขายจากลูกหนี้ตามสัญญาเช่าซื้อ		175,073,042	258,817,606
รับโอนยานพาหนะจากสินทรัพย์รอการขาย			10,000,000
รับโอนสินทรัพย์รอการขายภายใต้สัญญาซื้อคืนจากเงินกู้ยืมอื่น		29,982,860	
-และดอกเบี้ยค้างรับ			
หมายเหตุประกอบงบการเงินเป็นส่วนหนึ่งของงบการเงินนี้			

บริษัท ไมด้า ลิสซิ่ง จำกัด (มหาชน)
 หมายเหตุประกอบงบการเงิน
 สำหรับปีสิ้นสุดวันที่ 31 ธันวาคม 2552 และ 2551

1. ข้อมูลทั่วไป

1.1 ข้อมูลบริษัทฯ

บริษัท ไมด้า ลิสซิ่ง จำกัด (มหาชน) (“บริษัทฯ”) จัดตั้งขึ้นเป็นบริษัทมหาชนและมีภูมิลำเนาในประเทศไทย บริษัทฯ มีบริษัท ไมด้า แอสเซ็ท จำกัด (มหาชน) ซึ่งเป็นบริษัทที่จดทะเบียนจัดตั้งในประเทศไทยเป็น บริษัทใหญ่ ธุรกิจหลักของบริษัทฯ คือ การให้บริการสินเชื่อเช่าซื้อรถยนต์ โดยมีที่อยู่ตามที่จดทะเบียนคือเลขที่ 48/2-5 หมู่ 1 ซอยแจ้งวัฒนะ 14 ถนนแจ้งวัฒนะ แขวงทุ่งสองห้อง เขตหลักสี่ กรุงเทพมหานคร

1.2 เกณฑ์ในการจัดทำและการแสดงรายการในงบการเงิน

งบการเงินของบริษัทฯ ได้จัดทำขึ้นตามมาตรฐานการบัญชีที่รับรองทั่วไป รวมถึงการตีความและแนวปฏิบัติทางการบัญชีที่ประกาศใช้โดยสภาวิชาชีพบัญชี

งบการเงินนี้ได้จัดทำขึ้นโดยใช้เกณฑ์ราคาทุนเดิม เว้นแต่ที่ได้เปิดเผยเป็นอย่างอื่นในนโยบายการบัญชี

1.3 การประกาศใช้มาตรฐานการบัญชีใหม่

ในเดือนพฤษภาคม 2552 สภาวิชาชีพบัญชีได้ออกประกาศสภาวิชาชีพบัญชีฉบับที่ 12/2552 เรื่อง การจัดเลขระบบบัญชีมาตรฐานการบัญชีของไทยให้ตรงตามมาตรฐานการบัญชีระหว่างประเทศ ดังนั้นการอ้างอิงเลขมาตรฐานการบัญชีในงบการเงินนี้ ได้ถือปฏิบัติตามประกาศสภาวิชาชีพบัญชีฉบับดังกล่าว

สภาวิชาชีพบัญชีได้ออกประกาศสภาวิชาชีพบัญชีฉบับที่ 86/2551 และ 16/2552 เกี่ยวกับมาตรฐานการบัญชีมาตรฐานการรายงานทางการเงิน และแนวปฏิบัติทางการบัญชี ซึ่งได้ประกาศในราชกิจจานุเบกษาแล้ว ดังนี้

- 1) มาตรฐานการบัญชี มาตรฐานการรายงานทางการเงิน และแนวปฏิบัติทางการบัญชีที่มีผลบังคับใช้ในปี 2552 มีดังนี้

แม่บทการบัญชี (ปรับปรุง 2550)

มาตรฐานการบัญชีฉบับที่ 36 (ปรับปรุง 2550) เรื่อง การด้อยค่าของสินทรัพย์

มาตรฐานการรายงานทางการเงิน ฉบับที่ 5 (ปรับปรุง 2550) เรื่อง สินทรัพย์ไม่หมุนเวียนที่ถือไว้เพื่อขายและการดำเนินงานที่ยกเลิก

แนวปฏิบัติทางการบัญชีสำหรับการบันทึกบัญชีสิทธิการเช่า

แนวปฏิบัติทางการบัญชีสำหรับการรวมธุรกิจภายใต้การควบคุมเดียวกัน

มาตรฐานการบัญชี มาตรฐานการรายงานทางการเงิน และแนวปฏิบัติทางการบัญชีดังกล่าวข้างต้น ให้ถือปฏิบัติกับงบการเงินสำหรับรอบระยะเวลาบัญชีที่เริ่มในหรือหลังวันที่ 1 มกราคม 2552 เป็นต้นไป

อย่างไรก็ตาม การปฏิบัติตามมาตรฐานการบัญชี มาตรฐานการรายงานทางการเงิน และแนวปฏิบัติทางการบัญชีดังกล่าวข้างต้น ไม่มีผลกระทบอย่างเป็นสาระสำคัญต่อการเงินสำหรับงวดปัจจุบัน

2) มาตรฐานการบัญชีที่ยังไม่มีผลบังคับใช้ในปีปัจจุบัน มีดังนี้

	วันที่มีผลบังคับใช้
มาตรฐานการบัญชีฉบับที่ 20 เรื่อง การบัญชีสำหรับเงินอุดหนุน	
จากรัฐบาลและการเปิดเผยข้อมูล	
เกี่ยวกับความช่วยเหลือจากรัฐบาล	1 มกราคม 2555
มาตรฐานการบัญชีฉบับที่ 24 (ปรับปรุง 2550) เรื่อง การเปิดเผยข้อมูล	
เกี่ยวกับบุคคลหรือกิจการที่เกี่ยวข้องกัน	1 มกราคม 2554
มาตรฐานการบัญชีฉบับที่ 40 เรื่อง อสังหาริมทรัพย์เพื่อการลงทุน	1 มกราคม 2554

อย่างไรก็ตาม ฝ่ายบริหารของบริษัทฯ อยู่ระหว่างการประเมินผลกระทบต่อการเงินในปีที่เริ่มใช้มาตรฐานการบัญชีดังกล่าวข้างต้น

1.4 นโยบายการบัญชีที่สำคัญ

1.4.1 การรับรู้รายได้

รายได้คอกผลเช่าซื้อ

บริษัทฯ รับรู้คอกผลเช่าซื้อซึ่งเกิดจากผลต่างระหว่างราคาขายเงินสดกับราคาขายเช่าซื้อตามวิธีอัตราดอกเบี้ยที่แท้จริง โดยมีผลบังคับใช้สำหรับสัญญาเช่าทุกประเภทที่มีวันเริ่มต้นของสัญญาในหรือหลังวันที่ 1 มกราคม 2551 เป็นต้นไป

สำหรับสัญญาเช่าเดิมที่ทำก่อนวันที่ 1 มกราคม 2551 บริษัทฯ เลือกรับรู้รายได้ตามวิธีเดิมคือวิธีผลรวมจำนวนตัวเลข (Sum-of-the-digits) จนสัญญานั้นสิ้นสุดลง

บริษัทฯ หยุดรับรู้รายได้จากสัญญาเช่าซื้อเมื่อลูกหนี้ค้างชำระค่าเช่าเกินกว่า 4 งวด

ค่าธรรมเนียม

ค่าธรรมเนียมที่เกี่ยวข้องกับสัญญาเช่าซื้อรับรู้เป็นรายได้ตามเกณฑ์คงค้าง

ดอกเบี้ยรับ

ดอกเบี้ยถือเป็นรายได้ตามเกณฑ์คงค้าง

1.4.2 เงินสดและรายการเทียบเท่าเงินสด

เงินสดและรายการเทียบเท่าเงินสด หมายถึง เงินสดและเงินฝากธนาคาร และเงินลงทุนระยะสั้นที่มีสภาพคล่องสูง ซึ่งถึงกำหนดจ่ายคืนภายในระยะเวลาไม่เกิน 3 เดือนนับจากวันที่ได้มาและไม่มีข้อจำกัดในการเบิกใช้

1.4.3 ลูกหนี้ตามสัญญาเช่าซื้อ

ลูกหนี้ตามสัญญาเช่าซื้อแสดงตามมูลค่าสุทธิที่จะได้รับ โดยแสดงด้วยจำนวนหนี้ตามสัญญาหักด้วยดอกเบี้ยเช่าซื้อลดบัญชีและค่าเผื่อนี้สงสัยจะสูญ บริษัทฯตั้งค่าเผื่อนี้สงสัยจะสูญสำหรับผลขาดทุนโดยประมาณที่อาจเกิดขึ้นจากการเก็บเงินลูกหนี้ไม่ได้ ซึ่งโดยทั่วไปพิจารณาจากประสบการณ์การเก็บเงินและการวิเคราะห์อายุลูกหนี้

1.4.4 สินทรัพย์รอการขาย

สินทรัพย์รอการขายเป็นสินทรัพย์ซึ่งได้ยึดมาจากลูกหนี้เช่าซื้อ และได้แสดงไว้ในราคาทุน (ซึ่งส่วนใหญ่ประกอบด้วยค่างวดที่ค้างชำระสุทธิ) หรือมูลค่าสุทธิที่จะได้รับแล้วแต่ราคาจะต่ำกว่า

1.4.5 ที่ดิน อาคาร และอุปกรณ์ และค่าเสื่อมราคา

ที่ดินแสดงมูลค่าตามราคาทุน อาคารและอุปกรณ์แสดงมูลค่าตามราคาทุนหักด้วยค่าเสื่อมราคาสะสม และค่าเผื่อการด้อยค่า (ถ้ามี) ค่าเสื่อมราคาของอาคารและอุปกรณ์คำนวณจากราคาทุนของสินทรัพย์โดยวิธีเส้นตรงตามอายุการใช้งานโดยประมาณ 20 ปี และ 5 ปี ตามลำดับ

ไม่มีการคิดค่าเสื่อมราคาสำหรับที่ดินและสินทรัพย์ระหว่างติดตั้ง

1.4.6 การด้อยค่าของสินทรัพย์

ทุกวันที่ในงบดุล บริษัทฯจะทำการประเมินว่ามีข้อบ่งชี้ซึ่งแสดงว่าสินทรัพย์ของบริษัทฯด้อยค่าลงหรือไม่ หากมีข้อบ่งชี้ของการด้อยค่า บริษัทฯจะทำการประมาณมูลค่าที่คาดว่าจะได้รับคืนของสินทรัพย์ และหากพบว่าราคาตามบัญชีของสินทรัพย์นั้นมีมูลค่าสูงกว่ามูลค่าที่คาดว่าจะได้รับคืน บริษัทฯ จะลดมูลค่าของสินทรัพย์ลงให้เท่ากับมูลค่าที่คาดว่าจะได้รับคืน และรับรู้ผลขาดทุนจากการด้อยค่าของสินทรัพย์ในงบกำไรขาดทุน (มูลค่าที่คาดว่าจะได้รับคืนของสินทรัพย์หมายถึงราคาขายสุทธิหรือมูลค่าจากการใช้ของสินทรัพย์นั้นแล้วแต่จำนวนใดจะสูงกว่า)

1.4.7 รายการธุรกิจกับบุคคลหรือกิจการที่เกี่ยวข้องกัน

บุคคลหรือกิจการที่เกี่ยวข้องกันกับบริษัทฯ หมายถึง บุคคลหรือกิจการที่มีอำนาจควบคุมบริษัทฯ หรือถูกควบคุมโดยบริษัทฯ ไม่ว่าจะเป็นโดยทางตรงหรือทางอ้อม หรืออยู่ภายใต้การควบคุมเดียวกันกับบริษัทฯ

นอกจากนี้บุคคลหรือกิจการที่เกี่ยวข้องกันยังหมายรวมถึงบริษัทร่วมและบุคคลซึ่งมีอิทธิพลอย่างเป็นสาระสำคัญกับบริษัทฯ ผู้บริหารสำคัญ กรรมการหรือพนักงานของบริษัทฯ ที่มีอำนาจในการวางแผนและควบคุมการดำเนินงานของบริษัทฯ

1.4.8 ผลประโยชน์ของพนักงาน

บริษัทฯ รับรู้เงินเดือน ค่าจ้าง โบนัส และเงินสมทบกองทุนประกันสังคมและกองทุนสำรองเลี้ยงชีพ เป็นค่าใช้จ่ายเมื่อเกิดรายการ

1.4.9 ภาษีเงินได้

บริษัทฯ บันทึกภาษีเงินได้โดยคำนวณจากกำไรสุทธิทางภาษีตามกฎหมายภาษีอากร

1.4.10 สัญญาแลกเปลี่ยนอัตราดอกเบี้ย

บริษัทฯ รับรู้จำนวนสุทธิของดอกเบี้ยที่ได้รับจาก/จ่ายให้แก่คู่สัญญาตามสัญญาแลกเปลี่ยนอัตราดอกเบี้ยเป็นรายได้/ค่าใช้จ่ายในงบกำไรขาดทุนตามเกณฑ์คงค้าง

1.4.11 การใช้ประมาณการทางบัญชี

ในการจัดทำงบการเงินตามหลักการบัญชีที่รับรองทั่วไป ในบางสถานการณ์ฝ่ายบริหารอาจต้องใช้การประมาณและการตั้งสมมติฐาน ซึ่งมีผลกระทบต่อจำนวนเงินที่แสดงในงบการเงินและหมายเหตุประกอบงบการเงิน ด้วยเหตุนี้ผลที่เกิดขึ้นจริงจึงอาจแตกต่างไปจากจำนวนที่ประมาณไว้

1.4.12 กำไร (ขาดทุน) ต่อหุ้นขั้นพื้นฐาน

กำไร (ขาดทุน) ต่อหุ้นขั้นพื้นฐานคำนวณ โดยการหารกำไร (ขาดทุน) สุทธิด้วยจำนวนหุ้นถั่วเฉลี่ยถ่วงน้ำหนักของหุ้นสามัญที่ออกและเรียกชำระแล้ว ณ วันสิ้นสุดงวดบัญชี

2. ลูกหนี้ตามสัญญาเช่าซื้อ

2.1 ณ วันที่ 31 ธันวาคม 2552 และ 31 ธันวาคม 2551 ลูกหนี้ตามสัญญาเช่าซื้อประกอบด้วย

(หน่วย: บาท)

	ลูกหนี้ตามสัญญาเช่าซื้อ ส่วนที่ถึงกำหนด ชำระภายในหนึ่งปี		ลูกหนี้ตามสัญญาเช่าซื้อ ที่ถึงกำหนดชำระ เกินกว่าหนึ่งปี		รวม	
	2552	2551	2552	2551	2552	2551
ลูกหนี้ตามสัญญาเช่าซื้อ	1,246,769,944	1,243,852,893	1,818,290,649	1,611,323,892	3,065,060,593	2,855,176,785
หัก: ดอกผลเช่าซื้อที่ยังไม่ถึง เป็นรายได้	(305,394,783)	(273,080,564)	(272,509,995)	(236,762,761)	(577,904,778)	(509,843,325)
รวม	941,375,161	970,772,329	1,545,780,654	1,374,561,131	2,487,155,815	2,345,333,460
หัก: ค่าเผื่อนี้สงสัยจะสูญ	(44,256,146)	(55,593,678)	(34,195,306)	(40,654,211)	(78,451,452)	(96,247,889)
ลูกหนี้ตามสัญญาเช่าซื้อ – สุทธิ	897,119,015	915,178,651	1,511,585,348	1,333,906,920	2,408,704,363	2,249,085,571

- 2.2 ณ วันที่ 31 ธันวาคม 2552 และ 31 ธันวาคม 2551 ลูกหนี้ตามสัญญาเช่าซื้อ (สุทธิจากดอกผลเช่าซื้อที่ยังไม่ถึงเป็นรายได้) และค่าเผื่อนี้สงฆ์จะสูญจำแนกตามอายุหนี้ที่คงค้างนับจากวันที่ถึงกำหนดชำระได้ดังนี้

ระยะเวลาค้างชำระ		บาท									
		มูลค่าลูกหนี้ตามสัญญาเช่าซื้อ		อัตราร้อยละ		มูลค่าลูกหนี้ตามสัญญาเช่าซื้อ – สุทธิ					
				ที่บริษัทฯ							
				ตั้งค่าเผื่อนี้							
				สงฆ์จะสูญ	ค่าเผื่อนี้สงฆ์จะสูญ						
		2552	2551	2552	2551	2552	2551	2552	2551		
ลูกหนี้ตามสัญญาเช่าซื้อ											
ยังไม่ถึงกำหนดชำระ		1,669,878,429	1,408,528,924	1	1	16,722,539	14,111,877	1,653,155,890	1,394,417,047		
ค้างชำระเกินกำหนด											
1 - 3	เดือน	701,263,236	785,347,928	2	2	14,025,265	15,706,959	687,237,971	769,640,969		
4	เดือน	55,283,178	60,815,254	20	20	11,056,636	12,163,051	44,226,542	48,652,203		
5 - 6	เดือน	26,142,590	40,570,289	25	25	6,535,648	10,142,572	19,606,942	30,427,717		
7 - 9	เดือน	17,908,071	23,790,539	75	75	13,431,053	17,842,904	4,477,018	5,947,635		
มากกว่า 9 เดือนขึ้นไป		16,680,311	26,280,526	100	100	16,680,311	26,280,526	-	-		
รวม		2,487,155,815	2,345,333,460			78,451,452	96,247,889	2,408,704,363	2,249,085,571		

บริษัทฯ ได้โอนสิทธิเรียกร้องในลูกหนี้ตามสัญญาเช่าซื้อของบริษัทฯ ซึ่งมีมูลค่าสุทธิตามบัญชี ณ วันที่ 31 ธันวาคม 2552 และ 2551 จำนวนประมาณ 1,800 ล้านบาท และ 1,490 ล้านบาท ตามลำดับ เพื่อเป็นหลักประกันเงินกู้ยืมระยะยาวตามที่กล่าวไว้ในหมายเหตุ 10

- 2.3 เมื่อวันที่ 30 เมษายน 2547 สมาคมนักบัญชีและผู้สอบบัญชีรับอนุญาตแห่งประเทศไทยโดยความเห็นชอบของสำนักงานคณะกรรมการกำกับหลักทรัพย์และตลาดหลักทรัพย์ได้กำหนดแนวปฏิบัติทางการบัญชีสำหรับธุรกิจสินเชื่อเพื่อการอุปโภคบริโภค (Consumer Finance) โดยให้บันทึกค่าเผื่อนี้สงฆ์จะสูญเต็มจำนวนและหยุดรับรู้รายได้สำหรับลูกหนี้ค้างชำระค้างเกินกว่า 3 งวด และพิจารณามันที่สำรองทั่วไปสำหรับลูกหนี้ที่ไม่ค้างชำระค้างงวดหรือค้างชำระค้างงวดไม่เกินกว่า 3 งวด ซึ่งหากบริษัทต้องปฏิบัติตามแนวทางดังกล่าวโดยไม่พิจารณาถึงสำรองทั่วไป ณ วันที่ 31 ธันวาคม 2552 บริษัทฯ ต้องบันทึกค่าเผื่อนี้สงฆ์จะสูญเพิ่มขึ้นเป็นจำนวนเงินประมาณ 37.6 ล้านบาท และต้องรับรู้รายได้สำหรับปีสิ้นสุดวันที่ 31 ธันวาคม 2552 และ 2551 ต่ำลงเป็นจำนวนเงินประมาณ 8.4 ล้านบาท และ 9.7 ล้านบาท ตามลำดับ

อย่างไรก็ตาม แนวปฏิบัติดังกล่าวได้ให้ทางเลือกไว้โดยหากบริษัทใดเห็นว่าแนวทางปฏิบัตินี้ไม่เหมาะสมให้เปิดเผยแนวทางที่บริษัทใช้พร้อมเหตุผลประกอบ ทั้งนี้บริษัทฯ มีนโยบายในการหยุดรับรู้รายได้สำหรับลูกหนี้ตามสัญญาเช่าซื้อที่ค้างชำระค้างเกินกว่า 4 งวด และบริษัทฯ ได้บันทึกค่าเผื่อนี้สงฆ์จะสูญโดยพิจารณาจาก

สถานะ ความสามารถในการชำระหนี้ของลูกหนี้ ประสิทธิภาพและข้อมูลความเสียหายที่เกิดขึ้นจริงในอดีต ซึ่ง ณ วันที่ 31 ธันวาคม 2552 บริษัทฯ ได้ตั้งค่าเผื่อนี้สงสัยจะสูญของลูกหนี้ตามสัญญาเช่าซื้อและลูกหนี้ค้ำประกันโดยเฉลี่ยในอัตราร้อยละ 5.51 ของยอดคงเหลือของลูกหนี้ดังกล่าว โดยไม่หักหลักประกัน ซึ่งสูงกว่าอัตราร้อยละ 5.04 ซึ่งเป็นอัตราเฉลี่ยของความเสียหายจากการเก็บหนี้ที่เกิดขึ้นในระหว่างปี 2545 ถึงปี 2552 ของมูลค่าสัญญาเช่าซื้อที่ทำในปี 2545 ถึง 2549

ณ วันที่ 31 ธันวาคม 2552 และ 31 ธันวาคม 2551 ยอดคงเหลือของลูกหนี้ตามสัญญาเช่าซื้อที่ค้างชำระค่างวดเกินกว่า 3 งวด ที่บริษัทฯ ยังคงรับรู้รายได้เป็นจำนวนเงินประมาณ 55.3 ล้านบาท และ 60.8 ล้านบาท ตามลำดับ

ตามมาตรฐานการบัญชีฉบับที่ 29 (ปรับปรุง 2550) เรื่องสัญญาเช่า ซึ่งกำหนดให้บริษัทฯ รับรู้รายได้ทางการเงินจากสัญญาเช่าในแต่ละงวดซึ่งได้สุทธิกับต้นทุนทางตรงเริ่มแรกตามวิธีอัตราดอกเบี้ยที่แท้จริง โดยมีผลบังคับใช้สำหรับสัญญาเช่าทุกประเภทที่มีวันเริ่มต้นของสัญญาในหรือหลังวันที่ 1 มกราคม 2551 เป็นต้นไป สำหรับสัญญาเช่าเดิม ที่ทำก่อนวันที่ 1 มกราคม 2551 บริษัทฯ เลือกจะรับรู้รายได้ตามวิธีเดิมคือวิธีผลรวมจำนวนตัวเลขจนสัญญานั้นสิ้นสุดลง มีรายละเอียดคงเหลือ ณ วันที่ 31 ธันวาคม 2552 และ 31 ธันวาคม 2551 ดังนี้

	บาท	
	2552	2551
ลูกหนี้ตามสัญญาเช่าซื้อ	487,253,731	1,330,437,852
หัก: ดอกผลเช่าซื้อที่ยังไม่ถึงเป็นรายได้	(45,201,309)	(176,543,493)
ลูกหนี้ตามสัญญาเช่าซื้อ – สุทธิ	442,052,422	1,153,894,359

การเปลี่ยนแปลงของค่าเผื่อนี้สงสัยจะสูญ - ลูกหนี้ตามสัญญาเช่าซื้อในระหว่างปีสิ้นสุดวันที่ 31 ธันวาคม 2552 และ 31 ธันวาคม 2551 มีดังนี้

	บาท	
	2552	2551
ยอดคงเหลือต้นปี	96,247,889	97,513,759
ตั้งเพิ่มในระหว่างปี	41,707,565	39,485,389
ลดลงในระหว่างปี	(59,504,002)	(40,751,259)
ยอดคงเหลือปลายปี	78,451,452	96,247,889

3. รายการธุรกิจกับกิจการที่เกี่ยวข้องกัน

ยอดคงค้างระหว่างบริษัทกับบุคคลและบริษัทที่เกี่ยวข้องกัน ณ วันที่ 31 ธันวาคม 2552 และ 2551 มีรายละเอียดดังนี้

	บาท	
	2552	2551
3.1 ลูกหนี้ตามสัญญาเช่าซื้อ – สุทธิ		
บริษัท เดอะ ไลอ้อน ฮิลล์ กอล์ฟ แอนด์ คันทรี่คลับ จำกัด	343,879	684,171
บริษัท สมุย เพนินินซูลา จำกัด	-	109,352
กรรมการของบริษัทที่เกี่ยวข้องกัน	605,323	1,281,624
	<u>949,202</u>	<u>2,075,147</u>
	บาท	
3.2 ลูกหนี้กิจการที่เกี่ยวข้องกัน	2552	2551
บริษัท ชันโซ่ คอร์เปอเรชั่น จำกัด (มหาชน)	109,370	132,812
(เดิมชื่อ บริษัท ดี อี แคปปิตอล จำกัด (มหาชน))		
บริษัท ชันโซ่ อินเตอร์เนชั่นแนล บิสซิเนส จำกัด	126,955	157,370
(เดิมชื่อ บริษัท ไคสตาร์เซน จำกัด)	<u>236,325</u>	<u>290,182</u>

3.3 เงินให้กู้ยืมแก่กรรมการของบริษัทที่เกี่ยวข้องกัน

ในระหว่างปี เงินให้กู้ยืมแก่กรรมการของบริษัทที่เกี่ยวข้องกันมีรายการเคลื่อนไหวดังต่อไปนี้

	บาท			
	ยอดคงเหลือ ณ วันที่ 31 ธันวาคม 2551	ในระหว่างปี		ยอดคงเหลือ ณ วันที่ 31 ธันวาคม 2552
		เพิ่มขึ้น	ลดลง	
กรรมการของบริษัทที่เกี่ยวข้องกัน				
เงินให้กู้ยืม	11,493,164	500,000	(2,493,164)	9,500,000
ดอกเบี้ยค้างรับ	149,048	1,706,995	(1,735,016)	121,027
	<u>11,642,212</u>	<u>2,206,995</u>	<u>(4,228,180)</u>	<u>9,621,027</u>

เงินให้กู้ยืมระยะสั้นแก่กรรมการของบริษัทที่เกี่ยวข้องกันจำนวน 1 ท่านมีรายละเอียดดังต่อไปนี้

เงินกู้ยืมจำนวน 9.5 ล้านบาท คิดดอกเบี้ยในอัตราร้อยละ 15 ต่อปี กำหนดชำระคืนภายในวันที่ 31 ธันวาคม 2550 ต่อมาผู้กู้ได้มีหนังสือขอเลื่อนกำหนดเวลาการชำระหนี้ไปจนถึงวันที่ 31 ธันวาคม 2552 เงินให้กู้ยืมดังกล่าวค้างประกันโดยกรรมการของบริษัทที่เกี่ยวข้องกัน

อย่างไรก็ตาม ในเดือนพฤศจิกายน 2550 กรรมการของบริษัทฯ ที่เป็นกรรมการร่วมในบริษัทที่เกี่ยวข้องกันนั้น ได้ลาออกจากการเป็นกรรมการของบริษัทที่เกี่ยวข้องกันดังกล่าวแล้ว

3.4 เงินกู้ยืมจากบริษัทใหญ่

ในระหว่างปี เงินกู้ยืมระยะยาวและดอกเบี้ยค้างจ่ายจากบริษัทใหญ่มีการเคลื่อนไหวดังต่อไปนี้

	บาท			
	ยอดคงเหลือ ณ วันที่	ในระหว่างปี		ยอดคงเหลือ ณ วันที่
	31 ธันวาคม 2551	เพิ่มขึ้น	ลดลง	31 ธันวาคม 2552
บริษัท ไมต้า แอสเซต จำกัด (มหาชน)				
เงินกู้ยืม	350,000,000	158,500,000	(345,500,000)	163,000,0000
ดอกเบี้ยค้างจ่าย	-	13,992,285	(13,413,670)	578,915
	350,000,000	172,492,285	(358,913,670)	163,578,915

ตามที่กล่าวในหมายเหตุข้อ 10 บริษัทฯต้องดำรงยอดเงินกู้ยืมค้างของบริษัทใหญ่ไว้ในจำนวนไม่ต่ำกว่า 350 ล้านบาท เมื่อวันที่ 25 พฤษภาคม 2552 ธนาคารฯ ได้ผ่อนผันเงื่อนไขดังกล่าว โดยให้ลดจำนวนเงินที่บริษัทฯต้องดำรงยอดเงินกู้ยืมค้างของบริษัทใหญ่ไว้ไม่ต่ำกว่า 200 ล้านบาท ต่อมาในเดือนธันวาคม 2552 บริษัทฯได้รับการผ่อนผันการดำรงอยู่ของเงินกู้ยืมค้างของบริษัทใหญ่

3.5 รายการธุรกิจที่สำคัญกับบุคคลและกิจการที่เกี่ยวข้องกัน

ในระหว่างปี บริษัทฯมีรายการธุรกิจที่สำคัญกับบุคคลและกิจการที่เกี่ยวข้องกัน รายการธุรกิจดังกล่าวเป็นไปตามเงื่อนไขทางการค้าและเกณฑ์ตามที่ตกลงกันระหว่างบริษัทฯและบริษัทเหล่านั้น ซึ่งเป็นไปตามปกติธุรกิจโดยสามารถสรุปได้ดังนี้

	สำหรับปี		
	สิ้นสุดวันที่ 31 ธันวาคม		
	(หน่วย: ล้านบาท)		
	2552	2551	นโยบายการกำหนดราคา
รายการธุรกิจกับบริษัทใหญ่			
ต้นทุนทางการเงิน	14.0	21.7	อัตราดอกเบี้ยร้อยละ 6.1-7.0 ต่อปี (2551: อัตราร้อยละ 7.10 ถึง 7.5 ต่อปี)
ค่าซื้อสินทรัพย์	0.1	1.0	มูลค่าคงเหลือตามบัญชี
รายการธุรกิจกับบริษัทที่เกี่ยวข้องกัน			
รายได้ดอกเบี้ยเช่าซื้อ	0.1	0.8	อัตราดอกเบี้ยร้อยละ 8.81 ถึง 14.43 ต่อปี
ค่าเช่าอาคาร และค่าบริการจ่าย	-	0.2	ราคาตามสัญญา
ค่าซื้อสินค้าสำหรับส่งเสริมการขาย	1.1	0.8	ราคาใกล้เคียงกับที่ขายบุคคลภายนอก
รายได้ค่าบริการจัดเก็บหนี้	3.0	3.8	ร้อยละ 6 ของยอดหนี้ที่เรียกเก็บได้
รายการธุรกิจกับกรรมการของบริษัทที่เกี่ยวข้องกัน			
ดอกเบี้ยรับ	1.7	2.6	อัตราดอกเบี้ยร้อยละ 15 ต่อปี
รายได้ดอกเบี้ยเช่าซื้อ	0.2	0.2	อัตราดอกเบี้ยร้อยละ 13.76 ต่อปี
รายการธุรกิจกับกรรมการของบริษัทฯ			

รายได้ดอกเบี้ยเช่าซื้อ

-

0.01 อัตราร้อยละ 4.92 ถึง 4.94 ต่อปี

คำตอบแทนกรรมการและผู้บริหาร

ในปี 2552 และ 2551 บริษัทฯ ได้จ่ายเงินเดือน ค่าเบี้ยประชุมและเงินบำเหน็จให้แก่ กรรมการและผู้บริหารเป็นจำนวนเงิน 9.1 ล้านบาท และ 7.0 ล้านบาท ตามลำดับ

4. เงินให้กู้ยืมแก่กิจการอื่น

	บาท	
	2552	2551
เงินให้กู้ยืมแก่กิจการอื่น	48,304,380	91,189,394
หัก: ค่าเผื่อนี้สงสัยจะสูญ	(5,743,000)	(2,000,000)
เงินให้กู้ยืมแก่กิจการอื่น – สุทธิ	42,561,380	89,189,394
หัก: ส่วนที่ถึงกำหนดชำระภายในหนึ่งปี	(20,753,429)	(39,921,634)
เงินให้กู้ยืมแก่กิจการอื่นที่ถึงกำหนดชำระเกินกว่าหนึ่งปี	21,807,951	49,267,760

ในระหว่างปี เงินให้กู้ยืมแก่กิจการอื่น มีการเคลื่อนไหวดังต่อไปนี้

	บาท			
	ยอดคงเหลือ ณ วันที่	ในระหว่างปี		ยอดคงเหลือ ณ วันที่
	31 ธันวาคม 2551	เพิ่มขึ้น	ลดลง	31 ธันวาคม 2552
เงินให้กู้ยืม	91,189,394	17,060,000	(59,945,014)	48,304,380
หัก ค่าเผื่อนี้สงสัยจะสูญ	(2,000,000)	(5,743,000)	2,000,000	(5,743,000)
เงินให้กู้ยืมแก่กิจการอื่น – สุทธิ	89,189,394	11,317,000	(57,945,015)	42,561,380

เงินให้กู้ยืมข้างต้นคิดดอกเบี้ยในอัตราร้อยละ 15 ต่อปี และมีรายละเอียดของหลักประกันเงินกู้ดังนี้

- ก) เงินให้กู้ยืมจำนวน 19.0 ล้านบาท (31 ธันวาคม 2551: 39.1 ล้านบาท) จำประกันโดยการโอนลอยสมุดทะเบียนรถยนต์และโฉนดที่ดินไว้เป็นประกันต่อบริษัทฯ
- ข) เงินให้กู้ยืมจำนวน 8.4 ล้านบาท (31 ธันวาคม 2551: 8.7 ล้านบาท) จำประกันโดยการโอนลอยสมุดทะเบียนรถยนต์และโอนลอยหุ้นสามัญของบริษัทในประเทศแห่งหนึ่งไว้เป็นประกันต่อบริษัทฯ
- ค) เงินให้กู้ยืมจำนวน 7.0 ล้านบาท ณ 31 ธันวาคม 2551 จำประกันโดยการโอนสิทธิการรับเงินค่าเช่าห้องพัก 3 แห่ง จำนวนห้องเช่ารวม 180 ห้องไว้เป็นประกันต่อบริษัทฯ
- ง) เงินให้กู้ยืมจำนวน 15.2 ล้านบาท (31 ธันวาคม 2551: 36.4 ล้านบาท) มีบุคคลเป็นผู้จำประกัน

5. สินทรัพย์รอการขาย

	บาท	
	2552	2551
ยานพาหนะ	20,986,196	36,147,559
หัก: ค่าเผื่อการด้อยค่า	(4,197,239)	(9,036,890)
สินทรัพย์รอการขาย – สุทธิ	16,788,957	27,110,670

6. เงินฝากประจำที่มีภาระค้ำประกัน

ณ วันที่ 31 ธันวาคม 2552 และ 2551 บริษัทฯ ได้วางเงินฝากประจำ จำนวนเงิน 96,100 บาท เท่ากันเป็น หลักทรัพย์ ค้ำประกันหนังสือค้ำประกันจากธนาคาร

7. สินทรัพย์รอการขายภายใต้สัญญาซื้อคืน

	บาท	
	2552	2551
ที่ดินและสิ่งปลูกสร้าง	35,500,000	-
หัก: ค่าเผื่อการด้อยค่า	-	-
สินทรัพย์รอการขายคืน – สุทธิ	35,500,000	-

ในระหว่างปี 2552 บริษัทฯ ได้รับโอนที่ดินและสิ่งปลูกสร้างของลูกค้าหนี้เงินให้กู้ยืมเพื่อเป็นการชำระหนี้ตามสัญญาเงินกู้ ในราคา ที่ตกลงกันโดยอ้างอิงจากราคาประเมินของผู้ประเมินอิสระ ทั้งนี้ลูกค้ามีสิทธิซื้อที่ดินและสิ่งปลูกสร้างคืนในระยะเวลาที่กำหนด และลูกค้ายินยอมชำระดอกเบี้ยในอัตราร้อยละ 15 ต่อปีที่เกิดขึ้นจนถึงวันที่ซื้อคืน

8. ที่ดิน อาคาร และอุปกรณ์ - สุทธิ

	บาท			
	ที่ดิน	อาคารและ ส่วนปรับปรุง	เครื่องตกแต่ง ติดตั้งและ อุปกรณ์สำนักงาน	ยานพาหนะ
ราคาทุน:				
31 ธันวาคม 2551	20,700,000	18,192,764	12,188,741	14,880,000
ซื้อเพิ่ม	-	774,096	1,024,478	1,194,000
จำหน่าย	-	-	-	-
31 ธันวาคม 2552	-	18,966,860	13,213,219	16,074,000
ค่าเสื่อมราคาสะสม:				
31 ธันวาคม 2551	-	4,102,856	9,571,963	2,696,674
ค่าเสื่อมราคาสำหรับปี	-	1,451,319	1,239,657	3,060,338
ค่าเสื่อมราคาสำหรับส่วนที่ จำหน่าย	-	-	-	-
31 ธันวาคม 2552	-	5,554,175	10,811,620	5,757,012
มูลค่าสุทธิตามบัญชี:				
31 ธันวาคม 2551	20,700,000	14,089,908	2,616,778	12,183,326
31 ธันวาคม 2552	20,700,000	13,412,685	2,401,599	10,316,988
ค่าเสื่อมราคาสำหรับปี:				
2551				4,299,462
2552				5,751,314

ณ วันที่ 31 ธันวาคม 2552 และ 2551 บริษัทฯ มีส่วนปรับปรุงอาคารและอุปกรณ์จำนวนหนึ่งซึ่งตัดค่าเสื่อมราคา
หมดแล้วแต่ยังใช้งานอยู่ ราคาทุนของสินทรัพย์ดังกล่าวมีจำนวนเงินประมาณ 6.3 ล้านบาท และ 5.9 ล้านบาท ตามลำดับ

9. เงินกู้ยืมระยะสั้นจากธนาคาร

ณ วันที่ 31 ธันวาคม 2552 และ 2551 บริษัทฯ มีตัวสัญญาใช้เงินที่ออกให้แก่ธนาคารคงค้างจำนวน 30 ล้านบาท
เท่ากัน โดยมีกำหนดชำระคืนภายในเดือน กุมภาพันธ์ 2553 และ เดือนมกราคม 2552 ตามลำดับ เงินกู้ยืมดังกล่าวคิด
ดอกเบี้ยในอัตราร้อยละ 4.05 และ 5.3 ต่อปีตามลำดับ เงินกู้ยืมดังกล่าวค้ำประกันโดยกรรมการบริษัทฯ

10. เงินกู้ยืมระยะยาว

เงินกู้ยืมระยะยาว ณ วันที่ 31 ธันวาคม 2552 และ 2551 ประกอบด้วย

	ล้านบาท		อัตราดอกเบี้ย	การชำระคืนเงินกู้
	ยอดคงเหลือ			
	2552	2551		
วงเงินที่ 3	-	183.0	อัตรา MLR เฉลี่ยต่อปีของธนาคารพาณิชย์ 2 แห่ง	ผ่อนชำระทุกเดือน ๆ ละ 16.7 ล้านบาท ตั้งแต่เดือนธันวาคม 2549 จนถึง เดือน ตุลาคม 2552 ส่วนที่เหลือชำระคืนในเดือน พฤศจิกายน 2552
วงเงินที่ 4 (วงเงินสินเชื่อประเภท ก.)	63.0	147.0	อัตราดอกเบี้ย THBFIX บวกด้วยร้อยละ 1 ต่อปี	ผ่อนชำระคืนตามสัดส่วนที่ระบุในสัญญา เป็นรายเดือนภายในระยะเวลา 3 ปี
วงเงินที่ 5 (วงเงินสินเชื่อประเภท ก)	75.0	174.98	อัตราร้อยละ 6.5 ต่อปี	ผ่อนชำระคืนตามสัดส่วนที่ระบุในสัญญา เป็นรายเดือนภายในระยะเวลา 3 ปี
วงเงินที่ 7 (วงเงินสินเชื่อประเภท ข)	88.8	204.0	อัตราดอกเบี้ย THBFIX บวกด้วยร้อยละ 1 ต่อปี	เบิกครั้งเดียวเมื่อวันที่ 29 กุมภาพันธ์ 2551 ชำระคืน 36 งวด ๆ ละ 9.6 ล้านบาท
วงเงินที่ 8	561.9	395.0	อัตราดอกเบี้ย MLR เฉลี่ยของธนาคารพาณิชย์ 4 แห่งลบด้วย ร้อยละ 0.25 ต่อปี	สินเชื่อร่วมระหว่างธนาคาร 4 แห่งในอัตราสินเชื่อ 68.75 : 31.25 ชำระคืน 36 งวดเดือน
วงเงินที่ 9	545.0	-	อัตราดอกเบี้ย MLR เฉลี่ยของธนาคารพาณิชย์ 4 แห่ง ลบด้วยร้อยละ 0.5 ต่อปี	สินเชื่อร่วมระหว่างธนาคาร 4 แห่งในอัตราสินเชื่อ 68:32 ชำระคืน 48 งวดเดือน
รวม	1,333.7	1,103.9		
หัก: ส่วนที่ถึงกำหนดชำระภายในหนึ่งปี	(633.4)	(618.9)		
เงินกู้ยืมระยะยาว - สุทธิ	700.3	485.0		

เมื่อวันที่ 26 กันยายน 2550 บริษัทฯ ได้ลงนามในสัญญาให้สินเชื่อกับกลุ่มผู้ให้สินเชื่อเดิมโดยมีรายละเอียดของสัญญาดังนี้

- ก) สินเชื่อประเภท ก. จำนวน 300 ล้านบาท เป็นสินเชื่อกู้ยืมเงินระยะยาว เพื่อใช้ในการชำระหนี้เงินต้นที่ค้างชำระภายใต้สัญญาเงิน และใช้ในการขยายกิจการให้เข้าชื่อรถยนต์ของบริษัทฯ
- ข) สินเชื่อประเภท ข. จำนวน 300 ล้านบาท เป็นสินเชื่อกู้ยืมเงินระยะยาว เพื่อใช้ในการชำระคืนเงินต้นของเงินกู้ของบริษัทฯ ที่ค้างชำระภายใต้สินเชื่อประเภท ง. ซึ่งบริษัทได้ชำระหมดในปี 2552

- ก) สินเชื่อประเภท ก. จำนวน 300 ล้านบาท เป็นสินเชื่อกู้ยืมเงินระยะยาว เพื่อใช้ในการขยายกิจการ ให้เช่าซื้อรถยนต์ของบริษัทฯ

เมื่อวันที่ 29 กุมภาพันธ์ 2551 บริษัทได้เบิกเงินกู้ (สินเชื่อประเภท ข.) จำนวน 300 ล้านบาทเป็นสินเชื่อกู้ยืมเงินระยะยาวเพื่อชำระคืนเงินต้นของสินเชื่อประเภท ก. ตามสัญญาลงวันที่ 26 กันยายน 2550 ซึ่งบริษัทได้ชำระหมดในปี 2552

เมื่อวันที่ 9 ตุลาคม 2551 บริษัทฯ ได้ลงนามใน “สัญญาให้สินเชื่อ” กับ กลุ่มธนาคารในประเทศ สำหรับการให้สินเชื่อกู้ยืมเงินระยะยาวแบบมีกำหนดเวลาและทยอยชำระคืนเงินต้นเป็นจำนวนเงินต้นไม่เกิน 800 ล้านบาท เพื่อใช้ในการขยายกิจการให้เช่าซื้อรถยนต์ของบริษัท โดยมีระยะเวลาเบิกใช้สินเชื่อถึงวันทำการธนาคารสุดท้ายของเดือนกันยายน 2552 อัตราดอกเบี้ย MLR เหลือ ลบด้วยร้อยละ 0.25 ต่อปีโดย ชำระเงินต้นและดอกเบี้ยเป็นรายเดือน

เมื่อวันที่ 28 ตุลาคม 2552 บริษัทฯ ได้ลงนามใน “สัญญาให้สินเชื่อ” กับ กลุ่มธนาคารในประเทศ สำหรับการให้สินเชื่อกู้ยืมเงินระยะยาวแบบมีกำหนดเวลาและทยอยชำระคืนเงินต้นเป็นจำนวนเงินต้นไม่เกิน 1,000 ล้านบาท เพื่อใช้ในการขยายกิจการให้เช่าซื้อรถยนต์ของบริษัท โดยมีระยะเวลาเบิกใช้สินเชื่อถึงวันทำการธนาคารสุดท้ายของเดือนธันวาคม 2553 อัตราดอกเบี้ย MLR เหลือลบด้วยร้อยละ 0.5 ต่อปี ในช่วงปีที่ 1 และปีที่ 2 หลังจากช่วงเวลาดังกล่าวจนกระทั่งถึงวันชำระคืนเงินกู้ครั้งสุดท้าย คิดอัตราดอกเบี้ย MLR เหลือลบด้วยร้อยละ 0.25 ต่อปี ชำระเงินต้นและดอกเบี้ยเป็นรายเดือน

เงินกู้ยืมข้างต้น จำเป็นต้องปฏิบัติตามเงื่อนไขทางการเงินบางประการ เช่น การดำรงอัตราส่วนทางการเงิน การจ่ายเงินปันผล การชำระหนี้แก่บริษัทใหญ่ และการควบบริษัทเข้ากับบริษัทอื่น เป็นต้น นอกจากนี้ ตามสัญญาหลักประกันที่บริษัทลงนามกับกลุ่มสถาบันการเงินดังกล่าวยังกำหนดให้บริษัทฯ ต้องดำรงยอดเงินกู้คงค้างของบริษัทใหญ่เป็นจำนวนไม่ต่ำกว่า 350 ล้านบาท จนกว่าจะชำระหนี้เงินกู้จากสถาบันการเงินครบถ้วนแล้ว เมื่อวันที่ 25 พฤษภาคม 2552 ธนาคารฯ ได้ผ่อนผันเงื่อนไขดังกล่าว โดยให้ลดจำนวนเงินที่บริษัทต้องดำรงยอดเงินกู้คงค้างของบริษัทใหญ่ไว้ไม่ต่ำกว่า 200 ล้านบาท ต่อมาในเดือนธันวาคม 2552 บริษัทฯ ได้รับการผ่อนผันการดำรงอยู่ของเงินกู้คงค้างของบริษัทใหญ่

เมื่อวันที่ 7 กันยายน 2550 บริษัทฯ ได้ลงนามในบันทึกข้อตกลงแลกเปลี่ยนอัตราดอกเบี้ยกับธนาคารพาณิชย์ในประเทศแห่งหนึ่งสำหรับวงเงินกู้ยืมใหม่ (วงเงินสินเชื่อประเภท ก. และ ข.) จำนวน 300 ล้านบาท ซึ่งมีระยะเวลาดังแต่วันที่ 28 กันยายน 2550 ถึงวันที่ 30 กันยายน 2553 ซึ่งบริษัทฯ ตกลงที่จะเปลี่ยนอัตราดอกเบี้ยจากอัตราดอกเบี้ยร้อยละ 1-Month THBFIX = TH บวกส่วนเพิ่มร้อยละ 1 ต่อปี เป็นอัตราดอกเบี้ยคงที่ร้อยละ 6.5 ต่อปี วงเงินดังกล่าวจะปรับเปลี่ยนไปตามการเบิกถอนและการชำระคืนเงินกู้ของวงเงินสินเชื่อประเภท ก. และ ข.

11. ทุนเรือนหุ้น

เมื่อวันที่ 11 มิถุนายน 2551 ประชุมวิสามัญผู้ถือหุ้น ครั้งที่ 1/2551 ได้อนุมัติให้ดำเนินการในเรื่องต่าง ๆ ดังนี้

1. เปลี่ยนแปลงจำนวนและมูลค่าหุ้นสามัญที่ตราไว้ของบริษัทจากเดิม มูลค่าหุ้นละ 1.00 บาท เป็นมูลค่าหุ้นละ 0.10 บาท ทำให้ทุนจดทะเบียนเดิม จำนวน 400 ล้านบาท (แบ่งเป็นหุ้นสามัญ 400 ล้านหุ้น มูลค่าหุ้นละ 1.00 บาท) เปลี่ยนแปลงใหม่เป็นทุนจดทะเบียน 400 ล้านบาท (แบ่งออกเป็นหุ้นสามัญ 4,000 ล้านหุ้น มูลค่าหุ้นละ 0.10 บาท)
2. แก้ไขจำนวนหุ้นที่สำรองไว้เพื่อรองรับใบสำคัญแสดงสิทธิที่จะซื้อหุ้นสามัญของบริษัทที่ยังไม่ได้ใช้สิทธิ จากเดิม จำนวน 3,000,000 หุ้น มูลค่าที่ตราไว้หุ้นละ 1.0 บาท เปลี่ยนเป็น จำนวน 30,000,000 หุ้น มูลค่าที่ตราไว้หุ้นละ 0.10 บาท และเปลี่ยนแปลงราคาและอัตราการใช้สิทธิ ของใบสำคัญแสดงสิทธิที่จะซื้อหุ้นสามัญที่เสนอขายต่อกรรมการและพนักงานของบริษัทในส่วนที่ยังไม่ได้มีการใช้สิทธิ เพื่อให้สอดคล้องกับการเปลี่ยนแปลงมูลค่าที่ตราไว้ของหุ้นสามัญของบริษัท

	เดิม	ใหม่
จำนวนใบสำคัญแสดงสิทธิ (หน่วย)	3,000,000	3,000,000
ราคาการใช้สิทธิ (บาทต่อหุ้น)	1.00	0.10
อัตราการใช้สิทธิ (ใบสำคัญแสดงสิทธิ : หุ้นสามัญ)	1 : 1	1 : 10
โดยจะมีผลตั้งแต่วันที่บริษัทได้จดทะเบียนเปลี่ยนแปลงมูลค่าหุ้นกับกระทรวงพาณิชย์จากเดิมมูลค่าหุ้นที่ตราไว้หุ้นละ 1.00 บาท เป็น 0.10 บาท		

3. ให้เพิ่มทุนจดทะเบียนของบริษัทจำนวน 1,970 ล้านหุ้น (หนึ่งพันเก้าร้อยเจ็ดสิบล้านหุ้น) มูลค่าที่ตราไว้หุ้นละ 0.10 บาท คิดเป็นทุนจดทะเบียนที่เพิ่มจำนวน 197 ล้านบาท (หนึ่งร้อยเก้าสิบล้านบาท) จากทุนจดทะเบียนเดิม 400 ล้านบาท (สี่ร้อยล้านบาท) ประกอบด้วยหุ้นสามัญจำนวน 4,000 ล้านหุ้น มูลค่าที่ตราไว้หุ้นละ 0.10 บาท เป็นทุนจดทะเบียนทั้งสิ้น 597 ล้านบาท (ห้าร้อยเก้าสิบล้านบาท) ประกอบด้วยหุ้นสามัญจำนวน 5,970 ล้านหุ้น มูลค่าที่ตราไว้หุ้นละ 0.10 บาท
4. ให้จัดสรรจำนวนหุ้นเพิ่มทุนจำนวนไม่เกิน 1,955 ล้านหุ้น มูลค่าที่ตราไว้หุ้นละ 0.10 บาท เพื่อรองรับการใช้สิทธิตามใบสำคัญแสดงสิทธิที่จะซื้อหุ้นสามัญรุ่นที่ 1 (W1)
5. อนุมัติการออกและเสนอขายใบสำคัญแสดงสิทธิที่จะซื้อหุ้นสามัญ รุ่นที่ 1 จำนวนไม่เกิน 1,955,000,000 หน่วยให้แก่ผู้ถือหุ้นเดิมของบริษัท
6. จัดสรรหุ้นเพิ่มทุนจำนวนไม่เกิน 15,000,000 หุ้น มูลค่าที่ตราไว้หุ้นละ 0.10 บาท เพื่อรองรับการปรับสิทธิใบสำคัญแสดงสิทธิที่จะซื้อหุ้นสามัญที่จัดสรรให้แก่ กรรมการและพนักงาน (ESOP)
7. แก้ไขเพิ่มเติมหนังสือบริคณห์สนธิของบริษัทในข้อ 4 เพื่อให้สอดคล้องกับการเปลี่ยนแปลงดังกล่าว

เมื่อวันที่ 16 มิถุนายน 2551 บริษัทฯ ได้จดทะเบียนการเปลี่ยนแปลงดังกล่าวต่อกระทรวงพาณิชย์ ทำให้บริษัทฯ มีทุนจดทะเบียน 597 ล้านบาท (แบ่งเป็นหุ้นสามัญ 5,970 ล้านหุ้น มูลค่าหุ้นละ 0.10 บาท) และทุนที่ชำระแล้ว 397 ล้านบาท (แบ่งเป็นหุ้นสามัญ 3,970 ล้านหุ้น มูลค่าหุ้นละ 0.10 บาท)

เมื่อวันที่ 30 มิถุนายน 2551 ผู้ถือใบสำคัญแสดงสิทธิที่จะซื้อหุ้นสามัญซึ่งเป็นกรรมการและพนักงานของบริษัทฯขอใช้สิทธิตามใบสำคัญแสดงสิทธิจำนวน 3 ล้านหน่วย ซื้อหุ้นสามัญจำนวน 30 ล้านหุ้น ในราคาหุ้นละ 0.10

บาท รวมเป็นเงิน 3 ล้านบาท ตามที่กล่าวไว้ในหมายเหตุ 12 บริษัทฯ ได้บันทึกการรับเงินจากการใช้สิทธิซื้อหุ้นสามัญ จำนวนดังกล่าวไว้เป็น “เงินรับล่วงหน้าหุ้น” โดยแสดงไว้ภายใต้ส่วนของผู้ถือหุ้นในงบดุล

ณ วันที่ 2 กรกฎาคม 2551 บริษัทฯ ได้จดทะเบียนเพิ่มทุนที่เรียกชำระเพิ่มจำนวน 3 ล้านบาท ต่อกระทรวงพาณิชย์ ทำให้บริษัทฯ มีทุนจดทะเบียน 597 ล้านบาท (แบ่งเป็นหุ้นสามัญ 5,970 ล้านหุ้น มูลค่าหุ้นละ 0.10 บาท) และทุนชำระแล้ว 400 ล้านบาท (แบ่งเป็นหุ้นสามัญ 4,000 ล้านหุ้น มูลค่าหุ้นละ 0.10 บาท) และโอนบัญชี “เงินรับล่วงหน้าหุ้น” ไปยังบัญชีทุนจดทะเบียน

12. ใบสำคัญแสดงสิทธิ

12.1 ใบสำคัญแสดงสิทธิที่จะซื้อหุ้นสามัญของบริษัทฯ ที่จัดสรรให้แก่กรรมการและพนักงานของบริษัทฯ ณ วันที่ 31 มีนาคม 2551 คงเหลือจำนวน 3,000,000 หน่วย ใบสำคัญแสดงสิทธินี้เป็นชนิดเปลี่ยนมือไม่ได้และมีอายุ 5 ปีนับแต่วันที่ออก ใบสำคัญแสดงสิทธิ 1 หน่วยมีสิทธิซื้อหุ้นสามัญได้ 1 หุ้นในราคา 1 บาทและมีระยะเวลาการใช้สิทธิในวันทำการสุดท้ายของเดือนมิถุนายนและธันวาคม โดยใบสำคัญแสดงสิทธิดังกล่าวสามารถใช้สิทธิในปี 2551 ได้จำนวน 3,000,000 หน่วย ต่อมา วันที่ 30 มิถุนายน 2551 ผู้ถือใบสำคัญแสดงสิทธิที่จะซื้อหุ้นสามัญซึ่งเป็นกรรมการและพนักงานของบริษัทฯ ขอใช้สิทธิตามใบสำคัญแสดงสิทธิจำนวน 3 ล้านหน่วย ซื้อหุ้นสามัญจำนวน 30 ล้านหุ้น ในราคาหุ้นละ 0.10 บาท รวมเป็นเงิน 3 ล้านบาท จึงถือว่าใบสำคัญแสดงสิทธิดังกล่าวได้ใช้สิทธิครบตามจำนวนแล้ว

12.2 ณ วันที่ 30 มิถุนายน 2552 บริษัทฯ ยังไม่ได้เสนอขายใบสำคัญแสดงสิทธิที่จะซื้อหุ้นสามัญ รุ่นที่ 1 (W1) จำนวนไม่เกิน 1,955,000,000 หน่วย ให้แก่ผู้ถือหุ้นเดิมของบริษัทฯ ตามที่ได้รับอนุมัติจากที่ประชุมวิสามัญผู้ถือหุ้นครั้งที่ 1/2551 เมื่อวันที่ 11 มิถุนายน 2551 (ตามกล่าวในหมายเหตุประกอบงบการเงินข้อ 11 ข้อย่อที่ 5) เนื่องจากปัญหาวิกฤตทางเศรษฐกิจ มติที่ประชุมดังกล่าวจึงหมดอายุลงตามประกาศคณะกรรมการตลาดทุนที่ ทจ. 34/2551 กำหนดให้บริษัทฯ ต้องเสนอขายใบสำคัญแสดงสิทธิภายใน 1 ปี

13. ดำรงตามกฎหมาย

เพื่อให้เป็นไปตามมาตรา 116 แห่งพระราชบัญญัติบริษัทมหาชนจำกัด พ.ศ. 2535 บริษัทฯ ต้องจัดสรรกำไรสุทธิประจำปี ส่วนหนึ่งไว้เป็นทุนสำรองไม่น้อยกว่าร้อยละ 5 ของกำไรสุทธิประจำปีหักด้วยยอดขาดทุนสะสมยกมา (ถ้ามี) จนกว่าทุนสำรองนี้จะมีจำนวนไม่น้อยกว่าร้อยละ 10 ของทุนจดทะเบียน ดำรงตามกฎหมายดังกล่าวไม่สามารถนำไปจ่ายเงินปันผลได้

14. การกระทบบยออดกำไรต่อหุ้นปรับลด

การกระทบบยออดระหว่างกำไรต่อหุ้นขั้นพื้นฐานและกำไรต่อหุ้นปรับลด แสดงได้ดังนี้

	สำหรับปีสิ้นสุดวันที่ 31 ธันวาคม					
	กำไรสุทธิ		จำนวนหุ้นสามัญถัวเฉลี่ย		กำไรต่อหุ้น	
			ถ่วงน้ำหนัก			
	2552	2551	2552	2551	2552	2551
	(พันบาท)	(พันบาท)	(พันหุ้น)	(พันหุ้น)	(พันบาท)	(พันบาท)
กำไรต่อหุ้นขั้นพื้นฐาน						
กำไรสุทธิ	67,959	42,355	4,000,000	3,985,530	0.017	0.011
ผลกระทบของหุ้นสามัญเทียบเท่าปรับลด						
ใบสำคัญแสดงสิทธิที่จะซื้อหุ้นสามัญที่ออก						
ให้แก่กรรมการและพนักงานของบริษัทฯ	-	-	-	-	-	-
กำไรต่อหุ้นปรับลด						
กำไรที่เป็นของผู้ถือหุ้นสามัญสมมติว่ามีการใช้						
สิทธิซื้อหุ้นสามัญจากใบสำคัญแสดงสิทธิ	67,959	42,355	4,000,000	3,985,530	0.017	0.011

15. การเสนอข้อมูลทางการเงินจำแนกตามส่วนงาน

บริษัทฯ ดำเนินกิจการหลักในส่วนงานเดียว คือ บริหารสินเชื่อบริษัทเช่าซื้อรถยนต์ โดยมีส่วนงานทางภูมิศาสตร์หลักในประเทศ ดังนั้นรายได้ กำไร และหลักทรัพย์ โดยส่วนใหญ่ตามที่แสดงไว้ในงบการเงินจึงเกี่ยวข้องกับส่วนงานธุรกิจและส่วนงานทางภูมิศาสตร์ตามที่กล่าวไว้

16. กองทุนสำรองเลี้ยงชีพ

บริษัทฯ และพนักงานบริษัทฯ ได้ร่วมกันจัดตั้งกองทุนสำรองเลี้ยงชีพขึ้นตามพระราชบัญญัติกองทุนสำรองเลี้ยงชีพ พ.ศ. 2530 โดยบริษัทฯ และพนักงานจะจ่ายสมทบเข้ากองทุนเป็นรายเดือนในอัตราร้อยละ 2 ของเงินเดือน กองทุนสำรองเลี้ยงชีพนี้บริหารโดยบริษัทหลักทรัพย์จัดการกองทุนกสิกรไทย จำกัด และจะจ่ายให้แก่พนักงานเมื่อพนักงานนั้นออกจากงานตามระเบียบว่าด้วยกองทุนของบริษัทฯ ในระหว่างปี 2552 และ 2551 บริษัทฯ ได้จ่ายเงินสมทบกองทุนเป็นจำนวนเงิน 0.6 ล้านบาท และ 0.5 ล้านบาท ตามลำดับ

17. ภาระผูกพัน

ณ วันที่ 31 ธันวาคม 2552 บริษัทฯ มีภาระผูกพันในการจ่ายค่าเช่าและค่าบริการตามสัญญาเช่าอาคารและสัญญาบริการดังนี้

จ่ายชำระภายใน	ล้านบาท
1 ปี	2.0
2 ถึง 5 ปี	1.5
รวม	3.5

18. เครื่องมือทางการเงิน

ความเสี่ยงด้านการให้สินเชื่อ

บริษัทมีความเสี่ยงด้านการให้สินเชื่อที่เกี่ยวข้องกับลูกหนี้ตามสัญญาเช่าซื้อและเงินให้กู้ยืม ฝ่ายบริหารควบคุมความเสี่ยงนี้โดยการกำหนดให้มีนโยบายและวิธีการในการควบคุมสินเชื่อที่เหมาะสม นอกจากนี้การให้สินเชื่อของบริษัทไม่มีการกระจุกตัวเนื่องจากบริษัทมีฐานของลูกค้าที่หลากหลายและมีอยู่จำนวนมาก ดังนั้นบริษัทจึงไม่คาดว่าจะได้รับความเสียหายที่เป็นสาระสำคัญจากการให้สินเชื่อนอกจากจำนวนค่าเผื่อนี้สงสัยจะสูญที่บันทึกไว้แล้วในบัญชี

ความเสี่ยงจากอัตราดอกเบี้ย

บริษัทฯ มีความเสี่ยงจากอัตราดอกเบี้ยที่สำคัญอันเกี่ยวข้องกับเงินฝากสถาบันการเงิน ลูกหนี้ตามสัญญาเช่าซื้อ เงินกู้ยืมระยะสั้นและเงินกู้ยืมระยะยาวที่มีดอกเบี้ย อย่างไรก็ตาม เนื่องจากสินทรัพย์และหนี้สินทางการเงินส่วนใหญ่มีอัตราดอกเบี้ยที่ปรับขึ้นลงตามอัตราตลาด หรือมีอัตราดอกเบี้ยคงที่ซึ่งใกล้เคียงกับอัตราตลาดในปัจจุบัน ความเสี่ยงจากอัตราดอกเบี้ยของบริษัทจึงอยู่ในระดับต่ำ

ณ วันที่ 31 ธันวาคม 2552 สินทรัพย์และหนี้สินทางการเงินที่สำคัญสามารถจัดตามประเภทอัตราดอกเบี้ยและสำหรับสินทรัพย์และหนี้สินทางการเงินที่มีอัตราดอกเบี้ยคงที่สามารถแยกตามวันที่ครบกำหนด หรือ วันที่มีการกำหนดอัตราดอกเบี้ยใหม่ (หากวันที่มีการกำหนดอัตราดอกเบี้ยใหม่ถึงก่อน) ได้ดังนี้

(หน่วย: ล้านบาท)

	อัตราดอกเบี้ยคงที่		อัตราดอกเบี้ย			อัตราดอกเบี้ย
	ภายใน 1 ปี	มากกว่า 1 ถึง 5 ปี	ปรับขึ้นลงตามราคาตลาด	ไม่มีอัตราดอกเบี้ย	รวม	ที่แท้จริง (ร้อยละต่อปี)
สินทรัพย์ทางการเงิน						
เงินสดและรายการเทียบเท่าเงินสด	-	-	85.5	13.6	99.1	0.25-0.5
ลูกหนี้ตามสัญญาเช่าซื้อ - สุทธิ	897.1	1,511.6	-	-	2,408.7	16.0
เงินฝากประจำที่มีภาระค้ำประกัน	0.1	-	-	-	0.1	1.6
เงินให้กู้ยืมระยะสั้นแก่บุคคลที่เกี่ยวข้องกัน	9.5	-	-	-	9.5	15.0
เงินให้กู้ยืมแก่กิจการอื่น - สุทธิ	20.8	21.8	-	-	42.6	15.0
	927.5	1,533.4	85.5	13.6	2,560.0	
หนี้สินทางการเงิน						
เงินกู้ยืมจากบริษัทใหญ่	-	-	163.0	-	163.0	6.1-7.0
เงินกู้ยืมระยะสั้นจากธนาคาร	30.0	-	-	-	30.0	4.05
เงินกู้ยืมระยะยาวจากธนาคาร	75.0	-	1,258.7	-	1,333.7	5.6-6.5
	105.0	-	1,421.7	-	1,526.7	

มูลค่ายุติธรรมของเครื่องมือทางการเงิน

บริษัทฯ ใช้วิธีการและข้อสมมติฐานในการประมาณมูลค่ายุติธรรมของเครื่องมือทางการเงินเช่นเดียวกับที่ใช้ในงบการเงินสำหรับปีสิ้นสุดวันที่ 31 ธันวาคม 2551

19. ค่าตอบแทนผู้บริหาร

ค่าตอบแทนผู้บริหารประกอบด้วย เงินเดือน โบนัส ค่าที่ปรึกษา ค่าเบี้ยประกันชีวิต เบี้ยประชุมกรรมการ เป็นต้น

20. ค่าใช้จ่ายตามลักษณะ

ค่าใช้จ่ายที่สำคัญ สำหรับปีสิ้นสุดวันที่ 31 ธันวาคม 2552 และ 2551 ซึ่งจำแนกตามลักษณะได้ดังนี้

	บาท	
	2552	2551
การเปลี่ยนแปลงในสินค้าคงเหลือ	(579,161)	3,627,010
ค่านายหน้าจากการขาย	19,840,779	17,803,444
ค่าใช้จ่ายพนักงาน	61,743,533	60,587,916
ค่าเสื่อมราคา	5,751,314	4,299,462

21. การอนุมัติงบการเงิน

งบการเงินนี้ได้รับอนุมัติโดยคณะกรรมการผู้มีอำนาจของบริษัทฯ เมื่อวันที่ 26 กุมภาพันธ์ 2553

โครงสร้างบริษัท

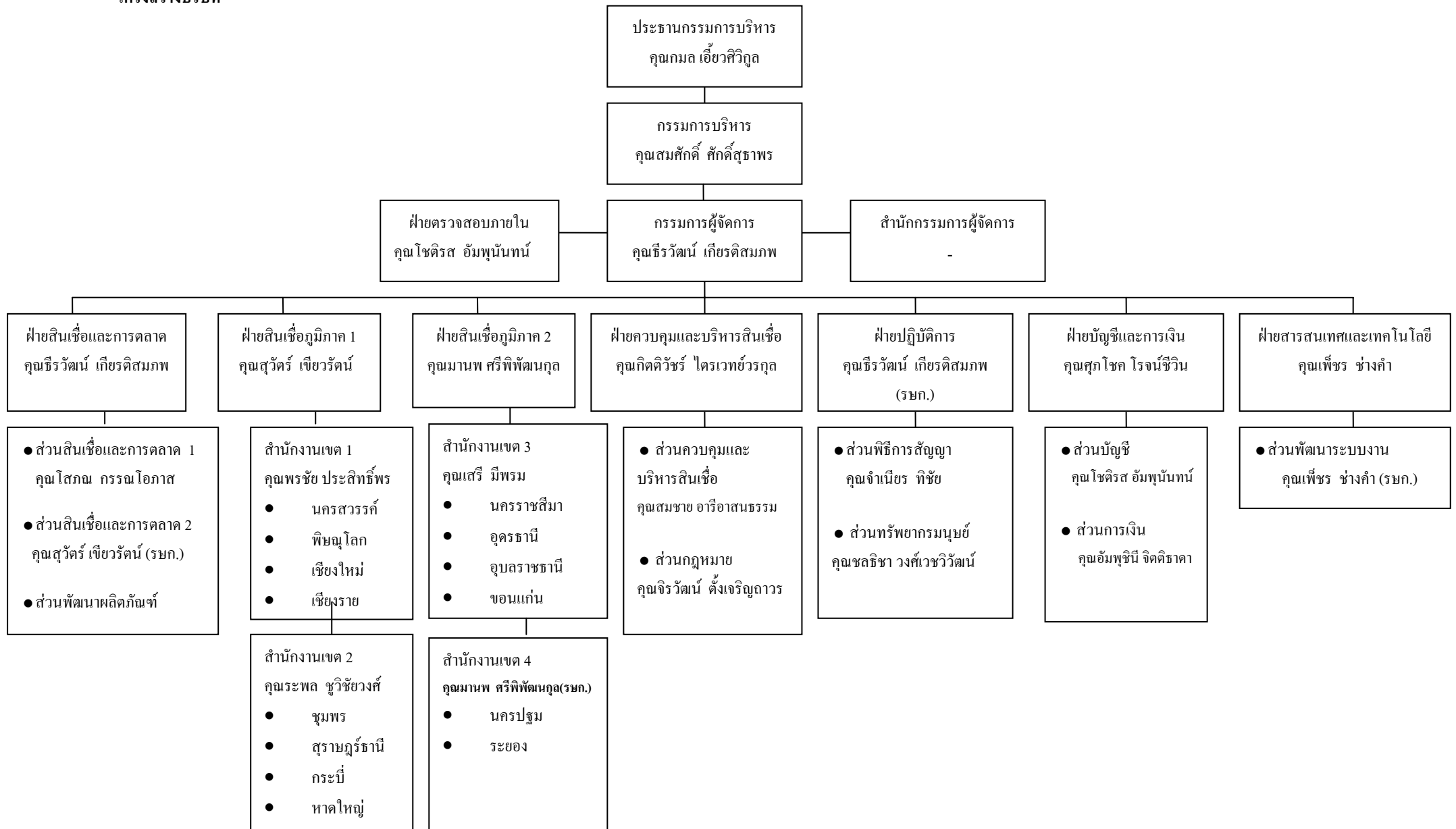

โครงสร้างการถือหุ้นการจัดการ

รายชื่อผู้ถือหุ้นของบริษัท 10 ลำดับแรก ณ วันที่ 14 กันยายน 2552

ลำดับ	รายชื่อ	จำนวนหุ้นที่ถือ (หุ้น)	สัดส่วนการถือหุ้น
1	บริษัท ไมด้า แอสเซท จำกัด (มหาชน)	2,400,000,000.00	60.00
2	นายนิพนธ์ ฉัฐวุฒิ	187,529,700.00	4.69
3	นางสาวปัทมา ฉัฐวุฒิ	113,517,920.00	2.84
4	นางสาวเพลินพิศ คณิตกาญจนกุล	106,894,680.00	2.67
5	นายอรุณ คี๋ยง	79,087,000.00	1.98
6	นายสุรพันธ์ พัฒนพิฑูรย์	48,500,000.00	1.21
7	นายชูเกียรติ พนานธิ	40,000,000.00	1.00
8	นายวนิดา แซ่จิว	35,000,000.00	0.88
9	นายชเนศ ดิลกศักดิ์วิฑูร	33,800,040.00	0.85
10	นายกิตติรัตน์ ภัทวารธ	32,175,320.00	0.80
	รวม	3,076,504,660.00	76.92

หมายเหตุ : มูลค่าที่ตราไว้ 0.10 บาท/หุ้น

โครงสร้างการบริหารและการจัดการของบริษัท ประกอบด้วยคณะกรรมการบริษัท คณะกรรมการตรวจสอบ กรรมการบริหาร และผู้บริหารโดยคณะกรรมการและผู้บริหารของบริษัทมีรายชื่อและอำนาจหน้าที่ดังต่อไปนี้

คณะกรรมการบริษัท

คณะกรรมการบริษัท ณ วันที่ 25 มีนาคม 2553 มีจำนวน 9 ท่าน ประกอบด้วย โดยกรรมการทุกท่านผ่านการอบรมหลักสูตร Directors Accreditation Program (DAP)

ลำดับ	รายชื่อ	ตำแหน่ง
1.	นายกมล เอี้ยวศิริกุล	ประธานกรรมการและประธานกรรมการบริหาร
2.	นายสมศักดิ์ ศักดิ์สุธาพร	กรรมการ
3.	นายสรศักดิ์ เอี้ยวศิริกุล	กรรมการ
4.	นายเอกชัย เอี้ยวศิริกุล	กรรมการ
5.	นางสาวรุ่งระวี เอี่ยมพงษ์ไพฑูรย์	กรรมการ
6.	นายธีรวัฒน์ เกียรติสมภพ	กรรมการและกรรมการผู้จัดการ
7.	พลโท จิระเดช โมกษะสมิต	กรรมการและประธานกรรมการตรวจสอบ
8.	นายเกียรติพร ศิริชัยสกุล	กรรมการและกรรมการตรวจสอบ
9.	นางสาวพรเพ็ญ วิวัฒนเดชา	กรรมการและกรรมการตรวจสอบ

โดยมี นางสาวรุ่งระวี เอี่ยมพงษ์ไพฑูรย์ เป็นเลขานุการคณะกรรมการบริษัท

ปัจจุบัน บริษัทมีคณะกรรมการทั้งสิ้นจำนวน 9 ท่าน โดยเป็นกรรมการที่เป็นตัวแทนของผู้ถือหุ้นใหญ่จำนวน 5 ท่าน ได้แก่ นายกมล เอี้ยวศิริกุล นายสมศักดิ์ ศักดิ์สุธาพร นายสรศักดิ์ เอี้ยวศิริกุล นายเอกชัย เอี้ยวศิริกุล นางสาวรุ่งระวี เอี่ยมพงษ์ไพฑูรย์ กรรมการที่เป็นผู้บริหาร 1 ท่านคือนายธีรวัฒน์ เกียรติสมภพ และเป็นกรรมการตรวจสอบ 3 ท่าน ได้แก่ พลโท จิระเดช โมกษะสมิต นายเกียรติพร ศิริชัยสกุล นางสาวพรเพ็ญ วิวัฒน์เดช

กรรมการผู้มีอำนาจลงนาม

กรรมการผู้มีอำนาจลงนามผูกพันบริษัทประกอบด้วย นายกมล เอี้ยวศิริกุล หรือนายสมศักดิ์ ศักดิ์สุธาพร หรือนายสรศักดิ์ เอี้ยวศิริกุล หรือนายเอกชัย เอี้ยวศิริกุล หรือนางสาวรุ่งระวี เอี่ยมพงษ์ไพฑูรย์ สองในห้าคนลงลายมือชื่อร่วมกันและประทับตราสำคัญของบริษัท

อำนาจหน้าที่ของคณะกรรมการบริษัท

คณะกรรมการบริษัทต้องใช้ความรู้ ความสามารถ และประสบการณ์ให้เป็นประโยชน์ต่อการดำเนินธุรกิจของบริษัท ให้เป็นไปตามกฎหมาย วัตถุประสงค์ ข้อบังคับ มติของที่ประชุมผู้ถือหุ้น กำหนดนโยบายและทิศทางการดำเนินงาน การบริหารเงิน การบริหารความเสี่ยงของกิจการ และจัดให้บริษัท มีระบบการควบคุมและตรวจสอบภายในที่มีประสิทธิภาพ โดยคำนึงถึงผลประโยชน์ของบริษัทและผู้ถือหุ้นเป็นสำคัญ รวมทั้งกำกับและควบคุมดูแลให้ฝ่ายบริหารดำเนินการให้เป็นไปตามนโยบายที่กำหนดไว้อย่างมีประสิทธิภาพและประสิทธิผล พร้อมทั้งห้ามมิให้กรรมการประกอบกิจการหรือเข้าเป็นหุ้นส่วนหรือกรรมการในกิจการอันมีสภาพอย่างเดียวกันและเป็นการแข่งขันกับกิจการของบริษัท

นอกจากนี้คณะกรรมการบริษัทมีอำนาจมอบหมายแต่งตั้งกรรมการจำนวนหนึ่งให้เป็นกรรมการบริหารเพื่อดำเนินการอย่างหนึ่งอย่างใดหรือหลายอย่าง ทั้งนี้ คณะกรรมการบริษัท ได้กำหนดให้กรรมการผู้มีอำนาจลงลายมือชื่อผูกพันบริษัทมีอำนาจดำเนินการเรื่องต่างๆ ของกิจการได้เอง เว้นแต่อำนาจในการดำเนินการดังต่อไปนี้ จะกระทำได้อีกต่อเมื่อ ได้รับอนุมัติจากที่ประชุมผู้ถือหุ้นก่อน

- 1) เรื่องที่กฎหมายกำหนดให้ต้องได้มติที่ประชุมผู้ถือหุ้น
- 2) การทำรายการที่กรรมการมีส่วนได้เสียและอยู่ในข่ายที่กฎหมายหรือข้อกำหนดของตลาดหลักทรัพย์ระบุให้ต้องได้รับอนุมัติจากที่ประชุมผู้ถือหุ้น

ทั้งนี้กำหนดให้รายการที่กรรมการหรือนุคคลที่อาจมีความขัดแย้ง มีส่วนได้เสีย หรือ อาจมีความขัดแย้งทางผลประโยชน์อื่นใดกับบริษัท หรือบริษัทย่อย ให้กรรมการซึ่งมีส่วนได้เสียในเรื่องใด ไม่มีสิทธิอนุมัติการทำรายการในเรื่องนั้น

คณะกรรมการตรวจสอบ (Audit Committee)

คณะกรรมการตรวจสอบ ณ วันที่ 25 มีนาคม 2553 มีจำนวน 3 ท่าน ประกอบด้วย

ลำดับ	รายชื่อ	ตำแหน่ง
1.	พลโท จิระเดช โมกษะสมิต	ประธานกรรมการตรวจสอบ
2.	นายเกียรติพร ศิริชัยสกุล	กรรมการตรวจสอบ
3.	นางสาวพรเพ็ญ วิวัฒน์เดช	กรรมการตรวจสอบ

โดยมี นางสาวโชติรส อัมพุนันท์ เป็นเลขานุการคณะกรรมการตรวจสอบ

อำนาจหน้าที่ของคณะกรรมการตรวจสอบ

คณะกรรมการตรวจสอบ มีหน้าที่และรับผิดชอบตามข้อกำหนดและหลักเกณฑ์ของคณะกรรมการกำกับหลักทรัพย์และตลาดหลักทรัพย์ และตลาดหลักทรัพย์แห่งประเทศไทยและให้รายงานตรงต่อคณะกรรมการบริษัท

- 1) สอบทานให้บริษัทมีการรายงานทางการเงินอย่างถูกต้องและเพียงพอ โดยการประสานงานกับผู้สอบบัญชีและผู้บริหารที่รับผิดชอบจัดทำรายงานทางการเงินทั้งรายไตรมาสและประจำปี คณะกรรมการตรวจสอบอาจเสนอแนะให้ผู้สอบบัญชีสอบทานหรือตรวจสอบรายการใดๆ ที่เห็นว่าจำเป็นและเป็นเรื่องสำคัญในระหว่างการตรวจสอบบัญชีของบริษัทก็ได้
- 2) สอบทานให้บริษัทมีระบบการควบคุมภายใน (Internal Control) และการตรวจสอบภายใน (Internal Audit) ที่เหมาะสมและมีประสิทธิภาพ โดยสอบทานร่วมกับผู้ตรวจสอบบัญชีและผู้ตรวจสอบภายใน
- 3) สอบทานให้บริษัทปฏิบัติตามกฎหมายว่าด้วยหลักทรัพย์และตลาดหลักทรัพย์ ข้อกำหนดของตลาดหลักทรัพย์ หรือกฎหมายที่เกี่ยวข้องกับธุรกิจของบริษัท
- 4) พิจารณา คัดเลือก เสนอแต่งตั้งและเสนอคำตอบแทนผู้สอบบัญชีของบริษัท
- 5) พิจารณาการเปิดเผยข้อมูลของบริษัทรวมทั้งให้ความเห็นในกรณีที่เกิดรายการที่เกี่ยวข้องกันหรือรายการที่อาจมีความขัดแย้งทางผลประโยชน์ให้มีความถูกต้องและครบถ้วน
- 6) จัดทำรายงานการกำกับดูแลกิจการของคณะกรรมการตรวจสอบโดยเปิดเผยไว้ในรายงานประจำปีของบริษัท ซึ่งรายงานดังกล่าวต้องลงนามโดยประธานคณะกรรมการตรวจสอบ ทั้งนี้รายงานดังกล่าวควรประกอบด้วยข้อมูลดังต่อไปนี้
 - ความเห็นเกี่ยวกับกระบวนการจัดทำและการเปิดเผยข้อมูลในรายงานทางการเงินของบริษัทถึงความถูกต้องครบถ้วน เป็นที่เชื่อถือได้
 - ความเห็นเกี่ยวกับความเพียงพอของระบบการควบคุมภายในของบริษัท
 - เหตุผลที่เชื่อว่าผู้สอบบัญชีของบริษัทเหมาะสมที่จะได้รับการแต่งตั้งต่อไปอีกวาระหนึ่ง
 - ความเห็นเกี่ยวกับการปฏิบัติตามกฎหมายว่าด้วยหลักทรัพย์และตลาดหลักทรัพย์ ข้อกำหนดของตลาดหลักทรัพย์ หรือกฎหมายที่เกี่ยวข้องกับธุรกิจของบริษัท
 - รายงานอื่นใดที่เห็นว่าผู้ถือหุ้นและนักลงทุนทั่วไปควรทราบ ภายใต้ขอบเขตหน้าที่และความรับผิดชอบที่ได้รับมอบหมายจากคณะกรรมการบริษัท
- 7) ปฏิบัติการอื่นใดตามที่คณะกรรมการของบริษัทมอบหมายด้วยความเห็นชอบจากคณะกรรมการตรวจสอบ

คณะกรรมการบริหาร (Executive Committee)

ณ วันที่ 25 มีนาคม 2553 บริษัทมีคณะกรรมการบริหาร จำนวน 3 ท่าน ประกอบด้วย

ลำดับ	รายชื่อ	ตำแหน่ง
1.	นายกมล เอียวศิริกุล	ประธานกรรมการบริหาร
2.	นายสมศักดิ์ สักดิ์สุธาพร	กรรมการบริหาร
3.	นายธีรวัฒน์ เกียรติสมภพ	กรรมการบริหาร

โดยมี นางสาวรุ่งระวี เอี่ยมพงษ์ไพฑูรย์ เป็นเลขานุการคณะกรรมการบริหาร

อำนาจหน้าที่ของคณะกรรมการบริหาร

คณะกรรมการบริษัทได้มีการมอบอำนาจให้แก่คณะกรรมการบริหารให้เป็นผู้รับมอบอำนาจของบริษัท มีอำนาจกระทำการแทนบริษัท ในกิจการตามเงื่อนไขดังต่อไปนี้

- 1) มีอำนาจในการจัดการและบริหารกิจการของบริษัท ตามวัตถุประสงค์ ข้อบังคับ มติที่ประชุมผู้ถือหุ้น และมติที่ประชุมคณะกรรมการบริษัททุกประการ
- 2) มีอำนาจพิจารณาอนุมัติการดำเนินงานเพื่อธุรกรรมตามปกติธุรกิจของบริษัท เช่น การจัดซื้อสินค้า หรือ ยานพาหนะ และการอนุมัติการขายเช่าซื้อ เป็นต้น ทั้งนี้วงเงินสำหรับแต่ละรายการต้องไม่เกินกว่า 50 ล้านบาท
- 3) อนุมัติการใช้จ่ายเงินลงทุนที่สำคัญ ที่ได้กำหนดไว้ในงบประมาณรายจ่ายประจำปีตามที่จะได้รับมอบหมายจากคณะกรรมการบริษัท หรือตามที่คณะกรรมการบริษัทได้เคยมีมติอนุมัติในหลักการไว้แล้ว
- 4) อำนาจพิจารณาอนุมัติการกู้ยืมเงิน การจัดหางานสินเชื่อ หรือการออกตราสารหนี้ รวมถึงการให้หลักประกัน การค้ำประกันเงินกู้หรือสินเชื่อหรือการขอสินเชื่อใดๆ ของบริษัทภายในวงเงินสำหรับแต่ละรายการไม่เกิน 50 ล้านบาท
- 5) กำหนดโครงสร้างองค์กร การบริหาร และกรรมการบริหาร โดยให้ครอบคลุมทุกละเอียดของการคัดเลือก การฝึกอบรม การว่าจ้าง และการเลิกจ้างของพนักงานของบริษัท
- 6) มีอำนาจแต่งตั้ง ถอดถอนพนักงานของบริษัท ในตำแหน่งที่ไม่สูงกว่ากรรมการผู้จัดการ
- 7) มีอำนาจจัดทำ เสนอแนะและกำหนดนโยบายแนวทางธุรกิจ และกลยุทธ์ทางธุรกิจของบริษัทต่อคณะกรรมการบริษัท เพื่อพิจารณาอนุมัติ
- 8) เสนอแผนธุรกิจ อำนาจการบริหารงาน เสนองบประมาณสำหรับประกอบธุรกิจประจำปีและงบประมาณรายจ่ายประจำปีเพื่อคณะกรรมการบริษัทพิจารณาอนุมัติ และดำเนินการตามแผนทางธุรกิจและกลยุทธ์ทางธุรกิจโดยสอดคล้องกับนโยบาย และแนวทางธุรกิจที่คณะกรรมการบริษัทได้อนุมัติแล้ว
- 9) ปฏิบัติหน้าที่อื่นๆ ตามที่ได้รับมอบหมายในแต่ละช่วงเวลาจากคณะกรรมการบริษัท

ทั้งนี้ อำนาจของคณะกรรมการบริหาร ไม่รวมถึงการอนุมัติรายการใดที่อาจมีความขัดแย้ง หรือรายการใดที่คณะกรรมการบริหาร หรือบุคคลที่เกี่ยวข้องกับคณะกรรมการบริหารมีส่วนได้เสีย หรือผลประโยชน์ในลักษณะอื่นใดขัดแย้งกับบริษัท หรือบริษัทย่อย ตามกฎเกณฑ์ของตลาดหลักทรัพย์แห่งประเทศไทย ซึ่งการอนุมัติรายการในลักษณะดังกล่าว จะต้องเสนอต่อที่ประชุมคณะกรรมการและ/หรือที่ประชุมผู้ถือหุ้นเพื่อพิจารณาและอนุมัติรายการดังกล่าวตามที่ข้อบังคับของบริษัท หรือกฎหมายที่เกี่ยวข้องกำหนด

ผู้บริหาร

ณ วันที่ 25 มีนาคม 2553 บริษัทมีผู้บริหารจำนวน 6 ท่าน ประกอบด้วยรายชื่อดังต่อไปนี้

ลำดับ	รายชื่อ	ตำแหน่ง
1.	นายธีรวัฒน์ เกียรติสมภพ	กรรมการผู้จัดการ รักษาการฝ่ายปฏิบัติการ รักษาการฝ่ายสินเชื่อและการตลาด
2.	นายมานพ ศรีพิพัฒน์กุล	ผู้จัดการฝ่ายสินเชื่อภูมิภาค 2
3.	นายกิตติวัชร ไตรเวทย์วรกุล	ผู้จัดการฝ่ายควบคุมและบริหารสินเชื่อ
4.	นายสุวัตร เขียวรัตน์	ผู้จัดการฝ่ายสินเชื่อภูมิภาค 1
5.	นายสุก โชค โจนะชีวิน	ผู้อำนวยการฝ่ายบัญชีและการเงิน
6.	นายเพชร ช่างคำ	ผู้จัดการฝ่ายสารสนเทศและเทคโนโลยี

อำนาจหน้าที่ของกรรมการผู้จัดการ

ให้กรรมการผู้จัดการมีอำนาจ ดำเนินการเป็นผู้บริหารงานจัดการและควบคุมดูแลการดำเนินธุรกิจตามปกติของบริษัท และสามารถอนุมัติรายการที่เป็นธุรกรรมตามปกติของบริษัท เช่น การจัดซื้อสินค้า ยานพาหนะ วัสดุ เครื่องมือ อุปกรณ์ เครื่องใช้ การอนุมัติค่าใช้จ่าย และการว่าจ้างที่ปรึกษาด้านต่างๆ เป็นต้น ที่มีมูลค่าสำหรับแต่ละรายการที่ไม่เกิน 20 ล้านบาทได้ และอนุมัติการขายเช่าซื้อในวงเงินแต่ละรายการไม่เกิน 1 ล้านบาท แต่ไม่รวมถึงรายการที่เป็นการอนุมัติการกู้ยืมหรือการขอสินเชื่อใดๆ ของบริษัท และพิจารณาอนุมัติการใช้จ่ายเงินเพื่อการลงทุน เช่น การซื้อ-ขายเงินลงทุน หรือสินทรัพย์ถาวร ซึ่งการเข้าทำรายการดังกล่าวจะต้องทำการขออนุมัติจากคณะกรรมการบริหาร

กรรมการผู้จัดการมีอำนาจดำเนินการตามที่คณะกรรมการบริษัท หรือคณะกรรมการบริหารได้มอบหมาย ตลอดจนให้อำนาจกรรมการผู้จัดการในการมอบหมายให้บุคคลอื่นที่กรรมการผู้จัดการเห็นสมควรทำหน้าที่จัดการและดำเนินการแทนกรรมการผู้จัดการในเรื่องที่จำเป็นและสมควร โดยให้อยู่ในดุลยพินิจของกรรมการผู้จัดการ

ทั้งนี้การมอบอำนาจดังกล่าวต้องอยู่ภายใต้หลักเกณฑ์ของกฎหมายและกฎระเบียบข้อบังคับของบริษัทและไม่มีลักษณะเป็นการมอบอำนาจที่ทำให้กรรมการผู้จัดการหรือบุคคลที่ได้รับการมอบหมายจากกรรมการผู้จัดการ สามารถอนุมัติรายการที่ตนหรือบุคคลที่อาจมีความขัดแย้ง มีส่วนได้เสียหรือมีความขัดแย้งทางผลประโยชน์ในลักษณะอื่นใด กับบริษัทหรือบริษัทย่อย

การสรรหากรรมการและผู้บริหาร

บริษัทไม่มีคณะกรรมการสรรหา (Nominating Committee) ในการคัดเลือกบุคคลที่จะแต่งตั้งเป็นกรรมการของบริษัท อย่างไรก็ตาม คณะกรรมการจะเป็นผู้พิจารณาคัดเลือกตามประสบการณ์ ความรู้ ความสามารถและต้องมีคุณสมบัติตามเกณฑ์ของพระราชบัญญัติบริษัทมหาชนจำกัด พ.ศ. 2535 และตามประกาศของสำนักงาน ก.ล.ด. และ ผู้ที่เกี่ยวข้อง ซึ่งจะถูกจัดทำโดยที่ประชุมผู้ถือหุ้นจะเป็นผู้เสนอรายชื่อของผู้ที่จะเป็นกรรมการและทำการคัดเลือกตามข้อบังคับบริษัทโดยใช้เสียงข้างมาก และไม่ใช่แบบ Cumulative Voting และมีวิธีการดังต่อไปนี้

- 1) ผู้ถือหุ้นคนหนึ่งมีคะแนนเสียงเท่ากับจำนวนหุ้นที่ถือ
- 2) ให้ผู้ถือหุ้นออกเสียงลงคะแนนเลือกตั้งกรรมการเป็นรายบุคคลไป
- 3) บุคคลซึ่งได้รับคะแนนเสียงสูงสุดตามลำดับลงมาเป็นผู้ได้รับการเลือกตั้งเป็นกรรมการเท่าจำนวนกรรมการที่จะพึงมีหรือจะพึงเลือกตั้งในครั้งนั้น ในกรณีที่บุคคลซึ่งได้รับการเลือกตั้งในลำดับถัดลงมาจะมีคะแนนเสียงเท่ากันเกินจำนวนที่จะพึงมีหรือจะพึงเลือกตั้งในครั้งนั้น ให้ผู้เป็นประธานเป็นผู้ออกเสียงชี้ขาด

คำตอบแทนกรรมการและผู้บริหาร

ก.คำตอบแทนที่เป็นตัวเงิน

กรรมการ

คำตอบแทนกรรมการ ปี2552

ลำดับ	รายชื่อ	ตำแหน่ง	บำเหน็จกรรมการ	ค่าเบี้ยประชุม
1	นายกมล เอี้ยวศิริกุล	ประธานกรรมการและประธานกรรมการบริหาร	300,000.00	20,000.00
2	นายวิสูตร เอี้ยวศิริกุล	กรรมการ	100,000.00	20,000.00
3	นายสรศักดิ์ เอี้ยวศิริกุล	กรรมการ	100,000.00	20,000.00
4	นายเอกชัย เอี้ยวศิริกุล	กรรมการ	100,000.00	20,000.00
5	นายสมศักดิ์ ศักดิ์สุธาพร	กรรมการ	100,000.00	20,000.00
6	นางสาวรุ่งระวี เอี่ยมพงษ์ไพฑูรย์	กรรมการ	100,000.00	20,000.00
7	นายธีรวัฒน์ เกียรติสมภพ	กรรมการและกรรมการผู้จัดการ	100,000.00	20,000.00
8	พลโท จิระเดช โมกขะสมิต	กรรมการและประธานกรรมการตรวจสอบ	200,000.00	20,000.00
9	นายเกียรติพร ศิริชัยสกุล	กรรมการและกรรมการตรวจสอบ	100,000.00	20,000.00
10	นางสาวพรเพ็ญ วิวัฒนเดชา	กรรมการและกรรมการตรวจสอบ	100,000.00	20,000.00

ผู้บริหาร

ค่าตอบแทน (บาท)	ปี 2550	ปี 2551	ปี 2552
จำนวน (คน)	6	6	6
- เงินเดือน	5,070,000	5,018,100	4,280,172
- โบนัส	422,500	369,952	425,431
- อื่นๆ ได้แก่ ค่าเบี้ยประชุม ค่าพาหนะ และค่าโทรศัพท์	548,000	252,000	400,635
เงินสมทบกองทุนสำรองเลี้ยงชีพ	101,400	100,362	85,603
รวม	6,141,900	5,740,414	5,191,841

ข.ค่าตอบแทนอื่น**กรรมการ**- ไม่มี -**ผู้บริหาร**- ไม่มี -

รายละเอียดเกี่ยวกับผู้บริหารและผู้มีอำนาจควบคุม

ชื่อ-สกุล	ตำแหน่ง	อายุ (ปี)	คุณวุฒิทางการศึกษา	ความสัมพันธ์ทาง ครอบครัวระหว่าง ผู้บริหาร	สัดส่วน การถือ หุ้น (%)	ประสบการณ์การทำงานในระยะ 5 ปี ย้อนหลัง		
						ช่วงเวลา	ตำแหน่ง	บริษัท
1. นายกมล เอี้ยวศิริกุล	ประธานกรรมการ และประธานกรรมการ บริหาร	58	ประกาศนียบัตร - วิชาชีพ สาขาการบัญชี กรุงเทพมหานคร - อบรมหลักสูตร DAP รุ่นที่ 16/2004	พี่ชาย นายวิสูตร เอี้ยวศิริกุล นายสมศักดิ์ เอี้ยวศิริกุล นายเอกชัย เอี้ยวศิริกุล	-	2551- ปัจจุบัน	ประธานกรรมการ	บมจ.เจนเนอรัล เอนจิเนียริง
						2550 - ปัจจุบัน	ประธานกรรมการ	บมจ.ชั่นไฮน์ คอร์เปอเรชั่น
						2550 - ปัจจุบัน	ประธานกรรมการ	บจก.ชั่นไฮน์ อินเตอร์เนชั่นแนล บิสซิเนส
						2550 - ปัจจุบัน	ประธานกรรมการ	บจก.เดอะโลชั่น อิลล์ กอล์ฟ แอนด์ คันทรี คลับ
						2550 - ปัจจุบัน	ประธานกรรมการ	บจก. เทอเทิล พาติ
						2549 - ปัจจุบัน	ประธานกรรมการ	บจก.สมุย เพนนิงฮูลา
						2549 - ปัจจุบัน	ประธานกรรมการ	บจก.ภูเก็ต เพนนิงฮูลา
						2549 - ปัจจุบัน	ประธานกรรมการ	บจก.ฮอทสปริง
						2549 - ปัจจุบัน	ประธานกรรมการ	บจก.เดอะ รีทรีท หัวหิน
						2549 - ปัจจุบัน	ประธานกรรมการ	บจก. ไม้อัด พร็อพเพอร์ตี้
						2549 - ปัจจุบัน	ประธานกรรมการ	บจก.ท็อป เอลิเมนต์
						2543 - ปัจจุบัน	ประธานกรรมการ	บมจ.ไม้อัดลิสซิ่ง
						2537 - ปัจจุบัน	กรรมการผู้จัดการ	บจก.เพนพับลิสซิ่ง
						2535 - ปัจจุบัน	ประธานกรรมการ	บมจ.ไม้อัด เมตาลิสท์ เอนเธอร์ เทนเมนท์
						2534 - ปัจจุบัน	ประธานกรรมการและ กรรมการผู้จัดการ	บมจ.ไม้อัดแอสเซ็ท
2. นายสมศักดิ์ ศักดิ์สุธาพร	กรรมการบริหาร	55	มัธยมศึกษาตอนปลาย - สายวิทย์ สัตบุตร์บำรุง - อบรมหลักสูตร DAP รุ่นที่ 50/2006		-	2547 - ปัจจุบัน	กรรมการ	บมจ. ไม้อัด ลิสซิ่ง
						2547 - ปัจจุบัน	กรรมการ	บมจ.ไม้อัด แอสเซ็ท

ชื่อ-สกุล	ตำแหน่ง	อายุ (ปี)	คุณวุฒิทางการศึกษา	ความสัมพันธ์ทาง ครอบครัวระหว่าง ผู้บริหาร	สัดส่วน การถือ หุ้น (%)	ประสบการณ์การทำงานในระยะ 5 ปี ย้อนหลัง		
						ช่วงเวลา	ตำแหน่ง	บริษัท
3. นายเอกชัย เอี้ยวศิริกุล	กรรมการ	48	<u>ประกาศนียบัตร</u> - วิชาชีพชั้นสูง สาขา บริหารธุรกิจและการตลาด วิทยาลัยเทคโนโลยีนครปฐม - จบหลักสูตร DAP รุ่นที่ 16/2004	<u>น้องชาย</u> นายกมล เอี้ยวศิริกุล นายวิสูตร เอี้ยวศิริกุล <u>พี่ชาย</u> นายสรศักดิ์ เอี้ยวศิริกุล	-	2547 – ปัจจุบัน 2547 – ปัจจุบัน	รองกรรมการผู้จัดการ กรรมการ	บมจ.ไมด้า แอสเซ็ท บมจ. ไมด้า ลิสซิ่ง
4. นายสรศักดิ์ เอี้ยวศิริกุล	กรรมการ	44	<u>ประกาศนียบัตร</u> - วิชาชีพ สาขาการบัญชี พณิชยการพระเชตุพน - จบหลักสูตร DAP รุ่นที่ 16/2004	<u>น้องชาย</u> นายกมล เอี้ยวศิริกุล นายวิสูตร เอี้ยวศิริกุล นายเอกชัย เอี้ยวศิริกุล	-	2552 - ปัจจุบัน 2552 – ปัจจุบัน 2552 – ปัจจุบัน 2549 – ปัจจุบัน 2549 - ปัจจุบัน 2547 - ปัจจุบัน 2545 - ปัจจุบัน	กรรมการ กรรมการ กรรมการ กรรมการ กรรมการ กรรมการ รองกรรมการผู้จัดการ	บจก.เทอเทิล พาติ บจก. ไมด้า พร็อพเพอร์ตี้ บจก. เดอะ รีทรีท หัวหิน บจก.เดอะไลอ้อน ฮิลล์ กอล์ฟ แอนด์ คันทรี คลับ บจก.ทีโอปอลลิเม็นทอล บมจ. ไมด้า ลิสซิ่ง บมจ. ไมด้า แอสเซ็ท

ชื่อ-สกุล	ตำแหน่ง	อายุ (ปี)	คุณวุฒิทางการศึกษา	ความสัมพันธ์ทาง ครอบครัวระหว่าง ผู้บริหาร	สัดส่วน การถือ หุ้น (%)	ประสบการณ์การทำงานในระยะ 5 ปี ย้อนหลัง		
						ช่วงเวลา	ตำแหน่ง	บริษัท
5. นางสาวรุ่งระวี เขี่ยมพงษ์ ไพฑูรย์	กรรมการ	42	ปริญญาโท บัญชีมหาบัณฑิต มหาวิทยาลัยธรรมศาสตร์ ประกาศนียบัตรชั้นสูง ทางการสอบบัญชี มหาวิทยาลัยธรรมศาสตร์ ปริญญาตรี บัญชีบัณฑิต(เกียรตินิยม) มหาวิทยาลัยธรรมศาสตร์ อบรมหลักสูตร DAP รุ่นที่ 16/2004		-	2552- ปัจจุบัน	กรรมการ	บจก.เดอะไลอ้อน ฮิลล์ กอล์ฟ แอนด์ คันทรี คลับ
						2551- ปัจจุบัน	กรรมการ	บมจ.เจนเนอรัล เอนจิเนียริง
						2551- ปัจจุบัน	กรรมการ	บจก.จี.อี.แอล.เจนเนอรัล เอนจิเนียริง เซอร์วิส
						2551- ปัจจุบัน	กรรมการ	บจก.ฉัตรเฉียบ
						2550 – ปัจจุบัน	กรรมการ	บมจ.ชันโซไน์ คอร์ปอเรชั่น
						2548 - ปัจจุบัน	กรรมการ	บมจ. ไมด้า แอสเซ็ท
						2547 – ปัจจุบัน	กรรมการ	บมจ. ไมด้า ลิสซิ่ง
6. นายธีรวัฒน์ เกียรติสมภพ	กรรมการและ กรรมการผู้จัดการ	51	ปริญญาโท EX-MBA มหาวิทยาลัย หอการค้าไทย ปริญญาตรี ศิลปศาสตร์ (รัฐศาสตร์) มหาวิทยาลัยรามคำแหง		-	2544 - ปัจจุบัน	กรรมการบริหารและ กรรมการผู้จัดการ	บมจ. ไมด้า ลิสซิ่ง

ชื่อ-สกุล	ตำแหน่ง	อายุ (ปี)	คุณวุฒิทางการศึกษา	ความสัมพันธ์ทาง ครอบครัวระหว่าง ผู้บริหาร	สัดส่วน การถือ หุ้น (%)	ประสบการณ์การทำงานในระยะ 5 ปี ย้อนหลัง		
						ช่วงเวลา	ตำแหน่ง	บริษัท
7. พลโท จิระเดช โมกษะสมิต	กรรมการและ ประธานกรรมการ ตรวจสอบ	55	-โรงเรียนนายร้อยพระ จุลจอมเกล้ารุ่นที่ 24 หลักสูตรชั้นนายพัน -ประเทศออสเตรเลีย -Fort Benning ประเทศ สหรัฐอเมริกา		-	2551 - ปัจจุบัน 2551 – ปัจจุบัน เม.ย.52- ปัจจุบัน 2551 – มี.ค. 52 2547- ปัจจุบัน 2547-2550	กรรมการและประธาน กรรมการตรวจสอบ ประธานกรรมการ ตรวจสอบ แม่ทัพน้อยที่ 1 รองแม่ทัพภาคที่ 1 กรรมการและประธาน กรรมการตรวจสอบ ผู้บังคับการจังหวัด ทหารบกจังหวัดเพชรบุรี	บมจ. ไม้ด้า แอสเซ็ท บมจ.เจนเนอรัล เอนจิเนียริ่ง กองทัพบก กองทัพบก บมจ. ไม้ด้า ลิสซิ่ง กองทัพบก
8 นางสาวพรเพ็ญ วิวัฒน์เดชา	กรรมการและ กรรมการตรวจสอบ	42	<u>ปริญญาโท</u> บริหารธุรกิจ มหาวิทยาลัยธรรมศาสตร์ <u>ปริญญาตรี</u> คณะพาณิชยศาสตร์และการ บัญชี(เกียรตินิยมอันดับ 2) มหาวิทยาลัยธรรมศาสตร์		-	2548 - ปัจจุบัน 2547- ปัจจุบัน 2543 - ปัจจุบัน	กรรมการและกรรมการ ตรวจสอบ กรรมการและกรรมการ ตรวจสอบ ผู้ช่วยผู้อำนวยการฝ่าย	บมจ.ไม้ด้า เมดาสิสท์ เอนเธอร์เทน เมนต์ บมจ. ไม้ด้า ลิสซิ่ง บจก.ทรูมูฟ

ชื่อ-สกุล	ตำแหน่ง	อายุ (ปี)	คุณวุฒิทางการศึกษา	ความสัมพันธ์ทาง ครอบครัวระหว่าง ผู้บริหาร	สัดส่วน การถือ หุ้น (%)	ประสบการณ์การทำงานในระยะ 5 ปี ย้อนหลัง		
						ช่วงเวลา	ตำแหน่ง	บริษัท
9. นายเกียรติพร ศิริชัยสกุล	กรรมการตรวจสอบ	42	ปริญญาตรี บัญชีบัณฑิต มหาวิทยาลัยธรรมศาสตร์		-	2552 - ปัจจุบัน 2549 - ปัจจุบัน 2535 - ปัจจุบัน	กรรมการ กรรมการและกรรมการ ตรวจสอบ ผู้สอบบัญชีรับอนุญาต	รพ.ปิยะเวท บมจ.ไมด้าลิสซิ่ง สำนักงานบัญชีไฟน์เนอส์
10. นายกิตติวัชร ไตรเวทย์วรกุล	ผู้จัดการฝ่ายควบคุม และบริหารสินเชื่อ	43	ปริญญาตรี นิติศาสตร์ มหาวิทยาลัยศรีปทุม		-	2549 - ปัจจุบัน 2547 - 2548	ผู้จัดการฝ่ายควบคุมและ บริหารสินเชื่อ ผู้ช่วยผู้จัดการฝ่ายควบคุม และบริหารสินเชื่อ	บมจ. ไมด้า ลิสซิ่ง บมจ. ไมด้า ลิสซิ่ง
11. นายมานพ ศรีพิพัฒน์กุล	ผู้จัดการฝ่ายสินเชื่อ ภูมิภาค 2	58	ปริญญาตรี คณะรัฐศาสตร์ มหาวิทยาลัยรามคำแหง		-	ร.ค.51 - ปัจจุบัน 2547- พ.ย.51	ผู้จัดการฝ่ายสินเชื่อ เขต 2 ผู้จัดการสำนักงานเขต 4	บมจ. ไมด้า ลิสซิ่ง บมจ. ไมด้า ลิสซิ่ง
12. นายสุวัตร เขียวรัตน์	ผู้จัดการฝ่ายสินเชื่อ ภูมิภาค 1	45	ปริญญาตรี คณะรัฐศาสตร์ มหาวิทยาลัยรามคำแหง		-	2551 - ปัจจุบัน 2547- 2550	ผู้จัดการฝ่ายสินเชื่อ ภูมิภาค 1 ผู้จัดการฝ่ายสินเชื่อ ภูมิภาค 2	บมจ. ไมด้า ลิสซิ่ง บมจ. ไมด้า ลิสซิ่ง

ชื่อ-สกุล	ตำแหน่ง	อายุ (ปี)	คุณวุฒิทางการศึกษา	ความสัมพันธ์ทาง ครอบครัวระหว่าง ผู้บริหาร	สัดส่วน การถือ หุ้น (%)	ประสบการณ์การทำงานในระยะ 5 ปี ย้อนหลัง		
						ช่วงเวลา	ตำแหน่ง	บริษัท
13. นายศุภโชค โรจน์ชีวิน	ผู้อำนวยการฝ่าย บัญชีและการเงิน	29	ปริญญาตรี สาขาบริหารธุรกิจ เอกบัญชี มหาวิทยาลัยสยาม		-	ม.ค. 53 - ปัจจุบัน ม.ค. 49 - ธ.ค. 52	ผู้อำนวยการฝ่ายบัญชีและ การเงิน ผู้ช่วยผู้ตรวจสอบบัญชี	บมจ. ไมด้า ลิสซิ่ง บริษัท สำนักงาน เอนิสท์ แอนด์ ยัง จำกัด
14. นายเพชร ช่างคำ	ผู้จัดการฝ่าย สารสนเทศและ เทคโนโลยี	42	ปริญญาตรี สาขาวิทยาศาสตร์ คอมพิวเตอร์ มหาวิทยาลัยรามคำแหง		-	ก.พ. 2547- ปัจจุบัน	ผู้จัดการฝ่ายสารสนเทศ และเทคโนโลยี	บมจ. ไมด้า ลิสซิ่ง

*** สัดส่วนการถือหุ้นคำนวณจากทะเบียนผู้ถือหุ้น ณ วันที่ 14 กันยายน 2552 ***

การควบคุมภายใน

ในการประชุมคณะกรรมการตรวจสอบของบริษัท ไมค์ด้า ลิสซิ่ง จำกัด (มหาชน) ครั้งที่ 5/2552 เมื่อวันที่ 13 พฤศจิกายน 2552 โดยมีกรรมการตรวจสอบ 3 ท่านเข้าร่วมประชุม คณะกรรมการได้ประเมินระบบการควบคุมภายในโดยการซักถามข้อมูลจากฝ่ายบริหารแล้วสรุปได้ว่า จากการประเมินระบบการควบคุมภายในของบริษัทในด้านต่างๆ 5 ด้าน คือ องค์กรและสภาพแวดล้อม การบริหารความเสี่ยง การควบคุมการปฏิบัติงานของฝ่ายบริหาร ระบบสารสนเทศและการสื่อสารข้อมูล ระบบการติดตาม คณะกรรมการเห็นว่าบริษัท ไมค์ด้า ลิสซิ่ง จำกัด (มหาชน) มีระบบการควบคุมภายในในเรื่องการทำธุรกรรมกับผู้ถือหุ้นรายใหญ่ กรรมการ ผู้บริหาร หรือ ผู้ที่เกี่ยวข้องกับบุคคลดังกล่าวข้างต้น อย่างเพียงพอแล้ว

สำหรับการควบคุมภายในหัวข้ออื่นของระบบควบคุมภายใน ในทางปฏิบัติบริษัทมีระบบการพิจารณาอนุมัติสินเชื่อที่มีการควบคุมภายในที่เพียงพอ โดยเจ้าหน้าที่สินเชื่อ เจ้าหน้าที่ตรวจสอบเครดิต และเจ้าหน้าที่แผนกบัญชีลูกหนี้ จะมีการปฏิบัติงานที่เป็นอิสระต่อกัน และสามารถตรวจสอบได้ โดยขึ้นตรงต่อผู้บังคับบัญชาของแต่ละฝ่าย อีกทั้งฝ่ายควบคุมภายในมีการดำเนินการสุ่มตรวจสอบความถูกต้อง และครบถ้วนของข้อมูลลูกค้า และคอยกำกับดูแลและติดตามการปล่อยสินเชื่ออย่างระมัดระวัง เพื่อให้การพิจารณาอนุมัติสินเชื่อของบริษัทมีการควบคุมที่เพียงพอ

คณะกรรมการตรวจสอบเห็นว่าปัจจุบันบริษัท ไมค์ด้า ลิสซิ่ง จำกัด (มหาชน) มีความเพียงพอและความเหมาะสมของระบบควบคุมภายในและการติดตามดูแลการดำเนินงานของบริษัทว่าสามารถป้องกันทรัพย์สินของบริษัทจากการที่ผู้บริหารนำไปใช้โดยไม่ชอบหรือโดยไม่มีอำนาจได้

การดูแลเรื่องการใช้ข้อมูลภายใน

บริษัทมีนโยบายให้กรรมการและผู้บริหารต้องรักษาความลับของบริษัท โดยห้ามนำข้อมูลภายในของบริษัทไปเปิดเผยหรือแสวงหาประโยชน์แก่ตนเองหรือเพื่อประโยชน์แก่บุคคลอื่น ไม่ว่าโดยทางตรงหรือโดยทางอ้อม และไม่ว่าจะได้รับผลตอบแทนหรือไม่ก็ตาม นอกจากนี้กรรมการและผู้บริหารที่ได้รับข้อมูลทางการเงินของบริษัทต้องไม่ใช้ประโยชน์จากข้อมูลดังกล่าวก่อนเปิดเผยสู่สาธารณะ รวมทั้งได้แจ้งให้กรรมการและผู้บริหารเข้าใจในภาระหน้าที่ในการรายงานการถือครองหลักทรัพย์ในบริษัท ตลอดจนการเปลี่ยนแปลงการถือหลักทรัพย์ของตนเอง คู่สมรส และบุตรที่ยังไม่บรรลุนิติภาวะ ต่อสำนักงานคณะกรรมการกำกับหลักทรัพย์และตลาดหลักทรัพย์ ทั้งนี้บริษัทได้กำหนดโทษสำหรับผู้แสวงหาผลประโยชน์จากการนำข้อมูลภายในของบริษัทไปใช้ หรือนำไปเปิดเผยจนอาจทำให้บริษัทได้รับความเสียหาย โดยพิจารณาโทษตามควรแก่กรณี ได้แก่ การตัดเงินเดือนด้วยวาจา การตัดเงินเดือนเป็นหนังสือ การภาคทัณฑ์ ตลอดจนการเลิกจ้างพ้นสภาพการเป็นพนักงานด้วยเหตุไล่ออก ปลดออก หรือให้ออก แล้วแต่กรณี เป็นต้น

รายงานการปฏิบัติตามหลักการกำกับดูแลกิจการที่ดี

คณะกรรมการบริษัทมีนโยบายการปฏิบัติตามข้อพึงปฏิบัติที่ดี (Code of Best Practices) สำหรับกรรมการบริษัทจดทะเบียนที่เป็นไปตามแนวทางของตลาดหลักทรัพย์แห่งประเทศไทย ทั้งนี้บริษัทได้กำหนดการกำกับดูแลกิจการที่ดีดังต่อไปนี้

1. นโยบายด้านธรรมาภิบาล

บริษัทให้ความสำคัญต่อธรรมาภิบาลที่ดีเพื่อสร้างความเชื่อมั่นแก่ผู้ถือหุ้น พนักงานและลูกค้า รวมทั้งความเป็นประโยชน์ทางเศรษฐกิจต่อบริษัทในระยะยาว โดยเน้นถึงระบบการควบคุม การตรวจสอบภายใน การบริหารความเสี่ยง และการกำกับดูแลฝ่ายบริหารให้ดำเนินการตามนโยบายอย่างมีประสิทธิภาพ ภายใต้ข้อกำหนดของกฎหมายและจริยธรรมทางธุรกิจ

2. สิทธิของผู้ถือหุ้นและการประชุมผู้ถือหุ้น

ในปี 2546 บริษัทมีสถานะเป็นบริษัทจำกัด มีการประชุมผู้ถือหุ้น โดยได้ส่งหนังสือเชิญประชุมพร้อมทั้งข้อมูลประกอบการประชุมล่วงหน้าตามที่กฎหมายกำหนดและได้มีการบันทึกรายงานการประชุมผู้ถือหุ้นอย่างถูกต้องครบถ้วน พร้อมทั้งเปิดโอกาสให้ผู้ถือหุ้นมีสิทธิอย่างเท่าเทียมกันในการตรวจสอบการดำเนินการ สอบถามและแสดงความคิดเห็นในที่ประชุม หลังจากที่มีบริษัทได้แปรสภาพเป็นบริษัทมหาชนจำกัดและเป็นบริษัทจดทะเบียนในตลาดหลักทรัพย์ บริษัทมีนโยบายในการเพิ่มทางเลือกให้แก่ผู้ถือหุ้นในกรณีที่ไม่สามารถเข้าร่วมประชุมด้วยตนเองได้ โดยสามารถมอบอำนาจให้กับกรรมการอิสระได้นอกจากนี้บริษัทยังได้ให้ความสำคัญต่อการให้ข้อมูลที่สำคัญแก่ผู้ถือหุ้นอย่างสม่ำเสมอและทั่วถึง

3. สิทธิของผู้มีส่วนได้เสีย

บริษัทได้ให้ความสำคัญกับผู้มีส่วนได้เสียทุกกลุ่ม ซึ่งประกอบด้วย พนักงาน ผู้บริหาร ลูกค้า เจ้าหนี้ คู่แข่ง รวมถึงสังคม เนื่องจากบริษัทตระหนักถึงแรงสนับสนุนจากผู้มีส่วนได้เสียดังกล่าว โดยบริษัทจะปฏิบัติตามกฎหมายและกฎระเบียบต่างๆที่เกี่ยวข้องเพื่อให้สิทธิของผู้มีส่วนได้เสียดังกล่าวได้รับการดูแลอย่างดี

4. ภาวะผู้นำวิสัยทัศน์

คณะกรรมการมีส่วนร่วมในการกำหนดวิสัยทัศน์ การกิจ กลยุทธ์ เป้าหมาย แผนธุรกิจและงบประมาณของบริษัทตลอดจนกำกับดูแลให้ฝ่ายจัดการดำเนินการให้เป็นไปตามแผนธุรกิจและงบประมาณที่กำหนดไว้ รวมทั้งจัดให้มีระบบการควบคุมภายใน การตรวจสอบภายใน และการบริหารความเสี่ยง ที่มีประสิทธิภาพและประสิทธิผล นอกจากนี้ยังกำหนดขอบเขตอำนาจหน้าที่และประเภทรายการรวมทั้งวงเงินที่สามารถอนุมัติของคณะกรรมการบริหาร และกรรมการผู้จัดการ

5. ความขัดแย้งทางผลประโยชน์

คณะกรรมการบริษัทได้ให้ความสำคัญและระมัดระวังไม่ให้เกิดปัญหาความขัดแย้งทางผลประโยชน์ เช่น ในการประชุมคณะกรรมการบริษัทหากมีกรณีใดที่กรรมการท่านใดเข้าข่ายที่อาจก่อให้เกิดความขัดแย้งทางผลประโยชน์ กรรมการท่านนั้นจะงดออกเสียงลงคะแนน และจะบันทึกรายชื่อกรรมการที่งดออกเสียงลงคะแนน พร้อมเหตุผลที่งดออกเสียงไว้ในมติที่ประชุมกรรมการในเรื่องนั้นๆด้วย และเพื่อป้องกันความขัดแย้งทางผลประโยชน์ระหว่างบริษัทกับบุคคลที่เกี่ยวข้องกัน บริษัทได้กำหนดให้การทำการรายการดังกล่าวต้องผ่านการพิจารณาอย่างถี่ถ้วนจากคณะกรรมการตรวจสอบ และหากจำเป็นก็ต้องได้รับอนุมัติจากคณะกรรมการบริษัทและที่ประชุมผู้ถือหุ้น รวมทั้งจะต้องปฏิบัติตามหลักเกณฑ์ที่ตลาดหลักทรัพย์กำหนด และจะต้องเปิดเผยรายละเอียด มูลคำรายการ คู่สัญญา เหตุผล/ความจำเป็น ไว้ในรายงานประจำปี และแบบ 56-1

6. จริยธรรมธุรกิจ

บริษัทมีนโยบายในการดำเนินธุรกิจอย่างมีจริยธรรมเป็นหลักสำคัญและเพื่อให้พนักงานทุกคนได้ตระหนักถึงความสำคัญดังกล่าว บริษัทจึงได้จัดทำข้อพึงปฏิบัติที่เป็นลายลักษณ์อักษรแก่กรรมการและพนักงาน เพื่อใช้เป็นแนวทางปฏิบัติ ซึ่งครอบคลุมหัวข้อต่างๆที่สำคัญ เช่น ความซื่อสัตย์ คุณธรรม ความขัดแย้งทางผลประโยชน์ และการปฏิบัติตามข้อกำหนดกฎหมายต่างๆ รวมทั้งยังได้มีบทกำหนดโทษทางวินัยอีกด้วย

7. การถ่วงดุลของกรรมการที่ไม่เป็นผู้บริหาร

บริษัทมีคณะกรรมการทั้งสิ้นจำนวน 9 ท่าน โดยมีรายละเอียดดังนี้

รายชื่อ	เป็นผู้บริหาร	ไม่เป็นผู้บริหาร	กก.ที่เป็นอิสระ	กก.ตรวจสอบ
1. นายกมล เอี้ยวศิริกุล	✓	-	-	-
2. นายสมศักดิ์ ศักดิ์สุธาพร	✓	-	-	-
3. นายสรศักดิ์ เอี้ยวศิริกุล	-	✓	-	-
4. นายเอกชัย เอี้ยวศิริกุล	-	✓	-	-
5. นางสาวรุ่งระวี เอี่ยมพงษ์ไพฑูรย์	-	✓	-	-
6. นายธีรวัฒน์ เกียรติสมภพ	✓	-	-	-
7. พลโท จิระเดช โมกขะสมิต	-	✓	✓	✓
8. นายเกียรติพร ศิริชัยสกุล	-	✓	✓	✓
9. นางสาวพรเพ็ญ วิวัฒน์เดชา	-	✓	✓	✓
รวม	3	6	3	3

- กรรมการที่เป็นผู้บริหาร จำนวน 3 ท่าน คิดเป็น 1 ใน 3 ของกรรมการทั้งหมด
- กรรมการที่ไม่ได้เป็นผู้บริหาร จำนวน 6 ท่าน คิดเป็น 2 ใน 3 ของกรรมการทั้งหมด
- กรรมการที่เป็นอิสระ 3 ท่าน โดยเป็นกรรมการตรวจสอบทั้งหมด คิดเป็น 1 ใน 3 ของกรรมการทั้งหมด

8. การรวมหรือแยกตำแหน่ง

บริษัทได้แยกตำแหน่งประธานกรรมการและกรรมการผู้จัดการเป็น 2 ตำแหน่ง และไม่ได้เป็นบุคคลเดียวกัน โดยแยกอำนาจหน้าที่ระหว่างกันไว้อย่างชัดเจน และไม่มีคนใดคนหนึ่งมีอำนาจไม่จำกัด นอกจากนี้โครงสร้างของคณะกรรมการบริษัทยังประกอบด้วยกรรมการตรวจสอบเป็นจำนวน 3 ท่านเพื่อให้เกิดการถ่วงดุลและการสอบทานการบริหารงาน

9. คำตอบแทนกรรมการและผู้บริหาร

บริษัทได้กำหนดคำตอบแทนกรรมการ โดยได้รับการอนุมัติจากที่ประชุมผู้ถือหุ้น โดยได้กำหนดคำตอบแทนกรรมการเป็นจำนวนรวมไม่เกิน 3 ล้านบาทต่อปี และคำตอบแทนแก่ผู้บริหาร ซึ่งเป็นระดับที่เหมาะสมและเพียงพอที่จะชักนำและรักษาผู้ที่มีคุณสมบัติที่เหมาะสมในการเป็นกรรมการและผู้บริหารของบริษัทได้

10. การประชุมคณะกรรมการ

บริษัทได้กำหนดให้มีการประชุมคณะกรรมการอย่างสม่ำเสมอและมีการประชุมพิเศษเพิ่มตามความจำเป็น โดยการประชุมในแต่ละครั้ง บริษัทได้มีการกำหนดวาระในการประชุมอย่างชัดเจนและมีการส่งหนังสือเชิญประชุมพร้อมรายละเอียดล่วงหน้าเป็นเวลาไม่น้อยกว่า 7 วัน และได้มีการจดบันทึกและจัดทำรายงานการประชุมเป็นลายลักษณ์อักษรทุกครั้ง เพื่อให้คณะกรรมการและผู้ที่เกี่ยวข้องสามารถตรวจสอบได้ ทั้งนี้ในปี 2552 คณะกรรมการมีการประชุมรวมทั้งสิ้น 10 ครั้ง

11. คณะอนุกรรมการ

บริษัทมีการแต่งตั้งคณะอนุกรรมการชุดต่างๆ เพื่อช่วยในการกำกับดูแลกิจการประกอบด้วยคณะอนุกรรมการชุดต่างๆ ดังนี้

- คณะกรรมการบริหาร

คณะกรรมการบริหารได้รับการแต่งตั้งเมื่อ 3 มกราคม 2549 มีวาระการดำรงตำแหน่งคราวละ 2 ปี ประกอบด้วยกรรมการจำนวน 3 ท่าน

- คณะกรรมการตรวจสอบ

คณะกรรมการตรวจสอบได้รับการแต่งตั้งเมื่อวันที่ 16 มกราคม 2549 มีวาระการดำรงตำแหน่งคราวละ 2 ปี ประกอบด้วยกรรมการจำนวน 3 ท่าน

- คณะกรรมการจัดสรร

เนื่องจากผู้ถือหุ้นได้มีมติให้บริษัททำการออกใบสำคัญแสดงสิทธิที่จะซื้อหุ้นสามัญของบริษัทให้แก่กรรมการและพนักงานของบริษัท บริษัทจึงได้มีการแต่งตั้งคณะกรรมการจัดสรรเพื่อทำหน้าที่จัดสรรใบสำคัญแสดงสิทธิดังกล่าว ซึ่งคณะกรรมการจัดสรรประกอบด้วยกรรมการจำนวน 3 ท่าน

อย่างไรก็ตามบริษัทยังไม่มีกรรมการกำหนดค่าตอบแทน แต่มีการพิจารณาเบื้องต้นที่เหมาะสม โดยเปรียบเทียบกับบริษัทที่อยู่ในอุตสาหกรรมเดียวกันและมีขนาดใกล้เคียงกัน รวมทั้งผลประกอบการของบริษัทประกอบการพิจารณากำหนด

12. ระบบการควบคุมและการตรวจสอบภายใน

บริษัทให้ความสำคัญแก่ระบบการควบคุมภายในทั้งในระดับบริหารและระดับปฏิบัติงาน โดยมีฝ่ายตรวจสอบภายในซึ่งรายงานตรงต่อกรรมการผู้จัดการและคณะกรรมการตรวจสอบเป็นกลไกหลักในการส่งเสริมระบบการควบคุมภายใน และตรวจสอบภายใน รวมทั้งติดตามให้มีการปรับปรุงแก้ไขข้อบกพร่องที่พบจากการตรวจสอบ เพื่อลดความเสี่ยงในการดำเนินธุรกิจ และกลไกหลักที่สำคัญอีกประการหนึ่งคือบริษัทได้จัดให้มีการกำหนดภาระหน้าที่ของฝ่ายปฏิบัติการและของผู้บริหารไว้อย่างชัดเจน มีการแบ่งแยกหน้าที่ของผู้ปฏิบัติงานและผู้ติดตามประเมินผลออกจากกันเพื่อให้มีการถ่วงดุลและตรวจสอบระหว่างกันอย่างเพียงพอ นอกจากนี้บริษัทได้ให้ความสำคัญต่อข้อเสนอแนะจากผู้ตรวจสอบบัญชีเพื่อให้มีการพัฒนาระบบการควบคุมภายในให้มีประสิทธิภาพมากขึ้น

13. รายงานของคณะกรรมการ

คณะกรรมการเป็นผู้รับผิดชอบต่อการเงินของบริษัทและข้อมูลทางการเงินที่ปรากฏในรายงานประจำปี งบการเงินดังกล่าวจัดทำขึ้นตามมาตรฐานการบัญชีที่รับรองทั่วไปในประเทศไทย โดยเลือกใช้นโยบายบัญชีที่เหมาะสมและถือปฏิบัติอย่างสม่ำเสมอและใช้ดุลยพินิจอย่างระมัดระวังและประมาณการที่ดีที่สุดในการจัดทำรวมทั้งมีการเปิดเผยข้อมูลอย่างเพียงพอในหมายเหตุประกอบงบการเงิน ทั้งนี้ ที่ประชุมสามัญผู้ถือหุ้นครั้งที่ 1/2552 ได้มีมติแต่งตั้งคณะกรรมการตรวจสอบ ซึ่งประกอบด้วยกรรมการที่ไม่เป็นผู้บริหารเป็นผู้ดูแลรับผิดชอบเกี่ยวกับคุณภาพของรายงานงบการเงินและระบบการควบคุมภายใน

14. ความสัมพันธ์กับผู้ลงทุน

บริษัทมีนโยบายการให้ความสำคัญต่อการเปิดเผยข้อมูลที่มีความถูกต้อง ครบถ้วนและทันการณ์ให้ผู้ถือหุ้นและผู้ที่เกี่ยวข้องได้รับทราบอย่างทั่วถึง โดยภายหลังจากการเข้าจดทะเบียนในตลาดหลักทรัพย์ฯ บริษัทมีนโยบายที่จะจัดให้มีเจ้าหน้าที่ดูแลงานนักลงทุนสัมพันธ์เพื่ออำนวยความสะดวกแก่นักลงทุนในการสอบถามข้อมูลต่างๆ ที่ครบถ้วน ถูกต้อง และทันเวลา

รายการระหว่างกัน

สรุปรายการระหว่างกันของบริษัทกับบุคคลที่อาจมีความขัดแย้งทางผลประโยชน์ในปี 2550 ปี 2551 และปี 2552

บุคคลที่อาจมีความขัดแย้งทางผลประโยชน์	ความสัมพันธ์	ลักษณะของรายการ	นโยบายราคา	มูลค่าของรายการ			
				2550	2551	2552	ยอดเจ้าหนี้ / ลูกหนี้คงค้าง ณ 31 ธ.ค.52
1. บมจ. ไมต้า แอสเซ็ท	เป็นผู้ถือหุ้นใหญ่ของบริษัท มีผู้บริหารและกรรมการร่วมกัน*	1. บริษัทซื้อเครื่องปรับอากาศ,เครื่องตกแต่งสำนักงาน,เครื่องใช้สำนักงาน,ระบบคอมพิวเตอร์ มาจากบุคคลดังกล่าว เพื่อติดตั้งในสำนักงานและสาขาของ บริษัทและได้จ่ายค่าใช้จ่ายอื่นๆ ได้แก่ ค่าแบบพิมพ์ ค่าเครื่องเขียน ค่าประกันภัยอาคาร ค่าโฆษณา เป็นต้น ให้แก่บุคคลดังกล่าว 2. เงินกู้ยืมระยะสั้น 3. ดอกเบี้ยจ่าย	ราคาซื้อขายที่เกิดขึ้นจริงเป็นราคาตลาด ราคาซื้อขายที่เกิดขึ้นจริงเป็นราคาตลาด อัตราดอกเบี้ยร้อยละ 6.1 -7.10 ต่อปี อัตราดอกเบี้ยเป็นราคาตลาด	1,426,958 350,000,000 23,456,514 -	1,081,864 350,000,000 21,663,137	901,763 163,000,000 13,992,285	96,270 163,000,000 578,915
2. บจก. เพน พับลิชชิ่ง	- มีผู้บริหารและกรรมการร่วมกัน คือ นายกมล เอี้ยวศิริกุล - ถือหุ้นโดยกลุ่มเอี้ยวศิริกุล 100%	1.บริษัทได้ซื้อสินค้าจากบุคคลดังกล่าวเพื่อจุดประสงค์ในการส่งเสริมการขาย	ราคาส่งร้านตัวแทนจำหน่าย	814,000	834,500	1,111,800	280,000

บุคคลที่อาจมีความขัดแย้งทางผลประโยชน์	ความสัมพันธ์	ลักษณะของรายการ	นโยบายราคา	มูลค่าของรายการ			
				2550	2551	2552	ยอดเจ้าหนี้ / ลูกหนี้คงค้าง ณ 31 ธ.ค.52
3. บจก. กลีบการ์ (อินเตอร์ เนชั่นแนล) เปลี่ยนชื่อเป็น บริษัท ไอ เอ็ม ซีซี คอร์ป จำกัด	- มีผู้บริหารและกรรมการร่วมกัน คือ นายกมล เอี้ยวศิริกุล (สิ้นสุดเดือน พ.ย. 2550)	1. ซื้อสินค้าสำหรับให้บริการสินเชื่อเช่าซื้อ	ต้นทุนบวกกำไรส่วนเพิ่ม	90,007,434	-	-	-
4. บจก. ไมต้า พร็อพเพอร์ตี้	- มีผู้บริหารและกรรมการร่วมกัน คือ นายกมล เอี้ยวศิริกุล	1. จ่ายค่าเช่า 2. ซื้อที่ดินและอาคาร 3. ส่วนปรับปรุงอาคาร 4. ค่าน้ำประปา	ราคาตลาด ราคาซื้อขายเป็นราคาตลาด ราคาตลาด ราคาตลาด	600,000 33,590,000 - -	- - 8,000 12,605	- - - -	- - - -
5. บจก. ท็อปเอดลิเมตส์	- มีผู้บริหารและกรรมการร่วมกัน คือ นายกมล เอี้ยวศิริกุล	1. ค่าที่พักและค่าอบรม	ราคาซื้อขายเป็นราคาตลาด	-	161,612	31,028	-
6. บจก. สมุยเพนนิงซูลา	- มีผู้บริหารและกรรมการร่วมกัน คือ นายกมล เอี้ยวศิริกุล	1. รายได้คอกผลเช่าซื้อ	อัตราดอกเบี้ยตามสัญญาเช่าซื้อ	58,399	30,547	4,492	-

บุคคลที่อาจมีความขัดแย้งทางผลประโยชน์	ความสัมพันธ์	ลักษณะของรายการ	นโยบายราคา	มูลค่าของรายการ			
				2550	2551	2552	ยอดเจ้าหนี้ / ลูกหนี้คงค้าง ณ 31 ธ.ค.52
7. บจก. เดอะไลอ้อนฮิลล์ กอล์ฟ แอนด์คันทรีคลับ	- มีผู้บริหารและกรรมการร่วมกัน คือ นายกมล เอี้ยวศิริกุล	1. รายได้ดอกผลเช่าซื้อ	อัตราดอกเบี้ยตามสัญญาเช่าซื้อ	9,093	89,417	71,988	343,879
8. บจก. ควอลิตี้วาเชชั่นคลับ	- มีผู้บริหารและกรรมการร่วมกัน คือ นายกมล เอี้ยวศิริกุล	1. รายได้ดอกผลเช่าซื้อ	อัตราดอกเบี้ยตามสัญญาเช่าซื้อ	382,691	700,243	-	-
9. บจก. ชันไฮน์ อินเตอร์เนชั่นแนล บิสซิเนส (เดิมชื่อ บจก. ไคสตาร์เซน)	- มีผู้บริหารและกรรมการร่วมกัน คือ นายกมล เอี้ยวศิริกุล	1. รายได้ค่าบริการจัดเก็บหนี้	ร้อยละ 6.00 ของยอดหนี้ที่เรียกเก็บได้	1,412,939	1,989,546	1,706,435	126,955
10. บมจ. ชันไฮน์ คอร์ปอเรชั่น (เดิมชื่อบมจ. ดี อี แคปปิตอล)	- มีผู้บริหารและกรรมการร่วมกัน คือ นายกมล เอี้ยวศิริกุล	1. รายได้ค่าบริการจัดเก็บหนี้	ร้อยละ 6.00 ของยอดหนี้ที่เรียกเก็บได้	1,753,391	1,783,064	1,303,134	109,370

บุคคลที่อาจมีความขัดแย้งทางผลประโยชน์	ความสัมพันธ์	ลักษณะของรายการ	นโยบายราคา	มูลค่าของรายการ			
				2550	2551	2552	ยอดเจ้าหนี้ / ลูกหนี้คงค้าง ณ 31 ธ.ค.52
11. กรรมการของ บมจ.ไมต้า ลิสซิ่ง		1. รายได้ดอกเบี้ยเช่าซื้อ	อัตราดอกเบี้ยตามสัญญาเช่าซื้อ	37,277	8,666	-	-
12. กรรมการของบริษัทที่เกี่ยวข้อง	1. บจก. เดอะโลอ้อนฮิลล์กอล์ฟ แอนด์คันทรีคลับ 2. บจก. ไอ เอ็ม ซีซี คอร์ป	1. รายได้ดอกเบี้ยเช่าซื้อ 2. รายได้ดอกเบี้ยรับ จากเงินให้กู้ยืม	อัตราดอกเบี้ยตามสัญญาเช่าซื้อ อัตราดอกเบี้ย 15% ต่อปี	108,467 1,774,110	171,872 2,623,391	170,053 1,706,995	605,323 121,027

หมายเหตุ: *บริษัทมีกรรมการร่วมกันกับ บมจ. ไมต้า แอสเซท จำนวน 5 ท่าน คือ (1) นายกมล เอียวศิริกุล (2) นายสมศักดิ์ ศักดิ์สุธาท (3) นายสรศักดิ์ เอียวศิริกุล (4) นายเอกชัย เอียวศิริกุล (5) นางสาวรุ่งระวี เอี่ยมพงษ์ไพฑูรย์ โดย 2 ท่านแรกเป็นผู้บริหารร่วมกันด้วย

2. ความจำเป็นและความสมเหตุสมผลของรายการระหว่างกัน

รายการระหว่างกันที่เกิดขึ้นนั้นเป็นไปอย่างสมเหตุสมผล โดยเงื่อนไขต่างๆ ของรายการระหว่างกันที่เกิดขึ้นจะถูกกำหนดให้เป็นไปตามเงื่อนไขปกติธุรกิจทั่วไป และราคาที่เป็นธรรมตามราคาตลาดเป็นหลัก ไม่มีเงื่อนไขพิเศษระหว่างบริษัท และผู้ที่เกี่ยวข้อง การกำหนดราคาอัตราค่าธรรมเนียม เป็นการกำหนดตามราคาที่สอดคล้องกับอัตราปกติที่สามารถเปรียบเทียบได้กับการทำรายการกับบุคคลอื่นที่ไม่มีความเกี่ยวข้องกัน และบริษัทคาดว่าในอนาคตอาจมีรายการระหว่างกันเกิดขึ้นอีก

บริษัทมีความจำเป็นในการเข้าทำรายการระหว่างกัน สามารถสรุปความจำเป็นและเหตุผลได้ดังนี้

รายการ	ความจำเป็นและเหตุผล
ค่าซื้อนิคมสาร	ใช้ในการส่งเสริมการขาย
ซื้อสินค้าสำหรับให้บริการเช่าซื้อ	ใช้ในธุรกิจปกติ
ค่าเช่าช่วงพื้นที่อาคาร	อาคารตั้งอยู่ในทำเลที่ต้องการและมีความสะดวกในการติดต่อกับผู้ประกอบการ
สิ้นสุด 30 มิถุนายน 2550	เดินทรัยนต์มือสองที่เป็นคู่ค้ากับบริษัท อีกทั้งมีราคาเช่าที่เหมาะสม
ค่าซื้อที่ดินและอาคาร	อาคารตั้งอยู่ในทำเลที่ต้องการและมีความสะดวกในการติดต่อกับผู้ประกอบการ
	เดินทรัยนต์มือสองที่เป็นคู่ค้ากับบริษัท อีกทั้งมีราคาที่เหมาะสม

3. มาตรการหรือขั้นตอนการอนุมัติการทำรายการระหว่างกัน

การอนุมัติรายการระหว่างกันที่ผ่านมาของบริษัทได้มีการพิจารณาโดยกรรมการของบริษัท ซึ่งขณะนั้นบริษัทยังไม่มีข้อกำหนดเกี่ยวกับการทำรายการระหว่างกัน เนื่องจากบริษัทมีสถานะเป็นบริษัทจำกัด อย่างไรก็ตามการพิจารณาเข้าทำรายการ ได้มีการคำนึงถึงผลประโยชน์ของบริษัทเป็นสำคัญ

สำหรับรายการระหว่างกันในอนาคต บริษัทมีนโยบายให้คณะกรรมการตรวจสอบของบริษัท ไมค์ด้า ลิสซิง จำกัด (มหาชน) เป็นผู้พิจารณาและให้ความเห็นต่อรายการดังกล่าวก่อนการเกิดรายการ โดยการให้ความเห็นต่อการทำรายการระหว่างกันนั้น จะต้องไม่มีกรรมการที่มีส่วนได้เสียร่วมอยู่ด้วย

อย่างไรก็ตามการทำรายการดังกล่าวในอนาคตขึ้นอยู่กับเหตุผลและความจำเป็นของบริษัท ซึ่งการรับและจ่ายค่าตอบแทนระหว่างกันจะต้องเป็นไปตามราคาตลาด ยุติธรรม และคณะกรรมการตรวจสอบของบริษัทจะเป็นผู้ให้ความเห็นต่อรายการดังกล่าว

4. นโยบายหรือแนวโน้มนการทำรายการระหว่างกัน

ลักษณะของรายการระหว่างกันที่คาดว่าจะเกิดขึ้นต่อเนื่องในอนาคต คือ ค่าใช้จ่าย ค่านายหน้าของ บริษัท ไมค์ด้า แอสเซท จำกัด (มหาชน) ในการแนะนำลูกค้าให้มาใช้บริการเช่าซื้อรถยนต์กับทางบริษัท ในกรณีการเข้าทำรายการระหว่างกันที่อาจเกิดขึ้นได้ในอนาคต บริษัทมีนโยบายที่จะดำเนินการให้เป็นไปตามลักษณะธุรกิจการค้าปกติทั่วไป ทั้งนี้บริษัทจะให้คณะกรรมการตรวจสอบหรือผู้สอบบัญชีของบริษัท หรือผู้เชี่ยวชาญอิสระ พิจารณาตรวจสอบและให้ความเห็นถึงความเหมาะสมของราคา และความสมเหตุสมผลของการทำรายการด้วย

รายการระหว่างกันที่อาจเกิดขึ้นในอนาคตนั้น คณะกรรมการบริษัทจะต้องปฏิบัติให้เป็นไปตามกฎหมายว่าด้วยหลักทรัพย์และตลาดหลักทรัพย์และข้อบังคับ ประกาศ คำสั่ง หรือข้อกำหนดของตลาดหลักทรัพย์แห่งประเทศไทย รวมตลอดถึงการปฏิบัติตามข้อกำหนดเกี่ยวกับการเปิดเผยข้อมูลการทำรายการเกี่ยวโยงและการได้มาหรือจำหน่ายทรัพย์สินที่สำคัญของบริษัทหรือบริษัทย่อยตามมาตรฐานการบัญชีที่กำหนดโดยสมาคมนักบัญชีและผู้สอบบัญชีรับอนุญาตแห่งประเทศไทย

ทั้งนี้ หากมีรายการระหว่างกันของบริษัทเกิดขึ้นกับบุคคลที่อาจมีความขัดแย้งทางผลประโยชน์ มีส่วนได้เสียหรืออาจมีความขัดแย้งทางผลประโยชน์ในอนาคต บริษัทจะให้คณะกรรมการตรวจสอบเป็นผู้ให้ความเห็นเกี่ยวกับความจำเป็นและความเหมาะสมของรายการนั้น ในกรณีที่คณะกรรมการตรวจสอบไม่มีความชำนาญในการพิจารณาการระหว่างกันที่อาจเกิดขึ้น บริษัทจะได้ให้ผู้เชี่ยวชาญอิสระหรือผู้สอบบัญชีของบริษัทเป็นผู้ให้ความเห็นเกี่ยวกับรายการระหว่างกันดังกล่าว เพื่อนำไปใช้ประกอบการตัดสินใจของ

คณะกรรมการ หรือผู้ถือหุ้นตามแต่กรณี ทั้งนี้ บริษัทจะเปิดเผยรายการระหว่างกันไว้ในหมายเหตุประกอบงบการเงินที่ได้รับการตรวจสอบจากผู้สอบบัญชีบริษัท

ข้อมูลทั่วไป

ชื่อบริษัท	:	บริษัท ไมค์้า ลิสซิ่ง จำกัด (มหาชน)
ลักษณะการประกอบธุรกิจ	:	การให้บริการสินเชื่อเช่าซื้อรถยนต์
ที่ตั้งสำนักงานใหญ่	:	48/2-5 หมู่ 1 ซอยแจ้งวัฒนะ 14 ถนนแจ้งวัฒนะ แขวงทุ่งสองห้อง เขตหลักสี่ กรุงเทพฯ 10210
เลขทะเบียนบริษัท	:	0107574700532
โทรศัพท์	:	0-2574-6901
โทรสาร	:	0-2574-6902-3
ทุนจดทะเบียน	:	ณ วันที่ 31 ธันวาคม 2552 บริษัทฯ มีทุนจดทะเบียนเป็นหุ้นสามัญจำนวน 5,970,000,000,000 หุ้น เป็นทุนที่ออกและเรียกชำระแล้ว 4,000,000,000 หุ้นเป็นเงิน 400,000,000 บาท
นายทะเบียนหลักทรัพย์	:	บริษัท ศูนย์รับฝากหลักทรัพย์ (ประเทศไทย) จำกัด อาคารสถาบันวิทยาการตลาดทุน 2/7 หมู่ 4 (โครงการนอร์ทปาร์ค) ถ.วิภาวดีรังสิต แขวงทุ่งสองห้อง เขตหลักสี่ กทม. 10210
ผู้สอบบัญชี	:	ศาสตราจารย์เกษรี ฌรงค์เดช ผู้สอบบัญชีรับอนุญาต เลขทะเบียน 76 นางณัฐศรี สพรชนันท์จัน ผู้สอบบัญชีรับอนุญาต เลขทะเบียน 4563 นายชัยยุทธ อังศุวิทยา ผู้สอบบัญชีรับอนุญาต เลขทะเบียน 3885 สำนักงาน เอ.เอ็ม.ที แอสโซซิเอท 491/27 อาคารสีลมพลาซ่า ถนนสีลม เขตบางรัก กรุงเทพฯ 10500

รายละเอียดชื่อและที่อยู่สาขา

สำนักงาน / สาขา	ข้อมูลสำนักงาน / สาขา
สำนักงานใหญ่	ที่ตั้ง: 48/2 – 5 หมู่ 1 ซอยแจ้งวัฒนะ 14 ถนนแจ้งวัฒนะ แขวงทุ่งสองห้อง เขตหลักสี่ กทม. 10210 โทรศัพท์: 0 – 2574 – 6901 แฟกซ์ 0 – 2574 – 6902 - 3
สาขานครปฐม	ที่ตั้ง: 187/1 หมู่ที่ 1 ต.ธรรมศาลา อ.เมืองนครปฐม จ.นครปฐม โทรศัพท์: (034) 293-231-3 แฟกซ์ (034) 293-234
สาขานครสวรรค์	ที่ตั้ง: 23/7 หมู่ 10 ถ.นครสวรรค์ - พิษณุโลก ต.นครสวรรค์ตก อ.เมือง จ.นครสวรรค์ 60000 โทรศัพท์: (056) 231-735-7 แฟกซ์ (056) 231-738
สาขานครราชสีมา	ที่ตั้ง: 151/8-9 ถนนสีปิริ ต.ในเมือง อ.เมือง จ.นครราชสีมา 30000 โทรศัพท์: (044) 355-065 แฟกซ์ (044) 355-066
สาขาระยอง	ที่ตั้ง: 233/3 ถนนสุขุมวิท ต.เนินพระ อ.เมือง จ.ระยอง 21000 โทรศัพท์: (038) 623-891-3 แฟกซ์ (038) 623-894
สาขาชุมพร	ที่ตั้ง: 59/6-7 ถนนชุมพร-ระนอง ต.วังไผ่ อ.เมืองชุมพร จ.ชุมพร 86000 โทรศัพท์: (077) 507-980-2 แฟกซ์ (077) 507-983
สาขาอุดรธานี	ที่ตั้ง: 419/15-16 หมู่ 7 ถนนรอบเมือง ต.หมากแข้ง อ.เมือง จ.อุดรธานี 41000 โทรศัพท์: (042) 230-112-4 แฟกซ์ (042) 230-115
สาขาพิษณุโลก	ที่ตั้ง: 459/8-9 หมู่ 3 ถ.พิษณุโลก-วังทอง ต.สมอแข อ.เมือง จ.พิษณุโลก 65000 โทรศัพท์: (055) 223-984-5 แฟกซ์ (055) 223-963
สาขาเชียงใหม่	ที่ตั้ง: 236/91 หมู่ 1 ถ.มหิดล ต.หนองหอย อ.เมือง จ.เชียงใหม่ 50000 โทรศัพท์: (053) 904-611-3 แฟกซ์ (053) 904-614
สาขาอุบลราชธานี	ที่ตั้ง: 1-3 ซอยขยางกูร 36 ต.ในเมือง อ.เมือง จ.อุบลราชธานี 34000 โทรศัพท์: (045) 317-555-7 แฟกซ์ (045) 317-558
สาขาขอนแก่น	ที่ตั้ง: 272/24 ถนนมิตรภาพ ต.เมืองเก่า อ.เมือง จ.ขอนแก่น 40000 โทรศัพท์: (043) 324-572-4 แฟกซ์ (043) 324-575
สาขาสุราษฎร์ธานี	ที่ตั้ง: 141/87 ถนนสุราษฎร์-นครศรีธรรมราช ต.บางกุ้ง อ.เมือง จ.สุราษฎร์ธานี 84000 โทรศัพท์: (077) 213-205-7 แฟกซ์ (077) 213-208
สาขากระบี่	ที่ตั้ง: 16/12-13 หมู่ 11 ถ.เพชรเกษม ต.กระบี่น้อย อ.เมือง จ.กระบี่ 81000 โทรศัพท์: (075) 650-606 แฟกซ์ (075) 650-607
สาขาหาดใหญ่	ที่ตั้ง: 91, 93 ถนนโชติวิทยะกุล 3 ต.หาดใหญ่ อ.หาดใหญ่ จ.สงขลา 90110 โทรศัพท์: (074) 559-066-8 แฟกซ์ (074) 559-069
สาขาเชียงราย	ที่ตั้ง: 321/23 หมู่ 3 ถ.พหลโยธิน ต.บ้านดู่ อ.เมือง จ.เชียงราย 57100 โทรศัพท์: (053) 175-877 แฟกซ์ (053) 175-878

Annual Report 2009
Mida Leasing Public Company Limited

Table of Contents

	Page
The Company's Summary of Financial Data	64
Message from President	65
Nature of the Business, Market Outlook& Competition	66 - 69
Management Discussion and Analysis	70 - 73
Risk Factors	74
Report of Audit Committee	75
Report of Certified Public Accountant	76
Financial Statements and Notes to Financial Statements	77 – 98
Organization Chart	99
Structure of Shareholders and Management	100 - 109
Internal Control	110
Business Practices in Accordance to Good Governance	111 - 114
Related Party Transactions	115 - 119
Other Relevant Information	120 - 122

Financial Summary

(Unit: THB in Million)

	2007	2008	2009
Assets			
Total assets	2,545.32	2,526.27	2,689.63
Hire-purchase loan receivables - Net	2,322.45	2,249.09	2,408.70
Liabilities and shareholders' equity			
Total liabilities	1,791.88	1,727.47	1,822.87
Total shareholders' equity	753.44	798.80	866.76
Performance			
Total revenue	446.61	414.34	390.84
Hire-purchase Interest Income	375.11	334.35	314.20
Total expenses	258.88	255.52	225.21
Net profit	47.26	42.34	67.96
Profitability ratio			
Interest income** (%)	12.66%	11.54%	10.61%
Interest expense (%)	7.45%	6.60%	5.57%
Interest spread (%)	5.21%	4.94%	5.04%
Net profit (%)	10.58%	10.22%	17.39%
Earning per share*** (THB/share)	0.012	0.011	0.017
Return on Equity (%)	6.49%	5.46%	8.16%
Efficiency ratio			
Return on asset (%)	1.86%	1.67%	2.61%
Asset turnover	0.18	0.16	0.15
Financial policy ratio			
Debt to equity ratio (times)	2.38	2.16	2.10
Loan to borrowing ratio	1.86	1.92	1.97
Dividend payment per share	0.00	0.00	0.00
Doubtful account to total loan ratio (%)	3.31%	3.32%	2.56%

Remark** Interest income (%) is calculated by interest income receivable divided by average Net Hire-purchase Receivables

Interest Expense (%) is calculated by interest expense divided by total borrowing (average).

***As of June 11, 2008 the Company's par value of share has been changed from Baht 1 to Baht 0.10 per share.

Message from President

With Thai economy and domestic political situation occurred in 2009, it is impact to economic growth forecasted at 5.0% but the economy began to recover in the quarter 3 and 4 made GDP in 2009 by minus 2.3% which expected economic growth increase in 2010. However, due to the political unrest and might be negative effect to recover economy, Thailand economic trend in 2010 would depend on this political situation.

From uncertain political situation which affected to economic growth, the Company's business and like others has to face in this situation and prepare for any changes that might be happened. On the other hand, in 2009 the automobile industry became better, used cars sales has growing and also financing services to cars' owners who want money exchange under marketing plan called " car for cash" cash for car" which would grow the Company's business

In conclusion, I, directors committee, and management team will manage the business with the aim of stability and prospers concerned with ethical management and good governance to other persons and related companies for their supports and trusts.

A handwritten signature in black ink, appearing to read "Kamol leosivikul".

Mr. Kamol leosivikul
President

Type and Nature Business

1. Business Overview

Mida Leasing Public Company Limited is in the business of leasing service focuses mainly on second-hand vehicles (both personal vehicle and pick up trucks) that are of highly marketable brands and models, such as Toyota, Isuzu, Nissan, Mitsubishi, and Honda. As of 31 December 2009, the company's hire-purchase lending portfolio comprises of personal cars and pick-up trucks in the proportion of 14.22% and 85.78% of total hire-purchase loan receivables, respectively. The Company has expanded its services in Bangkok and other provinces through 14 branches with cover servicing areas in 66 provinces all over Thailand.

The Company has increased the hire-purchase lending portfolio by providing hire-purchase services of new vehicles and taxi-meters to taxi-meters operators to increase its sales. In addition, the Company provides hire-purchase lending services under the "Floor Plan Loan Scheme" to second-hand car dealers as their working capital. This thus creates good business relationships with those operators, and establishes potential hire-purchase loan customer based. Moreover, the Company provides re-finance services for all types of automobiles. Customers who are in need of money can request for re-finance credit with the Company and must clearly specify the usage of the loan.

In addition to the aforementioned services, the Company provides after-sales services, consisted of the renewal of vehicle registration, car insurance policy, and third-party car insurance. These service offerings not only provide convenience to the customers and also a source of revenues of the Company.

The Company concentrates its current and future operation in providing hire-purchase loan for second-hand vehicles (all types of vehicles such as personal cars and all types of truck exclusive of motorcycles). However, Mida Assets Public Company Limited, as major shareholders of the Company, will determine the future policy and the scope of business operation between itself. This is to ensure that each company will not conduct business in conflict or directly competing with one another but will operate business that will provide synergy to one another.

2. Revenue Structure

Revenue Structure of the company according to the financial statement as of year 2007 – 2009

Revenue	2007		2008		2009	
	Million THB	%	Million THB	%	Million THB	%
New Contracted Hire-purchase Portfolio	1,770.54		1,641.89		1,817.85	
Hire –Purchase Receivables	1,201.07		1,136.99		1,254.57	
1. Revenue from Hire-purchase						
Personal vehicles	89.23	19.98	32.42	8.31	37.63	9.63
Pick up trucks	285.88	64.01	299.93	72.38	276.57	70.76
Total Revenue from Hire-purchase	375.11	83.99	334.35	80.70	314.20	80.39
2. Other Revenues						
- Car transfer registration	7.06	1.58	6.90	1.66	9.15	2.34
- Commission from auto insurance	9.03	2.02	8.89	2.15	14.25	3.65
- Penalty & Late Payment Fees	15.51	3.47	15.50	3.74	11.88	3.04
- Others	39.90	8.94	48.70	11.75	41.36	10.58
Total other revenues	71.50	16.01	79.99	19.30	76.64	19.61
Total revenue	446.61	100.00	414.34	100.00	390.84	100.00

Company's revenues classified by vehicle types

Revenue from Hire – purchase	2007		2008		2009	
	Million THB	%	Million THB	%	Million THB	%
- New car	14.95	3.99	5.67	1.69	1.64	0.52
- Second hand car	360.16	96.01	328.68	98.31	312.56	99.48
Total revenue from Hire – purchase	375.11	100.00	334.35	100.00	314.20	100.00

3. Business Operation of Each Product Line

Description of services

The Company offers four main types of loan services as follows:

1. Automobile Hire-purchase Service.
2. Working Capital Loan for Second-hand Car dealer ('Floor Plan Loan').
3. Re-financing services for all types of automobiles.
4. Additional Services such as renewal of Annual Vehicle Duty, transfer of car registration, car insurance policy, and third-party car insurance.

Major source of incomes is from automobile hire-purchase service, which account approximately from 80.39% to 83.99% of total revenue from 2007 until present.

4. Market Situation & Competition

The global economic crisis began to recover in the end of 2008 through the beginning of 2009, and Barack Obama has been elected the President of the United States with overwhelming victory. After that he had spent the budget in economic stimulus and there are signs of improvement of Thai economy from getting buying increasingly of USA, EUROPE, and also giant business partners like China and Japan. Also, the domestic political problem is impact to decrease confidence of consumption. Even though after changed government from Thai Rak Thai party to Democrat party under led by Mr. Abhisit Vejjajiva in 2009, the consumer confidence is increased, but after the political crisis during April 2009 in Pattaya and Bangkok with protesters (NorPorChor) have threaten to disrupt Asean Summit, so foreign investors and tourists cancelled trips to Thailand. This is huge effect of investments and slowdown of national buying power and expected to take time to recover and fixed the image to raise confidence foreigners.

While the economic recession and domestic political problems, it is unavoidable effect of the automobile business in 2009 which decreased by 10.79% compared to year 2008, the total sales are as follows:

Unit : Car

	2008	2009	Increase/ (decrease)	%
Total sales	615,270	548,871	(66,399)	-10.79

From the decreased sales by 10.79% which is impacted to other businesses included manufacture section, increase in unemployment and agriculture in countryside which has low price of productivity, in the quarter 3 and 4 of 2009 the economy would recover and increase in 2010 according to the government use budget to stimulus economic system to grassroots level in countryside areas and called the project that "Thai Kem Kang"

In banking and leasing companies which provide hire purchase services for new and used cars, they increase quality in choosing new customers by checking credits, raising down payments or extend installment period to help ability of payments for new customers, taking care of existing customers who are unpaid payment by giving them restructuring debt. These measures are reduced sales growth of new cars. However, in the quarter 4, agricultural product had increased prices such as rice, corn, rubber, etc. due to the natural disaster, so it had raised buying power in the country.

Moreover, during year 2009, new cars sales had been declined but used cars business trend to get better sales than before due to low prices. The Company has operated leasing business for used cars for 9 years and well-known to business partners of used cars market in countryside and used car tents owners who have good business relationship with the Company for a long time.

The Company has business plan to increase services to new and existing customers by marketing channel called "MIDA SUPER LOANS" and "ML OK" and also selling share with the AIA, the insurance company which can make good benefits in 2009

In 2010 the economic forecast would be better than 2009, the Company has policy and business plan by focused on used cars leasing especially trucks in countryside, providing direct leasing to car owners who want financing in the program called "MIDA AUTO FOR CASH" which has to complete with banks and other leasing companies in the market such CAR FOR CASH , CASH FOR CAR , etc.

In addition, the Company has planed to reduce NPL at 5.0% to be less than 3.5% and use marketing policy "ML OK" to support existing customers, which can decrease NPL by 4.37% as of December 2009. From the stated policy and business plan, the Company has projected operating performance in 2010 would be higher than 2009.

Analysis of Financial Status and Operating Performance

Operating Performance

Mida Leasing Public Company Limited is in the business of providing hire-purchase credit facilities for both new and used automobiles but mainly focusing on the used car sector. The Company first began business with its first office in Bangkok in 2000 and began its expansion. Currently, the Company has 14 branches.

Revenue

For the fiscal year 2009, the Company had revenue of Baht 390.84 million, decreased from year 2008 at Baht 414.34 million, or reduced by 5.67%. A continuous decrease in revenue was caused by hire purchase interest income of new agreements not yet recognized due and some agreements were expired.

	2007		2008		2009	
	Million THB	%	Million THB	%	Million THB	%
Hire Purchase Receivables	1,201.07	7.45	1,136.99	(5.34)	1,254.57	10.34
Hire Purchase Interest	375.11	5.41	334.35	(10.87)	314.20	(6.03)
Income						

The Company has increased the size of its lending portfolio by 10.34% in 2009 in which have lots of hire purchase interest income during October to December as of Baht 390.10 million or by 30.09% of total lending portfolio and this amount will be recognized hire-purchase interest income at the beginning of the year 2010 which effected to portfolio decrease and hire- purchase interest income decreased from Baht 334.35 million in 2008 to Baht 314.20 million in 2009, or by 6.03%. Moreover, the interest revenue generated in 2009 includes those from leasing facilities provided since 2005 – 2008 and some from facilities extended in 2009.

As for other revenue, including commissions earned from insurance policies, penalty fees, revenue from facilities extended for Floor Plan, and etc in fiscal year 2009, total revenue amounted to Baht 76.64 million, decreased from Baht 79.99 million in fiscal year 2008 or equivalent to 4.19% which is a result of decrease in penalty income and loan for Floor Plan Project.

Expenses

In fiscal year 2009, the Company had operating expenses in Baht 309.07 million, decreased from Baht 354.91 million in fiscal year 2008. The Company's expenses consist of 5 parts, including of general and administrative expenses, directors' remuneration, bad debt and allowance for bad debt expenses, loss from assets waits for sales and interest expense. The details of the expenses are outlined below:

- The Company had Selling and Administrative expenses for fiscal year 2009 in the amount of Baht 160.20 million, increased from the year 2008 of Baht 135.31 million.
- Directors' remuneration was totally Baht 9.13 million, increased from the year 2008 of Baht 7.02 million.

- The Company had bad debt or allowance for bad debt for the fiscal year 2009 in the amount of Baht 22.35 million, decreased from the year 2008 which was Baht 37.08 million. It's due to the Company has accelerated in debt collection and inspect customer credit of each so it's more efficient in debt collection process.
- The Company has loss from assets waits for sales in the year 2009 of Baht 33.52 million, while the year 2008 was Baht 76.11 million. Due to the economic crisis, more customers are interested in buying second hand cars and the price of these cars has been increased.
- The Company had Interest expenses for the fiscal year 2008 in the amount of Baht 83.86 million, decreased from Baht 99.39 million for fiscal year 2007, which is a result of decreased in loan from financial institution and the Interest rate in the market of year 2009.

Net profit

The Company had net profit after tax of Baht 67.96 million for the fiscal year 2009, increased from Baht 42.35 million in fiscal year 2008, or by 60.47% due to decrease in expenses, especially for loss from assets available and waits for sales year 2009 of Baht 33.52 million (year 2008: Baht 76.11 million).

Dividend payment Policy

The Company's dividend payment policy is not less than 30% of net profit after tax each year. Nevertheless, the Company also considered the dividend payment with other factors, such as operating performance, financial status, liquidity, company's expansion or other factors, which relevant to the company's operation.

Financial Status

Total Assets

In fiscal year 2009, the Company had total assets of Baht 2,689.63 million, increased by Baht 42.35 million by 6.47% when compared to Baht 2,526.27 million in fiscal year 2008 due to increase of hire purchase Receivables by contracts amounting to Baht 159.60 million and assets under buy back agreements which is Baht 35.50 million.

Accounts receivable and allowance for doubtful debt

Hire purchase receivables are stated at the outstanding balances less unearned hire purchase interest income and allowance for doubtful accounts. Allowance for doubtful accounts is provided for the estimated collection losses that may incur in collection of receivables. The allowance is based on collection experience and current financial status of receivables outstanding at the balance sheet date. For fiscal years 2007 to 2009, the Company had provisioned 3.32%, 3.37%, and 2.56%, respectively. This is a result of the increase in the total hire purchase portfolio size.

The Company maintains a very prudent monitoring system in order to minimize bad debt and speed up collection of past due accounts.

In any event, after careful consideration and analysis, the Company strongly believes that it has a strong potential to collect on all accounts and that the provisions made are sufficient.

Total liabilities

For fiscal year 2009, the Company had total liabilities of Baht 1,822.87 million increased from Baht 1,727.47 million in fiscal year 2008, or a 5.52% increase due to mainly change in balance of loan.

Shareholders' equity

In fiscal year 2009, the Company had a Shareholders' Equity of Baht 866.76 million, increased from Baht 798.80 million in fiscal year 2008, or by 8.51% due to the profit of the Company's operating result.

Liquidity and investment structure

In fiscal year 2009 and 2008, the Company had a Debt-to-Equity ratio of 2.10 and 2.16, respectively. The said ratio decreased from shareholders' equity increased and pay back loan.

	(Million Thai Baht)	
	<u>2009</u>	<u>2008</u>
Bank Loan	1,363.70	1,133.97
Parent Company	163.00	350.00
Shareholders' equity	866.76	798.80

As at 31 December 2009, the Company had installment receivables in the amount of Baht 3,065.06 million which divided into portion as follows:

	(In Million Thai Baht)
Current Portion of Receivables (due within one year)	1,246.77
Long-term Portion of Receivables (due over one year)	1,818.29

The current portion of the long-term outstanding loans as at the end of year 2009 was Baht 1,526.70 million while interest receivables in 2010 is equivalent to Baht 663.42 million. Therefore, there is sufficient liquidity from future cash flow to cover the outstanding debt due.

Main factors and influence which may affect the future operational performance and financial position

Effects from Interest rates

Hire purchase business generates revenue from the different between interest receipt and interest expense (spread). Changes in the prevailing hire purchase market rate and interest rate charged by financial institution affect the operations of the company.

The company as a matter of policy shall mitigate risk arising from interest rate volatility by sourcing fixed rate funding with low rate of interest rate.

Business Goals

From the current economic situation, in 2010 GDP forecast would grow by 4.0% compared to 2009 was 3.0%. The Company has planed on continuous policy from 2009 which maintained existing business and provide new services to good customers as follows:

1. Project "MIDA AUTO FOR CASH" provides financing services to car owners.
2. Project "ML OK." offers new hire purchase service to existing customers who have good contact history with the Company. This service focuses on "ONE STOP SERVICES".
3. Project "MIDA TAXI METER" provides car leasing service for personal taxi meters (Green – Yellow) to personal customers who can own the cars and do not need to rent them.
4. Project that provides life insurance of American International Assurance (AIA) with lease protection for customers who using car leasing service with the Company.

Risk Factors

Risk factors that may occur and affect the operation performance of the Company from providing automobile hire-purchase leasing are as follows:

Risk from leasing second hand cars

Hire-purchased service for second hand cars faces risk in term of the quality of the debtors and the quality of the cars used as collateral. However, the return from second hand car hire-purchase service is higher than that of new car. As of 31 December 2009, the proportion of hire-purchased service revenues from second cars and from new cars was 93.31%, 6.69% respectively.

Risk from Non-performing loans

The company had expanded new branches to cover other provinces outside of Bangkok over the past years. Presently the Company has 14 braches covering 66 provinces. This expansion had resulted in a rapid growth of hire-purchase loans. The new clients in this auto hire-purchase loan service may not be able to service their debt after certain period.

Risk from foreclose assets

When a client stops payment for over 3 consecutive periods, the company will terminate the contract and re-posses the vehicle. The re-possessed vehicle or the foreclosed asset will be sold through an auction. The duration of this process is approximately 3 months. Money received from auction will be used to pay off the client's loan. However, if the money received is insufficient to payoff that loan. The company will request a payment for that difference from the debtor or guarantor. In the case that the company cannot request that difference, the company will suffer loss from that re-possession.

Risk from interest rate fluctuation

The Company aware of the risk that may occur from the interest rate fluctuation according to most of the Company's loan with floated interest rate. Therefore, to protect the risk, the Company had agreement of the Confirmation to Interest Rate Swap Transaction as follows:

- As of September 7, 2007, the Company signed the Memorandum of changed interest rate for new loan portion from interest rate of 1%-Month THBFIX = TH + 1% per year to be fixed interest rate of 6.5% per year

Risk from marketing and competition

Due to the rapid expansion in automobile's sales, consumer finance and leasing companies adopt price cut strategy to gain market share. Price cut results in a lower rate for new hire purchase clients. Moreover, these companies also expand their business scope to cover second hand car industry, which is more attractive because of its higher return. As a result, competition in second hand car hire-purchased service is likely to increase as well.

Report from the Audit Committee

The Audit Committee of the Company consists of three independent directors who have all qualifications determined by the Stock Exchange of Thailand, to perform duties and responsibilities in accordance with the rules and regulations of the Stock Exchange Commission and the Stock Exchange of Thailand. The Audit Committee reports directly to the Board of Directors of the Company. During the fiscal year 2009, the Audit Committee held 5 meetings to examine the following issues (every audit committee members attended every meeting).

- 1) Review and provide opinions on the quarterly financial statement and annual financial statement of the Company with auditors, accounting and finance department, and internal audit department prior to presenting those financial statement to the Board of Director
- 2) Review the internal control plan of 2009 of the internal audit department and recommend the set up of detailed manual of audit committee to ensure the effectiveness of the internal control system and monitor the control to be in accordance with the plan.
- 3) Review and examine the Company to perform by laws, government rules, and the Company's regulations.
- 4) Review the regulations of Related Transaction and disclosure of the information in accordance with the rules and regulations of the Stock Exchange of Thailand.
- 5) Consider and nominate the auditor of the Company and consider the compensation of the auditor.

The Audit Committee gives an opinion that in 2009, the Company has an adequate corporate governance and internal control system. The preparation of and the disclosure in the financial statement are accurate and in compliance with the generally accepted accounting principles, in which the Audit Committee had reported the performance to the Board of Directors of the Company.

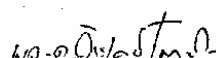

Lieutenant General Jiradej Mokkalasmit

Audit Committee Chairman



REPORT OF THE INDEPENDENT CERTIFIED PUBLIC ACCOUNTANTS

To The Shareholders and Board of Directors of Mida Leasing Public Company Limited

I have audited the balance sheet of Mida Leasing Public Company Limited as of December 31, 2009 and 2008, and the related statements of changes in shareholders' equity, income and cash flows for the each year then ended. These financial statements are the responsibility of the Company's management as to their correctness and completeness of the presentation. My responsibility is to report on these financial statements based on my audit.

I conducted my audits in accordance with generally accepted auditing standards. Those standards require that I plan and perform the audit to obtain reasonable assurance about whether the financial statements are free of material misstatement. An audit includes examining, on a test basis, evidence supporting the amounts and disclosures in the financial statements. An audit also includes assessing the accounting principles used and significant estimates made by management, as well as evaluating the overall financial statements presentation. I believe that my audit provides a reasonable basis for my opinion.

In my opinion, the financial statements referred to above present fairly, in all material respects, the financial position of Mida Leasing Public Company Limited as of December 31, 2009 and 2008, the results of their operations, and cash flows for the each year then ended in conformity with generally accepted accounting principles.

(NATSARAK SAROCHANUNJEEN)
Certified Public Account
Registration No. 4563

A.M.T. & ASSOCIATES
Bangkok, Thailand
February 26, 2010

MIDA LEASING PUBLIC COMPANY LIMITED

BALANCE SHEETS

AS AT DECEMBER 31, 2009 AND 2008

		BAHT	
	<i>Notes</i>	2009	2008
ASSETS			
Current assets			
Cash and cash equivalents		99,059,795	69,177,852
Current portion of hire purchase receivables - net	2.1	897,119,015	915,178,651
Account receivable - related companies	3.2	236,325	290,182
Short-term loans to and interest receivables from related persons	3.3	9,621,027	11,642,212
Current portion of loans to other parties - net	4	20,753,429	39,921,634
Inventories		4,410,466	4,989,627
Assets foreclosed - net	5	16,788,957	27,110,670
Other current assets		25,069,613	24,397,296
Total current assets		1,073,058,627	1,092,708,124
Non-current assets			
Pledged fixed deposit	6	96,100	96,100
Hire purchase receivables - net of current portion - net	2.1	1,511,585,348	1,333,906,920
Loans to other parties - net of current portion - net	4	21,807,951	49,267,760
Assets foreclosed under buy back agreement-net	7	35,500,000	-
Property, plant and equipment - net	8	46,831,272	49,590,012
Other non-current assets		748,350	702,350
Total non-current assets		1,616,569,021	1,433,563,142
TOTAL ASSETS		2,689,627,648	2,526,271,266

The accompanying notes are an integral part of the financial statements.

MIDA LEASING PUBLIC COMPANY LIMITED

BALANCE SHEETS

AS AT DECEMBER 31, 2009 AND 2008

		BAHT	
	Notes	2009	2008
LIABILITIES AND SHAREHOLDERS' EQUITY			
Current liabilities			
Trade accounts payable		48,035,600	22,812,000
Short-term loans from bank	9	30,000,000	30,000,000
Current portion of long-term loans	10	633,421,666	618,886,666
Interest payable to parent company	3.4	578,915	-
Corporate income tax payable		5,130,051	6,180,009
Short-term deferred value added tax payable		77,771,318	76,303,070
Other current liabilities		42,287,696	30,444,406
Total current liabilities		837,225,246	784,626,151
Non-current liabilities			
Loans from parent company	3.4	163,000,000	350,000,000
Long-term loans - net of current portion	10	700,277,778	485,088,334
Long-term deferred value added tax payable		122,368,808	107,760,183
Total non-current liabilities		985,646,586	942,848,517
Total liabilities		1,822,871,832	1,727,474,668

The accompanying notes are an integral part of the financial statements.

MIDA LEASING PUBLIC COMPANY LIMITED

BALANCE SHEETS

AS AT DECEMBER 31, 2009 AND 2008

	<i>Notes</i>	BAHT	
		2009	2008
Shareholders' equity			
Share capital	11		
Registered share capital			
- 5,970,000,000 ordinary shares of Baht 0.10		597,000,000	597,000,000
Issued and paid-up share capital			
- 4,000,000,000 ordinary shares of Baht 0.10		400,000,000	400,000,000
Share premium		165,220,048	165,220,048
Retained earnings			
Appropriated - statutory Reserve	13	16,400,000	13,000,000
Unappropriated		285,135,768	220,576,550
Total shareholders' equity		866,755,816	798,796,598
TOTAL LIABILITIES AND SHAREHOLDERS' EQUITY		2,689,627,648	2,526,271,266

The accompanying notes are an integral part of the financial statements.

MIDA LEASING PUBLIC COMPANY LIMITED
STATEMENTS OF CHANGES IN SHAREHOLDERS' EQUITY
FOR THE YEARS ENDED DECEMBER 31, 2009 AND 2008

BAHT						
	Notes	Issued and	Share	Retained earnings		Total
		paid-up		Appropriated	Unappropriated	
		share capital	premium			
Balance as at January 1, 2008		397,000,000	165,220,048	10,800,000	180,421,843	753,441,891
Net income for the year		-	-	-	42,354,707	42,354,707
Increase in share capital - from exercise of warrants	11, 12	3,000,000	-	-	-	3,000,000
Appropriated for statutory reserve	13	-	-	2,200,000	(2,200,000)	-
Balance as at December 31, 2008		400,000,000	165,220,048	13,000,000	220,576,550	798,796,598
Net income for the year		-	-	-	67,959,218	67,959,218
Appropriated for statutory reserve	13	-	-	3,400,000	(3,400,000)	-
Balance as at December 31, 2009		400,000,000	165,220,048	16,400,000	285,135,768	866,755,816

The accompanying notes are an integral part of the financial statements.

MIDA LEASING PUBLIC COMPANY LIMITED

INCOME STATEMENTS

FOR THE YEARS ENDED DECEMBER 31, 2009 AND 2008

		BAHT	
	<i>Notes</i>	2009	2008
Revenues			
Hire purchase interest income	1.4.1	314,199,947	334,350,268
Other income		76,644,607	79,987,668
Total revenues		390,844,554	414,337,936
Expenses			
Selling expenses		54,094,025	35,363,273
Administrative expenses		106,106,047	99,942,126
Management benefit expenses	3.5, 19	9,133,534	7,020,847
Bad debts and doubtful accounts		22,349,668	37,084,172
Loss on disposal of assets foreclosed		33,524,423	76,112,827
Total expenses		225,207,697	255,523,244
Income before financial cost and corporate income tax		165,636,857	158,814,692
Financial cost		(83,860,336)	(99,392,248)
Corporate income tax		(13,817,303)	(17,067,737)
Net income for the year		67,959,218	42,354,707
Earnings per share	14		
Basic earnings per share			
Earnings per share (Baht)		0.017	0.011
Weighted average number of ordinary shares (Share)		4,000,000,000	3,985,530,997
Diluted earnings per share			
Earnings per share (Baht)		0.017	0.011
Weighted average number of ordinary shares (Share)		4,000,000,000	3,985,530,997

The accompanying notes are an integral part of the financial statements.

MIDA LEASING PUBLIC COMPANY LIMITED

STATEMENTS OF CASH FLOWS

FOR THE YEARS ENDED DECEMBER 31, 2009 AND 2008

	<i>Notes</i>	BAHT	
		2009	2008
Cash flows from operating activities			
Net income for the year		67,959,218	42,354,707
Adjustments to reconcile net income to net cash provided by (paid from) operating activities:			
Depreciation	8	5,751,314	4,299,462
Bad debts and doubtful accounts	2.2 , 4	22,349,668	37,084,172
Loss on disposal of assets foreclosed	5	33,524,423	76,112,827
Loss on (Reversal of) impairment of assets foreclosed	5	(4,839,651)	(3,204,940)
Loss on disposal of equipment		-	3,808
Finance cost		83,860,336	99,319,773
Corporate income tax		13,817,303	17,067,737
Income from operating activities before changes in operating assets and liabilities		222,422,611	273,037,546
Decrease (Increase) in operating assets			
Hire purchase receivables		(353,132,160)	(220,532,891)
Related parties receivable		53,857	364,845
Inventories		579,161	(4,989,628)
Assets foreclosed		156,709,982	185,524,540
Other current assets		(3,464,532)	(2,157,210)
Other non-current assets		(46,000)	66,020
Increase (Decrease) in operating liabilities			
Trade accounts payable		25,223,600	(6,443,642)
Deferred Value added tax payable		16,076,873	(4,954,141)
Other current liabilities		11,489,930	(807,674)
Cash Flows from (used in) operating activities		75,913,322	219,107,766
Cash paid for finance cost		(82,928,061)	(104,397,584)
Cash paid for corporate income tax		(14,867,261)	(20,239,400)
Net cash flows from (used in) operating activities		(21,882,000)	94,470,782

The accompanying notes are an integral part of the financial statements.

MIDA LEASING PUBLIC COMPANY LIMITED

STATEMENTS OF CASH FLOWS

FOR THE YEARS ENDED DECEMBER 31, 2009 AND 2008

		BAHT	
	Notes	2009	2008
Cash flows from investing activities			
Decrease in short-term loan to related persons	3.3	1,993,164	9,506,835
Cash receipt from loans to other parties	4	32,616,049	45,895,153
Cash paid for loans to other parties	4	(17,060,000)	(81,293,000)
Cash paid for assets foreclosed under buy back agreement		(5,517,140)	-
Acquisition of property,plant and equipment	8	(2,992,574)	(1,611,528)
Proceeds from sales of equipment	8	-	220,000
Net cash flows from (used in) investing activities		9,039,499	(27,282,540)
Cash flows from financing activities			
Cash receipt from short-term loans from bank		30,000,000	130,000,000
Repayment of short-term loans from bank		(30,000,000)	(130,000,000)
Cash receipt from loans from parent company	3.4	158,500,000	1,000,000,000
Repayment of loans from parent company	3.4	(345,500,000)	(1,000,000,000)
Cash receipt from long-term loans		1,160,000,000	1,190,000,000
Repayment of long-term loans		(930,275,556)	(1,233,948,000)
Cash receipt from increase in share capital		-	3,000,000
Net cash flows from (used in) financing activities		42,724,444	(40,948,000)
Net increase (decrease) in cash and cash equivalents		29,881,943	26,240,242
Cash and cash equivalents at beginning of year		69,177,852	42,937,610
Cash and cash equivalents at the end of year		99,059,795	69,177,852
ACTIVITIES NOT AFFECTED TO CASH			
Transfer Hire purchase receivable to be Assets foreclosed		175,073,042	258,817,606
Transfer Assets foreclosed to be Property plant and equipment		-	10,000,000
Transfer Assets foreclosed under buy back agreement from loans to other parties and interest receivables		29,982,860	

MIDA LEASING PUBLIC COMPANY LIMITED
NOTES TO FINANCIAL STATEMENTS
FOR THE YEARS ENDED DECEMBER 31, 2009 AND 2008

1. GENERAL INFORMATION

1.1 Corporate information

Mida Leasing Public Company Limited (“The Company”) is a public company limited incorporated and domiciled in Thailand. Its parent company is Mida Assets Public Company Limited, which was incorporated in Thailand. The Company is principally engaged in the hire purchase of cars and its registered address is 48/2-5 Moo 1, Soi Chaengwattana 14, Chaengwattana Road, Thungsoyong, Lak si, Bangkok.

1.2 Basis for the preparation and presentation of the financial statements

The financial statements of the company have been prepared in accordance with generally accepted accounting standards including related interpretations and guidelines promulgated by the Federation of Accounting Professional.

The financial statements have been prepared on a historical cost basis except where otherwise disclosed in the accounting policies.

1.3 Adoption of new accounting standards

In May 2009, the Federation of Accounting Professions (FAP) has issued Notifications No. 12/2009 regarding the renumbering of Thai Accounting Standards to match correspondingly with the International Accounting Standards. Therefore the numbers of Thai Accounting Standards as used in these financial statements are corresponding to those according to this notification.

The Federation of Accounting Professions (FAP) has issued Notifications No. 86/2009 and 16/2009 regarding Accounting Standards, Financial Reporting Standards and Accounting Practice Guidances which have been published in the Royal Gazette as follows :

- 1) Accounting standards, financial reporting standard and accounting practice guidance which are effective for the 2009 as follows :

Framework for the Preparation and Presentation of Financial Statements (revised 2007)

Accounting Standard No. 36 Impairment of Assets (revised 2007)

Financial Reporting Standard No. 5 Non - Current Assets Held for Sale and

Discontinued Operations (revised 2007)

Accounting Practice Guidance for Leasehold Right

Accounting Practice Guidance for Business Combinations under Common Control

These accounting standards, financial reporting standard and accounting practice guidance become effective for financial statements for fiscal years beginning on or after January 1, 2009.

However, compliance these accounting standards, financial reporting standard and accounting practice guidance that they do not have any significant impact on the financial statements for the current period.

2) Accounting standards which are not effective for the current year as follows:

	Effective date
Accounting Standard No. 20 Accounting for Government Grants and Disclosure of Government Assistance	1 January 2012
Accounting Standard No. 24 Related Party Disclosures (revised 2007)	1 January 2011
Accounting Standard No. 40 Investment Property	1 January 2011

The management of the Company is still evaluating the effect of these accounting standards and has not been able to reach a conclusion as to their effect to the financial statements for the year in which they are initially applied.

1.4 Significant accounting policies

1.4.1 Revenue recognition

Hire purchase interest income

The company recognizes interest income on hire-purchase which is the difference of cash price and the hire purchase price using the effective interest rate method to hire purchase contracts with effective dates on or after 1 January 2008.

With hire purchase pre-existing before 1 January 2008, the Company has chosen to apply the existing sum-of-the-digits method until the contracts expire.

The Company ceases recognition of interest income for hire purchase receivables which have defaulted on more than 4 scheduled installments payments.

Fees

Fees from hire purchase contracts are recognized as income on an accrual basis.

Interest income

Interest income is recognized on an accrual basis.

1.4.2 Cash and cash equivalents

Cash and cash equivalents consist of cash in hand and cash at banks and all highly liquid investments with an original maturity of three months or less and not subject to withdrawal restrictions.

1.4.3 Hire purchase receivables

Hire purchase receivables are stated at net realizable value, which is the contract amount minus unearned hire purchase income and allowance for doubtful accounts. Allowance for doubtful accounts is provided for the estimated losses that may be incurred in collection of receivables. The allowance is generally based on collection experiences and analysis of debtor aging.

1.4.4 Assets foreclosed

These represent assets repossessed from hire purchase receivables and are stated at the lower of cost (which mostly comprises the net outstanding balance) and estimated net realizable value.

1.4.5 Property, plant and equipment/Depreciation

Land is stated at cost. Building and equipment are stated at cost less accumulated depreciation and allowance for loss on impairment of assets (if any). Depreciation of building and equipment is calculated by reference to their costs on the straight-line basis over the estimated useful lives of 20 years and 5 years, respectively.

No depreciation is provided on land and assets under installation.

1.4.6 Impairment of assets

The Company assesses at each reporting date whether there is an indication that an asset may be impaired. If any such indication exists, the Company makes an estimate of the asset's recoverable amount. Where the carrying amount of the asset exceeds its recoverable amount, the asset is considered impaired and is written down to its recoverable amount. Impairment losses are recognized in the income statement (An asset's recoverable amount is the higher of fair value less costs to sell and value in use.)

1.4.7 Related party transactions

Related parties comprise enterprises and individuals that control, or are controlled by, the Company, whether directly or indirectly, or which are under common control with the Company.

They also include associated companies and individuals which directly or indirectly own a voting interest in the Company that gives them significant influence over the Company, key management personnel, directors and officers with authority in the planning and direction of the Company's operations.

1.4.8 Employee benefits

Salaries, wages, bonuses and contributions to the social security fund and provident fund are recognized as expenses when incurred.

1.4.9 Income tax

Income tax is provided for in the accounts based on the taxable profits determined in accordance with tax legislation.

1.4.10 Interest rate swap contracts

The net amount of interest received from or paid to the counterparty under the interest rate swap contracts is recognized as income or expenses on an accrual basis.

1.4.11 Use of accounting estimates

Preparation of financial statements in conformity with generally accepted accounting principles requires management to make estimates and assumptions in certain circumstances, affecting amounts reported in these financial statements and related notes. Actual results could differ from these estimates.

1.4.12 Basic earnings (loss) per share

Basic earnings (loss) per share is determined by dividing the net profit (loss) by the weighted average number of issued and paid-up of common shares at the end of period.

2. HIRE PURCHASE RECEIVABLES

2.1 As at 31 December 2009 and 2008, the balances of hire purchase receivables are as follows:

	BAHT					
	Current portion of		Long-term portion of		Total	
	hire purchase		hire purchase			
	<u>2009</u>	<u>2008</u>	<u>2009</u>	<u>2008</u>	<u>2009</u>	<u>2008</u>
Hire purchase receivables	1,246,769,944	1,243,852,893	1,818,290,649	1,611,323,892	3,065,060,593	2,855,176,785
Less: Unearned hire purchase income	(305,394,783)	(273,080,564)	(272,509,995)	(236,762,761)	(577,904,778)	(509,843,325)
Total	941,375,161	970,772,329	1,545,780,654	1,374,561,131	2,487,155,815	2,345,333,460
Less: Allowance for doubtful accounts	(44,256,146)	(55,593,678)	(34,195,306)	(40,654,211)	(78,451,452)	(96,247,889)
Hire purchase receivables – net	<u>897,119,015</u>	<u>915,178,651</u>	<u>1,511,585,348</u>	<u>1,333,906,920</u>	<u>2,408,704,363</u>	<u>2,249,085,571</u>

2.2 As at 31 December 2009 and 31 December 2008, the balances of hire purchase receivables (net of unearned hire purchase income) and allowance for doubtful accounts are classified by aging, based on due date, as follows:

Aging	BAHT							
	Hire purchase receivables		Percentage of allowance set up by the Company		Allowance for doubtful Accounts		Hire purchase receivables- net	
	<u>2009</u>	<u>2008</u>	<u>2009</u>	<u>2008</u>	<u>2009</u>	<u>2008</u>	<u>2009</u>	<u>2008</u>
Hire purchase receivables								
Not yet due	1,669,878,429	1,408,528,924	1	1	16,722,539	14,111,877	1,653,155,890	1,394,417,047
Past due;								
1 - 3 months	701,263,236	785,347,928	2	2	14,025,265	15,706,959	687,237,971	769,640,969
4 months	55,283,178	60,815,254	20	20	11,056,636	12,163,051	44,226,542	48,652,203
5 - 6 months	26,142,590	40,570,289	25	25	6,535,648	10,142,572	19,606,942	30,427,717
7 - 9 months	17,908,071	23,790,539	75	75	13,431,053	17,842,904	4,477,018	5,947,635
Over 9 months	16,680,311	26,280,526	100	100	16,680,311	26,280,526	-	-
Total	<u>2,487,155,815</u>	<u>2,345,333,460</u>			<u>78,451,452</u>	<u>96,247,889</u>	<u>2,408,704,363</u>	<u>2,249,085,571</u>

The Company has transferred the rights on receivables under hire-purchase agreements, with a total net book value as at 31 December 2009 and 2008 of approximately Baht 1,800 million and Baht 1,490 million respectively, with banks to secure long-term loans from banks, as discussed in Note 10.

2.3 On 30 April 2004, the Institute of Certified Accountants and Auditors of Thailand, with the approval of the Office of the Securities and Exchange Commission, stipulated an accounting guideline for the consumer finance business, whereby full allowance for doubtful accounts is to be recorded, and recognition of revenue is to cease, for accounts receivable which are overdue by more than 3 installments, and general allowance is to be provided for accounts receivable which are overdue not

more than 3 installments. If the Company had followed this accounting guideline, without considering general provision, as at 31 December 2009 the Company would have to increase its allowance for doubtful accounts by a total of Baht 37.6 million and reduce the amount of revenue recognized for the year ended 31 December 2009 and 2008 by Baht 8.4 million and Baht 9.7 million, respectively.

However, this accounting guideline provides an alternative whereby, in cases where a company believes that the guideline would not be appropriate, it is to disclose the method it uses, together with the reasons. The Company has a policy to cease recognizing revenue from hire purchase receivables which are overdue by more than 4 installments and to set up allowance based on consideration of the current status of receivables, their ability to make payment, past experience and historical data on actual losses on collection. As at 31 December 2009, allowance for doubtful accounts of receivables of hire purchase agreement contracts and receivables of under litigation has been set aside at an average rate of 5.51 % of hire purchase receivable before deducting collateral value, which is higher than the average actual rate (5.04%) of loss on collections between 2002 to 2009 for the contract value of hire purchase contracts issued during the years 2002 to 2006.

As at 31 December 2009 and 31 December 2008, there were outstanding hire purchase receivables amounting to approximately Baht 55.3 million and Baht 60.8 million respectively,

According to the accounting standard no. 29 (revised 2007) Lease, mandates that the Company recognize the financial lease income netted of the direct costs for each period using effective interest rate method to hire purchase contracts with effective dates on or after 1 January 2008. With hire purchase pre-existing before 1 January 2008, the Company has chosen to apply the existing sum-of-the-digits method until the contracts expire. The balance as of 31 December 2009 and 31 December 2008 are as follows;

	BAHT	
	2009	2008
Hire purchase receivables	487,253,731	1,330,437,852
<u>Less</u> : Unearned hire purchase income	(45,201,309)	(176,543,493)
Hire purchase receivables – net	442,052,422	1,153,894,359

Change in allowance for doubtful accounts – accounts receivable as in contracts during the year ended 31 December 2009 and 31 December 2008 is as follows;

	BAHT	
	2009	2008
Beginning balance	96,247,889	97,513,759
Increase during the year	41,707,565	39,485,389
Decrease during the year	(59,504,002)	(40,751,259)
Ending balance	78,451,452	96,247,889

3. RELATED PARTY TRANSACTIONS

The balances of the accounts as at 31 December 2009 and 2008 between the Company and those related persons and related companies are as follows;

	BAHT	
	2009	2008
3.1 Hire purchase receivables – net		
The Lion Hills Golf and Country Club Company Limited	343,879	684,171
Samui Peninsula Company Limited	-	109,352
The related company's director	605,323	1,281,624
	<u>949,202</u>	<u>2,075,147</u>
	BAHT	
	2009	2008
3.2 Account receivable - related companies		
Sunshine Corporation Public Company Limited (formerly named : DE Capital Public Company Limited)	109,370	132,812
Sunshine International Business Company Limited (formerly named : Distar Chain Company Limited)	126,955	157,370
	<u>236,325</u>	<u>290,182</u>

3.3 Loan to directors of related companies

During the year, loans to directors of related companies have movements as follows

	BAHT			
	Balance as at	During the year		Balance as at
	31 December 2008	Increase	Decrease	31 December 2009
Directors of related companies				
Loans	11,493,164	500,000	(2,493,164)	9,500,000
Interest receivable	149,048	1,706,995	(1,735,016)	121,027
Total	11,642,212	2,206,995	(4,228,180)	9,621,027

Details of short-term loans to the related companies' director is as follows:

Loan amounting to Baht 9.5 million carrying an interest rate of 15 percent per annum. The loan has been due since 31 December 2007. However, the borrower issued a letter requesting an extension of the repayment of the loan to 31 December 2009. The loan is guaranteed by directors of a related company.

However, in November 2007 a director of the Company which is a co-director of the related company had resigned from the related company.

3.4 Loans from parent company

During the year, long-term loans from and interest payable to parent company have movements as follows:

	BAHT			
	Balance as at	During the year		Balance as at
	31 December 2008	Increase	Decrease	31 December 2009
Mida Assets Public Company Limited				
Loans	350,000,000	158,500,000	(345,500,000)	163,000,000
Interest payable	-	13,992,285	(13,413,670)	578,915
Total	350,000,000	172,492,285	(358,913,670)	163,578,915

As stated in note 10, the Company has to maintain the balance of loan from the parent company at the amount not less than Baht 350 million. As of May 25, 2009 the bank had revised the condition by reducing the balance of loan from the parent Company, which shall be maintain not less than Baht 200 million. On December 2009, the bank had exempted that condition.

Significant related party transactions

During the year, the Company had significant business transactions with related persons and related companies. These transactions, which have been concluded on commercial terms and bases agreed upon in the ordinary course of businesses between the Company and those companies. Below is a summary of those transactions.

	Million Baht		
	For the year ended 31		
	December		Transfer Pricing Policy
	<u>2009</u>	<u>2008</u>	
<u>Transactions with parent company</u>			
Interest expense	14.0	21.7	At rates of 6.1 – 7.0 % per annum (2007: At rates of 7.10 – 7.5% per annum)
Purchase of assets	0.1	1.0	Net book value
<u>Transactions with related companies</u>			
Hire purchase interest income	0.1	0.8	At rate of 8.81 - 14.43 per annum
Building rental and service fees	-	0.2	Contract rate
Purchase of promotional goods	1.1	0.8	Close to the prices quoted to other parties
Debt collection management fee	3.0	3.8	6% of the amount collected
<u>Transactions with directors of related companies</u>			
Interest income	1.7	2.6	At rate of 15% per annum
Hire purchase interest income	0.2	0.2	At rates of 13.76% per annum
<u>Transactions with the Company' directors</u>			
Hire purchase interest income	-	0.01	At rate of 4.92 – 4.94% per annum

Directors' and management's remunerations

In 2009 and 2008, the Company paid salaries, meeting allowances and gratuities to its directors and management totaling Baht 9.1 million and Baht 7.0 million respectively.

4. LOANS TO OTHER PARTIES

	BAHT	
	2009	2008
Loans to other parties	48,304,380	91,189,394
Less: Allowance for doubtful accounts	(5,743,000)	(2,000,000)
Loans to other parties – net	42,561,380	89,189,394
Less: Current portion	(20,753,429)	(39,921,634)
Loans to other parties - long-term portion	21,807,951	49,267,760

During the year, movements of loans to other parties are as follows

	BAHT			
	Balance as at 31 December 2008	During the year		Balance as at 31 December 2009
		Increase	Decrease	
Loans to others	91,189,394	17,060,000	(59,945,014)	48,304,380
<u>Less</u> : Allowance for doubtful accounts	(2,000,000)	(5,743,000)	2,000,000	(5,743,000)
Loans to others - net	89,189,394	11,317,000	(57,945,015)	42,561,380

The above loans are subject to interest at rate of 15 percent per annum. Details of collateral are as follow:

- Loans amounting to Baht 19.0 million (31 December 2008: Baht 39.1 million) are secured by the pledges of car registration books and land title deeds with the Company.
- Loans amounting to Baht 8.4 million (31 December 2008: Baht 8.7 million) are secured by the pledge of car registration books and share certificates of a domestic company with the Company.
- Loans amounting to Baht 7.0 million as at 31 December 2008 is secured by the transfer of rights to receipt of rental from 3 apartment buildings (180 rooms) to the Company.
- Loans amounting to Baht 15.2 million (31 December 2008: Baht 36.4 million) are guaranteed by an individual.

5. ASSETS FORECLOSED

	BAHT	
	2009	2008
Vehicles	20,986,196	36,147,559
Less : Allowance for loss on impairment	(4,197,239)	(9,036,890)
Assets foreclosed – net	16,788,957	27,110,670

6. PLEDGED FIXED DEPOSIT

As at 31 December 2009 and 2008, a fixed deposit of Baht 96,100 was pledged as securities for letter of bank guarantees of the Company.

7. ASSETS FORECLOSED UNDER BUY BACK AGREEMENT

	BAHT	
	2009	2008
Land and building	35,500,000	-
Less : Allowance for loss on impairment	-	-
Assets foreclosed under buy back agreement	35,500,000	-

During the year , the Company's loan receivables had transfer their land and building to the Company for loans settlement as mention the loan agreement. The agreed price based on the independent evaluation. The loans receivables have the right to buy back the land and building with in the stated period. The loan receivables also agree to pay interest at rate 15 per annum up to the buy back date.

8. PROPERTY, PLANT AND EQUIPMENT - NET

	BAHT				
	Land	Building and improvement	Furniture, fixture and office equipment	Vehicles	Total
<u>Cost:</u>					
As at 31 December 2008	20,700,000	18,192,764	12,188,741	14,880,000	65,961,505
Additions	-	774,096	1,024,478	1,194,000	2,992,574
Disposals	-	-	-	-	-
As at 31 December 2009	20,700,000	18,966,860	13,213,219	16,074,000	68,954,079
<u>Accumulated depreciation:</u>					
As at 31 December 2008	-	4,102,856	9,571,963	2,696,674	16,371,493
Depreciation for the year	-	1,451,319	1,239,657	3,060,338	5,751,314
Depreciation on disposals	-	-	-	-	-
As at 31 December 2009	-	5,554,175	10,811,620	5,757,012	22,122,807
<u>Net book value:</u>					
31 December 2008	20,700,000	14,089,908	2,616,778	12,183,326	49,590,012
31 December 2009	20,700,000	13,412,685	2,401,599	10,316,988	46,831,272
<u>Depreciation for the year:</u>					
2008					4,299,462
2009					5,751,314

As at 31 December 2009 and 2008, certain building improvement and equipment items have been fully depreciated but are still in use. The original cost of those assets amounted to approximately Baht 6.3 million and Baht 5.9 million respectively.

9. SHORT-TERM LOANS FROM BANK

As at 31 December 2009 and 2008, the Company had outstanding promissory note issued to a bank of Baht 30 million, repayable within February 2010 and January 2009 respectively. The loan carries interest at the rates of 4.05 and 5.3 percent per annum respectively and guaranteed by the Company's director.

10. LONG-TERM LOANS

As at 31 December 2009 and 2008, long-term loans consisted of

Facility	Million Baht		Interest rate	Repayment
	Outstanding balance			
	2009	2008		
Facility 3	-	183.0	Average MLR of 2 commercial banks per annum	Monthly installments of Baht 16.7 million for the period from December 2006 until October 2009, with the remainder of the loan then to be repaid within November 2009
Facility 4 (Facility A)	63.0	147.0	1- Month THBFIX plus 1% per annum	Monthly installments per the proportions stipulated in the agreements, over a period of 3 years
Facility 5 (Facility C)	75.0	174.98	6.5% per annum	Monthly installments per the proportions stipulated in the agreements, over a period of 3 years
Facility 7 (Facility B)	88.8	204.0	THBFIX plus 1% per annum	One drawn down on 29 February 2008 Repayment in 36 installments at Baht 9.6 million each.
Facility 8	561.9	395.0	Average MLR of 4 commercial banks minus 0.25 % per annum	Joint facility of 4 banks of 68.75 : 31.25 Repayment in 36 installments.
Facility 9	545.0	-	Average MLR of 4 commercial banks minus 0.5% per annum	Joint facility of 4 banks of 68:32 Repayment in 48 installments.
Total	1,333.7	1,103.9		
Less : Current portion	(633.4)	(618.9)		
Long-term loan – net	700.3	485.0		

On 26 September 2007, the Company entered into an agreement with the existing borrowers to obtain credit facilities of which details are as follow:

- a) Facility A: A long-term loan facility of Baht 300 million to be used to repay outstanding loans under promissory notes and expand the Company's hire purchase portfolio.

- b) Facility B: A long-term loan facility of Baht 300 million to be used to repay the existing loan drawn down under Facility D.
- c) Facility C: A long-term loan facility of Baht 300 million to be used to expand the Company's hire purchase portfolio.

On 29 February 2008, the Company drew down the loan (Facility B) amounting Baht 300 million which was a long-term loan for repayment of the loan facility D as per agreement dated 26 September 2007.

On 9 October 2008, the Company entered into a loan agreement with a group of local banks for facility of long-term loan, with scheduled installment repayments of loan principal, for the amount not exceeding Baht 800 million to be used to expand the Company's hire purchase portfolio. The drawn down period of the loan facility is until the last working day of the banks in September 2009. Interest rate for the loan is the average MLR minus 0.25%. Loan principal installment and interest payment are on monthly basis.

On 28 October 2009, the Company entered into a loan agreement with a group of local banks for facility of long-term loan, with scheduled installment repayments of loan principal, for the amount not exceeding Baht 1,000 million to be used to expand the Company's hire purchase portfolio. The drawn down period of the loan facility is until the last working day of the banks in December 2010. During 1 – 2 year Interest rate for the loan is the average MLR minus 0.5 % per annum, after two years until the end of contract the interest rate will be average MLR minus 0.25 % per annum. Loan principal installment and interest payment are on monthly basis.

The Company's loans are secured by guarantees from the Company's directors and the parent company, the transfer of rights in receivables under hire-purchase contracts and the transfer of registration books of cars under hire purchase contracts with a value of no less than 1.35 times the outstanding loan balance (Note 2.2).

The loan agreements contain covenants relating to, among other things, the maintenance of certain financial ratios, dividend payments, making loan repayment to the parent company and merger or consolidation with any other companies. Furthermore, the agreement of distribution of the collaterals which the Company signed with the banks stipulates that the Company maintain the balance of loan from parent company at not less than Baht 200 million until the loans from the banks have been fully paid. On December 2009, the bank had exempted that condition.

Since most of the Company's loans carry floating interest rates, in order to manage interest rate risk the Company has entered into confirmations to interest rate swap transactions, of which the details are as follows:

On 7 September 2007, the Company entered into a confirmation to interest rate swap transaction with a local bank, covering new loan facilities (Facilities A and B) of Baht 300 million, for the period from 28 September 2007 to 30 September 2010, by which the Company agreed to swap a interest rate of 1-month THBFIX = TH plus 1% per annum to a fixed interest rate of 6.5% per annum, with the notional amount used for determination of the interest to be changed corresponding to the drawdown and repayment of Facilities A and B.

11. SHARE CAPITAL

On 11 June 2008, the extra ordinary shareholder meeting no 1/2551 has approved the following resolutions;

1. To change the number and par value of the Company common share from par value of Baht 1.00 each to be Baht 0.10 each, which reflex to change the exiting Company registration capital of Baht 400 million (common shares of 400 million share at par value of Baht 1.00 each) to be Baht 400 million (common shares of 4,000 million share at par value of Baht 0.10 each).

2. To revise the number of reserved share for the un- exercised Warrants from 3 million shares at par value of Baht 1.0 each to be 30 million shares at par value of Baht 0.10 each. It also revise the exercise price and ratio of the Warrants, which issued for the Company directors and employees to conform with the changed par value of the Company's common share as follow;

	<u>Exiting</u>	<u>Revised</u>
Number of Warrant (unit)	3,000,000	3,000,000
Exercise price (Baht per share)	1.00	0.10
Exercise ratio (share)	1 : 1	1 : 10
Effective on the date that the Company has registered to the Ministry of Commerce which changed share at par value of Baht 1.0 each to be Baht 0.10 each.		

3. To increase the Company capital of Baht 197 million (common share of 1,970 million shares at par value Baht 0.10 each), which reflex the existing capital of Baht 400 million (common share of 4,000 million shares at par value of Baht 0.10 each) to be Baht 597 million (common share of 5,970 million shares at par value of Baht 0.10 each)
4. To allot the number of increasing shares not over than 1,955 million shares at par value of Baht 0.10 each to preserve for the exercise of Warrant lot 1 (W1)
5. To approve issuance and offering the Warrant lot 1 (W1) not over 1,955 million units to the existing shareholders of the Company.
6. To allot the number of the increasing capital not over 15 million shares at par value of Baht 0.10 each, to preserve for the exercise of Warrant lot, which issue to the Company's directors and employees (ESOP).
7. To revise the Company's Memorandum no. 4 to conform to the change.

On 16 June 2008, the Company has registered the revision to the Ministry of Commerce, which the Company's registered share capital was Baht 597 million (common share of 5,970 million shares at par value of Baht 0.10 each) and the paid up share capital was Baht 397 million (common share of 3,970 million shares at par value of Baht 0.10 each)

On 30 June 2008, the warrants holders, whose are the Company's directors and employees have exercised the remaining 3 million warrants to purchase the 30 million common shares at par value Baht 0.10 each total amount of Baht 3 million as mentioned in note 12. The Company has recorded the receipt as "Share subscription" and presented under shareholder's equity in the balance sheet.

On 2 July 2008, the Company has registered the paid up capital of Baht 3 million to the Ministry of Commerce, which the Company's registered share capital was Bath 597 million (common share 5,970 million shares at par value of Baht 0.10 each) and the paid up share capital was Baht 400 million (common share 4,000 million shares at par value of Baht 0.10 each) and transferred the "Share subscription" to share capital.

12. WARRANTS

- 12.1 As at 31 March 2008, 3,000,000 warrants remained unexercised. These warrants are non-transferable warrants issued to directors and employees of the Company. These warrants are exercisable at a price of Baht 1 per share in a ratio of 1 warrant to 1 new ordinary share, on the last working day of each June and December for a period of 5 years from the issue date. A total of 3,000,000 warrants may be exercised by the warrant holders during the year 2008, while the remaining warrants may be exercised in year 2008.

Later on 30 June 2008, the warrants holders, whose are the Company's directors and employees have exercised the remaining 3 million warrants to purchase the 30 million common shares at par value Baht 0.10 each. There for the warrants is fully exercised.

12.2 On June 30, 2009 the Company had not issued and offered Warrants to purchase new ordinary shares of the Company (W1) in amount of 1,955,000 units to the existing shareholder by approval of the Extraordinary General Meeting of Shareholders No. 1/2008 on June 11, 2008 (as mention in note to financial statement no.11 sub 5) due to worldwide economic crisis. Then, the resolution to issue Warrants is expire, according to the regulations of capital market (TorJor. 34/2008), that specified the Company shall complete to issue the Warrants within one year.

13. STATUTORY RESERVE

Pursuant to Section 116 of the Public Limited Companies Act B.E. 2535, the Company is required to set aside to a statutory reserve at least 5 percent of its net income after deducting accumulated deficit brought forward (if any), until the reserve reaches 10 percent of the registered capital. The statutory reserve is not available for dividend distribution.

14. DILUTED EARNINGS PER SHARE

Reconciliation between basic earnings per share and diluted earnings per share is presented below.

	For the years ended 31 December					
	Net income		Weighted average number of		Earnings per share	
			Ordinary shares			
	2009	2008	2009	2008	2009	2008
	(Thousand	(Thousand	(Thousand	(Thousand	(Thousand	(Thousand
	Baht)	Baht)	Shares)	Shares)	Baht)	Baht)
Basic earnings per share						
Net income	67,959	42,355	4,000,000	3,985,530	0.017	0.011
Effect of dilutive potential ordinary shares						
ESOP warrants	-	-	-	-	-	-
Diluted earnings per share						
Net income of ordinary shareholders assuming the conversion of warrants to ordinary shares	<u>67,959</u>	<u>42,355</u>	<u>4,000,000</u>	<u>3,985,530</u>	<u>0.017</u>	<u>0.011</u>

15. FINANCIAL INFORMATION BY SEGMENT

The majority of the operations of the Company involves the single business segment of hire purchase of cars, and is carried on in a single geographic area, Thailand. As a result, all revenues, operating profits and assets as reflected in these financial statements pertain to the aforementioned industry and geographic area.

16. PROVIDENT FUND

The Company and its employees have jointly established a provident fund in accordance with the Provident Fund Act B.E. 2530. Both employees and the Company contributed to the fund monthly at the rate of 2 percent of basic salary. The fund, which is managed by Kasikorn Thai Asset Management Company Limited, will be paid to employees upon termination in accordance with the fund rules. During the year 2009 and 2008, the Company contributed Baht 0.6 million and Baht 0.5 million respectively to the fund.

17. COMMITMENTS

As at 31 December 2009, the Company had commitments to pay for rental and services fee in respect of the leases of building and service agreements as follow:

<u>Payable within:</u>	<u>Million</u> <u>Baht</u>
1 year	2.0
2 to 5 years	1.5
Total	<u>3.5</u>

18. FINANCIAL INSTRUMENTS

Credit risk

The Company is exposed to credit risk primarily with respect to hire purchase receivables and loans to other parties. The Company manages the risk by adopting appropriate credit control policies and procedures. In addition, the Company does not have high concentration of credit risk since it has a large customer base. Therefore, the Company does not expect to incur material financial losses in excess of the allowance for doubtful accounts it has already provided.

Interest rate risk

The Company's exposure to interest rate risk relates primarily to its cash at banks, hire-purchase receivables, short-term and long-term borrowings. However, since most of the Company's financial assets and liabilities bear floating interest rates or fixed interest rates which are close to the market rate, the interest rate risk is expected to be minimal.

Significant financial assets and liabilities as at 31 December 2009 classified by type of interest rates are summarized in the table below, with those financial assets and liabilities that carry fixed interest rates further classified based on the maturity date or the re-pricing date if this occurs before the maturity date as follows

(Unit: Million Baht)

	Fixed interest rates		Floating	Non-		Effective
	Within		interest	interest		interest rate
	1 year	1-5 years	rate	bearing	Total	(% p.a.)
Financial Assets						
Cash and cash equivalents	-	-	85.5	13.6	99.1	0.25-0.5
Hire purchase receivables - net	897.1	1,511.6	-	-	2,408.7	16.0
Pledged fixed deposit	0.1				0.1	1.6
Short-term loan to related persons	9.5	-	-	-	9.5	15.0
Loans to other parties - net	20.8	21.8	-	-	42.6	15.0
	<u>927.5</u>	<u>1,533.4</u>	<u>85.5</u>	<u>13.6</u>	<u>2,560.0</u>	
Financial liabilities	-	-	-	-	-	-
Loans from parent company	-	-	163.0	-	163.0	6.1-7.0
Short-term loans from bank	30.0	-	-	-	30.0	4.05
Long-term loans from banks	75.0	-	1,258.7	-	1,333.7	5.6-6.5
	<u>105.0</u>	<u>-</u>	<u>1,421.7</u>	<u>-</u>	<u>1,526.7</u>	

Fair values of financial instruments

The fair value of financial instruments is estimated using the same methods and assumptions as were used for the financial statements for the year ended 31 December 2008.

19. MANAGEMENT BENEFIT EXPENSES

Management remunerations consisted of salary, bonus, consulting fee, life insurance premium, director attendance fee etc.

20. EXPENSES BY NATURE

The significant expenses classified by nature for the years ended December 31, 2009 and 2008 are as follows

	Baht	
	2009	2008
Inventory Exchange	(579,161)	3,627,010
Commission Expenses	19,840,779	17,803,444
Employee Expenses	61,743,533	60,587,916
Depreciation	5,751,314	4,299,462

21. APPROVAL OF FINANCIAL STATEMENTS

These financial statements have been approved by the authorized directors of the Company on February 26, 2010.

Organization Chart

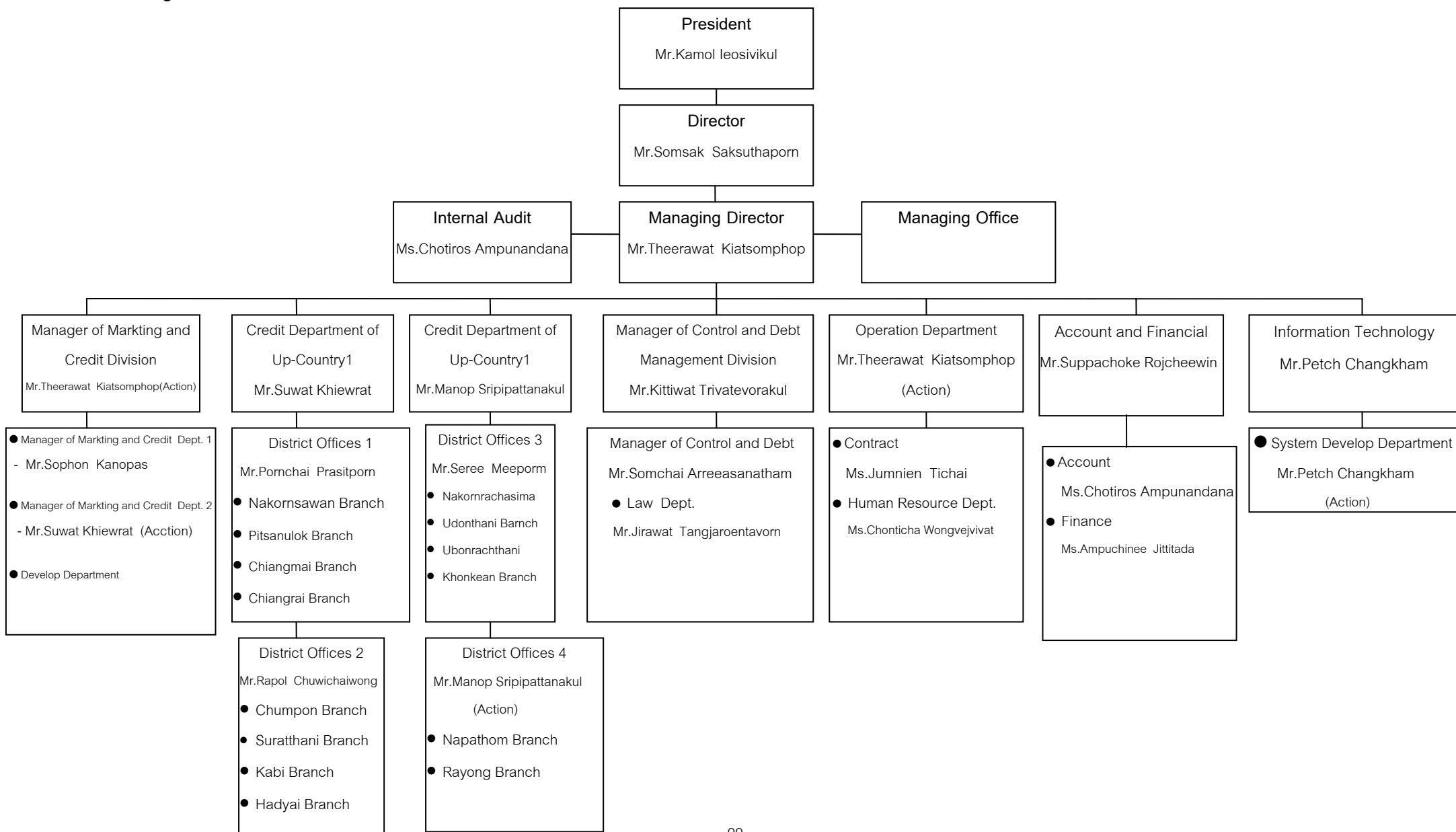

Capital and Management Structure

List of major shareholders of the Company as of 14 September 2009

<u>No.</u>	<u>Name</u>	<u>No. of Share</u>	<u>% of paid-up capital</u>
1	Mida Assets Public Company Limited	2,400,000,000.00	60.00
2	Mr. Nipon Nattawut	187,529,700.00	4.69
3	Ms. Pattama Nattawut	113,517,920.00	2.84
4	Ms. Plernpid Kanitkarnchanakun	106,894,680.00	2.67
5	Mr. Arun Deeying	79,087,000.00	1.98
6	Mr. Suraphan Pattanapitoon	48,500,000.00	1.21
7	Mr. Chukiat Pananiti	40,000,000.00	1.00
8	Mrs. Wanida Saejil	35,000,000.00	0.88
9	Mr. Thaned Dirosakayavitoon	33,800,040.00	0.85
10	Mr. Kitirat Kasuwan	32,175,320.00	0.80
Total		3,076,504,320.00	76.92

*** Per value is 0.10 baht

Management structure of the Company consists of Board of Directors, Audit Committee, Executive Committee, and management. List and duties and responsibilities of the directors and managements of the Company are as follows:

Board of Directors

Board of Directors of the Company as of 25 March 2010 consists of nine directors, who had all completed the Directors Accreditation Program (DAP).

<u>No.</u>	<u>Name</u>	<u>Position</u>
1.	Mr. Kamol leosivikul	President of Board Director
2.	Mr. Somsak Saksuthaporn	Director
3.	Mr. Sorasak leosivikul	Director
4.	Mr. Eakachai leosivikul	Director
5.	Miss Roongrawee lampongpaition	Director
6.	Mr. Theerawat Kiatsomphob	Director and Managing Director
7.	Lieutenant General Jiradej Mokkasamit	Director and Chairman of Audit committee
8.	Mr. Kiattiporn Sirichaisakul	Director and Audit committee member
9.	Ms. Pornpen Wiwatdecha	Director and Audit committee member

Miss Roongrawee lampongpaition is the secretary for the Board of Directors.

Currently the Company has nine directors, of which five directors are representatives of major shareholders, namely, Mr.Kamol leosivikul, Mr.Somsak Saksuthaporn Mr.Sorasak leosivikul, Mr.Eakachai leosivikul, Miss Roongrawee

lampongpaiboon, a management director is Mr. Theerawat Kiatsomphob, and Audit Committee members are Lieutenant General Jiradej Mokkasamit, Mr. Kiattiporn Sirichaisakul, and Ms. Pornpen Wiwatdecha.

Authorized Directors

Authorized Directors of the Company are Mr. Kamol leosivikul or Mr. Somsak Saksuthaporn or Mr. Sorasak leosivikul or Mr. Eakachai leosivikul or Miss Roongrawee lampongpaiboon, two of five directors co-sign together with the Company's seal.

Scope of duties and responsibilities of the Board of Directors

Board of Directors shall utilize their knowledge, capability and experiences in operating the company's business in compliance with the law, objectives and articles of association of the Company as well as resolutions of the shareholders' meeting. Board of Directors shall specify policy for business operation, financial management, risk management and have effective internal control system and internal audit based on the best benefits of shareholders. Board of Directors shall also govern and control the executive to operate business under the specified policy with efficiently and effectively, and shall not operate, nor be a partner and not be a director of business that has the same nature as or in competition with that of the Company.

In addition, Board of Directors has the authority to appoint some directors to be the executive directors to perform the specific one or many duties. Board of Directors agree to appoint authorized directors to operate all businesses except the following operations should be approved by the shareholders' meeting

- 1) All operations compliance with law must be approved by shareholders' meeting
- 2) All operations that a director has an interest and specified by law or by the regulations of the Stock Exchange of Thailand that should have the resolution from shareholders.

Audit Committee

Audit Committee of the Company as of 25 March 2010 consists of three directors as follows:

<u>No.</u>	<u>Name</u>	<u>Position</u>
1.	Lieutenant General Jiradej Mokkasamit	Chairman of Audit Committee
2.	Mr. Kiattiporn Sirichaisakul	Audit Committee
3.	Ms. Pornpen Wiwatdecha	Audit Committee

Ms. Chotiros Ambunandana is the secretary of the Audit Committee

Scope of duties and responsibilities of the Audit Committee

The Audit Committee has duty and responsibilities according to the regulation imposed by the Stock Exchange Commission and the Stock Exchange of Thailand and reports directly to the Company's Board of Directors.

- 1) To review the Company's financial reporting process to ensure accuracy and adequacy by coordinating with auditor and management who responsible for preparing quarterly and yearly financial statement as well as recommend the auditor in the necessary transactions that should be concern.
- 2) To ensure that the Company has suitable and efficient internal control system and internal audit by working with auditor and internal auditor.

- 3) To review the performance of the Company to ensure compliance with the securities and exchange law, regulations of SET or laws that relating to business of the Company.
- 4) To consider, select, nominate and recommend remuneration of the Company's external auditor.
- 5) To review the disclosure of information of the Company and to infer in case that there is a connected transaction or transaction that may lead to conflict of interest so as to ensure the accurateness and completeness.
- 6) To prepare a report on monitoring activities of the audit committee and disclose it in an annual report of the Company, and have such report signed by the chairman of the audit committee. The report should provide the following information:

The inference of correctness in financial reporting process and disclosure information in the financial statement.

The inference of the adequacy and sufficiency of internal control system

The reason to support that the auditor is suitable to be appointed for further one term

The reference of the Company's compliance with securities and exchange, regulations of SET and the laws relating to the Company's business.

The other information that should be disclosed to shareholders and investors under the scope of power and duties delegated by Board of Directors.

- 7) To perform any other act as assigned by the Board of Directors with approval of the audit committee.

Executive Committee

As of 25 March 2010, the Company has three executive directors as follows:

<u>No.</u>	<u>Name</u>	<u>Position</u>
1.	Mr. Kamol leosivikul	President of Executive Committee
2.	Mr. Somsak Saksuthaporn	Executive Committee
3.	Mr. Theerawat Kiatsomphob	Executive Committee

Miss Roongrawee Iampongpaition is the secretary for the Executive Committee.

Scope of duties and responsibilities of the Executive Committee

The Board of Directors has delegated authorization to Executive Directors to operate business under the following condition:

- 1) Authorization in managing the Company's business in compliance with the objectives, articles of association of the Company as well as the resolutions of the shareholders' meeting and Board of Director's meeting.
- 2) Authorization in approval the Company's normal business operation as the acquisition of products, vehicles and hire purchase sales approval with the limit of each transaction not more than THB 50 million.
- 3) Authorization in approval for important investments that is determined in the annual budget, which are delegated from the Board of Directors or already approved by the Board of Directors.

- 4) Authorization in approval the Company's borrowing and investing as the purchase/sale of permanent assets with the limit of each transaction not more than THB 50 million or equivalent.
- 5) Authorization in establishing organization structure, management and management committee by covering the detail of recruitment, training, employment and unemployment.
- 6) Authorization in appointment and withdrawal all employees with the position below managing director.
- 7) Authorization in preparing, recommendation and establishing business policy as well as business strategy to Board of Directors for approval.
- 8) Authorization in setting business plan, management authority, approval annual budget and operate business under the business plan and strategy approved by Board of Directors.
- 9) Perform other special functions as delegated from Board of Directors.

The authority of the Executive Committee does not include the approval of any transactions that may be deemed conflict or transactions that executive members and related person may have any conflict of interest or other benefits that may conflict with that of the Company or its affiliate companies in accordance with the regulations of the Stock Exchange of Thailand. The approval of those transactions shall be presented to the Board of Directors' meeting and/or shareholders' meeting for consideration and approval in accordance with the articles of association of the Company and other related regulations.

Management

As of 25 March 2010, the Company has six management directors as follows:

<u>No.</u>	<u>Name</u>	<u>Position</u>
1.	Mr. Theerawat Kiatsomphob	Managing Director On Behalf of Operation Department Manager of operation Manager.
2.	Mr.Manop Sripipattanakul	Operation Division 2 Dept. Manager
3.	Mr. Kittiwat Trivatevorakul	On Behalf of Manager Control and debt Manager Dept.
4.	Mr.Suwat Khiewrat	Operation Division 1 Dept. Manager
5.	Mr.Suppachoke Rojcheewin	Finance & Accounting Director
6.	Mr. Petch Changkham	Information Technology Manager

Scope of duties and responsibilities of Managing Director

The Managing Director is authorized to manage and control the normal business operation and to approve the normal business transaction such as the purchasing of products, vehicles, materials, tools and equipments as well as the expenses approval, and consultants hiring with the limit of each transaction not exceed 20 million bath and the approval of hire-purchase with the limit of each transaction not exceed THB 1 million. For the approval of borrowing and investing such as buying-selling investments or permanent assets shall be approved by the Executive Directors.

The Managing Director shall perform in accordance with the delegation of Board of Directors or Executive Directors and he can delegate to the appropriated person to perform on behalf of him by under his consideration.

All the above authorities shall comply with the articles of the association of the Company and the authority shall not be delegated to Managing Director nor to his delegation who has interest or conflict of interest with the company or the affiliation.

Nomination Committee

The Company does not have nominating committee to perform the selection and appointment directors. In addition the directors of the Company will be elected by Board of Directors considering from the working experiences, knowledge and should be qualified to criteria in Public Limited Company Act B.E. 2535 and the announcement of SEC. The procedure for the appointment of directors can be summarized as follows:

- 1) One Shareholder has one vote per one share
- 2) Shareholder vote on candidate by candidate
- 3) The candidate who get the highest scores follow by consequence one will be elected to be the director until complete to total number of appointed directors. In case of tied votes, the chairman of the meeting shall be entitled to a casting vote.

Remuneration for management

a. Monetary remuneration

Directors

Directors' Remuneration 2009

<u>No.</u>	<u>Name</u>	<u>Position</u>	<u>Directors' fees</u>	<u>Representation fees</u>
1.	Mr. Kamol leosivikul	President of Board Director and Managing Director	300,000.00	20,000.00
2.	Mr. Wisood leosivikul	Director	100,000.00	20,000.00
3.	Mr. Sorasak leosivikul	Director	100,000.00	20,000.00
4.	Mr.Eakachai leosivikul	Director	100,000.00	20,000.00
5.	Mr. Somsak Saksuthaporn	Director	100,000.00	20,000.00
6.	Miss Roongrawee lampongpaition	Director	100,000.00	20,000.00
7.	Mr. Theerawat Kiatsomphob	Director and Managing Director	100,000.00	20,000.00
8.	Lieutenant General Jiradej Mokkalasmit	Director and Chairman of Audit committee	200,000.00	20,000.00
9.	Mr. Kiattiporn Sirichaisakul	Director and Audit committee member	100,000.00	20,000.00
10.	Ms. Pornpen Wiwatdecha	Director and Audit committee member	100,000.00	20,000.00

Management

Remuneration (THB)	2007	2008	2009
No.of Management	6	6	6
- Salary	5,070,000	5,018,100	4,280,172
- Bonus	422,500	369,952	425,431
- Other such as Board allowance and Transpiration and telephone expenses	548,000	252,000	400,635
Provident Fund	101,400	100,362	85,603
Total	6,141,900	5740,414	5,191,841

b. Other remuneration**Directors**

- None

Management

- None

Management Profile

Name	Position	Age (yrs)	Education Background	Relationship with other Mgt	Share holding %	Working Experience		
						Period	Position	Company name
1. Mr.Kamol leosivikul	- Chairman of the Board - President of Executive Committee	58	<u>Certificate</u> - Vocational Certificate in Accounting Bangkok Business College - Training DAP 16/2004	<u>Brother</u> Mr. Wisood leosivikul Mr. Sorasak leosivikul	-	2009 – Present	President	Max Hotel Ramkhamhaeng Co.,Ltd
						2008 - Present	President	Max Hotel Co.,Ltd
						2008 – Present	President	Vibha Condominium Co.,Ltd
						2008 – Present	President	Max Condo Kaset Co.,Ltd
						2008 - Present	President	Mida Assets Xanado Co.,Ltd
						2008 - Present	President	Max Real Estate Co.,Ltd
						2008 - Present	President	General Engineering Pcl.
						2007 - Present	President	Sunsine Corporation Pcl.
						2007 – Present	President	Sunsine International Business Co.,Ltd
						2007 – Present	President	The Lion Hills Golf and Country Club Co.,Ltd.
						2007 – Present	President	Turtle Party Co.,Ltd.
						2006 – Present	President	Samui Peninsula Co.,Ltd.
						2006 – Present	President	Phuket Peninsula Co.,Ltd.
						2006 – Present	President	Hot Spring Co.,Ltd.
						2006 – Present	President	The Retreat Hua-Hin Co.,Ltd.
						2006 – Present	President	Mida Property Co.,Ltd
						2006 – Present	President	Top Elements Co.,Ltd.
						2000- Present	President	Mida leasing Pcl.
						1994- Present	Managing Director	Pen Publishing Co.,Ltd.
						1992-Present	President	Mida Medalist Entertainment Pcl.
						1991-Present	President and Managing Director	Mida Assets Pcl.
2. Mr.Somsak Saksuthaporn	- Executive Committee	55	<u>High School</u> - Sitabudt Bumrung School - Training DAP 50/2006		-	2004-Present	Director	Mida Leasing Pcl.
						2004-Present	Director	Mida Assets Pcl.

Name	Position	Age (yrs)	Education Background	Relationship with other Mgt	Share holding %	Working Experience		
						Period	Position	Company name
3. Mr.Eakachai leosivikul	- Director	48	<u>Certificate</u> - Diploma in Business and Marketing Rajabhat Institute Nakornpatom - Training DAP 16/2004	<u>Brother</u> Mr.Kamol leosivikul Mr. Wisood leosivikul <u>Old Brother</u> Mr. Sorasak leosivikul	-	2004-Present 2004-Present	Vice President and Director Director	Mida Assets Pcl. Mida Leasing Pcl
4. Mr.Sorasak leosivikul	- Director	44	<u>Certificate</u> - Vocational Certificate in Accounting Chetupon Commercial College - Training DAP 16/2004	<u>Brother</u> Mr.Kamol leosivikul Mr. Wisood leosivikul Mr.Eakachai leosivikul	-	2009-Present 2009-Present 2009-Present 2006-Present 2006-Present 2004-Present 2002-Present	Director Director Director Director Director Director Deputy Managing Director	Turtle Party Co.,Ltd. Mida Property Co.,Ltd. The Retreat Hua-Hin Co.,Ltd. The Lion Hills Golf and Country Club Co.,Ltd. Top Elements Co.,Ltd Mida Leasing Pcl Mida Assets Pcl.
5.Ms.Roongrawee lampongpaithoon	- Director	42	<u>Master Degree in Accounting</u> - Thammasat University Diploma in Auditing Thammasat University <u>Bachelor Degree in Accounting(Honorable)</u> - Thammasat University - Training DAP 16/2004		-	2008 - Present 2008 – Present 2008 - Present 2007 - Present 2005 - Present 2004 - Present	Director Director Director Director Director Director	General Engineering Pcl. G.E.L. General Engineering Service Co.,Ltd Chutchieb Co.,Ltd Sunshine Corporation Pcl. Mida Assets Pcl. Mida Leasing Pcl.

Name	Position	Age (yrs)	Education Background	Relationship with other Mgt	Share holding %	Working Experience		
						Period	Position	Company name
6. Mr. Theerawat Kiatsomphob	- Director - Managing Director	51	<u>Master Degree</u> - EX-MBA University of the Thai Chamber of Commerce - Bachelor Degree in Liberal Arts (Political Science) Ramkhamhaeng University		-	2001-Present	Executive Committee and Managing Director	Mida Leasing Pcl.
7. Lientenant General Jiradej Mokkasamit	- Director - President of Auditing Committee	55	- Chulachomklao Royal Military Academy Course of Colonel 24 Th - Australia Fort Benning, United States of America		-	2008-Present 2008-Present Apr' 09-Present 2008-Mar' 09 2004-Present 2004-2007	Director and President of Auditing Committee Director and President of Auditing Committee 1 st Army Corps Commander Army leader region 1 Director and President of Auditing Committee Commanding Phetchaburi Military district	Mida Assets Pcl. General Engineering Pcl. The Royal Thai Army The Royal Thai Army Mida Leasing Pcl. The Royal Thai Army
8. Ms. Pompen Wiwatdecha	- Director - Audit Committee	41	<u>Master Degree</u> - Business Administration Thammasart University <u>Bachelor Degree</u> - Faculty of Commerce and Accountancy (Second Class Honor) Thammasart University		-	2005-Present 2004-Present 2000-Present	Director and Audit Committee 2004-Present Senior Manager Management Reporting	Mida Medalist Entertainment Pcl. Mida Leasing Pcl. Ture Move Co.,Ltd.
9. Mr. Kiattiporn Sirichaisakul	- Audit Committee	41	<u>Bachelor Degree</u> - Accounting Thammasart University		-	2009 - Present 2006- Present 1992- Present	Director Director and Audit Committee Auditor	Piyavate Hospital Mida Leasing Pcl. Finer Coopers

Name	Position	Age (yrs)	Education Background	Relationship with other Mgt	Share holding %	Working Experience		
						Period	Position	Company name
10. Mr. Kittiwat Trivatevorakul	On Behalf of Manager Control and debt Manager Dept.	43	<u>Bachelor Degree</u> - Faculty of Law Sripatum University		-	2006-Present	Manager of Control and Debt Management Department	Mida Leasing Pcl.
						2004 - 2005	Assistance Manager Manager of Control and Debt Management Department	Mida Leasing Pcl.
11. Mr. Manop Sripipattanakul	Operation Division 2 Dept. Manager	58	<u>Bachelor Degree</u> - Faculty of Political Science Ramkhamhaeng University		-	Dec '09 -Present	Manager of Credit Department 2	Mida Leasing Pcl.
						2004 - Nov '08	Manager of District 4	Mida Leasing Pcl.
12. Mr. Suwat Khiewrat	Operation Division 1 Dept. Manager	45	<u>Bachelor Degree</u> - Faculty of Political Science Ramkhamhaeng University		-	2008-Present	Manager of Up-Country Credit 1 Department	Mida Leasing Pcl.
						2004-2007	Manager of Up-Country Credit 2 Department	Mida Leasing Pcl.
13. Mr. Suppachoke Rojcheewin	Finance and Accounting Director	29	<u>Bachelor Degree</u> - Business Administration, Major in Accounting, Siam University		-	Jan '10 -Present	Finance and Accounting Director	Mida Leasing Pcl.
						Jan '06 - Dec '09	Audit Senior	Ernst & Young office limited
14. Mr. Petch Changkham	Information Technology Manager	42	<u>Bachelor Degree</u> Computer Science Ramkhamhaeng University		-	2004-Present	Information Technology Manager	Mida Leasing Pcl.

*** Share holding calculated as of 14September 2009 ***

Internal Control

The Board of Directors meeting of Mida Leasing Public Company Limited no. 5/2009, held on 13 November 2009, attended by three audit committee members. The Board of Directors assessed the internal control of the Company by means of conducting inquiries with the management and concluded from the assessment of the internal control system in five areas, namely, control environment, risk assessment, control activities, information and communication, and monitoring to protect directors, managements, major shareholders or related parties as mentioned above that it is sufficient.

As for the internal control in other aspects, in practice, the Company has an appropriate credit approval procedure. Credit officer, credit review officer and Account Receivables Department officers are independent from one another and can be monitored, in which they report directly to each of their department supervisor. Moreover, the internal control department randomly checks the correctness and completeness on the information of the customers and carefully monitors the credit approval process to ensure the sufficient monitoring system.

The Board of Directors opines that Mida Leasing Public Company Limited has an adequate and appropriate internal control system and that the monitoring process on the operation of the Company can protect the Company from any misuse by the management without authorized authority.

Governance of the usage of inside information

The Company has a policy to protect directors and managements from directly or indirectly disclosing inside information of the Company for their own and others benefits no matter their will receive compensation or not. In addition directors and managements who receive financial information of the Company must not exploit such information prior to the disclosure to the public. The Company also educates directors and managements the responsibilities in reporting the possession of securities of himself/herself, his/her spouse, and his/her minor children to the Stock Exchange Commission. The Company has determined the penalty on person who exploits the Company's inside information for their own benefit or disclose to public lead that may damage the Company. The Company shall review each case suitably. However, early prevention measures include verbal warning, written notice, sanction and termination of employment (if it deems appropriate).

Report on the Good Corporate Governance

The Board of Directors has adopted the Code of Best Practices stipulated for executives of the listed companies and in compliance with the guidelines of the SET.

Good governance practices as adopted by the Company is as follows:

1. Policy on Corporate Governance

The Company is aware of the importance of good corporate governance for the long-term benefits and sustainability of the Company, stakeholders, clients and employees. The Company has thus mapped out the policy and directions regarding the internal control, internal audit, risk management and so that the management can operate the business in accordance to policy efficiently with the purview of the laws and the code of business ethics.

2. Rights of Shareholders and Shareholders' Meeting

In early 2004, the Company was still a private limited company. The Company has arranged for Shareholders' Meeting by sending Notice summoning the meeting and meeting documents to the shareholders in line with the Company's Bylaws. The Company also provides an opportunity for the shareholders to have their questioned answered, and suggestions and opinion addressed. Once the Company changed its status to a public limited company and became one of the listed companies on the Stock Exchange of Thailand, the Company also offers an alternative to the shareholders who are unable to meeting to appoint the Independent Directors as their proxies. The Company is aware of the importance of disseminating the information regularly and on the fair basis to all shareholders.

3. Rights of Stakeholders

The Company is fully aware of the importance of the rights of all groups of stakeholders such as employees, executive management, creditors, competitors, and the society. The Company thus complies with the law and regulations to ensure that all stakeholders are duly taken care at the most.

4. Leadership and Vision

The Board of Directors of the Company considered and put in place the Company's visions, missions, strategies, targets, business plans and budget plans as proposed by the management team, as well as monitoring the implementation of the above. The Board also put in place effective internal control system, internal audit system and risk management measures. Moreover, the Board also considers the segregation of duties and responsibilities, as well as the authorization of credit approval of that of, the Board of Directors, the management and that of the Managing Director.

5. Conflicts of Interests

The Board of Directors will take a prudent action in the transactions of cross over entries and may create conflict of interests, for an example, should any of the directors is a conflicting party in any board meeting, he shall not exercise his vote and details will be recorded in the meeting minute accordingly. The Company has also established procedure to prevent possible conflict in the future. Any connected transactions or those that are deem conflicting must seek acknowledgment from the Audit Committee. The above matters might have to be obtained by an approval from the board's and/or shareholders should it deems necessary. In essence, the Company will duly complied with the regulations and the requirements by the Securities Exchange Commission (SEC) and the Stock Exchange of Thailand.

The details of the transaction in terms of value, agreement parties, rationale and necessity will be disclosed in the annual report and Form 56-1 accordingly.

6. Business Ethics

The Company has established its missions and business objectives with business ethics as its utmost importance. The Company, therefore, put in writing the Code of Best Practices for the directors, management and employees to adhere to ensure that directors, management and employees perform their duties with integrity, transparency and fairness to the Company, all groups of stakeholders and the public. Compliance guidelines and disciplinary punishment measures are also established.

7. Balance of Power from the Non-Management Directors

The Board of Directors is composed of nine members, as detailed below:

<i>Name</i>	<i>Management</i>	<i>Non-Management</i>	<i>Independent Directors</i>	<i>Audit committee</i>
1. Mr. Kamol leosivikul	✓	-	-	-
2. Mr. Somsak Saksuthaporn	✓	-	-	-
3. Mr. Sorasak leosivikul	-	✓	-	-
4. Mr. Eakachai leosivikul	-	✓	-	-
5. Miss Roongrawee lampongpaition	-	✓	-	-
6. Mr. Theerawat Kiatsomphob	✓	-	-	-
7. Lieutenant General Jiradej Mokkalasmit	-	✓	✓	✓
8. Mr. Kiattiporn Sirichaisakul	-	✓	✓	✓
9. Ms. Pompen Wiwatdecha	-	✓	✓	✓
Total	3	6	3	3

- No. of Management Directors: 3 (out of 9 directors)
- No. of Non-Management Directors: 6 (out of 9 directors)
- Independent Directors: 3 (all of which are in the Audit Committee or one-third of all directors)

8. Consolidation and Segregation of Power

In order to segregate the policy making from business supervision and routine administration, the President and the Managing Director shall not be the same person. Besides, the authorization of each position is clearly defined and neither one of them has the absolute power. In addition, a balance of power to monitor the management is ensured by the appointment of three independent directors in the audit committee in the Board of Directors.

9. Remuneration of Directors and Executives

With the approval from the Shareholder's meeting, the total director's remuneration shall not exceed three million baths per annum. The executives' remuneration is as detailed in earlier section. The above remuneration will be commensurate with the appropriateness and responsibilities of each director and executives, as well as it should be at competitive level to attractive capable directors and executives for the Company.

10. Board of Directors' Meetings

The Board of Directors' Meetings will be held on a regular basis and the extra meetings as deemed necessary. A notice together with the agenda and documents summoning the meeting will be sent at least 7 days in advance. Every meeting minute will be recorded in writing and later prepared in form of a report for examination the directors and related persons. In 2009, there are altogether ten Board of Directors' meetings being held.

11. SubCommittee

The Company has various subcommittees as follows:

- Executive Committee

The Executive Committee, consist three directors, was appointed as of January 3, 2006 and having 2-year term of office.

- Audit Committee

The Audit Committee, consist three independent directors, was appointed as of January 16, 2006 and having 2-year term of office.

- Allocation Committee

The Allocation Committee consist three directors to oversee the allocation of ESOP warrants to the executive and employees. The issuance of ESOP warrants were approved in the shareholders' meeting in 2004.

In the mean time, the Company does not have a remuneration committee but has planned to set up this committee in the future. At present, the Company's remuneration is compatible with that of similar businesses of the same size and business performance.

12. Internal Control and Audit System

Internal control and audit system is always of major concern to the Company. To ensure the effectiveness and independence of the internal audit, the internal audit department directly reports the audit result to the Managing Director and Audit Committee. The Audit Committee regularly evaluates the adequacy and appropriateness of the internal audit system as well as following up the corrections of the weaknesses based on the result of the inspections so as to minimize the risk involved. The Company has also clearly defined in writing the power and duties of the operating staffs and supervisors to ensure appropriateness internal check and balance. Additionally, the Company also gives importance to the comments as given by the external auditors so as to ensure the effectiveness of the internal control system.

13. The Board of Directors Report

The Board of Directors is entirely responsible for the approval of the annual Financial Statements of the Company and for the financial information disclosed in the annual report. After its careful consideration, the Board of Directors is of the opinion that the Financial Statements were prepared in accordance with generally accounting standards having sufficient disclosure of information in the notes to the Financial Statements. According to the Extraordinary of the Shareholders No: 1/2009, the Audit Committee, which comprised of independent directors were appointed to oversee the quality of the financial reports and the internal control system.

14. Relationship with investors

The Company is aware of the importance of reporting accurate and complete information within the prescribed time period to all shareholders and related parties. The Company therefore will set up the investor relation division to answer all questions raised by shareholders and responsible for preparing all information that will be released to SET and shareholders in the timely manner.

Related Transaction

1. Summary of related transaction between the Company and related person who may have conflicts as of 2007, 2008, and 2009.

Related person who may have conflicts of interest	Relationship	Description	Pricing policy	Value of Transaction (THB)			
				2007	2008	2009	Outstanding creditor/debtor 2009
1. Mida Assets Public Co., Ltd.	Major shareholders of the Company and have common Management and Directors *	1. The Company purchased air conditions, office equipment, and computer system from MIDA to install at the office and branches of the Company.and Expenses on stationary, building insurance, and advertising etc.	Actual purchase price as market price	1,426,958	1,081,864	901,763	96,270
		2. Short term loan.	Interest rate of 6.1 -7.1% per annum	350,000,000	350,000,000	163,000,000	163,000,000
		3. Interest	Actual interest rate as market price	23,456,514	21,663,137	13,992,285	578,915
2. Pen Publishing Co. Ltd.	- Common Directors and Management, Mr. Kamol leosivikul - leosivikul Group holds 100% of Pan Publishing's share.	1. Magazine purchased for the used in sales promotion.	Distributor price	814,000	834,500	1,111,800	280,000
3. Club Car (International)Co.,Ltd. Chchanged Name to I.M.C.C. Corp Co.,Ltd	- Common Directors and Management,Mr. Kamol leosivikul (Ended of November 2007)	1.Purchase goods for hire purchase service	Cost with margin	90,007,434	-	-	-

Related person who may have conflicts of interest	Relationship	Description	Pricing policy	Value of Transaction (THB)			
				2007	2008	2009	Outstanding creditor/debtor 2009
4. Mida Property Co.,Ltd	- Common Directors and Management, Mr. Kamol leosivikul	1. rental payment 2. Purchase land and building 3. Office Improvement 4. Water Supply	Market price Market price Market price Market price	600,000 33,590,000 - -	- - 8,000 12,605	- - - -	- - - -
5.Top Elements Co.Ltd.	- Common Directors and Management, Mr. Kamol leosivikul	1.Trainning and Retreat	Market price	-	161,612	31,028	-
6. Samui Peninsula Co.,Ltd.	- Common Directors and Management, Mr. Kamol leosivikul	1. Interest income from hire purchase	Interest rate by hire purchase contract	58,399	30,547	4,492	-
7. The Lion Hill Golf and Country Club Co.,Ltd.	- Common Directors and Management, Mr. Kamol leosivikul	1. Interest income from hire purchase	Interest rate by hire purchase contract	9,093	89,417	71,988	343,879
8. Quality Vacation Club Co.,Ltd.	-Common Directors and Management, Mr. Kamol leosivikul	1. Interest income from hire purchase	Interest rate by hire purchase contract	382,691	700,243	-	-
9. Sunshine International Business Co.,Ltd. (formely named:Distar Chain Co.,Ltd.)	-Common Directors and Management, Mr. Kamol leosivikul	1. Revenue from debt collection	6% of debt collection	1,412,939	1,989,546	1,706,435	126,955
10. Sunshine Corporation Public Co., Ltd. (formerly DE Capital Co.,Ltd.)	-Common Directors and Management, Mr. Kamol leosivikul	1. Revenue from debt collection	6% of debt collection	1,753,391	1,783,064	1,303,134	109,370
11. Director of Mida Leasing Plc.		1. Interest income from hire purchase	Interest rate by hire purchase contract	37,277	8,666	-	-

Related person who may have conflicts of interest	Relationship	Description	Pricing policy	Value of Transaction (THB)			
				2007	2008	2009	Outstanding creditor/debtor 2009
12. Director of related company	1. The Lion Hill Golf and Country Club Co.,Ltd.	1. Interest income from hire purchase	1. Interest rate by hire purchase contract	108,467	171,872	170,053	605,323
	2. I.M.C.C. Corp Co.,Ltd.	2. Revenue of interest from loan	2. Interest rate 15% per annum	1,774,110	2,623,391	1,706,995	121,027

Note: * The Company and MIDA have 5 co-management and directors, which are (1) Mr.Kamol leosivikul (2) Mr.Somsak Saksuthaporn (3) Mr.Sorasak leosivikul

(4) Mr.Eakachai leosivikul (5) Miss Roongrawee lampongpaiboon , in which the first 2 Directors are co-management.

2. Necessity and reasonableness of the transactions

The related transactions described above are considered necessary and reasonable as those are determined by normal business practice, based on the market price, and are not considered as special conditions between the Company and related parties. The fee is determined in accordance with normal rate that is comparable to other non-related parties. The Company anticipates these transactions to continue in the future.

Transaction	Necessity and Reasonableness
Magazine purchased	Used in sales promotion
Purchase of goods	Used in business
Building rental, ended by June 30, 2007	Good location to contact with used car distributor and reasonable rental price
Land and Building purchase	Good location to contact with used car distributor and reasonable rental price

3. Measures or approval process for the related transactions

The Board of Directors of the Company reviewed and approved all related transactions in the past, even though the Company had not determined the approval process for the related transactions, as it was a limited company. However, the Board of Directors considered the entering into related transactions based on the best interest of the Company.

For any future related transactions, the Company has the policy of having the Audit Committee of Mida Leasing Public Company Limited reviews and approves the transactions prior to the occurrence of related transactions. Member(s) who may have conflict of interest shall not be involved in providing opinions on the related transactions.

However, the related transactions will be performed based on the rationales and necessity of the Company, in which the compensation should be in accordance with the fair market price and the Audit Committee shall provide opinion on those transactions.

4. Policy on the related transactions

The type of related transactions anticipated to occur in the future are the office space sub-contract from the sales commission paid to Mida Assets Public Company Limited in introducing customers to the automobile hire-purchase services of the Company. In case of future related transactions, the Company has the policy to operate as a normal business practice. The Company will request Audit Committee or external auditor or independent expert to review and provide opinion on the reasonableness of the price and the necessity and reasonableness of the transactions.

Board of Directors of the Company shall comply with the law governing securities and securities exchange and the provisions, notifications, orders or regulations, of the Stock Exchange of Thailand relevant to the related transactions and the acquisition and disposal of assets of the Company and its subsidiary according to the Thai Accounting Standards and the Institute of Certified of Accountants and Auditors of Thailand.

If the Company is to perform any related transaction with persons who may have conflict of interest or may have conflict of interest in the future, the Audit Committee will provide opinion on the necessity and reasonableness of that

transaction. In case the audit committee has no expertise in such transaction, the Company will arrange for an independent expert or external auditor to provide opinions, which will be used as a basis for decision-making by the Board of directors or the shareholders, as the case may be. The Company will disclose all related transactions in notes of the financial statements audited by the external auditor.

Other Relevant Information

Name	:	Mida Leasing Public Company Limited
Nature of Business	:	Automobile hire-purchase services
Head Office	:	48/2-5 Moo.1 Soi Changwattana 14 Changwattana Rd. Thungsohong Laksi Bangkok 10210
Company's Registration No.	:	0107574700532
Telephone	:	0-2574-6901
Fax	:	0-2574-6902-3
Registered Capital	:	5,970,000,000 ordinary shares as of 31 December 2009 Issued and paid-up share capital 400,000,000
Registrar	:	Thailand Securities Depository Co., Ltd. 2/7 Moo 4, Capital Market Academy Building (North Park Project) Vibhavadi-Rangsit Road Tung Song Hong , Laksi , Bangkok 10120. Tel. 0-2596-9000
Auditor	:	Miss Kesree Narongdej Certified Public Accountant Registration No. 76 Mrs. Natsarak Sarochanunjeen Certified Public Accountant Registration No. 4563 Mr.Chiyuth Angsuwithaya Certified Public Accountant Registration No. 3885 A.M.T. & Associates 491/27 Silom Plaza,Silom Road,Bangurk, Bangkok 10500

Address and Contact Information of Head Office and Branch offices

HQ/ Branch Office	Address & Contact Information
Head Office	Add: 48/2-5 Moo.1 Soi Changwattana 14 Changwattana Rd. Thungsonghong Laksi Bangkok 10210 Tel: 0-2574-6901 Fax: 0-2574-6902-3
Nakorn Pathom Branch	Add: 51/2 Petkasem Rd. Pongmaduae Maung Nakornpathom 73000 Tel: (034) 378-481-3 Fax: (034) 378-484
Nakorn Sawan Branch	Add: 23/7 หมู่ 10 Nakornsawan-Pitsanulok Rd. Nakornsawantok Maung Nakornsawan 60000 Tel: (056) 231-735-7 Fax: (056) 231-738
Nakornrachasima Branch	Add: 151/8-9 Seabsiri Rd. Naimaung Maung Nakornrachasima 30000 Tel: (044) 355-065 Fax: (044) 355-066
Rayong Branch	Add: 233/3 Sumkumvit Rd. Nernpra Maung Rayong 21000 Tel: (038) 623-891-3 Fax: (038) 623-894
Chumpon Branch	Add: 59/6-7 Chumpon – Ranong Rd. Wangpai Maungchumpon Chumpon 86000 Tel: (077) 507-980-2 Fax: (077) 507-983
Udonthani Branch	Add: 419/15-16 Moo 7 Robmaung Rd. Markkang Maung Udonthani 41000 Tel: (042) 230-112-4 Fax: (042) 230-115
Pitsanulok Branch	Add: 459/8-9 Moo 3 Pitsanulok - wangthong Rd. samorkae Maung Pitsanulok 65000 Tel: (055) 223-984-5 Fax: (055) 223-963
Chiangmai Branch	Add: 236/91 Moo1 Mahidol Rd. Nonghoi Maung Chiangmai 50000 Tel: (053) 904-611-3 Fax: (053) 904-614
Ubonrachathani Branch	Add: 1-3 Soi Chayangkool 36 Naimaung Maung Ubonrachathani 34000 Tel: (045) 317-555-7 Fax: (045) 317-558
Khonkean Branch	Add: 272/24 Mirtrapap Rd. Maungkao Maung Khonkean 40000 Tel: (043) 324-572-4 Fax: (043) 324-575
Surat Thani Branch	Add: 141/87 Surat - Nakomsrithammarat Rd. Bangkung Maung Suratthani 84000 Tel: (077) 213-205-7 Fax: (077) 213-208
Krabi Branch	Add: 16/12-13 Moo 11 Phetkasemt Rd. Krabinoi Maung Krabi 81000 Tel: (075) 650-606 Fax: (075) 650-607
Hadyai Branch	Add: 91, 93 Chotivityakool 3 Hadyai Songkla 90110 Tel: (074) 559-066-8 Fax: (074) 559-069

Chiangrai Branch	Add: 321/23 Moo.3 Phaholyathin Rd. Bandu Maung chiangrai 57100 Tel: (053) 175-877 Fax: (053) 175-878
------------------	---