

รายงานประจำปี 2553

บริษัท ไม้ด้า ลิสซิ่ง จำกัด (มหาชน)

สารบัญ

	หน้า
ข้อมูลทางการเงินสรุปของบริษัท	1
สารจากประธานกรรมการ	2
ลักษณะการประกอบธุรกิจและภาวะการแข่งขัน	3 - 6
คำอธิบายและวิเคราะห์ฐานะการเงินและผลการดำเนินงาน	7 - 10
ปัจจัยความเสี่ยง	11
รายงานจากคณะกรรมการตรวจสอบ	12
รายงานของผู้สอบบัญชีรับอนุญาต	13
งบการเงินและหมายเหตุประกอบงบ	14 – 39
โครงสร้างบริษัท	40
โครงสร้างการถือหุ้นการจัดการ	41 - 53
การควบคุมภายใน	54
รายงานการปฏิบัติตามหลักการค้ากับดูแลกิจการที่ดี	55 - 58
รายการระหว่างกัน	59 - 64
ข้อมูลองค์กรและสาขา	65 - 66

ข้อมูลทางการเงินโดยสรุป

(หน่วย ล้านบาท)

	2551	2552	2553
สินทรัพย์			
สินทรัพย์รวม	2,351.44	2,498.73	2,614.65
ลูกหนี้ตามสัญญาเช่าซื้อ- สุทธิ	2,074.26	2,217.81	2,430.52
หนี้สินและส่วนของผู้ถือหุ้น			
หนี้สินรวม	1,538.42	1,616.89	1,606.61
ส่วนของผู้ถือหุ้น	813.02	881.85	1,008.04
ผลดำเนินงาน			
รายได้รวม	414.33	390.84	443.37
รายได้จากสัญญาเช่าซื้อ	334.35	314.20	375.29
ค่าใช้จ่ายรวม	241.30	224.34	191.72
กำไรสุทธิ	56.58	68.83	126.20
อัตราส่วนแสดงความสามารถในการหากำไร (PROFITABILITY RATIO)			
อัตรากอเบียร์รับ** (%)	12.32%	11.34%	12.55%
อัตรากอเบียร์จ่าย (%)	4.22%	3.46%	3.45%
ส่วนต่างอัตรากอเบียร์ (%)	8.10%	7.88%	9.09%
อัตรากำไรสุทธิ (%)	13.65%	17.61%	28.46%
กำไรสุทธิต่อหุ้น (บาท/หุ้น)	0.01	0.02	0.16
อัตราผลตอบแทนผู้ถือหุ้น(%)	7.22%	8.12%	13.35%
อัตราส่วนแสดงประสิทธิภาพในการดำเนินงาน (EFFICIENCY RATIO)			
อัตราผลตอบแทนจากสินทรัพย์ (%)	2.40%	2.84%	4.94%
อัตรากาปรวมของสินทรัพย์	0.18	0.16	0.17
อัตราส่วนวิเคราะห์นโยบายทางการเงิน (FINANCIAL POLICY RATIO)			
อัตราส่วนหนี้สินต่อส่วนของผู้ถือหุ้น (เท่า)	1.89	1.83	1.59
อัตราส่วนเงินให้กู้ต่อเงินกู้	1.80	1.84	1.97
อัตรากาปรวมเงินปันผล	0.00	0.00	0.00
อัตราส่วนค่าเผื่อหนี้สงสัยจะสูญต่อสินเชื่อรวม (%)	3.34%	2.53%	1.87%

หมายเหตุ : ** อัตรากอเบียร์รับคำนวณจาก ลูกหนี้คอกเบียร์รับหารด้วยลูกหนี้ตามสัญญาเช่าซื้อ(เฉลี่ย) ส่วนอัตรากอเบียร์จ่ายคำนวณจาก
คอกเบียร์จ่ายหารด้วยเงินกู้ยืมรวม (เฉลี่ย)

สารจากประธานกรรมการ

ภาพรวมของเศรษฐกิจประเทศไทย ในปี 2553 ที่ผ่านมา ซึ่งได้รับผลกระทบจากการชะลอตัวของเศรษฐกิจโลก อีกทั้งผลกระทบจากเหตุการณ์ทางการเมืองภายในประเทศที่เกิดขึ้นในช่วงเดือน เมษายน ต่อเนื่องถึง เดือน พฤษภาคม 2553 โดยคาดว่าจะส่งผลกระทบต่ออัตราการเติบโตของเศรษฐกิจประเทศไทยในรอบปี 2553 แต่ด้วยอานิสงส์ของการส่งออกตลอดจน ภาคการเกษตรกรรมที่มีอัตราการเติบโตสูง จึงส่งผลกระทบต่ออัตราการเติบโตของเศรษฐกิจประเทศไทยปี 2553 มีอัตราการเติบโตสูงถึง 7.8% อย่างเห็นอกความคาดหมาย

สำหรับปี 2554 ที่กำลังผ่านมาถึงในขณะนี้ ซึ่งคาดว่าอัตราดอกเบี้ยจะอยู่ในช่วงขาขึ้น ตลอดจนภาวะเงินเฟ้อสูงขึ้นเป็นเงาตามตัว ส่งผลให้ราคาสินค้าต่างๆ พากันพาเหรดขึ้นอย่างหลีกเลี่ยงไม่ได้ อันได้รับผลกระทบจากการพุงราคาน้ำมัน ตลอดจนแก๊ส LPG ของรัฐบาล จึงคาดว่าแนวโน้มเศรษฐกิจปี 2554 จะมีแนวโน้มขยายตัวในเกณฑ์ที่ลดลง คาดว่าจะมีอัตราการเติบโตอยู่ที่ประมาณ 3.5-4.5% ในขณะที่เดียวกันสำหรับภาคธุรกิจยานยนต์ ซึ่งเกี่ยวข้องโดยตรงกับธุรกิจให้บริการสินเชื่อเช่าซื้อรถยนต์มือสองของบริษัทฯ โดยปี 2553 ที่ผ่านมายอดขายรถยนต์ใหม่ภายในประเทศมีอัตราการเติบโตสูงถึง 800,357 คัน ซึ่งนับเป็นอัตราการเติบโตที่สูงขึ้นจากปี 2552 ซึ่งมียอดขาย 548,871 คัน โดยเพิ่มขึ้น 251,486 คัน คิดเป็นอัตราการเพิ่มขึ้น 45.8% แต่สำหรับปี 2554 คาดว่าจะมีอัตราการเพิ่มขึ้นที่ลดลงตามอัตราการขยายตัวของเศรษฐกิจประเทศที่ลดลงดังกล่าว

อย่างไรก็ตามจากผลประกอบการของบริษัทฯ ซึ่งมีผลกำไรสุทธิในปี 2553 จำนวน 126.20 ล้านบาท ซึ่งเพิ่มขึ้นจากปี 2552 ซึ่งมีผลกำไรสุทธิ 68.83 ล้านบาท โดยเป็นการเพิ่มขึ้น 83.35% ย่อมสะท้อนถึงธุรกิจที่บริษัทฯ ดำเนินอยู่ยังมีแนวโน้มที่ดีและคาดว่าผลประกอบการโดยรวมปี 2554 จะมีอัตราการเติบโตที่ดีภายใต้ภาวะเศรษฐกิจภายในประเทศที่มีเสถียรภาพ

ท้ายนี้ ข้าพเจ้าและคณะกรรมการบริษัทฯ ตลอดจนผู้บริหารและพนักงานของบริษัทฯ ทุกคน ย่อมตระหนักดีถึงภาระกิจในการนำพาบริษัทฯ ให้มีผลประกอบการที่ดีและมีความมั่นคง อีกทั้งจะคำนึงถึงหลักจริยธรรม และธรรมาภิบาลในการบริหารธุรกิจ เพื่อเป็นที่ยอมรับของบุคคล และองค์กรธุรกิจต่างๆ ที่เกี่ยวข้องตลอดไป

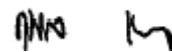

นายกมล เอื้อวิสิกุล
ประธานกรรมการ

ลักษณะการประกอบธุรกิจ

1. ภาพรวมการประกอบธุรกิจ

บริษัท ไมค์ด้า ลิสซิ่ง จำกัด (มหาชน) ประกอบธุรกิจประเภทการให้บริการสินเชื่อเช่าซื้อรถยนต์ โดยเน้นประเภทรถยนต์มือสอง และรุ่นของรถยนต์ที่มีสภาพคล่องสูงในตลาด ได้แก่ โตโยต้า อีซูซุ นิสสัน มิตซูบิชิ และ ฮอนด้า ทั้งรถยนต์ส่วนบุคคลและรถกระบะ โดย ณ วันที่ 31 ธันวาคม 2553 บริษัทมีสัดส่วนลูกหนี้เช่าซื้อรถยนต์ส่วนบุคคลและรถกระบะประมาณร้อยละ 14.72 และ ร้อยละ 85.28 ของลูกหนี้เช่าซื้อรวมตามลำดับ ซึ่งบริษัทจะกระจายพื้นที่การให้บริการสินเชื่อเช่าซื้อทั้งตลาดในกรุงเทพฯ และต่างจังหวัดผ่านสาขาของบริษัทจำนวน 14 สาขา โดยสาขาของบริษัทสามารถให้บริการครอบคลุมพื้นที่ได้ถึง 69 จังหวัด

บริษัทมีการขยายพอร์ตการให้บริการสินเชื่อด้วยการให้บริการสินเชื่อเช่าซื้อรถยนต์ใหม่กับรถยนต์ประเภทรถแท็กซี่มอเตอร์กับผู้ประกอบการที่เป็นเจ้าของรถแท็กซี่มอเตอร์ซึ่งเป็นการเพิ่มรายได้ให้กับบริษัทและบริษัทยังมีการให้บริการสินเชื่อประเภทเงินทุนหมุนเวียน (Floor Plan) ให้กับผู้ประกอบการเดินที่รถยนต์มือสองเพื่อใช้เป็นเงินทุนหมุนเวียนในการประกอบการของผู้ประกอบการเดินที่รถยนต์มือสองซึ่งจะเป็นการสร้างความสัมพันธ์ที่ดีกับผู้ประกอบการดังกล่าวและเป็นการสร้างฐานลูกค้าให้กับบริษัทในอนาคตอีกด้วย นอกจากนี้บริษัทมีการ ให้บริการสินเชื่อรีไฟแนนซ์รถยนต์ทุกประเภทสำหรับลูกค้าที่มีรถยนต์และมีความต้องการใช้เงิน สามารถที่จะนำรถยนต์มา ขอสินเชื่อรีไฟแนนซ์กับบริษัทได้โดยต้องมีการระบุวัตถุประสงค์ของการใช้เงินไว้ชัดเจน

นอกจากการให้บริการด้านสินเชื่อเช่าซื้อแบบครบวงจรดังกล่าวข้างต้นแล้ว บริษัทยังมีการให้บริการหลังการขาย โดยการให้บริการรับต่อทะเบียนรถยนต์ ธรรมเนียมประกันภัย และ พ.ร.บ. กลุ่มครองผู้ประสบภัยทางรถยนต์ ซึ่งเป็นการอำนวยความสะดวกให้แก่ลูกค้า และยังเป็นการเสริมรายได้ให้กับบริษัท

โดยปัจจุบันและในอนาคตบริษัทได้เน้นนโยบายที่มุ่งเน้นการให้บริการสินเชื่อเช่าซื้อรถยนต์มือสอง (รถยนต์ทุกประเภทได้แก่ รถยนต์ส่วนบุคคล และรถบรรทุกทุกขนาด ทั้งนี้รถยนต์ข้างต้นไม่รวมถึงรถจักรยานยนต์) อย่างไรก็ตามบริษัท ไมค์ด้า แอสเซท จำกัด (มหาชน) ในฐานะผู้ถือหุ้นใหญ่ และบริษัทแม่ จะเป็นหน่วยงานที่กำหนดนโยบายในอนาคต รวมถึงการกำหนดขอบเขตการแบ่งการดำเนินงานธุรกิจของธุรกิจอื่นๆ โดยพิจารณาจากความเชี่ยวชาญเฉพาะด้านของแต่ละบริษัท ทั้งนี้เพื่อไม่ให้บริษัททั้งสองมีการดำเนินธุรกิจที่อาจทับซ้อน หรือแข่งขันกันเอง แต่จะประกอบกิจการในลักษณะที่สามารถเกื้อหนุนซึ่งกันและกัน โดยมีการแบ่งกลุ่มในการดำเนินธุรกิจไว้อย่างชัดเจน

2. โครงสร้างรายได้ของบริษัท

โครงสร้างรายได้ของบริษัทตามงบการเงินปี 2551 - 2553

รายได้	2551		2552		2553	
	ล้านบาท	%	ล้านบาท	%	ล้านบาท	%
ยอดสัญญาเช่าซื้อใหม่	1,641.89		1,817.85		1,884.96	
ยอดปล่อยสินเชื่	1,136.99		1,254.57		1,296.17	
1. รายได้จากการเช่าซื้อ						
รถยนต์นั่งส่วนบุคคล	34.42	8.31	37.63	9.63	53.60	12.08
รถกระบะ	299.93	72.39	276.57	70.76	321.69	72.56
รวมรายได้จากการเช่าซื้อ	334.35	80.70	314.20	80.39	375.29	84.64
2. รายได้อื่น						
- รายได้ค่าโอนทะเบียน	6.90	1.66	9.15	2.34	11.80	2.66
- รายได้ค่านายหน้าประกัน	8.89	2.15	14.25	3.65	13.92	3.14
- รายได้ค่าเบี้ยปรับ	15.50	3.74	11.88	3.04	12.10	2.73
- อื่น ๆ	48.70	11.75	41.36	10.58	30.26	6.83
รวมรายได้อื่น	79.99	19.30	76.64	19.61	68.08	15.36
รวมรายได้ทั้งหมด	414.34	100.00	390.84	100.00	443.37	100.00

รายได้ของบริษัทจำแนกตามประเภทรถยนต์

รายได้จากการเช่าซื้อ	2551		2552		2553	
	ล้านบาท	%	ล้านบาท	%	ล้านบาท	%
- รถยนต์ใหม่	5.67	1.69	1.64	0.52	20.74	5.53
- รถยนต์มือสอง	328.68	98.31	312.56	99.48	354.55	94.47
รวมรายได้จากการเช่าซื้อ	334.35	100.00	314.20	100.00	375.29	100.00

3. การประกอบธุรกิจตามสายผลิตภัณฑ์

ลักษณะของบริการ

บริษัทประกอบธุรกิจประเภทการให้บริการสินเชื่อ แบ่งออกเป็น 4 ประเภทหลัก ดังนี้

- 1) การให้บริการสินเชื่อเช่าซื้อรถยนต์
- 2) การให้บริการสินเชื่อแก่กลุ่มผู้ประกอบการเดินรถยนต์มือสอง ประเภทเงินทุนหมุนเวียน หรือที่เรียกว่า สินเชื่อ Floor Plan
- 3) การให้บริการรับรีไฟแนนซ์รถยนต์ทุกประเภท
- 4) การให้บริการเสริม ซึ่งประกอบด้วย การรับต่อภาษี โอนทะเบียนรถยนต์ และการรับต่อกรมธรรม์ประกันภัย / พ.ร.บ. ค้ำประกันผู้ประสบภัยทางรถยนต์

รายได้หลักของบริษัทจะมาจากการให้บริการสินเชื่อเพื่อเช่าซื้อรถยนต์ ซึ่งสัดส่วนของรายได้จากการเช่าซื้อในส่วนนี้ ต่อรายได้รวม ตั้งแต่ปี 2551 ถึงปัจจุบัน จะอยู่ระหว่างร้อยละ 80.39 ถึง 84.64

4. ภาวะการแข่งขัน

จากการคาดการณ์ถึงตัวเลขอัตราการเติบโตของเศรษฐกิจไทย (จีดีพี) ในปี 2554 ของหน่วยงานต่าง ๆ ทั้งภาครัฐและเอกชน พบว่าน่าจะเติบโตได้ในอัตรา 3-5% ซึ่งข้อมูลดังกล่าวไม่ว่าจะเป็นสำนักงานคณะกรรมการพัฒนาการเศรษฐกิจและสังคมแห่งชาติ (สศช.), ธนาคารแห่งประเทศไทย (ธปท.) และสำนักงานเศรษฐกิจการคลัง (สศค.) ต่างให้ความเห็นที่สอดคล้องกันว่าเศรษฐกิจปี 2554 กำลังกลับเข้าสู่การขยายตัวในระดับปกติ หรือในระดับตามศักยภาพของเศรษฐกิจ เมื่อพิจารณาจากช่วง 2-3 ปีที่ผ่านมา ซึ่งมีปัญหาวิกฤตการเงินโลก และปัญหาการเมืองในประเทศจนทำให้เศรษฐกิจไทยเติบโตได้ต่ำกว่าศักยภาพที่ควรจะเป็น ขณะที่ในปี 2553 ปรากฏว่าเศรษฐกิจไทยก็สามารถขยายตัวในอัตรา 7-8% ซึ่งเป็นตัวเลขค่อนข้างสูง เมื่อเทียบกับฐานตัวเลขที่ต่ำจากภาวะเศรษฐกิจถดถอยในปี 2552 ที่จีดีพีเติบโตติดลบอยู่ที่ 2.2%

จากตัวเลขการเติบโตทางเศรษฐกิจดังกล่าวได้ส่งผลถึงภาคอุตสาหกรรมยานยนต์ของประเทศ โดยเฉพาะยอดการจำหน่ายรถยนต์ใหม่ในประเทศปี 2553 สูงถึง 800,357 คัน เพิ่มขึ้น 45.82% จากปี 2552 ซึ่งเปรียบเทียบยอดการจำหน่ายรถยนต์ใหม่ได้ ดังนี้

หน่วย : คัน

	ปี 2552	ปี 2553	เพิ่ม(ลด)	ร้อยละ
ยอดจำหน่ายรถยนต์	548,871	800,357	251,486	45.82

จากยอดการจำหน่ายรถยนต์ในปี 2553 ที่เพิ่มสูงถึงร้อยละ 45.82 ได้ส่งผลให้ผู้ประกอบการต่างมีความเชื่อมั่นว่า ในปี 2554 ตลาดรถยนต์ใหม่จะยังคงเติบโตได้ในระดับค่อนข้างสูง แม้ภาพรวมเศรษฐกิจไทยจะเติบโตช้าลงจากปี 2553 ซึ่งมีอัตราเติบโตถึงร้อยละ 7-8 เหลือเพียงร้อยละ 3-5 ในปี 2554 อย่างไรก็ดี แม้ว่าภาพรวมเศรษฐกิจจะดีขึ้นในด้านต่าง ๆ แต่ในปี 2554 มีปัจจัยลบต่างๆ ที่จะส่งผลกระทบต่ออุตสาหกรรมรถยนต์ และธุรกิจเช่าซื้อรถยนต์ได้ดังนี้

1. อัตราดอกเบี้ยธนาคารอยู่ในช่วงขาขึ้น
2. ราคาน้ำมันที่ปรับตัวเพิ่มสูงขึ้น ปัจจุบันภาครัฐได้ให้กองทุนน้ำมันเข้าไปช่วยรับภาระแทนประชาชน แต่ในระยะยาวคาดว่าราคาน้ำมันเชื้อเพลิงจะปรับขึ้นราคาตามกลไกตลาดที่แท้จริงรวมทั้งก๊าซ LPG
3. เสถียรภาพทางการเมืองในประเทศที่คาดว่าจะมีการเลือกตั้งใหม่
4. อัตราเงินเฟ้อในประเทศที่สูงขึ้น ตลอดจนราคาสินค้าที่สูงขึ้นตามภาวะเงินเฟ้อ

อย่างไรก็ตาม แม้ว่าภาพรวมเศรษฐกิจของประเทศในปี 2554 จะมีปัจจัยลบหลายประการที่จะทำให้เศรษฐกิจเติบโตได้ต่อเนื่อง แม้จะเป็นอัตราที่ชะลอตัวลงจากปี 2553 ธนาคารและบริษัทลิสซิงต่าง ๆ จึงยังคงให้ความสำคัญในการเลือกลูกค้ารายใหม่ไม่ว่าจะเป็นการใช้เงินดาวน์ในการออกรถเพียงแต่จะปรับลดวงเงินดาวน์ลง หรือมุ่งใจลูกค้าที่ชำระเงินดาวน์สูงก็จะได้ออกเบี้ยที่ต่ำ เป็นต้น ตลอดจนการเพิ่มระยะเวลาผ่อนชำระมากขึ้นเพื่อให้ค่างวดลดลงและสอดคล้องกับความสามารถในการชำระหนี้ที่จะไม่ให้เกิดปัญหาเป็นหนี้มีปัญหาลูกค้ารายใหม่ในอนาคต สำหรับลูกค้ารายเก่าสถาบันการเงินก็จะเอาใจใส่ดูแลมากขึ้นเพื่อเป็นการป้องกันหนี้มีปัญหาก็เป็นการเพิ่มช่องทางการตลาดเช่าซื้อรถยนต์ของกลุ่มลูกค้ารายเก่าที่ใช้บริการกับบริษัทฯ ต่อไป

ในปี 2554 บริษัทฯ ซึ่งดำเนินธุรกิจการให้สินเชื่อเช่าซื้อรถยนต์เข้ามาโดยตลอดจนถึงปัจจุบันเป็นระยะเวลากว่า 10 ปี ทำให้บริษัทฯ เป็นที่รู้จักกับเจ้าของกิจการเดินรถยนต์มือสองทั่วประเทศ ที่เป็นพันธมิตรค่อนข้างมาก ตลอดจนกลุ่มลูกค้ารายเก่าที่คงใช้บริการอย่างต่อเนื่อง ซึ่งบริษัทฯ ก็ยังมุ่งเน้นนโยบายการตลาดเช่าซื้อรถยนต์ในเขตต่างจังหวัดเป็นหลัก โดยเฉพาะรถกระบะซึ่งเป็นฐานลูกค้ากลุ่มใหญ่และให้ผลตอบแทนที่ดีกับบริษัทฯ มาอย่างต่อเนื่อง นอกเหนือจากการหาลูกค้าใหม่ผ่านทางเดินรถยนต์แล้ว บริษัทฯ ยังคงให้ความสำคัญต่อช่องทางการตลาดโดยตรง ภายใต้โครงการ “MIDA SUPER LOANS และ ML OK”

นอกจากนี้ในส่วนของการดำเนินงานใหญ่ ในเขตพื้นที่กรุงเทพฯ และปริมณฑล บริษัทฯ ยังคงให้บริการสินเชื่อเช่าซื้อรถยนต์แท็กซี่มอเตอร์ ทั้งรายใหญ่ในกลุ่มสหกรณ์ และบริษัทจำกัด อีกทั้งยังให้บริการกับกลุ่มลูกค้ารายย่อยที่เช่าซื้อเพื่อเป็นเจ้าของรถยนต์แท็กซี่มอเตอร์ส่วนบุคคล (สีเขียว/เหลือง) ซึ่งตลอดระยะเวลา 10 ปี ที่เปิดกิจการมาบริษัทฯ มีฐานลูกค้าแท็กซี่มอเตอร์ทั้ง รายใหญ่และรายย่อยจำนวนมาก ซึ่งเป็นลูกค้าเป้าหมายของบริษัทฯ

สำหรับภาวะการแข่งขันโดยรวมในรอบปี 2553 ที่ผ่านมา สำหรับธนาคารต่างๆ ที่รุกเข้าสู่ธุรกิจเช่าซื้อรถยนต์มือสองอย่างจริงจัง ล้วนแล้วแต่เป็นธนาคารขนาดกลาง เช่น ธนาคาร ธนชาติ, ธนาคารเกียรตินาคิน, ธนาคารทีสโก้ ฯลฯ ส่วนธนาคารขนาดใหญ่ที่รุกเข้าสู่ธุรกิจเช่าซื้อรถยนต์ใหม่นั้น ส่วนใหญ่จะเน้นตลาดรถยนต์ใหม่ เช่น ธนาคารไทยพาณิชย์, ธนาคารกสิกรไทย (ผ่าน บมจ.ลิสซิ่งกสิกรไทย), ธนาคารนครหลวงไทย (ผ่าน บมจ. ราชธานีลิสซิ่ง) ฯลฯ ฉะนั้นในภาพรวมของตลาดเช่าซื้อรถยนต์ใหม่ และรถยนต์มือสองยังมีการแข่งขันที่ค่อนข้างรุนแรง อีกทั้งส่วนใหญ่จะเป็นการแข่งขันด้านราคาของอัตราดอกเบี้ย, เงินคาวน์ ตลอดจนระยะเวลาเช่าซื้อที่ยาวนานขึ้น ซึ่งเป็นกลยุทธ์เดิมๆ ในตลาดเช่าซื้อรถยนต์ และคาดว่าในปี 2554 ภาวะการแข่งขันก็ยังคงอยู่ในรูปแบบเดิมๆ รวมทั้งการสร้างแรงจูงใจแก่เจ้าของกิจการดีลเลอร์รถยนต์ และเจ้าของเดินที่รถยนต์มือสองให้ส่งลูกค้าแก่ธนาคาร

โดยทั้งนี้ภายใต้การแข่งขันดังกล่าว อัตราดอกเบี้ยเช่าซื้อยังอยู่ในช่วงภาวะที่ปรับค่าสูงขึ้น โดยมีรายละเอียดข้อมูลดังนี้

ตารางอัตราดอกเบี้ยเช่าซื้อรถยนต์ในปัจจุบัน

	เขตกรุงเทพฯ และปริมณฑล	เขตต่างจังหวัด
รถยนต์ใหม่		
รถยนต์นั่งส่วนบุคคล	2.9 – 3.5%	3.5 – 4.5%
รถยนต์กระบะ	3.5 – 4.5%	4.0 – 5.5%
รถยนต์มือสอง*		
รถยนต์นั่งส่วนบุคคล	3.5% ขึ้นไป	4.5% ขึ้นไป
รถยนต์กระบะ	4.5% ขึ้นไป	5.5% ขึ้นไป

หมายเหตุ : รถยนต์มือสอง อัตราดอกเบี้ยคิดตามอายุรถยนต์

สำหรับในด้านการบริหารหนี้ บริษัทฯ ยังคงมุ่งเน้นการให้ความสำคัญของคุณภาพหนี้เป็นหลัก ตลอดจนการเข้าไปแก้ไขสถานะลูกหนี้ที่จะเริ่มหรือมีปัญหาในด้านการชำระอย่างทันท่วงที เช่น การปรับโครงสร้างลูกหนี้ที่ประสบปัญหาในการชำระค่างวดให้สามารถชำระหนี้ต่อไปได้ หรือการออกมาตรการรองรับแก้ไขลูกหนี้ที่ได้รับผลกระทบจากน้ำท่วม ฯลฯ ทั้งนี้ บริษัทฯ สามารถลดหนี้สินเชื่อที่ไม่ก่อให้เกิดรายได้ (NPL) จากเดิม 4.37 % ในปี 2552 เหลือ 2.79% ในปี 2553 และในปี 2554 บริษัทฯ ได้ตั้งเป้าที่จะลดหนี้สินเชื่อที่ไม่ก่อให้เกิดรายได้ (NPL) ให้เหลือ 1.5%

ฉะนั้น เมื่อพิจารณาจากภาพรวมของเศรษฐกิจประเทศไทยในปี 2554 ที่ยังมีแนวโน้มที่ดี อีกทั้งธุรกิจรถยนต์ที่เกี่ยวข้องกับธุรกิจเช่าซื้อรถยนต์ดังที่กล่าวมา ย่อมได้รับอานิสงส์จากการเติบโตดังกล่าว จึงคาดว่าบริษัทฯ จะมีผลประกอบการโดยรวมที่ดีขึ้นจากปี 2553 ที่มีกำไรสุทธิจำนวน 126.20 ล้านบาท เพิ่มขึ้นจากปี 2552 ถึงร้อยละ 83.35

การวิเคราะห์ฐานะการเงินและผลการดำเนินงาน

ผลการดำเนินงาน

บริษัท ไมด้า ลิสซิ่ง จำกัด (มหาชน) ดำเนินธุรกิจหลักคือธุรกิจให้เช่าซื้อรถยนต์ โดยบริษัทให้สินเชื่อเช่าซื้อรถยนต์ครบทุกประเภททั้งรถยนต์ใหม่และรถยนต์เก่าโดยเน้นการให้สินเชื่อรถยนต์มือสอง บริษัทเริ่มเปิดดำเนินการสำนักงานแห่งแรกในกรุงเทพในปี 2543 และเริ่มขยายสาขาไปในต่างจังหวัด ปัจจุบันบริษัทมีจำนวนสาขาทั้งสิ้น 14 สาขา

รายได้

ในปี 2553 บริษัทมีรายได้รวมทั้งสิ้น 443.37 ล้านบาท ซึ่งรายได้ดังกล่าวเพิ่มขึ้นจากปี 2552 ซึ่งมีจำนวน 390.84 ล้านบาท คิดเป็นอัตราเพิ่มขึ้นร้อยละ 13.44 โดยการเพิ่มขึ้น เนื่องจากผลกรขายสินเชื่อที่เพิ่มมากขึ้น เป็นผลให้พอร์ตลูกหนี้ขายเช่าซื้อมีมูลค่าสูงขึ้น ทำให้บริษัทรับรู้รายได้จากดอกเบี้ยเช่าซื้อมากขึ้นตามลำดับ

	2551		2552		2553	
	ล้านบาท	%	ล้านบาท	%	ล้านบาท	%
ยอดปล่อยสินเชื่อเช่าซื้อใหม่	1,136.99	(5.34)	1,254.57	10.34	1,296.17	3.32
รายได้ดอกเบี้ยเช่าซื้อ	334.35	(10.87)	314.20	(6.03)	375.29	19.44

บริษัทได้ขายพอร์ตสินเชื่อเช่าซื้อใหม่เพิ่มขึ้นร้อยละ 3.32 ในปี 2553 ส่งผลให้รายได้ดอกเบี้ยเช่าซื้อเพิ่มขึ้นจาก 314.20 ล้านบาทในปี 2552 เป็น 375.29 ล้านบาทในปี 2553 คิดเป็นอัตราเพิ่มขึ้นร้อยละ 19.44 ทั้งนี้รายได้จากดอกเบี้ยเช่าซื้อในปี 2553 จะมาจากยอดปล่อยสินเชื่อทั้งหมดของปี 2549 – 2552 และบางส่วนของยอดสินเชื่อใหม่ที่เกิดขึ้นปี 2553

สำหรับรายได้อื่น ซึ่งประกอบด้วย รายได้ค่าโอนทะเบียน รายได้ค่านายหน้าประกัน รายได้ค่าปรับ รายได้จากการให้สินเชื่อ Floor Plan และอื่นๆ ในปี 2553 มีจำนวนทั้งสิ้น 68.08 ล้านบาท โดยรายได้ดังกล่าวลดลงจากปี 2552 ซึ่งมีจำนวน 76.64 ล้านบาทคิดเป็นอัตราลดลงร้อยละ 11.17 โดยการลดลงของรายได้ดังกล่าวเป็นผลมาจากการปล่อยสินเชื่อเงินกู้ยืม Floor Plan ลดลง

ค่าใช้จ่าย

ในปี 2553 บริษัทฯมีค่าใช้จ่ายในการดำเนินงานรวมทั้งสิ้น 280.05 ล้านบาท โดยลดลงจากปี 2552 ที่มีจำนวน 308.20 ล้านบาท ซึ่งค่าใช้จ่ายของบริษัทฯประกอบไปด้วย 5 ส่วนคือ ค่าใช้จ่ายในการขายและบริหาร, ค่าตอบแทนกรรมการ, หนี้สูญและหนี้สงสัยจะสูญ, ขาดทุนจากการขายทรัพย์สินรอการขายและต้นทุนทางการเงิน

- ค่าใช้จ่ายในการขายและบริหาร ในปี 2553 บริษัทฯมีค่าใช้จ่ายขายและบริหารรวมทั้งสิ้น 157.68 ล้านบาท โดยลดลงจากปี 2552 ที่มีจำนวน 160.20 ล้านบาท
- ค่าตอบแทนกรรมการ ในปี 2553 มีจำนวนทั้งสิ้น 11.96 ล้านบาท โดยเพิ่มขึ้นจากปี 2552 ที่มีจำนวน 9.13 ล้านบาท
- หนี้สูญและหนี้สงสัยจะสูญ ในปี 2553 บริษัทฯมียอดรวมทั้งสิ้น 17.35 ล้านบาท โดยลดลงจากปี 2552 ซึ่งมีจำนวน 21.48 ล้านบาท เป็นผลมาจากบริษัทฯ มีการเร่งบริหารการจัดเก็บหนี้และตรวจสอบเครดิตลูกค้าเพิ่มมากขึ้น จึงมีผลทำให้การบริหารจัดเก็บหนี้ดีขึ้น
- ขาดทุนจากการขายสินทรัพย์รอการขาย ในปี 2553 มีจำนวนทั้งสิ้น 4.75 ล้านบาท โดยลดลงจากปี 2552 ที่มีจำนวน 33.53 ล้านบาท เนื่องจากภาวะเศรษฐกิจในปัจจุบัน ทำให้ลูกค้าหันมาสนใจรถยนต์มือสองมากขึ้น จึงส่งผลให้ราคารถยนต์มือสองปรับสูงขึ้น
- ต้นทุนทางการเงิน ในปี 2553 บริษัทฯมีต้นทุนทางการเงินรวมทั้งสิ้น 88.33 ล้านบาท เพิ่มขึ้นจากปี 2552 ที่มีจำนวน 83.86 ล้านบาท

กำไรสุทธิ

บริษัทมีกำไรสุทธิหลังภาษีเงินได้ ในปี 2553 จำนวน 126.20 ล้านบาท โดยเพิ่มขึ้นจากปี 2552 ที่มีจำนวน 68.83 ล้านบาท คิดเป็นอัตราเพิ่มขึ้นร้อยละ 83.35 เป็นผลมาจากการลดลงของค่าใช้จ่าย โดยเฉพาะค่าใช้จ่ายที่เกิดจากผลขาดทุนจากทรัพย์สินรอการขายซึ่งในปี 2553 มีจำนวน 4.75 ล้านบาทและปี 2552 ซึ่งมีมูลค่า 33.53 ล้านบาท

นโยบายการจ่ายเงินปันผล

บริษัทมีนโยบายในการจ่ายเงินปันผลในอัตราไม่ต่ำกว่าร้อยละ 30 ของกำไรสุทธิหลังหักภาษีเงินได้นิติบุคคลในแต่ละปี ทั้งนี้การจ่ายเงินปันผลจะต้องนำไปจัดจ่ายต่างๆ มารวมพิจารณาซึ่งได้แก่ ผลการดำเนินงานและฐานะการเงินของบริษัท การขยายธุรกิจและปัจจัยอื่นๆ ที่เกี่ยวข้องในการบริหารงานของบริษัท

ฐานะทางการเงิน

สินทรัพย์รวม

ในปี 2553 บริษัทฯมีสินทรัพย์รวมอยู่ที่ 2,614.65 ล้านบาท โดยเพิ่มขึ้นจากปี 2552 ซึ่งมีจำนวน 2,498.73 ล้านบาท คิดเป็นอัตราเพิ่มขึ้นร้อยละ 4.64 การเพิ่มขึ้นของสินทรัพย์สาเหตุหลักมาจากการเพิ่มขึ้นของลูกหนี้ตามสัญญาเช่าซื้อสุทธิ 212.71 ล้านบาท และทรัพย์สินรอการขายภายใต้สัญญาซื้อคืน 8.00 ล้านบาท

คุณภาพลูกหนี้และความเหมาะสมในการการตั้งค่าเผื่อหนี้สงสัยจะสูญ

บริษัทมีอัตราส่วนค่าเผื่อหนี้สงสัยจะสูญต่อสินเชื่รวม ร้อยละ 3.34 ในปี 2551 ร้อยละ 2.53 ในปี 2552 และ ร้อยละ 1.87 ในปี 2553 ของยอดลูกหนี้เข้าซื้อ การลดลงของอัตราส่วนดังกล่าว เป็นผลมาจากการการบริหารการจัดเก็บหนี้ที่ดีขึ้นของบริษัท

อย่างไรก็ตาม เมื่อพิจารณาถึงโอกาสที่บริษัทจะได้ชำระหนี้คืนจากลูกหนี้และจากการขายทรัพย์สินที่ยึดได้แล้ว บริษัทเชื่อว่าการตั้งสำรองหนี้สงสัยจะสูญตามนโยบายดังกล่าวข้างต้นมีความเพียงพอและเหมาะสมกับกิจการ

หนี้สินรวม

ในปี 2553 บริษัทมีหนี้สินรวม 1,606.61 ล้านบาท โดยลดลงจากปี 2552 ซึ่งมีจำนวน 1,616.89 ล้านบาท คิดเป็นอัตราลดลงร้อยละ 0.64 การลดลงของหนี้สินดังกล่าวเป็นผลมาจากการเปลี่ยนแปลงของยอดเงินกู้คงเหลือเป็นสาเหตุหลัก

ส่วนของผู้ถือหุ้น

บริษัทมีส่วนของผู้ถือหุ้นในปี 2553 เท่ากับ 1,008.04 ล้านบาทเพิ่มขึ้นจากปี 2552 ซึ่งมีจำนวน 881.85 ล้านบาท คิดเป็นอัตราเพิ่มร้อยละ 14.31 เป็นผลมาจากกำไรจากการประกอบกิจการของบริษัท

สภาพคล่องและโครงสร้างเงินทุน

ในปี 2553 และ 2552 บริษัทมีอัตราส่วนหนี้สินต่อทุนอยู่ที่ 1.59 และ 1.83 ตามลำดับ โดยการลดลงของอัตราส่วนหนี้สินต่อทุนมาจากส่วนของผู้ถือหุ้นที่สูงขึ้นจากกำไรสะสมและการชำระคืนเงินกู้

โครงสร้างและแหล่งที่มาของเงินทุนในปี 2553 และ 2552

(หน่วย ล้านบาท)

	2553	2552
เงินกู้ยืมระยะสั้น	114.41	30.00
เงินกู้ยืมระยะยาว	1,405.66	1,527.27
ส่วนของผู้ถือหุ้น	1,008.04	881.85

ณ 31 ธันวาคม 2553 บริษัทมีค่างวดที่ครบกำหนดชำระในอนาคตจากพอร์ตลูกหนี้ ที่ไม่รวมหนี้ค้ำชำระรวมทั้งสิ้น 3,113.04 ล้านบาท แบ่งเป็นค่างวดที่รับชำระในแต่ละช่วงปีดังนี้

(หน่วย:ล้านบาท)

ส่วนที่รับชำระภายใน 1 ปี	1,249.42
ส่วนที่รับชำระเกินกว่า 1 ปี	1,863.62

เงินกู้ยืม ณ 31 ธันวาคม 2553 จำนวน 1,405.66 ล้านบาทนั้น เป็นหนี้ที่ครบกำหนดจ่ายคืนในปี 2553 จำนวน 90.00 ล้านบาท จะเห็นได้ว่ากระแสเงินสดในอนาคตจากค่างวดที่ครบกำหนดชำระเป็นจำนวนเงินที่เพียงพอในการชำระหนี้ที่มี

ปัจจัยและอิทธิพลหลักที่อาจมีผลต่อการดำเนินการหรือฐานะการเงินในอนาคต

ผลกระทบจากอัตราดอกเบี้ย :

จากอัตราดอกเบี้ยในตลาดที่มีแนวโน้มปรับตัวสูงขึ้น คาดว่าความต้องการของลูกค้าที่ต้องการซื้อรถยนต์จะลดลงตามลำดับ แต่อย่างไรก็ตามยังต้องคำนึงถึงสถานะเศรษฐกิจในปัจจุบันด้วย ในส่วนของบริษัทการปรับลดลงของอัตราดอกเบี้ยในตลาด ไม่มีผลกระทบต่อมูลค่าพอร์ตของสินเชื่อเดิม แต่จะมีผลในส่วนของต้นทุนเงินกู้ใหม่ ที่มีการกู้จากธนาคารพาณิชย์จะทำให้ทางบริษัทมีต้นทุนเงินกู้ที่สูงขึ้น

ผลกระทบจากการขยายสาขาต่างจังหวัด :

ฝ่ายบริหารของบริษัทมีนโยบายที่จะขยายพอร์ตสินเชื่อในต่างจังหวัดเพิ่มมากขึ้น ทั้งนี้เป็นเพราะสถานะการแข่งขันในต่างจังหวัดมีน้อยกว่าในกรุงเทพฯ และผู้ประกอบการรายอื่นยังไม่ขยายไปยังต่างจังหวัดมากนัก จึงทำให้บริษัทสามารถขยายฐานลูกค้าในต่างจังหวัดได้อย่างต่อเนื่องและสามารถเข้าถึงฐานลูกค้าใหม่ได้ อย่างไรก็ตามภาวะการแข่งขันในต่างจังหวัดอาจมีความรุนแรงขึ้นหากคู่แข่งโดยทางอ้อมของบริษัทหันมาจับส่วนแบ่งของตลาดสินเชื่อรถยนต์มือสองในต่างจังหวัดเพิ่มขึ้น

เป้าหมายการดำเนินธุรกิจและโครงการในอนาคต

เมื่อพิจารณาโดยรวมจากการขยายตัวของเศรษฐกิจประเทศไทย ปี 2553 ที่ผ่านมา ตลอดจนคาดว่าจะส่งผลดีต่อการขยายตัวของเศรษฐกิจ ปี 2554 ดังที่กล่าวมาในตอนต้นนั้น

สำหรับในส่วนของบริษัทฯ ซึ่งยังคงเน้นนโยบายขยายตลาดเช่าซื้อรถยนต์มือสองในเขตต่างจังหวัดมาโดยตลอด 10 ปี ที่ผ่านมา และตลาดเช่าซื้อรถยนต์แท็กซี่มอเตอร์

จะเน้นในส่วนของการทั้งในปัจจุบันและอนาคตของธุรกิจบริษัทฯ ยังคงเน้นในนโยบายเดิม ตลอดจนการรุกเข้าสู่การตลาดเช่าซื้อแบบโดยตรง (Direct Marketing) ทั้งในส่วนของการสินเชื่อเช่าซื้อรถยนต์ และสินเชื่อเงินสดดังต่อไปนี้

1. โครงการ “MIDA AUTO FOR CASH” เป็นการให้สินเชื่อเช่าซื้อรถยนต์ และสินเชื่อเงินสดแก่ลูกค้าโดยตรงผ่านการแนะนำของพนักงานบริษัทฯ
2. โครงการ “ML OK” เป็นการให้สินเชื่อเงินสดแก่ลูกค้าเก่าของบริษัทฯ เท่านั้น โดยมีประวัติการผ่อนชำระที่ดี โดยเน้นบริการแบบ “ONE STOP SERVICES” ผ่านช่องทางการแนะนำของพนักงานบริษัทฯ
3. โครงการ “MIDA TAXI METER” เป็นโครงการปล่อยสินเชื่อเช่าซื้อรถยนต์แท็กซี่มอเตอร์ส่วนบุคคลทั้งประเภท “เชิ๊วเหลือง” และ “เหลือง” ในรูปแบบ บมจ.ไม้อัดลิสซิ่ง แก่ลูกค้ารายย่อยที่มีความต้องการเป็นเจ้าของรถยนต์แท็กซี่ส่วนบุคคล
4. โครงการขายประกันชีวิตคุ้มครองหนี้สินเชื่อเช่าซื้อ ร่วมกับ บริษัท อเมริกันอินเตอร์เนชั่นแนล จำกัด (AIA) แก่ลูกค้าที่ใช้บริการสินเชื่อเช่าซื้อกับบริษัทฯ
5. โครงการปล่อยสินเชื่อเงินสดแก่กลุ่มลูกค้ารถบรรทุกที่มีการขยายธุรกิจ โดยเป็นกลุ่มลูกค้าเป้าหมายที่มีศักยภาพและดำเนินธุรกิจมานาน เช่น ธุรกิจขนส่ง, ธุรกิจจำหน่ายวัสดุก่อสร้าง, ธุรกิจรับเหมาก่อสร้าง ฯลฯ

ปัจจัยความเสี่ยงจากการดำเนินธุรกิจ

จากลักษณะของธุรกิจการให้บริการด้านสินเชื่อเช่าซื้อรถยนต์ ปัจจัยความเสี่ยงที่อาจเกิดขึ้นและมีผลกระทบต่อการดำเนินงานของบริษัท มีดังนี้

ความเสี่ยงจากการปล่อยสินเชื่อรถยนต์มือสอง

ธุรกิจสินเชื่อเช่าซื้อรถยนต์มือสองจะมีความเสี่ยงทั้งด้านคุณภาพของลูกหนี้และคุณภาพของรถยนต์ที่เป็นหลักประกัน แต่ผลตอบแทนที่ได้รับจะสูงกว่าการให้สินเชื่อรถยนต์ใหม่ ทั้งนี้บริษัทมีส่วนรายได้จากการปล่อยสินเชื่อเช่าซื้อรถยนต์มือสอง และรถยนต์ใหม่ ณ วันที่ 31 ธันวาคม 2553 ในสัดส่วนร้อยละ 94.74 : 5.26 ตามลำดับ

ความเสี่ยงจากการดำเนินงานอันเกิดจากสินเชื่อที่ไม่ก่อให้เกิดรายได้ (NPL)

บริษัทเปิดดำเนินงานสาขาในต่างจังหวัดทั้งสิ้นมี 14 สาขาครอบคลุมพื้นที่ 69 จังหวัด ซึ่งเป็นปัจจัยสำคัญทำให้บริษัทสามารถขยายสินเชื่อเช่าซื้อรถยนต์ได้เพิ่มมากขึ้นอย่างรวดเร็ว ทั้งนี้การให้สินเชื่อเช่าซื้อแก่กลุ่มลูกค้าใหม่อาจก่อให้เกิดลูกหนี้เช่าซื้อที่มีปัญหาภายหลังการผ่อนชำระไปแล้วระยะเวลาหนึ่งได้

ความเสี่ยงจากการขายรถยนต์ที่ยึดมา

เมื่อลูกค้าผิดสัญญาไม่นำส่งค่างวดหรือค้างค่างวดสะสมตั้งแต่ 3 งวดติดต่อกันขึ้นไป บริษัทบอกเลิกสัญญาและยึดรถยนต์กลับคืนมา รถยนต์ที่บริษัทยึดคืนมาจะถูกนำมาขายด้วยวิธีการประมูลขาย ซึ่งการดำเนินการดังกล่าวบริษัทจะใช้ระยะเวลาโดยเฉลี่ยประมาณ 1 เดือน โดยบริษัทจะนำเงินที่ได้จากการประมูลขายรถยนต์มาชำระหนี้ที่ค้างอยู่ หากเงินที่ได้จากการขายรถยึดไม่พอที่จะชำระหนี้ บริษัทสามารถที่จะเรียกร้องส่วนที่ขาดจากลูกหนี้หรือผู้ค้ำประกันได้ แต่ในกรณีที่บริษัทไม่สามารถเรียกร้องส่วนที่เหลือได้ บริษัทจะมีผลขาดทุนจากการขายรถยึด

ความเสี่ยงด้านการตลาดและการแข่งขัน

การขายตัวของตลาดรถยนต์ที่มียอดการขายเพิ่มขึ้นในช่วงที่ผ่านมาทำให้ผู้ประกอบการธุรกิจเช่าซื้อและลิสซิงใช้กลยุทธ์ในการลดอัตราดอกเบี้ย ส่งผลให้อัตราดอกเบี้ยในกลุ่มเช่าซื้อรถยนต์ใหม่ลดลงโดยตลอด หรือเปลี่ยนการให้สินเชื่อแก่รถยนต์ใหม่เป็นหลักมาเป็นการให้สินเชื่อเช่าซื้อรถยนต์มือสองมากขึ้น เนื่องจากการให้สินเชื่อเช่าซื้อรถยนต์มือสองจะได้รับอัตราดอกเบี้ยสูงกว่าการให้สินเชื่อรถยนต์ใหม่ ส่งผลให้การแข่งขันในธุรกิจเช่าซื้อรถยนต์มือสองเพิ่มขึ้นตามไปด้วย

รายงานจากคณะกรรมการตรวจสอบ

คณะกรรมการตรวจสอบของบริษัทฯ ประกอบด้วยกรรมการอิสระจำนวน 3 ท่าน ซึ่งมีคุณสมบัติครบตามเกณฑ์ที่กำหนดโดยตลาดหลักทรัพย์แห่งประเทศไทย และปฏิบัติหน้าที่ความรับผิดชอบตามข้อกำหนดและหลักเกณฑ์ของคณะกรรมการกำกับหลักทรัพย์และตลาดหลักทรัพย์ โดยในรอบปีบัญชี 2553 คณะกรรมการตรวจสอบได้มีการประชุม 4 ครั้ง เพื่อพิจารณาในเรื่องต่างๆ ดังต่อไปนี้

- 1) สอบทานและให้ความเห็นเกี่ยวกับงบการเงินของบริษัทฯ สำหรับงบการเงินรายไตรมาสและงบการเงินประจำปี ก่อนนำเสนอคณะกรรมการบริษัทฯ โดยการประชุมร่วมกับผู้สอบบัญชี ฝ่ายบัญชีและการเงิน และฝ่ายตรวจสอบภายใน
- 2) สอบทานแผนการตรวจสอบประจำปี 2553 ของฝ่ายตรวจสอบภายใน รวมทั้งแนะนำและให้ข้อคิดเห็นเพื่อให้การปฏิบัติงานตรวจสอบมีประสิทธิภาพมากขึ้นและติดตามการตรวจสอบให้เป็นไปตามแผนงานที่ตั้งไว้
- 3) สอบทาน และตรวจตราดูแลให้บริษัทฯ ปฏิบัติตามกฎหมาย รวมทั้งกฎระเบียบข้อบังคับของทางราชการ รวมทั้งปฏิบัติที่เป็นไปตามกฎระเบียบข้อบังคับของบริษัทฯ
- 4) สอบทานหลักเกณฑ์ที่ควบคุมการทำรายการระหว่างกัน และการเปิดเผยข้อมูลรายการระหว่างกัน

คณะกรรมการตรวจสอบมีความเห็นว่า บริษัทฯ มีระบบการกำกับดูแลกิจการและมีการควบคุมภายในที่เหมาะสมการจัดทำงบการเงินและเปิดเผยข้อมูลในงบการเงินของบริษัทฯ ถูกต้องและครบถ้วนเป็นที่น่าเชื่อถือได้ และมีการปฏิบัติตามมาตรฐานการบัญชีที่รับรองทั่วไป ซึ่งคณะกรรมการตรวจสอบได้รายงานผลการปฏิบัติงานต่อที่ประชุมคณะกรรมการบริษัทฯ แล้ว

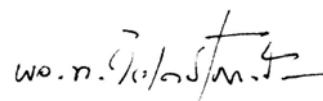

(พลโท จิระเดช โมกขะสมิต)

ประธานคณะกรรมการตรวจสอบ

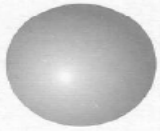

บริษัท บีพีอาร์ ออดิท แอนด์ แอดไวซอรี จำกัด
BPR AUDIT AND ADVISORY CO.,LTD.

รายงานของผู้สอบบัญชีรับอนุญาต

เสนอ ผู้ถือหุ้นและคณะกรรมการของ บริษัท ไมด้า ลิสซิ่ง จำกัด (มหาชน)

152 ชั้น 12A ห้อง 08 อาคารชาร์เตอร์ด์ สแควร์
ถนนสาทรเหนือ แขวงสีลม เขตบางรัก
กรุงเทพฯ 10500 ประเทศไทย
โทร. 02-6345398 แฟกซ์ 02-6345399

152 Chartered Square Bldg. 12A Floor, Suite 08,
North Sathorn Road, Silom, Bangrak,
Bangkok 10500, Thailand.
Tel. (+662) 6345398 Fax. (+662) 6345399

ข้าพเจ้าได้ตรวจสอบงบดุล ณ วันที่ 31 ธันวาคม 2553 และงบกำไรขาดทุน งบแสดงการเปลี่ยนแปลงส่วนของผู้ถือหุ้นและงบกระแสเงินสด สำหรับปีสิ้นสุดวันเดียวกันของบริษัท ไมด้า ลิสซิ่ง จำกัด (มหาชน) ซึ่งผู้บริหารของกิจการเป็นผู้รับผิดชอบต่อความถูกต้องและครบถ้วนของข้อมูลในงบการเงินเหล่านี้ ส่วนข้าพเจ้าเป็นผู้รับผิดชอบในการแสดงความเห็นต่องบการเงินดังกล่าวจากผลการตรวจสอบของข้าพเจ้า งบการเงินของบริษัท ไมด้า ลิสซิ่ง จำกัด (มหาชน) สำหรับปีสิ้นสุดวันที่ 31 ธันวาคม 2552 ที่นำมาแสดงเปรียบเทียบนี้ตรวจสอบโดยผู้สอบบัญชีอื่น ซึ่งได้แสดงความเห็นอย่างไม่มีเงื่อนไขตามรายงานลงวันที่ 26 กุมภาพันธ์ 2553 อย่างไรก็ตาม งบการเงินดังกล่าวได้มีการปรับปรุงใหม่ตามที่กล่าวไว้ในหมายเหตุประกอบงบการเงิน ข้อ 20 ข้าพเจ้าได้ตรวจสอบรายการปรับปรุงย้อนหลังงบการเงินสำหรับปี 2552 ดังกล่าวแล้ว ข้าพเจ้าเห็นว่ารายการปรับปรุงดังกล่าวเหมาะสมและได้นำไปปรับปรุงงบการเงินตามควรแล้ว

ข้าพเจ้าได้ปฏิบัติงานตรวจสอบตามมาตรฐานการสอบบัญชีที่รับรองทั่วไป ซึ่งกำหนดให้ข้าพเจ้าต้องวางแผนและปฏิบัติตามเพื่อให้ได้ความเชื่อมั่นอย่างมีเหตุผลว่า งบการเงินแสดงข้อมูลที่ขัดต่อข้อเท็จจริงอันเป็นสาระสำคัญหรือไม่ การตรวจสอบรวมถึงการใช้วิธีการทดสอบหลักฐานประกอบรายการทั้งที่เป็นจำนวนเงินและการเปิดเผยข้อมูลในงบการเงิน การประเมินความเหมาะสมของหลักการบัญชีที่กิจการใช้และประมาณการเกี่ยวกับรายการทางการเงินที่เป็นสาระสำคัญซึ่งผู้บริหารเป็นผู้จัดทำขึ้น ตลอดจนการประเมินถึงความเหมาะสมของการแสดงรายการที่นำเสนอในงบการเงินโดยรวม ข้าพเจ้าเชื่อว่าการตรวจสอบดังกล่าวให้ข้อสรุปที่เป็นเกณฑ์อย่างเหมาะสมในการแสดงความเห็นของข้าพเจ้า

ข้าพเจ้าเห็นว่า งบการเงินข้างต้นนี้แสดงฐานะการเงิน ณ วันที่ 31 ธันวาคม 2553 และผลการดำเนินงานและกระแสเงินสด สำหรับปีสิ้นสุดวันเดียวกันของบริษัท ไมด้า ลิสซิ่ง จำกัด (มหาชน) โดยถูกต้องตามที่ควรในสาระสำคัญตามหลักการบัญชีที่รับรองทั่วไป

(นายบุญเลิศ แก้วพันธุ์ฤกษ์)

ผู้สอบบัญชีรับอนุญาต

เลขทะเบียน 4165

บริษัท บีพีอาร์ ออดิท แอนด์ แอดไวซอรี จำกัด

กรุงเทพมหานคร

28 กุมภาพันธ์ 2554

บริษัท ไมด้า ลิสซิ่ง จำกัด (มหาชน)

งบดุล

ณ วันที่ 31 ธันวาคม 2553 และ 2552

สินทรัพย์

หมายเหตุ	บาท	
	2553	2552
		"ปรับปรุงใหม่"
สินทรัพย์หมุนเวียน		
เงินสดและรายการเทียบเท่าเงินสด	23,991,010	99,059,795
ลูกหนี้ตามสัญญาเช่าซื้อที่ถึงกำหนดชำระภายในหนึ่งปี - สุทธิ	5,6 895,037,325	822,587,178
ลูกหนี้กิจการที่เกี่ยวข้องกัน	5 148,554	236,325
เงินให้กู้ยืมแก่กิจการอื่นที่ถึงกำหนดชำระภายในหนึ่งปี - สุทธิ	7 14,830,955	30,253,429
สินค้าคงเหลือ	3,698,180	4,410,466
สินทรัพย์รอการขาย - สุทธิ	8 13,907,261	16,788,957
สินทรัพย์หมุนเวียนอื่น	22,479,214	25,190,640
รวมสินทรัพย์หมุนเวียน	974,092,499	998,526,790
สินทรัพย์ไม่หมุนเวียน		
เงินฝากสถาบันการเงินที่มีภาระค้ำประกัน	9 100,302	96,100
ลูกหนี้ตามสัญญาเช่าซื้อที่ถึงกำหนดชำระเกินกว่าหนึ่งปี - สุทธิ	5,6 1,535,485,778	1,395,221,721
เงินให้กู้ยืมแก่กิจการอื่นที่ถึงกำหนดชำระเกินกว่าหนึ่งปี - สุทธิ	7 13,236,625	21,807,951
สินทรัพย์รอการขายภายใต้สัญญาซื้อคืน	10 43,500,000	35,500,000
ที่ดิน อาคารและอุปกรณ์ - สุทธิ	11 47,493,687	46,831,272
สินทรัพย์ไม่หมุนเวียนอื่น - สุทธิ	743,525	748,350
รวมสินทรัพย์ไม่หมุนเวียน	1,640,559,917	1,500,205,394
รวมสินทรัพย์	2,614,652,416	2,498,732,184

หมายเหตุประกอบงบการเงินเป็นส่วนหนึ่งของงบการเงินนี้

บริษัท ไมต้า ลิสซิง จำกัด (มหาชน)

งบดุล

ณ วันที่ 31 ธันวาคม 2553 และ 2552

หนี้สินและส่วนของผู้ถือหุ้น

		บาท	
		2553	2552
	หมายเหตุ		"ปรับปรุงใหม่"
หนี้สินหมุนเวียน			
เงินเบิกเกินบัญชีและเงินกู้ยืมระยะสั้นจากสถาบันการเงิน	12	28,210,789	30,000,000
เจ้าหนี้การค้า		30,121,200	48,035,600
เงินกู้ยืมระยะยาวที่ถึงกำหนดชำระภายในหนึ่งปี	13	90,000,000	633,421,666
เงินกู้ยืมระยะสั้นและดอกเบี้ยค้างจ่าย			
- กิจการที่เกี่ยวข้องกัน	5	39,397,479	-
- กิจการอื่น		47,681,052	-
ภาษีเงินได้ค้างจ่าย		22,723,104	5,130,051
หนี้สินหมุนเวียนอื่น		32,821,266	36,442,256
รวมหนี้สินหมุนเวียน		290,954,890	753,029,573
หนี้สินไม่หมุนเวียน			
เงินกู้ยืมระยะยาวและดอกเบี้ยค้างจ่ายจากบริษัทใหญ่	5	89,278,377	163,578,915
เงินกู้ยืมระยะยาว - สุทธิจากส่วนที่ถึงกำหนดชำระภายในหนึ่งปี	13	1,226,377,801	700,277,778
รวมหนี้สินไม่หมุนเวียน		1,315,656,178	863,856,693
รวมหนี้สิน		1,606,611,068	1,616,886,266
ส่วนของผู้ถือหุ้น			
ทุนเรือนหุ้น - หุ้นสามัญ มูลค่าหุ้นละ 0.50 บาท ในปี 2553 และ 0.10 บาท ในปี 2552			
ทุนจดทะเบียน - 800,000,000 หุ้น มูลค่าหุ้นละ 0.50 บาท ปี 2553			
ทุนจดทะเบียน - 5,970,000,000 หุ้น มูลค่าหุ้นละ 0.10 บาท ปี 2552	16	400,000,000	597,000,000
ทุนที่ออกและชำระเต็มมูลค่าแล้ว - 800,000,000 หุ้น มูลค่าหุ้นละ 0.50 บาท ปี 2553			
ทุนที่ออกและชำระเต็มมูลค่าแล้ว - 4,000,000,000 หุ้น มูลค่าหุ้นละ 0.10 บาท ปี 2552		400,000,000	400,000,000
ส่วนเกินมูลค่าหุ้น	15	165,220,048	165,220,048
กำไรสะสม			
– จัดสรรเป็นสำรองตามกฎหมาย	15	22,800,000	16,400,000
– ยังไม่ได้จัดสรร		420,021,300	300,225,870
รวมส่วนของผู้ถือหุ้น		1,008,041,348	881,845,918
รวมหนี้สินและส่วนของผู้ถือหุ้น		2,614,652,416	2,498,732,184

หมายเหตุประกอบงบการเงินเป็นส่วนหนึ่งของงบการเงิน

บริษัท ไมต้า ลิสซิ่ง จำกัด (มหาชน)

งบกำไรขาดทุน

สำหรับแต่ละปีสิ้นสุดวันที่ 31 ธันวาคม 2553 และ 2552

หมายเหตุ	บาท	
	2553	2552 "ปรับปรุงใหม่"
รายได้		
รายได้ดอกเบี้ยเช่าซื้อ	375,289,819	314,199,947
รายได้อื่น	68,083,505	76,644,607
รวมรายได้	443,373,324	390,844,554
ค่าใช้จ่าย	14	
ค่าใช้จ่ายในการขาย	56,781,765	54,094,026
ค่าใช้จ่ายในการบริหาร	100,892,925	106,106,047
ค่าตอบแทนผู้บริหาร	11,955,054	9,133,534
หนี้สูญและหนี้สงสัยจะสูญ	17,349,210	21,481,160
ขาดทุนจากการขายสินทรัพย์หรือการขาย	4,745,216	33,524,423
รวมค่าใช้จ่าย	191,724,170	224,339,190
กำไรก่อนต้นทุนทางการเงินและภาษีเงินได้	251,649,154	166,505,364
ต้นทุนทางการเงิน	(88,331,419)	(83,860,336)
กำไรก่อนภาษีเงินได้	163,317,735	82,645,028
ภาษีเงินได้	(37,122,305)	(13,817,303)
กำไรสุทธิ	126,195,430	68,827,725
กำไรต่อหุ้นขั้นพื้นฐาน (บาท)	16	
จำนวนหุ้นสามัญถ่วงเฉลี่ยถ่วงน้ำหนัก (หุ้น)	800,000,000	4,000,000,000

หมายเหตุประกอบงบการเงินเป็นส่วนหนึ่งของงบการเงินนี้

บริษัท ไมด้า ลิสซิ่ง จำกัด (มหาชน)

งบแสดงการเปลี่ยนแปลงส่วนของผู้ถือหุ้น

สำหรับแต่ละปีสิ้นสุดวันที่ 31 ธันวาคม 2553 และ 2552

หมายเหตุ	บาท				
	ทุนที่ออกและ ชำระเต็มมูลค่าแล้ว	ส่วนเกิน มูลค่าหุ้น	กำไรสะสม		รวม
			จัดสรรเพื่อเป็น สำรองตาม กฎหมาย	ยังไม่ได้จัดสรร	
ยอดคงเหลือ ณ วันที่ 1 มกราคม 2552					
ตามที่เคยรายงานไว้	400,000,000	165,220,048	13,000,000	220,576,550	798,796,598
รายการปรับปรุง 20	-	-	-	14,221,595	14,221,595
ยอดคงเหลือ ณ วันที่ 1 มกราคม 2552					
หลังรายการปรับปรุง	400,000,000	165,220,048	13,000,000	234,798,145	813,018,193
กำไรสุทธิ	-	-	-	68,827,725	68,827,725
จัดสรรสำรองตามกฎหมาย	-	-	3,400,000	(3,400,000)	-
ยอดคงเหลือ ณ วันที่ 31 ธันวาคม 2552	400,000,000	165,220,048	16,400,000	300,225,870	881,845,918
กำไรสุทธิ	-	-	-	126,195,430	126,195,430
จัดสรรสำรองตามกฎหมาย	-	-	6,400,000	(6,400,000)	-
ยอดคงเหลือ ณ วันที่ 31 ธันวาคม 2553	400,000,000	165,220,048	22,800,000	420,021,300	1,008,041,348

หมายเหตุประกอบงบการเงินเป็นส่วนหนึ่งของงบการเงิน

บริษัท ไมด้า ลิสซิ่ง จำกัด (มหาชน)

งบกระแสเงินสด

สำหรับแต่ละปีสิ้นสุดวันที่ 31 ธันวาคม 2553 และ 2552

	บาท	
	2553	2552 "ปรับปรุงใหม่"
กระแสเงินสดจากกิจกรรมดำเนินงาน		
กำไรก่อนภาษีเงินได้	163,317,735	82,645,028
ปรับปรุงด้วย		
ค่าเสื่อมราคา	5,961,437	5,751,314
หนี้สูญและหนี้สงสัยจะสูญ	17,349,210	21,481,160
ขาดทุนจากการขายสินทรัพย์รอการขาย	4,745,216	33,524,423
กำไรจากการขายอุปกรณ์	15,663	-
กลับรายการค่าเผื่อการด้อยค่าของสินทรัพย์รอการขาย	(720,424)	(4,839,651)
ดอกเบี้ยรับ	(6,933,733)	(11,368,183)
ดอกเบี้ยจ่าย	88,331,419	83,860,336
กำไรจากการดำเนินงานก่อนการเปลี่ยนแปลงในสินทรัพย์ และหนี้สินดำเนินงาน	272,066,523	211,054,427
สินทรัพย์ดำเนินงานลดลง (เพิ่มขึ้น)		
ลูกหนี้ตามสัญญาเช่าซื้อ	(318,355,885)	(337,855,756)
ลูกหนี้กิจการที่เกี่ยวข้องกัน	87,766	53,857
สินค้าคงเหลือ	712,286	579,161
สินทรัพย์รอการขาย	89,761,795	156,709,982
สินทรัพย์หมุนเวียนอื่น	4,396,686	(2,651,134)
สินทรัพย์ไม่หมุนเวียนอื่น	4,825	(46,000)
หนี้สินดำเนินงานเพิ่มขึ้น (ลดลง)		
เจ้าหนี้การค้า	(17,914,400)	25,223,600
หนี้สินหมุนเวียนอื่น	(3,697,957)	10,634,013
เงินสดรับจากกิจกรรมดำเนินงาน	27,061,639	63,702,150
จ่ายดอกเบี้ย	(87,476,458)	(82,928,061)
จ่ายภาษีเงินได้	(19,529,252)	(14,867,261)
เงินสดสุทธิใช้ไปจากกิจกรรมดำเนินงาน	(79,944,071)	(34,093,172)

หมายเหตุประกอบงบการเงินเป็นส่วนหนึ่งของงบการเงินนี้

บริษัท ไมด้า ลิสซิ่ง จำกัด (มหาชน)

งบกระแสเงินสด (ต่อ)

สำหรับแต่ละปีสิ้นสุดวันที่ 31 ธันวาคม 2553 และ 2552

	บาท	
	2553	2552 "ปรับปรุงใหม่"
กระแสเงินสดจากกิจกรรมลงทุน		
รับดอกเบี้ย	6,479,405	12,211,172
เงินฝากสถาบันการเงินที่มีภาวะค่าประกันเพิ่มขึ้น	(4,202)	-
เงินสดรับจากเงินให้กู้ยืมระยะสั้นแก่กิจการที่เกี่ยวข้องกัน	-	993,164
เงินสดรับจากเงินให้กู้ยืมแก่กิจการอื่น	28,850,452	33,616,049
เงินให้กู้ยืมแก่กิจการอื่นเพิ่มขึ้น	(16,200,000)	(17,060,000)
เงินสดจ่ายค่าสินทรัพย์รอการขายภายใต้สัญญาซื้อคืน	(500,000)	(5,517,140)
ซื้อที่ดิน อาคารและอุปกรณ์	(6,642,319)	(2,992,574)
เงินสดรับจากการขายอุปกรณ์	2,804	-
เงินสดสุทธิได้มาจากกิจกรรมลงทุน	11,986,140	21,250,671
กระแสเงินสดจากกิจกรรมจัดหาเงิน		
เงินเบิกเกินบัญชีและเงินกู้ยืมระยะสั้นจากสถาบันการเงินลดลง	(1,789,211)	-
เงินสดรับจากเงินกู้ยืมระยะสั้นจากกิจการที่เกี่ยวข้องกัน	51,200,000	-
ชำระคืนเงินกู้ยืมระยะสั้นจากกิจการที่เกี่ยวข้องกัน	(12,200,000)	-
เงินสดรับจากเงินกู้ยืมระยะสั้นจากกิจการอื่น	47,200,000	-
เงินสดรับจากเงินกู้ยืมจากบริษัทใหญ่	250,600,000	158,500,000
ชำระคืนเงินกู้ยืมจากบริษัทใหญ่	(324,800,000)	(345,500,000)
เงินสดรับจากเงินกู้ยืมระยะยาว	440,000,000	1,160,000,000
ชำระคืนเงินกู้ยืมระยะยาว	(457,321,643)	(930,275,556)
เงินสดสุทธิได้มา (ใช้ไป) จากกิจกรรมจัดหาเงิน	(7,110,854)	42,724,444
เงินสดและรายการเทียบเท่าเงินสดเพิ่มขึ้น (ลดลง) สุทธิ	(75,068,785)	29,881,943
เงินสดและรายการเทียบเท่าเงินสด ณ วันต้นปี	99,059,795	69,177,852
เงินสดและรายการเทียบเท่าเงินสด ณ วันสิ้นปี	23,991,010	99,059,795

ข้อมูลกระแสเงินสดเปิดเผยเพิ่มเติม

รายการที่ใช้เงินสด

1. รับโอนสินทรัพย์รอการขาย จากลูกหนี้ตามสัญญาเช่าซื้อ	90,904,891	175,073,042
2. รับโอนสินทรัพย์รอการขายภายใต้สัญญาซื้อคืน		
จากลูกหนี้เงินให้กู้ยืมและดอกเบี้ยค้างรับ	7,500,000	29,982,860

หมายเหตุประกอบงบการเงินเป็นส่วนหนึ่งของงบการเงินนี้

บริษัท ไมด้า ลิสซิ่ง จำกัด (มหาชน)

หมายเหตุประกอบงบการเงิน

วันที่ 31 ธันวาคม 2553 และ 2552

งบการเงินนี้ได้รับอนุมัติให้ออกจากกรรมการเมื่อวันที่ 28 กุมภาพันธ์ 2554

1. ข้อมูลทั่วไป

บริษัท ไมด้า ลิสซิ่ง จำกัด (มหาชน) (“บริษัท”) เป็นนิติบุคคลที่จัดตั้งขึ้นในประเทศไทย และที่อยู่จดทะเบียนตั้งอยู่เลขที่ 48/2-5 หมู่ 1 ซอยแจ้งวัฒนะ 1 4 ถนนแจ้งวัฒนะ แขวงทุ่งสองห้อง เขตหลักสี่ กรุงเทพมหานคร ประเทศไทย

บริษัทจดทะเบียนในตลาดหลักทรัพย์แห่งประเทศไทยเมื่อวันที่ 19 สิงหาคม 2547

ผู้ถือหุ้นรายใหญ่ คือ บริษัท ไมด้า แอสเซท จำกัด (มหาชน) ซึ่งจดทะเบียนในประเทศไทย (ถือหุ้นร้อยละ 60)

บริษัทดำเนินกิจการในประเทศไทยและดำเนินธุรกิจหลักเกี่ยวกับการให้บริการสินเชื่อเช่าซื้อรถยนต์

2. เกณฑ์การจัดทำงบการเงิน

งบการเงินนำเสนอเพื่อวัตถุประสงค์ของการรายงานเพื่อใช้ในประเทศ และจัดทำเป็นภาษาไทย งบการเงินฉบับภาษาอังกฤษได้จัดทำขึ้นเพื่อความสะดวกของผู้อ่านงบการเงินที่ไม่คุ้นเคยกับภาษาไทย

งบการเงินจัดทำขึ้นตามมาตรฐานการบัญชีไทย (“มาตรฐานการบัญชี”) รวมถึงการตีความและแนวปฏิบัติทางการบัญชีที่ประกาศใช้โดยสภาวิชาชีพบัญชี และจัดทำขึ้นตามหลักการบัญชีที่รับรองทั่วไปของประเทศไทย

งบการเงินแสดงหน่วยเงินตราเป็นเงินบาท ยกเว้นที่ระบุไว้เป็นอย่างอื่น งบการเงินนี้ได้จัดทำขึ้นโดยถือหลักเกณฑ์การบันทึกตามราคาทุนเดิมเว้นแต่ที่ได้เปิดเผยเป็นอย่างอื่นในนโยบายบัญชี

ในการจัดทำงบการเงินให้เป็นไปตามมาตรฐานการบัญชี ผู้บริหารต้องใช้การประมาณและข้อสมมติฐานหลายประการ ซึ่งมีผลกระทบต่อการกำหนดนโยบายและการรายงานจำนวนเงินที่เกี่ยวข้อง สินทรัพย์ หนี้สิน รายได้ และค่าใช้จ่าย การประมาณและข้อสมมติฐานมาจากประสบการณ์ในอดีต และปัจจัยต่างๆ ที่ผู้บริหารมีความเชื่อมั่นอย่างสมเหตุสมผลภายใต้สถานการณ์แวดล้อมนั้น ดังนั้นผลที่เกิดขึ้นจริงจากการตั้งข้อสมมติฐานต่อมูลค่าตามบัญชีของสินทรัพย์และหนี้สินอาจแตกต่างไปจากที่ประมาณไว้

ประมาณการและข้อสมมติฐานที่ใช้ในการจัดทำงบการเงินจะได้รับการทบทวนอย่างสม่ำเสมอ การปรับประมาณการทางบัญชีจะบันทึกในงวดบัญชีที่ประมาณการดังกล่าวได้รับการทบทวน หากการปรับประมาณการกระทบเฉพาะงวดนั้นๆ และจะบันทึกในงวดที่ปรับหรืองวดในอนาคต หากการปรับประมาณการกระทบทั้งงวดปัจจุบันและอนาคต

3. มาตรฐานการบัญชีใหม่

สภาวิชาชีพบัญชีได้ออกประกาศสภาวิชาชีพบัญชีฉบับที่ 17/2553 ลงวันที่ 9 เมษายน 2553 และประกาศในราชกิจจานุเบกษาเมื่อวันที่ 26 พฤษภาคม 2553 และประกาศสภาวิชาชีพบัญชีฉบับที่ 50-55/2553 ลงวันที่ 24 พฤศจิกายน 2553 และประกาศในราชกิจจานุเบกษาเมื่อวันที่ 15 ธันวาคม 2553 เกี่ยวกับมาตรฐานการบัญชี มาตรฐานการรายงานทางการเงินและการตีความตามมาตรฐานการรายงานทางการเงิน มีผลบังคับใช้ดังต่อไปนี้

บริษัท ไมด้า ลิสซิ่ง จำกัด (มหาชน)

หมายเหตุประกอบงบการเงิน

วันที่ 31 ธันวาคม 2553 และ 2552

ก)	มีผลบังคับใช้ทันที	
	แม่บทการบัญชี (ปรับปรุง 2552)	
ข)	มีผลบังคับใช้สำหรับรอบระยะเวลาบัญชีที่เริ่มต้นในหรือหลังวันที่ 1 มกราคม 2554	
	มาตรฐานการบัญชีฉบับที่ 1 (ปรับปรุง 2552)	การนำเสนองบการเงิน
	มาตรฐานการบัญชีฉบับที่ 2 (ปรับปรุง 2552)	สินค้าคงเหลือ
	มาตรฐานการบัญชีฉบับที่ 7 (ปรับปรุง 2552)	งบกระแสเงินสด
	มาตรฐานการบัญชีฉบับที่ 8 (ปรับปรุง 2552)	นโยบายการบัญชี การเปลี่ยนแปลงประมาณการทางบัญชีและข้อผิดพลาด
	มาตรฐานการบัญชีฉบับที่ 10 (ปรับปรุง 2552)	เหตุการณ์ภายหลังรอบระยะเวลารายงาน
	มาตรฐานการบัญชีฉบับที่ 11 (ปรับปรุง 2552)	สัญญาก่อสร้าง
	มาตรฐานการบัญชีฉบับที่ 16 (ปรับปรุง 2552)	ที่ดิน อาคารและอุปกรณ์
	มาตรฐานการบัญชีฉบับที่ 17 (ปรับปรุง 2552)	สัญญาเช่า
	มาตรฐานการบัญชีฉบับที่ 18 (ปรับปรุง 2552)	รายได้
	มาตรฐานการบัญชีฉบับที่ 19	ผลประโยชน์ของพนักงาน
	มาตรฐานการบัญชีฉบับที่ 23 (ปรับปรุง 2552)	ต้นทุนการกู้ยืม
	มาตรฐานการบัญชีฉบับที่ 24 (ปรับปรุง 2552)	การเปิดเผยข้อมูลเกี่ยวกับบุคคลหรือกิจการที่เกี่ยวข้องกัน
	มาตรฐานการบัญชีฉบับที่ 26	การบัญชีและการรายงานโครงการผลประโยชน์เมื่อเกษียณอายุ
	มาตรฐานการบัญชีฉบับที่ 27 (ปรับปรุง 2552)	งบการเงินรวมและงบการเงินเฉพาะกิจการ
	มาตรฐานการบัญชีฉบับที่ 28 (ปรับปรุง 2552)	เงินลงทุนในบริษัทร่วม
	มาตรฐานการบัญชีฉบับที่ 29	การรายงานทางการเงินในสภาพเศรษฐกิจที่เงินเฟ้อรุนแรง
	มาตรฐานการบัญชีฉบับที่ 31 (ปรับปรุง 2552)	ส่วนได้เสียในการร่วมค้า
	มาตรฐานการบัญชีฉบับที่ 33 (ปรับปรุง 2552)	กำไรต่อหุ้น
	มาตรฐานการบัญชีฉบับที่ 34 (ปรับปรุง 2552)	งบการเงินระหว่างกาล
	มาตรฐานการบัญชีฉบับที่ 36 (ปรับปรุง 2552)	การด้อยค่าของสินทรัพย์
	มาตรฐานการบัญชีฉบับที่ 37 (ปรับปรุง 2552)	ประมาณการหนี้สิน และหนี้สินที่อาจเกิดขึ้น และสินทรัพย์ที่อาจเกิดขึ้น
	มาตรฐานการบัญชีฉบับที่ 38 (ปรับปรุง 2552)	สินทรัพย์ไม่มีตัวตน
	มาตรฐานการบัญชีฉบับที่ 40 (ปรับปรุง 2552)	อสังหาริมทรัพย์เพื่อการลงทุน
	มาตรฐานการรายงานทางการเงินฉบับที่ 2 (ปรับปรุง 2552)	การจ่ายโดยใช้หุ้นเป็นเกณฑ์
	มาตรฐานการรายงานทางการเงินฉบับที่ 3 (ปรับปรุง 2552)	การรวมธุรกิจ
	มาตรฐานการรายงานทางการเงินฉบับที่ 5 (ปรับปรุง 2552)	สินทรัพย์ไม่หมุนเวียนที่ถือไว้เพื่อขายและการดำเนินงานที่ขกเลิก
	มาตรฐานการรายงานทางการเงินฉบับที่ 6	การสำรวจและประเมินค่าแหล่งทรัพยากรแร่
	การตีความมาตรฐานการรายงานทางการเงินฉบับที่ 15	สัญญาการก่อสร้างอสังหาริมทรัพย์

บริษัท ไมด้า ลิสซิ่ง จำกัด (มหาชน)

หมายเหตุประกอบงบการเงิน

วันที่ 31 ธันวาคม 2553 และ 2552

ค. มีผลบังคับใช้สำหรับรอบระยะเวลาบัญชีที่เริ่มต้นในหรือหลังวันที่ 1 มกราคม 2556

มาตรฐานการบัญชีฉบับที่ 12	ภาษีเงินได้
มาตรฐานการบัญชีฉบับที่ 20 (ปรับปรุง 2552)	การบัญชีสำหรับเงินอุดหนุนจากรัฐบาลและการเปิดเผยข้อมูลเกี่ยวกับความช่วยเหลือจากรัฐบาล
มาตรฐานการบัญชีฉบับที่ 21 (ปรับปรุง 2552)	ผลกระทบจากการเปลี่ยนแปลงของอัตราแลกเปลี่ยนเงินตราต่างประเทศ

ขณะนี้ผู้บริหารกำลังพิจารณาถึงผลกระทบที่อาจเกิดขึ้นจากการใช้มาตรฐานการบัญชี มาตรฐานการรายงานทางการเงิน และการตีความมาตรฐานการรายงานทางการเงินที่ออกและปรับปรุงใหม่โดยสภาวิชาชีพบัญชีต้องการเงิน

4. สรุปนโยบายการบัญชีที่สำคัญ

เงินสดและรายการเทียบเท่าเงินสด

เงินสดและรายการเทียบเท่าเงินสด ได้แก่ เงินสดในมือ เช็กระหว่างทาง เงินฝากธนาคารทุกประเภทและเงินฝากประจำและเงินลงทุนชั่วคราวที่มีวันครบกำหนดไม่เกิน 3 เดือนนับจากวันที่ได้มา ยกเว้นเงินฝากธนาคารที่ติดภาระค้ำประกัน

ลูกหนี้ตามสัญญาเช่าซื้อ

ลูกหนี้ตามสัญญาเช่าซื้อแสดงตามมูลค่าสุทธิที่จะได้รับ โดยแสดงด้วยจำนวนหนี้ตามสัญญาหักด้วยดอกผลเช่าซื้อรอตัดบัญชีและค่าเผื่อนี้สงสัยจะสูญ บริษัทตั้งค่าเผื่อนี้สงสัยจะสูญสำหรับผลขาดทุนโดยประมาณที่อาจเกิดขึ้นจากการเก็บเงินลูกหนี้ไม่ได้ ซึ่งโดยทั่วไปพิจารณาจากประสบการณ์การเก็บเงินและการวิเคราะห์อายุลูกหนี้ บริษัทตั้งค่าเผื่อนี้สงสัยจะสูญตามอัตราดังต่อไปนี้

ระยะเวลา	อัตราร้อยละของค่าเผื่อนี้สงสัยจะสูญ
ยังไม่ถึงกำหนดชำระ	1
ค้างชำระเกินกำหนด	
1-3 เดือน	2
4 เดือน	20
5-6 เดือน	25
7-9 เดือน	75
มากกว่า 9 เดือนขึ้นไป	100

สินค้าคงเหลือ

สินค้าคงเหลือแสดงตามราคาทุนหรือมูลค่าสุทธิที่จะได้รับ แล้วแต่อย่างใดจะต่ำกว่า

บริษัท ไมด้า ลิสซิง จำกัด (มหาชน)

หมายเหตุประกอบงบการเงิน

วันที่ 31 ธันวาคม 2553 และ 2552

สินทรัพย์รอการขาย

สินทรัพย์รอการขายเป็นสินทรัพย์ซึ่งได้ยึดมาจากลูกหนี้เช่าซื้อ และได้แสดงไว้ในราคาทุน (ซึ่งส่วนใหญ่ประกอบด้วยค่างวดที่ค้างชำระสุทธิ) หรือมูลค่าสุทธิที่จะได้รับแล้วแต่ราคาใดจะต่ำกว่า

บริษัทตั้งประมาณการผลขาดทุนของสินทรัพย์รอการขาย ณ วันสิ้นปี ด้วยอัตราร้อยละ 20 ของราคาทุน

ที่ดิน อาคาร และอุปกรณ์ และค่าเสื่อมราคา

ที่ดินแสดงมูลค่าตามราคาทุน อาคารและอุปกรณ์แสดงมูลค่าตามราคาทุนหักด้วยค่าเสื่อมราคาสะสมและค่าเผื่อการด้อยค่า (ถ้ามี)

ค่าเสื่อมราคา

ค่าเสื่อมราคابันทิกเป็นค่าใช้จ่ายในงบกำไรขาดทุน คำนวณโดยวิธีเส้นตรงตามเกณฑ์อายุการใช้งานโดยประมาณของสินทรัพย์แต่ละรายการ ประมาณการอายุการใช้งานของสินทรัพย์แสดงได้ดังนี้

อาคารและส่วนปรับปรุงอาคาร	5-20 ปี
เครื่องตกแต่งติดตั้งและอุปกรณ์สำนักงาน	5 ปี
ยานพาหนะ	5 ปี

ไม่มีการคิดค่าเสื่อมราคาสำหรับที่ดินและสินทรัพย์ที่อยู่ระหว่างการก่อสร้าง

การด้อยค่าของสินทรัพย์

ยอดสินทรัพย์คงเหลือตามบัญชีของบริษัทและบริษัทย่อยได้รับการทบทวน ณ ทุกวันที่ในงบดุลว่า มีข้อบ่งชี้เรื่องการด้อยค่าหรือไม่ ในกรณีที่ข้อบ่งชี้จะทำการประมาณมูลค่าสินทรัพย์ที่คาดว่าจะได้รับคืน

การรับรู้ขาดทุนจากการด้อยค่า เมื่อมูลค่าตามบัญชีของสินทรัพย์ หรือมูลค่าตามบัญชีของหน่วยสินทรัพย์ที่ก่อให้เกิดเงินสด สูงกว่ามูลค่าที่จะได้รับคืน ขาดทุนจากการด้อยค่าบันทึกในงบกำไรขาดทุน

การคำนวณมูลค่าที่คาดว่าจะได้รับคืน

มูลค่าที่คาดว่าจะได้รับคืนของสินทรัพย์อื่น หมายถึงราคาขายสุทธิของสินทรัพย์ หรือมูลค่าจากการใช้ของสินทรัพย์ แล้วแต่มูลค่าใดจะสูงกว่า ในการประเมินมูลค่าจากการใช้ของสินทรัพย์จะประมาณจากกระแสเงินสดที่จะได้รับในอนาคตจะคิดลดเป็นมูลค่าปัจจุบันโดยใช้อัตราคิดลดก่อนคำนึงภาษีเงินได้เพื่อให้สะท้อนมูลค่าที่อาจประเมินได้ในตลาดปัจจุบันซึ่งแปรไปตามเวลาและความเสี่ยงที่มีต่อสินทรัพย์ สำหรับสินทรัพย์ที่ไม่ก่อให้เกิดกระแสเงินสดรับโดยอิสระจากสินทรัพย์อื่น ให้พิจารณามูลค่าที่คาดว่าจะได้รับคืนให้สอดคล้องกับหน่วยสินทรัพย์ที่ก่อให้เกิดเงินสดที่สินทรัพย์นั้นมีความเกี่ยวข้องด้วย

บริษัท ไมต้า ลิสซิง จำกัด (มหาชน)

หมายเหตุประกอบงบการเงิน

วันที่ 31 ธันวาคม 2553 และ 2552

การกลับรายการค้ำค่า

บริษัทจะกลับรายการบัญชีขาดทุนจากการค้ำค่าเพียงเพื่อให้มูลค่าตามบัญชีของสินทรัพย์ไม่เกินกว่ามูลค่าตามบัญชีภายหลังหักค่าเสื่อมราคาหรือค่าตัดจำหน่าย เสมือนหนึ่งไม่เคยมีการบันทึกขาดทุนจากการค้ำค่ามาก่อน

เจ้าหน้าที่การค้าและเจ้าหน้าที่อื่น

เจ้าหน้าที่การค้าและเจ้าหน้าที่อื่นแสดงในราคาทุน

ผลประโยชน์พนักงาน

บริษัทและพนักงานได้ร่วมกันจัดตั้งกองทุนสำรองเลี้ยงชีพขึ้นภายใต้การอนุมัติจากกระทรวงการคลังตามพระราชบัญญัติกองทุนสำรองเลี้ยงชีพ พ.ศ. 2530 ซึ่งประกอบด้วยเงินที่พนักงานจ่ายสะสมในอัตราร้อยละ 2 ของเงินเดือนพนักงาน และเงินที่บริษัทและบริษัทย่อยจ่ายสมทบไว้ในอัตราร้อยละ 2 ของเงินเดือนพนักงาน เงินจ่ายสมทบกองทุนฯบันทึกเป็นค่าใช้จ่ายในปีที่เกิดรายการ

ประมาณการหนี้สิน

ประมาณการหนี้สินจะรับรู้ในงบดุลก็ต่อเมื่อบริษัทมีการหนี้สินเกิดขึ้นจากข้อพิพาททางกฎหมายหรือภาระผูกพันซึ่งเป็นผลมาจากเหตุการณ์ในอดีต และมีความเป็นไปได้ค่อนข้างแน่นอนว่าประโยชน์เชิงเศรษฐกิจจะต้องถูกจ่ายไปเพื่อชำระภาระหนี้สินดังกล่าว โดยภาระหนี้สินดังกล่าวสามารถประมาณจำนวนเงินได้อย่างน่าเชื่อถือ ถ้าผลกระทบดังกล่าวเป็นนัยสำคัญ ประมาณการกระแสเงินสดที่จะจ่ายในอนาคตจะคิดลดเป็นมูลค่าปัจจุบันโดยใช้อัตราคิดลดในตลาดปัจจุบันก่อนคำนึงภาษีเงินได้ เพื่อให้สะท้อนมูลค่าที่อาจประเมินได้ในตลาดปัจจุบันซึ่งแปรไปตามเวลาและความเสี่ยงที่มีต่อหนี้สิน

สัญญาแลกเปลี่ยนอัตราดอกเบี้ย

บริษัทรับรู้จำนวนสุทธิของดอกเบี้ยที่ได้รับจาก/จ่ายให้แก่คู่สัญญาตามสัญญาแลกเปลี่ยนอัตราดอกเบี้ยเป็นรายได้/ค่าใช้จ่ายในงบกำไรขาดทุนตามเกณฑ์คงค้าง

รายได้

รายได้ที่รับรู้ไม่รวมภาษีมูลค่าเพิ่มหรือภาษีขายอื่นๆ และแสดงสุทธิจากส่วนลดการค้า

รายได้คอกผลจากสัญญาเช่าซื้อ

บริษัทบันทึกรายได้คอกผลจากสัญญาเช่าซื้อเป็นคอกผลที่ยังไม่ถึงเป็นรายได้และรับรู้รายได้ตามจำนวนงวดการผ่อนชำระ โดยวิธีอัตราดอกเบี้ยที่แท้จริงสำหรับสัญญาเช่าซื้อใหม่ที่ทำขึ้นเริ่มตั้งแต่ปี 2551 และวิธีผลรวมจำนวนตัวเลขสำหรับสำหรับสัญญาเช่าซื้อที่ทำขึ้นก่อนปี 2551 การบันทึกรายได้จากการผ่อนชำระแต่ละงวดใช้ตามเกณฑ์คงค้าง (บันทึกในวันที่ครบกำหนดชำระค่างวดโดยไม่คำนึงว่าจะเก็บเงินได้หรือไม่) บริษัทหยุดรับรู้รายได้เมื่อลูกหนี้ค้างชำระค่างวดติดต่อกันเกินกว่า 4 งวดขึ้นไปนับแต่วันครบกำหนดชำระตามสัญญา ยกเว้นเมื่อมีข้อบ่งชี้ว่าลูกหนี้อาจจะไม่สามารถจ่ายชำระได้ให้หยุดการรับรู้รายได้ทันที

บริษัท ไมด้า ลิสซิ่ง จำกัด (มหาชน)

หมายเหตุประกอบงบการเงิน

วันที่ 31 ธันวาคม 2553 และ 2552

รายได้จากการให้บริการ

รายได้จากการให้บริการรับรู้เมื่อมีการให้บริการ

ดอกเบี้ยรับ

ดอกเบี้ยรับบันทึกในงบกำไรขาดทุนตามเกณฑ์คงค้าง

ค่าใช้จ่าย

สัญญาเช่าดำเนินงาน

รายจ่ายภายใต้สัญญาเช่าดำเนินงานบันทึกในงบกำไรขาดทุน โดยวิธีเส้นตรงตลอดอายุสัญญาเช่า ประโยชน์ที่ได้รับตามสัญญาเช่าจะรับรู้ในงบกำไรขาดทุนเป็นส่วนหนึ่งของค่าเช่าทั้งสิ้นตามสัญญา

ภาษีเงินได้

ภาษีเงินได้ปัจจุบันได้แก่ภาษีที่คาดว่าจะจ่ายชำระโดยคำนวณจากกำไรประจำปีที่ต้องเสียภาษี โดยใช้อัตราภาษีที่ประกาศใช้ ณ วันที่ในงบดุล ตลอดจนการปรับปรุงภาษีที่ค้างชำระในปีก่อนๆ

กำไรต่อหุ้นขั้นพื้นฐาน

กำไรต่อหุ้นขั้นพื้นฐานคำนวณ โดยการหารกำไรสุทธิสำหรับปีที่เป็นของผู้ถือหุ้นสามัญด้วยจำนวนหุ้นสามัญเฉลี่ยถ่วงน้ำหนักที่ออกอยู่ในระหว่างปี

5. รายการบัญชีกับกิจการที่เกี่ยวข้องกัน

สินทรัพย์ หนี้สิน รายได้และค่าใช้จ่าย ส่วนหนึ่งของบริษัทเกิดจากรายการบัญชีกับบุคคลหรือกิจการที่เกี่ยวข้องกัน บุคคลหรือกิจการที่เกี่ยวข้องกัน หมายถึง บุคคลหรือกิจการที่อยู่ภายใต้การควบคุมของบริษัท หรือสามารถควบคุมบริษัททั้งทางตรงและทางอ้อม หรือมีอิทธิพลอย่างเป็นสาระสำคัญในการตัดสินใจด้านการเงินหรือการดำเนินงานของบริษัท

บริษัท ไมด้า ลิสซิง จำกัด (มหาชน)

หมายเหตุประกอบงบการเงิน

วันที่ 31 ธันวาคม 2553 และ 2552

ลักษณะของความสัมพันธ์กับกิจการที่เกี่ยวข้องกันเป็นดังนี้

ชื่อบริษัท	ประเภทธุรกิจ	ลักษณะความสัมพันธ์
บริษัท ไมด้า แอสเซต จำกัด (มหาชน)	ขายและให้บริการเช่าซื้อ เครื่องใช้ไฟฟ้า โทรศัพท์มือถือ และ รถจักรยานยนต์ และธุรกิจพัฒนา อสังหาริมทรัพย์	บริษัทใหญ่
บริษัท ไมด้า โฮเทล แอนด์ รีสอร์ท จำกัด (เดิมชื่อ บริษัท เดอะโลอ้อน ฮิลล์ กอล์ฟ แอนด์ กันทรिक्ष จำกัด)	ธุรกิจสนามกอล์ฟและพัฒนา อสังหาริมทรัพย์	กรรมการร่วมกัน
บริษัท พี พลัส พี จำกัด (มหาชน) (เดิมชื่อ บริษัท ชันไฮน์ คอร์ปอเรชั่น จำกัด (มหาชน))	ให้เช่าซื้อเครื่องใช้ไฟฟ้าและสินค้าอื่น	กรรมการร่วมกัน
บริษัท มันทรา แอสเซต จำกัด (เดิมชื่อ บริษัท ชันไฮน์ อินเตอร์เนชั่นแนล บิสซิเนส จำกัด)	ธุรกิจลงทุน	กรรมการร่วมกัน

นโยบายการกำหนดราคาสำหรับแต่ละรายการอธิบายได้ดังต่อไปนี้

รายการ	นโยบายการกำหนดราคา
ต้นทุนทางการเงิน	อัตราดอกเบี้ยร้อยละ 6.1-6.4 ต่อปี และ ร้อยละ 12 ต่อปี ในปี 2553 (2552: อัตราดอกเบี้ยร้อยละ 6.1-7.0 ต่อปี)
ค่าใช้จ่ายอื่น	ราคาตามตลาดกลาง
รายได้ดอกเบี้ยเช่าซื้อ	อัตราดอกเบี้ยร้อยละ 8.8 – 14.4 ต่อปี
ค่าซื้อสินค้าสำหรับส่งเสริมการขาย	ราคาใกล้เคียงกับที่ขายบุคคลภายนอก
รายได้ค่าบริการจัดเก็บหนี้	ร้อยละ 6 ของยอดหนี้ที่เรียกเก็บได้
ดอกเบี้ยรับ	อัตราดอกเบี้ยร้อยละ 15 ต่อปีในปี 2553 (2552: อัตราดอกเบี้ยร้อยละ 15 ต่อปี)

บริษัท ไมด้า ลิสซิง จำกัด (มหาชน)

หมายเหตุประกอบงบการเงิน

วันที่ 31 ธันวาคม 2553 และ 2552

รายได้และค่าใช้จ่ายที่มีสาระสำคัญที่เกิดขึ้นระหว่างกิจการที่เกี่ยวข้องกัน สำหรับแต่ละปีสิ้นสุดวันที่ 31 ธันวาคม 2553 และ 2552 มีดังนี้

	ล้านบาท	
	2553	2552
รายการธุรกิจกับบริษัทใหญ่		
ต้นทุนทางการเงิน	5.8	14.0
ค่าใช้จ่ายอื่น	3.6	0.8
ค่าซื้อสินทรัพย์	0.1	0.1
รายการธุรกิจกับบริษัทที่เกี่ยวข้องกัน		
รายได้ดอกผลเช่าซื้อ	-	0.1
ค่าซื้อสินค้าสำหรับส่งเสริมการขาย	1.3	1.1
รายได้ค่าบริการจัดเก็บหนี้	1.9	3.0
ดอกเบี้ยรับ	-	0.2
รายการธุรกิจกับบุคคลที่เกี่ยวข้องกัน		
ต้นทุนทางการเงิน	1.7	-

ยอดคงเหลือที่มีสาระสำคัญกับกิจการที่เกี่ยวข้องกัน ณ วันที่ 31 ธันวาคม 2553 และ 2552 มีดังนี้

	ล้านบาท	
	2553	2552
ลูกหนี้ตามสัญญาเช่าซื้อ – สุทธิ		
บริษัท ไมด้า โฮเทล แอนด์ รีสอร์ท จำกัด		
(เดิมชื่อ บริษัท เดอะโลอ้อน ฮิลล์ กอล์ฟ แอนด์ คันทรีคลับ จำกัด)	-	317
ลูกหนี้กิจการที่เกี่ยวข้องกัน		
บริษัท พี พลัส จำกัด(มหาชน)		
(เดิมชื่อ บริษัท ชันไฮน์ คอร์เปอเรชั่น จำกัด (มหาชน))	70	109
บริษัท มันทรา แอสเซ็ท จำกัด		
(เดิมชื่อ บริษัท ชันไฮน์ อินเตอร์เนชั่นแนล บิสซิเนส จำกัด)	79	127
	149	236
เงินกู้ยืมระยะสั้นและดอกเบี้ยค้างจ่ายจากบุคคลที่เกี่ยวข้องกัน (ดอกเบี้ยร้อยละ 12 ต่อปี)		
เงินกู้ยืม	39,000	-
ดอกเบี้ยค้างจ่าย	397	-
	39,397	-

บริษัท ไมด้า ลิสซิ่ง จำกัด (มหาชน)

หมายเหตุประกอบงบการเงิน

วันที่ 31 ธันวาคม 2553 และ 2552

พันบาท

2553

2552

เงินกู้ยืมระยะยาวและดอกเบี้ยค้างจ่ายจากบริษัทใหญ่

บริษัท ไมด้า แอสเซต จำกัด (มหาชน)

เงินกู้ยืม (ดอกเบี้ยร้อยละ 6.1- 6.4 ต่อปีในปี 2553 และร้อยละ 6.1-7.0 ต่อปีในปี 2552)

88,800

163,000

ดอกเบี้ยค้างจ่าย

478

579

89,278

163,579

รวม

128,675

163,579

รายการเคลื่อนไหวของเงินกู้ยืมระหว่างกิจการที่เกี่ยวข้องกันที่เป็นสาระสำคัญในระหว่างปี มีดังนี้

พันบาท

31 ธันวาคม

เพิ่มขึ้น

ลดลง

31 ธันวาคม

2552

2553

บริษัท ไมด้า แอสเซต จำกัด (มหาชน)

เงินกู้ยืม

163,000

250,600

(324,800)

88,800

ดอกเบี้ยค้างจ่าย

579

5,776

(5,877)

478

รวม

163,579

256,376

(330,677)

89,278

เงินกู้ยืมระยะสั้นจากบุคคลที่เกี่ยวข้องกัน

เงินกู้ยืม

-

51,200

(12,200)

39,000

ดอกเบี้ยค้างจ่าย

-

1,671

(1,274)

397

รวม

-

52,871

(13,474)

39,397

ตามที่กล่าวในหมายเหตุข้อ 13 บริษัทต้องดำรงยอดเงินกู้ยืมกรรมการและ/หรือบริษัทใหญ่ไว้ในจำนวนไม่ต่ำกว่า 200 ล้านบาท

อย่างไรก็ตาม บริษัทอยู่ระหว่างรอการผ่อนผันจากธนาคาร

บริษัท ไมด้า ลิสซิ่ง จำกัด (มหาชน)

หมายเหตุประกอบงบการเงิน

วันที่ 31 ธันวาคม 2553 และ 2552

6. ลูกหนี้ตามสัญญาเช่าซื้อ

ณ วันที่ 31 ธันวาคม 2553 และ 2552 ลูกหนี้ตามสัญญาเช่าซื้อประกอบด้วย

	พันบาท					
	ลูกหนี้ตามสัญญาเช่าซื้อ ส่วนที่ถึงกำหนด ชำระภายในหนึ่งปี		ลูกหนี้ตามสัญญาเช่าซื้อ ส่วนที่ถึงกำหนดชำระ เกินกว่าหนึ่งปี		รวม	
	2553	2552	2553	2552	2553	2552
ลูกหนี้ตามสัญญาเช่าซื้อ	1,249,415	1,168,999	1,863,621	1,699,337	3,113,036	2,868,336
หัก: ดอกผลเช่าซื้อที่ยังไม่ถึง เป็นรายได้	(324,742)	(305,395)	(299,598)	(272,510)	(624,340)	(577,905)
รวม	924,673	863,604	1,564,023	1,426,827	2,488,696	2,290,431
หัก: ค่าเผ่อนี้สงสัจจะสูญ	(29,636)	(41,017)	(28,537)	(31,605)	(58,173)	(72,622)
ลูกหนี้ตามสัญญาเช่าซื้อ - สุทธิ	895,037	822,587	1,535,486	1,395,222	2,430,523	2,217,809

ณ วันที่ 31 ธันวาคม 2553 และ 2552 ลูกหนี้ตามสัญญาเช่าซื้อ (สุทธิจากดอกผลเช่าซื้อที่ยังไม่ถึงเป็นรายได้) และค่าเผ่อนี้สงสัจจะสูญแยกตามอายุหนี้ที่ค้างชำระของลูกหนี้ตามสัญญาเช่าซื้อทั้งจำนวนตามรายละเอียดได้ดังนี้

	พันบาท		อัตราร้อยละ ของค่าเผ่อนี้		พันบาท			
	ลูกหนี้ตามสัญญาเช่าซื้อ		สงสัจจะสูญ		ค่าเผ่อนี้สงสัจจะสูญ		ลูกหนี้ตามสัญญาเช่าซื้อ – สุทธิ	
	2553	2552	2553	2552	2553	2552	2553	2552
ลูกหนี้ตามสัญญาเช่าซื้อ								
ยังไม่ถึงกำหนดชำระ	1,620,343	1,532,431	1	1	16,232	15,348	1,604,111	1,517,083
ค้างชำระเกินกำหนด								
1 - 3 เดือน	792,993	650,194	2	2	15,860	13,004	777,133	637,190
4 เดือน	33,139	51,491	20	20	6,628	10,298	26,511	41,193
5 - 6 เดือน	27,109	24,242	25	25	6,777	6,061	20,332	18,181
7 - 9 เดือน	9,744	16,647	75	75	7,308	12,485	2,436	4,162
มากกว่า 9 เดือนขึ้นไป	5,368	15,426	100	100	5,368	15,426	-	-
รวม	2,488,696	2,290,431			58,173	72,622	2,430,523	2,217,809

บริษัท ไมด้า ลิสซิง จำกัด (มหาชน)

หมายเหตุประกอบงบการเงิน

วันที่ 31 ธันวาคม 2553 และ 2552

บริษัทได้โอนสิทธิเรียกร้องในลูกหนี้ตามสัญญาเช่าซื้อของบริษัทซึ่งมีมูลค่าสุทธิตามบัญชี ณ วันที่ 31 ธันวาคม 2553 และ 2552 จำนวนประมาณ 1,777 ล้านบาท และ 1,800 ล้านบาท ตามลำดับ เพื่อเป็นหลักประกันเงินกู้ยืมระยะยาวตามที่กล่าวไว้ในหมายเหตุ 13

เมื่อวันที่ 30 เมษายน 2547 สมาคมนักบัญชีและผู้สอบบัญชีรับอนุญาตแห่งประเทศไทยโดยความเห็นชอบของสำนักงานคณะกรรมการกำกับหลักทรัพย์และตลาดหลักทรัพย์ได้กำหนดแนวปฏิบัติทางการบัญชีสำหรับธุรกิจสินเชื่อเพื่อการอุปโภคบริโภค (Consumer Finance) โดยให้บันทึกค่าเผื่อนี้สงสัยจะสูญเต็มจำนวนและหยุดรับรู้รายได้สำหรับลูกหนี้ค้างชำระค้างงวดเกินกว่า 3 งวด และพิจารณาบันทึกสำรองทั่วไปสำหรับลูกหนี้ที่ไม่ค้างชำระค้างงวดหรือค้างชำระค้างงวดไม่เกินกว่า 3 งวด ซึ่งหากบริษัทต้องปฏิบัติตามแนวทางดังกล่าวโดยไม่พิจารณาถึงสำรองทั่วไป ณ วันที่ 31 ธันวาคม 2553 บริษัทต้องบันทึกค่าเผื่อนี้สงสัยจะสูญเพิ่มขึ้นเป็นจำนวนเงินประมาณ 17.2 ล้านบาท และต้องรับรู้รายได้สำหรับแต่ละปีสิ้นสุดวันที่ 31 ธันวาคม 2553 และ 2552 ลดลงเป็นจำนวนเงินประมาณ 4.9 ล้านบาท และ 8.4 ล้านบาท ตามลำดับ

อย่างไรก็ตาม แนวปฏิบัติดังกล่าวได้ให้ทางเลือกไว้โดยหากบริษัทใดเห็นว่าแนวทางปฏิบัตินี้ไม่เหมาะสมให้เปิดเผยแนวทางที่บริษัทใช้พร้อมเหตุผลประกอบ ทั้งนี้บริษัทมีนโยบายในการหยุดรับรู้รายได้สำหรับลูกหนี้ตามสัญญาเช่าซื้อที่ค้างชำระค้างงวดเกินกว่า 4 งวด และบริษัทได้บันทึกค่าเผื่อนี้สงสัยจะสูญโดยพิจารณาจากสถานะ ความสามารถในการชำระหนี้ของลูกหนี้ ประสบการณ์และข้อมูลความเสี่ยงที่เกิดขึ้นจริงในอดีต ซึ่ง ณ วันที่ 31 ธันวาคม 2553 บริษัทได้ตั้งค่าเผื่อนี้สงสัยจะสูญของลูกหนี้ตามสัญญาเช่าซื้อประมาณร้อยละ 2.4 ของยอดคงเหลือของลูกหนี้ดังกล่าว โดยไม่หักหลักประกันซึ่งสูงกว่าหนี้สูญที่เกิดขึ้นจริงจากข้อมูลสถิติช่วงสามปีที่ผ่านมา (2551-2553)

ณ วันที่ 31 ธันวาคม 2553 และ 2552 ยอดคงเหลือของลูกหนี้ตามสัญญาเช่าซื้อที่ค้างชำระค้างงวดเกินกว่า 3 งวด ที่บริษัทยังคงรับรู้รายได้เป็นจำนวนเงินประมาณ 33.1 ล้านบาท และ 51.5 ล้านบาท ตามลำดับ

ตามมาตรฐานการบัญชีฉบับที่ 17 เรื่องสัญญาเช่า (ฉบับที่ 29 ปรับปรุง 2550 เดิม) ซึ่งกำหนดให้บริษัทรับรู้รายได้ทางการเงินจากสัญญาเช่าในแต่ละงวดซึ่งได้สุทธิกับต้นทุนทางตรงเริ่มแรกตามวิธีอัตราดอกเบี้ยที่แท้จริง โดยมีผลบังคับใช้สำหรับสัญญาเช่าทุกประเภทที่มีวันเริ่มต้นของสัญญาในหรือหลังวันที่ 1 มกราคม 2551 เป็นต้นไป สำหรับสัญญาเช่าเดิม ที่ทำก่อนวันที่ 1 มกราคม 2551 บริษัทเลือกรับรู้รายได้ตามวิธีเดิมคือวิธีผลรวมจำนวนตัวเลขจนสัญญานั้นสิ้นสุดลง มีรายละเอียดคงเหลือ ณ วันที่ 31 ธันวาคม 2553 และ 2552 ดังนี้

	พันบาท	
	31 ธันวาคม 2553	31 ธันวาคม 2552
ลูกหนี้ตามสัญญาเช่าซื้อ	105,239	456,859
หัก ดอกผลเช่าซื้อที่ยังไม่ถือเป็นรายได้	(6,203)	(45,202)
ลูกหนี้ตามสัญญาเช่าซื้อ – สุทธิ	99,036	411,657

บริษัท ไมด้า ลิสซิ่ง จำกัด (มหาชน)

หมายเหตุประกอบงบการเงิน

วันที่ 31 ธันวาคม 2553 และ 2552

การเปลี่ยนแปลงของค่าเผื่อนี้สงสัยจะสูญ - ลูกหนี้ตามสัญญาเช่าซื้อในระหว่างปีสิ้นสุดวันที่ 31 ธันวาคม 2553 และ 2552 มีดังนี้

	พันบาท	
	2553	2552
ยอดคงเหลือต้นปี	72,622	89,362
ตั้งเพิ่มในระหว่างปี	26,729	41,707
ลดลงในระหว่างปี	(41,178)	(58,447)
ยอดคงเหลือปลายปี	58,173	72,622

7. เงินให้กู้ยืมแก่กิจการอื่น

	พันบาท	
	2553	2552
เงินให้กู้ยืมแก่กิจการอื่น	37,654	57,804
หัก ค่าเผื่อนี้สงสัยจะสูญ	(9,586)	(5,743)
เงินให้กู้ยืมแก่กิจการอื่น – สุทธิ	28,068	52,061
หัก ส่วนที่ถึงกำหนดชำระภายในหนึ่งปี	(14,831)	(30,253)
สุทธิ	13,237	21,808

เงินให้กู้ยืมแก่กิจการอื่น มีการเคลื่อนไหวที่เป็นสาระสำคัญในระหว่างปี ดังนี้

	พันบาท			
	31 ธันวาคม 2552	เพิ่มขึ้น	ลดลง	31 ธันวาคม 2553
เงินให้กู้ยืม	57,804	16,200	(36,350)	37,654
หัก ค่าเผื่อนี้สงสัยจะสูญ	(5,743)	(3,843)	-	(9,586)
เงินให้กู้ยืมแก่กิจการอื่น – สุทธิ	52,061	12,357	(36,350)	28,068

เงินให้กู้ยืมข้างต้นคิดดอกเบี้ยในอัตราร้อยละ 12-15 ต่อปี ณ วันที่ 31 ธันวาคม 2553 บริษัทมีหลักประกันเงินกู้ยืม ดังนี้

- ก) เงินให้กู้ยืมจำนวน 14.0 ล้านบาท (2552: 17.2 ล้านบาท) ค้ำประกันโดยการโอนลอยสมุดทะเบียนรถยนต์และโฉนดที่ดินไว้เป็นประกันต่อบริษัท
- ข) เงินให้กู้ยืมจำนวน 7.8 ล้านบาท (2552: 8.4 ล้านบาท) ค้ำประกันโดยการโอนลอยสมุดทะเบียนรถยนต์และโอนลอยหุ้นสามัญของบริษัทในประเทศแห่งหนึ่งไว้เป็นประกันต่อบริษัท
- ค) เงินให้กู้ยืมจำนวน 13.8 ล้านบาท (2552: 18.7 ล้านบาท) มีบุคคลเป็นผู้ค้ำประกัน
- ง) เงินให้กู้ยืมจำนวน 2.0 ล้านบาท มีบุคคลค้ำประกัน (2552: 9.5 ล้านบาท) ค้ำประกันโดยหนังสือรับรองรถเก๋งจำนวน 160 คัน)

บริษัท ไม้อัด ลิสซิ่ง จำกัด (มหาชน)

หมายเหตุประกอบงบการเงิน

วันที่ 31 ธันวาคม 2553 และ 2552

8. สินทรัพย์รอการขาย – สุทธิ

	พันบาท	
	2553	2552
ยานพาหนะ	17,384	20,986
หัก ค่าเผื่อการลดมูลค่าของสินทรัพย์	(3,477)	(4,197)
สุทธิ	13,907	16,789

9. เงินฝากสถาบันการเงินที่มีภาระค้ำประกัน

ณ วันที่ 31 ธันวาคม 2553 และ 2552 บริษัทได้นำเงินฝากประจำกับธนาคารในประเทศแห่งหนึ่ง จำนวนเงิน 0.1 ล้านบาท ไปวางเป็นหลักประกันการใช้ไฟฟ้า

10. สินทรัพย์รอการขายภายใต้สัญญาซื้อคืน

	พันบาท	
	2553	2552
ที่ดินและสิ่งปลูกสร้าง	43,500	35,500

ในปี 2553 และ 2552 บริษัทได้รับโอนที่ดินและสิ่งปลูกสร้างของลูกค้าหนี้เงินให้กู้ยืมเพื่อเป็นการชำระหนี้ตามสัญญาเงินกู้ในราคาที่ตกลงกันโดยอ้างอิงจากราคาประเมินของผู้ประเมินราคาอิสระ ทั้งนี้ลูกค้าหนี้ยินยอมชำระดอกเบี้ยในอัตราร้อยละ 15 ต่อปีที่เกิดขึ้นจนถึงวันที่ขอซื้อคืน

ในระหว่างปี 2553 บริษัทจดจำนองที่ดินพร้อมสิ่งปลูกสร้างที่อยู่ภายใต้สินทรัพย์รอการขายภายใต้สัญญาซื้อคืน มูลค่าสุทธิตามบัญชีจำนวนประมาณ 14 ล้านบาท เพื่อค้ำประกันวงเงินสินเชื่อ ที่ได้รับจากธนาคารพาณิชย์ ตามที่กล่าวไว้ในหมายเหตุประกอบงบการเงินข้อ 12

บริษัท ไมด้า ลิสซิ่ง จำกัด (มหาชน)

หมายเหตุประกอบงบการเงิน

วันที่ 31 ธันวาคม 2553 และ 2552

11. ที่ดิน อาคาร และอุปกรณ์ – สุทธิ

	พันบาท				
	ที่ดิน	อาคารและ ส่วนปรับปรุง อาคาร	เครื่องตกแต่ง ติดตั้งและ อุปกรณ์สำนักงาน	ยานพาหนะ	รวม
ราคาทุน					
ยอดคงเหลือ ณ วันที่ 1 มกราคม 2552	20,700	18,193	12,189	14,880	65,962
ซื้อเพิ่ม	-	774	1,024	1,194	2,992
ยอดคงเหลือ ณ วันที่ 31 ธันวาคม 2552	20,700	18,967	13,213	16,074	68,954
ซื้อเพิ่ม	-	446	1,255	4,941	6,642
จำหน่าย/ตัดจำหน่าย	-	-	(124)	-	(124)
ยอดคงเหลือ ณ วันที่ 31 ธันวาคม 2553	20,700	19,413	14,344	21,015	75,472
ค่าเสื่อมราคาสะสม					
ยอดคงเหลือ ณ วันที่ 1 มกราคม 2552	-	4,103	9,572	2,697	16,372
ค่าเสื่อมราคาสำหรับปี	-	1,451	1,240	3,060	5,751
ยอดคงเหลือ ณ วันที่ 31 ธันวาคม 2552	-	5,554	10,812	5,757	22,123
ค่าเสื่อมราคาสำหรับปี	-	1,495	987	3,479	5,961
ค่าเสื่อมราคาสำหรับส่วนที่จำหน่าย	-	-	(106)	-	(106)
ยอดคงเหลือ ณ วันที่ 31 ธันวาคม 2553	-	7,049	11,693	9,236	27,978
มูลค่าสุทธิตามบัญชี					
31 ธันวาคม 2552	20,700	13,413	2,401	10,317	46,831
31 ธันวาคม 2553	20,700	12,364	2,651	11,779	47,494
ค่าเสื่อมราคาที่ยังอยู่ในงบกำไรขาดทุนสำหรับปี					
2552					5,751
2553					5,961

ณ วันที่ 31 ธันวาคม 2553 และ 2552 ส่วนหนึ่งของส่วนปรับปรุงอาคาร และอุปกรณ์ของบริษัทที่คิดค่าเสื่อมราคาเต็มมูลค่าแล้วแต่ยังคงใช้งานอยู่มีราคาทุนจำนวน 12.0 ล้านบาท และจำนวน 6.3 ล้านบาท ตามลำดับ

บริษัท ไมด้า ลิสซิ่ง จำกัด (มหาชน)

หมายเหตุประกอบงบการเงิน

วันที่ 31 ธันวาคม 2553 และ 2552

12. เงินเบิกเกินบัญชีและเงินกู้ยืมระยะสั้นจากสถาบันการเงิน

	พันบาท	
	2553	2552
เงินเบิกเกินบัญชี	8,211	-
ตัวสัญญาใช้เงิน	20,000	30,000
รวม	28,211	30,000

ณ วันที่ 31 ธันวาคม 2553 บริษัทมีวงเงินเบิกเกินบัญชีกับสถาบันการเงินในประเทศแห่งหนึ่ง จำนวน 20 ล้านบาท โดยมีอัตราดอกเบี้ยร้อยละ MOR ต่อปี ค้ำประกันโดยกรรมการของบริษัท นอกจากนี้บริษัทมีตัวสัญญาใช้เงินที่ออกให้แก่สถาบันการเงินแห่งหนึ่งจำนวน 20 ล้านบาท โดยมีกำหนดชำระคืนภายในเดือนมีนาคม 2554 เงินกู้ยืมดังกล่าวมีอัตราดอกเบี้ยร้อยละ MLR -1.0 ต่อปี และค้ำประกันโดยกรรมการของบริษัท และโดยการจดจำนองที่ดินและสิ่งปลูกสร้างที่อยู่ภายใต้สิทธิประโยชน์การขายภายใต้สัญญาซื้อคืนจำนวนหนึ่ง

13. เงินกู้ยืมระยะยาว – สุทธิ

เงินกู้	พันบาท		อัตราดอกเบี้ย (ร้อยละต่อปี)	การชำระคืน
	2553	2552		
วงเงิน 4 (วงเงินสินเชื่อประเภท ก.)	-	63,000	อัตราดอกเบี้ย THBFIX บวก ด้วยร้อยละ 1 ต่อปี	ผ่อนชำระคืนตามสัดส่วนที่ระบุ ในสัญญาเป็นรายเดือนภายใน ระยะเวลา 3 ปี
วงเงิน 5 (วงเงินสินเชื่อประเภท ก.)	-	74,955	อัตราร้อยละ 6.5 ต่อปี	ผ่อนชำระคืนตามสัดส่วนที่ระบุ ในสัญญาเป็นรายเดือนภายใน ระยะเวลา 3 ปี
วงเงิน 7 (วงเงินสินเชื่อประเภท ข.)	-	88,800	อัตราดอกเบี้ย THBFIX บวก ด้วยร้อยละ 1 ต่อปี	เบิกครั้งเดียวเมื่อวันที่ 29 กุมภาพันธ์ 2551 ชำระคืน 36 งวด ๆ ละ 9.6 ล้าน บาท
วงเงิน 8	428,611	561,945	อัตราดอกเบี้ย MLR เฉลี่ย ของธนาคารพาณิชย์ 4 แห่ง ลบด้วย ร้อยละ 0.25 ต่อปี	สินเชื่อร่วมระหว่างธนาคาร 4 แห่งในอัตราสินเชื่อ 68.75 : 31.25 ชำระคืน 48 งวดเดือน
วงเงิน 9	887,767	545,000	อัตราดอกเบี้ย MLR เฉลี่ย ของธนาคารพาณิชย์ 4 แห่ง ลบด้วยร้อยละ 0.5 ต่อปี	สินเชื่อร่วมระหว่างธนาคาร 4 แห่งในอัตราสินเชื่อ 68:32 ชำระคืน 48 งวดเดือน
รวม	1,316,378	1,333,700		
หัก: ส่วนที่ถึงกำหนดชำระ ภายในหนึ่งปี	(90,000)	(633,422)		
เงินกู้ยืมระยะยาว - สุทธิ	1,226,378	700,278		

บริษัท ไมด้า ลิสซิ่ง จำกัด (มหาชน)

หมายเหตุประกอบงบการเงิน

วันที่ 31 ธันวาคม 2553 และ 2552

เมื่อวันที่ 26 กันยายน 2550 บริษัทได้ลงนามในสัญญาให้สินเชื่อกับกลุ่มผู้ให้สินเชื่อเดิมโดยมีรายละเอียดของสัญญาดังนี้

- ก) สินเชื่อประเภท ก. จำนวน 300 ล้านบาท เป็นสินเชื่อกู้ยืมเงินระยะยาว เพื่อใช้ในการชำระหนี้เงินต้นที่ค้างชำระภายใต้สัญญาใช้เงิน และใช้ในการขยายกิจการให้เข้าซื้อรถยนต์ของบริษัท
- ข) สินเชื่อประเภท ข. จำนวน 300 ล้านบาท เป็นสินเชื่อกู้ยืมเงินระยะยาว เพื่อใช้ในการชำระคืนเงินต้นของเงินกู้ของบริษัทที่ค้างชำระภายใต้สินเชื่อประเภท ง. ซึ่งบริษัทได้ชำระหมดในปี 2552
- ค) สินเชื่อประเภท ค. จำนวน 300 ล้านบาท เป็นสินเชื่อกู้ยืมเงินระยะยาว เพื่อใช้ในการขยายกิจการ ให้เข้าซื้อรถยนต์ของบริษัท

เมื่อวันที่ 29 กุมภาพันธ์ 2551 บริษัทได้เบิกเงินกู้ (สินเชื่อประเภท ข.) จำนวน 300 ล้านบาทเป็นสินเชื่อกู้ยืมเงินระยะยาวเพื่อชำระคืนเงินต้นของสินเชื่อประเภท ง. ตามสัญญาลงวันที่ 26 กันยายน 2550 ซึ่งบริษัทได้ชำระหมดในปี 2552

เมื่อวันที่ 9 ตุลาคม 2551 บริษัทได้ลงนามใน “สัญญาให้สินเชื่อ” กับ กลุ่มธนาคารในประเทศ สำหรับการให้สินเชื่อกู้ยืมเงินระยะยาวแบบมีกำหนดเวลาและทยอยชำระคืนเงินต้นเป็นจำนวนเงินต้นไม่เกิน 800 ล้านบาท เพื่อใช้ในการขยายกิจการให้เข้าซื้อรถยนต์ของบริษัท โดยมีระยะเวลาเบิกใช้สินเชื่อถึงวันทำการธนาคารสุดท้ายของเดือนกันยายน 2552 อัตราดอกเบี้ย MLR เฉลี่ย ลบด้วยร้อยละ 0.25 ต่อปีโดย ชำระเงินต้นและดอกเบี้ยเป็นรายเดือน

เมื่อวันที่ 28 ตุลาคม 2552 บริษัทได้ลงนามใน “สัญญาให้สินเชื่อ” กับ กลุ่มธนาคารในประเทศ สำหรับการให้สินเชื่อกู้ยืมเงินระยะยาวแบบมีกำหนดเวลาและทยอยชำระคืนเงินต้นเป็นจำนวนเงินต้นไม่เกิน 1,000 ล้านบาท เพื่อใช้ในการขยายกิจการให้เข้าซื้อรถยนต์ของบริษัท โดยมีระยะเวลาเบิกใช้สินเชื่อถึงวันทำการธนาคารสุดท้ายของเดือนธันวาคม 2553 อัตราดอกเบี้ย MLR เฉลี่ยลบด้วยร้อยละ 0.5 ต่อปี ในช่วงปีที่ 1 และปีที่ 2 หลังจากช่วงเวลาดังกล่าวจนกระทั่งถึงวันชำระคืนเงินกู้ครั้งสุดท้ายคิดอัตราดอกเบี้ย MLR เฉลี่ยลบด้วยร้อยละ 0.25 ต่อปี ชำระเงินต้นและดอกเบี้ยเป็นรายเดือน

เมื่อวันที่ 7 กันยายน 2550 บริษัทได้ลงนามในบันทึกข้อตกลงแลกเปลี่ยนอัตราดอกเบี้ยกับธนาคารพาณิชย์ในประเทศแห่งหนึ่งสำหรับวงเงินกู้ยืมใหม่ (วงเงินสินเชื่อประเภท ก. และ ข.) จำนวน 300 ล้านบาท ซึ่งมีระยะเวลาดังแต่วันที่ 28 กันยายน 2550 ถึงวันที่ 30 กันยายน 2553 ซึ่งบริษัทตกลงที่จะเปลี่ยนอัตราดอกเบี้ยจากอัตราดอกเบี้ยร้อยละ 1-Month THBFIX = TH บวกส่วนเพิ่มร้อยละ 1 ต่อปี เป็นอัตราดอกเบี้ยคงที่ร้อยละ 6.5 ต่อปี วงเงินดังกล่าวจะปรับเปลี่ยนไปตามการเบิกถอนและการชำระคืนเงินกู้ของวงเงินสินเชื่อประเภท ก. และ ข.

เมื่อวันที่ 23 สิงหาคม 2553 บริษัทได้ทำสัญญากับนักข้อตกลง (ฉบับแก้ไขเพิ่มเติม) กับกลุ่มสถาบันการเงิน โดยมีการเปลี่ยนแปลงเพิ่มเติมเงื่อนไขและข้อกำหนดในสัญญาให้สินเชื่อ โดยมีรายละเอียดดังนี้

1. บริษัทจะเริ่มชำระงวดแรกเดือนเมษายน 2554 และให้เสร็จสิ้นภายในเดือนกันยายน 2558
2. บริษัทจะต้องดำรงเงินกู้ยืมกรรมการ และ/หรือผู้ถือหุ้นรายใหญ่ไม่น้อยกว่า 200 ล้านบาท จนกว่าบริษัทจะชำระหนี้ครบถ้วน
3. ภายในเดือนมีนาคม 2554 หากบริษัทได้รับการสนับสนุนวงเงินสินเชื่อจากสถาบันการเงินอื่น บริษัทต้องชำระคืนหนี้เงินกู้แก่กลุ่มสถาบันการเงินดังกล่าว จำนวน 30 ล้านบาท
4. บริษัทต้องปฏิบัติตามเงื่อนไขทางการเงินบางประการเช่น ดำรงอัตราส่วนทางการเงิน การจ่ายเงินปันผล การชำระคืนหนี้แก่บริษัทใหญ่ และการควบบริษัทเข้ากับบริษัทอื่น เป็นต้น

บริษัท ไมด้า ลิสซิ่ง จำกัด (มหาชน)

หมายเหตุประกอบงบการเงิน

วันที่ 31 ธันวาคม 2553 และ 2552

เงินกู้ยืมข้างต้น จำประกันโดยกรรมการของบริษัท และบริษัทใหญ่ การโอนสิทธิเรียกร้องในลูกหนี้ตามสัญญาเช่าซื้อและการโอนลอยสมุดทะเบียนรถยนต์ที่ให้เช่าซื้อในมูลค่ารวมไม่ต่ำกว่า 1.35 เท่าของยอดเงินกู้คงค้างตามที่กล่าวในหมายเหตุข้อ 6

14. ค่าใช้จ่ายตามลักษณะ

ค่าใช้จ่ายที่สำคัญสำหรับแต่ละปีสิ้นสุดวันที่ 31 ธันวาคม 2553 และ 2552 ซึ่งจำแนกตามลักษณะได้ดังนี้

	พันบาท	
	2553	2552
การเปลี่ยนแปลงในสินค้าคงเหลือ	(712)	(579)
ค่าเสื่อมราคา	5,961	5,751
หนี้สูญและหนี้สงสัยจะสูญ	17,349	21,481
ค่าใช้จ่ายพนักงาน	57,018	54,230
ค่าตอบแทนผู้บริหาร	11,955	9,133
ค่านายหน้า	43,992	35,160
ค่าเบี้ยประกัน	7,499	14,541
ขาดทุนจากการขายสินทรัพย์หรือการขาย	4,745	33,524
อื่นๆ	43,917	51,098
รวม	191,724	224,339

15. ส่วนเกินมูลค่าหุ้นและสำรองตามกฎหมาย

ส่วนเกินมูลค่าหุ้น

ตามบทบัญญัติแห่งพระราชบัญญัติบริษัทมหาชนจำกัด พ.ศ. 2535 มาตรา 51 ในกรณีที่บริษัทเสนอขายหุ้นสูงกว่ามูลค่าหุ้นที่จดทะเบียนไว้ บริษัทต้องนำค่าหุ้นส่วนเกินนี้ตั้งเป็นทุนสำรอง (“ส่วนเกินมูลค่าหุ้น”) ส่วนเกินมูลค่าหุ้นนี้จะนำไปจ่ายเป็นเงินปันผลไม่ได้

สำรองตามกฎหมาย

ตามบทบัญญัติแห่งพระราชบัญญัติบริษัทมหาชนจำกัด พ.ศ. 2535 มาตรา 116 บริษัทจะต้องจัดสรรทุนสำรอง (“สำรองตามกฎหมาย”) อย่างน้อยร้อยละ 5 ของกำไรสุทธิประจำปีหลังจากหักขาดทุนสะสมยกมา (ถ้ามี) จนกว่าสำรองดังกล่าวมีจำนวนไม่น้อยกว่าร้อยละ 10 ของทุนจดทะเบียน เงินสำรองนี้จะนำไปจ่ายเป็นเงินปันผลไม่ได้

บริษัท ไมด้า ลิสซิ่ง จำกัด (มหาชน)

หมายเหตุประกอบงบการเงิน

วันที่ 31 ธันวาคม 2553 และ 2552

16. การลดทุนจดทะเบียนและเปลี่ยนแปลงราคามูลค่าหุ้น

ตามที่ประชุมสามัญผู้ถือหุ้นเมื่อวันที่ 29 เมษายน 2553 ที่ประชุมผู้ถือหุ้นมีมติ 1) อนุมัติการลดทุนจดทะเบียนของบริษัทจากเดิมจำนวน 597,000,000 บาท เป็นจำนวน 400,000,000 บาท และ 2) อนุมัติการเปลี่ยนแปลงราคามูลค่าหุ้นของบริษัทจากมูลค่าหุ้นละ 0.10 บาท เป็นมูลค่าหุ้นละ 0.50 บาท และ 3) อนุมัติเปลี่ยนแปลงจำนวนหุ้นสามัญของบริษัทจาก 4,000,000,000 หุ้น เป็น 800,000,000 หุ้น

บริษัทได้ดำเนินการจดทะเบียนการเปลี่ยนแปลงเรื่องดังกล่าวกับกระทรวงพาณิชย์แล้วเมื่อวันที่ 14 พฤษภาคม 2553

17. การเสนอข้อมูลทางการเงินจำแนกตามส่วนงาน

บริษัทดำเนินกิจการหลักในส่วนงานเดียว คือ บริหารสินเชื่อบริษัทเช่าซื้อรถยนต์ โดยมีส่วนงานทางภูมิศาสตร์หลักในประเทศ ดังนั้นรายได้ กำไร และหลักทรัพย์ โดยส่วนใหญ่ตามที่แสดงไว้ในงบการเงินจึงเกี่ยวข้องกับส่วนงานธุรกิจและส่วนงานทางภูมิศาสตร์ตามที่กล่าวไว้

18. ภาระผูกพัน

ณ วันที่ 31 ธันวาคม 2553 บริษัทมีภาระผูกพันเกี่ยวกับสัญญาเช่าอาคาร และสัญญาบริการ โดยมีภาระผูกพันในการจ่ายค่าเช่าตามสัญญาดังกล่าว ดังนี้

จ่ายชำระภายใน	ล้านบาท
น้อยกว่า 1 ปี	2.4
1 ถึง 5 ปี	2.5
รวม	4.9

19. เครื่องมือทางการเงิน

ความเสี่ยงด้านการให้สินเชื่อ

บริษัทมีความเสี่ยงด้านการให้สินเชื่อที่เกี่ยวข้องกับลูกหนี้ตามสัญญาเช่าซื้อและเงินให้กู้ยืม ฝ่ายบริหารควบคุมความเสี่ยงนี้โดยการกำหนดค้ำประกันนโยบายและวิธีการในการควบคุมสินเชื่อที่เหมาะสม นอกจากนี้ การให้สินเชื่อของบริษัทฯไม่มีการกระจุกตัวเนื่องจากบริษัทฯมีฐานของลูกค้าที่หลากหลายและมีอยู่จำนวนมาก ราย ดังนั้นบริษัทฯจึงไม่คาดว่าจะได้รับความเสียหายที่เป็นสาระสำคัญจากการให้สินเชื่อนอกจากจำนวนค่าเผื่อนี้ซึ่งจะสูญเสียที่บันทึกไว้แล้วในบัญชี

บริษัท ไมด้า ลิสซิง จำกัด (มหาชน)

หมายเหตุประกอบงบการเงิน

วันที่ 31 ธันวาคม 2553 และ 2552

ความเสี่ยงจากอัตราดอกเบี้ย

บริษัทฯ มีความเสี่ยงจากอัตราดอกเบี้ยที่สำคัญอันเนื่องมาจากเงินฝากสถาบันการเงิน ลูกหนี้ตามสัญญาเช่าซื้อ เงินกู้ยืมระยะสั้นและเงินกู้ยืมระยะยาวที่มีดอกเบี้ย อย่างไรก็ตาม เนื่องจากสินทรัพย์และหนี้สินทางการเงินส่วนใหญ่มีอัตราดอกเบี้ยที่ปรับขึ้นลงตามอัตราตลาด หรือมีอัตราดอกเบี้ยคงที่ซึ่งใกล้เคียงกับอัตราตลาดในปัจจุบัน ความเสี่ยงจากอัตราดอกเบี้ยของบริษัทฯ จึงอยู่ในระดับต่ำ

ณ วันที่ 31 ธันวาคม 2553 สินทรัพย์และหนี้สินทางการเงินที่สำคัญสามารถจัดตามประเภทอัตราดอกเบี้ย และสำหรับสินทรัพย์และหนี้สินทางการเงินที่มีอัตราดอกเบี้ยคงที่สามารถแยกตามวันที่ครบกำหนด หรือ วันที่มีการกำหนดอัตราดอกเบี้ยใหม่ (หากวันที่มีการกำหนดอัตราดอกเบี้ยใหม่ถึงก่อน) ได้ดังนี้

	ล้านบาท					อัตราดอกเบี้ย ที่แท้จริง (ร้อยละต่อปี)
	อัตราดอกเบี้ยคงที่		อัตราดอกเบี้ย		รวม	
	ภายใน 1 ปี	มากกว่า 1 ถึง 5 ปี	ปรับขึ้นลง ตามราคาดตลาด	ไม่มี อัตราดอกเบี้ย		
สินทรัพย์ทางการเงิน						
เงินสดและรายการเทียบเท่าเงินสด	-	-	8.5	15.5	24.0	0.25
ลูกหนี้ตามสัญญาเช่าซื้อ - สุทธิ	895.0	1,535.5	-	-	2,430.5	15.6
เงินฝากประจำที่มีภาระค้ำประกัน	0.1	-	-	-	0.1	0.95
เงินให้กู้ยืมแก่กิจการอื่น - สุทธิ	14.8	13.2	-	-	28.0	12.0-15.0
	909.9	1,548.7	8.5	15.5	2,482.6	
หนี้สินทางการเงิน						
เงินเบิกเกินบัญชี	-	-	8.2	-	8.2	MOR
เงินกู้ยืมระยะสั้นจากสถาบันการเงิน	20.0	-	-	-	20.0	6.65-6.9
เงินกู้ยืมจากบุคคลที่เกี่ยวข้องกัน	39.0	-	-	-	39.0	12.0
เงินกู้ยืมจากกิจการอื่น	47.2	-	-	-	47.2	12.0
เงินกู้ยืมจากบริษัทใหญ่	-	-	88.8	-	88.8	6.25-6.37
เงินกู้ยืมระยะยาวจากธนาคาร	-	-	1,316.4	-	1,316.4	5.5-5.75
	106.2	-	1,413.4	-	1,519.6	

มูลค่ายุติธรรมของเครื่องมือทางการเงิน

บริษัทฯ ใช้วิธีการและข้อสมมติฐานในการประมาณมูลค่ายุติธรรมของเครื่องมือทางการเงินเช่นเดียวกับที่ใช้ในงบการเงินสำหรับปีสิ้นสุดวันที่ 31 ธันวาคม 2552

บริษัท ไม่น่า ลิสซิ่ง จำกัด (มหาชน)

หมายเหตุประกอบงบการเงิน

วันที่ 31 ธันวาคม 2553 และ 2552

20. รายการปรับปรุง

ในการจัดทำงบการเงินสำหรับปี 2553 บริษัทได้ปรับปรุงบัญชีค่าเผื่อนี้สงสัยจะสูญที่บันทึกสูงเกินไปในปีก่อนๆ จำนวน 15.1 ล้านบาท เนื่องจากข้อผิดพลาดในการพิจารณาตั้งค่าเผื่อนี้สงสัยจะสูญคำนวณจากลูกหนี้รวมภาษีมูลค่าเพิ่มที่ยังไม่ถึงกำหนด โดยพิจารณาปรับปรุงย้อนหลังงบการเงินปี 2552 โดยปรับปรุงกำไรสะสมต้นปีจำนวน 14.2 ล้านบาท และกำไรสุทธิสำหรับปี 2552 จำนวน 0.9 ล้านบาท ทำให้กำไรต่อหุ้นสำหรับปี 2552 สูงขึ้น 0.0002 บาทต่อหุ้น

21. การจัดประเภทรายการใหม่

รายการในงบการเงินของปี 2552 บางรายการได้จัดประเภทใหม่ให้สอดคล้องกับรายการในงบการเงินของปี 2553

โครงสร้างบริษัท

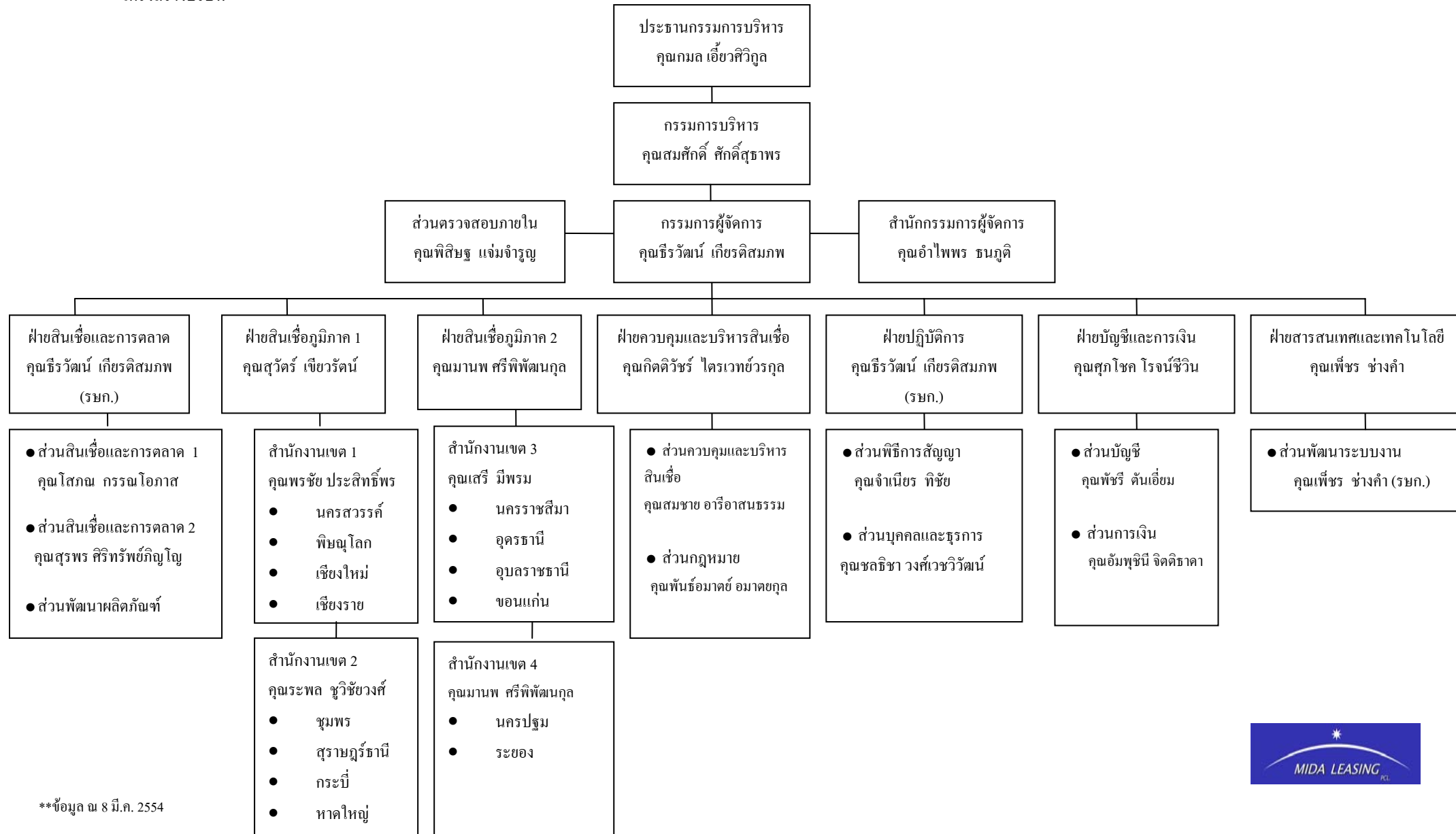

โครงสร้างการถือหุ้นในการจัดการ

รายชื่อผู้ถือหุ้นของบริษัท 10 ลำดับแรก ณ วันที่ 30 พฤศจิกายน 2553

ลำดับ	รายชื่อ	จำนวนหุ้นที่ถือ (หุ้น)	สัดส่วนการถือหุ้น
1	บริษัท ไมด้า แอสเซท จำกัด (มหาชน)	480,000,000	60.00
2	นางสาวเพลินพิศ คณิศกาญจนกุล	21,378,935	2.67
3	นางสาวปัทมา ญัฐวุฒิ	18,634,284	2.33
4	นายอรุณ ดิษฐ์	15,817,400	1.98
5	นายธนศ ดิลกศักดิ์วิฑูร	14,100,036	1.76
6	บริษัท ไทยเอ็นวีดีอาร์ จำกัด	12,471,560	1.56
7	นายสุรพันธ์ พัฒนพิฑูรย์	11,200,000	1.40
8	นายณรงค์ เกียรติธนะกานนท์	10,000,000	1.25
9	นายนิพนธ์ ญัฐวุฒิ	6,779,840	0.85
10	นางศรี อภิชาติสถาพร	6,764,900	0.85
	รวม	597,146,955	74.65

หมายเหตุ : มูลค่าที่ตราไว้ 0.50 บาท/หุ้น

โครงสร้างการบริหารและการจัดการของบริษัท ประกอบด้วยคณะกรรมการบริษัท คณะกรรมการตรวจสอบ
กรรมการบริหาร และผู้บริหาร โดยคณะกรรมการและผู้บริหารของบริษัทมีรายชื่อและอำนาจหน้าที่ดังต่อไปนี้

คณะกรรมการบริษัท

คณะกรรมการบริษัท ณ วันที่ 25 มีนาคม 2554 มีจำนวน 9 ท่าน ประกอบด้วย โดยกรรมการทุกท่านผ่านการอบรม
หลักสูตร Directors Accreditation Program (DAP)

ลำดับ	รายชื่อ	ตำแหน่ง
1.	นายกมล เอี้ยวศิริกุล	ประธานกรรมการและประธานกรรมการบริหาร
2.	นายสมศักดิ์ ศักดิ์สุธาพร	กรรมการ
3.	นายสรศักดิ์ เอี้ยวศิริกุล	กรรมการ
4.	นายเอกชัย เอี้ยวศิริกุล	กรรมการ
5.	นางสาวรุ่งระวี เอี่ยมพงษ์ไพฑูรย์	กรรมการ
6.	นายธีรวัฒน์ เกียรติธสมภพ	กรรมการและกรรมการผู้จัดการ
7.	พลโท จิระเดช โมกขะสมิต	กรรมการและประธานกรรมการตรวจสอบ
8.	นายเกียรติพร ศิริชัยสกุล	กรรมการและกรรมการตรวจสอบ
9.	นางสาวพรเพ็ญ วิวัฒน์เดชา	กรรมการและกรรมการตรวจสอบ

โดยมี นางสาวรุ่งระวี เอี่ยมพงษ์ไพฑูรย์ เป็นเลขานุการคณะกรรมการบริษัท

ปัจจุบัน บริษัทมีคณะกรรมการทั้งสิ้นจำนวน 9 ท่าน โดยเป็นกรรมการที่เป็นตัวแทนของผู้ถือหุ้นใหญ่จำนวน 5 ท่าน ได้แก่ นายกมล เอี้ยวศิริกุล นายสมศักดิ์ ศักดิ์สุธาพร นายสรศักดิ์ เอี้ยวศิริกุล นายเอกชัย เอี้ยวศิริกุล นางสาวรุ่งระวี เอี่ยมพงษ์ไพฑูรย์ กรรมการที่เป็นผู้บริหาร 1 ท่านคือนายธีรวัฒน์ เกียรติสมภพ และเป็นกรรมการตรวจสอบ 3 ท่าน ได้แก่ พลโท จิระเดช โมกขะสมิต นายเกียรติพร ศิริชัยสกุล นางสาวพรเพ็ญ วิวัฒนเดช

กรรมการผู้มีอำนาจลงนาม

กรรมการผู้มีอำนาจลงนามผูกพันบริษัทประกอบด้วย นายกมล เอี้ยวศิริกุล หรือนายสมศักดิ์ ศักดิ์สุธาพร หรือนายสรศักดิ์ เอี้ยวศิริกุล หรือนายเอกชัย เอี้ยวศิริกุล หรือนางสาวรุ่งระวี เอี่ยมพงษ์ไพฑูรย์ สองในห้าคนลงลายมือชื่อร่วมกันและประทับตราสำคัญของบริษัท

อำนาจหน้าที่ของคณะกรรมการบริษัท

คณะกรรมการบริษัทต้องใช้ความรู้ ความสามารถ และประสบการณ์ให้เป็นประโยชน์ต่อการดำเนินธุรกิจของบริษัท ให้เป็นไปตามกฎหมาย วัตถุประสงค์ ข้อบังคับ มติของที่ประชุมผู้ถือหุ้น กำหนดนโยบายและทิศทางการดำเนินงาน การบริหารเงิน การบริหารความเสี่ยงของกิจการ และจัดให้บริษัท มีระบบการควบคุมและตรวจสอบภายในที่มีประสิทธิภาพ โดยคำนึงถึงผลประโยชน์ของบริษัทและผู้ถือหุ้นเป็นสำคัญ รวมทั้งกำกับและควบคุมดูแลให้ฝ่ายบริหารดำเนินการให้เป็นไปตามนโยบายที่กำหนดไว้อย่างมีประสิทธิภาพและประสิทธิผล พร้อมทั้งห้ามมิให้กรรมการประกอบกิจการหรือเข้าเป็นหุ้นส่วนหรือกรรมการในกิจการอันมีสภาพอย่างเดียวกันและเป็นการแข่งขันกับกิจการของบริษัท

นอกจากนี้คณะกรรมการบริษัทมีอำนาจมอบหมายแต่งตั้งกรรมการจำนวนหนึ่งให้เป็นกรรมการบริหารเพื่อดำเนินการอย่างหนึ่งอย่างใดหรือหลายอย่าง ทั้งนี้ คณะกรรมการบริษัท ได้กำหนดให้กรรมการผู้มีอำนาจลงลายมือชื่อผูกพันบริษัทมีอำนาจดำเนินการเรื่องต่างๆ ของกิจการได้เอง เว้นแต่อำนาจในการดำเนินการดังต่อไปนี้ จะกระทำได้ก็ต่อเมื่อได้รับอนุมัติจากที่ประชุมผู้ถือหุ้นก่อน

- 1) เรื่องที่กฎหมายกำหนดให้ต้องได้มติที่ประชุมผู้ถือหุ้น
- 2) การทำรายการที่กรรมการมีส่วนได้เสียและอยู่ในข่ายที่กฎหมายหรือข้อกำหนดของตลาดหลักทรัพย์ระบุให้ต้องได้รับอนุมัติจากที่ประชุมผู้ถือหุ้น

ทั้งนี้กำหนดให้รายการที่กรรมการหรือบุคคลที่อาจมีความขัดแย้ง มีส่วนได้เสีย หรือ อาจมีความขัดแย้งทางผลประโยชน์อื่นใดกับบริษัท หรือบริษัทย่อย ให้กรรมการซึ่งมีส่วนได้เสียในเรื่องใด ไม่มีสิทธิอนุมัติการทำรายการในเรื่องนั้น

คณะกรรมการตรวจสอบ (Audit Committee)

คณะกรรมการตรวจสอบ ณ วันที่ 25 มีนาคม 2554 มีจำนวน 3 ท่าน ประกอบด้วย

ลำดับ	รายชื่อ	ตำแหน่ง
1.	พลโท จิระเดช โมกขะสมิต	ประธานกรรมการตรวจสอบ
2.	นายเกียรติพร ศิริชัยสกุล	กรรมการตรวจสอบ
3.	นางสาวพรเพ็ญ วิวัฒนเดช	กรรมการตรวจสอบ

โดยมี นางสาวรุ่งระวี เอี่ยมพงษ์ไพฑูรย์ เป็นเลขานุการคณะกรรมการตรวจสอบ

อำนาจหน้าที่ของคณะกรรมการตรวจสอบ

คณะกรรมการตรวจสอบ มีหน้าที่และรับผิดชอบตามข้อกำหนดและหลักเกณฑ์ของกรรมการกำกับหลักทรัพย์และตลาดหลักทรัพย์ และตลาดหลักทรัพย์แห่งประเทศไทยและให้รายงานตรงต่อคณะกรรมการบริษัท

- 1) สอบทานให้บริษัทมีการรายงานทางการเงินอย่างถูกต้องและเพียงพอ โดยการประสานงานกับผู้สอบบัญชีและผู้บริหารที่รับผิดชอบจัดทำรายงานทางการเงินทั้งรายไตรมาสและประจำปี คณะกรรมการตรวจสอบอาจเสนอแนะให้ผู้สอบบัญชีสอบทานหรือตรวจสอบรายการใดๆ ที่เห็นว่าจำเป็นและเป็นเรื่องสำคัญในระหว่างการตรวจสอบบัญชีของบริษัท ก็ได้
- 2) สอบทานให้บริษัทมีระบบการควบคุมภายใน (Internal Control) และการตรวจสอบภายใน (Internal Audit) ที่เหมาะสมและมีประสิทธิภาพ โดยสอบทานร่วมกับผู้ตรวจสอบบัญชีและผู้ตรวจสอบภายใน
- 3) สอบทานให้บริษัทปฏิบัติตามกฎหมายว่าด้วยหลักทรัพย์และตลาดหลักทรัพย์ ข้อกำหนดของตลาดหลักทรัพย์ หรือกฎหมายที่เกี่ยวข้องกับธุรกิจของบริษัท
- 4) พิจารณา คัดเลือก เสนอแต่งตั้งและเสนอค่าตอบแทนผู้สอบบัญชีของบริษัท
- 5) พิจารณาการเปิดเผยข้อมูลของบริษัทรวมทั้งให้ความเห็นในกรณีที่เกิดรายการที่เกี่ยวข้องกันหรือรายการที่อาจมีความขัดแย้งทางผลประโยชน์ให้มีความถูกต้องและครบถ้วน
- 6) จัดทำรายงานการกำกับดูแลกิจการของคณะกรรมการตรวจสอบโดยเปิดเผยไว้ในรายงานประจำปีของบริษัท ซึ่งรายงานดังกล่าวต้องลงนามโดยประธานคณะกรรมการตรวจสอบ ทั้งนี้รายงานดังกล่าวควรประกอบด้วยข้อมูลดังต่อไปนี้
 - ความเห็นเกี่ยวกับกระบวนการจัดทำและการเปิดเผยข้อมูลในรายงานทางการเงินของบริษัทถึงความถูกต้อง ครบถ้วน เป็นที่เชื่อถือได้
 - ความเห็นเกี่ยวกับความเพียงพอของระบบการควบคุมภายในของบริษัท
 - เหตุผลที่เชื่อว่าผู้สอบบัญชีของบริษัทเหมาะสมที่จะได้รับการแต่งตั้งต่อไปอีกวาระหนึ่ง
 - ความเห็นเกี่ยวกับการปฏิบัติตามกฎหมายว่าด้วยหลักทรัพย์และตลาดหลักทรัพย์ ข้อกำหนดของตลาดหลักทรัพย์ หรือกฎหมายที่เกี่ยวข้องกับธุรกิจของบริษัท
 - รายงานอื่นใดที่เห็นว่าผู้ถือหุ้นและนักลงทุนทั่วไปควรทราบ ภายใต้ขอบเขตหน้าที่และความรับผิดชอบที่ได้รับมอบหมายจากคณะกรรมการบริษัท
- 7) ปฏิบัติการอื่นใดตามที่คณะกรรมการของบริษัทมอบหมายด้วยความเห็นชอบจากคณะกรรมการตรวจสอบ

คณะกรรมการบริหาร (Executive Committee)

ณ วันที่ 25 มีนาคม 2554 บริษัทมีคณะกรรมการบริหาร จำนวน 3 ท่าน ประกอบด้วย

ลำดับ	รายชื่อ	ตำแหน่ง
1.	นายคมล เอี้ยวศิริกุล	ประธานกรรมการบริหาร
2.	นายสมศักดิ์ ศักดิ์สุภาพร	กรรมการบริหาร
3.	นายธีรวัฒน์ เกียรติสมภพ	กรรมการบริหาร

โดยมี นางสาวรุ่งระวี เอี่ยมพงษ์ไพฑูรย์ เป็นเลขานุการคณะกรรมการบริหาร

อำนาจหน้าที่ของคณะกรรมการบริหาร

คณะกรรมการบริษัทได้มีการมอบอำนาจให้แก่คณะกรรมการบริหารให้เป็นผู้รับมอบอำนาจของบริษัท มีอำนาจกระทำการแทนบริษัท ในกิจการตามเงื่อนไขดังต่อไปนี้

- 1) มีอำนาจในการจัดการและบริหารกิจการของบริษัท ตามวัตถุประสงค์ ข้อบังคับ มติที่ประชุมผู้ถือหุ้น และมติที่ประชุมคณะกรรมการบริษัททุกประการ
- 2) มีอำนาจพิจารณาอนุมัติการดำเนินงานเพื่อธุรกรรมตามปกติธุรกิจของบริษัท เช่น การจัดซื้อสินค้า หรือ ยานพาหนะ และ การอนุมัติการขายเช่าซื้อ เป็นต้น ทั้งนี้วงเงินสำหรับแต่ละรายการต้องไม่เกินกว่า 50 ล้านบาท
- 3) อนุมัติการใช้จ่ายเงินลงทุนที่สำคัญๆ ที่ได้กำหนดไว้ในงบประมาณรายจ่ายประจำปีตามที่จะได้รับมอบหมายจากคณะกรรมการบริษัท หรือตามที่คณะกรรมการบริษัทได้เคยมีมติอนุมัติในหลักการไว้แล้ว
- 4) อำนาจพิจารณาอนุมัติการกู้ยืมเงิน การจัดหางเงินสินเชื่อ หรือการออกตราสารหนี้ รวมถึงการให้หลักประกัน การค้ำประกันเงินกู้หรือสินเชื่อหรือการขอสินเชื่อใดๆ ของบริษัทภายในวงเงินสำหรับแต่ละรายการไม่เกิน 50 ล้านบาท
- 5) กำหนดโครงสร้างองค์กร การบริหาร และกรรมการบริหาร โดยให้ครอบคลุมทุกรายละเอียดของการคัดเลือก การฝึกอบรม การว่าจ้าง และการเลิกจ้างของพนักงานของบริษัท
- 6) มีอำนาจแต่งตั้ง ถอดถอนพนักงานของบริษัท ในตำแหน่งที่ไม่สูงกว่ากรรมการผู้จัดการ
- 7) มีอำนาจจัดทำ เสนอแนะและกำหนดนโยบายแนวทางธุรกิจ และกลยุทธ์ทางธุรกิจของบริษัทต่อคณะกรรมการบริษัท เพื่อพิจารณาอนุมัติ
- 8) เสนอแผนธุรกิจ อำนาจการบริหารงาน เสนองบประมาณสำหรับประกอบธุรกิจประจำปีและงบประมาณรายจ่ายประจำปีเพื่อคณะกรรมการบริษัทพิจารณาอนุมัติ และดำเนินการตามแผนทางธุรกิจและกลยุทธ์ทางธุรกิจโดยสอดคล้องกับนโยบาย และแนวทางธุรกิจที่คณะกรรมการบริษัทได้อนุมัติแล้ว
- 9) ปฏิบัติหน้าที่อื่นๆ ตามที่ได้รับมอบหมายในแต่ละช่วงเวลาจากคณะกรรมการบริษัท

ทั้งนี้ อำนาจของคณะกรรมการบริหารไม่รวมถึงการอนุมัติรายการใดที่อาจมีความขัดแย้ง หรือรายการใดที่คณะกรรมการบริหาร หรือบุคคลที่เกี่ยวข้องกับคณะกรรมการบริหารมีส่วนได้เสีย หรือผลประโยชน์ในลักษณะอื่นใดขัดแย้งกับบริษัท หรือบริษัทย่อย ตามกฎเกณฑ์ของตลาดหลักทรัพย์แห่งประเทศไทย ซึ่งการอนุมัติรายการในลักษณะดังกล่าวจะต้องเสนอต่อที่ประชุมคณะกรรมการและ/หรือที่ประชุมผู้ถือหุ้นเพื่อพิจารณาและอนุมัติรายการดังกล่าวตามที่ข้อบังคับของบริษัท หรือกฎหมายที่เกี่ยวข้องกำหนด

ผู้บริหาร

ณ วันที่ 25 มีนาคม 2554 บริษัทมีผู้บริหารจำนวน 6 ท่าน ประกอบด้วยรายชื่อดังต่อไปนี้

ลำดับ	รายชื่อ	ตำแหน่ง
1.	นายธีรวัฒน์ เกียรติสมภพ	กรรมการผู้จัดการ รักษาการฝ่ายปฏิบัติการ รักษาการฝ่ายสินเชื่อและการตลาด
2.	นายมานพ ศรีพิพัฒน์กุล	ผู้จัดการฝ่ายสินเชื่อภูมิภาค 2
3.	นายกิตติวัชร ไตรเวทย์วรกุล	ผู้จัดการฝ่ายควบคุมและบริหารสินเชื่อ
4.	นายสุวัตร เขียวรัตน์	ผู้จัดการฝ่ายสินเชื่อภูมิภาค 1
5.	นายศุภโชค โรจน์ชีวิน	ผู้อำนวยการฝ่ายบัญชีและการเงิน
6.	นายเพชร ช่างคำ	ผู้จัดการฝ่ายสารสนเทศและเทคโนโลยี

อำนาจหน้าที่ของกรรมการผู้จัดการ

ให้กรรมการผู้จัดการมีอำนาจ ดำเนินการเป็นผู้บริหารงานจัดการและควบคุมดูแลการดำเนินธุรกิจตามปกติของบริษัท และสามารถอนุมัติรายการที่เป็นธุรกรรมตามปกติของบริษัท เช่น การจัดซื้อสินค้า ยานพาหนะ วัสดุ เครื่องมือ อุปกรณ์ เครื่องใช้ การอนุมัติค่าใช้จ่าย และการว่าจ้างที่ปรึกษาด้านต่างๆ เป็นต้น ที่มีมูลค่าสำหรับแต่ละรายการที่ไม่เกิน 20 ล้านบาทได้ และอนุมัติการขายเช่าซื้อในวงเงินแต่ละรายการไม่เกิน 1 ล้านบาท แต่ไม่รวมถึงรายการที่เป็นการอนุมัติการกู้ยืม หรือการขอสินเชื่อใดๆ ของบริษัท และพิจารณาอนุมัติการใช้จ่ายเงินเพื่อการลงทุน เช่น การซื้อ-ขายเงินลงทุน หรือสินทรัพย์ถาวร ซึ่งการเข้าทำรายการดังกล่าวจะต้องทำการขออนุมัติจากคณะกรรมการบริหาร

กรรมการผู้จัดการมีอำนาจดำเนินการตามที่คณะกรรมการบริษัท หรือคณะกรรมการบริหารได้มอบหมาย ตลอดจนให้อำนาจกรรมการผู้จัดการในการมอบหมายให้บุคคลอื่นที่กรรมการผู้จัดการเห็นสมควรทำหน้าที่จัดการและดำเนินการแทนกรรมการผู้จัดการในเรื่องที่จำเป็นและสมควร โดยให้อยู่ในดุลยพินิจของกรรมการผู้จัดการ

ทั้งนี้การมอบอำนาจดังกล่าวต้องอยู่ภายใต้หลักเกณฑ์ของกฎหมายและกฎระเบียบข้อบังคับของบริษัทและไม่มีลักษณะเป็นการมอบอำนาจที่ทำให้กรรมการผู้จัดการหรือบุคคลที่ได้รับการมอบหมายจากกรรมการผู้จัดการ สามารถอนุมัติรายการที่ตนหรือบุคคลที่อาจมีความขัดแย้ง มีส่วนได้เสียหรือมีความขัดแย้งทางผลประโยชน์ในลักษณะอื่นใด กับบริษัทหรือบริษัทย่อย

การสรรหากรรมการและผู้บริหาร

บริษัทไม่มีคณะกรรมการสรรหา (Nominating Committee) ในการคัดเลือกบุคคลที่จะแต่งตั้งเป็นกรรมการของบริษัท อย่างไรก็ตาม คณะกรรมการจะเป็นผู้พิจารณาคัดเลือกตามประสบการณ์ ความรู้ ความสามารถและต้องมีคุณสมบัติตามเกณฑ์ของพระราชบัญญัติบริษัทมหาชนจำกัด พ.ศ. 2535 และตามประกาศของสำนักงาน ก.ล.ต. และ ผู้ที่เกี่ยวข้อง ซึ่งจะถูกจัดทำโดยที่ประชุมผู้ถือหุ้นจะเป็นผู้เสนอรายชื่อของผู้ที่จะเป็นกรรมการและทำการคัดเลือกตามข้อบังคับบริษัท โดยใช้เสียงข้างมาก และ ไม่ใช่แบบ Cumulative Voting และมีวิธีการดังต่อไปนี้

- 1) ผู้ถือหุ้นคนหนึ่งมีคะแนนเสียงเท่ากับจำนวนหุ้นที่ถือ
- 2) ให้ผู้ถือหุ้นออกเสียงลงคะแนนเลือกตั้งกรรมการเป็นรายบุคคลไป
- 3) บุคคลซึ่งได้รับคะแนนเสียงสูงสุดตามลำดับลงมาเป็นผู้ได้รับการเลือกตั้งเป็นกรรมการเท่าจำนวนกรรมการที่จะพึงมีหรือจะพึงเลือกตั้งในครั้งนั้น ในกรณีที่บุคคลซึ่งได้รับการเลือกตั้งในลำดับถัดลงมามีคะแนนเสียงเท่ากันเกินจำนวนที่จะพึงมีหรือจะพึงเลือกตั้งในครั้งนั้น ให้ผู้เป็นประธานเป็นผู้ออกเสียงชี้ขาด

คำตอบแทนกรรมการและผู้บริหาร

ก.คำตอบแทนที่เป็นตัวเงิน

กรรมการ

คำตอบแทนกรรมการ ปี2553

ลำดับ	รายชื่อ	ตำแหน่ง	บำเหน็จกรรมการ	ค่าเบี้ยประชุม
1	นายกมล เอี้ยวศิริกุล	ประธานกรรมการและประธานกรรมการบริหาร	300,000.00	20,000.00
2	นายสรศักดิ์ เอี้ยวศิริกุล	กรรมการ	100,000.00	20,000.00
3	นายเอกชัย เอี้ยวศิริกุล	กรรมการ	100,000.00	20,000.00
4	นายสมศักดิ์ ศักดิ์สุธาพร	กรรมการ	100,000.00	20,000.00
5	นางสาวรุ่งระวี เอี่ยมพงษ์ไพฑูรย์	กรรมการ	100,000.00	20,000.00
6	นายธีรวัฒน์ เกียรติสมภพ	กรรมการและกรรมการผู้จัดการ	100,000.00	20,000.00
7	พลโท จิระเดช โมกษะสมิต	กรรมการและประธานกรรมการตรวจสอบ	200,000.00	20,000.00
8	นายเกียรติพร ศิริชัยสกุล	กรรมการและกรรมการตรวจสอบ	100,000.00	20,000.00
9	นางสาวพรเพ็ญ วิวัฒนเดชา	กรรมการและกรรมการตรวจสอบ	100,000.00	20,000.00

ผู้บริหาร

ค่าตอบแทน (บาท)	ปี 2551	ปี 2552	ปี 2553
จำนวน (คน)	6	6	6
- เงินเดือน	5,018,100	4,280,172	5,087,362
- โบนัส	369,952	425,431	963,362
- อื่นๆ ได้แก่ ค่าเบี้ยประชุม ค่าพาหนะ และค่าโทรศัพท์	252,000	400,635	1,382,399
เงินสมทบกองทุนสำรองเลี้ยงชีพ	100,362	85,603	95,801
รวม	5,740,414	5,191,841	7,528,924

ข.ค่าตอบแทนอื่นกรรมการ- ไม่มี-ผู้บริหาร- ไม่มี-

รายละเอียดเกี่ยวกับผู้บริหารและผู้มีอำนาจควบคุม

ชื่อ-สกุล	ตำแหน่ง	อายุ (ปี)	คุณวุฒิทางการศึกษา	ความสัมพันธ์ทาง ครอบครัวระหว่าง ผู้บริหาร	สัดส่วน การถือ หุ้น (%)	ประสบการณ์การทำงานในระยะ 5 ปี ย้อนหลัง		
						ช่วงเวลา	ตำแหน่ง	บริษัท
1. นายกมล เอี้ยวศิริกุล	ประธานกรรมการ และประธาน กรรมการบริหาร	59	ประกาศนียบัตร - วิชาชีพ สาขาการบัญชี กรุงเทพมหานคร - อบรมหลักสูตร DAP รุ่นที่ 16/2004	พี่ชาย นายวิสูตร เอี้ยวศิริกุล นายสรศักดิ์ เอี้ยวศิริกุล นายเอกชัย เอี้ยวศิริกุล	-	2550- ปัจจุบัน	ประธานกรรมการ	บจก.ไมค์ด้า โฮเทล แอนด์ รีสอร์ท
						2550- ปัจจุบัน	ประธานกรรมการ	บจก. เทอเทิล พาติ
						2549- ปัจจุบัน	ประธานกรรมการ	บจก. สมุย เพนนิชูลา
						2549- ปัจจุบัน	ประธานกรรมการ	บจก. ภูเก็ต เพนนิชูลา
						2549- ปัจจุบัน	ประธานกรรมการ	บจก. สอทสปริง
						2549- ปัจจุบัน	ประธานกรรมการ	บจก. เดอะ รีทรีท หัวหิน
						2549- ปัจจุบัน	ประธานกรรมการ	บจก. ไมค์ด้า พร็อพเพอร์ตี้
						2549- ปัจจุบัน	ประธานกรรมการ	บจก. ท็อป เอลลิเมนต์ทส
						2543- ปัจจุบัน	กรรมการผู้จัดการ	บมจ. ไมค์ด้า ลิสซิ่ง
						2535- ปัจจุบัน	ประธานกรรมการ	บมจ. ไมค์ด้า เมดลิสท์ เอ็นเนอร์เท
2. นายสมศักดิ์ ศักดิ์สุธาพร	กรรมการบริหาร	57	มัธยมศึกษาตอนปลาย - สายวิทย์ สืบบุตรบำรุง - อบรมหลักสูตร DAP รุ่นที่ 50/2006		-	2547- ปัจจุบัน	กรรมการ	บมจ. ไมค์ด้า ลิสซิ่ง
						2547- ปัจจุบัน	กรรมการ	บมจ. ไมค์ด้า แอสเซ็ท

ชื่อ-สกุล	ตำแหน่ง	อายุ (ปี)	คุณวุฒิทางการศึกษา	ความสัมพันธ์ทาง ครอบครัวระหว่าง ผู้บริหาร	สัดส่วน การถือ หุ้น (%)	ประสบการณ์การทำงานในระยะ 5 ปี ย้อนหลัง		
						ช่วงเวลา	ตำแหน่ง	บริษัท
3. นายเอกชัย เอี้ยวศิริกุล	กรรมการ	50	<u>ประกาศนียบัตร</u> - วิชาชีพชั้นสูง สาขา บริหารธุรกิจและการตลาด วิทยาลัยเทคโนโลยีนครปฐม - จบหลักสูตร DAP รุ่นที่ 16/2004	<u>น้องชาย</u> นายกมล เอี้ยวศิริกุล นายวิสูตร เอี้ยวศิริกุล <u>พี่ชาย</u> นายสรศักดิ์ เอี้ยวศิริกุล	-	2547 – ปัจจุบัน 2547 – ปัจจุบัน	รองกรรมการผู้จัดการ กรรมการ	บมจ.ไมด้า แอสเซ็ท บมจ. ไมด้า ลิสซิ่ง
4. นายสรศักดิ์ เอี้ยวศิริกุล	กรรมการ	46	<u>ประกาศนียบัตร</u> - วิชาชีพ สาขาการบัญชี พนิชัยการพระเชตุพน - จบหลักสูตร DAP รุ่นที่ 16/2004	<u>น้องชาย</u> นายกมล เอี้ยวศิริกุล นายวิสูตร เอี้ยวศิริกุล นายเอกชัย เอี้ยวศิริกุล	-	2552 - ปัจจุบัน 2552 – ปัจจุบัน 2552 – ปัจจุบัน 2549 – ปัจจุบัน 2549 - ปัจจุบัน 2547 - ปัจจุบัน 2545 - ปัจจุบัน	กรรมการ กรรมการ กรรมการ กรรมการ กรรมการ กรรมการ รองกรรมการผู้จัดการ	บจก.เทอเทิล พาติ บจก. ไมด้า พร็อพเพอร์ตี้ บจก. เดอะ รีทรีท หัวหิน บจก.ไมด้า โฮเทล แอนด์ รีสอร์ท บจก.ทีโอป ออลล์มีนทส บมจ. ไมด้า ลิสซิ่ง บมจ ไมด้า แอสเซ็ท

ชื่อ-สกุล	ตำแหน่ง	อายุ (ปี)	คุณวุฒิทางการศึกษา	ความสัมพันธ์ทาง ครอบครัวระหว่าง ผู้บริหาร	สัดส่วน การถือ หุ้น (%)	ประสบการณ์การทำงานในระยะ 5 ปี ย้อนหลัง		
						ช่วงเวลา	ตำแหน่ง	บริษัท
5. นางสาวรุ่งระวี เอี่ยมพงษ์ ไพฑูรย์	กรรมการ	43	ปริญญาโท บัญชีมหาบัณฑิต มหาวิทยาลัยธรรมศาสตร์ ประกาศนียบัตรชั้นสูง ทางการสอบบัญชี มหาวิทยาลัยธรรมศาสตร์ ปริญญาตรี บัญชีบัณฑิต(เกียรตินิยม) มหาวิทยาลัยธรรมศาสตร์ อบรมหลักสูตร DAP รุ่นที่ 16/2004			2552 – ปัจจุบัน 2548 – ปัจจุบัน 2547- ปัจจุบัน	กรรมการ กรรมการ กรรมการ	บจก. ไมค์ด้า โฮเทล แอนด์ รีสอร์ท บมจ. ไมค์ด้า แอสเซ็ท บมจ. ไมค์ด้า ลิสซิ่ง
6. นายธีรวัฒน์ เกียรติสมภพ	กรรมการบริหารและ กรรมการผู้จัดการ	53	ปริญญาโท EX-MBA มหาวิทยาลัย หอการค้าไทย ปริญญาตรี ศิลปศาสตร์ (รัฐศาสตร์) มหาวิทยาลัยรามคำแหง ประกาศนียบัตร อบรมหลักสูตร DAP รุ่นที่ 16/2004		-	2554 – ปัจจุบัน 2544 - ปัจจุบัน	ประธานเจ้าหน้าที่บริหาร กรรมการบริหาร และ กรรมการผู้จัดการ	บมจ. พี พลัส พี บมจ. ไมค์ด้า ลิสซิ่ง

ชื่อ-สกุล	ตำแหน่ง	อายุ (ปี)	คุณวุฒิทางการศึกษา	ความสัมพันธ์ทาง ครอบครัวระหว่าง ผู้บริหาร	สัดส่วน การถือ หุ้น (%)	ประสบการณ์การทำงานในระยะ 5 ปี ย้อนหลัง		
						ช่วงเวลา	ตำแหน่ง	บริษัท
7. พลโท จิระเดช โมกชะสมิต	กรรมการและ ประธานกรรมการ ตรวจสอบ	57	- โรงเรียนเตรียมทหาร รุ่นที่ 13 - โรงเรียนนายร้อยพระ จุลจอมเกล้ารุ่นที่ 24 หลักสูตรชั้นนายพัน -ประเทศออสเตรเลีย -Fort Benning ประเทศ สหรัฐอเมริกา -วิทยาลัยป้องกัน ราชอาณาจักร ปี 2550		-	ต.ค. 53 - ปัจจุบัน เม.ย.52- ก.ย. 53 2551 – 2552 2551- 2552 2551 – มี.ค. 52 2547- ปัจจุบัน 2547-2550	รองเสนาธิการทหารบก รองแม่ทัพภาคที่ 1 ประธานกรรมการ ตรวจสอบ กรรมการและประธาน กรรมการตรวจสอบ รองแม่ทัพภาคที่ 1 กรรมการและประธาน กรรมการตรวจสอบ ผู้บังคับการจังหวัด ทหารบกจังหวัดเพชรบุรี	กองทัพบก กองทัพบก บมจ.เจนเนอรัล เอนจิเนียริ่ง บมจ.ไม้อัด แอสเซ็ท กองทัพบก บมจ. ไม้อัด ลิสซิ่ง กองทัพบก
8. นางสาวพรเพ็ญ วิวัฒน์เดชา	กรรมการและ กรรมการตรวจสอบ	43	<u>ปริญญาโท</u> บริหารธุรกิจ มหาวิทยาลัยธรรมศาสตร์ <u>ปริญญาตรี</u> คณะพาณิชยศาสตร์และการ บัญชี(เกียรตินิยมอันดับ 2) มหาวิทยาลัยธรรมศาสตร์		-	2548 - ปัจจุบัน 2547- ปัจจุบัน 2543 - ปัจจุบัน	กรรมการและกรรมการ ตรวจสอบ กรรมการและกรรมการ ตรวจสอบผู้ช่วย ผู้อำนวยการฝ่าย	บมจ.ไม้อัด เมตาไลส์ เอ็นเธอร์เทน เมนต์ บมจ. ไม้อัด ลิสซิ่ง บจก.ทรมูฟ

ชื่อ-สกุล	ตำแหน่ง	อายุ (ปี)	คุณวุฒิทางการศึกษา	ความสัมพันธ์ทาง ครอบครัวระหว่าง ผู้บริหาร	สัดส่วน การถือ หุ้น (%)	ประสบการณ์การทำงานในระยะ 5 ปี ย้อนหลัง		
						ช่วงเวลา	ตำแหน่ง	บริษัท
9. นายเกียรติพร ศิริชัยสกุล	กรรมการตรวจสอบ	43	ปริญญาตรี บัญชีบัณฑิต มหาวิทยาลัยธรรมศาสตร์		-	2552 - ปัจจุบัน 2549 - ปัจจุบัน 2535 - ปัจจุบัน	กรรมการ กรรมการและกรรมการ ตรวจสอบ ผู้สอบบัญชีรับอนุญาต	บมจ.ปิยะเวท บมจ.ไมด้าลิสซิ่ง สำนักงานบัญชีโฟนเนอร์
10. นายกิตติวัชร ไตรเวทย์วรกุล	ผู้จัดการฝ่ายควบคุม และบริหารสินเชื่อ	46	ปริญญาตรี นิติศาสตร์ มหาวิทยาลัยศรีปทุม		-	2549 - ปัจจุบัน 2547 - 2548	ผู้จัดการฝ่ายควบคุมและ บริหารสินเชื่อ ผู้ช่วยผู้จัดการฝ่ายควบคุม และ บริหารสินเชื่อ	บมจ. ไมด้า ลิสซิ่ง บมจ. ไมด้า ลิสซิ่ง
11. นายมานพ ศรีพิพัฒน์กุล	ผู้จัดการฝ่ายสินเชื่อ ภูมิภาค 2	59	ปริญญาตรี คณะรัฐศาสตร์ มหาวิทยาลัยรามคำแหง		-	ร.ค.51 - ปัจจุบัน 2547- พ.ย.51	ผู้จัดการฝ่ายสินเชื่อ เขต 2 ผู้จัดการสำนักงานเขต 4	บมจ. ไมด้า ลิสซิ่ง บมจ. ไมด้า ลิสซิ่ง
12. นายสุวัตร เขียวรัตน์	ผู้จัดการฝ่ายสินเชื่อ ภูมิภาค 1	48	ปริญญาตรี คณะรัฐศาสตร์ มหาวิทยาลัยรามคำแหง		-	2551 - ปัจจุบัน 2547- 2550	ผู้จัดการฝ่ายสินเชื่อ ภูมิภาค 1 ผู้จัดการฝ่ายสินเชื่อ ภูมิภาค 2	บมจ. ไมด้า ลิสซิ่ง บมจ. ไมด้า ลิสซิ่ง

ชื่อ-สกุล	ตำแหน่ง	อายุ (ปี)	คุณวุฒิทางการศึกษา	ความสัมพันธ์ทาง ครอบครัวระหว่าง ผู้บริหาร	สัดส่วน การถือ หุ้น (%)	ประสบการณ์การทำงานในระยะ 5 ปี ย้อนหลัง		
						ช่วงเวลา	ตำแหน่ง	บริษัท
13. นายศุภโชค โรจนสีวิน	ผู้อำนวยการฝ่าย บัญชีและการเงิน	30	ปริญญาตรี สาขาบริหารธุรกิจ เอกบัญชี มหาวิทยาลัยสยาม		-	ม.ค. 53 - ปัจจุบัน ม.ค. 49 - ธ.ค. 52	ผู้อำนวยการฝ่ายบัญชีและ การเงิน ผู้ช่วยผู้ตรวจสอบบัญชี	บมจ. ไมด้า ลิสซิ่ง บริษัท สำนักงาน เอนิสท์ แอนด์ ยัง จำกัด
14. นายเพชร ช่างคำ	ผู้จัดการฝ่ายอาวุโส ฝ่ายสารสนเทศและ เทคโนโลยี	44	ปริญญาตรี สาขาวิทยาศาสตร์ คอมพิวเตอร์ มหาวิทยาลัยรามคำแหง		-	2553 – ปัจจุบัน 2547- 2553	ผู้จัดการฝ่ายอาวุโส ฝ่าย สารสนเทศและเทคโนโลยี ผู้จัดการฝ่ายสารสนเทศ และเทคโนโลยี	บมจ. ไมด้า ลิสซิ่ง บมจ. ไมด้า ลิสซิ่ง

*** สัดส่วนการถือหุ้นคำนวณจากทะเบียนผู้ถือหุ้น ณ วันที่ 30 พฤศจิกายน 2553

การควบคุมภายใน

ในการประชุมคณะกรรมการตรวจสอบของบริษัท ไมค์ด้า ลิสซิ่ง จำกัด (มหาชน) ครั้งที่ 4/2553 เมื่อวันที่ 12 พฤศจิกายน 2553 โดยมีกรรมการตรวจสอบ 3 ท่านเข้าร่วมประชุม คณะกรรมการได้ประเมินระบบการควบคุมภายในโดยการซักถามข้อมูลจากฝ่ายบริหารแล้วสรุปได้ว่า จากการประเมินระบบการควบคุมภายในของบริษัทในด้านต่างๆ 5 ด้าน คือ องค์กรและสภาพแวดล้อม การบริหารความเสี่ยง การควบคุมการปฏิบัติงานของฝ่ายบริหาร ระบบสารสนเทศและการสื่อสารข้อมูล ระบบการติดตาม คณะกรรมการเห็นว่าบริษัท ไมค์ด้า ลิสซิ่ง จำกัด (มหาชน) มีระบบการควบคุมภายในในเรื่องการทำธุรกรรมกับผู้ถือหุ้นรายใหญ่ กรรมการ ผู้บริหารหรือ ผู้ที่เกี่ยวข้องกับบุคคลดังกล่าวข้างต้น อย่างเพียงพอแล้ว

สำหรับการควบคุมภายในหัวข้ออื่นของระบบควบคุมภายใน ในทางปฏิบัติบริษัทมีระบบการพิจารณาอนุมัติสินเชื่อที่มีการควบคุมภายในที่เพียงพอ โดยเจ้าหน้าที่สินเชื่อ เจ้าหน้าที่ตรวจสอบเครดิต และเจ้าหน้าที่แผนกบัญชีลูกหนี้ จะมีการปฏิบัติงานที่เป็นอิสระต่อกัน และสามารถตรวจสอบได้ โดยขึ้นตรงต่อผู้บังคับบัญชาของแต่ละฝ่าย อีกทั้งฝ่ายควบคุมภายในมีการดำเนินการสุ่มตรวจสอบความถูกต้อง และครบถ้วนของข้อมูลลูกค้า และคอยกำกับดูแลและติดตามการปล่อยสินเชื่ออย่างระมัดระวัง เพื่อให้การพิจารณาอนุมัติสินเชื่อของบริษัทมีการควบคุมที่เพียงพอ

คณะกรรมการตรวจสอบเห็นว่าปัจจุบันบริษัท ไมค์ด้า ลิสซิ่ง จำกัด (มหาชน) มีความเพียงพอและความเหมาะสมของระบบควบคุมภายในและการติดตามดูแลการดำเนินงานของบริษัทว่าสามารถป้องกันทรัพย์สินของบริษัทจากการที่ผู้บริหารนำไปใช้โดยไม่ชอบหรือโดยไม่มีอำนาจได้

การดูแลเรื่องการใช้ข้อมูลภายใน

บริษัทมีนโยบายให้กรรมการและผู้บริหารต้องรักษาความลับของบริษัท โดยห้ามนำข้อมูลภายในของบริษัทไปเปิดเผยหรือแสวงหาประโยชน์แก่ตนเองหรือเพื่อประโยชน์แก่บุคคลอื่น ไม่ว่าโดยทางตรงหรือโดยทางอ้อม และไม่ว่าจะได้รับผลตอบแทนหรือไม่ก็ตาม นอกจากนี้กรรมการและผู้บริหารที่ได้รับข้อมูลทางการเงินของบริษัทต้องไม่ใช้ประโยชน์จากข้อมูลดังกล่าวก่อนเปิดเผยสู่สาธารณะ รวมทั้งได้แจ้งให้กรรมการและผู้บริหารเข้าใจในภาระหน้าที่ในการรายงานการถือครองหลักทรัพย์ในบริษัท ตลอดจนการเปลี่ยนแปลงการถือหลักทรัพย์ของตนเอง คู่สมรส และบุตรที่ยังไม่บรรลุนิติภาวะ ต่อสำนักงานคณะกรรมการกำกับหลักทรัพย์และตลาดหลักทรัพย์ ทั้งนี้บริษัทได้กำหนดโทษสำหรับผู้แสวงหาผลประโยชน์จากการนำข้อมูลภายในของบริษัทไปใช้ หรือนำไปเปิดเผยจนอาจทำให้บริษัทได้รับความเสียหาย โดยพิจารณาโทษตามควรแก่กรณี ได้แก่ การดักเตือนด้วยวาจา การดักเตือนเป็นหนังสือ การภาคทัณฑ์ ตลอดจนการเลิกจ้างพนักงานการเป็นพนักงานด้วยเหตุได้ออก ปลดออก หรือให้ออก แล้วแต่กรณี เป็นต้น

รายงานการปฏิบัติตามหลักการกำกับดูแลกิจการที่ดี

คณะกรรมการบริษัทมีนโยบายการปฏิบัติตามข้อพึงปฏิบัติที่ดี (Code of Best Practices) สำหรับกรรมการบริษัทจดทะเบียนที่เป็นไปตามแนวทางของตลาดหลักทรัพย์แห่งประเทศไทย ทั้งนี้บริษัทได้กำหนดการกำกับดูแลกิจการที่ดีดังต่อไปนี้

1. นโยบายด้านธรรมาภิบาล

บริษัทให้ความสำคัญต่อธรรมาภิบาลที่ดีเพื่อสร้างความเชื่อมั่นแก่ผู้ถือหุ้น พนักงานและลูกค้า รวมทั้งความเป็นประโยชน์ทางเศรษฐกิจต่อบริษัทในระยะยาว โดยเน้นถึงระบบการควบคุม การตรวจสอบภายใน การบริหารความเสี่ยง และการกำกับดูแลฝ่ายบริหารให้ดำเนินการตามนโยบายอย่างมีประสิทธิภาพ ภายใต้ข้อกำหนดของกฎหมายและจริยธรรมทางธุรกิจ

2. สิทธิของผู้ถือหุ้นและการประชุมผู้ถือหุ้น

ในปี 2546 บริษัทมีสถานะเป็นบริษัทจำกัด มีการประชุมผู้ถือหุ้นโดยได้ส่งหนังสือเชิญประชุมพร้อมทั้งข้อมูลประกอบการประชุมล่วงหน้าตามที่กฎหมายกำหนดและได้มีการบันทึกรายงานการประชุมผู้ถือหุ้นอย่างถูกต้องครบถ้วน พร้อมทั้งเปิดโอกาสให้ผู้ถือหุ้นมีสิทธิอย่างเท่าเทียมกันในการตรวจสอบการดำเนินการ สอบถามและแสดงความคิดเห็นในที่ประชุม หลังจากที่บริษัทได้แปรสภาพเป็นบริษัทมหาชนจำกัดและเป็นบริษัทจดทะเบียนในตลาดหลักทรัพย์ บริษัทมีนโยบายในการเพิ่มทางเลือกให้แก่ผู้ถือหุ้นในกรณีที่ผู้ถือหุ้นไม่สามารถเข้าร่วมประชุมด้วยตนเองได้ โดยสามารถมอบอำนาจให้กับกรรมการอิสระได้ นอกจากนี้บริษัทยังได้ให้ความสำคัญต่อการให้ข้อมูลที่สำคัญแก่ผู้ถือหุ้นอย่างสม่ำเสมอและทั่วถึง

3. สิทธิของผู้มีส่วนได้เสีย

บริษัทได้ให้ความสำคัญกับผู้มีส่วนได้เสียทุกกลุ่ม ซึ่งประกอบด้วย พนักงาน ผู้บริหาร ลูกค้า เจ้าหนี้ คู่แข่ง รวมถึงสังคม เนื่องจากบริษัทตระหนักถึงแรงสนับสนุนจากผู้มีส่วนได้เสียดังกล่าวโดยบริษัทจะปฏิบัติตามกฎหมายและกฎระเบียบต่างๆที่เกี่ยวข้องเพื่อให้สิทธิของผู้มีส่วนได้เสียดังกล่าวได้รับการดูแลอย่างดี

4. ภาวะผู้นำวิสัยทัศน์

คณะกรรมการมีส่วนร่วมในการกำหนดวิสัยทัศน์ ภารกิจ กลยุทธ์ เป้าหมาย แผนธุรกิจและงบประมาณของบริษัท ตลอดจนกำกับดูแลให้ฝ่ายจัดการดำเนินการให้เป็นไปตามแผนธุรกิจและงบประมาณที่กำหนดไว้ รวมทั้งจัดให้มีระบบการควบคุมภายใน การตรวจสอบภายใน และการบริหารความเสี่ยง ที่มีประสิทธิภาพและประสิทธิผล นอกจากนี้ยังกำหนดขอบเขตอำนาจหน้าที่และประเภทรายการรวมทั้งวงเงินที่สามารถอนุมัติของคณะกรรมการบริหาร และกรรมการผู้จัดการ

5. ความขัดแย้งทางผลประโยชน์

คณะกรรมการบริษัทได้ให้ความสำคัญและระมัดระวังไม่ให้เกิดปัญหาความขัดแย้งทางผลประโยชน์ เช่น ในการประชุมคณะกรรมการบริษัทหากมีกรณีใดที่กรรมการท่านใดเข้าข่ายที่อาจก่อให้เกิดความขัดแย้งทางผลประโยชน์ กรรมการท่านนั้นจะออกเสียงลงคะแนน และจะบันทึกรายชื่อกรรมการที่ออกเสียงลงคะแนน พร้อมเหตุผลที่งดออกเสียงไว้ในมติที่ประชุมกรรมการในเรื่องนั้นๆด้วย และเพื่อป้องกันความขัดแย้งทางผลประโยชน์ระหว่างบริษัทกับบุคคลที่เกี่ยวข้องกัน บริษัทได้กำหนดให้การทำรายการดังกล่าวต้องผ่านการพิจารณาอย่างถี่ถ้วนจากคณะกรรมการตรวจสอบ และหากจำเป็นก็ต้องได้รับอนุมัติจากคณะกรรมการบริษัทและที่ประชุมผู้ถือหุ้น รวมทั้งจะต้องปฏิบัติตาม

หลักเกณฑ์ที่ตลาดหลักทรัพย์กำหนด และจะต้องเปิดเผยรายละเอียด มูลค่ารายการ คู่สัญญา เหตุผล/ความจำเป็น ไว้ใน รายงานประจำปี และแบบ 56-1

6. จริยธรรมธุรกิจ

บริษัทมีนโยบายในการดำเนินธุรกิจอย่างมีจริยธรรมเป็นหลักสำคัญและเพื่อให้พนักงานทุกคนได้ตระหนักถึงความสำคัญดังกล่าว บริษัทจึงได้จัดทำข้อพึงปฏิบัติที่เป็นลายลักษณ์อักษรแก่กรรมการและพนักงาน เพื่อใช้เป็นแนวทางปฏิบัติ ซึ่งครอบคลุมหัวข้อต่างๆ ที่สำคัญ เช่น ความซื่อสัตย์ คุณธรรม ความขัดแย้งทางผลประโยชน์ และการปฏิบัติตามข้อกำหนดต่างๆ รวมทั้งยังได้มีบทกำหนดโทษทางวินัยอีกด้วย

7. การถ่วงดุลของกรรมการที่ไม่เป็นผู้บริหาร

บริษัทมีคณะกรรมการทั้งสิ้นจำนวน 9 ท่าน โดยมีรายละเอียดดังนี้

รายชื่อ	เป็นผู้บริหาร	ไม่เป็นผู้บริหาร	กก.ที่เป็นอิสระ	กก.ตรวจสอบ
1. นายกมล เอี้ยวศิริกุล	✓	-	-	-
2. นายสมศักดิ์ ศักดิ์สุธาพร	✓	-	-	-
3. นายสรศักดิ์ เอี้ยวศิริกุล	-	✓	-	-
4. นายเอกชัย เอี้ยวศิริกุล	-	✓	-	-
5. นางสาวรุ่งระวี เอี่ยมพงษ์	-	✓	-	-
6. นายธีรวัฒน์ เกียรติสมภพ	✓	-	-	-
7. พลโท จิระเดช โมกขะสมิต	-	✓	✓	✓
8. นายเกียรติพร ศิริชัยสกุล	-	✓	✓	✓
9. นางสาวพรเพ็ญ วิวัฒนเดชา	-	✓	✓	✓
รวม	3	6	3	3

- กรรมการที่เป็นผู้บริหาร จำนวน 3 ท่าน คิดเป็น 1 ใน 3 ของกรรมการทั้งหมด
- กรรมการที่ไม่ได้เป็นผู้บริหาร จำนวน 6 ท่าน คิดเป็น 2 ใน 3 ของกรรมการทั้งหมด
- กรรมการที่เป็นอิสระ 3 ท่าน โดยเป็นกรรมการตรวจสอบทั้งหมด คิดเป็น 1 ใน 3 ของกรรมการทั้งหมด

8. การรวมหรือแยกตำแหน่ง

บริษัทได้แยกตำแหน่งประธานกรรมการและกรรมการผู้จัดการเป็น 2 ตำแหน่ง และไม่ได้เป็นบุคคลเดียวกัน โดยแยกอำนาจหน้าที่ระหว่างกันไว้อย่างชัดเจน และไม่มีคนใดคนหนึ่งมีอำนาจไม่จำกัด นอกจากนี้โครงสร้างของคณะกรรมการบริษัทยังประกอบด้วยกรรมการตรวจสอบเป็นจำนวน 3 ท่านเพื่อให้เกิดการถ่วงดุลและการสอบทานการบริหารงาน

9. คำตอบแทนกรรมการและผู้บริหาร

บริษัทได้กำหนดคำตอบแทนกรรมการ โดยได้รับการอนุมัติจากที่ประชุมผู้ถือหุ้น โดยได้กำหนดคำตอบแทนกรรมการเป็นจำนวนรวมไม่เกิน 3 ล้านบาทต่อปี และคำตอบแทนผู้บริหาร ซึ่งเป็นระดับที่เหมาะสมและเพียงพอที่จะชักนำและรักษาผู้ที่มีคุณสมบัติที่เหมาะสมในการเป็นกรรมการและผู้บริหารของบริษัทได้

10. การประชุมคณะกรรมการ

บริษัทได้กำหนดให้มีการประชุมคณะกรรมการอย่างสม่ำเสมอและมีการประชุมพิเศษเพิ่มตามความจำเป็น โดยการประชุมในแต่ละครั้ง บริษัทได้มีการกำหนดวาระในการประชุมอย่างชัดเจนและมีการส่งหนังสือเชิญประชุมพร้อมรายละเอียดล่วงหน้าเป็นเวลาไม่น้อยกว่า 7 วัน และได้มีการจดบันทึกและจัดทำรายงานการประชุมเป็นลายลักษณ์อักษรทุกครั้ง เพื่อให้คณะกรรมการและผู้ที่เกี่ยวข้องสามารถตรวจสอบได้ ทั้งนี้ในปี 2553 คณะกรรมการมีการประชุมรวมทั้งสิ้น 9 ครั้ง

11. คณะอนุกรรมการ

บริษัทมีการแต่งตั้งคณะอนุกรรมการชุดต่างๆ เพื่อช่วยในการกำกับดูแลกิจการประกอบด้วยคณะอนุกรรมการชุดต่างๆ ดังนี้

- คณะกรรมการบริหาร

คณะกรรมการบริหารได้รับการแต่งตั้งเมื่อ 3 มกราคม 2549 มีวาระการดำรงตำแหน่งคราวละ 2 ปี ประกอบด้วยกรรมการจำนวน 3 ท่าน

- คณะกรรมการตรวจสอบ

คณะกรรมการตรวจสอบได้รับการแต่งตั้งเมื่อวันที่ 16 มกราคม 2549 มีวาระการดำรงตำแหน่งคราวละ 2 ปี ประกอบด้วยกรรมการจำนวน 3 ท่าน

- คณะกรรมการจัดสรร

เนื่องจากผู้ถือหุ้นได้มีมติให้บริษัททำการออกไปสำคัญแสดงสิทธิที่จะซื้อหุ้นสามัญของบริษัทให้แก่กรรมการและพนักงานของบริษัท บริษัทจึงได้มีการแต่งตั้งคณะกรรมการจัดสรรเพื่อทำหน้าที่จัดสรรใบสำคัญแสดงสิทธิดังกล่าว ซึ่งคณะกรรมการจัดสรรประกอบด้วยกรรมการจำนวน 3 ท่าน

อย่างไรก็ตามบริษัทยังไม่มีกรรมการกำหนดค่าตอบแทน แต่มีการพิจารณาเบื้องต้นที่เหมาะสม โดยเปรียบเทียบกับบริษัทที่อยู่ในอุตสาหกรรมเดียวกันและมีขนาดใกล้เคียงกัน รวมทั้งผลประกอบการของบริษัทประกอบการพิจารณากำหนด

12. ระบบการควบคุมและการตรวจสอบภายใน

บริษัทให้ความสำคัญแก่ระบบการควบคุมภายในทั้งในระดับบริหารและระดับปฏิบัติงาน โดยมีฝ่ายตรวจสอบภายในซึ่งรายงานตรงต่อกรรมการผู้จัดการและคณะกรรมการตรวจสอบเป็นกลไกหลักในการสร้างเสริมระบบการควบคุมภายใน และตรวจสอบภายใน รวมทั้งติดตามให้มีการปรับปรุงแก้ไขข้อบกพร่องที่พบจากการตรวจสอบ เพื่อลดความเสี่ยงในการดำเนินธุรกิจ และกลไกหลักที่สำคัญอีกประการหนึ่งคือบริษัทได้จัดให้มีการกำหนดภาระหน้าที่ของฝ่ายปฏิบัติการและของผู้บริหารไว้อย่างชัดเจน มีการแบ่งแยกหน้าที่ของผู้ปฏิบัติงานและผู้ติดตามประเมินผลออกจากกัน เพื่อให้มีการถ่วงดุลและตรวจสอบระหว่างกันอย่างเพียงพอ นอกจากนี้บริษัทได้ให้ความสำคัญต่อข้อเสนอแนะจากผู้ตรวจสอบบัญชีเพื่อให้มีการพัฒนาระบบการควบคุมภายในให้มีประสิทธิภาพมากขึ้น

13. รายงานของคณะกรรมการ

คณะกรรมการเป็นผู้รับผิดชอบต่อการเงินของบริษัทและข้อมูลทางการเงินที่ปรากฏในรายงานประจำปี งบการเงินดังกล่าวจัดทำขึ้นตามมาตรฐานการบัญชีที่รับรองทั่วไปในประเทศไทย โดยเลือกใช้นโยบายบัญชีที่เหมาะสมและถือปฏิบัติอย่างสม่ำเสมอและใช้ดุลยพินิจอย่างระมัดระวังและประมาณการที่ดีที่สุดในการจัดทำรวมทั้งมีการเปิดเผยข้อมูลอย่างเพียงพอในหมายเหตุประกอบงบการเงิน ทั้งนี้ ที่ประชุมสามัญผู้ถือหุ้นครั้งที่ 1/2553 ได้มีมติแต่งตั้งคณะกรรมการตรวจสอบ ซึ่งประกอบด้วยกรรมการที่ไม่เป็นผู้บริหารเป็นผู้ดูแลรับผิดชอบเกี่ยวกับคุณภาพของรายงานงบการเงินและระบบการควบคุมภายใน

14. ความสัมพันธ์กับผู้ลงทุน

บริษัทมีนโยบายการให้ความสำคัญต่อการเปิดเผยข้อมูลที่มีความถูกต้อง ครบถ้วนและทันการณให้ผู้ถือหุ้นและผู้ที่เกี่ยวข้องได้รับทราบอย่างทั่วถึง โดยภายหลังจากการเข้าจดทะเบียนในตลาดหลักทรัพย์ฯ บริษัทมีนโยบายที่จะจัดให้มีเจ้าหน้าที่ดูแลงานนักลงทุนสัมพันธ์เพื่ออำนวยความสะดวกแก่นักลงทุนในการสอบถามข้อมูลต่างๆที่ครบถ้วน ถูกต้อง และทันเวลา

รายการระหว่างกัน

สรุปรายการระหว่างกันของบริษัทกับบุคคลที่อาจมีความขัดแย้งทางผลประโยชน์ในปี 2551 ปี 2552 และปี 2553

บุคคลที่อาจมีความขัดแย้งทางผลประโยชน์	ความสัมพันธ์	ลักษณะของรายการ	นโยบายราคา	มูลค่าของรายการ			
				2551	2552	2553	ยอดเจ้าหนี้ / ลูกหนี้คงค้าง ณ 31 ธ.ค.53
1. บมจ. ไมด้า แอสเซ็ท	เป็นผู้ถือหุ้นใหญ่ของบริษัท มีผู้บริหารและกรรมการร่วมกัน*	1. บริษัทซื้อเครื่องปรับอากาศ, เครื่องตกแต่งสำนักงาน, เครื่องใช้สำนักงาน, ระบบคอมพิวเตอร์ มาจากบุคคลดังกล่าว เพื่อติดตั้งในสำนักงานและสาขาของ บริษัท และได้จ่ายค่าใช้จ่ายอื่นๆ ได้แก่ ค่าแบบพิมพ์ ค่าเครื่องเขียน ค่าประกันภัยอาคารถูค้ำประกัน เป็นต้น ให้แก่บุคคลดังกล่าว	ราคาซื้อขายที่เกิดขึ้นจริงเป็นราคาตลาด	1,081,864	901,763	1,183,157	46,333
		2. ค่าธรรมเนียมค้ำประกันวงเงินกู้ 1,000 ล้านบาท	อัตรา 0.25% ต่อปี	-	-	2,500,000	416,667
		3. เงินกู้ยืมระยะสั้น	อัตราดอกเบี้ยร้อยละ 6.1 – 7.0 ต่อปี	350,000,000	163,000,000	88,800,000	88,800,000
		4. ดอกเบี้ยจ่าย	อัตราดอกเบี้ยเป็นราคาตลาด	21,663,137	13,992,285	5,776,021	478,377

บุคคลที่อาจมีความขัดแย้งทางผลประโยชน์	ความสัมพันธ์	ลักษณะของรายการ	นโยบายราคา	มูลค่าของรายการ			
				2551	2552	2553	ยอดเจ้าหนี้ / ลูกหนี้คงค้าง ณ 31 ธ.ค.53
2. บจ. เพน พับลิชซิ่ง	- มีผู้บริหารและกรรมการร่วมกัน คือ นายกมล เอี้ยวศิริกุล - ถือหุ้นโดยกลุ่มเอี้ยวศิริกุล 100%	1.บริษัทได้ซื้อนิตยสารจากบุคคลดังกล่าว เพื่อจุดประสงค์ในการส่งเสริมการขาย	ราคาส่งร้านตัวแทนจำหน่าย	834,500	1,111,800	1,298,175	266,175
3. บจ. ไมต้า พร็อพเพอร์ตี้	- มีผู้บริหารและกรรมการร่วมกัน คือ นายกมล เอี้ยวศิริกุล	1. ส่วนปรับปรุงอาคาร 2. ค่าน้ำประปา	ราคาตลาด ราคาตลาด	8,000 12,605	- -	- -	- -
4. บจ. ท็อป เอลลิเมนต์	- มีผู้บริหารและกรรมการร่วมกัน คือ นายกมล เอี้ยวศิริกุล	1. ค่าที่พักและค่าอบรม	ราคาซื้อขายเป็นราคาตลาด	161,612	31,028	176,098	-
5. บจ. สมุยเพนนิชูลา	- มีผู้บริหารและกรรมการร่วมกัน คือ นายกมล เอี้ยวศิริกุล	1. รายได้คอกผลเช่าซื้อ	อัตราดอกเบี้ยตามสัญญาเช่าซื้อ	30,547	4,492	-	-

บุคคลที่อาจมีความขัดแย้งทางผลประโยชน์	ความสัมพันธ์	ลักษณะของรายการ	นโยบายราคา	มูลค่าของรายการ			
				2551	2552	2553	ยอดเจ้าหนี้ / ลูกหนี้คงค้าง ณ 31 ธ.ค.53
6. บจ. ไมต้า โฮเทล แอนด์ รีสอร์ท (เดิมชื่อ บจ. เดอะไลออินฮิลล์ กอล์ฟแอนด์คันทรีคลับ)	- มีผู้บริหารและกรรมการร่วมกัน คือ นายกมล เอี้ยวศิริกุล	1. รายได้คอกผลเช่าซื้อ	อัตราดอกเบี้ยตามสัญญาเช่าซื้อ	89,417	71,988	16,671	-
7. บจ. ควอลิตี้ วาเคชั่นคลับ	- มีผู้บริหารและกรรมการร่วมกัน คือ นายกมล เอี้ยวศิริกุล	1. รายได้คอกผลเช่าซื้อ	อัตราดอกเบี้ยตามสัญญาเช่าซื้อ	700,243	-	-	-
8. บจ. มัตรา แอสเซ็ท (เดิมชื่อ บจก. ชันไฮน์ อินเตอร์เนชั่นแนล บิสซิเนส)	- มีผู้บริหารและกรรมการร่วมกัน คือ นายกมล เอี้ยวศิริกุล	1. รายได้ค่าบริการจัดเก็บหนี้	ร้อยละ 6.00 ของยอดหนี้ที่เรียกเก็บได้	1,989,546	1,706,435	921,196	78,559
9. บมจ. พี พลัส พี (เดิมชื่อบมจ. บมจ. ชันไฮน์ คอร์ปอเรชั่น)	- มีผู้บริหารและกรรมการร่วมกัน คือ นายกมล เอี้ยวศิริกุล	1. รายได้ค่าบริการจัดเก็บหนี้	ร้อยละ 6.00 ของยอดหนี้ที่เรียกเก็บได้	1,783,064	1,303,134	533,271	69,995
10. กรรมการของ บมจ. ไมต้า ลิสซิ่ง		1. รายได้คอกผลเช่าซื้อ	อัตราดอกเบี้ยตามสัญญาเช่าซื้อ	8,666	-	-	-

บุคคลที่อาจมีความขัดแย้งทางผลประโยชน์	ความสัมพันธ์	ลักษณะของรายการ	นโยบายราคา	มูลค่าของรายการ			
				2551	2552	2553	ยอดเจ้าหนี้ / ลูกหนี้คงค้าง ณ 31 ธ.ค.53
11. กรรมการของบริษัทที่เกี่ยวข้อง	1. บจ. ไมด้า โฮเทล แอนด์ รีสอร์ท	1. รายได้ดอกเบี้ยเช่าซื้อ	อัตราดอกเบี้ยตามสัญญาเช่าซื้อ	171,872	170,053	-	-
	2. บจ. ไอ เอ็ม ซีซี คอร์ป	2. รายได้ดอกเบี้ยรับ จากเงินให้กู้ยืม	อัตราดอกเบี้ย 15% ต่อปี	2,623,391	1,706,995	-	-
12. บุคคลที่เกี่ยวข้องกัน - คุณกมล เอี้ยวศิริกุล - คุณชวัลลักษณ์ เอี่ยมอำภา	กรรมการของบริษัท น้องสาวกรรมการของบริษัท	1. เงินกู้ยืมระยะสั้น	อัตราดอกเบี้ยเป็นราคาตลาด	-	-	14,000,000	14,000,000
		1. เงินกู้ยืมระยะสั้น	อัตราดอกเบี้ยเป็นราคาตลาด	-	-	25,000,000	25,000,000

หมายเหตุ: *บริษัทมีกรรมการร่วมกันกับ บมจ. ไมด้า แอสเซท จำนวน 5 ท่าน คือ (1) นายกมล เอี้ยวศิริกุล (2) นายสมศักดิ์ ศักดิ์สุธาพร (3) นายสรศักดิ์ เอี้ยวศิริกุล (4) นายเอกชัย เอี้ยวศิริกุล (5) นางสาวรุ่งระวี เอี่ยมพงษ์ไพฑูรย์ โดย 2 ท่านแรกเป็นผู้บริหารร่วมกันด้วย

2. ความจำเป็นและความสมเหตุสมผลของรายการระหว่างกัน

รายการระหว่างกันที่เกิดขึ้นนั้นเป็นไปอย่างสมเหตุสมผล โดยเงื่อนไขต่างๆ ของรายการระหว่างกันที่เกิดขึ้นจะถูกกำหนดให้เป็นไปตามเงื่อนไขปกติธุรกิจทั่วไป และราคาที่เป็นธรรมตามราคาตลาดเป็นหลัก ไม่มีเงื่อนไขพิเศษระหว่างบริษัท และผู้ที่เกี่ยวข้อง การกำหนดราคาอัตราค่าธรรมเนียม เป็นการกำหนดตามราคาที่สามารถต่อรองกับอัตราปกติที่สามารถเปรียบเทียบได้กับการทำรายการกับบุคคลอื่นที่ไม่มีความเกี่ยวข้องกัน และบริษัทคาดว่าในอนาคตอาจมีรายการระหว่างกันเกิดขึ้นอีก

บริษัทมีความจำเป็นในการเข้าทำรายการระหว่างกัน สามารถสรุปความจำเป็นและเหตุผลได้ดังนี้

รายการ	ความจำเป็นและเหตุผล
ค่าซื้อนิตยสาร	ใช้ในการส่งเสริมการขาย
ซื้อสินค้าสำหรับให้บริการเช่าซื้อ	ใช้ในธุรกิจปกติ
ค่าธรรมเนียมค่าประกันวงเงิน	วงเงินสินเชื่อ 1,000 ล้านบาท บริษัทได้กู้ยืมมาเพื่อใช้สำหรับขยาย
1,000 ล้านบาท	สินเชื่อ และ/หรือ เป็นเงินทุนหมุนเวียน และ/หรือ ชำระคืนหนี้

3. มาตรการหรือขั้นตอนการอนุมัติการทำรายการระหว่างกัน

การอนุมัติรายการระหว่างกันที่ผ่านมาของบริษัทได้มีการพิจารณาโดยกรรมการของบริษัท ซึ่งขณะนั้นบริษัทยังไม่มีข้อกำหนดเกี่ยวกับการทำรายการระหว่างกัน เนื่องจากบริษัทมีสถานะเป็นบริษัทจำกัด อย่างไรก็ตามการพิจารณาเข้าทำรายการ ได้มีการคำนึงถึงผลประโยชน์ของบริษัทเป็นสำคัญ

สำหรับรายการระหว่างกันในอนาคต บริษัทมีนโยบายให้คณะกรรมการตรวจสอบของบริษัท ไมค์ด้า ลิสซิง จำกัด (มหาชน) เป็นผู้พิจารณาและให้ความเห็นต่อรายการดังกล่าวก่อนการเกิดรายการ โดยการให้ความเห็นต่อการทำรายการระหว่างกันนั้น จะต้องไม่มีกรรมการที่มีส่วนได้เสียร่วมอยู่ด้วย

อย่างไรก็ตามการทำรายการดังกล่าวในอนาคตขึ้นอยู่กับเหตุผลและความจำเป็นของบริษัท ซึ่งการรับและจ่ายค่าตอบแทนระหว่างกันจะต้องเป็นไปตามราคาตลาด ยุติธรรม และคณะกรรมการตรวจสอบของบริษัทจะเป็นผู้ให้ความเห็นต่อรายการดังกล่าว

4. นโยบายหรือแนวโน้มนการทำรายการระหว่างกัน

ลักษณะของรายการระหว่างกันที่คาดว่าจะเกิดขึ้นต่อเนื่องในอนาคต คือ ค่าใช้จ่าย ค่านายหน้าของ บริษัท ไมค์ด้า แอสเซท จำกัด (มหาชน) ในการแนะนำลูกค้าให้มาใช้บริการเช่าซื้อรถยนต์กับทางบริษัท ในกรณีการเข้าทำรายการระหว่างกันที่อาจเกิดขึ้นได้ในอนาคต บริษัทมีนโยบายที่จะดำเนินการให้เป็นไปตามลักษณะธุรกิจการค้าปกติทั่วไป ทั้งนี้บริษัทจะให้คณะกรรมการตรวจสอบหรือผู้สอบบัญชีของบริษัท หรือผู้เชี่ยวชาญอิสระ พิจารณาตรวจสอบและให้ความเห็นถึงความเหมาะสมของราคา และความสมเหตุสมผลของการทำรายการด้วย

รายการระหว่างกันที่อาจเกิดขึ้นในอนาคตนั้น คณะกรรมการบริษัทจะต้องปฏิบัติให้เป็นไปตามกฎหมายว่าด้วยหลักทรัพย์และตลาดหลักทรัพย์และข้อบังคับ ประกาศ คำสั่ง หรือข้อกำหนดของตลาดหลักทรัพย์แห่งประเทศไทย รวมถึงตลอดถึงการปฏิบัติตามข้อกำหนดเกี่ยวกับการเปิดเผยข้อมูลการทำรายการเกี่ยวโยงและการได้มาหรือจำหน่ายทรัพย์สินที่สำคัญของบริษัท หรือบริษัทย่อยตามมาตรฐานการบัญชีที่กำหนดโดยสมาคมนักบัญชีและผู้สอบบัญชีรับอนุญาตแห่งประเทศไทย

ทั้งนี้ หากมีรายการระหว่างกันของบริษัทเกิดขึ้นกับบุคคลที่อาจมีความขัดแย้งทางผลประโยชน์ มีส่วนได้เสียหรืออาจมีความขัดแย้งทางผลประโยชน์ในอนาคต บริษัทจะให้คณะกรรมการตรวจสอบเป็นผู้ให้ความเห็นเกี่ยวกับความจำเป็นและความเหมาะสมของรายการนั้น ในกรณีที่คณะกรรมการตรวจสอบไม่มีความชำนาญในการพิจารณารายการระหว่างกันที่อาจเกิดขึ้น บริษัทจะได้ให้ผู้เชี่ยวชาญอิสระหรือผู้สอบบัญชีของบริษัทเป็นผู้ให้ความเห็นเกี่ยวกับรายการระหว่างกันดังกล่าว เพื่อนำไปใช้ประกอบการตัดสินใจของคณะกรรมการ หรือผู้ถือหุ้นตามแต่กรณี ทั้งนี้ บริษัทจะเปิดเผยรายการระหว่างกันไว้ในหมายเหตุประกอบงบการเงินที่ได้รับการตรวจสอบจากผู้สอบบัญชีบริษัท

ข้อมูลทั่วไป

ชื่อบริษัท	:	บริษัท ไมค์้า ลิสซิ่ง จำกัด (มหาชน)
ลักษณะการประกอบธุรกิจ	:	การให้บริการสินเชื่อเช่าซื้อรถยนต์
ที่ตั้งสำนักงานใหญ่	:	48/2-5 หมู่ 1 ซอยแจ้งวัฒนะ 14 ถนนแจ้งวัฒนะ แขวงทุ่งสองห้อง เขตหลักสี่ กรุงเทพฯ 10210
เลขทะเบียนบริษัท	:	0107574700532
โทรศัพท์	:	0-2574-6901
โทรสาร	:	0-2574-6902-3
ทุนจดทะเบียน	:	ณ วันที่ 31 ธันวาคม 2553 บริษัทฯ มีทุนจดทะเบียนเป็นหุ้นสามัญจำนวน 800,000,000 หุ้น เป็นทุนที่ออกและเรียกชำระแล้ว 800,000,000 หุ้น เป็นเงิน 400,000,000 บาท ราคาหุ้นละ 0.50 บาท
นายทะเบียนหลักทรัพย์	:	บริษัท ศูนย์รับฝากหลักทรัพย์ (ประเทศไทย) จำกัด อาคารสถาบันวิทยาการตลาดทุน 2/7 หมู่ 4 (โครงการนอร์ทปาร์ค) ถ.วิภาวดีรังสิต แขวงทุ่งสองห้อง เขตหลักสี่ กทม. 10210
ผู้สอบบัญชี	:	นายบุญเลิศ แก้วพันธุ์พฤกษ์ ผู้สอบบัญชีรับอนุญาต เลขทะเบียน 4165 บริษัท บีพีอาร์ ออดิท แอนด์ แอดไวเซอร์ จำกัด 152 ชั้น 12 A ห้อง 08 อาคารชาร์เตอร์ สแควร์ ถนนสาทรเหนือ แขวงสีลม เขตบางรัก กรุงเทพฯ 10500

รายละเอียดชื่อและที่อยู่สาขา

สำนักงาน / สาขา	ข้อมูลสำนักงาน / สาขา
สำนักงานใหญ่	ที่ตั้ง: 48/2 – 5 หมู่ 1 ซอยแจ้งวัฒนะ 14 ถนนแจ้งวัฒนะ แขวงทุ่งสองห้อง เขตหลักสี่ กทม. 10210 โทรศัพท์: 0 – 2574 – 6901 แฟกซ์ 0 – 2574 – 6902
สาขานครปฐม	ที่ตั้ง: 187/1 หมู่ที่ 1 ถนนเพชรเกษม ต.ธรรมศาลา อ.เมืองนครปฐม จ.นครปฐม โทรศัพท์: (034) 293-231-2 แฟกซ์ (034) 293-233
สาขานครสวรรค์	ที่ตั้ง: 23/7 หมู่ 10 ถ.นครสวรรค์ - พิษณุโลก ต.นครสวรรค์ตก อ.เมือง จ.นครสวรรค์ 60000 โทรศัพท์: (056) 231-735-6 แฟกซ์ (056) 231-737
สาขานครราชสีมา	ที่ตั้ง: 151/8-9 ถนนสีปิริ ต.ในเมือง อ.เมือง จ.นครราชสีมา 30000 โทรศัพท์: (044) 275881-2 แฟกซ์ (044) 275-883
สาขาระยอง	ที่ตั้ง: 373/4 – 5 ถนนสุขุมวิท ต.เนินพระ อ.เมือง จ.ระยอง 21000 โทรศัพท์: (038) 623-891-2 แฟกซ์ (038) 623-893
สาขาชุมพร	ที่ตั้ง: 59/6-7 หมู่ 11 ถนนชุมพร-ระนอง ต.วังไผ่ อ.เมืองชุมพร จ.ชุมพร 86000 โทรศัพท์: (077) 507-980-2 แฟกซ์ (077) 507-983
สาขาอุดรธานี	ที่ตั้ง: 419/15-16 หมู่ 7 ถนนรอบเมือง ต.หมากแข้ง อ.เมือง จ.อุดรธานี 41000 โทรศัพท์: (042) 230-112-4 แฟกซ์ (042) 230-115
สาขาพิษณุโลก	ที่ตั้ง: 459/8-9 หมู่ 3 ถ.พิษณุโลก-วังทอง ต.สมอแข อ.เมือง จ.พิษณุโลก 65000 โทรศัพท์: (055) 223-984-5 แฟกซ์ (055) 223-963
สาขาเชียงใหม่	ที่ตั้ง: 236/91 หมู่ 1 ถ.มหิดล ต.หนองหอย อ.เมือง จ.เชียงใหม่ 50000 โทรศัพท์: (053) 140-211-3 แฟกซ์ (053) 140-214
สาขาอุบลราชธานี	ที่ตั้ง: 1-3 ซอยชยางกูร 36 ถนนชยางกูร ต.ในเมือง อ.เมือง จ.อุบลราชธานี 34000 โทรศัพท์: (045) 317-555-7 แฟกซ์ (045) 317-558
สาขาขอนแก่น	ที่ตั้ง: 272/24 ถนนมิตรภาพ ต.เมืองเก่า อ.เมือง จ.ขอนแก่น 40000 โทรศัพท์: (043) 324-572-4 แฟกซ์ (043) 324-575
สาขาสุราษฎร์ธานี	ที่ตั้ง: 141/87 ถนนสุราษฎร์-นครศรีธรรมราช ต.บางกุ้ง อ.เมือง จ.สุราษฎร์ธานี 84000 โทรศัพท์: (077) 213-205-7 แฟกซ์ (077) 213-208
สาขากระบี่	ที่ตั้ง: 16/12-13 หมู่ 11 ถ.เพชรเกษม ต.กระบี่น้อย อ.เมืองกระบี่ จ.กระบี่ 81000 โทรศัพท์: (075) 650-606 แฟกซ์ (075) 650-607
สาขาหาดใหญ่	ที่ตั้ง: 91, 93 ถนนโชติวิถีทะเล 3 ต.หาดใหญ่ อ.หาดใหญ่ จ.สงขลา 90110 โทรศัพท์: (074) 559-066-8 แฟกซ์ (074) 559-069
สาขาเชียงราย	ที่ตั้ง: 321/23 หมู่ 3 ถ.พหลโยธิน ต.บ้านดู่ อ.เมือง จ.เชียงราย 57100 โทรศัพท์: (053) 175-877 แฟกซ์ (053) 175-878

Annual Report 2010

Mida Leasing Public Company Limited

Table of Contents

The Company's Summary of Financial Data	68
Message from President	69
Nature of the Business,Market Outlook& Competition	70 - 74
Management Discussion and Analysis	75 - 78
Risk Factors	79
Report of Audit Committee	80
Report of Certified Public Accountant	81
Financial Statements and Notes to Financial Statements	82 – 105
Organization Chart	106
Structure of Shareholders and Management	107 - 116
Internal Control	117
Business Practices in Accordance to Good Governance	118 - 121
Related Party Transactions	122 - 125
Other Relevant Information	126 - 127

Financial Summary

(Unit: THB in Million)

	2008	2009	2010
Assets			
Total assets	2,351.44	2,498.73	2,614.65
Hire-purchase receivables - Net	2,074.26	2,217.81	2,430.52
Liabilities and shareholders' equity			
Total liabilities	1,538.42	1,616.89	1,606.61
Total shareholders' equity	813.02	881.85	1,008.04
Performance			
Total revenue	414.33	390.84	443.37
Hire-purchase Income	334.35	314.20	375.29
Total expenses	241.30	224.34	191.72
Net profit	56.58	68.83	126.20
Profitability ratio			
Interest income** (%)	12.32%	11.34%	12.55%
Interest expense (%)	4.22%	3.46%	3.45%
Interest spread (%)	8.10%	7.88%	9.09%
Net profit (%)	13.65%	17.61%	28.46%
Earning per share (THB/share)	0.01	0.02	0.16
Return on Equity (%)	7.22%	8.12%	13.35%
Efficiency ratio			
Return on asset (%)	2.40%	2.84%	4.94%
Asset turnover	0.18	0.16	0.17
Financial policy ratio			
Debt to equity ratio (times)	1.89	1.83	1.59
Loan to borrowing ratio	1.80	1.84	1.97
Dividend payment per share	0.00	0.00	0.00
Doubtful account to total loan ratio (%)	3.34%	2.53%	1.87%

Remark** Interest income (%) is calculated by dividing interest income receivable by average Net Hire-purchase Receivables

Message from President

The Overview of Thai economy in 2010 has been affected by the slowdown in the global economy. The impact of domestic political events has occurred during April and May 2010, which is expected to affect economic growth in Thailand for the year 2010. However, by the virtue of the export sector and the agriculture sector growth rate was high, so it resulted to the growth in Thailand for the year 2010 has growth rate to 7.8%, and over the expectations.

The interest for the year 2011 is expected rising up, as well as higher inflation closely. The cost of living and goods are parade to increase the price without avoidably, which has been affected by the buoyancy of the oil and gas, LPG. Thus, in the year 2011, the economic trends to be likely grow at a lower rate by estimated at 3.5% to 4.5%. Meanwhile, the automotive business is directly related to the business of which the company providing credit for hire purchase used car for the year 2010 the sales for new cars in the country was 800,357 units, compared with the year 2009 from 548,871 units, increased 251,486 units, representing an increase rate of 45.8% for the year 2011. It is expected to increase but in the lower rate according to the decline rate of economic growth.

However, the performance of the Company in 2010, has net profit 126.20 million baht, increase from the year 2009 with net profit of 68.83 million baht, the ratio of increasing is 83.35%. It is reflected the company's business is a good trend and expect for the company's performance in 2011 will growing well under the economic stability.

Finally, the Board of Directors and I as well as the management and all employees of the Company would realize a mission to lead the company to have the best results and stability. We are also considering ethic and good governance in business management in order to be accepted by the other party and enterprises .



Mr. Kamol leosivikul
President

Type and Nature Business

1. Business Overview

Mida Leasing Public Company Limited is in the business of leasing service focuses mainly on second-hand vehicles (both personal vehicle and pick up trucks) that are of highly marketable brands and models, such as Toyota, Isuzu, Nissan, Mitsubishi, and Honda. As of 31 December 2010, the company's hire-purchase lending portfolio comprises of personal cars and pick-up trucks in the proportion of 14.72% and 85.28%, respectively. The Company provides the sing services in Bangkok and other provinces through its 14 branches with cover servicing areas in 69 provinces all over Thailand.

The Company has increased the hire-purchase lending portfolio by providing hire-purchase services to new vehicles and taxi-meters and to taxi-meters operators to increase sales of the Company. In addition, the Company provides hire-purchase lending services under the "Floor Plan Loan Scheme" to second-hand car dealers as their working capital. This thus creates good business relationships with those operators, and establishes potential hire-purchase loan customer based. Moreover, the Company provides re-finance services for all types of automobiles. Customers who are in need of money can request for re-finance credit with the Company and must clearly specify the usage of the loan.

In addition to the aforementioned services, the Company provides after-sales services, which consist of the renewal of vehicle registration, car insurance policy, and third-party car insurance. These service offerings not only provide convenience to the customers and also a source of revenues of the Company.

The Company concentrates its current and future operation in providing hire-purchase loan for second-hand vehicles (all types of vehicles such as personal cars and all types of truck exclude of motorcycles). However, Mida Assets Public Company Limited, as major shareholders of the Company, will determine the future policy and the scope of business operation between itself. This is to ensure that each company will not conduct business in conflict or directly competing with one another but will operate business that will provide synergy to one another.

2. Revenue Structure

Revenue Structure of the company according to the financial statement as of 2008 – 2010

Revenue	2008		2009		2010	
	Million THB	%	Million THB	%	Million THB	%
New Contracted Hire-purchase Portfolio	1,641.89		1,817.85		1,884.96	
Hire –Purchase Receivables	1,136.99		1,254.57		1,296.17	
1. Revenue from Hire-purchase						
Personal vehicles	34.42	8.31	37.63	9.63	53.60	12.08
Pick up trucks	299.93	72.39	276.57	70.76	321.69	72.56
Total Revenue from Hire-purchase	334.35	80.70	314.20	80.39	375.29	84.64
2. Other Revenue						
- Car transfer registration	6.90	1.66	9.15	2.34	11.80	2.66
- Commission from auto insurance	8.89	2.15	14.25	3.65	13.92	3.14
- Penalty & Late Payment Fees	15.50	3.74	11.88	3.04	12.10	2.73
- Others	48.70	11.75	41.36	10.58	30.26	6.83
Total other revenue	79.99	19.30	76.64	19.61	68.08	15.36
Total revenue	414.34	100.00	390.84	100.00	443.37	100.00

Revenue classification by vehicle type of the Company

Revenue from Hire – purchase	2008		2009		2010	
	Million THB	%	Million THB	%	Million THB	%
- New car	5.67	1.69	1.64	0.52	20.74	5.53
- Second hand car	328.68	98.31	312.56	99.48	354.55	94.47
Total revenue from Hire – purchase	334.35	100.00	314.20	100.00	375.29	100.00

3. Business Operation of Each Product Line

Description of services

The Company offers four main types of loan services as follows:

1. Automobile Hire-purchase Service.
2. Working Capital Loan for Second-hand Car dealer ('Floor Plan Loan').
3. Re-financing services for all types of automobiles.
4. Additional Services such as renewal of Annual Vehicle Duty, transfer of car registration, car insurance policy, and third-party car insurance.

Major source of income of the Company is from automobile hire-purchase service, which account approximately from 80.39% to 84.64% of total revenue from 2008 until present.

4. Market Situation & Competition

By expectations, Thai economic growth (GDP) of Government and Private sectors in 2011 was likely to grow at a rate of 3-5%. This information is displayed as the Office of the National Economic and Social Development (NESDB), the Bank of Thailand (BOT) and the Fiscal Policy Office (FPO) are corresponding to the year 2011, that the economy is back to normal growth levels or in the capacity of the economy. Thai economy grow under potential had been effected by the global financial crisis and political problems in Thailand for the past few years. While in year 2010, it appears that the Thai economy could grow at a rate of 7-8%, which quite high when comparison with the low base figures from the economic recession in 2009 that GDP growth was negative 2.2%.

Refer to a number of economic growth has a positive impact to the country's automotive industry. Particularly, sales of new cars in the year 2010 could reach to 800,357 units increased 45.82% from year 2009, sales comparison as follows.

				Unit
	Year 2009	Year 2010	Increase / (decrease)	Percentage (%)
Total sales	548,871	800,357	251,486	45.82

The dramatically increasing of sales in 2010 up to 45.82 % resulted to the entrepreneur confident that in year 2011, new car market will continue to grow at relatively high. Although, the overall of Thai economy would be grow slowly from the year 2010 to be 3-5 % in 2011. However, the overall economy will improve in various areas, but has an indicative various negative factors that will affect the automotive industry and hire purchase by the following:

1. Bank interest rates are on the way up.
2. The oil price raise, although the government has provided funds to reduce burden from people, But in the long-term expected that the fuel price and LPG price will rising up according the market demand.
3. Political stability in the country is expected to have an election.
4. Inflation rate increased as well as the price of merchandise raised up according to inflation.

However, the overall of Thai economy in 2011 will have many positive factors that make economic continue growing even the rate slowed down from the year 2010. Banks and leasing companies still stress in selection of new customers whether decreasing down payment policy or low interest rate for high down payment, increase terms of installment to decrease installment payment to be match with the customer's financial capacity. For the existing customers, the institutions take care and pay more attention in order to prevent bad debt and to increase marketing channels for old customers.

In 2011, the company, with has more than 10 years of experienced in used car market and has reputation among the owner of used car tents all over the country also with the old customers still continue use our services, the company still stress in provinces as the main market. Especially for pick up

trucks which are the main base customers and give the continuing profit to the company Besides, the company still stress on direct marketing channel under “MIDA SUPER LOANS and ML OK” campaign.

In addition, the headquarters in Bangkok and Metropolitan area continue to service for taxi meter financing. The majority of cooperatives and partnership, also provide services to retail customers to be the owner of Taxi Meter (Green / yellow), throughout the period of 10 years, the company has taxi meter database of major and retail customers.

The overall competitive situation during the year 2010 years; the medium-sized banks are seriously penetrated in used car business such as Thanachart Bank, Kiatnakin Bank, Tisco Bank, etc. For the large-sized banks is big move into the new car leasing and mainly focusing on new cars, such as Siam Commercial Bank, Kasikorn Bank (through Kasikorn Leasing), Siam City Bank (through Rachathani leasing), etc. Therefore, the overall of the new car leasing market and used cars are also quite high competition. In addition, most competitive pricing in interest rate, down payment, as well as longer term installment which are the old strategies in the market. In the year 2011, the competitive situation is in the same format, such as incentives for entrepreneurs, dealers, car Tent and used car owners to send customers to the banks.

Under the competition, interest rates is in the conditions to adjust higher, the information is as details below.

Hire purchase Interest Rates table at present

	Bangkok and Metropolitan Area.	Provinces Area
New cars		
Personal cars	2.9 – 3.5%	3.5 – 4.5%
Pick-up	3.5 – 4.5%	4.0 – 5.5%
Used cars*		
Personal cars	At least 3.5%	At least 4.5%
Pick-up	At least 4.5%	At least 5.5%

Note: The interest rate for used cars is calculated from no. of car years.

For debt management, the company still continue to focus on the quality of debt, as well as, to fix the customer who have a problem on a timely manner . For examples, the re-structuring, the back up plan to help the customers who have affected by floods, etc. The company can reduce NPL in 2009 from 4.37% to be 2.79% in 2010. In 2011, the company expects to reduce NPL to be 1.5%.

Therefore, when considering the overall of Thai economy in 2011 still has great potential. And business-related automobile hire purchase business as above shall be growth. So the company expects

that, in year 2011, it would be resulted for better performance from year 2010 which has net profit of 126.20 million baht, increased from the year 2009 equal to 83.35%.

Analysis of Financial Status and Operating Performance

Operating Performance

Mida Leasing Public Company Limited is in the business of providing hire-purchase credit facilities for both new and used automobiles but mainly focusing on the used car sector. The Company first began business with its first office in Bangkok in 2000 and began its expansion. Currently, the Company has 14 branches.

Revenue

For the fiscal year 2010 the Company had revenue of Baht 443.37 million, increased from year 2009 at Baht 390.84 million, or increasing rate 13.44%. The company has realized interest income increasing due from the expansion of financing It's result in portfolio increasing.

	2008		2009		2010	
	Million THB	%	Million THB	%	Million THB	%
Hire Purchase Receivables	1,136.99	(5.34)	1,254.57	10.34	1,296.17	3.32
Hire Purchase Income	334.35	(10.87)	314.20	(6.03)	375.29	19.44

The Company had increased the size of its lending portfolio by 3.32% in 2010 which effected to portfolio increased and hire- purchase interest income increased. Interest revenue increased from Baht 314.20 million in 2009 to Baht 375.29 million in 2010, or 19.44% increase. Moreover, the interest revenue generated in 2010 includes those from leasing facilities provided since 2006 – 2009 and some from facilities extended in 2010.

As for other revenue, including commissions earned from insurance policies, penalty fees, revenue from facilities extended for Floor Plan, and etc in fiscal year 2010, total revenue amounted to Baht 68.08 million, an decreased from Baht 76.64 million in fiscal year 2009 or equivalent to 11.17% decreased. This is a result of the decreased in Floor Plan loan.

Expenses

In fiscal year 2010, the Company had operating expenses in Baht 280.05 million, decreased from Baht 308.20 million in fiscal year 2009. The Company's expenses consist of 5 parts, including of selling and administrative expenses, directors' remuneration, bad debt and allowance for bad debt expenses loss on disposal of assets foreclosed and finance cost. The details of the expenses are outlined below:

- The Company had Selling and Administrative expenses for fiscal year 2010 in the amount of Baht 157.66 million, decreased from the year 2009 of Baht 160.20 million .
- Directors' remuneration was totally Baht 11.96 million, increased from the year 2009 of Baht 9.13 million.

- The Company had bad debt or allowance for bad debt for the fiscal year 2010 in the amount of Baht 17.35 million, decreased from the year 2009 which was Baht 21.48 million. It's due to the Company has accelerated in debt collection and inspect customer credit of each so it's more efficient in debt collection process.
- The Company has loss from assets foreclosed in the year 2010 of Baht 4.75 million, while the year 2009 was Baht 33.53 million. Due to the economic crisis, more customers are interested in buying second hand cars and the price of these cars has been increased.
- The Company had finance cost for the fiscal year 2010 in the amount of Baht 88.33 million, increased from Baht 83.86 million for fiscal year 2009

Net profit

The Company had net profit after tax of Baht 126.20 million for the fiscal year 2010, increased from Baht 68.83 million in fiscal year 2009, or by 83.35% due to decrease in expenses, especially for loss on disposal of assets foreclosed for year 2010 of Baht 4.75 million (year 2009: Baht 33.53 million).

Dividend payment Policy

The Company's dividend payment policy is not less than 30% of net profit after tax each year. Nevertheless, the Company also considered the dividend payment with other factors, such as operating performance, financial status, liquidity, company's expansion or other factors, which relevant to the company's operation.

Financial Status

Total Assets

In fiscal year 2010, the Company had total assets of Baht 2,614.65 million, increased by Baht 115.92 million by 4.64% when compared to Baht 2,498.73 million in fiscal year 2009 due to increase of hire purchase Receivables by contracts amounting to Baht 212.71 million and assets under buy back agreements which is Baht 8.00 million.

Accounts receivable and allowance for doubtful debt

Hire purchase receivables are stated at the outstanding balances less unearned hire purchase interest income and allowance for doubtful accounts. Allowance for doubtful accounts is provided for the estimated collection losses that may incur in collection of receivables. The allowance is based on collection experience and current financial status of receivables outstanding at the balance sheet date. For fiscal years 2008 to 2010, the Company had provisioned 3.34%, 2.53%, and 1.87%, respectively. This is a result of the increase in the total hire purchase portfolio size.

The Company maintains a very prudent monitoring system in order to minimize bad debt and speed up collection of past due accounts.

In any event, after careful consideration and analysis, the Company strongly believes that it has a strong potential to collect on all accounts and that the provisions made are sufficient.

Total liabilities

For fiscal year 2010, the Company had total liabilities of Baht 1,606.61 million increased from Baht 1,616.89 million in fiscal year 2009, or a 0.64% decreased due to mainly change in balance of loan.

Shareholders' equity

In fiscal year 2010, the Company had a Shareholders' Equity of Baht 1,008.04 million, increased from Baht 881.85 million in fiscal year 2009, or by 14.31% due to the profit of the Company's operating result.

Liquidity and investment structure

In fiscal year 2010 and 2009, the Company had a Debt-to-Equity ratio of 1.59 and 1.83 respectively. The said ratio decreased from shareholders' equity increased and pay back loan.

Structure and source of fund in 2010 and 2009

	(Million Thai Baht)	
	<u>2010</u>	<u>2009</u>
short-term loans	114.41	30.00
Long-term loans	1,405.66	1,527.27
shareholders' equity	1,008.04	881.85

As at 31 December 2010, the Company had installment receivables in the amount of Baht 3,113.04 million which divided into portion as follows:

	(In Million Thai Baht)
Current Portion of Hire purchase receivables (due within one year)	1,249.42
Long-term Portion of Hire purchase receivables (due over one year)	1,863.62

The current portion of the long-term outstanding loans as at ended 2010 was Baht 1,405.66 million while interest receivables for 2010 is equivalent to Baht 90.00 million. Therefore, there is sufficient liquidity from future cash flow to cover the outstanding debt due.

Main factors and influence which may affect the future operational performance and financial position

Effects from Interest rates

Hire purchase business generates revenue from the spread between interest receipt and interest expense. Changes in the prevailing hire purchase market rate and interest rate charged by financial institution affect the operations of the company.

The company as a matter of policy shall mitigate risk arising from interest rate volatility by sourcing fixed rate funding with low rate of interest rate.

Effects from expanding branches to outside Bangkok

The Company management has policy to expand leasing portfolio to outside Bangkok increasingly due to the competition is lower than in Bangkok and a few of other entrepreneurs. The Company can increase continually customer base in outside city and reach new customers. However, the competitive situation may become strongly if indirect competitors would increase do leasing services for second hand cars in the outside city.

Business Goals

Considering the overall economic growth of Thailand in year 2010 and is expected to have a positive impact on economic growth in year 2011 as mentioned in the beginning.

The company's policy continues to focus on expanding of used car Hire-purchase market in up-country provinces area and Taxi-meter market by over 10 years ago.

The company's projects now and in the future is continue to focus on existing the policies, as well as the penetration of Direct Marketing in the Hire Purchase both of Hire purchase loans and cash loans by the following :

1. Project "MIDA AUTO FOR CASH" provides financing services both hire purchase and cash loans to customers which direct offering service from the company's employee.

2. Project "ML OK." offers new hire purchase service to existing customers who have good contact history with the Company. This service focuses on "ONE STOP SERVICES" which direct offering service from the company's employee.

3. Project "MIDA TAXI METER" provides car leasing service for personal taxi meters (Green – Yellow) to personal customers who would like to be the ownership of the cars.

4. Life insurance project which the company co-operate with AIA (American International Assurance) This projects serviced to customer to buy insurance to cover the debt for un-repayment.

5. Project cash loans to customer for pick-up trucks group who want to expand the business. This is a target customer who have potential and operated business for a long time, such as transportation business, selling building materials, construction business, etc.

Risk Factors

Risk factors that may occur and affect the operation performance of the Company from providing automobile hire-purchase leasing are as follows:

Risk from leasing second hand cars

Hire-purchased service for second hand cars faces risk in term of the quality of the debtors and the quality of the cars used as collateral. However, the return from second hand car hire-purchase service is higher than that of new car. As of the 31 December 2010, the proportion of hire-purchased service revenues from second cars and from new cars was 94.74%: 5.26% respectively.

Risk from Non-performing loans (NPL)

The company had expanded new branches to cover other provinces outside of Bangkok over the past year. Presently the Company has 14 branches covering 69 provinces. This expansion had resulted in a rapid growth of hire-purchase loans. The new clients in this auto hire-purchase loan service may not be able to service their debt after certain period.

Risk from sale assets foreclose

When a client stops payment for over 3 consecutive periods, the company will terminate the contract and re-posses the vehicle. The re-possessed vehicle or the foreclosed asset will be sold through an auction. The duration of this process is approximately 1 months. Money received from auction will be used to pay off the client's loan. However, if the money received is insufficient to payoff that loan. The company will request a payment for that difference from the debtor or guarantor. In the case that the company cannot request that difference, the company will suffer loss from that re-possession.

Risk from marketing and competition

Due from the rapid expansion in automobile's sales, consumer finance and leasing companies adopt price cut strategy to gain market share. Price cut results in a lower rate for new hire purchase clients. Moreover, these companies also expand their business scope to cover second hand car industry, which is more attractive because of its higher return. As a result, competition in second hand car hire-purchased service is likely to increase as well.

Report from the Audit Committee

The Audit Committee of the Company consists of three independent directors who have all qualifications determined by the Stock Exchange of Thailand, to perform duties and responsibilities in accordance with the rules and regulations of the Stock Exchange Commission and the Stock Exchange of Thailand. The Audit Committee reports directly to the Board of Directors of the Company. During the fiscal year 2010, the Audit Committee held 4 meetings to examine the following issues (every audit committee members attended every meeting).

- 1) Review and provide opinions on the quarterly financial statement and annual financial statement of the Company with auditors, accounting and finance department, and internal audit department prior to presenting those financial statement to the Board of Director
- 2) Review the internal control plan of 2010 of the internal audit department and recommend the set up of detailed manual of audit committee to ensure the effectiveness of the internal control system and monitor the control to be in accordance with the plan.
- 3) Review and examine the Company to perform by laws, government rules, and the Company's regulations.
- 4) Review the regulations of Related Transaction and disclosure of the information in accordance with the rules and regulations of the Stock Exchange of Thailand.

The Audit Committee gives an opinion that in 2010, the Company has an adequate corporate governance and internal control system. The preparation of and the disclosure in the financial statement are accurate and in compliance with the generally accepted accounting principles, in which the Audit Committee had reported the performance to the Board of Directors of the Company.



Lieutenant General Jiradej Mokkasamit
Audit Committee Chairman



บริษัท บีพีอาร์ ออดิท แอนด์ แอดไวซอรี จำกัด
BPR AUDIT AND ADVISORY CO.,LTD.

152 ชั้น 12A ห้อง 08 อาคารชาร์เตอร์ด์ สแควร์
ถนนสาทรเหนือ แขวงสีลม เขตบางรัก
กรุงเทพฯ 10500 ประเทศไทย
โทร. 02-6345398 แฟกซ์ 02-6345399

152 Chartered Square Bldg, 12A Floor, Suite 08,
North Sathorn Road, Silom, Bangrak,
Bangkok 10500, Thailand.
Tel. (+662) 6345398 Fax. (+662) 6345399

REPORT OF CERTIFIED PUBLIC ACCOUNTANT

To the Shareholders and Board of Directors of Mida Leasing Public Company Limited

I have audited the balance sheet of Mida Leasing Public Company Limited as at December 31, 2010, and the related statements of income, changes in shareholders' equity and cash flows for the year then ended. The Company's management is responsible for the correctness and completeness of information presented in these financial statements. My responsibility is to express an opinion on these financial statements based on my audit. The financial statements of Mida Leasing Public Company Limited for the year ended as at December 31, 2009, were audited by other auditor whose report dated February 26, 2010, expressed an unqualified opinion on those financial statements. However, such financial statements were restated as described in Note 20 to the financial statements. I have also audited the adjustments that were applied to restate the 2009 financial statements. In my opinion, such adjustments are appropriate and have been properly applied.

I conducted my audit in accordance with generally accepted auditing standards. Those standards require that I plan and perform the audit to obtain reasonable assurance about whether the financial statements are free of material misstatement. An audit includes examining, on a test basis, evidence supporting the amounts and disclosures in the financial statements. An audit also includes assessing the accounting principles used and significant estimates made by management, as well as evaluating the overall financial statement presentation. I believe that my audit provides a reasonable basis for my opinion.

In my opinion, the financial statements referred to above present fairly, in all material respect, the financial position of Mida Leasing Public Company Limited as at December 31, 2010, and the results of its operations and its cash flows for the year then ended, in conformity with generally accepted accounting principles.



(Mr. Boonlert Kaewphanpurk)

Certified Public Accountant

Registration No. 4165

BPR AUDIT AND ADVISORY CO., LTD.

Bangkok

February 28, 2011

MIDA LEASING PUBLIC COMPANY LIMITED**BALANCE SHEETS****AS AT DECEMBER 31, 2010 AND 2009****ASSETS**

		In Baht	
		2010	2009 "Restated"
	Notes		
CURRENT ASSETS			
Cash and cash equivalents		23,991,010	99,059,795
Current portion of hire - purchase receivables - net	5,6	895,037,325	822,587,178
Receivable from related parties	5	148,554	236,325
Current portion of loans to other parties - net	7	14,830,955	30,253,429
Inventories		3,698,180	4,410,466
Assets foreclosed - net	8	13,907,261	16,788,957
Other current assets		22,479,214	25,190,640
Total current assets		974,092,499	998,526,790
NON - CURRENT ASSETS			
Deposits at financial institution pledged as collateral	9	100,302	96,100
Hire - purchase receivables - net of current portion - net	5,6	1,535,485,778	1,395,221,721
Loans to other parties - net of current portion - net	7	13,236,625	21,807,951
Assets foreclosed under buy back agreement	10	43,500,000	35,500,000
Property, plant and equipment - net	11	47,493,687	46,831,272
Other non-current assets - net		743,525	748,350
Total non-current assets		1,640,559,917	1,500,205,394
TOTAL ASSETS		2,614,652,416	2,498,732,184

The accompanying notes are an integral part of these financial statements

MIDA LEASING PUBLIC COMPANY LIMITED**BALANCE SHEETS****AS AT DECEMBER 31, 2010 AND 2009****LIABILITIES AND SHAREHOLDERS' EQUITY**

		In Baht	
		2010	2009
	Notes		"Restated"
CURRENT LIABILITIES			
Bank overdrafts and short-term loans from financial institutions	12	28,210,789	30,000,000
Trade accounts payable		30,121,200	48,035,600
Current portion of long-term loans	13	90,000,000	633,421,666
Short-term loan and accrued interest			
- Related parties	5	39,397,479	-
- Other parties		47,681,052	-
Income tax payable		22,723,104	5,130,051
Other current liabilities		32,821,266	36,442,256
Total current liabilities		290,954,890	753,029,573
NON - CURRENT LIABILITIES			
Loans and accrued interest from parent company	5	89,278,377	163,578,915
Long-term loans - net of current portion	13	1,226,377,801	700,277,778
Total non-current liabilities		1,315,656,178	863,856,693
TOTAL LIABILITIES		1,606,611,068	1,616,886,266
SHAREHOLDERS' EQUITY			
Share capital - common shares, Baht 0.50 par value in 2010 and Baht 0.10 par value in 2009			
Authorized share capital - 800,000,000 shares, Baht 0.50 par value in 2010 and 5,970,000,000 shares, Baht 0.10 par value in 2009			
	16	400,000,000	597,000,000
Issued and fully paid-up share capital - 800,000,000 shares, Baht 0.50 par value in 2010 and 4,000,000,000 shares, Baht 0.10 par value in 2009			
		400,000,000	400,000,000
Premium on shares	15	165,220,048	165,220,048
Retained earnings			
- Appropriated for legal reserve	15	22,800,000	16,400,000
- Unappropriated		420,021,300	300,225,870
Total shareholders' equity		1,008,041,348	881,845,918
TOTAL LIABILITIES AND SHAREHOLDERS' EQUITY		2,614,652,416	2,498,732,184

The accompanying notes are an integral part of these financial statements

MIDA LEASING PUBLIC COMPANY LIMITED**STATEMENTS OF INCOME****FOR THE YEARS ENDED DECEMBER 31, 2010 AND 2009**

	Notes	In Baht	
		2010	2009 "Restated"
REVENUES			
Hire - purchase income		375,289,819	314,199,947
Other income		68,083,505	76,644,607
Total Revenues		<u>443,373,324</u>	<u>390,844,554</u>
EXPENSES	14		
Selling expenses		56,781,765	54,094,026
Administrative expenses		100,892,925	106,106,047
Management benefit expenses		11,955,054	9,133,534
Bad debts and doubtful accounts		17,349,210	21,481,160
Loss on disposal of assets foreclosed		4,745,216	33,524,423
Total Expenses		<u>191,724,170</u>	<u>224,339,190</u>
Profit before finance costs and income tax		251,649,154	166,505,364
Finance costs		<u>(88,331,419)</u>	<u>(83,860,336)</u>
Profit before income tax		163,317,735	82,645,028
Income tax		<u>(37,122,305)</u>	<u>(13,817,303)</u>
NET PROFIT		<u><u>126,195,430</u></u>	<u><u>68,827,725</u></u>
Basic earnings per share (Baht)	16	<u><u>0.16</u></u>	<u><u>0.02</u></u>
Number of weighted average share (Shares)		<u><u>800,000,000</u></u>	<u><u>4,000,000,000</u></u>

The accompanying notes are an integral part of these financial statements

MIDA LEASING PUBLIC COMPANY LIMITED**STATEMENTS OF CHANGES IN SHAREHOLDERS' EQUITY****FOR THE YEARS ENDED DECEMBER 31, 2010 AND 2009**

		In Baht				
		Issued and		Retained earnings		
	Note	fully paid-up share capital	Premium on shares	Appropriated for legal reserve	Unappropriated	Total
Balance as at January 1, 2009						
as previous report		400,000,000	165,220,048	13,000,000	220,576,550	798,796,598
Adjustments	20	-	-	-	14,221,595	14,221,595
Balance as at January 1, 2009						
as adjusted		400,000,000	165,220,048	13,000,000	234,798,145	813,018,193
Net profit		-	-	-	68,827,725	68,827,725
Appropriated for legal reserve		-	-	3,400,000	(3,400,000)	-
Balance as at December 31, 2009		400,000,000	165,220,048	16,400,000	300,225,870	881,845,918
Net profit		-	-	-	126,195,430	126,195,430
Appropriated for legal reserve		-	-	6,400,000	(6,400,000)	-
Balance as at December 31, 2010		400,000,000	165,220,048	22,800,000	420,021,300	1,008,041,348

The accompanying notes are an integral part of these financial statements

MIDA LEASING PUBLIC COMPANY LIMITED**STATEMENTS OF CASH FLOWS****FOR THE YEARS ENDED DECEMBER 31, 2010 AND 2009**

	In Baht	
	2010	2009 "Restated"
CASH FLOWS FROM OPERATING ACTIVITIES		
Profit before income tax	163,317,735	82,645,028
Adjustments for		
Depreciation	5,961,437	5,751,314
Bad debts and doubtful accounts	17,349,210	21,481,160
Loss on sales of assets foreclosed	4,745,216	33,524,423
Gain on sales of equipment	15,663	-
Reverl of loss on impairment of assets foreclosed	(720,424)	(4,839,651)
Interest income	(6,933,733)	(11,368,183)
Interest expense	88,331,419	83,860,336
Profit from operating activities before changes in operating assets and liabilities	272,066,523	211,054,427
Decrease (Increase) in operating assets		
Hire - purchase receivables	(318,355,885)	(337,855,756)
Receivables from related parties	87,766	53,857
Inventories	712,286	579,161
Assets foreclosed	89,761,795	156,709,982
Other current assets	4,396,686	(2,651,134)
Other non-current assets	4,825	(46,000)
Increase (Decrease) in operating liabilities		
Trade accounts payable	(17,914,400)	25,223,600
Other current liabilities	(3,697,957)	10,634,013
Cash generated from operating activities	27,061,639	63,702,150
Interest paid	(87,476,458)	(82,928,061)
Income tax paid	(19,529,252)	(14,867,261)
Net Cash Used in Operating Activities	(79,944,071)	(34,093,172)

The accompanying notes are an integral part of these financial statements

MIDA LEASING PUBLIC COMPANY LIMITED**STATEMENTS OF CASH FLOWS (Continued)****FOR THE YEARS ENDED DECEMBER 31, 2010 AND 2009**

	In Baht	
	2010	2009
		"Restated"
CASH FLOWS FROM INVESTING ACTIVITIES		
Interest received	6,479,405	12,211,172
Increase in deposits at financial institution pledged as collateral	(4,202)	-
Proceeds from short-term loan to related party	-	993,164
Proceeds from loans to other parties	28,850,452	33,616,049
Increase in loans to other parties	(16,200,000)	(17,060,000)
Cash paid for assets foreclosed under buy back agreement	(500,000)	(5,517,140)
Purchases of property, plant and equipment	(6,642,319)	(2,992,574)
Proceeds on sales of equipment	2,804	-
Net Cash Provided by Investing Activities	11,986,140	21,250,671
CASH FLOWS FROM FINANCING ACTIVITIES		
Decrease in bank overdrafts and short-term loan from financial institutions	(1,789,211)	-
Proceeds from short-term loan from related parties	51,200,000	-
Repayment of short-term loans from related parties	(12,200,000)	-
Proceeds from short-term loan from other parties	47,200,000	-
Proceeds from loan from parent company	250,600,000	158,500,000
Repayment of loans from parent company	(324,800,000)	(345,500,000)
Proceeds from long-term loans	440,000,000	1,160,000,000
Repayment of long-term loans	(457,321,643)	(930,275,556)
Net Cash Provided by (Used in) Financing Activities	(7,110,854)	42,724,444
NET INCREASE (DECREASE) IN CASH AND CASH EQUIVALENTS	(75,068,785)	29,881,943
Cash and Cash Equivalents-Beginning of Year	99,059,795	69,177,852
CASH AND CASH EQUIVALENTS-END OF YEAR	23,991,010	99,059,795
Supplementary Disclosure of Cash Flow Information		
Non-cash items:		
1. Assets foreclosed under hire purchases contracts	90,904,891	175,073,042
2. Assets foreclosed under buy back agreement transfer from loans and accrued interest	7,500,000	29,982,860

The accompanying notes are an integral part of these financial statements

MIDA LEASING PUBLIC COMPANY LIMITED**Notes to Financial Statements****December 31, 2010 and 2009**

The financial statements were authorized for issue by the directors on February 28, 2011.

1. GENERAL INFORMATION

Mida Leasing Public Company Limited (“the Company”) was incorporated in Thailand and has its registered office at 48/2-5 Moo 1, Soi Chaengwattana 14, Chaengwattana Road, Thungsonghong, Lak si, Bangkok, Thailand.

The Company was listed on the Stock Exchange of Thailand on August 19, 2004

The Company’s major shareholders are Mida Assets Public Company Limited, which were incorporated in Thailand (60% shareholding, respectively).

The Company operates in Thailand and principally engaged in the hire purchase of cars.

2. BASIS OF FINANCIAL STATEMENT PRESENTATION

The financial statements issued for Thai reporting purposes are prepared in Thai language. This English translation of the financial statements has been prepared for the convenience of readers not conversant with the language.

The financial statements are prepared in accordance with Thai Accounting Standards (“TAS”) including related interpretations and guidelines promulgated by the Federal of Accounting Professions (“FAP”) and with generally accepted accounting principles in Thailand.

The financial statements are presented in Thai Baht unless otherwise stated. They are prepared on the historical cost basis except as disclosed in the accounting policy.

The preparation of financial statements in conformity with TAS requires management to make judgments, estimates and assumptions that affect the application of policies and reported amounts of assets, liabilities, income and expenses. The estimates and associated assumptions are based on historical experience and various other factors that are believed to be reasonable under the circumstances, the results of which form the basis of making the judgments about carrying amounts of assets and liabilities that are not readily apparent from other sources.

The estimates and underlying assumptions are reviewed on an ongoing basis. Revisions to accounting estimates are recognized in the period in which the estimate is revised, if the revision affects only that period, or in the period of the revision and future periods, if the revision affects both current and future periods.

3. NEW ACCOUNTING STANDARDS

The Federation of Accounting Professions has issued the Notifications of Federation of Accounting Professions No. 17/2553 dated April 9, 2010, announced in the Royal Gazette on May 26, 2010; and No. 50-55/2553 dated November 24, 2010, announced in the Royal Gazette on December 15, 2010, regarding the Thai Accounting Standards (TAS), Thai Financial Reporting Standards (TFRS) and Thai Financial Reporting Interpretation (TFRIC) that have been effective as follows:

MIDA LEASING PUBLIC COMPANY LIMITED
Notes to Financial Statements (Continued)
December 31, 2010 and 2009

a) Immediately effective

Accounting Framework (Revised 2009)

b) Effective for the period beginning on or after January 1, 2011

TAS 1 (Revised 2009)	Presentation of Financial Statements
TAS 2 (Revised 2009)	Inventories
TAS 7 (Revised 2009)	Statement of Cash Flows
TAS 8 (Revised 2009)	Accounting Policies, Changes in Accounting Estimates and Errors
TAS 10 (Revised 2009)	Events after the Reporting Period
TAS 11 (Revised 2009)	Construction Contracts
TAS 16 (Revised 2009)	Property, Plant and Equipment
TAS 17 (Revised 2009)	Leases
TAS 18 (Revised 2009)	Revenue
TAS 19	Employee Benefits
TAS 23 (Revised 2009)	Borrowing Costs
TAS 24 (Revised 2009)	Related Party Disclosures
TAS 26	Accounting and Reporting by Retirement Benefit Plans
TAS 27 (Revised 2009)	Consolidated and Separate Financial Statements
TAS 28 (Revised 2009)	Investments in Associates
TAS 29	Financial Reporting in Hyperinflationary Economies
TAS 31 (Revised 2009)	Interests in Joint Ventures
TAS 33 (Revised 2009)	Earnings per Share
TAS 34 (Revised 2009)	Interim Financial Reporting
TAS 36 (Revised 2009)	Impairment of Assets
TAS 37 (Revised 2009)	Provisions, Contingent Liabilities and Contingent Assets
TAS 38 (Revised 2009)	Intangible Assets
TAS 40 (Revised 2009)	Investment Property
TFRS 2 (Revised 2009)	Share-based Payment
TFRS 3 (Revised 2009)	Business Combinations
TFRS 5 (Revised 2009)	Non-current Assets Held for Sale and Discontinued Operations
TFRS 6	Exploration for and Evaluation of Mineral Resources
TFRIC 15	Agreements for the Construction of Real Estate

c) Effective for the period beginning on or after January 1, 2013

TAS 12	Income tax
TAS 20 (Revised 2009)	Accounting for Government Grants and Disclosure of Government Assistance
TAS 21 (Revised 2009)	The Effects of Changes in Foreign Exchange Rates

Management is presently considering the potential initial impact of these new and revised TAS, TFRS and TFRIC on the financial statements.

MIDA LEASING PUBLIC COMPANY LIMITED**Notes to Financial Statements (Continued)****December 31, 2010 and 2009****4. SUMMARY OF SIGNIFICANT ACCOUNTING POLICIES*****Cash and cash equivalents***

Cash and cash equivalents consist of cash in hand, cheque in-transit, deposits at financial institutions and fixed deposit and current investment with a maturity period not over 3 months since it is acquired except for cash at bank held as collateral.

Hire-purchase contract receivables

Hire-purchase contract receivables are stated at net realizable value which resulted from carrying book value less unearned income and allowance for doubtful accounts. Allowance for doubtful accounts is provided for the estimated losses that may be incurred in collection of receivables. The allowance is generally based on collection experiences and analysis of debtor aging. The percentages of allowance for doubtful accounts are summarized as follows:

Period	Percentage of allowance for doubtful accounts
Not yet due	1
Past due	
1 - 3 Months	2
4 Months	20
5 - 6 Months	25
7 - 9 Months	75
Over 9 Months	100

Inventory

Inventories are stated at the lower of cost and net realizable value.

Assets foreclosed

These represent assets repossessed from hire purchase receivables and are stated at the lower of cost (which mostly comprises the net outstanding balance) and estimated net realizable value.

The subsidiary estimates possible loss of assets foreclosed at the end of years at 20% of cost.

Property, plant and equipment/Depreciation

Land is stated at cost. Building and equipment are stated at cost less accumulated depreciation and impairment losses (if any).

MIDA LEASING PUBLIC COMPANY LIMITED
Notes to Financial Statements (Continued)
December 31, 2010 and 2009
Depreciation

Depreciation is charged to the statement of income on a straight-line basis over the estimated useful lives of each part of an item of property, plant and equipment. The estimated useful lives are as follows:

Building and building improvement	5-20 years
Furniture, fixture and office equipment	5 years
Vehicles	5 years

No depreciation has been provided for land and construction in process.

Impairment of Assets

The carrying amounts of the Company and subsidiary's assets are reviewed at each balance sheet date to determine whether there is any indication of impairment. If any such indication exists, the assets' recoverable amounts are estimated.

An impairment loss is recognized whenever the carrying amount of an asset or its cash-generating unit exceeds its recoverable amount. The impairment loss is recognized in the statement of income.

Calculation of recoverable amount

The recoverable amount of other assets is the greater of the assets' net selling price and value in use. In assessing value in use, the estimated future cash flows are discounted to their present value using a pre-tax discount rate that reflects current market assessments of the time value of money and the risks specific to the asset. For an asset that does not generate cash inflows largely independent of those from other assets, the recoverable amount is determined for the cash-generating unit to which the asset belongs.

Reversals of impairment

An impairment loss is reversed only to the extent that the asset's carrying amount does not exceed the carrying amount that would have been determined, net of depreciation or amortization, if no impairment loss had been recognized.

Trade and Other Accounts Payable

Trade and other accounts payable are stated at cost.

Employee Benefit

The Company and their employees have jointly established a provident fund as approved by the Ministry of Finance in accordance with the Provident Fund Act (B.E. 2530). Contributions are made to the fund by the employees at the rate of 2 percent of employees' salary and the Company at the rate of 2 percent of employees' salary. Provident fund contribution is recorded as expenses in the year incurred.

MIDA LEASING PUBLIC COMPANY LIMITED**Notes to Financial Statements (Continued)****December 31, 2010 and 2009*****Provisions***

A provision is recognized in the balance sheet when the Company and its subsidiary has a present legal or constructive obligation as a result of a past event, and it is probable that an outflow of economic benefits will be required to settle the obligation and a reliable estimate can be made of the amount of the obligation. If the effect is material, provisions are determined by discounting the expected future cash flows at a pre-tax rate that reflects current market assessments of the time value of money and, where appropriate, the risks specific to the liability.

Interest rate swap contracts

The net amount of interest received from or paid to the counterparty under the interest rate swap contracts is recognized as income or expenses on an accrual basis.

Revenues

Revenue excludes value added taxes and is arrived at after deduction of trade discounts.

Interest income from hire – purchase

Interest income from hire-purchase is the unearned interest income and is recognized as income in each installment period based on the effective interest rate method for new hire-purchase agreements made starting from 2008 and the sum-of-digits method for hire-purchase agreements made before 2008. Income from each installment is recognized on an accrual basis (based on the due date of the installment irrespective of actual collection). The Company and its subsidiaries cease recognition of income when the receivables are overdue more than 3 installments, unless there is an indication of inability to repay, when income recognition is ceased immediately.

Services rendered

Service income is recognized as services are provided.

Interest income

Interest income is recognized in the statement of income as it accrues.

Expenses***Operating leases***

Payments made under operating leases are recognized in the statement of income on a straight line basis over the term of the lease. Lease incentives received are recognized in the statement of income as an integral part of the total lease payments made.

Income Tax

Income tax is the expected tax payable on the taxable income for the year, using tax rates enacted or substantially enacted at the balance sheet date, and any adjustment to tax payable in respect of previous years.

MIDA LEASING PUBLIC COMPANY LIMITED**Notes to Financial Statements (Continued)****December 31, 2010 and 2009*****Basic earnings per share***

Basic earnings per share is calculated by dividing the net profit for the year by the weighted average number of common shares outstanding during the year.

5. TRANSACTIONS WITH RELATED PARTIES

A portion of the Company's assets, liabilities, revenues and expenses arose from transactions with related companies. Related parties are those parties controlled by the Company, directly or indirectly or significant influence, to govern the financial and operating policies of the Company.

The relationships with related parties are as follows:

Name of Companies	Type of business	Type of relationship
Mida Assets Public Company Limited	Sales and hire purchase of electric equipment; mobile phones and motorcycles and real estate development business	Parent company
Mida Hotel and Resort Co., Ltd. (Formerly The Lion Hill Golf and Country Club Co., Ltd.)	Golf course and property development	Co directors
P Plus P Public Company Limited (Formerly Sunshine Corporation Public Company Limited)	Hire purchase of electric equipment and other goods	Co directors
Mantra Assets Co., Ltd. (Formerly Sunshine International Business Co., Ltd.)	Investment business	Co directors

Pricing policies for each transaction are described as follows:

Type of transactions	Pricing policy
Finance costs	Interest rates of 6.1% - 6.4% p.a. and 12% p.a. in 2010
Other expenses	Contract price
Hire-purchase income	Interest rates of 8.8% - 14.4% p.a.
Purchases of promotional goods	Close to prices quoted to other parties
Debt collection management fee	6% of amount collected
Interest income	Interest rates of 15% p.a. in 2010 (2009: Interest rates of 15% p.a.)

MIDA LEASING PUBLIC COMPANY LIMITED**Notes to Financial Statements (Continued)****December 31, 2010 and 2009**

Significant revenues and expenses derived from transactions with related parties as at December 31, 2010 and 2009 are summarized as follows:

	In Million Baht	
	2010	2009
Transactions with parent company		
Finance costs	5.8	14.0
Other expenses	3.6	0.8
Purchase of Assets	0.1	0.1
Transactions with related companies		
Hire - purchase income	-	0.1
Purchases of promotional goods	1.3	1.1
Debt collection management fee	1.9	3.0
Interest income	-	0.2
Transactions with related persons		
Finance costs	1.7	-

Significant outstanding balances with its related companies as at December 31, 2010 and 2009 are summarized as follows:

	In Thousand Baht	
	2010	2009
Hire - purchase receivables - net		
Mida Hotel and Resort Co., Ltd. (Formerly The Lion Hills Golf and Country Club Co., Ltd.)	-	317
Receivable from related companies		
P Plus P Public Company Limited (Formerly Sunshine Corporation Public Company Limited)	70	109
Mantra Assets Co., Ltd. (Formerly Sunshine International Business Co., Ltd)	79	127
	149	236
Short term loans and accrued interest from related persons (interest rates at 12.0 % p.a)		
Loan	39,000	-
Accrued interest	397	-
	39,397	-
Long term loans and accrued interest from parent company		
Mida Assets Public Company Limited		
Loans (interest rates at 6.1% - 6.4 % p.a. in 2010 and 6.1% - 7.0 % p.a. in 2009)	88,800	163,000
Accrued interest	478	579
	89,278	163,579
Total	128,675	163,579

MIDA LEASING PUBLIC COMPANY LIMITED**Notes to Financial Statements (Continued)****December 31, 2010 and 2009**

The significant movements of loans from parent company during the year are as follows:

	In Thousand Baht			
	December 31, 2009	Increase	Decrease	December 31, 2010
Mida Assets Public Company Limited				
Loans	163,000	250,600	(324,800)	88,800
Accrued interest	579	5,776	(5,877)	478
Total	163,579	256,376	(330,677)	89,278
Short term loans from related persons				
Loans	-	51,200	(12,200)	39,000
Accrued interest	-	1,671	(1,274)	397
Total	-	52,871	(13,474)	39,397

As described in note 13 to the financial statements, the Company has to maintain the balance of loan of the directors and/or the parent company at the amount not less than Baht 200 million. However the Company is in process to receive a waiver letter from the banks.

6. HIRE - PURCHASE RECEIVABLES

As at December 31, 2010 and 2009 the balances of hire - purchase receivables are as follows:

	In Thousand Baht					
	Current portion		Long – term portion		Total	
	2010	2009	2010	2009	2010	2009
Hire - purchase receivables	1,249,415	1,168,999	1,863,621	1,699,337	3,113,036	2,868,336
Less: Unearned hire – purchase income	(324,742)	(305,395)	(299,598)	(272,510)	(624,340)	(577,905)
Total	924,673	863,604	1,564,023	1,426,827	2,488,696	2,290,431
Less: Allowance for doubtful accounts	(29,636)	(41,017)	(28,537)	(31,605)	(58,173)	(72,622)
Hire - purchase receivables -net	895,037	822,587	1,535,486	1,395,222	2,430,523	2,217,809

As at December 31, 2010 and 2009 the balances of hire - purchase receivables (net of unearned hire - purchase income) and allowance for doubtful accounts are classified by aging, installment payments of each contract, as follows:

MIDA LEASING PUBLIC COMPANY LIMITED**Notes to Financial Statements (Continued)****December 31, 2010 and 2009**

	In Thousand Baht		Percentage of allowance for doubtful accounts		In Thousand Baht			
	Hire - purchase receivables				Allowance for doubtful Accounts		Hire - purchase receivables- net	
	2010	2009	2010	2009	2010	2009	2010	2009
Hire – purchase receivables								
Not yet due	1,620,343	1,532,431	1	1	16,232	15,348	1,604,111	1,517,083
Past due:								
1 - 3 Months	792,993	650,194	2	2	15,860	13,004	777,133	637,190
4 Months	33,139	51,491	20	20	6,628	10,298	26,511	41,193
5 - 6 Months	27,109	24,242	25	25	6,777	6,061	20,332	18,181
7 - 9 Months	9,744	16,647	75	75	7,308	12,485	2,436	4,162
Over 9 Months	5,368	15,426	100	100	5,368	15,426	-	-
Total	2,488,696	2,290,431			58,173	72,622	2,430,523	2,217,809

The Company has transferred the rights on receivables under hire-purchase agreements, with a total net book value as at December 31, 2010 and 2009 of approximately Baht 1,777 million and Baht 1,800 million, respectively, to the banks to secure long-term loans from banks, as discussed in Note 13 to financial statements.

On April 30, 2004, the Institute of Certified Accountants and Auditors of Thailand, with the approval of the Office of the Securities and Exchange Commission, stipulated an accounting guideline for the consumer finance business, whereby full allowance for doubtful accounts is to be recorded, and recognition of revenue is to cease, for accounts receivable which are overdue by more than 3 installments, and general allowance is to be provided for accounts receivable which are overdue not more than 3 installments. If the Company had followed this accounting guideline, without considering general provision, as at December 31, 2010, the Company would have to increase its allowance for doubtful accounts by a total of Baht 17.2 million and reduce the amount of revenue recognized as at December 31, 2010 and 2009 by Baht 4.9 million, and Baht 8.4 million, respectively.

However, this accounting guideline provides an alternative whereby, in cases where a company believes that the guideline would not be appropriate, it is to disclose the method it uses, together with the reasons. The Company has a policy to cease recognizing revenue from hire purchase receivables which are overdue by more than 4 installments and to set up allowance based on consideration of the current status of receivables, their ability to make payment, past experience and historical data on actual losses on collection. As at December 31, 2010, allowance for doubtful accounts has been set aside at an average rate of 2.4 % of hire - purchase receivable before deducting collateral value, which is higher than an average actual bad debt on the statistic information for the past 3 years (2008-2010).

As at December 31, 2010 and 2009, there were outstanding hire - purchase receivables amounting to approximately Baht 33.1 million and Baht 51.5 million, respectively

MIDA LEASING PUBLIC COMPANY LIMITED**Notes to Financial Statements (Continued)****December 31, 2010 and 2009**

According to the accounting standard no. 17 Lease (Formerly, TAS 29), mandates that the Company recognize the financial lease income netted of the direct costs for each period using effective interest rate method to hire purchase contracts with effective dates on or after January 1, 2008. For the hire - purchase contracts with effective dates before January 1, 2008, the Company chose to apply the Sum of the digits until the contracts expire. The balance as of December 31, 2010 and 2009 are as follows:

	In Thousand Baht	
	2010	2009
Hire – purchase receivables	105,239	456,859
Less Unearned interest on hire – purchase	(6,203)	(45,202)
Hire – purchase receivables – net	<u>99,036</u>	<u>411,657</u>

Change in allowance for doubtful accounts of hire – purchase receivables ended December 31, 2010 and 2009 is as follows:

	In Thousand Baht	
	2010	2009
Beginning balance	72,622	89,362
Increase during the period	26,729	41,707
Decrease during the period	(41,178)	(58,447)
Ending balance	<u>58,173</u>	<u>72,622</u>

7. LOANS TO OTHER PARTIES

	In Thousand Baht	
	2010	2009
Loans to other parties	37,654	57,804
Less Allowance for doubtful accounts	(9,586)	(5,743)
Loans to other parties – net	28,068	52,061
Less Current portion	(14,831)	(30,253)
Net	<u>13,237</u>	<u>(21,808)</u>

The significant movements of loans to other parties during the year are as follows:

	In Thousand Baht			
	December 31, 2009	Increase	Decrease	December 31, 2010
Loans to other parties	57,804	16,200	(36,350)	37,654
Less Allowance for doubtful accounts	(5,743)	(3,843)	-	(9,586)
Loans to other parties - net	<u>52,061</u>	<u>12,357</u>	<u>(36,350)</u>	<u>28,068</u>

MIDA LEASING PUBLIC COMPANY LIMITED**Notes to Financial Statements (Continued)****December 31, 2010 and 2009**

The above loans are subject to interest at rate of 12-15 % p.a. As at December 31, 2010, details of collateral are as follows:

- a) Loans amounting to Baht 14.0 million (2009: Baht 17.2 million) are secured by the pledges of car registration books and land title deeds with the Company.
- b) Loans amounting to Baht 7.8 million (2009: Baht 8.4 million) are secured by the pledge of car registration books and share certificates of a local company with the Company.
- c) Loans amounting to Baht 13.8 million (2009: Baht 18.7 million) are unsecured loans.
- d) Loans amounting to Baht 2.0 million are unsecured loans. (2009: Baht 9.5 million are secured by Certificate of 160 golf cars)

8. ASSETS FORECLOSED - NET

	In Thousand Baht	
	2010	2009
Vehicles	17,384	20,986
Less Allowance for impairment loss	(3,477)	(4,197)
Net	13,907	16,789

9. DEPOSITS AT FINANCIAL INSTITUTION PLEDGED AS COLLATERAL

As at December 31, 2010 and 2009, a fixed deposit equally amount of Baht 0.1 million was pledged as securities for electricity use.

10. ASSETS FORECLOSED UNDER BUY BACK AGREEMENT

	In Thousand Baht	
	2010	2009
Land and building	43,500	35,500

In 2010 and 2009, the Company's loan receivables transferred their land and building to the Company for loans settlement as mention the loan agreement. The loans receivables have the right to buy back the land and building with in the stated period. The loan receivables also agree to pay interest at rate 15% p.a. up to the buy back date.

During 2010, the Company pledged its land and construction thereon which presented as assets foreclosed under buy back agreement, net carrying value of Baht 14 million to secure credit line obtained from a bank as described in Note 12 to the financial statement.

MIDA LEASING PUBLIC COMPANY LIMITED**Notes to Financial Statements (Continued)****December 31, 2010 and 2009****11. PROPERTY, PLANT AND EQUIPMENT – NET**

	In Thousand Baht				
	Land	Building and improvement	Furniture, fixture and office equipment	Vehicles	Total
<u>At Cost</u>					
Balance as at January 1, 2009	20,700	18,193	12,189	14,880	65,962
Acquisitions	-	774	1,024	1,194	2,992
Balance as at December 31, 2009	20,700	18,967	13,213	16,074	68,954
Acquisitions	-	446	1,255	4,941	6,642
Sale of assets / Written-off	-	-	(124)	-	(124)
Balance as at December 31, 2010	20,700	19,413	14,344	21,015	75,472
<u>Accumulated depreciation</u>					
Balance as at January 1, 2009	-	4,103	9,572	2,697	16,372
Depreciation for the year	-	1,451	1,240	3,060	5,751
Balance as at December 31, 2009	-	5,554	10,812	5,757	22,123
Depreciation for the year	-	1,495	987	3,479	5,961
Depreciation for Sale of assets / Written-off	-	-	(106)	-	(106)
Balance as at December 31, 2010	-	7,049	11,693	9,236	27,978
<u>Net book value</u>					
December 31, 2009	20,700	13,413	2,401	10,317	46,831
December 31, 2010	20,700	12,364	2,651	11,779	47,494
<u>Depreciations included in the statement of income for the year</u>					
2009					5,751
2010					5,961

As at 31 December 2010 and 2009, certain building improvement and equipment items have been fully depreciated but are still in use. The original cost of those assets amounted to approximately Baht 12.0 million and Baht 6.3 million respectively.

MIDA LEASING PUBLIC COMPANY LIMITED**Notes to Financial Statements (Continued)****December 31, 2010 and 2009****12. BANK OVERDRAFTS AND SHORT-TERM LOANS FROM BANK**

	In Thousand Baht	
	2010	2009
Bank overdrafts	8,211	-
Promissory note	20,000	30,000
Total	28,211	30,000

As at December 31, 2010, the Company has credit facilities of overdrafts line of Baht 20 million with a financial institution, bearing interest at MOR p.a. and secured by the Company's director. In addition, the Company has a promissory note amounting to Baht 20 million with a maturity date of March 2011, bearing interest at MLR-1.0 % p.a. and secured by Company's director and mortgaged parcels of the company's land.

13. LONG-TERM LOANS

Facility	In Thousand Baht		Interest rate	Repayment
	2010	2009		
Facility 4 (Facility A)	-	63,000	1- Month THBFIX plus 1% p.a.	Monthly installments per the proportions stipulated in the agreements, over a period of 3 years
Facility 5 (Facility C)	-	74,955	6.5% p.a.	Monthly installments per the proportions stipulated in the agreements, over a period of 3 years
Facility 7 (Facility B)	-	88,800	THBFIX plus 1% p.a.	One drawn down on 29 February 2008 Repayment in 36 installments at Baht 9.6 million each.
Facility 8	428,611	561,945	Average MLR of 4 commercial banks minus 0.25 % p.a.	Joint facility of 4 banks of 68.75 : 31.25 Repayment in 48 installments.
Facility 9	887,767	545,000	Average MLR of 4 commercial banks minus 0.5% p.a.	Joint facility of 4 banks of 68:32 Repayment in 48 installments.
Total	1,316,378	1,333,700		
Less : Current portion	(90,000)	(633,422)		
Long-term loan – net	1,226,378	700,278		

MIDA LEASING PUBLIC COMPANY LIMITED**Notes to Financial Statements (Continued)****December 31, 2010 and 2009**

On September 26, 2007, the Company entered into an agreement with the existing borrowers to obtain credit facilities of which details are as follow:

- a) Facility A: A long-term loan facility of Baht 300 million to be used to repay outstanding loans under promissory notes and expand the Company's hire purchase portfolio.
- b) Facility B: A long-term loan facility of Baht 300 million to be used to repay the existing loan drawn down under Facility D.
- c) Facility C: A long-term loan facility of Baht 300 million to be used to expand the Company's hire purchase portfolio.

On February 29, 2008, the Company drew down the loan (Facility B) amounting Baht 300 million which was a long-term loan for repayment of the loan facility D as per agreement dated September 26, 2007.

On October 9, 2008, the Company entered into a loan agreement with a group of local banks for facility of long-term loan, with scheduled installment repayments of loan principal, for the amount not exceeding Baht 800 million to be used to expand the Company's hire purchase portfolio. The drawn down period of the loan facility is until the last working day of the banks in September 2009. Interest rate for the loan is the average MLR minus 0.25% p.a. Loan principal installment and interest payment are on monthly basis.

On October 28, 2009, the Company entered into a loan agreement with a group of local banks for facility of long-term loan, with scheduled installment repayments of loan principal, for the amount not exceeding Baht 1,000 million to be used to expand the Company's hire purchase portfolio. The drawn down period of the loan facility is until the last working day of the banks in December 2010. During 1 – 2 year Interest rate for the loan is the average MLR minus 0.5 % p.a., after two years until the end of contract the interest rate will be average MLR minus 0.25 % p.a. Loan principal installment and interest payment are on monthly basis.

On September 7, 2007, the Company entered into a confirmation to interest rate swap transaction with a local bank, covering new loan facilities (Facilities A and B) of Baht 300 million, for the period from September 28, 2007 to September 30, 2010, by which the Company agreed to swap a interest rate of 1-month THBFIX = TH plus 1% p.a. to a fixed interest rate of 6.5% p.a., with the notional amount used for determination of the interest to be changed corresponding to the drawdown and repayment of Facilities A and B.

MIDA LEASING PUBLIC COMPANY LIMITED**Notes to Financial Statements (Continued)****December 31, 2010 and 2009**

As at August 23, 2010, the Company entered into the Addendum agreement (Revise version) with a group of banks. The Changes in the condition under the addendum are as follows:

1. The 1st repayment will be started in April 2011 until in September 2015.
2. The Company has to maintain the balance of loan from directors and/or the major shareholder not less than Baht 200 million until the Company has settled the payment of all loan.
3. By March 2011, the Company has supported credit line by other financial institution, the Company will repayment to the group of banks amounting to Baht 30 million.
4. The Company will maintain loan covenants relating to among other thing, the maintenance of certain financial ratios, dividend payments, making loan payment to the parent company and major or consolidation with any other companies.

The above loans are secured by guarantees from the Company's directors and the parent company, the transfer of rights in receivables under hire-purchase contracts and the transfer of registration books of cars under hire - purchase contracts with a value of no less than 1.35 times the outstanding loan balance as mentioned in note 6 to the financial statements.

14. EXPENSES BY NATURE

The significant expenses classified by nature for the years ended December 31, 2010 and 2009 are as follows:

	In Thousand Baht	
	2010	2009
Changes in inventories	(712)	(579)
Depreciation	5,961	5,751
Bad debt and doubtful accounts	17,349	21,481
Employee expenses	57,018	54,230
Management benefits expense	11,955	9,133
Commission expenses	43,992	35,160
Insurance premium	7,499	14,541
Loss on sales of assets foreclosed	4,745	33,524
Others	43,917	51,098
Total	191,724	224,339

MIDA LEASING PUBLIC COMPANY LIMITED**Notes to Financial Statements (Continued)****December 31, 2010 and 2009****15. PREMIUM ON SHARE CAPITAL AND LEGAL RESERVE***Premium on share capital*

Section 51 of the Public Companies Act B.E. 2535 requires company to set aside share subscription monies received in excess of the par value of the shares issued to a reserve account ("Share premium on share capital"). Premium on share capital is not available for dividend distribution.

Legal reserve

Section 116 of the Public Companies Act B.E. 2535 requires that a company shall allocate not less than 5% of its annual net profit, less any accumulated losses brought forward, to a reserve account ("legal reserve"), until this account reaches an amount not less than 10% of the registered authorised capital. The legal reserve is not available for dividend distribution.

16. DECREASE OF THE REGISTERED SHARE CAPITAL AND CHANGE OF PAR VALUE

According to the ordinary shareholders' meeting held on April 29, 2010, the shareholders resolved to 1) approve the decrease of the Company's registered share capital from Baht 597,000,000 to Baht 400,000,000 and 2) approve to change par value of the Company's share from Baht 0.10 to Baht 0.50 and 3) approve to change the numbers of common shares of the Company from 4,000,000,000 shares to 800,000,000 shares.

The Company registered such changes with the Ministry of Commerce on May 14, 2010.

17. SEGMENT FINANCIAL INFORMATION

The majority of the operations of the Company involves the single business segment of hire purchase of cars, and is carried on in a single geographic area, Thailand. As a result, all revenues, operating profits and assets as reflected in these financial statements pertain to the aforementioned industry and geographic area.

MIDA LEASING PUBLIC COMPANY LIMITED**Notes to Financial Statements (Continued)****December 31, 2010 and 2009****18. COMMITMENT**

As at December 31, 2010, the Company had commitments to pay for rental and services fee in respect of the leases of building and service agreements as follow:

<u>Payable within</u>	<u>In Million</u>
Less than 1 year	2.4
1 to 5 years	2.5
Total	4.9

19. DISCLOSURE OF FINANCIAL INSTRUMENTS***Credit risk***

The Company is exposed to credit risk primarily with respect to hire purchase receivables and loans to other parties. The Company manages the risk by adopting appropriate credit control policies and procedures. In addition, the Company does not have high concentration of credit risk since it has a large customer base. Therefore, the Company does not expect to incur material financial losses in excess of the allowance for doubtful accounts it has already provided.

Interest rate risk

The Company's exposure to interest rate risk relates primarily to its cash at banks, hire-purchase receivables, short-term and long-term borrowings. However, since most of the Company's financial assets and liabilities bear floating interest rates or fixed interest rates which are close to the market rate, the interest rate risk is expected to be minimal.

Significant financial assets and liabilities as at December 31, 2010 classified by type of interest rates are summarized in the table below, with those financial assets and liabilities that carry fixed interest rates further classified based on the maturity date or the re-pricing date if this occurs before the maturity date as follows

MIDA LEASING PUBLIC COMPANY LIMITED**Notes to Financial Statements (Continued)****December 31, 2010 and 2009**

	Million Baht					
	Fixed interest rates					Effective
	Within	Over 1	Floating	Non - interest		interest rate
	1 year	to 5 years	interest rate	bearing	Total	(% p.a.)
<u>Financial Assets</u>						
Cash and cash equivalent	-	-	8.5	15.5	24.0	0.25
Hire - purchase receivables - net	895.0	1,535.5	-	-	2,430.5	15.6
Deposits at financial institutions with restrictions	0.1	-	-	-	0.1	0.95
Short-term loans to other person - net	14.8	13.2	-	-	28.0	12.0-15.0
	909.9	1,548.7	8.5	15.5	2,482.6	
<u>Financial Liabilities</u>						
Bank Overdraft	-	-	8.2	-	8.2	MOR
Short term loans from financial institutions	20.0	-	-	-	20.0	6.65-6.9
Loans from related persons	39.0	-	-	-	39.0	12.0
Loans from other company	47.2	-	-	-	47.2	12.0
Loans from parent company	-	-	88.8	-	88.8	6.25-6.37
Long term loans from financial institutions	-	-	1,316.4	-	1,316.4	5.5-5.75
	106.2	-	1,413.4	-	1,519.6	

Fair values of financial instruments

The fair value of financial instruments is estimated using the same methods and assumptions as were used for the financial statements for the year ended December 31, 2009.

20. ADJUSTMENT

In preparation of financial statements of the year 2010, the Company made an adjustment of allowance for doubtful accounts which had over recorded in previous years at Baht 15.1 million because of an error in calculation of provision for doubtful accounts base on outstanding balance of receivable including suspense value added tax, by making retrospective adjustment to the 2009 financial statements, adjusting the beginning of retained earning of Baht14.2 million, and adjusting the 2009 net profit of Baht 0.9 million, earning per share for the year 2009 is increased Baht 0.0002 per share.

21. RECLASSIFICATION OF ACCOUNTS

Certain accounts in 2009 were reclassified to conform with those in the 2010 financial statements.

Organization Chart

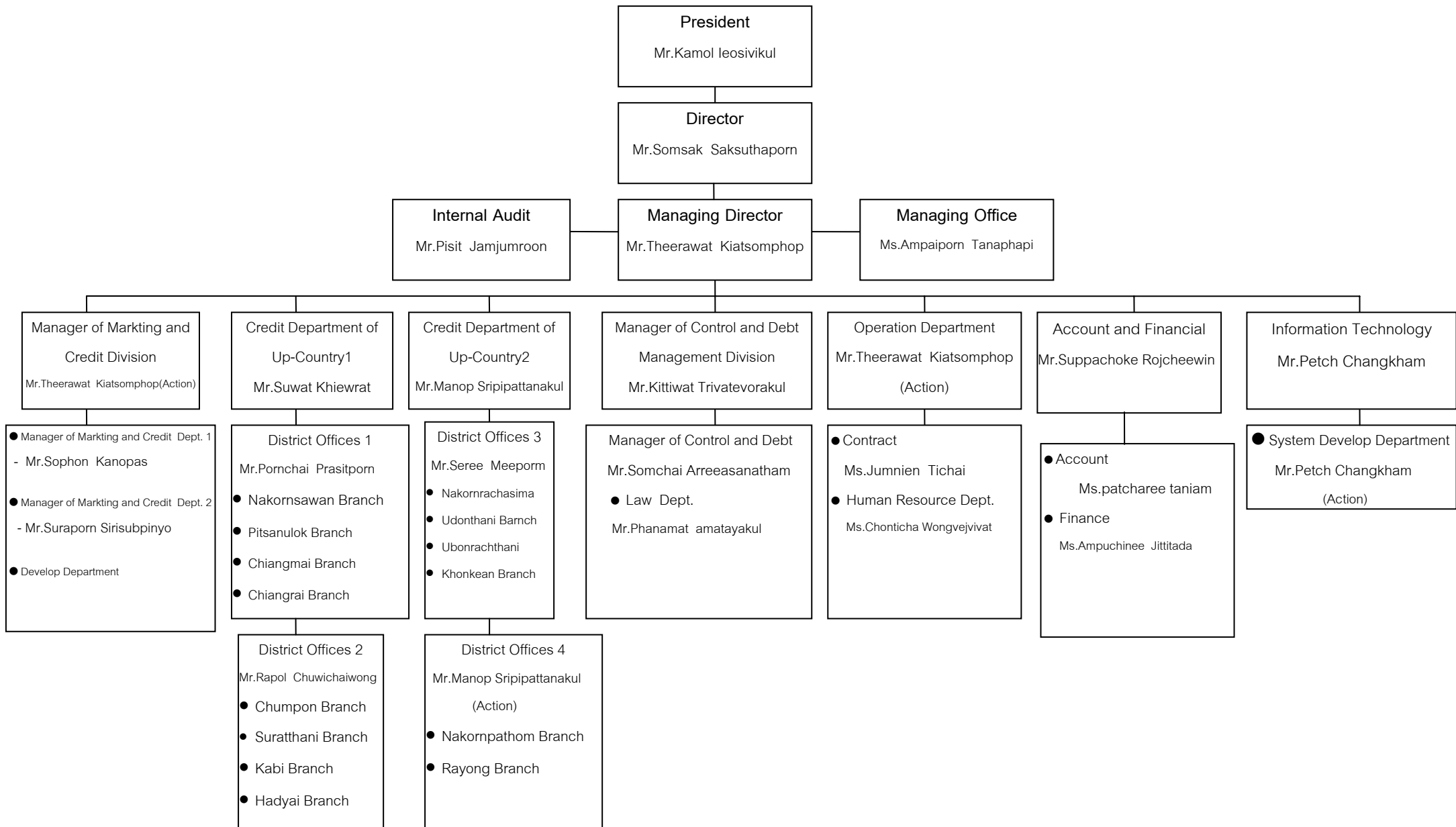

Capital and Management Structure

List of major shareholders of the Company as of 30 November 2010

<u>No.</u>	<u>Name</u>	<u>No. of Share</u>	<u>% of paid-up capital</u>
1	Mida Assets Public Company Limited	480,000,000	60.00
2	Ms. Plernpid Kanitkarnchanakun	21,378,935	2.67
3	Ms. Pattama Nuttawut	18,634,284	2.33
4	Mr.Arun Deeying	15,817,400	1.98
5	Mr.Thanes Diloksakayavitoon	14,100,036	1.76
6	Thai NVDR Co.,LTD	12,471,560	1.56
7	Mr.Suraphaw Pattanapitoon	11,200,000	1.40
8	Ms. Narong Jearthanakanon	10,000,000	1.25
9	Mr.Nipon Nattawut	6,779,840	0.85
10	Ms. Sri Apichatsathaporn	6,764,900	0.85
Total		597,146,955	74.65

*** Per value is 0.50 baht

Management structure of the Company consists of Board of Directors, Audit Committee, Executive Committee, and management. List and duties and responsibilities of the directors and managements of the Company are as follows:

Board of Directors

Board of Directors of the Company as of 25 March 2011 consists of nine directors, who had all completed the Directors Accreditation Program (DAP).

<u>No.</u>	<u>Name</u>	<u>Position</u>
1.	Mr. Kamol leosivikul	President of Board Director
2.	Mr. Somsak Saksuthaporn	Director
3.	Mr. Sorasak leosivikul	Director
4.	Mr. Eakachai leosivikul	Director
5.	Ms. Roongrawee lampongpaithoon	Director
6.	Mr. Theerawat Kiatsomphob	Director and Managing Director
7.	Lieutenant General Jiradej Mokkasamit	Director and Chairman of Audit committee
8.	Mr. Kiattiporn Sirichaisakul	Director and Audit committee member
9.	Ms. Pornpen Wiwatdecha	Director and Audit committee member

Ms. Roongrawee lampongpaithoon is the secretary for the Board of Directors.

Currently the Company has 9 directors, of which 5 directors are representatives of major shareholders, namely, Mr.Kamol leosivikul, Mr.Somsak Saksuthaporn Mr.Sorasak leosivikul, Mr.Eakachai leosivikul, Ms. Roongrawee lampongpaition, Director who is also management is Mr. Theerawat Kiatsomphob. Audit Committee members are Mr.Jiradej Mokkasamit, Mr.Kiattiporn Sirichaisakul, Ms. Pornpen Wiwatdecha.

Authorized Directors

Authorized Directors of the Company are Mr.Kamol leosivikul, Mr.Somsak Saksuthaporn, Mr.Sorasak leosivikul, Mr.Eakachai leosivikul, Ms Roongrawee lampongpaition, two of five directors co-sign together with the Company's seal.

Scope of duties and responsibilities of the Board of Directors

Board of Directors shall utilize their knowledge, capability and experiences in operating the company's business in compliance with the law, objectives and articles of association of the Company as well as resolutions of the shareholders' meeting. Board of Directors shall specify policy for business operation, financial management, risk management and have effective internal control system and internal audit based on the best benefits of shareholders. Board of Directors shall also govern and control the executive to operate business under the specified policy with efficiently and effectively, and shall not operate, nor be a partner and not be a director of business that has the same nature as or in competition with that of the Company.

In addition, Board of Directors has the authority to appoint some directors to be the executive directors to perform the specific one or many duties. Board of Directors agree to appoint authorized directors to operate all businesses except the following operations should be approved by the shareholders' meeting

- 1) All operations compliance with law must be approved by shareholders' meeting
- 2) All operations that a director has an interest and specified by law or by the regulations of the Stock Exchange of Thailand that should have the resolution from shareholders.

Audit Committee

Audit Committee of the Company as of 25 March 2011 consists of three directors as follows:

<u>No.</u>	<u>Name</u>	<u>Position</u>
1.	Lieutenant Genarl Jiradej Mokkasamit	Chairman
2.	Mr. Kiattiporn Sirichaisakul	Member
3.	Ms. Pornpen Wiwatdecha	Member

Ms. Roongrawee lampongpaition is the secretary of the Audit Committee

Scope of duties and responsibilities of the Audit Committee

The Audit Committee has duty and responsibilities according to the regulation imposed by the Stock Exchange Commission and the Stock Exchange of Thailand and reports directly to the Company's Board of Directors.

- 1) To review the Company's financial reporting process to ensure accuracy and adequacy by coordinating with auditor and management who responsible for preparing quarterly and yearly financial statement as well as recommend the auditor in the necessary transactions that should be concern.

- 2) To ensure that the Company has suitable and efficient internal control system and internal audit by working with auditor and internal auditor.
- 3) To review the performance of the Company to ensure compliance with the securities and exchange law, regulations of SET or laws that relating to business of the Company.
- 4) To consider, select, nominate and recommend remuneration of the Company's external auditor.
- 5) To review the disclosure of information of the Company and to infer in case that there is a connected transaction or transaction that may lead to conflict of interest so as to ensure the accurateness and completeness.
- 6) To prepare a report on monitoring activities of the audit committee and disclose it in an annual report of the Company, and have such report signed by the chairman of the audit committee. The report should provide the following information:

The inference of correctness in financial reporting process and disclosure information in the financial statement.

The inference of the adequacy and sufficiency of internal control system

The reason to support that the auditor is suitable to be appointed for further one term

The reference of the Company's compliance with securities and exchange, regulations of SET and the laws relating to the Company's business.

The other information that should be disclosed to shareholders and investors under the scope of power and duties delegated by Board of Directors.

- 7) To perform any other act as assigned by the Board of Directors with approval of the audit committee.

Executive Committee

As of 25 March 2011, the Company has three executive directors as follows:

<u>No.</u>	<u>Name</u>	<u>Position</u>
1.	Mr. Kamol leosivikul	President of Executive Committee
2.	Mr. Somsak Saksuthaporn	Executive Committee
3.	Mr. Theerawat Kiatsomphob	Executive Committee

Ms Roongrawee lampongpaition is the secretary for the Executive Committee.

Scope of duties and responsibilities of the Executive Committee

The Board of Directors has delegated authorization to Executive Directors to operate business under the following condition:

- 1) Authorization in managing the Company's business in compliance with the objectives, articles of association of the Company as well as the resolutions of the shareholders' meeting and Board of Director's meeting.
- 2) Authorization in approval the Company's normal business operation as the acquisition of products, vehicles and hire purchase sales approval.with the limit of each transaction not more than THB 50 million.

- 3) Authorization in approval for important investments that is determined in the annual budget, which are delegated from the Board of Directors or already approved by the Board of Directors.
- 4) Authorization in approval the Company's borrowing and investing as the purchase/sale of permanent assets with the limit of each transaction not more than THB 50 million or equivalent.
- 5) Authorization in establishing organization structure, management and management committee by covering the detail of recruitment, training, employment and unemployment.
- 6) Authorization in appointment and withdrawal all employees with the position below managing director.
- 7) Authorization in preparing, recommendation and establishing business policy as well as business strategy to Board of Directors for approval.
- 8) Authorization in setting business plan, management authority, approval annual budget and operate business under the business plan and strategy approved by Board of Directors.
- 9) Perform other special functions as delegated from Board of Directors.

The authority of the Executive Committee does not include the approval of any transactions that may be deemed conflict or transactions that executive members and related person may have any conflict of interest or other benefits that may conflict with that of the Company or its affiliate companies in accordance with the regulations of the Stock Exchange of Thailand. The approval of those transactions shall be presented to the Board of Directors' meeting and/or shareholders' meeting for consideration and approval in accordance with the articles of association of the Company and other related regulations.

Management

As of 25 March 2011, the Company has six managements as follows:

<u>No.</u>	<u>Name</u>	<u>Position</u>
1.	Mr. Theerawat Kiatsomphob	Managing Director On Behalf of Operation Department And marketing and credit division manager
2.	Mr.Manop Sripipattanakul	Operation Division 2 Dept. Manager
3.	Mr. Kittiwat Trivatevorakul	Manager Control and debt Management Division
4.	Mr.Suwat Khiewrat	Operation Division 1 Dept. Manager
5.	Mr.Suppachoke Rojcheewin	Finance & Accounting Director
6.	Mr. Petch Changkham	Information Technology Manager

Scope of duties and responsibilities of Managing Director

The Managing Director is authorized to manage and control the normal business operation and to approve the normal business transaction such as the purchasing of products, vehicles, materials, tools and equipments as well as the expenses approval, and consultants hiring with the limit of each transaction not exceed 20 million bath and the approval of hire-purchase with the limit of each transaction not exceed THB 1 million. For the approval of borrowing and investing such as buying-selling investments or permanent assets shall be approved by the Executive Directors.

The Managing Director shall perform in accordance with the delegation of Board of Directors or Executive Directors and he can delegate to the appropriated person to perform on behalf of him by under his consideration.

All the above authorities shall comply with the articles of the association of the Company and the authority shall not be delegated to Managing Director nor to his delegation who has interest or conflict of interest with the company or the affiliation.

Nomination Committee

The Company does not have nominating committee to perform the selection and appointment directors. In addition the directors of the Company will be elected by Board of Directors considering from the working experiences, knowledge and should be qualified to criteria in Public Limited Company Act B.E. 2535 and the announcement of SEC. The procedure for the appointment of directors can be summarized as follows:

- 1) One Shareholder has one vote per one share
- 2) Shareholder vote on candidate by candidate
- 3) The candidate who get the highest scores follow by consequence one will be elected to be the director until complete to total number of appointed directors. In case of tied votes, the chairman of the meeting shall be entitled to a casting vote.

Remuneration for management

a. Monetary remuneration

Directors

Directors' Remuneration 2010

No.	Name	Position	Directors' fees	Representation fees
1.	Mr. Kamol leosivikul	President of Board Director and Managing Director	300,000.00	20,000.00
2.	Mr. Sorasak leosivikul	Director	100,000.00	20,000.00
3.	Mr.Eakachai leosivikul	Director	100,000.00	20,000.00
4.	Mr. Somsak Saksuthaporn	Director	100,000.00	20,000.00
5.	Ms Roongrawee lampongpaithoon	Director	100,000.00	20,000.00
6.	Mr. Theerawat Kiatsomphob	Director and Managing Director	100,000.00	20,000.00
7.	Lieutenant Genarl Jiradej Mokkalasmit	Director and Chairman of Audit committee	200,000.00	20,000.00
8.	Mr. Kiattiporn Sirichaisakul	Director and Audit committee member	100,000.00	20,000.00
9.	Ms. Pornpen Wiwatdecha	Director and Audit committee member	100,000.00	20,000.00

Management

Remuneration (THB)	2008	2009	2010
No.of Management	6	6	6
- Salary	5,018,100	4,280,172	5,087,362
- Bonus	369,952	425,431	963,362
- Other such as Board allowance and Transportation and telephone expenses	252,000	400,635	1,382,399
Provident Fund	100,362	85,603	95,801
Total	5,740,414	5,191,841	7,528,924

b. Other remuneration**Directors**

- None

Management

- None

Management Profile

Name	Position	Age (yrs)	Education Background	Relationship with other Mgt	Share holding %	Working Experience		
						Period	Position	Company name
1. Mr.Kamol leosivikul	- Chairman of the Board - President of Executive Committee	59	<u>Certificate</u> - Vocational Certificate in Accounting Bangkok Business College - Training DAP 16/2004	<u>Brother</u> Mr. Wisood leosivikul Mr. Sorasak leosivikul	-	2007 – Present 2007 – Present 2006 – Present 2006 – Present 2006 – Present 2006 – Present 2006 – Present 2006 – Present 2000- Present 1992-Present 1991-Present	President President President President President President President President Managing Director President and Managing Director	Mida Hotel and resort Co.,Ltd. Turtle Party Co.,Ltd. Samui Peninsula Co.,Ltd. Phuket Peninsula Co.,Ltd. Hot Spring Co.,Ltd. The Retreat Hua-Hin Co.,Ltd. Mida Property Co.,Ltd Top Elements Co.,Ltd. Mida leasing Pcl. Mida Medalist Entertainment Pcl. Mida Assets Pcl.
2. Mr.Somsak Saksuthaporn	- Executive Committee	57	<u>High School</u> - Sitabudt Bumrung School - Training DAP 50/2006		-	2004-Present 2004-Present	Director Director	Mida Leasing Pcl. Mida Assets Pcl.
3. Mr.Eakachai leosivikul	- Director	50	<u>Certificate</u> - Diploma in Business and Marketing Rajabhat Institute Nakornpatom - Training DAP 16/2004	<u>Brother</u> Mr.Kamol leosivikul Mr. Wisood leosivikul <u>Old Brother</u> Mr. Sorasak leosivikul	-	2004-Present 2004-Present	Vice President and Director Director	Mida Assets Pcl. Mida Leasing Pcl

Name	Position	Age (yrs)	Education Background	Relationship with other Mgt	Share holding %	Working Experience		
						Period	Position	Company name
4. Mr.Sorasak leosivikul	- Director	46	<u>Certificate</u> - Vocational Certificate in Accounting Chetupon Commercial College - Training DAP 16/2004	<u>Brother</u> Mr.Kamol leosivikul Mr. Wisood leosivikul Mr.Eakachai leosivikul	-	2009-Present 2009-Present 2009-Present 2006-Present 2006-Present 2004-Present 2002-Present	Director Director Director Director Director Director Deputy Managing Director	Turtle Party Co.,Ltd. Mida Property Co.,Ltd. The Retreat Hua-Hin Co.,Ltd. Mida Hotel and resort Co.,Ltd. Top Elements Co.,Ltd Mida Leasing Pcl Mida Assets Pcl.
5.Ms.Roongrawee lampongpaition	- Director	43	<u>Master Degree in Accounting</u> - Thammasart University Diploma in Auditing Thammasart University <u>Bachelor Degree in Accounting(Honorable)</u> - Thammasart University - Training DAP 16/2004		-	2009 - Present 2005 - Present 2004 - Present	Director Director Director	Mida Hotel and resort Co.,Ltd. Mida Assets Pcl. Mida Leasing Pcl.
6. Mr. Theerawat Kiatsomphob	- Director - Managing Director	53	<u>Master Degree</u> - EX-MBA University of the Thai Chamber of Commerce - Bachelor Degree in Liberal Arts (Political Science) Ramkhamhaeng University		-	2011 - Present 2001-Present	Chief Executive officer Executive Committee and Managing Director	P Plus P Pcl. Mida Leasing Pcl.

7. Lieutenant General Jiradej Mokkasamit	- Director - President of Auditing Committee	57	- Chulachomklao Royal Military Academy Course of Colonel 24 th - Australia Fort Benning, United States of America		-	Oct'10 – Present Apr'08 – Sep/09 2008-2009 2008-2009 Apr' 09-Present 2008-Mar' 09 2004-Present 2004-2007	Deputy chief of staff the Royal Thai army Army leader region 1 Director and President of Auditing Committee Director and President of Auditing Committee 1 st Army Corps Commander Army leader region 1 Director and President of Auditing Committee Commanding Phetchaburi Military district	The Royal Thai Army The Royal Thai Army General Engineering Pcl. Mida Assets Pcl. The Royal Thai Army The Royal Thai Army Mida Leasing Pcl. The Royal Thai Army
8. Ms. Pornpen Wiwatdecha	- Director - Audit Committee	43	<u>Master Degree</u> - Business Administration Thammasart University <u>Bachelor Degree</u> - Faculty of Commerce and Accountancy (Second Class Honor) Thammasart University		-	2005-Present 2004-Present 2000-Present	Director and Audit Committee 2004-Present Senior Manager Management Reporting	Mida Medalist Entertainment Pcl. Mida Leasing Pcl. Ture Move Co.,Ltd.
9. Mr. Kiattiporn Sirichaisakul	- Audit Committee	43	<u>Bachelor Degree</u> - Accounting Thammasart University		-	2009 - Present 2006- Present 1992- Present	Director Director and Audit Committee Auditor	Piyavate Pcl. Mida Leasing Pcl. Finer Coopers
10. Mr. Kittiwat Trivatevorakul	On Behalf of Manager Control and debt Manager Dept.	46	<u>Bachelor Degree</u> - Faculty of Law Sripathum University		-	2006-Present 2004 - 2005	Manager of Control and Debt Management Department Assistance Manager Manager of Control and Debt Management Department	Mida Leasing Pcl. Mida Leasing Pcl.

11. Mr. Manop Sripattanakul	Operation Division 2 Dept. Manager	59	<u>Bachelor Degree</u> - Faculty of Political Science Ramkhamhaeng University		-	Dec '09 -Present 2004 - Nov '08	Manager of Credit Department 2 Manager of District 4	Mida Leasing Pcl. Mida Leasing Pcl.
12. Mr. Suwat Khiewrat	Operation Division 1 Dept. Manager	48	<u>Bachelor Degree</u> - Faculty of Political Science Ramkhamhaeng University		-	2008-Present 2004-2007	Manager of Up-Country Credit 1 Department Manager of Up-Country Credit 2 Department	Mida Leasing Pcl. Mida Leasing Pcl.
13. Mr. Suppachoke Rojcheewin	Finance and Accounting Director	30	<u>Bachelor Degree</u> - Business Management Major in Accounting Siam University		-	Jan '10 -Present Jan '06 - Dec '09	Finance and Accounting Director Audit Senior	Mida Leasing Pcl. Ernst & Young office limited
14. Mr. Petch Changkham	Information Technology Manager	44	<u>Bachelor Degree</u> Computer Science Ramkhamhaeng University		-	2009 – Present 2004-2009	Senior managers Department on Information and Technolgy. Information Technology Manager	Mida Leasing Pcl. Mida Leasing Pcl.

*** Share holding As of 30 November 2010 ***

Internal Control

The Board of Directors meeting of Mida Leasing Public Company Limited no. 4/2010, held on 12 November 2010, attended by three audit committee members. The Board of Directors assessed the internal control of the Company by means of conducting inquiries with the management and concluded from the assessment of the internal control system in five areas, namely, control environment, risk assessment, control activities, information and communication, and monitoring to protect directors, managements, major shareholders or related parties as mentioned above that it is sufficient.

As for the internal control in other aspects, in practice, the Company has an appropriate credit approval procedure. Credit officer, credit review officer and Account Receivables Department officers are independent from one another and can be monitored, in which they report directly to each of their department supervisor. Moreover, the internal control department randomly checks the correctness and completeness on the information of the customers and carefully monitors the credit approval process to ensure the sufficient monitoring system.

The Board of Directors opines that Mida Leasing Public Company Limited has an adequate and appropriate internal control system and that the monitoring process on the operation of the Company can protect the Company from any misuse by the management without authorized authority.

Governance of the usage of inside information

The Company has a policy to protect directors and managements from directly or indirectly disclosing inside information of the Company for their own and others benefits no matter their will receive compensation or not. In addition directors and managements who receive financial information of the Company must not exploit such information prior to the disclosure to the public. The Company also educates directors and managements the responsibilities in reporting the possession of securities of himself/herself, his/her spouse, and his/her minor children to the Stock Exchange Commission. The Company has determined the penalty on person who exploits the Company's inside information for their own benefit or disclose to public lead that may damage the Company. The Company shall review each case suitably. However, early prevention measures include verbal warning, written notice, sanction and termination of employment (if it deems appropriate).

Report on the Good Corporate Governance

The Board of Directors has adopted the Code of Best Practices stipulated for executives of the listed companies and in compliance with the guidelines of the SET.

Good governance practices as adopted by the Company is as follows:

1. Policy on Corporate Governance

The Company is aware of the importance of good corporate governance for the long-term benefits and sustainability of the Company, stakeholders, clients and employees. The Company has thus mapped out the policy and directions regarding the internal control, internal audit, risk management and so that the management can operate the business in accordance to policy efficiently with the purview of the laws and the code of business ethics.

2. Rights of Shareholders and Shareholders' Meeting

In early 2004, the Company was still a private limited company. The Company has arranged for Shareholders' Meeting by sending Notice summoning the meeting and meeting documents to the shareholders in line with the Company's Bylaws. The Company also provides an opportunity for the shareholders to have their questioned answered, and suggestions and opinion addressed. Once the Company changed its status to a public limited company and became one of the listed companies on the Stock Exchange of Thailand, the Company also offers an alternative to the shareholders who are unable to meeting to appoint the Independent Directors as their proxies. The Company is aware of the importance of disseminating the information regularly and on the fair basis to all shareholders.

3. Rights of Stakeholders

The Company is fully aware of the importance of the rights of all groups of stakeholders such as employees, executive management, creditors, competitors, and the society. The Company thus complies with the law and regulations to ensure that all stakeholders are duly taken care at the most.

4. Leadership and Vision

The Board of Directors of the Company considered and put in place the Company's visions, missions, strategies, targets, business plans and budget plans as proposed by the management team, as well as monitoring the implementation of the above. The Board also put in place effective internal control system, internal audit system and risk management measures. Moreover, the Board also considers the segregation of duties and responsibilities, as well as the authorization of credit approval of that of, the Board of Directors, the management and that of the Managing Director.

5. Conflicts of Interests

The Board of Directors will take a prudent action in the transactions of cross over entries and may create conflict of interests, for an example, should any of the directors is a conflicting party in any board meeting, he shall not exercise his vote and details will be recorded in the meeting minute accordingly. The Company has also established procedure to prevent possible conflict in the future. Any connected transactions or those that are deem conflicting must seek acknowledgment from the Audit Committee. The above matters might have to be obtained by an approval from the board's and/or shareholders should it deems necessary. In essence, the Company will duly complied with the regulations and the requirements by the Securities Exchange Commission (SEC) and the Stock Exchange of Thailand.

The details of the transaction in terms of value, agreement parties, rationale and necessity will be disclosed in the annual report and Form 56-1 accordingly.

6. Business Ethics

The Company has established its missions and business objectives with business ethics as its utmost importance. The Company, therefore, put in writing the Code of Best Practices for the directors, management and employees to adhere to ensure that directors, management and employees perform their duties with integrity, transparency and fairness to the Company, all groups of stakeholders and the public. Compliance guidelines and disciplinary punishment measures are also established.

7. Balance of Power from the Non-Management Directors

The Board of Directors is composed of nine members, as detailed below:

<i>Name</i>	<i>Management</i>	<i>Non-Management</i>	<i>Independent Directors</i>	<i>Audit committee</i>
1. Mr. Kamol leosivikul	✓	-	-	-
2. Mr. Somsak Saksuthaporn	✓	-	-	-
3. Mr. Sorasak leosivikul	-	✓	-	-
4. Mr. Eakachai leosivikul	-	✓	-	-
5. Ms. Roongrawee lampongpaithoon	-	✓	-	-
6. Mr. Theerawat Kiatsomphob	✓	-	-	-
7. Lieutenant General Jiradej Mokkalasmit	-	✓	✓	✓
8. Mr. Kiattiporn Sirichaisakul	-	✓	✓	✓
9. Ms. Pompen Wiwatdecha	-	✓	✓	✓
Total	3	6	3	3

- No. of Management Directors: 3 (out of 9 directors)
- No. of Non-Management Directors: 6 (out of 9 directors)
- Independent Directors: 3 (all of which are in the Audit Committee or one-third of all directors)

8. Consolidation and Segregation of Power

In order to segregate the policy making from business supervision and routine administration, the President and the Managing Director shall not be the same person. Besides, the authorization of each position is clearly defined and neither one of them has the absolute power. In addition, a balance of power to monitor the management is ensured by the appointment of three independent directors in the audit committee in the Board of Directors.

9. Remuneration of Directors and Executives

With the approval from the Shareholder's meeting, the total director's remuneration shall not exceed three million baht per annum. The executives' remuneration is as detailed in earlier section. The above remuneration will be commensurate with the appropriateness and responsibilities of each director and executives, as well as it should be at competitive level to attractive capable directors and executives for the Company.

10. Board of Directors' Meetings

The Board of Directors' Meetings will be held on a regular basis and the extra meetings as deemed necessary. A notice together with the agenda and documents summoning the meeting will be sent at least 7 days in advance. Every meeting minute will be recorded in writing and later prepared in form of a report for examination the directors and related persons. In 2010 there are altogether tenth board of directors' meetings being held.

11. SubCommittee

The Company has various subcommittees as follows:

- Executive Committee

The Executive Committee, consist three directors, was appointed as of January 3, 2006 and having 2-year term of office.

- Audit Committee

The Audit Committee, consist three independent directors, was appointed as of January 16, 2006 and having 2-year term of office.

- Allocation Committee

The Allocation Committee consist three directors to oversee the allocation of ESOP warrants to the executive and employees. The issuance of ESOP warrants were approved in the shareholders' meeting in 2004.

In the mean time, the Company does not have a remuneration committee but has planned to set up this committee in the future. At present, the Company's remuneration is compatible with that of similar businesses of the same size and business performance.

12. Internal Control and Audit System

Internal control and audit system is always of major concern to the Company. To ensure the effectiveness and independence of the internal audit, the internal audit department directly reports the audit result to the Managing Director and Audit Committee. The Audit Committee regularly evaluates the adequacy and appropriateness of the internal audit system as well as following up the corrections of the weaknesses based on the result of the inspections so as to minimize the risk involved. The Company has also clearly defined in writing the power and duties of the operating staffs and supervisors to ensure appropriateness internal check and balance. Additionally, the Company also gives importance to the comments as given by the external auditors so as to ensure the effectiveness of the internal control system.

13. The Board of Directors Report

The Board of Directors is entirely responsible for the approval of the annual Financial Statements of the Company and for the financial information disclosed in the annual report. After its careful consideration, the Board of Directors is of the opinion that the Financial Statements were prepared in accordance with generally accounting standards having sufficient disclosure of information in the notes to the Financial Statements. According to the General Meeting of the Shareholders No: 1/2010, the Audit Committee, which comprised of independent directors were appointed to oversee the quality of the financial reports and the internal control system.

14. Relationship with investors

The Company is aware of the importance of reporting accurate and complete information within the prescribed time period to all shareholders and related parties. The Company therefore will set up the investor relation division to answer all questions raised by shareholders and responsible for preparing all information that will be released to SET and shareholders in the timely manner.

Related Transaction

1. Summary of related transaction between the Company and related person who may have conflicts as of 2008, 2009, and 2010.

Related person who may have conflicts of interest	Relationship	Description	Pricing policy	Value of Transaction (THB)			
				2008	2009	2010	Outstanding creditor/debtor 2010
1. Mida Asset Public Co., Ltd.	Major shareholders of the Company and have common Management and Directors *	1. The Company purchased air conditions, office equipment, and computer system from MIDA to install at the office and branches of the Company and Expenses on stationary, building insurance, and advertising etc.	Actual purchase price as market price	1,081,864	901,763	1,183,157	46,333
		2. Guarantee fees 1,000 million Baht	Rate of 0.25% per annum	-	-	2,500,00	416,667
		3. Short term loan.	Interest rate of 6.1 -7.0% per annum	350,000,000	163,000,000	88,800,000	88,800,000
		4. Interest	Actual interest rate as market price	21,663,137	13,992,285	5,776,021	478,377
2. Pen Publishing Co. Ltd.	- Common Directors and Management, Mr. Kamol leosivikul - leosivikul Group holds 100% of Pan Publishing's share.	1. Magazine purchased for the used in sales promotion.	Distributor price	834,500	1,111,800	1,298,175	266,175
3. Mida Property Co.,Ltd	- Common Directors and Management, Mr. Kamol leosivikul	1. Office Improvement	Market price	8,000	-	-	-
		2. Water Supply	Market price	12,605	-	-	-
4.Top Elements Co.Ltd.	- Common Directors and Management, Mr. Kamol leosivikul	1.Trainning and Retreat	Market price	161,612	31,028	176,098	-
5. Samui Peninsula Co.,Ltd.	- Common Directors and Management, Mr. Kamol leosivikul	1. Interest income from hire purchase	Interest rate by hire purchase contract	30,547	4,492	-	-

Related person who may have conflicts of interest	Relationship	Description	Pricing policy	Value of Transaction (THB)			
				2008	2009	2010	Outstanding creditor/debtor 2010
6. Mida Hotel and Resort Co.,Ltd.(formerly named: The Lion Hill Golf and Country Club Co.,Ltd.)	- Common Directors and Management, Mr. Kamol leosivikul	1. Interest income from hire purchase	Interest rate by hire purchase contract	89,417	71,988	16,671	-
7. Quality Vacation Club Co.,Ltd.	-Common Directors and Management, Mr. Kamol leosivikul	1. Interest income from hire purchase	Interest rate by hire purchase contract	700,243	-	-	-
8. Mantra Assets Co.,Ltd. (formerly named: Sunshine International Business Co.,Ltd.)	-Common Directors and Management, Mr. Kamol leosivikul	1. Revenue from debt collection	6% of debt collection	1,989,546	1,706,435	921,196	78,559
9. P Plus P Public Co., Ltd. (formerly Sunshine Corporation Public Co., Ltd.)	-Common Directors and Management, Mr. Kamol leosivikul	1. Revenue from debt collection	6% of debt collection	1,783,064	1,303,134	533,271	69,995
10. Director of Mida Leasing Public Co.,Ltd.)		1. Interest income from hire purchase	Interest rate by hire purchase contract	8,666	-	-	-
11. Director of related company	1. Mida Hotel and Resort Co.,Ltd. 2. I.M.C.C. Corp Co.,Ltd.	1. Interest income from hire purchase	1. Interest rate by hire purchase contract	171,872	170,053	-	-
		2. Revenue of interest from loan	2. Interest rate 15% per annum	2,623,391	1,706,995	-	-
12. Related persons - Mr.Kamol leosivikul - Ms.Chawanluck Aiempum	1. Directors of the Company	1. Short term loan.	1.Actual interest rate as market price	-	-	14,000,000	14,000,000
	2. Sister Directors of the Company	1. Short term loan.	1.Actual interest rate as market price	-	-	25,000,000	25,000,000

Note: * The Company and Mida assets Pcl. have 5 co-management and directors, which are (1) Mr.Kamol leosivikul (2) Mr.Somsak Saksuthaporn (3) Mr.Sorasak leosivikul

(4) Mr.Eakachai leosivikul (5) Ms Roongrawee lampongpaition , in which the first 2 Directors are co-management.

2. Necessity and reasonableness of the transactions

The related transactions described above are considered necessary and reasonable as those are determined by normal business practice, based on the market price, and are not considered as special conditions between the Company and related parties. The fee is determined in accordance with normal rate that is comparable to other non-related parties. The Company anticipates these transactions to continue in the future.

Transaction	Necessity and Reasonableness
Magazine purchased	Used in sales promotion
Purchase of goods	Used in business
Guarantee fees 1,000 million Baht	1,000 million credit facility has extended loans to be used for credit and / or working capital and / or repayment of debt.

3. Measures or approval process for the related transactions

The Board of Directors of the Company reviewed and approved all related transactions in the past, even though the Company had not determined the approval process for the related transactions, as it was a limited company. However, the Board of Directors considered the entering into related transactions based on the best interest of the Company.

For any future related transactions, the Company has the policy of having the Audit Committee of Mida Leasing Public Company Limited reviews and approves the transactions prior to the occurrence of related transactions. Member(s) who may have conflict of interest shall not be involved in providing opinions on the related transactions.

However, the related transactions will be performed based on the rationales and necessity of the Company, in which the compensation should be in accordance with the fair market price and the Audit Committee shall provide opinion on those transactions.

4. Policy on the related transactions

The type of related transactions anticipated to occur in the future are the office space sub-contract from the sales commission paid to Mida Assets Public Company Limited in introducing customers to the automobile hire-purchase services of the Company. In case of future related transactions, the Company has the policy to operate as a normal business practice. The Company will request Audit Committee or external auditor or independent expert to review and provide opinion on the reasonableness of the price and the necessity and reasonableness of the transactions.

Board of Directors of the Company shall comply with the law governing securities and securities exchange and the provisions, notifications, orders or regulations, of the Stock Exchange of Thailand relevant to the related transactions and the acquisition and disposal of assets of the Company and its subsidiary according to the Thai Accounting Standards and the Institute of Certified of Accountants and Auditors of Thailand.

If the Company is to perform any related transaction with persons who may have conflict of interest or may have conflict of interest in the future, the Audit Committee will provide opinion on the necessity and reasonableness of that transaction. In case the audit committee has no expertise in such transaction, the Company will arrange for an

independent expert or external auditor to provide opinions, which will be used as a basis for decision-making by the Board of directors or the shareholders, as the case may be. The Company will disclose all related transactions in notes of the financial statements audited by the external auditor.

Other Relevant Information

Name	:	Mida Leasing Public Company Limited
Nature of Business	:	Automobile hire-purchase services
Head Office	:	48/2-5 Moo.1 Soi Changwattana 14 Changwattana Rd. Thungsoyong Hong Laksi Bangkok 10210
Company's Registration No.	:	0107574700532
Telephone	:	0-2574-6901
Fax	:	0-2574-6902-3
Registered Capital	:	800,000,000 ordinary shares as of 31 December 2010 Issued and paid-up share capital 400,000,000 baht per value is 0.50 baht
Registrar	:	Thailand Securities Depository Co., Ltd. 2/7 Moo 4, Capital Market Academy Building (North Park Project) Vibhavadi-Rangsit Road Tung Song Hong , Laksi , Bangkok 10120. Tel. 0-2596-9000
Auditor	:	Mr. Boonlert Kaewphanpruk Certified Public Accountant Registration No. 4165 BPR AUDIT AND ADVISORY CO.,LTD. 152 Chartered square Bldg. 12A Floor, Suite 08, North Sathorn Road, Silom Bangrak, Bangkok 10500

Address and Contact Information of Head Office and Branch offices

HQ/ Branch Office	Address & Contact Information
Head Office	Add: 48/2-5 Moo.1 Soi Changwattana 14 Changwattana Rd. Thungsonghong Laksi Bangkok 10210 Tel: 0-2574-6901 Fax: 0-2574-6902-3
Nakorn Pathom Branch	Add: 187/1 Moo.1 Petkasem Rd. thammassala Maung Nakornpathom 73000 Tel: (034) 293-231-2 Fax: (034) 293-233
Nakorn Sawan Branch	Add: 23/7 หมู่ 10 Nakornsawan-Pitsanulok Rd. Nakornsawantok Maung Nakornsawan 60000 Tel: (056) 231-735-6 Fax: (056) 231-737
Nakornrachasima Branch	Add: 151/8-9 Seabsiri Rd. Naimaung Maung Nakornrachasima 30000 Tel: (044) 275-881-2 Fax: (044) 275-883
Rayong Branch	Add: 373/4-5 Sumkumvit Rd. Nernpra Maung Rayong 21000 Tel: (038) 623-891-2 Fax: (038) 623-893
Chumpon Branch	Add: 59/6-7 Moo.11 Chumpon – Ranong Rd. Wangpai Maungchumpon Chumpon 86000 Tel: (077) 507-980-2 Fax: (077) 507-983
Udonthani Branch	Add: 419/15-16 Moo 7 Robmaung Rd. Markkang Maung Udonthani 41000 Tel: (042) 230-112-4 Fax: (042) 230-115
Pitsanulok Branch	Add: 459/8-9 Moo 3 Pitsanulok - wangthong Rd. samorkae Maung Pitsanulok 65000 Tel: (055) 223-984-5 Fax: (055) 223-963
Chiangmai Branch	Add: 236/91 Moo1 Mahidol Rd. Nonghoi Maung Chiangmai 50000 Tel: (053) 140-211-3 Fax: (053) 140-214
Ubonrachathani Branch	Add: 1-3 Soi Chayangkool 36 Chayangkoo Maung Ubonrachathani 34000 Tel: (045) 317-555-7 Fax: (045) 317-558
Khonkean Branch	Add: 272/24 Mirtrapap Rd. Maungkao Maung Khonkean 40000 Tel: (043) 324-572-4 Fax: (043) 324-575
Surat Thani Branch	Add: 141/87 Surat - Nakornsrithammarat Rd. Bangkung Maung Suratthani 84000 Tel: (077) 213-205-7 Fax: (077) 213-208
Krabi Branch	Add: 16/12-13 Moo 11 Phetkasemt Rd. Krabinoi Maung Krabi Krabi 81000 Tel: (075) 650-606 Fax: (075) 650-607
Hadyai Branch	Add: 91,93 Chotivityakool 3 Hadyai Songkla 90110 Tel: (074) 559-066-8 Fax: (074) 559-069
Chiangrai Branch	Add: 321/23 Moo.3 Phaholyathin Rd. Bandu Maung chiangrai 57100 Tel: (053) 175-877 Fax: (053) 175-878