

รายงานประจำปี 2559

บริษัท ไมด้า ลิสซิ่ง จำกัด (มหาชน)

สารบัญ

	หน้า
ข้อมูลทางการเงินสรุปของบริษัท	1
สารจากประธานกรรมการ	2
ลักษณะการประกอบธุรกิจและภาวะการแข่งขัน	3 - 6
คำอธิบายและวิเคราะห์ฐานะการเงินและผลการดำเนินงาน	7 - 11
ปัจจัยความเสี่ยง	12-13
รายงานจากคณะกรรมการตรวจสอบ	14
รายงานของผู้สอบบัญชีรับอนุญาต	15 - 20
งบการเงินและหมายเหตุประกอบงบ	21 – 65
โครงสร้างบริษัท	66
โครงสร้างการถือหุ้นการจัดการ	67 - 81
การควบคุมภายใน	82
รายงานการปฏิบัติตามหลักการค้ากับดูแลกิจการที่ดีและความรับผิดชอบต่อสังคม	83 - 89
รายการระหว่างกัน	90 - 94
ข้อมูลองค์กรและสาขา	95 - 96

ข้อมูลทางการเงินโดยสรุป

(หน่วย ล้านบาท)

	2557	2558	2559
สินทรัพย์			
สินทรัพย์รวม	2,689.53	2,947.81	3,492.96
ลูกหนี้ตามสัญญาเช่าซื้อ- สุทธิ	2,428.33	2,475.63	2,569.16
หนี้สินและส่วนของผู้ถือหุ้น			
หนี้สินรวม	1,221.54	1,381.84	1,839.74
ส่วนของผู้ถือหุ้น	1,467.99	1,565.97	1,653.22
ผลดำเนินงาน			
รายได้รวม	486.32	513.30	545.77
รายได้จากสัญญาเช่าซื้อ	410.60	421.53	413.49
ค่าใช้จ่ายรวม	375.65	384.76	397.55
กำไรสุทธิ	87.20	102.87	118.22
อัตราส่วนแสดงความสามารถในการหากำไร (PROFITABILITY RATIO)			
อัตรากอเบียร์รับ** (%)	13.09%	12.71%	11.69%
อัตรากอเบียร์จ่าย (%)	6.46%	5.22%	4.78%
ส่วนต่างอัตรากอเบียร์ (%)	6.63%	7.49%	6.90%
อัตรากำไรสุทธิ (%)	17.93%	20.04%	21.66%
กำไรสุทธิต่อหุ้น (บาท/หุ้น)	0.10	0.11	0.12
อัตราผลตอบแทนผู้ถือหุ้น(%)	6.11%	6.78%	7.34%
อัตราส่วนแสดงประสิทธิภาพในการดำเนินงาน (EFFICIENCY RATIO)			
อัตราผลตอบแทนจากสินทรัพย์ (%)	3.26%	3.65%	3.67%
อัตราหมุนของสินทรัพย์	0.18	0.18	0.17
อัตราส่วนวิเคราะห์นโยบายทางการเงิน (FINANCIAL POLICY RATIO)			
อัตราส่วนหนี้สินต่อส่วนของผู้ถือหุ้น (เท่า)	0.83	0.88	1.11
อัตราส่วนเงินให้กู้ต่อเงินกู้	2.75	2.77	2.38
อัตราการจ่ายเงินปันผล (บาท)	0.56	0.30	0.50
อัตราส่วนค่าเผื่อหนี้สงสัยจะสูญต่อสินเชื่รวม (%)	1.78%	1.94%	2.49%

หมายเหตุ : ** อัตรากอเบียร์รับคำนวณจาก ลูกหนี้ดอกเบี้ยรับหารด้วยลูกหนี้ตามสัญญาเช่าซื้อ(เฉลี่ย)

สารจากประธานกรรมการ

ปี 2559 ที่ผ่านมา ประเทศไทยได้เผชิญกับเหตุการณ์ผันผวนต่างๆทั้งจากเศรษฐกิจภายในและต่างประเทศ ซึ่งสะสมมาจากปี 2558 โดยภาพรวมแนวโน้มการเติบโตของเศรษฐกิจปี 2559 อัตราการเติบโตของ GDP อยู่ที่ 3.1 % อีกทั้งในส่วนของงบประมาณภาครัฐที่มีการใช้จ่ายค่อนข้างช้ากว่าที่ควรจะเป็น และเหตุการณ์สำคัญของประเทศไทยที่ส่งผลกระทบอย่างใหญ่หลวงต่อเศรษฐกิจและชีวิตในสังคมของคนไทยอย่างประมาณการไม่ได้ คือ การสวรรคตขององค์พระบาทสมเด็จพระเจ้าอยู่หัว รัชกาลที่ 9 ในวันที่ 13 ตุลาคม 2559 ได้สร้างความโศกเศร้าแก่ประชาชนคนไทยอย่างเหลือคณานับ

จากเหตุการณ์ต่างๆของเศรษฐกิจที่ไม่ขยายตัวเท่าที่ควร อีกทั้งจากการสวรรคตของพระบาทสมเด็จพระเจ้าอยู่หัว รัชกาลที่ 9 ของพวกเราปวงชนชาวไทย ซึ่งได้ส่งผลกระทบค่อนข้างมากต่อเศรษฐกิจภายในประเทศที่บอบบางอยู่แล้วให้ตกต่ำลง อีกทั้งการอุปโภคบริโภคของประชาชนก็ลดลงอย่างน่าใจหาย สำหรับภาพรวมผลกระทบดังกล่าวย่อมส่งผลต่อการดำเนินธุรกิจของบริษัทอย่างหลีกเลี่ยงมิได้ อย่างไรก็ตาม ตลาดรถยนต์ภายในประเทศก็มีแนวโน้มเติบโตลดลงจากยอดขายนำรถยนต์ใหม่ในปี 2558 จำนวน 799,594 คัน เหลือเพียง 768,788 คันในปี 2559 และสำหรับตลาดรถยนต์มือสองซึ่งเป็นตลาดหลักของบริษัทก็อยู่ในภาวะสอดคล้องกับการลดลงของตลาดรถยนต์ใหม่ แต่อย่างไรก็ตาม บริษัทก็ได้พยายามขยายบริการทางการเงินเข้าสู่กลุ่มลูกค้าเป้าหมายมากขึ้นทั้งกลุ่มรถแลกเงิน และกลุ่มธุรกิจโลจิสติกส์ที่มีอัตราการขยายตัวที่ดีอยู่ในปัจจุบัน อีกทั้งในส่วนของสินเชื่อเงินกู้ SME ที่มีปริมาณเพิ่มขึ้น ส่งผลให้ผลประกอบการโดยรวมบริษัทมีกำไรสุทธิเพิ่มขึ้นเป็น 118.22 ล้านบาท จากผลกำไรสุทธิปี 2558 ที่ 102.87 ล้านบาท (เพิ่มขึ้น 14.92 %)

สำหรับปี 2560 ที่มาถึงนี้ จากการคาดการณ์ของบริษัทฯ คาดว่าแนวโน้มเศรษฐกิจจะขยายตัวดีกว่า ปี 2559 ที่ผ่านมา อีกทั้งได้รับอานิสงส์จากงบลงทุนภาครัฐจำนวนมาก ดังนั้นผมและคณะกรรมการบริษัทฯ ตลอดจนผู้บริหารและพนักงานทุกคนจะพยายามรังสรรค์ ทุ่มเท ทั้งกำลังกาย และกำลังความคิดในการสร้าง ผลประกอบการที่ดีขึ้นในปี 2560 เพื่อสร้างความเชื่อมั่นต่อผู้ถือหุ้นและนักลงทุนที่ให้ความเชื่อถือบริษัทฯตลอดมา อีกทั้งจะประกอบธุรกิจอย่างมีธรรมาภิบาล โปร่งใส ตามนโยบายของทางการสืบไป



นายวิสูตร เอี้ยวศิริกุล
ประธานกรรมการ

ลักษณะการประกอบธุรกิจ

1. ภาพรวมการประกอบธุรกิจ

บริษัท ไมค์ด้า ลิสซิ่ง จำกัด (มหาชน) ประกอบธุรกิจประเภทการให้บริการสินเชื่อเช่าซื้อรถยนต์ โดยเน้นประเภทรถยนต์มือสอง และรุ่นของรถยนต์ที่มีสภาพคล่องสูงในตลาด ได้แก่ โตโยต้า อีซูซุ นิสสัน มิตซูบิชิ และ ฮอนด้า ทั้งรถยนต์ส่วนบุคคลและรถกระบะ โดย ณ วันที่ 31 ธันวาคม 2559 บริษัทมีสัดส่วนลูกหนี้เช่าซื้อรถยนต์ส่วนบุคคลและรถกระบะประมาณร้อยละ 8.34 และ ร้อยละ 91.66 ของลูกหนี้เช่าซื้อรวมตามลำดับ ซึ่งบริษัทจะกระจายพื้นที่การให้บริการสินเชื่อเช่าซื้อทั้งตลาดในกรุงเทพฯ และต่างจังหวัดผ่านสาขาของบริษัทจำนวน 17 สาขา โดยสาขาของบริษัทสามารถให้บริการครอบคลุมพื้นที่ได้ถึง 74 จังหวัด

บริษัทมีการขยายพอร์ตการให้บริการสินเชื่อด้วยการให้บริการสินเชื่อเช่าซื้อรถยนต์ใหม่กับรถยนต์ประเภทรถแท็กซี่มอเตอร์กับผู้ประกอบการที่เป็นเจ้าของรถแท็กซี่มอเตอร์ซึ่งเป็นการเพิ่มรายได้ให้กับบริษัทและบริษัทยังมีการให้บริการสินเชื่อประเภทเงินทุนหมุนเวียน (Floor Plan) ให้กับผู้ประกอบการเดินรถรถยนต์มือสองเพื่อใช้เป็นเงินทุนหมุนเวียนในการประกอบการของผู้ประกอบการเดินรถรถยนต์มือสองซึ่งจะเป็นการสร้างความสัมพันธ์ที่ดีกับผู้ประกอบการดังกล่าวและเป็นการสร้างฐานลูกค้าให้กับบริษัทในอนาคตอีกด้วย นอกจากนี้บริษัทมีการ ให้บริการสินเชื่อรีไฟแนนซ์รถยนต์ทุกประเภทสำหรับลูกค้าที่มีรถยนต์และมีความต้องการใช้เงิน สามารถที่จะนำรถยนต์มา ขอสินเชื่อรีไฟแนนซ์กับบริษัทได้โดยต้องมีการระบุวัตถุประสงค์ของการใช้เงินไว้ชัดเจน

นอกจากการให้บริการด้านสินเชื่อเช่าซื้อแบบครบวงจรดังกล่าวข้างต้นแล้ว บริษัทยังมีการให้บริการหลังการขาย โดยการให้บริการรับต่อทะเบียนรถยนต์ ธรรมเนียมประกันภัย และ พ.ร.บ. คู้มครองผู้ประสบภัยทางรถยนต์ ซึ่งเป็นการอำนวยความสะดวกให้แก่ลูกค้า และยังเป็นการเสริมรายได้ให้กับบริษัท

โดยปัจจุบันและในอนาคตบริษัทได้เน้นนโยบายที่มุ่งเน้นการให้บริการสินเชื่อเช่าซื้อรถยนต์มือสอง (รถยนต์ทุกประเภทได้แก่ รถยนต์ส่วนบุคคล และรถบรรทุกทุกขนาด ทั้งนี้รถยนต์ข้างต้นไม่รวมถึงรถจักรยานยนต์) อย่างไรก็ตาม บริษัท ไมค์ด้า แอสเซท จำกัด (มหาชน) ในฐานะผู้ถือหุ้นใหญ่ และบริษัทแม่ จะเป็นหน่วยงานที่กำหนดนโยบายในอนาคต รวมถึงการกำหนดขอบเขตการแบ่งการดำเนินงานธุรกิจของธุรกิจอื่นๆ โดยพิจารณาจากความเชี่ยวชาญเฉพาะด้านของแต่ละบริษัท ทั้งนี้เพื่อไม่ให้บริษัททั้งสองมีการดำเนินธุรกิจที่อาจทับซ้อน หรือแข่งขันกันเอง แต่จะประกอบกิจการในลักษณะที่สามารถเกื้อหนุนซึ่งกันและกัน โดยมีการแบ่งกลุ่มในการดำเนินธุรกิจไว้อย่างชัดเจน

2. โครงสร้างรายได้ของบริษัท

โครงสร้างรายได้ของบริษัทตามงบการเงินปี 2557 - 2559

รายได้	2557		2558		2559	
	ล้านบาท	%	ล้านบาท	%	ล้านบาท	%
ยอดสัญญาเช่าซื้อใหม่	1,874.14		1,844.14		1,859.81	
ยอดปล่อยสินเชื่	1,236.8		1,211.68		1,256.86	
1. รายได้จากการเช่าซื้อ						
รถยนต์นั่งส่วนบุคคล	20.51	4.22	18.59	3.62	21.04	3.86
รถกระบะ	390.09	80.21	402.94	78.50	392.45	71.90
รวมรายได้จากการเช่าซื้อ	410.60	84.43	421.53	82.12	413.49	75.76
2. ดอกเบี้ยรับและรายได้อื่น						
- ดอกเบี้ยรับ	4.93	1.01	6.24	1.21	14.63	2.68
- รายได้ค่าโอนทะเบียน	12.76	2.62	12.95	2.52	12.65	2.32
- รายได้ค่านายหน้าประกัน	12.70	2.61	15.25	2.97	16.84	3.09
- รายได้ค่าเบี้ยปรับ	15.35	3.16	18.09	3.53	19.28	3.53
- หนี้สูญรับคืน	6.56	1.35	7.62	1.49	6.48	1.19
- รายได้ค่าธรรมเนียมดำเนินการ	5.20	1.07	6.71	1.31	12.07	2.21
- รายได้ค่าติดตาม	6.24	1.28	6.32	1.23	5.51	1.01
- รายได้ค่าขนส่งรถยึด	3.03	0.62	4.58	0.89	3.97	0.73
- กำไรจากการเงินลงทุนในหลักทรัพย์	-	-	0.58	0.11	20.05	3.67
- อื่นๆ	8.96	1.85	13.42	2.62	20.79	3.81
รวมดอกเบี้ยรับและรายได้อื่น	75.72	15.57	91.77	17.88	132.28	24.24
รวมรายได้ทั้งหมด	486.32	100.00	513.30	100.00	545.77	100.00

รายได้ของบริษัทจำแนกตามประเภทรถยนต์

รายได้จากการเช่าซื้อ	2557		2558		2559	
	ล้านบาท	%	ล้านบาท	%	ล้านบาท	%
- รถยนต์ใหม่	7.63	1.86	7.27	1.73	6.77	1.64
- รถยนต์มือสอง	402.97	98.14	414.26	98.27	406.72	98.36
รวมรายได้จากการเช่าซื้อ	410.60	100.00	421.53	100.00	413.49	100.00

3. การประกอบธุรกิจตามสายผลิตภัณฑ์

ลักษณะของบริการ

1. บริษัทประกอบธุรกิจประเภทการให้บริการสินเชื่อ แบ่งออกเป็น 4 ประเภทหลัก ดังนี้

- 1) การให้บริการสินเชื่อเช่าซื้อรถยนต์
- 2) การให้บริการสินเชื่อแก่กลุ่มผู้ประกอบการเดินที่รถยนต์มือสอง ประเภทเงินทุนหมุนเวียน หรือที่เรียกว่าสินเชื่อ Floor Plan

3) การให้บริการรับรีไฟแนนซ์รถยนต์ทุกประเภท

4) การให้บริการเสริม ซึ่งประกอบด้วย การรับต่อภาษี โอนทะเบียนรถยนต์ และการรับต่อกรมธรรม์ประกันภัย / พ.ร.บ. คู่ครองผู้ประสบภัยทางรถยนต์

2. บริษัทประกอบธุรกิจบริหารหนี้ด้วยคุณภาพ

รายได้หลักของบริษัทจะมาจากการให้บริการสินเชื่อเพื่อเช่าซื้อรถยนต์ ซึ่งสัดส่วนของรายได้จากการเช่าซื้อในส่วนนี้ ต่อรายได้รวม ตั้งแต่ปี 2557 ถึงปัจจุบัน จะอยู่ระหว่างร้อยละ 75.76 ถึง 84.43

4.ภาวะการแข่งขัน

ในปี 2559 ประเทศไทยมียอดการจำหน่ายรถยนต์ใหม่รวม 768,788 คัน เมื่อเทียบกับปี 2558 จะพบว่ามียอดราคารับซื้อลดลง 3.90% โดยเป็นตลาดรถยนต์เพื่อการพาณิชย์มียอดขายลดลง 2.30% และรถยนต์นั่งส่วนบุคคล (รถเก๋ง) มียอดขายลดลง 6.50% เมื่อพิจารณาจากยอดขายรถยนต์ข้างต้นจะพบว่าอุตสาหกรรมยานยนต์โดยรวมยังคงได้รับผลกระทบจากภาวะเศรษฐกิจที่ชะลอตัวอย่างต่อเนื่อง แม้ว่าจะมีปัจจัยบวกทั้งจากการเบิกจ่ายเงินลงทุนจากภาครัฐรวมถึงการผลักดันและส่งเสริมการลงทุนของภาคเอกชน ตลอดจนกำลังซื้อบางส่วนที่เกิดขึ้นล่วงหน้าก่อนที่จะมีการปรับโครงสร้างภาษีสรรพสามิตรถยนต์ใหม่ในวันที่ 1 มกราคม 2559 สำหรับยอดการจำหน่ายรถยนต์ใหม่ปี 2559 มีรายละเอียดดังนี้

ยอดรวมการจำหน่ายรถยนต์ใหม่ ปี 2559

ประเภทรถยนต์	จำนวนคันปี 2558	จำนวนคันปี 2559	เทียบกับปี 2558 (+/-)
- รถยนต์นั่ง	299,067	279,827	-6.50%
- รถยนต์เพื่อการพาณิชย์	500,527	488,961	-2.30%
- รถกระบะ 1 คัน (รวมรถกระบะดัดแปลง)	396,898	394,127	-0.70%
- รถกระบะ 1 คัน (ไม่รวมรถกระบะดัดแปลง)	327,835	333,447	+1.70%
ยอดขายรถยนต์รวม	799,594	768,788	-3.90%

สำหรับตลาดรถยนต์มือสองในปีที่ผ่านมาพบว่า ทิศทางราคาเริ่มมีสัญญาณฟื้นตัวขึ้นตั้งแต่ช่วงปลายปี 2558 สังเกตได้จากผู้ประกอบการรถยนต์มือสองเริ่มกลับมาซื้อขายรถยนต์มือสองเพิ่มขึ้น โดยในปี 2559 มียอดจำหน่ายรถยนต์มือสองรวม 1.37 ล้านคันต่อปี ส่วนในปี 2560 คาดว่าจะมีการซื้อขายรถยนต์มือสองเพิ่มขึ้นเป็น 1.50 ล้านคันต่อปี ซึ่งเป็นผลมาจากแนวโน้มราคารถมือสองที่มีการฟื้นตัวกลับสู่ภาวะปกติ นอกจากนี้ผู้ประกอบการรถยนต์มือสองได้จัดโปรโมชั่นร่วมกับสถาบันการเงินที่ให้บริการสินเชื่อเช่าซื้อรถยนต์ โดยมอบข้อเสนอพิเศษต่างๆ เพื่อทำการกระตุ้นตลาดและจูงใจให้เกิดกำลังซื้อ ซึ่งจะส่งผลดีให้ยอดการจำหน่ายรถยนต์มือสองเพิ่มขึ้น ทั้งนี้ คาดว่าตลาดรถยนต์มือสองในปีนี้จะมียอดเติบโตราว 5-10% เมื่อเทียบกับปีก่อน

จากการที่ตลาดรถยนต์มือสองเริ่มมีการฟื้นตัวขึ้น และมีปริมาณการขายรถยนต์มือสองเพิ่มขึ้น ตลาดรถยนต์มือสองในปี 2559 เติบโต 5-10% หรืออยู่ที่ 1.31-1.37 ล้านคัน จากปี 2558 ที่ 1.25 ล้านคัน และในปี 2560 การที่ตลาดรถยนต์มือสองเริ่มฟื้นตัวขึ้นนั้นเป็นโอกาสที่ทำให้บริษัทจะรุกตลาดสินเชื่อรถยนต์มือสองเพิ่มมากขึ้น ซึ่งบริษัทจะใช้ประโยชน์จากเส้นที่รถยนต์หรือผู้ประกอบการรถยนต์มือสองครอบคลุมทั่วประเทศ โดยจะร่วมกันพัฒนามาตรฐานและช่องทางการขายให้เข้าถึงลูกค้าเพิ่มขึ้น

ส่วนทิศทางธุรกิจของบริษัทในปี 2560 ในส่วนสินเชื่อเช่าซื้อรถยนต์ บริษัทจะทำงานร่วมกับพันธมิตรเดินที่รถยนต์มือสองรายใหญ่-รายย่อยอย่างใกล้ชิด ซึ่งบริษัทมีผู้ประกอบการเดินที่รถยนต์มือสองกว่า 2,000 ราย ส่วนตลาดสินเชื่อ MIDA OK และ MAFC เป็นผลิตภัณฑ์และบริการทางการเงินที่นำเสนอให้กับลูกค้าโดยตรง (Direct Marketing) นั้น บริษัทให้ความสำคัญและตั้งเป้าในการเพิ่มฐานกลุ่มลูกค้าดังกล่าว ไม่น้อยกว่า 30% จากยอดปล่อยสินเชื่อใหม่ในปี 2560

นอกจากนี้บริษัทมีแผนใช้กลยุทธ์ขยายธุรกิจอย่างรอบด้าน ทั้งการแตกไลน์ธุรกิจใหม่ และการต่อยอดธุรกิจเดิมให้แข็งแกร่งมากขึ้น ซึ่งนับเป็นการช่วยกระจายความเสี่ยงด้านรายได้ และลดความผันผวนจากภาคธุรกิจเดิมที่ให้บริการสินเชื่อรถยนต์” และในปี 2559 ที่ผ่านมา บริษัทได้ขยายฐานธุรกิจสู่ “ธุรกิจบริหารจัดการทรัพย์สิน” และ “ธุรกิจนาโนไฟแนนซ์” เพิ่มขึ้น ส่วนแนวโน้มผลประกอบการในปี 2560 จะเติบโตได้ดี เนื่องจากบริษัทมียอดปล่อยสินเชื่อ Floor Plan เพื่อเป็นเงินทุนหมุนเวียนให้แก่ผู้ประกอบการเดินที่รถยนต์เพิ่มขึ้น

การวิเคราะห์ฐานะการเงินและผลการดำเนินงาน

ผลการดำเนินงาน

บริษัท ไมด้า ลิสซิ่ง จำกัด (มหาชน) ดำเนินธุรกิจหลักคือธุรกิจให้เช่าซื้อรถยนต์ โดยบริษัทให้สินเชื่อเช่าซื้อรถยนต์ครบทุกประเภททั้งรถยนต์ใหม่และรถยนต์เก่าโดยเน้นการให้สินเชื่อรถยนต์มือสอง บริษัทเริ่มเปิดดำเนินการสำนักงานแห่งแรกในกรุงเทพฯ ในปี 2543 และเริ่มขยายสาขาไปในต่างจังหวัด ปัจจุบันบริษัทมีจำนวนสาขาทั้งสิ้น 17 สาขา (รวมสำนักงานใหญ่)

รายได้

ในปี 2559 บริษัทมีรายได้รวมทั้งสิ้น 545.77 ล้านบาท ซึ่งรายได้ดังกล่าวเพิ่มขึ้นจากปี 2558 ซึ่งมีจำนวน 513.30 ล้านบาท คิดเป็นอัตราเพิ่มขึ้นร้อยละ 6.32 โดยการเพิ่มขึ้น เป็นผลมาจากรายได้จากการให้สินเชื่อ Floor Plan และ กำไรจากการจำหน่ายหลักทรัพย์

	2557		2558		2559	
	ล้านบาท	%	ล้านบาท	%	ล้านบาท	%
ยอดปล่อยสินเชื่อเช่าซื้อใหม่	1,236.80	4.54	1,211.68	(2.03)	1,256.86	3.73
รายได้ดอกเบี้ยเช่าซื้อ	410.60	1.27	421.53	2.66	413.49	(2.01)

บริษัทได้ปล่อยสินเชื่อเช่าซื้อใหม่เพิ่มขึ้นร้อยละ 3.73 ในปี 2559 รายได้ดอกเบี้ยเช่าซื้อลดลงจาก 421.53 ล้านบาทในปี 2558 เป็น 413.53 ล้านบาทในปี 2559 คิดเป็นอัตราลดลงร้อยละ 2.01 ทั้งนี้รายได้จากดอกเบี้ยเช่าซื้อในปี 2559 จะมาจากยอดปล่อยสินเชื่อทั้งหมดของปี 2555 – 2558 และบางส่วนของยอดสินเชื่อใหม่ที่เกิดขึ้นปี 2559

สำหรับดอกเบี้ยรับและรายได้อื่น ซึ่งประกอบด้วย รายได้ค่าโอนทะเบียน รายได้ค่านายหน้าประกัน รายได้ค่าปรับ รายได้จากการให้สินเชื่อ Floor Plan และ อื่นๆ ในปี 2559 มีจำนวนทั้งสิ้น 132.28 ล้านบาท โดยรายได้ดังกล่าวเพิ่มขึ้นจากปี 2558 ซึ่งมีจำนวน 91.77 ล้านบาทคิดเป็นอัตราเพิ่มขึ้นร้อยละ 44.14 เป็นผลมาจากรายได้การสินเชื่อ Floor Plan ,รายได้จากการจำหน่ายหลักทรัพย์ ,รายได้ค่านายหน้าประกันภัย,รายได้ค่าธรรมเนียมดำเนินการที่เพิ่มขึ้น

ค่าใช้จ่าย

ในปี 2559 บริษัทมีค่าใช้จ่ายในการดำเนินงานรวมทั้งสิ้น 397.55 ล้านบาท โดยเพิ่มขึ้นจากปี 2558 ที่มีจำนวน 384.76 ล้านบาท ซึ่งค่าใช้จ่ายของบริษัทฯประกอบไปด้วย 3 ส่วนคือ ค่าใช้จ่ายในการขายและการบริหาร , หนี้สูญและหนี้สงสัยจะสูญและต้นทุนทางการเงิน

- ค่าใช้จ่ายในการขายและการบริหาร ในปี 2559 บริษัทมีค่าใช้จ่ายในการขายและการบริหารรวมทั้งสิ้น 275.64 ล้านบาท โดยลดลงจากปี 2558 ที่มีจำนวน 276.18 ล้านบาท
- หนี้สูญและหนี้สงสัยจะสูญ ในปี 2559 บริษัทมียอดรวมทั้งสิ้น 50.88 ล้านบาท โดยเพิ่มขึ้นจากปี 2558 ซึ่งมีจำนวน 46.21 ล้านบาท
- ต้นทุนทางการเงินในปี 2559 บริษัทมีต้นทุนทางการเงินรวมทั้งสิ้น 71.03 ล้านบาท เพิ่มขึ้นจากปี 2558 ที่มีจำนวน 62.37 ล้านบาทเพิ่มขึ้นจำนวน 8.66 ล้านบาทเป็นผลมาจากการออกหุ้นกู้เพิ่มขึ้นในปี 2559 จำนวน 1,070 ล้านบาท และหุ้นกู้ครบกำหนด 600 ล้านบาท เมื่อเทียบกับปี 2558 บริษัทมีการออกหุ้นกู้จำนวน 600 ล้านบาท

กำไรสุทธิ

บริษัทมีกำไรสุทธิหลังหักภาษีเงินได้ ในปี 2559 จำนวน 118.22 ล้านบาท โดยเพิ่มขึ้นจากปี 2558 ที่มีจำนวน 102.87 ล้านบาท คิดเป็นอัตราเพิ่มขึ้นร้อยละ 14.92 เป็นผลมาจากการเพิ่มขึ้นของดอกเบี้ยรับและรายได้อื่น ๆ

นโยบายการจ่ายเงินปันผล

บริษัทมีนโยบายในการจ่ายเงินปันผลในอัตราไม่ต่ำกว่าร้อยละ 30 ของกำไรสุทธิหลังหักภาษีเงินได้นิติบุคคลในแต่ละปี ทั้งนี้การจ่ายเงินปันผลจะต้องนำไปจ่ายต่างๆ มารวมพิจารณาซึ่งได้แก่ ผลการดำเนินงานและฐานะการเงินของบริษัท การขยายธุรกิจและปัจจัยอื่นๆ ที่เกี่ยวข้องในการบริหารงานของบริษัท

ฐานะทางการเงิน

สินทรัพย์รวม

สำหรับปี 2559 และ 2558 บริษัทมีสินทรัพย์รวมเท่ากับ 3,492.96 ล้านบาท และ 2,947.81 ล้านบาทซึ่งมีมูลค่าเพิ่มขึ้นจากปี 2558 จำนวน 545.15 ล้านบาท เป็นผลมาจากการเติบโตของพอร์ตสินเชื่อจากการขยายตัวของธุรกิจ และบริษัทรับซื้อรถบรรทุกมือสองคุณภาพ โดยมีเงินลงทุน ในรถบรรทุกจำนวน 180.00 ล้านบาท

คุณภาพลูกหนี้และความเหมาะสมในการตั้งค่าเผื่อหนี้สงสัยจะสูญ

บริษัทมีอัตราส่วนค่าเผื่อหนี้สงสัยจะสูญต่อสินเชื่อรวม ร้อยละ 1.94 ในปี 2558 และ ร้อยละ 2.49 ในปี 2559 ของยอดลูกหนี้เข้าซื้อ การเพิ่มขึ้นของอัตราส่วนดังกล่าว เป็นผลมาจากการสำรองค่าเผื่อหนี้สงสัยจะสูญ

อย่างไรก็ตาม เมื่อพิจารณาถึงโอกาสที่บริษัทจะได้รับชำระหนี้คืนจากลูกหนี้และจากการขายทรัพย์สินที่ยึดได้แล้ว บริษัทเชื่อว่าการตั้งสำรองหนี้สงสัยจะสูญตามนโยบายดังกล่าวข้างต้นมีความเพียงพอและเหมาะสมกับกิจการ

หนี้สินรวม

ในปี 2559 บริษัทมีหนี้สินรวม 1,839.74 ล้านบาท โดยเพิ่มขึ้นจากปี 2558 ซึ่งมีจำนวน 1,381.84 ล้านบาท คิดเป็นอัตราเพิ่มขึ้นร้อยละ 33.14 การเพิ่มขึ้นของหนี้สินในปี 2559 ดังกล่าวเป็นผลมาจากการออกหุ้นกู้เพิ่มขึ้นในปี 2559 จำนวน 1,070 ล้านบาท และหุ้นกู้ครบกำหนด 600 ล้านบาท เมื่อเทียบกับปี 2558 บริษัทมีการออกหุ้นกู้จำนวน 600 ล้านบาท

ส่วนของผู้ถือหุ้น

บริษัทมีส่วนของผู้ถือหุ้นในปี 2559 เท่ากับ 1,653.22 ล้านบาทเพิ่มขึ้นจากปี 2558 ซึ่งมีจำนวน 1,565.97 ล้านบาท คิดเป็นอัตราเพิ่มร้อยละ 5.57 เป็นผลมาจากกำไรจากการประกอบกิจการของบริษัท

สภาพคล่องและโครงสร้างเงินทุน

ในปี 2559 และ 2558 บริษัทมีอัตราส่วนหนี้สินต่อทุนอยู่ที่ 1.11 และ 0.88 ตามลำดับ โดยการเพิ่มขึ้นของอัตราส่วนหนี้สินต่อทุนมาจากหนี้สินที่เพิ่มขึ้นจากการออกหุ้นกู้เพิ่มขึ้น

โครงสร้างและแหล่งที่มาของเงินทุนในปี 2559 และ 2558

	2558		2559	
	ล้านบาท	ร้อยละ	ล้านบาท	ร้อยละ
ส่วนของผู้ถือหุ้น	1,565.97	55.13	1,653.22	49.37
เงินกู้ระยะสั้น	39.82	1.40	-	-
เงินกู้ยืมระยะยาว				
- ครอบคลุมชำระภายใน 1 ปี	6.87	0.24	5.77	0.17
- เงินกู้ยืมระยะยาว	30.53	1.08	22.09	0.66
หุ้นกู้	1,197.33	42.15	1,667.77	49.80
รวมเงินกู้ยืม	1,274.55	44.87	1,695.63	50.63
รวม	2,840.52	100.00	3,348.85	100.00

ณ 31 ธันวาคม 2559 บริษัทมีค่ามัดที่ครบกำหนดชำระในอนาคตจากพอร์ตลูกหนี้ ที่ไม่รวมหนี้ค้างชำระรวมทั้งสิ้น 3,375.78 ล้านบาท แบ่งเป็นค่ามัดที่รับชำระในแต่ละช่วงปีดังนี้

(หน่วย:ล้านบาท)

ส่วนที่รับชำระภายใน 1 ปี	1,377.11
ส่วนที่รับชำระเกินกว่า 1 ปี	1,998.67

เงินกู้ยืม ณ 31 ธันวาคม 2559 จำนวน 1,695.63 ล้านบาทนั้น เป็นหนี้ที่ครบกำหนดจ่ายคืนในปี 2560 จำนวน 5.77 ล้านบาท และหุ้นกู้จำนวน 599.68 ล้านบาท จะเห็นได้ว่ากระแสเงินสดในอนาคตจากค่ามัดที่ครบกำหนดชำระเป็นจำนวนเงินที่เพียงพอในการชำระหนี้ที่มี

ปัจจัยและอิทธิพลหลักที่อาจมีผลต่อการดำเนินการหรือฐานะการเงินในอนาคต

ผลกระทบจากอัตราดอกเบี้ย :

จากอัตราดอกเบี้ยในตลาดที่มีแนวโน้มปรับตัวสูงขึ้น คาดว่าความต้องการของลูกค้าที่ต้องการซื้อรถยนต์จะลดลงตามลำดับ แต่อย่างไรก็ตามยังต้องคำนึงถึงสถานะเศรษฐกิจในปัจจุบันด้วย ในส่วนของบริษัทการปรับลดลงของอัตราดอกเบี้ยในตลาด ไม่มีผลกระทบต่อมูลค่าพอร์ตของสินเชื่อเดิม แต่จะมีผลในส่วนของต้นทุนเงินกู้ใหม่ ที่มีการกู้จากธนาคารพาณิชย์จะทำให้ทางบริษัทมีต้นทุนเงินกู้ที่สูงขึ้น

ผลกระทบจากการขยายสาขาต่างจังหวัด :

ฝ่ายบริหารของบริษัทมีนโยบายที่จะขยายพอร์ตสินเชื่อในต่างจังหวัดเพิ่มมากขึ้น ทั้งนี้เป็นเพราะสถานะการแข่งขันในต่างจังหวัดมีน้อยกว่าในกรุงเทพฯ และผู้ประกอบการรายอื่นยังไม่ขยายไปยังต่างจังหวัดมากนัก จึงทำให้บริษัทสามารถขยายฐานลูกค้าในต่างจังหวัดได้อย่างต่อเนื่องและสามารถเข้าถึงฐานลูกค้าใหม่ได้ อย่างไรก็ตามภาวะการแข่งขันในต่างจังหวัดอาจมีความรุนแรงขึ้นหากคู่แข่งโดยทางอ้อมของบริษัทหันมาจับส่วนแบ่งของตลาดสินเชื่อรถยนต์มือสองในต่างจังหวัดเพิ่มขึ้น

เป้าหมายการดำเนินงานธุรกิจและโครงการในอนาคต

ตลาดรถยนต์รวมในปี 2559 มียอดขายรถยนต์ใหม่อยู่ที่ 768,788 คัน มีอัตราเติบโตลดลง -3.90% เนื่องจากสภาพเศรษฐกิจที่ชะลอตัวต่อเนื่องส่งผลให้กำลังซื้อโดยรวมมีค่อนข้างจำกัด รวมถึงความผันผวนของภาวะเศรษฐกิจส่งผลให้ภาคธุรกิจและภาคครัวเรือนระมัดระวังเรื่องการลงทุนและใช้จ่ายแม้ว่าจะมีกำลังซื้อเริ่มเข้ามาในช่วงปลายปีก่อนการปรับโครงสร้างภาษีสรรพสามิตรถยนต์ปี 2559

จากเหตุดังกล่าวข้างต้นส่งผลให้ยอดขายรถยนต์รวมในประเทศไทยปี 2559 มียอดขายอยู่ที่ 768,788 คัน มีอัตราเติบโตลดลง -3.90% โดยตลาดรถยนต์นั่งมียอดขายลดลงมากที่สุดร้อยละ 6.50% และตลาดรถยนต์เพื่อการพาณิชย์ มียอดขายลดลง -2.30%

ยอดขายนำรถยนต์ใหม่รอบ 3 ปี ที่ผ่านมา

	ปี 2557	ปี 2558	ปี 2559	เพิ่ม/ลดลง(+/-)
ยอดขายนำรถยนต์	881,832	799,594	768,788	-3.90%

สำหรับบริษัทฯ นโยบายพื้นฐานการให้สินเชื่อรถยนต์มือสองจะเน้นรถยนต์กระบะ ซึ่งกลุ่มลูกค้าส่วนใหญ่จะเป็นผู้ประกอบการหรือเกษตรกรที่ใช้รถยนต์ในภาคการเกษตร นอกจากนี้จะให้สินเชื่อรถยนต์ใหม่ในส่วนสินเชื่อเช่าซื้อรถยนต์แท็กซี่มอเตอร์ ซึ่งเป็นการให้สินเชื่อเช่าซื้อรถยนต์ที่ยังมีแนวโน้มที่ดี โดยกลุ่มลูกค้าจะเป็นเจ้าของกิจการรถยนต์แท็กซี่มอเตอร์ให้เช่า โดยประเภทรถยนต์ดังกล่าวจะได้รับผลกระทบจากนโยบายรถยนต์คันแรกไม่มากนัก ประกอบกับรถยนต์มือสองที่บริษัทฯ ให้บริการส่วนใหญ่จะอยู่ในกลุ่มอายุรถยนต์เกินกว่า 10 ปี ซึ่งมีสภาพคล่องที่ดีและมีความผันผวนในด้านราคาค่อนข้างน้อย

ในส่วนเป้าหมายธุรกิจบริษัทฯ ในปี 2560 คงเน้นการดำเนินธุรกิจตามนโยบายเดิมอย่างต่อเนื่อง โดยมีเป้าหมายขยายฐานธุรกิจควบคู่กับคุณภาพลูกค้าเพื่อไม่ให้เกิดความเสี่ยง ซึ่งจะเพิ่มสัดส่วนการปล่อยสินเชื่อที่ไม่ผ่านเคาน์เตอร์โดยใช้นโยบายการตลาดแบบ DIRECT MARKETING ให้มีสัดส่วนเพิ่มขึ้นอีกไม่น้อยกว่าร้อยละ 30 ทั้งในส่วนสินเชื่อเช่าซื้อรถยนต์ และ สินเชื่อเงินสดสำหรับลูกค้าที่มีรถยนต์ปลดภาระ ภายใต้โครงการสินเชื่อต่าง ๆ ดังนี้

1. สินเชื่อ “MIDA OK” เป็นการให้สินเชื่อเงินสดแก่ลูกค้าเก่าของบริษัทฯ ที่มีประวัติการผ่อนชำระที่ดี โดยให้บริการแบบ “ONE STOP SERVICES” ผ่านช่องทางการแนะนำของพนักงาน หรือลูกค้าที่อยู่ระหว่างการผ่อนชำระและต้องการใช้วงเงินโดยไม่ต้องโอนทะเบียนใหม่
2. สินเชื่อ “MIDA AUTO FOR CASH” หรือ “MAFC” เป็นการให้สินเชื่อเช่าซื้อรถยนต์และสินเชื่อเงินสดรถยนต์มือสองโดยตรงจากการแนะนำของพนักงานบริษัทฯ
3. สินเชื่อ “MIDA TAXI METER” เป็นโครงการจำหน่ายและให้สินเชื่อรถแท็กซี่มอเตอร์ส่วนบุคคลทั้งประเภท “เขียวเหลือง” และ “เหลือง” ในรูปแบบ บมจ.ไมด้าลิซซิง แก่ลูกค้ารายย่อยที่มีความต้องการเป็นเจ้าของรถแท็กซี่ส่วนบุคคล

4. สินเชื่อ “MIDA EASY LOAN” หรือ “สินเชื่อทะเบียนลอย” ภายใต้ CONCEPT “กู้ง่าย ได้เงินไว ไม่ต้องโอน” เป็นสินเชื่อเงินสดที่เน้นกลุ่มลูกค้าที่เป็นผู้ประกอบการ SME และมีรถยนต์ที่ปลดภาระผูกพันมากู้เงิน จุดเด่นของโครงการสินเชื่อประเภทนี้ คือ
 - 4.1. ไม่ต้องโอนเล่มทะเบียนรถยนต์
 - 4.2. ไม่มีการคิดภาษีมูลค่าเพิ่ม (VAT) เพราะถือว่าเป็นการกู้เงินไม่ใช่เช่าซื้อ
 - 4.3. เป็นลูกค้าที่มีประวัติการชำระค่างวดที่ดี โดยสามารถตรวจสอบเครดิตบูโรได้
5. สินเชื่อรถบรรทุก เป็นโครงการที่มุ่งกลุ่มลูกค้าเป้าหมายที่เป็นผู้ประกอบการ SME ที่ต้องการใช้วงเงินหมุนเวียนเพื่อเสริมคล่องตัวในการ ตลอดจนลูกค้าที่ต้องการมีรถบรรทุกเพื่อใช้ในการกิจการ
6. สินเชื่อรายย่อยเพื่อการประกอบอาชีพภายใต้การกำกับ (NANO FINANCE) โดยเป็นการสนับสนุนการเข้าถึงแหล่งเงินทุนของประชาชนรายย่อยซึ่งมีปริมาณความต้องการใช้วงเงินสินเชื่ออยู่เป็นจำนวนมาก

นอกจากนี้บริษัทฯ มีแผนการเพิ่มผลิตภัณฑ์การให้บริการสินเชื่อภายใต้โครงการ “สินเชื่อขายฝาก” โดยผู้ขอสินเชื่อในฐานะผู้ขายฝากทำสัญญาขายฝากหลักประกันกับบริษัทฯ ในฐานะผู้ซื้อฝากซึ่งกรรมสิทธิ์ในหลักประกันจะตกเป็นของผู้ซื้อฝากทันทีที่จดทะเบียนส่วนผู้ขายฝากจะได้รับกรรมสิทธิ์คืนเมื่อมาขอไถ่ถอนภายในเวลาที่สัญญากำหนดหากพ้นกำหนดระยะเวลาไถ่ถอน (ระยะเวลาให้สินเชื่อ) แล้วผู้ขายฝากไม่ได้ดำเนินการไถ่ถอนหลักประกันกรรมสิทธิ์ในหลักประกันจะตกเป็นของบริษัทฯ ในฐานะผู้รับซื้อฝากโดยสมบูรณ์หรืออีกนัยหนึ่งหากผู้ขอสินเชื่อค้างชำระหนี้เกินระยะเวลาที่กำหนด บริษัทฯ มีสิทธิครอบครองหลักประกันทันทีโดยไม่ต้องผ่านขั้นตอนการฟ้องร้องดำเนินคดี

ปัจจัยความเสี่ยงจากการดำเนินธุรกิจ

จากลักษณะของธุรกิจการให้บริการด้านสินเชื่อเช่าซื้อรถยนต์ ปัจจัยความเสี่ยงที่อาจเกิดขึ้นและมีผลกระทบต่อการดำเนินงานของบริษัท มีดังนี้

ความเสี่ยงจากการปล่อยสินเชื่อรถยนต์มือสอง

ธุรกิจสินเชื่อเช่าซื้อรถยนต์มือสองจะมีความเสี่ยงทั้งด้านคุณภาพของลูกหนี้และคุณภาพของรถยนต์ที่เป็นหลักประกัน แต่ผลตอบแทนที่ได้รับจะสูงกว่าการให้สินเชื่อรถยนต์ใหม่ ทั้งนี้บริษัทมีส่วนรายได้จากการปล่อยสินเชื่อเช่าซื้อรถยนต์มือสอง และรถยนต์ใหม่ ณ วันที่ 31 ธันวาคม 2559 ในสัดส่วนร้อยละ 98.36 : 1.64 ตามลำดับ

ความเสี่ยงจากการดำเนินงานอันเกิดจากสินเชื่อที่ไม่ก่อให้เกิดรายได้ (NPL)

บริษัทเปิดดำเนินงานสาขาในกรุงเทพและต่างจังหวัดทั้งสิ้นมี 17 สาขาครอบคลุมพื้นที่ 74 จังหวัด ซึ่งเป็นปัจจัยสำคัญทำให้บริษัทสามารถขยายสินเชื่อเช่าซื้อรถยนต์ได้เพิ่มมากขึ้นอย่างรวดเร็ว ทั้งนี้การให้สินเชื่อเช่าซื้อแก่กลุ่มลูกค้าใหม่อาจก่อให้เกิดลูกหนี้เช่าซื้อที่มีปัญหาภายหลังการผ่อนชำระไปแล้วระยะเวลาหนึ่งได้ แต่อย่างไรก็ตามจากนโยบายการกระจายกลุ่มลูกค้าสู่เขตต่างจังหวัดเป็นหลัก รวมถึงการมีนโยบายการอนุมัติสินเชื่อที่เข้มงวดจะมีส่วนทำให้ความเสี่ยงด้าน NPL อยู่ในระดับต่ำและไม่เกินเกณฑ์ความเสี่ยงที่บริษัทรับได้

ความเสี่ยงจากการจำหน่ายรถยนต์ที่ยึดมา

เมื่อลูกค้าผิดสัญญาไม่นำส่งค่างวดหรือค้างชำระค่างวดสะสมตั้งแต่ 3 งวดติดต่อกันขึ้นไป บริษัทจะบอกเลิกสัญญาและยึดรถยนต์กลับคืนมา รถยนต์ที่บริษัทยึดคืนมาจะถูกนำมาจำหน่ายด้วยวิธีการประมูล ซึ่งการดำเนินการดังกล่าวบริษัทจะใช้ระยะเวลาโดยเฉลี่ยเดือนละครั้ง และบริษัทจะนำเงินที่ได้จากการประมูลจำหน่ายรถยนต์มาชำระหนี้ที่ค้างอยู่ หากเงินที่ได้จากการขายรถยึดไม่เพียงพอที่จะชำระหนี้ บริษัทก็จะเรียกร้องส่วนที่ขาดจากลูกหนี้และผู้ค้ำประกัน จากการประมูลรถยึดของบริษัทในรอบปี 2559 ที่ผ่านมา พบว่ามีการขาดทุนลดลงเมื่อเทียบกับปี 2558 ในอัตราร้อยละ 20.99 ซึ่งเป็นผลสืบเนื่องจากรถยนต์มือสองมีทิศทางฟื้นตัวขึ้นจากจุดต่ำสุดตั้งแต่กลางปี 2558 และในปี 2559 ยอดขายรถยนต์มือสองมีอัตราเพิ่มขึ้นอย่างต่อเนื่อง เพราะผู้ประกอบการเดินรถมือสองเริ่มมีการประมูลรถยนต์เข้ามาเก็บใน Stock เพิ่มขึ้น อย่างไรก็ตามราคารถยนต์มือสองจะเริ่มนิ่งมากขึ้นในปี 2560 ซึ่งมาจากหลายปัจจัยประกอบกัน ได้แก่

- 1) ราคารถยนต์ใหม่มีราคาแพงขึ้น ส่งผลกระทบถึงกำลังซื้อของลูกค้าจึงได้มาซื้อรถยนต์มือสองเพิ่มขึ้นอย่างต่อเนื่อง
- 2) ราคารถมือสองบางกลุ่มที่มีโอกาสซบเซาเพิ่มขึ้นจากการปรับโครงสร้างภาษีสรรพสามิตใหม่โดยเฉพาะกลุ่มรถยนต์ขนาดกลางขึ้นไป ที่มีบทบาทต่อพอร์ตสินเชื่อเช่าซื้อรถยนต์ค่อนข้างมากซึ่งทำให้ผู้ซื้อบางกลุ่มที่นิยมรถใหญ่แต่กำลังซื้อจำกัด อาจหันมาเลือกซื้อรถมือสองแทน
- 3) ผู้ประกอบการรถยนต์มือสองหลายรายได้รวมตัวกันสร้างมาตรฐานด้วยการรับประกันสินค้าเพื่อสร้างความน่าเชื่อถือ รวมถึงการประสานความร่วมมือกับสถาบันการเงินเพื่อส่งเสริมการขาย ลดอัตราดอกเบี้ย เพิ่มยอดจัดวงเงินสินเชื่อให้กับรถยนต์บางรุ่น หรือ ลูกค้าที่มีประวัติดีกับสถาบันการเงิน

ความเสี่ยงด้านการตลาดและการแข่งขัน

ในปี 2560 ตลาดสินเชื่อเช่าซื้อรถยนต์โดยรวมยังมีโอกาสชะลอตัว ซึ่งเป็นผลมาจากการถดถอยครั้งแรกที่จะต้องถือครองรถยนต์ไม่ต่ำกว่า 5 ปี (ทยอยครบสิทธิ์ปลายปี 2559) ปัญหาหนี้ครัวเรือนสะสม ปัญหาภัยแล้งและราคาสินค้าเกษตรที่อยู่ในระดับต่ำทำให้จำกัดความต้องการและความสามารถในการซื้อรถยนต์ของลูกค้าบางกลุ่มอยู่ประกอบกับภาวะเศรษฐกิจไทยที่ยังไม่มีทิศทางฟื้นตัวที่ชัดเจนทำให้ลูกค้าที่มีกำลังซื้อแต่จะชะลอการซื้อหรือเปลี่ยนรถยนต์ใหม่ไว้ก่อนสำหรับบริษัท นอกจากการปล่อยสินเชื่อผ่านเคาน์เตอร์ที่มีอยู่กว่า 2,000 ราย ก็จะเน้นการขายฐานลูกค้าผ่านการให้สินเชื่อแบบ DIRECT

MARKETING ให้มากขึ้นเพราะเป็นกลุ่มลูกค้าที่บริษัทฯ สามารถคัดกรองคุณภาพได้ ทำให้ลดความเสี่ยงได้ในระดับหนึ่ง นอกจากนี้บริษัทฯ ได้พัฒนาผลิตภัณฑ์ให้สอดคล้องกับความต้องการของกลุ่มลูกค้ามากขึ้น พร้อมทั้งพัฒนาช่องทางการให้บริการผ่าน WEBSITE บริษัทฯ และ SOCIAL MEDIA เพื่อเป็นการอำนวยความสะดวกแก่ลูกค้าเพิ่มขึ้น

รายงานจากคณะกรรมการตรวจสอบ

คณะกรรมการตรวจสอบของบริษัทฯ ประกอบด้วยกรรมการอิสระจำนวน 3 ท่าน ซึ่งมีคุณสมบัติครบตามเกณฑ์ที่กำหนดโดยตลาดหลักทรัพย์แห่งประเทศไทย และปฏิบัติหน้าที่ความรับผิดชอบตามข้อกำหนดและหลักเกณฑ์ของคณะกรรมการกำกับหลักทรัพย์และตลาดหลักทรัพย์ โดยในรอบปีบัญชี 2559 คณะกรรมการตรวจสอบได้มีการประชุม 4 ครั้ง เพื่อพิจารณาในเรื่องต่างๆ ดังต่อไปนี้

- 1) สอบทานและให้ความเห็นเกี่ยวกับงบการเงินของบริษัทฯ สำหรับงบการเงินรายไตรมาสและงบการเงินประจำปี ก่อนนำเสนอคณะกรรมการบริษัทฯ โดยการประชุมร่วมกับผู้สอบบัญชี ฝ่ายบัญชีและการเงิน และฝ่ายตรวจสอบภายใน
- 2) สอบทานแผนการตรวจสอบประจำปี 2559 ของฝ่ายตรวจสอบภายใน รวมทั้งแนะนำและให้ข้อคิดเห็นเพื่อให้การปฏิบัติงานตรวจสอบมีประสิทธิภาพมากขึ้นและติดตามการตรวจสอบให้เป็นไปตามแผนงานที่ตั้งไว้
- 3) สอบทาน และตรวจตราดูแลให้บริษัทฯ ปฏิบัติตามกฎหมาย รวมทั้งกฎระเบียบข้อบังคับของทางราชการ รวมทั้งปฏิบัติที่เป็นไปตามกฎระเบียบข้อบังคับของบริษัทฯ
- 4) สอบทานหลักเกณฑ์ที่ควบคุมการทำรายการระหว่างกัน และการเปิดเผยข้อมูลรายการระหว่างกัน

คณะกรรมการตรวจสอบมีความเห็นว่า บริษัทฯ มีระบบการกำกับดูแลกิจการและมีการควบคุมภายในที่เหมาะสมการจัดทำงบการเงินและเปิดเผยข้อมูลในงบการเงินของบริษัทฯ ถูกต้องและครบถ้วนเป็นที่น่าเชื่อถือได้ และมีการปฏิบัติตามมาตรฐานการบัญชีที่รับรองทั่วไป ซึ่งคณะกรรมการตรวจสอบได้รายงานผลการปฏิบัติงานต่อที่ประชุมคณะกรรมการบริษัทฯ แล้ว

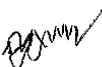
พ.ล.ร.น. 

(พลตำรวจโทฉลอง สนใจ)

ประธานคณะกรรมการตรวจสอบ



รายงานของผู้สอบบัญชีรับอนุญาต

Grant Thornton Limited
18th Floor Capital Tower
All Seasons Place
87/1 Wireless Road Lumpini
Pathumwan Bangkok 10330 Thailand

T +66 2 205 8222
F +66 2 654 3339
www.grantthornton.co.th

เสนอ ผู้ถือหุ้นของบริษัท ไมต้า ลิซซิ่ง จำกัด (มหาชน)

ความเห็น

ข้าพเจ้าได้ตรวจสอบงบการเงินรวมของบริษัท ไมต้า ลิซซิ่ง จำกัด (มหาชน) และบริษัทย่อย (กลุ่มบริษัท) ซึ่งประกอบด้วยงบแสดงฐานะการเงินรวม ณ วันที่ 31 ธันวาคม 2559 งบกำไรขาดทุนและกำไรขาดทุนเบ็ดเสร็จอื่นรวม งบแสดงการเปลี่ยนแปลงส่วนของผู้ถือหุ้นรวมและงบกระแสเงินสดรวมสำหรับปีสิ้นสุดวันเดียวกัน และหมายเหตุประกอบงบการเงินซึ่งรวมสรุปนโยบายการบัญชีที่สำคัญ และข้าพเจ้าได้ตรวจสอบงบการเงินเฉพาะของบริษัท ไมต้า ลิซซิ่ง จำกัด (มหาชน) ซึ่งประกอบด้วย งบแสดงฐานะการเงิน ณ วันที่ 31 ธันวาคม 2559 งบกำไรขาดทุนและกำไรขาดทุนเบ็ดเสร็จอื่น งบแสดงการเปลี่ยนแปลงส่วนของผู้ถือหุ้นและงบกระแสเงินสดสำหรับปีสิ้นสุดวันเดียวกัน และหมายเหตุประกอบงบการเงินซึ่งรวมสรุปนโยบายการบัญชีที่สำคัญ

ข้าพเจ้าเห็นว่า งบการเงินรวมและงบการเงินเฉพาะของบริษัทดังกล่าวข้างต้นแสดงฐานะการเงินรวม ณ วันที่ 31 ธันวาคม 2559 ผลการดำเนินงานรวม และกระแสเงินสดรวมสำหรับปีสิ้นสุดวันเดียวกัน และแสดงฐานะการเงินเฉพาะของบริษัท ณ วันที่ 31 ธันวาคม 2559 ผลการดำเนินงาน และกระแสเงินสดเฉพาะของบริษัทสำหรับปีสิ้นสุดวันเดียวกันโดยถูกต้องตามที่ควรในสาระสำคัญตามมาตรฐานการรายงานทางการเงิน

เกณฑ์ในการแสดงความเห็น

ข้าพเจ้าได้ปฏิบัติตามตรวจสอบตามมาตรฐานการสอบบัญชี โดยได้รับความรับผิดชอบของข้าพเจ้าไว้ในส่วนของความรับผิดชอบของผู้สอบบัญชีในการตรวจสอบงบการเงินของบริษัท ทั้งนี้ ข้าพเจ้ามีความเป็นอิสระจากกลุ่มบริษัทตามข้อกำหนดจรรยาบรรณของผู้ประกอบวิชาชีพบัญชีที่กำหนดโดยสภาวิชาชีพบัญชีในพระบรมราชูปถัมภ์ ในส่วนที่เกี่ยวข้องกับการตรวจสอบงบการเงิน และข้าพเจ้าได้ปฏิบัติตามความรับผิดชอบด้านจรรยาบรรณอื่นๆ ซึ่งเป็นไปตามข้อกำหนดเหล่านี้ ข้าพเจ้าเชื่อว่าหลักฐานการสอบบัญชีที่ข้าพเจ้าได้รวบรวมมานั้นเพียงพอและเหมาะสมเพื่อใช้เป็นเกณฑ์ในการแสดงความเห็นของข้าพเจ้า



เรื่องสำคัญในการตรวจสอบ

เรื่องสำคัญในการตรวจสอบคือเรื่องต่างๆ ที่มีนัยสำคัญที่สุดตามดุลยพินิจของผู้ประกอบวิชาชีพของข้าพเจ้า ในการตรวจสอบงบการเงินรวมและงบการเงินเฉพาะของบริษัทสำหรับงวดปัจจุบัน ข้าพเจ้าได้นำเรื่องเหล่านี้มาพิจารณาในบริบทของการตรวจสอบงบการเงินรวมและงบการเงินเฉพาะของบริษัทโดยรวมและในการแสดงความเห็นของข้าพเจ้า ทั้งนี้ข้าพเจ้าไม่ได้แสดงความเห็นแยกต่างหากสำหรับเรื่องเหล่านี้

เรื่องสำคัญในการตรวจสอบตามดุลยพินิจของข้าพเจ้าและวิธีการตรวจสอบโดยสรุปสำหรับแต่ละเรื่องมีดังต่อไปนี้

งบการเงินรวมและงบการเงินเฉพาะกิจการ

เรื่องสำคัญในการตรวจสอบ	วิธีการตรวจสอบโดยสรุป
<p>ค่าเผื่อนี้สงสัยจะสูญของลูกหนี้ตามสัญญาเช่าซื้อ</p> <p>ตามที่บริษัทเปิดเผยรายละเอียดในหมายเหตุข้อ 3 และนโยบายการบัญชีที่สำคัญ ค่าเผื่อนี้สงสัยจะสูญสำหรับลูกหนี้ตามสัญญาเช่าซื้อประมาณการตามผลขาดทุนโดยประมาณที่อาจจะเก็บเงินจากลูกหนี้ไม่ได้ โดยพิจารณาจากสถานะปัจจุบันของลูกหนี้คงค้าง ซึ่งในการประมาณการจำเป็นต้องอาศัยข้อสมมติหลายประการ และผู้บริหารจำเป็นต้องใช้ดุลยพินิจในการประมาณการผลขาดทุนที่คาดว่าจะเกิดขึ้นเมื่อลูกหนี้มีปัญหาในการจ่ายชำระหนี้ ซึ่งรวมถึงการพิจารณาช่วงเวลาที่จะได้รับรู้ประมาณการหนี้สูญดังกล่าว นอกจากนี้ การประมาณค่าเผื่อนี้สงสัยจะสูญถือว่ามีความสำคัญ เนื่องจาก กลุ่มบริษัทมีลูกหนี้ตามสัญญาเช่าซื้อคงเหลือเป็นจำนวนเงิน 2,569 ล้านบาท ณ วันที่ 31 ธันวาคม 2559 และมีค่าเผื่อนี้สงสัยจะสูญจำนวน 90 ล้านบาท (สุทธิคิดเป็นร้อยละ 73 ของสินทรัพย์รวม) ดังนั้น ข้าพเจ้าจึงให้ความสำคัญกับการตรวจสอบความเพียงพอของค่าเผื่อนี้สงสัยจะสูญของลูกหนี้ตามสัญญาเช่าซื้อ</p>	<p>ข้าพเจ้าได้ศึกษาและทำความเข้าใจระบบการควบคุมภายในที่เกี่ยวข้องกับการบันทึกการรายการ การติดตามหนี้ การรับชำระหนี้จากลูกหนี้ และการตั้งค่าเผื่อนี้สงสัยจะสูญสำหรับลูกหนี้ตามสัญญาเช่าซื้อ โดยการสอบถามผู้รับผิดชอบเกี่ยวกับการติดตามหนี้ ทำความเข้าใจและสุ่มตัวอย่างเพื่อทดสอบการปฏิบัติตามการควบคุมภายในที่กลุ่มบริษัทออกแบบไว้ และข้าพเจ้าได้ประเมินวิธีการที่บริษัทใช้ในการคำนวณค่าเผื่อนี้สงสัยจะสูญ โดยการสอบทานความน่าเชื่อถือของแหล่งที่มาของข้อมูล การวิเคราะห์เปรียบเทียบข้อสมมติที่ผู้บริหารใช้กับข้อมูลในอดีต และแหล่งข้อมูลภายนอก นอกจากนี้ ข้าพเจ้าได้พิจารณาความสม่ำเสมอในการประยุกต์ใช้ข้อสมมติและสุ่มทดสอบความครบถ้วนถูกต้องของข้อมูลที่นำมาใช้ในการคำนวณค่าเผื่อนี้สงสัยจะสูญ ทดสอบการคำนวณอายุหนี้คงค้างและการคำนวณสำรองเผื่อนี้สงสัยจะสูญ</p>



Grant Thornton

เรื่องสำคัญในการตรวจสอบ	วิธีการตรวจสอบโดยสรุป
<p>การรับรู้รายได้จากการให้บริการทางการเงินกิจการเช่าซื้อ</p> <p>บริษัทมีนโยบายในการรับรู้รายได้ดอกเบี้ยตามที่กล่าวไว้ในหมายเหตุประกอบงบการเงินข้อ 3 โดยในปี 2559 บริษัทมีรายได้จากการให้บริการทางการเงินกิจการเช่าซื้อจำนวน 413 ล้านบาท (คิดเป็นอัตราร้อยละ 75 ของรายได้รวม) ซึ่งถือเป็นรายได้หลักของกิจการ โดยรายได้จากการให้บริการทางการเงินกิจการเช่าซื้อดังกล่าวเกิดจากการทำสัญญาเช่าซื้อกับลูกค้าเป็นจำนวนมาก ราย ซึ่งส่วนใหญ่เป็นลูกค้ารายย่อยและการรับรู้รายได้จากการให้บริการทางการเงินกิจการเช่าซื้ออาศัยการประมวลผลโดยระบบเทคโนโลยีและสารสนเทศเป็นหลัก ดังนั้นข้าพเจ้าจึงให้ความสำคัญกับการตรวจสอบการรับรู้รายได้จากการให้บริการทางการเงินกิจการเช่าซื้อว่ารับรู้ด้วยมูลค่าที่ถูกต้องตามที่ควรจะเป็นและในระยะเวลาที่เหมาะสม</p>	<p>ข้าพเจ้าได้ประเมินและทดสอบระบบการควบคุมภายในทั่วไปของระบบเทคโนโลยีสารสนเทศและระบบการควบคุมภายในของบริษัทที่เกี่ยวข้องกับการปล่อยสินเชื่อ การรับชำระเงิน การคำนวณการรับรู้รายได้จากการให้บริการทางการเงินกิจการเช่าซื้อ โดยการสอบถามผู้รับผิดชอบเกี่ยวกับการบันทึกรายการ ทำความเข้าใจและสุ่มตัวอย่างเพื่อทดสอบการรับรู้ตามการควบคุมที่บริษัทออกแบบไว้ นอกจากนี้ ข้าพเจ้าได้สุ่มตัวอย่างสัญญาเช่าซื้อเพื่อตรวจสอบการรายละเอียดของสัญญาที่ใช้บันทึกรายการลูกหนี้ตามสัญญาเช่าซื้อ และทดสอบการคำนวณการรับรู้รายได้ว่าเป็นไปตามเงื่อนไขที่ระบุไว้ในสัญญาและสอดคล้องกับนโยบายการรับรู้รายได้ของบริษัท และทำการวิเคราะห์เปรียบเทียบข้อมูลบัญชีรายได้จากการให้บริการทางการเงินกิจการเช่าซื้อที่รับรู้ตลอดระยะเวลาบัญชี การหยุดรับรู้รายได้จากการให้บริการทางการเงินกิจการเช่าซื้อและสุ่มตรวจสอบการบันทึกรายการบัญชีที่เกี่ยวข้องกับบัญชีรายได้จากการให้บริการทางการเงินกิจการเช่าซื้อซึ่งถูกบันทึกผ่านสมุดรายวันทั่วไป</p>
<p>การรับรู้รายได้จากเงินลงทุนในลูกหนี้</p> <p>กลุ่มบริษัทมีนโยบายการรับรู้รายได้จากเงินลงทุนในลูกหนี้ตามที่กล่าวไว้ในหมายเหตุประกอบงบการเงินข้อ 12 โดยผู้บริหารจำเป็นต้องใช้ดุลยพินิจในการประมาณการกระแสเงินสดที่คาดว่าจะเก็บเงินได้ในอนาคตสำหรับเงินลงทุนในลูกหนี้ซึ่งมียอดคงเหลือจำนวน 201 ล้านบาท ข้าพเจ้าจึงให้ความสำคัญกับการตรวจสอบการรับรู้รายได้ดังกล่าวเนื่องจากเงินให้สินเชื่อดังกล่าวประกอบด้วยลูกหนี้รายย่อยซึ่งมีความหลากหลาย และการรับรู้รายได้ใช้วิธีอัตราดอกเบี้ยที่แท้จริงตามการประมาณการอายุการเรียกเก็บหนี้ ดังนั้น จึงมีความเสี่ยงที่เกี่ยวกับมูลค่าในการรับรู้รายได้</p>	<p>ข้าพเจ้าได้ตรวจสอบการรับรู้รายได้ของกลุ่มบริษัทโดยสุ่มทดสอบรายการประมาณการกระแสเงินสดและการคำนวณอัตราผลตอบแทนที่แท้จริงของการรับรู้รายได้จากการเรียกเก็บหนี้จากลูกหนี้ที่กลุ่มบริษัทรับซื้อว่ามีความสอดคล้องกับนโยบายการรับรู้รายได้ของกลุ่มบริษัท และสุ่มตรวจสอบเอกสารรายการรับเงินจริงที่ได้รับในแต่ละงวดกับตารางที่ใช้ในการคำนวณอัตราการรับรู้รายได้ เพื่อทดสอบจำนวนเงินจริงที่นำมาใช้ในการคำนวณการปรับอัตราการรับรู้รายได้ นอกจากนี้ ข้าพเจ้าทำการวิเคราะห์เปรียบเทียบข้อมูลบัญชีรายได้จากการเรียกเก็บหนี้จากลูกหนี้แบบแยกย่อย โดยพิจารณาถึงอัตราการรับรู้รายได้กระแสเงินสดรับจริงกับประมาณการกระแสเงินสด เพื่อตรวจสอบความผิดปกติที่อาจเกิดขึ้นของรายการตลอดรอบระยะเวลาบัญชี</p>

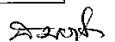



ข้อมูลอื่น

ผู้บริหารเป็นผู้รับผิดชอบเกี่ยวกับข้อมูลอื่น ซึ่งประกอบด้วยข้อมูลที่รวมอยู่ในรายงานประจำปี แต่ไม่รวมงบการเงินรวมและงบการเงินเฉพาะของบริษัทและรายงานของผู้สอบบัญชีที่อยู่ในรายงานนั้น ซึ่งคาดว่ารายงานประจำปีจะถูกจัดเตรียมให้ข้าพเจ้าได้สอบทานภายหลังวันที่ในรายงานของผู้สอบบัญชีนี้

ความเห็นของข้าพเจ้าต่องบการเงินรวมและงบการเงินเฉพาะของบริษัทไม่ครอบคลุมถึงข้อมูลอื่นและข้าพเจ้าไม่ได้ให้ความเชื่อมั่นต่อข้อมูลอื่น

ความรับผิดชอบของข้าพเจ้าที่เกี่ยวข้องกับการตรวจสอบงบการเงินรวมและงบการเงินเฉพาะของบริษัท คือ การอ่านข้อมูลอื่นตามที่ระบุข้างต้นเมื่อได้มีการจัดทำเรียบร้อยแล้ว และพิจารณาว่าข้อมูลอื่นมีความขัดแย้งที่มีสาระสำคัญกับงบการเงินรวมและงบการเงินเฉพาะของบริษัท หรือกับข้อมูลที่ได้ข้าพเจ้ารับทราบจากการตรวจสอบ หรือปรากฏว่าข้อมูลอื่นมีการแสดงข้อมูลที่ขัดต่อข้อเท็จจริงอันเป็นสาระสำคัญหรือไม่

เมื่อข้าพเจ้าได้อ่านรายงานประจำปี หากข้าพเจ้าสรุปได้ว่าการแสดงข้อมูลที่ขัดต่อข้อเท็จจริงอันเป็นสาระสำคัญ ข้าพเจ้าต้องแจ้งเรื่องดังกล่าวให้ผู้มีหน้าที่ในการกำกับดูแลของบริษัทได้รับทราบเพื่อดำเนินการแก้ไขข้อมูลที่แสดงขัดต่อข้อเท็จจริง

ความรับผิดชอบของผู้บริหารและผู้มีหน้าที่กำกับดูแลของบริษัทในการจัดทำงบการเงิน

ผู้บริหารมีหน้าที่รับผิดชอบในการจัดทำและนำเสนองบการเงินรวมและงบการเงินเฉพาะของบริษัทเหล่านี้โดยถูกต้องตามที่ควรตามมาตรฐานการรายงานทางการเงินของไทย และรับผิดชอบเกี่ยวกับการควบคุมภายในที่ผู้บริหารพิจารณาว่าจำเป็นเพื่อให้สามารถจัดทำงบการเงินรวมและงบการเงินเฉพาะของบริษัทที่ปราศจากการแสดงข้อมูลที่ขัดต่อข้อเท็จจริงอันเป็นสาระสำคัญ ไม่ว่าจะเกิดจากการทุจริตหรือข้อผิดพลาด

ในการจัดทำงบการเงินรวมและงบการเงินเฉพาะของบริษัท ผู้บริหารรับผิดชอบในการประเมินความสามารถของกลุ่มบริษัทและบริษัทในการดำเนินงานต่อเนื่อง เปิดเผยเรื่องที่เกี่ยวข้องกับการดำเนินงานต่อเนื่อง (ตามความเหมาะสม) และการใช้เกณฑ์การบัญชีสำหรับการดำเนินงานต่อเนื่อง เว้นแต่ผู้บริหารมีความตั้งใจที่จะเลิกกิจการของกลุ่มบริษัทและบริษัท หรือหยุดดำเนินงานหรือไม่สามารถดำเนินงานต่อเนื่องต่อไปได้

ผู้มีหน้าที่ในการกำกับดูแลของบริษัทมีหน้าที่ในการสอดส่องดูแลกระบวนการในการจัดทำรายงานทางการเงินของกลุ่มบริษัทและบริษัท



Certified Public Accountants and International Business Consultants
Member of Grant Thornton International Ltd
Grant Thornton International is not a worldwide partnership.
Member firms of the international organizations are independently owned and operated.



ความรับผิดชอบของผู้สอบบัญชีในการตรวจสอบงบการเงิน

การตรวจสอบของข้าพเจ้ามีวัตถุประสงค์เพื่อให้ได้ความเชื่อมั่นอย่างสมเหตุสมผลว่างบการเงินรวมและงบการเงินเฉพาะของบริษัทโดยรวมปราศจากการแสดงข้อมูลที่ขัดต่อข้อเท็จจริงอันเป็นสาระสำคัญหรือไม่ ไม่ว่าจะเกิดจากการทุจริตหรือข้อผิดพลาด และเสนอรายงานของผู้สอบบัญชีเพื่อแสดงความเห็นทั้งนี้ ความเชื่อมั่นอย่างสมเหตุสมผลคือความเชื่อมั่นในระดับสูงแต่ไม่ได้เป็นการรับประกันว่าการปฏิบัติงานตรวจสอบตามมาตรฐานการสอบบัญชีจะสามารถตรวจพบข้อมูลที่ขัดต่อข้อเท็จจริงอันเป็นสาระสำคัญที่มีอยู่ได้เสมอไป ข้อมูลที่ขัดต่อข้อเท็จจริงอาจเกิดจากการทุจริตหรือข้อผิดพลาด และถือว่ามีสาระสำคัญเมื่อคาดการณ์ได้อย่างสมเหตุสมผลว่ารายการที่ขัดต่อข้อเท็จจริงแต่ละรายการหรือทุกรายการรวมกันจะมีผลต่อการตัดสินใจเชิงเศรษฐกิจของผู้ใช้งบการเงินจากการใช้งบการเงินรวมและงบการเงินเฉพาะของบริษัทเหล่านี้

ในการตรวจสอบตามมาตรฐานการสอบบัญชี ข้าพเจ้าได้ใช้ดุลยพินิจ การสังเกต และตั้งข้อสงสัยเยี่ยงผู้ประกอบการวิชาชีพตลอดการตรวจสอบ การปฏิบัติงานของข้าพเจ้ารวมถึง

- ระบุและประเมินความเสี่ยงจากการแสดงข้อมูลที่ขัดต่อข้อเท็จจริงอันเป็นสาระสำคัญในงบการเงินรวมและงบการเงินเฉพาะของบริษัท ไม่ว่าจะเกิดจากการทุจริตหรือข้อผิดพลาด ออกแบบและปฏิบัติตามวิธีการตรวจสอบเพื่อตอบสนองต่อความเสี่ยงเหล่านั้น และรวบรวมหลักฐานการสอบบัญชีที่เพียงพอและเหมาะสมเพื่อเป็นเกณฑ์ในการแสดงความเห็นของข้าพเจ้า ความเสี่ยงที่ไม่พบข้อมูลที่ขัดต่อข้อเท็จจริงอันเป็นสาระสำคัญซึ่งเป็นผลมาจากการทุจริตจะสูงกว่าความเสี่ยงที่เกิดจากข้อผิดพลาดเนื่องจากการทุจริตอาจเกี่ยวกับการสมรู้ร่วมคิด การปลอมแปลงเอกสารหลักฐาน การตั้งใจละเว้นการแสดงผลข้อมูล การแสดงผลข้อมูลที่ไม่ตรงตามข้อเท็จจริงหรือการแทรกแซงการควบคุมภายใน
- ทำความเข้าใจในระบบการควบคุมภายในที่เกี่ยวข้องกับการตรวจสอบ เพื่อออกแบบวิธีการตรวจสอบที่เหมาะสมกับสถานการณ์ แต่ไม่ใช่เพื่อวัตถุประสงค์ในการแสดงความเห็นต่อความมีประสิทธิภาพของการควบคุมภายในของกลุ่มบริษัทและบริษัท
- ประเมินความเหมาะสมของนโยบายการบัญชีที่ผู้บริหารใช้และความสมเหตุสมผลของประมาณการทางบัญชีและการเปิดเผยข้อมูลที่เกี่ยวข้องซึ่งจัดทำขึ้นโดยผู้บริหาร
- จัดทำสรุปเกี่ยวกับความเหมาะสมของการใช้เกณฑ์การบัญชีสำหรับการดำเนินงานต่อเนื่องของผู้บริหารและจากหลักฐานการสอบบัญชีที่ได้รับรวบรวมมา เพื่อพิจารณาว่ามีความไม่แน่นอนที่มีสาระสำคัญที่เกี่ยวข้องกับเหตุการณ์หรือสถานการณ์ที่อาจเป็นเหตุให้เกิดข้อสงสัยอย่างมีนัยสำคัญต่อความสามารถของกลุ่มบริษัทและบริษัทในการดำเนินงานต่อเนื่องหรือไม่ ถ้าข้าพเจ้าได้ข้อสรุปว่ามีความไม่แน่นอนที่มีสาระสำคัญ ข้าพเจ้าต้องกล่าวไว้ในรายงานของผู้สอบบัญชีของข้าพเจ้าถึงการเปิดเผยข้อมูลที่เกี่ยวข้องในงบการเงินรวมและงบการเงินเฉพาะของบริษัท หรือถ้าการเปิดเผยข้อมูลดังกล่าวไม่เพียงพอ ความเห็นของข้าพเจ้าจะเปลี่ยนแปลงไป ข้อสรุปของข้าพเจ้าขึ้นอยู่กับหลักฐานการสอบบัญชีที่ได้รับจนถึงวันที่ในรายงานการสอบบัญชีของข้าพเจ้า อย่างไรก็ตาม เหตุการณ์หรือสถานการณ์ในอนาคตอาจเป็นเหตุให้กลุ่มบริษัทและบริษัทต้องหยุดการดำเนินงานต่อเนื่อง



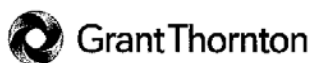

- ประเมินการนำเสนอโครงสร้างและเนื้อหาของงบการเงินรวมและงบการเงินเฉพาะของบริษัทโดยรวม รวมถึงการเปิดเผยข้อมูลว่างบการเงินรวมและงบการเงินเฉพาะของบริษัทแสดงรายการและเหตุการณ์ในรูปแบบที่ทำให้มีการนำเสนอข้อมูลโดยถูกต้องตามที่ควร
- รวบรวมหลักฐานการสอบบัญชีที่เหมาะสมอย่างเพียงพอเกี่ยวกับข้อมูลทางการเงินของกิจการภายในกลุ่มหรือกิจกรรมทางธุรกิจภายในกลุ่มบริษัทเพื่อแสดงความเห็นต่องบการเงินรวม ข้าพเจ้ารับผิดชอบต่อการกำหนดแนวทาง การควบคุมดูแล และการปฏิบัติงานตรวจสอบกลุ่มบริษัท ข้าพเจ้าเป็นผู้รับผิดชอบแต่เพียงผู้เดียวต่อความเห็นของข้าพเจ้า

ข้าพเจ้าได้สื่อสารกับผู้มีหน้าที่ในการกำกับดูแลของบริษัทเกี่ยวกับขอบเขตและช่วงเวลาของการตรวจสอบตามที่ได้วางแผนไว้ และประเด็นที่มีนัยสำคัญที่พบจากการตรวจสอบรวมถึงข้อบกพร่องที่มีนัยสำคัญในระบบการควบคุมภายในซึ่งข้าพเจ้าได้พบในระหว่างการตรวจสอบ

ข้าพเจ้าได้ให้คำรับรองแก่ผู้มีหน้าที่ในการกำกับดูแลว่าข้าพเจ้าได้ปฏิบัติตามข้อกำหนดจรรยาบรรณที่เกี่ยวข้องกับความเป็นอิสระและได้สื่อสารกับผู้มีหน้าที่ในการกำกับดูแลเกี่ยวกับความสัมพันธ์ทั้งหมดตลอดจนเรื่องอื่นซึ่งข้าพเจ้าเชื่อว่ามีเหตุผลที่บุคคลภายนอกอาจพิจารณาว่ากระทบต่อความเป็นอิสระของข้าพเจ้าและมาตรการที่ข้าพเจ้าใช้เพื่อป้องกันไม่ให้ข้าพเจ้าขาดความเป็นอิสระ

จากเรื่องที่สื่อสารกับผู้มีหน้าที่ในการกำกับดูแล ข้าพเจ้าได้พิจารณาเรื่องต่างๆ ที่มีนัยสำคัญมากที่สุดในการตรวจสอบงบการเงินรวมและงบการเงินเฉพาะของบริษัทในงวดปัจจุบันและกำหนดเป็นเรื่องสำคัญในการตรวจสอบ ข้าพเจ้าได้อธิบายเรื่องเหล่านี้ในรายงานของผู้สอบบัญชี เว้นแต่มีกฎหมายหรือข้อบังคับไม่ให้เปิดเผยต่อสาธารณะเกี่ยวกับเรื่องดังกล่าว หรือในสถานการณ์ที่ยากที่จะเกิดขึ้น ข้าพเจ้าพิจารณาว่าไม่ควรสื่อสารเรื่องดังกล่าวในรายงานของข้าพเจ้าเพราะการกระทำดังกล่าวสามารถคาดการณ์ได้อย่างสมเหตุสมผลว่าจะมีผลกระทบในทางลบมากกว่าผลประโยชน์ต่อส่วนได้เสียสาธารณะจากการสื่อสารดังกล่าว

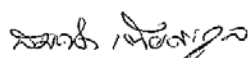

นายสมคิด เตียตระกูล

ผู้สอบบัญชีรับอนุญาต

ทะเบียนเลขที่ 2785

กรุงเทพมหานคร

28 กุมภาพันธ์ 2560

บริษัท ไมด้า ลิสซิ่ง จำกัด (มหาชน) และบริษัทย่อย
งบแสดงฐานะการเงิน

(หน่วย : บาท)

		งบการเงินรวม		งบการเงินเฉพาะของบริษัท	
	หมายเหตุ	31 ธันวาคม 2559	31 ธันวาคม 2558	31 ธันวาคม 2559	31 ธันวาคม 2558
สินทรัพย์					
สินทรัพย์หมุนเวียน					
เงินสดและรายการเทียบเท่าเงินสด	5	96,169,209	36,256,561	96,158,862	35,978,399
เงินลงทุนในหลักทรัพย์เพื่อค้า	6, 31	84,846,868	90,655,740	84,846,868	90,655,740
ลูกหนี้ตามสัญญาเช่าซื้อที่ถึงกำหนดชำระภายในหนึ่งปี	7	964,142,027	937,599,149	964,142,027	937,599,149
ลูกหนี้อื่น - ลูกค้าทั่วไป - สุทธิ		96,073,817	24,913,105	96,073,817	24,913,105
- บริษัทที่เกี่ยวข้อง	8	214,000	214,000	215,725	314,000
เงินให้กู้ยืมระยะสั้นแก่บริษัทที่เกี่ยวข้องและดอกเบี้ยค้างรับ	8	-	48,933,387	161,635,192	48,933,387
เงินให้กู้ยืมแก่กิจการอื่นที่ถึงกำหนดชำระภายในหนึ่งปี	9	96,552,753	25,525,574	96,552,753	25,525,574
สินค้าคงเหลือ		2,325,754	4,642,834	2,325,754	4,642,834
สินทรัพย์รอการขาย - สุทธิ	10	28,554,006	31,162,831	28,554,006	31,162,831
เงินฝากเพื่อซื้อขายหลักทรัพย์		30,074,972	-	30,074,972	-
สินทรัพย์หมุนเวียนอื่น		238,697	50,948	233,245	47,700
รวมสินทรัพย์หมุนเวียน		1,399,192,103	1,199,954,129	1,560,813,221	1,199,772,719
สินทรัพย์ไม่หมุนเวียน					
เงินฝากธนาคารที่มีข้อจำกัดในการใช้	11	109,910	108,830	109,910	108,830
เงินลงทุนในลูกหนี้	12	200,604,643	21,682,897	20,604,643	21,682,897
ลูกหนี้ตามสัญญาเช่าซื้อ - สุทธิ	7	1,605,020,972	1,538,035,446	1,605,020,972	1,538,035,446
เงินให้กู้ยืมแก่กิจการอื่น - สุทธิ	9	102,991,021	10,981,515	102,991,021	10,981,515
ที่ดิน อาคาร และอุปกรณ์ - สุทธิ	13	103,495,046	102,292,987	103,495,046	102,292,987
อสังหาริมทรัพย์เพื่อการลงทุน	14	42,728,462	42,728,462	42,728,462	42,728,462
เงินลงทุนในบริษัทย่อย	15	-	-	24,999,970	24,999,970
สินทรัพย์ภาษีเงินได้รอตัดบัญชี	16	38,064,181	31,162,231	38,064,181	31,162,231
สินทรัพย์ไม่หมุนเวียนอื่น		757,000	862,200	757,000	862,200
รวมสินทรัพย์ไม่หมุนเวียน		2,093,771,235	1,747,854,568	1,938,771,205	1,772,854,538
รวมสินทรัพย์		3,492,963,338	2,947,808,697	3,499,584,426	2,972,627,257

บริษัท ไมต้า ลิสซิ่ง จำกัด (มหาชน) และบริษัทย่อย
งบแสดงฐานะการเงิน (ต่อ)

(หน่วย : บาท)

		งบการเงินรวม		งบการเงินเฉพาะของบริษัท	
	หมายเหตุ	31 ธันวาคม 2559	31 ธันวาคม 2558	31 ธันวาคม 2559	31 ธันวาคม 2558
หนี้สินและส่วนของผู้ถือหุ้น					
หนี้สินหมุนเวียน					
เงินเบิกเกินบัญชีและเงินกู้ยืมระยะสั้น					
จากสถาบันการเงิน	17	-	39,815,678	-	39,815,678
เจ้าหนี้การค้าและค่าใช้จ่ายค้างจ่าย	18	106,632,586	80,414,389	106,607,436	80,354,389
เจ้าหนี้อื่น - บริษัทที่เกี่ยวข้อง	8	210,203	78,679	210,203	78,679
เงินกู้ยืมระยะสั้นจากบริษัทย่อยและดอกเบี้ยค้างจ่าย	8	-	-	-	24,984,592
เงินกู้ยืมระยะยาวที่ถึงกำหนดชำระภายในหนึ่งปี	19	5,771,518	6,871,135	5,771,518	6,871,135
ภาษีเงินได้ค้างจ่าย		20,879,628	12,155,420	20,879,628	12,134,214
หุ้นกู้	20	599,667,167	598,781,660	599,667,167	598,781,660
หนี้สินหมุนเวียนอื่น		5,679,862	3,873,946	5,679,862	3,873,946
รวมหนี้สินหมุนเวียน		738,840,964	741,990,907	738,815,814	766,894,293
หนี้สินไม่หมุนเวียน					
เงินกู้ยืมระยะยาว - สุทธิ	19	22,087,537	30,527,825	22,087,537	30,527,825
หุ้นกู้	20	1,068,100,979	598,552,038	1,068,100,979	598,552,038
ภาระผูกพันผลประโยชน์พนักงาน	21	10,713,764	10,767,541	10,713,764	10,767,541
รวมหนี้สินไม่หมุนเวียน		1,100,902,280	639,847,404	1,100,902,280	639,847,404
รวมหนี้สิน		1,839,743,244	1,381,838,311	1,839,718,094	1,406,741,697

บริษัท ไมด้า ลิสซิ่ง จำกัด (มหาชน) และบริษัทย่อย
งบแสดงฐานะการเงิน (ต่อ)

		(หน่วย : บาท)			
		งบการเงินรวม		งบการเงินเฉพาะของบริษัท	
หมายเหตุ		31 ธันวาคม 2559	31 ธันวาคม 2558	31 ธันวาคม 2559	31 ธันวาคม 2558
หนี้สินและส่วนของผู้ถือหุ้น (ต่อ)					
ส่วนของผู้ถือหุ้น					
ทุนเรือนหุ้น : หุ้นสามัญ มูลค่าหุ้นละ 0.50 บาท					
ทุนจดทะเบียน 1,451,996,755 หุ้น					
(2558 : 967,999,871 หุ้น)					
22		725,998,378	483,999,936	725,998,378	483,999,936
ทุนที่ออกจำหน่ายและชำระเต็มมูลค่าแล้ว 967,997,837 หุ้น					
		483,998,919	483,998,919	483,998,919	483,998,919
23	ส่วนเกินมูลค่าหุ้น	165,220,048	165,220,048	165,220,048	165,220,048
กำไรสะสม					
24	จัดสรรเป็นสำรองตามกฎหมาย	48,400,000	48,400,000	48,400,000	48,400,000
	ยังไม่ได้จัดสรร	955,601,127	868,351,419	962,247,365	868,266,593
	รวมส่วนของผู้ถือหุ้น	1,653,220,094	1,565,970,386	1,659,866,332	1,565,885,560
	รวมหนี้สินและส่วนของผู้ถือหุ้น	3,492,963,338	2,947,808,697	3,499,584,426	2,972,627,257

บริษัท ไมต้า ลิสซิ่ง จำกัด (มหาชน) และบริษัทย่อย
งบกำไรขาดทุนและกำไรขาดทุนเบ็ดเสร็จอื่น
สำหรับปีสิ้นสุดวันที่ 31 ธันวาคม

หมายเหตุ	(หน่วย : บาท)			
	งบการเงินรวม		งบการเงินเฉพาะของบริษัท	
	2559	2558	2559	2558
รายได้				
รายได้จากการให้บริการทางการเงินกิจการเช่าซื้อ	413,490,306	421,529,117	413,490,306	421,529,117
ดอกเบี้ยรับ	8 14,628,707	6,233,230	21,364,937	6,230,262
รายได้อื่น	8, 27 117,649,660	85,533,021	117,649,660	85,533,021
รวมรายได้	545,768,673	513,295,368	552,504,903	513,292,400
ค่าใช้จ่าย				
ค่าใช้จ่ายในการขาย	54,022,844	63,153,891	54,022,844	63,153,891
ค่าใช้จ่ายในการบริหาร	8 221,620,463	213,021,528	221,490,220	212,715,277
หนี้สูญและค่าเผื่อหนี้สงสัยจะสูญ	28 50,875,400	46,213,300	50,875,400	46,213,300
ต้นทุนทางการเงิน	8 71,033,141	62,368,422	71,168,550	62,777,737
รวมค่าใช้จ่าย	397,551,848	384,757,141	397,557,014	384,860,205
กำไรก่อนภาษีเงินได้	148,216,825	128,538,227	154,947,889	128,432,195
ภาษีเงินได้	16 (29,992,438)	(25,668,126)	(29,992,438)	(25,646,920)
กำไรสุทธิสำหรับปี	118,224,387	102,870,101	124,955,451	102,785,275
กำไรเบ็ดเสร็จอื่นสำหรับปี	-	-	-	-
รวมกำไรเบ็ดเสร็จสำหรับปี	118,224,387	102,870,101	124,955,451	102,785,275
การแบ่งปันกำไรสำหรับปี				
ส่วนที่เป็นของบริษัท	118,224,387	102,870,101	124,955,451	102,785,275
ส่วนได้เสียที่ไม่มีอำนาจควบคุม	-	-	-	-
	118,224,387	102,870,101	124,955,451	102,785,275
การแบ่งปันกำไรขาดทุนเบ็ดเสร็จรวมสำหรับปี				
ส่วนที่เป็นของบริษัท	118,224,387	102,870,101	124,955,451	102,785,275
ส่วนได้เสียที่ไม่มีอำนาจควบคุม	-	-	-	-
	118,224,387	102,870,101	124,955,451	102,785,275
กำไรต่อหุ้นขั้นพื้นฐาน				
กำไรสุทธิ (บาทต่อหุ้น)	0.12	0.11	0.13	0.11
จำนวนหุ้นสามัญเฉลี่ยถ่วงน้ำหนัก (หุ้น)	967,997,837	967,997,837	967,997,837	967,997,837

บริษัท ไมต้า ลิสซิ่ง จำกัด (มหาชน) และบริษัทย่อย

งบแสดงการเปลี่ยนแปลงส่วนของผู้ถือหุ้น

สำหรับปีสิ้นสุดวันที่ 31 ธันวาคม

(หน่วย : บาท)

		ส่วนของผู้ถือหุ้นของบริษัท						
		กำไรสะสม						
		ทุนเรือนหุ้น ที่ออกและ	ส่วนเกิน	จัดสรรเพื่อ			ส่วนได้เสีย	
หมายเหตุ	รับชำระแล้ว	มูลค่าหุ้น	สำรองตาม	ยังไม่ได้	รวมส่วนของ	ที่ไม่อยู่ใน	รวมส่วนของ	
			กฎหมาย	จัดสรร	ผู้ถือหุ้นของบริษัท	อำนาจควบคุม	ผู้ถือหุ้น	
งบการเงินรวม								
ยอดคงเหลือ ณ วันที่ 1 มกราคม 2558		439,999,942	165,220,048	44,000,000	818,773,002	1,467,992,992	-	1,467,992,992
เพิ่มทุนจากการจ่ายหุ้นปันผล	22	43,998,977	-	-	(43,998,977)	-	-	-
จัดสรรเพื่อสำรองตามกฎหมาย	24	-	-	4,400,000	(4,400,000)	-	-	-
เงินสดปันผลจ่าย	25	-	-	-	(4,892,707)	(4,892,707)	-	(4,892,707)
กำไรเบ็ดเสร็จสำหรับปี		-	-	-	102,870,101	102,870,101	-	102,870,101
ยอดคงเหลือ ณ วันที่ 31 ธันวาคม 2558		483,998,919	165,220,048	48,400,000	868,351,419	1,565,970,386	-	1,565,970,386
ยอดคงเหลือ ณ วันที่ 1 มกราคม 2559		483,998,919	165,220,048	48,400,000	868,351,419	1,565,970,386	-	1,565,970,386
เงินสดปันผลจ่าย	25	-	-	-	(30,974,679)	(30,974,679)	-	(30,974,679)
กำไรเบ็ดเสร็จสำหรับปี		-	-	-	118,224,387	118,224,387	-	118,224,387
ยอดคงเหลือ ณ วันที่ 31 ธันวาคม 2559		483,998,919	165,220,048	48,400,000	955,601,127	1,653,220,094	-	1,653,220,094

บริษัท ไมต้า ลิสซิ่ง จำกัด (มหาชน) และบริษัทย่อย
งบแสดงการเปลี่ยนแปลงส่วนของผู้ถือหุ้น (ต่อ)
สำหรับปีสิ้นสุดวันที่ 31 ธันวาคม

(หน่วย : บาท)

หมายเหตุ	ทุนเรือนหุ้น ที่ออกและ รับชำระแล้ว	ส่วนเกิน มูลค่าหุ้น	กำไรสะสม		รวม
			จัดสรรเพื่อ	ยังไม่ได้	
			สำรองตาม กฎหมาย	จัดสรร	
งบการเงินเฉพาะของบริษัท					
ยอดคงเหลือ ณ วันที่ 1 มกราคม 2558	439,999,942	165,220,048	44,000,000	818,773,002	1,467,992,992
เพิ่มทุนจากการจ่ายหุ้นปันผล	22 43,998,977	-	-	(43,998,977)	-
จัดสรรเพื่อสำรองตามกฎหมาย	24 -	-	4,400,000	(4,400,000)	-
เงินสดปันผลจ่าย	25 -	-	-	(4,892,707)	(4,892,707)
กำไรเบ็ดเสร็จสำหรับปี	-	-	-	102,785,275	102,785,275
ยอดคงเหลือ ณ วันที่ 31 ธันวาคม 2558	483,998,919	165,220,048	48,400,000	868,266,593	1,565,885,560
ยอดคงเหลือ ณ วันที่ 1 มกราคม 2559	483,998,919	165,220,048	48,400,000	868,266,593	1,565,885,560
เพิ่มทุนจากการจ่ายหุ้นปันผล	25 -	-	-	(30,974,679)	(30,974,679)
กำไรเบ็ดเสร็จสำหรับปี	-	-	-	124,955,451	124,955,451
ยอดคงเหลือ ณ วันที่ 31 ธันวาคม 2559	483,998,919	165,220,048	48,400,000	962,247,365	1,659,866,332

บริษัท ไมต้า ลิสซิ่ง จำกัด (มหาชน) และบริษัทย่อย

งบกระแสเงินสด

สำหรับปีสิ้นสุดวันที่ 31 ธันวาคม

(หน่วย : บาท)

	งบการเงินรวม		งบการเงินเฉพาะของบริษัท	
	2559	2558	2559	2558
กระแสเงินสดจากกิจกรรมดำเนินงาน				
กำไรก่อนภาษีเงินได้	148,216,825	128,538,227	154,947,889	128,432,195
ปรับปรุงกำไรก่อนภาษีเงินได้เป็นเงินสดรับ (จ่าย)				
จากกิจกรรมดำเนินงาน				
ค่าเสื่อมราคา	4,984,101	5,223,284	4,984,101	5,223,284
ขาดทุน (กำไร) จากการเปลี่ยนแปลงมูลค่าของเงินลงทุนในหลักทรัพย์เพื่อการค้า	5,247,524	(74,804)	5,247,524	(74,804)
หนี้สูญและหนี้สงสัยจะสูญ	50,875,400	46,213,300	50,875,400	46,213,300
กำไรจากการขายสินทรัพย์ถาวร	(1,394,889)	(977,631)	(1,394,889)	(977,631)
ขาดทุนจากการขายสินทรัพย์รอการขาย	42,791,016	52,834,022	42,791,016	52,834,022
ค่าเผื่อ (กลับรายการ) การด้อยค่าของสินทรัพย์รอการขาย	(3,721,967)	1,875,232	(3,721,967)	1,875,232
ค่าใช้จ่ายภาวะผูกพันผลประโยชน์พนักงาน	1,330,492	1,291,416	1,330,492	1,291,416
รายได้เงินปันผลจากเงินลงทุนในหลักทรัพย์เพื่อการค้า	(2,204,850)	-	(2,204,850)	-
รายได้ดอกเบี้ยรับ	(14,628,707)	(6,233,230)	(21,364,938)	(6,230,262)
ค่าใช้จ่ายดอกเบี้ย	71,033,140	62,368,422	71,168,550	62,777,737
เงินสดรับจากการดำเนินงานก่อนการเปลี่ยนแปลงในสินทรัพย์และหนี้สินดำเนินงาน	302,528,085	291,058,238	302,658,328	291,364,489
สินทรัพย์ดำเนินงานลดลง (เพิ่มขึ้น)				
ลูกหนี้ตามสัญญาเช่าซื้อ	(319,606,725)	(284,804,242)	(319,606,725)	(284,804,242)
ลูกหนี้อื่น	(72,595,335)	(6,878,943)	(72,497,060)	(6,978,943)
เงินลงทุนในลูกหนี้	(178,921,746)	(21,682,897)	1,078,254	(21,682,897)
สินค้าคงเหลือ	2,317,081	(1,212,928)	2,317,081	(1,212,928)
สินทรัพย์รอการขาย	141,279,428	134,486,904	141,279,428	134,486,904
สินทรัพย์หมุนเวียนอื่น	(187,748)	(13,506)	(185,543)	(10,258)
สินทรัพย์ไม่หมุนเวียนอื่น	105,200	(123,600)	105,200	(123,600)
หนี้สินดำเนินงานเพิ่มขึ้น (ลดลง)				
เจ้าหนี้การค้าและเจ้าหนี้อื่น	24,609,122	(5,960,364)	24,643,972	(6,020,364)
เจ้าหนี้อื่น - บริษัทที่เกี่ยวข้อง	131,524	58,151	131,524	58,151
หนี้สินหมุนเวียนอื่น	(146,922)	105,908	(146,922)	105,908
เงินสดได้มาจาก (ใช้ไปใน) การดำเนินงาน	(100,488,036)	105,032,721	79,777,537	105,182,220
เงินสดจ่ายดอกเบี้ย	(68,421,047)	(57,370,780)	(68,641,049)	(57,695,503)
จ่ายภาษีเงินได้	(28,170,181)	(26,603,305)	(28,148,975)	(26,603,305)
เงินสดสุทธิได้มาจาก (ใช้ไปใน) กิจกรรมดำเนินงาน	(197,079,264)	21,058,636	(17,012,487)	20,883,412

บริษัท ไมต้า ลิสซิ่ง จำกัด (มหาชน) และบริษัทย่อย

งบกระแสเงินสด (ต่อ)

สำหรับปีสิ้นสุดวันที่ 31 ธันวาคม

	(หน่วย : บาท)			
	งบการเงินรวม		งบการเงินเฉพาะของบริษัท	
	2559	2558	2559	2558
กระแสเงินสดจากกิจกรรมลงทุน				
รับจากดอกเบี้ย	13,959,986	5,633,851	14,061,024	5,630,883
ลงทุนในหุ้นของบริษัทย่อย	-	-	-	(24,999,970)
เงินลงทุนในหลักทรัพย์เพื่อค่าเพิ่มขึ้น	(29,513,625)	(90,580,936)	(29,513,625)	(90,580,936)
เงินฝากธนาคารที่มีภาระค้ำประกันเพิ่มขึ้น	(1,080)	(1,383)	(1,080)	(1,383)
เงินให้กู้ยืมแก่บริษัทที่เกี่ยวข้องกันลดลง (เพิ่มขึ้น)	48,500,000	(48,500,000)	(106,500,000)	(48,500,000)
เงินให้กู้ยืมแก่กิจการอื่นเพิ่มขึ้น	(163,036,686)	(29,591,362)	(163,036,686)	(29,591,362)
ซื้อสินทรัพย์	(6,197,533)	(6,551,191)	(6,197,533)	(6,551,191)
รับจากการขายสินทรัพย์	1,406,262	988,730	1,406,262	988,730
เงินปันผลรับจากหลักทรัพย์เพื่อค่า	2,204,850	-	2,204,850	-
เงินสดสุทธิใช้ไปในกิจกรรมลงทุน	(132,677,826)	(168,602,291)	(287,576,788)	(193,605,229)
กระแสเงินสดจากกิจกรรมจัดหาเงิน				
เงินเบิกเกินบัญชีและเงินกู้ยืมระยะสั้นจากสถาบันการเงินลดลง	(39,815,678)	(44,106,466)	(39,815,678)	(44,106,466)
เงินกู้ยืมระยะสั้นจากบริษัทใหญ่ลดลง	-	(25,500,000)	-	(25,500,000)
เงินกู้ยืมระยะสั้นจากบริษัทย่อยเพิ่มขึ้น (ลดลง)	-	-	(24,900,000)	24,900,000
รับจากการออกหุ้นกู้	470,000,000	599,970,000	470,000,000	599,970,000
จ่ายเงินกู้ยืมระยะยาว	(9,539,905)	(372,498,651)	(9,539,905)	(372,498,651)
จ่ายเงินสดปันผล	(30,974,679)	(4,892,707)	(30,974,679)	(4,892,707)
เงินสดได้มาจากกิจกรรมจัดหาเงิน	389,669,738	152,972,176	364,769,738	177,872,176
เงินสดและรายการเทียบเท่าเงินสดเพิ่มขึ้น - สุทธิ	59,912,648	5,428,521	60,180,463	5,150,359
เงินสดและรายการเทียบเท่าเงินสด ณ วันต้นปี	36,256,561	30,828,040	35,978,399	30,828,040
เงินสดและรายการเทียบเท่าเงินสด ณ วันสิ้นปี	96,169,209	36,256,561	96,158,862	35,978,399
ข้อมูลงบกระแสเงินสดเพิ่มเติม				
รายการที่ไม่ใช่เงินสด				
โอนสินทรัพย์รอการขายจากลูกหนี้ตามสัญญาเช่าซื้อ	177,739,652	193,996,728	177,739,652	193,996,728
เพิ่มทุนจากการจ่ายหุ้นปันผล	-	43,998,977	-	43,998,977

บริษัท ไมต้า ลิสซิ่ง จำกัด (มหาชน) และบริษัทย่อย**หมายเหตุประกอบงบการเงิน****วันที่ 31 ธันวาคม 2559 และ 2558****1. ข้อมูลทั่วไป**

บริษัท ไมต้า ลิสซิ่ง จำกัด (มหาชน) (“บริษัท”) เป็นนิติบุคคลที่จัดตั้งขึ้นในประเทศไทย และมีที่อยู่ตามที่จดทะเบียนเลขที่ 48/2-5 ซอยแจ้งวัฒนะ 14 ถนนแจ้งวัฒนะ แขวงทุ่งสองห้อง เขตหลักสี่ กรุงเทพมหานคร ประเทศไทย ณ วันที่ 31 ธันวาคม 2558 บริษัทมีสาขาในกรุงเทพมหานครและต่างจังหวัดรวม 17 สาขา

บริษัทได้นำหุ้นเข้าจดทะเบียนซื้อขายในตลาดหลักทรัพย์แห่งประเทศไทยเมื่อวันที่ 19 สิงหาคม 2547

ผู้ถือหุ้นรายใหญ่ คือ บริษัท ไมต้า แอสเซท จำกัด (มหาชน) ซึ่งเป็นบริษัทจดทะเบียนในตลาดหลักทรัพย์แห่งประเทศไทย (ถือหุ้นของบริษัทร้อยละ 46.98)

บริษัทดำเนินกิจการในประเทศไทยและดำเนินธุรกิจหลักเกี่ยวกับการให้บริการสินเชื่อเช่าซื้อรถยนต์ที่ใช้แล้วและบริหารสินทรัพย์ด้อยคุณภาพ

2. เกณฑ์ในการจัดทำงบการเงิน**(ก) เกณฑ์การถือปฏิบัติตามกฎระเบียบ**

งบการเงินนี้ได้จัดทำขึ้นตามหลักการบัญชีที่รับรองทั่วไปภายใต้พระราชบัญญัติการบัญชี พ.ศ. 2543 และตามมาตรฐานการบัญชีของไทยที่ออกภายใต้พระราชบัญญัติวิชาชีพบัญชี พ.ศ. 2547 และตามข้อกำหนดของคณะกรรมการกำกับหลักทรัพย์และตลาดหลักทรัพย์ว่าด้วยการจัดทำและนำเสนอรายงานทางการเงินภายใต้พระราชบัญญัติหลักทรัพย์และตลาดหลักทรัพย์ พ.ศ. 2535 โดยจัดทำเป็นทางการเป็นภาษาไทย การแปลงงบการเงินฉบับนี้เป็นภาษาอื่น ให้ยึดถืองบการเงินที่จัดทำขึ้นเป็นภาษาไทยเป็นเกณฑ์

สภาวิชาชีพบัญชีได้ออกและปรับปรุงมาตรฐานการรายงานทางการเงินหลายฉบับ ซึ่งมีผลบังคับใช้ตั้งแต่รอบระยะเวลาบัญชีที่เริ่มในหรือหลังวันที่ 1 มกราคม 2559 ในเบื้องต้นการปฏิบัติตามมาตรฐานการรายงานทางการเงินที่ออกและปรับปรุงใหม่นั้น มีผลให้เกิดการเปลี่ยนแปลงนโยบายการบัญชีของกลุ่มบริษัทในบางเรื่อง การเปลี่ยนแปลงนี้ไม่มีผลกระทบอย่างเป็นสาระสำคัญต่องบการเงิน

มาตรฐานการรายงานทางการเงินที่ออกและปรับปรุงใหม่หลายฉบับยังไม่มีผลบังคับใช้ และบริษัทยังไม่ได้นำมาใช้ในการจัดทำงบการเงินนี้ มาตรฐานการรายงานทางการเงินที่ออกและปรับปรุงใหม่ที่อาจเกี่ยวข้องกับ การดำเนินงานของบริษัทเมื่อมีผลบังคับใช้ตั้งแต่วันที่ 1 มกราคม 2561 มีรายละเอียดตามที่แสดงไว้ข้างล่างนี้ โดยกลุ่มบริษัทไม่มีแผนที่จะนำมาตรฐานการรายงานทางการเงินเหล่านี้มาใช้ก่อนวันถือปฏิบัติ

มาตรฐานการรายงานทางการเงิน

เรื่อง

มาตรฐานการบัญชี ฉบับที่ 1 (ปรับปรุง 2559)

มาตรฐานการบัญชี ฉบับที่ 2 (ปรับปรุง 2559)

มาตรฐานการบัญชี ฉบับที่ 7 (ปรับปรุง 2559)

มาตรฐานการบัญชี ฉบับที่ 8 (ปรับปรุง 2559)

มาตรฐานการบัญชี ฉบับที่ 10 (ปรับปรุง 2559)

มาตรฐานการบัญชี ฉบับที่ 11 (ปรับปรุง 2559)

มาตรฐานการบัญชี ฉบับที่ 12 (ปรับปรุง 2559)

มาตรฐานการบัญชี ฉบับที่ 16 (ปรับปรุง 2559)

มาตรฐานการบัญชี ฉบับที่ 17 (ปรับปรุง 2559)

มาตรฐานการบัญชี ฉบับที่ 18 (ปรับปรุง 2559)

มาตรฐานการบัญชี ฉบับที่ 19 (ปรับปรุง 2559)

มาตรฐานการบัญชี ฉบับที่ 21 (ปรับปรุง 2559)

มาตรฐานการบัญชี ฉบับที่ 23 (ปรับปรุง 2559)

มาตรฐานการบัญชี ฉบับที่ 24 (ปรับปรุง 2559)

มาตรฐานการบัญชี ฉบับที่ 26 (ปรับปรุง 2559)

มาตรฐานการบัญชี ฉบับที่ 27 (ปรับปรุง 2559)

มาตรฐานการบัญชี ฉบับที่ 33 (ปรับปรุง 2559)

มาตรฐานการบัญชี ฉบับที่ 34 (ปรับปรุง 2559)

มาตรฐานการบัญชี ฉบับที่ 36 (ปรับปรุง 2559)

มาตรฐานการบัญชี ฉบับที่ 37 (ปรับปรุง 2559)

มาตรฐานการบัญชี ฉบับที่ 38 (ปรับปรุง 2559)

มาตรฐานการบัญชี ฉบับที่ 40 (ปรับปรุง 2559)

มาตรฐานการบัญชี ฉบับที่ 105 (ปรับปรุง 2559)

มาตรฐานการบัญชี ฉบับที่ 107 (ปรับปรุง 2559)

มาตรฐานการรายงานทางการเงิน ฉบับที่ 2 (ปรับปรุง 2559)

มาตรฐานการรายงานทางการเงิน ฉบับที่ 5 (ปรับปรุง 2559)

มาตรฐานการรายงานทางการเงิน ฉบับที่ 8 (ปรับปรุง 2559)

มาตรฐานการรายงานทางการเงิน ฉบับที่ 10 (ปรับปรุง 2559)

มาตรฐานการรายงานทางการเงิน ฉบับที่ 12 (ปรับปรุง 2559)

มาตรฐานการรายงานทางการเงิน ฉบับที่ 13 (ปรับปรุง 2559)

การตีความมาตรฐานการบัญชี ฉบับที่ 15 (ปรับปรุง 2559)

การตีความมาตรฐานการบัญชี ฉบับที่ 27 (ปรับปรุง 2559)

การตีความมาตรฐานการรายงานทางการเงิน ฉบับที่ 1 (ปรับปรุง 2559)

การตีความมาตรฐานการรายงานทางการเงิน ฉบับที่ 4 (ปรับปรุง 2559)

การตีความมาตรฐานการรายงานทางการเงิน ฉบับที่ 10 (ปรับปรุง 2559)

การตีความมาตรฐานการรายงานทางการเงิน ฉบับที่ 13 (ปรับปรุง 2559)

การตีความมาตรฐานการรายงานทางการเงิน ฉบับที่ 14 (ปรับปรุง 2559)

การตีความมาตรฐานการรายงานทางการเงิน ฉบับที่ 17 (ปรับปรุง 2559)

การนำเสนองบการเงิน

สินค้าคงเหลือ

งบกระแสเงินสด

นโยบายการบัญชี การเปลี่ยนแปลงประมาณการทางบัญชีและข้อผิดพลาด

เหตุการณ์ภายหลังรอบระยะเวลารายงาน

สัญญาก่อสร้าง

ภาษีเงินได้

ที่ดิน อาคารและอุปกรณ์

สัญญาเช่า

รายได้

ผลประโยชน์ของพนักงาน

ผลกระทบจากการเปลี่ยนแปลงของอัตราแลกเปลี่ยนเงินตราต่างประเทศ

ต้นทุนการกู้ยืม

การเปิดเผยข้อมูลเกี่ยวกับบุคคลหรือกิจการที่เกี่ยวข้องกัน

การบัญชีและการรายงานโครงการผลประโยชน์เมื่อออกจากงาน

งบการเงินเฉพาะกิจการ

กำไรต่อหุ้น

การรายงานทางการเงินระหว่างกาล

การด้อยค่าของสินทรัพย์

ประมาณการหนี้สิน หนี้สินที่อาจเกิดขึ้น และสินทรัพย์ที่อาจเกิดขึ้น สินทรัพย์ไม่มีตัวตน

อสังหาริมทรัพย์เพื่อการลงทุน

การบัญชีสำหรับเงินลงทุนในตราสารหนี้และตราสารทุน

การแสดงรายการและการเปิดเผยข้อมูลสำหรับเครื่องมือทางการเงิน การจ่ายโดยใช้หุ้นเป็นเกณฑ์

สินทรัพย์ไม่หมุนเวียนที่ถือไว้เพื่อขายและการดำเนินงานที่ยกเลิก ส่วนงานดำเนินงาน

งบการเงินรวม

การเปิดเผยข้อมูลเกี่ยวกับส่วนได้เสียในกิจการอื่น

การวัดมูลค่ายุติธรรม

สัญญาเช่าดำเนินงาน-สิ่งสูงใจที่ให้แก่ผู้เช่า

การประเมินเนื้อหาสัญญาเช่าที่ทำขึ้นตามรูปแบบกฎหมาย

การเปลี่ยนแปลงในหนี้สินที่เกิดขึ้นจากการรื้อถอน การบูรณะ และหนี้สินที่มีลักษณะคล้ายคลึงกัน

การประเมินว่าข้อตกลงประกอบด้วยสัญญาเช่าหรือไม่

งบการเงินระหว่างกาลและการด้อยค่า

โปรแกรมสิทธิพิเศษแก่ลูกค้า

ข้อจำกัดสินทรัพย์ตามโครงการผลประโยชน์ ข้อกำหนดเงินทุนขั้นต่ำ และปฏิสัมพันธ์ของรายการเหล่านี้ สำหรับมาตรฐานการบัญชี ฉบับที่ 19 (ปรับปรุง 2559) เรื่อง ผลประโยชน์ของพนักงาน

การจ่ายสินทรัพย์ที่ไม่ใช่เงินสดให้เจ้าของ

มาตรฐานการรายงานทางการเงิน

เรื่อง

การตีความมาตรฐานการรายงานทางการเงิน ฉบับที่ 18 (ปรับปรุง 2559)

การโอนสินทรัพย์จากลูกค้า

ประกาศสภาวิชาชีพบัญชี ฉบับที่ 5/2559

แนวปฏิบัติทางการบัญชีสำหรับการตัดรายการสินทรัพย์ทางการเงินและหนี้สินทางการเงิน

บริษัทได้ประเมินในเบื้องต้นถึงผลกระทบที่อาจเกิดขึ้นต่องบการเงินรวมและงบการเงินเฉพาะของบริษัทจากการถือปฏิบัติตามมาตรฐานการรายงานทางการเงินที่ออกและปรับปรุงใหม่เหล่านี้ ซึ่งคาดว่าจะไม่มีผลกระทบที่มีสาระสำคัญต่องบการเงินในงวดที่ถือปฏิบัติ

(ข) เกณฑ์ในการจัดทำงบการเงินรวม

งบการเงินรวมนี้จัดทำขึ้นโดยรวมงบการเงินของบริษัท ไมต้า ลิสซิ่ง จำกัด (มหาชน) และ บริษัทย่อย (บริษัทบริหารสินทรัพย์ ไมต้า จำกัด) ที่บริษัทถือหุ้นร้อยละ 99.99 ของหุ้นทุน

เมื่อวันที่ 10 กรกฎาคม 2558 บริษัทได้จัดตั้งบริษัทย่อยดังกล่าวข้างต้นขึ้นใหม่ โดยมีทุนจดทะเบียน 25 ล้านบาท ดังนั้น บริษัทจึงจัดทำงบการเงินรวมสำหรับปีสิ้นสุดวันที่ 31 ธันวาคม 2558 เป็นครั้งแรก

ยอดสินทรัพย์รวมของบริษัทย่อย ณ วันที่ 31 ธันวาคม 2559 และ 2558 และรายได้รวมของบริษัทย่อยสำหรับปีสิ้นสุดวันที่ 31 ธันวาคม 2559 และ 2558 คิดเป็นอัตราส่วนในงบการเงินรวมสรุปได้ดังนี้

	สินทรัพย์รวมของบริษัทย่อย		รายได้รวมของบริษัทย่อยคิด	
	คิดเป็นอัตราร้อยละในสินทรัพย์		เป็น	
	รวม		อัตราร้อยละในรายได้รวม	
	2559	2558	2559	2558
บริษัทย่อย				
บริษัท บริหารสินทรัพย์ ไมต้า จำกัด	5.15	0.86	0.02	0.08

ยอดคงค้างและรายการระหว่างกันของกลุ่มบริษัทที่สำคัญและยอดเงินลงทุนในบริษัทย่อยได้มีการหักกลบออกจากงบการเงินรวมแล้ว

งบการเงินรวมจัดทำขึ้นโดยใช้นโยบายการบัญชีเดียวกันสำหรับรายการบัญชีที่เหมือนกันสำหรับการจัดทำงบการเงินเฉพาะของบริษัทหรือเหตุการณ์ทางบัญชีที่คล้ายคลึงกัน

3. นโยบายการบัญชีที่สำคัญ

นโยบายการบัญชีที่นำเสนอต่อไปนี้ได้ถือปฏิบัติโดยสม่ำเสมอสำหรับงบการเงินทุกรอบระยะเวลาที่รายงาน

การรับรู้รายได้

รายได้จากการให้บริการทางการเงินกิจการเช่าซื้อ

บริษัทบันทึกรายได้จากการให้บริการทางการเงินกิจการเช่าซื้อเป็นดอกผลที่ยังไม่ถือเป็นรายได้ ณ วันที่เกิดรายการ และรับรู้รายได้ตามจำนวนงวดการผ่อนชำระโดยวิธีอัตราดอกเบี้ยที่แท้จริง การบันทึกรายได้จากการผ่อนชำระแต่ละงวดใช้ตามเกณฑ์คงค้าง (บันทึกในวันที่ครบกำหนดชำระค่างวดโดยไม่คำนึงว่าจะเก็บเงินได้หรือไม่) บริษัทหยุดรับรู้รายได้เมื่อลูกหนี้ผิดนัดชำระค่างวดติดต่อกันเกินกว่า 4 งวดขึ้นไป นับแต่วันครบกำหนดชำระตามสัญญา แต่ถ้ามีข้อบ่งชี้ว่าลูกหนี้จะสามารถจ่ายชำระหนี้ได้ บริษัทจะหยุดการรับรู้รายได้ทันที

รายได้จากเงินลงทุนในลูกหนี้

กลุ่มบริษัทรับรู้รายได้จากเงินลงทุนในลูกหนี้ ตามอัตราดอกเบี้ยที่แท้จริง (อัตราผลตอบแทนในการเก็บหนี้ที่คาดว่าจะได้รับ) คุณกับยอดเงินลงทุนในลูกหนี้คงเหลือ หากเงินสดที่ได้รับจริงสูงกว่ารายได้ที่คำนวณได้ ส่วนที่เหลือจะนำไปตัดจำหน่ายมูลค่าเงินลงทุนในลูกหนี้แต่ละงวด ในกรณีที่เงินลงทุนในลูกหนี้ถูกตัดจำหน่ายหมดแล้ว กลุ่มบริษัทจะรับรู้กระแสเงินสดรับที่ได้รับจากการเก็บหนี้ดังกล่าวเป็นรายได้ทั้งจำนวน และจะรับรู้รายการขาดทุนจากการด้อยค่าของเงินลงทุนในลูกหนี้ดังกล่าวทันที เมื่อมีหลักฐานอย่างน่าเชื่อถือว่าประมาณการกระแสเงินสดลดลงอย่างมีสาระสำคัญ

รายได้จากการให้บริการ

รายได้จากการให้บริการรับรู้เมื่อมีการให้บริการแล้ว

ดอกเบี้ยรับ

ดอกเบี้ยรับบันทึกในงบกำไรขาดทุนตามเกณฑ์คงค้าง

เงินสดและรายการเทียบเท่าเงินสด

เงินสดและรายการเทียบเท่าเงินสด หมายถึง เงินสดในมือและเงินฝากธนาคารทุกประเภทที่มีสภาพคล่องสูง (ซึ่งไม่มีข้อจำกัดในการใช้) และพร้อมที่จะเปลี่ยนเป็นเงินสดที่แน่นอนเมื่อครบกำหนด ซึ่งมีความเสี่ยงในการเปลี่ยนแปลงมูลค่าน้อย

เงินฝากสถาบันการเงินที่มีข้อจำกัดในการใช้ แสดงไว้ภายใต้สินทรัพย์ไม่หมุนเวียนในงบแสดงฐานะการเงิน

เงินลงทุนระยะสั้น

เงินลงทุนในหลักทรัพย์เพื่อค่าแสดงตามมูลค่ายุติธรรม การเปลี่ยนแปลงในมูลค่ายุติธรรมของหลักทรัพย์บันทึกในส่วนของกำไรหรือขาดทุน มูลค่ายุติธรรมของหลักทรัพย์ในความต้องการของตลาดคำนวณจากราคาเสนอซื้อหลังสุด ณ สิ้นวันทำการสุดท้ายของปี มูลค่ายุติธรรมของหน่วยลงทุนคำนวณจากมูลค่าสินทรัพย์สุทธิของหน่วยลงทุน

บริษัทใช้วิธีถัวเฉลี่ยถ่วงน้ำหนักในการคำนวณต้นทุนของเงินลงทุน เมื่อมีการจำหน่ายเงินลงทุน ผลต่างระหว่างสิ่งตอบแทนสุทธิที่ได้รับกับมูลค่าตามบัญชีของเงินลงทุน จะถูกบันทึกในส่วนของกำไรหรือขาดทุน

ลูกหนี้ตามสัญญาเช่าซื้อและค่าเผื่อนี้สงสัยจะสูญ

ลูกหนี้ตามสัญญาเช่าซื้อแสดงตามมูลค่าสุทธิที่จะได้รับ โดยแสดงด้วยจำนวนหนึ่งคงเหลือตามสัญญาหักด้วยดอกผลเช่าซื้อรอดัตถบัญญัติและค่าเผื่อนี้สงสัยจะสูญ บริษัทตั้งค่าเผื่อนี้สงสัยจะสูญสำหรับผลขาดทุนโดยประมาณที่อาจเกิดขึ้นจากการเก็บเงินจากลูกหนี้ไม่ได้ ซึ่งโดยทั่วไปพิจารณาจากประสบการณ์การเก็บเงินและการวิเคราะห์อายุลูกหนี้ บริษัทตั้งค่าเผื่อนี้สงสัยจะสูญตามอัตราดังต่อไปนี้

อายุลูกหนี้	อัตราร้อยละของค่าเผื่อนี้สงสัยจะสูญ
ยังไม่ถึงกำหนดชำระ	1
ค้างชำระเกินกำหนด	
1 - 3 งวด	2
4 งวด	20
5 - 6 งวด	25
7 - 9 งวด	75
มากกว่า 9 งวดขึ้นไป	100

สินค้าคงเหลือ

สินค้าคงเหลือแสดงตามราคาทุนหรือมูลค่าสุทธิที่จะได้รับ แล้วแต่อย่างใดจะต่ำกว่า

มูลค่าสุทธิที่จะได้รับเป็นการประมาณราคาที่จะขายได้จากการดำเนินธุรกิจปกติ หักด้วยค่าใช้จ่ายที่จำเป็นโดยประมาณในการขาย

สินทรัพย์รอการขาย

สินทรัพย์รอการขายเป็นสินทรัพย์ซึ่งได้ยึดมาจากลูกหนี้ตามสัญญาเช่าซื้อซึ่งได้แสดงไว้ในราคาทุน หรือมูลค่าสุทธิที่คาดว่าจะได้รับแล้วแต่ราคาใดจะต่ำกว่า

บริษัทตั้งประมาณการผลขาดทุนของสินทรัพย์รอการขายที่ยึดมาจากลูกหนี้เช่าซื้อ ณ วันสิ้นปี ด้วยอัตราร้อยละ 25 ของราคาทุน

เงินลงทุนในลูกหนี้

เงินลงทุนในลูกหนี้ เป็นเงินลงทุนซึ่งบริษัทรับซื้อลดลูกหนี้โดยคุณภาพจากสถาบันการเงินและบริษัทให้บริการสินเชื่อ โดยการประมูลซื้อเพื่อดำเนินการติดตามเรียกเก็บหนี้ ซึ่งตามสัญญาซื้อลดลูกหนี้โดยคุณภาพดังกล่าว บริษัทไม่มีสิทธิไล่เบี้ยจากผู้ขายหนี้ในกรณีที่บริษัทเรียกเก็บเงินไม่ได้ เงินลงทุนในลูกหนี้ดังกล่าว แสดงในราคาทุนที่จ่ายซื้อสุทธิจากจำนวนที่ตัดเป็นต้นทุนและค่าเผื่อการด้อยค่า (ถ้ามี) บริษัทจะบันทึกค่าเผื่อการด้อยค่าของเงินลงทุนในลูกหนี้เมื่อพบว่า ประมาณการกระแสเงินสดในอนาคตที่คาดว่าจะได้รับเมื่อคำนวณคิดลดเป็นมูลค่าปัจจุบันต่ำกว่ามูลค่าตามบัญชี

ที่ดิน อาคาร อุปกรณ์และค่าเสื่อมราคา

การรับรู้และการวัดมูลค่า

สินทรัพย์ที่เป็นกรรมสิทธิ์ของกิจการ

ที่ดิน อาคาร และอุปกรณ์แสดงด้วยราคาทุนหักค่าเสื่อมราคาสะสมและขาดทุนจากการด้อยค่า (ถ้ามี)

ราคาทุนที่ใช้รวมต้นทุนทางตรงที่เกี่ยวข้องกับการได้มาของสินทรัพย์ ต้นทุนของการก่อสร้างสินทรัพย์ที่กิจการก่อสร้างเอง รวมต้นทุนของวัสดุ แรงงานทางตรง และต้นทุนทางตรงอื่นๆ ที่เกี่ยวข้องกับการจัดหาสินทรัพย์เพื่อให้สินทรัพย์นั้นอยู่ในสภาพที่พร้อมจะใช้งานได้ตามความประสงค์ ต้นทุนในการรื้อถอน การขนย้าย การบูรณะสถานที่ตั้งของสินทรัพย์และต้นทุนการกู้ยืม นอกจากนี้ต้นทุนอาจรวมถึงกำไรหรือขาดทุนจากการป้องกันความเสี่ยงในกระแสเงินสดจากการซื้อที่ดิน อาคาร และอุปกรณ์ที่เป็นเงินตราต่างประเทศ ซึ่งถูกโอนจากกำไรขาดทุนเบ็ดเสร็จอื่น ทั้งนี้ การซื้อซอฟต์แวร์ที่เป็นส่วนควบของอุปกรณ์ซึ่งไม่สามารถทำงานได้โดยปราศจากซอฟต์แวร์นั้นให้ถือว่า ซอฟต์แวร์ดังกล่าวเป็นส่วนหนึ่งของต้นทุนของอุปกรณ์

ส่วนประกอบของรายการที่ดิน อาคาร และอุปกรณ์แต่ละรายการที่มีสาระสำคัญและมีอายุการให้ประโยชน์ไม่เท่ากัน บันทึกบัญชีแยกจากกันแต่ละส่วนประกอบ

กำไรหรือขาดทุนจากการจำหน่ายที่ดิน อาคาร และอุปกรณ์ ที่เกิดจากผลต่างระหว่างสิ่งตอบแทนสุทธิที่ได้รับจากการจำหน่ายกับมูลค่าตามบัญชีของที่ดิน อาคาร และอุปกรณ์ รับรู้เป็นรายได้อื่นในกำไรหรือขาดทุน

ต้นทุนที่เกิดขึ้นในภายหลัง

ต้นทุนในการเปลี่ยนแทนส่วนประกอบ จะรับรู้เป็นส่วนหนึ่งของมูลค่าตามบัญชีของรายการที่ดิน อาคาร และอุปกรณ์ ถ้ามีความเป็นไปได้ค่อนข้างแน่นอนที่กลุ่มบริษัทจะได้รับประโยชน์เชิงเศรษฐกิจในอนาคตจากรายการนั้น และสามารถวัดมูลค่าต้นทุนของรายการนั้นได้อย่างน่าเชื่อถือ จะถือเป็นค่าใช้จ่ายลงทุนและจะถูกตัดจำหน่ายตามมูลค่าตามบัญชี ต้นทุนที่เกิดขึ้นในการซ่อมบำรุงที่ดิน อาคารและอุปกรณ์ที่เกิดขึ้นเป็นประจำ จะรับรู้ในกำไรหรือขาดทุนเมื่อเกิดขึ้น

ค่าเสื่อมราคา

ค่าเสื่อมราคาคำนวณจากมูลค่าเสื่อมสภาพของรายการอาคารและอุปกรณ์ ซึ่งประกอบด้วยราคาทุนของสินทรัพย์หรือต้นทุนในการเปลี่ยนแทนอื่น หักด้วยมูลค่าคงเหลือของสินทรัพย์

ค่าเสื่อมราคาบันทึกเป็นค่าใช้จ่ายในกำไรขาดทุน คำนวณโดยวิธีเส้นตรงตามเกณฑ์อายุการให้ประโยชน์ โดยประมาณของส่วนประกอบของสินทรัพย์แต่ละรายการ ประมาณการอายุการให้ประโยชน์ของสินทรัพย์แสดงได้ดังนี้

อาคารและส่วนปรับปรุงอาคาร	5 - 20 ปี
เครื่องตกแต่ง ติดตั้ง และอุปกรณ์สำนักงาน	5 ปี
ยานพาหนะ	5 ปี

กลุ่มบริษัทไม่คิดค่าเสื่อมราคาสำหรับที่ดินและสินทรัพย์ที่อยู่ระหว่างการก่อสร้าง

วิธีการคิดค่าเสื่อมราคา อายุการให้ประโยชน์ของสินทรัพย์ และมูลค่าคงเหลือ จะถูกทบทวนอย่างน้อยทุกสิ้นรอบปีบัญชี และปรับปรุงตามความเหมาะสม

การด้อยค่า

สินทรัพย์ตามบัญชีของกลุ่มบริษัทจะถูกสอบทานทุกวันที่ยางานว่า มีข้อบ่งชี้เรื่องการด้อยค่าหรือไม่ ในกรณีที่ข้อบ่งชี้ว่ามีการด้อยค่า ผู้บริหารจะจัดให้มีการประมาณมูลค่าสินทรัพย์ที่คาดว่าจะได้รับคืนขึ้นใหม่

ขาดทุนจากการด้อยค่า รับรู้เมื่อมูลค่าตามบัญชีของสินทรัพย์สูงกว่ามูลค่าที่จะได้รับคืน ขาดทุนจากการด้อยค่าบันทึกในกำไรขาดทุน

อสังหาริมทรัพย์เพื่อการลงทุน

ที่ดินที่ไม่ได้มีไว้ใช้งานโดยบริษัท จะถูกจัดประเภทเป็นอสังหาริมทรัพย์เพื่อการลงทุน โดยรับรู้รายการเมื่อเริ่มแรกของอสังหาริมทรัพย์เพื่อการลงทุนด้วยวิธีราคาทุน ซึ่งรวมต้นทุนในการทำรายการ และวัดมูลค่าต่อมาด้วยราคาทุนหักค่าเผื่อการด้อยค่า (ถ้ามี)

สัญญาเช่าดำเนินงาน

การเช่าสินทรัพย์โดยที่ความเสี่ยงและผลตอบแทนของความเป็นเจ้าของตกอยู่กับผู้ให้เช่า จะถูกจัดเป็นสัญญาเช่าดำเนินงาน การชำระเงินภายใต้สัญญาเช่าดำเนินงาน จะบันทึกเป็นค่าใช้จ่ายในงบกำไรขาดทุนเบ็ดเสร็จโดยวิธีเส้นตรงตลอดอายุสัญญาเช่า ค่าใช้จ่ายที่เกิดขึ้นจากการยกเลิกสัญญาเช่าดำเนินงานก่อนหมดอายุการเช่า เช่น เบี้ยปรับที่ต้องจ่ายให้ผู้ให้เช่า จะบันทึกเป็นค่าใช้จ่ายในรอบระยะเวลาบัญชีที่มีการยกเลิกสัญญา

การด้อยค่าของสินทรัพย์

ณ วันที่ในงบการเงิน กลุ่มบริษัทจะประเมินว่ามีข้อบ่งชี้ของสินทรัพย์ว่ามีการด้อยค่าหรือไม่ หากมีข้อบ่งชี้ว่ามีการด้อยค่า กลุ่มบริษัทจะประมาณมูลค่าที่คาดว่าจะได้รับคืนของสินทรัพย์ หากราคาตามบัญชีของสินทรัพย์สูงกว่ามูลค่าที่คาดว่าจะได้รับคืน กลุ่มบริษัทจะปรับปรุงลดมูลค่าของสินทรัพย์นั้นลดลงให้เท่ากับมูลค่าที่คาดว่าจะได้รับคืน และรับรู้ผลขาดทุนจากการด้อยค่าของสินทรัพย์ในงบกำไรขาดทุน มูลค่าที่คาดว่าจะได้รับคืนของสินทรัพย์ หมายถึง ราคาขายสุทธิหรือมูลค่าจากการใช้ของสินทรัพย์นั้นแล้วแต่จำนวนใดจะสูงกว่า

เงินลงทุนในบริษัทย่อย

เงินลงทุนในบริษัทย่อยแสดงในงบการเงินเฉพาะของบริษัทตามวิธีราคาทุน เงินลงทุนในบริษัทย่อยดังกล่าวเป็นการลงทุนในกิจการที่บริษัทถือหุ้นทั้งหมด ภายใต้การควบคุมและบริหารจัดการของบริษัท กรณีที่มีสิ่งบ่งชี้ว่าเงินลงทุนดังกล่าวเกิดการด้อยค่า บริษัทจะรับรู้ผลขาดทุนจากการด้อยค่าเป็นค่าใช้จ่ายทันทีในงบกำไรขาดทุน

หุ้นกู้

หุ้นกู้บันทึกเริ่มแรกในมูลค่ายุติธรรมหักด้วยค่าใช้จ่ายที่เกี่ยวข้อง ภายหลังจากการบันทึกหุ้นกู้ที่มีภาระดอกเบี้ยจะบันทึกต่อมาโดยวิธีราคาทุนตัดจำหน่าย ผลต่างระหว่างยอดหนี้เริ่มแรกและยอดหนี้เมื่อครบกำหนดไถ่ถอน จะบันทึกในงบกำไรขาดทุนตลอดอายุการกู้ยืมโดยใช้วิธีอัตราดอกเบี้ยที่แท้จริง กำไร/ขาดทุนจากการไถ่ถอนก่อนกำหนดรับรู้ในงบกำไรขาดทุนเมื่อมีการไถ่ถอน

ผลประโยชน์ของพนักงาน

ผลประโยชน์ระยะสั้นของพนักงาน

เงินเดือน ค่าจ้าง โบนัส เงินสมทบกองทุนประกันสังคมและเงินกองทุนสำรองเลี้ยงชีพ บันทึกลงเป็นค่าใช้จ่ายเมื่อเกิดรายการตามเกณฑ์คงค้าง

ผลประโยชน์หลังจากออกจากงานของพนักงาน (โครงการสมทบเงิน)

บริษัทและพนักงานของบริษัทได้ร่วมกันจัดตั้งกองทุนสำรองเลี้ยงชีพ ซึ่งประกอบด้วยเงินที่พนักงานจ่ายสะสมและเงินที่บริษัทจ่ายสมทบให้เป็นรายเดือน สิทธิประโยชน์ของกองทุนสำรองเลี้ยงชีพได้แยกออกจากสินทรัพย์ของบริษัท เงินที่บริษัทจ่ายสมทบกองทุนสำรองเลี้ยงชีพบันทึกเป็นค่าใช้จ่ายในปีที่เกิดรายการ

ผลประโยชน์หลังจากออกจากงานของพนักงาน (โครงการผลประโยชน์)

บริษัทมีภาระสำหรับเงินชดเชยที่ต้องจ่ายให้แก่พนักงานเมื่อออกจากงานตามกฎหมายแรงงาน

หนี้สินตามโครงการผลประโยชน์หลังจากออกจากงานของพนักงานคำนวณโดยใช้วิธีคิดลดแต่ละหน่วยที่ประมาณการไว้ (Projected Unit Credit Method) โดยผู้เชี่ยวชาญอิสระตามหลักคณิตศาสตร์ประกันภัย

กำไรหรือขาดทุนจากการประมาณการตามหลักคณิตศาสตร์ประกันภัย (Actuarial gains or losses) ในการคำนวณผลประโยชน์หลังจากออกจากงานของพนักงานแสดงไว้ภายใต้กำไรขาดทุนเบ็ดเสร็จอื่น

ภาษีเงินได้

ค่าใช้จ่ายภาษีเงินได้สำหรับปีที่รับรู้ในกำไรหรือขาดทุน ประกอบด้วยภาษีเงินได้รอการตัดบัญชีและภาษีเงินได้ปัจจุบันที่ไม่ได้รับรู้ในงบกำไรหรือขาดทุนเบ็ดเสร็จอื่นหรือส่วนที่รับรู้โดยตรงในส่วนของผู้ถือหุ้น

ภาษีเงินได้ปัจจุบัน

ภาษีเงินได้ปัจจุบัน ได้แก่ ภาษีที่คาดว่าจะจ่ายชำระ โดยคำนวณจากกำไรประจำปีที่ต้องเสียภาษี โดยใช้อัตราภาษีที่ประกาศใช้หรือที่คาดว่าจะมีผลบังคับใช้ ณ วันสิ้นรอบระยะเวลารายงาน และรวมรายการปรับปรุงทางภาษีที่เกี่ยวข้องรายการในปีก่อนๆ

ภาษีเงินได้รอการตัดบัญชี

ภาษีเงินได้รอการตัดบัญชีบันทึกโดยคำนวณจากผลแตกต่างชั่วคราวที่เกิดขึ้นระหว่างมูลค่าตามบัญชีของสินทรัพย์และหนี้สินและจำนวนที่ใช้เพื่อการคำนวณภาษี ภาษีเงินได้รอการตัดบัญชีวัดมูลค่าโดยการคูณอัตรากับผลแตกต่างชั่วคราวที่คาดว่าจะมีการกลับรายการในอนาคต โดยใช้อัตราภาษีที่ประกาศใช้หรือที่คาดว่าจะมีผลบังคับใช้ ณ วันสิ้นรอบระยะเวลารายงาน

สินทรัพย์ภาษีเงินได้รอการตัดบัญชีจะบันทึกต่อเมื่อมีความเป็นไปได้ค่อนข้างแน่นอนว่ากำไรเพื่อเสียภาษีในอนาคตจะมีจำนวนเพียงพอกับการใช้ประโยชน์จากผลแตกต่างชั่วคราวดังกล่าว สินทรัพย์ภาษีเงินได้รอการตัด

บัญชีจะถูกทบทวน ณ ทุกวันสิ้นรอบระยะเวลารายงานและจะถูกปรับลดลงเท่าที่ประโยชน์ทางภาษีจะมีโอกาสถูกใช้จริง

บุคคลและบริษัทที่เกี่ยวข้องกัน

บุคคลหรือบริษัทที่เกี่ยวข้องกันกับบริษัท หมายถึง บุคคลหรือบริษัทที่มีอำนาจควบคุมบริษัทหรือถูกควบคุมโดยบริษัท ไม่ว่าจะเป็นโดยทางตรงหรือทางอ้อม หรืออยู่ภายใต้การควบคุมเดียวกันกับบริษัท

นอกจากนี้ บุคคลหรือบริษัทที่เกี่ยวข้องกัน ยังหมายรวมถึงบริษัทร่วมและบุคคลซึ่งมีอิทธิพลอย่างเป็นสาระสำคัญกับบริษัท ผู้บริหารคนสำคัญ กรรมการหรือพนักงานของบริษัท ที่มีอำนาจในการวางแผนและกำหนดทิศทางการดำเนินงานของบริษัท

การวัดมูลค่ายุติธรรม

นโยบายการบัญชีและการเปิดเผยข้อมูลของบริษัทในหลายหัวข้อ กำหนดให้มีการวัดมูลค่ายุติธรรม ทั้งสินทรัพย์และหนี้สินทางการเงินและที่ไม่ใช่ทางการเงิน

ในการวัดมูลค่ายุติธรรมของสินทรัพย์หรือหนี้สิน บริษัทได้ใช้ข้อมูลที่สามารถอ้างอิงได้ให้มากที่สุดเท่าที่จะทำได้ มูลค่ายุติธรรมเหล่านี้ถูกจัดประเภทในแต่ละลำดับชั้นของมูลค่ายุติธรรมตามข้อมูลที่ใช้ในการประเมินมูลค่า ดังนี้

- ข้อมูลระดับ 1 เป็นราคาเสนอซื้อขาย (ไม่ต้องปรับปรุง) ในตลาดที่มีสภาพคล่องสำหรับสินทรัพย์หรือหนี้สินอย่างเดียวกัน
- ข้อมูลระดับ 2 เป็นข้อมูลอื่นที่ใช้อ้างอิงได้โดยตรง (เช่น ราคาขาย) หรือโดยอ้อม (เช่น ได้มาจากราคาอื่น) สำหรับสินทรัพย์นั้นหรือหนี้สินนั้นนอกเหนือจากราคาเสนอซื้อขายซึ่งรวมอยู่ในข้อมูลระดับ 1
- ข้อมูลระดับ 3 เป็นข้อมูลสำหรับสินทรัพย์หรือหนี้สินที่ไม่ได้มาจากข้อมูลที่ใช้อ้างอิงได้ (ข้อมูลที่ไม่สามารถอ้างอิงได้)

เครื่องมือทางการเงิน

สินทรัพย์ทางการเงินที่แสดงในงบแสดงฐานะการเงินประกอบด้วยเงินสด เงินฝากธนาคาร และเงินลงทุน หนี้สินทางการเงินที่แสดงในงบแสดงฐานะการเงิน ประกอบด้วยเงินเบิกเกินบัญชีธนาคาร เจ้าหนี้การค้า และเงินกู้ยืม ซึ่งนโยบาย

การบัญชีเฉพาะสำหรับรายการแต่ละรายการได้เปิดเผยแยกไว้ในแต่ละหัวข้อที่เกี่ยวข้อง

รายงานทางการเงินจำแนกตามส่วนงาน

ผลการดำเนินงานของส่วนงานที่รายงานต่อคณะกรรมการบริหารของบริษัท (ผู้มีอำนาจตัดสินใจสูงสุดด้านการดำเนินงาน) จะแสดงถึงรายการที่เกิดขึ้นจากส่วนงานดำเนินงานนั้นโดยตรงรวมถึงรายการที่ได้รับการปันส่วนอย่างสมเหตุสมผล

ส่วนเกินมูลค่าหุ้น

บริษัทจะบันทึกเงินรับที่เกินกว่ามูลค่าที่จดทะเบียนไว้เป็นส่วนเกินมูลค่าหุ้นในงบแสดงฐานะการเงิน หักด้วยต้นทุนในการออกหุ้นและผลประโยชน์ทางภาษีที่เกี่ยวข้อง

การจ่ายเงินปันผล

เงินปันผลจ่าย บันทึกในงบการเงินในรอบระยะเวลาบัญชีซึ่งที่ประชุมผู้ถือหุ้นหรือเมื่อคณะกรรมการของบริษัท ได้อนุมัติการจ่ายเงินปันผล

กำไรต่อหุ้นขั้นพื้นฐาน

บริษัทแสดงกำไรต่อหุ้นขั้นพื้นฐานสำหรับหุ้นสามัญ โดยการหารกำไรหรือขาดทุนของผู้ถือหุ้นสามัญของบริษัท ด้วยจำนวนหุ้นสามัญถ่วงเฉลี่ยถ่วงน้ำหนักที่ออกจำหน่ายระหว่างปีปรับปรุงด้วยจำนวนหุ้นสามัญที่ซื้อคืน

การใช้ประมาณการทางบัญชี

ในการจัดทำงบการเงินเพื่อให้เป็นไปตามมาตรฐานรายงานทางการเงิน ผู้บริหารต้องใช้การประมาณการและข้อสมมติฐานหลายประการ ซึ่งมีผลกระทบต่อจำนวนเงินที่เกี่ยวข้องกับรายได้ ค่าใช้จ่าย สินทรัพย์ หนี้สิน และการเปิดเผยข้อมูลเกี่ยวกับสินทรัพย์และหนี้สินที่อาจเกิดขึ้น ซึ่งผลที่เกิดขึ้นจริงอาจแตกต่างจากจำนวนที่ได้ประมาณการไว้

ประมาณการหนี้สินและค่าใช้จ่าย และสินทรัพย์ที่อาจเกิดขึ้น

กลุ่มบริษัทบันทึกประมาณการหนี้สินและค่าใช้จ่ายไว้ในงบการเงิน เมื่อมีภาระผูกพันตามกฎหมายหรือเป็นภาระผูกพันที่ค่อนข้างแน่นอนที่มีผลสืบเนื่องจากเหตุการณ์ในอดีต และจำนวนที่ต้องชดเชยดังกล่าวสามารถประมาณได้อย่างสมเหตุสมผล สินทรัพย์ที่อาจเกิดขึ้น จะถูกรับรู้เป็นสินทรัพย์แยกต่างหาก เมื่อมีปัจจัยสนับสนุนว่าจะได้รับคืนแน่นอน

4. ประมาณการทางบัญชีที่สำคัญ ข้อสมมติฐาน การใช้ดุลยพินิจ และการจัดการความเสี่ยงในส่วนลงทุน

a. ประมาณการทางบัญชีที่สำคัญ ข้อสมมติฐาน และการใช้ดุลยพินิจ

i. การด้อยค่าของลูกหนี้การค้า

กลุ่มบริษัทบันทึกค่าเผื่อหนี้สงสัยจะสูญเพื่อให้รับรู้ถึงการด้อยค่าของลูกหนี้การค้า อันอาจเกิดจากการที่ไม่สามารถเรียกชำระหนี้จากลูกหนี้ ค่าเผื่อหนี้สงสัยจะสูญนั้นเป็นการประเมินโดยสอบทานอายุของลูกหนี้แต่ละราย ณ วันสิ้นรอบระยะเวลารายงาน และพิจารณาจากสถานะของลูกหนี้แต่ละราย

ii. ประมาณการกระแสเงินสดรับจากเงินลงทุนในลูกหนี้

กลุ่มบริษัทประมาณการกระแสเงินสดที่คาดว่าจะได้รับในอนาคตสำหรับเงินลงทุนในลูกหนี้ ขึ้นอยู่กับคุณภาพ ชนิด และอายุของหนี้ และอ้างอิงกับสถิติการเก็บหนี้ในอดีตทั้งหมด โดยยอดรวมของประมาณการกระแสเงินสดที่คาดว่าจะได้รับในอนาคตทั้งหมดจะต้องไม่เกินกว่าการประมาณการกระแสเงินสดที่ผู้บริหารได้คาดคะเนไว้ตั้งแต่ประมวลข้อโครงการมา โดยคาดว่าจะเรียกเก็บหนี้ได้ในระยะเวลา 4 – 5 ปี

iii. ที่ดิน อาคาร และอุปกรณ์

ฝ่ายบริหารเป็นผู้ประมาณการของอายุการให้ประโยชน์และมูลค่าคงเหลือของอาคารและอุปกรณ์ โดยจะทบทวนค่าเสื่อมราคาเมื่ออายุการให้ประโยชน์และมูลค่าคงเหลือมีความแตกต่างไปจากการประมาณการในงวดก่อน หรือมีการตัดจำหน่ายสินทรัพย์ที่เสื่อมสภาพหรือไม่ได้ใช้งานอีกต่อไป

iv. ค่าเผื่อการด้อยค่าของเงินลงทุน

กลุ่มบริษัทพิจารณาค่าเผื่อการด้อยค่าของเงินลงทุน เมื่อพบว่ามูลค่ายุติธรรมของเงินลงทุนดังกล่าวลดลงอย่างมีสาระสำคัญและเป็นระยะเวลานาน ซึ่งความมีสาระสำคัญและระยะเวลานั้นขึ้นอยู่กับดุลยพินิจของฝ่ายบริหาร

v. สัญญาเช่า

ในการพิจารณาประเภทของสัญญาเช่าว่าเป็นสัญญาเช่าดำเนินงานหรือสัญญาเช่าทางการเงิน ฝ่ายบริหารใช้ดุลยพินิจในการประเมินเงื่อนไขและรายละเอียดของสัญญาเพื่อพิจารณาว่า กลุ่มบริษัทได้โอนหรือรับโอนความเสี่ยงและผลประโยชน์ในสินทรัพย์ที่เช่าดังกล่าวแล้วหรือไม่

vi. ค่าเผื่อการด้อยค่าของสินทรัพย์

กลุ่มบริษัทพิจารณาค่าเผื่อการด้อยค่าของสินทรัพย์ หากมีข้อบ่งชี้ว่ามีการด้อยค่า เมื่อพบว่ามูลค่ายุติธรรมของสินทรัพย์ดังกล่าวลดลงอย่างมีสาระสำคัญ บริษัทจะประมาณมูลค่าที่คาดว่าจะได้รับคืนของสินทรัพย์เพื่อเปรียบเทียบกับมูลค่าที่ได้นับหักไว้ ซึ่งการประมาณการดังกล่าวขึ้นอยู่กับดุลยพินิจของฝ่ายบริหาร

vii. ผลประโยชน์หลังออกจากงานของพนักงานตามโครงการผลประโยชน์

หนี้สินตามโครงการผลประโยชน์หลังออกจากงานของพนักงานประมาณการตามหลักคณิตศาสตร์ประกันภัย ซึ่งข้อสมมติฐานในการประมาณการดังกล่าวประกอบด้วย อัตราคิดลด อัตราการเพิ่มของเงินเดือนที่คาดว่าจะเพิ่มขึ้นในอนาคต อัตราการเกษียณและปัจจัยที่เกี่ยวข้องในเชิงประชากรศาสตร์ในการกำหนดอัตราคิดลดฝ่ายบริหารได้พิจารณาถึงอัตราดอกเบี้ยที่สะท้อนถึงสภาพการณ์ทางเศรษฐกิจในปัจจุบัน ส่วนอัตราการใช้ข้อมูลตารางอัตราเกษียณที่เปิดเผยทั่วไปในประเทศ อย่างไรก็ตามผลประโยชน์หลังการเลิกจ้างงานที่เกิดขึ้นจริงนั้นอาจแตกต่างไปจากที่ประมาณไว้

viii. สินทรัพย์ภาษีเงินได้รอการตัดบัญชี

สินทรัพย์ภาษีเงินได้รอการตัดบัญชีรับรู้โดยการประมาณการในการประเมินความสามารถในการทำกำไรทางภาษีในอนาคตของบริษัทที่นำมาหักกับผลแตกต่างชั่วคราวที่สามารถใช้ประโยชน์ได้นอกจากนั้น ผู้บริหารต้องใช้ดุลยพินิจในการประเมินผลกระทบของกฎหมายหรือข้อจำกัดทางด้านเศรษฐกิจหรือความไม่แน่นอนของกฎหมายภาษีอากร

b. การจัดการความเสี่ยงในส่วนลงทุน

วัตถุประสงค์ของบริษัทในการบริหารลงทุนของบริษัทนั้นเพื่อดำรงไว้ซึ่งความสามารถในการดำเนินงานอย่างต่อเนื่องของบริษัท เพื่อสร้างผลตอบแทนต่อผู้ถือหุ้นและเป็นประโยชน์ต่อผู้ที่มีส่วนได้เสียอื่น และเพื่อดำรงไว้ซึ่งโครงสร้างของทุนที่เหมาะสม เพื่อลดต้นทุนทางการเงินของทุน

ในการดำรงไว้หรือปรับโครงสร้างของทุน บริษัทอาจปรับนโยบายการจ่ายเงินปันผล ออกหุ้นใหม่หรือออกหุ้นกู้เพื่อปรับโครงสร้างหนี้ หรือการขายทรัพย์สินเพื่อลดภาระหนี้

5. เงินสดและรายการเทียบเท่าเงินสด

(หน่วย : พันบาท)

	งบการเงินรวม		งบการเงินเฉพาะของบริษัท	
	2559	2558	2559	2558
เงินสด	1,021	1,021	1,021	1,021
เงินฝากระหว่างทาง	17,486	16,946	17,486	16,946
เงินฝากออมทรัพย์	71,183	13,889	71,173	13,610
เงินฝากกระแสรายวัน	6,479	4,401	6,479	4,401
รวม	96,169	36,257	96,159	35,978

ณ วันที่ 31 ธันวาคม 2559 เงินฝากออมทรัพย์มีอัตราดอกเบี้ยระหว่างร้อยละ 0.10 – 0.40 ต่อปี (31 ธันวาคม 2558 : ร้อยละ 0.10 – 1.10 ต่อปี)

6. เงินลงทุนในหลักทรัพย์เพื่อค้า

(หน่วย : พันบาท)

	งบการเงินรวมและงบการเงินเฉพาะของบริษัท					
	2559			2558		
	ราคาทุน	มูลค่า ยุติธรรม	กำไร ที่ยังไม่เกิดขึ้น	ราคาทุน	มูลค่า ยุติธรรม	กำไร ที่ยังไม่เกิดขึ้น
เงินลงทุนในหลักทรัพย์เพื่อค้า						
เงินลงทุนในหลักทรัพย์เพื่อค้า	47,700	42,350	(5,350)	-	-	-
กองทุนเปิดกรุงศรีตราสารเพิ่มทรัพย์	42,395	42,497	102	90,581	90,656	75
รวม	90,095	84,847	(5,248)	90,581	90,656	75

รายการเคลื่อนไหวของเงินลงทุนในหลักทรัพย์เพื่อค้าสำหรับปีสิ้นสุดวันที่ 31 ธันวาคม 2559 และ 2558 มีดังต่อไปนี้

(หน่วย : พันบาท)

	งบการเงินรวม		งบการเงินเฉพาะของบริษัท	
	2559	2558	2559	2558
ราคาตามบัญชีสุทธิ ณ วันที่ 1 มกราคม	90,656	-	90,656	-
ยอดซื้อหลักทรัพย์เพิ่ม	1,145,930	698,800	1,145,930	698,800
ยอดขายหลักทรัพย์	(1,146,491)	(608,219)	(1,146,491)	(608,219)
กำไร (ขาดทุน) ที่ยังไม่เกิดขึ้น	(5,248)	75	(5,248)	75
ราคาตามบัญชีสุทธิ ณ วันที่ 31 ธันวาคม	84,847	90,656	84,847	90,656

7. ลูกหนี้ตามสัญญาเช่าซื้อ – สุทธิ

(หน่วย : พันบาท)

	งบการเงินรวมและงบการเงินเฉพาะของบริษัท							
	ส่วนที่ถึงกำหนดชำระ				ส่วนที่ถึงกำหนดชำระ			
	ส่วนที่ถึงกำหนดชำระ		เกินกว่าหนึ่งปี		ส่วนที่ถึงกำหนดชำระ		รวม	
	ภายในหนึ่งปี		แต่ไม่เกิน 5 ปี		เกินกว่า 5 ปี			
	2559	2558	2559	2558	2559	2558	2559	2558
ลูกหนี้ตามสัญญาเช่าซื้อ	1,377,111	1,332,385	1,995,492	1,916,271	3,174	924	3,375,777	3,249,580
หัก ดอกผลเช่าซื้อที่ยังไม่ถึงเป็นรายได้	(363,025)	(359,245)	(353,632)	(347,213)	(164)	(45)	(716,821)	(706,503)
คงเหลือ	1,014,086	973,140	1,641,860	1,569,058	3,010	879	2,658,956	2,543,077
หัก ค่าเผื่อหนี้สงสัยจะสูญ	(49,944)	(35,541)	(39,656)	(31,890)	(193)	(11)	(89,793)	(67,442)
สุทธิ	964,142	937,599	1,602,204	1,537,168	2,817	868	2,569,163	2,475,635

ณ วันที่ 31 ธันวาคม 2559 และ 2558 ลูกหนี้ตามสัญญาเช่าซื้อ (สุทธิจากดอกผลเช่าซื้อที่ยังไม่ถึงเป็นรายได้) และค่าเผื่อหนี้สงสัยจะสูญแยกตามอายุหนี้ที่ค้างชำระของลูกหนี้ตามสัญญาเช่าซื้อ มีดังนี้

(หน่วย : พันบาท)

	งบการเงินรวมและงบการเงินเฉพาะของบริษัท							
	อัตราร้อยละ							
	ลูกหนี้ตามสัญญาเช่าซื้อ		ของค่าเผื่อหนี้สงสัยจะสูญ		ค่าเผื่อหนี้สงสัยจะสูญ		ลูกหนี้ตามสัญญาเช่าซื้อ- สุทธิ	
	2559	2558	2559	2558	2559	2558	2559	2558
ลูกหนี้ตามสัญญาเช่าซื้อ								
ยังไม่ถึงกำหนดชำระ	1,687,661	1,593,736	1	1	16,936	15,994	1,670,725	1,577,742
ค้างชำระ								
1 - 3 งวด	847,222	851,676	2	2	16,944	17,034	830,278	834,642
4 งวด	48,497	47,208	20	20	9,700	9,442	38,797	37,766
5 - 6 งวด	29,473	29,156	25	25	7,368	7,289	22,105	21,867
7 - 9 งวด	29,035	14,470	75	75	21,777	10,852	7,258	3,618
มากกว่า 9 งวดขึ้นไป	17,068	6,831	100	100	17,068	6,831	-	-
รวม	2,658,956	2,543,077			89,793	67,442	2,569,163	2,475,635

เมื่อวันที่ 30 เมษายน 2547 สภาวิชาชีพบัญชี โดยความเห็นชอบของสำนักงานคณะกรรมการกำกับหลักทรัพย์และตลาดหลักทรัพย์ ได้กำหนดแนวปฏิบัติทางการบัญชีสำหรับธุรกิจสินเชื่อเพื่อการอุปโภคบริโภค (Consumer Finance) โดยให้บันทึกค่าเผื่อหนี้สงสัยจะสูญเต็มจำนวนและหยุดรับรู้รายได้สำหรับลูกหนี้ค้างชำระค้างงวดเกินกว่า 3 งวด และพิจารณาบันทึกสำรองทั่วไปสำหรับลูกหนี้ที่ไม่ค้างชำระค้างงวดหรือค้างชำระค้างงวดไม่เกินกว่า 3 งวด หากบริษัทต้องปฏิบัติตามแนวทางดังกล่าวโดยไม่พิจารณาถึงสำรองทั่วไปนั้น บริษัทต้องบันทึกค่าเผื่อหนี้สงสัยจะสูญ ณ วันที่ 31 ธันวาคม 2559 เพิ่มขึ้นเป็นจำนวนเงินประมาณ 34.28 ล้านบาท (31 ธันวาคม 2558 : 30.22 ล้านบาท) และต้องรับรู้รายได้สำหรับปีสิ้นสุดวันที่ 31 ธันวาคม 2559 ลดลงเป็นจำนวนเงินประมาณ 11.31 ล้านบาท (31 ธันวาคม 2558 : 10.38 ล้านบาท)

อย่างไรก็ตาม แนวปฏิบัติดังกล่าวได้ให้ทางเลือกไว้ว่า หากนโยบายการตั้งค่าเผื่อนี้สงสัยจะสูญไม่เป็นไปตามแนวปฏิบัติดังกล่าว ให้เปิดเผยแนวทางที่บริษัทใช้พร้อมเหตุผลประกอบอย่างชัดเจน ดังนั้นบริษัทจึงได้กำหนดนโยบายในการหยุดรับรู้รายได้สำหรับลูกหนี้ตามสัญญาเช่าซื้อ ที่ค้างชำระค้างงวดเกินกว่า 4 งวด โดยบันทึกค่าเผื่อนี้สงสัยจะสูญจากการพิจารณาสถานะหนี้ที่ค้างรับ ความสามารถในการชำระหนี้ของลูกหนี้ ประสบการณ์และข้อมูลความเสียหายที่เกิดขึ้นจริงในอดีต ณ วันที่ 31 ธันวาคม 2559 บริษัทได้บันทึกค่าเผื่อนี้สงสัยจะสูญของลูกหนี้ตามสัญญาเช่าซื้อประมาณร้อยละ 4.69 ของยอดคงเหลือของลูกหนี้ดังกล่าว โดยไม่หักหลักประกัน ซึ่งจำนวนดังกล่าวสูงกว่าหนี้สูญที่เกิดขึ้นจริงจากข้อมูลสถิติช่วงสามปีที่ผ่านมา (2556 - 2558)

ณ วันที่ 31 ธันวาคม 2559 ยอดคงเหลือของลูกหนี้ตามสัญญาเช่าซื้อที่ค้างชำระค้างงวดเกินกว่า 3 งวด และบริษัทยังคงรับรู้รายได้ มีจำนวนเงินประมาณ 48.50 ล้านบาท (31 ธันวาคม 2558 : 47.21 ล้านบาท)

ตามมาตรฐานการบัญชีฉบับที่ 17 เรื่อง สัญญาเช่า ซึ่งกำหนดให้บริษัทรับรู้รายได้ทางการเงินจากสัญญาเช่าซื้อในแต่ละงวดซึ่งได้สุทธิตามต้นทุนทางตรงเริ่มแรกตามวิธีอัตราดอกเบี้ยที่แท้จริง โดยมีผลบังคับใช้สำหรับสัญญาเช่าซื้อทุกประเภทที่มีวันเริ่มต้นของสัญญาในหรือหลังวันที่ 1 มกราคม 2551 เป็นต้นไป สำหรับสัญญาเช่าเดิม ที่ทำก่อนวันที่ 1 มกราคม 2551 บริษัทเลือกรับรู้รายได้ตามวิธีเดิมคือวิธีผลรวมจำนวนตัวเลขจนสัญญานั้นสิ้นสุดลงโดยมีรายละเอียดคงเหลือ ณ วันที่ 31 ธันวาคม 2559 และ 2558 ดังนี้

	(หน่วย : พันบาท)	
	งบการเงินรวมและงบการเงินเฉพาะของบริษัท	
	2559	2558
ลูกหนี้ตามสัญญาเช่าซื้อ	306	306
หัก ดอกผลเช่าซื้อที่ยังไม่ถึงเป็นรายได้	-	-
ลูกหนี้ตามสัญญาเช่าซื้อ – สุทธิ	306	306

ในระหว่างปี ค่าเผื่อนี้สงสัยจะสูญ – ลูกหนี้ตามสัญญาเช่าซื้อ มีการเปลี่ยนแปลงดังนี้

	(หน่วย : พันบาท)	
	งบการเงินรวมและ งบการเงินเฉพาะของบริษัท	
ยอดคงเหลือ ณ วันที่ 1 มกราคม		67,442
ตั้งค่าเผื่อเพิ่มในระหว่างปี		54,723
กลับรายการค่าเผื่อและตัดบัญชีระหว่างปี		(32,372)
ยอดคงเหลือ ณ วันที่ 31 ธันวาคม		89,793

8. รายการบัญชีกับบุคคลและบริษัทที่เกี่ยวข้องกัน

งบการเงินนี้ได้รวมผลของรายการที่เกิดกับบุคคลและบริษัทที่เกี่ยวข้องกันตามมูลฐานที่พิจารณาร่วมกันระหว่างบริษัทกับบริษัทที่เกี่ยวข้องกัน ซึ่งมูลฐานที่ใช้บางกรณีอาจแตกต่างจากมูลฐานที่ใช้สำหรับรายการที่เกิดขึ้นกับบุคคลหรือนิติบุคคลที่ไม่เกี่ยวข้องกัน ดังนี้

ชื่อบริษัท	ประเภทธุรกิจ	ลักษณะความสัมพันธ์
บริษัท ไมต้า แอสเซท จำกัด (มหาชน)	ขายและให้บริการเช่าซื้อเครื่องใช้ไฟฟ้าและธุรกิจพัฒนาอสังหาริมทรัพย์	บริษัทใหญ่
บริษัท บริหารสินทรัพย์ ไมต้า จำกัด	บริหารจัดการทรัพย์สินที่ได้รับโอนสินทรัพย์โดยคุณภาพของสถาบันการเงิน	บริษัทย่อย
บริษัท ไมต้า พร็อพเพอร์ตี้ จำกัด	พัฒนาอสังหาริมทรัพย์	กรรมการร่วมกัน
บริษัท ท็อป เอลลิเมนต์ จำกัด	ธุรกิจโรงแรม	กรรมการร่วมกัน
บริษัท ไมต้า แอ๊ด จำกัด	ให้เช่าป้ายโฆษณา	กรรมการร่วมกัน
บริษัท ไมต้า โฮเทล แอนด์ รีสอร์ท จำกัด	ธุรกิจสนามกอล์ฟและพัฒนาอสังหาริมทรัพย์	กรรมการร่วมกัน
บริษัท แมกซ์ โฮเทล รมคำแหง จำกัด	ให้เช่า ขาย ซื้ออสังหาริมทรัพย์	กรรมการร่วมกัน
บริษัท แมกซ์ เรียด เอสเตท จำกัด	ให้เช่า ขาย ซื้ออสังหาริมทรัพย์	กรรมการร่วมกัน
บริษัท ไมต้า แอสเซท ซานาตู จำกัด	ให้เช่า ขาย ซื้ออสังหาริมทรัพย์	กรรมการร่วมกัน
บริษัท วิกา คอนโดมิเนียม จำกัด	ให้เช่า ขาย ซื้ออสังหาริมทรัพย์	กรรมการร่วมกัน
บริษัท แมกซ์ คอนโด เกษตร จำกัด	ให้เช่า ขาย ซื้ออสังหาริมทรัพย์	กรรมการร่วมกัน
บริษัท เดอะ รีทรี หัวหินจำกัด	พัฒนาอสังหาริมทรัพย์ และธุรกิจโรงแรม	กรรมการร่วมกัน
บริษัท ไมต้า (ลาว) เซลลิ่งเชอจำกัด	บริการสินเชื่อเช่าซื้อ	กรรมการร่วมกัน
บริษัท ไมต้า ดีเวลลอปเม้นท์ จำกัด	พัฒนาอสังหาริมทรัพย์	กรรมการร่วมกัน
บริษัท แมกซ์ โฮเทล จำกัด	ธุรกิจโรงแรม	กรรมการร่วมกัน
บริษัท ไมต้า เอเจนซี แอนด์ ดีเวลลอปเม้นท์ จำกัด	ตัวแทนขายอสังหาริมทรัพย์	กรรมการร่วมกัน
บริษัท เอ็มดี อะตริเนลลิน (ประเทศไทย) จำกัด	ให้บริการจัดทำโฆษณาประชาสัมพันธ์และจัดงานกิจกรรม	กรรมการร่วมกัน
บริษัท พร็อพเพอร์ตี้ จำกัด	ผลิตป้ายโฆษณา สื่อโฆษณา และสื่อพิมพ์ต่างๆ	กรรมการร่วมกัน
บริษัท ทรอปิคอล เบฟ เวิร์เรจ คอร์ปอเรชั่น จำกัด	ประกอบกิจการด้านการผลิตเครื่องดื่มผสมแอลกอฮอล์	กรรมการร่วมกัน
บริษัท บ้านแสนสุข นครปฐม จำกัด	ประกอบกิจการประเภทเกสต์เฮาส์	กรรมการร่วมกัน
บริษัท เอสดับบลิว เฮลท์คลับกรุ๊ป จำกัด	ประกอบกิจการประเภทโรงแรม รีสอร์ทและห้องชุด	กรรมการร่วมกัน
บริษัท ภูเก็ต เบียร์ (ไทยแลนด์) จำกัด	ขายส่งเครื่องดื่มที่มีแอลกอฮอล์	กรรมการร่วมกัน
บริษัท เจเคอาร์ พลังงาน จำกัด	ประกอบกิจการประเภทการผลิตและการส่งไฟฟ้า	กรรมการร่วมกัน
บริษัท บริหารสินทรัพย์ กรุงเทพพาณิชย์ จำกัด	บริหารจัดการทรัพย์สินที่ได้รับโอนสินทรัพย์โดยคุณภาพของสถาบันการเงิน	กรรมการร่วมกัน
บริษัท เม็มโมรี มาสเตอร์ แอลอีดี จำกัด	ให้บริการเช่าโครงป้ายเพื่อติดตั้งโฆษณา	กรรมการร่วมกัน
บริษัท เอ็มดี มีเดีย โกลบอล จำกัด	ให้บริการเช่าโครงป้ายเพื่อติดตั้งโฆษณา	กรรมการร่วมกัน
บริษัท มาลาตี จำกัด	ตัวแทนจำหน่ายเครื่องสำอางนำเข้าจากเกาหลี	กรรมการร่วมกัน
บริษัท โรงพิมพ์ ตะวันออก จำกัด (มหาชน)	ผลิตสื่อพิมพ์ต่างๆ	กรรมการร่วมกัน
บริษัท ลพบุรี โซล่า จำกัด	ผลิตและจำหน่ายไฟฟ้าจากพลังงานแสงอาทิตย์	กรรมการร่วมกัน
บริษัท อะควาติส เอ็นเนอร์จี จำกัด	ผลิตและจำหน่ายพลังงาน	กรรมการร่วมกัน
บริษัท อีสเทอร์น พาวเวอร์ กรุ๊ป จำกัด (มหาชน)	ผลิตไฟฟ้า	กรรมการร่วมกัน
บริษัท อุตสาหกรรมน้ำแข็ง ซี เอส อาร์ จำกัด	ผลิตและจำหน่ายน้ำแข็งของ, น้ำแข็งหลอด	กรรมการร่วมกัน
บริษัท เอ็มโก้ กรีน พาวเวอร์ พลัส จำกัด	ผลิตและจำหน่ายไฟฟ้าจากพลังงานแสงอาทิตย์	กรรมการร่วมกัน
บริษัท นากา เฮอริเทจ จำกัด	การเช่า และดำเนินการเกี่ยวกับอสังหาริมทรัพย์ที่เป็นเจ้าของตนเองหรือเช่าจากผู้อื่นที่ไม่ใช่เพื่อเป็นที่พักอาศัย	กรรมการร่วมกัน

นโยบายการกำหนดราคาสำหรับแต่ละรายการมีดังนี้

รายการระหว่างบุคคลและบริษัทที่เกี่ยวข้องกันที่เป็นสาระสำคัญ สำหรับปีสิ้นสุดวันที่ 31 ธันวาคม 2559 และ 2558 มีดังนี้

	(หน่วย : ล้านบาท)			
	งบการเงินรวม		งบการเงินเฉพาะของบริษัท	
	2559	2558	2559	2558
ค่าตอบแทนผู้บริหารคนสำคัญ				
ผลประโยชน์ปัจจุบันของพนักงาน	15.89	11.97	15.89	11.97
ผลประโยชน์หลังออกจากงาน	0.16	0.15	0.16	0.15
รวม	16.05	12.12	16.05	12.12

ยอดคงเหลือกับบริษัทที่เกี่ยวข้อง ณ วันที่ 31 ธันวาคม 2559 และ 2558 มีดังนี้

	(หน่วย : พันบาท)			
	งบการเงินรวม		งบการเงินเฉพาะของบริษัท	
	2559	2558	2559	2558
<u>ลูกหนี้อื่น - บริษัทที่เกี่ยวข้อง</u>				
บริษัท เอ็ม ดี อะครีนาลีน (ประเทศไทย) จำกัด	214	214	214	214
บริษัท บริหารสินทรัพย์ ไมต้า จำกัด	-	-	2	100
รวม	214	214	216	314
<u>เงินให้กู้ยืมระยะสั้นแก่บริษัทที่เกี่ยวข้องและ</u>				
<u>ดอกเบี้ยค้างรับ</u>				
บริษัท ไมต้า แอสเซ็ท จำกัด (มหาชน)	-	48,933	-	48,933
บริษัท บริหารสินทรัพย์ ไมต้า จำกัด	-	-	161,635	-
รวม	-	48,933	161,635	48,933
<u>เจ้าหนี้อื่น - บริษัทที่เกี่ยวข้อง</u>				
บริษัท ไมต้า แอสเซ็ท จำกัด (มหาชน)	117	72	117	72
บริษัท แมกซ์ โฮเทล จำกัด	-	7	-	7
บริษัท ไมต้า แอด จำกัด	85	-	85	-
บริษัท เดอะรีทริท หัวหิน จำกัด	8	-	8	-
รวม	210	79	210	79
<u>เงินกู้ยืมระยะสั้นจากบริษัทย่อยและดอกเบี้ย</u>				
<u>ค้างจ่าย</u>				
บริษัท บริหารสินทรัพย์ ไมต้า จำกัด	-	-	-	24,985

รายการเคลื่อนไหวของเงินให้กู้ยืมและเงินกู้ยืมระยะสั้นกับบริษัทใหญ่สำหรับปีสิ้นสุดวันที่ 31 ธันวาคม 2559 มีดังนี้
(หน่วย : พันบาท)

	งบการเงินรวม			
	1 มกราคม			31 ธันวาคม
	2559	เพิ่มขึ้น	ลดลง	2559
<u>เงินให้กู้ยืมระยะสั้นแก่บริษัทใหญ่</u>				
บริษัท ไมต้า แอสเซ็ท จำกัด (มหาชน)				
เงินให้กู้ยืมระยะสั้น	48,500	309,000	(357,500)	-
ดอกเบี้ยค้างรับ	433	1,815	(2,248)	-

(หน่วย : พันบาท)

	งบการเงินเฉพาะของบริษัท			
	1 มกราคม			31 ธันวาคม
	2559	เพิ่มขึ้น	ลดลง	2559
<u>เงินให้กู้ยืมระยะสั้นแก่บริษัทใหญ่</u>				
บริษัท ไมต้า แอสเซท จำกัด (มหาชน)				
เงินให้กู้ยืมระยะสั้น	48,500	309,000	(357,500)	-
ดอกเบี้ยค้างรับ	433	1,815	(2,248)	-
บริษัท บริหารสินทรัพย์ ไมต้า จำกัด				
เงินให้กู้ยืมระยะสั้น	-	155,000	-	155,000
ดอกเบี้ยค้างรับ	-	6,736	(101)	6,635
<u>เงินกู้ยืมระยะสั้นจากบริษัทย่อย</u>				
บริษัท บริหารสินทรัพย์ ไมต้า จำกัด				
เงินกู้ยืมระยะสั้น	24,900	-	(24,900)	-
ดอกเบี้ยค้างจ่าย	85	135	(220)	-

9. เงินให้กู้ยืมแก่กิจการอื่น – สุทธิ

(หน่วย : พันบาท)

	งบการเงินรวมและงบการเงินเฉพาะของบริษัท	
	2559	2558
เงินให้กู้ยืมแก่กิจการอื่น	199,544	41,921
หัก ส่วนที่ถึงกำหนดชำระภายในหนึ่งปี	(96,553)	(25,526)
คงเหลือ	102,991	16,395
หัก ค่าเผื่อหนี้สงสัยจะสูญ	-	(5,414)
สุทธิ	102,991	10,981

รายการเคลื่อนไหวของเงินให้กู้ยืมแก่กิจการอื่นในระหว่างปี มีดังนี้

(หน่วย : พันบาท)

	งบการเงินรวมและงบการเงินเฉพาะของบริษัท			
	1 มกราคม			31 ธันวาคม
	2559	เพิ่มขึ้น	ลดลง	2559
เงินให้กู้ยืม	41,921	243,056	(85,433)	199,544
หัก ค่าเผื่อหนี้สงสัยจะสูญ	(5,414)	-	5,414	-
เงินให้กู้ยืมแก่กิจการอื่น – สุทธิ	36,507	243,056	(80,019)	199,544

เงินให้กู้ยืมข้างต้นมีดอกเบี้ยในอัตราร้อยละ 12 – 24 ต่อปี และมียอดคงเหลือที่มีหลักประกันเงินกู้ยืม ณ วันที่ 31 ธันวาคม 2559 และ 2558 ดังนี้

(หน่วย : ล้านบาท)			
เงินต้น			
งบการเงินรวมและ			
งบการเงินเฉพาะของบริษัท			
2559	2558	หลักประกัน	
1)	135.96	18.84	โอนลอยสมุดทะเบียนรถยนต์ หุ่นสามัญของบริษัทในประเทศ แห่งหนึ่ง และโฉนดที่ดินไว้เป็นประกันต่อบริษัท
2)	36.14	19.61	ค้ำประกันโดยบุคคล
3)	24.76	-	โอนสิทธิการรับเงิน
4)	2.68	3.47	โอนสิทธิการเช่าพื้นที่อาคาร 3 ชั้น

10. สินทรัพย์รอการขาย – สุทธิ

	(หน่วย : พันบาท)			
	งบการเงินรวม		งบการเงินเฉพาะของบริษัท	
	2559	2558	2559	2558
ยานพาหนะ	38,072	44,403	38,072	44,403
หัก ค่าเผื่อการลดมูลค่าของยานพาหนะ	(9,518)	(13,240)	(9,518)	(13,240)
สุทธิ	28,554	31,163	28,554	31,163

11. เงินฝากธนาคารที่มีข้อจำกัดในการใช้

ณ วันที่ 31 ธันวาคม 2559 บริษัทมีเงินฝากประจำกับธนาคารแห่งหนึ่ง จำนวนเงิน 0.11 ล้านบาท ซึ่งมีข้อจำกัดในการใช้สำหรับเนื่องจากติดภาระค้ำประกันการใช้ไฟฟ้า (31 ธันวาคม 2558 : 0.11 ล้านบาท)

12. เงินลงทุนในลูกหนี้

	(หน่วย : พันบาท)			
	งบการเงินรวม			
	2559	2558	2559	2558
	จำนวนสัญญา	จำนวนเงิน	จำนวนสัญญา	จำนวนเงิน
ลูกหนี้เช่าซื้อ	428	200,605	483	21,683

(หน่วย : พันบาท)

	งบการเงินเฉพาะของบริษัท			
	2559		2558	
	จำนวนสัญญา	จำนวนเงิน	จำนวนสัญญา	จำนวนเงิน
ลูกหนี้เช่าซื้อ	427	20,605	483	21,683

ในระหว่างปี มีรายการเคลื่อนไหวของเงินลงทุนในลูกหนี้ดังนี้

(หน่วย : พันบาท)

	งบการเงินรวม	งบการเงินเฉพาะของบริษัท
ยอดคงเหลือ ณ วันที่ 1 มกราคม 2559	21,683	21,683
บวก ซื้อเงินลงทุน	180,000	-
หัก สัดส่วนที่ลดลงจากการรับชำระเงินระหว่างปี	(1,078)	(1,078)
ยอดคงเหลือ ณ วันที่ 31 ธันวาคม 2559	200,605	20,605

กลุ่มบริษัทคาดว่าจะได้รับชำระจากเงินลงทุนในลูกหนี้ภายใน 1 ปี ในส่วนของเงินลงทุนในลูกหนี้ประมาณ 10 ล้านบาท

13. ที่ดิน อาคาร และอุปกรณ์ – สุทธิ

(หน่วย: พันบาท)

	งบการเงินรวมและงบการเงินเฉพาะของบริษัท				
	ที่ดินและ	อาคารและ	เครื่องตกแต่ง ติดตั้ง	ยานพาหนะ	รวม
	ส่วนปรับปรุง ที่ดิน	ส่วนปรับปรุง อาคาร	และอุปกรณ์ สำนักงาน		
ราคาทุน					
ณ วันที่ 1 มกราคม 2558	76,336	26,743	20,616	21,538	145,233
เพิ่มขึ้น	-	586	1,924	4,041	6,551
ลดลง	-	(47)	(2,306)	(10,817)	(13,170)
ณ วันที่ 31 ธันวาคม 2558	76,336	27,282	20,234	14,762	138,614
เพิ่มขึ้น	-	193	1,008	4,997	6,198
ลดลง	-	(609)	(3,786)	(4,334)	(8,729)
ณ วันที่ 31 ธันวาคม 2559	76,336	26,866	17,456	15,425	136,083

(หน่วย: ล้านบาท)

	งบการเงินรวมและงบการเงินเฉพาะของบริษัท				
	ที่ดินและ ส่วนปรับปรุง ที่ดิน	อาคารและ ส่วนปรับปรุง อาคาร	เครื่องตกแต่ง ติดตั้ง และอุปกรณ์ สำนักงาน	ยานพาหนะ	รวม
<u>ค่าเสื่อมราคาสะสม</u>					
ณ วันที่ 1 มกราคม 2558	-	11,541	16,101	16,615	44,257
ค่าเสื่อมราคาสำหรับปี	-	1,846	1,791	1,586	5,223
ลดลง	-	(46)	(2,296)	(10,817)	(13,159)
ณ วันที่ 31 ธันวาคม 2558	-	13,341	15,596	7,384	36,321
ค่าเสื่อมราคาสำหรับปี	-	1,792	1,726	1,466	4,984
ลดลง	-	(598)	(3,785)	(4,334)	(8,717)
ณ วันที่ 31 ธันวาคม 2559	-	14,535	13,537	4,516	32,588
<u>มูลค่าสุทธิตามบัญชี</u>					
ณ วันที่ 31 ธันวาคม 2558	76,336	13,941	4,638	7,378	102,293
ณ วันที่ 31 ธันวาคม 2559	76,336	12,331	3,919	10,909	103,495

ค่าเสื่อมราคาปี 2558

- ค่าใช้จ่ายในการบริหาร

5,223

ค่าเสื่อมราคาปี 2559

- ค่าใช้จ่ายในการบริหาร

4,984

ณ วันที่ 31 ธันวาคม 2559 ส่วนหนึ่งของส่วนปรับปรุงอาคารและอุปกรณ์ของบริษัทที่คิดค่าเสื่อมราคาเต็มมูลค่าแล้ว แต่ยังคงใช้งานอยู่มีราคาทุน 15.71 ล้านบาท (31 ธันวาคม 2558 : 19.17 ล้านบาท)

บริษัทจดจำนองที่ดินพร้อมสิ่งปลูกสร้างซึ่งมีมูลค่าสุทธิตามบัญชี ณ วันที่ 31 ธันวาคม 2559 จำนวน 46.32 ล้านบาท เพื่อค้ำประกันวงเงินสินเชื่อที่ได้รับจากธนาคารในประเทศ ตามที่กล่าวไว้ในหมายเหตุข้อ 19 (31 ธันวาคม 2558 : 61.03 ล้านบาท)

14. อสังหาริมทรัพย์เพื่อการลงทุน

อสังหาริมทรัพย์เพื่อการลงทุนของบริษัทได้แก่ที่ดินและที่ดินพร้อมสิ่งปลูกสร้างที่ไม่ได้ใช้ในการดำเนินงานและยังมิได้ระบุวัตถุประสงค์ของการใช้ในอนาคต อสังหาริมทรัพย์เพื่อการลงทุนแสดงด้วยราคาทุน

มูลค่ายุติธรรมของอสังหาริมทรัพย์เพื่อการลงทุนมีมูลค่า 48.83 ล้านบาท ซึ่งประเมินในระหว่างปี 2558 โดยผู้ประเมินอิสระซึ่งมีคุณสมบัติของผู้เชี่ยวชาญในวิชาชีพและมีประสบการณ์และราคาประเมินทุนทรัพย์ที่ดินจากสำนักงานที่ดินจังหวัดกรุงเทพมหานคร

บริษัทจดทะเบียนที่ต้นทุนค่า 14 ล้านบาท เพื่อค้ำประกันวงเงินเบิกเกินบัญชีและเงินกู้ยืมระยะยาวจากสถาบันการเงินในประเทศไทยแห่งหนึ่ง ตามที่กล่าวไว้ในหมายเหตุประกอบงบการเงินข้อ 17 และ 19

15. เงินลงทุนในบริษัทย่อย

(หน่วย : พันบาท)

	งบการเงินเฉพาะของบริษัท					
	ทุนชำระแล้ว (บาท)		สัดส่วนเงินลงทุน (ร้อยละ)		วิธีราคาทุน	
	2559	2558	2559	2558	2559	2558
บริษัท บริหารสินทรัพย์ ไมต้า จำกัด (บริหารจัดการทรัพย์สินที่ได้รับโอนสินทรัพย์ ด้อยคุณภาพของสถาบันการเงิน)	25,000	25,000	99.99	99.99	25,000	25,000

16. สินทรัพย์/หนี้สิน ภาษีเงินได้รอตัดบัญชี และภาษีเงินได้

สินทรัพย์และหนี้สินภาษีเงินได้รอการตัดบัญชี มีดังนี้

(หน่วย : พันบาท)

	งบการเงินรวม		งบการเงินเฉพาะของบริษัท	
	2559	2558	2559	2558
สินทรัพย์ภาษีเงินได้รอตัดบัญชี	38,205	31,239	38,205	31,239
หนี้สินภาษีเงินได้รอตัดบัญชี	(141)	(77)	(141)	(77)
สินทรัพย์ภาษีเงินได้รอตัดบัญชี - สุทธิ	38,064	31,162	38,064	31,162

การเปลี่ยนแปลงในสินทรัพย์และหนี้สินภาษีเงินได้รอการตัดบัญชี มีรายละเอียดดังนี้

(หน่วย : พันบาท)

	งบการเงินรวม			
	บันทึกเป็นรายได้ (รายจ่าย)			
	ใน			
	1 มกราคม 2559	งบกำไร ขาดทุน	ส่วนของ ผู้ถือหุ้น	31 ธันวาคม 2559
สินทรัพย์ภาษีเงินได้รอตัดบัญชี				
จากค่าเผื่อนี้สงสัยจะสูญของลูกหนี้ตามสัญญาเช่าซื้อ	20,774	4,585	-	25,359
จากค่าเผื่อนี้สงสัยจะสูญสำหรับลูกหนี้อื่น	2,451	507	-	2,958
จากค่าเผื่อนี้สงสัยจะสูญสำหรับเงินให้กู้ยืมแก่บริษัท อื่น	2,344	1,188	-	3,532
จากค่าเผื่อการลดมูลค่าสำหรับสินทรัพย์รอการขาย	2,648	(744)	-	1,904
จากประมาณการหนี้สินตามภาระผูกพันสำหรับ ผลประโยชน์พนักงาน	3,022	380	-	3,402
จากค่าเผื่อการลดมูลค่าเงินลงทุนในหลักทรัพย์เพื่อค่า	-	1,050	-	1,050
รวม	31,239	6,966	-	38,205

(หน่วย : พันบาท)

	งบการเงินรวม		
	บันทึกเป็นรายได้ (รายจ่าย)		
	ใน		
	1 มกราคม 2559	งบกำไร ขาดทุน	ส่วนของผู้ถือหุ้น 31 ธันวาคม 2559
หนี้สินภาษีเงินได้รอตัดบัญชี			
จากผลต่างค่าเสื่อมราคาทางภาษีกับทางบัญชี	(77)	(64)	-
			(141)

(หน่วย : พันบาท)

	งบการเงินรวม		
	บันทึกเป็นรายได้ (รายจ่าย)		
	ใน		
	1 มกราคม 2558	งบกำไร ขาดทุน	ส่วนของผู้ถือหุ้น 31 ธันวาคม 2558
สินทรัพย์ภาษีเงินได้รอตัดบัญชี			
จากค่าเผื่อนี้สงสยจะสูญเสียของลูกหนี้ตามสัญญาเช่าซื้อ	19,143	1,631	-
จากค่าเผื่อนี้สงสยจะสูญเสียสำหรับลูกหนี้อื่น	1,908	543	-
จากค่าเผื่อนี้สงสยจะสูญเสียสำหรับเงินให้กู้ยืมแก่บริษัทอื่น	2,344	-	-
จากค่าเผื่อการลดมูลค่าสำหรับสินทรัพย์รอการขาย	2,273	375	-
จากประมาณการหนี้สินตามภาระผูกพันสำหรับผลประโยชน์พนักงาน	2,665	357	-
รวม	28,333	2,906	-
หนี้สินภาษีเงินได้รอตัดบัญชี			
จากผลต่างค่าเสื่อมราคาทางภาษีกับทางบัญชี	(47)	(30)	-
			(77)

(หน่วย:บาท)

	งบการเงินเฉพาะของบริษัท			
	บันทึกเป็นรายได้ (รายจ่าย)			
	ใน			31 ธันวาคม 2559
	1 มกราคม 2559	งบกำไร ขาดทุน	ส่วนของ ผู้ถือหุ้น	
สินทรัพย์ภาษีเงินได้รอตัดบัญชี				
จากค่าเผื่อนี้สงสัยจะสูญของลูกหนี้ตามสัญญาเช่าซื้อ	20,774	4,585	-	25,359
จากค่าเผื่อนี้สงสัยจะสูญสำหรับลูกหนี้อื่น	2,451	507	-	2,958
จากค่าเผื่อนี้สงสัยจะสูญสำหรับเงินให้กู้ยืมแก่บริษัท อื่น	2,344	1,188	-	3,532
จากค่าเผื่อการลดมูลค่าสำหรับสินทรัพย์รอการขาย	2,648	(744)	-	1,904
จากประมาณการหนี้สินตามภาระผูกพันสำหรับ ผลประโยชน์พนักงาน	3,022	380	-	3,402
จากค่าเผื่อการลดมูลค่าเงินลงทุนในหลักทรัพย์เพื่อค่า	-	1,050	-	1,050
รวม	31,239	6,966	-	38,205
หนี้สินภาษีเงินได้รอตัดบัญชี				
จากผลต่างค่าเสื่อมราคาทางภาษีกับทางบัญชี	(77)	(64)	-	(141)

(หน่วย : พันบาท)

	งบการเงินเฉพาะของบริษัท			
	บันทึกเป็นรายได้ (รายจ่าย)			
	ใน			31 ธันวาคม 2558
	1 มกราคม 2558	งบกำไร ขาดทุน	ส่วนของ ผู้ถือหุ้น	
สินทรัพย์ภาษีเงินได้รอตัดบัญชี				
จากค่าเผื่อนี้สงสัยจะสูญของลูกหนี้ตามสัญญาเช่าซื้อ	19,143	1,631	-	20,774
จากค่าเผื่อนี้สงสัยจะสูญสำหรับลูกหนี้อื่น	1,908	543	-	2,451
จากค่าเผื่อนี้สงสัยจะสูญสำหรับเงินให้กู้ยืมแก่บริษัท อื่น	2,344	-	-	2,344
จากค่าเผื่อการลดมูลค่าสำหรับสินทรัพย์รอการขาย	2,273	375	-	2,648
จากประมาณการหนี้สินตามภาระผูกพันสำหรับ ผลประโยชน์พนักงาน	2,665	357	-	3,022
รวม	28,333	2,906	-	31,239
หนี้สินภาษีเงินได้รอตัดบัญชี				
จากผลต่างค่าเสื่อมราคาทางภาษีกับทางบัญชี	(47)	(30)	-	(77)

ค่าใช้จ่ายภาษีเงินได้ สำหรับปีสิ้นสุดวันที่ 31 ธันวาคม 2559 และ 2558 มีดังนี้

	งบการเงินรวม		งบการเงินเฉพาะของบริษัท	
	2559	2558	2559	2558
ภาษีเงินได้ของงวดปัจจุบัน				
สำหรับงวดปัจจุบัน	36,894	28,544	36,894	28,523
ภาษีเงินได้รอการตัดบัญชี				
การเปลี่ยนแปลงของผลต่างชั่วคราว	(6,902)	(2,876)	(6,902)	(2,876)
รวมภาษีเงินได้	29,992	25,668	29,992	25,647
การกระทบยอดเพื่อหาอัตราภาษีที่แท้จริง				

	งบการเงินรวม		งบการเงินเฉพาะของบริษัท	
	2559	2558	2559	2558
กำไรก่อนภาษีเงินได้ของบริษัท	154,948	128,432	154,948	128,432
กำไร (ขาดทุน) ก่อนภาษีเงินได้ของบริษัทย่อย	(6,731)	106	-	-
กำไรก่อนภาษีเงินได้	148,217	128,538	154,948	128,432
อัตราภาษีร้อยละ	20	20	20	20
จำนวนภาษีตามอัตราภาษีเงินได้	30,990	25,708	30,990	25,687
จำนวนภาษีของรายการที่ถือเป็นค่าใช้จ่าย				
ตามประมวลรัษฎากร	(269)	(176)	(269)	(176)
จำนวนภาษีของค่าใช้จ่ายต้องห้าม	(729)	136	(729)	136
ค่าใช้จ่ายภาษีเงินได้	29,992	25,668	29,992	25,647
อัตราภาษีที่แท้จริง (ร้อยละ)	19.36	19.97	19.36	19.97

17. เงินเบิกเกินบัญชีและเงินกู้ยืมระยะสั้นจากสถาบันการเงิน

	งบการเงินรวม		งบการเงินเฉพาะของบริษัท	
	2559	2558	2559	2558
ตัวสัญญาใช้เงิน	-	39,816	-	39,816

ณ วันที่ 31 ธันวาคม 2559 และ 2558 บริษัทมีวงเงินกู้และอัตราดอกเบี้ยที่เกี่ยวข้องดังนี้

	2559	2558
วงเงินเบิกเกินบัญชี (หน่วย : ล้านบาท)	20	20
วงเงินกู้ตัวสัญญาใช้เงิน (หน่วย : ล้านบาท)	-	40
อัตราดอกเบี้ยสำหรับวงเงินปกติ (ร้อยละต่อปี)	MOR - 0.5	MOR - 0.5, 3.95
อัตราดอกเบี้ยสำหรับส่วนที่เกินวงเงิน (ร้อยละต่อปี)	18	18

ณ วันที่ 31 ธันวาคม 2559 บริษัทมีวงเงินสินเชื่อซึ่งยังมีได้เบิกใช้เป็นจำนวนเงิน 20 ล้านบาท (31 ธันวาคม 2558 : 20 ล้านบาท)

วงเงินสินเชื่อของบริษัทกำกับกันโดยการจดจำนองที่ดินของบริษัทตามที่กล่าวไว้ในหมายเหตุประกอบงบการเงิน
ข้อ 14

18. เจ้าหนี้การค้าและค่าใช้จ่ายค้างจ่าย

	(หน่วย : พันบาท)			
	งบการเงินรวม		งบการเงินเฉพาะของบริษัท	
	2559	2558	2559	2558
เจ้าหนี้การค้า	44,778	22,632	44,778	22,632
โบนัสค้างจ่าย	18,637	16,838	18,637	16,838
ค่าเบี้ยประกันภัยค้างจ่าย	13,678	12,955	13,678	12,955
ดอกเบี้ยค้างจ่าย	11,332	9,723	11,332	9,723
ค่าใช้จ่ายค้างจ่าย	7,281	6,432	7,256	6,372
เจ้าหนี้อื่น	10,927	11,834	10,926	11,834
รวม	106,633	80,414	106,607	80,354

19. เงินกู้ยืมระยะยาว

	(หน่วย : พันบาท)			
	งบการเงินรวม		งบการเงินเฉพาะของบริษัท	
	2559	2558	2559	2558
เงินกู้ยืมระยะยาว	27,859	37,399	27,859	37,399
หัก ส่วนที่ถึงกำหนดชำระภายในหนึ่งงวด	(5,771)	(6,871)	(5,771)	(6,871)
สุทธิ	22,088	30,528	22,088	30,528

ณ วันที่ 31 ธันวาคม 2559 และ 2558 ยอดคงเหลือของเงินกู้ยืมระยะยาวจากธนาคารมีดังนี้

เงินกู้	พันบาท		อัตราดอกเบี้ย (ร้อยละต่อปี)	เงื่อนไขการชำระคืน
	2559	2558		
วงเงินกู้ยืมเพื่อซื้อที่ดิน	-	4,143	อัตราดอกเบี้ย MRR ต่อปี	ชำระเงินต้นพร้อมดอกเบี้ยทุกเดือน ไม่น้อยกว่าเดือนละ 0.2 ล้านบาท ภายในวันที่ 18 มีนาคม 2561
วงเงินกู้ยืมเพื่อซื้อที่ดิน	27,859	33,256	อัตราดอกเบี้ย MLR-0.50ต่อปี	ชำระเงินต้นพร้อมดอกเบี้ยทุกเดือน ไม่น้อยกว่าเดือนละ 610,000 บาท ภายในวันที่ 2 กรกฎาคม 2564
รวม	27,859	37,399		
หัก ส่วนที่ถึงกำหนดชำระภายในหนึ่งปี	(5,771)	(6,871)		
เงินกู้ระยะยาว – สุทธิ	22,088	30,528		

ณ วันที่ 31 ธันวาคม 2559 บริษัทมีวงเงินกู้ยืมระยะยาวจากสถาบันการเงินแห่งหนึ่ง เพื่อซื้อที่ดินจำนวนรวม 40 ล้านบาท โดยมีอัตราดอกเบี้ย MLR-0.5 ต่อปี เงินกู้ยืมดังกล่าวมีกำหนดชำระคืนประมาณ 0.61 ล้านบาทต่อเดือน เงินกู้ยืมดังกล่าวค้ำประกันโดยที่ดินพร้อมสิ่งปลูกสร้างของบริษัท ตามหมายเหตุข้อ 13

20. หุ้นกู้

31 ธันวาคม 2559

(หน่วย : พันบาท)					
หุ้นกู้	อายุหุ้นกู้	วันที่ออกหุ้นกู้	วันที่ครบกำหนดไถ่ถอน	อัตราดอกเบี้ย (ร้อยละต่อปี)	งบการเงินรวมและ งบการเงินเฉพาะของบริษัท
1	2 ปี 1 เดือน	19 มีนาคม 2558	10 เมษายน 2560	5.00	199,896
2	2 ปี	24 เมษายน 2558	24 เมษายน 2560	5.00	399,771
3	3 ปี 1 วัน	19 พฤษภาคม 2559	20 พฤษภาคม 2562	4.30	169,838
4	2 ปี 1 วัน	29 กันยายน 2559	1 ตุลาคม 2561	4.50	199,791
5	3 ปี	24 พฤศจิกายน 2559	24 พฤศจิกายน 2562	5.00	698,472
รวม					1,667,768
หัก ส่วนที่ถึงกำหนดชำระภายในหนึ่งปี					(599,667)
หุ้นกู้ – สุทธิ					1,068,101

31 ธันวาคม 2558

(หน่วย : พันบาท)					
หุ้นกู้	อายุหุ้นกู้	วันที่ออกหุ้นกู้	วันที่ครบกำหนดไถ่ถอน	อัตราดอกเบี้ย (ร้อยละต่อปี)	งบการเงินรวมและงบการเงินเฉพาะของบริษัท
1	2 ปี	27 พฤศจิกายน 2557	27 พฤศจิกายน 2559	5.00	598,782
2	2 ปี 1 เดือน	19 มีนาคม 2558	10 เมษายน 2560	5.00	199,517
3	2 ปี	24 เมษายน 2558	24 เมษายน 2560	5.00	399,035
รวม					1,197,334
หัก ส่วนที่ถึงกำหนดชำระภายในหนึ่งปี					(598,782)
หุ้นกู้ – สุทธิ					598,552

รายการเคลื่อนไหวของหุ้นกู้ในระหว่างปีสิ้นสุดวันที่ 31 ธันวาคม 2559 และ 2558 มีดังต่อไปนี้

(หน่วย : พันบาท)		
งบการเงินรวมและงบการเงินเฉพาะของบริษัท		
	2559	2558
ยอดคงเหลือ ณ วันที่ 1 มกราคม	1,197,334	597,500
ออกจำหน่ายหุ้นกู้ชุดใหม่	1,070,000	600,000
หุ้นกู้ครบกำหนด	(600,000)	-
ค่าใช้จ่ายในการออกหุ้นกู้	(2,025)	(2,310)
ค่าใช้จ่ายในการออกหุ้นกู้ตัดจำหน่าย	2,459	2,144
ยอดคงเหลือ ณ วันที่ 31 ธันวาคม	1,667,768	1,197,334

บริษัทออกหุ้นกู้ประเภทระบุชื่อผู้ถือ ไม่ด้อยสิทธิ ไม่มีหลักประกัน และไม่มีผู้แทนผู้ถือหุ้นกู้ ให้กับบุคคลทั่วไปและสถาบันการเงินโดยมีกำหนดจ่ายดอกเบี้ยทุกๆ 3 เดือน บริษัทได้นำเงินที่ได้จากการออกหุ้นกู้ครั้งนี้ไปใช้ในการชำระหนี้เดิม และ/หรือ ใช้เป็นเงินทุนหมุนเวียนในการขยายกิจการ ทั้งนี้ หุ้นกุดังกล่าวมีข้อจำกัดต่างๆ เป็นการทั่วไป ซึ่งรวมถึงข้อจำกัดในการลดทุน ควบรวมกิจการ จ่ายเงินปันผลและในการก่อภาระหนี้สินของบริษัท

21. ภาระผูกพันผลประโยชน์พนักงาน

สำหรับปีสิ้นสุดวันที่ 31 ธันวาคม 2559 และ 2558 ภาระผูกพันผลประโยชน์พนักงานมีการเปลี่ยนแปลงมีดังนี้

	งบการเงินรวม		งบการเงินเฉพาะของบริษัท	
	2559	2558	2559	2558
ยอดคงเหลือ ณ วันที่ 1 มกราคม				
ส่วนที่ถึงกำหนดชำระภายในหนึ่งปี	2,777	3,894	2,777	3,894
ภาระผูกพันผลประโยชน์พนักงาน – สุทธิ	10,768	9,436	10,768	9,436
ต้นทุนบริการปัจจุบัน	1,330	1,291	1,330	1,291
ดอกเบี้ยจากภาระผูกพัน	569	496	569	496
กำไรจากการประมาณการตามหลักคณิตศาสตร์				
ประกันภัยที่รับรู้เพิ่มเติมภายใต้ส่วนของ				
ผู้ถือหุ้น	-	-	-	-
จ่ายผลประโยชน์พนักงาน	-	(1,572)	-	(1,572)
รวม	15,444	13,545	15,444	13,545
หัก ส่วนที่ถึงกำหนดชำระภายในหนึ่งปี	(4,730)	(2,777)	(4,730)	(2,777)
ยอดคงเหลือ ณ วันที่ 31 ธันวาคม	10,714	10,768	10,714	10,768
ไม่ได้จัดตั้งเป็นกองทุนทั้งหมด	15,444	13,545	15,444	13,545

ประมาณการทางคณิตศาสตร์ประกันภัยภายใต้ข้อสมมติฐานที่สำคัญดังนี้

อัตราคิดลด	ร้อยละ 4.62 ต่อปี
อัตราการเพิ่มขึ้นของเงินเดือน	ร้อยละ 8.27 ต่อปี
อัตราการเสียชีวิต	ตารางมรณะไทย พ.ศ. 2551
เกษียณอายุ	60 ปี

การวิเคราะห์ความอ่อนไหว

การเปลี่ยนแปลงในแต่ละข้อสมมติฐานที่เกี่ยวข้องในการประมาณการตามหลักคณิตศาสตร์ประกันภัยที่อาจเป็นไปได้อย่างสมเหตุสมผล ณ วันที่รายงาน โดยถือว่าข้อสมมติฐานอื่นๆ คงที่ จะมีผลกระทบต่อภาระผูกพันผลประโยชน์ที่กำหนดไว้เป็นจำนวนเงินดังต่อไปนี้

(หน่วย : พันบาท)

	งบการเงินรวม		งบการเงินเฉพาะของบริษัท	
	เพิ่มขึ้น	ลดลง	เพิ่มขึ้น	ลดลง
	ร้อยละ 0.5	ร้อยละ 0.5	ร้อยละ 0.5	ร้อยละ 0.5
อัตราคิดลด				
การเพิ่มขึ้น (ลดลง) ของภาระผูกพันผลประโยชน์พนักงาน	(385)	408	(385)	408
อัตราการเพิ่มขึ้นของเงินเดือน				
การเพิ่มขึ้น (ลดลง) ของภาระผูกพันผลประโยชน์พนักงาน	550	(521)	550	(521)
อัตราการหมุนเวียนพนักงาน				
การเพิ่มขึ้น (ลดลง) ของภาระผูกพันผลประโยชน์พนักงาน	(632)	673	(632)	673

ณ วันที่ 31 ธันวาคม 2559 ผลประโยชน์พนักงานที่คาดว่าจะจ่ายก่อนคิดลด มีดังนี้

(หน่วย : พันบาท)

	งบการเงินรวม	งบการเงินเฉพาะของบริษัท
ภายใน 1 ปี	4,730	4,730
ระหว่าง 2 - 5 ปี	3,300	3,300
ระหว่าง 6 - 10 ปี	5,861	5,861
ระหว่าง 11 - 15 ปี	2,444	2,444
รวม	16,335	16,335

22. ทุนเรือนหุ้น

เมื่อวันที่ 28 เมษายน 2559 ที่ประชุมสามัญผู้ถือหุ้นของบริษัทมีมติอนุมัติดังต่อไปนี้

- อนุมัติให้ลดทุนจดทะเบียนของบริษัทจากเดิม 483,999,930.50 บาทเป็น 483,998,918.50 บาท โดยลดจำนวนหุ้นจากเดิม 967,999,877 หุ้นเป็น 967,999,837 หุ้น มูลค่าที่ตราไว้หุ้นละ 0.50 บาท
- อนุมัติการเพิ่มทุนจดทะเบียนจากเดิม 483,998,918.50 บาท (หุ้นสามัญ 967,997,837 หุ้น มูลค่าหุ้นละ 0.50 บาท) เป็นทุนจดทะเบียนใหม่ 725,998,377.50 บาท (หุ้นสามัญ 1,451,996,755 หุ้น มูลค่าหุ้นละ 0.50 บาท)

โดยออกหุ้นสามัญใหม่จำนวน 483,998,918 หุ้น มูลค่าที่ตราไว้หุ้นละ 0.50 บาท ซึ่งบริษัทได้จดทะเบียนเพิ่มทุนกับกระทรวงพาณิชย์เมื่อวันที่ 11 พฤษภาคม 2559

- อนุมัติให้ออกและจัดสรรใบสำคัญแสดงสิทธิที่จะซื้อหุ้นสามัญเพิ่มทุนของบริษัท ("ใบสำคัญแสดงสิทธิ ML-W2") จำนวนไม่เกิน 483,998,918 หน่วย ให้แก่ผู้ถือหุ้นเดิมของบริษัทตามสัดส่วนการถือหุ้นโดยไม่คิดมูลค่า ในอัตราการจัดสรรที่ 2 หุ้นสามัญเดิมต่อ 1 หน่วย ทั้งนี้ใบสำคัญแสดงสิทธิสามารถใช้เปลี่ยนเป็นหุ้นสามัญได้ภายใน 3 ปี นับแต่วันที่ออกใบสำคัญแสดงสิทธิ ราคาการใช้สิทธิอยู่ที่ 3.50 บาทต่อหุ้น

ณ วันที่ 31 ธันวาคม 2559 ไม่มีการคำนวณกำไรต่อหุ้นปรับลดโดยรวมหุ้นสามัญเทียบเท่าที่บริษัทอาจต้องออกสำหรับใบสำคัญแสดงสิทธิที่จะซื้อหุ้นสามัญ เนื่องจากราคาการใช้สิทธิสูงกว่ามูลค่ายุติธรรมของหุ้นสามัญ

ในการประชุมสามัญผู้ถือหุ้น เมื่อวันที่ 23 เมษายน 2558 ผู้ถือหุ้นได้มีมติอนุมัติดังนี้

- อนุมัติให้ลดทุนจดทะเบียนของบริษัทจากเดิม 440,000,000 บาทเป็น 439,999,941.50 บาท โดยลดจำนวนหุ้นจากเดิม 880,000,000 หุ้นเป็น 879,999,883 หุ้น มูลค่าที่ตราไว้หุ้นละ 0.50 บาท
- อนุมัติให้เพิ่มทุนจดทะเบียนของบริษัทจาก 439,999,941.50 บาท เป็น 483,999,935.50 บาท โดยการออกหุ้นสามัญใหม่จำนวน 87,999,988 หุ้น มูลค่าหุ้นละ 0.50 บาท เพื่อรองรับการจ่ายหุ้นปันผลบริษัทได้จดทะเบียนการเพิ่มทุนดังกล่าวกับกระทรวงพาณิชย์แล้วในวันที่ 30 เมษายน 2558

23. ส่วนเกินมูลค่าหุ้น

ตามบทบัญญัติแห่งพระราชบัญญัติบริษัทมหาชนจำกัด พ.ศ. 2535 มาตรา 51 ในกรณีที่บริษัทเสนอขายหุ้นสูงกว่ามูลค่าหุ้นที่จดทะเบียนไว้ บริษัทต้องนำค่าหุ้นส่วนเกินนี้ตั้งเป็นทุนสำรอง ส่วนเกินมูลค่าหุ้นนี้จะนำไปจ่ายเป็นเงินปันผลไม่ได้

24. สำรองตามกฎหมาย

ตามบทบัญญัติของพระราชบัญญัติบริษัทมหาชน จำกัด พ.ศ. 2535 บริษัทต้องจัดสรรทุนสำรองอย่างน้อยร้อยละ 5 ของกำไรสุทธิประจำปี หลังหักขาดทุนสะสมยกมา (ถ้ามี) จนกว่าทุนสำรองดังกล่าวจะมีจำนวนไม่น้อยกว่าร้อยละ 10 ของทุนจดทะเบียน ทุนสำรองตามกฎหมายนี้จะนำไปจ่ายเงินปันผลไม่ได้

25. เงินปันผลจ่าย

ในการประชุมสามัญผู้ถือหุ้น เมื่อวันที่ 28 เมษายน 2559 ผู้ถือหุ้นได้มีมติอนุมัติให้จ่ายปันผลสำหรับผลการดำเนินงานประจำปี 2558 สำหรับหุ้นสามัญจำนวน 967,958,737 หุ้น โดยจ่ายเป็นเงินสดปันผล ในอัตราหุ้นละ 0.032 บาท คิดเป็นจำนวนเงิน 30,974,679.34 บาท

ในการประชุมสามัญผู้ถือหุ้น เมื่อวันที่ 23 เมษายน 2558 ผู้ถือหุ้นได้มีมติอนุมัติให้จ่ายปันผลสำหรับผลการดำเนินงานประจำปี 2557 สำหรับหุ้นสามัญจำนวน 879,999,883 หุ้น โดยจ่ายเป็น 2 ส่วนดังนี้

- จ่ายเป็นหุ้นปันผลในอัตรา 10 หุ้นเดิมต่อ 1 หุ้นปันผล หรืออัตราหุ้นละ 0.05 บาท คิดเป็นจำนวนเงิน 43,999,994 บาท
- จ่ายเป็นเงินสดปันผล ในอัตราหุ้นละ 0.00556 บาท คิดเป็นจำนวนเงิน 4,892,799 บาท

26. กองทุนสำรองเลี้ยงชีพ

บริษัทและพนักงานบริษัทได้เข้าร่วมเป็นสมาชิกกองทุนสำรองเลี้ยงชีพ ซึ่งจดทะเบียนแล้วตามพระราชบัญญัติกองทุนสำรองเลี้ยงชีพ พ.ศ. 2530 ซึ่งประกอบด้วยเงินที่พนักงานจ่ายสะสมและเงินที่บริษัทจ่ายสมทบ และจะจ่ายให้พนักงานในกรณีที่ออกจากงานตามระเบียบว่าด้วยกองทุนดังกล่าว ในระหว่างปี 2559 บริษัทได้จ่ายเงินสมทบกองทุนสำรองเลี้ยงชีพพนักงาน เป็นจำนวนเงิน 1.14 ล้านบาท (2558 : 1.03 ล้านบาท)

27. รายได้อื่น

(หน่วย : พันบาท)

	งบการเงินรวม		งบการเงินเฉพาะของบริษัท	
	2559	2558	2559	2558
รายได้ค่านายหน้าประกันภัย	16,842	15,246	16,842	15,246
รายได้ค่าเบี้ยปรับ	19,278	18,095	19,278	18,095
รายได้ค่าโอนทะเบียนรถ	12,652	12,952	12,652	12,952
หนี้สูญรับคืน	6,484	7,624	6,484	7,624
กำไรจากการขายเงินลงทุนในหลักทรัพย์	20,047	581	20,047	581
รายได้ค่าธรรมเนียมดำเนินการ	12,073	6,711	12,073	6,711
รายได้ค่าติดตามหนี้	5,506	6,316	5,506	6,316
รายได้ค่าขนส่งรถยัด	3,973	4,584	3,973	4,584
อื่นๆ	20,795	13,424	20,795	13,424
รวม	117,650	85,533	117,650	85,533

28. ค่าใช้จ่ายตามลักษณะ

(หน่วย : พันบาท)

	งบการเงินรวม		งบการเงินเฉพาะของบริษัท	
	2559	2558	2559	2558
เงินเดือน ค่าจ้าง และผลประโยชน์พนักงานอื่น	101,889	85,059	101,889	85,059
ค่านายหน้า	37,081	39,402	37,081	39,402
หนี้สูญและหนี้สงสัยจะสูญ	50,875	46,213	50,875	46,213
ขาดทุนจากการขายสินทรัพย์รอการขาย	44,870	53,917	44,870	53,917
ค่าเบี้ยประกันภัย	10,840	17,647	10,840	17,647
ค่าตอบแทนผู้บริหาร	15,893	11,974	15,893	11,974
ค่าเสื่อมราคา	4,984	5,223	4,984	5,223
การเปลี่ยนแปลงในสินค้างเหลือ	2,317	(1,213)	2,317	(1,213)

29. การเสนอข้อมูลทางการเงินจำแนกตามส่วนงาน

บริษัทดำเนินกิจการหลักในสองส่วนงาน คือ บริหารสินเชื่อบริหารหนี้และบริหารหนี้ด้วยคุณภาพ แต่รายได้จากส่วนงานบริหารหนี้ด้วยคุณภาพไม่มีสาระสำคัญจึงยังไม่ได้เสนอข้อมูลทางการเงินจำแนกตามส่วนงาน โดยมีส่วนงานทางภูมิศาสตร์หลักในประเทศ ดังนั้นรายได้ กำไร และหลักทรัพย์ โดยส่วนใหญ่ตามที่แสดงไว้ในงบการเงินจึงเกี่ยวข้องกับส่วนงานธุรกิจและส่วนงานทางภูมิศาสตร์ตามที่กล่าวไว้

ลูกค้ายักษ์ใหญ่

บริษัทไม่มีลูกค้ายักษ์ใหญ่ในการดำเนินธุรกิจ จึงไม่มีความเสี่ยงเรื่องที่จะเสียลูกค้ายักษ์ใหญ่

30. เครื่องมือทางการเงิน

การบริหารความเสี่ยง

เครื่องมือทางการเงินที่สำคัญที่แสดงในงบแสดงฐานะการเงินประกอบด้วย เงินสดและรายการเทียบเท่าเงินสด เงินฝากธนาคารที่มีข้อจำกัดในการใช้ ลูกหนี้ตามสัญญาเช่าซื้อ เงินให้กู้ยืม เงินเบิกเกินบัญชีและเงินกู้ยืมระยะสั้นจากสถาบันการเงิน เงินกู้ยืมระยะยาวและหุ้นกู้ บริษัทมีความเสี่ยงที่เกี่ยวข้องกับเครื่องมือทางการเงินดังกล่าว และมีนโยบายในการบริหารความเสี่ยงดังนี้

ความเสี่ยงด้านการให้สินเชื่อ

บริษัทมีความเสี่ยงด้านการให้สินเชื่อที่เกี่ยวข้องกับลูกหนี้ตามสัญญาเช่าซื้อและเงินให้กู้ยืม ฝ่ายบริหารควบคุมความเสี่ยงนี้โดยการกำหนดให้มีนโยบายและวิธีการในการควบคุมสินเชื่อที่เหมาะสม นอกจากนี้ การให้สินเชื่อของบริษัท ไม่มีการกระจุกตัวเนื่องจากบริษัทมีฐานของลูกหนี้ที่หลากหลายและมีอยู่จำนวนมาก ราย ดังนั้นบริษัทจึงไม่คาดว่าจะได้รับความเสียหายที่เป็นสาระสำคัญจากการให้สินเชื่อนอกจากจำนวนค่าเผื่อนี้สงสัยจะสูญที่บันทึกไว้แล้วในบัญชี

ความเสี่ยงจากอัตราดอกเบี้ย

บริษัทมีความเสี่ยงจากอัตราดอกเบี้ยที่สำคัญอันเกี่ยวเนื่องกับเงินฝากธนาคาร ลูกหนี้ตามสัญญาเช่าซื้อ เงินกู้ยืมระยะสั้นและเงินกู้ยืมระยะยาวที่มีดอกเบี้ย อย่างไรก็ตาม เนื่องจากสินทรัพย์และหนี้สินทางการเงินส่วนใหญ่มีอัตราดอกเบี้ยที่ปรับขึ้นลงตามอัตราตลาด หรือมีอัตราดอกเบี้ยคงที่ซึ่งใกล้เคียงกับอัตราตลาดในปัจจุบัน ความเสี่ยงจากอัตราดอกเบี้ยของบริษัทจึงอยู่ในระดับต่ำ

ณ วันที่ 31 ธันวาคม 2559 และ 2558 สินทรัพย์และหนี้สินทางการเงินที่สำคัญสามารถจัดตามประเภทอัตราดอกเบี้ยและสำหรับสินทรัพย์และหนี้สินทางการเงินที่มีอัตราดอกเบี้ยคงที่สามารถแยกตามวันที่ครบกำหนด หรือวันที่มีการกำหนดอัตราดอกเบี้ยใหม่ (หากวันที่มีการกำหนดอัตราดอกเบี้ยใหม่ถึงก่อน) ได้ดังนี้

(หน่วย : ล้านบาท)

	งบการเงินรวม					อัตราดอกเบี้ย ที่แท้จริง (ร้อยละต่อปี)
	2559					
	อัตราดอกเบี้ยคงที่		อัตราดอกเบี้ย		รวม	
	ภายใน	มากกว่า	ปรับขึ้นลง	ไม่มี		
	1 ปี	1 ถึง 5 ปี	ตามราคาตลาด	อัตราดอกเบี้ย		
สินทรัพย์ทางการเงิน						
เงินสดและรายการเทียบเท่าเงินสด	-	-	71.18	24.99	96.17	0.10 - 0.40
ลูกหนี้ตามสัญญาเช่าซื้อ - สุทธิ	964.14	1,605.02	-	-	2,569.16	18.26
เงินฝากธนาคารที่มีข้อจำกัดในการใช้	-	0.11	-	-	0.11	0.90
เงินให้กู้ยืมแก่กิจการอื่น - สุทธิ	96.55	102.99	-	-	199.54	12.00 - 24.00
	1,060.69	1,708.12	71.18	24.99	2,864.98	
หนี้สินทางการเงิน						
เงินกู้ยืมระยะยาวจากธนาคาร	-	-	27.86	-	27.86	MLR - 0.50
หุ้นกู้	599.67	1,068.10	-	-	1,667.77	4.30, 4.50, 5.00
	599.67	1,068.10	27.86	-	1,695.63	
(หน่วย : ล้านบาท)						

(หน่วย : ล้านบาท)

	งบการเงินรวม					อัตราดอกเบี้ย ที่แท้จริง (ร้อยละต่อปี)
	2558					
	อัตราดอกเบี้ยคงที่		อัตราดอกเบี้ย		รวม	
	ภายใน	มากกว่า	ปรับขึ้นลง	ไม่มี		
	1 ปี	1 ถึง 5 ปี	ตามราคาตลาด	อัตราดอกเบี้ย		
สินทรัพย์ทางการเงิน						
เงินสดและรายการเทียบเท่าเงินสด	-	-	13.89	22.37	36.26	0.10 - 1.10
ลูกหนี้ตามสัญญาเช่าซื้อ – สุทธิ	937.60	1,538.04	-	-	2,475.64	18.22
เงินให้กู้ยืมระยะสั้นแก่บริษัทใหญ่	-	-	48.93	-	48.93	MLR + 0.25
เงินฝากธนาคารที่มีข้อจำกัดในการใช้	-	0.11	-	-	0.11	1.00
เงินให้กู้ยืมแก่กิจการอื่น – สุทธิ	25.53	10.98	-	-	36.51	12.00 - 24.00
	963.13	1,549.13	62.82	22.37	2,597.45	
หนี้สินทางการเงิน						
เงินกู้ยืมระยะสั้นจากสถาบันการเงิน	39.81	-	-	-	39.81	3.95
เงินกู้ยืมระยะยาวจากธนาคาร	-	-	37.40	-	37.40	MRR, MLR - 0.50
หุ้นกู้	598.78	598.55	-	-	1,197.33	5.00
	638.59	598.55	37.40	-	1,274.54	

(หน่วย : ล้านบาท)

งบการเงินเฉพาะของบริษัท

	2559					อัตราดอกเบี้ย ที่แท้จริง (ร้อยละต่อปี)
	อัตราดอกเบี้ยคงที่		อัตราดอกเบี้ย		รวม	
	ภายใน	มากกว่า	ปรับขึ้นลง	ไม่มี		
	1 ปี	1 ถึง 5 ปี	ตามราคาตลาด	อัตราดอกเบี้ย		
สินทรัพย์ทางการเงิน						
เงินสดและรายการเทียบเท่าเงินสด	-	-	71.17	24.99	96.16	0.10 - 0.40
ลูกหนี้ตามสัญญาเช่าซื้อ – สุทธิ	964.14	1,605.02	-	-	2,569.16	18.26
เงินให้กู้ยืมระยะสั้นแก่บริษัทที่เกี่ยวข้องกัน	155.00	-	-	-	155.00	5.10
เงินฝากธนาคารที่มีข้อจำกัดในการใช้	-	0.11	-	-	0.11	0.90
เงินให้กู้ยืมแก่กิจการอื่น – สุทธิ	96.55	102.99	-	-	199.54	12.00 - 24.00
	1,215.69	1,708.12	71.17	24.99	3,019.97	
หนี้สินทางการเงิน						
เงินกู้ยืมระยะยาวจากธนาคาร	-	-	27.86	-	27.86	MLR - 0.50
หุ้นกู้	599.67	1,068.10		-	1,667.77	4.30, 4.50, 5.00
	599.67	1,068.10	27.86	-	1,695.63	

(หน่วย : ล้านบาท)

งบการเงินเฉพาะของบริษัท

	2558					อัตราดอกเบี้ย ที่แท้จริง (ร้อยละต่อปี)
	อัตราดอกเบี้ยคงที่		อัตราดอกเบี้ย		รวม	
	ภายใน	มากกว่า	ปรับขึ้นลง	ไม่มี		
		1 ถึง 5	ตามราคา	อัตรา		
	1 ปี	ปี	ตลาด	ดอกเบี้ย		
สินทรัพย์ทางการเงิน						
เงินสดและรายการเทียบเท่าเงินสด	-	-	13.61	22.37	35.98	0.10 - 1.10
ลูกหนี้ตามสัญญาเช่าซื้อ - สุทธิ	937.60	1,538.04	-	-	2,475.64	18.22
เงินให้กู้ยืมระยะสั้นแก่บริษัทใหญ่	-	-	48.93	-	48.93	MLR + 0.25
เงินฝากธนาคารที่มีข้อจำกัดในการใช้	-	0.11	-	-	0.11	1.00
เงินให้กู้ยืมแก่กิจการอื่น - สุทธิ	25.53	10.98	-	-	36.51	12.00 - 24.00
	963.13	1,549.13	62.54	22.37	2,597.17	

(หน่วย : ล้านบาท)

งบการเงินเฉพาะของบริษัท

	2558					อัตราดอกเบี้ย ที่แท้จริง (ร้อยละต่อปี)
	อัตราดอกเบี้ยคงที่		อัตราดอกเบี้ย		รวม	
	ภายใน	มากกว่า	ปรับขึ้นลง	ไม่มี		
	1 ปี	1 ถึง 5 ปี	ตามราคาตลาด	อัตราดอกเบี้ย		
หนี้สินทางการเงิน						
เงินกู้ยืมระยะสั้นจากสถาบันการเงิน	39.81	-	-	-	39.81	3.95
เงินกู้ยืมระยะสั้นจากบริษัทย่อย	24.98	-	-	-	24.98	4
เงินกู้ยืมระยะยาวจากธนาคาร	-	-	37.40	-	37.40	MRR, MLR - 0.50
หุ้นกู้	598.78	598.55	-	-	1,197.33	5.00
	663.57	598.55	37.40	-	1,299.52	

มูลค่ายุติธรรมของเครื่องมือทางการเงิน

สินทรัพย์ทางการเงินและหนี้สินทางการเงินส่วนใหญ่จัดอยู่ในประเภทระยะสั้น เงินกู้ยืมระยะยาวจากธนาคารพาณิชย์มีอัตราดอกเบี้ยอยู่ในเกณฑ์เดียวกับตลาดฝ่ายบริหารจึงเชื่อว่ามูลค่าตามบัญชีของสินทรัพย์ทางการเงินและหนี้สินทางการเงินดังกล่าวแสดงมูลค่าไม่แตกต่างจากมูลค่ายุติธรรมอย่างเป็นสาระสำคัญ

31. ลำดับชั้นของมูลค่ายุติธรรม

ณ วันที่ 31 ธันวาคม 2559 กลุ่มบริษัทมีสินทรัพย์ที่เปิดเผยมูลค่ายุติธรรมในงบแสดงฐานะทางการเงินแยกแสดงตามลำดับชั้นของมูลค่ายุติธรรม ดังนี้

(หน่วย : พันบาท)

	งบการเงินรวมและงบการเงินเฉพาะของบริษัท			
	ระดับ 1	ระดับ 2	ระดับ 3	รวม
สินทรัพย์ที่เปิดเผยมูลค่ายุติธรรม				
เงินลงทุนในหลักทรัพย์เพื่อค้า	-	84,847	-	84,847

32. ภาระผูกพัน

ณ วันที่ 31 ธันวาคม 2559 บริษัทมีภาระผูกพันเกี่ยวกับสัญญาเช่าอาคารและสัญญาบริการ โดยมีภาระผูกพันในการจ่ายค่าเช่าตามสัญญาดังกล่าว ดังนี้

	(หน่วย : ล้านบาท)	
	งบการเงินรวม	งบการเงินเฉพาะของบริษัท
จ่ายชำระ		
ภายใน 1 ปี	2.62	2.62
2 - 5 ปี	2.34	2.34
รวม	4.96	4.96

33. การอนุมัติงบการเงิน

งบการเงินนี้ได้รับอนุมัติจากกรรมการผู้มีอำนาจของบริษัทเมื่อวันที่ 28 กุมภาพันธ์ 2560

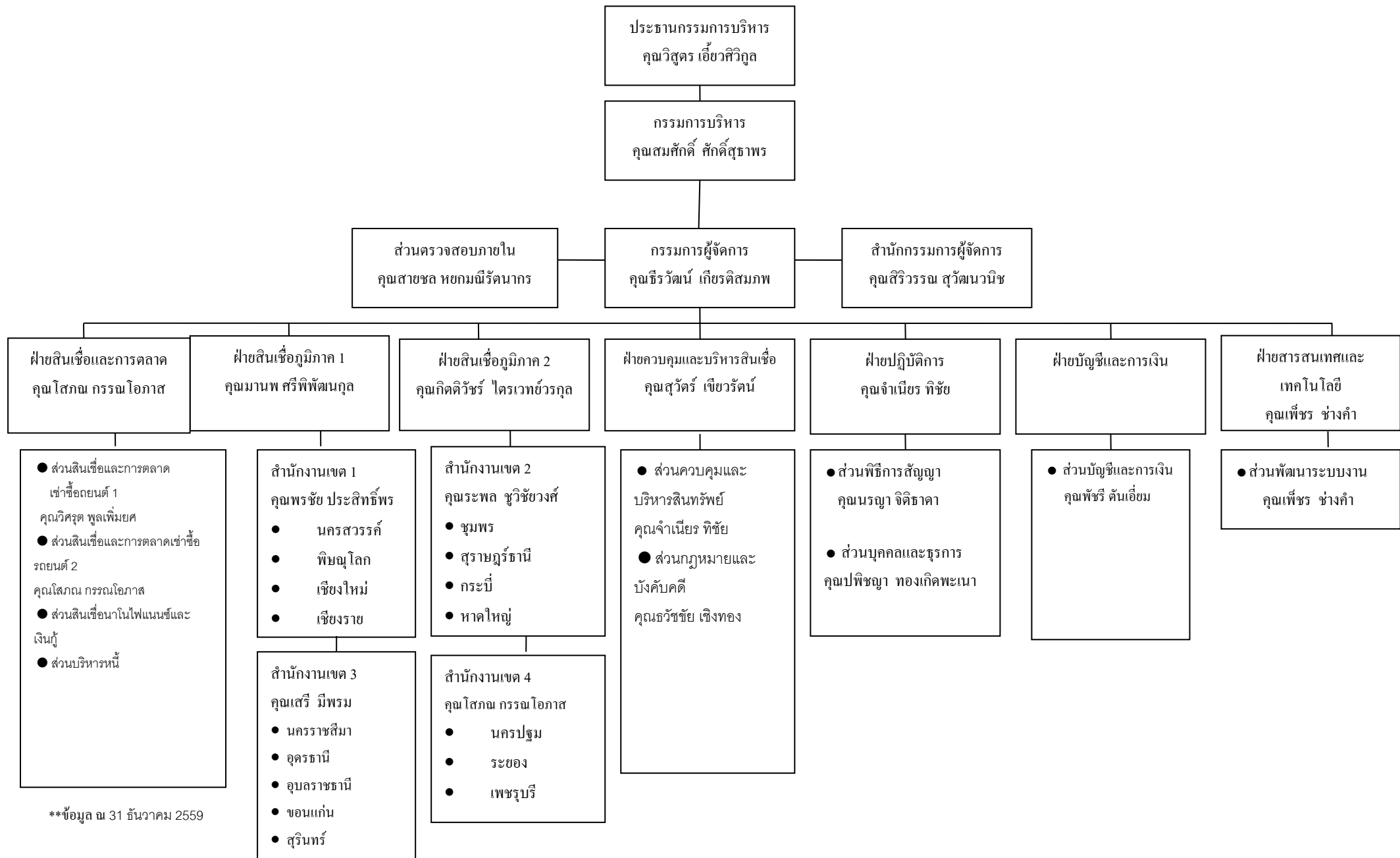

โครงสร้างการถือหุ้นและการจัดการ

รายชื่อผู้ถือหุ้นของบริษัท 10 ลำดับแรก ณ วันที่ 28 ธันวาคม 2559

ลำดับ	รายชื่อ	จำนวนหุ้นที่ถือ (หุ้น)	สัดส่วนการถือหุ้น
1	บริษัท ไมต้า แอสเซต จำกัด (มหาชน)	454,740,000	46.98
2	นางสาวจิตติ เอี้ยวศิริกุล	40,552,940	4.19
3	นายทวีป เรืองหรรษา	35,005,000	3.62
4	นางทิพวรรณ ปัญญาจิรวุฒิ	26,564,207	2.74
5	นางสาวนฤมล แจ่มกระจ่าง	24,095,298	2.49
6	นายวิรัช ไชยงค์	14,539,269	1.50
7	นางสาวชวัลลักษณ์ เอี้ยวศิริกุล	12,767,892	1.32
8	นายนิพนธ์ ฌรัฐดิ	12,288,596	1.27
9	นายธนศ ดิลกศักดิ์วิฑูร	11,537,542	1.19
10	บริษัท ไทยเอ็นวีดีอาร์ จำกัด	11,303,368	1.17
	รวม	643,394,112	66.47

หมายเหตุ : มูลค่าที่ตราไว้ 0.50 บาท/หุ้น

โครงสร้างการบริหารและการจัดการของบริษัท ประกอบด้วยคณะกรรมการบริษัท คณะกรรมการตรวจสอบ
กรรมการบริหาร และผู้บริหาร โดยคณะกรรมการและผู้บริหารของบริษัทมีรายชื่อและอำนาจหน้าที่ดังต่อไปนี้

คณะกรรมการบริษัท

คณะกรรมการบริษัท ณ วันที่ 31 ธันวาคม 2559 มีจำนวน 9 ท่าน ประกอบด้วย

ลำดับ	รายชื่อ	ตำแหน่ง
1.	นายวิสูตร เอี้ยวศิริกุล	ประธานกรรมการและประธานกรรมการบริหาร
2.	นายสมศักดิ์ ศักดิ์สุธาพร	กรรมการและกรรมการบริหาร
3.	นางสาวรุ่งระวี เอี่ยมพงษ์ไพฑูรย์	กรรมการ
4.	นายสรศักดิ์ เอี้ยวศิริกุล	กรรมการ
5.	*นายเอกชัย เอี้ยวศิริกุล	กรรมการ
6.	*นางทิพวรรณ ปัญญาจิรวุฒิ	กรรมการ
7.	พลตำรวจโทฉลอง สนใจ	กรรมการและประธานกรรมการตรวจสอบ
8.	นายเกียรติพร ศิริชัยสกุล	กรรมการและกรรมการตรวจสอบ
9.	นางสาวพินนภา งานสุจริต	กรรมการและกรรมการตรวจสอบ

โดยมี นางสาวรุ่งระวี เอี่ยมพงษ์ไพฑูรย์ เป็นเลขานุการคณะกรรมการบริษัท

* นายเอกชัย เอี้ยวศิริกุล เข้าดำรงตำแหน่งกรรมการแทนนางสาวกฤติกา ชัชวาลย์ เมื่อวันที่ 21 มกราคม 2559

* นางทิพวรรณ ปัญญาจิรวุฒิ เข้าดำรงตำแหน่งกรรมการแทนนางสาวขวัญกมล กิจประสาน เมื่อวันที่ 4 มีนาคม 2559

ปัจจุบัน บริษัทมีคณะกรรมการทั้งสิ้นจำนวน 9 ท่าน โดยเป็นกรรมการที่เป็นตัวแทนของผู้ถือหุ้นใหญ่จำนวน 5 ท่าน ได้แก่ นายวิสูตร เอี้ยวศิริกุล , นายสมศักดิ์ ศักดิ์สุธาพร, นางสาวรุ่งระวี เอี่ยมพงษ์ไพฑูรย์, นายสรศักดิ์ เอี้ยวศิริกุล และ นายเอกชัย เอี้ยวศิริกุล และเป็นกรรมการตรวจสอบ 3 ท่าน ได้แก่ พลตำรวจโทฉลอง สนใจ, นายเกียรติพร ศิริชัยสกุล, นางสาวพินณภา งานสุจริต

กรรมการผู้มีอำนาจลงนาม

กรรมการผู้มีอำนาจลงนามผูกพันบริษัทประกอบด้วย นายวิสูตร เอี้ยวศิริกุล หรือนายสมศักดิ์ ศักดิ์สุธาพร หรือ นางสาวรุ่งระวี เอี่ยมพงษ์ไพฑูรย์ หรือนายสรศักดิ์ เอี้ยวศิริกุล หรือนายเอกชัย เอี้ยวศิริกุล สองในห้าคนลงลายมือชื่อ ร่วมกันและประทับตราสำคัญของบริษัท

อำนาจหน้าที่ของคณะกรรมการบริษัท

คณะกรรมการบริษัทต้องใช้ความรู้ ความสามารถ และประสบการณ์ให้เป็นประโยชน์ต่อการดำเนินธุรกิจของบริษัท ให้เป็นไปตามกฎหมาย วัตถุประสงค์ ข้อบังคับ มติของที่ประชุมผู้ถือหุ้น กำหนดนโยบายและทิศทางการดำเนินงาน การบริหารเงิน การบริหารความเสี่ยงของกิจการ และจัดให้บริษัท มีระบบการควบคุมและตรวจสอบภายในที่มีประสิทธิภาพ โดยคำนึงถึงผลประโยชน์ของบริษัทและผู้ถือหุ้นเป็นสำคัญ รวมทั้งกำกับและควบคุมดูแลให้ฝ่ายบริหารดำเนินการให้เป็นตามนโยบายที่กำหนดไว้อย่างมีประสิทธิภาพและประสิทธิผล พร้อมทั้งห้ามมิให้กรรมการประกอบกิจการหรือเข้าเป็นหุ้นส่วน หรือกรรมการในกิจการอันมีสภาพอย่างเดียวกันและเป็นการแข่งขันกับกิจการของบริษัท

นอกจากนี้คณะกรรมการบริษัทมีอำนาจมอบหมายแต่งตั้งกรรมการจำนวนหนึ่งให้เป็นกรรมการบริหารเพื่อดำเนินการอย่างหนึ่งอย่างใดหรือหลายอย่าง ทั้งนี้ คณะกรรมการบริษัท ได้กำหนดให้กรรมการผู้มีอำนาจลงลายมือชื่อผูกพันบริษัทมีอำนาจดำเนินการเรื่องต่างๆ ของกิจการได้เอง เว้นแต่อำนาจในการดำเนินการดังต่อไปนี้ จะกระทำได้ก็ต่อเมื่อได้รับอนุมัติจากที่ประชุมผู้ถือหุ้นก่อน

- 1) เรื่องที่กฎหมายกำหนดให้ต้องได้มติที่ประชุมผู้ถือหุ้น
- 2) การทำรายการที่กรรมการมีส่วนได้เสียและอยู่ในข่ายที่กฎหมายหรือข้อกำหนดของตลาดหลักทรัพย์ระบุให้ต้องได้รับอนุมัติจากที่ประชุมผู้ถือหุ้น

ทั้งนี้กำหนดให้รายการที่กรรมการหรือบุคคลที่อาจมีความขัดแย้ง มีส่วนได้เสีย หรือ อาจมีความขัดแย้งทางผลประโยชน์อื่นใดกับบริษัท หรือบริษัทย่อย ให้กรรมการซึ่งมีส่วนได้เสียในเรื่องใด ไม่มีสิทธิอนุมัติการทำรายการในเรื่องนั้น

คณะกรรมการตรวจสอบ (Audit Committee)

คณะกรรมการตรวจสอบ ณ วันที่ 31 ธันวาคม 2559 มีจำนวน 3 ท่าน ประกอบด้วย

ลำดับ	รายชื่อ	ตำแหน่ง
1.	พลตำรวจโทฉลอง สนใจ	ประธานกรรมการตรวจสอบ
2.	นายเกียรติพร ศิริชัยสกุล	กรรมการตรวจสอบ
3.	นางสาวพินณภา งานสุจริต	กรรมการตรวจสอบ

โดยมี นางสาวรุ่งระวี เอี่ยมพงษ์ไพฑูรย์ เป็นเลขานุการคณะกรรมการตรวจสอบ

อำนาจหน้าที่ของคณะกรรมการตรวจสอบ

คณะกรรมการตรวจสอบ มีหน้าที่และรับผิดชอบตามข้อกำหนดและหลักเกณฑ์ของกรรมการกำกับหลักทรัพย์และตลาดหลักทรัพย์ และตลาดหลักทรัพย์แห่งประเทศไทยและให้รายงานตรงต่อคณะกรรมการบริษัท

- 1) สอบทานให้บริษัทมีการรายงานทางการเงินอย่างถูกต้องและเพียงพอ โดยการประสานงานกับผู้สอบบัญชีและผู้บริหารที่รับผิดชอบจัดทำรายงานทางการเงินทั้งรายไตรมาสและประจำปี คณะกรรมการตรวจสอบอาจเสนอแนะให้ผู้สอบบัญชีสอบทานหรือตรวจสอบรายการใดๆ ที่เห็นว่าจำเป็นและเป็นเรื่องสำคัญในระหว่างการตรวจสอบบัญชีของบริษัท ก็ได้
- 2) สอบทานให้บริษัทมีระบบการควบคุมภายใน (Internal Control) และการตรวจสอบภายใน (Internal Audit) ที่เหมาะสมและมีประสิทธิภาพ โดยสอบทานร่วมกับผู้ตรวจสอบบัญชีและผู้ตรวจสอบภายใน
- 3) สอบทานให้บริษัทปฏิบัติตามกฎหมายว่าด้วยหลักทรัพย์และตลาดหลักทรัพย์ ข้อกำหนดของตลาดหลักทรัพย์ หรือกฎหมายที่เกี่ยวข้องกับธุรกิจของบริษัท
- 4) พิจารณา คัดเลือก เสนอแต่งตั้งและเสนอค่าตอบแทนผู้สอบบัญชีของบริษัท
- 5) พิจารณาการเปิดเผยข้อมูลของบริษัทรวมทั้งให้ความเห็นในกรณีที่เกิดรายการที่เกี่ยวข้องกันหรือรายการที่อาจมีความขัดแย้งทางผลประโยชน์ให้มีความถูกต้องและครบถ้วน
- 6) จัดทำรายงานการกำกับดูแลกิจการของคณะกรรมการตรวจสอบโดยเปิดเผยไว้ในรายงานประจำปีของบริษัท ซึ่งรายงานดังกล่าวต้องลงนามโดยประธานคณะกรรมการตรวจสอบ ทั้งนี้รายงานดังกล่าวควรประกอบด้วยข้อมูลดังต่อไปนี้
 - ความเห็นเกี่ยวกับกระบวนการจัดทำและการเปิดเผยข้อมูลในรายงานทางการเงินของบริษัทถึงความถูกต้อง ครบถ้วน เป็นที่เชื่อถือได้
 - ความเห็นเกี่ยวกับความเพียงพอของระบบการควบคุมภายในของบริษัท
 - เหตุผลที่เชื่อว่าผู้สอบบัญชีของบริษัทเหมาะสมที่จะได้รับการแต่งตั้งต่อไปอีกวาระหนึ่ง
 - ความเห็นเกี่ยวกับการปฏิบัติตามกฎหมายว่าด้วยหลักทรัพย์และตลาดหลักทรัพย์ ข้อกำหนดของตลาดหลักทรัพย์ หรือกฎหมายที่เกี่ยวข้องกับธุรกิจของบริษัท
 - รายงานอื่นใดที่เห็นว่าผู้ถือหุ้นและนักลงทุนทั่วไปควรทราบ ภายใต้ขอบเขตหน้าที่และความรับผิดชอบที่ได้รับมอบหมายจากคณะกรรมการบริษัท
- 7) ปฏิบัติการอื่นใดตามที่คณะกรรมการของบริษัทมอบหมายด้วยความเห็นชอบจากคณะกรรมการตรวจสอบ

คณะกรรมการบริหาร (Executive Committee)

ณ วันที่ 31 ธันวาคม 2559 บริษัทมีคณะกรรมการบริหาร จำนวน 2 ท่าน ประกอบด้วย

ลำดับ	รายชื่อ	ตำแหน่ง
1.	นายวิสูตร เอี้ยวศิริกุล	ประธานกรรมการบริหาร
2.	นายสมศักดิ์ ศักดิ์สุภาพร	กรรมการบริหาร

โดยมี นางสาวรุ่งระวี เอี่ยมพงษ์ไพฑูรย์ เป็นเลขานุการคณะกรรมการบริหาร

อำนาจหน้าที่ของคณะกรรมการบริหาร

คณะกรรมการบริษัทได้มีการมอบอำนาจให้แก่คณะกรรมการบริหารให้เป็นผู้รับมอบอำนาจของบริษัท มีอำนาจกระทำการแทนบริษัท ในกิจการตามเงื่อนไขดังต่อไปนี้

- 1) มีอำนาจในการจัดการและบริหารกิจการของบริษัท ตามวัตถุประสงค์ ข้อบังคับ มติที่ประชุมผู้ถือหุ้น และมติที่ประชุมคณะกรรมการบริษัททุกประการ
- 2) มีอำนาจพิจารณาอนุมัติการดำเนินงานเพื่อธุรกรรมตามปกติธุรกิจของบริษัท เช่น การจัดซื้อสินค้า หรือ ยานพาหนะ และการอนุมัติการขายเช่าซื้อ เป็นต้น ทั้งนี้วงเงินสำหรับแต่ละรายการต้องไม่เกินกว่า 50 ล้านบาท
- 3) อนุมัติการใช้จ่ายเงินลงทุนที่สำคัญๆ ที่ได้กำหนดไว้ในงบประมาณรายจ่ายประจำปีตามที่จะได้รับมอบหมายจากคณะกรรมการบริษัท หรือตามที่คณะกรรมการบริษัทได้เคยมีมติอนุมัติในหลักการไว้แล้ว
- 4) อำนาจพิจารณาอนุมัติการกู้ยืมเงิน การจัดหางานเงินสินเชื่อ หรือการออกตราสารหนี้ รวมถึงการให้หลักประกัน การค้ำประกันเงินกู้หรือสินเชื่อหรือการขอสินเชื่อใดๆ ของบริษัทภายในวงเงินสำหรับแต่ละรายการไม่เกิน 50 ล้านบาท
- 5) กำหนดโครงสร้างองค์กร การบริหาร และกรรมการบริหาร โดยให้ครอบคลุมทุกรายละเอียดของการคัดเลือก การฝึกอบรม การว่าจ้าง และการเลิกจ้างของพนักงานของบริษัท
- 6) มีอำนาจแต่งตั้ง ถอดถอนพนักงานของบริษัท ในตำแหน่งที่ไม่สูงกว่ากรรมการผู้จัดการ
- 7) มีอำนาจจัดทำ เสนอแนะและกำหนดนโยบายแนวทางธุรกิจ และกลยุทธ์ทางธุรกิจของบริษัทต่อคณะกรรมการบริษัท เพื่อพิจารณาอนุมัติ
- 8) เสนอแผนธุรกิจ อำนาจการบริหารงาน เสนองบประมาณสำหรับประกอบธุรกิจประจำปีและงบประมาณรายจ่ายประจำปีเพื่อคณะกรรมการบริษัทพิจารณาอนุมัติ และดำเนินการตามแผนทางธุรกิจและกลยุทธ์ทางธุรกิจ โดยสอดคล้องกับนโยบาย และแนวทางธุรกิจที่คณะกรรมการบริษัทได้อนุมัติแล้ว
- 9) ปฏิบัติหน้าที่อื่นๆ ตามที่ได้รับมอบหมายในแต่ละช่วงเวลาจากคณะกรรมการบริษัท

ทั้งนี้ อำนาจของคณะกรรมการบริหารไม่รวมถึงการอนุมัติรายการใดที่อาจมีความขัดแย้ง หรือรายการใดที่คณะกรรมการบริหาร หรือบุคคลที่เกี่ยวข้องกับคณะกรรมการบริหารมีส่วนได้เสีย หรือผลประโยชน์ในลักษณะอื่นใดขัดแย้งกับบริษัท หรือบริษัทย่อย ตามกฎเกณฑ์ของตลาดหลักทรัพย์แห่งประเทศไทย ซึ่งการอนุมัติรายการในลักษณะดังกล่าวจะต้องเสนอต่อที่ประชุมคณะกรรมการและ/หรือที่ประชุมผู้ถือหุ้นเพื่อพิจารณาและอนุมัติรายการดังกล่าวตามที่ข้อบังคับของบริษัท หรือกฎหมายที่เกี่ยวข้องกำหนด

ผู้บริหาร

ณ วันที่ 31 ธันวาคม 2559 บริษัทมีผู้บริหารจำนวน 6 ท่าน ประกอบด้วยรายชื่อดังต่อไปนี้

ลำดับ	รายชื่อ	ตำแหน่ง
1.	นายธีรวัฒน์ เกียรติสมภพ	กรรมการผู้จัดการ
2.	นายมานพ ศรีพิพัฒน์กุล	ผู้จัดการฝ่ายสินเชื่อภูมิภาค 1
3.	นายสุวัตร เขียวรัตน์	ผู้จัดการฝ่ายควบคุมและบริหารสินเชื่อ
4.	นายกิตติวัชร ไตรเวทย์วรกุล	ผู้จัดการฝ่ายสินเชื่อภูมิภาค 2
5.	นางสาวรุ่งระวี เอี่ยมพงษ์ไพฑูรย์	ผู้อำนวยการฝ่ายบัญชีและการเงิน
6.	นายเพชร ช่างคำ	ผู้จัดการฝ่ายสารสนเทศและเทคโนโลยี

*นางสาวสุโขทัย นาทะสิริ ลาออกจากตำแหน่ง เมื่อวันที่ 30 พฤศจิกายน 2559 นางสาวรุ่งระวี เอี่ยมพงษ์ไพฑูรย์(รักษาการแทน)

อำนาจหน้าที่ของกรรมการผู้จัดการ

ให้กรรมการผู้จัดการมีอำนาจ ดำเนินการเป็นผู้บริหารงานจัดการและควบคุมดูแลการดำเนินธุรกิจตามปกติของบริษัท และสามารถอนุมัติรายการที่เป็นธุรกรรมตามปกติของบริษัท เช่น การจัดซื้อสินค้า ยานพาหนะ วัสดุ เครื่องมือ อุปกรณ์ เครื่องใช้ การอนุมัติค่าใช้จ่าย และการว่าจ้างที่ปรึกษาต่างๆ เป็นต้น ที่มีมูลค่าสำหรับแต่ละรายการที่ไม่เกิน 20 ล้านบาทได้ และอนุมัติการขายเข้าซื้อในวงเงินแต่ละรายการไม่เกิน 1 ล้านบาท แต่ไม่รวมถึงรายการที่เป็นการอนุมัติการกู้ยืม หรือการขอสินเชื่อใดๆ ของบริษัท และพิจารณาอนุมัติการใช้จ่ายเงินเพื่อการลงทุน เช่น การซื้อ-ขายเงินลงทุน หรือสินทรัพย์ถาวร ซึ่งการเข้าทำรายการดังกล่าวจะต้องทำการขออนุมัติจากคณะกรรมการบริหาร

กรรมการผู้จัดการมีอำนาจดำเนินการตามที่คณะกรรมการบริษัท หรือคณะกรรมการบริหารได้มอบหมาย ตลอดจนให้อำนาจกรรมการผู้จัดการในการมอบหมายให้บุคคลอื่นที่กรรมการผู้จัดการเห็นสมควรทำหน้าที่จัดการและดำเนินการแทนกรรมการผู้จัดการในเรื่องที่จำเป็นและสมควร โดยให้อยู่ในดุลยพินิจของกรรมการผู้จัดการ

ทั้งนี้การมอบอำนาจดังกล่าวต้องอยู่ภายใต้หลักเกณฑ์ของกฎหมายและกฎระเบียบข้อบังคับของบริษัทและไม่มีลักษณะเป็นการมอบอำนาจที่ทำให้กรรมการผู้จัดการหรือบุคคลที่ได้รับการมอบหมายจากกรรมการผู้จัดการ สามารถอนุมัติรายการที่ตนหรือบุคคลที่อาจมีความขัดแย้ง มีส่วนได้เสียหรือมีความขัดแย้งทางผลประโยชน์ในลักษณะอื่นใด กับบริษัทหรือบริษัทย่อย

การสรรหากรรมการและผู้บริหาร

บริษัทไม่มีคณะกรรมการสรรหา (Nominating Committee) ในการคัดเลือกบุคคลที่จะแต่งตั้งเป็นกรรมการของบริษัท อย่างไรก็ตาม คณะกรรมการจะเป็นผู้พิจารณาคัดเลือกตามประสบการณ์ ความรู้ ความสามารถและต้องมีความซื่อสัตย์ตามเกณฑ์ของพระราชบัญญัติบริษัทมหาชนจำกัด พ.ศ. 2535 และตามประกาศของสำนักงาน ก.ล.ต. และ ผู้ที่เกี่ยวข้อง ซึ่งจะถูกจัดทำโดยที่ประชุมผู้ถือหุ้นจะเป็นผู้เสนอรายชื่อของผู้ที่จะเป็นกรรมการและทำการคัดเลือกตามข้อบังคับบริษัท โดยใช้เสียงข้างมาก และไม่ใช้แบบ Cumulative Voting และมีวิธีการดังต่อไปนี้

- 1) ผู้ถือหุ้นคนหนึ่งจะมีคะแนนเสียงเท่ากับจำนวนหุ้นที่ถือ
- 2) ให้ผู้ถือหุ้นออกเสียงลงคะแนนเลือกตั้งกรรมการเป็นรายบุคคลไป
- 3) บุคคลซึ่งได้รับคะแนนเสียงสูงสุดตามลำดับลงมาเป็นผู้ได้รับการเลือกตั้งเป็นกรรมการเท่าจำนวนกรรมการที่จะพึงมีหรือจะพึงเลือกตั้งในครั้งนั้น ในกรณีที่บุคคลซึ่งได้รับการเลือกตั้งในลำดับถัดลงมามีคะแนนเสียงเท่ากันเกินจำนวนที่จะพึงมีหรือจะพึงเลือกตั้งในครั้งนั้น ให้ผู้เป็นประธานเป็นผู้ออกเสียงชี้ขาด

คำตอบแทนกรรมการและผู้บริหาร

ก.คำตอบแทนที่เป็นตัวเงิน

กรรมการ

คำตอบแทนกรรมการ ปี 2559

ลำดับ	รายชื่อ	ตำแหน่ง	บำเหน็จกรรมการ	ค่าเบี้ยประชุม
1	นายวิสูตร เอี้ยวศิริกุล	ประธานกรรมการและประธานกรรมการบริหาร	200,000.00	20,000.00
2	นายสมศักดิ์ ศักดิ์สุธาพร	กรรมการ	100,000.00	20,000.00
3	นางสาวรุ่งระวี เอี่ยมพงษ์ไพฑูรย์	กรรมการ	100,000.00	20,000.00
4	นายสรศักดิ์ เอี้ยวศิริกุล	กรรมการ	100,000.00	20,000.00
5	นายเอกชัย เอี้ยวศิริกุล	กรรมการ	100,000.00	20,000.00
6	นางทิพวรรณ ปัญญาจิรวุฒิ	กรรมการ	100,000.00	20,000.00
7	พลตำรวจโททอง สนใจ	กรรมการและประธานกรรมการตรวจสอบ	200,000.00	20,000.00
8	นายเกียรติพร ศิริชัยสกุล	กรรมการและกรรมการตรวจสอบ	100,000.00	20,000.00
9	นางสาวพินนภา งานสุจริต	กรรมการและกรรมการตรวจสอบ	100,000.00	20,000.00

ผู้บริหาร

ค่าตอบแทน (บาท)	ปี 2557	ปี 2558	ปี 2559
จำนวน (คน)	5	6	6
- เงินเดือน	7,096,070	7,676,890	9,324,939
- โบนัส	2,084,750	3,516,285	4,274,892
- อื่นๆ ได้แก่ ค่าเบี้ยประชุม ค่าพาหนะ และค่าโทรศัพท์	738,969	626,900	587,507
เงินสมทบกองทุนสำรองเลี้ยงชีพ	141,921	153,538	175,522
รวม	10,061,710	12,189,362	14,362,860

ข.ค่าตอบแทนอื่น**กรรมการ**

- ไม่มี-

ผู้บริหาร

- ไม่มี-

รายละเอียดเกี่ยวกับผู้บริหารและผู้มีอำนาจควบคุม

ชื่อ-สกุล	ตำแหน่ง	อายุ (ปี)	คุณวุฒิทางการศึกษา	ความสัมพันธ์ทาง ครอบครัวระหว่าง ผู้บริหาร	สัดส่วน การถือ หุ้น (%)	ประสบการณ์การทำงานในระยะ 5 ปี ย้อนหลัง		
						ช่วงเวลา	ตำแหน่ง	บริษัท
1. นายวิสูตร เอี้ยวศิริกุล	ประธานกรรมการ และประธาน กรรมการบริหาร	58	ปริญญาตรี สาขาพัฒนาชุมชน สถาบันราชภัฏ นครปฐม	น้องชาย นางทิพวรรณ ปัญญาจิรวุฒิ พี่ชาย นายสรศักดิ์ เอี้ยวศิริกุล นายเอกชัย เอี้ยวศิริกุล	0.53	ก.ค.2558 – ปัจจุบัน	กรรมการ	บจ.บริหารสินทรัพย์ ไมค์ด้า
						พ.ย.2558 – ปัจจุบัน	กรรมการ	บจ.บริหารสินทรัพย์ กรุงเทพเจริญ
						ค.ค.2558 – ปัจจุบัน	กรรมการ	บจ.เม็มโมรี มาสเตอร์ แอลอีดี
						ก.ย.2558 – ปัจจุบัน	กรรมการ	บจ.เอ็มดี มีเดีย โกลบอล
						2558-ปัจจุบัน	กรรมการ	บจ.ภูเก็ตเบียร์ (ไทยแลนด์)
						2557- ปัจจุบัน	กรรมการ	บจ.เอ็มดี อะครีนาลีน (ประเทศไทย)
						พ.ย.2556 – ปัจจุบัน	กรรมการ	บจ.ทอปปิคอล เบฟ เวอร์เรจ คอร์ ปอเรชั่น
						2556 – ปัจจุบัน	ประธานกรรมการและ ประธานกรรมการบริหาร	บมจ.ไมค์ด้า ลิสซิ่ง
						2556 – ปัจจุบัน	ประธานกรรมการและ ประธานกรรมการบริหาร	บมจ.ไมค์ด้า แอสเซ็ท
						2555 – ปัจจุบัน	กรรมการ	บจ.ไมค์ด้า เอเจนซี แอนด์ ดีเวลลอปเม้นท์
						2554 – ปัจจุบัน	กรรมการ	บจ.ไมค์ด้า ดีเวลลอปเม้นท์
						2552 – ปัจจุบัน	กรรมการ	บจ.ไมค์ด้า (ลาว)เช่าสินเชื่อ
						2552 – ปัจจุบัน	กรรมการ	บจ.แมกซ์ โฮเทล
						2552 – ปัจจุบัน	กรรมการ	บจ.ไมค์ด้า แอด
						2552 – ปัจจุบัน	กรรมการ	บจ.เดอะ รีทรีท หัวหิน
						2552 – ปัจจุบัน	กรรมการ	บจ.ไมค์ด้า โฮเทล แอนด์ รีสอร์ท
						2552 – ปัจจุบัน	กรรมการ	บจ.แมกซ์ โฮเทล รมคำแหง
						2551 – ปัจจุบัน	กรรมการ	บจ.ไมค์ด้า แอสเซ็ท ชานาตุ

ชื่อ-สกุล	ตำแหน่ง	อายุ (ปี)	คุณวุฒิทางการศึกษา	ความสัมพันธ์ทาง ครอบครัวระหว่าง ผู้บริหาร	สัดส่วน การถือ หุ้น (%)	ประสบการณ์การทำงานในระยะ 5 ปี ย้อนหลัง		
						ช่วงเวลา	ตำแหน่ง	บริษัท
						2551 – ปัจจุบัน 2549 – ปัจจุบัน 2549 – ปัจจุบัน	กรรมการ กรรมการ กรรมการ	บจ. แมกซ์ เรียด เอสเตท บจ.ไมค์ด้า พร็อพเพอร์ตี้ บจ.ทีโอพี เอลลิเมนต์ทส
2. นายสมศักดิ์ ศักดิ์สุธาพร	กรรมการบริหาร	63	<u>มัธยมศึกษาตอนปลาย</u> - สายวิทย์ สีดบุตรบำรุง - อบรมหลักสูตร DAP รุ่นที่ 50/2006		-	พ.ย.2558 – ปัจจุบัน ก.ค.2558 – ปัจจุบัน 2547 – ปัจจุบัน 2547 – ปัจจุบัน	กรรมการ กรรมการ กรรมการ กรรมการ	บจ. บริหารสินทรัพย์ กรุงเทพเจริญ บจ. บริหารสินทรัพย์ ไมค์ด้า บมจ. ไมค์ด้า ลิสซิ่ง บมจ. ไมค์ด้า แอสเซ็ท
3. นางสาวรุ่งระวี เอี่ยมพงษ์ ไพฑูรย์	กรรมการและ เลขานุการบริษัท	49	<u>ปริญญาโท</u> บัญชีมหาบัณฑิต มหาวิทยาลัยธรรมศาสตร์ <u>ประกาศนียบัตรชั้นสูง</u> ทางการสอบ บัญชี มหาวิทยาลัยธรรมศาสตร์ <u>ปริญญาตรี</u> บัญชีบัณฑิต(เกียรตินิยม) มหาวิทยาลัยธรรมศาสตร์ อบรมหลักสูตร DAP รุ่นที่ 16/2004		0.04	พ.ย.2558 – ปัจจุบัน ค.ค.2558 -ปัจจุบัน ก.ย.2558 -ปัจจุบัน ก.ค.2558 – ปัจจุบัน 2558 – ปัจจุบัน 2558 – ปัจจุบัน 2558 – ปัจจุบัน พ.ย.2556 –ปัจจุบัน 2555 - ปัจจุบัน 2555 – ปัจจุบัน 2555 - ปัจจุบัน 2555 - ปัจจุบัน 2555 – ปัจจุบัน	กรรมการ กรรมการ กรรมการ กรรมการ กรรมการ กรรมการ กรรมการ กรรมการ กรรมการ กรรมการ กรรมการ กรรมการ กรรมการ	บจ. บริหารสินทรัพย์ กรุงเทพเจริญ บจ.เม็มโมรี่ มาสเตอร์ แอลอีดี บจ.เอ็มดี มีเดีย โกลบอล บจ. บริหารสินทรัพย์ ไมค์ด้า บจ.ไมค์ด้า ดีเวลลอปเม้นท์ บจ.ไมค์ด้า แอด บจ.เอ็มดี อะครีนาไลน์ (ประเทศไทย) บจ.ทอปปิคอล เบฟ เวอร์เรจ คอร์ ปอเรชั่น บมจ. อีสเทอร์น พาวเวอร์ กรุ๊ป บจ.เจเคอาร์ พลังงาน บจ.เอสบี ไลฟ์ กรีนพาวเวอร์ พลัส บจ.อะควาดีส เอ็นเนอร์จี บจ.ลพบุรี โซล่า

ชื่อ-สกุล	ตำแหน่ง	อายุ (ปี)	คุณวุฒิทางการศึกษา	ความสัมพันธ์ทาง ครอบครัวระหว่าง ผู้บริหาร	สัดส่วน การถือ หุ้น (%)	ประสบการณ์การทำงานในระยะ 5 ปี ย้อนหลัง		
						ช่วงเวลา	ตำแหน่ง	บริษัท
						2555 - ปัจจุบัน	กรรมการ	บจ. ไมค์ด้า เอเจนซี่ แอนด์ ดีเวลลอปเม้นท์
						2554 - ปัจจุบัน	กรรมการ	บมจ. โรงพิมพ์ตะวันออก
						2552 - ปัจจุบัน	กรรมการ	บจ. ไมค์ด้า โฮเทล แอนด์ รีสอร์ท
						2548 - ปัจจุบัน	กรรมการ	บมจ. ไมค์ด้า แอสเซ็ท
						2547- ปัจจุบัน	กรรมการ	บมจ. ไมค์ด้า ลิสซิ่ง
4. นายสรศักดิ์ เอี้ยวศิริกุล	กรรมการ	52	<u>ประกาศนียบัตร</u> - วิชาชีพ สาขาการบัญชี พณิชยการพระเชตุพน - อบรมหลักสูตร DAP รุ่นที่ 16/2004	<u>น้องชาย</u> นายวิสูตร เอี้ยวศิริกุล นายเอกชัย เอี้ยวศิริกุล นางทิพวรรณ ปัญญาจิรภูมิ	-	พ.ย.2558 – ปัจจุบัน	กรรมการ	บจ. บริหารสินทรัพย์ กรุงเทพเจริญ
						พ.ค. 2558 – ปัจจุบัน	กรรมการ	บมจ. ไมค์ด้า ลิสซิ่ง
						2558 – ปัจจุบัน	กรรมการ	บจ. ไมค์ด้า ดีเวลลอปเม้นท์
						2557-ปัจจุบัน	กรรมการ	บจ.เอ็มดี อะรีนาไลน์ (ประเทศไทย)
						2556 – ปัจจุบัน	กรรมการ	บจ. ไมค์ด้า แอสเซ็ท ซานาดู
						2555-ปัจจุบัน	กรรมการ	บจ. ไมค์ด้า เอเจนซี่ แอนด์ ดีเวลลอปเม้นท์
						2553 – ปัจจุบัน	กรรมการ	บจ.แมกซ์ เรียว เอสเตท
						2552 - ปัจจุบัน	กรรมการ	บจ.แมกซ์ โฮเทล
						2552 - ปัจจุบัน	กรรมการ	บจ.แมกซ์ โฮเทล รมคำแหง
						2552 – ปัจจุบัน	กรรมการ	บจ. เดอะ รีทรีท หัวหิน
						2549 – ปัจจุบัน	กรรมการ	บจ. ไมค์ด้า โฮเทล แอนด์ รีสอร์ท
						2549 - ปัจจุบัน	กรรมการ	บจ.ทีโอพี เอลลิเม้นทส
						2545 - ปัจจุบัน	กรรมการ	บมจ ไมค์ด้า แอสเซ็ท
							รองกรรมการผู้จัดการ	

ชื่อ-สกุล	ตำแหน่ง	อายุ (ปี)	คุณวุฒิทางการศึกษา	ความสัมพันธ์ทาง ครอบครัวระหว่าง ผู้บริหาร	สัดส่วน การถือ หุ้น (%)	ประสบการณ์การทำงานในระยะ 5 ปี ย้อนหลัง		
						ช่วงเวลา	ตำแหน่ง	บริษัท
5. นายเอกชัย เอื้อยศิริกุล	กรรมการ	55	ประกาศนียบัตรวิชาชีพชั้นสูง สาขาการบริการธุรกิจและการตลาด วิทยาลัยเทคโนโลยีนครปฐม	<u>น้องชาย</u> นายวิสูตร เอื้อยศิริกุล นางทิพวรรณ ปัญญาจิรวัฒน์ <u>พี่ชาย</u> นายสรศักดิ์ เอื้อยศิริกุล	-	2559 – ปัจจุบัน	กรรมการ	บมจ. ไมค์ด้า ลิสซิ่ง
						2558- ปัจจุบัน	กรรมการ	บจ.ภูเก็ตเบียร์(ไทยแลนด์)
						2558- ปัจจุบัน	กรรมการ	บจ.เอ็มโมรี มาสเตอร์ แอลดีดี
						2558- ปัจจุบัน	กรรมการ	บจ.เอ็มดี อะครีนาส (ประเทศไทย)
						2558- ปัจจุบัน	กรรมการ	บจ.เอ็มดี มีเดีย โกลบอล
						2556- ปัจจุบัน	กรรมการ	บจ.ท็อป เอลลิเมนต์
						2556- ปัจจุบัน	กรรมการ	บจ.ไมค์ด้า แอสเซท ซานาตู
						2556- ปัจจุบัน	กรรมการ	บจ.ไมค์ด้า โฮเทล แอนด์ รีสอร์ท
						2556- ปัจจุบัน	กรรมการ	บจ.แมกซ์ เรียว เอสเตท
						2556- ปัจจุบัน	กรรมการ	บจ.แมกซ์ โฮเทล รามคำแหง
						2556- ปัจจุบัน	กรรมการ	บจ.แมกซ์ โฮเทล
						2556- ปัจจุบัน	กรรมการ	บจ.เดอะริทริท หัวหิน
						2556- ปัจจุบัน	กรรมการ	บจ.ไมค์ด้า คิวเวลอปเมนต์
						2556- ปัจจุบัน	กรรมการ	บจ.ไมค์ด้า เอเจนซี แอนด์ คิวเวลอป เมนต์
						2556- ปัจจุบัน	กรรมการ	บจ.ไมค์ด้า พร็อพเพอร์ตี้
						2547- ปัจจุบัน	กรรมการและรองกรรมการ ผู้จัดการ	บมจ.ไมค์ด้า แอสเซท

ชื่อ-สกุล	ตำแหน่ง	อายุ (ปี)	คุณวุฒิทางการศึกษา	ความสัมพันธ์ทาง ครอบครัวระหว่าง ผู้บริหาร	สัดส่วน การถือ หุ้น (%)	ประสบการณ์การทำงานในระยะ 5 ปี ย้อนหลัง		
						ช่วงเวลา	ตำแหน่ง	บริษัท
6. นางทิพวรรณ ปัญญาจิรวดี	กรรมการ	59	ประกาศนียบัตรวิชาชีพชั้นสูง สาขาการบัญชี วิทยาลัยเทคโนโลยี นครปฐม	พี่สาว นายวิสูตร เอี้ยวศิริกุล นายสรศักดิ์ เอี้ยวศิริกุล นาย เอกชัย เอี้ยวศิริกุล	2.74	2559-ปัจจุบัน	กรรมการ	บมจ. ไมค์ด้า ลิสซิ่ง
						2558-ปัจจุบัน	กรรมการ	บจ.เอ็มดี มีเดีย โกลบอล
						2558-ปัจจุบัน	กรรมการ	บจ.ภูเก็ต เบียร์ (ไทยแลนด์)
						2556-ปัจจุบัน	กรรมการ	บจ.เม็มโมรี่ มาสเตอร์ แอลอีดี
						2557-ปัจจุบัน	กรรมการ	บจ.ทรอปิคอล เบฟ เวอร์เรจ คอร์ ปอเรชั่น
						2556-ปัจจุบัน	กรรมการ	บจ.เอ็มดี อะครีนาลีน (ประเทศไทย)
						2556-ปัจจุบัน	กรรมการ	บจ.ไมค์ด้า แอสเซท ซานาตู
						2556-ปัจจุบัน	กรรมการ	บจ.ไมค์ด้า คิวเวลอปเม้นท์
						2556-ปัจจุบัน	กรรมการ	บจ.แมกซ์ เรียล เอสเตท
						2556-ปัจจุบัน	กรรมการ	บจ.แมกซ์ โฮเทล
						2556-ปัจจุบัน	กรรมการ	บจ.แมกซ์ โฮเทล รัมคำแหง
						2556-ปัจจุบัน	กรรมการ	บจ.ไมค์ด้า แอด
						2556-ปัจจุบัน	กรรมการ	บจ.ไมค์ด้าพร็อพเพอร์ตี้
						2558-ปัจจุบัน	กรรมการ	บจ.เดอะริททิท หัวหิน
						2548-ปัจจุบัน	ผู้จัดการฝ่ายตรวจสอบ	บมจ. ไมค์ด้า แอสเซท

ชื่อ-สกุล	ตำแหน่ง	อายุ (ปี)	คุณวุฒิทางการศึกษา	ความสัมพันธ์ทาง ครอบครัวระหว่าง ผู้บริหาร	สัดส่วน การถือ หุ้น (%)	ประสบการณ์การทำงานในระยะ 5 ปี ย้อนหลัง		
						ช่วงเวลา	ตำแหน่ง	บริษัท
7. นายธีรวัฒน์ เกียรติสมภพ	กรรมการผู้จัดการ	59	<u>ปริญญาโท</u> EX-MBA มหาวิทยาลัยหอการค้าไทย <u>ปริญญาตรี</u> ศิลปศาสตร์ (รัฐศาสตร์) มหาวิทยาลัยรามคำแหง <u>ประกาศนียบัตร</u> อบรมหลักสูตร DAP รุ่นที่ 16/2004		-	ช.ค.57 – ปัจจุบัน 2544 – ช.ค. 57	กรรมการผู้จัดการ กรรมการบริหารและ กรรมการผู้จัดการ	บมจ. ไมค์ด้า ลิสซิ่ง บมจ. ไมค์ด้า ลิสซิ่ง
8. พลตำรวจโทฉลอง สนใจ	กรรมการและ ประธานกรรมการ ตรวจสอบ	68	<u>ปริญญาโท</u> รัฐประศาสนศาสตร์ มหาบัณฑิต สถาบันบัณฑิต พัฒนบริหารศาสตร์		-	ช.ค 2558- ปัจจุบัน 2554 - 2557	กรรมการและประธาน กรรมการตรวจสอบ กรรมการผู้ช่วยรัฐมนตรี ประจำกระทรวงมหาดไทย	บมจ. ไมค์ด้า ลิสซิ่ง
9. นางสาวพินภางานสุจริต	กรรมการและ กรรมการ ตรวจสอบ	48	<u>ปริญญาโท</u> บัญชีมหาบัณฑิต จุฬาลงกรณ์ มหาวิทยาลัย <u>ปริญญาตรี</u> เศรษฐศาสตร์และบริหารธุรกิจ สาขาการบัญชี (เกียรตินิยม) มหาวิทยาลัย เกษตรศาสตร์		-	พ.ค.2558 –ปัจจุบัน 2551 -2556	กรรมการและกรรมการ ตรวจสอบ กรรมการและ กรรมการ ตรวจสอบ	บมจ. ไมค์ด้า ลิสซิ่ง บมจ.กรีน รีซอร์สเซส (เดิมชื่อ บมจ.ไมค์ด้า เมคคาอีสท์ เอ็นเทอร์เทนเมนท์)

ชื่อ-สกุล	ตำแหน่ง	อายุ (ปี)	คุณวุฒิทางการศึกษา	ความสัมพันธ์ทาง ครอบครัวระหว่าง ผู้บริหาร	สัดส่วน การถือ หุ้น (%)	ประสบการณ์การทำงานในระยะ 5 ปี ย้อนหลัง		
						ช่วงเวลา	ตำแหน่ง	บริษัท
10. นายเกียรติพร ศิริชัยสกุล	กรรมการ ตรวจสอบ	49	ปริญญาตรี บัญชีบัณฑิต มหาวิทยาลัยธรรมศาสตร์		-	2557 – ปัจจุบัน 2554 – ปัจจุบัน 2552 - 2558 2549 – ปัจจุบัน 2535 - ปัจจุบัน	กรรมการ กรรมการและกรรมการ ตรวจสอบ กรรมการ กรรมการและกรรมการ ตรวจสอบ ผู้สอบบัญชีรับอนุญาต	บจ. มาลาดี บมจ.ฟิเตอร์ วัชร บมจ.โรงพยาบาลปิยะเวท บมจ. ไมค์ด้าลิสซิ่ง สำนักงานบัญชีไฟน์เนอส์
11.นายกิตติวัชร ไตรเวทย์วรกุล	ผู้จัดการฝ่าย สินเชื่อภูมิภาค 1	52	ปริญญาตรี นิติศาสตร์ มหาวิทยาลัยศรีปทุม		-	2559 2558 2557 2555 - 2556 2549 - 2554	ผู้จัดการฝ่ายสินเชื่อภูมิภาค 2 ผู้จัดการฝ่ายสินเชื่อภูมิภาค 1 ผู้จัดการฝ่ายสินเชื่อภูมิภาค 2 ผู้จัดการฝ่ายสินเชื่อภูมิภาค 1 ผู้จัดการฝ่ายควบคุมและ บริหารสินเชื่อ	บมจ. ไมค์ด้า ลิสซิ่ง บมจ. ไมค์ด้า ลิสซิ่ง บมจ. ไมค์ด้า ลิสซิ่ง บมจ. ไมค์ด้า ลิสซิ่ง บมจ. ไมค์ด้า ลิสซิ่ง
12.นายมานพ ศรีพิพัฒน์กุล	ผู้จัดการฝ่าย สินเชื่อ ภูมิภาค 2	65	ปริญญาตรี คณะรัฐศาสตร์ มหาวิทยาลัยรามคำแหง		-	2559 2558 2557 ท.ค.51 - 2556	ผู้จัดการฝ่ายสินเชื่อ ภูมิภาค 1 ผู้จัดการฝ่ายสินเชื่อ ภูมิภาค 2 ผู้จัดการฝ่ายสินเชื่อ ภูมิภาค 1 ผู้จัดการฝ่ายสินเชื่อ ภูมิภาค 2	บมจ. ไมค์ด้า ลิสซิ่ง บมจ. ไมค์ด้า ลิสซิ่ง บมจ. ไมค์ด้า ลิสซิ่ง บมจ. ไมค์ด้า ลิสซิ่ง

ชื่อ-สกุล	ตำแหน่ง	อายุ (ปี)	คุณวุฒิทางการศึกษา	ความสัมพันธ์ทาง ครอบครัวระหว่าง ผู้บริหาร	สัดส่วน การถือ หุ้น (%)	ประสบการณ์การทำงานในระยะ 5 ปี ย้อนหลัง		
						ช่วงเวลา	ตำแหน่ง	บริษัท
13. นายสุวัตร เขียวรัตน์	ผู้จัดการฝ่าย ควบคุมและ บริหารสินเชื่อ	54	<u>ปริญญาตรี</u> คณะรัฐศาสตร์ มหาวิทยาลัยรามคำแหง		-	2555- ปัจจุบัน	ผู้จัดการฝ่ายควบคุมและ บริหารสินเชื่อ ผู้จัดการฝ่ายสินเชื่อ ภูมิภาค 1	บมจ. ไมด้า ลิสซิ่ง
						2551 - 2554		บมจ. ไมด้า ลิสซิ่ง
14. นายเพชร ช่างคำ	ผู้จัดการฝ่ายอาวุโส ฝ่ายสารสนเทศ และเทคโนโลยี	50	<u>ปริญญาตรี</u> สาขาวิทยาศาสตร์ คอมพิวเตอร์ มหาวิทยาลัยรามคำแหง		-	2553 – ปัจจุบัน	ผู้จัดการฝ่ายอาวุโส ฝ่าย สารสนเทศและเทคโนโลยี	บมจ. ไมด้า ลิสซิ่ง

*** สัดส่วนการถือหุ้นคำนวณจากทะเบียนผู้ถือหุ้น ณ วันที่ 31 ธันวาคม 2559

การควบคุมภายใน

ในการประชุมคณะกรรมการตรวจสอบของบริษัท ไมค์ด้า ลิสซิ่ง จำกัด (มหาชน) ครั้งที่ 4/2559 เมื่อวันที่ 14 พฤศจิกายน 2559 โดยมีกรรมการตรวจสอบ 3 ท่านเข้าร่วมประชุม คณะกรรมการได้ประเมินระบบการควบคุมภายในโดยการซักถามข้อมูลจากฝ่ายบริหารแล้วสรุปได้ว่า จากการประเมินระบบการควบคุมภายในของบริษัทในด้านต่างๆ 5 ด้าน คือ องค์กรและสภาพแวดล้อม การบริหารความเสี่ยง การควบคุมการปฏิบัติงานของฝ่ายบริหาร ระบบสารสนเทศและการสื่อสารข้อมูล ระบบการติดตาม คณะกรรมการเห็นว่าบริษัท ไมค์ด้า ลิสซิ่ง จำกัด (มหาชน) มีระบบการควบคุมภายในในเรื่องการทำธุรกรรมกับผู้ถือหุ้นรายใหญ่ กรรมการ ผู้บริหารหรือ ผู้ที่เกี่ยวข้องกับบุคคลดังกล่าวข้างต้น อย่างเพียงพอแล้ว

สำหรับการควบคุมภายในหัวข้ออื่นของระบบควบคุมภายใน ในทางปฏิบัติบริษัทมีระบบการพิจารณาอนุมัติสินเชื่อที่มีการควบคุมภายในที่เพียงพอ โดยเจ้าหน้าที่สินเชื่อ เจ้าหน้าที่ตรวจสอบเครดิต และเจ้าหน้าที่แผนกบัญชีลูกหนี้ จะมีการปฏิบัติงานที่เป็นอิสระต่อกัน และสามารถตรวจสอบได้ โดยขึ้นตรงต่อผู้บังคับบัญชาของแต่ละฝ่าย อีกทั้งฝ่ายควบคุมภายในมีการดำเนินการสุ่มตรวจสอบความถูกต้อง และครบถ้วนของข้อมูลลูกค้า และคอยกำกับดูแลและติดตามการปล่อยสินเชื่ออย่างระมัดระวัง เพื่อให้การพิจารณาอนุมัติสินเชื่อของบริษัทมีการควบคุมที่เพียงพอ

คณะกรรมการตรวจสอบเห็นว่าปัจจุบันบริษัท ไมค์ด้า ลิสซิ่ง จำกัด (มหาชน) มีความเพียงพอและความเหมาะสมของระบบควบคุมภายในและการติดตามดูแลการดำเนินงานของบริษัทว่าสามารถป้องกันทรัพย์สินของบริษัทจากการที่ผู้บริหารนำไปใช้โดยไม่ชอบหรือโดยไม่มีอำนาจได้

การดูแลเรื่องการใช้ข้อมูลภายใน

บริษัทมีนโยบายให้กรรมการและผู้บริหารต้องรักษาความลับของบริษัท โดยห้ามนำข้อมูลภายในของบริษัทไปเปิดเผยหรือแสวงหาประโยชน์แก่ตนเองหรือเพื่อประโยชน์แก่บุคคลอื่น ไม่ว่าโดยทางตรงหรือโดยทางอ้อม และไม่ว่าจะได้รับผลตอบแทนหรือไม่ก็ตาม นอกจากนี้กรรมการและผู้บริหารที่ได้รับข้อมูลทางการเงินของบริษัทต้องไม่ใช่ประโยชน์จากข้อมูลดังกล่าวก่อนเปิดเผยสู่สาธารณะ รวมทั้งได้แจ้งให้กรรมการและผู้บริหารเข้าใจในภาระหน้าที่ในการรายงานการถือครองหลักทรัพย์ในบริษัท ตลอดจนการเปลี่ยนแปลงการถือหลักทรัพย์ของตนเอง คู่สมรส และบุตรที่ยังไม่บรรลุนิติภาวะ ต่อสำนักงานคณะกรรมการกำกับหลักทรัพย์และตลาดหลักทรัพย์ ทั้งนี้บริษัทได้กำหนดโทษสำหรับผู้แสวงหาผลประโยชน์จากการนำข้อมูลภายในของบริษัทไปใช้ หรือนำไปเปิดเผยจนอาจทำให้บริษัทได้รับความเสียหาย โดยพิจารณาโทษตามควรแก่กรณี ได้แก่ การตัดเงินเดือนชั่วคราว การตัดเดือนเป็นหนังสือ การภาคทัณฑ์ ตลอดจนการเลิกจ้างพ้นสภาพการเป็นพนักงานด้วยเหตุไล่ออก ปลดออก หรือให้ออก แล้วแต่กรณี เป็นต้น

รายงานการปฏิบัติตามหลักการกำกับดูแลกิจการที่ดี

คณะกรรมการบริษัทมีนโยบายการปฏิบัติตามข้อพึงปฏิบัติที่ดี (Code of Best Practices) สำหรับกรรมการบริษัทจดทะเบียนที่เป็นไปตามแนวทางของตลาดหลักทรัพย์แห่งประเทศไทย ทั้งนี้บริษัทได้กำหนดการกำกับดูแลกิจการที่ดีดังต่อไปนี้

1. นโยบายด้านธรรมาภิบาล

บริษัทให้ความสำคัญต่อธรรมาภิบาลที่ดีเพื่อสร้างความเชื่อมั่นแก่ผู้ถือหุ้น พนักงานและลูกค้า รวมทั้งความเป็นประโยชน์ทางเศรษฐกิจต่อบริษัทในระยะยาว โดยเน้นถึงระบบการควบคุม การตรวจสอบภายใน การบริหารความเสี่ยง และการกำกับดูแลฝ่ายบริหารให้ดำเนินการตามนโยบายอย่างมีประสิทธิภาพ ภายใต้ข้อกำหนดของกฎหมายและจริยธรรมทางธุรกิจ

2. สิทธิของผู้ถือหุ้นและการประชุมผู้ถือหุ้น

ในปี 2546 บริษัทมีสถานะเป็นบริษัทจำกัด มีการประชุมผู้ถือหุ้นโดยได้ส่งหนังสือเชิญประชุมพร้อมทั้งข้อมูลประกอบการประชุมล่วงหน้าตามที่กฎหมายกำหนดและได้มีการบันทึกรายงานการประชุมผู้ถือหุ้นอย่างถูกต้องครบถ้วน พร้อมทั้งเปิดโอกาสให้ผู้ถือหุ้นมีสิทธิอย่างเท่าเทียมกันในการตรวจสอบการดำเนินการ สอบถามและแสดงความคิดเห็นในที่ประชุม หลังจากที่บริษัทได้แปรสภาพเป็นบริษัทมหาชนจำกัดและเป็นบริษัทจดทะเบียนในตลาดหลักทรัพย์ บริษัทมีนโยบายในการเพิ่มทางเลือกให้แก่ผู้ถือหุ้นในกรณีที่ไม่สามารถเข้าร่วมประชุมด้วยตนเองได้ โดยสามารถมอบอำนาจให้กับกรรมการอิสระได้ นอกจากนี้บริษัทยังได้ให้ความสำคัญต่อการให้ข้อมูลที่สำคัญแก่ผู้ถือหุ้นอย่างสม่ำเสมอและทั่วถึง

3. สิทธิของผู้มีส่วนได้เสีย

บริษัทได้ให้ความสำคัญกับผู้มีส่วนได้เสียทุกกลุ่ม ซึ่งประกอบด้วย พนักงาน ผู้บริหาร ลูกค้า เจ้าหนี้ คู่แข่ง รวมถึงสังคม เนื่องจากบริษัทตระหนักถึงแรงสนับสนุนจากผู้มีส่วนได้เสียดังกล่าวโดยบริษัทจะปฏิบัติตามกฎหมายและกฎระเบียบต่างๆที่เกี่ยวข้องเพื่อให้สิทธิของผู้มีส่วนได้เสียดังกล่าวได้รับการดูแลอย่างดี

4. ภาวะผู้นำวิสัยทัศน์

คณะกรรมการมีส่วนร่วมในการกำหนดวิสัยทัศน์ การกิจ กลยุทธ์ เป้าหมาย แผนธุรกิจและงบประมาณของบริษัท ตลอดจนกำกับดูแลให้ฝ่ายจัดการดำเนินการให้เป็นไปตามแผนธุรกิจและงบประมาณที่กำหนดไว้ รวมทั้งจัดให้มีระบบการควบคุมภายใน การตรวจสอบภายใน และการบริหารความเสี่ยง ที่มีประสิทธิภาพและประสิทธิผล นอกจากนี้ยังกำหนดขอบเขตอำนาจหน้าที่และประเภทรายการรวมทั้งวงเงินที่สามารถอนุมัติของคณะกรรมการบริหาร และกรรมการผู้จัดการ

5. ความขัดแย้งทางผลประโยชน์

คณะกรรมการบริษัทได้ให้ความสำคัญและระมัดระวังไม่ให้เกิดปัญหาความขัดแย้งทางผลประโยชน์ เช่น ในการประชุมคณะกรรมการบริษัทหากมีกรณีใดที่กรรมการท่านใดเข้าข่ายที่อาจก่อให้เกิดความขัดแย้งทางผลประโยชน์ กรรมการท่านนั้นจะออกเสียงลงคะแนน และจะบันทึกรายชื่อกรรมการที่ออกเสียงลงคะแนน พร้อมเหตุผลที่งดออกเสียงไว้ในมติที่ประชุมกรรมการในเรื่องนั้นๆด้วย และเพื่อป้องกันความขัดแย้งทางผลประโยชน์ระหว่างบริษัทกับบุคคลที่เกี่ยวข้องกัน บริษัทได้กำหนดให้การทำรายการดังกล่าวต้องผ่านการพิจารณาอย่างถี่ถ้วนจากคณะกรรมการตรวจสอบ และหากจำเป็นก็ต้องได้รับอนุมัติจากคณะกรรมการบริษัทและที่ประชุมผู้ถือหุ้น รวมทั้งจะต้องปฏิบัติตาม

หลักเกณฑ์ที่ตลาดหลักทรัพย์กำหนด และจะต้องเปิดเผยรายละเอียด มูลค่ารายการ คู่สัญญา เหตุผล/ความจำเป็น ไว้ใน รายงานประจำปี และแบบ 56-1

6. จริยธรรมธุรกิจ

บริษัทมีนโยบายในการดำเนินธุรกิจอย่างมีจริยธรรมเป็นหลักสำคัญและเพื่อให้พนักงานทุกคนได้ตระหนักถึงความสำคัญดังกล่าว บริษัทจึงได้จัดทำข้อพึงปฏิบัติที่เป็นลายลักษณ์อักษรแก่กรรมการและพนักงาน เพื่อใช้เป็นแนวทางปฏิบัติ ซึ่งครอบคลุมหัวข้อต่างๆ ที่สำคัญ เช่น ความซื่อสัตย์ คุณธรรม ความขัดแย้งทางผลประโยชน์ และการปฏิบัติตามข้อกำหนดต่างๆ รวมทั้งยังได้มีบทกำหนดโทษทางวินัยอีกด้วย

7. การถ่วงดุลของกรรมการที่ไม่เป็นผู้บริหาร

บริษัทมีคณะกรรมการทั้งสิ้นจำนวน 9 ท่าน โดยมีรายละเอียดดังนี้

รายชื่อ	เป็นผู้บริหาร	ไม่เป็นผู้บริหาร	กก.ที่เป็นอิสระ	กก.ตรวจสอบ
1. นายวิสูตร เอี้ยวศิริกุล	✓	-	-	-
2. นายสมศักดิ์ ศักดิ์สุธาพร	✓	-	-	-
3. นางสาวรุ่งระวี เอี่ยมพงษ์ไพฑูรย์	-	✓	-	-
4. นายสรศักดิ์ เอี้ยวศิริกุล	-	✓	-	-
5. นายเอกชัย เอี้ยวศิริกุล	-	✓	-	-
6. นางทิพวรรณ ปัญญาจิวัตติ	-	✓	-	-
7. พลตำรวจโทถนอม สอนใจ	-	✓	✓	✓
8. นายเกียรติพร ศิริชัยสกุล	-	✓	✓	✓
9. นางสาวพัฒนา งานสุขจิต	-	✓	✓	✓
รวม	2	7	3	3

- กรรมการที่เป็นผู้บริหาร จำนวน 2 ท่าน
- กรรมการที่ไม่ได้เป็นผู้บริหาร จำนวน 7 ท่าน คิดเป็น 2 ใน 3 ของกรรมการทั้งหมด
- กรรมการที่เป็นอิสระ 3 ท่าน โดยเป็นกรรมการตรวจสอบทั้งหมด คิดเป็น 1 ใน 3 ของกรรมการทั้งหมด

8. การรวมหรือแยกตำแหน่ง

บริษัทได้แยกตำแหน่งประธานกรรมการและกรรมการผู้จัดการเป็น 2 ตำแหน่ง และไม่ได้เป็นบุคคลเดียวกัน โดยแยกอำนาจหน้าที่ระหว่างกันไว้อย่างชัดเจน และไม่มีคนใดคนหนึ่งมีอำนาจไม่จำกัด นอกจากนี้โครงสร้างของคณะกรรมการบริษัทยังประกอบด้วยกรรมการตรวจสอบเป็นจำนวน 3 ท่านเพื่อให้เกิดการถ่วงดุลและการสอบทานการบริหารงาน

9. ค่าตอบแทนกรรมการและผู้บริหาร

บริษัทได้กำหนดค่าตอบแทนกรรมการโดยได้รับการอนุมัติจากที่ประชุมผู้ถือหุ้น公司已กำหนดค่าตอบแทนกรรมการเป็นจำนวนรวมไม่เกิน 2 ล้านบาทต่อปี และค่าตอบแทนแก่ผู้บริหาร ซึ่งเป็นระดับที่เหมาะสมและเพียงพอที่จะชักนำและรักษาผู้ที่มีคุณสมบัติที่เหมาะสมในการเป็นกรรมการและผู้บริหารของบริษัทได้

10. การประชุมคณะกรรมการ

บริษัทได้กำหนดให้มีการประชุมคณะกรรมการอย่างสม่ำเสมอและมีการประชุมพิเศษเพิ่มเติมตามความจำเป็น โดยการประชุมในแต่ละครั้ง บริษัทได้มีการกำหนดวาระในการประชุมอย่างชัดเจนและมีการส่งหนังสือเชิญประชุมพร้อมรายละเอียดล่วงหน้าเป็นเวลาไม่น้อยกว่า 7 วัน และได้มีการจดบันทึกและจัดทำรายงานการประชุมเป็นลายลักษณ์อักษรทุกครั้ง เพื่อให้คณะกรรมการและผู้ที่เกี่ยวข้องสามารถตรวจสอบได้ ทั้งนี้ในปี 2559 คณะกรรมการมีการประชุมรวมทั้งสิ้น 21 ครั้ง

11. คณะอนุกรรมการ

บริษัทมีการแต่งตั้งคณะอนุกรรมการชุดต่างๆ เพื่อช่วยในการกำกับดูแลกิจการประกอบด้วยคณะอนุกรรมการชุดต่างๆ ดังนี้

- คณะกรรมการบริหาร

คณะกรรมการบริหารได้รับการแต่งตั้งเมื่อ 3 มกราคม 2549 มีวาระการดำรงตำแหน่งคราวละ 2 ปี ประกอบด้วยกรรมการจำนวน 3 ท่าน

- คณะกรรมการตรวจสอบ

คณะกรรมการตรวจสอบได้รับการแต่งตั้งเมื่อวันที่ 16 มกราคม 2549 มีวาระการดำรงตำแหน่งคราวละ 2 ปี ประกอบด้วยกรรมการจำนวน 3 ท่าน

- คณะกรรมการจัดสรร

อย่างไรก็ตามบริษัทยังไม่มีกรรมการกำหนดค่าตอบแทน แต่มีการพิจารณาเบื้องต้นที่เหมาะสม โดยเปรียบเทียบกับบริษัทที่อยู่ในอุตสาหกรรมเดียวกันและมีขนาดใกล้เคียงกัน รวมทั้งผลประกอบการของบริษัทประกอบการพิจารณากำหนด

12. ระบบการควบคุมและการตรวจสอบภายใน

บริษัทให้ความสำคัญแก่ระบบการควบคุมภายในทั้งในระดับบริหารและระดับปฏิบัติงาน โดยมีฝ่ายตรวจสอบภายในซึ่งรายงานตรงต่อกรรมการผู้จัดการและคณะกรรมการตรวจสอบเป็นกลไกหลักในการส่งเสริมระบบการควบคุมภายใน และตรวจสอบภายใน รวมทั้งติดตามให้มีการปรับปรุงแก้ไขข้อบกพร่องที่พบจากการตรวจสอบ เพื่อลดความเสี่ยงในการดำเนินธุรกิจ และกลไกหลักที่สำคัญอีกประการหนึ่งคือบริษัทได้จัดให้มีการกำหนดภาระหน้าที่ของฝ่ายปฏิบัติการและของผู้บริหารไว้อย่างชัดเจน มีการแบ่งแยกหน้าที่ของผู้ปฏิบัติงานและผู้ติดตามประเมินผลออกจากกัน เพื่อให้มีการถ่วงดุลและตรวจสอบระหว่างกันอย่างเพียงพอ นอกจากนี้บริษัทได้ให้ความสำคัญต่อข้อเสนอแนะจากผู้ตรวจสอบบัญชีเพื่อให้มีการพัฒนาระบบการควบคุมภายในให้มีประสิทธิภาพมากขึ้น

13. รายงานของคณะกรรมการ

คณะกรรมการเป็นผู้รับผิดชอบต่อการเงินของบริษัทและข้อมูลทางการเงินที่ปรากฏในรายงานประจำปี งบการเงินดังกล่าวจัดทำขึ้นตามมาตรฐานการบัญชีที่รับรองทั่วไปในประเทศไทย โดยเลือกใช้นโยบายบัญชีที่เหมาะสมและถือปฏิบัติอย่างสม่ำเสมอและใช้ดุลยพินิจอย่างระมัดระวังและประมาณการที่ดีที่สุดในการจัดทำรวมทั้งมีการเปิดเผยข้อมูลอย่างเพียงพอในหมายเหตุประกอบงบการเงิน ทั้งนี้ ที่ประชุมสามัญผู้ถือหุ้นครั้งที่ 1/2559 ได้มีมติแต่งตั้ง

คณะกรรมการตรวจสอบ ซึ่งประกอบด้วยกรรมการที่ไม่เป็นผู้บริหารเป็นผู้ดูแลรับผิดชอบเกี่ยวกับคุณภาพของรายงานงบการเงินและระบบการควบคุมภายใน

14. ความสัมพันธ์กับผู้ลงทุน

บริษัทมีนโยบายการให้ความสำคัญต่อการเปิดเผยข้อมูลที่มีความถูกต้อง ครบถ้วนและทันการณ์ให้ผู้ถือหุ้นและผู้ที่เกี่ยวข้องได้รับทราบอย่างทั่วถึง โดยภายหลังจากการเข้าจดทะเบียนในตลาดหลักทรัพย์ฯ บริษัทมีนโยบายที่จะจัดให้มีเจ้าหน้าที่ดูแลงานนักลงทุนสัมพันธ์เพื่ออำนวยความสะดวกแก่นักลงทุนในการสอบถามข้อมูลต่างๆที่ครบถ้วน ถูกต้อง และทันเวลา

15. ความรับผิดชอบต่อสังคม (Corporate Social Responsibilities : CSR)

บริษัท ไมค์ด้า ลิสซิ่ง จำกัด (มหาชน) มีหลักการในการดำเนินธุรกิจ ให้เติบโตบนพื้นฐานของธรรมาภิบาล และการดูแลรับผิดชอบต่อสังคมและสิ่งแวดล้อมอย่างยั่งยืน ด้วยหลักการกำกับดูแลกิจการที่ดี บริษัทได้ให้ความสำคัญกับ CSR ทั้งภายในองค์กรและต่อยอดไปภายนอกองค์กร โดยเริ่มตั้งแต่การปลูกฝังวัฒนธรรมภายในองค์กรให้บุคลากรของบริษัทมีความตระหนักถึงการสร้างคุณค่าต่อสังคมและสิ่งแวดล้อมควบคู่ไปกับการสร้างมูลค่าในกิจการให้เติบโตอย่างยั่งยืน บริษัทได้นำแนวคิดในการบริหารอย่างยั่งยืนปรับเข้ามาเป็นส่วนหนึ่งในกระบวนการทำงานของบริษัทเพื่อให้เกิดการปฏิบัติอย่างต่อเนื่องและเกิดประสิทธิภาพสูงสุด โดยมีการดำเนินการ ดังนี้

15.1. การประกอบกิจการด้วยความเป็นธรรม

บริษัทประกอบกิจการด้วยความสามารถทางธุรกิจ ปฏิบัติอย่างมีจริยธรรมและมีคุณธรรมด้วยความซื่อสัตย์ โดยยึดมั่นในความรับผิดชอบต่อสังคมและผู้มีส่วนได้เสียทุกกลุ่มตามหลักการกำกับดูแลกิจการที่ดีเพื่อให้มั่นใจว่าบริษัทมีนโยบายกำหนดความรับผิดชอบต่อแนวทางปฏิบัติ และข้อกำหนดในการดำเนินการที่เหมาะสม ดังนั้น บริษัทมุ่งมั่นในการดำเนินธุรกิจเพื่อสร้างความพึงพอใจและผลประโยชน์สูงสุดให้กับผู้ถือหุ้นและนักลงทุน และมีนโยบายสนับสนุนให้สิทธิกับผู้ถือหุ้นและนักลงทุนอย่างเท่าเทียมกันในการรับรู้ข้อมูลข่าวสารของบริษัทอย่างโปร่งใสและเชื่อถือได้

- บริษัทได้ให้ความสำคัญต่อการพัฒนาและสนับสนุนระบบการบริหารทรัพยากรบุคคล ทั้งในเชิงความรู้และผลประโยชน์ของพนักงานเพื่อปฏิบัติต่อบุคลากรอย่างเป็นธรรม
- บริษัทให้ความสำคัญต่อการให้บริการอย่างมีคุณภาพให้กับลูกค้าทั้งก่อนและหลังขาย
- บริษัทประพฤติตามกติกากฎการแข่งขันที่ดี หลีกเลี่ยงวิธีการไม่สุจริตหรือไม่เหมาะสม และไม่ทำลายชื่อเสียงของกลุ่มแข่ง โดยบริษัทได้มีการกำหนดนโยบายและแนวปฏิบัติต่อคู่แข่ง และเปิดเผยไว้ให้เป็นที่ยอมรับในจรรยาบรรณธุรกิจของบริษัท

15.2 การต่อต้านการทุจริต คอร์รัปชัน

ผู้บริหารของบริษัทได้ให้ความสำคัญของต่อต้านการทุจริต คอร์รัปชัน โดยสนับสนุนให้มีการกำหนดนโยบายและแนวทางปฏิบัติในการต่อต้านการคอร์รัปชันที่ชัดเจนเป็นลายลักษณ์อักษรเพื่อให้บุคลากรทุกระดับของบริษัทปฏิบัติตามอย่างเคร่งครัด และมีการกำหนดบทลงโทษอย่างชัดเจนสำหรับผู้ละเมิด เพื่อลดการเกิดทุจริต เพื่อสร้างความโปร่งใส สร้างจิตสำนึกในการประพฤติชอบ ให้ยึดมั่นในหลักคุณธรรมและจริยธรรม โดยสรุปเป็นแนวทางปฏิบัติดังนี้

15.2.1 ไม่มีพฤติกรรมใด ที่แสดงให้เห็นว่าเป็นการรับสินบน หรือติดสินบน

15.2.2 ในการจัดซื้อ จัดจ้าง ต้องดำเนินการผ่านขั้นตอนตามระเบียบของบริษัท ฯ เพื่อความโปร่งใส

15.2.3 ไม่กระทำการอันใดที่เกี่ยวข้องกับการเมืองภายในบริษัท ฯ และไม่ใช้ทรัพยากรใดของบริษัทเพื่อดำเนินการดังกล่าว สนับสนุนให้ปฏิบัติตามกฎหมาย รวมถึงไม่มีแนวทางในการช่วยเหลือทางการเมืองไม่ว่าจะโดยตรงหรือทางอ้อม

15.2.4 พนักงานไม่พึงละเลยหรือเพิกเฉย เมื่อพบเห็นการกระทำหรือพฤติกรรมที่เข้าข่ายการทุจริตคอร์รัปชัน การกระทำผิดกฎหมาย ผิดศีลธรรม จรรยาบรรณทางธุรกิจที่เกี่ยวข้องกับบริษัทฯ พนักงานต้องแจ้งให้ผู้บังคับบัญชาหรือบุคคลที่รับผิดชอบทราบ และให้ความร่วมมือในการตรวจสอบข้อเท็จจริงต่าง ๆ หากมีข้อสงสัยหรือข้อซักถามให้ปรึกษากับผู้บังคับบัญชาหรือบุคคลมีหน้าที่รับผิดชอบเกี่ยวกับการปฏิบัติตามนโยบายนี้

15.2.5 บริษัทตระหนักถึงความสำคัญในการสื่อสารและเผยแพร่ ให้ความรู้ ให้คำปรึกษาและทำความเข้าใจกับพนักงานในองค์กร และผู้ที่เกี่ยวข้องเกี่ยวกับการต่อต้านการทุจริตและคอร์รัปชัน

15.2.6 นโยบายการต่อต้านการทุจริตและคอร์รัปชันครอบคลุมไปถึงกระบวนการบริหารงานบุคคล ตั้งแต่การสรรหา การเลื่อนตำแหน่ง การฝึกอบรม การประเมินผลการปฏิบัติงานของพนักงาน และการให้ผลตอบแทน โดยกำหนดให้ผู้บังคับบัญชาทุกระดับสื่อสารและทำความเข้าใจกับพนักงาน

15.2.7 บริษัทได้จัดให้มีระบบการควบคุมภายในที่ดีเพื่อให้การปฏิบัติงานเป็นไปอย่างมีประสิทธิภาพและลดความเสี่ยงจากลักษณะธุรกิจ ทั้งยังเป็นเครื่องมือที่ช่วยในการลดโอกาสและแรงจูงใจในการกระทำมิชอบและการทุจริตให้น้อยลง เช่น การแบ่งแยกหน้าที่การทำงานระหว่างพนักงานอนุมัติสั่งจ่ายและพนักงานจ่ายเช็คได้มีการแยกออกจากกัน นอกจากนี้ ยังต้องจัดให้มีกระบวนการติดตาม เพื่อรายงานให้ผู้บริหารทราบถึงสาเหตุของข้อบกพร่องหรือสถานการณ์ที่ไม่ชอบมาพากลได้ทันที รวมทั้งสามารถปรับปรุงระบบในเชิงป้องกันได้อย่างเหมาะสมในการประเมินผลระบบการควบคุมภายในดังกล่าว ฝ่ายตรวจสอบภายในจะเป็นส่วนสำคัญส่วนหนึ่งของกระบวนการ

15.3 การเคารพสิทธิมนุษยชน

บริษัทมีนโยบายด้านสิทธิมนุษยชนเป็นลายลักษณ์อักษร และปฏิบัติต่อพนักงานผู้มีส่วนเกี่ยวข้อง ชุมชน และสังคมรอบข้าง ด้วยความเคารพในคุณค่าของมนุษย์โดยคำนึงถึงความเสมอภาค เสรีภาพของบุคคลที่เท่าเทียมกันทั้งศักดิ์ศรีและสิทธิ ไม่เลือกปฏิบัติไม่ว่าจะเป็นในเรื่องของเชื้อชาติ สัญชาติ ภาษา ศาสนา เพศ อายุ การศึกษา และบริษัทไม่สนับสนุนกิจการที่กระทำการใด ๆ อันเป็นการละเมิดสิทธิมนุษยชนสากล สนับสนุนให้พนักงานใช้สิทธิของตนในฐานะพลเมืองดี ตามรัฐธรรมนูญและกฎหมาย

15.4 การปฏิบัติต่อแรงงานอย่างเป็นธรรม

เนื่องจากพนักงานเป็นผู้มีส่วนสำคัญในการดำเนินธุรกิจให้มีความเติบโตอย่างมั่นคงยั่งยืน บริษัทจึงมีการดูแล และปฏิบัติต่อพนักงานอย่างเป็นธรรม พนักงานได้รับค่าตอบแทนที่เหมาะสม ตามศักยภาพ การจ่ายค่าจ้าง การทำงานค่าล่วงเวลา สมเหตุสมผล มีวันพักผ่อนประจำปี สัปดาห์ และวันลาพักผ่อนประจำปี ตลอดจน การลาคลอด เพื่อให้พนักงานสามารถทำงานได้เต็มศักยภาพ และแบ่งเวลาให้แก่ครอบครัวได้ด้วย บริษัทให้ความสำคัญในการแสดงความคิดเห็น จัดให้มีช่องทางการสื่อสาร เพื่อรับความคิดเห็น หรือข้อร้องเรียน ร้องทุกข์ ของพนักงาน จัดให้มีการพัฒนาความรู้ความสามารถอย่างต่อเนื่อง รวมทั้งสนับสนุนเสริมสร้างสภาพแวดล้อมการทำงานที่เป็นบวก เช่น มีการจัดบอร์ดเพื่อเผยแพร่ความสาระน่ารู้ในเรื่องต่างๆ ทั้งที่เกี่ยวข้องกับธุรกิจและไม่เกี่ยวข้องกับธุรกิจ จัดให้มีการประชุมตอนเช้าเพื่อแลกเปลี่ยนประสบการณ์ในการดำเนินงาน หรือปัญหาที่เกิดขึ้นและหาหรือแนวทางแก้ไขปัญหาที่เหมาะสมร่วมกัน สนับสนุนให้พนักงานที่มีความรู้ความสามารถเป็นวิทยากรในการอบรมภายในบริษัท เพื่อให้พนักงานเกิดการพัฒนาทักษะตนเองให้มีความเชี่ยวชาญมากยิ่งขึ้น เกิดการถ่ายทอดความรู้ระหว่างพนักงานด้วยตนเอง ทำให้องค์กรมีพนักงานที่มีความรู้ และความเชี่ยวชาญในงานด้านต่าง ๆ คงอยู่กับองค์กรต่อไป เป็นต้น

15.5 ความรับผิดชอบต่อผู้บริโภค

บริษัทมีนโยบายการปฏิบัติต่อลูกค้า ได้แก่ ในการให้สินเชื่อและบริการหลังการขาย บริษัทเอาใจใส่ให้บริการที่ดี มุ่งให้ลูกค้าได้รับประโยชน์และความพึงพอใจสูงสุด บริการลูกค้าด้วยความรวดเร็ว และมีประสิทธิภาพ รักษาความลับของลูกค้า ไม่นำข้อมูลของลูกค้าไปใช้เพื่อประโยชน์ตนเอง หรือ ผู้ที่เกี่ยวข้องโดยมิชอบ โดยมีการกำหนดมาตรการอย่างเหมาะสมผลให้ข้อมูลเกี่ยวกับคุณสมบัติ และคุณภาพของรถที่เป็นจริง และครบถ้วนแก่ผู้ซื้ออย่างเพียงพอเพื่อประกอบการตัดสินใจของผู้ซื้อ

15.6 การดูแลรักษาสิ่งแวดล้อม

บริษัทปลูกฝังให้พนักงานคำนึงถึงการใช้อุปกรณ์สำนักงาน ทรัพยากรน้ำประปา ไฟฟ้า โทรศัพท์ เครื่องปรับอากาศ กระดาษเอกสาร อย่างมีประสิทธิภาพ ประหยัด และคุ้มค่า ปรับปรุงการแต่งกาย หรือเครื่องแบบพนักงาน ให้เหมาะสมกับภาวะโลกร้อน ใช้ผลิตภัณฑ์ที่เป็นมิตรต่อสิ่งแวดล้อม ให้ความสำคัญต่อกิจกรรมด้านสิ่งแวดล้อม ซึ่งพนักงานของบริษัทได้มีส่วนร่วมรณรงค์ในการอนุรักษ์สิ่งแวดล้อมทางธรรมชาติ โดยบริษัทได้จัดทำโครงการและการจัดกิจกรรมดังนี้

โครงการประหยัดวันละนิดจิตแจ่มใส

บริษัทได้ปลูกฝังพฤติกรรมของพนักงานในการประหยัดพลังงานและทรัพยากรทุกอย่าง เช่น นโยบายปิดไฟและเครื่องปรับอากาศทุกพักเที่ยงและเมื่อเลิกใช้งาน กำหนดปริมาณการเบิกใช้กระดาษและสนับสนุนมีการนำกระดาษใช้แล้วมาใช้ซ้ำ แจกกระเป๋าคู่ผ้าให้แก่พนักงานเพื่อสนับสนุนการเลิกใช้ถุงพลาสติก จำกัดที่จอดรถเพื่อให้พนักงานลดการขับรถยนต์เป็นการประหยัดพลังงานทางอ้อม เป็นต้น นอกจากการปลูกฝังพนักงานแล้วในรูปของบริษัทเองก็มีการประหยัดพลังงาน เช่น บริษัทใช้หลอดไฟประหยัดไฟ เป็นต้น

15.7 การร่วมพัฒนาชุมชนหรือสังคม

บริษัทมีนโยบายความรับผิดชอบต่อสังคมและส่วนรวม บริษัทร่วมดำเนินกิจกรรมเพื่อสร้างสรรค์ชุมชนอย่างสม่ำเสมอ เพื่อให้ชุมชนมีคุณภาพชีวิตที่ดีขึ้น ทั้งที่บริษัทดำเนินการเอง และร่วมมือกับรัฐและชุมชน ตอบสนองอย่างรวดเร็ว และอย่างมีประสิทธิภาพต่อเหตุการณ์ที่มีผลกระทบต่อสิ่งแวดล้อมและชุมชน โดยให้ความร่วมมืออย่างเต็มที่กับเจ้าหน้าที่ภาครัฐ และหน่วยงานที่เกี่ยวข้อง

บริษัทให้การสนับสนุนกิจกรรมต่าง ๆ ที่ร่วมสร้างสรรค์สังคมอยู่เสมอ ให้พนักงานมีจิตสำนึกในการบำเพ็ญประโยชน์แก่สังคม ส่งเสริมสนับสนุนการศึกษา ศาสนา จริยธรรม และการมีสุขภาพที่ดี ทั้งนี้บริษัทเล็งเห็นถึงความสำคัญของคุณภาพของเด็กและเยาวชนของประเทศ เพื่อส่งเสริมและสนับสนุนให้เยาวชนมีคุณภาพการศึกษาที่ดีขึ้น ซึ่งบริษัทฯ ได้เล็งเห็นความสำคัญของการศึกษา และมีนโยบายจะสนับสนุนการศึกษาให้แก่เยาวชนต่อไปในอนาคต เพราะการที่เยาวชนเติบโตเป็นประชากรที่มีคุณภาพนั้น จะส่งผลให้ประเทศไทยจะสามารถก้าวไปข้างหน้าได้อย่างมั่นคงด้วย ซึ่งในปี 2559 บริษัทได้นำอุปกรณ์การศึกษา ไปมอบให้กับโรงเรียนบ้านหนองปากโลง (รัฐประชานุเคราะห์) อำเภอเมืองนครปฐม จังหวัดนครปฐม

15.8 การมีนวัตกรรมและการเผยแพร่วัตกรรม ซึ่งได้จากการดำเนินงานที่มีความรับผิดชอบต่อสังคมสิ่งแวดล้อม และผู้มีส่วนได้เสีย

การประกอบธุรกิจให้เข้าชื่อรถยนต์ของบริษัท มีความเกี่ยวข้องกับการพัฒนาสังคม โดยมีส่วนส่งเสริมในการยกระดับคุณภาพชีวิตของประชากรในสังคมโดยการสนับสนุนการเงินให้ประชากรมีโอกาสได้ซื้อรถ ด้วยความสามารถในการผ่อนชำระของตน เพื่อความสะดวกสบาย เพื่อการประกอบอาชีพ และยกระดับคุณภาพชีวิต บริษัทได้ทบทวนกระบวนการทำงาน และการบริการที่มีประสิทธิภาพเพิ่มขึ้น บริษัทร่วมทำงานกับบริษัทประกันภัยรถยนต์ซึ่งเป็นผู้ค้าสนับสนุนให้ลูกค้า ที่เข้าชื่อรถยนต์ทุกคันทำประกันภัยรถ เพื่อคุ้มครองรถ ซึ่งจะได้รับการซ่อมแซมหรือเงินทดแทนเมื่อรถ

เกิดอุบัติเหตุ บริษัทร่วมทำงานกับบริษัทประกันชีวิตซึ่งเป็นลูกค้า สนับสนุนให้ลูกค้าที่เช่าซื้อรถทุกราย ทำประกันชีวิต เพื่อเป็นการคุ้มครองสินเชื่อบริษัทประกันชีวิตจะเป็นผู้รับภาระชำระหนี้เช่าซื้อที่เหลือทั้งหมดแทนลูกค้า เมื่อลูกค้าเกิดอุบัติเหตุหรือเสียชีวิต บริษัทร่วมทำงานกับธนาคาร ลดการใช้เช็คโดยใช้วิธีโอนเงินทางอิเล็กทรอนิกส์ ซึ่งกระบวนการทำงานเหล่านี้ ได้มีการพัฒนาอย่างต่อเนื่องจนกลายเป็นมาตรฐานการดำเนินงานของกิจการ นับเป็นนวัตกรรมที่เพิ่มประสิทธิภาพการบริการที่มีคุณค่าต่อสังคม และเพิ่มมูลค่าให้กับบริษัท

รายการระหว่างกัน

สรุปรายการระหว่างกันของบริษัทกับบุคคลที่อาจมีความขัดแย้งทางผลประโยชน์ในปี 2557 ปี 2558 และปี 2559

บุคคลที่อาจมีความขัดแย้งทางผลประโยชน์	ความสัมพันธ์	ลักษณะของรายการ	นโยบายราคา	มูลค่าของรายการ			
				2557	2558	2559	ยอดเจ้าหนี้ / ลูกหนี้คงค้าง ณ 31 ธ.ค.59
1. บมจ.ไมต้า แอสเซท	เป็นผู้ถือหุ้นใหญ่ของบริษัท มีผู้บริหารและกรรมการร่วมกัน*	1. บริษัทซื้อเครื่องปรับอากาศ ,เครื่องตกแต่งสำนักงาน,เครื่องใช้สำนักงาน,ระบบคอมพิวเตอร์ มาจากบุคคลดังกล่าว เพื่อติดตั้งในสำนักงานและสาขาของ บริษัท และได้จ่ายค่าใช้จ่ายอื่นๆ ได้แก่ ค่าแบบพิมพ์ ค่าเครื่องเขียน ค่าประกันภัยอาคาร ค่าโฆษณา เป็นต้น ให้แก่บุคคลดังกล่าว	ราคาซื้อขายที่เกิดขึ้นจริงเป็นราคาตลาด	721,328	662,322	1,219,902	116,803
		2.ค่าธรรมเนียมค่าประกันวงเงินกู้ 1,000 ล้านบาท	อัตรา 0.25% ต่อปี	2,500,000	208,330	-	-
		3. เงินกู้ยืมระยะสั้น	ดอกเบี้ยร้อยละ 6.4 – 7.5 ต่อปี	25,500,000	-	-	-
		4. ดอกเบี้ยจ่าย	ดอกเบี้ยเป็นราคาตลาด	312,315	293,137	-	-
		5. เงินให้กู้ยืมระยะสั้น	ดอกเบี้ย MLR+0.25 ต่อปี	-	48,500,000	-	-
		6. ดอกเบี้ยรับ	ดอกเบี้ยเป็นราคาตลาด	1,875,457	1,608,811	1,815,013	-

บุคคลที่อาจมีความขัดแย้งทางผลประโยชน์	ความสัมพันธ์	ลักษณะของรายการ	นโยบายราคา	มูลค่าของรายการ			
				2557	2558	2559	ยอดเจ้าหนี้ / ลูกหนี้คงค้าง ณ 31 ธ.ค.59
2. บจ.แมกซ์ โฮเทล	-มีผู้บริหารและกรรมการร่วมกัน คือ นายวิสูตร เอี้ยวศิริกุล	ค่าที่พักและค่าอาหาร	ราคาซื้อขายเป็นราคาตลาด	84,190	115,652	12,523	-
3. บจ.ไมต้า แอด	-มีผู้บริหารและกรรมการร่วมกัน คือ นายวิสูตร เอี้ยวศิริกุล	ค่าโฆษณา	ราคาซื้อขายเป็นราคาตลาด	-	-	320,000	85,600
4. บจ.ไมต้า โฮเทล แอนด์ รีสอร์ท	-มีผู้บริหารและกรรมการร่วมกัน คือ นายวิสูตร เอี้ยวศิริกุล	ค่าที่พักและค่าอบรม	ราคาซื้อขายเป็นราคาตลาด	198,187	-	-	-
5. บจ.เดอะ รีทรีท หัวหิน	มีผู้บริหารและกรรมการร่วมกัน คือ นายวิสูตร เอี้ยวศิริกุล	ค่าที่พัก	ราคาซื้อขายเป็นราคาตลาด	5,058	2,336	36,830	7,800

บุคคลที่อาจมีความขัดแย้งทางผลประโยชน์	ความสัมพันธ์	ลักษณะของรายการ	นโยบายราคา	มูลค่าของรายการ			
				2557	2558	2559	ยอดเจ้าหนี้ / ลูกหนี้คงค้าง ณ 31 ธ.ค.59
6. บจ. ท็อป เอลลิเมนต์	มีผู้บริหารและกรรมการร่วมกัน คือ นายวิสูตร เอี้ยวศิริกุล	ค่าที่พัก	ราคาซื้อขายเป็นราคาตลาด	125,869	-	-	-
7. บจ.บริหารสินทรัพย์ ไมต้า	-เป็นบริษัทย่อย บมจ. ไมต้า ลิสซิ่ง ถือหุ้น 99.99	1. เงินกู้ยืมระยะสั้น	ดอกเบี้ยร้อยละ 5.1 ต่อปี	-	24,900,000	155,000,000	155,000,000
		2. ดอกเบี้ยจ่าย	ดอกเบี้ยร้อยละ 5.1 ต่อปี	-	409,315	135,410	-
		3. ดอกเบี้ยรับ	ดอกเบี้ยร้อยละ 5.1 ต่อปี	-	-	101,574	6,635,192
		4. ค่าธรรมเนียม	ราคาซื้อขายที่เกิดขึ้นเป็นราคาตลาด	-	-	-	1,725
8. บจ.เอ็มดี อะครีนาไลน์ (ประเทศไทย)	มีผู้บริหารและกรรมการร่วมกัน คือ นายวิสูตร เอี้ยวศิริกุล	1. รายได้ค่าบริการ	ราคาตามสัญญา	-	200,0000	200,0000	214,000

หมายเหตุ: *บริษัทมีกรรมการร่วมกันกับ บมจ. ไมต้า แอสเซท จำนวน 5 ท่าน คือ (1) นายวิสูตร เอี้ยวศิริกุล (2) นายสมศักดิ์ ศักดิ์สุธาพร (3) นางสาวรุ่งระวี เอี่ยมพงษ์ไพฑูรย์ (4) นายสรศักดิ์ เอี้ยวศิริกุล (5) นายเอกชัย เอี้ยวศิริกุล โดย 2 ท่านแรกเป็นผู้บริหารร่วมกันด้วย

***ข้อมูล ณ 31 ธันวาคม 2559

2. ความจำเป็นและความสมเหตุสมผลของรายการระหว่างกัน

รายการระหว่างกันที่เกิดขึ้นนั้นเป็นไปอย่างสมเหตุสมผล โดยเงื่อนไขต่างๆ ของรายการระหว่างกันที่เกิดขึ้นจะถูกกำหนดให้เป็นไปตามเงื่อนไขปกติธุรกิจทั่วไป และราคาที่เป็นธรรมตามราคาตลาดเป็นหลัก ไม่มีเงื่อนไขพิเศษระหว่างบริษัท และผู้ที่เกี่ยวข้อง การกำหนดราคาอัตราค่าธรรมเนียม เป็นการกำหนดตามราคาที่สอดคล้องกับอัตราปกติที่สามารถเปรียบเทียบได้กับการทำรายการกับบุคคลอื่นที่ไม่มีความเกี่ยวข้องกัน และบริษัทคาดว่าในอนาคตอาจมีรายการระหว่างกันเกิดขึ้นอีก

บริษัทมีความจำเป็นในการเข้าทำรายการระหว่างกัน สามารถสรุปความจำเป็นและเหตุผลได้ดังนี้

รายการ	ความจำเป็นและเหตุผล
ซื้อสินค้าสำหรับให้บริการเช่าซื้อ	ใช้ในธุรกิจปกติ
ค่าธรรมเนียมค่าประกันวงเงิน	วงเงินสินเชื่อ 1,000 ล้านบาท บริษัทได้กู้ยืมมาเพื่อใช้สำหรับขยาย
1,000 ล้านบาท	สินเชื่อ และ/หรือ เป็นเงินทุนหมุนเวียน และ/หรือ ชำระคืนหนี้

3. มาตรการหรือขั้นตอนการอนุมัติการทำรายการระหว่างกัน

การอนุมัติรายการระหว่างกันที่ผ่านมาของบริษัทได้มีการพิจารณาโดยกรรมการของบริษัท ซึ่งขณะนั้นบริษัทยังไม่มีข้อกำหนดเกี่ยวกับการทำรายการระหว่างกัน เนื่องจากบริษัทมีสถานะเป็นบริษัทจำกัด อย่างไรก็ตามการพิจารณาเข้าทำรายการ ได้มีการคำนึงถึงผลประโยชน์ของบริษัทเป็นสำคัญ

สำหรับรายการระหว่างกันในอนาคต บริษัทมีนโยบายให้คณะกรรมการตรวจสอบของบริษัท ไมค์ด้า ลิสซิง จำกัด (มหาชน) เป็นผู้พิจารณาและให้ความเห็นต่อรายการดังกล่าวก่อนการเกิดรายการ โดยการให้ความเห็นต่อการทำรายการระหว่างกันนั้น จะต้องไม่มีกรรมการที่มีส่วนได้เสียร่วมอยู่ด้วย

อย่างไรก็ตามการทำรายการดังกล่าวในอนาคตขึ้นอยู่กับเหตุผลและความจำเป็นของบริษัท ซึ่งการรับและจ่ายค่าตอบแทนระหว่างกันจะต้องเป็นไปตามราคาตลาด ยุติธรรม และคณะกรรมการตรวจสอบของบริษัทจะเป็นผู้ให้ความเห็นต่อรายการดังกล่าว

4. นโยบายหรือแนวโน้มนำการทำรายการระหว่างกัน

ลักษณะของรายการระหว่างกันที่คาดว่าจะเกิดขึ้นต่อเนื่องในอนาคต คือ ค่าใช้จ่าย ค่านายหน้าของ บริษัท ไมค์ด้า แอสเซท จำกัด (มหาชน) ในการแนะนำลูกค้าให้มาใช้บริการเช่าซื้อรถยนต์กับทางบริษัท ในกรณีการเข้าทำรายการระหว่างกันที่อาจเกิดขึ้นได้ในอนาคต บริษัทมีนโยบายที่จะดำเนินการให้เป็นไปตามลักษณะธุรกิจการค้าปกติทั่วไป ทั้งนี้บริษัทจะให้คณะกรรมการตรวจสอบหรือผู้สอบบัญชีของบริษัท หรือผู้เชี่ยวชาญอิสระ พิจารณาตรวจสอบและให้ความเห็นถึงความเหมาะสมของราคา และความสมเหตุสมผลของการทำรายการด้วย

รายการระหว่างกันที่อาจเกิดขึ้นในอนาคตนั้น คณะกรรมการบริษัทจะต้องปฏิบัติให้เป็นไปตามกฎหมายว่าด้วยหลักทรัพย์และตลาดหลักทรัพย์และข้อบังคับ ประกาศ คำสั่ง หรือข้อกำหนดของตลาดหลักทรัพย์แห่งประเทศไทย รวมตลอดถึงการปฏิบัติตามข้อกำหนดเกี่ยวกับการเปิดเผยข้อมูลการทำรายการเกี่ยวโยงและการได้มาหรือจำหน่ายทรัพย์สินที่สำคัญของบริษัทหรือบริษัทย่อยตามมาตรฐานการบัญชีที่กำหนดโดยสมาคมนักบัญชีและผู้สอบบัญชีรับอนุญาตแห่งประเทศไทย

ทั้งนี้ หากมีรายการระหว่างกันของบริษัทเกิดขึ้นกับบุคคลที่อาจมีความขัดแย้งทางผลประโยชน์ มีส่วนได้เสียหรืออาจมีความขัดแย้งทางผลประโยชน์ในอนาคต บริษัทจะให้คณะกรรมการตรวจสอบเป็นผู้ให้ความเห็นเกี่ยวกับความจำเป็นและความเหมาะสมของรายการนั้น ในกรณีที่คณะกรรมการตรวจสอบไม่มีความชำนาญในการพิจารณารายการระหว่างกันที่อาจเกิดขึ้น บริษัทจะได้ให้ผู้เชี่ยวชาญอิสระหรือผู้สอบบัญชีของบริษัทเป็นผู้ให้ความเห็นเกี่ยวกับรายการระหว่างกันดังกล่าว เพื่อนำไปใช้ประกอบการตัดสินใจของคณะกรรมการ หรือผู้ถือหุ้นตามแต่กรณี ทั้งนี้ บริษัทจะเปิดเผยรายการระหว่างกันไว้ในหมายเหตุประกอบงบการเงินที่ได้รับการตรวจสอบจากผู้สอบบัญชีบริษัท

ข้อมูลทั่วไป

ชื่อบริษัท	:	บริษัท ไมค์ด้า ลิสซิ่ง จำกัด (มหาชน)
ลักษณะการประกอบธุรกิจ	:	การให้บริการสินเชื่อเช่าซื้อรถยนต์
ที่ตั้งสำนักงานใหญ่	:	48/2-5 ซอยแจ้งวัฒนะ 14 ถนนแจ้งวัฒนะ แขวงทุ่งสองห้อง เขตหลักสี่ กรุงเทพฯ 10210
เลขทะเบียนบริษัท	:	0107574700532
โทรศัพท์	:	0-2574-6901
โทรสาร	:	0-2574-6902
ทุนจดทะเบียน	:	ณ วันที่ 31 ธันวาคม 2559 บริษัทฯ มีทุนจดทะเบียนเป็นหุ้นสามัญจำนวน 1,451,996,755 หุ้น เป็นทุนที่ออกและเรียกชำระแล้ว 967,997,837 หุ้น เป็นเงิน 483,998,918.50 บาท ราคาพาร์หุ้นละ 0.50 บาท
นายทะเบียนหลักทรัพย์	:	บริษัท ศูนย์รับฝากหลักทรัพย์ (ประเทศไทย) จำกัด เลขที่ 93 ชั้น 14 ถนนรัชดาภิเษก แขวงดินแดง เขตดินแดง กรุงเทพมหานคร 10400
ผู้สอบบัญชี	:	นายสมคิด เตียตระกูล ผู้สอบบัญชีรับอนุญาต เลขทะเบียน 2785 บริษัท แกรนท์ ธอนด์ จำกัด ชั้น 18 อาคารแคปปิตอล ทาวเวอร์ ออลซีซั่นเพลส เลขที่ 87/1 ถนนวิฑู แขวงลุมพินี เขตปทุมวัน กรุงเทพฯ 10330

รายละเอียดชื่อและที่อยู่สาขา

สำนักงาน / สาขา	ข้อมูลสำนักงาน / สาขา
สำนักงานใหญ่	ที่ตั้ง: 48/2-5 ซอยแจ้งวัฒนะ 14 ถนนแจ้งวัฒนะ แขวงทุ่งสองห้อง เขตหลักสี่ กทม. 10210 โทรศัพท์: 0-2574-6901 แฟกซ์ 0-2574-6902
สาขานครปฐม	ที่ตั้ง: 35/8-9 หมู่ 5 ถ.เพชรเกษม ต.ลำพญา อ.เมืองนครปฐม จ.นครปฐม 7300 โทรศัพท์: (034) 244-250-1 แฟกซ์ (034) 244-252
สาขานครสวรรค์	ที่ตั้ง: 232/7-8 หมู่ 10 ถ.นครสวรรค์ - พิชญ์โลก ต.นครสวรรค์ตก อ.เมือง จ.นครสวรรค์ 60000 โทรศัพท์: (056) 231-735-67 แฟกซ์ (056) 231-738
สาขานครราชสีมา	ที่ตั้ง: 1015 หมู่ที่ 4 ถ.ราชสีมา-ปักธงชัย ต.หนองจะบก อ.เมือง จ.นครราชสีมา 30000 โทรศัพท์: (044) 357-101-3 แฟกซ์ (044) 357-106
สาขาระยอง	ที่ตั้ง: 222/10 หมู่ 4 ถนนบายพาส สาย 36 ต.เชิงเนิน อ.เมือง จ.ระยอง 21000 โทรศัพท์: (038) 018-640 แฟกซ์ (038) 018-641
สาขามุมพรี	ที่ตั้ง: 59/6-7 หมู่ 11 ถนนชุมพร-ระนอง ต.วังไผ่ อ.เมืองชุมพร จ.ชุมพร 86000 โทรศัพท์: (077) 658-757-9 แฟกซ์ (077) 658-758
สาขาอุดรธานี	ที่ตั้ง: 419/15-16 หมู่ 7 ถนนรอบเมือง ต.หมากแข้ง อ.เมือง จ.อุดรธานี 41000 โทรศัพท์: (042) 230-112-4 แฟกซ์ (042) 230-115
สาขาพิษณุโลก	ที่ตั้ง: 59/10 หมู่ 7 ถนนพิษณุโลก-หล่มสัก ต.สมอแข อ.เมือง จ.พิษณุโลก 65000 โทรศัพท์: (055) 986-277-8 แฟกซ์ (055) 986-279
สาขาเชียงใหม่	ที่ตั้ง: 236/91 หมู่ 1 ถ.มหิดล ต.หนองหอย อ.เมือง จ.เชียงใหม่ 50000 โทรศัพท์: (053) 140-211-3 แฟกซ์ (053) 140-214
สาขาอุบลราชธานี	ที่ตั้ง: 1-3 ซอยขยางกูร 36 ถนนขยางกูร ต.ในเมือง อ.เมือง จ.อุบลราชธานี 34000 โทรศัพท์: (045) 317-555-7 แฟกซ์ (045) 317-558
สาขาขอนแก่น	ที่ตั้ง: 588/13-14 หมู่ 5 ต.เมืองเก่า อ.เมือง จ.ขอนแก่น 40000 โทรศัพท์: (043) 340-336-7 แฟกซ์ (043) 340-338
สาขาสุราษฎร์ธานี	ที่ตั้ง: 16/27 หมู่ 3 ถนนเลียบเมือง ต.มะขามเตี้ย อ.เมือง จ.สุราษฎร์ธานี 84000 โทรศัพท์: (077) 310-188 แฟกซ์ (077) 310-189
สาขากระบี่	ที่ตั้ง: 16/12-13 หมู่ 11 ถ.เพชรเกษม ต.กระบี่น้อย อ.เมืองกระบี่ จ.กระบี่ 81000 โทรศัพท์: (075) 650-606 แฟกซ์ (075) 650-607
สาขาหาดใหญ่	ที่ตั้ง: 142/29 หมู่ 7 ต.ท่าช้าง อ.บางกล่ำ จ.สงขลา 90110 โทรศัพท์: (074) 536-581-2 แฟกซ์ (074) 536-580
สาขาเชียงราย	ที่ตั้ง: 8/9-10 หมู่ 22 ถ.เวียงบูรพา ต.รอบเวียง อ.เมือง จ.เชียงราย 57000 โทรศัพท์: (053) 602-768 แฟกซ์ (053) 602-769
สาขาเพชรบุรี	ที่ตั้ง: 60 หมู่ 2 ถ.เพชรเกษม ต.ไร่ส้ม อ.เมือง จ.เพชรบุรี 76000 โทรศัพท์: (032) 402-427-8 แฟกซ์ (032) 402-429
สาขาสุนทร	ที่ตั้ง: 259/8 หมู่ 7 ถ.สุนทร-ศิรินทรมิ ต.สลักได อ.เมือง จ.สุรินทร์ 32000 โทรศัพท์: (044) 530-831-2 แฟกซ์ (044) 530-833