

รายงานประจำปี 2560

บริษัท ไมด้า ลิสซิ่ง จำกัด (มหาชน)

สารบัญ

	หน้า
ข้อมูลทางการเงินสรุปของบริษัท	1
สารจากประธานกรรมการ	2
ลักษณะการประกอบธุรกิจและภาวะการแข่งขัน	3 - 6
คำอธิบายและวิเคราะห์ฐานะการเงินและผลการดำเนินงาน	7 - 10
ปัจจัยความเสี่ยง	11-12
รายงานจากคณะกรรมการตรวจสอบ	13
รายงานของผู้สอบบัญชีรับอนุญาต	14 - 20
งบการเงินและหมายเหตุประกอบงบ	21 – 63
โครงสร้างบริษัท	64
โครงสร้างการถือหุ้นการจัดการ	65 - 78
การควบคุมภายใน	79
รายงานการปฏิบัติตามหลักการค้ากับดูแลกิจการที่ดีและความรับผิดชอบต่อสังคม	80 - 86
รายการระหว่างกัน	87 - 91
ข้อมูลองค์กรและสาขา	92 - 93

ข้อมูลทางการเงินโดยสรุป

(หน่วย ล้านบาท)

	2558	2559	2560
สินทรัพย์			
สินทรัพย์รวม	2,947.81	3,492.96	3,599.45
ลูกหนี้ตามสัญญาเช่าซื้อ- สุทธิ	2,475.63	2,569.16	2,816.13
หนี้สินและส่วนของผู้ถือหุ้น			
หนี้สินรวม	1,381.84	1,839.74	1,849.56
ส่วนของผู้ถือหุ้น	1,565.97	1,653.22	1,749.89
ผลดำเนินงาน			
รายได้รวม	513.30	545.77	588.93
รายได้จากสัญญาเช่าซื้อ	421.53	413.49	443.15
ค่าใช้จ่ายรวม	384.76	397.55	445.98
กำไรสุทธิ	102.87	118.22	112.52
อัตราส่วนแสดงความสามารถในการหากำไร (PROFITABILITY RATIO)			
อัตราดอกเบี้ยรับ** (%)	12.71%	11.69%	11.68%
อัตราดอกเบี้ยจ่าย (%)	5.22%	4.78%	5.01%
ส่วนต่างอัตราดอกเบี้ย (%)	7.49%	6.90%	6.67%
อัตรากำไรสุทธิ (%)	20.04%	21.66%	19.11%
กำไรสุทธิต่อหุ้น (บาท/หุ้น)	0.11	0.12	0.11
อัตราผลตอบแทนผู้ถือหุ้น(%)	6.78%	7.34%	6.61%
อัตราส่วนแสดงประสิทธิภาพในการดำเนินงาน (EFFICIENCY RATIO)			
อัตราผลตอบแทนจากสินทรัพย์ (%)	3.65%	3.67%	3.17%
อัตราการหมุนของสินทรัพย์	0.18	0.17	0.17
อัตราส่วนวิเคราะห์นโยบายทางการเงิน (FINANCIAL POLICY RATIO)			
อัตราส่วนหนี้สินต่อส่วนของผู้ถือหุ้น (เท่า)	0.88	1.11	1.06
อัตราส่วนเงินให้กู้ต่อเงินกู้	2.77	2.38	2.24
อัตราการจ่ายเงินปันผล (บาท)	0.30	0.50	0.45
อัตราส่วนค่าเผื่อหนี้สงสัยจะสูญต่อสินเชื่อรวม (%)	1.94%	2.49%	2.69%

หมายเหตุ : ** อัตราดอกเบี้ยรับคำนวณจาก ลูกหนี้ดอกเบี้ยรับหารด้วยลูกหนี้ตามสัญญาเช่าซื้อ(เฉลี่ย)

สารจากประธานกรรมการ

สำหรับปี 2560 ที่ผ่านมา นับเป็นปีที่ท้าทายสำหรับภาคธุรกิจเอกชนที่ต้องฟันฝ่ากับปัจจัยลบต่างๆทางเศรษฐกิจที่ได้รับผลกระทบต่อเนื่องจากปี 2559 ซ้ำเป็นปีที่อัตราดอกเบี้ยโตทางเศรษฐกิจของประเทศไทยถดถอยอย่างต่อเนื่อง โดยมีอัตราดอกเบี้ยโตเพียง 3.1% อีกทั้งผลต่อเนื่องจากการไว้อาลัยต่อองค์พระบาทสมเด็จพระเจ้าอยู่หัวรัชกาลที่ 9 ทอดยาวถึงปลายปี 2560 ซึ่งส่งผลต่อภาคธุรกิจต่างๆที่เกี่ยวข้องอย่างหลีกเลี่ยงไม่ได้

ซึ่งจากผลกระทบดังกล่าว อีกทั้งโดยภาพรวมของเศรษฐกิจโลก ที่ผกผันจากค่าเงินของประเทศต่างๆ ไม่ว่าจะเป็นสหรัฐอเมริกา หรือประเทศทางยุโรป ล้วนส่งผลให้ธุรกิจต่างๆทั่วโลกถดถอยอย่างหลีกเลี่ยงมิได้ แต่อย่างไรก็ตามสำหรับประเทศไทย ซึ่งภาครัฐโดยรัฐบาลพลเอกประยุทธ์ จันทร์โอชา ได้พยายามกระตุ้นภาคธุรกิจ อีกทั้งการลงทุนภาครัฐในโครงการใหญ่ๆ เช่น เส้นทางรถไฟต่างๆ รวมถึงการกระจายการลงทุนไปสู่ต่างจังหวัดอย่างต่อเนื่องในโครงการประชารัฐ ส่วนภาคธุรกิจจำหน่ายรถยนต์ใหม่ในปี 2560 ก็ได้รับผลพวงจากนโยบายภาครัฐจึงมีผลให้ยอดขายรถยนต์ได้เพิ่มขึ้นเป็น 870,748 คัน จากปี 2559 ที่มียอดขายรวม 767,788 คัน หรือมีอัตราเพิ่มขึ้น 13.26% สำหรับตลาดรถยนต์ใช้แล้วที่เป็นตลาดรถยนต์ต่อเนื่องจากตลาดรถยนต์ใหม่ก็ได้รับอานิสงส์ที่ดี จึงมีผลทำให้ตลาดรถยนต์ใช้แล้วมีการเติบโตที่ดี อีกทั้งในส่วนของการสถาบันการเงินและกลุ่ม NON-BANK ที่ดำเนินธุรกิจให้บริการสินเชื่อเช่าซื้อรถยนต์ใหม่และใช้แล้ว ล้วนมีอัตราการเติบโตที่ดี แม้จะมีปัจจัยลบทางเศรษฐกิจมากระทบอย่างต่อเนื่องก็ตาม สำหรับบริษัทฯ ในปี 2560 มีกำไรสุทธิจำนวน 112.52 ล้านบาท ซึ่งมีอัตราลดลง 5.70 % จากปี 2559 ที่มีผลกำไรสุทธิ 118.22 ล้านบาท

ท้ายนี้ ผมและคณะกรรมการบริษัทฯ รวมถึงผู้บริหารพนักงานบริษัทฯ ทุกคนพร้อมจะทุ่มเทกำลังกายกำลังใจ ในการผลักดันธุรกิจของบริษัทฯ ให้ก้าวข้ามปี 2561 อย่างมีศักยภาพที่ดีตามสถานะเศรษฐกิจที่คาดว่าจะเติบโตในสถานการณ์ดีขึ้นจากปี 2560



นายวิสูตร เอี้ยวศิริกุล
ประธานกรรมการ

ลักษณะการประกอบธุรกิจ

1. ภาพรวมการประกอบธุรกิจ

บริษัท ไมด้า ลิสซิ่ง จำกัด (มหาชน) ประกอบธุรกิจประเภทการให้บริการสินเชื่อเช่าซื้อรถยนต์ โดยเน้นประเภทรถยนต์มือสอง และรุ่นของรถยนต์ที่มีสภาพคล่องสูงในตลาด ได้แก่ โตโยต้า อีซูซุ นิสสัน มิตซูบิชิ และ ฮอนด้า ทั้งรถยนต์ส่วนบุคคลและรถกระบะ โดย ณ วันที่ 31 ธันวาคม 2560 บริษัทมีสัดส่วนลูกหนี้เช่าซื้อรถยนต์ส่วนบุคคลและรถกระบะประมาณร้อยละ 9.22 และ ร้อยละ 90.78 ของลูกหนี้เช่าซื้อรวมตามลำดับ ซึ่งบริษัทจะกระจายพื้นที่การให้บริการสินเชื่อเช่าซื้อทั้งตลาดในกรุงเทพฯ และต่างจังหวัดผ่านสาขาของบริษัทจำนวน 17 สาขา โดยสาขาของบริษัทสามารถให้บริการครอบคลุมพื้นที่ได้ถึง 74 จังหวัด

บริษัทมีการขยายพอร์ตการให้บริการสินเชื่อด้วยการให้บริการสินเชื่อเช่าซื้อรถยนต์ใหม่กับรถยนต์ประเภทรถแท็กซี่มอเตอร์กับผู้ประกอบการที่เป็นเจ้าของรถแท็กซี่มอเตอร์ซึ่งเป็นการเพิ่มรายได้ให้กับบริษัทและบริษัทยังมีการให้บริการสินเชื่อประเภทเงินทุนหมุนเวียน (Floor Plan) ให้กับผู้ประกอบการเดินรถมือสองเพื่อใช้เป็นเงินทุนหมุนเวียนในการประกอบการของผู้ประกอบการเดินรถมือสองซึ่งจะเป็นการสร้างความสัมพันธ์ที่ดีกับผู้ประกอบการดังกล่าวและเป็นการสร้างฐานลูกค้าให้กับบริษัทในอนาคตอีกด้วย นอกจากนี้บริษัทมีการ ให้บริการสินเชื่อรีไฟแนนซ์รถยนต์ทุกประเภทสำหรับลูกค้าที่มีรถยนต์และมีความต้องการใช้เงิน สามารถที่จะนำรถยนต์มา ขอสินเชื่อรีไฟแนนซ์กับบริษัทได้โดยต้องมีการระบุวัตถุประสงค์ของการใช้เงินไว้ชัดเจน

นอกจากการให้บริการด้านสินเชื่อเช่าซื้อแบบครบวงจรดังกล่าวข้างต้นแล้ว บริษัทยังมีการให้บริการหลังการขาย โดยการให้บริการรับต่อทะเบียนรถยนต์ ธรรมเนียมประกันภัย และ พ.ร.บ. คຸ້ມຄອງຜູ້ປະສົບກຸ້ມຄອງທາງรถยนต์ ซึ่งเป็นการอำนวยความสะดวกให้แก่ลูกค้า และยังเป็นการเสริมรายได้ให้กับบริษัท

โดยปัจจุบันและในอนาคตบริษัทได้เน้นนโยบายที่มุ่งเน้นการให้บริการสินเชื่อเช่าซื้อรถยนต์มือสอง (รถยนต์ทุกประเภทได้แก่ รถยนต์ส่วนบุคคล และรถบรรทุกทุกขนาด ทั้งนี้รถยนต์ข้างต้นไม่รวมถึงรถจักรยานยนต์) อย่างไรก็ตาม บริษัท ไมด้า แอสเซท จำกัด (มหาชน) ในฐานะผู้ถือหุ้นใหญ่ และบริษัทแม่ จะเป็นหน่วยงานที่กำหนดนโยบายในอนาคต รวมถึงการกำหนดขอบเขตการแบ่งการดำเนินงานธุรกิจของธุรกิจอื่นๆ โดยพิจารณาจากความเชี่ยวชาญเฉพาะด้านของแต่ละบริษัท ทั้งนี้เพื่อไม่ให้บริษัททั้งสองมีการดำเนินธุรกิจที่อาจทับซ้อน หรือแข่งขันกันเอง แต่จะประกอบกิจการในลักษณะที่สามารถเกื้อหนุนซึ่งกันและกัน โดยมีการแบ่งกลุ่มในการดำเนินธุรกิจไว้อย่างชัดเจน

2. โครงสร้างรายได้ของบริษัท

โครงสร้างรายได้ของบริษัทตามงบการเงินปี 2558 - 2560

รายได้	2558		2559		2560	
	ล้านบาท	%	ล้านบาท	%	ล้านบาท	%
ยอดสัญญาเช่าซื้อใหม่	1,844.14		1,859.81		2,178.66	
ยอดปล่อยสินเชื่	1,211.68		1,256.86		1,448.53	
1. รายได้จากการเช่าซื้อ						
รถยนต์นั่งส่วนบุคคล	18.59	3.62	21.04	3.86	27.31	4.64
รถกระบะ	402.94	78.50	392.45	71.90	415.84	70.61
รวมรายได้จากการเช่าซื้อ	421.53	82.12	413.49	75.76	443.15	75.25
2. ดอกเบี้ยรับและรายได้อื่น						
- ดอกเบี้ยรับ	6.24	1.21	14.63	2.68	42.80	7.27
- รายได้ค่าโอนทะเบียน	12.95	2.52	12.65	2.32	13.90	2.36
- รายได้ค่านายหน้าประกัน	15.25	2.97	16.84	3.09	22.00	3.73
- รายได้ค่าเบี้ยปรับ	18.09	3.53	19.28	3.53	15.79	2.68
- หนี้สูญรับคืน	7.62	1.49	6.48	1.19	6.59	1.12
- รายได้ค่าธรรมเนียมดำเนินการ	6.71	1.31	12.07	2.21	14.86	2.52
- รายได้ค่าติดตาม	6.32	1.23	5.51	1.01	5.98	1.02
- รายได้ค่าขนส่งรถยึด	4.58	0.89	3.97	0.73	2.52	0.43
- กำไรจากการเงินลงทุนในหลักทรัพย์	0.58	0.11	20.05	3.67	0.08	0.01
- อื่นๆ	13.42	2.62	20.79	3.81	21.26	3.61
รวมดอกเบี้ยรับและรายได้อื่น	91.77	17.88	132.28	24.24	145.78	24.75
รวมรายได้ทั้งหมด	513.30	100.00	545.77	100.00	588.93	100.00

รายได้ของบริษัทจำแนกตามประเภทรถยนต์

รายได้จากการเช่าซื้อ	2558		2559		2560	
	ล้านบาท	%	ล้านบาท	%	ล้านบาท	%
- รถยนต์ใหม่	7.27	1.73	6.77	1.64	5.16	1.16
- รถยนต์มือสอง	414.26	98.27	406.72	98.36	437.99	98.84
รวมรายได้จากการเช่าซื้อ	421.53	100.00	413.49	100.00	443.15	100.00

3. การประกอบธุรกิจตามสายผลิตภัณฑ์

ลักษณะของบริการ

1. บริษัทประกอบธุรกิจประเภทการให้บริการสินเชื่อ แบ่งออกเป็น 4 ประเภทหลัก ดังนี้
 - 1) การให้บริการสินเชื่อเช่าซื้อรถยนต์
 - 2) การให้บริการสินเชื่อแก่กลุ่มผู้ประกอบการเดินรถยนต์มือสอง ประเภทเงินทุนหมุนเวียน หรือที่เรียกว่าสินเชื่อ Floor Plan
 - 3) การให้บริการรับรีไฟแนนซ์รถยนต์ทุกประเภท
 - 4) การให้บริการเสริม ซึ่งประกอบด้วย การรับต่อภาษี โอนทะเบียนรถยนต์ และการรับต่อกรมธรรม์ประกันภัย / พ.ร.บ.คุ้มครองผู้ประสบภัยทางรถยนต์
2. บริษัทประกอบธุรกิจบริหารหนี้ด้วยคุณภาพ

รายได้หลักของบริษัทจะมาจากการให้บริการสินเชื่อเพื่อเช่าซื้อรถยนต์ ซึ่งสัดส่วนของรายได้จากการเช่าซื้อในส่วนนี้ ต่อรายได้รวม ตั้งแต่ปี 2558 ถึงปัจจุบัน จะอยู่ระหว่างร้อยละ 75.25 ถึง 82.12

4.ภาวะการแข่งขัน

ในปี 2560 ตลาดรถยนต์ใหม่ในประเทศไทยมียอดขายรวมทั้งสิ้น 870,748 คัน (เกินกว่าประมาณการที่ 830,000 คัน) เมื่อเทียบกับยอดขายรวมในปี 2559 ที่มียอดขายรวมทั้งสิ้น 768,788 คัน จะพบว่ามียอดการเติบโตเพิ่มขึ้น 13.26% ทั้งนี้รถยนต์นั่งส่วนบุคคล(รถเก๋ง)มียอดการเติบโตสูงสุดที่ 23.47%

การกลับมาที่มีทิศทางขยายตัวของการจำหน่ายรถยนต์ทั้งตลาดในประเทศและการทยอยฟื้นตัวของตลาดส่งออกนับจากปี 2560 จะหนุนให้ผู้ผลิตและผู้จำหน่ายรถยนต์ในประเทศ (ดีลเลอร์) มีผลประกอบการที่ดีขึ้น แต่จะมีความเสี่ยงจากภาวะการแข่งขันที่ยังรุนแรง ผู้ผลิตรถยนต์: คาดว่าผลประกอบการในปี 2561 จะกลับมาฟื้นตัว ตามทิศทางการฟื้นตัวของตลาดทั้งในประเทศและ ตลาดส่งออก ผู้ผลิตรถยนต์นั่งส่วนบุคคล และผู้ผลิตรถปิกอัพ 1 คัน คาดว่าผลประกอบการจะกระเตื้องขึ้นเด่นชัดนับจากปี 2561 จากปัจจัยหนุนด้านตลาดในประเทศ และตลาดส่งออกที่อาจขยายตัวจากการขยายการส่งออก Eco-car ตามเงื่อนไขของ BOI และรถยนต์อเนกประสงค์ (PPV) ที่เพิ่มขึ้นตามความนิยมของ ผู้บริโภค ซึ่งยอดการจำหน่ายรถยนต์ใหม่ปี 2560 มีรายละเอียดดังนี้

ยอดรวมการจำหน่ายรถยนต์ใหม่ ปี 2560

ประเภทรถยนต์	จำนวนคันปี 2559	จำนวนคันปี 2560	เทียบกับปี 2559 (+/-)
- รถยนต์นั่ง	278,827	345,501	23.47%
- รถยนต์เพื่อการพาณิชย์	488,961	525,247	7.42%
- รถกระบะ 1 คัน (รวมรถกระบะดัดแปลง)	394,127	424,282	7.65%
- รถกระบะ 1 คัน (ไม่รวมรถกระบะดัดแปลง)	333,447	364,706	9.37%
ยอดขายรถยนต์รวม	767,788	870,748	13.26%

ในส่วนในตลาดรถยนต์มือสองผู้จำหน่ายรถยนต์มือสองเริ่มเห็นสัญญาณฟื้นตัวที่ดีขึ้น โดยผู้ประกอบการรถยนต์มือสอง คาดว่ารับฟื้นตามทิศทางราคารถยนต์เก่าที่ฟื้นจุดต่ำสุด ประกอบกับคาดว่าความต้องการรถยนต์จะเพิ่มขึ้นตามการฟื้นตัวของ เศรษฐกิจ ทำให้มีอัตราการหมุนเวียนของรถยนต์ในสต็อกดีขึ้น อย่างไรก็ตาม การแข่งขันในตลาดจะรุนแรงเนื่องจากคาดว่าอุปทานรถยนต์มือสองในตลาดในปี2561 จะเพิ่มขึ้นในอัตราเร่ง ซึ่งเป็นผลจากรถยนต์เก่าในโครงการรถยนต์คันแรกบางส่วนจะถูกขายเข้าสู่ตลาด ภายหลังรถยนต์ในโครงการมีอายุครบ 5 ปีตามเงื่อนไขของทางการ นอกจากนี้ยังมีผู้ประกอบการรายใหม่เพิ่มขึ้นในตลาด ภาวะเช่นนี้จะมีผล ให้ผู้ประกอบการ SME ยังคงมีความเสี่ยงจากปัญหาสภาพคล่องต่อไป

การวิเคราะห์ฐานะการเงินและผลการดำเนินงาน

ผลการดำเนินงาน

บริษัท ไมด้า ลิสซิง จำกัด (มหาชน) ดำเนินธุรกิจหลักคือธุรกิจให้เช่าซื้อรถยนต์ โดยบริษัทให้สินเชื่อเช่าซื้อรถยนต์ครบทุกประเภททั้งรถยนต์ใหม่และรถยนต์เก่าโดยเน้นการให้สินเชื่อรถยนต์มือสอง บริษัทเริ่มเปิดดำเนินการสำนักงานแห่งแรกในกรุงเทพฯ ในปี 2543 และเริ่มขยายสาขาไปในต่างจังหวัด ปัจจุบันบริษัทมีจำนวนสาขาทั้งสิ้น 17 สาขา (รวมสำนักงานใหญ่)

รายได้

ในปี 2560 บริษัทมีรายได้รวมทั้งสิ้น 588.93 ล้านบาท ซึ่งรายได้ดังกล่าวเพิ่มขึ้นจากปี 2559 ซึ่งมีจำนวน 545.77 ล้านบาท คิดเป็นอัตราเพิ่มขึ้นร้อยละ 7.91 โดยการเพิ่มขึ้น เป็นผลมาจากรายได้จากการให้สินเชื่อ Floor Plan ,รายได้ค่านายหน้าประกันภัย , รายได้ค่าธรรมเนียมดำเนินการที่เพิ่มขึ้น

	2558		2559		2560	
	ล้านบาท	%	ล้านบาท	%	ล้านบาท	%
ยอดปล่อยสินเชื่อเช่าซื้อใหม่	1,211.68	(2.03)	1,256.86	3.73	1,448.53	15.25
รายได้ดอกเบี้ยเช่าซื้อ	421.53	2.66	413.49	(1.91)	443.15	7.17

บริษัทได้ปล่อยสินเชื่อเช่าซื้อใหม่เพิ่มขึ้นร้อยละ 15.25 ในปี 2560 รายได้ดอกเบี้ยเช่าซื้อเพิ่มขึ้นจาก 413.49 ล้านบาท ในปี 2559 เป็น 443.15 ล้านบาท ในปี 2560 คิดเป็นอัตราเพิ่มขึ้นร้อยละ 7.17 ทั้งนี้รายได้จากดอกเบี้ยเช่าซื้อในปี 2560 จะมาจากยอดปล่อยสินเชื่อทั้งหมดของปี 2556 – 2559 และบางส่วนของยอดสินเชื่อใหม่ที่เกิดขึ้นปี 2560

สำหรับดอกเบี้ยรับและรายได้อื่น ซึ่งประกอบด้วย รายได้ค่าโอนทะเบียน รายได้ค่านายหน้าประกัน รายได้ค่าปรับ รายได้จากการให้สินเชื่อ Floor Plan และ อื่นๆ ในปี 2560 มีจำนวนทั้งสิ้น 145.78 ล้านบาท โดยรายได้ดังกล่าวเพิ่มขึ้นจากปี 2559 ซึ่งมีจำนวน 132.28 ล้านบาทคิดเป็นอัตราเพิ่มขึ้นร้อยละ 10.21 เป็นผลมาจากรายได้การสินเชื่อ Floor Plan ,รายได้ค่านายหน้าประกันภัย,รายได้ค่าธรรมเนียมดำเนินการที่เพิ่มขึ้น

ค่าใช้จ่าย

ในปี 2560 บริษัทมีค่าใช้จ่ายในการดำเนินงานรวมทั้งสิ้น 445.98 ล้านบาท โดยเพิ่มขึ้นจากปี 2559 ที่มีจำนวน 397.55 ล้านบาท ซึ่งค่าใช้จ่ายของบริษัทฯประกอบไปด้วย 3 ส่วนคือ ค่าใช้จ่ายในการขายและการบริหาร , หนี้สูญและหนี้สงสัยจะสูญและต้นทุนทางการเงิน

- ค่าใช้จ่ายในการขายและการบริหาร ในปี 2560 บริษัทมีค่าใช้จ่ายในการขายและการบริหารรวมทั้งสิ้น 298.78 ล้านบาท โดยเพิ่มขึ้นจากปี 2559 ที่มีจำนวน 275.64 ล้านบาท
- หนี้สูญและหนี้สงสัยจะสูญ ในปี 2560 บริษัทมียอดรวมทั้งสิ้น 62.43 ล้านบาท โดยเพิ่มขึ้นจากปี 2559 ซึ่งมีจำนวน 50.88 ล้านบาท
- ต้นทุนทางการเงินในปี 2560 บริษัทมีต้นทุนทางการเงินรวมทั้งสิ้น 84.77 ล้านบาท เพิ่มขึ้นจากปี 2559 ที่มีจำนวน 71.03 ล้านบาทเพิ่มขึ้นจำนวน 13.74 ล้านบาทเป็นผลมาจากการอัตราดอกเบี้ยหุ้นกู้เพิ่มขึ้นจากปี 2559

กำไรสุทธิ

บริษัทมีกำไรสุทธิหลังหักภาษีเงินได้ ในปี 2560 จำนวน 112.52 ล้านบาท โดยลดลงจากปี 2559 ที่มีจำนวน 118.22 ล้านบาท คิดเป็นอัตราการลดลงร้อยละ 4.82 เป็นผลมาจากการเพิ่มขึ้นของค่าใช้จ่ายในการขาย

นโยบายการจ่ายเงินปันผล

บริษัทมีนโยบายในการจ่ายเงินปันผลในอัตราไม่ต่ำกว่าร้อยละ 30 ของกำไรสุทธิหลังหักภาษีเงินได้นิติบุคคลในแต่ละปี ทั้งนี้การจ่ายเงินปันผลจะต้องนำไปจ่ายต่างๆ มารวมพิจารณาซึ่งได้แก่ ผลการดำเนินงานและฐานะการเงินของบริษัท การขยายธุรกิจและปัจจัยอื่นๆ ที่เกี่ยวข้องในการบริหารงานของบริษัท

ฐานะทางการเงิน

สินทรัพย์รวม

สำหรับปี 2560 และ 2559 บริษัทมีสินทรัพย์รวมเท่ากับ 3,599.45 ล้านบาท และ 3,492.96 ล้านบาทซึ่งมีมูลค่าเพิ่มขึ้นจากปี 2559 จำนวน 106.49 ล้านบาท เป็นผลมาจากการเติบโตของพอร์ตสินเชื่อกิจการขยายตัวของธุรกิจ

คุณภาพลูกหนี้และความเหมาะสมในการตั้งค่าเผื่อหนี้สงสัยจะสูญ

บริษัทมีอัตราส่วนค่าเผื่อหนี้สงสัยจะสูญต่อสินเชื่อบริษัท ร้อยละ 2.49 ในปี 2559 และ ร้อยละ 2.69 ในปี 2560 ของยอดลูกหนี้เข้าซื้อ การเพิ่มขึ้นของอัตราส่วนดังกล่าว เป็นผลมาจากการสำรองค่าเผื่อหนี้สงสัยจะสูญ

อย่างไรก็ตาม เมื่อพิจารณาถึงโอกาสที่บริษัทจะได้รับชำระหนี้คืนจากลูกหนี้และจากการขายทรัพย์สินที่ยึดได้แล้ว บริษัทเชื่อว่าการตั้งสำรองหนี้สงสัยจะสูญตามนโยบายดังกล่าวข้างต้นมีความเพียงพอและเหมาะสมกับกิจการ

หนี้สินรวม

ในปี 2560 บริษัทมีหนี้สินรวม 1,849.57 ล้านบาท โดยเพิ่มขึ้นจากปี 2559 ซึ่งมีจำนวน 1,839.74 ล้านบาท คิดเป็นอัตราเพิ่มขึ้นร้อยละ 0.53 การเพิ่มขึ้นของหนี้สินในปี 2560 ดังกล่าวเป็นผลมาจากบริษัทมีเงินเบิกบัญชีจำนวน 3.93 ล้านบาท

ส่วนของผู้ถือหุ้น

บริษัทมีส่วนของผู้ถือหุ้นในปี 2560 เท่ากับ 1,749.89 ล้านบาทเพิ่มขึ้นจากปี 2559 ซึ่งมีจำนวน 1,653.22 ล้านบาท คิดเป็นอัตราเพิ่มร้อยละ 5.85 เป็นผลมาจากกำไรจากการประกอบกิจการของบริษัท

สภาพคล่องและโครงสร้างเงินทุน

ในปี 2560 และ 2559 บริษัทมีอัตราส่วนหนี้สินต่อทุนอยู่ที่ 1.06 และ 1.11 ตามลำดับ

โครงสร้างและแหล่งที่มาของเงินทุนในปี 2559 และ 2560

	2559		2560	
	ล้านบาท	ร้อยละ	ล้านบาท	ร้อยละ
ส่วนของผู้ถือหุ้น	1,653.22	49.37	1,749.89	50.86
เงินกู้ระยะสั้น	-	-	3.93	0.12
เงินกู้ยืมระยะยาว				
- ครอบคลุมชำระภายใน 1 ปี	5.77	0.17	6.13	0.18
- เงินกู้ยืมระยะยาว	22.09	0.66	15.95	0.46
หุ้นกู้	1,667.77	49.80	1,664.70	48.38
รวมเงินกู้ยืม	1,695.63	50.63	1,690.71	49.14
รวม	3,348.85	100.00	3,440.60	100.00

ณ 31 ธันวาคม 2560 บริษัทมีค่ามัดที่ครอบคลุมชำระในอนาคตจากพอร์ตลูกหนี้ ที่ไม่รวมหนี้ค้างชำระรวมทั้งสิ้น 3,731.30 ล้านบาท แบ่งเป็นค่ามัดที่รับชำระในแต่ละช่วงปีดังนี้

(หน่วย:ล้านบาท)

ส่วนที่รับชำระภายใน 1 ปี	1,382.05
ส่วนที่รับชำระเกินกว่า 1 ปี	2,349.25

เงินกู้ยืม ณ 31 ธันวาคม 2560 จำนวน 1,690.71 ล้านบาทนั้น เป็นหนี้ที่ครอบคลุมชำระคืนในปี 2561 จำนวน 6.13 ล้านบาท และหุ้นกู้จำนวน 199.91 ล้านบาท จะเห็นได้ว่ากระแสเงินสดในอนาคตจากค่ามัดที่ครอบคลุมชำระเป็นจำนวนเงินที่เพียงพอในการชำระหนี้ที่มี

ปัจจัยและอิทธิพลหลักที่อาจมีผลต่อการดำเนินการหรือฐานะการเงินในอนาคต

ผลกระทบจากอัตราดอกเบี้ย :

จากอัตราดอกเบี้ยในตลาดที่มีแนวโน้มปรับตัวสูงขึ้น คาดว่าความต้องการของลูกค้าที่ต้องการซื้อรถยนต์จะลดลงตามลำดับ แต่อย่างไรก็ตามยังต้องคำนึงถึงสถานะเศรษฐกิจในปัจจุบันด้วย ในส่วนของบริษัทการปรับลดลงของอัตราดอกเบี้ยในตลาด ไม่มีผลกระทบต่อมูลค่าพอร์ตของสินเชื่อเดิม แต่จะมีผลในส่วนของต้นทุนเงินกู้ใหม่ ที่มีการกู้จากธนาคารพาณิชย์จะทำให้ทางบริษัทมีต้นทุนเงินกู้ที่สูงขึ้น

ผลกระทบจากการขยายสาขาต่างจังหวัด :

ฝ่ายบริหารของบริษัทมีนโยบายที่จะขยายพอร์ตสินเชื่อในต่างจังหวัดเพิ่มมากขึ้น ทั้งนี้เป็นเพราะสถานะการแข่งขันในต่างจังหวัดมีน้อยกว่าในกรุงเทพฯ และผู้ประกอบการรายอื่นยังไม่ขยายไปยังต่างจังหวัดมากนัก จึงทำให้บริษัทสามารถขยายฐานลูกค้าในต่างจังหวัดได้อย่างต่อเนื่องและสามารถเข้าถึงฐานลูกค้าใหม่ได้ อย่างไรก็ตามภาวะการแข่งขันในต่างจังหวัดอาจมีความรุนแรงขึ้นหากคู่แข่งโดยทางอ้อมของบริษัทหันมาจับส่วนแบ่งของตลาดสินเชื่อรถยนต์มือสองในต่างจังหวัดเพิ่มขึ้น

เป้าหมายการดำเนินธุรกิจและโครงการในอนาคต

ในปี 2561 บริษัทยังคงให้น้ำหนักกับการปล่อยสินเชื่อเช่าซื้อรถยนต์กระบะยี่ห้อหลักได้แก่ TOYOTA ISUZU NISSAN MITSUBISHI MAZDA และ FORD เป็นส่วนใหญ่เนื่องจากเป็นกลุ่มรถยนต์ที่มีความเสี่ยงต่ำ โดยยังร่วมทำงานกับตัวแทนรถยนต์มือสองที่คงเป็นพันธมิตรกับบริษัทมายาวนานและใกล้ชิดกว่า 2,000 ราย และจะพิจารณาเปิดสาขาเพิ่มในจังหวัดที่มีความเหมาะสมเพื่อเพิ่มการให้บริการเข้าถึงกลุ่มลูกค้าให้ครอบคลุมพื้นที่มากยิ่งขึ้น ส่วนการบริการทางการเงินที่นำเสนอให้กับลูกค้าโดยตรง (Direct Marketing) ยังคงให้ความสำคัญโดยตั้งเป้าหมายเพิ่มขึ้นในอัตรา 30 % ของยอดปล่อยสินเชื่อเช่าซื้อโดยรวมผ่านโครงการ “Mida Easy Loans” โดยมีผลิตภัณฑ์ในโครงการดังนี้

1. สินเชื่อ “MIDA OK” เป็นการให้สินเชื่อเงินสดแก่ลูกค้าเก่าของบริษัทฯ ที่มีประวัติการผ่อนชำระที่ดี โดยให้บริการแบบ “ONE STOP SERVICES” ผ่านช่องทางการแนะนำของพนักงาน หรือลูกค้าที่อยู่ระหว่างการผ่อนชำระและต้องการใช้วงเงินโดยไม่ต้องโอนทะเบียนใหม่
2. สินเชื่อ “MIDA AUTO FOR CASH” หรือ “MAFC” เป็นการให้สินเชื่อเช่าซื้อรถยนต์และสินเชื่อเงินสดรถยนต์มือสองโดยตรงจากการแนะนำของพนักงานบริษัทฯ
3. สินเชื่อ “MIDA TAXI METER” เป็นโครงการจำหน่ายและให้สินเชื่อรถแท็กซี่สำหรับผู้ประกอบการทั้งประเภท “เขียวเหลือง” และ “เหลือง” ในรูปแบบ บมจ. ไมค์ด้าลิซซิง แก่ลูกค้ารายย่อยที่มีความต้องการเป็นเจ้าของรถแท็กซี่ส่วนบุคคล
4. สินเชื่อ “จำนำรถยนต์ “(จอดรอ) เป็นโครงการให้สินเชื่อเงินสดกับลูกค้าโดยนำรถยนต์ที่ปลดภาระมาเป็นหลักประกัน
5. สินเชื่อ “ทะเบียนลอย” เป็นโครงการให้สินเชื่อเงินสดกับลูกค้าโดยนำสมุดคู่มือการจดทะเบียนและเอกสารอื่นมาเป็นหลักประกัน

ปัจจัยความเสี่ยงจากการดำเนินธุรกิจ

จากลักษณะของธุรกิจการให้บริการด้านสินเชื่อเช่าซื้อรถยนต์ ปัจจัยความเสี่ยงที่อาจเกิดขึ้นและมีผลกระทบต่อการดำเนินงานของบริษัท มีดังนี้

ความเสี่ยงจากการปล่อยสินเชื่อรถยนต์มือสอง

ธุรกิจสินเชื่อเช่าซื้อรถยนต์มือสองจะมีความเสี่ยงทั้งด้านคุณภาพของลูกค้าและคุณภาพของรถยนต์ที่เป็นหลักประกัน แต่ผลตอบแทนที่ได้รับจะสูงกว่าการให้สินเชื่อรถยนต์ใหม่ ทั้งนี้บริษัทมีส่วนรายได้จากการปล่อยสินเชื่อเช่าซื้อรถยนต์มือสอง และรถยนต์ใหม่ ณ วันที่ 31 ธันวาคม 2560 ในสัดส่วนร้อยละ 98.84 : 1.16 ตามลำดับ

ความเสี่ยงจากการดำเนินงานอันเกิดจากสินเชื่อที่ไม่ก่อให้เกิดรายได้ (NPL)

สินเชื่อที่ไม่ก่อให้เกิดรายได้เป็นความเสี่ยงที่มีควบคู่ไปกับการประกอบธุรกิจ การที่ผู้เช่าซื้อไม่สามารถชำระหนี้ได้ตามเงื่อนไขอาจเกิดจากปัจจัยภายในของลูกค้าเอง เช่น การใช้เงินเพื่อรักษาสุขภาพ การซ่อมบำรุงรถยนต์ที่กำลังผ่อนชำระอยู่ ฯลฯ ตลอดจนปัญหาจากปัจจัยภายนอกเช่น ปัญหาด้านเศรษฐกิจ ปัญหาการราคาน้ำมันที่ปรับตัวสูงขึ้น ปัญหาจากการถูกเลิกจ้าง หรือให้ออกจากงาน ปัญหาภัยธรรมชาติ ฯลฯ ปัญหาเหล่านี้ ส่งผลให้ผู้เช่าซื้อไม่สามารถชำระค่างวดได้ตรงตามกำหนดและทำให้เกิดสินเชื่อที่ไม่ก่อให้เกิดรายได้ บริษัทจึงมุ่งเน้นและให้ความสำคัญกับคุณภาพของสินเชื่อ การควบคุมประสิทธิภาพในการติดตามหนี้ ระบบการควบคุมภายในที่ดี และรวมถึงนโยบายการปล่อยสินเชื่อที่เข้มงวด เพื่อจำกัดความเสี่ยงจากสินเชื่อที่ไม่ก่อให้เกิดรายได้ให้อยู่ในเกณฑ์ที่ไม่กระทบกับผลการดำเนินงานโดยรวมของบริษัท ทั้งนี้ บริษัทมีกระบวนการการบริหารจัดการความเสี่ยงสินเชื่อที่ไม่ก่อให้เกิดรายได้ ดังนี้คือ

1. การควบคุมคุณภาพตั้งแต่การปล่อยสินเชื่อ โดยทำการตรวจสอบข้อมูลพฤติกรรมชำระหนี้ของลูกค้าจากบริษัท ข้อมูลเครดิตแห่งชาติ จำกัด (NCB) และการนำระบบเครดิต SCORING มาใช้ในการประเมินคุณภาพลูกค้าที่ขอเช่าซื้อรถยนต์

2. การควบคุมประสิทธิภาพในการติดตามหนี้ โดยใช้ข้อมูลในการควบคุมจำนวนลูกค้าที่ค้างชำระรายสัญญาควบคู่ไปกับนโยบายการติดตามเร่งรัดหนี้ที่เข้มงวด เพื่อให้หนี้ที่ค้างชำระกลับคืนมาอยู่ในสถานะปกติให้ได้มากและรวดเร็วที่สุด โดยมีมาตรการดังนี้คือ กรณีผิดนัดชำระงวดที่ 1 เจ้าหน้าที่จะส่งจดหมายเตือนฉบับที่ 1 พร้อมกับการส่งเจ้าหน้าที่เพื่อติดตามและทวงถามลูกค้า กรณีผิดนัดชำระงวดที่ 2 และงวดที่ 3 เจ้าหน้าที่จะส่งจดหมายเตือนเพื่อเร่งรัดเบื้องต้นและตรวจสอบติดตามทวงถามลูกค้าและผู้ค้ำประกันถ้าลูกค้าไม่ติดต่อหรือชำระค่างวด บริษัทฯ จะมีเจ้าหน้าที่ลงพื้นที่เพื่อเข้าพบลูกค้าทันที กรณีผิดนัดชำระ 3 งวดขึ้นไป บริษัทฯ จะทำการออกบอกเลิกสัญญาเช่าซื้อ โดยให้เวลาอีก 30 วัน เมื่อครบกำหนดระยะเวลาหากลูกค้าไม่มาติดต่อ บริษัทจะดำเนินการเร่งรัดและยึดรถยนต์คืน หากบริษัทไม่สามารถติดตามยึดรถยนต์คืนมาได้หรือในกรณีที่ขายประมูลรถยึดมาได้แต่ได้เงินไม่เพียงพอที่จะชำระหนี้คงเหลือ บริษัทจะดำเนินการทางกฎหมายกับลูกค้าและผู้ค้ำประกันต่อไป โดยจะเป็นการฟ้องร้องคดีเพื่อให้ได้นี้สินมากที่สุด

ความเสี่ยงจากการจำหน่ายรถยนต์ที่ยึดมา

เมื่อลูกค้าผิดสัญญาไม่นำส่งค่างวดหรือค้างชำระค่างวดสะสมตั้งแต่ 3 งวดติดต่อกันขึ้นไป บริษัทจะบอกเลิกสัญญาและยึดรถยนต์กลับคืนมา รถยนต์ที่บริษัทยึดคืนมาจะถูกนำมาจำหน่ายด้วยวิธีการประมูล ซึ่งการดำเนินการดังกล่าวบริษัทจะใช้ระยะเวลาโดยเฉลี่ยเดือนละครั้ง และบริษัทจะนำเงินที่ได้จากการประมูลจำหน่ายรถยนต์มาชำระหนี้ที่ค้างอยู่ หากเงินที่ได้จากการขายรถยึดไม่เพียงพอที่จะชำระหนี้ บริษัทก็จะเรียกร้องส่วนที่ขาดจากลูกค้าและผู้ค้ำประกัน จากการประมูลรถยึดของบริษัทพบว่ามีการขาดทุนลดลงอย่างต่อเนื่อง ซึ่งเป็นผลสืบเนื่องจากรถยนต์มือสองมีทิศทางฟื้นตัวขึ้นจากจุดต่ำสุดตั้งแต่กลาง

ปี 2558 และปี 2559 โดยจะพบว่ายอดขายรถยนต์มือสองมีอัตราเพิ่มขึ้นอย่างต่อเนื่อง เพราะผู้ประกอบการเดินรถยนต์มือสองเริ่มมีการประมูลรถยนต์เข้ามาเก็บใน Stock เพิ่มขึ้น ซึ่งมาจากหลายปัจจัยประกอบกัน ได้แก่

- 1) ราคารถยนต์ใหม่มีราคาแพงขึ้น ส่งผลกระทบถึงกำลังซื้อของลูกค้าจึงได้มาซื้อรถยนต์มือสองเพิ่มขึ้นอย่างต่อเนื่อง
- 2) ราคา รถมือสองบางกลุ่มที่มีโอกาสขยับเพิ่มขึ้นจากการปรับโครงสร้างภาษีสรรพสามิตใหม่โดยเฉพาะกลุ่มรถยนต์ขนาดกลางขึ้นไป ที่มีบทบาทต่อพอร์ตสินเชื่อเช่าซื้อรถยนต์ค่อนข้างมากซึ่งทำให้ผู้ซื้อบางกลุ่มที่นิยมรถใหญ่แต่กำลังซื้อจำกัด อาจหันมาเลือกซื้อรถมือสองแทน
- 3) ผู้ประกอบการรถยนต์มือสองหลายรายได้รวมตัวกันสร้างมาตรฐานด้วยการรับประกันสินค้าเพื่อสร้างความน่าเชื่อถือ รวมถึงการประสานความร่วมมือกับสถาบันการเงินเพื่อส่งเสริมการขาย ลดอัตราดอกเบี้ย เพิ่มยอดจัดวงเงินสินเชื่อให้กับรถยนต์บางรุ่น หรือ ลูกค้าที่มีประวัติดีกับสถาบันการเงิน

ความเสี่ยงด้านการตลาดและการแข่งขัน

สำหรับยอดขายรถยนต์ในประเทศไทยรวมปี 2560 อยู่ที่ 870,748 คัน หรือเพิ่มขึ้น 13.3% จากในปี 2559 ซึ่งเป็นผลมาจากตลาดรถยนต์มีทิศทางฟื้นตัวอย่างต่อเนื่องมาตั้งแต่กลางปี ซึ่งเป็นผลสืบเนื่องมาจากทิศทางเศรษฐกิจในประเทศเริ่มฟื้นตัว ประกอบกับโครงการรถคันแรกที่ทยอยครบกำหนด มาตั้งแต่ปี 2559 ทำให้ผู้บริโภคตัดสินใจที่จะเปลี่ยนรถยนต์รุ่นใหม่เพิ่มขึ้น

ด้านตลาดรถยนต์มือสองในปี 2561 นี้ คาดว่าจะมีการเติบโตเพิ่มขึ้นจากปัจจัยด้านราคาของรถใหม่ที่มีการปรับตัวสูงขึ้น และจะมีรถยนต์คันแรกที่ครบกำหนด เริ่มเข้ามาสู่ตลาดรถยนต์มือสองอย่างต่อเนื่อง

สำหรับธุรกิจเช่าซื้อรถยนต์มือสองมีแนวโน้มเติบโตตามทิศทางการฟื้นตัวของตลาดรถยนต์ในประเทศที่คาดว่าจะได้รับผลดีจากการฟื้นตัวของเศรษฐกิจ และผู้ให้บริการสินเชื่อเช่าซื้อรถยนต์ที่เป็นสถาบันการเงินจะเข้ามาแข่งขันในด้านราคาเพิ่มขึ้น ซึ่งในส่วนจะไม่เข้าไปแข่งขันในด้านราคาเพื่อแข่งกับสถาบันการเงิน แต่จะมุ่งเน้นการปล่อยสินเชื่อผ่านตัวแทนที่ลูกค้าที่มีอยู่กว่า 2,000 ราย และมุ่งเน้นการขายฐานลูกค้าผ่านการให้สินเชื่อแบบ DIRECT MARKETING ให้มากขึ้นเพราะเป็นกลุ่มลูกค้าที่บริษัท สามารถคัดกรองคุณภาพได้ ทำให้ลดความเสี่ยงได้ในระดับหนึ่ง นอกจากนี้บริษัทฯ ได้พัฒนาผลิตภัณฑ์ให้สอดคล้องกับความต้องการของกลุ่มลูกค้ามากขึ้น พร้อมทั้งพัฒนาช่องทางการให้บริการผ่าน WEBSITE บริษัทฯ และ SOCIAL MEDIA เพื่อเป็นการอำนวยความสะดวกแก่ลูกค้าเพิ่มขึ้น

รายงานจากคณะกรรมการตรวจสอบ

คณะกรรมการตรวจสอบของบริษัทฯ ประกอบด้วยกรรมการอิสระจำนวน 3 ท่าน ซึ่งมีคุณสมบัติครบตามเกณฑ์ที่กำหนดโดยตลาดหลักทรัพย์แห่งประเทศไทย และปฏิบัติหน้าที่ความรับผิดชอบตามข้อกำหนดและหลักเกณฑ์ของคณะกรรมการกำกับหลักทรัพย์และตลาดหลักทรัพย์ โดยในรอบปีบัญชี 2560 คณะกรรมการตรวจสอบได้มีการประชุม 4 ครั้ง เพื่อพิจารณาในเรื่องต่างๆ ดังต่อไปนี้

- 1) สอบทานและให้ความเห็นเกี่ยวกับงบการเงินของบริษัทฯ สำหรับงบการเงินรายไตรมาสและงบการเงินประจำปี ก่อนนำเสนอคณะกรรมการบริษัทฯ โดยการประชุมร่วมกับผู้สอบบัญชี ฝ่ายบัญชีและการเงิน และฝ่ายตรวจสอบภายใน
- 2) สอบทานแผนการตรวจสอบประจำปี 2560 ของฝ่ายตรวจสอบภายใน รวมทั้งแนะนำและให้ข้อคิดเห็นเพื่อให้การปฏิบัติงานตรวจสอบมีประสิทธิภาพมากขึ้นและติดตามการตรวจสอบให้เป็นไปตามแผนงานที่ตั้งไว้
- 3) สอบทาน และตรวจตราดูแลให้บริษัทฯ ปฏิบัติตามกฎหมาย รวมทั้งกฎระเบียบข้อบังคับของทางราชการ รวมทั้งปฏิบัติที่เป็นไปตามกฎระเบียบข้อบังคับของบริษัทฯ
- 4) สอบทานหลักเกณฑ์ที่ควบคุมการทำรายการระหว่างกัน และการเปิดเผยข้อมูลรายการระหว่างกัน

คณะกรรมการตรวจสอบมีความเห็นว่า บริษัทฯ มีระบบการกำกับดูแลกิจการและมีการควบคุมภายในที่เหมาะสมการจัดทำงบการเงินและเปิดเผยข้อมูลในงบการเงินของบริษัทฯ ถูกต้องและครบถ้วนเป็นที่น่าเชื่อถือได้ และมีการปฏิบัติตามมาตรฐานการบัญชีที่รับรองทั่วไป ซึ่งคณะกรรมการตรวจสอบได้รายงานผลการปฏิบัติงานต่อที่ประชุมคณะกรรมการบริษัทฯ แล้ว

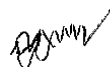

นาย.ชัยพร

(พลตำรวจโทฉลอง สนใจ)

ประธานคณะกรรมการตรวจสอบ



รายงานของผู้สอบบัญชีรับอนุญาต

Grant Thornton Limited
18th Floor Capital Tower
87/1 Wireless Road
Lumpini, Phatumwan
Bangkok, Thailand
10330
T +66 2 205 8222
F +66 2 654 3339

เสนอ ผู้ถือหุ้นของบริษัท ไมต้า ลิซซิ่ง จำกัด (มหาชน)

ความเห็น

ข้าพเจ้าได้ตรวจสอบงบการเงินรวมของบริษัท ไมต้า ลิซซิ่ง จำกัด (มหาชน) และบริษัทย่อย (กลุ่มบริษัท) ซึ่งประกอบด้วยงบแสดงฐานะการเงินรวม ณ วันที่ 31 ธันวาคม 2560 งบกำไรขาดทุนและกำไรขาดทุนเบ็ดเสร็จอื่นรวม งบแสดงการเปลี่ยนแปลงส่วนของผู้ถือหุ้นรวมและงบกระแสเงินสดรวมสำหรับปีสิ้นสุดวันเดียวกัน และหมายเหตุประกอบงบการเงินซึ่งรวมสรุปนโยบายการบัญชีที่สำคัญ และข้าพเจ้าได้ตรวจสอบงบการเงินเฉพาะของบริษัท ไมต้า ลิซซิ่ง จำกัด (มหาชน) ซึ่งประกอบด้วย งบแสดงฐานะการเงิน ณ วันที่ 31 ธันวาคม 2560 งบกำไรขาดทุนและกำไรขาดทุนเบ็ดเสร็จอื่น งบแสดงการเปลี่ยนแปลงส่วนของผู้ถือหุ้น และงบกระแสเงินสดสำหรับปีสิ้นสุดวันเดียวกัน และหมายเหตุประกอบงบการเงินซึ่งรวมสรุปนโยบายการบัญชีที่สำคัญ

ข้าพเจ้าเห็นว่า งบการเงินรวมและงบการเงินเฉพาะของบริษัทดังกล่าวข้างต้นแสดงฐานะการเงินรวม ณ วันที่ 31 ธันวาคม 2560 ผลการดำเนินงานรวม และกระแสเงินสดรวมสำหรับปีสิ้นสุดวันเดียวกัน และแสดงฐานะการเงินเฉพาะของบริษัท ณ วันที่ 31 ธันวาคม 2560 ผลการดำเนินงาน และกระแสเงินสดเฉพาะของบริษัท สำหรับปีสิ้นสุดวันเดียวกันโดยถูกต้องตามที่ควรในสาระสำคัญตามมาตรฐานการรายงานทางการเงิน

เกณฑ์ในการแสดงความเห็น

ข้าพเจ้าได้ปฏิบัติตามตรวจสอบตามมาตรฐานการสอบบัญชี โดยได้รับความรับผิดชอบของข้าพเจ้าไว้ในวรรณกรรมรับผิดชอบของผู้สอบบัญชีในการตรวจสอบงบการเงินในรายงานของข้าพเจ้า ข้าพเจ้ามีความเป็นอิสระจากกลุ่มบริษัทตามข้อกำหนดจรรยาบรรณของผู้ประกอบวิชาชีพบัญชีที่กำหนดโดยสภาวิชาชีพบัญชีในส่วนที่เกี่ยวข้องกับการตรวจสอบงบการเงิน และข้าพเจ้าได้ปฏิบัติตามความรับผิดชอบด้านจรรยาบรรณอื่นๆ ซึ่งเป็นไปตามข้อกำหนดเหล่านี้ ข้าพเจ้าเชื่อว่าหลักฐานการสอบบัญชีที่ข้าพเจ้าได้รับเพียงพอและเหมาะสมเพื่อใช้เป็นเกณฑ์ในการแสดงความเห็นของข้าพเจ้า





เรื่องสำคัญในการตรวจสอบ

เรื่องสำคัญในการตรวจสอบคือเรื่องต่างๆ ที่มีนัยสำคัญที่สุดตามดุลยพินิจของผู้ประกอบวิชาชีพของข้าพเจ้า ในการตรวจสอบงบการเงินรวมและงบการเงินเฉพาะของบริษัทสำหรับงวดปัจจุบัน ข้าพเจ้าได้นำเรื่องเหล่านี้ มาพิจารณาในบริบทของการตรวจสอบงบการเงินรวมและงบการเงินเฉพาะของบริษัทโดยรวมและในการ แสดงความเห็นของข้าพเจ้า ทั้งนี้ ข้าพเจ้าไม่ได้แสดงความเห็นแยกต่างหากสำหรับเรื่องเหล่านี้

เรื่องสำคัญในการตรวจสอบตามดุลยพินิจของข้าพเจ้าและวิธีการตรวจสอบโดยสรุปสำหรับแต่ละเรื่องมี ดังต่อไปนี้

งบการเงินรวมและงบการเงินเฉพาะกิจการ

เรื่องสำคัญในการตรวจสอบ	วิธีการตรวจสอบโดยสรุป
<p>ค่าเผื่อหนี้สงสัยจะสูญของลูกหนี้ตามสัญญาเช่าซื้อ</p> <p>บริษัทมีลูกหนี้ตามสัญญาเช่าซื้อคงเหลือเป็นจำนวนเงิน 2,924 ล้านบาท (คิดเป็นร้อยละ 78 ของสินทรัพย์รวม) ณ วันที่ 31 ธันวาคม 2560 และมีค่าเผื่อหนี้สงสัยจะสูญจำนวน 107 ล้านบาท ค่าเผื่อหนี้สงสัยจะสูญสำหรับลูกหนี้ตามสัญญาเช่าซื้อประมาณการ โดยพิจารณาจากสถานะปัจจุบันของลูกหนี้คงค้าง ซึ่งในการประมาณการจำเป็นต้องอาศัยข้อสมมติหลายประการ และผู้บริหารจำเป็นต้องใช้ดุลยพินิจในการประมาณการผลขาดทุนที่คาดว่าจะเกิดขึ้นเมื่อลูกหนี้มีปัญหาในการจ่ายชำระหนี้ ซึ่งรวมถึงการพิจารณาหลักเกณฑ์ ข้อกำหนดของหน่วยงานที่ควบคุมการทำธุรกิจ เงื่อนไขเรื่องเวลาที่ควรจะรับรู้ประมาณการหนี้สูญดังกล่าว ซึ่ง การประมาณค่าเผื่อหนี้สงสัยจะสูญถือว่ามีความสำคัญ ดังนั้น ข้าพเจ้าจึงให้ความสำคัญกับการตรวจสอบความเพียงพอของค่าเผื่อหนี้สงสัยจะสูญ</p> <p>บริษัทได้เปิดเผยข้อมูลเกี่ยวกับค่าเผื่อหนี้สงสัยจะสูญของลูกหนี้ตามสัญญาเช่าซื้อในหมายเหตุประกอบงบการเงินข้อ 7 และนโยบายการบัญชีที่สำคัญ</p>	<p>ข้าพเจ้าได้ศึกษาและทำความเข้าใจระบบการควบคุมภายในที่เกี่ยวข้องกับการบันทึกรายการ การติดตามหนี้ การรับชำระหนี้จากลูกหนี้ และหลักเกณฑ์การตั้งค่าเผื่อหนี้สงสัยจะสูญสำหรับลูกหนี้ตามสัญญาเช่าซื้อ โดยการสอบถามผู้รับผิดชอบเกี่ยวกับการติดตามหนี้ ทำความเข้าใจและสัมผัสตัวอย่างเพื่อทดสอบการปฏิบัติตาม การควบคุมภายในและหลักเกณฑ์ที่บริษัทออกแบบไว้ และข้าพเจ้าได้ประเมินวิธีการที่บริษัทใช้ในการคำนวณค่าเผื่อหนี้สงสัยจะสูญ โดยการสอบถามความน่าเชื่อถือของแหล่งที่มาของข้อมูล การวิเคราะห์เปรียบเทียบข้อสมมติที่ผู้บริหารใช้กับข้อมูลในอดีตและแหล่งข้อมูลภายนอก และระยะเวลาการผิดนัดชำระหนี้ของลูกหนี้ นอกจากนี้ ข้าพเจ้าได้พิจารณาความสม่ำเสมอในการประยุกต์ใช้ข้อสมมติและสัมผัสทดสอบความครบถ้วนถูกต้องของข้อมูลที่น่ามาใช้ในการคำนวณค่าเผื่อหนี้สงสัยจะสูญ ทดสอบการคำนวณอายุหนี้คงค้างและการคำนวณสำรองเผื่อหนี้สงสัยจะสูญ</p>





Grant Thornton

เรื่องสำคัญในการตรวจสอบ	วิธีการตรวจสอบโดยสรุป
<p>การรับรู้รายได้จากการให้บริการทางการเงินกิจการเช่าซื้อ</p> <p>บริษัทมีนโยบายในการรับรู้รายได้ดอกเบี้ยตามทีกล่าวไว้ในหมายเหตุประกอบงบการเงินข้อ 3 โดยในปี 2560 บริษัทมีรายได้จากการให้บริการทางการเงินกิจการเช่าซื้อจำนวน 443 ล้านบาท ซึ่งถือเป็นรายได้หลักของกิจการ โดยรายได้จากการให้บริการทางการเงินกิจการเช่าซื้อดังกล่าวเกิดจากการทำสัญญาเช่าซื้อกับลูกค้าเป็นจำนวนมากราย ซึ่งส่วนใหญ่เป็นลูกค้ารายย่อยและการรับรู้รายได้จากการให้บริการทางการเงินกิจการเช่าซื้ออาศัยการประมวลผลโดยระบบเทคโนโลยีและสารสนเทศเป็นหลัก ดังนั้น ข้าพเจ้าจึงให้ความสนใจกับการตรวจสอบการรับรู้รายได้จากการให้บริการทางการเงินกิจการเช่าซื้อว่ารับรู้ด้วยมูลค่าที่ถูกต้องตามที่ควรจะเป็นและในระยะเวลาที่เหมาะสม</p>	<p>ข้าพเจ้าได้ประเมินและทดสอบระบบการควบคุมภายในทั่วไปของระบบเทคโนโลยีสารสนเทศและระบบการควบคุมภายในของบริษัทที่เกี่ยวข้องกับการปล่อยสินเชื่อ การรับชำระเงิน การคำนวณการรับรู้รายได้จากการให้บริการทางการเงินกิจการเช่าซื้อ โดยการสอบถามผู้รับผิดชอบเกี่ยวกับการบันทึกการรายการ ทำความเข้าใจและสุ่มตัวอย่างเพื่อทดสอบการรับรู้ตามการควบคุมที่บริษัทออกแบบไว้ นอกจากนี้ ข้าพเจ้าได้สุ่มตัวอย่างสัญญาเช่าซื้อเพื่อตรวจสอบรายละเอียดของสัญญาที่ใช้บันทึกการรายการลูกหนี้ตามสัญญาเช่าซื้อ และทดสอบการคำนวณการรับรู้รายได้ว่าเป็นไปตามเงื่อนไขที่ระบุไว้ในสัญญาและสอดคล้องกับนโยบายการรับรู้รายได้ของบริษัท และได้ทำการวิเคราะห์เปรียบเทียบข้อมูลบัญชีรายได้จากการให้บริการทางการเงินกิจการเช่าซื้อที่รับรู้ตลอดระยะเวลาบัญชี การหยุดรับรู้รายได้จากการให้บริการทางการเงินกิจการเช่าซื้อและสุ่มตรวจสอบการบันทึกการรายการบัญชีที่เกี่ยวข้องกับบัญชีรายได้จากการให้บริการทางการเงินกิจการเช่าซื้อซึ่งถูกบันทึกผ่านสมุดรายวันทั่วไป</p>

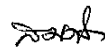



เรื่องสำคัญในการตรวจสอบ	วิธีการตรวจสอบโดยสรุป
<p>การรับรู้รายได้จากเงินลงทุนในลูกหนี้</p> <p>ณ วันที่ 31 ธันวาคม 2560 กลุ่มบริษัทมีเงินลงทุนในลูกหนี้ซึ่งมียอดคงเหลือจำนวน 189.26 ล้านบาท ในจำนวนนี้เป็นลูกหนี้ที่ไม่มีหลักประกันจำนวน 9.26 ล้านบาท ซึ่งผู้บริหารจำเป็นต้องใช้ดุลยพินิจในการประมาณการกระแสเงินสดที่คาดว่าจะเก็บเงินได้ในอนาคต ข้าพเจ้าจึงให้ความสำคัญกับการตรวจสอบการรับรู้รายได้จากการเรียกเก็บหนี้จากลูกหนี้ที่ไม่มีหลักประกันซึ่งประกอบด้วยลูกหนี้รายย่อยที่มีความหลากหลาย และการรับรู้รายได้ใช้วิธีอัตราดอกเบี้ยที่แท้จริงตามการประมาณการอายุการเรียกเก็บหนี้ ดังนั้น จึงมีความเสี่ยงที่เกี่ยวกับมูลค่าในการรับรู้รายได้</p> <p>กลุ่มบริษัทได้เปิดเผยข้อมูลเกี่ยวกับการรับรู้รายได้จากเงินลงทุนในลูกหนี้ในหมายเหตุประกอบงบการเงินข้อ 12 และนโยบายการบัญชีที่สำคัญ</p>	<p>ข้าพเจ้าได้ตรวจสอบการรับรู้รายได้ของกลุ่มบริษัทโดยสุ่มทดสอบรายการประมาณการกระแสเงินสดและการคำนวณอัตราผลตอบแทนที่แท้จริงของการรับรู้รายได้จากการเรียกเก็บหนี้จากลูกหนี้ที่ไม่มีหลักประกันที่กลุ่มบริษัทรับรองว่ามีความสอดคล้องกับนโยบายการรับรู้รายได้ของกลุ่มบริษัท และสุ่มตรวจสอบเอกสารรายการรับเงินจริงที่ได้รับในแต่ละงวดกับตารางที่ใช้ในการคำนวณอัตราการรับรู้รายได้ เพื่อทดสอบจำนวนเงินจริงที่นำมาใช้ในการคำนวณการปรับอัตราการรับรู้รายได้ นอกจากนี้ ข้าพเจ้าทำการวิเคราะห์เปรียบเทียบข้อมูลบัญชีรายได้จากการเรียกเก็บหนี้จากลูกหนี้แบบแยกย่อย โดยพิจารณาถึงอัตราการรับรู้รายได้ กระแสเงินสดที่ได้รับจริงกับประมาณการกระแสเงินสด เพื่อตรวจสอบความผิดปกติที่อาจเกิดขึ้นของรายการตลอดรอบระยะเวลาบัญชี</p>

ข้อมูลอื่น

ผู้บริหารเป็นผู้รับผิดชอบเกี่ยวกับข้อมูลอื่น ซึ่งประกอบด้วยข้อมูลที่อยู่ในรายงานประจำปี แต่ไม่รวมงบการเงินรวมและงบการเงินเฉพาะของบริษัทและรายงานของผู้สอบบัญชีที่อยู่ในรายงานนั้น ซึ่งคาดว่ารายงานประจำปีจะถูกจัดเตรียมให้ข้าพเจ้าได้สอบทานภายหลังวันที่ในรายงานของผู้สอบบัญชีนี้

ความเห็นของข้าพเจ้าต้องการเงินรวมและงบการเงินเฉพาะของบริษัทไม่ครอบคลุมถึงข้อมูลอื่นและข้าพเจ้าไม่ได้ให้ความเชื่อมั่นต่อข้อมูลอื่น

ความรับผิดชอบของข้าพเจ้าที่เกี่ยวกับการตรวจสอบงบการเงินรวมและงบการเงินเฉพาะของบริษัท คือ การอ่านข้อมูลอื่นตามที่ระบุข้างต้นเมื่อได้มีการจัดทำเรียบร้อยแล้ว และพิจารณาว่าข้อมูลอื่นมีความขัดแย้งที่มีสาระสำคัญกับงบการเงินรวมและงบการเงินเฉพาะของบริษัท หรือกับข้อมูลที่ได้ข้าพเจ้ารับทราบจากการตรวจสอบ หรือปรากฏว่าข้อมูลอื่นมีการแสดงข้อมูลที่ขัดต่อข้อเท็จจริงอันเป็นสาระสำคัญหรือไม่

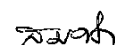



เมื่อข้าพเจ้าได้อ่านรายงานประจำปี หากข้าพเจ้าสรุปได้ว่าการแสดงข้อมูลที่ขัดต่อข้อเท็จจริงอันเป็นสาระสำคัญ ข้าพเจ้าต้องแจ้งเรื่องดังกล่าวให้ผู้มีหน้าที่ในการกำกับดูแลของบริษัทได้รับทราบเพื่อดำเนินการแก้ไขข้อมูลที่แสดงขัดต่อข้อเท็จจริง

ความรับผิดชอบของผู้บริหารและผู้มีหน้าที่กำกับดูแลของบริษัทในการจัดทำงบการเงิน

ผู้บริหารมีหน้าที่รับผิดชอบในการจัดทำและนำเสนองบการเงินรวมและงบการเงินเฉพาะของบริษัทเหล่านี้โดยถูกต้องตามที่ควรตามมาตรฐานการรายงานทางการเงินของไทย และรับผิดชอบเกี่ยวกับการควบคุมภายในที่ผู้บริหารพิจารณาว่าจำเป็นเพื่อให้สามารถจัดทำงบการเงินรวมและงบการเงินเฉพาะของบริษัทที่ปราศจากการแสดงข้อมูลที่ขัดต่อข้อเท็จจริงอันเป็นสาระสำคัญ ไม่ว่าจะเกิดจากการทุจริตหรือข้อผิดพลาด

ในการจัดทำงบการเงินรวมและงบการเงินเฉพาะของบริษัท ผู้บริหารรับผิดชอบในการประเมินความสามารถของกลุ่มบริษัทและบริษัทในการดำเนินงานต่อเนื่อง เปิดเผยเรื่องที่เกี่ยวข้องกับการดำเนินงานต่อเนื่อง (ตามความเหมาะสม) และการใช้เกณฑ์การบัญชีสำหรับการดำเนินงานต่อเนื่อง เว้นแต่ผู้บริหารมีความตั้งใจที่จะเลิกกิจการของกลุ่มบริษัทและบริษัท หรือหยุดดำเนินงานหรือไม่สามารถดำเนินงานต่อเนื่องต่อไปได้

ผู้มีหน้าที่ในการกำกับดูแลของบริษัทมีหน้าที่ในการสอดส่องดูแลกระบวนการในการจัดทำรายงานทางการเงินของกลุ่มบริษัทและบริษัท

ความรับผิดชอบของผู้สอบบัญชีในการตรวจสอบงบการเงิน

การตรวจสอบของข้าพเจ้ามีวัตถุประสงค์เพื่อให้ได้ความเชื่อมั่นอย่างสมเหตุสมผลว่างบการเงินรวมและงบการเงินเฉพาะของบริษัทโดยรวมปราศจากการแสดงข้อมูลที่ขัดต่อข้อเท็จจริงอันเป็นสาระสำคัญหรือไม่ ไม่ว่าจะเกิดจากการทุจริตหรือข้อผิดพลาด และเสนอรายงานของผู้สอบบัญชีเพื่อแสดงความเห็น ทั้งนี้ ความเชื่อมั่นอย่างสมเหตุสมผลคือความเชื่อมั่นในระดับสูงแต่ไม่ได้เป็นการรับประกันว่าการปฏิบัติงานตรวจสอบตามมาตรฐานการสอบบัญชีจะสามารถตรวจพบข้อมูลที่ขัดต่อข้อเท็จจริงอันเป็นสาระสำคัญที่มีอยู่ได้เสมอไป ข้อมูลที่ขัดต่อข้อเท็จจริงอาจเกิดจากการทุจริตหรือข้อผิดพลาด และถือว่ามีสาระสำคัญเมื่อการดำเนินการอย่างสมเหตุสมผลว่ารายการที่ขัดต่อข้อเท็จจริงแต่ละรายการหรือทุกรายการรวมกันจะมีผลต่อการตัดสินใจเชิงเศรษฐกิจของผู้ใช้งบการเงินจากการใช้งบการเงินรวมและงบการเงินเฉพาะของบริษัทเหล่านี้





ในการตรวจสอบตามมาตรฐานการสอบบัญชี ข้าพเจ้าได้ใช้ดุลยพินิจ การสังเกต และตั้งข้อสงสัยเยี่ยงผู้ประกอบวิชาชีพตลอดการตรวจสอบ การปฏิบัติงานของข้าพเจ้ารวมถึง

- ระบุและประเมินความเสี่ยงจากการแสดงข้อมูลที่ขัดต่อข้อเท็จจริงอันเป็นสาระสำคัญในงบการเงินรวมและงบการเงินเฉพาะของบริษัท ไม่ว่าจะเกิดจากการทุจริตหรือข้อผิดพลาด ออกแบบและปฏิบัติตามวิธีการตรวจสอบเพื่อตอบสนองต่อความเสี่ยงเหล่านั้น และรวบรวมหลักฐานการสอบบัญชีที่เพียงพอและเหมาะสมเพื่อเป็นเกณฑ์ในการแสดงความเห็นของข้าพเจ้า ความเสี่ยงที่ไม่พบข้อมูลที่ขัดต่อข้อเท็จจริงอันเป็นสาระสำคัญซึ่งเป็นผลมาจากการทุจริตจะสูงกว่าความเสี่ยงที่เกิดจากข้อผิดพลาดเนื่องจากการทุจริตอาจเกี่ยวกับการสมรู้ร่วมคิด การปลอมแปลงเอกสารหลักฐาน การตั้งใจละเว้นการแสดงผลการแสดงผลที่ไม่ตรงตามข้อเท็จจริงหรือการแทรกแซงการควบคุมภายใน
- ทำความเข้าใจในระบบการควบคุมภายในที่เกี่ยวข้องกับการตรวจสอบ เพื่อออกแบบวิธีการตรวจสอบที่เหมาะสมกับสถานการณ์ แต่ไม่ใช่เพื่อวัตถุประสงค์ในการแสดงความเห็นต่อความมีประสิทธิภาพของการควบคุมภายในของกลุ่มบริษัทและบริษัท
- ประเมินความเหมาะสมของนโยบายการบัญชีที่ผู้บริหารใช้และความสมเหตุสมผลของประมาณการทางบัญชีและการเปิดเผยข้อมูลที่เกี่ยวข้องซึ่งจัดทำขึ้นโดยผู้บริหาร
- สรุปเกี่ยวกับความเหมาะสมของการใช้เกณฑ์การบัญชีสำหรับการดำเนินงานต่อเนื่องของผู้บริหารและจากหลักฐานการสอบบัญชีที่ได้รับ สรุปว่ามีความไม่แน่นอนที่มีสาระสำคัญเกี่ยวกับเหตุการณ์หรือสถานการณ์ที่อาจเป็นเหตุให้เกิดข้อสงสัยอย่างมีนัยสำคัญต่อความสามารถของกลุ่มบริษัทและบริษัทในการดำเนินงานต่อเนื่องหรือไม่ หากข้าพเจ้าได้ข้อสรุปว่ามีความไม่แน่นอนที่มีสาระสำคัญ ข้าพเจ้าต้องกล่าวไว้ในรายงานของผู้สอบบัญชีของข้าพเจ้าโดยขอให้สังเกตถึงการเปิดเผยข้อมูลในงบการเงินรวมและงบการเงินเฉพาะที่เกี่ยวข้อง หรือถ้าการเปิดเผยข้อมูลดังกล่าวไม่เพียงพอ ความเห็นของข้าพเจ้าจะเปลี่ยนแปลงไป ข้อสรุปของข้าพเจ้าขึ้นอยู่กับหลักฐานการสอบบัญชีที่ได้รับจนถึงวันที่ในรายงานการสอบบัญชีของข้าพเจ้า อย่างไรก็ตาม เหตุการณ์หรือสถานการณ์ในอนาคตอาจเป็นเหตุให้กลุ่มบริษัทและบริษัทต้องหยุดการดำเนินงานต่อเนื่อง
- ประเมินการนำเสนอโครงสร้างและเนื้อหาของงบการเงินรวมและงบการเงินเฉพาะของบริษัทโดยรวมรวมถึงการเปิดเผยข้อมูลว่างบการเงินรวมและงบการเงินเฉพาะของบริษัทแสดงรายการและเหตุการณ์ในรูปแบบที่ทำให้มีการนำเสนอข้อมูลโดยถูกต้องตามที่ควรหรือไม่
- รวบรวมหลักฐานการสอบบัญชีที่เหมาะสมอย่างเพียงพอเกี่ยวกับข้อมูลทางการเงินของกิจการภายในกลุ่มหรือกิจกรรมทางธุรกิจภายในกลุ่มบริษัทเพื่อแสดงความเห็นต่องบการเงินรวม ข้าพเจ้ารับผิดชอบต่อการกำหนดแนวทาง การควบคุมดูแล และการปฏิบัติงานตรวจสอบกลุ่มบริษัท ข้าพเจ้าเป็นผู้รับผิดชอบแต่เพียงผู้เดียวต่อความเห็นของข้าพเจ้า

ข้าพเจ้าได้สื่อสารกับผู้มีส่วนที่ในการกำกับดูแลของบริษัทในเรื่องต่าง ๆ ที่สำคัญซึ่งรวมถึงขอบเขตและช่วงเวลาของการตรวจสอบตามที่ได้วางแผนไว้ ประเด็นที่มีนัยสำคัญที่พบจากการตรวจสอบรวมถึงข้อบกพร่องที่มีนัยสำคัญในระบบการควบคุมภายในหากข้าพเจ้าได้พบในระหว่างการตรวจสอบ

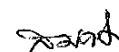



ข้าพเจ้าได้ให้คำรับรองแก่ผู้มีหน้าที่ในการกำกับดูแลว่าข้าพเจ้าได้ปฏิบัติตามข้อกำหนดจรรยาบรรณที่เกี่ยวข้องกับความเป็นอิสระ และได้สื่อสารกับผู้มีหน้าที่ในการกำกับดูแลเกี่ยวกับความสัมพันธ์ทั้งหมดตลอดจนเรื่องอื่นซึ่งข้าพเจ้าเชื่อว่ามีเหตุผลที่บุคคลภายนอกอาจพิจารณาว่ากระทบต่อความเป็นอิสระของข้าพเจ้าและมาตรการที่ข้าพเจ้าใช้เพื่อป้องกันไม่ให้ข้าพเจ้าขาดความเป็นอิสระ

จากเรื่องที่สื่อสารกับผู้มีหน้าที่ในการกำกับดูแล ข้าพเจ้าได้พิจารณาเรื่องต่างๆ ที่มีนัยสำคัญมากที่สุดในการตรวจสอบงบการเงินรวมและงบการเงินเฉพาะของบริษัทในงวดปัจจุบันและกำหนดเป็นเรื่องสำคัญในการตรวจสอบ ข้าพเจ้าได้อธิบายเรื่องเหล่านี้ในรายงานของผู้สอบบัญชี เว้นแต่มีกฎหมายหรือข้อบังคับไม่ให้เปิดเผยต่อสาธารณะเกี่ยวกับเรื่องดังกล่าว หรือในสถานการณ์ที่ยากที่จะเกิดขึ้น ข้าพเจ้าพิจารณาว่าไม่ควรสื่อสารเรื่องดังกล่าวในรายงานของข้าพเจ้าเพราะการกระทำดังกล่าวสามารถคาดการณ์ได้อย่างสมเหตุสมผลว่าจะมีผลกระทบในทางลบมากกว่าผลประโยชน์ต่อส่วนได้เสียสาธารณะจากการสื่อสารดังกล่าว

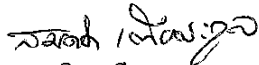

นายสมคิด เตียตระกูล

ผู้สอบบัญชีรับอนุญาต

ทะเบียนเลขที่ 2785

บริษัท แกรนท์ ธอนตัน จำกัด

กรุงเทพมหานคร

28 กุมภาพันธ์ 2561

บริษัท ไมต้า ลิสซิ่ง จำกัด (มหาชน) และบริษัทย่อย
งบแสดงฐานะการเงิน

		(หน่วย : บาท)			
		งบการเงินรวม		งบการเงินเฉพาะของบริษัท	
หมายเหตุ		31 ธันวาคม 2560	31 ธันวาคม 2559	31 ธันวาคม 2560	31 ธันวาคม 2559
สินทรัพย์					
สินทรัพย์หมุนเวียน					
เงินสดและรายการเทียบเท่าเงินสด	5	42,907,765	96,169,209	42,859,134	96,158,862
เงินฝากเพื่อซื้อขายหลักทรัพย์		816	30,074,972	816	30,074,972
เงินลงทุนในหลักทรัพย์เพื่อค้า	6, 33	54,996	84,846,868	54,996	84,846,868
ลูกหนี้ตามสัญญาเช่าซื้อและลูกหนี้อื่น					
ลูกหนี้ตามสัญญาเช่าซื้อที่กำหนดชำระ					
ภายในหนึ่งปี	7.1	969,312,356	964,142,027	969,312,356	964,142,027
ลูกหนี้อื่น - ลูกค้าทั่วไป - สุทธิ	7.2	40,295,611	96,073,817	40,295,611	96,073,817
- บริษัทที่เกี่ยวข้อง	8	214,000	214,000	667,110	215,725
เงินให้กู้ยืมระยะสั้นแก่บริษัทที่เกี่ยวข้อง					
และดอกเบี้ยค้างรับ	8	25,556,055	-	195,385,075	161,635,192
เงินให้กู้ยืมแก่กิจการอื่นที่ถึงกำหนดชำระ					
ภายในหนึ่งปี	9	146,555,100	96,552,753	146,555,100	96,552,753
สินค้าคงเหลือ		1,706,168	2,325,754	1,706,168	2,325,754
สินทรัพย์รอการขาย - สุทธิ	10	23,406,526	28,554,006	23,406,526	28,554,006
สินทรัพย์หมุนเวียนอื่น		348,630	238,697	348,660	233,245
รวมสินทรัพย์หมุนเวียน		1,250,358,023	1,399,192,103	1,420,591,552	1,560,813,221
สินทรัพย์ไม่หมุนเวียน					
เงินฝากธนาคารที่มีข้อจำกัดในการใช้	11	110,889	109,910	110,889	109,910
เงินลงทุนในลูกหนี้	12	189,255,959	200,604,643	9,255,959	20,604,643
ลูกหนี้ตามสัญญาเช่าซื้อ - สุทธิ	7.1	1,846,821,683	1,605,020,972	1,846,821,683	1,605,020,972
เงินให้กู้ยืมแก่กิจการอื่น - สุทธิ	9	62,323,085	102,991,021	62,323,085	102,991,021
ที่ดิน อาคาร และอุปกรณ์ - สุทธิ	13	109,040,802	103,495,046	109,040,802	103,495,046
อสังหาริมทรัพย์เพื่อการลงทุน	14	45,228,462	42,728,462	45,228,462	42,728,462
สินทรัพย์ที่มีข้อจำกัดในการขาย	15	49,575,000	-	49,575,000	-
เงินลงทุนในบริษัทย่อย	16	-	-	24,999,970	24,999,970
สินทรัพย์ภาษีเงินได้รอตัดบัญชี	17	46,067,353	38,064,181	46,067,353	38,064,181
สินทรัพย์ไม่หมุนเวียนอื่น		672,100	757,000	672,100	757,000
รวมสินทรัพย์ไม่หมุนเวียน		2,349,095,333	2,093,771,235	2,194,095,303	1,938,771,205
รวมสินทรัพย์		3,599,453,356	3,492,963,338	3,614,686,855	3,499,584,426

บริษัท ไมต้า ลิสซิ่ง จำกัด (มหาชน) และบริษัทย่อย
งบแสดงฐานะการเงิน (ต่อ)

		(หน่วย : บาท)				
		งบการเงินรวม		งบการเงินเฉพาะของบริษัท		
หมายเหตุ		31 ธันวาคม 2560	31 ธันวาคม 2559	31 ธันวาคม 2560	31 ธันวาคม 2559	
หนี้สินและส่วนของผู้ถือหุ้น						
หนี้สินหมุนเวียน						
	เงินเบิกเกินบัญชีและเงินกู้ยืมระยะสั้น					
	จากสถาบันการเงิน	18	3,933,130	-	3,933,130	-
	เจ้าหนี้การค้าและเจ้าหนี้อื่น	19	114,799,447	106,632,586	114,709,132	106,607,436
	เจ้าหนี้อื่น - บริษัทที่เกี่ยวข้อง	8	138,609	210,203	138,609	210,203
	เงินกู้ยืมระยะยาวที่ถึงกำหนดชำระภายในหนึ่งปี	20	6,134,660	5,771,518	6,134,660	5,771,518
	ภาษีเงินได้ค้างจ่าย		17,235,075	20,879,628	17,235,075	20,879,628
	หุ้นกู้ส่วนที่ถึงกำหนดชำระภายในหนึ่งปี	21	199,910,164	599,667,167	199,910,164	599,667,167
	หนี้สินหมุนเวียนอื่น		9,929,389	5,679,862	9,929,389	5,679,862
	รวมหนี้สินหมุนเวียน		352,080,474	738,840,964	351,990,159	738,815,814
หนี้สินไม่หมุนเวียน						
	เงินกู้ยืมระยะยาว - สุทธิ	20	15,952,979	22,087,537	15,952,979	22,087,537
	หุ้นกู้ - สุทธิ	21	1,464,792,906	1,068,100,979	1,464,792,906	1,068,100,979
	ภาระผูกพันผลประโยชน์พนักงาน	22	16,740,690	10,713,764	16,740,690	10,713,764
	รวมหนี้สินไม่หมุนเวียน		1,497,486,575	1,100,902,280	1,497,486,575	1,100,902,280
	รวมหนี้สิน		1,849,567,049	1,839,743,244	1,849,476,734	1,839,718,094

บริษัท ไมต้า ลิสซิ่ง จำกัด (มหาชน) และบริษัทย่อย
งบแสดงฐานะการเงิน (ต่อ)

		(หน่วย : บาท)			
		งบการเงินรวม		งบการเงินเฉพาะของบริษัท	
หมายเหตุ		31 ธันวาคม 2560	31 ธันวาคม 2559	31 ธันวาคม 2560	31 ธันวาคม 2559
หนี้สินและส่วนของผู้ถือหุ้น (ต่อ)					
ส่วนของผู้ถือหุ้น					
ทุนเรือนหุ้น : หุ้นสามัญ มูลค่าหุ้นละ 0.50 บาท					
ทุนจดทะเบียน 1,597,194,466 หุ้น					
(2559 : 1,451,996,755 หุ้น)					
23		798,597,233	725,998,378	798,597,233	725,998,378
ทุนที่ออกจำหน่ายและชำระเต็มมูลค่าแล้ว					
1,064,796,636 หุ้น (2559 : 967,997,837 หุ้น)					
		532,398,318	483,998,919	532,398,318	483,998,919
24		165,220,048	165,220,048	165,220,048	165,220,048
ส่วนเกินมูลค่าหุ้น					
กำไรสะสม					
จัดสรรเป็นสำรองตามกฎหมาย					
25		53,300,000	48,400,000	53,300,000	48,400,000
ยังไม่ได้จัดสรร					
		998,967,941	955,601,127	1,014,291,755	962,247,365
รวมส่วนของผู้ถือหุ้น		1,749,886,307	1,653,220,094	1,765,210,121	1,659,866,332
รวมหนี้สินและส่วนของผู้ถือหุ้น		3,599,453,356	3,492,963,338	3,614,686,855	3,499,584,426

บริษัท ไม้อัด ลิสซิ่ง จำกัด (มหาชน) และบริษัทย่อย
งบกำไรขาดทุนและกำไรขาดทุนเบ็ดเสร็จอื่น
สำหรับปีสิ้นสุดวันที่ 31 ธันวาคม

					(หน่วย : บาท)	
		งบการเงินรวม		งบการเงินเฉพาะของบริษัท		
หมายเหตุ		2560	2559	2560	2559	
รายได้						
รายได้ดอกลูกจากธุรกิจเข้าซื้อ		443,154,257	413,490,306	443,154,257	413,490,306	
ดอกเบี้ยรับ	8	42,802,388	14,628,707	50,826,157	21,364,937	
รายได้อื่น	8, 28	102,975,402	117,649,660	103,425,402	117,649,660	
รวมรายได้		588,932,047	545,768,673	597,405,816	552,504,903	
ค่าใช้จ่าย						
ค่าใช้จ่ายในการขาย	29	78,730,432	54,022,844	78,730,432	54,022,844	
ค่าใช้จ่ายในการบริหาร	8, 29	220,046,395	221,620,463	219,842,588	221,490,220	
หนี้สูญและค่าเผื่อหนี้สงสัยจะสูญ	29	62,430,417	50,875,400	62,430,417	50,875,400	
ต้นทุนทางการเงิน	8	84,771,699	71,033,141	84,771,699	71,168,550	
รวมค่าใช้จ่าย		445,978,943	397,551,848	445,775,136	397,557,014	
กำไรก่อนภาษีเงินได้						
		142,953,104	148,216,825	151,630,680	154,947,889	
ภาษีเงินได้	17	(30,433,905)	(29,992,438)	(30,433,905)	(29,992,438)	
กำไรสุทธิสำหรับปี		112,519,199	118,224,387	121,196,775	124,955,451	
กำไรเบ็ดเสร็จอื่นสำหรับปี						
รายการที่ไม่สามารถจัดประเภทรายการใหม่เข้าไปไว้ในงบกำไรหรือขาดทุนในภายหลัง						
ขาดทุนจากการประมาณการตามหลักคณิตศาสตร์ประกันภัย						
- สุทธิจากภาษี						
		(6,173,055)	-	(6,173,055)	-	
รวมกำไรเบ็ดเสร็จสำหรับปี		106,346,144	118,224,387	115,023,720	124,955,451	
การแบ่งปันกำไรสำหรับปี						
ส่วนที่เป็นของบริษัท		112,519,199	118,224,387	121,196,775	124,955,451	
ส่วนได้เสียที่ไม่อยู่ในอำนาจควบคุม		-	-	-	-	
		112,519,199	118,224,387	121,196,775	124,955,451	
การแบ่งปันกำไรขาดทุนเบ็ดเสร็จรวมสำหรับปี						
ส่วนที่เป็นของบริษัท		106,346,144	118,224,387	115,023,720	124,955,451	
ส่วนได้เสียที่ไม่อยู่ในอำนาจควบคุม		-	-	-	-	
		106,346,144	118,224,387	115,023,720	124,955,451	
กำไรต่อหุ้นขั้นพื้นฐาน						
กำไรสุทธิ (บาทต่อหุ้น)		0.11	0.11	0.11	0.12	
จำนวนหุ้นสามัญถ่วงน้ำหนัก (หน่วย : หุ้น)	30	1,064,796,636	1,064,796,636	1,064,796,636	1,064,796,636	

บริษัท ไมต้า ลิสซิ่ง จำกัด (มหาชน) และบริษัทย่อย

งบแสดงการเปลี่ยนแปลงส่วนของผู้ถือหุ้น

สำหรับปีสิ้นสุดวันที่ 31 ธันวาคม

(หน่วย : บาท)

		ส่วนของผู้ถือหุ้นของบริษัท						
		กำไรสะสม						
หมายเหตุ		ทุนเรือนหุ้น	ส่วนเกิน	จัดสรรเพื่อ	ยังไม่ได้	รวมส่วนของ	ส่วนได้เสีย	รวมส่วนของ
		ที่ออกและ		สำรองตาม				
		รับชำระแล้ว	มูลค่าหุ้น	กฎหมาย		ผู้ถือหุ้นของบริษัท	อำนาจควบคุม	ผู้ถือหุ้น
งบการเงินรวม								
ยอดคงเหลือ ณ วันที่ 1 มกราคม 2559								
		483,998,919	165,220,048	48,400,000	868,351,419	1,565,970,386	-	1,565,970,386
เงินสดปันผลจ่าย	26	-	-	-	(30,974,679)	(30,974,679)	-	(30,974,679)
รายการกับผู้ถือหุ้น		-	-	-	(30,974,679)	(30,974,679)	-	(30,974,679)
กำไรสำหรับปี		-	-		118,224,387	118,224,387	-	118,224,387
กำไรเบ็ดเสร็จสำหรับปี		-	-	-	118,224,387	118,224,387	-	118,224,387
ยอดคงเหลือ ณ วันที่ 31 ธันวาคม 2559		483,998,919	165,220,048	48,400,000	955,601,127	1,653,220,094	-	1,653,220,094
ยอดคงเหลือ ณ วันที่ 1 มกราคม 2560								
เพิ่มทุนจากการจ่ายหุ้นปันผล	23	48,399,399	-	-	(48,399,399)	-	-	-
จัดสรรเพื่อสำรองตามกฎหมาย	25	-	-	4,900,000	(4,900,000)	-	-	-
เงินสดปันผลจ่าย	26	-	-	-	(9,679,931)	(9,679,931)	-	(9,679,931)
รายการกับผู้ถือหุ้น		48,399,399	-	4,900,000	(62,979,330)	(9,679,931)	-	(9,679,931)
กำไรสำหรับปี		-	-	-	112,519,199	112,519,199	-	112,519,199
ขาดทุนเบ็ดเสร็จอื่นสำหรับปี		-	-	-	(6,173,055)	(6,173,055)	-	(6,173,055)
กำไรเบ็ดเสร็จรวมสำหรับปี		-	-	-	106,346,144	106,346,144	-	106,346,144
ยอดคงเหลือ ณ วันที่ 31 ธันวาคม 2560		532,398,318	165,220,048	53,300,000	998,967,941	1,749,886,307	-	1,749,886,307

บริษัท ไมต้า ลิสซิ่ง จำกัด (มหาชน) และบริษัทย่อย
 งบแสดงการเปลี่ยนแปลงส่วนของผู้ถือหุ้น (ต่อ)
 สำหรับปีสิ้นสุดวันที่ 31 ธันวาคม

(หน่วย : บาท)

	หมายเหตุ	ทุนเรือนหุ้น ที่ออกและ รับชำระแล้ว	ส่วนเกิน มูลค่าหุ้น	กำไรสะสม		รวม
				จัดสรรเพื่อ สำรองตาม กฎหมาย	ยังไม่ได้ จัดสรร	
งบการเงินเฉพาะของบริษัท						
ยอดคงเหลือ ณ วันที่ 1 มกราคม 2559		483,998,919	165,220,048	48,400,000	868,266,593	1,565,885,560
เงินสดปันผลจ่าย	26	-	-	-	(30,974,679)	(30,974,679)
รายการกับผู้ถือหุ้น		-	-	-	(30,974,679)	(30,974,679)
กำไรสำหรับปี		-	-	-	124,955,451	124,955,451
กำไรเบ็ดเสร็จสำหรับปี		-	-	-	124,955,451	124,955,451
ยอดคงเหลือ ณ วันที่ 31 ธันวาคม 2559		483,998,919	165,220,048	48,400,000	962,247,365	1,659,866,332
ยอดคงเหลือ ณ วันที่ 1 มกราคม 2560		483,998,919	165,220,048	48,400,000	962,247,365	1,659,866,332
เพิ่มทุนจากการจ่ายหุ้นปันผล	23	48,399,399	-	-	(48,399,399)	-
จัดสรรเพื่อสำรองตามกฎหมาย	25	-	-	4,900,000	(4,900,000)	-
เงินสดปันผลจ่าย	26	-	-	-	(9,679,931)	(9,679,931)
รายการกับผู้ถือหุ้น		48,399,399	-	4,900,000	(62,979,330)	(9,679,931)
กำไรสำหรับปี		-	-	-	121,196,775	121,196,775
ขาดทุนเบ็ดเสร็จอื่นสำหรับปี		-	-	-	(6,173,055)	(6,173,055)
กำไรเบ็ดเสร็จรวมสำหรับปี		-	-	-	115,023,720	115,023,720
ยอดคงเหลือ ณ วันที่ 31 ธันวาคม 2560		532,398,318	165,220,048	53,300,000	1,014,291,755	1,765,210,121

บริษัท ไมต้า ลิสซิ่ง จำกัด (มหาชน) และบริษัทย่อย

งบกระแสเงินสด

สำหรับปีสิ้นสุดวันที่ 31 ธันวาคม

	(หน่วย : บาท)			
	งบการเงินรวม		งบการเงินเฉพาะของบริษัท	
	2560	2559	2560	2559
กระแสเงินสดจากกิจกรรมดำเนินงาน				
ทำไรก่อนภาษีเงินได้	142,953,104	148,216,825	151,630,680	154,947,889
ปรับปรุงกำไรก่อนภาษีเงินได้เป็นเงินสดรับ (จ่าย)				
จากกิจกรรมดำเนินงาน				
ค่าเสื่อมราคา	4,998,080	4,984,101	4,998,080	4,984,101
ขาดทุนจากการขายเงินลงทุนในหลักทรัพย์เพื่อค้า	1,448,116	(20,047,841)	1,448,116	(20,047,841)
ขาดทุน (กำไร) จากการเปลี่ยนแปลงมูลค่าของเงินลงทุนในหลักทรัพย์เพื่อค้า	(5,247,524)	5,247,524	(5,247,524)	5,247,524
หนี้สูญและหนี้สงสัยจะสูญ	62,430,417	50,875,400	62,430,417	50,875,400
กำไรจากการขายสินทรัพย์ถาวร	(28,216)	(1,394,889)	(28,216)	(1,394,889)
ขาดทุนจากการขายสินทรัพย์รอการขาย	34,636,199	42,791,016	34,636,199	42,791,016
กลับรายการค่าเผื่อการด้อยค่าของสินทรัพย์รอการขาย	(1,715,827)	(3,721,967)	(1,715,827)	(3,721,967)
ค่าเผื่อการผูกพันผลประโยชน์พนักงาน	2,588,890	1,330,492	2,588,890	1,330,492
เงินปันผลรับ	(2,304,000)	(2,204,850)	(2,304,000)	(2,204,850)
รายได้ดอกเบี้ยรับ	(42,802,388)	(14,628,707)	(50,826,157)	(21,364,938)
ค่าใช้จ่ายดอกเบี้ย	84,771,699	71,033,140	84,771,699	71,168,550
เงินสดรับจากการดำเนินงานก่อนการเปลี่ยนแปลงในสินทรัพย์				
และหนี้สินดำเนินงาน	281,728,550	282,480,244	282,382,357	282,610,487
สินทรัพย์ดำเนินงานลดลง (เพิ่มขึ้น)				
ลูกหนี้ตามสัญญาเช่าซื้อ	(334,216,422)	(180,936,122)	(334,216,422)	(180,936,122)
ลูกหนี้อื่น	62,604,056	(72,595,335)	62,152,671	(72,497,060)
เงินลงทุนในลูกหนี้	2,217,701	(178,921,746)	2,217,701	1,078,254
สินค้าคงเหลือ	619,586	2,317,081	619,586	2,317,081
สินทรัพย์รอการขาย	5,147,480	2,608,825	5,147,480	2,608,825
สินทรัพย์หมุนเวียนอื่น	(109,933)	(187,748)	(115,415)	(185,543)
สินทรัพย์ไม่หมุนเวียนอื่น	84,900	105,200	84,900	105,200
หนี้สินดำเนินงานเพิ่มขึ้น (ลดลง)				
เจ้าหนี้การค้าและเจ้าหนี้อื่น	9,095,440	24,609,122	9,030,275	24,643,972
เจ้าหนี้อื่น - บริษัทที่เกี่ยวข้อง	(71,594)	131,524	(71,594)	131,524
หนี้สินหมุนเวียนอื่น	(578,260)	(146,922)	(578,260)	(146,922)
การผูกพันผลประโยชน์พนักงาน	(171,410)	-	(171,410)	-
เงินสดได้มาจาก (ใช้ไป) ในการดำเนินงาน	26,350,094	(120,535,877)	26,481,869	59,729,696
จ่ายดอกเบี้ย	(88,044,440)	(68,421,047)	(88,044,440)	(68,641,049)
จ่ายภาษีเงินได้	(40,538,367)	(28,170,181)	(40,538,367)	(28,148,975)
เงินสดสุทธิใช้ไปในกิจกรรมดำเนินงาน	(102,232,713)	(217,127,105)	(102,100,938)	(37,060,328)

บริษัท ไมต้า ลิสซิ่ง จำกัด (มหาชน) และบริษัทย่อย

งบกระแสเงินสด (ต่อ)

สำหรับปีสิ้นสุดวันที่ 31 ธันวาคม

(หน่วย : บาท)

	งบการเงินรวม		งบการเงินเฉพาะของบริษัท	
	2560	2559	2560	2559
กระแสเงินสดจากกิจกรรมลงทุน				
รับค่าดอกเบี้ย	29,237,193	13,959,986	29,237,134	14,061,024
เงินปันผลรับ	2,304,000	2,204,850	2,304,000	2,204,850
ซื้อเงินลงทุนในหลักทรัพย์เพื่อค้า	(248,675,000)	(1,145,929,935)	(248,675,000)	(1,145,929,935)
รับจากการขายหลักทรัพย์เพื่อค้า	367,340,436	1,136,464,151	367,340,436	1,136,464,151
เงินฝากธนาคารที่มีข้อจำกัดในการใช้เพิ่มขึ้น	(979)	(1,080)	(979)	(1,080)
เงินให้กู้ยืมแก่บริษัทที่เกี่ยวข้องกันลดลง (เพิ่มขึ้น)	(25,500,000)	48,500,000	(25,670,000)	(106,500,000)
จ่ายค่าซื้อสินทรัพย์ที่มีข้อจำกัดในการขาย	(2,490,389)	-	(2,490,389)	-
จ่ายเงินให้กู้ยืมแก่กิจการอื่น	(244,774,000)	(243,055,652)	(244,774,000)	(243,055,652)
รับเงินให้กู้ยืมแก่กิจการอื่น	193,563,844	80,018,966	193,563,844	80,018,966
ซื้อสินทรัพย์	(11,098,889)	(6,197,533)	(11,098,889)	(6,197,533)
รับจากการขายสินทรัพย์	583,269	1,406,262	583,269	1,406,262
เงินสดสุทธิได้มาจาก (ใช้ไปใน) กิจกรรมลงทุน	60,489,485	(112,629,985)	60,319,426	(267,528,947)
กระแสเงินสดจากกิจกรรมจัดหาเงิน				
เงินเบิกเกินบัญชีและเงินกู้ยืมระยะสั้นจากสถาบันการเงินเพิ่มขึ้น (ลดลง)	3,933,130	(39,815,678)	3,933,130	(39,815,678)
จ่ายชำระคืนเงินกู้ยืมบริษัทย่อย	-	-	-	(24,900,000)
รับจากการออกหุ้นกู้	600,000,000	1,070,000,000	600,000,000	1,070,000,000
จ่ายชำระคืนหุ้นกู้ครบกำหนด	(600,000,000)	(600,000,000)	(600,000,000)	(600,000,000)
จ่ายคืนเงินกู้ยืมระยะยาว	(5,771,415)	(9,539,905)	(5,771,415)	(9,539,905)
จ่ายเงินสดปันผล	(9,679,931)	(30,974,679)	(9,679,931)	(30,974,679)
เงินสดได้มาจาก (ใช้ไปใน) กิจกรรมจัดหาเงิน	(11,518,216)	389,669,738	(11,518,216)	364,769,738
เงินสดและรายการเทียบเท่าเงินสดเพิ่มขึ้น (ลดลง) - สุทธิ	(53,261,444)	59,912,648	(53,299,728)	60,180,463
เงินสดและรายการเทียบเท่าเงินสด ณ วันต้นปี	96,169,209	36,256,561	96,158,862	35,978,399
เงินสดและรายการเทียบเท่าเงินสด ณ วันสิ้นปี	42,907,765	96,169,209	42,859,134	96,158,862
ข้อมูลงบกระแสเงินสดเพิ่มเติม				
รายการที่ไม่ใช่เงินสด				
รับโอนสินทรัพย์ที่ยึดจากลูกหนี้ตามสัญญาเช่าซื้อเข้าสินทรัพย์รอการขาย	151,005,322	177,739,652	151,005,322	177,739,652
เพิ่มทุนจากการจ่ายหุ้นปันผล	48,399,399	-	48,399,399	-
โอนเงินให้กู้ยืมแก่กิจการอื่นเป็นสินทรัพย์ที่มีข้อจำกัดในการใช้	40,516,041	-	40,516,041	-
โอนดอกเบี้ยค้างรับเป็นสินทรัพย์ที่มีข้อจำกัดในการใช้	6,563,440	-	6,563,440	-
โอนเงินให้กู้ยืมแก่กิจการอื่นเป็นอสังหาริมทรัพย์เพื่อการลงทุน	1,359,705	-	1,359,705	-
รับโอนอสังหาริมทรัพย์เพื่อการลงทุนจากลูกหนี้ตามสัญญาเช่าซื้อและดอกเบี้ยค้างรับ	1,061,064	-	1,061,064	-

บริษัท ไมต้า ลิสซิ่ง จำกัด (มหาชน) และบริษัทย่อย**หมายเหตุประกอบงบการเงิน****วันที่ 31 ธันวาคม 2560 และ 2559****1. ข้อมูลทั่วไป**

บริษัท ไมต้า ลิสซิ่ง จำกัด (มหาชน) (“บริษัท”) เป็นนิติบุคคลที่จัดตั้งขึ้นในประเทศไทย และมีที่อยู่ตามที่จดทะเบียนเลขที่ 48/2-5 ซอยแจ้งวัฒนะ 14 ถนนแจ้งวัฒนะ แขวงทุ่งสองห้อง เขตหลักสี่ กรุงเทพมหานคร ประเทศไทย ณ วันที่ 31 ธันวาคม 2560 บริษัทมีสาขาในกรุงเทพมหานครและต่างจังหวัดรวม 17 สาขา

บริษัทได้นำหุ้นเข้าจดทะเบียนซื้อขายในตลาดหลักทรัพย์แห่งประเทศไทยเมื่อวันที่ 19 สิงหาคม 2547

ผู้ถือหุ้นรายใหญ่ คือ บริษัท ไมต้า แอสเซท จำกัด (มหาชน) ซึ่งเป็นบริษัทจดทะเบียนในตลาดหลักทรัพย์แห่งประเทศไทย (ถือหุ้นของบริษัทร้อยละ 46.98)

บริษัทดำเนินกิจการในประเทศไทยและดำเนินธุรกิจหลักเกี่ยวกับการให้บริการสินเชื่อเช่าซื้อรถยนต์ที่ใช้แล้วและบริหารสินทรัพย์ด้วยคุณภาพ

2. เกณฑ์ในการจัดทำงบการเงิน**(ก) เกณฑ์ในการจัดทำงบการเงิน**

งบการเงินนี้ได้จัดทำขึ้นตามหลักการบัญชีที่รับรองทั่วไปภายใต้พระราชบัญญัติการบัญชี พ.ศ. 2543 และตามมาตรฐานการบัญชีของไทยที่ออกภายใต้พระราชบัญญัติวิชาชีพบัญชี พ.ศ. 2547 และตามข้อกำหนดของคณะกรรมการกำกับหลักทรัพย์และตลาดหลักทรัพย์ว่าด้วยการจัดทำและนำเสนอรายงานทางการเงินภายใต้พระราชบัญญัติหลักทรัพย์และตลาดหลักทรัพย์ พ.ศ. 2535 โดยจัดทำเป็นทางการเป็นภาษาไทย การแปลงบการเงินฉบับนี้เป็นภาษาอื่น ให้ยึดถืองบการเงินที่จัดทำขึ้นเป็นภาษาไทยเป็นเกณฑ์

สภาวิชาชีพบัญชีได้ออกและปรับปรุงมาตรฐานการรายงานทางการเงินหลายฉบับ ซึ่งมีผลบังคับใช้ตั้งแต่รอบระยะเวลาบัญชีที่เริ่มในหรือหลังวันที่ 1 มกราคม 2560 ในเบื้องต้นการปฏิบัติตามมาตรฐานการรายงานทางการเงินที่ออกและปรับปรุงใหม่นั้น มีผลให้เกิดการเปลี่ยนแปลงนโยบายการบัญชีของกลุ่มบริษัทในบางเรื่อง การเปลี่ยนแปลงนี้ไม่มีผลกระทบอย่างเป็นสาระสำคัญต่องบการเงิน

มาตรฐานการรายงานทางการเงินที่ออกและปรับปรุงใหม่หลายฉบับยังไม่มีผลบังคับใช้ และบริษัทยังไม่ได้นำมาใช้ในการจัดทำงบการเงินนี้ มาตรฐานการรายงานทางการเงินที่ออกและปรับปรุงใหม่ที่อาจเกี่ยวข้องกับกิจการดำเนินงานของบริษัทเมื่อมีผลบังคับใช้ตั้งแต่วันที่ 1 มกราคม 2561 มีรายละเอียดตามที่แสดงไว้ข้างล่างนี้ โดยกลุ่มบริษัทไม่มีแผนที่จะนำมาตรฐานการรายงานทางการเงินเหล่านี้มาใช้ก่อนวันที่บังคับใช้

มาตรฐานการรายงานทางการเงิน

เรื่อง

มาตรฐานการบัญชี ฉบับที่ 7 (ปรับปรุง 2560)

งบกระแสเงินสด

มาตรฐานการบัญชี ฉบับที่ 12 (ปรับปรุง 2560)

ภาษีเงินได้

มาตรฐานการรายงานทางการเงิน ฉบับที่ 12 (ปรับปรุง 2560)

การเปิดเผยข้อมูลเกี่ยวกับส่วนได้เสียในกิจการอื่น

บริษัทได้ประเมินในเบื้องต้นถึงผลกระทบที่อาจเกิดขึ้นต่องบการเงินรวมและงบการเงินเฉพาะของบริษัทจากการถือปฏิบัติตามมาตรฐานการรายงานทางการเงินที่ออกและปรับปรุงใหม่เหล่านี้ ซึ่งคาดว่าจะไม่มีผลกระทบที่มีสาระสำคัญต่องบการเงินในงวดที่ถือปฏิบัติ

(ข) เกณฑ์ในการจัดทำงบการเงินรวม

งบการเงินรวมนี้จัดทำขึ้นโดยรวมงบการเงินของบริษัท ไมต้า ลิสซิ่ง จำกัด (มหาชน) และ บริษัทย่อย (บริษัทบริหารสินทรัพย์ ไมต้า จำกัด) ที่บริษัทถือหุ้นร้อยละ 99.99 ของหุ้นทุน

ยอดสินทรัพย์รวมของบริษัทย่อย ณ วันที่ 31 ธันวาคม 2560 และ 2559 และรายได้รวมของบริษัทย่อยสำหรับปีสิ้นสุดวันที่ 31 ธันวาคม 2560 และ 2559 คิดเป็นอัตราส่วนในงบการเงินรวมสรุปได้ดังนี้

	สินทรัพย์รวมของบริษัทย่อย คิดเป็นอัตราร้อยละในสินทรัพย์		รายได้รวมของบริษัทย่อยคิด เป็น อัตราร้อยละในรายได้รวม	
	รวม		สำหรับปีสิ้นสุดวันที่ 31 ธันวาคม	
	2560	2559	2560	2559
บริษัทย่อย				
บริษัท บริหารสินทรัพย์ ไมต้า จำกัด	5.00	5.15	-	0.02

ยอดคงค้างและรายการระหว่างกันของกลุ่มบริษัทที่สำคัญและยอดเงินลงทุนในบริษัทย่อยได้มีการหักกลบออกจากงบการเงินรวมแล้ว

งบการเงินรวมจัดทำขึ้นโดยใช้นโยบายการบัญชีเดียวกันสำหรับรายการบัญชีที่เหมือนกันสำหรับการจัดทำงบการเงินเฉพาะของบริษัทหรือเหตุการณ์ทางบัญชีที่คล้ายคลึงกัน

3. นโยบายการบัญชีที่สำคัญ

นโยบายการบัญชีที่นำเสนอต่อไปนี้ได้อิงปฏิบัติโดยสม่ำเสมอสำหรับงบการเงินในรอบระยะเวลาที่รายงาน

การรับรู้รายได้

รายได้จากการให้บริการทางการเงินกิจการเช่าซื้อ

บริษัทบันทึกรายได้จากการให้บริการทางการเงินกิจการเช่าซื้อเป็นดอกผลที่ยังไม่ถือเป็นรายได้ ณ วันที่เกิดรายการ และรับรู้รายได้ตามจำนวนงวดการผ่อนชำระโดยวิธีอัตราดอกเบี้ยที่แท้จริง การบันทึกรายได้จากการผ่อนชำระแต่ละงวดใช้ตามเกณฑ์คงค้าง (บันทึกในวันที่ครบกำหนดชำระค่างวดโดยไม่คำนึงว่าจะเก็บเงินได้หรือไม่) บริษัทหยุดรับรู้รายได้เมื่อลูกหนี้ผิดนัดชำระค่างวดติดต่อกันเกินกว่า 4 งวดขึ้นไป นับแต่วันครบกำหนดชำระตามสัญญา แต่ถ้ามีข้อบ่งชี้ว่าลูกหนี้จะสามารถจ่ายชำระหนี้ได้ บริษัทจะหยุดการรับรู้รายได้ทันที

รายได้จากเงินลงทุนในลูกหนี้

กลุ่มบริษัทรับรู้รายได้จากเงินลงทุนในลูกหนี้ ตามอัตราดอกเบี้ยที่แท้จริง (อัตราผลตอบแทนในการเก็บหนี้ที่คาดว่าจะได้รับ) คุณกับยอดเงินลงทุนในลูกหนี้คงเหลือ หากเงินสดที่ได้รับจริงสูงกว่ารายได้ที่คำนวณได้ ส่วนที่เหลือจะนำไปตัดจำหน่ายมูลค่าเงินลงทุนในลูกหนี้แต่ละงวด ในกรณีที่เงินลงทุนในลูกหนี้ถูกตัดจำหน่ายหมดแล้ว กลุ่มบริษัทจะรับรู้กระแสเงินสดรับที่ได้รับจากการเก็บหนี้ดังกล่าวเป็นรายได้ทั้งจำนวน และจะรับรู้รายการขาดทุนจากการด้อยค่าของเงินลงทุนในลูกหนี้ดังกล่าวทันที เมื่อมีหลักฐานอย่างน่าเชื่อถือว่าประมาณการกระแสเงินสดลดลงอย่างมีสาระสำคัญ

รายได้จากการให้บริการ

รายได้จากการให้บริการรับรู้เมื่อมีการให้บริการแล้ว

ดอกเบี้ยรับ

ดอกเบี้ยรับบันทึกในงบกำไรขาดทุนตามเกณฑ์คงค้าง

เงินสดและรายการเทียบเท่าเงินสด

เงินสดและรายการเทียบเท่าเงินสด หมายถึง เงินสดในมือและเงินฝากธนาคารทุกประเภทที่มีสภาพคล่องสูง (ซึ่งไม่มีข้อจำกัดในการใช้) และพร้อมที่จะเปลี่ยนเป็นเงินสดที่แน่นอนเมื่อครบกำหนด ซึ่งมีความเสี่ยงในการเปลี่ยนแปลงมูลค่าน้อย

เงินฝากสถาบันการเงินที่มีข้อจำกัดในการใช้ แสดงไว้ภายใต้สินทรัพย์ไม่หมุนเวียนในงบแสดงฐานะการเงิน

เงินลงทุนระยะสั้น

เงินลงทุนในหลักทรัพย์เพื่อค่าแสดงตามมูลค่ายุติธรรม การเปลี่ยนแปลงในมูลค่ายุติธรรมของหลักทรัพย์บันทึกในส่วนของกำไรหรือขาดทุน มูลค่ายุติธรรมของหลักทรัพย์ในความต้องการของตลาดคำนวณจากราคาเสนอซื้อหลังสุด ณ สิ้นวันทำการสุดท้ายของปี มูลค่ายุติธรรมของหน่วยลงทุนคำนวณจากมูลค่าสินทรัพย์สุทธิของหน่วยลงทุน

บริษัทใช้วิธีถ่วงน้ำหนักในการคำนวณต้นทุนของเงินลงทุน เมื่อมีการจำหน่ายเงินลงทุน ผลต่างระหว่างสิ่งตอบแทนสุทธิที่ได้รับกับมูลค่าตามบัญชีของเงินลงทุน จะถูกบันทึกในส่วนของกำไรหรือขาดทุน

ลูกหนี้ตามสัญญาเช่าซื้อและค่าเผื่อนี้สงสัยจะสูญ

ลูกหนี้ตามสัญญาเช่าซื้อแสดงตามมูลค่าสุทธิที่จะได้รับ โดยแสดงด้วยจำนวนหนี้คงเหลือตามสัญญาหักด้วยดอกผลเช่าซื้อรอตัดบัญชีและค่าเผื่อนี้สงสัยจะสูญ บริษัทตั้งค่าเผื่อนี้สงสัยจะสูญสำหรับผลขาดทุนโดยประมาณที่อาจเกิดขึ้นจากการเก็บเงินจากลูกหนี้ไม่ได้ ซึ่งโดยทั่วไปพิจารณาจากประสบการณ์การเก็บเงินและการวิเคราะห์อายุลูกหนี้ บริษัทตั้งค่าเผื่อนี้สงสัยจะสูญตามอัตราดังต่อไปนี้

อายุลูกหนี้	อัตราร้อยละของค่าเผื่อนี้สงสัยจะสูญ
ยังไม่ถึงกำหนดชำระ	1
ค้างชำระเกินกำหนด	
1 - 3 งวด	2
4 งวด	20
5 - 6 งวด	25
7 - 9 งวด	75
มากกว่า 9 งวดขึ้นไป	100

สินค้าคงเหลือ

สินค้าคงเหลือแสดงตามราคาทุนหรือมูลค่าสุทธิที่จะได้รับ แล้วแต่อย่างใดจะต่ำกว่า

มูลค่าสุทธิที่จะได้รับเป็นการประมาณราคาที่จะขายได้จากการดำเนินธุรกิจปกติ หักด้วยค่าใช้จ่ายที่จำเป็นโดยประมาณในการขาย

สินทรัพย์รอการขาย

สินทรัพย์รอการขายเป็นสินทรัพย์ซึ่งได้ยืมมาจากลูกหนี้ตามสัญญาเช่าซื้อซึ่งได้แสดงไว้ในราคาทุน หรือมูลค่าสุทธิที่คาดว่าจะได้รับแล้วแต่ราคาใดจะต่ำกว่า

บริษัทตั้งประมาณการผลขาดทุนของสินทรัพย์รอการขายที่ยืมมาจากลูกหนี้เช่าซื้อ ณ วันสิ้นปี ด้วยอัตราร้อยละ 25 ของราคาทุน

เงินลงทุนในลูกหนี้

เงินลงทุนในลูกหนี้ เป็นเงินลงทุนซึ่งบริษัทรับซื้อลดลูกหนี้ด้วยคุณภาพจากสถาบันการเงินและบริษัทให้บริการสินเชื่อ โดยการประมูลซื้อเพื่อดำเนินการติดตามเรียกเก็บหนี้ ซึ่งตามสัญญาซื้อลดลูกหนี้ด้วยคุณภาพดังกล่าว บริษัทไม่มีสิทธิไล่เบี้ยจากผู้ขายหนี้ในกรณีที่บริษัทเรียกเก็บเงินไม่ได้ เงินลงทุนในลูกหนี้ดังกล่าว แสดงในราคาทุนที่จ่ายซื้อสุทธิจากจำนวนที่ตัดเป็นต้นทุนและค่าเผื่อการด้อยค่า (ถ้ามี) บริษัทจะบันทึกค่าเผื่อการด้อยค่าของเงินลงทุนในลูกหนี้เมื่อพบว่า ประมาณการกระแสเงินสดในอนาคตที่คาดว่าจะได้รับเมื่อคำนวณคิดลดเป็นมูลค่าปัจจุบันต่ำกว่ามูลค่าตามบัญชี

ที่ดิน อาคาร อุปกรณ์และค่าเสื่อมราคา

การรับรู้และการวัดมูลค่า

สินทรัพย์ที่เป็นกรรมสิทธิ์ของกิจการ

ที่ดิน อาคาร และอุปกรณ์แสดงด้วยราคาทุนหักค่าเสื่อมราคาสะสมและขาดทุนจากการด้อยค่า (ถ้ามี)

ราคาทุนที่ใช้รวมต้นทุนทางตรงที่เกี่ยวข้องกับการได้มาของสินทรัพย์ ต้นทุนของการก่อสร้างสินทรัพย์ที่กิจการก่อสร้างเอง รวมต้นทุนของวัสดุ แรงงานทางตรง และต้นทุนทางตรงอื่นๆ ที่เกี่ยวข้องกับการจัดหาสินทรัพย์เพื่อให้สินทรัพย์นั้นอยู่ในสภาพที่พร้อมจะใช้งานได้ตามความประสงค์ ต้นทุนในการรื้อถอน การขนย้าย การบูรณะสถานที่ตั้งของสินทรัพย์และต้นทุนการกู้ยืม นอกจากนี้ต้นทุนอาจรวมถึงกำไรหรือขาดทุนจากการป้องกันความเสี่ยงในกระแสเงินสดจากการซื้อที่ดิน อาคาร และอุปกรณ์ที่เป็นเงินตราต่างประเทศ ซึ่งถูกโอนจากกำไรขาดทุนเบ็ดเสร็จอื่น ทั้งนี้ การซื้อซอฟต์แวร์ที่เป็นส่วนควบของอุปกรณ์ซึ่งไม่สามารถทำงานได้โดยปราศจากซอฟต์แวร์นั้นให้ถือว่า ซอฟต์แวร์ดังกล่าวเป็นส่วนหนึ่งของต้นทุนของอุปกรณ์

ส่วนประกอบของรายการที่ดิน อาคาร และอุปกรณ์แต่ละรายการที่มีสาระสำคัญและมีอายุการให้ประโยชน์ไม่เท่ากัน บันทึกบัญชีแยกจากกันแต่ละส่วนประกอบ

กำไรหรือขาดทุนจากการจำหน่ายที่ดิน อาคาร และอุปกรณ์ ที่เกิดจากผลต่างระหว่างสิ่งตอบแทนสุทธิที่ได้รับจากการจำหน่ายกับมูลค่าตามบัญชีของที่ดิน อาคาร และอุปกรณ์ รับรู้เป็นรายได้อื่นในกำไรหรือขาดทุน

ต้นทุนที่เกิดขึ้นในภายหลัง

ต้นทุนในการเปลี่ยนแทนส่วนประกอบ จะรับรู้เป็นส่วนหนึ่งของมูลค่าตามบัญชีของรายการที่ดิน อาคาร และอุปกรณ์ ถ้ามีความเป็นไปได้ค่อนข้างแน่นอนที่กลุ่มบริษัทจะได้รับประโยชน์เชิงเศรษฐกิจในอนาคตจากรายการนั้น และสามารถวัดมูลค่าต้นทุนของรายการนั้นได้อย่างน่าเชื่อถือ จะถือเป็นค่าใช้จ่ายลงทุนและจะถูกตัดจำหน่ายตามมูลค่าตามบัญชี ต้นทุนที่เกิดขึ้นในการซ่อมบำรุงที่ดิน อาคารและอุปกรณ์ที่เกิดขึ้นเป็นประจำ จะรับรู้ในกำไรหรือขาดทุนเมื่อเกิดขึ้น

ค่าเสื่อมราคา

ค่าเสื่อมราคาคำนวณจากมูลค่าเสื่อมสภาพของรายการอาคารและอุปกรณ์ ซึ่งประกอบด้วยราคาทุนของสินทรัพย์หรือต้นทุนในการเปลี่ยนแทนอื่น หักด้วยมูลค่าคงเหลือของสินทรัพย์

ค่าเสื่อมราคาบันทึกเป็นค่าใช้จ่ายในกำไรขาดทุน คำนวณโดยวิธีเส้นตรงตามเกณฑ์อายุการให้ประโยชน์ โดยประมาณของส่วนประกอบของสินทรัพย์แต่ละรายการ ประมาณการอายุการให้ประโยชน์ของสินทรัพย์แสดงได้ดังนี้

อาคารและส่วนปรับปรุงอาคาร	5 - 20 ปี
เครื่องตกแต่ง ติดตั้ง และอุปกรณ์สำนักงาน	5 ปี
ยานพาหนะ	5 ปี

กลุ่มบริษัทไมต้าคิดค่าเสื่อมราคาสำหรับที่ดินและสินทรัพย์ที่อยู่ระหว่างการก่อสร้าง

วิธีการคิดค่าเสื่อมราคา อายุการให้ประโยชน์ของสินทรัพย์ และมูลค่าคงเหลือ จะถูกทบทวนอย่างน้อยทุกสิ้นรอบปีบัญชี และปรับปรุงตามความเหมาะสม

การด้อยค่า

สินทรัพย์ตามบัญชีของกลุ่มบริษัทจะถูกสอบทานทุกวันที่ยี่สิบห้าว่า มีข้อบ่งชี้เรื่องการด้อยค่าหรือไม่ ในกรณีที่มีข้อบ่งชี้ว่ามีการด้อยค่า ผู้บริหารจะจัดให้มีการประมาณมูลค่าสินทรัพย์ที่คาดว่าจะได้รับคืนขึ้นใหม่

ขาดทุนจากการด้อยค่า รับรู้เมื่อมูลค่าตามบัญชีของสินทรัพย์สูงกว่ามูลค่าที่จะได้รับคืน ขาดทุนจากการด้อยค่าบันทึกในกำไรขาดทุน

อสังหาริมทรัพย์เพื่อการลงทุน

ที่ดินที่ไม่ได้มีไว้ใช้งานโดยบริษัท จะถูกจัดประเภทเป็นอสังหาริมทรัพย์เพื่อการลงทุน โดยรับรู้รายการเมื่อเริ่มแรกของอสังหาริมทรัพย์เพื่อการลงทุนด้วยวิธีราคาทุน ซึ่งรวมต้นทุนในการทำรายการ และวัดมูลค่าต่อมาด้วยราคาทุนหักค่าเผื่อการด้อยค่า (ถ้ามี)

สัญญาเช่าดำเนินงาน

การเช่าสินทรัพย์โดยที่ความเสี่ยงและผลตอบแทนของความเป็นเจ้าของตกอยู่กับผู้ให้เช่า จะถูกจัดเป็นสัญญาเช่าดำเนินงาน การชำระเงินภายใต้สัญญาเช่าดำเนินงาน จะบันทึกเป็นค่าใช้จ่ายในงบกำไรขาดทุนเบ็ดเสร็จโดยวิธีเส้นตรงตลอดอายุสัญญาเช่า ค่าใช้จ่ายที่เกิดขึ้นจากการยกเลิกสัญญาเช่าดำเนินงานก่อนหมดอายุการเช่า เช่น เบี้ยปรับที่ต้องจ่ายให้ผู้ให้เช่า จะบันทึกเป็นค่าใช้จ่ายในรอบระยะเวลาบัญชีที่มีการยกเลิกสัญญา

การด้อยค่าของสินทรัพย์

ณ วันที่ในงบการเงิน กลุ่มบริษัทจะประเมินว่ามีข้อบ่งชี้ของสินทรัพย์ว่ามีการด้อยค่าหรือไม่ หากมีข้อบ่งชี้ว่ามีการด้อยค่า กลุ่มบริษัทจะประมาณมูลค่าที่คาดว่าจะได้รับคืนของสินทรัพย์ หากราคาตามบัญชีของสินทรัพย์สูงกว่ามูลค่าที่คาดว่าจะได้รับคืน กลุ่มบริษัทจะปรับปรุงลดมูลค่าของสินทรัพย์นั้นลดลงให้เท่ากับมูลค่าที่คาดว่าจะได้รับคืน และรับรู้ผลขาดทุนจากการด้อยค่าของสินทรัพย์ในงบกำไรขาดทุน มูลค่าที่คาดว่าจะได้รับคืนของสินทรัพย์หมายถึงราคาขายสุทธิหรือมูลค่าจากการใช้ของสินทรัพย์นั้นแล้วแต่จำนวนใดจะสูงกว่า

เงินลงทุนในบริษัทย่อย

เงินลงทุนในบริษัทย่อยแสดงในงบการเงินเฉพาะของบริษัทตามวิธีราคาทุน เงินลงทุนในบริษัทย่อยดังกล่าวเป็นการลงทุนในกิจการที่บริษัทถือหุ้นทั้งหมด ภายใต้การควบคุมและบริหารจัดการของบริษัท กรณีที่มีสิ่งบ่งชี้ว่าเงินลงทุนดังกล่าวเกิดการด้อยค่า บริษัทจะรับรู้ผลขาดทุนจากการด้อยค่าเป็นค่าใช้จ่ายทันทีในงบกำไรขาดทุน

หุ้นกู้

หุ้นกู้บันทึกเริ่มแรกในมูลค่ายุติธรรมหักด้วยค่าใช้จ่ายที่เกี่ยวข้อง ภายหลังจากการบันทึกหุ้นกู้ที่มีภาระดอกเบี้ยจะบันทึกต่อมาโดยวิธีราคาทุนตัดจำหน่าย ผลต่างระหว่างยอดหนี้เริ่มแรกและยอดหนี้เมื่อครบกำหนดไถ่ถอน จะบันทึกในงบกำไรขาดทุนตลอดอายุการกู้ยืมโดยใช้วิธีอัตราดอกเบี้ยที่แท้จริง กำไร/ขาดทุนจากการไถ่ถอนก่อนกำหนดรับรู้ในงบกำไรขาดทุนเมื่อมีการไถ่ถอน

ผลประโยชน์ของพนักงาน

ผลประโยชน์ระยะสั้นของพนักงาน

เงินเดือน ค่าจ้าง โบนัส เงินสมทบกองทุนประกันสังคมและเงินกองทุนสำรองเลี้ยงชีพ บันทึกลงเป็นค่าใช้จ่ายเมื่อเกิดรายการตามเกณฑ์คงค้าง

ผลประโยชน์หลังจากออกจากงานของพนักงาน (โครงการสมทบเงิน)

บริษัทและพนักงานของบริษัทได้ร่วมกันจัดตั้งกองทุนสำรองเลี้ยงชีพ ซึ่งประกอบด้วยเงินที่พนักงานจ่ายสะสมและเงินที่บริษัทจ่ายสมทบให้เป็นรายเดือน สิทธิประโยชน์ของกองทุนสำรองเลี้ยงชีพได้แยกออกจากสิทธิประโยชน์ของบริษัท เงินที่บริษัทจ่ายสมทบกองทุนสำรองเลี้ยงชีพบันทึกเป็นค่าใช้จ่ายในปีที่เกิดรายการ

ผลประโยชน์หลังจากออกจากงานของพนักงาน (โครงการผลประโยชน์)

บริษัทมีภาระสำหรับเงินชดเชยที่ต้องจ่ายให้แก่พนักงานเมื่อออกจากงานตามกฎหมายแรงงาน

หนี้สินตามโครงการผลประโยชน์หลังจากออกจากงานของพนักงานคำนวณโดยใช้วิธีคิดลดแต่ละหน่วยที่ประมาณการไว้ (Projected Unit Credit Method) โดยผู้เชี่ยวชาญอิสระตามหลักคณิตศาสตร์ประกันภัย

กำไรหรือขาดทุนจากการประมาณการตามหลักคณิตศาสตร์ประกันภัย (Actuarial gains or losses) ในการคำนวณผลประโยชน์หลังจากออกจากงานของพนักงานแสดงไว้ภายใต้กำไรขาดทุนเบ็ดเสร็จอื่น

ภาษีเงินได้

ค่าใช้จ่ายภาษีเงินได้สำหรับปีที่รับรู้ในกำไรหรือขาดทุน ประกอบด้วยภาษีเงินได้รอการตัดบัญชีและภาษีเงินได้ปัจจุบันที่ไม่ได้รับรู้ในกำไรหรือขาดทุนเบ็ดเสร็จอื่นหรือส่วนที่รับรู้โดยตรงในส่วนของผู้ถือหุ้น

ภาษีเงินได้ปัจจุบัน

ภาษีเงินได้ปัจจุบัน ได้แก่ ภาษีที่คาดว่าจะจ่ายชำระ โดยคำนวณจากกำไรประจำปีที่ต้องเสียภาษี โดยใช้อัตราภาษีที่ประกาศใช้หรือที่คาดว่าจะมีผลบังคับใช้ ณ วันสิ้นรอบระยะเวลารายงาน และรวมรายการปรับปรุงทางภาษีที่เกี่ยวข้องรายการในปีก่อนๆ

ภาษีเงินได้รอการตัดบัญชี

ภาษีเงินได้รอการตัดบัญชีบันทึกโดยคำนวณจากผลแตกต่างชั่วคราวที่เกิดขึ้นระหว่างมูลค่าตามบัญชีของสินทรัพย์และหนี้สินและจำนวนที่ใช้เพื่อการคำนวณภาษี ภาษีเงินได้รอการตัดบัญชีวัดมูลค่าโดยการคูณอัตราภาษีกับผลแตกต่างชั่วคราวที่คาดว่าจะมีการกลับรายการในอนาคต โดยใช้อัตราภาษีที่ประกาศใช้หรือที่คาดว่าจะมีผลบังคับใช้ ณ วันสิ้นรอบระยะเวลารายงาน

สินทรัพย์ภาษีเงินได้รอการตัดบัญชีจะบันทึกต่อเมื่อมีความเป็นไปได้ค่อนข้างแน่นอนว่ากำไรเพื่อเสียภาษีในอนาคตจะมีจำนวนเพียงพอกับการใช้ประโยชน์จากผลแตกต่างชั่วคราวดังกล่าว สินทรัพย์ภาษีเงินได้รอการตัดบัญชีจะถูกทบทวน ณ ทุกวันสิ้นรอบระยะเวลารายงานและจะถูกปรับลดลงเท่าที่ประโยชน์ทางภาษีจะมีโอกาสถูกใช้จริง

บุคคลและบริษัทที่เกี่ยวข้องกัน

บุคคลหรือบริษัทที่เกี่ยวข้องกันกับบริษัท หมายถึง บุคคลหรือบริษัทที่มีอำนาจควบคุมบริษัทหรือถูกควบคุมโดยบริษัท ไม่ว่าจะเป็นโดยทางตรงหรือทางอ้อม หรืออยู่ภายใต้การควบคุมเดียวกันกับบริษัท

นอกจากนี้ บุคคลหรือบริษัทที่เกี่ยวข้องกัน ยังหมายรวมถึงบริษัทร่วมและบุคคลซึ่งมีอิทธิพลอย่างเป็นสาระสำคัญกับบริษัท ผู้บริหารคนสำคัญ กรรมการหรือพนักงานของบริษัท ที่มีอำนาจในการวางแผนและกำหนดทิศทางการดำเนินงานของบริษัท

การวัดมูลค่ายุติธรรม

นโยบายการบัญชีและการเปิดเผยข้อมูลของบริษัทในหลายหัวข้อ กำหนดให้มีการวัดมูลค่ายุติธรรม ทั้งสินทรัพย์และหนี้สินทางการเงินและที่ไม่ใช่ทางการเงิน

ในการวัดมูลค่ายุติธรรมของสินทรัพย์หรือหนี้สิน บริษัทได้ใช้ข้อมูลที่สามารถอ้างอิงได้ให้มากที่สุดเท่าที่จะทำได้ มูลค่ายุติธรรมเหล่านี้ถูกจัดประเภทในแต่ละลำดับชั้นของมูลค่ายุติธรรมตามข้อมูลที่ใช้ในการประเมินมูลค่า ดังนี้

- ข้อมูลระดับ 1 เป็นราคาเสนอซื้อขาย (ไม่ต้องปรับปรุง) ในตลาดที่มีสภาพคล่องสำหรับสินทรัพย์หรือหนี้สินอย่างเดียวกัน
- ข้อมูลระดับ 2 เป็นข้อมูลอื่นที่ใช้อ้างอิงได้โดยตรง (เช่น ราคาขาย) หรือโดยอ้อม (เช่น ได้มาจากราคาอื่น) สำหรับสินทรัพย์นั้นหรือหนี้สินนั้นนอกเหนือจากราคาเสนอซื้อขายซึ่งรวมอยู่ในข้อมูลระดับ 1
- ข้อมูลระดับ 3 เป็นข้อมูลสำหรับสินทรัพย์หรือหนี้สินที่ไม่ได้มาจากข้อมูลที่ใช้อ้างอิงได้ (ข้อมูลที่ไม่สามารถอ้างอิงได้)

เครื่องมือทางการเงิน

สินทรัพย์ทางการเงินที่แสดงในงบแสดงฐานะการเงินประกอบด้วยเงินสด เงินฝากธนาคาร และเงินลงทุน หนี้สินทางการเงินที่แสดงในงบแสดงฐานะการเงิน ประกอบด้วยเงินเบิกเกินบัญชีธนาคาร เจ้าหนี้การค้า และเงินกู้ยืม ซึ่งนโยบาย

การบัญชีเฉพาะสำหรับรายการแต่ละรายการได้เปิดเผยแยกไว้ในแต่ละหัวข้อที่เกี่ยวข้อง

รายงานทางการเงินจำแนกตามส่วนงาน

ผลการดำเนินงานของส่วนงานที่รายงานต่อคณะกรรมการบริหารของบริษัท (ผู้มีอำนาจตัดสินใจสูงสุดด้านการดำเนินงาน) จะแสดงถึงรายการที่เกิดขึ้นจากส่วนงานดำเนินงานนั้นโดยตรงรวมถึงรายการที่ได้รับการปันส่วนอย่างสมเหตุสมผล

ส่วนเกินมูลค่าหุ้น

บริษัทจะบันทึกเงินรับที่เกินกว่ามูลค่าที่จดทะเบียนไว้เป็นส่วนเกินมูลค่าหุ้นในงบแสดงฐานะการเงิน หักด้วยต้นทุนในการออกหุ้นและผลประโยชน์ทางภาษีที่เกี่ยวข้อง

การจ่ายเงินปันผล

เงินปันผลจ่าย บันทึกในงบการเงินในรอบระยะเวลาบัญชีซึ่งที่ประชุมผู้ถือหุ้นหรือเมื่อคณะกรรมการของบริษัทได้อนุมัติการจ่ายเงินปันผล

กำไรต่อหุ้นขั้นพื้นฐาน

บริษัทแสดงกำไรต่อหุ้นขั้นพื้นฐานสำหรับหุ้นสามัญ โดยการหารกำไรหรือขาดทุนของผู้ถือหุ้นสามัญของบริษัท ด้วยจำนวนหุ้นสามัญถัวเฉลี่ยถ่วงน้ำหนักที่ออกจำหน่ายระหว่างปีปรับปรุงด้วยจำนวนหุ้นสามัญที่ซื้อคืน

การใช้ประมาณการทางบัญชี

ในการจัดทำงบการเงินเพื่อให้เป็นไปตามมาตรฐานรายงานทางการเงิน ผู้บริหารต้องใช้การประมาณการและข้อสมมติฐานหลายประการ ซึ่งมีผลกระทบต่อจำนวนเงินที่เกี่ยวกับรายได้ ค่าใช้จ่าย สินทรัพย์ หนี้สิน และการเปิดเผยข้อมูลเกี่ยวกับสินทรัพย์และหนี้สินที่อาจเกิดขึ้น ซึ่งผลที่เกิดขึ้นจริงอาจแตกต่างจากจำนวนที่ได้ประมาณการไว้

ประมาณการหนี้สินและค่าใช้จ่าย และสินทรัพย์ที่อาจเกิดขึ้น

กลุ่มบริษัทบันทึกประมาณการหนี้สินและค่าใช้จ่ายไว้ในงบการเงิน เมื่อมีภาระผูกพันตามกฎหมายหรือเป็นภาระผูกพันที่ค่อนข้างแน่นอนที่มีผลสืบเนื่องจากเหตุการณ์ในอดีต และจำนวนที่ต้องชดเชยดังกล่าวสามารถประมาณได้อย่างสมเหตุสมผล สินทรัพย์ที่อาจเกิดขึ้น จะถูกรับรู้เป็นสินทรัพย์แยกต่างหาก เมื่อมีปัจจัยสนับสนุนว่าจะได้รับคืนแน่นอน

4. ประมาณการทางบัญชีที่สำคัญ ข้อสมมติฐาน การใช้ดุลยพินิจ และการจัดการความเสี่ยงในส่วนลงทุน

4.1 ประมาณการทางบัญชีที่สำคัญ ข้อสมมติฐาน และการใช้ดุลยพินิจ

4.1.1 การด้อยค่าของลูกหนี้การค้า

กลุ่มบริษัทบันทึกค่าเผื่อหนี้สงสัยจะสูญเพื่อให้รับรู้ถึงการด้อยค่าของลูกหนี้การค้า อันอาจเกิดจากการที่ไม่สามารถเรียกชำระหนี้จากลูกหนี้ ค่าเผื่อหนี้สงสัยจะสูญนั้นเป็นการประเมินโดยสอบทานอายุของลูกหนี้คงเหลือ ณ วันสิ้นรอบระยะเวลารายงาน และพิจารณาจากสถานะของลูกหนี้แต่ละราย

4.1.2 ประมาณการกระแสเงินสดรับจากเงินลงทุนในลูกหนี้

กลุ่มบริษัทประมาณการกระแสเงินสดที่คาดว่าจะได้รับในอนาคตสำหรับเงินลงทุนในลูกหนี้ ขึ้นอยู่กับคุณภาพ ชนิด และอายุของหนี้ และอ้างอิงกับสถิติการเก็บหนี้ในอดีตทั้งหมด โดยยอดรวมของประมาณการกระแสเงินสดที่คาดว่าจะได้รับในอนาคตทั้งหมดจะต้องไม่เกินกว่าการประมาณการกระแสเงินสดที่ผู้บริหารได้คาดคะเนไว้ตั้งแต่ประมวลซื้อโครงการมา โดยคาดว่าจะเรียกเก็บหนี้ได้ในระยะเวลา 4 – 5 ปี

4.1.3 ที่ดิน อาคาร และอุปกรณ์

ฝ่ายบริหารเป็นผู้ประมาณการของอายุการให้ประโยชน์และมูลค่าคงเหลือของอาคารและอุปกรณ์ โดยจะทบทวนค่าเสื่อมราคาเมื่ออายุการให้ประโยชน์และมูลค่าคงเหลือมีความแตกต่างไปจากการประมาณการในงวดก่อน หรือมีการตัดจำหน่ายสินทรัพย์ที่เสื่อมสภาพหรือไม่ได้ใช้งานอีกต่อไป

4.1.4. ค่าเผื่อการด้อยค่าของเงินลงทุน

กลุ่มบริษัทพิจารณาค่าเผื่อการด้อยค่าของเงินลงทุน เมื่อพบว่ามูลค่ายุติธรรมของเงินลงทุนดังกล่าวลดลงอย่างมีสาระสำคัญและเป็นระยะเวลานาน ซึ่งความมีสาระสำคัญและระยะเวลานั้นขึ้นอยู่กับดุลยพินิจของฝ่ายบริหาร

4.1.5 สัญญาเช่า

ในการพิจารณาประเภทของสัญญาเช่าว่าเป็นสัญญาเช่าดำเนินงานหรือสัญญาเช่าทางการเงิน ฝ่ายบริหารใช้ดุลยพินิจในการประเมินเงื่อนไขและรายละเอียดของสัญญาเพื่อพิจารณาว่า กลุ่มบริษัทได้โอนหรือรับโอนความเสี่ยงและผลประโยชน์ในสินทรัพย์ที่เช่าดังกล่าวแล้วหรือไม่

4.1.6 ค่าเผื่อการด้อยค่าของสินทรัพย์

กลุ่มบริษัทพิจารณาค่าเผื่อการด้อยค่าของสินทรัพย์ หากมีข้อบ่งชี้ว่ามีการด้อยค่า เมื่อพบว่ามูลค่ายุติธรรมของสินทรัพย์ดังกล่าวลดลงอย่างมีสาระสำคัญ บริษัทจะประมาณมูลค่าที่คาดว่าจะได้รับคืนของสินทรัพย์เพื่อเปรียบเทียบกับมูลค่าที่ได้นับหักไว้ ซึ่งการประมาณการดังกล่าวขึ้นอยู่กับดุลยพินิจของฝ่ายบริหาร

4.1.7. ผลประโยชน์หลังออกจางานของพนักงานตามโครงการผลประโยชน์

หนี้สินตามโครงการผลประโยชน์หลังออกจางานของพนักงานประมาณการตามหลักคณิตศาสตร์ประกันภัย ซึ่งข้อสมมติฐานในการประมาณการดังกล่าวประกอบด้วย อัตราคิดลด อัตราการเพิ่มของเงินเดือนที่คาดว่าจะเพิ่มขึ้นในอนาคต อัตราการเกษียณและปัจจัยที่เกี่ยวข้องในเชิงประชากรศาสตร์ในการกำหนดอัตราคิดลดฝ่ายบริหารได้พิจารณาถึงอัตราดอกเบี้ยที่สะท้อนถึงสภาพการณ์ทางเศรษฐกิจในปัจจุบัน ส่วนอัตราการใช้ข้อมูลตารางอัตราเกษียณที่เปิดเผยทั่วไปในประเทศ อย่างไรก็ตามผลประโยชน์หลังการเลิกจ้างงานที่เกิดขึ้นจริงนั้นอาจแตกต่างไปจากที่ประมาณไว้

4.1.8. สินทรัพย์ภาษีเงินได้รอการตัดบัญชี

สินทรัพย์ภาษีเงินได้รอการตัดบัญชีรับรู้โดยการประมาณการในการประเมินความสามารถในการทำกำไรทางภาษีในอนาคตของบริษัทที่นำมาหักกับผลแตกต่างชั่วคราวที่สามารถใช้ประโยชน์ได้นอกจากนั้น ผู้บริหารต้องใช้ดุลยพินิจในการประเมินผลกระทบของกฎหมายหรือข้อจำกัดทางด้านเศรษฐกิจหรือความไม่แน่นอนของกฎหมายภาษีอากร

4.2 การจัดการความเสี่ยงในส่วนของทุน

วัตถุประสงค์ของบริษัทในการบริหารทุนของบริษัทนั้นเพื่อดำรงไว้ซึ่งความสามารถในการดำเนินงานอย่างต่อเนื่องของบริษัท เพื่อสร้างผลตอบแทนต่อผู้ถือหุ้นและเป็นประโยชน์ต่อผู้ที่มีส่วนได้เสียอื่น และเพื่อดำรงไว้ซึ่งโครงสร้างของทุนที่เหมาะสม เพื่อลดต้นทุนทางการเงินของทุน

ในการดำรงไว้หรือปรับโครงสร้างของทุน บริษัทอาจปรับนโยบายการจ่ายเงินปันผล ออกหุ้นใหม่หรือออกหุ้นกู้เพื่อปรับโครงสร้างหนี้ หรือการขายทรัพย์สินเพื่อลดภาระหนี้

5 เงินสดและรายการเทียบเท่าเงินสด

(หน่วย : พันบาท)

	งบการเงินรวม		งบการเงินเฉพาะของบริษัท	
	2560	2559	2560	2559
เงินสด	1,023	1,021	1,023	1,021
เงินฝากระหว่างทาง	19,460	17,486	19,460	17,486
เงินฝากออมทรัพย์	18,143	71,183	18,094	71,173
เงินฝากกระแสรายวัน	4,282	6,479	4,282	6,479
รวม	42,908	96,169	42,859	96,159

ณ วันที่ 31 ธันวาคม 2560 เงินฝากออมทรัพย์มีอัตราดอกเบี้ยระหว่างร้อยละ 0.10 – 0.40 ต่อปี (31 ธันวาคม 2559 : ร้อยละ 0.10 – 0.40 ต่อปี)

6 เงินลงทุนในหลักทรัพย์เพื่อค้า

(หน่วย : พันบาท)

	งบการเงินรวมและงบการเงินเฉพาะของบริษัท					
	2560			2559		
	ราคาทุน	มูลค่า ยุติธรรม	กำไร (ขาดทุน) ที่ยังไม่เกิดขึ้น	ราคาทุน	มูลค่า ยุติธรรม	กำไร (ขาดทุน) ที่ยังไม่เกิดขึ้น
เงินลงทุนในหลักทรัพย์เพื่อค้า						
เงินลงทุนในหลักทรัพย์เพื่อค้า	-	-	-	47,700	42,350	(5,350)
กองทุนเปิดกรุงศรีตราสารเพิ่มทรัพย์	55	55	-	42,395	42,497	102
รวม	55	55	-	90,095	84,847	(5,248)

รายการเคลื่อนไหวของเงินลงทุนในหลักทรัพย์เพื่อค้าสำหรับปีสิ้นสุดวันที่ 31 ธันวาคม 2560 และ 2559 มีดังต่อไปนี้

	งบการเงินรวม		งบการเงินเฉพาะของบริษัท	
	2560	2559	2560	2559
ราคาตามบัญชีสุทธิ ณ วันที่ 1 มกราคม	84,847	90,656	84,847	90,656
ยอดซื้อหลักทรัพย์เพิ่ม	248,675	1,145,930	248,675	1,145,930
ยอดขายหลักทรัพย์	(338,715)	(1,146,491)	(338,715)	(1,146,491)
กำไร (ขาดทุน) จากการเปลี่ยนแปลงมูลค่าเงินลงทุนในหลักทรัพย์เพื่อค้า	5,248	(5,248)	5,248	(5,248)
ราคาตามบัญชีสุทธิ ณ วันที่ 31 ธันวาคม	55	84,847	55	84,847

7 ลูกหนี้ตามสัญญาเช่าซื้อและลูกหนี้อื่น – สุทธิ

7.1 ลูกหนี้ตามสัญญาเช่าซื้อ – สุทธิ

(หน่วย : พันบาท)

	งบการเงินรวมและงบการเงินเฉพาะของบริษัท							
	ส่วนที่ถึงกำหนดชำระ				ส่วนที่ถึงกำหนดชำระ			
	ภายในหนึ่งปี		เกินกว่าหนึ่งปี แต่ไม่เกิน 5 ปี		เกินกว่า 5 ปี		รวม	
	2560	2559	2560	2559	2560	2559	2560	2559
ลูกหนี้ตามสัญญาเช่าซื้อ	1,382,053	1,377,111	2,345,915	1,995,492	3,334	3,174	3,731,302	3,375,777
หัก ดอกผลเช่าซื้อที่ยังไม่ถึงเป็นรายได้	(354,284)	(363,025)	(453,320)	(353,632)	(168)	(164)	(807,772)	(716,821)
คงเหลือ	1,027,769	1,014,086	1,892,595	1,641,860	3,166	3,010	2,923,530	2,658,956
หัก ค่าเผื่อหนี้สงสัยจะสูญ	(58,457)	(49,944)	(48,890)	(39,656)	(49)	(193)	(107,396)	(89,793)
สุทธิ	969,312	964,142	1,843,705	1,602,204	3,117	2,817	2,816,134	2,569,163

ณ วันที่ 31 ธันวาคม 2560 และ 2559 ลูกหนี้ตามสัญญาเช่าซื้อ (สุทธิจากดอกผลเช่าซื้อที่ยังไม่ถึงเป็นรายได้) และค่าเผื่อหนี้สงสัยจะสูญแยกตามอายุหนี้ที่ค้างชำระของลูกหนี้ตามสัญญาเช่าซื้อ มีดังนี้

(หน่วย : พันบาท)

	งบการเงินรวมและงบการเงินเฉพาะของบริษัท							
	ลูกหนี้ตามสัญญาเช่าซื้อ		อัตราร้อยละของค่าเผื่อหนี้สงสัยจะสูญ		ค่าเผื่อหนี้สงสัยจะสูญ		ลูกหนี้ตามสัญญาเช่าซื้อ- สุทธิ	
	2560	2559	2560	2559	2560	2559	2560	2559
	2560	2559	2560	2559	2560	2559	2560	2559
ลูกหนี้ตามสัญญาเช่าซื้อ	1,818,949	1,687,661	1	1	18,237	16,936	1,800,712	1,670,725
ยังไม่ถึงกำหนดชำระ								
ค้างชำระ								
1 - 3 งวด	960,449	847,222	2	2	19,209	16,944	941,240	830,278
4 งวด	57,247	48,497	20	20	11,449	9,700	45,798	38,797
5 - 6 งวด	28,754	29,473	25	25	7,189	7,368	21,565	22,105
7 - 9 งวด	27,275	29,035	75	75	20,456	21,777	6,819	7,258
มากกว่า 9 งวดขึ้นไป	30,856	17,068	100	100	30,856	17,068	-	-
รวม	2,923,530	2,658,956			107,396	89,793	2,816,134	2,569,163

เมื่อวันที่ 30 เมษายน 2547 สภาวิชาชีพบัญชี โดยความเห็นชอบของสำนักงานคณะกรรมการกำกับหลักทรัพย์และตลาดหลักทรัพย์ ได้กำหนดแนวปฏิบัติทางการบัญชีสำหรับธุรกิจสินเชื่อเพื่อการอุปโภคบริโภค (Consumer Finance) โดยให้บันทึกค่าเผื่อหนี้สงสัยจะสูญเต็มจำนวนและหยุดรับรู้รายได้สำหรับลูกหนี้ค้างชำระค้างงวดเกินกว่า 3 งวด และพิจารณาบันทึกสำรองทั่วไปสำหรับลูกหนี้ที่ไม่ค้างชำระค้างงวดหรือค้างชำระค้างงวดไม่เกินกว่า 3 งวด หากบริษัทต้องปฏิบัติตามแนวทางดังกล่าวโดยไม่พิจารณาถึงสำรองทั่วไปนั้น บริษัทต้องบันทึกค่าเผื่อหนี้สงสัยจะสูญ ณ วันที่ 31 ธันวาคม 2560 เพิ่มขึ้นเป็นจำนวนเงินประมาณ 36.74 ล้านบาท (31 ธันวาคม 2559 : 34.28 ล้านบาท) และต้องรับรู้รายได้สำหรับปีสิ้นสุดวันที่ 31 ธันวาคม 2560 ลดลงเป็นจำนวนเงินประมาณ 9.08 ล้านบาท (31 ธันวาคม 2559 : 11.31 ล้านบาท)

อย่างไรก็ตาม แนวปฏิบัติดังกล่าวได้ให้ทางเลือกไว้ว่า หากนโยบายการตั้งค่าเผื่อนี้สงสัยจะสูญไม่เป็นไปตามแนวปฏิบัติดังกล่าว ให้เปิดเผยแนวทางที่บริษัทใช้พร้อมเหตุผลประกอบอย่างชัดเจน ดังนั้นบริษัทจึงได้กำหนดนโยบายในการหยุดรับรู้รายได้สำหรับลูกหนี้ตามสัญญาเช่าซื้อ ที่ค้างชำระค้างงวดเกินกว่า 4 งวด โดยบันทึกค่าเผื่อนี้สงสัยจะสูญจากการพิจารณาสถานะหนี้ที่ค้างรับ ความสามารถในการชำระหนี้ของลูกหนี้ ประสบการณ์และข้อมูลความเสียหายที่เกิดขึ้นจริงในอดีต ณ วันที่ 31 ธันวาคม 2560 บริษัทได้บันทึกค่าเผื่อนี้สงสัยจะสูญของลูกหนี้ตามสัญญาเช่าซื้อประมาณร้อยละ 5.57 ของยอดคงเหลือของลูกหนี้ดังกล่าว โดยไม่หักหลักประกัน ซึ่งจำนวนดังกล่าวสูงกว่าหนี้สูญที่เกิดขึ้นจริงจากข้อมูลสถิติช่วงสามปีที่ผ่านมา (2557 - 2559)

ณ วันที่ 31 ธันวาคม 2560 ยอดคงเหลือของลูกหนี้ตามสัญญาเช่าซื้อที่ค้างชำระค้างงวดเกินกว่า 3 งวด และบริษัทยังคงรับรู้รายได้ มีจำนวนเงินประมาณ 57.25 ล้านบาท (31 ธันวาคม 2559 : 48.50 ล้านบาท)

ตามมาตรฐานการบัญชีฉบับที่ 17 เรื่อง สัญญาเช่า ซึ่งกำหนดให้บริษัทรับรู้รายได้ทางการเงินจากสัญญาเช่าซื้อในแต่ละงวดซึ่งได้สุทธิตามต้นทุนทางตรงเริ่มแรกตามวิธีอัตราดอกเบี้ยที่แท้จริง โดยมีผลบังคับใช้สำหรับสัญญาเช่าซื้อทุกประเภทที่มีวันเริ่มต้นของสัญญาในหรือหลังวันที่ 1 มกราคม 2551 เป็นต้นไป สำหรับสัญญาเช่าเดิม ที่ทำก่อนวันที่ 1 มกราคม 2551 บริษัทเลือกรับรู้รายได้ตามวิธีเดิมคือวิธีผลรวมจำนวนตัวเลขจนสัญญานั้นสิ้นสุดลงโดยมีรายละเอียดคงเหลือ ณ วันที่ 31 ธันวาคม 2560 และ 2559 ดังนี้

	(หน่วย : พันบาท)	
	งบการเงินรวมและงบการเงินเฉพาะของบริษัท	
	2560	2559
ลูกหนี้ตามสัญญาเช่าซื้อ	3	306
หัก ดอกผลเช่าซื้อที่ยังไม่ถึงเป็นรายได้	-	-
ลูกหนี้ตามสัญญาเช่าซื้อ – สุทธิ	3	306

ในระหว่างปี ค่าเผื่อนี้สงสัยจะสูญ – ลูกหนี้ตามสัญญาเช่าซื้อ มีการเปลี่ยนแปลงดังนี้

	(หน่วย : พันบาท)	
	งบการเงินรวมและ งบการเงินเฉพาะของบริษัท	
ยอดคงเหลือ ณ วันที่ 1 มกราคม		89,793
ตั้งค่าเผื่อเพิ่มในระหว่างปี		53,050
กลับรายการค่าเผื่อและตัดบัญชีระหว่างปี		(35,447)
ยอดคงเหลือ ณ วันที่ 31 ธันวาคม		107,396

7.2 ลูกหนี้อื่น – ลูกค้าทั่วไป – สุทธิ

(หน่วย : พันบาท)

	งบการเงินรวมและ งบการเงินเฉพาะของบริษัท	
	2560	2559
ค่าเบี่ยปรับค่างรับ	40,304	37,867
ดอกเบี้ยค่างรับจากเงินให้กู้ยืมแก่กิจการอื่น	9,229	2,559
ค่าเบี่ยประกันภัยจ่ายแทนลูกค้า	4,166	2,437
ลูกหนี้จากการขายเงินลงทุนในหลักทรัพย์	-	67,940
อื่นๆ	1,190	59
รวม	54,889	110,862
หัก ค่าเผื่อหนี้สงสัยจะสูญ	(14,593)	(14,788)
สุทธิ	40,296	96,074

8 รายการบัญชีกับบุคคลและบริษัทที่เกี่ยวข้องกัน

งบการเงินนี้ได้รวมผลของรายการที่เกิดกับบุคคลและบริษัทที่เกี่ยวข้องกันตามมูลฐานที่พิจารณาร่วมกันระหว่างบริษัทกับบริษัทที่เกี่ยวข้องกัน ซึ่งมูลฐานที่ใช้บางกรณีอาจแตกต่างจากมูลฐานที่ใช้สำหรับรายการที่เกิดขึ้นกับบุคคลหรือนิติบุคคลที่ไม่เกี่ยวข้องกัน ดังนี้

ชื่อบริษัท	ประเภทธุรกิจ	ลักษณะความสัมพันธ์
บริษัท ไมต้า แอสเซท จำกัด (มหาชน)	ขายและให้บริการเช่าซื้อเครื่องใช้ไฟฟ้าและธุรกิจพัฒนาอสังหาริมทรัพย์	บริษัทใหญ่
บริษัท บริหารสินทรัพย์ ไมต้า จำกัด	บริหารจัดการทรัพย์สินที่ได้รับโอนสินทรัพย์ด้อยคุณภาพของสถาบันการเงิน	บริษัทย่อย
บริษัท ไมต้า พร็อพเพอร์ตี้ จำกัด	พัฒนาอสังหาริมทรัพย์	กรรมการร่วมกัน
บริษัท ท็อป เอลลิเมนต์ จำกัด	ธุรกิจโรงแรม	กรรมการร่วมกัน
บริษัท ไมต้า แอต จำกัด	ให้เช่าป้ายโฆษณา	กรรมการร่วมกัน
บริษัท ไมต้า โฮเทล แอนด์ รีสอร์ท จำกัด	ธุรกิจสนามกอล์ฟและพัฒนาอสังหาริมทรัพย์	กรรมการร่วมกัน
บริษัท เดอะ รีทรีท หัวหิน จำกัด	พัฒนาอสังหาริมทรัพย์ และธุรกิจโรงแรม	กรรมการร่วมกัน
บริษัท ไมต้า ดีเวลลอปเม้นท์ จำกัด	พัฒนาอสังหาริมทรัพย์	กรรมการร่วมกัน
บริษัท แมกซ์ โฮเทล จำกัด	ธุรกิจโรงแรม	กรรมการร่วมกัน
บริษัท ไมต้า เอเจนซี แอนด์ ดีเวลลอปเม้นท์ จำกัด	ตัวแทนขายอสังหาริมทรัพย์	กรรมการร่วมกัน
บริษัท เอ็มดี อะตริเนชั่น (ประเทศไทย) จำกัด	ให้บริการจัดทำโฆษณาประชาสัมพันธ์และจัดงานกิจกรรม	กรรมการร่วมกัน
บริษัท รักษาความปลอดภัย ไมต้า จำกัด	ประกอบกิจการให้บริการรักษาความปลอดภัย	กรรมการร่วมกัน
บริษัท บริหารสินทรัพย์ กรุงเทพเจริญ จำกัด	บริหารจัดการทรัพย์สินที่ได้รับโอนสินทรัพย์ด้อยคุณภาพของสถาบันการเงิน	กรรมการร่วมกัน

ชื่อบริษัท	ประเภทธุรกิจ	ลักษณะความสัมพันธ์
บริษัท ทรอปปิคอล เบฟ เวอร์เรจ คอร์ปอเรชั่น จำกัด	ประกอบกิจการด้านการผลิตเครื่องดื่มผสมแอลกอฮอล์	กรรมการร่วมกัน
บริษัท เอ็มดี มีเดีย โกลบอล จำกัด	ให้บริการเช่าโครงข่ายเพื่อติดตั้งโฆษณา	กรรมการร่วมกัน
บริษัท ภูเก็ต เบียร์ (ไทยแลนด์) จำกัด	ขายส่งเครื่องดื่มที่มีแอลกอฮอล์	กรรมการร่วมกัน
บริษัท เอสดับบลิว เฮลท์คลับกรุ๊ป จำกัด	ประกอบกิจการประเภทโรงแรม รีสอร์ทและห้องชุด	กรรมการร่วมกัน
บริษัท ซอลลิส ริเวอร์ วิว จำกัด	ธุรกิจโรงแรม	กรรมการร่วมกัน
บริษัท บ้านแสนสุข นครปฐม จำกัด	ประกอบกิจการประเภทเกสต์เฮาส์	กรรมการร่วมกัน
บริษัท ยูนิค ดีเวลลอปเม้นท์ จำกัด	ประกอบกิจการซื้อและขายอสังหาริมทรัพย์	กรรมการร่วมกัน
บริษัท ฐานันท์ จำกัด	ประกอบกิจการค้าแร่	กรรมการร่วมกัน
บริษัท นากา เฮอริเทจ จำกัด	การเช่า และดำเนินการเกี่ยวกับอสังหาริมทรัพย์ที่เป็นเจ้าของตนเองหรือเช่าจากผู้อื่นที่ไม่ใช่เพื่อเป็นที่พักอาศัย	กรรมการร่วมกัน

นโยบายการกำหนดราคาสำหรับแต่ละรายการมีดังนี้

รายการ	นโยบายการกำหนดราคา
ดอกเบียร์	อัตราดอกเบียร์ร้อยละ 5.10 – 5.50 ต่อปี
รายได้อื่น	ราคาตามสัญญา
ค่าใช้จ่ายอื่น	ราคาตามตลาดกลาง
ต้นทุนทางการเงิน	อัตราดอกเบี้ย 5.50 ต่อปี

รายการระหว่างบุคคลและบริษัทที่เกี่ยวข้องกันที่เป็นสาระสำคัญ สำหรับปีสิ้นสุดวันที่ 31 ธันวาคม 2560 และ 2559 มีดังนี้

	(หน่วย : ล้านบาท)			
	งบการเงินรวม		งบการเงินเฉพาะของบริษัท	
	2560	2559	2560	2559
รายการธุรกิจกับบริษัทใหญ่				
ดอกเบียร์	0.34	1.81	0.34	1.81
ค่าใช้จ่ายอื่น	1.12	1.29	1.12	1.29
ต้นทุนทางการเงิน	0.04	-	0.04	-
รายการธุรกิจกับกิจการที่เกี่ยวข้องกัน				
ดอกเบียร์	-	-	8.02	6.74
รายได้อื่น	0.20	0.21	0.65	0.21
ค่าใช้จ่ายอื่น	0.41	0.38	0.41	0.38
ต้นทุนทางการเงิน	-	-	-	0.14

(หน่วย : ล้านบาท)

	งบการเงินรวม		งบการเงินเฉพาะของบริษัท	
	2560	2559	2560	2559
ค่าตอบแทนผู้บริหารคนสำคัญ				
ผลประโยชน์ปัจจุบันของพนักงาน	16.66	15.89	16.66	15.89
ผลประโยชน์หลังออกจากงาน	0.66	0.16	0.66	0.16
รวม	17.32	16.05	17.32	16.05

ยอดคงเหลือกับบริษัทที่เกี่ยวข้องกัน ณ วันที่ 31 ธันวาคม 2560 และ 2559 มีดังนี้

	งบการเงินรวม		งบการเงินเฉพาะของบริษัท	
	2560	2559	2560	2559
ลูกหนี้ - บริษัทที่เกี่ยวข้อง				
บริษัท เอ็ม ดี อะครีนาส (ประเทศไทย) จำกัด	214	214	214	214
บริษัท บริหารสินทรัพย์ ไมต้า จำกัด	-	-	453	2
รวม	214	214	667	216

**เงินให้กู้ยืมระยะสั้นแก่บริษัทที่เกี่ยวข้องและดอกเบี้ย
ค้างรับ**

บริษัท ไมต้า แอสเซท จำกัด (มหาชน)	25,556	-	25,556	-
บริษัท บริหารสินทรัพย์ ไมต้า จำกัด	-	-	169,829	161,635
รวม	25,556	-	195,385	161,635

เจ้าหนี้ - บริษัทที่เกี่ยวข้อง

บริษัท ไมต้า แอสเซท จำกัด (มหาชน)	139	117	139	117
บริษัท ไมต้า แอด จำกัด	-	85	-	85
บริษัท เดอะรีทริท ห้วยหิน จำกัด	-	8	-	8
รวม	139	210	139	210

ค่าตอบแทนผู้บริหารสำคัญ

ค่าเผื่อผลประโยชน์หลังออกจากงาน	6,719	3,425	6,719	3,425
โบนัสค้างจ่าย	3,076	2,922	3,076	2,922
รวม	9,795	6,347	9,795	6,347

รายการเคลื่อนไหวของเงินให้กู้ยืมและเงินกู้ยืมระยะสั้นกับบริษัทใหญ่สำหรับปีสิ้นสุดวันที่ 31 ธันวาคม 2560 มีดังนี้

(หน่วย : พันบาท)

	งบการเงินรวม		
	1 มกราคม		31 ธันวาคม
	2560	เพิ่มขึ้น	ลดลง
<u>เงินให้กู้ยืมระยะสั้นแก่บริษัทใหญ่</u>			
บริษัท ไมต้า แอสเซท จำกัด (มหาชน)			
เงินให้กู้ยืมระยะสั้น	-	106,500	(81,000)
ดอกเบี้ยค้างรับ	-	342	(286)
รวม	-	106,842	(81,286)
<u>เงินกู้ยืมระยะสั้นจากบริษัทใหญ่</u>			
บริษัท ไมต้า แอสเซท จำกัด (มหาชน)			
เงินกู้ยืมระยะสั้น	-	19,500	(19,500)
ดอกเบี้ยค้างจ่าย	-	44	(44)
รวม	-	19,544	(19,544)

(หน่วย : พันบาท)

	งบการเงินเฉพาะของบริษัท		
	1 มกราคม		31 ธันวาคม
	2560	เพิ่มขึ้น	ลดลง
<u>เงินให้กู้ยืมระยะสั้นแก่บริษัทเกี่ยวข้อง</u>			
บริษัท ไมต้า แอสเซท จำกัด (มหาชน)			
เงินให้กู้ยืมระยะสั้น	-	106,500	(81,000)
ดอกเบี้ยค้างรับ	-	342	(286)
บริษัท บริหารสินทรัพย์ ไมต้า จำกัด			
เงินให้กู้ยืมระยะสั้น	155,000	170	-
ดอกเบี้ยค้างรับ	6,635	8,024	-
รวม	161,635	115,036	(81,286)
<u>เงินกู้ยืมระยะสั้นจากบริษัทใหญ่</u>			
บริษัท ไมต้า แอสเซท จำกัด (มหาชน)			
เงินกู้ยืมระยะสั้น	-	19,500	(19,500)
ดอกเบี้ยค้างจ่าย	-	44	(44)
รวม	-	19,544	(19,544)

9 เงินให้กู้ยืมแก่กิจการอื่น – สุทธิ

	(หน่วย : พันบาท)	
	งบการเงินรวมและงบการเงินเฉพาะของบริษัท	
	2560	2559
เงินให้กู้ยืมแก่กิจการอื่น	208,878	199,544
หัก ส่วนที่ถึงกำหนดชำระภายในหนึ่งปี	(146,555)	(96,553)
คงเหลือ	62,323	102,991

รายการเคลื่อนไหวของเงินให้กู้ยืมแก่กิจการอื่นในระหว่างปี มีดังนี้

	(หน่วย : พันบาท)			
	งบการเงินรวมและงบการเงินเฉพาะของบริษัท			
	1 มกราคม 2560	เพิ่มขึ้น	ลดลง	31 ธันวาคม 2560
เงินให้กู้ยืม	199,544	244,774	(235,440)	208,878

ณ วันที่ 31 ธันวาคม 2560 บริษัทมีที่ดินที่รับโอนจากลูกหนี้จำนวน 2 แปลง เพื่อชำระหนี้เงินให้กู้ยืมจำนวน 40.52 ล้านบาท โดยมีสัญญาที่ตกลงร่วมกัน ตามที่กล่าวไว้ในหมายเหตุ 15

เงินให้กู้ยืมข้างต้นมีดอกเบี้ยในอัตราร้อยละ 12 – 24 ต่อปี และมียอดคงเหลือที่มีหลักประกันเงินกู้ยืม ณ วันที่ 31 ธันวาคม 2560 และ 2559 ดังนี้

(หน่วย : ล้านบาท)			
เงินต้น			
งบการเงินรวมและ			
งบการเงินเฉพาะของบริษัท			
2560	2559	หลักประกัน	
1)	149.34	135.96	โอนลอยสมุดทะเบียนรถยนต์ หุ่นสามัญของบริษัทในประเทศ แห่งหนึ่ง และโฉนดที่ดินไว้เป็นประกันต่อบริษัท
2)	56.86	36.14	ค้ำประกันโดยบุคคล
3)	-	24.76	โอนสิทธิการรับเงิน
4)	2.68	2.68	โอนสิทธิการเช่าพื้นที่อาคาร 3 ชั้น

10 สินทรัพย์รอการขาย – สุทธิ

(หน่วย : พันบาท)

	งบการเงินรวม		งบการเงินเฉพาะของบริษัท	
	2560	2559	2560	2559
ยานพาหนะ	31,209	38,072	31,209	38,072
หัก ค่าเผื่อการลดมูลค่าของยานพาหนะ	(7,802)	(9,518)	(7,802)	(9,518)
สุทธิ	23,407	28,554	23,407	28,554

11 เงินฝากธนาคารที่มีข้อจำกัดในการใช้

ณ วันที่ 31 ธันวาคม 2560 บริษัทมีเงินฝากประจำกับธนาคารแห่งหนึ่ง จำนวนเงิน 0.11 ล้านบาท ซึ่งมีข้อจำกัดในการใช้เนื่องจากติดภาระค้ำประกันการใช้ไฟฟ้า (31 ธันวาคม 2559 : 0.11 ล้านบาท)

12 เงินลงทุนในลูกหนี้

(หน่วย : พันบาท)

	งบการเงินรวม			
	2560		2559	
	จำนวนสัญญา	จำนวนเงิน	จำนวนสัญญา	จำนวนเงิน
ลูกหนี้เช่าซื้อ	412	9,256	427	20,605
ลูกหนี้ที่มีหลักประกัน	1	180,000	1	180,000
รวม	413	189,256	428	200,605

(หน่วย : พันบาท)

	งบการเงินเฉพาะของบริษัท			
	2560		2559	
	จำนวนสัญญา	จำนวนเงิน	จำนวนสัญญา	จำนวนเงิน
ลูกหนี้เช่าซื้อ	412	9,256	427	20,605

บริษัทย่อยได้รับโอนสิทธิเรียกร้องในลูกหนี้จำนวนเงินรวม 180 ล้านบาท ซึ่งมีที่ดินว่างเปล่าจำนวน 3 แปลง เป็นหลักทรัพย์ค้ำประกันซึ่งประเมินโดยผู้ประเมินราคาอิสระมีมูลค่ายุติธรรมจำนวน 338.60 ล้านบาท

ในระหว่างปี มีรายการเคลื่อนไหวของเงินลงทุนในลูกหนี้ดังนี้

	(หน่วย : พันบาท)	
	งบการเงินรวม	งบการเงินเฉพาะของบริษัท
ยอดคงเหลือ ณ วันที่ 1 มกราคม 2560	200,605	20,605
หัก สัดส่วนที่ลดลงจากการรับชำระเงินระหว่างปี	(2,218)	(2,218)
ยอดคงเหลือ ณ วันที่ 31 ธันวาคม 2560	198,387	18,387
หัก ค่าเผื่อการลดมูลค่าเงินลงทุนในลูกหนี้	(9,131)	(9,131)
สุทธิ	189,256	9,256

บริษัทคาดว่าจะได้รับชำระจากเงินลงทุนในลูกหนี้ภายใน 1 ปี ในส่วนของเงินลงทุนในลูกหนี้ประมาณ 5.25 ล้านบาท

13 ที่ดิน อาคาร และอุปกรณ์ – สุทธิ

	(หน่วย : พันบาท)				
	งบการเงินรวมและงบการเงินเฉพาะของบริษัท				
	ที่ดินและ ส่วนปรับปรุง ที่ดิน	อาคารและ ส่วนปรับปรุง อาคาร	เครื่องตกแต่ง ติดตั้ง และอุปกรณ์ สำนักงาน	ยานพาหนะ	รวม
ราคาทุน					
ณ วันที่ 1 มกราคม 2559	76,336	27,282	20,234	14,762	138,614
ซื้อเพิ่ม	-	193	1,008	4,997	6,198
จำหน่าย / ตัดจำหน่าย	-	(609)	(3,786)	(4,334)	(8,729)
ณ วันที่ 31 ธันวาคม 2559	76,336	26,866	17,456	15,425	136,083
ซื้อเพิ่ม	-	131	993	9,975	11,099
จำหน่าย / ตัดจำหน่าย	-	(410)	(82)	(1,175)	(1,667)
ณ วันที่ 31 ธันวาคม 2560	76,336	26,587	18,367	24,225	145,515
ค่าเสื่อมราคาสะสม					
ณ วันที่ 1 มกราคม 2559	-	13,341	15,596	7,384	36,321
ค่าเสื่อมราคาสำหรับปี	-	1,792	1,726	1,466	4,984
ค่าเสื่อมราคาสะสมส่วนที่ จำหน่าย /	-	(598)	(3,785)	(4,334)	(8,717)
ตัดจำหน่าย					
ณ วันที่ 31 ธันวาคม 2559	-	14,535	13,537	4,516	32,588
ค่าเสื่อมราคาสำหรับปี	-	1,359	1,595	2,044	4,998
ค่าเสื่อมราคาสะสมส่วนที่ จำหน่าย /	-	(345)	(80)	(687)	(1,112)
ตัดจำหน่าย					
ณ วันที่ 31 ธันวาคม 2560	-	15,549	15,052	5,873	36,474

(หน่วย : พันบาท)

	งบการเงินรวมและงบการเงินเฉพาะของบริษัท				
	ที่ดินและ	อาคารและ	เครื่องตกแต่ง ติดตั้ง	ยานพาหนะ	รวม
	ส่วนปรับปรุง ที่ดิน	ส่วนปรับปรุง อาคาร	และอุปกรณ์ สำนักงาน		
มูลค่าสุทธิตามบัญชี					
ณ วันที่ 31 ธันวาคม 2559	76,336	12,331	3,919	10,909	103,495
ณ วันที่ 31 ธันวาคม 2560	76,336	11,038	3,315	18,352	109,041
ค่าเสื่อมราคาปี 2559					
- ค่าใช้จ่ายในการบริหาร					4,984
ค่าเสื่อมราคาปี 2560					
- ค่าใช้จ่ายในการบริหาร					4,998

ณ วันที่ 31 ธันวาคม 2560 ส่วนหนึ่งของส่วนปรับปรุงอาคารและอุปกรณ์ของบริษัทที่คิดค่าเสื่อมราคาเต็มมูลค่าแล้ว แต่ยังคงใช้งานอยู่มีราคาทุน 17.63 ล้านบาท (31 ธันวาคม 2559 : 15.71 ล้านบาท)

บริษัทจดจำนองที่ดินพร้อมสิ่งปลูกสร้างซึ่งมีมูลค่าสุทธิตามบัญชี ณ วันที่ 31 ธันวาคม 2560 จำนวน 46.22 ล้านบาท เพื่อค้ำประกันวงเงินสินเชื่อที่ได้รับจากธนาคารในประเทศ ตามที่กล่าวไว้ในหมายเหตุข้อ 20 (31 ธันวาคม 2559 : 46.32 ล้านบาท)

14 อสังหาริมทรัพย์เพื่อการลงทุน

อสังหาริมทรัพย์เพื่อการลงทุนของบริษัทได้แก่ที่ดินและที่ดินพร้อมสิ่งปลูกสร้างที่ไม่ได้ใช้ในการดำเนินงานและยังมิได้ระบุวัตถุประสงค์ของการใช้ในอนาคต อสังหาริมทรัพย์เพื่อการลงทุนแสดงด้วยราคาทุน

ณ วันที่ 31 ธันวาคม 2560 และ 2559 มูลค่ายุติธรรมของอสังหาริมทรัพย์เพื่อการลงทุนมีมูลค่า 52.23 ล้านบาท และ 48.83 ล้านบาท ตามลำดับ ซึ่งประเมินโดยผู้ประเมินอิสระซึ่งมีคุณสมบัติของผู้เชี่ยวชาญในวิชาชีพและมีประสบการณ์และราคาประเมินทุนทรัพย์ที่ดินจากสำนักงานที่ดินจังหวัดกรุงเทพมหานคร

บริษัทจดจำนองที่ดินมูลค่า 14 ล้านบาท เพื่อค้ำประกันวงเงินเบิกเกินบัญชีและเงินกู้ยืมระยะยาวจากสถาบันการเงินในประเทศไทยแห่งหนึ่ง ตามที่กล่าวไว้ในหมายเหตุประกอบงบการเงินข้อ 18 และ 20

15 สินทรัพย์ที่มีข้อจำกัดในการขาย

ณ วันที่ 31 ธันวาคม 2560 บริษัทมีที่ดินที่ได้รับโอนจากลูกหนี้เงินให้กู้ยืมรายหนึ่งเพื่อชำระหนี้ จำนวนเงิน 40.52 ล้านบาท โดยมีข้อตกลงให้สิทธิลูกหนี้ซื้อคืนด้วยมูลค่าตามสัญญาที่ตกลงร่วมกัน เป็นเงิน 49.58 ล้านบาท ในระยะเวลา 3 ปี ตามที่กล่าวไว้ในหมายเหตุ 9

16 เงินลงทุนในบริษัทย่อย

(หน่วย : พันบาท)

	งบการเงินเฉพาะของบริษัท					
	ทุนชำระแล้ว (บาท)		สัดส่วนเงินลงทุน (ร้อยละ)		วิธีราคาทุน	
	2560	2559	2560	2559	2560	2559
บริษัท บริหารสินทรัพย์ ไมต้า จำกัด (บริหารจัดการทรัพย์สินที่ได้รับโอนสินทรัพย์ ด้อยคุณภาพของสถาบันการเงิน)	25,000	25,000	99.99	99.99	25,000	25,000

17 ภาษีเงินได้

สินทรัพย์และหนี้สินภาษีเงินได้รอการตัดบัญชี มีดังนี้

(หน่วย : พันบาท)

	งบการเงินรวม		งบการเงินเฉพาะของบริษัท	
	2560	2559	2560	2559
สินทรัพย์ภาษีเงินได้รอตัดบัญชี	46,218	38,205	46,218	38,205
หนี้สินภาษีเงินได้รอตัดบัญชี	(151)	(141)	(151)	(141)
สินทรัพย์ภาษีเงินได้รอตัดบัญชี - สุทธิ	46,067	38,064	46,067	38,064

การเปลี่ยนแปลงในสินทรัพย์และหนี้สินภาษีเงินได้รอการตัดบัญชี มีรายละเอียดดังนี้

(หน่วย : พันบาท)

	งบการเงินรวมและงบการเงินเฉพาะของบริษัท			
	บันทึกเป็นรายได้ (รายจ่าย)			
	ใน			
	1 มกราคม 2560	งบกำไร ขาดทุน	ส่วนของ ผู้ถือหุ้น	31 ธันวาคม 2560
สินทรัพย์ภาษีเงินได้รอตัดบัญชี				
จากค่าเผื่อนี้สงสัยจะสูญของลูกหนี้ตามสัญญาเช่าซื้อ	25,359	5,430	-	30,789
จากค่าเผื่อนี้สงสัยจะสูญสำหรับลูกหนี้อื่น	2,958	(39)	-	2,919
จากค่าเผื่อนี้สงสัยจะสูญสำหรับเงินให้กู้ยืมแก่บริษัทอื่น	3,532	-	-	3,532
จากค่าเผื่อนี้สงสัยจะสูญสำหรับเงินลงทุนในลูกหนี้	-	1,826	-	1,826
จากค่าเผื่อการลดมูลค่าสำหรับสินทรัพย์รอการขาย	1,904	(343)	-	1,561
จากประมาณการหนี้สินตามภาระผูกพันสำหรับ ผลประโยชน์พนักงาน	3,402	662	1,543	5,607
จากค่าเผื่อการลดมูลค่าเงินลงทุนในหลักทรัพย์เพื่อค่า	1,050	(1,066)	-	(16)
รวม	38,205	6,470	1,543	46,218
หนี้สินภาษีเงินได้รอตัดบัญชี				
จากผลต่างค่าเสื่อมราคาทางภาษีกับทางบัญชี	(141)	(10)	-	(151)

(หน่วย : พันบาท)

งบการเงินรวมและงบการเงินเฉพาะของบริษัท

	บันทึกเป็นรายได้ (รายจ่าย)			
	ใน			31 ธันวาคม 2559
	1 มกราคม 2559	งบกำไร ขาดทุน	ส่วนของ ผู้ถือหุ้น	
สินทรัพย์ภาษีเงินได้รอตัดบัญชี				
จากค่าเผื่อนี้สงสัยจะสูญของลูกหนี้ตามสัญญาเช่าซื้อ	20,774	4,585	-	25,359
จากค่าเผื่อนี้สงสัยจะสูญสำหรับลูกหนี้อื่น	2,451	507	-	2,958
จากค่าเผื่อนี้สงสัยจะสูญสำหรับเงินให้กู้ยืมแก่บริษัทอื่น	2,344	1,188	-	3,532
จากค่าเผื่อการลดมูลค่าสำหรับสินทรัพย์รอการขาย	2,648	(744)	-	1,904
จากประมาณการหนี้สินตามภาระผูกพันสำหรับ ผลประโยชน์พนักงาน	3,022	380	-	3,402
จากค่าเผื่อการลดมูลค่าเงินลงทุนในหลักทรัพย์เพื่อค่า	-	1,050	-	1,050
รวม	31,239	6,966	-	38,205
หนี้สินภาษีเงินได้รอตัดบัญชี				
จากผลต่างค่าเสื่อมราคาทางภาษีกับทางบัญชี	(77)	(64)	-	(141)

ค่าใช้จ่ายภาษีเงินได้ สำหรับปีสิ้นสุดวันที่ 31 ธันวาคม 2560 และ 2559 มีดังนี้

(หน่วย : พันบาท)

	งบการเงินรวมและงบการเงินเฉพาะของบริษัท	
	2560	2559
ภาษีเงินได้ของปีปัจจุบัน		
สำหรับปีปัจจุบัน	37,140	36,894
ภาษีเงินได้รอการตัดบัญชี		
การเปลี่ยนแปลงของผลต่างชั่วคราว	(6,460)	(6,902)
รวมภาษีเงินได้	30,680	29,992

การกระทบบยอดเพื่อหาอัตราภาษีที่แท้จริง

	(หน่วย : พันบาท)			
	งบการเงินรวม		งบการเงินเฉพาะของบริษัท	
	2560	2559	2560	2559
กำไรก่อนภาษีเงินได้	142,953	148,217	151,631	154,948
อัตราภาษีร้อยละ	20	20	20	20
จำนวนภาษีตามอัตราภาษีเงินได้	28,591	29,643	30,326	30,990
จำนวนภาษีของรายการที่ถือเป็นค่าใช้จ่าย				
ตามประมวลรัษฎากร	(393)	(269)	(393)	(269)
จำนวนภาษีของค่าใช้จ่ายต้องห้าม	501	(729)	501	(729)
สินทรัพย์ภาษีเงินได้รอตัดบัญชีที่ไม่รับรู้	1,735	1,347	-	-
ค่าใช้จ่ายภาษีเงินได้	30,434	29,992	30,434	29,992
อัตราภาษีที่แท้จริง (ร้อยละ)	20.07	19.36	20.07	19.36

18 เงินเบิกเกินบัญชีและเงินกู้ยืมระยะสั้นจากสถาบันการเงิน

	(หน่วย : พันบาท)			
	งบการเงินรวม		งบการเงินเฉพาะของบริษัท	
	2560	2559	2560	2559
เงินเบิกเกินบัญชี	3,933	-	3,933	-

ณ วันที่ 31 ธันวาคม 2560 และ 2559 บริษัทมีวงเงินกู้และอัตราดอกเบี้ยที่เกี่ยวข้องดังนี้

	2560	2559
วงเงินเบิกเกินบัญชี (หน่วย : ล้านบาท)	20	20
อัตราดอกเบี้ยสำหรับวงเงินปกติ (ร้อยละต่อปี)	MOR - 0.5	MOR - 0.5
อัตราดอกเบี้ยสำหรับส่วนที่เกินวงเงิน (ร้อยละต่อปี)	18	18

ณ วันที่ 31 ธันวาคม 2560 บริษัทมีวงเงินสินเชื่อซึ่งยังมีได้เบิกใช้เป็นจำนวนเงิน 16.07 ล้านบาท (31 ธันวาคม 2559 : 20 ล้านบาท)

วงเงินสินเชื่อของบริษัทกำกับกันโดยการจดจำนองที่ดินของบริษัทตามที่กล่าวไว้ในหมายเหตุประกอบงบการเงิน
ข้อ 14

19 เจ้าหนี้การค้าและเจ้าหนี้อื่น

(หน่วย : พันบาท)

	งบการเงินรวม		งบการเงินเฉพาะของบริษัท	
	2560	2559	2560	2559
เจ้าหนี้การค้า	45,918	44,778	45,918	44,778
โบนัสค้างจ่าย	20,193	18,637	20,193	18,637
ค่าเบี้ยประกันภัยค้างจ่าย	16,829	13,678	16,829	13,678
ดอกเบี้ยค้างจ่าย	10,403	11,332	10,403	11,332
ค่าใช้จ่ายค้างจ่าย	7,875	7,281	7,785	7,256
เจ้าหนี้อื่น	13,581	10,927	13,581	10,927
รวม	114,799	106,633	114,709	106,608

20 เงินกู้ยืมระยะยาว

ณ วันที่ 31 ธันวาคม 2560 และ 2559 ยอดคงเหลือของเงินกู้ยืมระยะยาวจากธนาคารมีดังนี้

เงินกู้	งบการเงินรวมและงบการเงินเฉพาะของบริษัท		(หน่วย : พันบาท)	
	2560	2559	อัตราดอกเบี้ย (ร้อยละต่อปี)	เงื่อนไขการชำระคืน
วงเงินกู้ยืมเพื่อซื้อที่ดิน	22,088	27,859	อัตราดอกเบี้ย MLR - 0.50 ต่อปี	ชำระเงินต้นพร้อมดอกเบี้ยทุกเดือน ไม่น้อยกว่าเดือนละ 610,000 บาท ภายในวันที่ 2 กรกฎาคม 2564
รวม	22,088	27,859		
หัก ส่วนที่ถึงกำหนดชำระภายในหนึ่งปี	(6,135)	(5,771)		
เงินกู้ระยะยาว - สุทธิ	15,953	22,088		

ณ วันที่ 31 ธันวาคม 2560 บริษัทมีวงเงินกู้ยืมระยะยาวจากสถาบันการเงินแห่งหนึ่ง เพื่อซื้อที่ดินจำนวนรวม 40 ล้านบาท โดยมีอัตราดอกเบี้ย MLR-0.5 ต่อปี เงินกู้ยืมดังกล่าวมีกำหนดชำระคืนประมาณ 0.61 ล้านบาทต่อเดือน เงินกู้ยืมดังกล่าวค้ำประกันโดยที่ดินพร้อมสิ่งปลูกสร้างของบริษัท ตามหมายเหตุข้อ 13

21 หิ้งกู้31 ธันวาคม 2560

(หน่วย : พันบาท)					
หิ้งกู้	อายุหิ้งกู้	วันที่ออกหิ้งกู้	วันที่ครบกำหนดไถ่ถอน	อัตราดอกเบี้ย (ร้อยละต่อปี)	งบการเงินรวมและ งบการเงินเฉพาะของบริษัท
1	3 ปี 1 วัน	19 พฤษภาคม 2559	20 พฤษภาคม 2562	4.30	169,906
2	2 ปี 1 วัน	29 กันยายน 2559	1 ตุลาคม 2561	4.50	199,910
3	3 ปี	24 พฤศจิกายน 2559	24 พฤศจิกายน 2562	5.00	699,000
4	2 ปี 1 เดือน 16 วัน	5 เมษายน 2560	21 พฤษภาคม 2562	5.10	198,637
5	2 ปี 1 เดือน	21 เมษายน 2560	21 พฤษภาคม 2562	5.10	397,250
รวม					1,664,703
<u>หัก ส่วนที่ถึงกำหนดชำระภายในหนึ่งปี</u>					(199,910)
หิ้งกู้ – สุทธิ					1,464,793

31 ธันวาคม 2559

(หน่วย : พันบาท)					
หิ้งกู้	อายุหิ้งกู้	วันที่ออกหิ้งกู้	วันที่ครบกำหนดไถ่ถอน	อัตราดอกเบี้ย (ร้อยละต่อปี)	งบการเงินรวมและ งบการเงินเฉพาะของบริษัท
1	2 ปี 1 เดือน	19 มีนาคม 2558	10 เมษายน 2560	5.00	199,896
2	2 ปี	24 เมษายน 2558	24 เมษายน 2560	5.00	399,771
3	3 ปี 1 วัน	19 พฤษภาคม 2559	20 พฤษภาคม 2562	4.30	169,838
4	2 ปี 1 วัน	29 กันยายน 2559	1 ตุลาคม 2561	4.50	199,791
5	3 ปี	24 พฤศจิกายน 2559	24 พฤศจิกายน 2562	5.00	698,472
รวม					1,667,768
<u>หัก ส่วนที่ถึงกำหนดชำระภายในหนึ่งปี</u>					(599,667)
หิ้งกู้ – สุทธิ					1,068,101

รายการเคลื่อนไหวของหิ้งกู้ในระหว่างปีสิ้นสุดวันที่ 31 ธันวาคม 2560 และ 2559 มีดังต่อไปนี้

(หน่วย : พันบาท)		
งบการเงินรวมและงบการเงินเฉพาะของบริษัท		
	2560	2559
ยอดคงเหลือ ณ วันที่ 1 มกราคม	1,667,768	1,197,334
ออกจำหน่ายหิ้งกู้	600,000	1,070,000
ไถ่ถอนคืนระหว่างปี	(600,000)	(600,000)
ค่าใช้จ่ายในการออกหิ้งกู้	(6,220)	(2,025)
ค่าใช้จ่ายในการออกหิ้งกู้ตัดจำหน่าย	3,155	2,459
ยอดคงเหลือ ณ วันที่ 31 ธันวาคม	1,664,703	1,667,768

บริษัทออกหุ้นกู้ประเภทระบุชื่อผู้ถือ ไม่ด้อยสิทธิ ไม่มีหลักประกัน และไม่มีผู้แทนผู้ถือหุ้นกู้ ให้กับบุคคลทั่วไปและสถาบันการเงินโดยมีกำหนดจ่ายดอกเบี้ยทุกๆ 3 เดือน บริษัทได้นำเงินที่ได้จากการออกหุ้นกู้ครั้งนี้ไปใช้ในการชำระหนี้เดิม และ/หรือ ใช้เป็นเงินทุนหมุนเวียนในการขยายกิจการ ทั้งนี้ หุ้นกุดังกล่าวมีข้อจำกัดต่างๆ เป็นการทั่วไป ซึ่งรวมถึงข้อจำกัดในการลดทุน ควบรวมกิจการ จ่ายเงินปันผลและในการก่อภาระหนี้สินของบริษัท

22 ภาระผูกพันผลประโยชน์พนักงาน

สำหรับปีสิ้นสุดวันที่ 31 ธันวาคม 2560 และ 2559 ภาระผูกพันผลประโยชน์พนักงานมีการเปลี่ยนแปลงมีดังนี้

	(หน่วย : พันบาท)			
	งบการเงินรวม		งบการเงินเฉพาะของบริษัท	
	2560	2559	2560	2559
ยอดคงเหลือ ณ วันที่ 1 มกราคม				
ส่วนที่ถึงกำหนดชำระภายในหนึ่งปี	4,730	2,777	4,730	2,777
ภาระผูกพันผลประโยชน์พนักงาน – สุทธิ	10,714	10,768	10,714	10,768
ต้นทุนบริการปัจจุบัน	2,589	1,330	2,589	1,330
ดอกเบี้ยจากภาระผูกพัน	721	569	721	569
กำไรจากการประมาณการตามหลักคณิตศาสตร์				
ประกันภัยที่รับรู้เพิ่มเติมภายใต้ส่วนของ				
ผู้ถือหุ้น	7,716	-	7,716	-
จ่ายผลประโยชน์พนักงาน	(171)	-	(171)	-
รวม	26,299	15,444	26,299	15,444
หัก ส่วนที่ถึงกำหนดชำระภายในหนึ่งปี	(9,558)	(4,730)	(9,558)	(4,730)
ยอดคงเหลือ ณ วันที่ 31 ธันวาคม	16,741	10,714	16,741	10,714
ไม่ได้จัดตั้งเป็นกองทุนทั้งหมด	26,299	15,444	26,299	15,444

ประมาณการทางคณิตศาสตร์ประกันภัยภายใต้ข้อสมมติฐานที่สำคัญดังนี้

อัตราคิดลด	ร้อยละ 3.11 ต่อปี
อัตราการเพิ่มขึ้นของเงินเดือน	ร้อยละ 6.82 ต่อปี
อัตราการเสียชีวิต	ตารางมรณะไทย พ.ศ. 2560
เกษียณอายุ	60 ปี

การวิเคราะห์ความอ่อนไหว

การเปลี่ยนแปลงในแต่ละข้อสมมติฐานที่เกี่ยวข้องในการประมาณการตามหลักคณิตศาสตร์ประกันภัยที่อาจเป็นไปได้ได้อย่างสมเหตุสมผล ณ วันที่รายงาน โดยถือว่าข้อสมมติฐานอื่นๆ คงที่ จะมีผลกระทบต่อภาระผูกพันผลประโยชน์ที่กำหนดไว้เป็นจำนวนเงินดังต่อไปนี้

(หน่วย : พันบาท)

	งบการเงินรวมและงบการเงินเฉพาะ ของบริษัท	
	เพิ่มขึ้น	ลดลง
	ร้อยละ 0.5	ร้อยละ 0.5
อัตราคิดลด		
การเพิ่มขึ้น (ลดลง) ของภาระผูกพันผลประโยชน์พนักงาน	(564)	598
อัตราการเพิ่มขึ้นของเงินเดือน		
การเพิ่มขึ้น (ลดลง) ของภาระผูกพันผลประโยชน์พนักงาน	629	(598)
อัตราการหมุนเวียนพนักงาน		
การเพิ่มขึ้น (ลดลง) ของภาระผูกพันผลประโยชน์พนักงาน	(703)	744

ณ วันที่ 31 ธันวาคม 2560 ผลประโยชน์พนักงานที่คาดว่าจะจ่ายก่อนคิดลด มีดังนี้

(หน่วย : พันบาท)

	งบการเงินเฉพาะและ งบการเงินรวมของบริษัท
ภายใน 1 ปี	9,558
ระหว่าง 2 - 5 ปี	7,406
ระหว่าง 6 - 10 ปี	14,989
ระหว่าง 11 - 15 ปี	10,341
รวม	42,294

23 ทุนเรือนหุ้นและใบสำคัญแสดงสิทธิ

เมื่อวันที่ 27 เมษายน 2560 ที่ประชุมสามัญผู้ถือหุ้นของบริษัทมีมติอนุมัติดังต่อไปนี้

23.1 อนุมัติการปรับสิทธิครั้งที่ 1 สำหรับใบสำคัญแสดงสิทธิจะซื้อหุ้นสามัญเพิ่มทุนของบริษัทครั้งที่ 2 (ML-W2)

เนื่องจากบริษัทมีการจ่ายหุ้นปันผล โดยราคาใช้สิทธิจากเดิม 3.50 บาทต่อหุ้น ปรับเป็น 3.182 บาทต่อหุ้น และอัตราการใช้สิทธิของใบสำคัญแสดงสิทธิจากเดิม 1 หน่วยใบสำคัญแสดงสิทธิต่อ 1 หุ้นสามัญ ปรับเป็น 1 หน่วยใบสำคัญแสดงสิทธิต่อ 1.10 หุ้นสามัญ โดยเพิ่มหุ้นสามัญจดทะเบียนเพื่อรองรับการปรับสิทธิของใบสำคัญแสดงสิทธิเพื่อหุ้นสามัญอีกจำนวน 48,397,928 หุ้น ดังนั้นหุ้นสามัญจดทะเบียนเพื่อรองรับการปรับสิทธิของใบสำคัญแสดงสิทธิเพื่อซื้อหุ้นสามัญเพิ่มขึ้นจากเดิม 483,979,280 หุ้นเป็น 532,377,208 หุ้น

23.2 อนุมัติการเพิ่มทุนจดทะเบียนของบริษัทเพื่อรองรับการจ่ายหุ้นปันผลและการปรับสิทธิครั้งที่ 1 สำหรับใบสำคัญแสดงสิทธิที่จะซื้อหุ้นสามัญเพิ่มทุนของบริษัทครั้งที่ 2 (ML-W2) โดยเพิ่มทุนจดทะเบียนของบริษัทจำนวน 72,598,856 บาท จากเดิม 725,998,378 บาท เป็น 798,597,233 บาท โดยการออกหุ้นสามัญจำนวน 145,197,711 หุ้น มูลค่าที่ตราไว้หุ้นละ 0.50 บาท เพื่อรองรับการจ่ายหุ้นปันผลและการปรับสิทธิครั้งที่ 1 สำหรับใบสำคัญแสดงสิทธิที่จะซื้อหุ้นสามัญเพิ่มทุนของบริษัทครั้งที่ 2 (ML-W2)

ณ วันที่ 31 ธันวาคม 2560 ไม่มีการคำนวณกำไรต่อหุ้นปรับลดโดยรวมหุ้นสามัญเทียบเท่าที่บริษัทอาจต้องออกสำหรับใบสำคัญแสดงสิทธิที่จะซื้อหุ้นสามัญ เนื่องจากราคาการใช้สิทธิสูงกว่ามูลค่ายุติธรรมของหุ้นสามัญ

เมื่อวันที่ 28 เมษายน 2559 ที่ประชุมสามัญผู้ถือหุ้นของบริษัทมีมติอนุมัติดังต่อไปนี้

- อนุมัติให้ลดทุนจดทะเบียนของบริษัทจากเดิม 483,999,930.50 บาทเป็น 483,998,918.50 บาท โดยลดจำนวนหุ้นจากเดิม 967,999,877 หุ้นเป็น 967,999,837 หุ้น มูลค่าที่ตราไว้หุ้นละ 0.50 บาท
- อนุมัติการเพิ่มทุนจดทะเบียนจากเดิม 483,998,918.50 บาท (หุ้นสามัญ 967,997,837 หุ้น มูลค่าหุ้นละ 0.50 บาท) เป็นทุนจดทะเบียนใหม่ 725,998,377.50 บาท (หุ้นสามัญ 1,451,996,755 หุ้น มูลค่าหุ้นละ 0.50 บาท) โดยออกหุ้นสามัญใหม่จำนวน 483,998,918 หุ้น มูลค่าที่ตราไว้หุ้นละ 0.50 บาท ซึ่งบริษัทได้จดทะเบียนเพิ่มทุนกับกระทรวงพาณิชย์เมื่อวันที่ 11 พฤษภาคม 2559
- อนุมัติให้ออกและจัดสรรใบสำคัญแสดงสิทธิที่จะซื้อหุ้นสามัญเพิ่มทุนของบริษัท (“ใบสำคัญแสดงสิทธิ ML-W2”) จำนวนไม่เกิน 483,998,918 หน่วย ให้แก่ผู้ถือหุ้นเดิมของบริษัทตามสัดส่วนการถือหุ้นโดยไม่คิดมูลค่าในอัตราการจัดสรรที่ 2 หุ้นสามัญเดิมต่อ 1 หน่วย ทั้งนี้ใบสำคัญแสดงสิทธิสามารถแลกเปลี่ยนเป็นหุ้นสามัญได้ภายใน 3 ปี นับแต่วันที่ออกใบสำคัญแสดงสิทธิ ราคาการใช้สิทธิอยู่ที่ 3.50 บาทต่อหุ้น

24 ส่วนเกินมูลค่าหุ้น

ตามบทบัญญัติแห่งพระราชบัญญัติบริษัทมหาชนจำกัด พ.ศ. 2535 มาตรา 51 ในกรณีที่บริษัทเสนอขายหุ้นสูงกว่ามูลค่าหุ้นที่จดทะเบียนไว้ บริษัทต้องนำค่าหุ้นส่วนเกินนี้ตั้งเป็นทุนสำรอง ส่วนเกินมูลค่าหุ้นนี้จะนำไปจ่ายเป็นเงินปันผลไม่ได้

25 สำรองตามกฎหมาย

เพื่อให้เป็นไปตามมาตรา 116 พระราชบัญญัติบริษัทมหาชน จำกัด พ.ศ. 2535 บริษัทต้องจัดสรรทุนสำรองอย่างน้อยร้อยละ 5 ของกำไรสุทธิประจำปี หลังหักขาดทุนสะสมยกมา (ถ้ามี) จนกว่าทุนสำรองดังกล่าวจะมีจำนวนไม่น้อยกว่าร้อยละ 10 ของทุนจดทะเบียน ทุนสำรองตามกฎหมายนี้จะนำไปจ่ายเงินปันผลไม่ได้

26 เงินปันผลจ่าย

ในการประชุมสามัญผู้ถือหุ้น เมื่อวันที่ 27 เมษายน 2560 ผู้ถือหุ้นได้มีมติอนุมัติให้จ่ายปันผลสำหรับผลการดำเนินงานประจำปี 2559 สำหรับหุ้นสามัญโดยจ่ายเป็น 2 ส่วนดังนี้

1)จ่ายปันผลเป็นหุ้นสามัญของบริษัทจำนวน 96,799,783 หุ้น มูลค่าที่ตราไว้หุ้นละ 0.50 บาทให้แก่ผู้ถือหุ้นเดิมของบริษัท ในอัตรา 10 หุ้นเดิมต่อ 1 หุ้นปันผล รวมมูลค่าทั้งสิ้นไม่เกิน 48,399,892 บาท หรือคิดเป็นอัตรการจ่ายเงินปันผล 0.05 บาทต่อหุ้น ในกรณีที่มีเศษหุ้นบริษัท จะจ่ายเงินปันผลเป็นเงินสดแทนการจ่ายหุ้นปันผลในอัตรา 0.05 บาทต่อหุ้น

2)จ่ายปันผลเป็นเงินสด ในอัตราหุ้นละ 0.01 บาทคิดเป็นจำนวนเงิน 9,679,978 บาท

ในการประชุมสามัญผู้ถือหุ้น เมื่อวันที่ 28 เมษายน 2559 ผู้ถือหุ้นได้มีมติอนุมัติให้จ่ายปันผลสำหรับผลการดำเนินงานประจำปี 2558 สำหรับหุ้นสามัญจำนวน 967,958,737 หุ้น โดยจ่ายเป็นเงินสดปันผล ในอัตราหุ้นละ 0.032 บาท คิดเป็นจำนวนเงิน 30,974,679 บาท

27 กองทุนสำรองเลี้ยงชีพ

บริษัทและพนักงานบริษัทได้เข้าร่วมเป็นสมาชิกกองทุนสำรองเลี้ยงชีพ ซึ่งจดทะเบียนแล้วตามพระราชบัญญัติกองทุนสำรองเลี้ยงชีพ พ.ศ. 2530 ซึ่งประกอบด้วยเงินที่พนักงานจ่ายสะสมและเงินที่บริษัทจ่ายสมทบ และจะจ่ายให้พนักงานในกรณีที่ออกจากงานตามระเบียบว่าด้วยกองทุนดังกล่าว ในระหว่างปี 2560 บริษัทได้จ่ายเงินสมทบกองทุนสำรอง เลี้ยงชีพพนักงาน เป็นจำนวนเงิน 1.27 ล้านบาท (2559 : 1.14 ล้านบาท)

28 รายได้อื่น

	(หน่วย : พันบาท)			
	งบการเงินรวม		งบการเงินเฉพาะของบริษัท	
	2560	2559	2560	2559
รายได้ค่าเบี้ยปรับ	15,789	19,278	15,789	19,278
รายได้ค่าโอนทะเบียนรถ	13,899	12,652	13,899	12,652
รายได้ค่านายหน้าประกันภัย	22,004	16,842	22,004	16,842
รายได้ค่าธรรมเนียมดำเนินการ	14,863	12,073	14,863	12,073
รายได้ค่าขนส่งรถยนต์	2,523	3,973	2,523	3,973
กำไรจากการขายเงินลงทุนในหลักทรัพย์เพื่อค่า	77	20,047	77	20,047
หนี้สูญรับคืน	6,595	6,484	6,595	6,484
รายได้ค่าติดตามหนี้	5,981	5,506	5,981	5,506
อื่นๆ	21,244	20,795	21,694	20,795
รวม	102,975	117,650	103,425	117,650

29 ค่าใช้จ่ายตามลักษณะ

(หน่วย : พันบาท)

	งบการเงินรวม		งบการเงินเฉพาะของบริษัท	
	2560	2559	2560	2559
เงินเดือน ค่าจ้าง และผลประโยชน์พนักงานอื่น	96,918	101,889	96,918	101,889
ค่านายหน้า	47,571	37,081	47,571	37,081
หนี้สูญและหนี้สงสัยจะสูญ	62,430	50,875	62,430	50,875
ขาดทุนจากการขายสินทรัพย์รอการขาย	34,636	44,870	34,636	44,870
ค่าเบี้ยประกันภัย	23,275	10,840	23,275	10,840
ค่าตอบแทนผู้บริหาร	16,660	15,893	16,660	15,893
ค่าเสื่อมราคา	4,998	4,984	4,998	4,984
การเปลี่ยนแปลงในสินค้าคงเหลือ	620	2,317	620	2,317

30 กำไรต่อหุ้น

ตามที่กล่าวในหมายเหตุ 26 บริษัทได้ประกาศจ่ายหุ้นปันผลให้แก่ผู้ถือหุ้นเดิม ทำให้จำนวนหุ้นเพิ่มขึ้นจากเดิม 967,997,837 หุ้นเป็น 1,064,796,636 หุ้น ซึ่งตามมาตรฐานการบัญชีฉบับที่ 33 ถือเสมือนว่าจำนวนหุ้นของบริษัทได้มีการเปลี่ยนแปลงตั้งแต่ปีก่อนๆ ดังนั้นบริษัทจึงได้ปรับปรุงการคำนวณกำไรต่อหุ้นของปีก่อนโดยถือตามจำนวนหุ้นที่ได้ปรับปรุงใหม่แล้ว

31 การเสนอข้อมูลทางการเงินจำแนกตามส่วนงาน

บริษัทดำเนินกิจการหลักในสองส่วนงาน คือ บริหารสินเชื่อบริษัทเช่าซื้อรถยนต์และบริหารหนี้ด้อยคุณภาพ แต่รายได้จากส่วนงานบริหารหนี้ด้อยคุณภาพไม่มีสาระสำคัญจึงยังไม่ได้เสนอข้อมูลทางการเงินจำแนกตามส่วนงาน โดยมีส่วนงานทางภูมิศาสตร์หลักในประเทศ ดังนั้นรายได้ กำไร และหลักทรัพย์ โดยส่วนใหญ่ตามที่แสดงไว้ในงบการเงินจึงเกี่ยวข้องกับส่วนงานธุรกิจและส่วนงานทางภูมิศาสตร์ตามที่กล่าวไว้

ลูกค้านายใหญ่

บริษัทไม่มีลูกค้านายใหญ่ในการดำเนินธุรกิจ จึงไม่มีความเสี่ยงเรื่องที่จะเสียลูกค้านายใหญ่

32 เครื่องมือทางการเงินการบริหารความเสี่ยง

เครื่องมือทางการเงินที่สำคัญที่แสดงในงบแสดงฐานะการเงินประกอบด้วย เงินสดและรายการเทียบเท่าเงินสด เงินฝากธนาคารที่มีข้อจำกัดในการใช้ ลูกหนี้ตามสัญญาเช่าซื้อ เงินให้กู้ยืม เงินเบิกเกินบัญชีและเงินกู้ยืมระยะสั้นจากสถาบันการเงิน เงินกู้ยืมระยะยาวและหุ้นกู้ บริษัทมีความเสี่ยงที่เกี่ยวข้องกับเครื่องมือทางการเงินดังกล่าว และมีนโยบายในการบริหารความเสี่ยงดังนี้

ความเสี่ยงด้านการให้สินเชื่อ

บริษัทมีความเสี่ยงด้านการให้สินเชื่อที่เกี่ยวข้องกับลูกหนี้ตามสัญญาเช่าซื้อและเงินให้กู้ยืม ฝ่ายบริหารควบคุมความเสี่ยงนี้โดยการกำหนดให้มีนโยบายและวิธีการในการควบคุมสินเชื่อที่เหมาะสม นอกจากนี้ การให้สินเชื่อของบริษัท ไม่มีการกระจุกตัวเนื่องจากบริษัทมีฐานของลูกหนี้ที่หลากหลายและมีอยู่จำนวนมาก ราย ดังนั้นบริษัทจึงไม่คาดว่าจะได้รับความเสียหายที่เป็นสาระสำคัญจากการให้สินเชื่อนอกจากจำนวนค่าเผื่อหนี้สงสัยจะสูญที่บันทึกไว้แล้วในบัญชี

ความเสี่ยงจากอัตราดอกเบี้ย

บริษัทมีความเสี่ยงจากอัตราดอกเบี้ยที่สำคัญอันเกี่ยวข้องกับเงินฝากธนาคาร ลูกหนี้ตามสัญญาเช่าซื้อ เงินกู้ยืมระยะสั้นและเงินกู้ยืมระยะยาวที่มีดอกเบี้ย อย่างไรก็ตาม เนื่องจากสินทรัพย์และหนี้สินทางการเงินส่วนใหญ่มีอัตราดอกเบี้ยที่ปรับขึ้นลงตามอัตราตลาด หรือมีอัตราดอกเบี้ยคงที่ซึ่งใกล้เคียงกับอัตราตลาดในปัจจุบัน ความเสี่ยงจากอัตราดอกเบี้ยของบริษัทจึงอยู่ในระดับต่ำ

ณ วันที่ 31 ธันวาคม 2560 และ 2559 สินทรัพย์และหนี้สินทางการเงินที่สำคัญสามารถจัดตามประเภทอัตราดอกเบี้ย และสำหรับสินทรัพย์และหนี้สินทางการเงินที่มีอัตราดอกเบี้ยคงที่สามารถแยกตามวันที่ครบกำหนด หรือวันที่มีการกำหนดอัตราดอกเบี้ยใหม่ (หากวันที่มีการกำหนดอัตราดอกเบี้ยใหม่ถึงก่อน) ได้ดังนี้

(หน่วย : ล้านบาท)

	งบการเงินรวม					อัตราดอกเบี้ย ที่แท้จริง (ร้อยละต่อปี)
	2560					
	อัตราดอกเบี้ยคงที่		อัตราดอกเบี้ย ปรับขึ้นลง ตามราคาตลาด	ไม่มี อัตราดอกเบี้ย	รวม	
	ภายใน	มากกว่า				
	1 ปี	1 ถึง 5 ปี				
สินทรัพย์ทางการเงิน						
เงินสดและรายการเทียบเท่าเงินสด	-	-	18.14	24.77	42.91	0.10 - 0.40
ลูกหนี้ตามสัญญาเช่าซื้อ - สุทธิ	969.31	1,846.82	-	-	2,816.13	18.00
เงินให้กู้ยืมระยะสั้นแก่บริษัทใหญ่	25.50	-	-	-	25.50	5.50
เงินฝากธนาคารที่มีข้อจำกัดในการใช้	-	0.11	-	-	0.11	0.90
เงินให้กู้ยืมแก่กิจการอื่น - สุทธิ	146.56	62.32	-	-	208.88	12.00 - 24.00
	1,141.37	1,909.25	18.14	24.77	3,093.53	
หนี้สินทางการเงิน						
เงินเบิกเกินบัญชี	-	-	3.93	-	3.93	MLR - 0.50
เงินกู้ยืมระยะยาวจากธนาคาร	-	-	22.09	-	22.09	MLR - 0.50
หุ้นกู้	199.91	1,464.79	-	-	1,664.70	4.30 - 5.10
	199.91	1,464.79	26.02	-	1,690.72	

(หน่วย : ล้านบาท)

	งบการเงินรวม					อัตราดอกเบี้ย ที่แท้จริง (ร้อยละต่อปี)
	2559					
	อัตราดอกเบี้ยคงที่		อัตราดอกเบี้ย ปรับขึ้นลง ตามราคาดตลาด	ไม่มี อัตราดอกเบี้ย	รวม	
	ภายใน 1 ปี	มากกว่า 1 ถึง 5 ปี				
สินทรัพย์ทางการเงิน						
เงินสดและรายการเทียบเท่าเงินสด	-	-	71.18	24.99	96.17	0.10 - 0.40
ลูกหนี้ตามสัญญาเช่าซื้อ - สุทธิ	964.14	1,605.02	-	-	2,569.16	18.26
เงินฝากธนาคารที่มีข้อจำกัดในการใช้	-	0.11	-	-	0.11	0.90
เงินให้กู้ยืมแก่กิจการอื่น - สุทธิ	96.55	102.99	-	-	199.54	12.00 - 24.00
	1,060.69	1,708.12	71.18	24.99	2,864.98	
หนี้สินทางการเงิน						
เงินกู้ยืมระยะยาวจากธนาคาร	-	-	27.86	-	27.86	MLR - 0.50
หุ้นกู้	599.67	1,068.10	-	-	1,667.77	4.30 - 5.00
	599.67	1,068.10	27.86	-	1,695.63	

(หน่วย : ล้านบาท)

	งบการเงินเฉพาะของบริษัท					อัตราดอกเบี้ย ที่แท้จริง (ร้อยละต่อปี)
	2560					
	อัตราดอกเบี้ยคงที่		อัตราดอกเบี้ย ปรับขึ้นลง ตามราคาดตลาด	ไม่มี อัตราดอกเบี้ย	รวม	
	ภายใน 1 ปี	มากกว่า 1 ถึง 5 ปี				
สินทรัพย์ทางการเงิน						
เงินสดและรายการเทียบเท่าเงินสด	-	-	18.09	24.77	42.86	0.10 - 0.40
ลูกหนี้ตามสัญญาเช่าซื้อ – สุทธิ	969.31	1,846.82	-	-	2,816.13	18.00
เงินให้กู้ยืมระยะสั้นกับบริษัทที่ เกี่ยวข้องกัน	180.67	-	-	-	180.67	5.10 - 5.50
เงินฝากธนาคารที่มีข้อจำกัดในการ ใช้	-	0.11	-	-	0.11	0.90
เงินให้กู้ยืมแก่กิจการอื่น – สุทธิ	146.56	62.32	-	-	208.88	12.00 - 24.00
	1,296.54	1,909.25	18.09	24.77	3,248.65	
หนี้สินทางการเงิน						
เงินเบิกเกินบัญชี	-	-	3.93	-	3.93	MLR - 0.50
เงินกู้ยืมระยะยาวจากธนาคาร	-	-	22.09	-	22.09	MLR - 0.50
หุ้นกู้	199.91	1,464.79	-	-	1,664.70	4.30 - 5.10
	199.91	1,464.79	26.02	-	1,690.72	

(หน่วย : ล้านบาท)

	งบการเงินเฉพาะของบริษัท					
	2559					
	อัตราดอกเบี้ยคงที่		อัตราดอกเบี้ย			อัตราดอกเบี้ย
	ภายใน	มากกว่า	ปรับขึ้นลง	ไม่มี		ที่แท้จริง
	1 ปี	1 ถึง 5	ตามราคา	อัตรา		
		ปี	ตลาด	ดอกเบี้ย	รวม	(ร้อยละต่อปี)
สินทรัพย์ทางการเงิน						
เงินสดและรายการเทียบเท่าเงินสด	-	-	71.17	24.99	96.16	0.10 - 0.40
ลูกหนี้ตามสัญญาเช่าซื้อ – สุทธิ	964.14	1,605.02	-	-	2,569.16	18.26
เงินให้กู้ยืมระยะสั้นแก่บริษัทที่เกี่ยวข้องกัน	155.00	-	-	-	155.00	5.10
เงินฝากธนาคารที่มีข้อจำกัดในการใช้	-	0.11	-	-	0.11	0.90
เงินให้กู้ยืมแก่กิจการอื่น – สุทธิ	96.55	102.99	-	-	199.54	12.00 - 24.00
	1,215.69	1,708.12	71.17	24.99	3,019.97	
หนี้สินทางการเงิน						
เงินกู้ยืมระยะยาวจากธนาคาร	-	-	27.86	-	27.86	MLR - 0.50
หุ้นกู้	599.67	1,068.10	-	-	1,667.77	4.30 - 5.00
	599.67	1,068.10	27.86	-	1,695.63	

มูลค่ายุติธรรมของเครื่องมือทางการเงิน

สินทรัพย์ทางการเงินและหนี้สินทางการเงินส่วนใหญ่จัดอยู่ในประเภทระยะสั้น เงินกู้ยืมระยะยาวจากธนาคารพาณิชย์ มีอัตราดอกเบี้ยอยู่ในเกณฑ์เดียวกับตลาดฝ่ายบริหารจึงเชื่อว่ามูลค่าตามบัญชีของสินทรัพย์ทางการเงินและหนี้สินทางการเงินดังกล่าวแสดงมูลค่าไม่แตกต่างจากมูลค่ายุติธรรมอย่างเป็นสาระสำคัญ

33 ลำดับชั้นของมูลค่ายุติธรรม

ณ วันที่ 31 ธันวาคม 2560 กลุ่มบริษัทมีสินทรัพย์ที่เปิดเผยมูลค่ายุติธรรมในงบแสดงฐานะทางการเงินแยกแสดงตามลำดับชั้นของมูลค่ายุติธรรม ดังนี้

(หน่วย : พันบาท)

	งบการเงินรวมและงบการเงินเฉพาะของบริษัท			
	ระดับ 1	ระดับ 2	ระดับ 3	รวม
สินทรัพย์ที่เปิดเผยมูลค่ายุติธรรม				
เงินลงทุนในหลักทรัพย์เพื่อค้า	-	55	-	55

34 ภาระผูกพัน

ณ วันที่ 31 ธันวาคม 2560 บริษัทมีภาระผูกพันเกี่ยวกับสัญญาเช่าอาคารและสัญญาบริการ โดยมีภาระผูกพันในการจ่ายค่าเช่าตามสัญญาดังกล่าว ดังนี้

	(หน่วย : ล้านบาท)	
	งบการเงินรวม	งบการเงินเฉพาะของบริษัท
จ่ายชำระ		
ภายใน 1 ปี	2.45	2.45
2 - 5 ปี	1.98	1.98
รวม	4.43	4.43

35 การอนุมัติงบประมาณ

งบการเงินนี้ได้รับอนุมัติจากกรรมการผู้มีอำนาจของบริษัทเมื่อวันที่ 28 กุมภาพันธ์ 2561

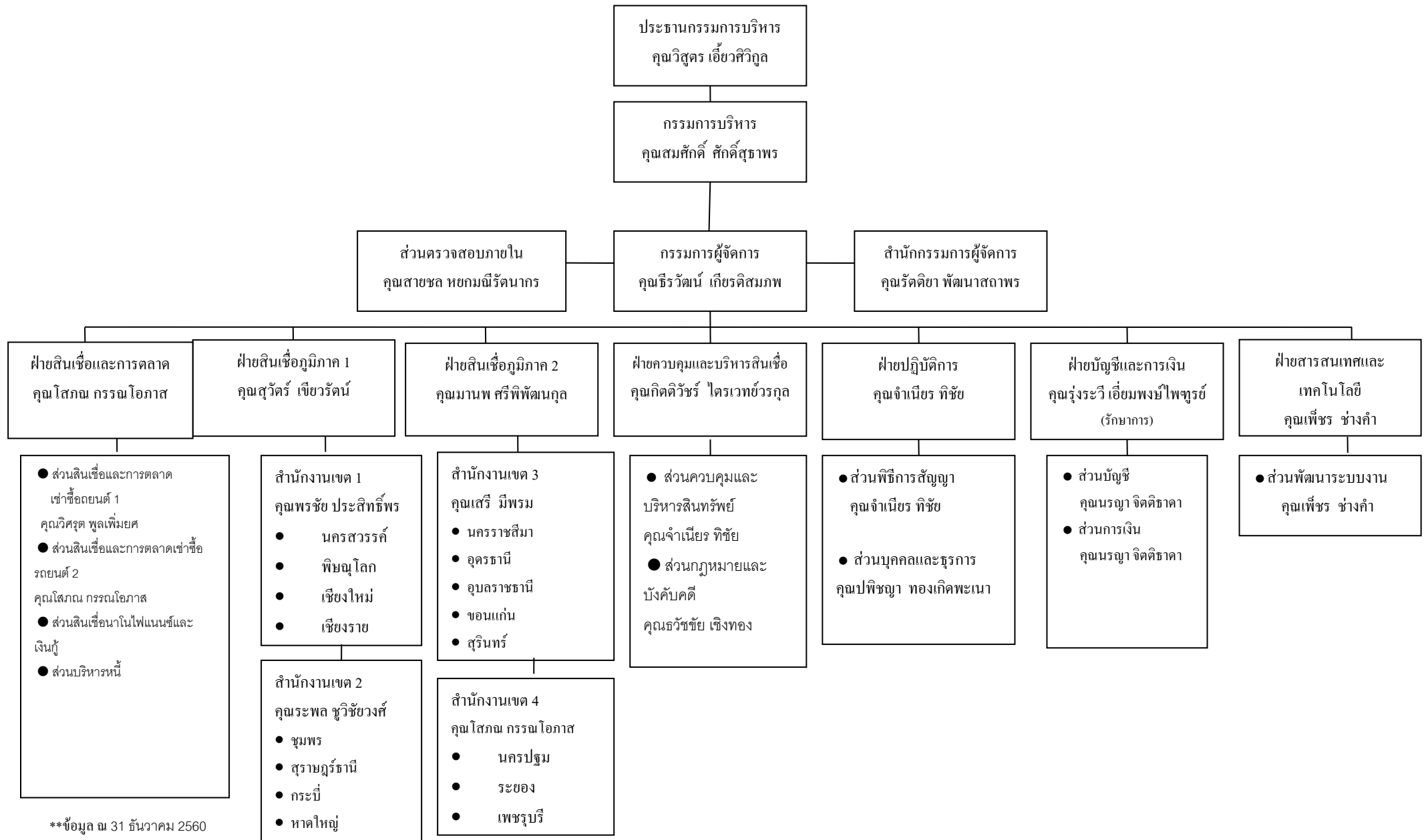

โครงสร้างการถือหุ้นและการจัดการ

รายชื่อผู้ถือหุ้นของบริษัท 10 ลำดับแรก ณ วันที่ 21 ธันวาคม 2560

ลำดับ	รายชื่อ	จำนวนหุ้นที่ถือ (หุ้น)	สัดส่วนการถือหุ้น
1	บริษัท ไมด้า แอสเซท จำกัด (มหาชน)	500,214,000	46.98
2	นางสาวจิตติ เอี้ยวศิริกุล	44,608,234	4.19
3	นายทวีป เรืองห่วย	41,231,960	3.87
4	นางทิพวรรณ ปัญญาจิรวุฒิ	29,220,627	2.74
5	บริษัท ไทยเอ็นวีดีอาร์ จำกัด	18,115,970	1.70
6	นายวิรัช ไชยงค์	15,825,555	1.49
7	นางสาวชวัลลักษณ์ เอี้ยวศิริกุล	15,611,681	1.47
8	นายนิพนธ์ ฌ์ฐวุฒิ	13,517,455	1.27
9	นายธนศ ดิลกศักดิ์วิฑูร	12,691,296	1.19
10	นายสุวัฒน์ชัย ปัญญาจิรวุฒิ	11,251,910	1.06
	รวม	702,288,688	65.96

หมายเหตุ : มูลค่าที่ตราไว้ 0.50 บาท/หุ้น

โครงสร้างการบริหารและการจัดการของบริษัท ประกอบด้วยคณะกรรมการบริษัท คณะกรรมการตรวจสอบ
กรรมการบริหาร และผู้บริหาร โดยคณะกรรมการและผู้บริหารของบริษัทมีรายชื่อและอำนาจหน้าที่ดังต่อไปนี้

คณะกรรมการบริษัท

คณะกรรมการบริษัท ณ วันที่ 31 ธันวาคม 2560 มีจำนวน 9 ท่าน ประกอบด้วย

ลำดับ	รายชื่อ	ตำแหน่ง
1.	นายวิสูตร เอี้ยวศิริกุล	ประธานกรรมการและประธานกรรมการบริหาร
2.	นายสมศักดิ์ ศักดิ์สุธาพร	กรรมการและกรรมการบริหาร
3.	นางสาวรุ่งระวี เอี่ยมพงษ์ไพฑูรย์	กรรมการ
4.	นายสรศักดิ์ เอี้ยวศิริกุล	กรรมการ
5.	นายเอกชัย เอี้ยวศิริกุล	กรรมการ
6.	นางทิพวรรณ ปัญญาจิรวุฒิ	กรรมการ
7.	พลตำรวจโทฉลอง สนใจ	กรรมการอิสระและประธานกรรมการตรวจสอบ
8.	นายเกียรติพร ศิริชัยสกุล	กรรมการอิสระและกรรมการตรวจสอบ
9.	นางสาวพินนภา งานสุจริต	กรรมการอิสระและกรรมการตรวจสอบ

โดยมี นางสาวรุ่งระวี เอี่ยมพงษ์ไพฑูรย์ เป็นเลขานุการคณะกรรมการบริษัท

ปัจจุบัน บริษัทมีคณะกรรมการทั้งสิ้นจำนวน 9 ท่าน โดยเป็นกรรมการที่เป็นตัวแทนของผู้ถือหุ้นใหญ่จำนวน 5 ท่าน ได้แก่ นายวิสูตร เอี้ยวศิริกุล , นายสมศักดิ์ ศักดิ์สุธาพร, นางสาวรุ่งระวี เอี่ยมพงษ์ไพฑูรย์, นายสรศักดิ์ เอี้ยวศิริกุล และ นายเอกชัย เอี้ยวศิริกุล และเป็นกรรมการตรวจสอบ 3 ท่าน ได้แก่ พลตำรวจโทฉลอง สนใจ, นายเกียรติพร ศิริชัยสกุล, นางสาวพินนภา งานสุจริต

กรรมการผู้มีอำนาจลงนาม

กรรมการผู้มีอำนาจลงนามผูกพันบริษัทประกอบด้วย นายวิสูตร เอี้ยวศิริกุล หรือนายสมศักดิ์ ศักดิ์สุธาพร หรือ หรือนางสาวรุ่งระวี เอี่ยมพงษ์ไพฑูรย์ หรือนายสรศักดิ์ เอี้ยวศิริกุล หรือนายเอกชัย เอี้ยวศิริกุล สองในห้าคนลงลายมือชื่อ ร่วมกันและประทับตราสำคัญของบริษัท

อำนาจหน้าที่ของคณะกรรมการบริษัท

คณะกรรมการบริษัทต้องใช้ความรู้ ความสามารถ และประสบการณ์ให้เป็นประโยชน์ต่อการดำเนินธุรกิจของบริษัท ให้เป็นไปตามกฎหมาย วัตถุประสงค์ ข้อบังคับ มติของที่ประชุมผู้ถือหุ้น กำหนดนโยบายและทิศทางการดำเนินงาน การบริหารเงิน การบริหารความเสี่ยงของกิจการ และจัดให้บริษัท มีระบบการควบคุมและตรวจสอบภายในที่มีประสิทธิภาพ โดยคำนึงถึงผลประโยชน์ของบริษัทและผู้ถือหุ้นเป็นสำคัญ รวมทั้งกำกับและควบคุมดูแลให้ฝ่ายบริหารดำเนินการให้เป็นตามนโยบายที่กำหนดไว้อย่างมีประสิทธิภาพและประสิทธิผล พร้อมทั้งห้ามมิให้กรรมการประกอบกิจการหรือเข้าเป็นหุ้นส่วน หรือกรรมการในกิจการอันมีสภาพอย่างเดียวกันและเป็นการแข่งขันกับกิจการของบริษัท

นอกจากนี้คณะกรรมการบริษัทมีอำนาจมอบหมายแต่งตั้งกรรมการจำนวนหนึ่งให้เป็นกรรมการบริหารเพื่อดำเนินการอย่างหนึ่งอย่างใดหรือหลายอย่าง ทั้งนี้ คณะกรรมการบริษัท ได้กำหนดให้กรรมการผู้มีอำนาจลงลายมือชื่อผูกพันบริษัทมีอำนาจดำเนินการเรื่องต่างๆ ของกิจการได้เอง เว้นแต่อำนาจในการดำเนินการดังต่อไปนี้ จะกระทำได้อีกก็ต่อเมื่อได้รับอนุมัติจากที่ประชุมผู้ถือหุ้นก่อน

- 1) เรื่องที่กฎหมายกำหนดให้ต้องได้มติที่ประชุมผู้ถือหุ้น
- 2) การทำรายการที่กรรมการมีส่วนได้เสียและอยู่ในข่ายที่กฎหมายหรือข้อกำหนดของตลาดหลักทรัพย์ระบุให้ต้องได้รับอนุมัติจากที่ประชุมผู้ถือหุ้น

ทั้งนี้กำหนดให้รายการที่กรรมการหรือบุคคลที่อาจมีความขัดแย้ง มีส่วนได้เสีย หรือ อาจมีความขัดแย้งทางผลประโยชน์อื่นใดกับบริษัท หรือบริษัทย่อย ให้กรรมการซึ่งมีส่วนได้เสียในเรื่องใด ไม่มีสิทธิอนุมัติการทำรายการในเรื่องนั้น

คณะกรรมการตรวจสอบ (Audit Committee)

คณะกรรมการตรวจสอบ ณ วันที่ 31 ธันวาคม 2560 มีจำนวน 3 ท่าน ประกอบด้วย

ลำดับ	รายชื่อ	ตำแหน่ง
1.	พลตำรวจโทฉลอง สนใจ	ประธานกรรมการตรวจสอบ
2.	นายเกียรติพร ศิริชัยสกุล	กรรมการตรวจสอบ
3.	นางสาวพัฒนภา งานสุจริต	กรรมการตรวจสอบ

โดยมี นางสาวรุ่งระวี เอี่ยมพงษ์ไพฑูรย์ เป็นเลขานุการคณะกรรมการตรวจสอบ

อำนาจหน้าที่ของคณะกรรมการตรวจสอบ

คณะกรรมการตรวจสอบ มีหน้าที่และรับผิดชอบตามข้อกำหนดและหลักเกณฑ์ของกรรมการกำกับหลักทรัพย์และตลาดหลักทรัพย์ และตลาดหลักทรัพย์แห่งประเทศไทยและให้รายงานตรงต่อคณะกรรมการบริษัท

- 1) สอบทานให้บริษัทมีการรายงานทางการเงินอย่างถูกต้องและเพียงพอ โดยการประสานงานกับผู้สอบบัญชีและผู้บริหารที่รับผิดชอบจัดทำรายงานทางการเงินทั้งรายไตรมาสและประจำปี คณะกรรมการตรวจสอบอาจเสนอแนะให้ผู้สอบบัญชีสอบทานหรือตรวจสอบรายการใดๆ ที่เห็นว่าจำเป็นและเป็นเรื่องสำคัญในระหว่างการตรวจสอบบัญชีของบริษัท ก็ได้
- 2) สอบทานให้บริษัทมีระบบการควบคุมภายใน (Internal Control) และการตรวจสอบภายใน (Internal Audit) ที่เหมาะสมและมีประสิทธิภาพ โดยสอบทานร่วมกับผู้ตรวจสอบบัญชีและผู้ตรวจสอบภายใน
- 3) สอบทานให้บริษัทปฏิบัติตามกฎหมายว่าด้วยหลักทรัพย์และตลาดหลักทรัพย์ ข้อกำหนดของตลาดหลักทรัพย์ หรือกฎหมายที่เกี่ยวข้องกับธุรกิจของบริษัท
- 4) พิจารณา คัดเลือก เสนอแต่งตั้งและเสนอค่าตอบแทนผู้สอบบัญชีของบริษัท
- 5) พิจารณาการเปิดเผยข้อมูลของบริษัทรวมทั้งให้ความเห็นในกรณีที่เกิดรายการที่เกี่ยวข้องกันหรือรายการที่อาจมีความขัดแย้งทางผลประโยชน์ให้มีความถูกต้องและครบถ้วน
- 6) จัดทำรายงานการกำกับดูแลกิจการของคณะกรรมการตรวจสอบโดยเปิดเผยไว้ในรายงานประจำปีของบริษัท ซึ่งรายงานดังกล่าวต้องลงนามโดยประธานคณะกรรมการตรวจสอบ ทั้งนี้รายงานดังกล่าวควรประกอบด้วยข้อมูลดังต่อไปนี้
 - ความเห็นเกี่ยวกับกระบวนการจัดทำและการเปิดเผยข้อมูลในรายงานทางการเงินของบริษัทถึงความถูกต้อง ครบถ้วน เป็นที่เชื่อถือได้
 - ความเห็นเกี่ยวกับความเพียงพอของระบบการควบคุมภายในของบริษัท
 - เหตุผลที่เชื่อว่าผู้สอบบัญชีของบริษัทเหมาะสมที่จะได้รับการแต่งตั้งต่อไปอีกวาระหนึ่ง
 - ความเห็นเกี่ยวกับการปฏิบัติตามกฎหมายว่าด้วยหลักทรัพย์และตลาดหลักทรัพย์ ข้อกำหนดของตลาดหลักทรัพย์ หรือกฎหมายที่เกี่ยวข้องกับธุรกิจของบริษัท
 - รายงานอื่นใดที่เห็นว่าผู้ถือหุ้นและนักลงทุนทั่วไปควรทราบ ภายใต้ขอบเขตหน้าที่และความรับผิดชอบที่ได้รับมอบหมายจากคณะกรรมการบริษัท
- 7) ปฏิบัติการอื่นใดตามที่คณะกรรมการของบริษัทมอบหมายด้วยความเห็นชอบจากคณะกรรมการตรวจสอบ

คณะกรรมการบริหาร (Executive Committee)

ณ วันที่ 31 ธันวาคม 2560 บริษัทมีคณะกรรมการบริหาร จำนวน 2 ท่าน ประกอบด้วย

ลำดับ	รายชื่อ	ตำแหน่ง
1.	นายวิสูตร เอี้ยวศิริกุล	ประธานกรรมการบริหาร
2.	นายสมศักดิ์ ศักดิ์สุภาพร	กรรมการบริหาร

โดยมี นางสาวรุ่งระวี เอี่ยมพงษ์ไพฑูรย์ เป็นเลขานุการคณะกรรมการบริหาร

อำนาจหน้าที่ของคณะกรรมการบริหาร

คณะกรรมการบริษัทได้มีการมอบอำนาจให้แก่คณะกรรมการบริหารให้เป็นผู้รับมอบอำนาจของบริษัท มีอำนาจกระทำการแทนบริษัท ในกิจการตามเงื่อนไขดังต่อไปนี้

- 1) มีอำนาจในการจัดการและบริหารกิจการของบริษัท ตามวัตถุประสงค์ ข้อบังคับ มติที่ประชุมผู้ถือหุ้น และมติที่ประชุมคณะกรรมการบริษัททุกประการ
- 2) มีอำนาจพิจารณาอนุมัติการดำเนินงานเพื่อธุรกรรมตามปกติธุรกิจของบริษัท เช่น การจัดซื้อสินค้า หรือ ยานพาหนะ และการอนุมัติการขายเช่าซื้อ เป็นต้น ทั้งนี้วงเงินสำหรับแต่ละรายการต้องไม่เกินกว่า 50 ล้านบาท
- 3) อนุมัติการใช้จ่ายเงินลงทุนที่สำคัญๆ ที่ได้กำหนดไว้ในงบประมาณรายจ่ายประจำปีตามที่จะได้รับมอบหมายจากคณะกรรมการบริษัท หรือตามที่คณะกรรมการบริษัทได้เคยมีมติอนุมัติในหลักการไว้แล้ว
- 4) อำนาจพิจารณาอนุมัติการกู้ยืมเงิน การจัดหางบการเงินสินเชื่อ หรือการออกตราสารหนี้ รวมถึงการให้หลักประกัน การค้ำประกันเงินกู้หรือสินเชื่อหรือการขอสินเชื่อใดๆ ของบริษัทภายในวงเงินสำหรับแต่ละรายการไม่เกิน 50 ล้านบาท
- 5) กำหนดโครงสร้างองค์กร การบริหาร และกรรมการบริหาร โดยให้ครอบคลุมทุกรายละเอียดของการคัดเลือก การฝึกอบรม การว่าจ้าง และการเลิกจ้างของพนักงานของบริษัท
- 6) มีอำนาจแต่งตั้ง ถอดถอนพนักงานของบริษัท ในตำแหน่งที่ไม่สูงกว่ากรรมการผู้จัดการ
- 7) มีอำนาจจัดทำ เสนอแนะและกำหนดนโยบายแนวทางธุรกิจ และกลยุทธ์ทางธุรกิจของบริษัทต่อคณะกรรมการบริษัท เพื่อพิจารณาอนุมัติ
- 8) เสนอแผนธุรกิจ อำนาจการบริหารงาน เสนองบประมาณสำหรับประกอบธุรกิจประจำปีและงบประมาณรายจ่ายประจำปีเพื่อคณะกรรมการบริษัทพิจารณาอนุมัติ และดำเนินการตามแผนทางธุรกิจและกลยุทธ์ทางธุรกิจ โดยสอดคล้องกับนโยบาย และแนวทางธุรกิจที่คณะกรรมการบริษัทได้อนุมัติแล้ว
- 9) ปฏิบัติหน้าที่อื่นๆ ตามที่ได้รับมอบหมายในแต่ละช่วงเวลาจากคณะกรรมการบริษัท

ทั้งนี้ อำนาจของคณะกรรมการบริหารไม่รวมถึงการอนุมัติรายการใดที่อาจมีความขัดแย้ง หรือรายการใดที่คณะกรรมการบริหาร หรือบุคคลที่เกี่ยวข้องกับคณะกรรมการบริหารมีส่วนได้เสีย หรือผลประโยชน์ในลักษณะอื่นใดขัดแย้งกับบริษัท หรือบริษัทย่อย ตามกฎเกณฑ์ของตลาดหลักทรัพย์แห่งประเทศไทย ซึ่งการอนุมัติรายการในลักษณะดังกล่าวจะต้องเสนอต่อที่ประชุมคณะกรรมการและ/หรือที่ประชุมผู้ถือหุ้นเพื่อพิจารณาและอนุมัติรายการดังกล่าวตามที่ข้อบังคับของบริษัท หรือกฎหมายที่เกี่ยวข้องกำหนด

ผู้บริหาร

ณ วันที่ 31 ธันวาคม 2560 บริษัทมีผู้บริหารจำนวน 6 ท่าน ประกอบด้วยรายชื่อดังต่อไปนี้

ลำดับ	รายชื่อ	ตำแหน่ง
1.	นายธีรวัฒน์ เกียรติสมภพ	กรรมการผู้จัดการ
2.	นายมานพ ศรีพิพัฒน์กุล	ผู้จัดการฝ่ายสินเชื่อภูมิภาค 2
3.	นายสุวัตร เขียวรัตน์	ผู้จัดการฝ่ายสินเชื่อภูมิภาค 1
4.	นายกิตติวัชร ไตรเวทย์วรกุล	ผู้จัดการฝ่ายควบคุมและบริหารสินเชื่อ
5.	นางสาวรุ่งระวี เอี่ยมพงษ์ไพฑูรย์	ผู้อำนวยการฝ่ายบัญชีและการเงิน
6.	นายเพชร ช่างคำ	ผู้จัดการฝ่ายสารสนเทศและเทคโนโลยี

*นางสาวสุโขทัย นาทะสิริ ลาออกจากตำแหน่ง เมื่อวันที่ 30 พฤศจิกายน 2559 นางสาวรุ่งระวี เอี่ยมพงษ์ไพฑูรย์(รักษาการแทน)

อำนาจหน้าที่ของกรรมการผู้จัดการ

ให้กรรมการผู้จัดการมีอำนาจ ดำเนินการเป็นผู้บริหารงานจัดการและควบคุมดูแลการดำเนินธุรกิจตามปกติของบริษัท และสามารถอนุมัติรายการที่เป็นธุรกรรมตามปกติของบริษัท เช่น การจัดซื้อสินค้า ยานพาหนะ วัสดุ เครื่องมือ อุปกรณ์ เครื่องใช้ การอนุมัติค่าใช้จ่าย และการว่าจ้างที่ปรึกษาต่างๆ เป็นต้น ที่มีมูลค่าสำหรับแต่ละรายการที่ไม่เกิน 20 ล้านบาทได้ และอนุมัติการขายเข้าซื้อในวงเงินแต่ละรายการไม่เกิน 1 ล้านบาท แต่ไม่รวมถึงรายการที่เป็นการอนุมัติการกู้ยืม หรือการขอสินเชื่อใดๆ ของบริษัท และพิจารณาอนุมัติการใช้จ่ายเงินเพื่อการลงทุน เช่น การซื้อ-ขายเงินลงทุน หรือสินทรัพย์ถาวร ซึ่งการเข้าทำรายการดังกล่าวจะต้องทำการขออนุมัติจากคณะกรรมการบริหาร

กรรมการผู้จัดการมีอำนาจดำเนินการตามที่คณะกรรมการบริษัท หรือคณะกรรมการบริหารได้มอบหมาย ตลอดจนให้อำนาจกรรมการผู้จัดการในการมอบหมายให้บุคคลอื่นที่กรรมการผู้จัดการเห็นสมควรทำหน้าที่จัดการและดำเนินการแทนกรรมการผู้จัดการในเรื่องที่จำเป็นและสมควร โดยให้อยู่ในดุลยพินิจของกรรมการผู้จัดการ

ทั้งนี้การมอบอำนาจดังกล่าวต้องอยู่ภายใต้หลักเกณฑ์ของกฎหมายและกฎระเบียบข้อบังคับของบริษัทและไม่มีลักษณะเป็นการมอบอำนาจที่ทำให้กรรมการผู้จัดการหรือบุคคลที่ได้รับการมอบหมายจากกรรมการผู้จัดการ สามารถอนุมัติรายการที่ตนหรือบุคคลที่อาจมีความขัดแย้ง มีส่วนได้เสียหรือมีความขัดแย้งทางผลประโยชน์ในลักษณะอื่นใด กับบริษัทหรือบริษัทย่อย

การสรรหากรรมการและผู้บริหาร

บริษัทไม่มีคณะกรรมการสรรหา (Nominating Committee) ในการคัดเลือกบุคคลที่จะแต่งตั้งเป็นกรรมการของบริษัท อย่างไรก็ตาม คณะกรรมการจะเป็นผู้พิจารณาคัดเลือกตามประสบการณ์ ความรู้ ความสามารถและต้องมีคุณสมบัติตามเกณฑ์ของพระราชบัญญัติบริษัทมหาชนจำกัด พ.ศ. 2535 และตามประกาศของสำนักงาน ก.ล.ต. และ ผู้ที่เกี่ยวข้อง ซึ่งจะถูกจัดทำโดยที่ประชุมผู้ถือหุ้นจะเป็นผู้เสนอรายชื่อของผู้ที่จะเป็นกรรมการและทำการคัดเลือกตามข้อบังคับบริษัท โดยใช้เสียงข้างมาก และไม่ใช้แบบ Cumulative Voting และมีวิธีการดังต่อไปนี้

- 1) ผู้ถือหุ้นคนหนึ่งมีคะแนนเสียงเท่ากับจำนวนหุ้นที่ถือ
- 2) ให้ผู้ถือหุ้นออกเสียงลงคะแนนเลือกตั้งกรรมการเป็นรายบุคคลไป
- 3) บุคคลซึ่งได้รับคะแนนเสียงสูงสุดตามลำดับลงมาเป็นผู้ได้รับการเลือกตั้งเป็นกรรมการเท่าจำนวนกรรมการที่จะพึงมีหรือจะพึงเลือกตั้งในครั้งนั้น ในกรณีที่บุคคลซึ่งได้รับการเลือกตั้งในลำดับถัดลงมามีคะแนนเสียงเท่ากันเกินจำนวนที่จะพึงมีหรือจะพึงเลือกตั้งในครั้งนั้น ให้ผู้เป็นประธานเป็นผู้ออกเสียงชี้ขาด

ค่าตอบแทนกรรมการและผู้บริหาร

ก.ค่าตอบแทนที่เป็นตัวเงิน

กรรมการ

ค่าตอบแทนกรรมการ ปี 2560

ลำดับ	รายชื่อ	ตำแหน่ง	บำเหน็จกรรมการ	ค่าเบี้ยประชุม
1	นายวิสูตร เอี้ยวศิริกุล	ประธานกรรมการและประธานกรรมการบริหาร	200,000.00	20,000.00
2	นายสมศักดิ์ ศักดิ์สุธาพร	กรรมการ	100,000.00	20,000.00
3	นางสาวรุ่งระวี เอี่ยมพงษ์ไพฑูรย์	กรรมการ	100,000.00	20,000.00
4	นายสรศักดิ์ เอี้ยวศิริกุล	กรรมการ	100,000.00	20,000.00
5	นายเอกชัย เอี้ยวศิริกุล	กรรมการ	100,000.00	20,000.00
6	นางทิพวรรณ ปัญญาจิรวุฒิ	กรรมการ	100,000.00	20,000.00
7	พลตำรวจโทฉลอง สนใจ	กรรมการอิสระและประธานกรรมการตรวจสอบ	200,000.00	20,000.00
8	นายเกียรติพร ศิริชัยสกุล	กรรมการอิสระและกรรมการตรวจสอบ	100,000.00	20,000.00
9	นางสาวพินภา งานสุจริต	กรรมการอิสระและกรรมการตรวจสอบ	100,000.00	20,000.00

ผู้บริหาร

ค่าตอบแทน (บาท)	ปี 2558	ปี 2559	ปี 2560
จำนวน (คน)	6	6	7
- เงินเดือน	7,676,890	9,324,939	12,303,949
- โบนัส	3,516,285	4,274,892	4,593,831
- อื่นๆ ได้แก่ ค่าเบี้ยประชุม ค่าพาหนะ และค่าโทรศัพท์	626,900	587,507	505,858
เงินสมทบกองทุนสำรองเลี้ยงชีพ	153,538	175,522	229,785
รวม	12,189,362	14,362,860	17,633,423

ข.ค่าตอบแทนอื่นกรรมการ

- ไม่มี-

ผู้บริหาร

- ไม่มี-

รายละเอียดเกี่ยวกับผู้บริหารและผู้มีอำนาจควบคุม

ชื่อ-สกุล	ตำแหน่ง	อายุ (ปี)	คุณวุฒิทางการศึกษา	ความสัมพันธ์ทาง ครอบครัวระหว่าง ผู้บริหาร	สัดส่วน การถือ หุ้น (%)	ประสบการณ์การทำงานในระยะ 5 ปี ย้อนหลัง		
						ช่วงเวลา	ตำแหน่ง	บริษัท
1. นายวิสูตร เอี้ยวศิริกุล	ประธานกรรมการ และประธาน กรรมการบริหาร	59	ปริญญาตรี สาขาพัฒนาชุมชน สถาบันราชภัฏ นครปฐม	น้องชาย นางทิพวรรณ ปัญญาจิรวุฒิ พี่ชาย นายสรศักดิ์ เอี้ยวศิริกุล นายเอกชัย เอี้ยวศิริกุล	0.53	เม.ย.2560 – ปัจจุบัน ก.ค.2558 – ปัจจุบัน พ.ย.2558 – ปัจจุบัน ก.ย.2558 – ปัจจุบัน 2558-ปัจจุบัน 2557- ปัจจุบัน พ.ย.2556 – ปัจจุบัน 2556 – ปัจจุบัน 2556 – ปัจจุบัน 2555 – ปัจจุบัน 2554 – ปัจจุบัน 2552 – ปัจจุบัน 2552 – ปัจจุบัน 2552 – ปัจจุบัน 2552 – ปัจจุบัน 2552 – ปัจจุบัน 2549 – ปัจจุบัน 2549 – ปัจจุบัน	กรรมการ กรรมการ กรรมการ กรรมการ กรรมการ กรรมการ กรรมการ ประธานกรรมการและ ประธานกรรมการบริหาร ประธานกรรมการและ ประธานกรรมการบริหาร กรรมการ กรรมการ กรรมการ กรรมการ กรรมการ กรรมการ กรรมการ กรรมการ	บจ.รักษาความปลอดภัย ไมค์ด้า บจ.บริหารสินทรัพย์ ไมค์ด้า บจ.บริหารสินทรัพย์ กรุงเทพมหานคร บจ.เอ็มดี มีเดีย โกลบอล บจ.ภูเก็ตเบียร์ (ไทยแลนด์) บจ.เอ็มดี อะครีนาลีน (ประเทศไทย) บจ.ทอปปิคอล เบฟ เวอร์เรจ คอร์ ปอเรชั่น บมจ.ไมค์ด้า ลิสซิ่ง บมจ.ไมค์ด้า แอสเซท บจ.ไมค์ด้า เอเจนซี แอนด์ ดีเวลลอปเม้นท์ บจ.ไมค์ด้า ดีเวลลอปเม้นท์ บจ.ไมค์ด้า (ลาว)เช่าสินเชื่อ บจ.แมกซ์ ไฮเทล บจ.ไมค์ด้า แอด บจ.เดอะ ริทริท หัวหิน บจ.ไมค์ด้า ไฮเทล แอนด์ รีสอร์ท บจ.ไมค์ด้า พร็อพเพอร์ตี้ บจ.ทีโอป เอลลิเม้นทส

ชื่อ-สกุล	ตำแหน่ง	อายุ (ปี)	คุณวุฒิทางการศึกษา	ความสัมพันธ์ทาง ครอบครัวระหว่าง ผู้บริหาร	สัดส่วน การถือ หุ้น (%)	ประสบการณ์การทำงานในระยะ 5 ปี ย้อนหลัง		
						ช่วงเวลา	ตำแหน่ง	บริษัท
2. นายสมศักดิ์ ศักดิ์สุธาพร	กรรมการบริหาร	64	มัธยมศึกษาตอนปลาย - สายวิทย์ สัตบุศย์บำรุง - อบรมหลักสูตร DAP รุ่นที่ 50/2006		-	พ.ย.2558 – ปัจจุบัน ก.ค.2558 – ปัจจุบัน 2547 – ปัจจุบัน 2547 – ปัจจุบัน	กรรมการ กรรมการ กรรมการ กรรมการ	บจ. บริหารสินทรัพย์ กรุงเทพเจริญ บจ. บริหารสินทรัพย์ ไมค์ด้า บมจ. ไมค์ด้า ลิสซิ่ง บมจ. ไมค์ด้า แอสเซ็ท
3. นางสาวรุ่งระวี เอี่ยมพงษ์ ไพฑูรย์	กรรมการและ เลขานุการบริษัท	50	ปริญญาโท บัญชีมหาบัณฑิต มหาวิทยาลัยธรรมศาสตร์ ประกาศนียบัตรชั้นสูง ทางสอบ บัญชี มหาวิทยาลัยธรรมศาสตร์ ปริญญาตรี บัญชีบัณฑิต(เกียรตินิยม) มหาวิทยาลัยธรรมศาสตร์ อบรมหลักสูตร DAP รุ่นที่ 16/2004,143/2017		-	พ.ย.2558 – ปัจจุบัน ก.ย.2558-ปัจจุบัน ก.ค.2558 – ปัจจุบัน 2558 – ปัจจุบัน 2558 – ปัจจุบัน พ.ย.2556 –ปัจจุบัน 2555 - ปัจจุบัน 2555 – ปัจจุบัน 2555 - 2560 2555 - 2560 2555 – 2560 2555 - ปัจจุบัน 2554 - ปัจจุบัน 2552 – ปัจจุบัน 2548 – ปัจจุบัน 2547- ปัจจุบัน	กรรมการ กรรมการ กรรมการ กรรมการ กรรมการ กรรมการ กรรมการ กรรมการ กรรมการ กรรมการ กรรมการ กรรมการ กรรมการ กรรมการ กรรมการ	บจ. บริหารสินทรัพย์ กรุงเทพเจริญ บจ.เอ็มดี มีเดีย โกลบอล บจ. บริหารสินทรัพย์ ไมค์ด้า บจ.ไมค์ด้า ดีเวลลอปเม้นท์ บจ.ไมค์ด้า แอ็ค บจ.ทอปปิคอล เบฟ เวอร์เรจ คอรั ปอเรชั่น บมจ. อีสเทอร์น พาวเวอร์ กรุ๊ป บจ.เจเคอาร์ พลังงาน บจ.เอ็บบ์ ภูเก็ต กรีนพาวเวอร์ พลัส บจ.ก.อะควาดีส เอ็นเนอร์จี บจ.ลพบุรี โซล่า บจ.ไมค์ด้า เอเจนซี่ แอนด์ ดีเวลลอปเม้นท์ บมจ. โรงพิมพ์ตะวันออก บจ. ไมค์ด้า โฮเทล แอนด์รีสอร์ท บมจ.ไมค์ด้า แอสเซ็ท บมจ.ไมค์ด้า ลิสซิ่ง

ชื่อ-สกุล	ตำแหน่ง	อายุ (ปี)	คุณวุฒิทางการศึกษา	ความสัมพันธ์ทาง ครอบครัวระหว่าง ผู้บริหาร	สัดส่วน การถือ หุ้น (%)	ประสบการณ์การทำงานในระยะ 5 ปี ย้อนหลัง		
						ช่วงเวลา	ตำแหน่ง	บริษัท
4. นายสรศักดิ์ เอี้ยวศิริกุล	กรรมการ	53	ประกาศนียบัตร - วิชาชีพ สาขาการบัญชี พนิชยการพระเชตุพน - อบรมหลักสูตร DAP รุ่นที่ 16/2004	น้องชาย นายวิสูตร เอี้ยวศิริกุล นายเอกชัย เอี้ยวศิริกุล นางทิพวรรณ ปัญญาจิรวุฒิ	-	พ.ย.2558 – ปัจจุบัน พ.ค. 2558 – ปัจจุบัน 2557 –ปัจจุบัน 2555-ปัจจุบัน 2552 - ปัจจุบัน 2552 – ปัจจุบัน 2549 – ปัจจุบัน 2549 - ปัจจุบัน 2545 - ปัจจุบัน	กรรมการ กรรมการ กรรมการ กรรมการ กรรมการ กรรมการ กรรมการ กรรมการ รองกรรมการผู้จัดการ	บจ. บริหารสินทรัพย์ กรุงเทพมหานคร บมจ.ไมค์ด้า ลิสซิ่ง บจ.เอ็มดี อะรีนาไลน์ (ประเทศไทย) บจ.ไมค์ด้า เอเจนซี่ แอนด์ ดีเวลลอปเม้นท์ บจ.แมกซ์ โฮเทล บจ. เดอะ รีทรีท หัวหิน บจ.ไมค์ด้า โฮเทล แอนด์ รีสอร์ท บจ.ท็อป เอลลิเม้นทส บมจ. ไมค์ด้า แอสเซ็ท
5. นายเอกชัย เอี้ยวศิริกุล	กรรมการ	56	ประกาศนียบัตรวิชาชีพชั้นสูง สาขาการบริการธุรกิจและการตลาด วิทยาลัยเทคโนโลยีนครปฐม	น้องชาย นายวิสูตร เอี้ยวศิริกุล นางทิพวรรณ ปัญญาจิรวุฒิ พี่ชาย นายสรศักดิ์ เอี้ยวศิริกุล	-	เม.ย. 2560 - ปัจจุบัน พ.ย. 2558 - ปัจจุบัน 2559 – ปัจจุบัน 2558- ปัจจุบัน 2558- ปัจจุบัน 2556- ปัจจุบัน 2556- ปัจจุบัน 2556- ปัจจุบัน 2556- ปัจจุบัน 2556- ปัจจุบัน 2556- ปัจจุบัน 2556- ปัจจุบัน	กรรมการ กรรมการ กรรมการ กรรมการ กรรมการ กรรมการ กรรมการ กรรมการ กรรมการ กรรมการ กรรมการ กรรมการ	บจ. รักษาความปลอดภัย ไมค์ด้า บจ. บริหารสินทรัพย์ กรุงเทพมหานคร บมจ.ไมค์ด้า ลิสซิ่ง บจ.ภูเก็ตเบียร์(ไทยแลนด์) บจ.เอ็มดี มีเดีย โกลบอล บจ.ท็อป เอลลิเม้นทส บจ.ไมค์ด้า โฮเทล แอนด์ รีสอร์ท บจ.แมกซ์ โฮเทล บจ.เดอะรีทรีท หัวหิน บจ.ไมค์ด้า ดีเวลลอปเม้นท์ บจ.ไมค์ด้า เอเจนซี่ แอนด์ ดีเวลลอป เม้นท์ บจ.ไมค์ด้า พร็อพเพอร์ตี้

ชื่อ-สกุล	ตำแหน่ง	อายุ (ปี)	คุณวุฒิทางการศึกษา	ความสัมพันธ์ทาง ครอบครัวระหว่าง ผู้บริหาร	สัดส่วน การถือ หุ้น (%)	ประสบการณ์การทำงานในระยะ 5 ปี ย้อนหลัง		
						ช่วงเวลา	ตำแหน่ง	บริษัท
						2556 - ปัจจุบัน	กรรมการ	บจ. ทropicคอล เบฟ เวอร์เรจ คอร์ปอเรชั่น
						2555 - ปัจจุบัน	กรรมการ	บจ. ไมด้า แอค
						2547- ปัจจุบัน	กรรมการและรองกรรมการ ผู้จัดการ	บมจ. ไมด้า แอสเซ็ท
6. นางทิพวรรณ ปัญญาจิรวุฒิ	กรรมการ	60	ประกาศนียบัตรวิชาชีพชั้นสูง สาขาการบัญชี วิทยาลัยเทคโนโลยี นครปฐม	พี่สาว นายวิสูตร เอี้ยวศิริกุล นายสรศักดิ์ เอี้ยวศิริกุล นาย เอกชัย เอี้ยวศิริกุล	2.74	เม.ย.2560 - ปัจจุบัน	กรรมการ	บจ. รักษาความปลอดภัย ไมด้า
						2559-ปัจจุบัน	กรรมการ	บมจ. ไมด้า ลิสซิ่ง
						2558-ปัจจุบัน	กรรมการ	บจ. เอ็มดี มีเดีย โกลบอล
						2558-ปัจจุบัน	กรรมการ	บจ. ภูเก็ต เบียร์ (ไทยแลนด์)
						2557-ปัจจุบัน	กรรมการ	บจ. ทropicคอล เบฟ เวอร์เรจ คอร์ ปอเรชั่น
						2556-ปัจจุบัน	กรรมการ	บจ. เอ็มดี อะครีนาไลน์ (ประเทศไทย)
						2556-ปัจจุบัน	กรรมการ	บจ. ไมด้า คิวลอปเม้นท์
						2556-ปัจจุบัน	กรรมการ	บจ. แมกซ์ โฮเทล
						2556-ปัจจุบัน	กรรมการ	บจ. ไมด้า แอค
						2556-ปัจจุบัน	กรรมการ	บจ. ไมด้าพรีฟเพอร์ดี
						2558-ปัจจุบัน	กรรมการ	บจ. เดอะริทริท หัวหิน
						2548-ปัจจุบัน	ผู้จัดการฝ่ายตรวจสอบ	บมจ. ไมด้า แอสเซ็ท

ชื่อ-สกุล	ตำแหน่ง	อายุ (ปี)	คุณวุฒิทางการศึกษา	ความสัมพันธ์ทาง ครอบครัวระหว่าง ผู้บริหาร	สัดส่วน การถือ หุ้น (%)	ประสบการณ์การทำงานในระยะ 5 ปี ย้อนหลัง		
						ช่วงเวลา	ตำแหน่ง	บริษัท
7. นายธีรวัฒน์ เกียรติสมภพ	กรรมการผู้จัดการ	60	<u>ปริญญาโท</u> EX-MBA มหาวิทยาลัยหอการค้าไทย <u>ปริญญาตรี</u> ศิลปศาสตร์ (รัฐศาสตร์) มหาวิทยาลัยรามคำแหง <u>ประกาศนียบัตร</u> อบรมหลักสูตร DAP รุ่นที่ 16/2004		-	ธ.ค.57 – ปัจจุบัน 2544 – ธ.ค. 57	กรรมการผู้จัดการ กรรมการบริหารและ กรรมการผู้จัดการ	บมจ. ไม้ด้า ลิสซิ่ง บมจ. ไม้ด้า ลิสซิ่ง
8. พลตำรวจโททอง สนใจ	กรรมการอิสระ และประธาน กรรมการ ตรวจสอบ	69	<u>ปริญญาโท</u> รัฐประศาสนศาสตร์ มหาบัณฑิต สถาบันบัณฑิต พัฒนบริหารศาสตร์		-	ธ.ค 2558- ปัจจุบัน 2554 - 2557	กรรมการอิสระและประธาน กรรมการตรวจสอบ กรรมการผู้ช่วยรัฐมนตรี ประจำกระทรวงมหาดไทย	บมจ. ไม้ด้า ลิสซิ่ง
9. นางสาวพินภางาน สุธงจิต	กรรมการอิสระ และกรรมการ ตรวจสอบ	49	<u>ปริญญาโท</u> บัญชีมหาบัณฑิต จุฬาลงกรณ์ มหาวิทยาลัย <u>ปริญญาตรี</u> เศรษฐศาสตร์และบริหารธุรกิจ สาขาการบัญชี (เกียรตินิยม) มหาวิทยาลัย เกษตรศาสตร์		-	พ.ค.2558 –ปัจจุบัน 2551 -2556	กรรมการอิสระและกรรมการ ตรวจสอบ กรรมการและ กรรมการ ตรวจสอบ	บมจ. ไม้ด้า ลิสซิ่ง บมจ.กรีน รีซอร์สเซส (เดิมชื่อ บมจ.ไม้ด้า เมคคาอีสท์ เอ็นเนอร์เทนเมนต์)

ชื่อ-สกุล	ตำแหน่ง	อายุ (ปี)	คุณวุฒิทางการศึกษา	ความสัมพันธ์ทาง ครอบครัวระหว่าง ผู้บริหาร	สัดส่วน การถือ หุ้น (%)	ประสบการณ์การทำงานในระยะ 5 ปี ย้อนหลัง		
						ช่วงเวลา	ตำแหน่ง	บริษัท
10. นายเกียรติพร ศิริชัยสกุล	กรรมการอิสระ และกรรมการ ตรวจสอบ	50	ปริญญาตรี บัญชีบัณฑิต มหาวิทยาลัยธรรมศาสตร์		-	2560 - ปัจจุบัน	กรรมการสรรหาและพิจารณา ค่าตอบแทน,กรรมการบริหาร ความเสี่ยง	บมจ.ฟิลเตอร์ วิชั่น
						2557 – 2559	กรรมการ	บจ. มาลาที
						2554 – ปัจจุบัน	กรรมการและกรรมการ ตรวจสอบ	บมจ.ฟิลเตอร์ วิชั่น
						2552 - 2558	กรรมการ	บมจ. โรงพยาบาลปิยะเวท
						2549 – ปัจจุบัน	กรรมการอิสระและกรรมการ ตรวจสอบ	บมจ. ไมค์ด้า ลิสซิ่ง
						2535 - ปัจจุบัน	ผู้สอบบัญชีรับอนุญาต	สำนักงานบัญชีไฟน์เนออร์
11.นายกิตติวัชร ไตรเวทย์วรกุล	ผู้จัดการฝ่าย ควบคุมและ บริหารสินเชื่อ	53	ปริญญาตรี นิติศาสตร์ มหาวิทยาลัยศรีปทุม		-	2560 – ปัจจุบัน	ผู้จัดการฝ่ายควบคุมและ บริหารสินเชื่อ	บมจ. ไมค์ด้า ลิสซิ่ง
						2559	ผู้จัดการฝ่ายสินเชื่อภูมิภาค 2	บมจ. ไมค์ด้า ลิสซิ่ง
						2558	ผู้จัดการฝ่ายสินเชื่อภูมิภาค 1	บมจ. ไมค์ด้า ลิสซิ่ง
						2557	ผู้จัดการฝ่ายสินเชื่อภูมิภาค 2	บมจ. ไมค์ด้า ลิสซิ่ง
						2555 - 2556	ผู้จัดการฝ่ายสินเชื่อภูมิภาค 1	บมจ. ไมค์ด้า ลิสซิ่ง

ชื่อ-สกุล	ตำแหน่ง	อายุ (ปี)	คุณวุฒิทางการศึกษา	ความสัมพันธ์ทาง ครอบครัวระหว่าง ผู้บริหาร	สัดส่วน การถือ หุ้น (%)	ประสบการณ์การทำงานในระยะ 5 ปี ย้อนหลัง		
						ช่วงเวลา	ตำแหน่ง	บริษัท
12.นายมานพ ศรีพิพัฒน์กุล	ผู้จัดการฝ่าย สินเชื่อ ภูมิภาค 2	66	ปริญญาตรี คณะรัฐศาสตร์ มหาวิทยาลัยรามคำแหง		-	2560 - ปัจจุบัน 2559 2558 2557 ช.ค.51 - 2556	ผู้จัดการฝ่ายสินเชื่อ ภูมิภาค 2 ผู้จัดการฝ่ายสินเชื่อ ภูมิภาค 1 ผู้จัดการฝ่ายสินเชื่อ ภูมิภาค 2 ผู้จัดการฝ่ายสินเชื่อ ภูมิภาค 1 ผู้จัดการฝ่ายสินเชื่อ ภูมิภาค 2	บมจ. ไมค์ด้า ลิสซิ่ง บมจ. ไมค์ด้า ลิสซิ่ง บมจ. ไมค์ด้า ลิสซิ่ง บมจ. ไมค์ด้า ลิสซิ่ง บมจ. ไมค์ด้า ลิสซิ่ง
13. นายสุวัตร เขียวรัตน์	ผู้จัดการฝ่าย สินเชื่อ ภูมิภาค 1	55	ปริญญาตรี คณะรัฐศาสตร์ มหาวิทยาลัยรามคำแหง		-	2560 - ปัจจุบัน 2555- 2559	ผู้จัดการฝ่ายสินเชื่อ ภูมิภาค 1 ผู้จัดการฝ่ายควบคุมและ บริหารสินเชื่อ	บมจ. ไมค์ด้า ลิสซิ่ง บมจ. ไมค์ด้า ลิสซิ่ง
14. นายเพชร ช่างคำ	ผู้จัดการฝ่ายอาวุโส ฝ่ายสารสนเทศ และเทคโนโลยี	51	ปริญญาตรี สาขาวิทยาศาสตร์ คอมพิวเตอร์ มหาวิทยาลัยรามคำแหง		-	2553 – ปัจจุบัน	ผู้จัดการฝ่ายอาวุโส ฝ่าย สารสนเทศและเทคโนโลยี	บมจ. ไมค์ด้า ลิสซิ่ง

*** สัดส่วนการถือหุ้นคำนวณจากทะเบียนผู้ถือหุ้น ณ วันที่ 31 ธันวาคม 2560

การควบคุมภายใน

ในการประชุมคณะกรรมการตรวจสอบของบริษัท ไมค์ด้า ลิสซิ่ง จำกัด (มหาชน) ครั้งที่ 4/2560 เมื่อวันที่ 14 พฤศจิกายน 2560 โดยมีกรรมการตรวจสอบ 3 ท่านเข้าร่วมประชุม คณะกรรมการได้ประเมินระบบการควบคุมภายในโดยการซักถามข้อมูลจากฝ่ายบริหารแล้วสรุปได้ว่า จากการประเมินระบบการควบคุมภายในของบริษัทในด้านต่างๆ 5 ด้าน คือ องค์กรและสภาพแวดล้อม การบริหารความเสี่ยง การควบคุมการปฏิบัติงานของฝ่ายบริหาร ระบบสารสนเทศและการสื่อสารข้อมูล ระบบการติดตาม คณะกรรมการเห็นว่าบริษัท ไมค์ด้า ลิสซิ่ง จำกัด (มหาชน) มีระบบการควบคุมภายในในเรื่องการทำธุรกรรมกับผู้ถือหุ้นรายใหญ่ กรรมการ ผู้บริหารหรือ ผู้ที่เกี่ยวข้องกับบุคคลดังกล่าวข้างต้น อย่างเพียงพอแล้ว

สำหรับการควบคุมภายในหัวข้ออื่นของระบบควบคุมภายใน ในทางปฏิบัติบริษัทมีระบบการพิจารณาอนุมัติสินเชื่อที่มีการควบคุมภายในที่เพียงพอ โดยเจ้าหน้าที่สินเชื่อ เจ้าหน้าที่ตรวจสอบเครดิต และเจ้าหน้าที่แผนกบัญชีลูกหนี้ จะมีการปฏิบัติงานที่เป็นอิสระต่อกัน และสามารถตรวจสอบได้ โดยขึ้นตรงต่อผู้บังคับบัญชาของแต่ละฝ่าย อีกทั้งฝ่ายควบคุมภายในมีการดำเนินการสุ่มตรวจสอบความถูกต้อง และครบถ้วนของข้อมูลลูกค้า และคอยกำกับดูแลและติดตามการปล่อยสินเชื่ออย่างระมัดระวัง เพื่อให้การพิจารณาอนุมัติสินเชื่อของบริษัทมีการควบคุมที่เพียงพอ

คณะกรรมการตรวจสอบเห็นว่าปัจจุบันบริษัท ไมค์ด้า ลิสซิ่ง จำกัด (มหาชน) มีความเพียงพอและความเหมาะสมของระบบควบคุมภายในและการติดตามดูแลการดำเนินงานของบริษัทว่าสามารถป้องกันทรัพย์สินของบริษัทจากการที่ผู้บริหารนำไปใช้โดยไม่ชอบหรือโดยไม่มีอำนาจได้

การดูแลเรื่องการใช้ข้อมูลภายใน

บริษัทมีนโยบายให้กรรมการและผู้บริหารต้องรักษาความลับของบริษัท โดยห้ามนำข้อมูลภายในของบริษัทไปเปิดเผยหรือแสวงหาประโยชน์แก่ตนเองหรือเพื่อประโยชน์แก่บุคคลอื่น ไม่ว่าโดยทางตรงหรือโดยทางอ้อม และไม่ว่าจะได้รับผลตอบแทนหรือไม่ก็ตาม นอกจากนี้กรรมการและผู้บริหารที่ได้รับข้อมูลทางการเงินของบริษัทต้องไม่ใช่ประโยชน์จากข้อมูลดังกล่าวก่อนเปิดเผยสู่สาธารณะ รวมทั้งได้แจ้งให้กรรมการและผู้บริหารเข้าใจในภาระหน้าที่ในการรายงานการถือครองหลักทรัพย์ในบริษัท ตลอดจนการเปลี่ยนแปลงการถือหลักทรัพย์ของตนเอง คู่สมรส และบุตรที่ยังไม่บรรลุนิติภาวะ ต่อสำนักงานคณะกรรมการกำกับหลักทรัพย์และตลาดหลักทรัพย์ ทั้งนี้บริษัทได้กำหนดโทษสำหรับผู้แสวงหาผลประโยชน์จากการนำข้อมูลภายในของบริษัทไปใช้ หรือนำไปเปิดเผยจนอาจทำให้บริษัทได้รับความเสียหาย โดยพิจารณาโทษตามควรแก่กรณี ได้แก่ การตัดเงินเดือนชั่วคราว การตัดเดือนเป็นหนังสือ การภาคทัณฑ์ ตลอดจนการเลิกจ้างพ้นสภาพการเป็นพนักงานด้วยเหตุไล่ออก ปลดออก หรือให้ออก แล้วแต่กรณี เป็นต้น

รายงานการปฏิบัติตามหลักการกำกับดูแลกิจการที่ดี

คณะกรรมการบริษัทมีนโยบายการปฏิบัติตามข้อพึงปฏิบัติที่ดี (Code of Best Practices) สำหรับกรรมการบริษัทจดทะเบียนที่เป็นไปตามแนวทางของตลาดหลักทรัพย์แห่งประเทศไทย ทั้งนี้บริษัทได้กำหนดการกำกับดูแลกิจการที่ดีดังต่อไปนี้

1. นโยบายด้านธรรมาภิบาล

บริษัทให้ความสำคัญต่อธรรมาภิบาลที่ดีเพื่อสร้างความเชื่อมั่นแก่ผู้ถือหุ้น พนักงานและลูกค้า รวมทั้งความเป็นประโยชน์ทางเศรษฐกิจต่อบริษัทในระยะยาว โดยเน้นถึงระบบการควบคุม การตรวจสอบภายใน การบริหารความเสี่ยง และการกำกับดูแลฝ่ายบริหารให้ดำเนินการตามนโยบายอย่างมีประสิทธิภาพ ภายใต้ข้อกำหนดของกฎหมายและจริยธรรมทางธุรกิจ

2. สิทธิของผู้ถือหุ้นและการประชุมผู้ถือหุ้น

ในปี 2546 บริษัทมีสถานะเป็นบริษัทจำกัด มีการประชุมผู้ถือหุ้นโดยได้ส่งหนังสือเชิญประชุมพร้อมทั้งข้อมูลประกอบการประชุมล่วงหน้าตามที่กฎหมายกำหนดและได้มีการบันทึกรายงานการประชุมผู้ถือหุ้นอย่างถูกต้องครบถ้วน พร้อมทั้งเปิดโอกาสให้ผู้ถือหุ้นมีสิทธิอย่างเท่าเทียมกันในการตรวจสอบการดำเนินการ สอบถามและแสดงความคิดเห็นในที่ประชุม หลังจากที่บริษัทได้แปรสภาพเป็นบริษัทมหาชนจำกัดและเป็นบริษัทจดทะเบียนในตลาดหลักทรัพย์ บริษัทมีนโยบายในการเพิ่มทางเลือกให้แก่ผู้ถือหุ้นในกรณีที่ไม่สามารถเข้าร่วมประชุมด้วยตนเองได้ โดยสามารถมอบอำนาจให้กับกรรมการอิสระได้ นอกจากนี้บริษัทยังได้ให้ความสำคัญต่อการให้ข้อมูลที่สำคัญแก่ผู้ถือหุ้นอย่างสม่ำเสมอและทั่วถึง

3. สิทธิของผู้มีส่วนได้เสีย

บริษัทได้ให้ความสำคัญกับผู้มีส่วนได้เสียทุกกลุ่ม ซึ่งประกอบด้วย พนักงาน ผู้บริหาร ลูกค้า เจ้าหนี้ คู่แข่ง รวมถึงสังคม เนื่องจากบริษัทตระหนักถึงแรงสนับสนุนจากผู้มีส่วนได้เสียดังกล่าวโดยบริษัทจะปฏิบัติตามกฎหมายและกฎระเบียบต่างๆที่เกี่ยวข้องเพื่อให้สิทธิของผู้มีส่วนได้เสียดังกล่าวได้รับการดูแลอย่างดี

4. ภาวะผู้นำวิสัยทัศน์

คณะกรรมการมีส่วนร่วมในการกำหนดวิสัยทัศน์ การกิจ กลยุทธ์ เป้าหมาย แผนธุรกิจและงบประมาณของบริษัท ตลอดจนกำกับดูแลให้ฝ่ายจัดการดำเนินการให้เป็นไปตามแผนธุรกิจและงบประมาณที่กำหนดไว้ รวมทั้งจัดให้มีระบบการควบคุมภายใน การตรวจสอบภายใน และการบริหารความเสี่ยง ที่มีประสิทธิภาพและประสิทธิผล นอกจากนี้ยังกำหนดขอบเขตอำนาจหน้าที่และประเภทรายการรวมทั้งวงเงินที่สามารถอนุมัติของคณะกรรมการบริหาร และกรรมการผู้จัดการ

5. ความขัดแย้งทางผลประโยชน์

คณะกรรมการบริษัทได้ให้ความสำคัญและระมัดระวังไม่ให้เกิดปัญหาความขัดแย้งทางผลประโยชน์ เช่น ในการประชุมคณะกรรมการบริษัทหากมีกรณีใดที่กรรมการท่านใดเข้าข่ายที่อาจก่อให้เกิดความขัดแย้งทางผลประโยชน์ กรรมการท่านนั้นจะออกเสียงลงคะแนน และจะบันทึกรายชื่อกรรมการที่ออกเสียงลงคะแนน พร้อมเหตุผลที่งดออกเสียงไว้ในมติที่ประชุมกรรมการในเรื่องนั้นๆด้วย และเพื่อป้องกันความขัดแย้งทางผลประโยชน์ระหว่างบริษัทกับบุคคลที่เกี่ยวข้องกัน บริษัทได้กำหนดให้การทำรายการดังกล่าวต้องผ่านการพิจารณาอย่างถี่ถ้วนจากคณะกรรมการตรวจสอบ และหากจำเป็นก็ต้องได้รับอนุมัติจากคณะกรรมการบริษัทและที่ประชุมผู้ถือหุ้น รวมทั้งจะต้องปฏิบัติตาม

หลักเกณฑ์ที่ตลาดหลักทรัพย์กำหนด และจะต้องเปิดเผยรายละเอียด มูลค่ารายการ คู่สัญญา เหตุผล/ความจำเป็น ไว้ใน รายงานประจำปี และแบบ 56-1

6. จริยธรรมธุรกิจ

บริษัทมีนโยบายในการดำเนินธุรกิจอย่างมีจริยธรรมเป็นหลักสำคัญและเพื่อให้พนักงานทุกคนได้ตระหนักถึงความสำคัญดังกล่าว บริษัทจึงได้จัดทำข้อพึงปฏิบัติที่เป็นลายลักษณ์อักษรแก่กรรมการและพนักงาน เพื่อใช้เป็นแนวทางปฏิบัติ ซึ่งครอบคลุมหัวข้อต่างๆ ที่สำคัญ เช่น ความซื่อสัตย์ คุณธรรม ความขัดแย้งทางผลประโยชน์ และการปฏิบัติตามข้อกำหนดต่างๆ รวมทั้งยังได้มีบทกำหนดโทษทางวินัยอีกด้วย

7. การถ่วงดุลของกรรมการที่ไม่เป็นผู้บริหาร

บริษัทมีคณะกรรมการทั้งสิ้นจำนวน 9 ท่าน โดยมีรายละเอียดดังนี้

รายชื่อ	เป็นผู้บริหาร	ไม่เป็นผู้บริหาร	กก.ที่เป็นอิสระ	กก.ตรวจสอบ
1. นายวิสูตร เอี้ยวศิริกุล	✓	-	-	-
2. นายสมศักดิ์ ศักดิ์สุธาพร	✓	-	-	-
3. นางสาวรุ่งระวี เอี่ยมพงษ์ไพฑูรย์	-	✓	-	-
4. นายสรศักดิ์ เอี้ยวศิริกุล	-	✓	-	-
5. นายเอกชัย เอี้ยวศิริกุล	-	✓	-	-
6. นางทิพวรรณ ปัญญาจิวัตติ	-	✓	-	-
7. พลตำรวจโทถนอม สอนใจ	-	✓	✓	✓
8. นายเกียรติพร ศิริชัยสกุล	-	✓	✓	✓
9. นางสาวพัฒนา งานสุขจิต	-	✓	✓	✓
รวม	2	7	3	3

- กรรมการที่เป็นผู้บริหาร จำนวน 2 ท่าน
- กรรมการที่ไม่ได้เป็นผู้บริหาร จำนวน 7 ท่าน คิดเป็น 2 ใน 3 ของกรรมการทั้งหมด
- กรรมการที่เป็นอิสระ 3 ท่าน โดยเป็นกรรมการตรวจสอบทั้งหมด คิดเป็น 1 ใน 3 ของกรรมการทั้งหมด

8. การรวมหรือแยกตำแหน่ง

บริษัทได้แยกตำแหน่งประธานกรรมการและกรรมการผู้จัดการเป็น 2 ตำแหน่ง และไม่ได้เป็นบุคคลเดียวกัน โดยแยกอำนาจหน้าที่ระหว่างกันไว้อย่างชัดเจน และไม่มีคนใดคนหนึ่งมีอำนาจไม่จำกัด นอกจากนี้โครงสร้างของคณะกรรมการบริษัทยังประกอบด้วยกรรมการตรวจสอบเป็นจำนวน 3 ท่านเพื่อให้เกิดการถ่วงดุลและการสอบทานการบริหารงาน

9. ค่าตอบแทนกรรมการและผู้บริหาร

บริษัทได้กำหนดค่าตอบแทนกรรมการโดยได้รับการอนุมัติจากที่ประชุมผู้ถือหุ้น公司已กำหนดค่าตอบแทนกรรมการเป็นจำนวนรวมไม่เกิน 2 ล้านบาทต่อปี และค่าตอบแทนแก่ผู้บริหาร ซึ่งเป็นระดับที่เหมาะสมและเพียงพอที่จะชักนำและรักษาผู้ที่มีคุณสมบัติที่เหมาะสมในการเป็นกรรมการและผู้บริหารของบริษัทได้

10. การประชุมคณะกรรมการ

บริษัทได้กำหนดให้มีการประชุมคณะกรรมการอย่างสม่ำเสมอและมีการประชุมพิเศษเพิ่มเติมตามความจำเป็น โดยการประชุมในแต่ละครั้ง บริษัทได้มีการกำหนดวาระในการประชุมอย่างชัดเจนและมีการส่งหนังสือเชิญประชุมพร้อมรายละเอียดล่วงหน้าเป็นเวลาไม่น้อยกว่า 7 วัน และได้มีการจดบันทึกและจัดทำรายงานการประชุมเป็นลายลักษณ์อักษรทุกครั้ง เพื่อให้คณะกรรมการและผู้ที่เกี่ยวข้องสามารถตรวจสอบได้ ทั้งนี้ในปี 2560 คณะกรรมการมีการประชุมรวมทั้งสิ้น 12 ครั้ง

11. คณะอนุกรรมการ

บริษัทมีการแต่งตั้งคณะอนุกรรมการชุดต่างๆ เพื่อช่วยในการกำกับดูแลกิจการประกอบด้วยคณะอนุกรรมการชุดต่างๆ ดังนี้

- คณะกรรมการบริหาร

คณะกรรมการบริหารได้รับการแต่งตั้งเมื่อ 3 มกราคม 2549 มีวาระการดำรงตำแหน่งคราวละ 2 ปี ประกอบด้วยกรรมการจำนวน 3 ท่าน

- คณะกรรมการตรวจสอบ

คณะกรรมการตรวจสอบได้รับการแต่งตั้งเมื่อวันที่ 16 มกราคม 2549 มีวาระการดำรงตำแหน่งคราวละ 2 ปี ประกอบด้วยกรรมการจำนวน 3 ท่าน

- คณะกรรมการจัดสรร

อย่างไรก็ตามบริษัทยังไม่มีกรรมการกำหนดค่าตอบแทน แต่มีการพิจารณาเบื้องต้นที่เหมาะสม โดยเปรียบเทียบกับบริษัทที่อยู่ในอุตสาหกรรมเดียวกันและมีขนาดใกล้เคียงกัน รวมทั้งผลประกอบการของบริษัทประกอบการพิจารณากำหนด

12. ระบบการควบคุมและการตรวจสอบภายใน

บริษัทให้ความสำคัญแก่ระบบการควบคุมภายในทั้งในระดับบริหารและระดับปฏิบัติงาน โดยมีฝ่ายตรวจสอบภายในซึ่งรายงานตรงต่อกรรมการผู้จัดการและคณะกรรมการตรวจสอบเป็นกลไกหลักในการส่งเสริมระบบการควบคุมภายใน และตรวจสอบภายใน รวมทั้งติดตามให้มีการปรับปรุงแก้ไขข้อบกพร่องที่พบจากการตรวจสอบ เพื่อลดความเสี่ยงในการดำเนินธุรกิจ และกลไกหลักที่สำคัญอีกประการหนึ่งคือบริษัทได้จัดให้มีการกำหนดภาระหน้าที่ของฝ่ายปฏิบัติการและของผู้บริหารไว้อย่างชัดเจน มีการแบ่งแยกหน้าที่ของผู้ปฏิบัติงานและผู้ติดตามประเมินผลออกจากกัน เพื่อให้มีการถ่วงดุลและตรวจสอบระหว่างกันอย่างเพียงพอ นอกจากนี้บริษัทได้ให้ความสำคัญต่อข้อเสนอแนะจากผู้ตรวจสอบบัญชีเพื่อให้มีการพัฒนาระบบการควบคุมภายในให้มีประสิทธิภาพมากขึ้น

13. รายงานของคณะกรรมการ

คณะกรรมการเป็นผู้รับผิดชอบต่อการเงินของบริษัทและข้อมูลทางการเงินที่ปรากฏในรายงานประจำปี งบการเงินดังกล่าวจัดทำขึ้นตามมาตรฐานการบัญชีที่รับรองทั่วไปในประเทศไทย โดยเลือกใช้นโยบายบัญชีที่เหมาะสมและถือปฏิบัติอย่างสม่ำเสมอและใช้ดุลยพินิจอย่างระมัดระวังและประมาณการที่ดีที่สุดในการจัดทำรวมทั้งมีการเปิดเผยข้อมูลอย่างเพียงพอในหมายเหตุประกอบงบการเงิน ทั้งนี้ ที่ประชุมสามัญผู้ถือหุ้นครั้งที่ 1/2560 ได้มีมติแต่งตั้ง

คณะกรรมการตรวจสอบ ซึ่งประกอบด้วยกรรมการที่ไม่เป็นผู้บริหารเป็นผู้ดูแลรับผิดชอบเกี่ยวกับคุณภาพของรายงานงบการเงินและระบบการควบคุมภายใน

14. ความสัมพันธ์กับผู้ลงทุน

บริษัทมีนโยบายการให้ความสำคัญต่อการเปิดเผยข้อมูลที่มีความถูกต้อง ครบถ้วนและทันการณ์ให้ผู้ถือหุ้นและผู้ที่เกี่ยวข้องได้รับทราบอย่างทั่วถึง โดยภายหลังจากการเข้าจดทะเบียนในตลาดหลักทรัพย์ฯ บริษัทมีนโยบายที่จะจัดให้มีเจ้าหน้าที่ดูแลงานนักลงทุนสัมพันธ์เพื่ออำนวยความสะดวกแก่นักลงทุนในการสอบถามข้อมูลต่างๆที่ครบถ้วน ถูกต้อง และทันเวลา

15. ความรับผิดชอบต่อสังคม (Corporate Social Responsibilities : CSR)

บริษัท ไมค์ ลิสซิ่ง จำกัด (มหาชน) มีหลักการในการดำเนินธุรกิจ ให้เติบโตบนพื้นฐานของธรรมาภิบาล และการดูแลรับผิดชอบต่อสังคมและสิ่งแวดล้อมอย่างยั่งยืน ด้วยหลักการกำกับดูแลกิจการที่ดี บริษัทได้ให้ความสำคัญกับ CSR ทั้งภายในองค์กรและต่อยอดไปภายนอกองค์กร โดยเริ่มตั้งแต่การปลูกฝังวัฒนธรรมภายในองค์กรให้บุคลากรของบริษัทมีความตระหนักถึงการสร้างคุณค่าต่อสังคมและสิ่งแวดล้อมควบคู่ไปกับการสร้างมูลค่าในกิจการให้เติบโตอย่างยั่งยืน บริษัทได้นำแนวคิดในการบริหารอย่างยั่งยืนปรับเข้ามาเป็นส่วนหนึ่งในกระบวนการทำงานของบริษัทเพื่อให้เกิดการปฏิบัติอย่างต่อเนื่องและเกิดประสิทธิภาพสูงสุด โดยมีการดำเนินการ ดังนี้

15.1. การประกอบกิจการด้วยความเป็นธรรม

บริษัทประกอบกิจการด้วยความสามารถทางธุรกิจ ปฏิบัติอย่างมีจริยธรรมและมีคุณธรรมด้วยความซื่อสัตย์ โดยยึดมั่นในความรับผิดชอบต่อสังคมและผู้มีส่วนได้เสียทุกกลุ่มตามหลักการกำกับดูแลกิจการที่ดีเพื่อให้มั่นใจว่าบริษัทมีนโยบายกำหนดความรับผิดชอบต่อแนวทางปฏิบัติ และข้อกำหนดในการดำเนินการที่เหมาะสม ดังนั้น บริษัทมุ่งมั่นในการดำเนินธุรกิจเพื่อสร้างความพึงพอใจและผลประโยชน์สูงสุดให้กับผู้ถือหุ้นและนักลงทุน และมีนโยบายสนับสนุนให้สิทธิกับผู้ถือหุ้นและนักลงทุนอย่างเท่าเทียมกันในการรับรู้ข้อมูลข่าวสารของบริษัทอย่างโปร่งใสและเชื่อถือได้

- บริษัทได้ให้ความสำคัญต่อการพัฒนาและสนับสนุนระบบการบริหารทรัพยากรบุคคล ทั้งในเชิงความรู้และผลประโยชน์ของพนักงานเพื่อปฏิบัติต่อบุคลากรอย่างเป็นธรรม
- บริษัทให้ความสำคัญต่อการให้บริการอย่างมีคุณภาพให้กับลูกค้าทั้งก่อนและหลังขาย
- บริษัทประพฤติตามกติกากฎการแข่งขันที่ดี หลีกเลี่ยงวิธีการไม่สุจริตหรือไม่เหมาะสม และไม่ทำลายชื่อเสียงของกลุ่มแข่ง โดยบริษัทได้มีการกำหนดนโยบายและแนวปฏิบัติต่อคู่แข่ง และเปิดเผยไว้ให้เป็นที่ยอมรับในจรรยาบรรณธุรกิจของบริษัท

15.2 การต่อต้านการทุจริต คอร์รัปชัน

ผู้บริหารของบริษัทได้ให้ความสำคัญของต่อต้านการทุจริต คอร์รัปชัน โดยสนับสนุนให้มีการกำหนดนโยบายและแนวทางปฏิบัติในการต่อต้านการคอร์รัปชันที่ชัดเจนเป็นลายลักษณ์อักษรเพื่อให้บุคลากรทุกระดับของบริษัทปฏิบัติตามอย่างเคร่งครัด และมีการกำหนดบทลงโทษอย่างชัดเจนสำหรับผู้ละเมิด เพื่อลดการเกิดทุจริต เพื่อสร้างความโปร่งใส สร้างจิตสำนึกในการประพฤติชอบ ให้ยึดมั่นในหลักคุณธรรมและจริยธรรม โดยสรุปเป็นแนวทางปฏิบัติดังนี้

15.2.1 ไม่มีพฤติกรรมใด ที่แสดงให้เห็นว่าเป็นการรับสินบน หรือติดสินบน

15.2.2 ในการจัดซื้อ จัดจ้าง ต้องดำเนินการผ่านขั้นตอนตามระเบียบของบริษัท ฯ เพื่อความโปร่งใส

15.2.3 ไม่กระทำการอันใดที่เกี่ยวข้องกับการเมืองภายในบริษัท ฯ และไม่ใช้ทรัพยากรใดของบริษัทเพื่อดำเนินการดังกล่าว สนับสนุนให้ปฏิบัติตามกฎหมาย รวมถึงไม่มีแนวทางในการช่วยเหลือทางการเมืองไม่ว่าจะโดยตรงหรือทางอ้อม

15.2.4 พนักงานไม่พึงละเลยหรือเพิกเฉย เมื่อพบเห็นการกระทำหรือพฤติกรรมที่เข้าข่ายการทุจริตคอร์รัปชัน การกระทำผิดกฎหมาย ผิดศีลธรรม จรรยาบรรณทางธุรกิจที่เกี่ยวข้องกับบริษัทฯ พนักงานต้องแจ้งให้ผู้บังคับบัญชาหรือบุคคลที่รับผิดชอบทราบ และให้ความร่วมมือในการตรวจสอบข้อเท็จจริงต่าง ๆ หากมีข้อสงสัยหรือข้อซักถามให้ปรึกษากับผู้บังคับบัญชาหรือบุคคลมีหน้าที่รับผิดชอบเกี่ยวกับการปฏิบัติตามนโยบายนี้

15.2.5 บริษัทตระหนักถึงความสำคัญในการสื่อสารและเผยแพร่ ให้ความรู้ ให้คำปรึกษาและทำความเข้าใจกับพนักงานในองค์กร และผู้ที่เกี่ยวข้องเกี่ยวกับการต่อต้านการทุจริตและคอร์รัปชัน

15.2.6 นโยบายการต่อต้านการทุจริตและคอร์รัปชันครอบคลุมไปถึงกระบวนการบริหารงานบุคคล ตั้งแต่การสรรหา การเลื่อนตำแหน่ง การฝึกอบรม การประเมินผลการปฏิบัติงานของพนักงาน และการให้ผลตอบแทน โดยกำหนดให้ผู้บังคับบัญชาทุกระดับสื่อสารและทำความเข้าใจกับพนักงาน

15.2.7 บริษัทได้จัดให้มีระบบการควบคุมภายในที่ดีเพื่อให้การปฏิบัติงานเป็นไปอย่างมีประสิทธิภาพและลดความเสี่ยงจากลักษณะธุรกิจ ทั้งยังเป็นเครื่องมือที่ช่วยในการลดโอกาสและแรงจูงใจในการกระทำมิชอบและการทุจริตให้น้อยลง เช่น การแบ่งแยกหน้าที่การทำงานระหว่างพนักงานอนุมัติสั่งจ่ายและพนักงานจ่ายเช็คได้มีการแยกออกจากกัน นอกจากนี้ ยังต้องจัดให้มีกระบวนการติดตาม เพื่อรายงานให้ผู้บริหารทราบถึงสาเหตุของข้อบกพร่องหรือสถานการณ์ที่ไม่ชอบมาพากลได้ทันที รวมทั้งสามารถปรับปรุงระบบในเชิงป้องกันได้อย่างเหมาะสมในการประเมินผลระบบการควบคุมภายในดังกล่าว ฝ่ายตรวจสอบภายในจะเป็นส่วนสำคัญส่วนหนึ่งของกระบวนการ

15.3 การเคารพสิทธิมนุษยชน

บริษัทมีนโยบายด้านสิทธิมนุษยชนเป็นลายลักษณ์อักษร และปฏิบัติต่อพนักงานผู้มีส่วนเกี่ยวข้อง ชุมชน และสังคมรอบข้าง ด้วยความเคารพในคุณค่าของมนุษย์โดยคำนึงถึงความเสมอภาค เสรีภาพของบุคคลที่เท่าเทียมกันทั้งศักดิ์ศรีและสิทธิ ไม่เลือกปฏิบัติไม่ว่าจะเป็นในเรื่องของเชื้อชาติ สัญชาติ ภาษา ศาสนา เพศ อายุ การศึกษา และบริษัทไม่สนับสนุนกิจการที่กระทำการใด ๆ อันเป็นการละเมิดสิทธิมนุษยชนสากล สนับสนุนให้พนักงานใช้สิทธิของตนในฐานะพลเมืองดี ตามรัฐธรรมนูญและกฎหมาย

15.4 การปฏิบัติต่อแรงงานอย่างเป็นธรรม

เนื่องจากพนักงานเป็นผู้มีส่วนสำคัญในการดำเนินธุรกิจให้มีความเติบโตอย่างมั่นคงยั่งยืน บริษัทจึงมีการดูแล และปฏิบัติต่อพนักงานอย่างเป็นธรรม พนักงานได้รับค่าตอบแทนที่เหมาะสม ตามศักยภาพ การจ่ายค่าจ้าง การทำงานค่าล่วงเวลา สมเหตุสมผล มีวันพักผ่อนประจำปี สัปดาห์ และวันลาพักผ่อนประจำปี ตลอดจน การลาคลอด เพื่อให้พนักงานสามารถทำงานได้เต็มศักยภาพ และแบ่งเวลาให้แก่ครอบครัวได้ด้วย บริษัทให้ความสำคัญในการแสดงความคิดเห็น จัดให้มีช่องทางการสื่อสาร เพื่อรับความคิดเห็น หรือข้อร้องเรียน ร้องทุกข์ ของพนักงาน จัดให้มีการพัฒนาความรู้ความสามารถอย่างต่อเนื่อง รวมทั้งสนับสนุนเสริมสร้างสภาพแวดล้อมการทำงานที่เป็นบวก เช่น มีการจัดบอร์ดเพื่อเผยแพร่ความสำราญในเรื่องราวต่างๆ ทั้งที่เกี่ยวข้องกับธุรกิจและไม่เกี่ยวข้องกับธุรกิจ จัดให้มีการประชุมตอนเช้าเพื่อแลกเปลี่ยนประสบการณ์ในการดำเนินงาน หรือปัญหาที่เกิดขึ้นและหาแนวทางแก้ไขปัญหามาซึ่งกันและกัน สนับสนุนให้พนักงานที่มีความรู้ความสามารถเป็นวิทยากรในการอบรมภายในบริษัท เพื่อให้พนักงานเกิดการพัฒนาศักยภาพตนเอง มีความเชี่ยวชาญมากยิ่งขึ้น เกิดการถ่ายทอดความรู้ระหว่างพนักงานด้วยกันเอง ทำให้องค์กรมีพนักงานที่มีความรู้ และความเชี่ยวชาญในงานด้านต่าง ๆ คงอยู่กับองค์กรต่อไป เป็นต้น

15.5 ความรับผิดชอบต่อผู้บริโภค

บริษัทมีนโยบายการปฏิบัติต่อลูกค้า ได้แก่ ในการให้สินเชื่อและบริการหลังการขาย บริษัทเอาใจใส่ให้บริการที่ดี มุ่งให้ลูกค้าได้รับประโยชน์และความพึงพอใจสูงสุด บริการลูกค้าด้วยความรวดเร็ว และมีประสิทธิภาพ รักษาความลับของลูกค้า ไม่นำข้อมูลของลูกค้าไปใช้เพื่อประโยชน์ตนเอง หรือ ผู้ที่เกี่ยวข้องโดยมิชอบ โดยมีการกำหนดมาตรการอย่างเหมาะสมผลให้ข้อมูลเกี่ยวกับคุณสมบัติ และคุณภาพของรถที่เป็นจริง และครบถ้วนแก่ผู้ซื้ออย่างเพียงพอเพื่อประกอบการตัดสินใจของผู้ซื้อ

15.6 การดูแลรักษาสิ่งแวดล้อม

บริษัทปลูกฝังให้พนักงานคำนึงถึงการใช้อุปกรณ์สำนักงาน ทรัพยากรน้ำประปา ไฟฟ้า โทรศัพท์ เครื่องปรับอากาศ กระดาษเอกสาร อย่างมีประสิทธิภาพ ประหยัด และคุ้มค่า ปรับปรุงการแต่งกาย หรือเครื่องแบบพนักงาน ให้เหมาะสมกับภาวะโลกร้อน ใช้ผลิตภัณฑ์ที่เป็นมิตรต่อสิ่งแวดล้อม ให้ความสำคัญต่อกิจกรรมด้านสิ่งแวดล้อม ซึ่งพนักงานของบริษัทได้มีส่วนร่วมรณรงค์ในการอนุรักษ์สิ่งแวดล้อมทางธรรมชาติ โดยบริษัทได้จัดทำโครงการและการจัดกิจกรรมดังนี้

โครงการประหยัดวันละนิดจิตแจ่มใส

บริษัทได้ปลูกฝังพฤติกรรมของพนักงานในการประหยัดพลังงานและทรัพยากรทุกอย่าง เช่น นโยบายปิดไฟและเครื่องปรับอากาศทุกพักเที่ยงและเมื่อเลิกใช้งาน กำหนดปริมาณการเบิกใช้กระดาษและสนับสนุนมีการนำกระดาษใช้แล้วมาใช้ซ้ำ แจกกระเป๋ผ้าให้แก่พนักงานเพื่อสนับสนุนการเลิกใช้ถุงพลาสติก จำกัดที่จอดรถเพื่อให้พนักงานลดการขับรถยนต์เป็นการประหยัดพลังงานทางอ้อม เป็นต้น นอกจากการปลูกฝังพนักงานแล้วในรูปของบริษัทเองก็มีการประหยัดพลังงาน เช่น บริษัทใช้หลอดไฟประหยัดไฟ เป็นต้น

15.7 การร่วมพัฒนาชุมชนหรือสังคม

บริษัทมีนโยบายความรับผิดชอบต่อสังคมและส่วนรวม บริษัทร่วมดำเนินกิจกรรมเพื่อสร้างสรรค์ชุมชนอย่างสม่ำเสมอ เพื่อให้ชุมชนมีคุณภาพชีวิตที่ดีขึ้น ทั้งที่บริษัทดำเนินการเอง และร่วมมือกับรัฐและชุมชน ตอบสนองอย่างรวดเร็ว และอย่างมีประสิทธิภาพต่อเหตุการณ์ที่มีผลกระทบต่อสิ่งแวดล้อมและชุมชน โดยให้ความร่วมมืออย่างเต็มที่กับเจ้าหน้าที่ภาครัฐ และหน่วยงานที่เกี่ยวข้อง

บริษัทให้การสนับสนุนกิจกรรมต่าง ๆ ที่ร่วมสร้างสรรค์สังคมอยู่เสมอ ให้พนักงานมีจิตสำนึกในการบำเพ็ญประโยชน์แก่สังคม ส่งเสริมสนับสนุนการศึกษา ศาสนา จริยธรรม และการมีสุขภาพที่ดี ทั้งนี้บริษัทเล็งเห็นถึงความสำคัญของคุณภาพของเด็กและเยาวชนของประเทศ เพื่อส่งเสริมและสนับสนุนให้เยาวชนมีคุณภาพการศึกษาที่ดีขึ้น ซึ่งบริษัทฯ ได้เล็งเห็นความสำคัญของการศึกษา และมีนโยบายจะสนับสนุนการศึกษาให้แก่เยาวชนต่อไปในอนาคต เพราะการที่เยาวชนเติบโตเป็นประชากรที่มีคุณภาพนั้น จะส่งผลให้ประเทศไทยจะสามารถก้าวไปข้างหน้าได้อย่างมั่นคงด้วย ซึ่งในปี 2560 บริษัทได้นำอุปกรณ์การศึกษา ไปมอบให้กับโรงเรียนบ้านหนองงูเห่าล้อม (ประชารัฐบำรุง) อำเภอเมืองนครปฐม จังหวัดนครปฐม

15.8 การมีนวัตกรรมและการเผยแพร่วัตกรรม ซึ่งได้จากการดำเนินงานที่มีความรับผิดชอบต่อสังคมสิ่งแวดล้อม และผู้มีส่วนได้เสีย

การประกอบธุรกิจให้เข้าชื่อรถยนต์ของบริษัท มีความเกี่ยวข้องกับการพัฒนาสังคม โดยมีส่วนส่งเสริมในการยกระดับคุณภาพชีวิตของประชากรในสังคมโดยการสนับสนุนการเงินให้ประชากรมีโอกาสได้ซื้อรถ ด้วยความสามารถในการผ่อนชำระของตน เพื่อความสะดวกสบาย เพื่อการประกอบอาชีพ และยกระดับคุณภาพชีวิต บริษัทได้ทบทวนกระบวนการทำงาน และการบริการที่มีประสิทธิภาพเพิ่มขึ้น บริษัทร่วมทำงานกับบริษัทประกันภัยรถยนต์ซึ่งเป็นผู้ค้าสนับสนุนให้ลูกค้า ที่เข้าชื่อรถยนต์ทุกคันทำประกันภัยรถ เพื่อคุ้มครองรถ ซึ่งจะได้รับการซ่อมแซมหรือเงินทดแทนเมื่อรถ

เกิดอุบัติเหตุ บริษัทร่วมทำงานกับบริษัทประกันชีวิตซึ่งเป็นลูกค้า สนับสนุนให้ลูกค้าที่เช่าซื้อรถทุกราย ทำประกันชีวิต เพื่อเป็นการคุ้มครองสินเชื่อบริษัทประกันชีวิตจะเป็นผู้รับภาระชำระหนี้เช่าซื้อที่เหลือทั้งหมดแทนลูกค้า เมื่อลูกค้าเกิดอุบัติเหตุหรือเสียชีวิต บริษัทร่วมทำงานกับธนาคาร ลดการใช้เช็คโดยใช้วิธีโอนเงินทางอิเล็กทรอนิกส์ ซึ่งกระบวนการทำงานเหล่านี้ ได้มีการพัฒนาอย่างต่อเนื่องจนกลายเป็นมาตรฐานการดำเนินงานของกิจการ นับเป็นนวัตกรรมที่เพิ่มประสิทธิภาพการบริการที่มีคุณค่าต่อสังคม และเพิ่มมูลค่าให้กับบริษัท

รายการระหว่างกัน

สรุปรายการระหว่างกันของบริษัทกับบุคคลที่อาจมีความขัดแย้งทางผลประโยชน์ในปี 2558 ปี 2559 และปี 2560

บุคคลที่อาจมีความขัดแย้งทางผลประโยชน์	ความสัมพันธ์	ลักษณะของรายการ	นโยบายราคา	มูลค่าของรายการ			
				2558	2559	2560	ยอดเจ้าหนี้ / ลูกหนี้คงค้าง ณ 31 ธ.ค.60
1. บมจ.ไมต้า แอสเซท	เป็นผู้ถือหุ้นใหญ่ของบริษัท มีผู้บริหารและกรรมการ ร่วมกัน*	1. บริษัทซื้อเครื่องปรับอากาศ ,เครื่องตกแต่งสำนักงาน,เครื่องใช้สำนักงาน,ระบบคอมพิวเตอร์ มาจากบุคคลดังกล่าว เพื่อติดตั้งในสำนักงานและสาขาของ บริษัท และได้จ่ายค่าใช้จ่ายอื่นๆ ได้แก่ ค่าแบบพิมพ์ ค่าเครื่องเขียน ค่าประกันภัยอาคาร ค่าโฆษณา เป็นต้น ให้แก่บุคคลดังกล่าว	ราคาซื้อขายที่เกิดขึ้นจริงเป็นราคาตลาด	662,322	1,219,902	1,122,114	138,608
		2.ค่าธรรมเนียมค่าประกันวงเงินกู้ 1,000 ล้านบาท	อัตรา 0.25% ต่อปี	208,330	-	-	-
		3. เงินกู้ยืมระยะสั้น	ดอกเบี้ยร้อยละ 6.4 – 7.5 ต่อปี	-	-	-	-
		4. ดอกเบี้ยจ่าย	ดอกเบี้ยเป็นราคาตลาด	293,137	-	-	-
		5. เงินให้กู้ยืมระยะสั้น	ดอกเบี้ย MLR+0.25 ต่อปี	48,500,000	-	25,500,000	25,500,000
		6. ดอกเบี้ยรับ	ดอกเบี้ยเป็นราคาตลาด	1,608,811	1,815,013	342,318	56,055

บุคคลที่อาจมีความขัดแย้งทางผลประโยชน์	ความสัมพันธ์	ลักษณะของรายการ	นโยบายราคา	มูลค่าของรายการ			
				2558	2559	2560	ยอดเจ้าหนี้ / ลูกหนี้คงค้าง ณ 31 ธ.ค.60
2. บจ.แมกซ์ โฮเทล	-มีผู้บริหารและกรรมการร่วมกัน คือ นายวิสูตร เอี้ยวศิริกุล	ค่าที่พักและค่าอาหาร	ราคาซื้อขายเป็นราคาตลาด	115,652	12,523	52,523	-
3. บจ. ไมต้า แอด	-มีผู้บริหารและกรรมการร่วมกัน คือ นายวิสูตร เอี้ยวศิริกุล	ค่าโฆษณา	ราคาซื้อขายเป็นราคาตลาด	-	320,000	160,000	-

บุคคลที่อาจมีความขัดแย้งทางผลประโยชน์	ความสัมพันธ์	ลักษณะของรายการ	นโยบายราคา	มูลค่าของรายการ			
				2558	2559	2560	ยอดเจ้าหนี้ / ลูกหนี้คงค้าง ณ 31 ธ.ค.60
4.บจ.เดอะ รีทรีท หัวหิน	มีผู้บริหารและกรรมการร่วมกัน คือ นายวิสูตร เอี้ยวศิริกุล	ค่าที่พัก	ราคาซื้อขายเป็นราคาตลาด	2,336	36,830	202,206	-
5.บจ.บริหารสินทรัพย์ ไมด้า	-เป็นบริษัทย่อย บมจ.ไมด้า ลิสซิ่ง ถือหุ้น 99.99	1.เงินกู้ยืมระยะสั้น 2. ดอกเบี้ยจ่าย 3.ดอกเบี้ยรับ 4.ค่าธรรมเนียม 5.ค่าที่ปรึกษา 6.ค่าเช่าอาคาร	ดอกเบี้ยร้อยละ 5.2 ต่อปี ดอกเบี้ยร้อยละ 5.2 ต่อปี ดอกเบี้ยร้อยละ 5.2 ต่อปี ราคาที่เกิดขึ้นเป็นราคาตลาด ราคาตามสัญญา ราคาตามสัญญา	24,900,000 409,315 - - - -	155,000,000 135,410 101,574 - - -	155,170,000 8,023,828 - 3,110 300,000 150,000	155,170,000 14,659,020 - 3,110 300,000 150,000

บุคคลที่อาจมีความขัดแย้งทางผลประโยชน์	ความสัมพันธ์	ลักษณะของรายการ	นโยบายราคา	มูลค่าของรายการ			
				2558	2559	2560	ยอดเจ้าหนี้ / ลูกหนี้คงค้าง ณ 31 ธ.ค.60
6. บจ.เอ็มดี อะครีนาลีน (ประเทศไทย)	มีผู้บริหารและกรรมการร่วมกัน คือ นายวิสูตร เอี้ยวศิริกุล	1.รายได้ค่าบริการ	ราคาตามสัญญา	200,0000	200,0000	200,0000	214,000

หมายเหตุ:*บริษัทมีกรรมการร่วมกันกับ บมจ. ไมต้า แอสเซ็ท จำนวน 5 ท่าน คือ (1) นายวิสูตร เอี้ยวศิริกุล (2) นายสมศักดิ์ สักดิ์สุธาพร (3) นางสาวรุ่งระวี เอี่ยมพงษ์ไพฑูรย์ (4) นายสรศักดิ์ เอี้ยวศิริกุล (5) นายเอกชัย เอี้ยวศิริกุล โดย 2 ท่านแรกเป็นผู้บริหารร่วมกันด้วย

***ข้อมูล ณ 31 ธันวาคม 2560

2. ความจำเป็นและความสมเหตุสมผลของรายการระหว่างกัน

รายการระหว่างกันที่เกิดขึ้นนั้นเป็นไปอย่างสมเหตุสมผล โดยเงื่อนไขต่างๆ ของรายการระหว่างกันที่เกิดขึ้นจะถูกกำหนดให้เป็นไปตามเงื่อนไขปกติธุรกิจทั่วไป และราคาที่เป็นธรรมตามราคาตลาดเป็นหลัก ไม่มีเงื่อนไขพิเศษระหว่างบริษัท และผู้ที่เกี่ยวข้อง การกำหนดราคาอัตราค่าธรรมเนียม เป็นการกำหนดตามราคาที่สอดคล้องกับอัตราปกติที่สามารถเปรียบเทียบได้กับการทำรายการกับบุคคลอื่นที่ไม่มีความเกี่ยวข้องกัน และบริษัทคาดว่าในอนาคตอาจมีรายการระหว่างกันเกิดขึ้นอีก

3. มาตรการหรือขั้นตอนการอนุมัติการทำรายการระหว่างกัน

การอนุมัติรายการระหว่างกันที่ผ่านมาของบริษัทได้มีการพิจารณาโดยกรรมการของบริษัท ซึ่งขณะนั้นบริษัทยังไม่มีข้อกำหนดเกี่ยวกับการทำรายการระหว่างกัน เนื่องจากบริษัทมีสถานะเป็นบริษัทจำกัด อย่างไรก็ตามการพิจารณาเข้าทำรายการ ได้มีการคำนึงถึงผลประโยชน์ของบริษัทเป็นสำคัญ

สำหรับรายการระหว่างกันในอนาคต บริษัทมีนโยบายให้คณะกรรมการตรวจสอบของบริษัท ไม้ด้า ลิสซิง จำกัด (มหาชน) เป็นผู้พิจารณาและให้ความเห็นต่อรายการดังกล่าวก่อนการเกิดรายการ โดยการให้ความเห็นต่อการทำรายการระหว่างกันนั้น จะต้องไม่มีกรรมการที่มีส่วนได้เสียร่วมอยู่ด้วย

อย่างไรก็ตามการทำรายการดังกล่าวในอนาคตขึ้นอยู่กับเหตุผลและความจำเป็นของบริษัท ซึ่งการรับและจ่ายค่าตอบแทนระหว่างกันจะต้องเป็นไปตามราคาตลาด ยุติธรรม และคณะกรรมการตรวจสอบของบริษัทจะเป็นผู้ให้ความเห็นต่อรายการดังกล่าว

4. นโยบายหรือแนวโน้มนการทำรายการระหว่างกัน

ลักษณะของรายการระหว่างกันที่คาดว่าจะเกิดขึ้นต่อเนื่องในอนาคต คือ ค่าใช้จ่าย ค่านายหน้าของ บริษัท ไม้ด้า แอสเซ็ท จำกัด (มหาชน) ในการแนะนำลูกค้าให้มาใช้บริการเช่าซื้อรถยนต์กับทางบริษัท ในกรณีการเข้าทำรายการระหว่างกันที่อาจเกิดขึ้นได้ในอนาคต บริษัทมีนโยบายที่จะดำเนินการให้เป็นไปตามลักษณะธุรกิจการค้าปกติทั่วไป ทั้งนี้บริษัทจะให้คณะกรรมการตรวจสอบหรือผู้สอบบัญชีของบริษัท หรือผู้เชี่ยวชาญอิสระ พิจารณาตรวจสอบและให้ความเห็นถึงความเหมาะสมของราคา และความสมเหตุสมผลของการทำรายการด้วย

รายการระหว่างกันที่อาจเกิดขึ้นในอนาคตนั้น คณะกรรมการบริษัทจะต้องปฏิบัติให้เป็นไปตามกฎหมายว่าด้วยหลักทรัพย์และตลาดหลักทรัพย์และข้อบังคับ ประกาศ คำสั่ง หรือข้อกำหนดของตลาดหลักทรัพย์แห่งประเทศไทย รวมตลอดถึงการปฏิบัติตามข้อกำหนดเกี่ยวกับการเปิดเผยข้อมูลการทำรายการเกี่ยวโยงและการได้มาหรือจำหน่ายทรัพย์สินที่สำคัญของบริษัทหรือบริษัทย่อยตามมาตรฐานการบัญชีที่กำหนดโดยสมาคมนักบัญชีและผู้สอบบัญชีรับอนุญาตแห่งประเทศไทย

ทั้งนี้ หากมีรายการระหว่างกันของบริษัทเกิดขึ้นกับบุคคลที่อาจมีความขัดแย้งทางผลประโยชน์ มีส่วนได้เสียหรืออาจมีความขัดแย้งทางผลประโยชน์ในอนาคต บริษัทจะให้คณะกรรมการตรวจสอบเป็นผู้ให้ความเห็นเกี่ยวกับความจำเป็นและความเหมาะสมของรายการนั้น ในกรณีที่คณะกรรมการตรวจสอบไม่มีความชำนาญในการพิจารณารายการระหว่างกันที่อาจเกิดขึ้น บริษัทจะได้ให้ผู้เชี่ยวชาญอิสระหรือผู้สอบบัญชีของบริษัทเป็นผู้ให้ความเห็นเกี่ยวกับรายการระหว่างกันดังกล่าว เพื่อนำไปใช้ประกอบการตัดสินใจของคณะกรรมการ หรือผู้ถือหุ้นตามแต่กรณี ทั้งนี้ บริษัทจะเปิดเผยรายการระหว่างกันไว้ในหมายเหตุประกอบงบการเงินที่ได้รับการตรวจสอบจากผู้สอบบัญชีบริษัท

ข้อมูลทั่วไป

ชื่อบริษัท	:	บริษัท ไมค์ด้า ลิสซิ่ง จำกัด (มหาชน)
ลักษณะการประกอบธุรกิจ	:	การให้บริการสินเชื่อเช่าซื้อรถยนต์
ที่ตั้งสำนักงานใหญ่	:	48/2-5 ซอยแจ้งวัฒนะ 14 ถนนแจ้งวัฒนะ แขวงทุ่งสองห้อง เขตหลักสี่ กรุงเทพฯ 10210
เลขทะเบียนบริษัท	:	0107574700532
โทรศัพท์	:	0-2574-6901
โทรสาร	:	0-2574-6902
ทุนจดทะเบียน	:	ณ วันที่ 31 ธันวาคม 2560 บริษัทฯ มีทุนจดทะเบียนเป็นหุ้นสามัญจำนวน 1,597,194,466 หุ้น เป็นทุนที่ออกและเรียกชำระแล้ว 1,064,796,636 หุ้น เป็นเงิน 532,398,318 บาท ราคาพาร์หุ้นละ 0.50 บาท
นายทะเบียนหลักทรัพย์	:	บริษัท ศูนย์รับฝากหลักทรัพย์ (ประเทศไทย) จำกัด เลขที่ 93 ชั้น 14 ถนนรัชดาภิเษก แขวงดินแดง เขตดินแดง กรุงเทพมหานคร 10400
ผู้สอบบัญชี	:	นายสมคิด เตียตระกูล ผู้สอบบัญชีรับอนุญาต เลขทะเบียน 2785 บริษัท แกรนท์ ธอนด์ จำกัด ชั้น 18 อาคารแคปปิตอล ทาวเวอร์ ออลซีซั่นเพลส เลขที่ 87/1 ถนนวิฑู แขวงลุมพินี เขตปทุมวัน กรุงเทพฯ 10330

รายละเอียดชื่อและที่อยู่สาขา

สำนักงาน / สาขา	ข้อมูลสำนักงาน / สาขา
สำนักงานใหญ่	ที่ตั้ง: 48/2-5 ซอยแจ้งวัฒนะ 14 ถนนแจ้งวัฒนะ แขวงทุ่งสองห้อง เขตหลักสี่ กทม. 10210 โทรศัพท์: 0-2574-6901 แฟกซ์ 0-2574-6902
สาขานครปฐม	ที่ตั้ง: 35/8-9 หมู่ 5 ถ.เพชรเกษม ต.ลำพญา อ.เมืองนครปฐม จ.นครปฐม 73000 โทรศัพท์: (034) 244-250-1 แฟกซ์ (034) 244-252
สาขานครสวรรค์	ที่ตั้ง: 132/2 หมู่ 10 ถ.พหลโยธิน ต.หนองกรด อ.เมือง จ.นครสวรรค์ 60240 โทรศัพท์: (056) 200-770 แฟกซ์ (056) 200-771
สาขานครราชสีมา	ที่ตั้ง: 1015 หมู่ 4 ถ.ราชสีมา-ปักธงชัย ต.หนองจะบก อ.เมือง จ.นครราชสีมา 30000 โทรศัพท์: (044) 357-101-3 แฟกซ์ (044) 357-106
สาขาระยอง	ที่ตั้ง: 222/10 หมู่ 4 ถนนบายพาส สาย 36 ต.เชิงเนิน อ.เมือง จ.ระยอง 21000 โทรศัพท์: (038) 018-640 แฟกซ์ (038) 018-641
สาขาร่มพร	ที่ตั้ง: 59/6-7 หมู่ 11 ถนนชุมพร-ระนอง ต.วังไผ่ อ.เมืองชุมพร จ.ชุมพร 86000 โทรศัพท์: (077) 658-757, 658-759 แฟกซ์ (077) 658-758
สาขาอุดรธานี	ที่ตั้ง: 419/15-16 หมู่ 7 ถนนรอบเมือง ต.หมากแข้ง อ.เมือง จ.อุดรธานี 41000 โทรศัพท์: (042) 230-112-4 แฟกซ์ (042) 230-115
สาขาพิษณุโลก	ที่ตั้ง: 59/10 หมู่ 7 ถนนพิษณุโลก-หล่มสัก ต.สมอแข อ.เมือง จ.พิษณุโลก 65000 โทรศัพท์: (055) 320-045 แฟกซ์ (055) 320-046
สาขาเชียงใหม่	ที่ตั้ง: 236/91 หมู่ 1 ถ.มหิดล ต.หนองหอย อ.เมือง จ.เชียงใหม่ 50000 โทรศัพท์: (053) 140-211-3 แฟกซ์ (053) 140-214
สาขาอุบลราชธานี	ที่ตั้ง: 1-3 ซอยขยางกูร 36 ถนนขยางกูร ต.ในเมือง อ.เมือง จ.อุบลราชธานี 34000 โทรศัพท์: (045) 317-555-7 แฟกซ์ (045) 317-558
สาขาขอนแก่น	ที่ตั้ง: 588/13-14 หมู่ 5 ถ.กลางเมือง ต.เมืองเก่า อ.เมือง จ.ขอนแก่น 40000 โทรศัพท์: (043) 340-336-7 แฟกซ์ (043) 340-338
สาขาสุราษฎร์ธานี	ที่ตั้ง: 16/27 หมู่ 3 ถนนเลี้ยวเมือง ต.มะขามเตี้ย อ.เมือง จ.สุราษฎร์ธานี 84000 โทรศัพท์: (077) 310-188 แฟกซ์ (077) 310-189
สาขากระบี่	ที่ตั้ง: 16/12-13 หมู่ 11 ถ.เพชรเกษม ต.กระบี่น้อย อ.เมืองกระบี่ จ.กระบี่ 81000 โทรศัพท์: (075) 650-606 แฟกซ์ (075) 650-607
สาขาหาดใหญ่	ที่ตั้ง: 142/29 หมู่ 7 ถ.พญารัตนเศรษฐี ต.ท่าช้าง อ.บางกล่ำ จ.สงขลา 90110 โทรศัพท์: (074) 536-581-2 แฟกซ์ (074) 536-580
สาขาเชียงราย	ที่ตั้ง: 8/9-10 หมู่ 22 ถ.เวียงบูรพา ต.รอบเวียง อ.เมือง จ.เชียงราย 57000 โทรศัพท์: (053) 602-768 แฟกซ์ (053) 602-769
สาขาเพชรบุรี	ที่ตั้ง: 60 หมู่ 2 ถ.เพชรเกษม ต.ไร่ส้ม อ.เมือง จ.เพชรบุรี 76000 โทรศัพท์: (032) 402-427-8 แฟกซ์ (032) 402-429
สาขาสุรินทร์	ที่ตั้ง: 259/8 หมู่ 7 ถ.สุรินทร์-ศรีขรภูมิ ต.สลักได อ.เมืองสุรินทร์ จ.สุรินทร์ 32000 โทรศัพท์: (044) 530-831-2 แฟกซ์ (044) 530-833