

# รายงานประจำปี 2562

## บริษัท ไมด้า ลิสซิ่ง จำกัด (มหาชน)

## สารบัญ

	หน้า
สรุปข้อมูลทางการเงินของบริษัท	1
สารจากประธานกรรมการ	2
ลักษณะการประกอบธุรกิจและภาวะการแข่งขัน	3 - 6
คำอธิบายและวิเคราะห์ฐานะการเงินและผลการดำเนินงาน	7 - 10
ปัจจัยความเสี่ยง	11-12
รายงานจากคณะกรรมการตรวจสอบ	13
รายงานของผู้สอบบัญชีรับอนุญาต	14 - 18
งบการเงินและหมายเหตุประกอบงบ	19 – 65
โครงสร้างบริษัท	66
โครงสร้างการถือหุ้นการจัดการ	67 - 80
การควบคุมภายใน	81
รายงานการปฏิบัติตามหลักการค้ากับดูแลกิจการที่ดีและความรับผิดชอบต่อสังคม	82 - 88
รายการระหว่างกัน	89 - 93
ข้อมูลองค์กรและสาขา	94 - 95

## สรุปข้อมูลทางการเงิน

(หน่วย: ล้านบาท)

สรุป	2560	2561	2562
<b>สินทรัพย์</b>			
สินทรัพย์รวม	3,599.45	3,730.29	3,694.92
ลูกหนี้ตามสัญญาเช่าซื้อ- สุทธิ	2,816.13	2,938.31	2,726.14
<b>หนี้สินและส่วนของผู้ถือหุ้น</b>			
หนี้สินรวม	1,849.56	1,937.26	1,798.92
ส่วนของผู้ถือหุ้น	1,749.89	1,793.03	1,896.00
<b>ผลดำเนินงาน</b>			
รายได้รวม	588.93	601.79	582.41
รายได้จากสัญญาเช่าซื้อ	443.15	473.07	450.14
ค่าใช้จ่ายรวม	445.98	477.94	454.82
กำไรสุทธิ	112.52	96.39	98.91
<b>อัตราส่วนแสดงความสามารถในการหากำไร (PROFITABILITY RATIO)</b>			
อัตรากอเบียร์รับ** (%)	15.88%	15.78%	15.22%
อัตรากอเบียร์จ่าย (%)	5.01%	5.13%	5.37%
ส่วนต่างอัตรากอเบียร์ (%)	10.87%	10.65%	9.85%
อัตรากำไรสุทธิ (%)	19.11%	16.02%	16.98%
กำไรสุทธิต่อหุ้น (บาท/หุ้น)	0.11	0.09	0.09
อัตราผลตอบแทนผู้ถือหุ้น(%)	6.61%	5.44%	5.36%
<b>อัตราส่วนแสดงประสิทธิภาพในการดำเนินงาน (EFFICIENCY RATIO)</b>			
อัตราผลตอบแทนจากสินทรัพย์ (%)	3.17%	2.63%	2.66%
อัตรากาปรวมของสินทรัพย์	0.17	0.16	0.16
<b>อัตราส่วนวิเคราะห์นโยบายทางการเงิน (FINANCIAL POLICY RATIO)</b>			
อัตราส่วนหนี้สินต่อส่วนของผู้ถือหุ้น (เท่า)	1.06	1.08	0.95
อัตราส่วนเงินให้กู้ต่อเงินกู้	2.24	2.34	2.29
อัตรากาปรวมเงินปันผล (บาท)	0.45	-	0.33
อัตราส่วนค่าเผื่อหนี้สงสัยจะสูญต่อสินเชื่อรวม (%)	2.69%	3.22%	3.07%

หมายเหตุ : \*\* อัตรากอเบียร์รับคำนวณจาก รายได้ดอกเบี้ยเช่าซื้อหารด้วยลูกหนี้ตามสัญญาเช่าซื้อ(เฉลี่ย)

## สารจากประธานกรรมการ

จากสถานการณ์เศรษฐกิจโดยรวมปี 2019 ที่ผ่านมา ซึ่งมีปัจจัยภายนอกกรมเร้า ตลอดจนอุปสรรคต่างๆ ที่ซ้ำเติมเศรษฐกิจโดยรวมของประเทศไทยจากปัญหาสงครามการค้าโลกระหว่างมหาอำนาจสหรัฐอเมริกา กับสาธารณรัฐประชาชนจีน อีกทั้งปัญหาข้อจำกัดของรัฐบาล ในการกำกับบริหารให้เศรษฐกิจขับเคลื่อน แต่ก็เสี่ยงกับสิ่งที่เป็นอย่างอยู่และรับรู้กัน

ซึ่งจากสถานการณ์ดังกล่าว ทางบริษัทฯ ก็ได้พยายามฟันฝ่ากับปัจจัยลบต่างๆ เหล่านั้น โดยคาดการณ์ว่า มีการจัดตั้งรัฐบาลใหม่ ซึ่งก็คาดว่าจะดีขึ้นตามลำดับ แต่สิ่งที่เกิดขึ้นจริงกลับสวนทางจนงบประมาณแผ่นดินก็ล่วงเลยจนข้ามปี ส่งผลต่อเศรษฐกิจไตรมาสสุดท้าย ของปี 2019 GDP ลดลงเหลือเพียง 1.6% โดยภาพรวมของการขยายตัวของ GDP ประเทศ อยู่ที่ 2.4% อีกทั้งตลาดจำหน่ายรถยนต์ใหม่ในประเทศก็ลดลงจาก 1,039,158 คัน ในปี 2018 เหลือเพียง 1,007,552 คัน ในปี 2019 โดยลดลง 3.0% แต่โดยภาพรวมของผลประกอบการรวมของบริษัทฯ มีผลกำไรสุทธิ 98.91 ล้านบาท เมื่อเปรียบเทียบกับปี 2018 ที่ 96.39 ล้านบาท แสดงถึงสิ่งที่ผู้ประกอบการธุรกิจกำลังพยายาม แม้ปีศักราชปี 2020 ที่คาดว่าจะมีสิ่งดีๆ เกิดขึ้น จนถึงช่วงปลายเดือนมกราคม สิ่งที่ไม่คาดคิดว่าจะเกิดขึ้น โดยได้เกิดไข้หวัดไวรัสสายพันธุ์ใหม่ COVID-19 เกิดขึ้น และส่งผลกระทบต่อเศรษฐกิจโลกอย่างสูง และลามต่ออย่างหาข้อสรุปยังไม่ได้

ฉะนั้น ในนามของคณะผู้บริหารงานบริษัทฯ จะพยายามทุ่มเทสรรพกำลัง ความสามารถในการฟันฝ่าเศรษฐกิจปี 2020 ให้บริษัทฯ มีผลประกอบการที่ดีขึ้น และส่งผลดีต่อท่านผู้ถือหุ้น



นายวิสูตร เอื้อวศิริกุล  
ประธานกรรมการ

## ลักษณะการประกอบธุรกิจ

### 1. ภาพรวมการประกอบธุรกิจ

บริษัท ไมค์ด้า ลิสซิ่ง จำกัด (มหาชน) ประกอบธุรกิจประเภทการให้บริการสินเชื่อเช่าซื้อรถยนต์ โดยเน้นประเภทรถยนต์มือสอง และรุ่นของรถยนต์ที่มีสภาพคล่องสูงในตลาด ได้แก่ โตโยต้า อีซูซุ นิสสัน มิตซูบิชิ และ ฮอนด้า ทั้งรถยนต์ส่วนบุคคลและรถกระบะ โดย ณ วันที่ 31 ธันวาคม 2562 บริษัทมีสัดส่วนลูกหนี้เช่าซื้อรถยนต์ส่วนบุคคลและรถกระบะประมาณร้อยละ 10.75 และ ร้อยละ 89.25 ของลูกหนี้เช่าซื้อรวมตามลำดับ ซึ่งบริษัทจะกระจายพื้นที่การให้บริการสินเชื่อเช่าซื้อทั้งตลาดในกรุงเทพฯ และต่างจังหวัดผ่านสาขาของบริษัทจำนวน 17 สาขา โดยสาขาของบริษัทสามารถให้บริการครอบคลุมพื้นที่ได้ถึง 74 จังหวัด

บริษัทมีการขยายพอร์ตการให้บริการสินเชื่อด้วยการให้บริการสินเชื่อเช่าซื้อรถยนต์ใหม่กับรถยนต์ประเภทรถแท็กซี่มือสองกับผู้ประกอบการที่เป็นเจ้าของรถแท็กซี่มือสองซึ่งเป็นการเพิ่มรายได้ให้กับบริษัทและบริษัทยังมีการให้บริการสินเชื่อประเภทเงินทุนหมุนเวียน (Floor Plan) ให้กับผู้ประกอบการเดินรถมือสองเพื่อใช้เป็นเงินทุนหมุนเวียนในการประกอบการของผู้ประกอบการเดินรถมือสองซึ่งจะเป็นการสร้างความสัมพันธ์ที่ดีกับผู้ประกอบการดังกล่าวและเป็นการสร้างฐานลูกค้าให้กับบริษัทในอนาคตอีกด้วย นอกจากนี้บริษัทมีการ ให้บริการสินเชื่อรีไฟแนนซ์รถยนต์ทุกประเภทสำหรับลูกค้าที่มีรถยนต์และมีความต้องการใช้เงิน สามารถที่จะนำรถยนต์มา ขอสินเชื่อรีไฟแนนซ์กับบริษัทได้โดยต้องมีการระบุวัตถุประสงค์ของการใช้เงินไว้ชัดเจน

นอกจากการให้บริการด้านสินเชื่อเช่าซื้อแบบครบวงจรดังกล่าวข้างต้นแล้ว บริษัทยังมีการให้บริการหลังการขาย โดยการให้บริการรับต่อทะเบียนรถยนต์ ธรรมเนียมประกันภัย และ พ.ร.บ. ค้ำประกันผู้ประสบภัยทางรถยนต์ ซึ่งเป็นการอำนวยความสะดวกให้แก่ลูกค้า และยังเป็นการเสริมรายได้ให้กับบริษัท

โดยปัจจุบันและในอนาคตบริษัทมีนโยบายที่มุ่งเน้นการให้บริการสินเชื่อเช่าซื้อรถยนต์มือสอง (รถยนต์ทุกประเภทได้แก่ รถยนต์ส่วนบุคคล และรถบรรทุกทุกขนาด ทั้งนี้รถยนต์ข้างต้นไม่รวมถึงรถจักรยานยนต์) อย่างไรก็ตาม บริษัท ไมค์ด้า แอสเซท จำกัด (มหาชน) ในฐานะผู้ถือหุ้นใหญ่ และบริษัทแม่ จะเป็นหน่วยงานที่กำหนดนโยบายในอนาคต รวมถึงการกำหนดขอบเขตการแบ่งการดำเนินงานธุรกิจของธุรกิจอื่นๆ โดยพิจารณาจากความเชี่ยวชาญเฉพาะด้านของแต่ละบริษัท ทั้งนี้เพื่อไม่ให้บริษัททั้งสองมีการดำเนินธุรกิจที่อาจทับซ้อน หรือแข่งขันกันเอง แต่จะประกอบกิจการในลักษณะที่สามารถเกื้อหนุนซึ่งกันและกัน โดยมีการแบ่งกลุ่มในการดำเนินธุรกิจไว้อย่างชัดเจน

## 2. โครงสร้างรายได้ของบริษัท

## โครงสร้างรายได้ของบริษัทตามงบการเงินปี 2560- 2562

รายได้	2560		2561		2562	
	ล้านบาท	%	ล้านบาท	%	ล้านบาท	%
ยอคสัญญาเช่าซื้อใหม่	2,178.66		2,135.98		1,708.08	
ยอคปล่อยสินเชือ	1,448.53		1,441.59		1,148.10	
<b>1. รายได้จากกรเช่าซื้อ</b>						
รถขนค้่นง่ส่วนบุคคล	27.31	4.64	41.33	6.87	41.80	7.18
รถกระบะ	415.84	70.61	431.74	71.74	408.34	70.11
<b>รวมรายได้จากการเช่าซื้อ</b>	<b>443.15</b>	<b>75.25</b>	<b>473.07</b>	<b>78.61</b>	<b>450.14</b>	<b>77.29</b>
<b>2. ดอกเบียรับและรายได้อื่น</b>						
- ดอกเบียรับ	42.80	7.27	38.98	6.48	44.91	7.71
- รายได้ค่าโอนทะเบียน	13.90	2.36	13.81	2.29	11.82	2.03
- รายได้ค่านายหน้าประกัน	22.00	3.73	17.75	2.95	12.14	2.08
- รายได้ค่าเบียปรับ	15.79	2.68	19.80	3.29	19.21	3.30
- หนี้สุญรับคืน	6.59	1.12	7.02	1.17	8.52	1.46
- รายได้ค่าธรรมเนียมดำเนินการ	14.86	2.52	8.49	1.41	9.76	1.68
- รายได้ค่าติดตาม	5.98	1.02	7.05	1.17	6.35	1.09
- รายได้ค่าขนส่งรถยัด	2.52	0.43	2.11	0.35	2.34	0.40
- กำไรจากการเงินลงทุนในหลักทรัพย์	0.08	0.01	0.00	0.00	0.26	0.05
- อื่นๆ	21.26	3.61	13.71	2.28	16.96	2.91
<b>รวมดอกเบียรับและรายได้อื่น</b>	<b>145.78</b>	<b>24.75</b>	<b>128.72</b>	<b>21.39</b>	<b>132.27</b>	<b>22.71</b>
<b>รวมรายได้ทั้งหมด</b>	<b>588.93</b>	<b>100.00</b>	<b>601.79</b>	<b>100.00</b>	<b>582.41</b>	<b>100.00</b>

## รายได้ของบริษัทจำแนกตามประเภทรถยนต์

รายได้จากการเช่าซื้อ	2560		2561		2562	
	ล้านบาท	%	ล้านบาท	%	ล้านบาท	%
- รถยนต์ใหม่	5.16	1.16	5.55	1.17	4.71	1.05
- รถยนต์มือสอง	437.99	98.84	467.52	98.83	445.43	98.95
รวมรายได้จากการเช่าซื้อ	443.15	100.00	473.07	100.00	450.14	100.00

## 3. การประกอบธุรกิจตามสายผลิตภัณฑ์

## ลักษณะของบริการ

- บริษัทประกอบธุรกิจประเภทการให้บริการสินเชื่อ แบ่งออกเป็น 4 ประเภทหลัก ดังนี้
  - 1) การให้บริการสินเชื่อเช่าซื้อรถยนต์
  - 2) การให้บริการสินเชื่อแก่กลุ่มผู้ประกอบการเดินทั้รถยนต์มือสอง ประเภทเงินทุนหมุนเวียน หรือที่เรียกว่าสินเชื่อ Floor Plan
  - 3) การให้บริการรับรีไฟแนนซ์รถยนต์ทุกประเภท
  - 4) การให้บริการเสริม ซึ่งประกอบด้วย การรับต่อภาษี โอนทะเบียนรถยนต์ และการรับต่อกรมธรรม์ประกันภัย / พ.ร.บ. กลุ่มครองผู้ประสบภัยทางรถยนต์
- บริษัทประกอบธุรกิจบริหารหนี้ด้อยคุณภาพ

รายได้หลักของบริษัทจะมาจากการให้บริการสินเชื่อเพื่อเช่าซื้อรถยนต์ ซึ่งสัดส่วนของรายได้จากการเช่าซื้อในส่วนนี้ ต่อรายได้รวม ตั้งแต่ปี 2560 ถึงปัจจุบัน จะอยู่ระหว่างร้อยละ 75.25 ถึง 78.61

#### 4.ภาวะการแข่งขัน

ในปี 2562 ยอดจำหน่ายรถยนต์ใหม่รวมในประเทศไทยลดลง 3.0% จากปี 2561 โดยมียอดจำหน่ายอยู่ที่ 1,007,552 คัน แต่อย่างไรก็ตามยังถือได้ว่าเป็นครั้งที่ 4 ในประวัติศาสตร์ของตลาดรถยนต์ประเทศไทยที่มียอดจำหน่ายถึงระดับ 1 ล้านคัน ถึงแม้ว่าตลาดรถยนต์มีการหดตัวเห็นได้อย่างชัดเจน โดยเฉพาะอย่างยิ่งนับตั้งแต่เดือนกันยายนที่ผ่านมา

##### ยอดรวมการจำหน่ายรถยนต์ใหม่ ปี 2562

ประเภทรถยนต์	จำนวนคันปี 2561	จำนวนคันปี 2562	เทียบกับปี 2561 (+/-)	ประมาณ ยอดขายปี 2563 (คัน)
- รถยนต์นั่ง	397,542	398,386	+0.2	358,500
- รถยนต์เพื่อการพาณิชย์	641,616	609,166	-5.1	581,500
- รถกระบะ 1 คัน (รวมรถกระบะดัดแปลง)	511,676	492,129	-3.8	-
- รถกระบะ 1 คัน (ไม่รวมรถกระบะดัดแปลง)	447,069	431,677	-3.4	-
<b>ยอดขายรถยนต์รวม</b>	<b>1,039,158</b>	<b>1,007,552</b>	<b>-3.0</b>	<b>940,000</b>

สำหรับแนวโน้มตลาดรถยนต์ใหม่ของปี 2563 คาดการณ์ว่า เป็นปีที่ท้าทายอีกปีหนึ่ง สำหรับตลาดรถยนต์ไทย เนื่องจากตลาดรถยนต์ยังคงเผชิญกับหลายปัจจัยลบ จากความเชื่อมั่นของผู้บริโภคต่อภาวะเศรษฐกิจโลกที่ไม่แน่นอน และมาตรการควบคุมสินเชื่อที่มีความเข้มงวดมากขึ้น ดังนั้นจึง คาดการณ์ว่าตลาดรถยนต์ใหม่รวมในประเทศจะอยู่ที่ 940,000 คัน ลดลงประมาณ 7% เมื่อเทียบกับปีที่ผ่านมา



## การวิเคราะห์ฐานะการเงินและผลการดำเนินงาน

### ผลการดำเนินงาน

บริษัท ไมด้า ลิสซิ่ง จำกัด (มหาชน) ดำเนินธุรกิจหลักคือธุรกิจให้เช่าซื้อรถยนต์ โดยบริษัทให้สินเชื่อเช่าซื้อรถยนต์ครบทุกประเภททั้งรถยนต์ใหม่และรถยนต์เก่าโดยเน้นการให้สินเชื่อรถยนต์มือสอง บริษัทเริ่มเปิดดำเนินการสำนักงานแห่งแรกในกรุงเทพฯ ในปี 2543 และเริ่มขยายสาขาไปในต่างจังหวัด ปัจจุบันบริษัทมีจำนวนสาขาทั้งสิ้น 17 สาขา (รวมสำนักงานใหญ่)

### รายได้

ในปี 2562 บริษัทมีรายได้รวมทั้งสิ้น 582.41 ล้านบาท ซึ่งรายได้ดังกล่าวลดลงจากปี 2561 ซึ่งมีจำนวน 601.79 ล้านบาท คิดเป็นอัตราการลดลงร้อยละ 3.22 โดยการลดลงเป็นผลจากการปล่อยสินเชื่อลดลงในปี 2562 เมื่อเทียบกับยอดปล่อยสินเชื่อในปี 2561 ส่งผลให้รายได้ดอกเบี้ยเช่าซื้อลดลง

รายการ	2560		2561		2562	
	ล้านบาท	%	ล้านบาท	%	ล้านบาท	%
ยอดปล่อยสินเชื่อเช่าซื้อใหม่	1,448.53	15.25	1,441.59	(0.48)	1,148.10	(20.36)
รายได้ดอกเบี้ยเช่าซื้อ	443.15	7.17	473.07	6.75	450.14	(4.85)

บริษัทได้ปล่อยสินเชื่อเช่าซื้อใหม่ลดลงร้อยละ 20.36 ในปี 2562 รายได้ดอกเบี้ยเช่าซื้อลดลงจาก 473.07 ล้านบาทในปี 2561 เป็น 450.14 ล้านบาทในปี 2562 คิดเป็นอัตราการลดลงร้อยละ 4.85 ทั้งนี้รายได้จากดอกเบี้ยเช่าซื้อในปี 2562 จะมาจากยอดปล่อยสินเชื่อทั้งหมดของปี 2558 – 2561 และบางส่วนของยอดสินเชื่อใหม่ที่เกิดขึ้นปี 2562

สำหรับดอกเบี้ยรับและรายได้อื่น ซึ่งประกอบด้วย รายได้ค่าโอนทะเบียน รายได้ค่านายหน้าประกัน รายได้ค่าปรับ รายได้จากการให้สินเชื่อ Floor Plan และอื่นๆ ในปี 2562 มีจำนวนทั้งสิ้น 132.27 ล้านบาท โดยรายได้ดังกล่าวเพิ่มขึ้นจากปี 2561 ซึ่งมีจำนวน 128.72 ล้านบาทคิดเป็นอัตราเพิ่มขึ้นร้อยละ 2.76 เป็นผลมาจากรายได้การสินเชื่อ Floor Plan เพิ่มขึ้น

### ค่าใช้จ่าย

ในปี 2562 บริษัทมีค่าใช้จ่ายในการดำเนินงานรวมทั้งสิ้น 454.82 ล้านบาท โดยลดลงจากปี 2561 ที่มีจำนวน 477.94 ล้านบาท ซึ่งค่าใช้จ่ายของบริษัทฯประกอบไปด้วย 3 ส่วนคือ ค่าใช้จ่ายในการขายและการบริหาร, หนี้สูญและหนี้สงสัยจะสูญและต้นทุนทางการเงิน

- ค่าใช้จ่ายในการขายและการบริหาร ในปี 2562 บริษัทมีค่าใช้จ่ายในการขายและการบริหารรวมทั้งสิ้น 312.34 ล้านบาท โดยเพิ่มขึ้นจากปี 2561 ที่มีจำนวน 312.08 ล้านบาท
- หนี้สูญและหนี้สงสัยจะสูญ ในปี 2562 บริษัทมียอดรวมทั้งสิ้น 49.17 ล้านบาท โดยลดลงจากปี 2561 ซึ่งมีจำนวน 76.57 ล้านบาท
- ต้นทุนทางการเงินในปี 2562 บริษัทมีต้นทุนทางการเงินรวมทั้งสิ้น 93.30 ล้านบาท เพิ่มขึ้นจากปี 2561 ที่มีจำนวน 89.29 ล้านบาทเพิ่มขึ้นจำนวน 4.01 ล้านบาทเป็นผลมาจากการอัตราดอกเบี้ยหุ้นกู้เพิ่มขึ้นจากปี 2561

### กำไรสุทธิ

บริษัทมีกำไรสุทธิหลังหักภาษีเงินได้ ในปี 2562 จำนวน 98.91 ล้านบาท โดยเพิ่มขึ้นจากปี 2561 ที่มีจำนวน 96.39 ล้านบาท คิดเป็นอัตราเพิ่มขึ้นร้อยละ 2.61 เป็นผลมาจากการลดลงของค่าใช้จ่ายในการขาย

### นโยบายการจ่ายเงินปันผล

บริษัทมีนโยบายในการจ่ายเงินปันผลในอัตราไม่ต่ำกว่าร้อยละ 30 ของกำไรสุทธิหลังหักภาษีเงินได้นิติบุคคลในแต่ละปี ทั้งนี้การจ่ายเงินปันผลจะต้องนำไปจ่ายต่างๆ มารวมพิจารณาซึ่งได้แก่ ผลการดำเนินงานและฐานะการเงินของบริษัท การขยายธุรกิจและปัจจัยอื่นๆ ที่เกี่ยวข้องในการบริหารงานของบริษัท

### ฐานะทางการเงิน

#### สินทรัพย์รวม

สำหรับปี 2562 และ 2561 บริษัทมีสินทรัพย์รวมเท่ากับ 3,694.92 ล้านบาท และ 3,730.29 ล้านบาทซึ่งมีมูลค่าลดลงจากปี 2561 จำนวน 35.36 ล้านบาท เป็นผลมาจากการปล่อยสินเชื่อดอก โดยขอลปล่อยสินเชื่อในปี 2562 มีจำนวน 1,708.08 ล้านบาท ลดลงจาก 2,135.98 ล้านบาท ณ สิ้นปี 2561 หรือลดลงร้อยละ 7.14

#### คุณภาพลูกหนี้และความเหมาะสมในการตั้งค่าเผื่อหนี้สงสัยจะสูญ

บริษัทมีอัตราส่วนค่าเผื่อหนี้สงสัยจะสูญต่อสินเชื่อรวม ในปี 2561 -2562 เท่ากับร้อยละ 3.22 และร้อยละ 3.07 ของยอดลูกหนี้เข้าซื้อตามลำดับ การลดลงของอัตราส่วนดังกล่าว เป็นผลมาจากการสำรองค่าเผื่อหนี้สงสัยจะสูญลดลง

อย่างไรก็ตาม เมื่อพิจารณาถึงโอกาสที่บริษัทจะได้รับชำระหนี้คืนจากลูกหนี้และจากการขายทรัพย์สินที่ยึดได้แล้ว บริษัทเชื่อว่าการตั้งสำรองหนี้สงสัยจะสูญตามนโยบายดังกล่าวข้างต้นมีความเพียงพอและเหมาะสมกับกิจการ

#### หนี้สินรวม

ในปี 2562 บริษัทมีหนี้สินรวม 1,798.92 ล้านบาท โดยลดลงจากปี 2561 ซึ่งมีจำนวน 1,937.26 ล้านบาท คิดเป็นอัตราลดลงร้อยละ 7.14 การลดลงของหนี้สินในปี 2562 เนื่องจากในปี 2562 บริษัทมีเงินกู้ยืมระยะสั้นลดลง 79.34 ล้านบาท และเจ้าหนี้การค้าและเจ้าหนี้อื่นลดลง 27.15 ล้านบาท

#### ส่วนของผู้ถือหุ้น

บริษัทมีส่วนของผู้ถือหุ้นในปี 2562 เท่ากับ 1,896.00 ล้านบาทเพิ่มขึ้นจากปี 2561 ซึ่งมีจำนวน 1,793.03 ล้านบาท คิดเป็นอัตราเพิ่มร้อยละ 5.74 เป็นผลมาจากกำไรจากการประกอบกิจการของบริษัท

#### สภาพคล่องและโครงสร้างเงินทุน

ในปี 2562 และ 2561 บริษัทมีอัตราส่วนหนี้สินต่อทุนอยู่ที่ 0.95 และ 1.08 ตามลำดับ

## โครงสร้างและแหล่งที่มาของเงินทุนในปี 2561 และ 2562

	2561		2562	
	ล้านบาท	ร้อยละ	ล้านบาท	ร้อยละ
ส่วนของผู้ถือหุ้น	1,793.03	51.19	1,896.00	52.88
เงินกู้ระยะสั้น	39.60	1.13	39.88	1.11
เงินกู้ยืมระยะยาว				
- ครอบคลุมชำระภายใน 1 ปี	12.11	0.35	12.81	0.36
- เงินกู้ยืมระยะยาว	30.79	0.88	18.00	0.50
หุ้นกู้	1,627.21	46.45	1,618.54	45.15
รวมเงินกู้ยืม	1,709.71	48.81	1,689.23	47.12
รวม	3,502.74	100.00	3,585.23	100.00

ณ 31 ธันวาคม 2562 บริษัทมีค่ามัดที่ครอบคลุมชำระในอนาคตจากพอร์ตลูกหนี้ ที่ไม่รวมหนี้ค้างชำระรวมทั้งสิ้น 3,576.23 ล้านบาท แบ่งเป็นค่ามัดที่รับชำระในแต่ละช่วงปีดังนี้

(หน่วย:ล้านบาท)

ส่วนที่รับชำระภายใน 1 ปี	1,459.66
ส่วนที่รับชำระเกินกว่า 1 ปี	2,116.57

เงินกู้ยืม ณ 31 ธันวาคม 2562 จำนวน 1,689.23 ล้านบาทนั้น เป็นหนี้ที่ครอบคลุมชำระคืนในปี 2563 จำนวน 12.81 ล้านบาท และหุ้นกู้จำนวน 924.81 ล้านบาท จะเห็นได้ว่ากระแสเงินสดในอนาคตจากค่ามัดที่ครอบคลุมชำระเป็นจำนวนเงินที่เพียงพอในการชำระหนี้ที่มี

**ปัจจัยและอิทธิพลหลักที่อาจมีผลต่อการดำเนินการหรือฐานะการเงินในอนาคต**

ผลกระทบจากอัตราดอกเบี้ย :

จากอัตราดอกเบี้ยในตลาดที่มีแนวโน้มปรับตัวสูงขึ้น คาดว่าความต้องการของลูกค้าที่ต้องการซื้อรถยนต์จะลดลงตามลำดับ แต่อย่างไรก็ตามยังต้องคำนึงถึงสถานะเศรษฐกิจในปัจจุบันด้วย ในส่วนของบริษัทการปรับลดลงของอัตราดอกเบี้ยในตลาด ไม่มีผลกระทบต่อมูลค่าพอร์ตของสินเชื่อดี แต่จะมีผลในส่วนของต้นทุนเงินกู้ใหม่ ที่มีการกู้จากธนาคารพาณิชย์จะทำให้ทางบริษัทมีต้นทุนเงินกู้ที่สูงขึ้น

ผลกระทบจากการขยายสาขาต่างจังหวัด :

ฝ่ายบริหารของบริษัทมีนโยบายที่จะขยายพอร์ตสินเชื่อในต่างจังหวัดเพิ่มมากขึ้น ทั้งนี้เป็นเพราะสถานะการแข่งขันในต่างจังหวัดมีน้อยกว่าในกรุงเทพฯ และผู้ประกอบการรายอื่นยังไม่ขยายไปยังต่างจังหวัดมากนัก จึงทำให้บริษัทสามารถขยายฐานลูกค้าในต่างจังหวัดได้อย่างต่อเนื่องและสามารถเข้าถึงฐานลูกค้าใหม่ได้ อย่างไรก็ตามภาวะการแข่งขันในต่างจังหวัดอาจมีความรุนแรงขึ้นหากคู่แข่งโดยทางอ้อมของบริษัทหันมาจับส่วนแบ่งของตลาดสินเชื่อรถยนต์มือสองในต่างจังหวัดเพิ่มขึ้น

### เป้าหมายการดำเนินธุรกิจและโครงการในอนาคต

ในปี 2563 จากปัจจัยต่าง ๆ ที่เกิดขึ้นที่ไม่ว่าจะเป็นภาระระบาดของไวรัส COVID-19 , ความล่าช้าของการเบิกจ่ายงบประมาณ และวิกฤติภัยแล้ง แม้ว่าจะส่งผลกระทบต่อตลาดรถยนต์ มือสองและสินเชื่อเช่าซื้อรถยนต์ในระดับหนึ่งรวมถึงคุณภาพลูกค้าที่มาใช้บริการสินเชื่อ บริษัทฯ เห็นว่าความต้องการรถยนต์มือสองในตลาดรถยนต์คงมีอยู่ต่อเนื่อง ประกอบกับราคาขายรถยนต์มือสองทรงตัว บริษัทฯ จึงให้น้ำหนักกับการปล่อยสินเชื่อเช่าซื้อรถยนต์กระบะยี่ห้อหลักที่มีสภาพคล่องทางการตลาดสูง ได้แก่ TOYOTA ISUZU NISSAN MITSUBISHI เป็นส่วนใหญ่ เนื่องจากเป็นกลุ่มรถยนต์ที่มีความเสี่ยงต่ำโดยร่วมทำงานกับเดินที่รถยนต์ มือสองที่เป็นพันธมิตรกับบริษัทฯ มานานและใกล้ชิดกว่า 2,000 ราย ส่วนการให้บริการทางการเงินในปีนี้จะเน้นการให้บริการกลุ่มลูกค้าโดยตรง (DIRECT MARKETING) ทั้งในส่วนลูกค้ารายเก่า และการร่วมมือกับพันธมิตรที่ได้รับการแต่งตั้งเป็นตัวแทนให้บริการสินเชื่อ (MIDA AGENT) ที่มีอยู่ในเขตพื้นที่การให้บริการของบริษัทฯ โดยบริษัทฯ ตั้งเป้าหมาย การให้บริการสินเชื่อโดยตรง (DIRECT MARKETING) เพิ่มขึ้นในอัตราร้อยละ 50 ของยอดรวมการปล่อยสินเชื่อเช่าซื้อรถยนต์ สำหรับผลิตภัณฑ์ทางการเงินที่ให้บริการแก่ลูกค้าประกอบด้วย

1. สินเชื่อ “MIDA OK” เป็นการให้สินเชื่อเงินสดแก่ลูกค้าเก่าของบริษัทฯ ที่มีประวัติการผ่อนชำระที่ดี โดยให้บริการแบบ “ONE STOP SERVICES” ผ่านการแนะนำของพนักงาน หรือลูกค้าที่อยู่ระหว่างการผ่อนชำระและต้องการใช้เงินโดยไม่ต้องโอนทะเบียนใหม่
2. สินเชื่อ “MIDA AUTO FOR CASH” หรือ “MAFC” เป็นการให้สินเชื่อเช่าซื้อรถยนต์ และสินเชื่อเงินสดรถยนต์มือสองโดยตรงจากการแนะนำของพนักงานบริษัทฯ หรือตัวแทนให้บริการสินเชื่อ (MIDA AGENT)
3. สินเชื่อ “MIDA TAXI METER” เป็น โครงการจำหน่ายและให้สินเชื่อรถแท็กซี่มีเตอร์ส่วนบุคคลทั้งประเภท “สี่เขี้ยวเหลือง” และ “สี่เหลือง” ในรูปแบบ บมจ. ไม้อัดลิสซิ่ง แก่ลูกค้ารายย่อยที่มีความต้องการเป็นเจ้าของรถแท็กซี่ส่วนบุคคล

นอกจากผลิตภัณฑ์ทางการเงินดังกล่าวข้างต้น บริษัทฯ ได้ให้บริการสินเชื่อในรูปแบบเงินกู้ (LOAN) ซึ่งเป็นสินเชื่อภายใต้การกำกับจากธนาคารแห่งประเทศไทย ประกอบด้วย

1. สินเชื่อรายย่อยเพื่อการประกอบอาชีพภายใต้การกำกับ (NANO FINANCE) บริษัทฯ ได้รับใบอนุญาตจากธนาคารแห่งประเทศไทยเมื่อปี 2558 ปัจจุบันให้สินเชื่อแก่ลูกค้ารายเก่าที่มีประวัติดี ซึ่งจะเน้นให้บริการแก่ลูกค้ารายเก่าและรายใหม่ที่ไม่สามารถเข้าถึงแหล่งเงินทุนเพิ่มขึ้น
2. สินเชื่อส่วนบุคคลภายใต้การกำกับ (PERSONAL LOAN) บริษัทฯ ได้รับใบอนุญาตให้ประกอบธุรกิจสินเชื่อส่วนบุคคลภายใต้การกำกับ เมื่อวันที่ 9 ตุลาคม 2561 ซึ่งจะให้บริการทางการเงินแก่กลุ่มลูกค้ารายเก่าและรายใหม่ที่ต้องการนำเงินมาใช้ในการซื้อสินค้าหรือบริการตลอดจนการประกอบอาชีพ
3. สินเชื่อที่มีทะเบียนรถเป็นประกัน เป็นสินเชื่อที่พัฒนาต่อออกมาจากสินเชื่อส่วนบุคคลภายใต้การกำกับที่บริษัทฯ ได้รับใบอนุญาตฯ โดยบริษัทฯ จะเน้นรถยนต์ที่มีสภาพคล่องในตลาดสูง ทั้งรถยนต์ส่วนบุคคลและรถกระบะ ส่วนกลุ่มลูกค้าจะเน้นทั้งลูกค้ารายเก่าและรายใหม่ที่ต้องการนำเงินไปต่อยอดธุรกิจหรือใช้เป็นเงินทุนหมุนเวียน ที่มาจากการแนะนำของพนักงานบริษัทฯ หรือลูกค้าที่เข้ามาติดต่อโดยตรงตลอดจนตัวแทนให้บริการสินเชื่อ (MIDA AGENT) คาดว่าจะเริ่มให้บริการได้ในไตรมาสที่ 2

## ปัจจัยความเสี่ยงจากการดำเนินธุรกิจ

จากลักษณะของธุรกิจการให้บริการด้านสินเชื่อเช่าซื้อรถยนต์ ปัจจัยความเสี่ยงที่อาจเกิดขึ้นและมีผลกระทบต่อการดำเนินงานของบริษัท มีดังนี้

### ความเสี่ยงจากการปล่อยสินเชื่อรถยนต์มือสอง

ธุรกิจสินเชื่อเช่าซื้อรถยนต์มือสองจะมีความเสี่ยงทั้งด้านคุณภาพของลูกค้าและคุณภาพของรถยนต์ที่เป็นหลักประกัน แต่ผลตอบแทนที่ได้รับจะสูงกว่าการให้สินเชื่อรถยนต์ใหม่ ทั้งนี้บริษัทมีส่วนรายได้จากการปล่อยสินเชื่อเช่าซื้อรถยนต์มือสอง และรถยนต์ใหม่ ณ วันที่ 31 ธันวาคม 2562 ในสัดส่วนร้อยละ 98.95 : 1.05 ตามลำดับ

### ความเสี่ยงจากการดำเนินงานอันเกิดจากสินเชื่อที่ไม่ก่อให้เกิดรายได้ (NPL)

สินเชื่อที่ไม่ก่อให้เกิดรายได้เป็นความเสี่ยงที่มีความคู่ไปกับการประกอบธุรกิจ การที่ผู้เช่าซื้อไม่สามารถชำระหนี้ได้ตามเงื่อนไขอาจเกิดจากปัจจัยภายในของลูกค้าเอง เช่น การใช้เงินเพื่อรักษาสุขภาพ การซ่อมบำรุงรถยนต์ที่กำลังผ่อนชำระอยู่ ฯลฯ ตลอดจนปัญหาจากปัจจัยภายนอกเช่น ปัญหาด้านเศรษฐกิจ ปัญหาการราคาน้ำมันที่ปรับตัวสูงขึ้น ปัญหาจากการถูกเลิกจ้าง หรือให้ออกจากงาน ปัญหาภัยธรรมชาติ ฯลฯ ปัญหาเหล่านี้ ส่งผลให้ผู้เช่าซื้อไม่สามารถชำระค่างวดได้ตรงตามกำหนดและทำให้เกิดสินเชื่อที่ไม่ก่อให้เกิดรายได้ บริษัทจึงมุ่งเน้นและให้ความสำคัญกับคุณภาพของสินเชื่อ การควบคุมประสิทธิภาพในการติดตามหนี้ ระบบการควบคุมภายในที่ดี และรวมถึงนโยบายการปล่อยสินเชื่อที่เข้มงวด เพื่อจำกัดความเสี่ยงจากสินเชื่อที่ไม่ก่อให้เกิดรายได้ให้อยู่ในเกณฑ์ที่ไม่กระทบกับผลการดำเนินงานโดยรวมของบริษัท ทั้งนี้ บริษัทมีกระบวนการการบริหารจัดการความเสี่ยงสินเชื่อที่ไม่ก่อให้เกิดรายได้ ดังนี้คือ

1. การควบคุมคุณภาพตั้งแต่การปล่อยสินเชื่อ โดยทำการตรวจสอบข้อมูลพฤติกรรมชำระหนี้ของลูกค้าจากบริษัท ข้อมูลเครดิตแห่งชาติ จำกัด (NCB) และการนำระบบเครดิต SCORING มาใช้ในการประเมินคุณภาพลูกค้าที่ขอเช่าซื้อรถยนต์

2. การควบคุมประสิทธิภาพในการติดตามหนี้ โดยใช้ข้อมูลในการควบคุมจำนวนลูกค้าที่ค้างชำระรายสัญญาควบคุมไปกับนโยบายการติดตามเร่งรัดหนี้ที่เข้มงวด เพื่อให้หนี้ที่ค้างชำระกลับคืนมาอยู่ในสถานะปกติให้ได้มากและรวดเร็วที่สุด โดยมีมาตรการดังนี้คือ กรณีผิดนัดชำระงวดที่ 1 เจ้าหน้าที่จะส่งจดหมายเตือนฉบับที่ 1 พร้อมกับการส่งเจ้าหน้าที่เพื่อติดตามและทวงถามลูกค้า กรณีผิดนัดชำระงวดที่ 2 และงวดที่ 3 เจ้าหน้าที่จะส่งจดหมายเตือนเพื่อเร่งรัดเบื้องต้นและตรวจสอบติดตามทวงถามลูกค้าและผู้ค้ำประกันถ้าลูกค้าไม่ติดต่อหรือชำระค่างวด บริษัทฯ จะมีเจ้าหน้าที่ลงพื้นที่เพื่อเข้าพบลูกค้าทันที กรณีผิดนัดชำระ 3 งวดขึ้นไป บริษัทฯ จะทำการออกบอกเลิกสัญญาเช่าซื้อ โดยให้เวลาอีก 30 วัน เมื่อครบกำหนดระยะเวลาหากลูกค้าไม่มาติดต่อ บริษัทฯ จะดำเนินการเร่งรัดและยึดรถยนต์คืน หากบริษัทฯ ไม่สามารถติดตามยึดรถยนต์คืนมาได้หรือในกรณีที่ขายประมูลรถยึดมาได้แต่ได้เงินไม่เพียงพอที่จะชำระหนี้คงเหลือ บริษัทฯ จะดำเนินการทางกฎหมายกับลูกค้าและผู้ค้ำประกันต่อไป โดยจะเป็นการฟ้องร้องคดีเพื่อให้ได้หนี้คืนมากที่สุด

### ความเสี่ยงจากการจำหน่ายรถยนต์ที่ยึดมา

เมื่อลูกค้าผิดสัญญาไม่นำส่งค่างวดหรือค้างชำระค่างวดสะสมตั้งแต่ 3 งวดติดต่อกันขึ้นไป บริษัทฯ จะบอกเลิกสัญญาและยึดรถยนต์กลับคืนมา รถยนต์ที่บริษัทฯ ยึดคืนมาจะถูกนำมาขายทอดตลาดโดยวิธีการประมูล และในกรณีที่ขายประมูลรถยึดแล้วไม่พอชำระหนี้ บริษัทฯ ยังสามารถเรียกร้องส่วนที่เหลือจากลูกหนี้หรือผู้ค้ำประกันได้ อย่างไรก็ตามความเสี่ยงจากการขาดทุนอันเกิดจากการขายรถยนต์ที่ยึดคืนมา ในกรณีของรถยนต์มือสองนั้นโดยทั่วไปจะน้อยกว่ากรณีของรถยนต์ใหม่ เนื่องจากการลดลงของราคาการตามอายุการใช้งานแต่ละปีนั้นจะมีอัตราสูงในช่วงปีแรกๆหรือในกรณีของรถยนต์ใหม่ และมีอัตราชะลอลงในช่วงที่รถยนต์มีอายุการใช้งานมากขึ้น

### ความเสี่ยงด้านการตลาดและการแข่งขัน

จากยอดขายรถยนต์ใหม่ปี 2562 ที่ผ่านมา อยู่ที่ 1,007,552 คัน ลดลง 3.3% จากปี 2561 แบ่งเป็น รถยนต์นั่งส่วนบุคคล 398,386 คัน (-0.3%) และรถเพื่อการพาณิชย์ 609,166 คัน (-5.1%) โดยเป็นการลดลงเกือบทุกประเภท ทั้งรถยนต์นั่งส่วนบุคคล รถปิกอัพ รถบัสและรถบรรทุก ซึ่งผู้ผลิตและจำหน่ายรถยนต์รายใหญ่คาดว่าจะในปี 2563 จะมียอดขายรถยนต์โดยรวมไม่เกิน 940,000 คัน ซึ่งเป็นผลสืบเนื่องมาจากปัจจัยลบในด้านต่าง ๆ เช่น ไวรัส COVID-19 , ความล่าช้าของการเบิกจ่ายงบประมาณของภาครัฐ และวิกฤติภัยแล้ง ฯลฯ

สำหรับภาวะตลาดรถยนต์มือสองแม้ว่าจะได้ผลกระทบจากเหตุการณ์ต่าง ๆ แต่จะไม่หดตัวเท่ารถยนต์ใหม่ ในปี 2563 บริษัทฯ จะมุ่งเน้นการขายฐานลูกค้าผ่านการให้สินเชื่อแบบ DIRECT MARKETING ให้มากเพราะเป็นกลุ่มลูกค้าที่บริษัทคัดกรองคุณภาพได้ ทำให้ลดความเสี่ยงได้ในระดับหนึ่ง นอกจากนี้บริษัทฯ ได้จับมือกับพันธมิตรในท้องถิ่นแต่งตั้งเป็นตัวแทนให้บริการสินเชื่อ (MIDA AGENT) เพื่อแนะนำกลุ่มลูกค้าที่ต้องการนำเงินไปต่อ ยอดในธุรกิจหรือใช้เป็นเงินทุนหมุนเวียน เพื่อตอบสนองความต้องการของลูกค้าและสอดคล้องกับภาวะเศรษฐกิจในปัจจุบัน นอกจากนี้บริษัทฯ ได้พัฒนาช่องทางการให้บริการผ่าน WEBSITE บริษัทฯ และ SOCIAL MEDIA เพื่อเป็นการอำนวยความสะดวกแก่ลูกค้าเพิ่มขึ้น

## รายงานจากคณะกรรมการตรวจสอบ

คณะกรรมการตรวจสอบของบริษัทฯ ประกอบด้วยกรรมการอิสระจำนวน 3 ท่าน ซึ่งมีคุณสมบัติครบตามเกณฑ์ที่กำหนดโดยตลาดหลักทรัพย์แห่งประเทศไทย และปฏิบัติหน้าที่ความรับผิดชอบตามข้อกำหนดและหลักเกณฑ์ของคณะกรรมการกำกับหลักทรัพย์และตลาดหลักทรัพย์ โดยในรอบปีบัญชี 2562 คณะกรรมการตรวจสอบได้มีการประชุม 4 ครั้ง เพื่อพิจารณาในเรื่องต่างๆ ดังต่อไปนี้

- 1) สอบทานและให้ความเห็นเกี่ยวกับงบการเงินของบริษัทฯ สำหรับงบการเงินรายไตรมาสและงบการเงินประจำปี ก่อนนำเสนอคณะกรรมการบริษัทฯ โดยการประชุมร่วมกับผู้สอบบัญชี ฝ่ายบัญชีและการเงิน และฝ่ายตรวจสอบภายใน
- 2) สอบทานแผนการตรวจสอบประจำปี 2562 ของฝ่ายตรวจสอบภายใน รวมทั้งแนะนำและให้ข้อคิดเห็นเพื่อให้การปฏิบัติงานตรวจสอบมีประสิทธิภาพมากขึ้นและติดตามการตรวจสอบให้เป็นไปตามแผนงานที่ตั้งไว้
- 3) สอบทาน และตรวจตราดูแลให้บริษัทฯ ปฏิบัติตามกฎหมาย รวมทั้งกฎระเบียบข้อบังคับของทางราชการ รวมทั้งปฏิบัติที่เป็นไปตามกฎระเบียบข้อบังคับของบริษัทฯ
- 4) สอบทานหลักเกณฑ์ที่ควบคุมการทำรายการระหว่างกัน และการเปิดเผยข้อมูลรายการระหว่างกัน

คณะกรรมการตรวจสอบมีความเห็นว่า บริษัทฯ มีระบบการกำกับดูแลกิจการและมีการควบคุมภายในที่เหมาะสมการจัดทำงบการเงินและเปิดเผยข้อมูลในงบการเงินของบริษัทฯ ถูกต้องและครบถ้วนเป็นที่น่าเชื่อถือได้ และมีการปฏิบัติตามมาตรฐานการบัญชีที่รับรองทั่วไป ซึ่งคณะกรรมการตรวจสอบได้รายงานผลการปฏิบัติงานต่อที่ประชุมคณะกรรมการบริษัทฯ แล้ว

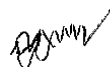

นาย.ช.ช.

(พลตำรวจโทฉลอง สนใจ)

ประธานคณะกรรมการตรวจสอบ





## รายงานของผู้สอบบัญชีรับอนุญาต

Grant Thornton Limited  
11th Floor, Capital Tower  
All Seasons Place  
87/1 Wireless Road  
Lumpini, Pathumwan  
Bangkok 10330, Thailand

T +66 2 205 8222  
F +66 2 654 3339

เสนอ ผู้ถือหุ้นของบริษัท ไมต้า ลิสซิ่ง จำกัด (มหาชน)

### ความเห็น

ข้าพเจ้าได้ตรวจสอบงบการเงินรวมและเฉพาะของบริษัท ไมต้า ลิสซิ่ง (มหาชน) และบริษัทย่อย("กลุ่มบริษัท") ซึ่งประกอบด้วยงบแสดงฐานะการเงินรวมและเฉพาะของบริษัท ณ วันที่ 31 ธันวาคม 2562 งบกำไรขาดทุน และกำไรขาดทุนเบ็ดเสร็จอื่นรวมและเฉพาะของบริษัท งบแสดงการเปลี่ยนแปลงส่วนของผู้ถือหุ้นรวมและเฉพาะของบริษัท และงบกระแสเงินสดรวมและเฉพาะของบริษัท สำหรับปีสิ้นสุดวันเดียวกัน และหมายเหตุประกอบงบการเงิน รวมถึงหมายเหตุสรุปนโยบายการบัญชีที่สำคัญ

ข้าพเจ้าเห็นว่า งบการเงินรวมและเฉพาะของบริษัทข้างต้นนี้แสดงฐานะการเงินรวมและเฉพาะของบริษัท ไมต้า ลิสซิ่ง (มหาชน) และบริษัทย่อย ณ วันที่ 31 ธันวาคม 2562 ผลการดำเนินงานรวมและเฉพาะของบริษัท และกระแสเงินสดรวมและเฉพาะของบริษัท สำหรับปีสิ้นสุดวันเดียวกัน โดยถูกต้องตามที่ควรในสาระสำคัญ ตามมาตรฐานการรายงานทางการเงิน

### เกณฑ์ในการแสดงความเห็น

ข้าพเจ้าได้ปฏิบัติตามตรวจสอบตามมาตรฐานการสอบบัญชี โดยได้รับความรับผิดชอบของข้าพเจ้าไว้ในรายงานของข้าพเจ้า ในบรรดาความรับผิดชอบของผู้สอบบัญชีในการตรวจสอบงบการเงินรวมและงบการเงินเฉพาะของบริษัท ทั้งนี้ ข้าพเจ้ามีความเป็นอิสระจากกลุ่มบริษัทตามข้อกำหนดจรรยาบรรณของผู้ประกอบวิชาชีพบัญชีที่กำหนดโดยสภาวิชาชีพบัญชี ในส่วนที่เกี่ยวข้องกับการตรวจสอบงบการเงินรวมและงบการเงินเฉพาะของบริษัท และข้าพเจ้าได้ปฏิบัติตามความรับผิดชอบด้านจรรยาบรรณอื่นๆ ซึ่งเป็นไปตามข้อกำหนดเหล่านี้ ข้าพเจ้าเชื่อว่าหลักฐานการสอบบัญชีที่ข้าพเจ้าได้รวบรวมมานั้นเพียงพอและเหมาะสมเพื่อใช้เป็นเกณฑ์ในการแสดงความเห็นของข้าพเจ้า

*ธนพร*





### เรื่องสำคัญในการตรวจสอบ

เรื่องสำคัญในการตรวจสอบคือเรื่องต่างๆ ที่มีนัยสำคัญที่สุดตามดุลยพินิจของผู้ประกอบวิชาชีพของข้าพเจ้า ในการตรวจสอบงบการเงินรวมและเฉพาะของบริษัทสำหรับงวดปัจจุบัน ข้าพเจ้าได้นำเรื่องเหล่านี้มา พิจารณาในบริบทของการตรวจสอบงบการเงินรวมและเฉพาะของบริษัทโดยรวมและในการแสดงความเห็น ของข้าพเจ้า ทั้งนี้ข้าพเจ้าไม่ได้แสดงความเห็นแยกต่างหากสำหรับเรื่องเหล่านี้

เรื่องสำคัญจากการตรวจสอบ	การตอบสนองความเสี่ยงโดยผู้สอบบัญชี
<p><b>ค่าเผื่อนี้สงสัยจะสูญของลูกหนี้ตามสัญญาเช่าซื้อ</b></p> <p>ณ วันที่ 31 ธันวาคม 2562 กลุ่มบริษัทมีลูกหนี้ตามสัญญาเช่าซื้อในงบการเงินรวมและเฉพาะของบริษัทเป็นจำนวนเงิน 2,843.28 ล้านบาท และมีค่าเผื่อนี้สงสัยจะสูญในงบการเงินรวมและเฉพาะของบริษัทจำนวน 117.14 ล้านบาท</p> <p>ค่าเผื่อนี้สงสัยจะสูญสำหรับลูกหนี้ตามสัญญาเช่าซื้อประมาณการจากลูกหนี้ที่คาดว่าจะเรียกเก็บเงินไม่ได้โดยพิจารณาสถานะปัจจุบันของลูกหนี้คงค้าง ซึ่งในการประมาณการจำเป็นต้องอาศัยข้อสมมติหลายประการ และผู้บริหารจำเป็นต้องใช้ดุลยพินิจในการประมาณการผลขาดทุนที่คาดว่าจะเกิดขึ้นเมื่อลูกหนี้มีปัญหาในการจ่ายชำระหนี้ ซึ่งรวมถึงการพิจารณาหลักเกณฑ์ ข้อกำหนดของหน่วยงานที่ควบคุมการทำธุรกิจ เงื่อนไขเรื่องเวลาที่ควรรับรู้ประมาณการหนี้สูญดังกล่าว ซึ่งการประมาณค่าเผื่อนี้สงสัยจะสูญถือว่ามีความสำคัญ ดังนั้น ข้าพเจ้าจึงให้ความสำคัญกับการตรวจสอบความเพียงพอของค่าเผื่อนี้สงสัยจะสูญ</p> <p>บริษัทได้เปิดเผยข้อมูลเกี่ยวกับค่าเผื่อนี้สงสัยจะสูญของลูกหนี้ตามสัญญาเช่าซื้อในหมายเหตุประกอบงบการเงินข้อ 6 และนโยบายการบัญชีที่สำคัญ</p>	<p>วิธีการตรวจสอบของข้าพเจ้าโดยสรุป มีดังนี้</p> <ul style="list-style-type: none"> <li>- สอบถามผู้บริหารที่รับผิดชอบเกี่ยวกับการติดตามหนี้ เพื่อให้ได้มาซึ่งความเข้าใจระบบการควบคุมภายในที่เกี่ยวข้องกับการบันทึกการ การติดตามหนี้ การรับชำระหนี้จากลูกหนี้ และหลักเกณฑ์การตั้งค่าเผื่อนี้สงสัยจะสูญสำหรับลูกหนี้ตามสัญญาเช่าซื้อ</li> <li>- สุ่มทดสอบการปฏิบัติตามการควบคุมภายใน และหลักเกณฑ์ที่บริษัทออกแบบไว้</li> <li>- ประเมินความเพียงพอของค่าเผื่อนี้สงสัยจะสูญ และความเหมาะสมของแหล่งที่มาของข้อมูลวิเคราะห์ข้อสมมติฐานที่ผู้บริหารใช้ในการคำนวณ</li> <li>- พิจารณาความสม่ำเสมอในการประยุกต์ใช้ข้อสมมติฐานและทดสอบความครบถ้วนถูกต้องของข้อมูลที่น่ามาใช้ในการคำนวณค่าเผื่อนี้สงสัยจะสูญ และสุ่มทดสอบการคำนวณอายุหนี้คงค้าง และการคำนวณค่าเผื่อนี้สงสัยจะสูญ</li> </ul>

แนบ



### เรื่องอื่น

งบการเงินรวมและเฉพาะของบริษัท ไมต้า ลิสซิ่ง จำกัด (มหาชน) และบริษัทย่อย สำหรับปีสิ้นสุดวันที่ 31 ธันวาคม 2561 ที่แสดงเป็นข้อมูลเปรียบเทียบ ตรวจสอบโดยผู้สอบบัญชีอื่นในสำนักงานเดียวกันกับข้าพเจ้า โดยแสดงความเห็นอย่างไม่มีเงื่อนไขตามรายงานลงวันที่ 28 กุมภาพันธ์ 2562

### ข้อมูลอื่น

ผู้บริหารเป็นผู้รับผิดชอบข้อมูลอื่น ข้อมูลอื่นประกอบด้วยข้อมูลซึ่งรวมอยู่ในรายงานประจำปี แต่ไม่รวมถึงงบการเงินรวมและเฉพาะของบริษัทและรายงานของผู้สอบบัญชีที่อยู่ในรายงานนั้น ซึ่งคาดว่ารายงานประจำปีจะถูกจัดเตรียมให้ข้าพเจ้าภายหลังวันที่ในรายงานของผู้สอบบัญชีนี้

ความเห็นของข้าพเจ้าต่อการเงินรวมและเฉพาะของบริษัทไม่ครอบคลุมถึงข้อมูลอื่นและข้าพเจ้าไม่ได้ให้ความเชื่อมั่นต่อข้อมูลอื่น

ความรับผิดชอบของข้าพเจ้าที่เกี่ยวกับการตรวจสอบงบการเงินรวมและเฉพาะของบริษัท คือ การอ่านข้อมูลอื่นตามที่ระบุข้างต้นเมื่อจัดทำแล้ว และพิจารณาว่าข้อมูลอื่นมีความขัดแย้งที่มีสาระสำคัญกับงบการเงินรวมและเฉพาะของบริษัทหรือกับความรู้ที่ได้รับจากการตรวจสอบของข้าพเจ้า หรือปรากฏว่าข้อมูลอื่นมีการแสดงข้อมูลที่ขัดต่อข้อเท็จจริงอันเป็นสาระสำคัญหรือไม่

เมื่อข้าพเจ้าได้อ่านรายงานประจำปี หากข้าพเจ้าสรุปได้ว่าการแสดงข้อมูลที่ขัดต่อข้อเท็จจริงอันเป็นสาระสำคัญ ข้าพเจ้าต้องสื่อสารเรื่องดังกล่าวกับผู้มีหน้าที่ในการกำกับดูแลเพื่อให้ผู้มีหน้าที่ในการกำกับดูแลดำเนินการแก้ไขข้อมูลที่แสดงขัดต่อข้อเท็จจริง

ความรับผิดชอบของผู้บริหารและผู้มีหน้าที่ในการกำกับดูแลต่องบการเงินรวมและเฉพาะของบริษัท

ผู้บริหารมีหน้าที่รับผิดชอบในการจัดทำและนำเสนองบการเงินรวมและเฉพาะของบริษัทเหล่านี้โดยถูกต้องตามที่ควรตามมาตรฐานการรายงานทางการเงิน และรับผิดชอบเกี่ยวกับการควบคุมภายในที่ผู้บริหารพิจารณาว่าจำเป็นเพื่อให้สามารถจัดทำงบการเงินรวมและเฉพาะของบริษัทที่ปราศจากการแสดงข้อมูลที่ขัดต่อข้อเท็จจริงอันเป็นสาระสำคัญไม่ว่าจะเกิดจากการทุจริตหรือข้อผิดพลาด

ในการจัดทำงบการเงินรวมและเฉพาะของบริษัท ผู้บริหารรับผิดชอบในการประเมินความสามารถของกลุ่มบริษัทในการดำเนินงานต่อเนื่อง การเปิดเผยเรื่องที่เกี่ยวข้องกับการดำเนินงานต่อเนื่องในกรณีที่มีเรื่องดังกล่าว และการใช้เกณฑ์การบัญชีสำหรับการดำเนินงานต่อเนื่องเว้นแต่ผู้บริหารมีความตั้งใจที่จะเลิกกลุ่มบริษัท หรือหยุดดำเนินงานหรือไม่สามารถดำเนินงานต่อเนื่องต่อไปได้

วราณ



ผู้มีหน้าที่ในการกำกับดูแลหน้าที่ในการสอดส่องดูแลกระบวนการในการจัดทำรายงานทางการเงินของกลุ่มบริษัท

ความรับผิดชอบของผู้สอบบัญชีต่อการตรวจสอบงบการเงินรวมและเฉพาะของบริษัท

การตรวจสอบของข้าพเจ้ามีวัตถุประสงค์เพื่อให้ได้ความเชื่อมั่นอย่างสมเหตุสมผลว่างบการเงินรวมและเฉพาะของบริษัทโดยรวมปราศจากการแสดงข้อมูลที่ขัดต่อข้อเท็จจริงอันเป็นสาระสำคัญหรือไม่ ไม่ว่าจะเกิดจากการทุจริตหรือข้อผิดพลาด และเสนอรายงานของผู้สอบบัญชีซึ่งรวมความเห็นของข้าพเจ้าอยู่ด้วย ความเชื่อมั่นอย่างสมเหตุสมผลคือความเชื่อมั่นในระดับสูงแต่ไม่ได้เป็นการรับประกันว่าการปฏิบัติงานตรวจสอบตามมาตรฐานการสอบบัญชีจะสามารถตรวจพบข้อมูลที่ขัดต่อข้อเท็จจริงอันเป็นสาระสำคัญที่มีอยู่ได้เสมอไป ข้อมูลที่ขัดต่อข้อเท็จจริงอาจเกิดจากการทุจริตหรือข้อผิดพลาดและถือว่ามีสาระสำคัญเมื่อคาดการณ์ได้อย่างสมเหตุสมผลว่ารายการที่ขัดต่อข้อเท็จจริงแต่ละรายการหรือทุกรายการรวมกันจะมีผลต่อการตัดสินใจทางเศรษฐกิจของผู้ใช้งบการเงินจากการใช้งบการเงินรวมและเฉพาะของบริษัทเหล่านี้

ในการตรวจสอบของข้าพเจ้าตามมาตรฐานการสอบบัญชี ข้าพเจ้าได้ใช้ดุลยพินิจและการสังเกตและสงสัยเยี่ยงผู้ประกอบวิชาชีพตลอดการตรวจสอบ การปฏิบัติงานของข้าพเจ้ารวมถึง

- ระบุและประเมินความเสี่ยงจากการแสดงข้อมูลที่ขัดต่อข้อเท็จจริงอันเป็นสาระสำคัญในงบการเงินรวมและเฉพาะของบริษัท ไม่ว่าจะเกิดจากการทุจริตหรือข้อผิดพลาด ออกแบบและปฏิบัติงานตามวิธีการตรวจสอบเพื่อตอบสนองต่อความเสี่ยงเหล่านั้น และได้หลักฐานการสอบบัญชีที่เพียงพอและเหมาะสมเพื่อเป็นเกณฑ์ในการแสดงความเห็นของข้าพเจ้า ความเสี่ยงที่ไม่พบข้อมูลที่ขัดต่อข้อเท็จจริงอันเป็นสาระสำคัญซึ่งเป็นผลมาจากการทุจริตจะสูงกว่าความเสี่ยงที่เกิดจากข้อผิดพลาด เนื่องจากการทุจริตอาจเกี่ยวกับการสมรู้ร่วมคิด การปลอมแปลงเอกสารหลักฐาน การตั้งใจละเว้นการแสดงผล การแสดงข้อมูลที่ไม่ตรงตามข้อเท็จจริงหรือการแทรกแซงการควบคุมภายใน
- ทำความเข้าใจในระบบการควบคุมภายในที่เกี่ยวข้องกับการตรวจสอบ เพื่อออกแบบวิธีการตรวจสอบที่เหมาะสมกับสถานการณ์ แต่ไม่ใช่เพื่อวัตถุประสงค์ในการแสดงความเห็นต่อความมีประสิทธิภาพของการควบคุมภายในของกลุ่มบริษัท
- ประเมินความเหมาะสมของนโยบายการบัญชีที่ผู้บริหารใช้และความสมเหตุสมผลของประมาณการทางบัญชีและการเปิดเผยข้อมูลที่เกี่ยวข้องซึ่งจัดทำขึ้นโดยผู้บริหาร
- สรุปเกี่ยวกับความเหมาะสมของการใช้เกณฑ์การบัญชีสำหรับการดำเนินงานต่อเนื่องของผู้บริหารและจากหลักฐานการสอบบัญชีที่ได้รับ สรุปว่ามีความไม่แน่นอนที่มีสาระสำคัญเกี่ยวกับเหตุการณ์หรือสถานการณ์ที่อาจเป็นเหตุให้เกิดข้อสงสัยอย่างมีนัยสำคัญต่อความสามารถของกลุ่มบริษัทในการดำเนินงานต่อเนื่องหรือไม่ ถ้าข้าพเจ้าได้ข้อสรุปว่ามีความไม่แน่นอนที่มีสาระสำคัญ ข้าพเจ้าต้องกล่าวไว้ในรายงานของผู้สอบบัญชีของข้าพเจ้าโดยให้ข้อสังเกตถึงการเปิดเผยข้อมูลในงบการเงินรวมและงบการเงินเฉพาะของบริษัทที่เกี่ยวข้อง หรือถ้าการเปิดเผยข้อมูลดังกล่าวไม่เพียงพอ ความเห็นของข้าพเจ้าจะเปลี่ยนแปลงไป ข้อสรุปของข้าพเจ้าขึ้นอยู่กับหลักฐานการสอบบัญชีที่ได้รับจนถึงวันที่ในรายงานของผู้สอบบัญชีของข้าพเจ้า อย่างไรก็ตาม เหตุการณ์หรือสถานการณ์ในอนาคตอาจเป็นเหตุให้กลุ่มบริษัทต้องหยุดการดำเนินงานต่อเนื่อง

หน้า ๗





- ประเมินการนำเสนอโครงสร้างและเนื้อหาของงบการเงินรวมและงบการเงินเฉพาะของบริษัทโดยรวม รวมถึงการเปิดเผยข้อมูลว่างงบการเงินรวมและงบการเงินเฉพาะของบริษัทแสดงรายการและเหตุการณ์ในรูปแบบที่ทำให้มีการนำเสนอข้อมูลโดยถูกต้องตามที่ควรหรือไม่
- ได้รับหลักฐานการสอบบัญชีที่เหมาะสมอย่างเพียงพอเกี่ยวกับข้อมูลทางการเงินของบริษัทภายในกลุ่มหรือกิจกรรมทางธุรกิจภายในกลุ่มบริษัทเพื่อแสดงความเห็นต่องบการเงินรวม ข้าพเจ้ารับผิดชอบต่อการกำหนดแนวทาง การควบคุมดูแล และการปฏิบัติงานตรวจสอบกลุ่มบริษัท ข้าพเจ้าเป็นผู้รับผิดชอบแต่เพียงผู้เดียวต่อความเห็นของข้าพเจ้า

ข้าพเจ้าได้สื่อสารกับผู้มีหน้าที่ในการกำกับดูแลในเรื่องต่างๆ ที่สำคัญซึ่งรวมถึงขอบเขตและช่วงเวลาของการตรวจสอบตามที่ได้วางแผนไว้ ประเด็นที่มีนัยสำคัญที่พบจากการตรวจสอบ รวมถึงข้อบกพร่องที่มีนัยสำคัญในระบบการควบคุมภายในหากข้าพเจ้าได้พบในระหว่างการตรวจสอบของข้าพเจ้า

ข้าพเจ้าได้ให้คำรับรองแก่ผู้มีหน้าที่ในการกำกับดูแลว่าข้าพเจ้าได้ปฏิบัติตามข้อกำหนดจรรยาบรรณที่เกี่ยวข้องกับความเป็นอิสระและได้สื่อสารกับผู้มีหน้าที่ในการกำกับดูแลเกี่ยวกับความสัมพันธ์ทั้งหมดตลอดจนเรื่องอื่นซึ่งข้าพเจ้าเชื่อว่ามีเหตุผลที่บุคคลภายนอกอาจพิจารณาว่ากระทบต่อความเป็นอิสระของข้าพเจ้าและมาตรการที่ข้าพเจ้าใช้เพื่อป้องกันไม่ให้ข้าพเจ้าขาดความเป็นอิสระ

จากเรื่องที่สื่อสารกับผู้มีหน้าที่ในการกำกับดูแล ข้าพเจ้าได้พิจารณาเรื่องต่างๆ ที่มีนัยสำคัญมากที่สุดในการตรวจสอบงบการเงินรวมและงบการเงินเฉพาะของบริษัทในงวดปัจจุบันและกำหนดเป็นเรื่องสำคัญในการตรวจสอบ ข้าพเจ้าได้อธิบายเรื่องเหล่านี้ในรายงานของผู้สอบบัญชีเว้นแต่กฎหมายหรือข้อบังคับไม่ให้เปิดเผยต่อสาธารณะเกี่ยวกับเรื่องดังกล่าว หรือในสถานการณ์ที่ยากที่จะเกิดขึ้น ข้าพเจ้าพิจารณาว่าไม่ควรสื่อสารเรื่องดังกล่าวในรายงานของข้าพเจ้าเพราะการกระทำดังกล่าวสามารถคาดการณ์ได้อย่างสมเหตุสมผลว่าจะมีผลกระทบในทางลบมากกว่าผลประโยชน์ต่อส่วนได้เสียสาธารณะจากการสื่อสารดังกล่าว

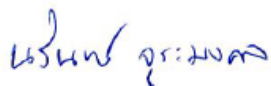

นายณรินทร์ จูระมงคล

ผู้สอบบัญชีรับอนุญาต

เลขทะเบียน 8593

บริษัท แกรนท์ ธอนตัน จำกัด

กรุงเทพมหานคร

28 กุมภาพันธ์ 2563

## บริษัท ไมต้า ลิสซิ่ง จำกัด (มหาชน) และบริษัทย่อย

## งบแสดงฐานะการเงิน

(หน่วย : บาท)

	หมายเหตุ	งบการเงินรวม		งบการเงินเฉพาะของบริษัท	
		31 ธันวาคม 2562	31 ธันวาคม 2561	31 ธันวาคม 2562	31 ธันวาคม 2561
<b>สินทรัพย์</b>					
<b>สินทรัพย์หมุนเวียน</b>					
เงินสดและรายการเทียบเท่าเงินสด	5	43,179,226	35,731,038	43,142,487	35,724,133
เงินลงทุนในหลักทรัพย์เพื่อค้า		-	55,682	-	55,682
ลูกหนี้ตามสัญญาเช่าซื้อที่ถึงกำหนดชำระภายในหนึ่งปี	6	1,022,109,642	1,064,795,835	1,022,109,642	1,064,795,835
ลูกหนี้อื่น - ลูกค้าทั่วไป - สุทธิ	7	64,330,023	46,387,257	64,330,023	46,387,257
ลูกหนี้อื่น - บริษัทที่เกี่ยวข้อง	8	-	-	815,441	634,137
เงินให้กู้ยืมระยะสั้นกับบริษัทที่เกี่ยวข้องและดอกเบี้ยค้างรับ	8	215,862,500	-	339,350,001	178,817,145
เงินให้กู้ยืมแก่กิจการอื่นที่ถึงกำหนดชำระภายในหนึ่งปี	9	207,361,174	208,678,412	207,361,174	208,678,412
สินค้าคงเหลือ		2,555,607	5,073,832	2,555,607	5,073,832
สินทรัพย์รอการขาย - สุทธิ	10	42,121,027	29,635,257	42,121,027	29,635,257
สินทรัพย์หมุนเวียนอื่น		48,503	183,146	47,031	181,775
<b>รวมสินทรัพย์หมุนเวียน</b>		<b>1,597,567,702</b>	<b>1,390,540,459</b>	<b>1,721,832,433</b>	<b>1,569,983,465</b>
<b>สินทรัพย์ไม่หมุนเวียน</b>					
เงินฝากธนาคารที่มีข้อจำกัดในการใช้	11	112,874	111,877	112,874	111,877
เงินลงทุนในลูกหนี้ - สุทธิ	12	117,990,596	185,752,681	3,194,800	5,752,681
ลูกหนี้ตามสัญญาเช่าซื้อ - สุทธิ	6	1,704,025,592	1,873,518,542	1,704,025,592	1,873,518,542
เงินให้กู้ยืมแก่กิจการอื่น - สุทธิ	9	31,144,920	25,774,770	31,144,920	25,774,770
ที่ดิน อาคาร และอุปกรณ์ - สุทธิ	13	101,374,283	104,491,597	101,374,283	104,491,597
อสังหาริมทรัพย์เพื่อการลงทุน	14	36,168,462	45,228,462	36,168,462	45,228,462
สินทรัพย์ที่มีข้อจำกัดในการขาย	15	49,575,000	49,575,000	49,575,000	49,575,000
เงินลงทุนในบริษัทย่อย	16	-	-	24,999,970	24,999,970
สินทรัพย์ภาษีเงินได้รอการตัดบัญชี	17	56,381,180	54,636,473	56,381,180	54,636,473
สินทรัพย์ไม่หมุนเวียนอื่น		586,300	662,600	586,300	662,600
<b>รวมสินทรัพย์ไม่หมุนเวียน</b>		<b>2,097,359,207</b>	<b>2,339,752,002</b>	<b>2,007,563,381</b>	<b>2,184,751,972</b>
<b>รวมสินทรัพย์</b>		<b>3,694,926,909</b>	<b>3,730,292,461</b>	<b>3,729,395,814</b>	<b>3,754,735,437</b>

บริษัท ไมต้า ลิสซิ่ง จำกัด (มหาชน) และบริษัทย่อย  
งบแสดงฐานะการเงิน (ต่อ)

		(หน่วย : บาท)			
		งบการเงินรวม		งบการเงินเฉพาะของบริษัท	
หมายเหตุ		31 ธันวาคม 2562	31 ธันวาคม 2561	31 ธันวาคม 2562	31 ธันวาคม 2561
<b>หนี้สินและส่วนของผู้ถือหุ้น</b>					
<b>หนี้สินหมุนเวียน</b>					
เงินเบิกเกินบัญชีและเงินกู้ยืมระยะสั้น					
จากสถาบันการเงิน	18	39,878,379	39,596,824	39,878,379	39,596,824
เจ้าหนี้การค้าและเจ้าหนี้อื่น	19	76,516,760	103,667,350	76,416,442	103,607,005
เจ้าหนี้อื่น - บริษัทที่เกี่ยวข้อง	8	39,897	95,356	39,897	95,356
เงินกู้ยืมระยะสั้นจากบริษัทใหญ่และดอกเบี้ยค้างจ่าย	8	-	79,342,979	-	79,342,979
ส่วนที่ถึงกำหนดชำระภายในหนึ่งปี					
- เงินกู้ยืมระยะยาว	20	12,809,003	12,112,568	12,809,003	12,112,568
- หุ้นกู้	21	924,812,248	1,468,354,385	924,812,248	1,468,354,385
- ภาระผูกพันผลประโยชน์พนักงาน	22	134,163	10,229,548	134,163	10,229,548
ภาษีเงินได้ค้างจ่าย		16,188,744	16,328,956	16,188,744	16,328,956
หนี้สินหมุนเวียนอื่น		660,235	1,465,523	660,235	1,465,523
<b>รวมหนี้สินหมุนเวียน</b>		<b>1,071,039,429</b>	<b>1,731,193,489</b>	<b>1,070,939,111</b>	<b>1,731,133,144</b>
<b>หนี้สินไม่หมุนเวียน</b>					
เงินกู้ยืมระยะยาว - สุทธิ	20	18,004,337	30,791,216	18,004,337	30,791,216
หุ้นกู้ - สุทธิ	21	693,726,869	158,852,441	693,726,869	158,852,441
ภาระผูกพันผลประโยชน์พนักงาน - สุทธิ	22	16,153,363	16,420,318	16,153,363	16,420,318
<b>รวมหนี้สินไม่หมุนเวียน</b>		<b>727,884,569</b>	<b>206,063,975</b>	<b>727,884,569</b>	<b>206,063,975</b>
<b>รวมหนี้สิน</b>		<b>1,798,923,998</b>	<b>1,937,257,464</b>	<b>1,798,823,680</b>	<b>1,937,197,119</b>

บริษัท ไมด้า ลิสซิ่ง จำกัด (มหาชน) และบริษัทย่อย  
งบแสดงฐานะการเงิน (ต่อ)

					(หน่วย : บาท)	
		งบการเงินรวม		งบการเงินเฉพาะของบริษัท		
หมายเหตุ		31 ธันวาคม 2562	31 ธันวาคม 2561	31 ธันวาคม 2562	31 ธันวาคม 2561	
หนี้สินและส่วนของผู้ถือหุ้น (ต่อ)						
ส่วนของผู้ถือหุ้น						
	ทุนเรือนหุ้น : หุ้นสามัญ มูลค่าหุ้นละ 0.50 บาท					
	ทุนจดทะเบียน 1,597,193,482 หุ้น					
	(2561 : 1,597,193,482 หุ้น)	23	798,596,741	798,596,741	798,596,741	
	ทุนที่ออกจำหน่ายและชำระเพิ่มมูลค่าแล้ว					
	1,064,797,263 หุ้น (2561 : 1,064,796,636 หุ้น)		532,398,632	532,398,318	532,398,318	
	ส่วนเกินมูลค่าหุ้น	24	165,221,730	165,221,730	165,220,048	
	กำไรสะสม					
	จัดสรรเป็นสำรองตามกฎหมาย	25	65,300,000	59,800,000	59,800,000	
	ยังไม่ได้จัดสรร		1,133,082,549	1,167,651,772	1,060,119,952	
รวมส่วนของผู้ถือหุ้น			1,896,002,911	1,930,572,134	1,817,538,318	
รวมหนี้สินและส่วนของผู้ถือหุ้น			3,694,926,909	3,729,395,814	3,754,735,437	

บริษัท ไมต้า ลิสซิ่ง จำกัด (มหาชน) และบริษัทย่อย  
งบกำไรขาดทุนและกำไรขาดทุนเบ็ดเสร็จอื่น  
สำหรับปีสิ้นสุดวันที่ 31 ธันวาคม

(หน่วย : บาท)

หมายเหตุ	งบการเงินรวม		งบการเงินเฉพาะของบริษัท	
	2562	2561	2562	2561
<b>รายได้</b>				
รายได้ดอกเบี้ยเช่าซื้อ		450,140,781	450,140,781	473,067,368
ดอกเบี้ยรับ	8	44,920,636	52,585,934	47,764,571
รายได้อื่น	28	87,351,269	87,531,269	89,906,967
<b>รวมรายได้</b>		<b>582,412,686</b>	<b>590,257,984</b>	<b>610,738,906</b>
<b>ค่าใช้จ่าย</b>				
ค่าใช้จ่ายในการขาย	29	43,825,188	43,825,188	68,982,456
ค่าใช้จ่ายในการบริหาร	8,29	268,524,188	266,303,584	242,868,732
หนี้สูญและค่าเผื่อหนี้สงสัยจะสูญ	29	49,168,139	49,168,139	76,570,541
ต้นทุนทางการเงิน	8	93,304,262	93,304,262	89,290,526
<b>รวมค่าใช้จ่าย</b>		<b>454,821,777</b>	<b>452,601,173</b>	<b>477,712,255</b>
<b>กำไรก่อนภาษีเงินได้</b>		<b>127,590,909</b>	<b>137,656,811</b>	<b>133,026,651</b>
ภาษีเงินได้	17	(28,680,760)	(28,680,760)	(27,459,072)
<b>กำไรขาดทุนสำหรับปี</b>		<b>98,910,149</b>	<b>108,976,051</b>	<b>105,567,579</b>
<b>กำไรเบ็ดเสร็จอื่นสำหรับปี</b>				
รายการที่ไม่สามารถจัดประเภทรายการใหม่เข้าไปไว้ ในงบกำไรหรือขาดทุนในภายหลัง				
กำไรจากการประมาณการตามหลักคณิตศาสตร์ประกันภัย				
- สุทธิจากภาษี		4,055,769	4,055,769	-
<b>รวมกำไรเบ็ดเสร็จสำหรับปี</b>		<b>102,965,918</b>	<b>113,031,820</b>	<b>105,567,579</b>
<b>การแบ่งปันกำไรสำหรับปี</b>				
ส่วนที่เป็นของบริษัท		98,910,149	108,976,051	105,567,579
ส่วนได้เสียที่ไม่อยู่ในอำนาจควบคุม		-	-	-
		<b>98,910,149</b>	<b>108,976,051</b>	<b>105,567,579</b>
<b>การแบ่งปันกำไรขาดทุนเบ็ดเสร็จรวมสำหรับปี</b>				
ส่วนที่เป็นของบริษัท		102,965,918	113,031,820	105,567,579
ส่วนได้เสียที่ไม่อยู่ในอำนาจควบคุม		-	-	-
		<b>102,965,918</b>	<b>113,031,820</b>	<b>105,567,579</b>
<b>กำไรต่อหุ้นขั้นพื้นฐาน</b>				
กำไร (บาทต่อหุ้น)		0.09	0.10	0.10
จำนวนหุ้นสามัญอยู่ใต้อำนาจจำหน่าย (หน่วย : หุ้น)		1,064,797,002	1,064,796,636	1,064,796,636



บริษัท ไมต้า ลิสซิ่ง จำกัด (มหาชน) และบริษัทย่อย  
งบแสดงการเปลี่ยนแปลงส่วนของผู้ถือหุ้น  
สำหรับปีสิ้นสุดวันที่ 31 ธันวาคม

(หน่วย : บาท)

งบการเงินรวม	หมายเหตุ	ทุนเรือนหุ้น ที่ออกและ รับชำระแล้ว	ส่วนเกิน มูลค่าหุ้น	กำไรสะสม		รวมส่วนของ ผู้ถือหุ้นของบริษัท	ส่วนได้เสีย ที่ไม่อยู่ใน อำนาจควบคุม	รวมส่วนของ ผู้ถือหุ้น
				จัดสรรเพื่อ สำรองตาม กฎหมาย	ยังไม่ได้ จัดสรร			
ยอดคงเหลือ ณ วันที่ 1 มกราคม 2561		532,398,318	165,220,048	53,300,000	998,967,941	1,749,886,307	-	1,749,886,307
จัดสรรเพื่อสำรองตามกฎหมาย	25	-	-	6,500,000	(6,500,000)	-	-	-
เงินสลับปันผลจ่าย	26	-	-	-	(53,239,382)	(53,239,382)	-	(53,239,382)
รายการกับผู้ถือหุ้น		-	-	6,500,000	(59,739,382)	(53,239,382)	-	(53,239,382)
กำไรสำหรับปี		-	-	-	96,388,072	96,388,072	-	96,388,072
รวมกำไรเบ็ดเสร็จสำหรับปี		-	-	-	96,388,072	96,388,072	-	96,388,072
ยอดคงเหลือ ณ วันที่ 31 ธันวาคม 2561		532,398,318	165,220,048	59,800,000	1,035,616,631	1,793,034,997	-	1,793,034,997
ยอดคงเหลือ ณ วันที่ 1 มกราคม 2562		532,398,318	165,220,048	59,800,000	1,035,616,631	1,793,034,997	-	1,793,034,997
แปลงสภาพใบสำคัญแสดงสิทธิเป็นหุ้นสามัญ	23	314	1,682	-	-	1,996	-	1,996
จัดสรรเพื่อสำรองตามกฎหมาย		-	-	5,500,000	(5,500,000)	-	-	-
รายการกับผู้ถือหุ้น		314	1,682	5,500,000	(5,500,000)	1,996	-	1,996
กำไรสำหรับปี		-	-	-	98,910,149	98,910,149	-	98,910,149
กำไรเบ็ดเสร็จอื่นสำหรับปี		-	-	-	4,055,769	4,055,769	-	4,055,769
รวมกำไรเบ็ดเสร็จสำหรับปี		-	-	-	102,965,918	102,965,918	-	102,965,918
ยอดคงเหลือ ณ วันที่ 31 ธันวาคม 2562		532,398,632	165,221,730	65,300,000	1,133,082,549	1,896,002,911	-	1,896,002,911

บริษัท ไมต้า ลิสซิ่ง จำกัด (มหาชน) และบริษัทย่อย  
 งบแสดงการเปลี่ยนแปลงส่วนของผู้ถือหุ้น (ต่อ)  
 สำหรับปีสิ้นสุดวันที่ 31 ธันวาคม

(หน่วย : บาท)

	หมายเหตุ	ทุนเรือนหุ้น ที่ออกและ รับชำระแล้ว	ส่วนเกิน มูลค่าหุ้น	กำไรสะสม		รวม
				จัดสรรเพื่อ สำรองตาม กฎหมาย	ยังไม่ได้ จัดสรร	
<b>งบการเงินเฉพาะของบริษัท</b>						
ยอดคงเหลือ ณ วันที่ 1 มกราคม 2561		532,398,318	165,220,048	53,300,000	1,014,291,755	1,765,210,121
จัดสรรเพื่อสำรองตามกฎหมาย	25	-	-	6,500,000	(6,500,000)	-
เงินสดปันผลจ่าย	26	-	-	-	(53,239,382)	(53,239,382)
รายการกับผู้ถือหุ้น		-	-	6,500,000	(59,739,382)	(53,239,382)
กำไรสำหรับปี		-	-	-	105,567,579	105,567,579
รวมกำไรเบ็ดเสร็จสำหรับปี		-	-	-	105,567,579	105,567,579
ยอดคงเหลือ ณ วันที่ 31 ธันวาคม 2561		532,398,318	165,220,048	59,800,000	1,060,119,952	1,817,538,318
<b>ยอดคงเหลือ ณ วันที่ 1 มกราคม 2562</b>						
แปลงสภาพใบสำคัญแสดงสิทธิเป็นหุ้นสามัญ	23	314	1,682	-	-	1,996
จัดสรรเพื่อสำรองตามกฎหมาย		-	-	5,500,000	(5,500,000)	-
รายการกับผู้ถือหุ้น		314	1,682	5,500,000	(5,500,000)	1,996
กำไรสำหรับปี		-	-	-	108,976,051	108,976,051
กำไรเบ็ดเสร็จอื่นสำหรับปี		-	-	-	4,055,769	4,055,769
รวมกำไรเบ็ดเสร็จสำหรับปี		-	-	-	113,031,820	113,031,820
ยอดคงเหลือ ณ วันที่ 31 ธันวาคม 2562		532,398,632	165,221,730	65,300,000	1,167,651,772	1,930,572,134

บริษัท ไมต้า ลิสซิ่ง จำกัด (มหาชน) และบริษัทย่อย

งบกระแสเงินสด

สำหรับปีสิ้นสุดวันที่ 31 ธันวาคม

(หน่วย : บาท)

	งบการเงินรวม		งบการเงินเฉพาะของบริษัท	
	2562	2561	2562	2561
กระแสเงินสดจากกิจกรรมดำเนินงาน				
กำไรก่อนภาษีเงินได้	127,590,909	123,847,144	137,656,811	133,026,651
ปรับปรุงกำไรก่อนภาษีเงินได้เป็นเงินสดรับ (จ่าย)				
จากกิจกรรมดำเนินงาน				
ค่าเสื่อมราคา	4,629,319	4,983,457	4,629,319	4,983,457
กำไรจากการขายเงินลงทุนในหลักทรัพย์เพื่อค่า	(180,091)	-	(180,091)	-
กำไรจากการเปลี่ยนแปลงมูลค่าของเงินลงทุนในหลักทรัพย์เพื่อค่า	-	(686)	-	(686)
หนี้สูญและหนี้สงสัยจะสูญ	49,168,139	76,570,541	49,168,139	76,570,541
ขาดทุนจากการขายและตัดจำหน่ายสินทรัพย์การ	136,900	54,133	136,900	54,133
ขาดทุนจากการขายสินทรัพย์รอการขาย	9,158,161	7,286,240	9,158,161	7,286,240
ค่าเผื่อการด้อยค่าของสินทรัพย์รอการขาย	78,762,575	49,281,535	78,762,575	49,281,535
กำไรจากการขายอสังหาริมทรัพย์เพื่อการลงทุน	(5,940,000)	-	(5,940,000)	-
ค่าใช้จ่ายการผูกพันผลประโยชน์พนักงาน	5,175,455	1,738,411	5,175,455	1,738,411
รายได้ดอกเบี้ย	(44,920,636)	(38,996,541)	(52,585,934)	(47,764,571)
ต้นทุนทางการเงิน	93,304,262	89,290,526	93,304,262	89,290,526
เงินสดรับจากการดำเนินงานก่อนการเปลี่ยนแปลงในสินทรัพย์				
และหนี้สินดำเนินงาน	316,884,993	314,054,760	319,285,597	314,466,237
สินทรัพย์ดำเนินงานลดลง (เพิ่มขึ้น)				
ลูกหนี้ตามสัญญาเช่าซื้อ	(80,873,659)	(380,137,326)	(80,873,659)	(380,137,326)
ลูกหนี้อื่น	(3,407,163)	(4,768,512)	(3,588,468)	(4,949,539)
เงินลงทุนในลูกหนี้	73,697,966	4,038,645	8,493,762	4,038,645
สินค้าคงเหลือ	2,518,225	(3,367,664)	2,518,225	(3,367,664)
สินทรัพย์รอการขาย	141,848,619	125,862,418	141,848,619	125,862,418
สินทรัพย์หมุนเวียนอื่น	134,643	166,300	134,744	167,701
สินทรัพย์ไม่หมุนเวียนอื่น	76,300	9,500	76,300	9,500
หนี้สินดำเนินงานเพิ่มขึ้น (ลดลง)				
เจ้าหนี้การค้าและเจ้าหนี้อื่น	(28,739,557)	(11,423,986)	(28,779,530)	(11,394,016)
เจ้าหนี้อื่น - บริษัทที่เกี่ยวข้อง	(55,459)	(43,253)	(55,459)	(43,253)
หนี้สินหมุนเวียนอื่น	(805,288)	1,094,100	(805,288)	1,094,100
จ่ายผลประโยชน์พนักงาน	(10,000,740)	(1,980,430)	(10,000,740)	(1,980,430)
เงินสดได้มาจากการดำเนินงาน	411,278,880	43,504,552	348,254,103	43,766,373
เงินสดจ่ายดอกเบี้ย	(102,193,325)	(84,558,673)	(102,193,325)	(84,558,673)
จ่ายภาษีเงินได้	(31,579,622)	(36,934,310)	(31,579,622)	(36,934,310)
เงินสดสุทธิได้มาจาก (ใช้ไป) กิจกรรมดำเนินงาน	277,505,933	(77,988,431)	214,481,156	(77,726,610)

บริษัท ไมต้า ลิสซิ่ง จำกัด (มหาชน) และบริษัทย่อย

งบกระแสเงินสด (ต่อ)

สำหรับปีสิ้นสุดวันที่ 31 ธันวาคม

(หน่วย : บาท)

	งบการเงินรวม		งบการเงินเฉพาะของบริษัท	
	2562	2561	2562	2561
<b>กระแสเงินสดจากกิจกรรมลงทุน</b>				
รับจากดอกเบี้ย	27,410,544	32,724,398	53,765,487	32,724,303
ซื้อเงินลงทุนในหลักทรัพย์เพื่อค่า	(700,000,000)	-	(700,000,000)	-
รับเงินจากการขายหลักทรัพย์เพื่อค่า	700,235,773	-	700,235,773	-
เงินฝากธนาคารที่มีข้อจำกัดในการใช้เพิ่มขึ้น	(997)	(988)	(997)	(988)
จ่ายเงินให้กับผู้ยืมแก่บริษัทที่เกี่ยวข้อง	(253,000,000)	-	(253,750,000)	(220,000)
รับชำระหนี้ให้กับบริษัทที่เกี่ยวข้อง	38,000,000	25,500,000	75,390,000	25,500,000
รับเงินสดจากการขายอสังหาริมทรัพย์เพื่อการลงทุน	15,000,000	-	15,000,000	-
จ่ายเงินให้กับผู้ยืมแก่กิจการอื่น	(247,978,305)	(204,267,344)	(247,978,305)	(204,267,344)
รับชำระหนี้ให้กับผู้ยืมแก่กิจการอื่น	241,731,038	176,103,566	241,731,038	176,103,566
จ่ายซื้อสินทรัพย์	(1,901,681)	(488,385)	(1,901,681)	(488,385)
รับเงินจากการขายสินทรัพย์	252,776	-	252,776	-
<b>เงินสดสุทธิได้มาจาก (ใช้ไปใน) กิจกรรมลงทุน</b>	<b>(180,250,852)</b>	<b>29,571,247</b>	<b>(117,255,909)</b>	<b>29,351,152</b>
<b>กระแสเงินสดจากกิจกรรมจัดหาเงิน</b>				
เงินเบิกเกินบัญชีและเงินกู้ยืมระยะสั้นจากสถาบันการเงินเพิ่มขึ้น	281,555	35,663,694	281,555	35,663,694
รับเงินกู้ยืมจากบริษัทใหญ่	-	130,000,000	-	130,000,000
จ่ายชำระคืนเงินกู้ยืมจากบริษัทใหญ่	(78,000,000)	(52,000,000)	(78,000,000)	(52,000,000)
รับเงินจากการออกหุ้นกู้	1,470,000,000	200,000,000	1,470,000,000	200,000,000
จ่ายชำระคืนหุ้นกู้ครบกำหนด	(1,470,000,000)	(240,000,000)	(1,470,000,000)	(240,000,000)
รับเงินกู้ยืมระยะยาว	-	30,000,000	-	30,000,000
จ่ายคืนเงินกู้ยืมระยะยาว	(12,090,444)	(9,183,855)	(12,090,444)	(9,183,855)
รับเงินสดจากการแปลงสภาพใบสำคัญแสดงสิทธิเป็นหุ้นสามัญ	1,996	-	1,996	-
จ่ายเงินสดปันผล	-	(53,239,382)	-	(53,239,382)
<b>เงินสดได้มาจาก (ใช้ไปใน) กิจกรรมจัดหาเงิน</b>	<b>(89,806,893)</b>	<b>41,240,457</b>	<b>(89,806,893)</b>	<b>41,240,457</b>
<b>เงินสดและรายการเทียบเท่าเงินสด เพิ่มขึ้น (ลดลง) - สุทธิ</b>	<b>7,448,188</b>	<b>(7,176,727)</b>	<b>7,418,354</b>	<b>(7,135,001)</b>
<b>เงินสดและรายการเทียบเท่าเงินสด ณ วันต้นปี</b>	<b>35,731,038</b>	<b>42,907,765</b>	<b>35,724,133</b>	<b>42,859,134</b>
<b>เงินสดและรายการเทียบเท่าเงินสด ณ วันสิ้นปี</b>	<b>43,179,226</b>	<b>35,731,038</b>	<b>43,142,487</b>	<b>35,724,133</b>
<b>ข้อมูลงบกระแสเงินสดเพิ่มเติม</b>				
รายการที่ไม่ใช่เงินสด				
โอนสินทรัพย์ที่ยึดจากลูกหนี้ตามสัญญาเช่าซื้อ				
เข้าสินทรัพย์รอการขาย	242,255,126	188,659,924	242,255,126	188,659,924

**บริษัท ไมต้า ลิสซิ่ง จำกัด (มหาชน) และบริษัทย่อย****หมายเหตุประกอบงบการเงิน****วันที่ 31 ธันวาคม 2562 และ 2561****1. ข้อมูลทั่วไป**

บริษัท ไมต้า ลิสซิ่ง จำกัด (มหาชน) ("บริษัท") เป็นนิติบุคคลที่จัดตั้งขึ้นในประเทศไทย และมีที่อยู่ตามที่จดทะเบียนเลขที่ 48/2-5 ซอยแจ้งวัฒนะ 14 ถนนแจ้งวัฒนะ แขวงทุ่งสองห้อง เขตหลักสี่ กรุงเทพมหานคร ประเทศไทย ณ วันที่ 31 ธันวาคม 2561 บริษัทมีสาขาในกรุงเทพมหานครและต่างจังหวัดรวม 17 สาขา

บริษัทได้นำหุ้นเข้าจดทะเบียนซื้อขายในตลาดหลักทรัพย์แห่งประเทศไทยเมื่อวันที่ 19 สิงหาคม 2547

ผู้ถือหุ้นรายใหญ่ คือ บริษัท ไมต้า แอสเซท จำกัด (มหาชน) ซึ่งเป็นบริษัทจดทะเบียนในตลาดหลักทรัพย์แห่งประเทศไทย (ถือหุ้นของบริษัทร้อยละ 46.98)

กลุ่มบริษัทดำเนินกิจการในประเทศไทยและดำเนินธุรกิจหลักเกี่ยวกับการให้บริการสินเชื่อเช่าซื้อรถยนต์ที่ใช้แล้ว บริการสินเชื่อประเภทอื่นๆ และบริหารสินทรัพย์ด้วยคุณภาพ

**2. เกณฑ์ในการจัดทำงบการเงิน****2.1 เกณฑ์การถือปฏิบัติ**

งบการเงินนี้ได้จัดทำขึ้นตามพระราชบัญญัติการบัญชี พ.ศ. 2543 และตามมาตรฐานการรายงานทางการเงินที่ออกภายใต้พระราชบัญญัติวิชาชีพบัญชี พ.ศ. 2547 และตามข้อกำหนดของคณะกรรมการกำกับหลักทรัพย์และตลาดหลักทรัพย์ว่าด้วยการจัดทำและนำเสนอรายงานทางการเงินภายใต้พระราชบัญญัติหลักทรัพย์และตลาดหลักทรัพย์ พ.ศ. 2535 โดยจัดทำเป็นทางการเป็นภาษาไทย การแปลงงบการเงินฉบับนี้เป็นภาษาอื่นให้ยึดถืองบการเงินที่จัดทำขึ้นเป็นภาษาไทยเป็นเกณฑ์

**2.2 มาตรฐานการรายงานทางการเงิน การตีความมาตรฐานและแนวปฏิบัติทางบัญชีที่ประกาศใช้ใหม่และมีการเปลี่ยนแปลง**

ในระหว่างปี สภาวิชาชีพบัญชีได้ปรับปรุงและออกมาตรฐานการรายงานทางการเงิน การตีความและแนวปฏิบัติทางบัญชี ดังต่อไปนี้

## 2.2.1 การเปลี่ยนแปลงและการตีความมาตรฐานที่มีผลบังคับใช้สำหรับรอบระยะเวลาบัญชีที่เริ่มในหรือหลังวันที่ 1 มกราคม 2562 เป็นต้นไป

### มาตรฐานการรายงานทางการเงิน ฉบับที่ 15 เรื่อง รายได้จากสัญญาที่ทำกับลูกค้า (IFRS 15)

มาตรฐานการรายงานทางการเงิน ฉบับที่ 15 นำเสนอหลักการรับรู้รายได้ใหม่ แทนมาตรฐานการบัญชี ฉบับที่ 18 เรื่อง รายได้ (“TAS 18”) มาตรฐานการบัญชี ฉบับที่ 11 เรื่อง สัญญาก่อสร้าง (“TAS 11”) และการตีความมาตรฐานการรายงานทางการเงินที่เกี่ยวข้องกับรายได้ที่หลากหลายฉบับ

กลุ่มบริษัทได้ปฏิบัติตามมาตรฐานการรายงานทางการเงิน ฉบับที่ 15 เรื่อง รายได้จากสัญญาที่ทำกับลูกค้า เป็นครั้งแรก และได้เปิดเผยรายละเอียดของนโยบายการบัญชีที่เกี่ยวข้องในหมายเหตุประกอบงบการเงินข้อ 3

กลุ่มบริษัทประเมินผลกระทบจากการถือปฏิบัติตามมาตรฐานการรายงานทางการเงิน ซึ่งผลกระทบของการถือปฏิบัติตามมาตรฐานฉบับนี้เป็นครั้งแรกสำหรับสัญญาที่ยังไม่เสร็จสมบูรณ์ก่อนวันที่ 1 มกราคม 2562 ไม่มีสาระสำคัญต่อกำไรสะสม ณ วันที่ 1 มกราคม 2562 ดังนั้น กลุ่มบริษัทจึงไม่ได้ปรับปรุงกำไรสะสม ณ วันที่ 1 มกราคม 2562

## 2.2.2 มาตรฐานใหม่ที่มีผลบังคับใช้สำหรับรอบระยะเวลาบัญชีที่เริ่มในหรือหลังวันที่ 1 มกราคม 2563 เป็นต้นไป

### มาตรฐานการรายงานทางการเงิน ฉบับที่ 16 เรื่อง “สัญญาเช่า” (IFRS16)

มาตรฐานการรายงานทางการเงิน ฉบับที่ 16 กำหนดหลักเกณฑ์ในการรับรู้สัญญาเช่า แทนมาตรฐานการบัญชี ฉบับที่ 17 เรื่อง “สัญญาเช่า” รวมถึงการตีความมาตรฐานที่เกี่ยวข้องกับสัญญาเช่าอีกหลายฉบับ มาตรฐานฉบับใหม่ได้มีการกำหนดหลักเกณฑ์ในการรับรู้สิทธิการใช้สินทรัพย์และหนี้สินตามสัญญาเช่าสำหรับสัญญาเช่าทุกสัญญาในงบแสดงฐานะการเงิน ยกเว้นสัญญาเช่าระยะสั้นซึ่งมีระยะเวลาของสัญญาไม่เกิน 12 เดือน หรือสัญญาเช่าซึ่งสินทรัพย์อ้างอิงมีมูลค่าต่ำ และให้แนวปฏิบัติทางบัญชีเพิ่มเติมในหลายเรื่อง ซึ่งมีข้อจำกัดในรายละเอียดในมาตรฐานการรายงานทางการเงินที่ใช้ในปัจจุบัน

ทั้งนี้ ภายใต้มาตรฐานการรายงานทางการเงิน ฉบับที่ 16 เรื่อง “สัญญาเช่า” การบัญชีสำหรับผู้ให้เช่าไม่มีการเปลี่ยนแปลงที่เป็นสาระสำคัญ

กลุ่มบริษัทจะนำมาตรฐานฉบับใหม่นี้มาถือปฏิบัติเมื่อมีผลบังคับใช้ ทั้งนี้ ผู้บริหารของกลุ่มบริษัทประเมินว่าจะมีผลกระทบต่องบการเงิน โดยจะส่งผลให้กลุ่มบริษัทต้องรับรู้สิทธิในการใช้สินทรัพย์และหนี้สินตามสัญญาเช่าสำหรับสินทรัพย์ที่ถูกจัดเป็นสัญญาเช่าดำเนินงานในปัจจุบัน รวมถึงกลุ่มบริษัท



ต้องรับรู้ค่าเสื่อมราคาของสิทธิในการใช้สินทรัพย์และดอกเบี้ยจ่ายของหนี้สินตามสัญญาเช่า แทนการรับรู้ค่าใช้จ่ายจากสัญญาเช่า

ทั้งนี้ ผู้บริหารของกลุ่มบริษัทอยู่ในระหว่างการทบทวนผลกระทบขั้นสุดท้ายและวิธีการปรับปรุงทางบัญชีจากการนำมาตรฐานการรายงานทางการเงินฉบับนี้มาปฏิบัติใช้เป็นครั้งแรก

#### มาตรฐานการรายงานทางการเงินที่เกี่ยวข้องกับเครื่องมือทางการเงิน

มาตรฐานการรายงานทางการเงิน ฉบับที่ 9 “เครื่องมือทางการเงิน” และกลุ่มมาตรฐานการรายงานทางการเงินที่เกี่ยวข้องกับเครื่องมือทางการเงิน มีข้อกำหนดใหม่เกี่ยวกับนิยาม การรับรู้รายการ การจัดประเภทรายการ การประเมินมูลค่าของสินทรัพย์และหนี้สินทางการเงิน และการด้อยค่าของสินทรัพย์ทางการเงิน รวมถึงให้แนวทางปฏิบัติเกี่ยวกับการบัญชีป้องกันความเสี่ยง แทนการใช้มาตรฐานการบัญชี แนวปฏิบัติทางการบัญชี และการตีความมาตรฐานการบัญชีที่เกี่ยวข้องกับเครื่องมือทางการเงินที่บังคับใช้ในปัจจุบัน

ผู้บริหารของกลุ่มบริษัทได้ประเมินผลกระทบต่อการเงินเมื่อนำมาตรฐานดังกล่าวมาถือปฏิบัติ โดยผลกระทบมีดังนี้

#### 1. การจัดประเภทรายการ

##### สินทรัพย์ทางการเงิน

กลุ่มบริษัทต้องจัดประเภทสินทรัพย์ทางการเงินใหม่โดยจัดเป็นสินทรัพย์ทางการเงินที่วัดมูลค่าด้วยวิธีราคาทุนตัดจำหน่าย วิธีมูลค่ายุติธรรมผ่านกำไรหรือขาดทุน และวิธีมูลค่ายุติธรรมผ่านกำไรขาดทุนเบ็ดเสร็จอื่น ตามลักษณะโมเดลธุรกิจของกลุ่มบริษัทในการบริหารจัดการสินทรัพย์ทางการเงิน และตามลักษณะของกระแสเงินสดตามสัญญาของสินทรัพย์ทางการเงิน โดยจะยกเลิกการจัดประเภทหลักทรัพย์เพื่อค่า หลักทรัพย์เพื่อขาย ตราสารหนี้ที่ถือจนครบกำหนด และเงินลงทุนทั่วไป ตามที่กำหนดโดยมาตรฐานการบัญชีฉบับที่ 105

##### หนี้สินทางการเงิน

กลุ่มบริษัทต้องจัดประเภทเป็นหนี้สินทางการเงินทั้งหมดเป็นหนี้สินทางการเงินที่วัดมูลค่าด้วยวิธีราคาทุนตัดจำหน่าย ยกเว้น หนี้สินอนุพันธ์ และหนี้สินทางการเงินที่วัดมูลค่าด้วยวิธีมูลค่ายุติธรรม ต้องจัดประเภทเป็นหนี้สินทางการเงินที่วัดมูลค่าด้วยมูลค่ายุติธรรมผ่านกำไรหรือขาดทุน

#### 2. การวัดมูลค่าด้วยวิธีราคาทุนตัดจำหน่าย

กลุ่มบริษัทต้องวัดมูลค่าของสินทรัพย์และหนี้สินทางการเงินด้วยวิธีราคาทุนตัดจำหน่าย ซึ่งจะรับรู้ดอกเบี้ยรับและดอกเบี้ยจ่ายที่คำนวณโดยใช้วิธีอัตราดอกเบี้ยที่แท้จริง แทนการใช้วิธีอัตราดอกเบี้ยตามสัญญาที่ใช้อยู่ในปัจจุบัน

### 3. การด้อยค่าของสินทรัพย์ทางการเงินและสินทรัพย์ที่เกิดจากสัญญา

กลุ่มบริษัทต้องประเมินการด้อยค่าของสินทรัพย์ทางการเงินและสินทรัพย์ที่เกิดจากสัญญาโดยพิจารณาผลขาดทุนด้านเครดิตที่คาดว่าจะเกิดขึ้นตลอดอายุของเครื่องมือทางการเงิน โดยไม่จำเป็นต้องรอให้มีข้อบ่งชี้หรือเกิดเหตุการณ์ด้านเครดิตขึ้นก่อน และกำหนดให้ใช้ดุลยพินิจในการประเมินว่าการเปลี่ยนแปลงของปัจจัยทางเศรษฐกิจนั้นมีผลกระทบต่อผลขาดทุนด้านเครดิตที่คาดว่าจะเกิดขึ้นอย่างไร และใช้ความน่าจะเป็นถ่วงน้ำหนักเป็นเกณฑ์ อย่างไรก็ตาม การประเมินรูปแบบใหม่นี้ถือปฏิบัติเฉพาะกับสินทรัพย์ทางการเงินที่วัดมูลค่าด้วยวิธีราคาทุนตัดจำหน่ายและมูลค่ายุติธรรมผ่านกำไรขาดทุนเบ็ดเสร็จอื่นเท่านั้น

ทั้งนี้ ผู้บริหารของกลุ่มบริษัทอยู่ในระหว่างการทบทวนผลกระทบขั้นสุดท้ายและวิธีการปรับปรุงทางบัญชีจากการนำมาตรฐานการรายงานทางการเงินฉบับนี้มาปฏิบัติใช้เป็นครั้งแรก

### 2.3 เกณฑ์การวัดมูลค่า

งบการเงินนี้จัดทำขึ้นโดยถือหลักเกณฑ์การบันทึกตามราคาทุนเดิม ยกเว้นรายการดังต่อไปนี้ที่ใช้ทางเลือกในการวัดมูลค่าในแต่ละรอบระยะเวลารายงาน

#### รายการ

หนี้สินผลประโยชน์พนักงาน

#### เกณฑ์การวัดมูลค่า

มูลค่าปัจจุบันของภาระผูกพันตามผลประโยชน์พนักงานได้เปิดเผยไว้ในหมายเหตุข้อ 22

### 2.4 การวัดมูลค่ายุติธรรม

นโยบายการบัญชีและการเปิดเผยข้อมูลของบริษัทหลายข้อกำหนดให้มีการวัดมูลค่ายุติธรรม ทั้งสินทรัพย์และหนี้สินทางการเงินและที่ไม่ใช่ทางการเงิน

ในการวัดมูลค่ายุติธรรมของสินทรัพย์หรือหนี้สิน บริษัทใช้ข้อมูลที่สามารถอ้างอิงได้มากที่สุดเท่าที่จะทำได้มูลค่ายุติธรรมเหล่านี้ถูกจัดประเภทในแต่ละลำดับชั้นของมูลค่ายุติธรรมตามข้อมูลที่ใช้ในการประเมินมูลค่า ดังนี้

- ข้อมูลระดับ 1 เป็นราคาเสนอซื้อขาย (ไม่ต้องปรับปรุง) ในตลาดที่มีสภาพคล่องสำหรับสินทรัพย์หรือหนี้สินอย่างเดียวกัน
- ข้อมูลระดับ 2 เป็นข้อมูลอื่นที่ใช้อ้างอิงได้โดยตรง (เช่น ราคาขาย) หรือโดยอ้อม (เช่น ได้มาจากราคาอื่น) สำหรับสินทรัพย์นั้นหรือหนี้สินนั้นนอกเหนือจากราคาเสนอซื้อขายซึ่งรวมอยู่ในข้อมูลระดับ 1
- ข้อมูลระดับ 3 เป็นข้อมูลสำหรับสินทรัพย์หรือหนี้สินที่ไม่ได้มาจากข้อมูลในตลาดที่ใช้อ้างอิงได้ (ข้อมูลที่ไม่สามารถอ้างอิงได้)



## 2.5 เกณฑ์ในการจัดทำงบการเงินรวม

งบการเงินรวมนี้จัดทำขึ้นโดยรวมงบการเงินของบริษัท ไมต้า ลิสซิ่ง จำกัด (มหาชน) และ บริษัทย่อย (บริษัท บริหารสินทรัพย์ ไมต้า จำกัด) ที่บริษัทถือหุ้นร้อยละ 99.99 ของหุ้นทุน

ยอดสินทรัพย์รวมของบริษัทย่อย ณ วันที่ 31 ธันวาคม 2562 และ 2561 และรายได้รวมของบริษัทย่อยสำหรับปีสิ้นสุดวันที่ 31 ธันวาคม 2562 และ 2561 คิดเป็นอัตราส่วนในงบการเงินรวมสรุปได้ดังนี้

	สินทรัพย์รวมของบริษัทย่อย คิดเป็นอัตราร้อยละในสินทรัพย์รวม		รายได้รวมของบริษัทย่อยคิดเป็น อัตราร้อยละในรายได้รวม สำหรับปีสิ้นสุดวันที่ 31 ธันวาคม	
	2562	2561	2562	2561
<b>บริษัทย่อย</b>				
บริษัท บริหารสินทรัพย์ ไมต้า จำกัด	3.11	4.82	-	-

ยอดคงค้างและรายการระหว่างกันของกลุ่มบริษัทที่สำคัญและยอดเงินลงทุนในบริษัทย่อยได้มีการหักกลบออกจากงบการเงินรวมแล้ว

งบการเงินรวมจัดทำขึ้นโดยใช้นโยบายการบัญชีเดียวกันสำหรับรายการบัญชีที่เหมือนกันสำหรับการจัดทำงบการเงินเฉพาะของบริษัทหรือเหตุการณ์ทางบัญชีที่คล้ายคลึงกัน

## 3. นโยบายการบัญชีที่สำคัญ

นโยบายการบัญชีที่นำเสนอต่อไปนี้ได้ถือปฏิบัติโดยสม่ำเสมอสำหรับงบการเงินทุกรอบระยะเวลาที่รายงาน

### การรับรู้รายได้

รายได้จากการให้บริการทางการเงินกิจการเช่าซื้อ

บริษัทบันทึกรายได้จากการให้บริการทางการเงินกิจการเช่าซื้อเป็นดอกผลที่ยังไม่ถือเป็นรายได้ ณ วันที่เกิดรายการ และรับรู้รายได้ตามจำนวนงวดการผ่อนชำระโดยวิธีอัตราดอกเบี้ยที่แท้จริง การบันทึกรายได้จากการผ่อนชำระแต่ละงวดใช้ตามเกณฑ์คงค้าง (บันทึกในวันที่ครบกำหนดชำระค้างงวดโดยไม่คำนึงว่าจะเก็บเงินได้หรือไม่) บริษัทหยุดรับรู้รายได้เมื่อลูกหนี้ผิดนัดชำระค้างงวดติดต่อกันเกินกว่า 4 งวดขึ้นไป นับแต่วันครบกำหนดชำระตามสัญญา แต่ถ้ามียกข้อข้อยกเว้นว่าลูกหนี้จะสามารถจ่ายชำระหนี้ได้ บริษัทจะหยุดการรับรู้รายได้ทันที

รายได้จากเงินลงทุนในลูกหนี้

กลุ่มบริษัทรับรู้รายได้จากเงินลงทุนในลูกหนี้ ตามอัตราดอกเบี้ยที่แท้จริง (อัตราผลตอบแทนในการเก็บหนี้ที่คาดว่าจะได้รับ) คู่กับยอดเงินลงทุนในลูกหนี้คงเหลือ หากเงินสดที่ได้รับจริงสูงกว่ารายได้ที่คำนวณได้ ส่วนที่เหลือจะนำไปตัดจำหน่ายมูลค่าเงินลงทุนในลูกหนี้แต่ละงวด ในกรณีที่เงินลงทุนในลูกหนี้ถูกตัดจำหน่ายหมดแล้ว กลุ่มบริษัทจะรับรู้กระแสเงินสดรับที่ได้รับจากการเก็บหนี้ดังกล่าวเป็นรายได้ทั้งจำนวน และจะรับรู้รายการขาดทุนจากการด้อยค่าของเงินลงทุนในลูกหนี้ดังกล่าวทันที เมื่อมีหลักฐานอย่างน่าเชื่อถือว่าประมาณการกระแสเงินสดลดลงอย่างมีสาระสำคัญ

รายได้จากการให้บริการ

รายได้จากการให้บริการรับรู้เมื่อมีการให้บริการแล้ว

ดอกเบี้ยรับ

ดอกเบี้ยรับบันทึกในงบกำไรขาดทุนตามเกณฑ์คงค้าง

เงินสดและรายการเทียบเท่าเงินสด

เงินสดและรายการเทียบเท่าเงินสด หมายถึง เงินสดในมือและเงินฝากธนาคารทุกประเภทที่มีสภาพคล่องสูง (ซึ่งไม่มีข้อจำกัดในการใช้) และพร้อมที่จะเปลี่ยนเป็นเงินสดที่แน่นอนเมื่อครบกำหนด ซึ่งมีความเสี่ยงในการเปลี่ยนแปลงมูลค่าน้อย

เงินฝากธนาคารที่มีข้อจำกัดในการใช้ แสดงไว้ภายใต้สินทรัพย์ไม่หมุนเวียนในงบแสดงฐานะการเงิน

เงินลงทุนระยะสั้น

เงินลงทุนในหลักทรัพย์เพื่อค่าแสดงตามมูลค่ายุติธรรม การเปลี่ยนแปลงในมูลค่ายุติธรรมของหลักทรัพย์บันทึกในกำไรหรือขาดทุน มูลค่ายุติธรรมของหลักทรัพย์ในความต้องการของตลาดคำนวณจากราคาเสนอซื้อหลังสุด ณ สิ้นวันทำการสุดท้ายของปี มูลค่ายุติธรรมของหน่วยลงทุนคำนวณจากมูลค่าสินทรัพย์สุทธิของหน่วยลงทุน

บริษัทใช้วิธีถัวเฉลี่ยถ่วงน้ำหนักในการคำนวณต้นทุนของเงินลงทุน เมื่อมีการจำหน่ายเงินลงทุน ผลต่างระหว่างสิ่งตอบแทนสุทธิที่ได้รับกับมูลค่าตามบัญชีของเงินลงทุน จะถูกบันทึกในส่วนของกำไรหรือขาดทุน

ลูกหนี้ตามสัญญาเช่าซื้อและค่าเผื่อนี้สงสัยจะสูญ

ลูกหนี้ตามสัญญาเช่าซื้อแสดงตามมูลค่าสุทธิที่จะได้รับ โดยแสดงด้วยจำนวนหนี้คงเหลือตามสัญญาหักด้วยดอกผลเช่าซื้อหรือตัดบัญชีและค่าเผื่อนี้สงสัยจะสูญ บริษัทตั้งค่าเผื่อนี้สงสัยจะสูญสำหรับผลขาดทุนโดยประมาณที่อาจเกิดขึ้นจากการเก็บเงินจากลูกหนี้ไม่ได้ ซึ่งโดยทั่วไปพิจารณาจากประสบการณ์การเก็บเงินและการวิเคราะห์อายุลูกหนี้ บริษัทตั้งค่าเผื่อนี้สงสัยจะสูญตามอัตราดังต่อไปนี้

อายุลูกหนี้	อัตราร้อยละของค่าเผื่อนี้สงสัยจะสูญ
ยังไม่ถึงกำหนดชำระ	1
ค้างชำระเกินกำหนด	
1 - 3 งวด	2
4     งวด	20
5 - 6 งวด	25
7 - 9 งวด	75
มากกว่า 9 งวดขึ้นไป	100

### สินค้าคงเหลือ

สินค้าคงเหลือแสดงตามราคาทุนหรือมูลค่าสุทธิที่จะได้รับ แล้วแต่อย่างใดจะต่ำกว่า

มูลค่าสุทธิที่จะได้รับเป็นการประมาณราคาที่จะขายได้จากการดำเนินธุรกิจปกติ หักด้วยค่าใช้จ่ายที่จำเป็นโดยประมาณในการขาย

### สินทรัพย์รอการขาย

สินทรัพย์รอการขายเป็นสินทรัพย์ซึ่งได้ยึดมาจากลูกหนี้ตามสัญญาเช่าซื้อซึ่งได้แสดงไว้ในราคาทุน หรือมูลค่าสุทธิที่คาดว่าจะได้รับแล้วแต่ราคาใดจะต่ำกว่า

บริษัทตั้งประมาณการผลขาดทุนของสินทรัพย์รอการขายที่ยึดมาจากลูกหนี้เช่าซื้อ ณ วันสิ้นปี ด้วยอัตราร้อยละ 35 ของราคาทุน

### เงินลงทุนในลูกหนี้

เงินลงทุนในลูกหนี้ เป็นเงินลงทุนซึ่งบริษัทรับซื้อลูกหนี้โดยคุณภาพจากสถาบันการเงินและบริษัทให้บริการสินเชื่อ โดยการประมูลซื้อเพื่อดำเนินการติดตามเรียกเก็บหนี้ ซึ่งตามสัญญาซื้อลูกหนี้โดยคุณภาพดังกล่าว บริษัทไม่มีสิทธิไล่เบี้ยจากผู้ขายหนี้ในกรณีที่บริษัทเรียกเก็บเงินไม่ได้ เงินลงทุนในลูกหนี้ดังกล่าว แสดงในราคาทุนที่จ่ายซื้อสุทธิจากจำนวนที่ตัดเป็นต้นทุนและค่าเผื่อการด้อยค่า (ถ้ามี) บริษัทจะบันทึกค่าเผื่อการด้อยค่าของเงินลงทุนในลูกหนี้เมื่อพบว่า ประมาณการกระแสเงินสดในอนาคตที่คาดว่าจะได้รับเมื่อคำนวณคิดลดเป็นมูลค่าปัจจุบันต่ำกว่ามูลค่าตามบัญชี

### ที่ดิน อาคาร อุปกรณ์และค่าเสื่อมราคา

#### การรับรู้และการวัดมูลค่า

#### สินทรัพย์ที่เป็นกรรมสิทธิ์ของกิจการ

ที่ดิน อาคาร และอุปกรณ์แสดงด้วยราคาทุนหักค่าเสื่อมราคาสะสมและขาดทุนจากการด้อยค่า (ถ้ามี)

ราคาทุนที่ใช้รวมต้นทุนทางตรงที่เกี่ยวข้องกับการได้มาของสินทรัพย์ ต้นทุนของการก่อสร้างสินทรัพย์ที่กิจการก่อสร้างเอง รวมต้นทุนของวัสดุ แรงงานทางตรง และต้นทุนทางตรงอื่นๆ ที่เกี่ยวข้องกับการจัดหาสินทรัพย์เพื่อให้สินทรัพย์นั้นอยู่ในสภาพที่พร้อมจะใช้งานได้ตามความประสงค์ ต้นทุนในการรื้อถอน การขนย้าย การบูรณะสถานที่ตั้งของสินทรัพย์และต้นทุนการกู้ยืม นอกจากนี้ต้นทุนอาจรวมถึงกำไรหรือขาดทุนจากการป้องกันความเสี่ยงในกระแสเงินสดจากการซื้อที่ดิน อาคาร และอุปกรณ์ที่เป็นเงินตราต่างประเทศ ซึ่งถูกโอนจากกำไรขาดทุนเบ็ดเสร็จอื่น ทั้งนี้ การซื้อซอฟต์แวร์ที่เป็นส่วนควบของอุปกรณ์ซึ่งไม่สามารถทำงานได้โดยปราศจากซอฟต์แวร์นั้นให้ถือว่า ซอฟต์แวร์ดังกล่าวเป็นส่วนหนึ่งของต้นทุนของอุปกรณ์

ส่วนประกอบของรายการที่ดิน อาคาร และอุปกรณ์แต่ละรายการที่มีสาระสำคัญและมีอายุการให้ประโยชน์ไม่เท่ากัน บันทึกบัญชีแยกจากกันแต่ละส่วนประกอบ

กำไรหรือขาดทุนจากการจำหน่ายที่ดิน อาคาร และอุปกรณ์ ที่เกิดจากผลต่างระหว่างสิ่งตอบแทนสุทธิที่ได้รับจากการจำหน่ายกับมูลค่าตามบัญชีของที่ดิน อาคาร และอุปกรณ์ รับรู้เป็นรายได้อื่นในกำไรหรือขาดทุน

#### ต้นทุนที่เกิดขึ้นในภายหลัง

ต้นทุนในการเปลี่ยนแทนส่วนประกอบ จะรับรู้เป็นส่วนหนึ่งของมูลค่าตามบัญชีของรายการที่ดิน อาคาร และอุปกรณ์ ถ้ามีความเป็นไปได้ค่อนข้างแน่นอนที่กลุ่มบริษัทจะได้รับประโยชน์เชิงเศรษฐกิจในอนาคตจากรายการนั้น และสามารถวัดมูลค่าต้นทุนของรายการนั้นได้อย่างน่าเชื่อถือ จะถือเป็นค่าใช้จ่ายลงทุนและจะถูกตัดจำหน่ายตามมูลค่าตามบัญชี ต้นทุนที่เกิดขึ้นในการซ่อมบำรุงที่ดิน อาคารและอุปกรณ์ที่เกิดขึ้นเป็นประจำ จะรับรู้ในกำไรหรือขาดทุนเมื่อเกิดขึ้น

#### ค่าเสื่อมราคา

ค่าเสื่อมราคาคำนวณจากมูลค่าเสื่อมสภาพของรายการอาคารและอุปกรณ์ ซึ่งประกอบด้วยราคาทุนของสินทรัพย์หรือต้นทุนในการเปลี่ยนแทนอื่น หักด้วยมูลค่าคงเหลือของสินทรัพย์

ค่าเสื่อมราคาบันทึกเป็นค่าใช้จ่ายในกำไรขาดทุน คำนวณโดยวิธีเส้นตรงตามเกณฑ์อายุการให้ประโยชน์โดยประมาณของส่วนประกอบของสินทรัพย์แต่ละรายการ ประมาณการอายุการให้ประโยชน์ของสินทรัพย์แสดงได้ดังนี้

อาคารและส่วนปรับปรุงอาคาร	5 - 20 ปี
เครื่องตกแต่ง ติดตั้ง และอุปกรณ์สำนักงาน	5 ปี
ยานพาหนะ	5 ปี

กลุ่มบริษัทไม่คิดค่าเสื่อมราคาสำหรับที่ดินและสินทรัพย์ที่อยู่ระหว่างการก่อสร้าง

วิธีการคิดค่าเสื่อมราคา อายุการให้ประโยชน์ของสินทรัพย์ และมูลค่าคงเหลือ จะถูกทบทวนอย่างน้อยทุกสิ้นรอบปีบัญชี และปรับปรุงตามความเหมาะสม

#### อสังหาริมทรัพย์เพื่อการลงทุน

ที่ดินที่ไม่ได้มีไว้ใช้งานโดยบริษัท จะถูกจัดประเภทเป็นอสังหาริมทรัพย์เพื่อการลงทุน โดยรับรู้รายการเมื่อเริ่มแรกของอสังหาริมทรัพย์เพื่อการลงทุนด้วยวิธีราคาทุน ซึ่งรวมต้นทุนในการทำรายการ และวัดมูลค่าต่อมาด้วยราคาทุนหักค่าเผื่อการด้อยค่า (ถ้ามี)

#### สัญญาเช่าดำเนินงาน

การเช่าสินทรัพย์โดยที่ความเสี่ยงและผลตอบแทนของความเป็นเจ้าของตกอยู่กับผู้ให้เช่า จะถูกจัดเป็นสัญญาเช่าดำเนินงาน การชำระเงินภายใต้สัญญาเช่าดำเนินงาน จะบันทึกเป็นค่าใช้จ่ายในงบกำไรขาดทุนโดยวิธีเส้นตรงตลอดอายุสัญญาเช่า ค่าใช้จ่ายที่เกิดขึ้นจากการยกเลิกสัญญาเช่าดำเนินงานก่อนหมดอายุการเช่า เช่น เบี้ยปรับที่ต้องจ่ายให้ผู้ให้เช่า จะบันทึกเป็นค่าใช้จ่ายในรอบระยะเวลาบัญชีที่มีการยกเลิกสัญญา

### การด้อยค่าของสินทรัพย์

ณ วันที่ในงบการเงิน กลุ่มบริษัทจะประเมินว่ามีข้อบ่งชี้ของสินทรัพย์ที่มีการด้อยค่าหรือไม่ หากมีข้อบ่งชี้ว่ามีการด้อยค่า กลุ่มบริษัทจะประมาณมูลค่าที่คาดว่าจะได้รับคืนของสินทรัพย์ หากราคาตามบัญชีของสินทรัพย์สูงกว่ามูลค่าที่คาดว่าจะได้รับคืน กลุ่มบริษัทจะปรับปรุงลดมูลค่าของสินทรัพย์นั้นลงเพื่อให้เท่ากับมูลค่าที่คาดว่าจะได้รับคืน และรับรู้ผลขาดทุนจากการด้อยค่าของสินทรัพย์ในงบกำไรขาดทุน มูลค่าที่คาดว่าจะได้รับคืนของสินทรัพย์ หมายถึงราคาขายสุทธิหรือมูลค่าจากการใช้ของสินทรัพย์นั้นแล้วแต่จำนวนใดจะสูงกว่า

### เงินลงทุนในบริษัทย่อย

เงินลงทุนในบริษัทย่อยแสดงในงบการเงินเฉพาะของบริษัทตามวิธีราคาทุน เงินลงทุนในบริษัทย่อยดังกล่าวเป็นการลงทุนในกิจการที่บริษัทถือหุ้นทั้งหมด ภายใต้การควบคุมและบริหารจัดการของบริษัท กรณีที่มีสิ่งบ่งชี้ว่าเงินลงทุนดังกล่าวเกิดการด้อยค่า บริษัทจะรับรู้ผลขาดทุนจากการด้อยค่าเป็นค่าใช้จ่ายทันทีในงบกำไรขาดทุน

### หุ้นกู้

หุ้นกู้บันทึกเริ่มแรกในมูลค่ายุติธรรมหักด้วยค่าใช้จ่ายที่เกี่ยวข้อง หลังจากการบันทึกหุ้นกู้ที่มีภาระดอกเบี้ยจะบันทึกต่อมาโดยวิธีราคาทุนตัดจำหน่าย ผลต่างระหว่างยอดหนี้เริ่มแรกและยอดหนี้เมื่อครบกำหนดไถ่ถอนจะบันทึกในงบกำไรขาดทุนตลอดอายุการกู้ยืมโดยใช้วิธีอัตราดอกเบี้ยที่แท้จริง กำไร/ขาดทุนจากการไถ่ถอนก่อนกำหนดรับรู้ในงบกำไรขาดทุนเมื่อมีการไถ่ถอน

### ผลประโยชน์ของพนักงาน

#### ผลประโยชน์ระยะสั้นของพนักงาน

เงินเดือน ค่าจ้าง โบนัส เงินสมทบกองทุนประกันสังคม บันทึกเป็นค่าใช้จ่ายเมื่อเกิดรายการตามเกณฑ์คงค้าง

#### ผลประโยชน์หลังจากออกจากงานของพนักงาน (โครงการสมทบเงิน)

บริษัทและพนักงานของบริษัทได้ร่วมกันจัดตั้งกองทุนสำรองเลี้ยงชีพ ซึ่งประกอบด้วยเงินที่พนักงานจ่ายสะสมและเงินที่บริษัทจ่ายสมทบให้เป็นรายเดือน สินทรัพย์ของกองทุนสำรองเลี้ยงชีพได้แยกออกจากสินทรัพย์ของบริษัท เงินที่บริษัทจ่ายสมทบกองทุนสำรองเลี้ยงชีพบันทึกเป็นค่าใช้จ่ายในปีที่เกิดรายการ

#### ผลประโยชน์หลังจากออกจากงานของพนักงาน (โครงการผลประโยชน์)

บริษัทมีภาระสำหรับเงินชดเชยที่ต้องจ่ายให้แก่พนักงานเมื่อออกจากงานตามกฎหมายแรงงาน

หนี้สินตามโครงการผลประโยชน์หลังจากออกจากงานของพนักงานคำนวณโดยใช้วิธีคิดลดแต่ละหน่วยที่ประมาณการไว้ (Projected Unit Credit Method) โดยผู้เชี่ยวชาญอิสระตามหลักคณิตศาสตร์ประกันภัย

กำไรหรือขาดทุนจากการประมาณการตามหลักคณิตศาสตร์ประกันภัย (Actuarial gains or losses) ในการคำนวณผลประโยชน์หลังจากออกจากงานของพนักงานแสดงไว้ภายใต้กำไรขาดทุนเบ็ดเสร็จอื่น

### ภาษีเงินได้

ค่าใช้จ่ายภาษีเงินได้สำหรับปีที่รับรู้ในกำไรหรือขาดทุน ประกอบด้วยภาษีเงินได้รอการตัดบัญชีและภาษีเงินได้ปัจจุบันที่ไม่ได้รับรู้ในงบกำไรหรือขาดทุนเบ็ดเสร็จอื่นหรือส่วนที่รับรู้โดยตรงในส่วนของผู้ถือหุ้น

### ภาษีเงินได้ปัจจุบัน

ภาษีเงินได้ปัจจุบัน ได้แก่ ภาษีที่คาดว่าจะจ่ายชำระ โดยคำนวณจากกำไรประจำปีที่ต้องเสียภาษี โดยใช้อัตราภาษีที่ประกาศใช้หรือที่คาดว่าจะมีผลบังคับใช้ ณ วันสิ้นรอบระยะเวลารายงาน และรวมรายการปรับปรุงทางภาษีที่เกี่ยวกับรายการในปีก่อนๆ

### ภาษีเงินได้รอการตัดบัญชี

ภาษีเงินได้รอการตัดบัญชีบันทึกโดยคำนวณจากผลแตกต่างชั่วคราวที่เกิดขึ้นระหว่างมูลค่าตามบัญชีของสินทรัพย์และหนี้สินและจำนวนที่ใช้เพื่อการคำนวณภาษี ภาษีเงินได้รอการตัดบัญชีวัดมูลค่าโดยการคูณอัตราภาษีกับผลแตกต่างชั่วคราวที่คาดว่าจะมีการกลับรายการในอนาคต โดยใช้อัตราภาษีที่ประกาศใช้หรือที่คาดว่าจะมีผลบังคับใช้ ณ วันสิ้นรอบระยะเวลารายงาน

สินทรัพย์ภาษีเงินได้รอการตัดบัญชีจะบันทึกต่อเมื่อมีความเป็นไปได้ค่อนข้างแน่นอนว่ากำไรเพื่อเสียภาษีในอนาคตจะมีจำนวนเพียงพอกับการใช้ประโยชน์จากผลแตกต่างชั่วคราวดังกล่าว สินทรัพย์ภาษีเงินได้รอการตัดบัญชีจะถูกทบทวน ณ ทุกวันสิ้นรอบระยะเวลารายงานและจะถูกปรับลดลงเท่าที่ประโยชน์ทางภาษีจะมีโอกาสถูกใช้จริง

### บุคคลและบริษัทที่เกี่ยวข้องกัน

บุคคลหรือบริษัทที่เกี่ยวข้องกันกับบริษัท หมายถึง บุคคลหรือบริษัทที่มีอำนาจควบคุมบริษัทหรือถูกควบคุมโดยบริษัทไม่ว่าจะเป็นโดยทางตรงหรือทางอ้อม หรืออยู่ภายใต้การควบคุมเดียวกันกับบริษัท

นอกจากนี้ บุคคลหรือบริษัทที่เกี่ยวข้องกัน ยังหมายรวมถึงบริษัทร่วมและบุคคลซึ่งมีอิทธิพลอย่างเป็นสาระสำคัญกับบริษัท ผู้บริหารคนสำคัญ กรรมการหรือพนักงานของบริษัท ที่มีอำนาจในการวางแผนและกำหนดทิศทางการดำเนินงานของบริษัท

### เครื่องมือทางการเงิน

สินทรัพย์ทางการเงินที่แสดงในงบแสดงฐานะการเงินประกอบด้วยเงินสด เงินฝากธนาคาร และเงินลงทุน หนี้สินทางการเงินที่แสดงในงบแสดงฐานะการเงิน ประกอบด้วยเงินเบิกเกินบัญชีธนาคาร เจ้าหนี้การค้า และเงินกู้ยืม ซึ่งนโยบายการบัญชีเฉพาะสำหรับรายการแต่ละรายการได้เปิดเผยแยกไว้ในแต่ละหัวข้อที่เกี่ยวข้อง

### ส่วนงานดำเนินงาน

ผลการดำเนินงานของส่วนงานที่รายงานต่อคณะกรรมการบริหารของบริษัท (ผู้มีอำนาจตัดสินใจสูงสุดด้านการดำเนินงาน) จะแสดงถึงรายการที่เกิดขึ้นจากส่วนงานดำเนินงานนั้นโดยตรงรวมถึงรายการที่ได้รับการปันส่วนอย่างสมเหตุสมผล

### ส่วนเกินมูลค่าหุ้น

บริษัทจะบันทึกเงินรับที่เกินกว่ามูลค่าที่จดทะเบียนไว้เป็นส่วนเกินมูลค่าหุ้นในงบแสดงฐานะการเงิน หักด้วยต้นทุนในการออกหุ้นและผลประโยชน์ทางภาษีที่เกี่ยวข้อง

### การจ่ายเงินปันผล

เงินปันผลจ่าย บันทึกลงในงบการเงินในรอบระยะเวลาบัญชีซึ่งที่ประชุมผู้ถือหุ้นหรือเมื่อคณะกรรมการของบริษัทได้อนุมัติการจ่ายเงินปันผล

### กำไรต่อหุ้นขั้นพื้นฐาน

บริษัทแสดงกำไรต่อหุ้นขั้นพื้นฐานสำหรับหุ้นสามัญ โดยการหารกำไรหรือขาดทุนของผู้ถือหุ้นสามัญของบริษัทด้วยจำนวนหุ้นสามัญถัวเฉลี่ยถ่วงน้ำหนักที่ออกจำหน่ายระหว่างปี

### การใช้ประมาณการทางบัญชี

ในการจัดทำงบการเงินเพื่อให้เป็นไปตามมาตรฐานรายงานทางการเงิน ผู้บริหารต้องใช้การประมาณการและข้อสมมติฐานหลายประการ ซึ่งมีผลกระทบต่อจำนวนเงินที่เกี่ยวข้องกับรายได้ ค่าใช้จ่าย สินทรัพย์ หนี้สิน และการเปิดเผยข้อมูลเกี่ยวกับสินทรัพย์และหนี้สินที่อาจเกิดขึ้น ซึ่งผลที่เกิดขึ้นจริงอาจแตกต่างจากจำนวนที่ได้ประมาณการไว้

### ประมาณการหนี้สินและค่าใช้จ่าย และสินทรัพย์ที่อาจเกิดขึ้น

กลุ่มบริษัทบันทึกประมาณการหนี้สินและค่าใช้จ่ายไว้ในงบการเงิน เมื่อมีภาระผูกพันตามกฎหมายหรือเป็นภาระผูกพันที่ค่อนข้างแน่นอนที่มีผลสืบเนื่องจากเหตุการณ์ในอดีต และจำนวนที่ต้องชดเชยดังกล่าวสามารถประมาณได้อย่างสมเหตุสมผล สินทรัพย์ที่อาจเกิดขึ้น จะถูกรับรู้เป็นสินทรัพย์แยกต่างหาก เมื่อมีปัจจัยสนับสนุนว่าจะได้รับคืนแน่นอน

## 4. ประมาณการทางบัญชีที่สำคัญ ข้อสมมติฐาน การใช้ดุลยพินิจ และการจัดการความเสี่ยงในส่วนลงทุน

### 4.1 ประมาณการทางบัญชีที่สำคัญ ข้อสมมติฐาน และการใช้ดุลยพินิจ

#### 4.1.1 การด้อยค่าของลูกหนี้การค้า

กลุ่มบริษัทบันทึกค่าเผื่อนี้สงสัยจะสูญเพื่อให้รับรู้ถึงการด้อยค่าของลูกหนี้การค้า อันอาจเกิดจากการที่ไม่สามารถเรียกชำระหนี้จากลูกหนี้ ค่าเผื่อนี้สงสัยจะสูญนั้นเป็นการประเมินโดยสอบทานอายุของลูกหนี้คงเหลือ ณ วันสิ้นรอบระยะเวลารายงาน และพิจารณาจากสถานะของลูกหนี้แต่ละราย

#### 4.1.2 ประมาณการกระแสเงินสดรับจากเงินลงทุนในลูกหนี้

กลุ่มบริษัทประมาณการกระแสเงินสดที่คาดว่าจะได้รับในอนาคตสำหรับเงินลงทุนในลูกหนี้ ขึ้นอยู่กับคุณภาพ ชนิด และอายุของหนี้ และอ้างอิงกับสถิติการเก็บหนี้ในอดีตทั้งหมด โดยยอดรวมของประมาณการกระแสเงินสดที่คาดว่าจะได้รับในอนาคตทั้งหมดจะต้องไม่เกินกว่าการประมาณการกระแสเงินสดที่ผู้บริหารได้คาดคะเนไว้ตั้งแต่ประมาณซื้อโครงการมา โดยคาดว่าจะเรียกเก็บหนี้ได้ในระยะเวลา 4 - 5 ปี

#### 4.1.3 ที่ดิน อาคาร และอุปกรณ์

ฝ่ายบริหารเป็นผู้ประมาณการของอายุการให้ประโยชน์และมูลค่าคงเหลือของอาคารและอุปกรณ์ โดยจะทบทวนค่าเสื่อมราคาเมื่ออายุการให้ประโยชน์และมูลค่าคงเหลือมีความแตกต่างไปจากการประมาณการในงวดก่อน หรือมีการตัดจำหน่ายสินทรัพย์ที่เสื่อมสภาพหรือไม่ได้ใช้งานอีกต่อไป

#### 4.1.4 ค่าเผื่อการด้อยค่าของเงินลงทุน

กลุ่มบริษัทพิจารณาค่าเผื่อการด้อยค่าของเงินลงทุน เมื่อพบว่ามูลค่ายุติธรรมของเงินลงทุนดังกล่าวลดลงอย่างมีสาระสำคัญและเป็นระยะเวลานาน ซึ่งความมีสาระสำคัญและระยะเวลานั้นขึ้นอยู่กับดุลยพินิจของฝ่ายบริหาร

#### 4.1.5 ค่าเผื่อการด้อยค่าของสินทรัพย์

กลุ่มบริษัทพิจารณาค่าเผื่อการด้อยค่าของสินทรัพย์ หากมีข้อบ่งชี้ว่ามีการด้อยค่า เมื่อพบว่ามูลค่ายุติธรรมของสินทรัพย์ดังกล่าวลดลงอย่างมีสาระสำคัญ กลุ่มบริษัทจะประมาณมูลค่าที่คาดว่าจะได้รับคืนของสินทรัพย์เพื่อเปรียบเทียบกับมูลค่าที่ได้บันทึกไว้ ซึ่งการประมาณการดังกล่าวขึ้นอยู่กับดุลยพินิจของฝ่ายบริหาร

#### 4.1.6 ผลประโยชน์หลังจากงานของพนักงานตามโครงการผลประโยชน์

หนี้สินตามโครงการผลประโยชน์หลังจากงานของพนักงานประมาณการตามหลักคณิตศาสตร์ประกันภัย ซึ่งข้อสมมติฐานในการประมาณการดังกล่าวประกอบด้วย อัตราคิดลด อัตราการเพิ่มของเงินเดือนที่คาดว่าจะเพิ่มขึ้นในอนาคต อัตราภาษีและปัจจัยที่เกี่ยวข้องในเชิงประชากรศาสตร์ในการกำหนดอัตราคิดลดฝ่ายบริหารได้พิจารณาถึงอัตราดอกเบี้ยที่สะท้อนถึงสภาพการณ์ทางเศรษฐกิจในปัจจุบัน ส่วนอัตราภาษีและข้อมูลตารางอัตราภาษีที่เปิดเผยทั่วไปในประเทศ อย่างไรก็ตามผลประโยชน์หลังการเลิกจ้างงานที่เกิดขึ้นจริงนั้นอาจแตกต่างไปจากที่ประมาณไว้

#### 4.1.7 สินทรัพย์ภาษีเงินได้รอการตัดบัญชี

สินทรัพย์ภาษีเงินได้รอการตัดบัญชีรับรู้โดยการประมาณการในการประเมินความสามารถในการทำกำไรทางภาษีในอนาคตของบริษัทที่นำมาหักกับผลแตกต่างชั่วคราวที่สามารถใช้ประโยชน์ได้ นอกจากนั้นผู้บริหารต้องใช้ดุลยพินิจในการประเมินผลกระทบของกฎหมายหรือข้อจำกัดทางด้านเศรษฐกิจหรือความไม่แน่นอนของกฎหมายภาษีอากร



## 4.2 การจัดการความเสี่ยงในส่วนลงทุน

วัตถุประสงค์ของบริษัทในการบริหารทุนของบริษัทนั้นเพื่อดำรงไว้ซึ่งความสามารถในการดำเนินงานอย่างต่อเนื่องของบริษัท เพื่อสร้างผลตอบแทนต่อผู้ถือหุ้นและเป็นประโยชน์ต่อผู้ที่มีส่วนได้เสียอื่น และเพื่อดำรงไว้ซึ่งโครงสร้างของทุนที่เหมาะสม เพื่อลดต้นทุนทางการเงินของทุน

ในการดำรงไว้หรือปรับโครงสร้างของทุน บริษัทอาจปรับนโยบายการจ่ายเงินปันผล ออกหุ้นใหม่หรือออกหุ้นกู้เพื่อปรับโครงสร้างหนี้ หรือการขายทรัพย์สินเพื่อลดภาระหนี้

## 5. เงินสดและรายการเทียบเท่าเงินสด

(หน่วย : พันบาท)

	งบการเงินรวม		งบการเงินเฉพาะของบริษัท	
	2562	2561	2562	2561
เงินสด	1,027	1,027	1,027	1,027
เงินฝากระหว่างทาง	23,340	23,800	23,340	23,800
เงินฝากออมทรัพย์	13,495	7,223	13,458	7,216
เงินฝากกระแสรายวัน	5,317	3,681	5,317	3,681
รวม	43,179	35,731	43,142	35,724

ณ วันที่ 31 ธันวาคม 2562 เงินฝากออมทรัพย์มีอัตราดอกเบี้ยระหว่างร้อยละ 0.10 - 0.38 ต่อปี (31 ธันวาคม 2561 : ร้อยละ 0.10 - 0.40 ต่อปี)

## 6. ลูกหนี้ตามสัญญาเช่าซื้อ - สุทธิ

(หน่วย : พันบาท)

	งบการเงินรวมและเฉพาะของบริษัท							
	ส่วนที่ถึงกำหนดชำระภายในหนึ่งปี		ส่วนที่ถึงกำหนดชำระเกินกว่าหนึ่งปีแต่ไม่เกิน 5 ปี		ส่วนที่ถึงกำหนดชำระเกินกว่า 5 ปี		รวม	
	2562	2561	2562	2561	2562	2561	2562	2561
ลูกหนี้ตามสัญญาเช่าซื้อ	1,459,663	1,540,356	2,115,969	2,350,587	597	1,686	3,576,229	3,892,629
หัก ดอกผลเช่าซื้อที่ยังไม่ถึงเป็นรายได้	(370,232)	(402,639)	(362,698)	(417,747)	(24)	(64)	(732,954)	(820,450)
คงเหลือ	1,089,431	1,137,717	1,753,271	1,932,840	573	1,622	2,843,275	3,072,179
หัก ค่าเผื่อนหนี้สงสัยจะสูญ	(67,321)	(72,921)	(49,802)	(60,920)	(16)	(24)	(117,139)	(133,865)
สุทธิ	1,022,110	1,064,796	1,703,469	1,871,920	557	1,598	2,726,136	2,938,314

ณ วันที่ 31 ธันวาคม 2562 และ 2561 ลูกหนี้ตามสัญญาเช่าซื้อ (สุทธิจากดอกเบี้ยเช่าซื้อที่ยังไม่ถือเป็นรายได้) และ ค่าเผื่อนี้สงสัยจะสูญแยกตามอายุหนี้ที่ค้างชำระของลูกหนี้ตามสัญญาเช่าซื้อ มีดังนี้

(หน่วย : พันบาท)

	งบการเงินรวมและเฉพาะของบริษัท							
	ลูกหนี้ตามสัญญาเช่าซื้อ		อัตราร้อยละของค่าเผื่อนี้สงสัยจะสูญ		ค่าเผื่อนี้สงสัยจะสูญ		ลูกหนี้ตามสัญญาเช่าซื้อ- สุทธิ	
	2562	2561	2562	2561	2562	2561	2562	2561
	2562	2561	2562	2561	2562	2561	2562	2561
ลูกหนี้ตามสัญญาเช่าซื้อ								
ยังไม่ถึงกำหนดชำระ	1,662,755	1,808,276	1	1	16,671	18,142	1,646,084	1,790,134
ค้างชำระ								
1 - 3 งวด	1,003,723	1,065,010	2	2	20,074	21,300	983,649	1,043,710
4 งวด	70,853	76,667	20	20	14,171	15,333	56,682	61,334
5 - 6 งวด	44,268	43,954	25	25	11,067	10,988	33,201	32,966
7 - 9 งวด	26,077	40,682	75	75	19,557	30,512	6,520	10,170
มากกว่า 9 งวดขึ้นไป	35,599	37,590	100	100	35,599	37,590	-	-
รวม	2,843,275	3,072,179			117,139	133,865	2,726,136	2,938,314

เมื่อวันที่ 30 เมษายน 2547 สภาวิชาชีพบัญชี โดยความเห็นชอบของสำนักงานคณะกรรมการกำกับหลักทรัพย์และตลาดหลักทรัพย์ ได้กำหนดแนวปฏิบัติทางการบัญชีสำหรับธุรกิจสินเชื่อเพื่อการอุปโภคบริโภค (Consumer Finance) โดยให้บันทึกค่าเผื่อนี้สงสัยจะสูญเต็มจำนวนและหยุดรับรู้รายได้สำหรับลูกหนี้ค้างชำระค้างงวดเกินกว่า 3 งวด และพิจารณาบันทึกสำรองทั่วไปสำหรับลูกหนี้ที่ไม่ค้างชำระค้างงวดหรือค้างชำระค้างงวดไม่เกินกว่า 3 งวด หากบริษัทต้องปฏิบัติตามแนวทางดังกล่าวโดยไม่พิจารณาถึงสำรองทั่วไปนั้น บริษัทต้องบันทึกค่าเผื่อนี้สงสัยจะสูญ ณ วันที่ 31 ธันวาคม 2562 เพิ่มขึ้นเป็นจำนวนเงินประมาณ 59.66 ล้านบาท (31 ธันวาคม 2561 : 65.03 ล้านบาท) และต้องรับรู้รายได้สำหรับปีสิ้นสุดวันที่ 31 ธันวาคม 2562 ลดลงเป็นจำนวนเงินประมาณ 11.46 ล้านบาท (31 ธันวาคม 2561 : 11.46 ล้านบาท)

อย่างไรก็ตาม แนวปฏิบัติดังกล่าวได้ให้ทางเลือกไว้ว่า หากนโยบายการตั้งค่าเผื่อนี้สงสัยจะสูญไม่เป็นไปตามแนวปฏิบัติดังกล่าว ให้เปิดเผยแนวทางที่บริษัทใช้พร้อมเหตุผลประกอบอย่างชัดเจน ดังนั้นบริษัทจึงได้กำหนดนโยบายในการหยุดรับรู้รายได้สำหรับลูกหนี้ตามสัญญาเช่าซื้อ ที่ค้างชำระค้างงวดเกินกว่า 4 งวด โดยบันทึกค่าเผื่อนี้สงสัยจะสูญจากการพิจารณาสถานะหนี้ที่ค้างรับ ความสามารถในการชำระหนี้ของลูกหนี้ ประสบการณ์และข้อมูลความเสียหายที่เกิดขึ้นจริงในอดีต ณ วันที่ 31 ธันวาคม 2562 บริษัทได้บันทึกค่าเผื่อนี้สงสัยจะสูญของลูกหนี้ตามสัญญาเช่าซื้อประมาณร้อยละ 6.91 ของยอดคงเหลือของลูกหนี้ดังกล่าว โดยไม่หักหลักประกัน ซึ่งจำนวนดังกล่าวสูงกว่าหนี้สูญที่เกิดขึ้นจริงจากข้อมูลสถิติช่วงสามปีที่ผ่านมา (2559 - 2561)

ณ วันที่ 31 ธันวาคม 2562 ยอดคงเหลือของลูกหนี้ตามสัญญาเช่าซื้อที่ค้างชำระค้างงวดเกินกว่า 3 งวด และบริษัทยังคงรับรู้รายได้ มีจำนวนเงินประมาณ 70.85 ล้านบาท (31 ธันวาคม 2561 : 76.67 ล้านบาท)

ตามมาตรฐานการบัญชีฉบับที่ 17 เรื่อง สัญญาเช่า ซึ่งกำหนดให้บริษัทรับรู้รายได้ทางการเงินจากสัญญาเช่าซื้อในแต่ละงวดซึ่งได้สุทธิตามต้นทุนทางตรงเริ่มแรกตามวิธีอัตราดอกเบี้ยที่แท้จริง โดยมีผลบังคับใช้สำหรับสัญญาเช่าซื้อทุกประเภทที่มีวันเริ่มต้นของสัญญาในหรือหลังวันที่ 1 มกราคม 2551 เป็นต้นไป สำหรับสัญญาเช่าเดิม ที่ทำก่อนวันที่ 1 มกราคม 2551 บริษัทเลือกรับรู้รายได้ตามวิธีเดิมคือวิธีผลรวมจำนวนตัวเลขจนสัญญานั้นสิ้นสุดลง

ในระหว่างปี ค่าเผื่อหนี้สงสัยจะสูญ - ลูกหนี้ตามสัญญาเช่าซื้อ มีการเปลี่ยนแปลงดังนี้

	(หน่วย : พันบาท)
	งบการเงินรวมและ เฉพาะของบริษัท
ยอดคงเหลือ ณ วันที่ 1 มกราคม 2562	133,865
ตั้งค่าเผื่อเพิ่มในระหว่างปี	47,266
กลับรายการค่าเผื่อและตัดบัญชีระหว่างปี	(63,992)
ยอดคงเหลือ ณ วันที่ 31 ธันวาคม 2562	117,139

7. ลูกหนี้อื่น - ลูกค้าทั่วไป - สุทธิ

	(หน่วย : พันบาท)	
	งบการเงินรวมและ เฉพาะของบริษัท	
	2562	2561
ค่าเบี่ยงปรับค้างรับ	50,404	47,045
ดอกเบี้ยค้างรับจากเงินให้กู้ยืมแก่กิจการอื่น	32,204	15,557
ค่าเบี่ยงประกันภัยค้างรับ	1,689	1,617
อื่นๆ	1,957	1,980
รวม	86,254	66,199
หัก ค่าเผื่อหนี้สงสัยจะสูญ	(21,924)	(19,812)
สุทธิ	64,330	46,387

8. รายการบัญชีกับบุคคลและบริษัทที่เกี่ยวข้องกัน

งบการเงินนี้ได้รวมผลของรายการที่เกิดกับบุคคลและบริษัทที่เกี่ยวข้องกันตามมูลฐานที่พิจารณาร่วมกันระหว่างบริษัทกับบริษัทที่เกี่ยวข้องกัน ซึ่งมูลฐานที่ใช้บางกรณีอาจแตกต่างจากมูลฐานที่ใช้สำหรับรายการที่เกิดขึ้นกับบุคคลหรือนิติบุคคลที่ไม่เกี่ยวข้องกัน ดังนี้

ชื่อบริษัท	ประเภทธุรกิจ	ลักษณะความสัมพันธ์
บริษัท ไมต้า แอสเซท จำกัด (มหาชน)	ขายและให้บริการเช่าซื้อเครื่องใช้ไฟฟ้าและธุรกิจพัฒนาอสังหาริมทรัพย์	บริษัทใหญ่
บริษัท บริหารสินทรัพย์ ไมต้า จำกัด	บริหารจัดการทรัพย์สินที่ได้รับโอนสินทรัพย์ต่อคุณภาพของสถาบันการเงิน	บริษัทย่อย
บริษัท แมกซ์ โฮเทล จำกัด	ธุรกิจโรงแรม	กรรมการร่วมกัน
บริษัท ไมต้า ดีเวลลอปเม้นท์ จำกัด	พัฒนาอสังหาริมทรัพย์	กรรมการร่วมกัน

นโยบายการกำหนดราคาสำหรับแต่ละรายการมีดังนี้

รายการ	นโยบายการกำหนดราคา
ดอกเบี้ยรับ	อัตราดอกเบี้ยร้อยละ 5.75 ต่อปี
รายได้อื่น	ราคาตามสัญญา
ค่าใช้จ่ายอื่น	ราคาตามที่ตกลงกัน
ต้นทุนทางการเงิน	อัตราดอกเบี้ยร้อยละ 5.75 ต่อปี

รายการระหว่างบุคคลและบริษัทที่เกี่ยวข้องกันที่เป็นสาระสำคัญ สำหรับปีสิ้นสุดวันที่ 31 ธันวาคม 2562 และ 2561 มีดังนี้

	(หน่วย : ล้านบาท)			
	งบการเงินรวม		งบการเงินเฉพาะของบริษัท	
	2562	2561	2562	2561
<b>รายการธุรกิจกับบริษัทใหญ่</b>				
ดอกเบี้ยรับ	2.31	0.06	2.31	0.06
ค่าใช้จ่ายอื่น	1.35	1.20	1.35	1.20
ต้นทุนทางการเงิน	1.18	3.02	1.18	3.02
<b>รายการธุรกิจกับบริษัทย่อย</b>				
ดอกเบี้ยรับ	-	-	7.68	8.77
รายได้อื่น	-	-	0.18	0.18
<b>รายการธุรกิจกับกิจการที่เกี่ยวข้องกัน</b>				
ค่าใช้จ่ายอื่น	0.05	0.08	0.05	0.08
<b>ค่าตอบแทนผู้บริหารคนสำคัญ</b>				
ผลประโยชน์ระยะสั้น	15.61	18.51	15.61	18.51
ผลประโยชน์หลังออกจากราชการ	0.39	0.52	0.39	0.52
<b>รวม</b>	<b>16.00</b>	<b>19.03</b>	<b>16.00</b>	<b>19.03</b>

ยอดคงเหลือกับบริษัทที่เกี่ยวข้อง ณ วันที่ 31 ธันวาคม 2562 และ 2561 มีดังนี้

			(หน่วย : พันบาท)	
	งบการเงินรวม		งบการเงินเฉพาะของบริษัท	
	2562	2561	2562	2561
<u>ลูกหนี้อื่น - บริษัทที่เกี่ยวข้อง</u>				
บริษัทย่อย	-	-	815	634
<u>เงินให้กู้ยืมระยะสั้นแก่บริษัทที่เกี่ยวข้องและ</u>				
<u>ดอกเบี้ยค้างรับ</u>				
บริษัทใหญ่	215,862	-	215,862	-
บริษัทย่อย	-	-	123,488	178,817
รวม	215,862	-	339,350	178,817
<u>เจ้าหนี้อื่น - บริษัทที่เกี่ยวข้อง</u>				
บริษัทใหญ่	40	93	40	93
บริษัทที่เกี่ยวข้อง	-	2	-	2
รวม	40	95	40	95
<u>เงินกู้ยืมระยะสั้นจากบริษัทใหญ่และดอกเบี้ยค้างจ่าย</u>				
บริษัทใหญ่	-	79,343	-	79,343
<u>ค่าตอบแทนผู้บริหารสำคัญ</u>				
ค่าเผื่อผลประโยชน์หลังออกจากงาน	4,435	7,378	4,435	7,378
โบนัสค้างจ่าย	563	3,447	563	3,447
รวม	4,998	10,825	4,998	10,825

รายการเคลื่อนไหวของเงินให้กู้ยืมแก่บริษัทที่เกี่ยวข้องและเงินกู้ยืมระยะสั้นจากบริษัทใหญ่สำหรับปีสิ้นสุดวันที่ 31 ธันวาคม 2562 มีดังนี้

(หน่วย : พันบาท)

	งบการเงินรวม		
	1 มกราคม		31 ธันวาคม
	2562	เพิ่มขึ้น	ลดลง
<u>เงินให้กู้ยืมระยะสั้นแก่บริษัทใหญ่</u>			
บริษัทใหญ่			
เงินให้กู้ยืมระยะสั้น	-	253,000	(38,000)
ดอกเบี้ยค้างรับ	-	2,312	(1,450)
รวม	-	255,312	(39,450)
<u>เงินกู้ยืมระยะสั้นจากบริษัทใหญ่</u>			
บริษัทใหญ่			
เงินกู้ยืมระยะสั้น	78,000	-	(78,000)
ดอกเบี้ยค้างจ่าย	1,343	1,176	(2,519)
รวม	79,343	1,176	(80,519)

(หน่วย : พันบาท)

	งบการเงินเฉพาะของบริษัท		
	1 มกราคม		31 ธันวาคม
	2562	เพิ่มขึ้น	ลดลง
<u>เงินให้กู้ยืมระยะสั้นแก่บริษัทที่เกี่ยวข้อง</u>			
บริษัทใหญ่			
เงินให้กู้ยืมระยะสั้น	-	253,000	(38,000)
ดอกเบี้ยค้างรับ	-	2,312	(1,450)
บริษัทย่อย			
เงินให้กู้ยืมระยะสั้น	155,390	750	(37,390)
ดอกเบี้ยค้างรับ	23,427	7,676	(26,365)
รวม	178,817	263,738	(103,205)
<u>เงินกู้ยืมระยะสั้นจากบริษัทใหญ่</u>			
บริษัทใหญ่			
เงินกู้ยืมระยะสั้น	78,000	-	(78,000)
ดอกเบี้ยค้างจ่าย	1,343	1,176	(2,519)
รวม	79,343	1,176	(80,519)

## 9. เงินให้กู้ยืมแก่กิจการอื่น - สุทธิ

	(หน่วย : พันบาท)	
	งบการเงินรวมและเฉพาะของบริษัท	
	2562	2561
เงินให้กู้ยืมแก่กิจการอื่น	243,289	237,042
หัก ค่าเผื่อนี้สงสัยจะสูญ	(4,783)	(2,589)
คงเหลือ	238,506	234,453
หัก ส่วนที่ถึงกำหนดชำระภายในหนึ่งปี	(207,361)	(208,678)
สุทธิ	31,145	25,775

รายการเคลื่อนไหวของเงินให้กู้ยืมแก่กิจการอื่นในระหว่างปี มีดังนี้

	(หน่วย : พันบาท)			
	งบการเงินรวมและเฉพาะของบริษัท			
	1 มกราคม 2562	เพิ่มขึ้น	ลดลง	31 ธันวาคม 2562
เงินให้กู้ยืม	237,042	247,978	(241,731)	243,289

ในระหว่างปี 2560 บริษัทมีที่ดินที่รับโอนจากลูกหนี้จำนวน 2 แปลง เพื่อชำระหนี้เงินให้กู้ยืมจำนวน 40.52 ล้านบาท โดยมีสัญญาที่ตกลงร่วมกัน ตามที่กล่าวไว้ในหมายเหตุ 15

เงินให้กู้ยืมข้างต้นมีดอกเบี้ยในอัตราร้อยละ 12 - 24 ต่อปี และมียอดคงเหลือที่มีหลักประกันเงินกู้ยืม ณ วันที่ 31 ธันวาคม 2562 และ 2561 ดังนี้

(หน่วย : ล้านบาท)			
เงินต้น			
งบการเงินรวมและ			
เฉพาะของบริษัท			
	2562	2561	หลักประกัน
1)	137.83	141.50	โอนลอยสมุดทะเบียนรถยนต์ หุ่นสามัญของบริษัทในประเทศ 



10. สินทรัพย์รอการขาย - สุทธิ

(หน่วย : พันบาท)

	งบการเงินรวมและเฉพาะของบริษัท	
	2562	2561
ยานพาหนะ	64,802	42,336
<u>หัก</u> ค่าเผื่อการลดมูลค่าของยานพาหนะ	(22,681)	(12,701)
สุทธิ	42,121	29,635

รายการเคลื่อนไหวของสินทรัพย์รอการขายสำหรับปีสิ้นสุดวันที่ 31 ธันวาคม 2562 มีดังนี้

(หน่วย : พันบาท)

	งบการเงินรวมและเฉพาะของบริษัท			
	1 มกราคม 2562	เพิ่มขึ้น	ลดลง	31 ธันวาคม 2562
ยานพาหนะ	42,336	242,049	(219,583)	64,802
ค่าเผื่อการลดมูลค่าของยานพาหนะ	(12,701)	(84,717)	74,737	(22,681)
สุทธิ	29,635	157,332	(144,846)	42,121

11. เงินฝากธนาคารที่มีข้อจำกัดในการใช้

ณ วันที่ 31 ธันวาคม 2562 บริษัทมีเงินฝากประจำกับธนาคารแห่งหนึ่ง จำนวนเงิน 0.11 ล้านบาท ซึ่งมีข้อจำกัดในการใช้เนื่องจากติดภาระค้ำประกันการใช้ไฟฟ้า (31 ธันวาคม 2561 : 0.11 ล้านบาท)

12. เงินลงทุนในลูกหนี้ – สุทธิ

(หน่วย : พันบาท)

	งบการเงินรวม			
	2562		2561	
	จำนวนสัญญา	จำนวนเงิน	จำนวนสัญญา	จำนวนเงิน
ลูกหนี้เช่าซื้อ	367	5,106	389	13,600
ลูกหนี้ที่มีหลักประกัน	1	114,796	1	180,000
รวม	368	119,902	390	193,600
<u>หัก</u> ค่าเผื่อการลดมูลค่า				
เงินลงทุนในลูกหนี้		(1,911)		(7,847)
สุทธิ		117,991		185,753

(หน่วย : พันบาท)

	งบการเงินเฉพาะของบริษัท			
	2562		2561	
	จำนวนสัญญา	จำนวนเงิน	จำนวนสัญญา	จำนวนเงิน
ลูกหนี้เช่าซื้อ	367	5,106	389	13,600
หัก ค่าเผื่อการลดมูลค่า				
เงินลงทุนในลูกหนี้		(1,911)		(7,847)
สุทธิ		3,195		5,753

บริษัทย่อยได้รับโอนสิทธิเรียกร้องในลูกหนี้จำนวนเงินรวม 180 ล้านบาท ซึ่งมีที่ดินวางเปล่าจำนวน 3 แปลง เป็นหลักทรัพย์ค้ำประกัน ในระหว่างปี 2561 บริษัทได้ว่าจ้างผู้ประเมินราคาอิสระให้ตีราคาที่ดินด้วยวิธีเปรียบเทียบราคาตลาด (Market Approach) โดยคิดเป็นมูลค่า 338.60 ล้านบาท ในระหว่างปีสิ้นสุดวันที่ 31 ธันวาคม 2562 บริษัทย่อยได้รับชำระเงินบางส่วนจากลูกหนี้ดังกล่าว จำนวน 65.20 ล้านบาท และได้ยื่นฟ้องบังคับจำนองโฉนดที่ดินดังกล่าวต่อศาลแพ่ง ในวงเงินจำนองค้ำประกัน 120 ล้านบาท พร้อมดอกเบี้ยในอัตราร้อยละ 19 ต่อปี เป็นเวลา 5 ปี หรือคิดเป็นดอกเบี้ย 114 ล้านบาท รวมเป็นเงินฟ้องบังคับจำนอง 234 ล้านบาท ปัจจุบันคดีอยู่ระหว่างการพิจารณาของศาลชั้นต้น อย่างไรก็ตาม บริษัทย่อยเชื่อว่ามูลค่าทรัพย์สินที่ค้ำประกันสูงกว่าเงินให้สินเชื่อ จึงไม่ได้ตั้งค่าเผื่อขาดทุนจากการด้อยค่า

ในระหว่างปี มีรายการเคลื่อนไหวของเงินลงทุนในลูกหนี้ดังนี้

	(หน่วย : พันบาท)	
	งบการเงินรวม	งบการเงินเฉพาะของบริษัท
ยอดคงเหลือ ณ วันที่ 1 มกราคม 2562	193,600	13,600
หัก สัดส่วนที่ลดลงจากการรับชำระเงินระหว่างปี	(73,698)	(8,494)
ยอดคงเหลือ ณ วันที่ 31 ธันวาคม 2562	119,902	5,106
หัก ค่าเผื่อการลดมูลค่าเงินลงทุนในลูกหนี้	(1,911)	(1,911)
สุทธิ	117,991	3,195

บริษัทคาดว่าจะได้รับชำระจากเงินลงทุนในลูกหนี้ภายใน 1 ปี ในส่วนของเงินลงทุนในลูกหนี้ประมาณ 2.10 ล้านบาท

13. ที่ดิน อาคาร และอุปกรณ์ - สุทธิ

(หน่วย : พันบาท)

	งบการเงินรวมและเฉพาะของบริษัท				
	ที่ดินและ ส่วนปรับปรุงที่ดิน	อาคารและ ส่วนปรับปรุง อาคาร	เครื่องตกแต่ง ติดตั้งและอุปกรณ์ สำนักงาน	ยานพาหนะ	รวม
<b>ราคาทุน</b>					
ณ วันที่ 1 มกราคม 2561	76,336	26,587	18,367	24,225	145,515
ซื้อเพิ่ม	-	63	425	-	488
จำหน่าย/ ตัดจำหน่าย	-	(108)	(99)	-	(207)
ณ วันที่ 31 ธันวาคม 2561	76,336	26,542	18,693	24,225	145,796
ซื้อเพิ่ม	-	162	781	959	1,902
จำหน่าย/ ตัดจำหน่าย	-	(282)	(363)	(898)	(1,543)
ณ วันที่ 31 ธันวาคม 2562	76,336	26,422	19,111	24,286	146,155
<b>ค่าเสื่อมราคาสะสม</b>					
ณ วันที่ 1 มกราคม 2561	-	15,549	15,052	5,873	36,474
ค่าเสื่อมราคาสำหรับปี	-	1,308	1,357	2,319	4,984
ค่าเสื่อมราคาสะสมส่วนที่จำหน่าย/ ตัดจำหน่าย	-	(60)	(93)	-	(153)
ณ วันที่ 31 ธันวาคม 2561	-	16,797	16,316	8,192	41,305
ค่าเสื่อมราคาสำหรับปี	-	1,160	1,091	2,378	4,629
ค่าเสื่อมราคาสะสมส่วนที่จำหน่าย/ ตัดจำหน่าย	-	(270)	(344)	(539)	(1,153)
ณ วันที่ 31 ธันวาคม 2562	-	17,687	17,063	10,031	44,781
<b>มูลค่าสุทธิตามบัญชี</b>					
ณ วันที่ 31 ธันวาคม 2561	76,336	9,745	2,377	16,033	104,491
ณ วันที่ 31 ธันวาคม 2562	76,336	8,735	2,048	14,255	101,374

**ค่าเสื่อมราคาปี 2561**

- ค่าใช้จ่ายในการบริหาร

4,984

**ค่าเสื่อมราคาปี 2562**

- ค่าใช้จ่ายในการบริหาร

4,629

ณ วันที่ 31 ธันวาคม 2562 ส่วนหนึ่งของส่วนปรับปรุงอาคารและอุปกรณ์ของบริษัทที่คิดค่าเสื่อมราคาเต็มมูลค่าแล้ว  
แต่ยังคงใช้งานอยู่มีราคาทุน 25.21 ล้านบาท (31 ธันวาคม 2561 : 24.30 ล้านบาท)

บริษัทจดจำนองที่ดินพร้อมสิ่งปลูกสร้างซึ่งมีมูลค่าสุทธิตามบัญชี ณ วันที่ 31 ธันวาคม 2562 จำนวน 46.03 ล้านบาท  
เพื่อค้ำประกันวงเงินสินเชื่อที่ได้รับจากธนาคารในประเทศ ตามที่กล่าวไว้ในหมายเหตุข้อ 18 และ 20 (31 ธันวาคม  
2561 : 46.13 ล้านบาท)

14. อสังหาริมทรัพย์เพื่อการลงทุน

อสังหาริมทรัพย์เพื่อการลงทุนของบริษัทได้แก่ที่ดินและที่ดินพร้อมสิ่งปลูกสร้างที่ไม่ได้ใช้ในการดำเนินงานและยังมิได้ระบุวัตถุประสงค์ของการใช้ในอนาคต อสังหาริมทรัพย์เพื่อการลงทุนแสดงด้วยราคาทุน

(หน่วย : พันบาท)

งบการเงินรวมและ  
เฉพาะของบริษัท

ราคาทุน ณ วันที่ 1 มกราคม 2562	45,228
จำหน่ายระหว่างปี	(9,060)
ราคาทุน ณ วันที่ 31 ธันวาคม 2562	36,168

ณ วันที่ 31 ธันวาคม 2562 และ 2561 มูลค่ายุติธรรมของอสังหาริมทรัพย์เพื่อการลงทุนมีมูลค่า 61.52 ล้านบาท และ 81.52 ล้านบาท ตามลำดับ ซึ่งประเมินโดยผู้ประเมินอิสระซึ่งมีคุณสมบัติของผู้เชี่ยวชาญในวิชาชีพและมีประสบการณ์ และราคาประเมินทุนทรัพย์ที่ดินจากสำนักงานที่ดินจังหวัดกรุงเทพมหานคร

บริษัทจดจำนองที่ดินมูลค่า 14 ล้านบาท เพื่อค้ำประกันวงเงินเบิกเกินบัญชีและเงินกู้ยืมระยะยาวจากสถาบันการเงินในประเทศไทยแห่งหนึ่ง ตามที่กล่าวไว้ในหมายเหตุประกอบงบการเงินข้อ 18 และ 20

15. สินทรัพย์ที่มีข้อจำกัดในการขาย

ณ วันที่ 31 ธันวาคม 2562 และ 2561 บริษัทมีที่ดินที่ได้รับโอนจากลูกหนี้เงินให้กู้ยืมรายหนึ่งเพื่อชำระหนี้ จำนวนเงิน 40.52 ล้านบาท โดยมีข้อตกลงให้สิทธิลูกหนี้ซื้อคืนด้วยมูลค่าตามสัญญาที่ตกลงร่วมกัน เป็นเงิน 49.58 ล้านบาท ในระยะเวลา 3 ปี ตามที่กล่าวไว้ในหมายเหตุ 9

16. เงินลงทุนในบริษัทย่อย

(หน่วย : พันบาท)

	งบการเงินเฉพาะของบริษัท					
	ทุนชำระแล้ว		สัดส่วนเงินลงทุน (ร้อยละ)		วิธีราคาทุน	
	2562	2561	2562	2561	2562	2561
บริษัท บริหารสินทรัพย์ ไมต้า จำกัด (บริหารจัดการทรัพย์สินที่ได้รับโอนสินทรัพย์ ด้อยคุณภาพของสถาบันการเงิน)	25,000	25,000	99.99	99.99	25,000	25,000

17. ภาษีเงินได้

สินทรัพย์และหนี้สินภาษีเงินได้รอการตัดบัญชี มีดังนี้

	(หน่วย : พันบาท)	
	งบการเงินรวมและเฉพาะของบริษัท	
	2562	2561
สินทรัพย์ภาษีเงินได้รอตัดบัญชี	56,726	54,881
หนี้สินภาษีเงินได้รอตัดบัญชี	(345)	(245)
<b>สินทรัพย์ภาษีเงินได้รอตัดบัญชี - สุทธิ</b>	<b>56,381</b>	<b>54,636</b>

การเปลี่ยนแปลงในสินทรัพย์และหนี้สินภาษีเงินได้รอการตัดบัญชี มีรายละเอียดดังนี้

	(หน่วย : พันบาท)			
	งบการเงินรวมและเฉพาะของบริษัท			
	บันทึกใน			
	1 มกราคม	กำไร		31 ธันวาคม
	2562	กำไรหรือ	ขาดทุน	2562
		ขาดทุน	เบ็ดเสร็จอื่น	
<b>สินทรัพย์ภาษีเงินได้รอตัดบัญชี</b>				
จากค่าเผื่อนี้สงสยจะสูญของลูกหนี้ตามสัญญาเช่าซื้อ	40,234	2,772	-	43,006
จากค่าเผื่อนี้สงสยจะสูญสำหรับลูกหนี้อื่น	3,963	422	-	4,385
จากค่าเผื่อนี้สงสยจะสูญสำหรับเงินให้กู้ยืมแก่บริษัทอื่น	517	439	-	956
จากค่าเผื่อนี้สงสยจะสูญสำหรับเงินลงทุนในลูกหนี้	1,570	(1,188)	-	382
จากค่าเผื่อการลดมูลค่าสำหรับสินทรัพย์รอการขาย	2,540	1,996	-	4,536
จากประมาณการหนี้สินตามภาระผูกพันสำหรับ				
ผลประโยชน์พนักงาน	6,074	(1,600)	(1,013)	3,461
จากค่าเผื่อการลดมูลค่าเงินลงทุนในหลักทรัพย์เพื่อค้า	(17)	17	-	-
<b>รวม</b>	<b>54,881</b>	<b>2,858</b>	<b>(1,013)</b>	<b>56,726</b>
<b>หนี้สินภาษีเงินได้รอตัดบัญชี</b>				
จากผลต่างค่าเสื่อมราคาทางภาษีกับทางบัญชี	(245)	(100)	-	(345)

(หน่วย : พันบาท)

	งบการเงินรวมและเฉพาะของบริษัท			
	บันทึกใน			31 ธันวาคม 2561
	1 มกราคม 2561	กำไรหรือ ขาดทุน	กำไร ขาดทุน เบ็ดเสร็จอื่น	
<b>สินทรัพย์ภาษีเงินได้รอตัดบัญชี</b>				
จากค่าเผื่อนี้สงสยจะสูญของลูกหนี้ตามสัญญาเช่าซื้อ	30,789	9,445	-	40,234
จากค่าเผื่อนี้สงสยจะสูญสำหรับลูกหนี้อื่น	2,919	1,044	-	3,963
จากค่าเผื่อนี้สงสยจะสูญสำหรับเงินให้กู้ยืมแก่บริษัทอื่น	3,532	(3,015)	-	517
จากค่าเผื่อนี้สงสยจะสูญสำหรับเงินลงทุนในลูกหนี้	1,826	(256)	-	1,570
จากค่าเผื่อการลดมูลค่าสำหรับสินทรัพย์รอการขาย	1,561	979	-	2,540
จากประมาณการหนี้สินตามภาระผูกพันสำหรับ ผลประโยชน์พนักงาน	5,607	467	-	6,074
จากค่าเผื่อการลดมูลค่าเงินลงทุนในหลักทรัพย์เพื่อค้า	(16)	(1)	-	(17)
<b>รวม</b>	<b>46,218</b>	<b>8,663</b>	<b>-</b>	<b>54,881</b>
<b>หนี้สินภาษีเงินได้รอตัดบัญชี</b>				
จากผลต่างค่าเสื่อมราคาทางภาษีกับทางบัญชี	(151)	(94)	-	(245)

ค่าใช้จ่ายภาษีเงินได้ สำหรับปีสิ้นสุดวันที่ 31 ธันวาคม 2562 และ 2561 มีดังนี้

	งบการเงินรวมและเฉพาะของบริษัท	
	2562	2561
<b>ภาษีเงินได้ของปีปัจจุบัน</b>		
สำหรับปีปัจจุบัน	31,439	36,028
<b>ภาษีเงินได้รอการตัดบัญชี</b>		
การเปลี่ยนแปลงของผลต่างชั่วคราว	(2,758)	(8,569)
<b>รวมภาษีเงินได้</b>	<b>28,681</b>	<b>27,459</b>

ภาษีเงินได้ที่รับรู้ในกำไรขาดทุนเบ็ดเสร็จอื่น

(หน่วย : พันบาท)

	งบการเงินรวมและเฉพาะของบริษัท					
	2562			2561		
	ก่อน ภาษีเงินได้	ค่าใช้จ่าย ภาษีเงินได้	สุทธิจาก ภาษีเงินได้	ก่อน ภาษีเงินได้	ค่าใช้จ่าย ภาษีเงินได้	สุทธิจาก ภาษีเงินได้
กำไรจากการประมาณตามหลัก คณิตศาสตร์ประกันภัย	5,069	(1,013)	4,056	-	-	-
<b>รวม</b>	<b>5,069</b>	<b>(1,013)</b>	<b>4,056</b>	<b>-</b>	<b>-</b>	<b>-</b>

## การกระทบบยอดเพื่อหาอัตราภาษีที่แท้จริง

(หน่วย : พันบาท)

	งบการเงินรวม		งบการเงินเฉพาะของบริษัท	
	2562	2561	2562	2561
กำไรก่อนภาษีเงินได้	127,591	123,847	137,657	133,027
อัตราภาษีร้อยละ	20	20	20	20
จำนวนภาษีตามอัตราภาษีเงินได้	25,518	24,769	27,531	26,605
จำนวนภาษีของรายการที่ถือเป็นค่าใช้จ่าย				
ตามประมวลรัษฎากร	(206)	(609)	(206)	(609)
จำนวนภาษีของค่าใช้จ่ายต้องห้าม	611	230	611	230
รายการปรับปรุงสินทรัพย์ภาษีเงินได้รอตัดบัญชีที่				
รับรู้ในปีก่อน	745	1,233	745	1,233
สินทรัพย์ภาษีเงินได้รอตัดบัญชีที่ไม่รับรู้	2,013	1,836	-	-
	28,681	27,459	28,681	27,459
อัตราภาษีที่แท้จริง (ร้อยละ)	20.84	20.63	20.84	20.63

สินทรัพย์ภาษีเงินได้รอการตัดบัญชีที่ยังไม่ได้รับรู้ เกิดจากรายการดังต่อไปนี้

(หน่วย : พันบาท)

	งบการเงินรวม		งบการเงินเฉพาะของบริษัท	
	2562	2561	2562	2561
ขาดทุนสะสมทางภาษีไม่เกิน 5 ปี	34,375	24,309	-	-

## 18. เงินเบิกเกินบัญชีและเงินกู้ยืมระยะสั้นจากสถาบันการเงิน

(หน่วย : พันบาท)

	งบการเงินรวมและเฉพาะของบริษัท	
	2562	2561
เงินเบิกเกินบัญชี	19,878	19,597
ตั๋วสัญญาใช้เงิน	20,000	20,000
รวม	39,878	39,597



ณ วันที่ 31 ธันวาคม 2562 และ 2561 บริษัทมีวงเงินกู้และอัตราดอกเบี้ยที่เกี่ยวข้องดังนี้

	2562	2561
วงเงินเบิกเกินบัญชี (หน่วย : ล้านบาท)	20	20
อัตราดอกเบี้ยสำหรับวงเงินปกติ (ร้อยละต่อปี)	MOR - 0.5	MOR - 0.5
อัตราดอกเบี้ยสำหรับส่วนที่เกินวงเงิน (ร้อยละต่อปี)	18	18
วงเงินตัวสัญญาใช้เงิน (หน่วย : ล้านบาท)	20	20
อัตราดอกเบี้ยสำหรับตัวสัญญาใช้เงิน	MLR - 1.25	MLR - 1.25

ณ วันที่ 31 ธันวาคม 2562 บริษัทมีวงเงินสินเชื่อซึ่งยังมิได้เบิกใช้เป็นจำนวนเงิน 0.12 ล้านบาท (31 ธันวาคม 2561 : 0.40 ล้านบาท)

วงเงินสินเชื่อของบริษัทกำกับกันโดยการจดจำนองที่ดินของบริษัทตามที่กล่าวไว้ในหมายเหตุประกอบงบการเงินข้อ 13 และ 14

#### 19. เจ้าหนี้การค้าและเจ้าหนี้อื่น

(หน่วย : พันบาท)

	งบการเงินรวม		งบการเงินเฉพาะของบริษัท	
	2562	2561	2562	2561
เจ้าหนี้การค้า	28,779	39,862	28,779	39,862
โบนัสค้างจ่าย	6,107	21,193	6,107	21,193
ค่าเบี้ยประกันภัยค้างจ่าย	8,357	8,597	8,357	8,597
ดอกเบี้ยค้างจ่าย	11,266	10,695	11,266	10,695
ค่าใช้จ่ายค้างจ่าย	9,365	8,641	9,265	8,581
เจ้าหนี้อื่น	12,643	14,679	12,643	14,679
รวม	76,517	103,667	76,417	103,607

#### 20. เงินกู้ยืมระยะยาว

(หน่วย : พันบาท)

	งบการเงินรวมและเฉพาะของบริษัท	
	2562	2561
เงินกู้ยืมระยะยาว	30,813	42,904
หัก ส่วนที่ถึงกำหนดชำระภายในหนึ่งปี	(12,809)	(12,113)
สุทธิ	18,004	30,791

## การเปลี่ยนแปลงของบัญชีเงินกู้ยืมระยะยาวในระหว่างปี มีรายละเอียดดังนี้

(หน่วย : พันบาท)

งบการเงินรวมและ  
เฉพาะของบริษัท

ยอดคงเหลือ ณ วันที่ 1 มกราคม 2562	42,904
หัก จ่ายคืนเงินกู้	(12,091)
ยอดคงเหลือ ณ วันที่ 31 ธันวาคม 2562	30,813

ณ วันที่ 31 ธันวาคม 2562 บริษัทมีวงเงินกู้ยืมระยะยาวจากสถาบันการเงินแห่งหนึ่ง เพื่อซื้อที่ดินจำนวนรวม 40 ล้านบาท โดยมีอัตราดอกเบี้ยร้อยละ MLR - 0.5 ต่อปี เงินกู้ยืมดังกล่าวมีกำหนดชำระคืนประมาณ 0.61 ล้านบาท ต่อเดือน และวงเงินกู้ยืมระยะยาวเพื่อใช้เป็นเงินทุนหมุนเวียนในกิจการจำนวนรวม 30 ล้านบาท โดยมีอัตราดอกเบี้ยร้อยละ MLR - 1.5 ต่อปี เงินกู้ยืมดังกล่าวมีกำหนดชำระคืนประมาณ 0.57 ล้านบาท ต่อเดือน เงินกู้ยืมดังกล่าวรับประกันโดยที่ดินพร้อมสิ่งปลูกสร้างของบริษัท ตามหมายเหตุข้อ 13 และ 14

21. หุ้นกู้31 ธันวาคม 2562

(หน่วย : พันบาท)

หุ้นกู้	อายุหุ้นกู้	วันที่ออกหุ้นกู้	วันที่ครบกำหนดไถ่ถอน	อัตราดอกเบี้ย (ร้อยละต่อปี)	งบการเงินรวมและ เฉพาะของบริษัท
1	2 ปี	27 กันยายน 2561	27 กันยายน 2563	5.25	159,459
2	1 ปี 6 เดือน	15 พฤษภาคม 2562	15 พฤศจิกายน 2563	6.00	765,353
3	2 ปี	13 พฤศจิกายน 2562	13 พฤศจิกายน 2564	5.75	693,727
รวม					1,618,539
หัก ส่วนที่ถึงกำหนดชำระภายในหนึ่งปี					(924,812)
หุ้นกู้ - สุทธิ					693,727

31 ธันวาคม 2561

(หน่วย : พันบาท)

หุ้นกู้	อายุหุ้นกู้	วันที่ออกหุ้นกู้	วันที่ครบกำหนดไถ่ถอน	อัตราดอกเบี้ย (ร้อยละต่อปี)	งบการเงินรวมและ เฉพาะของบริษัท
1	3 ปี 1 วัน	19 พฤษภาคม 2559	20 พฤษภาคม 2562	4.30	169,974
2	3 ปี	24 พฤศจิกายน 2559	24 พฤศจิกายน 2562	5.00	699,526
3	2 ปี 1 เดือน 16 วัน	5 เมษายน 2560	21 พฤษภาคม 2562	5.10	199,620
4	2 ปี 1 เดือน	21 เมษายน 2560	21 พฤษภาคม 2562	5.10	399,234
5	2 ปี	27 กันยายน 2561	27 กันยายน 2563	5.25	158,853
รวม					1,627,207
หัก ส่วนที่ถึงกำหนดชำระภายในหนึ่งปี					(1,468,354)
หุ้นกู้ - สุทธิ					158,853

รายการเคลื่อนไหวของหุ้นกู้ในระหว่างปีสิ้นสุดวันที่ 31 ธันวาคม 2562 และ 2561 มีดังต่อไปนี้

(หน่วย : พันบาท)

	งบการเงินรวมและเฉพาะของบริษัท	
	2562	2561
ยอดคงเหลือ ณ วันที่ 1 มกราคม	1,627,207	1,664,703
ออกจำหน่ายหุ้นกู้	1,470,000	200,000
ไถ่ถอนคืนระหว่างปี	(1,470,000)	(240,000)
ค่าใช้จ่ายในการออกหุ้นกู้	(14,880)	(1,402)
ค่าใช้จ่ายในการออกหุ้นกู้ตัดจำหน่าย	6,212	3,906
ยอดคงเหลือ ณ วันที่ 31 ธันวาคม	1,618,539	1,627,207

บริษัทออกหุ้นกู้ประเภทระบุชื่อผู้ถือ ไม่ด้อยสิทธิ ไม่มีหลักประกัน และไม่มีผู้แทนผู้ถือหุ้นกู้ ให้กับบุคคลทั่วไปและสถาบันการเงินโดยมีกำหนดจ่ายดอกเบี้ยทุกๆ 3 เดือน บริษัทได้นำเงินที่ได้จากการออกหุ้นกู้ครั้งนี้ไปใช้ในการชำระหนี้เดิม และหรือ ใช้เป็นเงินทุนหมุนเวียนในการขยายกิจการ ทั้งนี้ หุ้นกู้นี้มีข้อกำหนดต่างๆ เป็นการทั่วไปซึ่งรวมถึงข้อกำหนดในการลดทุน ควบรวมกิจการ จ่ายเงินปันผลและจำกัดในการก่อภาระหนี้สินใหม่ของบริษัท

## 22. ภาระผูกพันผลประโยชน์พนักงาน

สำหรับปีสิ้นสุดวันที่ 31 ธันวาคม 2562 และ 2561 ภาระผูกพันผลประโยชน์พนักงานมีการเปลี่ยนแปลงมีดังนี้

(หน่วย : พันบาท)

	งบการเงินรวม		งบการเงินเฉพาะของบริษัท	
	2562	2561	2562	2561
ยอดคงเหลือ ณ วันที่ 1 มกราคม				
ส่วนที่กำหนดชำระภายในหนึ่งปี	10,230	9,558	10,230	9,558
ภาระผูกพันผลประโยชน์พนักงาน - สุทธิ	16,420	16,741	16,420	16,741
ต้นทุนบริการในอดีต	2,590	-	2,590	-
ต้นทุนบริการปัจจุบัน	2,585	1,738	2,585	1,738
ดอกเบี้ยจากภาระผูกพัน	551	593	551	593
กำไรจากการประมาณการตามหลักคณิตศาสตร์ประกันภัยที่รับรู้เพิ่มเติมภายใต้ส่วนของผู้ถือหุ้น	(5,069)	-	(5,069)	-
จ่ายผลประโยชน์พนักงาน	(10,001)	(1,980)	(10,001)	(1,980)
จัดประเภทผลประโยชน์พนักงานค้างจ่าย	(1,019)	-	(1,019)	-
รวม	16,287	26,650	16,287	26,650
หัก ส่วนที่กำหนดชำระภายในหนึ่งปี	(134)	(10,230)	(134)	(10,230)
ยอดคงเหลือ ณ วันที่ 31 ธันวาคม	16,153	16,420	16,153	16,420
ไม่ได้จัดตั้งเป็นกองทุนทั้งหมด	16,287	26,650	16,287	26,650

ประมาณการทางคณิตศาสตร์ประกันภัยภายใต้ข้อสมมติฐานที่สำคัญดังนี้

อัตราคิดลด	ร้อยละ 2.66 ต่อปี
อัตราการเพิ่มขึ้นของเงินเดือน	ร้อยละ 6.05 ต่อปี
อัตราการเสียชีวิต	ตารางมรณะไทย พ.ศ. 2560
เกษียณอายุ	60 ปี

การวิเคราะห์ความอ่อนไหว

การเปลี่ยนแปลงในแต่ละข้อสมมติฐานที่เกี่ยวข้องในการประมาณการตามหลักคณิตศาสตร์ประกันภัยที่อาจเป็นไปได้ อย่างสมเหตุสมผล ณ วันที่รายงาน โดยถือว่าข้อสมมติฐานอื่นๆ คงที่ จะมีผลกระทบต่อภาระผูกพันผลประโยชน์ที่กำหนดไว้เป็นจำนวนเงินดังต่อไปนี้

(หน่วย : พันบาท)	
งบการเงินรวมและ เฉพาะของบริษัท	
เพิ่มขึ้น	ลดลง
ร้อยละ 0.5	ร้อยละ 0.5
<b>อัตราคิดลด</b>	
การเพิ่มขึ้น (ลดลง) ของภาระผูกพันผลประโยชน์พนักงาน	
(605)	641
<b>อัตราการเพิ่มขึ้นของเงินเดือน</b>	
การเพิ่มขึ้น (ลดลง) ของภาระผูกพันผลประโยชน์พนักงาน	
697	(663)
<b>อัตราการหมุนเวียนพนักงาน</b>	
การเพิ่มขึ้น (ลดลง) ของภาระผูกพันผลประโยชน์พนักงาน	
(748)	793

ณ วันที่ 31 ธันวาคม 2562 ผลประโยชน์พนักงานที่คาดว่าจะจ่ายก่อนคิดลด มีดังนี้

(หน่วย : พันบาท)	
งบการเงินรวมและ เฉพาะของบริษัท	
ภายใน 1 ปี	134
ระหว่าง 2 - 5 ปี	8,416
ระหว่าง 6 - 10 ปี	15,292
ระหว่าง 11 - 15 ปี	5,193
รวม	29,035

เมื่อวันที่ 5 เมษายน 2562 สภานิติบัญญัติแห่งชาติได้ประกาศพระราชบัญญัติคุ้มครองแรงงานฉบับที่ 7 พ.ศ. 2562 ในราชกิจจานุเบกษา ซึ่งให้สิทธิแก่ลูกจ้างที่ทำงานติดต่อกันครบ 20 ปีขึ้นไป ได้รับค่าชดเชยไม่น้อยกว่าค่าจ้างอัตราสุดท้าย 400 วัน กฎหมายฉบับปรับปรุงมีผลบังคับใช้ตั้งแต่วันที่ 5 พฤษภาคม 2562 และส่งผลให้ภาระผูกพันผลประโยชน์พนักงานรวมถึงต้นทุนบริการในอดีตในกำไรขาดทุนเพิ่มขึ้นจำนวน 2.59 ล้านบาท ในงบการเงินรวมและเฉพาะของบริษัทสำหรับปีสิ้นสุดวันที่ 31 ธันวาคม 2562

### 23. ทุนเรือนหุ้น

	งบการเงินรวมและเฉพาะของบริษัท		
	จำนวนหุ้นสามัญ (หุ้น)	ทุนเรือนหุ้นที่ออกและ รับชำระเต็มมูลค่าแล้ว (ล้านบาท)	ส่วนเกินมูลค่าหุ้น (ล้านบาท)
ณ วันที่ 1 มกราคม 2562	1,064,796,636	532,398	165,220
แปลงสภาพใบสำคัญแสดงสิทธิเป็นหุ้นสามัญ	627	-	2
ณ วันที่ 31 ธันวาคม 2562	1,064,797,263	532,398	165,222

เมื่อวันที่ 31 พฤษภาคม 2562 มีผู้ใช้ใบสำคัญแสดงสิทธิจำนวน 570 หน่วย ในการซื้อหุ้นสามัญจำนวน 627 หุ้น บริษัทได้รับชำระค่าหุ้น จำนวนเงินรวม 1,995 บาท และบริษัทบันทึกทุนเรือนหุ้นตามมูลค่าที่ตราไว้จำนวน 313.50 บาท และส่วนเกินมูลค่าหุ้นจำนวน 1,681.50 บาท โดยวันที่ใช้สิทธิแปลงหุ้นครั้งสุดท้ายคือวันที่ 31 พฤษภาคม 2562 ใบสำคัญแสดงสิทธิซื้อหุ้นสามัญทั้งหมดอีกจำนวน 483,978,710 หน่วย ยังไม่ได้ใช้สิทธิและหมดอายุแล้ว

ในการประชุมผู้ถือหุ้นสามัญประจำปี 2561 เมื่อวันที่ 27 เมษายน 2561 ผู้ถือหุ้นมีมติอนุมัติการลดทุนจดทะเบียน โดยลดทุนจดทะเบียนของบริษัทจำนวน 492 บาท จากเดิม 798,597,233 บาท เป็น 798,596,741 บาท โดยการตัดหุ้นสามัญจำนวน 984 หุ้น มูลค่าที่ตราไว้หุ้นละ 0.50 บาท

ณ วันที่ 31 ธันวาคม 2562 และ 2561 ไม่มีการคำนวณกำไรต่อหุ้นปรับลดโดยรวมหุ้นสามัญเทียบเท่าที่บริษัทอาจต้องออกสำหรับใบสำคัญแสดงสิทธิที่จะซื้อหุ้นสามัญ เนื่องจากราคาการใช้สิทธิสูงกว่ามูลค่ายุติธรรมของหุ้นสามัญ

### 24. ส่วนเกินมูลค่าหุ้น

ตามบทบัญญัติแห่งพระราชบัญญัติบริษัทมหาชนจำกัด พ.ศ. 2535 มาตรา 51 ในกรณีที่บริษัทเสนอขายหุ้นสูงกว่ามูลค่าหุ้นที่จดทะเบียนไว้ บริษัทต้องนำค่าหุ้นส่วนเกินนี้ตั้งเป็นทุนสำรอง ส่วนเกินมูลค่าหุ้นนี้จะนำไปจ่ายเป็นเงินปันผลไม่ได้

ในปี 2562 บริษัทได้บันทึกส่วนเกินมูลค่าหุ้นจำนวน 1,681.50 บาท ตามหมายเหตุข้อ 23

25. สำรองตามกฎหมาย

เพื่อให้เป็นไปตามมาตรา 116 พระราชบัญญัติบริษัทมหาชน จำกัด พ.ศ. 2535 บริษัทต้องจัดสรรทุนสำรองอย่างน้อยร้อยละ 5 ของกำไรสุทธิประจำปี หลังหักขาดทุนสะสมกมา (ถ้ามี) จนกว่าทุนสำรองดังกล่าวจะมีจำนวนไม่น้อยกว่าร้อยละ 10 ของทุนจดทะเบียน ทุนสำรองตามกฎหมายนี้จะนำไปจ่ายเงินปันผลไม่ได้

26. เงินปันผลจ่าย

ในการประชุมผู้ถือหุ้นสามัญประจำปี 2561 เมื่อวันที่ 27 เมษายน 2561 ผู้ถือหุ้นได้มีมติอนุมัติให้จ่ายปันผลสำหรับการดำเนินงานประจำปี 2560 สำหรับหุ้นสามัญของบริษัทจำนวน 1,064,796,636 หุ้น อัตราการจ่ายเงินปันผล 0.05 บาทต่อหุ้น จำนวนเงินรวม 53.24 ล้านบาท โดยบริษัทกำหนดจ่ายเงินปันผลในวันที่ 15 พฤษภาคม 2561

27. กองทุนสำรองเลี้ยงชีพ

บริษัทและพนักงานบริษัทได้เข้าร่วมเป็นสมาชิกกองทุนสำรองเลี้ยงชีพ ซึ่งจดทะเบียนแล้วตามพระราชบัญญัติกองทุนสำรองเลี้ยงชีพ พ.ศ. 2530 ซึ่งประกอบด้วยเงินที่พนักงานจ่ายสะสมและเงินที่บริษัทจ่ายสมทบ และจะจ่ายให้พนักงานในกรณีที่ออกจากงานตามระเบียบว่าด้วยกองทุนดังกล่าว ในระหว่างปี 2562 บริษัทได้จ่ายเงินสมทบกองทุนสำรองเลี้ยงชีพพนักงาน เป็นจำนวนเงิน 1.35 ล้านบาท (2561 : 1.32 ล้านบาท)

28. รายได้อื่น

	(หน่วย : พันบาท)			
	งบการเงินรวม		งบการเงินเฉพาะของบริษัท	
	2562	2561	2562	2561
รายได้ค่าเบี้ยปรับ	19,209	19,796	19,209	19,796
รายได้ค่าโอนทะเบียนรถ	11,823	13,808	11,823	13,808
รายได้ค่านายหน้าประกันภัย	12,136	17,755	12,136	17,755
รายได้ค่าธรรมเนียมดำเนินการ	9,759	8,495	9,759	8,495
รายได้ค่าขนส่งรถยนต์	2,338	2,113	2,338	2,113
กำไรจากการขายเงินลงทุนในหลักทรัพย์เพื่อค่า	180	-	180	-
หนี้สูญรับคืน	8,521	7,024	8,521	7,024
รายได้ค่าติดตามหนี้	6,346	7,048	6,346	7,048
อื่นๆ	17,039	13,688	17,219	13,868
รวม	87,351	89,727	87,531	89,907

29. ค่าใช้จ่ายตามลักษณะ

(หน่วย : พันบาท)

	งบการเงินรวม		งบการเงินเฉพาะของบริษัท	
	2562	2561	2562	2561
เงินเดือน ค่าจ้าง และผลประโยชน์พนักงานอื่น	112,648	119,454	112,648	119,454
ค่าตอบแทนผู้บริหาร	15,614	18,515	15,614	18,515
ค่านายหน้า	37,474	48,547	37,474	48,547
หนี้สูญและหนี้สงสัยจะสูญ	49,168	76,571	49,168	76,571
ค่าใช้จ่ายในการส่งเสริมการขาย	2,945	4,712	2,945	4,712
ขาดทุนจากการขายสินทรัพย์รอการขาย	9,158	7,286	9,158	7,286
ค่าเผื่อการด้อยค่าสินทรัพย์รอการขาย	78,763	49,281	78,763	49,281
ค่าใช้จ่ายในการออกหุ้นกู้ตัดจำหน่าย	6,212	3,906	6,212	3,906
ค่าบริการวิชาชีพ	2,881	2,678	2,651	2,478
ค่าซ่อมแซมรถยนต์	2,818	2,997	2,818	2,997
ค่าเบี้ยประกันภัย	-	12,931	-	12,931
ค่าเสื่อมราคา	4,629	4,984	4,629	4,984
ค่าสาธารณูปโภค	7,377	7,548	7,377	7,548
ค่าเช่าอาคารสำนักงาน	2,935	3,073	2,935	3,073
อื่นๆ	28,896	26,170	26,905	26,139
รวม	361,518	388,653	359,297	388,422

30. รายได้และข้อมูลทางการเงินจำแนกตามส่วนงาน

กลุ่มบริษัทดำเนินกิจการหลักในสามส่วนงาน คือ บริหารสินเชื่อเช่าซื้อรถยนต์ บริหารสินเชื่อประเภทอื่น และบริหารหนี้ด้อยคุณภาพ แต่รายได้จากส่วนงานบริหารหนี้ด้อยคุณภาพไม่มีสาระสำคัญจึงยังไม่ได้เสนอข้อมูลทางการเงินจำแนกตามส่วนงาน โดยมีส่วนงานทางภูมิศาสตร์หลักในประเทศ ดังนั้นรายได้ และหลักทรัพย์ โดยส่วนใหญ่ตามที่แสดงไว้ในงบการเงิน จึงเกี่ยวข้องกับส่วนงานธุรกิจและส่วนงานทางภูมิศาสตร์ตามที่กล่าวไว้



(หน่วย : ล้านบาท)

	งบการเงินรวม									
	สำหรับปีสิ้นสุด 31 ธันวาคม									
	ธุรกิจขายและให้เช่าซื้อรถยนต์		ธุรกิจบริหารสินเชื่อนอื่น		รายได้อื่น		การตัดรายการบัญชี ระหว่างกัน		งบการเงินรวม	
	2562	2561	2562	2561	2562	2561	2562	2561	2562	2561
รายได้จากภายนอก										
- ภาคเหนือ	124.39	128.05	0.07	0.08	0.32	0.53	-	-	124.78	128.66
- ภาคกลาง	40.20	48.39	42.19	38.71	18.35	12.51	(7.85)	(8.95)	92.89	90.66
- ภาคตะวันออกเฉียงเหนือ	193.94	203.10	0.12	0.02	0.46	0.71	-	-	194.52	203.83
- ภาคตะวันออก	31.98	32.71	0.03	-	0.08	0.07	-	-	32.09	32.78
- ภาคตะวันตก	35.37	40.67	0.02	0.03	0.09	0.10	-	-	35.48	40.80
- ภาคใต้	102.42	103.51	0.02	0.01	0.21	1.54	-	-	102.65	105.06
รวม	528.30	556.43	42.45	38.85	19.51	15.46	(7.85)	(8.95)	582.41	601.79
รายได้แยกตามการรับรู้รายได้										
ณ เวลาใดเวลาหนึ่ง	78.16	83.36	-	-	8.91	5.52	-	-	87.07	88.88
ตลอดช่วงเวลาหนึ่ง	450.14	473.07	42.45	38.85	10.60	9.94	(7.85)	(8.95)	495.34	512.91
รวม	528.30	556.43	42.45	38.85	19.51	15.46	(7.85)	(8.95)	582.41	601.79
ต้นทุนทางการเงิน									93.30	89.29
ค่าเสื่อมราคาและค่าตัดจำหน่าย									4.63	4.98
กำไรก่อนภาษีเงินได้									115.67	123.84
รวมสินทรัพย์									3,694.93	3,730.29

## ลูกค้ารายใหญ่

บริษัทไม่มีลูกค้ารายใหญ่ในการดำเนินธุรกิจ จึงไม่มีความเสี่ยงเรื่องที่จะเสียลูกค้ารายใหญ่

31. เครื่องมือทางการเงินการบริหารความเสี่ยง

เครื่องมือทางการเงินที่สำคัญที่แสดงในงบแสดงฐานะการเงินประกอบด้วย เงินสดและรายการเทียบเท่าเงินสด เงินฝากธนาคารที่มีข้อจำกัดในการใช้ ลูกหนี้ตามสัญญาเช่าซื้อ เงินให้กู้ยืม เงินเบิกเกินบัญชีและเงินกู้ยืมระยะสั้นจากสถาบันการเงิน เงินกู้ยืมระยะยาวและหุ้นกู้ กลุ่มบริษัทมีความเสี่ยงที่เกี่ยวข้องกับเครื่องมือทางการเงินดังกล่าว และมีนโยบายในการบริหารความเสี่ยงดังนี้

ความเสี่ยงด้านการให้สินเชื่อ

กลุ่มบริษัทมีความเสี่ยงด้านการให้สินเชื่อที่เกี่ยวข้องกับลูกหนี้ตามสัญญาเช่าซื้อและเงินให้กู้ยืม ฝ่ายบริหารควบคุม ความเสี่ยงนี้โดยการกำหนดให้มีนโยบายและวิธีการในการควบคุมสินเชื่อที่เหมาะสม นอกจากนี้ การให้สินเชื่อของกลุ่มบริษัท ไม่มีการกระจุกตัวเนื่องจากกลุ่มบริษัทมีฐานของลูกค้าที่หลากหลายและมีอยู่จำนวนมากราย ดังนั้นกลุ่มบริษัทจึงไม่คาดว่าจะได้รับความเสียหายที่เป็นสาระสำคัญจากการให้สินเชื่อนอกจากจำนวนค่าเผื่อหนี้สงสัยจะสูญที่บันทึกไว้แล้วในบัญชี

ความเสี่ยงจากอัตราดอกเบี้ย

กลุ่มบริษัทมีความเสี่ยงจากอัตราดอกเบี้ยที่สำคัญอันเกี่ยวเนื่องกับเงินฝากธนาคาร ลูกหนี้ตามสัญญาเช่าซื้อ เงินกู้ยืมระยะสั้นและเงินกู้ยืมระยะยาวที่มีดอกเบี้ย อย่างไรก็ตาม เนื่องจากสินทรัพย์และหนี้สินทางการเงินส่วนใหญ่มีอัตราดอกเบี้ยที่ปรับขึ้นลงตามอัตราตลาด หรือมีอัตราดอกเบี้ยคงที่ซึ่งใกล้เคียงกับอัตราตลาดในปัจจุบัน ความเสี่ยงจากอัตราดอกเบี้ยของบริษัทจึงอยู่ในระดับต่ำ

ณ วันที่ 31 ธันวาคม 2562 และ 2561 สินทรัพย์และหนี้สินทางการเงินที่สำคัญสามารถจัดตามประเภทอัตราดอกเบี้ย และสำหรับสินทรัพย์และหนี้สินทางการเงินที่มีอัตราดอกเบี้ยคงที่สามารถแยกตามวันที่ครบกำหนด หรือวันที่มีการกำหนดอัตราดอกเบี้ยใหม่ (หากวันที่มีการกำหนดอัตราดอกเบี้ยใหม่ถึงก่อน) ได้ดังนี้

	(หน่วย : ล้านบาท)					
	งบการเงินรวม					
	2562					
	อัตราดอกเบี้ยคงที่		อัตราดอกเบี้ย			อัตราดอกเบี้ย
	ภายใน	มากกว่า	ปรับขึ้นลง	ไม่มี		ที่แท้จริง
	1 ปี	1 ถึง 5 ปี	ตามราคาตลาด	อัตราดอกเบี้ย	รวม	ที่แท้จริง
						(ร้อยละต่อปี)
สินทรัพย์ทางการเงิน						
เงินสดและรายการเทียบเท่าเงินสด	-	-	13.50	29.68	43.18	0.10 - 0.38
ลูกหนี้ตามสัญญาเช่าซื้อ - สุทธิ	1,022.11	1,704.03	-	-	2,726.14	17.43
เงินให้กู้ยืมแก่กิจการอื่น - สุทธิ	207.36	31.15	-	-	238.51	12.00 - 24.00
เงินให้กู้ยืมระยะสั้นแก่บริษัทที่เกี่ยวข้องกัน	215.00	-	-	-	215.00	5.75
เงินฝากธนาคารที่มีข้อจำกัดในการใช้	-	0.11	-	-	0.11	0.90
	1,444.47	1,735.64	13.50	29.68	3,222.94	

(หน่วย : ล้านบาท)

	งบการเงินรวม					อัตราดอกเบี้ย ที่แท้จริง (ร้อยละต่อปี)
	2562					
	อัตราดอกเบี้ยคงที่		อัตราดอกเบี้ย ปรับขึ้นลง ตามราคาลาด	ไม่มี อัตราดอกเบี้ย	รวม	
	ภายใน	มากกว่า				
	1 ปี	1 ถึง 5 ปี				
หนี้สินทางการเงิน						
เงินเบิกเกินบัญชีและเงินกู้ยืมระยะสั้น จากสถาบันการเงิน	-	-	39.88	-	39.88	MLR - 0.50, MLR - 1.25
เงินกู้ยืมระยะยาว	-	-	30.81	-	30.81	MLR - 0.50, MLR - 1.50
หุ้นกู้	924.81	693.73	-	-	1,618.54	5.25 - 6.00
	924.81	693.73	70.69	-	1,689.23	
	(หน่วย : ล้านบาท)					
	งบการเงินรวม					
	2561					
	อัตราดอกเบี้ยคงที่		อัตราดอกเบี้ย ปรับขึ้นลง ตามราคาลาด	ไม่มี อัตราดอกเบี้ย	รวม	อัตราดอกเบี้ย ที่แท้จริง (ร้อยละต่อปี)
	ภายใน	มากกว่า				
	1 ปี	1 ถึง 5 ปี				
สินทรัพย์ทางการเงิน						
เงินสดและรายการเทียบเท่าเงินสด	-	-	7.22	28.51	35.73	0.10 - 0.38
ลูกหนี้ตามสัญญาเช่าซื้อ - สุทธิ	1,064.79	1,873.52	-	-	2,938.31	17.70
เงินให้กู้ยืมแก่กิจการอื่น - สุทธิ	208.68	25.77	-	-	234.45	12.00 - 24.00
เงินฝากธนาคารที่มีข้อจำกัดในการใช้	-	0.11	-	-	0.11	0.90
	1,273.47	1,899.40	7.22	28.51	3,208.60	
หนี้สินทางการเงิน						
เงินเบิกเกินบัญชีและเงินกู้ยืมระยะสั้น จากสถาบันการเงิน	-	-	39.60	-	39.60	MLR - 0.50, MLR - 1.25
เงินกู้ยืมระยะสั้นจากบริษัทใหญ่	78.00	-	-	-	78.00	5.50 - 5.75
เงินกู้ยืมระยะยาว	-	-	42.90	-	42.90	MLR - 0.50, MLR - 1.50
หุ้นกู้	1,468.36	158.85	-	-	1,627.21	4.30 - 5.25
	1,546.36	158.85	82.50	-	1,787.71	

(หน่วย : ล้านบาท)

	งบการเงินเฉพาะของบริษัท					อัตราดอกเบี้ย ที่แท้จริง (ร้อยละต่อปี)
	2562					
	อัตราดอกเบี้ยคงที่		อัตราดอกเบี้ย	ไม่มี อัตราดอกเบี้ย	รวม	
	ภายใน 1 ปี	มากกว่า 1 ถึง 5 ปี	ปรับขึ้นลง ตามราคาสwap			
สินทรัพย์ทางการเงิน						
เงินสดและรายการเทียบเท่าเงินสด	-	-	13.46	29.68	43.14	0.10 - 0.38
ลูกหนี้ตามสัญญาเช่าซื้อ - สุทธิ	1,022.11	1,704.03	-	-	2,726.14	17.43
เงินให้กู้ยืมระยะสั้นแก่บริษัทที่เกี่ยวข้อง	333.75	-	-	-	333.75	5.75
เงินให้กู้ยืมแก่กิจการอื่น - สุทธิ	207.36	31.15	-	-	238.51	12.00 - 24.00
เงินฝากธนาคารที่มีข้อจำกัดในการใช้	-	0.11	-	-	0.11	0.90
	1,563.22	1,735.29	13.46	29.68	3,341.65	
หนี้สินทางการเงิน						
เงินเบิกเกินบัญชีและเงินกู้ยืมระยะสั้นจากสถาบันการเงิน	-	-	39.88	-	39.88	MLR - 1.25
เงินกู้ยืมระยะยาว	-	-	30.81	-	30.81	MLR - 0.50, MLR - 1.50
หุ้นกู้	924.81	693.73	-	-	1,618.54	5.25 - 6.00
	924.81	693.73	70.69	-	1,689.23	
(หน่วย : ล้านบาท)						

(หน่วย : ล้านบาท)

	งบการเงินเฉพาะของบริษัท					อัตราดอกเบี้ย ที่แท้จริง (ร้อยละต่อปี)
	2561					
	อัตราดอกเบี้ยคงที่		อัตราดอกเบี้ย ปรับขึ้นลง ตามราคาสwap	ไม่มี อัตราดอกเบี้ย	รวม	
	ภายใน 1 ปี	มากกว่า 1 ถึง 5 ปี				
สินทรัพย์ทางการเงิน						
เงินสดและรายการเทียบเท่าเงินสด	-	-	7.21	28.51	35.72	0.10 - 0.38
ลูกหนี้ตามสัญญาเช่าซื้อ - สุทธิ	1,064.79	1,873.52	-	-	2,938.31	17.70
เงินให้กู้ยืมระยะสั้นแก่บริษัทที่ เกี่ยวข้อง	155.39	-	-	-	155.39	5.50 - 5.75
เงินให้กู้ยืมแก่กิจการอื่น - สุทธิ	208.68	25.77	-	-	234.45	12.00 - 24.00
เงินฝากธนาคารที่มีข้อจำกัดในการใช้	-	0.11	-	-	0.11	0.90
	1,428.86	1,899.40	7.21	28.51	3,363.98	
หนี้สินทางการเงิน						
เงินเบิกเกินบัญชีและเงินกู้ยืมระยะสั้น จากสถาบันการเงิน	-	-	39.60	-	39.60	MLR - 0.50, MLR - 1.25
เงินกู้ยืมระยะสั้นจากบริษัทใหญ่	78.00	-	-	-	78.00	5.50 - 5.75
เงินกู้ยืมระยะยาว	-	-	42.90	-	42.90	MLR - 0.50, MLR - 1.50
หุ้นกู้	1,468.36	158.85	-	-	1,627.21	4.30 - 5.25
	1,546.36	158.85	82.50	-	1,787.71	

### มูลค่ายุติธรรมของเครื่องมือทางการเงิน

สินทรัพย์ทางการเงินและหนี้สินทางการเงินส่วนใหญ่จัดอยู่ในประเภทระยะสั้น เงินกู้ยืมระยะยาวจากธนาคารพาณิชย์ มีอัตราดอกเบี้ยอยู่ในเกณฑ์เดียวกับตลาดฝ่ายบริหารจึงเชื่อว่ามูลค่าตามบัญชีของสินทรัพย์ทางการเงินและหนี้สินทางการเงินดังกล่าวแสดงมูลค่าไม่แตกต่างจากมูลค่ายุติธรรมอย่างเป็นสาระสำคัญ

### 32. ภาระผูกพัน

ณ วันที่ 31 ธันวาคม 2562 บริษัทมีภาระผูกพันเกี่ยวกับสัญญาเช่าอาคารและสัญญาบริการ โดยมีภาระผูกพันในการจ่ายค่าเช่าตามสัญญาดังกล่าว ดังนี้

	(หน่วย : ล้านบาท)
	งบการเงินรวมและ เฉพาะของบริษัท
จ่ายชำระ	
ภายใน 1 ปี	2.04
2 - 5 ปี	2.14
รวม	4.18

### 33. การปรับกระทบหนี้สินที่เกิดขึ้นจากกิจกรรมจัดหาเงิน

การเปลี่ยนแปลงต่อหนี้สินที่เกิดขึ้นจากกิจกรรมจัดหาเงินของกลุ่มบริษัทมีดังนี้

	(หน่วย : พันบาท)				
	งบการเงินรวมและเฉพาะของบริษัท				
	เงินเบิกเกิน บัญชีและเงิน กู้ยืมระยะสั้น จากธนาคาร	เงินกู้ยืมระยะ สั้นจากบริษัท ใหญ่	หุ้นกู้	เงินกู้ยืม ระยะยาว	รวม
1 มกราคม 2562	39,597	78,000	1,627,207	42,904	1,787,708
รายการที่เกิดขึ้นจากกระแส					
เงินสด:					
การจ่ายเงิน	(132,609)	(78,000)	(1,470,000)	(12,091)	(1,692,700)
เงินสตรับ	132,890	-	1,470,000	-	1,602,890
ค่าใช้จ่ายในการออกหุ้นกู้	-	-	(14,880)	-	(14,880)
ตัดจำหน่าย	-	-	6,212	-	6,212
31 ธันวาคม 2562	39,878	-	1,618,539	30,813	1,689,230

(หน่วย : พันบาท)

	งบการเงินรวมและเฉพาะของบริษัท				
	เงินเบิกเกิน บัญชีและเงิน กู้ยืมระยะสั้น จากธนาคาร	เงินกู้ยืมระยะ สั้นจากบริษัท ใหญ่	หุ้นกู้	เงินกู้ยืม ระยะยาว	รวม
1 มกราคม 2561	3,933	-	1,664,703	22,088	1,690,724
รายการที่เกิดขึ้นจากกระแส เงินสด:					
การจ่ายเงิน	(141,521)	(52,000)	(240,000)	(9,184)	(442,705)
เงินสตรับ	177,185	130,000	200,000	30,000	537,185
ค่าใช้จ่ายในการออกหุ้นกู้	-	-	(1,402)	-	(1,402)
ตัดจำหน่าย	-	-	3,906	-	3,906
31 ธันวาคม 2561	39,597	78,000	1,627,207	42,904	1,787,708

34. การอนุมัติงบการเงิน

งบการเงินนี้ได้รับอนุมัติจากกรรมการผู้มีอำนาจของบริษัทเมื่อวันที่ 28 กุมภาพันธ์ 2563

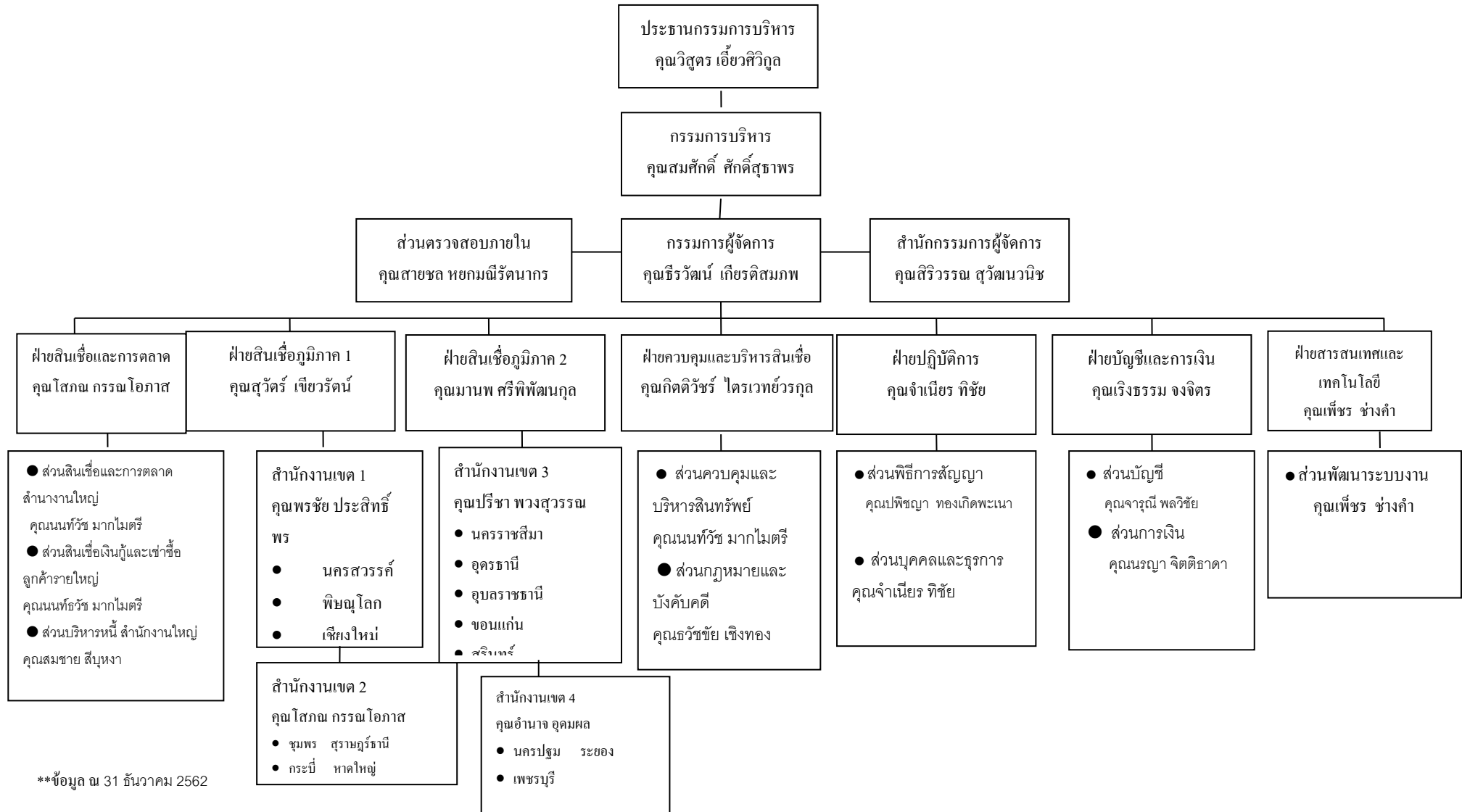

\*\*ข้อมูล ณ 31 ธันวาคม 2562



### โครงสร้างการถือหุ้นและการจัดการ

รายชื่อผู้ถือหุ้นของบริษัท 10 ลำดับแรก ณ วันที่ 22 มีนาคม 2562

ลำดับ	รายชื่อ	จำนวนหุ้นที่ถือ (หุ้น)	สัดส่วนการถือหุ้น
1	บริษัท ไมด้า แอสเซท จำกัด (มหาชน)	500,214,000	46.98
2	นายสุวัฒน์ชัย ปัญญาจิรภูมิ	53,955,570	5.07
3	นางสาวจิตวดี เอี้ยวศิริกุล	43,198,364	4.06
4	นางทิพวรรณ ปัญญาจิรภูมิ	29,110,627	2.73
5	บริษัท ไทยเอ็นวีดีอาร์ จำกัด	20,104,450	1.89
6	นายนิพนธ์ ญัฐภูมิ	17,365,655	1.63
7	นายวิรัช ไชยินดี	15,825,555	1.49
8	นางสาวชลลักษณ์ เอี้ยวศิริกุล	14,044,681	1.32
9	นายธนศ ดิลกศักดิ์วิฑูร	12,691,296	1.19
10	นายเกียรติ ศรีจอมขวัญ	11,249,800	1.06
	รวม	717,759,998	67.42

หมายเหตุ : มูลค่าที่ตราไว้ 0.50 บาท/หุ้น

โครงสร้างการบริหารและการจัดการของบริษัท ประกอบด้วยคณะกรรมการบริษัท คณะกรรมการตรวจสอบ  
กรรมการบริหาร และผู้บริหาร โดยคณะกรรมการและผู้บริหารของบริษัทมีรายชื่อและอำนาจหน้าที่ดังต่อไปนี้

#### คณะกรรมการบริษัท

คณะกรรมการบริษัท ณ วันที่ 31 ธันวาคม 2562 มีจำนวน 9 ท่าน ประกอบด้วย

ลำดับ	รายชื่อ	ตำแหน่ง
1.	นายวิสูตร เอี้ยวศิริกุล	ประธานกรรมการและประธานกรรมการบริหาร
2.	นายสมศักดิ์ ศักดิ์สุธาพร	กรรมการและกรรมการบริหาร
3.	นางสาวรุ่งระวี เอี่ยมพงษ์ไพฑูรย์	กรรมการ
4.	นายสรศักดิ์ เอี้ยวศิริกุล	กรรมการ
5.	นายเอกชัย เอี้ยวศิริกุล	กรรมการ
6.	นางสาวทิพวรรณ เอี้ยวศิริกุล	กรรมการ
7.	พลตำรวจโททอง สนใจ	กรรมการอิสระและประธานกรรมการตรวจสอบ
8.	นายเกียรติพร ศิริชัยสกุล	กรรมการอิสระและกรรมการตรวจสอบ
9.	นางสาวพินนภา งานสุจริต	กรรมการอิสระและกรรมการตรวจสอบ

โดยมี นางสาวรุ่งระวี เอี่ยมพงษ์ไพฑูรย์ เป็นเลขานุการคณะกรรมการบริษัท

ปัจจุบัน บริษัทมีคณะกรรมการทั้งสิ้นจำนวน 9 ท่าน โดยเป็นกรรมการที่เป็นตัวแทนของผู้ถือหุ้นใหญ่จำนวน 5 ท่าน ได้แก่ นายวิสูตร เอี้ยวศิริกุล , นายสมศักดิ์ ศักดิ์สุธาพร, นางสาวรุ่งระวี เอี่ยมพงษ์ไพฑูรย์, นายสรศักดิ์ เอี้ยวศิริกุล และ

นายเอกชัย เอี้ยวศิริกุล และเป็นกรรมการตรวจสอบ 3 ท่าน ได้แก่ พลตำรวจโทฉลอง สนใจ, นายเกียรติพร ศิริชัยสกุล และ นางสาวพินณภา งานสุจริต

### กรรมการผู้มีอำนาจลงนาม

กรรมการผู้มีอำนาจลงนามผูกพันบริษัทประกอบด้วย นายวิสูตร เอี้ยวศิริกุล หรือนายสมศักดิ์ ศักดิ์สุธาพร หรือ หรือนางสาวรุ่งระวี เอี่ยมพงษ์ไพฑูรย์ หรือนายสรศักดิ์ เอี้ยวศิริกุล หรือนายเอกชัย เอี้ยวศิริกุล สองในห้าคนลงลายมือชื่อ ร่วมกันและประทับตราสำคัญของบริษัท

### อำนาจหน้าที่ของคณะกรรมการบริษัท

คณะกรรมการบริษัทต้องใช้ความรู้ ความสามารถ และประสบการณ์ให้เป็นประโยชน์ต่อการดำเนินธุรกิจของบริษัท ให้เป็นไปตามกฎหมาย วัตถุประสงค์ ข้อบังคับ มติของที่ประชุมผู้ถือหุ้น กำหนดนโยบายและทิศทางการดำเนินงาน การบริหารเงิน การบริหารความเสี่ยงของกิจการ และจัดให้บริษัท มีระบบการควบคุมและตรวจสอบภายในที่มีประสิทธิภาพ โดยคำนึงถึงผลประโยชน์ของบริษัทและผู้ถือหุ้นเป็นสำคัญ รวมทั้งกำกับและควบคุมดูแลให้ฝ่ายบริหารดำเนินการให้เป็นตามนโยบายที่กำหนดไว้อย่างมีประสิทธิภาพและประสิทธิผล พร้อมทั้งห้ามมิให้กรรมการประกอบกิจการหรือเข้าเป็นหุ้นส่วน หรือกรรมการในกิจการอันมีสภาพอย่างเดียวกันและเป็นการแข่งขันกับกิจการของบริษัท

นอกจากนี้คณะกรรมการบริษัทมีอำนาจมอบหมายแต่งตั้งกรรมการจำนวนหนึ่งให้เป็นกรรมการบริหารเพื่อดำเนินการอย่างหนึ่งอย่างใดหรือหลายอย่าง ทั้งนี้ คณะกรรมการบริษัท ได้กำหนดให้กรรมการผู้มีอำนาจลงลายมือชื่อผูกพันบริษัทมีอำนาจดำเนินการเรื่องต่างๆ ของกิจการได้เอง เว้นแต่อำนาจในการดำเนินการดังต่อไปนี้ จะกระทำได้อีกต่อเมื่อได้รับอนุมัติจากที่ประชุมผู้ถือหุ้นก่อน

- 1) เรื่องที่กฎหมายกำหนดให้ต้องได้มติที่ประชุมผู้ถือหุ้น
- 2) การทำรายการที่กรรมการมีส่วนได้เสียและอยู่ในข่ายที่กฎหมายหรือข้อกำหนดของตลาดหลักทรัพย์ระบุให้ต้องได้รับอนุมัติจากที่ประชุมผู้ถือหุ้น

ทั้งนี้กำหนดให้รายการที่กรรมการหรือนุคคลที่อาจมีความขัดแย้ง มีส่วนได้เสีย หรือ อาจมีความขัดแย้งทางผลประโยชน์อื่นใดกับบริษัท หรือบริษัทย่อย ให้กรรมการซึ่งมีส่วนได้เสียในเรื่องใด ไม่มีสิทธิอนุมัติการทำรายการในเรื่องนั้น

### คณะกรรมการตรวจสอบ ( Audit Committee )

คณะกรรมการตรวจสอบ ณ วันที่ 31 ธันวาคม 2562 มีจำนวน 3 ท่าน ประกอบด้วย

ลำดับ	รายชื่อ	ตำแหน่ง
1.	พลตำรวจโทฉลอง สนใจ	ประธานกรรมการตรวจสอบ
2.	นายเกียรติพร ศิริชัยสกุล	กรรมการตรวจสอบ
3.	นางสาวพินณภา งานสุจริต	กรรมการตรวจสอบ

โดยมี นางสาวรุ่งระวี เอี่ยมพงษ์ไพฑูรย์ เป็นเลขานุการคณะกรรมการตรวจสอบ

## อำนาจหน้าที่ของคณะกรรมการตรวจสอบ

คณะกรรมการตรวจสอบ มีหน้าที่และรับผิดชอบตามข้อกำหนดและหลักเกณฑ์ของคณะกรรมการกำกับหลักทรัพย์และตลาดหลักทรัพย์ และตลาดหลักทรัพย์แห่งประเทศไทยและให้รายงานตรงต่อคณะกรรมการบริษัท

- 1) สอบทานให้บริษัทมีการรายงานทางการเงินอย่างถูกต้องและเพียงพอ โดยการประสานงานกับผู้สอบบัญชีและผู้บริหารที่รับผิดชอบจัดทำรายงานทางการเงินทั้งรายไตรมาสและประจำปี คณะกรรมการตรวจสอบอาจเสนอแนะให้ผู้สอบบัญชีสอบทานหรือตรวจสอบรายการใดๆ ที่เห็นว่าจำเป็นและเป็นเรื่องสำคัญในระหว่างการตรวจสอบบัญชีของบริษัท ก็ได้
- 2) สอบทานให้บริษัทมีระบบการควบคุมภายใน (Internal Control) และการตรวจสอบภายใน (Internal Audit) ที่เหมาะสมและมีประสิทธิภาพ โดยสอบทานร่วมกับผู้ตรวจสอบบัญชีและผู้ตรวจสอบภายใน
- 3) สอบทานให้บริษัทปฏิบัติตามกฎหมายว่าด้วยหลักทรัพย์และตลาดหลักทรัพย์ ข้อกำหนดของตลาดหลักทรัพย์ หรือกฎหมายที่เกี่ยวข้องกับธุรกิจของบริษัท
- 4) พิจารณา คัดเลือก เสนอแต่งตั้งและเสนอค่าตอบแทนผู้สอบบัญชีของบริษัท
- 5) พิจารณาการเปิดเผยข้อมูลของบริษัทรวมทั้งให้ความเห็นในกรณีที่เกิดรายการที่เกี่ยวข้องกันหรือรายการที่อาจมีความขัดแย้งทางผลประโยชน์ให้มีความถูกต้องและครบถ้วน
- 6) จัดทำรายงานการกำกับดูแลกิจการของคณะกรรมการตรวจสอบโดยเปิดเผยไว้ในรายงานประจำปีของบริษัท ซึ่งรายงานดังกล่าวต้องลงนามโดยประธานคณะกรรมการตรวจสอบ ทั้งนี้รายงานดังกล่าวควรประกอบด้วยข้อมูลดังต่อไปนี้
  - ความเห็นเกี่ยวกับกระบวนการจัดทำและการเปิดเผยข้อมูลในรายงานทางการเงินของบริษัทถึงความถูกต้อง ครบถ้วน เป็นที่เชื่อถือได้
  - ความเห็นเกี่ยวกับความเพียงพอของระบบการควบคุมภายในของบริษัท
  - เหตุผลที่เชื่อว่าผู้สอบบัญชีของบริษัทเหมาะสมที่จะได้รับการแต่งตั้งต่อไปอีกวาระหนึ่ง
  - ความเห็นเกี่ยวกับการปฏิบัติตามกฎหมายว่าด้วยหลักทรัพย์และตลาดหลักทรัพย์ ข้อกำหนดของตลาดหลักทรัพย์ หรือกฎหมายที่เกี่ยวข้องกับธุรกิจของบริษัท
  - รายงานอื่นใดที่เห็นว่าผู้ถือหุ้นและนักลงทุนทั่วไปควรทราบ ภายใต้ขอบเขตหน้าที่และความรับผิดชอบที่ได้รับมอบหมายจากคณะกรรมการบริษัท
- 7) ปฏิบัติการอื่นใดตามที่คณะกรรมการของบริษัทมอบหมายด้วยความเห็นชอบจากคณะกรรมการตรวจสอบ

## คณะกรรมการบริหาร (Executive Committee)

ณ วันที่ 31 ธันวาคม 2562 บริษัทมีคณะกรรมการบริหาร จำนวน 2 ท่าน ประกอบด้วย

ลำดับ	รายชื่อ	ตำแหน่ง
1.	นายวิสูตร เอี้ยวศิริกุล	ประธานกรรมการบริหาร
2.	นายสมศักดิ์ ศักดิ์สุภาพร	กรรมการบริหาร

โดยมี นางสาวรุ่งระวี เอี่ยมพงษ์ไพฑูรย์ เป็นเลขานุการคณะกรรมการบริหาร

## อำนาจหน้าที่ของคณะกรรมการบริหาร

คณะกรรมการบริษัทได้มีการมอบอำนาจให้แก่คณะกรรมการบริหารให้เป็นผู้รับมอบอำนาจของบริษัท มีอำนาจกระทำการแทนบริษัท ในกิจการตามเงื่อนไขดังต่อไปนี้

- 1) มีอำนาจในการจัดการและบริหารกิจการของบริษัท ตามวัตถุประสงค์ ข้อบังคับ มติที่ประชุมผู้ถือหุ้น และมติที่ประชุมคณะกรรมการบริษัททุกประการ
- 2) มีอำนาจพิจารณาอนุมัติการดำเนินงานเพื่อธุรกรรมตามปกติธุรกิจของบริษัท เช่น การจัดซื้อสินค้า หรือ ยานพาหนะ และการอนุมัติการขายเช่าซื้อ เป็นต้น ทั้งนี้วงเงินสำหรับแต่ละรายการต้องไม่เกินกว่า 50 ล้านบาท
- 3) อนุมัติการใช้จ่ายเงินลงทุนที่สำคัญๆ ที่ได้กำหนดไว้ในงบประมาณรายจ่ายประจำปีตามที่จะได้รับมอบหมายจากคณะกรรมการบริษัท หรือตามที่คณะกรรมการบริษัทได้เคยมีมติอนุมัติในหลักการไว้แล้ว
- 4) อำนาจพิจารณาอนุมัติการกู้ยืมเงิน การจัดหางานเงินสินเชื่อ หรือการออกตราสารหนี้ รวมถึงการให้หลักประกัน การค้ำประกันเงินกู้หรือสินเชื่อหรือการขอสินเชื่อใดๆ ของบริษัทภายในวงเงินสำหรับแต่ละรายการไม่เกิน 50 ล้านบาท
- 5) กำหนดโครงสร้างองค์กร การบริหาร และกรรมการบริหาร โดยให้ครอบคลุมทุกรายละเอียดของการคัดเลือก การฝึกอบรม การว่าจ้าง และการเลิกจ้างของพนักงานของบริษัท
- 6) มีอำนาจแต่งตั้ง ถอดถอนพนักงานของบริษัท ในตำแหน่งที่ไม่สูงกว่ากรรมการผู้จัดการ
- 7) มีอำนาจจัดทำ เสนอแนะและกำหนดนโยบายแนวทางธุรกิจ และกลยุทธ์ทางธุรกิจของบริษัทต่อคณะกรรมการบริษัท เพื่อพิจารณาอนุมัติ
- 8) เสนอแผนธุรกิจ อำนาจการบริหารงาน เสนองบประมาณสำหรับประกอบธุรกิจประจำปีและงบประมาณรายจ่ายประจำปีเพื่อคณะกรรมการบริษัทพิจารณาอนุมัติ และดำเนินการตามแผนทางธุรกิจและกลยุทธ์ทางธุรกิจโดยสอดคล้องกับนโยบาย และแนวทางธุรกิจที่คณะกรรมการบริษัทได้อนุมัติแล้ว
- 9) ปฏิบัติหน้าที่อื่นๆ ตามที่ได้รับมอบหมายในแต่ละช่วงเวลาจากคณะกรรมการบริษัท

ทั้งนี้ อำนาจของคณะกรรมการบริหารไม่รวมถึงการอนุมัติรายการใดที่อาจมีความขัดแย้ง หรือรายการใดที่คณะกรรมการบริหาร หรือบุคคลที่เกี่ยวข้องกับคณะกรรมการบริหารมีส่วนได้เสีย หรือผลประโยชน์ในลักษณะอื่นใดขัดแย้งกับบริษัท หรือบริษัทย่อย ตามกฎเกณฑ์ของตลาดหลักทรัพย์แห่งประเทศไทย ซึ่งการอนุมัติรายการในลักษณะดังกล่าวจะต้องเสนอต่อที่ประชุมคณะกรรมการและ/หรือที่ประชุมผู้ถือหุ้นเพื่อพิจารณาและอนุมัติรายการดังกล่าวตามที่ข้อบังคับของบริษัท หรือกฎหมายที่เกี่ยวข้องกำหนด

## ผู้บริหาร

ณ วันที่ 31 ธันวาคม 2562 บริษัทมีผู้บริหารจำนวน 7 ท่าน ประกอบด้วยรายชื่อดังต่อไปนี้

ลำดับ	รายชื่อ	ตำแหน่ง
1.	นายธีรวัฒน์ เกียรติสมภพ	กรรมการผู้จัดการ
2.	นายมานพ ศรีพิพัฒนกุล	ผู้จัดการฝ่ายสินเชื่อภูมิภาค 2
3.	นายสุวัตร เขียวรัตน์	ผู้จัดการฝ่ายสินเชื่อภูมิภาค 1
4.	นายกิตติวัชร ไตรเวทย์วรกุล	ผู้จัดการฝ่ายควบคุมและบริหารสินเชื่อ
5.	นายเรขธรรม จงจิตร	ผู้อำนวยการฝ่ายบัญชีและการเงิน
6.	นายเพชร ช่างคำ	ผู้จัดการฝ่ายสารสนเทศและเทคโนโลยี
7.	นายโสภณ วรรณโอภาส	ผู้จัดการฝ่ายสินเชื่อและการตลาด

## อำนาจหน้าที่ของกรรมการผู้จัดการ

ให้กรรมการผู้จัดการมีอำนาจ ดำเนินการเป็นผู้บริหารงานจัดการและควบคุมดูแลการดำเนินธุรกิจตามปกติของบริษัท และสามารถอนุมัติรายการที่เป็นธุรกรรมตามปกติของบริษัท เช่น การจัดซื้อสินค้า ยานพาหนะ วัสดุ เครื่องมือ อุปกรณ์ เครื่องใช้ การอนุมัติค่าใช้จ่าย และการว่าจ้างที่ปรึกษาต่างๆ เป็นต้น ที่มีมูลค่าสำหรับแต่ละรายการที่ไม่เกิน 20 ล้านบาทได้ และอนุมัติการขายเช่าซื้อในวงเงินแต่ละรายการไม่เกิน 1 ล้านบาท แต่ไม่รวมถึงรายการที่เป็นการอนุมัติการกู้ยืม หรือการขอสินเชื่อใดๆ ของบริษัท และพิจารณาอนุมัติการใช้จ่ายเงินเพื่อการลงทุน เช่น การซื้อ-ขายเงินลงทุน หรือสินทรัพย์ถาวร ซึ่งการเข้าทำรายการดังกล่าวจะต้องทำการขออนุมัติจากคณะกรรมการบริหาร

กรรมการผู้จัดการมีอำนาจดำเนินการตามที่คณะกรรมการบริษัท หรือคณะกรรมการบริหารได้มอบหมาย ตลอดจนให้อำนาจกรรมการผู้จัดการในการมอบหมายให้บุคคลอื่นที่กรรมการผู้จัดการเห็นสมควรทำหน้าที่จัดการและดำเนินการแทนกรรมการผู้จัดการในเรื่องที่จำเป็นและสมควร โดยให้อยู่ในดุลยพินิจของกรรมการผู้จัดการ

ทั้งนี้การมอบอำนาจดังกล่าวต้องอยู่ภายใต้หลักเกณฑ์ของกฎหมายและกฎระเบียบข้อบังคับของบริษัทและไม่มีลักษณะเป็นการมอบอำนาจที่ทำให้กรรมการผู้จัดการหรือบุคคลที่ได้รับการมอบหมายจากกรรมการผู้จัดการ สามารถอนุมัติรายการที่ตนหรือบุคคลที่อาจมีความขัดแย้ง มีส่วนได้เสียหรือมีความขัดแย้งทางผลประโยชน์ในลักษณะอื่นใด กับบริษัทหรือบริษัทย่อย

## การสรรหากรรมการและผู้บริหาร

บริษัทไม่มีคณะกรรมการสรรหา (Nominating Committee) ในการคัดเลือกบุคคลที่จะแต่งตั้งเป็นกรรมการของบริษัท อย่างไรก็ตาม คณะกรรมการจะเป็นผู้พิจารณาคัดเลือกตามประสบการณ์ ความรู้ ความสามารถและต้องมีคุณสมบัติตามเกณฑ์ของพระราชบัญญัติบริษัทมหาชนจำกัด พ.ศ. 2535 และตามประกาศของสำนักงาน ก.ล.ด. และ ผู้ที่เกี่ยวข้อง ซึ่งจะถูกจัดทำโดยที่ประชุมผู้ถือหุ้นจะเป็นผู้เสนอรายชื่อของผู้ที่จะเป็นกรรมการและทำการคัดเลือกตามข้อบังคับบริษัท โดยใช้เสียงข้างมาก และไม่ใช้แบบ Cumulative Voting และมีวิธีการดังต่อไปนี้

- 1) ผู้ถือหุ้นคนหนึ่งมีคะแนนเสียงเท่ากับจำนวนหุ้นที่ถือ
- 2) ให้ผู้ถือหุ้นออกเสียงลงคะแนนเลือกตั้งกรรมการเป็นรายบุคคลไป
- 3) บุคคลซึ่งได้รับคะแนนเสียงสูงสุดตามลำดับลงมาเป็นผู้ได้รับการเลือกตั้งเป็นกรรมการเท่าจำนวนกรรมการที่จะพึงมีหรือจะพึงเลือกตั้งในครั้งนั้น ในกรณีที่บุคคลซึ่งได้รับการเลือกตั้งในลำดับถัดลงมามีคะแนนเสียงเท่ากันเกินจำนวนที่จะพึงมีหรือจะพึงเลือกตั้งในครั้งนั้น ให้ผู้เป็นประธานเป็นผู้ออกเสียงชี้ขาด

#### ค่าตอบแทนกรรมการและผู้บริหาร

##### ก.ค่าตอบแทนที่เป็นตัวเงิน

##### กรรมการ

##### ค่าตอบแทนกรรมการ ปี 2562

ลำดับ	รายชื่อ	ตำแหน่ง	บำเหน็จกรรมการ	ค่าเบี้ยประชุม
1	นายวิสูตร เอี้ยวศิริกุล	ประธานกรรมการและประธานกรรมการบริหาร	200,000.00	20,000.00
2	นายสมศักดิ์ ศักดิ์สุภาพร	กรรมการ	100,000.00	20,000.00
3	นางสาวรุ่งระวี เอี่ยมพงษ์ไพฑูรย์	กรรมการ	100,000.00	20,000.00
4	นายสรศักดิ์ เอี้ยวศิริกุล	กรรมการ	100,000.00	20,000.00
5	นายเอกชัย เอี้ยวศิริกุล	กรรมการ	100,000.00	20,000.00
6	นางสาวทิพวรรณ เอี้ยวศิริกุล	กรรมการ	100,000.00	20,000.00
7	พลตำรวจโทฉลอง สนใจ	กรรมการอิสระและประธานกรรมการตรวจสอบ	200,000.00	20,000.00
8	นายเกียรติพร ศิริชัยสกุล	กรรมการอิสระและกรรมการตรวจสอบ	100,000.00	20,000.00
9	นางสาวพินนภา งานสุจริต	กรรมการอิสระและกรรมการตรวจสอบ	100,000.00	20,000.00

ผู้บริหาร

ค่าตอบแทน (บาท)	ปี 2560	ปี 2561	ปี 2562
จำนวน (คน)	7	9	9
- เงินเดือน	12,303,949	13,787,662	13,771,174
- โบนัส	4,593,831	5,747,594	4,386,446
- อื่นๆ ได้แก่ ค่าเบี้ยประชุม ค่าพาหนะ และค่าโทรศัพท์	505,858	752,165	119,066
เงินสมทบกองทุนสำรองเลี้ยงชีพ	229,785	274,551	250,847
รวม	17,633,423	20,561,972	18,527,533

ข.ค่าตอบแทนอื่นกรรมการ

- ไม่มี-

ผู้บริหาร

- ไม่มี-

## รายละเอียดเกี่ยวกับผู้บริหารและผู้มีอำนาจควบคุม

ชื่อ-สกุล	ตำแหน่ง	อายุ (ปี)	คุณวุฒิทางการศึกษา	ความสัมพันธ์ทาง ครอบครัวระหว่าง ผู้บริหาร	สัดส่วน การถือหุ้น (%)	ประสบการณ์การทำงานในระยะ 5 ปี ย้อนหลัง		
						ช่วงเวลา	ตำแหน่ง	บริษัท
1. นายวิสูตร เอี้ยวศิริกุล	ประธานกรรมการ และประธาน กรรมการบริหาร	61	<u>ปริญญาตรี</u> สาขาพัฒนาชุมชน สถาบันราชภัฏ นครปฐม - อบรมหลักสูตร DAP รุ่นที่ 16/2004	<u>น้องชาย</u> นางสาวทิพวรรณ เอี้ยวศิริกุล <u>พี่ชาย</u> นายสรศักดิ์ เอี้ยวศิริกุล นายเอกชัย เอี้ยวศิริกุล	0.53	2561 - ปัจจุบัน	กรรมการ	บจ.อิงนที
						ม.ค.61 - ปัจจุบัน	กรรมการ	บจ.ไมค์ด้า ฮอสพิทาลิตี้ กรุ๊ป
						เม.ย.60 - ปัจจุบัน	กรรมการ	บจ.รักษาความปลอดภัย ไมค์ด้า
						ก.ค.58 - ปัจจุบัน	กรรมการ	บจ.บริหารสินทรัพย์ ไมค์ด้า
						พ.ย.58 - ปัจจุบัน	กรรมการ	บจ.บริหารสินทรัพย์ กรุงเทพเจริญ
						ก.ย.58 - ปัจจุบัน	กรรมการ	บจ.เอ็มดี รีสอร์ท
						2558 - ปัจจุบัน	กรรมการ	บจ.ภูเก็ตเบียร์ (ไทยแลนด์)
						2557- ปัจจุบัน	กรรมการ	บจ.เอ็มดี อะครีนาสิน (ประเทศไทย)
						พ.ย.56 - ปัจจุบัน	กรรมการ	บจ.ทอปปิคอล เบฟ เวอร์เรจ คอร์ปอเรชั่น
						2556 - ปัจจุบัน	ประธานกรรมการและ ประธานกรรมการบริหาร	บมจ.ไมค์ด้า ลิสซิ่ง
						2556 - ปัจจุบัน	ประธานกรรมการและ ประธานกรรมการบริหาร	บมจ.ไมค์ด้า แอสเซ็ท
						2555 - ปัจจุบัน	กรรมการ	บจ. ไมค์ด้า เอเจนซี่ แอนด์ ดีเวลลอปเม้นท์
						2554 - ปัจจุบัน	กรรมการ	บจ.ไมค์ด้า ดีเวลลอปเม้นท์
						2552 - ปัจจุบัน	กรรมการ	บจ.ไมค์ด้า (ลาว)เช่าสินเชื่
						2552 - ปัจจุบัน	กรรมการ	บจ.แมกซ์ โฮเทล
						2552 - ปัจจุบัน	กรรมการ	บจ.ไมค์ด้า แอด
						2552 - ปัจจุบัน	กรรมการ	บจ.เดอะ รีทรีท หัวหิน
						2552 - ปัจจุบัน	กรรมการ	บจ.ไมค์ด้า โฮเทล แอนด์ รีสอร์ท
						2549 - ปัจจุบัน	กรรมการ	บจ.ไมค์ด้า พร็อพเพอร์ตี้
						2549 - ปัจจุบัน	กรรมการ	บจ.ทีโอป เอลลิเม้นท์ส



ชื่อ-สกุล	ตำแหน่ง	อายุ (ปี)	คุณวุฒิทางการศึกษา	ความสัมพันธ์ทาง ครอบครัวระหว่าง ผู้บริหาร	สัดส่วน การถือหุ้น (%)	ประสบการณ์การทำงานในระยะ 5 ปี ย้อนหลัง		
						ช่วงเวลา	ตำแหน่ง	บริษัท
2. นายสมศักดิ์ ศักดิ์สุธาพร	กรรมการบริหาร	66	มัธยมศึกษาตอนปลาย - สายวิทย์ สดับตรบำรุง - อบรมหลักสูตร DAP รุ่นที่ 50/2006		-	พ.ย.58 – ปัจจุบัน ก.ค.58 – ปัจจุบัน 2547 – ปัจจุบัน 2547 – ปัจจุบัน	กรรมการ กรรมการ กรรมการ กรรมการ	บจ. บริหารสินทรัพย์ กรุงเทพมหานคร บจ. บริหารสินทรัพย์ ไมค์ด้า บมจ. ไมค์ด้า ลิสซิ่ง บมจ. ไมค์ด้า แอสเซ็ท
3. นางสาวรุ่งระวี เอี่ยมพงษ์ ไพฑูรย์	กรรมการและ เลขานุการบริษัท	52	ปริญญาโท บัญชีมหาบัณฑิต มหาวิทยาลัยธรรมศาสตร์ ประกาศนียบัตรชั้นสูงทางการ สอบบัญชี มหาวิทยาลัยธรรมศาสตร์ ปริญญาตรี บัญชีบัณฑิต(เกียรตินิยม) มหาวิทยาลัยธรรมศาสตร์ อบรมหลักสูตร DAP รุ่นที่ 16/2004,143/2017		-	ธ.ค.61 -ปัจจุบัน พ.ย.58 – ปัจจุบัน ก.ย.58 -ปัจจุบัน ก.ค.58 – ปัจจุบัน 2558 – ปัจจุบัน 2558 – ปัจจุบัน พ.ย.56 –ปัจจุบัน 2555 – ปัจจุบัน 2552 – ปัจจุบัน 2548 – ปัจจุบัน 2547- ปัจจุบัน	กรรมการ กรรมการ กรรมการ กรรมการ กรรมการ กรรมการ กรรมการ กรรมการ กรรมการ กรรมการ กรรมการ	บจ. ไมค์ด้า ฮอสพิทาลิตี้ กรุ๊ป บจ. บริหารสินทรัพย์ กรุงเทพมหานคร บจ. เอ็มดี รีเสิร์ช บจ. บริหารสินทรัพย์ ไมค์ด้า บจ. ไมค์ด้า ดีเวลลอปเม้นท์ บจ. ไมค์ด้า แอด บจ. ทropicคอล เบฟ เวอร์เรจ คอร์ปอเรชั่น บจ. ไมค์ด้า เอเจนซี่ แอนด์ ดีเวลลอปเม้นท์ บจ. ไมค์ด้า โฮเทล แอนด์ รีสอร์ท บมจ. ไมค์ด้า แอสเซ็ท บมจ. ไมค์ด้า ลิสซิ่ง
4. นายสรศักดิ์ เอี้ยวศิริกุล	กรรมการ	55	ประกาศนียบัตร - วิชาชีพ สาขาการบัญชี พนิชัยการพระเชตุพน - อบรมหลักสูตร DAP รุ่นที่ 16/2004	น้องชาย นายวิสูตร เอี้ยวศิริกุล นายเอกชัย เอี้ยวศิริกุล นางสาวทิพวรรณ เอี้ยวศิริกุล	-	ม.ค.61 – ปัจจุบัน พ.ย.58 – ปัจจุบัน พ.ค. 58 – ปัจจุบัน 2557 – ปัจจุบัน 2555 - ปัจจุบัน	กรรมการ กรรมการ กรรมการ กรรมการ กรรมการ	บจ. ไมค์ด้า ฮอสพิทาลิตี้ กรุ๊ป บจ. บริหารสินทรัพย์ กรุงเทพมหานคร บมจ. ไมค์ด้า ลิสซิ่ง บจ. เอ็มดี อะรีนา ลีน (ประเทศไทย) บจ. ไมค์ด้า เอเจนซี่ แอนด์ ดีเวลลอปเม้นท์

ชื่อ-สกุล	ตำแหน่ง	อายุ (ปี)	คุณวุฒิทางการศึกษา	ความสัมพันธ์ทาง ครอบครัวระหว่าง ผู้บริหาร	สัดส่วน การถือหุ้น (%)	ประสบการณ์การทำงานในระยะ 5 ปี ย้อนหลัง		
						ช่วงเวลา	ตำแหน่ง	บริษัท
						2552 - ปัจจุบัน 2552 - ปัจจุบัน 2549 - ปัจจุบัน 2549 - ปัจจุบัน 2545 - ปัจจุบัน	กรรมการ กรรมการ กรรมการ กรรมการ รองกรรมการผู้จัดการ	บจ.แมกซ์ โฮเทล บจ. เดอะ รีทรีท หัวหิน บจ. ไมค์ด้า โฮเทล แอนด์ รีสอร์ท บจ. ท็อป เอลลิเมนต์ทอส บมจ. ไมค์ด้า แอสเซ็ท
5. นายเอกชัย เอื้อวิสิฏฐกุล	กรรมการ	58	ประกาศนียบัตรวิชาชีพชั้นสูง สาขาการบริการธุรกิจและ การตลาด วิทยาลัยเทคโนโลยีนครปฐม	น้องชาย นายวิสูตร เอื้อวิสิฏฐกุล นางสาวทิพวรรณ เอื้อวิสิฏฐกุล พี่ชาย นายสรศักดิ์ เอื้อวิสิฏฐกุล	-	เม.ย. 60 - ปัจจุบัน พ.ย. 58 - ปัจจุบัน 2559 - ปัจจุบัน 2558 - ปัจจุบัน 2558 - ปัจจุบัน 2556 - ปัจจุบัน 2556 - ปัจจุบัน 2556 - ปัจจุบัน 2556 - ปัจจุบัน 2556 - ปัจจุบัน 2556 - ปัจจุบัน 2556 - ปัจจุบัน 2556 - ปัจจุบัน 2555 - ปัจจุบัน 2547 - ปัจจุบัน	กรรมการ กรรมการ กรรมการ กรรมการ กรรมการ กรรมการ กรรมการ กรรมการ กรรมการ กรรมการ กรรมการ กรรมการ กรรมการ กรรมการและรองกรรมการ ผู้จัดการ	บจ. รักษาความปลอดภัย ไมค์ด้า บจ. บริหารสินทรัพย์ กรุงเทพมหานคร บมจ. ไมค์ด้า ลิสซิ่ง บจ. กูเก็ทเบียร์ (ไทยแลนด์) บจ. เอ็มดี รีสอร์ท บจ. ท็อป เอลลิเมนต์ทอส บจ. ไมค์ด้า โฮเทล แอนด์ รีสอร์ท บจ. แมกซ์ โฮเทล บจ. เดอะรีทรีท หัวหิน บจ. ไมค์ด้า ดิเวลลอปเม้นท์ บจ. ไมค์ด้า เอเจนซี แอนด์ ดิเวลลอปเม้นท์ บจ. ไมค์ด้า พร็อพเพอร์ตี้ บจ. ทรอปปีคอลล เบฟ เวอร์เรจ คอร์เปอเรชั่น บจ. ไมค์ด้า แอด บมจ. ไมค์ด้า แอสเซ็ท

ชื่อ-สกุล	ตำแหน่ง	อายุ (ปี)	คุณวุฒิทางการศึกษา	ความสัมพันธ์ทาง ครอบครัวระหว่าง ผู้บริหาร	สัดส่วน การถือหุ้น (%)	ประสบการณ์การทำงานในระยะ 5 ปี ย้อนหลัง		
						ช่วงเวลา	ตำแหน่ง	บริษัท
6. นางสาวทิพวรรณ เอี้ยวศิริกุล	กรรมการ	62	ประกาศนียบัตรวิชาชีพชั้นสูง สาขาการบัญชี วิทยาลัยเทคโนโลยี นครปฐม	พี่สาว นายวิสูตร เอี้ยวศิริกุล นายสรศักดิ์ เอี้ยวศิริกุล นายเอกชัย เอี้ยวศิริกุล	2.73	ม.ค.61 – ปัจจุบัน 2561 – ปัจจุบัน เม.ย.60 – ปัจจุบัน 2559-ปัจจุบัน 2558-ปัจจุบัน 2558-ปัจจุบัน 2557-ปัจจุบัน 2556-ปัจจุบัน 2556-ปัจจุบัน 2556-ปัจจุบัน 2556-ปัจจุบัน 2556-ปัจจุบัน 2558-ปัจจุบัน 2548-ปัจจุบัน	กรรมการ กรรมการ กรรมการ กรรมการ กรรมการ กรรมการ กรรมการ กรรมการ กรรมการ กรรมการ กรรมการ กรรมการ กรรมการ กรรมการ ผู้จัดการฝ่ายตรวจสอบ	บจ.ไม้ด้า ฮอสพิทาลิตี้ กรุ๊ป บจ.อิงที บจ. รักษาความปลอดภัย ไม้ด้า บมจ.ไม้ด้า ลิสซิ่ง บจ.เอ็มดี รีสอร์ท บจ.ภูเก็ต เบียร์ (ไทยแลนด์) บจ.ทropicคอล เบฟ เวอร์เรจ คอร์ปอเรชั่น บจ.เอ็มดี อะครีนาสิน (ประเทศไทย) บจ.ไม้ด้า ดิเวลล็อปเม้นท์ บจ.แมกซ์ โฮเทล บจ.ไม้ด้า แอด บจ.ไม้ด้าพรีฟเพอร์ตี บจ.เดอะรีทริท หัวหิน บมจ.ไม้ด้า แอสเซ็ท
7. นายธีรวัฒน์ เกียรติสมภพ	กรรมการผู้จัดการ	62	ปริญญาโท EX-MBA มหาวิทยาลัยหอการค้า ไทย ปริญญาตรี ศิลปศาสตร์ (รัฐศาสตร์) มหาวิทยาลัยรามคำแหง ประกาศนียบัตร อบรมหลักสูตร DAP รุ่นที่ 16/2004		-	ช.ค.57 – ปัจจุบัน 2544 – ช.ค. 57	กรรมการผู้จัดการ กรรมการบริหารและ กรรมการผู้จัดการ	บมจ. ไม้ด้า ลิสซิ่ง บมจ. ไม้ด้า ลิสซิ่ง

ชื่อ-สกุล	ตำแหน่ง	อายุ (ปี)	คุณวุฒิทางการศึกษา	ความสัมพันธ์ทาง ครอบครัวระหว่าง ผู้บริหาร	สัดส่วน การถือหุ้น (%)	ประสบการณ์การทำงานในระยะ 5 ปี ย้อนหลัง		
						ช่วงเวลา	ตำแหน่ง	บริษัท
8. พลตำรวจโทฉลอง สนใจ	กรรมการอิสระและ ประธานกรรมการ ตรวจสอบ	71	ปริญญาโท รัฐประศาสนศาสตร์ มหาบัณฑิต สถาบันบัณฑิต พัฒนบริหารศาสตร์		-	ร.ค. 58- ปัจจุบัน  2554 - 2557	กรรมการอิสระและประธาน กรรมการตรวจสอบ ผู้ช่วยรัฐมนตรีประจำ กระทรวงมหาดไทย	บมจ. ไมด้า ลิสซิ่ง
9. นางสาวพินภา งานสุจริต	กรรมการอิสระและ กรรมการตรวจสอบ	52	ปริญญาโท บัญชีมหาบัณฑิต จุฬาลงกรณ์ มหาวิทยาลัย <u>ปริญญาตรี</u> เศรษฐศาสตร์และบริหารธุรกิจ สาขาการบัญชี (เกียรตินิยม) มหาวิทยาลัย เกษตรศาสตร์		-	พ.ค. 58 –ปัจจุบัน  2551 -2556	กรรมการอิสระและกรรมการ ตรวจสอบ กรรมการและ กรรมการ ตรวจสอบ	บมจ. ไมด้า ลิสซิ่ง  บมจ.กรีน ริชอร์สเชส (เดิมชื่อ บมจ.ไมด้า เมคคาลิสท์ เอ็นเทอร์เทนเมนต์)
10. นายเกียรติพร ศิริชัยสกุล	กรรมการอิสระและ กรรมการตรวจสอบ	52	<u>ปริญญาตรี</u> บัญชีบัณฑิต มหาวิทยาลัยธรรมศาสตร์		-	2560 – ปัจจุบัน  2560 - ปัจจุบัน  2557 – 2559 2554 – ปัจจุบัน  2552 - 2558 2549 – ปัจจุบัน  2535 - ปัจจุบัน	กรรมการและประธาน กรรมการตรวจสอบ กรรมการสรรหาและพิจารณา ค่าตอบแทน,กรรมการบริหาร ความเสี่ยง กรรมการ กรรมการและกรรมการ ตรวจสอบ กรรมการ กรรมการอิสระและกรรมการ ตรวจสอบ ผู้สอบบัญชีรับอนุญาต	บมจ.กรุงเทพ ประกันสุขภาพ  บมจ.ฟิเตอร์ วิชั่น  บจ. มาลาที บมจ.ฟิเตอร์ วิชั่น  บมจ. โรงพยาบาลปิยะเวท บมจ.ไมด้าลิสซิ่ง  สำนักงานบัญชีไพนเนอร์

ชื่อ-สกุล	ตำแหน่ง	อายุ (ปี)	คุณวุฒิทางการศึกษา	ความสัมพันธ์ทาง ครอบครัวระหว่าง ผู้บริหาร	สัดส่วน การถือหุ้น (%)	ประสบการณ์การทำงานในระยะ 5 ปี ย้อนหลัง		
						ช่วงเวลา	ตำแหน่ง	บริษัท
11.นายกิตติวัชร ไตรเวทย์วรกุล	ผู้จัดการฝ่ายควบคุม และบริหารสินเชื่อ	55	<u>ปริญญาตรี</u> นิติศาสตร์ มหาวิทยาลัยศรีปทุม		-	2560 – ปัจจุบัน	ผู้จัดการฝ่ายควบคุมและ บริหารสินเชื่อ	บมจ. ไมค์ด้า ลิสซิ่ง
						2559	ผู้จัดการฝ่ายสินเชื่อภูมิภาค 2	บมจ. ไมค์ด้า ลิสซิ่ง
						2558	ผู้จัดการฝ่ายสินเชื่อภูมิภาค 1	บมจ. ไมค์ด้า ลิสซิ่ง
						2557	ผู้จัดการฝ่ายสินเชื่อภูมิภาค 2	บมจ. ไมค์ด้า ลิสซิ่ง
						2555 - 2556	ผู้จัดการฝ่ายสินเชื่อภูมิภาค 1	บมจ. ไมค์ด้า ลิสซิ่ง
12.นายมานพ ศรีพิพัฒนกุล	ผู้จัดการฝ่ายสินเชื่อ ภูมิภาค 2	68	<u>ปริญญาตรี</u> คณะรัฐศาสตร์ มหาวิทยาลัยรามคำแหง		-	2560 - ปัจจุบัน	ผู้จัดการฝ่ายสินเชื่อ ภูมิภาค 2	บมจ. ไมค์ด้า ลิสซิ่ง
						2559	ผู้จัดการฝ่ายสินเชื่อ ภูมิภาค 1	บมจ. ไมค์ด้า ลิสซิ่ง
						2558	ผู้จัดการฝ่ายสินเชื่อ ภูมิภาค 2	บมจ. ไมค์ด้า ลิสซิ่ง
						2557	ผู้จัดการฝ่ายสินเชื่อ ภูมิภาค 1	บมจ. ไมค์ด้า ลิสซิ่ง
						ช.ค.51 - 2556	ผู้จัดการฝ่ายสินเชื่อ ภูมิภาค 2	บมจ. ไมค์ด้า ลิสซิ่ง
13. นายสุวัตร เขียวรัตน์	ผู้จัดการฝ่ายสินเชื่อ ภูมิภาค 1	57	<u>ปริญญาตรี</u> คณะรัฐศาสตร์ มหาวิทยาลัยรามคำแหง		-	2560 - ปัจจุบัน	ผู้จัดการฝ่ายสินเชื่อ ภูมิภาค 1	บมจ. ไมค์ด้า ลิสซิ่ง
						2555- 2559	ผู้จัดการฝ่ายควบคุมและ บริหารสินเชื่อ	บมจ. ไมค์ด้า ลิสซิ่ง

ชื่อ-สกุล	ตำแหน่ง	อายุ (ปี)	คุณวุฒิทางการศึกษา	ความสัมพันธ์ทาง ครอบครัวระหว่าง ผู้บริหาร	สัดส่วน การถือหุ้น (%)	ประสบการณ์การทำงานในระยะ 5 ปี ย้อนหลัง		
						ช่วงเวลา	ตำแหน่ง	บริษัท
14. นายเรีงธรรม จงจิตร	ผู้อำนวยการฝ่าย บัญชีและการเงิน	37	<u>ปริญญาโท</u> บัญชีมหาบัณฑิต มหาวิทยาลัยธรรมศาสตร์ <u>ปริญญาตรี</u> บัญชีบัณฑิต(เกียรตินิยม) มหาวิทยาลัยสงขลานครินทร์ หาดใหญ่		-	พ.ย.61- ปัจจุบัน  ม.ค.56 – 2561  ค.ค.53 -ม.ค.56 เม.ย.48 -ก.ย.53	ผู้อำนวยการฝ่ายบัญชีและ การเงิน ตัวแทนเจ้าของและ ผู้อำนวยการฝ่ายบัญชีและ การเงิน ผู้อำนวยการฝ่ายการเงิน ผู้ช่วยผู้ตรวจสอบบัญชี	บมจ.ไมด้า ลิสซิ่ง  กระบี่ โบ๊ท ลาถูกัน กรุ๊ป  ดิวนา กรุ๊ป ภูเก็ต บจ. สำนักงาน เอ็นส์ แอนด์ ยัง
15. นายเพชร ช่างคำ	ผู้จัดการฝ่ายอาวุโส ฝ่ายสารสนเทศและ เทคโนโลยี	53	<u>ปริญญาตรี</u> สาขาวิทยาศาสตร์ คอมพิวเตอร์ มหาวิทยาลัยรามคำแหง		-	2553 – ปัจจุบัน	ผู้จัดการฝ่ายอาวุโส ฝ่าย สารสนเทศและเทคโนโลยี	บมจ. ไมด้า ลิสซิ่ง

\*\*\* สัดส่วนการถือหุ้นคำนวณจากทะเบียนผู้ถือหุ้น ณ วันที่ 31 ธันวาคม 2562

## การควบคุมภายใน

ในการประชุมคณะกรรมการตรวจสอบของบริษัท ไมค์ด้า ลิสซิ่ง จำกัด (มหาชน) ครั้งที่ 4/2562 เมื่อวันที่ 14 พฤศจิกายน 2562 โดยมีกรรมการตรวจสอบ 3 ท่านเข้าร่วมประชุม คณะกรรมการได้ประเมินระบบการควบคุมภายในโดยการซักถามข้อมูลจากฝ่ายบริหารแล้วสรุปได้ว่า จากการประเมินระบบการควบคุมภายในของบริษัทในด้านต่างๆ 5 ด้าน คือ องค์กรและสภาพแวดล้อม การบริหารความเสี่ยง การควบคุมการปฏิบัติงานของฝ่ายบริหาร ระบบสารสนเทศและการสื่อสารข้อมูล ระบบการติดตาม คณะกรรมการเห็นว่าบริษัท ไมค์ด้า ลิสซิ่ง จำกัด (มหาชน) มีระบบการควบคุมภายในในเรื่องการทำธุรกรรมกับผู้ถือหุ้นรายใหญ่ กรรมการ ผู้บริหารหรือ ผู้ที่เกี่ยวข้องกับบุคคลดังกล่าวข้างต้น อย่างเพียงพอแล้ว

สำหรับการควบคุมภายในหัวข้ออื่นของระบบควบคุมภายใน ในทางปฏิบัติบริษัทมีระบบการพิจารณาอนุมัติสินเชื่อที่มีการควบคุมภายในที่เพียงพอ โดยเจ้าหน้าที่สินเชื่อ เจ้าหน้าที่ตรวจสอบเครดิต และเจ้าหน้าที่แผนกบัญชีลูกหนี้ จะมีการปฏิบัติงานที่เป็นอิสระต่อกัน และสามารถตรวจสอบได้ โดยขึ้นตรงต่อผู้บังคับบัญชาของแต่ละฝ่าย อีกทั้งฝ่ายควบคุมภายในมีการดำเนินการสุ่มตรวจสอบความถูกต้อง และครบถ้วนของข้อมูลลูกค้า และคอยกำกับดูแลและติดตามการปล่อยสินเชื่ออย่างระมัดระวัง เพื่อให้การพิจารณาอนุมัติสินเชื่อของบริษัทมีการควบคุมที่เพียงพอ

คณะกรรมการตรวจสอบเห็นว่าปัจจุบันบริษัท ไมค์ด้า ลิสซิ่ง จำกัด (มหาชน) มีความเพียงพอและความเหมาะสมของระบบควบคุมภายในและการติดตามดูแลการดำเนินงานของบริษัทว่าสามารถป้องกันทรัพย์สินของบริษัทจากการที่ผู้บริหารนำไปใช้โดยไม่ชอบหรือโดยไม่มีอำนาจได้

## การดูแลเรื่องการใช้ข้อมูลภายใน

บริษัทมีนโยบายให้กรรมการและผู้บริหารต้องรักษาความลับของบริษัท โดยห้ามนำข้อมูลภายในของบริษัทไปเปิดเผยหรือแสวงหาประโยชน์แก่ตนเองหรือเพื่อประโยชน์แก่บุคคลอื่น ไม่ว่าโดยทางตรงหรือโดยทางอ้อม และไม่ว่าจะได้รับผลตอบแทนหรือไม่ก็ตาม นอกจากนี้กรรมการและผู้บริหารที่ได้รับข้อมูลทางการเงินของบริษัทต้องไม่ใช่ประโยชน์จากข้อมูลดังกล่าวก่อนเปิดเผยสู่สาธารณะ รวมทั้งได้แจ้งให้กรรมการและผู้บริหารเข้าใจในภาระหน้าที่ในการรายงานการถือครองหลักทรัพย์ในบริษัท ตลอดจนการเปลี่ยนแปลงการถือหลักทรัพย์ของตนเอง คู่สมรส และบุตรที่ยังไม่บรรลุนิติภาวะ ต่อสำนักงานคณะกรรมการกำกับหลักทรัพย์และตลาดหลักทรัพย์ ทั้งนี้บริษัทได้กำหนดโทษสำหรับผู้แสวงหาผลประโยชน์จากการนำข้อมูลภายในของบริษัทไปใช้ หรือนำไปเปิดเผยจนอาจทำให้บริษัทได้รับความเสียหาย โดยพิจารณาโทษตามควรแก่กรณี ได้แก่ การดักเตือนด้วยวาจา การดักเตือนเป็นหนังสือ การภาคทัณฑ์ ตลอดจนการเลิกจ้างพ้นสภาพการเป็นพนักงานด้วยเหตุไล่ออก ปลดออก หรือให้ออก แล้วแต่กรณี เป็นต้น

## รายงานการปฏิบัติตามหลักการกำกับดูแลกิจการที่ดี

คณะกรรมการบริษัทมีนโยบายการปฏิบัติตามข้อพึงปฏิบัติที่ดี (Code of Best Practices) สำหรับกรรมการบริษัทจดทะเบียนที่เป็นไปตามแนวทางของตลาดหลักทรัพย์แห่งประเทศไทย ทั้งนี้บริษัทได้กำหนดการกำกับดูแลกิจการที่ดีดังต่อไปนี้

### 1. นโยบายด้านธรรมาภิบาล

บริษัทให้ความสำคัญต่อธรรมาภิบาลที่ดีเพื่อสร้างความเชื่อมั่นแก่ผู้ถือหุ้น พนักงานและลูกค้า รวมทั้งความเป็นประโยชน์ทางเศรษฐกิจต่อบริษัทในระยะยาว โดยเน้นถึงระบบการควบคุม การตรวจสอบภายใน การบริหารความเสี่ยง และการกำกับดูแลฝ่ายบริหารให้ดำเนินการตามนโยบายอย่างมีประสิทธิภาพ ภายใต้ข้อกำหนดของกฎหมายและจริยธรรมทางธุรกิจ

### 2. สิทธิของผู้ถือหุ้นและการประชุมผู้ถือหุ้น

ในปี 2546 บริษัทมีสถานะเป็นบริษัทจำกัด มีการประชุมผู้ถือหุ้นโดยได้ส่งหนังสือเชิญประชุมพร้อมทั้งข้อมูลประกอบการประชุมล่วงหน้าตามที่กฎหมายกำหนดและได้มีการบันทึกรายงานการประชุมผู้ถือหุ้นอย่างถูกต้องครบถ้วน พร้อมทั้งเปิดโอกาสให้ผู้ถือหุ้นมีสิทธิอย่างเท่าเทียมกันในการตรวจสอบการดำเนินการ สอบถามและแสดงความคิดเห็นในที่ประชุม หลังจากที่บริษัทได้แปรสภาพเป็นบริษัทมหาชนจำกัดและเป็นบริษัทจดทะเบียนในตลาดหลักทรัพย์ บริษัทมีนโยบายในการเพิ่มทางเลือกให้แก่ผู้ถือหุ้นในกรณีที่ผู้ถือหุ้นไม่สามารถเข้าร่วมประชุมด้วยตนเองได้ โดยสามารถมอบอำนาจให้กับกรรมการอิสระได้ นอกจากนี้บริษัทยังได้ให้ความสำคัญต่อการให้ข้อมูลที่สำคัญแก่ผู้ถือหุ้นอย่างสม่ำเสมอและทั่วถึง

### 3. สิทธิของผู้มีส่วนได้เสีย

บริษัทได้ให้ความสำคัญกับผู้มีส่วนได้เสียทุกกลุ่ม ซึ่งประกอบด้วย พนักงาน ผู้บริหาร ลูกค้า เจ้าหนี้ คู่แข่ง รวมถึงสังคม เนื่องจากบริษัทตระหนักถึงแรงสนับสนุนจากผู้มีส่วนได้เสียดังกล่าวโดยบริษัทจะปฏิบัติตามกฎหมายและกฎระเบียบต่างๆที่เกี่ยวข้องเพื่อให้สิทธิของผู้มีส่วนได้เสียดังกล่าวได้รับการดูแลอย่างดี

### 4. ภาวะผู้นำวิสัยทัศน์

คณะกรรมการมีส่วนร่วมในการกำหนดวิสัยทัศน์ การกิจ กลยุทธ์ เป้าหมาย แผนธุรกิจและงบประมาณของบริษัท ตลอดจนกำกับดูแลให้ฝ่ายจัดการดำเนินการให้เป็นไปตามแผนธุรกิจและงบประมาณที่กำหนดไว้ รวมทั้งจัดให้มีระบบการควบคุมภายใน การตรวจสอบภายใน และการบริหารความเสี่ยง ที่มีประสิทธิภาพและประสิทธิผล นอกจากนี้ยังกำหนดขอบเขตอำนาจหน้าที่และประเภทรายการรวมทั้งวงเงินที่สามารถอนุมัติของคณะกรรมการบริหาร และกรรมการผู้จัดการ

### 5. ความขัดแย้งทางผลประโยชน์

คณะกรรมการบริษัทได้ให้ความสำคัญและระมัดระวังไม่ให้เกิดปัญหาความขัดแย้งทางผลประโยชน์ เช่น ในการประชุมคณะกรรมการบริษัทหากมีกรณีใดที่กรรมการท่านใดเข้าข่ายที่อาจก่อให้เกิดความขัดแย้งทางผลประโยชน์ กรรมการท่านนั้นจะออกเสียงลงคะแนน และจะบันทึกรายชื่อกรรมการที่ออกเสียงลงคะแนน พร้อมเหตุผลที่งดออกเสียงไว้ในมติที่ประชุมกรรมการในเรื่องนั้นๆด้วย และเพื่อป้องกันความขัดแย้งทางผลประโยชน์ระหว่างบริษัทกับบุคคลที่เกี่ยวข้องกัน บริษัทได้กำหนดให้การทำรายการดังกล่าวต้องผ่านการพิจารณาอย่างถี่ถ้วนจากคณะกรรมการตรวจสอบ และหากจำเป็นก็ต้องได้รับอนุมัติจากคณะกรรมการบริษัทและที่ประชุมผู้ถือหุ้น รวมทั้งจะต้องปฏิบัติตาม



หลักเกณฑ์ที่ตลาดหลักทรัพย์กำหนด และจะต้องเปิดเผยรายละเอียด มูลค่ารายการ คู่สัญญา เหตุผล/ความจำเป็น ไว้ในรายงานประจำปี และแบบ 56-1

## 6. จริยธรรมธุรกิจ

บริษัทมีนโยบายในการดำเนินธุรกิจอย่างมีจริยธรรมเป็นหลักสำคัญและเพื่อให้พนักงานทุกคนได้ตระหนักถึงความสำคัญดังกล่าว บริษัทจึงได้จัดทำข้อพึงปฏิบัติที่เป็นลายลักษณ์อักษรแก่กรรมการและพนักงาน เพื่อใช้เป็นแนวทางปฏิบัติ ซึ่งครอบคลุมหัวข้อต่างๆ ที่สำคัญ เช่น ความซื่อสัตย์ คุณธรรม ความขัดแย้งทางผลประโยชน์ และการปฏิบัติตามข้อกำหนดต่างๆ รวมทั้งยังได้มีบทกำหนดโทษทางวินัยอีกด้วย

## 7. การถ่วงดุลของกรรมการที่ไม่เป็นผู้บริหาร

บริษัทมีคณะกรรมการทั้งสิ้นจำนวน 9 ท่าน โดยมีรายละเอียดดังนี้

รายชื่อ	เป็นผู้บริหาร	ไม่เป็นผู้บริหาร	กก.ที่เป็นอิสระ	กก.ตรวจสอบ
1. นายวิสูตร เอี้ยวศิริกุล	✓	-	-	-
2. นายสมศักดิ์ ศักดิ์สุธาพร	✓	-	-	-
3. นางสาวรุ่งระวี เอี่ยมพงษ์ไพฑูรย์	-	✓	-	-
4. นายสรศักดิ์ เอี้ยวศิริกุล	-	✓	-	-
5. นายเอกชัย เอี้ยวศิริกุล	-	✓	-	-
6. นางสาวทิพวรรณ เอี้ยวศิริกุล	-	✓	-	-
7. พลตำรวจโทฉลอง สนใจ	-	✓	✓	✓
8. นายเกียรติพร ศิริชัยสกุล	-	✓	✓	✓
9. นางสาวพัฒนา งานสุจริต	-	✓	✓	✓
รวม	2	7	3	3

- กรรมการที่เป็นผู้บริหาร จำนวน 2 ท่าน
- กรรมการที่ไม่ได้เป็นผู้บริหาร จำนวน 7 ท่าน คิดเป็น 2 ใน 3 ของกรรมการทั้งหมด
- กรรมการที่เป็นอิสระ 3 ท่าน โดยเป็นกรรมการตรวจสอบทั้งหมด คิดเป็น 1 ใน 3 ของกรรมการทั้งหมด

## 8. การรวมหรือแยกตำแหน่ง

บริษัทได้แยกตำแหน่งประธานกรรมการและกรรมการผู้จัดการเป็น 2 ตำแหน่ง และไม่ได้เป็นบุคคลเดียวกัน โดยแยกอำนาจหน้าที่ระหว่างกันไว้อย่างชัดเจน และไม่มีคนใดคนหนึ่งมีอำนาจไม่จำกัด นอกจากนี้โครงสร้างของคณะกรรมการบริษัทยังประกอบด้วยกรรมการตรวจสอบเป็นจำนวน 3 ท่านเพื่อให้เกิดการถ่วงดุลและการสอบทานการบริหารงาน

## 9. ค่าตอบแทนกรรมการและผู้บริหาร

บริษัทได้กำหนดค่าตอบแทนกรรมการโดยได้รับการอนุมัติจากที่ประชุมผู้ถือหุ้น公司已กำหนดค่าตอบแทนกรรมการเป็นจำนวนรวมไม่เกิน 2 ล้านบาทต่อปี และค่าตอบแทนแก่ผู้บริหาร ซึ่งเป็นระดับที่เหมาะสมและเพียงพอที่จะชักนำและรักษาผู้ที่มีคุณสมบัติที่เหมาะสมในการเป็นกรรมการและผู้บริหารของบริษัทได้

## 10. การประชุมคณะกรรมการ

บริษัทได้กำหนดให้มีการประชุมคณะกรรมการอย่างสม่ำเสมอและมีการประชุมพิเศษเพิ่มเติมตามความจำเป็น โดยการประชุมในแต่ละครั้ง บริษัทได้มีการกำหนดวาระในการประชุมอย่างชัดเจนและมีการส่งหนังสือเชิญประชุมพร้อมรายละเอียดล่วงหน้าเป็นเวลาไม่น้อยกว่า 7 วัน และได้มีการจดบันทึกและจัดทำรายงานการประชุมเป็นลายลักษณ์อักษรทุกครั้ง เพื่อให้คณะกรรมการและผู้ที่เกี่ยวข้องสามารถตรวจสอบได้ ทั้งนี้ในปี 2562 คณะกรรมการมีการประชุมรวมทั้งสิ้น 8 ครั้ง

## 11. คณะอนุกรรมการ

บริษัทมีการแต่งตั้งคณะอนุกรรมการชุดต่างๆ เพื่อช่วยในการกำกับดูแลกิจการประกอบด้วยคณะอนุกรรมการชุดต่างๆ ดังนี้

- คณะกรรมการบริหาร

คณะกรรมการบริหารได้รับการแต่งตั้งเมื่อ 3 มกราคม 2549 มีวาระการดำรงตำแหน่งคราวละ 2 ปี ประกอบด้วยกรรมการจำนวน 3 ท่าน

- คณะกรรมการตรวจสอบ

คณะกรรมการตรวจสอบได้รับการแต่งตั้งเมื่อวันที่ 16 มกราคม 2549 มีวาระการดำรงตำแหน่งคราวละ 2 ปี ประกอบด้วยกรรมการจำนวน 3 ท่าน

- คณะกรรมการจัดสรร

อย่างไรก็ตามบริษัทยังไม่มีกรรมการกำหนดค่าตอบแทน แต่มีการพิจารณาเบื้องต้นที่เหมาะสม โดยเปรียบเทียบกับบริษัทที่อยู่ในอุตสาหกรรมเดียวกันและมีขนาดใกล้เคียงกัน รวมทั้งผลประกอบการของบริษัทประกอบการพิจารณากำหนด

## 12. ระบบการควบคุมและการตรวจสอบภายใน

บริษัทให้ความสำคัญแก่ระบบการควบคุมภายในทั้งในระดับบริหารและระดับปฏิบัติงาน โดยมีฝ่ายตรวจสอบภายในซึ่งรายงานตรงต่อกรรมการผู้จัดการและคณะกรรมการตรวจสอบเป็นกลไกหลักในการส่งเสริมระบบการควบคุมภายใน และตรวจสอบภายใน รวมทั้งติดตามให้มีการปรับปรุงแก้ไขข้อบกพร่องที่พบจากการตรวจสอบ เพื่อลดความเสี่ยงในการดำเนินธุรกิจ และกลไกหลักที่สำคัญอีกประการหนึ่งคือบริษัทได้จัดให้มีการกำหนดภาระหน้าที่ของฝ่ายปฏิบัติการและของผู้บริหารไว้อย่างชัดเจน มีการแบ่งแยกหน้าที่ของผู้ปฏิบัติงานและผู้ติดตามประเมินผลออกจากกัน เพื่อให้มีการถ่วงดุลและตรวจสอบระหว่างกันอย่างเพียงพอ นอกจากนี้บริษัทได้ให้ความสำคัญต่อข้อเสนอแนะจากผู้ตรวจสอบบัญชีเพื่อให้มีการพัฒนาระบบการควบคุมภายในให้มีประสิทธิภาพมากขึ้น

## 13. รายงานของคณะกรรมการ

คณะกรรมการเป็นผู้รับผิดชอบต่อการเงินของบริษัทและข้อมูลทางการเงินที่ปรากฏในรายงานประจำปี งบการเงินดังกล่าวจัดทำขึ้นตามมาตรฐานการบัญชีที่รับรองทั่วไปในประเทศไทย โดยเลือกใช้นโยบายบัญชีที่เหมาะสมและถือปฏิบัติอย่างสม่ำเสมอและใช้ดุลยพินิจอย่างระมัดระวังและประมาณการที่ดีที่สุดในการจัดทำรวมทั้งมีการเปิดเผยข้อมูลอย่างเพียงพอในหมายเหตุประกอบงบการเงิน ทั้งนี้ ที่ประชุมสามัญผู้ถือหุ้นครั้งที่ 1/2562 ได้มีมติแต่งตั้ง

คณะกรรมการตรวจสอบ ซึ่งประกอบด้วยกรรมการที่ไม่เป็นผู้บริหารเป็นผู้ดูแลรับผิดชอบเกี่ยวกับคุณภาพของรายงานงบการเงินและระบบการควบคุมภายใน

#### 14. ความสัมพันธ์กับผู้ลงทุน

บริษัทมีนโยบายการให้ความสำคัญต่อการเปิดเผยข้อมูลที่มีความถูกต้อง ครบถ้วนและทันการณ์ให้ผู้ถือหุ้นและผู้ที่เกี่ยวข้องได้รับทราบอย่างทั่วถึง โดยภายหลังจากการเข้าจดทะเบียนในตลาดหลักทรัพย์ฯ บริษัทมีนโยบายที่จะจัดให้มีเจ้าหน้าที่ดูแลงานนักลงทุนสัมพันธ์เพื่ออำนวยความสะดวกแก่นักลงทุนในการสอบถามข้อมูลต่างๆที่ครบถ้วน ถูกต้อง และทันเวลา

#### 15. ความรับผิดชอบต่อสังคม (Corporate Social Responsibilities : CSR)

บริษัท ไมค์ด้า ลิสซิ่ง จำกัด (มหาชน) มีหลักการในการดำเนินธุรกิจ ให้เติบโตบนพื้นฐานของธรรมาภิบาล และดูแลรับผิดชอบต่อสังคมและสิ่งแวดล้อมอย่างยั่งยืน ด้วยหลักการกำกับดูแลกิจการที่ดี บริษัทได้ให้ความสำคัญกับ CSR ทั้งภายในองค์กรและต่อยอดไปภายนอกองค์กร โดยเริ่มตั้งแต่การปลูกฝังวัฒนธรรมภายในองค์กรให้บุคลากรของบริษัทมีความตระหนักถึงการสร้างคุณค่าต่อสังคมและสิ่งแวดล้อมควบคู่ไปกับการสร้างมูลค่าในกิจการให้เติบโตอย่างยั่งยืน บริษัทได้นำแนวคิดในการบริหารอย่างยั่งยืนปรับเข้ามาเป็นส่วนหนึ่งในกระบวนการทำงานของบริษัทเพื่อให้เกิดการปฏิบัติอย่างต่อเนื่องและเกิดประสิทธิภาพสูงสุด โดยมีการดำเนินการ ดังนี้

##### 15.1. การประกอบกิจการด้วยความเป็นธรรม

บริษัทประกอบกิจการด้วยความสามารถทางธุรกิจ ปฏิบัติอย่างมีจริยธรรมและมีคุณธรรมด้วยความซื่อสัตย์ โดยยึดมั่นในความรับผิดชอบต่อสังคมและผู้มีส่วนได้เสียทุกกลุ่มตามหลักการกำกับดูแลกิจการที่ดีเพื่อให้มั่นใจว่าบริษัทมีนโยบายกำหนดความรับผิดชอบต่อแนวทางปฏิบัติ และข้อกำหนดในการดำเนินการที่เหมาะสม ดังนั้น บริษัทมุ่งมั่นในการดำเนินธุรกิจเพื่อสร้างความพึงพอใจและผลประโยชน์สูงสุดให้กับผู้ถือหุ้นและนักลงทุน และมีนโยบายสนับสนุนให้สิทธิกับผู้ถือหุ้นและนักลงทุนอย่างเท่าเทียมกันในการรับรู้ข้อมูลข่าวสารของบริษัทอย่างโปร่งใสและเชื่อถือได้

- บริษัทได้ให้ความสำคัญต่อการพัฒนาและสนับสนุนระบบการบริหารทรัพยากรบุคคล ทั้งในเชิงความรู้และผลประโยชน์ของพนักงานเพื่อปฏิบัติต่อบุคลากรอย่างเป็นธรรม
- บริษัทให้ความสำคัญต่อการให้บริการอย่างมีคุณภาพให้กับลูกค้าทั้งก่อนและหลังขาย
- บริษัทประพฤติตามกติกากฎการแข่งขันที่ดี หลีกเลี่ยงวิธีการไม่สุจริตหรือไม่เหมาะสม และไม่ทำลายชื่อเสียงของกลุ่มแข่ง โดยบริษัทได้มีการกำหนดนโยบายและแนวปฏิบัติต่อคู่แข่ง และเปิดเผยไว้ให้เป็นที่ยอมรับในจรรยาบรรณธุรกิจของบริษัท

##### 15.2 การต่อต้านการทุจริต คอร์รัปชัน

ผู้บริหารของบริษัทได้ให้ความสำคัญของต่อต้านการทุจริต คอร์รัปชัน โดยสนับสนุนให้มีการกำหนดนโยบายและแนวทางปฏิบัติในการต่อต้านการคอร์รัปชันที่ชัดเจนเป็นลายลักษณ์อักษรเพื่อให้บุคลากรทุกระดับของบริษัทปฏิบัติตามอย่างเคร่งครัด และมีการกำหนดบทลงโทษอย่างชัดเจนสำหรับผู้ละเมิด เพื่อลดการเกิดทุจริต เพื่อสร้างความโปร่งใส สร้างจิตสำนึกในการประพฤติชอบ ให้ยึดมั่นในหลักคุณธรรมและจริยธรรม โดยสรุปเป็นแนวทางปฏิบัติดังนี้

##### 15.2.1 ไม่มีพฤติกรรมใด ที่แสดงให้เห็นว่าเป็นการรับสินบน หรือติดสินบน

##### 15.2.2 ในการจัดซื้อ จัดจ้าง ต้องดำเนินการผ่านขั้นตอนตามระเบียบของบริษัท ฯ เพื่อความโปร่งใส

15.2.3 ไม่กระทำการอันใดที่เกี่ยวข้องกับการเมืองภายในบริษัท ฯ และไม่ใช้ทรัพยากรใดของบริษัทเพื่อดำเนินการดังกล่าว สนับสนุนให้ปฏิบัติตามกฎหมาย รวมถึงไม่มีแนวทางในการช่วยเหลือทางการเมืองไม่ว่าจะโดยตรงหรือทางอ้อม

15.2.4 พนักงานไม่พึงละเลยหรือเพิกเฉย เมื่อพบเห็นการกระทำหรือพฤติกรรมที่เข้าข่ายการทุจริตคอร์รัปชัน การกระทำผิดกฎหมาย ผิดศีลธรรม จรรยาบรรณทางธุรกิจที่เกี่ยวข้องกับบริษัทฯ พนักงานต้องแจ้งให้ผู้บังคับบัญชาหรือบุคคลที่รับผิดชอบทราบ และให้ความร่วมมือในการตรวจสอบข้อเท็จจริงต่าง ๆ หากมีข้อสงสัยหรือข้อซักถามให้ปรึกษากับผู้บังคับบัญชาหรือบุคคลมีหน้าที่รับผิดชอบเกี่ยวกับการปฏิบัติตามนโยบายนี้

15.2.5 บริษัทตระหนักถึงความสำคัญในการสื่อสารและเผยแพร่ ให้ความรู้ ให้คำปรึกษาและทำความเข้าใจกับพนักงานในองค์กร และผู้ที่เกี่ยวข้องเกี่ยวกับการต่อต้านการทุจริตและคอร์รัปชัน

15.2.6 นโยบายการต่อต้านการทุจริตและคอร์รัปชันครอบคลุมไปถึงกระบวนการบริหารงานบุคคล ตั้งแต่การสรรหา การเลื่อนตำแหน่ง การฝึกอบรม การประเมินผลการปฏิบัติงานของพนักงาน และการให้ผลตอบแทน โดยกำหนดให้ผู้บังคับบัญชาทุกระดับสื่อสารและทำความเข้าใจกับพนักงาน

15.2.7 บริษัทได้จัดให้มีระบบการควบคุมภายในที่ดีเพื่อให้การปฏิบัติงานเป็นไปอย่างมีประสิทธิภาพและลดความเสี่ยงจากลักษณะธุรกิจ ทั้งยังเป็นเครื่องมือที่ช่วยในการลดโอกาสและแรงจูงใจในการกระทำมิชอบและการทุจริตให้น้อยลง เช่น การแบ่งแยกหน้าที่การทำงานระหว่างพนักงานอนุมัติสั่งจ่ายและพนักงานจ่ายเช็คได้มีการแยกออกจากกัน นอกจากนี้ ยังต้องจัดให้มีกระบวนการติดตาม เพื่อรายงานให้ผู้บริหารทราบถึงสาเหตุของข้อบกพร่องหรือสถานการณ์ที่ไม่ชอบมาพากลได้ทันที รวมทั้งสามารถปรับปรุงระบบในเชิงป้องกันได้อย่างเหมาะสมในการประเมินผลระบบการควบคุมภายในดังกล่าว ฝ่ายตรวจสอบภายในจะเป็นส่วนสำคัญส่วนหนึ่งของกระบวนการ

### 15.3 การเคารพสิทธิมนุษยชน

บริษัทมีนโยบายด้านสิทธิมนุษยชนเป็นลายลักษณ์อักษร และปฏิบัติต่อพนักงานผู้มีส่วนเกี่ยวข้อง ชุมชน และสังคมรอบข้าง ด้วยความเคารพในคุณค่าของมนุษย์โดยคำนึงถึงความเสมอภาค เสรีภาพของบุคคลที่เท่าเทียมกันทั้งศักดิ์ศรีและสิทธิ ไม่เลือกปฏิบัติไม่ว่าจะเป็นในเรื่องของเชื้อชาติ สัญชาติ ภาษา ศาสนา เพศ อายุ การศึกษา และบริษัทไม่สนับสนุนกิจการที่กระทำการใด ๆ อันเป็นการละเมิดสิทธิมนุษยชนสากล สนับสนุนให้พนักงานใช้สิทธิของตนในฐานะพลเมืองดี ตามรัฐธรรมนูญและกฎหมาย

### 15.4 การปฏิบัติต่อแรงงานอย่างเป็นธรรม

เนื่องจากพนักงานเป็นผู้มีส่วนสำคัญในการดำเนินธุรกิจให้มีความเติบโตอย่างมั่นคงยั่งยืน บริษัทจึงมีการดูแล และปฏิบัติต่อพนักงานอย่างเป็นธรรม พนักงานได้รับค่าตอบแทนที่เหมาะสม ตามศักยภาพ การจ่ายค่าจ้าง การทำงานค่าล่วงเวลา สมเหตุสมผล มีวันพักผ่อนประจำปี สัปดาห์ และวันลาพักผ่อนประจำปี ตลอดจน การลาคลอด เพื่อให้พนักงานสามารถทำงานได้เต็มศักยภาพ และแบ่งเวลาให้แก่ครอบครัวได้ด้วย บริษัทให้ความสำคัญในการแสดงความคิดเห็น จัดให้มีช่องทางการสื่อสาร เพื่อรับความคิดเห็น หรือข้อร้องเรียน ร้องทุกข์ ของพนักงาน จัดให้มีการพัฒนาความรู้ความสามารถอย่างต่อเนื่อง รวมทั้งสนับสนุนเสริมสร้างสภาพแวดล้อมการทำงานที่เป็นบวก เช่น มีการจัดบอร์ดเพื่อเผยแพร่ความสำราญในเรื่องราวต่างๆ ทั้งที่เกี่ยวข้องกับธุรกิจและไม่เกี่ยวข้องกับธุรกิจ จัดให้มีการประชุมตอนเช้าเพื่อแลกเปลี่ยนประสบการณ์ในการดำเนินงาน หรือปัญหาที่เกิดขึ้นและหาแนวทางแก้ไขปัญหามาตรับร่วมกัน สนับสนุนให้พนักงานที่มีความรู้ความสามารถเป็นวิทยากรในการอบรมภายในบริษัท เพื่อให้พนักงานเกิดการพัฒนาศักยภาพตนเอง มีความเชี่ยวชาญมากยิ่งขึ้น เกิดการถ่ายทอดความรู้ระหว่างพนักงานด้วยกันเอง ทำให้องค์กรมีพนักงานที่มีความรู้ และความเชี่ยวชาญในงานด้านต่าง ๆ คงอยู่กับองค์กรต่อไป เป็นต้น

### 15.5 ความรับผิดชอบต่อผู้บริโภค

บริษัทมีนโยบายการปฏิบัติต่อลูกค้า ได้แก่ ในการให้สินเชื่อและบริการหลังการขาย บริษัทเอาใจใส่ให้บริการที่ดี มุ่งให้ลูกค้าได้รับประโยชน์และความพึงพอใจสูงสุด บริการลูกค้าด้วยความรวดเร็ว และมีประสิทธิภาพ รักษาความลับของลูกค้า ไม่นำข้อมูลของลูกค้าไปใช้เพื่อประโยชน์ตนเอง หรือ ผู้ที่เกี่ยวข้องโดยมิชอบ โดยมีการกำหนดมาตรการอย่างเหมาะสมผลให้ข้อมูลเกี่ยวกับคุณสมบัติ และคุณภาพของรถที่เป็นจริง และครบถ้วนแก่ผู้ซื้ออย่างเพียงพอเพื่อประกอบการตัดสินใจของผู้ซื้อ

### 15.6 การดูแลรักษาสิ่งแวดล้อม

บริษัทปลูกฝังให้พนักงานคำนึงถึงการใช้อุปกรณ์สำนักงาน ทรัพยากรน้ำประปา ไฟฟ้า โทรศัพท์ เครื่องปรับอากาศ กระดาษเอกสาร อย่างมีประสิทธิภาพ ประหยัด และคุ้มค่า ปรับปรุงการแต่งกาย หรือเครื่องแบบพนักงาน ให้เหมาะสมกับภาวะโลกร้อน ใช้ผลิตภัณฑ์ที่เป็นมิตรต่อสิ่งแวดล้อม ให้ความสำคัญต่อกิจกรรมด้านสิ่งแวดล้อม ซึ่งพนักงานของบริษัทได้มีส่วนร่วมรณรงค์ในการอนุรักษ์สิ่งแวดล้อมทางธรรมชาติ โดยบริษัทได้จัดทำโครงการและการจัดกิจกรรมดังนี้

#### โครงการประหยัดวันละนิดจิตแจ่มใส

บริษัทได้ปลูกฝังพฤติกรรมของพนักงานในการประหยัดพลังงานและทรัพยากรทุกอย่าง เช่น นโยบายปิดไฟและเครื่องปรับอากาศทุกพักเที่ยงและเมื่อเลิกใช้งาน กำหนดปริมาณการเบิกใช้กระดาษและสนับสนุนมีการนำกระดาษใช้แล้วมาใช้ซ้ำ แจกกระเป๋ผ้าให้แก่พนักงานเพื่อสนับสนุนการเลิกใช้ถุงพลาสติก จำกัดที่จอดรถเพื่อให้พนักงานลดการขับรถยนต์เป็นการประหยัดพลังงานทางอ้อม เป็นต้น นอกจากการปลูกฝังพนักงานแล้วในรูปของบริษัทเองก็มีการประหยัดพลังงาน เช่น บริษัทใช้หลอดไฟประหยัดไฟ เป็นต้น

### 15.7 การร่วมพัฒนาชุมชนหรือสังคม

บริษัทมีนโยบายความรับผิดชอบต่อสังคมและส่วนรวม บริษัทร่วมดำเนินกิจกรรมเพื่อสร้างสรรค์ชุมชนอย่างสม่ำเสมอ เพื่อให้ชุมชนมีคุณภาพชีวิตที่ดีขึ้น ทั้งที่บริษัทดำเนินการเอง และร่วมมือกับรัฐและชุมชน ตอบสนองอย่างรวดเร็ว และอย่างมีประสิทธิภาพต่อเหตุการณ์ที่มีผลกระทบต่อสิ่งแวดล้อมและชุมชน โดยให้ความร่วมมืออย่างเต็มที่กับเจ้าหน้าที่ภาครัฐ และหน่วยงานที่เกี่ยวข้อง

บริษัทให้การสนับสนุนกิจกรรมต่าง ๆ ที่ร่วมสร้างสรรค์สังคมอยู่เสมอ ให้พนักงานมีจิตสำนึกในการบำเพ็ญประโยชน์แก่สังคม ส่งเสริมสนับสนุนการศึกษา ศาสนา จริยธรรม และการมีสุขภาพที่ดี ทั้งนี้บริษัทเล็งเห็นถึงความสำคัญของคุณภาพของเด็กและเยาวชนของประเทศ เพื่อส่งเสริมและสนับสนุนให้เยาวชนมีคุณภาพการศึกษาที่ดีขึ้น ซึ่งบริษัทฯ ได้เล็งเห็นความสำคัญของการศึกษา และมีนโยบายจะสนับสนุนการศึกษาให้แก่เยาวชนต่อไปในอนาคต เพราะการที่เยาวชนเติบโตเป็นประชากรที่มีคุณภาพนั้น จะส่งผลให้ประเทศไทยจะสามารถก้าวไปข้างหน้าได้อย่างมั่นคงด้วย ซึ่งในปี 2562 บริษัทได้นำอุปกรณ์การศึกษา ไปมอบให้กับโรงเรียนบ้านหนองปากโลง อำเภอเมืองนครปฐม จังหวัดนครปฐม

15.8 การมีนวัตกรรมและการเผยแพร่วัตกรรม ซึ่งได้จากการดำเนินงานที่มีความรับผิดชอบต่อสังคมสิ่งแวดล้อม และผู้มีส่วนได้เสีย

การประกอบธุรกิจให้เข้าชื่อรถยนต์ของบริษัท มีความเกี่ยวข้องกับการพัฒนาสังคม โดยมีส่วนส่งเสริมในการยกระดับคุณภาพชีวิตของประชากรในสังคมโดยการสนับสนุนการเงินให้ประชากรมีโอกาสได้ซื้อรถ ด้วยความสามารถในการผ่อนชำระของตน เพื่อความสะดวกสบาย เพื่อการประกอบอาชีพ และยกระดับคุณภาพชีวิต บริษัทได้ทบทวนกระบวนการทำงาน และการบริการที่มีประสิทธิภาพเพิ่มขึ้น บริษัททำงานกับบริษัทประกันภัยรถยนต์ซึ่งเป็นผู้ค้าสนับสนุนให้ลูกค้า ที่เข้าชื่อรถยนต์ทุกคันทำประกันภัยรถ เพื่อคุ้มครองรถ ซึ่งจะได้รับการซ่อมแซมหรือเงินทดแทนเมื่อรถเกิดอุบัติเหตุ บริษัททำงานกับบริษัทประกันชีวิตซึ่งเป็นผู้ค้า สนับสนุนให้ลูกค้าที่เข้าชื่อรถทุกราย ทำประกันชีวิต เพื่อเป็น

การคุ้มครองสินเชื่อบริษัทประกันชีวิตจะเป็นผู้รับภาระชำระหนี้เช่าซื้อที่เหลือทั้งหมดแทนลูกค้า เมื่อลูกค้าเกิด  
ทุพพลภาพหรือเสียชีวิต บริษัทฯทำงานกับธนาคาร ลดการใช้เช็คโดยใช้วิธีโอนเงินทางอิเล็กทรอนิกส์ ซึ่งกระบวนการ  
ทำงานเหล่านี้ ได้มีการพัฒนาอย่างต่อเนื่องจนกลายเป็นมาตรฐานการดำเนินงานของกิจการ นับเป็นนวัตกรรมที่เพิ่ม  
ประสิทธิภาพการบริการที่มีคุณค่าต่อสังคม และเพิ่มมูลค่าให้กับบริษัทฯ

## รายการระหว่างกัน

สรุปรายการระหว่างกันของบริษัทกับบุคคลที่อาจมีความขัดแย้งทางผลประโยชน์ในปี 2560 ปี 2561 และปี 2562

บุคคลที่อาจมีความขัดแย้งทางผลประโยชน์	ความสัมพันธ์	ลักษณะของรายการ	นโยบายราคา	มูลค่าของรายการ			
				2560	2561	2562	ยอดเจ้าหนี้ / ลูกหนี้คงค้าง ณ 31 ธ.ค.62
1. บมจ.ไมต้า แอสเซท	เป็นผู้ถือหุ้นใหญ่ของบริษัท มีผู้บริหารและกรรมการ ร่วมกัน*	1. บริษัทซื้อเครื่องปรับอากาศ ,เครื่องตกแต่งสำนักงาน,เครื่องใช้สำนักงาน,ระบบคอมพิวเตอร์ มาจากบุคคลดังกล่าว เพื่อติดตั้งในสำนักงานและสาขาของ บริษัท และได้จ่ายค่าใช้จ่ายอื่นๆ ได้แก่ ค่าแบบพิมพ์ ค่าเครื่องเขียน ค่าประกันภัยอาคาร ค่าโฆษณา เป็นต้น ให้แก่บุคคลดังกล่าว 2. เงินกู้ยืมระยะสั้น 3. ดอกเบี้ยจ่าย 4. เงินให้กู้ยืมระยะสั้น 5. ดอกเบี้ยรับ	ราคาซื้อขายที่เกิดขึ้นจริงเป็นราคาตลาด  ดอกเบี้ยร้อยละ 5.75 ต่อปี ดอกเบี้ยเป็นราคาตลาด ดอกเบี้ย 5.75 ต่อปี ดอกเบี้ยเป็นราคาตลาด	1,122,114  - - 25,500,000 342,318	1,197,580  78,000,000 3,019,866 - -	1,349,508  - 1,175,678 215,000,000 2,312,146	39,897  - - 215,000,000 862,500

บุคคลที่อาจมีความขัดแย้งทางผลประโยชน์	ความสัมพันธ์	ลักษณะของรายการ	นโยบายราคา	มูลค่าของรายการ			
				2560	2561	2562	ยอดเจ้าหนี้ / ลูกหนี้คงค้าง ณ 31 ธ.ค.62
2. บจ.แมกซ์ โฮเทล	-มีผู้บริหารและกรรมการร่วมกัน คือ นายวิสูตร เอื้อวศิริกุล	ค่าที่พักและค่าอาหาร	ราคาซื้อขายเป็นราคาตลาด	52,523	80,953	47,252	-
3. บจ. ไมต้า แอด	-มีผู้บริหารและกรรมการร่วมกัน คือ นายวิสูตร เอื้อวศิริกุล	ค่าโฆษณา	ราคาซื้อขายเป็นราคาตลาด	160,000	-	-	-



บุคคลที่อาจมีความขัดแย้งทางผลประโยชน์	ความสัมพันธ์	ลักษณะของรายการ	นโยบายราคา	มูลค่าของรายการ			
				2560	2561	2562	ยอดเจ้าหนี้ / ลูกหนี้คงค้าง ณ 31 ธ.ค.62
4. บจ. เดอะ รีทรีท หัวหิน	มีผู้บริหารและกรรมการร่วมกัน คือ นายวิสูตร เอี้ยวศิริกุล	ค่าที่พัก	ราคาซื้อขายเป็นราคาตลาด	202,206	-	-	-
5. บจ. บริหารสินทรัพย์ ไมต้า	- เป็นบริษัทย่อย บมจ. ไมต้า ลิสซิ่ง ถือหุ้น 99.99	1. เงินกู้ยืมระยะสั้น 2. ดอกเบี้ยจ่าย 3. ค่าธรรมเนียม 4. ค่าที่ปรึกษา 5. ค่าเช่าอาคาร	ดอกเบี้ยร้อยละ 5.75 ต่อปี ดอกเบี้ยร้อยละ 5.75 ต่อปี ราคาที่เกิดขึ้นเป็นราคาตลาด ราคาตามสัญญา ราคาตามสัญญา	155,170,000 8,023,828 3,110 120,000 60,000	155,390,000 8,768,125 - 120,000 60,000	118,750,000 7,675,341 - 120,000 60,000	118,750,000 4,737,501 - 540,000 270,000
6. บจ. เอ็มดี อะครีนาสิน (ประเทศไทย)	มีผู้บริหารและกรรมการร่วมกัน คือ นายวิสูตร เอี้ยวศิริกุล	รายได้ค่าบริการ	ราคาตามสัญญา	200,000	-	-	-

บุคคลที่อาจมีความขัดแย้งทางผลประโยชน์	ความสัมพันธ์	ลักษณะของรายการ	นโยบายราคา	มูลค่าของรายการ			
				2560	2561	2562	ยอดเจ้าหนี้ / ลูกหนี้คงค้าง ณ 31 ธ.ค.62
7.บจ.ไมต้า ดิเวลลอปเม้นท์	มีผู้บริหารและกรรมการร่วมกัน คือ นายวิสูตร เอี้ยวศิริกุล	ค่าที่พัก	ราคาซื้อขายเป็นราคาตลาด	-	6,729	3,327	-

หมายเหตุ:\*บริษัทมีกรรมการร่วมกันกับ บมจ. ไมต้า แอสเซ็ท จำนวน 5 ท่าน คือ (1) นายวิสูตร เอี้ยวศิริกุล (2) นายสมศักดิ์ สักดิ์สุธาพร (3) นางสาวรุ่งระวี เอี่ยมพงษ์ไพฑูรย์ (4) นายสรศักดิ์ เอี้ยวศิริกุล (5) นายเอกชัย เอี้ยวศิริกุล โดย 2 ท่านแรกเป็นผู้บริหารร่วมกันด้วย

\*\*\*ข้อมูล ณ 31 ธันวาคม 2562

## 2. ความจำเป็นและความสมเหตุสมผลของรายการระหว่างกัน

รายการระหว่างกันที่เกิดขึ้นนั้นเป็นไปอย่างสมเหตุสมผล โดยเงื่อนไขต่างๆ ของรายการระหว่างกันที่เกิดขึ้นจะถูกกำหนดให้เป็นไปตามเงื่อนไขปกติธุรกิจทั่วไป และราคาที่เป็นธรรมตามราคาตลาดเป็นหลัก ไม่มีเงื่อนไขพิเศษระหว่างบริษัท และผู้ที่เกี่ยวข้อง การกำหนดราคาอัตราค่าธรรมเนียม เป็นการกำหนดตามราคาที่สามารถเปรียบเทียบกับได้กับการทำรายการกับบุคคลอื่นที่ไม่มีความเกี่ยวข้องกัน และบริษัทคาดว่าในอนาคตอาจมีรายการระหว่างกันเกิดขึ้นอีก

## 3. มาตรการหรือขั้นตอนการอนุมัติการทำรายการระหว่างกัน

การอนุมัติรายการระหว่างกันที่ผ่านมาของบริษัทได้มีการพิจารณาโดยกรรมการของบริษัท ซึ่งขณะนั้นบริษัทยังไม่มีข้อกำหนดเกี่ยวกับการทำรายการระหว่างกัน เนื่องจากบริษัทมีสถานะเป็นบริษัทจำกัด อย่างไรก็ตามการพิจารณาเข้าทำรายการ ได้มีการคำนึงถึงผลประโยชน์ของบริษัทเป็นสำคัญ

สำหรับรายการระหว่างกันในอนาคต บริษัทมีนโยบายให้คณะกรรมการตรวจสอบของบริษัท ไมค์ด้า ลิสซิง จำกัด (มหาชน) เป็นผู้พิจารณาและให้ความเห็นต่อรายการดังกล่าวก่อนการเกิดรายการ โดยการให้ความเห็นต่อการทำรายการระหว่างกันนั้น จะต้องไม่มีกรรมการที่มีส่วนได้เสียร่วมอยู่ด้วย

อย่างไรก็ตามการทำรายการดังกล่าวในอนาคตขึ้นอยู่กับเหตุผลและความจำเป็นของบริษัท ซึ่งการรับและจ่ายค่าตอบแทนระหว่างกันจะต้องเป็นไปตามราคาตลาด ยุติธรรม และคณะกรรมการตรวจสอบของบริษัทจะเป็นผู้ให้ความเห็นต่อรายการดังกล่าว

## 4. นโยบายหรือแนวโน้มนำการทำรายการระหว่างกัน

ลักษณะของรายการระหว่างกันที่คาดว่าจะเกิดขึ้นต่อเนื่องในอนาคต คือ ค่าใช้จ่าย ค่านายหน้าของ บริษัท ไมค์ด้า แอสเซท จำกัด (มหาชน) ในการแนะนำลูกค้าให้มาใช้บริการเช่าซื้อรถยนต์กับทางบริษัท ในกรณีการเข้าทำรายการระหว่างกันที่อาจเกิดขึ้นได้ในอนาคต บริษัทมีนโยบายที่จะดำเนินการให้เป็นไปตามลักษณะธุรกิจการค้าปกติทั่วไป ทั้งนี้บริษัทจะให้คณะกรรมการตรวจสอบหรือผู้สอบบัญชีของบริษัท หรือผู้เชี่ยวชาญอิสระ พิจารณาตรวจสอบและให้ความเห็นถึงความเหมาะสมของราคา และความสมเหตุสมผลของการทำรายการด้วย

รายการระหว่างกันที่อาจเกิดขึ้นในอนาคตนั้น คณะกรรมการบริษัทจะต้องปฏิบัติให้เป็นไปตามกฎหมายว่าด้วยหลักทรัพย์และตลาดหลักทรัพย์และข้อบังคับ ประกาศ คำสั่ง หรือข้อกำหนดของตลาดหลักทรัพย์แห่งประเทศไทย รวมตลอดถึงการปฏิบัติตามข้อกำหนดเกี่ยวกับการเปิดเผยข้อมูลการทำรายการเกี่ยวโยงและการได้มาหรือจำหน่ายทรัพย์สินที่สำคัญของบริษัทหรือบริษัทย่อยตามมาตรฐานการบัญชีที่กำหนดโดยสมาคมนักบัญชีและผู้สอบบัญชีรับอนุญาตแห่งประเทศไทย

ทั้งนี้ หากมีรายการระหว่างกันของบริษัทเกิดขึ้นกับบุคคลที่อาจมีความขัดแย้งทางผลประโยชน์ มีส่วนได้เสียหรืออาจมีความขัดแย้งทางผลประโยชน์ในอนาคต บริษัทจะให้คณะกรรมการตรวจสอบเป็นผู้ให้ความเห็นเกี่ยวกับความจำเป็นและความเหมาะสมของรายการนั้น ในกรณีที่คณะกรรมการตรวจสอบไม่มีความชำนาญในการพิจารณารายการระหว่างกันที่อาจเกิดขึ้น บริษัทจะได้ให้ผู้เชี่ยวชาญอิสระหรือผู้สอบบัญชีของบริษัทเป็นผู้ให้ความเห็นเกี่ยวกับรายการระหว่างกันดังกล่าว เพื่อนำไปใช้ประกอบการตัดสินใจของคณะกรรมการ หรือผู้ถือหุ้นตามแต่กรณี ทั้งนี้ บริษัทจะเปิดเผยรายการระหว่างกันไว้ในหมายเหตุประกอบงบการเงินที่ได้รับการตรวจสอบจากผู้สอบบัญชีบริษัท

## ข้อมูลทั่วไป

ชื่อบริษัท	:	บริษัท ไมค์ด้า ลิสซิ่ง จำกัด (มหาชน)
ลักษณะการประกอบธุรกิจ	:	การให้บริการสินเชื่อเช่าซื้อรถยนต์
ที่ตั้งสำนักงานใหญ่	:	48/2-5 ซอยแจ้งวัฒนะ 14 ถนนแจ้งวัฒนะ แขวงทุ่งสองห้อง เขตหลักสี่ กรุงเทพฯ 10210
เลขทะเบียนบริษัท	:	0107547000532
โทรศัพท์	:	0-2574-6901
โทรสาร	:	0-2574-6902
ทุนจดทะเบียน	:	ณ วันที่ 31 ธันวาคม 2562 บริษัทฯ มีทุนจดทะเบียนเป็นหุ้นสามัญจำนวน 1,597,193,482 หุ้น เป็นทุนที่ออกและเรียกชำระแล้ว 1,064,797,263 หุ้น เป็นเงิน 532,398,631.50 บาท ราคาพาร์หุ้นละ 0.50 บาท
นายทะเบียนหลักทรัพย์	:	บริษัท ศูนย์รับฝากหลักทรัพย์ (ประเทศไทย) จำกัด เลขที่ 93 ชั้น 14 ถนนรัชดาภิเษก แขวงดินแดง เขตดินแดง กรุงเทพมหานคร 10400
ผู้สอบบัญชี	:	นายณรินทร์ จูระมงคล ผู้สอบบัญชีรับอนุญาต เลขทะเบียน 8593 บริษัท แกรนท์ ธอนด์ จำกัด ชั้น 18 อาคารแคปปิตอล ทาวเวอร์ ออลซีซั่นเพลส เลขที่ 87/1 ถนนวิฑู แขวงลุมพินี เขตปทุมวัน กรุงเทพฯ 10330

## รายละเอียดชื่อและที่อยู่สาขา

สำนักงาน / สาขา	ข้อมูลสำนักงาน / สาขา
สำนักงานใหญ่	ที่ตั้ง: 48/2-5 ซอยแจ้งวัฒนะ 14 ถนนแจ้งวัฒนะ แขวงทุ่งสองห้อง เขตหลักสี่ กทม. 10210 โทรศัพท์: 0-2574-6901 แฟกซ์ 0-2574-6902
สาขานครปฐม	ที่ตั้ง: 35/8-9 หมู่ 5 ถ.เพชรเกษม ต.ลำพญา อ.เมืองนครปฐม จ.นครปฐม 73000 โทรศัพท์: (034) 244-250-1 แฟกซ์ (034) 244-252
สาขานครสวรรค์	ที่ตั้ง: 132/2 หมู่ 10 ถ.พหลโยธิน ต.หนองกรด อ.เมือง จ.นครสวรรค์ 60240 โทรศัพท์: (056) 200-770 แฟกซ์ (056) 200-771
สาขานครราชสีมา	ที่ตั้ง: 1015 หมู่ 4 ถ.ราชสีมา-ปักธงชัย ต.หนองจะบก อ.เมือง จ.นครราชสีมา 30000 โทรศัพท์: (044) 357-101-3 แฟกซ์ (044) 357-106
สาขาระยอง	ที่ตั้ง: 222/10 หมู่ 4 ถนนบายพาส สาย 36 ต.เชิงเนิน อ.เมือง จ.ระยอง 21000 โทรศัพท์: (038) 018-640 แฟกซ์ (038) 018-641
สาขามุมพรี	ที่ตั้ง: 21 หมู่ 1 ต.วังไผ่ อ.เมืองชุมพร จ.ชุมพร 86000 โทรศัพท์: (077) 658-757, 658-741 แฟกซ์ (077) 658-758
สาขาอุดรธานี	ที่ตั้ง: 419/15-16 หมู่ 7 ถนนรอบเมือง ต.หมากแข้ง อ.เมือง จ.อุดรธานี 41000 โทรศัพท์: (042) 230-112-4 แฟกซ์ (042) 230-115
สาขาพิษณุโลก	ที่ตั้ง: 59/10 หมู่ 7 ถนนพิษณุโลก-หล่มสัก ต.สมอแข อ.เมือง จ.พิษณุโลก 65000 โทรศัพท์: (055) 320-045 แฟกซ์ (055) 320-046
สาขาเชียงใหม่	ที่ตั้ง: 236/91 หมู่ 1 ถ.มหิดล ต.หนองหอย อ.เมือง จ.เชียงใหม่ 50000 โทรศัพท์: (053) 140-211-3 แฟกซ์ (053) 140-214
สาขาอุบลราชธานี	ที่ตั้ง: 1-3 ซอยชยางกูร 36 ถนนชยางกูร ต.ในเมือง อ.เมือง จ.อุบลราชธานี 34000 โทรศัพท์: (045) 317-555-7 แฟกซ์ (045) 317-558
สาขาขอนแก่น	ที่ตั้ง: 588/13-14 หมู่ 5 ถ.กลางเมือง ต.เมืองเก่า อ.เมือง จ.ขอนแก่น 40000 โทรศัพท์: (043) 340-336-7 แฟกซ์ (043) 340-338
สาขาสุราษฎร์ธานี	ที่ตั้ง: 16/27 หมู่ 3 ถนนเลี้ยวเมือง ต.มะขามเตี้ย อ.เมือง จ.สุราษฎร์ธานี 84000 โทรศัพท์: (077) 310-188 แฟกซ์ (077) 310-189
สาขากระบี่	ที่ตั้ง: 88/5 หมู่ที่ 2 ถ.เพชรเกษม ต.ไสไทย อ.เมือง จ.กระบี่ 81000 โทรศัพท์: (075) 650-606 แฟกซ์ (075) 650-607
สาขาหาดใหญ่	ที่ตั้ง: 142/29 หมู่ 7 ถ.พญารามศวร ต.ท่าช้าง อ.บางกล่ำ จ.สงขลา 90110 โทรศัพท์: (074) 536-581-2 แฟกซ์ (074) 536-580
สาขาเขียงราย	ที่ตั้ง: 8/37 หมู่ 22 ถ.เวียงบูรพา ต.รอบเวียง อ.เมือง จ.เขียงราย 57000 โทรศัพท์: (053) 602-768 แฟกซ์ (053) 602-769
สาขาเพชรบุรี	ที่ตั้ง: 60 หมู่ 2 ถ.เพชรเกษม ต.ไร่ส้ม อ.เมือง จ.เพชรบุรี 76000 โทรศัพท์: (032) 402-427-8 แฟกซ์ (032) 402-429
สาขาสุนทร	ที่ตั้ง: 259/8 หมู่ 7 ถ.สุนทร-ศรีขรภูมิ ต.สกลไค อ.เมืองสุนทร จ.สุนทร 32000 โทรศัพท์: (044) 530-831-2 แฟกซ์ (044) 530-833