

สารบัญ

	หน้า
สารจากประธานกรรมการบริษัท	1
รายงานคณะกรรมการตรวจสอบ	2
ข้อมูลทั่วไป	3
ข้อมูลทางการเงินโดยสรุป	5
ลักษณะการประกอบธุรกิจ	6
ปัจจัยความเสี่ยง	9
โครงสร้างการถือหุ้น	11
โครงสร้างการจัดการ	13
การกำกับดูแลกิจการและการควบคุมภายใน	24
รายการระหว่างกัน	30
การวิเคราะห์และคำอธิบายของฝ่ายจัดการ	32
งบการเงิน	36

เอกสารแนบ 1 รายละเอียดเกี่ยวกับกรรมการ ผู้บริหาร และผู้มีอำนาจควบคุมบริษัท

เอกสารแนบ 2 รายละเอียดเกี่ยวกับกรรมการของบริษัทย่อย

เศรษฐกิจของไทย หลังจากพุดั้วมา 4-5 ปี อันเป็นผลกระทบจากการเมือง ก็เริ่มกระเตื้องขึ้น ในไตรมาส 4 ของปีที่แล้ว ทำให้ GDP ขยายตัวในปีที่แล้ว 3.9% ซึ่งสูงสุดในรอบ 5 ปี อันเป็นผลจากเศรษฐกิจโลกเริ่มดีขึ้นและการเติบโตของการท่องเที่ยวและการส่งออกเติบโตอย่างต่อเนื่อง ทั้ง ๆ ที่ค่าเงินบาทแข็งค่าอย่างมากในปีที่แล้ว แม้ว่าเศรษฐกิจไทยจะเติบโต แต่คนส่วนใหญ่กลับไม่รู้สึกรู้ว่า เศรษฐกิจของตนเองจะดีขึ้นเหมือน GDP สาเหตุเศรษฐกิจไทยเติบโตไม่กระจาย กระจุกตัวอยู่ในภาคส่งออกและการท่องเที่ยว ระดับรากหญ้ายังไม่ได้รับอานิสงค์จากเศรษฐกิจที่ดีขึ้นนี้ ประกอบกับปัญหานี้สินค้านาคครัวเรือนสูง ทำให้การบริโภคไม่ขยายตัว

โดยสาเหตุนี้ รัฐบาลจึงได้เพิ่มมาตรการลดช่องโหว่ของการกระจายตัวนี้และเพิ่มมาตรการกระตุ้นเศรษฐกิจต่อเนื่องในปี 2561 ไม่ว่าจะเป็นโครงการช่วยเหลือคนจน 11.4 ล้านคน โครงการช่วยเหลือหนี้สินเกษตรกร โครงการประชารัฐ โครงการสวัสดิการแห่งรัฐหรือบัตรคนจน ส่วนโครงการกระตุ้นเศรษฐกิจอย่างต่อเนื่อง คือ โครงการ Mega EEC โครงการคมนาคม ดังนั้นไตรมาส 4 เศรษฐกิจเริ่ม TAKE OFF ปี 2561 จึงเป็นปีที่เครื่องยนต์ทั้ง 4 เครื่องถูกเร่งเครื่อง เมื่อส่งออกท่องเที่ยวเริ่มดีขึ้น การลงทุนขยายตัวมากขึ้น การจ้างงานก็มีมากขึ้น เศรษฐกิจรากหญ้าก็เริ่มกระเตื้องขึ้น นับแต่ไตรมาสที่ 2 เป็นต้นไป ซึ่งคาดว่า GDP ในปี 2561 จะเติบโตที่ 3.6-4.6%

ผลจากเศรษฐกิจที่เติบโตขึ้น โดยเฉพาะโครงการ EEC จะทำให้ภาคก่อสร้างและวัสดุก่อสร้างเติบโตตามมา ซึ่งบริษัทคาดว่าจะได้รับผลบวกจากโครงการนี้พอสมควร แม้ว่าในปี 2560 บริษัทจะได้รับผลกระทบจากกรณีพิพาทกับกรมศุลกากร ทำให้ลูกค้ายกเลิกและลดการสั่งซื้อสินค้า ทำให้ยอดขายลดลงจากปีก่อนเป็นจำนวนมาก แต่คาดว่าปี 2561 น่าจะดีขึ้นกว่าปีที่แล้ว จึงขอให้กำลังใจกับกรรมการและฝ่ายบริหารที่จะฝ่าอุปสรรคให้บริษัทได้ก้าวต่อไปข้างหน้าอย่างยั่งยืน

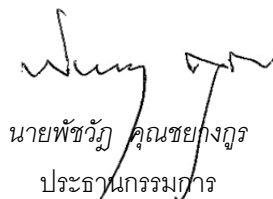

นายพัชวิทย์ คุณชยกงูร
ประธานกรรมการ

บริษัท สามชัย สติล อินดัสทรี จำกัด (มหาชน)

คณะกรรมการตรวจสอบ บริษัท สามชัย สตีล อินดัสทรี จำกัด(มหาชน) ได้รับการแต่งตั้งโดยมติที่ประชุมคณะกรรมการบริษัท ประกอบด้วยกรรมการอิสระจำนวน 3 ท่าน คือ นายพรชัย กิตติปัญญางาม เป็นประธานคณะกรรมการตรวจสอบ นายปรีชา หาญหัตถยา และนายวรวิทย์ โชติโกโสภณ เป็นกรรมการตรวจสอบ กรรมการแต่ละท่านไม่ได้ดำรงตำแหน่งกรรมการบริหารของบริษัทหรือเป็นเจ้าหน้าที่ของบริษัท คณะกรรมการตรวจสอบปฏิบัติหน้าที่ภายใต้ขอบเขต หน้าที่ และความรับผิดชอบ ที่ได้รับมอบหมายจากคณะกรรมการบริษัท ตามแนวทางที่ตลาดหลักทรัพย์แห่งประเทศไทยกำหนด

ในปี 2560 มีนายวรวิทย์ โชติโกโสภณ ได้รับการแต่งตั้งเป็นกรรมการตรวจสอบคนใหม่ แทนนายชัชวาล ศิริวุฒิเศรษฐ์ ซึ่งเสียชีวิต โดยคณะกรรมการตรวจสอบได้จัดให้มีการประชุม 4 ครั้ง โดยเป็นการประชุมร่วมกับผู้สอบบัญชี โดยไม่มีฝ่ายจัดการเข้าร่วมประชุมด้วย 1 ครั้ง และได้ร่วมประชุมกับคณะกรรมการบริษัทเป็นประจำ ซึ่งสามารถสรุปการปฏิบัติงานของคณะกรรมการตรวจสอบได้ดังนี้

1. สอบทานงบการเงินรายไตรมาส และประจำปี ที่ผู้ตรวจสอบบัญชีได้ตรวจสอบให้มีความถูกต้องครบถ้วนเป็นไปตามหลักการบัญชีที่รับรองทั่วไปและเปิดเผยข้อมูลอย่างถูกต้องครบถ้วน เพียงพอ และเชื่อถือได้
2. กำหนดแผนการตรวจสอบประจำปีของผู้ตรวจสอบภายใน รวมทั้งพิจารณารายงานการตรวจสอบรายไตรมาสของผู้ตรวจสอบภายใน และให้ข้อเสนอแนะเพื่อให้ฝ่ายบริหารนำไปปรับปรุงแก้ไขเพื่อให้การดำเนินงานของบริษัทมีประสิทธิภาพยิ่งขึ้น
3. สอบทานและให้ความเห็นในการทำรายการที่อาจมีความขัดแย้งทางผลประโยชน์ ให้เป็นไปตามข้อกำหนดของตลาดหลักทรัพย์แห่งประเทศไทย และกฎหมายอื่นที่เกี่ยวข้อง และเป็นไปตามนโยบายการกำกับดูแลกิจการที่ดี
4. สอบทานการปฏิบัติตามกฎหมายว่าด้วยหลักทรัพย์และตลาดหลักทรัพย์ ข้อกำหนดและประกาศของคณะกรรมการกำกับหลักทรัพย์และตลาดหลักทรัพย์ ตลอดจนกฎหมายอื่นๆ ที่เกี่ยวข้องกับธุรกิจของบริษัท
5. พิจารณาคัดเลือก สำนักงานสอบบัญชี ดี ไอ เอ เป็นผู้สอบบัญชีของบริษัทประจำปี 2560 และกำหนดค่าตอบแทนการสอบบัญชี เพื่อนำเสนอขออนุมัติจากที่ประชุมผู้ถือหุ้น

คณะกรรมการตรวจสอบมีความเห็นว่าในปีที่ผ่านมา บริษัทมีระบบการกำกับดูแลที่ดีไม่มีข้อบกพร่องอย่างเป็นสาระสำคัญ และมีระบบการควบคุมภายในที่มีประสิทธิภาพตามสมควร อย่างไรก็ตามคณะกรรมการตรวจสอบจะดำเนินการพัฒนาการตรวจสอบภายในของบริษัทฯ ให้ดียิ่งขึ้นไปอีก



นายพรชัย กิตติปัญญางาม

ประธานกรรมการตรวจสอบ

บริษัท สามชัย สตีล อินดัสทรี จำกัด(มหาชน)

ข้อมูลทั่วไป



ข้อมูลบริษัท

ชื่อบริษัท	: บริษัท สามชัย สตีล อินดัสทรี จำกัด (มหาชน)
เลขทะเบียนบริษัท	: 0107547000249
ลักษณะการประกอบธุรกิจหลัก	: ผู้ผลิตและจำหน่ายท่อเหล็กเพื่อใช้งานในอุตสาหกรรมก่อสร้างและอุตสาหกรรมเฟอร์นิเจอร์
ทุนที่ออกและเรียกชำระแล้ว	: 1,045,125,093 บาท แบ่งเป็นหุ้นสามัญจำนวน 1,045,125,093 หุ้น มูลค่าที่ตราไว้ หุ้นละ 1 บาท
ที่ตั้งสำนักงานใหญ่	: เลขที่ 75/14,75/17,85 หมู่ที่ 5 ซอยวัดโสมนาราม ถนนเอกชัย ตำบลโคกขาม อำเภอเมืองสมุทรสาคร จังหวัดสมุทรสาคร 74000 โทรศัพท์ (034) 833891-3 โทรสาร (034) 833894-5
ที่ตั้งสาขา	: เลขที่ 56-56/1 หมู่ที่ 2 ถนนปู่เจ้าสมิงพราย ตำบลบางหญ้าแพรก อำเภอพระประแดง จังหวัดสมุทรปราการ 10130 โทรศัพท์ 02 384-0099 โทรสาร 02 384-2384-5
เว็บไซต์บริษัท	: www.samchaisteel.com

ข้อมูลบริษัทย่อย

ชื่อบริษัท	: บริษัท แซม เอนเตอร์ไพรส์ จำกัด
เลขทะเบียนบริษัท	: 0745557002069
ลักษณะการประกอบธุรกิจหลัก	: เพื่อขายสินค้าบริษัท และซ่อมแซมรถบริษัทในเครือ
ทุนที่ออกและเรียกชำระแล้ว	: 5,000,000 บาท แบ่งเป็นหุ้นสามัญ 50,000 หุ้น มูลค่าหุ้นที่ตราไว้ หุ้นละ 100 บาท บริษัท สามชัย สตีล อินดัสทรี จำกัด (มหาชน) ถือหุ้นร้อยละ 99.99
ที่ตั้งสำนักงานใหญ่	: 85 หมู่ 5 ซอยวัดโสมนาราม ถนนเอกชัย ตำบลโคกขาม อำเภอเมืองสมุทรสาคร จังหวัดสมุทรสาคร 74000
คณะกรรมการบริษัท	: นายธงชัย ลีกาญจนกร นายวรวิทย์ ลีกาญจนกร และนายบรรพต ประเสริฐสุขสกุล โดยกรรมการสองคนลงรายชื่อร่วมกัน และประทับตราบริษัท เป็นผู้มีอำนาจกระทำการแทนบริษัท



ชื่อบริษัท : บริษัท สติล ฮับ จำกัด
ลักษณะการประกอบธุรกิจ : ผลิตและจำหน่ายท่อเหล็กกลม ท่อเหล็กเหลี่ยม แบน ตัวซี
ทุนจดทะเบียน : 1,000,000 ดอลลาร์สหรัฐ (หนึ่งล้านดอลลาร์สหรัฐ)
บริษัท สามชัย สติล อินดัสทรี จำกัด (มหาชน) ถือหุ้นร้อยละ 100
สถานที่ตั้ง : จังหวัดบึงเตี้ยเมียนเจย ประเทศกัมพูชา
คณะกรรมการบริษัท : นายวรณชัย ลีกาญจนกร

บุคคลอ้างอิง

นายทะเบียนหลักทรัพย์ : บริษัท ศูนย์รับฝากหลักทรัพย์ (ประเทศไทย) จำกัด
อาคารตลาดหลักทรัพย์แห่งประเทศไทย เลขที่ 62 ถนนรัชดาภิเษก แขวง
คลองเตยกรุงเทพมหานคร 10110 โทรศัพท์ 02 229-2800 หรือ 02 654-5599
ผู้สอบบัญชี : นางสาวสุภาภรณ์ มั่งจิตร ผู้สอบบัญชีรับอนุญาตเลขทะเบียน 8125
บริษัท สอบบัญชี ดี ไอ เอ อินเตอร์เนชั่นแนล จำกัด เลขที่ 316/32 ซอย
สุขุมวิท 22 ถนนสุขุมวิท แขวงคลองเตย เขตคลองเตย กรุงเทพมหานคร
10110 โทรศัพท์ 02 259-5300 โทรสาร 02-260-1553

ข้อมูลทางการเงินโดยสรุป



หน่วย : ล้านบาท

ข้อมูลจากงบการเงิน	งบการเงินเฉพาะกิจการ			งบการเงินรวม		
	2558	2559	2560	2558	2559	2560
สินทรัพย์รวม	4,042.19	3,836.02	3,803.38	4,042.11	3,831.21	3,800.25
หนี้สินรวม	2,002.58	1,753.26	1,800.56	2,003.08	1,750.13	1,800.68
ส่วนของผู้ถือหุ้น	2,039.61	2,082.76	2,002.81	2,039.02	2,081.08	1,999.57
รายได้จากการขาย	3,218.57	2,860.62	2,701.31	3,219.65	2,861.48	2,694.07
รายได้อื่น	5.04	3.46	4.09	5.04	3.43	4.04
รายได้รวม	3,223.61	2,864.08	2,705.40	3,224.70	2,864.91	2,698.11
กำไรขั้นต้น	199.76	290.97	132.47	194.89	288.51	132.47
กำไร (ขาดทุน) สุทธิ	(58.49)	43.14	(77.82)	(59.12)	42.06	(79.29)
อัตราส่วนทางการเงิน						
อัตราส่วนสภาพคล่อง (เท่า)	0.89	0.92	0.89	0.89	0.92	0.88
อัตราส่วนสภาพคล่องหมุนเร็ว (เท่า)	0.30	0.25	0.32	0.30	0.25	0.31
อัตราส่วนหนี้สินต่อส่วนของผู้ถือหุ้น (เท่า)	0.98	0.84	0.90	0.98	0.84	0.90
อัตรากำไร (ขาดทุน) สุทธิ (%)	(1.82)	1.51	(2.88)	(1.82)	1.51	(2.94)
อัตราผลตอบแทนผู้ถือหุ้น (%)	(2.87)	2.07	(3.89)	(2.88)	2.07	(3.96)
อัตราผลตอบแทนจากสินทรัพย์ (%)	(1.45)	4.50	(2.05)	(1.45)	4.50	(2.08)
กำไรสุทธิต่อหุ้น (บาท)	(0.06)	0.04	(0.07)	(0.06)	0.04	(0.07)
มูลค่าตามบัญชีต่อหุ้น (บาท)	1.95	1.99	1.91	1.95	1.99	1.91

บริษัท สามชัย สตีล อินดัสทรี จำกัด (มหาชน) ประกอบธุรกิจหลักในอุตสาหกรรมการผลิตและจำหน่ายท่อเหล็กเพื่อใช้งานในอุตสาหกรรมก่อสร้างและอุตสาหกรรมเฟอร์นิเจอร์ ผลิตภัณฑ์ที่บริษัททำการผลิต ได้แก่ เหล็กโครงสร้าง อันประกอบไปด้วย ท่อเหล็กดำทรงกลม ท่อเหล็กดำทรงเหลี่ยม ท่อเหล็กดำทรงแบน ท่อเหล็กเคลือบสี ท่อเหล็กรับแรงดันสูง และเหล็กโครงสร้างรูปตัวซี นอกจากนี้บริษัทยังผลิตท่อเหล็กชุบสังกะสี ท่อเหล็กเฟอร์นิเจอร์ และเหล็กแผ่นดำ ภายใต้เครื่องหมายการค้าของบริษัท อันได้แก่ SAMCHAI, SSH, TUS TUBULAR และ USC

ท่อเหล็กที่บริษัททำการผลิตนั้นจะจำหน่ายให้กับกลุ่มลูกค้าในอุตสาหกรรมก่อสร้างและอุตสาหกรรมเฟอร์นิเจอร์ในประเทศเป็นหลัก โดยจัดจำหน่ายผ่านบริษัทจัดจำหน่ายและจำหน่ายให้ผู้ซื้อโดยตรง ซึ่งกระจายอยู่ในเขตกรุงเทพมหานครและปริมณฑลกว่า 2,000 ราย นอกจากนี้ยังจำหน่ายผ่านบริษัทจัดจำหน่ายในต่างประเทศอีกด้วย เนื่องจากท่อเหล็กของบริษัทถูกนำไปใช้ในงานก่อสร้างและผลิตภัณฑ์เฟอร์นิเจอร์ คุณภาพและมาตรฐานของผลิตภัณฑ์รวมถึงประสิทธิภาพในการผลิตจึงมีความสำคัญอย่างยิ่ง เพื่อบรรลุวัตถุประสงค์ดังกล่าวรวมทั้งเป็นการสร้างความมั่นใจให้กับลูกค้าของบริษัท ระบบการจัดการคุณภาพจึงถูกนำมาใช้ในการควบคุมการผลิตและการบริหารงาน ซึ่งบริษัทได้รับการรับรองระบบการจัดการคุณภาพ ISO 9001: 2015 จาก SGS (Thailand) Limited

ผลิตภัณฑ์ของบริษัทมีคุณภาพตามมาตรฐานสากลของไทยและต่างประเทศ ได้แก่ มาตรฐานอังกฤษ (BS), มาตรฐานเยอรมัน (DIN), มาตรฐานญี่ปุ่น (JIS), มาตรฐานอเมริกา (ASTM), มาตรฐานออสเตรเลีย (AS) มาตรฐานอุตสาหกรรมไทย (TIS) และมาตรฐานอื่น ๆ รวมทั้งมาตรฐานเชิงพาณิชย์ที่บริษัทกำหนดขึ้นเอง

ในปี 2560 บริษัทมีโรงงาน 2 แห่ง ดังนี้

โรงงานแห่งที่ 1 ตั้งอยู่ เลขที่ 75/14, 75/17, 85 หมู่ที่ 5 ซอยวัดโสภณาราม ถนนเอกชัย ตำบลโคกขาม อำเภอเมือง จังหวัดสมุทรสาคร มีกำลังการผลิตประมาณ 246,000 ตันต่อปี

โรงงานแห่งที่ 2 ตั้งอยู่เลขที่ 56-56/1 หมู่ที่ 2 ถนนปู่เจ้าสมิงพราย ตำบลบางหญ้าแพรก อำเภอพระประแดง จังหวัดสมุทรปราการ มีกำลังการผลิตประมาณ 130,000 ตันต่อปี

โครงสร้างรายได้ของบริษัท

ประเภทรายได้	ปี 2558		ปี 2559		ปี 2560	
	ล้านบาท	%	ล้านบาท	%	ล้านบาท	%
รายได้จากการขาย						
- ท่อเหล็กดำ	904.99	28.07	947.62	33.08	774.50	28.63
- ท่อเหล็กชุบสังกะสี	659.82	20.47	789.85	27.57	888.75	32.86
- ท่อเหล็กเฟอร์ริเจอร์	38.40	1.19	6.42	0.22	4.20	0.16
- เหล็กแผ่นดำ	0.14	0.00	0.02	0.00	0.00	0.00
รวมรายได้จากการขายสินค้า	1,603.35	49.73	1,743.91	60.87	1,667.42	61.65
รายได้จากการขายอื่นๆ						
- ขายวัตถุดิบ	437.41	13.57	103.43	3.61	39.90	1.48
- ขายสินค้าซื้อมา	1,102.87	34.22	992.72	34.65	894.88	33.08
- รายได้จากการขายเศษเหล็ก	74.95	2.32	17.69	0.62	90.75	3.35
เศษซังค์ และท่อสำเร็จรูป เกรด บี ซี						
รายได้จากการขายอื่นๆ	0.00	0.00	2.87	0.10	8.36	0.31
รวมรายได้จากการขาย	3,218.58	99.84	2,860.62	99.85	2,701.31	99.87
รายได้อื่น*	5.30	0.16	4.39	0.15	3.67	0.13
รวมรายได้ทั้งหมด	3,223.88	100.00	2,865.01	100.00	2,704.98	100.00

หมายเหตุ* รายได้อื่นได้แก่ ค่าขนส่ง รายได้จากการรับจ้างผลิตท่อ กำไรจากการขายเงินลงทุน ดอกเบี้ยรับ รายได้เบ็ดเตล็ดอื่นๆ และกำไรจากอัตราแลกเปลี่ยน ฯลฯ

การเปลี่ยนแปลงที่สำคัญในปีที่ผ่านมา

1. การตลาด

1) กลยุทธ์ทางการขาย

สืบเนื่องจากการณิซ้อพิพาทกับกรมศุลกากรในปี 2559 ซึ่งส่งผลต่อเนื่องถึงปี 2560 ทำให้ยอดขายลดลงกว่าปี 2559 เป็นจำนวนมาก ดังนั้น บริษัทจึงต้องเรียกความเชื่อมั่นจากลูกค้าที่ยกเลิกและลดการสั่งสินค้าให้กลับมาเป็นคู่ค้าเหมือนเดิม โดยการจัดโปรโมชั่นและทำการตลาด เช่น ขายสินค้ากำไรน้อยลง , ให้เจ้าหน้าที่ขายไปพบลูกค้าเพื่อสร้างความเข้าใจ รวมทั้งรับประกันราคาให้กับผู้รับเหมาโครงการตลอดระยะเวลาสัญญาก่อสร้าง เป็นต้น

ทางการขายต่างประเทศ บริษัทก็ได้ประสบผลกระทบเช่นเดียวกัน ทำให้ยอดขายต่างประเทศลดลง 88 เปอร์เซนต์ เนื่องจากการณิซ้อพิพาทกับกรมศุลกากร ทำให้ลูกค้ายกเลิกและไม่ติดต่อซื้อขายอีกเลย ทำให้ต้องกลับมาเริ่มหาลูกค้ารายใหม่ โดยใช้กลยุทธ์ทางด้านราคาและคุณภาพสินค้า เป็นตัวนำในการสร้างตลาดใหม่

2) กลยุทธ์ทางด้านผลิตภัณฑ์

เนื่องจากตลาดมีการแข่งขันสูง ทางบริษัท จึงได้พัฒนาผลิตภัณฑ์เพื่อสร้างความแตกต่างในผลิตภัณฑ์และเป็นที่ต้องการของลูกค้า โดยอาศัยปัจจัยการที่มีโรงงานผลิตเอง เสนอผลิตภัณฑ์ท่อเหล็กความยาวพิเศษ ตามความต้องการของลูกค้า นอกเหนือจากความยาวปกติ 6 เมตร ให้กับลูกค้า เพื่อลดความสูญเสียจากเศษเหลือ และลดเวลารวมทั้งค่าใช้จ่ายในการตัดและต่อท่อเหล็ก

นอกจากนี้บริษัทยังได้พัฒนาผลิตภัณฑ์ใหม่ โดยลูกค้าสามารถนำไปใช้งานต่อได้ทันที ซึ่งช่วยให้ลูกค้าได้รับความสะดวกและรวดเร็วในการทำงานมากกว่าเดิม

2. การจัดหาวัตถุดิบและผลิตภัณฑ์

จากผลกระทบจากกรณีพิพาทกับกรมศุลกากร ทำให้บริษัทต้องลดการนำเข้าเหล็กม้วนจากต่างประเทศ และจัดหาจากแหล่งในประเทศมาทดแทน แต่โรงงานผู้ผลิตเหล็กม้วนในประเทศ ทั้ง 3 ราย ก็ไม่สามารถผลิตเหล็กม้วนเพื่อให้ตรงกับตามความต้องการของโรงงานผู้ผลิตท่อได้อย่างเพียงพอ ส่งผลให้การผลิตสินค้าท่อออกมาได้น้อยตามไปด้วย

3. แนวโน้มภาวะอุตสาหกรรมและสภาพการแข่งขันในอนาคต

แม้ว่าปี 2560 จะมีโครงการการลงทุนก่อสร้างระบบสาธารณูปโภคพื้นฐานของภาครัฐมากขึ้น ทำให้ความต้องการใช้เหล็กเพิ่มมากขึ้น รวมทั้งสภาวะราคาเหล็กทั้งภายในและต่างประเทศมีการปรับตัวขึ้นต่อเนื่อง หลังจากประเทศจีนได้เพิ่มมาตรการควบคุมคุณภาพของอุตสาหกรรมเหล็กที่ใช้ภายในประเทศและส่งออกไปยังต่างประเทศ แต่บริษัทก็ไม่ได้รับอานิสงค์จากสภาวะดังกล่าว เพราะบริษัทต้องทำการตลาดเพื่อรักษาลูกค้าและเรียกความเชื่อมั่นจากลูกค้าที่ยกเลิกและลดการสั่งซื้อให้กลับมาเป็นลูกค้าเหมือนเดิม อันสืบเนื่องจากผลกระทบจากกรณีพิพาทกับกรมศุลกากร

สำหรับแนวโน้มภาวะอุตสาหกรรมเหล็กในปี 2561 คาดว่าความต้องการใช้เหล็กคงมีปริมาณเพิ่มขึ้นค่อนข้างมาก เนื่องจากการฟื้นตัวของระบบเศรษฐกิจภายในประเทศ ประกอบกับนโยบายของรัฐที่จะช่วยให้มีการโครงการก่อสร้างขนาดใหญ่ เช่น โครงการระเบียงเศรษฐกิจภาคตะวันออก โครงการก่อสร้างรถไฟรางคู่ รถไฟฟ้าความเร็วสูง เป็นต้น ซึ่งคาดว่าจะได้รับการอนุมัติทั้งหมด และการลงมือก่อสร้างจะเริ่มเป็นจริงเป็นจัง ทำให้เม็ดเงินกระจายสู่ระดับล่างและเกิดการใช้จ่ายมากขึ้น ระบบเศรษฐกิจทุกภาคส่วนจะดีขึ้น

1. ความเสี่ยงจากการพึ่งพิงผู้ผลิตวัตถุดิบรายใหญ่ในประเทศเพียง 3 ราย

ในปี 2560 ผู้ผลิตเหล็กแผ่นรีดร้อนชนิดม้วน (Hot Rolled Coil) ซึ่งเป็นวัตถุดิบหลักในการผลิตท่อเหล็ก และเหล็กแผ่นดัดรายใหญ่ในประเทศ ซึ่งมีเพียง 3 ราย คือ กลุ่มบริษัท สหวิริยา สตีลอินดัสทรี จำกัด (มหาชน) กลุ่มบริษัท จี เจ สตีล จำกัด (มหาชน) และ บริษัท จี สตีล จำกัด (มหาชน) ในขณะเดียวกัน รัฐบาลได้ออกมาตรการปกป้องและตอบโต้การทุ่มตลาดจากต่างประเทศ โดยการตั้งกำแพงภาษีนำเข้า ทำให้ราคาเหล็กม้วนรีดร้อนนำเข้าสูงกว่าในประเทศ และผู้ผลิตทั้ง 3 ราย ก็ไม่สามารถผลิตเหล็กม้วนให้กับโรงงานผลิตสินค้าท่อเหล็กได้อย่างเพียงพอ

2. ความเสี่ยงจากความผันผวนของราคาวัตถุดิบประเภทเหล็กแผ่นรีดร้อนชนิดม้วน

เหล็กแผ่นรีดร้อนชนิดม้วน (Hot Rolled Coil) เป็นวัตถุดิบหลักในการผลิตท่อเหล็ก ทั้งนี้ราคาผลิตภัณฑ์ของบริษัทจะแปรเปลี่ยนไปในทิศทางเดียวกับราคาเหล็กแผ่นรีดร้อนชนิดม้วนในประเทศเป็นส่วนใหญ่ ดังนั้นความเสี่ยงจากความผันผวนของราคาเหล็กแผ่นรีดร้อนชนิดม้วนในประเทศจึงมีผลกระทบต่อต้นทุนขายและผลกำไรของบริษัท หากบริษัทไม่สามารถปรับเพิ่มราคาของผลิตภัณฑ์ในอัตราที่เท่ากับหรือมากกว่าอัตราการเพิ่มขึ้นของราคาเหล็กแผ่นรีดร้อนชนิดม้วน

อย่างไรก็ดีผู้บริหารของบริษัทได้มีการติดตามการเปลี่ยนแปลงของราคาวัตถุดิบอย่างใกล้ชิดเพื่อประเมินสถานการณ์และแนวโน้มของราคาและปริมาณความต้องการใช้เหล็กทั้งในและต่างประเทศ เพื่อนำมาพิจารณาประกอบการตัดสินใจในการสั่งซื้อและบริหารจัดการปริมาณวัตถุดิบคงคลังซึ่งเป็นต้นทุนหลักของบริษัทให้มีความเหมาะสม โดยบริษัทมีนโยบายที่จะลดปริมาณวัตถุดิบคงคลังหากราคาวัตถุดิบมีแนวโน้มการปรับตัวลดลงและเพิ่มปริมาณวัตถุดิบคงคลังหากราคาวัตถุดิบมีแนวโน้มที่จะปรับตัวเพิ่มขึ้น

3. ความเสี่ยงจากการไม่ได้รับการต่อสินเชื่อวงเงินระยะสั้นจากสถาบันการเงิน และการผันผวนของอัตราดอกเบี้ย

จากกรณีบริษัทมีข้อพิพาทกับกรมศุลกากร ทำให้สถาบันทางการเงินหลายแห่งได้ลดวงเงินสินเชื่อของบริษัทลงประมาณ 22 เปอร์เซ็นต์ ทำให้ ณ วันที่ 31 ธันวาคม 2560 บริษัทมีวงเงินกู้ยืมระยะสั้นจากสถาบันการเงินหลายแห่งรวม 1,550 ล้านบาท มีภาระสินเชื่อรวมประมาณ 1,533 ล้านบาท โดยมีอัตราส่วนหนี้สินต่อส่วนของผู้ถือหุ้นเท่ากับ 0.90 เท่า ดังนั้น ในกรณีที่บริษัทไม่ได้รับการต่อสินเชื่อดังกล่าวโดยเฉพาะเงินกู้ระยะสั้นซึ่งอาจส่งผลกระทบต่อให้บริษัทไม่มีเงินทุนหมุนเวียนที่เพียงพอในการดำเนินธุรกิจ หรือในกรณีที่สินเชื่อดังกล่าวมีอัตราดอกเบี้ยเปลี่ยนแปลงเพิ่มขึ้น อาจส่งผลกระทบต่อผลการดำเนินงานของบริษัทในอนาคตได้

4. ความเสี่ยงจากการพึ่งพิงผู้บริหารในการกู้ยืมเงินจากสถาบันการเงิน

จากกรณีบริษัทมีข้อพิพาทกับกรมศุลกากร ทำให้ในปี 2560 สถาบันการเงินที่ให้กู้ยืมเงินตั้งเงื่อนไขให้บริษัทต้องนำทรัพย์สินซึ่งเป็นที่ตั้งของกิจการและเครื่องจักร ไปค้ำประกันวงเงินสินเชื่อ ซึ่งแต่เดิมไม่ต้องนำหลักทรัพย์หรือผู้บริหารไปค้ำประกันแต่ประการ

5. ความเสี่ยงจากการมีผู้ถือหุ้นรายใหญ่ที่มีอิทธิพลต่อการกำหนดนโยบายการบริหารงาน

ณ วันที่ 13 มีนาคม 2560 (วันปิดสมุดทะเบียนผู้ถือหุ้นล่าสุด) กลุ่มผู้ถือหุ้นรายใหญ่ คือ ครอบครัวลีกาญจนการ (โปรดดูรายละเอียดในส่วนโครงสร้างผู้ถือหุ้น หน้า 11) ถือหุ้นในสัดส่วนร้อยละ 68.52 ซึ่งมากกว่าร้อยละ 50 ของจำนวนหุ้นที่จำหน่ายได้แล้วทั้งหมดของบริษัท จึงทำให้กลุ่มผู้ถือหุ้นใหญ่ดังกล่าวสามารถควบคุมคะแนนเสียงในการลงมติที่สำคัญได้เกือบทั้งหมดไม่ว่าในเรื่องการแต่งตั้งกรรมการ หรือการขอมติในเรื่องอื่นที่ต้องใช้เสียงส่วนใหญ่ของที่ประชุมผู้ถือหุ้น ยกเว้นในเรื่องที่กฎหมายหรือข้อบังคับบริษัทกำหนดให้ต้องได้รับเสียง 3 ใน 4 ของจำนวนหุ้นที่เข้าประชุมและมีสิทธิออกเสียง เช่น การเพิ่มทุน และการลดทุน เป็นต้น ดังนั้น ผู้ถือหุ้นรายอื่นที่เข้าร่วมประชุมและมีสิทธิออกเสียงอาจไม่สามารถรวบรวมคะแนนเสียงเพื่อตรวจสอบและถ่วงดุลการบริหารของผู้ถือหุ้นใหญ่ นอกเหนือจากคณะกรรมการตรวจสอบที่ทำหน้าที่แทนผู้ถือหุ้นรายย่อย

หลักทรัพย์ของบริษัท

ณ วันที่ 31 ธันวาคม 2560 บริษัทมีทุนจดทะเบียน เท่ากับ 1,085,670,000 บาท แบ่งเป็นหุ้นสามัญ จำนวน 1,085,670,000 หุ้น มูลค่าที่ตราไว้หุ้นละ 1 บาท โดยมีทุนที่ออกและเรียกชำระแล้ว จำนวน 1,045,125,093 บาท แบ่งเป็นหุ้นสามัญ จำนวน 1,045,125,093 หุ้น มูลค่าที่ตราไว้หุ้นละ 1 บาท

สำหรับทุนจดทะเบียนส่วนที่ยังไม่ได้เรียกชำระจำนวน 40,544,907 บาท แบ่งออกเป็นหุ้นสามัญ จำนวน 40,544,907 หุ้น มูลค่าที่ตราไว้หุ้นละ 1 บาท เป็นหุ้นสามัญที่เหลือจากการใช้สิทธิตามใบสำคัญแสดงสิทธิ (Warrants) ของผู้ถือหุ้น ซึ่งได้หมดอายุและพ้นจากการเป็นหลักทรัพย์จดทะเบียนแล้วตั้งแต่วันที่ 13 พฤศจิกายน 2555 และใบสำคัญแสดงสิทธิที่เหลือจากการใช้สิทธิตามใบสำคัญแสดงสิทธิ (Warrants) ออกให้กรรมการและพนักงานของบริษัทตามโครงการ ESOP หุ้น ซึ่งได้หมดอายุและพ้นจากการเป็นหลักทรัพย์จดทะเบียนแล้วตั้งแต่วันที่ 1 กรกฎาคม 2556

ผู้ถือหุ้น

รายชื่อผู้ถือหุ้นที่ถือหุ้นสูงสุด 10 รายแรก ณ วันที่ 13 มีนาคม 2560 มีดังนี้

รายชื่อผู้ถือหุ้น	จำนวนหุ้น	สัดส่วนการถือหุ้น (ร้อยละ)	อำนาจจัดการ
1. นางสาวธนาวลี ลีกาญจนกร	202,340,000	19.36	ผู้จัดการฝ่ายขายและการตลาด
2. นายธงชัย ลีกาญจนกร	198,724,100	19.01	ประธานกรรมการบริหาร
3. นายวรวิชัย ลีกาญจนกร	165,099,937	15.79	กรรมการผู้จัดการ
4. นายวรวิชัย ลีกาญจนกร	149,994,700	14.35	รองกรรมการผู้จัดการ
5. บริษัท ไทยเอ็นวีดีอาร์ จำกัด	23,843,901	2.28	-
6. บริษัท ไทย อาร์.ที.เอ็น.ที.โฮลดิ้ง จำกัด	22,787,200	2.18	-
7. นางสาวณัฐกมล พาหุพันธ์	11,134,400	1.06	-
8. นายศิริชัย ฉัตรภรณ์วิเชียร	10,000,000	0.95	-
9. นายชวลิต ดวงสิทธิสมบัติ	9,873,100	0.94	-
10. นายวิโรจน์ อึ้งไพญญ์	9,000,200	0.86	-
รวม	802,797,538	76.81	

นโยบายการจ่ายเงินปันผล

บริษัทมีนโยบายจ่ายเงินปันผลไม่น้อยกว่าร้อยละ 40 ของกำไรสุทธิหลังหักภาษีเงินได้นิติบุคคล อย่างไรก็ตาม บริษัทอาจกำหนดให้การจ่ายเงินปันผลมีอัตราน้อยกว่าอัตราที่กำหนดข้างต้นได้ หากบริษัทมีความจำเป็นที่จะต้องนำเงินกำไรสุทธิจำนวนดังกล่าวมาใช้ในการขยายการดำเนินงานของบริษัทต่อไป

โครงสร้างการจัดการ

โครงการสร้างการ จัดการ ณ วันที่ 31 ธันวาคม 2560

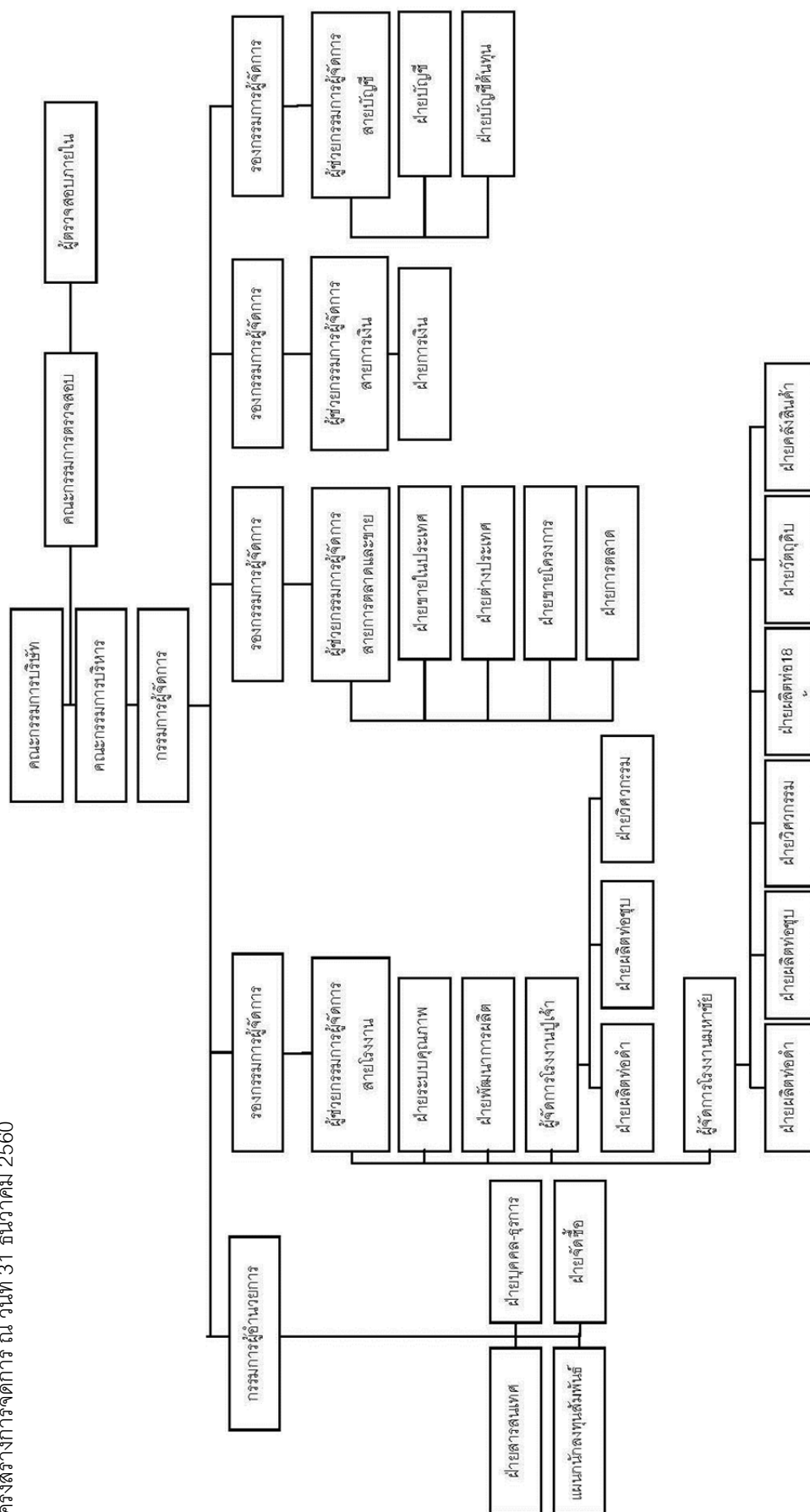

โครงสร้างกรรมการของบริษัท

โครงสร้างกรรมการของบริษัทประกอบด้วยคณะกรรมการ 5 ชุด คือ คณะกรรมการบริษัท คณะกรรมการบริหาร คณะกรรมการตรวจสอบ คณะกรรมการบริหารความเสี่ยง และคณะกรรมการสรรหา กำหนดค่าตอบแทนและการกำกับดูแลกิจการที่ดี

คณะกรรมการบริษัท

ณ วันที่ 31 ธันวาคม 2560 คณะกรรมการบริษัทมีจำนวนทั้งสิ้น 9 ท่าน ประกอบด้วย

1. นายพัชร์วัฏ	คุณชยางกูร	ประธานกรรมการ
2. นายวัฒนา	สุทธิพิณิจธรรม	กรรมการอิสระและรองประธานกรรมการ
3. นายรัชชัย	ชินธรรมมิตร	กรรมการ
4. นายธงชัย	ลีกาญจนากร	กรรมการและประธานกรรมการบริหาร
5. นายวรัญชัย	ลีกาญจนากร	กรรมการ กรรมการบริหารและกรรมการผู้จัดการ
6. นายบรรพต	ประเสริฐสุขสกุล	กรรมการ และกรรมการบริหาร
7. นายพรชัย	กิตติปัญญางาม	กรรมการอิสระและประธานกรรมการตรวจสอบ
8. นายปรีชา	หาญหัตถยา	กรรมการอิสระและกรรมการตรวจสอบ
9. นายวรวิทย์	โชติกโสภณ	กรรมการอิสระและกรรมการตรวจสอบ

โดยมี นายวิเชษฐ เทียนทอง เป็นเลขานุการคณะกรรมการบริษัท และนายบรรพต ประเสริฐสุขสกุล เป็นเลขานุการบริษัท

กรรมการผู้มีอำนาจลงนามแทนบริษัท

กรรมการผู้มีอำนาจลงนาม เพื่อมีผลผูกพันแทนบริษัทได้ คือ นายธงชัย ลีกาญจนากร และ นายบรรพต ประเสริฐสุขสกุล สองคนลงลายมือชื่อร่วมกัน และประทับตราสำคัญของบริษัท

ขอบเขตอำนาจหน้าที่ของคณะกรรมการบริษัท

ตามรายงานการประชุมคณะกรรมการบริษัท ครั้งที่ 2/2547 เมื่อวันที่ 29 มกราคม 2547 ได้มีการกำหนดขอบเขตอำนาจหน้าที่ของกรรมการบริษัท ไว้ดังนี้

คณะกรรมการบริษัทมีอำนาจและหน้าที่ตามที่กำหนดในข้อบังคับของบริษัท และให้คณะกรรมการบริษัทมีอำนาจหน้าที่ดังต่อไปนี้

- 1) ดูแลและกำหนดนโยบายที่สำคัญของบริษัท เกี่ยวกับหลักในการดำเนินธุรกิจ การเงิน การระดมทุน การบริหารเงินทุน และการบริหารความเสี่ยงของบริษัท
- 2) พิจารณาเกี่ยวกับการลงทุน โดยพิจารณาอนุมัติงบประมาณ โครงการลงทุนของบริษัท และกำกับดูแลดำเนินโครงการให้เป็นไปตามแผนงานที่วางไว้
- 3) ดูแลการดำเนินงานของบริษัท เพื่อให้เป็นไปตามเป้าหมายหรือดีกว่าเป้าหมายที่วางไว้และกำหนดแนวทางแก้ไขกรณีที่มีปัญหาอุปสรรคเพื่อให้บรรลุเป้าหมายที่วางไว้หรือดีกว่าเป้าหมายที่วางไว้
- 4) จัดให้มีรายงานข้อมูลทั่วไป และข้อมูลทางการเงินของบริษัท เพื่อรายงานต่อผู้ถือหุ้นและผู้มีส่วนได้เสียหรือผู้ลงทุนทั่วไปอย่างถูกต้อง ทันกาลและเป็นไปตามที่กฎหมายกำหนด

- 5) รับทราบรายงานการตรวจสอบที่สำคัญของคณะกรรมการตรวจสอบหรือฝ่ายตรวจสอบภายใน รวมทั้งผู้ตรวจสอบบัญชี และที่ปรึกษาฝ่ายต่าง ๆ ของบริษัท และมีหน้าที่กำหนดแนวทางในการปรับปรุงแก้ไข กรณีที่พบข้อบกพร่องที่เป็นสาระสำคัญ
- 6) สอบทานความเพียงพอและความเหมาะสมของระบบควบคุมภายในและการบริหารความเสี่ยงของบริษัท
- 7) จัดให้มีกระบวนการสร้างผู้บริหารระดับสูงของบริษัทเพื่อให้มีขึ้นมาทดแทนอย่างต่อเนื่อง (Succession Plan)
- 8) แต่งตั้งกรรมการตรวจสอบ และให้ความเห็นชอบเกี่ยวกับอำนาจหน้าที่ของคณะกรรมการตรวจสอบ
- 9) แต่งตั้งคณะกรรมการบริหารหรือมอบหมายให้กรรมการคนหนึ่งคนใดหรือหลายคนหรือบุคคลอื่นกระทำการอย่างใดอย่างหนึ่งแทนคณะกรรมการบริษัท ทั้งนี้การมอบอำนาจดังกล่าว ผู้ได้รับมอบอำนาจนั้นต้องไม่มีอำนาจอนุมัติรายการที่บุคคลดังกล่าวหรือบุคคลที่อาจมีความขัดแย้ง (“บุคคลที่อาจมีความขัดแย้ง” ให้มีความหมายตามที่กำหนดไว้ในประกาศของคณะกรรมการกำกับหลักทรัพย์และตลาดหลักทรัพย์) มีส่วนได้เสียหรืออาจมีความขัดแย้งทางผลประโยชน์ในลักษณะอื่นใดกับบริษัทหรือบริษัทย่อย

เว้นแต่เรื่องต่อไปนี้ จะกระทำได้อีกเมื่อได้รับอนุมัติจากที่ประชุมผู้ถือหุ้นก่อน ทั้งนี้กำหนดให้รายการที่กรรมการหรือบุคคลที่อาจมีความขัดแย้ง มีส่วนได้เสีย หรืออาจมีความขัดแย้งทางผลประโยชน์อื่นใด กับบริษัทหรือบริษัทย่อย ให้กรรมการซึ่งมีส่วนได้เสียในเรื่องนั้น ไม่มีสิทธิออกเสียงลงคะแนนในเรื่องนั้น

- เรื่องที่กฎหมายกำหนดให้ต้องได้มติที่ประชุมผู้ถือหุ้น
- การทำรายการที่กรรมการมีส่วนได้เสียและอยู่ในข่ายที่กฎหมาย หรือข้อกำหนดของตลาดหลักทรัพย์ระบุให้ต้องได้รับอนุมัติจากที่ประชุมผู้ถือหุ้น
- นอกจากนั้นในกรณีดังต่อไปนี้จะต้องได้รับความเห็นชอบจากที่ประชุมคณะกรรมการ และที่ประชุมผู้ถือหุ้นด้วยคะแนนเสียงไม่น้อยกว่า 3 ใน 4 ของจำนวนเสียงทั้งหมดของผู้ถือหุ้นที่เข้าประชุมและมีสิทธิออกเสียงลงคะแนน
 - การขายหรือโอนกิจการของบริษัททั้งหมดหรือบางส่วนที่สำคัญให้แก่บุคคลอื่น
 - การรับซื้อหรือรับโอนกิจการของบริษัทมหาชนอื่นหรือบริษัทเอกชนมาเป็นของบริษัท
 - การทำ แก้วไข หรือเลิกสัญญา เกี่ยวกับการให้เข้ากิจการของบริษัททั้งหมดหรือบางส่วนที่สำคัญ การมอบหมายให้บุคคลอื่นเข้าจัดการธุรกิจของบริษัท หรือการรวมกิจการกับบุคคลอื่นโดยมีวัตถุประสงค์จะแบ่งกำไรขาดทุนกัน
 - การออกหุ้นใหม่เพื่อชำระแก่เจ้าหนี้ของบริษัท ตามโครงการแปลงหนี้เป็นทุน
 - การลดทุนจดทะเบียนของบริษัท โดยการลดจำนวนหุ้น หรือลดมูลค่าหุ้น
 - การเพิ่มทุน การลดทุน การออกหุ้นกู้ การควบหรือเลิกบริษัท
 - เรื่องอื่นใดตามที่กฎหมายกำหนด

การประชุมคณะกรรมการบริษัท

ในปี 2560 คณะกรรมการบริษัทมีการประชุมทั้งหมด 6 ครั้ง โดยกรรมการแต่ละท่านเข้าร่วมประชุม ดังนี้

1. นายพัชวิทย์	คุณชยางกูร	6 / 6 ครั้ง
2. นายวัฒนา	สุทธิพิณิจธรรม	6 / 6 ครั้ง
3. นายธวัชชัย	ชินธรรมมิตร	6 / 6 ครั้ง
4. นายธงชัย	ลีกาญจนกร	6 / 6 ครั้ง
5. นางสาวจินตนา	ลีลาชัยเจริญภักดิ์	1 / 1 ครั้ง
6. นายบรรพต	ประเสริฐสุขสกุล	6 / 6 ครั้ง
7. นายวรวิทย์	ลีกาญจนกร	6 / 6 ครั้ง
8. นายพรชัย	กิตติบัญญัติงาม	6 / 6 ครั้ง
9. นายปรีชา	หาญหัตยา	6 / 6 ครั้ง
10. นายวรวิทย์	โชติโกโสภณ	2 / 2 ครั้ง

หมายเหตุ 1.นางสาวจินตนา ลีลาชัยเจริญภักดิ์ ลาออกจากกรรมการเมื่อวันที่ 24 ม.ค.60
2.นายวรวิทย์ โชติโกโสภณ ได้รับการแต่งตั้งเป็นกรรมการเมื่อวันที่ 7 ก.ค.60

คณะกรรมการบริหาร

ณ วันที่ 31 ธันวาคม 2560 คณะกรรมการบริหารมีจำนวนทั้งสิ้น 3 ท่าน ประกอบด้วย

1. นายธงชัย	ลีกาญจนกร	ประธานกรรมการบริหาร
2. นายวรวิทย์	ลีกาญจนกร	กรรมการบริหารและกรรมการผู้จัดการ
3. นายบรรพต	ประเสริฐสุขสกุล	กรรมการบริหารและกรรมการผู้อำนวยการ

โดยมีนางสาวณัฐสุภาพร ยอดนุ่ม เป็นเลขานุการคณะกรรมการบริหาร

ขอบเขตอำนาจหน้าที่ของคณะกรรมการบริหาร

ตามรายงานการประชุมคณะกรรมการบริษัท ครั้งที่ 2/2547 เมื่อวันที่ 29 มกราคม 2547 ได้มีการกำหนดขอบเขตอำนาจหน้าที่ของกรรมการบริหาร ไว้ดังนี้

- 1) มีอำนาจตัดสินใจในเรื่องการดำเนินงานที่สำคัญของบริษัท โดยกำหนดขอบเขต, ประเภท หรือขนาดของภารกิจ วัตถุประสงค์ แนวทางและนโยบายของบริษัทภายในขอบอำนาจที่ได้รับมอบหมาย รวมถึงการกำกับดูแลการดำเนินงานโดยรวม ผลผลิต ความสัมพันธ์กับลูกค้า และต้องรับผิดชอบต่อคณะกรรมการ
- 2) พิจารณาเรื่องการลงทุนขยายงาน รวมถึงการซื้อขายสินทรัพย์ถาวรของบริษัทเพื่อเสนอต่อคณะกรรมการบริษัท
- 3) มีอำนาจระทำการและแสดงตนเป็นตัวแทนของกิจการต่อบุคคลภายนอกในกิจการที่เกี่ยวข้องและเป็นประโยชน์ต่อกิจการ
- 4) พิจารณาเรื่องการระดมทุนของบริษัทเพื่อนำเสนอต่อคณะกรรมการบริษัท
- 5) อนุมัติการแต่งตั้งที่ปรึกษาด้านต่าง ๆ ที่จำเป็นต่อการดำเนินงานของกิจการ

- 6) ดำเนินกิจการที่เกี่ยวข้องกับการบริหารงานโดยทั่วไปของกิจการ
- 7) พิจารณานุมัติแผนการปฏิบัติของแต่ละฝ่ายงานของบริษัทและพิจารณานุมัติคำขอจากฝ่ายงานต่างๆ ของบริษัทที่เกินอำนาจสั่งการของฝ่ายงานนั้น

ทั้งนี้อำนาจหน้าที่ของคณะกรรมการบริหารดังกล่าวข้างต้น ต้องอยู่ภายใต้หลักเกณฑ์ของกฎหมายและกฎระเบียบข้อบังคับของบริษัท ทั้งนี้อำนาจของคณะกรรมการบริหารจะไม่รวมถึงการอนุมัติรายการที่คณะกรรมการบริหารหรือบุคคลที่อาจมีความขัดแย้ง มีส่วนได้เสียหรืออาจมีความขัดแย้งทางผลประโยชน์ในลักษณะอื่นใดกับบริษัทหรือบริษัทย่อย ซึ่งการอนุมัติรายการในลักษณะดังกล่าวจะต้องเสนอที่ประชุมคณะกรรมการและ/หรือที่ประชุมผู้ถือหุ้นเพื่อพิจารณาและอนุมัติรายการดังกล่าวตามข้อบังคับของบริษัทและกฎหมายที่เกี่ยวข้องกำหนด

คณะกรรมการตรวจสอบ

วันที่ 31 ธันวาคม 2560 คณะกรรมการตรวจสอบมีจำนวนทั้งสิ้น 3 ท่าน ประกอบด้วย

- | | | |
|---------------|---------------|----------------------|
| 1. นายพรชัย | กิตติปัญญาภาม | ประธานกรรมการตรวจสอบ |
| 2. นายปรีชา | หาญหัตยา | กรรมการตรวจสอบ |
| 3. นายวรวิทย์ | โชติกโสภณ | กรรมการตรวจสอบ |

โดยมีนางสาวณัฐพร ยอดนุ่น เป็นเลขานุการคณะกรรมการตรวจสอบ

กรรมการตรวจสอบทั้ง 3 ท่านมีความรู้และประสบการณ์ในการสอบทานงบการเงินของบริษัท (ประสบการณ์ในการสอบทานงบการเงินของกรรมการตรวจสอบแต่ละท่าน ตามเอกสารแนบ 1)

ขอบเขตอำนาจหน้าที่ของคณะกรรมการตรวจสอบ

1. สอบทานให้บริษัทมีการรายงานทางการเงินอย่างถูกต้องและเพียงพอ
2. สอบทานให้บริษัทมีระบบควบคุมภายใน และระบบการตรวจสอบภายในที่เหมาะสมและมีประสิทธิภาพ และพิจารณาความเป็นอิสระของหน่วยงานตรวจสอบภายใน ตลอดจนให้ความเห็นชอบในการพิจารณาแต่งตั้ง โยกย้าย เลิกจ้างหัวหน้าหน่วยงานตรวจสอบภายใน หรือหน่วยงานอื่นใดที่รับผิดชอบเกี่ยวกับการตรวจสอบภายใน
3. สอบทานให้บริษัทปฏิบัติตามกฎหมายว่าด้วยหลักทรัพย์และตลาดหลักทรัพย์ ข้อกำหนดของตลาดหลักทรัพย์ และกฎหมายที่เกี่ยวข้องกับธุรกิจของบริษัท
4. พิจารณา คัดเลือก เสนอแต่งตั้งบุคคลซึ่งมีความเป็นอิสระ เพื่อทำหน้าที่เป็นผู้สอบบัญชีของบริษัท และเสนอคำตอบแทนของบุคคลดังกล่าว รวมทั้งเข้าร่วมประชุมกับผู้สอบบัญชี โดยไม่มีฝ่ายจัดการเข้าร่วมประชุมด้วยอย่างน้อยปีละ 1 ครั้ง
5. พิจารณารายการที่เกี่ยวข้องหรือรายการที่อาจมีความขัดแย้งทางผลประโยชน์ ให้เป็นไปตามกฎหมายและข้อกำหนดของตลาดหลักทรัพย์ เพื่อให้มั่นใจว่ารายการดังกล่าวสมเหตุสมผล และเป็นประโยชน์สูงสุดต่อบริษัท

6. จัดทำรายงานของคณะกรรมการตรวจสอบ โดยเปิดเผยไว้ในรายงานประจำปีของบริษัท ซึ่งรายงานดังกล่าวต้องลงนามโดยประธานกรรมการตรวจสอบและต้องประกอบด้วยข้อมูลอย่างน้อยดังต่อไปนี้
 - 6.1 ความเห็นเกี่ยวกับความถูกต้อง ครบถ้วน เป็นที่เชื่อถือได้ของรายงานทางการเงินของบริษัท
 - 6.2 ความเห็นเกี่ยวกับความเพียงพอของระบบการควบคุมภายในของบริษัท
 - 6.3 ความเห็นเกี่ยวกับการปฏิบัติตามกฎหมายว่าด้วยหลักทรัพย์และตลาดหลักทรัพย์ ข้อกำหนดของตลาดหลักทรัพย์ และกฎหมายที่เกี่ยวข้องกับธุรกิจของบริษัท
 - 6.4 ความเห็นเกี่ยวกับความเหมาะสมของผู้สอบบัญชี
 - 6.5 ความเห็นเกี่ยวกับรายการที่อาจมีความขัดแย้งทางผลประโยชน์
 - 6.6 จำนวนการประชุมคณะกรรมการตรวจสอบ และการเข้าร่วมประชุมของกรรมการตรวจสอบแต่ละท่าน
 - 6.7 ความเห็นหรือข้อสังเกตโดยรวมที่คณะกรรมการตรวจสอบได้รับจากการปฏิบัติหน้าที่ตามกฎหมายบัตร (Charter)
 - 6.8 รายการอื่นที่เห็นว่าผู้ถือหุ้นและผู้ลงทุนทั่วไปควรทราบ ภายใต้ขอบเขตหน้าที่ และความรับผิดชอบที่ได้รับมอบหมายจากคณะกรรมการบริษัท
7. ปฏิบัติการอื่นใดตามที่คณะกรรมการของบริษัทมอบหมาย ด้วยความเห็นชอบจากคณะกรรมการตรวจสอบ

การประชุมคณะกรรมการตรวจสอบ

ในปี 2560 คณะกรรมการตรวจสอบมีการประชุมทั้งหมด 4 ครั้ง กรรมการทุกท่านเข้าร่วมประชุมครบทั้ง 4 ครั้ง โดยเป็นการประชุมร่วมกับผู้สอบบัญชี โดยไม่มีฝ่ายจัดการเข้าร่วมประชุมด้วย 1 ครั้ง

คณะกรรมการบริหารความเสี่ยง

ณ วันที่ 31 ธันวาคม 2560 คณะกรรมการบริหารมีจำนวนทั้งสิ้น 3 ท่าน ประกอบด้วย

- | | | |
|---------------|----------------|-------------------------------|
| 1. นายวัฒนา | สุทธิพิณิจธรรม | ประธานกรรมการบริหารความเสี่ยง |
| 2. นายปรีชา | หาญหัตยา | กรรมการบริหารความเสี่ยง |
| 3. นายวรวิทย์ | โชติกโสภณ | กรรมการบริหารความเสี่ยง |

โดยมีนางสาวณัฐสุพร ยอดนุ่ม เป็นเลขานุการคณะกรรมการบริหารความเสี่ยง

หมายเหตุ คณะกรรมการบริหารความเสี่ยง ได้รับการแต่งตั้งจากคณะกรรมการบริษัท ครั้งที่ 3/ 2557 เมื่อวันที่ 14 สิงหาคม 2557

คณะกรรมการสรรหา กำหนดค่าตอบแทนและการกำกับดูแลกิจการที่ดี

ณ วันที่ 31 ธันวาคม 2560 คณะกรรมการบริหารมีจำนวนทั้งสิ้น 3 ท่าน ประกอบด้วย

- | | | |
|---------------|-------------|----------------------|
| 1. นายธวัชชัย | ชินธรรมมิตร | ประธานกรรมการสรรหา ฯ |
| 2. นายปรีชา | หาญหัตยา | กรรมการสรรหา ฯ |
| 3. นายวรวิทย์ | โชติกโสภณ | กรรมการสรรหา ฯ |

โดยมีนางสาวณัฐพร ยอดนุ่น เป็นเลขานุการคณะกรรมการบริหารความเสี่ยง

หมายเหตุ คณะกรรมการบริหารความเสี่ยง ได้รับการแต่งตั้งจากคณะกรรมการบริษัท ครั้งที่ ครั้งที่ 3/ 2557
เมื่อวันที่ 14 สิงหาคม 2557

ผู้บริหาร

วันที่ 31 ธันวาคม 2560 บริษัทมีผู้บริหารจำนวน 10 ท่าน ประกอบด้วย

- | | | |
|------------------|-----------------|-----------------------------------|
| 1. นายวรัญชัย | ลีกาญจนกร | กรรมการผู้จัดการ |
| 2. นายบรรพต | ประเสริฐสุขสกุล | กรรมการผู้อำนวยการ |
| 3. นางวราสนา | ลามาทิพานนท์ | รองกรรมการผู้จัดการสายบัญชี |
| 4. นายวรัญวุฒิ | วัฒนอนันต์ | รองกรรมการผู้จัดการสายการเงิน |
| 5. นายวรณชัย | ลีกาญจนกร | รองกรรมการผู้จัดการสายการตลาด |
| 6. นายสรยุทธ์ | ภูวนาทภักดี | ผู้ช่วยกรรมการผู้จัดการสายโรงงาน |
| 7. นางธัญนันท์ | ดวงรักษา | ผู้ช่วยกรรมการผู้จัดการสายการตลาด |
| 8. นางสาวยุภาพร | นพกวดฤทธิเดช | ผู้ช่วยกรรมการผู้จัดการสายการตลาด |
| 9. นางสาวศรีสมร | คูยิรัตน์ | ผู้จัดการฝ่ายบัญชีต้นทุน |
| 10. นางปรียาวรรณ | ลือสุวรรณทัต | ผู้จัดการฝ่ายการเงิน |

หมายเหตุ รายละเอียดข้อมูลเกี่ยวกับผู้บริหาร ตามเอกสารแนบ 1

ขอบเขตอำนาจหน้าที่ของกรรมการผู้จัดการ

- 1) ควบคุมดูแลการดำเนินกิจการและ/หรือบริหารงานทั่วไปของบริษัท
- 2) ดำเนินการหรือปฏิบัติงานให้เป็นไปตามนโยบาย แผนงาน และงบประมาณที่ได้อนุมัติจาก คณะกรรมการบริษัท และ /หรือคณะกรรมการบริหารของบริษัท
- 3) มีอำนาจอนุมัติและมอบอำนาจช่วงอนุมัติเบิกจ่ายเพื่อการจัดซื้อจัดจ้างซึ่งทรัพย์สินและบริการเพื่อ ประโยชน์ของบริษัท ซึ่งอำนาจการอนุมัติดังกล่าวจะเป็นการอนุมัติรายการปกติทั่วไปทางการค้าที่ มีวงเงินไม่เกินตามที่คณะกรรมการบริษัทกำหนด
- 4) มีอำนาจออกคำสั่ง ระเบียบ ประกาศ บันทึกร เพื่อให้การปฏิบัติงานเป็นไปตามนโยบายและ ผลประโยชน์ของบริษัท และเพื่อรักษาระเบียบวินัยการทำงานภายในองค์กร
- 5) มีอำนาจกระทำการและแสดงตนเป็นตัวแทนของบริษัท ต่อบุคคลภายนอกในกิจการที่เกี่ยวข้อง และเป็นประโยชน์ต่อบริษัท

- 6) อนุมัติการแต่งตั้งที่ปรึกษาด้านต่างๆ ที่จำเป็นต่อการดำเนินงานของบริษัท
- 7) เป็นผู้รับมอบอำนาจของบริษัทในการบริหารกิจการของบริษัทให้เป็นตามวัตถุประสงค์ ข้อบังคับ นโยบาย ระเบียบ ข้อกำหนด คำสั่ง มติที่ประชุมผู้ถือหุ้นและ/หรือมติที่ประชุมคณะกรรมการบริษัท และคณะกรรมการบริหาร ทุกประการ

ทั้งนี้ การมอบอำนาจให้แก่กรรมการผู้จัดการ ตลอดจนการมอบอำนาจแก่บุคคลอื่นที่กรรมการผู้จัดการเห็นควรจะไม่รวมถึงอำนาจและ/หรือการมอบอำนาจในการอนุมัติรายการใดที่ตนหรือบุคคลที่อาจมีความขัดแย้ง มีส่วนได้เสีย หรืออาจมีความขัดแย้งทางผลประโยชน์อื่นใด (ตามข้อบังคับของบริษัทและตามที่สำนักงานคณะกรรมการกำกับหลักทรัพย์และตลาดหลักทรัพย์กำหนด) กับบริษัทหรือบริษัทย่อย ซึ่งการอนุมัติรายการในลักษณะดังกล่าวจะต้องเสนอต่อที่ประชุมคณะกรรมการบริษัท และ/หรือ ที่ประชุมผู้ถือหุ้น เพื่อพิจารณาและอนุมัติรายการดังกล่าวตามข้อบังคับของบริษัท หรือกฎหมายที่เกี่ยวข้องกำหนด เว้นแต่เป็นการอนุมัติรายการที่เป็นลักษณะการดำเนินธุรกรรมการค้าปกติทั่วไปของบริษัทที่เป็นไปตามนโยบายและหลักเกณฑ์ที่คณะกรรมการบริษัทได้พิจารณาอนุมัติไว้

การกำหนดอำนาจอนุมัติวงเงิน

คณะกรรมการบริหารมีอำนาจอนุมัติวงเงินสำหรับการอนุมัติจัดซื้อจัดจ้างและการดำเนินการตามขอบเขตอำนาจหน้าที่ตามที่กำหนดไว้ในระเบียบว่าด้วยอำนาจหน้าที่ของคณะกรรมการบริหาร โดยมีรายละเอียด ดังนี้

	วงเงินอนุมัติ
กรรมการผู้จัดการ	0.2 ล้านบาท
ประธานกรรมการบริหาร	200.0 ล้านบาท
คณะกรรมการบริหาร	200.0 ล้านบาท
คณะกรรมการบริษัท	ไม่จำกัดจำนวน

คุณสมบัติของกรรมการอิสระ

1. ถือหุ้นไม่เกินร้อยละ หนึ่งของจำนวนหุ้นที่มีสิทธิออกเสียงทั้งหมดของบริษัท บริษัทใหญ่ บริษัทย่อยบริษัทร่วม หรือบุคคลที่อาจมีความขัดแย้ง ทั้งนี้ ให้นับรวมการถือหุ้นของผู้ที่เกี่ยวข้องของกรรมการอิสระรายนั้น ๆ ด้วย
2. ไม่เป็นหรือเคยเป็นกรรมการที่มีส่วนร่วมบริหารงาน ลูกจ้าง พนักงาน ที่ปรึกษาที่ได้รับเงินเดือนประจำ หรือเป็นผู้มีอำนาจควบคุมของบริษัท บริษัทใหญ่ บริษัทย่อย บริษัทร่วม บริษัทย่อยลำดับเดียวกัน หรือ หรือบุคคลที่อาจมีความขัดแย้ง เว้นแต่จะได้พ้นจากการมีลักษณะดังกล่าวมาแล้ว ไม่น้อยกว่าสองปีก่อนวันที่ยื่นคำขออนุญาตต่อสำนักงาน ก.ล.ต.
3. ไม่เป็นบุคคลที่มีความสัมพันธ์ทางสายโลหิต หรือโดยการจดทะเบียนตามกฎหมาย ในลักษณะที่เป็น บิดามารดา คู่สมรส พี่น้อง และบุตร รวมทั้งคู่สมรสของบุตร ของผู้บริหาร ผู้ถือหุ้นรายใหญ่ ผู้มีอำนาจควบคุม หรือบุคคลที่จะได้รับการเสนอให้เป็นผู้บริหารหรือผู้ที่มีอำนาจควบคุมของบริษัทหรือบริษัทย่อย

4. ไม่มีหรือเคยมีความสัมพันธ์ทางธุรกิจกับบริษัท บริษัทใหญ่ บริษัทย่อย บริษัทร่วม หรือนิติบุคคลที่อาจมีความขัดแย้ง ในลักษณะที่อาจเป็นการขัดขวางการใช้วิจารณญาณอย่างอิสระของตนเอง รวมทั้งไม่เป็นหรือเคยเป็นผู้ถือหุ้นรายใหญ่ กรรมการซึ่งไม่ใช่กรรมการอิสระ หรือผู้บริหาร ของผู้ที่มีความสัมพันธ์ทางธุรกิจกับบริษัท บริษัทใหญ่ บริษัทย่อย บริษัทร่วม หรือนิติบุคคลที่อาจมีความขัดแย้งเว้นแต่จะได้พ้นจากการมีลักษณะดังกล่าวมาแล้วไม่น้อยกว่าสองปีก่อนวันที่ยื่นคำขออนุญาตต่อสำนักงาน ก.ล.ต.

ความสัมพันธ์ทางธุรกิจตามวรรคหนึ่ง รวมถึงการทำรายการทางการเงินที่กระทำเป็นปกติเพื่อประกอบกิจการ การเช่าหรือให้เช่าอสังหาริมทรัพย์ รายการเกี่ยวกับสินทรัพย์หรือบริการหรือการให้หรือรับความช่วยเหลือทางการเงิน ด้วยการรับหรือให้กู้ยืม คำประกัน การให้สินทรัพย์เป็นหลักประกันหนี้สิน รวมถึงพฤติกรรมอื่นทำนองเดียวกัน ซึ่งเป็นผลให้ผู้ขออนุญาตหรือคู่สัญญาามีภาระหนี้ที่ต้องชำระต่ออีกฝ่ายหนึ่ง ตั้งแต่ร้อยละสามของสินทรัพย์ที่มีตัวตนสุทธิของผู้ขออนุญาต หรือตั้งแต่ยี่สิบล้านบาทขึ้นไปแล้วแต่จำนวนใดจะต่ำกว่า ทั้งนี้ การคำนวณภาระหนี้ดังกล่าวให้เป็นไปตามวิธีการคำนวณมูลค่าของรายการที่เกี่ยวข้องกันตามประกาศคณะกรรมการตลาดหลักทรัพย์แห่งประเทศไทยว่าด้วยการเปิดเผยข้อมูลและการปฏิบัติการของบริษัทจดทะเบียนในรายการที่เกี่ยวข้องกันโดยอนุโลม แต่ในการพิจารณาภาระหนี้ดังกล่าว ให้นับรวมภาระหนี้ที่เกิดขึ้นในระหว่างหนึ่งปีก่อนวันที่มีความสัมพันธ์ทางธุรกิจกับบุคคลเดียวกัน

5. ไม่เป็นหรือเคยเป็นผู้สอบบัญชีของบริษัท บริษัทใหญ่ บริษัทย่อย บริษัทร่วมหรือนิติบุคคลที่อาจมีความขัดแย้ง และไม่เป็นหรือเคยเป็นผู้ถือหุ้นรายใหญ่ กรรมการซึ่งไม่ใช่กรรมการอิสระ ผู้บริหาร หรือหุ้นส่วนผู้จัดการของสำนักงานสอบบัญชี ซึ่งมีผู้สอบบัญชีของบริษัท บริษัทใหญ่ บริษัทย่อย บริษัทร่วม หรือนิติบุคคลที่อาจมีความขัดแย้งสังกัดอยู่ เว้นแต่จะได้พ้นจากการมีลักษณะดังกล่าวมาแล้วไม่น้อยกว่าสองปีก่อนวันที่ยื่นคำขออนุญาตต่อสำนักงาน ก.ล.ต.
6. ไม่เป็นหรือเคยเป็นผู้ให้บริการทางวิชาชีพใด ๆ ซึ่งรวมถึงการให้บริการเป็นที่ปรึกษาทางกฎหมาย หรือที่ปรึกษาทางการเงิน ซึ่งได้รับค่าบริการเกินกว่าสองล้านบาทต่อปีจาก บริษัท บริษัทใหญ่ บริษัทย่อย บริษัทร่วม หรือนิติบุคคลที่อาจมีความขัดแย้ง ทั้งนี้ ในกรณีที่ผู้ให้บริการทางวิชาชีพเป็นนิติบุคคล ให้รวมถึงการเป็นผู้ถือหุ้นรายใหญ่ กรรมการซึ่งไม่ใช่กรรมการอิสระ ผู้บริหารหรือหุ้นส่วนผู้จัดการ ของผู้ให้บริการทางวิชาชีพนั้นด้วย เว้นแต่จะได้พ้นจากการมีลักษณะดังกล่าวมาแล้วไม่น้อยกว่าสองปีก่อนวันที่ยื่นคำขออนุญาตต่อสำนักงาน ก.ล.ต.
7. ไม่เป็นกรรมการที่ได้รับการแต่งตั้งขึ้นเพื่อเป็นตัวแทนของกรรมการของบริษัท ผู้ถือหุ้นรายใหญ่ หรือผู้ถือหุ้นซึ่งเป็นผู้ที่เกี่ยวข้องกับผู้ถือหุ้นรายใหญ่ของบริษัท
8. ไม่ประกอบกิจการที่มีสภาพอย่างเดียวกันและเป็นการแข่งขันที่มีนัยกับกิจการของบริษัท หรือบริษัทย่อย หรือ ไม่เป็นหุ้นส่วนที่มีนัยในห้างหุ้นส่วน หรือเป็นกรรมการที่มีส่วนร่วมบริหารงาน ลูกจ้าง พนักงาน ที่ปรึกษาที่รับเงินเดือนประจำ หรือถือหุ้นเกิน 1% ของจำนวนหุ้นที่มีสิทธิออกเสียงทั้งหมดของบริษัทอื่น ซึ่งประกอบกิจการที่มีสภาพอย่างเดียวกันและเป็นการแข่งขันที่มีนัยกับกิจการของบริษัทหรือบริษัทย่อย
9. ไม่มีลักษณะอื่นใดที่ทำให้ไม่สามารถให้ความเห็นอย่างเป็นอิสระเกี่ยวกับการดำเนินงานของบริษัท

การสรรหากรรมการและกรรมการอิสระ

การคัดเลือกบุคคลที่จะดำรงตำแหน่งกรรมการของบริษัท แม้ปัจจุบันยังไม่ได้มีการแต่งตั้งกรรมการสรรหา แต่คณะกรรมการบริษัทจะพิจารณาคัดเลือกกรรมการโดยใช้หลักเกณฑ์และวิธีการสรรหา โดยคณะกรรมการบริษัทจะเป็นผู้พิจารณาคัดเลือกตามเกณฑ์คุณสมบัติตามมาตรา 68 แห่งพระราชบัญญัติบริษัทมหาชนจำกัด พ.ศ. 2535 และตามประกาศคณะกรรมการกำกับหลักทรัพย์และตลาดหลักทรัพย์ที่เกี่ยวข้อง นอกจากนี้ยังเน้นถึงประสบการณ์ ความรู้ และความสามารถ จากนั้นจึงนำรายชื่อเสนอที่ประชุมผู้ถือหุ้นเพื่อพิจารณาแต่งตั้ง

ในการเลือกตั้งคณะกรรมการบริษัท ที่ประชุมผู้ถือหุ้นเป็นผู้แต่งตั้ง โดยใช้เสียงข้างมากตามหลักเกณฑ์และวิธีการดังต่อไปนี้

1. ผู้ถือหุ้นคนหนึ่งมีคะแนนเสียงเท่ากับจำนวนหุ้นที่ตนถือ
2. ผู้ถือหุ้นแต่ละคนจะใช้คะแนนเสียงที่มีอยู่ทั้งหมดตามที่ตนมี เลือกตั้งบุคคลเดียวหรือหลายคนเป็นกรรมการก็ได้ ในกรณีที่เลือกตั้งบุคคลหลายคนเป็นกรรมการจะแบ่งคะแนนเสียงให้แก่ผู้ใดมากน้อยเพียงใดก็ได้
3. บุคคลซึ่งได้รับคะแนนเสียงสูงสุดตามลำดับลงมา เป็นผู้ได้รับการเลือกตั้งเป็นกรรมการเท่าจำนวนกรรมการที่จะพึงมีหรือจะพึงเลือกตั้งในครั้งนั้น ในกรณีที่บุคคลซึ่งได้รับการเลือกตั้งในลำดับถัดลงมามีคะแนนเสียงเท่ากัน เกินจำนวนที่จะพึงมีหรือจะพึงเลือกตั้งในครั้งนั้น ให้ผู้เป็นประธานเป็นผู้ออกเสียงชี้ขาด

ค่าตอบแทนผู้บริหาร

1. ค่าตอบแทนที่เป็นตัวเงิน

กรรมการที่ไม่ใช่กรรมการบริหาร 6 คน		
รายชื่อ	ค่าตอบแทน (บาท)	ประเภท
1. นายวัฒนา สุทธิพิณิจธรรม	390,000	ค่าเบี้ยประชุม ค่าที่ปรึกษา และค่ายานพาหนะ
2. นายธวัชชัย ชินธรรมมิตร	90,000	
3. นายพรชัย กิตติปัญญางาม	434,000	
4. นายปรีชา หาญหทัยา	374,000	
5. นายวรวิทย์ โชติโสภณ	70,000	
6. นายพัชวิทย์ คุณชยางกูร	600,000	

กรรมการบริหารและผู้บริหาร 13 คน		
รายชื่อ	ค่าตอบแทน (บาท)	ประเภท
1. นายธงชัย ลีกาญจนกร 2. นางสาวจินตนา ลีลาชัยเจริญภัณฑ์ 3. นายบรรพต ประเสริฐสุขสกุล 4. นางสาวสนา ลามาติพานนท์ 5. นายวรวิญญู วัฒนอนันต์ 6. นายวรวิญญู ลีกาญจนกร 7. นายวรวิญญู ลีกาญจนกร 8. นายสรยุทธ ภูวนาถภักดี 9. นางธัญนันท์ ดวงรักษา 10. นางสาวยุภาพร นพกวตฤทธิเดช 11. นางสาวศรีสมร คุ้ยรัตน์ 12. นางปรียาวรรณ ลือสุวรรณทัต 13. นางสาวกุลชลี มิตธิยา	19,329,831	เงินเดือน,เงินโบนัส,ค่า เดินทาง, เงินกองทุนสำรอง เลี้ยงชีพ

หมายเหตุ 1.น.ส.จินตนา ลีลาชัยเจริญภัณฑ์ ได้ลาออกตั้งแต่เดือนมกราคม 2560

2.น.ส.กุลชลี มิตธิยา ได้ลาออกตั้งแต่เดือนกันยายน 2560

2. ค่าตอบแทนอื่นๆ

ไม่มี

การกำกับดูแลกิจการ

เพื่อให้เป็นไปตามนโยบายการปฏิบัติตามข้อพึงปฏิบัติที่ดี (Code of Best Practices) บริษัทจึงได้นำหลักการดังกล่าว เป็นแนวทางในการดำเนินงานของบริษัท เพื่อประโยชน์ต่อการดำเนินธุรกิจของบริษัท และเป็น การเสริมสร้างความโปร่งใส ความเป็นอิสระของฝ่ายบริหารจัดการ อันจะทำให้เกิดความเชื่อมั่นขึ้นในกลุ่ม ผู้ถือหุ้น ผู้ลงทุนและผู้ที่เกี่ยวข้องทุกฝ่าย ซึ่งในปัจจุบันบริษัทได้มีการปฏิบัติตามหลักการดังกล่าวโดยรวม รวมทั้งมีเจ้าหน้าที่นักกลุ่ทุนสัมพันธ์ ซึ่งอยู่ในสายสำนักบริหารของบริษัท ทำหน้าที่ติดต่อสื่อสารกับผู้ถือหุ้น ผู้ถือ หุ้น รวมทั้งหน่วยงานที่เกี่ยวข้อง ซึ่งผู้ลงทุนสามารถติดต่อกับเจ้าหน้าที่นักกลุ่ทุนสัมพันธ์ของบริษัทได้ทาง โทรศัพท์ 0-2754-3555 หรือโทรสาร 0-2754-3974

คำชี้แจงเกี่ยวกับการกำกับดูแลกิจการ

เพื่อให้เป็นไปตามนโยบายการปฏิบัติตามข้อพึงปฏิบัติที่ดี (Code of Best Practices) บริษัทจึงได้นำ หลักการดังกล่าว เป็นแนวทางในการดำเนินงานของบริษัท เพื่อประโยชน์ต่อการดำเนินธุรกิจของบริษัท และเป็น การเสริมสร้างความโปร่งใส ความเป็นอิสระของฝ่ายจัดการ อันจะทำให้เกิดความเชื่อมั่นขึ้นในกลุ่มผู้ถือหุ้น ผู้ลงทุนและผู้ที่เกี่ยวข้องทุกฝ่าย ซึ่งในปัจจุบันบริษัทได้มีการปฏิบัติตามหลักการดังกล่าวต่อไปนี้

1. สิทธิของผู้ถือหุ้น

บริษัทเล็งเห็นถึงความสำคัญของสิทธิผู้ถือหุ้นทุกราย ซึ่งรวมทั้งผู้ถือหุ้นรายใหญ่และผู้ถือหุ้นรายย่อย โดยมุ่งเน้นการให้ข้อมูลแก่ผู้ถือหุ้นทุกรายอย่างถูกต้อง ทันเวลาและเท่าเทียมกัน

ในปี 2560 บริษัทมีการจัดประชุมผู้ถือหุ้นของบริษัท โดยได้มีการจัดส่งหนังสือนัดประชุมพร้อมทั้ง ข้อมูลประกอบการประชุมตามวาระต่างๆให้ผู้ถือหุ้นทราบล่วงหน้าก่อนวันประชุมตามที่กฎหมายกำหนด และได้ มีการจัดทำบันทึกรายงานการประชุมผู้ถือหุ้นอย่างถูกต้องครบถ้วน พร้อมทั้งเปิดโอกาสให้ผู้ถือหุ้นมีสิทธิอย่าง เท่าเทียมกันในการตรวจสอบการดำเนินการ สอบถามและแสดงความคิดเห็นในที่ประชุม

บริษัทมีนโยบายที่จะปรับปรุงข้อมูลประกอบการประชุมผู้ถือหุ้นเพื่อให้มีรายละเอียดมากยิ่งขึ้นเกี่ยวกับ เหตุผลความจำเป็น ความเห็นของคณะกรรมการบริษัทในแต่ละวาระประกอบ และได้เพิ่มทางเลือกให้แก่ผู้ถือ หุ้นในกรณีที่ไม่สามารถเข้าร่วมประชุมด้วยตนเองได้ โดยสามารถมอบอำนาจให้กรรมการตรวจสอบได้

บริษัทถือว่าการประชุมผู้ถือหุ้นเป็นเหตุการณ์สำคัญ เพื่อรายงานผลงานและตอบข้อซักถามของผู้ถือ หุ้นในประเด็นต่างๆ ในการประชุมผู้ถือหุ้นในปี 2560 ที่ผ่านมา ประธานในที่ประชุมได้เปิดโอกาสให้ผู้ถือหุ้นมี สิทธิอย่างเท่าเทียมกันในการตรวจสอบการดำเนินงานของบริษัท สอบถาม และแสดงความคิดเห็น และ ข้อเสนอแนะต่างๆ รวมทั้งจะจัดให้มีการบันทึกประเด็นซักถามและข้อคิดเห็นที่สำคัญไว้ในรายงานการประชุม เพิ่มเติม

2. ความเท่าเทียมกันของผู้ถือหุ้น

2.1 การประชุมผู้ถือหุ้น

- บริษัทตระหนักถึงสิทธิขั้นพื้นฐานของผู้ถือหุ้น และจะกำกับดูแลให้ผู้ถือหุ้นทุกรายได้รับการปฏิบัติอย่างเท่าเทียมกัน โดยผู้ถือหุ้นทุกรายจะได้รับข้อมูลเกี่ยวกับวันประชุมและวาระการประชุมเป็นการล่วงหน้า โดยบริษัทจะดำเนินการเรียกประชุมจัดส่งเอกสารและแจ้งวาระการประชุมล่วงหน้าตามที่กฎหมายกำหนด
- บริษัทเปิดโอกาสให้ผู้ถือหุ้นที่ไม่สามารถเข้าประชุมด้วยตัวเอง สามารถใช้สิทธิออกเสียงโดยการมอบฉันทะให้ผู้อื่นมาประชุมและออกเสียงลงมติแทนได้
- บริษัทกำหนดให้มีการใช้บัตรลงคะแนนเสียงในวาระที่สำคัญ เช่น การเลือกตั้งกรรมการ การทำรายการเกี่ยวโยง การทำรายการได้มาหรือจำหน่ายไปซึ่งสินทรัพย์ เป็นต้น มีการเลือกตั้งกรรมการเป็นรายบุคคลเพื่อความโปร่งใสและตรวจสอบได้ในกรณีที่มีข้อโต้แย้งในภายหลัง
- การประชุมผู้ถือหุ้นบริษัทจะเปิดโอกาสและสนับสนุนให้ผู้ถือหุ้นทุกคนมีสิทธิอย่างเท่าเทียมกันในการตรวจสอบการดำเนินงานของบริษัท พร้อมทั้งได้บันทึกประเด็นคำถามและข้อคิดเห็นที่สำคัญไว้ในรายงานการประชุมโดยมีกรรมการของบริษัท รวมทั้งผู้บริหารที่เกี่ยวข้องเข้าร่วมประชุมผู้ถือหุ้นเพื่อตอบคำถามในที่ประชุม

2.2 การป้องกันการใช้ข้อมูลภายใน

- บริษัทมีนโยบายห้ามกรรมการและผู้บริหารนำข้อมูลภายในของบริษัทซึ่งยังไม่เปิดเผยต่อสาธารณชนไปเปิดเผยหรือใช้ซื้อขายหลักทรัพย์ รวมทั้งแสวงหาประโยชน์ส่วนตนหรือเพื่อประโยชน์แก่ผู้อื่น ไม่ว่าโดยทางตรงหรือทางอ้อม
- บริษัทได้แจ้งให้กรรมการและผู้บริหารเข้าใจถึงภาระหน้าที่ในการรายงานการถือครองหลักทรัพย์ในบริษัท ตลอดจนการเปลี่ยนแปลงการถือหลักทรัพย์ต่อสำนักงานคณะกรรมการกำกับหลักทรัพย์และตลาดหลักทรัพย์ ตามมาตรา 59 และบทลงโทษตามมาตรา 275 แห่งพระราชบัญญัติ

3. บทบาทของผู้มีส่วนได้เสีย

ภายใต้แนวทางการดำเนินธุรกิจ บริษัทได้ให้ความสำคัญต่อสิทธิของผู้มีส่วนได้เสีย ไม่ว่าจะเป็นผู้มีส่วนได้เสียภายใน อันได้แก่ พนักงานและผู้บริหารของบริษัท หรือผู้มีส่วนได้เสียภายนอก เช่น เจ้าหนี้การค้า ลูกหนี้การค้า รวมถึงชุมชนและสังคม โดยมีรายละเอียดดังนี้

- พนักงาน : ปฏิบัติต่อพนักงานอย่างเท่าเทียม เป็นธรรมและให้ผลตอบแทนที่เหมาะสม
- คู่ค้า : สร้างความสัมพันธ์อันดีกับคู่ค้า (ผู้ขาย : บริษัท : ลูกค้า) เป็นไปตามเงื่อนไขทางการค้าและผลประโยชน์ซึ่งกันและกัน
- ลูกค้า : สร้างความพึงพอใจให้กับลูกค้า โดยเน้นคุณภาพผลิตภัณฑ์ ราคาที่เหมาะสม การส่งมอบและการบริการที่ทันต่อความต้องการและสร้างความพึงพอใจแก่ลูกค้า
- เจ้าหนี้ : ปฏิบัติตามเงื่อนไขการกู้ยืมเงินตามข้อตกลง

- ชุมชนและสังคม : การเข้าสู่มาตรฐานระบบบริหารคุณภาพ ISO เป็นสิ่งที่แสดงให้เห็นถึง การให้ความสำคัญกับสภาพแวดล้อมและสังคม โดยดูแลมิให้เกิดผลกระทบต่อ สิ่งแวดล้อมและชุมชน

4. การเปิดเผยข้อมูลและความโปร่งใส

บริษัทมีนโยบายในการให้ความสำคัญต่อการเปิดเผยข้อมูลที่มีความถูกต้อง ครบถ้วน ตรงต่อความเป็นจริง สม่าเสมอและทันเวลา ซึ่งฝ่ายบริหารของบริษัทได้ให้ความสำคัญและจะยึดถือปฏิบัติไปโดยตลอด ในส่วนของนักลงทุนสัมพันธ์นั้น บริษัทได้จัดให้มีผู้ดูแลงานนักลงทุนสัมพันธ์ เพื่อทำหน้าที่ติดต่อสื่อสารกับผู้ถือหุ้น รวมทั้งหน่วยงานที่เกี่ยวข้อง โดยสามารถติดต่อได้ที่หมายเลขโทรศัพท์ 0-2754-3555

5. ความรับผิดชอบของคณะกรรมการ

5.1 โครงสร้างคณะกรรมการ

บริษัทมีคณะกรรมการจำนวนทั้งสิ้น 9 ท่าน โดยมีกรรมการที่เป็นกรรมการบริหารและผู้บริหารจำนวน 3 ท่าน กรรมการที่ไม่เป็นผู้บริหาร 2 ท่าน กรรมการอิสระ 4 ท่าน และมีเลขานุการบริษัท 1 ท่าน การแต่งตั้งกรรมการนั้นให้เป็นไปตามข้อบังคับของบริษัทและข้อกำหนดของกฎหมายที่เกี่ยวข้อง

ประธานกรรมการบริษัทและกรรมการผู้จัดการไม่เป็นบุคคลเดียวกัน โดยโครงสร้างคณะกรรมการบริษัทประกอบด้วยกรรมการที่เป็นอิสระเกินกว่า 1 ใน 3 ของคณะกรรมการทั้งคณะ ซึ่งจะทำให้เกิดการถ่วงดุล และการสอบทานการบริหารงาน

5.2 คณะกรรมการชุดย่อย

คณะกรรมการบริษัทได้มีการแต่งตั้งคณะกรรมการตรวจสอบ เพื่อช่วยในการกำกับดูแลกิจการของบริษัท โดยมีการกำหนดอำนาจหน้าที่ของคณะกรรมการตรวจสอบไว้อย่างชัดเจน , แต่งตั้งคณะกรรมการสรรหาและคณะกรรมการพิจารณาค่าตอบแทน เพื่อช่วยกำหนดค่าตอบแทนของกรรมการและผู้บริหารให้อยู่ในระดับเดียวกับอุตสาหกรรมและเหมาะสมกับหน้าที่และความรับผิดชอบที่ได้รับมอบหมาย รวมทั้งอยู่ในระดับที่สูงเพียงพอที่จะดึงดูดและรักษากรรมการและผู้บริหารที่มีคุณสมบัติที่ต้องการได้ และแต่งตั้งคณะกรรมการบริหารความเสี่ยง เพื่อกำกับดูแลความเสี่ยงของบริษัทในด้านต่างๆ ให้เหมาะสม

5.3 บทบาท หน้าที่และความรับผิดชอบของคณะกรรมการ

5.3.1 คณะกรรมการบริษัทเป็นผู้กำหนดนโยบาย แผนงาน และทิศทางการดำเนินงานของบริษัท และกำกับดูแลให้ฝ่ายบริหารดำเนินการให้เป็นไปตามนโยบายที่กำหนดไว้อย่างมีประสิทธิภาพและประสิทธิผล เพื่อเพิ่มมูลค่าทางเศรษฐกิจสูงสุดแก่ผู้ถือหุ้นและการเติบโตของบริษัทอย่างยั่งยืน นอกจากนี้ยังได้มีการกำหนดขอบเขตอำนาจหน้าที่และอำนาจอนุมัติวงเงินสำหรับการทำธุรกรรมปกติของคณะกรรมการบริหารและกรรมการผู้จัดการ

5.3.2 คณะกรรมการบริษัทได้ให้ความสำคัญในเรื่องการจัดการเกี่ยวกับความขัดแย้งด้านผลประโยชน์ของผู้ที่เกี่ยวข้องอย่างรอบคอบ เป็นธรรมและโปร่งใส โดยกำหนดให้กรรมการและผู้บริหารเปิดเผย

ข้อมูลเกี่ยวกับส่วนได้ส่วนเสียของตนและผู้ที่เกี่ยวข้อง เพื่อให้คณะกรรมการสามารถพิจารณาเรื่องที่อาจมีความขัดแย้งทางผลประโยชน์กับธุรกรรมของบริษัท และสามารถตัดสินใจเพื่อประโยชน์ของบริษัทโดยรวม

คณะกรรมการบริษัทได้มีการกำหนดนโยบายให้รายการที่อาจมีความขัดแย้งทางผลประโยชน์ ต้องขอความเห็นชอบจากที่ประชุมกรรมการบริษัทและ/หรือที่ประชุมผู้ถือหุ้นไว้เป็นลายลักษณ์อักษร รวมทั้งกำหนดนโยบายและวิธีการดูแลไม่ให้ผู้บริหารและผู้ที่เกี่ยวข้องนำข้อมูลภายในของบริษัทไปใช้เพื่อประโยชน์ส่วนตน ดังนี้

กำหนดให้ผู้บริหารรายงานการเปลี่ยนแปลงการถือครองหลักทรัพย์ต่อสำนักงานกำกับหลักทรัพย์และตลาดหลักทรัพย์ตามมาตรา 59 แห่งพระราชบัญญัติหลักทรัพย์และตลาดหลักทรัพย์ พ.ศ. 2535

ห้ามไม่ให้ผู้บริหารหรือหน่วยงานที่ได้รับทราบข้อมูลภายในเปิดเผยข้อมูลภายในแก่บุคคลภายนอกหรือบุคคลที่ไม่มีหน้าที่เกี่ยวข้อง และไม่ซื้อขายหลักทรัพย์ของบริษัทในช่วง 1 เดือน ก่อนที่งบการเงินเผยแพร่ต่อสาธารณชน

5.3.3 คณะกรรมการจัดให้บริษัทมีระบบการควบคุมภายในที่ครอบคลุมด้านการเงิน การปฏิบัติงาน การดำเนินการให้เป็นไปตามกฎหมาย ข้อบังคับ ระเบียบที่เกี่ยวข้อง

บริษัทได้ให้ความสำคัญต่อระบบการควบคุมภายในทั้งในระดับบริหารและระดับปฏิบัติงาน ที่มีประสิทธิภาพ โดยได้มีการกำหนดภาระหน้าที่และการดำเนินการของผู้บริหาร ผู้ปฏิบัติงานไว้อย่างชัดเจน มีการควบคุมดูแลการใช้ทรัพย์สินและมีการแบ่งแยกหน้าที่ผู้ปฏิบัติงาน ผู้ติดตามควบคุมและประเมินผลออกจากกัน นอกจากนี้ยังมีการควบคุมภายในสำหรับระบบบัญชีและการเงิน รวมถึงการกำหนดอำนาจผู้อนุมัติวงเงิน

ในส่วนของหน่วยงานตรวจสอบภายในซึ่งรายงานตรงต่อคณะกรรมการตรวจสอบอันเป็นกลไกหลักในการส่งเสริมระบบการควบคุมภายในและตรวจสอบภายในนั้น บริษัทได้จัดหาผู้ตรวจสอบภายในจากภายนอกบริษัท (Outsource) คือ บริษัท เอ้าท์ซอร์สซิ่ง พลัส จำกัด เพื่อทำหน้าที่ตามแผนงานตรวจสอบภายในที่จะกำหนดขึ้น ประสานงานและติดตามข้อมูลให้กับคณะกรรมการตรวจสอบ โดยคณะกรรมการตรวจสอบจะเป็นผู้ดูแลและตรวจสอบกิจการของบริษัทอย่างเต็มรูปแบบรวมทั้งรายงานผลการตรวจสอบโดยตรงต่อคณะกรรมการบริษัท

5.4 การประชุมคณะกรรมการบริษัท

บริษัทได้กำหนดให้มีการประชุมคณะกรรมการบริษัทอย่างสม่ำเสมอ (อย่างน้อย 3 เดือนต่อครั้ง) และมีการประชุมพิเศษเพิ่มเติมตามความจำเป็น โดยการประชุมแต่ละครั้งบริษัทได้มีการกำหนดวาระในการประชุมอย่างชัดเจนและมีการส่งหนังสือประชุมพร้อมรายละเอียดล่วงหน้า 7 วัน เพื่อให้คณะกรรมการบริษัทได้มีเวลาศึกษาข้อมูลอย่างเพียงพอก่อนเข้าร่วมประชุม รวมทั้ง ได้มีการจัดบันทึกการประชุมเป็นลายลักษณ์อักษร จัดเก็บรายงานการประชุมที่ผ่านการรับรองจากคณะกรรมการบริษัท พร้อมให้คณะกรรมการบริษัทและผู้ที่เกี่ยวข้องตรวจสอบได้

5.5 ค่าตอบแทน

บริษัทได้กำหนดค่าตอบแทนของกรรมการและผู้บริหารให้อยู่ในระดับเดียวกับอุตสาหกรรม ทั้งนี้เพื่อประโยชน์สูงสุดของบริษัท ค่าตอบแทนทั้งในรูปเงินเดือน โบนัส และผลตอบแทนอื่นจะต้องสอดคล้องกับผลการดำเนินงานของบริษัท รวมทั้งสอดคล้องกับผลการปฏิบัติงานของกรรมการและผู้บริหารด้วย

5.6 การพัฒนากรรมการและผู้บริหาร

บริษัทจะส่งเสริมและอำนวยความสะดวกให้มีการฝึกอบรมและให้ความรู้แก่ผู้ที่เกี่ยวข้องในระบบการกำกับดูแลกิจการของบริษัท เช่น กรรมการ กรรมการตรวจสอบ ผู้บริหาร เลขานุการบริษัท เป็นต้น เพื่อให้มีการปรับปรุงการปฏิบัติงานอย่างต่อเนื่องและมีประสิทธิภาพ ทั้งนี้ กรรมการที่ได้รับการแต่งตั้งใหม่จะได้รับทราบข้อมูลของบริษัท กฎระเบียบ ข้อมูลที่เกี่ยวข้องกับธุรกิจของบริษัท รวมทั้งข้อมูลที่เป็นประโยชน์ต่อการปฏิบัติหน้าที่ของกรรมการอย่างเพียงพอก่อนการปฏิบัติหน้าที่

ปัจจุบันบริษัทมีนโยบายให้กรรมการทุกท่านเข้าอบรมหลักสูตร DCP หรือ DAP ของสมาคมส่งเสริมสถาบันกรรมการบริษัทไทย (IOD) เพื่อให้เข้าใจถึงบทบาทและหน้าที่ของการเป็นกรรมการที่ดี รวมถึงเลขานุการบริษัทในการเข้าอบรมหลักสูตรด้านเลขานุการบริษัทกับสมาคมส่งเสริมสถาบันกรรมการบริษัทไทย (IOD) ทั้งนี้ สำหรับผู้บริหารบริษัทมีนโยบายส่งเสริมและพัฒนาความรู้อย่างต่อเนื่องโดยให้เข้าร่วมอบรมกับสถาบันการอบรมต่างๆ ที่เกี่ยวข้อง

นโยบายและวิธีการดูแลผู้บริหารในการนำข้อมูลภายในของบริษัทไปใช้

บริษัทมีนโยบายและวิธีการดูแลกรรมการและผู้บริหารในการนำข้อมูลภายในของบริษัท ซึ่งยังไม่เปิดเผยต่อสาธารณะชนไปใช้เพื่อแสวงหาประโยชน์ส่วนตน รวมทั้งการซื้อขายหลักทรัพย์ ดังนี้

- ให้ความรู้แก่กรรมการรวมทั้งผู้บริหารฝ่ายต่างๆ เกี่ยวกับหน้าที่ที่ต้องรายงานการถือครองหลักทรัพย์ของตน คู่สมรส และบุตรที่ยังไม่บรรลุนิติภาวะ ต่อ สำนักงาน กสท. และตลาดหลักทรัพย์ตาม มาตรา 59 และบทกำหนดโทษ ตามมาตรา 275 แห่งพระราชบัญญัติหลักทรัพย์และตลาดหลักทรัพย์ พ.ศ. 2535
- บริษัทกำหนดให้ผู้บริหารรายงานการเปลี่ยนแปลงการถือครองหลักทรัพย์ต่อสำนักงานคณะกรรมการกำกับหลักทรัพย์และตลาดหลักทรัพย์ ตามมาตรา 59 แห่งพระราชบัญญัติหลักทรัพย์ และตลาดหลักทรัพย์ พ.ศ. 2535 และจัดส่งสำเนารายงานนี้ให้แก่บริษัทในวันเดียวกับวันที่ส่งรายงานต่อสำนักงานคณะกรรมการกำกับหลักทรัพย์และตลาดหลักทรัพย์
- บริษัทดำเนินการส่งหนังสือเวียนแจ้งให้ผู้บริหารทราบว่า ผู้บริหารที่ได้รับทราบข้อมูลภายในที่เป็นสาระสำคัญ ซึ่งมีผลต่อการเปลี่ยนแปลงราคาหลักทรัพย์ จะต้องระงับการซื้อขายหลักทรัพย์ของบริษัทในช่วง 1 เดือน ก่อนที่จะการเงินหรือข้อมูลภายในนั้นจะเปิดเผยต่อสาธารณะชน และห้ามไม่ให้เปิดเผยข้อมูลที่เป็นสาระสำคัญนั้นต่อบุคคลอื่น
- บริษัทได้กำหนดโทษทางวินัยสำหรับผู้แสวงหาผลประโยชน์จากการนำข้อมูลภายในบริษัทไปใช้ หรือนำไปเปิดเผยจนอาจทำให้บริษัทได้รับความเสียหาย โดยพิจารณาโทษตามควรแก่กรณี ได้แก่ การตัดเงินเดือนชั่วคราว การตัดเงินเดือนเป็นต่วนหนังสือ การภาคทัณฑ์ ตลอดจนการเลิกจ้างพ้นสภาพการเป็นพนักงาน ด้วยเหตุไล่ออก ปลดออกหรือให้ออกแล้วแต่กรณี เป็นต้น

การควบคุมภายใน

ในการประชุมคณะกรรมการบริษัทครั้งที่ 2/2560 เมื่อวันที่ 24 กุมภาพันธ์ 2560 ซึ่งมีคณะกรรมการตรวจสอบทั้งสามท่าน เข้าร่วมประชุมด้วย ได้ทำการประเมินแบบประเมินความเพียงพอของระบบการควบคุมภายในของ บริษัท สามชัย สตีล อินดัสทรี จำกัด (มหาชน) ในเรื่องขององค์กรและสภาพแวดล้อม การบริหารความเสี่ยง การควบคุมการปฏิบัติงานของฝ่ายบริหาร ระบบสารสนเทศและการสื่อสารข้อมูล และระบบติดตาม

คณะกรรมการบริษัทมีความเห็นว่า ในสภาพปัจจุบันบริษัทมีระบบการควบคุมภายในที่เพียงพอ และสอดคล้องกับแบบประเมินการควบคุมภายในของสำนักงานคณะกรรมการ ก.ล.ต. โดยเฉพาะในส่วนของการควบคุมภายในที่เกี่ยวกับการทำธุรกรรมกับผู้ถือหุ้นรายใหญ่ กรรมการ ผู้บริหารและบุคคลที่เกี่ยวข้องกับบุคคลดังกล่าว นั้น บริษัทมีระบบการควบคุมภายในที่รัดกุมและเพียงพอ เพื่อป้องกันความเสียหายจากการนำทรัพย์สินของบริษัทไปใช้โดยมิชอบหรือโดยปราศจากอำนาจ ทั้งนี้บริษัทได้จัดหาผู้ตรวจสอบภายในจากภายนอกบริษัท (Outsource) เพื่อเข้าดำเนินการตรวจสอบระบบการควบคุมภายในและการปฏิบัติตามระบบการควบคุมภายในรวมทั้งรายงานผลการตรวจสอบต่อคณะกรรมการตรวจสอบของบริษัท

นอกจากนี้ในส่วนของการควบคุมภายในด้านบัญชีของบริษัทนั้น ผู้ตรวจสอบบัญชีของบริษัทได้ศึกษาและประเมินประสิทธิภาพแล้ว ไม่พบข้อบกพร่องที่เป็นสาระสำคัญของระบบการควบคุมภายในที่จะมีผลกระทบอย่างเป็นสาระสำคัญต่อการแสดงความเห็นต้องการเงิน ณ วันที่ 31 ธันวาคม 2560

รายการระหว่างกัน



บริษัทมีการทำรายการกับบุคคลที่อาจมีความขัดแย้งต่างๆ ซึ่งสามารถสรุปความสัมพันธ์และรายละเอียดของรายการระหว่างกัน ได้ดังนี้

บุคคลที่อาจมีความขัดแย้ง	ลักษณะความสัมพันธ์
บริษัท ชัยณรงค์ อินเตอร์เทรด จำกัด (ประกอบธุรกิจจำหน่ายอุปกรณ์ลูกปืน)	เป็นบริษัทที่มีนายรัชชัย ชินธรรมมิตร เป็นผู้ถือหุ้นรายใหญ่ และเป็นกรรมการผู้มีอำนาจลงนาม ซึ่งนายรัชชัย ชินธรรมมิตร เป็นกรรมการบริษัท สามชัย สติล อินดัสทรี จำกัด (มหาชน)
บริษัท แคม เอนเดอร์โพร์ส จำกัด (ประกอบธุรกิจเพื่อจำหน่ายสินค้าของบริษัท)	เป็นบริษัทย่อยและกรรมการร่วมกัน

สรุปรายการระหว่างกันของบริษัทกับบุคคลที่อาจมีความขัดแย้งทางผลประโยชน์ที่เกิดขึ้นในปี 2560 มีดังนี้

1. รายการระหว่างกันกับบริษัท ชัยณรงค์ อินเตอร์เทรด จำกัด

ลักษณะรายการ	มูลค่าของรายการ (ล้านบาท)	เงื่อนไข/ความสมเหตุสมผลและความจำเป็น
บริษัทสั่งซื้อวัตถุดิบลูกปืน, สายพาน และใช้		บริษัท ชัยณรงค์ อินเตอร์เทรด จำกัด ให้ สินเชื่อทางการค้าจำนวนถึง 90 วัน เมื่อเทียบ กับการจ่ายเงินสดในกรณีที่บริษัทสั่งซื้อกับ บริษัทอื่นและราคาเป็นไปตามลักษณะการ ดำเนินการค้าตามปกติในราคาตลาด
- ซื้อสินค้า	0.75	
- เจ้าหนี้การค้า		
ยอดคงเหลือ ณ 31 ธันวาคม 2559	0.19	
เพิ่มขึ้น	0.80	
ลดลง	(0.77)	
ยอดคงเหลือ ณ 31 ธันวาคม 2560	0.22	

2. รายการระหว่างกันกับบริษัท แซม เอนเตอร์ไพรส์ จำกัด

ลักษณะรายการ	มูลค่าของรายการ (ล้านบาท)	เงื่อนไข/ความสมเหตุสมผลและความจำเป็น
บริษัทได้จ้างผลิต,ค่าขนส่งสินค้า,ค่าเช่า, ค่าคอมมิชชั่น ซื้อสินค้าสำเร็จรูป		การขายวัตถุดิบ,รายได้รับจ้างการผลิต และ การซื้อสินค้าสำเร็จรูป มีนโยบายกำหนด ราคาโดยใช้ราคาตลาด รายได้ค่าเช่า,รายได้ ค่าขนส่งสินค้า และรายได้ค่าคอมมิชชั่น มี นโยบายกำหนดราคาตามสัญญาที่ตกลงกัน
- ค่าจ้างผลิต,ค่าขนส่งสินค้า,ค่าเช่า,ค่า คอมมิชชั่น	0.00	
- ลูกหนี้การค้า		
ยอดคงเหลือ ณ 31 ธันวาคม 2559	0.00	
เพิ่มขึ้น	0.00	
ลดลง	0.00	
ยอดคงเหลือ ณ 31 ธันวาคม 2560	0.00	

นโยบายและแนวโน้การทำรายการระหว่างกันในอนาคต

บริษัทคาดว่าบริษัทจะไม่มีการทำรายการระหว่างกันในอนาคต ยกเว้น รายการระหว่างกันกับบริษัท
ชัยณรงค์ อินเตอร์เทรด จำกัด อย่างไรก็ดี หากบริษัทมีความจำเป็นที่จะต้องรายการระหว่างกันกับบุคคลที่อาจมี
ความขัดแย้ง บริษัทได้กำหนดนโยบายในการเข้าทำรายการระหว่างกันที่อาจเกิดขึ้นในอนาคต โดยจะมีการ
กำหนดเงื่อนไขต่างๆ ให้เป็นไปตามลักษณะการดำเนินการค้าปกติในราคาตลาด ซึ่งสามารถเปรียบเทียบได้กับ
ราคาที่เกิดขึ้นกับบุคคลภายนอก ทั้งนี้ บริษัทจะได้ให้คณะกรรมการตรวจสอบหรือผู้เชี่ยวชาญอิสระพิจารณา
ตรวจสอบและให้ความเห็นถึงความเหมาะสมของราคาและความสมเหตุสมผลของการทำรายการด้วย

รายการระหว่างกันที่อาจเกิดขึ้นในอนาคต บริษัทจะปฏิบัติตามหลักเกณฑ์ วิธีการ และการเปิดเผย
รายการที่เกี่ยวข้องกันของบริษัทจดทะเบียน เพื่อให้การตัดสินใจเข้าทำรายการดังกล่าวไม่ก่อให้เกิดความขัดแย้ง
ทางผลประโยชน์และเป็นประโยชน์สูงสุดแก่ผู้ถือหุ้นทุกราย

ภาพรวมผลการดำเนินงานปีที่ผ่านมา

สืบเนื่องจากข้อพิพาทในการขอคืนภาษีอากรสินค้าประเภทเหล็ก ตามมาตรา 19 ทวิ ในปี 2559 ส่งผลต่อเนื่องถึงปี 2560 ทำให้ยอดขายลดลง 2 ปีติดต่อกัน คือ ปี 2559 ลดลง 358.17 ล้านบาท (11.12%) และ ปี 2560 ลดลง 229.80 ล้านบาท (7.86%) ในขณะที่คู่แข่งรายอื่นๆ มีกำไร เนื่องจากลูกค้าขาดความมั่นใจในตัวสินค้าและบริษัท ทำให้ลูกค้ายกเลิกและชะลอการสั่งซื้อสินค้าลง ดังนั้น บริษัท จึงต้องปรับกลยุทธ์การขายและการตลาดเพื่อลดผลกระทบให้มากที่สุด โดยการขายสินค้ากำไรน้อยลง ในขณะเดียวกัน สถาบันการเงิน ก็ลดวงเงินสินเชื่อลงกว่า 20 % ทำให้การดำเนินการด้านการผลิตขาดความต่อเนื่อง

ถึงแม้บริษัทจะประสบปัญหาตามที่กล่าวข้างต้น แต่บริษัทก็พยายามควบคุมและบริหารการใช้ทรัพยากรในบริษัทเท่าที่มีอยู่ให้มีประสิทธิภาพมากที่สุด และที่ผ่านมามีบริษัทเชื่อว่าได้ผ่านจุดเลวร้ายที่สุดไปแล้ว และบริษัทให้ความมั่นใจว่า ต่อจากนี้ไป ผลประกอบการโดยรวมจะดีขึ้นตามลำดับ

ผลการดำเนินงานของบริษัท

รายได้

ในปี 2560 บริษัทมีรายได้จากการขายจำนวน 2,701.31 ล้านบาท ลดลงจากปี 2559 จำนวน 221.70 ล้านบาท หรือร้อยละ 7.58 เนื่องจากบริษัทฯ ได้รับผลกระทบจากกรณีพิพาทกับกรมศุลกากร โดยมีมูลค่าและสัดส่วนการขายสินค้าแต่ละประเภท ดังนี้

มูลค่ารายได้และสัดส่วนการขายสินค้าแต่ละประเภทของบริษัทสามารถสรุปได้ดังต่อไปนี้

ประเภทผลิตภัณฑ์	2558		2559		2560	
	ล้านบาท	ร้อยละ	ล้านบาท	ร้อยละ	ล้านบาท	ร้อยละ
รายได้จากการขาย						
- เหล็กท่อดำ	904.99	28.07	947.62	33.08	774.50	28.63
- ท่อเหล็กชุบสังกะสี	659.82	20.47	789.85	27.57	888.75	32.86
- ท่อเหล็กเพอร์นิเจอร์	38.40	1.19	6.42	0.22	4.20	0.16
- เหล็กแผ่นชนิดดำ	0.14	0.00	0.02	0.00	0.00	0.00
- ขายวัตถุดิบ	437.41	13.57	103.43	3.61	39.90	1.48
- ขายเศษเหล็ก เศษชิ้น และท่อสำเร็จรูปเกรดบี ซี	74.95	2.32	17.69	0.62	90.75	3.35
- ขายสินค้าเข้ามา	1,102.87	34.22	992.72	34.65	894.88	33.08
- ขายอื่นๆ	5.30	0.16	2.87	0.1	8.36	0.31
รวมรายได้จากการขาย	3,223.88	100.00	2,860.62	99.85	2,701.31	99.87
รายได้อื่น	0.00	0.00	4.39	0.15	3.67	0.13
รายได้รวม	3,223.88	100.00	2,865.01	100.00	2,704.98	100.00

ต้นทุนขาย

ในปี 2560 ต้นทุนขายมีจำนวน 2,567.43 ล้านบาท ลดลงจากปี 2559 จำนวน 63.24 ล้านบาท หรือร้อยละ 2.40 สอดคล้องกับยอดขายที่ลดลง แต่ลดลงในสัดส่วนที่น้อยกว่าการลดลงของยอดขาย เนื่องจากบริษัทขายสินค้าสินค้ากำไรน้อยลง เพื่อเรียกความเชื่อมั่นจากลูกค้าที่ยกเลิกและลดการสั่งซื้อให้กลับมาเป็นลูกค้าเหมือนเดิม

โอนกลับขาดทุนจากการตีราคาสินค้าคงเหลือ

ในปี 2560 บริษัทมียอดขาดทุนจากการตีราคาสินค้าคงเหลือ จำนวน 1.40 ล้านบาท ในขณะที่ปี 2559 มียอดกำไรจำนวน 5.83 ล้านบาท เพราะตลอดปี 2560 ราคาเหล็กมีความผันผวนสูง

กำไรขั้นต้น

จากสาเหตุดังกล่าวข้างต้น ทำให้ในปี 2560 บริษัทมีกำไรขั้นต้น 132.47 ล้านบาท คิดเป็นร้อยละ 4.90 ของรายได้จากการขายเปรียบเทียบกับปี 2559 กำไรขั้นต้น 298.17 ล้านบาท คิดเป็นร้อยละ 10.20 ลดลง 165.69 ล้านบาท คิดเป็นร้อยละ 55.57

ค่าใช้จ่ายในการขายและบริหาร

ในปี 2560 ค่าใช้จ่ายในการขายและบริหาร มีจำนวน 188.12 ล้านบาท ลดลงจากปี 2559 จำนวน 6.06 ล้านบาท หรือร้อยละ 3.12 แต่ลดลงในสัดส่วนที่น้อยกว่าการลดลงของยอดขาย เนื่องจากมีค่าใช้จ่ายที่เกี่ยวข้องกับว่าจ้างทนายเพื่อโต้แย้งข้อพิพาทกับกรมศุลกากร

ต้นทุนทางการเงิน

ในปี 2560 ต้นทุนทางการเงิน มีจำนวน 50.99 ล้านบาท เพิ่มขึ้นจากปี 2559 จำนวน 3.85 ล้านบาท คิดเป็นร้อยละ 8.16 เนื่องจากสถาบันทางการเงินมีการปรับขึ้นอัตราดอกเบี้ยจากกรณีที่บริษัทได้รับผลกระทบจากกรณีพิพาทกับกรมศุลกากร

กำไรสุทธิ

จากสาเหตุข้างต้นทำให้ในปี 2560 บริษัท มีผลขาดทุนสุทธิ 77.81 ล้านบาท ลดลง 126.72 ล้านบาท หรือร้อยละ 259.12

ฐานะการเงินของบริษัท

ส่วนประกอบของสินทรัพย์

สินทรัพย์รวมของบริษัท ณ สิ้นปี 2560 มีมูลค่าเท่ากับ 3,803.37 ล้านบาท ลดลงจากปีก่อน 32.65 ล้านบาท คิดเป็นร้อยละ 0.85 โดยเป็นการลดลงในสินค้าคงคลัง 149.50 ล้านบาท

สำหรับสินทรัพย์ไม่หมุนเวียนมีมูลค่าเท่ากับ 2,235.02 ล้านบาท ลดลง จำนวน 17.87 ล้านบาท คิดเป็นร้อยละ 0.79

ลูกหนี้การค้าและตัวเงินรับ

ณ สิ้นปี 2560 บริษัทมีลูกหนี้การค้าและลูกหนี้อื่น จำนวน 465.88 ล้านบาท เพิ่มขึ้นจากปีก่อน 116.55 ล้านบาท คิดเป็นร้อยละ 33.36 ระยะเวลาการเก็บหนี้เฉลี่ย 63 วัน เนื่องจากบริษัท ปรับนโยบายขายสินค้าให้ผู้ซื้อโดยตรงมากกว่าผู้แทนจำหน่าย ทำให้ระยะเวลาเครดิตเพิ่มขึ้นจากปีก่อน แต่ยังคงอยู่ในเกณฑ์ปกติ

ตารางแสดงอายุลูกหนี้การค้าและตัวเงินรับ ณ 31 ธันวาคม 2560

อายุลูกหนี้การค้า	กิจการอื่น		กิจการที่เกี่ยวข้องกัน	
	ล้านบาท	สัดส่วน (%)	ล้านบาท	สัดส่วน (%)
ยังไม่ครบกำหนดชำระ	260.70	54.23	-	-
เกินกำหนดชำระ				
น้อยกว่า 1 เดือน	97.80	20.34	-	-
เกินกว่า 1 ถึง 2 เดือน	13.66	2.84	-	-
เกินกว่า 2 ถึง 3 เดือน	2.00	0.41	-	-
เกินกว่า 3 ถึง 6 เดือน	2.46	0.51	-	-
เกินกว่า 6 ถึง 9 เดือน	1.28	0.26	-	-
เกินกว่า 9 ถึง 12 เดือน	2.20	0.45	-	-
เกินกว่า 12 เดือน ขึ้นไป	100.59	20.92	-	-
รวม	480.73	100	-	-
หัก ค่าเผื่อหนี้สงสัยจะสูญ	51.62	10.74		
ลูกหนี้การค้าและตัวเงินรับ-สุทธิ	429.11	89.26		

สำหรับลูกหนี้ที่เกินกำหนดชำระเกินกว่า 3 เดือนขึ้นไป บริษัทได้ดำเนินการทางกฎหมายแล้วบางส่วน ทั้งนี้บริษัทได้ตั้งค่าเผื่อหนี้สงสัยจะสูญไว้ เป็นเงิน 51.62 ล้านบาทแล้ว

สินค้าคงเหลือ

ณ สิ้นปี 2560 บริษัทมีสินค้าคงเหลือเป็นมูลค่า 1,012.62 ล้านบาท (ก่อนหักค่าเผื่อการลดราคา สินค้าคงเหลือ จำนวน 2.56 ล้านบาท) ลดลงจากปีก่อนจำนวน 148.0 ล้านบาท คิดเป็นร้อยละ 1.48 ระยะเวลาการหมุนเวียนของสินค้าคงเหลือ ลดลง จาก 162 วันในปี 2559 เหลือ 138 วัน

ตารางแสดงส่วนประกอบของสินค้าคงเหลือ

(หน่วย : ล้านบาท)

รายการ	2558	2559	2560
สินค้าสำเร็จรูป	509.44	577.22	509.08
สินค้าระหว่างผลิต	40.26	76.90	90.34
ซื้อมาขายไป	180.84	271.70	205.71
วัตถุดิบ	421.95	216.42	190.72
วัสดุสิ้นเปลือง	14.08	16.81	16.74
รวม	1,166.57	1,160.73	1,012.62
หัก ค่าเผื่อการลดราคา	(6.99)	(1.61)	(2.56)
สินค้าคงเหลือ – สุทธิ	1,159.58	1,159.57	1,010.06

ที่ดิน อาคาร และอุปกรณ์

ณ วันที่ 31 ธันวาคม 2560 ที่ดิน อาคารและอุปกรณ์-สุทธิ ของบริษัทมีมูลค่าเท่ากับ 2,160.25 ล้านบาท ลดลงจำนวน 47.66 ล้านบาท คิดเป็นร้อยละ 2.15 เนื่องจากการหักค่าเสื่อมราคาตามปกติและลงทุนเพิ่มขึ้น

สภาพคล่อง

ในปี 2560 บริษัทมีเงินสดรับจากการดำเนินงานติดลบ 25.30 ล้านบาท เมื่อหักเงินจ่ายดอกเบี้ยและภาษีเงินได้แล้วจะมีเงินสดสุทธิได้มาจากกิจกรรมดำเนินงานติดลบ 71.18 ล้านบาท

เงินสดสุทธิใช้ไปในการลงทุนเท่ากับ 54.92 ล้านบาท เนื่องจากในปี 2560 บริษัท ได้ลงทุนในบริษัทย่อย และปรับปรุงอาคารโรงงานและเครื่องจักรเพิ่มขึ้น

ในส่วนของการระดมเงินสดจากกิจกรรมจัดหาเงินบริษัทมีเงินสดสุทธิเพิ่มขึ้นจากกิจกรรมจัดหาเงินจำนวน 137.20 ล้านบาท โดยเบิกเงินกู้ยืมระยะสั้นจากสถาบันการเงิน จำนวนรวม 154.55 ล้านบาท และชำระหนี้สินรวม 21.34 ล้านบาท

สำหรับอัตราส่วนสภาพคล่องของบริษัท อันได้แก่ สินทรัพย์หมุนเวียนต่อหนี้สินหมุนเวียน และอัตราส่วนสภาพคล่องหมุนเร็ว ณ 31 ธันวาคม 2560 มีค่าเท่ากับ 0.89 เท่า และ 0.32 เท่า

แหล่งที่มาของเงินทุน

หนี้สิน

ณ วันที่ 31 ธันวาคม 2560 บริษัทมีหนี้สินรวม เท่ากับ 1,800.56 ล้านบาท เพิ่มขึ้นจากปี 2559 จำนวน 47.29 ล้านบาท คิดเป็นอัตราร้อยละ 2.69 โดยหนี้สินหมุนเวียนเพิ่มขึ้น จำนวน 52.45 ล้านบาท ในขณะที่หนี้สินไม่หมุนเวียนลดลง จำนวน 5.13 ล้านบาท ส่งผลให้อัตราส่วนหนี้สินต่อส่วนของผู้ถือหุ้นของบริษัทเพิ่มขึ้น จาก 0.84 เท่า ณ สิ้นปี 2559 เป็น 0.90 เท่า ณ สิ้นปี 2560

ส่วนของผู้ถือหุ้น

ณ วันที่ 31 ธันวาคม 2560 บริษัทมีทุนจดทะเบียน 1,085.67 ล้านบาท ทุนจดทะเบียนที่เรียกชำระแล้ว 1,045.12 ล้านบาท มูลค่าหุ้นละ 1 บาท เป็นเงิน 1,045.12 ล้านบาท สำหรับทุนจดทะเบียนส่วนที่ยังไม่ได้เรียกชำระจำนวน 40.54 ล้านบาท เป็นส่วนที่ผู้ถือหุ้นและพนักงาน / กรรมการ ไม่ได้ใช้สิทธิซื้อหุ้นเพิ่มทุน และได้หมดระยะเวลาการใช้สิทธิตั้งแต่ปี 2555 และ 2556 แล้ว

ส่วนของผู้ถือหุ้นของบริษัท ณ วันที่ 31 ธันวาคม 2560 มีมูลค่าเท่ากับ 2,002.81 ล้านบาท ลดลงจำนวน 79.95 ล้านบาท เนื่องมาจากผลการดำเนินงานขาดทุน

ค่าตอบแทนของผู้สอบบัญชี

1. ค่าตอบแทนจากการสอบบัญชี (Audit fee)

บริษัทจ่ายค่าตอบแทนในการสอบบัญชี ให้แก่ผู้สอบบัญชีของบริษัทในรอบปีที่ผ่านมา เป็นจำนวนเงินรวม 1,235,000 บาท

2. ค่าบริการอื่น (Non-Audit fee)

ไม่มี

รายงานของผู้สอบบัญชีรับอนุญาต

เสนอ ผู้ถือหุ้นบริษัท สามชัย สตีล อินดัสทรี จำกัด (มหาชน)

ความเห็น

ข้าพเจ้าได้ตรวจสอบงบการเงินรวมและงบการเงินเฉพาะกิจการของบริษัท สามชัย สตีล อินดัสทรี จำกัด (มหาชน) และบริษัทย่อย (“กลุ่มบริษัท”) และของเฉพาะบริษัท สามชัย สตีล อินดัสทรี จำกัด (มหาชน) (“บริษัท”) ซึ่งประกอบด้วยงบแสดงฐานะการเงินรวมและงบแสดงฐานะการเงินเฉพาะกิจการ ณ วันที่ 31 ธันวาคม พ.ศ. 2560 งบกำไรขาดทุนเบ็ดเสร็จรวมและงบกำไรขาดทุนเบ็ดเสร็จเฉพาะกิจการ งบแสดงการเปลี่ยนแปลงส่วนของผู้ถือหุ้นรวมและงบแสดงการเปลี่ยนแปลงส่วนของผู้ถือหุ้นเฉพาะกิจการ และงบกระแสเงินสดรวมและงบกระแสเงินสดเฉพาะกิจการ สำหรับปี สิ้นสุดวันเดียวกัน และหมายเหตุประกอบงบการเงินรวมและเฉพาะกิจการ รวมถึงหมายเหตุสรุปนโยบายการบัญชีที่สำคัญ

ข้าพเจ้าเห็นว่า งบการเงินรวมและงบการเงินเฉพาะกิจการข้างต้นนี้แสดงฐานะการเงินรวมและฐานะการเงินเฉพาะกิจการของบริษัท สามชัย สตีล อินดัสทรี จำกัด (มหาชน) และบริษัทย่อย และของเฉพาะบริษัท สามชัย สตีล อินดัสทรี จำกัด (มหาชน) ณ วันที่ 31 ธันวาคม พ.ศ. 2560 และผลการดำเนินงานรวม และผลการดำเนินงานเฉพาะกิจการ และกระแสเงินสดรวมและกระแสเงินสดเฉพาะกิจการ สำหรับปีสิ้นสุดวันเดียวกันโดยถูกต้องตามที่ควรในสาระสำคัญตามมาตรฐานการรายงานทางการเงิน

เกณฑ์ในการแสดงความเห็น

ข้าพเจ้าได้ปฏิบัติงานตรวจสอบตามมาตรฐานการสอบบัญชี ความรับผิดชอบของข้าพเจ้าได้กล่าวไว้ในวรรคความรับผิดชอบของผู้สอบบัญชีต่อการตรวจสอบงบการเงินรวมและงบการเงินเฉพาะกิจการในรายงานของข้าพเจ้า ข้าพเจ้ามีความเป็นอิสระจากกลุ่มบริษัทตามข้อกำหนดจรรยาบรรณของผู้ประกอบวิชาชีพที่กำหนดโดยสภาวิชาชีพบัญชีในส่วนที่เกี่ยวข้องกับการตรวจสอบงบการเงินรวมและงบการเงินเฉพาะกิจการ และข้าพเจ้าได้ปฏิบัติตามความรับผิดชอบด้านจรรยาบรรณอื่นๆ ซึ่งเป็นไปตามข้อกำหนดเหล่านี้ ข้าพเจ้าเชื่อว่าหลักฐานการสอบบัญชีที่ข้าพเจ้าได้รับเพียงพอและเหมาะสมเพื่อใช้เป็นเกณฑ์ในการแสดงความเห็นของข้าพเจ้า

เรื่องสำคัญในการตรวจสอบ

เรื่องสำคัญในการตรวจสอบคือเรื่องต่างๆ ที่มีนัยสำคัญที่สุดตามดุลยพินิจของผู้ประกอบวิชาชีพของข้าพเจ้าในการตรวจสอบงบการเงินรวมและงบการเงินเฉพาะกิจการสำหรับงวดปัจจุบัน ข้าพเจ้าได้นำเรื่องเหล่านี้มาพิจารณาในบริบทของการตรวจสอบงบการเงินรวมและงบการเงินเฉพาะกิจการโดยรวมและในการแสดงความเห็นของข้าพเจ้า ทั้งนี้ข้าพเจ้าไม่ได้แสดงความเห็นแยกต่างหากสำหรับเรื่องเหล่านี้

เรื่องสำคัญในการตรวจสอบ พร้อมวิธีการตรวจสอบมีดังต่อไปนี้

การแสดงผลมูลค่าของสินค้าคงเหลือ

ตามที่กล่าวไว้ในหมายเหตุประกอบงบการเงินข้อ 3.4 และข้อ 6 บริษัทมีสินค้าคงเหลือ ณ วันที่ 31 ธันวาคม พ.ศ. 2560 จำนวน 1,010.06 ล้านบาท ซึ่งเป็นจำนวนที่มีนัยสำคัญในงบการเงิน ได้ถูกแสดงผลมูลค่าตามราคาทุนหรือมูลค่าสุทธิที่คาดว่าจะได้รับแล้วแต่มูลค่าใดจะต่ำกว่า โดยผู้บริหารประมาณมูลค่าสุทธิที่คาดว่าจะได้รับจากราคาปกติที่คาดว่าจะขายได้ของสินค้าแต่ละประเภทและแต่ละขนาดภายหลังวันที่ในรายงาน ข้าพเจ้ามุ่งเน้นการพิจารณาการตั้งค่าเผื่อการลดลงของมูลค่าสุทธิที่คาดว่าจะได้รับดังกล่าวของบริษัท เนื่องจากราคาขายที่ทางบริษัทใช้ในการประมาณค่าเผื่อการลดลงของมูลค่าสุทธิที่คาดว่าจะได้รับนั้นอ้างอิงจากราคาตลาดในประเทศซึ่งมีความผันผวนตามแรงอุปสงค์อุปทาน

ข้าพเจ้าได้รับความเชื่อมั่น เกี่ยวกับการแสดงผลมูลค่าของสินค้าคงเหลือ โดย

- ทำความเข้าใจนโยบายการคำนวณมูลค่าสุทธิที่คาดว่าจะได้รับ วิธีการเก็บรวบรวมข้อมูล รวมถึงสอบทานความถูกต้องของสมมติฐานในการปฏิบัติตามนโยบายบัญชีของบริษัท
- สุ่มทดสอบความถูกต้องของประมาณการมูลค่าสุทธิที่คาดว่าจะได้รับของสินค้าคงเหลือ โดยเปรียบเทียบต้นทุนของสินค้าคงเหลือ กับมูลค่าสุทธิที่คาดว่าจะได้รับของสินค้าคงเหลือดังกล่าว ซึ่งคำนวณจากราคาตามราคาขายสินค้าภายหลังวันที่ในรายงาน หักด้วยค่าใช้จ่ายที่จำเป็นเพื่อให้สินค้านั้นขายได้
- พิจารณาถึงความเพียงพอของการเปิดเผยข้อมูลเกี่ยวกับสินค้าคงเหลือ ในหมายเหตุประกอบงบการเงิน

ค่าเผื่อนี้สงสัยจะสูญของลูกหนี้

ตามที่กล่าวไว้ในหมายเหตุประกอบงบการเงินข้อ 3.3 และข้อ 6 การประมาณการค่าเผื่อนี้สงสัยจะสูญของลูกหนี้ต้องอาศัยข้อสมมติหลายประการ ดังนั้น ผู้บริหารจำเป็นต้องใช้ดุลยพินิจอย่างสูงในการพิจารณาค่าเผื่อนี้สงสัยจะสูญซึ่งได้ประมาณขึ้นจากการพิจารณาลูกหนี้รายตัวเกี่ยวกับความสามารถและฐานะการเงินของลูกหนี้ในการจ่ายชำระหนี้ การประมาณค่าเผื่อนี้สงสัยจะสูญ

ดังกล่าวมีนัยสำคัญ เนื่องจาก ณ วันที่ 31 ธันวาคม พ.ศ. 2559 บริษัทมีลูกหนี้การค้าเป็นจำนวนที่มีนัยสำคัญ ดังนั้นอาจทำให้เกิดความเสี่ยงเกี่ยวกับมูลค่าของค่าเผื่อนี้สงสัยจะสูญของลูกหนี้

ข้าพเจ้าได้รับความเชื่อมั่น เกี่ยวกับค่าเผื่อนี้สงสัยจะสูญของลูกหนี้ โดย

- ทำความเข้าใจเกณฑ์ที่ใช้ในการพิจารณาค่าเผื่อนี้สงสัยจะสูญของลูกหนี้ รวมถึงสอบทานความสม่ำเสมอของการใช้เกณฑ์ดังกล่าว และเหตุผลสำหรับการรับรู้ค่าเผื่อนี้สงสัยจะสูญของลูกหนี้การค้าแบบเฉพาะเจาะจง
- วิเคราะห์ข้อมูลระยะเวลาดังชำระและการเคลื่อนไหวของลูกหนี้การค้าเพื่อระบุถึงกลุ่มลูกหนี้ที่มีข้อบ่งชี้ว่ามีการรับเงินที่ช้ากว่าปกติ
- สอบทานรายการการรับชำระหนี้ภายหลังวันที่ในงบการเงิน
- พิจารณาลูกหนี้การค้าที่มีข้อโต้แย้ง

ข้อมูลอื่น

ผู้บริหารเป็นผู้รับผิดชอบต่อข้อมูลอื่น ข้อมูลอื่นประกอบด้วยข้อมูลซึ่งรวมอยู่ในรายงานประจำปีซึ่งคาดว่าจะถูกจัดเตรียมให้ข้าพเจ้าภายหลังวันที่ในรายงานของผู้สอบบัญชี

ความเห็นของข้าพเจ้าต่อการเงินรวมและงบการเงินเฉพาะกิจการไม่ครอบคลุมถึงข้อมูลอื่น และข้าพเจ้าไม่ได้ให้ความเชื่อมั่นต่อข้อมูลอื่น

ความรับผิดชอบของข้าพเจ้าที่เกี่ยวข้องเนื่องจากการตรวจสอบงบการเงินรวมและงบการเงินเฉพาะกิจการคือ การอ่านและพิจารณาว่าข้อมูลอื่นมีความขัดแย้งที่มีสาระสำคัญกับงบการเงินหรือกับความรู้ที่ได้รับจากการตรวจสอบของข้าพเจ้า หรือปรากฏกว่าข้อมูลอื่นมีการแสดงข้อมูลที่ขัดต่อข้อเท็จจริงอันเป็นสาระสำคัญหรือไม่

เมื่อข้าพเจ้าได้อ่านรายงานประจำปี หากข้าพเจ้าสรุปได้ว่าการแสดงข้อมูลที่ขัดต่อข้อเท็จจริงอันเป็นสาระสำคัญ ข้าพเจ้าต้องสื่อสารเรื่องดังกล่าวกับผู้มีส่วนที่ในการกำกับดูแลและฝ่ายบริหารของบริษัท

ความรับผิดชอบของผู้บริหารและผู้มีหน้าที่ในการกำกับดูแลต่องบการเงินรวมและงบการเงินเฉพาะกิจการ

ผู้บริหารมีหน้าที่รับผิดชอบในการจัดทำและการนำเสนองบการเงินรวมและงบการเงินเฉพาะกิจการเหล่านี้โดยถูกต้องตามที่ควร ตามมาตรฐานการรายงานทางการเงินและรับผิดชอบเกี่ยวกับการควบคุมภายในที่ผู้บริหารพิจารณาว่าจำเป็นเพื่อให้สามารถจัดทำงบการเงินรวมและงบการเงินเฉพาะกิจการที่ปราศจากการแสดงข้อมูลที่ขัดต่อข้อเท็จจริงอันเป็นสาระสำคัญไม่ว่าจะเกิดจากการทุจริตหรือข้อผิดพลาด

ในการจัดทำงบการเงินรวมและงบการเงินเฉพาะกิจการ ผู้บริหารรับผิดชอบในการประเมินความสามารถของบริษัทในการดำเนินงานต่อเนื่อง เปิดเผยเรื่องที่เกี่ยวข้องกับการดำเนินงานต่อเนื่องตาม

ความเหมาะสม และการใช้เกณฑ์การบัญชีสำหรับการดำเนินงานต่อเนื่องเว้นแต่ผู้บริหารมีความตั้งใจที่จะเลิกบริษัทหรือหยุดดำเนินงานหรือไม่สามารถดำเนินงานต่อเนื่องต่อไปได้

ผู้มีหน้าที่ในการกำกับดูแลหน้าที่ในการสอดส่องดูแลกระบวนการในการจัดทำรายงานทางการเงินของกลุ่มบริษัท

ความรับผิดชอบของผู้สอบบัญชีต่อการตรวจสอบงบการเงินรวมและงบการเงินเฉพาะกิจการ

การตรวจสอบของข้าพเจ้ามีวัตถุประสงค์เพื่อให้ได้ความเชื่อมั่นอย่างสมเหตุสมผลว่า งบการเงินรวมและงบการเงินเฉพาะกิจการโดยรวมปราศจากการแสดงข้อมูลที่ขัดต่อข้อเท็จจริงอันเป็นสาระสำคัญหรือไม่ ไม่ว่าจะเกิดจากการทุจริตหรือข้อผิดพลาด และเสนอรายงานของผู้สอบบัญชีซึ่งรวมความเห็นของข้าพเจ้าอยู่ด้วย ความเชื่อมั่นอย่างสมเหตุสมผลคือความเชื่อมั่นในระดับสูงแต่ไม่ได้เป็นการรับประกันว่าการปฏิบัติตามตรวจสอบตามมาตรฐานการสอบบัญชีจะสามารถตรวจพบข้อมูลที่ขัดต่อข้อเท็จจริงอันเป็นสาระสำคัญที่มีอยู่ได้เสมอไป ข้อมูลที่ขัดต่อข้อเท็จจริงอาจเกิดจากการทุจริตหรือข้อผิดพลาด และถือว่ามีความสำคัญเมื่อคาดการณ์อย่างสมเหตุสมผลได้ว่ารายการที่ขัดต่อข้อเท็จจริงแต่ละรายการหรือทุกรายการรวมกันจะมีผลต่อการตัดสินใจทางเศรษฐกิจของผู้ใช้งบการเงินรวมและงบการเงินเฉพาะกิจการจากการใช้งบการเงินเหล่านี้

ในการตรวจสอบของข้าพเจ้าตามมาตรฐานการสอบบัญชีข้าพเจ้าได้ใช้ดุลยพินิจและการสังเกตและสงสัยเยี่ยงผู้ประกอบวิชาชีพตลอดการตรวจสอบ การปฏิบัติงานของข้าพเจ้ารวมถึง

- ระบุและประเมินความเสี่ยงจากการแสดงข้อมูลที่ขัดต่อข้อเท็จจริงอันเป็นสาระสำคัญในงบการเงินรวมและงบการเงินเฉพาะกิจการ ไม่ว่าจะเกิดจากการทุจริตหรือข้อผิดพลาด ออกแบบและปฏิบัติตามวิธีการตรวจสอบเพื่อตอบสนองต่อความเสี่ยงเหล่านั้น และได้หลักฐานการสอบบัญชีที่เพียงพอและเหมาะสมเพื่อเป็นเกณฑ์ในการแสดงความเห็นของข้าพเจ้า ความเสี่ยงที่ไม่พบข้อมูลที่ขัดต่อข้อเท็จจริงอันเป็นสาระสำคัญ ซึ่งเป็นผลมาจากการทุจริตจะสูงกว่าความเสี่ยงที่เกิดจากข้อผิดพลาด เนื่องจากการทุจริตอาจเกี่ยวกับการสมรู้ร่วมคิด การปลอมแปลงเอกสารหลักฐาน การตั้งใจละเว้นการแสดงผลข้อมูล การแสดงข้อมูลที่ไมตรงตามข้อเท็จจริงหรือการแทรกแซงการควบคุมภายใน
- ทำความเข้าใจในระบบการควบคุมภายในซึ่งมีผลกระทบต่อการสอบบัญชีเพื่อออกแบบวิธีการตรวจสอบให้เหมาะสมกับสถานการณ์ แต่ไม่ใช่เพื่อวัตถุประสงค์ในการแสดงความเห็นต่อความมีประสิทธิภาพของการควบคุมภายในของกลุ่มบริษัท
- ประเมินความเหมาะสมของนโยบายการบัญชีที่ผู้บริหารใช้และความสมเหตุสมผลของประมาณการทางบัญชี และการเปิดเผยข้อมูลที่เกี่ยวข้องซึ่งจัดทำโดยผู้บริหาร
- สรุปร่วมกับความเหมาะสมของการใช้เกณฑ์การบัญชีสำหรับการดำเนินงานต่อเนื่องของผู้บริหาร และจากหลักฐานการสอบบัญชีที่ได้รับว่ามีความไม่แน่นอนที่มีสาระสำคัญเกี่ยวกับเหตุการณ์ หรือสถานการณ์ที่อาจเป็นเหตุให้เกิดข้อสงสัยอย่างมีนัยสำคัญต่อ

ความสามารถของกลุ่มบริษัทในการดำเนินงานต่อเนื่องหรือไม่ ถ้าข้าพเจ้าได้ข้อสรุปว่ามีความไม่แน่นอนที่มีสาระสำคัญ ข้าพเจ้าต้องกล่าวไว้ในรายงานของผู้สอบบัญชีของข้าพเจ้าถึงการเปิดเผยที่เกี่ยวข้องในงบการเงิน หรือถ้าการเปิดเผยดังกล่าวไม่เพียงพอความเห็นของข้าพเจ้าจะเปลี่ยนแปลงไป ข้อสรุปของข้าพเจ้าขึ้นอยู่กับหลักฐานการสอบบัญชีที่ได้รับจนถึงวันที่ในรายงานของผู้สอบบัญชีของข้าพเจ้า อย่างไรก็ตาม เหตุการณ์หรือสถานการณ์ในอนาคตอาจเป็นเหตุให้บริษัทต้องหยุดการดำเนินงานต่อเนื่อง

- ประเมินการนำเสนอ โครงสร้างและเนื้อหาของงบการเงินรวมและงบการเงินเฉพาะกิจการโดยรวม รวมถึงการเปิดเผยว่างบการเงินรวมและงบการเงินเฉพาะกิจการแสดงรายการและเหตุการณ์ในรูปแบบที่ทำให้มีการนำเสนอข้อมูลโดยถูกต้องตามที่ควร
- ได้รับหลักฐานการสอบบัญชีที่เหมาะสมอย่างเพียงพอ เกี่ยวกับข้อมูลทางการเงินของกิจการภายในกลุ่มหรือกิจกรรมทางธุรกิจภายในกลุ่มบริษัท เพื่อแสดงความเห็นต่องบการเงินรวม ข้าพเจ้ารับผิดชอบต่อการกำหนดแนวทางการควบคุมดูแล และการปฏิบัติงานตรวจสอบกลุ่มบริษัท ข้าพเจ้าเป็นผู้รับผิดชอบแต่เพียงผู้เดียวต่อความเห็นของข้าพเจ้า

ข้าพเจ้าได้สื่อสารกับผู้มีหน้าที่ในการกำกับดูแลเกี่ยวกับขอบเขตและช่วงเวลาของการตรวจสอบตามที่ได้วางแผนไว้ ประเด็นที่มีนัยสำคัญที่พบจากการตรวจสอบรวมถึงข้อบกพร่องที่มีนัยสำคัญในระบบการควบคุมภายในซึ่งข้าพเจ้าพบในระหว่างการตรวจสอบของข้าพเจ้า

ข้าพเจ้าได้ให้คำรับรองแก่ผู้มีหน้าที่ในการกำกับดูแลว่าข้าพเจ้าได้ปฏิบัติตามข้อกำหนดจรรยาบรรณที่เกี่ยวข้องกับความเป็นอิสระและได้สื่อสารกับผู้มีหน้าที่ในการกำกับดูแลเกี่ยวกับความสัมพันธ์ทั้งหมดตลอดจนเรื่องอื่นซึ่งข้าพเจ้าเชื่อว่ามีเหตุผลที่บุคคลภายนอกอาจพิจารณาว่ากระทบต่อความเป็นอิสระของข้าพเจ้าและมาตรการที่ข้าพเจ้าใช้เพื่อป้องกันไม่ให้ข้าพเจ้าขาดความเป็นอิสระ

จากเรื่องทั้งหลายที่สื่อสารกับผู้มีหน้าที่ในการกำกับดูแล ข้าพเจ้าได้พิจารณาเรื่องต่าง ๆ ที่มีนัยสำคัญที่สุดในการตรวจสอบงบการเงินรวมและงบการเงินเฉพาะกิจการในงวดปัจจุบันและกำหนดเป็นเรื่องสำคัญในการตรวจสอบ ข้าพเจ้าได้อธิบายเรื่องเหล่านี้ไว้ในรายงานของผู้สอบบัญชี เว้นแต่กฎหมายหรือข้อบังคับห้ามไม่ให้เปิดเผยเรื่องดังกล่าวต่อสาธารณะ หรือในสถานการณ์ที่ยากที่จะเกิดขึ้น ข้าพเจ้าพิจารณาว่าไม่ควรสื่อสารเรื่องดังกล่าวในรายงานของข้าพเจ้าเพราะการกระทำดังกล่าวสามารถคาดการณ์ได้อย่างสมเหตุสมผลว่าจะมีผลกระทบในทางลบมากกว่าผลประโยชน์ที่ผู้มีส่วนได้เสียสาธารณะจะได้จากการสื่อสารดังกล่าว

บริษัท สอบบัญชี ดี ไอ เอ อินเตอร์เนชั่นแนล จำกัด

(นางสาวสุภาภรณ์ มั่งจิตร)

ผู้สอบบัญชีรับอนุญาตเลขทะเบียน 8125

วันที่ 27 กุมภาพันธ์ พ.ศ. 2561

บริษัท สามชัย สตีล อินดัสทรี จำกัด (มหาชน) และบริษัทย่อย

งบแสดงฐานะการเงิน

ณ วันที่ 31 ธันวาคม 2560

(หน่วย : บาท)

สินทรัพย์	หมายเหตุ	งบการเงินรวม			งบการเงินเฉพาะกิจการ		
		31 ธันวาคม 2560	31 ธันวาคม 2559	1 มกราคม 2559	31 ธันวาคม 2560	31 ธันวาคม 2559	1 มกราคม 2559
		(ปรับปรุงใหม่)	(ปรับปรุงใหม่)	(ปรับปรุงใหม่)	(ปรับปรุงใหม่)	(ปรับปรุงใหม่)	(ปรับปรุงใหม่)
สินทรัพย์หมุนเวียน							
เงินสดและรายการเทียบเท่าเงินสด	4	86,321,333.81	75,343,637.68	57,567,613.81	85,304,988.00	74,206,738.87	54,693,953.21
ลูกหนี้การค้าและลูกหนี้หมุนเวียนอื่น	5	471,147,170.22	351,190,884.62	545,201,297.03	465,889,402.05	349,331,663.24	544,762,775.37
ลูกหนี้การค้าและลูกหนี้หมุนเวียนอื่น							
กิจการที่เกี่ยวข้องกัน	20	0.00	0.00	0.00	7,093,294.67	18,404.00	14,552.00
สินค้าคงเหลือ	6	1,010,062,149.62	1,159,571,950.06	1,218,808,456.63	1,010,062,149.62	1,159,571,950.06	1,214,780,155.67
ค่าเช่าจ่ายล่วงหน้าภายใต้สัญญาเช่าดำเนินงาน							
- ส่วนที่ตัดเป็นค่าใช้จ่ายภายใน 1 ปี	12	348,234.46	348,234.46	348,234.46	0.00	0.00	0.00
รวมสินทรัพย์หมุนเวียน		1,567,878,888.11	1,586,454,706.82	1,821,925,601.93	1,568,349,834.34	1,583,128,756.17	1,814,251,436.25
สินทรัพย์ไม่หมุนเวียน							
เงินลงทุนในบริษัทย่อย	7	0.00	0.00	0.00	47,869,400.00	25,108,800.00	25,108,800.00
เงินลงทุนระยะยาวอื่น	8	6,819,111.00	2,250,000.00	2,250,000.00	6,819,111.00	2,250,000.00	2,250,000.00
ที่ดิน อาคารและอุปกรณ์	9	2,187,229,401.82	2,207,910,910.41	2,255,149,050.36	2,160,250,902.19	2,207,910,910.41	2,254,897,949.36
สินทรัพย์ไม่มีตัวตนอื่น	10	443,257.03	599,848.11	848,398.17	443,257.03	599,848.11	826,421.40
เงินฝากธนาคารที่ติดภาระค้ำประกัน	11	3,618,875.10	0.00	0.00	3,618,875.10	0.00	0.00
ค่าเช่าจ่ายล่วงหน้าภายใต้สัญญาเช่าดำเนินงาน	12	16,076,824.15	16,425,058.61	16,773,293.07	0.00	0.00	0.00
สินทรัพย์ไม่หมุนเวียนอื่น		18,179,352.76	17,576,799.09	4,731,915.35	16,028,219.31	17,030,993.87	4,425,116.58
รวมสินทรัพย์ไม่หมุนเวียน		2,232,366,821.86	2,244,762,616.22	2,279,752,656.95	2,235,029,764.63	2,252,900,552.39	2,287,508,287.34
รวมสินทรัพย์		3,800,245,709.97	3,831,217,323.04	4,101,678,258.88	3,803,379,598.97	3,836,029,308.56	4,101,759,723.59

หมายเหตุประกอบงบการเงินเป็นส่วนหนึ่งของงบการเงินนี้

งบการเงินนี้ได้รับการอนุมัติจากที่ประชุมสามัญผู้ถือหุ้น ครั้งที่ เมื่อวันที่

ขอรับรองว่ารายการข้างต้นเป็นความจริงและถูกต้องทุกประการ

(ลงชื่อ) กรรมการตามอำนาจ

()

บริษัท สามชัย สตีล อินดัสทรี จำกัด (มหาชน) และบริษัทย่อย

งบแสดงฐานะการเงิน (ต่อ)

ณ วันที่ 31 ธันวาคม 2560

(หน่วย : บาท)

หมายเหตุ	งบการเงินรวม			งบการเงินเฉพาะกิจการ		
	31 ธันวาคม 2560	31 ธันวาคม 2559	1 มกราคม 2559	31 ธันวาคม 2560	31 ธันวาคม 2559	1 มกราคม 2559
หนี้สินและส่วนของผู้ถือหุ้น		(ปรับปรุงใหม่)	(ปรับปรุงใหม่)		(ปรับปรุงใหม่)	(ปรับปรุงใหม่)
หนี้สินหมุนเวียน						
เงินเบิกเกินบัญชีและเงินกู้ยืมระยะสั้น						
จากสถาบันการเงิน	13	1,533,118,263.81	1,433,606,132.16	1,533,118,263.81	1,433,606,132.16	1,605,182,939.52
เจ้าหนี้การค้าและเจ้าหนี้หมุนเวียนอื่น	14	198,441,001.47	275,026,228.37	198,318,809.89	274,617,618.41	429,300,878.88
เจ้าหนี้การค้าและเจ้าหนี้หมุนเวียนอื่น						
กิจการที่เกี่ยวข้องกัน	20	219,847.66	192,931.70	219,847.66	3,733,842.77	458,698.30
ส่วนของหนี้สินตามสัญญาเช่าทางการเงิน						
ที่ถึงกำหนดชำระภายใน 1 ปี	15	1,552,937.91	2,135,333.34	1,552,937.91	2,135,333.34	2,168,189.59
ส่วนของหนี้สินระยะยาวที่ถึงกำหนด						
ชำระภายใน 1 ปี	16	29,318,580.39	0.00	29,318,580.39	0.00	0.00
เงินกู้ยืมระยะสั้น	20	4,000,000.00	0.00	4,000,000.00	0.00	0.00
รวมหนี้สินหมุนเวียน		1,766,650,631.24	1,710,960,625.57	1,766,528,439.66	1,714,092,926.68	2,037,110,706.29
หนี้สินไม่หมุนเวียน						
หนี้สินตามสัญญาเช่าทางการเงิน	15	2,550,789.10	4,103,727.00	2,550,789.10	4,103,727.00	6,239,060.36
เจ้าหนี้ตามสัญญาปรับโครงสร้างหนี้	16	14,064,255.71	0.00	14,064,255.71	0.00	0.00
หนี้สินภาษีเงินได้รอการตัดบัญชี	18	11,124,112.35	31,303,535.27	11,124,112.35	31,303,535.27	18,984,719.19
ประมาณการหนี้สินไม่หมุนเวียนสำหรับ						
ผลประโยชน์พนักงาน	17	6,298,007.00	3,767,123.00	6,298,007.00	3,767,123.00	5,567,267.00
รวมหนี้สินไม่หมุนเวียน		34,037,164.16	39,174,385.27	34,037,164.16	39,174,385.27	30,791,046.55
รวมหนี้สิน		1,800,687,795.40	1,750,135,010.84	1,800,565,603.82	1,753,267,311.95	2,067,901,752.84

หมายเหตุประกอบงบการเงินเป็นส่วนหนึ่งของงบการเงินนี้

(ลงชื่อ) กรรมการตามอำนาจ

()

บริษัท สามชัย สตีล อินดัสทรี จำกัด (มหาชน) และบริษัทย่อย

งบแสดงฐานะการเงิน (ต่อ)

ณ วันที่ 31 ธันวาคม 2560

(หน่วย : บาท)

หมายเหตุ	งบการเงินรวม			งบการเงินเฉพาะกิจการ		
	31 ธันวาคม 2560	31 ธันวาคม 2559	1 มกราคม 2559	31 ธันวาคม 2560	31 ธันวาคม 2559	1 มกราคม 2559
หนี้สินและส่วนของผู้ถือหุ้น		(ปรับปรุงใหม่)	(ปรับปรุงใหม่)		(ปรับปรุงใหม่)	(ปรับปรุงใหม่)
ส่วนของผู้ถือหุ้น						
ทุนเรือนหุ้น						
ทุนจดทะเบียน						
หุ้นสามัญ 1,085,670,000 หุ้น						
มูลค่าหุ้นละ 1 บาท	1,085,670,000.00	1,085,670,000.00	1,085,670,000.00	1,085,670,000.00	1,085,670,000.00	1,085,670,000.00
ทุนที่ออกและชำระแล้ว						
หุ้นสามัญ 1,045,125,093 หุ้น						
มูลค่าหุ้นละ 1 บาท	1,045,125,093.00	1,045,125,093.00	1,045,125,093.00	1,045,125,093.00	1,045,125,093.00	1,045,125,093.00
ส่วนเกินมูลค่าหุ้น	918,494,598.54	918,494,598.54	918,494,598.54	918,494,598.54	918,494,598.54	918,494,598.54
กำไรสะสม						
จัดสรรแล้ว						
สำรองตามกฎหมาย	19 35,179,082.30	35,179,082.30	32,733,881.01	35,179,082.30	35,179,082.30	32,733,881.01
ยังไม่ได้จัดสรร	2,559,382.31	81,935,859.60	36,562,263.39	6,145,709.31	83,963,222.77	37,504,398.20
องค์ประกอบอื่นส่วนของผู้ถือหุ้น	(1,800,241.58)	347,678.76	349,411.60	(2,130,488.00)	0.00	0.00
รวมส่วนของผู้ถือหุ้น	1,999,557,914.57	2,081,082,312.20	2,033,265,247.54	2,002,813,995.15	2,082,761,996.61	2,033,857,970.75
รวมหนี้สินและส่วนของผู้ถือหุ้น	3,800,245,709.97	3,831,217,323.04	4,101,678,258.88	3,803,379,598.97	3,836,029,308.56	4,101,759,723.59

หมายเหตุประกอบงบการเงินเป็นส่วนหนึ่งของงบการเงินนี้

(ลงชื่อ) กรรมการตามอำนาจ
()



บริษัท สามชัย สตีล อินดัสทรี จำกัด (มหาชน) และบริษัทย่อย

งบกำไรขาดทุนเบ็ดเสร็จ
สำหรับปี สิ้นสุดวันที่ 31 ธันวาคม 2560

(หน่วย : บาท)

หมายเหตุ	งบการเงินรวม		งบการเงินเฉพาะกิจการ	
	2560	2559	2560	2559
		(ปรับปรุงใหม่)		(ปรับปรุงใหม่)
รายได้จากการขาย	2,694,070,200.46	2,923,876,994.30	2,701,309,833.72	2,923,016,423.70
ต้นทุนขาย	(2,560,197,637.73)	(2,634,001,918.83)	(2,567,437,270.99)	(2,630,681,357.18)
โอนกลับ(ขาดทุน)จากการลดมูลค่าสินค้าคงเหลือ	(1,400,202.71)	5,836,923.80	(1,400,202.71)	5,836,923.80
กำไรขั้นต้น	132,472,360.02	295,711,999.27	132,472,360.02	298,171,990.32
กำไรจากอัตราแลกเปลี่ยน	5,517,006.88	923,943.39	5,517,006.88	923,943.39
รายได้อื่น	4,042,294.08	3,343,234.53	4,098,989.98	3,467,316.13
ขาดทุนจากการซื้อขายของเงินลงทุน	0.00	0.00	(430,689.00)	0.00
ต้นทุนในการจัดจำหน่าย	(48,641,605.03)	(61,398,257.46)	(48,641,605.03)	(64,102,482.46)
ค่าใช้จ่ายในการบริหาร	(138,808,984.91)	(129,209,374.80)	(137,461,378.72)	(128,003,994.09)
ค่าตอบแทนกรรมการ	(2,027,700.00)	(2,092,000.00)	(2,027,700.00)	(2,092,000.00)
ต้นทุนทางการเงิน	(50,974,202.61)	(47,141,931.35)	(50,991,298.51)	(47,141,931.35)
กำไร(ขาดทุน)ก่อนภาษีเงินได้	(98,420,831.57)	60,137,613.58	(97,464,314.38)	61,222,841.94
รายได้(ค่าใช้จ่าย)ภาษีเงินได้	18 19,646,800.92	(12,318,816.08)	19,646,800.92	(12,318,816.08)
กำไร(ขาดทุน)สำหรับปีจากการดำเนินงานที่ขกเลิก	7 (516,567.82)	0.00	0.00	0.00
กำไร(ขาดทุน)สำหรับปี	(79,290,598.47)	47,818,797.50	(77,817,513.46)	48,904,025.86
กำไรขาดทุนเบ็ดเสร็จอื่น :				
รายการที่อาจถูกจัดประเภทรายการใหม่ไว้ในกำไรหรือขาดทุนในภายหลัง				
ผลต่างของอัตราแลกเปลี่ยนจากการแปลงค่างบการเงิน	(103,311.16)	(1,732.84)	0.00	0.00
รายการที่จะไม่ถูกจัดประเภทใหม่ไว้ในกำไรหรือขาดทุนในภายหลัง				
กำไร(ขาดทุน)จากการดำเนินงานที่ขกเลิก	7 85,878.82	0.00	0.00	0.00
ผลขาดทุนจากการวัดมูลค่าใหม่ของผลประโยชน์				
พนักงานที่กำหนดไว้	17 (2,663,110.00)	0.00	(2,663,110.00)	0.00
ภาษีเงินได้ของรายการที่จะไม่ถูกจัดประเภทใหม่ไว้ในกำไรหรือขาดทุนในภายหลัง				
หรือขาดทุนในภายหลัง	18 (2,663,110.00)	0.00	(2,663,110.00)	0.00
กำไร(ขาดทุน)เบ็ดเสร็จอื่นสำหรับปี	(5,343,652.34)	(1,732.84)	(5,326,220.00)	0.00
กำไร(ขาดทุน)เบ็ดเสร็จรวมสำหรับปี	(84,634,250.81)	47,817,064.66	(83,143,733.46)	48,904,025.86

หมายเหตุประกอบงบการเงินเป็นส่วนหนึ่งของงบการเงินนี้

(ลงชื่อ) กรรมการตามอำนาจ

()

บริษัท สามชัย สตีล อินดัสทรี จำกัด (มหาชน) และบริษัทย่อย

งบกำไรขาดทุนเบ็ดเสร็จ (ต่อ)

สำหรับปี สิ้นสุดวันที่ 31 ธันวาคม 2560

(หน่วย : บาท)

หมายเหตุ	งบการเงินรวม		งบการเงินเฉพาะกิจการ	
	2560	2559	2560	2559
		(ปรับปรุงใหม่)		(ปรับปรุงใหม่)
การแบ่งปันกำไร(ขาดทุน)				
ส่วนที่เป็นของบริษัทใหญ่	(79,290,598.47)	47,818,797.50	(77,817,513.46)	48,904,025.86
ส่วนที่เป็นของส่วนได้เสียที่ไม่มีอำนาจควบคุม	0.00	0.00	0.00	0.00
	<u>(79,290,598.47)</u>	<u>47,818,797.50</u>	<u>(77,817,513.46)</u>	<u>48,904,025.86</u>
การแบ่งปันกำไร(ขาดทุน)เบ็ดเสร็จรวม				
ส่วนที่เป็นของบริษัทใหญ่	(84,634,250.81)	47,817,064.66	(83,143,733.46)	48,904,025.86
ส่วนที่เป็นของส่วนได้เสียที่ไม่มีอำนาจควบคุม	0.00	0.00	0.00	0.00
	<u>(84,634,250.81)</u>	<u>47,817,064.66</u>	<u>(83,143,733.46)</u>	<u>48,904,025.86</u>
กำไรต่อหุ้น	3.13			
กำไร(ขาดทุน)ต่อหุ้นขั้นพื้นฐาน	(0.08)	0.05	(0.07)	0.05
จำนวนหุ้นสามัญถัวเฉลี่ยถ่วงน้ำหนัก (หุ้น)	1,045,125,093	1,045,125,093	1,045,125,093	1,045,125,093

หมายเหตุประกอบงบการเงินเป็นส่วนหนึ่งของงบการเงินนี้

(ลงชื่อ) กรรมการตามอำนาจ
()

บริษัท สามชัย สตีล อินดัสทรี จำกัด (มหาชน) และบริษัทย่อย

งบแสดงการเปลี่ยนแปลงส่วนของผู้ถือหุ้น (รวม)

สำหรับปี สิ้นสุดวันที่ 31 ธันวาคม 2560

(หน่วย : บาท)

		งบการเงินรวม					
		ทุนที่ออก	ส่วนเกิน	กำไร(ขาดทุน)สะสม		รวม	
		และชำระแล้ว	มูลค่าหุ้น	จัดสรรแล้ว	ยังไม่ได้จัดสรร	ของส่วนของผู้ถือหุ้น	
หมายเหตุ		สำรองตามกฎหมาย			ของส่วนของผู้ถือหุ้น		
ยอดคงเหลือ ณ วันที่ 31 ธันวาคม 2558 (ตามที่รายงานไว้เดิม)		1,045,125,093.00	918,494,598.54	32,733,881.01	42,318,592.16	349,411.60	2,039,021,576.31
ผลสะสมจากการแก้ไขข้อผิดพลาดทางบัญชี	30	0.00	0.00	0.00	(5,756,328.77)	0.00	(5,756,328.77)
ยอดคงเหลือ ณ วันที่ 1 มกราคม 2559 (หลังปรับปรุง)		1,045,125,093.00	918,494,598.54	32,733,881.01	36,562,263.39	349,411.60	2,033,265,247.54
การเปลี่ยนแปลงในส่วนของผู้ถือหุ้น							
สำหรับปี :							
กำไร(ขาดทุน)สำหรับปี (หลังปรับปรุง)		0.00	0.00	0.00	47,818,797.50	0.00	47,818,797.50
กำไร(ขาดทุน)เบ็ดเสร็จอื่นสำหรับปี		0.00	0.00	0.00	0.00	(1,732.84)	(1,732.84)
สำรองตามกฎหมาย (หลังปรับปรุง)	19	0.00	0.00	2,445,201.29	(2,445,201.29)	0.00	0.00
ยอดคงเหลือ ณ วันที่ 31 ธันวาคม 2559 (หลังปรับปรุง)		1,045,125,093.00	918,494,598.54	35,179,082.30	81,935,859.60	347,678.76	2,081,082,312.20
การเปลี่ยนแปลงในส่วนของผู้ถือหุ้น							
สำหรับปี :							
กำไร(ขาดทุน)สำหรับปี		0.00	0.00	0.00	(79,290,598.47)	0.00	(79,290,598.47)
กำไร(ขาดทุน)เบ็ดเสร็จอื่นสำหรับปี		0.00	0.00	0.00	0.00	(2,147,920.34)	(2,147,920.34)
กำไร(ขาดทุน)จากการดำเนินงานที่ยกเลิก	7	0.00	0.00	0.00	(85,878.82)	0.00	(85,878.82)
ยอดคงเหลือ ณ วันที่ 31 ธันวาคม 2560		1,045,125,093.00	918,494,598.54	35,179,082.30	2,559,382.31	(1,800,241.58)	1,999,557,914.57

หมายเหตุประกอบงบการเงินเป็นส่วนหนึ่งของงบการเงินนี้

(ลงชื่อ) กรรมการตามอำนาจ

()

บริษัท สามชัย สตีล อินดัสทรี จำกัด (มหาชน) และบริษัทย่อย
งบแสดงการเปลี่ยนแปลงส่วนของผู้ถือหุ้น (เฉพาะกิจการ)
สำหรับปี สิ้นสุดวันที่ 31 ธันวาคม 2560

(หน่วย : บาท)

		งบการเงินเฉพาะกิจการ					
		ทุนที่ออก	ส่วนเกิน	กำไร(ขาดทุน)สะสม		รวม	
		และชำระแล้ว	มูลค่าหุ้น	จัดสรรแล้ว	ยังไม่ได้จัดสรร	องค์ประกอบอื่น	ส่วนของผู้ถือหุ้น
หมายเหตุ				สำรองตามกฎหมาย		ของส่วนของผู้ถือหุ้น	
ยอดคงเหลือ ณ วันที่ 31 ธันวาคม 2558 (ตามที่รายงานไว้เดิม)		1,045,125,093.00	918,494,598.54	32,733,881.01	43,260,726.97	0.00	2,039,614,299.52
ผลสะสมจากการแก้ไขข้อผิดพลาดทางการเงินบัญชี	30	0.00	0.00	0.00	(5,756,328.77)	0.00	(5,756,328.77)
ยอดยกมา ณ วันที่ 1 มกราคม 2559 (หลังปรับปรุง)		1,045,125,093.00	918,494,598.54	32,733,881.01	37,504,398.20	0.00	2,033,857,970.75
การเปลี่ยนแปลงในส่วนของผู้ถือหุ้น							
สำหรับปี :							
กำไร(ขาดทุน)สำหรับปี (หลังปรับปรุง)		0.00	0.00	0.00	48,904,025.86	0.00	48,904,025.86
สำรองตามกฎหมาย (หลังปรับปรุง)	19	0.00	0.00	2,445,201.29	(2,445,201.29)	0.00	0.00
ยอดคงเหลือ ณ วันที่ 31 ธันวาคม 2559 (หลังปรับปรุง)		1,045,125,093.00	918,494,598.54	35,179,082.30	83,963,222.77	0.00	2,082,761,996.61
การเปลี่ยนแปลงในส่วนของผู้ถือหุ้น							
สำหรับปี :							
กำไร(ขาดทุน)สำหรับปี		0.00	0.00	0.00	(77,817,513.46)	0.00	(77,817,513.46)
กำไร(ขาดทุน)เบ็ดเสร็จอื่นสำหรับปี		0.00	0.00	0.00	0.00	(2,130,488.00)	(2,130,488.00)
ยอดคงเหลือ ณ วันที่ 31 ธันวาคม 2560		1,045,125,093.00	918,494,598.54	35,179,082.30	6,145,709.31	(2,130,488.00)	2,002,813,995.15

หมายเหตุประกอบงบการเงินเป็นส่วนหนึ่งของงบการเงินนี้

(ลงชื่อ) กรรมการตามอำนาจ
 ()

บริษัท สามชัย สตีล อินดัสทรี จำกัด (มหาชน) และบริษัทย่อย

งบกระแสเงินสด

สำหรับปี สิ้นสุดวันที่ 31 ธันวาคม 2560

(หน่วย : บาท)

	งบการเงินรวม		งบการเงินเฉพาะกิจการ	
	2560	2559 (ปรับปรุงใหม่)	2560	2559 (ปรับปรุงใหม่)
กระแสเงินสดจากกิจกรรมดำเนินงาน				
กำไร(ขาดทุน)ก่อนภาษีเงินได้	(98,420,831.57)	60,137,613.58	(97,464,314.38)	61,222,841.94
กำไร(ขาดทุน)จากการดำเนินงานที่ยกเลิก	0.00	0.00	0.00	0.00
รายการปรับปรุงกระทบกำไร(ขาดทุน)สุทธิเป็นเงินสด				
รับ (จ่าย) จากกิจกรรมดำเนินงาน				
ค่าเสื่อมราคา	73,526,183.06	78,167,635.54	73,523,174.60	78,109,184.97
ค่าโปรแกรมคอมพิวเตอร์ตัดบัญชี	241,591.08	248,550.06	241,591.08	242,591.72
(โอนกลับ)ขาดทุนจากการลดมูลค่าสินค้าคงเหลือ	1,400,202.71	(5,836,923.80)	1,400,202.71	(5,836,923.80)
(กำไร)ขาดทุนที่ยังไม่เกิดขึ้นจากอัตราแลกเปลี่ยน	(5,614,454.57)	(143,681.48)	(5,480,894.94)	(143,681.48)
(โอนกลับ)หนี้สงสัยจะสูญและหนี้สูญ	(6,157.90)	0.00	(6,157.90)	0.00
ขาดทุนจากการรับชำระหนี้	4,523,939.96	8,777,002.53	4,523,939.96	8,777,002.53
ขาดทุนจากการค้อยค่าของเงินลงทุน	1,355,909.00	0.00	1,355,909.00	0.00
ดอกเบี้ยรับ	0.00	0.00	430,689.00	0.00
ทรัพย์สินตัดบัญชี	(150,106.85)	(133,569.62)	(150,106.85)	(132,451.22)
หนี้สินตัดบัญชี	1,910,171.84	1,940.23	1,910,171.84	1,940.23
ค่าเช่าจ่ายล่วงหน้าตัดจ่าย	(632,453.00)	0.00	(632,453.00)	0.00
ค่าใช้จ่ายผลประโยชน์พนักงาน	348,234.46	348,234.46	0.00	0.00
ค่าใช้จ่ายดอกเบี้ย	837,554.00	135,826.00	837,554.00	135,826.00
กำไร(ขาดทุน)จากการดำเนินงานก่อนการเปลี่ยนแปลงใน				
สินทรัพย์และหนี้สินดำเนินงาน	28,157,245.56	186,734,577.55	29,412,647.28	187,408,280.94

หมายเหตุประกอบงบการเงินเป็นส่วนหนึ่งของงบการเงินนี้

(ลงชื่อ) กรรมการตามอำนาจ

()

บริษัท สามชัย สตีล อินดัสทรี จำกัด (มหาชน) และบริษัทย่อย

งบกระแสเงินสด (ต่อ)

สำหรับปี สิ้นสุดวันที่ 31 ธันวาคม 2560

(หน่วย : บาท)

	งบการเงินรวม		งบการเงินเฉพาะกิจการ	
	2560	2559	2560	2559
		(ปรับปรุงใหม่)		(ปรับปรุงใหม่)
สินทรัพย์จากการดำเนินงาน(เพิ่มขึ้น)ลดลง				
ลูกหนี้การค้าและลูกหนี้อื่น	(124,333,786.67)	188,408,809.76	(124,745,243.50)	189,829,509.48
ลูกหนี้การค้ากิจการที่เกี่ยวข้องกัน	0.00	0.00	(7,220,006.30)	(3,852.00)
สินค้าคงเหลือ	148,109,597.73	65,073,430.37	148,109,597.73	61,045,129.41
สินทรัพย์ไม่หมุนเวียนอื่น	(1,605,328.23)	(122,954.21)	0.00	0.00
หนี้สินจากการดำเนินงานเพิ่มขึ้น(ลดลง)				
เจ้าหนี้การค้าและเจ้าหนี้อื่น	(66,650,528.60)	(158,708,315.17)	(66,381,206.12)	(158,233,995.71)
เจ้าหนี้การค้าและเจ้าหนี้อื่นกิจการที่เกี่ยวข้องกัน	26,915.96	105,904.32	(3,513,995.11)	3,275,144.47
จ่ายผลประโยชน์พนักงานกรณีเกษียณอายุ	(969,780.00)	(1,935,970.00)	(969,780.00)	(1,935,970.00)
เงินสดรับ(จ่าย)จากการดำเนินงาน	(17,265,664.25)	279,555,482.62	(25,307,986.02)	281,384,246.59
จ่ายดอกเบี้ย	(45,791,369.05)	(39,554,636.73)	(45,774,273.15)	(39,554,636.73)
จ่ายภาษีเงินได้	(103,704.03)	(12,721,929.53)	(103,704.03)	(12,605,877.29)
เงินสดสุทธิได้มาจาก(ใช้ไปใน)กิจกรรมดำเนินงาน	(63,160,737.33)	227,278,916.36	(71,185,963.20)	229,223,732.57
กระแสเงินสดจากกิจกรรมลงทุน				
เงินลงทุนในบริษัทย่อยลดลง(เพิ่มขึ้น)	0.00	0.00	(27,760,400.00)	0.00
เงินลงทุนระยะยาวอื่นลดลง(เพิ่มขึ้น)	(4,999,800.00)	0.00	0.00	0.00
เงินจ่ายล่วงหน้าค่าทรัพย์สินลดลง(เพิ่มขึ้น)	(6,002,347.89)	(4,445,361.52)	(2,180,788.27)	(4,445,361.52)
ซื้อที่ดิน อาคารและอุปกรณ์	(49,262,510.24)	(30,931,435.82)	(22,281,002.15)	(31,124,086.25)
เจ้าหนี้ค่าทรัพย์สิน(ลดลง)เพิ่มขึ้น	120,300.42	0.00	120,300.42	0.00
เงินสดจ่ายค่าโปรแกรมคอมพิวเตอร์	730,456.74	(445,034.89)	730,456.74	(445,034.89)
เงินสดจ่ายค่าเช่าจ่ายล่วงหน้าภายใต้สัญญา	(85,000.00)	0.00	(85,000.00)	(16,018.43)
เช่าดำเนินงาน	(3,618,875.10)	0.00	(3,618,875.10)	0.00
เงินสดรับจากดอกเบี้ย	150,106.85	133,569.62	150,106.85	132,451.22
เงินสดสุทธิได้มาจาก(ใช้ไปใน)กิจกรรมลงทุน	(62,967,669.22)	(35,688,262.61)	(54,925,201.51)	(35,898,049.87)

หมายเหตุประกอบงบการเงินเป็นส่วนหนึ่งของงบการเงินนี้

(ลงชื่อ) กรรมการตามอำนาจ

()



บริษัท สามชัย สตีล อินดัสทรี จำกัด (มหาชน) และบริษัทย่อย

งบกระแสเงินสด (ต่อ)

สำหรับปี สิ้นสุดวันที่ 31 ธันวาคม 2560

(หน่วย : บาท)

	งบการเงินรวม		งบการเงินเฉพาะกิจการ	
	2560	2559	2560	2559
		(ปรับปรุงใหม่)		(ปรับปรุงใหม่)
กระแสเงินสดจากกิจกรรมจัดหาเงิน				
เงินเบิกเกินบัญชีและเงินกู้ยืมระยะสั้นจาก				
สถาบันการเงินเพิ่มขึ้น(ลดลง)	154,553,270.26	(171,643,987.43)	154,553,270.26	(171,643,987.43)
เงินกู้ยืมระยะสั้น	4,000,000.00	0.00	4,000,000.00	0.00
จ่ายชำระหนี้สินตามสัญญาเข้าทางการเงิน	(2,135,333.33)	(2,168,189.61)	(2,135,333.33)	(2,168,189.61)
จ่ายชำระเจ้าหนี้ตามสัญญาปรับโครงสร้างหนี้	(19,208,523.09)	0.00	(19,208,523.09)	0.00
จ่ายเงินปันผล	0.00	(720.00)	0.00	(720.00)
เงินสดสุทธิได้มาจาก(ใช้ไปใน)กิจกรรมจัดหาเงิน	137,209,413.84	(173,812,897.04)	137,209,413.84	(173,812,897.04)
ผลต่างจากการแปลงค่าทางการเงินเพิ่มขึ้น(ลดลง)	(103,311.16)	(1,732.84)	0.00	0.00
เงินสดและรายการเทียบเท่าเงินสดเพิ่มขึ้น(ลดลง)สุทธิ	10,977,696.13	17,776,023.87	11,098,249.13	19,512,785.66
เงินสดและรายการเทียบเท่าเงินสด ณ วันต้นปี	75,343,637.68	57,567,613.81	74,206,738.87	54,693,953.21
เงินสดและรายการเทียบเท่าเงินสด ณ วันสิ้นปี	86,321,333.81	75,343,637.68	85,304,988.00	74,206,738.87

หมายเหตุประกอบงบการเงินเป็นส่วนหนึ่งของงบการเงินนี้

(ลงชื่อ) กรรมการตามอำนาจ
()

บริษัท สามชัย สตีล อินดัสทรี จำกัด (มหาชน) และบริษัทย่อย

หมายเหตุประกอบงบการเงิน

สำหรับปี สิ้นสุดวันที่ 31 ธันวาคม 2560

1. ข้อมูลทั่วไป

1.1 บริษัทฯ ได้จดทะเบียนเป็นบริษัทจำกัด เมื่อวันที่ 25 ธันวาคม 2540 ทะเบียนเลขที่ 1489/2540 และบริษัทฯ จดทะเบียนแปรสภาพเป็นบริษัทมหาชนจำกัด ทะเบียนเลขที่ บมจ. 0107547000249 เมื่อวันที่ 18 มีนาคม 2547 และได้เข้าจดทะเบียนในตลาดหลักทรัพย์ เมื่อวันที่ 7 กันยายน 2547

1.2 ที่ตั้งของบริษัท :-

สำนักงานใหญ่ ตั้งอยู่ที่ 75/14, 75/17, 85 ซอยวัดโสภณาราม ถนนเอกชัย ตำบลโคกขาม อำเภอเมืองสมุทรสาคร จังหวัดสมุทรสาคร

สาขที่ตั้งอยู่ที่ 56-56/1 หมู่ที่ 2 ถนนปู่เจ้าสมิงพราย ตำบลบางหญ้าแพรก อำเภอพระประแดง จังหวัดสมุทรปราการ

1.3 บริษัทฯ ประกอบธุรกิจผลิตท่อเหล็ก

2. เกณฑ์ในการจัดทำและนำเสนองบการเงิน

2.1 เกณฑ์ในการจัดทำงบการเงิน

งบการเงินนี้จัดทำขึ้นตามมาตรฐานการรายงานทางการเงิน รวมถึงแนวปฏิบัติทางการบัญชีที่ประกาศใช้โดยสภาวิชาชีพบัญชีในพระบรมราชูปถัมภ์ (“สภาวิชาชีพบัญชี”) กฎระเบียบและประกาศคณะกรรมการกำกับหลักทรัพย์ และตลาดหลักทรัพย์ ลงวันที่ 22 มกราคม 2544 เรื่องการจัดทำและส่งงบการเงินและรายการเกี่ยวกับฐานะการเงินและผลการดำเนินงานของบริษัทจดทะเบียน พ.ศ. 2544 โดยรูปแบบการนำเสนองบการเงินไม่แตกต่างอย่างมีสาระสำคัญ จากประกาศกรมพัฒนาธุรกิจการค้า ลงวันที่ 11 ตุลาคม 2559 เรื่องกำหนดรายการย่อที่ต้องมีในงบการเงิน (ฉบับที่ 2) พ.ศ. 2559

งบการเงินของบริษัทฯ จัดทำขึ้นโดยใช้เกณฑ์ราคาทุนเดิมในการวัดมูลค่าขององค์ประกอบของรายการในงบการเงิน ยกเว้นรายการที่เปิดเผยไว้ในนโยบายการบัญชีที่เกี่ยวข้อง

(ลงชื่อ) กรรมการตามอำนาจ

()

2.2 มาตรฐานการรายงานทางการเงินที่ออกและปรับปรุงใหม่ที่ได้ใช้ในช่วงปี

สภาวิชาชีพบัญชีได้ออกมาตรฐานการบัญชี มาตรฐานการรายงานทางการเงิน การตีความมาตรฐานการบัญชีและการตีความมาตรฐานการรายงานทางการเงินซึ่งมีผลบังคับสำหรับงบการเงินที่เริ่มในหรือหลังวันที่ 1 มกราคม 2559 ตามรายละเอียดข้างล่างนี้

มาตรฐานการบัญชี	เรื่อง
ฉบับที่ 1 (ปรับปรุง 2559)	การนำเสนองบการเงิน
ฉบับที่ 2 (ปรับปรุง 2559)	สินค้าคงเหลือ
ฉบับที่ 7 (ปรับปรุง 2559)	งบกระแสเงินสด
ฉบับที่ 8 (ปรับปรุง 2559)	นโยบายการบัญชี การเปลี่ยนแปลงประมาณการทางบัญชีและข้อผิดพลาด
ฉบับที่ 10 (ปรับปรุง 2559)	เหตุการณ์ภายหลังรอบระยะเวลารายงาน
ฉบับที่ 11 (ปรับปรุง 2559)	สัญญาก่อสร้าง
ฉบับที่ 12 (ปรับปรุง 2559)	ภาษีเงินได้
ฉบับที่ 16 (ปรับปรุง 2559)	ที่ดิน อาคารและอุปกรณ์
ฉบับที่ 17 (ปรับปรุง 2559)	สัญญาเช่า
ฉบับที่ 18 (ปรับปรุง 2559)	รายได้
ฉบับที่ 19 (ปรับปรุง 2559)	ผลประโยชน์ของพนักงาน
ฉบับที่ 20 (ปรับปรุง 2559)	การบัญชีสำหรับเงินอุดหนุนจากรัฐบาลและการเปิดเผยข้อมูลเกี่ยวกับความช่วยเหลือจากรัฐบาล
ฉบับที่ 21 (ปรับปรุง 2559)	ผลกระทบจากการเปลี่ยนแปลงของอัตราแลกเปลี่ยนเงินตราต่างประเทศ
ฉบับที่ 23 (ปรับปรุง 2559)	ต้นทุนการกู้ยืม
ฉบับที่ 24 (ปรับปรุง 2559)	การเปิดเผยข้อมูลเกี่ยวกับบุคคลหรือกิจการที่เกี่ยวข้องกัน
ฉบับที่ 26 (ปรับปรุง 2559)	การบัญชีและการรายงานโครงการผลประโยชน์เมื่อออกจากงาน
ฉบับที่ 27 (ปรับปรุง 2559)	งบการเงินเฉพาะกิจการ
ฉบับที่ 28 (ปรับปรุง 2559)	เงินลงทุนในบริษัทร่วมและการร่วมค้า
ฉบับที่ 29 (ปรับปรุง 2559)	การรายงานทางการเงินในสภาพเศรษฐกิจที่เงินเฟ้อรุนแรง
ฉบับที่ 33 (ปรับปรุง 2559)	กำไรต่อหุ้น
ฉบับที่ 34 (ปรับปรุง 2559)	งบการเงินระหว่างกาล
ฉบับที่ 36 (ปรับปรุง 2559)	การตัดค่าของสินทรัพย์
ฉบับที่ 37 (ปรับปรุง 2559)	ประมาณการหนี้สิน หนี้สินที่อาจเกิดขึ้น และสินทรัพย์ที่อาจเกิดขึ้น
ฉบับที่ 38 (ปรับปรุง 2559)	สินทรัพย์ไม่มีตัวตน
ฉบับที่ 40 (ปรับปรุง 2559)	อสังหาริมทรัพย์เพื่อการลงทุน
ฉบับที่ 41 (ปรับปรุง 2559)	เกษตรกรรม

(ลงชื่อ) กรรมการตามอำนาจ

()

มาตรฐานการบัญชี

เรื่อง

- ฉบับที่ 104 (ปรับปรุง 2559) การบัญชีสำหรับการปรับโครงสร้างหนี้ที่มีปัญหา
 ฉบับที่ 105 (ปรับปรุง 2559) การบัญชีสำหรับเงินลงทุนในตราสารหนี้และตราสารทุน
 ฉบับที่ 107 (ปรับปรุง 2559) การแสดงรายการและการเปิดเผยข้อมูลสำหรับเครื่องมือทางการเงิน

มาตรฐานการรายงานทางการเงิน

เรื่อง

- ฉบับที่ 2 (ปรับปรุง 2559) การจ่ายโดยใช้หุ้นเป็นเกณฑ์
 ฉบับที่ 3 (ปรับปรุง 2559) การรวมธุรกิจ
 ฉบับที่ 4 (ปรับปรุง 2559) สัญญาประกันภัย
 ฉบับที่ 5 (ปรับปรุง 2559) สินทรัพย์ไม่หมุนเวียนที่ถือไว้เพื่อขายและการดำเนินงานที่ยกเลิก
 ฉบับที่ 6 (ปรับปรุง 2559) การสำรวจและประเมินค่าแหล่งทรัพยากรแร่
 ฉบับที่ 8 (ปรับปรุง 2559) ส่วนงานดำเนินงาน
 ฉบับที่ 10 (ปรับปรุง 2559) งบการเงินรวม
 ฉบับที่ 11 (ปรับปรุง 2559) การร่วมการงาน
 ฉบับที่ 12 (ปรับปรุง 2559) การเปิดเผยข้อมูลเกี่ยวกับส่วนได้เสียในกิจการอื่น
 ฉบับที่ 13 (ปรับปรุง 2559) การวัดมูลค่ายุติธรรม

การตีความมาตรฐานการบัญชี

เรื่อง

- ฉบับที่ 10 (ปรับปรุง 2559) ความช่วยเหลือจากรัฐบาล-กรณีที่ไม่มีความเกี่ยวข้องอย่างเฉพาะเจาะจง
 กับกิจกรรมดำเนินงานที่มีลักษณะคล้ายคลึงกัน
 ฉบับที่ 15 (ปรับปรุง 2559) สัญญาเช่าดำเนินงาน-สิ่งจูงใจให้แก่ผู้เช่า
 ฉบับที่ 25 (ปรับปรุง 2559) ภาษีเงินได้ – การเปลี่ยนแปลงสถานภาพทางภาษีของกิจการหรือของผู้ถือหุ้น
 ฉบับที่ 27 (ปรับปรุง 2559) การประเมินเนื้อหาสัญญาเช่าที่ทำขึ้นตามรูปแบบกฎหมาย
 ฉบับที่ 29 (ปรับปรุง 2559) การเปิดเผยข้อมูลของข้อตกลงสัมปทานบริการ
 ฉบับที่ 31 (ปรับปรุง 2559) รายได้-รายการแลกเปลี่ยนเกี่ยวกับบริการโฆษณา
 ฉบับที่ 32 (ปรับปรุง 2559) สินทรัพย์ไม่มีตัวตน-ต้นทุนเว็บไซต์

(ลงชื่อ) กรรมการตามอำนาจ

()

การตีความมาตรฐานการรายงานทางการเงิน

เรื่อง

- ฉบับที่ 1 (ปรับปรุง 2559) การเปลี่ยนแปลงในหนี้สินที่เกิดขึ้นจากการรื้อถอน การบูรณะ และหนี้สินที่มีลักษณะคล้ายคลึงกัน
- ฉบับที่ 4 (ปรับปรุง 2559) การประเมินว่าข้อตกลงประกอบด้วยสัญญาเช่าหรือไม่
- ฉบับที่ 5 (ปรับปรุง 2559) สิทธิในส่วนได้เสียจากกองทุนการรื้อถอน การบูรณะและการปรับปรุงสภาพแวดล้อม
- ฉบับที่ 7 (ปรับปรุง 2558) การปรับปรุงย้อนหลังภายใต้มาตรฐานการบัญชี ฉบับที่ 29 (ปรับปรุง 2558) เรื่อง การรายงานทางการเงินในสภาพเศรษฐกิจที่เงินเฟ้อรุนแรง
- ฉบับที่ 10 (ปรับปรุง 2559) งบการเงินระหว่างกาลและการด้อยค่า
- ฉบับที่ 12 (ปรับปรุง 2559) ข้อตกลงสัมปทานบริการ
- ฉบับที่ 13 (ปรับปรุง 2559) โปรแกรมสิทธิพิเศษแก่ลูกค้า
- ฉบับที่ 14 (ปรับปรุง 2559) ข้อจำกัดสินทรัพย์ตามโครงการผลประโยชน์ที่กำหนดเงินทุนขั้นต่ำและปฏิสัมพันธ์ของรายการเหล่านี้ สำหรับมาตรฐานการบัญชี ฉบับที่ 19 (ปรับปรุง 2558) เรื่อง ผลประโยชน์ของพนักงาน
- ฉบับที่ 15 (ปรับปรุง 2559) สัญญาการก่อสร้างอสังหาริมทรัพย์
- ฉบับที่ 17 (ปรับปรุง 2559) การจ่ายสินทรัพย์ที่ไม่ใช่เงินสดให้เจ้าของ
- ฉบับที่ 18 (ปรับปรุง 2559) การโอนสินทรัพย์จากลูกค้า
- ฉบับที่ 20 (ปรับปรุง 2559) ต้นทุนการเปิดหน้าดินในช่วงการผลิตสำหรับเหมืองผิวดิน
- ฉบับที่ 21 (ปรับปรุง 2559) เงินที่นำส่งรัฐ

ในระหว่างปี บริษัทฯ ได้นำมาตรฐานการรายงานทางการเงินฉบับปรับปรุงและฉบับใหม่รวมถึงแนวปฏิบัติทางบัญชีที่ออกโดยสภาวิชาชีพ ตามที่กล่าวข้างต้นมาถือปฏิบัติ มาตรฐานการรายงานทางการเงินดังกล่าวได้รับการปรับปรุงหรือจัดทำขึ้นเพื่อให้มีเนื้อหาทำเทียมกับมาตรฐานการรายงานทางการเงินระหว่างประเทศ โดยส่วนใหญ่เป็นการปรับปรุงถ้อยคำและคำศัพท์ การตีความและการให้แนวปฏิบัติทางการบัญชีกับผู้ใช้งานมาตรฐาน การนำมาตรฐานการรายงานทางการเงินดังกล่าว มาถือปฏิบัตินี้ไม่มีผลกระทบอย่างเป็นสาระสำคัญต่องบการเงินของบริษัทฯ

2.3 มาตรฐานการรายงานทางการเงินที่ออกและปรับปรุงใหม่ซึ่งมีผลบังคับใช้ในอนาคต

มาตรฐานการรายงานทางการเงินซึ่งได้ประกาศในราชกิจจานุเบกษาแล้ว แต่ยังไม่ผลบังคับใช้ สภาวิชาชีพบัญชีได้ออกประกาศที่เกี่ยวกับมาตรฐานการรายงานทางการเงินที่มีผลบังคับใช้สำหรับงบการเงินที่มีรอบระยะเวลาบัญชีที่เริ่มในหรือหลัง วันที่ 1 มกราคม 2561 เป็นต้นไป ดังต่อไปนี้

(ลงชื่อ) กรรมการตามอำนาจ

()

มาตรฐานการบัญชี

เรื่อง

ฉบับที่ 1 (ปรับปรุง 2560)	การนำเสนองบการเงิน
ฉบับที่ 2 (ปรับปรุง 2560)	สินค้าคงเหลือ
ฉบับที่ 7 (ปรับปรุง 2560)	งบกระแสเงินสด
ฉบับที่ 8 (ปรับปรุง 2560)	นโยบายการบัญชี การเปลี่ยนแปลงประมาณการทางบัญชีและข้อผิดพลาด
ฉบับที่ 10 (ปรับปรุง 2560)	เหตุการณ์ภายหลังรอบระยะเวลารายงาน
ฉบับที่ 11 (ปรับปรุง 2560)	สัญญาก่อสร้าง
ฉบับที่ 12 (ปรับปรุง 2560)	ภาษีเงินได้
ฉบับที่ 16 (ปรับปรุง 2560)	ที่ดิน อาคารและอุปกรณ์
ฉบับที่ 17 (ปรับปรุง 2560)	สัญญาเช่า
ฉบับที่ 18 (ปรับปรุง 2560)	รายได้
ฉบับที่ 19 (ปรับปรุง 2560)	ผลประโยชน์ของพนักงาน
ฉบับที่ 20 (ปรับปรุง 2560)	การบัญชีสำหรับเงินอุดหนุนจากรัฐบาลและการเปิดเผยข้อมูลเกี่ยวกับความช่วยเหลือจากรัฐบาล
ฉบับที่ 21 (ปรับปรุง 2560)	ผลกระทบจากการเปลี่ยนแปลงของอัตราแลกเปลี่ยนเงินตราต่างประเทศ
ฉบับที่ 23 (ปรับปรุง 2560)	ต้นทุนการกู้ยืม
ฉบับที่ 24 (ปรับปรุง 2560)	การเปิดเผยข้อมูลเกี่ยวกับบุคคลหรือกิจการที่เกี่ยวข้องกัน
ฉบับที่ 26 (ปรับปรุง 2560)	การบัญชีและการรายงานโครงการผลประโยชน์เมื่อออกจากงาน
ฉบับที่ 27 (ปรับปรุง 2560)	งบการเงินเฉพาะกิจการ
ฉบับที่ 28 (ปรับปรุง 2560)	เงินลงทุนในบริษัทร่วมและการร่วมค้า
ฉบับที่ 29 (ปรับปรุง 2560)	การรายงานทางการเงินในสภาพเศรษฐกิจที่เงินเฟ้อรุนแรง
ฉบับที่ 33 (ปรับปรุง 2560)	กำไรต่อหุ้น
ฉบับที่ 34 (ปรับปรุง 2560)	งบการเงินระหว่างกาล
ฉบับที่ 36 (ปรับปรุง 2560)	การด้อยค่าของสินทรัพย์
ฉบับที่ 37 (ปรับปรุง 2560)	ประมาณการหนี้สิน หนี้สินที่อาจเกิดขึ้น และสินทรัพย์ที่อาจเกิดขึ้น
ฉบับที่ 38 (ปรับปรุง 2560)	สินทรัพย์ไม่มีตัวตน
ฉบับที่ 40 (ปรับปรุง 2560)	อสังหาริมทรัพย์เพื่อการลงทุน
ฉบับที่ 41 (ปรับปรุง 2560)	เกษตรกรรม

(ลงชื่อ) กรรมการตามอำนาจ

()

มาตรฐานการรายงานทางการเงิน

เรื่อง

ฉบับที่ 2 (ปรับปรุง 2560)	การจ่ายโดยใช้หุ้นเป็นเกณฑ์
ฉบับที่ 3 (ปรับปรุง 2560)	การรวมธุรกิจ
ฉบับที่ 4 (ปรับปรุง 2560)	สัญญาประกันภัย
ฉบับที่ 5 (ปรับปรุง 2560)	สินทรัพย์ไม่หมุนเวียนที่ถือไว้เพื่อขายและการดำเนินงานที่ยกเลิก
ฉบับที่ 6 (ปรับปรุง 2560)	การสำรวจและประเมินค่าแหล่งทรัพยากรแร่
ฉบับที่ 8 (ปรับปรุง 2560)	ส่วนงานดำเนินงาน
ฉบับที่ 10 (ปรับปรุง 2560)	งบการเงินรวม
ฉบับที่ 11 (ปรับปรุง 2560)	การร่วมการงาน
ฉบับที่ 12 (ปรับปรุง 2560)	การเปิดเผยข้อมูลเกี่ยวกับส่วนได้เสียในกิจการอื่น
ฉบับที่ 13 (ปรับปรุง 2560)	การวัดมูลค่ายุติธรรม

การตีความมาตรฐานการบัญชี

เรื่อง

ฉบับที่ 10 (ปรับปรุง 2560)	ความช่วยเหลือจากรัฐบาล-กรณีที่ไม่มีความเกี่ยวข้องอย่างเฉพาะเจาะจงกับกิจกรรมดำเนินงานที่มีลักษณะคล้ายคลึงกัน
ฉบับที่ 15 (ปรับปรุง 2560)	สัญญาเช่าดำเนินงาน-สิ่งจูงใจให้แก่ผู้เช่า
ฉบับที่ 25 (ปรับปรุง 2560)	ภาษีเงินได้ – การเปลี่ยนแปลงสถานภาพทางภาษีของกิจการหรือของผู้ถือหุ้น
ฉบับที่ 27 (ปรับปรุง 2560)	การประเมินเนื้อหาสัญญาเช่าที่สร้างขึ้นตามรูปแบบกฎหมาย
ฉบับที่ 29 (ปรับปรุง 2560)	การเปิดเผยข้อมูลของข้อตกลงสัมปทานบริการ
ฉบับที่ 31 (ปรับปรุง 2560)	รายได้-รายการแลกเปลี่ยนเกี่ยวกับบริการโฆษณา
ฉบับที่ 32 (ปรับปรุง 2560)	สินทรัพย์ไม่มีตัวตน-ต้นทุนเว็บไซต์

การตีความมาตรฐานการรายงานทางการเงิน

เรื่อง

ฉบับที่ 1 (ปรับปรุง 2560)	การเปลี่ยนแปลงในหนี้สินที่เกิดขึ้นจากการรื้อถอน การบูรณะ และหนี้สินที่มีลักษณะคล้ายคลึงกัน
ฉบับที่ 4 (ปรับปรุง 2560)	การประเมินว่าข้อตกลงประกอบด้วยสัญญาเช่าหรือไม่
ฉบับที่ 5 (ปรับปรุง 2560)	สิทธิในส่วนได้เสียจากกองทุนการรื้อถอน การบูรณะและการปรับปรุงสภาพแวดล้อม

(ลงชื่อ) กรรมการตามอำนาจ

()

การตีความมาตรฐานการรายงานทางการเงิน

เรื่อง

ฉบับที่ 7 (ปรับปรุง 2560)	การปรับปรุงย้อนหลังภายใต้มาตรฐานการบัญชี ฉบับที่ 29 (ปรับปรุง 2560) เรื่อง การรายงานทางการเงินในสภาพเศรษฐกิจที่เงินเฟ้อรุนแรง
ฉบับที่ 10 (ปรับปรุง 2560)	งบการเงินระหว่างกาลและการด้อยค่า
ฉบับที่ 12 (ปรับปรุง 2560)	ข้อตกลงสัมปทานบริการ
ฉบับที่ 13 (ปรับปรุง 2560)	โปรแกรมสิทธิพิเศษแก่ลูกค้า
ฉบับที่ 14 (ปรับปรุง 2560)	ข้อจำกัดสินทรัพย์ตามโครงการผลประโยชน์ที่กำหนดเงินทุนขั้นต่ำและ ปฏิสัมพันธ์ของรายการเหล่านี้ สำหรับมาตรฐานการบัญชี ฉบับที่ 19 (ปรับปรุง 2560) เรื่อง ผลประโยชน์ของพนักงาน
ฉบับที่ 15 (ปรับปรุง 2560)	สัญญาการก่อสร้างอสังหาริมทรัพย์
ฉบับที่ 17 (ปรับปรุง 2560)	การจ่ายสินทรัพย์ที่ไม่ใช่เงินสดให้เจ้าของ
ฉบับที่ 18 (ปรับปรุง 2560)	การโอนสินทรัพย์จากลูกค้า
ฉบับที่ 20 (ปรับปรุง 2560)	ต้นทุนการเปิดหน้าดินในช่วงการผลิตสำหรับเหมืองผิวดิน
ฉบับที่ 21 (ปรับปรุง 2560)	เงินที่นำส่งรัฐ

บริษัทฯ ไม่มีแผนที่จะนำมาตรฐานการรายงานทางการเงินดังกล่าวมาใช้ก่อนวันถือปฏิบัติ และคาดว่าจะไม่มีผลกระทบที่มีสาระสำคัญต่อการเงินในงวดที่ถือปฏิบัติ

2.4 ในการจัดทำงบการเงินรวม ประกอบด้วยงบการเงินของ บริษัท สามชัย สตีล อินดัสทรี จำกัด (มหาชน) ซึ่งเป็นบริษัทใหญ่ โดยเข้าถือหุ้นในบริษัทย่อย ดังนี้

	ประเทศ ที่จัดตั้ง	สัดส่วน การถือหุ้น		ประเภทธุรกิจ	ความสัมพันธ์
		ร้อยละ			
		2560	2559		
บริษัท แชม เอนเตอร์ไพรส์ จำกัด	ไทย	0.00	99.99	เลิกกิจการเมื่อวันที่ 4 ธันวาคม 2560	ผู้ถือหุ้น, ควบคุม โดยกรรมการ
Steel Hub Limited	กัมพูชา	100.00	100.00	ผลิตท่อเหล็ก	ผู้ถือหุ้น

2.5 รายการบัญชีระหว่างกัน

ในการจัดทำงบการเงินรวม รายการบัญชีระหว่างกันที่เป็นสาระสำคัญได้ตัดออกในการทำงบการเงินรวมแล้ว

(ลงชื่อ) กรรมการตามอำนาจ

()

2.6 งบการเงินรวมนี้จัดทำขึ้นโดยมีวัตถุประสงค์เพื่อแสดงฐานะการเงินรวม และผลการดำเนินงานรวมของบริษัท สามชัย สติล อินดัสทรี จำกัด (มหาชน) และบริษัทย่อยเท่านั้น การใช้ข้อมูลตามงบการเงินรวมเพื่อวัตถุประสงค์อื่น อาจมีข้อจำกัดด้านลักษณะที่ค่อนข้างแตกต่างกันในบรรดาบริษัทย่อยที่นำงบการเงินมาประกอบเป็นงบการเงินรวม

3. สรุปนโยบายการบัญชีที่สำคัญ

3.1 การรับรู้รายได้และค่าใช้จ่าย

3.1.1 บริษัทฯ รับรู้รายได้จากการขายสินค้า เมื่อมีการส่งมอบสินค้า โดยหักสินค้ารับคืนและส่วนลด

3.1.2 รายได้จากการให้บริการ รับรู้เมื่อให้บริการเสร็จ

3.1.3 รายได้อื่นและค่าใช้จ่ายรับรู้ตามเกณฑ์คงค้าง

3.2 เงินสดและรายการเทียบเท่าเงินสด

เงินสดและรายการเทียบเท่าเงินสด ได้แก่ เงินสด เงินฝากสถาบันการเงินที่ครบกำหนดภายใน 3 เดือน ซึ่งสุทธจากเงินฝากธนาคารและสถาบันการเงินที่ติดภาระการกำกับ

3.3 ลูกหนี้การค้าและลูกหนี้อื่น

บริษัทฯ และบริษัทย่อยแสดงลูกหนี้การค้าและลูกหนี้อื่นด้วยยอดสุทธิจากค่าเพื่อหนี้สงสัยจะสูญ ค่าเพื่อหนี้สงสัยจะสูญประมาณจากจำนวนหนี้ที่คาดว่าจะเรียกเก็บเงินจากลูกหนี้ไม่ได้ โดยประมาณค่าเสียหายจากประสบการณ์ในการเรียกเก็บหนี้ในอดีตควบคู่กับการวิเคราะห์ฐานะการเงินปัจจุบันของลูกหนี้

3.4 สินค้าคงเหลือ

บริษัทฯ และบริษัทย่อยตีราคาสินค้าคงเหลือในราคาทุน หรือมูลค่าสุทธิที่คาดว่าจะได้รับ แล้วแต่ราคาใดจะต่ำกว่า ราคาทุน ใช้วิธีถัวเฉลี่ยถ่วงน้ำหนัก

3.5 เงินลงทุนในบริษัทย่อย

เงินลงทุนในบริษัทย่อยในงบการเงินเฉพาะกิจการ แสดงไว้โดยวิธีราคาทุน หักด้วยค่าเพื่อการด้อยค่า (ถ้ามี)

3.6 เงินลงทุน

เงินลงทุนในบริษัทอื่น

เงินลงทุนในบริษัทอื่น ซึ่งไม่อยู่ในความต้องการของตลาด ถือเป็นเงินลงทุนทั่วไปแสดงด้วยราคาทุน กรณีที่มีการด้อยค่าของเงินลงทุน จะบันทึกขาดทุนจากการด้อยค่าของเงินลงทุนทุกประเภทในงบกำไรขาดทุนเบ็ดเสร็จ

(ลงชื่อ) กรรมการตามอำนาจ

()

3.7 ที่ดิน อาคารและอุปกรณ์

ที่ดินแสดงมูลค่าตามราคาทุน หักด้วยค่าเผื่อการด้อยค่าของสินทรัพย์ (ถ้ามี) อาคารและอุปกรณ์แสดงมูลค่าตามราคาทุนหักด้วยค่าเสื่อมราคาสะสมและค่าเผื่อการด้อยค่าของสินทรัพย์ (ถ้ามี) ซึ่งค่าเสื่อมราคาอาคารและอุปกรณ์ คำนวณจากราคาทุนของสินทรัพย์ โดยวิธีเส้นตรงตามอายุการใช้งานโดยประมาณ ดังนี้

อาคารและสิ่งปลูกสร้าง	50 ปี
เครื่องจักร - ผลิตต่อ 18 นิ้ว	50 ปี
เครื่องจักรและอุปกรณ์อื่น	5, 10, 20 ปี
เครื่องตกแต่งและเครื่องใช้สำนักงาน	5 ปี
เครื่องคอมพิวเตอร์และอุปกรณ์	3, 5 ปี
ยานพาหนะ	5 ปี

บริษัทฯ รวมต้นทุนที่ประมาณในเบื้องต้นสำหรับการรื้อถอน การขนย้าย และการบูรณะสถานที่ตั้งของสินทรัพย์ซึ่งเป็นภาระผูกพันของบริษัทฯ เป็นส่วนหนึ่งของราคาทุนของที่ดิน อาคารและอุปกรณ์และคิดค่าเสื่อมราคาสำหรับส่วนประกอบของที่ดิน อาคารและอุปกรณ์แต่ละส่วนแยกต่างหากจากกันเมื่อส่วนประกอบแต่ละส่วนนั้นมีต้นทุนที่มีนัยสำคัญ เมื่อเทียบกับต้นทุนทั้งหมดของทรัพย์สินนั้น นอกจากนี้ บริษัทฯ ได้ทบทวนอายุการให้ประโยชน์ มูลค่าคงเหลือ และวิธีการคิดค่าเสื่อมราคาอย่างน้อยที่สุดทุกสิ้นรอบบัญชี

3.8 สินทรัพย์ไม่มีตัวตน

สินทรัพย์ไม่มีตัวตนตัดจ่ายเป็นค่าใช้จ่ายโดยวิธีเส้นตรง ประกอบด้วย

ค่าโปรแกรมคอมพิวเตอร์	5 ปี
-----------------------	------

3.9 ค่าเช่าจ่ายล่วงหน้าภายใต้สัญญาเช่าดำเนินงาน

รายจ่ายภายใต้สัญญาเช่าดำเนินงาน บันทึกในงบกำไรขาดทุนเบ็ดเสร็จโดยวิธีเส้นตรงตลอดอายุสัญญาเช่า ค่าเช่าที่อาจเกิดขึ้นจะบันทึกในงบกำไรขาดทุนเบ็ดเสร็จในรอบบัญชีที่มีรายการดังกล่าว บริษัทฯ ตัดจ่ายค่าเช่าจ่ายล่วงหน้าเป็นค่าใช้จ่ายตามอายุสัญญาเช่า

3.10 การด้อยค่าของสินทรัพย์

บริษัทฯ จะพิจารณาการด้อยค่าของสินทรัพย์ประเภท ที่ดิน อาคารและอุปกรณ์ และเงินลงทุนเมื่อมีข้อบ่งชี้ว่า ราคาตามบัญชีของสินทรัพย์ดังกล่าวสูงกว่ามูลค่าที่คาดว่าจะได้รับคืน (ราคาขายสุทธิของสินทรัพย์นั้นๆ ตามปกติธุรกิจหรือมูลค่าจากการใช้ แล้วแต่ราคาใดจะสูงกว่า) โดยจะพิจารณาสินทรัพย์แต่ละรายการ หรือพิจารณาจากหน่วยสินทรัพย์แต่ละรายการ หรือพิจารณาจากหน่วยสินทรัพย์ที่ก่อให้เกิดเงินสดแล้วแต่กรณี

(ลงชื่อ) กรรมการตามอำนาจ
()

ในกรณีที่ราคาตามบัญชีของสินทรัพย์สูงกว่ามูลค่าที่คาดว่าจะได้รับคืน บริษัทฯ จะรับรู้ผลขาดทุนจากการด้อยค่าในงบกำไรขาดทุนเบ็ดเสร็จ หรือลดส่วนเกินทุนในกรณีที่สินทรัพย์นั้นเคยตีราคาเพิ่มและได้บันทึกเป็นส่วนเกินทุนจากการตีราคาเพิ่มไว้ในส่วนของผู้ถือหุ้น บริษัทฯ จะบันทึกกลับรายการขาดทุนจากการด้อยค่า เมื่อมีข้อบ่งชี้ว่าการด้อยค่าดังกล่าวไม่มีอยู่อีกต่อไป หรือยังคงมีอยู่แต่เป็นไปในทางที่ลดลง โดยบันทึกในบัญชี "รายได้อื่น" หรือนำไปเพิ่มส่วนเกินทุนจากการตีราคาสินทรัพย์แล้วแต่กรณี

3.11 รายการที่เป็นเงินตราต่างประเทศ

สินทรัพย์และหนี้สินที่เป็นเงินตราต่างประเทศแปลงค่าเป็นเงินบาท โดยใช้อัตราแลกเปลี่ยน ณ วันที่เกิดรายการ ยอดคงเหลือของสินทรัพย์และหนี้สิน ณ วันสิ้นงวดแปลงค่าเป็นเงินบาท โดยใช้ใช้อัตราอ้างอิงของธนาคารแห่งประเทศไทย ณ วันนั้น

บริษัทฯ มีนโยบายป้องกันความเสี่ยงเกี่ยวกับอัตราแลกเปลี่ยนสำหรับลูกหนี้การค้า และเจ้าหนี้การค้าที่เป็นเงินตราต่างประเทศโดยทำสัญญาซื้อขายเงินตราต่างประเทศล่วงหน้ากับธนาคาร ผลต่างซึ่งเกิดจากอัตราแลกเปลี่ยน จากสัญญาซื้อขายเงินตราต่างประเทศล่วงหน้า และมูลค่ายุติธรรม ณ วันสิ้นงวดจะบันทึกเป็นกำไรหรือขาดทุนจากอัตราแลกเปลี่ยนทันที

กำไรหรือขาดทุนจากอัตราแลกเปลี่ยนรับรู้เป็นรายได้หรือค่าใช้จ่ายในงบกำไรขาดทุนเบ็ดเสร็จ

3.12 ค่าใช้จ่ายภาษีเงินได้ และภาษีเงินได้รอการตัดบัญชี

รายจ่ายเกี่ยวกับภาษีในรอบระยะเวลาบัญชีประกอบด้วย ภาษีเงินได้งวดปัจจุบันและภาษีเงินได้รอการตัดบัญชี

3.12.1 ภาษีเงินได้นิติบุคคลปัจจุบัน

บริษัทฯ บันทึกภาษีเงินได้นิติบุคคลที่ต้องจ่ายในแต่ละปี เป็นค่าใช้จ่ายทั้งหมดในงวดนั้น และคำนวณภาษีเงินได้ตามที่กำหนดไว้ในประมวลรัษฎากร

3.12.2 ภาษีเงินได้รอการตัดบัญชี

บริษัทฯ บันทึกภาษีเงินได้รอการตัดบัญชีของผลแตกต่างชั่วคราวระหว่างราคาตามบัญชีของสินทรัพย์และหนี้สิน ณ วันสิ้นรอบระยะเวลารายงาน กับฐานภาษีของสินทรัพย์และหนี้สินนั้น โดยใช้อัตราภาษีที่มีผลบังคับใช้ ณ วันสิ้นรอบระยะเวลารายงาน

บริษัทฯ รับรู้หนี้สินภาษีเงินได้รอการตัดบัญชีของผลแตกต่างชั่วคราวที่ต้องเสียภาษีทุกรายการแต่รับรู้สินทรัพย์ ภาษีเงินได้รอการตัดบัญชีสำหรับผลแตกต่างชั่วคราวที่ใช้หักภาษี รวมทั้งผลขาดทุนทางภาษีที่ยังไม่ได้ใช้ในจำนวนเท่าที่มีความเป็นไปได้ค่อนข้างแน่ที่บริษัทฯ จะมีกำไรทางภาษีในอนาคตเพียงพอที่จะใช้ประโยชน์จากผลแตกต่างชั่วคราวที่ใช้หักภาษีและผลขาดทุนทางภาษีที่ยังไม่ได้ใช้นั้น

(ลงชื่อ) กรรมการตามอำนาจ

()

บริษัทฯ จะทบทวนมูลค่าตามบัญชีของสินทรัพย์ภายในเงินได้รอการตัดบัญชีทุกวันสิ้นรอบระยะเวลารายงาน และจะปรับลดมูลค่าตามบัญชีดังกล่าวหากมีความเป็นไปได้ค่อนข้างแน่ว่า บริษัทฯ จะไม่มีกำไรทางภาษีเพียงพอต่อการนำสินทรัพย์ภายในเงินได้รอการตัดบัญชีทั้งหมดหรือบางส่วนมาใช้ประโยชน์

บริษัทฯ จะบันทึกภาษีเงินได้รอการตัดบัญชีโดยตรงไปยังส่วนของผู้ถือหุ้นหากภาษีที่เกิดขึ้นเกี่ยวข้องกับรายการที่ได้บันทึกโดยตรงไปยังส่วนของผู้ถือหุ้น

3.13 กำไรต่อหุ้น

กำไรต่อหุ้นขั้นพื้นฐาน คำนวณโดยการหารกำไรสำหรับงวด ด้วยจำนวนหุ้นสามัญเฉลี่ย ถ่วงน้ำหนักตามระยะเวลาที่ออกและเรียกชำระแล้ว

3.14 ประเมินการทางบัญชี

การจัดทำงบการเงินเป็นไปตามหลักการบัญชีที่รับรองทั่วไป ฝ่ายบริหารต้องใช้ในการประมาณการ และตั้งข้อสมมติฐานบางประการ ซึ่งอาจมีผลกระทบต่อจำนวนเงินที่แสดงไว้ในงบการเงิน และการเปิดเผยในหมายเหตุประกอบงบการเงิน ซึ่งผลที่เกิดขึ้นจริงภายหลังอาจแตกต่างไปจากจำนวนเงินที่ประมาณไว้ อันอาจทำให้ต้องมีการปรับปรุงบัญชีในรอบถัดไป ประเมินการทางบัญชีที่สำคัญ ได้แก่ ค่าเผื่อนี้สงสัย จะสูญ ค่าเสื่อมราคา ค่าเผื่อการลดมูลค่าของสินค้า และค่าเผื่อการด้อยค่าของสินทรัพย์ การประมาณการในเรื่องต่าง ๆ ได้ถูกเปิดเผยในแต่ละส่วนที่เกี่ยวข้องของหมายเหตุประกอบงบการเงินแล้ว

3.15 ประเมินการหนี้สิน

บริษัทฯ จะบันทึกประเมินการหนี้สิน เมื่อมีความเป็นไปได้ค่อนข้างแน่ของการเกิดภาระผูกพันในปัจจุบัน ตามกฎหมายหรือจากการอนุมานอันเป็นผลสืบเนื่องมาจากเหตุการณ์ในอดีต ภาระผูกพันดังกล่าวคาดว่าจะส่งผลให้สูญเสียทรัพยากรที่มีประโยชน์เชิงเศรษฐกิจ เพื่อจ่ายชำระภาระผูกพันและจำนวนที่ต้องจ่ายสามารถประมาณการได้อย่างน่าเชื่อถือ

3.16 กองทุนสำรองเลี้ยงชีพพนักงาน

บริษัทฯ จัดให้มีกองทุนสำรองเลี้ยงชีพ ซึ่งเป็นลักษณะของแผนการจ่ายสมทบตามที่ได้กำหนดการจ่ายสมทบไว้แล้ว สินทรัพย์ของกองทุนสำรองเลี้ยงชีพได้แยกออกไปจากสินทรัพย์ของบริษัท และได้รับการบริหารโดยผู้จัดการกองทุนภายนอก กองทุนสำรองเลี้ยงชีพดังกล่าวได้รับเงินสะสมเข้ากองทุนจากพนักงานและเงินสมทบจากบริษัทฯ เงินจ่ายสมทบกองทุนสำรองเลี้ยงชีพบันทึกเป็นค่าใช้จ่ายในงบกำไรขาดทุนเบ็ดเสร็จสำหรับรอบระยะเวลาบัญชีที่เกิดรายการนั้น

(ลงชื่อ) กรรมการตามอำนาจ

()

3.17 ผลประโยชน์พนักงาน

บริษัทฯ จัดให้มีผลประโยชน์ของพนักงานหลังจากการเลิกจ้างเพื่อจ่ายให้แก่พนักงานเป็นไปตามกฎหมายแรงงานไทยมูลค่าปัจจุบันของหนี้สินผลประโยชน์พนักงานให้ถูกรับรู้รายการในงบแสดงฐานะการเงิน โดยการประมาณการตามหลักคณิตศาสตร์ประกันภัย โดยใช้วิธีคิดลดแต่ละหน่วยที่ประมาณการไว้ภายใต้สมมติฐานเกี่ยวกับเหตุการณ์ในอนาคตที่บริษัทฯ กำหนดขึ้นอย่างเหมาะสม สมมติฐานที่ใช้ในการประเมินค่าใช้จ่ายผลประโยชน์ของพนักงานสุทธิประจำปี ได้รวมถึงอัตราส่วนลด อัตราการเพิ่มขึ้นของเงินเดือนพนักงานและอัตราการเปลี่ยนแปลงในจำนวนพนักงาน การเปลี่ยนแปลงในจำนวนพนักงาน การเปลี่ยนแปลงในอัตราเหล่านี้มีผลต่อประมาณการค่าใช้จ่ายที่เกี่ยวข้องกับผลประโยชน์ของพนักงานสุทธิในทุกปี บริษัทฯ ได้มีการทบทวนอัตราส่วนลดที่เหมาะสม ซึ่งสะท้อนถึงอัตราดอกเบี้ยที่ควรนำมาใช้ในการคำนวณมูลค่าปัจจุบันสุทธิของกระแสเงินสดจ่ายในอนาคตที่คาดว่าจะต้องจ่ายให้กับพนักงานในการประเมินอัตราส่วนลดที่เหมาะสม บริษัทฯ จะพิจารณาจากอัตราดอกเบี้ยของพันธบัตรรัฐบาล ซึ่งจ่ายในสกุลเงินที่ได้รับประโยชน์

3.18 การวัดมูลค่ายุติธรรม

นโยบายการบัญชีและการเปิดเผยข้อมูลของบริษัทฯ และบริษัทย่อยหลายข้อกำหนดให้มีการวัดมูลค่ายุติธรรมทั้งสินทรัพย์และหนี้สินทางการเงินและไม่ใช่ทางการเงิน

บริษัทฯ และบริษัทย่อยกำหนดกรอบแนวคิดของการควบคุมเกี่ยวกับการวัดมูลค่ายุติธรรม กรอบแนวคิดนี้รวมถึงกลุ่มผู้ประเมินมูลค่า ซึ่งมีความรับผิดชอบโดยรวมต่อการวัดมูลค่ายุติธรรมที่มีนัยสำคัญ รวมถึงการวัดมูลค่ายุติธรรมระดับ 3 และรายงานโดยตรงต่อผู้บริหารสูงสุดทางด้านการเงิน

กลุ่มผู้ประเมินมูลค่ามีการทบทวนข้อมูลที่ไม่สามารถสังเกตได้ และปรับปรุงการวัดมูลค่าที่มีนัยสำคัญอย่างสม่ำเสมอ หากมีการใช้ข้อมูลจากบุคคลที่สามเพื่อวัดมูลค่ายุติธรรม เช่น ราคาจากนายหน้าหรือการตั้งราคา กลุ่มผู้ประเมินได้ประเมินหลักฐานที่ได้มาจากบุคคลที่สามที่สนับสนุนข้อสรุปเกี่ยวกับการวัดมูลค่า รวมถึงการจัดระดับชั้นของมูลค่ายุติธรรมว่าเป็นไปตามที่กำหนดไว้ในมาตรฐานการรายงานทางการเงินอย่างเหมาะสม

ประเด็นปัญหาของการวัดมูลค่าที่มีนัยสำคัญจะถูกรายงานต่อคณะกรรมการตรวจสอบของบริษัทฯ และบริษัทย่อย เมื่อวัดมูลค่ายุติธรรมของสินทรัพย์และหนี้สิน บริษัทฯ และบริษัทย่อยได้ใช้ข้อมูลที่สามารถสังเกตได้ให้มากที่สุดเท่าที่จะทำได้ มูลค่ายุติธรรมเหล่านี้ถูกจัดประเภทในแต่ละลำดับชั้นของมูลค่ายุติธรรมตามข้อมูลที่ใช้ในการประเมินมูลค่าดังนี้

- ข้อมูลระดับ 1 เป็นราคาเสนอซื้อขาย (ไม่ต้องปรับปรุง) ในตลาดที่มีสภาพคล่องสำหรับสินทรัพย์หรือหนี้สินอย่างเดียวกัน

(ลงชื่อ) กรรมการตามอำนาจ

()

- ข้อมูลระดับ 2 เป็นข้อมูลอื่นที่สังเกตได้โดยตรง (เช่น ราคาขาย) หรือโดยอ้อม (เช่น ได้มาจากราคา) ถ้าสินทรัพย์นั้นหรือหนี้สินนั้นนอกเหนือจากราคาเสนอซื้อขายซึ่งรวมอยู่ในข้อมูลระดับ 1
- ข้อมูลระดับ 3 เป็นข้อมูลสำหรับสินทรัพย์หรือหนี้สินที่ไม่ได้มาจากข้อมูลที่สังเกตได้ (ข้อมูลที่ไม่สามารถสังเกตได้)

หากข้อมูลที่นำมาใช้ในการวัดมูลค่ายุติธรรมของสินทรัพย์หรือหนี้สินถูกจัดประเภทลำดับชั้นของมูลค่ายุติธรรมที่แตกต่างกัน การวัดมูลค่ายุติธรรมโดยรวมจะถูกจัดประเภทในภาพรวมในระดับเดียวกันตามลำดับชั้นของมูลค่ายุติธรรมของข้อมูลที่อยู่ในระดับต่ำสุดที่มีนัยสำคัญสำหรับการวัดมูลค่ายุติธรรมโดยรวม

บริษัทฯ และบริษัทย่อยรับบริการโอนระหว่างลำดับชั้นของมูลค่ายุติธรรม ณ วันสิ้นรอบระยะเวลารายงานที่เกิดขึ้น

4. เงินสดและรายการเทียบเท่าเงินสด

(หน่วย : บาท)

	งบการเงินรวม		งบการเงินเฉพาะกิจการ	
	2560	2559	2560	2559
เงินสด	298,000.00	336,066.98	298,000.00	320,000.00
เงินฝากธนาคาร - ออมทรัพย์	69,785,215.43	73,479,543.82	69,784,579.03	72,411,207.41
เงินฝากธนาคาร - กระแสรายวัน	16,238,118.38	1,528,026.88	15,222,408.97	1,475,531.46
รวม	86,321,333.81	75,343,637.68	85,304,988.00	74,206,738.87

5. ลูกหนี้การค้าและลูกหนี้อื่น

(หน่วย : บาท)

	งบการเงินรวม		งบการเงินเฉพาะกิจการ	
	2560	2559	2560	2559
5.1 ลูกหนี้การค้า	429,105,819.92	323,329,689.49	429,105,819.92	322,907,876.66
5.2 ลูกหนี้อื่น	42,041,350.30	27,861,195.13	36,783,582.13	26,423,786.58
รวม	471,147,170.22	351,190,884.62	465,889,402.05	349,331,663.24

(ลงชื่อ) กรรมการตามอำนาจ

()

5.1 ลูกหนี้การค้า ประกอบด้วย

(หน่วย : บาท)

	งบการเงินรวม		งบการเงินเฉพาะกิจการ	
	2560	2559	2560	2559
ลูกหนี้การค้า	368,965,671.78	308,985,118.91	368,965,671.78	308,563,306.08
ตั๋วเงินรับ	111,767,150.26	61,447,632.74	111,767,150.26	61,447,632.74
รวม	480,732,822.04	370,432,751.65	480,732,822.04	370,010,938.82
หัก ค่าเผื่อหนี้สงสัยจะสูญ	(51,627,002.12)	(47,103,062.16)	(51,627,002.12)	(47,103,062.16)
สุทธิ	429,105,819.92	323,329,689.49	429,105,819.92	322,907,876.66

ณ วันที่ 31 ธันวาคม 2560 และ 2559 บริษัทฯ มีลูกหนี้การค้าแยกตามอายุหนี้ที่ค้างชำระ โดยนับจากวันที่ครบกำหนดชำระได้ดังนี้

(หน่วย : บาท)

	งบการเงินรวม		งบการเงินเฉพาะกิจการ	
	2560	2559	2560	2559
ยังไม่ครบกำหนดชำระ	260,704,887.93	174,624,423.84	260,704,887.93	174,202,611.01
เกินกำหนดชำระ				
น้อยกว่า 1 เดือน	97,802,342.18	84,197,664.59	97,802,342.18	84,197,664.59
เกินกว่า 1 ถึง 2 เดือน	13,668,380.83	40,286,541.30	13,668,380.83	40,286,541.30
เกินกว่า 2 ถึง 3 เดือน	2,007,599.67	4,512,323.97	2,007,599.67	4,512,323.97
เกินกว่า 3 ถึง 6 เดือน	2,465,317.54	1,438,683.62	2,465,317.54	1,438,683.62
เกินกว่า 6 ถึง 9 เดือน	1,284,444.90	12,541,626.85	1,284,444.90	12,541,626.85
เกินกว่า 9 ถึง 12 เดือน	2,205,975.30	1,673,029.04	2,205,975.30	1,673,029.04
เกินกว่า 12 เดือน ขึ้นไป	100,593,873.69	51,158,458.44	100,593,873.69	51,158,458.44
รวม	480,732,822.04	370,432,751.65	480,732,822.04	370,010,938.82

(ลงชื่อ) กรรมการตามอำนาจ

()

5.2 ลูกหนี้หมุนเวียนอื่น ประกอบด้วย

(หน่วย : บาท)

	งบการเงินรวม		งบการเงินเฉพาะกิจการ	
	2560	2559	2560	2559
เงินจ่ายล่วงหน้าค่าสินค้า	22,365,608.16	0.00	22,365,608.16	0.00
เงินจ่ายล่วงหน้าค่าทรัพย์สิน	14,710,047.49	8,707,699.60	10,888,487.87	8,707,699.60
อื่น ๆ	4,965,694.65	19,153,495.53	3,529,486.10	17,716,086.98
รวม	42,041,350.30	27,861,195.13	36,783,582.13	26,423,786.58

6. สินค้าคงเหลือ

(หน่วย : บาท)

	งบการเงินรวม และงบการเงินเฉพาะกิจการ	
	2560	2559
สินค้าสำเร็จรูป		
ผลิต	509,084,378.82	577,226,323.44
ซื้อมาขายไป	205,712,375.82	271,704,036.70
สินค้าระหว่างผลิต	90,349,241.16	76,898,131.57
วัตถุดิบ	190,728,889.84	216,420,845.65
วัสดุสิ้นเปลือง	16,748,539.02	16,813,589.65
สินค้าระหว่างทาง	0.00	1,670,095.38
รวม	1,012,623,424.66	1,160,733,022.39
หัก ค่าเผื่อการลดมูลค่าสินค้าคงเหลือ	(2,561,275.04)	(1,161,072.33)
สินค้าคงเหลือ	1,010,062,149.62	1,159,571,950.06

(ลงชื่อ) กรรมการตามอำนาจ

()

7. เงินลงทุนในบริษัทย่อย

(หน่วย : บาท)

ชื่อบริษัท	ทุนชำระแล้ว	สัดส่วนการลงทุน		งบการเงินเฉพาะกิจการ	
				วิธีราคาทุน	
				2559	2558
บริษัทย่อย					
บริษัท แชม เอนเตอร์ไพรส์ จำกัด	5,000,000.00	0.00%	99.99%	0.00	4,999,800.00
Steel Hub Limited	47,869,400.00	100.00%	100.00%	47,869,400.00	20,109,000.00
รวม				47,869,400.00	25,108,800.00

บริษัท แชม เอนเตอร์ไพรส์ จำกัด ได้จดทะเบียนเลิกกิจการเมื่อวันที่ 4 ธันวาคม 2560 บริษัทฯ จึงบันทึกโอนบัญชีเงินลงทุนใน บริษัทย่อยจำนวน 4.99 ล้านบาท บันทึกเป็นเงินลงทุนระยะยาวอื่นตามที่แสดงไว้ในหมายเหตุ 8 รับรู้ตามวิธีส่วนได้เสียในงบการเงินรวม ผลต่างจากการเปลี่ยนแปลงวิธีบันทึกเงินลงทุนดังกล่าว จำนวน 0.52 ล้านบาท แสดงเป็นขาดทุนสำหรับปีจากการดำเนินงานที่ยกเลิกและจำนวน 0.09 ล้านบาท แสดงเป็นกำไรจากการดำเนินงานที่ยกเลิกในงบกำไรขาดทุนเบ็ดเสร็จ

8. เงินลงทุนระยะยาวอื่น

(หน่วย : บาท)

	งบการเงินรวม		งบการเงินเฉพาะกิจการ	
	2560	2559	2560	2559
ราคาทุนเงินลงทุน :-				
บริษัท เหล็กแผ่นรีดเย็นไทย				
จำกัด (มหาชน)	5,000,000.00	5,000,000.00	5,000,000.00	5,000,000.00
บริษัท แชม เอนเตอร์ไพรส์				
จำกัด - ปิดกิจการ				
(ตามวิธีส่วนได้เสีย)	4,569,111.00	0.00	4,999,800.00	0.00
รวม	9,569,111.00	5,000,000.00	9,999,800.00	5,000,000.00
หัก ค่าเผื่อการด้อยค่าของเงินลงทุน	(2,750,000.00)	(2,750,000.00)	(3,180,689.00)	(2,750,000.00)
เงินลงทุนระยะยาวอื่น	6,819,111.00	2,250,000.00	6,819,111.00	2,250,000.00

ณ วันที่ 31 ธันวาคม 2560 บริษัทฯ ได้บันทึกโอนบัญชีเงินลงทุนในบริษัทย่อยจำนวน 4.99 ล้านบาท บันทึกเป็นเงินลงทุนระยะยาวอื่น ตามที่กล่าวไว้แล้วในหมายเหตุ 7

(ลงชื่อ) กรรมการตามอำนาจ

()

9. ที่ดิน อาคารและอุปกรณ์

(หน่วย : บาท)

รายการ :	งบการเงินรวม						
	ที่ดิน	อาคาร	อาคารโรงงาน	เครื่องจักรและอุปกรณ์	ยานพาหนะ	งานระหว่างก่อสร้าง	เครื่องจักรระหว่างติดตั้งระหว่างทาง
ราคาทุน :							
ณ วันที่ 1 มกราคม 2559	776,879,711.06	115,097,052.58	772,840,708.86	1,783,212,334.69	157,628,714.93	940,757.86	26,964,633.77
ซื้อเพิ่ม	0.00	800,000.00	977,392.52	9,016,479.57	0.00	6,225,650.18	11,762,620.26
ขาย/ตัดจำหน่าย	0.00	0.00	0.00	0.00	0.00	0.00	0.00
โอนเข้า(โอนออก)	0.00	129,803.34	0.00	13,818,144.21	37,800.00	(167,603.34)	(13,818,144.21)
ณ วันที่ 31 ธันวาคม 2559	776,879,711.06	116,026,855.92	773,818,101.38	1,806,046,958.47	157,628,714.93	6,998,804.70	3,698,863,040.68
ซื้อเพิ่ม	0.00	4,500,000.00	364,994.39	10,374,792.69	2,930,084.65	30,102,275.29	5,098,408.26
ขาย/ตัดจำหน่าย	0.00	0.00	0.00	0.00	0.00	(118,800.00)	0.00
โอนเข้า(โอนออก)	0.00	9,093,139.43	410,217.12	15,698,570.96	0.00	(9,503,356.55)	(15,698,570.96)
ณ วันที่ 31 ธันวาคม 2560	776,879,711.06	129,619,995.35	774,593,312.89	1,832,120,322.12	160,558,799.58	27,478,923.44	3,751,090,935.87
ค่าเสื่อมราคาสะสม :							
ณ วันที่ 1 มกราคม 2559	0.00	(25,846,676.19)	(289,069,666.47)	(946,376,547.12)	(123,294,678.89)	0.00	0.00
ค่าเสื่อมราคาสำหรับปี	0.00	(2,004,526.22)	(12,287,085.16)	(47,423,412.86)	(13,561,020.02)	0.00	0.00
ขาย/ตัดจำหน่าย	0.00	0.00	0.00	0.00	0.00	0.00	0.00
ณ วันที่ 31 ธันวาคม 2559	0.00	(27,851,202.41)	(301,356,751.63)	(993,799,959.98)	(136,855,698.91)	0.00	0.00
ค่าเสื่อมราคาสำหรับปี	0.00	(2,300,920.53)	(12,320,503.91)	(47,985,817.02)	(8,967,504.24)	0.00	0.00
ขาย/ตัดจำหน่าย	0.00	0.00	0.00	0.00	0.00	0.00	0.00
ณ วันที่ 31 ธันวาคม 2560	0.00	(30,152,122.94)	(313,677,255.54)	(1,041,785,777.00)	(145,823,203.15)	0.00	0.00
มูลค่าสุทธิตามบัญชี :							
ณ วันที่ 31 ธันวาคม 2560	776,879,711.06	99,467,872.41	460,916,057.35	790,334,545.12	14,735,596.43	27,478,923.44	2,187,229,401.82
ณ วันที่ 31 ธันวาคม 2559	776,879,711.06	88,175,653.51	472,461,349.75	812,246,998.49	20,773,016.02	6,998,804.70	2,207,910,910.41
ค่าเสื่อมราคาที่อยู่ในงบกำไรขาดทุนเบ็ดเสร็จ							
สำหรับปี สิ้นสุดวันที่ 31 ธันวาคม 2560							73,526,183.06
สำหรับปี สิ้นสุดวันที่ 31 ธันวาคม 2559							78,167,635.54

(ลงชื่อ) กรรมการตามอำนาจ
()

9. ที่ดิน อาคารและอุปกรณ์ (ต่อ)

(หน่วย : บาท)

งบการเงินเฉพาะกิจการ									
ที่ดิน	อาคาร	อาคารโรงงาน	เครื่องจักรและอุปกรณ์	เครื่องตกแต่งและเครื่องใช้สำนักงาน	ยานพาหนะ	งานระหว่างก่อสร้าง	เครื่องจักรระหว่างติดตั้งระหว่างทาง	รวม	
776,879,711.06	115,097,052.58	772,840,708.86	1,783,212,334.69	34,180,765.91	157,628,714.93	940,757.86	26,964,633.77	3,667,744,679.66	
0.00	800,000.00	977,392.52	9,016,479.57	2,341,943.72	0.00	6,225,650.18	11,762,620.26	31,124,086.25	
0.00	0.00	0.00	0.00	(5,725.23)	0.00	0.00	0.00	(5,725.23)	
0.00	129,803.34	0.00	13,818,144.21	37,800.00	0.00	(167,603.34)	(13,818,144.21)	0.00	
776,879,711.06	116,026,855.92	773,818,101.38	1,806,046,958.47	36,554,784.40	157,628,714.93	6,998,804.70	24,909,109.82	3,698,863,040.68	
0.00	4,500,000.00	364,994.39	10,374,792.69	391,954.96	2,900,000.00	3,150,851.85	5,098,408.26	26,781,002.15	
0.00	0.00	0.00	0.00	(1,296,851.03)	0.00	(118,800.00)	(118,964.02)	(1,534,615.05)	
0.00	9,093,139.43	410,217.12	15,698,570.96	0.00	0.00	(9,503,356.55)	(15,698,570.96)	0.00	
776,879,711.06	129,619,995.35	774,593,312.89	1,832,120,322.12	35,649,888.33	160,528,714.93	527,500.00	14,189,983.10	3,724,109,427.78	
ค่าเสื่อมราคาสะสม :									
0.00	(25,846,676.19)	(289,069,666.47)	(946,376,547.12)	(28,259,161.63)	(123,294,678.89)	0.00	0.00	(1,412,846,730.30)	
0.00	(2,004,526.22)	(12,287,085.16)	(47,423,412.86)	(2,833,140.71)	(13,561,020.02)	0.00	0.00	(78,109,184.97)	
0.00	0.00	0.00	0.00	3,785.00	0.00	0.00	0.00	3,785.00	
0.00	(27,851,202.41)	(301,356,751.63)	(993,799,959.98)	(31,088,517.34)	(136,855,698.91)	0.00	0.00	(1,490,952,130.27)	
0.00	(2,300,920.53)	(12,320,503.91)	(47,985,817.02)	(1,951,437.36)	(8,964,495.78)	0.00	0.00	(73,523,174.61)	
0.00	0.00	0.00	0.00	616,779.28	0.00	0.00	0.00	616,779.28	
0.00	(30,152,122.94)	(313,677,255.54)	(1,041,785,777.00)	(32,423,175.42)	(145,820,194.69)	0.00	0.00	(1,563,858,525.59)	
776,879,711.06	99,467,872.41	460,916,057.35	790,334,545.12	3,226,712.91	14,708,520.24	527,500.00	14,189,983.10	2,160,250,902.19	
776,879,711.06	88,175,653.51	472,461,349.75	812,246,998.49	5,466,267.06	20,773,016.02	6,998,804.70	24,909,109.82	2,207,910,910.41	

มูลค่าสุทธิตามบัญชี :

มูลค่าสุทธิตามบัญชี :
 สำหรับปี สิ้นสุดวันที่ 31 ธันวาคม 2560
 สำหรับปี สิ้นสุดวันที่ 31 ธันวาคม 2559

(ลงชื่อ) กรรมการตามอำนาจ

()

ณ วันที่ 31 ธันวาคม 2560 ที่ดิน อาคารและอุปกรณ์บางส่วน ได้นำไปค้ำประกันเงินกู้ยืมระยะสั้น จากสถาบันการเงิน ตามหมายเหตุ 13

ณ วันที่ 31 ธันวาคม 2560 และ 2559 บริษัทฯ มีรถยนต์ ราคาทุนจำนวน 9.85 ล้านบาท และ 13.73 ล้านบาท ตามลำดับ เป็นทรัพย์สินที่ทำสัญญาเช่าการเงินกับบริษัทในประเทศสามแห่ง ตามหมายเหตุ 15

ณ วันที่ 31 ธันวาคม 2560 และ 2559 ที่ดิน อาคารและอุปกรณ์ ราคาทุนที่บริษัทฯ หักค่าเสื่อมราคา จนเต็มมูลค่าแล้วทั้งจำนวน แต่ยังคงใช้งานอยู่มีจำนวน 492.81 ล้านบาท และ 464.92 ล้านบาท ตามลำดับ

10. สินทรัพย์ไม่มีตัวตน ประกอบด้วย

(หน่วย : บาท)

	ค่าโปรแกรมคอมพิวเตอร์	
	งบการเงินรวม	งบการเงินเฉพาะกิจการ
ราคาทุน :		
ณ วันที่ 1 มกราคม 2559	5,367,764.50	5,335,264.50
ซื้อเพิ่ม	0.00	16,018.43
ณ วันที่ 31 ธันวาคม 2559	5,367,764.50	5,351,282.93
ซื้อเพิ่ม	85,000.00	85,000.00
ณ วันที่ 31 ธันวาคม 2560	5,452,764.50	5,436,282.93
ค่าตัดจำหน่ายสะสม :		
ณ วันที่ 1 มกราคม 2559	(4,519,366.33)	(4,508,843.10)
ค่าตัดจำหน่ายสำหรับปี	(248,550.06)	(242,591.72)
ณ วันที่ 31 ธันวาคม 2559	(4,767,916.39)	(4,751,434.82)
ค่าตัดจำหน่ายสำหรับปี	(241,591.08)	(241,591.08)
ณ วันที่ 31 ธันวาคม 2560	(5,009,507.47)	(4,993,025.90)
มูลค่าสุทธิตามบัญชี :		
ณ วันที่ 31 ธันวาคม 2560	443,257.03	443,257.03
ณ วันที่ 31 ธันวาคม 2559	599,848.11	599,848.11
ค่าตัดจำหน่ายที่อยู่ในงบกำไรขาดทุนเบ็ดเสร็จ		
สำหรับปี สิ้นสุดวันที่ 31 ธันวาคม 2560	241,591.08	241,591.08
สำหรับปี สิ้นสุดวันที่ 31 ธันวาคม 2559	248,550.06	242,591.72

(ลงชื่อ) กรรมการตามอำนาจ

()

11. เงินฝากธนาคารที่ติดภาระค้ำประกัน

เงินฝากธนาคารได้นำไปค้ำประกันจากการให้ธนาคารในประเทศหนึ่งแห่งออกหนังสือค้ำประกันต่อหน่วยงานราชการหนึ่งแห่ง และบริษัทเอกชนหนึ่งแห่ง ตามหมายเหตุ 26.1

12. ค่าเช่าจ่ายล่วงหน้าภายใต้สัญญาเช่าดำเนินงาน

(หน่วย : บาท)

	งบการเงินรวม	
	2560	2559
ค่าเช่าจ่ายล่วงหน้าภายใต้สัญญาเช่าดำเนินงาน	16,773,293.07	17,121,527.53
หัก ตัดจ่ายในงวดสะสม	(348,234.46)	(348,234.46)
ค่าเช่าจ่ายล่วงหน้าภายใต้สัญญาเช่าดำเนินงาน	16,425,058.61	16,773,293.07
หัก ค่าเช่าจ่ายล่วงหน้าภายใต้สัญญาเช่าดำเนินงาน - ส่วนที่ตัด เป็นค่าใช้จ่ายภายใน 1 ปี	(348,234.46)	(348,234.46)
ค่าเช่าจ่ายล่วงหน้าภายใต้สัญญาเช่าดำเนินงาน	16,076,824.15	16,425,058.61

เมื่อวันที่ 20 มิถุนายน 2558 บริษัทย่อยในต่างประเทศแห่งหนึ่ง ได้ทำสัญญาเช่าที่ดินกับบริษัทผู้ให้เช่าในต่างประเทศแห่งหนึ่ง อายุสัญญาเช่า 50 ปี บริษัทย่อยตัดจ่ายเป็นค่าเช่าในอัตราเส้นตรงตามระยะเวลาของสัญญาเช่า

13. เงินเบิกเกินบัญชีและเงินกู้ยืมระยะสั้นจากสถาบันการเงิน

(หน่วย : บาท)

	งบการเงินรวมและงบการเงินเฉพาะกิจการ	
	2560	2559
เงินเบิกเกินบัญชีธนาคาร	5,213.11	1,922,813.61
เงินกู้ยืมจากธนาคาร		
ตั๋วสัญญาใช้เงิน	777,513,229.87	625,000,000.00
ทรัสต์รีซีท	755,599,820.83	806,683,318.55
รวม	1,533,118,263.81	1,433,606,132.16

ณ วันที่ 31 ธันวาคม 2560 บริษัทฯ มีวงเงินสินเชื่อจากธนาคารในประเทศ 3 แห่ง วงเงินรวม 2,070.00 ล้านบาท ค้ำประกันโดยการจดจำนองที่ดิน สิ่งปลูกสร้าง และเครื่องจักรบางส่วนของบริษัทฯ ตามหมายเหตุ 9

(ลงชื่อ) กรรมการตามอำนาจ

()

ณ วันที่ 31 ธันวาคม 2559 เงินกู้ยืมระยะสั้นจากสถาบันการเงินหลายแห่ง เป็นเงินกู้ยืมที่ไม่มีหลักประกัน โดยบริษัทฯ ได้ทำหนังสือยืนยันกับสถาบันการเงินเหล่านั้นว่าจะไม่นำทรัพย์สินของบริษัทฯ ไปก่อภาระผูกพัน (Negative Pledge)

เมื่อวันที่ 25 เมษายน 2560 บริษัทฯ ได้โอนเงินเบิกเกินบัญชีธนาคารจำนวน 1.92 ล้านบาท และตัวสัญญาใช้เงินจำนวน 53.12 ล้านบาท จากธนาคารแห่งหนึ่งเป็นเจ้าหนี้ตามสัญญาปรับโครงสร้างหนี้ ตามสัญญาประนีประนอมยอมความ ตามหมายเหตุ 16

14. เจ้าหนี้การค้าและเจ้าหนี้หมุนเวียนอื่น

(หน่วย : บาท)

	งบการเงินรวม		งบการเงินเฉพาะกิจการ	
	2560	2559	2530	2559
เจ้าหนี้การค้า	93,127,503.57	238,890,346.90	93,127,503.57	238,888,346.90
ค่าใช้จ่ายค้างจ่าย	27,134,702.64	27,227,996.53	27,134,702.64	26,921,653.53
เงินรับล่วงหน้าค่าสินค้า	21,426,831.79	5,129,431.27	21,426,831.79	5,129,431.27
เจ้าหนี้ค่าทรัพย์สิน	1,378,572.80	648,116.06	1,378,572.80	648,116.06
เจ้าหนี้เงินประกัน	54,371,259.70	0.00	54,371,259.70	0.00
อื่น ๆ	1,002,130.97	3,130,337.61	879,939.39	3,030,070.65
รวม	198,441,001.47	275,026,228.37	198,318,809.89	274,617,618.41

15. หนี้สินตามสัญญาเช่าทางการเงิน

รายละเอียดเกี่ยวกับสินทรัพย์ที่เช่าตามสัญญาเช่าทางการเงิน มีดังนี้

(หน่วย : บาท)

	งบการเงินรวมและงบการเงินเฉพาะกิจการ	
	2560	2559
รถยนต์	9,850,500.00	13,730,032.71
หัก ค่าเสื่อมราคาสะสม	(4,556,402.28)	(5,002,497.64)
ราคาตามบัญชี - สุทธิ	5,294,097.72	8,727,535.07

(ลงชื่อ) กรรมการตามอำนาจ

()

หนี้สินตามสัญญาเช่าทางการเงิน มีดังนี้

	(หน่วย : บาท)	
	งบการเงินรวมและงบการเงินเฉพาะกิจการ	
	2560	2559
หนี้สินตามสัญญาเช่าทางการเงิน - รถยนต์	4,451,692.00	6,946,471.00
หัก ดอกเบี้ยเช่าทางการเงินรอตัดจ่าย	(347,964.99)	(707,410.66)
หัก ส่วนของหนี้สินตามสัญญาเช่าทางการเงินที่ถึงกำหนดชำระภายใน 1 ปี	(1,552,937.91)	(2,135,333.34)
หนี้สินตามสัญญาเช่าทางการเงิน – สุทธิ	2,550,789.10	4,103,727.00

16. เจ้าหนี้ตามสัญญาปรับโครงสร้างหนี้

	(หน่วย : บาท)	
	งบการเงินรวมและงบการเงินเฉพาะกิจการ	
	2560	2559
เงินกู้ยืมจากธนาคาร - ตัวสัญญาใช้เงิน	37,343,184.95	0.00
ดอกเบี้ยผิคนัดชำระ	6,039,651.15	0.00
รวม	43,382,836.10	0.00
หัก ส่วนของหนี้สินระยะยาวที่ถึงกำหนดชำระภายใน 1 ปี	(29,318,580.39)	0.00
สุทธิ	14,064,255.71	0.00

เมื่อวันที่ 25 เมษายน 2560 บริษัทฯ ได้ทำสัญญาประนีประนอมยอมความต่อหน้าศาลจังหวัดสมุทรสาคร กับธนาคารในประเทศแห่งหนึ่ง โดยบริษัทฯ ตกลงชำระเงินให้แก่ธนาคารดังนี้

16.1 เงินต้นตามสัญญาเบิกเงินเกินบัญชี จำนวน 1.92 ล้านบาท พร้อมดอกเบี้ยในอัตราร้อยละ 7.25 ต่อปีของจำนวนเงินดังกล่าว นับแต่วันที่ 7 กรกฎาคม 2559 เป็นต้นไปจนกว่าจะชำระเสร็จ

16.2 เงินต้นตามตัวสัญญาใช้เงิน จำนวน 53.12 ล้านบาท พร้อมดอกเบี้ยในอัตราร้อยละ 2.85 ต่อปีของจำนวนเงินดังกล่าว นับแต่วันที่ 1 กรกฎาคม 2559 เป็นต้นไปจนกว่าจะชำระเสร็จ

บริษัทฯ ตกลงชำระเงินตามข้อ 16.1 และ 16.2 รวมเงินต้นและดอกเบี้ยเป็นจำนวนเงิน 56.55 ล้านบาท ให้กับธนาคารโดยวิธีการผ่อนชำระเป็นรายเดือน ๆ ละไม่น้อยกว่า 2.50 ล้านบาท เริ่มชำระงวดแรกภายในวันที่ 31 พฤษภาคม 2560

ธนาคารจะยกเว้นดอกเบี้ยผิคนัดชำระจำนวน 6.04 ล้านบาท เมื่อบริษัทฯ สามารถปฏิบัติตามเงื่อนไขข้อตกลงในสัญญาครบถ้วนแล้ว

(ลงชื่อ) กรรมการตามอำนาจ

()

17. ประมาณการหนี้สินไม่หมุนเวียนสำหรับผลประโยชน์พนักงาน

บริษัทฯ จ่ายค่าชดเชยผลประโยชน์หลังออกจากงานและบำเหน็จ ตามข้อกำหนดของพระราชบัญญัติคุ้มครองแรงงาน พ.ศ. 2541 ในการให้ผลประโยชน์เมื่อเกษียณอายุ และผลประโยชน์ระยะยาวอื่นแก่พนักงานตามสิทธิและอายุงาน

การเปลี่ยนแปลงในมูลค่าปัจจุบันของภาระผูกพันของโครงการผลประโยชน์

ณ วันที่ 31 ธันวาคม 2560 และ 2559

(หน่วย : บาท)

	งบการเงินรวมและงบการเงินเฉพาะกิจการ	
	2560	2559
ภาระผูกพันของโครงการผลประโยชน์ ณ วันต้นปี	3,767,123.00	5,567,267.00
ต้นทุนบริการปัจจุบัน	691,557.00	80,605.00
ต้นทุนดอกเบี้ย	145,997.00	55,221.00
ผลขาดทุนจากการวัดมูลค่าใหม่ของผลประโยชน์พนักงานที่กำหนดไว้		
ที่รับรู้ในกำไรขาดทุนเบ็ดเสร็จอื่นในระหว่างปี	2,663,110.00	0.00
การจ่ายเงินผลประโยชน์พนักงานระหว่างปี	(969,780.00)	(1,935,970.00)
ภาระผูกพันของโครงการผลประโยชน์ ณ วันสิ้นปี	6,298,007.00	3,767,123.00

ค่าใช้จ่ายผลประโยชน์พนักงานที่รับรู้ในรายการต่อไปนี้ในงบกำไรขาดทุนเบ็ดเสร็จ

สำหรับปี สิ้นสุดวันที่ 31 ธันวาคม 2560 และ 2559

(หน่วย : บาท)

	งบการเงินรวมและงบการเงินเฉพาะกิจการ	
	2560	2559
ต้นทุนขาย	144,327.00	69,891.00
ค่าใช้จ่ายในการขาย	43,304.00	23,164.00
ค่าใช้จ่ายในการบริหาร	649,923.00	42,771.00
ผลขาดทุนจากการวัดมูลค่าใหม่ของผลประโยชน์พนักงานที่กำหนดไว้		
ที่รับรู้ในกำไรขาดทุนเบ็ดเสร็จอื่นในระหว่างปี	2,663,110.00	0.00
รวม	3,500,664.00	135,826.00

(ลงชื่อ) กรรมการตามอำนาจ

()

ข้อสมมติฐานหลักในการประมาณการตามหลักการคณิตศาสตร์ประกันภัย ณ วันที่รายงาน สรุปได้ดังนี้

	2560 (ร้อยละ)	2559 (ร้อยละ)
อัตราคิดลด	2.05 ต่อปี	4.49 ต่อปี
อัตราการหมุนเวียนของพนักงาน	36 - 42 ต่อปี	33 - 37 ต่อปี
	100 ของตารางมรณะไทย	100 ของตารางมรณะไทย
อัตราการเสียชีวิต	พ.ศ. 2551	พ.ศ. 2551

การวิเคราะห์ความอ่อนไหว

การเปลี่ยนแปลงในแต่ละข้อสมมติฐานที่เกี่ยวข้องในการประมาณการตามหลักคณิตศาสตร์ประกันภัยที่อาจเป็นไปได้อย่างสมเหตุสมผล ณ วันที่รายงาน โดยถือว่าข้อสมมติฐานอื่น ๆ คงที่ จะมีผลกระทบต่อภาระผูกพันผลประโยชน์พนักงานที่กำหนดไว้เป็นจำนวนเงินดังต่อไปนี้

(หน่วย : บาท)

	งบการเงินรวมและงบการเงินเฉพาะกิจการ			
	2560		2559	
	เพิ่มขึ้น	ลดลง	เพิ่มขึ้น	ลดลง
อัตราคิดลด	(92,412.00)	94,362.00	(111,956.00)	114,775.00
(เปลี่ยนแปลงร้อยละ 0.50)				
อัตราการขึ้นเงินเดือน	91,543.00	(90,559.00)	80,238.00	(79,377.00)
(เปลี่ยนแปลงร้อยละ 0.50)				
อัตราการหมุนเวียน	(67,820.00)	69,604.00	(63,902.00)	65,511.00
(เปลี่ยนแปลงร้อยละ 0.50)				

แม้ว่าการวิเคราะห์นี้ไม่ได้คำนึงการกระจายตัวแบบเต็มรูปแบบของกระแสเงินสดที่คาดหวังภายใต้โครงการดังกล่าว แต่ได้แสดงประมาณการความอ่อนไหวของข้อสมมติฐานต่างๆ

18. ภาษีเงินได้รอการตัดบัญชี / ค่าใช้จ่ายภาษีเงินได้

สินทรัพย์และหนี้สินภาษีเงินได้รอการตัดบัญชีภายหลังจากการนำมาหักลบกันตามความเหมาะสม ได้แสดงรวมไว้ในงบแสดงฐานะการเงินโดยมีรายละเอียดดังนี้

(ลงชื่อ) กรรมการตามอำนาจ
()

(หน่วย : บาท)

งบการเงินรวม และงบการเงินเฉพาะกิจการ		
	2560	2559
สินทรัพย์ภายใต้การตัดบัญชี		
ค่าเผื่อนี้สงสัจะสูญ	10,325,400.42	9,420,612.43
ค่าเผื่อการลดมูลค่าสินค้าคงเหลือ	512,255.01	232,214.47
ประมาณการหนี้สินผลประโยชน์พนักงาน	1,259,601.40	753,424.60
ค่าเผื่อการค้อยค่าของเงินลงทุน	636,137.80	550,000.00
ขาดทุนทางภาษี	31,852,515.03	9,645,251.19
รวม	44,585,909.66	20,601,502.69
ภายใต้การตัดบัญชี		
ค่าเสื่อมราคาจากการเปลี่ยนแปลงประมาณการ	55,710,022.01	51,905,037.96
รวม	55,710,022.01	51,905,037.96
หนี้สินภายใต้การตัดบัญชีสุทธิ	11,124,112.35	31,303,535.27

ค่าใช้จ่ายภายใต้สำหรับปี สิ้นสุดวันที่ 31 ธันวาคม 2560 และ 2559 สรุปได้ดังนี้

(หน่วย : บาท)

งบการเงินรวมงบการเงินเฉพาะกิจการ		
	2560	2559
		(ปรับปรุงใหม่)
ภายใต้ปัจจุบัน :		
ภายใต้ได้นิติบุคคลสำหรับปี	0.00	0.00
ภายใต้การตัดบัญชี :		
ภายใต้การตัดบัญชีจากการ		
เกิดผลแตกต่างชั่วคราวและการกลับรายการ		
ผลแตกต่างชั่วคราว	(19,646,800.92)	12,318,816.08
ค่าใช้จ่าย(รายได้)ภายใต้ที่แสดง		
อยู่ในงบกำไรขาดทุนเบ็ดเสร็จ	(19,646,800.92)	12,318,816.08

(ลงชื่อ) กรรมการตามอำนาจ

()

จำนวนภาษีเงินได้ที่เกี่ยวข้องกับส่วนประกอบแต่ละส่วนของกำไรขาดทุนเบ็ดเสร็จอื่น สำหรับปี
สิ้นสุดวันที่ 31 ธันวาคม 2560 และ 2559 สรุปได้ดังนี้

	(หน่วย : บาท)	
	งบการเงินรวมและงบการเงินเฉพาะกิจการ	
	2560	2559
ภาษีเงินได้ที่เกี่ยวข้องกับผลกำไร(ขาดทุน)จากการวัดมูลค่าใหม่ ของผลประโยชน์พนักงานที่กำหนดไว้ ที่บันทึกโดยตรง ไปยังกำไรขาดทุนเบ็ดเสร็จอื่น	(532,622.00)	0.00

รายการกระทบยอดจำนวนเงินระหว่างค่าใช้จ่ายภาษีเงินได้กับผลคูณของกำไรทางบัญชีกับอัตรา
ภาษีที่ใช้สำหรับปีสิ้นสุดวันที่ 31 ธันวาคม 2560 และ 2559 สามารถแสดงได้ดังนี้

	(หน่วย : บาท)			
	งบการเงินรวม		งบการเงินเฉพาะกิจการ	
	2559	2558	2559	2558
กำไร(ขาดทุน)ทางบัญชีก่อนภาษี				
เงินได้นิติบุคคล	(98,420,831.57)	60,137,613.58	(97,464,314.38)	61,222,841.94
อัตราภาษีเงินได้นิติบุคคล	20%	20%	20%	20%
กำไร(ขาดทุน)ทางบัญชีก่อนภาษี				
เงินได้นิติบุคคลคูณ				
อัตราภาษี	(19,684,166.32)	12,027,522.72	(19,492,862.88)	12,244,568.39
ผลกระทบทางภาษีสำหรับ :				
รายจ่ายต้องห้าม	1,149,589.84	696,574.12	1,149,589.84	696,195.92
รายจ่ายอื่นที่เกณฑ์บัญชี				
ต่างจากเกณฑ์ภาษี	(1,112,224.44)	(405,280.76)	(1,303,527.88)	(621,948.23)
ค่าใช้จ่าย(รายได้)ภาษีเงินได้ที่แสดง				
อยู่ในงบกำไรขาดทุนเบ็ดเสร็จ	(19,646,800.92)	12,318,816.08	(19,646,800.92)	12,318,816.08
อัตราภาษีเงินได้ที่แท้จริง	(19.96)%	20.48%	(20.16)%	20.12%

(ลงชื่อ) กรรมการตามอำนาจ

()

19. อ้างอิงตามกฎหมาย

ตามพระราชบัญญัติบริษัทมหาชน จำกัด พ.ศ. 2535 ซึ่งกำหนดให้มีการจัดสรรกำไรอย่างน้อยร้อยละ 5 ของกำไรสุทธิ หักขาดทุนสะสม (ถ้ามี) เป็นทุนสำรองจนกว่าสำรองดังกล่าวมีจำนวนเท่ากับร้อยละ 10 ของทุนจดทะเบียน ทุนสำรองนี้ไม่อาจนำไปจ่ายเป็นเงินปันผลได้

20. รายการบัญชีกับกิจการที่เกี่ยวข้องกัน

บริษัทฯ มีรายการทางบัญชีจำนวนหนึ่ง ซึ่งเกิดกับกิจการที่เกี่ยวข้องกัน สิ้นทรัพย์ หนี้สิน รายได้ และค่าใช้จ่าย ส่วนหนึ่งเกิดจากรายการที่มีกับกิจการที่เกี่ยวข้องกันดังกล่าว กิจการเหล่านี้เกี่ยวข้องกันโดยมีผู้ถือหุ้นและ/หรือกรรมการกลุ่มเดียวกัน งบการเงินนี้จึงรวมผลของรายการดังกล่าว โดยใช้นโยบายกำหนดรายการที่เป็นปกติทางธุรกิจกับกิจการที่เกี่ยวข้องกันเช่นเดียวกับที่คิดกับลูกค้ารายอื่น

กิจการ/บุคคลที่เกี่ยวข้องกัน	ลักษณะความสัมพันธ์	ลักษณะรายการ	นโยบายกำหนดราคา
บจ. แชม เอนเตอร์ไพรส์	บริษัทย่อยและกรรมการร่วมกัน (เลิกกิจการ ณ วันที่ 4/12/60)	รายได้ค่าเช่า ค่าซ่อมแซมยานพาหนะ เงินกู้ยืม ดอกเบี้ยจ่าย	ตามสัญญาที่ตกลงกัน ราคาตลาด ตามสัญญาที่ตกลงกัน ตามสัญญาที่ตกลงกัน
Steel Hub Limited	บริษัทย่อย	ขายสินค้าสำเร็จรูป	ราคาตลาด
บจ. ชัยณรงค์ อินเตอร์เทรด	กรรมการของบริษัทฯ เป็นผู้ถือหุ้น รายใหญ่ และกรรมการผู้มีอำนาจ ลงนาม	ซื้ออุปกรณ์ลูกปืน	ราคาตลาด

ยอดคงเหลือของบัญชีที่เกิดในระหว่างกัน มีรายละเอียดดังนี้

(หน่วย : บาท)

	งบการเงินเฉพาะกิจการ			
	31 ธันวาคม 2559	เพิ่มขึ้น	ลดลง	31 ธันวาคม 2560
บจ. แชม เอนเตอร์ไพรส์				
ลูกหนี้การค้า	18,404.00	42,372.00	(60,776.00)	0.00
เจ้าหนี้การค้า	3,540,911.07	0.00	(3,540,911.07)	0.00
Steel Hub Limited				
ลูกหนี้การค้า	0.00	7,093,294.67	0.00	7,093,294.67
บจ. ชัยณรงค์ อินเตอร์เทรด				
เจ้าหนี้การค้า	191,192.95	801,992.93	(773,338.22)	219,847.66
เจ้าหนี้อื่น	1,738.75	0.00	(1,738.75)	0.00

(ลงชื่อ) กรรมการตามอำนาจ

()

รายการรายรับและค่าใช้จ่ายกับกิจการที่เกี่ยวข้องกันและมีนัยสำคัญสำหรับปี สิ้นสุดวันที่ 31 ธันวาคม 2560 และ 2559 สรุปได้ดังนี้

(หน่วย : บาท)

	งบการเงินเฉพาะกิจการ	
	2560	2559
บจ. แซม เอนเตอร์ไพรส์		
รายได้ค่าเช่า	39,600.00	125,200.00
ค่าซ่อมแซมยานพาหนะ	0.00	2,825,747.00
ดอกเบี้ยจ่าย	17,095.90	0.00
ซื้อวัสดุสิ้นเปลือง	0.00	3,100,593.82
ซื้อทรัพย์สิน	0.00	208,668.86
Steel Hub Limited		
ขายสินค้าสำเร็จรูป	7,239,633.26	0.00
บจ. ชัยณรงค์ อินเทอร์เน็ต		
ซื้อสินค้าและวัสดุสิ้นเปลือง	749,526.10	636,458.53
ซื้อทรัพย์สิน	0.00	1,625.00

21. ค่าใช้จ่ายตามลักษณะ

ค่าใช้จ่ายตามลักษณะของค่าใช้จ่ายที่สำคัญ สำหรับปี สิ้นสุดวันที่ 31 ธันวาคม 2560 และ 2559 มีดังนี้

(หน่วย : บาท)

	งบการเงินรวม		งบการเงินเฉพาะกิจการ	
	2560	2559	2560	2559
		(ปรับปรุงใหม่)		(ปรับปรุงใหม่)
การเปลี่ยนแปลงในสินค้าสำเร็จรูป	122,352,591.29	(193,428,275.62)	122,352,591.29	(196,955,032.42)
และงานระหว่างทำ	1,443,134,156.12	1,571,482,728.78	1,443,134,156.12	1,514,095,082.45
วัตถุดิบและวัสดุสิ้นเปลืองใช้ไป	65,412,228.20	80,964,833.67	65,412,228.20	80,964,833.67
ค่าอากรจากการนำเข้าวัตถุดิบ	140,453,173.51	149,853,136.51	140,453,173.51	149,155,340.51
ค่าใช้จ่ายเกี่ยวกับพนักงาน	15,213,713.00	15,971,327.00	15,213,713.00	15,971,327.00
ค่าตอบแทนผู้บริหาร	50,157,813.48	43,096,877.03	50,154,805.02	43,032,468.18
ค่าเสื่อมราคาและค่าตัดจำหน่าย	23,609,960.66	35,319,308.51	23,609,960.66	35,319,308.51
ค่าเสื่อมราคา-เครื่องจักรไม่ได้ใช้งาน				
(โอนกลับ)ขาดทุนจากการลดมูลค่า	1,400,202.71	(5,836,923.80)	1,400,202.71	(5,836,923.80)
สินค้าคงเหลือ	348,234.46	348,234.46	0.00	0.00
ค่าเช่าจ่ายล่วงหน้าตัดจ่าย	122,352,591.29	(193,428,275.62)	122,352,591.29	(196,955,032.42)

(ลงชื่อ) กรรมการตามอำนาจ

()

22. ค่าตอบแทนกรรมการ

ค่าตอบแทนกรรมการนี้เป็นผลประโยชน์ที่จ่ายให้กับกรรมการของบริษัทฯ ตามมาตรา 90 ของพระราชบัญญัติ บริษัทมหาชนจำกัด โดยไม่รวมเงินเดือนและผลประโยชน์ที่เกี่ยวข้องที่จ่ายให้กับกรรมการในฐานะผู้บริหาร

23. ค่าตอบแทนผู้บริหาร

ค่าตอบแทนผู้บริหารนี้เป็นค่าใช้จ่ายเกี่ยวกับเงินเดือน ค่าตอบแทนและผลประโยชน์อื่นให้แก่กรรมการเฉพาะในฐานะผู้บริหาร และให้แก่ผู้บริหารตามนิยามในประกาศของสำนักงานคณะกรรมการกำกับหลักทรัพย์และตลาดหลักทรัพย์ อันได้แก่ ผู้จัดการหรือผู้ดำรงตำแหน่งระดับบริหารสี่รายแรกต่อจากผู้จัดการลงมา และผู้ซึ่งดำรงตำแหน่งเทียบเท่าระดับบริหารรายชื่อที่ทุกราย และให้หมายความรวมถึงผู้ดำรงตำแหน่งระดับบริหารในสายงานบัญชีหรือการเงินที่เป็นระดับผู้จัดการฝ่ายขึ้นไปหรือเทียบเท่า

24. เงินกองทุนสำรองเลี้ยงชีพ

บริษัทฯ ได้หักเงินเดือนพนักงานไว้เป็นเงินกองทุนสำรองเลี้ยงชีพ ในอัตราร้อยละ 2 - 4 และจ่ายสมทบร้อยละ 2 - 4 เงินกองทุนสำรองเลี้ยงชีพ ได้มอบให้บริษัทแห่งหนึ่ง เป็นผู้จัดการกองทุนไว้เพื่อเป็นประโยชน์แก่พนักงานโดยเฉพาะ

ณ วันที่ 31 ธันวาคม 2560 และ 2559 บริษัทฯ ได้จ่ายเงินสมทบเข้ากองทุนจำนวน 1.07 ล้านบาท และจำนวน 1.21 ล้านบาท ตามลำดับ

25. รายละเอียดประกอบงบกระแสเงินสด

สำหรับปี สิ้นสุดวันที่ 31 ธันวาคม 2560 รายการที่ไม่เป็นตัวเงินที่มีสาระสำคัญ มีดังนี้

ในปี 2560 บริษัทฯ ได้รับโอนที่ดิน อาคารและอุปกรณ์ จำนวน 4.50 ล้านบาท เพื่อรับชำระหนี้จากลูกหนี้การค้า จำนวน 5.86 ล้านบาท และบันทึกขาดทุนจากการรับชำระหนี้จำนวน 1.36 ล้านบาท

ในปี 2560 บริษัทฯ ได้บันทึกโอนเงินเบิกเกินบัญชีและเงินกู้ยืมระยะสั้นจากสถาบันการเงินจำนวน 55.04 ล้านบาท และเจ้าหนี้หมุนเวียนอื่นจำนวน 7.55 ล้านบาท เป็นเจ้าหนี้ตามสัญญาปรับโครงสร้างหนี้จำนวน 62.59 ล้านบาท

26. ภาระผูกพันและหนี้สินที่อาจเกิดขึ้นในภายหน้า

26.1 ณ วันที่ 31 ธันวาคม 2559 และ 2558 บริษัทฯ มีภาระผูกพันจากการให้ธนาคารในประเทศสองแห่งออกหนังสือค้ำประกันต่อหน่วยงานราชการสองแห่ง และบริษัทเอกชนสองแห่ง เป็นจำนวนเงินรวม 78.22 ล้านบาท และ 20.43 ล้านบาท ตามลำดับ

(ลงชื่อ) กรรมการตามอำนาจ

()

26.2 ณ วันที่ 31 ธันวาคม 2559 บริษัทฯ มีภาระผูกพันจากการจ้างบริษัทในประเทศแห่งหนึ่ง ปรับปรุงอาคาร ซึ่งยังมียอดคงเหลือ 0.40 ล้านบาท

26.3 ณ วันที่ 31 ธันวาคม 2559 บริษัทฯ อยู่ในระหว่างเจรจาขอผ่อนชำระหนี้จากการที่บริษัทฯ ถูกฟ้องในคดีผู้บริโภคจากธนาคารในประเทศแห่งหนึ่ง เรื่องเรียกร้องให้บริษัทฯ จ่ายชำระเงินแก่โจทก์ ดังรายละเอียดต่อไปนี้

26.3.1 ชำระหนี้ตามสัญญาสินเชื่อเบิกเงินเกินบัญชีรวมเป็นเงินต้นและดอกเบี้ยคิดนํ้าหนักรวมถึงวันฟ้องเป็นจำนวนทั้งสิ้น 1.96 ล้านบาท พร้อมดอกเบี้ยผิดนัดในอัตราร้อยละ 15 ต่อปีของต้นเงินจำนวน 1.92 ล้านบาท นับแต่วันถัดจากวันฟ้องไปจนกว่าจะชำระเสร็จสิ้นแก่โจทก์

26.3.2 ชำระหนี้ตามตั๋วสัญญาใช้เงินรวมเป็นเงินต้น ดอกเบี้ย และดอกเบี้ยคิดนํ้าหนักรวมถึงวันฟ้องเป็นจำนวนทั้งสิ้น 54.80 ล้านบาท พร้อมดอกเบี้ยผิดนัดในอัตราร้อยละ 15 ต่อปีของต้นเงินจำนวน 53.12 ล้านบาท นับแต่วันถัดจากวันฟ้องไปจนกว่าจะชำระเสร็จสิ้นแก่โจทก์

27. การนำเสนอข้อมูลทางการเงินจำแนกตามส่วนงาน

ข้อมูลทางการเงินจำแนกตามส่วนงานของบริษัทฯ แยกตามส่วนงานภูมิศาสตร์ โดยขายสินค้าต่อหลัก ซึ่งแยกตามสถานที่ตั้งของลูกค้า สำหรับปี สิ้นสุดวันที่ 31 ธันวาคม 2560 และ 2559 ดังนี้

สำหรับปี

(หน่วย : ล้านบาท)

	งบการเงินรวม					
	ณ วันที่ 31 ธันวาคม 2560			ณ วันที่ 31 ธันวาคม 2559		
	ขายในประเทศ	ขายต่างประเทศ	รวม	ขายในประเทศ	ขายต่างประเทศ	รวม
รายได้จากการขาย	2,673	21	2,694	2,739	185	2,924
ต้นทุนขาย	(2,539)	(23)	(2,562)	(2,440)	(188)	(2,628)
กำไรขั้นต้น	134	(2)	132	299	(3)	296
รายได้อื่น			10			4
ค่าใช้จ่ายในการขาย			(49)			(61)
ค่าใช้จ่ายในการบริหาร			(141)			(132)
ต้นทุนทางการเงิน			(51)			(47)
รายได้(ค่าใช้จ่าย)ภาษีเงินได้			20			(12)
กำไร(ขาดทุน)สำหรับปี			(79)			48
ที่ดิน อาคารและอุปกรณ์			2,187			2,208

(ลงชื่อ) กรรมการตามอำนาจ

()

28. การเปิดเผยข้อมูลเกี่ยวกับเครื่องมือทางการเงิน

บริษัทฯ ไม่มีนโยบายที่จะประกอบธุรกรรมเครื่องมือทางการเงินที่เป็นตราสารอนุพันธ์ เพื่อเก็งกำไรหรือเพื่อการค้า

28.1 นโยบายการบัญชี

รายละเอียดของนโยบายการบัญชีที่สำคัญ วิธีการที่ใช้ซึ่งรวมถึงเกณฑ์ในการวัดค่าการรับรู้และค่าใช้จ่ายที่เกี่ยวกับสินทรัพย์และหนี้สินทางการเงินแต่ละประเภท ได้เปิดเผยไว้แล้วในหมายเหตุข้อ 3

28.2. ความเสี่ยงจากการไม่ปฏิบัติตามสัญญา

ความเสี่ยงจากการไม่ปฏิบัติตามสัญญา เกิดจากการที่คู่สัญญาไม่ปฏิบัติตามข้อกำหนดในสัญญา ซึ่งก่อให้เกิดความเสียหายแก่บริษัทฯ สำหรับสินทรัพย์ทางการเงินที่แสดงในงบแสดงฐานะการเงินราคาตามบัญชีของสินทรัพย์ หลังจากหักค่าเผื่อหนี้สงสัยจะสูญถือเป็นมูลค่าสูงสุดของความเสี่ยงที่เกิดจากการไม่ปฏิบัติตามสัญญา

สำหรับรายการนอกงบแสดงฐานะการเงิน บริษัทฯ คาดว่าความเสี่ยงจากการที่คู่สัญญาไม่ปฏิบัติตามสัญญามีจำนวนไม่เป็นสาระสำคัญ

28.3 ความเสี่ยงเกี่ยวกับอัตราดอกเบี้ย

ความเสี่ยงเกี่ยวกับอัตราดอกเบี้ย เกิดจากการที่อัตราดอกเบี้ยจะเปลี่ยนไปซึ่งก่อให้เกิดผลเสียหายแก่บริษัทฯ ในงวดปัจจุบันและงวดต่อ ๆ ไป

28.4 ราคาดัชนีธรรมของเครื่องมือทางการเงิน

สินทรัพย์ทางการเงินที่แสดงในงบแสดงฐานะการเงินประกอบด้วย เงินสดและรายการเทียบเท่าเงินสด ลูกหนี้การค้าและลูกหนี้อื่น และลูกหนี้อื่นกิจการที่เกี่ยวข้องกัน หนี้สินทางการเงินที่แสดงในงบแสดงฐานะการเงินประกอบด้วย เงินเบิกเกินบัญชีและเงินกู้ยืมระยะสั้นจากสถาบันการเงิน เจ้าหนี้การค้าและเจ้าหนี้อื่น เจ้าหนี้การค้าและเจ้าหนี้อื่น กิจการที่เกี่ยวข้องกัน และหนี้สินตามสัญญาเช่าทางการเงิน

ราคาตามบัญชีของสินทรัพย์และหนี้สินทางการเงินมีมูลค่าใกล้เคียงกับมูลค่ายุติธรรม นอกจากนี้ผู้บริหารเชื่อว่า บริษัทฯ ไม่มีความเสี่ยงจากเครื่องมือทางการเงินที่มีนัยสำคัญ

28.5 ความเสี่ยงจากอัตราแลกเปลี่ยน

บริษัทฯ มีความเสี่ยงจากอัตราแลกเปลี่ยนเงินตราต่างประเทศ เนื่องจากบริษัทฯ มีสินทรัพย์และหนี้สินเป็นสกุลเงินตราต่างประเทศ ณ 31 ธันวาคม 2560 และ 2559 สินทรัพย์และหนี้สินที่เป็นเงินตราต่างประเทศที่ยังไม่ได้ทำสัญญาเพื่อป้องกันความเสี่ยงสรุปได้ดังนี้

	งบการเงินเฉพาะกิจการ			
	สินทรัพย์		หนี้สิน	
	2560	2559	2560	2559
เหรียญสหรัฐอเมริกา	218,698.00	0.00	1,712,544.93	1,818,440.37

(ลงชื่อ) กรรมการตามอำนาจ

()

29. การบริหารจัดการทุน

วัตถุประสงค์ของบริษัทฯ ในการบริหารทางการเงิน คือ การดำรงไว้ซึ่งความสามารถในการดำเนินงานอย่างต่อเนื่องและดำรงไว้ซึ่งโครงสร้างทุนที่เหมาะสม

ณ วันที่ 31 ธันวาคม 2560 และ 2559 บริษัทฯ มีอัตราส่วนหนี้สินต่อทุนสรุปได้ดังนี้

	งบการเงินเฉพาะกิจการ	
	2560	2559
อัตราส่วนหนี้สินรวมต่อส่วนของผู้ถือหุ้น	0.90	0.84

30. การแก้ไขข้อผิดพลาดทางการบัญชี

บริษัทฯ ได้มีการแก้ไขข้อผิดพลาดจากการบันทึกบัญชีผิดงวด โดยการออกใบลดหนี้ในปี 2559 จากการขายสินค้า ในปี 2558 จำนวน 62.40 ล้านบาท บริษัทฯ จึงได้ทำการปรับปรุงรายการโดยปรับย้อนหลัง ผลกระทบจากการแก้ไขข้อผิดพลาดทางการบัญชีดังกล่าว สามารถสรุปได้ดังต่อไปนี้

(หน่วย : บาท)

	งบการเงินรวม		
	งบแสดงฐานะการเงิน		
	ณ วันที่ 31 ธันวาคม 2559		
	ก่อนปรับปรุง	หลังปรับปรุง	เพิ่มขึ้น(ลดลง)
กำไรสะสมจัดสรรแล้ว			
สำรองตามกฎหมาย	34,891,265.86	35,179,082.30	287,816.44
กำไรสะสมยังไม่ได้จัดสรร	82,223,676.04	81,935,859.60	(287,816.44)
	งบแสดงฐานะการเงิน		
	ณ วันที่ 1 มกราคม 2559		
	ก่อนปรับปรุง	หลังปรับปรุง	เพิ่มขึ้น(ลดลง)
ลูกหนี้การค้าและลูกหนี้หมุนเวียนอื่น	540,833,645.07	545,201,297.03	4,367,651.96
สินค้าคงเหลือ	1,163,608,839.59	1,218,808,456.63	55,199,617.04
เจ้าหนี้การค้าและเจ้าหนี้หมุนเวียนอื่น	363,421,128.34	430,183,808.30	66,762,679.96
หนี้สินภาษีเงินได้รอการตัดบัญชี	20,423,801.38	18,984,719.19	(1,439,082.19)
กำไรสะสมยังไม่ได้จัดสรร	42,318,592.16	36,562,263.39	(5,756,328.77)

(ลงชื่อ) กรรมการตามอำนาจ

()

งบกำไรขาดทุนเบ็ดเสร็จ
สำหรับปี สิ้นสุดวันที่ 31 ธันวาคม 2559

	ก่อนปรับปรุง	หลังปรับปรุง	ผลต่าง
รายได้จากการขายเพิ่มขึ้น	2,861,481,966.30	2,923,876,994.30	62,395,028.00
ต้นทุนขายเพิ่มขึ้น	(2,578,802,301.79)	(2,634,001,918.83)	(55,199,617.04)
ค่าใช้จ่ายภาษีเงินได้เพิ่มขึ้น	(10,879,733.89)	(12,318,816.08)	(1,439,082.19)
กำไรสำหรับปีเพิ่มขึ้น	42,062,468.73	47,818,797.50	5,756,328.77
กำไรต่อหุ้นเพิ่มขึ้น	0.04	0.05	0.01

งบการเงินเฉพาะกิจการ

งบแสดงฐานะการเงิน

ณ วันที่ 31 ธันวาคม 2559

	ก่อนปรับปรุง	หลังปรับปรุง	เพิ่มขึ้น(ลดลง)
กำไรสะสมจัดสรรแล้ว			
สำรองตามกฎหมาย	34,891,265.86	35,179,082.30	287,816.44
กำไรสะสมยังไม่ได้จัดสรร	84,251,039.21	83,963,222.77	(287,816.44)

งบแสดงฐานะการเงิน

ณ วันที่ 1 มกราคม 2559

	ก่อนปรับปรุง	หลังปรับปรุง	เพิ่มขึ้น(ลดลง)
ลูกหนี้การค้าและลูกหนี้หมุนเวียนอื่น	540,395,123.41	544,762,775.37	4,367,651.96
สินค้าคงเหลือ	1,159,580,538.63	1,214,780,155.67	55,199,617.04
เจ้าหนี้การค้าและเจ้าหนี้หมุนเวียนอื่น	362,538,198.92	429,300,878.88	66,762,679.96
หนี้สินภาษีเงินได้รอการตัดบัญชี	20,423,801.38	18,984,719.19	(1,439,082.19)
กำไรสะสมยังไม่ได้จัดสรร	43,260,726.97	37,504,398.20	(5,756,328.77)

งบกำไรขาดทุนเบ็ดเสร็จ
สำหรับปี สิ้นสุดวันที่ 31 ธันวาคม 2559

	ก่อนปรับปรุง	หลังปรับปรุง	ผลต่าง
รายได้จากการขายเพิ่มขึ้น	2,860,621,395.70	2,923,016,423.70	62,395,028.00
ต้นทุนขายเพิ่มขึ้น	(2,575,481,740.14)	(2,630,681,357.18)	(55,199,617.04)
ค่าใช้จ่ายภาษีเงินได้เพิ่มขึ้น	(10,879,733.89)	(12,318,816.08)	(1,439,082.19)
กำไรสำหรับปีเพิ่มขึ้น	43,147,697.09	48,904,025.86	5,756,328.77
กำไรต่อหุ้นเพิ่มขึ้น	0.04	0.05	0.01

31. เรื่องอื่นๆ

ตามที่กรมศุลกากรแถลงข่าวว่าได้จับกุมสินค้าท่อเหล็กของบริษัทฯ เนื่องจากเจ้าหน้าที่สงสัยว่ามีการฉ้อฉลขอคืนอากรมูลค่าความเสียหายทางเศรษฐกิจกว่า 120 ล้านบาทนั้น ทำให้บริษัทฯ ได้รับความเสียหาย เนื่องจากบริษัทฯ นำเข้าวัตถุดิบอย่างถูกต้องและได้วางหนังสือค้ำประกันตามเงื่อนไขของกรมศุลกากรทุกประการ ปัจจุบันการสอบสวนคดีโดยพนักงานสอบสวนสถานีตำรวจภูธรเมืองมุกดาหารตามข้อกล่าวหาว่าร่วมกันทุจริต ส้มแดงเท็จเกี่ยวกับสินค้าที่ส่งออกหรือประสงค์จะส่งออก เพื่อขอคืนอากรหรือชดเชยค่าภาษีอากร ได้ทำการสอบสวนในคดีดังกล่าวเสร็จสิ้นแล้ว โดยทางคดีมีพยานหลักฐานไม่พอพ้อง จึงมีความเห็นสั่งไม่ฟ้องบริษัทฯ ในความผิดที่ถูกกล่าวหา และได้มีการส่งสำนวนการสอบสวนทั้งหมด ไปยังพนักงานอัยการจังหวัดมุกดาหาร ซึ่งทางพนักงานอัยการจังหวัดมุกดาหารมีความเห็นในทางคดีเช่นเดียวกันกับ ความเห็นของพนักงานสอบสวน คือเห็นควรสั่งไม่ฟ้องบริษัทฯ ในความผิดที่ถูกกล่าวหา

32. การอนุมัติงบประมาณ

งบการเงินนี้ได้รับการอนุมัติให้ออกงบการเงินโดยคณะกรรมการของบริษัทฯ เมื่อวันที่ 27 กุมภาพันธ์ 2560

(ลงชื่อ) กรรมการตามอำนาจ

()

เอกสารแนบ 1 : รายละเอียดเกี่ยวกับกรรมการและผู้บริหาร บริษัท สามชัย สตีล อินดัสทรี จำกัด (มหาชน) ณ วันที่ 31 ธันวาคม 2560

ชื่อ-สกุล อายุตำแหน่ง	วุฒิการศึกษา	ความสัมพันธ์ ทางครอบครัว ระหว่างผู้บริหาร	สัดส่วนการถือหุ้นใน บริษัทที่มีสิทธิออก เสียงทั้งหมด	ประสบการณ์กรรมการ
1.นายพัชร์ญ์ คุณชายกุล อายุ 70 ปี ประธานกรรมการ	-ปริญญาตรี สาขาบัญชี (เกียรตินิยม) มหาวิทยาลัยธรรมศาสตร์ -ปริญญาโท สาขาบัญชี มหาวิทยาลัยธรรมศาสตร์ -อบรมหลักสูตร Director Accreditation Program (DAP) – IOD	-ไม่มี-	-ไม่มี-	-ประธานกรรมการ บริษัท สามชัย สตีล อินดัสทรี จำกัด (มหาชน) -ประธานกรรมการ บริษัท สามชัย สตีล อินดัสทรี จำกัด (มหาชน)
2.นายวัฒนา สุทธิพิณังกร อายุ 72 ปี กรรมการอิสระ และรองประธาน กรรมการบริษัท	-ปริญญาตรี สาขาการบัญชี (เกียรตินิยม) มหาวิทยาลัยธรรมศาสตร์ -ปริญญาโท สาขาบริหารธุรกิจ มหาวิทยาลัย นิวยอร์ก สหรัฐอเมริกา - อบรมหลักสูตร Director Accreditation Program (DAP) – IOD	-ไม่มี-	-ไม่มี-	- รองประธานกรรมการ บริษัท สามชัย สตีล อินดัสทรี จำกัด (มหาชน) - กรรมการ บมจ. แกรนด์ แอสเสท ไบเทคส์ แอนด์ พรอพเพอร์ตี้
3.นายธงชัย สีกาญจนกร อายุ 65 ปี กรรมการ ประธานกรรมการบริหาร และ กรรมการผู้มีอำนาจลงนามผูกพันบริษัท	- ปริญญาตรี สาขาอิเล็กทรอนิกส์ Chiyoda Collage โตเกียว ประเทศญี่ปุ่น - อบรมหลักสูตร Director Accreditation Program (DAP) – IOD	บิดา นายวรวิทย์และนาย วรณชัย สีกาญจนกร	ร้อยละ 19.01	- กรรมการและประธานกรรมการบริหาร บริษัท สามชัย สตีล อินดัสทรี จำกัด (มหาชน) - กรรมการและประธานกรรมการบริหาร บริษัท สามชัย สตีล อินดัสทรี จำกัด (มหาชน)
4.นายวรวิทย์ สีกาญจนกร อายุ 38 ปี กรรมการ กรรมการบริหาร และ กรรมการผู้จัดการ	- M.B.A. บริหารธุรกิจ Boston University, U.S.A. - ปริญญาโท นิติศาสตร์ กฎหมายธุรกิจ จุฬาลงกรณ์มหาวิทยาลัย - อบรมหลักสูตร Director Accreditation Program (DAP) – IOD	บุตรชาย นายธงชัย สีกาญจนกร	ร้อยละ 15.79	- กรรมการ กรรมการบริหาร และกรรมการผู้จัดการ บริษัท สามชัย สตีล อินดัสทรี จำกัด (มหาชน) - กรรมการ กรรมการบริหาร และรองกรรมการผู้จัดการ บริษัท สามชัย สตีล อินดัสทรี จำกัด (มหาชน) - กรรมการ กรรมการบริหาร และผู้ช่วยกรรมการผู้จัดการ บริษัท สามชัย สตีล อินดัสทรี จำกัด (มหาชน)

ชื่อ-สกุล อายุ/ตำแหน่ง	วุฒิการศึกษา	ความสัมพันธ์ ทางครอบครัว ระหว่างผู้บริหาร	สัดส่วนการถือหุ้นใน บริษัทที่มีสิทธิออก เสียงทั้งหมด	ปีปัจจุบัน	ประสบการณ์การทำงาน
5. นายพรชัย ชินธรรมมิตร อายุ 63 ปี กรรมการ	- ปริญญาตรี สาขาบริหารบุคคล มหาวิทยาลัยอีสต์ลัมซีย์ - อบรมหลักสูตร Director Accreditation Program (DAP) – IOD	-ไม่มี-	ร้อยละ 0.05	2550 - ปัจจุบัน 2547- 2550 2541- ปัจจุบัน	- กรรมการ บริษัท สามชัย สติล อินดัสทรี จำกัด (มหาชน) - ประธานกรรมการ บริษัท สามชัย สติล อินดัสทรี จำกัด (มหาชน) - ผู้จัดการ บริษัท ชัยณรงค์ อินเทอร์เน็ต จำกัด (บริษัทจำหน่ายอุปกรณ์)
6. นายพรชัย กิตติปัญญา อายุ 71 ปี กรรมการอิสระ และประธาน กรรมการตรวจสอบ	- ปริญญาตรี สาขาบัญชี มหาวิทยาลัยธรรมศาสตร์ - อบรมหลักสูตร Director Accreditation Program (DAP) – IOD	-ไม่มี-	-ไม่มี-	2547 - ปัจจุบัน 2515 - ปัจจุบัน	- ประธานกรรมการตรวจสอบ บริษัท สามชัย สติล อินดัสทรี จำกัด (มหาชน) - กรรมการผู้จัดการ บริษัท บัญชีกิจ จำกัด (บริษัทตรวจสอบบัญชี)
7. นายปรีชา หาญพิทยา อายุ 70 ปี กรรมการอิสระ และกรรมการ ตรวจสอบ	- ปริญญาตรี สาขาบัญชี มหาวิทยาลัยธรรมศาสตร์ - ปริญญาโท สาขาการเงิน Columbia University - อบรมหลักสูตร Director Accreditation Program (DAP) – IOD	-ไม่มี-	-ไม่มี-	2547 - ปัจจุบัน 2548 - ปัจจุบัน 2535 - 2545	- กรรมการตรวจสอบ บริษัท สามชัย สติล อินดัสทรี จำกัด (มหาชน) - กรรมการ บริษัท อันดามันรีสอร์ท จำกัด - ผู้ช่วยอธิการบดี มหาวิทยาลัยอีสต์เทิร์น เอเซีย - ผู้อำนวยการสำนักกรรมการผู้จัดการ ธนาคารยูโอบี รัตนสิน จำกัด
8. นายวรวิทย์ โชติโกโสภณ อายุ 70 ปี กรรมการอิสระ และกรรมการ ตรวจสอบ	- ปริญญาตรี สาขาเศรษฐศาสตร์ มหาวิทยาลัยธรรมศาสตร์ - อบรมหลักสูตร Director Accreditation Program (DAP) – IOD	-ไม่มี-	-ไม่มี-	2560 - ปัจจุบัน 2530 - 2540	- กรรมการตรวจสอบ บริษัท สามชัย สติล อินดัสทรี จำกัด (มหาชน) - ผู้จัดการอาวุโส ฝ่ายขาย บริษัท บางกอกโกลด์และการอุตสาหกรรม จำกัด (บริษัทผลิตทองแดงไร้ตะกั่ว)

ชื่อ-สกุล อายุ/ตำแหน่ง	วุฒิการศึกษา	ความสัมพันธ์ ทางครอบครัว ระหว่างผู้บริหาร	สัดส่วนการถือหุ้นใน บริษัทที่มีสิทธิ์ออก เสียงทั้งหมด	ประสบการณ์การทำงาน
9.นายบรรพต ประเสริฐสุสกุล อายุ 59 ปี กรรมการ กรรมการบริหาร กรรมการผู้มีอำนาจลงนามผูกพัน บริษัท และเลขานุการบริษัท	-ปริญญาตรี สาขาบริหารธุรกิจ คณะรัฐศาสตร์ มหาวิทยาลัยธรรมศาสตร์ - อบรมหลักสูตร Director Accreditation Program (DAP) – IOD	-ไม่มี-	-ไม่มี-	2556 - ปัจจุบัน - กรรมการ กรรมการบริหาร และกรรมการผู้อำนวยการ บริษัท สามชัย สตีล อินดัสทรี จำกัด (มหาชน) - กรรมการ กรรมการบริหาร และกรรมการผู้จัดการ บริษัท สามชัย สตีล อินดัสทรี จำกัด (มหาชน) - ผู้ช่วยกรรมการผู้จัดการ บริษัท สามชัย สตีล อินดัสทรี จำกัด (มหาชน)
10.นางวราสนา ลามาติพานนท์ อายุ 65 ปี รองกรรมการผู้จัดการ	- ปวส. สาขาบัญชี กรุงเทพมหานครวิทยาลัย กรุงเทพมหานครวิทยาลัย	พี่สาวนางนาลี ลูกาญจนกร ซึ่งเป็น ภรรยาของนายธงชัย ลูกาญจนกร	-ไม่มี-	2554 - ปัจจุบัน - รองกรรมการผู้จัดการ บริษัท สามชัย สตีล อินดัสทรี จำกัด (มหาชน) 2552 - 2554 - ผู้ช่วยกรรมการผู้จัดการ บริษัท สามชัย สตีล อินดัสทรี จำกัด (มหาชน) 2547 - ปัจจุบัน - ประกอบธุรกิจส่วนตัว (เครื่องประดับ)
11.นายวีรวิบูลย์ วัฒนอนันต์ อายุ 61 ปี รองกรรมการผู้จัดการ	-ปริญญาตรี เศรษฐศาสตร์ มหาวิทยาลัยเกษตรศาสตร์ -ปริญญาโท สาขาบริหารการเงิน สถาบันบัณฑิตพัฒนบริหารศาสตร์	-ไม่มี-	-ไม่มี-	2554 - ปัจจุบัน - รองกรรมการผู้จัดการ บริษัท สามชัย สตีล อินดัสทรี จำกัด (มหาชน) 2548 - 2554 - ผู้ช่วยกรรมการผู้จัดการ บริษัท สามชัย สตีล อินดัสทรี จำกัด (มหาชน) 2540 - 2548 - ผู้ช่วยผู้จัดการฝ่ายการเงิน บริษัท อินเตอร์ สตีล อินดัสทรี จำกัด (บริษัทผลิตท่อเหล็ก)
12.นายวุฒิชัย ลูกาญจนกร อายุ 35 ปี รองกรรมการผู้จัดการ	-ปริญญาตรี สาขาการเงิน และเศรษฐศาสตร์ UC Berkeley University . U.S.A.	บุตรชายนายธงชัย ลูกาญจนกร	ร้อยละ 14.35	2554 - ปัจจุบัน - รองกรรมการผู้จัดการ บริษัท สามชัย สตีล อินดัสทรี จำกัด (มหาชน) 2553 - 2554 - รับผิดชอบงานด้านการเงิน บริษัท สามชัย สตีล อินดัสทรี จำกัด (มหาชน) 2550 - 2553 - Associate Officer, Deutsche Bank. 2549 - 2550 - Analyst Officer, Citibank

ชื่อ-สกุล อายุ/ตำแหน่ง	วุฒิการศึกษา	ความสัมพันธ์ ทางครอบครัว ระหว่างผู้บริหาร	สัดส่วนการถือหุ้นใน บริษัทที่มีสิทธิออก เสียงทั้งหมด	ปีปัจจุบัน 2554 – ปัจจุบัน	ประสบการณ์การทำงาน
13.นางอัมรินทร์ ดวงรักษา อายุ 55 ปี ผู้ช่วยกรรมการผู้จัดการ	- มัธยมศึกษา 5 โรงเรียนมหาวิทยาลัยราชภัฏวไลย มหาราชนครเชียงใหม่	-ไม่มี-	-ไม่มี-	2554 – ปัจจุบัน 2540 – 2554	- ผู้ช่วยกรรมการผู้จัดการ บริษัท สามชัย สตีล อินดัสทรี จำกัด (มหาชน) - ผู้จัดการฝ่ายขาย บริษัท สามชัย สตีล อินดัสทรี จำกัด (มหาชน)
14.นางสาวยุภาพร นพกวดฤทธิเดช อายุ 53 ปี ผู้ช่วยกรรมการผู้จัดการ	- อนุปริญญาตรี สาขาการจัดการ มหาวิทยาลัยราชภัฏ วราชนครินทร์ จะเชิงเตรา	-ไม่มี-	-ไม่มี-	2554 – ปัจจุบัน 2540 – 2554	- ผู้ช่วยกรรมการผู้จัดการ บริษัท สามชัย สตีล อินดัสทรี จำกัด (มหาชน) - ผู้จัดการฝ่ายขาย บริษัท สามชัย สตีล อินดัสทรี จำกัด (มหาชน)
15.นางปริยวรณ์ ลือสุวรรณหัต อายุ 64 ปี ผู้จัดการฝ่ายการเงิน	- ปวส. สาขาบัญชี กรุงเทพมหานครวิทยาลัย	-ไม่มี-	-ไม่มี-	2544 – ปัจจุบัน 2540 - 2544	- ผู้จัดการฝ่ายการเงิน บริษัท สามชัย สตีล อินดัสทรี จำกัด (มหาชน) - ผู้ช่วยผู้จัดการฝ่ายการเงิน บริษัท เอพีเอสโปรดักส์ จำกัด (บริษัทผลิตท่อเหล็ก)
16.นางสาวศรีสมร คู่อึงรัตน์ อายุ 64 ปี ผู้จัดการฝ่ายบัญชีต้นทุน	- ปวส. สาขาบัญชี กรุงเทพมหานครวิทยาลัย	-ไม่มี-	-ไม่มี-	2546 – ปัจจุบัน 2540 - 2546	- ผู้จัดการฝ่ายบัญชีต้นทุน บริษัท สามชัย สตีล อินดัสทรี จำกัด (มหาชน) - ผู้ช่วยผู้จัดการฝ่ายบัญชี บริษัท เอพีเอสโปรดักส์ จำกัด (บริษัทผลิตท่อเหล็ก)

เอกสารแนบ 2 : รายละเอียดเกี่ยวกับการดำรงตำแหน่งของผู้บริหารและผู้มีอำนาจในการควบคุมบริษัท ณ วันที่ 31 ธันวาคม 2560

รายชื่อผู้บริหาร	บริษัท สามชัย สตีล อินดัสทรี จำกัด (มหาชน)	บริษัท ชัยณรงค์ อินเตอร์เทรด จำกัด	บริษัท มิเลนเนียม อินเตอร์ เทรด จำกัด	บริษัท แชม เอนเตอร์ไพรส์ จำกัด	บริษัท สตีล อับ จำกัด
1. นายพัชวิทย์ คุณขยางกูร	/,X				
2. นายวัฒนา สุทธิพนิจธรรม	/,D				
3. นายธวัชชัย ชินธรรมมิตร	/	/,IV			
4. นางสาวจินตนา ลีลาชัยเจริญภัณฑ์	/,///				
5. นายธงชัย ลีกาญจนกร	/,O,///			/	
6. นายวิญชัย ลีกาญจนกร	/,///,IV		/	/	
7. นายพรชัย กิตติปัญญางาม	N, /,//				
8. นายปรีชา หาญหัตถยา	/,//				
9. นายชัชวาล ศิริวิดิเสรษฐ	/,//				
10. นายบรรพต ประเสริฐสุขสกุล	/,///,V			/	
11. นางวาสนา ลามาดีพานนท์	V				
12. นายวิญญู วัฒนอนันต์	V				
13. นายวรุณชัย ลีกาญจนกร	V				/,III,IV
14. นายสรยุทธ ภูวนาถภักดี	V				
15. นางธัญนันท์ ควรงรักษา	V				
16. นางสาวยุภาพร นพกวดฤทธิเดช	V				
17. นางปรียารรณ ลือสุวรรณทัต	V				
18. นางสาวศรีสมร คูย์รัตน์	V				

หมายเหตุ:

X = ประธานกรรมการ

/ = กรรมการ

N = ประธานกรรมการตรวจสอบ

D = รองประธานกรรมการ

// = กรรมการตรวจสอบ

IV = กรรมการผู้จัดการ

O = ประธานกรรมการบริหาร

/// = กรรมการบริหาร

V = ผู้บริหาร