

สารบัญ

| | หน้า |
|---|------|
| สารจากประธานกรรมการบริษัท | 1 |
| รายงานคณะกรรมการตรวจสอบ | 2 |
| ข้อมูลทั่วไป | 3 |
| ข้อมูลทางการเงินโดยสรุป | 4 |
| ลักษณะการประกอบธุรกิจ | 5 |
| ปัจจัยความเสี่ยง | 8 |
| โครงสร้างการถือหุ้น | 10 |
| โครงสร้างการจัดการ | 12 |
| การกำกับดูแลกิจการและการควบคุมภายใน | 28 |
| รายการระหว่างกัน | 33 |
| การวิเคราะห์และคำอธิบายของฝ่ายจัดการ | 34 |
| งบการเงิน | 38 |
| | |
| เอกสารแนบ 1 รายละเอียดเกี่ยวกับกรรมการ ผู้บริหาร และผู้มีอำนาจควบคุมบริษัท | 80 |
| เอกสารแนบ 2 รายละเอียดเกี่ยวกับกรรมการของบริษัทย่อย | 83 |

สารจากประธานกรรมการบริษัท

ภาวะเศรษฐกิจปี 2562 ดูท่าจะไม่สดใสนัก สืบเนื่องมาจากปัจจัยลบที่รุนแรงอย่างต่อเนื่องทั้งปัจจัยภายในประเทศและปัจจัยต่างประเทศ ซึ่งหากไม่มีปัจจัยลบเหล่านี้มารุมเร้า เศรษฐกิจไทยก็คงจะเดินหน้าไปอย่างต่อเนื่องจากปีก่อน ซึ่งเศรษฐกิจไทยเติบโตทั้งปีที่ 4.1 เปอร์เซ็นต์

ปัจจัยลบต่างประเทศไม่ว่าจะเป็นความขัดแย้งการค้าระหว่างจีนกับอเมริกา การ Brexit ออกจากสหภาพยุโรปของอังกฤษ ความขัดแย้งระหว่างเกาหลีเหนือกับสหรัฐอเมริกา ล้วนแต่กระทบกระเทือนถึงเศรษฐกิจไทยทั้งสิ้น โดยเฉพาะความขัดแย้งทางการค้าระหว่างจีนกับอเมริกา จะกระทบต่อ Supply Chain ในประเทศไทย และยังคงต้องแบกรับการทุ่มตลาดสินค้าจากจีน ที่จะเกิดขึ้นมาในอนาคต

ปัจจัยลบในประเทศ คือการชะลอตัวทางเศรษฐกิจ โดยเฉพาะเศรษฐกิจจากหญ้า ความวุ่นวายทางการเมืองในช่วงเลือกตั้ง เสถียรภาพทางการเมือง เศรษฐกิจไทยมีจุดแข็งอยู่อย่างเดียวคือเสถียรภาพทางเศรษฐกิจเข้มแข็ง ไม่ว่าจะเป็นทุนสำรองระหว่างประเทศ ซึ่งมีเงินทุนสำรองถึง US\$ 240,000 ล้าน สัดส่วนหนี้ต่างประเทศต่อ GDP ซึ่งไทยต่ำกว่าค่าเฉลี่ยของประเทศเศรษฐกิจเกิดใหม่มาก เงินเฟ้อต่ำ แต่ข้อด้อยก็ก่อให้เกิดข้อเสียตามมาคือ เงินทุนไหลเข้าประเทศมาก แต่เป็นเงินทุนที่มาพักเพื่อแสวงหาผลประโยชน์ ไม่ใช่เงินทุนที่เข้ามาลงทุนจริงๆ ทำให้เงินบาทแข็งค่ามากกว่าประเทศอื่นมาก กระทบต่อการส่งออกของไทย

บริษัทจึงมองว่าเศรษฐกิจของไทยปีนี้จะชะลอตัว คาดการณ์ว่าน่าจะเติบโตที่เฉลี่ย 3.8 % คงมีผลกระทบต่อผลประกอบการของบริษัทแน่ เว้นแต่ภาครัฐจะผลักดันโครงการ Mega project อย่างต่อเนื่อง ไม่ว่าจะเป็นโครงการรถไฟฟ้า รถไฟความเร็วสูง โครงการ EEC ก็จะเป็นปัจจัยบวก ต่อภาคก่อสร้างและวัสดุก่อสร้าง ซึ่งรวมทั้งบริษัทของเราด้วย ดังนั้นปีนี้บริษัทจะต้องวางแผนและติดตามผลกระทบต่างๆ เหล่านี้อย่างใกล้ชิด เพื่อฝ่าฟันวิกฤตการณ์เหล่านี้ให้ เป็นโอกาสของบริษัท ที่จะเจริญก้าวหน้าต่อไป



นายธงชัย สีกาญจนกร

ประธานกรรมการ

บริษัท สามชัย สติล อินดัสทรี จำกัด (มหาชน)

รายงานคณะกรรมการตรวจสอบ

คณะกรรมการตรวจสอบ บริษัท สามชัย สตีล อินดัสทรี จำกัด (มหาชน) ได้รับการแต่งตั้งโดยมติที่ประชุมคณะกรรมการบริษัท ประกอบด้วยกรรมการอิสระจำนวน 3 ท่าน คือ นายพรชัย กิตติปัญญางาม เป็นประธานคณะกรรมการตรวจสอบ นายปรีชา หาญหัตยา และนายวรวิทย์ โชติโกโสณ เป็นกรรมการตรวจสอบ กรรมการแต่ละท่านไม่ได้ดำรงตำแหน่งกรรมการบริหารของบริษัทหรือเป็นเจ้าหน้าที่ของบริษัท คณะกรรมการตรวจสอบปฏิบัติหน้าที่ภายใต้ขอบเขต หน้าที่ และความรับผิดชอบ ที่ได้รับมอบหมายจากคณะกรรมการบริษัท ตามแนวทางที่ตลาดหลักทรัพย์แห่งประเทศไทยกำหนด

ในปี 2561 คณะกรรมการตรวจสอบได้จัดให้มีการประชุม 4 ครั้ง กรรมการทุกท่านเข้าร่วมประชุมครบทั้ง 4 ครั้ง โดยเป็นการประชุมร่วมกับผู้สอบบัญชี โดยไม่มีฝ่ายจัดการเข้าร่วมประชุมด้วย 1 ครั้ง และได้ร่วมประชุมกับคณะกรรมการบริษัทเป็นประจำ ซึ่งสามารถสรุปการปฏิบัติงานของคณะกรรมการตรวจสอบได้ดังนี้

1. สอบทานงบการเงินรายไตรมาส และประจำปี ที่ผู้ตรวจสอบบัญชีได้ตรวจสอบให้มีความถูกต้องครบถ้วน เป็นไปตามหลักการบัญชีที่รับรองทั่วไปและเปิดเผยข้อมูลอย่างถูกต้องครบถ้วน เพียงพอ และเชื่อถือได้
2. กำหนดแผนการตรวจสอบประจำปีของผู้ตรวจสอบภายใน รวมทั้งพิจารณารายงานการตรวจสอบรายไตรมาสของผู้ตรวจสอบภายใน และให้ข้อเสนอแนะเพื่อให้ฝ่ายบริหารนำไปปรับปรุงแก้ไขเพื่อให้การดำเนินงานของบริษัทมีประสิทธิภาพยิ่งขึ้น
3. สอบทานและให้ความเห็นในการทำรายการที่อาจมีความขัดแย้งทางผลประโยชน์ ให้เป็นไปตามข้อกำหนดของตลาดหลักทรัพย์แห่งประเทศไทย และกฎหมายอื่นที่เกี่ยวข้อง และเป็นไปตามนโยบายการกำกับดูแลกิจการที่ดี
4. สอบทานการปฏิบัติตามกฎหมายว่าด้วยหลักทรัพย์และตลาดหลักทรัพย์ ข้อกำหนดและประกาศของคณะกรรมการกำกับหลักทรัพย์และตลาดหลักทรัพย์ ตลอดจนกฎหมายอื่นๆ ที่เกี่ยวข้องกับธุรกิจของบริษัท
5. พิจารณาคัดเลือก สำนักงานสอบบัญชี ดี ไอ เอ เป็นผู้สอบบัญชีของบริษัทประจำปี 2561 และกำหนดค่าตอบแทนการสอบบัญชี เพื่อนำเสนอขออนุมัติจากที่ประชุมผู้ถือหุ้น

คณะกรรมการตรวจสอบมีความเห็นว่าในปีที่ผ่านมา บริษัทฯมีระบบการกำกับดูแลที่ดีไม่มีข้อบกพร่องอย่างเป็นสาระสำคัญ และมีระบบการควบคุมภายในที่มีประสิทธิภาพตามสมควร อย่างไรก็ตามคณะกรรมการตรวจสอบจะดำเนินการพัฒนาการตรวจสอบภายในของบริษัทฯ ให้ดียิ่งขึ้นไปอีก



นายพรชัย กิตติปัญญางาม

ประธานกรรมการตรวจสอบ

บริษัท สามชัย สตีล อินดัสทรี จำกัด(มหาชน)

ข้อมูลทั่วไป

ข้อมูลบริษัท

| | |
|---------------------------|--|
| ชื่อบริษัท | : บริษัท สามชัย สตีล อินดัสทรี จำกัด (มหาชน) |
| เลขทะเบียนบริษัท | : 0107547000249 |
| ลักษณะการประกอบธุรกิจหลัก | : ผู้ผลิตและจำหน่ายท่อเหล็กเพื่อใช้งานในอุตสาหกรรมก่อสร้างและอุตสาหกรรมเฟอร์นิเจอร์ |
| ทุนที่ออกและเรียกชำระแล้ว | : 1,045,125,093 บาท แบ่งเป็นหุ้นสามัญจำนวน 1,045,125,093 หุ้น มูลค่าที่ตราไว้ หุ้นละ 1 บาท |
| ที่ตั้งสำนักงานใหญ่ | : เลขที่ 75/14,75/17,85 หมู่ที่ 5 ซอยวัดโสภณาราม ถนนเอกชัย ตำบลโคกขาม อำเภอเมืองสมุทรสาคร จังหวัดสมุทรสาคร 74000 โทรศัพท์ (034) 833891-3 โทรสาร (034) 833894-5 |
| ที่ตั้งสาขา | : เลขที่ 56-56/1 หมู่ที่ 2 ถนนปู่เจ้าสมิงพราย ตำบลบางหญ้าแพรก อำเภอพระประแดง จังหวัดสมุทรปราการ 10130 โทรศัพท์ 02 384-0099 โทรสาร 02 384-2384-5 |
| เว็บไซต์บริษัท | : www.samchaisteel.com |

ข้อมูลบริษัทย่อย

| | |
|-----------------------|---|
| ชื่อบริษัท | : บริษัท สตีล ฮับ จำกัด |
| ลักษณะการประกอบธุรกิจ | : ผลิตและจำหน่ายท่อเหล็กกลม ท่อเหล็กเหลี่ยม แบน ตัวซี |
| ทุนจดทะเบียน | : 6,000,000 ดอลลาร์สหรัฐ (หกล้านดอลลาร์สหรัฐ) บริษัท สามชัย สตีล อินดัสทรี จำกัด (มหาชน) ถือหุ้นร้อยละ 100 |
| สถานที่ตั้ง | : จังหวัดบันเตียเมียนเจย ประเทศกัมพูชา |
| คณะกรรมการบริษัท | : นายวรุณชัย ลีกาญจนกร |

บุคคลอ้างอิง

| | |
|----------------------|--|
| นายทะเบียนหลักทรัพย์ | : บริษัท ศูนย์รับฝากหลักทรัพย์ (ประเทศไทย) จำกัด อาคารตลาดหลักทรัพย์แห่งประเทศไทย เลขที่ 62 ถนนรัชดาภิเษก แขวง คลองเตย กรุงเทพมหานคร 10110 โทรศัพท์ 02 229-2800 หรือ 02 654-5599 |
| ผู้สอบบัญชี | : นางสาวสุภาภรณ์ มั่งจิตร ผู้สอบบัญชีรับอนุญาตเลขทะเบียน 8125 บริษัท สอบบัญชี ดี ไอ เอ อินเตอร์เนชั่นแนล จำกัด เลขที่ 316/32 ซอย สุขุมวิท 22 ถนนสุขุมวิท แขวงคลองเตย เขตคลองเตย กรุงเทพมหานคร 10110 โทรศัพท์ 02-259-5300 โทรสาร 02-260-1553 |

ข้อมูลทางการเงินโดยสรุป

| ข้อมูลจากงบการเงิน | หน่วย : ล้านบาท | | | | | |
|---|----------------------|----------|----------|--------------|----------|----------|
| | งบการเงินเฉพาะกิจการ | | | งบการเงินรวม | | |
| | 2559 | 2560 | 2561 | 2559 | 2560 | 2561 |
| สินทรัพย์รวม | 3,836.02 | 3,803.38 | 3,747.96 | 3,831.21 | 3,800.25 | 3,734.61 |
| หนี้สินรวม | 1,753.26 | 1,800.56 | 1,831.22 | 1,750.13 | 1,800.68 | 1,834.31 |
| ส่วนของผู้ถือหุ้น | 2,082.76 | 2,002.82 | 1,916.74 | 2,081.08 | 1,999.57 | 1,900.29 |
| รายได้จากการขาย | 2,923.02 | 2,701.31 | 3,486.62 | 2,923.88 | 2,694.07 | 3,223.72 |
| รายได้อื่น | 4.39 | 9.18 | 0.96 | 4.39 | 9.61 | 0.96 |
| รายได้รวม | 2,927.29 | 2,710.87 | 3,487.58 | 2,928.27 | 2,703.68 | 3,224.68 |
| กำไรขั้นต้น | 298.17 | 132.48 | 137.13 | 295.71 | 132.47 | 121.80 |
| กำไร (ขาดทุน) สุทธิ | 48.90 | (77.82) | (86.07) | 47.82 | (79.29) | (98.76) |
| อัตราส่วนทางการเงิน | 2559 | 2560 | 2561 | 2559 | 2560 | 2561 |
| อัตราส่วนสภาพคล่อง (เท่า) | 0.92 | 0.89 | 0.82 | 0.92 | 0.88 | 0.80 |
| อัตราส่วนสภาพคล่องหมุนเร็ว (เท่า) | 0.25 | 0.32 | 0.52 | 0.25 | 0.31 | 0.38 |
| อัตราส่วนหนี้สินต่อส่วนของผู้ถือหุ้น (เท่า) | 0.84 | 0.90 | 0.96 | 0.84 | 0.90 | 0.97 |
| อัตรากำไร (ขาดทุน) สุทธิ (%) | 1.51 | (2.88) | (2.47) | 1.51 | (2.94) | (3.08) |
| อัตราผลตอบแทนผู้ถือหุ้น (%) | 2.07 | (3.89) | (4.49) | 2.07 | (3.96) | (5.22) |
| อัตราผลตอบแทนจากสินทรัพย์ (%) | 4.50 | (2.05) | (2.30) | 4.50 | (2.08) | (2.66) |
| กำไรสุทธิต่อหุ้น (บาท) | 0.05 | (0.07) | (0.08) | 0.05 | (0.08) | (0.09) |
| มูลค่าตามบัญชีต่อหุ้น (บาท) | 1.99 | 1.91 | 1.77 | 1.99 | 1.91 | 1.75 |

ลักษณะการประกอบธุรกิจ

บริษัท สามชัย สตีล อินดัสทรี จำกัด (มหาชน) ประกอบธุรกิจหลักในอุตสาหกรรมการผลิตและจำหน่ายท่อเหล็กเพื่อใช้งานในอุตสาหกรรมก่อสร้างและอุตสาหกรรมเฟอร์นิเจอร์ ผลิตภัณฑ์ที่บริษัททำการผลิต ได้แก่ เหล็กโครงสร้าง อันประกอบไปด้วย ท่อเหล็กดำทรงกลม ท่อเหล็กดำทรงเหลี่ยม ท่อเหล็กดำทรงแบน ท่อเหล็กเคลือบสี ท่อเหล็กรับแรงดันสูง และเหล็กโครงสร้างรูปตัวซี นอกจากนี้บริษัทยังผลิตท่อเหล็กชุบสังกะสี ท่อเหล็กเฟอร์นิเจอร์ และเหล็กแผ่นดำ ภายใต้เครื่องหมายการค้าของบริษัท อันได้แก่ SAMCHAI, SSH, TUS TUBULARGE และ USC

ท่อเหล็กที่บริษัททำการผลิตนั้นจะจำหน่ายให้กับกลุ่มลูกค้าในอุตสาหกรรมก่อสร้างและอุตสาหกรรมเฟอร์นิเจอร์ในประเทศเป็นหลัก โดยจัดจำหน่ายผ่านบริษัทจัดจำหน่ายและจำหน่ายให้ผู้ใช้โดยตรงซึ่งกระจายอยู่ในเขตกรุงเทพมหานครและปริมณฑลกว่า 2,000 ราย นอกจากนี้ยังจำหน่ายผ่านบริษัทจัดจำหน่ายในต่างประเทศอีกด้วย เนื่องจากท่อเหล็กของบริษัทถูกนำไปใช้ในงานก่อสร้างและผลิตภัณฑ์เฟอร์นิเจอร์ คุณภาพและมาตรฐานของผลิตภัณฑ์รวมถึงประสิทธิภาพในการผลิตจึงมีความสำคัญอย่างยิ่ง เพื่อบรรลุวัตถุประสงค์ดังกล่าวรวมทั้งเป็นการสร้างความมั่นใจให้กับลูกค้าของบริษัท ระบบการจัดการคุณภาพจึงถูกนำมาใช้ในการควบคุมการผลิตและการบริหารงาน ซึ่งบริษัทได้รับการรับรองระบบการจัดการคุณภาพ ISO 9001: 2015 จาก SGS (Thailand) Limited

ผลิตภัณฑ์ของบริษัทมีคุณภาพตามมาตรฐานสากลของไทยและต่างประเทศ ได้แก่ มาตรฐานอังกฤษ (BS), มาตรฐานเยอรมัน (DIN), มาตรฐานญี่ปุ่น (JIS), มาตรฐานอเมริกา (ASTM), มาตรฐานออสเตรเลีย (AS) มาตรฐานอุตสาหกรรมไทย (TIS) และมาตรฐานอื่น ๆ รวมทั้งมาตรฐานเชิงพาณิชย์ที่บริษัทกำหนดขึ้นเอง

ในปี 2561 บริษัทมีโรงงาน 2 แห่ง ดังนี้

โรงงานแห่งที่ 1 ตั้งอยู่ เลขที่ 75/14, 75/17, 85 หมู่ที่ 5 ซอยวัดโสภณาราม ถนนเอกชัย ตำบลโคกขาม อำเภอมือง จังหวัดสมุทรสาคร มีกำลังการผลิตประมาณ 246,000 ตันต่อปี

โรงงานแห่งที่ 2 ตั้งอยู่เลขที่ 56-56/1 หมู่ที่ 2 ถนนปู่เจ้าสมิงพราย ตำบลบางหญ้าแพรก อำเภอบางปะกง จังหวัดสมุทรปราการ มีกำลังการผลิตประมาณ 130,000 ตันต่อปี

โครงสร้างรายได้ของบริษัท

| ประเภทรายได้ | ปี 2559 | | ปี 2560 | | ปี 2561 | |
|-------------------------------------|-----------------|---------------|-----------------|---------------|-----------------|---------------|
| | ล้านบาท | % | ล้านบาท | % | ล้านบาท | % |
| รายได้จากการขาย | | | | | | |
| - ท่อเหล็กดำ | 947.62 | 33.08 | 774.50 | 28.57 | 870.54 | 24.97 |
| - ท่อเหล็กชุบสังกะสี | 789.85 | 27.57 | 888.75 | 32.78 | 635.52 | 18.22 |
| - ท่อเหล็กเพอร์นิเจอร์ | 6.42 | 0.22 | 4.20 | 0.15 | 1.30 | 0.04 |
| - เหล็กแผ่นดำ | 0.02 | 0.00 | 0.00 | 0.00 | 0.05 | 0.00 |
| รวมรายได้จากการขายสินค้า | 1,743.91 | 60.87 | 1,667.45 | 61.51 | | |
| รายได้จากการขายอื่นๆ | | | | | | |
| - ขายวัตถุดิบ | 103.43 | 3.61 | 39.90 | 1.47 | 401.04 | 11.50 |
| - ขายสินค้าซื้อมา | 992.72 | 34.65 | 894.88 | 33.01 | 1,462.30 | 41.94 |
| - รายได้จากการขายเศษเหล็ก | 17.69 | 0.60 | 90.75 | 3.35 | 103.93 | 2.98 |
| เศษชิงค์ และท่อสำเร็จรูป เกรด บี ซี | | | | | | |
| รวมรายได้จากการขายอื่นๆ | 2.87 | 0.10 | 8.36 | 0.31 | 11.02 | 0.32 |
| รวมรายได้จากการขาย | 2,860.62 | 99.85 | 2,701.31 | 99.64 | 3,486.62 | 99.97 |
| รายได้อื่น* | 4.39 | 0.15 | 9.62 | 0.36 | 0.96 | 0.03 |
| รวมรายได้ทั้งหมด | 2,865.01 | 100.00 | 2,710.93 | 100.00 | 3,487.58 | 100.00 |

หมายเหตุ * รายได้อื่น ได้แก่ ค่าขนส่ง รายได้จากการรับจ้างผลิตท่อ กำไรจากการขายเงินลงทุน ดอกเบี้ยรับ รายได้เบ็ดเตล็ดอื่นๆ และกำไรจากอัตราแลกเปลี่ยน ฯลฯ

การเปลี่ยนแปลงที่สำคัญในปีที่ผ่านมา

1. การตลาด

1.1) กลยุทธ์ทางการขาย

สืบเนื่องจากกรณีข้อพิพาทกับกรมศุลกากรในปี 2559 ซึ่งส่งผลต่อเนื่องถึงยอดขายของปี 2560 ลดลงเป็นจำนวนมาก ดังนั้นกลยุทธ์ของปี 2560 เราจึงต้องเรียกความเชื่อมั่นกับกลุ่มลูกค้าให้กลับมาซื้อขายกับเราเป็นคู่ค้าเหมือนเดิม และในปี 2561 จึงอยู่ในช่วงภาวะฟื้นฟู กับกลุ่มลูกค้าที่ยังคงขาดความเชื่อมั่นกับบริษัทของเรา ให้ครบทุกราย โดยให้พนักงานขายพร้อมทั้งผู้จัดการฝ่ายขาย เข้าไปทำความเข้าใจและชี้แจงให้ลูกค้ามีความชัดเจนกับเหตุการณ์ที่เกิดขึ้นมากขึ้น

นอกเหนือจากกลยุทธ์ในการดึงความเชื่อมั่นจากลูกค้าเก่า เราหาลูกค้ารายใหม่เช่นเดียวกัน ไม่ว่าจะเป็นการเพิ่มพนักงานขายเพื่อให้เข้าถึงกลุ่มลูกค้าได้ทั่วถึงมากขึ้น หรือการเพิ่มช่องทางการติดต่อ ทางออนไลน์ โลกโซเชียล มีเดีย โดยจะมีพนักงานการตลาดตอบคำถามลูกค้า คัดกรองลูกค้าที่ใช่และส่งต่อให้พนักงานขาย ทั้งนี้การเพิ่มช่องทาง ทำให้ลูกค้าหาเราเจอได้ง่ายขึ้น และตอบรับความต้องการได้อย่างรวดเร็ว

1.2) กลยุทธ์ทางด้านผลิตภัณฑ์

ในปี 2561 ทางบริษัทฯ ได้มีการเริ่มผลิตสินค้าใหม่คือ เหล็กม้วนเคลือบสังกะสีที่ใช้ในงานโครงสร้าง เพื่อตอบรับกลุ่มลูกค้าต่างจังหวัด ที่มีความต้องการในการใช้เหล็กประเภทนี้ที่สูงขึ้น โดยเรามีการบริหารจัดการเครื่องจักรและปรับสูตรใหม่ ทำให้การผลิตมีประสิทธิภาพมากขึ้น

เนื่องจากตลาดมีการแข่งขันที่สูง และลูกค้ามีความต้องการที่หลากหลายมากขึ้น เราจึงจำเป็นต้องคัดสรร สินค้าประเภทเหล็กให้ครบวงจร เราจึงมีการซื้อขายเหล็กประเภทต่างๆ เช่น เหล็กเส้น เหล็กฉาก รางน้ำ ฯลฯ ที่ตรงตามความต้องการของลูกค้า และมีการจัดการพื้นที่เก็บของในโกดัง ในการรองรับผลิตภัณฑ์ประเภทนี้ด้วย

2. การจัดหาวัตถุดิบและผลิตภัณฑ์

จากการที่ภาครัฐยังคงใช้มาตรการตอบโต้การทุ่มตลาด (Anti-Dumping) และมาตรการปกป้องจากการนำเข้าสินค้าที่เพิ่มขึ้น (Safe Guard) ในสินค้าเหล็กแผ่นรีดร้อนซึ่งเป็นวัตถุดิบเหล็ก รวมทั้งผู้ผลิตเหล็กม้วนในประเทศมีเพียง 3 ราย ทำให้เหล็กแผ่นรีดร้อนมีไม่เพียงพอหรือมีแต่ไม่ตรงกับตามความต้องการของโรงงานผู้ผลิตท่อได้อย่างเพียงพอ จึงต้องจัดการวางแผนการผลิตและการสั่งซื้อวัตถุดิบล่วงหน้า รวมทั้งการบริหารการจัดเก็บวัตถุดิบและสินค้าให้มีปริมาณที่เหมาะสมและสอดคล้องกับสถานการณ์

3. แนวโน้มภาวะอุตสาหกรรมและสภาพการแข่งขันในอนาคต

สำหรับภาวะอุตสาหกรรมเหล็กในปี 2561 มีการลงทุนก่อสร้างระบบสาธารณูปโภคพื้นฐานของภาครัฐมากขึ้น ไม่ว่าจะเป็น งานรถไฟ รางรถไฟทางคู่ รางไฟความเร็วสูงเชื่อมต่อจังหวัดต่างๆ ทำให้ปริมาณใช้เหล็กมากขึ้น แต่ในทางกลับกันงานภาคเอกชนปรับตัวลดลง เนื่องจากสภาพเศรษฐกิจที่ตกต่ำลง และการปรับลดของ GDP ประกอบกับการลงทุนจากต่างชาติลดลงด้วย ทำให้งานรับเหมาก่อสร้างจะอยู่กับผู้รับเหมารายใหญ่ ไม่กี่รายที่รับงานตรงกับรัฐบาลเท่านั้น รายรับของผู้รับเหมารายกลางถึงเล็กจึงปรับตัวลดลง สรุปได้ว่าอุปสงค์ของอุตสาหกรรมก่อสร้างโดยรวมทั่วประเทศถือว่ายังไม่ดีนัก

แนวโน้มภาวะอุตสาหกรรมเหล็กในปี 2562 คาดว่าสภาพการณ์คล้ายปี 2561 ทั้งนี้ต้องรอดูข้อสรุปจากทางการเมืองเรื่องเลือกตั้ง นโยบายของรัฐบาลจะมีความต่อเนื่องหรือไม่ เช่น โครงการระเบียงเศรษฐกิจภาคตะวันออก ถ้าสามารถอนุมัติงบประมาณโครงการเมกะโปรเจกต์ทั้งหมดได้ภายในปีนี้ การลงมือการก่อสร้างจะเริ่มเป็นจริงเป็นจัง ทำให้เม็ดเงินกระจายสู่ทุกภาคส่วนและเกิดการใช้จ่ายมากขึ้น

ปัจจัยความเสี่ยง

1. ความเสี่ยงจากการพึ่งพิงผู้ผลิตวัตถุดิบรายใหญ่ในประเทศเพียง 3 ราย

ในปี 2561 ผู้ผลิตเหล็กแผ่นรีดร้อนชนิดม้วน (Hot Rolled Coil) ซึ่งเป็นวัตถุดิบหลักในการผลิตท่อเหล็ก และเหล็กแผ่นดัดรายใหญ่ในประเทศ ซึ่งมีเพียง 3 ราย คือ กลุ่มบริษัท สหวิริยา สตีลอินดัสทรี จำกัด (มหาชน) กลุ่มบริษัท จี เจ สตีล จำกัด (มหาชน) และ บริษัท จี สตีล จำกัด (มหาชน) ในขณะเดียวกัน รัฐบาลได้ออกมาตรการปกป้องและตอบโต้การทุ่มตลาดจากต่างประเทศ โดยการตั้งกำแพงภาษีนำเข้า ทำให้ราคาเหล็กม้วนรีดร้อนนำเข้าสูงกว่าในประเทศ และผู้ผลิตทั้ง 3 ราย ก็ไม่สามารถผลิตเหล็กม้วนให้กับโรงงานผลิตสินค้าท่อเหล็กได้อย่างเพียงพอ

2. ความเสี่ยงจากความผันผวนของราคาวัตถุดิบประเภทเหล็กแผ่นรีดร้อนชนิดม้วน

เหล็กแผ่นรีดร้อนชนิดม้วน (Hot Rolled Coil) เป็นวัตถุดิบหลักในการผลิตท่อเหล็ก ทั้งนี้ราคาลดลงของ บริษัทจะแปรเปลี่ยนไปในทิศทางเดียวกับราคาเหล็กแผ่นรีดร้อนชนิดม้วนในประเทศเป็นส่วนใหญ่ ดังนั้นความเสี่ยงจากความผันผวนของราคาเหล็กแผ่นรีดร้อนชนิดม้วนในประเทศจึงมีผลกระทบโดยตรงต่อต้นทุนขายและผลกำไรของบริษัท หากบริษัทไม่สามารถปรับเพิ่มราคาของผลิตภัณฑ์ในอัตราที่เท่ากับหรือมากกว่าอัตราค่าเพิ่มของราคาเหล็กแผ่นรีดร้อนชนิดม้วน

อย่างไรก็ดีผู้บริหารของบริษัทได้มีการติดตามการเปลี่ยนแปลงของราคาวัตถุดิบอย่างใกล้ชิดเพื่อประเมินสถานการณ์และแนวโน้มของราคาและปริมาณความต้องการใช้เหล็กทั้งในและต่างประเทศ เพื่อนำมาพิจารณาประกอบการตัดสินใจในการสั่งซื้อและบริหารจัดการปริมาณวัตถุดิบคงคลังซึ่งเป็นต้นทุนหลักของบริษัทให้มีความเหมาะสม โดยบริษัทมีนโยบายที่จะลดปริมาณวัตถุดิบคงคลังหากราคาวัตถุดิบมีแนวโน้มการปรับตัวลดลงและเพิ่มปริมาณวัตถุดิบคงคลังหากราคาวัตถุดิบมีแนวโน้มที่จะปรับตัวเพิ่มสูงขึ้น

3. ความเสี่ยงจากการไม่ได้รับการต่อสินเชื่อกู้ยืมระยะสั้นจากสถาบันการเงิน และการผันผวน ของอัตราดอกเบี้ย

ณ วันที่ 31 ธันวาคม 2561 บริษัทมีวงเงินกู้ยืมระยะสั้นจากสถาบันการเงินหลายแห่งรวม 1,550 ล้านบาท มีภาระสินเชื่อบริษัทรวมประมาณ 1,455 ล้านบาท โดยมีอัตราส่วนหนี้สินต่อส่วนของผู้ถือหุ้นเท่ากับ 0.96 เท่า ดังนั้น ในกรณีที่บริษัทไม่ได้รับการต่อสินเชื่อกู้ยืมดังกล่าวโดยเฉพาะเงินกู้ระยะสั้น ซึ่งอาจส่งผลกระทบต่อให้บริษัทไม่มีเงินทุนหมุนเวียนที่เพียงพอในการดำเนินธุรกิจ หรือในกรณีที่สินเชื่อกู้ยืมมีอัตราดอกเบี้ยเปลี่ยนแปลงเพิ่มขึ้น อาจส่งผลกระทบต่อผลการดำเนินงานของบริษัทในอนาคตได้ อย่างไรก็ดี จนถึงปัจจุบัน ไม่มีเหตุผิดเงื่อนไขสินเชื่ออันเป็นเหตุให้ธนาคารไม่ต่อวงเงินสินเชื่อให้

4. ความเสี่ยงจากการพึ่งพิงผู้บริหารในการกู้ยืมเงินจากสถาบันการเงิน

ตั้งแต่ปี 2560 เป็นต้นมา ในการใช้วงเงินสินเชื่อ สถาบันการเงินได้ตั้งเงื่อนไขให้บริษัทต้องนำทรัพย์สินซึ่งเป็นที่ตั้งของกิจการและเครื่องจักร ไปค้ำประกันวงเงินสินเชื่อ โดยไม่ต้องนำหลักทรัพย์หรือผู้บริหารไปค้ำประกันแต่ประการ

5. ความเสี่ยงจากการมีผู้ถือหุ้นรายใหญ่ที่มีอิทธิพลต่อการกำหนดนโยบายการบริหารงาน

ณ วันที่ 14 มีนาคม 2561 (วันปิดสมุดทะเบียนผู้ถือหุ้นล่าสุด) กลุ่มผู้ถือหุ้นรายใหญ่ คือ ครอบครัว ลีกาญจนากร (โปรดดูรายละเอียดในส่วนโครงสร้างผู้ถือหุ้น หน้า 11) ถือหุ้นในสัดส่วนร้อยละ 68.52 ซึ่งมากกว่าร้อยละ 50 ของจำนวนหุ้นที่จำหน่ายได้แล้วทั้งหมดของบริษัท จึงทำให้กลุ่มผู้ถือหุ้นใหญ่มองว่าสามารถควบคุมคะแนนเสียงในการลงมติที่สำคัญได้เกือบทั้งหมดไม่ว่าในเรื่องการแต่งตั้งกรรมการ หรือการขอมติในเรื่องอื่นที่ต้องใช้เสียงส่วนใหญ่ของที่ประชุมผู้ถือหุ้น ยกเว้นในเรื่องที่กฎหมายหรือข้อบังคับบริษัทกำหนดให้ต้องได้รับเสียง 3 ใน 4 ของจำนวนหุ้นที่เข้าประชุมและมีสิทธิออกเสียง เช่น การเพิ่มทุน และการลดทุน เป็นต้น ดังนั้น ผู้ถือหุ้นรายอื่นที่เข้าร่วมประชุมและมีสิทธิออกเสียงอาจไม่สามารถรวบรวมคะแนนเสียงเพื่อตรวจสอบและถ่วงดุลการบริหารของผู้ถือหุ้นใหญ่นอกเหนือจากคณะกรรมการตรวจสอบที่ทำหน้าที่แทนผู้ถือหุ้นรายย่อย

โครงสร้างการถือหุ้น

หลักทรัพย์ของบริษัท

ณ วันที่ 31 ธันวาคม 2560 บริษัทมีทุนจดทะเบียน เท่ากับ 1,085,670,000 บาท แบ่งเป็นหุ้นสามัญ จำนวน 1,085,670,000 หุ้น มูลค่าที่ตราไว้หุ้นละ 1 บาท โดยมีหุ้นที่ออกและเรียกชำระแล้ว จำนวน 1,045,125,093 บาท แบ่งเป็นหุ้นสามัญ จำนวน 1,045,125,093 หุ้น มูลค่าที่ตราไว้หุ้นละ 1 บาท

สำหรับทุนจดทะเบียนส่วนที่ยังไม่ได้เรียกชำระจำนวน 40,544,907 บาท แบ่งออกเป็นหุ้นสามัญ จำนวน 40,544,907 หุ้น มูลค่าที่ตราไว้หุ้นละ 1 บาท เป็นหุ้นสามัญที่เหลือจากการใช้สิทธิตามใบสำคัญแสดงสิทธิ (Warrants) ของผู้ถือหุ้น ซึ่งได้หมดอายุและพ้นจากการเป็นหลักทรัพย์จดทะเบียนแล้วตั้งแต่วันที่ 13 พฤศจิกายน 2555 และ ใบสำคัญแสดงสิทธิที่เหลือจากการใช้สิทธิตามใบสำคัญแสดงสิทธิ (Warrants) ออกให้กรรมการและพนักงานของบริษัทตามโครงการ ESOP หุ้น ซึ่งได้หมดอายุและพ้นจากการเป็นหลักทรัพย์จดทะเบียนแล้วตั้งแต่วันที่ 1 กรกฎาคม 2556

ผู้ถือหุ้น

รายชื่อผู้ถือหุ้นที่ถือหุ้น ณ วันที่ 14 มีนาคม 2561 มีดังนี้

| รายชื่อผู้ถือหุ้น | | จำนวนการถือครองหุ้น | ร้อยละ |
|-------------------|---|---------------------|--------|
| 1. | กลุ่มลูกหลาน | 716,158,737 | 68.52 |
| 2. | บริษัท ไทย อาร์ท.ที.เอ็น.ที.โฮลดิ้ง จำกัด | 28,187,500 | 2.69 |
| 3. | บริษัท ไทยเอ็นวีดีอาร์ จำกัด | 17,038,901 | 1.63 |
| 4. | น.ส.ณัฐกมล พาทุพันธ์ | 11,134,400 | 1.05 |
| 5. | นายชวลิต ดวงสิทธิสมบัติ | 9,783,100 | 0.94 |
| 6. | นายทวีมนต์ พิสิฐอมรกุล | 9,700,000 | 0.92 |
| 7. | นายสุรพล พูลทรัพย์วัฒนา | 9,040,000 | 0.86 |
| 8. | นายวิโรจน์ อิงไพบุลย์ | 9,000,200 | 0.86 |
| 9. | นางอำไพ หาญไกรวิไลย์ | 7,000,000 | 0.67 |
| 10. | นายสมโรจน์ กิจมงคลชัย | 5,551,450 | 0.53 |
| 11. | ผู้ถือหุ้นอื่น | 222,530,805 | 21.29 |
| รวม | | 1,045,125,093 | 100.00 |

หมายเหตุ การถือครองหุ้นของกลุ่มลูกหลาน มีรายละเอียดในรูปตารางถัดไป

การถือครองหุ้นของกลุ่มลูกาญจนการ

| รายชื่อผู้ถือหุ้น | | | จำนวนการถือครองหุ้น | ร้อยละ |
|-------------------|-------------|------------|---------------------|--------|
| 1. | น.ส.ธนาวิลี | ลูกาญจนการ | 202,340,000 | 19.36% |
| 2. | นายธงชัย | ลูกาญจนการ | 198,724,100 | 19.01% |
| 3. | นายวิรัชชัย | ลูกาญจนการ | 165,099,937 | 15.80% |
| 4. | นายวรุณชัย | ลูกาญจนการ | 149,994,700 | 14.35% |
| รวม | | | 716,158,737 | 68.52% |

นโยบายการจ่ายเงินปันผล

บริษัทมีนโยบายจ่ายเงินปันผลไม่น้อยกว่าร้อยละ 40 ของกำไรสุทธิหลังหักภาษีเงินได้นิติบุคคล อย่างไรก็ตาม บริษัทอาจกำหนดให้การจ่ายเงินปันผลมีอัตราน้อยกว่าอัตราที่กำหนดข้างต้นได้ หากบริษัทมีความจำเป็นที่จะต้องนำเงินกำไรสุทธิจำนวนดังกล่าวมาใช้ในการขยายการดำเนินงานของบริษัทต่อไป สำหรับประวัติการจ่ายเงินปันผล 5 ปีย้อนหลัง มีดังนี้

| ผลการดำเนินงานประจำปี | กำไรสุทธิ (ขาดทุน) (บาท) | กำไรต่อหุ้น (ขาดทุน) (บาท) | เงินปันผลต่อหุ้น (บาท) | จำนวนเงินปันผลจ่าย (บาท) | อัตราเงินปันผลจ่ายต่อกำไรสุทธิ |
|-----------------------|--------------------------|----------------------------|------------------------|--------------------------|--------------------------------|
| 2560 | -77,817,513 | -0.07 | 0 | 0 | 0 |
| 2559 | 48,904,025 | 0.05 | 0 | 0 | 0 |
| 2558 | -58,498,266 | -0.06 | 0 | 0 | 0 |
| 2557 | 91,658,312 | 0.09 | 0 | 0 | 0 |
| 2556 | 130,143,953 | 0.12 | 0.10 | 104,512,509 | 80.30% |

โครงการจัดการ

โครงการสร้างการดี วันที่ 31 ธันวาคม 2561

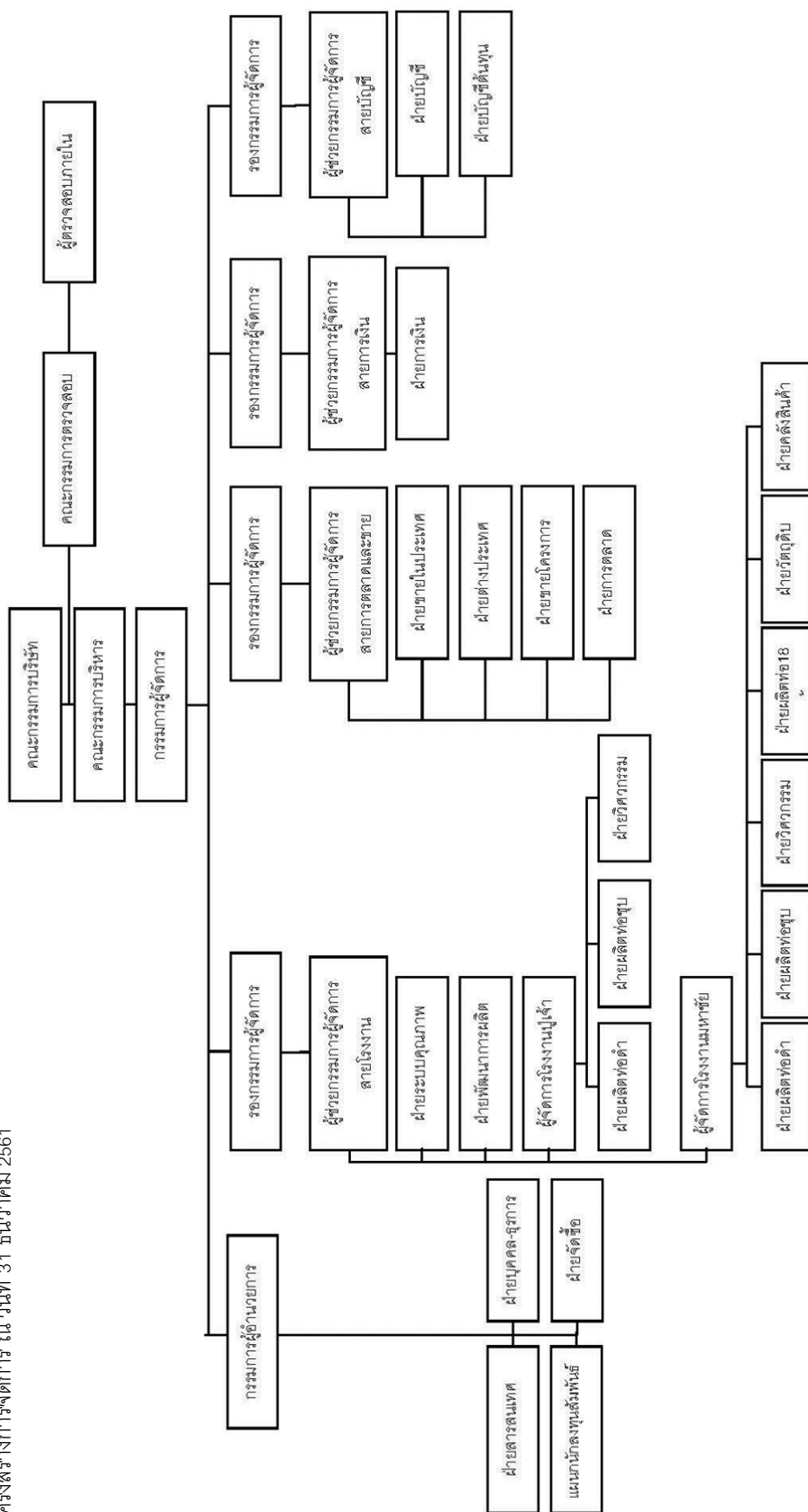

นายธงชัย ลีกาญจนการ

กรรมการ ประธานกรรมการ และประธานกรรมการบริหาร
อายุ 66 ปี

วันที่ได้รับแต่งตั้งเป็นกรรมการบริษัท

- วันที่ 12 พฤษภาคม 2553

ความสัมพันธ์ทางครอบครัวระหว่างผู้บริหาร

- บิดานายวรุณชัย ลีกาญจนการ

คุณวุฒิทางการศึกษา

- ปริญญาตรี สาขาอิเล็กทรอนิกส์
Chiyoda Collage , Japan

การผ่านหลักสูตรอบรมของสมาคมส่งเสริมสถาบัน
กรรมการบริษัทไทย (IOD) :

- Director Accreditation Program (DAP)

จำนวนการถือหุ้นในบริษัท

- 198,724,100 หุ้น คิดเป็นร้อยละ 19.01

ประสบการณ์ทำงาน 5 ปี ย้อนหลัง

- 2561 – ปัจจุบัน ประธานกรรมการ
บมจ. สามชัยสตีลอินดัสทรี
- 2553 – ปัจจุบัน ประธานกรรมการบริหาร
บมจ. สามชัยสตีลอินดัสทรี

ประวัติการทำผิดทางกฎหมายในระยะ 10 ปีที่ผ่านมา

- ไม่มี

นายวัฒนา สุทธิพิณิจธรรม

กรรมการ กรรมการอิสระ และรองประธานกรรมการ
อายุ 73 ปี

วันที่ได้รับแต่งตั้งเป็นกรรมการบริษัท

- วันที่ 1 มกราคม 2547

ความสัมพันธ์ทางครอบครัวระหว่างผู้บริหาร

- ไม่มี

คุณวุฒิทางการศึกษา

- ปริญญาตรี สาขาการบัญชี (เกียรตินิยม)
และปริญญาโท สาขาการบัญชี
มหาวิทยาลัยธรรมศาสตร์
- ปริญญาโท สาขาบริหารธุรกิจ
มหาวิทยาลัยนิวยอร์ก สหรัฐอเมริกา

การผ่านหลักสูตรอบรมของสมาคมส่งเสริมสถาบัน
กรรมการบริษัทไทย (IOD) :

- Director Accreditation Program (DAP)

จำนวนการถือหุ้นในบริษัท

- ไม่มี

ประสบการณ์ทำงาน 5 ปี ย้อนหลัง

- 2558 – 2559 กรรมการอิสระและกรรมการ
ตรวจสอบ
บมจ. แกรนด์ แอสเสท โอเทลส์
แอนด์ พรอพเพอร์ตี้
- 2559 – ปัจจุบัน กรรมการอิสระ กรรมการ
ตรวจสอบและกรรมการบริหาร
ความเสี่ยง
บมจ. แกรนด์ แอสเสท โอเทลส์
แอนด์ พรอพเพอร์ตี้

ประวัติการทำผิดทางกฎหมายในระยะ 10 ปีที่ผ่านมา

- ไม่มี

นายพรชัย กิตติปัญญางาม

กรรมการ กรรมการอิสระ และประธานกรรมการตรวจสอบ
อายุ 72 ปี

วันที่ได้รับแต่งตั้งเป็นกรรมการบริษัท

- วันที่ 1 มกราคม 2547

ความสัมพันธ์ทางครอบครัวระหว่างผู้บริหาร

- ไม่มี

คุณวุฒิทางการศึกษา

- ปริญญาตรี สาขาการบัญชี
มหาวิทยาลัยธรรมศาสตร์
- ปริญญาโท สาขาการเงิน
มหาวิทยาลัยธรรมศาสตร์

การผ่านหลักสูตรอบรมของสมาคมส่งเสริมสถาบัน
กรรมการบริษัทไทย (IOD) :

- Director Accreditation Program (DAP)

จำนวนการถือหุ้นในบริษัท

- ไม่มี

ประสบการณ์ทำงาน 5 ปี ย้อนหลัง

- 2558 – ปัจจุบัน กรรมการอิสระ และประธาน
กรรมการตรวจสอบ
บมจ. แกรนด์ แอสเสท ไชยเทล์
แอนด์ พรอพเพอร์ตี้
- 2515 – ปัจจุบัน กรรมการผู้จัดการ
บริษัท บัญชีกิจ จำกัด

ประวัติการทำผิดทางกฎหมายในระยะ 10 ปีที่ผ่านมา

- ไม่มี

นายปรีชา หาญหัตถยา

กรรมการ กรรมการอิสระ และกรรมการตรวจสอบ
อายุ 71 ปี

วันที่ได้รับแต่งตั้งเป็นกรรมการบริษัท

- วันที่ 1 มกราคม 2547

ความสัมพันธ์ทางครอบครัวระหว่างผู้บริหาร

- ไม่มี

คุณวุฒิทางการศึกษา

- ปริญญาตรี สาขาการบัญชี
มหาวิทยาลัยธรรมศาสตร์
- ปริญญาโท สาขาการเงิน
มหาวิทยาลัยโคลัมเบีย ประเทศสหรัฐอเมริกา

การผ่านหลักสูตรอบรมของสมาคมส่งเสริมสถาบัน
กรรมการบริษัทไทย (IOD) :

- Director Accreditation Program (DAP)

จำนวนการถือหุ้นในบริษัท

- ไม่มี

ประสบการณ์ทำงาน 5 ปี ย้อนหลัง

- 2548 – ปัจจุบัน กรรมการ
บจก. อันทามันรีส์อร์ท

ประวัติการทำผิดทางกฎหมายในระยะ 10 ปีที่ผ่านมา

- ไม่มี

นายวรวิทย์ โชติโกโสภณ

กรรมการ กรรมการอิสระ และกรรมการตรวจสอบ

อายุ 71 ปี

วันที่ได้รับแต่งตั้งเป็นกรรมการบริษัท

- วันที่ 7 กรกฎาคม 2560

ความสัมพันธ์ทางครอบครัวระหว่างผู้บริหาร

- ไม่มี

คุณวุฒิทางการศึกษา

- ปริญญาตรี คณะเศรษฐศาสตร์
มหาวิทยาลัยธรรมศาสตร์

การผ่านหลักสูตรอบรมของสมาคมส่งเสริมสถาบัน

กรรมการบริษัทไทย (IOD) :

- Director Accreditation Program (DAP)

จำนวนการถือหุ้นในบริษัท

- ไม่มี

ประสบการณ์ทำงาน 5 ปี ย้อนหลัง

- อดีต ผู้จัดการอาวุโส ฝ่ายขาย
บจก.บางกอกโลเคชั่นการอุตสาหกรรม

ประวัติการทำผิดทางกฎหมายในระยะ 10 ปีที่ผ่านมา

- ไม่มี

นายวัชชัย ชินธรรมมิตร

กรรมการ

อายุ 64 ปี

วันที่ได้รับแต่งตั้งเป็นกรรมการบริษัท

- วันที่ 1 มกราคม 2547

ความสัมพันธ์ทางครอบครัวระหว่างผู้บริหาร

- ไม่มี

คุณวุฒิทางการศึกษา

- ปริญญาตรี สาขาบริหารบุคคล
มหาวิทยาลัยอัสสัมชัญ

การผ่านหลักสูตรอบรมของสมาคมส่งเสริมสถาบัน

กรรมการบริษัทไทย (IOD) :

- Director Accreditation Program (DAP)

จำนวนการถือหุ้นในบริษัท

- ไม่มี

ประสบการณ์ทำงาน 5 ปี ย้อนหลัง

- 2541 – ปัจจุบัน กรรมการผู้จัดการ
บจก. ชัยณรงค์ อินเตอร์เทรด

ประวัติการทำผิดทางกฎหมายในระยะ 10 ปีที่ผ่านมา

- ไม่มี

นายบรรพต ประเสริฐสุขสกุล

กรรมการ กรรมการบริหาร และเลขานุการบริษัท

อายุ 60 ปี

วันที่ได้รับแต่งตั้งเป็นกรรมการบริษัท

- วันที่ 15 กันยายน 2551

ความสัมพันธ์ทางครอบครัวระหว่างผู้บริหาร

- ไม่มี

คุณวุฒิทางการศึกษา

- ปริญญาตรี สาขาบริหารธุรกิจ คณะรัฐศาสตร์ มหาวิทยาลัยธรรมศาสตร์

การผ่านหลักสูตรอบรมของสมาคมส่งเสริมสถาบัน
กรรมการบริษัทไทย (IOD) :

- Director Accreditation Program (DAP)

จำนวนการถือหุ้นในบริษัท

- ไม่มี

ประสบการณ์ทำงาน 5 ปี ย้อนหลัง

- 2556-ปัจจุบัน เลขานุการบริษัท
บมจ.สามชัย สตีล อินดัสทรี
- 2551-2556 กรรมการ และกรรมการผู้จัดการ
บมจ.สามชัย สตีล อินดัสทรี

ประวัติการทำผิดทางกฎหมายในระยะ 10 ปีที่ผ่านมา

- ไม่มี

นายวรุณชัย ลีกาญจนกร

กรรมการ และกรรมการผู้จัดการ

อายุ 36 ปี

วันที่ได้รับแต่งตั้งเป็นกรรมการบริษัท

- วันที่ 26 เมษายน 2561

ความสัมพันธ์ทางครอบครัวระหว่างผู้บริหาร

- เป็นบุตรชายนายธงชัย ลีกาญจนกร

คุณวุฒิทางการศึกษา

- ปริญญาตรี สาขาการเงินและเศรษฐศาสตร์
มหาวิทยาลัยยูซี เบิร์ดเลย์ ประเทศสหรัฐอเมริกา

การผ่านหลักสูตรอบรมของสมาคมส่งเสริมสถาบัน
กรรมการบริษัทไทย (IOD) :

- ไม่มี

จำนวนการถือหุ้นในบริษัท

- 149,994,700 หุ้น คิดเป็นร้อยละ 14.35

ประสบการณ์ทำงาน 5 ปี ย้อนหลัง

- 2558-ปัจจุบัน กรรมการผู้จัดการ
บริษัท สตีล อับ จำกัด
- 2554-2561 รองกรรมการผู้จัดการ
บมจ.สามชัย สตีล อินดัสทรี

ประวัติการทำผิดทางกฎหมายในระยะ 10 ปีที่ผ่านมา

- ไม่มี

นางวาสนา ลามาติพานนท์

รองกรรมการผู้จัดการ สายงานบัญชี

อายุ 66 ปี

ความสัมพันธ์ทางครอบครัวระหว่างผู้บริหาร

- เป็นพี่ภรรยาของนายธงชัย ลีกาญจนกร

คุณวุฒิทางการศึกษา

- ปวส.สาขาการบัญชี
กรุงเทพมหานครวิทยาลัย

ประสบการณ์ทำงาน 5 ปี ย้อนหลัง

- 2554 – ปัจจุบัน รองกรรมการผู้จัดการ
บมจ.สามชัย สตีล อินดัสทรี

นางธัญนันท์ ดวงรักษา

ผู้ช่วยกรรมการผู้จัดการ สายงานขาย

อายุ 56 ปี

ความสัมพันธ์ทางครอบครัวระหว่างผู้บริหาร

- ไม่มี

คุณวุฒิทางการศึกษา

- มัธยมศึกษา 5
โรงเรียนมหาวิทยาลัยราชภัฏ

ประสบการณ์ทำงาน 5 ปี ย้อนหลัง

- 2554 – ปัจจุบัน ผู้ช่วยกรรมการผู้จัดการ
บมจ.สามชัย สตีล อินดัสทรี

นายวีรวิทย์ วัฒนอนันต์

รองกรรมการผู้จัดการ สายการเงิน

อายุ 62 ปี

ความสัมพันธ์ทางครอบครัวระหว่างผู้บริหาร

- ไม่มี

คุณวุฒิทางการศึกษา

- ปริญญาตรี สาขาเศรษฐศาสตร์ และการเงิน
คณะเศรษฐศาสตร์ มหาวิทยาลัยเกษตรศาสตร์
- ปริญญาโท สาขาบริหารการเงิน
สถาบันบัณฑิตพัฒนบริหารศาสตร์

ประสบการณ์ทำงาน 5 ปี ย้อนหลัง

- 2554 – ปัจจุบัน รองกรรมการผู้จัดการ
บมจ.สามชัย สตีล อินดัสทรี

นางยุภาพร นพกวดฤทธิเดช

ผู้ช่วยกรรมการผู้จัดการ สายงานขาย

อายุ 54 ปี

ความสัมพันธ์ทางครอบครัวระหว่างผู้บริหาร

- ไม่มี

คุณวุฒิทางการศึกษา

- อนุปริญญาตรี สาขาการจัดการ
มหาวิทยาลัยราชภัฏ ราชนครินทร์

ประสบการณ์ทำงาน 5 ปี ย้อนหลัง

- 2554 – ปัจจุบัน ผู้ช่วยกรรมการผู้จัดการ
บมจ.สามชัย สตีล อินดัสทรี

นางปรียาวรรณ ลือสุวรรณทัต

ผู้จัดการฝ่ายการเงิน

อายุ 65 ปี

ความสัมพันธ์ทางครอบครัวระหว่างผู้บริหาร

- ไม่มี

คุณวุฒิทางการศึกษา

- ปวส.สาขาการบัญชี
กรุงเทพมหานครวิทยาลัย

ประสบการณ์ทำงาน 5 ปี ย้อนหลัง

- 2544 – ปัจจุบัน ผู้จัดการฝ่ายการเงิน
บมจ.สามชัย สตีล อินดัสทรี

น.ส.สราณจิตต์ ศิริธนารัตนกุล

ผู้จัดการฝ่ายบัญชี

อายุ 56 ปี

ความสัมพันธ์ทางครอบครัวระหว่างผู้บริหาร

- ไม่มี

คุณวุฒิทางการศึกษา

- ปริญญาตรี สาขาการบัญชี
คณะบริหารธุรกิจ มหาวิทยาลัยรามคำแหง

ประสบการณ์ทำงาน 5 ปี ย้อนหลัง

- 2545 - 2560 สมุห์บัญชี
บจก.เหล็กน้ำหนึ่ง

น.ส.ศรีสมร คุ้ยังรัตน์

ผู้จัดการฝ่ายบัญชีต้นทุน

อายุ 65 ปี

ความสัมพันธ์ทางครอบครัวระหว่างผู้บริหาร

- ไม่มี

คุณวุฒิทางการศึกษา

- ปวช.สาขาการบัญชี
กรุงเทพมหานครวิทยาลัยการบัญชี

ประสบการณ์ทำงาน 5 ปี ย้อนหลัง

- 2546 – ปัจจุบัน ผู้จัดการฝ่ายบัญชีต้นทุน
บมจ.สามชัย สตีล อินดัสทรี

โครงสร้างกรรมการของบริษัท

โครงสร้างกรรมการของบริษัทประกอบด้วยคณะกรรมการ 5 ชุด คือ คณะกรรมการบริษัท คณะกรรมการบริหาร คณะกรรมการตรวจสอบ คณะกรรมการบริหารความเสี่ยง และคณะกรรมการสรรหา กำหนดค่าตอบแทน และการกำกับดูแลกิจการที่ดี

คณะกรรมการบริษัท

ณ วันที่ 31 ธันวาคม 2561 คณะกรรมการบริษัทมีจำนวนทั้งสิ้น 8 ท่าน ประกอบด้วย

| | | |
|---------------|-----------------|--|
| 1. นายธงชัย | ลีกาญจนาร | ประธานกรรมการและประธานกรรมการบริหาร |
| 2. นายวัฒนา | สุทธิพินิจธรรม | กรรมการอิสระและรองประธานกรรมการ |
| 3. นายธวัชชัย | ชินธรรมมิตร | กรรมการ |
| 4. นายวรณชัย | ลีกาญจนาร | กรรมการ กรรมการบริหารและกรรมการผู้จัดการ |
| 5. นายบรรพต | ประเสริฐสุขสกุล | กรรมการ และกรรมการบริหาร |
| 6. นายพรชัย | กิตติปัญญาาม | กรรมการอิสระและประธานกรรมการตรวจสอบ |
| 7. นายปรีชา | หาญพิทยา | กรรมการอิสระและกรรมการตรวจสอบ |
| 8. นายวรวิทย์ | โชติโกโสณ | กรรมการอิสระและกรรมการตรวจสอบ |

โดยมี นายวิเชษฐ์ เทียนทอง เป็นเลขานุการคณะกรรมการบริษัท และนายบรรพต ประเสริฐสุขสกุล เป็นเลขานุการบริษัท

กรรมการผู้มีอำนาจลงนามแทนบริษัท

กรรมการผู้มีอำนาจลงนาม เพื่อมีผลผูกพันแทนบริษัทได้ คือ นายธงชัย ลีกาญจนาร และ นายบรรพต ประเสริฐสุขสกุล สองคนลงลายมือชื่อร่วมกัน และประทับตราสำคัญของบริษัท

ขอบเขตอำนาจหน้าที่ของคณะกรรมการบริษัท

ตามรายงานการประชุมคณะกรรมการบริษัท ครั้งที่ 2/2547 เมื่อวันที่ 29 มกราคม 2547 ได้มีการกำหนดขอบเขตอำนาจหน้าที่ของกรรมการบริษัท ไว้ดังนี้

คณะกรรมการบริษัทมีอำนาจและหน้าที่ตามที่กำหนดในข้อบังคับของบริษัท และให้คณะกรรมการบริษัทมีอำนาจหน้าที่ดังต่อไปนี้

- 1) ดูแลและกำหนดนโยบายที่สำคัญของบริษัท เกี่ยวกับหลักในการดำเนินธุรกิจ การเงิน การระดมทุน การบริหารเงินทุน และการบริหารความเสี่ยงของบริษัท
- 2) พิจารณาเกี่ยวกับการลงทุน โดยพิจารณาอนุมัติงบประมาณ โครงการลงทุนของบริษัท และกำกับดูแลดำเนินโครงการให้เป็นไปตามแผนงานที่วางไว้
- 3) ดูแลการดำเนินงานของบริษัท เพื่อให้เป็นไปตามเป้าหมายหรือดีกว่าเป้าหมายที่วางไว้และกำหนดแนวทางแก้ไขกรณีที่มีปัญหาอุปสรรคเพื่อให้บรรลุเป้าหมายที่วางไว้หรือดีกว่าเป้าหมายที่วางไว้
- 4) จัดให้มีรายงานข้อมูลทั่วไป และข้อมูลทางการเงินของบริษัท เพื่อรายงานต่อผู้ถือหุ้นและผู้มีส่วนได้เสีย หรือผู้ลงทุนทั่วไปอย่างถูกต้อง ทันกาลและเป็นไปตามที่กฎหมายกำหนด

5) รับทราบรายงานการตรวจสอบที่สำคัญของคณะกรรมการตรวจสอบหรือฝ่ายตรวจสอบภายใน รวมทั้งผู้ตรวจสอบบัญชี และที่ปรึกษาฝ่ายต่าง ๆ ของบริษัท และมีหน้าที่กำหนดแนวทางในการปรับปรุงแก้ไข กรณีที่พบข้อบกพร่องที่เป็นสาระสำคัญ

6) สอบทานความเพียงพอและความเหมาะสมของระบบควบคุมภายในและการบริหารความเสี่ยงของบริษัท

7) จัดให้มีกระบวนการสร้างผู้บริหารระดับสูงของบริษัทเพื่อให้มีขึ้นทดแทนอย่างต่อเนื่อง (Succession Plan)

8) แต่งตั้งกรรมการตรวจสอบ และให้ความเห็นชอบเกี่ยวกับอำนาจหน้าที่ของคณะกรรมการตรวจสอบ

9) แต่งตั้งคณะกรรมการบริหารหรือมอบหมายให้กรรมการคนหนึ่งคนใดหรือหลายคนหรือบุคคลอื่นกระทำการอย่างใดอย่างหนึ่งแทนคณะกรรมการบริษัท ทั้งนี้การมอบอำนาจดังกล่าว ผู้ได้รับมอบอำนาจนั้นต้องไม่มีอำนาจอนุมัติรายการที่บุคคลดังกล่าวหรือบุคคลที่อาจมีความขัดแย้ง (“บุคคลที่อาจมีความขัดแย้ง” ให้ความหมายตามที่กำหนดไว้ในประกาศของคณะกรรมการกำกับหลักทรัพย์และตลาดหลักทรัพย์) มีส่วนได้เสียหรืออาจมีความขัดแย้งทางผลประโยชน์ในลักษณะอื่นใดกับบริษัทหรือบริษัทย่อย

เว้นแต่เรื่องต่อไปนี้ จะกระทำได้อีกเมื่อได้รับอนุมัติจากที่ประชุมผู้ถือหุ้นก่อน ทั้งนี้กำหนดให้รายการที่กรรมการหรือบุคคลที่อาจมีความขัดแย้ง มีส่วนได้เสีย หรืออาจมีความขัดแย้งทางผลประโยชน์อื่นใดกับบริษัทหรือบริษัทย่อย ให้กรรมการซึ่งมีส่วนได้เสียในเรื่องนั้น ไม่มีสิทธิออกเสียงลงคะแนนในเรื่องนั้น

- เรื่องที่กฎหมายกำหนดให้ต้องได้มติที่ประชุมผู้ถือหุ้น
- การทำรายการที่กรรมการมีส่วนได้เสียและอยู่ในข่ายที่กฎหมาย หรือข้อกำหนดของตลาดหลักทรัพย์ระบุให้ต้องได้รับอนุมัติจากที่ประชุมผู้ถือหุ้น
- นอกจากนั้นในกรณีดังต่อไปนี้จะต้องได้รับความเห็นชอบจากที่ประชุมคณะกรรมการและที่ประชุมผู้ถือหุ้นด้วยคะแนนเสียงไม่น้อยกว่า 3 ใน 4 ของจำนวนเสียงทั้งหมดของผู้ถือหุ้นที่เข้าประชุมและมีสิทธิออกเสียงลงคะแนน

- การขายหรือโอนกิจการของบริษัททั้งหมดหรือบางส่วนที่สำคัญให้แก่บุคคลอื่น
- การรับซื้อหรือรับโอนกิจการของบริษัทมหาชนอื่นหรือบริษัทเอกชนมาเป็นของบริษัท
- การทำ แก้วไข หรือเลิกสัญญา เกี่ยวกับการให้เข้ากิจการของบริษัททั้งหมดหรือ บางส่วนที่ สำคัญ การมอบหมายให้บุคคลอื่นเข้าจัดการธุรกิจของบริษัท หรือการ รวมกิจการกับบุคคลอื่นโดยมีวัตถุประสงค์จะแบ่งกำไรขาดทุนกัน
- การออกหุ้นใหม่เพื่อชำระแก่เจ้าหนี้ของบริษัท ตามโครงการแปลงหนี้เป็นทุน
- การลดทุนจดทะเบียนของบริษัท โดยการลดจำนวนหุ้น หรือลดมูลค่าหุ้น
- การเพิ่มทุน การลดทุน การออกหุ้นกู้ การควบหรือเลิกบริษัท
- เรื่องอื่นใดตามที่กฎหมายกำหนด

การประชุมคณะกรรมการบริษัท

ในปี 2561 มีกรรมการแต่ละท่านเข้าร่วมประชุม ดังนี้

| กรรมการ | | | จำนวนครั้งที่เข้าประชุม / จำนวนครั้งการประชุม | | | | |
|--|-------------|-----------------|---|-------------------|---|--------------------------------|-------------------------|
| | | | คณะกรรมการบริษัท | คณะกรรมการตรวจสอบ | คณะกรรมการสรรหา กำหนดค่าตอบแทน และการกำกับดูแลที่ดี | คณะกรรมการ บริหารความเสี่ยง | การประชุม ผู้ถือหุ้น |
| 1. | นายพัชวิทย์ | คุณชยางกูร | 3/3 | | | | 1/1 |
| 2. | นายธงชัย | ลีกาญจนกร | 4/4 | | | | 1/1 |
| 3. | นายวัฒนา | สุทธิพิณิจธรรม | 4/4 | | | | 1/1 |
| 4. | นายพรชัย | กิตติปัญญางาม | 4/4 | 4/4 | | | 1/1 |
| 5. | นายปรีชา | หาญหัตยา | 4/4 | 4/4 | | | 1/1 |
| 6. | นายวรวิทย์ | โชติโกโสภณ | 4/4 | 4/4 | | | 1/1 |
| 7. | นายธวัชชัย | ชินธรรมมิตร | 3/4 | | | | 1/1 |
| 8. | นายบรรพต | ประเสริฐสุขสกุล | 4/4 | | | | 1/1 |
| 9. | นายวรวิชัย | ลีกาญจนกร | 2/2 | | | | 1/1 |
| 10. | นายวรุณชัย | ลีกาญจนกร | 2/3 | | | | 1/1 |
| <p>หมายเหตุ 1. บริษัทจัดประชุมสามัญผู้ถือหุ้น ประจำปี 2561 เมื่อวันที่ 26 เมษายน 2561</p> <p>2. นายวรุณชัย ลีกาญจนกร เข้าดำรงตำแหน่งกรรมการบริษัท เมื่อวันที่ 26 เมษายน 2561</p> <p>3. นายวรวิชัย ลีกาญจนกร ลาออกจากตำแหน่งกรรมการบริษัท เมื่อวันที่ 15 พฤษภาคม 2561</p> <p>4. นายพัชวิทย์ คุณชยางกูร ลาออกจากตำแหน่งกรรมการบริษัท เมื่อวันที่ 26 กันยายน 2561</p> | | | | | | | |

คณะกรรมการบริหาร

ณ วันที่ 31 ธันวาคม 2561 คณะกรรมการบริหารมีจำนวนทั้งสิ้น 3 ท่าน ประกอบด้วย

1. นายธงชัย ลีกาญจนกร ประธานกรรมการบริหาร
2. นายวรุณชัย ลีกาญจนกร กรรมการบริหารและกรรมการผู้จัดการ
3. นายบรรพต ประเสริฐสุขสกุล กรรมการบริหารและกรรมการผู้อำนวยการ

โดยมีนางสาวณัฐพร ยอดนุ่น เป็นเลขานุการคณะกรรมการบริหาร

ขอบเขตอำนาจหน้าที่ของคณะกรรมการบริหาร

ตามรายงานการประชุมคณะกรรมการบริษัท ครั้งที่ 2/2547 เมื่อวันที่ 29 มกราคม 2547 ได้มีการกำหนดขอบเขตอำนาจหน้าที่ของกรรมการบริหาร ไว้ดังนี้

- 1) มีอำนาจตัดสินใจในเรื่องการดำเนินงานที่สำคัญของบริษัท โดยกำหนดขอบเขต, ประเภท หรือขนาดของภารกิจ วัตถุประสงค์ แนวทางและนโยบายของบริษัทภายในขอบอำนาจที่ได้รับมอบหมาย รวมถึงการกำกับดูแลการดำเนินงานโดยรวม ผลผลิต ความสัมพันธ์กับลูกค้า และต้องรับผิดชอบต่อคณะกรรมการ
- 2) พิจารณาเรื่องการลงทุนขยายงาน รวมถึงการซื้อขายสินทรัพย์ถาวรของบริษัทเพื่อเสนอต่อคณะกรรมการบริษัท

3) มีอำนาจระทำการและแสดงตนเป็นตัวแทนของกิจการต่อบุคคลภายนอกในกิจการที่เกี่ยวข้องและเป็นประโยชน์ต่อกิจการ

4) พิจารณาเรื่องการระดมทุนของบริษัทเพื่อนำเสนอต่อคณะกรรมการบริษัท

5) อนุมัติการแต่งตั้งที่ปรึกษาด้านต่าง ๆ ที่จำเป็นต่อการดำเนินงานของกิจการ

6) ดำเนินกิจการที่เกี่ยวข้องกับการบริหารงานโดยทั่วไปของกิจการ

7) พิจารณาอนุมัติแผนการปฏิบัติของแต่ละฝ่ายงานของบริษัทและพิจารณาอนุมัติคำขอจากฝ่ายงานต่างๆ ของบริษัทที่เกินอำนาจสั่งการของฝ่ายงานนั้น

ทั้งนี้อำนาจหน้าที่ของคณะกรรมการบริหารดังกล่าวข้างต้น ต้องอยู่ภายใต้หลักเกณฑ์ของกฎหมายและกฎระเบียบข้อบังคับของบริษัท ทั้งนี้อำนาจของคณะกรรมการบริหารจะไม่รวมถึงการอนุมัติรายการที่คณะกรรมการบริหารหรือบุคคลที่อาจมีความขัดแย้ง มีส่วนได้เสียหรืออาจมีความขัดแย้งทางผลประโยชน์ในลักษณะอื่นใดกับบริษัทหรือบริษัทย่อย ซึ่งการอนุมัติรายการในลักษณะดังกล่าวจะต้องเสนอที่ประชุมคณะกรรมการและ/หรือที่ประชุมผู้ถือหุ้นเพื่อพิจารณาและอนุมัติรายการดังกล่าวตามข้อบังคับของบริษัทและกฎหมายที่เกี่ยวข้องกำหนด

คณะกรรมการตรวจสอบ

วันที่ 31 ธันวาคม 2561 คณะกรรมการตรวจสอบมีจำนวนทั้งสิ้น 3 ท่าน ประกอบด้วย

1. นายพรชัย กิตติปัญญางาม ประธานกรรมการตรวจสอบ

2. นายปรีชา หาญพิทยา กรรมการตรวจสอบ

3. นายวรวิทย์ โชติโกโสณ กรรมการตรวจสอบ

โดยมีนางสาวณัฐพร ยอดนุ่น เป็นเลขานุการคณะกรรมการตรวจสอบ

กรรมการตรวจสอบทั้ง 3 ท่านมีความรู้และประสบการณ์ในการสอบทานงบการเงินของบริษัท (ประสบการณ์ในการสอบทานงบการเงินของกรรมการตรวจสอบแต่ละท่าน ตามเอกสารแนบ 1)

ขอบเขตอำนาจหน้าที่ของคณะกรรมการตรวจสอบ

1) สอบทานให้บริษัทมีการรายงานทางการเงินอย่างถูกต้องและเพียงพอ

2) สอบทานให้บริษัทมีระบบควบคุมภายใน และระบบการตรวจสอบภายในที่เหมาะสมและมีประสิทธิภาพ และพิจารณาความเป็นอิสระของหน่วยงานตรวจสอบภายใน ตลอดจนให้ความเห็นชอบในการพิจารณาแต่งตั้งโยกย้าย เลิกจ้างหัวหน้าหน่วยงานตรวจสอบภายใน หรือหน่วยงานอื่นใดที่รับผิดชอบเกี่ยวกับการตรวจสอบภายใน

3) สอบทานให้บริษัทปฏิบัติตามกฎหมายว่าด้วยหลักทรัพย์และตลาดหลักทรัพย์ ข้อกำหนดของตลาดหลักทรัพย์ และกฎหมายที่เกี่ยวข้องกับธุรกิจของบริษัท

4) พิจารณา คัดเลือก เสนอแต่งตั้งบุคคลซึ่งมีความเป็นอิสระ เพื่อทำหน้าที่เป็นผู้สอบบัญชีของบริษัท และเสนอคำตอบแทนของบุคคลดังกล่าว รวมทั้งเข้าร่วมประชุมกับผู้สอบบัญชี โดยไม่มีฝ่ายจัดการเข้าร่วมประชุมด้วยอย่างน้อยปีละ 1 ครั้ง

5) พิจารณารายการที่เกี่ยวข้องหรือรายการที่อาจมีความขัดแย้งทางผลประโยชน์ ให้เป็นไปตามกฎหมาย และข้อกำหนดของตลาดหลักทรัพย์ เพื่อให้มั่นใจว่ารายการดังกล่าวสมเหตุสมผล และเป็นประโยชน์สูงสุดต่อบริษัท

6) จัดทำรายงานของคณะกรรมการตรวจสอบ โดยเปิดเผยไว้ในรายงานประจำปีของบริษัท ซึ่งรายงานดังกล่าวต้องลงนามโดยประธานกรรมการตรวจสอบและต้องประกอบด้วยข้อมูลอย่างน้อยดังต่อไปนี้

- 6.1 ความเห็นเกี่ยวกับความถูกต้อง ครบถ้วน เป็นที่เชื่อถือได้ของรายงานทางการเงินของบริษัท
 - 6.2 ความเห็นเกี่ยวกับความเพียงพอของระบบการควบคุมภายในของบริษัท
 - 6.3 ความเห็นเกี่ยวกับการปฏิบัติตามกฎหมายว่าด้วยหลักทรัพย์และตลาดหลักทรัพย์ ข้อกำหนดของตลาดหลักทรัพย์ และกฎหมายที่เกี่ยวข้องกับธุรกิจของบริษัท
 - 6.4 ความเห็นเกี่ยวกับความเหมาะสมของผู้สอบบัญชีความเห็นเกี่ยวกับรายการที่อาจมีความขัดแย้งทางผลประโยชน์
 - 6.5 จำนวนการประชุมคณะกรรมการตรวจสอบ และการเข้าร่วมประชุมของกรรมการตรวจสอบแต่ละท่าน
 - 6.6 ความเห็นหรือข้อสังเกตโดยรวมที่คณะกรรมการตรวจสอบได้รับจากการปฏิบัติหน้าที่ตามกฎหมาย (Charter)
 - 6.7 รายการอื่นที่เห็นว่าผู้ถือหุ้นและผู้ลงทุนทั่วไปควรทราบ ภายใต้ขอบเขตหน้าที่ และความรับผิดชอบที่ได้รับมอบหมายจากคณะกรรมการบริษัท
- 7) ปฏิบัติการอื่นใดตามที่คณะกรรมการของบริษัทมอบหมาย ด้วยความเห็นชอบจากคณะกรรมการตรวจสอบ

การประชุมคณะกรรมการตรวจสอบ

ในปี 2561 คณะกรรมการตรวจสอบมีการประชุมทั้งหมด 4 ครั้ง กรรมการทุกท่านเข้าร่วมประชุมครบทั้ง 4 ครั้ง โดยเป็นการประชุมร่วมกับผู้สอบบัญชี โดยไม่มีฝ่ายจัดการเข้าร่วมประชุมด้วย 1 ครั้ง

คณะกรรมการบริหารความเสี่ยง

ณ วันที่ 31 ธันวาคม 2561 คณะกรรมการบริหารมีจำนวนทั้งสิ้น 3 ท่าน ประกอบด้วย

- | | | |
|---------------|----------------|-------------------------------|
| 1. นายวัฒนา | สุทธิปิณิจธรรม | ประธานกรรมการบริหารความเสี่ยง |
| 2. นายปรีชา | หาญหัตถยา | กรรมการบริหารความเสี่ยง |
| 3. นายวรวิทย์ | โชติโกโสภณ | กรรมการบริหารความเสี่ยง |

โดยมีนางสาวณัฐราพร ยอดนุ่ม เป็นเลขานุการคณะกรรมการบริหารความเสี่ยง

หมายเหตุ คณะกรรมการบริหารความเสี่ยง ได้รับการแต่งตั้งจากคณะกรรมการบริษัท ครั้งที่ 3/ 2557 เมื่อวันที่ 14 สิงหาคม 2557

คณะกรรมการสรรหา กำหนดค่าตอบแทนและการกำกับดูแลกิจการที่ดี

ณ วันที่ 31 ธันวาคม 2561 คณะกรรมการบริหารมีจำนวนทั้งสิ้น 3 ท่าน ประกอบด้วย

- | | | |
|---------------|-------------|----------------------|
| 1. นายวัชชัย | ชินธรรมมิตร | ประธานกรรมการสรรหา ฯ |
| 2. นายปรีชา | หาญหัตถยา | กรรมการสรรหา ฯ |
| 3. นายวรวิทย์ | โชติโกโสภณ | กรรมการสรรหา ฯ |

โดยมีนางสาวณัฐราพร ยอดนุ่ม เป็นเลขานุการคณะกรรมการบริหารความเสี่ยง

หมายเหตุ คณะกรรมการบริหารความเสี่ยง ได้รับการแต่งตั้งจากคณะกรรมการบริษัท ครั้งที่ 3/ 2557 เมื่อวันที่ 14 สิงหาคม 2557

ผู้บริหาร

วันที่ 31 ธันวาคม 2561 บริษัทมีผู้บริหารจำนวน 9 ท่าน ประกอบด้วย

- | | | |
|------------------|-----------------|-----------------------------------|
| 1. นายรุณชัย | ลีภาณูจนกร | กรรมการผู้จัดการ |
| 2. นายบรรพต | ประเสริฐสุขสกุล | กรรมการผู้อำนวยการ |
| 3. นางวาสนา | ลามาติพานนท์ | รองกรรมการผู้จัดการสายบัญชี |
| 4. นายวรวิวุฒิ | วัฒนอนันต์ | รองกรรมการผู้จัดการสายการเงิน |
| 5. นางธัญนันท์ | ดวงรักษา | ผู้ช่วยกรรมการผู้จัดการสายการตลาด |
| 6. นางสาวยุภาพร | นพกวดฤทธิเดช | ผู้ช่วยกรรมการผู้จัดการสายการตลาด |
| 7. นางปรียาวรรณ | ลือสุวรรณทัต | ผู้จัดการฝ่ายการเงิน |
| 8. นางสาวศรีสมร | คูยิรัตน์ | ผู้จัดการฝ่ายบัญชีต้นทุน |
| 9.นางสาวสรณจิตต์ | ศิริธนารัตนกุล | ผู้จัดการฝ่ายบัญชี |

หมายเหตุ รายละเอียดข้อมูลเกี่ยวกับผู้บริหาร ตามเอกสารแนบ 1

ขอบเขตอำนาจหน้าที่ของกรรมการผู้จัดการ

- 1) ควบคุมดูแลการดำเนินงานกิจการและ/หรือบริหารงานทั่วไปของบริษัท
- 2) ดำเนินการหรือปฏิบัติงานให้เป็นไปตามนโยบาย แผนงาน และงบประมาณที่ได้อนุมัติจากคณะกรรมการบริษัท และ/หรือ คณะกรรมการบริหารของบริษัท
- 3) มีอำนาจอนุมัติและมอบอำนาจช่วงอนุมัติเบิกจ่ายเพื่อการจัดซื้อจัดจ้างซึ่งทรัพย์สินและบริการเพื่อประโยชน์ของบริษัท ซึ่งอำนาจการอนุมัติดังกล่าวจะเป็นการอนุมัติรายการปกติทั่วไปทางการเงินไม่เกินตามที่คณะกรรมการบริษัทกำหนด
- 4) มีอำนาจออกคำสั่ง ระเบียบ ประกาศ บันทึก เพื่อให้การปฏิบัติงานเป็นไปตามนโยบายและผลประโยชน์ของบริษัท และเพื่อรักษาระเบียบวินัยการทำงานภายในองค์กร
- 5) มีอำนาจกระทำการและแสดงตนเป็นตัวแทนของบริษัท ต่อบุคคลภายนอกในกิจการที่เกี่ยวข้องและเป็นประโยชน์ต่อบริษัท
- 6) อนุมัติการแต่งตั้งที่ปรึกษาด้านต่างๆ ที่จำเป็นต่อการดำเนินงานของบริษัท
- 7) เป็นผู้รับมอบอำนาจของบริษัทในการบริหารกิจการของบริษัทให้เป็นตามวัตถุประสงค์ ข้อบังคับ นโยบาย ระเบียบ ข้อกำหนด คำสั่ง มติที่ประชุมผู้ถือหุ้นและ/หรือมติที่ประชุมคณะกรรมการบริษัทและคณะกรรมการบริหารทุกประการ

ทั้งนี้ การมอบอำนาจให้แก่กรรมการผู้จัดการ ตลอดจนการมอบอำนาจแก่บุคคลอื่นที่กรรมการผู้จัดการเห็นควรจะไม่รวมถึงอำนาจและ/หรือการมอบอำนาจในการอนุมัติรายการใดที่ตนหรือบุคคลที่อาจมีความขัดแย้ง มีส่วนได้เสีย หรืออาจมีความขัดแย้งทางผลประโยชน์อื่นใด (ตามข้อบังคับของบริษัทและตามที่สำนักงานคณะกรรมการกำกับหลักทรัพย์และตลาดหลักทรัพย์กำหนด) กับบริษัทหรือบริษัทย่อย ซึ่งการอนุมัติรายการในลักษณะดังกล่าวจะต้องเสนอต่อที่ประชุมคณะกรรมการบริษัท และ/หรือ ที่ประชุมผู้ถือหุ้น เพื่อพิจารณาและอนุมัติรายการดังกล่าวตามข้อบังคับของบริษัท หรือกฎหมายที่เกี่ยวข้องกำหนด เว้นแต่เป็นการอนุมัติรายการที่เป็นลักษณะการดำเนินการธุรกรรมการค้าปกติทั่วไปของบริษัทที่เป็นไปตามนโยบายและหลักเกณฑ์ที่คณะกรรมการบริษัทได้พิจารณาอนุมัติไว้

การกำหนดอำนาจอนุมัติวงเงิน

คณะกรรมการบริหารมีอำนาจอนุมัติวงเงินสำหรับการอนุมัติจัดซื้อจัดจ้างและการดำเนินการตามขอบเขตอำนาจหน้าที่ตามที่กำหนดไว้ในระเบียบว่าด้วยอำนาจหน้าที่ของคณะกรรมการบริหาร โดยมีรายละเอียด ดังนี้

| วงเงินอนุมัติ | |
|---------------------|---------------|
| กรรมการผู้จัดการ | 0.2 ล้านบาท |
| ประธานกรรมการบริหาร | 200.0 ล้านบาท |
| คณะกรรมการบริหาร | 200.0 ล้านบาท |
| คณะกรรมการบริษัท | ไม่จำกัดจำนวน |

คุณสมบัติของกรรมการอิสระ

1) ถือหุ้นไม่เกินร้อยละ หนึ่งของจำนวนหุ้นที่มีสิทธิออกเสียงทั้งหมดของบริษัท บริษัทใหญ่ บริษัทย่อย บริษัทร่วม หรือบุคคลที่อาจมีความขัดแย้ง ทั้งนี้ ให้นับรวมการถือหุ้นของผู้ที่เกี่ยวข้องของกรรมการอิสระรายนั้น ๆ ด้วย

2) ไม่เป็นหรือเคยเป็นกรรมการที่มีส่วนร่วมบริหารงาน ลูกจ้าง พนักงาน ที่ปรึกษาที่ได้รับเงินเดือนประจำ หรือเป็นผู้มีอำนาจควบคุมของบริษัท บริษัทใหญ่ บริษัทย่อย บริษัทร่วม บริษัทย่อยลำดับเดียวกัน หรือ หรือบุคคลที่อาจมีความขัดแย้ง เว้นแต่จะได้พ้นจากการมีลักษณะดังกล่าวมาแล้วไม่น้อยกว่าสองปีก่อนวันที่ยื่นคำขออนุญาตต่อสำนักงาน ก.ล.ต.

3) ไม่เป็นบุคคลที่มีความสัมพันธ์ทางสายโลหิต หรือโดยการจดทะเบียนตามกฎหมาย ในลักษณะที่เป็น บิดามารดา คู่สมรส พี่น้อง และบุตร รวมทั้งคู่สมรสของบุตร ของผู้บริหาร ผู้ถือหุ้นรายใหญ่ ผู้มีอำนาจควบคุม หรือ บุคคลที่จะได้รับการเสนอให้เป็นผู้บริหารหรือผู้มีอำนาจควบคุมของบริษัท หรือบริษัทย่อย

4) ไม่มีหรือเคยมีความสัมพันธ์ทางธุรกิจกับบริษัท บริษัทใหญ่ บริษัทย่อย บริษัทร่วม หรือนิติบุคคลที่อาจมีความขัดแย้ง ในลักษณะที่อาจเป็นการขัดขวางการใช้วิจารณญาณอย่างอิสระของตน รวมทั้งไม่เป็นหรือเคยเป็นผู้ถือหุ้นรายใหญ่ กรรมการซึ่งไม่ใช่กรรมการอิสระ หรือผู้บริหาร ของผู้ที่มีความสัมพันธ์ทางธุรกิจกับบริษัท บริษัทใหญ่ บริษัทย่อย บริษัทร่วม หรือนิติบุคคลที่อาจมีความขัดแย้งเว้นแต่จะได้พ้นจากการมีลักษณะดังกล่าวมาแล้วไม่น้อยกว่าสองปีก่อนวันที่ยื่นคำขออนุญาตต่อสำนักงาน ก.ล.ต.

ความสัมพันธ์ทางธุรกิจตามวรรคหนึ่ง รวมถึงการทำรายการทางการค้าที่กระทำเป็นปกติเพื่อประกอบกิจการ การเช่าหรือให้เช่าอสังหาริมทรัพย์ รายการเกี่ยวกับสินทรัพย์หรือบริการหรือการให้หรือรับความช่วยเหลือทางการเงิน ด้วยการรับหรือให้กู้ยืม ค้ำประกัน การให้สินทรัพย์เป็นหลักประกันหนี้สิน รวมถึงพฤติกรรมอื่นทำนองเดียวกัน ซึ่งเป็นผลให้ผู้ขออนุญาตหรือคู่สัญญามีภาระหนี้ที่ต้องชำระต่ออีกฝ่ายหนึ่ง ตั้งแต่ร้อยละสามของสินทรัพย์ที่มีตัวตนสุทธิของผู้ขออนุญาตหรือตั้งแต่ยี่สิบล้านบาทขึ้นไปแล้วแต่จำนวนใดจะต่ำกว่า ทั้งนี้ การคำนวณภาระหนี้ดังกล่าวให้เป็นไปตามวิธีการคำนวณมูลค่าของรายการที่เกี่ยวข้องกันตามประกาศคณะกรรมการตลาดหลักทรัพย์แห่งประเทศไทยว่าด้วยการเปิดเผยข้อมูลและการปฏิบัติการของบริษัทจดทะเบียนในรายการที่เกี่ยวข้องกันโดยอนุโลม แต่ในการพิจารณาภาระหนี้ดังกล่าว ให้นับรวมภาระหนี้ที่เกิดขึ้นในระหว่างหนึ่งปีก่อนวันที่มีความสัมพันธ์ทางธุรกิจกับบุคคลเดียวกัน

1) ไม่เป็นหรือเคยเป็นผู้สอบบัญชีของบริษัท บริษัทใหญ่ บริษัทย่อย บริษัทร่วมหรือนิติบุคคลที่อาจมีความขัดแย้ง และไม่เป็นผู้ถือหุ้นรายใหญ่ กรรมการซึ่งไม่ใช่กรรมการอิสระ ผู้บริหาร หรือหุ้นส่วนผู้จัดการของสำนักงาน

สอบบัญชี ซึ่งมีผู้สอบบัญชีของบริษัท บริษัทใหญ่ บริษัทย่อย บริษัทร่วม หรือนิติบุคคลที่อาจมีความขัดแย้งสังกัดอยู่ เว้นแต่จะได้พ้นจากการมีลักษณะดังกล่าวมาแล้วไม่น้อยกว่าสองปีก่อนวันที่ยื่นคำขออนุญาตต่อสำนักงาน ก.ล.ต.

2) ไม่เป็นหรือเคยเป็นผู้ให้บริการทางวิชาชีพใด ๆ ซึ่งรวมถึงการให้บริการเป็นที่ปรึกษาทางกฎหมายหรือที่ปรึกษาทางการเงิน ซึ่งได้รับค่าบริการเกินกว่าสองล้านบาทต่อปีจาก บริษัท บริษัทใหญ่ บริษัทย่อย บริษัทร่วม หรือนิติบุคคลที่อาจมีความขัดแย้ง ทั้งนี้ ในกรณีที่ผู้ให้บริการทางวิชาชีพเป็นนิติบุคคล ให้รวมถึงการเป็นผู้ถือหุ้นรายใหญ่ กรรมการซึ่งไม่ใช่กรรมการอิสระ ผู้บริหารหรือหุ้นส่วนผู้จัดการ ของผู้ให้บริการทางวิชาชีพนั้นด้วย เว้นแต่จะได้พ้นจากการมีลักษณะดังกล่าวมาแล้วไม่น้อยกว่าสองปีก่อนวันที่ยื่นคำขออนุญาตต่อสำนักงาน ก.ล.ต.

3) ไม่เป็นกรรมการที่ได้รับการแต่งตั้งขึ้นเพื่อเป็นตัวแทนของกรรมการของบริษัท ผู้ถือหุ้นรายใหญ่ หรือผู้ถือหุ้นซึ่งเป็นผู้ที่เกี่ยวข้องกับผู้ถือหุ้นรายใหญ่ของบริษัท

4) ไม่ประกอบกิจการที่มีสภาพอย่างเดียวกันและเป็นการแข่งขันที่มีนัยกับกิจการของบริษัท หรือ บริษัทย่อย หรือ ไม่เป็นหุ้นส่วนที่มีนัยในห้างหุ้นส่วน หรือเป็นกรรมการที่มีส่วนร่วมบริหารงาน ลูกจ้าง พนักงาน ที่ปรึกษา ที่รับเงินเดือนประจำ หรือถือหุ้นเกิน 1% ของจำนวนหุ้นที่มีสิทธิออกเสียงทั้งหมดของบริษัทอื่น ซึ่งประกอบกิจการที่มีสภาพอย่างเดียวกันและเป็นการแข่งขันที่มีนัยกับกิจการของบริษัทหรือบริษัทย่อย

5) ไม่มีลักษณะอื่นใดที่ทำให้ไม่สามารถให้ความเห็นอย่างเป็นอิสระเกี่ยวกับการดำเนินงานของบริษัท

การสรรหากรรมการและกรรมการอิสระ

การคัดเลือกบุคคลที่จะดำรงตำแหน่งกรรมการของบริษัท แม้ปัจจุบันยังไม่ได้มีการแต่งตั้งกรรมการสรรหา แต่คณะกรรมการบริษัทจะพิจารณาคัดเลือกกรรมการโดยใช้หลักเกณฑ์และวิธีการสรรหา โดยคณะกรรมการบริษัทจะเป็นผู้พิจารณาคัดเลือกตามเกณฑ์คุณสมบัติตามมาตรา 68 แห่งพระราชบัญญัติบริษัทมหาชนจำกัด พ.ศ. 2535 และตามประกาศคณะกรรมการกำกับหลักทรัพย์และตลาดหลักทรัพย์ที่เกี่ยวข้อง นอกจากนี้ยังเน้นถึงประสบการณ์ ความรู้ และความสามารถ จากนั้นจึงนำรายชื่อเสนอที่ประชุมผู้ถือหุ้นเพื่อพิจารณาแต่งตั้ง

ในการเลือกตั้งคณะกรรมการบริษัท ที่ประชุมผู้ถือหุ้นเป็นผู้แต่งตั้ง โดยใช้เสียงข้างมากตามหลักเกณฑ์และวิธีการดังต่อไปนี้

- 1) ผู้ถือหุ้นคนหนึ่งมีคะแนนเสียงเท่ากับจำนวนหุ้นที่ตนถือ
- 2) ผู้ถือหุ้นแต่ละคนจะใช้คะแนนเสียงที่มีอยู่ทั้งหมดตามที่ตนมี เลือกตั้งบุคคลเดียวหรือหลายคนเป็นกรรมการก็ได้ ในกรณีที่เลือกตั้งบุคคลหลายคนเป็นกรรมการจะแบ่งคะแนนเสียงให้แก่ผู้ใดอย่างน้อยเพียงใดก็ได้
- 3) บุคคลซึ่งได้รับคะแนนเสียงสูงสุดตามลำดับลงมา เป็นผู้ได้รับการเลือกตั้งเป็นกรรมการเท่าจำนวนกรรมการที่จะพึงมีหรือจะพึงเลือกตั้งในครั้งนั้น ในกรณีที่บุคคลซึ่งได้รับการเลือกตั้งในลำดับถัดลงมามีคะแนนเสียงเท่ากัน เกินจำนวนที่จะพึงมีหรือจะพึงเลือกตั้งในครั้งนั้นให้ผู้เป็นประธานเป็นผู้ออกเสียงชี้ขาด

ค่าตอบแทนผู้บริหาร

1) ค่าตอบแทนที่เป็นตัวเงิน

| รายชื่อ | ค่าตอบแทนกรรมการ (บาท) | | | | |
|--------------------------|------------------------|-------------------|---|--------------------------------|-----------|
| | คณะกรรมการบริษัท | คณะกรรมการตรวจสอบ | คณะกรรมการสรรหา กำหนดค่าตอบแทน และการกำกับกำกับการที่ดี | คณะกรรมการ บริหารความเสี่ยง | รวม |
| 1.นายพัชวิทย์ คุณขยางกูร | 450,000 | | | | 450,000 |
| 2.นายวัฒนา สุทธิพิณธรรม | 340,000 | | | | 340,000 |
| 3.นายธวัชชัย ชินธรรมมิตร | 45,000 | | | | 45,000 |
| 4.นายพรชัย กิตติปัญญางาม | 264,000 | 140,000 | | | 404,000 |
| 5.นายปรีชา หาญหทัยา | 264,000 | 80,000 | | | 344,000 |
| 6.นายวรวิทย์ โชติโกโสณ | 264,000 | 80,000 | | | 344,000 |
| รวม | 1,627,000 | 300,000 | 0 | 0 | 1,927,000 |

หมายเหตุ นายพัชวิทย์ คุณขยางกูร ลาออกจากตำแหน่งกรรมการ เมื่อวันที่ 26 กันยายน 2561

| ค่าตอบแทนกรรมการบริหารและผู้บริหาร (บาท) | | | | |
|--|----------------|-----------------|------------|--|
| รายชื่อ | | | รวม | ประเภท |
| 1. | นายธงชัย | ลีกาญจนกร | 16,444,913 | เงินเดือน, เงินโบนัส, ค่าเดินทาง และ เงินกองทุนสำรองเลี้ยงชีพ |
| 2. | นายวรวิทย์ | ลีกาญจนกร | | |
| 3. | นายวรณชัย | ลีกาญจนกร | | |
| 4. | นายบรรพต | ประเสริฐสุขสกุล | | |
| 5. | นางวาสนา | ลามาติพานนท์ | | |
| 6. | นายวรวิทย์วุฒิ | วัฒนอนันต์ | | |
| 7. | นางธัญนันท์ | ดวงรักษา | | |
| 8. | น.ส.ยุภาพร | นพกวตฤทธิเดช | | |
| 9. | นางปรียาวรรณ | ลือสุวรรณทัต | | |
| 10. | น.ส.ศรีสมร | คูยงรัตน์ | | |
| 11. | น.ส.สรณจิตต์ | ศิริธนารัตนกุล | | |
| หมายเหตุ นายวรวิทย์ ลีกาญจนกร ลาออกจากตำแหน่งกรรมการ เมื่อวันที่ 15 พฤษภาคม 2561 | | | | |

2. ค่าตอบแทนอื่นๆ

ไม่มี

การกำกับดูแลกิจการและการควบคุมภายใน

การกำกับดูแลกิจการ

เพื่อให้เป็นไปตามนโยบายการปฏิบัติตามข้อพึงปฏิบัติที่ดี (Code of Best Practices) บริษัทจึงได้นำหลักการดังกล่าว เป็นแนวทางในการดำเนินงานของบริษัท เพื่อประโยชน์ต่อการดำเนินธุรกิจของบริษัท และเป็นการเสริมสร้างความโปร่งใส ความมีประสิทธิภาพของฝ่ายบริหารจัดการ อันจะก่อให้เกิดความเชื่อมั่นขึ้นในกลุ่มผู้ถือหุ้น ผู้ลงทุนและผู้ที่เกี่ยวข้องทุกฝ่าย ซึ่งในปัจจุบันบริษัทได้มีการปฏิบัติตามหลักการดังกล่าวโดยรวม รวมทั้งมีเจ้าหน้าที่นักลงทุนสัมพันธ์ซึ่งอยู่ในสายสำนักบริหารของบริษัท ทำหน้าที่ติดต่อสื่อสารกับผู้ลงทุน ผู้ถือหุ้น รวมทั้งหน่วยงานที่เกี่ยวข้อง ซึ่งผู้ลงทุนสามารถติดต่อกับเจ้าหน้าที่นักลงทุนสัมพันธ์ของบริษัทได้ทาง โทรศัพท์ 0-2754-3555 หรือโทรสาร 0-2754-3974

คำชี้แจงเกี่ยวกับการกำกับดูแลกิจการ

เพื่อให้เป็นไปตามนโยบายการปฏิบัติตามข้อพึงปฏิบัติที่ดี (Code of Best Practices) บริษัทจึงได้นำหลักการดังกล่าว เป็นแนวทางในการดำเนินงานของบริษัท เพื่อประโยชน์ต่อการดำเนินธุรกิจของบริษัท และเป็นการเสริมสร้างความโปร่งใส ความมีประสิทธิภาพของฝ่ายจัดการ อันจะก่อให้เกิดความเชื่อมั่นขึ้นในกลุ่มผู้ถือหุ้น ผู้ลงทุนและผู้ที่เกี่ยวข้องทุกฝ่าย ซึ่งในปัจจุบันบริษัทได้มีการปฏิบัติตามหลักการดังกล่าวดังต่อไปนี้

1. สิทธิของผู้ถือหุ้น

บริษัทเล็งเห็นถึงความสำคัญของสิทธิผู้ถือหุ้นทุกราย ซึ่งรวมทั้งผู้ถือหุ้นรายใหญ่และผู้ถือหุ้นรายย่อย โดยมุ่งเน้นการให้ข้อมูลแก่ผู้ถือหุ้นทุกรายอย่างถูกต้อง ทันเวลาและเท่าเทียมกัน

ในปี 2560 บริษัทมีการจัดประชุมผู้ถือหุ้นของบริษัท โดยได้มีการจัดส่งหนังสือนัดประชุมพร้อมทั้งข้อมูลประกอบการประชุมตามวาระต่างๆให้ผู้ถือหุ้นทราบล่วงหน้าก่อนวันประชุมตามที่กฎหมายกำหนด และได้มีการจัดทำบันทึกรายงานการประชุมผู้ถือหุ้นอย่างถูกต้องครบถ้วน พร้อมทั้งเปิดโอกาสให้ผู้ถือหุ้นมีสิทธิอย่างเท่าเทียมกันในการตรวจสอบการดำเนินการ สอบถามและแสดงความคิดเห็นในที่ประชุม

บริษัทมีนโยบายที่จะปรับปรุงข้อมูลประกอบการประชุมผู้ถือหุ้นเพื่อให้มีรายละเอียดมากยิ่งขึ้นเกี่ยวกับ เหตุผลความจำเป็น ความเห็นของคณะกรรมการบริษัทในแต่ละวาระประกอบ และได้เพิ่มทางเลือกให้แก่ผู้ถือหุ้นในกรณีที่ผู้ถือหุ้นไม่สามารถเข้าร่วมประชุมด้วยตนเองได้ โดยสามารถมอบอำนาจให้กรรมการตรวจสอบได้

บริษัทถือว่าการประชุมผู้ถือหุ้นเป็นเหตุการณ์สำคัญ เพื่อรายงานผลงานและตอบข้อซักถามของผู้ถือหุ้นในประเด็นต่างๆ ในการประชุมผู้ถือหุ้นในปี 2560 ที่ผ่านมา ประธานในที่ประชุมได้เปิดโอกาสให้ผู้ถือหุ้นมีสิทธิอย่างเท่าเทียมกันในการตรวจสอบการดำเนินงานของบริษัท สอบถาม และแสดงความคิดเห็น และข้อเสนอแนะต่างๆ รวมทั้งจะจัดให้มีการบันทึกประเด็นซักถามและข้อคิดเห็นที่สำคัญไว้ในรายงานการประชุมเพิ่มเติม

2. ความเท่าเทียมกันของผู้ถือหุ้น

2.1 การประชุมผู้ถือหุ้น

- บริษัทตระหนักถึงสิทธิขั้นพื้นฐานของผู้ถือหุ้น และจะกำกับดูแลให้ผู้ถือหุ้นทุกรายได้รับการปฏิบัติอย่างเท่าเทียมกัน โดยผู้ถือหุ้นทุกรายจะได้รับข้อมูลเกี่ยวกับวันประชุมและวาระการประชุมเป็นการล่วงหน้า โดยบริษัทจะดำเนินการเรียกประชุมจัดส่งเอกสารและแจ้งวาระการประชุมล่วงหน้าตามที่กฎหมายกำหนด
- บริษัทเปิดโอกาสให้ผู้ถือหุ้นที่ไม่สามารถเข้าประชุมด้วยตัวเอง สามารถใช้สิทธิออกเสียงโดยการมอบฉันทะให้ผู้อื่นมาประชุมและออกเสียงลงมติแทนได้
- บริษัทกำหนดให้มีการใช้บัตรลงคะแนนเสียงในวาระที่สำคัญ เช่น การเลือกตั้งกรรมการ การทำรายการเกี่ยวโยง การทำรายการได้มาหรือจำหน่ายไปซึ่งสินทรัพย์ เป็นต้น มีการเลือกตั้งกรรมการเป็นรายบุคคลเพื่อความโปร่งใสและตรวจสอบได้ในกรณีที่มีข้อโต้แย้งในภายหลัง
- การประชุมผู้ถือหุ้นบริษัทจะเปิดโอกาสและสนับสนุนให้ผู้ถือหุ้นทุกคนมีสิทธิอย่างเท่าเทียมกันในการตรวจสอบการดำเนินงานของบริษัท พร้อมทั้งได้บันทึกประเด็นคำถามและข้อคิดเห็นที่สำคัญไว้ในรายงานการประชุมโดยมีกรรมการของบริษัท รวมทั้งผู้บริหารที่เกี่ยวข้องเข้าร่วมประชุมผู้ถือหุ้นเพื่อตอบคำถามในที่ประชุม

2.2 การป้องกันการใช้อำนาจภายใน

- บริษัทมีนโยบายห้ามกรรมการและผู้บริหารนำข้อมูลภายในของบริษัทซึ่งยังไม่เปิดเผยต่อสาธารณชนไปเปิดเผยหรือใช้ซื้อขายหลักทรัพย์ รวมทั้งแสวงหาประโยชน์ส่วนตนหรือเพื่อประโยชน์แก่ผู้อื่น ไม่ว่าโดยทางตรงหรือทางอ้อม
- บริษัทได้แจ้งให้กรรมการและผู้บริหารเข้าใจถึงภาระหน้าที่ในการรายงานการถือครองหลักทรัพย์ในบริษัท ตลอดจนการเปลี่ยนแปลงการถือหลักทรัพย์ต่อสำนักงานคณะกรรมการกำกับหลักทรัพย์และตลาดหลักทรัพย์ ตามมาตรา 59 และบทลงโทษตามมาตรา 275 แห่งพระราชบัญญัติ

3. บทบาทของผู้มีส่วนได้เสีย

ภายใต้แนวทางการดำเนินธุรกิจ บริษัทได้ให้ความสำคัญต่อสิทธิของผู้มีส่วนได้เสีย ไม่ว่าจะเป็นผู้มีส่วนได้เสียภายใน อันได้แก่ พนักงานและผู้บริหารของบริษัท หรือผู้มีส่วนได้เสียภายนอก เช่น เจ้าหนี้การค้า ลูกหนี้การค้า รวมถึงชุมชนและสังคม โดยมีรายละเอียดดังนี้

- พนักงาน : ปฏิบัติต่อพนักงานอย่างเท่าเทียม เป็นธรรมและให้ผลตอบแทนที่เหมาะสม
- คู่ค้า : สร้างความสัมพันธ์อันดีกับคู่ค้า (ผู้ขาย : บริษัท : ลูกค้า) เป็นไปตามเงื่อนไขทางการค้าและผลประโยชน์ซึ่งกันและกัน
- ลูกค้า : สร้างความพึงพอใจให้กับลูกค้า โดยเน้นคุณภาพผลิตภัณฑ์ ราคาที่เหมาะสม การส่งมอบและการบริการที่ทันต่อความต้องการและสร้างความพึงพอใจแก่ลูกค้า
- เจ้าหนี้ : ปฏิบัติตามเงื่อนไขการกู้ยืมเงินตามข้อตกลง
- ชุมชนและสังคม : การเข้าสู่มาตรฐานระบบบริหารคุณภาพ ISO เป็นสิ่งที่แสดงให้เห็นถึง การให้ความสำคัญกับสภาพแวดล้อมและสังคม โดยดูแลมิให้เกิดผลกระทบต่อสิ่งแวดล้อมและชุมชน

4. การเปิดเผยข้อมูลและความโปร่งใส

บริษัทมีนโยบายในการให้ความสำคัญต่อการเปิดเผยข้อมูลที่มีความถูกต้อง ครบถ้วน ตรงต่อความเป็นจริง สม่ำเสมอและทันเวลา ซึ่งฝ่ายบริหารของบริษัทได้ให้ความสำคัญและยึดถือปฏิบัติไปโดยตลอด ในส่วนของนักลงทุนสัมพันธ์นั้น บริษัทได้จัดให้มีผู้ดูแลงานนักลงทุนสัมพันธ์ เพื่อทำหน้าที่ติดต่อสื่อสารกับผู้ลงทุน ผู้ถือหุ้น รวมทั้งหน่วยงานที่เกี่ยวข้อง โดยสามารถติดต่อได้ที่หมายเลขโทรศัพท์ 0-2754-3555

5. ความรับผิดชอบของคณะกรรมการ

5.1 โครงสร้างคณะกรรมการ

บริษัทมีคณะกรรมการจำนวนทั้งสิ้น 8 ท่าน โดยมีกรรมการที่เป็นกรรมการบริหารและผู้บริหารจำนวน 3 ท่าน กรรมการที่ไม่เป็นผู้บริหาร 1 ท่าน กรรมการอิสระ 4 ท่าน และมีเลขานุการบริษัท 1 ท่าน การแต่งตั้งกรรมการนั้นให้เป็นไปตามข้อบังคับของบริษัทและข้อกำหนดของกฎหมายที่เกี่ยวข้อง

ประธานกรรมการบริษัทและกรรมการผู้จัดการไม่เป็นบุคคลเดียวกัน โดยโครงสร้างคณะกรรมการบริษัทประกอบด้วยกรรมการที่เป็นอิสระเกินกว่า 1 ใน 3 ของคณะกรรมการทั้งคณะ ซึ่งจะทำให้เกิดการถ่วงดุลและการสอบทานการบริหารงาน

5.2 คณะกรรมการชุดย่อย

คณะกรรมการบริษัทได้มีการแต่งตั้งคณะกรรมการตรวจสอบ เพื่อช่วยในการกำกับดูแลกิจการของบริษัท โดยมีการกำหนดอำนาจหน้าที่ของคณะกรรมการตรวจสอบไว้อย่างชัดเจน , แต่งตั้งคณะกรรมการสรรหาและคณะกรรมการพิจารณาค่าตอบแทน เพื่อช่วยกำหนดค่าตอบแทนของกรรมการและผู้บริหารให้อยู่ในระดับเดียวกับอุตสาหกรรมและเหมาะสมกับหน้าที่และความรับผิดชอบที่ได้รับมอบหมาย รวมทั้งอยู่ในระดับที่สูงเพียงพอที่จะดึงดูดและรักษากรรมการและผู้บริหารที่มีคุณสมบัติที่ต้องการได้ และแต่งตั้งคณะกรรมการบริหารความเสี่ยง เพื่อกำกับดูแลความเสี่ยงของบริษัทในด้านต่างๆ ให้เหมาะสม

5.3 บทบาท หน้าที่และความรับผิดชอบของคณะกรรมการ

5.3.1 คณะกรรมการบริษัทเป็นผู้กำหนดนโยบาย แผนงาน และทิศทางการดำเนินงานของบริษัท และกำกับดูแลให้ฝ่ายบริหารดำเนินการให้เป็นไปตามนโยบายที่กำหนดไว้อย่างมีประสิทธิภาพและประสิทธิผล เพื่อเพิ่มมูลค่าทางเศรษฐกิจสูงสุดแก่ผู้ถือหุ้นและการเติบโตของบริษัทอย่างยั่งยืน นอกจากนี้ยังได้มีการกำหนดขอบเขตอำนาจหน้าที่และอำนาจอนุมัติเงินสำหรับการทำธุรกรรมปกติของคณะกรรมการบริหารและกรรมการผู้จัดการ

5.3.2 คณะกรรมการบริษัทได้ให้ความสำคัญในเรื่องการจัดการเกี่ยวกับความขัดแย้งด้านผลประโยชน์ของผู้ที่เกี่ยวข้องอย่างรอบคอบ เป็นธรรมและโปร่งใส โดยกำหนดให้กรรมการและผู้บริหารเปิดเผยข้อมูลเกี่ยวกับส่วนได้ส่วนเสียของตนและผู้ที่เกี่ยวข้อง เพื่อให้คณะกรรมการสามารถพิจารณาเรื่องที่อาจมีความขัดแย้งทางผลประโยชน์กับธุรกรรมของบริษัท และสามารถตัดสินใจเพื่อประโยชน์ของบริษัทโดยรวม

คณะกรรมการบริษัทได้มีการกำหนดนโยบายให้รายการที่อาจมีความขัดแย้งทางผลประโยชน์ต้องขอความเห็นชอบจากที่ประชุมกรรมการบริษัทและ/หรือที่ประชุมผู้ถือหุ้นไว้เป็นลายลักษณ์อักษร รวมทั้งกำหนดนโยบายและวิธีการดูแลไม่ให้ผู้บริหารและผู้ที่เกี่ยวข้องนำข้อมูลภายในของบริษัทไปใช้เพื่อประโยชน์ส่วนตน ดังนี้

กำหนดให้ผู้บริหารรายงานการเปลี่ยนแปลงการถือครองหลักทรัพย์ต่อสำนักงานกำกับหลักทรัพย์และตลาดหลักทรัพย์ตามมาตรา 59 แห่งพระราชบัญญัติหลักทรัพย์และตลาดหลักทรัพย์ พ.ศ.2535

ห้ามไม่ให้ผู้บริหารหรือหน่วยงานที่ได้รับทราบข้อมูลภายในเปิดเผยข้อมูลภายในแก่บุคคลภายนอกหรือบุคคลที่ไม่มีหน้าที่เกี่ยวข้อง และไม่ซื้อขายหลักทรัพย์ของบริษัทในช่วง 1 เดือน ก่อนที่งบการเงินเผยแพร่ต่อสาธารณชน

5.3.3 คณะกรรมการจัดให้บริษัทมีระบบการควบคุมภายในที่ครอบคลุมด้านการเงิน การปฏิบัติงาน การดำเนินการให้เป็นไปตามกฎหมาย ข้อบังคับ ระเบียบที่เกี่ยวข้อง

บริษัทได้ให้ความสำคัญต่อระบบการควบคุมภายในทั้งในระดับบริหารและระดับปฏิบัติงานที่มีประสิทธิภาพ โดยได้มีการกำหนดภาระหน้าที่และการดำเนินการของผู้บริหาร ผู้ปฏิบัติงานไว้อย่างชัดเจน มีการควบคุมดูแลการใช้ทรัพย์สินและการแบ่งแยกหน้าที่ผู้ปฏิบัติงาน ผู้ติดตามควบคุมและประเมินผลออกจากกัน นอกจากนี้ยังมีการควบคุมภายในสำหรับระบบบัญชีและการเงิน รวมถึงการกำหนดอำนาจผู้อนุมัติวงเงิน

ในส่วนของหน่วยงานตรวจสอบภายในซึ่งรายงานตรงต่อคณะกรรมการตรวจสอบอันเป็นกลไกหลักในการสร้างเสริมระบบการควบคุมภายในและตรวจสอบภายในนั้น บริษัทได้จัดหาผู้ตรวจสอบภายในจากภายนอกบริษัท (Outsource) คือ บริษัท เอ้าท์ซอร์ซิง พลัส จำกัด เพื่อทำหน้าที่ตามแผนงานตรวจสอบภายในที่จะกำหนดขึ้น ประสานงานและติดตามข้อมูลให้กับคณะกรรมการตรวจสอบ โดยคณะกรรมการตรวจสอบจะเป็นผู้ดูแลและตรวจสอบกิจการของบริษัทอย่างเต็มรูปแบบรวมทั้งรายงานผลการตรวจสอบโดยตรงต่อคณะกรรมการบริษัท

5.4 การประชุมคณะกรรมการบริษัท

บริษัทได้กำหนดให้มีการประชุมคณะกรรมการบริษัทอย่างสม่ำเสมอ (อย่างน้อย 3 เดือนต่อครั้ง) และมีการประชุมพิเศษเพิ่มเติมตามความจำเป็น โดยการประชุมแต่ละครั้งบริษัทได้มีการกำหนดวาระในการประชุมอย่างชัดเจนและมีการส่งหนังสือประชุมพร้อมรายละเอียดล่วงหน้า 7 วัน เพื่อให้คณะกรรมการบริษัทได้มีเวลาศึกษาข้อมูลอย่างเพียงพอก่อนเข้าร่วมประชุม รวมทั้ง ได้มีการจัดบันทึกการประชุมเป็นลายลักษณ์อักษร จัดเก็บรายงานการประชุมที่ผ่านการรับรองจากคณะกรรมการบริษัท พร้อมให้คณะกรรมการบริษัทและผู้ที่เกี่ยวข้องตรวจสอบได้

5.5 ค่าตอบแทน

บริษัทได้กำหนดค่าตอบแทนของกรรมการและผู้บริหารให้อยู่ในระดับเดียวกับอุตสาหกรรม ทั้งนี้เพื่อประโยชน์สูงสุดของบริษัท ค่าตอบแทนทั้งในรูปเงินเดือน โบนัส และผลตอบแทนอื่นจะต้องสอดคล้องกับผลการดำเนินงานของบริษัท รวมทั้งสอดคล้องกับผลการปฏิบัติงานของกรรมการและผู้บริหารด้วย

5.6 การพัฒนากรรมการและผู้บริหาร

บริษัทจะส่งเสริมและอำนวยความสะดวกให้มีการฝึกอบรมและให้ความรู้แก่ผู้ที่เกี่ยวข้องในระบบการกำกับดูแลกิจการของบริษัท เช่น กรรมการ กรรมการตรวจสอบ ผู้บริหาร เลขานุการบริษัท เป็นต้น เพื่อให้มีการปรับปรุงการปฏิบัติงานอย่างต่อเนื่องและมีประสิทธิภาพ ทั้งนี้ กรรมการที่ได้รับการแต่งตั้งใหม่จะได้รับทราบข้อมูลของบริษัทฯ กฎระเบียบ ข้อมูลเกี่ยวกับธุรกิจของบริษัท รวมทั้งข้อมูลที่เป็นประโยชน์ต่อการปฏิบัติหน้าที่ของกรรมการอย่างเพียงพอก่อนการปฏิบัติหน้าที่

ปัจจุบันบริษัทมีนโยบายให้กรรมการทุกท่านเข้าอบรมหลักสูตร DCP หรือ DAP ของสมาคมส่งเสริมสถาบันกรรมการบริษัทไทย (IOD) เพื่อให้เข้าใจถึงบทบาทและหน้าที่ของการเป็นกรรมการที่ดี รวมถึงเลขานุการบริษัทในการเข้าอบรมหลักสูตรด้านเลขานุการบริษัทกับสมาคมส่งเสริมสถาบันกรรมการบริษัทไทย (IOD) ทั้งนี้ สำหรับผู้บริหารบริษัทมีนโยบายส่งเสริมและพัฒนาความรู้อย่างต่อเนื่องโดยให้เข้าร่วมอบรมกับสถาบันการอบรมต่างๆ ที่เกี่ยวข้อง

นโยบายและวิธีการดูแลผู้บริหารในการนำข้อมูลภายในของบริษัทไปใช้

บริษัทมีนโยบายและวิธีการดูแลกรรมการและผู้บริหารในการนำข้อมูลภายในของบริษัท ซึ่งยังไม่เปิดเผยต่อสาธารณะชนไปใช้เพื่อแสวงหาประโยชน์ส่วนตน รวมทั้งการซื้อขายหลักทรัพย์ ดังนี้

- ให้ความรู้แก่กรรมการรวมทั้งผู้บริหารฝ่ายต่างๆ เกี่ยวกับหน้าที่ที่ต้องรายงานการถือครองหลักทรัพย์ของตน คู่สมรส และบุตรที่ยังไม่บรรลุนิติภาวะ ต่อ สำนักงาน กสท. และตลาดหลักทรัพย์ตาม มาตรา 59 และบทกำหนดโทษ ตามมาตรา 275 แห่งพระราชบัญญัติหลักทรัพย์และตลาดหลักทรัพย์ พ.ศ. 2535
- บริษัทกำหนดให้ผู้บริหารรายงานการเปลี่ยนแปลงการถือครองหลักทรัพย์ต่อสำนักงานคณะกรรมการกำกับหลักทรัพย์และตลาดหลักทรัพย์ ตามมาตรา 59 แห่งพระราชบัญญัติหลักทรัพย์ และตลาดหลักทรัพย์ พ.ศ. 2535 และจัดส่งสำเนารายงานนี้ให้แก่บริษัทในวันเดียวกันกับวันที่ส่งรายงานต่อสำนักงานคณะกรรมการกำกับหลักทรัพย์และตลาดหลักทรัพย์
- บริษัทดำเนินการส่งหนังสือเวียนแจ้งให้ผู้บริหารทราบว่า ผู้บริหารที่ได้รับทราบข้อมูลภายในที่เป็นสาระสำคัญ ซึ่งมีผลต่อการเปลี่ยนแปลงราคาหลักทรัพย์ จะต้องระงับการซื้อขายหลักทรัพย์ของบริษัทในช่วง 1 เดือน ก่อนที่การเงินหรือข้อมูลภายในนั้นจะเปิดเผยต่อสาธารณะชน และห้ามไม่ให้เปิดเผยข้อมูลที่เป็นสาระสำคัญนั้นต่อบุคคลอื่น
- บริษัทได้กำหนดโทษทางวินัยสำหรับผู้แสวงหาผลประโยชน์จากการนำข้อมูลภายในบริษัทไปใช้หรือนำไปเปิดเผยจนอาจทำให้บริษัทได้รับความเสียหาย โดยพิจารณาโทษตามควรแก่กรณี ได้แก่ การตักเตือนด้วยวาจา การตักเตือนเป็นต้นหนังสือ การภาคทัณฑ์ ตลอดจนการเลิกจ้างพ้นสภาพการเป็นพนักงานด้วยเหตุเล็ดลอดออกหรือให้ออกแล้วแต่กรณี เป็นต้น

การควบคุมภายใน

ในการประชุมคณะกรรมการบริษัทครั้งที่ 1/2561 เมื่อวันที่ 27 กุมภาพันธ์ 2561 ซึ่งมีคณะกรรมการตรวจสอบทั้งสามท่าน เข้าร่วมประชุมด้วย ได้ทำการประเมินแบบประเมินความเพียงพอของระบบการควบคุมภายในของบริษัท สามชัย สตีล อินดัสทรี จำกัด (มหาชน) ในเรื่องขององค์กรและสภาพแวดล้อม การบริหารความเสี่ยง การควบคุมการปฏิบัติงานของฝ่ายบริหาร ระบบสารสนเทศและการสื่อสารข้อมูล และระบบติดตาม

คณะกรรมการบริษัทมีความเห็นว่า ในสภาพปัจจุบันบริษัทมีระบบการควบคุมภายในที่เพียงพอ และสอดคล้องกับแบบประเมินการควบคุมภายในของสำนักงานคณะกรรมการ กสท. โดยเฉพาะในส่วนของการควบคุมภายในที่เกี่ยวข้องกับการทำธุรกรรมกับผู้ถือหุ้นรายใหญ่ กรรมการ ผู้บริหารและบุคคลที่เกี่ยวข้องกับบุคคลดังกล่าว นั้น บริษัทมีระบบการควบคุมภายในที่รัดกุมและเพียงพอ เพื่อป้องกันความเสียหายจากการนำทรัพย์สินของบริษัทไปใช้ โดยมีขอบหรือโดยปราศจากอำนาจ ทั้งนี้บริษัทได้จัดหาผู้ตรวจสอบภายในจากภายนอกบริษัท (Outsource) เพื่อเข้าดำเนินการตรวจสอบระบบการควบคุมภายในและการปฏิบัติตามระบบการควบคุมภายในรวมทั้งรายงานผลการตรวจสอบต่อคณะกรรมการตรวจสอบของบริษัท

นอกจากนี้ในส่วนของการควบคุมภายในด้านบัญชีของบริษัทนั้น ผู้ตรวจสอบบัญชีของบริษัทได้ศึกษาและประเมินประสิทธิภาพแล้ว ไม่พบข้อบกพร่องที่เป็นสาระสำคัญของระบบการควบคุมภายในที่จะมีผลกระทบอย่างเป็นสาระสำคัญต่อการแสดงความเห็นต่อการเงิน ณ วันที่ 31 ธันวาคม 2561

รายการระหว่างกัน

บริษัทมีการทำรายการกับบุคคลที่อาจมีความขัดแย้งต่างๆ ซึ่งสามารถสรุปความสัมพันธ์และรายละเอียดของรายการระหว่างกัน ได้ดังนี้

| บุคคลที่อาจมีความขัดแย้ง | ลักษณะความสัมพันธ์ |
|--|--|
| บริษัท ชัยณรงค์ อินเตอร์เทรด จำกัด (ประกอบธุรกิจจำหน่ายอุปกรณ์ลูกปืน) | เป็นบริษัทที่มีนายธวัชชัย ชินธรรมมิตร เป็นผู้ถือหุ้นรายใหญ่ และเป็นกรรมการผู้มีอำนาจลงนาม ซึ่งนายธวัชชัย ชินธรรมมิตร เป็นกรรมการบริษัท สามชัย สติล อินดัสทรี จำกัด (มหาชน) |

สรุปรายการระหว่างกันของบริษัทกับบุคคลที่อาจมีความขัดแย้งทางผลประโยชน์ที่เกิดขึ้นในปี 2561 มีดังนี้

1. รายการระหว่างกันกับบริษัท ชัยณรงค์ อินเตอร์เทรด จำกัด

| ลักษณะรายการ | มูลค่าของรายการ (ล้านบาท) | เงื่อนไข/ความสมเหตุสมผลและความจำเป็น |
|---|------------------------------|---|
| บริษัทสั่งซื้อวัตถุดิบลูกปืน, สายพาน และโซ่ | | บริษัท ชัยณรงค์ อินเตอร์เทรด จำกัด ให้สินเชื่อทางการค้า นานถึง 90 วัน เมื่อเทียบกับการจ่ายเงินสดในกรณีที่บริษัทสั่งซื้อกับบริษัทอื่น และราคาเป็นไปตามลักษณะการดำเนินการค้าตามปกติในราคาตลาด |
| - ซื้อสินค้า | 0.88 | |
| - เจ้าหนี้การค้า | | |
| ยอดคงเหลือ ณ 31 ธันวาคม 2560 | 0.22 | |
| เพิ่มขึ้น | 0.94 | |
| ลดลง | (0.98) | |
| ยอดคงเหลือ ณ 31 ธันวาคม 2561 | 0.18 | |

นโยบายและแนวโน้มนการทำรายการระหว่างกันในอนาคต

บริษัทคาดว่าบริษัทจะไม่มีการทำรายการระหว่างกันในอนาคต ยกเว้น รายการระหว่างกันกับบริษัท ชัยณรงค์ อินเตอร์เทรด จำกัด อย่างไรก็ดี หากบริษัทมีความจำเป็นที่จะต้องรายการระหว่างกันกับบุคคลที่อาจมีความขัดแย้ง บริษัทได้กำหนดนโยบายในการเข้าทำรายการระหว่างกันที่อาจเกิดขึ้นในอนาคต โดยจะมีการกำหนดเงื่อนไขต่างๆ ให้เป็นไปตามลักษณะการดำเนินการค้าปกติในราคาตลาด ซึ่งสามารถเปรียบเทียบกับราคาที่เกิดขึ้นกับบุคคลภายนอก ทั้งนี้ บริษัทจะได้ให้คณะกรรมการตรวจสอบหรือผู้เชี่ยวชาญอิสระพิจารณาตรวจสอบและให้ความเห็นถึงความเหมาะสมของราคาและความสมเหตุสมผลของการทำรายการด้วย

รายการระหว่างกันที่อาจเกิดขึ้นในอนาคต บริษัทจะปฏิบัติตามหลักเกณฑ์ วิธีการ และการเปิดเผยรายการที่เกี่ยวข้องกันของบริษัทจดทะเบียน เพื่อให้การตัดสินใจเข้าทำรายการดังกล่าวไม่ก่อให้เกิดความขัดแย้งทางผลประโยชน์ และเป็นประโยชน์สูงสุดแก่ผู้ถือหุ้นทุกราย

การวิเคราะห์และคำอธิบายของฝ่ายจัดการ

ภาพรวมผลการดำเนินงานปีที่ผ่านมา

จากปี 2560 ต่อเนื่องปี 2561 บริษัทได้ใช้กลยุทธ์ด้านการขายและการตลาด โดยการขายสินค้ากำไรน้อยลง เพื่อเรียกความเชื่อมั่นให้ลูกค้ากลับมาทำการค้าเหมือนเดิม ประกอบกับราคาขายเฉลี่ยสูงขึ้นตามสภาวะราคาเหล็กของตลาดโลกที่ปรับตัวสูงขึ้น ทำให้ยอดขายในปี 2561 เพิ่มขึ้นจากปี 2560 จำนวน 785.31 ล้านบาท หรือ 29.07% แต่ยังไม่เข้าสู่ภาวะปกติเหมือนก่อนที่จะมีกรณีพิพาทกับกรมศุลกากร ในขณะที่ตลาดมีการแข่งขันที่สูงและลูกค้ามีความต้องการที่หลากหลายมากขึ้น บริษัท จึงต้องปรับกลยุทธ์การขายและการตลาดโดยการเพิ่มสินค้าประเภทเหล็กให้ครบวงจร นอกจากนี้บริษัทยังได้รับผลกระทบจากปีก่อนที่สถาบันการเงินได้ลดวงเงินสินเชื่อ ส่งผลทำให้การดำเนินการด้านการผลิตขาดความต่อเนื่อง

ถึงแม้บริษัทจะประสบปัญหาตามที่กล่าวข้างต้น แต่บริษัทก็พยายามควบคุมและบริหารการใช้ทรัพยากรในบริษัทเท่าที่มีอยู่ให้มีประสิทธิภาพมากที่สุด รวมทั้งตัดลดค่าใช้จ่ายเกินความจำเป็นลง

ผลการดำเนินงานของบริษัท

รายได้

ในปี 2561 บริษัทมีรายได้จากการขายจำนวน 3,486.62 ล้านบาท เพิ่มขึ้นจากปี 2560 จำนวน 785.31 ล้านบาท หรือร้อยละ 29.07 เนื่องจากลูกค้าเก่าบางส่วนได้กลับมาทำการค้าเหมือนเดิม แต่ยังไม่เข้าสู่ภาวะปกติเหมือนก่อนที่บริษัทฯ ได้รับผลกระทบจากกรณีพิพาทกับกรมศุลกากร แต่ก็ยังขาดทุนอยู่ โดยมีมูลค่าและสัดส่วนการขายสินค้าแต่ละประเภท ดังนี้

มูลค่ารายได้และสัดส่วนการขายสินค้าแต่ละประเภทของบริษัทสามารถสรุปได้ดังต่อไปนี้

| ประเภทผลิตภัณฑ์ | 2559 | | 2560 | | 2561 | |
|---|----------|--------|----------|--------|----------|--------|
| | ล้านบาท | ร้อยละ | ล้านบาท | ร้อยละ | ล้านบาท | ร้อยละ |
| รายได้จากการขาย | | | | | | |
| - เหล็กท่อน้ำ | 947.62 | 33.08 | 774.50 | 28.63 | 870.54 | 27.97 |
| - ท่อเหล็กชุบสังกะสี | 789.85 | 27.57 | 888.75 | 32.86 | 635.52 | 18.22 |
| - ท่อเหล็กเพอร์นิเจอร์ | 6.42 | 0.22 | 4.20 | 0.16 | 1.30 | 0.04 |
| - เหล็กแผ่นชนิดดำ | 0.02 | 0.00 | 0.00 | 0.00 | 0.05 | 0.00 |
| - ขายวัตถุดิบ | 103.43 | 3.61 | 39.90 | 1.48 | 401.04 | 11.50 |
| - ขายเศษเหล็ก เศษซิงค์ และท่อสำเร็จรูปเกรดบี ซี | 17.69 | 0.62 | 90.75 | 3.35 | 103.93 | 2.98 |
| - ขายสินค้าเข้ามา | 992.72 | 34.65 | 894.88 | 33.08 | 1,462.30 | 41.94 |
| - ขายอื่น ๆ | 2.87 | 0.1 | 8.36 | 0.31 | 11.02 | 0.32 |
| รวมรายได้จากการขาย | 2,860.62 | 99.85 | 2,701.31 | 99.64 | 3,486.62 | 99.97 |
| รายได้อื่น | 4.39 | 0.15 | 9.62 | 0.36 | 0.96 | 0.03 |
| รายได้รวม | 2,865.01 | 100.00 | 2,710.93 | 100.00 | 3,487.58 | 100.00 |

ต้นทุนขาย

ในปี 2561 ต้นทุนขายมีจำนวน 3,350.12 ล้านบาท เพิ่มขึ้นจากปี 2560 จำนวน 782.69 ล้านบาท หรือร้อยละ 30.48 สอดคล้องกับยอดขายที่เพิ่มขึ้น แต่เพิ่มขึ้นในสัดส่วนที่มากกว่าการเพิ่มขึ้นของยอดขาย เนื่องจากบริษัทขายสินค้าสินค้ากำไรน้อยลง เพื่อเรียกความเชื่อมั่นจากลูกค้าที่ยกเลิกและลดการสั่งซื้อให้กลับมาเป็นลูกค้าเหมือนเดิม

โอนกลับขาดทุนจากการตีราคาสินค้าคงเหลือ

ในปี 2561 บริษัทมียอดโอนกลับจากการตีราคาสินค้าคงเหลือ จำนวน 0.63 ล้านบาท ในขณะที่ปี 2560 มียอดขาดทุนจำนวน 1.40 ล้านบาท เพราะตลอดปี 2561 ราคาเหล็กมีความผันผวนสูง

กำไรขั้นต้น

จากสาเหตุดังกล่าวข้างต้น ทำให้ในปี 2561 บริษัทมีกำไรขั้นต้น 137.12 ล้านบาท คิดเป็นร้อยละ 3.93 ของรายได้จากการขายเปรียบเทียบกับปี 2560 กำไรขั้นต้น 132.47 ล้านบาท คิดเป็นร้อยละ 4.90 เพิ่มขึ้น 4.65 ล้านบาท คิดเป็นร้อยละ 3.53

ค่าใช้จ่ายในการขายและบริหาร

ในปี 2561 ค่าใช้จ่ายในการขายและบริหาร มีจำนวน 196.17 ล้านบาท เพิ่มขึ้นจากปี 2560 จำนวน 10.06 ล้านบาท หรือร้อยละ 5.41 สอดคล้องกับยอดขายที่เพิ่มขึ้น และมีค่าใช้จ่ายที่เกี่ยวข้องว่าจ้างนายเพื่อโต้แย้งข้อพิพาทกับกรมศุลกากร

ต้นทุนทางการเงิน

ในปี 2561 ต้นทุนทางการเงิน มีจำนวน 44.66 ล้านบาท ลดลงจากปี 2560 จำนวน 6.32 ล้านบาทคิดเป็นร้อยละ 12.39 เนื่องจากการขายสินค้าในสต็อกเก่ามากขึ้น แล้วนำเงินมาชำระหนี้เงินกู้มากขึ้น และรอบการใช้สินเชื่อบริษัทแต่ละครั้งสั้นลง ทำให้ดอกเบี้ยลดลง

กำไรสุทธิ

จากสาเหตุข้างต้นทำให้ในปี 2561 บริษัท มีผลขาดทุนสุทธิ 86.07 ล้านบาท เพิ่มขึ้น 6.12 ล้านบาท หรือร้อยละ 7.66

ฐานะการเงินของบริษัท

ส่วนประกอบของสินทรัพย์

สินทรัพย์รวมของบริษัท ณ สิ้นปี 2561 มีมูลค่าเท่ากับ 3,747.96 ล้านบาท ลดลงจากปีก่อน 55.41 ล้านบาท คิดเป็นร้อยละ 1.45 โดยส่วนใหญ่เป็นการลดลงในสินทรัพย์หมุนเวียน 81.31 ล้านบาท

สำหรับสินทรัพย์ไม่หมุนเวียนมีมูลค่าเท่ากับ 2,260.93 ล้านบาท เพิ่มขึ้น จำนวน 25.90 ล้านบาท คิดเป็นร้อยละ 1.15

ลูกหนี้การค้าและตัวเงินรับ

ณ สิ้นปี 2561 บริษัทมีลูกหนี้การค้าและลูกหนี้อื่น จำนวน 862.42 ล้านบาท เพิ่มขึ้นจากปีก่อน 389.44 ล้านบาท คิดเป็นร้อยละ 82.33 ระยะเวลาการเก็บหนี้เฉลี่ย 90 วัน เนื่องจากบริษัท ปรับนโยบายขายสินค้าให้ผู้ซื้อโดยตรงมากกว่าผู้แทนจำหน่าย ทำให้ระยะเวลาเครดิตเพิ่มขึ้นจากปีก่อน แต่ยังคงอยู่ในเกณฑ์ปกติ

ตารางแสดงอายุลูกหนี้การค้าและตัวเงินรับ ณ 31 ธันวาคม 2561

| อายุลูกหนี้การค้า | กิจการอื่น | | กิจการที่เกี่ยวข้องกัน | |
|---|---------------|---------------|------------------------|-------------|
| | ล้านบาท | สัดส่วน (%) | ล้านบาท | สัดส่วน (%) |
| ยังไม่ครบกำหนดชำระ | 272.27 | 42.67 | - | - |
| เกินกำหนดชำระ | | | | |
| น้อยกว่า 1 เดือน | 142.94 | 22.40 | - | - |
| เกินกว่า 1 ถึง 2 เดือน | 91.44 | 14.33 | - | - |
| เกินกว่า 2 ถึง 3 เดือน | 28.16 | 4.41 | - | - |
| เกินกว่า 3 ถึง 6 เดือน | 2.74 | 0.43 | - | - |
| เกินกว่า 6 ถึง 9 เดือน | 0.65 | 0.10 | - | - |
| เกินกว่า 9 ถึง 12 เดือน | 0.68 | 0.11 | - | - |
| เกินกว่า 12 เดือน ขึ้นไป | 99.11 | 15.53 | - | - |
| รวม | 638.03 | 100.00 | - | - |
| หัก ค่าเผื่อหนี้สงสัยจะสูญ | (56.50) | (8.86) | | |
| ลูกหนี้การค้าและตัวเงินรับ-สุทธิ | 581.52 | 91.14 | | |

สำหรับลูกหนี้ที่เกินกำหนดชำระเกินกว่า 3 เดือนขึ้นไป บริษัทได้ดำเนินการทางกฎหมายแล้วบางส่วน ทั้งนี้ บริษัทได้ตั้งค่าเผื่อหนี้สงสัยจะสูญไว้ เป็นเงิน 56.50 ล้านบาทแล้ว

สินค้าคงเหลือ

ณ สิ้นปี 2561 บริษัทมีสินค้าคงเหลือเป็นมูลค่า 536.67 ล้านบาท ลดลงจากปีก่อนจำนวน 473.38 ล้านบาท คิดเป็นร้อยละ 46.86 ระยะเวลาการหมุนเวียนของสินค้าคงเหลือ ลดลง จาก 141 วันในปี 2560 เหลือ 57 วัน

ตารางแสดงส่วนประกอบของสินค้าคงเหลือ (หน่วย : ล้านบาท)

| รายการ | 2559 | 2560 | 2561 |
|------------------------------|-----------------|-----------------|---------------|
| สินค้าสำเร็จรูป | 577.22 | 509.08 | 273.16 |
| สินค้าระหว่างผลิต | 76.90 | 90.34 | 49.29 |
| ซื้อมาขายไป | 271.70 | 205.71 | 119.30 |
| วัตถุดิบ | 216.42 | 190.72 | 80.14 |
| วัสดุสิ้นเปลือง | 16.81 | 16.74 | 16.69 |
| รวม | 1,160.73 | 1,012.62 | 538.60 |
| หัก ค่าเพื่อการลดราคา | (1.61) | (2.56) | (1.92) |
| สินค้าคงเหลือ - สุทธิ | 1,159.57 | 1,010.06 | 536.67 |

ที่ดิน อาคาร และอุปกรณ์

ณ วันที่ 31 ธันวาคม 2561 ที่ดิน อาคารและอุปกรณ์-สุทธิ ของบริษัทมีมูลค่าเท่ากับ 2,109.76 ล้านบาท ลดลงจำนวน 50.49 ล้านบาท คิดเป็นร้อยละ 2.37 เนื่องจากการหักค่าเสื่อมราคาตามปกติ

สภาพคล่อง

ในปี 2561 บริษัทมีเงินสดรับจากการดำเนินงานเป็นบวก 245.46 ล้านบาท เมื่อหักเงินจ่ายดอกเบี้ยและภาษีเงินได้แล้วจะมีเงินสดสุทธิได้มาจากกิจกรรมดำเนินงานเป็นบวก 202.05 ล้านบาท

เงินสดสุทธิใช้ไปในการลงทุนเท่ากับ 90.87 ล้านบาท เนื่องจากในปี 2561 บริษัท ได้ลงทุนในบริษัทย่อย และปรับปรุงอาคารโรงงานและเครื่องจักรเพิ่มขึ้น

ในส่วนของกระแสเงินสดจากกิจกรรมจัดหาเงินบริษัทมีเงินสดสุทธิจากกิจกรรมจัดหาเงินลดลง จำนวน 108.55 ล้านบาท โดยชำระหนี้ระยะสั้นจากสถาบันการเงิน จำนวนรวม 77.68 ล้านบาท และชำระหนี้สินรวม 30.87 ล้านบาท

สำหรับอัตราส่วนสภาพคล่องของบริษัท อันได้แก่ สินทรัพย์หมุนเวียนต่อหนี้สินหมุนเวียน และ อัตราส่วนสภาพคล่องหมุนเร็ว ณ 31 ธันวาคม 2561 มีค่าเท่ากับ 0.82 เท่า และ 0.52 เท่า

แหล่งที่มาของเงินทุน

หนี้สิน

ณ วันที่ 31 ธันวาคม 2561 บริษัทมีหนี้สินรวม เท่ากับ 1,831.22 ล้านบาท เพิ่มขึ้นจากปี 2560 จำนวน 30.65 ล้านบาท คิดเป็นอัตราร้อยละ 1.70 โดยหนี้สินหมุนเวียนเพิ่มขึ้น จำนวน 54.62 ล้านบาท ในขณะที่หนี้สินไม่หมุนเวียนลดลง จำนวน 23.96 ล้านบาท ส่งผลให้อัตราส่วนหนี้สินต่อส่วนของผู้ถือหุ้นของบริษัทเพิ่มขึ้น จาก 0.90 เท่า ณ สิ้นปี 2560 เป็น 0.96 เท่า ณ สิ้นปี 2561

ส่วนของผู้ถือหุ้น

ณ วันที่ 31 ธันวาคม 2561 บริษัทมีทุนจดทะเบียน 1,085.67 ล้านบาท ทุนจดทะเบียนที่เรียกชำระแล้ว 1,045.12 ล้านบาท มูลค่าหุ้นละ 1 บาท เป็นเงิน 1,045.12 ล้านบาท สำหรับทุนจดทะเบียนส่วนที่ยังไม่ได้เรียกชำระ จำนวน 40.54 ล้านบาท เป็นส่วนที่ผู้ถือหุ้นและพนักงาน / กรรมการ ไม่ได้ใช้สิทธิซื้อหุ้นเพิ่มทุน และได้หมดระยะเวลาการใช้สิทธิตั้งแต่ปี 2555 และ 2556 แล้ว

ส่วนของผู้ถือหุ้นของบริษัท ณ วันที่ 31 ธันวาคม 2561 มีมูลค่าเท่ากับ 1,916.74 ล้านบาท ลดลง จำนวน 86.07 ล้านบาท เนื่องมาจากผลการดำเนินงานขาดทุน

ค่าตอบแทนของผู้สอบบัญชี

1. ค่าตอบแทนจากการสอบบัญชี (Audit fee)

บริษัทจ่ายค่าตอบแทนในการสอบบัญชี ให้แก่ผู้สอบบัญชีของบริษัทในรอบปีที่ผ่านมา เป็นจำนวนเงินรวม 1,260,000 บาท

2. ค่าบริการอื่น (Non-Audit fee)

ไม่มี

งบการเงิน

รายงานของผู้สอบบัญชีรับอนุญาต

เสนอ ผู้ถือหุ้นบริษัท สามชัย สตีล อินดัสทรี จำกัด (มหาชน)

ความเห็น

ข้าพเจ้าได้ตรวจสอบงบการเงินรวมและงบการเงินเฉพาะกิจการของบริษัท สามชัย สตีล อินดัสทรี จำกัด (มหาชน) และบริษัทย่อย (“กลุ่มบริษัท”) และของเฉพาะบริษัท สามชัย สตีล อินดัสทรี จำกัด (มหาชน) (“บริษัท”) ซึ่งประกอบด้วยงบแสดงฐานะการเงินรวมและงบแสดงฐานะการเงินเฉพาะกิจการ ณ วันที่ 31 ธันวาคม พ.ศ. 2561 งบกำไรขาดทุนเบ็ดเสร็จรวมและงบกำไรขาดทุนเบ็ดเสร็จเฉพาะกิจการ งบแสดงการเปลี่ยนแปลงส่วนของผู้ถือหุ้นรวมและงบแสดงการเปลี่ยนแปลงส่วนของผู้ถือหุ้นเฉพาะกิจการ และงบกระแสเงินสดรวมและงบกระแสเงินสดเฉพาะกิจการ สำหรับปี สิ้นสุดวันเดียวกันและหมายเหตุประกอบงบการเงินรวมและเฉพาะกิจการ รวมถึงหมายเหตุสรุปนโยบายการบัญชีที่สำคัญ

ข้าพเจ้าเห็นว่า งบการเงินรวมและงบการเงินเฉพาะกิจการข้างต้นนี้แสดงฐานะการเงินรวมและฐานะการเงินเฉพาะกิจการของบริษัท สามชัย สตีล อินดัสทรี จำกัด (มหาชน) และบริษัทย่อย และของเฉพาะบริษัท สามชัย สตีล อินดัสทรี จำกัด (มหาชน) ณ วันที่ 31 ธันวาคม พ.ศ. 2561 และผลการดำเนินงานรวม และผลการดำเนินงานเฉพาะกิจการ และกระแสเงินสดรวมและกระแสเงินสดเฉพาะกิจการ สำหรับปีสิ้นสุดวันเดียวกันโดยถูกต้องตามที่ควรในสาระสำคัญตามมาตรฐานการรายงานทางการเงิน

เกณฑ์ในการแสดงความเห็น

ข้าพเจ้าได้ปฏิบัติงานตรวจสอบตามมาตรฐานการสอบบัญชี ความรับผิดชอบของข้าพเจ้าได้กล่าวไว้ในวรรค ความรับผิดชอบของผู้สอบบัญชีต่อการตรวจสอบงบการเงินรวมและงบการเงินเฉพาะกิจการในรายงานของข้าพเจ้า ข้าพเจ้ามีความเป็นอิสระจากกลุ่มบริษัทตามข้อกำหนดจรรยาบรรณของผู้ประกอบวิชาชีพที่กำหนดโดยสภาวิชาชีพบัญชีในส่วนที่เกี่ยวข้องกับการตรวจสอบงบการเงินรวมและงบการเงินเฉพาะกิจการ และข้าพเจ้าได้ปฏิบัติตามความรับผิดชอบด้านจรรยาบรรณอื่นๆ ซึ่งเป็นไปตามข้อกำหนดเหล่านี้ ข้าพเจ้าเชื่อว่าหลักฐานการสอบบัญชีที่ข้าพเจ้าได้รับเพียงพอและเหมาะสมเพื่อใช้เป็นเกณฑ์ในการแสดงความเห็นของข้าพเจ้า

เรื่องสำคัญในการตรวจสอบ

เรื่องสำคัญในการตรวจสอบคือเรื่องต่างๆ ที่มีนัยสำคัญที่สุดตามดุลยพินิจของผู้ประกอบวิชาชีพของข้าพเจ้า ในการตรวจสอบงบการเงินรวมและงบการเงินเฉพาะกิจการสำหรับงวดปัจจุบัน ข้าพเจ้าได้นำเรื่องเหล่านี้มาพิจารณาในบริบทของการตรวจสอบงบการเงินรวมและงบการเงินเฉพาะกิจการโดยรวมและในการแสดงความเห็นของข้าพเจ้า ทั้งนี้ข้าพเจ้าไม่ได้แสดงความเห็นแยกต่างหากสำหรับเรื่องเหล่านี้

เรื่องสำคัญในการตรวจสอบ พร้อมวิธีการตรวจสอบมีดังต่อไปนี้

การแสดงผลมูลค่าของสินค้าคงเหลือ (งบการเงินรวมและงบการเงินเฉพาะกิจการ)

ตามที่กล่าวไว้ในหมายเหตุประกอบงบการเงินข้อ 3.4 และข้อ 6 บริษัทและบริษัทย่อยมีสินค้าคงเหลือ ณ วันที่ 31 ธันวาคม พ.ศ. 2561 จำนวน 781.98 ล้านบาท (เฉพาะกิจการ จำนวน 536.67 ล้านบาท) ซึ่งเป็นจำนวนที่มีนัยสำคัญในงบการเงิน ได้ถูกแสดงผลค่าตามราคาทุนหรือมูลค่าสุทธิที่คาดว่าจะได้รับแล้วแต่มูลค่าใดจะต่ำกว่า โดยผู้บริหารประมาณมูลค่าสุทธิที่คาดว่าจะได้รับจากราคาปกติที่คาดว่าจะขายได้ของสินค้าแต่ละประเภทและแต่ละขนาดภายหลังวันที่ในรายงาน ข้าพเจ้ามุ่งเน้นการพิจารณาการตั้งค่าเผื่อการลดลงของมูลค่าสุทธิที่คาดว่าจะได้รับดังกล่าวของบริษัท เนื่องจากราคาขายที่ทางบริษัทใช้ในการประมาณค่าเผื่อการลดลงของมูลค่าสุทธิที่คาดว่าจะได้รับนั้นอ้างอิงจากราคาตลาดในประเทศซึ่งมีความผันผวนตามแรงอุปสงค์อุปทาน

ข้าพเจ้าได้รับความเชื่อมั่น เกี่ยวกับการแสดงผลมูลค่าของสินค้าคงเหลือ โดย

- ทำความเข้าใจนโยบายการคำนวณมูลค่าสุทธิที่คาดว่าจะได้รับ วิธีการเก็บรวบรวมข้อมูล รวมถึงสอบทานความถูกต้องความสม่ำเสมอในการปฏิบัติตามนโยบายบัญชีของบริษัท
- สุ่มทดสอบความถูกต้องของประมาณการมูลค่าสุทธิที่คาดว่าจะได้รับของสินค้าคงเหลือ โดยเปรียบเทียบกับต้นทุนของสินค้าคงเหลือ กับมูลค่าสุทธิที่คาดว่าจะได้รับของสินค้าคงเหลือดังกล่าว ซึ่งคำนวณจากราคาตามราคาขายสินค้าภายหลังวันที่ในรายงาน หักด้วยค่าใช้จ่ายที่จำเป็นเพื่อให้สินค้านั้นขายได้
- พิจารณาถึงความเพียงพอของการเปิดเผยข้อมูลเกี่ยวกับสินค้าคงเหลือ ในหมายเหตุประกอบงบการเงิน

ค่าเผื่อนี้สงสัยจะสูญของลูกหนี้ (งบการเงินรวมและงบการเงินเฉพาะกิจการ)

ตามที่กล่าวไว้ในหมายเหตุประกอบงบการเงินข้อ 3.3 และข้อ 5 การประมาณการค่าเผื่อนี้สงสัยจะสูญของลูกหนี้ต้องอาศัยข้อสมมติหลายประการ ดังนั้น ผู้บริหารจำเป็นต้องใช้ดุลยพินิจอย่างสูงในการพิจารณาค่าเผื่อนี้สงสัยจะสูญซึ่งได้ประมาณขึ้นจากการพิจารณาลูกหนี้รายตัวเกี่ยวกับความสามารถและฐานะการเงินของลูกหนี้ในการชำระหนี้ การประมาณการค่าเผื่อนี้สงสัยจะสูญดังกล่าวมีนัยสำคัญ เนื่องจาก ณ วันที่ 31 ธันวาคม พ.ศ. 2561 บริษัทและบริษัทย่อยมีลูกหนี้การค้าเป็นจำนวนที่มีนัยสำคัญ ดังนั้นอาจทำให้เกิดความเสี่ยงเกี่ยวกับมูลค่าของค่าเผื่อนี้สงสัยจะสูญของลูกหนี้

ข้าพเจ้าได้รับความเชื่อมั่น เกี่ยวกับค่าเผื่อนี้สงสัยจะสูญของลูกหนี้ โดย

- ทำความเข้าใจเกณฑ์ที่ใช้ในการพิจารณาค่าเผื่อนี้สงสัยจะสูญของลูกหนี้ รวมถึงสอบทานความสม่ำเสมอของการใช้เกณฑ์ดังกล่าว และเหตุผลสำหรับการรับรู้ค่าเผื่อนี้สงสัยจะสูญของลูกหนี้การค้าแบบเฉพาะเจาะจง
- วิเคราะห์ข้อมูลระยะเวลาค้างชำระและการเคลื่อนไหวของลูกหนี้การค้าเพื่อระบุถึงกลุ่มลูกหนี้ที่มีข้อบ่งชี้ว่ามีการรับเงินที่ช้ากว่าปกติ
- สอบทานรายการการรับชำระหนี้ภายหลังวันที่ในงบการเงิน
- พิจารณาลูกหนี้การค้าที่มีข้อโต้แย้ง

ข้อมูลอื่น

ผู้บริหารเป็นผู้รับผิดชอบต่อข้อมูลอื่น ข้อมูลอื่นประกอบด้วยข้อมูลซึ่งรวมอยู่ในรายงานประจำปีของกลุ่มบริษัท (แต่ไม่รวมถึงงบการเงินรวมและงบการเงินเฉพาะกิจการและรายงานของผู้สอบบัญชีที่อยู่ในรายงานนั้น) ข้าพเจ้าคาดว่าข้าพเจ้าจะได้รับรายงานประจำปีภายหลังวันที่ในรายงานของผู้สอบบัญชีนี้

ความเห็นของข้าพเจ้าต่องบการเงินรวมและงบการเงินเฉพาะกิจการไม่ครอบคลุมถึงข้อมูลอื่นและข้าพเจ้าไม่ได้ให้ความเชื่อมั่นต่อข้อมูลอื่น

ความรับผิดชอบของข้าพเจ้าที่เกี่ยวข้องเนื่องจากการตรวจสอบงบการเงินรวมและงบการเงินเฉพาะกิจการคือการอ่านและพิจารณาว่าข้อมูลอื่นมีความขัดแย้งที่มีสาระสำคัญกับงบการเงินหรือกับความรู้ที่ได้รับจากการตรวจสอบของข้าพเจ้า หรือปรากฏว่าข้อมูลอื่นมีการแสดงข้อมูลที่ขัดต่อข้อเท็จจริงอันเป็นสาระสำคัญหรือไม่

เมื่อข้าพเจ้าได้อ่านรายงานประจำปีของกลุ่มบริษัท หากข้าพเจ้าสรุปได้ว่าการแสดงข้อมูลที่ขัดต่อข้อเท็จจริงอันเป็นสาระสำคัญ ข้าพเจ้าต้องสื่อสารเรื่องดังกล่าวกับผู้มีหน้าที่ในการกำกับดูแล เพื่อให้ผู้มีหน้าที่ในการกำกับดูแลดำเนินการแก้ไขข้อมูลที่แสดงขัดต่อข้อเท็จจริง

ความรับผิดชอบของผู้บริหารและผู้มีหน้าที่ในการกำกับดูแลต่องบการเงินรวมและงบการเงินเฉพาะกิจการ

ผู้บริหารมีหน้าที่รับผิดชอบในการจัดทำและการนำเสนองบการเงินรวมและงบการเงินเฉพาะกิจการเหล่านี้ โดยถูกต้องตามที่ควร ตามมาตรฐานการรายงานทางการเงินและรับผิดชอบเกี่ยวกับการควบคุมภายในที่ผู้บริหารพิจารณาว่าจำเป็นเพื่อให้สามารถจัดทำงบการเงินรวมและงบการเงินเฉพาะกิจการที่ปราศจากการแสดงข้อมูลที่ขัดต่อข้อเท็จจริงอันเป็นสาระสำคัญไม่ว่าจะเกิดจากการทุจริตหรือข้อผิดพลาด

ในการจัดทำงบการเงินรวมและงบการเงินเฉพาะกิจการ ผู้บริหารรับผิดชอบในการประเมินความสามารถของกลุ่มบริษัทและบริษัทในการดำเนินงานต่อเนื่องเปิดเผยเรื่องที่เกี่ยวข้องกับการดำเนินงานต่อเนื่องตามความเหมาะสมและการใช้เกณฑ์การบัญชีสำหรับการดำเนินงานต่อเนื่องวันแต่ผู้บริหารมีความตั้งใจที่จะเลิกกลุ่มบริษัทหรือหยุดดำเนินงานหรือไม่สามารถดำเนินงานต่อเนื่องต่อไปได้

ผู้มีหน้าที่ในการกำกับดูแลมีหน้าที่ในการสอดส่องดูแลกระบวนการในการจัดทำรายงานทางการเงินของกลุ่มบริษัท

ความรับผิดชอบของผู้สอบบัญชีต่อการตรวจสอบงบการเงินรวมและงบการเงินเฉพาะกิจการ

การตรวจสอบของข้าพเจ้ามีวัตถุประสงค์เพื่อให้ได้ความเชื่อมั่นอย่างสมเหตุสมผลว่า งบการเงินรวมและงบการเงินเฉพาะกิจการโดยรวมปราศจากการแสดงข้อมูลที่ขัดต่อข้อเท็จจริงอันเป็นสาระสำคัญหรือไม่ ไม่ว่าจะเกิดจากการทุจริตหรือข้อผิดพลาด และเสนอรายงานของผู้สอบบัญชีซึ่งรวมความเห็นของข้าพเจ้าอยู่ด้วย ความเชื่อมั่นอย่างสมเหตุสมผลคือความเชื่อมั่นในระดับสูงแต่ไม่ได้เป็นการรับประกันว่าการปฏิบัติงานตรวจสอบตามมาตรฐานการสอบบัญชีจะสามารถตรวจพบข้อมูลที่ขัดต่อข้อเท็จจริงอันเป็นสาระสำคัญที่มีอยู่ได้เสมอไป ข้อมูลที่ขัดต่อข้อเท็จจริงอาจเกิดจากการทุจริตหรือข้อผิดพลาด และถือว่ามีความสำคัญเมื่อคาดการณ์อย่างสมเหตุสมผลได้ว่ารายการที่ขัดต่อข้อเท็จจริงแต่ละรายการหรือทุกรายการรวมกันจะมีผลต่อการตัดสินใจทางเศรษฐกิจของผู้ใช้งบการเงินรวมและงบการเงินเฉพาะกิจการจากการใช้งบการเงินเหล่านี้

ในการตรวจสอบของข้าพเจ้าตามมาตรฐานการสอบบัญชี ข้าพเจ้าได้ใช้ดุลยพินิจและการสังเกตและสงสัย
เยี่ยงผู้ประกอบวิชาชีพตลอดการตรวจสอบ การปฏิบัติงานของข้าพเจ้ารวมถึง

- ระบุและประเมินความเสี่ยงจากการแสดงข้อมูลที่ขัดต่อข้อเท็จจริงอันเป็นสาระสำคัญในการเงินรวม
และงบการเงินเฉพาะกิจการ ไม่ว่าจะเกิดจากการทุจริตหรือข้อผิดพลาด ออกแบบและปฏิบัติงานตามวิธีการตรวจสอบ
เพื่อตอบสนองต่อความเสี่ยงเหล่านั้น และได้หลักฐานการสอบบัญชีที่เพียงพอและเหมาะสมเพื่อเป็นเกณฑ์ในการ
แสดงความเห็นของข้าพเจ้า ความเสี่ยงที่ไม่พบข้อมูลที่ขัดต่อข้อเท็จจริงอันเป็นสาระสำคัญซึ่งเป็นผลมาจากการ
ทุจริตจะสูงกว่าความเสี่ยงที่เกิดจากข้อผิดพลาด เนื่องจากการทุจริตอาจเกี่ยวกับการสมรู้ร่วมคิด การปลอมแปลง
เอกสารหลักฐาน การตั้งใจละเว้นการแสดงผล การแสดงผลที่ไม่ตรงตามข้อเท็จจริงหรือการแทรกแซงการ
ควบคุมภายใน

- ทำความเข้าใจในระบบการควบคุมภายในที่เกี่ยวข้องกับการตรวจสอบ เพื่อออกแบบวิธีการตรวจสอบ
ให้เหมาะสมกับสถานการณ์ แต่ไม่ใช่เพื่อวัตถุประสงค์ในการแสดงความเห็นต่อความมีประสิทธิภาพของการควบคุม
ภายในของกลุ่มบริษัท

- ประเมินความเหมาะสมของนโยบายการบัญชีที่ผู้บริหารใช้และความสมเหตุสมผลของประมาณการทาง
บัญชี และการเปิดเผยข้อมูลที่เกี่ยวข้องซึ่งจัดทำโดยผู้บริหาร

- สรุปร่วมกับความเหมาะสมของการใช้เกณฑ์การบัญชีสำหรับการดำเนินงานต่อเนื่องของผู้บริหาร และ
จากหลักฐานการสอบบัญชีที่ได้รับ สรุปร่วมความไม่แน่นอนที่มีสาระสำคัญเกี่ยวกับเหตุการณ์หรือสถานการณ์ที่อาจ
เป็นเหตุให้เกิดข้อสงสัยอย่างมีนัยสำคัญต่อความสามารถของกลุ่มบริษัทและบริษัทในการดำเนินงานต่อเนื่องหรือไม่
ถ้าข้าพเจ้าได้ข้อสรุปว่ามีความไม่แน่นอนที่มีสาระสำคัญ ข้าพเจ้าต้องกล่าวไว้ในรายงานของผู้สอบบัญชีของข้าพเจ้า
โดยให้ข้อสังเกตถึงการเปิดเผยข้อมูลในการเงินรวมและงบการเงินเฉพาะกิจการที่เกี่ยวข้อง หรือถ้าการเปิดเผย
ข้อมูลดังกล่าวไม่เพียงพอ ความเห็นของข้าพเจ้าจะเปลี่ยนแปลงไป ข้อสรุปของข้าพเจ้าขึ้นอยู่กับหลักฐานการสอบ
บัญชีที่ได้รับจนถึงวันที่ในรายงานของผู้สอบบัญชีของข้าพเจ้า อย่างไรก็ตาม เหตุการณ์หรือสถานการณ์ในอนาคต
อาจเป็นเหตุให้กลุ่มบริษัทและบริษัทต้องหยุดการดำเนินงานต่อเนื่อง

- ประเมินการนำเสนอ โครงสร้างและเนื้อหาของงบการเงินรวมและงบการเงินเฉพาะกิจการโดยรวม รวมถึง
การเปิดเผยข้อมูลว่างงบการเงินรวมและงบการเงินเฉพาะกิจการแสดงรายการและเหตุการณ์ในรูปแบบที่ทำให้มีการ
นำเสนอข้อมูลโดยถูกต้องตามที่ควรหรือไม่

- ได้รับหลักฐานการสอบบัญชีที่เหมาะสมอย่างเพียงพอ เกี่ยวกับข้อมูลทางการเงินของกิจการภายในกลุ่ม
หรือกิจกรรมทางธุรกิจภายในกลุ่มบริษัท เพื่อแสดงความเห็นต่องบการเงินรวม ข้าพเจ้ารับผิดชอบต่อการกำหนด
แนวทางการควบคุมดูแล และการปฏิบัติงานตรวจสอบกลุ่มบริษัท ข้าพเจ้าเป็นผู้รับผิดชอบแต่เพียงผู้เดียวต่อความเห็น
ของข้าพเจ้า

ข้าพเจ้าได้สื่อสารกับผู้มีหน้าที่ในการกำกับดูแลในเรื่องต่าง ๆ ที่สำคัญ ซึ่งรวมถึงขอบเขตและช่วงเวลาของ
การตรวจสอบตามที่ไดวางแผนไว้ ประเด็นที่มีนัยสำคัญที่พบจากการตรวจสอบรวมถึงข้อบกพร่องที่มีนัยสำคัญใน
ระบบการควบคุมภายในหากข้าพเจ้าพบในระหว่างการตรวจสอบของข้าพเจ้า

ข้าพเจ้าได้ให้คำรับรองแก่ผู้มีหน้าที่ในการกำกับดูแลว่าข้าพเจ้าได้ปฏิบัติตามข้อกำหนดจรรยาบรรณที่เกี่ยวข้องกับความเป็นอิสระ และได้สื่อสารกับผู้มีส่วนเกี่ยวข้องเกี่ยวกับความสัมพันธ์ทั้งหมดตลอดจนเรื่องอื่นซึ่งข้าพเจ้าเชื่อว่ามิได้มีเหตุผลที่บุคคลภายนอกอาจพิจารณาว่ากระทบต่อความเป็นอิสระของข้าพเจ้าและมาตรการที่ข้าพเจ้าใช้เพื่อป้องกันไม่ให้ข้าพเจ้าขาดความเป็นอิสระ

จากเรื่องที่สื่อสารกับผู้มีส่วนเกี่ยวข้องในการกำกับดูแล ข้าพเจ้าได้พิจารณาเรื่องต่าง ๆ ที่มีนัยสำคัญมากที่สุดในการตรวจสอบงบการเงินรวมและงบการเงินเฉพาะกิจการในงวดปัจจุบันและกำหนดเป็นเรื่องสำคัญในการตรวจสอบ ข้าพเจ้าได้อธิบายเรื่องเหล่านี้ไว้ในรายงานของผู้สอบบัญชี เว้นแต่กฎหมายหรือข้อบังคับไม่ให้เปิดเผยต่อสาธารณะเกี่ยวกับเรื่องดังกล่าว หรือในสถานการณ์ที่ยากที่จะเกิดขึ้น ข้าพเจ้าพิจารณาว่าไม่ควรสื่อสารเรื่องดังกล่าวในรายงานของข้าพเจ้าเพราะการกระทำดังกล่าวสามารถคาดการณ์ได้อย่างสมเหตุสมผลว่าจะมีผลกระทบในทางลบมากกว่าผลประโยชน์ต่อส่วนได้เสียสาธารณะจากการสื่อสารดังกล่าว

บริษัท สอบบัญชี ดี ไอ เอ อินเตอร์เนชั่นแนล จำกัด

(นางสาวสุภาภรณ์ มั่งจิตร)

ผู้สอบบัญชีรับอนุญาตเลขทะเบียน 8125

วันที่ 28 กุมภาพันธ์ พ.ศ. 2562

บริษัท สามชัย สติล อินดัสทรี จำกัด (มหาชน) และบริษัทย่อย

งบแสดงฐานะการเงิน

ณ วันที่ 31 ธันวาคม 2561

(หน่วย : บาท)

| | หมายเหตุ | งบการเงินรวม | | งบการเงินเฉพาะกิจการ | |
|---|----------|------------------|------------------|----------------------|------------------|
| | | 2561 | 2560 | 2561 | 2560 |
| สินทรัพย์ | | | | | |
| สินทรัพย์หมุนเวียน | | | | | |
| เงินสดและรายการเทียบเท่าเงินสด | 4 | 89,887,086.72 | 86,321,333.81 | 87,927,671.51 | 85,304,988.00 |
| ลูกหนี้การค้าและลูกหนี้หมุนเวียนอื่น | 5 | 595,107,805.72 | 471,147,170.22 | 593,671,597.17 | 465,889,402.05 |
| ลูกหนี้การค้ากิจการที่เกี่ยวข้องกัน | 20 | 0.00 | 0.00 | 268,756,309.23 | 7,093,294.67 |
| สินค้าคงเหลือ | 6 | 781,984,733.67 | 1,010,062,149.62 | 536,674,879.16 | 1,010,062,149.62 |
| ค่าเช่าจ่ายล่วงหน้าภายใต้สัญญาเช่าดำเนินงาน | | | | | |
| - ส่วนที่ตัดเป็นค่าใช้จ่ายภายใน 1 ปี | 12 | 348,234.46 | 348,234.46 | 0.00 | 0.00 |
| รวมสินทรัพย์หมุนเวียน | | 1,467,327,860.57 | 1,567,878,888.11 | 1,487,030,457.07 | 1,568,349,834.34 |
| สินทรัพย์ไม่หมุนเวียน | | | | | |
| เงินลงทุนในบริษัทย่อย | 7 | 0.00 | 0.00 | 112,614,936.59 | 47,869,400.00 |
| เงินลงทุนระยะยาวอื่น | 8 | 6,819,111.00 | 6,819,111.00 | 6,819,111.00 | 6,819,111.00 |
| ที่ดิน อาคารและอุปกรณ์ | 9 | 2,205,879,709.12 | 2,187,229,401.82 | 2,109,768,011.33 | 2,160,250,902.19 |
| สินทรัพย์ไม่มีตัวตนอื่น | 10 | 209,632.51 | 443,257.03 | 209,632.51 | 443,257.03 |
| เงินฝากธนาคารที่ติดภาระค้ำประกัน | 11 | 8,283,464.00 | 3,618,875.10 | 8,283,464.00 | 3,618,875.10 |
| สินทรัพย์ภาษีเงินได้รอการตัดบัญชี | 18 | 10,258,379.82 | 0.00 | 10,258,379.82 | 0.00 |
| ค่าเช่าจ่ายล่วงหน้าภายใต้สัญญาเช่าดำเนินงาน | 12 | 15,815,648.30 | 16,076,824.15 | 0.00 | 0.00 |
| สินทรัพย์ไม่หมุนเวียนอื่น | | 20,016,247.82 | 18,179,352.76 | 12,979,375.49 | 16,028,219.31 |
| รวมสินทรัพย์ไม่หมุนเวียน | | 2,267,282,192.57 | 2,232,366,821.86 | 2,260,932,910.74 | 2,235,029,764.63 |
| รวมสินทรัพย์ | | 3,734,610,053.14 | 3,800,245,709.97 | 3,747,963,367.81 | 3,803,379,598.97 |

หมายเหตุประกอบงบการเงินเป็นส่วนหนึ่งของงบการเงินนี้

งบการเงินนี้ได้รับการอนุมัติจากที่ประชุมสามัญผู้ถือหุ้น ครั้งที่ เมื่อวันที่

ขอรับรองว่ารายการข้างต้นเป็นความจริงและถูกต้องทุกประการ

(ลงชื่อ) กรรมการตามอำนาจ

()



บริษัท สามชัย สติล อินดัสทรี จำกัด (มหาชน) และบริษัทย่อย

งบแสดงฐานะการเงิน (ต่อ)

ณ วันที่ 31 ธันวาคม 2561

(หน่วย : บาท)

| | | งบการเงินรวม | | งบการเงินเฉพาะกิจการ | |
|--|----------|------------------|------------------|----------------------|------------------|
| | หมายเหตุ | 2561 | 2560 | 2561 | 2560 |
| หนี้สินและส่วนของผู้ถือหุ้น | | | | | |
| หนี้สินหมุนเวียน | | | | | |
| เงินเบิกเกินบัญชีและเงินกู้ยืมระยะสั้น | | | | | |
| จากสถาบันการเงิน | 13 | 1,455,433,737.54 | 1,533,118,263.81 | 1,455,433,737.54 | 1,533,118,263.81 |
| เจ้าหนี้การค้าและเจ้าหนี้หมุนเวียนอื่น | 14 | 354,959,611.23 | 198,441,001.47 | 351,869,815.54 | 198,318,809.89 |
| เจ้าหนี้การค้ากิจการที่เกี่ยวข้องกัน | 20 | 179,123.35 | 219,847.66 | 179,123.35 | 219,847.66 |
| ส่วนของหนี้สินตามสัญญาเช่าทางการเงิน | | | | | |
| ที่ถึงกำหนดชำระภายใน 1 ปี | 15 | 1,640,960.06 | 1,552,937.91 | 1,640,960.06 | 1,552,937.91 |
| ส่วนของหนี้สินระยะยาวที่ถึงกำหนด | | | | | |
| ชำระภายใน 1 ปี | 16 | 8,024,604.58 | 29,318,580.39 | 8,024,604.58 | 29,318,580.39 |
| เงินกู้ยืมระยะสั้น | | 4,000,000.00 | 4,000,000.00 | 4,000,000.00 | 4,000,000.00 |
| รวมหนี้สินหมุนเวียน | | 1,824,238,036.76 | 1,766,650,631.24 | 1,821,148,241.07 | 1,766,528,439.66 |
| หนี้สินไม่หมุนเวียน | | | | | |
| หนี้สินตามสัญญาเช่าทางการเงิน | 15 | 909,829.03 | 2,550,789.10 | 909,829.03 | 2,550,789.10 |
| เจ้าหนี้ตามสัญญาปรับโครงสร้างหนี้ | 16 | 6,039,651.15 | 14,064,255.71 | 6,039,651.15 | 14,064,255.71 |
| หนี้สินภาษีเงินได้รอการตัดบัญชี | 18 | 0.00 | 11,124,112.35 | 0.00 | 11,124,112.35 |
| ประมาณการหนี้สินไม่หมุนเวียนสำหรับ | | | | | |
| ผลประโยชน์พนักงาน | 17 | 3,125,620.00 | 6,298,007.00 | 3,125,620.00 | 6,298,007.00 |
| รวมหนี้สินไม่หมุนเวียน | | 10,075,100.18 | 34,037,164.16 | 10,075,100.18 | 34,037,164.16 |
| รวมหนี้สิน | | 1,834,313,136.94 | 1,800,687,795.40 | 1,831,223,341.25 | 1,800,565,603.82 |

หมายเหตุประกอบงบการเงินเป็นส่วนหนึ่งของงบการเงินนี้

(ลงชื่อ) กรรมการตามอำนาจ

()

บริษัท สามชัย สตีล อินดัสทรี จำกัด (มหาชน) และบริษัทย่อย

งบแสดงฐานะการเงิน (ต่อ)

ณ วันที่ 31 ธันวาคม 2561

(หน่วย : บาท)

| หมายเหตุ | งบการเงินรวม | | งบการเงินเฉพาะกิจการ | |
|---------------------------------------|-------------------------|-------------------------|-------------------------|-------------------------|
| | 2561 | 2560 | 2561 | 2560 |
| หนี้สินและส่วนของผู้ถือหุ้น | | | | |
| ส่วนของผู้ถือหุ้น | | | | |
| ทุนเรือนหุ้น | | | | |
| ทุนจดทะเบียน | | | | |
| หุ้นสามัญ 1,085,670,000 หุ้น | | | | |
| มูลค่าหุ้นละ 1 บาท | 1,085,670,000.00 | 1,085,670,000.00 | 1,085,670,000.00 | 1,085,670,000.00 |
| ทุนที่ออกและชำระแล้ว | | | | |
| หุ้นสามัญ 1,045,125,093 หุ้น | | | | |
| มูลค่าหุ้นละ 1 บาท | 1,045,125,093.00 | 1,045,125,093.00 | 1,045,125,093.00 | 1,045,125,093.00 |
| ส่วนเกินมูลค่าหุ้น | 918,494,598.54 | 918,494,598.54 | 918,494,598.54 | 918,494,598.54 |
| กำไร(ขาดทุน)สะสม | | | | |
| จัดสรรแล้ว | | | | |
| สำรองตามกฎหมาย | 19 35,179,082.30 | 35,179,082.30 | 35,179,082.30 | 35,179,082.30 |
| ยังไม่ได้จัดสรร | (96,200,773.72) | 2,559,382.31 | (79,928,259.28) | 6,145,709.31 |
| องค์ประกอบอื่นส่วนของผู้ถือหุ้น | (2,301,083.92) | (1,800,241.58) | (2,130,488.00) | (2,130,488.00) |
| รวมส่วนของผู้ถือหุ้น | 1,900,296,916.20 | 1,999,557,914.57 | 1,916,740,026.56 | 2,002,813,995.15 |
| รวมหนี้สินและส่วนของผู้ถือหุ้น | 3,734,610,053.14 | 3,800,245,709.97 | 3,747,963,367.81 | 3,803,379,598.97 |

หมายเหตุประกอบงบการเงินเป็นส่วนหนึ่งของงบการเงินนี้

(ลงชื่อ) กรรมการตามอำนาจ

()



บริษัท สามชัย สตีล อินดัสทรี จำกัด (มหาชน) และบริษัทย่อย

งบกำไรขาดทุนเบ็ดเสร็จ

สำหรับปี สิ้นสุดวันที่ 31 ธันวาคม 2561

(หน่วย : บาท)

| หมายเหตุ | งบการเงินรวม | | งบการเงินเฉพาะกิจการ | |
|--|-------------------------|------------------------|-------------------------|------------------------|
| | 2561 | 2560 | 2561 | 2560 |
| รายได้จากการขาย | 3,223,720,712.15 | 2,694,070,200.46 | 3,486,621,409.39 | 2,701,309,833.72 |
| ต้นทุนขาย | (3,102,553,528.86) | (2,560,197,637.73) | (3,350,125,702.91) | (2,567,437,270.99) |
| โอนกลับ(ขาดทุน)จากการลดมูลค่าสินค้าคงเหลือ | 631,977.86 | (1,400,202.71) | 631,977.86 | (1,400,202.71) |
| กำไรขั้นต้น | 121,799,161.15 | 132,472,360.02 | 137,127,684.34 | 132,472,360.02 |
| กำไร(ขาดทุน)จากอัตราแลกเปลี่ยน | 2,303,934.30 | 5,517,006.88 | (2,781,694.65) | 5,517,006.88 |
| รายได้อื่น | 964,067.73 | 4,042,294.08 | 964,067.73 | 4,098,989.98 |
| ขาดทุนจากการด้อยค่าของเงินลงทุน | 0.00 | 0.00 | 0.00 | (430,689.00) |
| ต้นทุนในการจัดจำหน่าย | (56,437,344.52) | (48,641,605.03) | (56,437,344.52) | (48,641,605.03) |
| ค่าใช้จ่ายในการบริหาร | (142,176,365.66) | (138,808,984.91) | (139,733,072.46) | (137,461,378.72) |
| ค่าตอบแทนกรรมการ | 22 (1,927,000.00) | (2,027,700.00) | (1,927,000.00) | (2,027,700.00) |
| ต้นทุนทางการเงิน | (44,669,101.20) | (50,974,202.61) | (44,669,101.20) | (50,991,298.51) |
| ขาดทุนก่อนภาษีเงินได้ | (120,142,648.20) | (98,420,831.57) | (107,456,460.76) | (97,464,314.38) |
| รายได้(ค่าใช้จ่าย)ภาษีเงินได้ | 18 21,382,492.17 | 19,646,800.92 | 21,382,492.17 | 19,646,800.92 |
| ขาดทุนสำหรับปีจากการดำเนินงานที่ยกเลิก | 0.00 | (516,567.82) | 0.00 | 0.00 |
| ขาดทุนสำหรับปี | (98,760,156.03) | (79,290,598.47) | (86,073,968.59) | (77,817,513.46) |
| กำไรขาดทุนเบ็ดเสร็จอื่น : | | | | |
| รายการที่อาจถูกจัดประเภทรายการใหม่ไว้ในกำไรหรือขาดทุนในภายหลัง | | | | |
| ผลต่างของอัตราแลกเปลี่ยนจากการแปลงค่างบการเงิน | (500,842.34) | (103,311.16) | 0.00 | 0.00 |
| รายการที่จะไม่ถูกจัดประเภทใหม่ไว้ในกำไรหรือขาดทุนในภายหลัง | | | | |
| กำไร(ขาดทุน)จากการดำเนินงานที่ยกเลิก | 0.00 | 85,878.82 | 0.00 | 0.00 |
| ผลขาดทุนจากการวัดมูลค่าใหม่ของผลประโยชน์ | | | | |
| พนักงานที่กำหนดไว้ | 17 0.00 | (2,663,110.00) | 0.00 | (2,663,110.00) |
| ภาษีเงินได้ของรายการที่จะไม่ถูกจัดประเภทใหม่ไว้ในกำไรหรือขาดทุนในภายหลัง | | | | |
| หรือขาดทุนในภายหลัง | 18 0.00 | 532,622.00 | 0.00 | 532,622.00 |
| ขาดทุนเบ็ดเสร็จอื่นสำหรับปี - สุทธิจากภาษี | (500,842.34) | (2,147,920.34) | 0.00 | (2,130,488.00) |
| ขาดทุนเบ็ดเสร็จรวมสำหรับปี | (99,260,998.37) | (81,438,518.81) | (86,073,968.59) | (79,948,001.46) |

หมายเหตุประกอบงบการเงินเป็นส่วนหนึ่งของงบการเงินนี้

(ลงชื่อ) กรรมการตามอำนาจ

()

บริษัท สามชัย สติล อินดัสทรี จำกัด (มหาชน) และบริษัทย่อย

งบกำไรขาดทุนเบ็ดเสร็จ (ต่อ)

สำหรับปี สิ้นสุดวันที่ 31 ธันวาคม 2561

(หน่วย : บาท)

| หมายเหตุ | งบการเงินรวม | | งบการเงินเฉพาะกิจการ | |
|--|------------------------|------------------------|------------------------|------------------------|
| | 2561 | 2560 | 2561 | 2560 |
| การแบ่งปันกำไร(ขาดทุน) | | | | |
| ส่วนที่เป็นของบริษัทใหญ่ | (98,760,156.03) | (79,290,598.47) | (86,073,968.59) | (77,817,513.46) |
| ส่วนที่เป็นของส่วนได้เสียที่ไม่มีอำนาจควบคุม | 0.00 | 0.00 | 0.00 | 0.00 |
| | <u>(98,760,156.03)</u> | <u>(79,290,598.47)</u> | <u>(86,073,968.59)</u> | <u>(77,817,513.46)</u> |
| การแบ่งปันกำไร(ขาดทุน)เบ็ดเสร็จรวม | | | | |
| ส่วนที่เป็นของบริษัทใหญ่ | (99,260,998.37) | (81,438,518.81) | (86,073,968.59) | (79,948,001.46) |
| ส่วนที่เป็นของส่วนได้เสียที่ไม่มีอำนาจควบคุม | 0.00 | 0.00 | 0.00 | 0.00 |
| | <u>(99,260,998.37)</u> | <u>(81,438,518.81)</u> | <u>(86,073,968.59)</u> | <u>(79,948,001.46)</u> |
| กำไรต่อหุ้น | | | | |
| | 3.13 | | | |
| กำไร(ขาดทุน)ต่อหุ้นขั้นพื้นฐาน | (0.09) | (0.08) | (0.08) | (0.07) |
| จำนวนหุ้นสามัญอยู่ถ่วงน้ำหนัก (หุ้น) | 1,045,125,093 | 1,045,125,093 | 1,045,125,093 | 1,045,125,093 |

หมายเหตุประกอบงบการเงินเป็นส่วนหนึ่งของงบการเงินนี้

(ลงชื่อ) กรรมการตามอำนาจ
()



บริษัท สามชัย สติล อินดัสทรี จำกัด (มหาชน) และบริษัทย่อย
งบแสดงการเปลี่ยนแปลงส่วนของผู้ถือหุ้น (รวม)
สำหรับปี สิ้นสุดวันที่ 31 ธันวาคม 2561

(หน่วย : บาท)

| | งบการเงินรวม | | | | | |
|-------------------------------------|------------------|----------------|------------------|-----------------|----------------------|-------------------|
| | ทุนที่ออก | ส่วนเกิน | กำไร(ขาดทุน)สะสม | | รวม | |
| | และชำระแล้ว | มูลค่าหุ้น | จัดสรรแล้ว | ยังไม่ได้จัดสรร | องค์ประกอบอื่น | ส่วนของผู้ถือหุ้น |
| | | | สำรองตามกฎหมาย | | ของส่วนของผู้ถือหุ้น | |
| ยอดคงเหลือ ณ วันที่ 1 มกราคม 2560 | 1,045,125,093.00 | 918,494,598.54 | 35,179,082.30 | 81,935,859.60 | 347,678.76 | 2,081,082,312.20 |
| การเปลี่ยนแปลงในส่วนของผู้ถือหุ้น | | | | | | |
| สำหรับปี : | | | | | | |
| ขาดทุนสำหรับปี | 0.00 | 0.00 | 0.00 | (79,290,598.47) | 0.00 | (79,290,598.47) |
| ขาดทุนเบ็ดเสร็จอื่นสำหรับปี | 0.00 | 0.00 | 0.00 | 0.00 | (2,147,920.34) | (2,147,920.34) |
| ขาดทุนจากการดำเนินงานที่ยกเลิก | 0.00 | 0.00 | 0.00 | (85,878.82) | 0.00 | (85,878.82) |
| ยอดคงเหลือ ณ วันที่ 31 ธันวาคม 2560 | 1,045,125,093.00 | 918,494,598.54 | 35,179,082.30 | 2,559,382.31 | (1,800,241.58) | 1,999,557,914.57 |
| การเปลี่ยนแปลงในส่วนของผู้ถือหุ้น | | | | | | |
| สำหรับปี : | | | | | | |
| ขาดทุนสำหรับปี | 0.00 | 0.00 | 0.00 | (98,760,156.03) | 0.00 | (98,760,156.03) |
| ขาดทุนเบ็ดเสร็จอื่นสำหรับปี | 0.00 | 0.00 | 0.00 | 0.00 | (500,842.34) | (500,842.34) |
| ยอดคงเหลือ ณ วันที่ 31 ธันวาคม 2561 | 1,045,125,093.00 | 918,494,598.54 | 35,179,082.30 | (96,200,773.72) | (2,301,083.92) | 1,900,296,916.20 |

หมายเหตุประกอบงบการเงินเป็นส่วนหนึ่งของงบการเงินนี้

(ลงชื่อ) กรรมการตามอำนาจ
()

บริษัท สามชัย สตีล อินดัสทรี จำกัด (มหาชน) และบริษัทย่อย
งบแสดงการเปลี่ยนแปลงส่วนของผู้ถือหุ้น (เฉพาะกิจการ)
สำหรับปี สิ้นสุดวันที่ 31 ธันวาคม 2561

(หน่วย : บาท)

| | งบการเงินเฉพาะกิจการ | | | | | |
|-------------------------------------|--------------------------|------------------------|------------------|-----------------|--|--------------------------|
| | ทุนที่ออก และชำระแล้ว | ส่วนเกิน มูลค่าหุ้น | กำไร(ขาดทุน)สะสม | | องค์ประกอบอื่น ของส่วนของผู้ถือหุ้น | รวม ส่วนของผู้ถือหุ้น |
| | | | จัดสรรแล้ว | ยังไม่ได้จัดสรร | | |
| | | | | | | |
| ยอดคงเหลือ ณ วันที่ 1 มกราคม 2560 | 1,045,125,093.00 | 918,494,598.54 | 35,179,082.30 | 83,963,222.77 | 0.00 | 2,082,761,996.61 |
| การเปลี่ยนแปลงในส่วนของผู้ถือหุ้น | | | | | | |
| สำหรับปี : | | | | | | |
| ขาดทุนสำหรับปี | 0.00 | 0.00 | 0.00 | (77,817,513.46) | 0.00 | (77,817,513.46) |
| ขาดทุนเบ็ดเสร็จอื่นสำหรับปี | 0.00 | 0.00 | 0.00 | 0.00 | (2,130,488.00) | (2,130,488.00) |
| ยอดคงเหลือ ณ วันที่ 31 ธันวาคม 2560 | 1,045,125,093.00 | 918,494,598.54 | 35,179,082.30 | 6,145,709.31 | (2,130,488.00) | 2,002,813,995.15 |
| การเปลี่ยนแปลงในส่วนของผู้ถือหุ้น | | | | | | |
| สำหรับปี : | | | | | | |
| ขาดทุนสำหรับปี | 0.00 | 0.00 | 0.00 | (86,073,968.59) | 0.00 | (86,073,968.59) |
| ขาดทุนเบ็ดเสร็จอื่นสำหรับปี | 0.00 | 0.00 | 0.00 | 0.00 | 0.00 | 0.00 |
| ยอดคงเหลือ ณ วันที่ 31 ธันวาคม 2561 | 1,045,125,093.00 | 918,494,598.54 | 35,179,082.30 | (79,928,259.28) | (2,130,488.00) | 1,916,740,026.56 |

หมายเหตุประกอบงบการเงินเป็นส่วนหนึ่งของงบการเงินนี้

(ลงชื่อ) กรรมการตามอำนาจ
()



บริษัท สามชัย สตีล อินดัสทรี จำกัด (มหาชน) และบริษัทย่อย

งบกระแสเงินสด

สำหรับปี สิ้นสุดวันที่ 31 ธันวาคม 2561

(หน่วย : บาท)

| | งบการเงินรวม | | งบการเงินเฉพาะกิจการ | |
|--|------------------|-----------------|----------------------|-----------------|
| | 2561 | 2560 | 2561 | 2560 |
| กระแสเงินสดจากกิจกรรมดำเนินงาน | | | | |
| ขาดทุนก่อนภาษีเงินได้ | (120,142,648.20) | (98,420,831.57) | (107,456,460.76) | (97,464,314.38) |
| ขาดทุนจากการดำเนินงานที่ยกเลิก | 0.00 | (85,878.82) | 0.00 | 0.00 |
| รายการปรับปรุงกระทบกำไร(ขาดทุน)สุทธิเป็นเงินสด | | | | |
| รับ (จ่าย) จากกิจกรรมดำเนินงาน | | | | |
| ค่าเสื่อมราคา | 73,889,698.61 | 73,526,183.06 | 73,046,222.97 | 73,523,174.60 |
| ค่าโปรแกรมคอมพิวเตอร์ตัดบัญชี | 233,624.52 | 241,591.08 | 233,624.52 | 241,591.08 |
| (โอนกลับ)ขาดทุนจากการลดมูลค่าสินค้าคงเหลือ | (631,977.86) | 1,400,202.71 | (631,977.86) | 1,400,202.71 |
| (กำไร)ขาดทุนที่ยังไม่เกิดขึ้นจากอัตราแลกเปลี่ยน | (397,995.44) | (5,614,454.57) | 3,166,090.53 | (5,480,894.94) |
| (กำไร)ขาดทุนจากการขายทรัพย์สิน | (46,773.57) | (6,157.90) | (46,773.57) | (6,157.90) |
| (โอนกลับ)หนี้สงสัยจะสูญและหนี้สูญ | 4,913,903.10 | 4,523,939.96 | 4,913,903.10 | 4,523,939.96 |
| ขาดทุนจากการรับชำระหนี้ | 0.00 | 1,355,909.00 | 0.00 | 1,355,909.00 |
| ขาดทุนจากการด้อยค่าของเงินลงทุน | 0.00 | 0.00 | 0.00 | 430,689.00 |
| ดอกเบี้ยรับ | (130,582.47) | (150,106.85) | (130,582.47) | (150,106.85) |
| ทรัพย์สินตัดบัญชี | 49,583.10 | 1,910,171.84 | 49,583.10 | 1,910,171.84 |
| หนี้สินตัดบัญชี | (304,978.00) | (632,453.00) | (304,978.00) | (632,453.00) |
| ค่าเช่าจ่ายล่วงหน้าตัดจ่าย | 261,175.85 | 348,234.46 | 0.00 | 0.00 |
| ค่าใช้จ่ายผลประโยชน์พนักงาน | 841,758.00 | 837,554.00 | 841,758.00 | 837,554.00 |
| ค่าใช้จ่ายดอกเบี้ย | 43,242,631.03 | 48,923,342.16 | 43,242,631.03 | 48,923,342.16 |
| กำไร(ขาดทุน)จากการดำเนินงานก่อนการเปลี่ยนแปลงใน | | | | |
| สินทรัพย์และหนี้สินดำเนินงาน | 1,777,418.67 | 28,157,245.56 | 16,923,040.59 | 29,412,647.28 |

หมายเหตุประกอบงบการเงินเป็นส่วนหนึ่งของงบการเงินนี้

(ลงชื่อ) กรรมการตามอำนาจ

()

บริษัท สามชัย สติล อินดัสทรี จำกัด (มหาชน) และบริษัทย่อย

งบกระแสเงินสด (ต่อ)

สำหรับปี สิ้นสุดวันที่ 31 ธันวาคม 2561

(หน่วย : บาท)

| | งบการเงินรวม | | งบการเงินเฉพาะกิจการ | |
|---|------------------------|------------------------|------------------------|------------------------|
| | 2561 | 2560 | 2561 | 2560 |
| สินทรัพย์จากการดำเนินงาน(เพิ่มขึ้น)ลดลง | | | | |
| ลูกหนี้การค้าและลูกหนี้หมุนเวียนอื่น | (134,308,726.24) | (124,333,786.67) | (134,308,726.24) | (124,745,243.50) |
| ลูกหนี้การค้ากิจการที่เกี่ยวข้องกัน | 0.00 | 0.00 | (265,227,100.53) | (7,220,006.30) |
| สินค้าคงเหลือ | 228,709,393.81 | 148,109,597.73 | 474,019,248.32 | 148,109,597.73 |
| สินทรัพย์ไม่หมุนเวียนอื่น | (1,589,201.01) | (1,605,328.23) | 3,296,537.87 | 0.00 |
| หนี้สินจากการดำเนินงานเพิ่มขึ้น(ลดลง) | | | | |
| เจ้าหนี้การค้าและเจ้าหนี้หมุนเวียนอื่น | 157,788,571.49 | (66,650,528.60) | 154,820,967.38 | (66,381,206.12) |
| เจ้าหนี้การค้ากิจการที่เกี่ยวข้องกัน | (40,724.31) | 26,915.96 | (40,724.31) | (3,513,995.11) |
| จ่ายผลประโยชน์พนักงานกรณีเกษียณอายุ | (4,014,145.00) | (969,780.00) | (4,014,145.00) | (969,780.00) |
| เงินสดรับ(จ่าย)จากการดำเนินงาน | 248,322,587.41 | (17,265,664.25) | 245,469,098.08 | (25,307,986.02) |
| จ่ายดอกเบี้ย | (43,128,223.75) | (45,791,369.05) | (43,128,223.75) | (45,774,273.15) |
| จ่ายภาษีเงินได้ | (283,378.29) | (103,704.03) | (283,378.29) | (103,704.03) |
| เงินสดสุทธิได้มาจาก(ใช้ไปใน)กิจกรรมดำเนินงาน | 204,910,985.37 | (63,160,737.33) | 202,057,496.04 | (71,185,963.20) |
| กระแสเงินสดจากกิจกรรมลงทุน | | | | |
| เงินลงทุนในบริษัทย่อยลดลง(เพิ่มขึ้น) | 0.00 | 0.00 | (64,745,536.59) | (27,760,400.00) |
| เงินลงทุนระยะยาวอื่นลดลง(เพิ่มขึ้น) | 0.00 | (4,999,800.00) | 0.00 | 0.00 |
| เงินจ่ายล่วงหน้าค่าทรัพย์สินลดลง(เพิ่มขึ้น) | 5,434,187.64 | (6,002,347.89) | 1,612,628.02 | (2,180,788.27) |
| ซื้อที่ดิน อาคารและอุปกรณ์ | (92,575,684.64) | (49,262,510.24) | (22,599,010.84) | (22,281,002.15) |
| เงินสดรับจากการขายทรัพย์สิน | 68,553.44 | 120,300.42 | 68,553.44 | 120,300.42 |
| เจ้าหนี้ค่าทรัพย์สิน(ลดลง)เพิ่มขึ้น | (681,395.57) | 730,456.74 | (681,395.57) | 730,456.74 |
| เงินสดจ่ายค่าโปรแกรมคอมพิวเตอร์ | 0.00 | (85,000.00) | 0.00 | (85,000.00) |
| เงินฝากธนาคารที่ติดภาระค้ำประกันลดลง(เพิ่มขึ้น) | (4,664,588.90) | (3,618,875.10) | (4,664,588.90) | (3,618,875.10) |
| เงินสดรับจากดอกเบี้ย | 130,582.47 | 150,106.85 | 130,582.47 | 150,106.85 |
| เงินสดสุทธิได้มาจาก(ใช้ไปใน)กิจกรรมลงทุน | (92,288,345.56) | (62,967,669.22) | (90,878,767.97) | (54,925,201.51) |

หมายเหตุประกอบงบการเงินเป็นส่วนหนึ่งของงบการเงินนี้

(ลงชื่อ) กรรมการตามอำนาจ

()



บริษัท สามชัย สตีล อินดัสทรี จำกัด (มหาชน) และบริษัทย่อย

งบกระแสเงินสด (ต่อ)

สำหรับปี สิ้นสุดวันที่ 31 ธันวาคม 2561

(หน่วย : บาท)

| | งบการเงินรวม | | งบการเงินเฉพาะกิจการ | |
|---|-------------------------|-----------------------|-------------------------|-----------------------|
| | 2561 | 2560 | 2561 | 2560 |
| กระแสเงินสดจากกิจกรรมจัดหาเงิน | | | | |
| เงินเบิกเกินบัญชีและเงินกู้ยืมระยะสั้นจาก | | | | |
| สถาบันการเงินเพิ่มขึ้น(ลดลง) | (77,684,526.27) | 154,553,270.26 | (77,684,526.27) | 154,553,270.26 |
| เงินกู้ยืมระยะสั้นเพิ่มขึ้น | 0.00 | 4,000,000.00 | 0.00 | 4,000,000.00 |
| จ่ายชำระหนี้สินตามสัญญาเข้าการเงิน | (1,552,937.92) | (2,135,333.33) | (1,552,937.92) | (2,135,333.33) |
| จ่ายชำระเจ้าหนี้ตามสัญญาปรับโครงสร้างหนี้ | (29,318,580.37) | (19,208,523.09) | (29,318,580.37) | (19,208,523.09) |
| เงินสดสุทธิได้มาจาก(ใช้ไปใน)กิจกรรมจัดหาเงิน | (108,556,044.56) | 137,209,413.84 | (108,556,044.56) | 137,209,413.84 |
| ผลต่างจากการแปลงค่าทางการเงินเพิ่มขึ้น(ลดลง) | (500,842.34) | (103,311.16) | 0.00 | 0.00 |
| เงินสดและรายการเทียบเท่าเงินสดเพิ่มขึ้น(ลดลง)สุทธิ | 3,565,752.91 | 10,977,696.13 | 2,622,683.51 | 11,098,249.13 |
| เงินสดและรายการเทียบเท่าเงินสด ณ วันต้นปี | 86,321,333.81 | 75,343,637.68 | 85,304,988.00 | 74,206,738.87 |
| เงินสดและรายการเทียบเท่าเงินสด ณ วันสิ้นปี | 89,887,086.72 | 86,321,333.81 | 87,927,671.51 | 85,304,988.00 |

หมายเหตุประกอบงบการเงินเป็นส่วนหนึ่งของงบการเงินนี้

(ลงชื่อ) กรรมการตามอำนาจ

()

บริษัท สามชัย สตีล อินดัสทรี จำกัด (มหาชน) และบริษัทย่อย

หมายเหตุประกอบงบการเงิน

สำหรับปี สิ้นสุดวันที่ 31 ธันวาคม 2561

1. ข้อมูลทั่วไป

1.1 บริษัทฯ ได้จดทะเบียนเป็นบริษัทจำกัด เมื่อวันที่ 25 ธันวาคม 2540 ทะเบียนเลขที่ 1489/2540 และบริษัทฯ จดทะเบียนแปรสภาพเป็นบริษัทมหาชนจำกัด ทะเบียนเลขที่ บมจ. 0107547000249 เมื่อวันที่ 18 มีนาคม 2547 และได้เข้าจดทะเบียนในตลาดหลักทรัพย์ เมื่อวันที่ 7 กันยายน 2547

1.2 ที่ตั้งของบริษัท :-

สำนักงานใหญ่ ตั้งอยู่ที่ 75/14, 75/17, 85 ซอยวัดโสมนาราม ถนนเอกชัย ตำบลโคกขาม อำเภอเมืองสมุทรสาคร จังหวัดสมุทรสาคร

สาขาตั้งอยู่ที่ 56-56/1 หมู่ที่ 2 ถนนปู่เจ้าสมิงพราย ตำบลบางหญ้าแพรก อำเภอพระประแดง จังหวัดสมุทรปราการ

1.3 บริษัทฯ ประกอบธุรกิจผลิตท่อเหล็ก

2. เกณฑ์ในการจัดทำและนำเสนองบการเงิน

2.1 เกณฑ์ในการจัดทำงบการเงิน

งบการเงินนี้จัดทำขึ้นตามมาตรฐานการรายงานทางการเงิน รวมถึงแนวปฏิบัติทางการบัญชีที่ประกาศใช้โดยสภาวิชาชีพบัญชีในพระบรมราชูปถัมภ์ (“สภาวิชาชีพบัญชี”) กฎระเบียบและประกาศคณะกรรมการกำกับหลักทรัพย์ และตลาดหลักทรัพย์ ลงวันที่ 22 มกราคม 2544 เรื่องการจัดทำและส่งงบการเงินและรายการเกี่ยวกับฐานะการเงินและผลการดำเนินงานของบริษัทจดทะเบียน พ.ศ. 2544 โดยรูปแบบการนำเสนองบการเงินไม่แตกต่างอย่างมีสาระสำคัญ จากประกาศกรมพัฒนาธุรกิจการค้า ลงวันที่ 11 ตุลาคม 2559 เรื่องกำหนดรายการย่อที่ต้องมีในงบการเงิน (ฉบับที่ 2) พ.ศ. 2559

งบการเงินของบริษัทฯ จัดทำขึ้นโดยใช้เกณฑ์ราคาทุนเดิมในการวัดมูลค่าขององค์ประกอบของรายการในงบการเงิน ยกเว้นรายการที่เปิดเผยไว้ในนโยบายการบัญชีที่เกี่ยวข้อง

2.2 มาตรฐานการรายงานทางการเงินที่ออกและปรับปรุงใหม่ที่ได้ใช้ในช่วงปี

สภาวิชาชีพบัญชีได้ออกมาตรฐานการบัญชี มาตรฐานการรายงานทางการเงิน การตีความมาตรฐานการบัญชี และการตีความมาตรฐานการรายงานทางการเงินซึ่งมีผลบังคับสำหรับงบการเงินที่เริ่มในหรือหลังวันที่ 1 มกราคม 2561 ตามรายละเอียดข้างล่างนี้

| <u>มาตรฐานการบัญชี</u> | <u>เรื่อง</u> |
|---------------------------|--------------------|
| ฉบับที่ 1 (ปรับปรุง 2560) | การนำเสนองบการเงิน |
| ฉบับที่ 2 (ปรับปรุง 2560) | สินค้าคงเหลือ |

(ลงชื่อ) กรรมการตามอำนาจ

()

มาตรฐานการบัญชี

- ฉบับที่ 7 (ปรับปรุง 2560)
- ฉบับที่ 8 (ปรับปรุง 2560)
- ฉบับที่ 10 (ปรับปรุง 2560)
- ฉบับที่ 11 (ปรับปรุง 2560)
- ฉบับที่ 12 (ปรับปรุง 2560)
- ฉบับที่ 16 (ปรับปรุง 2560)
- ฉบับที่ 17 (ปรับปรุง 2560)
- ฉบับที่ 18 (ปรับปรุง 2560)
- ฉบับที่ 19 (ปรับปรุง 2560)
- ฉบับที่ 20 (ปรับปรุง 2560)
- ฉบับที่ 21 (ปรับปรุง 2560)
- ฉบับที่ 23 (ปรับปรุง 2560)
- ฉบับที่ 24 (ปรับปรุง 2560)
- ฉบับที่ 26 (ปรับปรุง 2560)
- ฉบับที่ 27 (ปรับปรุง 2560)
- ฉบับที่ 28 (ปรับปรุง 2560)
- ฉบับที่ 29 (ปรับปรุง 2560)
- ฉบับที่ 33 (ปรับปรุง 2560)
- ฉบับที่ 34 (ปรับปรุง 2560)
- ฉบับที่ 36 (ปรับปรุง 2560)
- ฉบับที่ 37 (ปรับปรุง 2560)
- ฉบับที่ 38 (ปรับปรุง 2560)
- ฉบับที่ 40 (ปรับปรุง 2560)
- ฉบับที่ 41 (ปรับปรุง 2560)

เรื่อง

- งกระแสเงินสด
- นโยบายการบัญชี การเปลี่ยนแปลงประมาณการทางบัญชีและข้อผิดพลาด
- เหตุการณ์ภายหลังรอบระยะเวลารายงาน
- สัญญาก่อสร้าง
- ภาษีเงินได้
- ที่ดิน อาคารและอุปกรณ์
- สัญญาเช่า
- รายได้
- ผลประโยชน์ของพนักงาน
- การบัญชีสำหรับเงินอุดหนุนจากรัฐบาลและการเปิดเผยข้อมูลเกี่ยวกับความช่วยเหลือจากรัฐบาล
- ผลกระทบจากการเปลี่ยนแปลงของอัตราแลกเปลี่ยนเงินตราต่างประเทศ
- ต้นทุนการกู้ยืม
- การเปิดเผยข้อมูลเกี่ยวกับบุคคลหรือกิจการที่เกี่ยวข้องกัน
- การบัญชีและการรายงานโครงการผลประโยชน์เมื่อออกจากงาน
- งบการเงินเฉพาะกิจการ
- เงินลงทุนในบริษัทร่วมและการร่วมค้า
- การรายงานทางการเงินในสภาพเศรษฐกิจที่เงินเฟ้อรุนแรง
- กำไรต่อหุ้น
- งบการเงินระหว่างกาล
- การด้อยค่าของสินทรัพย์
- ประมาณการหนี้สิน หนี้สินที่อาจเกิดขึ้น และสินทรัพย์ที่อาจเกิดขึ้น
- สินทรัพย์ไม่มีตัวตน
- อสังหาริมทรัพย์เพื่อการลงทุน
- เกษตรกรรม

มาตรฐานการรายงานทางการเงิน

เรื่อง

- ฉบับที่ 2 (ปรับปรุง 2560) การจ่ายโดยใช้หุ้นเป็นเกณฑ์
- ฉบับที่ 3 (ปรับปรุง 2560) การรวมธุรกิจ
- ฉบับที่ 4 (ปรับปรุง 2560) สัญญาประกันภัย
- ฉบับที่ 5 (ปรับปรุง 2560) สินทรัพย์ไม่หมุนเวียนที่ถือไว้เพื่อขายและการดำเนินงานที่ยกเลิก

(ลงชื่อ) กรรมการตามอำนาจ
()

มาตรฐานการรายงานทางการเงิน

เรื่อง

- ฉบับที่ 6 (ปรับปรุง 2560) การสำรวจและประเมินค่าแหล่งทรัพยากรแร่
- ฉบับที่ 8 (ปรับปรุง 2560) ส่วนงานดำเนินงาน
- ฉบับที่ 10 (ปรับปรุง 2560) งบการเงินรวม
- ฉบับที่ 11 (ปรับปรุง 2560) การร่วมกิจการงาน
- ฉบับที่ 12 (ปรับปรุง 2560) การเปิดเผยข้อมูลเกี่ยวกับส่วนได้เสียในกิจการอื่น
- ฉบับที่ 13 (ปรับปรุง 2560) การวัดมูลค่ายุติธรรม

การตีความมาตรฐานการบัญชี

เรื่อง

- ฉบับที่ 10 (ปรับปรุง 2560) ความช่วยเหลือจากรัฐบาล-กรณีที่ไม่มีความเกี่ยวข้องอย่างเฉพาะเจาะจงกับกิจกรรมดำเนินงานที่มีลักษณะคล้ายคลึงกัน
- ฉบับที่ 15 (ปรับปรุง 2560) สัญญาเช่าดำเนินงาน-สิ่งจูงใจให้แก่ผู้เช่า
- ฉบับที่ 25 (ปรับปรุง 2560) ภาษีเงินได้ – การเปลี่ยนแปลงสถานภาพทางภาษีของกิจการหรือของผู้ถือหุ้น
- ฉบับที่ 27 (ปรับปรุง 2560) การประเมินเนื้อหาสัญญาเช่าที่สร้างขึ้นตามรูปแบบกฎหมาย
- ฉบับที่ 29 (ปรับปรุง 2560) การเปิดเผยข้อมูลของข้อตกลงสัมปทานบริการ
- ฉบับที่ 31 (ปรับปรุง 2560) รายได้-รายการแลกเปลี่ยนเกี่ยวกับบริการโฆษณา
- ฉบับที่ 32 (ปรับปรุง 2560) สินทรัพย์ไม่มีตัวตน-ต้นทุนเว็บไซต์

การตีความมาตรฐานการรายงานทางการเงิน

เรื่อง

- ฉบับที่ 1 (ปรับปรุง 2560) การเปลี่ยนแปลงในหนี้สินที่เกิดขึ้นจากการรื้อถอน การบูรณะ และหนี้สินที่มีลักษณะคล้ายคลึงกัน
- ฉบับที่ 4 (ปรับปรุง 2560) การประเมินว่าข้อตกลงประกอบด้วยสัญญาเช่าหรือไม่
- ฉบับที่ 5 (ปรับปรุง 2560) สิทธิในส่วนได้เสียจากกองทุนการรื้อถอน การบูรณะและการปรับปรุงสภาพแวดล้อม
- ฉบับที่ 7 (ปรับปรุง 2558) การปรับปรุงย้อนหลังภายใต้มาตรฐานการบัญชี ฉบับที่ 29 (ปรับปรุง 2558) เรื่องการรายงานทางการเงินในสภาพเศรษฐกิจที่เงินเฟ้อรุนแรง
- ฉบับที่ 10 (ปรับปรุง 2560) การรายงานทางการเงินระหว่างกาลและการด้อยค่า
- ฉบับที่ 12 (ปรับปรุง 2560) ข้อตกลงสัมปทานบริการ
- ฉบับที่ 13 (ปรับปรุง 2560) โปรแกรมสิทธิพิเศษแก่ลูกค้า

การตีความมาตรฐานการรายงานทางการเงิน

- ฉบับที่ 14 (ปรับปรุง 2560) ข้อจำกัดสินทรัพย์ตามโครงการผลประโยชน์ข้อกำหนดเงินทุนขั้นต่ำและปฏิสัมพันธ์ของรายการเหล่านี้ สำหรับมาตรฐานการบัญชี ฉบับที่ 19 (ปรับปรุง 2558) เรื่องผลประโยชน์ของพนักงาน
- ฉบับที่ 15 (ปรับปรุง 2560) สัญญาการก่อสร้างอสังหาริมทรัพย์
- ฉบับที่ 17 (ปรับปรุง 2560) การจ่ายสินทรัพย์ที่ไม่ใช่เงินสดให้เจ้าของ

(ลงชื่อ) กรรมการตามอำนาจ

()

การตีความมาตรฐานการรายงานทางการเงิน

- ฉบับที่ 18 (ปรับปรุง 2560) การโอนสินทรัพย์จากลูกค้า
ฉบับที่ 20 (ปรับปรุง 2560) ต้นทุนการเปิดหน้าดินในช่วงการผลิตสำหรับเหมืองผิวดิน
ฉบับที่ 21 (ปรับปรุง 2560) เงินที่นำส่งรัฐ

ในระหว่างปี บริษัทฯ และบริษัทย่อยได้นำมาตรฐานการรายงานทางการเงินฉบับปรับปรุงและฉบับใหม่รวมถึงแนวปฏิบัติทางบัญชีที่ออกโดยสภาวิชาชีพ ตามที่กล่าวข้างต้นมาถือปฏิบัติ มาตรฐานการรายงานทางการเงินดังกล่าวได้รับการปรับปรุง หรือจัดให้มีขึ้นเพื่อให้มีเนื้อหาเท่าเทียมกับมาตรฐานการรายงานทางการเงินระหว่างประเทศ โดยส่วนใหญ่เป็นการปรับปรุง ถ้อยคำและคำศัพท์ การตีความและการให้แนวปฏิบัติทางบัญชีกับผู้ใช้มาตรฐาน การนำมาตรฐานการรายงานทางการเงิน ดังกล่าวมาถือปฏิบัตินี้ไม่มีผลกระทบอย่างเป็นสาระสำคัญต่อการเงินของบริษัทฯ และบริษัทย่อย

2.3 มาตรฐานการรายงานทางการเงินที่ออกและปรับปรุงใหม่ซึ่งมีผลบังคับใช้ในอนาคต

ในระหว่างปี สภาวิชาชีพบัญชีได้ประกาศใช้มาตรฐานการรายงานทางการเงิน และการตีความมาตรฐานการรายงานทางการเงินฉบับปรับปรุงจำนวนหลายฉบับ ซึ่งมีผลบังคับใช้สำหรับงบการเงินที่มีรอบระยะเวลาบัญชีที่เริ่มในหรือหลังวันที่ 1 มกราคม 2562 และวันที่ 1 มกราคม 2563 บริษัทฯ ไม่ได้ใช้มาตรฐานการรายงานทางการเงินดังกล่าวในการจัดทำงบการเงินก่อนวันที่มีผลบังคับใช้ โดยมีเนื้อหาปรับปรุงที่สำคัญ ดังนี้

2.3.1 มาตรฐานการรายงานทางการเงินที่มีผลบังคับใช้สำหรับรอบระยะเวลาบัญชีที่เริ่มในหรือหลังวันที่ 1 มกราคม 2562 มาตรฐานรายงานทางการเงิน ฉบับที่ 15 เรื่อง รายได้จากสัญญาที่ทำกับลูกค้า กำหนดหลักการสำคัญเกี่ยวกับการรับรู้รายได้จากสัญญาที่ทำกับลูกค้า โดยกิจการจะรับรู้รายได้ในจำนวนเงินที่สะท้อนถึงสิ่งตอบแทนที่กิจการคาดว่าจะได้รับเมื่อกิจการส่งมอบการควบคุมสินค้าหรือบริการให้กับลูกค้า ตามที่มาตรฐานการรายงานทางการเงินฉบับนี้ กำหนด 5 ขั้นตอน และรวมถึงการใช้ดุลยพินิจที่สำคัญในการพิจารณาตามหลักการในแต่ละขั้นตอน โดยใช้แทนมาตรฐานรายงานทางการเงิน ดังนี้

| มาตรฐานการบัญชี | เรื่อง |
|----------------------------|---------------|
| ฉบับที่ 11 (ปรับปรุง 2560) | สัญญาก่อสร้าง |
| ฉบับที่ 18 (ปรับปรุง 2560) | รายได้ |

การตีความมาตรฐานการรายงานทางการเงิน

| | เรื่อง |
|----------------------------|---------------------------------------|
| ฉบับที่ 13 (ปรับปรุง 2560) | โปรแกรมสิทธิพิเศษแก่ลูกค้า |
| ฉบับที่ 15 (ปรับปรุง 2560) | สัญญาสำหรับการก่อสร้างอสังหาริมทรัพย์ |
| ฉบับที่ 18 (ปรับปรุง 2560) | การโอนสินทรัพย์จากลูกค้า |

การตีความมาตรฐานการบัญชี

| | เรื่อง |
|----------------------------|---|
| ฉบับที่ 31 (ปรับปรุง 2560) | รายได้-รายการแลกเปลี่ยนเกี่ยวกับบริการโฆษณา |

ฝ่ายบริหารของบริษัทฯ และบริษัทย่อย ได้ประเมินผลกระทบของมาตรฐานการรายงานทางการเงินดังกล่าวและเห็นว่าไม่มีผลกระทบอย่างเป็นสาระสำคัญต่อการเงินสำหรับงวดที่เริ่มใช้มาตรฐานรายงานทางการเงินฉบับดังกล่าว

(ลงชื่อ) กรรมการตามอำนาจ
()

2.3.2 มาตรฐานการรายงานทางการเงินที่มีผลบังคับใช้สำหรับรอบระยะเวลาบัญชีที่เริ่มในหรือหลังวันที่ 1 มกราคม 2563 มาตรฐานการรายงานทางการเงิน กลุ่มเครื่องมือทางการเงิน ประกอบด้วย มาตรฐานและการตีความมาตรฐานจำนวน 5 ฉบับ ได้แก่

มาตรฐานการรายงานทางการเงิน

เรื่อง

ฉบับที่ 7 การเปิดเผยข้อมูลเครื่องมือทางการเงิน

ฉบับที่ 9 เครื่องมือทางการเงิน

มาตรฐานการบัญชี

เรื่อง

ฉบับที่ 32 การแสดงรายการเครื่องมือทางการเงิน

การตีความมาตรฐานการรายงานทางการเงิน

เรื่อง

ฉบับที่ 16 การป้องกันความเสี่ยงของเงินลงทุนสุทธิในหน่วยงานต่างประเทศ

ฉบับที่ 19 การชำระหนี้สินทางการเงินด้วยตราสารทุน

มาตรฐานการรายงานทางการเงินกลุ่มดังกล่าวข้างต้น กำหนดหลักการเกี่ยวกับการจัดประเภทและการวัดมูลค่าเครื่องมือทางการเงินด้วยมูลค่ายุติธรรมหรือราคาทุนตัดจำหน่ายโดยพิจารณาจากประเภทของตราสารทางการเงิน ลักษณะของกระแสเงินสดตามสัญญาและแผนธุรกิจของกิจการ (Business Model) หลักการเกี่ยวกับวิธีการคำนวณการด้อยค่าของเครื่องมือทางการเงินโดยใช้แนวคิดของผลขาดทุนด้านเครดิตที่คาดว่าจะเกิดขึ้น และหลักการเกี่ยวกับการบัญชีป้องกันความเสี่ยง รวมถึงการแสดงรายการและการเปิดเผยข้อมูลเครื่องมือทางการเงิน และเมื่อมาตรฐานการรายงานทางการเงินกลุ่มนี้มีผลบังคับใช้ จะทำให้มาตรฐานการบัญชี การตีความมาตรฐานการบัญชี และแนวปฏิบัติทางการบัญชีบางฉบับที่มีผลบังคับใช้อยู่ในปัจจุบันถูกยกเลิกไป

ปัจจุบันฝ่ายบริหารของบริษัทฯ และบริษัทย่อย อยู่ระหว่างการประเมินผลกระทบต่อการเงินของมาตรฐานการรายงานทางการเงินที่จะมีผลบังคับใช้ในอนาคตที่กล่าวข้างต้น

2.4 ในการจัดทำงบการเงินรวม ประกอบด้วยงบการเงินของ บริษัท สามชัย สตีล อินดัสทรี จำกัด (มหาชน) ซึ่งเป็นบริษัทใหญ่ โดยเข้าถือหุ้นในบริษัทย่อย ดังนี้

| | สัดส่วน | | | |
|-------------------|----------------------|----------------------|--------------|------------------------------|
| | ประเทศ ที่จัดตั้ง | การถือหุ้น ร้อยละ | ประเภทธุรกิจ | ความสัมพันธ์ |
| Steel Hub Limited | กัมพูชา | 100.00 | ผลิตท่อเหล็ก | ผู้ถือหุ้น, ควบคุมโดยกรรมการ |

2.5 รายการบัญชีระหว่างกัน

ในการจัดทำงบการเงินรวม รายการบัญชีระหว่างกันที่เป็นสาระสำคัญได้ตัดออกในการทำงบการเงินรวมแล้ว

(ลงชื่อ) กรรมการตามอำนาจ

()

2.6 งบการเงินรวมนี้จัดทำขึ้นโดยมีวัตถุประสงค์เพื่อแสดงฐานะการเงินรวม และผลการดำเนินงานรวมของบริษัท สามชัย สตีล อินดัสทรี จำกัด (มหาชน) และบริษัทย่อยเท่านั้น การใช้ข้อมูลตามงบการเงินรวมเพื่อวัตถุประสงค์อื่น อาจมีข้อจำกัดด้านลักษณะที่ค่อนข้างแตกต่างกันในบรรดาบริษัทย่อยที่นำงบการเงินมาประกอบเป็นงบการเงินรวม

3. สรุปนโยบายการบัญชีที่สำคัญ

3.1 การรับรู้รายได้และค่าใช้จ่าย

3.1.1 บริษัทฯ รับรู้รายได้จากการขายสินค้า เมื่อมีการส่งมอบสินค้า โดยหักสินค้ารับคืนและส่วนลด

3.1.2 รายได้จากการให้บริการ รับรู้เมื่อให้บริการเสร็จ

3.1.3 รายได้อื่นและค่าใช้จ่ายรับรู้ตามเกณฑ์คงค้าง

3.2 เงินสดและรายการเทียบเท่าเงินสด

เงินสดและรายการเทียบเท่าเงินสด ได้แก่ เงินสด เงินฝากสถาบันการเงินที่ครบกำหนดภายใน 3 เดือน ซึ่งสุทธิต่อจากเงินฝากธนาคารและสถาบันการเงินที่ติดภาระการค้ำประกัน

3.3 ลูกหนี้การค้าและลูกหนี้อื่น

บริษัทฯ และบริษัทย่อยแสดงลูกหนี้การค้าและลูกหนี้อื่นด้วยยอดสุทธิจากค่าเผื่อนี้สงสัยจะสูญ ค่าเผื่อนี้สงสัยจะสูญประมาณจากจำนวนหนี้ที่คาดว่าจะเรียกเก็บเงินจากลูกหนี้ไม่ได้ โดยประมาณค่าเสียหายจากประสบการณ์ในการเรียกเก็บหนี้ในอดีตควบคู่กับการวิเคราะห์ฐานะการเงินปัจจุบันของลูกหนี้

3.4 สินค้าคงเหลือ

บริษัทฯ และบริษัทย่อยตีราคาสินค้าคงเหลือในราคาทุน หรือมูลค่าสุทธิที่คาดว่าจะได้รับ แล้วแต่ราคาใดจะต่ำกว่า ราคาทุน ใช้วิธีถัวเฉลี่ยถ่วงน้ำหนัก

3.5 เงินลงทุนในบริษัทย่อย

เงินลงทุนในบริษัทย่อยในงบการเงินเฉพาะกิจการ แสดงไว้โดยวิธีราคาทุน หักด้วยค่าเผื่อการด้อยค่า (ถ้ามี)

3.6 เงินลงทุน

เงินลงทุนในบริษัทอื่น

เงินลงทุนในบริษัทอื่น ซึ่งไม่อยู่ในความต้องการของตลาด ถือเป็นเงินลงทุนทั่วไปแสดงด้วยราคาทุน

กรณีที่มีการด้อยค่าของเงินลงทุน จะบันทึกขาดทุนจากการด้อยค่าของเงินลงทุนทุกประเภทในงบกำไรขาดทุนเบ็ดเสร็จ

3.7 ที่ดิน อาคารและอุปกรณ์

ที่ดินแสดงมูลค่าตามราคาทุน หักด้วยค่าเผื่อการด้อยค่าของสินทรัพย์ (ถ้ามี) อาคารและอุปกรณ์แสดงมูลค่าตามราคาทุนหักด้วยค่าเสื่อมราคาสะสมและค่าเผื่อการด้อยค่าของสินทรัพย์ (ถ้ามี) ซึ่งค่าเสื่อมราคาอาคารและอุปกรณ์ คำนวณจากราคาทุนของสินทรัพย์ โดยวิธีเส้นตรงตามอายุการใช้งานโดยประมาณ ดังนี้

| | |
|-------------------------------|--------------|
| อาคารและสิ่งปลูกสร้าง | 50 ปี |
| เครื่องจักร - ผลิตท่อ 18 นิ้ว | 50 ปี |
| เครื่องจักรและอุปกรณ์อื่น | 5, 10, 20 ปี |

(ลงชื่อ) กรรมการตามอำนาจ

()

| | |
|------------------------------------|---------|
| เครื่องตกแต่งและเครื่องใช้สำนักงาน | 5 ปี |
| เครื่องคอมพิวเตอร์และอุปกรณ์ | 3, 5 ปี |
| ยานพาหนะ | 5 ปี |

บริษัทฯ รวมต้นทุนที่ประมาณในเบื้องต้นสำหรับการรื้อถอน การขนย้าย และการบูรณะสถานที่ตั้งของสินทรัพย์ซึ่งเป็นภาระผูกพันของบริษัทฯ เป็นส่วนหนึ่งของราคาทุนของที่ดิน อาคารและอุปกรณ์ และคิดค่าเสื่อมราคาสำหรับส่วนประกอบของที่ดิน อาคารและอุปกรณ์แต่ละส่วนแยกต่างหากหากจากกัน เมื่อส่วนประกอบแต่ละส่วนนั้นมีต้นทุนที่มีนัยสำคัญ เมื่อเทียบกับต้นทุนทั้งหมดของทรัพย์สินนั้น นอกจากนี้ บริษัทฯ ได้ทบทวนอายุการให้ประโยชน์ มูลค่าคงเหลือ และวิธีการคิดค่าเสื่อมราคาอย่างน้อยที่สุดทุกสิ้นรอบบัญชี

3.8 สินทรัพย์ไม่มีตัวตน

สินทรัพย์ไม่มีตัวตนตัดจ่ายเป็นค่าใช้จ่ายโดยวิธีเส้นตรง ประกอบด้วย

| | |
|-----------------------|------|
| ค่าโปรแกรมคอมพิวเตอร์ | 5 ปี |
|-----------------------|------|

3.9 ค่าเช่าจ่ายล่วงหน้าภายใต้สัญญาเช่าดำเนินงาน

รายจ่ายภายใต้สัญญาเช่าดำเนินงาน บันทึกในงบกำไรขาดทุนเบ็ดเสร็จโดยวิธีเส้นตรงตลอดอายุสัญญาเช่า ค่าเช่าที่อาจเกิดขึ้นจะบันทึกในงบกำไรขาดทุนเบ็ดเสร็จในรอบบัญชีที่มีรายการดังกล่าว

บริษัทฯ ตัดจ่ายค่าเช่าจ่ายล่วงหน้าเป็นค่าใช้จ่ายตามอายุสัญญาเช่า

3.10 การด้อยค่าของสินทรัพย์

บริษัทฯ จะพิจารณาการด้อยค่าของสินทรัพย์ประเภท ที่ดิน อาคารและอุปกรณ์ และเงินลงทุน เมื่อมีข้อบ่งชี้ว่า ราคาตามบัญชีของสินทรัพย์ดังกล่าวสูงกว่ามูลค่าที่คาดว่าจะได้รับคืน (ราคาขายสุทธิของสินทรัพย์นั้นๆ ตามปกติธุรกิจหรือมูลค่าจากการใช้ แล้วแต่ราคาใดจะสูงกว่า) โดยจะพิจารณาสินทรัพย์ แต่ละรายการ หรือพิจารณาจากหน่วยสินทรัพย์แต่ละรายการ หรือพิจารณาจากหน่วยสินทรัพย์ที่ก่อให้เกิดเงินสดแล้วแต่กรณี

ในกรณีที่ราคาตามบัญชีของสินทรัพย์สูงกว่ามูลค่าที่คาดว่าจะได้รับคืน บริษัทฯ จะรับรู้ผลขาดทุนจากการด้อยค่าในงบกำไรขาดทุนเบ็ดเสร็จ หรือลดส่วนเกินทุนในกรณีที่สินทรัพย์นั้นเคยตีราคาเพิ่มและได้บันทึกเป็นส่วนเกินทุนจากการตีราคาเพิ่มไว้ในส่วนของผู้ถือหุ้น บริษัทฯ จะบันทึกกลับรายการขาดทุนจากการด้อยค่า เมื่อมีข้อบ่งชี้ว่าการด้อยค่าดังกล่าวไม่มีอยู่อีกต่อไป หรือยังคงมีอยู่แต่เป็นไปในทางที่ลดลง โดยบันทึกในบัญชี "รายได้อื่น" หรือนำไปเพิ่มส่วนเกินทุนจากการตีราคาสินทรัพย์แล้วแต่กรณี

3.11 รายการที่เป็นเงินตราต่างประเทศ

สินทรัพย์และหนี้สินที่เป็นเงินตราต่างประเทศแปลงค่าเป็นเงินบาท โดยใช้อัตราแลกเปลี่ยน ณ วันที่เกิดรายการ ยอดคงเหลือของสินทรัพย์และหนี้สิน ณ วันสิ้นงวดแปลงค่าเป็นเงินบาท โดยใช้อัตราอ้างอิงของธนาคารแห่งประเทศไทย ณ วันนั้น

บริษัทฯ มีนโยบายป้องกันความเสี่ยงเกี่ยวกับอัตราแลกเปลี่ยนสำหรับลูกหนี้การค้า และเจ้าหนี้การค้าที่เป็นเงินตราต่างประเทศโดยทำสัญญาซื้อขายเงินตราต่างประเทศล่วงหน้ากับธนาคาร ผลต่างซึ่งเกิดจากอัตราแลกเปลี่ยน จากสัญญาซื้อขายเงินตราต่างประเทศล่วงหน้า และมูลค่ายุติธรรม ณ วันสิ้นงวด จะบันทึกเป็นกำไรหรือขาดทุนจากอัตราแลกเปลี่ยนทันที

(ลงชื่อ) กรรมการตามอำนาจ

()

กำไรหรือขาดทุนจากอัตราแลกเปลี่ยนรับรู้เป็นรายได้หรือค่าใช้จ่ายในงบกำไรขาดทุนเบ็ดเสร็จ

3.12 ค่าใช้จ่ายภาษีเงินได้ และภาษีเงินได้รอการตัดบัญชี

รายการเกี่ยวกับภาษีในรอบระยะเวลาบัญชีประกอบด้วย ภาษีเงินได้งวดปัจจุบันและภาษีเงินได้รอการตัดบัญชี

3.12.1 ภาษีเงินได้นิติบุคคลปัจจุบัน

บริษัทฯ บันทึกภาษีเงินได้นิติบุคคลที่ต้องจ่ายในแต่ละปี เป็นค่าใช้จ่ายทั้งหมดในงวดนั้นและคำนวณภาษีเงินได้ตามที่กำหนดไว้ในประมวลรัษฎากร

3.12.2 ภาษีเงินได้รอการตัดบัญชี

บริษัทฯ บันทึกภาษีเงินได้รอการตัดบัญชีของผลแตกต่างชั่วคราวระหว่างราคาตามบัญชีของสินทรัพย์และหนี้สิน ณ วันสิ้นรอบระยะเวลารายงาน กับฐานภาษีของสินทรัพย์และหนี้สินนั้น โดยใช้อัตราภาษีที่มีผลบังคับใช้ ณ วันสิ้นรอบระยะเวลารายงาน

บริษัทฯ รับรู้หนี้สินภาษีเงินได้รอการตัดบัญชีของผลแตกต่างชั่วคราวที่ต้องเสียภาษีทุกรายการ แต่รับรู้สินทรัพย์ ภาษีเงินได้รอการตัดบัญชีสำหรับผลแตกต่างชั่วคราวที่ใช้หักภาษี รวมทั้งผลขาดทุนทางภาษีที่ยังไม่ได้ใช้ในจำนวนเท่าที่มีความเป็นไปได้ค่อนข้างแน่ที่บริษัทฯ จะมีการทางภาษีในอนาคตเพียงพอที่จะใช้ประโยชน์จากผลแตกต่างชั่วคราวที่ใช้หักภาษีและผลขาดทุนทางภาษีที่ยังไม่ได้ใช้นั้น

บริษัทฯ จะทบทวนมูลค่าตามบัญชีของสินทรัพย์ภาษีเงินได้รอการตัดบัญชีทุกวันสิ้นรอบระยะเวลารายงาน และจะปรับลดมูลค่าตามบัญชีดังกล่าวหากมีความเป็นไปได้ค่อนข้างแน่ว่า บริษัทฯ จะไม่มีทางภาษีเพียงพอต่อการนำสินทรัพย์ภาษีเงินได้รอการตัดบัญชีทั้งหมดหรือบางส่วนมาใช้ประโยชน์

บริษัทฯ จะบันทึกภาษีเงินได้รอการตัดบัญชีโดยตรงไปยังส่วนของผู้ถือหุ้นหากภาษีที่เกิดขึ้นเกี่ยวข้องกับรายการที่ได้บันทึกโดยตรงไปยังส่วนของผู้ถือหุ้น

3.13 กำไรต่อหุ้น

กำไรต่อหุ้นขั้นพื้นฐาน คำนวณโดยการหารกำไรสำหรับงวด ด้วยจำนวนหุ้นสามัญถัวเฉลี่ย ถ่วง น้ำหนักตามระยะเวลาที่ออกและเรียกชำระแล้ว

3.14 ประมาณการทางบัญชี

การจัดทำงบการเงินเป็นไปตามหลักการบัญชีที่รับรองทั่วไป ฝ่ายบริหารต้องใช้การประมาณการและตั้งข้อสมมติฐานบางประการ ซึ่งอาจมีผลกระทบต่อบัญชีแสดงไว้ในงบการเงิน และการเปิดเผยในหมายเหตุประกอบงบการเงิน ซึ่งผลที่เกิดขึ้นจริงภายหลังอาจแตกต่างไปจากจำนวนเงินที่ประมาณไว้ อันอาจทำให้ต้องมีการปรับปรุงบัญชีในรอบถัดไป ประมาณการทางบัญชีที่สำคัญ ได้แก่ ค่าเผื่อหนี้สงสัยจะสูญ ค่าเสื่อมราคา ค่าเผื่อการลดมูลค่าของสินค้า และค่าเผื่อการด้อยค่าของสินทรัพย์ การประมาณการในเรื่องต่าง ๆ ได้ถูกเปิดเผยในแต่ละส่วนที่เกี่ยวข้องของหมายเหตุประกอบงบการเงินแล้ว

3.15 ประมาณการหนี้สิน

บริษัทฯ จะบันทึกประมาณการหนี้สิน เมื่อมีความเป็นไปได้ค่อนข้างแน่ของการเกิดภาระผูกพันในปัจจุบัน ตามกฎหมายหรือจากการอนุমানอันเป็นผลสืบเนื่องมาจากเหตุการณ์ในอดีต ภาระผูกพันดังกล่าวคาดว่าจะส่งผลให้สูญเสียทรัพยากรที่มีประโยชน์เชิงเศรษฐกิจ เพื่อจ่ายชำระภาระผูกพันและจำนวนที่ต้องจ่ายสามารถประมาณการได้อย่างน่าเชื่อถือ

(ลงชื่อ) กรรมการตามอำนาจ

()

3.16 กองทุนสำรองเลี้ยงชีพพนักงาน

บริษัทฯ จัดให้มีกองทุนสำรองเลี้ยงชีพ ซึ่งเป็นลักษณะของแผนการจ่ายสมทบตามที่ได้กำหนดการจ่ายสมทบไว้แล้ว สินทรัพย์ของกองทุนสำรองเลี้ยงชีพได้แยกออกไปจากสินทรัพย์ของบริษัท และได้รับการบริหารโดยผู้จัดการกองทุนภายนอก กองทุนสำรองเลี้ยงชีพดังกล่าวได้รับเงินสะสมเข้ากองทุนจากพนักงานและเงินสมทบจากบริษัทฯ เงินจ่ายสมทบกองทุนสำรองเลี้ยงชีพบันทึกเป็นค่าใช้จ่ายในงบกำไรขาดทุนเบ็ดเสร็จสำหรับรอบระยะเวลาบัญชีที่เกิดรายการนั้น

3.17 ผลประโยชน์พนักงาน

บริษัทฯ จัดให้มีผลประโยชน์ของพนักงานหลังจากการเลิกจ้างเพื่อจ่ายให้แก่พนักงานเป็นไปตามกฎหมายแรงงานไทยมูลค่าปัจจุบันของหนี้สินผลประโยชน์พนักงานให้ถูกรับรู้รายการในงบแสดงฐานะการเงิน โดยการประมาณการตามหลักคณิตศาสตร์ประกันภัย โดยใช้วิธีคิดลดแต่ละหน่วยที่ประมาณการไว้ ภายใต้สมมติฐานเกี่ยวกับเหตุการณ์ในอนาคตที่บริษัทฯ กำหนดขึ้นอย่างเหมาะสม สมมติฐานที่ใช้ในการประเมินค่าใช้จ่ายผลประโยชน์ของพนักงานสุทธิประจำปี ได้รวมถึงอัตราส่วนลด อัตราการเพิ่มขึ้นของเงินเดือนพนักงานและอัตราการเปลี่ยนแปลงในจำนวนพนักงาน การเปลี่ยนแปลงในจำนวนพนักงาน การเปลี่ยนแปลงในอัตราเหล่านี้มีผลต่อประมาณการค่าใช้จ่ายที่เกี่ยวข้องกับผลประโยชน์ของพนักงานสุทธิในทุกปี บริษัทฯ ได้มีการทบทวนอัตราส่วนลดที่เหมาะสม ซึ่งสะท้อนถึงอัตราดอกเบี้ยที่ควรนำมาใช้ในการคำนวณมูลค่าปัจจุบันสุทธิของกระแสเงินสดจ่ายในอนาคตที่คาดว่าจะต้องจ่ายให้กับพนักงานในการประเมินอัตราส่วนลดที่เหมาะสม บริษัทฯ จะพิจารณาจากอัตราดอกเบี้ยของพันธบัตรรัฐบาลซึ่งจ่ายในสกุลเงินที่ได้รับประโยชน์

เมื่อวันที่ 13 ธันวาคม 2561 สภานิติบัญญัติ (สนช.) ได้มีมติผ่านร่างพระราชบัญญัติคุ้มครองแรงงานฉบับใหม่ ซึ่งได้กำหนดอัตราค่าชดเชยเพิ่มเติมกรณีเลิกจ้าง สำหรับลูกจ้างที่ทำงานติดต่อกันครบ 20 ปี ขึ้นไปให้มีสิทธิได้รับค่าชดเชย ไม่น้อยกว่าอัตราสุดท้าย 400 วัน อย่างไรก็ตามพระราชบัญญัติคุ้มครองแรงงานฉบับใหม่ดังกล่าวอยู่ระหว่างรอประกาศในราชกิจจานุเบกษา ดังนั้นบริษัทฯ และบริษัทย่อยจะบันทึกผลกระทบจากพระราชบัญญัติคุ้มครองแรงงานฉบับใหม่ เมื่อมีผลบังคับใช้ตามกฎหมาย

3.18 การวัดมูลค่ายุติธรรม

นโยบายการบัญชีและการเปิดเผยข้อมูลของบริษัทฯ และบริษัทย่อยหลายข้อกำหนดให้มีการวัดมูลค่ายุติธรรมทั้งสินทรัพย์และหนี้สินทางการเงินและไม่ใช้ทางการเงิน

บริษัทฯ และบริษัทย่อยกำหนดกรอบแนวคิดของการควบคุมเกี่ยวกับการวัดมูลค่ายุติธรรม กรอบแนวคิดนี้รวมถึงกลุ่มผู้ประเมินมูลค่า ซึ่งมีความรับผิดชอบโดยรวมต่อการวัดมูลค่ายุติธรรมที่มีนัยสำคัญ รวมถึงการวัดมูลค่ายุติธรรมระดับ 3 และรายงานโดยตรงต่อผู้บริหารสูงสุดทางการเงิน

กลุ่มผู้ประเมินมูลค่ามีการทบทวนข้อมูลที่ไม่สามารถสังเกตได้ และปรับปรุงการวัดมูลค่าที่มีนัยสำคัญอย่างสม่ำเสมอ หากมีการใช้ข้อมูลจากบุคคลที่สามเพื่อวัดมูลค่ายุติธรรม เช่น ราคาจากนายหน้า หรือการตั้งราคา กลุ่มผู้ประเมินได้ประเมินหลักฐานที่ได้มาจากบุคคลที่สามที่สนับสนุนข้อสรุปเกี่ยวกับการวัดมูลค่า รวมถึงการจัดระดับชั้นของมูลค่ายุติธรรมว่าเป็นไปตามที่กำหนดไว้ในมาตรฐานการรายงานทางการเงินอย่างเหมาะสม

(ลงชื่อ) กรรมการตามอำนาจ

()

ประเด็นปัญหาของการวัดมูลค่าที่มีนัยสำคัญจะถูกรายงานต่อคณะกรรมการตรวจสอบของบริษัทฯ และบริษัทย่อย เมื่อวัดมูลค่ายุติธรรมของสินทรัพย์และหนี้สิน บริษัทฯ และบริษัทย่อยได้ใช้ข้อมูลที่สามารถสังเกตได้ให้มากที่สุดเท่าที่จะทำได้ มูลค่ายุติธรรมเหล่านี้ถูกจัดประเภทในแต่ละลำดับชั้นของมูลค่ายุติธรรมตามข้อมูลที่ใช้ในการประเมินมูลค่าดังนี้

- ข้อมูลระดับ 1 เป็นราคาเสนอซื้อขาย (ไม่ต้องปรับปรุง) ในตลาดที่มีสภาพคล่องสำหรับสินทรัพย์หรือหนี้สินอย่างเดียวกัน
- ข้อมูลระดับ 2 เป็นข้อมูลอื่นที่สังเกตได้โดยตรง (เช่น ราคาขาย) หรือโดยอ้อม (เช่น ได้มาจากราคา) ถ้าสินทรัพย์นั้นหรือหนี้สินนั้นนอกเหนือจากราคาเสนอซื้อขายซึ่งรวมอยู่ในข้อมูลระดับ 1
- ข้อมูลระดับ 3 เป็นข้อมูลสำหรับสินทรัพย์หรือหนี้สินที่ไม่ได้มาจากข้อมูลที่สังเกตได้ (ข้อมูลที่ไม่สามารถสังเกตได้)

หากข้อมูลที่นำมาใช้ในการวัดมูลค่ายุติธรรมของสินทรัพย์หรือหนี้สินถูกจัดประเภทลำดับชั้นของมูลค่ายุติธรรมที่แตกต่างกัน การวัดมูลค่ายุติธรรมโดยรวมจะถูกจัดประเภทในภาพรวมในระดับเดียวกันตามลำดับชั้นของมูลค่ายุติธรรมของข้อมูลที่อยู่ในระดับต่ำสุดที่มีนัยสำคัญสำหรับการวัดมูลค่ายุติธรรมโดยรวม

บริษัทฯ และบริษัทย่อยรับรู้การโอนระหว่างลำดับชั้นของมูลค่ายุติธรรม ณ วันสิ้นรอบระยะเวลารายงานที่เกิดขึ้น

4. เงินสดและรายการเทียบเท่าเงินสด

(หน่วย : บาท)

| | งบการเงินรวม | | งบการเงินเฉพาะกิจการ | |
|-----------------------------|---------------|---------------|----------------------|---------------|
| | 2561 | 2560 | 2561 | 2560 |
| เงินสด | 328,000.00 | 298,000.00 | 328,000.00 | 298,000.00 |
| เงินฝากธนาคาร - ออมทรัพย์ | 74,230,396.30 | 69,785,215.43 | 72,702,603.91 | 69,784,579.03 |
| เงินฝากธนาคาร - กระแสรายวัน | 15,328,690.42 | 16,238,118.38 | 14,897,067.60 | 15,222,408.97 |
| รวม | 86,321,333.81 | 86,321,333.81 | 87,927,671.51 | 85,304,988.00 |

5. ลูกหนี้การค้าและลูกหนี้หมุนเวียนอื่น

(หน่วย : บาท)

| | งบการเงินรวม | | งบการเงินเฉพาะกิจการ | |
|-------------------|----------------|----------------|----------------------|----------------|
| | 2561 | 2560 | 2561 | 2560 |
| 5.1 ลูกหนี้การค้า | 581,528,766.80 | 429,105,819.92 | 581,528,766.80 | 429,105,819.92 |
| 5.2 ลูกหนี้อื่น | 13,579,038.92 | 42,041,350.30 | 12,142,830.37 | 36,783,582.13 |
| รวม | 595,107,805.72 | 471,147,170.22 | 593,671,597.17 | 465,889,402.05 |

(ลงชื่อ) กรรมการตามอำนาจ

()

5.1 ลูกหนี้การค้า ประกอบด้วย

(หน่วย : บาท)

| | งบการเงินรวม | | งบการเงินเฉพาะกิจการ | |
|----------------------------|-----------------|-----------------|----------------------|-----------------|
| | 2561 | 2560 | 2561 | 2560 |
| ลูกหนี้การค้า | 534,331,201.07 | 368,965,671.78 | 534,331,201.07 | 368,965,671.78 |
| ตัวเงินรับ | 103,707,068.07 | 111,767,150.26 | 103,707,068.07 | 111,767,150.26 |
| รวม | 638,038,269.14 | 480,732,822.04 | 638,038,269.14 | 480,732,822.04 |
| หัก ค่าเผื่อหนี้สงสัยจะสูญ | (56,509,502.34) | (51,627,002.12) | (56,509,502.34) | (51,627,002.12) |
| สุทธิ | 581,528,766.80 | 429,105,819.92 | 581,528,766.80 | 429,105,819.92 |

ณ วันที่ 31 ธันวาคม 2561 และ 2560 บริษัทฯ มีลูกหนี้การค้าแยกตามอายุหนี้ที่ค้างชำระ โดยนับจากวันที่ครบกำหนดชำระได้ดังนี้

(หน่วย : บาท)

| | งบการเงินรวม | | งบการเงินเฉพาะกิจการ | |
|--------------------------|----------------|----------------|----------------------|----------------|
| | 2561 | 2560 | 2561 | 2560 |
| ยังไม่ครบกำหนดชำระ | 272,274,406.95 | 260,704,887.93 | 272,274,406.95 | 260,704,887.93 |
| เกินกำหนดชำระ | | | | |
| น้อยกว่า 1 เดือน | 142,946,719.68 | 97,802,342.18 | 142,946,719.68 | 97,802,342.18 |
| เกินกว่า 1 ถึง 2 เดือน | 91,449,265.53 | 13,668,380.83 | 91,449,265.53 | 13,668,380.83 |
| เกินกว่า 2 ถึง 3 เดือน | 28,168,772.47 | 2,007,599.67 | 28,168,772.47 | 2,007,599.67 |
| เกินกว่า 3 ถึง 6 เดือน | 2,742,644.10 | 2,465,317.54 | 2,742,644.10 | 2,465,317.54 |
| เกินกว่า 6 ถึง 9 เดือน | 650,025.00 | 1,284,444.90 | 650,025.00 | 1,284,444.90 |
| เกินกว่า 9 ถึง 12 เดือน | 688,930.66 | 2,205,975.30 | 688,930.66 | 2,205,975.30 |
| เกินกว่า 12 เดือน ขึ้นไป | 99,117,504.75 | 100,593,873.69 | 99,117,504.75 | 100,593,873.69 |
| รวม | 638,038,269.14 | 480,732,822.04 | 638,038,269.14 | 480,732,822.04 |

5.2 ลูกหนี้หมุนเวียนอื่น ประกอบด้วย

(หน่วย : บาท)

| | งบการเงินรวม | | งบการเงินเฉพาะกิจการ | |
|------------------------------|---------------|---------------|----------------------|---------------|
| | 2561 | 2560 | 2561 | 2560 |
| เงินจ่ายล่วงหน้าค่าสินค้า | 5,400.00 | 22,365,608.16 | 5,400.00 | 22,365,608.16 |
| เงินจ่ายล่วงหน้าค่าทรัพย์สิน | 9,275,859.85 | 14,710,047.49 | 9,275,859.85 | 10,888,487.87 |
| อื่น ๆ | 4,297,779.07 | 4,965,694.65 | 2,861,570.52 | 3,529,486.10 |
| รวม | 13,579,038.92 | 42,041,350.30 | 12,142,830.37 | 36,783,582.13 |

(ลงชื่อ) กรรมการตามอำนาจ

()

6. สินค้ำคงเหลือ

(หน่วย : บาท)

| | งบการเงินรวม | | งบการเงินเฉพาะกิจการ | |
|--------------------------------------|----------------|------------------|----------------------|------------------|
| | 2561 | 2560 | 2561 | 2560 |
| สินค้าสำเร็จรูป | | | | |
| ผลิต | 270,282,710.23 | 509,084,378.82 | 270,282,710.23 | 509,084,378.82 |
| ซื้อมาขายไป | 364,613,594.70 | 205,712,375.82 | 119,303,740.19 | 205,712,375.82 |
| สินค้าระหว่างผลิต | 49,294,594.82 | 90,349,241.16 | 49,294,594.82 | 90,349,241.16 |
| วัตถุดิบ | 80,142,233.87 | 190,728,889.84 | 80,142,233.87 | 190,728,889.84 |
| วัสดุสิ้นเปลือง | 16,697,597.88 | 16,748,539.02 | 16,697,597.88 | 16,748,539.02 |
| สินค้าระหว่างทาง | 2,883,299.35 | 0.00 | 2,883,299.35 | 0.00 |
| รวม | 783,914,030.85 | 1,012,623,424.66 | 538,604,176.34 | 1,012,623,424.66 |
| หัก ค่าเผื่อการลดมูลค่าสินค้ำคงเหลือ | (1,929,297.18) | (2,561,275.04) | (1,929,297.18) | (2,561,275.04) |
| สินค้ำคงเหลือ | 781,984,733.67 | 1,010,062,149.62 | 536,674,879.16 | 1,010,062,149.62 |

ณ วันที่ 5 เมษายน 2561 เจ้าหน้าที่กรมศุลกากรได้เข้าทำการตรวจยึดวัตถุดิบเหล็กม้วนและท่อเหล็กมูลค่าตามบัญชีโดยประมาณ 58 ล้านบาท เนื่องจากความเข้าใจผิดของเจ้าหน้าที่เรื่องการตัดบัญชีวัตถุดิบโดยใช้หลัก FIFO (เข้าก่อนออกก่อน) ปัจจุบันสินค้าที่ถูกยึดไว้เป็นของกลางยังเป็นกรรมสิทธิ์ของบริษัทฯ ยังมีได้ตกเป็นของแผ่นดินแต่อย่างใด เนื่องจากผลที่สุดของคดีต่อไป

7. เงินลงทุนในบริษัทย่อย

(หน่วย : บาท)

| ชื่อบริษัท | สัดส่วน การลงทุน | ทุนชำระแล้ว | | งบการเงินเฉพาะกิจการ วิธีราคาทุน | |
|-------------------|---------------------|----------------|---------------|-------------------------------------|---------------|
| | | 2561 | 2560 | 2561 | 2560 |
| บริษัทย่อย | | | | | |
| Steel Hub Limited | 100.00% | 112,614,936.59 | 47,869,400.00 | 112,614,936.59 | 47,869,400.00 |
| รวม | | | | 112,614,936.59 | 47,869,400.00 |

(ลงชื่อ) กรรมการตามอำนาจ
()

8. เงินลงทุนระยะยาวอื่น

(หน่วย : บาท)

| | งบการเงินรวม | | งบการเงินเฉพาะกิจการ | |
|------------------------------------|----------------|----------------|----------------------|----------------|
| | 2561 | 2560 | 2561 | 2560 |
| ราคาทุนเงินลงทุน :- | | | | |
| บริษัท เหล็กแผ่นรีดเย็นไทย | | | | |
| จำกัด (มหาชน) | 5,000,000.00 | 5,000,000.00 | 5,000,000.00 | 5,000,000.00 |
| บริษัท แคม เอนเตอร์ไพรส์ | | | | |
| จำกัด - ปิดกิจการ | | | | |
| (ตามวิธีส่วนได้เสีย) | 4,569,111.00 | 4,569,111.00 | 4,999,800.00 | 4,999,800.00 |
| รวม | 9,569,111.00 | 9,569,111.00 | 9,999,800.00 | 9,999,800.00 |
| หัก ค่าเผื่อการด้อยค่าของเงินลงทุน | (2,750,000.00) | (2,750,000.00) | (3,180,689.00) | (3,180,689.00) |
| เงินลงทุนระยะยาวอื่น | 6,819,111.00 | 6,819,111.00 | 6,819,111.00 | 6,819,111.00 |

(ลงชื่อ) กรรมการตามอำนาจ

()

9. ที่ดิน อาคารและอุปกรณ์

(หน่วย : บาท)

| | ที่ดิน | อาคาร | อาคารโรงงาน | เครื่องจักรและอุปกรณ์ | เครื่องตกแต่งและเครื่องใช้สำนักงาน | ยานพาหนะ | งานระหว่างก่อสร้าง | เครื่องจักรระหว่างติดตั้งระหว่างทาง | รวม |
|--------------------------|----------------|-----------------|------------------|-----------------------|------------------------------------|------------------|--------------------|-------------------------------------|--------------------|
| งบการเงินรวม | | | | | | | | | |
| ราคาทุน : | | | | | | | | | |
| ณ วันที่ 1 มกราคม 2560 | 776,879,711.06 | 116,026,855.92 | 773,818,101.38 | 1,806,046,958.47 | 36,554,784.40 | 157,628,714.93 | 6,998,804.70 | 24,909,109.82 | 3,698,863,040.68 |
| ซื้อเพิ่ม | 0.00 | 4,500,000.00 | 364,994.39 | 10,374,792.69 | 391,954.96 | 2,930,084.65 | 30,102,275.29 | 5,098,408.26 | 53,762,510.24 |
| ขาย/ตัดจำหน่าย | 0.00 | 0.00 | 0.00 | 0.00 | (1,415,815.05) | 0.00 | (118,800.00) | 0.00 | (1,534,615.05) |
| โอนเข้า(โอนออก) | 0.00 | 9,093,139.43 | 410,217.12 | 15,698,570.96 | 0.00 | 0.00 | (9,503,356.55) | (15,698,570.96) | 0.00 |
| ณ วันที่ 31 ธันวาคม 2560 | 776,879,711.06 | 129,619,995.35 | 774,593,312.89 | 1,832,120,322.12 | 35,530,924.31 | 160,558,799.58 | 27,478,923.44 | 14,308,947.12 | 3,751,090,935.87 |
| ซื้อเพิ่ม | 0.00 | 0.00 | 84,945.00 | 3,165,322.25 | 619,847.20 | 1,317,289.72 | 78,549,836.85 | 8,838,443.62 | 92,575,684.64 |
| ขาย/ตัดจำหน่าย | 0.00 | 0.00 | 0.00 | (43,850.00) | (334,578.04) | (305,000.00) | 0.00 | 0.00 | (683,428.04) |
| โอนเข้า(โอนออก) | 0.00 | 454,722.00 | 2,794,093.45 | 16,133,589.61 | 0.00 | 0.00 | (10,606,920.99) | (8,775,484.07) | 0.00 |
| ณ วันที่ 31 ธันวาคม 2561 | 776,879,711.06 | 130,074,717.35 | 777,472,351.34 | 1,851,375,383.98 | 35,816,193.47 | 161,571,089.30 | 95,421,839.30 | 14,371,906.67 | 3,842,983,192.47 |
| ค่าเสื่อมราคาสะสม : | | | | | | | | | |
| ณ วันที่ 1 มกราคม 2560 | 0.00 | (27,851,202.41) | (301,356,751.63) | (993,799,959.98) | (31,088,517.34) | (136,855,698.91) | 0.00 | 0.00 | (1,490,952,130.27) |
| ค่าเสื่อมราคาสำหรับปี | 0.00 | (2,300,920.53) | (12,320,503.91) | (47,985,817.02) | (1,951,437.36) | (8,967,504.24) | 0.00 | 0.00 | (73,526,183.06) |
| ขาย/ตัดจำหน่าย | 0.00 | 0.00 | 0.00 | 0.00 | 616,779.28 | 0.00 | 0.00 | 0.00 | 616,779.28 |
| ณ วันที่ 31 ธันวาคม 2560 | 0.00 | (30,152,122.94) | (313,677,255.54) | (1,041,785,777.00) | (32,423,175.42) | (145,823,203.15) | 0.00 | 0.00 | (1,563,861,534.05) |
| ค่าเสื่อมราคาสำหรับปี | 0.00 | (2,676,250.33) | (12,425,355.73) | (49,664,388.84) | (1,394,555.37) | (7,729,148.34) | 0.00 | 0.00 | (73,889,698.61) |
| ขาย/ตัดจำหน่าย | 0.00 | 0.00 | 0.00 | 22,071.13 | 320,679.18 | 304,999.00 | 0.00 | 0.00 | 647,749.31 |
| ณ วันที่ 31 ธันวาคม 2561 | 0.00 | (32,828,373.27) | (326,102,611.27) | (1,091,428,094.71) | (33,497,051.61) | (153,247,352.49) | 0.00 | 0.00 | (1,637,103,483.35) |
| มูลค่าสุทธิตามบัญชี : | | | | | | | | | |
| ณ วันที่ 31 ธันวาคม 2561 | 776,879,711.06 | 97,246,344.08 | 451,369,740.07 | 759,947,289.27 | 2,319,141.86 | 8,323,736.81 | 95,421,839.30 | 14,371,906.67 | 2,205,879,709.12 |
| ณ วันที่ 31 ธันวาคม 2560 | 776,879,711.06 | 99,467,872.41 | 460,916,057.35 | 790,334,545.12 | 3,107,748.89 | 14,735,596.43 | 27,478,923.44 | 14,308,947.12 | 2,187,229,401.82 |

ค่าเสื่อมราคาที่อยู่ในงบกำไรขาดทุนเบ็ดเสร็จ

สำหรับปี สิ้นสุดวันที่ 31 ธันวาคม 2561

สำหรับปี สิ้นสุดวันที่ 31 ธันวาคม 2560

73,889,698.61

73,526,183.06

9. ที่ดิน อาคารและอุปกรณ์ (ต่อ)

(หน่วย : บาท)

| งบการเงินเฉพาะกิจการ | | | | | | | | | |
|--------------------------|----------------|-----------------|------------------|-----------------------|------------------------------------|------------------|--------------------|--------------------------------------|--------------------|
| | ที่ดิน | อาคาร | อาคารโรงงาน | เครื่องจักรและอุปกรณ์ | เครื่องตกแต่งและเครื่องใช้สำนักงาน | ยานพาหนะ | งานระหว่างก่อสร้าง | เครื่องจักรระหว่างติดตั้ง/ระหว่างทาง | รวม |
| ราคาทุน : | | | | | | | | | |
| ณ วันที่ 1 มกราคม 2560 | 776,879,711.06 | 116,026,855.92 | 773,818,101.38 | 1,806,046,958.47 | 36,554,784.40 | 157,628,714.93 | 6,998,804.70 | 24,909,109.82 | 3,698,863,040.68 |
| ซื้อเพิ่ม | 0.00 | 4,500,000.00 | 364,994.39 | 10,374,792.69 | 391,954.96 | 2,900,000.00 | 3,150,851.85 | 5,098,408.26 | 26,781,002.15 |
| ขาย/ตัดจำหน่าย | 0.00 | 0.00 | 0.00 | 0.00 | (1,415,815.05) | 0.00 | (118,800.00) | 0.00 | (1,534,615.05) |
| โอนเข้า(โอนออก) | 0.00 | 9,093,139.43 | 410,217.12 | 15,698,570.96 | 0.00 | 0.00 | (9,503,356.55) | (15,698,570.96) | 0.00 |
| ณ วันที่ 31 ธันวาคม 2560 | 776,879,711.06 | 129,619,995.35 | 774,593,312.89 | 1,832,120,322.12 | 35,530,924.31 | 160,528,714.93 | 527,500.00 | 14,308,947.12 | 3,724,109,427.78 |
| ซื้อเพิ่ม | 0.00 | 0.00 | 84,945.00 | 2,882,755.00 | 619,847.20 | 1,317,289.72 | 8,855,730.30 | 8,838,443.62 | 22,599,010.84 |
| ขาย/ตัดจำหน่าย | 0.00 | 0.00 | 0.00 | (43,850.00) | (334,578.04) | (305,000.00) | 0.00 | 0.00 | (683,428.04) |
| โอนเข้า(โอนออก) | 0.00 | 454,722.00 | 2,794,093.45 | 8,775,484.07 | 0.00 | 0.00 | (3,248,815.45) | (8,775,484.07) | 0.00 |
| ณ วันที่ 31 ธันวาคม 2561 | 776,879,711.06 | 130,074,717.35 | 777,472,351.34 | 1,843,734,711.19 | 35,816,193.47 | 161,541,004.65 | 6,134,414.85 | 14,371,906.67 | 3,746,025,010.58 |
| ค่าเสื่อมราคาสะสม : | | | | | | | | | |
| ณ วันที่ 1 มกราคม 2560 | 0.00 | (27,851,202.41) | (301,356,751.63) | (993,799,959.98) | (31,088,517.34) | (136,855,698.91) | 0.00 | 0.00 | (1,490,952,130.27) |
| ค่าเสื่อมราคาสำหรับปี | 0.00 | (2,300,920.53) | (12,320,503.91) | (47,985,817.02) | (1,951,437.36) | (8,964,495.78) | 0.00 | 0.00 | (73,523,174.60) |
| ขาย/ตัดจำหน่าย | 0.00 | 0.00 | 0.00 | 0.00 | 616,779.28 | 0.00 | 0.00 | 0.00 | 616,779.28 |
| ณ วันที่ 31 ธันวาคม 2560 | 0.00 | (30,152,122.94) | (313,677,255.54) | (1,041,785,777.00) | (32,423,175.42) | (145,820,194.69) | 0.00 | 0.00 | (1,563,858,525.59) |
| ค่าเสื่อมราคาสำหรับปี | 0.00 | (2,676,250.33) | (12,425,355.73) | (48,826,930.12) | (1,394,555.37) | (7,723,131.42) | 0.00 | 0.00 | (73,046,222.97) |
| ขาย/ตัดจำหน่าย | 0.00 | 0.00 | 0.00 | 22,071.13 | 320,679.18 | 304,999.00 | 0.00 | 0.00 | 647,749.31 |
| ณ วันที่ 31 ธันวาคม 2561 | 0.00 | (32,828,373.27) | (326,102,611.27) | (1,090,590,635.99) | (33,497,051.61) | (153,238,327.11) | 0.00 | 0.00 | (1,636,256,999.25) |
| มูลค่าสุทธิตามบัญชี : | | | | | | | | | |
| ณ วันที่ 31 ธันวาคม 2561 | 776,879,711.06 | 97,246,344.08 | 451,369,740.07 | 753,144,075.20 | 2,319,141.86 | 8,302,677.54 | 6,134,414.85 | 14,371,906.67 | 2,109,768,011.33 |
| ณ วันที่ 31 ธันวาคม 2560 | 776,879,711.06 | 99,467,872.41 | 460,916,057.35 | 790,334,545.12 | 3,107,748.89 | 14,708,520.24 | 527,500.00 | 14,308,947.12 | 2,160,250,902.19 |

ณ วันที่ 31 ธันวาคม 2561 และ 2560 ที่ดิน อาคารและอุปกรณ์บางส่วน ได้นำไปค้ำประกันเงินกู้ยืมระยะสั้นจากสถาบันการเงิน ตามหมายเหตุ 13 ตั้งแต่วันที่ 14 กันยายน 2560

ณ วันที่ 31 ธันวาคม 2561 และ 2560 บริษัทฯ มีรถยนต์ ราคาทุนจำนวน 9.85 ล้านบาท เป็นทรัพย์สินที่ทำสัญญาเช่าการเงินกับบริษัทในประเทศสองแห่ง ตามหมายเหตุ 15

ณ วันที่ 31 ธันวาคม 2561 และ 2560 ที่ดิน อาคารและอุปกรณ์ ราคาทุนที่บริษัทฯ หักค่าเสื่อมราคาจนเต็มมูลค่าแล้วทั้งจำนวน แต่ยังคงใช้งานอยู่มีจำนวน 536.42 ล้านบาท และ 492.81 ล้านบาท ตามลำดับ

10. สินทรัพย์ไม่มีตัวตน ประกอบด้วย

(หน่วย : บาท)

| | ค่าโปรแกรมคอมพิวเตอร์ | |
|--|-----------------------|-----------------------|
| | งบการเงินรวม | งบการเงินเฉพาะกิจการ |
| ราคาทุน : | | |
| ณ วันที่ 1 มกราคม 2560 | 5,367,764.50 | 5,351,282.93 |
| ซื้อเพิ่ม | 85,000.00 | 85,000.00 |
| ณ วันที่ 31 ธันวาคม 2560 | 5,452,764.50 | 5,436,282.93 |
| ซื้อเพิ่ม | 0.00 | 0.00 |
| ณ วันที่ 31 ธันวาคม 2561 | 5,452,764.50 | 5,436,282.93 |
| ค่าตัดจำหน่ายสะสม : | | |
| ณ วันที่ 1 มกราคม 2560 | (4,767,916.39) | (4,751,434.82) |
| ค่าตัดจำหน่ายสำหรับปี | (241,591.08) | (241,591.08) |
| ณ วันที่ 31 ธันวาคม 2560 | (5,009,507.47) | (4,993,025.90) |
| ค่าตัดจำหน่ายสำหรับปี | (233,624.52) | (233,624.52) |
| ณ วันที่ 31 ธันวาคม 2561 | (5,243,131.99) | (5,226,650.42) |
| มูลค่าสุทธิตามบัญชี : | | |
| ณ วันที่ 31 ธันวาคม 2561 | 209,632.51 | 209,632.51 |
| ณ วันที่ 31 ธันวาคม 2560 | 443,257.03 | 443,257.03 |
| ค่าตัดจำหน่ายที่อยู่ในงบกำไรขาดทุนเบ็ดเสร็จ | | |
| สำหรับปี สิ้นสุดวันที่ 31 ธันวาคม 2561 | 233,624.52 | 233,624.52 |
| สำหรับปี สิ้นสุดวันที่ 31 ธันวาคม 2560 | 241,591.08 | 241,591.08 |

11. เงินฝากธนาคารที่ติดภาระค้ำประกัน

เงินฝากธนาคารได้นำไปค้ำประกันจากการให้ธนาคารในประเทศหนึ่งแห่งออกหนังสือค้ำประกันต่อหน่วยงานราชการหนึ่งแห่ง และบริษัทเอกชนหนึ่งแห่ง ตามหมายเหตุ 25.1

(ลงชื่อ) กรรมการตามอำนาจ
()

12. ค่าเช่าจ่ายล่วงหน้าภายใต้สัญญาเช่าดำเนินงาน

(หน่วย : บาท)

| | งบการเงินรวม | |
|--|---------------|---------------|
| | 2561 | 2560 |
| ค่าเช่าจ่ายล่วงหน้าภายใต้สัญญาเช่าดำเนินงาน | 16,425,058.61 | 16,773,293.07 |
| หัก ตัดจ่ายในงวดสะสม | (261,175.85) | (348,234.46) |
| ค่าเช่าจ่ายล่วงหน้าภายใต้สัญญาเช่าดำเนินงาน | 16,163,882.76 | 16,425,058.61 |
| หัก ค่าเช่าจ่ายล่วงหน้าภายใต้สัญญาเช่าดำเนินงาน - ส่วนที่ตัดเป็นค่าใช้จ่ายภายใน 1 ปี | (348,234.46) | (348,234.46) |
| ค่าเช่าจ่ายล่วงหน้าภายใต้สัญญาเช่าดำเนินงาน | 15,815,648.30 | 16,076,824.15 |

เมื่อวันที่ 20 มิถุนายน 2558 บริษัทย่อยในต่างประเทศแห่งหนึ่ง ได้ทำสัญญาเช่าที่ดินกับบริษัทผู้ให้เช่าในต่างประเทศแห่งหนึ่ง อายุสัญญาเช่า 50 ปี บริษัทย่อยตัดจ่ายเป็นค่าเช่าในอัตราเส้นตรงตามระยะเวลาของสัญญาเช่า

13. เงินเบิกเกินบัญชีและเงินกู้ยืมระยะสั้นจากสถาบันการเงิน

(หน่วย : บาท)

| | งบการเงินรวมและงบการเงินเฉพาะกิจการ | |
|-------------------------|-------------------------------------|------------------|
| | 2561 | 2560 |
| เงินเบิกเกินบัญชีธนาคาร | 0.00 | 5,213.11 |
| เงินกู้ยืมจากธนาคาร | | |
| ตัวสัญญาใช้เงิน | 662,000,000.00 | 777,513,229.87 |
| ทรัสต์รีซีท | 793,433,737.54 | 755,599,820.83 |
| รวม | 1,455,433,737.54 | 1,533,118,263.81 |

ณ วันที่ 31 ธันวาคม 2561 และ 2560 บริษัทฯ มีวงเงินสินเชื่อจากธนาคารในประเทศ 3 แห่ง วงเงินรวม 1,550.00 ล้านบาท ค้ำประกันโดยการจดจำนองที่ดิน สิ่งปลูกสร้าง และเครื่องจักรบางส่วนของบริษัทฯ ตามหมายเหตุ 9

เมื่อวันที่ 25 เมษายน 2560 บริษัทฯ ได้โอนเงินเบิกเกินบัญชีธนาคารจำนวน 1.92 ล้านบาท และตัวสัญญาใช้เงินจำนวน 53.12 ล้านบาท จากธนาคารแห่งหนึ่งเป็นเจ้าหนี้ตามสัญญาปรับโครงสร้างหนี้ตามสัญญาประนีประนอมยอมความ ตามหมายเหตุ 16

(ลงชื่อ) กรรมการตามอำนาจ

()

14. เจ้าหนี้การค้าและเจ้าหนี้หมุนเวียนอื่น

(หน่วย : บาท)

| | งบการเงินรวม | | งบการเงินเฉพาะกิจการ | |
|--------------------------|----------------|----------------|----------------------|----------------|
| | 2561 | 2560 | 2561 | 2560 |
| เจ้าหนี้การค้า | 258,040,015.59 | 93,127,503.57 | 255,555,387.51 | 93,127,503.57 |
| ค่าใช้จ่ายค้างจ่าย | 22,587,443.93 | 27,134,702.64 | 22,587,443.93 | 27,134,702.64 |
| เงินรับล่วงหน้าค่าสินค้า | 16,232,372.67 | 21,426,831.79 | 16,232,372.67 | 21,426,831.79 |
| เจ้าหนี้ค่าทรัพย์สิน | 697,177.23 | 1,378,572.80 | 697,177.23 | 1,378,572.80 |
| เจ้าหนี้เงินประกัน | 53,966,266.72 | 54,371,259.70 | 53,966,266.72 | 54,371,259.70 |
| อื่น ๆ | 3,436,335.09 | 1,002,130.97 | 2,831,167.48 | 879,939.39 |
| รวม | 354,959,611.23 | 198,441,001.47 | 351,869,815.54 | 198,318,809.89 |

15. หนี้สินตามสัญญาเช่าทางการเงิน

รายละเอียดเกี่ยวกับสินทรัพย์ที่เช่าตามสัญญาเช่าทางการเงิน มีดังนี้

(หน่วย : บาท)

| | งบการเงินรวมและงบการเงินเฉพาะกิจการ | |
|-----------------------|-------------------------------------|----------------|
| | 2561 | 2560 |
| รถยนต์ | 9,850,500.00 | 9,850,500.00 |
| หัก ค่าเสื่อมราคาสะสม | (6,526,502.40) | (4,556,402.28) |
| ราคาตามบัญชี - สุทธิ | 3,323,997.60 | 5,294,097.72 |

หนี้สินตามสัญญาเช่าทางการเงิน มีดังนี้

(หน่วย : บาท)

| | งบการเงินรวมและงบการเงินเฉพาะกิจการ | |
|---|-------------------------------------|----------------|
| | 2561 | 2560 |
| หนี้สินตามสัญญาเช่าทางการเงิน - รถยนต์ | 2,686,846.00 | 4,451,692.00 |
| หัก ดอกเบี้ยเช่าทางการเงินรอตัดจ่าย | (136,056.91) | (347,964.99) |
| หัก ส่วนของหนี้สินตามสัญญาเช่าทางการเงินที่ถึงกำหนดชำระภายใน 1 ปี | (1,640,960.06) | (1,552,937.91) |
| หนี้สินตามสัญญาเช่าทางการเงิน - สุทธิ | 909,829.03 | 2,550,789.10 |

(ลงชื่อ) กรรมการตามอำนาจ

()

16. เจ้าหนี้ตามสัญญาปรับโครงสร้างหนี้

(หน่วย : บาท)

| | งบการเงินรวมและงบการเงินเฉพาะกิจการ | |
|--|-------------------------------------|-----------------|
| | 2561 | 2560 |
| เงินกู้ยืมจากธนาคาร - ตัวสัญญาใช้เงิน | 8,024,604.58 | 37,343,184.95 |
| ดอกเบี้ยผิติดชำระ | 6,039,651.15 | 6,039,651.15 |
| รวม | 14,064,255.73 | 43,382,836.10 |
| หัก ส่วนของหนี้สินระยะยาวที่ถึงกำหนดชำระภายใน 1 ปี | (8,024,604.58) | (29,318,580.39) |
| สุทธิ | 6,039,651.15 | 14,064,255.71 |

เมื่อวันที่ 25 เมษายน 2560 บริษัทฯ ได้ทำสัญญาประนีประนอมยอมความต่อหน้าศาลจังหวัดสมุทรสาคร กับธนาคารในประเทศแห่งหนึ่ง โดยบริษัทฯ ตกลงชำระหนี้ให้แก่ธนาคารดังนี้

16.1 เงินต้นตามสัญญาเบิกเงินเกินบัญชี จำนวน 1.92 ล้านบาท พร้อมดอกเบี้ยในอัตราร้อยละ 7.25 ต่อปี ของจำนวนเงินดังกล่าว นับแต่วันที่ 7 กรกฎาคม 2559 เป็นต้นไปจนกว่าจะชำระเสร็จ

16.2 เงินต้นตามตัวสัญญาใช้เงิน จำนวน 53.12 ล้านบาท พร้อมดอกเบี้ยในอัตราร้อยละ 2.85 ต่อปีของจำนวนเงินดังกล่าว นับแต่วันที่ 1 กรกฎาคม 2559 เป็นต้นไปจนกว่าจะชำระเสร็จ

บริษัทฯ ตกลงชำระหนี้ตามข้อ 16.1 และ 16.2 รวมเงินต้นและดอกเบี้ยเป็นจำนวนเงิน 56.55 ล้านบาท ให้กับธนาคารโดยวิธีการผ่อนชำระเป็นรายเดือน ๆ ละไม่น้อยกว่า 2.50 ล้านบาท เริ่มชำระงวดแรกภายในวันที่ 31 พฤษภาคม 2560

ธนาคารจะยกเว้นดอกเบี้ยผิติดชำระจำนวน 6.04 ล้านบาท เมื่อบริษัทฯ สามารถปฏิบัติตามเงื่อนไขข้อตกลงในสัญญาครบถ้วนแล้ว

17. ประมาณการหนี้สินไม่หมุนเวียนสำหรับผลประโยชน์พนักงาน

บริษัทฯ จ่ายค่าชดเชยผลประโยชน์หลังออกจากงานและบำเหน็จ ตามข้อกำหนดของพระราชบัญญัติคุ้มครองแรงงาน พ.ศ. 2541 ในการให้ผลประโยชน์เมื่อเกษียณอายุ และผลประโยชน์ระยะยาวอื่นแก่พนักงานตามสิทธิและอายุงาน การเปลี่ยนแปลงในมูลค่าปัจจุบันของภาระผูกพันของโครงการผลประโยชน์

ณ วันที่ 31 ธันวาคม 2561 และ 2560

(หน่วย : บาท)

| | งบการเงินรวมและงบการเงินเฉพาะกิจการ | |
|--|-------------------------------------|--------------|
| | 2561 | 2560 |
| ภาระผูกพันของโครงการผลประโยชน์ ณ วันต้นปี | 6,298,007.00 | 3,767,123.00 |
| ต้นทุนบริการปัจจุบัน | 687,828.00 | 691,557.00 |
| ต้นทุนดอกเบี้ย | 153,930.00 | 145,997.00 |
| ผลขาดทุนจากการวัดมูลค่าใหม่ของผลประโยชน์พนักงานที่กำหนดไว้ | | |
| ที่รับรู้ในกำไรขาดทุนเบ็ดเสร็จอื่นในระหว่างปี | 0.00 | 2,663,110.00 |
| การจ่ายเงินผลประโยชน์พนักงานระหว่างปี | (4,014,145.00) | (969,780.00) |
| ภาระผูกพันของโครงการผลประโยชน์ ณ วันสิ้นปี | 3,125,620.00 | 6,298,007.00 |

(ลงชื่อ) กรรมการตามอำนาจ

()

ค่าใช้จ่ายผลประโยชน์พนักงานที่รับรู้ในรายการต่อไปนี้ในงบกำไรขาดทุนเบ็ดเสร็จ
สำหรับปี สิ้นสุดวันที่ 31 ธันวาคม 2561 และ 2560

(หน่วย : บาท)

| | งบการเงินรวมและงบการเงินเฉพาะกิจการ | |
|--|-------------------------------------|---------------------|
| | 2561 | 2560 |
| ต้นทุนขาย | 121,978.00 | 144,327.00 |
| ค่าใช้จ่ายในการขาย | 44,750.00 | 43,304.00 |
| ค่าใช้จ่ายในการบริหาร | 675,030.00 | 649,923.00 |
| ผลขาดทุนจากการวัดมูลค่าใหม่ของผลประโยชน์พนักงานที่กำหนดไว้ | | |
| ที่รับรู้ในกำไรขาดทุนเบ็ดเสร็จอื่นในระหว่างปี | 0.00 | 2,663,110.00 |
| รวม | 841,758.00 | 3,500,664.00 |

ข้อสมมติฐานหลักในการประมาณการตามหลักการคณิตศาสตร์ประกันภัย ณ วันที่รายงาน สรุปได้ดังนี้

| | |
|-----------------------|--------------------------------------|
| อัตราคิดลด | ร้อยละ 2.05 ต่อปี |
| อัตรากาหนี้ของพนักงาน | ร้อยละ 36 - 42 ต่อปี |
| อัตรากาเสียชีวิต | ร้อยละ 100 ของตารางมรณะไทย พ.ศ. 2551 |

การวิเคราะห์ความอ่อนไหว

การเปลี่ยนแปลงในแต่ละข้อสมมติฐานที่เกี่ยวข้องในการประมาณการตามหลักคณิตศาสตร์ประกันภัยที่
อาจเป็นไปได้อย่างสมเหตุสมผล ณ วันที่รายงาน โดยถือว่าข้อสมมติฐานอื่น ๆ คงที่ จะมีผลกระทบต่อภาระผูกพัน
ผลประโยชน์พนักงานที่กำหนดไว้เป็นจำนวนเงินดังต่อไปนี้

(หน่วย : บาท)

| | งบการเงินรวมและงบการเงินเฉพาะกิจการ | | | |
|--------------------------|-------------------------------------|-------------|-------------|-------------|
| | 2561 | | 2560 | |
| | เพิ่มขึ้น | ลดลง | เพิ่มขึ้น | ลดลง |
| อัตราคิดลด | (67,226.00) | 68,394.00 | (92,412.00) | 94,362.00 |
| (เปลี่ยนแปลงร้อยละ 0.50) | | | | |
| อัตรากาหนี้เงินเดือน | 97,968.00 | (96,857.00) | 91,543.00 | (90,559.00) |
| (เปลี่ยนแปลงร้อยละ 0.50) | | | | |
| อัตรากาหนี้เงิน | (56,050.00) | 57,874.00 | (67,820.00) | 69,604.00 |
| (เปลี่ยนแปลงร้อยละ 0.50) | | | | |

แม้ว่าการวิเคราะห์นี้ไม่ได้คำนึงการกระจายตัวแบบเต็มรูปแบบของกระแสเงินสดที่คาดหวังภายใต้
โครงการดังกล่าว แต่ได้แสดงประมาณการความอ่อนไหวของข้อสมมติฐานต่างๆ

(ลงชื่อ) กรรมการตามอำนาจ
()

ตามที่กล่าวไว้ในหมายเหตุประกอบงบการเงินข้อ 3.17 บริษัทและบริษัทย่อยจะบันทึกผลกระทบจากพระราชบัญญัติ คุ้มครองแรงงานฉบับใหม่ เมื่อมีการประกาศในพระราชกิจจานุเบกษา ซึ่งอาจจะมีผลบังคับใช้ในปี 2562 ปัจจุบันบริษัทและบริษัทย่อยอยู่ระหว่างจัดทำประมาณการหาผลกระทบดังกล่าว

18. ภาษีเงินได้รอการตัดบัญชี / ค่าใช้จ่ายภาษีเงินได้

สินทรัพย์และหนี้สินภาษีเงินได้รอการตัดบัญชีภายหลังจากการนำมาหักกลบกกันตามความเหมาะสม ได้แสดงรวมไว้ในงบแสดงฐานะการเงินโดยมีรายละเอียดดังนี้

| | (หน่วย : บาท) | |
|---|--------------------------------------|---------------|
| | งบการเงินรวม และงบการเงินเฉพาะกิจการ | |
| | 2561 | 2560 |
| สินทรัพย์ภาษีเงินได้รอการตัดบัญชี | | |
| ค่าเผื่อหนี้สงสัยจะสูญ | 11,301,900.47 | 10,325,400.42 |
| ค่าเผื่อการลดมูลค่าสินค้าคงเหลือ | 385,859.44 | 512,255.01 |
| ประมาณการหนี้สินผลประโยชน์พนักงาน | 625,124.00 | 1,259,601.40 |
| ค่าเผื่อการด้อยค่าของเงินลงทุน | 636,137.80 | 636,137.80 |
| ขาดทุนทางภาษี | 56,751,287.79 | 31,852,515.03 |
| รวม | 69,700,309.50 | 44,585,909.66 |
| ภาษีเงินได้รอการตัดบัญชี | | |
| ค่าเสื่อมราคาจากการเปลี่ยนแปลงประมาณการ | 59,441,929.68 | 55,710,022.01 |
| รวม | 59,441,929.68 | 55,710,022.01 |
| หนี้สินภาษีเงินได้รอการตัดบัญชีสุทธิ | (10,258,379.82) | 11,124,112.35 |

ค่าใช้จ่ายภาษีเงินได้สำหรับปี สิ้นสุดวันที่ 31 ธันวาคม 2561 และ 2560 สรุปได้ดังนี้

| | (หน่วย : บาท) | |
|---|----------------------------------|-----------------|
| | งบการเงินรวมงบการเงินเฉพาะกิจการ | |
| | 2561 | 2560 |
| ภาษีเงินได้ปัจจุบัน : | | |
| ภาษีเงินได้นิติบุคคลสำหรับปี | 0.00 | 0.00 |
| ภาษีเงินได้รอการตัดบัญชี : | | |
| ภาษีเงินได้รอการตัดบัญชีจากการ | | |
| เกิดผลแตกต่างชั่วคราวและการกลับรายการ | | |
| ผลแตกต่างชั่วคราว | (21,382,492.17) | (19,646,800.92) |
| ค่าใช้จ่าย(รายได้)ภาษีเงินได้ที่แสดง | | |
| อยู่ในงบกำไรขาดทุนเบ็ดเสร็จ | (21,382,492.17) | (19,646,800.92) |

(ลงชื่อ) กรรมการตามอำนาจ

()

จำนวนภาษีเงินได้ที่เกี่ยวข้องกับส่วนประกอบแต่ละส่วนของการขาดทุนเบ็ดเสร็จอื่น สำหรับปี สิ้นสุด
วันที่ 31 ธันวาคม 2561 และ 2560 สรุปได้ดังนี้

| | (หน่วย : บาท) | |
|--|-------------------------------------|--------------|
| | งบการเงินรวมและงบการเงินเฉพาะกิจการ | |
| | 2561 | 2560 |
| ภาษีเงินได้ที่เกี่ยวข้องกับผลกำไร(ขาดทุน)จากการวัดมูลค่าใหม่ | | |
| ของผลประโยชน์พนักงานที่กำหนดไว้ ที่บันทึกโดยตรง | | |
| ไปยังการขาดทุนเบ็ดเสร็จอื่น | 0.00 | (532,622.00) |

รายการกระหนดยอดจำนวนเงินระหว่างค่าใช้จ่ายภาษีเงินได้กับผลคูณของการทางบัญชีกับอัตราภาษีที่ใช้
สำหรับปีสิ้นสุดวันที่ 31 ธันวาคม 2561 และ 2560 สามารถแสดงได้ดังนี้

| | (หน่วย : บาท) | | | |
|--------------------------------------|------------------|-----------------|----------------------|-----------------|
| | งบการเงินรวม | | งบการเงินเฉพาะกิจการ | |
| | 2561 | 2560 | 2561 | 2560 |
| กำไร(ขาดทุน)ทางบัญชีก่อนภาษี | | | | |
| เงินได้นิติบุคคล | (120,142,648.20) | (98,420,831.57) | (107,456,460.76) | (97,464,314.38) |
| อัตราภาษีเงินได้นิติบุคคล | 20% | 20% | 20% | 20% |
| กำไร(ขาดทุน)ทางบัญชีก่อนภาษี | | | | |
| เงินได้นิติบุคคลคูณ | | | | |
| อัตราภาษี | (24,028,529.64) | (19,684,166.32) | (21,491,292.15) | (19,492,862.88) |
| ผลกระทบทางภาษีสำหรับ : | | | | |
| รายจ่ายต้องห้าม | 852,205.87 | 1,149,589.84 | 852,205.87 | 1,149,589.84 |
| รายจ่ายอื่นที่เกณฑ์บัญชี | | | | |
| ต่างจากเกณฑ์ภาษี | 1,793,831.60 | (1,112,224.44) | (743,405.89) | (1,303,527.88) |
| ค่าใช้จ่าย(รายได้)ภาษีเงินได้ที่แสดง | | | | |
| อยู่ในงบกำไรขาดทุนเบ็ดเสร็จ | (21,382,492.17) | (19,646,800.92) | (21,382,492.17) | (19,646,800.92) |
| อัตราภาษีเงินได้ที่แท้จริง | (17.80)% | (19.96)% | (19.90)% | (20.16)% |

19. สำรองตามกฎหมาย

ตามพระราชบัญญัติบริษัทมหาชน จำกัด พ.ศ. 2535 ซึ่งกำหนดให้มีการจัดสรรกำไรอย่างน้อยร้อยละ 5 ของกำไรสุทธิ หักขาดทุนสะสม (ถ้ามี) เป็นทุนสำรองจนกว่าสำรองดังกล่าวมีจำนวนเท่ากับร้อยละ 10 ของทุนจดทะเบียน ทุนสำรองนี้ไม่อาจนำไปจ่ายเป็นเงินปันผลได้

(ลงชื่อ) กรรมการตามอำนาจ
()

20. รายการบัญชีกับกิจการที่เกี่ยวข้องกัน

บริษัทฯ มีรายการทางบัญชีจำนวนหนึ่ง ซึ่งเกิดกับกิจการที่เกี่ยวข้องกัน สิ้นทรัพย์ หนี้สิน รายได้ และค่าใช้จ่าย ส่วนหนึ่งเกิดจากรายการที่มีกับกิจการที่เกี่ยวข้องกันดังกล่าว กิจการเหล่านี้เกี่ยวข้องกันโดยมีผู้ถือหุ้น และ/หรือกรรมการกลุ่มเดียวกัน งบการเงินนี้จึงรวมผลของรายการดังกล่าว โดยใช้นโยบายกำหนดรายการที่เป็นปกติทางธุรกิจกับกิจการที่เกี่ยวข้องกันเช่นเดียวกับที่คิดกับลูกค้ารายอื่น

| กิจการ/บุคคลที่เกี่ยวข้องกัน | ลักษณะความสัมพันธ์ | ลักษณะรายการ | นโยบายกำหนดราคา |
|------------------------------|---|--------------------|-----------------|
| Steel Hub Limited | บริษัทย่อย | ขายสินค้าสำเร็จรูป | ราคาตลาด |
| บจ. ชัยณรงค์ อินเตอร์เทรด | กรรมการของบริษัทฯ เป็นผู้ถือหุ้นรายใหญ่ และกรรมการผู้มีอำนาจลงนาม | ซื้ออุปกรณ์ลูกปืน | ราคาตลาด |

ยอดคงเหลือของบัญชีที่เกิดขึ้นระหว่างกัน มีรายละเอียดดังนี้

(หน่วย : บาท)

| | งบการเงินรวม | | | |
|----------------------------------|-----------------|----------------|-----------------|-----------------|
| | 31 ธันวาคม 2560 | เพิ่มขึ้น | ลดลง | 31 ธันวาคม 2561 |
| บจ. ชัยณรงค์ อินเตอร์เทรด | | | | |
| เจ้าหนี้การค้า | 219,847.66 | 942,683.91 | (983,408.22) | 179,123.35 |
| งบการเงินเฉพาะกิจการ | | | | |
| | 31 ธันวาคม 2560 | เพิ่มขึ้น | ลดลง | 31 ธันวาคม 2561 |
| Steel Hub Limited | | | | |
| ลูกหนี้การค้า | 7,093,294.67 | 315,934,166.38 | (54,271,151.82) | 268,756,309.23 |
| บจ. ชัยณรงค์ อินเตอร์เทรด | | | | |
| เจ้าหนี้การค้า | 219,847.66 | 942,683.91 | (983,408.22) | 179,123.35 |

รายการรายรับและค่าใช้จ่ายกับกิจการที่เกี่ยวข้องกันและมีนัยสำคัญสำหรับปี สิ้นสุดวันที่ 31 ธันวาคม 2561 และ 2560 สรุปได้ดังนี้

(หน่วย : บาท)

| | งบการเงินรวม | | งบการเงินเฉพาะกิจการ | |
|----------------------------------|--------------|------------|----------------------|--------------|
| | 2561 | 2560 | 2561 | 2560 |
| Steel Hub Limited | | | | |
| ขายสินค้าสำเร็จรูป | 0.00 | 0.00 | 319,177,147.16 | 7,239,633.26 |
| บจ. ชัยณรงค์ อินเตอร์เทรด | | | | |
| ซื้อสินค้าและวัสดุสิ้นเปลือง | 881,013.00 | 749,526.10 | 881,013.00 | 749,526.10 |

(ลงชื่อ) กรรมการตามอำนาจ

()

21. ค่าใช้จ่ายตามลักษณะ

ค่าใช้จ่ายตามลักษณะของค่าใช้จ่ายที่สำคัญ สำหรับปี สิ้นสุดวันที่ 31 ธันวาคม 2561 และ 2560 มีดังนี้

(หน่วย : บาท)

| | งบการเงินรวม | | งบการเงินเฉพาะกิจการ | |
|---------------------------------------|------------------|------------------|----------------------|------------------|
| | 2561 | 2560 | 2561 | 2560 |
| การเปลี่ยนแปลงในสินค้าสำเร็จรูป | | | | |
| และงานระหว่างทำ | 120,955,096.05 | 122,352,591.29 | 366,264,950.56 | 122,352,591.29 |
| วัตถุดิบและวัสดุสิ้นเปลืองใช้ไป | 1,474,963,670.89 | 1,443,134,156.12 | 1,474,963,670.89 | 1,443,134,156.12 |
| ค่าอากรจากการนำเข้าวัตถุดิบ | 239,190.95 | 65,412,228.20 | 239,190.95 | 65,412,228.20 |
| ค่าใช้จ่ายเกี่ยวกับพนักงาน | 138,311,207.09 | 140,453,173.51 | 137,870,124.66 | 140,453,173.51 |
| ค่าตอบแทนผู้บริหาร | 13,440,333.00 | 15,213,713.00 | 13,440,333.00 | 15,213,713.00 |
| ค่าเสื่อมราคาและค่าตัดจำหน่าย | 43,231,622.61 | 50,157,813.48 | 42,074,412.39 | 50,154,805.02 |
| ค่าเสื่อมราคา-เครื่องจักรไม่ได้ใช้งาน | 31,205,435.10 | 23,609,960.66 | 31,205,435.10 | 23,609,960.66 |
| (โอนกลับ)ขาดทุนจากการลดมูลค่า | | | | |
| สินค้าคงเหลือ | (631,977.86) | 1,400,202.71 | (631,977.86) | 1,400,202.71 |
| ค่าเช่าจ่ายล่วงหน้าตัดจ่าย | 261,175.85 | 348,234.46 | 0.00 | 0.00 |

22. ค่าตอบแทนกรรมการ

ค่าตอบแทนกรรมการนี้เป็นผลประโยชน์ที่จ่ายให้กับกรรมการของบริษัทฯ ตามมาตรา 90 ของพระราชบัญญัติ บริษัทมหาชนจำกัด โดยไม่รวมเงินเดือนและผลประโยชน์ที่เกี่ยวข้องที่จ่ายให้กับกรรมการในฐานะผู้บริหาร

23. ค่าตอบแทนผู้บริหาร

ค่าตอบแทนผู้บริหารนี้เป็นค่าใช้จ่ายเกี่ยวกับเงินเดือน ค่าตอบแทนและผลประโยชน์อื่นให้แก่กรรมการเฉพาะในฐานะผู้บริหาร และให้แก่ผู้บริหารตามนิยามในประกาศของสำนักงานคณะกรรมการกำกับหลักทรัพย์และตลาดหลักทรัพย์ อันได้แก่ ผู้จัดการหรือผู้ดำรงตำแหน่งระดับบริหารที่สายแรกต่อจากผู้จัดการลงมา และผู้ซึ่งดำรงตำแหน่งเทียบเท่าระดับบริหารรายที่สี่ทุกราย และให้หมายความรวมถึงผู้ดำรงตำแหน่งระดับบริหารในสายงานบัญชีหรือการเงินที่เป็นระดับผู้จัดการฝ่ายขึ้นไปหรือเทียบเท่า

24. เงินกองทุนสำรองเลี้ยงชีพ

บริษัทฯ ได้หักเงินเดือนพนักงานไว้เป็นเงินกองทุนสำรองเลี้ยงชีพ ในอัตราร้อยละ 2-4 และจ่ายสมทบร้อยละ 2-4 เงินกองทุนสำรองเลี้ยงชีพ ได้มอบให้บริษัทแห่งหนึ่ง เป็นผู้จัดการกองทุนไว้เพื่อเป็นประโยชน์แก่พนักงานโดยเฉพาะ

ณ วันที่ 31 ธันวาคม 2561 และ 2560 บริษัทฯ ได้จ่ายเงินสมทบเข้ากองทุนจำนวน 0.93 ล้านบาท และจำนวน 1.07 ล้านบาท ตามลำดับ

(ลงชื่อ) กรรมการตามอำนาจ

()

25. ภาระผูกพันและหนี้สินที่อาจเกิดขึ้นในภายหน้า

25.1 ณ วันที่ 31 ธันวาคม 2561 และ 2560 บริษัทฯ มีภาระผูกพันจากการให้ธนาคารในประเทศสองแห่ง ออกหนังสือค้ำประกันต่อหน่วยงานราชการสองแห่ง และบริษัทเอกชนสองแห่ง เป็นจำนวนเงินรวม 74.44 ล้านบาท และ 74.62 ล้านบาท ตามลำดับ

25.2 ณ วันที่ 31 ธันวาคม 2561 บริษัทฯ มีเลตเตอร์ออฟเครดิตที่เปิดไว้เพื่อสั่งซื้อสินค้าและวัตถุดิบจาก ต่างประเทศ จำนวนเงิน 12.85 ล้านบาท

26. การนำเสนอข้อมูลทางการเงินจำแนกตามส่วนงาน

ข้อมูลทางการเงินจำแนกตามส่วนงานของบริษัทฯ แยกตามส่วนงานภูมิศาสตร์ โดยขายสินค้าต่อหลัก ซึ่ง แยกตามสถานที่ตั้งของลูกค้า สำหรับปี สิ้นสุดวันที่ 31 ธันวาคม 2561 และ 2560 ดังนี้

สำหรับปี

(หน่วย : ล้านบาท)

| | งบการเงินรวม | | | | | |
|-------------------------------|--------------------------|-------------------|---------|--------------------------|-------------------|---------|
| | ณ วันที่ 31 ธันวาคม 2561 | | | ณ วันที่ 31 ธันวาคม 2560 | | |
| | ขาย ในประเทศ | ขาย ต่างประเทศ | รวม | ขาย ในประเทศ | ขาย ต่างประเทศ | รวม |
| รายได้จากการขาย | 3,159 | 65 | 3,224 | 2,673 | 21 | 2,694 |
| ต้นทุนขาย | (3,029) | (73) | (3,102) | (2,539) | (23) | (2,562) |
| กำไรขั้นต้น | 130 | (8) | 122 | 134 | (2) | 132 |
| รายได้อื่น | | | 3 | | | 10 |
| ค่าใช้จ่ายในการขาย | | | (56) | | | (49) |
| ค่าใช้จ่ายในการบริหาร | | | (144) | | | (141) |
| ต้นทุนทางการเงิน | | | (45) | | | (51) |
| รายได้(ค่าใช้จ่าย)ภาษีเงินได้ | | | 21 | | | 20 |
| กำไร(ขาดทุน)สำหรับปี | | | (99) | | | (79) |
| ที่ดิน อาคารและอุปกรณ์ | | | 2,206 | | | 2,187 |

27. การเปิดเผยข้อมูลเกี่ยวกับเครื่องมือทางการเงิน

บริษัทฯ ไม่มีนโยบายที่จะประกอบธุรกรรมเครื่องมือทางการเงินที่เป็นตราสารอนุพันธ์ เพื่อเก็งกำไรหรือ เพื่อการค้า

27.1 นโยบายการบัญชี

รายละเอียดของนโยบายการบัญชีที่สำคัญ วิธีการที่ใช้ซึ่งรวมถึงเกณฑ์ในการวัดค่าการรับรู้และค่าใช้จ่ายที่ เกี่ยวกับสินทรัพย์และหนี้สินทางการเงินแต่ละประเภท ได้เปิดเผยไว้แล้วในหมายเหตุข้อ 3

(ลงชื่อ) กรรมการตามอำนาจ

()

27.2. ความเสี่ยงจากการไม่ปฏิบัติตามสัญญา

ความเสี่ยงจากการไม่ปฏิบัติตามสัญญา เกิดจากการที่คู่สัญญาไม่ปฏิบัติตามข้อกำหนดในสัญญา ซึ่งก่อให้เกิดความเสียหายแก่บริษัทฯ สำหรับสินทรัพย์ทางการเงินที่แสดงในงบแสดงฐานะการเงินราคาตามบัญชีของสินทรัพย์ หลังจากหักค่าเผื่อนี้ลงจะสูญถือเป็นมูลค่าสูงสุดของความเสี่ยงที่เกิดจากการไม่ปฏิบัติตามสัญญา

สำหรับรายการนอกงบแสดงฐานะการเงิน บริษัทฯ คาดว่าความเสี่ยงจากการที่คู่สัญญาไม่ปฏิบัติตามสัญญามีจำนวนไม่เป็นสาระสำคัญ

27.3 ความเสี่ยงเกี่ยวกับอัตราดอกเบี้ย

ความเสี่ยงเกี่ยวกับอัตราดอกเบี้ย เกิดจากการที่อัตราดอกเบี้ยจะเปลี่ยนไปซึ่งก่อให้เกิดผลเสียหายแก่บริษัทฯ ในงวดปัจจุบันและงวดต่อ ๆ ไป

27.4 ราคายุติธรรมของเครื่องมือทางการเงิน

สินทรัพย์ทางการเงินที่แสดงในงบแสดงฐานะการเงินประกอบด้วย เงินสดและรายการเทียบเท่าเงินสด ลูกหนี้การค้าและลูกหนี้อื่น และลูกหนี้อื่นกิจการที่เกี่ยวข้องกัน หนี้สินทางการเงินที่แสดงในงบแสดงฐานะการเงินประกอบด้วย เงินเบิกเกินบัญชีและเงินกู้ยืมระยะสั้นจากสถาบันการเงิน เจ้าหนี้การค้าและเจ้าหนี้อื่น เจ้าหนี้การค้าและเจ้าหนี้อื่น กิจการที่เกี่ยวข้องกัน และหนี้สินตามสัญญาเช่าทางการเงิน

ราคาตามบัญชีของสินทรัพย์และหนี้สินทางการเงินมีมูลค่าใกล้เคียงกับมูลค่ายุติธรรม นอกจากนี้ ผู้บริหารเชื่อว่า บริษัทฯ ไม่มีความเสี่ยงจากเครื่องมือทางการเงินที่มีนัยสำคัญ

27.5 ความเสี่ยงจากอัตราแลกเปลี่ยน

บริษัทฯ มีความเสี่ยงจากอัตราแลกเปลี่ยนเงินตราต่างประเทศ เนื่องจากบริษัทฯ มีสินทรัพย์และหนี้สินเป็นสกุลเงินตราต่างประเทศ ณ 31 ธันวาคม 2561 และ 2560 สินทรัพย์และหนี้สินที่เป็นเงินตราต่างประเทศที่ยังไม่ได้ทำสัญญาเพื่อป้องกันความเสี่ยงสรุปได้ดังนี้

| | งบการเงินเฉพาะกิจการ | | | |
|--------------------|----------------------|------------|--------------|--------------|
| | สินทรัพย์ | | หนี้สิน | |
| | 2561 | 2560 | 2561 | 2560 |
| เหรียญสหรัฐอเมริกา | 8,348,439.67 | 218,698.00 | 1,712,544.93 | 1,712,544.93 |

28. รายละเอียดประกอบงบกระแสเงินสด

สำหรับปี สิ้นสุดวันที่ 31 ธันวาคม 2560 รายการที่ไม่เป็นตัวเงินที่มีสาระสำคัญ มีดังนี้

ในปี 2560 บริษัทฯ ได้รับโอนที่ดิน อาคารและอุปกรณ์ จำนวน 4.50 ล้านบาท เพื่อรับชำระหนี้จากลูกหนี้การค้าจำนวน 5.86 ล้านบาท และบันทึกขาดทุนจากการรับชำระหนี้จำนวน 1.36 ล้านบาท

ในปี 2560 บริษัทฯ ได้บันทึกโอนเงินเบิกเกินบัญชีและเงินกู้ยืมระยะสั้นจากสถาบันการเงิน จำนวน 55.04 ล้านบาท และเจ้าหนี้อื่นจำนวน 7.55 ล้านบาท เป็นเจ้าหนี้ตามสัญญาปรับโครงสร้างหนี้จำนวน 62.59 ล้านบาท

(ลงชื่อ) กรรมการตามอำนาจ

()

29. การบริหารจัดการทุน

วัตถุประสงค์ของบริษัทฯ ในการบริหารทางการเงิน คือ การดำรงไว้ซึ่งความสามารถในการดำเนินงานอย่างต่อเนื่องและดำรงไว้ซึ่งโครงสร้างทุนที่เหมาะสม

ณ วันที่ 31 ธันวาคม 2561 และ 2560 บริษัทฯ มีอัตราส่วนหนี้สินต่อทุนสรุปได้ดังนี้

| | งบการเงินเฉพาะกิจการ | |
|---|----------------------|------|
| | 2561 | 2560 |
| อัตราส่วนหนี้สินรวมต่อส่วนของผู้ถือหุ้น | 0.96 | 0.90 |

30. การอนุมัติงบการเงิน

งบการเงินนี้ได้รับการอนุมัติให้ออกงบการเงินโดยคณะกรรมการของบริษัทฯ เมื่อวันที่ 28 กุมภาพันธ์ 2562

(ลงชื่อ) กรรมการตามอำนาจ
()

เอกสารแนบ 1 : รายละเอียดเกี่ยวกับกรรมการและผู้บริหาร บริษัท สามชัย สตีล อินดัสทรี จำกัด (มหาชน) ณ วันที่ 31 ธันวาคม 2561

| ชื่อ-สกุล อายุ/ตำแหน่ง | วุฒิการศึกษา | ความสัมพันธ์ ระหว่างผู้บริหาร | สัดส่วนการถือหุ้นใน บริษัทที่มีสิทธิออก เสียงทั้งหมด | 2561-ปัจจุบัน 2553-ปัจจุบัน | ประสบการณ์การทำงาน |
|--|---|--|--|---|--|
| 1.นายธงชัย สักยาญจนกร อายุ 66 ปี กรรมการ ประธานกรรมการบริหาร และ กรรมการผู้มีอำนาจลงนามผูกพันบริษัท | - ปริญญาตรี สาขาอิเล็กทรอนิกส์ Chiyoda Collage โตเกียว ประเทศญี่ปุ่น - อบรมหลักสูตร Director Accreditation Program (DAP) – IOD | บิดา นายวรวิชัยและนายวรุณ ชัย สักยาญจนกร | ร้อยละ 19.01 | 2561-ปัจจุบัน 2553-ปัจจุบัน | - ประธานกรรมการ บริษัท สามชัย สตีล อินดัสทรี จำกัด (มหาชน) - ประธานกรรมการบริหาร บริษัท สามชัย สตีล อินดัสทรี จำกัด (มหาชน) |
| 2.นายวัฒนา สุทธิพิณธรรม อายุ 73 ปี กรรมการ กรรมการอิสระ และ รองประธาน กรรมการบริษัท | - ปริญญาตรี สาขาการบัญชี (เกียรตินิยม) มหาวิทยาลัยธรรมศาสตร์ - ปริญญาโท สาขาบริหารธุรกิจ มหาวิทยาลัย นิวยอร์ก สหรัฐอเมริกา - อบรมหลักสูตร Director Accreditation Program (DAP) – IOD | -ไม่มี- | -ไม่มี- | 2547- ปัจจุบัน 2559 -ปัจจุบัน | - รองประธานกรรมการ บริษัท สามชัย สตีล อินดัสทรี จำกัด (มหาชน) - กรรมการอิสระ กรรมการตรวจสอบและ กรรมการบริหารความเสี่ยง บมจ.แกรนด์ แอสเสท โอเทลส์ แอนด์ พรอพเพอร์ตี้ |
| 3.นายพรชัย กิตติปัญญางม อายุ 72 ปี กรรมการอิสระ และประธาน กรรมการตรวจสอบ | - ปริญญาตรี สาขาบัญชี มหาวิทยาลัยธรรมศาสตร์ - อบรมหลักสูตร Director Accreditation Program (DAP) – IOD | -ไม่มี- | -ไม่มี- | 2547 - ปัจจุบัน 2558 – ปัจจุบัน 2515 - ปัจจุบัน | - ประธานกรรมการตรวจสอบ บริษัท สามชัย สตีล อินดัสทรี จำกัด (มหาชน) - กรรมการอิสระ และประธานกรรมการตรวจสอบ บมจ.แกรนด์ แอสเสท โอเทลส์ แอนด์ พรอพเพอร์ตี้ - กรรมการผู้จัดการ บริษัท บัญชีกิจ จำกัด (บริษัทตรวจสอบบัญชี) |
| 4.นายเบ็ชชา หาญหัตถยา อายุ 71 ปี กรรมการ กรรมการอิสระ และ กรรมการตรวจสอบ | - ปริญญาตรี สาขาบัญชี มหาวิทยาลัยธรรมศาสตร์ - ปริญญาโท สาขาการเงิน Columbia University - อบรมหลักสูตร Director Accreditation Program (DAP) – IOD | -ไม่มี- | -ไม่มี- | 2547 - ปัจจุบัน 2548 – ปัจจุบัน 2535 - 2545 | - กรรมการตรวจสอบ บริษัท สามชัย สตีล อินดัสทรี จำกัด (มหาชน) - กรรมการ บริษัท อันดามันรีสอร์ท จำกัด - ผู้ช่วยอธิการบดี มหาวิทยาลัยอีสเทิร์น เอเซีย - ผู้อำนวยการสำนักกรรมการผู้จัดการ ธนาคารยูเอบี รัตนสิน จำกัด |
| 5.นายวรวิทย์ โชติโกสภ อายุ 71 ปี กรรมการ กรรมการอิสระ และ กรรมการตรวจสอบ | - ปริญญาตรี สาขาเศรษฐศาสตร์ มหาวิทยาลัยธรรมศาสตร์ - อบรมหลักสูตร Director Accreditation Program (DAP) – IOD | -ไม่มี- | -ไม่มี- | 2560 - ปัจจุบัน 2530 - 2540 | - กรรมการตรวจสอบ บริษัท สามชัย สตีล อินดัสทรี จำกัด (มหาชน) - ผู้จัดการอาวุโส ฝ่ายขาย บริษัท บงกคโกละการอุตสาหกรรม จำกัด (บริษัทผลิตห้อยทองแดงไว้ตะเข็บ) |

| ชื่อ-สกุล อายุ/ตำแหน่ง | วุฒิการศึกษา | ความสัมพันธ์ ทางครอบครัว ระหว่างผู้บริหาร | สัดส่วนการถือหุ้นใน บริษัทที่มีสิทธิออก เสียงทั้งหมด | ปีปัจจุบัน | ประสบการณ์การทำงาน |
|---|--|---|--|---|--|
| 6.นายอรรถชัย ชินธรรมมิตร อายุ 64 ปี กรรมการ | - ปริญญาตรี สาขาบริหารบุคคล มหาวิทยาลัยอัสสัมชัญ - อบรมหลักสูตร Director Accreditation Program (DAP) – IOD | -ไม่มี- | -ไม่มี- | 2550 - ปัจจุบัน 2547- 2550 2541- ปัจจุบัน | - กรรมการ บริษัท สามชัย สตีล อินดัสทรี จำกัด (มหาชน) - ประธานกรรมการ บริษัท สามชัย สตีล อินดัสทรี จำกัด (มหาชน) - กรรมการผู้จัดการ บริษัท ชัยณรงค์ อินเตอร์เทรด จำกัด (บริษัทจำหน่ายอุปกรณ์ปั๊ม) |
| 7.นายบรรพต ประเสริฐสุขกุล อายุ 60 ปี กรรมการ กรรมการบริหาร กรรมการผู้มีอำนาจลงนามผู้แทน บริษัท และเลขานุการบริษัท | - ปริญญาตรี สาขาบริหารธุรกิจ คณะรัฐศาสตร์ มหาวิทยาลัยธรรมศาสตร์ - อบรมหลักสูตร Director Accreditation Program (DAP) – IOD | -ไม่มี- | -ไม่มี- | 2556 - ปัจจุบัน 2551 - 2556 2545 - 2551 | - กรรมการและกรรมการบริหาร บริษัท สามชัย สตีล อินดัสทรี จำกัด (มหาชน) - กรรมการ กรรมการบริหาร และกรรมการผู้จัดการ บริษัท สามชัย สตีล อินดัสทรี จำกัด (มหาชน) - ผู้ช่วยกรรมการผู้จัดการ บริษัท สามชัย สตีล อินดัสทรี จำกัด (มหาชน) |
| 8.นายรุณชัย สักกัญจนกร อายุ 36 ปี กรรมการ และกรรมการผู้จัดการ | - ปริญญาตรี สาขาการเงินและเศรษฐศาสตร์ UC Berkeley University . U.S.A. | บุตรชายชายชย สักกัญจนกร | ร้อยละ 14.35 | 2561 - ปัจจุบัน 2554 - ปัจจุบัน 2553 - 2554 2550 - 2553 2549 - 2550 | - กรรมการผู้จัดการ บริษัท สามชัย สตีล อินดัสทรี จำกัด (มหาชน) - รองกรรมการผู้จัดการ บริษัท สามชัย สตีล อินดัสทรี จำกัด (มหาชน) - รับผิดชอบงานด้านการเงิน บริษัท สามชัย สตีล อินดัสทรี จำกัด (มหาชน) - Associate Officer, Deutsche Bank. - Analyst Officer, Citibank |
| 9.นางวาสนา ลามาศิพานนท์ อายุ 66 ปี รองกรรมการผู้จัดการ | - ปวส. สาขาบัญชี กรุงเทพมหานครบัยชีวิทยาลัย | พี่สาวนางวลี สักกัญจนกร ซึ่งเป็น ภรรยาของนายชยชัย สักกัญจนกร | -ไม่มี- | 2554 - ปัจจุบัน 2552 - 2554 2547 - ปัจจุบัน | - รองกรรมการผู้จัดการ บริษัท สามชัย สตีล อินดัสทรี จำกัด (มหาชน) - ผู้ช่วยกรรมการผู้จัดการ บริษัท สามชัย สตีล อินดัสทรี จำกัด (มหาชน) - ประกอบธุรกิจส่วนตัว (เครื่องประดับ) |
| 10.นายวิรุฬห์ วัฒนอนันต์ อายุ 62 ปี รองกรรมการผู้จัดการ | - ปริญญาตรี เศรษฐศาสตร์และการเงิน มหาวิทยาลัยเกษตรศาสตร์ - ปริญญาโท สาขาบริหารการเงิน สถาบันบัณฑิตพัฒนบริหารศาสตร์ | -ไม่มี- | -ไม่มี- | 2554 - ปัจจุบัน 2548 - 2554 2540 - 2548 | - รองกรรมการผู้จัดการ บริษัท สามชัย สตีล อินดัสทรี จำกัด (มหาชน) - ผู้ช่วยกรรมการผู้จัดการ บริษัท สามชัย สตีล อินดัสทรี จำกัด (มหาชน) - ผู้ช่วยผู้จัดการฝ่ายการเงิน บริษัท อินเตอร์ สตีล อินดัสทรี จำกัด (บริษัทผลิตท่อเหล็ก) |

| ชื่อ-สกุล อายุ/ตำแหน่ง | วุฒิการศึกษา | ความสัมพันธ์ ระหว่างผู้บริหาร | สัดส่วนการถือหุ้นใน บริษัทที่มีสิทธิออก เสียงทั้งหมด | ปีปัจจุบัน | ประสบการณ์การทำงาน |
|---|---|----------------------------------|--|--------------------------------|--|
| 11.นางชัญญ์นันท์ ดวงรักษา อายุ 56 ปี ผู้ช่วยกรรมการผู้จัดการ | - มัธยมศึกษา 5 โรงเรียนมหาวิทยาลัยราชภัฏวไลยอลงกรณ์ | -ไม่มี- | -ไม่มี- | 2554 – ปัจจุบัน 2540 – 2554 | - ผู้ช่วยกรรมการผู้จัดการ บริษัท สามชัย สตีล อินดัสทรี จำกัด (มหาชน) - ผู้จัดการฝ่ายขาย บริษัท สามชัย สตีล อินดัสทรี จำกัด (มหาชน) |
| 12.นางสาวยุภาพร นพกวตฤทธิเดช อายุ 54 ปี ผู้ช่วยกรรมการผู้จัดการ | - อนุปริญญาตรี สาขาการจัดการ มหาวิทยาลัยราชภัฏ ราชนครินทร์ หนองคาย | -ไม่มี- | -ไม่มี- | 2554 – ปัจจุบัน 2540 – 2554 | - ผู้ช่วยกรรมการผู้จัดการ บริษัท สามชัย สตีล อินดัสทรี จำกัด (มหาชน) - ผู้จัดการฝ่ายขาย บริษัท สามชัย สตีล อินดัสทรี จำกัด (มหาชน) |
| 13.นางปริยวรณ์ สีสวรรณทัต อายุ 65 ปี ผู้จัดการฝ่ายการเงิน | - ปวส. สาขาบัญชี กรุงเทพมหานครวิทยาลัย | -ไม่มี- | -ไม่มี- | 2544 – ปัจจุบัน 2540 - 2544 | - ผู้จัดการฝ่ายการเงิน บริษัท สามชัย สตีล อินดัสทรี จำกัด (มหาชน) - ผู้ช่วยผู้จัดการฝ่ายการเงิน บริษัท เอฟทีเอสโปรดักส์ จำกัด (บริษัทผลิตท่อเหล็ก) |
| 14.นางสาวศรีสมร คูยั้งรัตน์ อายุ 65 ปี ผู้จัดการฝ่ายบัญชีต้นทุน | - ปวช. สาขาบัญชี กรุงเทพมหานครวิทยาลัยการบัญชี | -ไม่มี- | -ไม่มี- | 2546 – ปัจจุบัน 2540 - 2546 | - ผู้จัดการฝ่ายบัญชีต้นทุน บริษัท สามชัย สตีล อินดัสทรี จำกัด (มหาชน) - ผู้ช่วยผู้จัดการฝ่ายบัญชี บริษัท เอฟทีเอสโปรดักส์ จำกัด (บริษัทผลิตท่อเหล็ก) |
| 15.น.ส.สรณจิตต์ ศิริธนรัตน์กุล อายุ 56 ปี ผู้จัดการฝ่ายบัญชี | -ปริญญาตรี สาขาการบัญชี คณะบริหารธุรกิจ มหาวิทยาลัยรามคำแหง | -ไม่มี- | -ไม่มี- | 2545-2560 | -สมุห์บัญชี บริษัท เหล็กน้ำหนึ่ง จำกัด |

เอกสารแนบ 2 : รายละเอียดเกี่ยวกับการดำรงตำแหน่งของผู้บริหารและผู้มีอำนาจในการควบคุมบริษัท
ณ วันที่ 31 ธันวาคม 2561

| รายชื่อผู้บริหาร | | บริษัท สามชัย สตีล อินดัสทรี จำกัด (มหาชน) | บริษัท ชัยณรงค์ อินเตอร์เทรด จำกัด | บริษัท สตีล อับ จำกัด |
|------------------|-----------------|---|---------------------------------------|--------------------------|
| 1. นายธงชัย | ลีกาญจนกร | X,/,O,/// | | |
| 2. นายวัฒนา | สุทธิพิณิจธรรม | /,D | | |
| 3. นายพรชัย | กิตติปัญญางาม | N, /,// | | |
| 4. นายปรีชา | หาญหัตยา | /,// | | |
| 5. นายวรวิทย์ | โชติโกโสภณ | /,// | | |
| 6. นายธวัชชัย | ชินธรรมมิตร | / | /,IV | |
| 7. นายบรรพต | ประเสริฐสุขสกุล | /,///,V | | |
| 8. นายวรณชัย | ลีกาญจนกร | IV,/,/,/,V | | /,III,IV |
| 9. นางวาสนา | ลามาตีพานนท์ | V | | |
| 10. นายวรัญญู | วัฒนอนันต์ | V | | |
| 11. นางธัญนันท์ | ดวงรักษา | V | | |
| 12. นางสาวยุภาพร | นพกวตฤทธิเดช | V | | |
| 13. นางปรียาวรรณ | ลือสุวรรณทัต | V | | |
| 14. นางสาวศรีสมร | คุ้ยรัตน์ | V | | |
| 15. น.ส.สรณจิตต์ | ศิริธนารัตนกุล | V | | |

หมายเหตุ:

X = ประธานกรรมการ / = กรรมการ N = ประธานกรรมการตรวจสอบ
 D = รองประธานกรรมการ // = กรรมการตรวจสอบ IV = กรรมการผู้จัดการ
 O = ประธานกรรมการบริหาร /// = กรรมการบริหาร V = ผู้บริหาร