



YouTube



f

# ANNUAL REPORT

2016

LINE



WORKPOINT  
ENTERTAINMENT PCL **23**



**WORKPOINT  
ENTERTAINMENT PCL 23**

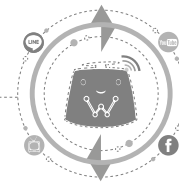

# สารบัญ

สารจากประธานกรรมการบริษัท	04
จุดเด่นทางการเงิน	06
รางวัลที่ได้รับในปี 2559	08
ความรับผิดชอบต่อสังคม	10
คณะกรรมการบริษัท	12
คณะผู้บริหาร	17
ภาพรวมการประกอบธุรกิจของบริษัทและบริษัทย่อย	20
ลักษณะการประกอบธุรกิจ	22
ปัจจัยเสี่ยง	31
โครงการในอนาคต	33
ข้อมูลหลักทรัพย์และผู้ถือหลักทรัพย์	34
โครงสร้างการจัดการ	36
การกำกับดูแลกิจการ	45
รายการระหว่างกัน	49
บทวิเคราะห์จากฝ่ายบริหาร	53
รายงานคณะกรรมการตรวจสอบ	59
รายงานของผู้สอบบัญชีรับอนุญาต	60
งบการเงิน และหมายเหตุประกอบงบการเงิน	64
ข้อมูลทั่วไปและข้อมูลบุคคลอ้างอิงอื่น	188

## สารจากประธานกรรมการบริษัท



ปัญญา นิรันดร์กุล  
ประธานกรรมการบริษัท

### เรียน ท่านผู้ถือหุ้น

ตลอดปี 2559 ที่ผ่านมา บริษัท เวิร์คพอยท์ เอ็นเทอร์เทนเมนท์ จำกัด (มหาชน) ยังคงเติบโตอย่างต่อเนื่องภายใต้กลยุทธ์หลักในการพัฒนา สร้างสรรค์ คอนเทนต์รายการโทรทัศน์ ให้มีความหลากหลาย โดยเน้นทั้งความบันเทิงและสาระความรู้ควบคู่กันไป เพื่อตอบสนองความต้องการของผู้ชม โดยไม่จำกัดเฉพาะกลุ่มผู้ชมทางช่อง “WORKPOINT” เท่านั้น หากแต่บริษัทยังขยายฐานผู้ชมครอบคลุมไปยังช่องทางออนไลน์ต่างๆ ไม่ว่าจะเป็น YOUTUBE FACEBOOK และ WEBSITE ของทางบริษัท

โดยช่อง “WORKPOINT” นั้นยังคงเป็นช่องโทรทัศน์ที่มีความนิยมติด 1 ใน 3 อันดับแรกของประเทศไทยมาโดยตลอด มีสัดส่วนผู้ชม (Audience Share) มากกว่าร้อยละ 13 นับรวมทั้งช่องดิจิทัลทีวีและช่องอนาล็อกที่ออกอากาศคู่ขนานทั้งในระบบดิจิทัลและระบบอนาล็อก โดยในปี 2559 นั้น ช่อง “WORKPOINT” มีเรตติ้งเฉลี่ยเพิ่มขึ้นสูงสุดถึง 1.47 และยังมีแนวโน้มที่จะเติบโตอย่างต่อเนื่อง รายการโทรทัศน์ต่างๆ ในช่อง “WORKPOINT” ล้วนแล้วแต่ได้รับความนิยมเป็นอย่างดี โดยเฉพาะรายการใหม่ๆ ที่เกิดขึ้นในปี 2559 นั้น ล้วนแล้วแต่เป็นที่รู้จักและกล่าวถึงอย่างมากมาย อาทิเช่น รายการ “โม้คั่มดหนี่” ซึ่งเป็นรายการที่ผสมผสานระหว่างการประกวดร้องเพลงลูกทุ่งและเกมโชว์เข้าไว้ด้วยกัน โดยเปิดโอกาสให้คนที่มีความสามารถด้านการร้องเพลง มาแข่งขันเพื่อชิงแชมป์และคว้าโอกาสในการหมดหนี้ไปพร้อมๆ กัน โดยเพียงการออกอากาศสัปดาห์แรกก็กลายเป็นรายการเกมโชว์ยอดนิยมที่มีเรตติ้งสูงสุดเมื่อเทียบกับรายการเกมโชว์ในช่องอื่นๆ ที่ออกอากาศในช่วงเวลาเดียวกัน

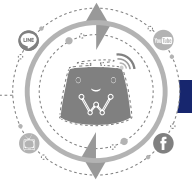

นอกจากนี้ ในปี 2559 บริษัทยังได้เปิดตัวรายการ “THE MASK SINGER หน้ากากนักร้อง” ซึ่งเป็นรายการแข่งขันร้องเพลงที่เป็นที่นิยมสูงสุดในปี 2559 ต่อเนื่องมาในปี 2560 มีเรตติ้งรายการสูงสุดถึง 10.45 โดยรายการ “The Mask Singer หน้ากากนักร้อง” นั้นถือได้ว่าเป็นรายการที่สร้างปรากฏการณ์ครั้งใหญ่ให้แก่วงการโทรทัศน์ เนื่องจากได้รับความนิยมและเป็นที่กล่าวถึงในวงกว้างทั้งในกลุ่มผู้ชมในสื่อโทรทัศน์และสื่อออนไลน์ไปพร้อมกัน นอกเหนือจากรายการที่กล่าวถึงแล้วนั้น รายการใหม่อื่นๆ ที่เกิดขึ้นในปี 2559 ล้วนแล้วแต่ได้รับความนิยมแทบทั้งสิ้น ไม่ว่าจะเป็นรายการ “I CAN SEE YOUR VOICE” รายการ “โม้ค์ทองคำ 5” และรายการ “โม้ค์ทองคำ เด็ก” เป็นต้น

นอกเหนือจากการเติบโตของช่อง “WORKPOINT” แล้วนั้น ในปี 2559 บริษัทยังประสบความสำเร็จในการขยายฐานกลุ่มผู้ชมในช่องทางออนไลน์ของบริษัท โดย ณ สิ้นปี 2559 บริษัทมียอดผู้ติดตาม (subscriber) ใน WORKPOINT OFFICIAL I YOUTUBE มากกว่า 5.5 ล้านคน สูงสุดเป็นอันดับ 1 ในกลุ่ม TELEVISION STATION AND PROGRAM ของประเทศไทย และจากการจัดอันดับโดย WEBSITE YOUTUBE FILTER นั้นพบว่า WORKPOINT OFFICIAL I YOUTUBE ยังติดอันดับ TOP 100 ของช่อง YOUTUBE ที่มีผู้ชมสูงสุดในโลกอีกด้วย โดยในปี 2559 นั้น มีผู้ชมรายการต่างๆ ของบริษัทผ่านช่องทาง WORKPOINT OFFICIAL I YOUTUBE มากกว่า 2,200 ล้านครั้ง นอกเหนือจากช่องทาง YOUTUBE แล้วนั้น ในช่องทาง FACEBOOK บริษัทก็มียอดผู้ติดตาม (Follower) ใน WORKPOINT ENTERTAINMENT I FACEBOOK เป็นอันดับ 1 ในกลุ่ม TELEVISION STATION AND PROGRAM เช่นกัน โดยมีผู้ติดตามมากกว่า 7 ล้านคน และมีอัตราการเติบโตของผู้ติดตามติดอันดับ TOP 5 นับรวมทุก FACEBOOK PAGE ในประเทศไทยในทุกสัปดาห์ ทั้งนี้ แผนการขยายฐานกลุ่มผู้ชมไปช่องทางออนไลน์ถือได้ว่าเป็นกลยุทธ์ที่สำคัญในการเพื่อโอกาสและสร้างความหลากหลายในการเข้าถึงคอนเทนต์รายการโทรทัศน์ของบริษัทให้มากขึ้นและยังเป็นการเพิ่มศักยภาพในการสร้างรายได้ของบริษัทอีกช่องทางหนึ่ง

นอกเหนือจากการดำเนินงานทางธุรกิจแล้ว บริษัทยังคงยึดมั่นในหลักจริยธรรม บรรษัทภิบาล และแนวทางการกำกับดูแลกิจการที่ดี ดำรงแนวทางการทำธุรกิจด้วยความรอบคอบ โดยมีเป้าหมายหลักในการสร้างการเติบโตของบริษัทอย่างแข็งแกร่งและยั่งยืน อีกทั้งยังคงนโยบายมุ่งเน้นความรับผิดชอบต่อสังคมและชุมชนควบคู่กันโดยให้ความสำคัญต่อการอนุรักษ์และประหยัดการใช้ทรัพยากรธรรมชาติ ทั้งนี้ในปี 2559 บริษัทได้จัดรณรงค์ให้คนไทยเล่นน้ำกันอย่างประหยัดในเทศกาลสงกรานต์ ภายใต้ชื่อโครงการ “สงกรานต์ต้นเดียว” โดยนอกจากจะประชาสัมพันธ์ผ่านทาง ช่อง “WORKPOINT” แล้วยังให้ศิลปินดาราร่วมกันเชิญชวนให้ทุกคนประหยัดน้ำอีกด้วย

ท้ายที่สุดนี้ ในนามของคณะกรรมการบริษัท เวิร์คพอยท์ เอ็นเทอร์เทนเมนท์ จำกัด (มหาชน) ผมใคร่ขอขอบคุณ ผู้ถือหุ้น พันธมิตรทางธุรกิจ สถาบันการเงินหน่วยงานภาครัฐและเอกชนที่เกี่ยวข้อง ตลอดจนลูกค้าทุกท่านที่ให้ความเชื่อมั่นและสนับสนุนบริษัทเสมอมา และที่สำคัญผมขอแสดงความขอบคุณคณะผู้บริหารและพนักงานของบริษัททุกท่านสำหรับความทุ่มเททั้งแรงกายแรงใจก่อเป็นแรงผลักดันให้เกิดความสำเร็จทั้งหมด ทั้งนี้ ขอให้ทุกท่านเชื่อมั่นว่า บริษัทจะยังคงมุ่งมั่นทุ่มเทในการดำเนินธุรกิจอย่างสร้างสรรค์เพื่อก้าวไปข้างหน้าอย่างมั่นคงและสร้างผลตอบแทนอย่างยั่งยืน ให้แก่ผู้ถือหุ้นและผู้มีส่วนรวมทุกๆ ท่านตลอดไป

# จุดเด่นทางการเงินและข้อมูลทางการเงินที่สำคัญ

ข้อมูลทางการเงินที่สำคัญ

(หน่วย : พันบาท)

	2556	2557	2558	2559
<b>ผลประกอบการ</b>				
รายได้จากธุรกิจผลิตรายการโทรทัศน์	1,726,100	1,843,211	2,124,549	2,391,690
รายได้จากธุรกิจผลิตสิ่งพิมพ์	18,466	5,307	8,000	3,562
รายได้จากการผลิตหรือตัดต่อภาพ	59,615	14,122	5,050	12,338
รายได้จากธุรกิจภาพยนตร์	28,800	20,625	20,117	-
รายได้จากการจัดคอนเสิร์ตและละครเวที	13,594	-	167,923	119,727
รายได้จากการรับจ้างจัดงาน	320,813	169,533	108,063	106,220
รายได้อื่น	18,539	57,138	20,376	50,620
ส่วนแบ่งกำไรจากกิจการร่วมค้าและเงินปันผล*	-	52,009	14,430	2,139
รายได้รวม	2,185,927	2,161,943	2,468,507	2,686,296
ต้นทุนผลิตและบริการ	1,340,424	1,433,824	1,375,861	1,496,157
ค่าใช้จ่ายในการขายและบริหาร	504,257	661,153	763,681	822,313
กำไรสุทธิ	256,781	(16,021)	150,341	198,631
<b>ฐานะทางการเงิน</b>				
สินทรัพย์หมุนเวียน	1,089,030	1,288,336	1,760,674	1,779,803
สินทรัพย์รวม	2,298,561	4,985,067	5,588,357	5,422,405
หนี้สิน	762,931	3,306,141	2,801,687	2,435,899
ส่วนผู้ถือหุ้น	1,535,631	1,678,926	2,786,670	2,986,506

\* ตามมติที่ประชุมคณะกรรมการบริษัท ครั้งที่ 1/2560 ณ วันที่ 22 กุมภาพันธ์ 2560 ที่ประชุมพิจารณาและมีมติอนุมัติให้จ่ายเงินปันผลประจำปีของบริษัทเป็นเงินสดจากผลการดำเนินการของงบเฉพาะกิจการของบริษัทตั้งแต่วันที่ 1 มกราคม 2559 ถึง 31 ธันวาคม 2559 ในอัตราหุ้นละ 0.27 บาท คิดเป็นจำนวนเงินทั้งสิ้นไม่เกิน 112,978,215 บาท โดยมีอัตราจ่ายเงินปันผลเท่ากับร้อยละ 80.4

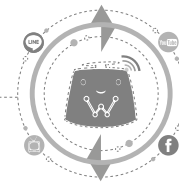

(หน่วย : พันบาท)

	2556	2557	2558	2559
<b>อัตราส่วนทางการเงิน</b>				
อัตราส่วนสภาพคล่อง (เท่า)	1.6	1.4	1.6	1.9
อัตราส่วนหนี้สินต่อผู้ถือหุ้น (เท่า)	0.5	2.0	1.0	0.8
อัตรากำไรขั้นต้น (%)	38.2	30.2	43.5	43.2
อัตรากำไรสุทธิ (%)	11.7	(0.7)	6.1	7.4
อัตราผลตอบแทนจากสินทรัพย์ (%)	12.5	(0.4)	2.8	3.6
อัตราผลตอบแทนผู้ถือหุ้น (%)	18.1	(1.0)	6.8	6.9
กำไรสุทธิต่อหุ้น	1.0	(0.0)	0.4	0.5
เงินปันผลต่อหุ้น	-	0.44*	0.34 *	0.27 *
อัตราการจ่ายเงินปันผลต่อกำไรสุทธิ (%)	-	73%*	81%*	80%*

## รายได้และกำไรสุทธิ

(หน่วย : ล้านบาท)

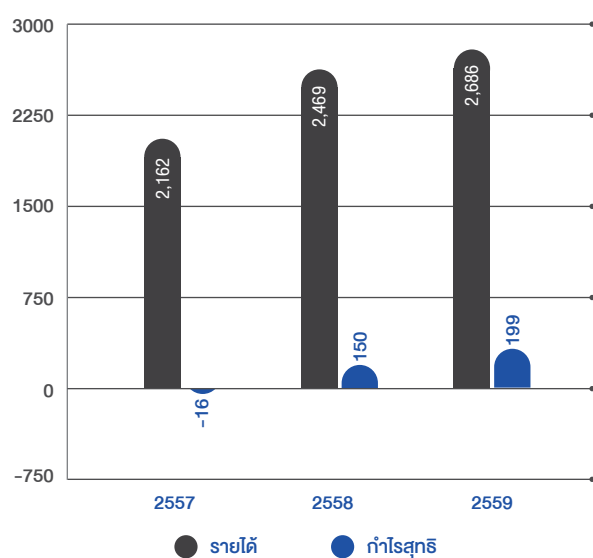

## สินทรัพย์

(หน่วย : ล้านบาท)

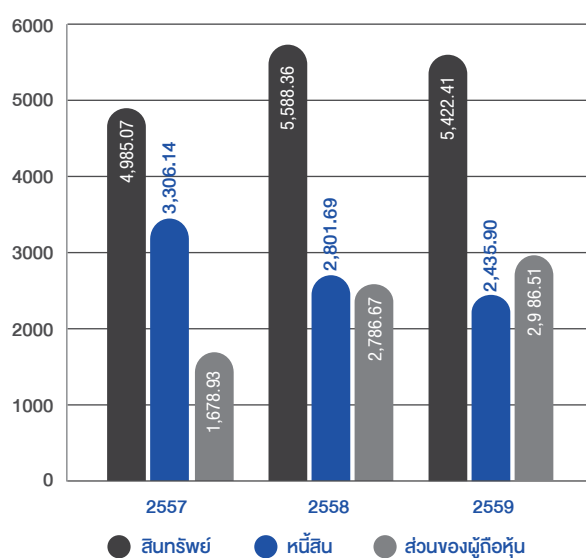

# รางวัลที่ได้รับในปี 2559



## รางวัลในส่วนบริษัท



**รางวัล Asian Television Awards ประจำปี 2559** (ประกาศรางวัลเมื่อวันที่ 2 ธ.ค. 2559)

- ประเภทรางวัลเกมโชว์ยอดนิยมแห่งเอเชีย ให้แก่ รายการ “ปริศนาฟ้าแลบ”
- ประเภทรางวัลรายการตลกยอดนิยมแห่งเอเชีย ให้แก่ รายการ “ระเบิดเถิดเทิงแดนเซอร์ทะลวงไส้”

**โล่ประกาศเกียรติคุณจากสภาสังคมสงเคราะห์แห่งประเทศไทย** (รับรางวัลเมื่อวันที่ 12 ส.ค. 2559)

- ประเภทโล่ประกาศเกียรติคุณ ผู้ให้การสนับสนุนการดำเนินงานของสภาสังคมสงเคราะห์แห่งประเทศไทย ให้แก่ “บริษัทเวิร์คพอยท์ เอ็นเทอร์เทนเมนท์ จำกัด (มหาชน)”

**รางวัลนาฏราชครั้งที่ 7 ประจำปี 2558 จัดโดยสมาพันธ์สมาคมวิชาชีพ วิทยุกระจายเสียง และวิทยุโทรทัศน์** (ประกาศรางวัลเมื่อวันที่ 12 มิ.ย. 2559)

- ประเภทรางวัลเกมโชว์ยอดเยี่ยม ให้แก่ รายการ “ปริศนาฟ้าแลบ”

**รางวัล European Award for Best Practices 2016 จัดขึ้นที่ประเทศเบลเยียม** (ประกาศรางวัลเมื่อวันที่ 4 มิ.ย. 2559)

- ประเภทรางวัลด้านการบริหารจัดการภายในองค์กรยอดเยี่ยม European Award for Best Practices 2016 จากสถาบัน European Society for Quality Research (ESQR) ให้แก่ “บริษัทเวิร์คพอยท์ เอ็นเทอร์เทนเมนท์ จำกัด (มหาชน)”

**โล่ประกาศเกียรติคุณวันงดสูบบุหรี่โลก** (รับรางวัลเมื่อวันที่ 31 พ.ค. 2559)

- ประเภทโล่ประกาศเกียรติคุณ ที่ให้ความร่วมมือในกิจกรรมรณรงค์วันงดสูบบุหรี่โลก ให้แก่ “บริษัทเวิร์คพอยท์ เอ็นเทอร์เทนเมนท์ จำกัด (มหาชน)”

**รางวัลดาวเมขลา ประจำปี 2559 จัดโดย สมาคมผู้สื่อข่าวบันเทิงแห่งประเทศไทย กรมประชาสัมพันธ์และพันธมิตร สื่อมวลชนหลายองค์กร** (รับรางวัลเมื่อวันที่ 30 มี.ค. 2559)

- ประเภทรางวัลสถานีดิจิทัลยอดเยี่ยม ให้แก่ “ช่องเวิร์คพอยท์”

**รางวัลโทรทัศน์ทองคำ ครั้งที่ 30 ประจำปี 2558 จัดโดยชมรมส่งเสริมโทรทัศน์** (รับรางวัลเมื่อวันที่ 12 มี.ค. 2559)

- ประเภทรางวัลรายการเกมโชว์ดีเด่น ให้แก่ รายการ “ปริศนาฟ้าแลบ”

**รางวัล “พืชนคร” รางวัลวิทยุโทรทัศน์แห่งชาติ ครั้งที่ 4 ประจำปี 2558 จัดโดย สมัชชานักจัดรายการข่าววิทยุโทรทัศน์หนังสือพิมพ์แห่งประเทศไทย** (ประกาศรางวัลเมื่อวันที่ 27 ม.ค. 2559)

- ประเภทรางวัลรายการส่งเสริมศิลปดนตรีดีเด่น ให้แก่ รายการ “ชิงช้าสวรรค์”

## รางวัลในส่วนของบุคคล

**รางวัล Asian Television Awards 2016** (รับรางวัลเมื่อวันที่ 2 ธ.ค. 2559)

- ประเภทรางวัลพิธีกรยอดเยี่ยมแห่งเอเชีย ให้แก่ คุณปัญญา นิรันดร์กุล จากรายการ “ปริศนาฟ้าแลบ”

**รางวัลญาณสังวร “คนดีศรีสยาม” ครั้งที่ 5 ประจำปี 2559** (รับรางวัลเมื่อวันที่ 3 ต.ค. 2559)

- ประเภทรางวัลยกย่องส่งเสริมบุคคลต้นแบบคนดีของแผ่นดินตามรอยพระยุคลบาท ให้แก่ คุณรินดา วัลิศ (ผู้ประกาศข่าวช่องเวิร์คพอยท์)
- ประเภทรางวัลยกย่องส่งเสริมบุคคลต้นแบบคนดีของแผ่นดินตามรอยพระยุคลบาท ให้แก่ คุณรวมมิตร คงชาติ (จ่อย ไมค์ทองคำ)

**รางวัลแห่งความเมตตา 2559 ในโอกาสเทศกาลถือศีลกินเจ** (รับรางวัลเมื่อวันที่ 30 ก.ย. 2559)

- ประเภทรางวัลแห่งความเมตตา ให้แก่ คุณปรัชญาลักษณ์ โชติคุณฉินันท์ (ป๊อปปี้ ไมค์ทองคำ)



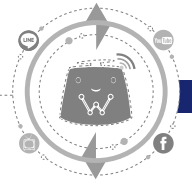

- ประเภทรางวัลแห่งความเมตตาให้แก่คุณรวมมิตร คงชาติรี (จ่อย ไม่ค์ทองคำ)

**รางวัล “คนไทยตัวอย่าง” ประจำปี 2559** จัดโดย สมัชชานักจัดรายการข่าววิทยุโทรทัศน์หนังสือพิมพ์แห่งประเทศไทย (รับรางวัลเมื่อวันที่ 14 ก.ย. 2559)

- ประเภทรางวัลคนทำดีต้นแบบสังคมแห่งปี 2559 ให้แก่คุณปณรวัฐ ลิ้มรัตนอารมณ์ (ริว จิตสัมผัส)

**รางวัลเพชรนก สาขาเกียรติคุณแผ่นดิน จัดโดยสมาคมผู้ผลิตรายการภาพและเสียง พร้อมองค์กรเครือข่าย** (รับรางวัลเมื่อวันที่ 7 ก.ย. 2559)

- ประเภทรางวัลเชิดชูเกียรติบุคคลผู้สร้างสมความดีและบำเพ็ญประโยชน์เพื่อสังคมและประเทศชาติ ให้แก่คุณปัญญา นรินทร์กุล

**รางวัล Maya Awards “มายาหาชน 2016” จัดโดย นิตยสารมายา แชนแนล ร่วมกับสถานีโทรทัศน์ผ่านดาวเทียม มายาแชนแนล ช่อง 47** (รับรางวัลเมื่อวันที่ 30 ส.ค. 2559)

- ประเภทรางวัลพิธีกรชายขวัญใจมหาชน ให้แก่ คุณปัญญา นรินทร์กุล พิธีกรรายการ “ปริศนาฟ้าแลบ”

**โล่ประกาศเกียรติคุณจากสภาสังคมสงเคราะห์แห่งประเทศไทย** (รับรางวัลเมื่อวันที่ 12 ส.ค. 2559)

- ประเภทโล่ประกาศเกียรติคุณผู้ให้การสนับสนุนการดำเนินงานของสภาสังคมสงเคราะห์แห่งประเทศไทยฯ โดยมีผู้แทนเข้ารับประทานโล่จากพระเจ้าวรวงศ์เธอ พระองค์เจ้าโสมสวลี พระวรราชทินนิตตามาตุ ในงานวันแม่แห่งชาติ ให้แก่ คุณปัญญา นรินทร์กุล

**รางวัลการขับร้องเพลงดีเด่นด้านภาษาไทยในโครงการประกวดเพลง “เพชรในเพลง” ของกระทรวงวัฒนธรรม เนื่องในวันภาษาไทยแห่งชาติ** (รับรางวัลเมื่อวันที่ 29 ก.ค. 2559)

- รางวัลชนะเลิศ ประเภทรางวัลผู้ขับร้องเพลงไทยลูกทุ่งหญิง ให้แก่ คุณมาลีสา ชุบชุดทด (นัท ไม่ค์ทองคำ) จาก เพลงนางฟ้าตาน้ำผึ้ง
- รางวัลชมเชย ประเภทรางวัลผู้ขับร้องเพลงไทยลูกทุ่งชาย ให้แก่ คุณรวมมิตร คงชาติรี (จ่อย ไม่ค์ทองคำ) จาก เพลงพระแอบ
- รางวัลชมเชย ประเภทรางวัลการประพันธ์คำร้องเพลงไทยลูกทุ่ง ให้แก่ คุณพวง แก้วประเสริฐ (พวง เชิญยิ้ม) จาก เพลงพระแอบ

**รางวัล “กุดพระพุทธรักษาอาสาพหุชา-ข้าพรรษา 2559” จัดโดยสภาศิลปินส่งเสริมพระพุทธศาสนาแห่งประเทศไทย ร่วมกับกรมการศาสนา กระทรวงวัฒนธรรม และสำนักงานเครือข่ายองค์กรงดเหล้า** (รับรางวัลเมื่อวันที่ 8 ก.ค. 2559)

- ประเภทรางวัลศิลปินส่งเสริมพระพุทธศาสนา ให้แก่คุณลลิตา ทองหล่อ (ผู้ประกาศข่าวช่องเวิร์คพอยท์)
- ประเภทรางวัลศิลปินส่งเสริมพระพุทธศาสนา ให้แก่คุณนงค์ ปิยะโชติ (นงค์ เชิญยิ้ม)

**รางวัล “SIAMDARA STAR AWARDS 2016”** (รับรางวัลเมื่อวันที่ 30 มี.ย. 2559)

- ประเภทรางวัลรางวัลนักร้องลูกทุ่งหญิงยอดเยี่ยม ให้แก่คุณมาลีสา ชุบชุดทด (นัท ไม่ค์ทองคำ)

**รางวัลเกียรติคุณ “กุดพระพุทธรักษา” ประจำปีวิสาขบูชาโลก 2559** (รับรางวัลเมื่อวันที่ 16 พ.ค. 2559)

- ประเภทรางวัลกุดพระพุทธรักษาให้แก่คุณรวมมิตร คงชาติรี (จ่อย ไม่ค์ทองคำ)

**รางวัล “กุดวัฒนธรรมสงกรานต์ วิถีพุทธ 2559”** (รับรางวัลเมื่อวันที่ 7 เม.ย. 2559)

- ประเภทรางวัลประกาศเกียรติคุณ “กุดวัฒนธรรมสงกรานต์ วิถีพุทธ” ให้แก่คุณบุญญาวัลย์ พงษ์สุวรรณ (ส้มแข็ง สามซ่า)
- ประเภทรางวัลประกาศเกียรติคุณ “กุดวัฒนธรรมสงกรานต์ วิถีพุทธ” ให้แก่ คุณกรกันต์ สุทธิโกเศศ (อาร์ม กรกันต์)

**รางวัล “กุดวัฒนธรรมไทยในเทศกาลมหาสงกรานต์ 2559”** (รับรางวัลเมื่อวันที่ 5 เม.ย. 2559)

- ประเภทรางวัลประกาศเกียรติคุณกุดวัฒนธรรมไทยในเทศกาลมหาสงกรานต์ ให้แก่ คุณกันต์ กันตถาวร พิธีกรรายการ “I Can See Your Voice”

**รางวัล “กุดชดิล อวอร์ด” ครั้งที่ 13 ประจำปี 2558** (รับรางวัลเมื่อวันที่ 22 มี.ค. 2559)

- ประเภทรางวัลเพลงไทยลูกทุ่ง สาขาดาวดวงใหม่ลูกทุ่งหญิงยอดเยี่ยม จากเพลง นางฟ้าตาน้ำผึ้ง ให้แก่ คุณมาลีสา ชุบชุดทด (นัท ไม่ค์ทองคำ)

**รางวัล Lifetime Achievement ประจำปี 2015** (รับรางวัลเมื่อวันที่ 15 มี.ค. 2559)

- ประเภทรางวัลอันทรงเกียรติสำหรับผู้ที่ร่ำหวอดในวงการดนตรี ทั้งเบื้องหน้าและเบื้องหลัง และสร้างคุณูปการ ให้กับวงการเพลงเมืองไทย ให้แก่ คุณประภาส ชลศรานนท์

**รางวัลโทรทัศน์ทองคำ ครั้งที่ 30 ประจำปี 2558 จัดโดยชมรมส่งเสริมโทรทัศน์** (รับรางวัลเมื่อวันที่ 12 มี.ค. 2559)

- ประเภทรางวัลผู้ดำเนินรายการเกมโชว์ดีเด่น ให้แก่ คุณปัญญา นรินทร์กุล จากรายการ “ปริศนาฟ้าแลบ”
- ประเภทรางวัลสำหรับบุคคลในวงการโทรทัศน์ที่มีคุณูปการและมีผลงานดีเด่นมายาวนานทั้งเบื้องหน้าและเบื้องหลัง ให้แก่ คุณประภาส ชลศรานนท์

**รางวัลนตนาคราช ครั้งที่ 3 ประจำปี 2558 จัดโดยสมาคมคณศรศิลป์** (รับรางวัลเมื่อวันที่ 28 ม.ค. 2559)

- ประเภทรางวัลศิลปินผู้ปฏิบัติตนเป็นแบบอย่างที่ดีแก่เยาวชน (ด้านความเพียร) ให้แก่ คุณสุธารัตน์ บุตรพรหม (ตุ๊กกี้ ชิงร้อย)

**รางวัล “พระกนิฐ” ครั้งที่ 6 ประจำปี 2559 จัดโดย สมัชชานักจัดรายการข่าววิทยุโทรทัศน์หนังสือพิมพ์แห่งประเทศไทย** (รับรางวัลเมื่อวันที่ 27 ม.ค. 2559)

- ประเภทรางวัลศิลปินผู้ทำคุณประโยชน์ดีเด่น ให้แก่ คุณสุธารัตน์ บุตรพรหม (ตุ๊กกี้ ชิงร้อย)

**รางวัล “พืชนคร” รางวัลวิทยุโทรทัศน์แห่งชาติ ครั้งที่ 4 ประจำปี 2558 จัดโดย สมัชชานักจัดรายการข่าววิทยุโทรทัศน์หนังสือพิมพ์แห่งประเทศไทย** (รับรางวัลเมื่อวันที่ 27 ม.ค. 2559)

- ประเภทรางวัลพิธีกรดีเด่น ให้แก่ คุณปัญญา นรินทร์กุล จากรายการปริศนาฟ้าแลบ
- ประเภทรางวัลพิธีกรหญิงดีเด่น ให้แก่ คุณวรัทยา นิลคูหา จากรายการชิงช้าสวรรค์

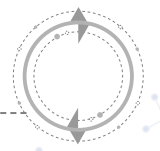

## ความรับผิดชอบต่อสังคม

บริษัท มีความมุ่งมั่นในการดำเนินธุรกิจโดยมิได้มุ่งหวังเพียงผลกำไรเท่านั้น แต่ยังตระหนักถึงความรับผิดชอบต่อเศรษฐกิจ สังคม และสิ่งแวดล้อม ซึ่งตลอดระยะเวลาการดำเนินธุรกิจของบริษัท ได้แสดงให้เห็นถึงเจตนารมณ์ดังกล่าวอย่างต่อเนื่องเพื่อให้สอดคล้องกับหลักเกณฑ์และนโยบายของบริษัทเกี่ยวกับความรับผิดชอบต่อสังคม ผ่านรูปแบบรายการต่างๆ ของบริษัทโดยมุ่งเน้นนำเสนอเนื้อหาที่มีประโยชน์ต่อสังคม อีกทั้งยังมีนโยบายที่ชัดเจนในการสร้างคุณค่าให้แก่พนักงานรวมถึงยังให้ความสำคัญในการอบรมและพัฒนาบุคลากรทั้งการจัดอบรมภายในองค์กรและการอบรมภายนอก โดยสนับสนุนให้พนักงานมีความก้าวหน้าอย่างมั่นคงในสายงาน เคารพสิทธิขั้นพื้นฐานในการทำงาน รวมถึงการดำเนินธุรกิจอย่างเป็นธรรมกับคู่ค้า และผู้มีส่วนได้ส่วนเสียอีกด้วย ซึ่งที่ผ่านมาได้มีการดำเนินการดังนี้

### การประกอบกิจการด้วยความเป็นธรรม

บริษัทมีนโยบายหลักในการประกอบธุรกิจด้วยความเป็นธรรม และโปร่งใส โดยในการผลิตรายการ หรือการจัดกิจกรรมต่างๆ นั้น บริษัทจะมีนโยบายให้หน่วยงานที่เกี่ยวข้องดำเนินธุรกิจอย่างเป็นธรรม เน้นให้ความสำคัญในเรื่องของการไม่ละเมิดทรัพย์สินทางปัญญา รวมถึงการทำสัญญาทางธุรกิจอย่างเป็นธรรมและโปร่งใส และรูปแบบของรายการหรือกิจกรรมที่น่าเสนอจะต้องไม่เป็นการละเมิดสิทธิกับบุคคลอื่น ตลอดจนมีการจัดการระบบคอมพิวเตอร์ที่ใช้งานภายในบริษัทด้วยซอฟต์แวร์ที่มีลิขสิทธิ์ถูกต้อง

### การต่อต้านการทุจริตคอร์รัปชัน

บริษัทมีหน่วยงานควบคุมภายในอย่างชัดเจน และมุ่งมั่นเกี่ยวกับการตรวจสอบ โดยมีแผนการตรวจสอบอย่างสม่ำเสมอ เพื่อป้องกันและลดโอกาสในการทุจริต โดยที่ผ่านมาบริษัทได้รับรางวัลที่เกี่ยวข้องกับการต่อต้านทุจริตคอร์รัปชันมากมาย อาทิเช่น ในปี 2556 บริษัทได้รับรางวัล “ธรรมาภิบาล” ประจำปี 2555 ประเภทองค์กรซึ่งเป็นรางวัลที่มีวัตถุประสงค์เพื่อมอบให้แก่บุคคลหรือองค์กรที่มีการเสียภาษีในระดับที่ดีและมีคุณภาพ จัดโดยกรมสรรพากรกระทรวงการคลัง อีกทั้งผู้บริหารระดับสูงของบริษัทคือ นายปัญญา นีรันดร์กุล ได้รับรางวัล “ธรรมาภิบาล” ประจำปี 2555 ประเภทบุคคล ซึ่งชี้ให้เห็นถึงการให้ความสำคัญของการเสียภาษีที่มีผลอย่างยิ่งต่อความเจริญมั่นคงของเศรษฐกิจและสังคมในประเทศ และในปี 2558 บริษัทได้รับรางวัล “ซ่อสะอาด” ประเภทเกียรติบัตร ในฐานะผู้มีส่วนร่วมในการส่งผลงานสร้างสรรค์สื่อดีเด่นด้านสนับสนุนและส่งเสริมการป้องกันและปราบปรามทุจริต เมื่อปี 2558 ซึ่งจัดโดยคณะกรรมการป้องกันและปราบปรามการทุจริตแห่งชาติ



### การเคารพสิทธิมนุษยชนและปฏิบัติต่อแรงงานอย่างเป็นธรรม

บริษัทให้ความสำคัญอย่างมากในการดูแลและการสร้างคุณค่าให้แก่พนักงาน ทั้งในด้านร่างกาย ด้านความรู้ และด้านจิตใจ อาทิเช่น

- มีห้องออกกำลังกาย และห้องนวด เพื่อให้พนักงานได้ผ่อนคลายหลังจากเลิกงาน และสร้างเสริมสุขภาพที่ดี
- มีสนามกีฬา Football เพื่อสร้างเสริมความสามัคคีไปพร้อมๆ กับสุขภาพที่ดี
- มีห้องพยาบาล เพื่อรองรับการเจ็บป่วยเบื้องต้นของพนักงาน
- บริษัทร่วมมือกับสถาบัน TCDC (Thailand Creative & Design Center) จัดอบรมความรู้ด้าน Creative เพื่อให้พนักงานมีความรู้ติดตัว และสามารถนำไปต่อยอดในการสร้างสรรค์ผลงานที่ดีได้ในอนาคต
- เพิ่มวงเงินค่ารักษาพยาบาลให้กับพนักงาน ในกรณีผู้ป่วยนอกเป็นเงิน 20,000 บาทต่อปี ที่นอกเหนือจากประกันภัยกลุ่ม
- ส่งเสริมการอบรมเพื่อพัฒนาคุณภาพ และเพื่อเพิ่มศักยภาพในการทำงาน
- จัดสอนภาษาอังกฤษให้กับพนักงาน เพื่อรองรับ AEC

### การร่วมพัฒนาชุมชนหรือสังคม

1. นำเสนอซีรีส์ “พระพุทธเจ้า มหาศาสดาโลก” เพื่อเป็นการเผยแพร่เรื่องราวเกี่ยวกับพระพุทธเจ้าให้แก่เยาวชนและประชาชนทั่วไป อีกทั้ง บริษัทยังได้มอบชุด DVD Box Set พระพุทธเจ้า มหาศาสดาโลก แก่กระทรวงยุติธรรมซึ่งส่งมอบต่อไปยัง กรมราชทัณฑ์ และกรมพินิจและคุ้มครองเด็กและเยาวชน โดยมีวัตถุประสงค์เพื่อให้ผู้ชมที่ได้รับชมได้นำหลักธรรมคำสอนทางพระพุทธศาสนาไปเป็นแนวทางในการประพฤติปฏิบัติ ซึ่งเป็นการส่งเสริมทัศนคติ คิดดี ทำดี และ ปลุกจิตสำนึกที่ดี ให้แก่คนในสังคม

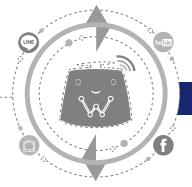

- สนับสนุนกิจกรรม “วันผู้บริจาคโลหิตโลกปี2559” เพื่อเป็นการขอบคุณผู้ที่มาบริจาคโลหิต และรณรงค์ให้ประชาชนเห็นความสำคัญของการบริจาคโลหิต ภายใต้สโลแกน “Sharelife give blood - ให้โลหิต ให้ชีวิต” เมื่อวันอาทิตย์ที่ 12 มิถุนายน 2559 ณ ศูนย์บริการโลหิตแห่งชาติ สภากาชาดไทย โดยมีกิจกรรมมากมาย อาทิ การรับบริจาคโลหิต เซลล์ต้นกำเนิดเม็ดโลหิต อวัยวะและดวงตา นิทรรศการคำขอบคุณจากผู้ป่วยถึงผู้บริจาคโลหิต กิจกรรมถ่ายภาพประทับใจติด Hashtag #sharelifegiveblood โพสต์ผ่าน IG และรับภาพถ่ายเป็นที่ระลึก และชมมินิคอนเสิร์ตจากศิลปินจากทางบริษัท
- เป็นสื่อกลางในการนำนักแสดงของบริษัทร่วมประชาสัมพันธ์กิจกรรมการจำหน่ายผลิตภัณฑ์ดอกมะลิสัญลักษณ์วันแม่ของสภาสังคมสงเคราะห์แห่งประเทศไทย ในพระบรมราชูปถัมภ์ เนื่องในโอกาสวันแม่แห่งชาติ 12 สิงหาคม ณ บริเวณทำเนียบรัฐบาล
- ประชาสัมพันธ์กิจกรรมการกุศล “ยิ่งให้ยิ่งได้” ณ ห้องประชุมสหกรณ์วิเทศ อาคารเรียนและปฏิบัติการ โรงพยาบาลชลประทาน เพื่อเชิญชวนให้ประชาชนร่วมกันบริจาคเงินสมทบการก่อสร้างอาคารผู้ป่วย โดยการนำศิลปินของบริษัทร่วมประชาสัมพันธ์และเป็นสื่อกลาง เมื่อวันที่ 7 มิถุนายน 2559
- ให้ความช่วยเหลือด้านจิตอาสาในการแจกอาหารให้กับประชาชนที่เดินทางเข้ามาถวายสักการะเบื้องหน้าพระโกศพระบรมศพ พระบาทสมเด็จพระปรมินทรมหาภูมิพลอดุลยเดช ณ เติมทสภาสังคมสงเคราะห์แห่งประเทศไทย บริเวณท้องสนามหลวง เมื่อวันที่ 16 พฤศจิกายน 2559 โดยมี จ้อย รวมมิตร คงชาติศรี, นัท มาลีสา ชูขุนทด และ นักกวรรณ วันทะวงษ์ ตัวแทนศิลปินจากบริษัทเป็นจิตอาสาในครั้งนี้
- เป็นสื่อกลางในการช่วยเหลือชาวนา โดยอุดหนุนซื้อข้าวอินทรีย์หลากหลายชนิดโดยไม่ผ่านพ่อค้าคนกลาง จากชุมชนคลองโยง-ลานตากฟ้า อ.นครชัยศรี จ.นครปฐม และไร่บุญเมืองปึก อ.ปรางค์ชัย จ.นครราชสีมา เพื่ออุดหนุนให้ชาวนาขายข้าวในราคาที่ดีขึ้น ทั้งยังเป็นการร่วมส่งกำลังใจให้ชาวนาที่ยืนหยัดทำการเกษตรแบบยั่งยืนตามรอยพระราชดำริ ซึ่งข้าวอินทรีย์ที่อุดหนุนนั้นมาจากการปลูกข้าวโดยไม่ใช้ปุ๋ยเคมี นำมาบรรจุในกระเป๋าสวยงาม เพื่อนำความสุขมาส่งมอบเป็นของขวัญปีใหม่ 2560 ให้กับลูกค้า ผู้มีอุปการะคุณ และสื่อมวลชน ในช่วงเทศกาลปีใหม่ โดยผู้บริโภคจะได้รับประทานข้าวที่มีประโยชน์และปลอดภัย
- เป็นสื่อกลางในการให้ความช่วยเหลือผู้ประสบอุทกภัยภาคใต้โดยจัดทำโครงการ “น้ำท่วมใต้ไทยช่วยไทย” เพื่อขอรับบริจาคเงินจากพี่น้องประชาชนและได้มอบเงินบริจาคจำนวน 1 ล้านบาทแรกให้กับผู้ว่าราชการจังหวัดนครศรีธรรมราช เพื่อนำไปช่วยเหลือผู้ประสบอุทกภัยชาวจังหวัดนครศรีธรรมราช เนื่องจากเป็นจังหวัดที่ประสบอุทกภัยหนักที่สุด เพื่อช่วยบรรเทาความเดือดร้อนเบื้องต้น

- ผลิตรายการ “ชิงช้าสวรรค์” และ “ไม้คันทองคำ” มาอย่างต่อเนื่อง เพื่อเปิดโอกาสให้แก่เยาวชนและประชาชนทั่วไปที่มีความสามารถทางด้านดนตรีลูกทุ่ง โดยมุ่งเน้นสนับสนุนและส่งเสริมศักยภาพทางด้านดนตรีลูกทุ่งของประชาชนทั่วประเทศ หลังจากที่ได้มาออกรายการ บุคคลดังกล่าวเริ่มมีชื่อเสียงมากขึ้น จนสามารถนำไปต่อยอดในการสร้างรายได้จากการรับงานการแสดงต่างๆ ในจังหวัดบ้านเกิดหรือใกล้เคียงได้
- ผลิตรายการ “คุณพระช่วย” และ รายการ “จำลองหน้าจอ” ซึ่งมีรูปแบบรายการที่ส่งเสริมการอนุรักษ์ศิลปวัฒนธรรมไทย โดยมุ่งเน้นให้ผู้ชมได้รับทราบและตระหนักถึงความสำคัญของศิลปวัฒนธรรมในแขนงต่างๆ ที่ถือเป็นส่วนสำคัญของการเป็นคนไทย
- ผลิตรายการ “อโรคา ปาร์ตี้” ซึ่งมีรูปแบบรายการที่ให้ความสำคัญในเรื่องการดูแลสุขภาพ เนื้อหารายการจะให้ความรู้เกี่ยวกับโรคภัยต่างๆ ทั้งใกล้และไกลตัว โดยผู้ชมที่ได้รับชมรายการ จะได้ความรู้ในการป้องกันการเกิดโรค การดูแลตนเอง ซึ่งทำให้ผู้ชมเข้าถึงคุณภาพชีวิตที่ดีได้

## การดูแลและรักษาสิ่งแวดล้อม

บริษัทเล็งเห็นความสำคัญของการอนุรักษ์พลังงานเป็นอย่างยิ่ง เริ่มตั้งแต่การออกแบบอาคารให้ได้รับแสงจากธรรมชาติมากที่สุด และติดตั้งระบบควบคุมการทำงานของเครื่องปรับอากาศให้ทำงานเฉพาะพื้นที่ที่ต้องการ อีกทั้งยังมีการติดตั้งเครื่องกำเนิดไฟฟ้าจากธรรมชาติไว้ถึง 2 ระบบ คือ

- การติดตั้งโซลาร์เซลล์ผลิตไฟฟ้าจากแสงอาทิตย์ จำนวน 1,440 วัตต์ และนำไฟฟ้าที่ผลิตได้ มาใช้เป็นไฟแสงสว่างในพื้นที่อาคารจอดรถ
- การติดตั้งกังหันลมผลิตไฟฟ้า โดยให้กังหันรับลมร้อนจากปล่องระบายความร้อนของระบบปรับอากาศ เพื่อใช้ผลิตไฟฟ้า โดยบริษัทได้การศึกษาและพัฒนาการผลิตไฟฟ้าด้วยวิธีดังกล่าวอย่างสม่ำเสมอ เพื่อช่วยให้ประหยัดพลังงานได้มากที่สุด

บริษัทยังอนุรักษ์สิ่งแวดล้อมโดยการรณรงค์ การนำกระดาษที่ใช้แล้ว มาใช้ซ้ำหรือที่เรียกว่า กระดาษ Reuse และการนำแผ่น CD ที่ใช้แล้ว กลับมาใช้เป็นอุปกรณ์ประกอบฉาก ในการผลิตรายการโทรทัศน์ ทั้งนี้เพื่อเป็นการใช้ทรัพยากรให้เกิดประโยชน์สูงสุด อีกทั้งยังลดการทำลายทรัพยากรธรรมชาติ และรณรงค์ให้พนักงานปิดไฟ ปิดแอร์ในเวลาพักกลางวัน และหลังเลิกงาน เพื่อเป็นการประหยัดพลังงาน อีกด้วย

นอกจากนี้บริษัทยังเล็งเห็นความสำคัญของทรัพยากรธรรมชาติ โดยในปี 2559 หลายพื้นที่ในประเทศไทยต้องเจอกับปัญหาภัยแล้ง ทางช่องเวิร์คพอยท์จึงจัดให้มีกิจกรรมการรณรงค์เพื่อรักษาทรัพยากรธรรมชาติ โดยจัดโครงการรณรงค์ให้คนไทยเล่นน้ำกันอย่างประหยัดในเทศกาลสงกรานต์ภายใต้ชื่อ “สงกรานต์ขันเดียว” นอกจากจะเผยแพร่เชิญชวนกันอย่างเต็มที่ทางช่องเวิร์คพอยท์แล้ว ยังให้ศิลปินดารานำสังกัดร่วมกันเชิญชวนให้ทุกคนประหยัดน้ำอีกด้วย

## คณะกรรมการบริษัท



### 1. นายปัญญา นิรันดร์กุล

ตำแหน่ง : ประธานกรรมการบริษัท

ประธานกรรมการสรรหาและพิจารณาค่าตอบแทน

คุณวุฒิทางการศึกษา :

ปริญญาเอก

- นิเทศศาสตรดุษฎีบัณฑิตกิตติมศักดิ์ มหาวิทยาลัยมหาสารคาม
- บริหารธุรกิจดุษฎีบัณฑิตกิตติมศักดิ์ สาขาการตลาด มหาวิทยาลัยเทคโนโลยีราชมงคลตะวันออก
- นิเทศศาสตรดุษฎีบัณฑิตกิตติมศักดิ์ สาขาวิชาวิทยุกระจายเสียงและวิทยุโทรทัศน์ มหาวิทยาลัยศรีปทุม

ปริญญาตรี

- สถาปัตยกรรมศาสตรบัณฑิต จุฬาลงกรณ์มหาวิทยาลัย

ประสบการณ์การทำงาน :

2532 - ปัจจุบัน ประธานกรรมการบริษัท  
ประธานกรรมการสรรหาและ  
พิจารณาค่าตอบแทน  
บมจ.เวิร์คพอยท์ เอ็นเทอร์เทนเมนท์

ประวัติการฝึกอบรม :

หลักสูตร Directors Accreditation Program (DAP)  
No. 10/2004 สถาบันส่งเสริมกรรมการบริษัทไทย (IOD)



### 2. นายประกาศ ชลครานนท์

ตำแหน่ง : รองประธานกรรมการบริษัท

กรรมการสรรหาและพิจารณาค่าตอบแทน

คุณวุฒิทางการศึกษา :

ปริญญาเอก

- ศิลปศาสตรดุษฎีบัณฑิตกิตติมศักดิ์ สาขาวิชาวิทยุกระจายเสียงและวิทยุโทรทัศน์ มหาวิทยาลัยศรีปทุม

ปริญญาตรี

- สถาปัตยกรรมศาสตรบัณฑิต จุฬาลงกรณ์มหาวิทยาลัย

ประสบการณ์การทำงาน :

2532 - ปัจจุบัน รองประธานกรรมการบริษัท  
กรรมการสรรหาและพิจารณา  
ค่าตอบแทน  
บมจ.เวิร์คพอยท์ เอ็นเทอร์เทนเมนท์

ประวัติการฝึกอบรม :

หลักสูตร Directors Accreditation Program (DAP)  
No. 10/2004 สถาบันส่งเสริมกรรมการบริษัทไทย (IOD)



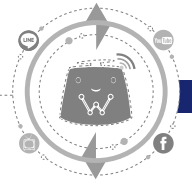

### 3. นายพาณิชัย สดสี

ตำแหน่ง : กรรมการ และประธานเจ้าหน้าที่บริหาร  
กลุ่ม GROUP CEO

คุณวุฒิทางการศึกษา :

ปริญญาตรี

- ศิลปศาสตรบัณฑิต สาขาประติมากรรม  
มหาวิทยาลัยเชียงใหม่

ประสบการณ์การทำงาน :

2534 - ปัจจุบัน กรรมการ และประธานเจ้าหน้าที่บริหาร  
กลุ่ม GROUP CEO  
บมจ.เวิร์คพอยท์ เอ็นเทอร์เทนเมนท์

ประวัติการฝึกอบรม :

หลักสูตร Directors Accreditation Program (DAP)  
No. 10/2004 สถาบันส่งเสริมกรรมการบริษัทไทย (IOD)



### 4. นายคณิต วัฒนประดิษฐ์

ตำแหน่ง : กรรมการ และประธานเจ้าหน้าที่บริหารสายงาน  
บัญชีและควบคุมภายใน

คุณวุฒิทางการศึกษา :

ปริญญาโท

- รัฐประศาสนศาสตรมหาบัณฑิต  
สถาบันบัณฑิตพัฒนบริหารศาสตร์

ปริญญาตรี

- บริหารธุรกิจบัณฑิต มหาวิทยาลัยรามคำแหง

ประสบการณ์การทำงาน :

มี.ค. 2555 - ปัจจุบัน กรรมการ และประธานเจ้าหน้าที่  
บริหารสายงานบัญชีและควบคุม  
ภายใน

2547 - ก.พ.2555 กรรมการ และประธานกรรมการ  
ตรวจสอบ

บมจ.เวิร์คพอยท์ เอ็นเทอร์เทนเมนท์  
ผู้จัดการฝ่ายการเงิน  
บริษัท ไทยซูมิเดน เอ็นวีเนียริง จำกัด

ประวัติการฝึกอบรม :

หลักสูตร Directors Accreditation Program (DAP)  
No. 9/2004 สถาบันส่งเสริมกรรมการบริษัทไทย (IOD)



## 5. นางวิชณี ศรีสวัสดิ์

ตำแหน่ง : กรรมการ และประธานเจ้าหน้าที่บริหาร  
สายงานการตลาด

คุณวุฒิทางการศึกษา :

ปริญญาโท

- บริหารธุรกิจมหาบัณฑิต จุฬาลงกรณ์มหาวิทยาลัย

ปริญญาตรี

- บริหารธุรกิจบัณฑิต มหาวิทยาลัยรามคำแหง

ประสบการณ์การทำงาน :

2537 - ปัจจุบัน กรรมการ และประธานเจ้าหน้าที่  
บริหารสายงานการตลาด  
บมจ.เวิร์คพอยท์ เอ็นเทอร์เทนเมนท์

ประวัติการฝึกอบรม :

หลักสูตร Directors Accreditation Program (DAP)  
No. 89/2011 สถาบันส่งเสริมกรรมการบริษัทไทย (IOD)



## 6. นายชลากรณ ปัญญาโณม

ตำแหน่ง : กรรมการ และประธานเจ้าหน้าที่บริหาร  
สายงานดิจิทัลทีวี

คุณวุฒิทางการศึกษา :

ปริญญาโท

- เศรษฐศาสตรมหาบัณฑิต สาขาวิชาเศรษฐศาสตร์ธุรกิจ  
สถาบันบัณฑิตพัฒนบริหารศาสตร์

ปริญญาตรี

- วิศวกรรมศาสตรบัณฑิต สาขาวิชาวิศวกรรมการวัดคุม  
สถาบันเทคโนโลยีพระจอมเกล้าเจ้าคุณทหารลาดกระบัง

ประสบการณ์การทำงาน :

2556 - ปัจจุบัน กรรมการ และประธานเจ้าหน้าที่บริหาร  
สายงานดิจิทัลทีวี

บมจ.เวิร์คพอยท์ เอ็นเทอร์เทนเมนท์

2548 - 2555

ผู้อำนวยการฝ่ายธุรกิจโทรทัศน์

ดาวเทียม และโครงการพิเศษ

บมจ.เวิร์คพอยท์ เอ็นเทอร์เทนเมนท์

ประวัติการฝึกอบรม :

หลักสูตร Directors Accreditation Program (DAP)  
No. 133/2017 สถาบันส่งเสริมกรรมการบริษัทไทย (IOD)

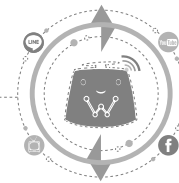

## 7. นางสาวองค์อร สมประสงค์

ตำแหน่ง : กรรมการ

คุณวุฒิทางการศึกษา :

ปริญญาโท

- Master of Business Administration San Diego State University USA.

ปริญญาตรี

- บัณฑิตบัณฑิต จุฬาลงกรณ์มหาวิทยาลัย

ประสบการณ์การทำงาน :

ปัจจุบัน กรรมการ บมจ.เวิร์คพอยท์ เอ็นเทอร์เทนเมนท์  
2545 - 2556 VP – Finance & Accounting  
Minor International Pcl.  
กรรมการ Private Equity(Thailand) Co.,Ltd.

ประวัติการฝึกอบรม :

หลักสูตร Director Certification Program (DCP)  
No. 164/2012 สถาบันส่งเสริมกรรมการบริษัทไทย (IOD)



## 8. พลตำรวจตรี ปรัชญ์ชัย ใจชาญสุขกิจ

ตำแหน่ง : กรรมการ และประธานกรรมการตรวจสอบ  
กรรมการสรรหาและพิจารณาค่าตอบแทน

คุณวุฒิทางการศึกษา :

ปริญญาโท

- รัฐประศาสนศาสตรมหาบัณฑิต จุฬาลงกรณ์มหาวิทยาลัย
- วิทยาศาสตร์มหาบัณฑิต (สิ่งแวดล้อม)  
มหาวิทยาลัยเกษตรศาสตร์

ปริญญาตรี

- นิติศาสตรบัณฑิต มหาวิทยาลัยธรรมศาสตร์
- ศิลปศาสตรบัณฑิต (รัฐศาสตร์) มหาวิทยาลัยรามคำแหง

ประสบการณ์การทำงาน :

2547- ปัจจุบัน กรรมการ และประธานกรรมการตรวจสอบ  
กรรมการสรรหาและพิจารณาค่าตอบแทน  
บมจ.เวิร์คพอยท์ เอ็นเทอร์เทนเมนท์  
2558 - 2559 ผู้บังคับการตำรวจภูธร  
จังหวัดสมุทรสงคราม

ประวัติการฝึกอบรม :

หลักสูตร Directors Accreditation Program (DAP)  
No. 9/2004 สถาบันส่งเสริมกรรมการบริษัทไทย (IOD)  
หลักสูตร Audit Committee Program (ACP) No.20/2007  
สถาบันส่งเสริมกรรมการบริษัทไทย (IOD)



## 9. นายสมเกียรติ ตีลกลีศ

ตำแหน่ง : กรรมการ และกรรมการตรวจสอบ

คุณวุฒิทางการศึกษา :

**ปริญญาตรี**

- สถาปัตยกรรมศาสตรบัณฑิต จุฬาลงกรณ์มหาวิทยาลัย

**ประสบการณ์การทำงาน :**

2551-ปัจจุบัน	กรรมการ และกรรมการตรวจสอบ บมจ.เวิร์คพอยท์ เอ็นเทอร์เทนเมนท์
2525 - 2559	นักบินที่ 1 บริษัท การบินไทย จำกัด (มหาชน)

**ประวัติการฝึกอบรม :**

หลักสูตร Directors Accreditation Program (DAP)  
No. 77/2009 สถาบันส่งเสริมกรรมการบริษัทไทย (IOD)



## 10. นางสาวพรทิพย์ มูลสวัสดิ์

ตำแหน่ง : กรรมการ และกรรมการตรวจสอบ

คุณวุฒิทางการศึกษา :

**ปริญญาโท**

- บริหารธุรกิจมหาบัณฑิต สาขาวิชาการตลาด  
สถาบันบัณฑิตพัฒนบริหารศาสตร์

**ปริญญาตรี** • บัณฑิตบัณฑิต มหาวิทยาลัยธรรมศาสตร์

**ประสบการณ์การทำงาน :**

2555 - ปัจจุบัน	กรรมการ และกรรมการตรวจสอบ บมจ.เวิร์คพอยท์ เอ็นเทอร์เทนเมนท์
ปัจจุบัน	กรรมการผู้จัดการ บริษัท นอร์ธแอดเคาน์ติ้ง จำกัด กรรมการผู้จัดการ บริษัท เจเค คอนซัลติง จำกัด ผู้อำนวยการฝ่ายบัญชี บริษัท หลักทรัพย์ไอวี โกลบอล จำกัด(มหาชน) ที่ปรึกษา ห้างหุ้นส่วนจำกัด เทพนครเซอร์วิสโคราช ที่ปรึกษา บริษัท ราชสีมาเทพนคร จำกัด ที่ปรึกษา บริษัท เทพนครอโตเซอร์วิส จำกัด ที่ปรึกษา บริษัท เทพนครคาร์ จำกัด ที่ปรึกษา บริษัท เทพนครมอเตอร์เซลล์ จำกัด ที่ปรึกษา บริษัท ไครสเลอร์นครราชสีมา จำกัด 2545 - 2546 อาจารย์พิเศษ มหาวิทยาลัยอีสเทิร์นเอเซีย 2532 ผู้จัดการฝ่ายบัญชี บริษัท บีไออาร์ ลีเธอร์ (ประเทศไทย) จำกัด

**ประวัติการฝึกอบรม :**

หลักสูตร Directors Accreditation Program (DAP)  
No. 97/2012 สถาบันส่งเสริมกรรมการบริษัทไทย (IOD)





## คณะผู้บริหาร



## 1. นายปัญญา นิรันดร์กุล

ตำแหน่ง : ประธานบริษัท

คุณวุฒิทางการศึกษา :

ปริญญาเอก

- นิเทศศาสตรดุษฎีบัณฑิตกิตติมศักดิ์ มหาวิทยาลัยมหาสารคาม
- บริหารธุรกิจดุษฎีบัณฑิตกิตติมศักดิ์ สาขาการตลาด มหาวิทยาลัยเทคโนโลยีราชมงคลตะวันออก
- นิเทศศาสตรดุษฎีบัณฑิตกิตติมศักดิ์ สาขาวิชาวิทยุกระจายเสียงและวิทยุโทรทัศน์ มหาวิทยาลัยศรีปทุม

ปริญญาตรี : สถาปัตยกรรมศาสตรบัณฑิต จุฬาลงกรณ์มหาวิทยาลัย

ประสบการณ์การทำงาน :

2532 - ปัจจุบัน ประธานบริษัท, กรรมการสรรหาและพิจารณาค่าตอบแทน บมจ.เวิร์คพอยท์ เอ็นเทอร์เทนเมนท์

## 2. นายประกาศ ชลสรานนท์

ตำแหน่ง : รองประธานบริษัท

คุณวุฒิทางการศึกษา :

ปริญญาเอก : ศิลปศาสตรดุษฎีบัณฑิตกิตติมศักดิ์ สาขาวิชาวิทยุกระจายเสียงและวิทยุโทรทัศน์ มหาวิทยาลัยศรีปทุม

ปริญญาตรี : สถาปัตยกรรมศาสตรบัณฑิต จุฬาลงกรณ์มหาวิทยาลัย

ประสบการณ์การทำงาน :

2532 - ปัจจุบัน รองประธานบริษัท, กรรมการสรรหาและพิจารณาค่าตอบแทน บมจ.เวิร์คพอยท์ เอ็นเทอร์เทนเมนท์

## 3. นายพานิชย์ สดสี

ตำแหน่ง : ประธานเจ้าหน้าที่บริหารกลุ่ม GROUP CEO

คุณวุฒิทางการศึกษา :

ปริญญาตรี : ศิลปศาสตรบัณฑิต สาขาประติมากรรม มหาวิทยาลัยเชียงใหม่

ประสบการณ์การทำงาน :

2534 - ปัจจุบัน กรรมการ และประธานเจ้าหน้าที่บริหาร กลุ่ม GROUP CEO บมจ.เวิร์คพอยท์ เอ็นเทอร์เทนเมนท์

## 4. นายคณิต วัฒนประดิษฐ์

ตำแหน่ง : ประธานเจ้าหน้าที่บริหารสายงานบัญชีและควบคุมภายใน

คุณวุฒิทางการศึกษา :

ปริญญาโท : รัฐประศาสนศาสตรมหาบัณฑิต สถาบันบัณฑิตพัฒนบริหารศาสตร์

ปริญญาตรี : บริหารธุรกิจบัณฑิต มหาวิทยาลัยรามคำแหง

ประสบการณ์การทำงาน :

มี.ค. 2555 - ปัจจุบัน กรรมการ และประธานเจ้าหน้าที่บริหารสายงานบัญชีและควบคุมภายใน

2547 - ก.พ.2555 กรรมการ และประธานกรรมการตรวจสอบ บมจ.เวิร์คพอยท์ เอ็นเทอร์เทนเมนท์

2542 - ก.พ.2555 ผู้จัดการฝ่ายการเงิน บริษัท ไทยซูมิเดิน เอ็นิเนียริง จำกัด

## 5. นางวิชณี ศรีสวัสดิ์

ตำแหน่ง : ประธานเจ้าหน้าที่บริหารสายงานการตลาด

คุณวุฒิทางการศึกษา :

ปริญญาโท : บริหารธุรกิจมหาบัณฑิต จุฬาลงกรณ์มหาวิทยาลัย

ปริญญาตรี : บริหารธุรกิจบัณฑิต มหาวิทยาลัยรามคำแหง

ประสบการณ์การทำงาน :

2537 - ปัจจุบัน กรรมการ และประธานเจ้าหน้าที่บริหารสายงานการตลาด บมจ.เวิร์คพอยท์ เอ็นเทอร์เทนเมนท์

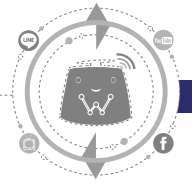

## 6. นายชลากรณ์ ปัญญาโณม

ตำแหน่ง : ประธานเจ้าหน้าที่บริหารสายงานดิจิทัลทีวี

คุณวุฒิทางการศึกษา :

ปริญญาโท : เศรษฐศาสตรมหาบัณฑิต สาขาวิชาเศรษฐศาสตร์ธุรกิจ สถาบันบัณฑิตพัฒนบริหารศาสตร์

ปริญญาตรี : วิศวกรรมศาสตรบัณฑิต สาขาวิชาวิศวกรรมคอมพิวเตอร์ สถาบันเทคโนโลยีพระจอมเกล้าเจ้าคุณทหารลาดกระบัง

ประสบการณ์การทำงาน :

2556 - ปัจจุบัน กรรมการ และประธานเจ้าหน้าที่บริหารสายงานดิจิทัลทีวี บมจ.เวิร์คพอยท์ เอ็นเทอร์เทนเมนท์

2548 - 2555 ผู้อำนวยการฝ่ายธุรกิจโทรทัศน์ดาวเทียม และโครงการพิเศษ บมจ.เวิร์คพอยท์ เอ็นเทอร์เทนเมนท์

## 7. นายชัยนต์ จันทวงศากร

ตำแหน่ง : ประธานเจ้าหน้าที่บริหารสายงานการผลิตและบริหารศิลป์

คุณวุฒิทางการศึกษา :

ปริญญาโท : Global Mini MBA มหาวิทยาลัยธรรมศาสตร์

ปริญญาตรี : นิเทศศาสตรบัณฑิต มหาวิทยาลัยธุรกิจบัณฑิต

ประสบการณ์การทำงาน :

2556 - ปัจจุบัน ประธานเจ้าหน้าที่บริหารสายงาน การผลิตและบริหารศิลป์ บมจ.เวิร์คพอยท์ เอ็นเทอร์เทนเมนท์

2544 - 2555 ผู้อำนวยการฝ่ายผลิตรายการ บมจ.เวิร์คพอยท์ เอ็นเทอร์เทนเมนท์

## 8. นายธนศักดิ์ หุ่นอารักษ์

ตำแหน่ง : ประธานเจ้าหน้าที่บริหารสายงานพัฒนาธุรกิจ

คุณวุฒิทางการศึกษา :

ปริญญาโท : Master of Business Administration (Finance) Creighton University USA

ปริญญาตรี : Bachelor of Business Administration (Marketing) Assumption University

ประสบการณ์การทำงาน :

2556 - ปัจจุบัน ประธานเจ้าหน้าที่บริหารสายงานพัฒนาธุรกิจ บมจ.เวิร์คพอยท์ เอ็นเทอร์เทนเมนท์

## 9. นายสุรการ ศิริโมทย์

ตำแหน่ง : ประธานเจ้าหน้าที่บริหารสายงานการเงินการลงทุน

คุณวุฒิทางการศึกษา :

ปริญญาโท

- บริหารธุรกิจมหาบัณฑิต สาขาวิชาเอกการเงิน San Francisco State University
- บริหารธุรกิจมหาบัณฑิต สาขาวิชาเอกบริหารการจัดการ College of Management มหาวิทยาลัยมหิดล

ปริญญาตรี

- วิศวกรรมศาสตรบัณฑิต สาขาวิชาไฟฟ้าสื่อสาร สถาบันเทคโนโลยีนานาชาติสิรินธร มหาวิทยาลัยธรรมศาสตร์

ประสบการณ์การทำงาน :

2555 - ปัจจุบัน ประธานเจ้าหน้าที่บริหารสายงานการเงินการลงทุน

2555 ผู้อำนวยการฝ่ายวานิชธนกิจ บมจ. หลักทรัพย์ธนชาติ

2551 - 2554 ผู้จัดการอาวุโสฝ่ายการเงินการลงทุน Boutique Group of Companies (A JV of LBREP and Capital Land)

# ภาพรวมการประกอบธุรกิจของบริษัทและบริษัทย่อย

บริษัทดำเนินธุรกิจหลักคือธุรกิจผลิตรายการโทรทัศน์เพื่อออกอากาศในสถานีโทรทัศน์ของบริษัท ซึ่งได้แก่ “ช่อง Workpoint” โดยช่องโทรทัศน์ดังกล่าว ออกอากาศในระบบดิจิทัล ภายใต้ “ใบอนุญาตให้ใช้คลื่นความถี่เพื่อให้บริการโทรทัศน์ในระบบดิจิทัล ประเภทบริการทางธุรกิจระดับชาติ หมดหมดทั่วไปแบบความคมชัดปกติ” หรือ “ใบอนุญาตดิจิทัลทีวี” ซึ่งถือโดยบริษัทย่อย โดยบริษัทมีนโยบายที่เน้นการนำเสนอรายการโทรทัศน์ที่ให้ทั้งสาระความรู้และความบันเทิงแก่ผู้ชมรายการโทรทัศน์ โดยแต่ละรายการโทรทัศน์ของบริษัทนั้นล้วนแล้วแต่ประสบความสำเร็จ สามารถวัดได้จากรางวัลต่างๆ ที่ได้รับและยอดการขายโฆษณาที่สม่ำเสมอ ทำให้บริษัทได้รับการยอมรับว่าเป็นผู้ผลิตรายการโทรทัศน์และสถานีโทรทัศน์ระดับแนวหน้าของประเทศไทย รางวัลต่างๆ ที่บริษัทได้รับจากสถาบันทั้งในและต่างประเทศ ยังเป็นเครื่องยืนยันความสำเร็จของบริษัท และยืนยันคุณภาพของรายการโทรทัศน์ของบริษัทได้เป็นอย่างดี ดังที่ได้กล่าวมาแล้วข้างต้น ซึ่งนับเป็นความภาคภูมิใจอย่างยิ่ง นอกเหนือจากการดำเนินธุรกิจของบริษัทแล้ว บริษัทยังได้ลงทุนผ่านทางบริษัทย่อยต่างๆ โดยรายละเอียดของบริษัทย่อยในเครือสามารถสรุปได้ดังนี้

## บริษัทย่อยในเครือที่บริษัทลงทุนเอง 100% มีดังนี้

- บริษัท ไทย บรอดคาสต์ จำกัด (“ไทย บรอดคาสต์”) ดำเนินธุรกิจในการประกอบกิจการสถานีโทรทัศน์ในระบบดิจิทัล ภายใต้ชื่อ “ช่อง Workpoint” โดยได้รับใบอนุญาตให้ใช้คลื่นความถี่และประกอบกิจการโทรทัศน์เพื่อให้บริการโทรทัศน์ภาคพื้นดินในระบบดิจิทัล ประเภทบริการทางธุรกิจระดับชาติ ในหมดหมดทั่วไปแบบความคมชัดปกติ เริ่มออกอากาศอย่างเป็นทางการในไตรมาส 2 ปี 2557
- บริษัท เวิร์คพอยท์ พิคเจอร์ จำกัด (“เวิร์คพอยท์ พิคเจอร์”) ดำเนินธุรกิจผลิตรายการภาพยนตร์โดยที่ผ่านมา เวิร์คพอยท์ พิคเจอร์ ร่วมลงทุนผลิตรายการภาพยนตร์ต่างๆ มากมาย เช่น หม่ำเดี่ยวหัวเหลี่ยมหัวแหลม เท่งโหม่งคนมาหาเสีย สิ่งเล็กๆ ที่เรียกว่ารัก ภาพยนตร์แอนิเมชันเรื่อง ยักษ์ และ แคทอะแว็บ แบบว่ารักอะเป็นต้น
- บริษัท กรุงเทพ เอ็กซิชั่น จำกัด (“กรุงเทพ เอ็กซิชั่น”) ดำเนินธุรกิจบริการจัด EVENT ต่างๆ เช่น งานนิทรรศการ งานแถลงข่าว งานเปิดตัวสินค้า การประชุม, งานแสดงแสง สี เสียง และงานแฟชันโชว์ เป็นต้น

## บริษัทย่อยในเครือ ที่บริษัทร่วมลงทุนในสัดส่วนร้อยละ 96.57 (นับการถือหุ้นทั้งทางตรงและทางอ้อม) มีดังนี้

- บริษัท สยามพิมเนศ จำกัด (“สยามพิมเนศ”) ดำเนินธุรกิจ

บริหารจัดการโรงละคร โดยโรงละครดังกล่าวมีชื่อว่า “โรงละครเคแบงก์สยามพิมเนศ” เปิดให้บริการครั้งแรกในเดือน เมษายน 2558 ทั้งนี้ในปี 2559 สยามพิมเนศ ได้จัดคอนเสิร์ตและละครเวที ภายใต้การบริหารจัดการของสยามพิมเนศเอง จำนวน 4 โชว์ ได้แก่ คอนเสิร์ตคุณพระช่วยสำแดงสด ๒ ยกสยาม การแสดง “Cyril magic up close personal live in Bangkok” การแสดง “10ปี นักรวม ทอล์กโชว์ไม่มีชา” และละครเวที “นิทานหิ้งห้อย เดอะมิวสิคัล” นอกเหนือจากการจัดแสดง คอนเสิร์ตและละครเวทีที่สยามพิมเนศจัดแสดงขึ้นเองแล้วนั้น สยามพิมเนศ เปิดโอกาสให้บุคคลภายนอกเช่าสถานที่เพื่อจัดแสดงคอนเสิร์ตและละครเวทีอีกด้วย อาทิเช่น ละครเวที Dracula “Blood is Life” และคอนเสิร์ต “เสือร้องไห้โชว์” เป็นต้น

## บริษัทย่อยในเครือ ที่บริษัทร่วมลงทุนในสัดส่วนร้อยละ 75 มีดังนี้

- บริษัท แฟล็กชิป เอ็นเทอร์เทนเมนท์ จำกัด (“แฟล็กชิป”) ดำเนินธุรกิจผลิตรายการโทรทัศน์ โดยผลงานที่ผ่านมา ได้แก่ The Noise Thailand The angel นางฟ้าติดปีก ซีซั่น 1 The angel นางฟ้าติดปีก ซีซั่น 2 คาราบาวเดอะซีรีส์ Good Morning นางฟ้า และ “Goal ซานฝันเด็กไทยไปเลสเตอร์”

## บริษัทย่อยในเครือ ที่บริษัทร่วมลงทุนในสัดส่วนร้อยละ 60 มีดังนี้

- บริษัท กราว จำกัด (“กราว”) ดำเนินธุรกิจบันทึกเสียงและผลิตผลงานเพลง บันทึกเสียงละคร บันทึกเสียงภาพยนตร์ และโฆษณา รวมถึงการบันทึกเสียงพากย์

## บริษัทย่อยในเครือของบริษัท ที่ร่วมลงทุนในสัดส่วนร้อยละ 50 มีดังนี้

- บริษัท โต๊ะกลมโทรทัศน์ จำกัด (“โต๊ะกลมโทรทัศน์”) ดำเนินธุรกิจผลิตรายการโทรทัศน์ โดยผลงานที่ผ่านมา ได้แก่ คนละดาวเดียวกัน เดี่ยวดวลไม้ และ The Voice ซีซั่น 1 และ 2

## บริษัทย่อยในเครือของบริษัท ที่ร่วมลงทุนในสัดส่วนร้อยละ 30 มีดังนี้

- บริษัท เอฟดับเบิลยูอาร์ จำกัด (“เอฟดับเบิลยูอาร์”) ดำเนินธุรกิจสวนสนุก โดยสวนสนุกดังกล่าวมีชื่อว่า “ไดโนซอร์ แพลนเน็ต” เปิดให้บริการครั้งแรกในเดือน มีนาคม 2559

ทั้งนี้ บริษัทได้ลงทุนในธุรกิจที่เกี่ยวข้องกันอย่างต่อเนื่อง เพื่อสนับสนุนการขยายธุรกิจของบริษัทและบริษัทย่อยในเครือ โดยการลงทุนในบริษัทย่อยนั้นเป็นการร่วมทุนระหว่างบริษัทกับบุคลากรที่มีความสามารถและเป็นที่ยอมรับในวงกว้าง ทั้งนี้บริษัทมีความมั่นใจว่าการลงทุนในบริษัทย่อยในเครือนั้นจะประสบความสำเร็จเป็นอย่างดีและจะช่วยขยายฐานรายได้และกำไรของบริษัทให้เพิ่มมากขึ้นอย่างต่อเนื่อง

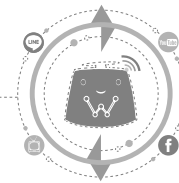

## โครงสร้างการถือหุ้นของกลุ่มบริษัท

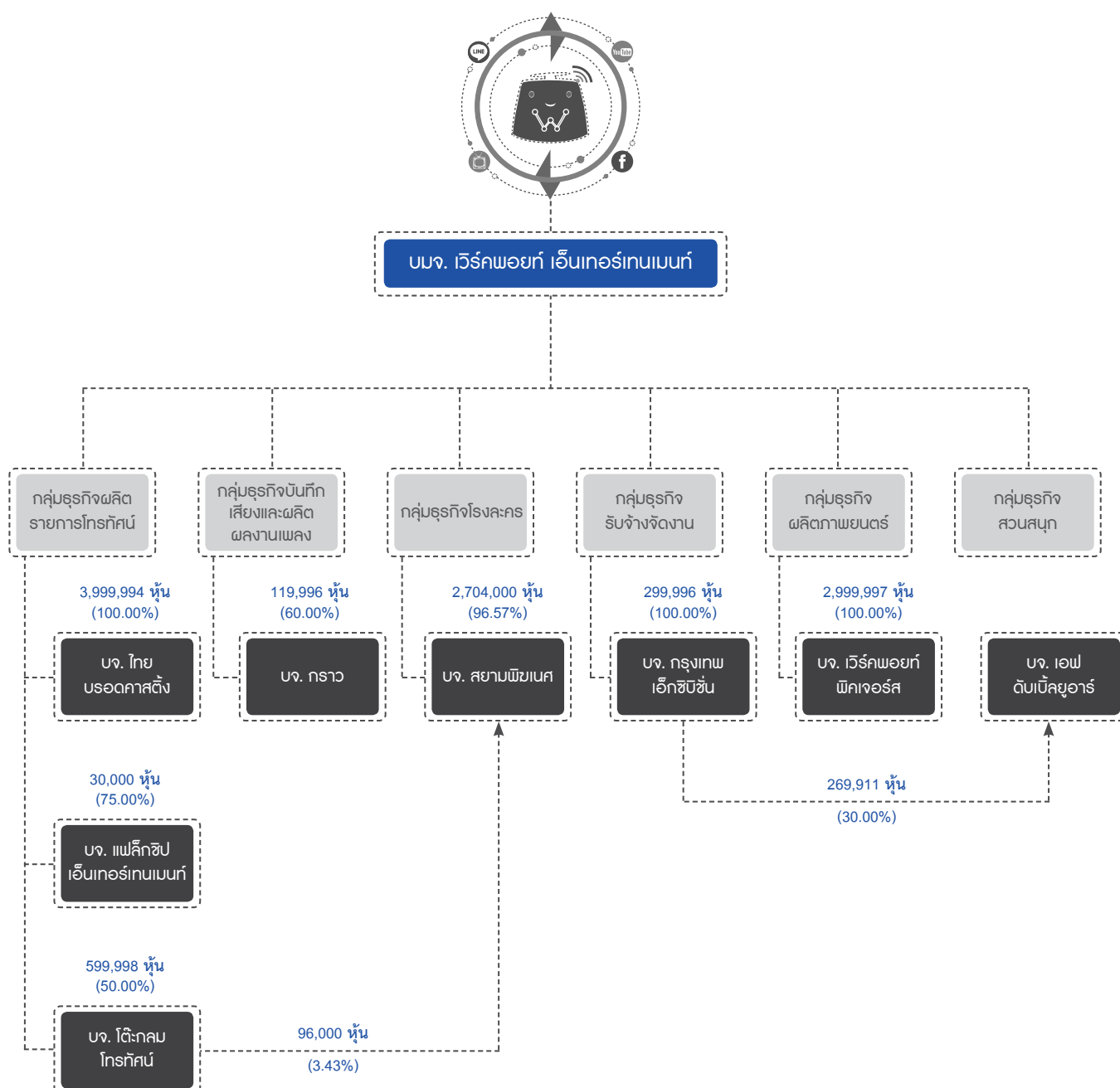

หมายเหตุ สิทธิการออกเสียงของกลุ่มบริษัทเป็นไปตามสัดส่วนการถือหุ้น กล่าวคือ 1 หุ้น : 1 เสียง โครงสร้าง ณ วันที่ 31 มีนาคม 2560

# ลักษณะการประกอบธุรกิจ

การประกอบธุรกิจของบริษัทและบริษัทในเครือ สามารถแบ่งได้เป็น 3 ธุรกิจหลัก คือ 1) ธุรกิจรายการโทรทัศน์ 2) ธุรกิจการรับจ้างจัดงาน และ 3) ธุรกิจละครเวทีและคอนเสิร์ต ซึ่งธุรกิจดังกล่าวข้างต้นเป็นธุรกิจที่ต่อเนื่องและสนับสนุนซึ่งกันและกัน ทั้งนี้ รายละเอียดของแต่ละธุรกิจสามารถสรุป ได้ดังนี้

## ธุรกิจรายการโทรทัศน์

ธุรกิจรายการโทรทัศน์ของบริษัท สามารถแบ่งได้ 2 ประเภท ดังนี้

1. ธุรกิจรายการโทรทัศน์ที่ออกอากาศทางสถานีโทรทัศน์ในระบบดิจิทัล
2. ธุรกิจรับจ้างผลิตรายการโทรทัศน์

### ลักษณะของผลิตภัณฑ์หรือบริการ

ลักษณะของผลิตภัณฑ์หรือบริการของธุรกิจรายการโทรทัศน์ สามารถแบ่งได้ตามประเภทธุรกิจดังนี้

- **ธุรกิจรายการโทรทัศน์ที่ออกอากาศทางสถานีโทรทัศน์ในระบบดิจิทัล**

บริษัทดำเนินธุรกิจโดยผลิตรายการและซื้อลิขสิทธิ์รายการเพื่อนำมาออกอากาศในช่องโทรทัศน์ของบริษัท โดยมีรายได้จากการขายเวลาโฆษณาและการโปรโมทสินค้าและบริการในช่วงเวลาต่างๆ ที่ออกอากาศ

ทั้งนี้ สถานีโทรทัศน์ของบริษัท ใช้ชื่อว่า “ช่อง WORKPOINT” ออกอากาศในระบบดิจิทัลภายใต้ใบอนุญาตใช้คลื่นความถี่และประกอบกิจการโทรทัศน์เพื่อให้บริการโทรทัศน์ภาคพื้นดินในระบบดิจิทัล ประเภทบริการทางธุรกิจระดับชาติ ในหมวดหมู่ทั่วไปแบบความคมชัดปกติ ซึ่งถือใบอนุญาตโดยบริษัทย่อย และออกอากาศอย่างเป็นทางการ เมื่อไตรมาส 2 ปี 2557 ซึ่งก่อนที่จะออกอากาศในระบบดิจิทัลนั้น “ช่อง WORKPOINT” ได้ออกอากาศมาแล้วภายใต้ใบอนุญาตโทรทัศน์ดาวเทียมตั้งแต่ปี 2555 ดังนั้นจึงถือได้ว่า เป็นสถานีโทรทัศน์ที่ออกอากาศมาอย่างต่อเนื่อง

รายการโทรทัศน์ที่ออกอากาศใน “ช่อง WORKPOINT” สามารถแบ่งได้เป็น 3 ประเภทหลัก โดยมีรายละเอียดดังนี้

### 1) รายการผลิตเอง (Local Content )

1.1) **Light Entertainment** เป็นรายการประเภท วาไรตี้ คิวโชว์ เกมโชว์ และ เรียลิตีโชว์ เป็นรายการที่มุ่งเน้นให้ผู้ชมรายการและผู้ชมรายการได้รับทั้งความบันเทิงและสาระ

โดยการสอดแทรกเนื้อหา แง่คิด และความรู้ต่างๆไว้ในรายการผ่านคำถามที่ถามผู้เล่นเกม หรือการสัมภาษณ์ผู้ร่วมรายการ หรือวิทยากรรับเชิญ โดยผู้ชมรายการโทรทัศน์จะได้รับทั้งสาระและความบันเทิงผ่านการนำเสนอที่หลากหลาย สนุกสนาน ทั้งนี้ รายการ Light Entertainment ที่บริษัทผลิตเองนั้นแบ่งได้เป็น 2 ประเภท คือ

1.1.1 **รายการที่พัฒนาเอง** ตัวอย่างเช่น แพนพังก์แท้ Super Fan, เวทีทอง เวทีเธอ, ไมค์ทองคำ 5, ไมค์ทองคำหมอลำผิงเพชร, ไมค์ทองคำเด็ก, ไมค์หมดหนี้, ปริศนาฟ้าแลบ, เกมจารชน คู่หูอันตราย, ซุปเปอร์หม่า, ซิงร้อยชิงล้าน ว้าวว้าวว้าว, คุณพระช่วย, เลขอวดกรรม, เท่งโหม่งวิทยาคม และ คนอวดผี เป็นต้น

1.1.2 **รายการ Format** คือรายการที่บริษัทซื้อลิขสิทธิ์ Format รายการจากเจ้าของลิขสิทธิ์ ซึ่งส่วนใหญ่จะเป็นบริษัทในต่างประเทศเพื่อมาผลิตตามรูปแบบที่กำหนด แต่อาจจะปรับเปลี่ยนเนื้อหาในรายการให้เหมาะสมตามรสนิยมของผู้ชมรายการในประเทศไทย ตัวอย่างเช่น Let me in Thailand , I Can See Your Voice , The Mask Singer และ Hear Me Love Me See Me เป็นต้น

1.2) **Sit Com** รายการประเภท Sit Com ของบริษัทนั้น จะมีลักษณะเฉพาะตัวที่เป็นเอกลักษณ์ โดยจะเป็นแนวสนุกสนาน เลือกที่จะมองชีวิตมนุษย์ในแง่ขัน ล้อเลียนเอามาทำเป็นเรื่องตลกให้คนดูหัวเราะ โดยผูกเรื่อง สร้างสถานการณ์ให้เกิดอารมณ์ขันสนุกสนาน ตัวอย่างเช่น ระเบิดเถิดเทิง แดนเซอร์ทะลวงไส้ และ ตลกหักฉาก เป็นต้น

1.3) **News** เป็นรายการที่นำเสนอข่าวสารต่างๆที่เกิดขึ้นทั้งข่าวอาชญากรรม เศรษฐกิจ การเมือง สังคม บันเทิง รวมทั้งกีฬา ทั้งในและต่างประเทศ

1.4) **รายการกีฬา** เป็นรายการที่นำเสนอกีฬาประเภทมวยไทย ในรูปแบบรายการที่แปลกใหม่ด้วยการจัดโปรดัคชั่นที่ยิ่งใหญ่ มีการรวบรวมเอานักมวยจากทั่วโลกมาแข่งขันกันบนสังเวียน ได้แก่ ซุปเปอร์มวยไทย ไฟต์ถล่มโลก

## 2) รายการลิขสิทธิ์

2.1) **ลิขสิทธิ์รายการพร้อมออกอากาศ (Finished Program)** เป็นการซื้อลิขสิทธิ์รายการที่หลากหลายรูปแบบ ทั้งรายการอาหาร รายการสุขภาพ การ์ตูน เกมโชว์ และละครซีรีส์ เป็นต้น



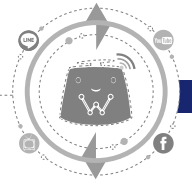

2.2) รายการลิขสิทธิ์ถ่ายทอดสด ได้แก่ รายการถ่ายทอดสดกีฬาและกิจกรรมสำคัญต่างๆ เช่น การถ่ายทอดสด Women's and Men's Volleyball Qualification for the Rio Janeiro Olympics , มหกรรมมวยไทยนานาชาติ, WLF World Boxing Championship และ คุณหนูไฟต์ เป็นต้น

### 3) รายการที่บุคคลภายนอกเช่าเวลาออกอากาศ

เป็นรายการที่บุคคลภายนอกทำการเช่าเวลาเพื่อออกอากาศทาง ช่อง WORKPOINT ตัวอย่างเช่น The Giving, Super Jew, Super 10, Make Awake คัมค่าตื่น และ หม่อมบ๊อบ จ๊อบแจ๊บ เป็นต้น

#### ● ธุรกิจผลิตรายการโทรทัศน์

ก่อนที่บริษัทจะมีสถานีโทรทัศน์ที่ออกอากาศในระบบดิจิทัล หรือ “ช่อง WORKPOINT” บริษัทดำเนินธุรกิจผลิตรายการโทรทัศน์ โดยการเช่าเวลาออกอากาศในช่องโทรทัศน์อื่นๆ เพื่อออกอากาศและขายเวลาโฆษณาและโปรโมทสินค้าในรายการ อย่างไรก็ตาม นับตั้งแต่วันที่ 1 มกราคม 2558 เป็นต้นมา บริษัทมีนโยบายลดรายการที่ผลิตและเช่าเวลาออกอากาศในสถานีโทรทัศน์อื่น โดยมุ่งเน้นการขายธุรกิจของช่อง WORKPOINT ซึ่งเป็นสถานีโทรทัศน์ของบริษัท โดย ณ ปัจจุบัน บริษัทไม่มีรายการที่บริษัทผลิตและเช่าเวลาออกอากาศในช่องโทรทัศน์อื่นเพื่อออกอากาศแต่อย่างใด

อย่างไรก็ดีบริษัทยังคงรับจ้างผลิตรายการโทรทัศน์อยู่โดยจะมีลักษณะเป็นการรับจ้างผลิต ซึ่งจะได้รับเฉพาะค่าจ้างผลิตรายการเท่านั้น โดยมีได้ขายเวลาโฆษณาโปรโมทสินค้าโดยการรับจ้างผลิตรายการโทรทัศน์นั้น จะรับจ้างทั้งที่ออกอากาศใน “ช่อง WORKPOINT” เช่น Bao Young Blood 2 , เขียนนักช้อ และ SME ตีแตก The Final 2016 และที่ออกอากาศในช่องโทรทัศน์อื่น เช่น คนละครึ่งเดียวกัน

### การตลาดและการแข่งขัน

#### 1) นโยบายการแข่งขัน

##### ● กลุ่มลูกค้าเป้าหมาย

รายได้ของธุรกิจรายการโทรทัศน์มาจากการขายโฆษณาเป็นหลัก ทั้งนี้ กลุ่มลูกค้าสามารถจำแนกได้เป็น 2 ประเภท คือ กลุ่มตัวแทนโฆษณา และกลุ่มบริษัทที่เป็นเจ้าของผลิตภัณฑ์หรือลูกค้าโดยตรงซึ่งมาจากหลายอุตสาหกรรม ได้แก่ กลุ่มอุปโภคบริโภค เครื่องดื่ม รถยนต์ ธนาคาร ประกันชีวิต และเครื่องใช้ไฟฟ้า เป็นต้น โดยกลุ่มลูกค้าที่ซื้อเวลาโฆษณาและโปรโมทกับบริษัท สามารถแบ่งได้เป็น 2 กลุ่ม คือ

1. กลุ่มบริษัทตัวแทนโฆษณา (Agency) คือ บริษัทตัวแทนโฆษณาที่ให้บริการวางแผนการโฆษณาและจัดสรรเวลาโฆษณาให้กับลูกค้าที่เป็นเจ้าของผลิตภัณฑ์หรือบริการต่างๆ โดยลูกค้ากลุ่มนี้จะซื้อเวลาโฆษณาและโปรโมทกับบริษัทเป็นแพ็คเกจ (Package) โดยเป็นการซื้อล่วงหน้าและมีระยะเวลาทั้งแบบรายเดือนหรือรายปี เพื่อจัดสรรให้แก่การโฆษณาสินค้าและบริการแต่ละรายการตามแผนโฆษณาที่วางให้กับลูกค้า ซึ่งได้แก่ บริษัทขนาดใหญ่ องค์กรของรัฐบาล และรัฐวิสาหกิจที่มีการวางแผนการตลาดและกำหนดงบประมาณการตลาดอย่างชัดเจนและมีการโฆษณาประชาสัมพันธ์อย่างต่อเนื่อง โดยให้บริษัทตัวแทนโฆษณาเป็นผู้วางแผนโฆษณาให้

2. กลุ่มบริษัทที่เป็นเจ้าของผลิตภัณฑ์หรือลูกค้าโดยตรง (Direct Customer) ได้แก่ บริษัทห้างร้านเอกชนทั่วไปที่สามารถกำหนดแนวทางโฆษณาและประชาสัมพันธ์ได้เองโดยติดต่อซื้อเวลาโฆษณาจากบริษัทโดยตรง ซึ่งส่วนมากลูกค้ากลุ่มนี้จะมีขนาดเล็กกว่ากลุ่มที่ติดต่อผ่านบริษัทตัวแทนโฆษณาและมีงบประมาณในการโฆษณาน้อยกว่า

#### ● กลุ่มผู้ชมรายการเป้าหมาย

สำหรับกลุ่มผู้ชมรายการเป้าหมายนั้น บริษัทมุ่งเน้นการผลิตรายการที่ให้ผู้ชมทุกกลุ่มทุกสาขาอาชีพสามารถชมได้และได้รับสาระและความบันเทิง โดยวางแผนให้กลุ่มผู้ชมหลักของแต่ละรายการเป็นตามลักษณะเฉพาะของแต่ละรายการโทรทัศน์ ส่วนใหญ่รายการที่บริษัทผลิตเป็นรายการที่สามารถรับชมได้ทั้งครอบครัว ทุกเพศ ทุกวัย

### 2) ภาวะการตลาดและการแข่งขัน

#### (1) การตลาด

##### (1.1) กลยุทธ์การดำเนินธุรกิจ

กลยุทธ์การดำเนินธุรกิจและกลยุทธ์การแข่งขันของธุรกิจรายการโทรทัศน์สามารถสรุปได้ดังนี้

#### ● การสร้างสรรค์และพัฒนารายการ

รายการต่างๆ ของบริษัทจะเน้นการสร้างสรรค์ ทั้งในด้านของรูปแบบรายการ เนื้อหาสาระ และความบันเทิง ซึ่งทางบริษัทมีทีมงานที่มีประสบการณ์, คุณภาพที่จะสร้างสรรค์, ออกแบบ และคัดเลือกรายการเพื่อให้ตรงกับความต้องการของผู้รับชม

• **การควบคุมคุณภาพ**

**รายการที่บริษัทผลิตเอง**

บริษัทที่มีทีมงานที่มีประสิทธิภาพและมีประสบการณ์ มีการวางแผนการผลิตรายการเพื่อนำมาออกอากาศโดยรายการต่างๆ ล้วนมีการควบคุมต้นทุนการผลิตได้เป็นอย่างดี เพราะทางบริษัทมีความพร้อมของสตูดิโอถ่ายทำ จึงสามารถควบคุมต้นทุนและคุณภาพของรายการก่อนออกสู่สายตาของประชาชนได้โดยง่าย

**รายการลิขสิทธิ์**

การคัดเลือกรายการลิขสิทธิ์นั้น ทางทีมงานจะคัดเลือก รายการลิขสิทธิ์ ไม่ว่าจะเป็น ซีรีส์, เกมโชว์ และ การ์ตูน เป็นต้น โดยคัดเลือกจากความนิยมของรายการและความเหมาะสมของผังรายการ

• **การจำหน่ายและส่งเสริมการจำหน่าย**

การขายเวลาโฆษณาของบริษัท มีรูปแบบการขาย จัดเป็นแพ็คเกจ (Package) ทั้งแบบเหมาทุกช่วงเวลา และแบบเจาะจงช่วงเวลา โดยปรับเปลี่ยนสัญญาการขายทั้งระยะสั้นรายเดือนและรายปี เพื่อให้ลูกค้าสามารถเลือกลงโฆษณา และประชาสัมพันธ์ได้หลายรูปแบบ โดยลูกค้าสามารถเลือกซื้อเวลาโฆษณาและเป็นผู้สนับสนุนรายการเพื่อโปรโมทสินค้าและบริการได้ตามความเหมาะสม

• **การกำหนดราคา**

การกำหนดราคาค่าโฆษณาของทางบริษัท บริษัทจะ กำหนดราคาค่าโฆษณาให้มีความยุติธรรมและคุ้มค่าที่สุดต่อลูกค้าเพื่อรักษาฐานของลูกค้าไว้ให้ได้ ซึ่งการกำหนดราคานี้ จะพิจารณาจากเรตติ้งของช่วงเวลาตามแต่ละแพ็คเกจการขาย และความต้องการของลูกค้าโฆษณาแต่ละราย

**(1.2) การจำหน่ายและช่องทางการจัดจำหน่าย (ช่องทางการขายโฆษณา)**

บริษัทมีการจัดตั้งฝ่ายขายเป็นของตัวเอง ในการจำหน่ายเวลาโฆษณา ซึ่งในการจัดจำหน่าย ทางบริษัทจะมีทั้งเข้าไปติดต่อกับลูกค้าโดยตรง และผ่านทางตัวแทนโฆษณา โดยลักษณะการจำหน่ายจะมีทั้งแบบการขายเวลาโฆษณา (Air Time) และการโปรโมทสินค้าและบริการในรายการ

**(2) ภาพรวมอุตสาหกรรมและภาวะการแข่งขัน**

ในปี 2559 ที่ผ่านมา จากข้อมูลของ AGB Nielsen Media Research พบว่าอุตสาหกรรมโฆษณาในช่องทางโทรทัศน์ลดลงร้อยละ 16.9 จากปี 2558 โดยมีมูลค่าโฆษณาในปี 2559 เท่ากับ 70,154 ล้านบาท โดยโฆษณาทางโทรทัศน์ที่ออกอากาศในระบบ อนุสโณดลดลงร้อยละ 18.1 จากปี 2558 และ โฆษณาในสื่อโทรทัศน์เคเบิลทีวี และ ทีวีดาวเทียมลดลงกว่าร้อยละ 32.3 สำหรับสื่อโฆษณาในโทรทัศน์ที่ออกอากาศในระบบดิจิทัลมีเม็ดเงินสื่อโฆษณาที่ลดลงร้อยละ 9.3 จากปี 2558 อย่างไรก็ตาม จากข้อมูลของ AGB Nielsen Media Research พบว่า การโฆษณาทางโทรทัศน์ยังเป็นสื่อที่ได้รับความนิยมสูงสุด โดยมีสัดส่วนคิดเป็นร้อยละ 65.8 ของเม็ดเงินอุตสาหกรรมโฆษณาโดยรวม

**มูลค่าเม็ดเงินโฆษณาในสื่อโทรทัศน์**

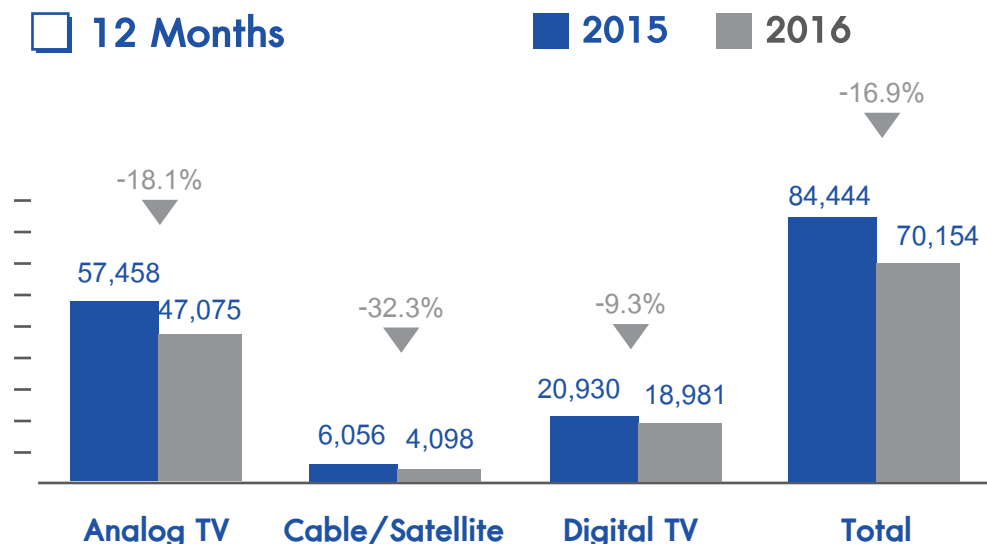

ที่มา : AGB Nielsen Media Research



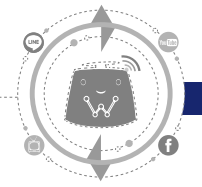

## สัดส่วนโฆษณาทางสื่อโทรทัศน์

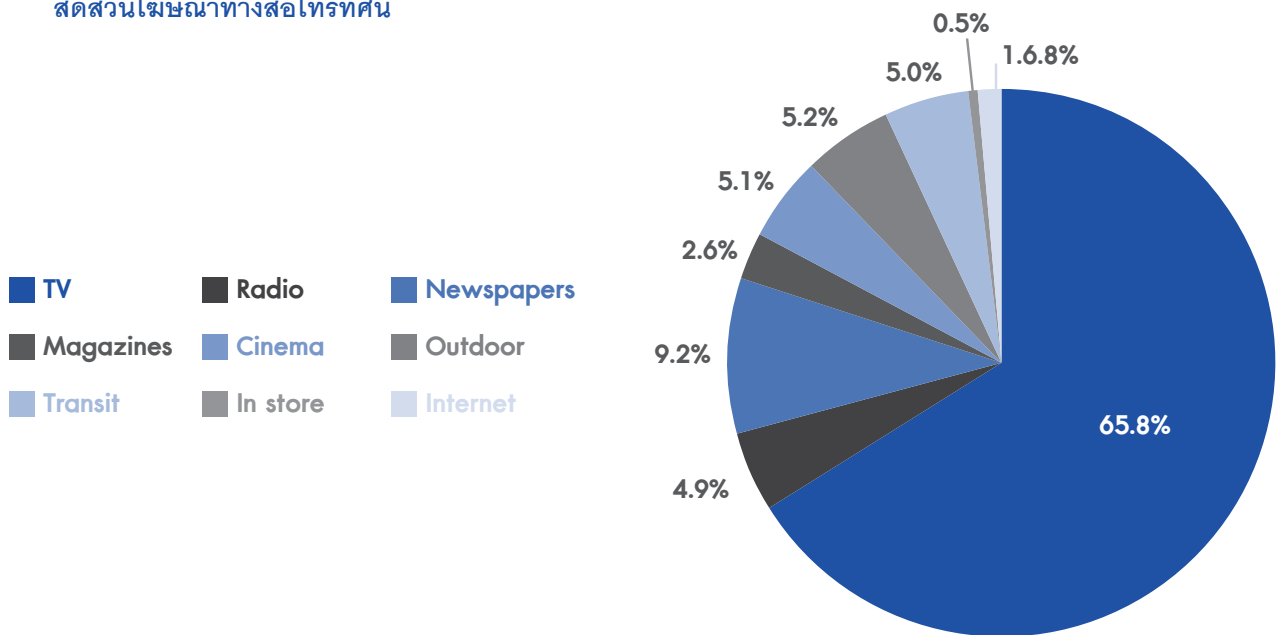

ที่มา : AGB Nielsen Media Research

ภาพการณ์แข่งขันของสถานีโทรทัศน์คาดว่าจะมีการแข่งขันสูงอย่างต่อเนื่องจากปีที่ผ่านมา เนื่องจากมีจำนวนผู้ประกอบการที่มากขึ้น และโดยเฉพาะด้านคุณภาพ เนื่องจากกระแสความนิยมของผู้บริโภคที่มีการเปลี่ยนแปลงอยู่ตลอดเวลา ทำให้ผู้ประกอบการโทรทัศน์มีความจำเป็นอย่างยิ่งที่ต้องปรับปรุงรายการให้เหมาะสมและเป็นที่นิยมเพื่อตอบสนองความต้องการได้ในทุกกลุ่มผู้บริโภค

## เรตติ้งโดยรวมช่อง WORKPOINT

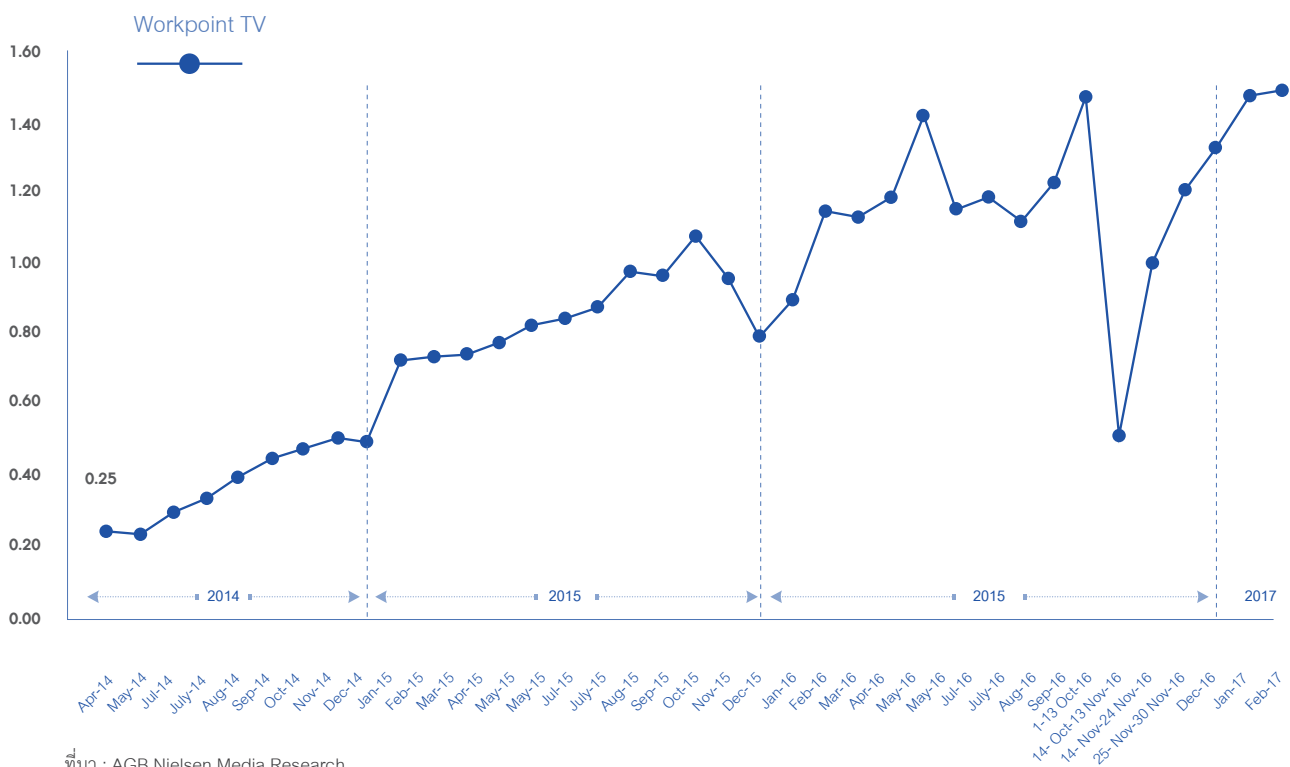

Ranking	Channel	Rating 2016	Rating Jan 17	Rating Feb 17	Rating 1-5 Mar 17	Ranking	Channel	Rating 2016	Rating Jan 17	Rating Feb 17	Rating 1-5 Mar 17
1		2.98	2.57	2.84	2.83	14		0.14	0.19	0.21	0.20
2		2.17	2.03	1.88	1.89	15		0.13	0.12	0.12	0.11
3		1.13	1.47	1.49	1.50	16		0.11	0.11	0.11	0.11
4		0.71	0.96	0.86	0.86	17		0.11	0.09	0.09	0.09
5		0.56	0.76	0.77	0.77	18		0.08	0.06	0.07	0.07
6		0.58	0.67	0.69	0.39	19		0.07	0.05	0.05	0.06
7		0.32	0.38	0.36	0.36	20		0.08	0.05	0.05	0.05
8		0.28	0.34	0.32	0.32	21		0.04	0.04	0.05	0.05
9		0.18	0.29	0.28	0.28	22		0.05	0.04	0.04	0.04
10		0.19	0.24	0.24	0.24	23		0.04	0.04	0.04	0.04
11		0.24	0.21	0.24	0.24	24		0.05	0.04	0.04	0.04
12		0.14	0.19	0.21	0.22	25		0.03	0.03	0.03	0.03
13		0.21	0.19	0.20	0.21						

ที่มา : AGB Nielsen Media Research

โดยสถานีโทรทัศน์ในระบบดิจิทัลของบริษัท ได้เริ่มดำเนินการออกอากาศอย่างเป็นทางการในไตรมาส 2 ปี 2557 เป็นต้นมา ภายใต้ใบอนุญาตช่องโทรทัศน์ภาคพื้นดินในระบบดิจิทัล ครอบคลุมทั่วประเทศแบบความคมชัดปกติ ในชื่อ “ช่อง WORKPOINT” ซึ่งถือใบอนุญาตโดยบริษัทย่อย หลังจากการออกอากาศในระยะเวลาเพียงไม่นาน “ช่อง WORKPOINT” ก้าวมาเป็นสถานีโทรทัศน์อันดับต้นของประเทศ จากข้อมูลของ AGB Nielsen Media Research พบว่า “ช่อง WORKPOINT” มีเรตติ้งเป็น 3 อันดับแรกของประเทศ โดยในปี 2559 มีเรตติ้งเฉลี่ยเท่ากับ 1.13 เพิ่มขึ้นร้อยละ 64 จากปี 2558 และในเดือนกุมภาพันธ์ 2560 เรตติ้งของช่อง WORKPOINT เพิ่มขึ้นสูงถึง 1.49 (รวมช่องอนาล็อกที่ออกอากาศคู่ขนานทั้งในระบบดิจิทัลและระบบอนาล็อก) โดยรายการที่ได้รับความนิยมสูง ได้แก่ “The Mask Singer” , “I Can See Your Voice” , “โม้ทองคำ” , “ปริศนาฟ้าแลบ” และ “ซูเปอร์ฮีโร่” เป็นต้น

## การจัดหาผลิตภัณฑ์และบริการ

ธุรกิจรายการโทรทัศน์ของบริษัท สามารถจำแนกการจัดหาผลิตภัณฑ์และบริการ ออกเป็น 2 ประเภทตามลักษณะธุรกิจ ดังนี้

### • ธุรกิจรายการโทรทัศน์ที่ออกอากาศทางสถานีโทรทัศน์ในระบบดิจิทัล

ธุรกิจรายการโทรทัศน์ที่ออกอากาศทางสถานีโทรทัศน์ในระบบดิจิทัลนั้น เนื่องด้วย บริษัทเป็นเจ้าของสถานีจึงสามารถบริหารจัดการเวลาการออกอากาศต่างๆ ได้เอง อย่างไรก็ตาม เพื่อให้รายการที่นำมาออกอากาศมีความหลากหลาย การผลิตหรือคัดสรรรายการเพื่อนำมาออกอากาศถือเป็นกระบวนการสำคัญเป็นอย่างยิ่ง ขั้นตอนของการผลิตรายการและจัดหารายการมาออกอากาศสามารถสรุปได้ดังต่อไปนี้

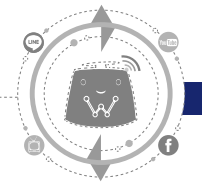

## แผนภาพขั้นตอนการผลิต

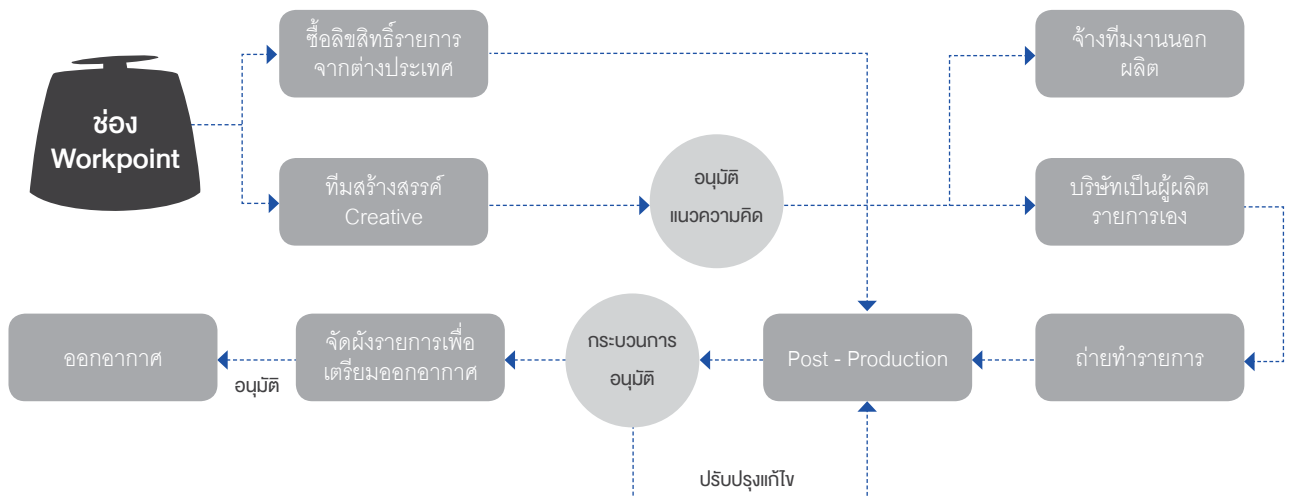

### ● ขั้นตอนเตรียมการผลิต

สำหรับรายการที่บริษัทผลิตเองนั้น การผลิตรายการนั้นจะเริ่มด้วยฝ่ายผลิตโดยทีมงานสร้างสรรค์ (Creative Group) วางแผนและผลิตรายการที่จะนำมาออกอากาศใน “ช่อง WORKPOINT” โดยการประชุมเพื่อให้สมาชิกระดมความคิด และสรุปเนื้อหาเพื่อนำส่งทีมผลิตรายการเพื่อวางแผนการดำเนินงาน กำหนดวันบันทึกเทป นัดหมายดารานักแสดง ผู้ร่วมรายการ และกระจายงานไปยังส่วนต่างๆ เพื่อเตรียมงานก่อนการถ่ายทำโดยมีผู้บริหารให้ข้อเสนอแนะรวมถึงข้อคิดเห็นในการผลิตรายการ นอกจากนั้นแล้ว ทีมงานที่เตรียมการผลิตของแต่ละรายการมีหน้าที่เตรียมงานและวางแผนล่วงหน้าทั้งในระยะสั้นและระยะยาวเพื่อกำหนดรูปแบบและทิศทางในการดำเนินรายการโทรทัศน์

นอกจากรายการที่ทางบริษัทผลิตเพื่อออกอากาศ “ช่อง WORKPOINT” เองแล้ว ยังมีรายการที่ซื้อลิขสิทธิ์โดยการเลือกรายการลิขสิทธิ์ ทางบริษัทจะคัดสรรรายการที่มีคุณภาพและเป็นที่ยอมรับ เพื่อเพิ่มความหลากหลายให้แก่ผู้ชม

### ● ขั้นตอนการถ่ายทำรายการ / บันทึกเทป (Production)

การถ่ายทำรายการของ “ช่อง WORKPOINT” ทางทีมงานจะมีการเตรียมงานล่วงหน้าประมาณ 2 สัปดาห์ก่อนที่จะบันทึกรายการ โดยสำหรับรายการที่ออกอากาศสด ทางรายการจะบันทึกการถ่ายทำตอนละ 4 ครั้ง ส่วนรายการที่สามารถ

บันทึกเทปไว้ได้ จะบันทึกการถ่ายทำตอนละหนึ่งครั้งเพื่อออกอากาศสำหรับ 4 สัปดาห์ ทั้งนี้เพื่อเป็นการประหยัดต้นทุนในการผลิตรายการอีกทั้งเพื่อที่ทีมงานผลิตมีเวลาเพียงพอที่จะสามารถสรรหาเนื้อหาที่จะมาบันทึกการถ่ายทำครั้งต่อไปให้มีประโยชน์และมีสาระเพื่องานที่มีประสิทธิภาพ

### ● ขั้นตอนภายหลังการถ่ายทำรายการ (Post-production)

กระบวนการหลังจากถ่ายทำรายการ (Post-production) เป็นกระบวนการตัดต่อเทปเนื้อหาของรายการ รวมถึงการเพิ่มภาพประกอบ การเพิ่มเสียง หรือเทคนิคต่างๆ เพื่อให้รายการมีความน่าสนใจยิ่งขึ้น ซึ่งทางบริษัทมีทีมงานเพื่อตรวจสอบเนื้อรายการอีกครั้งหนึ่งก่อนที่จะส่งรายการไปออกอากาศ โดยรายการที่บริษัทผลิตเองหรือรายการที่ซื้อลิขสิทธ์นั้นจะสามารถส่งแล้วยังสัญญาณเพื่อออกอากาศได้เลยภายใน 1 วัน

### ● การจัดผังรายการเพื่อนำออกอากาศ

การจัดผังรายการเพื่อนำออกอากาศของทาง “ช่อง WORKPOINT” นั้นทางบริษัทจะจัดผังรายการให้เหมาะสมกับกลุ่มผู้ชม ประเภทของรายการ และกฎระเบียบต่างๆที่เกี่ยวข้อง โดยรายการขออนุญาตต่างๆ ไม่ว่าจะเป็นรายการที่ผลิตเอง และรายการลิขสิทธิ์ ที่เป็นที่ยอมรับจะอยู่ในช่วงเวลาที่ดีที่สุด (PRIMETIME)

## • ธุรกิจผลิตรายการโทรทัศน์

สำหรับธุรกิจผลิตรายการโทรทัศน์นั้น บริษัทจะต้องยื่น



### การเสนอรูปแบบรายการต่อสถานี/ลูกค้า

บริษัทโดยทีมงานครีเอทีฟ (Creative) จะระดมความคิดสร้างสรรค์มาเป็นคอนเซ็ปต์ (Concept) รายการ และวางเป็นรูปแบบรายการและรูปแบบการนำเสนอโดยในระหว่างกระบวนการดังกล่าวนั้นอาจมีการปรึกษากับทางลูกค้าล่วงหน้า เพื่อวางแนวทางการผลิตรายการโทรทัศน์ หลังจากนั้นจะนำเสนอรายการให้ลูกค้าพิจารณาอีกครั้ง เมื่อลูกค้าเห็นชอบจึงมีการลงนามในสัญญาว่าจ้างแล้วจึงเริ่มดำเนินการผลิตรายการที่ตรงต่อความต้องการของลูกค้าต่อไป

### สถานี/ลูกค้าพิจารณาอนุมัติ

การพิจารณาของลูกค้าจะมีหลักเกณฑ์แตกต่างกันไป โดยมีหลักใหญ่ๆในการพิจารณา คือ รูปแบบรายการ ซึ่งการพิจารณารูปแบบรายการนั้น จะตอบโจทย์ความต้องการของลูกค้าได้หรือไม่และจะพิจารณาจากความเหมาะสมของลักษณะรายการกับเวลาออกอากาศ, กลุ่มเป้าหมายของลูกค้า และ สำหรับรายการเดิมที่มีการออกอากาศมาแล้ว ลูกค้าจะพิจารณาถึงความนิยมของรายการ และกระแสตอบรับของประชาชนหรือกลุ่มเป้าหมายของลูกค้าและสื่อมวลชนเป็นหลัก

### ลักษณะการทำสัญญากับลูกค้า

ลูกค้าและบริษัทจะเป็นผู้กำหนดลักษณะการทำสัญญาร่วมกัน ซึ่งทำสัญญาขึ้นอยู่กับรูปแบบรายการ และข้อตกลงต่างๆ ของทางลูกค้าและบริษัท

## ธุรกิจรับจ้างจัดงาน

### ลักษณะของผลิตภัณฑ์หรือบริการ

ธุรกิจรับจ้างจัดงานเป็นธุรกิจที่ให้บริการด้านการจัดงานกิจกรรมแบบครบวงจร เพื่อตอบสนองความต้องการและจุดมุ่งหมายของลูกค้า โดยที่ผ่านมามีบริษัทได้รับความไว้วางใจให้จัดงานสำคัญๆ ต่างๆ มากมายให้แก่ทั้งภาครัฐและเอกชน อาทิเช่น โครงการอาชีวศึกษา ซึ่งจัดให้แก่สำนักงานคณะกรรมการการอาชีวศึกษา, งานมหกรรมเล่านิทาน อ่านและเล่นกับลูกซึ่งจัดให้แก่กระทรวงการพัฒนาสังคมและความมั่นคงของมนุษย์, งานประชาสัมพันธ์งานราชพฤกษ์ รวมไปถึง

เสนอรูปแบบรายการต่อลูกค้าเพื่อให้ลูกค้าพิจารณาอนุมัติ และตกลงว่าจ้างผลิตรายการ โดยมีขั้นตอนการอนุมัติ ดังนี้

ภาคี รักพอหลวงซึ่งจัดให้แก่การท่องเที่ยวแห่งประเทศไทย, งาน Money Me Show ซึ่งจัดให้แก่ธนาคารกสิกรไทย จำกัด (มหาชน), งานประเพณีวิ่งควาย ชลบุรี ซึ่งจัดให้แก่กระทรวงวัฒนธรรม

นอกเหนือจากงานกิจกรรมที่บริษัทได้รับการว่าจ้างจากลูกค้าแล้วนั้น บริษัทยังจัดกิจกรรมต่างๆด้วยบริษัทเอง โดยรูปแบบธุรกิจจะเป็นการจัดหาสปอนเซอร์ ผู้สนใจสนับสนุนงานกิจกรรมต่างๆอีกด้วย อาทิเช่น งาน The Dish Foodival , งาน Siam Street World Competition และ เทศกาล แก๊ง 3 ซ่า คานีว้าว เป็นต้น

### การตลาด และการแข่งขัน

#### 1) นโยบายการแข่งขัน

- กลุ่มลูกค้าเป้าหมายแบ่งออกเป็น 3 กลุ่มดังต่อไปนี้

1) กลุ่มธุรกิจเอกชน ทั้งนี้กลุ่มลูกค้าเอกชนนั้นจะมีความต้องการหลักที่จะเข้าถึงผู้บริโภคให้ได้มากที่สุด ดังนั้นบริการหลักที่บริษัทให้บริการคือกิจกรรมทางการตลาด และการเสริมสร้างภาพลักษณ์ของตราสินค้า อาทิ การเปิดตัวสินค้าหรือบริการ การส่งเสริมการขาย เป็นต้น

2) หน่วยงานของรัฐ เป้าหมายหลักของลูกค้าภาครัฐคือต้องการจัดกิจกรรมเพื่อสื่อสารกับประชาชน ซึ่งอาจจะเป็นการจัดกิจกรรมในรูปแบบของงานนิทรรศการหรือกิจกรรมพิเศษต่างๆ หรือเป็นกิจกรรมการประชุม สัมมนาระดับนานาชาติ การประชาสัมพันธ์งานให้เข้าถึงประชาชน เป็นต้น

3) กลุ่มบริษัทตัวแทนโฆษณาและลูกค้าตรง ที่สนใจเป็นผู้สนับสนุนงานกิจกรรมที่บริษัทจัดขึ้นเอง โดยลูกค้ากลุ่มนี้จะซื้อสื่อโฆษณาและประชาสัมพันธ์ในงานกิจกรรมต่างๆ ที่บริษัทจัดขึ้น

### 2) ภาวะการตลาดและการแข่งขัน

#### (1) ช่องทางการให้บริการ

สำหรับงานรับจ้างจัดงานที่บริษัทได้รับการว่าจ้าง บริษัทมีช่องทางการให้บริการ ผ่าน 2 ช่องทาง ดังต่อไปนี้

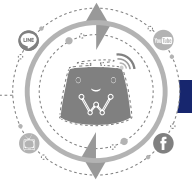

### (1.1) ผ่านการนำเสนอแผนงาน (Pitch)

โดยลูกค้าจะเชิญบริษัทเข้าร่วมเสนอแผนงาน (Pitch) โดยจะแข่งขันร่วมกับผู้รับจัดกิจกรรมรายอื่นๆ ในส่วนของลูกค้ารายเดิม ทีมงานมีหน้าที่ในการรักษาความสัมพันธ์ที่ดีอย่างต่อเนื่อง เพื่อให้ทราบถึงแผนงานการจัดกิจกรรมด้านการตลาด และเสนอแนวคิดในการจัดกิจกรรมใหม่ๆ แก่ลูกค้าต่อไป

### (1.2) ผ่านทางสายสัมพันธ์ (Strategic Partner)

นอกจากการนำเสนอแผนงานโดยตรงแล้วนั้น งานที่ได้รับนั้นอาจจะมาจากสายสัมพันธ์ทางธุรกิจด้วยเช่นกัน โดยส่วนใหญ่มักจะมาจากกลุ่มลูกค้าที่เคยดำเนินธุรกิจร่วมกัน และเห็นศักยภาพของบริษัทในการดำเนินการจัดกิจกรรมต่างๆ

นอกจากนี้ ในกรณีที่เป็นงานกิจกรรมที่บริษัทจัดขึ้นเอง บริษัทจะติดต่อขายสื่อโฆษณาและประชาสัมพันธ์ผ่านทางทีมขายของบริษัทเอง โดยบริษัทจะติดต่อทั้งกับลูกค้าโดยตรงและตัวแทนโฆษณา

## (2) ภาพรวมอุตสาหกรรมและภาวะการแข่งขัน

อุตสาหกรรมการจัดกิจกรรมการตลาดยังคงทรงตัวเนื่องจากภาครัฐและภาคเอกชนชะลอการใช้จ่ายเงิน โดย Activity Event ต่างๆจะมีแนวโน้มลดลง ในขณะที่ Entertainment Event และ Private Event จะมีแนวโน้มเพิ่มมากขึ้น เช่น ปาร์ตี้ EDM, เทศกาลดนตรี และงานแต่ง วันเกิด อาฟเตอร์ปาร์ตี้ เป็นต้น

นอกจากนี้ Sport Event เป็นกิจกรรมอีกประเภทที่มีแนวโน้มเติบโต เนื่องจาก คนส่วนใหญ่เริ่มให้ความสนใจกีฬาในหลากหลายประเภท ไม่ว่าจะเป็น แบดมินตัน ฟุตบอล วอลเลย์บอล โดยในปี 2559 การรับจ้างจัดงานของบริษัท ได้รับความไว้วางใจให้จัดงานใหญ่ๆ หลายงาน ไม่ว่าจะเป็น งานเย็นทั่วหล้า มหาสงกรานต์, นาฏวาทะศิลป์ 2559, ปลุกปานิเวศ เมืองสีเขียวที่เชียงใหม่ เป็นต้น ซึ่งได้รับผลตอบรับเป็นอย่างดี โดยในปี 2560 บริษัทมีแผนจะรุกตลาดมากขึ้นทั้งด้านปริมาณงานและขนาดเม็ดเงินในงานทั้งภาครัฐและเอกชน อาทิเช่น งาน 84 พัสสะ พระผู้ให้, งานจุฬาเทิด ๕ พระภูมิพล, นิทรรศการเทิดพระเกียรติ 88 พรรษา 3/33, งาน Art Path, งานกาชาดประจำปี 2559, งานสงกรานต์ผ้าขาวม้า, งานเย็นทั่วหล้า มหาสงกรานต์, นาฏวาทะศิลป์ 2559, ปลุกปานิเวศ เมืองสีเขียวที่เชียงใหม่ และงานเลี้ยงต้อนรับผู้นำ ACD Welcome Dinner ทั้งนี้งานกิจกรรมดังกล่าวประสบความสำเร็จเป็นอย่างดี

## ธุรกิจคอนเสิร์ตและละครเวที

### ลักษณะของผลิตภัณฑ์หรือบริการ

บริษัทดำเนินธุรกิจจัดการแสดงทั้งในรูปแบบคอนเสิร์ตและละครเวที โดยรูปแบบคอนเสิร์ตและละครเวทีของบริษัทที่ผ่านมาจะมีลักษณะเป็นการแสดงโดยนักร้องนักแสดงที่มีชื่อเสียงเป็นที่นิยม และมีเสียงร้องที่เป็นเอกลักษณ์ ประกอบฉากแสง สี เสียง และ ทีมนักเต้นมืออาชีพ ที่ผ่านมาจะเข้าสถานที่จัดงานแสดงต่างๆ จากบุคคลภายนอกเป็นหลัก อย่างไรก็ตาม ในปี 2558 บริษัท สยามพิมเนศ จำกัด (“สยามพิมเนศ”) ซึ่งเป็นบริษัทย่อย ดำเนินธุรกิจบริหารจัดการโรงละคร โดยโรงละครดังกล่าวมีชื่อว่า “โรงละครเคแบงก์สยามพิมเนศ” เปิดให้บริการครั้งแรกในเดือน เมษายน 2558 ทั้งนี้ในปี 2559 สยามพิมเนศ ได้จัดคอนเสิร์ตและละครเวที ภายใต้การบริหารจัดการของสยามพิมเนศเอง จำนวน 4 โชว์ ได้แก่ คอนเสิร์ตคุณพระช่วยล่าแดงส๑๖ ยกสยาม การแสดง “Cyril magic up close personal live in Bangkok” การแสดง “10 ปี นีเวลม ทอลด์โชว์ไม่มีชา” ละครเวที “นิทานห้อยหยอ เดอะมิวสิคัล” ละครเวทีร้องเพลงเจเสียง นอกเหนือจากการจัดแสดงคอนเสิร์ตและละครเวทีที่สยามพิมเนศจัดแสดงขึ้นเองแล้วนั้น สยามพิมเนศ เปิดโอกาสให้บุคคลภายนอกเข้าพื้นที่เพื่อจัดแสดงคอนเสิร์ตและละครเวทีอีกด้วย อาทิเช่น ละครเวที Dracula “Blood is Life” การแสดงคอนเสิร์ต “เสือร้องไห้โชว์” เป็นต้น

### การตลาด และการแข่งขัน

สำหรับปี 2559 คอนเสิร์ตและละครเวทีนับเป็นอีกทางเลือกหนึ่งที่ทำให้ความบันเทิงกับประชาชน ซึ่งพบว่ามียอดการเติบโตเพิ่มขึ้นเรื่อยๆ และได้รับกระแสตอบรับเป็นอย่างดี โดยในปี 2559 ที่ผ่านมา มีคอนเสิร์ตและละครเวทีขนาดใหญ่จัดขึ้นมากมาย อาทิเช่นคอนเสิร์ต ล้านตลับ, คอนเสิร์ต คิมรับแขก, Stage Fighter Concert, คอนเสิร์ต เพลงรักเพลงละคร ส่วนละครเวทีได้แก่ ลมหายใจ เดอะมิวสิคัล, ละครเวที ผ้าห่มฝันสุดท้าย เป็นต้น

ทั้งนี้ “โรงละครเคแบงก์สยามพิมเนศ” ถือเป็นหนึ่งในทางเลือกให้กับผู้ชมการแสดงและผู้ประกอบการที่สนใจจัดการแสดง เนื่องจากมีขนาดและจำนวนที่นั่งอยู่ในลำดับต้นๆ ของประเทศ รวมถึงรูปแบบการใช้งานสามารถปรับเปลี่ยนได้ตามลักษณะของการแสดงต่างๆ ไม่ว่าจะเป็นคอนเสิร์ตหรือละครเวทีก็ตาม อีกทั้งยังเป็นสถานที่ที่เหมาะสมใจกลางเมือง การคมนาคมสะดวก อีกด้วย

## โครงสร้างรายได้

บริษัทมีรายได้ของกลุ่มธุรกิจ แบ่งได้ดังต่อไปนี้ (ณ ธันวาคม 2559)

ธุรกิจ	ดำเนินการโดย	% การ ถือหุ้น ของ บริษัท	2557	สัดส่วน	2558	สัดส่วน	2559	สัดส่วน
1. ธุรกิจรายการโทรทัศน์	บมจ. เวิร์คพอยท์	-						
1.1 ธุรกิจผลิต รายการโทรทัศน์	เอ็นเทอร์เทนเมนต์ บจก. แฟล็กชิป เอ็นเทอร์เทนเมนต์ บจก. ไดอะกอลโทรทัศน์	50% 50%	1,264,161	59.91%	370,679	15.10%	163,581	6.09
1.2 ธุรกิจสถานี โทรทัศน์ดิจิทัล	บจก. ไทย บรอดคาสติ้ง	100%	420,434	19.93%	1,707,872	69.60%	2,228,109	83.09
2. ธุรกิจผลิตสิ่งพิมพ์	บจก. เวิร์คพอยท์ เอ็นเทอร์เทนเมนต์	100%	5,307	0.25%	8,000	0.33%	3,562	0.13
3. ธุรกิจผลิตและ ตัดต่อภาพ	บจก. ชิกส์ ดีกรี โปรดักชั่น บจก. กราว จำกัด	80% 60%	14,122	0.67%	5,050	0.21%	12,338	0.46
4. ธุรกิจเกี่ยวกับ ภาพยนตร์	บจก. เวิร์คพอยท์ พิกเจอร์ส	100%	20,625	0.98%	20,117	0.82%	-	-
5. ธุรกิจจัดคอนเสิร์ต และละครเวที	บมจ. เวิร์คพอยท์ เอ็นเทอร์เทนเมนต์ บจก. สยาม พิคเนต	- 88%	-	-	167,923	6.84%	119,727	4.50
6. ธุรกิจการรับจ้าง จัดงาน	บมจ. เวิร์คพอยท์ เอ็นเทอร์เทนเมนต์ บจก. กรุงเทพ เอ็กซิปปัน	- 100%	169,533	8.03%	108,063	4.40%	106,220	3.96
รายได้อื่น			57,138	2.71%	66,374	2.70%	50,620	1.89
รายได้รวม			2,109,934	100.00%	2,454,077	100.00%	2,684,157	100 %



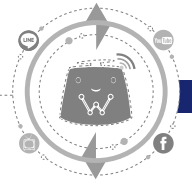

# ปัจจัยเสี่ยง

บริษัทได้ให้ความสำคัญในการดำเนินธุรกิจ ภายใต้ นโยบายบริหารความเสี่ยง รวมทั้งมีการวางแผนบริหารจัดการ ความเสี่ยงที่อาจเกิดขึ้นและสนับสนุนให้มีระบบการบริหาร ความเสี่ยง ให้อยู่ในระดับที่เหมาะสมและมีความเสี่ยงน้อยที่สุด ตลอดจนมีการรายงานและติดตามผลอย่างสม่ำเสมอ

## การแข่งขันในธุรกิจดิจิทัลทีวี

กลุ่มธุรกิจดิจิทัลทีวี ณ ปัจจุบัน ถือได้ว่าการแข่งขันสูง เนื่องจากผู้ประกอบการดิจิทัลทีวีหลายรายต่างแข่งขันกันเพื่อ ดึงดูดผู้ชมและผู้โฆษณา ทั้งจัดหา Contents จากต่างประเทศ และผลิตรายการใหม่ๆ อย่างต่อเนื่อง ผู้บริโภคจึงมีทางเลือก ในการรับชมเพิ่มขึ้น อีกทั้งกระแสความนิยมของผู้บริโภคที่มี การเปลี่ยนแปลงอยู่ตลอดเวลา ผู้ประกอบการดิจิทัลทีวีจึงต้อง ปรับปรุงและพัฒนาในรูปแบบรายการต่างๆ ตลอดเวลา รายได้ จากธุรกิจทีวีดิจิทัลนั้นจะผันแปรตามระดับความนิยมของช่อง และรายการ (Rating) ยิ่งรายการมีผู้ชมจำนวนมากหรือเป็นที่ นิยม จะส่งผลต่อการกำหนดอัตราค่าโฆษณาที่สูงขึ้นและ การตัดสินใจลงโฆษณาของลูกค้า (Agency)

เพื่อให้ทันต่อการแข่งขันและกระแสความนิยมของ ผู้บริโภคที่เปลี่ยนแปลงตลอดเวลา บริษัทได้ผลิตรายการที่มีรูปแบบ รายการที่หลากหลายแตกต่างกันไป เพื่อเข้าถึงทุกกลุ่ม ผู้ชม ทุกเพศ ทุกวัย ตลอดจนการปรับผังรายการให้มีคุณภาพ และเหมาะสมเพื่อรักษาสวนแบ่งตลาด และในฐานะที่บริษัทมีความพร้อมและมีบุคลากรอยู่ในธุรกิจการผลิตรายการโทรทัศน์ มาเป็นเวลานานกว่า 27 ปี มีผลงานรายการโทรทัศน์ที่ได้รับการยอมรับอย่างมากมาย ทั้งในด้านความนิยมและรางวัล จากสถาบันต่างๆ บริษัทจึงมีความเชื่อมั่นว่าจะสามารถผลิตรายการและนำเสนอรายการที่มีคุณภาพ โดยสร้างสรรค์และพัฒนาเนื้อหาของรายการ ที่ตรงต่อความต้องการของผู้ชม และสามารถสร้างความแตกต่างจากผู้ประกอบการดิจิทัลทีวี รายอื่นได้เป็นอย่างดี นอกจากการออกอากาศรายการผ่านช่อง WORKPOINT แล้วนั้น บริษัทยังได้เพิ่มช่องทางการรับชม ผ่านช่องทางออนไลน์ต่างๆ เพื่อขยายฐานผู้ชมให้มากขึ้น ทั้งนี้จากข้อมูลของ AGB Nielsen Media Research “ช่อง WORKPOINT” เป็นสถานีโทรทัศน์อันดับต้นของประเทศ มีเรตติ้ง 3 อันดับแรกของประเทศมาโดยตลอดนับตั้งแต่เริ่ม ออกอากาศในช่วงแรก จนถึงปัจจุบัน และ มีเรตติ้งที่สูงขึ้น มาเรื่อยๆ โดยรายการที่ได้รับความนิยมสูง ได้แก่ “The Mask Singer”, “ไม้คันทองคำ”, “Let Me In Thailand”, “I Can See Your Voice”, “ปริศนาฟ้าแลบ” และ “แฟนพันธุ์แท้ Super Fan” เป็นต้น

## การที่รายการโทรทัศน์เสื่อมความนิยม หรือกระแสความนิยม ของผู้บริโภคเปลี่ยนแปลง

รายได้จากธุรกิจโทรทัศน์นั้นจะแปรผันตามระดับความ นิยมของรายการต่างๆ เนื่องจากการตัดสินใจเลือกลงโฆษณา หรือโปรโมทสินค้าหรือบริการกับรายการโทรทัศน์ใด บริษัท ตัวแทนโฆษณา (Agency) และเจ้าของสินค้าหรือบริการ ส่วนมากจะพิจารณาความคุ้มค่าของการใช้โฆษณาจาก อัตราค่าใช้จ่ายโฆษณาต่อจำนวนผู้ชมรายการ และ/หรือพิจารณา จากระดับความนิยมของแต่ละรายการ ดังนั้น หากรายการ โทรทัศน์ของบริษัทไม่เป็นที่นิยมหรือเสื่อมความนิยมลง อาจ ส่งผลกระทบต่อรายได้และผลประกอบการของบริษัทได้

อย่างไรก็ตาม บริษัทลดความเสี่ยงดังกล่าวโดยการ จัดให้มีรายการโทรทัศน์ที่หลากหลาย ซึ่งแต่ละรายการที่ บริษัทสร้างสรรค์มีรูปแบบและการนำเสนอที่แปลกใหม่และ นอกจากนี้ บริษัทยังมีกระบวนการพิจารณาล้นกรองและ ทดลองถ่ายทำรายการเสมือนจริง (Pilot test) ก่อนการตัดสินใจ ผลิตแต่ละรายการโทรทัศน์ที่ออกอากาศ อีกทั้งยังการตรวจสอบ คุณภาพก่อนออกอากาศทุกครั้งและมีกระบวนการติดตาม ประเมินผลระดับความนิยมและกระแสตอบรับของแต่ละ รายการของบริษัทและคู่แข่งอย่างสม่ำเสมอ เพื่อใช้เป็น ข้อมูลในการพิจารณาพัฒนาการอย่างต่อเนื่อง ซึ่งทำให้ รายการโทรทัศน์ของบริษัทได้รับความนิยมจากประชาชน อย่างต่อเนื่องยาวนานเสมอมา

## การขยายตัวของสื่อโฆษณาอื่นและสื่อโฆษณาใหม่

รายได้ของธุรกิจโทรทัศน์แปรผันโดยตรงต่อการขยายตัว ของอุตสาหกรรมโฆษณาผ่านสื่อโทรทัศน์ อย่างไรก็ตาม ในช่วงที่ ผ่านมา สื่อโฆษณาทาง Social Media ต่างๆ เริ่มมีการขยายตัว และได้กลายเป็นอีกทางเลือกหนึ่งของบริษัทตัวแทนโฆษณา (Agency) และเจ้าของสินค้าหรือบริการ ในการใช้บริการสื่อ ประชาสัมพันธ์มากขึ้น แต่ทั้งนี้บริษัทเชื่อว่าสื่อ Social Media ต่างๆ เป็นสื่อเฉพาะกลุ่มเท่านั้น โดยกลุ่มผู้ชมส่วนใหญ่จะเป็น กลุ่มคนเมืองและกลุ่มผู้ชมอายุระหว่าง 18 – 25 ปี เป็นหลัก ดังนั้นสื่อโทรทัศน์ยังคงเป็นสื่อหลักที่สามารถตอบสนองความ ต้องการของตัวแทนโฆษณา (Agency) และเจ้าของสินค้าหรือ บริการ ในการประชาสัมพันธ์ต่างๆ

อย่างไรก็ดี เพื่อเตรียมความพร้อมต่อการเปลี่ยนแปลง ในอุตสาหกรรมสื่อโฆษณาในอนาคต บริษัทได้นำรายการ ต่างๆ ของบริษัทไปออกอากาศในสื่อ Social Media ต่างๆ ไว้

เพื่อเป็นทางเลือกสำหรับลูกค้าในการซื้อสื่อโฆษณาต่างๆ ซึ่งโดยการดำเนินการดังกล่าวไม่มีค่าใช้จ่ายเพิ่มเติมที่มีนัยสำคัญแต่อย่างใด โดย ณ ปัจจุบันบริษัทมีช่องทาง Social Media ทั้งทาง Youtube, Facebook และ Line ซึ่งได้รับการตอบรับเป็นอย่างดี โดยในแต่ละช่องทางมีผู้ใช้บริการและเข้าชมตามสถิติการรับชมดังนี้

สถิติการรับชมช่อง “ช่อง WORKPOINT” ผ่าน Social Media

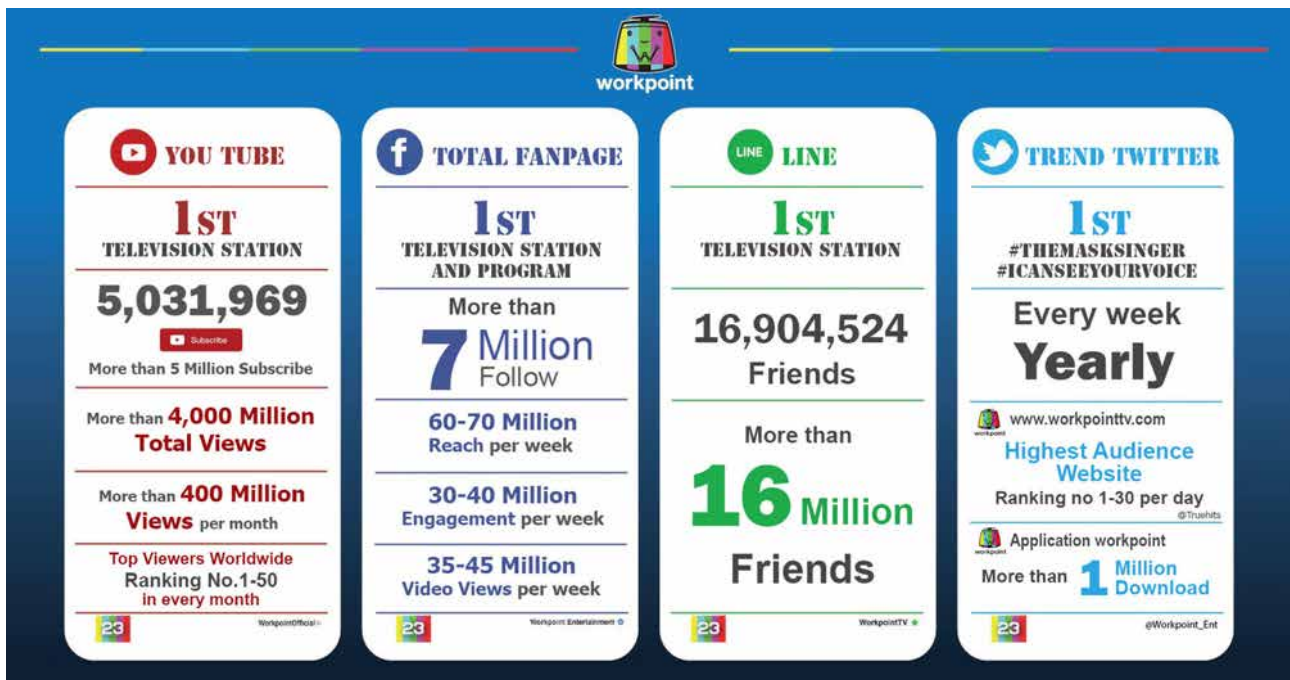



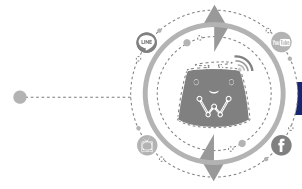

# โครงการในอนาคต

- ไม่มี -

# ข้อมูลหลักทรัพย์และผู้ถือหลักทรัพย์

## จำนวนทุนจดทะเบียนและทุนชำระแล้ว

ณ วันที่ 31 ธันวาคม 2559 บริษัทมีทุนจดทะเบียน 452,094,295 บาท แบ่งเป็นหุ้นสามัญ 452,094,295 หุ้น มูลค่าที่ตราไว้หุ้นละ 1 บาท เป็นหุ้นที่ออกจำหน่ายและเรียกชำระแล้ว 417,263,236 หุ้น แบ่งเป็นหุ้นสามัญ 417,263,236 หุ้น มูลค่าที่ตราไว้หุ้นละ 1 บาท

## ผู้ถือหุ้น

รายชื่อผู้ถือหุ้น 10 อันดับแรก ณ วันที่ 31 ธันวาคม 2559

ลำดับ	รายชื่อผู้ถือหุ้นรายใหญ่	จำนวนหุ้น	สัดส่วนการถือหุ้น (%)
1.	นายปัญญา นิรันดร์กุล <sup>1</sup>	108,131,140	25.915
2.	นายประภาส ชลศรานนท์ <sup>1</sup>	108,128,750	25.914
3.	MINDO ASIA INVESTMENTS LIMITED	44,800,000	10.737
4.	บริษัท ไทยเอ็นวีดีอาร์ จำกัด	19,817,847	4.750
5.	บริษัท เดนทัส มีเดีย (ประเทศไทย) จำกัด	12,505,582	2.997
6.	นายสมพงษ์ ชลคดีดำรงกุล โดย บลจ.แอสเซทพลัส จำกัด	3,800,000	0.911
7.	นายสมบัติ พาณิชชีวะ	3,390,000	0.812
8.	กองทุนเปิด เค หุ้นทุนบริพัตรเพื่อการเลี้ยงชีพ	3,333,700	0.799
9.	บริษัท กรุงไทย-แอกซ่า ประกันชีวิต จำกัด(มหาชน) - เคแอมโกรท โดย บริษัทหลักทรัพย์จัดการกองทุนกรุงไทย จำกัด	2,796,040	0.670
10.	กองทุนเปิด กรุงไทย ซีเล็คทีฟ อีคิวดี ฟันด์	2,576,300	0.617
รวม		309,279,359	74.122

ที่มา : บริษัท ศูนย์รับฝากหลักทรัพย์ (ประเทศไทย) จำกัด

หมายเหตุ: <sup>1</sup> การจัดกลุ่มนี้ เพื่อให้เป็นไปตามประกาศคณะกรรมการกำกับหลักทรัพย์และตลาดหลักทรัพย์ที่ กจ.17/2551 ลงวันที่ 15 ธันวาคม 2551 เท่านั้น มิใช่การ จัดกลุ่มตามมาตรา 258 แห่ง พรบ.หลักทรัพย์และตลาดหลักทรัพย์ พ.ศ. 2535 (รวมถึงที่มีการแก้ไข) แต่อย่างใด

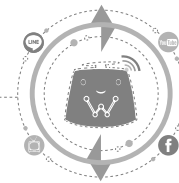

## การออกหลักทรัพย์อื่น

ใบสำคัญแสดงสิทธิที่จะซื้อหุ้นสามัญของบริษัท เวิร์คพอยท์ เอ็นเทอร์เทนเมนท์ จำกัด (มหาชน) ครั้งที่ 1 (WORK-W1) โดยจัดสรรให้แก่ผู้ถือหุ้นเดิม ตามสัดส่วนการถือหุ้น

อายุโครงการ	4 ปี
วันที่ออกใบสำคัญแสดงสิทธิ	1 ตุลาคม 2558
วันครบกำหนดอายุของ ใบสำคัญแสดงสิทธิ	30 กันยายน 2562
อัตราการใช้สิทธิ	1 ใบสำคัญแสดงสิทธิ ต่อ 1 หุ้นสามัญ
ราคาการใช้สิทธิ	38.10 บาท ต่อ หุ้น
จำนวนใบสำคัญแสดงสิทธิที่ออก	20,861,107 หน่วย
จำนวนหุ้นที่ออกเพื่อรองรับ	20,861,107 หุ้น
จำนวนหน่วยที่ใช้สิทธิแล้ว ณ 31 ธันวาคม 2559	22,574 หน่วย
จำนวนหน่วยที่ยังไม่ได้ใช้สิทธิแล้ว ณ 31 ธันวาคม 2559	20,838,533 หน่วย
จำนวนหุ้นสามัญรองรับคงเหลือ ณ 31 ธันวาคม 2559	20,838,533 หุ้น

## นโยบายการจ่ายเงินปันผล

1. บริษัทมีนโยบายการจ่ายเงินปันผลให้แก่ผู้ถือหุ้นในอัตราไม่น้อยกว่าร้อยละ 70 ของกำไรสุทธิภายหลังหักภาษีเงินได้นิติบุคคล ตามงบการเงินเฉพาะกิจการในกรณีที่บริษัทไม่มีความจำเป็นอื่นใดในการใช้เงินจำนวนนั้นและการจ่ายเงินปันผลจะต้องไม่มีผลกระทบต่อการดำเนินงานปกติของบริษัทอย่างมีนัยสำคัญ

ในปี 2560 บริษัทจ่ายปันผลเป็นเงินสดสำหรับผลการดำเนินงานของปี 2559 ตั้งแต่วันที่ 1 มกราคม 2559 ถึง 31 ธันวาคม 2559 ในอัตรา 0.27 บาทต่อหุ้น คิดเป็น ร้อยละ 80.4 ของกำไรสุทธิของงบการเงินเฉพาะกิจการ หรือคิดเป็นจำนวนเงินไม่เกิน 112,978,215 บาท

### 2. ประวัติการจ่ายปันผล

	2553	2554	2555	2556	2557	2558
กำไรสุทธิต่อหุ้น	0.93	1.31	1.68	1.14	0.60	0.36
เงินปันผลต่อหุ้น	0.82	1.00	1.40	-	0.44	0.34
อัตราการจ่ายปันผล**	88%	76%	83%	-	82%	81%

\* เนื่องจากบริษัทมีความจำเป็นในการใช้เงินเพื่อลงทุนในธุรกิจต่างๆ หากมีการจ่ายเงินปันผลจะส่งผลกระทบต่อการทำงานปกติของบริษัทอย่างมีนัยสำคัญ ที่ประชุมสามัญผู้ถือหุ้นประจำปี 2557 เมื่อวันที่ 11 เมษายน 2557 ได้มีมติเห็นควรงดจ่ายเงินปันผลจากผลประกอบการประจำปี 2556

\*\* อัตราการจ่ายเงินปันผล คำนวณจาก เงินปันผลต่อหุ้นหารด้วยกำไรสุทธิต่อหุ้นขั้นพื้นฐาน

# โครงสร้างการจัดการ

โครงสร้างองค์กร ณ วันที่ 31 มีนาคม 2559 เป็นดังนี้

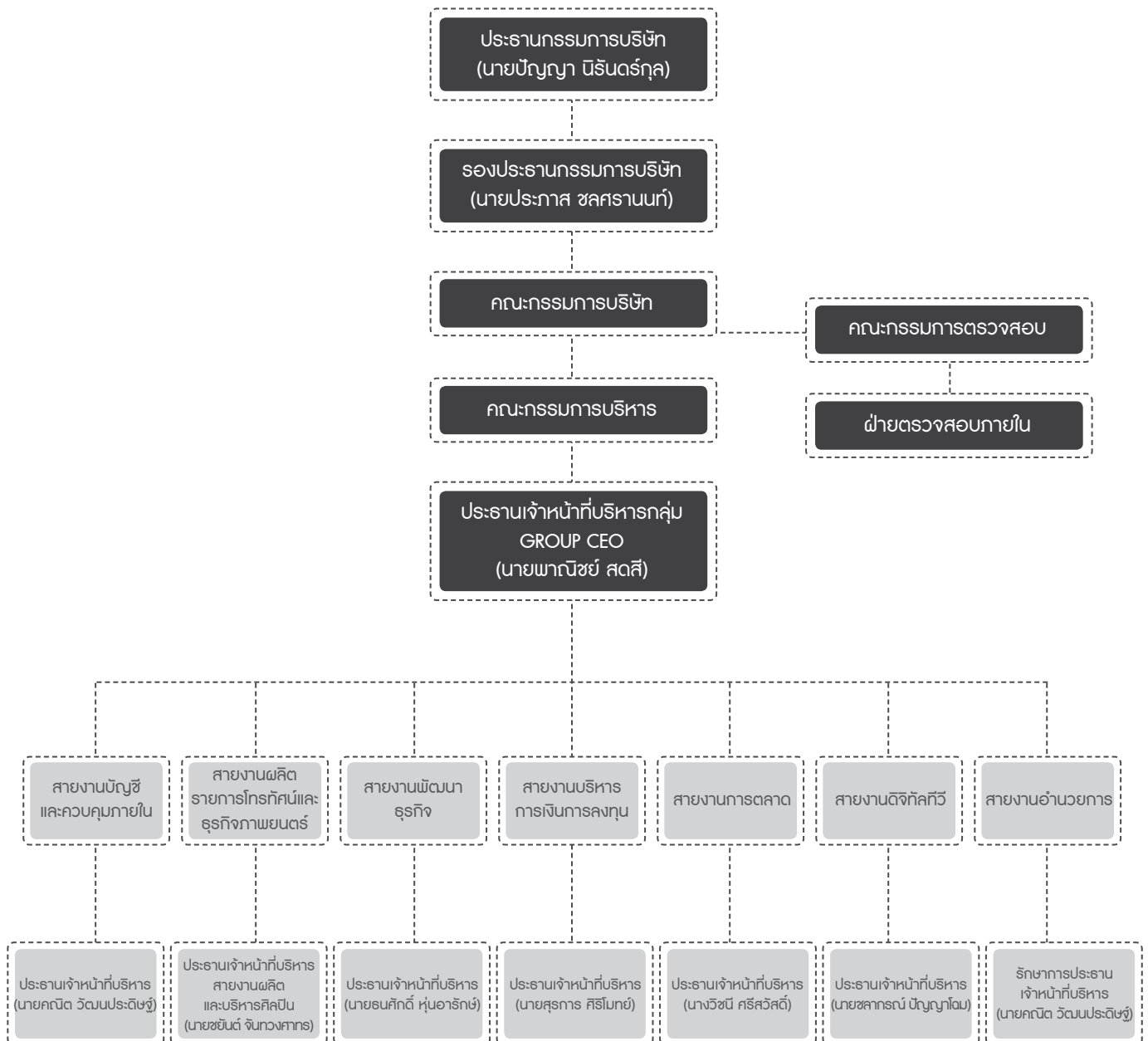

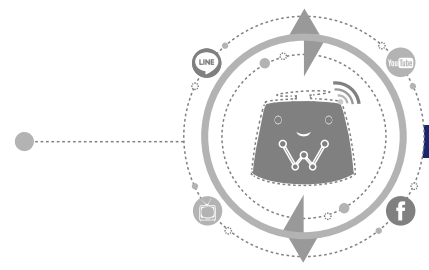

## โครงสร้างการจัดการ

โครงสร้างกรรมการบริษัทประกอบด้วยกรรมการ 4 ชุดคือ คณะกรรมการบริษัท คณะกรรมการตรวจสอบ คณะกรรมการสรรหา และพิจารณาค่าตอบแทน และคณะกรรมการบริหาร โดยมีรายละเอียดดังนี้

### คณะกรรมการบริษัท

ณ วันที่ 31 ธันวาคม 2559 คณะกรรมการบริษัท มีจำนวน 10 ท่านประกอบด้วย

ชื่อ-นามสกุล			ตำแหน่ง
1.	นายปัญญา	นิรันดร์กุล	ประธานกรรมการ
2.	นายประภาส	ชลศรานนท์	รองประธานกรรมการ
3.	นายพณิษฐ์	สดสี	กรรมการ
4.	นายคณิต	วัฒนประดิษฐ์	กรรมการ
5.	นางวิชนี	ศรีสวัสดิ์	กรรมการ
6.	นายชลากรณ์	ปัญญาโสม	กรรมการ
7.	นางสาวองค์อร	สมประสงค์	กรรมการ
8.	พลตำรวจตรีปรัชญชัย	ใจชาญสุขกิจ	กรรมการ / กรรมการอิสระ
9.	นายสมเกียรติ	ติลกลีศ	กรรมการ / กรรมการอิสระ
10.	นางสาวพรทิพย์	มูลสวัสดิ์	กรรมการ / กรรมการอิสระ

โดยมี นายสุรการ ศิริโมทย์ เป็นเลขานุการคณะกรรมการบริษัท

### ขอบเขตอำนาจหน้าที่ของคณะกรรมการบริษัท

1. จัดการบริษัทให้เป็นไปตามกฎหมาย วัตถุประสงค์ และข้อบังคับของบริษัท ตลอดจนมติของที่ประชุมผู้ถือหุ้นที่ชอบด้วยกฎหมาย ด้วยความสุจริต และระมัดระวังรักษาผลประโยชน์ของบริษัท

2. กำหนดนโยบายและทิศทางการดำเนินงานของบริษัท รวมทั้งควบคุมกำกับดูแลการบริหารและการจัดการของคณะกรรมการบริหารให้เป็นไปตามนโยบายที่ได้รับมอบหมายอย่างมีประสิทธิภาพและประสิทธิผล เว้นแต่ในเรื่องดังต่อไปนี้ คณะกรรมการต้องได้รับอนุมัติจากที่ประชุมผู้ถือหุ้นก่อนการดำเนินการ เช่น การขายหรือโอนกิจการของบริษัททั้งหมด หรือบางส่วนที่สำคัญให้แก่บุคคลอื่น การซื้อหรือรับโอนกิจการของบริษัทเอกชนหรือบริษัทมหาชนมาเป็นของบริษัท การแก้ไขเพิ่มเติมหนังสือบริคณห์สนธิหรือข้อบังคับของบริษัท การเพิ่มหรือลดทุนจดทะเบียน การออกหุ้นกู้ เป็นต้น

3. อาจแต่งตั้งหรือมอบหมายให้กรรมการคนใดคนหนึ่งหรือหลายคน หรือบุคคลอื่นกระทำการอย่างหนึ่งอย่างใดแทนคณะกรรมการตามที่เห็นสมควรได้ และคณะกรรมการสามารถยกเลิก เปลี่ยนแปลง หรือแก้ไขอำนาจนั้นๆ ได้

4. กำกับดูแลให้ฝ่ายบริหารดำเนินตามนโยบายที่วางไว้ อย่างมีประสิทธิภาพ และแจ้งให้ฝ่ายบริหารนำเสนอเรื่องที่มีนัยสำคัญต่อการดำเนินงานของบริษัท ดูแลและจัดการความเสี่ยงของบริษัท รายการระหว่างบุคคลที่เกี่ยวข้องกันเพื่อพิจารณาให้เป็นไปตามกฎระเบียบข้อบังคับของสำนักงานกำกับหลักทรัพย์และตลาดหลักทรัพย์ และตลาดหลักทรัพย์แห่งประเทศไทย

5. จัดให้มีระบบการควบคุมภายในและการตรวจสอบภายในที่มีประสิทธิภาพ และจัดให้มีฝ่ายตรวจสอบภายในเพื่อตรวจสอบดูแลปฏิบัติงานภายใน ดำเนินการ ติดตามผล และประสานงานกับคณะกรรมการตรวจสอบเพื่อรักษาผลประโยชน์ของผู้ถือหุ้น

6. ปฏิบัติหน้าที่โดยใช้ความรู้ ความสามารถ และประสบการณ์ ให้เป็นประโยชน์ต่อการดำเนินธุรกิจของบริษัท มีความรับผิดชอบต่องานที่ได้รับมอบหมาย และเปิดเผยข้อมูลต่อผู้ลงทุนและสาธารณชนอย่างถูกต้อง ครบถ้วน มีจริยธรรมและมีความโปร่งใสในการกำหนดนโยบายการบริหารงานและการดำเนินธุรกิจ

#### คณะกรรมการตรวจสอบ

ณ วันที่ 31 ธันวาคม 2559 คณะกรรมการตรวจสอบมีจำนวน 3 ท่าน ประกอบด้วย

ชื่อ-นามสกุล		ตำแหน่ง
1.	พลตำรวจตรีปรีชญ์ชัย ใจชาญสุขกิจ	ประธานกรรมการตรวจสอบ
2.	นายสมเกียรติ ติลกเลิศ	กรรมการตรวจสอบ
3.	นางสาวพรทิพย์ มุลสวัสดิ์	กรรมการตรวจสอบ

#### ขอบเขตอำนาจหน้าที่ของกรรมการตรวจสอบ

คณะกรรมการตรวจสอบมีหน้าที่ และความรับผิดชอบ ตามข้อกำหนด และหลักเกณฑ์ของคณะกรรมการกำกับหลักทรัพย์และตลาดหลักทรัพย์ และตลาดหลักทรัพย์แห่งประเทศไทย และให้รายงานตรงต่อคณะกรรมการบริษัท ดังนี้

1. สอบทานให้บริษัทมีการรายงานทางการเงินอย่างถูกต้องและเพียงพอ

2. สอบทานให้มีระบบการควบคุมภายใน (internal control) และ ระบบการตรวจสอบภายใน (internal audit) ที่ เหมาะสมและมีประสิทธิภาพ และพิจารณาความเป็นอิสระของหน่วยงานตรวจสอบภายใน ตลอดจนให้ความเห็นชอบในการแต่งตั้ง โยกย้าย เลิกจ้างหัวหน้าหน่วยงานตรวจสอบภายใน หรือหน่วยงานอื่นใดที่รับผิดชอบเกี่ยวกับการตรวจสอบภายใน

3. สอบทานให้บริษัทปฏิบัติตามกฎหมายว่าด้วยหลักทรัพย์และตลาดหลักทรัพย์ ข้อกำหนดของตลาดหลักทรัพย์ หรือกฎหมายที่เกี่ยวข้องกับธุรกิจของบริษัท

4. พิจารณา คัดเลือก เสนอแต่งตั้งบุคคลซึ่งมีความเป็นอิสระเพื่อทำหน้าที่เป็นผู้สอบบัญชีของบริษัท และเสนอคำตอบแทนของบุคคลดังกล่าว รวมเข้าร่วมประชุมกับผู้สอบบัญชีโดยไม่มีฝ่ายจัดการเข้าประชุมอย่างน้อยปีละ 1 ครั้ง

5. พิจารณารายการที่เกี่ยวข้องกันหรือรายการที่อาจมีความขัดแย้งทางผลประโยชน์ให้เป็นไปตามกฎหมายและข้อกำหนดของตลาดหลักทรัพย์ ทั้งนี้ เพื่อให้มั่นใจว่ารายการดังกล่าวสมเหตุสมผลและเป็นประโยชน์สูงสุดต่อบริษัท

6. จัดทำรายงานของคณะกรรมการตรวจสอบโดยเปิดเผยไว้ในรายงานประจำปีของบริษัท ซึ่งรายงานดังกล่าวต้องลงนามโดยประธานคณะกรรมการตรวจสอบ และต้องประกอบด้วยข้อมูลอย่างน้อยดังต่อไปนี้

(ก) ความเห็นเกี่ยวกับความถูกต้อง ครบถ้วน เป็นที่เชื่อถือได้ ของรายงานทางการเงินของบริษัท

(ข) ความเห็นเกี่ยวกับความเพียงพอของระบบควบคุมภายในของบริษัท

(ค) ความเห็นเกี่ยวกับการปฏิบัติตามกฎหมายว่าด้วยหลักทรัพย์และตลาดหลักทรัพย์ ข้อกำหนดของตลาดหลักทรัพย์หรือกฎหมายที่เกี่ยวข้องกับธุรกิจของบริษัท

(ง) ความเห็นเกี่ยวกับความเหมาะสมของผู้สอบบัญชี

(จ) ความเห็นเกี่ยวกับรายการที่อาจมีความขัดแย้งทางผลประโยชน์

(ฉ) จำนวนการประชุมคณะกรรมการตรวจสอบ และการเข้าร่วมประชุมของกรรมการตรวจสอบแต่ละท่าน

(ช) ความเห็นหรือข้อสังเกตโดยรวมที่คณะกรรมการตรวจสอบได้รับจากการปฏิบัติหน้าที่ตามกฎหมายบัตร (charter)

(ซ) รายการอื่นที่เห็นว่าผู้ถือหุ้นและผู้ลงทุนทั่วไปทราบภายใต้ความรับผิดชอบที่ได้รับมอบหมายจากคณะกรรมการบริษัท

7. ปฏิบัติการอื่นใดตามที่คณะกรรมการบริษัทได้มอบหมายด้วยความเห็นชอบจากคณะกรรมการตรวจสอบ

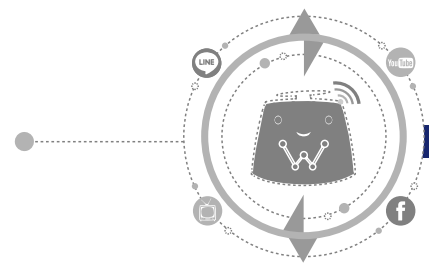

## คณะกรรมการสรรหาและพิจารณาคำตอบแทน

ณ วันที่ 31 ธันวาคม 2559 คณะกรรมการสรรหาและพิจารณาคำตอบแทน มีจำนวน 3 ท่าน ประกอบด้วย

ชื่อ-นามสกุล			ตำแหน่ง
1.	นายปัญญา	นิรันดร์กุล	ประธานกรรมการสรรหาและพิจารณา คำตอบแทน
2.	นายประภาส	ชลศรนนท์	กรรมการสรรหาและพิจารณาคำตอบแทน
3.	พลตำรวจตรีปรัชญชัย	ใจชาญสุขกิจ	กรรมการสรรหาและพิจารณาคำตอบแทน

## ขอบเขตอำนาจหน้าที่ของกรรมการสรรหาและ พิจารณาคำตอบแทน

### • การสรรหา

1. พิจารณาโครงสร้างองค์ประกอบ รวมทั้งคุณสมบัติของคณะกรรมการ และคณะอนุกรรมการ
2. พิจารณาสรรหาและคัดเลือกบุคคลที่มีคุณสมบัติเหมาะสมที่จะดำรงตำแหน่งคณะกรรมการ คณะอนุกรรมการ เมื่อตำแหน่งว่างลง เพื่อนำเสนอต่อคณะกรรมการบริษัทและ/หรือที่ประชุมผู้ถือหุ้นเพื่อพิจารณาแต่งตั้ง
3. ปฏิบัติการอื่นใดตามที่คณะกรรมการบริษัทมอบหมายอันเกี่ยวเนื่องกับการสรรหา

### • การพิจารณาคำตอบแทน

1. พิจารณาคำตอบแทนของคณะกรรมการบริษัท คณะอนุกรรมการ ซึ่งรวมถึง ค่าเบี้ยประชุม และผลประโยชน์อื่นๆ ทั้งที่เป็นตัวเงินและมีใช้ตัวเงิน เพื่อเสนอคณะกรรมการบริษัท และ/หรือที่ประชุมผู้ถือหุ้นเพื่อพิจารณาอนุมัติ
2. ปฏิบัติงานอื่นใดตามที่คณะกรรมการบริษัทมอบหมายอันเกี่ยวเนื่องกับการพิจารณาคำตอบแทน

## คณะกรรมการบริหาร

ณ วันที่ 31 ธันวาคม 2559 คณะกรรมการบริหาร มีจำนวน 9 ท่าน ประกอบด้วย

ชื่อ-นามสกุล			ตำแหน่ง
1.	นายปัญญา	นิรันดร์กุล	ประธานกรรมการบริหาร
2.	นายประภาส	ชลศรนนท์	รองประธานกรรมการบริหาร
3.	นายพณิชย์	สดสี	กรรมการบริหาร
4.	นายคณิต	วัฒนประดิษฐ์	กรรมการบริหาร
5.	นางวิชนี	ศรีสวัสดิ์	กรรมการบริหาร
6.	นายชลากรณ์	ปัญญาโสม	กรรมการบริหาร
7.	นายชยันต์	จันทวงศาทร	กรรมการบริหาร
8.	นายธนศักดิ์	หุ่นอาร์ักษ์	กรรมการบริหาร
9.	นายสุรการ	ศิริโมทย์	กรรมการบริหาร

### ขอบเขตอำนาจหน้าที่ของคณะกรรมการบริหาร

1. จัดทำและนำเสนอ นโยบายทางธุรกิจ เป้าหมาย แผนการดำเนินงาน กลยุทธ์ทางธุรกิจ และงบประมาณประจำปีของบริษัท เพื่อขออนุมัติต่อคณะกรรมการบริหาร
2. ควบคุมดูแลการดำเนินธุรกิจของบริษัทให้เป็นไปตามนโยบายทางธุรกิจ เป้าหมาย แผนการดำเนินงาน กลยุทธ์ทางธุรกิจ และงบประมาณที่ได้รับอนุมัติจากคณะกรรมการ
3. มีอำนาจพิจารณาอนุมัติการใช้จ่ายเงินเพื่อการลงทุนหรือการดำเนินงานต่างๆ การกู้ยืมหรือการขอสินเชื่อใดๆ จากสถาบันการเงิน การให้กู้ยืมเงิน ตลอดจนการเข้าเป็นคู่ค้าประกัน เพื่อการทำธุรกรรมตามปกติของบริษัท ภายในวงเงินที่ได้รับอนุมัติต่อคณะกรรมการบริหาร
4. กำหนดโครงสร้างองค์กรและอำนาจการบริหารจัดการ โดยให้ครอบคลุมรายละเอียดการคัดเลือก การว่าจ้าง การกำหนดผลประโยชน์ตอบแทน การโยกย้าย การฝึกอบรม และการเลิกจ้างพนักงานของบริษัท

5. อาจแต่งตั้งหรือมอบหมายให้บุคคลใดบุคคลคนหนึ่งหรือหลายคน กระทำการอย่างหนึ่งอย่างใดแทนคณะกรรมการบริหารตามที่เห็นสมควรได้ และคณะกรรมการบริหารสามารถยกเลิก เปลี่ยนแปลง หรือแก้ไขอำนาจนั้นๆ ได้

6. ปฏิบัติหน้าที่อื่นใดตามที่ได้รับมอบหมายจากคณะกรรมการบริหาร

ทั้งนี้การมอบอำนาจให้คณะกรรมการบริหารดังกล่าวข้างต้น จะไม่รวมถึงการมอบอำนาจที่ทำให้คณะกรรมการบริหารสามารถอนุมัติรายการที่คณะกรรมการบริหารคนใดคนหนึ่งหรือบุคคลที่อาจมีความขัดแย้ง มีส่วนได้เสีย หรืออาจมีความขัดแย้งทางผลประโยชน์ในลักษณะอื่นใดกับบริษัทหรือบริษัทย่อย โดยกำหนดให้ต้องเสนอต่อที่ประชุมคณะกรรมการบริษัทและคณะกรรมการตรวจสอบเพื่อพิจารณาอนุมัติรายการดังกล่าว ยกเว้นเป็นการอนุมัติรายการที่เป็นไปตามนโยบายและหลักเกณฑ์ที่คณะกรรมการบริษัทพิจารณาอนุมัติ

### คณะผู้บริหาร (ผู้บริหาร ตามนิยามของสำนักงาน ก.ล.ต. และตลาดหลักทรัพย์แห่งประเทศไทย)

ณ วันที่ 31 ธันวาคม 2559 คณะผู้บริหาร มีจำนวน 7 ท่าน ประกอบด้วย

ชื่อ-นามสกุล			ตำแหน่ง
1.	นายพาณิชัย	สดีสี	ประธานเจ้าหน้าที่บริหารกลุ่ม GROUP CEO
2.	นายคณิต	วัฒนประดิษฐ์	ประธานเจ้าหน้าที่บริหารสายงานบัญชีและควบคุมภายใน
3.	นางวิชนี	ศรีสวัสดิ์	ประธานเจ้าหน้าที่บริหารสายงานการตลาด
4.	นายชลากรณ	ปัญญาโสม	ประธานเจ้าหน้าที่บริหารสายงานดิจิทัลทีวี
5.	นายชยันต์	จันทวงศาพร	ประธานเจ้าหน้าที่บริหารสายงานผลิต และบริหารศิลปิน
6.	นายธนศักดิ์	หุ่นอารักษ์	ประธานเจ้าหน้าที่บริหารสายงานพัฒนาธุรกิจ
7.	นายสุรการ	ศิริโมทย์	ประธานเจ้าหน้าที่บริหารสายงานบริหารการเงินการลงทุน

### ขอบเขตอำนาจหน้าที่ของประธานเจ้าหน้าที่บริหาร

1. บริหารจัดการและดำเนินการตามปกติธุรกิจของบริษัท
2. ควบคุมดูแลการดำเนินธุรกิจของบริษัทให้เป็นไปตามนโยบายทางธุรกิจ เป้าหมาย แผนการดำเนินงาน กลยุทธ์ทางธุรกิจ และงบประมาณที่ได้รับอนุมัติจากคณะกรรมการหรือคณะกรรมการบริหาร

3. มีอำนาจพิจารณาอนุมัติการใช้จ่ายเงินเพื่อการลงทุนหรือการดำเนินงานต่างๆ การกู้ยืมหรือการขอสินเชื่อใดๆ จากสถาบันการเงิน การให้กู้ยืมเงิน ตลอดจนการเข้าเป็นคู่ค้าประกัน เพื่อการทำธุรกรรมตามปกติของบริษัท ภายในวงเงินไม่เกิน 20 ล้านบาท หรือเทียบเท่า



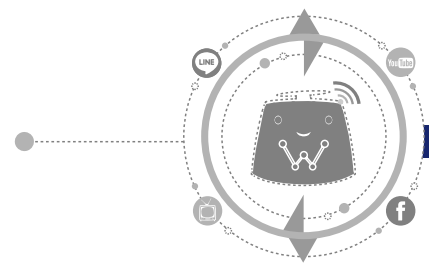

4. อาจแต่งตั้งหรือมอบหมายให้บุคคลใดบุคคลคนหนึ่งหรือหลายคน กระทำการอย่างหนึ่งอย่างใดแทนตนตามที่เห็นสมควรได้ และสามารถยกเลิก เปลี่ยนแปลง หรือแก้ไขอำนาจนั้นๆ ได้

5. ปฏิบัติหน้าที่อื่นใดตามที่ได้รับมอบหมายจากคณะกรรมการบริษัท และคณะกรรมการบริหาร

ทั้งนี้ การมอบอำนาจให้ประธานเจ้าหน้าที่บริหารดังกล่าวข้างต้น จะไม่รวมถึงการมอบอำนาจที่ทำให้ประธานเจ้าหน้าที่บริหารสามารถอนุมัติรายการที่ประธานเจ้าหน้าที่บริหารหรือบุคคลที่อาจมีความขัดแย้ง มีส่วนได้เสีย หรืออาจมีความขัดแย้งทางผลประโยชน์ในลักษณะอื่นใดกับบริษัทหรือบริษัทย่อย โดยกำหนดให้ต้องเสนอต่อที่ประชุมคณะกรรมการบริษัทและคณะกรรมการตรวจสอบเพื่อพิจารณาอนุมัติรายการดังกล่าว ยกเว้นเป็นการอนุมัติรายการที่เป็นไปตามนโยบายและหลักเกณฑ์ที่คณะกรรมการบริษัทพิจารณาอนุมัติไว้

### เลขานุการบริษัท

บริษัทได้แต่งตั้งเลขานุการบริษัทเพื่อทำหน้าที่ในการดูแลกิจกรรมของคณะกรรมการ และช่วยให้กรรมการและบริษัทปฏิบัติตามกฎหมายและระเบียบข้อบังคับต่างๆ ที่เกี่ยวข้อง รวมถึงการส่งเสริมให้บริษัทมีการกำกับดูแลกิจการที่ดี ตลอดจนดูแลการจัดการประชุมผู้ถือหุ้น และการประชุมคณะกรรมการบริษัทให้เป็นไปตามกฎหมาย ข้อบังคับของบริษัท และข้อพึงปฏิบัติต่างๆ รวมทั้งดูแลการจัดทำและเก็บรักษาเอกสารประกอบการประชุม และการติดตามให้มีการปฏิบัติตามมติที่ประชุม ผู้ถือหุ้น และที่ประชุมคณะกรรมการบริษัท

ชื่อ-นามสกุล		ตำแหน่ง
1. นายสุรการ	ศิริโมทย์	เลขานุการบริษัท

หมายเหตุ ที่ประชุมคณะกรรมการบริษัท ครั้งที่ 1/2556 มีมติอนุมัติการแต่งตั้งให้นายสุรการ ศิริโมทย์ เป็นเลขานุการบริษัท

### การสรรหากรรมการ

ในปี 2559 ได้มีการจัดตั้งคณะกรรมการสรรหาเพื่อคัดเลือกบุคคลที่จะแต่งตั้งเป็นกรรมการโดยเฉพาะ ทั้งนี้เกณฑ์ในการคัดเลือกคณะกรรมการพิจารณาสรรหาคัดเลือกจากบุคคลที่มีความรู้ ความสามารถ ประสบการณ์ และวิสัยทัศน์ที่สามารถเฝ้าระวังต่อธุรกิจของบริษัท ซึ่งเป็นบุคคลตามเกณฑ์คุณสมบัติมาตรา 68 แห่งพระราชบัญญัติบริษัทมหาชน จำกัด พ.ศ. 2535 และตามกฎหมายระเบียบคณะกรรมการกำกับตลาดหลักทรัพย์และตลาดหลักทรัพย์ที่เกี่ยวข้อง และเสนอต่อที่ประชุมผู้ถือหุ้นเพื่อพิจารณาอนุมัติแต่งตั้ง โดยมีหลักเกณฑ์ในการแต่งตั้งดังนี้

1) ผู้ถือหุ้นคนหนึ่งมีคะแนนเสียงเท่ากับหนึ่งหุ้นต่อหนึ่งเสียง

2) ผู้ถือหุ้นแต่ละคนจะใช้คะแนนเสียงที่มีอยู่ทั้งหมดตาม (1) เลือกตั้งบุคคลเดียวหรือหลายคนเป็นกรรมการก็ได้ แต่จะแบ่งคะแนนเสียงให้แก่ผู้ใดมากน้อยเพียงใดไม่ได้

3) บุคคลที่ได้รับคะแนนสูงสุดตามลำดับลงมาเป็นผู้ได้รับเลือกเป็นกรรมการเท่าจำนวนกรรมการที่จะพึงมีหรือจะพึงเลือกตั้งในครั้งนั้น ในกรณีที่บุคคลซึ่งได้รับการเลือกตั้งในลำดับถัดลงมา มีคะแนนเสียงเท่ากันเกินจำนวนกรรมการที่จะพึงมี ให้ประธานที่ประชุมเป็นผู้ออกเสียงชี้ขาด

เมื่อมีการประชุมสามัญประจำปีทุกครั้ง ให้กรรมการออกจากตำแหน่งจำนวนหนึ่งในสามของจำนวนกรรมการในขณะนั้น ถ้าจำนวนกรรมการจะแบ่งออกให้ตรงเป็นสามส่วนไม่ได้ ก็ให้ออกโดยจำนวนใกล้เคียงที่สุดกับส่วนหนึ่งในสาม กรรมการซึ่งพ้นจากตำแหน่งอาจได้รับเลือกให้กลับเข้ามารับตำแหน่งอีกก็ได้

ในกรณีที่ตำแหน่งกรรมการว่างลงเพราะเหตุอื่นนอกจากถึงคราวออกตามวาระ ให้คณะกรรมการเลือกบุคคลซึ่งมีคุณสมบัติและไม่มีลักษณะต้องห้ามตามพระราชบัญญัติบริษัทมหาชนจำกัดเข้าเป็นกรรมการแทนตำแหน่งที่ว่างในการประชุมคณะกรรมการครั้งต่อไป เว้นแต่วาระของกรรมการเหลือน้อยกว่า 2 เดือน โดยบุคคลดังกล่าวจะอยู่ในตำแหน่งได้เพียงเท่าวาระที่เหลืออยู่ของกรรมการซึ่งตนแทน และมีมติของคณะกรรมการต้องประกอบไปด้วยคะแนนเสียงไม่น้อยกว่าสามในสี่ของจำนวนกรรมการที่ยังเหลืออยู่

### วาระการดำรงตำแหน่งของกรรมการบริษัท

ชื่อ-นามสกุล		ตำแหน่ง	ตำแหน่ง
นายปัญญา	นิรันดร์กุล	ประธานกรรมการ	19/2/2547 - ปัจจุบัน
นายประภาส	ชลศรานนท์	รองประธานกรรมการ	19/2/2547 - ปัจจุบัน
นายพาณิชัย	สดสี	กรรมการ	19/2/2547 - ปัจจุบัน
นายคณิต	วัฒนประดิษฐ์	กรรมการ	1/3/2556 - ปัจจุบัน
นางวิชนี	ศรีสวัสดิ์	กรรมการ	26/4/2553 - ปัจจุบัน
นายชลากรณ์	ปัญญาโสม	กรรมการ	11/4/2557 - ปัจจุบัน
นางสาวองค์อร	สมประสงค์	กรรมการ	24/4/2558 - ปัจจุบัน
พล.ต.ต. ปรัชญ์ชัย	ใจชาญสุขกิจ	กรรมการ และกรรมการตรวจสอบ	19/2/2547 - ปัจจุบัน
นายสมเกียรติ	ดิลกเลิศ	กรรมการ และกรรมการตรวจสอบ	11/11/2551 - ปัจจุบัน
นางสาวพรทิพย์	มูลสวัสดิ์	กรรมการ และกรรมการตรวจสอบ	30/3/2555 - ปัจจุบัน

### การประชุมคณะกรรมการบริษัท

บริษัทได้กำหนดให้มีการประชุมคณะกรรมการอย่างสม่ำเสมอและไม่น้อยกว่า 4 ครั้งต่อปี และมีการประชุมพิเศษเพิ่มเติมตามความเหมาะสม โดยมีการกำหนดวาระการประชุมชัดเจน และมีการส่งหนังสือเชิญประชุมล่วงหน้าไม่น้อยกว่า 7 วัน เพื่อให้คณะกรรมการได้มีเวลาศึกษาข้อมูลอย่างเพียงพอก่อนเข้าร่วมประชุม และมีการจดบันทึกการประชุมเป็นลายลักษณ์อักษรทุกครั้ง เพื่อให้คณะกรรมการและผู้เกี่ยวข้องสามารถตรวจสอบได้ ทั้งนี้ มีสถิติการเข้าร่วมประชุมในปี 2559 มีรายละเอียดดังนี้

ชื่อ-นามสกุล		ตำแหน่ง	คณะ กรรมการ บริหาร	คณะ กรรมการ บริษัท	คณะ กรรมการ ตรวจสอบ	คณะ กรรมการ สรรหา	ประชุม ผู้ถือหุ้น ประจำปี 2559
นายปัญญา	นิรันดร์กุล	ประธานกรรมการ	13/18	4/4		1/1	1/1
นายประภาส	ชลศรานนท์	รองประธานกรรมการ	16/18	4/4		1/1	1/1
นายพาณิชัย	สดสี	กรรมการ	16/18	2/4			1/1
นายคณิต	วัฒนประดิษฐ์	กรรมการ	17/18	4/4			1/1
นางวิชนี	ศรีสวัสดิ์	กรรมการ	16/18	4/4			1/1
นายชลากรณ์	ปัญญาโสม	กรรมการ	18/18	3/4			1/1
นางสาวองค์อร	สมประสงค์	กรรมการ		4/4			1/1
พล.ต.ต. ปรัชญ์ชัย	ใจชาญสุขกิจ	กรรมการ และ กรรมการ ตรวจสอบ		4/4	5/5	1/1	1/1

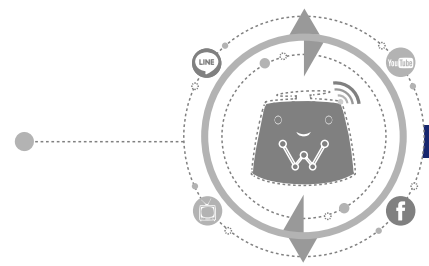

ชื่อ-นามสกุล		ตำแหน่ง	คณะกรรมการ บริหาร	คณะกรรมการ บริษัท	คณะกรรมการ ตรวจสอบ	คณะกรรมการ สรรหา	ประชุม ผู้ถือหุ้น ประจำปี 2559
นายสมเกียรติ	ดิลกเลิศ	กรรมการ และ กรรมการ ตรวจสอบ		4/4	5/5		1/1
นางสาวพรทิพย์	มูลสวัสดิ์	กรรมการ และ กรรมการ ตรวจสอบ		4/4	5/5		1/1

### คำตอบแทนกรรมการและผู้บริหาร

#### • คำตอบแทนกรรมการ

ที่ประชุมผู้ถือหุ้นในการประชุมสามัญผู้ถือหุ้นประจำปี 2559 เมื่อวันที่ 7 เมษายน 2559 มีมติอนุมัติคำตอบแทนกรรมการโดยให้จ่ายคำตอบแทนให้แก่คณะกรรมการประจำปี 2559 เป็นจำนวนเงินไม่เกิน 4,000,000 บาท บริษัท ได้กำหนดนโยบายคำตอบแทนของคณะกรรมการไว้อย่างชัดเจนในรูปเบี้ยประชุมในแต่ละปีโดยให้คณะกรรมการบริษัทและผู้ถือหุ้นพิจารณาอนุมัติ คำตอบแทนของกรรมการของบริษัทจะสอดคล้องกับหน้าที่ความรับผิดชอบและเมื่อเปรียบเทียบคำตอบแทนกับอุตสาหกรรมเดียวกันแล้ว คำตอบแทนดังกล่าวอยู่ในระดับที่เหมาะสม และเพียงพอที่จะจูงใจและรักษากรรมการที่มีคุณภาพไว้

บริษัท มีนโยบายจ่ายคำตอบแทนให้กรรมการบริษัท และกรรมการตรวจสอบซึ่งเป็นบุคคลภายนอกเท่านั้น คำตอบแทนรวมของคณะกรรมการบริษัทและกรรมการตรวจสอบที่ได้รับในฐานะกรรมการบริษัท สำหรับปี 2559 จำนวน 1,935,000 บาท (หนึ่งล้านเก้าแสนสามหมื่นห้าพันบาทถ้วน) ซึ่งเป็นผลตอบแทนของเบี้ยประชุมเท่านั้นไม่มีผลตอบแทนอื่น โดยมีรายละเอียดดังนี้

คณะกรรมการ		ตำแหน่ง	คำตอบแทน (บาท)			
			กรรมการ บริษัท	กรรมการ ตรวจสอบ	กรรมการ สรรหา	รวม
นายปัญญา	นิรันดร์กุล	ประธานกรรมการ	120,000	-	35,000	155,000
นายประภาส	ชลศรานนท์	รองประธานกรรมการ	120,000	-	35,000	155,000
นายพณิชย์	สดสี	กรรมการ	60,000	-	-	60,000
นายคณิต	วัฒนประดิษฐ์	กรรมการ	120,000	-	-	120,000
นางวิชนี	ศรีสวัสดิ์	กรรมการ	120,000	-	-	120,000
นายชลากรณ์	ปัญญาโสม	กรรมการ	90,000	-	-	90,000
นางสาวองค์อร	สมประสงค์	กรรมการ	120,000	-	-	120,000
พล.ต.ต. ปรัชญ์ชัย	ใจชาญสุขกิจ	กรรมการ และกรรมการตรวจสอบ	135,000	225,000	35,000	395,000
นายสมเกียรติ	ดิลกเลิศ	กรรมการ และกรรมการตรวจสอบ	135,000	225,000	-	360,000
นางสาวพรทิพย์	มูลสวัสดิ์	กรรมการ และกรรมการตรวจสอบ	135,000	225,000	-	360,000
รวม			1,155,000	675,000	105,000	1,935,000

### • ค่าตอบแทนผู้บริหาร

บริษัท ไม่ได้กำหนดค่าตอบแทนที่เป็นตัวเงินจากการดำรงตำแหน่งกรรมการบริหาร โดยในปี 2559 มีค่าตอบแทนที่เป็นตัวเงินของผู้บริหารของบริษัท ในรูปของเงินเดือน โบนัส และค่าตอบแทนอื่นๆ เช่น รถยนต์ประจำตำแหน่ง และโทรศัพท์มือถือ จำนวน 9 คน รวมจำนวนทั้งสิ้น 105.1 ล้านบาท

### บุคลากร

ณ สิ้นปี 2559 กลุ่มบริษัทมีจำนวนพนักงานรวมทั้งสิ้น 744 คน โดยแบ่งเป็น

- บริหาร 15 คน
- กฎหมาย 7 คน
- สำนักตรวจสอบภายใน 3 คน
- ดิจิทัลทีวี 123 คน
- Special Project 21 คน
- บัญชีการเงินและควบคุมภายใน 34 คน
- พัฒนาธุรกิจ 7 คน
- บริหารศิลป์ 26 คน
- บริหารการลงทุน 12 คน
- จัดซื้อ 3 คน
- ทรัพยากรมนุษย์ 6 คน
- ธุรการ อำนวยการ 49 คน
- บริหารพื้นที่ 8 คน
- วิศวกรรมและซ่อมบำรุง 15 คน
- เทคโนโลยีสารสนเทศ 13 คน
- การตลาด กลยุทธ์การตลาดและบริหารสถานี 53 คน
- ประชาสัมพันธ์ 4 คน
- ผลิต 345 คน

ซึ่งบริษัทมีการจ่ายค่าตอบแทนพนักงานในรูปเงินเดือน โบนัส และมีสวัสดิการพนักงานต่างๆ ด้านการรักษาสุขภาพ เงินช่วยเหลืองานพิธีต่างๆ เช่น งานแต่ง งานบวช งานศพ บิดา-มารดา รวมถึงกองทุนสำรองเลี้ยงชีพสำหรับพนักงาน โดยในปี 2559 บริษัทจ่ายค่าตอบแทนรวมให้กับพนักงานเป็นจำนวนเงินทั้งสิ้น 339.9 ล้านบาท

### การสรรหาและพัฒนาบุคลากร

บริษัทเชื่อว่าทรัพยากรบุคคลเป็นสิ่งที่สำคัญที่สุดใน การนำมาซึ่งผลงานที่สร้างสรรค์และมีคุณภาพตลอดจนการ ทำงานที่มีประสิทธิภาพ ดังนั้นบริษัทฯ จึงมีนโยบายการบริหาร ทรัพยากรบุคคล ตั้งแต่การสรรหาและคัดเลือกบุคลากรเพื่อ เข้าร่วมเป็นทีมงาน โดยมุ่งเน้นบุคลากรที่มีคุณภาพและมีความตั้งใจจริงที่จะเป็นส่วนหนึ่งของบริษัท พร้อมกันนี้ บริษัท มีการพัฒนาบุคลากรให้มีทักษะและความรู้ความสามารถ สูงขึ้น โดยการฝึกอบรมจากการปฏิบัติงานจริง (On-the-Job Training) กับทีมงานที่มากด้วยความรู้ความสามารถและ ประสบการณ์ และการเข้าร่วมอบรมสัมมนาตามสายงาน ที่เกี่ยวข้อง นอกจากนี้บริษัทยังจัดให้มีสวัสดิการกองทุนสำรอง เลี้ยงชีพสำหรับพนักงานของบริษัทด้วย

### การฝึกอบรมและพัฒนาบุคลากร

บริษัทมีนโยบายในการฝึกอบรมและพัฒนาบุคลากร เพื่อส่งเสริมการพัฒนาทักษะ ความรู้ ความสามารถอย่างต่อเนื่อง และปลูกฝังค่านิยมในองค์กร ให้เป็นองค์กรแห่ง การเรียนรู้ ตลอดจนเสริมสร้างให้พนักงานเป็นพนักงานที่มี คุณภาพ มีศักยภาพสูงสุด ทั้งในด้านคุณภาพการทำงาน และ คุณภาพชีวิต มีทัศนคติที่ดีต่อองค์กร และต่อผู้ร่วมงาน โดยมีการจัดฝึกอบรมและศึกษาดูงานในหลักสูตรต่างๆ ทั้งใน และภายนอกองค์กร รวมถึงในต่างประเทศ เพื่อส่งเสริมการ เรียนรู้และส่งเสริมให้พนักงานเกิดความคิดริเริ่มสร้างสรรค์ใน รูปแบบต่างๆ เพื่อให้พนักงานได้แสดงศักยภาพ ทั้งในระดับ บุคลากรและทีมงาน เพื่อสร้างเครือข่ายการเรียนรู้ร่วมกันใน บริษัท โดยถือเป็นการสร้างรากฐานที่จะส่งผลสำคัญถึงความ สำเร็จในปัจจุบันและในอนาคตของบริษัท โดยให้สอดคล้องกับ การเติบโต การเป็นผู้นำของการแข่งขัน และเป็นการสร้างมูลค่า เพิ่มให้กับบริษัทต่อไป

### การรักษาบุคลากรให้คงอยู่กับบริษัท

บริษัทมีนโยบายในการรักษาบุคลากรที่มีคุณภาพให้คง อยู่กับบริษัทโดยการจัดการให้มีสิ่งแวดล้อมและบรรยากาศ ในการทำงานที่ดี ส่งเสริมให้บุคลากรของบริษัทได้แสดง ความคิดสร้างสรรค์และความสามารถอย่างเต็มที่ จัดให้มีการ พัฒนาบุคลากร การประเมินผลงาน และการพิจารณาให้ ผลตอบแทนที่เหมาะสมกับความรู้ความสามารถ และความ รับผิดชอบ

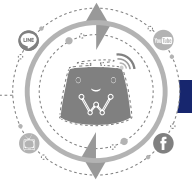

# การกำกับดูแลกิจการ

## นโยบายการกำกับดูแลกิจการ

คณะกรรมการบริษัทได้ ตระหนักถึงการกำกับดูแลกิจการที่ดีเพื่อเพิ่มความโปร่งใส เพิ่มขีดความสามารถในการแข่งขัน และที่สำคัญที่สุดคือสร้างความเชื่อมั่นให้แก่ผู้ถือหุ้น ผู้ลงทุน และผู้มีส่วนได้ส่วนเสียทุกฝ่าย ตลอดจนสร้างมูลค่าเพิ่มของกิจการในระยะยาว โดยได้ดำเนินการตามแนวทางของหลักการกำกับดูแลกิจการที่ดี ที่ประกาศโดยตลาดหลักทรัพย์แห่งประเทศไทย บริษัทจึงมีนโยบายปฏิบัติดังนี้

### 1. สิทธิของผู้ถือหุ้น

บริษัทตระหนักและให้ความสำคัญต่อผู้ถือหุ้น และให้สิทธิผู้ถือหุ้นอย่างเท่าเทียมกันโดยบริษัท มีนโยบายให้ข้อมูลและข่าวสารของบริษัทอย่างถูกต้องทั้งผ่านการประชุมผู้ถือหุ้น ซึ่งบริษัทจัดอย่างน้อยปีละ 1 ครั้ง ผู้ถือหุ้นทุกคนมีสิทธิได้เงินปันผล ให้สิทธิผู้ถือหุ้นแสดงความเห็น ให้ข้อเสนอแนะ และร่วมพิจารณาตัดสินใจในการเปลี่ยนแปลงที่สำคัญต่างๆ โดยที่บริษัทมีการอำนวยความสะดวกแก่ผู้ถือหุ้นทุกคนอย่างเท่าเทียมกัน มีการกำหนดให้มีการจัดประชุมในวัน เวลา และสถานที่ประชุม โดยส่งหนังสือเชิญประชุมผู้ถือหุ้นล่วงหน้า และระบุเอกสารที่ต้องใช้แสดงตัวในการเข้าร่วมประชุม บริษัทมีนโยบายอำนวยความสะดวกให้แก่ผู้ถือหุ้นที่ไม่สามารถเข้าร่วมประชุมได้ โดยผู้ถือหุ้นสามารถมอบฉันทะให้ บุคคลอื่น หรือ กรรมการอิสระของบริษัท เพื่อลงคะแนนเสียงแทนในกรณีที่ผู้ถือหุ้นไม่สามารถเข้าร่วมประชุมได้ด้วยตนเอง มีการเปิดโอกาสและส่งเสริมให้ผู้ถือหุ้นซักถามและแสดงความคิดเห็นในที่ประชุมอย่างเท่าเทียมกัน ส่งเสริมให้กรรมการบริษัท เข้าร่วมประชุมผู้ถือหุ้น โดยเฉพาะประธานกรรมการบริษัท เพื่อร่วมชี้แจงในที่ประชุม นอกจากนี้บริษัทได้เปิดโอกาสให้ผู้ถือหุ้นสามารถรับรู้ข่าวสารของบริษัทผ่านเว็บไซต์ ([www.workpoint.co.th](http://www.workpoint.co.th)) เพื่อประกอบการตัดสินใจในการใช้สิทธิออกเสียง นอกจากนี้บริษัทมีนโยบายที่จะละเว้นการกระทำใดๆ ที่เป็นการจำกัดโอกาสของผู้ถือหุ้น ในการศึกษาสารสนเทศของบริษัทและเปิดโอกาสให้ผู้ถือหุ้นซักถามข้อมูลที่ไม่เข้าใจได้โดยสอบถามได้ที่ส่วนนักลงทุนสัมพันธ์ ("IR") ที่โทรศัพท์ 0-2833-2281 หรือ อีเมล : [ir@workpoint.co.th](mailto:ir@workpoint.co.th)

ทั้งนี้ การประชุมสามัญผู้ถือหุ้นประจำปี 2559 บริษัทได้ดำเนินการเปิดโอกาสให้ผู้ถือหุ้นส่วนน้อยสามารถเสนอวาระการประชุม และเสนอชื่อบุคคลที่มีคุณสมบัติเหมาะสมเพื่อรับการคัดเลือกเป็นกรรมการบริษัท เมื่อวันที่ 18 มกราคม 2559 บริษัทได้เผยแพร่จดหมายผ่านระบบของตลาดหลักทรัพย์

เพื่อให้ผู้ถือหุ้นส่วนน้อยเสนอวาระการประชุม และเสนอชื่อบุคคลที่มีคุณสมบัติเหมาะสมเพื่อรับการคัดเลือกเป็นกรรมการบริษัทในการประชุมสามัญผู้ถือหุ้นประจำปี 2559 และได้เผยแพร่หลักเกณฑ์และวิธีปฏิบัติไว้บนเว็บไซต์ของบริษัท รวมทั้งได้แจ้งผลการดำเนินการดังกล่าวต่อผู้ถือหุ้นผ่านระบบของตลาดหลักทรัพย์เป็นที่เรียบร้อยแล้ว

### 2. การปฏิบัติต่อผู้ถือหุ้นอย่างเท่าเทียมกัน

บริษัทมีนโยบายอำนวยความสะดวกให้แก่ผู้ถือหุ้นและปฏิบัติต่อผู้ถือหุ้นทุกรายอย่างเท่าเทียมในการตรวจสอบและแสดงความคิดเห็นต่อการดำเนินการของบริษัท โดยบริษัทมีนโยบายที่จะปฏิบัติตามข้อบังคับของบริษัท และจะเพิ่มทางเลือกให้ผู้ถือหุ้นทุกครั้ง ผู้ถือหุ้นที่ไม่สามารถเข้าร่วมประชุมบริษัทได้แนบหนังสือมอบฉันทะ เพื่อให้ผู้ถือหุ้นที่ประสงค์จะมอบฉันทะให้ กรรมการอิสระ กรรมการตรวจสอบ หรือ ผู้รับมอบอำนาจเป็นตัวแทนในการเข้าร่วมประชุมและออกเสียงลงคะแนนในที่ประชุมผู้ถือหุ้นได้ ทั้งนี้ บริษัทมีมาตรการป้องกันกรณีที่กรรมการ ผู้บริหาร และพนักงานใช้ข้อมูลภายในเพื่อหาผลประโยชน์ให้แก่ตนเองหรือผู้อื่นในทางมิชอบ (ABUSIVE SELF – DEALING) เช่น การซื้อขายหลักทรัพย์โดยใช้ข้อมูลภายใน (INSIDER TRADING) การนำข้อมูลภายในไปเปิดเผยกับบุคคลที่เกี่ยวข้องกับกรรมการและผู้บริหารซึ่งก่อให้เกิดความเสียหายต่อผู้ถือหุ้นโดยรวม ดังรายละเอียดซึ่งได้เปิดเผยไว้ในหัวข้อการดูแลเรื่องการใช้ข้อมูลภายใน

### ความขัดแย้งทางผลประโยชน์

บริษัทถือเป็นนโยบายสำคัญที่จะไม่ให้กรรมการ ผู้บริหาร และพนักงานใช้โอกาสจากการเป็นกรรมการ ผู้บริหาร หรือ พนักงานของบริษัท แสวงหาผลประโยชน์ส่วนตัว จึงกำหนดเป็นข้อปฏิบัติสำหรับกรรมการ ผู้บริหาร และพนักงานของบริษัทในการหลีกเลี่ยงการทำการใดๆ ที่เกี่ยวข้องกับตนเองที่อาจก่อให้เกิดความขัดแย้งทางผลประโยชน์กับบริษัท และในกรณีที่จำเป็นต้องทำการใดๆ เช่นนั้นเพื่อประโยชน์ของบริษัท คณะกรรมการบริษัทกำหนดให้ต้องปฏิบัติตามหลักเกณฑ์ของตลาดหลักทรัพย์แห่งประเทศไทย และบริษัทได้ทำการเปิดเผยข้อมูลเกี่ยวกับรายการที่เกี่ยวข้องกันในรายงานประจำปี (แบบ 56-2) และแบบแสดงรายงานข้อมูลประจำปี (แบบ 56-1) อย่างครบถ้วน

## บทบาทของผู้มีส่วนได้เสีย

บริษัทได้ให้ความสำคัญต่อสิทธิของผู้มีส่วนได้เสียทุกกลุ่ม ไม่ว่าจะเป็นผู้มีส่วนได้เสียภายในหรือผู้มีส่วนได้เสียภายนอก ซึ่งรวมถึงผู้ถือหุ้น พนักงาน ลูกค้า คู่ค้าและ/หรือ เจ้าหนี้ คู่แข่งทางการค้า และสังคมส่วนรวม โดยมีรายละเอียดแยกตามหัวข้อดังนี้

### ต่อผู้ถือหุ้น

บริษัทมุ่งมั่นในการบริหารงานด้วยความรู้ ความสามารถ ความซื่อสัตย์ สุจริต โปร่งใส และเป็นธรรม เพื่อให้บริษัทมีความเจริญก้าวหน้า มั่นคง ผู้ถือหุ้นได้รับผลตอบแทนที่ยั่งยืนจากการดำเนินงานที่มีประสิทธิภาพและประสิทธิผล ตลอดจนได้รับรายงานสถานะและผลการดำเนินงานของบริษัท ที่ถูกต้อง ครบถ้วน ให้ผู้ถือหุ้นทุกรายทราบอย่างสม่ำเสมอและทันเวลา

### ต่อพนักงาน

บริษัทเน้นการส่งเสริมการพัฒนาความรู้ ความสามารถของพนักงานทุกระดับอย่างต่อเนื่องได้รับปฏิบัติและได้รับโอกาสเท่าเทียมกัน ให้ผลตอบแทนและสวัสดิการแก่พนักงานอย่างเหมาะสมเป็นธรรม มีการจัดตั้งกองทุนสำรองเลี้ยงชีพเพื่อให้ผลประโยชน์ต่อพนักงาน ปฏิบัติต่อพนักงานตามข้อบังคับของกฎหมายแรงงานและสวัสดิการของพนักงาน และให้ความเคารพต่อสิทธิหน้าที่ส่วนบุคคล ตลอดจนดูแลให้เกิดสภาพแวดล้อมที่ดีในการทำงานเพื่อสุขอนามัย และความปลอดภัยต่อชีวิตและทรัพย์สินของพนักงาน รวมทั้งส่งเสริมให้ปฏิบัติงานภายใต้ค่านิยมที่ดีร่วมกันและมีความสามัคคีภายในองค์กร

### ต่อลูกค้า

บริษัทอยู่ในธุรกิจบันเทิง เน้นการดำเนินธุรกิจอย่างถูกต้อง เสนอความบันเทิงภายใต้กฎหมาย จริยธรรม และวัฒนธรรมที่ดีของสังคมไทย ด้วยทีมงานผลิตที่มีคุณภาพ และนวัตกรรมและเทคโนโลยีที่ทันสมัย รวมถึงเปิดโอกาสให้ลูกค้าสามารถเสนอความเห็น ทิศทาง พร้อมทั้งดำเนินการแก้ไข และ / หรือตอบสนองความต้องการของลูกค้าตามความเหมาะสม

### ต่อคู่ค้า และ / หรือ เจ้าหนี้

บริษัทรักษาและปฏิบัติตามเงื่อนไขข้อตกลงต่าง ๆ ที่มีต่อคู่ค้า และ/หรือเจ้าหนี้อย่างเคร่งครัด และไม่เรียก รับ หรือยอมรับทรัพย์สิน หรือประโยชน์อื่นใด ที่ไม่สุจริตในการค้ากับคู่ค้า และ/หรือเจ้าหนี้ โดยหากไม่สามารถปฏิบัติตามเงื่อนไขดังกล่าว หรือมีข้อมูลว่ามีการกระทำที่ไม่สุจริตเกิดขึ้น จะรีบแจ้งหรือเปิดเผยข้อมูลต่อคู่ค้าและ/หรือเจ้าหนี้เพื่อร่วมกันแก้ไขปัญหาและป้องกันไม่ให้เกิดความเสียหาย

## ต่อคู่แข่งทางการค้า

บริษัทมีนโยบายให้ปฏิบัติตามคู่แข่งกันทุกรายอย่างเท่าเทียมกันด้วยความสุจริตโดยดำเนินการแข่งขันอย่างถูกต้องตามกฎหมายต่างๆ ที่เกี่ยวข้องอย่างมีคุณธรรม ด้วยการพัฒนาคุณภาพรายการ คู่แข่งเองก็เป็นส่วนสำคัญที่ผลักดันให้บริษัทมีพัฒนาการในการผลิตรายการที่มีคุณภาพอย่างต่อเนื่อง

### ต่อสังคมส่วนรวม

บริษัทมีความมุ่งมั่นและตระหนักถึงการดำเนินธุรกิจที่มีส่วนรับผิดชอบต่อสังคมโดยมิได้ดำเนินธุรกิจที่มุ่งหวังเพียงแต่กำไรเท่านั้น แต่ยังหวังที่จะคืนกำไรให้กับสังคมทั้งในแง่จริยธรรมและคุณธรรม โดยวิธีการต่างๆ รวมทั้งในเรื่องของรูปแบบ รายการที่น่าสนใจ ในปี 2559 ที่ผ่านมาบริษัทได้ร่วมทำกิจกรรมเพื่อสังคมต่างๆ มากมาย และได้ปฏิบัติตามข้อกำหนดของกฎหมายและกฎระเบียบต่างๆ ที่เกี่ยวข้อง

## การเปิดเผยข้อมูลและความโปร่งใส

บริษัทมีการเผยแพร่ทั้งข้อมูลทางการเงินและข้อมูลที่ใช้การเงินตามข้อกำหนดของตลาดหลักทรัพย์แห่งประเทศไทย อย่างถูกต้อง ครบถ้วน ทันเวลา และโปร่งใส ผ่านช่องทางต่างๆ ทั้งช่องทางของตลาดหลักทรัพย์แห่งประเทศไทย และเว็บไซต์ของบริษัทด้วย รวมทั้งเปิดเผยข้อมูลทั้งภาษาไทยและภาษาอังกฤษที่คาดว่าจะประโยชน์ต่อผู้ถือหุ้น นักลงทุน และนักวิเคราะห์ ทั้งนี้ บริษัทมีนโยบายปรับปรุงข่าวสารและทันสมัยอยู่เสมอ

## คุณภาพของรายงานทางการเงิน

คณะกรรมการบริษัทได้กำกับดูแลให้รายงานทางการเงินของบริษัทที่จัดทำขึ้น มีข้อมูลทางบัญชีที่ถูกต้อง ครบถ้วนในสาระที่สำคัญ โปร่งใส รวมทั้งได้ถือปฏิบัติตามมาตรฐานการบัญชีที่รับรองโดยทั่วไป โดยใช้นโยบายบัญชีที่เหมาะสม และถือปฏิบัติอย่างสม่ำเสมอ โดยคณะกรรมการบริษัทได้จัดให้มีระบบการบริหารความเสี่ยงและระบบการควบคุมภายในที่มีประสิทธิภาพ และได้แต่งตั้งคณะกรรมการตรวจสอบเพื่อทำหน้าที่ดูแลรับผิดชอบเกี่ยวกับคุณภาพของรายงานทางการเงิน และระบบการควบคุมภายใน คณะกรรมการบริษัทได้จัดทำรายงานความรับผิดชอบของคณะกรรมการต่อรายงานทางการเงิน และคณะกรรมการตรวจสอบได้มีการรายงานตรวจสอบตามรายละเอียดปรากฏในรายงานประจำปีแล้ว



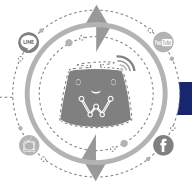

## ความสัมพันธ์กับผู้ลงทุน

บริษัทจัดให้มีฝ่ายนักลงทุนสัมพันธ์ (Investor Relation) เพื่อเป็นตัวแทนบริษัทในการติดต่อสื่อสารกับผู้ถือหุ้น ผู้ลงทุน สถาบัน นักลงทุน นักวิเคราะห์หลักทรัพย์และประชาชนทั่วไป โดยการเผยแพร่ข้อมูลผ่านหลายช่องทาง เช่น ตลาดหลักทรัพย์แห่งประเทศไทย สำนักงานคณะกรรมการกำกับหลักทรัพย์และตลาดหลักทรัพย์ การเผยแพร่ข้อมูลทางสื่อมวลชน อีเมลล์ โทรศัพท์ โทรสาร รวมทั้งการเผยแพร่ข้อมูลบนเว็บไซต์บริษัทที่ [www.workpoint.co.th](http://www.workpoint.co.th) ทั้งที่เป็นภาษาไทยและภาษาอังกฤษ ทั้งนี้ ผู้ลงทุนสามารถติดต่อขอข้อมูลบริษัทโดยผ่านทางเว็บไซต์ของบริษัทที่ [www.workpoint.co.th](http://www.workpoint.co.th) หรือที่อีเมลล์ : [ir@workpoint.co.th](mailto:ir@workpoint.co.th) หรือที่โทร. 02-833-2281

## คณะกรรมการชุดย่อย

### โครงสร้างคณะกรรมการ

โดยคณะกรรมการของบริษัทมีนโยบายปฏิบัติตามข้อพึงปฏิบัติที่ดีสำหรับกรรมการบริษัทจดทะเบียน เกี่ยวกับหน้าที่ความรับผิดชอบของคณะกรรมการบริษัท เช่น กรรมการต้องปฏิบัติตามกฎหมาย และข้อบังคับของบริษัทที่มีความซื่อสัตย์สุจริต มีความรับผิดชอบต่อผู้ถือหุ้น มีความตั้งใจดำเนินธุรกิจอย่างต่อเนื่อง มีหน้าที่กำหนดนโยบายและทิศทางการดำเนินงานของบริษัท และมีการกำกับควบคุมฝ่ายบริหารให้ดำเนินการเป็นไปตามนโยบายที่กำหนดไว้ อย่างมีประสิทธิภาพและประสิทธิผล คณะกรรมการมีความรับผิดชอบต่อรายงานทางการเงิน เป็นต้น นอกจากนี้ บริษัทยังมีการจัดให้มีการประชุมคณะกรรมการอย่างสม่ำเสมอ และมีการแต่งตั้งคณะกรรมการตรวจสอบ เพื่อช่วยดูแลระบบการควบคุมภายในของบริษัท เพื่อให้การดำเนินงานของบริษัทมีความโปร่งใส ซึ่งจะก่อให้เกิดประโยชน์สูงสุดต่อบริษัทและผู้ถือหุ้น คณะกรรมการบริษัทมีจำนวน 10 คน ซึ่งในจำนวนนี้ประกอบด้วยกรรมการที่เป็นผู้บริหาร 6 คน กรรมการที่ไม่เป็นผู้บริหาร 1 คน และกรรมการอิสระ 3 คน ตามที่หลักการกำกับดูแลกิจการที่ดีสำหรับบริษัทจดทะเบียนกำหนดไว้ ซึ่งเพียงพอที่จะสามารถสอบทานการบริหารจัดการงานของบริษัทได้และเพื่อให้การกำกับดูแลกิจการมีประสิทธิภาพ คณะกรรมการมีวาระการดำรงตำแหน่งคราวละ 3 ปี โดยกรรมการที่อยู่ในตำแหน่งนานที่สุดจะหมุนเวียนกันออกตามวาระคราวละ 1 ใน 3

## การประชุมคณะกรรมการ

คณะกรรมการบริษัทกำหนดให้มีการประชุมคณะกรรมการอย่างน้อยปีละ 4 ครั้ง และมีการประชุมพิเศษ เช่น การวางแผนงานครึ่งปี และวางแผนงานประจำปี เป็นต้น โดยประธานกรรมการและประธานเจ้าหน้าที่บริหารฝ่ายการเงินจะเป็นผู้ดูแลให้ความเห็นชอบกำหนดระเบียบวาระการประชุม และเปิดโอกาสให้กรรมการสามารถเสนอเรื่องเข้าสู่วาระการประชุมคณะกรรมการได้ โดยในการประชุมมีการกำหนดระเบียบวาระชัดเจน มีเอกสารประกอบการประชุมที่ครบถ้วนเพียงพอและจัดส่งให้กับคณะกรรมการล่วงหน้าก่อนการประชุม 7 วัน เพื่อให้กรรมการได้มีเวลาศึกษาข้อมูลอย่างเพียงพอก่อนเข้าร่วมประชุม โดยกรรมการสามารถขอข้อมูลประกอบการพิจารณาเพิ่มเติมได้จากเลขานุการบริษัท

ประธานกรรมการมีนโยบายส่งเสริมให้มีการดูยพินิจที่รอบคอบและจัดสรรเวลาไว้อย่างเพียงพอในการประชุม เพื่อให้ฝ่ายจัดการเสนอเรื่องและสามารถอภิปรายปัญหาสำคัญได้อย่างรอบคอบโดยทั่วกัน ทั้งนี้ คณะกรรมการได้จัดให้มีเลขานุการหน้าที่ให้การสนับสนุนการจัดเตรียมระเบียบวาระการประชุมทำหนังสือเชิญประชุม ดูแลและจัดการประชุม จัดบันทึกและจัดทำรายงานการประชุม ในปี 2559 คณะกรรมการบริษัทมีการประชุมจำนวน 4 ครั้ง โดยรายละเอียดการเข้าร่วมประชุมของคณะกรรมการบริษัทแต่ละท่านได้เปิดเผยไว้ในหัวข้อโครงสร้างการจัดการ

### การสรรหาและแต่งตั้งกรรมการ

กรรมการบริษัทได้รับการแต่งตั้งจากที่ประชุมผู้ถือหุ้น ในการประชุมสามัญผู้ถือหุ้น โดยในการประชุมสามัญผู้ถือหุ้นทุกครั้งให้กรรมการออกจากตำแหน่งจำนวนหนึ่งในสามของคณะกรรมการทั้งคณะ ถ้าจำนวนกรรมการที่จะแบ่งออกให้ตรงเป็นสามส่วนไม่ได้ ก็ให้ออกโดยจำนวนใกล้เคียงกับส่วนหนึ่งในสาม โดยกรรมการที่จะต้องออกจากตำแหน่งนั้น ให้พิจารณาจากกรรมการที่อยู่ในตำแหน่งนานที่สุดเป็นผู้ออกจากตำแหน่งตามวาระ และกรรมการซึ่งพ้นจากตำแหน่งตามวาระอาจได้รับเลือกเข้าดำรงตำแหน่งใหม่ได้

ในปี 2559 ได้มีการจัดตั้งคณะกรรมการสรรหาเพื่อคัดเลือกบุคคลที่จะแต่งตั้งเป็นกรรมการโดยเฉพาะ ทั้งนี้เกณฑ์ในการคัดเลือกคณะกรรมการพิจารณาสรรหาคัดเลือกจากบุคคลที่มีความรู้ ความสามารถ ประสบการณ์ และวิสัยทัศน์ ที่สามารถเอื้ออำนวยต่อธุรกิจของบริษัท ซึ่งเป็นบุคคลตามเกณฑ์คุณสมบัติมาตรา 68 แห่งพระราชบัญญัติบริษัทมหาชนจำกัด พ.ศ. 2535 และตามกฎระเบียบคณะกรรมการกำกับตลาดหลักทรัพย์และตลาดหลักทรัพย์ที่เกี่ยวข้อง และเสนอต่อที่ประชุมผู้ถือหุ้นเพื่อพิจารณาอนุมัติแต่งตั้ง โดยมีหลักเกณฑ์ในการแต่งตั้งดังนี้

- 1) ผู้ถือหุ้นคนหนึ่งมีคะแนนเสียงเท่ากับหนึ่งหุ้นต่อหนึ่งเสียง
- 2) ผู้ถือหุ้นแต่ละคนจะใช้คะแนนเสียงที่มีอยู่ทั้งหมดตาม (1) เลือกตั้งบุคคลเดียวหรือหลายคนเป็นกรรมการก็ได้ แต่จะแบ่งคะแนนเสียงให้แก่ผู้ใดมากน้อยเพียงใดไม่ได้
- 3) บุคคลที่ได้รับคะแนนสูงสุดตามลำดับลงมาเป็นผู้ได้รับเลือกเป็นกรรมการเท่าจำนวนกรรมการที่จะพึงมีหรือจะพึงเลือกตั้งในครั้งนั้น ในกรณีที่บุคคลซึ่งได้รับการเลือกตั้ง ในลำดับถัดลงมามีคะแนนเสียงเท่ากันเกินจำนวนกรรมการที่จะพึงมี ให้ประธานที่ประชุมเป็นผู้ออกเสียงชี้ขาด

เมื่อมีการประชุมสามัญประจำปีทุกครั้ง ให้กรรมการออกจากตำแหน่งจำนวนหนึ่งในสามของจำนวนกรรมการในขณะนั้น ถ้าจำนวนกรรมการจะแบ่งออกให้ตรงเป็นสามส่วนไม่ได้ ก็ให้ออกโดยจำนวนใกล้เคียงที่สุดกับส่วนหนึ่งในสามกรรมการซึ่งพ้นจากตำแหน่งอาจได้รับเลือกให้กลับเข้ามารับตำแหน่งอีกก็ได้

ในกรณีที่ตำแหน่งกรรมการว่างลงเพราะเหตุอื่นนอกจากถึงคราวออกตามวาระ ให้คณะกรรมการเลือกบุคคลซึ่งมีคุณสมบัติและไม่มีลักษณะต้องห้ามตามพระราชบัญญัติบริษัทมหาชนจำกัดเข้าเป็นกรรมการแทนตำแหน่งที่ว่างในการประชุมคณะกรรมการครั้งต่อไป เว้นแต่วาระของกรรมการเหลือน้อยกว่า 2 เดือน โดยบุคคลดังกล่าวจะอยู่ในตำแหน่งได้เพียงเท่าวาระที่เหลืออยู่ของกรรมการซึ่งตนแทน และมติของคณะกรรมการต้องประกอบไปด้วยคะแนนเสียงไม่น้อยกว่าสามในสี่ของจำนวนกรรมการที่ยังเหลืออยู่

## การกำกับดูแลการดำเนินงานของบริษัทย่อยในเครือ

บริษัทมีนโยบายในการบริหารงานในบริษัทย่อยในเครือโดยการแต่งตั้งตัวแทนที่เป็นกรรมการหรือผู้บริหารของบริษัทให้เป็นกรรมการหรือผู้บริหารในบริษัทย่อยในเครือ เพื่อให้มีส่วนร่วมเป็นกรรมการบริหารงานของบริษัทย่อยในเครือโดยมีส่วนร่วมในการควบคุมและกำหนดนโยบายการบริหารงาน

### การดูแลเรื่องการใช้อข้อมูลภายใน

บริษัทมีนโยบายในการควบคุมมิให้บุคลากรของบริษัทนำข้อมูลภายในองค์กรไปเปิดเผยให้แก่ผู้อื่นหรือนำไปใช้เพื่อประโยชน์ส่วนตน รวมถึงเพื่อการซื้อขายหลักทรัพย์โดยบริษัทมีนโยบายและวิธีการดูแลเรื่องการใช้อข้อมูลภายในบริษัท ดังนี้

- 1) ให้ความรู้แก่กรรมการและผู้บริหาร ให้รับทราบเกี่ยวกับหน้าที่ที่ต้องรายงานการถือครองหลักทรัพย์ของตน คู่สมรส และบุตรที่ไม่บรรลุนิติภาวะ รวมถึงบทกำหนดโทษตามพระราชบัญญัติหลักทรัพย์และตลาดหลักทรัพย์ พ.ศ. 2535 และตามข้อกำหนดของตลาดหลักทรัพย์แห่งประเทศไทย
- 2) กำหนดให้ผู้บริหารรายงานการเปลี่ยนแปลงการถือครองหลักทรัพย์ต่อสำนักงานคณะกรรมการกำกับหลักทรัพย์และตลาดหลักทรัพย์ และจัดส่งสำเนารายงานดังกล่าวให้แก่บริษัทในวันเดียวกันวันที่ส่งรายงานต่อสำนักงานคณะกรรมการกำกับหลักทรัพย์และตลาดหลักทรัพย์
- 3) ดำเนินการส่งหนังสือเวียนเพื่อแจ้งให้ผู้บริหารทราบว่า ผู้บริหารที่ได้รับทราบข้อมูลภายในที่เป็นสาระสำคัญ ที่มีผลต่อการเปลี่ยนแปลงราคาหลักทรัพย์ จะต้องระงับการซื้อขายหลักทรัพย์ของบริษัทในช่วง 1 เดือน ก่อนที่งบการเงินหรือข้อมูลภายในนั้นจะเปิดเผยต่อสาธารณชน และห้ามมิให้เปิดเผยข้อมูลที่เป็นสาระสำคัญนั้นต่อบุคคลอื่น

## คำตอบแทนของผู้สอบบัญชี

### 1. ค่าตอบแทนจากการสอบบัญชี (Audit Fee)

บริษัทและบริษัทย่อย จ่ายค่าตอบแทนการสอบบัญชีให้แก่ บริษัท เคพีเอ็มจี ภูมิไชย สอบบัญชี จำกัด ในรอบปีบัญชี 2559 ดังนี้

บริษัท เวิร์คพอยท์ เอ็นเทอร์เทนเมนท์ จำกัด (มหาชน)

จำนวนเงิน 2,000,000 บาท

บริษัทย่อย

จำนวนเงิน 2,550,000 บาท

รวมทั้งสิ้น

จำนวนเงิน 4,550,000 บาท

### 2. ค่าบริการอื่น (Non-Audit Fee)

บริษัทและบริษัทย่อย จ่ายค่าตอบแทนเกี่ยวกับงานบริการซึ่งได้แก่ ค่าเดินทาง ค่าโทรสาร ค่าโทรศัพท์ ค่าถ่ายเอกสาร และค่างบการเงินภาษาอังกฤษ ในรอบปีบัญชี 2559 เป็นจำนวนเงิน 469,902.05 บาท ให้แก่ บริษัท เคพีเอ็มจี ภูมิไชย สอบบัญชี จำกัด

# รายการระหว่างกัน

## รายการระหว่างกันกับบุคคลที่อาจมีความขัดแย้ง

บริษัทมีรายการระหว่างกันกับบุคคลและบริษัทที่เกี่ยวข้องกันที่อาจมีความขัดแย้ง ในปี 2559 ดังนี้

บุคคล/นิติบุคคล ที่อาจมีความขัดแย้ง	ความสัมพันธ์	ลักษณะรายการ	มูลค่าของ รายการ (ล้านบาท)	ความจำเป็น/เหตุผล	ความเห็นของคณะกรรมการตรวจสอบ
นายปัญญา นิรันดร์กุล	ผู้ถือหุ้นใหญ่และกรรมการ	<ul style="list-style-type: none"> <li>บริษัทจ่ายค่าจ้างพิธีกรรายการโทรทัศน์</li> </ul>	6.15	เนื่องจากพิธีกรเป็นผู้ที่มีส่วนสำคัญต่อความสำเร็จของรายการ โดยเฉพาะอย่างยิ่งรายการประเภทครีATIVหรือเกมโชว์ และนายปัญญา นิรันดร์กุล เป็นผู้ก่อตั้งและสร้างชื่อเสียงให้กับรายการของบริษัทและเป็นผู้ที่มีความสามารถและมีผลงานเป็นที่ยอมรับในการดำเนินรายการให้รายการของบริษัทได้รับความนิยมมาโดยตลอด	รายการดังกล่าวเป็นไปตามปกติธุรกิจและเพื่อประโยชน์ของบริษัท เนื่องจากนายปัญญา นิรันดร์กุล เป็นผู้ที่มีความสามารถและทำให้รายการของบริษัทได้รับค่าจ้างโดยรายการที่นายปัญญาเป็นพิธีกร มีผลกำไรดำเนินงานที่น่าพอใจ และการกำหนดอัตราค่าจ้างมีความเหมาะสมและเป็นไปตามอัตราตลาด โดยมีการระบวงหาพิจารณาอนุมัติโดยคณะกรรมการบริหารตามหลักเกณฑ์เดียวกันที่ใช้พิจารณาอนุมัติการว่าจ้างพิธีกรและการกำหนดอัตราค่าจ้างของพิธีกรทุกคนของบริษัท
นายประภาส ชลศรานนท์	ผู้ถือหุ้นใหญ่ และ กรรมการ	<ul style="list-style-type: none"> <li>บริษัทจ่ายส่วนแบ่งค่าลิขสิทธิ์เพลง</li> </ul>	0.66	เนื่องจาก นายประภาส ชลศรานนท์ ผู้แต่งเพลง เป็นผู้ทรงคุณวุฒิและมีความสามารถด้านการแต่งเพลง จนเป็นที่ยอมรับและได้รับความนิยม	รายการดังกล่าวเป็นไปตามปกติ โดยในเรื่องนี้ ได้มีการตกลงที่จะจ่ายค่าลิขสิทธิ์ให้กับนายประภาส ซึ่งพิจารณาแล้วเห็นว่ามีความเหมาะสมและเป็นไปตามอัตราตลาด
บริษัท กราว จำกัด	บริษัทย่อย (บริษัทถือหุ้น 60%)	<ul style="list-style-type: none"> <li>บริษัทได้รับค่าเช่าสำนักงาน, ค่าดำเนินการสำนักงาน, ค่าใช้จ่ายสำนักงาน</li> <li>บริษัทได้รับค่าที่ปรึกษาในการจัดการบัญชีและการเงิน</li> </ul>	<div>0.45</div> <div>0.12</div>	<p>บริษัทให้บริการแก่บริษัทย่อยในเครือในการบริหารจัดการ งานเอกสารต่างๆ อาทิเช่น จัดทำงบการเงิน และภาษีต่างๆ รวมทั้งบริการให้คำปรึกษาด้านงาน เพื่อให้เป็นมาตรฐานการบริหารจัดการในรูปแบบเดียวกันกับการย่อยในเครืออื่นๆ</p>	รายการดังกล่าวเป็นไปตามลักษณะการดำเนินธุรกิจปกติ โดยเป็นการบริหารจัดการในรูปแบบเดียวกันกับทุกบริษัทย่อยในเครือ คณะกรรมการตรวจสอบแล้วเห็นว่ามีความเหมาะสม

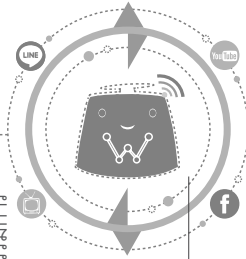

บุคคล/วัตถุประสงค์ ที่อาจมีความขัดแย้ง	ความสัมพันธ์	ลักษณะรายการ	มูลค่าของ รายการ (ล้านบาท)	ความจำเป็น/เหตุผล	ความเห็นของคณะกรรมการตรวจสอบ ธุรกิจปกติ
		<ul style="list-style-type: none"> <li>บริษัทได้รับเงินปันผล จาก บจ. กราว</li> <li>บริษัทจ่ายค่าแต่ง และเรียบเรียงเพลง ในรายการ</li> </ul>	1.80  9.58	เป็นส่วนแบ่งผลกำไรจากการลงทุนตามปกติ ธุรกิจ  บริษัทว่าจ้างให้ บจ. กราว แต่งและเรียบเรียง เพลงที่ใช้ในรายการนี้เองจาก บจ. กราว มีความสามารถและเชี่ยวชาญในงานประเภท ดังกล่าวและเพื่อเป็นการสนับสนุนกิจการ ในเครือ	รายการดังกล่าวเป็นไปตามลักษณะการดำเนิน ธุรกิจปกติ  เป็นการสนับสนุนกิจการในเครือเป็นไปตาม ลักษณะการดำเนินธุรกิจปกติซึ่งรายการ ดังกล่าวเป็นไปตามลักษณะการดำเนินธุรกิจ ปกติ ซึ่งการซื้อ-ขาย หรือว่าจ้างให้จัดทำก็จะ ต้องมีการชำระค่าสินค้าระหว่างกัน ซึ่ง คณะกรรมการตรวจสอบพิจารณาแล้วเห็นว่า มีความเหมาะสมและเป็นไปตามอัตราตลาด
บริษัท แฟล็กชิป เอ็นเทอร์เทนเมนต์ จำกัด	บริษัทย่อย (บริษัทถือหุ้น 75%)	<ul style="list-style-type: none"> <li>บริษัทได้รับค่าเช่า สำนักงาน, ค่าเช่าสตูดิโอ, ค่าใช้จ่ายสำนักงาน และ ค่าจ้างทีมงานผลิต</li> <li>บริษัทได้รับค่าที่ปรึกษา ทางการจัดการบัญชี การเงิน</li> </ul>	1.31  0.12	บริษัทให้บริการแก่บริษัทย่อยในเครือในการ ให้เช่าอาคารสำนักงานและสตูดิโอเพื่อถ่ายทำ รายการ เพื่อให้เป็นมาตรฐานการบริหารจัดการ ในรูปแบบเดียวกันกับ บ.ย่อยในเครืออื่นๆ  บริษัทให้บริการแก่บริษัทย่อยในเครือในการ บริหารจัดการ งานเอกสารต่างๆ อาทิเช่น จัดทำงบการเงิน และภาษีต่างๆ รวมทั้งบริการ ให้เช่าอาคารสำนักงาน เพื่อให้เป็นมาตรฐาน การบริหารจัดการในรูปแบบเดียวกันกับ บ.ย่อย ในเครืออื่นๆ	รายการดังกล่าวเป็นไปตามลักษณะการดำเนิน ธุรกิจปกติโดยเป็นการบริหารจัดการในรูปแบบ เดียวกันกับทุกบริษัทย่อยในเครือ คณะกรร ม การตรวจสอบแล้วเห็นว่ามีความเหมาะสม
		<ul style="list-style-type: none"> <li>บริษัทได้รับเงินปันผล จาก บจ. แฟล็กชิป เอ็นเทอร์เทนเมนต์</li> </ul>	6.50	เป็นส่วนแบ่งผลกำไรจากการลงทุนตามปกติ ธุรกิจ	รายการดังกล่าวเป็นไปตามลักษณะการดำเนิน ธุรกิจปกติ
บริษัท ได้ระดมโทรทัศน์ จำกัด	บริษัทย่อย (บริษัท ถือหุ้น 50%)	<ul style="list-style-type: none"> <li>บริษัทได้รับค่าเช่า สำนักงาน, ค่าเช่าสตูดิโอ และค่าใช้จ่าย สำนักงาน</li> </ul>	1.33	บริษัทให้บริการแก่บริษัทย่อยในเครือในการ ให้เช่าอาคารสำนักงานและสตูดิโอเพื่อถ่ายทำ รายการ เพื่อให้เป็นมาตรฐานการบริหารจัดการ ในรูปแบบเดียวกันกับ บ.ย่อยในเครืออื่นๆ	รายการดังกล่าวเป็นไปตามลักษณะการดำเนิน ธุรกิจปกติซึ่งการบริหารจัดการในรูปแบบ เดียวกัน และจากองค์กรเดียวกัน เพิ่มความสามารถในผลงานที่มีคุณภาพ จะช่วยเพิ่ม ประสิทธิภาพในการทำงาน มากขึ้น คณะกรรมการตรวจสอบแล้ว เห็นว่ามีความเหมาะสมและเป็นไปตาม อัตราตลาด

บุคคล/นิติบุคคล ที่อาจมีความขัดแย้ง	ความสัมพันธ์	ลักษณะรายการ	มูลค่าของ รายการ (ล้านบาท)	ความจำเป็น/เหตุผล	ความเห็นของคณะกรรมการตรวจสอบ
		<ul style="list-style-type: none"> <li>บริษัทได้รับเงินปันผลจาก บจ. ไต๊เกิลมโทรทัศน์</li> <li>บริษัทได้รับค่าบริการทางสำนักงานต่างๆ</li> </ul>	6.36  0.13	<p>เป็นส่วนแบ่งผลกำไรจากการลงทุนตามปกติธุรกิจ</p> <p>บริษัทให้บริการแก่บริษัทที่อยู่ในเครือในการบริหารจัดการ งานเอกสารต่างๆ อาทิเช่น ค่าบริการรับ ส่งเอกสาร ค่าบริการถ่ายเอกสาร ค่าบริการรถ ต่างๆ</p>	<p>รายการดังกล่าวเป็นไปตามลักษณะการค้าในธุรกิจปกติ</p> <p>รายการดังกล่าวเป็นไปตามลักษณะการค้าในธุรกิจปกติ โดยเป็นการบริหารจัดการในรูปแบบเดียวกันกับทุกบริษัทที่อยู่ในเครือคณะกรรมการตรวจสอบแล้วเห็นว่ามีความเหมาะสม</p>
บริษัท อาตังเฮนเทอร์เทนเมนท์ จำกัด	ถือหุ้นโดยกรรมการบริษัทที่อยู่ในเครือ	<ul style="list-style-type: none"> <li>บริษัทจ่ายค่านักแสดงและค่าพิธีกร</li> </ul>	2.00	บริษัทจ่ายค่าบริการนักแสดงและพิธีกรสำหรับรายการ คิวโชว์หรือเกมโชว์ ซึ่งเป็นไปตามการค้าเป็นธุรกิจปกติ	รายการดังกล่าวเป็นไปตามลักษณะการค้าในธุรกิจปกติคณะกรรมการตรวจสอบแล้วเห็นว่ามีความเหมาะสม
บริษัท บาราเกาต์เวลล์ออปเม้นท์ จำกัด	เป็นบริษัทที่ถือหุ้นใหญ่โดยญาติของนายประภาส ชลศรานนท์ ซึ่งเป็นผู้ถือหุ้นใหญ่ของบริษัท	<ul style="list-style-type: none"> <li>บริษัทจ้างให้บริษัทดังกล่าวผลิตจากและอุปกรณ์ประกอบฉาก รวมถึงงานบริการติดตั้งและรีอองฉากที่ใช้ในการผลิตรายการโทรทัศน์ โดยบริษัทมีการว่าจ้างงานลักษณะดังกล่าวกับผู้ประกอบการหลายราย และมีการจ้างผู้ว่าจ้างหลายรายเช่นกัน</li> <li>บริษัทได้ปรับความเสียหายจากงานที่บริษัทดังกล่าวให้บริการผลิตฉากและอุปกรณ์ประกอบฉาก</li> </ul>	8.48  0.26	<p>ฉากและอุปกรณ์ประกอบฉากเป็นวัสดุที่จำเป็นอย่างหนึ่งในการผลิตรายการโทรทัศน์ และในการถ่ายทำรายการจะมีการติดตั้งและรีอองฉาก ซึ่งบริษัทจะเลือกผู้ผลิตและผู้ให้บริการจากคุณภาพงาน การส่งมอบงานได้ตามกำหนด และราคาเหมาะสม</p>	<p>รายการดังกล่าวเป็นไปตามปกติธุรกิจและเพื่อประโยชน์สูงสุดของบริษัท โดยบริษัทมีหน้าที่ว่าจ้างผู้รับจ้างเพื่อผลิตฉากและอุปกรณ์ประกอบฉากจากผู้รับจ้างจากคุณภาพงาน กระบวนการคัดเลือกผู้รับจ้างจากคุณภาพงาน และการจัดประมูลราคา เพื่อให้ได้งานที่มีคุณภาพในราคายุติธรรม</p>

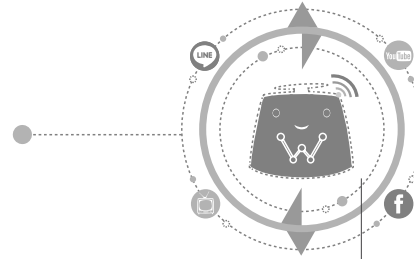

บุคคล/วัตถุประสงค์ ที่อาจมีความขัดแย้ง	ความสัมพันธ์	ลักษณะรายการ	มูลค่าของ รายการ (ล้านบาท)	ความจำเป็น/เหตุผล	ความเห็นของคณะกรรมการตรวจสอบ
กิจการร่วมค้าเวิร์คพอยท์ เฟรชแอร์	บริษัท ลงทุน 50% ในกิจการร่วมค้า	<ul style="list-style-type: none"> <li>บริษัทได้รับค่าที่ ปรึกษาในการจัดการ บัญชีและการเงิน</li> </ul>	0.02	บริษัทให้บริการแก่กิจการร่วมค้าในการบริหาร จัดการงานเอกสารต่างๆ อาทิเช่น จัดทำงบการเงิน และภาษีต่างๆ รวมทั้ง บริการให้เช่าอาคาร สำนักงานและสตูดิโอสำหรับถ่ายทำ รายการ เพื่อ ให้เป็นมาตรฐานการบริหารจัดการใน รูปแบบเดียวกันกับ บ.ย้อยในเครืออื่นๆ	รายการดังกล่าวเป็นไปตามลักษณะการดำเนิน ธุรกิจปกติ โดยเป็นการบริหารจัดการในรูปแบบ เดียวกันกับทุกบริษัทที่ย่อยในเครือคณะกรรมการ ตรวจสอบแล้วเห็นว่ามีความเหมาะสม
		<ul style="list-style-type: none"> <li>บริษัทได้รับค่าบริการ ทางสำนักงานต่างๆ</li> </ul>	0.003	บริษัทให้บริการแก่กิจการร่วมค้าในการบริหาร จัดการงานเอกสารต่างๆ อาทิเช่น ค่าบริการรับ ส่งเอกสารค่าบริการถ่ายเอกสาร ค่าบริการต่างๆ	รายการดังกล่าวเป็นไปตามลักษณะการดำเนิน ธุรกิจปกติ โดยเป็นการบริหารจัดการในรูปแบบ เดียวกันกับทุกบริษัทที่ย่อยในเครือคณะกรรมการ ตรวจสอบแล้วเห็นว่ามีความเหมาะสม
		<ul style="list-style-type: none"> <li>บริษัทได้รับส่วนแบ่ง กำไร ปี 2558</li> </ul>	6.07	เป็นส่วนแบ่งผลกำไรจากการลงทุนตามปกติ ธุรกิจ	รายการดังกล่าวเป็นไปตามลักษณะการดำเนิน ธุรกิจปกติ
	บริษัท ลงทุน 50% ใน กิจการร่วมค้า	<ul style="list-style-type: none"> <li>บริษัทได้รับค่าที่ปรึกษา ในการจัดการบัญชี และการเงิน</li> </ul>	0.11	บริษัทให้บริการแก่กิจการร่วมค้าในการบริหาร จัดการงานเอกสารต่างๆ อาทิเช่น จัดทำงบการเงิน และภาษีต่างๆ รวมทั้ง บริการให้เช่าอาคาร สำนักงานและสตูดิโอสำหรับถ่ายทำ รายการ เพื่อ ให้เป็นมาตรฐานการบริหารจัดการใน รูปแบบเดียวกันกับ บ.ย้อยในเครืออื่นๆ	รายการดังกล่าวเป็นไปตามลักษณะการดำเนิน ธุรกิจปกติ โดยเป็นการบริหารจัดการในรูปแบบ เดียวกันกับทุกบริษัทที่ย่อยในเครือคณะกรรมการ ตรวจสอบแล้วเห็นว่ามีความเหมาะสม
กิจการร่วมค้าเวิร์คไรรี่		<ul style="list-style-type: none"> <li>บริษัทได้รับค่าบริการ ทางสำนักงานต่างๆ</li> </ul>	1.01	บริษัทให้บริการแก่กิจการร่วมค้าในการบริหาร จัดการงานเอกสารต่างๆ อาทิเช่น ค่าบริการรับ ส่งเอกสารค่าบริการถ่ายเอกสาร ค่าบริการรถ ต่างๆ	รายการดังกล่าวเป็นไปตามลักษณะการดำเนิน ธุรกิจปกติ โดยเป็นการบริหารจัดการในรูปแบบ เดียวกันกับทุกบริษัทที่ย่อยในเครือคณะกรรมการ ตรวจสอบแล้วเห็นว่ามีความเหมาะสม
		<ul style="list-style-type: none"> <li>บริษัทได้รับส่วนแบ่ง กำไร ปี 2558</li> </ul>	46.90	เป็นส่วนแบ่งผลกำไรจากการลงทุนตามปกติ ธุรกิจ	รายการดังกล่าวเป็นไปตามลักษณะการดำเนิน ธุรกิจปกติ



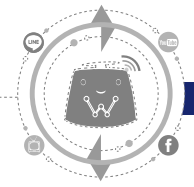

อัตราส่วนทางการเงิน	งบการเงินรวม					
	2557 (ปรับปรุงใหม่)		2558 (ปรับปรุงใหม่)		2559	
อัตราส่วนสภาพคล่อง (Liquidity Ratio)						
อัตราส่วนสภาพคล่อง	1.4	เท่า	1.6	เท่า	1.9	เท่า
อัตราส่วนสภาพคล่องหมุนเร็ว	1.2	เท่า	1.4	เท่า	1.6	เท่า
อัตราส่วนสภาพคล่องกระแสเงินสด	0.8	เท่า	0.7	เท่า	0.8	เท่า
อัตราส่วนหมุนเวียนลูกหนี้การค้า	5.6	เท่า	8.9	เท่า	10.0	เท่า
ระยะเวลาเก็บหนี้เฉลี่ย	64.1	วัน	40.4	วัน	36.1	วัน
อัตราส่วนหมุนเวียนสินค้าคงเหลือ	20.9	เท่า	26.9	เท่า	22.8	เท่า
ระยะเวลาขายสินค้าเฉลี่ย	17.2	วัน	13.4	วัน	15.8	วัน
อัตราส่วนหมุนเวียนเจ้าหนี้	12.2	เท่า	11.9	เท่า	15.9	เท่า
ระยะเวลาชำระหนี้	29.5	วัน	30.2	วัน	22.7	วัน
Cash Cycle	51.8	วัน	23.6	วัน	29.2	วัน
อัตราส่วนแสดงความสามารถในการทำกำไร (Profitability Ratio)						
อัตรากำไรขั้นต้น	30.2	%	43.5	%	43.2	%
- อัตรากำไรขั้นต้น ธุรกิจผลิตรายการโทรทัศน์	30.2	%	45.7	%	44.9	%
- อัตรากำไรขั้นต้น ธุรกิจสิ่งพิมพ์	(108.2)	%	53.6	%	55.2	%
- อัตรากำไรขั้นต้นธุรกิจผลิตหรือตัดต่อภาพ	43.8	%	30.8	%	45.1	%
- อัตรากำไรขั้นต้นธุรกิจเกี่ยวกับภาพยนตร์	36.5	%	17.2	%	-	%
- อัตรากำไรขั้นต้นธุรกิจเกี่ยวกับการจัดคอนเสิร์ตและละครเวที	-	%	32.3	%	31.6	%
- อัตรากำไรขั้นต้น การรับจ้างจัดงาน	31.9	%	21.7	%	17.3	%
อัตรากำไรจากการดำเนินงาน	3.3	%	13.5	%	14.0	%
อัตราส่วนเงินสดต่อการทำกำไร	(1,485.0)	%	238.0	%	273.6	%
อัตรากำไรสุทธิ	(0.7)	%	6.1	%	7.4	%
อัตราผลตอบแทนผู้ถือหุ้น	(1.0)	%	6.8	%	6.9	%
อัตราส่วนแสดงประสิทธิภาพในการดำเนินงาน (Efficiency Ratio)						
อัตราผลตอบแทนจากสินทรัพย์	(0.4)	%	2.84	%	3.61	%
อัตราผลตอบแทนจากสินทรัพย์ถาวร	(2.2)	%	17.10	%	19.80	%
อัตราส่วนวิเคราะห์นโยบายทางการเงิน (Financial Policy Ratio)						
อัตราส่วนหนี้สินต่อส่วนของผู้ถือหุ้น	2.0	เท่า	1.0	เท่า	0.8	เท่า
อัตราส่วนความสามารถชำระดอกเบี้ย	7.0	เท่า	6.6	เท่า	9.1	เท่า
อัตราส่วนความสามารถชำระภาระผูกพัน	3.0	เท่า	0.8	เท่า	1.5	เท่า
อัตราการจ่ายเงินปันผล	73.3	%	80.6	%	80.4	%

# คำอธิบายและการวิเคราะห์ฐานะการเงิน และผลการดำเนินงาน

## (1) ภาพรวมการดำเนินงานที่ผ่านมา

บริษัทมีธุรกิจหลัก 3 ธุรกิจ ประกอบด้วย ธุรกิจรายการโทรทัศน์ ธุรกิจคอนเสิร์ตและละครเวที และธุรกิจรับจ้างจัดงาน โดยสามารถสรุปภาพรวมผลการดำเนินงานที่ผ่านมาดังนี้

ธุรกิจรายการโทรทัศน์นั้น บริษัทได้เริ่มดำเนินการผลิตรายการโทรทัศน์เพื่อออกอากาศใน “ช่อง WORKPOINT” ซึ่งเป็นช่องโทรทัศน์ ออกอากาศในระบบดิจิทัลของบริษัทเอง ตั้งแต่ปี 2557 เป็นต้นมา ทั้งนี้ “ช่อง WORKPOINT” ยังคงรักษาตำแหน่งการเป็นสถานีโทรทัศน์อันดับต้นของประเทศไว้ได้อย่างต่อเนื่อง โดยจากข้อมูลของ AGB Nielsen Media Research พบว่า “ช่อง WORKPOINT” มีเรตติ้งเพิ่มขึ้นมาโดยตลอดและในปี 2559 ก็ยังคงมีเรตติ้งเป็นอันดับ 3 ของประเทศ (รวมช่องอนาล็อกที่ออกอากาศคู่ขนานทั้งในระบบดิจิทัลและระบบอนาล็อก) โดยตลอดปี 2559 บริษัทได้เพิ่มรายการใหม่ๆ มากมาย อาทิเช่น “The Mask Singer Thailand”, “I can see your voice Thailand”, “Let me in Thailand Season 2”, “โม้คทองคำเด็ก”, “โม้คหมัดหนึ่” และ “โม้คทองคำหมอลำฝั่งเพชร” เป็นต้น นอกจากนี้บริษัทได้มีการถ่ายทอดสดกีฬา ได้แก่ “Women’s and Men’s Volleyball World Final Qualification for the Rio de Janeiro Olympics 2016” และ “คุณหลุนไฟท์” ซึ่งรายการดังกล่าวล้วนแต่ได้รับความนิยมทั้งสิ้น

สำหรับธุรกิจคอนเสิร์ตและละครเวที และธุรกิจรับจ้างจัดงานของบริษัทยังคงมีทิศทางที่ทรงตัวจากปี 2558 เนื่องจากไตรมาส 4 ปี 2559 ได้มีการเลื่อนการแสดงไปใน 2560 โดยในปี 2559 ที่ผ่านมา บริษัทได้จัดคอนเสิร์ตและละครเวทีทั้งสิ้น 4 โชว์ ได้แก่ มายากลซีริล ทาคายามะ, คอนเสิร์ตคุณพระช่วย ส้าแดงสด ครั้งที่ 6, นิวกลม ทอล์คโชว์ และ นิทานหิ้งห้อยเดอะมิวสิคัล (นิทานหิ้งห้อยเดอะมิวสิคัลมีการแสดงเพียง 3 รอบในปี 2559 ซึ่งอีก 9 รอบที่เหลือ ถูกเลื่อนไปแสดงในต้นปี 2560) และบริษัทมีการรับจ้างจัดงาน 12 งาน อาทิเช่น งานนาฏวาทะศิลป์ 2559, เย็นทั่วหล้ามหาสงกรานต์, สงกรานต์ผ้าขาวม้า, The Street Grand Opening เป็นต้น

ในปี 2559 บริษัทมีรายได้รวมตามงบการเงินรวม (ไม่รวมรายได้อื่น) เท่ากับ 2,633.5 ล้านบาท เพิ่มขึ้น 199.8 ล้านบาท หรือเพิ่มขึ้นคิดเป็นร้อยละ 8 จากช่วงเวลาเดียวกันของปี 2558 ซึ่งมีรายได้รวมตามงบการเงินรวม (ไม่รวมรายได้อื่น) เท่ากับ 2,433.7 ล้านบาท และมีผลกำไรสุทธิส่วนที่เป็นของผู้ถือหุ้นบริษัทใหญ่ในปี 2559 เท่ากับ 198.6 ล้านบาท เพิ่มขึ้น 48.3 ล้านบาทหรือเพิ่มขึ้นคิดเป็นร้อยละ 32 จากปี 2558 ซึ่งกำไรสุทธิเท่ากับ 150.3 ล้านบาท

## (2) ผลการดำเนินงานที่ผ่านมาของแต่ละธุรกิจ

### รายได้

บริษัทมีรายได้รวมสำหรับปี 2559 เท่ากับ 2,686.3 ล้านบาท (รวมรายได้อื่นและส่วนแบ่งกำไร(ขาดทุน) จากเงินลงทุนในการร่วมค้า) เพิ่มขึ้น 217.8 ล้านบาทหรือเพิ่มขึ้นคิดเป็นร้อยละ 9 จากปี 2558 ซึ่งมีรายได้รวมทั้งสิ้น 2,468.5 ล้านบาท โดยรายได้หลักของบริษัทในปี 2559 มาจากธุรกิจรายการโทรทัศน์ซึ่งคิดเป็นร้อยละ 89 ของรายได้รวมของบริษัท โดยมีรายละเอียดต่าง ๆ ตามโครงสร้างรายได้ดังนี้

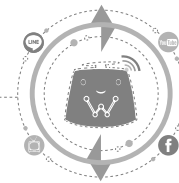

## โครงสร้างรายได้

รายได้	31 ธันวาคม 2557		31 ธันวาคม 2558		31 ธันวาคม 2559	
	2557	ร้อยละ	2558	ร้อยละ	2559	ร้อยละ
รายได้รายการโทรทัศน์	1,843,211	85.3	2,124,549	86.1	2,391,690	89.0
รายได้เกี่ยวกับสิ่งพิมพ์	5,307	0.2	8,000	0.3	3,562	0.1
รายได้จากการผลิตหรือติดต่อภาพ	14,122	0.7	5,050	0.2	12,338	0.5
รายได้เกี่ยวกับภาพยนตร์	20,625	1.0	20,117	0.8	-	-
รายได้จากคอนเสิร์ตและละครเวที	-	-	167,923	6.8	119,727	4.5
รายได้จากการรับจ้างจัดงาน	169,533	7.8	108,063	4.4	106,220	4.0
รายได้อื่น	57,138	2.6	20,376	0.8	50,620	1.9
ส่วนแบ่งกำไร(ขาดทุน)จากเงินลงทุน ในการร่วมค้า	52,009	2.4	14,430	0.7	2,139	0.1
<b>รายได้รวม</b>	<b>2,161,943</b>	<b>100.0</b>	<b>2,468,507</b>	<b>100.0</b>	<b>2,686,296</b>	<b>100.0</b>

### ธุรกิจรายการโทรทัศน์

รายได้จากธุรกิจรายการโทรทัศน์ ประกอบด้วย รายได้จากการขายโฆษณาและโปรโมทในช่วงเวลาต่าง ๆ ของสถานีโทรทัศน์ของบริษัท สถานีโทรทัศน์อื่น และ ช่องทางสื่อต่างๆ เช่น YouTube รวมถึง รายได้จากการให้เช่าช่วงเวลาให้แก่บุคคลภายนอกเพื่อออกอากาศรายการโทรทัศน์ และ รายได้จากการรับจ้างผลิตรายการเพื่อออกอากาศในสถานีโทรทัศน์ของบริษัทและสถานีโทรทัศน์อื่น และ รายได้จากการจำหน่ายลิขสิทธิ์รายการไปยังต่างประเทศ

ในปี 2559 บริษัทมีรายได้จากรายการโทรทัศน์รวมเท่ากับ 2,391.7 ล้านบาท เพิ่มขึ้น 267.2 ล้านบาท หรือคิดเป็น ร้อยละ 13 เมื่อเทียบกับช่วงเวลาเดียวกันของปี 2558 ทั้งนี้การเพิ่มขึ้นของรายได้ธุรกิจรายการโทรทัศน์ของบริษัทมาจากการเพิ่มขึ้นของรายได้จาก “ช่อง WORKPOINT” ซึ่งเป็นช่องโทรทัศน์ของบริษัท โดยในปี 2559 บริษัทมีรายได้จาก “ช่อง WORKPOINT” เท่ากับ 2,228.1 ล้านบาท เพิ่มขึ้นจากช่วงเวลาเดียวกันของปี 2558 เท่ากับ 229.4 ล้านบาท หรือ เพิ่มขึ้นคิดเป็นร้อยละ 11

### ธุรกิจคอนเสิร์ตและละครเวที

บริษัทมีรายได้จากคอนเสิร์ตและละครเวทีของบริษัท ประกอบไปด้วยรายได้จากการจัดคอนเสิร์ตและละครเวทีที่บริษัทจัดขึ้นเอง, รายได้จากการให้เช่าพื้นที่โรงละครของบริษัท และรายได้จากผู้สนับสนุนสปอนเซอร์โรงละครทั้งนี้ บริษัท มีรายได้จากคอนเสิร์ตและละครเวทีในปี 2559 เท่ากับ 119.7 ล้านบาท ลดลง 48.2 ล้านบาท หรือคิดเป็นร้อยละ 29 จากช่วงเวลาเดียวกันของปี 2558 เนื่องจากจำนวนรอบของแต่ละโชว์ในปี 2559 น้อยกว่าปี 2558 ทั้งนี้ในปี 2559 บริษัท ได้จัดคอนเสิร์ตและละครเวทีทั้งสิ้น 4 โชว์ ได้แก่ มายากลซีริล ทาคายามะ, คอนเสิร์ตคุณพระช่วยสำแดงสด ครั้งที่ 6, นิทานหิ้งห้อย เดอะมิวสิคัล และ นักรบ ทอล์คโชว์ (นิทานหิ้งห้อยมีการแสดงเพียง 3 รอบในปี 2559 ซึ่งอีก 9 รอบที่เหลือ ถูกเลื่อนไปแสดงในต้นปี 2560)

### ธุรกิจรับจ้างจัดงาน

รายได้จากการรับจ้างจัดงาน ประกอบด้วย รายได้จากการจัดงาน Event ต่างๆ ทั้งที่เป็นการรับจ้างผลิตให้แก่บุคคลภายนอกและจัดขึ้นเองโดยบริษัทโดยในปี 2559 นั้น บริษัทมีรายได้จากการรับจ้างจัดงานรวมทั้งสิ้นเท่ากับ 106.2 ล้านบาท ลดลง 1.8 ล้านบาท หรือลดลงคิดเป็นร้อยละ 2 จากช่วงเวลาเดียวกันของปี 2558 (ชี้ให้เห็นในปลายปี 2559 ถูกเลื่อนกำหนดการไปจัดงานในต้นปี 2560 เช่น The Dish Foodival เป็นต้น)

### รายได้อื่น

ในปี 2559 บริษัทมีรายได้อื่นรวมมูลค่า 50.6 ล้านบาท เพิ่มขึ้น 30.2 ล้านบาทหรือเพิ่มขึ้นคิดเป็นอัตราร้อยละ 148 เมื่อเทียบกับงวดเดียวกันปี 2558 ซึ่งมีรายได้อื่นรวม 20.4 ล้านบาท ทั้งนี้ รายได้อื่นของบริษัท ได้แก่ รายได้ค่าลิขสิทธิ์เพลง รายได้จากการให้บริการอื่นๆ และรายได้จากดอกเบี้ยรับ เป็นต้น

### ต้นทุนการผลิต

ในปี 2559 นั้นบริษัทมีต้นทุนผลิตทั้งสิ้น 1,496.2 ล้านบาท เพิ่มขึ้น 120.3 ล้านบาท หรือเพิ่มขึ้นร้อยละ 9 จากช่วงเวลาเดียวกันของปี 2558 ที่มีต้นทุนผลิตเท่ากับ 1,357.9 ล้านบาท โดยมีสาเหตุหลักมาจากการเพิ่มขึ้นของต้นทุนรายการโทรทัศน์ ซึ่งเป็นต้นทุนหลักของบริษัท ทั้งนี้ต้นทุนรายการโทรทัศน์ประกอบไปด้วย ต้นทุนผลิต, ค่าตัดจำหน่ายใบอนุญาต, ค่าลิขสิทธิ์, ค่าตัดจำหน่ายลิขสิทธิ์รายการ, ต้นทุนส่วนกลาง และต้นทุนค่าเช่าเวลาออกอากาศ (ในกรณีที่บริษัทเช่าเวลาเพื่อออกอากาศรายการในช่องโทรทัศน์อื่น) โดยในปี 2559 บริษัทมีต้นทุนรายการโทรทัศน์ทั้งสิ้น 1,318 ล้านบาท เพิ่มขึ้น 164.3 ล้านบาท หรือคิดเป็นร้อยละ 14 เมื่อเทียบกับช่วงเวลาเดียวกันของปี 2558 โดยเพิ่มขึ้นตามจำนวนรายการที่ผลิตมากขึ้นเพื่อเพิ่มความนิยมให้แก่ “ช่อง WORKPOINT” ซึ่งได้แก่ รายการ The Mask Singer, ไม่ค์หมัดหนี้, Let me in season 2, I can see your voice Thailand เป็นต้น

### ค่าใช้จ่ายในการขายและบริหารและค่าใช้จ่ายอื่นๆ

ในปี 2559 บริษัทมีค่าใช้จ่ายในการขายและบริหารเท่ากับ 822.3 ล้านบาท เพิ่มขึ้น 58.6 ล้านบาท หรือเพิ่มขึ้นคิดเป็นร้อยละ 8 จากช่วงเวลาเดียวกันของปี 2558 ซึ่งมีค่าใช้จ่ายในการขายและบริหาร 763.7 ล้านบาท โดยการเพิ่มขึ้นดังกล่าวมีสาเหตุมาจากการเพิ่มขึ้นของค่าคอมมิชชั่นในค่าใช้จ่ายในการขายซึ่งแปรผันตามรายได้ธุรกิจรายการโทรทัศน์ของบริษัท และ ค่าใช้จ่ายในการจัดสรรหุ้นให้กับกรรมการและพนักงาน (ESOP) (ตามหมายเหตุประกอบงบข้อ 25) ในค่าใช้จ่ายบริหาร

### กำไรสุทธิ

ในปี 2559 มีกำไรสุทธิส่วนที่เป็นของผู้ถือหุ้นบริษัทใหญ่ 198.6 ล้านบาท เมื่อเปรียบเทียบกับผลการดำเนินงานงวดเดียวกันของปี 2558 ซึ่งมีกำไรสุทธิส่วนที่เป็นของผู้ถือหุ้นบริษัทใหญ่ 150.3 ล้านบาท เพิ่มขึ้น 48.3 ล้านบาท หรือคิดเป็นอัตราการเพิ่มขึ้นร้อยละ 32

## (3) ฐานะทางการเงิน

### สินทรัพย์ ส่วนประกอบของสินทรัพย์ และคุณภาพสินทรัพย์

ณ วันที่ 31 ธันวาคม 2559 บริษัทมีสินทรัพย์รวม 5,422.4 ล้านบาท แบ่งเป็นสินทรัพย์หมุนเวียน และสินทรัพย์ไม่หมุนเวียน ทั้งนี้สินทรัพย์รวมลดลง 166 ล้านบาท หรือลดลงคิดเป็นร้อยละ 3 จากสินทรัพย์รวมจำนวน 5,588.4 ล้านบาท ณ วันที่ 31 ธันวาคม 2558 โดยการเปลี่ยนแปลงที่สำคัญได้แก่

#### 1. ลูกหนี้การค้า

โดย ณ วันที่ 31 ธันวาคม 2559 บริษัทมียอดลูกหนี้การค้าสุทธิเท่ากับ 243.6 ล้านบาท ลดลง 41.2 ล้านบาท จาก ณ วันที่ 31 ธันวาคม 2558 ซึ่งมีลูกหนี้การค้าสุทธิเท่ากับ 284.8 ล้านบาท หรือลดลงคิดเป็นร้อยละ 14 ซึ่งมีสาเหตุหลักมาจากอีเว้นท์ในไตรมาส 4 ปี 2559 ถูกเลื่อนกำหนดการออกไปเป็นปี 2560 ทั้งนี้ในปี 2559 บริษัทมีระยะเวลาเก็บหนี้เฉลี่ย 36.1 วัน ใกล้เคียงกับปี 2558 ซึ่งมีระยะเวลาเก็บหนี้เฉลี่ย 40.4 วัน

#### คุณภาพลูกหนี้การค้า

บริษัทมีการประเมินคุณภาพลูกหนี้การค้าแต่ละรายเพื่อปรับให้มูลค่าตามบัญชีของลูกหนี้สะท้อนมูลค่าทางเศรษฐกิจอย่างแท้จริง โดย ณ วันที่ 31 ธันวาคม 2559 บริษัทมีการตั้งค่าเผื่อหนี้สงสัยจะสูญ 6.8 ล้านบาท เพิ่มขึ้นจากปี 2558 ซึ่งมีค่าเผื่อหนี้สงสัยจะสูญเท่ากับ 3.6 ล้านบาท ทั้งนี้บริษัทยังคงดำเนินการติดตามเพื่อให้ได้รับชำระจากลูกหนี้ที่บริษัทมีการตัดเป็นหนี้สูญหรือตั้งค่าเผื่อหนี้สงสัยจะสูญไปแล้ว

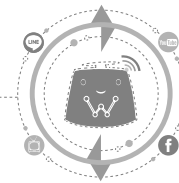

ณ วันที่ 31 ธันวาคม 2559 บริษัทมีลูกหนี้การค้ำจัดชั้นตามอายุหนี้ ดังนี้

อายุหนี้	มูลค่าลูกหนี้	สัดส่วน
ลูกหนี้ปกติ	218.2	87.1%
น้อยกว่า 3 เดือน	17.9	7.2%
มากกว่า 3 - 6 เดือน	3.6	1.4%
มากกว่า 6-12 เดือน	7.4	3.0%
เกินกว่า 12 เดือน	3.3	1.3%
<b>รวม</b>	<b>250.4</b>	<b>100.0%</b>
สำรองค่าเผื่อหนี้สงสัยจะสูญ	-6.8	-2.7%
สำรองค่าเผื่อสินค้ำรับคืน	-	0.0%
<b>ลูกหนี้การค้ำสุทธิ</b>	<b>243.6</b>	

## 2. ลูกหนี้อื่น

ลูกหนี้อื่นสุทธิของบริษัท ณ วันที่ 31 ธันวาคม 2559 บริษัทมีลูกหนี้อื่นสุทธิ 210.6 ล้านบาท เพิ่มขึ้นจาก ณ วันที่ 31 ธันวาคม 2558 ซึ่งมีลูกหนี้อื่นสุทธิเท่ากับ 152.1 ล้านบาท หรือเพิ่มขึ้นคิดเป็นร้อยละ 38.5 โดยการเพิ่มขึ้นดังกล่าวมีสาเหตุหลักมาจากการเพิ่มขึ้นของลูกหนี้กรมสรรพากร ซึ่งเป็นลูกหนี้ภาษีซื้อที่เพิ่มขึ้นจากการที่บริษัทผลิตรายการโทรทัศน์มากขึ้น

## 3. สินค้าคงเหลือ

สินค้าคงเหลือของบริษัท ได้แก่ รายการโทรทัศน์และรายการโทรทัศน์ระหว่างผลิต ซึ่ง ณ วันที่ 31 ธันวาคม 2559 บริษัทมีสินค้าคงเหลือรวม 84.8 ล้านบาท เพิ่มขึ้นจาก ณ วันที่ 31 ธันวาคม 2558 ซึ่งมีมูลค่าสินค้าคงเหลือเท่ากับ 46.6 ล้านบาท หรือเพิ่มขึ้นคิดเป็นร้อยละ 82 โดยการเพิ่มขึ้นดังกล่าวมีสาเหตุหลักมาจากการเพิ่มขึ้นของรายการโทรทัศน์และรายการโทรทัศน์ระหว่างผลิต ซึ่งในปี 2559 นอกจากบริษัทมีการผลิตรายการโทรทัศน์เพิ่มมากขึ้นแล้ว รายการโทรทัศน์ของบริษัทที่ผลิตเสร็จแล้วได้ถูกเลื่อนออกอากาศในไตรมาส 4 ปี 2559

## 4. เงินลงทุนในกิจการร่วมค้า

ณ วันที่ 31 ธันวาคม 2559 บริษัทมีเงินลงทุนในกิจการร่วมค้า เท่ากับ 36.1 ล้านบาท ลดลงจาก ณ วันที่ 31 ธันวาคม 2558 ซึ่งมีมูลค่าเท่ากับ 75 ล้านบาท โดยการลดลงดังกล่าวมีสาเหตุหลักมาจากในปี 2559 บริษัทได้รับเงินปันผล และรับคืนเงินลงทุนจากกิจการร่วมค้าเวิร์คไว้ท์ซึ่งบริษัทได้ร่วมลงทุนในกิจการร่วมค้าดังกล่าวเพื่อทำโครงการ Expo Milano 2015 โดยโครงการดังกล่าวได้ดำเนินการเสร็จสิ้นเป็นที่เรียบร้อยแล้ว

## 5. ที่ดิน อาคาร และอุปกรณ์ และ ส่วนปรับปรุงพื้นที่เช่าและอุปกรณ์

บริษัทมีที่ดิน อาคาร และอุปกรณ์ที่ใช้ในการดำเนินงานสุทธิ ณ วันที่ 31 ธันวาคม 2559 รวมมูลค่า 1,009.1 ล้านบาท เพิ่มขึ้นจาก ณ วันที่ 31 ธันวาคม 2558 ซึ่งมีมูลค่า 997.4 ล้านบาท หรือเพิ่มขึ้นคิดเป็นร้อยละ 1 โดยการเพิ่มขึ้นสาเหตุเกิดจากการก่อสร้างสตูดิโอใหม่ของบริษัท

## 6. สินทรัพย์ไม่มีตัวตนอื่น

สินทรัพย์ไม่มีตัวตนอื่นของบริษัทประกอบด้วยค่าลิขสิทธิ์รายการ เพลง หนังสือ และโปรแกรมคอมพิวเตอร์ ซึ่งใช้ในธุรกิจของบริษัท ณ วันที่ 31 ธันวาคม 2559 มีมูลค่ารวมทั้งสิ้น 496.9 ล้านบาท เพิ่มขึ้นจาก ณ วันที่ 31 ธันวาคม 2558 ซึ่งมีมูลค่า 457.5 ล้านบาท หรือเพิ่มขึ้นคิดเป็นร้อยละ 9 โดยการเพิ่มขึ้นดังกล่าวมีสาเหตุมาจากบริษัทซื้อลิขสิทธิ์รายการเพื่อออกอากาศ

## 7. ใบอนุญาตให้ใช้คลื่นความถี่และประกอบกิจการโทรทัศน์

บริษัทมีใบอนุญาตให้ใช้คลื่นความถี่และประกอบกิจการโทรทัศน์ ณ 31 ธันวาคม 2559 เท่ากับ 1,702.5 ล้านบาท ลดลงจาก ณ วันที่ 31 ธันวาคม 2558 เท่ากับ 138.2 ล้านบาท โดยการลดลงดังกล่าวเกิดจากการตัดจำหน่ายระหว่างปีของมูลค่าใบอนุญาต ซึ่งตัดจำหน่ายตามอายุสัญญา

## สภาพคล่อง

### 1. กระแสเงินสด

ในปี 2559 บริษัทมีกระแสเงินสดจากกิจกรรมดำเนินงาน 862 ล้านบาท และกระแสเงินสดจากกิจกรรมการลงทุน -847.3 ล้านบาท โดยกระแสเงินสดจากกิจกรรมการลงทุนส่วนใหญ่เป็นเงินลงทุนเพื่อซื้ออุปกรณ์เพื่อใช้ในการดำเนินงาน, เงินลงทุนค่าลิขสิทธิ์รายการต่างๆ และเงินสดจ่ายค่าใบอนุญาตให้ใช้คลื่นความถี่และประกอบกิจการโทรทัศน์ นอกจากนี้ในปี 2559 บริษัทมีกระแสเงินสดจากกิจกรรมจัดหาเงินเท่ากับ 56 ล้านบาท จากการเปลี่ยนแปลงของกระแสเงินสดดังกล่าวส่งผลให้บริษัทมีเงินสดและรายการเทียบเท่าเงินสด ณ สิ้นปี 2559 เท่ากับ 835 ล้านบาท

### 2. อัตราส่วนสภาพคล่อง

ในปี 2559 และปี 2558 บริษัทมีอัตราส่วนสภาพคล่อง 1.86 เท่า และ 1.60 เท่า ตามลำดับ อัตราส่วนสภาพคล่องกระแสเงินสดในปี 2559 เท่ากับ 0.84 เท่า เพิ่มขึ้นจากปี 2558 ซึ่งเท่ากับ 0.66 เท่า ระยะเวลาหมุนเวียนเงินสด (Cash Cycle) ในปี 2559 เท่ากับ 29.2 วัน เพิ่มขึ้นจากปี 2558 ซึ่งเท่ากับ 26.5 วัน

## แหล่งที่มาของแหล่งเงินทุน

แหล่งที่มาของเงินทุนที่ใช้ในการดำเนินงานและการลงทุนของบริษัทในปี 2559 มาจากกระแสเงินสดจากการดำเนินงานและกระแสเงินสดจากการจัดหาเงิน โดยบริษัทมีกระแสเงินสดจากการดำเนินงาน 862 ล้านบาท และเงินสดรับจากเงินกู้ยืมระยะยาวจากสถาบันการเงิน 463.3 ล้านบาท

ณ วันที่ 31 ธันวาคม 2559 บริษัทมีอัตราส่วนหนี้สินต่อส่วนของผู้ถือหุ้น เท่ากับ 0.82 เท่า ลดลง จาก ณ วันที่ 31 ธันวาคม 2558 ซึ่งมีอัตราส่วนหนี้สินต่อส่วนของผู้ถือหุ้น เท่ากับ 1.01 เท่า ทั้งนี้บริษัทมีหนี้สินรวมของบริษัท ณ วันที่ 31 ธันวาคม 2559 มีมูลค่าทั้งสิ้น 2,435.9 ล้านบาท ลดลง จาก ณ วันที่ 31 ธันวาคม 2558 บริษัท มีหนี้สินรวม 2,801.7 ล้านบาท เนื่องจากบริษัทมีการคืนเงินกู้จากสถาบันการเงิน และได้มีการชำระค่าใบอนุญาตดังกล่าวตามเงื่อนไขการชำระของ กสทช.

## หนี้สิน

ณ วันที่ 31 ธันวาคม 2559 บริษัทมีหนี้สินหมุนเวียนทั้งสิ้น 956.6 ล้านบาท ลดลง 144.7 ล้านบาทหรือลดลงคิดเป็นร้อยละ 13 จาก ณ วันที่ 31 ธันวาคม 2558 ซึ่งบริษัทมีหนี้สินหมุนเวียนทั้งสิ้น 1,101.3 ล้านบาท โดยการลดลงดังกล่าวมีสาเหตุหลักมาจากการลดลงของเจ้าหนี้ค่าก่อสร้าง เนื่องจาก ณ วันที่ 31 ธันวาคม 2558 บริษัทอยู่ระหว่างการก่อสร้างสตูดิโอ อย่างไรก็ตาม ณ วันที่ 31 ธันวาคม 2559 ทางบริษัท ได้ดำเนินการก่อสร้างเสร็จสิ้นเป็นที่เรียบร้อยแล้ว

หนี้สินไม่หมุนเวียนของบริษัทลดลง 221.1 ล้านบาทหรือลดลงคิดเป็นร้อยละ 13 จาก 1,700.4 ล้านบาท ณ วันที่ 31 ธันวาคม 2558 เป็น 1,479.3 ล้านบาท ณ วันที่ 31 ธันวาคม 2559 โดยมีสาเหตุหลักมาจากการลดลงของเจ้าหนี้ค่าใบอนุญาตให้ใช้คลื่นความถี่และประกอบกิจการโทรทัศน์ ดิจิตอลทีวี แก่งสทช. ภายหลังจากที่บริษัทได้ชำระค่าใบอนุญาตดังกล่าวตามเงื่อนไขการชำระของ กสทช.

## ส่วนของผู้ถือหุ้น

ณ วันที่ 31 ธันวาคม 2559 บริษัทมีส่วนของผู้ถือหุ้นรวม 2,986.5 ล้านบาท เพิ่มขึ้น 199.8 ล้านบาท หรือเพิ่มขึ้นคิดเป็นร้อยละ 7 จาก ณ วันที่ 31 ธันวาคม 2558 ที่มีส่วนของผู้ถือหุ้นรวม 2,786.7 ล้านบาท โดยการเพิ่มขึ้นดังกล่าวมีสาเหตุจากการเพิ่มขึ้นของกำไรสะสมของบริษัท



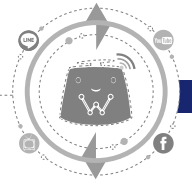

## รายงานคณะกรรมการตรวจสอบ

คณะกรรมการตรวจสอบบริษัท เวิร์คพอยท์เอ็นเทอร์เทนเมนท์ จำกัด (มหาชน) ประกอบด้วยกรรมการอิสระ จำนวน 3 คน คือ พล.ต.ต.ปรีชญ์ชัย ใจชาญสุขกิจ ประธานกรรมการตรวจสอบ นายสมเกียรติ ติลกเลิศ กรรมการตรวจสอบ และนางสาวพรทิพย์ มูลสวัสดิ์ กรรมการตรวจสอบ ซึ่งมีคุณสมบัติตรงตามเกณฑ์ที่กำหนดโดยตลาดหลักทรัพย์แห่งประเทศไทยและได้ปฏิบัติหน้าที่และความรับผิดชอบตามที่ได้รับมอบหมายจากคณะกรรมการบริษัท ซึ่งเป็นไปตามข้อกำหนดและแนวปฏิบัติที่ดีสำหรับคณะกรรมการตรวจสอบของตลาดหลักทรัพย์แห่งประเทศไทย

ในปี 2559 คณะกรรมการตรวจสอบมีการประชุมทั้งสิ้น 5 ครั้ง โดยการประชุมได้พิจารณาถึงการควบคุมภายในที่มีประสิทธิภาพและประสิทธิผล และมีระบบการตรวจสอบภายในที่เหมาะสมและมีประสิทธิผล พิจารณาสอบทานงบการเงินรายไตรมาสและงบการเงินประจำปี ร่วมกับฝ่ายบริหารกับผู้สอบบัญชีว่าถูกต้อง ครบถ้วน เป็นที่น่าเชื่อถือได้ของรายงานทางการเงินของบริษัทฯ และบริษัทย่อยพิจารณารายการที่เกี่ยวข้องกันหรือรายการที่อาจมีความขัดแย้งทางผลประโยชน์ให้เป็นไปตามกฎหมายและข้อกำหนดของตลาดหลักทรัพย์ฯ การปฏิบัติตามกฎหมายว่าด้วยหลักทรัพย์และตลาดหลักทรัพย์ข้อกำหนดของตลาดหลักทรัพย์ฯ และกฎหมายที่เกี่ยวข้องกับธุรกิจของบริษัท นอกจากนี้คณะกรรมการตรวจสอบได้พิจารณาคัดเลือก เสนอแต่งตั้งบุคคล ซึ่งมีความเป็นอิสระเพื่อทำหน้าที่เป็นผู้สอบบัญชีของบริษัทและเสนอคำตอบแทนของบุคคลดังกล่าว รวมทั้งเข้าร่วมประชุมกับผู้สอบบัญชีโดยไม่มีฝ่ายบริหารเข้าร่วมประชุมอย่างน้อยปีละ 1 ครั้ง

คณะกรรมการตรวจสอบมีความเห็นว่า บริษัทมีระบบการควบคุมภายในที่ดีเพียงพอ และได้ปฏิบัติตามกฎหมายว่าด้วยหลักทรัพย์และตลาดหลักทรัพย์ ข้อกำหนดของตลาดหลักทรัพย์และกฎหมายที่เกี่ยวข้อง รวมทั้งจัดทำงบการเงินและการเปิดเผยข้อมูลในงบการเงินของบริษัทและบริษัทย่อย ถูกต้องและครบถ้วนเป็นที่น่าเชื่อถือได้ และปฏิบัติตามมาตรฐานการบัญชีที่รับรองทั่วไป

คณะกรรมการตรวจสอบได้เสนอชื่อนายสุกิจ วงศ์ถาวรวัฒน์ ผู้สอบบัญชีรับอนุญาตเลขทะเบียน 7816 และ/หรือนายวีระชัย รัตนจรัสกุล ผู้สอบบัญชีรับอนุญาตเลขทะเบียน 4323 และ/หรือนางสาวปัทมวรรณ วัฒนกุล ผู้สอบบัญชีรับอนุญาตเลขทะเบียน 9832 และ/หรือนางสาววรรณพร จงพิระเดชาพันธ์ ผู้สอบบัญชีรับอนุญาตเลขทะเบียน 4098 และ/หรือนางสาววิภาวรรณ บัณฑิตวิเวก ผู้สอบบัญชีรับอนุญาตเลขทะเบียน 4795 และ/หรือนางสาวมารีษา ธารธรบรรพกุล ผู้สอบบัญชีรับอนุญาตเลขทะเบียน 5752 จากบริษัท เคพีเอ็มจี ภูมิไชยสอบบัญชี จำกัด ให้เป็นผู้สอบบัญชีของบริษัทและบริษัทย่อยประจำปี 2559 ต่อคณะกรรมการบริษัทโดยพิจารณาจากคุณสมบัติและความเหมาะสมของผู้สอบบัญชี

(พล.ต.ต.ปรีชญ์ชัย ใจชาญสุขกิจ)  
ประธานคณะกรรมการตรวจสอบ

# รายงานของผู้สอบบัญชีรับอนุญาต

เสนอ ผู้ถือหุ้นบริษัท เวิร์คพอยท์ เอ็นเทอร์เทนเมนท์ จำกัด (มหาชน)

## ความเห็น

ข้าพเจ้าได้ตรวจสอบงบการเงินรวมและงบการเงินเฉพาะกิจการของบริษัท เวิร์คพอยท์ เอ็นเทอร์เทนเมนท์ จำกัด (มหาชน) และบริษัทย่อย (“กลุ่มบริษัท”) และของเฉพาะบริษัท เวิร์คพอยท์ เอ็นเทอร์เทนเมนท์ จำกัด (มหาชน) (“บริษัท”) ตามลำดับ ซึ่งประกอบด้วยงบแสดงฐานะการเงินรวมและงบแสดงฐานะการเงินเฉพาะกิจการ ณ วันที่ 31 ธันวาคม 2559 งบกำไรขาดทุนเบ็ดเสร็จรวมและงบกำไรขาดทุนเบ็ดเสร็จเฉพาะกิจการ งบแสดงการเปลี่ยนแปลงส่วนของผู้ถือหุ้นรวมและงบแสดงการเปลี่ยนแปลงส่วนของผู้ถือหุ้นเฉพาะกิจการ และงบกระแสเงินสดรวมและงบกระแสเงินสดเฉพาะกิจการ สำหรับปีสิ้นสุดวันเดียวกัน รวมถึงหมายเหตุซึ่งประกอบด้วยสรุปนโยบายการบัญชีที่สำคัญและเรื่องอื่นๆ

ข้าพเจ้าเห็นว่า งบการเงินรวมและงบการเงินเฉพาะกิจการข้างต้นนี้แสดงฐานะการเงินรวมและฐานะการเงินเฉพาะกิจการของกลุ่มบริษัทและบริษัท ตามลำดับ ณ วันที่ 31 ธันวาคม 2559 ผลการดำเนินงานรวมและผลการดำเนินงานเฉพาะกิจการ และกระแสเงินสดรวมและกระแสเงินสดเฉพาะกิจการ สำหรับปีสิ้นสุดวันเดียวกันโดยถูกต้องตามที่ควรในสาระสำคัญตามมาตรฐานการรายงานทางการเงิน

## เกณฑ์ในการแสดงความเห็น

ข้าพเจ้าได้ปฏิบัติตามตรวจสอบตามมาตรฐานการสอบบัญชี ความรับผิดชอบของข้าพเจ้าได้กล่าวไว้ในส่วนของความรับผิดชอบของผู้สอบบัญชีต่อการตรวจสอบงบการเงินรวมและงบการเงินเฉพาะกิจการในรายงานของข้าพเจ้า ข้าพเจ้ามีความเป็นอิสระจากกลุ่มบริษัทและบริษัทตามข้อกำหนดจรรยาบรรณของผู้ประกอบวิชาชีพบัญชีที่กำหนดโดยสภาวิชาชีพบัญชีในพระบรมราชูปถัมภ์ ในส่วนที่เกี่ยวข้องกับการตรวจสอบงบการเงินรวมและงบการเงินเฉพาะกิจการ และข้าพเจ้าได้ปฏิบัติตามความรับผิดชอบด้านจรรยาบรรณอื่นๆ ซึ่งเป็นไปตามข้อกำหนดเหล่านี้ ข้าพเจ้าเชื่อว่าหลักฐานการสอบบัญชีที่ข้าพเจ้าได้รับเพียงพอและเหมาะสมเพื่อใช้เป็นเกณฑ์ในการแสดงความเห็นของข้าพเจ้า

## เรื่องสำคัญในการตรวจสอบ

เรื่องสำคัญในการตรวจสอบคือเรื่องต่างๆ ที่มีนัยสำคัญที่สุดตามดุลยพินิจของผู้ประกอบวิชาชีพของข้าพเจ้าในการตรวจสอบงบการเงินรวมและงบการเงินเฉพาะกิจการสำหรับงวดปัจจุบัน ข้าพเจ้าได้นำเรื่องเหล่านั้นมาพิจารณาในบริบทของการตรวจสอบงบการเงินรวมและงบการเงินเฉพาะกิจการโดยรวมและในการแสดงความเห็นของข้าพเจ้า ทั้งนี้ ข้าพเจ้าไม่ได้แสดงความเห็นแยกต่างหากสำหรับเรื่องเหล่านี้

### การรับรู้รายได้จากรายการโทรทัศน์

อ้างอิงหมายเหตุข้อ 5 (ก) ของงบการเงินรวมและงบการเงินเฉพาะกิจการ

เรื่องสำคัญในการตรวจสอบ	ได้ตรวจสอบเรื่องดังกล่าวอย่างไร
รายได้จากรายการโทรทัศน์ที่เกิดจากการให้บริการโฆษณาเป็นรายได้หลักของกลุ่มบริษัท ทั้งนี้การกำหนดขอบเขตการให้บริการ การกำหนดราคา ข้อกำหนดและเงื่อนไขในสัญญา รวมถึงกระบวนการและระบบการควบคุมภายในที่เกี่ยวข้องมีความซับซ้อน ซึ่งอาจมีผลกระทบต่อการรับรู้รายได้ของกลุ่มบริษัท ข้าพเจ้าจึงเห็นว่าเรื่องดังกล่าวเป็นเรื่องสำคัญในการตรวจสอบ	<p>วิธีการตรวจสอบของข้าพเจ้ารวมถึง</p> <ul style="list-style-type: none"> <li>ทำความเข้าใจและประเมินประสิทธิภาพของการควบคุมภายในที่เกี่ยวข้องกับการรับรู้รายได้จากรายการโทรทัศน์</li> <li>สุ่มเลือกรายการเพื่อทดสอบความถูกต้องของเอกสารประกอบการบันทึกรายได้ที่เกิดขึ้นในระหว่างปี และในช่วงก่อนและหลังวันสิ้นรอบระยะเวลาบัญชี</li> <li>วิเคราะห์รายได้จากรายการโทรทัศน์ โดยเปรียบเทียบกับข้อมูลในอดีตและข้อมูลของอุตสาหกรรม</li> </ul>

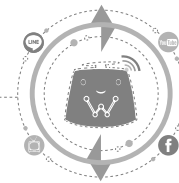

## มูลค่าของลิขสิทธิ์รายการโทรทัศน์

อ้างอิงหมายเหตุ 5 (ข) และ 17 ของงบการเงินรวมและงบการเงินเฉพาะกิจการ

เรื่องสำคัญในการตรวจสอบ	ได้ตรวจสอบเรื่องดังกล่าวอย่างไร
<p>กลุ่มบริษัทมีลิขสิทธิ์รายการโทรทัศน์ที่เกิดขึ้นจากการซื้อและมีอายุการให้ประโยชน์จำกัด ทั้งนี้กลุ่มบริษัทมีการทบทวนอย่างสม่ำเสมอว่าลิขสิทธิ์รายการโทรทัศน์มีข้อบ่งชี้เรื่องการด้อยค่าหรือไม่ รวมถึงพิจารณามูลค่าสินทรัพย์ที่คาดว่าจะได้รับคืน ซึ่งลิขสิทธิ์เหล่านี้มีนัยสำคัญต่องบการเงินรวมของกลุ่มบริษัท ข้าพเจ้าจึงเห็นว่าเรื่องดังกล่าวเป็นเรื่องสำคัญในการตรวจสอบ</p>	<p>วิธีการตรวจสอบของข้าพเจ้ารวมถึง</p> <ul style="list-style-type: none"> <li>• ทำความเข้าใจ และประเมินความเหมาะสมของกระบวนการในการประเมินข้อบ่งชี้เรื่องการด้อยค่าและการพิจารณามูลค่าของลิขสิทธิ์รายการโทรทัศน์</li> <li>• วิเคราะห์ข้อมูลการใช้ประโยชน์ของลิขสิทธิ์รายการโทรทัศน์ โดยเปรียบเทียบข้อมูลในปัจจุบันกับข้อมูลในอดีตและข้อมูลของอุตสาหกรรม และประเมินแผนธุรกิจของกลุ่มบริษัทในอนาคต</li> <li>• ประเมินความเพียงพอของการเปิดเผยข้อมูลในหมายเหตุประกอบงบการเงินตามมาตรฐานการรายงานทางการเงิน</li> </ul>

### ข้อมูลและเหตุการณ์ที่เน้น

ข้าพเจ้าขอให้สังเกตหมายเหตุประกอบงบการเงินข้อ 3 ซึ่งได้อธิบายถึงผลกระทบของการปรับปรุงย้อนหลังเกี่ยวกับการบันทึกการจ่ายโดยใช้หุ้นเป็นเกณฑ์ และภาระผูกพันผลประโยชน์พนักงาน ตัวเลขเปรียบเทียบที่นำมาแสดงนี้มาจากงบการเงินรวมและงบการเงินเฉพาะกิจการ ณ วันที่ และสำหรับปีสิ้นสุดวันที่ 31 ธันวาคม 2558 ซึ่งตรวจสอบโดยผู้สอบบัญชีอื่นและได้แสดงความเห็นอย่างไม่มีเงื่อนไข แต่ได้ให้ข้อมูลและเหตุการณ์ที่เน้นเกี่ยวกับการปรับปรุงงบการเงินย้อนหลังจากการนำนโยบายการบัญชีใหม่มาถือปฏิบัติตั้งแต่วันที่ 1 มกราคม 2558 และการปรับปรุงงบการเงินย้อนหลังจากการเปลี่ยนแปลงการบันทึกต้นทุนการได้รับใบอนุญาตให้ใช้คลื่นความถี่และประกอบกิจการโทรทัศน์ ตามรายงานลงวันที่ 24 กุมภาพันธ์ 2559 และหลังจากปรับปรุงรายการเกี่ยวกับการจ่ายโดยใช้หุ้นเป็นเกณฑ์ และภาระผูกพันผลประโยชน์พนักงาน ตามที่ได้อธิบายไว้ในหมายเหตุประกอบงบการเงินข้อ 3 ข้าพเจ้าได้ตรวจสอบรายการปรับปรุงแล้วและเห็นว่ามีเหมาะสมและได้ปรับปรุงโดยถูกต้องแล้ว ทั้งนี้ข้าพเจ้ามิได้แสดงความเห็นอย่างมีเงื่อนไขในเรื่องนี้

### ข้อมูลอื่น

ผู้บริหารเป็นผู้รับผิดชอบต่อข้อมูลอื่น ข้อมูลอื่นประกอบด้วย ข้อมูลซึ่งรวมอยู่ในรายงานประจำปี แต่ไม่รวมถึงงบการเงินรวมและงบการเงินเฉพาะกิจการและรายงานของผู้สอบบัญชีที่อยู่ในรายงานนั้น ซึ่งคาดว่าจะรายงานประจำปีจะถูกจัดเตรียมให้ข้าพเจ้าภายหลังวันที่ในรายงานของผู้สอบบัญชีนี้

ความเห็นของข้าพเจ้าต้องงบการเงินรวมและงบการเงินเฉพาะกิจการไม่ครอบคลุมถึงข้อมูลอื่นและข้าพเจ้าไม่ได้ให้ความเชื่อมั่นต่อข้อมูลอื่น

ความรับผิดชอบของข้าพเจ้าที่เกี่ยวกับการตรวจสอบงบการเงินรวมและงบการเงินเฉพาะกิจการ คือ การอ่านข้อมูลอื่นตามที่ระบุข้างต้นเมื่อจัดทำแล้ว และพิจารณาว่าข้อมูลอื่นมีความขัดแย้งที่มีสาระสำคัญกับงบการเงินรวมและงบการเงินเฉพาะกิจการหรือกับความรู้ที่ได้รับจากการตรวจสอบของข้าพเจ้า หรือปรากฏว่าข้อมูลอื่นมีการแสดงข้อมูลที่ขัดต่อข้อเท็จจริงอันเป็นสาระสำคัญหรือไม่

ความรับผิดชอบของผู้บริหารและผู้มีหน้าที่ในการกำกับดูแลต้องงบการเงินรวมและงบการเงินเฉพาะกิจการ

ผู้บริหารมีหน้าที่รับผิดชอบในการจัดทำและนำเสนองบการเงินรวมและงบการเงินเฉพาะกิจการเหล่านี้โดยถูกต้องตามที่ควรตามมาตรฐานการรายงานทางการเงิน และรับผิดชอบเกี่ยวกับการควบคุมภายในที่ผู้บริหารพิจารณาว่าจำเป็นเพื่อให้สามารถจัดทำงบการเงินรวมและงบการเงินเฉพาะกิจการที่ปราศจากการแสดงข้อมูลที่ขัดต่อข้อเท็จจริงอันเป็นสาระสำคัญไม่ว่าจะเกิดจากการทุจริตหรือข้อผิดพลาด

ในการจัดทำงบการเงินรวมและงบการเงินเฉพาะกิจการ ผู้บริหารรับผิดชอบในการประเมินความสามารถของกลุ่มบริษัทและบริษัทในการดำเนินงานต่อเนื่อง เปิดเผยเรื่องที่เกี่ยวข้องกับการดำเนินงานต่อเนื่อง (ตามความเหมาะสม) และการใช้เกณฑ์การบัญชีสำหรับการดำเนินงานต่อเนื่องเว้นแต่ผู้บริหารมีความตั้งใจที่จะเลิกกลุ่มบริษัทและบริษัทหรือหยุดดำเนินงานหรือไม่สามารถดำเนินงานต่อเนื่องต่อไปได้

ผู้มีหน้าที่ในการกำกับดูแลมีหน้าที่ในการสอดส่องดูแลกระบวนการในการจัดทำรายงานทางการเงินของกลุ่มบริษัทและบริษัท

ความรับผิดชอบของผู้สอบบัญชีต่อการตรวจสอบงบการเงินรวมและงบการเงินเฉพาะกิจการ

การตรวจสอบของข้าพเจ้ามีวัตถุประสงค์เพื่อให้ได้ความเชื่อมั่นอย่างสมเหตุสมผลว่างบการเงินรวมและงบการเงินเฉพาะกิจการโดยรวมปราศจากการแสดงข้อมูลที่ขัดต่อข้อเท็จจริงอันเป็นสาระสำคัญหรือไม่ ไม่ว่าจะเกิดจากการทุจริตหรือข้อผิดพลาด และเสนอรายงานของผู้สอบบัญชีซึ่งรวมความเห็นของข้าพเจ้าอยู่ด้วย ความเชื่อมั่นอย่างสมเหตุสมผลคือความเชื่อมั่นในระดับสูงแต่ไม่ได้เป็นการรับประกันว่าการปฏิบัติงานตรวจสอบตามมาตรฐานการสอบบัญชีจะสามารถตรวจพบข้อมูลที่ขัดต่อข้อเท็จจริงอันเป็นสาระสำคัญที่มีอยู่ได้เสมอไป ข้อมูลที่ขัดต่อข้อเท็จจริงอาจเกิดจากการทุจริตหรือข้อผิดพลาดและถือว่ามีสาระสำคัญเมื่อคาดการณ์ได้อย่างสมเหตุสมผลว่ารายการที่ขัดต่อข้อเท็จจริงแต่ละรายการหรือทุกรายการรวมกันจะมีผลต่อการตัดสินใจทางเศรษฐกิจของผู้ใช้งบการเงินจากการใช้งบการเงินรวมและงบการเงินเฉพาะกิจการเหล่านี้

ในการตรวจสอบของข้าพเจ้าตามมาตรฐานการสอบบัญชี ข้าพเจ้าได้ใช้ดุลยพินิจและการสังเกตและสงสัยเยี่ยงผู้ประกอบวิชาชีพตลอดการตรวจสอบ การปฏิบัติงานของข้าพเจ้ารวมถึง

- ระบุและประเมินความเสี่ยงจากการแสดงข้อมูลที่ขัดต่อข้อเท็จจริงอันเป็นสาระสำคัญในงบการเงินรวมและงบการเงินเฉพาะกิจการไม่ว่าจะเกิดจากการทุจริตหรือข้อผิดพลาด ออกแบบและปฏิบัติงานตามวิธีการตรวจสอบเพื่อตอบสนองต่อความเสี่ยงเหล่านั้น และได้หลักฐานการสอบบัญชีที่เพียงพอและเหมาะสมเพื่อเป็นเกณฑ์ในการแสดงความเห็นของข้าพเจ้า ความเสี่ยงที่ไม่พบข้อมูลที่ขัดต่อข้อเท็จจริงอันเป็นสาระสำคัญซึ่งเป็นผลมาจากการทุจริตจะสูงกว่าความเสี่ยงที่เกิดจากข้อผิดพลาดเนื่องจากการทุจริตอาจเกี่ยวกับการสมรู้ร่วมคิด การปลอมแปลงเอกสารหลักฐาน การตั้งใจละเว้นการแสดงข้อมูล การแสดงข้อมูลที่ไมตรงตามข้อเท็จจริงหรือการแทรกแซงการควบคุมภายใน

- ทำความเข้าใจในระบบการควบคุมภายในที่เกี่ยวข้องกับการตรวจสอบ เพื่อออกแบบวิธีการตรวจสอบที่เหมาะสมกับสถานการณ์ แต่ไม่ใช่เพื่อวัตถุประสงค์ในการแสดงความเห็นต่อความมีประสิทธิภาพของการควบคุมภายในของกลุ่มบริษัทและบริษัท
- ประเมินความเหมาะสมของนโยบายการบัญชีที่ผู้บริหารใช้และความสมเหตุสมผลของประมาณการทางบัญชีและการเปิดเผยข้อมูลที่เกี่ยวข้องซึ่งจัดทำขึ้นโดยผู้บริหาร
- สรุปเกี่ยวกับความเหมาะสมของการใช้เกณฑ์การบัญชีสำหรับการดำเนินงานต่อเนื่องของผู้บริหารและจากหลักฐานการสอบบัญชีที่ได้รับ สรุปว่ามีความไม่แน่นอนที่มีสาระสำคัญเกี่ยวกับเหตุการณ์หรือสถานการณ์ที่อาจเป็นเหตุให้เกิดข้อสงสัยอย่างมีนัยสำคัญต่อความสามารถของกลุ่มบริษัทและบริษัทในการดำเนินงานต่อเนื่องหรือไม่ ถ้าข้าพเจ้าได้ข้อสรุปว่ามีความไม่แน่นอนที่มีสาระสำคัญข้าพเจ้าต้องกล่าวไว้ในรายงานของผู้สอบบัญชีของข้าพเจ้าถึงการเปิดเผยที่เกี่ยวข้องในงบการเงินรวมและงบการเงินเฉพาะกิจการ หรือถ้าการเปิดเผยดังกล่าวไม่เพียงพอ ความเห็นของข้าพเจ้าจะเปลี่ยนแปลงไป ข้อสรุปของข้าพเจ้าขึ้นอยู่กับหลักฐานการสอบบัญชีที่ได้รับจนถึงวันที่ในรายงานของผู้สอบบัญชีของข้าพเจ้า อย่างไรก็ตาม เหตุการณ์หรือสถานการณ์ในอนาคตอาจเป็นเหตุให้กลุ่มบริษัทและบริษัทต้องหยุดการดำเนินงานต่อเนื่อง
- ประเมินการนำเสนอโครงสร้างและเนื้อหาของงบการเงินรวมและงบการเงินเฉพาะกิจการโดยรวม รวมถึงการเปิดเผยว่างบการเงินรวมและงบการเงินเฉพาะกิจการแสดงรายการและเหตุการณ์ในรูปแบบ ที่ทำให้มีการนำเสนอข้อมูลโดยถูกต้องตามที่ควร
- ได้รับหลักฐานการสอบบัญชีที่เหมาะสมอย่างเพียงพอเกี่ยวกับข้อมูลทางการเงินของกิจการภายในกลุ่มหรือกิจกรรมทางธุรกิจภายในกลุ่มบริษัทเพื่อแสดงความเห็นต่องบการเงินรวม ข้าพเจ้ารับผิดชอบต่อการกำหนดแนวทาง การควบคุมดูแล และการปฏิบัติงานตรวจสอบกลุ่มบริษัท ข้าพเจ้าเป็นผู้รับผิดชอบแต่เพียงผู้เดียวต่อความเห็นของข้าพเจ้า

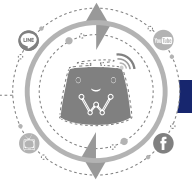

- ข้าพเจ้าได้สื่อสารกับผู้มีหน้าที่ในการกำกับดูแลเกี่ยวกับขอบเขตและช่วงเวลาของการตรวจสอบตามที่ได้วางแผนไว้ ประเด็นที่มีนัยสำคัญที่พบจากการตรวจสอบรวมถึงข้อบกพร่องที่มีนัยสำคัญในระบบการควบคุมภายในซึ่งข้าพเจ้าได้พบในระหว่างการตรวจสอบของข้าพเจ้า

ข้าพเจ้าได้ให้คำรับรองแก่ผู้มีหน้าที่ในการกำกับดูแลว่า ข้าพเจ้าได้ปฏิบัติตามข้อกำหนดจรรยาบรรณที่เกี่ยวข้องกับความเป็นอิสระและได้สื่อสารกับผู้มีหน้าที่ในการกำกับดูแลเกี่ยวกับความสัมพันธ์ทั้งหมดตลอดจนเรื่องอื่นซึ่งข้าพเจ้าเชื่อว่าเหตุผลที่บุคคลภายนอกอาจพิจารณาว่ากระทบต่อความเป็นอิสระของข้าพเจ้าและมาตรการที่ข้าพเจ้าใช้เพื่อป้องกันไม่ให้ข้าพเจ้าขาดความเป็นอิสระ

จากเรื่องที่สื่อสารกับผู้มีหน้าที่ในการกำกับดูแล ข้าพเจ้าได้พิจารณาเรื่องต่างๆ ที่มีนัยสำคัญที่สุดในการตรวจสอบงบการเงินรวมและงบการเงินเฉพาะกิจการในงวดปัจจุบันและกำหนดเป็นเรื่องสำคัญในการตรวจสอบ ข้าพเจ้าได้อธิบายเรื่องเหล่านี้ในรายงานของผู้สอบบัญชีเว้นแต่กฎหมายหรือข้อบังคับไม่ให้เปิดเผยต่อสาธารณะเกี่ยวกับเรื่องดังกล่าว หรือในสถานการณ์ที่ยากที่จะเกิดขึ้น ข้าพเจ้าพิจารณาว่าไม่ควรสื่อสารเรื่องดังกล่าวในรายงานของข้าพเจ้าเพราะการกระทำดังกล่าวสามารถคาดการณ์ได้อย่างสมเหตุสมผลว่าจะมีผลกระทบในทางลบมากกว่าผลประโยชน์ต่อส่วนได้เสียสาธารณะจากการสื่อสารดังกล่าว

(สุกิจ วงศ์ถาวรวัฒน์)

ผู้สอบบัญชีรับอนุญาต

เลขทะเบียน 7816

บริษัท เคพีเอ็มจี ญูมิไชย สอบบัญชี จำกัด

กรุงเทพมหานคร

22 กุมภาพันธ์ 2560

บริษัท เวิร์คพอยท์ เอ็นเทอร์เทนเมนท์ จำกัด (มหาชน) และบริษัทย่อย

## งบแสดงฐานะการเงินรวม

ณ วันที่ 31 ธันวาคม 2559

		งบการเงินรวม		
		31 ธันวาคม	31 ธันวาคม	1 มกราคม
สินทรัพย์	หมายเหตุ	2559	2558 (ปรับปรุงใหม่) (บาท)	2558 (ปรับปรุงใหม่)
<b>สินทรัพย์หมุนเวียน</b>				
เงินสดและรายการเทียบเท่าเงินสด	7	834,947,923	876,258,282	760,403,342
เงินลงทุนระยะสั้น	8	405,905,037	400,818,567	96,093,993
ลูกหนี้การค้าและลูกหนี้อื่น	6, 9	454,183,293	436,948,144	376,022,347
สินค้าคงเหลือ	10	84,767,192	46,648,772	55,816,342
<b>รวมสินทรัพย์หมุนเวียน</b>		<b>1,779,803,445</b>	<b>1,760,673,765</b>	<b>1,288,336,024</b>
<b>สินทรัพย์ไม่หมุนเวียน</b>				
เงินฝากสถาบันการเงินที่มีข้อจำกัดในการใช้	11	1,843,075	4,396,677	97,893,993
เงินลงทุนในการร่วมค้า	12	36,097,019	75,023,740	75,334,949
เงินให้กู้ยืมระยะยาวและดอกเบี้ยค้างรับ				
แก่บุคคลหรือกิจการที่เกี่ยวข้องกัน	6	1,500,000	19,219,497	26,109,243
ที่ดิน อาคารและอุปกรณ์	14	1,009,107,141	997,428,227	760,997,856
สิทธิในการใช้สินทรัพย์	15	311,630,281	327,912,092	201,603,168
ใบอนุญาตให้ใช้คลื่นความถี่				
และประกอบกิจการโทรทัศน์	16	1,702,501,510	1,840,731,530	1,978,961,549
สินทรัพย์ไม่มีตัวตนอื่น	17	496,899,168	457,553,804	457,425,713
สินทรัพย์ถาวรอื่นที่ได้รับดอกเบี้ย	18	61,198,573	84,494,082	84,305,478
สินทรัพย์ไม่หมุนเวียนอื่น		21,824,949	20,923,265	14,099,172
<b>รวมสินทรัพย์ไม่หมุนเวียน</b>		<b>3,642,601,716</b>	<b>3,827,682,914</b>	<b>3,696,731,121</b>
<b>รวมสินทรัพย์</b>		<b>5,422,405,161</b>	<b>5,588,356,679</b>	<b>4,985,067,145</b>

หมายเหตุประกอบงบการเงินเป็นส่วนหนึ่งของงบการเงินนี้



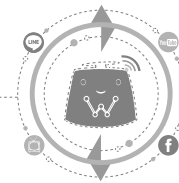

บริษัท เวิร์คพอยท์ เอ็นเทอร์เทนเมนท์ จำกัด (มหาชน) และบริษัทย่อย

## งบแสดงฐานะการเงินรวม

ณ วันที่ 31 ธันวาคม 2559

		งบการเงินรวม		
		31 ธันวาคม	31 ธันวาคม	1 มกราคม
หนี้สินและส่วนของผู้ถือหุ้น	หมายเหตุ	2559	2558 (ปรับปรุงใหม่) (บาท)	2558 (ปรับปรุงใหม่)
<b>หนี้สินหมุนเวียน</b>				
เงินกู้ยืมระยะสั้นจากสถาบันการเงิน	19	-	-	249,792,974
เจ้าหนี้การค้าและเจ้าหนี้อื่น	6, 20	330,714,957	391,121,116	422,794,463
เจ้าหนี้ค่าใบอนุญาตให้ใช้คลื่นความถี่และประกอบ กิจการโทรทัศน์ที่ถึงกำหนดชำระภายในหนึ่งปี	16	388,375,470	369,002,822	231,006,000
เงินกู้ยืมระยะยาวจากสถาบันการเงิน ที่ถึงกำหนดชำระภายในหนึ่งปี	19	210,112,468	309,247,142	10,140,000
หนี้สินภายใต้สัญญาเช่าการเงิน ที่ถึงกำหนดชำระภายในหนึ่งปี	19	26,530,272	31,324,083	28,395,829
ภาษีเงินได้ค้างจ่าย		860,895	567,631	2,269,030
<b>รวมหนี้สินหมุนเวียน</b>		<b>956,594,062</b>	<b>1,101,262,794</b>	<b>944,398,296</b>
<b>หนี้สินไม่หมุนเวียน</b>				
รายได้ค่าสนับสนุนโครงการรับล่วงหน้า		32,670,807	47,784,679	62,939,959
เจ้าหนี้ค่าใบอนุญาตให้ใช้คลื่นความถี่ และประกอบกิจการโทรทัศน์	16	758,190,921	1,146,566,391	1,515,569,213
เงินกู้ยืมระยะยาวจากสถาบันการเงิน	19	540,173,853	340,381,638	614,296,623
หนี้สินภายใต้สัญญาเช่าการเงิน	19	39,242,758	65,837,756	79,481,459
ภาระผูกพันผลประโยชน์พนักงาน	21	109,026,416	99,853,541	89,455,841
<b>รวมหนี้สินไม่หมุนเวียน</b>		<b>1,479,304,755</b>	<b>1,700,424,005</b>	<b>2,361,743,095</b>
<b>รวมหนี้สิน</b>		<b>2,435,898,817</b>	<b>2,801,686,799</b>	<b>3,306,141,391</b>

หมายเหตุประกอบงบการเงินเป็นส่วนหนึ่งของงบการเงินนี้

บริษัท เวิร์คพอยท์ เอ็นเทอร์เทนเมนท์ จำกัด (มหาชน) และบริษัทย่อย

## งบแสดงฐานะการเงินรวม

ณ วันที่ 31 ธันวาคม 2559

		งบการเงินรวม		
		31 ธันวาคม	31 ธันวาคม	1 มกราคม
หนี้สินและส่วนของผู้ถือหุ้น	หมายเหตุ	2559	2558 (ปรับปรุงใหม่) (บาท)	2558 (ปรับปรุงใหม่)
<b>ส่วนของผู้ถือหุ้น</b>				
ทุนเรือนหุ้น	22			
ทุนจดทะเบียน		452,094,295	452,094,295	298,040,531
ทุนที่ออกและชำระแล้ว		417,255,236	417,255,236	266,040,531
ส่วนเกินมูลค่าหุ้น	22	1,840,524,772	1,840,524,772	799,687,277
กำไรสะสม				
จัดสรรแล้ว				
ทุนสำรองตามกฎหมาย	23	45,209,430	41,723,266	26,350,000
ยังไม่ได้จัดสรร		585,592,768	450,847,317	533,653,985
องค์ประกอบอื่นของส่วนของผู้ถือหุ้น		91,646,963	18,200,483	(1,734,818)
<b>รวมส่วนของบริษัทใหญ่</b>		<b>2,980,229,169</b>	<b>2,768,551,074</b>	<b>1,623,996,975</b>
ส่วนของส่วนได้เสียที่ไม่มีอำนาจควบคุม	26	6,277,175	18,118,806	54,928,779
<b>รวมส่วนของผู้ถือหุ้น</b>		<b>2,986,506,344</b>	<b>2,786,669,880</b>	<b>1,678,925,754</b>
<b>รวมหนี้สินและส่วนของผู้ถือหุ้น</b>		<b>5,422,405,161</b>	<b>5,588,356,679</b>	<b>4,985,067,145</b>

หมายเหตุประกอบงบการเงินเป็นส่วนหนึ่งของงบการเงินนี้

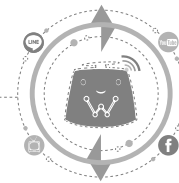

บริษัท เวิร์คพอยท์ เอ็นเทอร์เทนเมนท์ จำกัด (มหาชน) และบริษัทย่อย

## งบแสดงฐานะการเงินเฉพาะกิจการ

ณ วันที่ 31 ธันวาคม 2559

		งบการเงินเฉพาะกิจการ		
		31 ธันวาคม	31 ธันวาคม	1 มกราคม
สินทรัพย์	หมายเหตุ	2559	2558 (ปรับปรุงใหม่) (บาท)	2558 (ปรับปรุงใหม่)
<b>สินทรัพย์หมุนเวียน</b>				
เงินสดและรายการเทียบเท่าเงินสด	7	556,155,620	575,733,868	389,206,919
เงินลงทุนระยะสั้น	8	405,905,037	400,818,567	96,093,993
ลูกหนี้การค้าและลูกหนี้อื่น	6, 9	256,701,715	323,396,767	485,913,288
เงินให้กู้ยืมระยะสั้นและดอกเบี้ยค้างรับ				
แก่กิจการที่เกี่ยวข้องกัน	6	-	2,504,734	34,389,948
สินค้าคงเหลือ	10	9,563,913	59,237,622	42,245,733
<b>รวมสินทรัพย์หมุนเวียน</b>		<b>1,228,326,285</b>	<b>1,361,691,558</b>	<b>1,047,849,881</b>
<b>สินทรัพย์ไม่หมุนเวียน</b>				
เงินฝากสถาบันการเงินที่มีข้อจำกัดในการใช้	11	-	2,573,510	96,093,993
เงินลงทุนในการร่วมค้า	12	1,050,000	9,150,000	9,150,000
เงินลงทุนในบริษัทย่อย	13	757,465,817	484,406,503	420,934,388
เงินให้กู้ยืมระยะยาวและดอกเบี้ยค้างรับ				
แก่บุคคลหรือกิจการที่เกี่ยวข้องกัน	6	992,845,789	833,068,987	479,154,476
ที่ดิน อาคารและอุปกรณ์	14	809,801,974	956,686,104	724,317,009
สินทรัพย์ไม่มีตัวตนอื่น	17	42,884,974	19,225,204	17,059,358
สินทรัพย์ภายใต้การควบคุม	18	4,500,415	15,219,663	19,190,128
สินทรัพย์ไม่หมุนเวียนอื่น		11,609,017	13,210,798	8,066,317
<b>รวมสินทรัพย์ไม่หมุนเวียน</b>		<b>2,620,157,986</b>	<b>2,333,540,769</b>	<b>1,773,965,669</b>
<b>รวมสินทรัพย์</b>		<b>3,848,484,271</b>	<b>3,695,232,327</b>	<b>2,821,815,550</b>

หมายเหตุประกอบงบการเงินเป็นส่วนหนึ่งของงบการเงินนี้

บริษัท เวิร์คพอยท์ เอ็นเทอร์เทนเมนท์ จำกัด (มหาชน) และบริษัทย่อย

## งบแสดงฐานะการเงินเฉพาะกิจการ

ณ วันที่ 31 ธันวาคม 2559

		งบการเงินเฉพาะกิจการ		
		31 ธันวาคม	31 ธันวาคม	1 มกราคม
หนี้สินและส่วนของผู้ถือหุ้น	หมายเหตุ	2559	2558 (ปรับปรุงใหม่) (บาท)	2558 (ปรับปรุงใหม่)
<b>หนี้สินหมุนเวียน</b>				
เงินกู้ยืมระยะสั้นจากสถาบันการเงิน	19	-	-	247,792,974
เจ้าหนี้การค้าและเจ้าหนี้อื่น	6, 20	50,646,027	120,051,549	187,526,583
เงินกู้ยืมระยะยาวจากสถาบันการเงิน				
ที่ถึงกำหนดชำระภายในหนึ่งปี	19	190,550,000	98,170,000	10,140,000
หนี้สินภายใต้สัญญาเช่าการเงิน				
ที่ถึงกำหนดชำระภายในหนึ่งปี	19	21,182,905	22,536,912	20,541,229
<b>รวมหนี้สินหมุนเวียน</b>		<b>262,378,932</b>	<b>240,758,461</b>	<b>466,000,786</b>
<b>หนี้สินไม่หมุนเวียน</b>				
เงินกู้ยืมระยะยาวจากสถาบันการเงิน	19	364,980,000	342,220,000	404,485,000
หนี้สินภายใต้สัญญาเช่าการเงิน	19	37,916,463	59,185,266	65,005,199
ภาระผูกพันผลประโยชน์พนักงาน	21	68,992,837	93,989,808	84,914,424
<b>รวมหนี้สินไม่หมุนเวียน</b>		<b>471,889,300</b>	<b>495,395,074</b>	<b>554,404,623</b>
<b>รวมหนี้สิน</b>		<b>734,268,232</b>	<b>736,153,535</b>	<b>1,020,405,409</b>

หมายเหตุประกอบงบการเงินเป็นส่วนหนึ่งของงบการเงินนี้

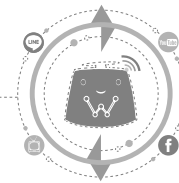

บริษัท เวิร์คพอยท์ เอ็นเทอร์เทนเมนท์ จำกัด (มหาชน) และบริษัทย่อย

## งบแสดงฐานะการเงินเฉพาะกิจการ

ณ วันที่ 31 ธันวาคม 2559

		งบการเงินเฉพาะกิจการ		
		31 ธันวาคม	31 ธันวาคม	1 มกราคม
หนี้สินและส่วนของผู้ถือหุ้น	หมายเหตุ	2559	2558 (ปรับปรุงใหม่) (บาท)	2558 (ปรับปรุงใหม่)
<b>ส่วนของผู้ถือหุ้น</b>				
ทุนเรือนหุ้น	22			
ทุนจดทะเบียน		452,094,295	452,094,295	298,040,531
ทุนที่ออกและชำระแล้ว		417,255,236	417,255,236	266,040,531
ส่วนเกินมูลค่าหุ้น	22	1,840,524,772	1,840,524,772	799,687,277
ส่วนเกินจากการรวมธุรกิจ				
ภายใต้การควบคุมเดียวกัน	4	3,804,778	-	-
กำไรสะสม				
จัดสรรแล้ว				
ทุนสำรองตามกฎหมาย	23	45,209,430	41,723,266	26,350,000
ยังไม่ได้จัดสรร		714,040,042	639,640,217	709,332,333
องค์ประกอบอื่นของส่วนของผู้ถือหุ้น		93,381,781	19,935,301	-
<b>รวมส่วนของผู้ถือหุ้น</b>		<b>3,114,216,039</b>	<b>2,959,078,792</b>	<b>1,801,410,141</b>
<b>รวมหนี้สินและส่วนของผู้ถือหุ้น</b>		<b>3,848,484,271</b>	<b>3,695,232,327</b>	<b>2,821,815,550</b>

หมายเหตุประกอบงบการเงินเป็นส่วนหนึ่งของงบการเงินนี้

บริษัท เวิร์คพอยท์ เอ็นเทอร์เทนเมนท์ จำกัด (มหาชน) และบริษัทย่อย

# งบกำไรขาดทุนเบ็ดเสร็จ

สำหรับปีสิ้นสุดวันที่ 31 ธันวาคม 2559

หมายเหตุ	งบการเงินรวม		งบการเงินเฉพาะกิจการ	
	สำหรับปีสิ้นสุดวันที่ 31 ธันวาคม		สำหรับปีสิ้นสุดวันที่ 31 ธันวาคม	
	2559	2558 (ปรับปรุงใหม่)	2559	2558 (ปรับปรุงใหม่)
(บาท)				
<b>รายได้</b>				
รายได้จากรายการโทรทัศน์	2,391,689,874	2,124,548,833	928,963,441	1,177,356,600
รายได้เกี่ยวกับสิ่งพิมพ์	3,561,601	7,999,868	3,561,601	-
รายได้จากการผลิตและตัดต่อภาพ	12,337,888	5,049,900	-	-
รายได้เกี่ยวกับภาพยนตร์	-	20,117,290	-	-
รายได้จากคอนเสิร์ตและละครเวที	119,727,127	167,922,715	19,792,056	21,210,000
รายได้จากการรับจ้างจัดงาน	106,219,965	108,062,833	50,598,717	110,845,832
<b>รวมรายได้</b>	<b>2,633,536,455</b>	<b>2,433,701,439</b>	<b>1,002,915,815</b>	<b>1,309,412,432</b>
<b>ต้นทุน</b>				
ต้นทุนรายการโทรทัศน์	(1,318,035,691)	(1,153,706,096)	(544,878,049)	(672,596,135)
ต้นทุนเกี่ยวกับสิ่งพิมพ์	(1,597,145)	(3,707,947)	(1,597,145)	-
ต้นทุนผลิตและตัดต่อภาพ	(6,773,552)	(3,492,270)	-	-
ต้นทุนเกี่ยวกับภาพยนตร์	-	(16,651,113)	-	-
ต้นทุนคอนเสิร์ตและละครเวที	(81,899,615)	(113,706,526)	(17,827,991)	(18,154,411)
ต้นทุนรับจ้างจัดงาน	(87,851,177)	(84,597,448)	(45,073,262)	(94,584,652)
<b>รวมต้นทุน</b>	<b>(1,496,157,180)</b>	<b>(1,375,861,400)</b>	<b>(609,376,447)</b>	<b>(785,335,198)</b>
<b>กำไรขั้นต้น</b>	<b>1,137,379,275</b>	<b>1,057,840,039</b>	<b>393,539,368</b>	<b>524,077,234</b>
<b>รายได้อื่น</b>	<b>28</b>	<b>50,620,433</b>	<b>20,375,687</b>	<b>213,994,818</b>
เงินปันผลรับ	12, 13	-	-	67,876,075
ค่าใช้จ่ายในการขาย	30	(237,198,234)	(221,445,642)	(48,771,390)
ค่าใช้จ่ายในการบริหาร	30	(585,115,109)	(542,235,371)	(423,767,572)
ต้นทุนทางการเงิน	31	(112,669,528)	(132,469,532)	(31,782,384)
ส่วนแบ่งกำไรจากเงินลงทุนในการร่วมค้า	12	2,139,065	14,429,831	-
<b>กำไรก่อนภาษีเงินได้</b>		<b>255,155,902</b>	<b>171,088,915</b>	<b>207,751,170</b>
ค่าใช้จ่ายภาษีเงินได้	32	(52,118,000)	(45,381,762)	(30,614,641)
<b>กำไรสำหรับปี</b>		<b>203,037,902</b>	<b>140,474,274</b>	<b>162,690,961</b>

หมายเหตุประกอบงบการเงินเป็นส่วนหนึ่งของงบการเงินนี้



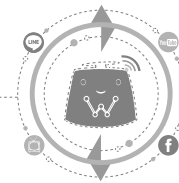

บริษัท เวิร์คพอยท์ เอ็นเทอร์เทนเมนท์ จำกัด (มหาชน) และบริษัทย่อย

## งบกำไรขาดทุนเบ็ดเสร็จ

สำหรับปีสิ้นสุดวันที่ 31 ธันวาคม 2559

หมายเหตุ	งบการเงินรวม		งบการเงินเฉพาะกิจการ	
	สำหรับปีสิ้นสุดวันที่ 31 ธันวาคม		สำหรับปีสิ้นสุดวันที่ 31 ธันวาคม	
	2559	2558	2559	2558
	(ปรับปรุงใหม่)		(ปรับปรุงใหม่)	
(บาท)				
กำไรสำหรับปี	203,037,902	151,113,250	140,474,274	162,690,961
กำไรขาดทุนเบ็ดเสร็จอื่น				
รายการที่จะไม่ถูกจัดประเภทรายการใหม่เข้าไปในกำไรหรือขาดทุน				
ผลขาดทุนจากการประมาณการตามหลักคณิตศาสตร์				
ประกันภัยสำหรับการสูญพันธุ์ผลประโยชน์พนักงาน	3, 21	-	(7,745,935)	-
ภาษีเงินได้เกี่ยวกับองค์ประกอบของ				
กำไรขาดทุนเบ็ดเสร็จ	18	-	1,549,187	-
กำไร (ขาดทุน) เบ็ดเสร็จอื่นสำหรับปี - สรุติจากภาษี		-	(6,196,748)	-
กำไรขาดทุนเบ็ดเสร็จรวมสำหรับปี	203,037,902	144,916,502	140,474,274	157,390,347
การแบ่งปันกำไร				
ส่วนที่เป็นของบริษัทใหญ่		198,630,796	150,341,020	140,474,274
ส่วนที่เป็นของส่วนได้เสียที่ไม่มีอำนาจควบคุม	26	4,407,106	772,230	-
กำไรสำหรับปี	203,037,902	151,113,250	140,474,274	162,690,961
การแบ่งปันกำไรขาดทุนเบ็ดเสร็จรวม				
ส่วนที่เป็นของบริษัทใหญ่		198,630,796	144,275,795	140,474,274
ส่วนที่เป็นของส่วนได้เสียที่ไม่มีอำนาจควบคุม	26	4,407,106	640,707	-
กำไรขาดทุนเบ็ดเสร็จรวมสำหรับปี	203,037,902	144,916,502	140,474,274	157,390,347
กำไรต่อหุ้น	33			
กำไรต่อหุ้นขั้นพื้นฐาน (บาท)		0.4760	0.3622	0.3367
กำไรต่อหุ้นปรับลด (บาท)		0.4758	0.3604	0.3365

หมายเหตุประกอบงบการเงินเป็นส่วนหนึ่งของงบการเงินนี้



บริษัท เวิร์คพอยท์ เอ็นเทอร์เทนเมนท์ จำกัด (มหาชน) และบริษัทย่อย  
งบแสดงการเปลี่ยนแปลงส่วนของผู้ถือหุ้น

สำหรับปีสิ้นสุดวันที่ 31 ธันวาคม 2559

หมายเหตุ	งบการเงินรวม	องค์ประกอบอื่นของส่วนของผู้ถือหุ้น									
		กำไรสะสม		งบการเงินรวม							
		ทุนเรือนหุ้นที่ออกและชำระแล้ว	ส่วนเกินมูลค่าหุ้น	ส่วนสำรองตามกฎหมาย	ยังไม่ได้จัดสรรในบริษัทย่อย	ส่วนได้เสียในบริษัทย่อย	จ่ายโดยผู้ถือหุ้นเป็นเกณฑ์	สำรองการเปลี่ยนแปลง	สำรอง	รวมของประกอบอื่น	รวมส่วนของผู้ถือหุ้น
											รวมส่วนของผู้ถือหุ้น
3	สำหรับปีสิ้นสุดวันที่ 31 ธันวาคม 2558	266,040,531	799,687,277	26,350,000	567,392,613	(1,734,818)	-	(1,734,818)	1,657,735,603	55,835,460	1,713,571,063
	ยอดคงเหลือ ณ วันที่ 1 มกราคม 2558 ตามที่ขงงานปีก่อน	-	-	-	(33,738,628)	-	-	-	(33,738,628)	(906,681)	(34,645,309)
	ผลกระทบจากการปรับปรุงปีก่อน	266,040,531	799,687,277	26,350,000	533,653,985	(1,734,818)	-	(1,734,818)	1,623,996,975	54,928,779	1,678,925,754
22	รายการกับผู้ถือหุ้นที่บันทึกโดยตรงซึ่งส่วนของผู้ถือหุ้น										
	เงินทุนที่ได้รับจากผู้ถือหุ้นและการจัดการส่วนทุนของผู้ถือหุ้น	32,022,574	1,040,837,495	-	-	-	-	-	1,072,860,069	-	1,072,860,069
	เพิ่มหุ้นสามัญ	119,192,131	-	-	-	-	-	-	119,192,131	-	119,192,131
	หุ้นเป็นค่าจ่าย	-	-	-	-	-	-	-	19,935,301	-	19,935,301
	การจ่ายโดยผู้ถือหุ้นเป็นเกณฑ์ (ปรับปรุงใหม่)	-	-	-	-	-	-	-	(211,709,197)	-	(211,709,197)
34	เงินปันผลให้ผู้ถือหุ้นของบริษัท	-	-	-	-	-	-	-	-	-	-
	เงินปันผลจ่ายให้ส่วนได้เสียที่ไม่มีอำนาจควบคุม	-	-	-	-	-	-	-	(6,950,680)	-	(6,950,680)
	รวมเงินทุนที่ได้รับจากผู้ถือหุ้นและการจัดการส่วนทุนของผู้ถือหุ้น	151,214,705	1,040,837,495	-	(211,709,197)	-	19,935,301	19,935,301	1,000,278,304	(6,950,680)	993,327,624
3	การเปลี่ยนแปลงในส่วนได้เสียในบริษัทย่อย										
	การถือหุ้นในส่วนได้เสียที่ไม่มีอำนาจควบคุม	-	-	-	-	-	-	-	-	(30,500,000)	(30,500,000)
	โดยอำนาจควบคุมไม่เปลี่ยนแปลง	-	-	-	-	-	-	-	-	(30,500,000)	(30,500,000)
	รวมการเปลี่ยนแปลงในส่วนได้เสียในบริษัทย่อย	151,214,705	1,040,837,495	-	(211,709,197)	-	19,935,301	19,935,301	1,000,278,304	(37,450,680)	962,827,624
	รวมรายการกับผู้ถือหุ้นที่บันทึกโดยตรงซึ่งส่วนของผู้ถือหุ้น										
23	กำไรขาดทุนเบ็ดเสร็จสำหรับปี	-	-	-	150,341,020	-	-	-	150,341,020	772,230	151,113,250
	กำไร (ปรับปรุงใหม่)	-	-	-	(6,065,225)	-	-	-	(6,065,225)	(131,523)	(6,196,748)
	กำไรขาดทุนเบ็ดเสร็จอื่น (ปรับปรุงใหม่)	-	-	-	144,275,795	-	-	-	144,275,795	640,707	144,916,502
	รวมกำไรขาดทุนเบ็ดเสร็จสำหรับปี	-	-	-	(15,373,266)	-	-	-	-	-	-
	โอนไปสำรองตามกฎหมาย	-	-	15,373,266	(15,373,266)	-	-	-	-	-	-
	ยอดคงเหลือ ณ วันที่ 31 ธันวาคม 2558	417,255,236	1,840,524,772	41,723,266	450,847,317	(1,734,818)	19,935,301	18,200,483	2,768,551,074	18,118,806	2,786,669,880

หมายเหตุประกอบงบการเงินเป็นส่วนหนึ่งของการเงินนี้

# บริษัท เวอร์คพอยท์ เอ็นเทอร์เทนเมนท์ จำกัด (มหาชน) และบริษัทย่อย งบแสดงการเปลี่ยนแปลงส่วนของผู้ถือหุ้น

สำหรับปีสิ้นสุดวันที่ 31 ธันวาคม 2559

หมายเหตุ	งบการเงินรวม	องค์ประกอบอื่นของส่วนของผู้ถือหุ้น																																																																																																																																																																																																																																																																																																																																																																																																																																																																																																																																																																																																																																																																																																																																																																																																																																																																																																																																																																																																																																																																																																																																																																																																																																																																																																																																																																																																																																																																																																																																																																																																															
		กำไรสะสม					ส่วนต่างจาก																																																																																																																																																																																																																																																																																																																																																																																																																																																																																																																																																																																																																																																																																																																																																																																																																																																																																																																																																																																																																																																																																																																																																																																																																																																																																																																																																																																																																																																																																																																																																																																																										
		ทุนเรือนหุ้น ที่ออกและ ชำระแล้ว	ส่วนเกิน มูลค่าหุ้น	ทุนสำรอง ตามกฎหมาย	ยังไม่ได้จัดสรร	ส่วนได้เสีย ในบริษัทย่อย	ส่วนต่างจาก การเปลี่ยนแปลง	สำรอง สำหรับการ จ่ายโดยผู้ ถือหุ้นเป็นเงินสด	รวมองค์ที่ ประกอบอื่น	รวมส่วนของผู้ ถือหุ้น ของบริษัท	ส่วนของผู้ ถือหุ้น ส่วนอื่น ที่ไม่มีอำนาจ ควบคุม																																																																																																																																																																																																																																																																																																																																																																																																																																																																																																																																																																																																																																																																																																																																																																																																																																																																																																																																																																																																																																																																																																																																																																																																																																																																																																																																																																																																																																																																																																																																																																																																						
																																																																																																																																																																																																																																																																																																																																																																																																																																																																																																																																																																																																																																																																																																																																																																																																																																																																																																																																																																																																																																																																																																																																																																																																																																																																																																																																																																																																																																																																																																																																																																																																																	</

หมายเหตุประกอบงบการเงินเป็นส่วนหนึ่งของงบการเงินนี้

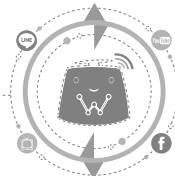

บริษัท เวิร์คพอยท์ เอ็นเทอร์เทนเมนท์ จำกัด (มหาชน) และบริษัทย่อย

# งบแสดงการเปลี่ยนแปลงส่วนของผู้ถือหุ้น

สำหรับปีสิ้นสุดวันที่ 31 ธันวาคม 2559

งบการเงินเฉพาะกิจการ					องค์ประกอบอื่น ของส่วนของผู้ถือหุ้น	
หมายเหตุ	ทุนเรือนหุ้น ที่ออกและ ชำระแล้ว	ส่วนเกิน มูลค่าหุ้น	ส่วนเกินจาก การรวมธุรกิจ ภายใต้การ ควบคุมเดียวกัน	กำไรสะสม	ผู้ถือหุ้น	
					สำรอง สำหรับการ จ่ายโดยใช้ หุ้นเป็นเกณฑ์	รวมส่วนของ ผู้ถือหุ้น
3	266,040,531	799,687,277	-	26,350,000	741,143,166	1,833,220,974
	-	-	-	-	(31,810,833)	(3,810,833)
	266,040,531	799,687,277	-	26,350,000	709,332,333	1,801,410,141
22	32,022,574	1,040,837,495	-	-	-	1,072,860,069
22	119,192,131	-	-	-	-	119,192,131
3, 23	-	-	-	-	-	19,935,301
34	-	-	-	-	(211,709,197)	(211,709,197)
	151,214,705	1,040,837,495	-	-	(211,709,197)	19,935,301
	151,214,705	1,040,837,495	-	-	(211,709,197)	1,000,278,304
3	-	-	-	-	-	-
3	-	-	-	-	-	-
	-	-	-	-	-	-
23	-	-	-	-	-	-
	417,255,236	1,840,524,772	-	41,723,266	639,640,217	2,959,078,792

สำหรับปีสิ้นสุดวันที่ 31 ธันวาคม 2558
ยอดคงเหลือ ณ วันที่ 1 มกราคม 2558 ตามที่รายงานปีก่อน
ผลกระทบจากการปรับปรุงปีก่อน
ยอดคงเหลือ ณ วันที่ 1 มกราคม 2558 ตามที่ปรับปรุงใหม่
รายการกับผู้ถือหุ้นที่บันทึกโดยตรงเข้าสู่ส่วนของผู้ถือหุ้น
เงินลงทุนที่ได้รับจากผู้ถือหุ้นและการจัดสรรส่วนทุนให้ผู้ถือหุ้น
เพิ่มหุ้นสามัญ
หุ้นเป็นผลถ่าย
การจ่ายโดยใช้หุ้นเป็นเกณฑ์ (ปรับปรุงใหม่)
เงินปันผลให้ผู้ถือหุ้นของบริษัท
รวมเงินลงทุนที่ได้รับจากผู้ถือหุ้นและการจัดสรรส่วนทุนให้ผู้ถือหุ้น
รวมรายการกับผู้ถือหุ้นที่บันทึกโดยตรงเข้าสู่ส่วนของผู้ถือหุ้น
กำไรขาดทุนเบ็ดเสร็จสำหรับปี
กำไร (ปรับปรุงใหม่)
กำไรขาดทุนเบ็ดเสร็จอื่น (ปรับปรุงใหม่)
รวมกำไรขาดทุนเบ็ดเสร็จสำหรับปี
โอนไปสำรองตามกฎหมาย
ยอดคงเหลือ ณ วันที่ 31 ธันวาคม 2558

สำหรับปีสิ้นสุดวันที่ 31 ธันวาคม 2558

ยอดคงเหลือ ณ วันที่ 1 มกราคม 2558 ตามที่รายงานในปีก่อน

ผลกระทบจากการขายทรัพย์สินปีก่อน

ยอดคงเหลือ ณ วันที่ 1 มกราคม 2558 ตามที่ปรับปรุงใหม่

รายการกับผู้ถือหุ้นที่บันทึกโดยตรงเข้าสู่ส่วนของผู้ถือหุ้น

เงินทุนที่ได้รับจากผู้ถือหุ้นและการจัดสรรส่วนทุนให้ผู้ถือหุ้น

เพิ่มหุ้นสามัญ

หุ้นปันผลจ่าย

การจ่ายโดยผู้ถือหุ้นเป็นเกณฑ์ (ปรับปรุงใหม่)

เงินปันผลให้ผู้ถือหุ้นของบริษัท

รวมเงินทุนที่ได้รับจากผู้ถือหุ้นและการจัดสรรส่วนทุนให้ผู้ถือหุ้น

รวมรายการกับผู้ถือหุ้นที่บันทึกโดยตรงเข้าสู่ส่วนของผู้ถือหุ้น

กำไรขาดทุนเบ็ดเสร็จสำหรับปี

กำไร (ปรับปรุงใหม่)

กำไรขาดทุนเบ็ดเสร็จอื่น (ปรับปรุงใหม่)

รวมกำไรขาดทุนเบ็ดเสร็จสำหรับปี

โอนไปสำรองตามกฎหมาย

ยอดคงเหลือ ณ วันที่ 31 ธันวาคม 2558

หมายเหตุประกอบงบการเงินเป็นส่วนหนึ่งของงบการเงินนี้

บริษัท เวอร์คพอยท์ เอ็นเทอร์เทนเมนท์ จำกัด (มหาชน) และบริษัทย่อย

# งบแสดงการเปลี่ยนแปลงส่วนของผู้ถือหุ้น

สำหรับปีสิ้นสุดวันที่ 31 ธันวาคม 2559

งบการเงินเฉพาะกิจการ									
หมายเหตุ	ส่วนเกินจาก การรวมธุรกิจ	ส่วนเกิน มูลค่าหุ้น	กำไรสะสม	องค์ประกอบอื่น ของส่วนของผู้ถือหุ้น					
				ส่วนเกิน มูลค่าหุ้น	ทุนสำรอง ตามกฎหมาย	ยังไม่ได้จัดสรร	สำรอง สำหรับการ จ่ายโดยผู้ ถือหุ้นเป็นเกณฑ์	รวมส่วนของ ผู้ถือหุ้น	
3	ทุนเรือนหุ้น ที่ออกและ ชำระแล้ว	417,255,236	1,840,524,772	-	41,723,266	690,031,580	6,655,385	2,996,190,239	
		-	-	-	(50,391,363)	13,279,916	(37,111,447)		
		417,255,236	1,840,524,772	-	41,723,266	639,640,217	19,935,301	2,959,078,792	
25		-	-	-	-	-	73,446,480	73,446,480	
		-	-	-	-	(62,588,285)	-	(62,588,285)	
		-	-	-	-	(62,588,285)	73,446,480	10,858,195	
34		-	-	-	-	(62,588,285)	73,446,480	10,858,195	
		-	-	-	-	(62,588,285)	73,446,480	10,858,195	
		-	-	-	-	(62,588,285)	73,446,480	10,858,195	
23		-	-	-	-	140,474,274	-	140,474,274	
		-	-	-	-	-	-	-	
		-	-	-	-	140,474,274	-	140,474,274	
4		-	-	-	3,486,164	(3,486,164)	-	-	
		-	-	3,804,778	-	-	-	3,804,778	
		417,255,236	1,840,524,772	3,804,778	45,209,430	714,040,042	93,381,781	3,114,216,039	

สำหรับปีสิ้นสุดวันที่ 31 ธันวาคม 2559  
 ยอดคงเหลือ ณ วันที่ 1 มกราคม 2559 ตามที่รายงานในปีก่อน  
 ผลกระทบจากการปรับปรุงใหม่  
 ยอดคงเหลือ ณ วันที่ 1 มกราคม 2559 ตามที่ปรับปรุงใหม่  
 รายการกับผู้ถือหุ้นที่บันทึกโดยตรงเข้าสู่ส่วนของผู้ถือหุ้น  
 เงินทุนที่ได้รับจากผู้ถือหุ้นและการจัดสรรส่วนทุนให้ผู้ถือหุ้น  
 การจ่ายโดยผู้ถือหุ้นเป็นเกณฑ์  
 เงินปันผลให้ผู้ถือหุ้นของบริษัท  
 รวมเงินทุนที่ได้รับจากผู้ถือหุ้นและการจัดสรรส่วนทุนให้ผู้ถือหุ้น  
 รวมรายการกับผู้ถือหุ้นที่บันทึกโดยตรงเข้าสู่ส่วนของผู้ถือหุ้น

ถ้าไรชดทุนเบ็ดเสร็จสำหรับปี  
 ถ้าไร  
 ถ้าไรชดทุนเบ็ดเสร็จอื่น  
 รวมถ้าไรชดทุนเบ็ดเสร็จสำหรับปี  
 โอนไปสำรองตามกฎหมาย  
 การรวมธุรกิจภายใต้การควบคุมเดียวกัน  
 ยอดคงเหลือ ณ วันที่ 31 ธันวาคม 2559

หมายเหตุประกอบงบการเงินเป็นส่วนหนึ่งของงบการเงินนี้

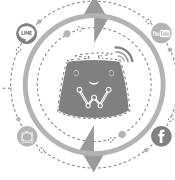

บริษัท เวิร์คพอยท์ เอ็นเทอร์เทนเมนท์ จำกัด (มหาชน) และบริษัทย่อย

## งบกระแสเงินสด

สำหรับปีสิ้นสุดวันที่ 31 ธันวาคม 2559

หมายเหตุ	งบการเงินรวม		งบการเงินเฉพาะกิจการ	
	สำหรับปีสิ้นสุดวันที่ 31 ธันวาคม 2559	2558 (ปรับปรุงใหม่)	สำหรับปีสิ้นสุดวันที่ 31 ธันวาคม 2559	2558 (ปรับปรุงใหม่)
(บาท)				
<b>กระแสเงินสดจากกิจกรรมดำเนินงาน</b>				
กำไรสำหรับปี	203,037,902	151,113,250	140,474,274	162,690,961
รายการปรับปรุง				
(กลับรายการ) หนี้สูญและหนี้สงสัยจะสูญ	9	4,377,662	698,495	1,078,906
(กลับรายการ) ขาดทุนจากมูลค่าสินค้าคงเหลือลดลง	10	161,481	31,180	(435,617)
ขาดทุนจากการซื้อขายเงินลงทุน	13	-	-	-
(กำไร) ขาดทุนจากการขายสินทรัพย์ในบริษัทย่อย		-	-	(709,792)
ค่าเสื่อมราคาและค่าตัดจำหน่าย	14, 15, 16, 17	564,561,550	526,126,943	108,899,048
ค่าตัดจำหน่ายรายได้ค่าสนับสนุนโครงการรับล่วงหน้า		(15,155,280)	(15,113,872)	-
กำไรจากการจำหน่ายที่ดิน อาคารและอุปกรณ์	28	(2,280,511)	(4,195,550)	(2,262,356)
ค่าใช้จ่ายการผูกพันผลประโยชน์พนักงาน	21	9,687,091	3,204,303	6,730,669
ค่าใช้จ่ายการจ่ายโดยถือหุ้นเป็นเกณฑ์	25	73,446,480	19,935,302	53,285,965
ส่วนแบ่งกำไรจากเงินลงทุนในการร่วมค้า	12	(2,139,065)	(14,429,831)	-
เงินปันผลรับ	12, 13	-	-	(67,876,075)
กำไรที่ยังไม่เกิดขึ้นจริงจากหลักทรัพย์เพื่อค้า	8	(2,485,206)	(811,931)	(2,485,206)
ดอกเบี้ยรับ	28	(8,914,061)	(9,776,082)	(55,279,318)
ต้นทุนทางการเงิน	31	112,669,528	132,469,532	31,782,384
ค่าใช้จ่ายภาษีเงินได้	32	52,118,000	45,381,762	30,614,641
		989,085,571	834,633,501	243,817,523
<b>การเปลี่ยนแปลงในสินทรัพย์และหนี้สินดำเนินงาน</b>				
ลูกหนี้การค้าและลูกหนี้อื่น		(21,612,811)	(61,624,292)	54,578,541
สินค้าคงเหลือ		(38,279,901)	9,136,390	50,109,326
สินทรัพย์ไม่หมุนเวียนอื่น		(901,684)	(6,824,093)	1,601,781
เจ้าหนี้การค้าและเจ้าหนี้อื่น		(37,717,307)	(28,074,198)	(87,767,138)
<b>เงินสดได้มาจากกิจกรรมดำเนินงาน</b>		<b>890,573,868</b>	<b>747,247,308</b>	<b>262,340,033</b>
จ่ายภาษีเงินได้		(28,529,227)	(47,271,765)	(2,997,788)
<b>เงินสดสุทธิได้มาจากกิจกรรมดำเนินงาน</b>		<b>862,044,641</b>	<b>699,975,543</b>	<b>259,342,245</b>

หมายเหตุประกอบงบการเงินเป็นส่วนหนึ่งของงบการเงินนี้



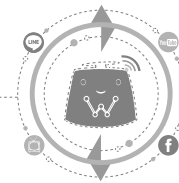

บริษัท เวิร์คพอยท์ เอ็นเทอร์เทนเมนท์ จำกัด (มหาชน) และบริษัทย่อย

## งบกระแสเงินสด

สำหรับปีสิ้นสุดวันที่ 31 ธันวาคม 2559

หมายเหตุ	งบการเงินรวม		งบการเงินเฉพาะกิจการ	
	สำหรับปีสิ้นสุดวันที่ 31 ธันวาคม		สำหรับปีสิ้นสุดวันที่ 31 ธันวาคม	
	2559	2558 (ปรับปรุงใหม่)	2559	2558 (ปรับปรุงใหม่)
(บาท)				
<b>กระแสเงินสดจากกิจกรรมลงทุน</b>				
เงินลงทุนระยะสั้นเพิ่มขึ้นสุทธิ	(2,601,264)	(303,912,643)	(2,601,264)	(303,912,643)
เงินสดรับจากเงินให้กู้ยืมแก่กิจการที่เกี่ยวข้องกัน	41,400,100	23,500,000	340,500,000	28,092,642
เงินสดจ่ายเงินให้กู้ยืมแก่กิจการที่เกี่ยวข้องกัน	(23,700,000)	(17,700,100)	(496,510,000)	(351,305,000)
รับดอกเบี้ย	8,933,558	10,865,928	54,517,250	45,151,100
เงินสดจ่ายซื้อที่ดิน อาคารและอุปกรณ์				
สิทธิการใช้สินทรัพย์ และสินทรัพย์ไม่มีตัวตน	(484,680,715)	(754,610,738)	(151,126,078)	(316,528,191)
เงินสดรับจากการขายที่ดิน อาคารและ				
อุปกรณ์และสินทรัพย์ไม่มีตัวตน	2,725,470	5,139,109	158,128,565	724,793
เงินสดจ่ายค่าใบอนุญาตให้ใช้คลื่นความถี่				
และประกอบกิจการโทรทัศน์	(433,000,000)	(311,500,000)	-	-
เงินสดจ่ายเงินลงทุนในบริษัทย่อยและการร่วมค้า	(26,700,000)	-	(252,898,800)	(110,720,000)
เงินสดจ่ายคืนทุนในส่วนได้เสียที่ไม่มีอำนาจควบคุม	-	(30,500,000)	-	-
เงินสดรับคืนเงินลงทุนในบริษัทย่อยและการร่วมค้า	13,899,294	-	8,809,792	42,451,855
รับเงินปันผล	53,866,492	15,000,000	61,516,075	26,706,300
เงินสดจ่ายลงทุนในเงินฝากสถาบันการเงิน				
ที่มีข้อจำกัดในการใช้	2,553,602	93,497,316	2,573,510	93,520,483
<b>เงินสดสุทธิใช้ไปในกิจกรรมลงทุน</b>	<b>(847,303,463)</b>	<b>(1,270,221,128)</b>	<b>(277,090,950)</b>	<b>(845,818,661)</b>

หมายเหตุประกอบงบการเงินเป็นส่วนหนึ่งของงบการเงินนี้

บริษัท เวิร์คพอยท์ เอ็นเทอร์เทนเมนท์ จำกัด (มหาชน) และบริษัทย่อย

## งบกระแสเงินสด

สำหรับปีสิ้นสุดวันที่ 31 ธันวาคม 2559

หมายเหตุ	งบการเงินรวม		งบการเงินเฉพาะกิจการ	
	สำหรับปีสิ้นสุดวันที่ 31 ธันวาคม		สำหรับปีสิ้นสุดวันที่ 31 ธันวาคม	
	2559	2558	2559	2558
		(ปรับปรุงใหม่)		(ปรับปรุงใหม่)
	(บาท)			
กระแสเงินสดจากกิจกรรมจัดหาเงิน				
จ่ายดอกเบี้ย	(46,782,386)	(46,028,098)	(27,593,561)	(22,918,347)
เงินสดรับจากเงินกู้ยืมระยะสั้นจากสถาบันการเงิน	-	250,000,000	-	250,000,000
เงินสดจ่ายเงินกู้ยืมระยะสั้นจากสถาบันการเงิน	-	(500,000,000)	-	(500,000,000)
เงินสดรับจากเงินกู้ยืมระยะยาวจากสถาบันการเงิน	463,310,000	363,098,605	463,310,000	363,098,605
เงินสดจ่ายเงินกู้ยืมระยะยาวจากสถาบันการเงิน	(359,401,000)	(337,333,605)	(348,170,000)	(337,333,605)
เงินสดจ่ายหนี้สินภายใต้สัญญาเช่าการเงิน	(36,530,233)	(17,028,700)	(26,787,697)	(8,460,752)
เงินสดจ่ายปันผล	(62,588,285)	(92,517,066)	(62,588,285)	(92,517,066)
เงินสดจ่ายปันผลให้แก่ส่วนได้เสียที่ไม่มีอำนาจควบคุม	(14,059,633)	(6,950,680)	-	-
เงินสดรับจากการเพิ่มทุน	-	1,072,860,069	-	1,072,860,069
เงินสดสุทธิได้มาจาก (ใช้ไป) กิจกรรมจัดหาเงิน	(56,051,537)	686,100,525	(1,829,543)	724,728,904
เงินสดและรายการเทียบเท่าเงินสดเพิ่มขึ้น (ลดลง) สุทธิ	(41,310,359)	115,854,940	(19,578,248)	186,526,949
เงินสดและรายการเทียบเท่าเงินสด ณ วันที่ 1 มกราคม	876,258,282	760,403,342	575,733,868	389,206,919
เงินสดและรายการเทียบเท่าเงินสด ณ วันที่ 31 ธันวาคม	834,947,923	876,258,282	556,155,620	575,733,868
ข้อมูลเพิ่มเติมสำหรับงบกระแสเงินสด				
รายการที่ไม่ใช่เงินสด				
ยอดหนี้ค้างชำระจากการลงทุนในที่ดิน อาคารและอุปกรณ์				
สิทธิในการใช้สินทรัพย์ สิทธิประโยชน์ไม่มีตัวตนอื่น และ				
ใบอนุญาตให้ใช้คลื่นความถี่และประกอบกิจการโทรทัศน์				
	1,149,411,368	1,541,575,948	1,618,918	15,008,877

หมายเหตุประกอบงบการเงินเป็นส่วนหนึ่งของงบการเงินนี้

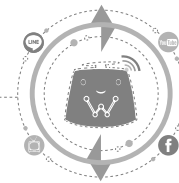

บริษัท เวิร์คพอยท์ เอ็นเทอร์เทนเมนท์ จำกัด (มหาชน) และบริษัทย่อย

# หมายเหตุประกอบงบการเงิน

สำหรับปีสิ้นสุดวันที่ 31 ธันวาคม 2559

หมายเหตุประกอบงบการเงินเป็นส่วนหนึ่งของงบการเงินนี้

งบการเงินนี้ได้รับอนุมัติให้ออกงบการเงินจากคณะกรรมการเมื่อวันที่ 22 กุมภาพันธ์ 2560

## 1. ข้อมูลทั่วไป

บริษัท เวิร์คพอยท์ เอ็นเทอร์เทนเมนท์ จำกัด (มหาชน) “บริษัท” เป็นนิติบุคคลที่จัดตั้งขึ้นในประเทศไทย และมีที่อยู่จดทะเบียนตั้งอยู่เลขที่ 99 หมู่ที่ 2 ตำบลบางขุน อำเภอเมืองปทุมธานี จังหวัดปทุมธานี ประเทศไทย

บริษัทจดทะเบียนกับตลาดหลักทรัพย์แห่งประเทศไทยเมื่อเดือนกันยายน 2547

ผู้ถือหุ้นรายใหญ่ในระหว่างปีได้แก่นายปัญญา นิรันดร์กุล (ถือหุ้นร้อยละ 25.91) และนายประภาส ชลศรานนท์ (ถือหุ้นร้อยละ 25.91)

กลุ่มบริษัทดำเนินธุรกิจหลักเกี่ยวกับธุรกิจจัดทำสถานีโทรทัศน์ดิจิทัลและรับผลิตรายการโทรทัศน์ ธุรกิจสิ่งพิมพ์ ธุรกิจผลิตและตัดต่อภาพ ธุรกิจภาพยนตร์ ธุรกิจละครเวทีและคอนเสิร์ต และธุรกิจการรับจ้างจัดงาน

รายละเอียดของบริษัทย่อยและการร่วมค้า ณ วันที่ 31 ธันวาคม มีดังนี้

ชื่อกิจการ	ลักษณะธุรกิจ	ประเทศที่ กิจการจัดตั้ง	กลุ่มบริษัทถือหุ้นร้อยละ	
			2559	2558
บริษัทย่อย				
บริษัท เวิร์คพอยท์ พับลิชชิ่ง จำกัด	อยู่ระหว่างการชำระบัญชี	ไทย	99.99	99.99
บริษัท บ้านอิทธิฤทธิ์ จำกัด	เสร็จการชำระบัญชี	ไทย	-	99.99
บริษัท ไต่กลมโทรทัศน์ จำกัด	รับผลิตรายการโทรทัศน์	ไทย	50.00	50.00
บริษัท เวิร์คพอยท์ พิคเจอร์ส จำกัด	รับผลิตภาพยนตร์	ไทย	99.99	99.99
บริษัท กราว จำกัด	รับจ้างตัดต่อและบันทึกเสียง	ไทย	60.00	60.00
บริษัท ชิกส์ ดีกรี โปรดักชั่น จำกัด	รับบริการถ่ายทำ และให้เช่ากล้องโทรทัศน์	ไทย	99.99	79.99
บริษัท แฟล็กชิป เอ็นเทอร์เทนเมนท์ จำกัด	รับผลิตรายการโทรทัศน์	ไทย	50.00	50.00
บริษัท ฟรีไซซ์ บรอดคาสติ้ง จำกัด	อยู่ระหว่างการชำระบัญชี	ไทย	50.00	50.00
บริษัท ไทย บรอดคาสติ้ง จำกัด	จัดทำสถานีโทรทัศน์ดิจิทัลและรับผลิตรายการโทรทัศน์	ไทย	99.99	99.99

ชื่อกิจการ	ลักษณะธุรกิจ	ประเทศที่ กิจการจัดตั้ง	กลุ่มบริษัทถือหุ้นร้อยละ	
			2559	2558
บริษัทย่อย				
บริษัท กรุงเทพ เอ็กซิปปัน จำกัด	บริการรับจัดงานด้านบันเทิงทุกประเภท	ไทย	99.99	99.99
บริษัท สยามพินเนส จำกัด (และถือหุ้นโดยบริษัท โด๊ะกลม โทรทัศน์ จำกัด ในอัตราร้อยละ 12)	บริหารจัดการโรงละคร โรงมหรสพ	ไทย	88.00	88.00
การร่วมค้า				
กิจการร่วมค้า ภาพยนตร์ เท่ง โหม่ง คนมาหาเสีย <sup>2</sup>	ร่วมลงทุนเพื่อสร้างภาพยนตร์เรื่อง “เท่ง โหม่ง คนมาหาเสีย”	ไทย	50.00	50.00
กิจการร่วมค้า ภาพยนตร์ WSS <sup>1</sup>	ร่วมลงทุนเพื่อสร้าง ภาพยนตร์เรื่อง “สิ่งเล็กๆ ที่เรียกว่ารัก”	ไทย	30.00	30.00
กิจการร่วมค้า ภาพยนตร์ โป๊ะแตก <sup>1</sup>	ร่วมลงทุนเพื่อสร้างภาพยนตร์เรื่อง “โป๊ะแตก”	ไทย	40.00	40.00
กิจการร่วมค้า เวอร์คไรท์ <sup>1</sup>	ร่วมลงทุนเพื่อดำเนินกิจการรับจัดงาน ทั้งภายในประเทศและต่างประเทศ	ไทย	50.00	50.00
กิจการร่วมค้า เวอร์คพอยท์ เฟรชแอร์ <sup>1</sup>	ร่วมลงทุนเพื่อดำเนินกิจการจัดคอนเสิร์ต รับจ้างจัดงานจัดหาผู้สนับสนุน และดำเนิน กิจการอื่นๆ	ไทย	50.00	50.00
กิจการร่วมค้า ภาพยนตร์ ยักษ์ <sup>2</sup>	ร่วมทุนเพื่อสร้างภาพยนตร์เรื่อง “ยักษ์”	ไทย	35.00	35.00
กิจการร่วมค้า ภาพยนตร์ ตู๊กกี้ไดอารี่ <sup>2</sup>	ร่วมทุนเพื่อสร้างภาพยนตร์เรื่อง “ตู๊กกี้ เจ้าหญิงขายกบ”	ไทย	50.00	50.00
กิจการร่วมค้า ภาพยนตร์ พระเท่ง โยมโหม่ง <sup>2</sup>	ร่วมทุนเพื่อสร้างภาพยนตร์เรื่อง “เท่งโหม่ง จีวรบิน”	ไทย	50.00	50.00
กิจการร่วมค้า ภาพยนตร์ MM & TK2 <sup>2</sup>	ร่วมทุนเพื่อสร้างภาพยนตร์เรื่อง “โอ้! มาย โกสต์ คุณผีช่วย”	ไทย	50.00	50.00
กิจการร่วมค้า ภาพยนตร์ ปัญญาเรณู 2 <sup>2</sup>	ร่วมลงทุนเพื่อสร้างภาพยนตร์เรื่อง “ปัญญาเรณู 2”	ไทย	30.00	30.00
กิจการร่วมค้า ภาพยนตร์ ขอดมนุษย์ เงินเดือน <sup>2</sup>	ร่วมลงทุนเพื่อสร้างภาพยนตร์เรื่อง “ขอดมนุษย์เงินเดือน”	ไทย	60.00	60.00
กิจการร่วมค้า ภาพยนตร์ TNC <sup>2</sup>	ร่วมลงทุนเพื่อสร้างภาพยนตร์เรื่อง “เท่งโหม่ง CAT อะแวบ”	ไทย	50.00	50.00
บริษัท เอฟดับเบิลยูอาร์ จำกัด <sup>3</sup>	ร่วมลงทุนเพื่อจัดสวนสนุกและงานแสดงต่างๆ	ไทย	30.00	30.00

<sup>1</sup> ร่วมลงทุนโดยบริษัท

<sup>2</sup> ร่วมลงทุนโดยบริษัท เวอร์คพอยท์ พิคเจอร์ส จำกัด

<sup>3</sup> ร่วมลงทุนโดยบริษัท กรุงเทพ เอ็กซิปปัน จำกัด

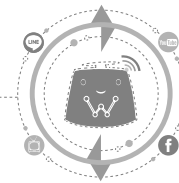

## 2. เกณฑ์ในการจัดทำงบการเงิน

### (ก) เกณฑ์การถือปฏิบัติ

งบการเงินนี้จัดทำขึ้นตามมาตรฐานการรายงานทางการเงิน รวมถึงแนวปฏิบัติทางการบัญชีที่ประกาศใช้โดยสภาวิชาชีพบัญชีฯ (“สภาวิชาชีพบัญชี”) กฎระเบียบและประกาศคณะกรรมการกำกับหลักทรัพย์และตลาดหลักทรัพย์ที่เกี่ยวข้อง

สภาวิชาชีพบัญชีได้ออกและปรับปรุงมาตรฐานการรายงานทางการเงินหลายฉบับ ซึ่งมีผลบังคับใช้ตั้งแต่รอบระยะเวลาบัญชีที่เริ่มในหรือหลังวันที่ 1 มกราคม 2559 ในเบื้องต้นการปฏิบัติตามมาตรฐานการรายงานทางการเงินที่ออกและปรับปรุงใหม่นั้น ไม่มีผลกระทบอย่างเป็นสาระสำคัญต่องบการเงิน

นอกเหนือจากมาตรฐานการรายงานทางการเงินที่ออกและปรับปรุงใหม่ข้างต้น สภาวิชาชีพบัญชีได้ออกและปรับปรุงมาตรฐานการรายงานทางการเงินฉบับอื่น ๆ ซึ่งมีผลบังคับสำหรับรอบระยะเวลาบัญชีที่เริ่มในหรือหลังวันที่ 1 มกราคม 2560 เป็นต้นไป และไม่ได้มีการนำมาใช้สำหรับการจัดทำงบการเงินนี้ มาตรฐานการรายงานทางการเงินที่ออกและปรับปรุงใหม่ที่เกี่ยวข้องกับการดำเนินงานของกลุ่มบริษัท/บริษัทได้เปิดเผยในหมายเหตุข้อ 38

### (ข) เกณฑ์การวัดมูลค่า

งบการเงินนี้จัดทำขึ้นโดยถือหลักเกณฑ์การบันทึกตามราคาทุนเดิม ยกเว้นรายการดังต่อไปนี้

#### รายการ

หลักทรัพย์เพื่อค่า

ภาระผูกพันผลประโยชน์พนักงาน

การจ่ายโดยใช้หุ้นเป็นเกณฑ์

#### เกณฑ์การวัดมูลค่า

มูลค่ายุติธรรม

มูลค่าปัจจุบันของภาระผูกพันของผลประโยชน์

พนักงาน

มูลค่ายุติธรรมของตราสารทุนที่ออกให้

**(ค) สกูลเงินที่ใช้ในการดำเนินงานและนำเสนองบการเงิน**

งบการเงินนี้จัดทำและแสดงหน่วยเงินตราเป็นเงินบาทซึ่งเป็นสกุลเงินที่ใช้ในการดำเนินงานของบริษัท ข้อมูลทางการเงินทั้งหมดมีการเปิดเผยในหมายเหตุประกอบงบการเงินเพื่อให้แสดงเป็นหลักพันบาท ยกเว้นที่ระบุไว้เป็นอย่างอื่น

**(ง) การใช้วิจารณ์ญาณและการประมาณการ**

ในการจัดทำงบการเงินให้เป็นไปตามมาตรฐานการรายงานทางการเงิน ผู้บริหารต้องใช้วิจารณ์ญาณ การประมาณ และข้อสมมติหลายประการ ซึ่งมีผลกระทบต่อการกำหนดนโยบายการบัญชีและการรายงานจำนวนเงินที่เกี่ยวกับสินทรัพย์ หนี้สิน รายได้ และค่าใช้จ่าย ผลที่เกิดขึ้นจริงอาจแตกต่างจากที่ประมาณไว้

ประมาณการและข้อสมมติที่ใช้ในการจัดทำงบการเงินจะได้รับการทบทวนอย่างต่อเนื่อง การปรับประมาณการทางบัญชีจะบันทึกโดยวิธีเปลี่ยนทันทีเป็นต้นไป

ข้อมูลเกี่ยวกับการใช้วิจารณ์ญาณในการเลือกนโยบายการบัญชีซึ่งมีผลกระทบที่มีนัยสำคัญที่สุดต่อจำนวนเงินที่รับรู้ในงบการเงินซึ่งประกอบด้วยหมายเหตุประกอบงบการเงินต่อไปนี้

หมายเหตุประกอบงบการเงินข้อ 5 (ค), 18	ภาษีเงินได้ของงวดปัจจุบันและภาษีเงินได้รอตัดบัญชี
หมายเหตุประกอบงบการเงินข้อ 9	ค่าเผื่อหนี้สงสัยจะสูญ
หมายเหตุประกอบงบการเงินข้อ 10	ค่าเผื่อสินค้าล้าสมัย
หมายเหตุประกอบงบการเงินข้อ 14	การใช้ประโยชน์ของที่ดิน อาคาร และอุปกรณ์
หมายเหตุประกอบงบการเงินข้อ 15, 16, 17	การใช้ประโยชน์ของสินทรัพย์ไม่มีตัวตน
หมายเหตุประกอบงบการเงินข้อ 21	การวัดมูลค่าของภาระผูกพันผลประโยชน์พนักงาน
หมายเหตุประกอบงบการเงินข้อ 25	การวัดมูลค่าของการจ่ายโดยใช้หุ้นเป็นเกณฑ์



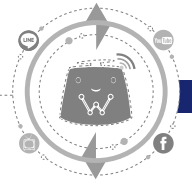

## การวัดมูลค่ายุติธรรม

นโยบายการบัญชีและการเปิดเผยข้อมูลของกลุ่มบริษัท/บริษัทหลายข้อกำหนดให้มีการวัดมูลค่ายุติธรรมทั้งสินทรัพย์และหนี้สินทางการเงินและไม่ใช้ทางการเงิน

กลุ่มบริษัท/บริษัทกำหนดกรอบแนวคิดของการควบคุมเกี่ยวกับการวัดมูลค่ายุติธรรม กรอบแนวคิดนี้รวมถึงกลุ่มผู้ประเมินมูลค่าซึ่งมีความรับผิดชอบโดยรวมต่อการวัดมูลค่ายุติธรรมที่มีนัยสำคัญ รวมถึงการวัดมูลค่ายุติธรรมระดับ 3 และรายงานโดยตรงต่อผู้บริหารสูงสุดทางการเงิน

กลุ่มผู้ประเมินมูลค่ามีการทบทวนข้อมูลที่ไม่สามารถสังเกตได้ และปรับปรุงการวัดมูลค่าที่มีนัยสำคัญอย่างสม่ำเสมอ หากมีการใช้ข้อมูลจากบุคคลที่สามเพื่อวัดมูลค่ายุติธรรม เช่น ราคาจากนายหน้า หรือการตั้งราคา กลุ่มผู้ประเมินได้ประเมินหลักฐานที่ได้มาจากบุคคลที่สามที่สนับสนุนข้อสรุปเกี่ยวกับการวัดมูลค่ารวมถึงการจัดระดับชั้นของมูลค่ายุติธรรมว่าเป็นไปตามที่กำหนดไว้ในมาตรฐานการรายงานทางการเงินอย่างเหมาะสม

ประเด็นปัญหาของการวัดมูลค่าที่มีนัยสำคัญจะถูกรายงานต่อคณะกรรมการตรวจสอบของบริษัท

เมื่อวัดมูลค่ายุติธรรมของสินทรัพย์หรือหนี้สิน กลุ่มบริษัท/บริษัทได้ใช้ข้อมูลที่สามารถสังเกตได้ให้มากที่สุดเท่าที่จะทำได้มูลค่ายุติธรรมเหล่านี้ถูกจัดประเภทในแต่ละลำดับชั้นของมูลค่ายุติธรรมตามข้อมูลที่ใช้ในการประเมินมูลค่าดังนี้

- ☐ ข้อมูลระดับ 1 เป็นราคาเสนอซื้อขาย (ไม่ต้องปรับปรุง) ในตลาดที่มีสภาพคล่องสำหรับสินทรัพย์หรือหนี้สินอย่างเดียวกัน
- ☐ ข้อมูลระดับ 2 เป็นข้อมูลอื่นที่สังเกตได้โดยตรง (เช่น ราคาขาย) หรือโดยอ้อม (เช่น ได้มาจากราคา) สำหรับสินทรัพย์นั้นหรือหนี้สินนั้นนอกเหนือจากราคาเสนอซื้อขายซึ่งรวมอยู่ในข้อมูลระดับ 1
- ☐ ข้อมูลระดับ 3 เป็นข้อมูลสำหรับสินทรัพย์หรือหนี้สินที่ไม่ได้มาจากข้อมูลที่สังเกตได้ (ข้อมูลที่ไม่สามารถสังเกตได้)

หากข้อมูลที่นำมาใช้ในการวัดมูลค่ายุติธรรมของสินทรัพย์หรือหนี้สินถูกจัดประเภทลำดับชั้นของมูลค่ายุติธรรมที่แตกต่างกัน การวัดมูลค่ายุติธรรมโดยรวมจะถูกจัดประเภทในภาพรวมในระดับเดียวกันตามลำดับชั้นของมูลค่ายุติธรรมของข้อมูลที่อยู่ในระดับต่ำสุดที่มีนัยสำคัญสำหรับการวัดมูลค่ายุติธรรมโดยรวม

กลุ่มบริษัท/บริษัทรับรู้การโอนระหว่างลำดับชั้นของมูลค่ายุติธรรม ณ วันสิ้นรอบระยะเวลารายงานที่เกิดการโอนขึ้น

ข้อมูลเพิ่มเติมเกี่ยวกับข้อสมมติที่ใช้ในการวัดมูลค่ายุติธรรม อยู่ในหมายเหตุประกอบงบการเงิน ดังต่อไปนี้

- |  |                            |
|--|----------------------------|
| <input type="checkbox"/> หมายเหตุประกอบงบการเงินข้อ 5 (ณ)        | หลักทรัพย์เพื่อค้า         |
| <input type="checkbox"/> หมายเหตุประกอบงบการเงินข้อ 5 (ณ) และ 25 | การจ่ายโดยใช้หุ้นเป็นเกณฑ์ |
| <input type="checkbox"/> หมายเหตุประกอบงบการเงินข้อ 35           | เครื่องมือทางการเงิน       |

### 3. รายการปรับปรุงปีก่อน

กลุ่มบริษัทได้ปรับปรุงรายการในปีก่อน ซึ่งมีผลกระทบต่องบการเงินของกลุ่มบริษัทอย่างมีสาระสำคัญดังต่อไปนี้

#### (ก) การจ่ายโดยใช้หุ้นเป็นเกณฑ์

การจ่ายโดยใช้หุ้นเป็นเกณฑ์ของบริษัทที่ให้สิทธิเมื่อเดือนกันยายน 2558 นั้นยังไม่ถูกต้องในปีก่อนเนื่องจากเกิดข้อผิดพลาดของข้อมูลที่ใช้ในการคำนวณหามูลค่ายุติธรรมของการจ่ายโดยใช้หุ้นเป็นเกณฑ์ ทำให้บริษัทบันทึกการจ่ายโดยใช้หุ้นเป็นเกณฑ์ในงบการเงินรวมและงบการเงินเฉพาะกิจการ ณ วันที่และสำหรับปีสิ้นสุดวันที่ 31 ธันวาคม 2558 ต่ำไปเป็นจำนวนเงิน 13.28 ล้านบาท บริษัทจึงได้ปรับปรุงงบการเงินย้อนหลัง ณ วันที่และสำหรับปีสิ้นสุดวันที่ 31 ธันวาคม 2558 เพื่อแก้ไขข้อผิดพลาดดังกล่าว

#### (ข) ภาระผูกพันผลประโยชน์พนักงาน

กลุ่มบริษัทและบริษัทได้ปรับสมมติฐานหลักจากการประมาณการตามหลักคณิตศาสตร์ประกันภัยที่ใช้ในการคำนวณภาระผูกพันผลประโยชน์พนักงานสำหรับปี 2558 ใหม่ ทำให้กลุ่มบริษัทและบริษัทบันทึกภาระผูกพันผลประโยชน์พนักงานเพิ่มขึ้นโดยใช้วิธีปรับปรุงงบการเงินย้อนหลังข้อมูลเปรียบเทียบ ณ วันที่ 31 ธันวาคม 2558 ในงบการเงินรวมและงบการเงินเฉพาะกิจการจำนวน 51.11 ล้านบาท และจำนวน 46.39 ล้านบาท ตามลำดับ และ ณ วันที่ 1 มกราคม 2558 ในงบการเงินรวมและงบการเงินเฉพาะกิจการจำนวน 43.31 ล้านบาท และจำนวน 39.76 ล้านบาท ตามลำดับ (สุทธิทางภาษีจำนวน 34.65 ล้านบาท และจำนวน 31.81 ล้านบาท ตามลำดับ) และสำหรับปีสิ้นสุด 31 ธันวาคม 2558 จำนวน 7.81 ล้านบาท และจำนวน 6.62 ล้านบาท ตามลำดับ

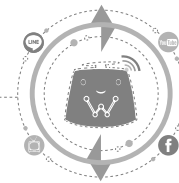

สรุปผลกระทบจากการปรับปรุงรายการเกี่ยวกับการจ่ายโดยใช้หุ้นเป็นเกณฑ์ และภาระผูกพันผลประโยชน์พนักงาน ดังนี้

	ตามที่รายงาน ในปีก่อน	งบการเงินรวม	
		รายการปรับปรุง (พันบาท)	ปรับปรุงใหม่
งบแสดงฐานะการเงินรวม ณ วันที่ 31 ธันวาคม 2558			
สินทรัพย์ภาษีเงินได้รอการตัดบัญชี	115,848	10,223	126,071
ภาระผูกพันผลประโยชน์พนักงาน	48,741	51,113	99,854
องค์ประกอบอื่นของส่วนของผู้ถือหุ้น			
- สำรองสำหรับการจ่ายโดยใช้หุ้นเป็นเกณฑ์	6,655	13,280	19,935
กำไรสะสม	503,977	(53,130)	450,847
ส่วนของส่วนได้เสียที่ไม่มีอำนาจควบคุม	19,159	(1,040)	18,119
งบแสดงฐานะการเงินรวม ณ วันที่ 1 มกราคม 2558			
สินทรัพย์ภาษีเงินได้รอการตัดบัญชี	127,721	8,661	136,382
ภาระผูกพันผลประโยชน์พนักงาน	46,149	43,307	89,456
กำไรสะสม	567,393	(33,739)	533,654
ส่วนของส่วนได้เสียที่ไม่มีอำนาจควบคุม	55,835	(907)	54,928

	งบการเงินเฉพาะกิจการ		
	ตามที่รายงาน ในปีก่อน	รายการปรับปรุง (พันบาท)	ปรับปรุงใหม่
<b>งบแสดงฐานะการเงินเฉพาะกิจการ</b>			
<b>ณ วันที่ 31 ธันวาคม 2558</b>			
สินทรัพย์ถาวรที่ได้รับการตัดบัญชี	19,433	9,278	28,711
ภาระผูกพันผลประโยชน์พนักงาน	47,601	46,389	93,990
องค์ประกอบอื่นของส่วนของผู้ถือหุ้น			
- สำรองสำหรับการจ่ายโดยใช้หุ้นเป็นเกณฑ์	6,655	13,280	19,935
กำไรสะสม	690,031	(50,391)	639,640
<b>งบแสดงฐานะการเงินเฉพาะกิจการ</b>			
<b>ณ วันที่ 1 มกราคม 2558</b>			
สินทรัพย์ถาวรที่ได้รับการตัดบัญชี	19,129	7,953	27,082
ภาระผูกพันผลประโยชน์พนักงาน	45,151	39,763	84,914
กำไรสะสม	741,143	(31,810)	709,333

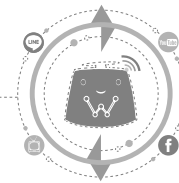

	ตามที่รายงาน ในปีก่อน	งบการเงินรวม	
		รายการปรับปรุง (พันบาท)	ปรับปรุงใหม่
งบกำไรขาดทุนเบ็ดเสร็จรวม			
สำหรับปีสิ้นสุดวันที่ 31 ธันวาคม 2558			
ค่าใช้จ่ายในการบริหาร	563,672	13,329	577,001
ค่าใช้จ่ายภาษีเงินได้	45,392	(10)	45,382
<b>กำไรสำหรับปี</b>	<b>164,432</b>	<b>(13,319)</b>	<b>151,113</b>
กำไรขาดทุนเบ็ดเสร็จอื่น			
ผลขาดทุนจากการประมาณการตาม			
หลักคณิตศาสตร์ประกันภัยสำหรับ			
การระงับผลประโยชน์พนักงาน	11	(7,756)	(7,745)
ภาษีเงินได้เกี่ยวกับองค์ประกอบของ			
กำไรขาดทุนเบ็ดเสร็จอื่น	(2)	1,551	1,549
<b>กำไรขาดทุนเบ็ดเสร็จรวมสำหรับปี</b>	<b>164,441</b>	<b>(19,524)</b>	<b>144,917</b>
กำไรต่อหุ้นขั้นพื้นฐาน (บาท)	0.3943	(0.0321)	0.3622
กำไรต่อหุ้นปรับลด (บาท)	0.3923	(0.0319)	0.3604

	งบการเงินเฉพาะกิจการ		
	ตามที่รายงาน ในปีก่อน	รายการปรับปรุง (พันบาท)	ปรับปรุงใหม่
งบกำไรขาดทุนเบ็ดเสร็จเฉพาะกิจการ สำหรับปีสิ้นสุดวันที่ 31 ธันวาคม 2558 ค่าใช้จ่ายในการบริหาร	360,793	13,280	374,073
กำไรสำหรับปี	175,971	(13,280)	162,691
กำไรขาดทุนเบ็ดเสร็จอื่น			
ผลขาดทุนจากการประมาณการตาม หลักคณิตศาสตร์ประกันภัยสำหรับ ภาระผูกพันผลประโยชน์พนักงาน	-	(6,626)	(6,626)
ภาษีเงินได้เกี่ยวกับองค์ประกอบของ กำไรขาดทุนเบ็ดเสร็จอื่น	-	1,325	1,325
กำไรขาดทุนเบ็ดเสร็จรวมสำหรับปี	175,971	(18,581)	157,390
กำไรต่อหุ้นขั้นพื้นฐาน (บาท)	0.4240	(0.0320)	0.3920
กำไรต่อหุ้นปรับลด (บาท)	0.4218	(0.0318)	0.3900

	งบการเงินรวม		
	ตามที่รายงาน ในปีก่อน	รายการปรับปรุง (พันบาท)	ปรับปรุงใหม่
งบแสดงการเปลี่ยนแปลงส่วนของผู้ถือหุ้นรวม สำหรับปีสิ้นสุดวันที่ 31 ธันวาคม 2558 ยอดคงเหลือ ณ วันที่ 1 มกราคม 2558			
กำไรสะสม	567,393	(33,739)	533,654
ส่วนของส่วนได้เสียที่ไม่มีอำนาจควบคุม	55,835	(907)	54,928



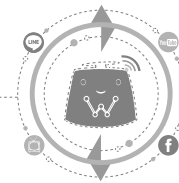

	งบการเงินเฉพาะกิจการ		
	ตามที่รายงาน ในปีก่อน	รายการปรับปรุง (พันบาท)	ปรับปรุงใหม่
งบแสดงการเปลี่ยนแปลงส่วนของผู้ถือหุ้น			
เฉพาะกิจการ			
สำหรับปีสิ้นสุดวันที่ 31 ธันวาคม 2558			
ยอดคงเหลือ ณ วันที่ 1 มกราคม 2558			
กำไรสะสม	741,143	(31,810)	709,333

#### 4. การปรับโครงสร้างธุรกิจ

ในการประชุมคณะกรรมการของบริษัทเมื่อวันที่ 10 สิงหาคม 2559 คณะกรรมการมีมติเห็นสมควรให้มีการปรับปรุงโครงสร้างกิจการของบริษัทในกลุ่มเวิร์คพอยท์ โดยมีวัตถุประสงค์เพื่อเพิ่มความคล่องตัวในการขยายธุรกิจ และการลงทุนของบริษัทโดยการโอนกิจการบางส่วนของบริษัทที่เกี่ยวข้องกับการผลิตรายการโทรทัศน์ ให้แก่บริษัท ไทย บรอดคาสต์ติ้ง จำกัด (“THB”) และที่เกี่ยวข้องกับการรับจ้างจัดงาน ให้แก่บริษัท กรุงเทพ เอ็กซิซิชั่น จำกัด (“BEX”) โดยบริษัทยังคงประกอบธุรกิจ ให้บริการพื้นที่สตูดิโอ พื้นที่สำนักงาน แก่บริษัทในเครือ และบุคคลภายนอก ตลอดจนการให้บริการงานสำนักงาน อาทิ ด้านการบริหารทรัพยากรบุคคล จัดซื้อ กฎหมาย และบัญชีการเงิน ของกลุ่มบริษัท และการลงทุนในการถือหุ้นในบริษัทย่อยโดยได้รับผลตอบแทนในรูปแบบเงินปันผล

เมื่อวันที่ 1 กันยายน 2559 บริษัทไอทรีพีเอส สิทธิและหนี้สินที่คัดเลือกแล้วที่เกี่ยวข้องและที่ใช้ในการประกอบธุรกิจ รวมถึงบุคลากรที่เกี่ยวข้องกับธุรกิจดังกล่าว โดยมูลค่าของสินทรัพย์และหนี้สินสุทธิที่โอนมีรายละเอียด ดังนี้

	THB	BEX (พันบาท)	รวม
สินค้าคงเหลือ	7,457	-	7,457
ที่ดิน อาคารและอุปกรณ์	142,055	784	142,839
สินทรัพย์ไม่มีตัวตน	1,895	-	1,895
ภาระผูกพันผลประโยชน์พนักงาน	(30,652)	(1,076)	(31,728)
สินทรัพย์ (หนี้สิน) สุทธิ	120,755	(292)	120,463
สิ่งตอบแทนจากการโอนธุรกิจ	124,540	(272)	124,268
ส่วนเกินจากการปรับโครงสร้างธุรกิจ	3,785	20	3,805

### ส่วนเกินจากการปรับโครงสร้างธุรกิจ

บริษัทมีกำไรจากการปรับโครงสร้างธุรกิจเป็นจำนวน 3.8 ล้านบาท บริษัทบันทึกกำไรดังกล่าวเป็น “ส่วนเกินจากการรวมธุรกิจภายใต้การควบคุมเดียวกัน” ซึ่งแสดงอยู่ในส่วนของผู้ถือหุ้น ณ วันที่ 31 ธันวาคม 2559

## 5. นโยบายการบัญชีที่สำคัญ

นโยบายการบัญชีที่นำเสนอต่อไปนี้ได้ถือปฏิบัติโดยสม่ำเสมอสำหรับงบการเงินทุกกรอบระยะเวลาที่รายงาน

### (ก) *เกณฑ์ในการทำงานงบการเงินรวม*

งบการเงินรวมประกอบด้วยงบการเงินของบริษัท และบริษัทย่อย (รวมกันเรียกว่า “กลุ่มบริษัท”) และส่วนได้เสียของกลุ่มบริษัทในการร่วมค้า

#### *การรวมธุรกิจ*

กลุ่มบริษัท/บริษัท บันทึกบัญชีสำหรับการรวมธุรกิจตามวิธีซื้อ เมื่อการควบคุมถูกโอนไปยังกลุ่มบริษัท ยกเว้นในกรณีที่เป็นการรวมธุรกิจภายใต้การควบคุมเดียวกัน

การควบคุมเกิดขึ้นเมื่อกลุ่มบริษัทเปิดรับหรือมีสิทธิในผลตอบแทนผันแปรจากการเกี่ยวข้องกับกิจการนั้นและมีความสามารถในการใช้อำนาจเหนือกิจการนั้นทำให้เกิดผลกระทบต่อจำนวนเงินผลตอบแทนของกลุ่มบริษัท วันที่ซื้อกิจการคือวันที่อำนาจในการควบคุมนั้นได้ถูกโอนไปยังผู้ซื้อ การกำหนดวันที่ซื้อกิจการและการระบุเกี่ยวกับการโอนอำนาจควบคุมจากฝ่ายหนึ่งไปยังอีกฝ่ายหนึ่งต้องใช้ดุลยพินิจเข้ามาเกี่ยวข้อง

ค่าความนิยมถูกวัดมูลค่า ณ วันที่ซื้อ โดยวัดจากมูลค่ายุติธรรมของสิ่งตอบแทนที่โอนให้ซึ่งรวมถึงการรับรู้จำนวนส่วนได้เสียที่ไม่มีอำนาจควบคุมในผู้ถูกซื้อ หักด้วยมูลค่าสุทธิ (มูลค่ายุติธรรม) ของสินทรัพย์ที่ระบุได้ที่ได้มาและหนี้สินที่รับมาซึ่งวัดมูลค่า ณ วันที่ซื้อ

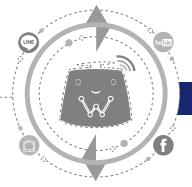

สิ่งตอบแทนที่โอนให้ต้องวัดด้วยมูลค่ายุติธรรมของสินทรัพย์ที่โอนไป หนี้สินที่กลุ่มบริษัท/บริษัทก่อขึ้นเพื่อจ่ายชำระให้แก่เจ้าของเดิม และส่วนได้เสียในส่วนของเจ้าของที่ออกโดยกลุ่มบริษัท/บริษัท ทั้งนี้สิ่งตอบแทนที่โอนให้ยังรวมถึงมูลค่ายุติธรรมของหนี้สินที่อาจเกิดขึ้นและมูลค่าของโครงการจ่ายโดยใช้หุ้นเป็นเกณฑ์ที่ออกแทนโครงการของผู้ถูกซื้อเมื่อรวมธุรกิจ หากการรวมธุรกิจมีผลให้สิ้นสุดความสัมพันธ์ของโครงการเดิมระหว่างกลุ่มบริษัท/บริษัทและผู้ถูกซื้อ ให้ใช้ราคาที่ต่ำกว่าระหว่าง มูลค่าจากการยกเลิกสัญญาตามที่ระบุในสัญญา และมูลค่าองค์ประกอบนอกตลาด ไปหักจากสิ่งตอบแทนที่โอนให้และรับรู้เป็นค่าใช้จ่ายอื่น

หากมีการออกโครงการจ่ายโดยใช้หุ้นเป็นเกณฑ์ (โครงการทดแทน) เพื่อแลกเปลี่ยนกับโครงการที่พนักงานของผู้ถูกซื้อถืออยู่ (โครงการผู้ถูกซื้อ) ขึ้นอยู่กับต้นทุนบริการในอดีต ผู้ซื้อต้องวัดส่วนของโครงการทดแทนด้วยมูลค่าตามราคาตลาดซึ่งเป็นส่วนหนึ่งของสิ่งตอบแทนที่โอน หากมีข้อกำหนดเกี่ยวกับการทำงานในอนาคต ผลต่างระหว่างมูลค่าซึ่งรวมอยู่ในสิ่งตอบแทนที่โอนไป และ ราคาตลาดของโครงการทดแทน รับรู้เป็นผลตอบแทนพนักงานภายหลังการรวมธุรกิจ

หนี้สินที่อาจเกิดขึ้นของบริษัทที่ถูกซื้อที่รับมาจากการรวมธุรกิจ รับรู้เป็นหนี้สินหากมีภาระผูกพันในปัจจุบันซึ่งเกิดขึ้นจากเหตุการณ์ในอดีต และสามารถวัดมูลค่ายุติธรรมได้อย่างน่าเชื่อถือ

ต้นทุนที่เกี่ยวข้องกับการซื้อของกลุ่มบริษัท/บริษัทที่เกิดขึ้นซึ่งเป็นผลมาจากการรวมธุรกิจ เช่น ค่าที่ปรึกษากฎหมาย ค่าธรรมเนียมวิชาชีพและค่าที่ปรึกษาอื่นๆ ถือเป็นค่าใช้จ่ายเมื่อเกิดขึ้น

การรวมธุรกิจของกิจการหรือการรวมธุรกิจภายใต้การควบคุมเดียวกันบันทึกบัญชีโดยใช้วิธีเสมือนว่าเป็นวิธีการรวมส่วนได้เสีย และตามแนวปฏิบัติที่ออกโดยสภาวิชาชีพบัญชีในระหว่างปี 2552

#### **บริษัทย่อย**

บริษัทย่อยเป็นกิจการที่อยู่ภายใต้การควบคุมของกลุ่มบริษัท การควบคุมเกิดขึ้นเมื่อกลุ่มบริษัทเปิดรับหรือมีสิทธิในผลตอบแทนผันแปรจากการเกี่ยวข้องกับกิจการนั้นและมีความสามารถในการใช้อำนาจเหนือกิจการนั้นทำให้เกิดผลกระทบต่อจำนวนเงินผลตอบแทนของกลุ่มบริษัท งบการเงินของบริษัทย่อยได้รวมอยู่ในงบการเงินรวม นับแต่วันที่มีการควบคุมจนถึงวันที่การควบคุมสิ้นสุดลง

### ส่วนได้เสียที่ไม่มีอำนาจควบคุม

ณ วันที่ซื้อธุรกิจ กลุ่มบริษัทวัดมูลค่าส่วนได้เสียที่ไม่มีอำนาจควบคุมตามอัตราส่วนได้เสียในสินทรัพย์สุทธิที่ได้มาจากผู้ถูกซื้อ

การเปลี่ยนแปลงส่วนได้เสียในบริษัทย่อยของกลุ่มบริษัทที่ไม่ทำให้กลุ่มบริษัทสูญเสียอำนาจการควบคุมจะบันทึกบัญชีโดยถือเป็นรายการในส่วนของผู้ถือหุ้น

### การสูญเสียการควบคุม

เมื่อกลุ่มบริษัทสูญเสียการควบคุมในบริษัทย่อย กลุ่มบริษัทตัดรายการสินทรัพย์และหนี้สินของบริษัทย่อยนั้นออก รวมถึงส่วนได้เสียที่ไม่มีอำนาจควบคุมและส่วนประกอบอื่นในส่วนของผู้ถือหุ้นที่เกี่ยวข้องกับบริษัทย่อยนั้น กำไรหรือขาดทุนที่เกิดขึ้นจากการสูญเสียการควบคุมในบริษัทย่อยรับรู้ในกำไรหรือขาดทุน ส่วนได้เสียในบริษัทย่อยเดิมที่ยังคงเหลืออยู่ให้วัดมูลค่าด้วยมูลค่ายุติธรรม ณ วันที่สูญเสียการควบคุม

### ส่วนได้เสียในเงินลงทุนที่บันทึกตามวิธีส่วนได้เสีย

ส่วนได้เสียของกลุ่มบริษัทในเงินลงทุนที่บันทึกตามวิธีส่วนได้เสีย ประกอบด้วยส่วนได้เสียในการร่วมค้า

ส่วนได้เสียในการร่วมค้าบันทึกบัญชีตามวิธีส่วนได้เสีย โดยรับรู้รายการเมื่อเริ่มแรกด้วยราคาทุนซึ่งรวมถึงต้นทุนการทำรายการ ภายหลังการรับรู้รายการเริ่มแรก ส่วนแบ่งกำไรหรือขาดทุนและกำไรขาดทุนเบ็ดเสร็จอื่นของเงินลงทุนที่บันทึกตามวิธีส่วนได้เสียของกลุ่มบริษัท จะถูกบันทึกในงบการเงินรวมจนถึงวันที่กลุ่มบริษัทสูญเสียการควบคุมร่วม

### การตัดรายการในงบการเงินรวม

ขอดคงเหลือและรายการบัญชีระหว่างกิจการในกลุ่ม รวมถึงรายได้ หรือค่าใช้จ่ายที่ยังไม่เกิดขึ้นจริงซึ่งเป็นผลมาจากรายการระหว่างกิจการในกลุ่ม ถูกตัดรายการในการจัดทำงบการเงินรวม กำไรที่ยังไม่เกิดขึ้นจริงซึ่งเป็นผลมาจากรายการกับกิจการที่ควบคุมร่วมกันถูกตัดรายการกับเงินลงทุนเท่าที่กลุ่มบริษัทมีส่วนได้เสียในกิจการที่ถูกลงทุนนั้น ขาดทุนที่ยังไม่เกิดขึ้นจริงถูกตัดรายการในลักษณะเดียวกับกำไรที่ยังไม่เกิดขึ้นจริง แต่เท่าที่เมื่อไม่มีหลักฐานการค่อยๆเกิดขึ้น

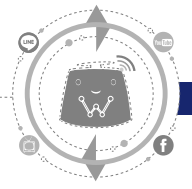

## (ข) เงินตราต่างประเทศ

### รายการบัญชีที่เป็นเงินตราต่างประเทศ

รายการบัญชีที่เป็นเงินตราต่างประเทศแปลงค่าเป็นสกุลเงินที่ใช้ในการดำเนินงาน โดยใช้อัตราแลกเปลี่ยน ณ วันที่เกิดรายการ

สินทรัพย์และหนี้สินที่เป็นตัวเงินและเป็นเงินตราต่างประเทศ ณ วันที่รายงาน แปลงค่าเป็นสกุลเงินที่ใช้ในการดำเนินงานโดยใช้อัตราแลกเปลี่ยน ณ วันนั้น

สินทรัพย์และหนี้สินที่ไม่เป็นตัวเงินซึ่งเกิดจากรายการบัญชีที่เป็นเงินตราต่างประเทศซึ่งบันทึกตามเกณฑ์ราคาทุนเดิม แปลงค่าเป็นสกุลเงินที่ใช้ในการดำเนินงานโดยใช้อัตราแลกเปลี่ยน ณ วันที่เกิดรายการ

ผลต่างของอัตราแลกเปลี่ยนที่เกิดขึ้นจากการแปลงค่า ให้รับรู้เป็นกำไรหรือขาดทุนในงวดบัญชีนั้น

### เครื่องมือทางการเงินที่เป็นตราสารอนุพันธ์

กลุ่มบริษัทมีการทำสัญญาแลกเปลี่ยนเงินตราต่างประเทศล่วงหน้าเพื่อช่วยป้องกันบริษัทจากความเคลื่อนไหวของอัตราแลกเปลี่ยนด้วยการกำหนดอัตราที่จะใช้ในการจ่ายหนี้สินที่เป็นสกุลเงินต่างประเทศ บริษัทไม่รับรู้สัญญาแลกเปลี่ยนเงินตราต่างประเทศล่วงหน้าในงบการเงินในวันเริ่มแรกและจะรับรู้เมื่อครบกำหนดตามสัญญา

## (ค) เงินสดและรายการเทียบเท่าเงินสด

เงินสดและรายการเทียบเท่าเงินสดในงบกระแสเงินสดประกอบด้วย ยอดเงินสด ยอดเงินฝากธนาคารประเภทเพื่อเรียก และเงินลงทุนระยะสั้นที่มีสภาพคล่องสูง

## (ง) ลูกหนี้การค้าและลูกหนี้อื่น

ลูกหนี้การค้าและลูกหนี้อื่นแสดงในราคาตามใบแจ้งหนี้หักค่าเผื่อหนี้สงสัยจะสูญ

ค่าเผื่อหนี้สงสัยจะสูญประเมินโดยการวิเคราะห์ประวัติการชำระหนี้ และการคาดการณ์เกี่ยวกับการชำระหนี้ในอนาคตของลูกค้า ลูกหนี้จะถูกตัดจำหน่ายจากบัญชีเมื่อทราบว่าเป็นหนี้สูญ

**(จ) สินค้าคงเหลือ**

สินค้าคงเหลือแสดงในราคาทุนหรือมูลค่าสุทธิที่จะได้รับแล้วแต่ราคาใดจะต่ำกว่า

ต้นทุนของสินค้าคำนวณโดยใช้วิธีเข้าก่อนออกก่อน ต้นทุนสินค้าประกอบด้วยราคาทุนที่ซื้อ ต้นทุนแปลงสภาพ หรือต้นทุนอื่นเพื่อให้สินค้าอยู่ในสถานที่และสภาพปัจจุบัน

ต้นทุนของรายการโทรทัศน์และรายการโทรทัศน์ระหว่างผลิตประกอบด้วย ต้นทุนการผลิตทางตรง การถ่ายทำ และค่าใช้จ่ายในการผลิตอื่น

มูลค่าสุทธิที่จะได้รับเป็นการประมาณราคาที่จะขายได้จากการดำเนินธุรกิจปกติหักด้วยค่าใช้จ่ายที่จำเป็นโดยประมาณในการขาย

ค่าเพื่อมูลค่าสินค้าคงเหลือลดลงจะถูกบันทึกขึ้นสำหรับสินค้าเสื่อมคุณภาพ เสียหาย ล้าสมัยและค้างนาน

**(ฉ) เงินลงทุน**

เงินลงทุนในบริษัทย่อยและการร่วมค้า

เงินลงทุนในบริษัทย่อยและการร่วมค้าในงบการเงินเฉพาะกิจการของบริษัท บันทึกบัญชีโดยใช้วิธีราคาทุนหักขาดทุนจากการด้อยค่า ส่วนการบันทึกบัญชีเงินลงทุนในบริษัทย่อยและการร่วมค้าในงบการเงินรวมใช้วิธีส่วนได้เสีย

เงินลงทุนในตราสารทุน

เงินฝากธนาคารประเภทประจำที่แสดงเป็นส่วนหนึ่งในเงินลงทุนระยะสั้น มีอายุครบกำหนดมากกว่าสามเดือนแต่ไม่เกินหนึ่งปี

ตราสารทุนซึ่งเป็นหลักทรัพย์ในความต้องการของตลาดซึ่งถือไว้เพื่อค้า จัดประเภทเป็นสินทรัพย์หมุนเวียนและแสดงในมูลค่ายุติธรรม กำไรหรือขาดทุนจากการตีราคาหลักทรัพย์บันทึกในกำไรหรือขาดทุน

เงินลงทุนในตราสารทุนซึ่งไม่ใช่หลักทรัพย์ในความต้องการของตลาดแสดงในราคาทุนหักขาดทุนจากการด้อยค่า

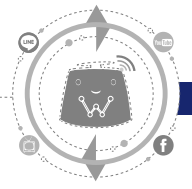

มูลค่ายุติธรรมของเครื่องมือทางการเงินสำหรับหลักทรัพย์เพื่อค่าจะใช้ราคาเสนอซื้อ ณ วันที่รายงาน

#### การจำหน่ายเงินลงทุน

เมื่อมีการจำหน่ายเงินลงทุน ผลต่างระหว่างจำนวนเงินสุทธิที่ได้รับและมูลค่าตามบัญชี จะถูกบันทึกในกำไรหรือขาดทุน

ในกรณีที่กลุ่มบริษัท/บริษัทจำหน่ายบางส่วนของเงินลงทุนที่ถืออยู่ การคำนวณต้นทุนสำหรับเงินลงทุนที่จำหน่ายไปและเงินลงทุนที่ยังถืออยู่ใช้วิธีเข้าก่อนออกก่อนปรับใช้กับมูลค่าตามบัญชีของเงินลงทุนที่เหลืออยู่ทั้งหมด

#### (ข) ที่ดิน อาคารและอุปกรณ์

##### การรับรู้และการวัดมูลค่า

สินทรัพย์ที่เป็นกรรมสิทธิ์ของกิจการ

ที่ดิน อาคารและอุปกรณ์แสดงด้วยราคาทุนหักค่าเสื่อมราคาสะสมและขาดทุนจากการด้อยค่า

ราคาทุนรวมถึงต้นทุนทางตรงที่เกี่ยวข้องกับการได้มาของสินทรัพย์ ต้นทุนของการก่อสร้างสินทรัพย์ที่กิจการก่อสร้างเอง รวมถึงต้นทุนของวัสดุ แรงงานทางตรง และต้นทุนทางตรงอื่น ๆ ที่เกี่ยวข้องกับการจัดหาสินทรัพย์ เพื่อให้สินทรัพย์นั้นอยู่ในสภาพที่พร้อมจะใช้งานได้ตามความประสงค์ ต้นทุนในการรื้อถอน การขนย้าย การบูรณะสถานที่ตั้งของสินทรัพย์และต้นทุนการกู้ยืม สำหรับเครื่องมือที่ควบคุมโดยลิขสิทธิ์ซอฟต์แวร์ซึ่งไม่สามารถทำงานได้โดยปราศจากลิขสิทธิ์ซอฟต์แวร์นั้นให้ถือว่า ลิขสิทธิ์ซอฟต์แวร์ดังกล่าวเป็นส่วนหนึ่งของอุปกรณ์

ส่วนประกอบของรายการอาคารและอุปกรณ์แต่ละรายการที่มีอายุการให้ประโยชน์ไม่เท่ากันต้องบันทึกแต่ละส่วนประกอบที่มีนัยสำคัญแยกต่างหากจากกัน

กำไรหรือขาดทุนจากการจำหน่ายที่ดิน อาคารและอุปกรณ์ คือผลต่างระหว่างสิ่งตอบแทนสุทธิที่ได้รับจากการจำหน่ายกับมูลค่าตามบัญชีของที่ดิน อาคารและอุปกรณ์ โดยรับรู้สุทธิในกำไรหรือขาดทุน



### สินทรัพย์ที่เช่า

การเช่าซึ่งกลุ่มบริษัท/บริษัทได้รับส่วนใหญ่ของความเสี่ยงและผลตอบแทนจากการครอบครองทรัพย์สินที่เช่านั้นๆ ให้จัดประเภทเป็นสัญญาเช่าการเงิน ส่วนอาคารและอุปกรณ์ที่ได้มาโดยทำสัญญาเช่าการเงินบันทึกเป็นสินทรัพย์ ด้วยมูลค่ายุติธรรมหรือมูลค่าปัจจุบันของจำนวนเงินขั้นต่ำที่ต้องจ่ายตามสัญญาเช่าแล้วแต่จำนวนใดจะต่ำกว่าหัก ด้วยค่าเสื่อมราคาสะสมและขาดทุนจากการด้อยค่า ค่าเช่าที่ชำระจะแยกเป็นส่วนที่เป็นค่าใช้จ่ายทางการเงิน และ ส่วนที่จะหักจากหนี้ตามสัญญา เพื่อให้ให้อัตราคอเบิ้ลแต่ละงวดเป็นอัตราคงที่สำหรับยอดคงเหลือของหนี้สิน ค่าใช้จ่ายทางการเงินจะบันทึกโดยตรงในกำไรหรือขาดทุน

### ต้นทุนที่เกิดขึ้นในภายหลัง

ต้นทุนในการเปลี่ยนแปลงส่วนประกอบจะรับรู้เป็นส่วนหนึ่งของมูลค่าตามบัญชีของรายการที่ดิน อาคารและ อุปกรณ์ ถ้ามีความเป็นไปได้ค่อนข้างแน่ที่กลุ่มบริษัท/บริษัทจะได้รับประโยชน์เชิงเศรษฐกิจในอนาคตจากรายการ นั้น และสามารถวัดมูลค่าต้นทุนของรายการนั้นได้อย่างน่าเชื่อถือ ชื่นส่วนที่ถูกเปลี่ยนแปลงจะถูกตัดจำหน่ายตาม มูลค่าตามบัญชี ต้นทุนที่เกิดขึ้นในการซ่อมบำรุงที่ดิน อาคารและอุปกรณ์ที่เกิดขึ้นเป็นประจำจะรับรู้ในกำไรหรือ ขาดทุนเมื่อเกิดขึ้น

### ค่าเสื่อมราคา

ค่าเสื่อมราคาคำนวณจากมูลค่าเสื่อมสภาพของรายการอาคารและอุปกรณ์ ซึ่งประกอบด้วยราคาทุนของสินทรัพย์ หรือต้นทุนในการเปลี่ยนแปลงอื่น หักด้วยมูลค่าคงเหลือของสินทรัพย์

ค่าเสื่อมราคาบันทึกเป็นค่าใช้จ่ายในกำไรหรือขาดทุน คำนวณโดยวิธีเส้นตรงตามเกณฑ์อายุการให้ประโยชน์ โดยประมาณของส่วนประกอบของสินทรัพย์แต่ละรายการ ประมาณการอายุการให้ประโยชน์ของสินทรัพย์แสดง ได้ดังนี้

ส่วนปรับปรุงที่ดิน	5 ปี
อาคาร ส่วนปรับปรุงอาคารและงานระบบ	10 – 45 ปี
เครื่องตกแต่งและติดตั้ง	5 ปี
เครื่องมือและอุปกรณ์	5 – 10 ปี
อุปกรณ์และเครื่องใช้สำนักงาน	5 ปี
ยานพาหนะ	5 ปี

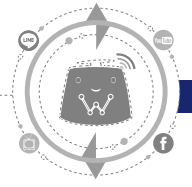

กลุ่มบริษัท/บริษัท ไม่คิดค่าเสื่อมราคาสำหรับที่ดินและสินทรัพย์ที่อยู่ระหว่างการก่อสร้างและติดตั้ง

วิธีการคิดค่าเสื่อมราคา อายุการให้ประโยชน์ของสินทรัพย์ และมูลค่าคงเหลือ ถูกทบทวนอย่างน้อยที่สุดทุกสิ้นรอบปีบัญชี และปรับปรุงตามความเหมาะสม

#### (ข) **สินทรัพย์ไม่มีตัวตน**

ใบอนุญาตให้ใช้คลื่นความถี่และประกอบกิจการ โทรทัศน์

ใบอนุญาตให้ใช้คลื่นความถี่และประกอบกิจการ โทรทัศน์แสดงถึงมูลค่าเทียบเท่าเงินสดตามมูลค่าปัจจุบันของจำนวนเงินที่จะจ่ายชำระ ผลต่างระหว่างจำนวนเงินที่ต้องจ่ายชำระกับมูลค่าเทียบเท่าเงินสดบันทึกเป็นต้นทุนทางการเงินตามระยะเวลาการชำระค่าธรรมเนียมการได้รับใบอนุญาตให้ใช้คลื่นความถี่และประกอบกิจการ โทรทัศน์ ซึ่งจะเริ่มตัดจำหน่ายเมื่อวันที่ใบอนุญาตมีผลบังคับใช้

สินทรัพย์ไม่มีตัวตนอื่น

สินทรัพย์ไม่มีตัวตนอื่นๆ ที่กลุ่มบริษัท/บริษัทซื้อและมียาอายุการใช้งานจำกัด แสดงในราคาทุนหักค่าตัดจำหน่ายสะสมและผลขาดทุนจากการด้อยค่าสะสม

รายการภายหลังการรับรู้รายการ

รายการภายหลังการรับรู้รายการจะรับรู้เป็นสินทรัพย์เมื่อก่อให้เกิดประโยชน์เชิงเศรษฐกิจในอนาคต โดยรวมเป็นสินทรัพย์ที่สามารถระบุได้ที่เกี่ยวข้องนั้น ค่าใช้จ่ายอื่นรับรู้ในกำไรหรือขาดทุนเมื่อเกิดขึ้น

ค่าตัดจำหน่าย

ค่าตัดจำหน่ายคำนวณจากราคาทุนของสินทรัพย์หรือจำนวนอื่นที่ใช้แทนราคาทุนหักด้วยมูลค่าคงเหลือ

ค่าตัดจำหน่ายรับรู้ในกำไรหรือขาดทุน โดยวิธีเส้นตรงซึ่งโดยส่วนใหญ่จะสะท้อนรูปแบบที่คาดว่าจะได้รับประโยชน์ในอนาคตจากสินทรัพย์นั้นตามระยะเวลาที่คาดว่าจะได้รับประโยชน์จากสินทรัพย์ไม่มีตัวตน โดยเริ่มตัดจำหน่ายสินทรัพย์ไม่มีตัวตนเมื่อสินทรัพย์นั้นพร้อมที่จะให้ประโยชน์

ระยะเวลาที่คาดว่าจะได้รับประโยชน์สำหรับปีปัจจุบันและปีเปรียบเทียบแสดงได้ดังนี้

ลิขสิทธิ์รายการโทรทัศน์	อายุตามสัญญา
ลิขสิทธิ์หนังสือ	อายุตามสัญญา
ลิขสิทธิ์เพลง	อายุตามสัญญา
โปรแกรมคอมพิวเตอร์	5 ปี
ใบอนุญาตให้ใช้คลื่นความถี่และประกอบกิจการโทรทัศน์	อายุตามใบอนุญาต
สิทธิในการใช้สินทรัพย์	อายุตามสัญญา

วิธีการตัดจำหน่าย ระยะเวลาที่คาดว่าจะได้รับผลประโยชน์ และมูลค่าคงเหลือ จะได้รับการทบทวนทุกสิ้นรอบปีบัญชี และปรับปรุงตามความเหมาะสม

#### (ณ) การด้อยค่า

ยอดสินทรัพย์ตามบัญชีของกลุ่มบริษัท/บริษัทได้รับการทบทวน ณ ทุกวันที่รายงานว่ามีข้อบ่งชี้เรื่องการด้อยค่าหรือไม่ ในกรณีที่ข้อบ่งชี้จะทำการประมาณมูลค่าสินทรัพย์ที่คาดว่าจะได้รับคืน สำหรับสินทรัพย์ไม่มีตัวตนที่มีอายุการให้ประโยชน์ไม่ทราบแน่นอน หรือ ยังไม่พร้อมใช้งาน จะประมาณมูลค่าที่คาดว่าจะได้รับคืนทุกปี ในช่วงเวลาเดียวกัน

ขาดทุนจากการด้อยค่ารับรู้เมื่อมูลค่าตามบัญชีของสินทรัพย์ หรือมูลค่าตามบัญชีของหน่วยสินทรัพย์ที่ก่อให้เกิดเงินสดสูงกว่ามูลค่าที่จะได้รับคืน ขาดทุนจากการด้อยค่าบันทึกในกำไรหรือขาดทุน

#### การคำนวณมูลค่าที่คาดว่าจะได้รับคืน

มูลค่าที่คาดว่าจะได้รับคืนของสินทรัพย์ที่ไม่ใช่สินทรัพย์ทางการเงิน หมายถึง มูลค่าจากการใช้ของสินทรัพย์หรือมูลค่ายุติธรรมของสินทรัพย์หักต้นทุนในการขายแล้วแต่มูลค่าใดจะสูงกว่า ในการประเมินมูลค่าจากการใช้ของสินทรัพย์ ประมาณการกระแสเงินสดที่จะได้รับในอนาคตจะคิดลดเป็นมูลค่าปัจจุบัน โดยใช้อัตราคิดลดก่อนคำนึงภาษีเงินได้เพื่อให้สะท้อนมูลค่าที่อาจประเมินได้ในตลาดปัจจุบัน ซึ่งแปรไปตามเวลาและความเสี่ยงที่มีต่อสินทรัพย์ สำหรับสินทรัพย์ที่ไม่ก่อให้เกิดกระแสเงินสดรับโดยอิสระจากสินทรัพย์อื่น จะพิจารณามูลค่าที่คาดว่าจะได้รับคืนรวมกับหน่วยสินทรัพย์ที่ก่อให้เกิดเงินสดที่สินทรัพย์นั้นเกี่ยวข้องด้วย

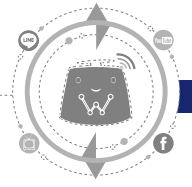

### การปรับลดการด้อยค่า

ขาดทุนจากการด้อยค่าของสินทรัพย์ทางการเงินจะถูกปรับลด เมื่อมูลค่าที่คาดว่าจะได้รับคืนเพิ่มขึ้นในภายหลัง และการเพิ่มขึ้นนั้นสัมพันธ์โดยตรงกับขาดทุนจากการด้อยค่าที่เคยรับรู้ในกำไรหรือขาดทุน สำหรับสินทรัพย์ทางการเงินที่บันทึกโดยวิธีราคาทุนตัดจำหน่ายและตราสารหนี้ที่จัดประเภทเป็นหลักทรัพย์เพื่อขาย การปรับลดการด้อยค่าจะถูกบันทึกในกำไรหรือขาดทุน ส่วนสินทรัพย์ทางการเงินที่เป็นตราสารทุนที่จัดประเภทเป็นหลักทรัพย์เพื่อขาย การปรับลดจะถูกรับรู้โดยตรงในกำไรขาดทุนเบ็ดเสร็จอื่น

ขาดทุนจากการด้อยค่าของสินทรัพย์ที่ไม่ใช่สินทรัพย์ทางการเงินอื่นๆ ที่เคยรับรู้ในงวดก่อนจะถูกประเมิน ณ ทุกวันที่ออกรายงานว่ามีข้อบ่งชี้เรื่องการด้อยค่าหรือไม่ ขาดทุนจากการด้อยค่าจะถูกปรับลด หากมีการเปลี่ยนแปลงประมาณการที่ใช้ในการคำนวณมูลค่าที่คาดว่าจะได้รับคืน ขาดทุนจากการด้อยค่าจะถูกปรับลดเพียงเท่าที่มูลค่าตามบัญชีของสินทรัพย์ไม่เกินกว่ามูลค่าตามบัญชีภายหลังหักค่าเสื่อมราคาหรือค่าตัดจำหน่าย เสมือนหนึ่งไม่เคยมีการบันทึกขาดทุนจากการด้อยค่ามาก่อน

### (ญ) หนี้สินที่มีภาระดอกเบี้ย

หนี้สินที่มีภาระดอกเบี้ยบันทึกเริ่มแรกในมูลค่ายุติธรรมหักค่าใช้จ่ายที่เกี่ยวข้องกับการเกิดหนี้สิน ภายหลังจากการบันทึกหนี้สินที่มีภาระดอกเบี้ยจะบันทึกต่อมาโดยวิธีราคาทุนตัดจำหน่าย ผลต่างระหว่างยอดหนี้เริ่มแรกและยอดหนี้เมื่อครบกำหนดไถ่ถอนจะบันทึกในกำไรหรือขาดทุนตลอดอายุการกู้ยืม โดยใช้วิธีอัตราดอกเบี้ยที่แท้จริง

### (ฉ) เจ้าหนี้การค้าและเจ้าหนี้อื่น

เจ้าหนี้การค้าและเจ้าหนี้อื่นแสดงในราคาทุน

## (ญ) ผลประโยชน์ของพนักงาน

### กองทุนสำรองเลี้ยงชีพ

กลุ่มบริษัท/บริษัทจัดให้มีกองทุนสำรองเลี้ยงชีพซึ่งเป็นลักษณะของแผนการจ่ายสมทบตามที่ได้กำหนดการจ่ายสมทบไว้แล้ว สิทธิประโยชน์ของกองทุนสำรองเลี้ยงชีพได้แยกออกไปจากสินทรัพย์ของกลุ่มบริษัท/บริษัทและได้รับการบริหารโดยผู้จัดการกองทุนภายนอก กองทุนสำรองเลี้ยงชีพดังกล่าวได้รับเงินสะสมเข้ากองทุนจากพนักงานและเงินสมทบจากกลุ่มบริษัท/บริษัท เงินจ่ายสมทบกองทุนสำรองเลี้ยงชีพบันทึกเป็นค่าใช้จ่ายในกำไรหรือขาดทุนสำหรับรอบระยะเวลาบัญชีที่เกิดรายการนั้น

### ผลประโยชน์พนักงานหลังออกจากงาน

ภาระผูกพันเกี่ยวกับผลประโยชน์หลังออกจากงานที่ต้องชดเชยตามกฎหมายแรงงานและผลประโยชน์จากการให้บริการระยะยาว กลุ่มบริษัท/บริษัทรับรู้ในงบการเงินด้วยวิธีคิดลดแต่ละหน่วยที่ประมาณการไว้ซึ่งคำนวณโดยใช้หลักคณิตศาสตร์ประกันภัย

กลุ่มบริษัท/บริษัทรับรู้กำไรขาดทุนจากการประมาณการตามหลักคณิตศาสตร์ประกันภัยทั้งหมดที่เกิดขึ้นในกำไรขาดทุนเบ็ดเสร็จอื่น และรับรู้ค่าใช้จ่ายของผลประโยชน์พนักงานที่กำหนดไว้ในกำไรหรือขาดทุน

### ผลประโยชน์เมื่อเลิกจ้าง

ผลประโยชน์เมื่อเลิกจ้างรับรู้เป็นค่าใช้จ่ายเมื่อกลุ่มบริษัท/บริษัทแสดงเจตนาผูกพันอย่างชัดเจนเกี่ยวกับการเลิกจ้าง และไม่มีความเป็นไปได้ที่จะยกเลิก มีรายละเอียดอย่างเป็นทางการทั้งการเลิกจ้างก่อนวันเกษียณตามปกติ หรือการสนับสนุนการออกจากงานโดยสมัครใจ ผลประโยชน์เมื่อเลิกจ้างรับรู้เป็นค่าใช้จ่ายเมื่อกลุ่มบริษัท/บริษัทเสนอให้มีการออกจากงานโดยสมัครใจ และมีความเป็นไปได้ที่จะได้รับการตอบรับข้อเสนอแนะ และสามารถประมาณจำนวนของการยอมรับข้อเสนอได้อย่างสมเหตุสมผล มีการคิดลดกระแสเงินสดหากระยะเวลาการจ่ายผลประโยชน์เกินกว่า 12 เดือนนับจากวันที่รายงาน

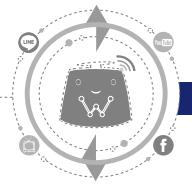

## ผลประโยชน์ระยะสั้นของพนักงาน

การผูกพันผลประโยชน์ระยะสั้นของพนักงานวัดมูลค่าโดยมิได้คิดลดกระแสเงินสดและรับรู้เป็นค่าใช้จ่ายเมื่อพนักงานทำงานให้

หนี้สินรับรู้ด้วยมูลค่าที่คาดว่าจะจ่ายชำระสำหรับการจ่ายโบนัสเป็นเงินสดระยะสั้น หากกลุ่มบริษัท/บริษัทมีภาระผูกพันตามกฎหมายหรือภาระผูกพันโดยอนุমানที่จะต้องจ่ายอันเป็นผลมาจากการที่พนักงานได้ทำงานให้ในอดีต และภาระผูกพันนี้สามารถประมาณได้อย่างสมเหตุสมผล

### การจ่ายโดยใช้หุ้นเป็นเกณฑ์

มูลค่ายุติธรรมของสิทธิซื้อหุ้น ณ วันที่ให้สิทธิแก่พนักงาน (ชำระด้วยตราสารทุน) รับรู้เป็นค่าใช้จ่ายพร้อม ๆ ไปด้วยการเพิ่มขึ้นในส่วนของผู้ถือหุ้น ตลอดระยะเวลาที่พนักงานสามารถเข้าใช้สิทธิได้อย่างไม่มีเงื่อนไข จำนวนที่รับรู้เป็นค่าใช้จ่ายจะถูกปรับปรุงเพื่อให้สะท้อนถึงจำนวนสิทธิซื้อหุ้นที่แท้จริงซึ่งเข้าเงื่อนไขการให้บริการที่เกี่ยวข้องและเงื่อนไขการได้รับสิทธิที่ไม่ใช่เงื่อนไขเรื่องตลาดทุน ซึ่งเป็นจำนวนที่เดิมเคยรับรู้ตามจำนวนสิทธิซื้อหุ้นที่เข้าเงื่อนไขการให้บริการที่เกี่ยวข้องและเงื่อนไขการได้รับสิทธิที่ไม่ใช่เงื่อนไขเรื่องตลาดทุน ณ วันที่ได้รับสิทธิสำหรับเงื่อนไขการได้รับสิทธิที่ไม่ใช่เงื่อนไขการบริการหรือผลงาน มูลค่ายุติธรรมของสิทธิซื้อหุ้น ณ วันที่ให้สิทธิจะถูกวัดค่าเพื่อให้สะท้อนถึงเงื่อนไขนั้นและไม่มีการปรับปรุงสำหรับผลต่างระหว่างจำนวนที่คาดไว้กับผลที่เกิดขึ้นจริง

## (ง) ประเมินการหนี้สิน

ประมาณการหนี้สินจะรับรู้ก็ต่อเมื่อกลุ่มบริษัท/บริษัทมีภาระหนี้สินตามกฎหมายที่เกิดขึ้นในปัจจุบันหรือที่ก่อตัวขึ้นอันเป็นผลมาจากเหตุการณ์ในอดีต และมีความเป็นไปได้ค่อนข้างแน่นอนว่าประโยชน์เชิงเศรษฐกิจจะต้องถูกจ่ายไปเพื่อชำระภาระหนี้สินดังกล่าว ประมาณการหนี้สินพิจารณาจากการคิดลดกระแสเงินสดที่จะจ่ายในอนาคตโดยใช้อัตราคิดลดในตลาดปัจจุบันก่อนคำนึงถึงภาษีเงินได้ เพื่อให้สะท้อนจำนวนที่อาจประเมินได้ในตลาดปัจจุบันซึ่งแปรไปตามเวลาและความเสี่ยงที่มีต่อหนี้สิน ประมาณการหนี้สินส่วนที่เพิ่มขึ้นเนื่องจากเวลาที่ผ่านไปรับรู้เป็นต้นทุนทางการเงิน

### (๓) รายได้

รายได้ที่รับรู้ไม่รวมภาษีมูลค่าเพิ่มและแสดงสุทธิจากส่วนลดการค้าและส่วนลดพิเศษ

รายได้จากรายการโทรทัศน์

รายได้จากรายการโทรทัศน์เกิดจากรายได้จากการบริการโฆษณาซึ่งรับรู้เมื่อให้บริการออกอากาศทางโทรทัศน์แล้ว และรายได้จากการรับจ้างผลิตรายการโทรทัศน์รับรู้ตามสัดส่วนงานที่ให้บริการเสร็จ

รายได้เกี่ยวกับสิ่งพิมพ์

รายได้เกี่ยวกับสิ่งพิมพ์เกิดจากรายได้จากการจำหน่ายนิตยสารและหนังสือที่ออกเกิดบัญชีรับรู้เมื่อโอนความเสี่ยงและผลตอบแทนของความเป็นเจ้าของสินค้าที่มีนัยสำคัญไปให้กับผู้ซื้อแล้ว และจะไม่รับรู้รายได้ถ้าฝ่ายบริหารยังมีการควบคุมหรือบริหารสินค้าที่ขายไปแล้วนั้นหรือมีความไม่แน่นอนที่มีนัยสำคัญในการได้รับประโยชน์เชิงเศรษฐกิจจากการขายสินค้าหรือให้บริการนั้น ไม่อาจวัดมูลค่าของจำนวนรายได้และต้นทุนที่เกิดขึ้นได้อย่างน่าเชื่อถือ หรือมีความเป็นไปได้ค่อนข้างแน่นอนที่จะต้องรับคืนสินค้า

รายได้จากการผลิตและตัดต่อภาพ

รายได้จากการผลิตและตัดต่อภาพรับรู้ตามสัดส่วนงานที่ให้บริการเสร็จ

รายได้เกี่ยวกับภาพยนตร์

รายได้เกี่ยวกับภาพยนตร์เกิดจากรายได้จากการผลิตภาพยนตร์ที่รับรู้เมื่อผลิตเสร็จและส่งมอบแล้ว รายได้ส่วนแบ่งค่าผ่านประตูจากการฉายภาพยนตร์รับรู้ตามวันที่ฉาย และรายได้จากการขายลิขสิทธิ์ภาพยนตร์รับรู้เมื่อส่งมอบลิขสิทธิ์ในภาพยนตร์นั้นแล้ว และรายได้จากการให้สิทธิภาพยนตร์รับรู้เมื่อผู้ใช้สิทธิสามารถใช้สิทธิได้

รายได้จากคอนเสิร์ตและละครเวที

รายได้จากการจัดคอนเสิร์ตและละครเวทีและรายได้จากการประชาสัมพันธ์รับรู้เมื่อมีการแสดงแล้ว



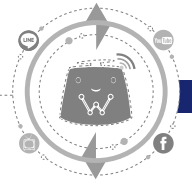

รายได้จากการรับจ้างจัดงาน

รายได้จากการรับจ้างจัดงานรับรู้ตามสัดส่วนงานที่ให้บริการเสร็จ

การลงทุน

รายได้จากการลงทุนประกอบด้วยเงินปันผลและดอกเบี้ยรับจากการลงทุนและเงินฝากธนาคาร

เงินปันผลรับ

เงินปันผลรับบันทึกในกำไรหรือขาดทุนในวันที่กลุ่มบริษัท/บริษัทมีสิทธิได้รับเงินปันผล

ดอกเบี้ยรับ

ดอกเบี้ยรับบันทึกในกำไรหรือขาดทุนตามเกณฑ์คงค้าง

#### (ค) ต้นทุนทางการเงิน

ต้นทุนทางการเงินประกอบด้วยดอกเบี้ยจ่ายของเงินกู้ยืมและประมาณการหนี้สินส่วนที่เพิ่มขึ้นเนื่องจากเวลาที่ผ่านมา และสิ่งตอบแทนที่คาดว่าจะต้องจ่าย

ต้นทุนการกู้ยืมที่ไม่ได้เกี่ยวกับการได้มา การก่อสร้างหรือการผลิตสินทรัพย์ที่เข้าเงื่อนไข ระบุไว้ในกำไรหรือขาดทุน โดยใช้วิธีอัตราดอกเบี้ยที่แท้จริง

#### (ค) สัญญาเช่าดำเนินงาน

รายจ่ายภายใต้สัญญาเช่าดำเนินงานบันทึกในกำไรหรือขาดทุนโดยวิธีเส้นตรงตลอดอายุสัญญาเช่า ประโยชน์ที่ได้รับตามสัญญาเช่า จะรับรู้ในกำไรหรือขาดทุนเป็นส่วนหนึ่งของค่าเช่าทั้งสิ้นตามสัญญาตลอดอายุสัญญาเช่า

ค่าเช่าที่อาจเกิดขึ้นต้องนำมารวมคำนวณจำนวนเงินขั้นต่ำที่ต้องจ่ายตามระยะเวลาที่คงเหลือของสัญญาเช่า เมื่อได้รับการยืนยันการปรับค่าเช่า

### การจำแนกประเภทสัญญาเช่า

ณ วันที่เริ่มต้นข้อตกลง กลุ่มบริษัท/บริษัทจะพิจารณาว่าข้อตกลงดังกล่าวประกอบด้วยสัญญาเช่าหรือมีสัญญาเช่าเป็นส่วนประกอบหรือไม่ โดยพิจารณาจากสินทรัพย์ที่มีลักษณะเฉพาะเจาะจง ถ้าการปฏิบัติตามข้อตกลงนั้นขึ้นอยู่กับการใช้สินทรัพย์ที่มีลักษณะเฉพาะเจาะจง และข้อตกลงนั้นจะนำไปสู่สิทธิในการใช้สินทรัพย์ ถ้าทำให้กลุ่มบริษัท/บริษัทมีสิทธิในการควบคุมการใช้สินทรัพย์

ณ วันที่เริ่มต้นข้อตกลง หรือมีการประเมินข้อตกลงใหม่ กลุ่มบริษัท/บริษัทแยกค่าตอบแทนสำหรับสัญญาเช่า และส่วนที่เป็นองค์ประกอบอื่นโดยใช้มูลค่ายุติธรรมเป็นเกณฑ์ในการแยก หากกลุ่มบริษัท/บริษัทสรุปว่าเป็นสัญญาเช่าการเงิน แต่ไม่สามารถแบ่งแยกจำนวนดังกล่าวได้อย่างน่าเชื่อถือ ให้รับรู้สินทรัพย์และหนี้สินในจำนวนที่เท่ากับมูลค่ายุติธรรมของสินทรัพย์ที่มีลักษณะเฉพาะเจาะจงนั้น หลังจากนั้นจำนวนหนี้สินจะลดลงตามจำนวนที่จ่าย และต้นทุนทางการเงินตามนัยจากหนี้สินจะรับรู้โดยใช้อัตราดอกเบี้ยเงินกู้ยืมส่วนเพิ่มของกลุ่มบริษัท/บริษัท

### (ค) ภาษีเงินได้

ค่าใช้จ่ายภาษีเงินได้สำหรับปีประกอบด้วยภาษีเงินได้ของงวดปัจจุบันและภาษีเงินได้รอการตัดบัญชี ภาษีเงินได้ของงวดปัจจุบันและภาษีเงินได้รอการตัดบัญชีรับรู้ในกำไรหรือขาดทุนวันแต่ในส่วนที่เกี่ยวข้องกับรายการที่เกี่ยวข้องในการรวมธุรกิจ หรือรายการที่รับรู้โดยตรงในส่วนของผู้ถือหุ้นหรือกำไรขาดทุนเบ็ดเสร็จอื่น

ภาษีเงินได้ของงวดปัจจุบันได้แก่ภาษีที่คาดว่าจะจ่ายชำระหรือได้รับชำระ โดยคำนวณจากกำไรหรือขาดทุนประจำปีที่ต้องเสียภาษี โดยใช้อัตราภาษีที่ประกาศใช้หรือที่คาดว่าจะมีผลบังคับใช้ ณ วันที่รายงาน ตลอดจนการปรับปรุงทางภาษีที่เกี่ยวข้องกับรายการในปีก่อนๆ

ภาษีเงินได้รอการตัดบัญชีบันทึกโดยคำนวณจากผลแตกต่างชั่วคราวที่เกิดขึ้นระหว่างมูลค่าตามบัญชีของสินทรัพย์และหนี้สินและจำนวนที่ใช้เพื่อความมุ่งหมายทางภาษี ภาษีเงินได้รอการตัดบัญชีจะไม่ถูกรับรู้เมื่อเกิดจากผลแตกต่างชั่วคราวดังต่อไปนี้ การรับรู้สินทรัพย์หรือหนี้สินในครั้งแรกซึ่งเป็นรายการที่ไม่ใช่การรวมธุรกิจและรายการนั้นไม่มีผลกระทบต่อกำไรขาดทุนทางบัญชีหรือภาษี และผลแตกต่างที่เกี่ยวข้องกับเงินลงทุนในบริษัทย่อยและการร่วมค้าหากเป็นไปได้ว่าจะไม่มีการกลับรายการในอนาคตอันใกล้

การวัดมูลค่าของภาษีเงินได้รอการตัดบัญชีต้องพิจารณาถึงผลกระทบทางภาษีที่จะเกิดจากลักษณะวิธีการที่กลุ่มบริษัท/บริษัทคาดว่าจะได้รับผลประโยชน์จากสินทรัพย์หรือจะจ่ายชำระหนี้สินตามมูลค่าตามบัญชี ณ วันที่สิ้นรอบระยะเวลาที่รายงาน

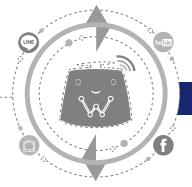

ภาษีเงินได้รอกการตัดบัญชีมูลค่าโดยใช้อัตราภาษีที่คาดว่าจะใช้กับผลแตกต่างชั่วคราวเมื่อมีการปรับปรุงโดยใช้  
อัตราภาษีที่ประกาศใช้หรือที่คาดว่าจะมีผลบังคับใช้ ณ วันที่รายงาน

ในการกำหนดมูลค่าของภาษีเงินได้ของงวดปัจจุบันและภาษีเงินได้รอกการตัดบัญชี กลุ่มบริษัท/บริษัทต้องคำนึงถึง  
ผลกระทบของสถานการณ์ทางภาษีที่ไม่แน่นอนและอาจทำให้จำนวนภาษีที่ต้องจ่ายเพิ่มขึ้น และมีดอกเบี้ยที่ต้อง  
ชำระ กลุ่มบริษัท/บริษัทเชื่อว่าได้ตั้งภาษีเงินได้ค้างจ่ายเพียงพอสำหรับภาษีเงินได้ที่จะจ่ายในอนาคต ซึ่งเกิดจากการ  
ประเมินผลกระทบจากหลายปัจจัย รวมถึงการตีความทางกฎหมายภาษี และจากประสบการณ์ในอดีต การประเมินนี้  
อยู่บนพื้นฐานการประมาณการและข้อสมมติ และอาจจะเกี่ยวข้องกับการตัดสินใจเกี่ยวกับเหตุการณ์ในอนาคต  
ข้อมูลใหม่ๆ อาจจะทำให้กลุ่มบริษัท/บริษัทเปลี่ยนการตัดสินใจโดยขึ้นอยู่กับความเพียงพอของภาษีเงินได้ค้างจ่ายที่  
มีอยู่ การเปลี่ยนแปลงในภาษีเงินได้ค้างจ่ายจะกระทบต่อค่าใช้จ่ายภาษีเงินได้ในงวดที่เกิดการเปลี่ยนแปลง

สินทรัพย์ภาษีเงินได้รอกการตัดบัญชีและหนี้สินภาษีเงินได้รอกการตัดบัญชีสามารถหักกลับได้เมื่อกิจการมีสิทธิตาม  
กฎหมายที่จะนำสินทรัพย์ภาษีเงินได้ของงวดปัจจุบันมาหักกลับกับหนี้สินภาษีเงินได้ของงวดปัจจุบันและภาษีเงินได้  
นี้ประเมินโดยหน่วยงานจัดเก็บภาษีหน่วยงานเดียวกันสำหรับหน่วยภาษีเดียวกันหรือหน่วยภาษีต่างกัน สำหรับ  
หน่วยภาษีต่างกันนั้นกิจการมีความตั้งใจจะจ่ายชำระหนี้สินและสินทรัพย์ภาษีเงินได้ของงวดปัจจุบันด้วยยอดสุทธิ  
หรือตั้งใจจะรับคืนสินทรัพย์และจ่ายชำระหนี้สินในเวลาเดียวกัน

สินทรัพย์ภาษีเงินได้รอกการตัดบัญชีจะบันทึกต่อเมื่อมีความเป็นไปได้ค่อนข้างแน่นอนว่ากำไรเพื่อเสียภาษีในอนาคต  
จะมีจำนวนเพียงพอกับการใช้ประโยชน์จากผลแตกต่างชั่วคราวดังกล่าว สินทรัพย์ภาษีเงินได้รอกการตัดบัญชีจะถูก  
ทบทวน ณ ทุกวันที่รายงานและจะถูกปรับลดลงเท่าที่ประโยชน์ทางภาษีจะมีโอกาสถูกใช้จริง

### (ค) กำไรต่อหุ้น

กลุ่มบริษัท/บริษัทแสดงกำไรต่อหุ้นขั้นพื้นฐานและกำไรต่อหุ้นปรับลดสำหรับหุ้นสามัญ กำไรต่อหุ้นขั้นพื้นฐาน  
คำนวณโดยการหารกำไรหรือขาดทุนของผู้ถือหุ้นสามัญของบริษัท ด้วยจำนวนหุ้นสามัญถัวเฉลี่ยถ่วงน้ำหนักที่  
ออกจำหน่ายระหว่างปีปรับปรุงด้วยจำนวนหุ้นสามัญที่ซื้อคืน กำไรต่อหุ้นปรับลดคำนวณโดยการหารกำไรหรือ  
ขาดทุนของผู้ถือหุ้นสามัญที่ปรับปรุงด้วยจำนวนหุ้นสามัญถัวเฉลี่ยถ่วงน้ำหนักที่ออกจำหน่ายและปรับปรุงด้วย  
จำนวนหุ้นสามัญที่ซื้อคืน และผลกระทบของตราสารที่อาจเปลี่ยนเป็นหุ้นสามัญปรับลดทั้งหมดและสิทธิซื้อหุ้นของ  
พนักงาน

(ก) รายงานทางการเงินจำแนกตามส่วนงาน

ผลการดำเนินงานของส่วนงานที่รายงานต่อประธานเจ้าหน้าที่บริหารของกลุ่มบริษัท (ผู้มีอำนาจตัดสินใจสูงสุดด้านการดำเนินงาน) จะแสดงถึงรายการที่เกิดขึ้นจากส่วนงานดำเนินงานนั้น โดยตรงรวมถึงรายการที่ได้รับการปันส่วนอย่างสมเหตุสมผล

## 6. บุคคลหรือกิจการที่เกี่ยวข้องกัน

เพื่อวัตถุประสงค์ในการจัดทำงบการเงิน บุคคลหรือกิจการเป็นบุคคลหรือกิจการที่เกี่ยวข้องกันกับกลุ่มบริษัท/บริษัท หากกลุ่มบริษัท/บริษัทมีอำนาจควบคุมหรือควบคุมร่วมกันทั้งทางตรงและทางอ้อมหรือมีอิทธิพลอย่างมีสาระสำคัญต่อบุคคลหรือกิจการในการตัดสินใจทางการเงินและการบริหารหรือในทางกลับกัน หรือกลุ่มบริษัท/บริษัทอยู่ภายใต้การควบคุมเดียวกันหรืออยู่ภายใต้อิทธิพลอย่างมีนัยสำคัญเดียวกันกับบุคคลหรือกิจการนั้น การเกี่ยวข้องกันนี้อาจเป็นรายบุคคลหรือเป็นกิจการ

ความสัมพันธ์ที่มีกับบุคคลหรือกิจการที่เกี่ยวข้องกัน มีดังนี้

ชื่อกิจการ	ประเทศที่จัดตั้ง/สัญชาติ	ลักษณะความสัมพันธ์
บริษัทย่อย	ไทย	ถือหุ้นทางตรง มีผู้ถือหุ้นและกรรมการร่วมกัน หรือมีอำนาจในการควบคุม
การร่วมค้า	ไทย	บริษัทหรือกลุ่มบริษัทร่วมลงทุน
<b>กิจการที่เกี่ยวข้องกันอื่น</b>		
ห้างหุ้นส่วนจำกัด บั๊งไฟ เอนเตอร์เทนเมนต์	ไทย	กรรมการร่วมกันกับบริษัทย่อย
บริษัท บาราเกา ดีเวลลอปเม้นท์ จำกัด	ไทย	เกี่ยวข้องกับกรรมการ
ห้างหุ้นส่วนสามัญ เกือบหอมรมริบ	ไทย	เกี่ยวข้องกับกรรมการบริษัทย่อย
บริษัท อาดิง เอนเตอร์เทนเมนต์ จำกัด	ไทย	เกี่ยวข้องกับกรรมการบริษัทย่อย
บริษัท พีเอสไอ โฮลดิ้ง จำกัด	ไทย	เกี่ยวข้องกับกรรมการบริษัทย่อย
บริษัท พีเอสไอ บรอดคาสติ้ง จำกัด	ไทย	เกี่ยวข้องกับกรรมการบริษัทย่อย
บริษัท โพลี เทเลมีเดีย จำกัด	ไทย	เกี่ยวข้องกับกรรมการบริษัทย่อย
บริษัท พีเอสไอ คอร์ปอเรชั่น จำกัด	ไทย	เกี่ยวข้องกับกรรมการบริษัทย่อย
บริษัท เฟรชแอร์ เฟสติวัล จำกัด	ไทย	เกี่ยวข้องกับกรรมการการร่วมค้า

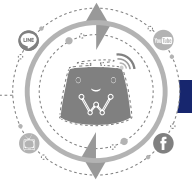

ชื่อกิจการ	ประเทศที่จัดตั้ง	ลักษณะความสัมพันธ์
/สัญชาติ		
<b>กิจการที่เกี่ยวข้องกันอื่น</b>		
บริษัท ไรท์แมน จำกัด	ไทย	เกี่ยวข้องกับกรรมการการร่วมค้า
บริษัท ลิมบิก มาร์เก็ตติ้ง จำกัด	ไทย	เกี่ยวข้องกับกรรมการบริษัทย่อย
บริษัท รังสิตสตูดิโอ จำกัด	ไทย	เกี่ยวข้องกับกรรมการบริษัทย่อย
บริษัท ซูเปอร์จิ๋ว จำกัด	ไทย	เกี่ยวข้องกับกรรมการการร่วมค้า
บริษัท สหมงคลฟิล์ม อินเตอร์เนชั่นแนล จำกัด	ไทย	เกี่ยวข้องกับกรรมการการร่วมค้า
บริษัท เซ็นซ์ คอร์ปอเรชั่น จำกัด	ไทย	เกี่ยวข้องกับกรรมการบริษัทย่อย
บริษัท ฟิล คอร์ปอเรชั่น จำกัด	ไทย	เกี่ยวข้องกับกรรมการบริษัทย่อย
<b>บุคคลที่เกี่ยวข้องกัน</b>		
นายปัญญา นิรันดร์กุล	ไทย	ผู้ถือหุ้นและกรรมการ
นายประภาส ชลศรานนท์	ไทย	ผู้ถือหุ้นและกรรมการ
นายพาณิชย์ สดสี	ไทย	กรรมการ
นางวิชนี ศรีสวัสดิ์	ไทย	กรรมการ
นายธีรวัฒน์ อนุวัตรอุดม	ไทย	กรรมการบริษัทย่อย
นายจักรพัฒน์ เอี่ยมหนู	ไทย	กรรมการบริษัทย่อย
นายชยันต์ จันทวงศา	ไทย	กรรมการบริษัทย่อย
นายเพชรทาย วงษ์คำเหลา	ไทย	ผู้ถือหุ้นบริษัทย่อย
นายกฤษณ์ ศรีภูมิเศรษฐ์	ไทย	ผู้ถือหุ้นบริษัทย่อย
นายชยานันต์ เทพวนินกร	ไทย	กรรมการบริษัทย่อย
นายวิรัตน์ เสงคังดี	ไทย	กรรมการบริษัทย่อย

นโยบายการกำหนดราคาสำหรับรายการแต่ละประเภทอธิบายได้ดังต่อไปนี้

รายการ	นโยบายการกำหนดราคา
รายได้จากการให้บริการ	ตามอัตราที่ตกลงร่วมกันโดยฝ่ายบริหาร
รายได้จากรายการโทรทัศน์	
รายได้เกี่ยวกับสิ่งพิมพ์	
รายได้จากการผลิตและตัดต่อภาพ	
รายได้เกี่ยวกับภาพยนตร์	
รายได้จากการจัดคอนเสิร์ตและละครเวที	
รายได้จากการรับจ้างจัดงาน	
รายได้ค่าโฆษณา	
รายได้ค่าเช่าเครื่องมือและอุปกรณ์	
รายได้อื่น	ตามอัตราที่ตกลงร่วมกันโดยฝ่ายบริหาร
ดอกเบี้ยรับ	อัตราเงินกู้ยืมขึ้นต่ำร้อยละ 1.5 ต่อปี และอัตราดอกเบี้ยเงินฝากประจำ 3 เดือน และอัตราดอกเบี้ยคงที่ร้อยละ 2 ต่อปี
เงินปันผลรับ	ตามสิทธิการได้เงินปันผล
ต้นทุนการให้บริการ	ตามอัตราที่ตกลงร่วมกันโดยฝ่ายบริหาร
ต้นทุนรายการโทรทัศน์	
ต้นทุนเกี่ยวกับสิ่งพิมพ์	
ต้นทุนผลิตและตัดต่อภาพ	
ต้นทุนเกี่ยวกับภาพยนตร์	
ต้นทุนจัดคอนเสิร์ตและละครเวที	
ต้นทุนรับจ้างจัดงาน	
ค่าลิขสิทธิ์	ตามอัตราที่ตกลงร่วมกัน
ค่าใช้จ่ายอื่น	ตามที่จ่ายจริง และตามอัตราที่ตกลงร่วมกันโดยฝ่ายบริหาร
เงินปันผลจ่าย	ตามที่ประกาศจ่าย

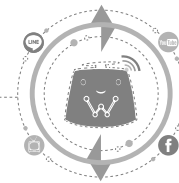

รายการที่สำคัญกับบุคคลหรือกิจการที่เกี่ยวข้องกันสำหรับแต่ละปีสิ้นสุดวันที่ 31 ธันวาคม สรุปได้ดังนี้

สำหรับปีสิ้นสุดวันที่ 31 ธันวาคม	งบการเงินรวม		งบการเงินเฉพาะกิจการ	
	2559	2558	2559	2558
	(พันบาท)			
<b>บริษัทย่อย</b>				
รายได้จากการให้บริการ	-	-	777,452	795,851
รายได้อื่น	-	-	177,883	106,947
เงินปันผลรับ	-	-	14,660	11,706
ต้นทุนการให้บริการ	-	-	41,421	49,082
ค่าใช้จ่ายในการขาย	-	-	48	2,624
ค่าใช้จ่ายในการบริหาร	-	-	380	1,180
ต้นทุนบริการที่คงเหลือในสินค้าคงเหลือ	-	-	113	1,350
<b>การร่วมค้า</b>				
รายได้จากการให้บริการ	17,208	34,897	-	2,890
รายได้อื่น	3,002	4,700	1,289	4,680
เงินปันผลรับ	53,866	15,000	53,215	15,000
ต้นทุนการให้บริการ	13	-	-	-
ค่าใช้จ่ายในการบริหาร	307	973	307	-
ต้นทุนบริการที่คงเหลือในสินค้าคงเหลือ	40	-	3	372
<b>กิจการที่เกี่ยวข้องกันอื่น</b>				
รายได้จากการให้บริการ	5,160	-	-	-
รายได้อื่น	2,583	-	1,221	-
ต้นทุนการให้บริการ	51,459	78,068	16,715	33,061
ค่าใช้จ่ายในการขาย	5,193	-	31	-
ค่าใช้จ่ายในการบริหาร	5,450	362	5,037	362
ต้นทุนบริการที่คงเหลือในสินค้าคงเหลือ	10,628	12,091	-	10,783



สำหรับปีสิ้นสุดวันที่ 31 ธันวาคม	งบการเงินรวม		งบการเงินเฉพาะกิจการ	
	2559	2558	2559	2558
	(พันบาท)			
<b>บุคคลที่เกี่ยวข้องกัน</b>				
รายได้อื่น	30	30	30	30
ต้นทุนการให้บริการ	7,612	17,051	6,250	8,070
ค่าใช้จ่ายในการบริหาร	562	1,004	562	1,004
ต้นทุนบริการที่คงเหลือในสินค้าคงเหลือ	126	15	-	15
เงินปันผลจ่าย	45,292	89,053	31,233	82,254
<b>ผู้บริหารสำคัญ</b>				
ค่าตอบแทนผู้บริหารสำคัญ				
ผลประโยชน์ระยะสั้นของพนักงาน	103,017	92,395	103,017	92,395
ผลประโยชน์หลังออกจากงาน	1,552	2,148	1,552	2,148
การจ่ายโดยใช้หุ้นเป็นเกณฑ์	24,986	5,197	24,986	5,197
<b>รวม</b>	<b>129,555</b>	<b>99,740</b>	<b>129,555</b>	<b>99,740</b>

ยอดคงเหลือกับบุคคลหรือกิจการที่เกี่ยวข้องกัน ณ วันที่ 31 ธันวาคม มีดังนี้

	งบการเงินรวม		งบการเงินเฉพาะกิจการ	
	2559	2558	2559	2558
	(พันบาท)			
<b>ลูกหนี้การค้า</b>				
บริษัทย่อย	-	-	23,175	220,271
การร่วมค้า	2,156	2,612	-	203
กิจการที่เกี่ยวข้องกันอื่น	455	1,000	-	-
<b>รวม</b>	<b>2,611</b>	<b>3,612</b>	<b>23,175</b>	<b>220,474</b>
หัก ค่าเผื่อนี้สงสัยจะสูญ	(1,606)	(2,606)	-	-
<b>สุทธิ</b>	<b>1,005</b>	<b>1,006</b>	<b>23,175</b>	<b>220,474</b>

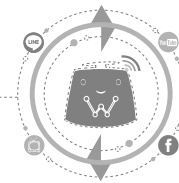

	งบการเงินรวม		งบการเงินเฉพาะกิจการ	
	2559	2558	2559	2558
	(พันบาท)			

หนี้สูญและหนี้สงสัยจะสูญสำหรับปี  
สิ้นสุดวันที่ 31 ธันวาคม

-	-	-	-
---	---	---	---

	งบการเงินรวม		งบการเงินเฉพาะกิจการ	
	2559	2558	2559	2558
	(พันบาท)			

ลูกหนี้อื่น

บริษัทย่อย

การร่วมค้า

กิจการที่เกี่ยวข้องกันอื่น

บุคคลที่เกี่ยวข้องกัน

รวม

หัก ค่าเผื่อหนี้สงสัยจะสูญ

สุทธิ

-	-	197,045	14,187
8	493	8	393
1,692	-	330	-
257	154	-	154
1,957	647	197,383	14,734
-	-	-	-
1,957	647	197,383	14,734

	งบการเงินรวม		งบการเงินเฉพาะกิจการ	
	2559	2558	2559	2558
	(พันบาท)			

หนี้สูญและหนี้สงสัยจะสูญสำหรับปี  
สิ้นสุดวันที่ 31 ธันวาคม

-	-	-	-
---	---	---	---

	งบการเงินรวม		งบการเงินเฉพาะกิจการ	
	2559	2558	2559	2558
	(พันบาท)			

เงินให้กู้ยืมระยะสั้นและดอกเบี้ยค้างรับ

บริษัทย่อย

หัก ค่าเผื่อหนี้สงสัยจะสูญ

สุทธิ

-	-	3,148	6,153
-	-	(3,148)	(3,648)
-	-	-	2,505

	งบการเงินรวม		งบการเงินเฉพาะกิจการ	
	2559	2558	2559	2558
	(พันบาท)			
(กลับรายการ) หนี้สูญและหนี้สงสัยจะสูญ สำหรับปีสิ้นสุดวันที่ 31 ธันวาคม	-	-	(500)	-

ณ วันที่ 31 ธันวาคม 2558 เงินให้กู้ยืมระยะสั้นแก่กิจการที่เกี่ยวข้องกัน คิดดอกเบี้ยในอัตราเงินกู้ยืมขั้นต่ำร้อยละ 1.5 ต่อปี

รายการเคลื่อนไหวของเงินให้กู้ยืมระยะสั้นและดอกเบี้ยค้างรับแก่กิจการที่เกี่ยวข้องกันสำหรับแต่ละปีสิ้นสุดวันที่ 31 ธันวาคม มีดังนี้

สำหรับปีสิ้นสุดวันที่ 31 ธันวาคม	งบการเงินรวม		งบการเงินเฉพาะกิจการ	
	2559	2558	2559	2558
	(พันบาท)			
<b>เงินให้กู้ยืมระยะสั้น</b>				
<b>บริษัทย่อย</b>				
ณ วันที่ 1 มกราคม	-	-	6,148	9,741
ลดลง	-	-	(3,000)	(3,593)
<b>ณ วันที่ 31 ธันวาคม</b>	<b>-</b>	<b>-</b>	<b>3,148</b>	<b>6,148</b>
<b>การร่วมค้า</b>				
ณ วันที่ 1 มกราคม	-	24,500	-	24,500
ลดลง	-	(24,500)	-	(24,500)
<b>ณ วันที่ 31 ธันวาคม</b>	<b>-</b>	<b>-</b>	<b>-</b>	<b>-</b>
<b>รวมเงินให้กู้ยืมระยะสั้น</b>				
ณ วันที่ 1 มกราคม	-	24,500	6,148	34,241
ลดลง	-	(24,500)	(3,000)	(28,093)
<b>ณ วันที่ 31 ธันวาคม</b>	<b>-</b>	<b>-</b>	<b>3,148</b>	<b>6,148</b>

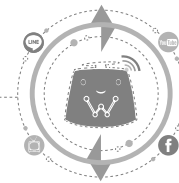

สำหรับปีสิ้นสุดวันที่ 31 ธันวาคม	งบการเงินรวม		งบการเงินเฉพาะกิจการ	
	2559	2558	2559	2558
	(พันบาท)			
ดอกเบี้ยค้างรับจากเงินให้กู้ยืมระยะสั้น				
บริษัทย่อย				
ณ วันที่ 1 มกราคม	-	-	5	40
เพิ่มขึ้น	-	-	21	258
ลดลง	-	-	(26)	(293)
ณ วันที่ 31 ธันวาคม	-	-	-	5
การร่วมค้า				
ณ วันที่ 1 มกราคม	-	109	-	109
เพิ่มขึ้น	-	921	-	921
ลดลง	-	(1,030)	-	(1,030)
ณ วันที่ 31 ธันวาคม	-	-	-	-
รวมดอกเบี้ยค้างรับจากเงินให้กู้ยืมระยะสั้น				
ณ วันที่ 1 มกราคม	-	109	5	149
เพิ่มขึ้น	-	921	21	1,179
ลดลง	-	(1,030)	(26)	(1,323)
ณ วันที่ 31 ธันวาคม	-	-	-	5

	งบการเงินรวม		งบการเงินเฉพาะกิจการ	
	2559	2558	2559	2558
	(พันบาท)			
เงินให้กู้ยืมระยะยาวและดอกเบี้ยค้างรับ				
บริษัทย่อย	-	-	991,346	831,569
การร่วมค้า	-	17,719	-	-
บุคคลที่เกี่ยวข้องกัน	1,500	1,500	1,500	1,500
รวม	1,500	19,219	992,846	833,069
หัก ค่าเผื่อนหนี้สงสัยจะสูญ	-	-	-	-
สุทธิ	1,500	19,219	992,846	833,069

	งบการเงินรวม		งบการเงินเฉพาะกิจการ	
	2559	2558	2559	2558
	(พันบาท)			
หนี้สูญและหนี้สงสัยจะสูญ				
สำหรับปีสิ้นสุดวันที่ 31 ธันวาคม	-	-	-	-

ณ วันที่ 31 ธันวาคม 2559 เงินให้กู้ยืมระยะยาวแก่บุคคลหรือกิจการที่เกี่ยวข้องกัน คิดดอกเบี้ยในอัตราเงินกู้ยืมขั้นต่ำ  
ลบร้อยละ 1.5 ต่อปี (2558: อัตราเงินกู้ยืมขั้นต่ำลบร้อยละ 1.5 ต่อปี)

รายการเคลื่อนไหวของเงินให้กู้ยืมระยะยาวและดอกเบี้ยค้างรับแก่บุคคลหรือกิจการที่เกี่ยวข้องกันสำหรับแต่ละปี  
สิ้นสุดวันที่ 31 ธันวาคม มีดังนี้

	งบการเงินรวม		งบการเงินเฉพาะกิจการ	
สำหรับปีสิ้นสุดวันที่ 31 ธันวาคม	2559	2558	2559	2558
	(พันบาท)			
<b>เงินให้กู้ยืมระยะยาว</b>				
<b>บริษัทย่อย</b>				
ณ วันที่ 1 มกราคม	-	-	824,805	473,500
เพิ่มขึ้น	-	-	496,510	351,305
ลดลง	-	-	(337,500)	-
ณ วันที่ 31 ธันวาคม	-	-	983,815	824,805
<b>การร่วมค้า</b>				
ณ วันที่ 1 มกราคม	17,700	-	-	-
เพิ่มขึ้น	23,700	17,700	-	-
ลดลง	(41,400)	-	-	-
ณ วันที่ 31 ธันวาคม	-	17,700	-	-
<b>บุคคลที่เกี่ยวข้องกัน</b>				
ณ วันที่ 1 มกราคม	1,500	1,500	1,500	1,500
ณ วันที่ 31 ธันวาคม	1,500	1,500	1,500	1,500

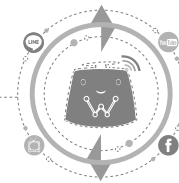

สำหรับปีสิ้นสุดวันที่ 31 ธันวาคม	งบการเงินรวม		งบการเงินเฉพาะกิจการ	
	2559	2558	2559	2558
	(พันบาท)			
<b>รวมเงินให้กู้ยืมระยะยาว</b>				
ณ วันที่ 1 มกราคม	19,200	1,500	826,305	475,000
เพิ่มขึ้น	23,700	17,700	496,510	351,305
ลดลง	(41,400)	-	(337,500)	-
<b>ณ วันที่ 31 ธันวาคม</b>	<b>1,500</b>	<b>19,200</b>	<b>985,315</b>	<b>826,305</b>
<b>ดอกเบี้ยค้างรับจากเงินให้กู้ยืมระยะยาว</b>				
<b>บริษัทย่อย</b>				
ณ วันที่ 1 มกราคม	-	-	6,764	4,155
เพิ่มขึ้น	-	-	48,270	34,318
ลดลง	-	-	(47,503)	(31,709)
<b>ณ วันที่ 31 ธันวาคม</b>	<b>-</b>	<b>-</b>	<b>7,531</b>	<b>6,764</b>
<b>การร่วมค้า</b>				
ณ วันที่ 1 มกราคม	19	-	-	-
เพิ่มขึ้น	610	19	-	-
ลดลง	(629)	-	-	-
<b>ณ วันที่ 31 ธันวาคม</b>	<b>-</b>	<b>19</b>	<b>-</b>	<b>-</b>
<b>บุคคลที่เกี่ยวข้องกัน</b>				
ณ วันที่ 1 มกราคม	-	-	-	-
เพิ่มขึ้น	30	30	30	30
ลดลง	(30)	(30)	(30)	(30)
<b>ณ วันที่ 31 ธันวาคม</b>	<b>-</b>	<b>-</b>	<b>-</b>	<b>-</b>
<b>รวมดอกเบี้ยค้างรับจากเงินให้กู้ยืมระยะยาว</b>				
ณ วันที่ 1 มกราคม	19	-	6,764	4,155
เพิ่มขึ้น	640	49	48,300	34,348
ลดลง	(659)	(30)	(47,533)	(31,739)
<b>ณ วันที่ 31 ธันวาคม</b>	<b>-</b>	<b>19</b>	<b>7,531</b>	<b>6,764</b>

	งบการเงินรวม		งบการเงินเฉพาะกิจการ	
	2559	2558	2559	2558
	(พันบาท)			
<b>เงินมัดจำ</b>				
บริษัทย่อย	-	-	826	273
<b>เจ้าหนี้การค้า</b>				
บริษัทย่อย	-	-	660	21,689
กิจการที่เกี่ยวข้องกันอื่น	2,479	4,912	601	3,663
บุคคลที่เกี่ยวข้องกัน	1,133	861	75	540
<b>รวม</b>	<b>3,612</b>	<b>5,773</b>	<b>1,336</b>	<b>25,892</b>
<b>เจ้าหนี้อื่น</b>				
บริษัทย่อย	-	-	1,929	3,739
การร่วมค้า	-	693	-	378
กิจการที่เกี่ยวข้องกันอื่น	67	718	65	95
บุคคลที่เกี่ยวข้องกัน	6,360	391	-	391
<b>รวม</b>	<b>6,427</b>	<b>1,802</b>	<b>1,994</b>	<b>4,603</b>

#### สัญญาสำคัญที่ทำกับบุคคลหรือกิจการที่เกี่ยวข้องกัน

- 1) บริษัทได้ให้บริการระบบออกอากาศกับบริษัท ไทย บรอดคาสติ้ง จำกัด (“THB”) ซึ่งเป็นบริษัทย่อยของบริษัท
- 2) บริษัทได้ทำสัญญาร่วมบริหารการขายโฆษณากับ THB โดยคู่สัญญาดตกลงแบ่งรายได้ตามสัดส่วนจากการขายโฆษณาหรือบริการทางธุรกิจรายการและมีสิทธิบอกเลิกสัญญาได้โดยแจ้งเป็นหนังสือบอกกล่าวล่วงหน้าเป็นเวลาไม่น้อยกว่า 3 วัน โดยให้ระบุวันสิ้นสุดสัญญาในหนังสือบอกกล่าวฉบับดังกล่าวด้วย ซึ่งสัญญาดังกล่าวสิ้นสุดลงระหว่างปี 2559
- 3) บริษัทได้ทำสัญญาร่วมดำเนินรายการกับ THB โดยคู่สัญญาดตกลงจัดสรรเวลาโฆษณาหรือบริการทางธุรกิจรายการตามสัญญาในสัดส่วนที่ตกลงร่วมกัน โดย THB สามารถบอกเลิกสัญญาได้โดยแจ้งเป็นหนังสือบอกกล่าวล่วงหน้าเป็นเวลาไม่น้อยกว่า 30 วัน ซึ่งสัญญาดังกล่าวสิ้นสุดลงระหว่างปี 2559



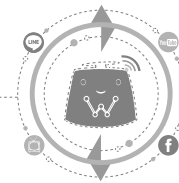

- 4) บริษัทได้ทำสัญญาให้บริการพื้นที่สำนักงานกับบริษัทย่อยบางแห่ง ซึ่งคู่สัญญาสามารถบอกเลิกสัญญาได้โดยแจ้งเป็นหนังสือบอกกล่าวล่วงหน้าเป็นเวลาไม่น้อยกว่า 60 วัน
- 5) บริษัทได้ให้บริการด้านงานสนับสนุนกับบริษัทย่อยบางแห่ง โดยคู่สัญญามีสิทธิบอกเลิกสัญญาได้โดยแจ้งเป็นหนังสือบอกกล่าวล่วงหน้าเป็นเวลาไม่น้อยกว่า 7 วัน
- 6) บริษัทได้ให้บริการเช่าเครื่องมือ อุปกรณ์กับ THB โดยคู่สัญญามีสิทธิบอกเลิกสัญญาได้โดยแจ้งเป็นหนังสือบอกกล่าวล่วงหน้าเป็นเวลาไม่น้อยกว่า 7 วัน
- 7) บริษัทได้ให้บริการเช่ารถยนต์ประจำตำแหน่งผู้บริหารกับบริษัทย่อยบางแห่ง โดยคู่สัญญามีสิทธิบอกเลิกสัญญาได้โดยแจ้งเป็นหนังสือบอกกล่าวล่วงหน้าเป็นเวลาไม่น้อยกว่า 7 วัน
- 8) บริษัทได้ให้บริการด้านการบริหารจัดการกับบริษัทย่อยบางแห่ง ซึ่งคู่สัญญาสามารถบอกเลิกสัญญาได้โดยแจ้งเป็นหนังสือบอกกล่าว

## 7. เงินสดและรายการเทียบเท่าเงินสด

	งบการเงินรวม		งบการเงินเฉพาะกิจการ	
	2559	2558	2559	2558
	(พันบาท)			
เงินสดในมือ	176	193	31	71
เงินฝากธนาคารประเภทกระแสรายวัน	374	366	132	106
เงินฝากธนาคารประเภทออมทรัพย์	834,398	813,699	555,993	525,557
เงินลงทุนระยะสั้นที่มีสภาพคล่องสูง	-	62,000	-	50,000
รวม	<b>834,948</b>	<b>876,258</b>	<b>556,156</b>	<b>575,734</b>

ยอดเงินสดและรายการเทียบเท่าเงินสด ณ วันที่ 31 ธันวาคม จัดตามประเภทสกุลเงินตราได้ดังนี้

	งบการเงินรวม		งบการเงินเฉพาะกิจการ	
	2559	2558	2559	2558
	(พันบาท)			
สกุลเงินบาท	830,112	871,388	551,320	570,864
สกุลเงินเหรียญสหรัฐอเมริกา	4,836	4,870	4,836	4,870
รวม	<b>834,948</b>	<b>876,258</b>	<b>556,156</b>	<b>575,734</b>

## 8. เงินลงทุนระยะสั้น

	งบการเงินรวม		งบการเงินเฉพาะกิจการ	
	2559	2558	2559	2558
	(พันบาท)			
เงินฝากระยะสั้นกับสถาบันการเงิน	202,608	200,007	202,608	200,007
เงินลงทุนเพื่อค้า				
หน่วยลงทุนในกองทุนเปิด	201,832	200,000	201,832	200,000
รายการปรับปรุงจากการวัดมูลค่ายุติธรรม	1,465	812	1,465	812
	203,297	200,812	203,297	200,812
รวม	<b>405,905</b>	<b>400,819</b>	<b>405,905</b>	<b>400,819</b>

เงินฝากระยะสั้นกับสถาบันการเงิน

ณ วันที่ 31 ธันวาคม 2559 เงินฝากประจำกับสถาบันการเงินของกลุ่มบริษัท มีอัตราดอกเบี้ยร้อยละ 1.00 - 1.70 ต่อปี (2558: ร้อยละ 1.15 - 1.63 ต่อปี)

เงินลงทุนเพื่อค้า

การวัดมูลค่ายุติธรรมของเงินลงทุนเพื่อค้าใช้ราคาเสนอซื้อต่ำสุดที่อ้างอิงจากตลาดหลักทรัพย์แห่งประเทศไทย ณ วันทำการสุดท้ายของวันสิ้นรอบระยะเวลารายงาน

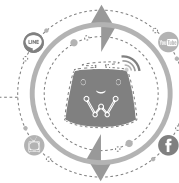

รายการเคลื่อนไหวในระหว่างปีสิ้นสุดวันที่ 31 ธันวาคม ของเงินลงทุนเพื่อค้า มีดังนี้

	งบการเงินรวม		งบการเงินเฉพาะกิจการ	
	2559	2558	2559	2558
	(พันบาท)			
<b>เงินลงทุนเพื่อค้า</b>				
ณ วันที่ 1 มกราคม	200,812	-	200,812	-
ซื้อเงินลงทุน	151,344	200,000	151,344	200,000
ขายเงินลงทุน	(151,344)	-	(151,344)	-
รายการปรับปรุงจากการวัดมูลค่ายุติธรรม	2,485	812	2,485	812
<b>ณ วันที่ 31 ธันวาคม</b>	<b>203,297</b>	<b>200,812</b>	<b>203,297</b>	<b>200,812</b>

เงินลงทุนทั้งหมดของกลุ่มบริษัทและบริษัท ณ วันที่ 31 ธันวาคม 2559 และ 2558 เป็นสกุลเงินบาท

## 9. ลูกหนี้การค้าและลูกหนี้อื่น

	งบการเงินรวม		งบการเงินเฉพาะกิจการ	
	2559	2558	2559	2558
	(พันบาท)			
<b>ลูกหนี้การค้า</b>				
บุคคลหรือกิจการที่เกี่ยวข้องกัน				
ลูกหนี้การค้า	1,746	3,409	23,175	169,933
รายได้ค้างรับ	865	203	-	50,541
	2,611	3,612	23,175	220,474
บุคคลหรือกิจการอื่นๆ				
ลูกหนี้การค้า	89,855	107,431	632	19,090
รายได้ค้างรับ	157,876	176,934	-	34,712
	247,731	284,365	632	53,802
<b>รวมลูกหนี้การค้า</b>	<b>250,342</b>	<b>287,977</b>	<b>23,807</b>	<b>274,276</b>
หัก ค่าเผื่อหนี้สงสัยจะสูญ	(6,767)	(3,165)	(346)	(352)
<b>ลูกหนี้การค้าสุทธิ</b>	<b>243,575</b>	<b>284,812</b>	<b>23,461</b>	<b>273,924</b>

	งบการเงินรวม		งบการเงินเฉพาะกิจการ	
	2559	2558	2559	2558
	(พันบาท)			
ลูกหนี้อื่น	223,732	164,484	246,360	61,506
หัก ค่าเผื่อหนี้สงสัยจะสูญ	(13,124)	(12,348)	(13,119)	(12,033)
ลูกหนี้อื่นสุทธิ	<b>210,608</b>	<b>152,136</b>	<b>233,241</b>	<b>49,473</b>
รวมลูกหนี้การค้าและลูกหนี้อื่น	<b>454,183</b>	<b>436,948</b>	<b>256,702</b>	<b>323,397</b>
(กลับรายการ) หนี้สูญและ หนี้สงสัยจะสูญสำหรับปี	<b>4,378</b>	<b>698</b>	<b>1,079</b>	<b>(3,105)</b>

การวิเคราะห์อายุของลูกหนี้การค้า มีดังนี้

	งบการเงินรวม		งบการเงินเฉพาะกิจการ	
	2559	2558	2559	2558
	(พันบาท)			
บุคคลหรือกิจการที่เกี่ยวข้องกัน				
รายได้ค้างรับ	865	203	-	50,541
ยังไม่ครบกำหนดชำระ	140	-	-	158,171
เกินกำหนดชำระ				
น้อยกว่า 3 เดือน	-	-	23,175	11,762
เกินกว่า 3 เดือน แต่ไม่เกิน 6 เดือน	-	-	-	-
เกินกว่า 6 เดือน แต่ไม่เกิน 12 เดือน	-	-	-	-
เกินกว่า 12 เดือน	1,606	3,409	-	-
	<b>2,611</b>	<b>3,612</b>	<b>23,175</b>	<b>220,474</b>
หัก ค่าเผื่อหนี้สงสัยจะสูญ	(1,606)	(2,606)	-	-
	<b>1,005</b>	<b>1,006</b>	<b>23,175</b>	<b>220,474</b>

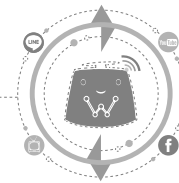

	งบการเงินรวม		งบการเงินเฉพาะกิจการ	
	2559	2558	2559	2558
	(พันบาท)			
<b>บุคคลหรือกิจการอื่นๆ</b>				
รายได้ค้างรับ	157,877	176,934	-	34,712
ยังไม่ครบกำหนดชำระ	59,209	83,574	-	17,918
เกินกำหนดชำระ				
น้อยกว่า 3 เดือน	17,949	22,308	-	-
เกินกว่า 3 เดือน แต่ไม่เกิน 6 เดือน	3,555	64	-	-
เกินกว่า 6 เดือน แต่ไม่เกิน 12 เดือน	7,445	107	-	-
เกินกว่า 12 เดือน	1,696	1,378	632	1,172
	247,731	284,365	632	53,802
หัก ค่าเผื่อหนี้สงสัยจะสูญ	(5,161)	(559)	(346)	(352)
	242,570	283,806	286	53,450
<b>สุทธิ</b>	<b>243,575</b>	<b>284,812</b>	<b>23,461</b>	<b>273,924</b>

โดยปกติระยะเวลาการให้สินเชื่อแก่ลูกค้าของกลุ่มบริษัทมีระยะเวลาดังตั้ง 7 วัน ถึง 90 วัน

ยอดลูกหนี้การค้า ณ วันที่ 31 ธันวาคม จัดตามประเภทสกุลเงินตราได้ดังนี้

	งบการเงินรวม		งบการเงินเฉพาะกิจการ	
	2559	2558	2559	2558
	(พันบาท)			
สกุลเงินบาท	229,664	281,467	23,461	270,579
สกุลเงินเหรียญสหรัฐอเมริกา	13,756	3,345	-	3,345
สกุลเงินเยน	155	-	-	-
<b>รวม</b>	<b>243,575</b>	<b>284,812</b>	<b>23,461</b>	<b>273,924</b>

## 10. สินค้าคงเหลือ

	งบการเงินรวม		งบการเงินเฉพาะกิจการ	
	2559	2558	2559	2558
	(พันบาท)			
รายการโทรทัศน์และรายการโทรทัศน์ระหว่างผลิต	70,115	32,653	1,745	49,422
งานระหว่างผลิต	5,498	1,942	-	-
สินค้ามีไว้เพื่อขาย	15,184	17,922	12,843	15,276
รวม	<b>90,797</b>	<b>52,517</b>	<b>14,588</b>	<b>64,698</b>
หัก ค่าเผื่อการลดมูลค่าของสินค้าคงเหลือสุทธิ	(6,030)	(5,868)	(5,024)	(5,460)
	<b>84,767</b>	<b>46,649</b>	<b>9,564</b>	<b>59,238</b>

## 11. เงินฝากสถาบันการเงินที่มีข้อจำกัดในการใช้

เงินฝากประจำของกลุ่มบริษัท ณ วันที่ 31 ธันวาคม 2559 จำนวน 1.84 ล้านบาท ใช้เป็นหลักทรัพย์ค้ำประกันเงินกู้ยืม (2558: กลุ่มบริษัทและบริษัทจำนวน 4.40 ล้านบาท และจำนวน 2.57 ล้านบาท ตามลำดับ)

## 12. เงินลงทุนในการร่วมค้า

	งบการเงินรวม		งบการเงินเฉพาะกิจการ	
	2559	2558	2559	2558
	(พันบาท)			
ณ วันที่ 1 มกราคม	75,024	75,335	9,150	9,150
ส่วนแบ่งกำไรจากเงินลงทุนในการร่วมค้า	2,139	14,430	-	-
เพิ่มเงินลงทุน	26,700	-	-	-
รายได้เงินปันผล	(53,866)	(15,000)	-	-
รับคืนเงินลงทุน	(13,900)	-	(8,100)	-
อื่นๆ	-	259	-	-
ณ วันที่ 31 ธันวาคม	<b>36,097</b>	<b>75,024</b>	<b>1,050</b>	<b>9,150</b>

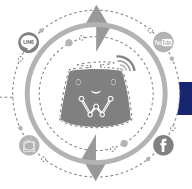

### การเพิ่มเงินลงทุน

เมื่อวันที่ 24 พฤษภาคม 2559 บริษัท เอฟดับเบิลยูอาร์ จำกัด (“FWR”) ซึ่งเป็นการร่วมค้าของกลุ่มบริษัทได้จดทะเบียนเพิ่มทุนที่ออกและเรียกชำระแล้วจากเดิม 1 ล้านบาทเป็น 90 ล้านบาท โดยการออกหุ้นใหม่เป็นหุ้นสามัญจำนวน 890,000 หุ้น มูลค่าที่ตราไว้หุ้นละ 100 บาท โดยบริษัท กรุงเทพ เอ็กซิбиชั่น จำกัด ซึ่งเป็นบริษัทย่อยได้เพิ่มเงินลงทุนใน FWR เป็นเงินที่ต้องชำระค่าหุ้นเพิ่มทุนทั้งสิ้น 26.70 ล้านบาท หรือคิดเป็นสัดส่วนร้อยละ 30 ของมูลค่าหุ้นเพิ่มทุนทั้งหมด

### การรับคืนเงินลงทุน

เมื่อวันที่ 11 พฤศจิกายน 2559 บริษัท เวิร์คพอยท์ พิคเจอร์ส จำกัด ซึ่งเป็นบริษัทย่อยแห่งหนึ่ง ได้รับเงินลงทุนคืนจากกิจการร่วมค้า ภาพยนตร์ TNC เป็นจำนวนเงิน 5 ล้านบาท

เมื่อวันที่ 5 ตุลาคม 2559 และวันที่ 30 พฤศจิกายน 2559 บริษัทได้รับคืนเงินลงทุนจากกิจการร่วมค้าเวิร์คไร้ท์เป็นจำนวนเงิน 5.5 ล้านบาท และ 0.6 ล้านบาท ตามลำดับ

เมื่อวันที่ 31 มีนาคม 2559 บริษัทได้รับคืนเงินลงทุนในกิจการร่วมค้า เวิร์คพอยท์ เฟรชแอร์ เป็นจำนวน 2 ล้านบาท

เมื่อวันที่ 16 กุมภาพันธ์ 2559 บริษัท เวิร์คพอยท์ พิคเจอร์ส จำกัด ซึ่งเป็นบริษัทย่อยแห่งหนึ่งได้รับคืนเงินลงทุนในกิจการร่วมค้า ปัญญาเรณู 2 และกิจการร่วมค้าภาพยนตร์ ขอดมนุชย์เงินเดือน เป็นจำนวน 0.8 ล้านบาท



เงินลงทุนในการร่วมค้า ณ วันที่ 31 ธันวาคม 2559 และ 2558 และเงินปันผลรับสำหรับแต่ละปี มีดังนี้

งบการเงินรวม									
สัดส่วนความ เป็นเจ้าของ		ทุนชำระแล้ว		ราคาทุน		มูลค่าตาม วิธีส่วนได้เสีย		เงินปันผลรับสำหรับ ปีสิ้นสุดวันที่ 31 ธันวาคม	
2559	2558	2559	2558	2559	2558	2559	2558	2559	2558
(ร้อยละ)									
(พันบาท)									
การร่วมค้า									
50.00	50.00	-	-	-	-	-	-	-	-
30.00	30.00	450	450	150	150	163	215	-	-
40.00	40.00	-	-	-	-	-	265	244	-
50.00	50.00	1,800	14,000	900	7,000	783	54,381	46,900	15,000
50.00	50.00	-	4,000	-	2,000	1,436	9,749	6,071	-
35.00	35.00	1,850	1,850	609	609	477	488	-	-
50.00	50.00	-	-	-	-	-	493	432	-
50.00	50.00	-	-	-	-	-	426	208	-
50.00	50.00	17,100	17,100	8,550	8,550	3,114	3,175	-	-
30.00	30.00	2,114	2,778	679	878	-	240	-	-
60.00	60.00	-	1,000	-	600	-	739	11	-
50.00	50.00	2,733	12,733	1,367	6,367	1,053	4,583	-	-
30.00	30.00	90,000	1,000	27,000	300	29,071	270	-	-
				39,255		26,454		36,097	
								75,024	
								53,866	
								15,000	

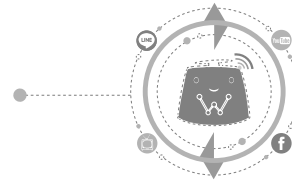

งบการเงินเฉพาะกิจการ										
สัดส่วนความ		ทุนชำระแล้ว		ราคาหุ้น		การด้อยค่า		ราคาหุ้น-สุทธิ		เงินปันผลรับสำหรับ
เป็นเจ้าของ										ปีสิ้นสุดวันที่
2559	2558	2559	2558	2559	2558	2559	2558	2559	2558	31 ธันวาคม
(ร้อยละ)										
การร่วมค้า										
กิจการร่วมค้า ภาพยนตร์ WSS		30.00	30.00	450	450	150	150	-	150	-
กิจการร่วมค้า เวอร์คไรท์		50.00	50.00	1,800	14,000	900	7,000	900	7,000	46,900
กิจการร่วมค้า เวอร์คพอยท์ เฟรชแอร์		50.00	50.00	-	4,000	-	2,000	-	2,000	6,071
กิจการร่วมค้า ภาพยนตร์ โป๊ะแตก		40.00	40.00	-	-	-	-	-	-	244
รวม						1,050	9,150	-	1,050	53,215
										15,000

126

	สัดส่วน ความเป็น เจ้าของ	สินทรัพย์ หมุนเวียน	สินทรัพย์ ไม่หมุนเวียน	สินทรัพย์ รวม	หนี้สิน หมุนเวียน	หนี้สิน ไม่หมุนเวียน (พันบาท)	หนี้สินรวม	รายได้	ค่าใช้จ่าย	กำไร (ขาดทุน)
กิจการร่วมค้า ภาพยนตร์										
แห่งโง่งคนมหาเฮีย										
2559	50.00	750	-	750	1,754	-	1,754	-	50	(50)
2558	50.00	688	-	688	1,641	-	1,641	-	46	(46)
กิจการร่วมค้า ภาพยนตร์ HSS										
2559	30.00	1,019	-	1,019	525	-	525	1	173	(172)
2558	30.00	1,182	-	1,182	966	-	966	1	48	(47)
กิจการร่วมค้า ภาพยนตร์ โป๊ะแตก										
2559	40.00	-	-	-	-	-	-	-	52	(52)
2558	40.00	698	-	698	35	-	35	-	47	(47)

บริษัท เวิร์คพอยท์ เอ็นเทอร์เทนเมนท์ จำกัด (มหาชน) และบริษัทย่อย

## หมายเหตุประกอบงบการเงิน

สำหรับปีสิ้นสุดวันที่ 31 ธันวาคม 2559

กิจการร่วมค้า เวิร์คไร้ท์	สัดส่วน ความเป็น เจ้าของ (ร้อยละ)	สินทรัพย์ หมุนเวียน	สินทรัพย์ ไม่หมุนเวียน	สินทรัพย์ รวม	หนี้สิน หมุนเวียน	หนี้สิน ไม่หมุนเวียน (พันบาท)	หนี้สินรวม	รายได้	ค่าใช้จ่าย	กำไร (ขาดทุน)
2559	50.00	1,684	172	1,856	37	-	37	29,588	30,785	(1,197)
2558	50.00	119,760	225	119,985	12,585	-	12,585	521,985	478,580	43,405
กิจการร่วมค้า เวิร์คพอยท์ เฟรชแอร์										
2559	50.00	2,899	-	2,899	27	-	27	23	507	(484)
2558	50.00	18,399	1,227	19,626	127	-	127	132,994	145,077	(12,083)
กิจการร่วมค้า ภาพยนตร์ยักษ์										
2559	35.00	1,380	-	1,380	16	-	16	5	36	(31)
2558	35.00	1,412	-	1,412	18	-	18	6	359	(353)
กิจการร่วมค้า ภาพยนตร์ ตุ๊กกี้โตเรีย										
2559	50.00	-	-	-	-	-	-	-	121	(121)
2558	50.00	877	223	1,100	115	-	115	-	45	(45)

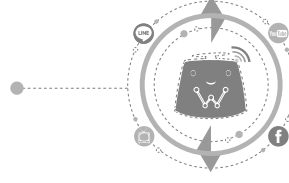

กิจการร่วมค้า ภาพยนตร์ พระเอกโหม่ง	สัดส่วน ความเป็น เจ้าของ (ร้อยละ)	สินทรัพย์ หมุนเวียน	สินทรัพย์ไม่ หมุนเวียน	สินทรัพย์ รวม	หนี้สิน หมุนเวียน	หนี้สินไม่ หมุนเวียน (พันบาท)	หนี้สินรวม	รายได้	ค่าใช้จ่าย	กำไร (ขาดทุน)
2559	50.00	-	-	-	-	-	-	-	437	(437)
2558	50.00	938	-	938	86	-	86	300	97	203
<b>กิจการร่วมค้า ภาพยนตร์</b>										
<b>MM &amp; TK 2</b>										
2559	50.00	6,795	-	6,795	567	-	567	-	121	(121)
2558	50.00	6,623	-	6,623	275	-	275	-	47	(47)
<b>กิจการร่วมค้า ภาพยนตร์</b>										
<b>ปัญญาเรณู 2</b>										
2559	30.00	-	-	-	-	-	-	-	136	(136)
2558	30.00	929	-	929	129	-	129	-	66	(66)

สัดส่วน ความเป็น เจ้าของ (ร้อยละ)	สินทรัพย์ หมุนเวียน	สินทรัพย์ หมุนเวียน ไม่	สินทรัพย์ รวม	หนี้สิน หมุนเวียน	หนี้สิน หมุนเวียน (พันบาท)	หนี้สินรวม	รายได้	ค่าใช้จ่าย	กำไร (ขาดทุน)
<b>กิจการร่วมค้าภาพยนตร์</b>									
<b>ยอดมนุษย์เงินเดือน</b>									
2559	60.00	-	-	-	-	-	-	214	(214)
2558	60.00	1,440	1,440	208	-	208	-	47	(47)
<b>กิจการร่วมค้า ภาพยนตร์ TNC</b>									
2559	50.00	2,285	2,285	179	-	179	2,781	1,341	1,440
2558	50.00	16,092	16,092	5,426	-	5,426	31,089	33,106	(2,017)
<b>บริษัท เพลิดเพลินอยู่ จำกัด</b>									
2559	30.00	83,576	208,853	30,550	81,400	111,950	305,756	298,753	7,003
2558	30.00	49,073	52,354	454	51,000	51,454	-	100	(100)

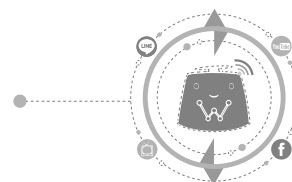

### 13. เงินลงทุนในบริษัทย่อย

	งบการเงินเฉพาะกิจการ	
	2559	2558
	(ล้านบาท)	
ณ วันที่ 1 มกราคม	484,407	420,934
การซื้อเงินลงทุนในบริษัทย่อย	252,898	110,720
การจ่ายโดยใช้หุ้นเป็นเกณฑ์	20,161	-
รับคืนเงินลงทุนในบริษัทย่อย	(3,982)	(42,451)
กลับรายการค่าเผื่อการด้อยค่าจากการรับคืนเงินลงทุนในบริษัทย่อย	3,982	-
ขาดทุนจากการด้อยค่าของเงินลงทุนในบริษัทย่อย	-	(4,676)
จัดประเภทเป็นเงินลงทุนทั่วไป	-	(3,870)
จัดประเภทการด้อยค่าเป็นเงินลงทุนทั่วไป	-	3,750
ณ วันที่ 31 ธันวาคม	757,466	484,407

#### การซื้อเงินลงทุนในบริษัทย่อย

เมื่อวันที่ 15 กุมภาพันธ์ 2559 บริษัทได้ซื้อเงินลงทุนในบริษัท ชิกส์ ดิจิทัล โปรดักชั่น จำกัด เพิ่มอีกร้อยละ 20 ของทุนที่ออกและชำระแล้ว เป็นจำนวน 0.4 ล้านบาท ทำให้บริษัทมีสัดส่วนความเป็นเจ้าของในบริษัท ชิกส์ ดิจิทัล โปรดักชั่น จำกัด เพิ่มขึ้นจากร้อยละ 79.99 เป็นร้อยละ 99.99

เมื่อวันที่ 19 สิงหาคม 2559 บริษัท ไทย บรอดคาสติ้ง จำกัด (“THB”) ซึ่งเป็นบริษัทย่อยแห่งหนึ่งได้จดทะเบียนเพิ่มทุนที่ออกและเรียกชำระแล้วจาก 400 ล้านบาทเป็น 550 ล้านบาท โดยการออกหุ้นใหม่เป็นหุ้นสามัญจำนวน 1,500,000 หุ้น มูลค่าที่ตราไว้หุ้นละ 100 บาท และเรียกชำระค่าหุ้นที่ค้างชำระจนครบเต็มจำนวน โดยบริษัทได้ลงทุนเพิ่มใน THB เป็นจำนวนทั้งสิ้น 237.50 ล้านบาท ทั้งนี้สัดส่วนความเป็นเจ้าของของบริษัทยังคงเดิมที่ร้อยละ 99.99

เมื่อวันที่ 19 สิงหาคม 2559 บริษัทได้ลงทุนเพิ่มในบริษัท กรุงเทพ เอ็กซิปปัน จำกัด (“BEX”) ซึ่งเป็นบริษัทย่อยแห่งหนึ่งเป็นจำนวนเงิน 15 ล้านบาท เพื่อย่อยชำระค่าหุ้นที่ค้างชำระจนครบถ้วนเต็มจำนวนมูลค่าที่เรียกชำระ ทั้งนี้ สัดส่วนความเป็นเจ้าของของบริษัทยังคงเดิมที่ร้อยละ 99.99

#### การเลิกกิจการของบริษัทย่อย

เมื่อวันที่ 1 ตุลาคม 2558 บริษัท บ้านอิทธิฤทธิ์ จำกัด (“BAN IT”) ซึ่งเป็นบริษัทย่อย ได้จดทะเบียนเลิกบริษัทกับกระทรวงพาณิชย์ และเสร็จสิ้นการชำระบัญชีเมื่อวันที่ 9 ธันวาคม 2559



เงินลงทุนในบริษัทย่อย ณ วันที่ 31 ธันวาคม 2559 และ 2558 และเงินเป็นผลรับจากเงินลงทุนสำหรับแต่ละปี มีดังนี้

สัดส่วนความเป็นเจ้าของ		งบการเงินเฉพาะกิจการ						เงินเป็นผลรับสำหรับปีสิ้นสุดวันที่ 31 ธันวาคม	
		ทุนชำระแล้ว		ราคาทุน		การด้อยค่า		ราคาทุน-สุทธิ	
2559	2558	2559	2558	2559	2558	2559	2558	2559	2558
(ร้อยละ)									
(พันบาท)									
<b>บริษัทย่อย</b>									
บริษัท เวิร์กพอยท์ พัฒนาซอฟต์แวร์ จำกัด	99.99	10,000	10,000	10,000	(10,000)	-	-	-	-
บริษัท บ้านอิฐอิฐ จำกัด	-	-	5,000	-	(3,982)	-	-	-	-
บริษัท โต๊ะกลมโทรทัศน์ จำกัด	50.00	12,000	12,000	6,566	-	6,566	6,000	6,360	-
บริษัท เวิร์กพอยท์ เทคโนโลยี จำกัด	99.99	30,000	30,000	30,408	-	30,408	30,000	-	-
บริษัท กราว จำกัด	60.00	2,000	2,000	1,539	-	1,539	1,200	1,800	1,200
บริษัท ซิกส์ตี้รี โปรดักชั่น จำกัด	99.99	2,500	2,500	2,400	-	2,400	2,000	-	-
<b>บริษัท แฟล็กชิป</b>									
เอ็นเทอร์เทนเมนต์ จำกัด	50.00	4,000	4,000	2,339	-	2,339	2,000	6,500	6,000
บริษัท ฟรีไชซ์ บรอดคาสติ้ง จำกัด	50.00	39,000	39,000	19,500	(18,194)	1,306	1,306	-	-
บริษัท ไทย บรอดคาสติ้ง จำกัด	99.99	550,000	312,500	566,786	-	566,786	312,500	-	-
บริษัท กรุงเทพ เอ็กซ์บิชั่น จำกัด	99.99	30,000	15,001	31,314	-	31,314	15,001	-	4,506
บริษัท สยามพินเนส จำกัด	88.00	130,000	130,000	114,808	-	114,808	114,400	-	-
<b>รวม</b>		<b>785,660</b>	<b>516,583</b>	<b>(28,194)</b>	<b>(32,176)</b>	<b>757,466</b>	<b>484,407</b>	<b>14,660</b>	<b>11,706</b>

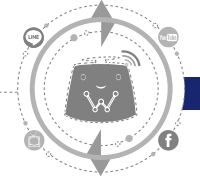

#### 14. ที่ดิน อาคารและอุปกรณ์

	งบการเงินรวม					สินทรัพย์ ที่อยู่ระหว่าง การก่อสร้าง และติดตั้ง	รวม
	ที่ดิน	ส่วนปรับปรุง ที่ดิน	อาคาร ส่วน ปรับปรุงอาคาร และงานระบบ	เครื่องตกแต่ง และติดตั้ง	เครื่องมือและ อุปกรณ์ (พันบาท)	อุปกรณ์และ เครื่องใช้ สำนักงาน	
<b>ราคาทุน</b>							
ณ วันที่ 1 มกราคม 2558	128,608	2,134	565,643	113,492	322,683	48,345	1,283,769
เพิ่มขึ้น	-	-	6,853	3,935	39,356	10,084	317,722
โอนและจัดประเภท	-	-	18,079	8,270	41,628	236	16,053
จำหน่าย	-	-	(4,289)	(652)	(7,663)	(2,085)	(21,660)
<b>ณ วันที่ 31 ธันวาคม 2558</b>							
และ 1 มกราคม 2559	128,608	2,134	586,286	125,045	396,004	56,580	1,595,884
เพิ่มขึ้น	-	-	21,222	6,473	41,592	12,249	137,422
โอนและจัดประเภท	-	-	215,070	(25,916)	35,317	340	201
จำหน่าย	-	-	(78)	(70)	(966)	(297)	(15,930)
<b>ณ วันที่ 31 ธันวาคม 2559</b>	128,608	2,134	822,500	105,532	471,947	68,872	1,717,577

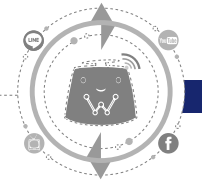

งบการเงินรวม							
	ที่ดิน	ส่วนปรับปรุงที่ดิน	อาคาร ส่วนปรับปรุงอาคาร และงานระบบ	เครื่องตกแต่งและติดตั้ง	เครื่องมือและอุปกรณ์ (พันบาท)	อุปกรณ์และเครื่องใช้สำนักงาน	สินทรัพย์ที่อยู่ระหว่างการก่อสร้างและติดตั้งรวม
ค่าเสื่อมราคาและขาดทุนจาก							
การตัดค่า							
ณ วันที่ 1 มกราคม 2558	-	(1,896)	(208,788)	(85,041)	(124,835)	(31,141)	(71,070)
ค่าเสื่อมราคาสำหรับปี	-	(69)	(23,920)	(6,029)	(45,425)	(6,494)	(12,308)
โอนและจัดประเภท	-	-	-	(1,079)	(1,049)	(29)	-
จำหน่าย	-	-	4,068	650	6,967	2,060	6,972
ณ วันที่ 31 ธันวาคม 2558	-	(1,965)	(228,640)	(91,499)	(164,342)	(35,604)	(76,406)
และ 1 มกราคม 2559	-	(69)	(35,413)	(7,419)	(60,563)	(7,863)	(14,172)
ค่าเสื่อมราคาสำหรับปี	-	-	(15,078)	15,118	403	(443)	-
โอนและจัดประเภท	-	-	77	27	620	274	14,487
จำหน่าย	-	-	-	-	-	-	-
ณ วันที่ 31 ธันวาคม 2559	-	(2,034)	(279,054)	(83,773)	(223,882)	(43,636)	(76,091)

**มูลค่าสุทธิทางบัญชี**

**ณ วันที่ 1 มกราคม 2558**

ภายใต้กรรมสิทธิ์ของ

กลุ่มบริษัท

ภายใต้สัญญาเช่าการเงิน

ที่ดิน	128,608	238	356,855	28,451	107,613	17,204	8,389	2,456	649,814
	-	-	-	-	90,235	-	20,949	-	111,184
	<b>128,608</b>	<b>238</b>	<b>356,855</b>	<b>28,451</b>	<b>197,848</b>	<b>17,204</b>	<b>29,338</b>	<b>2,456</b>	<b>760,998</b>

**ณ วันที่ 31 ธันวาคม 2558**

**และ 1 มกราคม 2559**

ภายใต้กรรมสิทธิ์ของ

กลุ่มบริษัท

ภายใต้สัญญาเช่าการเงิน

ที่ดิน	128,608	169	357,646	33,546	156,098	20,976	16,213	178,645	891,901
	-	-	-	-	75,564	-	29,963	-	105,527
	<b>128,608</b>	<b>169</b>	<b>357,646</b>	<b>33,546</b>	<b>231,662</b>	<b>20,976</b>	<b>46,176</b>	<b>178,645</b>	<b>997,428</b>

**งบการเงินรวม**

ที่ดิน	ส่วนปรับปรุง ที่ดิน	อาคาร ส่วน ปรับปรุงอาคาร และงานระบบ	เครื่องตกแต่ง และติดตั้ง	เครื่องมือและ อุปกรณ์ (พันบาท)	อุปกรณ์และ เครื่องใช้ สำนักงาน	ยานพาหนะ	สินทรัพย์ ที่อยู่ระหว่าง การก่อสร้าง และติดตั้ง	รวม
--------	------------------------	---	-----------------------------	--------------------------------------	--------------------------------------	----------	--	-----

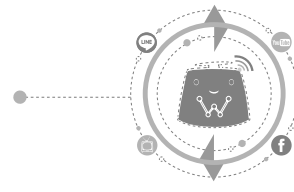

		งบการเงินรวม						
ที่ดิน	ส่วนปรับปรุงที่ดิน	อาคาร ส่วนปรับปรุงอาคาร และงานระบบ	เครื่องตกแต่งและติดตั้ง	เครื่องมือและอุปกรณ์ (พันบาท)	อุปกรณ์และเครื่องใช้สำนักงาน	ยานพาหนะ	สินทรัพย์ที่อยู่ระหว่างการก่อสร้างและติดตั้ง	รวม
128,608	100	543,446	21,759	186,638	25,236	14,428	8,255	928,470
-	-	-	-	61,427	-	19,210	-	80,637
<b>128,608</b>	<b>100</b>	<b>543,446</b>	<b>21,759</b>	<b>248,065</b>	<b>25,236</b>	<b>33,638</b>	<b>8,255</b>	<b>1,009,107</b>

มูลค่าสุทธิทางบัญชี  
ณ วันที่ 31 ธันวาคม 2559  
ภายใต้กรรมสิทธิ์ของ  
กลุ่มบริษัท  
ภายใต้สัญญาเช่าการเงิน



งบการเงินเฉพาะกิจการ									
		อาคาร ส่วนปรับปรุงอาคารและงานระบบ				อุปกรณ์และเครื่องใช้สำนักงาน		สินทรัพย์ที่อยู่ระหว่างการก่อสร้างและติดตั้ง	
ที่ดิน	ส่วนปรับปรุงที่ดิน		เครื่องตกแต่งและติดตั้ง	เครื่องมือและอุปกรณ์ (พันบาท)					รวม
ราคาทุน									
ณ วันที่ 1 มกราคม 2558	128,608	2,134	565,203	104,418	263,152	41,858	95,017	1,920	1,202,310
เพิ่มขึ้น	-	-	6,687	3,851	37,573	9,414	28,014	228,373	313,912
โอนและจัดประเภท	-	-	17,543	326	33,934	29	24	(51,648)	208
จำหน่าย	-	-	-	(26)	(950)	(874)	(6,971)	-	(8,821)
ณ วันที่ 31 ธันวาคม 2558									
และ 1 มกราคม 2559	128,608	2,134	589,433	108,569	333,709	50,427	116,084	178,645	1,507,609
เพิ่มขึ้น	-	-	20,889	5,891	17,704	10,147	1,510	33,159	89,300
โอนและจัดประเภท	-	-	208,100	(19,150)	19,360	336	115	(208,560)	201
จำหน่าย	-	-	-	(5,962)	(256,008)	(10,912)	(14,519)	-	(287,401)
ณ วันที่ 31 ธันวาคม 2559	128,608	2,134	818,422	89,348	114,765	49,998	103,190	3,244	1,309,709

งบการเงินเฉพาะกิจการ						
	ที่ดิน	ส่วนปรับปรุง ที่ดิน	อาคาร ส่วน ปรับปรุงอาคาร และงานระบบ	เครื่องตกแต่ง และติดตั้ง	เครื่องมือและ อุปกรณ์ สำนักงาน (พันบาท)	สินทรัพย์ ที่อยู่ระหว่าง การก่อสร้าง และติดตั้ง
						รวม
ค่าเสื่อมราคาและขาดทุนจาก						
การตัดค่า						
ณ วันที่ 1 มกราคม 2558	-	(1,896)	(208,434)	(76,906)	(27,331)	(477,993)
ค่าเสื่อมราคาสำหรับปี	-	(69)	(23,709)	(5,817)	(5,629)	(81,700)
จำหน่าย	-	-	-	26	856	8,770
ณ วันที่ 31 ธันวาคม 2558						
และ 1 มกราคม 2559	-	(1,965)	(232,143)	(82,697)	(32,104)	(550,923)
ค่าเสื่อมราคาสำหรับปี	-	(69)	(35,191)	(5,373)	(6,604)	(93,515)
โอนและจัดประเภท	-	-	(8,771)	8,771	-	-
จำหน่าย	-	-	-	3,682	8,630	144,531
ณ วันที่ 31 ธันวาคม 2559	-	(2,034)	(276,105)	(75,617)	(30,078)	(499,907)

**มูลค่าสุทธิทางบัญชี**

**ณ วันที่ 1 มกราคม 2558**

ภายใต้กรรมสิทธิ์ของบริษัท

ภายใต้สัญญาเช่าการเงิน

ที่ดิน	128,608	238	356,769	27,512	95,651	14,527	7,377	1,920	632,602
	-	-	-	-	72,843	-	18,872	-	91,715
	<b>128,608</b>	<b>238</b>	<b>356,769</b>	<b>27,512</b>	<b>168,494</b>	<b>14,527</b>	<b>26,249</b>	<b>1,920</b>	<b>724,317</b>

**ณ วันที่ 31 ธันวาคม 2558 และ**

**1 มกราคม 2559**

ภายใต้กรรมสิทธิ์ของบริษัท

ภายใต้สัญญาเช่าการเงิน

ที่ดิน	128,608	169	357,290	25,872	139,788	18,323	15,517	178,645	864,212
	-	-	-	-	64,812	-	27,662	-	92,474
	<b>128,608</b>	<b>169</b>	<b>357,290</b>	<b>25,872</b>	<b>204,600</b>	<b>18,323</b>	<b>43,179</b>	<b>178,645</b>	<b>956,686</b>

**งบการเงินเฉพาะกิจการ**

ที่ดิน	ส่วนปรับปรุง ที่ดิน	อาคาร ส่วน ปรับปรุงอาคาร และงานระบบ	เครื่องตกแต่ง และติดตั้ง	เครื่องมือและ อุปกรณ์ (พันบาท)	อุปกรณ์และ เครื่องใช้ สำนักงาน	ยานพาหนะ	สินทรัพย์ ที่อยู่ระหว่าง การก่อสร้าง และติดตั้ง		รวม



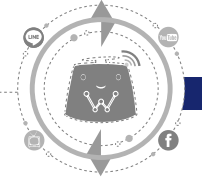

### มูลค่าสุทธิทางบัญชี

ณ วันที่ 31 ธันวาคม 2559

ภายใต้กรรมสิทธิ์ของบริษัท

ภายใต้สัญญาเช่าการเงิน

ที่ดิน	128,608	100	542,317	13,731	13,217	19,920	13,885	3,244	735,022
	-	-	-	-	56,761	-	18,019	-	74,780
	<b>128,608</b>	<b>100</b>	<b>542,317</b>	<b>13,731</b>	<b>69,978</b>	<b>19,920</b>	<b>31,904</b>	<b>3,244</b>	<b>809,802</b>

ราคาทรัพย์สินของกลุ่มบริษัทและบริษัทก่อนหักค่าเสื่อมราคาสะสมของอาคารและอุปกรณ์ ซึ่งได้คิดค่าเสื่อมราคาเต็มจำนวนแล้ว แต่ยังคงใช้งานจนถึง ณ วันที่ 31 ธันวาคม 2559 มีจำนวนเงิน 335 ล้านบาทและ 278 ล้านบาท ตามลำดับ

### การตีบประมาณ

ณ วันที่ 31 ธันวาคม 2558 กลุ่มบริษัทได้นำที่ดินรวมถึงสิ่งปลูกสร้างบางส่วนไปค้ำประกันเงินกู้ยืมระยะยาวจากสถาบันการเงิน (หมายเหตุ 19)

## 15. สิทธิในการใช้สินทรัพย์

	งบการเงินรวม		
	ส่วนปรับปรุง พื้นที่เช่า	อุปกรณ์ (พันบาท)	รวม
<b>ราคาทุน</b>			
ณ วันที่ 1 มกราคม 2558	201,603	-	201,603
เพิ่มขึ้น	141,344	15,845	157,189
ต้นทุนการกู้ยืมที่รวมเป็นสินทรัพย์	2,922	-	2,922
โอนและจัดประเภท	(1,565)	(15,845)	(17,410)
<b>ณ วันที่ 31 ธันวาคม 2558 และ 1 มกราคม 2559</b>	<b>344,304</b>	<b>-</b>	<b>344,304</b>
เพิ่มขึ้น	7,626	-	7,626
โอนและจัดประเภท	(135)	-	(135)
<b>ณ วันที่ 31 ธันวาคม 2559</b>	<b>351,795</b>	<b>-</b>	<b>351,795</b>
<b>ค่าตัดจำหน่าย</b>			
ณ วันที่ 1 มกราคม 2558	-	-	-
ค่าตัดจำหน่ายสำหรับปี	(16,392)	(2,157)	(18,549)
โอนและจัดประเภท	-	2,157	2,157
<b>ณ วันที่ 31 ธันวาคม 2558 และ 1 มกราคม 2559</b>	<b>(16,392)</b>	<b>-</b>	<b>(16,392)</b>
ค่าตัดจำหน่ายสำหรับปี	(23,773)	-	(23,773)
<b>ณ วันที่ 31 ธันวาคม 2559</b>	<b>(40,165)</b>	<b>-</b>	<b>(40,165)</b>
<b>มูลค่าสุทธิทางบัญชี</b>			
ณ วันที่ 1 มกราคม 2558	201,603	-	201,603
ณ วันที่ 31 ธันวาคม 2558 และ 1 มกราคม 2559	327,912	-	327,912
ณ วันที่ 31 ธันวาคม 2559	311,630	-	311,630

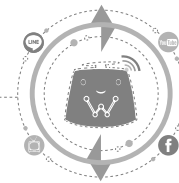

## การค้าประกัน

ณ วันที่ 31 ธันวาคม 2559 และ 2558 กลุ่มบริษัทได้นำสิทธิในการใช้สินทรัพย์ไปค้าประกันเงินกู้ยืมเงินระยะยาวจากสถาบันการเงิน (หมายเหตุ 19)

## 16. ใบอนุญาตให้ใช้คลื่นความถี่และประกอบกิจการโทรทัศน์

	งบการเงินรวม (พันบาท)
<b>ราคาทุน</b>	
ณ วันที่ 1 มกราคม 2558	2,073,450
ณ วันที่ 31 ธันวาคม 2558 และ 1 มกราคม 2559	2,073,450
ณ วันที่ 31 ธันวาคม 2559	2,073,450
<b>ค่าตัดจำหน่าย</b>	
ณ วันที่ 1 มกราคม 2558	(94,489)
ค่าตัดจำหน่ายสำหรับปี	(138,230)
ณ วันที่ 31 ธันวาคม 2558 และ 1 มกราคม 2559	(232,719)
ค่าตัดจำหน่ายสำหรับปี	(138,230)
ณ วันที่ 31 ธันวาคม 2559	(370,949)
<b>มูลค่าสุทธิทางบัญชี</b>	
ณ วันที่ 1 มกราคม 2558	1,978,961
ณ วันที่ 31 ธันวาคม 2558 และ 1 มกราคม 2559	1,840,731
ณ วันที่ 31 ธันวาคม 2559	1,702,501

บริษัท ไทย บรอดคาสติ้ง จำกัด (“THB”) ซึ่งบริษัทย่อยแห่งหนึ่ง เป็นผู้ชนะการประมูลคลื่นความถี่เพื่อให้บริการโทรทัศน์ภาคพื้นดินในระบบดิจิทัล ประเภทบริการทางธุรกิจระดับชาติ ในหมวดหมู่ทั่วไปแบบความคมชัดปกติ ในราคาประมูลรวม 2,355 ล้านบาท (ไม่รวมภาษีมูลค่าเพิ่ม) เมื่อวันที่ 25 เมษายน 2557 บริษัทย่อยได้รับใบอนุญาตให้ใช้คลื่นความถี่และประกอบกิจการโทรทัศน์ เพื่อให้บริการโทรทัศน์ภาคพื้นดินในระบบดิจิทัล ประเภทบริการทางธุรกิจระดับชาติโดยมีระยะเวลา 15 ปี เริ่มตั้งแต่วันที่ 25 เมษายน 2557 ถึงวันที่ 24 เมษายน 2572 บริษัทย่อยดังกล่าวจะต้องชำระค่าธรรมเนียมใบอนุญาตให้ใช้คลื่นความถี่และประกอบกิจการโทรทัศน์ โดยแยกชำระ ดังนี้

- 1) ค่าธรรมเนียมใบอนุญาตในส่วนของราคาขั้นต่ำจำนวน 380 ล้านบาท แบ่งชำระ 4 งวด ภายใน 3 ปีนับแต่วันที่ได้รับใบอนุญาตตามเงื่อนไขที่สำนักงานคณะกรรมการกิจการกระจายเสียง กิจการโทรทัศน์และกิจการโทรคมนาคมแห่งชาติ (กสทช.) กำหนด
- 2) ค่าธรรมเนียมใบอนุญาตในส่วนที่เกินกว่าราคาขั้นต่ำจำนวน 1,975 ล้านบาท แบ่งชำระ 6 งวด ภายใน 5 ปี นับแต่วันที่ได้รับใบอนุญาตตามเงื่อนไขที่ กสทช. กำหนด

บริษัทย่อยดังกล่าวได้ชำระเงินค่าธรรมเนียมใบอนุญาตงวดที่หนึ่งจำนวนร้อยละ 50 ของราคาประมูลขั้นต่ำ และร้อยละ 10 ของเงินในส่วนที่เกินกว่าราคาขั้นต่ำ รวมเป็นเงินทั้งสิ้น 349.50 ล้านบาท (ไม่รวมภาษีมูลค่าเพิ่มและสุทธิจากเงินประกันการประมูลจำนวน 38 ล้านบาท เมื่อวันที่ 20 มกราคม 2557) และได้วางหนังสือค้ำประกันจากสถาบันการเงินเพื่อค้ำประกันการชำระเงินค่าธรรมเนียมส่วนที่เหลือจำนวน 2,105 ล้านบาท ให้กับ กสทช. เมื่อวันที่ 7 กุมภาพันธ์ 2557 ซึ่งค่าธรรมเนียมดังกล่าวจะชำระเป็นรายปีตามจำนวนเงินที่ระบุในสัญญา

ณ วันที่ 31 ธันวาคม 2559 หนังสือค้ำประกันดังกล่าวมียอดคงเหลือจำนวน 1,308.61 ล้านบาท (2558: 1,771.92 ล้านบาท)



## 17. สินทรัพย์ไม่มีตัวตนอื่น

	งบการเงินรวม				สินทรัพย์ที่อยู่ที่ ระหว่าง การติดตั้ง	รวม
	ลิขสิทธิ์ รายการโทรทัศน์	ลิขสิทธิ์ หนังสือ	ลิขสิทธิ์เพลง (พินบาท)	โปรแกรม คอมพิวเตอร์		
<b>ราคาทุน</b>						
ณ วันที่ 1 มกราคม 2558	800,375	17,528	-	13,880	819	832,602
เพิ่มขึ้น	268,833	-	-	4,332	2,067	275,232
โอนและจัดประเภท จำหน่ายและตัดจำหน่าย	-	-	-	1,836	(1,836)	-
	(139,870)	(16,472)	-	-	-	(156,342)
<b>ณ วันที่ 31 ธันวาคม 2558 และ 1 มกราคม 2559</b>	<b>929,338</b>	<b>1,056</b>	<b>-</b>	<b>20,048</b>	<b>1,050</b>	<b>951,492</b>
เพิ่มขึ้น	282,402	-	14,496	3,206	36,165	336,269
โอนและจัดประเภท	-	-	-	32,998	(32,998)	-
จำหน่ายและตัดจำหน่าย	(329,373)	-	-	-	-	(329,373)
<b>ณ วันที่ 31 ธันวาคม 2559</b>	<b>882,367</b>	<b>1,056</b>	<b>14,496</b>	<b>56,252</b>	<b>4,217</b>	<b>958,388</b>

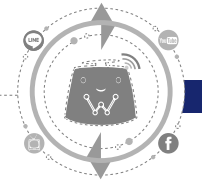

	งบการเงินรวม				สินทรัพย์ที่อยู่ ระหว่าง การติดตั้ง	รวม
	ลิขสิทธิ์ รายการโทรทัศน์	ลิขสิทธิ์ หนังสือ	ลิขสิทธิ์เพลง (พันบาท)	โปรแกรม คอมพิวเตอร์		
<b>ค่าตัดจำหน่ายและขาดทุนจากการด้อยค่า</b>						
ณ วันที่ 1 มกราคม 2558	(353,959)	(16,351)	-	(4,867)	-	(375,177)
ค่าตัดจำหน่ายสำหรับปี	(271,199)	(639)	-	(3,265)	-	(275,103)
จำหน่ายและตัดจำหน่าย	139,870	16,472	-	-	-	156,342
<b>ณ วันที่ 31 ธันวาคม 2558 และ 1 มกราคม 2559</b>	<b>(485,288)</b>	<b>(518)</b>	<b>-</b>	<b>(8,132)</b>	<b>-</b>	<b>(493,938)</b>
ค่าตัดจำหน่ายสำหรับปี	(261,693)	(308)	(10,406)	(4,653)	-	(277,060)
จำหน่ายและตัดจำหน่าย	309,509	-	-	-	-	309,509
<b>ณ วันที่ 31 ธันวาคม 2559</b>	<b>(437,472)</b>	<b>(826)</b>	<b>(10,406)</b>	<b>(12,785)</b>	<b>-</b>	<b>(461,489)</b>
<b>มูลค่าสุทธิทางบัญชี</b>						
ณ วันที่ 1 มกราคม 2558	446,416	1,177	-	9,013	819	457,425
ณ วันที่ 31 ธันวาคม 2558 และ 1 มกราคม 2559	444,050	538	-	11,916	1,050	457,554
ณ วันที่ 31 ธันวาคม 2559	444,895	230	4,090	43,467	4,217	496,899



	งบการเงินเฉพาะกิจการ				
	ลิขสิทธิ์ รายการโทรทัศน์	ลิขสิทธิ์เพลง	โปรแกรม คอมพิวเตอร์ (พันบาท)	สิทธิ์ที่อยู่ ระหว่าง การติดตั้ง	รวม
<b>ราคาทุน</b>					
ณ วันที่ 1 มกราคม 2558	18,401	-	13,617	819	32,837
เพิ่มขึ้น	9,951	-	3,913	1,017	14,881
โอนและจัดประเภท	-	-	1,836	(1,836)	-
จำหน่ายและตัดจำหน่าย	(14,448)	-	-	-	(14,448)
<b>ณ วันที่ 31 ธันวาคม 2558 และ 1 มกราคม 2559</b>	<b>13,904</b>	<b>-</b>	<b>19,366</b>	<b>-</b>	<b>33,270</b>
เพิ่มขึ้น	236	13,861	1,981	32,157	48,235
โอนและจัดประเภท	-	-	29,178	(29,178)	-
จำหน่ายและตัดจำหน่าย	(6,909)	(13,861)	(5,072)	-	(25,842)
<b>ณ วันที่ 31 ธันวาคม 2559</b>	<b>7,231</b>	<b>-</b>	<b>45,453</b>	<b>2,979</b>	<b>55,663</b>



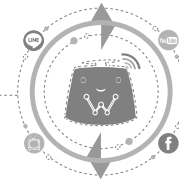

	งบการเงินเฉพาะกิจการ			
	ลิขสิทธิ์ รายการโทรทัศน์	ลิขสิทธิ์เพลง	โปรแกรม คอมพิวเตอร์ (พันบาท)	สินทรัพย์ที่อยู่ ระหว่าง การติดตั้ง
	รวม			

ค่าตัดจำหน่ายและขาดทุนจากการด้อยค่า

ณ วันที่ 1 มกราคม 2558	(11,026)	-	(4,752)	-	(15,778)
ค่าตัดจำหน่ายสำหรับปี	(9,544)	-	(3,171)	-	(12,715)
จำนวนและตัดจำหน่าย	14,448	-	-	-	14,448
ณ วันที่ 31 ธันวาคม 2558 และ 1 มกราคม 2559	(6,122)	-	(7,923)	-	(14,045)
ค่าตัดจำหน่ายสำหรับปี	(4,978)	(6,564)	(3,842)	-	(15,384)
จำนวนและตัดจำหน่าย	6,909	6,564	3,178	-	16,651
ณ วันที่ 31 ธันวาคม 2559	(4,191)	-	(8,587)	-	(12,778)

มูลค่าสุทธิทางบัญชี

ณ วันที่ 1 มกราคม 2558	7,375	-	8,865	819	17,059
ณ วันที่ 31 ธันวาคม 2558 และ 1 มกราคม 2559	7,782	-	11,443	-	19,225
ณ วันที่ 31 ธันวาคม 2559	3,040	-	36,866	2,979	42,885

## 18. ภาษีเงินได้รอการตัดบัญชี

สินทรัพย์และหนี้สินภาษีเงินได้รอการตัดบัญชี ณ วันที่ 31 ธันวาคม มีดังนี้

	งบการเงินรวม		งบการเงินเฉพาะกิจการ	
	2559	2558	2559	2558
	(พันบาท)			
สินทรัพย์ภาษีเงินได้รอการตัดบัญชี	95,242	126,071	22,997	28,711
หนี้สินภาษีเงินได้รอการตัดบัญชี	(34,043)	(41,577)	(18,497)	(13,491)
<b>สุทธิ</b>	<b>61,199</b>	<b>84,494</b>	<b>4,500</b>	<b>15,220</b>

รายการเคลื่อนไหวของสินทรัพย์และหนี้สินภาษีเงินได้รอการตัดบัญชีที่เกิดขึ้นในระหว่างปีมีดังนี้

งบการเงินรวม						
ณ วันที่ 1 มกราคม 2558	บันทึกเป็น (รายจ่าย)/รายได้ใน		ณ วันที่ 31 ธันวาคม 2558	บันทึกเป็น (รายจ่าย)/รายได้ใน		ณ วันที่ 31 ธันวาคม 2559
	กำไร	กำไรขาดทุน เบ็ดเสร็จอื่น		กำไร	กำไรขาดทุน	
	(หมายเหตุ 32)			(หมายเหตุ 32)		
(พันบาท)						
สินทรัพย์ภาษีเงินได้รอการตัดบัญชี						
ลูกหนี้การค้าและลูกหนี้อื่น (หนี้สงสัยจะสูญ)	2,930	(449)	-	2,481	829	3,310
สินค้าคงเหลือ (ค่าเผื่อการลดมูลค่า ของสินค้าคงเหลือ)	1,045	47	-	1,092	65	1,157
ใบอนุญาตให้ใช้คลื่นความถี่และ ประกอบกิจการโทรทัศน์ (ผลแตกต่างของค่าตัดจำหน่าย)	53,744	(3,754)	-	49,990	(3,754)	46,236
สินทรัพย์ไม่มีตัวตน (ผลแตกต่างของค่าตัดจำหน่าย)	7,003	4,099	-	11,102	4,384	15,486
ภาระผูกพันผลประโยชน์พนักงาน	17,891	531	1,549	19,971	1,834	21,805
ยอดขาดทุนยกไป	53,256	(12,150)	-	41,106	(39,394)	1,712
อื่นๆ	513	(184)	-	329	5,207	5,536
รวม	136,382	(11,860)	1,549	126,071	(30,829)	95,242

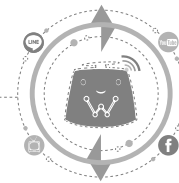

งบการเงินรวม							
ณ วันที่ 1	บันทึกเป็น			ณ วันที่ 31	บันทึกเป็น		
	(รายจ่าย)/รายได้ใน		ชั้นวาลม		(รายจ่าย)/รายได้ใน		
	กำไร	กำไรขาดทุน			กำไร	หรือขาดทุน	
	หรือขาดทุน	เบ็ดเสร็จอื่น					
มกราคม	2558	(หมายเหตุ 32)		ธันวาคม	2558	(หมายเหตุ 32)	
(พันบาท)							
หนี้สินภายในเงินได้รอการตัดบัญชี							
เจ้าหนี้ค่าใบอนุญาตให้ใช้คลื่น							
ความถี่ และประกอบกิจการ							
โทรทัศน์ (ผลแตกต่างของ							
ค่าตัดจำหน่ายของต้นทุนทางการเงิน)	(44,185)	16,099	-	(28,086)	12,799	(15,287)	
อุปกรณ์ (ผลแตกต่างของค่าเสื่อมราคา)	(7,892)	(5,599)	-	(13,491)	(5,265)	(18,756)	
รวม	(52,077)	10,500	-	(41,577)	7,534	(34,043)	
สุทธิ	84,305	(1,360)	1,549	84,494	(23,295)	61,199	

งบการเงินเฉพาะกิจการ						
ณ วันที่ 1 มกราคม 2558	บันทึกเป็น (รายจ่าย)/รายได้ใน		ณ วันที่ 31 ธันวาคม 2558	บันทึกเป็น (รายจ่าย)/รายได้ใน		ณ วันที่ 31 ธันวาคม 2559
	กำไร	กำไรขาดทุน		กำไร	กำไรขาดทุน	
	หรือขาดทุน	เบ็ดเสร็จอื่น		หรือขาดทุน		
	(หมายเหตุ 32)			(หมายเหตุ 32)		
(พันบาท)						
สินทรัพย์ภายในเงินได้รอการตัดบัญชี						
ลูกหนี้การค้าและลูกหนี้อื่น (หนี้สงสัยจะสูญ)	2,804	(418)	-	2,386	169	2,555
สินค้าคงเหลือ (ค่าเผื่อการลดมูลค่า ของสินค้าคงเหลือ)	1,045	47	-	1,092	(87)	1,005
เงินลงทุนในบริษัทย่อย (ค่าเผื่อการด้อยค่าของเงินลงทุน)	6,250	185	-	6,435	(796)	5,639
ภาระผูกพันผลประโยชน์พนักงาน	16,983	490	1,325	18,798	(5,000)	13,798
รวม	27,082	304	1,325	28,711	(5,714)	22,997

งบการเงินเฉพาะกิจการ						
ณ วันที่ 1	บันทึกเป็น			ณ วันที่ 31	บันทึกเป็น	
	(รายจ่าย)/รายได้ใน				(รายจ่าย)/รายได้ใน	
	มกราคม	กำไร	กำไรขาดทุน		ธันวาคม	กำไร
2558	หรือขาดทุน	เบ็ดเสร็จอื่น	2558	หรือขาดทุน	2559	
(หมายเหตุ 32)						
(พันบาท)						
หนี้สินภาษีเงินได้รอการตัดบัญชี						
อุปกรณ์ (ผลแตกต่างของค่าเสื่อมราคา)	(7,892)	(5,599)	-	(13,491)	(5,006)	(18,497)
รวม	(7,892)	(5,599)	-	(13,491)	(5,006)	(18,497)
สุทธิ	19,190	(5,295)	1,325	15,220	(10,720)	4,500

สินทรัพย์ภาษีเงินได้รอการตัดบัญชีที่เกิดจากผลแตกต่างชั่วคราวที่มีสาระสำคัญที่มีได้รับรู้ในงบการเงิน ณ วันที่ 31 ธันวาคม 2559 และ 2558 มีรายละเอียดดังนี้

	งบการเงินรวม		งบการเงินเฉพาะกิจการ	
	2559	2558	2559	2558
	(พันบาท)			
ขาดทุนยกไป	4,668	2,719	-	-
รวม	4,668	2,719	-	-

ขาดทุนทางภาษีจะสิ้นสุดอายุในปี 2562 - 2563 กลุ่มบริษัทยังมิได้รับรู้รายการดังกล่าวเป็นสินทรัพย์ภาษีเงินได้รอการตัดบัญชี เนื่องจากยังไม่มีความเป็นไปได้ค่อนข้างแน่ว่า กลุ่มบริษัทจะมีกำไรทางภาษีเพียงพอที่จะใช้ประโยชน์ทางภาษีดังกล่าว

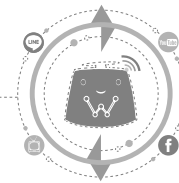

## 19. หนี้สินที่มีการระดมเบี้ย

	งบการเงินรวม		งบการเงินเฉพาะกิจการ	
	2559	2558	2559	2558
	(พันบาท)			
<b>ส่วนที่หมุนเวียน</b>				
เงินกู้ยืมระยะยาวจากสถาบันการเงิน				
ที่ถึงกำหนดชำระภายในหนึ่งปี	210,112	309,247	190,550	98,170
หนี้สินภายใต้สัญญาเช่าการเงิน				
ที่ถึงกำหนดชำระภายในหนึ่งปี	26,530	31,324	21,183	22,537
	<b>236,642</b>	<b>340,571</b>	<b>211,733</b>	<b>120,707</b>
<b>ส่วนที่ไม่หมุนเวียน</b>				
เงินกู้ยืมระยะยาวจากสถาบันการเงิน	540,174	340,382	364,980	342,220
หนี้สินภายใต้สัญญาเช่าการเงิน	39,243	65,838	37,916	59,185
	<b>579,417</b>	<b>406,220</b>	<b>402,896</b>	<b>401,405</b>
<b>รวม</b>	<b>816,059</b>	<b>746,791</b>	<b>614,629</b>	<b>522,112</b>

กลุ่มบริษัทมีเงินกู้ยืมระยะยาวจากสถาบันการเงินในประเทศ โดยมีอัตราดอกเบี้ยเงินกู้ยืมในอัตราเงินกู้ยืมขั้นต่ำหักอัตราคงที่ต่อปีตามที่ระบุในสัญญา เงินกู้ยืมมีกำหนดชำระคืนเงินต้นตามระยะเวลาที่ระบุไว้ในสัญญา

สัญญาเงินกู้ยืมได้ระบุข้อตกลงและข้อกำหนดที่กลุ่มบริษัทต้องถือปฏิบัติบางประการ เช่น การดำรงอัตราส่วนหนี้สินต่อส่วนของผู้ถือหุ้น การดำรงอัตราส่วน Funded debt/EBITDA การดำรงสัดส่วนการถือหุ้นของผู้ถือหุ้นใหญ่ เป็นต้น เงินกู้ยืมระยะยาวจากสถาบันการเงินค้ำประกันโดยการจดจำนองที่ดิน อาคารและสิ่งปลูกสร้างบางส่วนของกลุ่มบริษัท

ณ วันที่ 31 ธันวาคม 2558 บริษัทย่อยแห่งหนึ่งไม่สามารถปฏิบัติตามเงื่อนไขทางการเงินบางประการที่ระบุในสัญญาเงินกู้ยืมระยะยาวได้ เป็นผลให้เงินกู้ยืมระยะยาวถึงกำหนดชำระในวันที่ อย่างไรก็ตาม เมื่อวันที่ 10 พฤษภาคม 2559 สถาบันการเงินได้ออกหนังสือแก้ไขสัญญาเงินกู้เพื่อยกเว้นเงื่อนไขการดำรงอัตราส่วนทางการเงินดังกล่าวสำหรับปีสิ้นสุดวันที่ 31 ธันวาคม 2558

ณ วันที่ 31 ธันวาคม 2559 บริษัทมีวงเงินกู้ระยะยาวซึ่งยังไม่ได้เบิกใช้เป็นจำนวน 341 ล้านบาท (2558:จำนวน 447 ล้านบาท)

รายการเคลื่อนไหวของหนี้สินที่มีภาระดอกเบี้ยระหว่างปีสิ้นสุดวันที่ 31 ธันวาคม 2559 และ 2558 มีดังนี้

	งบการเงินรวม		งบการเงินเฉพาะกิจการ	
	2559	2558	2559	2558
	(ล้านบาท)			
ณ วันที่ 1 มกราคม	746,791	982,107	522,112	747,964
เพิ่มขึ้น	458,858	627,408	463,310	627,109
จ่ายชำระคืน	(389,590)	(862,724)	(370,793)	(852,961)
ณ วันที่ 31 ธันวาคม	<b>816,059</b>	<b>746,791</b>	<b>614,629</b>	<b>522,112</b>

หนี้สินที่มีภาระดอกเบี้ยทั้งหมดของกลุ่มบริษัทและบริษัท ณ วันที่ 31 ธันวาคม 2559 และ 2558 เป็นสกุลเงินบาท

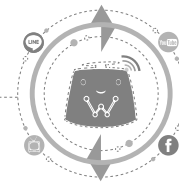

## หนี้สินตามสัญญาเช่าการเงิน

หนี้สินตามสัญญาเช่าการเงิน ณ วันที่ 31 ธันวาคม มีรายละเอียดดังนี้

	งบการเงินรวม					
	2559			2558		
	มูลค่าอนาคต ของจำนวน เงินขั้นต่ำที่ ต้องจ่าย	ดอกเบี้ย	มูลค่า ปัจจุบันของ จำนวนเงินขั้นต่ำ ที่ต้องจ่าย	มูลค่าอนาคต ของจำนวน เงินขั้นต่ำที่ ต้องจ่าย	ดอกเบี้ย	มูลค่า ปัจจุบันของ จำนวนเงินขั้นต่ำ ที่ต้องจ่าย
	(พันบาท)					
ครบกำหนดชำระ ภายในหนึ่งปี	29,663	3,133	26,530	36,445	5,121	31,324
ครบกำหนดชำระ หลังจากหนึ่งปี แต่ไม่เกินห้าปี	41,266	2,023	39,243	71,014	5,176	65,838
<b>รวม</b>	<b>70,929</b>	<b>5,156</b>	<b>65,773</b>	<b>107,459</b>	<b>10,297</b>	<b>97,162</b>

	งบการเงินเฉพาะกิจการ					
	2559			2558		
	มูลค่าอนาคต ของจำนวน เงินขั้นต่ำที่ ต้องจ่าย	ดอกเบี้ย	มูลค่า ปัจจุบันของ จำนวนเงินขั้นต่ำ ที่ต้องจ่าย	มูลค่าอนาคต ของจำนวน เงินขั้นต่ำที่ ต้องจ่าย	ดอกเบี้ย	มูลค่า ปัจจุบันของ จำนวนเงินขั้นต่ำ ที่ต้องจ่าย
	(พันบาท)					
ครบกำหนดชำระ ภายในหนึ่งปี	24,030	2,847	21,183	26,682	4,145	22,537
ครบกำหนดชำระ หลังจากหนึ่งปี แต่ไม่เกินห้าปี	39,881	1,965	37,916	64,017	4,832	59,185
<b>รวม</b>	<b>63,911</b>	<b>4,812</b>	<b>59,099</b>	<b>90,699</b>	<b>8,977</b>	<b>81,722</b>

อัตราดอกเบี้ยที่แท้จริงเฉลี่ยถ่วงน้ำหนักของหนี้สินที่มีภาระดอกเบี้ย ณ วันที่ 31 ธันวาคม มีรายละเอียดดังนี้

	งบการเงินรวม		งบการเงินเฉพาะกิจการ	
	2559	2558	2559	2558
	(ร้อยละต่อปี)			
เงินกู้ยืมระยะยาวจากสถาบันการเงิน	4.72	4.97	4.75	5.00
หนี้สินภายใต้สัญญาเช่าการเงิน	0.55	0.58	0.51	0.51

## 20. เจ้าหนี้การค้าและเจ้าหนี้อื่น

หมายเหตุ	งบการเงินรวม		งบการเงินเฉพาะกิจการ	
	2559	2558	2559	2558
	(พันบาท)			
<b>เจ้าหนี้การค้า</b>				
บุคคลหรือกิจการที่เกี่ยวข้องกัน	6	3,612	5,773	1,336
บุคคลหรือกิจการอื่นๆ		71,926	107,404	2,255
<b>รวมเจ้าหนี้การค้า</b>		<b>75,538</b>	<b>113,177</b>	<b>3,591</b>
<b>เจ้าหนี้อื่น</b>				
ค่าใช้จ่ายค้างจ่ายและเจ้าหนี้อื่น	6	81,015	97,428	14,681
ภาษีเงินได้หัก ณ ที่จ่าย		18,440	19,449	9,539
ค่านายหน้าค้างจ่าย		84,354	96,961	-
รายได้ค่าสนับสนุนโครงการ				
รับล่วงหน้าถึงกำหนดในหนึ่งปี		23,828	23,191	-
รายได้รับล่วงหน้า		30,390	15,027	12,933
เงินประกันความเสียหาย		7,976	22,453	7,824
ภาษีมูลค่าเพิ่มค้างจ่าย		2,814	3,435	2,078
เงินปันผลค้างจ่าย		6,360	-	-
<b>รวมเจ้าหนี้อื่น</b>		<b>255,177</b>	<b>277,944</b>	<b>47,055</b>
<b>รวมเจ้าหนี้การค้าและเจ้าหนี้อื่น</b>		<b>330,715</b>	<b>391,121</b>	<b>50,646</b>



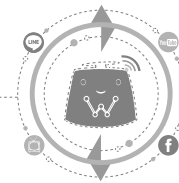

ยอดเจ้าหนี้การค้า ณ วันที่ 31 ธันวาคม จัดตามประเภทสกุลเงินตราได้ดังนี้

	งบการเงินรวม		งบการเงินเฉพาะกิจการ	
	2559	2558	2559	2558
	(พันบาท)			
สกุลเงินบาท	59,122	94,985	3,591	40,655
สกุลเงินเหรียญสหรัฐอเมริกา	16,416	18,192	-	-
รวม	<u>75,538</u>	<u>113,177</u>	<u>3,591</u>	<u>40,655</u>

## 21. การระงับพัฒนาผลประโยชน์พนักงาน

กลุ่มบริษัท/บริษัทมีภาระผูกพันเกี่ยวกับผลประโยชน์พนักงานตามข้อกำหนดของพระราชบัญญัติคุ้มครองแรงงาน พ.ศ. 2541 ในการให้ผลประโยชน์เมื่อเกษียณแก่พนักงานตามสิทธิและอายุงาน

โครงการผลประโยชน์ที่กำหนดไว้มีความเสี่ยงจากการประมาณการตามหลักคณิตศาสตร์ประกันภัย ได้แก่ ความเสี่ยงของช่วงชีวิต ความเสี่ยงจากอัตราดอกเบี้ย และความเสี่ยงจากตลาด (เงินลงทุน)

ภาระผูกพันตามงบแสดงฐานะการเงินมีดังต่อไปนี้

	งบการเงินรวม		งบการเงินเฉพาะกิจการ	
	2559	2558	2559	2558
	(ปรับปรุงใหม่)		(ปรับปรุงใหม่)	
	(พันบาท)			
มูลค่าปัจจุบันของภาระผูกพัน	109,026	99,854	68,993	93,990

การเปลี่ยนแปลงในมูลค่าปัจจุบันของภาระผูกพันผลประโยชน์พนักงาน

	งบการเงินรวม		งบการเงินเฉพาะกิจการ	
	2559	2558	2559	2558
	(ปรับปรุงใหม่)		(ปรับปรุงใหม่)	
	(พันบาท)			
ภาระผูกพันผลประโยชน์พนักงาน				
ณ วันที่ 1 มกราคม (ปรับปรุงใหม่)	99,854	89,456	93,990	84,914
ต้นทุนบริการปัจจุบัน และดอกเบี้ย	9,687	3,204	6,731	2,988
ผลประโยชน์จ่าย	-	(538)	-	(538)
กลับรายการภาระผูกพันผลประโยชน์พนักงาน				
พนักงาน	(515)	(14)	-	-
ขาดทุนจากการประมาณการ				
ตามหลักคณิตศาสตร์ประกันภัย	-	7,746	-	6,626
โอนไปบริษัทย่อย	-	-	(31,728)	-
ภาระผูกพันผลประโยชน์พนักงาน				
ณ วันที่ 31 ธันวาคม	109,026	99,854	68,993	93,990

ค่าใช้จ่ายที่รับรู้ในกำไรหรือขาดทุน

	งบการเงินรวม		งบการเงินเฉพาะกิจการ	
	2559	2558	2559	2558
	(ปรับปรุงใหม่)		(ปรับปรุงใหม่)	
	(พันบาท)			
ต้นทุนบริการปัจจุบัน	7,956	1,883	5,437	1,718
ดอกเบี้ยจากภาระผูกพัน	1,731	1,321	1,294	1,270
รวม	9,687	3,204	6,731	2,988

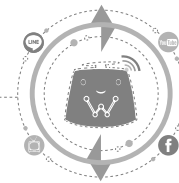

กลุ่มบริษัท/บริษัทรับรู้ค่าใช้จ่ายในรายการต่อไปนี้ในงบกำไรขาดทุนเบ็ดเสร็จ

	งบการเงินรวม		งบการเงินเฉพาะกิจการ	
	2559	2558	2559	2558
	(ปรับปรุงใหม่)		(ปรับปรุงใหม่)	
	(พันบาท)			
ต้นทุนการให้บริการ	3,584	551	2,121	436
ค่าใช้จ่ายในการขาย	1,152	69	768	69
ค่าใช้จ่ายในการบริหาร	3,398	436	2,289	335
ค่าตอบแทนผู้บริหาร	1,553	2,148	1,553	2,148
รวม	9,687	3,204	6,731	2,988

ขาดทุน (กำไร) จากการประมาณตามหลักคณิตศาสตร์ประกันภัยที่รับรู้ในกำไรขาดทุนเบ็ดเสร็จอื่น เกิดขึ้นจาก

	งบการเงินรวม		งบการเงินเฉพาะกิจการ	
	2559	2558	2559	2558
	(ปรับปรุงใหม่)		(ปรับปรุงใหม่)	
	(พันบาท)			
สมมติฐานทางการเงิน	-	(2,661)	-	(2,399)
สมมติฐานประชากร	-	1,274	-	1,172
การปรับปรุงจากประสบการณ์	-	9,133	-	7,853
รวม	-	7,746	-	6,626

ข้อสมมติหลักในการประมาณการตามหลักคณิตศาสตร์ประกันภัย ณ วันที่รายงาน (แสดงโดยวิธีถัวเฉลี่ยถ่วงน้ำหนัก)

	งบการเงินรวม		งบการเงินเฉพาะกิจการ	
	2559	2558	2559	2558
	(ร้อยละ)			
อัตราคิดลด	2.9	2.9	2.9	2.9
การเพิ่มขึ้นของเงินเดือนในอนาคต	8-10	8-10	8-10	8-10
อัตราหมุนเวียนของพนักงาน	0-25	0-25	0-25	0-25

ข้อสมมติเกี่ยวกับอัตราดอกเบี้ยในอนาคตถือตามข้อมูลทางสถิติที่เผยแพร่ทั่วไปและจากอัตราดอกเบี้ยไทย

### การวิเคราะห์ความอ่อนไหว

การเปลี่ยนแปลงในแต่ละข้อสมมติฐานที่เกี่ยวข้องในการประมาณการตามหลักคณิตศาสตร์ประกันภัยที่อาจเป็นไปได้ได้อย่างสมเหตุสมผล ณ วันที่รายงาน โดยถือว่าข้อสมมติฐานอื่นๆ คงที่ จะมีผลกระทบต่อภาระผูกพันผลประโยชน์ที่กำหนดไว้เป็นจำนวนเงินดังต่อไปนี้

	งบการเงินรวม		งบการเงินเฉพาะกิจการ (พันบาท)	
ภาระผูกพันของโครงการผลประโยชน์				
ณ วันที่ 31 ธันวาคม 2559	เพิ่มขึ้น	ลดลง	เพิ่มขึ้น	ลดลง
อัตราคิดลด (เปลี่ยนแปลงร้อยละ 1)	(7,157)	8,368	(6,593)	7,723
การเพิ่มขึ้นของเงินเดือนในอนาคต (เปลี่ยนแปลงร้อยละ 1)	8,552	(7,463)	7,878	(6,861)
อัตราหมุนเวียนของพนักงาน (เปลี่ยนแปลงร้อยละ 20)	(8,081)	10,174	(7,545)	9,510
อัตราดอกเบี้ยในอนาคต (เปลี่ยนแปลงร้อยละ 1)	259	(290)	237	(266)

แม้ว่าการวิเคราะห์นี้ไม่ได้คำนึงการกระจายตัวแบบเต็มรูปแบบของกระแสเงินสดที่คาดหวังภายใต้โครงการดังกล่าว แต่ได้แสดงประมาณการความอ่อนไหวของข้อสมมติฐานต่างๆ

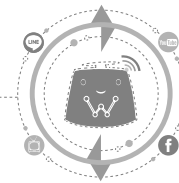

## 22. กุณเรือนหุ้น

	มูลค่าหุ้น	2559		2558	
	ต่อหุ้น	จำนวนหุ้น	จำนวนเงิน	จำนวนหุ้น	จำนวนเงิน
	(บาท)	(พันบาท / พันหุ้น)			
ทุนจดทะเบียน					
ณ วันที่ 1 มกราคม					
- หุ้นสามัญ	1	452,094	452,094	298,041	298,041
ออกหุ้นใหม่	1	-	-	154,077	154,077
ลดหุ้น	1	-	-	(24)	(24)
ณ วันที่ 31 ธันวาคม					
- หุ้นสามัญ	1	452,094	452,094	452,094	452,094
หุ้นที่ออกและชำระแล้ว					
ณ วันที่ 1 มกราคม					
- หุ้นสามัญ	1	417,255	417,255	266,041	266,041
ออกหุ้นใหม่	1	-	-	151,214	151,214
ณ วันที่ 31 ธันวาคม					
- หุ้นสามัญ	1	417,255	417,255	417,255	417,255

### การออกหุ้นสามัญ

ในการประชุมวิสามัญผู้ถือหุ้นของบริษัทเมื่อวันที่ 26 ธันวาคม 2557 ผู้ถือหุ้นมีมติอนุมัติการเพิ่มทุนจดทะเบียนของบริษัทจากเดิมจำนวน 266 ล้านบาท เป็นจำนวน 298 ล้านบาท โดยการออกหุ้นสามัญใหม่จำนวน 32 ล้านหุ้น มูลค่าที่ตราไว้หุ้นละ 1 บาท บริษัทได้จดทะเบียนการเพิ่มทุนกับกระทรวงพาณิชย์ เมื่อวันที่ 29 ธันวาคม 2557 ปัจจุบันบริษัทได้รับชำระค่าหุ้นทั้งจำนวนแล้วในปี 2558

ในการประชุมสามัญผู้ถือหุ้นประจำปี 2558 เมื่อวันที่ 24 เมษายน 2558 ผู้ถือหุ้นมีมติอนุมัติการจ่ายหุ้นปันผลของบริษัทจำนวนไม่เกิน 119.22 ล้านหุ้น มูลค่าที่ตราไว้หุ้นละ 1 บาท ในอัตรา 2.5 หุ้นเดิมต่อ 1 หุ้นปันผล รวมมูลค่าทั้งสิ้นไม่เกิน 119.22 ล้านบาท ทั้งนี้บริษัทได้จัดสรรหุ้นปันผลเป็นจำนวน 119.19 ล้านหุ้น มูลค่าที่ตราไว้หุ้นละ 1 บาท รวมเป็นเงินจำนวน 119.19 ล้านบาท และได้จดทะเบียนการเพิ่มทุนกับกระทรวงพาณิชย์ เมื่อวันที่ 8 พฤษภาคม 2558

### ส่วนเกินมูลค่าหุ้น

ตามบทบัญญัติแห่งพระราชบัญญัติบริษัทมหาชนจำกัด พ.ศ. 2535 มาตรา 51 ในกรณีที่บริษัทเสนอขายหุ้นสูงกว่ามูลค่าหุ้นที่จดทะเบียนไว้ บริษัทต้องนำค่าหุ้นส่วนเกินนี้ตั้งเป็นทุนสำรอง (“ส่วนเกินมูลค่าหุ้น”) ส่วนเกินมูลค่าหุ้นนี้จะนำไปจ่ายเป็นเงินปันผลไม่ได้

## 23. สำรองตามกฎหมาย

ตามบทบัญญัติแห่งพระราชบัญญัติบริษัทมหาชนจำกัด พ.ศ. 2535 มาตรา 116 บริษัทจะต้องจัดสรรทุนสำรอง (“สำรองตามกฎหมาย”) อย่างน้อยร้อยละ 5 ของกำไรสุทธิประจำปีหลังจากหักขาดทุนสะสมยกมา (ถ้ามี) จนกว่าสำรองดังกล่าวมีจำนวนไม่น้อยกว่าร้อยละ 10 ของทุนจดทะเบียน เงินสำรองนี้จะนำไปจ่ายเป็นเงินปันผลไม่ได้

## 24. ใบสำคัญแสดงสิทธิที่จะซื้อหุ้น

ในการประชุมวิสามัญผู้ถือหุ้นของบริษัทเมื่อวันที่ 4 กันยายน 2558 ผู้ถือหุ้นมีมติอนุมัติการออกและจัดสรรใบสำคัญแสดงสิทธิที่จะซื้อหุ้นสามัญเพิ่มทุนของบริษัทครั้งที่ 1 (WORK-W1) โดยข้อมูลสำคัญของใบสำคัญแสดงสิทธิที่จะซื้อหุ้นสามัญมีดังนี้

วันที่ออกใบสำคัญแสดงสิทธิ:	1 ตุลาคม 2558
จำนวนใบสำคัญแสดงสิทธิที่เสนอขาย:	20,861,107 หน่วย
ราคาเสนอขายต่อหน่วย:	หน่วยละ 0 บาท (ศูนย์บาท)
อายุของใบสำคัญแสดงสิทธิ:	ไม่เกิน 4 ปี นับแต่วันที่ออกใบสำคัญแสดงสิทธิ
อัตราการใช้สิทธิ:	ใบสำคัญแสดงสิทธิ 1 หน่วย สามารถใช้สิทธิซื้อหุ้นสามัญได้ 1 หุ้น
ราคาการใช้สิทธิซื้อหุ้นสามัญ:	38.10 บาท/หุ้น
จำนวนหุ้นที่ออกเพื่อรองรับ:	20,861,107 หุ้น
วันครบกำหนดอายุของใบสำคัญแสดงสิทธิ:	30 กันยายน 2562

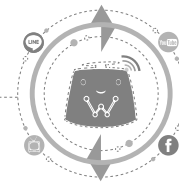

การเปลี่ยนแปลงใบสำคัญแสดงสิทธิซื้อหุ้นสามัญแสดงได้ดังนี้

	รายการระหว่างปี			
	1 มกราคม			31 ธันวาคม
	2559	ออกให้	ใช้สิทธิ	รับคืน
			(หน่วย)	2559
WORK-W1	20,838,533	-	-	-
รวม	20,838,533	-	-	-

## 25. การจ่ายโดยใช้หุ้นเป็นเกณฑ์

ในการประชุมวิสามัญผู้ถือหุ้นของบริษัทเมื่อวันที่ 4 กันยายน 2558 ผู้ถือหุ้นมีมติอนุมัติการออกและจัดสรรใบสำคัญแสดงสิทธิที่จะซื้อหุ้นสามัญเพิ่มทุนของบริษัท เพื่อจัดสรรให้แก่ กรรมการ ผู้บริหาร และพนักงานของบริษัท และ/หรือ บริษัทย่อยครั้งที่ 2 (ESOP-2) โดยข้อมูลสำคัญของใบสำคัญแสดงสิทธิที่จะซื้อหุ้นสามัญมีดังนี้

วันที่ให้สิทธิ:	25 กันยายน 2558
จำนวนใบสำคัญแสดงสิทธิที่เสนอขาย:	14,000,000 หน่วย
ราคาเสนอขายต่อหน่วย:	หน่วยละ 0 บาท (ศูนย์บาท)
อายุของใบสำคัญแสดงสิทธิ:	ไม่เกิน 4 ปี นับแต่วันที่ออกใบสำคัญแสดงสิทธิ
อัตราการใช้สิทธิ:	ใบสำคัญแสดงสิทธิ 1 หน่วย สามารถใช้สิทธิซื้อหุ้นสามัญได้ 1 หุ้น
ราคาการใช้สิทธิซื้อหุ้นสามัญ:	38.10 บาท/หุ้น
จำนวนหุ้นที่ออกเพื่อรองรับ:	14,000,000 หุ้น

การเปลี่ยนแปลงใบสำคัญแสดงสิทธิซื้อหุ้นสามัญแสดงได้ดังนี้

	รายการระหว่างปี			
	1 มกราคม			31 ธันวาคม
	2559	ออกให้	ใช้สิทธิ	รับคืน
			(หน่วย)	2559
ESOP-2	14,000,000	-	-	-
รวม	14,000,000	-	-	-

## การวัดมูลค่ายุติธรรม

กลุ่มบริษัทวัดมูลค่าของการจ่ายโดยใช้หุ้นเป็นเกณฑ์ โดยอ้างอิงกับมูลค่ายุติธรรมของตราสารทุนที่ออกให้ ณ วันที่ให้สิทธิโดยใช้แบบจำลองทวินาม โดยมีข้อสมมติฐานที่สำคัญดังนี้

### ESOP-2

มูลค่ายุติธรรมถัวเฉลี่ยถ่วงน้ำหนัก ณ วันที่ให้สิทธิ	12.9125 บาท/หุ้น 13.2699 บาท/หุ้น 13.6315 บาท/หุ้น
ราคาหุ้น ณ วันที่ให้สิทธิ	42.00 บาท/หุ้น
ราคาการใช้สิทธิ	38.10 บาท/หุ้น
ความผันผวนของหุ้นที่คาดหวัง	อัตราร้อยละ 45
เงินปันผลที่คาดหวัง	อัตราร้อยละ 2.5 ต่อปี
อัตราดอกเบี้ยปลอดความเสี่ยง	อัตราร้อยละ 1.49 - 2.06 ต่อปี ขึ้นอยู่กับช่วงเวลา

สำหรับปีสิ้นสุดวันที่ 31 ธันวาคม 2559 กลุ่มบริษัทบันทึกค่าใช้จ่ายการจ่ายโดยใช้หุ้นเป็นเกณฑ์ จำนวน 73.45 ล้านบาท และ 53.29 ล้านบาท ในงบการเงินรวมและงบการเงินเฉพาะกิจการ (2558: 19.94 ล้านบาทและ 19.94 ล้านบาท)



## 26. ส่วนได้เสียที่ไม่มีอำนาจควบคุม

ตารางต่อไปนี้เป็นสรุปข้อมูลเกี่ยวกับบริษัทย่อยแต่ละรายของกลุ่มบริษัทที่มีส่วนได้เสียที่ไม่มีอำนาจควบคุมที่มีสาระสำคัญ ก่อนการตัดรายการระหว่างกัน

	31 ธันวาคม 2559					
	บริษัท แฟล็กชิป เอ็นเทอร์เทนเมนต์ จำกัด	บริษัท โตะกลมโทรทัศน์ จำกัด	บริษัท กราว จำกัด	บริษัท สยามพิเนส จำกัด	บริษัทย่อยอื่นที่ ไม่มีสาระสำคัญ	รวม
ร้อยละของส่วนได้เสียที่ไม่มีอำนาจควบคุม	ร้อยละ 50	ร้อยละ 50	ร้อยละ 40	ร้อยละ 6		
สินทรัพย์หมุนเวียน	6,845	34,383	13,416	89,629		
สินทรัพย์ไม่หมุนเวียน	281	18,870	1,419	330,166		
หนี้สินหมุนเวียน	(1,318)	(18,038)	(535)	(56,630)		
หนี้สินไม่หมุนเวียน	(214)	(2,453)	(1,075)	(227,347)		
<b>สินทรัพย์สุทธิ</b>	<b>5,594</b>	<b>32,762</b>	<b>13,225</b>	<b>135,818</b>		
มูลค่าตามบัญชีของส่วนได้เสีย ที่ไม่มีอำนาจควบคุม	2,797	16,381	5,290	8,149	1,380	6,277

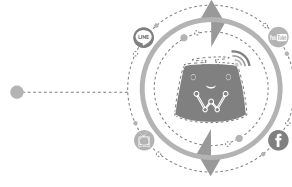

	31 ธันวาคม 2559					
	บริษัท แฟล็กชิป เอ็นเตอร์เทนเมนต์	บริษัท โตะกลมโทรทัศน์	บริษัท กราว จำกัด	บริษัท สยามพัฒนาศ จำกัด	บริษัทย่อยอื่นที่ ไม่มีสาระสำคัญ	รวม
	จำกัด	จำกัด	จำกัด	จำกัด	(พันบาท)	
รายได้	54,704	70,765	14,741	124,715		
กำไร	10,020	7,819	7,059	2,692		
กำไรขาดทุนเบ็ดเสร็จอื่น	-	-	-	-		
กำไรขาดทุนเบ็ดเสร็จรวม	10,020	7,819	7,059	2,692		
กำไรที่แบ่งให้กับส่วนได้เสีย						
ที่ไม่มีอำนาจควบคุม	5,010	3,909	2,824	162	(547)	4,407
กระแสเงินสดจากกิจกรรมดำเนินงาน	14,884	19,246	7,740	1,132		
กระแสเงินสดจากกิจกรรมลงทุน	(232)	(1,164)	(410)	(18,046)		
กระแสเงินสดจากกิจกรรมจัดหาเงิน	(13,000)	(12,720)	(3,000)	(13,163)		
เงินสดและรายการเทียบเท่าเงินสดเพิ่มขึ้น	1,652	5,362	4,330	(30,077)		
(ลดลง) สุทธิ						

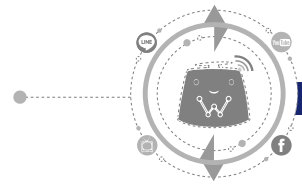

31 ธันวาคม 2558						
	บริษัท แฟล็กชิป	บริษัท	บริษัท	บริษัท	บริษัทย่อยอื่นที่	รวม
	เอ็นเทอร์เทนเมนต์	ไอทีคอมโทรเทคส์	สยามพินาศ	ไม่มีสาระสำคัญ	ระหว่างกัน	
	จำกัด	จำกัด	กราว จำกัด	จำกัด		
	(พันบาท)					
ร้อยละของส่วนได้เสียที่ไม่มีอำนาจควบคุม	ร้อยละ 50	ร้อยละ 50	ร้อยละ 40	ร้อยละ 6		
สินทรัพย์หมุนเวียน	12,181	33,846	9,318	130,891		
สินทรัพย์ไม่หมุนเวียน	492	18,169	1,115	346,668		
หนี้สินหมุนเวียน	(4,184)	(13,160)	(809)	(282,017)		
หนี้สินไม่หมุนเวียน	(19)	(335)	(277)	(62,785)		
สินทรัพย์สุทธิ	8,470	38,520	9,347	132,757		
มูลค่าตามบัญชีของส่วนได้เสียที่ไม่มี						
อำนาจควบคุม	4,235	19,260	3,739	7,965	4,089	18,119
						(21,169)

	บริษัท แฟล็กชิป เอ็นเตอร์เทนเมนต์ จำกัด	บริษัท โตะกลมโทรทัศน์ จำกัด	บริษัท กราว จำกัด	บริษัท สยามพัฒน จำกัด (พันบาท)	บริษัทย่อยอื่นที่ ไม่มีสาระสำคัญ	ตัดรายการ ระหว่างกัน	รวม
รายได้	50,140	52,374	21,117	169,430			
กำไร (ขาดทุน)	(823)	7,715	5,677	(2,037)			
กำไรขาดทุนเบ็ดเสร็จก่อน	-	-	-	-			
กำไรขาดทุนเบ็ดเสร็จรวม	(823)	7,715	5,677	(2,037)			
กำไรที่แบ่งให้กับส่วนได้เสีย							
ที่ไม่มีอำนาจควบคุม	(412)	3,858	2,271	(122)	85	(4,908)	772
กำไรขาดทุนเบ็ดเสร็จอื่นที่แบ่งให้กับส่วน ได้เสียที่ไม่มีอำนาจควบคุม	5	(85)	(51)	(3)	3	-	(131)
กระแสเงินสดจากกิจกรรมดำเนินงาน	(24)	15,873	4,904	14,643			
กระแสเงินสดจากกิจกรรมลงทุน	(123)	(8,844)	(607)	(149,914)			
กระแสเงินสดจากกิจกรรมจัดหาเงิน	(12,000)	-	(2,000)	7,581			
เงินสดและการเทียบเท่าเงินสดเพิ่มขึ้น (ลดลง) สุทธิ	(12,147)	7,029	2,297	(127,690)			

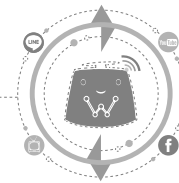

## 27. ข้อมูลทางการเงินจำแนกตามส่วนงาน

กลุ่มบริษัทเสนอส่วนงานธุรกิจที่สำคัญ ดังนี้

ส่วนงาน 1	ธุรกิจรายการโทรทัศน์
ส่วนงาน 2	ธุรกิจสิ่งพิมพ์
ส่วนงาน 3	ธุรกิจผลิตและตัดต่อภาพ
ส่วนงาน 4	ธุรกิจภาพยนตร์
ส่วนงาน 5	ธุรกิจคอนเสิร์ตและละครเวที
ส่วนงาน 6	ธุรกิจรับจ้างจัดงาน

ข้อมูลเกี่ยวกับส่วนงานที่รายงาน

สำหรับปีสิ้นสุดวันที่ 31 ธันวาคม		ธุรกิจผลิต และจัดจำหน่าย	ธุรกิจสิ่งพิมพ์	ธุรกิจภาพยนตร์ (พันบาท)	ธุรกิจคอนเสิร์ต และละครเวที	ธุรกิจรับจ้าง จัดงาน	รวม
รายได้จากการขายนอก ต้นทุน	2,391,689 (1,318,035)	12,338 (6,774)	3,562 (1,597)	- (16,651)	119,727 (81,900)	106,220 (87,851)	2,433,701 (1,375,861)
กำไรขั้นต้น	1,073,654	5,564	1,965	-	37,827	18,369	1,057,840
ณ วันที่ 31 ธันวาคม		ธุรกิจผลิต และจัดจำหน่าย	ธุรกิจสิ่งพิมพ์	ธุรกิจภาพยนตร์ (พันบาท)	ธุรกิจคอนเสิร์ต และละครเวที	ธุรกิจรับจ้าง จัดงาน	รวม
สินทรัพย์ตามส่วนงานที่รายงาน	4,847,846	32,984	70	42,172	419,795	79,538	5,422,405
		40,344	3,194	41,646	477,558	33,325	5,588,356

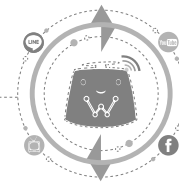

## 28. รายได้อื่น

		งบการเงินรวม		งบการเงินเฉพาะกิจการ	
	หมายเหตุ	2559	2558	2559	2558
(พันบาท)					
รายได้จากการให้บริการอื่น	6	35,768	4,911	153,773	65,320
ดอกเบี้ยรับ	6	8,914	9,776	55,279	43,968
กำไรจากการจำหน่ายที่ดิน					
อาคารและอุปกรณ์		2,281	4,196	2,262	673
กำไรจากการปรับมูลค่าสุทธิ					
ของเงินลงทุนเพื่อค้า	8	2,485	812	2,485	812
กำไรจากอัตราแลกเปลี่ยนสุทธิ		1,172	681	196	566
รวม		50,620	20,376	213,995	111,339

## 29. ค่าใช้จ่ายผลประโยชน์ของพนักงาน

		งบการเงินรวม		งบการเงินเฉพาะกิจการ	
	หมายเหตุ	2559	2558	2559	2558
(พันบาท)					
เงินเดือนและค่าแรง		457,885	410,151	310,102	365,530
การจ่ายโดยใช้หุ้นเป็นเกณฑ์	25	73,446	19,935	53,286	19,935
ต้นทุนบำเหน็จบำนาญ - โครงการผลประโยชน์ ที่กำหนดไว้	21	9,687	3,204	6,731	2,988
เงินสมทบกองทุนสำรองเลี้ยงชีพ		12,212	10,492	9,741	10,316
อื่นๆ		17,228	14,551	12,869	14,360
รวม		570,458	458,333	392,729	413,129

### กองทุนสำรองเลี้ยงชีพ

กลุ่มบริษัท/บริษัทได้จัดตั้งกองทุนสำรองเลี้ยงชีพสำหรับพนักงานของกลุ่มบริษัท/บริษัทบนพื้นฐานความสมัครใจของพนักงานในการเป็นสมาชิกของกองทุน โดยพนักงานจ่ายเงินสะสมในอัตราร้อยละ 2 ถึง อัตราร้อยละ 5 ของเงินเดือนทุกเดือน และกลุ่มบริษัท/บริษัทจ่ายสมทบในอัตราร้อยละ 2 ถึง อัตราร้อยละ 5 ของเงินเดือนของพนักงานทุกเดือน กองทุนสำรองเลี้ยงชีพนี้ได้จดทะเบียนเป็นกองทุนสำรองเลี้ยงชีพตามข้อกำหนดของกระทรวงการคลัง และจัดการกองทุนโดยผู้จัดการกองทุนที่ได้รับอนุญาต

## 30. ค่าใช้จ่ายตามลักษณะ

งบกำไรขาดทุนเบ็ดเสร็จได้รวมการวิเคราะห์ค่าใช้จ่ายตามหน้าที่ ค่าใช้จ่ายตามลักษณะได้เปิดเผยตามข้อกำหนดในมาตรฐานการรายงานทางการเงินฉบับต่าง ๆ ดังนี้

		งบการเงินรวม		งบการเงินเฉพาะกิจการ	
	หมายเหตุ	2559	2558	2559	2558
(พันบาท)					
ค่าใช้จ่ายผลประโยชน์ของพนักงาน	29	570,458	458,333	392,729	413,129
ค่าเสื่อมราคาและค่าตัดจำหน่าย	14, 15, 16, 17	564,562	526,127	108,899	94,415
ค่านายหน้าและส่งเสริมการขาย		188,314	173,338	22,013	10,599
(กลับรายการ) หนี้สูญและ					
หนี้สงสัยจะสูญ	9	4,378	698	1,079	(3,105)



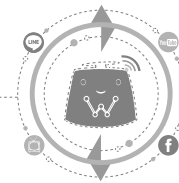

### 31. ต้นทุนทางการเงิน

หมายเหตุ	งบการเงินรวม		งบการเงินเฉพาะกิจการ	
	2559	2558	2559	2558
(พันบาท)				
สถาบันการเงิน	38,373	30,890	27,617	23,218
ดอกเบี้ยค่าใบอนุญาตให้ใช้คลื่นความถี่				
และประกอบกิจการ โทรทัศน์	16 63,997	80,494	-	-
รวมดอกเบี้ยจ่าย	102,370	111,384	27,617	23,218
ต้นทุนทางการเงินอื่น	10,300	21,086	4,165	4,637
รวม	112,670	132,470	31,782	27,855

### 32. ภาษีเงินได้

ภาษีเงินได้ที่รับรู้ในกำไรหรือขาดทุน

หมายเหตุ	งบการเงินรวม		งบการเงินเฉพาะกิจการ	
	2559	2558	2559	2558
(พันบาท)				
ค่าใช้จ่ายภาษีเงินได้ของงวดปัจจุบัน				
สำหรับปีปัจจุบัน	28,415	43,854	20,013	39,597
รายการปรับปรุงสำหรับปีก่อนๆ	408	168	(118)	168
ค่าใช้จ่ายภาษีเงินได้รอการตัดบัญชี				
การเปลี่ยนแปลงของผลแตกต่างชั่วคราว	18 23,295	1,360	10,720	5,295
รวมค่าใช้จ่ายภาษีเงินได้	52,118	45,382	30,615	45,060

ภาษีเงินได้ที่รับรู้ในกำไรขาดทุนเบ็ดเสร็จอื่น

	งบการเงินรวม					
	2559			2558		
	ก่อนภาษี เงินได้	รายได้	สุทธิจาก ภาษีเงินได้	ก่อนภาษี เงินได้	รายได้	สุทธิจากภาษี เงินได้
		(ค่าใช้จ่าย) ภาษีเงินได้			(ค่าใช้จ่าย) ภาษีเงินได้	
		(พันบาท)				
ขาดทุนจากการประมาณการ ตามหลักคณิตศาสตร์ ประกันภัยสำหรับภาระ ผูกพันผลประโยชน์ พนักงาน	-	-	-	7,746	(1,549)	6,197
รวม	-	-	-	7,746	(1,549)	6,197

	งบการเงินเฉพาะกิจการ					
	2559			2558		
	ก่อนภาษี เงินได้	รายได้	สุทธิจาก ภาษีเงินได้	ก่อนภาษี เงินได้	รายได้	สุทธิจากภาษี เงินได้
		(ค่าใช้จ่าย) ภาษีเงินได้			(ค่าใช้จ่าย) ภาษีเงินได้	
		(พันบาท)				
ขาดทุนจากการประมาณการตามหลักคณิตศาสตร์ประกันภัยสำหรับภาระผูกพันผลประโยชน์พนักงาน	-	-	-	6,626	(1,325)	5,301
รวม	-	-	-	6,626	(1,325)	5,301

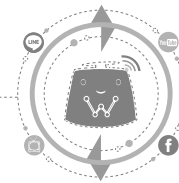

### การกระทบยอต่อหาอัตรากาที่แท้จริง

	งบการเงินรวม			
	2559		2558	
	อัตรากา (ร้อยละ)	(พันบาท)	อัตรากา (ร้อยละ)	(พันบาท)
กาไรก่อนกาใช้จ่ายกาเงินได		255,156		196,495
จำนวนกาตามอัตรากาเงินได	20	51,031	20	39,299
กาใช้จ่ายที่ใหหักเพิ่ม		(5,310)		(352)
กาใช้จ่ายต้องห้ามทางกา		16,382		9,352
รายการปรับปรุงสำหรับปีก่อนๆ		408		168
ตัดรายการระหว่างกัน		(10,783)		(4,098)
สินทรัพย์กาเงินไดรอการตัดบัญชีที่ไม่ไดบันทึก		390		1,013
รวม	20	52,118	23	45,382

	งบการเงินเฉพาะกิจการ			
	2559		2558	
	อัตรากา (ร้อยละ)	(พันบาท)	อัตรากา (ร้อยละ)	(พันบาท)
กาไรก่อนกาใช้จ่ายกาเงินได		171,089		207,751
จำนวนกาตามอัตรากาเงินได	20	34,218	20	41,550
กาใช้จ่ายที่ใหหักเพิ่ม		(3,629)		(351)
รายได้ที่ไม่ต้องเสียกา		(13,575)		(5,357)
กาใช้จ่ายต้องห้ามทางกา		12,958		9,050
รายการปรับปรุงสำหรับปีก่อนๆ		(118)		168
ส่วนเกินทุนจากการรวมธุรกิจกาได				
การควบคุมเดียวกัน		761		-
รวม	18	30,615	22	45,060

### การลดอัตราภาษีเงินได้นิติบุคคล

พระราชบัญญัติแก้ไขเพิ่มเติมประมวลรัษฎากร ฉบับที่ 42 พ.ศ. 2559 ลงวันที่ 3 มีนาคม 2559 ให้ปรับลดอัตราภาษีเงินได้นิติบุคคลเหลืออัตราร้อยละ 20 ของกำไรสุทธิสำหรับรอบระยะเวลาบัญชีที่เริ่มในหรือหลังวันที่ 1 มกราคม 2559 เป็นต้นไป

## 33. กำไรต่อหุ้น

### กำไรต่อหุ้นขั้นพื้นฐาน

กำไรต่อหุ้นขั้นพื้นฐานสำหรับแต่ละปีสิ้นสุดวันที่ 31 ธันวาคม 2559 และ 2558 คำนวณจากกำไรสำหรับปีที่เป็นส่วนของผู้ถือหุ้นสามัญของบริษัทและจำนวนหุ้นสามัญที่ออกจำหน่ายแล้วระหว่างปีในแต่ละปีโดยวิธีถัวเฉลี่ยถ่วงน้ำหนัก แสดงการคำนวณดังนี้

	งบการเงินรวม		งบการเงินเฉพาะกิจการ	
	2559	2558	2559	2558
	(ปรับปรุงใหม่)		(ปรับปรุงใหม่)	
	(พันบาท / พันหุ้น)			
กำไรที่เป็นส่วนของผู้ถือหุ้นสามัญ ของบริษั (ขั้นพื้นฐาน)	198,631	150,341	140,474	162,691
จำนวนหุ้นสามัญที่ออก ณ วันที่ 1 มกราคม	417,255	266,041	417,255	266,041
ผลกระทบจากหุ้นที่ออกจำหน่าย ณ วันที่ 26 มกราคม 2558	-	29,808	-	29,808
ผลกระทบจากหุ้นปันผล	-	119,192	-	119,192
ผลกระทบจากการใช้สิทธิที่จะเลือกซื้อหุ้น	-	2	-	2
จำนวนหุ้นสามัญโดยวิธีถัวเฉลี่ยถ่วง น้ำหนัก (ขั้นพื้นฐาน)	417,255	415,043	417,255	415,043
กำไรต่อหุ้นขั้นพื้นฐาน (บาท)	0.4760	0.3622	0.3367	0.3920

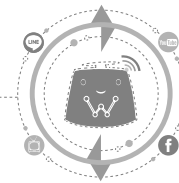

### กำไรต่อหุ้นปรับลด

กำไรต่อหุ้นปรับลดสำหรับแต่ละปีสิ้นสุดวันที่ 31 ธันวาคม 2559 และ 2558 คำนวณจากกำไรสำหรับปีที่เป็นส่วนของผู้ถือหุ้นสามัญของบริษัทและจำนวนหุ้นสามัญที่ออกจำหน่ายแล้วระหว่างปีในแต่ละปี โดยวิธีถัวเฉลี่ยถ่วงน้ำหนัก หลังจากที่ได้ปรับปรุงผลกระทบของหุ้นปรับลด ดังนี้

	งบการเงินรวม		งบการเงินเฉพาะกิจการ	
	2559	2558	2559	2558
	(ปรับปรุงใหม่)		(ปรับปรุงใหม่)	
	(พันบาท / พันหุ้น)			
กำไรที่เป็นส่วนของผู้ถือหุ้นสามัญ ของบริษัท (ปรับลด)	198,631	150,341	140,474	162,691
จำนวนหุ้นสามัญโดยวิธีถัวเฉลี่ยถ่วง น้ำหนัก (ขั้นพื้นฐาน)	417,255	415,043	417,255	415,043
ผลกระทบจากการออกสิทธิที่จะเลือก ซื้อหุ้น	197	2,105	197	2,105
จำนวนหุ้นสามัญโดยวิธีถัวเฉลี่ยถ่วง น้ำหนัก (ปรับลด)	417,452	417,148	417,452	417,148
กำไรต่อหุ้นปรับลด (บาท)	0.4758	0.3604	0.3365	0.3900

## 34. เงินปันผล

### ปี 2559

ในการประชุมสามัญประจำปีของผู้ถือหุ้นของบริษัทเมื่อวันที่ 7 เมษายน 2559 ผู้ถือหุ้นมีมติอนุมัติให้จัดสรรกำไรจากการดำเนินงานของบริษัทตั้งแต่วันที่ 1 กรกฎาคม 2558 ถึงวันที่ 31 ธันวาคม 2558 เป็นสำรองตามกฎหมายจำนวน 2,258 บาท และอนุมัติการจ่ายเงินปันผลจากการดำเนินงานของบริษัทตั้งแต่วันที่ 1 กรกฎาคม 2558 ถึงวันที่ 31 ธันวาคม 2558 ในอัตราหุ้นละ 0.15 บาท เป็นจำนวนเงินทั้งสิ้น 63 ล้านบาท รวมเป็นการจ่ายเงินปันผลจากการดำเนินงานของบริษัทตั้งแต่วันที่ 1 มกราคม 2558 ถึงวันที่ 31 ธันวาคม 2558 ในอัตราหุ้นละ 0.34 บาท เป็นจำนวนเงินทั้งสิ้น 142 ล้านบาท เงินปันผลดังกล่าวได้จ่ายให้แก่ผู้ถือหุ้นในเดือนพฤษภาคม 2559

**ปี 2558**

ในการประชุมคณะกรรมการของบริษัทเมื่อวันที่ 13 สิงหาคม 2558 คณะกรรมการมีมติอนุมัติให้จัดสรรกำไรจากการดำเนินงานของบริษัทตั้งแต่วันที่ 1 มกราคม 2558 ถึงวันที่ 30 มิถุนายน 2558 เป็นสำรองตามกฎหมาย จำนวน 11.9 ล้านบาท และอนุมัติการจ่ายเงินปันผลจากการดำเนินงานของบริษัทตั้งแต่วันที่ 1 มกราคม 2558 ถึงวันที่ 30 มิถุนายน 2558 ในอัตราหุ้นละ 0.19 บาท เป็นจำนวนเงินทั้งสิ้น 79 ล้านบาท เงินปันผลดังกล่าวได้จ่ายให้แก่ผู้ถือหุ้นในเดือนกันยายน 2558

ในการประชุมสามัญประจำปีของผู้ถือหุ้นของบริษัทเมื่อวันที่ 24 เมษายน 2558 ผู้ถือหุ้นมีมติอนุมัติให้จัดสรรกำไรจากการดำเนินงานของบริษัทตั้งแต่วันที่ 1 มกราคม 2557 ถึงวันที่ 31 ธันวาคม 2557 เป็นสำรองตามกฎหมาย จำนวน 3.4 ล้านบาท และอนุมัติการจ่ายเงินปันผลจากการดำเนินงานของบริษัทตั้งแต่วันที่ 1 มกราคม 2557 ถึงวันที่ 31 ธันวาคม 2557 ในอัตราหุ้นละ 0.44 บาท เป็นจำนวนเงินทั้งสิ้น 132 ล้านบาท เงินปันผลดังกล่าวได้จ่ายให้แก่ผู้ถือหุ้นในเดือนพฤษภาคม 2558

## 35. เครื่องมือทางการเงิน

### นโยบายการจัดการความเสี่ยงทางการเงิน

การจัดการความเสี่ยงเป็นส่วนที่สำคัญของธุรกิจของกลุ่มบริษัท/บริษัท ซึ่งกลุ่มบริษัท/บริษัทมีระบบในการควบคุมให้มีความสมดุลของระดับความเสี่ยงให้เป็นที่ยอมรับได้ โดยพิจารณาระหว่างต้นทุนที่เกิดจากความเสี่ยงและต้นทุนของการจัดการความเสี่ยง ฝ่ายบริหารได้มีการควบคุมกระบวนการจัดการความเสี่ยงของกลุ่มบริษัท/บริษัทอย่างต่อเนื่องเพื่อให้มั่นใจว่ามีความสมดุลระหว่างความเสี่ยงและการควบคุมความเสี่ยง

### การบริหารจัดการทุน

นโยบายของคณะกรรมการบริษัท คือการรักษาระดับเงินทุนให้มั่นคงเพื่อรักษานักลงทุน เจ้าหนี้และความเชื่อมั่นของตลาดและก่อให้เกิดการพัฒนาของธุรกิจในอนาคต คณะกรรมการได้มีการกำกับดูแลผลตอบแทนจากการลงทุน ซึ่งกลุ่มบริษัทพิจารณาจากสัดส่วนของผลตอบแทนจากกิจกรรมดำเนินงานต่อส่วนของเจ้าของรวม ซึ่งไม่รวมส่วนได้เสียที่ไม่มีอำนาจควบคุม อีกทั้งยังกำกับดูแลระดับการจ่ายเงินปันผลให้แก่ผู้ถือหุ้นสามัญ

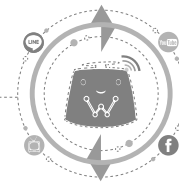

## ความเสี่ยงด้านอัตราดอกเบี้ย

ความเสี่ยงด้านอัตราดอกเบี้ย หมายถึง ความเสี่ยงที่เกิดจากการเปลี่ยนแปลงที่จะเกิดในอนาคตของอัตราดอกเบี้ยในตลาด ซึ่งส่งผลกระทบต่อภาระดำเนินงานและกระแสเงินสดของกลุ่มบริษัท/บริษัท เนื่องจากดอกเบี้ยของเงินกู้ยืมส่วนใหญ่มีอัตราคงที่ กลุ่มบริษัท/บริษัทมีความเสี่ยงด้านอัตราดอกเบี้ยที่เกิดจากเงินกู้ยืม (ดูหมายเหตุข้อ 19)

## ความเสี่ยงจากเงินตราต่างประเทศ

กลุ่มบริษัท/บริษัท มีความเสี่ยงจากอัตราแลกเปลี่ยนเงินตราต่างประเทศ ซึ่งเกิดจากการซื้อสินค้าที่เป็นเงินตราต่างประเทศ กลุ่มบริษัท/บริษัท ได้ทำสัญญาอัตราแลกเปลี่ยนล่วงหน้า ซึ่งรายการดังกล่าวจะมีอายุไม่เกินหนึ่งปี เพื่อป้องกันความเสี่ยงของสินทรัพย์และหนี้สินทางการเงินที่เป็นเงินตราต่างประเทศ สัญญาอัตราแลกเปลี่ยนล่วงหน้า ณ วันที่รายงานเป็นรายการที่เกี่ยวข้องกับรายการซื้อสินค้าที่เป็นเงินตราต่างประเทศในงวดถัดไป

ณ วันที่ 31 ธันวาคม กลุ่มบริษัทและบริษัทมีความเสี่ยงจากอัตราแลกเปลี่ยนเงินตราต่างประเทศเป็นผลมาจากการมีสินทรัพย์และหนี้สินเงินตราต่างประเทศดังนี้

หมายเหตุ	งบการเงินรวม		งบการเงินเฉพาะกิจการ	
	2559	2558	2559	2558
(พันบาท)				
<b>เงินสดและรายการเทียบเท่าเงินสด</b>	<b>7</b>			
สกุลเงินเหรียญสหรัฐอเมริกา	4,836	4,870	4,836	4,870
<b>รวม</b>	<b>4,836</b>	<b>4,870</b>	<b>4,836</b>	<b>4,870</b>
<b>ลูกหนี้การค้า</b>	<b>9</b>			
สกุลเงินเหรียญสหรัฐอเมริกา	13,756	3,345	-	3,345
สกุลเงินเยน	155	-	-	-
<b>รวม</b>	<b>13,911</b>	<b>3,345</b>	<b>-</b>	<b>3,345</b>

		งบการเงินรวม		งบการเงินเฉพาะกิจการ	
	หมายเหตุ	2559	2558	2559	2558
(พันบาท)					
เจ้าหนี้การค้า	20				
สกุลเงินเหรียญสหรัฐอเมริกา		16,416	18,192	-	-
รวม		16,416	18,192	-	-

### ความเสี่ยงทางด้านสินเชื่อ

ความเสี่ยงทางด้านสินเชื่อ คือความเสี่ยงที่ลูกค้าหรือคู่สัญญาไม่สามารถชำระหนี้แก่กลุ่มบริษัท/บริษัท ตามเงื่อนไขที่ตกลงไว้เมื่อครบกำหนด

ฝ่ายบริหารได้กำหนดนโยบายทางด้านสินเชื่อเพื่อควบคุมความเสี่ยงทางด้านสินเชื่อดังกล่าวอย่างสม่ำเสมอ โดยการวิเคราะห์ฐานะทางการเงินของลูกค้าทุกรายที่ขอวงเงินสินเชื่อในระดับหนึ่งๆ ณ วันที่รายงานไม่พบว่ามีความเสี่ยงจากสินเชื่อที่เป็นสาระสำคัญ

### ความเสี่ยงจากสภาพคล่อง

กลุ่มบริษัท/บริษัท มีการควบคุมความเสี่ยงจากการขาดสภาพคล่องโดยการรักษาระดับของเงินสดและรายการเทียบเท่าเงินสดให้เพียงพอต่อการดำเนินงานของกลุ่มบริษัท/บริษัท และเพื่อทำให้ผลกระทบจากความผันผวนของกระแสเงินสดลดลง



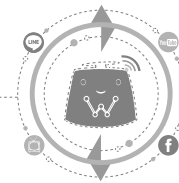

### มูลค่ายุติธรรมของสินทรัพย์และหนี้สินทางการเงิน

มูลค่ายุติธรรมของสินทรัพย์และหนี้สินทางการเงินรวมถึงมูลค่าตามบัญชีในงบแสดงฐานะการเงินรวมและงบแสดงฐานะการเงินเฉพาะกิจการ ณ วันที่ 31 ธันวาคม มีดังนี้

#### สินทรัพย์และหนี้สินทางการเงินที่วัดด้วยมูลค่ายุติธรรม

	มูลค่า ตามบัญชี	งบการเงินรวม			
		มูลค่ายุติธรรม			
		ระดับ 1	ระดับ 2	ระดับ 3	รวม
		(พันบาท)			
31 ธันวาคม 2559					
เงินลงทุนเพื่อค้า	203,297	203,297	-	-	203,297
31 ธันวาคม 2558					
เงินลงทุนเพื่อค้า	200,812	200,812	-	-	200,812

	มูลค่า ตามบัญชี	งบการเงินเฉพาะกิจการ			
		มูลค่ายุติธรรม			
		ระดับ 1	ระดับ 2	ระดับ 3	รวม
		(พันบาท)			
31 ธันวาคม 2559					
เงินลงทุนเพื่อค้า	203,297	203,297	-	-	203,297
31 ธันวาคม 2558					
เงินลงทุนเพื่อค้า	200,812	200,812	-	-	200,812

**สินทรัพย์และหนี้สินทางการเงินที่ไม่ได้วัดด้วยมูลค่ายุติธรรม (เปิดเผยมูลค่ายุติธรรม)**

	มูลค่า ตามบัญชี	งบการเงินรวม			
		มูลค่ายุติธรรม			
		ระดับ 1	ระดับ 2	ระดับ 3	รวม
		(พันบาท)			
<b>31 ธันวาคม 2558</b>					
สัญญาอัตราแลกเปลี่ยนล่วงหน้า	4,799	-	-	4,966	4,966

**ลำดับชั้นของมูลค่ายุติธรรม**

ตารางข้างต้นวิเคราะห์การวัดมูลค่ายุติธรรมที่เกิดขึ้นประจำสำหรับสินทรัพย์ทางการเงิน การวัดมูลค่ายุติธรรมเหล่านี้ถูกจัดประเภทอยู่ในระดับที่ต่างกันของลำดับชั้นมูลค่ายุติธรรมตามข้อมูลที่ใช้ในการประเมินมูลค่า นิยามของระดับต่างๆ มีดังนี้

- ☐ ข้อมูลระดับ 1 เป็นราคาเสนอซื้อขาย (ไม่ต้องปรับปรุง) ในตลาดที่มีสภาพคล่องสำหรับสินทรัพย์หรือหนี้สินอย่างเดียวกัน ซึ่งกลุ่มบริษัท/บริษัทสามารถเข้าถึงตลาดนั้น ณ วันที่วัดมูลค่า
- ☐ ข้อมูลระดับ 2 เป็นข้อมูลอื่นที่สังเกตได้ไม่ว่าโดยทางตรงหรือโดยทางอ้อมสำหรับสินทรัพย์นั้นหรือหนี้สินนั้นนอกเหนือจากราคาเสนอซื้อขายซึ่งรวมอยู่ในข้อมูลระดับ 1
- ☐ ข้อมูลระดับ 3 เป็นข้อมูลที่ไม่สามารถสังเกตได้สำหรับสินทรัพย์นั้นหรือหนี้สินนั้น

กลุ่มบริษัทพิจารณามูลค่ายุติธรรมระดับ 1 สำหรับเงินลงทุนเพื่อค้า ด้วยราคาเสนอซื้อล่าสุดที่อ้างอิงจากตลาดหลักทรัพย์แห่งประเทศไทย ณ วันทำการสุดท้ายของวันสิ้นรอบระยะเวลารายงาน

เพื่อการเปิดเผยข้อมูล กลุ่มบริษัทพิจารณามูลค่ายุติธรรมระดับ 3 สำหรับมูลค่ายุติธรรมของสัญญาอัตราแลกเปลี่ยนล่วงหน้า โดยใช้อัตราที่กำหนดโดยธนาคารของบริษัทด้วยการพิจารณาเงื่อนไขในตลาดที่มีอยู่ ณ วันที่ในงบแสดงฐานะการเงิน

มูลค่ายุติธรรมของลูกหนี้และเจ้าหนี้การค้า ลูกหนี้และเจ้าหนี้อื่น เป็นมูลค่าที่ใกล้เคียงกับราคาที่เป็นที่กในบัญชี

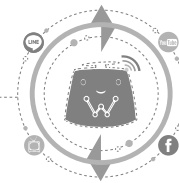

มูลค่ายุติธรรมของเงินให้กู้ยืม เป็นมูลค่าที่ใกล้เคียงกับราคาที่ยันที่ในบัญชี เนื่องจากส่วนใหญ่ของเครื่องมือทางการเงินเหล่านี้มีดอกเบี้ยในอัตราตลาด

มูลค่ายุติธรรมของเงินกู้ยืมระยะยาว เป็นมูลค่าที่ใกล้เคียงกับราคาที่ยันที่ในบัญชี เนื่องจากส่วนใหญ่ของเครื่องมือทางการเงินเหล่านี้มีดอกเบี้ยในอัตราตลาด

### 36. การผูกพันกับบุคคลหรือกิจการที่ไม่เกี่ยวข้องกัน

	งบการเงินรวม		งบการเงินเฉพาะกิจการ	
	2559	2558	2559	2558
	(พันบาท)			
<b>ภาระผูกพันรายจ่ายฝ่ายทุน</b>				
<b>สัญญาที่ยังไม่ได้รับรู้</b>				
ที่ดิน อาคารและอุปกรณ์	890	2,528	802	2,528
สิทธิในการใช้สินทรัพย์	-	270	-	-
สินทรัพย์ไม่มีตัวตนอื่น	4,610	-	4,610	-
<b>รวม</b>	<b>5,500</b>	<b>2,798</b>	<b>5,412</b>	<b>2,528</b>
<b>จำนวนเงินขั้นต่ำที่ต้องจ่ายในอนาคตทั้งสิ้นภายใต้สัญญาเช่าดำเนินงานที่บอกเลิกไม่ได้</b>				
ภายในหนึ่งปี	10,347	13,124	-	-
หลังจากหนึ่งปีแต่ไม่เกินห้าปี	60,772	65,621	-	-
หลังจากห้าปี	105,817	105,540	-	-
<b>รวม</b>	<b>176,936</b>	<b>184,285</b>	<b>-</b>	<b>-</b>
<b>จำนวนเงินขั้นต่ำที่ต้องจ่ายในอนาคตทั้งสิ้นภายใต้สัญญาบริการโครงข่ายโทรทัศน</b>				
ภายในหนึ่งปี	56,644	56,640	-	-
หลังจากหนึ่งปีแต่ไม่เกินห้าปี	226,578	226,560	-	-
หลังจากห้าปี	358,748	470,796	-	-
<b>รวม</b>	<b>641,970</b>	<b>753,996</b>	<b>-</b>	<b>-</b>

	งบการเงินรวม		งบการเงินเฉพาะกิจการ	
	2559	2558	2559	2558
	(พันบาท)			
<b>ภาระผูกพันอื่นๆ</b>				
หนังสือค้ำประกันจากธนาคาร	1,354,850	1,818,410	-	250
สัญญาบริการผ่านโครงข่าย	1,297	24,311	-	-
สัญญาจ้างและบริการ	91,347	54,255	3,048	4,600
<b>รวม</b>	<b>1,447,494</b>	<b>1,896,976</b>	<b>3,048</b>	<b>4,850</b>

### 37. เหตุการณ์ภายหลังรอบระยะเวลารายงาน

#### การซื้อขายเงินลงทุน

เมื่อวันที่ 20 มกราคม 2560 บริษัทซื้อเงินลงทุนในบริษัท แฟล็กชิป เอ็นเทอร์เทนเมนต์ จำกัดซึ่งเป็นบริษัทย่อยจากบุคคลที่เกี่ยวข้องกันรายหนึ่ง เป็นจำนวน 9,999 หุ้น ในราคาหุ้นละ 141.63 บาทเป็นจำนวนเงิน 1.42 ล้านบาท ทำให้บริษัทมีสัดส่วนความเป็นเจ้าของในบริษัท แฟล็กชิป เอ็นเทอร์เทนเมนต์ จำกัด เพิ่มขึ้นจากร้อยละ 50 เป็นร้อยละ 75

เมื่อวันที่ 23 มกราคม 2560 บริษัทซื้อเงินลงทุนในบริษัท สยามพิณเนศ จำกัดซึ่งเป็นบริษัทย่อยจากบริษัท โต๊ะกลมโทรทัศน์ จำกัด เป็นจำนวน 240,000 หุ้น ในราคาหุ้นละ 26.31 บาทเป็นจำนวนเงิน 6.31 ล้านบาท ทำให้บริษัทมีสัดส่วนความเป็นเจ้าของในบริษัท สยามพิณเนศ จำกัด เพิ่มขึ้นจากร้อยละ 88 เป็นร้อยละ 96.6 และบริษัทได้จ่ายชำระค่าหุ้นที่ค้างชำระจนครบกำหนดเต็มจำนวนมูลค่าที่เรียกชำระเป็นจำนวนเงิน 150 ล้านบาท

#### การรับคืนเงินลงทุน

เมื่อวันที่ 3 กุมภาพันธ์ 2560 บริษัท เวิร์คพอยท์ फिल्มเจอร์ส จำกัด ซึ่งเป็นบริษัทย่อยแห่งหนึ่ง ได้รับคืนเงินลงทุนจากกิจการร่วมค้าภาพยนตร์ยักษ์ เป็นจำนวนเงิน 0.46 ล้านบาท

เมื่อวันที่ 15 กุมภาพันธ์ 2560 ที่ประชุมหุ้นส่วนกิจการร่วมค้าภาพยนตร์ยักษ์มีมติเลิกกิจการร่วมค้าภาพยนตร์ยักษ์

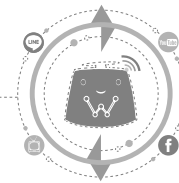

## การจ่ายเงินปันผล

ในการประชุมคณะกรรมการของบริษัทเมื่อวันที่ 22 กุมภาพันธ์ 2560 คณะกรรมการได้มีมติเสนอให้จ่ายเงินปันผลประจำปี 2559 ให้แก่ผู้ถือหุ้นในอัตราหุ้นละ 0.27 บาท ทั้งนี้ การเสนอดังกล่าวจะต้องได้รับการอนุมัติจากที่ประชุมสามัญผู้ถือหุ้นของบริษัทประจำปี 2560

## 38. มาตรฐานการรายงานทางการเงินที่ยังไม่ได้ใช้

มาตรฐานการรายงานทางการเงินที่ออกและปรับปรุงใหม่หลายฉบับได้มีการประกาศและยังไม่มีผลบังคับใช้และไม่ได้นำมาใช้ในการจัดทำงบการเงินนี้ มาตรฐานการรายงานทางการเงินที่ออกและปรับปรุงใหม่เหล่านี้อาจเกี่ยวข้องกับการดำเนินงานของกลุ่มบริษัท/บริษัท และถือปฏิบัติกับงบการเงินสำหรับรอบระยะเวลาบัญชีที่เริ่มในหรือหลังวันที่ 1 มกราคม 2560 กลุ่มบริษัท/บริษัท ไม่มีแผนที่จะนำมาตรฐานการรายงานทางการเงินเหล่านี้มาใช้ก่อนวันถือปฏิบัติ

มาตรฐานการรายงานทางการเงิน	เรื่อง
มาตรฐานการบัญชี ฉบับที่ 1 (ปรับปรุง 2559)	การนำเสนองบการเงิน
มาตรฐานการบัญชี ฉบับที่ 2 (ปรับปรุง 2559)	สินค้าคงเหลือ
มาตรฐานการบัญชี ฉบับที่ 7 (ปรับปรุง 2559)	งบกระแสเงินสด
มาตรฐานการบัญชี ฉบับที่ 8 (ปรับปรุง 2559)	นโยบายการบัญชี การเปลี่ยนแปลงประมาณการทางบัญชี และข้อผิดพลาด
มาตรฐานการบัญชี ฉบับที่ 10 (ปรับปรุง 2559)	เหตุการณ์ภายหลังรอบระยะเวลารายงาน
มาตรฐานการบัญชี ฉบับที่ 11 (ปรับปรุง 2559)	สัญญาก่อสร้าง
มาตรฐานการบัญชี ฉบับที่ 12 (ปรับปรุง 2559)	ภาษีเงินได้
มาตรฐานการบัญชี ฉบับที่ 16 (ปรับปรุง 2559)	ที่ดิน อาคารและอุปกรณ์
มาตรฐานการบัญชี ฉบับที่ 17 (ปรับปรุง 2559)	สัญญาเช่า
มาตรฐานการบัญชี ฉบับที่ 18 (ปรับปรุง 2559)	รายได้
มาตรฐานการบัญชี ฉบับที่ 19 (ปรับปรุง 2559)	ผลประโยชน์ของพนักงาน
มาตรฐานการบัญชี ฉบับที่ 21 (ปรับปรุง 2559)	ผลกระทบจากการเปลี่ยนแปลงของอัตราแลกเปลี่ยนเงินตราต่างประเทศ
มาตรฐานการบัญชี ฉบับที่ 23 (ปรับปรุง 2559)	ต้นทุนการกู้ยืม
มาตรฐานการบัญชี ฉบับที่ 24 (ปรับปรุง 2559)	การเปิดเผยข้อมูลเกี่ยวกับบุคคลหรือกิจการที่เกี่ยวข้องกัน

มาตรฐานการรายงานทางการเงิน	เรื่อง
มาตรฐานการบัญชี ฉบับที่ 26 (ปรับปรุง 2559)	การบัญชีและการรายงานโครงการผลประโยชน์เมื่อออกจากงาน
มาตรฐานการบัญชี ฉบับที่ 27 (ปรับปรุง 2559)	งบการเงินเฉพาะกิจการ
มาตรฐานการบัญชี ฉบับที่ 28 (ปรับปรุง 2559)	เงินลงทุนในบริษัทย่อยและการร่วมค้า
มาตรฐานการบัญชี ฉบับที่ 33 (ปรับปรุง 2559)	กำไรต่อหุ้น
มาตรฐานการบัญชี ฉบับที่ 36 (ปรับปรุง 2559)	การค้ำของสินทรัพย์
มาตรฐานการบัญชี ฉบับที่ 37 (ปรับปรุง 2559)	ประมาณการหนี้สิน หนี้สินที่อาจเกิดขึ้น และสินทรัพย์ที่อาจเกิดขึ้น
มาตรฐานการบัญชี ฉบับที่ 38 (ปรับปรุง 2559)	สินทรัพย์ไม่มีตัวตน
มาตรฐานการบัญชี ฉบับที่ 105 (ปรับปรุง 2559)	การบัญชีสำหรับเงินลงทุนในตราสารหนี้และตราสารทุน
มาตรฐานการบัญชี ฉบับที่ 107 (ปรับปรุง 2559)	การแสดงรายการและการเปิดเผยข้อมูลสำหรับเครื่องมือทางการเงิน
มาตรฐานการรายงานทางการเงิน ฉบับที่ 2 (ปรับปรุง 2559)	การจ่ายโดยใช้หุ้นเป็นเกณฑ์
มาตรฐานการรายงานทางการเงิน ฉบับที่ 8 (ปรับปรุง 2559)	ส่วนงานดำเนินงาน
มาตรฐานการรายงานทางการเงิน ฉบับที่ 10 (ปรับปรุง 2559)	งบการเงินรวม
มาตรฐานการรายงานทางการเงิน ฉบับที่ 11 (ปรับปรุง 2559)	การร่วมกิจการ
มาตรฐานการรายงานทางการเงิน ฉบับที่ 12 (ปรับปรุง 2559)	การเปิดเผยข้อมูลเกี่ยวกับส่วนได้เสียในกิจการอื่น
การตีความมาตรฐานการบัญชี ฉบับที่ 27 (ปรับปรุง 2559)	การประเมินเนื้อหาสัญญาเช่าที่สร้างขึ้นตามรูปแบบกฎหมาย
การตีความมาตรฐานการบัญชี ฉบับที่ 29 (ปรับปรุง 2559)	การเปิดเผยข้อมูลของข้อตกลงสัมปทานบริการ
การตีความมาตรฐานการบัญชี ฉบับที่ 31 (ปรับปรุง 2559)	รายได้-รายการแลกเปลี่ยนเกี่ยวกับบริการโฆษณา
การตีความมาตรฐานการรายงานทางการเงิน ฉบับที่ 4 (ปรับปรุง 2559)	การประเมินว่าข้อตกลงประกอบด้วยสัญญาเช่าหรือไม่

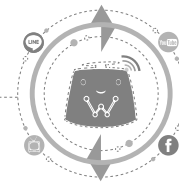

มาตรฐานการรายงานทางการเงิน	เรื่อง
การตีความมาตรฐานการรายงานทางการเงิน ฉบับที่ 21 (ปรับปรุง 2559)	เงินที่นำส่งรัฐ

กลุ่มบริษัท/บริษัทได้ประเมินในเบื้องต้นถึงผลกระทบที่อาจเกิดขึ้นต่องบการเงินรวมหรืองบการเงินเฉพาะกิจการจากการถือปฏิบัติตามมาตรฐานการรายงานทางการเงินที่ออกและปรับปรุงใหม่เหล่านี้ ซึ่งคาดว่าไม่มีผลกระทบที่มีสาระสำคัญต่องบการเงินในงวดที่ถือปฏิบัติ

### 39. การจัดประเภทรายการใหม่

รายการในงบการเงินปี 2558 ได้จัดประเภทใหม่ เพื่อให้สอดคล้องกับการนำเสนอในงบการเงินปี 2559 ดังนี้

	2558					
	งบการเงินรวม			งบการเงินเฉพาะกิจการ		
	ก่อนจัด ประเภทใหม่	จัดประเภท ใหม่	หลังจัด ประเภทใหม่	ก่อนจัด ประเภทใหม่	จัดประเภท ใหม่	หลังจัด ประเภทใหม่
	(พันบาท)					
<b>งบแสดงฐานะการเงิน</b>						
<b>ณ วันที่ 31 ธันวาคม 2558</b>						
เงินสดและรายการ						
เทียบเท่าเงินสด	1,070,910	(194,652)	876,258	770,386	(194,652)	575,734
เงินลงทุนระยะสั้น	200,812	200,007	400,819	200,812	200,007	400,819
ลูกหนี้การค้าและลูกหนี้อื่น	438,148	(1,200)	436,948	323,547	(150)	323,397
สินค้าคงเหลือ	63,260	(16,611)	46,649	-	-	-
เงินลงทุนในการร่วมค้า	74,398	626	75,024	9,000	150	9,150
ที่ดิน อาคารและอุปกรณ์	983,740	13,688	997,428	-	-	-
สิทธิในการใช้สินทรัพย์	341,600	(13,688)	327,912	-	-	-
สินทรัพย์ไม่มีตัวตนอื่น	439,892	17,661	457,553	-	-	-
สินทรัพย์ภาษีเงินได้						
รอการตัดบัญชี*	126,071	(41,577)	84,494	28,711	(13,491)	15,220
เจ้าหนี้การค้าและเจ้าหนี้อื่น	(433,074)	41,953	(391,121)	(114,697)	(5,355)	(120,052)

	2558					
	งบการเงินรวม			งบการเงินเฉพาะกิจการ		
	ก่อนจัด ประเภทใหม่	จัดประเภท ใหม่	หลังจัด ประเภทใหม่	ก่อนจัด ประเภทใหม่	จัดประเภท ใหม่	หลังจัด ประเภทใหม่
	(พันบาท)					
<b>งบแสดงฐานะการเงิน</b>						
<b>ณ วันที่ 31 ธันวาคม 2558</b>						
เงินกู้ยืมระยะยาว						
จากสถาบันการเงิน						
ที่ถึงกำหนดชำระ						
ภายในหนึ่งปี	(109,221)	(200,026)	(309,247)	-	-	-
รายได้ค่าสนับสนุนโครงการ						
รับล่วงหน้า	-	(47,784)	(47,784)	-	-	-
เงินกู้ยืมระยะยาว						
จากสถาบันการเงิน	(540,408)	200,026	(340,382)	-	-	-
หนี้สินภาษีเงินได้						
รอการตัดบัญชี	(41,577)	41,577	-	(13,491)	13,491	-
		<u>-</u>			<u>-</u>	

\*รายการก่อนจัดประเภทใหม่เป็นรายการที่ได้ทำการปรับปรุงแล้วตามหมายเหตุประกอบงบการเงินข้อ 3 การจัดประเภทรายการใหม่นี้เป็นไปตามที่ผู้บริหารเห็นว่ามีความเหมาะสมกับธุรกิจของกลุ่มกิจการมากกว่า



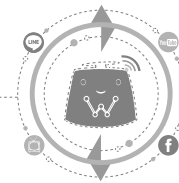

	2558					
	งบการเงินรวม			งบการเงินเฉพาะกิจการ		
	ก่อนจัด ประเภทใหม่	จัดประเภท ใหม่	หลังจัด ประเภทใหม่	ก่อนจัด ประเภทใหม่	จัดประเภท ใหม่	หลังจัด ประเภทใหม่
	(พันบาท)					
<b>งบกำไรขาดทุนเบ็ดเสร็จ</b>						
<b>สำหรับปีสิ้นสุดวันที่ 31</b>						
<b>ธันวาคม 2558</b>						
รายได้จากรายการโทรทัศน์	2,078,551	45,998	2,124,549	791,200	386,157	1,177,357
รายได้อื่น	66,374	(45,998)	20,376	497,496	(386,157)	111,339
ต้นทุนรายการโทรทัศน์	(1,150,124)	(3,582)	(1,153,706)	-	-	-
ค่าใช้จ่ายในการขาย	(190,261)	(31,184)	(221,445)	-	-	-
ค่าใช้จ่ายในการบริหาร**	(577,001)	34,766	(542,235)	-	-	-
		<u>-</u>			<u>-</u>	

\*\*รายการก่อนจัดประเภทใหม่เป็นรายการที่ได้ทำการปรับปรุงแล้วตามหมายเหตุประกอบงบการเงินข้อ 3 การจัดประเภทรายการใหม่นี้เป็นไปตามที่ผู้บริหารเห็นว่ามีความเหมาะสมกับธุรกิจของกลุ่มกิจการมากกว่า

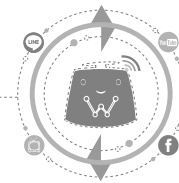

# ข้อมูลทั่วไปและข้อมูลบุคคลอ้างอิงอื่น

## ข้อมูลทั่วไป

ชื่อบริษัท	: บริษัท เวิร์คพอยท์ เอ็นเทอร์เทนเมนท์ จำกัด (มหาชน)
ลักษณะการประกอบธุรกิจ	: ประกอบธุรกิจหลักในการผลิตรายการโทรทัศน์เพื่อออกอากาศและขายโฆษณาในสถานีโทรทัศน์ของบริษัท ซึ่งออกอากาศในระบบดิจิทัล
ที่ตั้งสำนักงานใหญ่	: 99 หมู่ที่ 2 ตำบลบางพลู อำเภอเมืองปทุมธานี จังหวัดปทุมธานี 12000
เลขทะเบียนบริษัท	: 0107547000125
ทุนเรือนหุ้น	: ทุนจดทะเบียน 452,094,295 บาท ณ วันที่ 31 ธันวาคม 2559 แบ่งเป็นหุ้นสามัญเรียกชำระแล้ว จำนวน 417,255,236 หุ้น มูลค่าหุ้นละ 1 บาท
Homepage	: <a href="http://www.workpoint.co.th">http://www.workpoint.co.th</a>
โทรศัพท์	: 02-833-2000
โทรสาร	: 02-833-2999

## ข้อมูลบุคคลอ้างอิงอื่น

นายทะเบียน	: บริษัท ศูนย์รับฝากหลักทรัพย์ (ประเทศไทย)
ที่ตั้งสำนักงาน	: อาคารตลาดหลักทรัพย์แห่งประเทศไทย 93 ถนนรัชดาภิเษก แขวงดินแดง เขตดินแดง กรุงเทพมหานคร 10400
โทรศัพท์	: 02-009-9999 , 02-009-9382
โทรสาร	: 02-009-9476
ผู้สอบบัญชี	: บริษัท เคพีเอ็มจี ภูมิภาคไทย สอบบัญชี จำกัด
ที่ตั้งสำนักงาน	: ชั้น 48 อาคารเอ็มไพร์ทาวเวอร์ 1 ถนนสาทรใต้ แขวงยานนาวา เขตสาทร กรุงเทพมหานคร 10120
โทรศัพท์	: 02-677-2000
โทรสาร	: 02-677-2222

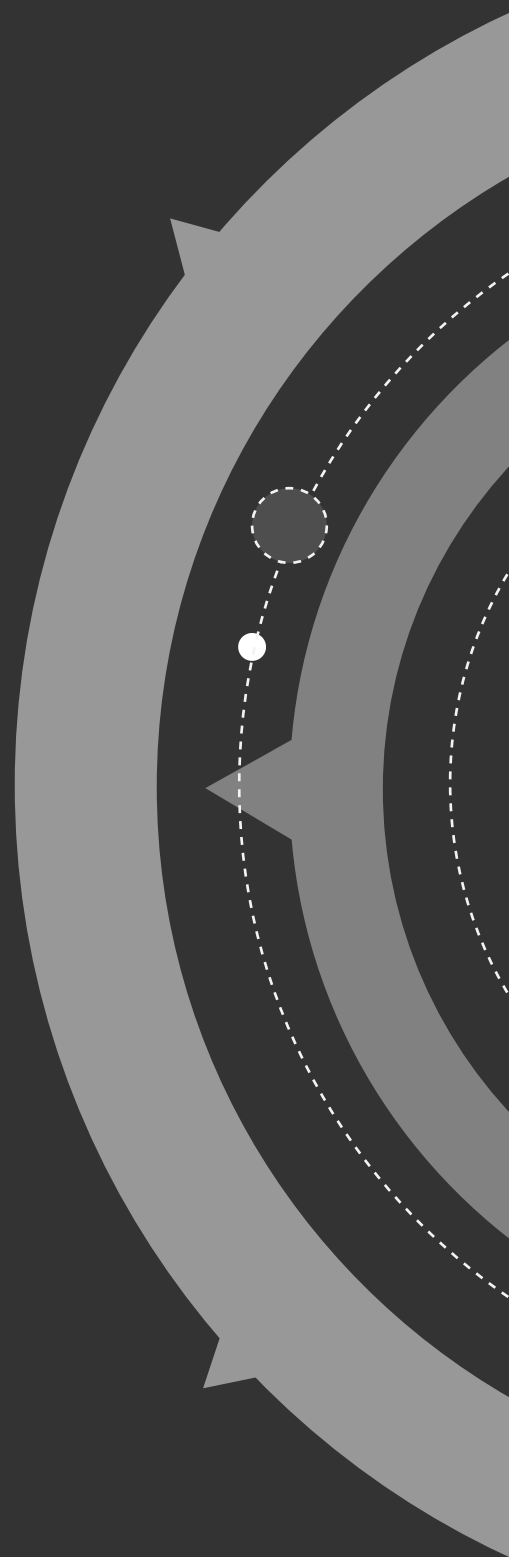
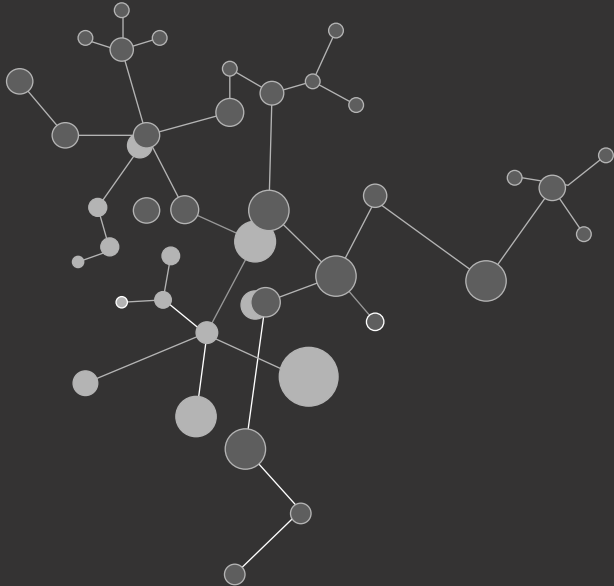

**WORK**  
ENTERTAINMENT  
**POINT**

**WORKPOINT  
ENTERTAINMENT PCL**

99 MOO 2 BANG POON, MUANG PATHUM THANI,  
PATHUM THANI 12000  
TEL : 02 833 2000 FAX : 02 833 2998-9

[WWW.WORKPOINT.CO.TH](http://WWW.WORKPOINT.CO.TH)