



**AQUA CORPORATION**

บริษัท อควา คอร์ปอเรชั่น จำกัด (มหาชน)

รายงานประจำปี 2556

**ANNUAL REPORT**

**2013**



[www.aquacorp.co.th](http://www.aquacorp.co.th)

[Blank Page]

## สารบัญ

รายงานคณะกรรมการบริษัท	2
รายงานคณะกรรมการตรวจสอบ	3
โครงสร้างกลุ่มบริษัท	4
ข้อมูลทั่วไปของบริษัท	5
ข้อมูลสำคัญทางการเงิน	9
คณะกรรมการและคณะผู้บริหาร	10
ลักษณะการประกอบธุรกิจ	15
โครงสร้างรายได้ของกลุ่มบริษัท	18
ภาวะการแข่งขันและแนวโน้มอุตสาหกรรม	19
โครงสร้างการถือหุ้นและการจัดการ	20
ปัจจัยความเสี่ยง	32
รายการระหว่างกัน	34
การวิเคราะห์ฐานะการเงินและผลการดำเนินงาน	38
รายงานของผู้สอบบัญชีรับอนุญาต	41
งบการเงิน	43

## รายงานคณะกรรมการต่อผู้ถือหุ้น

การดำเนินงานในปี 2556 ของกลุ่มบริษัท อควา คอร์ปอเรชั่น จำกัด(มหาชน) สามารถสร้างการเติบโตของรายได้และผลประกอบการที่โดดเด่น อันเป็นผลสำเร็จมาจากหลักการทำงานที่เน้นคุณภาพ ภายใต้มาตรฐานที่ดีและมุ่งมั่นสร้างสรรค์ผลงาน เพื่อตอบสนองลูกค้าอย่างมืออาชีพ บวกกับประสบการณ์ความชำนาญในการดำเนินธุรกิจของกลุ่มบริษัท ประกอบด้วย ธุรกิจสื่อป้ายโฆษณาของบริษัท อควา แอด จำกัด(มหาชน) (“AQUA AD/บริษัทย่อย”) ธุรกิจโรงพิมพ์ครบวงจรและธุรกิจพลังงานทดแทนของบริษัท โรงพิมพ์ตะวันออก จำกัด(มหาชน) (“EPCO/บริษัทร่วม”) ในปี 2556 บริษัทและบริษัทย่อยรับรู้รายได้รวม 412.16 ล้านบาท กำไรจากการขายเงินลงทุน 173.38 ล้านบาท และรับรู้ส่วนแบ่งกำไรจากเงินลงทุนในบริษัทร่วม 57.65 ล้านบาท คิดเป็นรายได้รวมทั้งสิ้น 643.19 ล้านบาท เพิ่มขึ้นจากปี 2555 ถึงร้อยละ 48.80 และมีกำไรสุทธิ 290.94 ล้านบาทสูงกว่าปี 2555 ร้อยละ 1,144 คิดเป็นกำไรสุทธิต่อหุ้น 0.1619 บาท

กำไรจากการดำเนินงานที่ก้าวกระโดดอย่างมีนัยสำคัญในปี 2556 มาจากการขยายงานในธุรกิจสื่อป้ายโฆษณาและรับรู้รายได้เพิ่มขึ้นจากปี 2555 ร้อยละ 6.03 เมื่อเทียบกับอัตราการเจริญเติบโตของอุตสาหกรรมนี้ ในปี 2556 ภาพรวมของสื่อโฆษณาเพิ่มขึ้นร้อยละ 0.95 จากปี 2555 ส่วนสื่อป้ายโฆษณาเติบโตลดลงร้อยละ 8.36 จากปี 2555 การเพิ่มขึ้นของส่วนแบ่งกำไรจากเงินลงทุนในบริษัทร่วม เพิ่มขึ้นจากปี 2555 ร้อยละ 96.62 เป็นผลมาจากการขยายธุรกิจเพิ่มในด้านพลังงานทดแทน เมื่อปลายปี 2554 EPCO ได้ลงทุนก่อสร้างโรงไฟฟ้าพลังงานแสงอาทิตย์ ขนาด 10 เมกะวัตต์ ที่อำเภอบ่อพลอย จังหวัดกาญจนบุรี เมื่อวันที่ 15 ตุลาคม 2555 ได้เริ่มเดินเครื่องเชิงพาณิชย์เพื่อจำหน่ายกระแสไฟฟ้าให้กับการไฟฟ้าส่วนภูมิภาค โดยได้รับส่วนเพิ่มราคาซื้อขายจากการไฟฟ้าส่วนภูมิภาค (ADDER) ในราคา 8 บาทต่อกิโลวัตต์ชั่วโมง นอกจากนี้บริษัทได้ขายเงินลงทุนในหุ้นสามัญ AQUA AD (ซึ่งเป็นบริษัทย่อยที่บริษัทถือหุ้นร้อยละ 99.99) จำนวน 105,151,997 หุ้น คิดเป็นสัดส่วนร้อยละ 26 ของจำนวนหุ้นที่เรียกชำระแล้วให้แก่บริษัท วชน แคปปิตอล จำกัด (มหาชน) (“WAT”) ทำให้บริษัทรับรู้กำไรจากการขายเงินลงทุนดังกล่าว 165.93 ล้านบาท ปัจจุบันบริษัทถือหุ้น AQUA AD คิดเป็นสัดส่วนร้อยละ 73.99

กลุ่มบริษัทให้ความสำคัญกับการตอบแทนคืนผลประโยชน์สู่สังคม ชุมชน และสิ่งแวดล้อม มีการจัดงบประมาณประจำปีเพื่อสนับสนุนกิจกรรมและโครงการต่างๆ ที่เกี่ยวข้องกับการศึกษา การพัฒนาสังคมชุมชนและใส่ใจซึ่งสิ่งแวดล้อม และส่งเสริมให้ผู้บริหารและพนักงานมีส่วนร่วมในกิจกรรมดังกล่าว ในปี 2556 บริษัทได้ริเริ่มโครงการ “AQUA เติบโต สร้างฝัน แบ่งปันความสุข” โดยเริ่มครั้งที่ 1 กับโครงการ “น้องอิม พี่สุข” ที่โรงเรียนบ้านคลองบง อำเภอน้ำเขียว จังหวัดนครราชสีมา ต่อจากนี้ไป กลุ่มบริษัทจะสนับสนุนกิจกรรมและโครงการต่างๆ อย่างต่อเนื่อง

ในนามของคณะกรรมการบริษัท บริษัท อควา คอร์ปอเรชั่น จำกัด(มหาชน) และผู้บริหารทุกท่าน ขอขอบคุณต่อความร่วมมือและไว้วางใจของผู้ถือหุ้น พันมิตรทางธุรกิจ พนักงาน และผู้มีส่วนเกี่ยวข้องกับความสำเร็จของบริษัทฯ ทุกท่านที่ให้การสนับสนุนในทุก ๆ ด้าน และหวังว่าปีหน้าจะเป็นอีกปีหนึ่งที่จะได้ร่วมกันชื่นชมและภาคภูมิใจในความเจริญเติบโต และความเข้มแข็งมั่นคงของบริษัทฯ อันเป็นผลมาจากการร่วมแรงร่วมใจของทุกท่าน



(นายวัชรกิติ วัชรโรทัย)

ประธานกรรมการ

19 กุมภาพันธ์ 2557

## รายงานของคณะกรรมการตรวจสอบ

คณะกรรมการตรวจสอบของ บริษัท อควา คอร์ปอเรชั่น จำกัด (มหาชน) ประกอบด้วย กรรมการอิสระ จำนวน 3 ท่าน ได้ปฏิบัติงานตามหน้าที่และรับผิดชอบที่ได้กำหนดไว้ในกฎบัตรของคณะกรรมการตรวจสอบและตามที่ได้รับมอบหมายจาก คณะกรรมการบริษัท ซึ่งสอดคล้องกับข้อกำหนดของสำนักงานคณะกรรมการกำกับหลักทรัพย์และตลาดหลักทรัพย์ และตลาดหลักทรัพย์แห่งประเทศไทย โดยในรอบปี 2556 คณะกรรมการตรวจสอบได้จัดให้มีการประชุมทั้งสิ้น 4 ครั้ง โดยประชุมร่วมกับ ผู้สอบบัญชี ผู้ตรวจสอบภายใน และฝ่ายบริหารของบริษัท สรุปสาระสำคัญได้ดังนี้

1. **สอบทานงบการเงินรายไตรมาสและงบการเงินประจำปี 2556** คณะกรรมการตรวจสอบได้พิจารณาสอบทานงบการเงินรายไตรมาส และงบการเงินประจำปี 2556 ร่วมกับผู้บริหารและผู้สอบบัญชี เพื่อให้มั่นใจว่ารายงานการเงินของบริษัทและบริษัทย่อย ได้จัดทำตามหลักการบัญชีที่รับรองทั่วไป และมีการเปิดเผยข้อมูลและการปฏิบัติการในรายการระหว่างกันของบริษัท กับบริษัทย่อย รวมทั้งรายการที่เกี่ยวข้องกันว่าเป็นไปตามเงื่อนไขธุรกิจและหลักเกณฑ์ที่สำนักงานคณะกรรมการกำกับดูแลหลักทรัพย์และตลาดหลักทรัพย์ และตลาดหลักทรัพย์แห่งประเทศไทยกำหนด
2. **สอบทานระบบควบคุมภายในและการตรวจสอบภายใน** สอบทานผลการปฏิบัติงาน ผลการตรวจสอบข้อเสนอแนะ และความคืบหน้าของการดำเนินการเป็นประจำทุกไตรมาส ซึ่งคณะกรรมการตรวจสอบมีความเห็นว่าระบบควบคุมภายในและการตรวจสอบภายในของบริษัท มีความเพียงพอ และเหมาะสม
3. **การปฏิบัติตามข้อกำหนดและกฎหมายที่เกี่ยวข้อง** บริษัทฯ มีการปฏิบัติตามข้อกำหนดของกฎหมายที่เกี่ยวข้องกับการดำเนินธุรกิจของบริษัท และไม่พบประเด็นที่เป็นสาระสำคัญในเรื่องการปฏิบัติตามข้อกำหนด และกฎหมายที่เกี่ยวข้อง ทั้งนี้ยังให้ความสำคัญกับเรื่องการเปิดเผยข้อมูลของบริษัท การสอบทานงบการเงินและรายงานต่าง ๆ ให้มีความถูกต้อง ครบถ้วน เชื่อถือได้
4. **พิจารณาคัดเลือกผู้สอบบัญชีประจำปี** คณะกรรมการตรวจสอบได้พิจารณาคัดเลือกผู้สอบบัญชี โดยพิจารณาขอบเขตการให้บริการ อัตราค่าสอบบัญชีที่เหมาะสม และนำเสนอต่อคณะกรรมการบริษัท เพื่อพิจารณาให้ความเห็นชอบและขออนุมัติจากที่ประชุมผู้ถือหุ้นแต่งตั้งผู้สอบบัญชีของบริษัทและบริษัทย่อย
5. **สอบทานรายการที่มีความเกี่ยวข้องกันหรือรายการที่อาจมีความขัดแย้งทางผลประโยชน์** คณะกรรมการตรวจสอบได้ร่วมประชุมกับผู้บริหารและผู้สอบบัญชี เพื่อพิจารณาและสอบทานรายการที่เกี่ยวข้องกันหรือรายการที่อาจมีความขัดแย้งทางผลประโยชน์ รวมถึงการเปิดเผยข้อมูลของรายการดังกล่าวว่าเป็นรายการปกติของธุรกิจ และเป็นรายการที่สมเหตุสมผลก่อให้เกิดประโยชน์สูงสุดตามนโยบายบริษัท

คณะกรรมการตรวจสอบเห็นว่า ในปีที่ผ่านมาคณะกรรมการบริษัทรวมทั้งผู้บริหารทุกระดับ ให้ความสำคัญกับการบริหารงานตามหลักการกำกับดูแลกิจการที่ดีและมีการควบคุมภายในที่มีประสิทธิภาพ

นางสาวปราณี รัตตมา

(นางสาวปราณี รัตตมา)

ประธานกรรมการตรวจสอบ

19 กุมภาพันธ์ 2557

# โครงสร้างกลุ่มบริษัท อควา คอร์ปอเรชั่น จำกัด (มหาชน) ณ วันที่ 31 ธันวาคม 2556

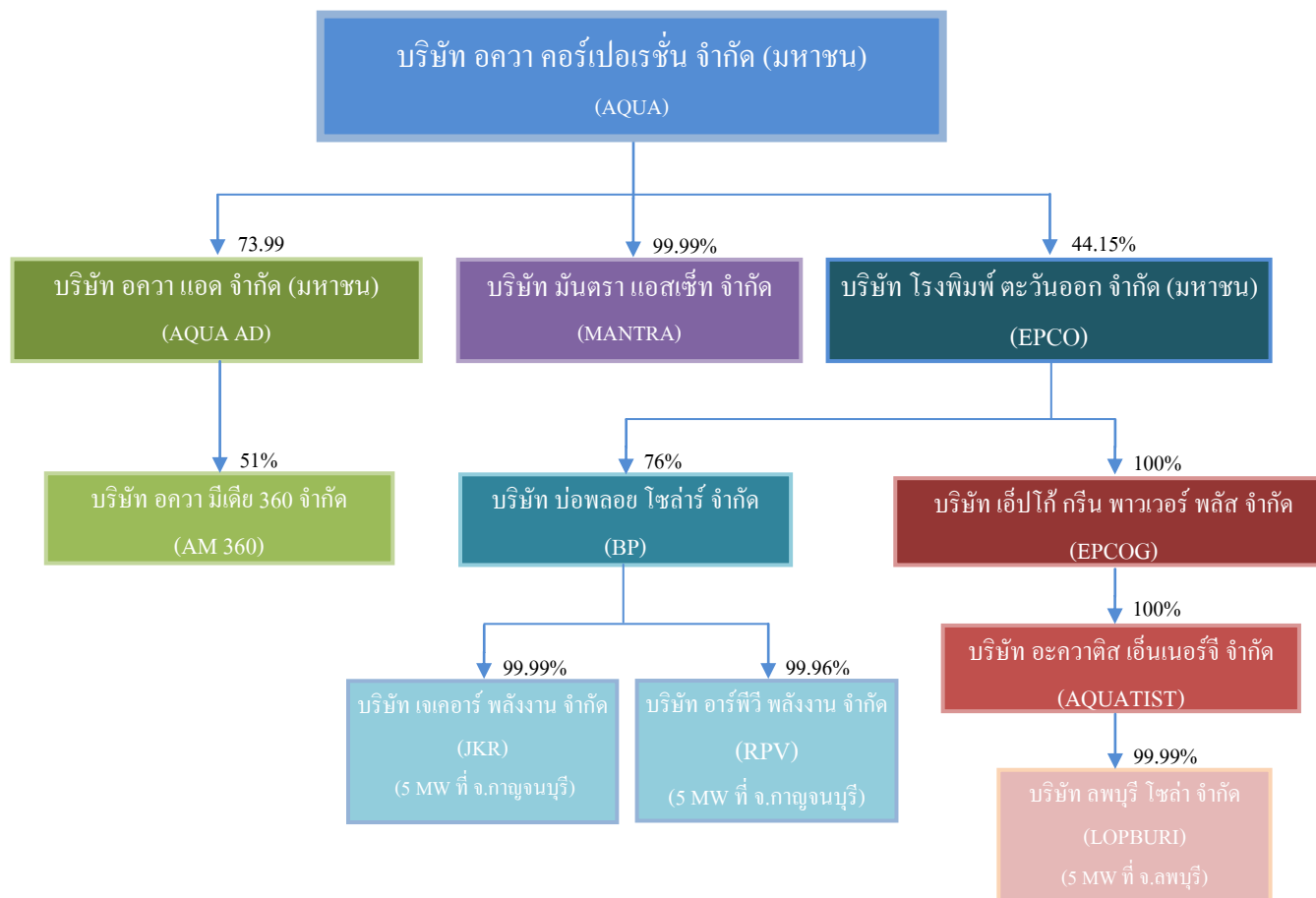

- หมายเหตุ**
- ณ วันที่ 17 มีนาคม 2557 บริษัทได้รับจัดสรรหุ้น EPCO จากการจองซื้อหุ้นที่ EPCO เสนอขายให้แก่ผู้ถือหุ้นเดิมตามสัดส่วนการถือหุ้นทั้งจำนวน มีผลทำให้การถือหุ้นของบริษัทใน EPCO เปลี่ยนจากการถือหุ้นร้อยละ 44.15 เป็นร้อยละ 45.86 ของทุนชำระแล้วของ EPCO
  - เมื่อวันที่ 18 กุมภาพันธ์ 2557 ที่ประชุมคณะกรรมการบริษัท EPCO มีมติให้เข้าซื้อหุ้นสามัญของบริษัท บ่อพลอย โซลาร์ จำกัด จำนวน 5,882,400 หุ้น หรือคิดเป็นร้อยละ 24 ของทุนชำระแล้ว ในราคาหุ้นละ 23.30 บาท เป็นมูลค่าเงินลงทุน 137.06 ล้านบาท ซึ่งเป็นหุ้นในส่วนของ EPCO ไม่ได้ถือ ภายหลังจากการซื้อเสร็จสิ้นภายในเดือนมีนาคม 2557 สัดส่วนการถือหุ้นของ EPCO ใน บริษัท บ่อพลอย โซลาร์ จำกัด จะเปลี่ยนจากการถือหุ้นร้อยละ 76 เป็นร้อยละ 100 ของทุนชำระแล้วของ บริษัท บ่อพลอย โซลาร์ จำกัด



## ข้อมูลทั่วไปของบริษัท

### (1) ข้อมูลส่วนของบริษัท

ชื่อบริษัท	บริษัท อควา คอร์ปอเรชั่น จำกัด (มหาชน) (“บริษัท”)
ชื่อย่อ	AQUA
ทะเบียนเลขที่	0107547000397
ที่ตั้งสำนักงานใหญ่	121/68-69 ชั้น 21 อาคารอาร์เอสทาวเวอร์ ถนนรัชดาภิเษก แขวงดินแดง เขตดินแดง กรุงเทพฯ 10400
เว็บไซต์	<a href="http://www.aquacorp.co.th">www.aquacorp.co.th</a>
โทรศัพท์	(02) 694-8888
โทรสาร	(02) 694-8880
ประเภทธุรกิจ	<ul style="list-style-type: none"> <li>- เดิมบริษัทประกอบธุรกิจขายและเช่าซื้อเครื่องใช้ภายในบ้านยี่ห้อ “ไดสตาร์” เครื่องใช้สำนักงาน รถจักรยานยนต์ และอื่นๆ จนมาเมื่อต้นปี 2550 บริษัทได้มีนโยบายหยุดการให้สินเชื่อเช่าซื้อทั้งหมดในเดือนมีนาคม 2550 บริษัทได้ขยายการดำเนินธุรกิจ โดยการเข้าลงทุนในบริษัท อควา แอด จำกัด (มหาชน) (AQUA AD) ซึ่งทำธุรกิจซื้อขายปั๊มน้ำมัน ในสัดส่วนการถือหุ้นร้อยละ 50</li> <li>- ในปี 2553 ได้เข้าลงทุนในบริษัท โรงพิมพ์ตะวันออก จำกัด (มหาชน) (“EPCO”) ซึ่งทำธุรกิจโรงพิมพ์ครบวงจรและเป็นบริษัทจดทะเบียนในตลาดหลักทรัพย์แห่งประเทศไทย ณ วันที่ 31 ธันวาคม 2556 บริษัทถือหุ้นร้อยละ 44.15 ต่อมาในปี 2554 EPCO ได้ขยายการดำเนินธุรกิจ โดยเข้าไปลงทุนในธุรกิจพลังงานทดแทน ปัจจุบันมีโรงไฟฟ้าพลังงานแสงอาทิตย์จำนวน 2 แห่ง ขนาดกำลังการผลิตรวมทั้งหมด 15 เมกะวัตต์ และเมื่อวันที่ 7 มกราคม 2557 คณะกรรมการบริษัทของ EPCO มีมติอนุมัติให้จัดตั้งบริษัท เอ็ปโก้ เอ็นเนอร์ยี่ จำกัด เป็นบริษัทย่อย เพื่อลงทุนในโครงการโรงไฟฟ้าพลังงานแสงอาทิตย์ในประเทศญี่ปุ่น ขนาด 23 MW ในเขตพื้นที่ กุริฮาร่า จังหวัดมียากิ ประเทศญี่ปุ่น ซึ่งมีใบอนุญาตขายไฟฟ้าผลิตจากโซลาร์เซลล์ไม่เกิน 10 MW(AC) ที่ราคา 40 เซนต์ต่อหน่วยเป็นเวลา 20 ปี และ 13 MW(AC) ที่ราคา 36 เซนต์ต่อหน่วย เป็นเวลา 20 ปี บนพื้นที่ขนาด 410,172 ตารางเมตร หรือ 256.36 ไร่</li> <li>- เมื่อปี 2554 บริษัทได้พิจารณาซื้อโครงข่ายปั๊มน้ำมันและสิทธิการเช่าจากผู้ประกอบการอื่น รวมถึงการสร้างโครงข่ายปั๊มน้ำมันใหม่ เพื่อให้มีทรัพย์สินที่สามารถดำเนินธุรกิจในนามของบริษัทได้ และได้มีการปรับโครงสร้างของบริษัทใหม่ โดยการซื้อหุ้นจากผู้ถือหุ้นรายอื่นใน AQUA AD จนถือหุ้นใน AQUA AD ร้อยละ 99.99</li> <li>- ในปลายปี 2556 บริษัทได้ขายทรัพย์สินประกอบการที่เกี่ยวกับปั๊มน้ำมันทั้งหมด ให้แก่ AQUA AD เพื่อจัดโครงสร้างธุรกิจให้มีความชัดเจนพร้อมทั้งขายหุ้นร้อยละ 26 ของหุ้น AQUA AD ที่เรียกชำระแล้ว ให้แก่บริษัท วชน แลปปีดัล จำกัด (มหาชน) (WAT) และถือหุ้นใน AQUA AD คงเหลือร้อยละ 73.99</li> </ul>

ณ วันที่ 31 ธันวาคม 2556 บริษัทมีทุนจดทะเบียนและทุนชำระแล้วดังนี้

ทุนจดทะเบียน	1,985,627,726 บาท แบ่งเป็นหุ้นสามัญ 3,971,255,452 หุ้น มูลค่าที่ตราไว้หุ้นละ 0.50 บาท
ทุนชำระแล้ว	898,922,835 บาท แบ่งเป็นหุ้นสามัญ 1,797,845,670 หุ้น มูลค่าที่ตราไว้หุ้นละ 0.50 บาท

ณ วันที่ 14 มีนาคม 2557 (ภายหลังจากการใช้สิทธิฯ ของผู้ถือ AQUA-W2) บริษัทมีทุนจดทะเบียนและทุนชำระแล้วดังนี้

ทุนจดทะเบียน	2,086,960,834 บาท แบ่งเป็นหุ้นสามัญ 4,173,921,668 หุ้น มูลค่าที่ตราไว้หุ้นละ 0.50 บาท
ทุนชำระแล้ว	2,077,341,581 บาท แบ่งเป็นหุ้นสามัญ 4,154,683,162 หุ้น มูลค่าที่ตราไว้หุ้นละ 0.50 บาท

รอบระยะเวลาบัญชี 1 มกราคม - 31 ธันวาคม



---

**(2) ข้อมูลส่วนของบริษัทที่บริษัทถือหุ้นเกินร้อยละ 10****2.1 บริษัทย่อย**

ชื่อบริษัท	บริษัท อควา แอด จำกัด (มหาชน) (“AQUA AD”)
ทะเบียนเลขที่	0107552000138
ที่ตั้งสำนักงานใหญ่	121/69 ชั้น 21 อาคารอาร์เอสทาวเวอร์ ถนนรัชดาภิเษก แขวงดินแดง เขตดินแดง กรุงเทพฯ 10400
เว็บไซต์	www.aquacorp.co.th
โทรศัพท์	(02) 694-8888
โทรสาร	(02) 694-8880
ประเภทธุรกิจ	ให้บริการเช่าพื้นที่ติดตั้งป้ายโฆษณา จัดหาพื้นที่ รับจ้างผลิตและติดตั้งงานโฆษณาประเภทต่าง ๆ โดยเน้นสื่อโฆษณาภายนอกที่อยู่อาศัย และสื่อโฆษณาที่ทำรายได้หลักให้กับ AQUA AD คือสื่อโฆษณาประเภทบิลบอร์ด (Billboard)
ทุนจดทะเบียน	404,430,759 บาท (หุ้นสามัญ 404,430,759 หุ้น มูลค่าที่ตราไว้หุ้นละ 1 บาท)
ทุนเรียกชำระแล้ว	404,430,759 บาท (หุ้นสามัญ 404,430,759 หุ้น มูลค่าที่ตราไว้หุ้นละ 1 บาท)
รอบระยะเวลาบัญชี	1 มกราคม - 31 ธันวาคม

**2.2 บริษัทย่อย**

ชื่อบริษัท	บริษัท มันทรา แอสเซ็ท จำกัด
ทะเบียนเลขที่	0105536086838
ที่ตั้งสำนักงานใหญ่	121/69 ชั้น 21 อาคารอาร์เอสทาวเวอร์ ถนนรัชดาภิเษก แขวงดินแดง เขตดินแดง กรุงเทพฯ 10400
เว็บไซต์	-
โทรศัพท์	(02) 694-8888
โทรสาร	(02) 694-8880
ประเภทธุรกิจ	เดิมดำเนินธุรกิจขายและซื้อสินค้าประเภทเครื่องใช้ไฟฟ้า และรถยนต์เช่นเดียวกับบริษัท และปัจจุบันได้หยุดการให้สินเชื่อใหม่แล้ว และเก็บเงินจากพอร์ตลูกหนี้เดิมเพียงอย่างเดียว
ทุนจดทะเบียน	10,000,000 บาท (หุ้นสามัญ 1,000,000 หุ้น มูลค่าที่ตราไว้หุ้นละ 10 บาท)
ทุนเรียกชำระแล้ว	10,000,000 บาท (หุ้นสามัญ 1,000,000 หุ้น มูลค่าที่ตราไว้หุ้นละ 10 บาท)
รอบระยะเวลาบัญชี	1 มกราคม - 31 ธันวาคม

## 2.3 บริษัทร่วม

ชื่อบริษัท	บริษัท โรงพิมพ์ตะวันออก จำกัด (มหาชน) (“EPCO”)
ทะเบียนเลขที่	0107536000838
ที่ตั้งสำนักงานใหญ่	51/29 หมู่ที่ 3 ซอยสยามสามัคคี ถนนวิภาวดีรังสิต แขวงตลาดบางเขน เขตหลักสี่ กรุงเทพฯ
เว็บไซต์	www.epco.co.th
โทรศัพท์	(02) 551-05141-4
โทรสาร	(02) 552-0905 , (02) 551-0532
ประเภทธุรกิจ	ประกอบธุรกิจหลักเป็นผู้ผลิตสิ่งพิมพ์ และดำเนินธุรกิจโรงพิมพ์ในลักษณะครบวงจรโดยให้บริการตั้งแต่ การวางแผนการผลิตจนกระทั่งเข้าเล่มเป็นสิ่งพิมพ์สำเร็จรูป และเมื่อปลายปี 2554 บริษัทฯ ได้ขยายธุรกิจเพิ่มในด้านพลังงานทดแทน โดยบริษัทฯ ได้ลงทุนก่อสร้างโรงไฟฟ้าพลังงานแสงอาทิตย์ ขนาด 10 เมกกะวัตต์ ที่อำเภอบ่อพลอย จังหวัดกาญจนบุรี และเมื่อปลายปี 2555 บริษัทฯ ได้ลงทุนในโรงไฟฟ้าพลังงานแสงอาทิตย์ ขนาด 5 เมกกะวัตต์ ที่อำเภอโคกสำโรง จังหวัดลพบุรี และต้นปี 2557 ลงทุนในโครงการโรงไฟฟ้าพลังงานแสงอาทิตย์ในประเทศญี่ปุ่น ขนาด 23 MW
ทุนจดทะเบียน	953,508,751 บาท (หุ้นสามัญ 953,508,751 หุ้น มูลค่าที่ตราไว้หุ้นละ 1 บาท)
ทุนเรียกชำระแล้ว	524,793,567 บาท (หุ้นสามัญ 524,793,567 หุ้น มูลค่าที่ตราไว้หุ้นละ 1 บาท)
รอบระยะเวลาบัญชี	1 มกราคม - 31 ธันวาคม

## (3) ข้อมูลส่วนบุคคลอ้างอิงอื่นๆ

นายทะเบียนผู้ถือหุ้น	บริษัท ศูนย์รับฝากหลักทรัพย์ (ประเทศไทย) จำกัด อาคารตลาดหลักทรัพย์แห่งประเทศไทย เลขที่ 62 ถนนรัชดาภิเษก แขวงคลองเตย เขตคลองเตย กรุงเทพมหานคร 10110 โทรศัพท์ 0-2229-2800 โทรสาร 0-2359-1259
ผู้สอบบัญชี	นางสาวชานา วิวัฒน์พนชาติ ผู้สอบบัญชีรับอนุญาตเลขที่ 4712 สำนักงานปิติเสวี 8/4 ชั้น 1,3 ซอยวิภาวดี 44 (ซอยอมรพันธ์ 4) ถนนวิภาวดี-รังสิต แขวงลาดยาว เขตจตุจักร กรุงเทพฯ 10900 โทรศัพท์ 0-2941-3584-6 โทรสาร 0-2941-3658

# ข้อมูลสำคัญทางการเงิน / Financial Highlights

(หน่วย : ล้านบาท)

ข้อมูลทางการเงิน	Financial Statement	งบการเงินรวม		
		ปี 2556	ปี 2555 (ปรับปรุงใหม่)	ปี 2554 (ปรับปรุงใหม่)
สินทรัพย์รวม	Total Assets	1,547.24	1,124.69	1,044.91
หนี้สินรวม	Total Liabilities	213.42	198.42	142.02
ส่วนของผู้ถือหุ้นรวม	Total Shareholders' Equity	1,333.82	926.27	902.89
ส่วนของผู้ถือหุ้นบริษัทฯ	Equity holders of the Company	1,224.41	921.57	898.37
ส่วนของผู้ถือหุ้นส่วนน้อย	Minority interest	109.42	4.70	4.52
รายได้รวม	Total Revenues	585.54	402.94	370.68
รายได้จากการขายและบริการ	Revenues from sales and services	397.06	391.28	337.81
กำไร (ขาดทุน) ขั้นต้น	Gross Profit (Loss)	195.39	184.63	149.81
กำไร (ขาดทุน) สุทธิ	Net Profit (Loss)	290.95	23.38	17.21
ส่วนที่เป็นของผู้ถือหุ้นบริษัทใหญ่	Equity holders of the Company	291.14	23.20	5.51
ส่วนที่เป็นของผู้ถือหุ้นส่วนน้อย	Minority interest	(0.19)	0.18	11.70
กำไร (ขาดทุน) ต่อหุ้นขั้นพื้นฐาน (บาทต่อหุ้น)*	Basic Earning Per Share (Baht per share) *	0.1619	0.0129	0.0036
มูลค่าตามบัญชี (บาทต่อหุ้น) *	Book Value Per Share (Baht per share) *	0.68	0.51	0.50
อัตราส่วนทางการเงิน	Financial Ratios	ปี 2556	ปี 2555	ปี 2554
อัตราส่วนสภาพคล่อง (เท่า)	Current Ratio (times)	6.02	2.545	2.98
อัตราส่วนหนี้สินต่อส่วนของผู้ถือหุ้น (เท่า)	Debt to Equity Ratio (times)	0.16	0.21	0.16
อัตรากำไร (ขาดทุน) ขั้นต้น (%)	Gross Profit (Loss) Margin (%)	49.20	47.18	44.05
อัตรากำไร (ขาดทุน) สุทธิ (%)	Net Profit (Loss) Margin (%)	49.69	5.80	4.64
อัตราผลตอบแทนต่อทรัพย์สินรวม (%)	Return on Assets (%)	0.22	0.02	0.02
อัตราผลตอบแทนต่อส่วนของผู้ถือหุ้น (%) *	Return on Equity (%) *	0.26	0.04	0.02

หมายเหตุ : \* เฉพาะส่วนที่เป็นของผู้ถือหุ้นบริษัทใหญ่

ณ วันที่ 31 ธันวาคม 2554 – 2556 มีหุ้นสามัญที่เรียกชำระแล้ว จำนวน 1,797,845,670 หุ้น มูลค่าที่ตราไว้หุ้นละ 0.50 บาท

ณ วันที่ 27 กุมภาพันธ์ 2557 คณะกรรมการของบริษัท ประกอบด้วย :-

**คณะกรรมการ**

1. นายจุลสิงห์	วสันตสิงห์	กรรมการอิสระและประธานกรรมการ
2. นายวัชรกิติ	วัชรโรทัย	กรรมการอิสระและประธานกรรมการตรวจสอบ
3. นายพลสิทธิ	ภูมิวสนะ	กรรมการและรักษาการกรรมการผู้จัดการ
4. นายศิริวัฒน์	วงศ์จารุกร	กรรมการ
5. นายกฤษฎา	เจริญกุลกิจ	กรรมการ
6. นางอรรณ	เล็กรุ่งเรืองกิจ	กรรมการ
7. นางสาวปรานี	รัตคาม	กรรมการอิสระ
8. นางพจน์ย์	เผ่าสวัสดิ์	กรรมการอิสระ

**คณะกรรมการบริหาร**

1. นายพลสิทธิ	ภูมิวสนะ	รักษาการกรรมการผู้จัดการ
2. นางอรรณ	เล็กรุ่งเรืองกิจ	กรรมการบริหาร
3. นายศิริวัฒน์	วงศ์จารุกร	กรรมการบริหาร

**คณะกรรมการตรวจสอบ**

1. นายวัชรกิติ	วัชรโรทัย	ประธานกรรมการตรวจสอบ
2. นางสาวปรานี	รัตคาม	กรรมการตรวจสอบ
3. นางพจน์ย์	เผ่าสวัสดิ์	กรรมการตรวจสอบ

**คณะกรรมการสรรหาและพิจารณาค่าตอบแทน**

1. นายวัชรกิติ	วัชรโรทัย	ประธานกรรมการสรรหาและพิจารณาค่าตอบแทน
2. นางสาวปรานี	รัตคาม	กรรมการสรรหาและพิจารณาค่าตอบแทน
3. นางพจน์ย์	เผ่าสวัสดิ์	กรรมการสรรหาและพิจารณาค่าตอบแทน

**คณะผู้บริหาร**

ณ วันที่ 31 ธันวาคม 2556 ประกอบด้วยผู้บริหารจำนวน 6 ท่าน ดังนี้

1. นายพลสิทธิ	ภูมิวสนะ	รักษาการกรรมการผู้จัดการ
2. นางสาวเรวดี	หวานจิต	ผู้ช่วยกรรมการผู้จัดการ และผู้บริหารสูงสุดฝ่ายบัญชีและการเงิน
3. นายไมตรี	เดชศรีอุดม	ผู้อำนวยการฝ่ายการตลาด
4. นายสุภชัย	สถิตย์วิมล	ผู้อำนวยการฝ่ายกฎหมายและบังคับคดี
5. นางสาวเสาวรส	จันทรมิเวศกุล	ผู้อำนวยการฝ่ายตรวจสอบภายใน
6. นางวิภา	เฉลิมขวัญชัย	ผู้อำนวยการฝ่ายทรัพยากรบุคคล

# รายละเอียดเกี่ยวกับกรรมการบริษัทและผู้บริหาร

ชื่อ-สกุล	อายุ (ปี)	คุณวุฒิการศึกษา	สัดส่วนการถือหุ้น (ร้อยละ)	ความสัมพันธ์ ทางครอบครัว ระหว่างผู้บริหาร	ประสบการณ์ทำงานในระยะ 5 ปีย้อนหลัง		
					ช่วงเวลา	ตำแหน่ง	บริษัท / ประเภทธุรกิจ
(1) นายจุลสิงห์ วสันตสิงห์ กรรมการอิสระ ประธานกรรมการ	63	<ul style="list-style-type: none"> <li>นิติศาสตรบัณฑิต (เกียรตินิยม) จุฬาลงกรณ์มหาวิทยาลัย</li> <li>เนติบัณฑิตไทย สำนักอบรมศึกษากฎหมายแห่งเนติบัณฑิตยสภา</li> <li>Master of Comparative Law (MCL.) University of Illinois, U.S.A</li> <li>นิติศาสตรดุษฎีบัณฑิตกิตติมศักดิ์ มหาวิทยาลัยรามคำแหง</li> <li>นิติศาสตรดุษฎีบัณฑิตกิตติมศักดิ์ จุฬาลงกรณ์มหาวิทยาลัย</li> <li>นิติศาสตรดุษฎีบัณฑิตกิตติมศักดิ์ มหาวิทยาลัยโยนก</li> <li>อบรมหลักสูตร DCP 35/2003 , FND 7/2003, UFS 1/2006, ACP 17/2007, Refresher Course DCP 1/2008</li> </ul>	ไม่มี	ไม่มี	ก.พ.57-ปัจจุบัน  2552-ปัจจุบัน 2548-2552	กรรมการอิสระ/ประธานกรรมการ อัยการสูงสุด รองอัยการสูงสุด	บริษัท อควา คอร์ปอเรชั่น จำกัด (มหาชน)  สำนักงานอัยการสูงสุด สำนักงานอัยการสูงสุด
(2) นายวิชกริต วัชรทัย กรรมการอิสระ ประธานกรรมการตรวจสอบ ประธานกรรมการสรรหาและ พิจารณาค่าตอบแทน	53	<ul style="list-style-type: none"> <li>ปริญญาโท M.P.A.(Master of Public Administration) Roosevelt University, IL U.S.A</li> <li>ปริญญาตรี ศิลปศาสตรบัณฑิต (รัฐศาสตร์)มหาวิทยาลัยเกษตรศาสตร์</li> <li>ปริญญาปรัชญาดุษฎีบัณฑิตกิตติมศักดิ์ สาขาวิชารัฐประศาสนศาสตร์ มหาวิทยาลัยรามคำแหง</li> <li>อบรมหลักสูตร DCP 121/2552</li> </ul>	ไม่มี	ไม่มี	ก.พ.57-ปัจจุบัน  2556-ก.พ.57 2556 - มี.ค.57 2542 - 2556  2550 - ปัจจุบัน	กรรมการอิสระ/ประธานกรรมการตรวจสอบ กรรมการ/ประธานกรรมการ ประธานกรรมการ กรรมการ/ประธานกรรมการ ตรวจสอบ กรมวังผู้ใหญ่	บริษัท อควา คอร์ปอเรชั่น จำกัด (มหาชน)  บริษัท อควา คอร์ปอเรชั่น จำกัด (มหาชน) บริษัท เจเนอรัล เอนจิเนียริ่ง จำกัด (มหาชน) บริษัท กฤษดาพานนคร จำกัด (มหาชน)  สำนักพระราชวัง
(3) นายพลสิทธิ์ ภูมิวิเศษ กรรมการ รักษาการกรรมการผู้จัดการ กรรมการผู้มีอำนาจลงนาม	41	<ul style="list-style-type: none"> <li>ปริญญาโท MBA (Finance) ,MS (Economic) Claremont Graduate University</li> <li>ปริญญาตรี BBA, La Sierra University</li> </ul>	1.67	ไม่มี	ก.ย.56-ปัจจุบัน 2554 - ปัจจุบัน 2554 - ปัจจุบัน 2554 - 2556	รักษาการกรรมการผู้จัดการ กรรมการ, กรรมการบริหาร กรรมการ กรรมการ	บริษัท อควา คอร์ปอเรชั่น จำกัด (มหาชน) บริษัท อควา คอร์ปอเรชั่น จำกัด (มหาชน) บริษัท มันทรา แอสเซ็ท จำกัด บริษัท เพน พับลิชชิ่ง จำกัด

ชื่อ-สกุล	อายุ (ปี)	คุณวุฒิการศึกษา	สัดส่วนการถือหุ้น (ร้อยละ)	ความสัมพันธ์ ทางครอบครัว ระหว่างผู้บริหาร	ประสบการณ์ทำงานในระยะ 5 ปีย้อนหลัง		
					ช่วงเวลา	ตำแหน่ง	บริษัท / ประเภทธุรกิจ
กรรมการบริหาร		<ul style="list-style-type: none"> <li>• อบรมหลักสูตร DAP 78/2009</li> </ul>			2552 - 2556	กรรมการ, กรรมการบริหาร	บริษัท อควา แอด จำกัด (มหาชน)
(4) นายศิริวัฒน์ วงศ์จารุกร กรรมการ กรรมการบริหาร	46	<ul style="list-style-type: none"> <li>• วิศวกรรมศาสตรบัณฑิต จุฬาลงกรณ์มหาวิทยาลัย</li> <li>• อบรมหลักสูตร DAP 9/2004 และหลักสูตร DCP 42/2004</li> </ul>	8.89	ไม่มี	ก.พ.57-ปัจจุบัน 2546-ปัจจุบัน  2546-ปัจจุบัน 2546-ปัจจุบัน 2548-ปัจจุบัน  2549-ปัจจุบัน 2551-ปัจจุบัน 2554-ปัจจุบัน 2555-ปัจจุบัน	กรรมการ ประธานกรรมการบริหารและกรรมการผู้จัดการใหญ่  กรรมการ กรรมการ กรรมการ  กรรมการ กรรมการ กรรมการ กรรมการ	บริษัท อควา คอร์ปอเรชั่น จำกัด (มหาชน) บริษัท เอ็ม เอ พี ซี จำกัด (มหาชน)  บริษัท พรอมทีนา จำกัด บริษัท แอดวานซ์ อินเทลลิเจนซ์ โมเดิร์นไนน์ จำกัด บริษัท โมเดิร์นฟาร์ม อินทีเกรชั่น เซอร์วิส จำกัด  บริษัท นวัตกรรมจามูรี จำกัด บริษัท ผลิตภัณฑ์นวัตกรรมจามูรี จำกัด บริษัท เอ็ม.ไอ.เอส.แอท์เซอร์วิส จำกัด บริษัท นัทธกันต์ (ประเทศไทย) จำกัด
(5) นายกฤษฎา เจริญกลกิจ กรรมการ	46	<ul style="list-style-type: none"> <li>• ปริญญาโท เศรษฐศาสตรมหาบัณฑิต จุฬาลงกรณ์มหาวิทยาลัย</li> <li>• ปริญญาตรี เศรษฐศาสตรมหาบัณฑิต มหาวิทยาลัยธุรกิจบัณฑิต</li> </ul>	ไม่มี	ไม่มี	2556- ปัจจุบัน ส.ค. 56 - ธ.ค.56 เม.ย.56 - ส.ค.56  2555 - ปัจจุบัน 2552 - 2555 2549 - 2552	กรรมการ กรรมการ กรรมการ อิสระและกรรมการตรวจสอบ  กรรมการ ที่ปรึกษาทางการเงิน ผู้อำนวยการอาวุโสฝ่ายประสานงานสถาบันการเงิน	บริษัท อควา คอร์ปอเรชั่น จำกัด (มหาชน) บริษัท อควา แอด จำกัด (มหาชน) บริษัท ทัดบิลิวด์ คอร์ปอเรชั่น จำกัด (มหาชน)  บริษัท เจเนเนอรัล เอนจิเนียริง จำกัด (มหาชน) บริษัท กฤษตามหานคร จำกัด (มหาชน) บริษัท กฤษตามหานคร จำกัด (มหาชน)
(6) นางอรรณณ เลิศรุ่งเรืองกิจ กรรมการ กรรมการผู้มีอำนาจลงนาม กรรมการบริหาร	48	<ul style="list-style-type: none"> <li>• ปริญญาโท บริหารธุรกิจ (การเงิน) มหาวิทยาลัยธรรมศาสตร์</li> <li>• ปริญญาตรี สาขาวิทยาศาสตร์ (เทคโนโลยีการอาหาร) มหาวิทยาลัยเกษตรศาสตร์</li> <li>• อบรมหลักสูตร DAP 98/2012</li> </ul>	ไม่มี	ไม่มี	2556 - ปัจจุบัน 2556 - ปัจจุบัน 2556 - ปัจจุบัน 2556 - ปัจจุบัน ส.ค.56 - ธ.ค.56 2554 - 2556 2548 - 2556	กรรมการ / กรรมการบริหาร กรรมการ กรรมการ กรรมการ กรรมการ กรรมการ ผู้จัดการ	บริษัท อควา คอร์ปอเรชั่น จำกัด (มหาชน) บริษัท อควา มีเดีย 360 จำกัด บริษัท อควา แอด จำกัด (มหาชน) บริษัท มันทรา แอสเซ็ท จำกัด บริษัท เพน พับลิชชิ่ง จำกัด บริษัท เอ พลัส แพลนเนอร์ จำกัด บริษัท แคปิตอล อัลไลแอนซ์ จำกัด
(7) นางสาวปรานี รัตคาม กรรมการอิสระ กรรมการตรวจสอบ กรรมการสรรหาและพิจารณา ค่าตอบแทน	50	<ul style="list-style-type: none"> <li>• ปริญญาโท บริหารธุรกิจ จุฬาลงกรณ์มหาวิทยาลัย</li> <li>• ผู้สอบบัญชีรับอนุญาต (CPA)</li> <li>• ปริญญาตรี การบัญชี</li> </ul>	ไม่มี	ไม่มี	2553 - ปัจจุบัน  พ.ค.56-ก.พ.57	กรรมการอิสระและกรรมการตรวจสอบ  กรรมการอิสระและประธานกรรมการตรวจสอบ	บริษัท อควา คอร์ปอเรชั่น จำกัด (มหาชน)  บริษัท อควา คอร์ปอเรชั่น จำกัด (มหาชน)



ชื่อ-สกุล	อายุ (ปี)	คุณวุฒิการศึกษา	สัดส่วนถือหุ้น (ร้อยละ)	ความสัมพันธ์ ทางครอบครัว ระหว่างผู้บริหาร	ประสบการณ์ทำงานในระยะ 5 ปีย้อนหลัง		
					ช่วงเวลา	ตำแหน่ง	บริษัท / ประเภทธุรกิจ
		จุฬาลงกรณ์มหาวิทยาลัย • อบรมหลักสูตร DAP 79/2009			2552 - พ.ศ.53 2546 - ปัจจุบัน	กรรมการอิสระและกรรมการ ตรวจสอบ ผู้ช่วยประธานเจ้าหน้าที่บริหาร	บริษัท อควา แอด จำกัด (มหาชน) บริษัท บัตรกรุงไทย จำกัด (มหาชน)
(8) นางพจณี เป่าสวัสดิ์ กรรมการอิสระ กรรมการตรวจสอบ กรรมการสรรหาและพิจารณา ค่าตอบแทน	53	• ปริญญาโท สาขาบริหารธุรกิจ-การตลาด มหาวิทยาลัยรามคำแหง • ปริญญาตรี อักษรศาสตร์ จุฬาลงกรณ์มหาวิทยาลัย • อบรมหลักสูตร DAP 64/2007, RCC 9/2009, DCP 151/2011	ไม่มี	ไม่มี	2556 - ปัจจุบัน 2555 - ปัจจุบัน 2554 - ปัจจุบัน 2550 - ปัจจุบัน 2549 - ปัจจุบัน 2549 - ปัจจุบัน	กรรมการอิสระ/กรรมการ ตรวจสอบ กรรมการบริหารภิบาล กรรมการ กรรมการ และผู้อำนวยการสาย งานบริหารองค์กร กรรมการ และรองกรรมการ ผู้จัดการสายงานบริหารองค์กร กรรมการ	บริษัท อควา คอร์ปอเรชั่น จำกัด (มหาชน) บริษัท ทีอาร์ซี คอนสตรัคชั่น จำกัด (มหาชน) TRC Engineering LLC สาธารณรัฐสุูดานโอมาน บริษัท ทีอาร์ซี คอนสตรัคชั่น จำกัด (มหาชน) บริษัท สหการวิศกร จำกัด บริษัท สหการวิศกร จำกัด
(9) นางสาวเรวดี หวานชิด เลขานุการบริษัท ผู้ช่วยกรรมการผู้จัดการ CFO	44	• ปริญญาโท คณะบริหารธุรกิจ มหาวิทยาลัยเกษตรศาสตร์ • ปริญญาตรี คณะบริหารธุรกิจ สาขา การบัญชี มหาวิทยาลัยรามคำแหง • อบรมหลักสูตร DAP 79/2009	ไม่มี	ไม่มี	ก.พ.57-ปัจจุบัน 2555 - ก.พ.57 2555 - ปัจจุบัน 2551 - ปัจจุบัน 2554 - พ.ย.56 2556- ปัจจุบัน 2555 - ปัจจุบัน 2537 - 2551	เลขานุการบริษัท กรรมการ ผู้ช่วยกรรมการผู้จัดการ /CFO กรรมการ กรรมการ กรรมการ ผู้อำนวยการฝ่ายบัญชีและ การเงิน	บริษัท อควา คอร์ปอเรชั่น จำกัด (มหาชน) บริษัท อควา คอร์ปอเรชั่น จำกัด (มหาชน) บริษัท อควา คอร์ปอเรชั่น จำกัด (มหาชน) บริษัท อควา แอด จำกัด (มหาชน) บริษัท เพน พับลิชชิ่ง จำกัด บริษัท อควา มีเดีย 360 จำกัด บริษัท มันทรา แอสเซ็ท จำกัด บริษัท อควา คอร์ปอเรชั่น จำกัด (มหาชน)
(10) นายสุกชัย สถิตยวิมล ผู้อำนวยการฝ่ายกฎหมายและบังคับ คดี	49	เนติบัณฑิตไทย สำนักอบรมศึกษากฎหมายแห่ง เนติบัณฑิตยสภา	0.0001	ไม่มี	2549 - ปัจจุบัน	ผู้อำนวยการฝ่ายกฎหมายและ บังคับคดี	บริษัท อควา คอร์ปอเรชั่น จำกัด (มหาชน)
(11) นายไมตรี เตชะศรีอุดม ผู้อำนวยการฝ่ายการตลาด	48	ปริญญาตรี คณะนิติศาสตร์ มหาวิทยาลัยกรุงเทพ	ไม่มี	ไม่มี	2541 - ปัจจุบัน	ผู้อำนวยการฝ่ายการตลาด	บริษัท อควา คอร์ปอเรชั่น จำกัด (มหาชน)

ชื่อ-สกุล	อายุ (ปี)	คุณวุฒิการศึกษา	สัดส่วนการถือหุ้น (ร้อยละ)	ความสัมพันธ์ ทางครอบครัว ระหว่างผู้บริหาร	ประสบการณ์ทำงานในระยะ 5 ปีย้อนหลัง		
					ช่วงเวลา	ตำแหน่ง	บริษัท / ประเภทธุรกิจ
(12)นางสาวเสาวรส จันทรมิเวสกุล ผู้อำนวยการฝ่ายตรวจสอบภายใน	42	ปริญญาตรี สาขาการบัญชี มหาวิทยาลัยหอการค้าไทย	ไม่มี	ไม่มี	2556-ม.ค.57  2553 - 2555  2552 - 2553	ผู้อำนวยการฝ่ายตรวจสอบ ภายใน ผู้ช่วยผู้อำนวยการฝ่ายบัญชีและ การเงิน ผู้ช่วยผู้อำนวยการฝ่ายบัญชีและ การเงิน	บริษัท อควา คอร์ปอเรชั่น จำกัด (มหาชน)  บริษัท อควา คอร์ปอเรชั่น จำกัด (มหาชน)
(13) นางวิภา เฉลิมขวัญชัย ผู้อำนวยการฝ่ายทรัพยากรบุคคล	46	ปริญญาตรี คณะบริหารธุรกิจ มหาวิทยาลัย รามคำแหง	ไม่มี	ไม่มี	2552 - ปัจจุบัน	ผู้อำนวยการฝ่ายทรัพยากร บุคคล	บริษัท อควา คอร์ปอเรชั่น จำกัด (มหาชน)

หมายเหตุ: กรรมการผู้มีอำนาจลงนามผูกพันของบริษัทประกอบด้วย นายพลสิทธิ์ ภูมิวิสนะ นางอรรณณ เล็กรุ่งเรืองกิจ นายศิริวัฒน์ วงศ์จารุกร กรรมการสองในสามคนนี้ลงลายมือชื่อร่วมกันและประทับตราสำคัญของบริษัท

## ลักษณะการประกอบธุรกิจ

### ประวัติความเป็นมา

บริษัทได้จดทะเบียนเป็นหลักทรัพย์ในตลาดหลักทรัพย์แห่งประเทศไทย เมื่อวันที่ 17 กันยายน 2547 ภายใต้ชื่อ บริษัท ดี อี แอปปีคอล จำกัด (มหาชน) โดยใช้ชื่อย่อหลักทรัพย์ “DE” และเมื่อวันที่ 21 กุมภาพันธ์ 2550 บริษัท ไมค้ำ แอสเซ็ท จำกัด (มหาชน) (MIDA) ได้เข้ามาเป็นผู้ถือหุ้นใหญ่ในสัดส่วนร้อยละ 12.95 และเข้ามาบริหาร ได้มีนโยบายหยุดการให้สินเชื่อเช่าซื้อเครื่องใช้ไฟฟ้า และรองรับจ้างสาธารณะ เนื่องจากพิจารณาแล้วไม่คุ้มค่าใช้จ่ายในการดำเนินการ บริษัทจะติดตามเก็บเงินจากพอร์ตลูกค้าเดิมเท่านั้น โดยอาศัยความร่วมมือระหว่างเครือข่ายของ MIDA ซึ่งทำให้บริษัทมีเงินสดเหลือและสามารถนำไปลงทุนในธุรกิจที่เห็นว่ามีความศักยภาพในการลงทุนเพื่อจะพัฒนาเป็นธุรกิจหลักของบริษัทต่อไป

ปี 2550 บริษัทได้ลงทุนในบริษัท เจ.อาร์.ดีล จำกัด ต่อมาเปลี่ยนชื่อเป็น บริษัท อควา คอร์ปอเรชั่น จำกัด (มหาชน) (ต่อมาในปี 2555 เปลี่ยนชื่อเป็น บริษัท อควา แอด จำกัด (มหาชน) (AQUA AD)) ในสัดส่วนการลงทุนร้อยละ 50 ของทุนจดทะเบียน 300 ล้านบาท ซึ่งประกอบธุรกิจให้บริการเช่าพื้นที่ติดตั้งป้ายโฆษณา จัดหาพื้นที่ รับจ้างผลิตและติดตั้งงานโฆษณาประเภทต่างๆ โดยเน้นสื่อโฆษณาภายนอกที่อยู่อาศัย และสื่อโฆษณาที่ทำรายได้หลักให้กับ AQUA AD ก็คือสื่อโฆษณาประเภทบิลบอร์ด (Billboard)

ต่อมาในปี 2551 บริษัทลงทุนในบริษัท ไอ เอ็ม ซี ซี คอร์ป จำกัด (มหาชน) (ชื่อเดิม บริษัท ไอ เอ็ม ซี ซี จำกัด) (IMCC) ซึ่งประกอบธุรกิจหลักในการนำเข้าและจำหน่ายรถไฟฟ้าเอนกประสงค์ รถจักรยานยนต์สี่ล้อ (เอทีวี) อะไหล่ และอื่นๆ จำนวน 15 ล้านหุ้นหรือคิดเป็นร้อยละ 4.03 ของทุนชำระแล้ว อย่างไรก็ตาม ในไตรมาสที่ 2/2555 บริษัทพิจารณาตั้งค่าเผื่อจากการด้อยค่าเงินลงทุนดังกล่าวทั้งจำนวน เนื่องจากบริษัทประเมินว่า เงินลงทุนดังกล่าวไม่อาจก่อให้เกิดประโยชน์เชิงเศรษฐกิจใดๆ แก่บริษัทในอนาคต และต่อมาที่ประชุมคณะกรรมการบริษัทครั้งที่ 3/2556 เมื่อวันที่ 28 มีนาคม 2556 มีมติอนุมัติให้จำหน่ายเงินลงทุนใน IMCC ทั้งจำนวน ในราคา 7.45 ล้านบาท

ปี 2551 บริษัทได้เปลี่ยนชื่อจากเดิม “บริษัท ดี อี แอปปีคอล จำกัด (มหาชน)” เป็น “บริษัท ชันโซน์ คอร์ปอเรชั่น จำกัด (มหาชน)” โดยใช้ชื่อย่อ “SSE”

ปี 2553 บริษัทได้ลงทุนในบริษัท ออรา คริม จำกัด (ซึ่งประกอบธุรกิจโรงแรม 209 ห้อง และเซอร์วิส อพาร์ท เมนท์ 88 ห้อง ในจังหวัดนครปฐม) ทั้งนี้โครงการดังกล่าวอยู่ระหว่างก่อสร้าง และคาดว่าจะเปิดใช้งานได้ในปี 2558

เดือนเมษายน 2553 บริษัทและบริษัทย่อยได้ลงทุนเพื่อซื้อหุ้นสามัญเพิ่มทุนใหม่ของบริษัท ปาร์คกิ้ง แมนเนจเม้นท์ จำกัด ซึ่งประกอบธุรกิจให้บริการจัดการระบบจัดเก็บเงินในที่จอดรถยนต์และจักรยานยนต์ และให้บริการด้านดูแลรักษาความปลอดภัยในสนามบิงสุวรรณภูมิ อย่างไรก็ตามบริษัทและบริษัทย่อยได้พิจารณาตั้งค่าเผื่อการด้อยค่าเงินลงทุนดังกล่าวทั้งจำนวนแล้ว เนื่องจากบริษัทประเมินว่า เงินลงทุนดังกล่าวไม่อาจก่อให้เกิดประโยชน์เชิงเศรษฐกิจใดๆ แก่บริษัทในอนาคต

เมื่อวันที่ 27 เมษายน 2553 บริษัทเปลี่ยนชื่อเป็น “บริษัท พี พลัส พี จำกัด (มหาชน)” โดยใช้ชื่อย่อ “PLUS” และมีการเข้าซื้อหุ้นบริษัท โรงพิมพ์ตะวันออก จำกัด (มหาชน) “EPCO” ซึ่งเป็นบริษัทจดทะเบียนในตลาดหลักทรัพย์ ในสัดส่วนไม่เกินร้อยละ 44.15 ของทุนจดทะเบียนที่ชำระแล้ว

เมื่อวันที่ 30 มีนาคม 2555 บริษัทได้เปลี่ยนชื่อจากเดิม “บริษัท พี พลัส พี จำกัด (มหาชน)” เป็น “บริษัท อควา คอร์ปอเรชั่น จำกัด (มหาชน)” โดยใช้ชื่อย่อ “AQUA” และได้จดทะเบียนเมื่อวันที่ 2 เมษายน 2555

## ลักษณะการประกอบธุรกิจ

### ธุรกิจขายเข้าซื้อ

บริษัทดำเนินธุรกิจขายเข้าซื้อสินค้าหือ “ไคสตาร์” ประเภทเครื่องใช้ไฟฟ้าภายในบ้าน เครื่องใช้สำนักงาน รถจักรยานยนต์ และอื่นๆ พร้อมบริการก่อน และหลังการขายถึงบ้านให้แก่กลุ่มลูกค้ารายย่อยระดับกลาง-ล่างที่อาศัยอยู่นอกเขตเทศบาลในจังหวัดต่างๆ ทั่วประเทศ อย่างไรก็ดีตาม ปัจจุบันบริษัทหยุดธุรกิจด้านนี้แล้ว

### ธุรกิจให้บริการเช่าโครงป้ายเพื่อติดตั้งป้ายโฆษณา

ปี 2550 บริษัทได้ลงทุนใน AQUA AD ซึ่งประกอบธุรกิจให้บริการเช่าพื้นที่ติดตั้งป้ายโฆษณา จัดหาพื้นที่ รับจ้างผลิตและติดตั้งงานโฆษณาประเภทต่างๆ โดยเน้นสื่อโฆษณาภายนอกที่อยู่อาศัย และสื่อโฆษณาที่ทำรายได้หลักให้กับ AQUA AD คือสื่อโฆษณาประเภทบิลบอร์ด (Billboard) เมื่อปลายปี 2554 บริษัทได้พิจารณาลงทุนโดยการซื้อโครงป้ายโฆษณาและสิทธิการเช่าจากผู้ประกอบการอื่น รวมถึงการสร้างโครงป้ายโฆษณาใหม่ เพื่อให้มีทรัพย์สินที่สามารถดำเนินธุรกิจในอนาคตของบริษัทได้ ทั้งนี้การดำเนินธุรกิจดังกล่าวเป็นการดำเนินธุรกิจเดียวกันกับ AQUA AD ซึ่งเป็นบริษัทย่อยที่บริษัทถือหุ้นร้อยละ 100 การบริหารงานกลุ่มบริษัทใช้บุคลากรเดียวกัน ส่วนการบริหารงานขายกลุ่มบริษัทได้แบ่งการขายดังนี้ (1) ป้ายที่เป็นทรัพย์สินของบริษัทขายตามสังกัดของป้ายนั้นๆ (2) ป้ายที่เช่าช่วงมาจากผู้ประกอบการอื่นขายในนามบริษัท (3) ในกรณีที่มีการขายป้ายหลาย ๆ ประเภทให้กับลูกค้ารายเดียวต่อสัญญา จะขายในนามบริษัท

### ธุรกิจการลงทุนและการพัฒนา สรรหาธุรกิจหลัก

#### 1. บริษัท อควา แอด จำกัด (มหาชน) (“AQUA AD”)

ในเดือนมีนาคม 2550 บริษัทได้ลงทุนในบริษัท อควา แอด จำกัด (มหาชน) (เดิมชื่อ บริษัท เจ.อาร์.ดีล จำกัด และบริษัท อควา คอร์ปอเรชั่น จำกัด (มหาชน)) ในสัดส่วนร้อยละ 50 โดยการซื้อหุ้นสามัญเพิ่มทุนของ AQUA AD จำนวน 1.5 ล้านหุ้น ราคาหุ้นละ 100 บาท มูลค่าเงินลงทุน 150 ล้านบาท โดย AQUA AD ประกอบธุรกิจให้บริการเช่าพื้นที่และรับจ้างผลิตสื่อป้ายโฆษณาและบันเทิง โดยมุ่งเน้นงานโฆษณาที่ใช้สื่อป้ายโฆษณาภายนอกที่อยู่อาศัย (Out of Home Media) ซึ่งสินค้าหลักของ AQUA AD คือสื่อป้ายโฆษณาประเภท Billboard และเมื่อวันที่ 5 กรกฎาคม 2554 ที่ประชุมวิสามัญผู้ถือหุ้น ครั้งที่ 2/2554 อนุมัติให้บริษัทเข้าซื้อหุ้น AQUA AD ส่วนที่เหลือ ปัจจุบันบริษัทถือหุ้น AQUA AD คิดเป็นสัดส่วนร้อยละ 100

เมื่อวันที่ 23 ธันวาคม 2556 ที่ประชุมคณะกรรมการบริษัท ครั้งที่ 11/2556 อนุมัติให้จำหน่ายเงินลงทุนในหุ้นสามัญของบริษัท อควา แอด จำกัด (มหาชน) (“AQUA AD”) จำนวน 105,151,997 หุ้น มูลค่าที่ตราไว้หุ้นละ 1 บาท คิดเป็นสัดส่วนร้อยละ 26.00 ของจำนวนหุ้นที่ชำระแล้ว ในราคาหุ้นละ 2.66 บาท รวมมูลค่า 279,494,008 บาท ให้แก่บริษัท วชน แคลปีดัล จำกัด (มหาชน) (“WAT”) ปัจจุบันบริษัทถือหุ้น AQUA AD คิดเป็นสัดส่วนร้อยละ 73.99

#### 2. บริษัท ไอ เอ็ม ซี ซี คอร์ป จำกัด (มหาชน) (“IMCC”)

เมื่อเดือนกุมภาพันธ์ 2551 บริษัทได้ลงทุนระยะยาวในบริษัท ไอ เอ็ม ซี ซี คอร์ป จำกัด (มหาชน) (เดิมชื่อ บริษัท ไอ เอ็ม ซี ซี จำกัด) ซึ่งประกอบธุรกิจหลักในการนำเข้าและจำหน่ายรถไฟฟ้าเอนกประสงค์ รถจักรยานยนต์สี่ล้อ (เอทีวี) อะไหล่และอื่นๆ มูลค่า 37.50 ล้านบาท คิดเป็นจำนวนหุ้น 15 ล้านหุ้น หรือสัดส่วนร้อยละ 4.03 ของทุนจดทะเบียน อย่างไรก็ตาม ในไตรมาสที่ 2/2555 บริษัทพิจารณาตั้งค่าเผื่อจากการด้อยค่าเงินลงทุนดังกล่าวทั้งจำนวน เนื่องจากบริษัทประเมินว่า เงินลงทุนดังกล่าวไม่อาจก่อให้เกิดประโยชน์เชิงเศรษฐกิจใดๆ แก่บริษัทในอนาคต และต่อมาที่ประชุมคณะกรรมการบริษัทครั้งที่ 3/2556 เมื่อวันที่ 28 มีนาคม 2556 มีมติอนุมัติให้จำหน่ายเงินลงทุนใน IMCC ทั้งจำนวน ในราคา 7.45 ล้านบาท

### 3. บริษัท ออรา ดรีม จำกัด

เมื่อเดือนมีนาคม 2553 บริษัทได้ลงทุนระยะยาวใน บริษัท ออรา ดรีม จำกัด ซึ่งประกอบธุรกิจโรงแรม 209 ห้อง และเซอร์วิส อพาร์ทเมนต์ 88 ห้อง ในจังหวัดนครปฐม มีทุนจดทะเบียน 500 ล้านบาท มูลค่าเงินลงทุน 29.9 ล้านบาท หรือคิดเป็นสัดส่วนการถือหุ้นร้อยละ 9.90 ของทุนจดทะเบียน ทั้งนี้โครงการดังกล่าวอยู่ระหว่างก่อสร้าง และคาดว่าจะเปิดใช้งานได้ในปี 2558

### 4. บริษัท โรงพิมพ์ตะวันออก จำกัด (มหาชน) (EPCO)

เมื่อเดือนมิถุนายน 2553 บริษัทได้ลงทุนระยะยาวในบริษัท โรงพิมพ์ตะวันออก จำกัด (มหาชน) ซึ่งดำเนินธุรกิจโรงพิมพ์ในลักษณะครบวงจรโดยให้บริการตั้งแต่วางแผนการผลิตจนกระทั่งเข้าเล่มเป็นสิ่งพิมพ์สำเร็จรูป มีทุนจดทะเบียน 953,508,751 บาท ทุนเรียกชำระแล้ว 524,793,567 บาท เป็นหุ้นสามัญ 524,793,567 หุ้น มูลค่าหุ้นละ 1 บาท โดยปัจจุบันบริษัทถือหุ้นในสัดส่วน 231,713,070 หุ้น คิดเป็นร้อยละ 44.15 ของหุ้นที่เรียกชำระแล้ว คิดเป็นเงินลงทุน 449.64 ล้านบาท

ตั้งแต่ปี 2554 EPCO ได้มีการขยายธุรกิจโดยการลงทุนในบริษัทที่ประกอบธุรกิจผลิตไฟฟ้าด้วยพลังงานแสงอาทิตย์ โดยในพฤศจิกายน 2554 EPCO ลงทุนในบริษัท บ่อพลอย โซลาร์ จำกัด (ชื่อเดิม บริษัท ไอเพค กรีน เพาเวอร์ พลัส จำกัด) โดยมีสัดส่วนการถือหุ้นร้อยละ 76 ซึ่งประกอบธุรกิจผลิตไฟฟ้าด้วยพลังงานแสงอาทิตย์ที่ อ.บ่อพลอย จ.กาญจนบุรี ขนาดกำลังการผลิต 10 เมกะวัตต์ โดยได้เริ่มเดินเครื่องเชิงพาณิชย์เพื่อจำหน่ายกระแสไฟฟ้าให้กับการไฟฟ้าส่วนภูมิภาค ตั้งแต่วันที่ 15 ตุลาคม 2555

ในเดือน พฤศจิกายน 2555 บริษัท เอปโก้ กรีน เพาเวอร์ พลัส จำกัด ซึ่งเป็นบริษัทย่อยที่ EPCO ถือหุ้นในอัตรา ร้อยละ 100 ได้ลงทุนซื้อหุ้นสามัญของ บริษัท อะควาติส เอ็นเนอร์ยี่ จำกัด (Aquatist) ในสัดส่วนร้อยละ 100 จาก Sungeen Investments Holding Limited จำนวนเงิน 15.00 ล้านบาท โดย “Aquatist” ถือหุ้นในสัดส่วนร้อยละ 99.97 ในบริษัท ลพบุรี โซล่า จำกัด (“Lopburi”) ซึ่ง Lopburi มีสิทธิในสัญญาซื้อขายไฟฟ้าที่ปริมาณพลังงานไฟฟ้าจากแสงอาทิตย์สูงสุด 5 เมกะวัตต์ โดยได้เริ่มเดินเครื่องเชิงพาณิชย์เพื่อจำหน่ายกระแสไฟฟ้าให้กับการไฟฟ้าส่วนภูมิภาค ตั้งแต่วันที่ 4 กุมภาพันธ์ 2555

เมื่อวันที่ 7 มกราคม 2557 คณะกรรมการบริษัทของ EPCO มีมติอนุมัติให้จัดตั้งบริษัท เอปโก้ เอ็นเนอร์ยี่ จำกัด เป็นบริษัทย่อย เพื่อลงทุนในโครงการโรงไฟฟ้าพลังงานแสงอาทิตย์ในประเทศญี่ปุ่น ขนาด 23 MW ในเขตพื้นที่ คูริฮาระ จังหวัดมิยาเกะ ประเทศญี่ปุ่น ซึ่งมีใบอนุญาตขายไฟฟ้าผลิตจากโซลาร์เซลล์ไม่เกิน 10 MW(AC) ที่ราคา 40 เยนต่อหน่วย เป็นเวลา 20 ปี และ 13 MW(AC) ที่ราคา 36 เยนต่อหน่วย เป็นเวลา 20 ปี บนพื้นที่ขนาด 410,172 ตารางเมตร หรือ 256.36 ไร่

**โครงสร้างรายได้ของกลุ่มบริษัท**

รายได้หลักของบริษัทและบริษัทย่อย แบ่งออกเป็น 3 ประเภท คือ (1) รายได้จากการขาย (2) รายได้ดอกลผลเช่าซื้อ และ (3) รายได้จากการให้บริการเช่าพื้นที่ติดตั้งป้ายโฆษณา จัดหาพื้นที่ รับจ้างผลิต ติดตั้งงานโฆษณาประเภทต่าง ๆ ผลิตรายการโทรทัศน์ และขายเวลาโฆษณา โดยมีรายละเอียดของรายได้ดังนี้

ประเภทรายได้	2554		2555		2556	
	ลบ.	%	ลบ.	%	ลบ.	%
<b>1. รายได้จากการขาย :</b>						
- กาแฟแก้วบด	-	-	-	-	-	-
- นิตยสาร	16.97	4.57	36.87	9.15	27.50	4.70
<b>รวม</b>	<b>16.97</b>	<b>4.57</b>	<b>36.87</b>	<b>9.15</b>	<b>27.50</b>	<b>4.70</b>
<b>2. รายได้จากการบริการ :</b>						
- รายได้ค่าโฆษณา	268.55	72.45	278.54	69.13	299.32	51.12
- รายได้ค่าจ้างทำของ	45.34	12.23	58.09	14.42	57.60	9.84
- รายการโทรทัศน์และเวลาโฆษณา	-	-	-	-	-	-
- รายได้ค่าบริการประชาสัมพันธ์	6.95	1.88	17.79	4.42	12.64	2.16
<b>รวม</b>	<b>320.84</b>	<b>86.56</b>	<b>354.42</b>	<b>87.97</b>	<b>369.56</b>	<b>63.12</b>
<b>3. รายได้ดอกลผลเช่าซื้อ :</b>						
- เครื่องใช้ไฟฟ้า	1.83	0.49	1.43	0.35	3.18	0.54
- โทรศัพท์	0.09	0.02	0.02	0.01	0.89	0.15
- รถยนต์	0.75	0.21	0.08	0.02	0.01	-
<b>รวม</b>	<b>2.67</b>	<b>0.72</b>	<b>1.53</b>	<b>0.38</b>	<b>4.08</b>	<b>0.69</b>
<b>4. รายได้อื่น :</b>						
- หนี้สูญรับคืน	6.53	1.76	2.69	0.67	2.06	0.35
- กำไรจากการจำหน่ายอุปกรณ์	0.20	0.08	-	-	0.47	0.08
- กำไรจากการจำหน่ายเงินลงทุน	14.48	3.91	-	-	173.38	29.61
- รายได้ดอกลเบียร์	-	-	1.63	0.40	4.01	0.68
- อื่นๆ	8.99	2.40	5.80	1.44	4.48	0.71
<b>รวม</b>	<b>30.20</b>	<b>8.15</b>	<b>10.12</b>	<b>2.51</b>	<b>184.40</b>	<b>31.49</b>
<b>รวมรายได้</b>	<b>370.68</b>	<b>100.00</b>	<b>402.94</b>	<b>100.00</b>	<b>585.54</b>	<b>100.00</b>



## ภาวะการแข่งขันและแนวโน้มอุตสาหกรรม

### อุตสาหกรรมเครื่องใช้ไฟฟ้าและภาวะการแข่งขันและผู้ประกอบการธุรกิจเช่าซื้อ

เนื่องจากบริษัทได้หยุดให้สินเชื่อเช่าซื้อเครื่องใช้ไฟฟ้า และอื่นๆ ตั้งแต่ปี 2550 ตามที่แจ้งไว้ข้างต้นแล้ว บริษัทพิจารณาแล้วว่า ข้อมูลส่วนนี้ไม่มีผลต่อการตัดสินใจของผู้ลงทุน และการเปิดเผยข้อมูลในส่วนนี้อาจจะไม่สะท้อนให้เห็นถึงสถานการณ์ที่แท้จริงได้ จึงขกเลิกการเปิดเผยข้อมูลในส่วนนี้

### ธุรกิจให้บริการและผลิตสื่อป้ายโฆษณา

ในปี 2550 บริษัทได้ลงทุนในบริษัท อควา แอด จำกัด (มหาชน) (ชื่อเดิม บริษัท เจ.อาร์.ดีล จำกัด และบริษัท อควา คอร์ปอเรชั่น จำกัด (มหาชน)) “AQUA AD” ด้วยเงินลงทุน 150 ล้านบาท ประกอบธุรกิจให้บริการเช่าพื้นที่ติดตั้งป้ายโฆษณา , จัดหาพื้นที่, รับจ้างผลิตและติดตั้งงานโฆษณาประเภทต่าง ๆ โดยเน้นสื่อโฆษณาภายนอกที่อยู่อาศัยประเภทบิลบอร์ด (Billboard) บริษัท เล็งเห็นว่าธุรกิจให้เช่าพื้นที่ติดตั้งป้ายโฆษณาเป็นธุรกิจที่มั่นคง มีรายได้สม่ำเสมอจากการเช่าจากลูกค้าประจำ (Recurring Revenue) มีอัตราผลตอบแทนจากการลงทุนที่ดีและค่อนข้างแน่นอน อีกทั้งเป็นธุรกิจที่ต้องอาศัยความรู้ความสามารถและความเชี่ยวชาญในธุรกิจเป็นอย่างดี บริษัทจึงมีความเชื่อมั่นว่าการลงทุนในธุรกิจประเภทสื่อโฆษณาจะเป็นการลงทุนที่ให้ผลตอบแทนที่ดีและยั่งยืนต่อผู้ถือหุ้นในระยะยาว

เมื่อปลายปี 2554 บริษัทได้พิจารณาลงทุนโดยการซื้อโครงป้ายโฆษณาและสิทธิการเช่าจากผู้ประกอบการอื่น รวมถึงการสร้างโครงป้ายโฆษณาใหม่ เพื่อให้มีทรัพย์สินที่สามารถดำเนินธุรกิจในอนาคตของบริษัทได้ ทั้งนี้การดำเนินธุรกิจดังกล่าวเป็นการดำเนินธุรกิจเดียวกันกับ AQUA AD ซึ่งเป็นบริษัทย่อยที่บริษัทถือหุ้นร้อยละ 100 การบริหารงานกลุ่มบริษัทใช้บุคลากรเดียวกัน ส่วนการบริหารงานขายกลุ่มบริษัทได้แบ่งการขายดังนี้ (1) ป้ายที่เป็นทรัพย์สินของบริษัทขายตามสังกัดของป้ายนั้นๆ (2) ป้ายที่เช่าช่วงมาจากผู้ประกอบการอื่นขายในนามบริษัท (3) ในกรณีที่มีการขายป้ายหลาย ๆ ประเภทให้กับลูกค้ารายเดียวต่อสัญญา จะขายในนามบริษัท

สำหรับแนวโน้มในอุตสาหกรรมและสภาพการแข่งขันในอุตสาหกรรมสื่อโฆษณาประเภทสื่อป้ายโฆษณา ภายนอกที่อยู่อาศัย มีลักษณะของการใช้กลไกราคาเป็นเครื่องมือในการจูงใจลูกค้ามากขึ้นโดยเฉพาะป้ายโฆษณาขนาดใหญ่ (Billboard) ซึ่งเป็นสื่อโฆษณาที่มีอัตราค่าโฆษณาค่อนข้างสูงเมื่อเทียบกับสื่อโฆษณาภายนอกที่อยู่อาศัยประเภทอื่น และเจ้าของสินค้าและบริการ รวมถึงเอเจนซีมีแนวโน้มในการใช้สื่อโฆษณาภายนอกที่อยู่อาศัยขนาดเล็กที่มีอัตราการค่าโฆษณาต่ำกว่าในการโฆษณาแต่ละแคมเปญ ด้วยเหตุดังกล่าวทำให้ผู้บริการสื่อโฆษณาภายนอกที่อยู่อาศัยที่น่าเสนอสื่อโฆษณาขนาดเล็กรูปแบบใหม่มีจำนวนเพิ่มขึ้น เนื่องจากการพัฒนาสื่อโฆษณาลักษณะดังกล่าวสามารถทำได้ค่อนข้างง่ายและใช้งบลงทุนไม่มาก ซึ่งกลุ่มบริษัทเองได้มีการปรับตัวในการพัฒนาสื่อโฆษณาทั้งหมดที่มีอยู่ทั้งขนาดใหญ่และขนาดเล็กให้มีสัดส่วนที่สมดุลมากขึ้น นอกจากนี้สื่อโฆษณามีแนวโน้มไปยังสื่อที่เป็นป้ายระบบดิจิตอลมากขึ้น โดยบริษัทกำหนดนโยบายให้ขยายการลงทุนในสื่อป้ายระบบดิจิตอลเพิ่มเพื่อรักษาส่วนแบ่งตลาด อย่างไรก็ตามในช่วงระยะ 3-5 ปี กลุ่มบริษัทเล็งเห็นว่า การเปลี่ยนแปลงดังกล่าวจะเป็นไปในลักษณะค่อยๆ ตามสถานะเศรษฐกิจ ซึ่งการใช้สื่อป้ายโฆษณาขนาดใหญ่ ยังคงเป็นส่วนหลักของการใช้สื่อโฆษณาภายนอกที่อยู่อาศัยต่อไป

## โครงสร้างการถือหุ้นและการจัดการ

### 1. โครงสร้างการถือหุ้น

ผู้ถือหุ้นที่ถือหุ้นสูงสุด 10 รายแรก ณ วันปิดทะเบียนล่าสุด วันที่ 24 กุมภาพันธ์ 2557 มีดังนี้

ลำดับที่	ชื่อบุคคล/นิติบุคคล	จำนวนหุ้น (ล้านหุ้น)	ร้อยละของจำนวนหุ้น ที่จำหน่ายแล้วทั้งหมด
1.	SIAM MEDIA LIMITED	315,000,000	17.52
2.	กลุ่มเอียวสิวิกุล ประกอบด้วย	244,987,200	13.63
	นางสาวชวัลลักษณ์ เอียวสิวิกุล	143,847,674	8.00
	นางสาวจิตติ เอียวสิวิกุล	54,514,838	3.03
	นายสรศักดิ์ เอียวสิวิกุล	18,134,628	1.01
	นางสาวภาวิณี เอียวสิวิกุล	14,903,846	0.83
	นางทิพวรรณ ปัญญาจิรุมิ	10,871,600	0.60
	นางนิภาวัลย์ เอียวสิวิกุล	2,384,614	0.13
	นายสุวัฒน์ชัย ปัญญาจิรุมิ	330,000	0.02
3.	นางสาวรุ่งระวี เอี่ยมพงษ์ไพฑูรย์	161,513,541	8.98
4.	นายศิริวัฒน์ วงศ์จารุกร	80,000,000	4.45
5.	นางจิตราดา เปาอินทร์	79,500,000	4.42
6.	บริษัท ศูนย์รับฝากหลักทรัพย์(ประเทศไทย) จำกัด เพื่อผู้ฝาก	68,506,200	3.81
7.	นายศิริวัชรชัย สายน้ำผึ้ง	65,000,000	3.62
8.	นายกฤตศิลป์ ฉลองขวัญ	53,500,000	2.98
9.	นางเฉลา วัฒนสมบัติ	50,813,700	2.83
10.	นางสาวเพียงใจ ทาอุบล	40,000,000	2.22

## 2. การจัดการ

โครงสร้างการจัดการ ณ วันที่ 31 ธันวาคม 2556

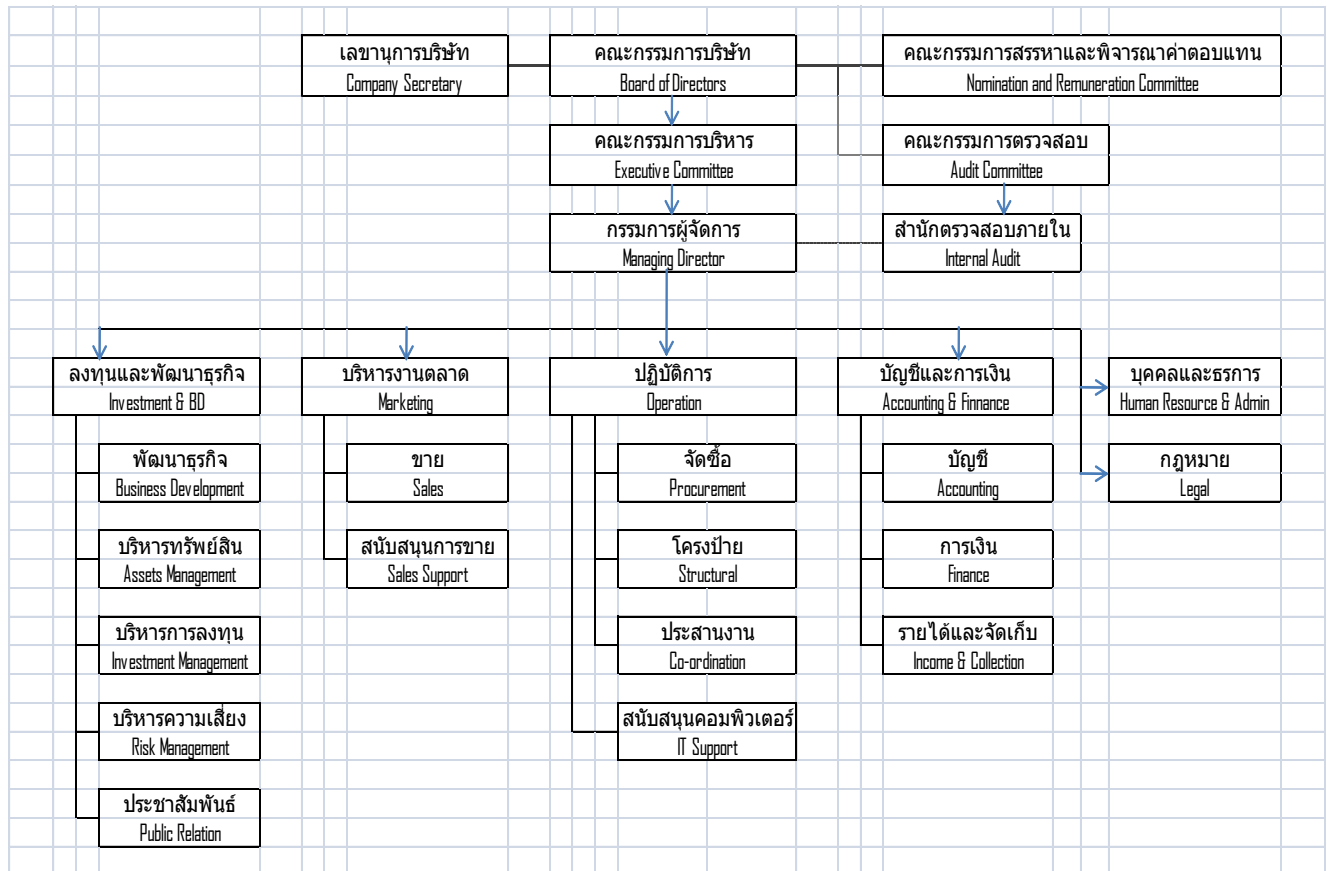

โครงสร้างการจัดการของบริษัทประกอบไปด้วย คณะกรรมการบริษัท คณะกรรมการตรวจสอบ คณะกรรมการบริหารและคณะผู้บริหาร ในการจัดการและการกำกับดูแลธุรกิจของกลุ่มบริษัท คณะกรรมการและฝ่ายบริหารได้ยึดถือปฏิบัติตามหลักการกำกับดูแลกิจการที่ดีตามคำแนะนำของตลาดหลักทรัพย์แห่งประเทศไทย รวมถึงข้อเสนอแนะอื่นๆของสำนักงานคณะกรรมการกำกับหลักทรัพย์และตลาดหลักทรัพย์

### 2.1 คณะกรรมการบริษัท

ณ วันที่ 27 กุมภาพันธ์ 2557 ประกอบด้วยคณะกรรมการ 8 ท่าน ดังนี้

- |                 |                  |                                     |
|-----------------|------------------|-------------------------------------|
| 1. นายจุลสิงห์  | วสันตสิงห์       | กรรมการอิสระและประธานกรรมการ        |
| 2. นายวัชรกิติ  | วัชรโรทัย        | กรรมการอิสระและประธานกรรมการตรวจสอบ |
| 3. นายพลสิทธิ   | ภูมิวสันะ        | กรรมการและรักษาการกรรมการผู้จัดการ  |
| 4. นายศิริวัฒน์ | วงศ์จารุกร       | กรรมการ                             |
| 5. นายกฤษฎา     | เจริญกุลกิจ      | กรรมการ                             |
| 6. นางอรรณ      | เล็กรุ่งเรืองกิจ | กรรมการ                             |
| 7. นางสาวปรานี  | รัตคาม           | กรรมการอิสระ                        |
| 8. นางพณีย์     | เผ่าสวัสดิ์      | กรรมการอิสระ                        |

### กรรมการผู้มีอำนาจลงนามผูกพัน

กรรมการผู้มีอำนาจลงนามผูกพันของบริษัทประกอบด้วย นายพลสิทธิ ภูมิวิสนะ นางอรรณณ เล็กรุ่งเรืองกิจ นายศิริวัฒน์ วงศ์จารุกร กรรมการสองในสามคนลงลายมือชื่อร่วมกันและประทับตราสำคัญของบริษัท

### ขอบเขตอำนาจหน้าที่ของคณะกรรมการบริษัท

ตามมติคณะกรรมการบริษัท ครั้งที่ 14/2547 ซึ่งมีคณะกรรมการตรวจสอบเข้าร่วมประชุม ได้กำหนดขอบเขตอำนาจหน้าที่ของคณะกรรมการบริษัท ดังนี้

คณะกรรมการบริษัท มีหน้าที่กำกับดูแลการดำเนินงานของบริษัทให้เป็นไปตามกฎหมาย วัตถุประสงค์ ข้อบังคับ มติของที่ประชุมผู้ถือหุ้น กำหนดนโยบายและทิศทางการดำเนินงาน การบริหารเงิน การบริหารความเสี่ยงของกิจการ และจัดให้มีระบบการควบคุมและตรวจสอบภายในที่มีประสิทธิภาพ โดยคำนึงถึงผลประโยชน์ของบริษัทและผู้ถือหุ้นเป็นสำคัญ รวมถึงการกำกับและควบคุมดูแลให้ฝ่ายบริหารดำเนินการให้เป็นไปตามนโยบายที่กำหนดไว้อย่างมีประสิทธิภาพและประสิทธิผล

นอกจากนี้ คณะกรรมการบริษัท มีอำนาจมอบหมายแต่งตั้งกรรมการจำนวนหนึ่งให้เป็นกรรมการบริหารเพื่อดำเนินการอย่างหนึ่งอย่างใดหรือหลายอย่าง ทั้งนี้ คณะกรรมการบริษัทได้กำหนดให้กรรมการผู้มีอำนาจลงลายมือชื่อผูกพันบริษัทที่มีอำนาจดำเนินการเรื่องต่างๆของกิจการได้เอง เว้นแต่อำนาจในการดำเนินการดังต่อไปนี้นี้จะกระทำได้อีกต่อเมื่อได้รับอนุมัติจากที่ประชุมผู้ถือหุ้นก่อน

- 1) เรื่องที่กฎหมายกำหนดให้ต้องได้มติที่ประชุมผู้ถือหุ้น
- 2) การทำรายการที่กรรมการมีส่วนได้เสียและอยู่ในข่ายที่กฎหมายหรือข้อกำหนดของตลาดหลักทรัพย์แห่งประเทศไทย (ตลาดหลักทรัพย์ฯ) ระบุให้ต้องได้รับอนุมัติจากที่ประชุมผู้ถือหุ้น  
และในกรณีดังต่อไปนี้จะต้องได้รับความเห็นชอบจากที่ประชุมคณะกรรมการและที่ประชุมผู้ถือหุ้นด้วยคะแนนเสียงไม่น้อยกว่า 3 ใน 4 ของจำนวนเสียงทั้งหมดของผู้ถือหุ้นซึ่งมาประชุมและมีสิทธิออกเสียงลงคะแนน
- 3) การขายหรือโอนกิจการของบริษัททั้งหมดหรือบางส่วนที่สำคัญให้แก่บุคคลอื่น
- 4) การซื้อหรือรับโอนกิจการของบริษัทอื่นหรือบริษัทเอกชนมาเป็นของบริษัท
- 5) การทำ แก้วไข หรือเลิกสัญญา เกี่ยวกับการให้เช่ากิจการของบริษัททั้งหมดหรือบางส่วนที่สำคัญ การมอบหมายให้บุคคลอื่นเข้าจัดการธุรกิจของบริษัทหรือการรวมกิจการกับบุคคลอื่น
- 6) การแก้ไขเพิ่มเติมหนังสือบริคณห์สนธิหรือข้อบังคับของบริษัท
- 7) การเพิ่มทุนหรือลดทุนของบริษัท
- 8) การควบหรือเลิกบริษัท
- 9) เรื่องอื่นใดตามที่กฎหมายกำหนด

### 2.2 คณะกรรมการบริหาร

คณะกรรมการบริหาร ณ วันที่ 27 กุมภาพันธ์ 2557 ประกอบด้วยคณะกรรมการ 3 ท่าน ดังนี้

- |                              |                          |
|------------------------------|--------------------------|
| 1. นายพลสิทธิ ภูมิวิสนะ      | รักษาการกรรมการผู้จัดการ |
| 2. นางอรรณณ เล็กรุ่งเรืองกิจ | กรรมการบริหาร            |
| 3. นายศิริวัฒน์ วงศ์จารุกร   | กรรมการบริหาร            |

### ขอบเขตอำนาจหน้าที่ของคณะกรรมการบริหาร

ตามมติคณะกรรมการบริษัท ครั้งที่ 6/2554 เมื่อวันที่ 11 สิงหาคม 2554 และครั้งที่ 8/2554 เมื่อวันที่ 10 ตุลาคม 2554 ซึ่งมีคณะกรรมการตรวจสอบเข้าร่วมประชุมได้กำหนดขอบเขตอำนาจหน้าที่ของคณะกรรมการบริหาร ดังนี้

- 1) มีอำนาจพิจารณาอนุมัติการกู้ยืมหรือการขอสินเชื่อใด ๆ ของบริษัทฯ ภายในวงเงินสำหรับแต่ละรายการไม่เกิน 50 ล้านบาท หรือจำนวนเทียบเท่า
- 2) มีอำนาจพิจารณาอนุมัติการดำเนินงานเพื่อธุรกรรมตามปกติธุรกิจของบริษัทฯ เช่น การจัดซื้อสินค้า โครงการโฆษณา ขนพาหนะ วัสดุเครื่องมืออุปกรณ์ เครื่องใช้ การอนุมัติค่าใช้จ่าย การอนุมัติการค้ำประกันสัญญา เป็นต้น ภายในวงเงินสำหรับแต่ละรายการไม่เกิน 50 ล้านบาท หรือจำนวนเทียบเท่า
- 3) มีอำนาจพิจารณาอนุมัติเกี่ยวกับการลงทุนในตราสารทุน ตราสารหนี้ ภายใต้วงเงินลงทุนไม่เกิน 50 ล้านบาท ทั้งนี้ในการพิจารณาเข้าทำรายการต้องคำนวณขนาดรายการตามเกณฑ์การได้มา หรือจำหน่ายไปของสินทรัพย์
- 4) มีอำนาจในการจัดการและบริหารกิจการของบริษัทฯ ตามวัตถุประสงค์ ข้อบังคับ มติที่ประชุมผู้ถือหุ้นและมติที่ประชุมคณะกรรมการบริษัททุกประการ
- 5) พิจารณาโครงสร้างองค์กรและการบริหารงานบุคลากรของบริษัท
- 6) มีหน้าที่กำหนดและเสนอแนะนโยบายแนวทางธุรกิจ และกลยุทธ์ทางธุรกิจของบริษัท เพื่อพิจารณาและขออนุมัติต่อคณะกรรมการบริษัท
- 7) มีหน้าที่จัดทำแผนงบประมาณสำหรับการประกอบธุรกิจประจำปี และงบประมาณรายจ่ายประจำปี
- 8) มีอำนาจและหน้าที่ดำเนินการตามนโยบายแนวทางธุรกิจ และกลยุทธ์ทางธุรกิจ แผนงบประมาณสำหรับการประกอบธุรกิจประจำปีและงบประมาณรายจ่ายประจำปี ที่ได้รับการอนุมัติจากคณะกรรมการบริษัทแล้ว
- 9) มีอำนาจในการดำเนินการในการทำธุรกรรมทางการเงินกับสถาบันการเงิน ในเรื่องการเปิดบัญชีกับธนาคาร, สถาบันการเงิน และการขอหนังสือค้ำประกันจากธนาคาร, สถาบันการเงินภายในวงเงินไม่เกิน 50 ล้านบาท
- 10) ปฏิบัติหน้าที่อื่น ๆ ตามที่ได้รับมอบหมายในแต่ละช่วงเวลาจากคณะกรรมการบริษัท
- 11) มีหน้าที่รายงานให้คณะกรรมการบริษัททราบในวาระที่คณะกรรมการบริหารมีมติอนุมัติแล้ว ในการประชุมครั้งต่อไป

ทั้งนี้ การอนุมัติการเข้าทำรายการดังกล่าวข้างต้น จะต้องไม่มีลักษณะเป็นการอนุมัติการเข้าทำรายการที่ทำให้คณะกรรมการบริหาร หรือผู้รับมอบอำนาจจากคณะกรรมการบริหาร สามารถอนุมัติการเข้าทำรายการที่ตนหรือบุคคลที่อาจมีความขัดแย้ง ที่มีส่วนได้เสีย หรืออาจมีความขัดแย้งทางผลประโยชน์ใด (ตามข้อบังคับของบริษัทและตามที่สำนักงาน กสด. กำหนด) กับบริษัทหรือบริษัทย่อย

### 2.3 คณะกรรมการตรวจสอบ

คณะกรรมการตรวจสอบ ณ วันที่ 27 กุมภาพันธ์ 2557 ประกอบด้วยกรรมการรวม 3 ท่าน ได้แก่

- |                |             |                      |
|----------------|-------------|----------------------|
| 1. นายวัชรกิติ | วัชรโรทัย   | ประธานกรรมการตรวจสอบ |
| 2. นางสาวปรานี | รัตคาม      | กรรมการตรวจสอบ       |
| 3. นางพณีย์    | เผ่าสวัสดิ์ | กรรมการตรวจสอบ       |

### ขอบเขตอำนาจหน้าที่ของคณะกรรมการตรวจสอบ

ตามมติคณะกรรมการบริษัทครั้งที่ 14/2547 และมีการทบทวนอีกในที่ประชุมคณะกรรมการบริษัท ครั้งที่ 18/2551 เมื่อวันที่ 13 พฤศจิกายน 2551 ซึ่งมีคณะกรรมการตรวจสอบเข้าร่วมประชุม ได้กำหนดขอบเขตอำนาจหน้าที่ของคณะกรรมการตรวจสอบ ดังนี้

คณะกรรมการตรวจสอบได้รับมอบหมายจากคณะกรรมการบริษัทให้มีหน้าที่รับผิดชอบตรวจสอบการดำเนินงานของบริษัท และรายงานตรงต่อคณะกรรมการบริษัทเพื่อให้การดำเนินงานมีมาตรฐานที่จะก่อให้เกิดประโยชน์สูงสุดแก่บริษัทและผู้ถือหุ้น โดยมีขอบเขตการกำกับดูแล ดังนี้

คณะกรรมการตรวจสอบมีหน้าที่และรับผิดชอบตามข้อกำหนดและหลักเกณฑ์ของคณะกรรมการกำกับหลักทรัพย์และตลาดหลักทรัพย์ (ก.ล.ต.) และตลาดหลักทรัพย์ฯ และให้รายงานตรงต่อคณะกรรมการบริษัท เพื่อให้การดำเนินงานมีมาตรฐานที่จะก่อให้เกิดประโยชน์สูงสุดแก่บริษัทและผู้ถือหุ้น โดยมีขอบเขตการกำกับดูแล ดังนี้

- 1) สอบทานให้บริษัทมีการรายงานทางการเงินอย่างถูกต้อง มีการเปิดเผยข้อมูลอย่างเพียงพอและเชื่อถือได้
- 2) สอบทานให้บริษัทมีระบบการควบคุมภายในและการตรวจสอบภายในที่มีความเหมาะสมและมีประสิทธิภาพ
- 3) สอบทานการปฏิบัติของบริษัทให้เป็นไปตามกฎหมายว่าด้วยหลักทรัพย์และตลาดหลักทรัพย์ ข้อกำหนดของตลาดหลักทรัพย์ และกฎหมายที่เกี่ยวข้องกับธุรกิจของบริษัท
- 4) พิจารณาคัดเลือกและเสนอแต่งตั้งผู้สอบบัญชีของบริษัท กำหนดค่าตอบแทนของผู้สอบบัญชี ประเมินผลการปฏิบัติงานของผู้สอบบัญชี รวมถึงการดำรงความอิสระให้ผู้สอบบัญชีในการปฏิบัติงาน
- 5) พิจารณาและให้ความเห็นชอบในการแต่งตั้ง ถอดถอน โยกย้าย และพิจารณาความดีความชอบ มอบหมายงานและรวมถึงการดำรงไว้ซึ่งความอิสระให้แก่หน่วยงานตรวจสอบภายใน
- 6) พิจารณารายการที่เกี่ยวข้องกันหรือรายการที่อาจมีความขัดแย้งทางผลประโยชน์ ให้เป็นไปตามกฎหมายและข้อกำหนดของตลาดหลักทรัพย์
- 7) จัดทำรายงานของคณะกรรมการตรวจสอบโดยเปิดเผยไว้ในรายงานประจำปีของบริษัท ซึ่งรายงานดังกล่าวต้องลงนามโดยประธานคณะกรรมการตรวจสอบและต้องประกอบด้วยข้อมูลอย่างน้อยดังต่อไปนี้
  - ความเห็นเกี่ยวกับความถูกต้อง ครบถ้วน เป็นที่เชื่อถือได้ของรายงานทางการเงินของบริษัท
  - ความเห็นเกี่ยวกับความเพียงพอของระบบควบคุมภายในของบริษัท
  - ความเห็นเกี่ยวกับการปฏิบัติตามกฎหมายว่าด้วยหลักทรัพย์และตลาดหลักทรัพย์ ข้อกำหนดของตลาดหลักทรัพย์ หรือกฎหมายที่เกี่ยวข้องกับธุรกิจของบริษัท
  - ความเห็นเกี่ยวกับความเหมาะสมของผู้สอบบัญชี
  - ความเห็นเกี่ยวกับรายการที่อาจมีความขัดแย้งทางผลประโยชน์
- 8) ปฏิบัติการอื่นใดตามที่คณะกรรมการของบริษัทมอบหมายด้วยความเห็นชอบจากคณะกรรมการตรวจสอบ

### 2.4 คณะกรรมการสรรหาและพิจารณาค่าตอบแทน

คณะกรรมการสรรหาและพิจารณาค่าตอบแทน ณ วันที่ 27 กุมภาพันธ์ 2557 ประกอบด้วยกรรมการรวม 3 ท่าน ได้แก่

- |                |             |                                       |
|----------------|-------------|---------------------------------------|
| 1. นายวัชรกิติ | วัชรโรทัย   | ประธานกรรมการสรรหาและพิจารณาค่าตอบแทน |
| 2. นางสาวปรานี | รัตคาม      | กรรมการสรรหาและพิจารณาค่าตอบแทน       |
| 3. นางพนีย์    | เผ่าสวัสดิ์ | กรรมการสรรหาและพิจารณาค่าตอบแทน       |



### ขอบเขตอำนาจหน้าที่คณะกรรมการสรรหาและพิจารณาค่าตอบแทน

ตามมติคณะกรรมการบริษัท ครั้งที่ 5/2549 เมื่อวันที่ 14 พฤศจิกายน 2549 และมีการทบทวนอีกในที่ประชุมคณะกรรมการบริษัท ครั้งที่ 2/2553 เมื่อวันที่ 2 มีนาคม 2553 ซึ่งมีคณะกรรมการสรรหาและพิจารณาค่าตอบแทนเข้าร่วมประชุม ได้กำหนดขอบเขตอำนาจหน้าที่ของคณะกรรมการสรรหาและพิจารณาค่าตอบแทน ดังนี้

- 1) กำหนดหลักเกณฑ์ นโยบาย และวิธีการในการสรรหาบุคคลที่เหมาะสมมาเป็นกรรมการ กรรมการผู้จัดการ และ ที่ปรึกษาของบริษัทโดยคำนึงถึงความรู้ ความสามารถ ชื่อเสียง ประสิทธิภาพ และเกียรติประวัติที่ดี ประกอบการพิจารณา
- 2) กำหนดโครงสร้างผลตอบแทนและผลประโยชน์อื่นสำหรับกรรมการ กรรมการผู้จัดการ และที่ปรึกษา โดยเปรียบเทียบกับกลุ่มธุรกิจเดียวกัน หรือ กับธุรกิจอื่นที่ใกล้เคียงกัน
- 3) ปฏิบัติหน้าที่ในการสรรหาให้เป็นไปตามวัตถุประสงค์และหลักการต่างๆ ด้วยความรอบคอบ ระมัดระวัง และคำนึงถึงผลประโยชน์ของบริษัทเป็นสำคัญ ก่อนเสนอให้คณะกรรมการบริษัทพิจารณาแต่งตั้ง

### 2.5 คณะผู้บริหาร

ณ วันที่ 31 ธันวาคม 2556 ประกอบด้วยผู้บริหารจำนวน 6 ท่าน ดังนี้

- |                 |                |   |
|-----------------|----------------|---|
| 1. นายพลสิทธิ   | ภูมิวนะ        | รักษาการกรรมการผู้จัดการ                                      |
| 2. นางสาวเรวดี  | หวานจิต        | ผู้ช่วยกรรมการผู้จัดการ และผู้บริหารสูงสุดฝ่ายบัญชีและการเงิน |
| 3. นายไมตรี     | เดชศรีอุดม     | ผู้อำนวยการฝ่ายการตลาด  |
| 4. นายสุกชัย    | สถิตยวัฒน์     | ผู้อำนวยการฝ่ายกฎหมายและบังคับคดี                             |
| 5. นางสาวเสาวรส | จันทร์มิเวสกุล | ผู้อำนวยการฝ่ายตรวจสอบภายใน                                   |
| 6. นางวิภา      | เฉลิมขวัญชัย   | ผู้อำนวยการฝ่ายทรัพยากรบุคคล                                  |

### ขอบเขตอำนาจหน้าที่ของกรรมการผู้จัดการ

คณะกรรมการบริษัท ครั้งที่ 6/2554 เมื่อวันที่ 11 สิงหาคม 2554 และครั้งที่ 8/2554 เมื่อวันที่ 10 ตุลาคม 2554 ซึ่งมีคณะกรรมการตรวจสอบเข้าร่วมประชุม ได้กำหนดขอบเขตอำนาจหน้าที่ของกรรมการผู้จัดการ ดังนี้

ให้กรรมการผู้จัดการ มีอำนาจดำเนินการตามที่คณะกรรมการบริษัท ได้มอบหมาย ซึ่งอยู่ภายใต้กฎระเบียบและข้อบังคับของบริษัททั้งนี้ การมอบอำนาจดังกล่าวต้องไม่มีลักษณะเป็นการมอบอำนาจที่ทำให้สามารถอนุมัติรายการที่ตนหรือบุคคลที่อาจมีความขัดแย้ง มีส่วนได้เสีย หรืออาจมีความขัดแย้งทางผลประโยชน์ในลักษณะอื่นใด กับบริษัทหรือบริษัทย่อย

กรรมการผู้จัดการมีขอบเขตอำนาจหน้าที่ ดังนี้

- 1) ดำเนินการและบริหารจัดการดำเนินธุรกิจตามปกติของบริษัทและสามารถอนุมัติรายการที่เป็นธุรกรรมตามปกติของบริษัท เช่น การจัดซื้อสินค้า โรงปายโฆษณา ยานพาหนะ วัสดุ เครื่องมืออุปกรณ์ เครื่องใช้ การอนุมัติค่าใช้จ่าย การอนุมัติการขายเข้าซื้อ การอนุมัติการตัดหนี้สูญ และการว่าจ้างที่ปรึกษาด้านต่างๆ เป็นต้น ที่มีมูลค่าสำหรับแต่ละรายการที่ไม่เกิน 15 ล้านบาท
- 2) มีอำนาจจัดการดำเนินการลงทุนในตราสารทุน ตราสารหนี้ ภายใต้วงเงินที่ได้รับอนุมัติจากคณะกรรมการบริษัทและ/หรือคณะกรรมการบริหาร ทั้งนี้ ในการพิจารณาเข้าทำรายการต้องคำนวณขนาดรายการตามเกณฑ์การได้มาหรือจำหน่ายไปของทรัพย์สิน
- 3) ดำเนินการและบริหารจัดการ การดำเนินธุรกิจของบริษัทให้เป็นไปตามนโยบายธุรกิจ แผนธุรกิจและกลยุทธ์ทางธุรกิจที่คณะกรรมการบริษัทได้อนุมัติแล้ว

- 4) มอบอำนาจหรือมอบหมายให้บุคคลอื่นใดที่กรรมการผู้จัดการเห็นสมควรทำหน้าที่แทนกรรมการผู้จัดการในเรื่องที่จำเป็นและสมควร โดยให้อยู่ในดุลยพินิจของกรรมการผู้จัดการ ซึ่งอยู่ภายใต้หลักเกณฑ์ของกฎหมายและกฎระเบียบข้อบังคับของบริษัท
- 5) มีหน้าที่จัดทำ เสนอแนะ และกำหนดนโยบายแนวทางธุรกิจและกลยุทธ์ทางธุรกิจของบริษัท เพื่อนำเสนอและขออนุมัติต่อคณะกรรมการบริษัท และ/หรือคณะกรรมการบริหาร เพื่อพิจารณาอนุมัติเห็นชอบในแต่ละคราว และปฏิบัติหน้าที่อื่นๆ ตามที่ได้รับมอบหมายจากคณะกรรมการบริษัท และ/หรือคณะกรรมการบริหาร ในแต่ละคราว
- 6) มีหน้าที่จัดทำและจัดการโครงสร้างองค์กรและการบริหารงานบุคลากรของบริษัท เพื่อเสนอคณะกรรมการบริษัท และ/หรือคณะกรรมการบริหาร เพื่อพิจารณา

### ประวัติการทำผิดกฎหมาย

ในระยะเวลา 10 ปีที่ผ่านมา คณะกรรมการและเจ้าหน้าที่บริหารของบริษัทไม่มีผู้ใดเคยถูกไล่ออก ปลดออก หรือต้องคดี เนื่องจากการกระทำทุจริต หรือเคยถูกฟ้องล้มละลาย หรือถูกต้องโทษอาญา หรือมีข้อพิพาท หรือการถูกฟ้องร้องซึ่งอยู่ในระหว่างการตัดสิน

### 3. การสรรหากรรมการและเจ้าหน้าที่บริหาร

การคัดเลือกบุคคลที่จะเข้าดำรงตำแหน่งเป็นกรรมการของบริษัทผ่านคณะกรรมการสรรหา วิธีการสรรหากรรมการจะกระทำโดยคณะกรรมการสรรหาซึ่งจะเป็นผู้พิจารณาคัดเลือกตามเกณฑ์คุณสมบัติตามมาตรา 68 แห่งพระราชบัญญัติบริษัทมหาชน จำกัด พ.ศ. 2535 และตามประกาศคณะกรรมการกำกับหลักทรัพย์และตลาดหลักทรัพย์ที่เกี่ยวข้อง นอกจากนี้ยังพิจารณาถึงประสบการณ์ ความรู้ และความสามารถ จากนั้นจึงนำรายชื่อเสนอที่ประชุมผู้ถือหุ้นเพื่อพิจารณาแต่งตั้ง

ในการเลือกตั้งคณะกรรมการของบริษัทจะกระทำโดยที่ประชุมผู้ถือหุ้น ตามหลักเกณฑ์และวิธีการของบริษัทมหาชน ดังต่อไปนี้

(ก) ผู้ถือหุ้นคนหนึ่งมีคะแนนเสียงเท่ากับหนึ่งหุ้นต่อหนึ่งเสียง

(ข) ให้ผู้ถือหุ้นออกเสียงลงคะแนนเลือกตั้งกรรมการเป็นรายบุคคลไป

(ค) บุคคลซึ่งได้รับคะแนนเสียงสูงสุดตามลำดับลงมาเป็นผู้ได้รับการเลือกตั้งเป็นกรรมการเท่าจำนวนกรรมการที่จะพึงมี หรือจะพึงเลือกตั้งในครั้งนั้น ในกรณีที่บุคคลซึ่งได้รับการเลือกตั้งในลำดับถัดลงมา มีคะแนนเสียงเท่ากันเกินจำนวนกรรมการที่จะพึงมีหรือพึงเลือกตั้งในครั้งนั้น ให้ผู้เป็นประธานเป็นผู้ออกเสียงชี้ขาด

#### 4. ค่าตอบแทนผู้บริหารประจำปี

ค่าตอบแทนกรรมการที่เป็นตัวเงิน

ค่าตอบแทนคณะกรรมการรายบุคคล

ลำดับ	ชื่อ – สกุล	เข้าใหม่ ปี 2556	ลาออก ปี 2556	จำนวนครั้งที่ประชุม	รวมบำเหน็จและเบี้ยประชุม (บาท)
1	นายวัชรกิติ วัชรโรทัย	9/4/56		5/7	430,000
2	พลตำรวจโทฉลอง สนใจ		2/5/56	5/5	155,000
3	นางชวนพิศ ฉายเหมือนวงศ์		18/9/56	7/8	120,000
4	นางจรียา นักสอน		31/7/56	7/7	105,000
5	นายพลสิทธิ ภูมิวนะ			11/11	175,000
6	นางสาวเรวดี หวานชิด			11/11	175,000
7	นายกฤษฎา เจริญกลกิจ	9/4/56		6/7	170,000
8	นางอรรณณ เล็กรุ่งเรืองกิจ	29/9/56		2/2	45,000
9	นายณัฏฐ์มนัส โพธิ์แดง		4/4/56	1/3	35,000
10	นายสุรัตน์ จิรจรัสพร		4/4/56	3/3	45,000
11	นางสาวปราณี รัตคาม			9/11	470,000
12	นางพจนีย์ เผ่าสวัสดิ์	10/5/56		5/5	205,000
13	นายันทพงษ์ กวีวุฒิสถป	10/5/56		5/5	275,000
14	นายธานีทร วนสุธานนท์	10/5/56		4/5	265,000
15	นายจิรัฐดี โมกขะสมิต		18/4/56	2/4	45,000
16	พ.ต.ท.เทพปทาน นิพิวรรณ์		2/5/56	5/5	65,000
14	นายภัทรกร อักษรวนนารถ		2/5/56	4/5	75,000
15	นางสาวเสาวรส จันทรมิเวสกุล (เลขา)			-	60,000
16	นางอรทัย เนตรเรือง (เลขา)	1/3/56		-	50,000
รวมทั้งสิ้น					2,965,000

#### ค่าตอบแทนผู้บริหาร

รายการ	ปี 2556		
	จำนวน (ท่าน)	จำนวน (บาท)	รายละเอียดค่าตอบแทน
ผู้บริหาร	6	7,763,740.10	เงินเดือน โบนัส เงินสมทบประกันสังคม และ เงินสมทบกองทุนสำรองเลี้ยงชีพ

#### 5. รายงานการกำกับดูแลกิจการที่ดี

บริษัทมีนโยบายในการนำหลักการกำกับดูแลกิจการที่ดีมาปฏิบัติอย่างจริงจัง โดยในปี 2546 ที่ผ่านมา บริษัทได้มีการปรับปรุงการดำเนินงานในหลายด้านเพื่อให้เป็นตามหลักการดังกล่าว โดยบริษัทเชื่อมั่นว่าการมีมาตรฐานการกำกับดูแลกิจการที่ดี มีความโปร่งใสและยึดมั่นในหลักจริยธรรมจะทำให้บริษัทเป็นที่ยอมรับและสร้างความเชื่อมั่นให้แก่ผู้ถือหุ้น นักลงทุน และผู้มีส่วนเกี่ยวข้องทุกฝ่ายมากขึ้นอันจะเป็นประโยชน์ต่อการดำเนินธุรกิจของบริษัทในระยะยาว ทั้งนี้บริษัทได้กำหนดการกำกับดูแลกิจการที่ดีดังต่อไปนี้

## 1. นโยบายเกี่ยวกับการดูแลกิจการ

บริษัทได้เล็งเห็นถึงความสำคัญของการกำกับดูแลกิจการที่ดีต่อการเติบโตอย่างยั่งยืนของธุรกิจจึงได้กำหนดนโยบายเกี่ยวกับการกำกับดูแลกิจการโดยมุ่งเน้นให้ความสำคัญต่อการปฏิบัติต่อผู้ถือหุ้นอย่างเท่าเทียมกัน การคำนึงถึงผู้มีส่วนได้เสียทุกฝ่าย การให้ความสำคัญต่อระบบการตรวจสอบและควบคุมภายใน การบริหารจัดการความเสี่ยง การเปิดเผยข้อมูล และการกำกับดูแลฝ่ายบริหารให้ดำเนินการตามนโยบายอย่างมีประสิทธิภาพ ภายใต้ข้อกำหนดของกฎหมายและจริยธรรมทางธุรกิจ

## 2. สิทธิและความเท่าเทียมกันของผู้ถือหุ้น

ในการประชุมผู้ถือหุ้น บริษัทได้ส่งหนังสือเชิญประชุมพร้อมทั้งข้อมูลประกอบการประชุมล่วงหน้าตามที่กฎหมายกำหนด มีการบันทึกการประชุมอย่างถูกต้อง ครบถ้วน พร้อมทั้งเปิดโอกาสให้ผู้ถือหุ้นมีสิทธิในการตรวจสอบการดำเนินการ สอบถาม และแสดงความคิดเห็นในที่ประชุมโดยเท่าเทียมกัน อีกทั้ง บริษัทยังมีนโยบายเพิ่มทางเลือกให้กับผู้ถือหุ้น โดยให้กรรมการอิสระเป็นผู้รับมอบอำนาจจากผู้ถือหุ้น ในกรณีที่ผู้ถือหุ้นไม่สามารถเข้าร่วมประชุมได้ หลังจากที่บริษัทได้แปรสภาพเป็นบริษัทมหาชนและนำหุ้นเข้าจดทะเบียนในตลาดหลักทรัพย์แห่งประเทศไทยแล้วอีกด้วย

## 3. สิทธิของผู้มีส่วนได้เสีย

บริษัทให้ความสำคัญต่อสิทธิของผู้มีส่วนได้เสียทุกกลุ่ม ประกอบด้วย กลุ่มพนักงาน ผู้บริหาร เจ้าหนี้ ผู้ถือหุ้น ลูกค้า คู่ค้า รวมถึงสังคมโดยรวมอย่างเหมาะสม และจะให้มีการร่วมมือกันระหว่าง ผู้มีส่วนได้เสียในกลุ่มต่างๆ ตามบทบาทและหน้าที่ เพื่อให้กิจการของบริษัทดำเนินไปด้วยดี มีความมั่นคง และตอบสนองผลประโยชน์ที่เป็นธรรมแก่ทุกฝ่าย

## 4. การประชุมผู้ถือหุ้น

คณะกรรมการของบริษัทได้ให้ความสำคัญต่อการประชุมผู้ถือหุ้นเป็นอย่างยิ่ง โดยในการประชุมผู้ถือหุ้นของบริษัทจะมีกรรมการเข้าร่วมประชุมด้วย โดยระหว่างการประชุม ประธานในที่ประชุมจะได้เปิดโอกาสให้ผู้ถือหุ้นมีการตรวจสอบการดำเนินงานของบริษัท สอบถามแสดงความคิดเห็น และเสนอแนะข้อคิดเห็นหรือแนวทางต่างๆ อย่างเท่าเทียมกัน และจะได้ทำการบันทึกประเด็นคำถามและข้อคิดเห็นที่สำคัญไว้ในรายงานการประชุม

## 5. ภาวะผู้นำและวิสัยทัศน์

คณะกรรมการบริษัทมีส่วนร่วมในการกำหนดนโยบายและทิศทางการดำเนินงานของบริษัทและกำกับดูแลให้ฝ่ายบริหารดำเนินการให้เป็นไปตามนโยบายที่กำหนดไว้อย่างมีประสิทธิภาพ เพื่อเพิ่มมูลค่าทางเศรษฐกิจสูงสุดแก่กิจการ และความมั่นคงสูงสุดแก่ผู้ถือหุ้น นอกจากนี้บริษัทยังได้กำหนดขอบเขตและอำนาจหน้าที่ระหว่างคณะกรรมการ คณะกรรมการบริหาร คณะกรรมการตรวจสอบไว้อย่างชัดเจนอีกด้วย

## 6. ความขัดแย้งทางผลประโยชน์

คณะกรรมการบริษัทได้ดูแลรายการที่อาจมีความขัดแย้งทางผลประโยชน์อย่างรอบคอบ โดยคำนึงผลประโยชน์ของบริษัทเป็นหลัก หากบริษัทมีรายการที่อาจมีความขัดแย้งทางผลประโยชน์จะนำเสนอต่อคณะกรรมการตรวจสอบ เพื่อพิจารณาให้ความเห็นรายการดังกล่าว นอกจากนี้คณะกรรมการบริษัทยังมีหน้าที่ดูแลไม่ให้เกิดความขัดแย้งทางผลประโยชน์ระหว่างผู้มีส่วนได้เสียของบริษัทอีกด้วย

## 7. จริยธรรมธุรกิจ

บริษัทมีข้อกำหนดเกี่ยวกับจริยธรรม (Code of Conduct) และข้อกำหนดห้ามฝ่ายบริหารและพนักงานปฏิบัติงานในลักษณะที่อาจก่อให้เกิดความขัดแย้งทางผลประโยชน์กับธุรกิจ ทั้งนี้บริษัทจะทำการออกข้อพึงปฏิบัติเพิ่มเติมเกี่ยวกับบรรยาบรรณของคณะกรรมการ คณะกรรมการบริหาร พนักงาน เพื่อให้ผู้ที่เกี่ยวข้องยึดถือเป็นแนวทางปฏิบัติหน้าที่ด้วยความซื่อสัตย์ สุจริต เทียงธรรม ทั้งต่อบริษัทและผู้มีส่วนได้เสียทุกกลุ่ม

## 8. การถ่วงดุลของกรรมการที่ไม่เป็นผู้บริหาร

คณะกรรมการบริษัทมี จำนวน 8 ท่าน ประกอบด้วย

- กรรมการที่เป็นผู้บริหาร จำนวน 3 ท่าน
- กรรมการที่ไม่ได้เป็นผู้บริหาร จำนวน 1 ท่าน และกรรมการอิสระ จำนวน 4 ท่าน ซึ่งคิดเป็นร้อยละ 62.5 ของจำนวนกรรมการทั้งหมด

## 9. การรวมหรือการแยกตำแหน่งและความเป็นอิสระของคณะกรรมการ

ประธานกรรมการไม่เป็นบุคคลคนเดียวกับกรรมการผู้จัดการ และโครงสร้างคณะกรรมการบริษัท ประกอบด้วย คณะกรรมการตรวจสอบ คณะกรรมการสรรหาและพิจารณาคำตอบแทน ซึ่งเป็นกรรมการอิสระ 3 ท่าน เพื่อให้เกิดการถ่วงดุล และการสอบทาน การบริหารงานของบริษัท

## 10. คณะอนุกรรมการ

คณะกรรมการบริษัทได้มีมติแต่งตั้งคณะกรรมการตรวจสอบ เมื่อวันที่ 29 เมษายน 2547 เพื่อช่วยในการกำกับดูแลกิจการของบริษัทโดยคณะกรรมการตรวจสอบประกอบด้วยกรรมการที่เป็นอิสระจำนวน 3 ท่าน โดยอย่างน้อย 1 ท่าน เป็นผู้ที่มีความรู้ด้านบัญชีหรือการเงิน มีขอบเขตและอำนาจหน้าที่ตามที่ระบุไว้ในรายละเอียดขอบเขต และอำนาจหน้าที่ของคณะกรรมการตรวจสอบ

คณะกรรมการสรรหาและพิจารณาคำตอบแทน คณะกรรมการบริษัทได้มีมติแต่งตั้ง เมื่อวันที่ 27 กุมภาพันธ์ 2549 ประกอบด้วยกรรมการที่เป็นอิสระจำนวน 3 ท่าน มีขอบเขตหน้าที่พิจารณา สรรหา และคัดเลือกผู้ที่มีความรู้ความสามารถดำรงตำแหน่งกรรมการของบริษัท รวมทั้งการกำหนดคำตอบแทนกรรมการบริษัทให้มีความเหมาะสมและเป็นธรรม

## 11. ผลตอบแทนกรรมการและผู้บริหาร

บริษัทได้กำหนดคำตอบแทนกรรมการในระดับที่เหมาะสม โดยผ่านคณะกรรมการสรรหาและพิจารณาคำตอบแทน และได้รับอนุมัติจากที่ประชุมผู้ถือหุ้นแล้ว ซึ่งประกอบด้วย ค่าตอบแทนสำหรับกรรมการปีละไม่เกิน 3,000,000 บาท โดยมีรายละเอียดดังนี้

ตำแหน่ง	ต่อเดือน	ต่อครั้งที่ประชุม
ประธานคณะกรรมการ	20,000	10,000
ประธานคณะกรรมการตรวจสอบในฐานะประธาน คณะกรรมการตรวจสอบและกรรมการบริษัท	20,000	10,000
ประธานคณะกรรมการสรรหาและพิจารณาคำตอบแทน	-	10,000
กรรมการบริษัท/กรรมการตรวจสอบ	10,000	5,000
กรรมการสรรหาและพิจารณาคำตอบแทน	-	5,000
เลขานุการบริษัท	10,000	5,000

สำหรับคำตอบแทนผู้บริหารจะจ่ายตามผลการดำเนินงานของบริษัทและผลการปฏิบัติงานของผู้บริหารแต่ละท่าน โดยใช้ข้อมูลคำตอบแทนบริษัทในอุตสาหกรรมเดียวกัน รวมถึงผลประโยชน์ของบริษัทมาประกอบการพิจารณา

## 12. การประชุมคณะกรรมการ

บริษัทได้กำหนดให้มีการประชุมคณะกรรมการอย่างสม่ำเสมอ และมีการประชุมพิเศษเพิ่มความจำเป็น โดยมีการกำหนดวาระอย่างชัดเจน และมีการส่งหนังสือเชิญประชุมพร้อมระเบียบวาระการประชุมล่วงหน้า 7 วัน เพื่อให้คณะกรรมการได้มี

เวลาศึกษาข้อมูลเพียงพอก่อนเข้าร่วมประชุม และได้มีการจัดบันทึกและจัดทำรายงานการประชุมเป็นลายลักษณ์อักษรทุกครั้ง เพื่อให้คณะกรรมการและผู้ที่เกี่ยวข้องสามารถตรวจสอบได้ ในปี 2556 ที่ผ่านมามีคณะกรรมการมีการประชุมทั้งสิ้น จำนวน 11 ครั้ง การเข้าร่วมประชุมของคณะกรรมการแต่ละท่าน สามารถสรุปได้ดังนี้

ลำดับ	ชื่อ - สกุล	วันที่ได้รับแต่งตั้ง	วาระการดำรงตำแหน่ง	การเข้าร่วมประชุม / การประชุมทั้งหมด (ครั้ง)
1	นายจุลสิงห์ วสันตสิงห์	27 ก.พ. 2557	ก.พ.57 - มี.ค.58	-
2	นายวัชรกิติ วัชรโรทัย	9 เม.ย. 2556	เม.ย.56 - มี.ค.58	5/7
3	นายพลสิทธิ ภูมิวิสนะ	2 ก.พ. 2554	เม.ย.56 - เม.ย.59	11/11
4	นายศิริวัฒน์ วงศ์จารุกร	6 ก.พ. 2557	ก.พ.57 - มี.ค.58	-
5	นายกฤษฎา เจริญกุลกิจ	9 เม.ย. 2556	เม.ย.56 - มี.ค.58	6/7
6	นางอรรณณ เล็กรุ่งเรืองกิจ	23 ก.ย. 2556	ก.ย.56 - มี.ค.58	2/2
7	นางสาวปราณี รัตคาม	11 พ.ค. 2553	มี.ค.55 - มี.ค.58	9/11
8	นางพณีย์ เผ่าสวัสดิ์	10 พ.ค. 2556	พ.ค.56 - เม.ย.59	5/5

### 13. รายงานของคณะกรรมการ

คณะกรรมการบริษัทเป็นผู้รับผิดชอบต่อการเงินของบริษัท และข้อมูลทางการเงินที่ปรากฏรายงานประจำปี งบการเงินดังกล่าวได้จัดทำขึ้นตามมาตรฐานการบัญชีที่รับรองทั่วไปในประเทศไทย มีการเลือกใช้นโยบายบัญชีที่เหมาะสมและถือปฏิบัติอย่างสม่ำเสมอ และใช้ดุลยพินิจอย่างระมัดระวังและประมาณการที่ดีที่สุดในการจัดทำ รวมทั้งมีการเปิดเผยข้อมูลสำคัญอย่างเพียงพอในหมายเหตุประกอบการเงิน

### 14. ความสัมพันธ์กับผู้ลงทุน

บริษัทมีนโยบายในการเปิดเผยข้อมูลอย่างถูกต้อง ครบถ้วน และทันการณ์ ให้ผู้ถือหุ้นและผู้ที่เกี่ยวข้องได้รับทราบอย่างทั่วถึง โดยจัดให้มีฝ่ายนักลงทุนสัมพันธ์ (Investor Relation) ซึ่งเป็นหน่วยงานที่ทำหน้าที่เป็นผู้ประสานงาน ติดต่อและให้ข้อมูลของบริษัทแก่ผู้ถือหุ้น นักลงทุน ตลอดจนนักวิเคราะห์หลักทรัพย์ทั่วไป ให้มีความชัดเจนและโปร่งใส ทั้งนี้ผู้ลงทุนสามารถติดต่อหน่วยงานดังกล่าวได้ที่ e-mail address: [investorrelation@aquacorp.co.th](mailto:investorrelation@aquacorp.co.th)

## 6. ค่าตอบแทนผู้สอบบัญชี

### 6.1 ค่าตอบแทนจากการสอบบัญชี (audit fee)

- ผู้สอบบัญชีของบริษัท ในรอบปีบัญชีที่ผ่านมา มีจำนวนเงินรวม .....1,000,000.....บาท
- สำนักงานสอบบัญชีที่ผู้สอบบัญชีสังกัด บุคคลหรือกิจการที่เกี่ยวข้องกับผู้สอบบัญชีและสำนักงานสอบบัญชีที่ผู้สอบบัญชีสังกัด ในรอบปีบัญชีที่ผ่านมา มีจำนวนเงินรวม ..... - .....บาท

### 6.2 ค่าบริการอื่น (non-audit fee)

ในรอบปีบัญชีที่ผ่านมา มีจำนวนเงินรวม .....9,900.....บาท

## 7. การดูแลการใช้ข้อมูลภายใน

ในการกำกับดูแลการใช้ข้อมูลภายในนั้น บริษัทมีนโยบายห้ามมิให้ผู้บริหารนำข้อมูลภายในของบริษัทไปใช้เพื่อประโยชน์ ส่วนตน ซึ่งรวมทั้งเพื่อการซื้อขายหลักทรัพย์ของบริษัทโดยได้แจ้งนโยบายของบริษัทและกฎเกณฑ์แนวทางปฏิบัติและข้อเสนอแนะของตลาดหลักทรัพย์ฯ และของคณะกรรมการกำกับหลักทรัพย์และตลาดหลักทรัพย์ให้ผู้บริหารทุกท่านทราบ โดยเฉพาะอย่างยิ่งการห้าม



มิให้ผู้บริหารนำข้อมูลภายในของบริษัทไปใช้เพื่อประโยชน์ส่วนตน และห้ามมิให้ผู้บริหารหรือหน่วยงานที่ได้รับทราบข้อมูลภายในเปิดเผยข้อมูลภายในแก่บุคคลภายนอก หรือบุคคลที่ไม่มีหน้าที่เกี่ยวข้อง และไม่ซื้อขายหลักทรัพย์ของบริษัทในช่วงระยะเวลา 1 เดือน ก่อนที่งบการเงินเผยแพร่ต่อสาธารณชน

## 8. บุคลากร

บริษัทและบริษัทย่อยให้ความสำคัญต่อการพิจารณาจัดสรรกำลังคนให้เหมาะสมกับขนาดของหน่วยงาน และเพื่อการเตรียมความพร้อมของกำลังคนต่อแผนงานในอนาคตด้วย โดยพนักงานของกลุ่มบริษัทแบ่งตามสายงานหลักได้ ดังนี้

ฝ่าย	ณ 31 ธ.ค. 2556
1. ฝ่ายบริหารและเลขานุการ	7
2. ฝ่ายลงทุนและพัฒนาธุรกิจ	1
3. ฝ่ายบริหารงานตลาด	13
4. ฝ่ายปฏิบัติการ	12
5. ฝ่ายบัญชีและการเงิน	18
6. ฝ่ายทรัพยากรบุคคลและธุรการ	9
7. ฝ่ายกฎหมายและติดตามหนี้	3
8. ฝ่ายตรวจสอบภายใน	1
9. ฝ่ายสารสนเทศ	1
รวม	66

## ปัจจัยความเสี่ยง

### 1. ความเสี่ยงจากการบริหารการเก็บเงินของลูกค้าหนี้เข้าซื้อ

เมื่อต้นปี 2550 บริษัทได้หยุดการให้สินเชื่อใหม่สำหรับธุรกิจเข้าซื้อเครื่องใช้ไฟฟ้า รวมทั้งหยุดการขายและปล่อยสินเชื่อใหม่รถแท็กซี่ โดยบริษัทได้บริหารจัดการจัดเก็บเงินจากพอร์ตลูกค้าหนี้เดิม ซึ่งการดำเนินการดังกล่าวจะทำให้บริษัทมีเงินสดคงเหลือและถือว่าเป็นแหล่งเงินทุนหลักของบริษัทที่ใช้ในการลงทุน ดังนั้น หากการบริหารการเก็บเงินไม่มีประสิทธิภาพจะมีผลกระทบต่อเงินลงทุนของบริษัทโดยตรง อย่างไรก็ตามบริษัทมีวิธีการบริหารการเก็บเงินจากลูกค้าหนี้ดังกล่าวโดยอาศัยเครือข่ายที่มีอยู่ในช่องทางของบริษัทไม่ว่า แอสเซ็ท จำกัด (มหาชน) และบริษัท ไม่น้ำ ลิสซิ่ง จำกัด (มหาชน) และกลุ่มพนักงานในพื้นที่บางส่วน โดยกำหนดผลตอบแทนที่ให้เครือข่ายดังกล่าวมีความคล่องตัวในการดำเนินการและลดต้นทุนค่าใช้จ่ายในการบริหารงานบางส่วนลงได้ รวมทั้งการเร่งรัดการเก็บเงินโดยผ่านขบวนการยุติธรรมในกรณีที่ลูกค้าหนี้ผิดนัดชำระ ซึ่งการดำเนินการดังกล่าวบริษัทได้ดำเนินการมาระยะเวลาหนึ่งแล้ว และลูกค้าหนี้ส่วนใหญ่อยู่ในขั้นตอนของการบังคับคดีและขายทอดตลาดทรัพย์สินที่ยึดมา ซึ่งเป็นช่องทางหนึ่งที่บริษัทคาดว่าจะได้รับเงินจากลูกค้าหนี้เพิ่มขึ้น

ปัจจุบัน บริษัทไม่ได้ใช้ระบบการบริหารและจัดเก็บเงินผ่านเครือข่ายของ MIDA แล้ว เนื่องจากพอร์ตลูกค้าหนี้ที่เหลืออยู่ส่วนมากเป็นพอร์ตที่ไม่มีการเคลื่อนไหวแล้ว รวมทั้งต้องให้การเร่งรัดในการจัดเก็บเงินผ่านขั้นตอนการฟ้องร้องดำเนินคดีและบังคับคดี ทั้งนี้ลูกค้าหนี้เข้าซื้อทั้งหมดของบริษัทได้ตั้งสำรองหนี้สงสัยจะสูญไว้ทั้งจำนวนแล้ว

### 2. ความเสี่ยงจากการที่ผลตอบแทนจากการลงทุนในธุรกิจใหม่ไม่เป็นไปตามที่คาดการณ์

บริษัทจะมีรายได้ประเภทเงินปันผลจากการลงทุนในบริษัทย่อยและบริษัทร่วม ดังนั้นผลประโยชน์และความสามารถในการขายธุรกิจของบริษัท อควา แอด จำกัด (มหาชน) บริษัท โรงพิมพ์ตะวันออก จำกัด (มหาชน) และ/หรือ ของธุรกิจอื่นที่บริษัทเห็นว่ามีความสำคัญ จึงเป็นปัจจัยสำคัญที่มีผลกระทบต่อรายได้ในอนาคต ซึ่งบริษัทอาจไม่มีความชำนาญด้านธุรกิจที่เข้าลงทุนและพึ่งพิงผู้ถือหุ้นอีกฝ่ายในการดำเนินธุรกิจเป็นหลัก อีกทั้งธุรกิจใหม่ยังเป็นรายได้หลักของบริษัทในอนาคตอีกด้วย บริษัทจึงมีความเสี่ยงจากผลประโยชน์ของบริษัทที่ลงทุน ไม่เป็นไปตามที่คาดการณ์ อันอาจจะส่งผลกระทบต่อรายได้ของเงินลงทุนซึ่งจะกระทบต่อผลการดำเนินงานของบริษัทต่อไปได้ แต่เนื่องจากบริษัทมีนโยบายในการประเมินการลงทุนที่รัดกุม ไม่ว่าจะเป็นการพิจารณาถึงโอกาสในการเติบโตของธุรกิจ การตรวจสอบสถานะของบริษัทก่อนการลงทุน รวมถึง เมื่อบริษัทเข้าลงทุนแล้ว บริษัทได้ส่งตัวแทนเข้าไปช่วยควบคุมและบริหารงาน ซึ่งจะช่วยลดความเสี่ยงนี้ลงได้ในระดับหนึ่ง

เมื่อปลายปี 2554 บริษัทได้พิจารณาลงทุน โดยการซื้อโครงข่ายโฆษณาและสิทธิการเช่าจากผู้ประกอบการอื่น รวมถึงการสร้างโครงข่ายโฆษณาใหม่ เพื่อให้มีทรัพย์สินที่สามารถดำเนินธุรกิจในนามของบริษัทได้ ทั้งนี้การดำเนินธุรกิจดังกล่าวเป็นการดำเนินธุรกิจเดียวกันกับ AQUA AD ซึ่งเป็นบริษัทย่อยที่บริษัทถือหุ้นร้อยละ 100 การบริหารงานกลุ่มบริษัทใช้บุคลากรเดียวกัน ส่วนการบริหารงานขายกลุ่มบริษัทได้แบ่งการขายดังนี้ (1) ป้ายที่เป็นทรัพย์สินของบริษัทขายตามสังกัดของป้ายนั้นๆ (2) ป้ายที่เช่าช่วงมาจากผู้ประกอบการอื่นขายในนามบริษัท (3) ในกรณีที่มีการขายป้ายหลาย ๆ ประเภทให้กับลูกค้ารายเดิมต่อสัญญา จะขายในนามบริษัท ซึ่งการดำเนินการดังกล่าวบริษัทคาดว่า บริษัทจะสามารถลดความเสี่ยงจากการที่ผลตอบแทนจากบริษัทย่อยไม่เป็นไปตามที่คาดการณ์ได้ในระดับหนึ่ง

อย่างไรก็ตาม เมื่อวันที่ 23 ธันวาคม 2556 ที่ประชุมคณะกรรมการบริษัทครั้งที่ 11/2556 มีมติให้ขายโครงข่ายโฆษณา โอนสิทธิการเช่าและสิทธิต่างๆ ที่เกี่ยวกับป้ายโฆษณาทั้งหมดให้แก่ AQUA AD ซึ่งเป็นบริษัทย่อยที่บริษัทถือหุ้นร้อยละ 100 เพื่อเป็นการลดความเสี่ยงที่จะดำเนินการภายใต้ธุรกิจเดิม และการลดความเสี่ยงจากการลงทุนเพิ่มในการขายธุรกิจสื่อโฆษณาตามความต้องการของตลาด คือ สื่อดิจิทัล เนื่องจากแนวโน้มที่ต้องลงทุนเพิ่มหรือปรับตัวในสื่อโฆษณาดิจิทัลต้องใช้เงินลงทุนที่ค่อนข้างมาก ดังนั้น

เพื่อเป็นการลดความเสี่ยงของการดำเนินการภายใต้ธุรกิจเดิม หรือหากจะขยายการลงทุนเพิ่มในอนาคต บริษัทจำเป็นต้องการหาพันธมิตรหรือผู้ร่วมทุนมาร่วมลงทุนกับบริษัทเพิ่มขึ้น

## รายการระหว่างกัน

### 1. รายการระหว่างกันของบริษัทและบริษัทย่อย และบริษัทที่เกี่ยวข้องกันในช่วงปี 2555 -2556

- รายการที่เกี่ยวข้องกันของบริษัทย่อย

[ หน่วย : พันบาท ]

บุคคลที่เกี่ยวข้อง	ลักษณะความสัมพันธ์	ประเภท	งบการเงินรวม		งบการเงินเฉพาะกิจการ		ลักษณะรายการ	อายุสัญญา
			ปี 2556	ปี 2555	ปี 2556	ปี 2555		
บริษัท มันทรา แอสเซ็ท จำกัด	เป็นบริษัทย่อยที่บริษัทถือหุ้นอยู่ในสัดส่วนร้อยละ 99.99	1) เงินกู้ยืมระยะสั้น	-	-	-	9,560	เป็นรายการขอรับความช่วยเหลือทางการเงินจากบริษัทย่อย ในลักษณะค้ำสัญญาใช้เงิน โดยคิดอัตราดอกเบี้ย เท่ากับ MLR'K-Bank	เมื่อทวงถาม
		2) ดอกเบี้ยจ่าย	-	-	218	629		
		3) ลูกหนี้อื่น	-	-	-	50	เป็นรายการสนับสนุนธุรกิจปกติที่เกิดจากการปันส่วนค่าใช้จ่ายระหว่างบริษัทและบริษัทย่อย	
		4) รายได้ค่าบริการจัดการ	-	-	375	650		
		5) เงินปันผลรับ	-	-	1,430	720	เป็นรายการธุรกิจปกติ ซึ่งเป็นการลงทุนในหุ้นสามัญของบริษัทย่อย	
บริษัท อควา แอด จำกัด (มหาชน) (AQUA AD)	เป็นบริษัทย่อยที่บริษัทถือหุ้นอยู่ในสัดส่วนร้อยละ 100	1) เงินกู้ยืมระยะสั้น	-	-	47,233	152,557	เป็นรายการขอรับความช่วยเหลือทางการเงินจากบริษัทย่อยในลักษณะค้ำสัญญาใช้เงิน โดยคิดอัตราดอกเบี้ยเท่ากับ 5% MLR'K-Bank และ MLR'TMB-1%	เมื่อทวงถาม
		2) ดอกเบี้ยค้างจ่าย	-	-	104	-		
		3) ดอกเบี้ยจ่าย	-	-	7,745	9,174	เป็นรายการสนับสนุนธุรกิจปกติที่เกิดจากการให้บริการเช่าโครงข่ายระหว่างบริษัทและบริษัทย่อย	
		4) ค่าเช่าโครงข่าย	-	-	852	-		
		5) ค่าเช่าโครงข่ายโฆษณา	-	-	4,673	15,148	เป็นรายการที่เกิดจากการขายโครงข่ายโฆษณาและ โอนสิทธิการเช่า	ฉบับลงวันที่ 24 ธันวาคม 2556
		6) รายได้ค่าสิทธิการเช่า	-	-	3,500	-		
		7) กำไรจากการขายทรัพย์สิน	-	-	42,239	-	เป็นค่าใช้จ่ายที่เรียกเก็บระหว่างกัน	
		8) ลูกหนี้อื่น	-	-	5,448	1,318		
		9) เจ้าหนี้อื่นๆ	-	-	113	96	เป็นรายการสนับสนุนธุรกิจปกติที่เป็นค่าเช่าและค่าบริการพื้นที่สำนักงานรวมเนื้อที่ 575 ตรม. โดยคิดเดือนละ 258,250 บาท และค่าใช้จ่ายอื่นตามที่เกิดขึ้นจริง ซึ่งเป็นราคาที่เทียบได้กับราคาตลาด โดยสัญญาเช่าและบริการมีกำหนด 3 ปี	1 ส.ค. 55 ถึง 31 ก.ค. 58
		10) รายได้ค่าบริการจัดการ	-	-	14,639	15,695		
		11) เจ้าหนี้เงินประกัน	-	-	764	764	เป็นรายการสนับสนุนธุรกิจปกติที่เป็นค่าเช่าและค่าบริการพื้นที่สำนักงานรวมเนื้อที่ 575 ตรม. โดยคิดเดือนละ 258,250 บาท และค่าใช้จ่ายอื่นตามที่เกิดขึ้นจริง ซึ่งเป็นราคาที่เทียบได้กับราคาตลาด โดยสัญญาเช่าและบริการมีกำหนด 3 ปี	
		12) รายได้อื่น	-	-	3,057	3,057		
		13) เงินปันผลรับ	-	-	45,296	35,185	เป็นรายการธุรกิจปกติ ซึ่งเป็นการลงทุนในหุ้นสามัญของบริษัทย่อย	

• รายการที่เกี่ยวข้องกับบุคคลที่เกี่ยวข้อง

บุคคลที่เกี่ยวข้อง	ลักษณะความสัมพันธ์	ประเภท	งบการเงินรวม		งบการเงินเฉพาะกิจการ		ลักษณะรายการ	อายุสัญญา
			ปี 2556	ปี 2555	ปี 2556	ปี 2555		
บริษัท ไมต้า ลิสซิ่ง จำกัด (มหาชน) (ML)	มีผู้ถือหุ้นร่วมกัน	1) ค่าจ้างบริหาร หนี้รถยนต์	4	130	3	93	- ค่าบริหารจัดการเก็บหนี้คิดในอัตราร้อยละ 6 ของยอดเงินค่าเช่าซื้อรถยนต์ที่ จัดเก็บได้โดยยัง ไม่มีการหักค่าใช้จ่าย ค่าดำเนินการติดตามนำรถยนต์กลับคืน จากลูกหนี้คิดในอัตรา 10,000 และ 20,000 บาทต่อคัน และ ค่าดำเนินการ ประเมินราคา/ประสานงานในการจัดประมูลจำหน่ายรถยนต์คืนจากลูกหนี้คิดใน อัตราร้อยละ 2 ของราคารถยนต์เช่าซื้อที่จำหน่ายผ่านการประมูล (รวมถึงค่า ดำเนินการของตัวแทนการประมูล)	
		2) เจ้าหนี้อื่นๆ	-	3	-	2		
		3) ลูกหนี้การค้า	-	171	-	-	เป็นค่าใช้จ่ายที่เรียกเก็บระหว่างกัน	
		4) ลูกหนี้อื่น	-	34	-	34		
		5) รายได้ค่าบริการ	1,561	1,151	-	-		
		6) ดอกผลเช่าซื้อ	78	204	78	204	เป็นหนี้สินตามสัญญาเช่าทางการเงินและเช่าซื้อ	3 ปี (10 มิ.ย.54 -10 มิ.ย.57)
		7) หนี้สินตาม สัญญาเช่าซื้อ	-	1,627	-	1,627		
บริษัท ไมต้า แอสเซท จำกัด (มหาชน) (MIDA)	เป็นผู้ถือหุ้นของบริษัท และมี กรรมการเป็นผู้ถือหุ้นของ บริษัท	ค่าเช่าพื้นที่	171	171	171	171	เป็นการเช่าพื้นที่เพื่อใช้เก็บเอกสารของบริษัท รวมเนื้อที่ 270 ตารางเมตร โดย มีค่าเช่าในอัตราเดือนละ 14,220 บาท	1 ปี (1 ก.ค.56- 30 มิ.ย.57) และต่อ สัญญาปีต่อปี

• รายการที่เกี่ยวข้องกันของบริษัทร่วม

บุคคลที่เกี่ยวข้อง	ลักษณะความสัมพันธ์	ประเภท	งบการเงินรวม		งบการเงินเฉพาะกิจการ		ลักษณะรายการ	อายุสัญญา
			ปี 2556	ปี 2555	ปี 2556	ปี 2555		
บริษัท เจนเนอรัล เอนจิเนียริง จำกัด (มหาชน) (GEN)	เป็นผู้ถือหุ้นของบริษัทใหญ่ (สิ้นสุดวันที่ 14 ต.ค.56)	1) ค่าเช่าพื้นที่ 2) เจ้าหนี้อื่น	60 5	54 5	- -	- -	- ค่าเช่าพื้นที่ในการจัดเก็บเหล็กจากการรีดลอน โครรงปาย	1 ม.ค.- 31 ธ.ค.57
บริษัท โรงพิมพ์ ตะวันออก จำกัด (มหาชน) (EPCO)	บริษัทร่วม (ถือหุ้นโดยบริษัท สัดส่วนร้อยละ 44.15)	1) เงินปันผลรับ 2) ค่าใช้จ่ายอื่น 3) เจ้าหนี้การค้า	- 32 -	- 11 252	27,574 32 -	23,171 11 -	เป็นรายการธุรกิจปกติ ซึ่งเป็นการลงทุนระยะยาวในหุ้นสามัญของEPCO ค่าใช้จ่ายในการจัดพิมพ์หนังสือเชิญประชุมผู้ถือหุ้น	
บริษัท เพน พับลิชชิง จำกัด	เป็นบริษัทย่อยของ AQUA AD ซึ่ง AQUA AD เป็นบริษัทย่อยที่บริษัทถือหุ้นในสัดส่วนร้อยละ 100 (สิ้นสุดวันที่ 30 พ.ย. 56)	1) ค่าส่งเสริมการขาย 2) รายได้อื่น 3) ลูกหนี้อื่น	- - -	- - -	- 4 -	49 1 15		

## 2. มาตรการหรือขั้นตอนในการอนุมัติการทำรายการระหว่างกัน

เพื่อเป็นการคุ้มครองผู้ลงทุนในกรณีที่มีรายการระหว่างกันกับบุคคลที่อาจมีความขัดแย้งในอนาคต ทางบริษัทจะจัดให้มีการกำหนดประเภทรายการ ราคาและเงื่อนไขต่างๆของแต่ละฝ่ายให้ชัดเจน เพื่อให้ผู้สอบบัญชีสามารถตรวจสอบและเปิดเผยรายการดังกล่าวในหมายเหตุประกอบงบการเงิน ในกรณีที่มีการทำรายการระหว่างกันซึ่งเป็นรายการที่เป็นปกติธุรกิจ กล่าวคือ รายการที่เคยเกิดขึ้นมาก่อนและเป็นรายการที่เกี่ยวข้องกับธุรกิจหลักของบริษัทและ/หรือเป็นรายการที่อาจก่อให้เกิดความขัดแย้งทางผลประโยชน์ คณะกรรมการตรวจสอบจะพิจารณาความจำเป็นและความสมเหตุสมผลของรายการ และรายงานความเห็นของคณะกรรมการตรวจสอบต่อที่ประชุมคณะกรรมการบริษัท

ในกรณีที่มีการทำรายการระหว่างกันที่เป็นรายการที่ไม่เป็นปกติธุรกิจ หรือรายการอื่นๆที่ไม่เกี่ยวข้องกับธุรกิจหลักของบริษัท และอาจเป็นรายการที่อาจก่อให้เกิดความขัดแย้งทางผลประโยชน์ บริษัทจะดำเนินการให้คณะกรรมการตรวจสอบได้มีการพิจารณาในเบื้องต้นก่อนที่จะมีการอนุมัติเพื่อเข้าทำรายการ บริษัทจะจัดให้มีการพิจารณาโดยผ่านที่ประชุมคณะกรรมการที่มีกรรมการตรวจสอบเข้าร่วมประชุมเพื่อดูแลให้รายการระหว่างกันเป็นไปอย่างยุติธรรมและมีนโยบายการกำหนดราคาที่เหมาะสม โดยกรรมการผู้มีส่วนได้เสียไม่มีสิทธิออกเสียงในรายการดังกล่าว หากคณะกรรมการตรวจสอบไม่มีความชำนาญในการพิจารณา รายการระหว่างกันใดๆ บริษัทจะให้ผู้เชี่ยวชาญอิสระ หรือ ผู้สอบบัญชีของบริษัทเป็นผู้ให้ความเห็นเกี่ยวกับรายการระหว่างกันดังกล่าว เพื่อนำไปรายงานต่อคณะกรรมการของบริษัทหรือผู้ถือหุ้นตามความเหมาะสม

## 3. นโยบายหรือแนวโน้มนำการทำรายการระหว่างกันในอนาคต

ปัจจุบัน บริษัทดำเนินนโยบายในการเข้าทำรายการระหว่างกันที่เกิดขึ้นดังได้กล่าวมาแล้วและจะปฏิบัติตามนโยบายดังกล่าวต่อไปในอนาคต หากมีการเข้าทำรายการระหว่างกันที่เป็นไปตามการดำเนินธุรกิจปกติ บริษัทจะดำเนินการกำหนดราคาและเงื่อนไขรายการต่างๆให้ชัดเจนและสามารถเปรียบเทียบกับบุคคลภายนอก ทั้งนี้ บริษัทจะให้ผู้คณะกรรมการตรวจสอบของบริษัทพิจารณาและให้แสดงความเห็นของความเหมาะสมของราคาและความสมเหตุสมผลของการทำรายการด้วย

รายการระหว่างกันที่อาจเกิดขึ้นในอนาคตนั้น คณะกรรมการบริษัทจะปฏิบัติให้เป็นไปตามกฎหมายว่าด้วยหลักทรัพย์และตลาดหลักทรัพย์ และข้อบังคับ ประกาศ คำสั่ง หรือข้อกำหนดของตลาดหลักทรัพย์แห่งประเทศไทยรวมถึงการปฏิบัติตามข้อกำหนดเกี่ยวกับการเปิดเผยข้อมูลการทำรายการที่เกี่ยวข้องกัน และการได้มาหรือจำหน่ายทรัพย์สินที่สำคัญของบริษัทหรือบริษัทย่อย และตามมาตรฐานการบัญชีที่กำหนดโดยสมาคมนักบัญชี

## การวิเคราะห์ผลการดำเนินงาน

### ผลการดำเนินงาน

#### ■ รายได้

ปี 2555 บริษัทมีรายได้รวม 402.94 ล้านบาท เพิ่มขึ้น 32.26 ล้านบาท หรือเพิ่มขึ้นร้อยละ 8.70 จากปี 2554 ซึ่งมีรายได้รวม 370.68 ล้านบาท ประกอบด้วย

- รายได้ค่าบริการ 354.42 ล้านบาท เพิ่มขึ้น 33.58 ล้านบาท หรือเพิ่มขึ้นร้อยละ 10.47 จากปี 2554 โดยส่วนใหญ่เป็นรายได้จากป้ายโฆษณา ที่มีการลงทุนเพิ่มขึ้นเป็น 125 แห่งจากเดิมจำนวน 79 แห่งในปี 2554
- รายได้จากการขายของธุรกิจนิตยสารของบริษัทย่อย จำนวน 36.87 ล้านบาท เพิ่มขึ้น 19.90 ล้านบาท หรือเพิ่มขึ้นร้อยละ 117.27 จากปี 2554
- รายได้ดอกลูกเช่าซื้อ ตามสัญญาเช่าซื้อที่เหลืออยู่จำนวน 1.53 ล้านบาท ลดลง 1.14 ล้านบาท หรือลดลงร้อยละ 42.70 จากปี 2554 ทั้งนี้ รายได้ดอกลูกเช่าซื้อจะลดลงอย่างต่อเนื่องจนเป็นศูนย์ เนื่องจากบริษัทได้หยุดปล่อยสินเชื่อเช่าซื้อแล้วตั้งแต่ปี 2550
- รายได้อื่น 10.13 ล้านบาท ลดลง 20.07 ล้านบาท หรือลดลงร้อยละ 66.46 จากปี 2554

ปี 2556 บริษัทมีรายได้รวม 585.54 ล้านบาท เพิ่มขึ้น 182.60 ล้านบาท หรือเพิ่มขึ้นร้อยละ 45.32 จากปี 2555 ประกอบด้วย

- รายได้ค่าบริการ 369.56 ล้านบาท เพิ่มขึ้น 15.14 ล้านบาท หรือเพิ่มขึ้นร้อยละ 4.27 จากปี 2555 จากจำนวนป้ายโฆษณาที่เพิ่มขึ้น
- รายได้จากการขาย 27.50 ล้านบาท ลดลง 9.37 ล้านบาท หรือลดลงร้อยละ 25.41 จากปี 2555
- รายได้ดอกลูกเช่าซื้อ 4.08 ล้านบาท เพิ่มขึ้น 2.55 ล้านบาท หรือเพิ่มขึ้นร้อยละ 166.67 จากปี 2555 จากการรับรู้ดอกลูกเช่าซื้อจากลูกหนี้ให้สิทธิเร็วขึ้น เนื่องจากมีการปรับโครงสร้างหนี้ให้ผ่อนชำระสั้นลงลง อย่างไรก็ตาม รายได้ดอกลูกเช่าซื้อจะลดลงอย่างต่อเนื่องจนเป็นศูนย์ เนื่องจากบริษัทได้หยุดปล่อยสินเชื่อเช่าซื้อแล้วตั้งแต่ปี 2550
- กำไรจากการขายเงินลงทุน 173.38 ล้านบาท ซึ่งในปี 2555 ไม่มีรายการนี้
- รายได้อื่น 11.02 ล้านบาท เพิ่มขึ้น 0.90 ล้านบาท หรือเพิ่มขึ้นร้อยละ 8.89 จากปี 2555

#### ■ ต้นทุนขาย

ในปี 2554 และปี 2555 ต้นทุนขายมาจากธุรกิจนิตยสารของบริษัท เพน พับลิชชิง จำกัด จำนวน 7.16 ล้านบาท และจำนวน 31.75 ล้านบาท คิดเป็นร้อยละ 42.20 และร้อยละ 86.12 ของรายได้จากการขาย(ตามลำดับ) ในปี 2555 ต้นทุนขายมีเปอร์เซ็นต์ของต้นทุนขายสูงกว่าปี 2554 เนื่องจากในปี 2555 มีการตัดจำหน่ายนิตยสารเก่าที่เกิดจากการเสื่อมสภาพจากภาชนะน้ำท่วมเมื่อปลายปี 2554

ปี 2556 บริษัทมีต้นทุนขาย 18.65 ล้านบาท ลดลง 13.10 ล้านบาท หรือลดลงร้อยละ 41.26 ตามรายได้จากการขายที่ลดลง และการบริหารต้นทุนให้มีประสิทธิภาพยิ่งขึ้น



#### ■ ต้นทุนบริการ

ปี 2555 บริษัทมีต้นทุนบริการ 174.91 ล้านบาท ลดลง 5.93 ล้านบาท หรือลดลงร้อยละ 3.28 จากปี 2554 ซึ่งมีต้นทุนบริการ 180.84 ล้านบาท โดยปี 2555 ต้นทุนบริการคิดเป็นสัดส่วนร้อยละ 49.35 ของรายได้จากการบริการ ลดลงจากปี 2554 ซึ่งมีสัดส่วนร้อยละ 56.36 เนื่องจากบริษัทสามารถลดต้นทุนธุรกิจสื่อป้ายโฆษณาได้อย่างมีประสิทธิภาพ ในขณะที่ธุรกิจนิตยสารในปี 2554 ยังมีการรับรู้รายการเข้างบการเงินรวมไม่เต็มปี

ปี 2556 บริษัทมีต้นทุนบริการ 183.04 ล้านบาท เพิ่มขึ้น 8.13 ล้านบาท หรือเพิ่มขึ้นร้อยละ 4.65 จากปี 2555 โดยคิดเป็นสัดส่วนร้อยละ 49.53 ของรายได้จากการให้บริการ

#### ■ ค่าใช้จ่ายในการขายและบริหาร

ปี 2555 บริษัทมีค่าใช้จ่ายในการขายและบริหาร 177.76 ล้านบาท เพิ่มขึ้น 12.68 ล้านบาท หรือเพิ่มขึ้นร้อยละ 7.68 จากปี 2554 ซึ่งมีค่าใช้จ่ายในการขายและบริหาร 165.08 ล้านบาท โดยในปี 2555 ค่าใช้จ่ายในการขายและบริหารคิดเป็นสัดส่วนร้อยละ 44.12 ของรายได้รวมใกล้เคียงกับปี 2554 ซึ่งคิดเป็นสัดส่วนร้อยละ 44.53

ปี 2556 บริษัทมีค่าใช้จ่ายในการขายและบริหาร 117.33 ล้านบาท ลดลง 60.43 ล้านบาท หรือลดลงร้อยละ 34.00 จากปี 2555 จากการบริหารจัดการที่มีประสิทธิภาพ โดยคิดเป็นสัดส่วนร้อยละ 20.04 ของรายได้รวม

#### ■ กำไรสุทธิ

ปี 2555 บริษัทมีกำไรสุทธิสำหรับงวด 23.38 ล้านบาท เพิ่มขึ้น 6.17 ล้านบาท หรือเพิ่มขึ้นร้อยละ 35.85 จากปี 2554 ซึ่งมีกำไรสุทธิ 17.21 ล้านบาท โดยเป็นส่วนของบริษัทใหญ่ 31.22 ล้านบาท และเป็นส่วนของส่วนได้เสียที่ไม่มีอำนาจควบคุม 0.18 ล้านบาท

ปี 2556 บริษัทมีกำไรสุทธิสำหรับงวด 290.95 ล้านบาท เพิ่มขึ้น 267.57 ล้านบาท หรือเพิ่มขึ้นร้อยละ 1,144.44 จากรายได้ที่เพิ่มขึ้น และการบริหารต้นทุนที่มีประสิทธิภาพ โดยเป็นส่วนของบริษัทใหญ่ 291.14 ล้านบาท และเป็นส่วนของส่วนได้เสียที่ไม่มีอำนาจควบคุม (0.19) ล้านบาท

#### ฐานะทางการเงิน

##### ■ สินทรัพย์

ณ สิ้นปี 2555 บริษัทมีสินทรัพย์รวม 1,124.69 ล้านบาท เพิ่มขึ้น 79.78 ล้านบาท หรือเพิ่มขึ้นร้อยละ 7.64 จาก ณ สิ้นปี 2554 ซึ่งมีสินทรัพย์รวม 1,044.91 ล้านบาท โดยเป็นการเพิ่มขึ้นของสินทรัพย์หมุนเวียน 54.55 ล้านบาท หรือเพิ่มขึ้นร้อยละ 32.45 ส่วนใหญ่จากการเพิ่มขึ้นของเงินสด และรายการเทียบเท่าเงินสด 62.63 ล้านบาท และเป็นการเพิ่มขึ้นของสินทรัพย์ไม่หมุนเวียน 25.23 ล้านบาท หรือเพิ่มขึ้นร้อยละ 2.88 ส่วนใหญ่จากการเพิ่มขึ้นของสินทรัพย์ประเภทโครงข่ายโฆษณาซึ่งแสดงไว้ใน ที่ดิน อาคาร และอุปกรณ์สุทธิ 73.65 ล้านบาท

ณ สิ้นปี 2556 บริษัทมีสินทรัพย์รวม 1,547.24 ล้านบาท โดยเป็นการเพิ่มขึ้นของสินทรัพย์หมุนเวียน 354.21 ล้านบาท หรือเพิ่มขึ้นร้อยละ 159.10 ส่วนใหญ่เป็นการเพิ่มขึ้นของเงินสด และรายการเทียบเท่าเงินสด 382.60 ล้านบาท และเป็นการเพิ่มขึ้นของสินทรัพย์ไม่หมุนเวียน 68.34 ล้านบาท หรือเพิ่มขึ้นร้อยละ 7.58 ส่วนใหญ่จากการเพิ่มขึ้นของเงินลงทุนในบริษัทร่วม 30.08 ล้านบาท และสินทรัพย์ประเภทโครงข่ายโฆษณาซึ่งแสดงไว้ใน ที่ดิน อาคาร และอุปกรณ์สุทธิ 62.48 ล้านบาท

■ **หนี้สิน**

ณ สิ้นปี 2555 บริษัทมีหนี้สินรวม 198.42 ล้านบาท เพิ่มขึ้น 56.40 ล้านบาท หรือเพิ่มขึ้นร้อยละ 39.71 จาก ณ สิ้นปี 2554 ซึ่งมีหนี้สินรวม 142.02 ล้านบาท โดยเป็นการเพิ่มขึ้นของหนี้สินหมุนเวียน 34.53 ล้านบาท หรือเพิ่มขึ้นร้อยละ 61.19 ส่วนใหญ่จากการเพิ่มขึ้นของเงินกู้ยืมระยะยาวจากสถาบันการเงินส่วนที่ถึงกำหนดชำระภายในหนึ่งปี 23.44 ล้านบาท และเป็นการเพิ่มขึ้นของหนี้สินไม่หมุนเวียน 21.87 ล้านบาท หรือเพิ่มขึ้นร้อยละ 25.55 ส่วนใหญ่จากการเพิ่มขึ้นของเงินกู้ยืมระยะยาวจากสถาบันการเงิน 21.76 ล้านบาท เพื่อใช้ลงทุนในโครงข่ายโฆษณา

ณ สิ้นปี 2556 บริษัทมีหนี้สินรวม 213.42 ล้านบาท เพิ่มขึ้น 15 ล้านบาท หรือเพิ่มขึ้นร้อยละ 7.56 จาก ณ สิ้นปี 2555 โดยเป็นการเพิ่มขึ้นของหนี้สินหมุนเวียน 4.90 ล้านบาท หรือเพิ่มขึ้นร้อยละ 5.39 ส่วนใหญ่จากการเพิ่มขึ้นของเงินกู้ยืมระยะยาวจากสถาบันการเงินส่วนที่ถึงกำหนดชำระภายในหนึ่งปี 19.13 ล้านบาท และเป็นการเพิ่มขึ้นของหนี้สินไม่หมุนเวียน 10.10 ล้านบาท หรือเพิ่มขึ้นร้อยละ 9.40 ส่วนใหญ่จากการเพิ่มขึ้นของเงินกู้ยืมระยะยาวจากสถาบันการเงิน 12.02 ล้านบาท เพื่อใช้ลงทุนในโครงข่ายโฆษณา

■ **ส่วนของผู้ถือหุ้น**

ณ สิ้นปี 2555 บริษัทมีส่วนของผู้ถือหุ้น 926.27 ล้านบาท เพิ่มขึ้น 23.38 ล้านบาท หรือเพิ่มขึ้นร้อยละ 2.59 จาก ณ สิ้นปี 2554 โดยเป็นส่วนของบริษัทใหญ่ 921.57 ล้านบาท และส่วนได้เสียที่ไม่มีอำนาจควบคุม 4.70 ล้านบาท

ณ สิ้นปี 2556 บริษัทมีส่วนของผู้ถือหุ้น 1,333.82 ล้านบาท เพิ่มขึ้น 407.55 ล้านบาท หรือเพิ่มขึ้นร้อยละ 44.00 จาก ณ สิ้นปี 2555 โดยเป็นส่วนของบริษัทใหญ่ 1,224.41 ล้านบาท และส่วนได้เสียที่ไม่มีอำนาจควบคุม 109.42 ล้านบาท

**สภาพคล่อง**

■ **กระแสเงินสด**

ปี 2555 บริษัทมีกระแสเงินสดสุทธิเพิ่มขึ้น 78.42 ล้านบาท โดยเป็นการเพิ่มขึ้นของกระแสเงินสดจากกิจกรรมดำเนินงาน 51.96 ล้านบาท และการเพิ่มขึ้นของกระแสเงินสดจากกิจกรรมจัดหาเงิน 58.40 ล้านบาท อย่างไรก็ตาม บริษัทมีกระแสเงินสดใช้ไปจากกิจกรรมลงทุน 31.94 ล้านบาท

ปี 2556 บริษัทมีกระแสเงินสดสุทธิเพิ่มขึ้น 319.99 ล้านบาท โดยเป็นการเพิ่มขึ้นของกระแสเงินสดจากกิจกรรมดำเนินงาน 8.91 ล้านบาท และการเพิ่มขึ้นของกระแสเงินสดจากกิจกรรมลงทุน 340.55 ล้านบาท อย่างไรก็ตาม บริษัทมีกระแสเงินสดใช้ไปจากกิจกรรมจัดหาเงิน (29.47) ล้านบาท

### รายงานของผู้สอบบัญชีรับอนุญาต

เสนอ ผู้ถือหุ้น บริษัท อควา คอร์ปอเรชั่น จำกัด (มหาชน)

ข้าพเจ้าได้ตรวจสอบงบการเงินรวมของบริษัท อควา คอร์ปอเรชั่น จำกัด (มหาชน) และบริษัทย่อย และของเฉพาะ บริษัท อควา คอร์ปอเรชั่น จำกัด (มหาชน) ซึ่งประกอบด้วย งบแสดงฐานะการเงินรวมและงบแสดงฐานะการเงินเฉพาะกิจการ ณ วันที่ 31 ธันวาคม 2556 และงบกำไรขาดทุนเบ็ดเสร็จรวมและงบกำไรขาดทุนเบ็ดเสร็จเฉพาะกิจการ งบแสดงการเปลี่ยนแปลงส่วนของผู้ถือหุ้นรวมและงบแสดงการเปลี่ยนแปลงส่วนของผู้ถือหุ้นเฉพาะกิจการ และงบกระแสเงินสดรวมและงบกระแสเงินสดเฉพาะกิจการ สำหรับปีสิ้นสุดวันเดียวกัน รวมถึงหมายเหตุสรุปนโยบายการบัญชีที่สำคัญและหมายเหตุเรื่องอื่น ๆ

#### **ความรับผิดชอบของผู้บริหารต่องบการเงิน**

ผู้บริหารเป็นผู้รับผิดชอบในการจัดทำและการนำเสนองบการเงินเหล่านี้โดยถูกต้องตามที่ควรตามมาตรฐานการรายงานทางการเงิน และรับผิดชอบเกี่ยวกับการควบคุมภายในที่ผู้บริหารพิจารณาว่าจำเป็นเพื่อให้สามารถจัดทำงบการเงินที่ปราศจากการแสดงข้อมูลที่ขัดต่อข้อเท็จจริงอันเป็นสาระสำคัญไม่ว่าจะเกิดจากการทุจริตหรือข้อผิดพลาด

#### **ความรับผิดชอบของผู้สอบบัญชี**

ข้าพเจ้าเป็นผู้รับผิดชอบในการแสดงความเห็นต่องบการเงินดังกล่าวจากผลการตรวจสอบของข้าพเจ้า ข้าพเจ้าได้ปฏิบัติงานตรวจสอบตามมาตรฐานการสอบบัญชี ซึ่งกำหนดให้ข้าพเจ้าปฏิบัติตามข้อกำหนดด้านจรรยาบรรณ รวมถึงวางแผนและปฏิบัติงานตรวจสอบเพื่อให้ได้ความเชื่อมั่นอย่างมีเหตุผลว่า งบการเงินปราศจากการแสดงข้อมูลที่ขัดต่อข้อเท็จจริงอันเป็นสาระสำคัญ หรือไม่

การตรวจสอบรวมถึงการใช้วิธีการตรวจสอบเพื่อให้ได้มาซึ่งหลักฐานการสอบบัญชีเกี่ยวกับจำนวนเงินและการเปิดเผยข้อมูลในงบการเงิน วิธีการตรวจสอบที่เลือกใช้ขึ้นอยู่กับดุลยพินิจของผู้สอบบัญชี ซึ่งรวมถึงการประเมินความเสี่ยงจากการแสดงข้อมูลที่ขัดต่อข้อเท็จจริงอันเป็นสาระสำคัญของงบการเงินไม่ว่าจะเกิดจากการทุจริตหรือข้อผิดพลาด ในการประเมินความเสี่ยงดังกล่าว ผู้สอบบัญชีพิจารณาการควบคุมภายในที่เกี่ยวข้องกับการจัดทำและการนำเสนองบการเงินโดยถูกต้องตามที่ควรของกิจการ เพื่อออกแบบวิธีการตรวจสอบที่เหมาะสมกับสถานการณ์ แต่ไม่ใช่เพื่อวัตถุประสงค์ในการแสดงความเห็นต่อประสิทธิภาพของการควบคุมภายในของกิจการ การตรวจสอบรวมถึงการประเมินความเหมาะสมของนโยบายการบัญชีที่ผู้บริหารใช้และความสมเหตุสมผลของการประมาณการทางบัญชีที่จัดทำขึ้นโดยผู้บริหาร รวมทั้งการประเมินการนำเสนองบการเงินโดยรวม

ข้าพเจ้าเชื่อว่าหลักฐานการสอบบัญชีที่ข้าพเจ้าได้รับเพียงพอและเหมาะสมเพื่อใช้เป็นเกณฑ์ในการแสดงความเห็นของข้าพเจ้า

รายงานของผู้สอบบัญชีรับอนุญาต (ต่อ) - 2 -

### ความเห็น

ข้าพเจ้าเห็นว่า งบการเงินข้างต้นนี้แสดงฐานะการเงินรวมของบริษัท อควา คอร์ปอเรชั่น จำกัด (มหาชน) และบริษัท ย่อย และของเฉพาะบริษัท อควา คอร์ปอเรชั่น จำกัด (มหาชน) ณ วันที่ 31 ธันวาคม 2556 และผลการดำเนินงานรวมและเฉพาะกิจการ และกระแสเงินสดรวมและเฉพาะกิจการ สำหรับปีสิ้นสุดวันเดียวกัน โดยถูกต้องตามที่ควรในสาระสำคัญตามมาตรฐานการรายงานทางการเงิน

### ข้อมูลและเหตุการณ์ที่เห็น

ข้าพเจ้าขอให้สังเกตหมายเหตุประกอบงบการเงินข้อ 4 และ ข้อ 5 เกี่ยวกับการเปลี่ยนแปลงนโยบายการบัญชี เนื่องจากการนำมาตรฐานการบัญชีฉบับที่ 12 เรื่อง ภาษีเงินได้ มาถือปฏิบัติ ทั้งนี้ ข้าพเจ้ามิได้แสดงความเห็นอย่างมีเงื่อนไขต่อกรณีนี้แต่อย่างใด



( นางสาวชนา วิวัฒน์พนชาติ )

ผู้สอบบัญชีรับอนุญาตเลขทะเบียน 4712

### สำนักงานปิติเสวี

8/4 ชั้น 1,3 ซอยวิภาวดี 44

เขตจตุจักร กรุงเทพมหานคร

วันที่ 19 กุมภาพันธ์ 2557

บริษัท อควา คอร์ปอเรชั่น จำกัด (มหาชน) และบริษัทย่อย

งบแสดงฐานะการเงิน

ณ วันที่ 31 ธันวาคม 2556

หน่วย : บาท

		งบการเงินรวม			งบการเงินเฉพาะกิจการ		
		31 ธันวาคม 2556	31 ธันวาคม 2555	1 มกราคม 2555	31 ธันวาคม 2556	31 ธันวาคม 2555	1 มกราคม 2555
หมายเหตุ			(ปรับปรุงใหม่)	(ปรับปรุงใหม่)		(ปรับปรุงใหม่)	(ปรับปรุงใหม่)
สินทรัพย์							
สินทรัพย์หมุนเวียน							
เงินสดและรายการเทียบเท่าเงินสด	7	456,830,794.13	74,225,678.29	11,603,785.29	323,868,406.52	18,341,634.50	653,867.13
เงินลงทุนชั่วคราว		1,900.00	2,430.00	1,450.00	1,900.00	2,430.00	1,450.00
ลูกหนี้การค้าและลูกหนี้อื่น - สุทธิ	6.2 และ 8	105,261,537.95	129,428,534.85	125,858,640.48	23,452,343.30	17,051,725.36	3,749,003.31
สินค้าคงเหลือ - สุทธิ	9	405,673.70	10,696,262.29	17,045,366.93	-	-	-
ลูกหนี้ตามสัญญาเช่าซื้อ/สัญญาเช่า							
ทางการเงินและเงินให้กู้ยืมส่วนที่ถึง							
กำหนดชำระภายในหนึ่งปี	10	1,947,610.25	1,402,366.93	2,848,737.60	1,947,610.25	1,402,366.93	2,350,262.07
เงินให้กู้ยืมระยะยาวแก่บุคคลอื่นส่วนที่							
ถึงกำหนดชำระภายในหนึ่งปี		549,051.03	308,097.16	278,866.20	-	-	-
ลูกหนี้ตามสัญญาให้สิทธิส่วนที่ถึง							
กำหนดชำระภายในหนึ่งปี	11	6,020,826.67	1,817,600.14	772,052.14	6,020,826.67	1,817,600.14	772,052.14
สินทรัพย์หมุนเวียนอื่น		5,822,089.21	4,747,154.45	9,671,045.14	3,178,678.18	2,351,742.19	1,791,539.95
สินทรัพย์ไม่หมุนเวียนที่ถือไว้เพื่อขาย	12	-	-	-	34,986,584.08	-	-
รวมสินทรัพย์หมุนเวียน		576,839,482.94	222,628,124.11	168,079,943.78	393,456,349.00	40,967,499.12	9,318,174.60
สินทรัพย์ไม่หมุนเวียน							
เงินฝากสถาบันการเงินที่มีภาระ							
ค้ำประกัน	13	18,530,772.52	13,851,246.52	14,767,736.50	97,400.00	97,400.00	5,149,826.71
ลูกหนี้ตามสัญญาเช่าซื้อ/สัญญาเช่า							
ทางการเงินและเงินให้กู้ยืม - สุทธิ	10	1,512,797.81	3,852,340.52	4,561,799.08	1,512,797.81	3,852,340.52	4,561,799.08
ลูกหนี้ตามสัญญาให้สิทธิ - สุทธิ	11	-	15,264,951.32	17,048,963.21	-	15,264,951.32	17,048,963.21
เงินให้กู้ยืมระยะยาวแก่บุคคลอื่น - สุทธิ		9,450.93	349,809.77	657,906.93	-	-	-
เงินลงทุนในบริษัทย่อย	14	-	-	-	324,034,715.01	437,600,719.53	437,600,719.53
เงินลงทุนในบริษัทร่วม	14	470,959,269.59	440,877,392.15	434,728,205.02	449,636,537.01	449,636,537.01	449,636,537.01
เงินลงทุนระยะยาวอื่น	15	30,900,000.00	30,900,000.00	69,180,982.00	29,900,000.00	29,900,000.00	69,180,982.00
เงินจ่ายล่วงหน้าค่าหุ้นจอง - สุทธิ	16	-	-	-	-	-	-
เงินลงทุนในสิทธิเรียกร้อง - สุทธิ	17	-	-	-	-	-	-
ที่ดิน อาคารและอุปกรณ์ - สุทธิ	18	370,912,263.65	308,434,094.85	234,777,134.31	27,230,097.62	62,895,577.93	61,734,588.76
สินทรัพย์ภาษีเงินได้รอการตัดบัญชี	4 และ 19	67,338,351.60	80,087,657.91	88,108,409.58	55,700,381.48	62,452,006.44	68,938,278.27
สินทรัพย์ไม่หมุนเวียนอื่น		10,238,915.91	8,445,826.00	12,999,323.07	2,873,093.25	823,647.59	691,622.61
รวมสินทรัพย์ไม่หมุนเวียน		970,401,822.01	902,063,319.04	876,830,459.70	890,985,022.18	1,062,523,180.34	1,114,543,317.18
รวมสินทรัพย์		1,547,241,304.95	1,124,691,443.15	1,044,910,403.48	1,284,441,371.18	1,103,490,679.46	1,123,861,491.78

บริษัท อควา คอร์ปอเรชั่น จำกัด (มหาชน) และบริษัทย่อย

งบแสดงฐานะการเงิน (ต่อ)

ณ วันที่ 31 ธันวาคม 2556

หน่วย : บาท

หมายเหตุ	งบการเงินรวม			งบการเงินเฉพาะกิจการ		
	31 ธันวาคม 2556	31 ธันวาคม 2555	1 มกราคม 2555	31 ธันวาคม 2556	31 ธันวาคม 2555	1 มกราคม 2555
	(ปรับปรุงใหม่)	(ปรับปรุงใหม่)	(ปรับปรุงใหม่)	(ปรับปรุงใหม่)	(ปรับปรุงใหม่)	(ปรับปรุงใหม่)
<b>หนี้สินและส่วนของผู้ถือหุ้น</b>						
<b>หนี้สินหมุนเวียน</b>						
เงินเบิกเกินบัญชีธนาคาร	20	5,457,012.77	10,984,527.68	1,126,030.29	-	-
เจ้าหนี้การค้าและเจ้าหนี้อื่น	6.2 และ 21	41,983,133.09	49,593,663.28	46,163,079.71	13,780,221.50	13,987,096.06
เงินกู้ยืมระยะสั้นจากบริษัทย่อย	6.2	-	-	-	47,232,717.01	162,117,609.12
หนี้สินตามสัญญาเช่าซื้อส่วนที่ถึงกำหนดชำระภายในหนึ่งปี	6.2 และ 22	881,495.47	2,397,843.76	3,387,855.93	881,495.47	2,397,843.76
เงินกู้ยืมระยะยาวจากสถาบันการเงินส่วนที่ถึงกำหนดชำระภายในหนึ่งปี	23	45,456,246.25	26,329,265.63	2,886,497.22	-	-
ภาษีเงินได้ค้างจ่าย		1,141,210.93	521,685.99	1,420,597.98	-	-
หนี้สินหมุนเวียนอื่น		935,949.92	1,134,675.21	1,447,922.58	491,495.53	422,134.65
รวมหนี้สินหมุนเวียน		95,855,048.43	90,961,661.55	56,431,983.71	62,385,929.51	178,924,683.59
						176,104,731.67
<b>หนี้สินไม่หมุนเวียน</b>						
เงินกู้ยืมระยะยาวจากสถาบันการเงิน - สุทธิ	23	95,227,959.65	83,213,416.39	61,405,414.77	-	-
หนี้สินตามสัญญาเช่าซื้อ - สุทธิ	6.2 และ 22	439,830.68	1,822,314.87	3,755,392.47	439,830.68	1,822,314.87
ภาระผูกพันผลประโยชน์พนักงาน	24	4,272,738.00	7,060,447.00	6,678,731.00	3,094,277.00	2,450,046.00
หนี้สินไม่หมุนเวียนอื่น	6.2	17,621,782.68	15,362,718.63	13,748,368.00	771,106.66	1,259,901.17
รวมหนี้สินไม่หมุนเวียน		117,562,311.01	107,458,896.89	85,587,906.24	4,305,214.34	5,532,262.04
รวมหนี้สิน		213,417,359.44	198,420,558.44	142,019,889.95	66,691,143.85	184,456,945.63
						221,637,821.62
<b>ส่วนของผู้ถือหุ้น</b>						
ทุนเรือนหุ้น	25					
ทุนจดทะเบียน						
หุ้นสามัญ 3,971,255,452 หุ้น มูลค่าหุ้นละ 0.50 บาท ในปี 2556						
หุ้นสามัญ 2,471,255,452 หุ้น มูลค่าหุ้นละ 0.50 บาท ในปี 2555		1,985,627,726.00	1,235,627,726.00	1,235,627,726.00	1,985,627,726.00	1,235,627,726.00
ทุนที่ออกและชำระเต็มมูลค่าแล้ว						
หุ้นสามัญ 1,797,845,670 หุ้น มูลค่าหุ้นละ 0.50 บาท		898,922,835.00	898,922,835.00	898,922,835.00	898,922,835.00	898,922,835.00
ส่วนเกินมูลค่าหุ้น		27,061,566.36	27,061,566.36	27,061,566.36	27,061,566.36	27,061,566.36
กำไร(ขาดทุน)สะสม		305,485,091.20	11,302,424.18	(11,898,312.47)	291,765,825.97	(6,950,667.53)
องค์ประกอบอื่นของส่วนของผู้ถือหุ้น		(7,061,991.32)	(15,719,249.20)	(15,719,249.20)	-	-
รวมส่วนของบริษัทใหญ่		1,224,407,501.24	921,567,576.34	898,366,839.69	1,217,750,227.33	919,033,733.83
ส่วนได้เสียที่ไม่มีอำนาจควบคุม		109,416,444.27	4,703,308.37	4,523,673.84	-	-
รวมส่วนของผู้ถือหุ้น		1,333,823,945.51	926,270,884.71	902,890,513.53	1,217,750,227.33	919,033,733.83
						902,223,670.16
รวมหนี้สินและส่วนของผู้ถือหุ้น		1,547,241,304.95	1,124,691,443.15	1,044,910,403.48	1,284,441,371.18	1,103,490,679.46
						1,123,861,491.78

บริษัท อควา คอร์ปอเรชั่น จำกัด (มหาชน) และบริษัทย่อย

งบกำไรขาดทุนเบ็ดเสร็จ  
สำหรับปีสิ้นสุดวันที่ 31 ธันวาคม 2556

		หน่วย : บาท			
		งบการเงินรวม		งบการเงินเฉพาะกิจการ	
		ปี 2556	ปี 2555	ปี 2556	ปี 2555
			(ปรับปรุงใหม่)		(ปรับปรุงใหม่)
หมายเหตุ					
<b>การดำเนินงานต่อเนื่อง</b>					
<b>รายได้</b>					
รายได้จากการขาย	6.1	27,500,007.99	36,866,550.52	-	-
รายได้ค่าบริการ		369,560,586.78	354,417,519.44	-	-
รายได้ดอกผลเช่าซื้อ	6.1	4,077,515.32	1,533,116.29	4,073,996.76	1,513,755.25
รายได้เงินปันผล	6.1	-	-	74,300,073.03	59,076,768.86
กำไรจากการขายเงินลงทุน		173,381,285.98	-	173,381,285.98	-
กำไรจากการขายสินทรัพย์ถาวร	6.1	473,471.39	-	-	-
รายได้บริหารงานจัดการ	6.1	50,000.00	-	15,013,942.90	16,345,408.48
รายได้อื่น	6.1	10,496,713.88	10,126,085.58	10,660,231.42	6,159,633.68
<b>รวมรายได้</b>		<b>585,539,581.34</b>	<b>402,943,271.83</b>	<b>277,429,530.09</b>	<b>83,095,566.27</b>
<b>ค่าใช้จ่าย</b>					
ต้นทุนขาย		18,650,105.83	31,745,844.27	-	-
ต้นทุนบริการ	6.1	183,038,333.23	174,912,019.54	-	-
ค่าใช้จ่ายในการขาย		28,078,224.79	38,015,004.73	-	123,598.13
ค่าใช้จ่ายในการบริหาร	6.1	80,314,181.06	139,735,621.45	(1,024,952.59)	39,708,079.93
ขาดทุนจากการปรับโครงสร้างหนี้และเงินลงทุน ในสิทธิเรียกร้อง	11 และ 17	8,943,781.53	-	5,504,649.41	-
<b>รวมค่าใช้จ่าย</b>		<b>319,024,626.44</b>	<b>384,408,489.99</b>	<b>4,479,696.82</b>	<b>39,831,678.06</b>
<b>กำไรก่อนต้นทุนทางการเงินส่วนแบ่งกำไรจากเงินลงทุนในบริษัทร่วม และภาษีเงินได้</b>					
ส่วนแบ่งกำไรจากเงินลงทุนในบริษัทร่วม		57,655,732.77	29,320,494.13	-	-
<b>กำไรก่อนต้นทุนทางการเงินและภาษีเงินได้</b>		<b>324,170,687.67</b>	<b>47,855,275.97</b>	<b>272,949,833.27</b>	<b>43,263,888.21</b>
ต้นทุนทางการเงิน	6.1	(11,761,764.98)	(9,348,753.99)	(8,305,849.01)	(12,482,456.32)
<b>กำไรก่อนภาษีเงินได้</b>		<b>312,408,922.69</b>	<b>38,506,521.98</b>	<b>264,643,984.26</b>	<b>30,781,431.89</b>
ค่าใช้จ่ายภาษีเงินได้	12 และ 19	(21,464,222.20)	(15,126,136.62)	(6,793,889.13)	(6,455,531.11)
<b>กำไรสุทธิสำหรับปี</b>		<b>290,944,700.49</b>	<b>23,380,385.36</b>	<b>257,850,095.13</b>	<b>24,325,900.78</b>
กำไรเบ็ดเสร็จอื่นสำหรับงวด - สุทธิจากภาษี		-	-	-	-
<b>กำไรเบ็ดเสร็จรวมสำหรับปีจากการดำเนินงานต่อเนื่อง</b>		<b>290,944,700.49</b>	<b>23,380,385.36</b>	<b>257,850,095.13</b>	<b>24,325,900.78</b>
<b>การดำเนินงานที่ยกเลิก</b>					
กำไร(ขาดทุน) สำหรับปีจากการดำเนินงานที่ยกเลิก	12	-	-	40,866,398.37	(7,515,837.11)
<b>กำไรสุทธิสำหรับปี</b>		<b>290,944,700.49</b>	<b>23,380,385.36</b>	<b>298,716,493.50</b>	<b>16,810,063.67</b>

บริษัท อควา คอร์ปอเรชั่น จำกัด (มหาชน) และบริษัทย่อย

งบกำไรขาดทุนเบ็ดเสร็จ  
สำหรับปีสิ้นสุดวันที่ 31 ธันวาคม 2556

หมายเหตุ	หน่วย : บาท			
	งบการเงินรวม		งบการเงินเฉพาะกิจการ	
	ปี 2556	ปี 2555 (ปรับปรุงใหม่)	ปี 2556	ปี 2555 (ปรับปรุงใหม่)
การแบ่งกำไรสุทธิสำหรับปี				
ส่วนที่เป็นของผู้ถือหุ้นบริษัทใหญ่				
กำไร(ขาดทุน) จากการดำเนินงานต่อเนื่อง	-	-	257,850,095.13	24,325,900.78
กำไร(ขาดทุน) จากการดำเนินงานที่ยกเลิก	-	-	40,866,398.37	(7,515,837.11)
ส่วนที่เป็นของผู้ถือหุ้นบริษัทใหญ่	291,140,283.92	23,200,736.65	298,716,493.50	16,810,063.67
ส่วนที่เป็นของส่วนได้เสียที่ไม่มีอำนาจควบคุม	(195,583.43)	179,648.71		
กำไรสุทธิสำหรับปี	290,944,700.49	23,380,385.36		
การแบ่งกำไรเบ็ดเสร็จรวม				
ส่วนที่เป็นของผู้ถือหุ้นบริษัทใหญ่	291,140,283.92	23,200,736.65		
ส่วนที่เป็นของส่วนได้เสียที่ไม่มีอำนาจควบคุม	(195,583.43)	179,648.71		
กำไรเบ็ดเสร็จรวมสำหรับปี	290,944,700.49	23,380,385.36		
กำไรต่อหุ้น (บาท : หุ้น)	27			
กำไรต่อหุ้นขั้นพื้นฐาน				
(ส่วนของผู้ถือหุ้นบริษัทใหญ่)	0.1619	0.0129	0.1662	0.0094



## บริษัท อควา คอร์ปอเรชั่น จำกัด (มหาชน) และบริษัทย่อย

## งบแสดงการเปลี่ยนแปลงส่วนของผู้ถือหุ้น

สำหรับปีสิ้นสุดวันที่ 31 ธันวาคม 2556

หน่วย : บาท

		งบการเงินรวม						
					องค์ประกอบอื่นของส่วนของผู้ถือหุ้น			
		ทุนเรือนหุ้น	ส่วนเกิน	กำไร(ขาดทุน)	กำไรขาดทุนเบ็ดเสร็จอื่น	รวมส่วนของ	ส่วนได้เสียที่	รวม
		ที่ออก	มูลค่าหุ้น	สะสม	ส่วนเกินทุนจากการเปลี่ยนแปลงส่วน	ผู้ถือหุ้น	ไม่มีอำนาจ	
หมายเหตุ		และชำระแล้ว			ได้เสียในบริษัทย่อย	บริษัทใหญ่	ควบคุม	
ยอดคงเหลือ ณ วันที่ 1 มกราคม 2555 (ก่อนปรับปรุง)		898,922,835.00	27,061,566.36	(100,006,722.05)	(15,719,249.20)	810,258,430.11	4,523,673.84	814,782,103.95
ผลกระทบของการเปลี่ยนแปลงนโยบายบัญชี 4 และ 19		-	-	88,108,409.58	-	88,108,409.58	-	88,108,409.58
ยอดคงเหลือ ณ วันที่ 1 มกราคม 2555 (หลังปรับปรุง)		898,922,835.00	27,061,566.36	(11,898,312.47)	(15,719,249.20)	898,366,839.69	4,523,673.84	902,890,513.53
กำไร(ขาดทุน)เบ็ดเสร็จรวมสำหรับปี		-	-	23,200,736.65	-	23,200,736.65	179,648.71	23,380,385.36
เงินปันผลส่วนที่เป็นของส่วนได้เสีย								
ที่ไม่มีอำนาจควบคุม		-	-	-	-	-	(14.18)	(14.18)
ยอดคงเหลือ ณ วันที่ 31 ธันวาคม 2555		898,922,835.00	27,061,566.36	11,302,424.18	(15,719,249.20)	921,567,576.34	4,703,308.37	926,270,884.71
ยอดคงเหลือ ณ วันที่ 1 มกราคม 2556 (ก่อนปรับปรุง)		898,922,835.00	27,061,566.36	(68,791,603.99)	(15,719,249.20)	841,473,548.17	4,709,678.63	846,183,226.80
ผลกระทบของการเปลี่ยนแปลงนโยบายบัญชี 4 และ 19		-	-	80,094,028.17	-	80,094,028.17	(6,370.26)	80,087,657.91
ยอดคงเหลือ ณ วันที่ 1 มกราคม 2556 (หลังปรับปรุง)		898,922,835.00	27,061,566.36	11,302,424.18	(15,719,249.20)	921,567,576.34	4,703,308.37	926,270,884.71
กำไร(ขาดทุน)เบ็ดเสร็จรวมสำหรับปี		-	-	291,140,283.92	-	291,140,283.92	(195,583.43)	290,944,700.49
การเปลี่ยนแปลงส่วนได้เสียในบริษัทย่อย		-	-	-	8,657,257.88	8,657,257.88	104,908,746.64	113,566,004.52
โอนกลับผลกระทบของการเปลี่ยนแปลงนโยบายบัญชี								
จากการขายบริษัทย่อย		-	-	3,042,383.10	-	3,042,383.10	-	3,042,383.10
เงินปันผลส่วนที่เป็นของส่วนได้เสีย								
ที่ไม่มีอำนาจควบคุม		-	-	-	-	-	(27.31)	(27.31)
ยอดคงเหลือ ณ วันที่ 31 ธันวาคม 2556		898,922,835.00	27,061,566.36	305,485,091.20	(7,061,991.32)	1,224,407,501.24	109,416,444.27	1,333,823,945.51

## บริษัท อควา คอร์ปอเรชั่น จำกัด (มหาชน) และบริษัทย่อย

## งบแสดงการเปลี่ยนแปลงส่วนของผู้ถือหุ้น

สำหรับปีสิ้นสุดวันที่ 31 ธันวาคม 2556

หน่วย : บาท

หมายเหตุ	งบการเงินเฉพาะกิจการ			
	ทุนเรือนหุ้น ที่ออก	ส่วนเกิน มูลค่าหุ้น	กำไร(ขาดทุน) สะสม	รวม
	และชำระแล้ว			
ยอดคงเหลือ ณ วันที่ 1 มกราคม 2555 (ก่อนปรับปรุง)	898,922,835.00	27,061,566.36	(92,699,009.47)	833,285,391.89
ผลสะสมของการเปลี่ยนแปลงนโยบายบัญชี	4 และ 19	-	68,938,278.27	68,938,278.27
ยอดคงเหลือ ณ วันที่ 1 มกราคม 2555 (หลังปรับปรุง)	898,922,835.00	27,061,566.36	(23,760,731.20)	902,223,670.16
กำไรเบ็ดเสร็จรวมสำหรับปี	-	-	16,810,063.67	16,810,063.67
ยอดคงเหลือ ณ วันที่ 31 ธันวาคม 2555	898,922,835.00	27,061,566.36	(6,950,667.53)	919,033,733.83
ยอดคงเหลือ ณ วันที่ 1 มกราคม 2556 (ก่อนปรับปรุง)	898,922,835.00	27,061,566.36	(69,402,673.97)	856,581,727.39
ผลสะสมของการเปลี่ยนแปลงนโยบายบัญชี	4 และ 19	-	62,452,006.44	62,452,006.44
ยอดคงเหลือ ณ วันที่ 1 มกราคม 2556 (หลังปรับปรุง)	898,922,835.00	27,061,566.36	(6,950,667.53)	919,033,733.83
กำไรเบ็ดเสร็จรวมสำหรับปี	-	-	298,716,493.50	298,716,493.50
ยอดคงเหลือ ณ วันที่ 31 ธันวาคม 2556	898,922,835.00	27,061,566.36	291,765,825.97	1,217,750,227.33

## บริษัท อควา คอร์ปอเรชั่น จำกัด (มหาชน) และบริษัทย่อย

## งบกระแสเงินสด

สำหรับปีสิ้นสุดวันที่ 31 ธันวาคม 2556

หน่วย : บาท

หมายเหตุ	งบการเงินรวม		งบการเงินเฉพาะกิจการ	
	ปี 2556	ปี 2555	ปี 2556	ปี 2555
<b>กระแสเงินสดจากกิจกรรมดำเนินงาน</b>				
กำไรจากการดำเนินงานก่อนภาษีเงินได้		312,408,922.69	38,506,521.98	264,643,984.26
กำไร(ขาดทุน)จากการดำเนินงานที่ยกเลิกก่อนภาษีเงินได้	12	-	-	40,824,134.20
รายการปรับกระทบกำไร(ขาดทุน)สุทธิ				
เป็นเงินสดรับ(จ่าย)จากกิจกรรมดำเนินงาน				
ค่าเสื่อมราคาและค่าตัดจำหน่าย	18	56,445,364.70	47,320,275.19	10,451,927.51
หนี้สูญ / หนี้สงสัยจะสูญ		35,175,122.83	9,939,520.72	31,298,698.15
หนี้สงสัยจะสูญโอนกลับ		(59,344,615.01)	(21,817,179.05)	(49,367,885.36)
ค่าเผื่อการลดมูลค่าสินค้าคงเหลือ (โอนกลับ)	9	(7,500,000.00)	(2,681,362.25)	-
(กำไร)ขาดทุนจากการขายสินทรัพย์ถาวร				
และเรือถอนโครงข่าย		(40,056,591.96)	10,191,236.22	(39,139,275.08)
(กำไร)ขาดทุนจากการเปลี่ยนแปลง				
มูลค่าเงินลงทุนชั่วคราว		530.00	(980.00)	530.00
ขาดทุนจากการด้อยค่าของเงินลงทุน		-	37,500,000.00	-
(กำไร)ขาดทุนจากการขายเงินลงทุน	14 และ 15	(133,938,902.88)	2,436,796.00	(135,881,285.98)
กลับรายการขาดทุนจากการด้อยค่า				
ของเงินลงทุน	15	(37,500,000.00)	(2,436,796.00)	(37,500,000.00)
ขาดทุนจากการปรับโครงสร้างหนี้และเงินลงทุน				
ในสิทธิเรียกร้อง	11 และ 17	8,943,781.53	-	5,504,649.41
ภาระผูกพันผลประโยชน์พนักงาน		(2,787,709.00)	381,716.00	644,231.00
ประมาณการหนี้สินค่าเรือถอนโครงข่าย		942,115.89	818,695.51	(54,970.22)
ส่วนแบ่ง(กำไร)ขาดทุนจากเงินลงทุนในบริษัทร่วม		(57,655,732.77)	(29,320,494.13)	-
รายได้เงินปันผล		-	-	(74,300,073.03)
รายได้ดอกเบี้ยรับ		(4,006,504.48)	(1,526,906.29)	(1,156,747.98)
ดอกเบี้ยจ่าย		11,652,925.70	9,348,753.99	8,197,009.73
กำไร(ขาดทุน)จากการดำเนินงานก่อน				
การเปลี่ยนแปลงในสินทรัพย์และหนี้สิน		82,778,707.24	98,659,797.89	24,164,926.61
ดำเนินงาน				
สินทรัพย์ดำเนินงาน(เพิ่มขึ้น)ลดลง				
ลูกหนี้การค้าและลูกหนี้อื่น		24,608,327.41	(3,332,255.97)	(6,210,946.34)
สินค้าคงเหลือ		17,790,588.59	9,030,466.89	-
ลูกหนี้ตามสัญญาเช่าซื้อสัญญาเช่าทางการเงิน		19,962,911.25	14,055,849.16	19,576,479.53
ลูกหนี้ตามสัญญาให้สิทธิ		5,844,882.45	738,463.89	5,844,882.45
สินทรัพย์หมุนเวียนอื่น		(1,074,934.74)	3,779,463.94	(826,935.99)
สินทรัพย์ไม่หมุนเวียนอื่น		1,514,818.63	8,196,786.71	54,923.76

## บริษัท อควา คอร์ปอเรชั่น จำกัด (มหาชน) และบริษัทย่อย

## งบกระแสเงินสด(ต่อ)

สำหรับปีสิ้นสุดวันที่ 31 ธันวาคม 2556

หน่วย : บาท

หมายเหตุ	งบการเงินรวม		งบการเงินเฉพาะกิจการ	
	ปี 2556	ปี 2555	ปี 2556	ปี 2555
หนี้สินดำเนินงานเพิ่มขึ้น(ลดลง)				
เจ้าหนี้การค้าและเจ้าหนี้อื่น	(7,680,697.89)	3,646,261.77	(311,135.75)	11,573,155.52
หนี้สินหมุนเวียนอื่น	(198,725.32)	(313,247.37)	69,360.88	23,715.93
หนี้สินไม่หมุนเวียนอื่น	5,200.00	1,806.66	5,200.00	1,806.66
เงินสดได้มาจาก(ใช้ไป)กิจกรรมดำเนินงาน	143,551,077.62	134,463,393.57	42,366,755.15	26,538,518.81
จ่ายดอกเบี้ย	(11,582,758.00)	(9,824,432.19)	(8,092,748.54)	(12,921,136.59)
จ่ายภาษีเงินได้นิติบุคคล	(8,930,923.77)	(10,503,159.83)	(2,114,011.29)	(2,261,644.48)
เงินสดสุทธิได้มาจาก(ใช้ไป)กิจกรรมดำเนินงาน	123,037,395.85	114,135,801.55	32,159,995.32	11,355,737.74
กระแสเงินสดจากกิจกรรมลงทุน (เพิ่มขึ้น)ลดลง				
เงินฝากสถาบันการเงินที่มีภาระค้ำประกันลดลง (เพิ่มขึ้น)	(4,679,526.00)	916,489.98	-	5,052,426.71
เงินสดรับจากการขายเงินลงทุน	14 และ 15 288,047,290.50	780,982.00	286,947,290.50	1,780,982.00
เงินสดจ่ายซื้อเงินลงทุน	-	-	-	-
เงินสดรับจากการขายที่ดิน อาคารและอุปกรณ์	95,583,961.53	1,682,116.06	77,583,501.88	77,850.00
เงินสดจ่ายซื้อที่ดิน อาคารและอุปกรณ์	18 (173,111,530.62)	(132,056,739.54)	(48,646,640.50)	(11,783,899.70)
เงินให้กู้ยืมระยะยาวแก่บุคคลอื่นลดลง	99,404.97	278,866.20	-	-
ดอกเบี้ยรับ	3,339,115.10	1,526,906.29	966,276.38	204,927.35
เงินปันผลส่วนที่เป็นของส่วนได้เสียที่ไม่มีอำนาจควบคุม	(27.31)	(14.18)	-	-
เงินสดรับจากเงินปันผล	27,573,855.33	23,171,307.00	74,300,073.03	59,076,768.86
เงินสดสุทธิได้มาจาก(ใช้ไป)กิจกรรมลงทุน	236,852,543.50	(103,700,086.19)	391,150,501.29	54,409,055.22
กระแสเงินสดจากกิจกรรมจัดหาเงิน เพิ่มขึ้น(ลดลง)				
เงินเบิกเกินบัญชี	(5,527,514.91)	9,858,497.39	-	(1,126,030.29)
เงินกู้ยืมระยะสั้นจากบริษัทย่อย	-	-	(114,884,892.11)	(6,222,196.80)
รับเงินกู้ยืมระยะยาวจากสถาบันการเงิน	69,600,000.00	122,669,300.06	-	-
จ่ายชำระเงินกู้ยืมระยะยาวจากสถาบันการเงิน	(38,458,476.12)	(77,418,530.03)	-	(37,805,708.73)
จ่ายชำระเจ้าหนี้ตามสัญญาเข้าซื้อและสัญญาเช่า				
ทางการเงิน	(2,898,832.48)	(2,923,089.78)	(2,898,832.48)	(2,923,089.77)
เงินสดสุทธิใช้ไปในกิจกรรมจัดหาเงิน	22,715,176.49	52,186,177.64	(117,783,724.59)	(48,077,025.59)
เงินสดและรายการเทียบเท่าเงินสดเพิ่มขึ้น(ลดลง)สุทธิ	382,605,115.84	62,621,893.00	305,526,772.02	17,687,767.37
เงินสดและรายการเทียบเท่าเงินสดต้นปี	74,225,678.29	11,603,785.29	18,341,634.50	653,867.13
เงินสดและรายการเทียบเท่าเงินสดปลายปี	456,830,794.13	74,225,678.29	323,868,406.52	18,341,634.50
การเปิดเผยข้อมูลเกี่ยวกับกระแสเงินสดเพิ่มเติม				
1. จำนวนที่ยังไม่ได้เบิกใช้ของวงเงินสินเชื่อที่จะนำมาใช้				
เพื่อกิจกรรมดำเนินงานในอนาคต (หน่วย : พันบาท)	21,543	19,015	-	-

## บริษัท อควา คอร์ปอเรชั่น จำกัด (มหาชน) และบริษัทย่อย

## หมายเหตุประกอบงบการเงิน

วันที่ 31 ธันวาคม 2556

## 1. ข้อมูลทั่วไป

บริษัท อควา คอร์ปอเรชั่น จำกัด (มหาชน) (เดิมชื่อ บริษัท พี พลัส พี จำกัด (มหาชน)) ซึ่งต่อไปเรียกว่า "บริษัท" จัดตั้งขึ้นเป็นบริษัทมหาชนจำกัด ตามกฎหมายไทย ทะเบียนเลขที่ 0107547000397 เมื่อวันที่ 20 เมษายน 2547 บริษัทตั้งอยู่ ณ เลขที่ 121/68-69 ถนนรัชดาภิเษก แขวงดินแดง เขตดินแดง กรุงเทพมหานคร ประกอบธุรกิจหลักในการให้บริการเช่าโครงข่ายเพื่อติดตั้งโฆษณา และจำหน่ายให้เช่าซื้อเครื่องใช้ไฟฟ้า โทรศัพท์มือถือ รถจักรยานยนต์ รถยนต์ สินค้าอื่นๆ

บริษัท และบริษัทย่อยดำเนินงานทั้งหมดในประเทศไทย

## 2. เกณฑ์การจัดทำงบการเงิน

## 2.1 เกณฑ์การจัดทำงบการเงิน

งบการเงินนี้ จัดทำขึ้นตามกฎหมายเป็นภาษาไทย งบการเงินฉบับภาษาอังกฤษได้จัดทำขึ้นเพื่อความสะดวกของผู้อ่านที่ไม่คุ้นเคยกับภาษาไทย

งบการเงินรวมและงบการเงินเฉพาะกิจการ ได้จัดทำขึ้นตามมาตรฐานการรายงานทางการเงินของประเทศไทยภายใต้พระราชบัญญัติการบัญชี พ.ศ. 2543 ซึ่งหมายความถึง มาตรฐานการบัญชีที่ออกภายใต้พระราชบัญญัติวิชาชีพบัญชี พ.ศ. 2547 รวมถึงการตีความและแนวปฏิบัติทางการบัญชีที่ประกาศใช้โดยสภาวิชาชีพบัญชีในพระบรมราชูปถัมภ์ และตามข้อกำหนดของคณะกรรมการกำกับหลักทรัพย์และตลาดหลักทรัพย์ ว่าด้วยการจัดทำและนำเสนอรายงานทางการเงิน ภายใต้พระราชบัญญัติหลักทรัพย์และตลาดหลักทรัพย์ พ.ศ. 2535

งบการเงินรวมและงบการเงินเฉพาะกิจการ นำเสนอตามเกณฑ์ที่กำหนดในมาตรฐานการบัญชีไทย ฉบับที่ 1 (ปรับปรุง 2552) เรื่อง "การนำเสนองบการเงิน" และแสดงรายการตามข้อกำหนดในประกาศกรมพัฒนาธุรกิจการค้า เรื่อง "กำหนดรายการย่อที่ต้องมีในงบการเงิน พ.ศ. 2554" ลงวันที่ 28 กันยายน 2554 ออกตามความในพระราชบัญญัติการบัญชี พ.ศ. 2543

งบการเงินรวมและงบการเงินเฉพาะกิจการ แสดงหน่วยเงินตราเป็นเงินบาท และมีการเปิดเผยในหมายเหตุประกอบงบการเงินเพื่อให้แสดงเป็นหลักพันบาท เว้นแต่ที่ระบุไว้เป็นอย่างอื่น

## 2.2 หลักการจัดทำงบการเงินรวม

บริษัทย่อย หมายถึง บริษัทที่บริษัทใหญ่ในกลุ่มบริษัทมีสิทธิออกเสียงทั้งทางตรงและทางอ้อมมากกว่ากึ่งหนึ่งของสิทธิในการลงคะแนนเสียงในที่ประชุมผู้ถือหุ้น และที่คาดว่าจะเป็นไปได้ในปัจจุบันที่จะใช้สิทธิแปลงสภาพที่จะใช้สิทธิออกเสียงดังกล่าวหรือมีอำนาจในการควบคุมนโยบายการเงินและการดำเนินงานของบริษัทย่อย

## หมายเหตุประกอบงบการเงิน (ต่อ)

### 2. เกณฑ์การจัดทำงานการเงิน (ต่อ)

#### 2.2 หลักการจัดทำงานการเงินรวม (ต่อ)

งบการเงินรวมนี้ ได้จัดทำขึ้นโดยรวมงบการเงินของบริษัท อควา คอร์ปอเรชั่น จำกัด (มหาชน) และบริษัทย่อยดังต่อไปนี้-

	อัตราร้อยละของ การถือหุ้นโดยบริษัทฯ ทั้ง ทางตรงและทางอ้อม		ร้อยละของ สินทรัพย์ที่รวมอยู่ ในสินทรัพย์รวม		ร้อยละของ รายได้ที่รวมอยู่ใน รายได้รวม	
	ปี 2556	ปี 2555	ปี 2556	ปี 2555	ปี 2556	ปี 2555
<b>บริษัทย่อย</b>						
บริษัท อควา แอด จำกัด (มหาชน) *	73.99	99.99	38.71	43.76	56.76	77.53
บริษัท มันทรา แอสเซ็ท จำกัด	99.99	99.99	1.25	0.20	0.12	0.36
<b>บริษัทย่อยที่ถือหุ้นผ่าน บริษัท อควา แอด จำกัด (มหาชน)</b>						
บริษัท อควา มีเดีย 360 จำกัด	50.99	50.99	1.42	1.22	0.08	0.25
บริษัท เพน พับลิชชิ่ง จำกัด **	-	99.99	-	5.53	11.67	15.36
บริษัท มีเดีย แพลนเนอร์ คอนซัลแทนท์ จำกัด ***	-	-	-	-	-	0.91
บริษัท อควา พอยท์ จำกัด ****	-	-	-	-	-	2.47

\* บริษัทฯ ขายเงินลงทุนในหุ้นของบริษัทย่อยบางส่วนดังกล่าวในไตรมาสที่ 4 ของปี 2556 (ดูหมายเหตุประกอบงบการเงินข้อ 14 ประกอบ)

\*\* ในไตรมาสที่ 4 ของปี 2556 ที่ประชุมคณะกรรมการของบริษัทย่อย ครั้งที่ 5/2556 เมื่อวันที่ 11 พฤศจิกายน 2556 มีมติอนุมัติให้จำหน่ายเงินลงทุนในหุ้นสามัญของ บริษัท เพน พับลิชชิ่ง จำกัด ทั้งหมดจำนวน 639,998 หุ้น ให้กับบุคคลอื่น ในอัตราหุ้นละ 1.718 บาท รวมเป็นจำนวนเงินทั้งสิ้น 1.10 ล้านบาท มีขาดทุนจากการจำหน่ายเงินลงทุน จำนวน 16.90 ล้านบาท ซึ่งแสดงไว้ในกำไรหรือขาดทุน

\*\*\* ในไตรมาสที่ 3 ของปี 2555 ที่ประชุมคณะกรรมการของบริษัทย่อย ครั้งที่ 5/2555 เมื่อวันที่ 10 สิงหาคม 2555 มีมติอนุมัติให้จำหน่ายเงินลงทุนในหุ้นสามัญของ บริษัท มีเดีย แพลนเนอร์ คอนซัลแทนท์ จำกัด ทั้งหมดจำนวน 99,998 หุ้น ให้กับบุคคลอื่น ในอัตราหุ้นละ 13 บาท รวมเป็นจำนวนเงินทั้งสิ้น 1.30 ล้านบาท มีกำไรสุทธิจากการจำหน่ายเงินลงทุน จำนวน 0.30 ล้านบาท ซึ่งแสดงไว้ในกำไรหรือขาดทุน

\*\*\*\* ในไตรมาสที่ 3 ของปี 2555 ที่ประชุมคณะกรรมการบริษัทของบริษัทย่อยครั้งที่ 5/2555 เมื่อวันที่ 10 สิงหาคม 2555 ได้อนุมัติให้จำหน่ายเงินลงทุนในบริษัท อควา พอยท์ จำกัด โดยมอบให้คณะกรรมการบริหารของบริษัทย่อยเป็นผู้ดำเนินการขายเงินลงทุนต่อไป ต่อมาที่ประชุมคณะกรรมการบริหารของบริษัทย่อย ครั้งที่ 6/2555 เมื่อวันที่ 27 กันยายน 2555 พิจารณาและให้ความเห็นชอบให้จำหน่ายเงินลงทุนในหุ้นสามัญของ บริษัท อควา พอยท์ จำกัด ทั้งหมดจำนวน 99,997 หุ้น ให้กับบุคคลอื่น ในอัตราหุ้นละ 25 บาท รวมเป็นจำนวนเงินทั้งสิ้น 2.50 ล้านบาท มีขาดทุนสุทธิจากการจำหน่ายเงินลงทุนจำนวน 7.50 ล้านบาท ซึ่งแสดงไว้ในกำไรหรือขาดทุน

## หมายเหตุประกอบงบการเงิน (ต่อ)

### 2. เกณฑ์การจัดทำงานการเงิน (ต่อ)

#### 2.2 หลักการจัดทำงานการเงินรวม (ต่อ)

งบการเงินของบริษัทย่อยได้ถูกนำมารวมในการจัดทำงานการเงิน โดยเริ่มตั้งแต่วันที่บริษัทใหญ่มีอำนาจควบคุมดังกล่าวจนถึงวันที่บริษัท การควบคุมสิ้นสุดการควบคุมในบริษัทย่อยนั้น

บริษัท จัดทำงานการเงินรวมโดยบันทึกเงินลงทุนในบริษัทร่วมตามวิธีส่วนได้เสียโดยรับรู้รายการเงินลงทุนเมื่อเริ่มแรกด้วยราคาทุน และบันทึกส่วนแบ่งกำไรหรือขาดทุนและการเปลี่ยนแปลงในส่วนได้เสียของบริษัทร่วมตั้งแต่วันที่กลุ่มบริษัทมีอิทธิพลอย่างเป็นทางการสำคัญจนถึงวันที่การมีอิทธิพลอย่างเป็นทางการสำคัญสิ้นสุดลง

การควบคุม หมายถึง อำนาจในการกำหนดนโยบายทางการเงินและการดำเนินงานของกิจการเพื่อให้ได้มาซึ่งประโยชน์จากกิจกรรมของกิจการนั้น ในการพิจารณาอำนาจในการควบคุม บริษัท ต้องนำสิทธิในการออกเสียงที่เกิดขึ้นมารวมในการพิจารณาวันที่ซื้อกิจการคือวันที่อำนาจในการควบคุมนั้นได้ถูกโอนไปยังผู้ซื้อ การกำหนดวันที่ซื้อกิจการและการระบุเกี่ยวกับการโอนอำนาจควบคุมจากฝ่ายหนึ่งไปยังอีกฝ่ายหนึ่งต้องใช้ดุลยพินิจเข้ามาเกี่ยวข้อง

งบการเงินของบริษัทย่อยและบริษัทร่วม จัดทำขึ้นโดยมีวันที่ในงบการเงินเช่นเดียวกันกับบริษัท และใช้นโยบายการบัญชีที่สำคัญเช่นเดียวกัน

ยอดคงค้างระหว่างบริษัท และบริษัทย่อย รายการค้าระหว่างกันที่มีสาระสำคัญ เงินลงทุนในบริษัทย่อยของบริษัท และส่วนได้เสียที่ไม่มีอำนาจควบคุมของบริษัทย่อย ได้ตัดออกจากงบการเงินรวมนี้แล้ว

ส่วนได้เสียที่ไม่มีอำนาจควบคุม คือ ส่วนของกำไรหรือขาดทุนและสินทรัพย์สุทธิของบริษัทย่อย ส่วนที่เป็นส่วนได้เสียที่ไม่ได้เป็นของบริษัทใหญ่ ส่วนได้เสียที่ไม่มีอำนาจควบคุมแสดงเป็นรายการแยกต่างหากในงบกำไรขาดทุนรวม และแสดงในส่วนของผู้ถือหุ้นในงบแสดงฐานะการเงินรวม โดยแสดงแยกต่างหากจากส่วนของผู้ถือหุ้นของบริษัทใหญ่

#### 2.3 หลักการจัดทำงานการเงินเฉพาะกิจการ

บริษัท ได้จัดทำงานการเงินเฉพาะกิจการเพื่อประโยชน์ต่อสาธารณะ ซึ่งแสดงเงินลงทุนในบริษัทย่อยตามวิธีราคาทุน

### 3. การปฏิบัติตามมาตรฐานการบัญชีใหม่

#### 3.1 การปฏิบัติตามมาตรฐานการบัญชีใหม่ระหว่างปี

ในระหว่างปีปัจจุบัน บริษัท และบริษัทย่อย ได้ปฏิบัติตามมาตรฐานการบัญชี มาตรฐานการรายงานทางการเงิน การตีความมาตรฐานการบัญชี และแนวทางปฏิบัติทางบัญชี ที่ปรับปรุงใหม่และออกใหม่ โดยสภาวิชาชีพบัญชี ดังนี้

มาตรฐานการบัญชี

ฉบับที่ 12

ภาษีเงินได้

ฉบับที่ 20 (ปรับปรุง 2552)

การบัญชีสำหรับเงินอุดหนุนจากรัฐบาล และการเปิดเผยข้อมูล

เกี่ยวกับความช่วยเหลือจากรัฐบาล

ฉบับที่ 21 (ปรับปรุง 2552)

ผลกระทบจากการเปลี่ยนแปลงของอัตราแลกเปลี่ยนเงินตราต่างประเทศ

มาตรฐานการรายงานทางการเงิน

ฉบับที่ 8

ส่วนงานดำเนินงาน

**หมายเหตุประกอบงบการเงิน (ต่อ)**

**3. การปฏิบัติตามมาตรฐานการบัญชีใหม่ (ต่อ)**

**3.1 การปฏิบัติตามมาตรฐานการบัญชีใหม่ระหว่างปี (ต่อ)**

การตีความมาตรฐานการบัญชี

ฉบับที่ 10

ความช่วยเหลือจากรัฐบาล – กรณีที่ไม่มีทางเลือกอย่าง

เฉพาะเจาะจงกับกิจกรรมดำเนินงาน

ฉบับที่ 21

ภาษีเงินได้ – การได้รับประโยชน์จากสินทรัพย์ที่ไม่ได้คิดค่าเสื่อม

ราคาที่ดีราคาใหม่

ฉบับที่ 25

ภาษีเงินได้ - การเปลี่ยนแปลงสถานภาพทางภาษีของกิจการหรือ

ของผู้ถือหุ้น

แนวทางปฏิบัติทางบัญชีเกี่ยวกับการโอนและการรับโอนสินทรัพย์ทางการเงิน

มาตรฐานการบัญชี มาตรฐานการรายงานทางการเงิน การตีความมาตรฐานการบัญชี และแนวทางปฏิบัติทางบัญชีที่ปรับปรุงใหม่และออกใหม่ดังกล่าวไม่มีผลกระทบอย่างเป็นสาระสำคัญต่องบการเงินสำหรับปีปัจจุบันที่เรื่อนำมาถือปฏิบัติกวันมาตรฐานการบัญชี และมาตรฐานการรายงานทางการเงิน ที่บริษัทฯ และบริษัทย่อย ได้เริ่มถือปฏิบัติตั้งแต่วันที่ 1 มกราคม 2556 ดังต่อไปนี้

**มาตรฐานการบัญชี ฉบับที่ 12**

มาตรฐานการบัญชีฉบับนี้กำหนดให้กิจการระบุผลแตกต่างชั่วคราวที่เกิดจากความแตกต่างของมูลค่าสินทรัพย์และหนี้สินระหว่างเกณฑ์ทางบัญชีและภาษีอากร เพื่อรับรู้ผลกระทบทางภาษีเป็นสินทรัพย์หรือหนี้สินภาษีเงินได้รอการตัดบัญชีตามหลักเกณฑ์ที่กำหนด ซึ่งในงวดบัญชีปัจจุบัน บริษัทฯ และบริษัทย่อย ได้เปลี่ยนแปลงนโยบายบัญชี และได้ปรับย้อนหลังงบการเงินของปีก่อนที่แสดงเป็นข้อมูลเปรียบเทียบเสมือนหนึ่งว่าบริษัทฯ และบริษัทย่อย รับรู้ผลกระทบทางภาษีเป็นสินทรัพย์หรือหนี้สินภาษีเงินได้รอการตัดบัญชีมาโดยตลอด ผลสะสมจากการนำมาตรฐานการบัญชีใหม่มาถือปฏิบัติได้แสดงไว้ในหมายเหตุประกอบงบการเงินข้อที่ 4

**มาตรฐานการรายงานทางการเงินฉบับที่ 8**

มาตรฐานการรายงานทางการเงินฉบับนี้ กำหนดให้กิจการเปิดเผยข้อมูลส่วนงานตามเกณฑ์การเสนอรายงานภายใน เพื่อให้ผู้บริหารใช้ โดยจำนวนของส่วนงานที่รายงานตลอดจนวิธีการรายงานส่วนงานจะเปลี่ยนแปลงไปเพื่อให้สอดคล้องกับวิธีการนำเสนอรายงานภายในต่อผู้มีอำนาจตัดสินใจสูงสุดด้านการดำเนินงาน ทั้งนี้ การเปลี่ยนแปลงดังกล่าวกระทบเพียงการเปิดเผยข้อมูลเท่านั้นและไม่มีผลกระทบต่อสินทรัพย์ หนี้สิน หรือกำไรต่อหุ้นของบริษัทฯ และบริษัทย่อย

บริษัทฯ และบริษัทย่อย ได้พิจารณาการรายงานของส่วนงานตามธุรกิจหลักของบริษัทฯ และบริษัทย่อย ซึ่งไม่มีการเปลี่ยนแปลงอย่างเป็นสาระสำคัญ โดยเป็นข้อมูลเช่นเดียวกับที่นำเสนอในงวดก่อน ตามที่กล่าวในหมายเหตุประกอบงบการเงินข้อที่ 30

**3.2 มาตรฐานการบัญชีใหม่ที่ออกในระหว่างปีแต่ยังไม่ผลบังคับใช้**

สภาวิชาชีพบัญชี ได้ประกาศใช้มาตรฐานการบัญชี มาตรฐานการรายงานทางการเงิน การตีความมาตรฐานการบัญชี และการตีความมาตรฐานการรายงานทางการเงินที่ปรับปรุงใหม่และออกใหม่ ซึ่งได้ประกาศในราชกิจจานุเบกษาแล้ว และให้ถือปฏิบัติกับงบการเงินสำหรับรอบระยะเวลาบัญชีที่เริ่มในหรือหลังวันที่ 1 มกราคม 2557 และ 2559 บริษัทฯ และบริษัทย่อย ยังไม่ได้นำมาถือปฏิบัติก่อนวันที่มีผลบังคับใช้ ดังต่อไปนี้



**หมายเหตุประกอบงบการเงิน (ต่อ)**

**3. การปฏิบัติตามมาตรฐานการบัญชีใหม่ (ต่อ)**

**3.2.1 ให้ถือปฏิบัติกับงบการเงินสำหรับรอบระยะเวลาที่เริ่มในหรือหลังวันที่ 1 มกราคม 2557**

**มาตรฐานการบัญชี**

ฉบับที่ 1 (ปรับปรุง 2555)	การนำเสนองบการเงิน
ฉบับที่ 7 (ปรับปรุง 2555)	งบกระแสเงินสด
ฉบับที่ 12 (ปรับปรุง 2555)	ภาษีเงินได้
ฉบับที่ 17 (ปรับปรุง 2555)	สัญญาเช่า
ฉบับที่ 18 (ปรับปรุง 2555)	รายได้
ฉบับที่ 19 (ปรับปรุง 2555)	ผลประโยชน์ของพนักงาน
ฉบับที่ 21 (ปรับปรุง 2555)	ผลกระทบจากการเปลี่ยนแปลงของอัตราแลกเปลี่ยน เงินตราต่างประเทศ
ฉบับที่ 24 (ปรับปรุง 2555)	การเปิดเผยข้อมูลเกี่ยวกับบุคคลหรือกิจการที่เกี่ยวข้องกัน
ฉบับที่ 28 (ปรับปรุง 2555)	เงินลงทุนในบริษัทร่วม
ฉบับที่ 31 (ปรับปรุง 2555)	ส่วนได้เสียในการร่วมค้า
ฉบับที่ 34 (ปรับปรุง 2555)	งบการเงินระหว่างกาล
ฉบับที่ 36 (ปรับปรุง 2555)	การด้อยค่าของสินทรัพย์
ฉบับที่ 38 (ปรับปรุง 2555)	สินทรัพย์ไม่มีตัวตน

**มาตรฐานการรายงานทางการเงิน**

ฉบับที่ 2 (ปรับปรุง 2555)	การจ่ายโดยใช้หุ้นเป็นเกณฑ์
ฉบับที่ 3 (ปรับปรุง 2555)	การรวมธุรกิจ
ฉบับที่ 5 (ปรับปรุง 2555)	สินทรัพย์ไม่หมุนเวียนที่ถือไว้เพื่อขายและการดำเนินงานที่ยกเลิก
ฉบับที่ 8 (ปรับปรุง 2555)	ส่วนงานดำเนินงาน

**การตีความมาตรฐานการบัญชี**

ฉบับที่ 15	สัญญาเช่าดำเนินงาน – สิ่งจูงใจที่ให้แก่ผู้เช่า
ฉบับที่ 27	การประเมินเนื้อหาสัญญาเช่าที่สร้างขึ้นตามรูปแบบกฎหมาย
ฉบับที่ 29	การเปิดเผยข้อมูลของข้อตกลงสัมปทานบริการ
ฉบับที่ 32	สินทรัพย์ไม่มีตัวตน - ต้นทุนเว็บไซต์

**หมายเหตุประกอบงบการเงิน (ต่อ)**

**3. การปฏิบัติตามมาตรฐานการบัญชีใหม่ (ต่อ)**

**3.2 มาตรฐานการบัญชีใหม่ที่ออกในระหว่างปีแต่ยังไม่มียกบังคับใช้ (ต่อ)**

การตีความมาตรฐานการรายงานทางการเงิน

ฉบับที่ 1	การเปลี่ยนแปลงในหนี้สินที่เกิดจากการรื้อถอน การบูรณะ และหนี้สินที่มีลักษณะคล้ายคลึงกัน
ฉบับที่ 4	การประเมินว่าข้อตกลงประกอบด้วยสัญญาเช่าหรือไม่
ฉบับที่ 5	สิทธิในส่วนได้เสียจากกองทุนการรื้อถอน การบูรณะ และการปรับปรุงสภาพแวดล้อม
ฉบับที่ 7	การปรับปรุงย้อนหลังภายใต้มาตรฐานการบัญชี ฉบับที่ 29 เรื่อง การรายงานทางการเงินในสภาพเศรษฐกิจที่มีเงินเฟ้อรุนแรง
ฉบับที่ 10	งบการเงินระหว่างกาลและการด้อยค่า
ฉบับที่ 12	ข้อตกลงสัมปทานบริการ
ฉบับที่ 13	โปรแกรมสิทธิพิเศษแก่ลูกค้า
ฉบับที่ 17	การจ่ายสินทรัพย์ที่ไม่ใช่เงินสดให้เจ้าของ
ฉบับที่ 18	การโอนสินทรัพย์จากลูกค้า

**3.2.2 ให้ถือปฏิบัติกับงบการเงินสำหรับรอบระยะเวลาที่เริ่มในหรือหลังวันที่ 1 มกราคม 2559**

มาตรฐานการรายงานทางการเงิน

ฉบับที่ 4 สัญญาประกันภัย

ฝ่ายบริหารของบริษัทฯ และบริษัทย่อย อยู่ในช่วงการประเมินผลกระทบของมาตรฐานการบัญชี มาตรฐานการรายงานทางการเงิน การตีความมาตรฐานการบัญชี และการตีความมาตรฐานการรายงานทางการเงิน ที่ปรับปรุงใหม่และออกใหม่ ทั้ง 31 ฉบับดังกล่าวต่องบการเงินในปีที่เรื่อนำมาถือปฏิบัติ ซึ่งยังไม่สามารถสรุปได้ในขณะนี้ยกเว้นมาตรฐานการบัญชีดังต่อไปนี้

**มาตรฐานการบัญชี ฉบับที่ 1 (ปรับปรุง 2555)**

มาตรฐานการบัญชีฉบับนี้ มีการอธิบายให้ชัดเจนขึ้นสำหรับลักษณะการแปลงสภาพที่การตัดสินใจเป็นของผู้ถือตราสารไม่มีผลกระทบกับการจัดประเภทของหนี้สินสำหรับเครื่องมือทางการเงินที่แปลงสภาพได้ นอกจากนี้มาตรฐานการบัญชี ฉบับที่ 1 ยังได้อธิบาย ส่วนประกอบของส่วนของผู้ถือหุ้นว่ากิจการอาจแสดงรายละเอียดการวิเคราะห์กำไรขาดทุนเบ็ดเสร็จแต่ละรายการในงบแสดงการเปลี่ยนแปลงส่วนของผู้ถือหุ้นในหมายเหตุประกอบงบการเงินอย่างใดอย่างหนึ่งได้

**มาตรฐานการบัญชี ฉบับที่ 7 (ปรับปรุง 2555)**

มาตรฐานการบัญชีฉบับนี้ ได้มีการอธิบายให้ชัดเจนขึ้นเกี่ยวกับกระแสเงินสดในกิจกรรมลงทุน จะต้องส่งผลให้เกิดการรับรู้สินทรัพย์ในงบแสดงฐานะการเงินเท่านั้นจึงสามารถจัดประเภทเป็นกิจกรรมลงทุน การปรับปรุงมาตรฐานการบัญชีดังกล่าวไม่ส่งผลกระทบกับงบการเงินของบริษัทฯ และบริษัทย่อย

**หมายเหตุประกอบงบการเงิน (ต่อ)****3. การปฏิบัติตามมาตรฐานการบัญชีใหม่ (ต่อ)****3.2 มาตรฐานการบัญชีใหม่ที่ออกในระหว่างปีแต่ยังไม่มีผลบังคับใช้ (ต่อ)****มาตรฐานการบัญชี ฉบับที่ 12 (ปรับปรุง 2555)**

มาตรฐานการบัญชีฉบับนี้ ได้มีการปรับปรุงเพิ่มเติมข้อยกเว้นของหลักการที่มีอยู่สำหรับการวัดมูลค่าของสินทรัพย์ภาษีเงินได้รอการตัดบัญชีหรือหนี้สินภาษีเงินได้รอการตัดบัญชีที่เกิดขึ้นจากอสังหาริมทรัพย์ เพื่อการลงทุนซึ่งวัดมูลค่าด้วยมูลค่ายุติธรรม มาตรฐานการบัญชีฉบับที่ 12 ฉบับที่ใช้อยู่ในปัจจุบันกำหนดให้กิจการวัดค่าภาษีเงินได้รอการตัดบัญชีที่เกี่ยวข้องกับสินทรัพย์โดยขึ้นกับการคาดการณ์ของกิจการเกี่ยวกับมูลค่าที่คาดว่าจะได้รับคืนจากมูลค่าตามบัญชีของสินทรัพย์จากการใช้หรือจากการขาย การปรับปรุงมาตรฐานฉบับนี้ได้มีการเพิ่มเติมเกี่ยวกับข้อสมมติฐานว่า ราคาตามบัญชีของอสังหาริมทรัพย์เพื่อการลงทุนซึ่งวัดมูลค่าโดยใช้มูลค่ายุติธรรมคาดว่าจะได้รับคืนโดยการขาย นอกจากนี้ได้มีการรวมการตีความฉบับที่ 21 เรื่องภาษีเงินได้ การได้รับประโยชน์จากสินทรัพย์ที่ไม่ได้คิดค่าเสื่อมราคาที่ดีราคาใหม่ เป็นส่วนของมาตรฐานฉบับที่ 12 (ฉบับปรับปรุง 2555) การปรับปรุงมาตรฐานการบัญชีดังกล่าวไม่ส่งผลกระทบต่องบการเงินของบริษัทฯ และบริษัทย่อย

**มาตรฐานการบัญชี ฉบับที่ 18 (ปรับปรุง 2555)**

มาตรฐานการบัญชีฉบับนี้ ได้ตัดภาคผนวกของมาตรฐานการบัญชีของมาตรฐานการบัญชี ฉบับที่ 18 ออกการปรับปรุง มาตรฐานการบัญชีดังกล่าวไม่ส่งผลกระทบต่องบการเงินของบริษัทฯ และบริษัทย่อย

**มาตรฐานการบัญชี ฉบับที่ 19 (ปรับปรุง 2555)**

มาตรฐานการบัญชีฉบับนี้ ได้มีการตัดข้อความในส่วนของปฏิบัติในช่วงเปลี่ยนแปลงของมาตรฐานการบัญชี ฉบับที่ 19 ที่ใช้อยู่ในปัจจุบันออก การปรับปรุงมาตรฐานการบัญชีดังกล่าวไม่ส่งผลกระทบต่องบการเงินของบริษัทฯ และบริษัทย่อย

**มาตรฐานการบัญชี ฉบับที่ 34 (ปรับปรุง 2555)**

มาตรฐานการบัญชีฉบับนี้ ได้มีการเน้นหลักการของการเปิดเผยที่มีอยู่ในปัจจุบันสำหรับเหตุการณ์และรายการที่มีสาระสำคัญ มีการเพิ่มเติมข้อกำหนดเกี่ยวกับการเปิดเผยข้อมูลให้ครอบคลุมการเปิดเผยเกี่ยวกับการเปลี่ยนแปลงมูลค่ายุติธรรม (ถ้าหากมีสาระสำคัญ) และต้องมีการปรับข้อมูลที่เกี่ยวข้องให้เป็นปัจจุบันจากข้อมูลล่าสุดของรายงานประจำปี การปรับปรุงมาตรฐานการบัญชีดังกล่าวไม่ส่งผลกระทบต่องบการเงินของบริษัทฯ และบริษัทย่อย

**มาตรฐานการรายงานทางการเงิน ฉบับที่ 8 (ปรับปรุง 2555)**

มาตรฐานการรายงานทางการเงินฉบับนี้ มีการอธิบายให้ชัดเจนขึ้นว่ากิจการจะเปิดเผยการวัดมูลค่าของสินทรัพย์ของแต่ละส่วนงานเมื่อมีการรายงานการวัดมูลค่านั้นให้ผู้มีอำนาจตัดสินใจสูงสุดด้านการดำเนินงาน การปรับปรุงมาตรฐานการรายงานทางการเงินดังกล่าวไม่ส่งผลกระทบต่องบการเงินของบริษัทฯ และบริษัทย่อย

## หมายเหตุประกอบงบการเงิน (ต่อ)

### 3. การปฏิบัติตามมาตรฐานการบัญชีใหม่ (ต่อ)

#### 3.2 มาตรฐานการบัญชีใหม่ที่ออกในระหว่างปีแต่ยังไม่ผลบังคับใช้ (ต่อ)

##### การตีความมาตรฐานการรายงานทางการเงิน ฉบับที่ 1

การตีความมาตรฐานการรายงานทางการเงินฉบับนี้ กำหนดวิธีปฏิบัติทางบัญชีสำหรับหนี้สินที่เกิดขึ้นจากการรื้อถอนการบูรณะและหนี้สินที่มีลักษณะคล้ายคลึงกัน ที่เป็นผลจากการเปลี่ยนแปลงในประมาณการระยะเวลา หรือจำนวนของทรัพย์สินที่มีประโยชน์เชิงเศรษฐกิจซึ่งนำมาจ่ายชำระภาระผูกพัน หรือการเปลี่ยนแปลงอัตราคิดลด การตีความนี้ไม่มีผลกระทบต่อบริษัท และบริษัทย่อย

### 4. ผลกระทบจากการนำมาตรฐานการรายงานทางการเงินมาใช้เป็นครั้งแรก

ตั้งแต่วันที่ 1 มกราคม 2556 บริษัทฯ และบริษัทย่อยได้ถือปฏิบัติตามมาตรฐานการบัญชีที่ปรับปรุงใหม่และออกใหม่ ตามหมายเหตุประกอบงบการเงินข้อที่ 19 ผลสะสมของการเปลี่ยนแปลงนโยบายการบัญชีดังกล่าวแสดงเป็นรายการแยกต่างหากในงบแสดงการเปลี่ยนแปลงส่วนของผู้ถือหุ้น

จำนวนเงินของรายการปรับปรุงที่มีผลกระทบต่อรายการในงบแสดงฐานะการเงินและงบกำไรขาดทุนเบ็ดเสร็จ มีดังนี้

#### การปรับปรุงงบการเงิน

	หน่วย : พันบาท					
	งบการเงินรวม			งบการเงินเฉพาะกิจการ		
	31 ธ.ค. 56	31 ธ.ค. 55	1 ม.ค. 55	31 ธ.ค. 56	31 ธ.ค. 55	1 ม.ค. 55
	(ปรับปรุงใหม่)	(ปรับปรุงใหม่)		(ปรับปรุงใหม่)	(ปรับปรุงใหม่)	
<b>งบแสดงฐานะการเงิน</b>						
สินทรัพย์ภายใต้การควบคุม						
เพิ่มขึ้น	67,338	80,088	88,109	55,700	62,452	68,938
ขาดทุนสะสม - ยังไม่จัดสรร ลดลง	67,338	80,088	88,109	55,700	62,452	68,938

	หน่วย : พันบาท			
	งบการเงินรวม		งบการเงินเฉพาะกิจการ	
	ปี 2556	ปี 2555	ปี 2556	ปี 2555
		(ปรับปรุงใหม่)		(ปรับปรุงใหม่)
<b>งบกำไรขาดทุน</b>				
ค่าใช้จ่ายภาษีเงินได้ เพิ่มขึ้น (ลดลง)	12,750	8,021	6,752	6,486
กำไรสุทธิสำหรับปี เพิ่มขึ้น (ลดลง)	(12,750)	(8,021)	(6,752)	(6,486)
กำไรต่อหุ้นขั้นพื้นฐาน เพิ่มขึ้น (ลดลง)	(0.0071)	(0.0045)	(0.0038)	(0.0036)

## หมายเหตุประกอบงบการเงิน (ต่อ)

### 5. นโยบายการบัญชีที่สำคัญ

งบการเงินรวม และงบการเงินเฉพาะกิจการ ได้จัดทำขึ้นโดยถือหลักเกณฑ์การบันทึกตามราคาทุนเดิม ในการวัดมูลค่าขององค์ประกอบงบการเงิน ยกเว้นตามที่กล่าวไว้ในนโยบายการบัญชีแต่ละข้อ

นโยบายการบัญชีที่นำเสนอต่อไปนี้ได้ถือปฏิบัติโดยสม่ำเสมอสำหรับงบการเงินทุกรอบระยะเวลาที่รายงานและมีนโยบายการบัญชีใหม่สำหรับปี 2556 เนื่องจากการนำมาตราฐานการบัญชีฉบับปรับปรุงใหม่มาถือปฏิบัติ ได้แก่ ภาษีเงินได้และการนำเสนอข้อมูลส่วนงานที่เกี่ยวข้อง

#### 5.1 การรับรู้รายได้

บริษัทฯ และบริษัทย่อย รับรู้รายได้เมื่อมีความเป็นไปได้ค่อนข้างแน่ที่ประโยชน์เชิงเศรษฐกิจที่เกี่ยวข้องกับรายการบัญชีจะเข้าสู่กิจการและสามารถวัดมูลค่าของจำนวนรายได้ ได้อย่างน่าเชื่อถือ

การขายสินค้าและให้บริการ

รายได้จากการขายสินค้ารับรู้เมื่อมีการส่งมอบโอนความเสี่ยง และผลตอบแทนของความเป็นเจ้าของในสินค้าให้แก่ผู้ซื้อแล้ว

รายได้จากการบริการเป็นรายได้จากการให้บริการเช่าพื้นที่ติดตั้งป้ายโฆษณา จัดหาพื้นที่ รับจ้างผลิตและติดตั้งรับรู้เมื่อได้ให้บริการแล้วโดยพิจารณาถึงขั้นความสำเร็จของงาน

รายได้จากรายการโทรทัศน์ เกิดจากรายได้จากการบริการโฆษณาและประชาสัมพันธ์ จะบันทึกเป็นรายได้เมื่อได้ให้บริการออกอากาศทางโทรทัศน์แล้ว

รายได้จากการให้บริการจัดแสดงสินค้า รับรู้เป็นรายได้ตามส่วนงานที่ทำเสร็จและให้บริการแล้ว

รายได้จากสัญญาเช่าซื้อ

บริษัทฯ และบริษัทย่อยรับรู้รายได้จากสัญญาเช่าซื้อ โดยรับรู้กำไรที่เกิดจากส่วนต่างระหว่างราคาขายเงินสดกับต้นทุนของสินค้าเป็นรายได้ทั้งจำนวนในปีที่มีการทำสัญญาเช่าซื้อและได้รับชำระเงินงวดแรก และปันส่วนดอกผลเช่าซื้อซึ่งเกิดจากผลต่างระหว่างราคาขายเงินสดกับราคาขายผ่อนชำระไปตลอดระยะเวลาการผ่อนชำระตามวิธีผลรวมจำนวนตัวเลข (Sum-of-the-digits method) และรับรู้รายได้จากสัญญาเช่าซื้อที่เกิดขึ้นตั้งแต่วันที่ 1 มกราคม 2551 ตามวิธีอัตราดอกเบี้ยที่แท้จริง (Effective interest rate method) ตามระยะเวลาของสัญญาเช่าซื้อแต่ละสัญญา โดยจะรับรู้ในวันที่ถึงกำหนดชำระค่างวดไม่ว่าจะเก็บเงินได้หรือไม่ บริษัทฯ และบริษัทย่อยหยุดรับรู้รายได้จากสัญญาเช่าซื้อเมื่อลูกหนี้ค้างชำระค่างวดเกินกว่า 3 งวด

รายได้จากเงินลงทุนในสิทธิเรียกร้อง

ดอกเบี้ยรับจากเงินลงทุนในสิทธิเรียกร้องคำนวณโดยใช้วิธีอัตราดอกเบี้ยที่แท้จริง ซึ่งคำนวณจากกระแสเงินสดที่ได้รับจริงจากการลงทุนในเงินลงทุนดังกล่าว ทั้งนี้อัตราดอกเบี้ยที่แท้จริงคำนวณบนพื้นฐานข้อสมมติฐานเกี่ยวกับจำนวนเงินและระยะเวลาในการเก็บเงินจากลูกหนี้เหล่านี้ในอนาคต ข้อสมมติฐานเหล่านี้เกี่ยวกับเหตุการณ์ที่ยังไม่เกิดขึ้น ซึ่งอาจถูกกระทบและเปลี่ยนแปลงได้ด้วยเหตุการณ์ที่ไม่อาจทราบล่วงหน้า

รายได้จากสัญญาเช่าการเงิน

บริษัทฯ และบริษัทย่อยรับรู้รายได้จากสัญญาเช่าการเงินตามอัตราผลตอบแทนที่แท้จริงตามระยะเวลาของสัญญาโดยจะรับรู้ในวันที่ถึงกำหนดชำระค่างวดไม่ว่าจะเก็บเงินได้หรือไม่ บริษัทฯ และบริษัทย่อยหยุดรับรู้รายได้จากสัญญาเช่าทางการเงินเมื่อลูกหนี้ค้างชำระค่างวดเกินกว่า 3 งวด

**หมายเหตุประกอบงบการเงิน (ต่อ)**

**5. นโยบายการบัญชีที่สำคัญ (ต่อ)**

**5.1 การรับรู้รายได้ (ต่อ)**

รายได้จากการขายตามสัญญาผ่อนชำระ

บริษัทรับรู้รายได้จากการขายตามสัญญาผ่อนชำระ ณ วันที่ขาย ซึ่งราคาขายเป็นราคาที่ไม่รวมดอกเบี้ยและเป็นมูลค่าปัจจุบันของสิ่งตอบแทน ซึ่งคำนวณโดยการคิดลดลูกหนี้ค้างวัดด้วยอัตราดอกเบี้ยที่กำหนดขึ้น กิจการต้องรับรู้รายได้ดอกเบี้ยตามเกณฑ์สัดส่วนของเวลาโดยคำนึงถึงอัตราดอกเบี้ยที่กำหนดขึ้น

ดอกเบี้ยรับและเงินปันผล

รายได้ดอกเบี้ย บริษัทฯ รับรู้ตามเกณฑ์สัดส่วนของเวลา โดยคำนึงถึงอัตราผลตอบแทนที่แท้จริงของสินทรัพย์

เงินปันผลรับ รับรู้เป็นรายได้เมื่อมีสิทธิในการรับเงินปันผล

**5.2 เงินสดและรายการเทียบเท่าเงินสด**

เงินสดและรายการเทียบเท่าเงินสด หมายถึง เงินสด เงินฝากสถาบันการเงินประเภทเพื่อเรียกและเงินลงทุนระยะสั้นที่มีสภาพคล่องสูง ซึ่งเป็นเงินฝากกับสถาบันการเงินต่างๆ มีกำหนดไถ่ถอนไม่เกิน 3 เดือน นับจากวันที่ได้มา และไม่มีภาระผูกพันใดๆ และไม่มีข้อจำกัดในการเบิกใช้

เงินฝากประจำเกินกว่าสามเดือน แต่ไม่เกินสิบสองเดือน บริษัทฯ บันทึกเป็นเงินลงทุนชั่วคราว (ถ้ามี)

**5.3 เงินฝากธนาคารที่ติดภาระค้ำประกัน**

เงินฝากธนาคารที่มีข้อจำกัดในการใช้ แยกแสดงเป็น "เงินฝากธนาคารติดภาระค้ำประกัน" แสดงภายใต้สินทรัพย์ไม่หมุนเวียนในงบแสดงฐานะการเงิน

**5.4 ลูกหนี้การค้า ลูกหนี้อื่น เงินให้กู้ยืม และค่าเผื่อหนี้สงสัยจะสูญ**

ลูกหนี้การค้า ลูกหนี้อื่นและเงินให้กู้ยืมประกอบด้วย ลูกหนี้ตามสัญญาเช่าซื้อและเงินให้กู้ยืมแก่พนักงาน แสดงตามจำนวนมูลค่าสุทธิที่จะได้รับ ลูกหนี้ตามสัญญาเช่าซื้อแสดงด้วยจำนวนหนี้ตามสัญญาหักด้วยดอกผลเช่าซื้อรอดัตบัญชีและค่าเผื่อหนี้สงสัยจะสูญ เงินให้กู้ยืมแก่พนักงานแสดงด้วยจำนวนยอดค้างชำระหักค่าเผื่อหนี้สงสัยจะสูญ

บริษัทฯ และบริษัทย่อยบันทึกค่าเผื่อหนี้สงสัยจะสูญสำหรับผลขาดทุนโดยประมาณที่อาจจะเก็บเงินจากลูกหนี้และเงินให้กู้ยืมไม่ได้ โดยพิจารณาจากประสบการณ์ในการเก็บเงินในอดีต การวิเคราะห์อายุหนี้ และตามสถานะปัจจุบันของลูกหนี้และเงินให้กู้ยืมคงค้าง ณ วันที่รายงาน ทั้งนี้บริษัทฯ และบริษัทย่อยมีหลักเกณฑ์ในการตั้งค่าเผื่อหนี้สงสัยจะสูญโดยใช้รายงานอายุหนี้เป็นเกณฑ์ดังนี้-

อัตราค่าเผื่อหนี้สงสัยจะสูญของเงินให้กู้ยืมและ  
ลูกหนี้เช่าซื้อหลังหักดอกผลเช่าซื้อรอดัตบัญชี

ระยะเวลาค้างชำระ	(ร้อยละ)
ไม่ค้างชำระ	1
ค้างชำระ	
1 - 2 เดือน	2
3 - 6 เดือน	25
7 - 12 เดือน	50
มากกว่า 12 เดือนขึ้นไป	100

## หมายเหตุประกอบงบการเงิน (ต่อ)

### 5. นโยบายการบัญชีที่สำคัญ (ต่อ)

#### 5.4 ลูกหนี้การค้า ลูกหนี้อื่น เงินให้กู้ยืม และค่าเผื่อนี้สงสัยจะสูญ (ต่อ)

บริษัทฯ และบริษัทย่อยตั้งค่าเผื่อนี้สงสัยจะสูญลูกหนี้เงินให้กู้ยืมแก่พนักงาน โดยพิจารณาจากประสบการณ์ที่คาดว่าจะเก็บเงินไม่ได้จากลูกหนี้พนักงานแต่ละราย บริษัทฯ และบริษัทย่อยมีหลักเกณฑ์การตั้งค่าเผื่อนี้สงสัยจะสูญในอัตราร้อยละ 75-100 ของยอดลูกหนี้พนักงานคงเหลือ

#### 5.5 สินค้าคงเหลือ

สินค้าคงเหลือ แสดงตามราคาทุนหรือมูลค่าสุทธิที่จะได้รับแล้วแต่ราคาใดต่ำกว่า และจะถือเป็นส่วนหนึ่งของต้นทุนขายเมื่อมีการเบิกใช้

ราคาทุนคำนวณโดยวิธีดังต่อไปนี้

นิตยสาร

วิธีราคาเจาะจง

มูลค่าสุทธิที่จะได้รับประมาณจากราคาที่คาดว่าจะขายได้ตามปกติของธุรกิจหักด้วยค่าใช้จ่ายที่จำเป็น เพื่อให้สินค้าพร้อมขายและค่าใช้จ่ายในการขาย

บริษัทฯ และบริษัทย่อยตั้งค่าเผื่อการลดมูลค่าสำหรับสินค้าเก่าล้าสมัยหรือเสื่อมคุณภาพ โดยพิจารณาจากอายุและสภาพของสินค้า

#### 5.6 สินทรัพย์รอการขาย

สินทรัพย์รอการขายเป็นสินทรัพย์ซึ่งได้ยึดมาจากลูกหนี้เช่าซื้อและลูกหนี้เงินให้กู้ยืมแก่พนักงาน และได้แสดงไว้ในราคาทุน (ซึ่งส่วนใหญ่ประกอบด้วยค่างวดที่ค้างชำระสุทธิ) หรือมูลค่าสุทธิที่คาดว่าจะขายได้แล้วแต่ราคาใดจะต่ำกว่า โดยการตั้งค่าเผื่อมูลค่าลดลงสำหรับสินทรัพย์ที่ยึดคืน

#### 5.7 เงินลงทุนในสิทธิเรียกร้อง

เงินลงทุนในสิทธิเรียกร้องเป็นเงินลงทุนในสิทธิเรียกร้องประเภทสินเชื่อธุรกิจและสินเชื่อเช่าซื้อ แสดงมูลค่าตามราคาเงินลงทุนสุทธิจากค่าเผื่อการด้อยค่า

#### 5.8 เงินลงทุน

##### 5.8.1 เงินลงทุนชั่วคราวในหลักทรัพย์เพื่อค้า

เงินลงทุนชั่วคราวในตราสารทุนในความต้องการของตลาด ซึ่งถือเป็นหลักทรัพย์เพื่อค้า แสดงตามมูลค่ายุติธรรม (Fair Value) กำไรและขาดทุนที่ยังไม่เกิดขึ้นจากการปรับปรุงมูลค่ายุติธรรมของหลักทรัพย์เพื่อค้าบันทึกเป็นรายได้หรือค่าใช้จ่ายในกำไรหรือขาดทุน

มูลค่ายุติธรรมของหลักทรัพย์ในความต้องการของตลาดคำนวณจากราคาเสนอซื้อล่าสุด ณ สิ้นวันทำการสุดท้ายของปีของตลาดหลักทรัพย์แห่งประเทศไทย

5.8.2 เงินลงทุนในบริษัทย่อยและบริษัทร่วมในงบการเงินเฉพาะกิจการ แสดงมูลค่าตามวิธีราคาทุน หักขาดทุนจากการด้อยค่า (ถ้ามี)

##### 5.8.3 เงินลงทุนในบริษัทร่วมในงบการเงินรวม แสดงมูลค่าตามวิธีส่วนได้เสีย

**หมายเหตุประกอบงบการเงิน (ต่อ)****5. นโยบายการบัญชีที่สำคัญ (ต่อ)****5.8 เงินลงทุน (ต่อ)**

5.8.4 เงินลงทุนระยะยาวในหลักทรัพย์ที่ไม่อยู่ในความต้องการของตลาดซึ่งถือไว้เป็น "เงินลงทุนทั่วไป" แสดงในราคาทุนสุทธิจากค่าเผื่อการด้อยค่าของเงินลงทุน ผลขาดทุนจากการด้อยค่าของเงินลงทุนได้บันทึกเป็นค่าใช้จ่ายในกำไรหรือขาดทุน

เมื่อมีการจำหน่ายเงินลงทุน ผลต่างระหว่างสิ่งตอบแทนสุทธิที่ได้รับกับมูลค่าตามบัญชีของเงินลงทุน จะถูกบันทึกเป็นรายได้หรือค่าใช้จ่ายในกำไรหรือขาดทุน ในกรณีที่มีการจำหน่ายเงินลงทุนเพียงบางส่วน ราคาตามบัญชีต่อหน่วยที่ใช้ในการคำนวณต้นทุนสำหรับเงินลงทุนที่จำหน่ายใช้วิธีถัวเฉลี่ยถ่วงน้ำหนัก

**5.9 ที่ดิน อาคาร และอุปกรณ์**

สินทรัพย์ที่เป็นกรรมสิทธิ์ของกิจการ

ที่ดิน แสดงมูลค่าตามราคาทุนสุทธิจากค่าเผื่อผลขาดทุนจากการด้อยค่า (ถ้ามี)

อาคาร และอุปกรณ์ แสดงด้วยราคาทุนสุทธิจากค่าเสื่อมราคาสะสม และค่าเผื่อผลขาดทุนจากการด้อยค่าของสินทรัพย์ (ถ้ามี)

ราคาทุนรวมถึงต้นทุนทางตรง ที่เกี่ยวข้องกับการได้มาของสินทรัพย์ ต้นทุนของการก่อสร้างสินทรัพย์ที่กิจการก่อสร้างเอง รวมถึงต้นทุนของวัสดุ แรงงานทางตรง และต้นทุนทางตรงอื่นๆ ที่เกี่ยวข้องกับการจัดหาสินทรัพย์เพื่อให้สินทรัพย์นั้นอยู่ในสภาพที่พร้อมจะใช้งานได้ตามความประสงค์ ต้นทุนในการรื้อถอน การขนย้าย การบูรณะสถานที่ตั้งของสินทรัพย์และต้นทุนการกู้ยืม

ส่วนประกอบของรายการที่ดิน อาคาร และอุปกรณ์แต่ละรายการที่มีอายุการใช้ประโยชน์ไม่เท่ากันต้องบันทึกแต่ละส่วนประกอบที่มีนัยสำคัญแยกต่างหากจากกัน

รายจ่ายในการซื้อสินทรัพย์ถาวรเพิ่มหรือทดแทน และรายจ่ายในการปรับปรุงสินทรัพย์ถาวรให้ดีขึ้นถือเป็นรายจ่ายฝ่ายทุน ส่วนค่าซ่อมแซมและบำรุงรักษาสินทรัพย์ถาวรถือเป็นค่าใช้จ่ายเมื่อเกิดขึ้น

บริษัทฯ และบริษัทย่อย ตัดรายการที่ดิน อาคารและอุปกรณ์ออกจากบัญชีเมื่อจำหน่ายสินทรัพย์หรือคาดว่าจะไม่ได้รับประโยชน์เชิงเศรษฐกิจในอนาคตจากการใช้หรือการจำหน่ายสินทรัพย์ รายการผลกำไรหรือขาดทุนจากการจำหน่ายสินทรัพย์ (ผลต่างระหว่างสิ่งตอบแทนสุทธิที่ได้รับจากการจำหน่ายสินทรัพย์กับมูลค่าตามบัญชีของสินทรัพย์นั้น) จะรับรู้ในกำไรหรือขาดทุนเมื่อบริษัทฯ และบริษัทย่อยตัดรายการสินทรัพย์นั้นออกจากบัญชี

สินทรัพย์ที่เช่า

การเช่าซึ่งบริษัทฯ และบริษัทย่อยได้รับส่วนใหญ่ของความเสี่ยงและผลตอบแทนจากการครอบครองทรัพย์สินที่เช่านั้นๆ ให้จัดประเภทเป็นสัญญาเช่าการเงิน ที่ดิน อาคาร และอุปกรณ์ที่ได้มาโดยทำสัญญาเช่าการเงินบันทึกเป็นสินทรัพย์ด้วยมูลค่ายุติธรรมหรือมูลค่าปัจจุบันของจำนวนเงินขั้นต่ำที่ต้องจ่ายตามสัญญาเช่าแล้วแต่จำนวนใดจะต่ำกว่า หักด้วยค่าเสื่อมราคาสะสมและขาดทุนจากการด้อยค่า ค่าเช่าที่ชำระจะแยกเป็นส่วนที่เป็นค่าใช้จ่ายทางการเงิน และส่วนที่จะหักจากหนี้ตามสัญญา เพื่อทำให้อัตราดอกเบี้ยแต่ละงวดเป็นอัตราคงที่สำหรับยอดคงเหลือของหนี้สิน ค่าใช้จ่ายทางการเงินจะบันทึกโดยตรงในกำไรหรือขาดทุน



## หมายเหตุประกอบงบการเงิน (ต่อ)

### 5. นโยบายการบัญชีที่สำคัญ (ต่อ)

#### 5.9 ที่ดิน อาคาร และอุปกรณ์ (ต่อ)

บริษัท และบริษัทย่อย คำนวณค่าเสื่อมราคาสำหรับสินทรัพย์ทุกประเภทหลังจากหักมูลค่าคงเหลือของสินทรัพย์ โดยวิธีเส้นตรงตามอายุการให้ประโยชน์ โดยประมาณของสินทรัพย์ ดังนี้

อาคารและอาคารชุด	20 ปี
ส่วนปรับปรุงอาคาร	5 ปี
เครื่องตกแต่ง ติดตั้งและอุปกรณ์สำนักงาน	5 ปี
ยานพาหนะและยานพาหนะตามสัญญาเช่าระยะยาว	5 ปี
โครงข่ายโฆษณา	6 - 10 ปี
จอภาพโฆษณาระบบดิจิตอลมีเดีย	5 ปี
งานปรับปรุงและระบบไฟฟ้าโครงข่ายโฆษณา	5 ปี

บริษัท และบริษัทย่อย ไม่มีการคิดค่าเสื่อมราคาสำหรับที่ดิน และสินทรัพย์ระหว่างติดตั้ง

#### 5.10 สินทรัพย์ไม่มีตัวตนและค่าตัดจำหน่าย

สินทรัพย์ไม่มีตัวตนที่มีอายุการใช้งานจำกัดแสดงในราคาทุนด้วยมูลค่าที่จ่ายเริ่มแรกสุทธิจากค่าตัดจำหน่ายสะสมและค่าเผื่อการด้อยค่าของสินทรัพย์ (ถ้ามี)

สินทรัพย์ไม่มีตัวตนที่มีอายุการให้ประโยชน์จำกัดตัดจำหน่ายอย่างมีระบบ โดยวิธีเส้นตรงตลอดอายุการให้ประโยชน์เชิงเศรษฐกิจของสินทรัพย์นั้น และจะประเมินการด้อยค่าของสินทรัพย์ดังกล่าวเมื่อมีข้อบ่งชี้ว่าสินทรัพย์นั้นอาจเกิดการด้อยค่า

ค่าตัดจำหน่าย คำนวณจากราคาทุนของสินทรัพย์ โดยวิธีเส้นตรงตามระยะเวลาที่คาดว่าจะได้รับประโยชน์เชิงเศรษฐกิจดังต่อไปนี้

ค่าลิขสิทธิ์ซอฟต์แวร์ ตัดจำหน่ายในระยะเวลา 3 - 5 ปี

#### 5.11 ผลประโยชน์พนักงาน

##### 5.11.1 ผลประโยชน์ระยะสั้นของพนักงาน

ภาระผูกพันของผลประโยชน์ระยะสั้นของพนักงาน ซึ่งประกอบด้วย เงินเดือน ค่าจ้าง โบนัส และเงินสมทบกองทุนประกันสังคมและกองทุนสำรองเลี้ยงชีพ วัดมูลค่าโดยมิได้คิดลดกระแสเงินสดและบันทึกเป็นค่าใช้จ่ายเมื่อพนักงานทำงานให้

##### 5.11.2 โครงการสมทบเงิน

ภาระหนี้สินตามโครงการสมทบเงินกองทุนสำรองเลี้ยงชีพจะบันทึกเป็นค่าใช้จ่ายในกำไรขาดทุนเมื่อเกิดขึ้น

##### 5.11.3 โครงการผลประโยชน์

ผลประโยชน์เมื่อเกษียณอายุ คือ ผลประโยชน์ที่พนักงานจะได้รับตามกฎหมายแรงงานไทยเมื่อเกษียณอายุซึ่งขึ้นอยู่กับอายุและจำนวนปีที่ทำงาน

หนี้สินผลประโยชน์เมื่อเกษียณอายุจะถูกรับรู้ในงบแสดงฐานะการเงินของบริษัท โดยคิดจากมูลค่าปัจจุบันของภาระผูกพัน ณ วันที่ในรายงาน และต้นทุนบริการในอดีต ผลประโยชน์เมื่อเกษียณอายุถูกคำนวณขึ้นทุกปีโดยผู้ชำนาญทางสถิติอิสระ โดยใช้วิธีคิดลดแต่ละหน่วยที่ประมาณการไว้ (Projected Unit Credit Method) มูลค่าปัจจุบันของภาระผูกพันผลประโยชน์เมื่อเกษียณอายุคำนวณจากการคิดลดกระแสเงินสดที่เข้ามาในอนาคต โดยใช้อัตราดอกเบี้ยตามพันธบัตรรัฐบาลที่ใช้สกุลเงินเดียวกับสกุลเงินของภาระผูกพันและมีอายุการครบกำหนดชำระใกล้เคียงกับระยะเวลาที่ต้องจ่ายผลประโยชน์ เมื่อเกษียณอายุกำไรขาดทุนทางสถิติที่เกิดจากการปรับปรุงจากประสบการณ์ และการเปลี่ยนสมมติฐานทางสถิติถูกบันทึกเข้างบกำไรหรือขาดทุนเบ็ดเสร็จ

## หมายเหตุประกอบงบการเงิน (ต่อ)

### 5. นโยบายการบัญชีที่สำคัญ (ต่อ)

#### 5.12 ประเมินการหนี้สิน

ประมาณการหนี้สินจะรับรู้ในงบแสดงฐานะการเงินก็ต่อเมื่อบริษัทฯ และบริษัทย่อย มีภาระหนี้สินตามกฎหมายที่เกิดขึ้นในปัจจุบัน ซึ่งเป็นผลมาจากเหตุการณ์ในอดีตได้เกิดขึ้นแล้ว และมีความเป็นไปได้ค่อนข้างแน่นอนว่าประโยชน์เชิงเศรษฐกิจจะต้องถูกจ่ายไปเพื่อชำระภาระหนี้สินดังกล่าวและสามารถประมาณจำนวนภาระหนี้สินได้อย่างน่าเชื่อถือ

#### 5.13 รายการที่เป็นเงินตราต่างประเทศ

รายการบัญชีที่เกิดขึ้นระหว่างปีที่เป็นเงินตราต่างประเทศแปลงค่าเป็นเงินบาท โดยใช้อัตราแลกเปลี่ยน ณ วันที่เกิดรายการยอดคงเหลือของสินทรัพย์และหนี้สินที่เป็นเงินตราต่างประเทศ ณ วันที่รายงาน แปลงค่าเป็นเงินบาทโดยใช้อัตราแลกเปลี่ยน ณ วันนั้น กำไรหรือขาดทุนที่เกิดจากการแปลงค่าได้บันทึกเป็นรายได้หรือค่าใช้จ่ายของรอบระยะเวลาบัญชี

#### 5.14 ภาษีเงินได้

ค่าใช้จ่ายภาษีเงินได้สำหรับปีประกอบด้วย ภาษีเงินได้ของปีปัจจุบันและภาษีเงินได้รอการตัดบัญชี ภาษีเงินได้จะรับรู้ในกำไรหรือขาดทุน ยกเว้นส่วนที่รับรู้ในกำไรขาดทุนเบ็ดเสร็จอื่น หรือรับรู้โดยตรงไปยังส่วนของผู้ถือหุ้น ในกรณีนี้ภาษีเงินได้ต้องรับรู้ในกำไรขาดทุนเบ็ดเสร็จอื่น หรือโดยตรงไปยังส่วนของผู้ถือหุ้น ตามลำดับ

##### ภาษีเงินได้ปัจจุบัน

ภาษีเงินได้ของงวดปัจจุบันคำนวณจากอัตราภาษีตามกฎหมายภาษีอากรที่มีผลบังคับใช้อยู่ หรือที่คาดว่าจะค่อนข้างแน่นอนว่าจะมีผลบังคับใช้ภายในสิ้นรอบระยะเวลาที่รายงานในประเทศที่บริษัทฯ และบริษัทย่อย ได้ดำเนินงานและเกิดรายได้ทางภาษีผู้บริหารจะประเมินสถานะของการยื่นแบบแสดงรายการภาษีเป็นงวดๆ โดยคำนึงถึงสถานการณ์ที่สามารถนำกฎหมายภาษีอากรไปปฏิบัติซึ่งขึ้นอยู่กับความดีความ และตั้งประมาณการค่าใช้จ่ายภาษีอากร หากคาดว่าจะต้องจ่ายชำระเจ้าหน้าที่ภาษีอากร

##### ภาษีเงินได้รอการตัดบัญชี

ภาษีเงินได้รอการตัดบัญชีตั้งเต็มจำนวนตามวิธีนี้สิน เมื่อเกิดผลต่างชั่วคราวระหว่างฐานภาษีของสินทรัพย์และหนี้สินและราคาตามบัญชีที่แสดงอยู่ในงบการเงิน อย่างไรก็ตาม บริษัทฯ และบริษัทย่อย จะไม่รับรู้ภาษีเงินได้รอการตัดบัญชีที่เกิดจากการรับรู้เริ่มแรกของรายการสินทรัพย์หรือรายการหนี้สินที่เกิดจากรายการที่ไม่ใช่การรวมธุรกิจ และ ณ วันที่เกิดรายการรายการนั้นไม่มีผลกระทบต่อกำไร (ขาดทุน) ทางบัญชี และกำไร (ขาดทุน) ทางภาษี ภาษีเงินได้รอการตัดบัญชีคำนวณจากอัตราภาษี (และกฎหมายภาษีอากร) ที่มีผลบังคับใช้อยู่หรือที่คาดว่าจะมีผลบังคับใช้ภายในสิ้นรอบระยะเวลาที่รายงานและคาดว่าอัตราภาษีดังกล่าว จะนำไปใช้เมื่อสินทรัพย์ภาษีเงินได้รอตัดบัญชีที่เกี่ยวข้องได้รับประโยชน์ หรือหนี้สินภาษีเงินได้รอตัดบัญชีได้มีการจ่ายชำระ

สินทรัพย์ภาษีเงินได้รอตัดบัญชีจะรับรู้หากมีความเป็นไปได้ค่อนข้างแน่นอนว่าบริษัทฯ และบริษัทย่อยจะมีกำไรทางภาษีเพียงพอที่จะนำจำนวนผลต่างชั่วคราวนั้นมาใช้ประโยชน์ บริษัทฯ และบริษัทย่อยได้ตั้งภาษีเงินได้รอตัดบัญชีโดยพิจารณาจากผลต่างชั่วคราว เว้นแต่บริษัทฯ และบริษัทย่อยสามารถควบคุมจังหวะเวลาของการกลับรายการผลต่างชั่วคราวและการกลับรายการผลต่างชั่วคราวมีความเป็นไปได้ค่อนข้างแน่นอนว่าจะไม่เกิดขึ้นได้ภายในระยะเวลาที่คาดการณ์ได้ในอนาคต

## หมายเหตุประกอบงบการเงิน (ต่อ)

### 5. นโยบายการบัญชีที่สำคัญ (ต่อ)

#### 5.14 ภาษีเงินได้ (ต่อ)

สินทรัพย์ภาษีเงินได้รอการตัดบัญชีและหนี้สินภาษีเงินได้รอการตัดบัญชีจะแสดงหักกลบกกันก็ต่อเมื่อบริษัทฯ และบริษัท ย่อย มีสิทธิตามกฎหมายที่จะนำสินทรัพย์ภาษีเงินได้ของงวดปัจจุบันมาหักกลบกกับหนี้สินภาษีเงินได้ของงวดปัจจุบัน และทั้งสินทรัพย์ภาษีเงินได้รอการตัดบัญชี และหนี้สินภาษีเงินได้รอการตัดบัญชีเกี่ยวข้องกับภาษีเงินได้ที่ประเมิน โดยหน่วยงานจัดเก็บ ภาษีหน่วยงานเดียวกัน โดยการเรียกเก็บเป็นหน่วยภาษีเดียวกันหรือหน่วยภาษีต่างกันซึ่งตั้งใจจะจ่ายหนี้สินและสินทรัพย์ภาษีเงินได้ของงวดปัจจุบันด้วยยอดสุทธิ

บริษัทฯ และบริษัทย่อยจะทบทวนมูลค่าตามบัญชีของสินทรัพย์ภาษีเงินได้รอการตัดบัญชีทุกสิ้นรอบระยะเวลารายงาน และจะทำการปรับลดมูลค่าตามบัญชีดังกล่าว หากมีความเป็นไปได้ค่อนข้างแน่ว่าบริษัทฯ และบริษัทย่อย จะไม่มีกำไรทางภาษีเพียงพอต่อการนำสินทรัพย์ภาษีเงินได้รอการตัดบัญชีทั้งหมดหรือบางส่วนมาใช้ประโยชน์

บริษัทฯ และบริษัทย่อย จะบันทึกภาษีเงินได้รอการตัดบัญชีโดยตรงไปยังส่วนของผู้ถือหุ้นหากภาษีที่เกิดขึ้นเกี่ยวข้องกับรายการที่ได้บันทึกโดยตรงไปยังส่วนของผู้ถือหุ้น

#### 5.15 กำไรต่อหุ้น

##### กำไรต่อหุ้นขั้นพื้นฐาน

กำไรต่อหุ้นขั้นพื้นฐาน คำนวณโดยการหารกำไรสุทธิสำหรับปี ด้วยจำนวนหุ้นสามัญถ่วงเฉลี่ยถ่วงน้ำหนักที่ออกจำหน่าย และคงมีอยู่ ณ วันสิ้นงวดบัญชีหักด้วยจำนวนหุ้นสามัญซื้อคืน

##### กำไรต่อหุ้นปรับลด

กำไรต่อหุ้นปรับลด คำนวณโดยการหารกำไรสุทธิสำหรับปีที่เป็นส่วนของผู้ถือหุ้นของบริษัทฯ ด้วยจำนวนถ่วงเฉลี่ยถ่วงน้ำหนักของหุ้นสามัญที่ออกจำหน่ายแล้วระหว่างปี หลังจากที่ได้ปรับปรุงผลกระทบของหุ้นปรับลด

#### 5.16 รายการธุรกิจกับบุคคลหรือกิจการที่เกี่ยวข้องกัน

บุคคลหรือกิจการที่เกี่ยวข้องกันกับบริษัทฯ หมายถึง บุคคลหรือกิจการที่มีอำนาจควบคุมบริษัทฯ หรือถูกควบคุมโดยบริษัทฯ ไม่ว่าจะเป็นโดยทางตรงหรือทางอ้อม หรืออยู่ภายใต้การควบคุมเดียวกันกับบริษัทฯ รวมถึงบริษัทที่ดำเนินธุรกิจการลงทุน บริษัทย่อย และบริษัทย่อยในเครือเดียวกัน ถือเป็นกิจการที่เกี่ยวข้องกันกับบริษัท บริษัทร่วม และบุคคลที่เป็นเจ้าของส่วนได้เสียในสิทธิออกเสียงของบริษัท ซึ่งมีอิทธิพลอย่างเป็นสาระสำคัญเหนือกิจการ ผู้บริหารสำคัญรวมทั้งกรรมการและพนักงานของบริษัท ตลอดจนสมาชิกในครอบครัวที่ใกล้ชิดกับบุคคลเหล่านั้น กิจการและบุคคลทั้งหมดถือเป็นบุคคลหรือกิจการที่เกี่ยวข้องกับบริษัท

นอกจากนี้ บุคคลหรือกิจการที่เกี่ยวข้องกัน ยังหมายรวมถึง บริษัทร่วมและบุคคลซึ่งมีอิทธิพลอย่างเป็นสาระสำคัญกับบริษัทฯ ผู้บริหารสำคัญ กรรมการหรือพนักงานของบริษัทฯ ที่มีอำนาจในการวางแผนและควบคุมการดำเนินงานของบริษัทฯ

ในการพิจารณาความสัมพันธ์ของบุคคลหรือกิจการที่เกี่ยวข้องกัน บริษัทฯ และบริษัทย่อย คำนึงถึงเนื้อหาของความสัมพันธ์มากกว่ารูปแบบทางกฎหมาย

## หมายเหตุประกอบงบการเงิน (ต่อ)

### 5. นโยบายการบัญชีที่สำคัญ (ต่อ)

#### 5.17 การนำเสนอข้อมูลส่วนงานดำเนินงาน

ส่วนงานธุรกิจที่ทำหน้าที่จัดหาผลิตภัณฑ์ หรือให้บริการโดยมีความเสี่ยง และผลตอบแทนที่แตกต่างไปจากความเสี่ยงและผลตอบแทนของผลิตภัณฑ์หรือบริการของส่วนธุรกิจอื่น ส่วนงานภูมิศาสตร์ทำหน้าที่จัดหาผลิตภัณฑ์หรือให้บริการในสภาพแวดล้อมทางเศรษฐกิจที่เฉพาะเจาะจง ซึ่งมีความเสี่ยงและผลตอบแทนที่แตกต่างไปจากความเสี่ยงและผลตอบแทนของการดำเนินงานในสภาพแวดล้อมทางเศรษฐกิจอื่น

#### 5.18 เครื่องมือทางการเงิน

สินทรัพย์ทางการเงินที่แสดงในงบแสดงฐานะการเงิน ประกอบด้วยเงินสดและรายการเทียบเท่าเงินสด เงินลงทุนลูกหนี้การค้าและลูกหนี้อื่น ลูกหนี้ตามสัญญาเช่าซื้อ/สัญญาเช่าทางการเงิน ลูกหนี้ตามสัญญาให้สิทธิ เงินให้กู้ยืม และเงินฝากที่ติดภาระค้ำประกันหนี้สินทางการเงินที่แสดงอยู่ในงบแสดงฐานะการเงิน ประกอบด้วยเงินเบิกเกินบัญชีธนาคาร เจ้าหนี้การค้า และเจ้าหนี้อื่น เงินกู้ยืม และหนี้สินตามสัญญาเช่าซื้อ และนโยบายการบัญชีเฉพาะสำหรับรายการแต่ละรายการได้เปิดเผยแยกไว้ในแต่ละหัวข้อที่เกี่ยวข้อง

#### 5.19 การด้อยค่าของสินทรัพย์

ทุกวันสิ้นรอบระยะเวลารายงาน บริษัทฯ และบริษัทย่อย จะทำการประเมินว่ามีข้อบ่งชี้ซึ่งแสดงว่าสินทรัพย์ของบริษัทฯ และบริษัทย่อย ด้อยค่าลงหรือไม่ หากมีข้อบ่งชี้ของการด้อยค่า หรือเมื่อต้องทำการประเมินการด้อยค่าของสินทรัพย์เป็นรายปี บริษัทฯ และบริษัทย่อย จะทำการประมาณมูลค่าที่คาดว่าจะได้รับคืนของสินทรัพย์

มูลค่าที่คาดว่าจะได้รับคืนของสินทรัพย์ หมายถึง มูลค่าจากการใช้ของสินทรัพย์หรือมูลค่ายุติธรรมของสินทรัพย์หักต้นทุนในการขายแล้วแต่มูลค่าใดจะสูงกว่า ในการประเมินมูลค่าจากการใช้ของสินทรัพย์ ประมาณการกระแสเงินสดที่จะได้รับในอนาคตจะคิดลดเป็นมูลค่าปัจจุบัน โดยใช้อัตราคิดลดก่อนคำนึงภาษีเงินได้เพื่อให้สะท้อนมูลค่าที่อาจประเมินได้ในตลาดปัจจุบัน ซึ่งแปรไปตามเวลาและความเสี่ยงที่มีต่อสินทรัพย์ สำหรับสินทรัพย์ที่ไม่ก่อให้เกิดกระแสเงินสดรับโดยอิสระจากสินทรัพย์อื่น ให้พิจารณามูลค่าที่คาดว่าจะได้รับคืนรวมกับหน่วยสินทรัพย์ที่ก่อให้เกิดเงินสดที่สินทรัพย์นั้นเกี่ยวข้องด้วย

บริษัทฯ และบริษัทย่อยจะรับรู้รายการขาดทุนจากการด้อยค่าในกำไรหรือขาดทุน

ณ วันสิ้นรอบระยะเวลารายงานบริษัทฯ และบริษัทย่อย จะประเมินว่ามีข้อบ่งชี้ที่แสดงให้เห็นว่ารายการขาดทุนจากการด้อยค่าของสินทรัพย์ที่ไม่ใช่ค่าความนิยมที่บริษัทฯ และบริษัทย่อย ได้รับรู้ในงวดก่อนได้หมดไปหรือลดลงหรือไม่ หากมีข้อบ่งชี้ดังกล่าว บริษัทฯ และบริษัทย่อย ต้องประมาณมูลค่าที่คาดว่าจะได้รับคืนของสินทรัพย์นั้น และกลับรายการบัญชีขาดทุนจากการด้อยค่าของสินทรัพย์ที่ไม่ใช่ค่าความนิยมที่บริษัทฯ และบริษัทย่อยรับรู้ในงวดก่อน

ขาดทุนจากการด้อยค่าจะถูกกลับรายการเพียงเพื่อให้มูลค่าตามบัญชีของสินทรัพย์ไม่เกินกว่ามูลค่าตามบัญชีภายหลังหักค่าเสื่อมราคาหรือค่าตัดจำหน่าย เสมือนหนึ่งไม่เคยมีการบันทึกขาดทุนจากการด้อยค่ามาก่อน

#### 5.20 สัญญาเช่าดำเนินงาน

กรณีเป็นผู้เช่า

สัญญาซึ่งความเสี่ยงและประโยชน์ส่วนใหญ่จากการเป็นเจ้าของสินทรัพย์ ยังคงอยู่กับผู้ให้เช่าบันทึกเป็นสัญญาเช่าดำเนินงาน ค่าเช่าที่เกิดขึ้นจากสัญญาเช่าดังกล่าวรับรู้เป็นค่าใช้จ่ายในกำไรหรือขาดทุนตามอายุของสัญญาเช่า

**หมายเหตุประกอบงบการเงิน (ต่อ)****5. นโยบายการบัญชีที่สำคัญ (ต่อ)****5.20 สัญญาเช่าดำเนินงาน (ต่อ)**

กรณีเป็นผู้ให้เช่า

บริษัทฯ และบริษัทย่อย แสดงสินทรัพย์ที่ให้เช่าภายใต้สัญญาเช่าดำเนินงานในงบแสดงฐานะการเงินตามประเภทของสินทรัพย์ รายได้ค่าเช่าจากสัญญาเช่าดำเนินงานบันทึกตามระยะเวลาที่ให้เช่า

**5.21 สัญญาเช่าการเงิน**

สัญญาเช่า ซึ่งบริษัทฯ ได้รับโอนผลตอบแทนและความเสี่ยงส่วนใหญ่ของการเป็นเจ้าของสินทรัพย์ยกเว้นกรรมสิทธิ์ทางกฎหมาย ถือเป็นสัญญาเช่าทางการเงิน บริษัทฯ บันทึกสินทรัพย์ที่เช่าในราคายุติธรรม ณ วันเริ่มต้นของสัญญาเช่าพร้อมกับภาระหนี้สินที่จะต้องจ่ายค่าเช่าในอนาคตหักส่วนที่เป็นดอกเบี้ย และคิดค่าเสื่อมราคาโดยวิธีเส้นตรงตามอายุการใช้งานโดยประมาณของสินทรัพย์ ดอกเบี้ย หรือค่าใช้จ่ายทางการเงิน และค่าเสื่อมราคารับรู้เป็นค่าใช้จ่ายในกำไรหรือขาดทุน

**5.22 การใช้ดุลยพินิจและประมาณการทางบัญชีที่สำคัญ**

ในการจัดทำงบการเงินให้เป็นไปตามมาตรฐานการบัญชี ฝ่ายบริหารต้องใช้ดุลยพินิจ การประมาณการและข้อสมมติฐานหลายประการ ซึ่งมีผลกระทบต่อการกำหนดนโยบายและการรายงานจำนวนเงินที่เกี่ยวกับ สินทรัพย์ หนี้สิน รายได้และค่าใช้จ่าย การประมาณและข้อสมมติฐานมาจากประสบการณ์ในอดีต และปัจจัยต่างๆ ที่ผู้บริหารมีความเชื่อมั่นอย่างสมเหตุสมผลภายใต้สภาวะการณ์แวดล้อมนั้น ดังนั้น ผลที่เกิดขึ้นจริงต่อมูลค่าตามบัญชีของสินทรัพย์และหนี้สินอาจแตกต่างไปจากที่ประมาณและตั้งข้อสมมติฐานไว้

ประมาณการและข้อสมมติฐานที่ใช้ในการจัดทำงบการเงินจะได้รับการทบทวนอย่างต่อเนื่อง การปรับประมาณการทางบัญชีจะบันทึกในงวดบัญชีที่ประมาณการดังกล่าวได้รับการทบทวนและในงวดอนาคตที่ได้รับผลกระทบ

การใช้ดุลยพินิจและประมาณการทางบัญชีที่สำคัญได้แก่

**5.22.1 การรับรู้และการตัดรายการสินทรัพย์และหนี้สิน**

ในการพิจารณาการรับรู้หรือการตัดรายการสินทรัพย์และหนี้สิน ฝ่ายบริหารต้องใช้ดุลยพินิจในการพิจารณาว่าบริษัทฯ ได้โอนหรือรับโอนความเสี่ยงและผลประโยชน์ในสินทรัพย์และหนี้สินดังกล่าวแล้วหรือไม่ โดยใช้ดุลยพินิจบนพื้นฐานของข้อมูลที่ดีที่สุดที่รับรู้ได้ในสภาวะปัจจุบัน

**5.22.2 ค่าเผื่อหนี้สงสัยจะสูญ**

ค่าเผื่อหนี้สงสัยจะสูญของลูกหนี้เกิดจากการปรับมูลค่าของลูกหนี้จากความเสี่ยงด้านเครดิตที่อาจเกิดขึ้น ฝ่ายบริหารได้ใช้ดุลยพินิจในการประมาณการผลขาดทุนที่คาดว่าจะเกิดขึ้นจากลูกหนี้แต่ละราย โดยใช้การวิเคราะห์สถานะของลูกหนี้รายตัว ประสบการณ์การเก็บเงินในอดีต การวิเคราะห์อายุลูกหนี้และการเปลี่ยนแปลงของสถานะเศรษฐกิจในปัจจุบัน อย่างไรก็ตามการใช้ประมาณการและข้อสมมติฐานที่ต่างกันอาจมีผลต่อจำนวนค่าเผื่อหนี้สงสัยจะสูญ ดังนั้น การปรับปรุงค่าเผื่อหนี้สงสัยจะสูญอาจมีขึ้นได้ในอนาคต

**5.22.3 ค่าเผื่อการลดลงของมูลค่าสินค้าคงเหลือ**

ค่าเผื่อการลดลงของมูลค่าสินค้าคงเหลือเป็นการปรับมูลค่าของสินค้าคงเหลือด้วยมูลค่าที่คาดว่าจะเกิดความเสียหายเนื่องจากสินค้าล้าสมัยและการลดลงของมูลค่าสินค้าคงเหลือ ผู้บริหารใช้ดุลยพินิจในการประมาณค่าเผื่อสินค้าล้าสมัย และการลดมูลค่าสินค้าคงเหลือสำหรับยอดสินค้าคงเหลือ โดยพิจารณาจากการวิเคราะห์อายุของสินค้าคงเหลือ

**หมายเหตุประกอบงบการเงิน (ต่อ)****5. นโยบายการบัญชีที่สำคัญ (ต่อ)****5.22 การใช้ดุลยพินิจและประมาณการทางบัญชีที่สำคัญ (ต่อ)****5.22.4 ค่าเผื่อการด้อยค่าของเงินลงทุน**

บริษัทฯ จะตั้งค่าเผื่อการด้อยค่าของเงินลงทุนเมื่อฝ่ายบริหารใช้ดุลยพินิจในการพิจารณาว่า มูลค่ายุติธรรมของเงินลงทุนดังกล่าวได้ลดลงอย่างมีสาระสำคัญและเป็นระยะเวลานาน การที่จะสรุปว่าเงินลงทุนดังกล่าวได้ลดลงอย่างมีสาระสำคัญหรือเป็นระยะเวลานานหรือไม่นั้นจำเป็นต้องใช้ดุลยพินิจของฝ่ายบริหาร

**5.22.5 อาคาร และอุปกรณ์ และ ค่าเสื่อมราคา**

ในการคำนวณค่าเสื่อมราคาของอาคารและอุปกรณ์ ฝ่ายบริหารใช้การประมาณอายุการให้ประโยชน์และมูลค่าคงเหลือของสินทรัพย์เมื่อเลิกใช้งานของอาคารและอุปกรณ์ และได้มีการทบทวนอายุการให้ประโยชน์และมูลค่าคงเหลือของสินทรัพย์ หากมีการเปลี่ยนแปลง

**5.22.6 การด้อยค่าของสินทรัพย์**

ฝ่ายบริหารจำเป็นต้องสอบทานการด้อยค่าของสินทรัพย์ ในแต่ละช่วงเวลาและบันทึกขาดทุนจากการด้อยค่าหากคาดว่ามูลค่าที่คาดว่าจะได้รับคืนต่ำกว่ามูลค่าตามบัญชีของสินทรัพย์นั้น ในการนี้ ฝ่ายบริหารจำเป็นต้องใช้ดุลยพินิจที่เกี่ยวข้องกับการคาดการณ์รายได้และค่าใช้จ่ายในอนาคตซึ่งเกี่ยวข้องกับสินทรัพย์นั้น

**5.22.7 ผลประโยชน์พนักงาน**

หนี้สินตามโครงการผลประโยชน์หลังออกจากงานของพนักงานประมาณขึ้นตามหลักคณิตศาสตร์ประกันภัย ซึ่งต้องอาศัยข้อสมมติฐานต่าง ๆ ในการประมาณการนั้น เช่น อัตราคิดลด อัตราการขึ้นเงินเดือนในอนาคต อัตราการเปลี่ยนแปลงในจำนวนพนักงาน และอัตราমনะ เป็นต้น

**5.22.8 สัญญาเช่า**

ในการพิจารณาประเภทของสัญญาเช่าว่าเป็นสัญญาเช่าดำเนินงานหรือสัญญาเช่าทางการเงินฝ่ายบริหารได้ใช้ดุลยพินิจในการประเมินเงื่อนไขและรายละเอียดของสัญญาเพื่อพิจารณาว่าบริษัทฯ ได้โอนหรือรับโอนความเสี่ยงและผลประโยชน์ในสินทรัพย์ที่เช่าดังกล่าวแล้วหรือไม่

**5.22.9 คดีฟ้องร้อง**

บริษัทฯ มีหนี้สินที่อาจจะเกิดขึ้นจากการถูกฟ้องร้องเรียกค่าเสียหาย ซึ่งฝ่ายบริหารได้ใช้ดุลยพินิจในการประเมินผลของคดีที่ถูกฟ้องร้องแล้วและเชื่อมั่นว่าจะไม่มีความเสียหายเกิดขึ้นจึงไม่ได้บันทึกประมาณการหนี้สินดังกล่าว ณ วันสิ้นรอบระยะเวลารายงาน อย่างไรก็ตาม ผลที่เกิดขึ้นจริงอาจแตกต่างไปจากที่ได้มีการประมาณการไว้

**5.22.10 สินทรัพย์ภาษีเงินได้รอการตัดบัญชี**

บริษัทฯ และบริษัทย่อยจะรับรู้สินทรัพย์ภาษีเงินได้รอการตัดบัญชีเมื่อมีความเป็นไปได้ค่อนข้างแน่นอนว่า บริษัทฯ และบริษัทย่อย จะมีกำไรทางภาษีในอนาคตเพียงพอที่จะใช้ประโยชน์จากสินทรัพย์ภาษีเงินได้นั้น ในการนี้ ฝ่ายบริหารจำเป็นต้องประมาณการว่ากลุ่มบริษัทควรรับรู้จำนวนสินทรัพย์ภาษีเงินได้รอการตัดบัญชีเป็นจำนวนเท่าใด โดยพิจารณาถึงจำนวนกำไรทางภาษีที่คาดว่าจะเกิดในอนาคตในแต่ละช่วงเวลา

## หมายเหตุประกอบงบการเงิน (ต่อ)

### 6. รายการบัญชีกับกิจการที่เกี่ยวข้องกัน

บริษัทฯ มีรายการบัญชีกับบริษัทย่อย บริษัทและบุคคลที่เกี่ยวข้องกัน สินทรัพย์ หนี้สิน รายได้ และค่าใช้จ่ายส่วนหนึ่งของ บริษัทฯ เกิดขึ้นจากรายการบัญชีกับบริษัทที่เกี่ยวข้องกันดังกล่าว บริษัทเหล่านี้เกี่ยวข้องกันโดยการถือหุ้น และ/หรือ การเป็น กรรมการร่วมกัน โดยมีรายละเอียด ดังต่อไปนี้-

ชื่อบริษัท	ลักษณะความสัมพันธ์	การดำเนินกิจการ		สัดส่วนของการถือหุ้นทั้งทางตรงและทางอ้อมของบริษัท (ร้อยละ)	
		ประเภทกิจการ	ประเทศ	ปี 2556	ปี 2555
บริษัท มันทรา แอสเซท จำกัด	1	ขายและให้เช่าซื้อเครื่องใช้ไฟฟ้าและรถยนต์	ไทย	99.99	99.99
บริษัท อควา แอ๊ด จำกัด (มหาชน)	1	ให้บริการเช่าโครงข่ายเพื่อติดตั้งโฆษณา	ไทย	73.99	99.99
บริษัท เพน พับลิชชิ่ง จำกัด	2	ผลิตและขายนิตยสารสิ่งพิมพ์บริหารงานขายโฆษณา	ไทย	-	99.99
บริษัท อควา มีเดีย 360 จำกัด	3	ผลิตรายการโทรทัศน์และขายเวลาโฆษณา	ไทย	50.99	50.99
บริษัท โรงพิมพ์ตะวันออก จำกัด (มหาชน)	4	รับจ้างพิมพ์สิ่งพิมพ์ประเภทหนังสือและนิตยสาร	ไทย	44.15	44.96
บริษัท เจนเนอร์ล เอนจิเนียริง จำกัด (มหาชน)	5	จำหน่ายผลิตภัณฑ์คอนกรีตสำเร็จรูป	ไทย	-	-
บริษัท ไมต้า ลิสซิ่ง จำกัด (มหาชน)	6	การให้บริการสินเชื่อเช่ารถยนต์	ไทย	-	-
บริษัท ไมต้า แอสเซท จำกัด (มหาชน)	7	ขายและให้บริการเช่าซื้อ เครื่องใช้ไฟฟ้า โทรศัพท์มือถือ และรถจักรยานยนต์และธุรกิจพัฒนาอสังหาริมทรัพย์	ไทย	-	-

## หมายเหตุประกอบงบการเงิน (ต่อ)

### 6. รายการบัญชีกับกิจการที่เกี่ยวข้องกัน (ต่อ)

ลักษณะความสัมพันธ์ระหว่างบริษัทฯ กับกิจการและบุคคลที่เกี่ยวข้องกัน เป็นดังนี้

- 1 เป็นบริษัทย่อยทางตรง(ถือหุ้นโดยบริษัทฯ)
- 2 เป็นบริษัทย่อยทางอ้อม สิ้นสุดวันที่ 30 พฤศจิกายน 2556 (ถือหุ้นโดยบริษัทอควา แอด จำกัด(มหาชน))
- 3 เป็นบริษัทย่อยทางอ้อม (ถือหุ้นโดยบริษัทอควา แอด จำกัด(มหาชน))
- 4 เป็นบริษัทร่วม
- 5 เป็นผู้ถือหุ้นรายใหญ่ (สิ้นสุดวันที่ 14 สิงหาคม 2556)
- 6 มีผู้ถือหุ้นร่วมกัน
- 7 เป็นผู้ถือหุ้นของบริษัทและมีกรรมการเป็นผู้ถือหุ้นของบริษัท

นโยบายการกำหนดราคาสำหรับแต่ละรายการอธิบายได้ดังต่อไปนี้

รายการ	นโยบายการคิดราคา
รายได้ค่าบริหารจัดการ	ราคาตามสัญญา
รายได้จากการขาย	ราคาที่ตกลงกันซึ่งใกล้เคียงกับราคาที่คิดกับบุคคลภายนอก
เงินปันผลรับ	ตามที่ประกาศจ่าย
รายได้อื่น	ราคาตามสัญญา
ค่าเช่าโครงข่ายโฆษณา	ราคาตามสัญญา
ค่าบริหารจัดการเก็บหนี้สินและค่าใช้จ่ายในการขายรถยนต์	ราคาตามสัญญา
ค่าบริหารจัดการ	ราคาตามสัญญา
ค่าเช่าพื้นที่	ราคาตามสัญญา
ดอกเบี้ยจ่าย	ร้อยละ 5 ต่อปี, MLR' K - Bank ต่อปี และ MLR' TMB - 1.00 ต่อปี
ดอกผลเช่าซื้อ	ร้อยละ 5 ต่อปี



## หมายเหตุประกอบงบการเงิน (ต่อ)

### 6. รายการบัญชีกับกิจการที่เกี่ยวข้องกัน (ต่อ)

6.1 รายการบัญชีที่มีสาระสำคัญที่เกิดขึ้นระหว่างกิจการที่เกี่ยวข้องกัน สำหรับแต่ละปี มีรายละเอียด ดังนี้

หน่วย : พันบาท

	งบการเงินรวม		งบการเงินเฉพาะกิจการ	
	ปี 2556	ปี 2555	ปี 2556	ปี 2555
<u>บริษัทย่อย</u>				
รายได้บริหารงานจัดการ	-	-	15,014	16,346
รายได้อื่น	-	-	6,560	3,057
เงินปันผลรับ	-	-	46,726	35,906
กำไรจากการขายทรัพย์สิน	-	-	42,239	-
ค่าเช่าโครงข่าย	-	-	4,673	15,148
ค่าส่งเสริมการขาย	-	-	-	49
ดอกเบี้ยจ่าย	-	-	7,964	9,803
<u>บริษัทร่วม</u>				
เงินปันผลรับ	-	-	27,574	23,171
ค่าใช้จ่ายในการจัดประชุม	32	11	32	11
<u>บริษัทที่เกี่ยวข้องกัน</u>				
รายได้จากการขาย	1,561	1,515	-	-
ดอกผลเช่าซื้อ	78	204	78	204
ค่าบริการจัดเก็บหนี้และค่าใช้จ่ายในการ				
ขายรถยนต์	4	130	3	93
ค่าเช่าพื้นที่	231	225	171	171
<u>ค่าตอบแทนผู้บริหาร</u>				

บริษัทฯ และบริษัทย่อยมีค่าใช้จ่ายสำหรับเงินเดือน โบนัส เงินสมทบประกันสังคม เงินสมทบกองทุนสำรองเลี้ยงชีพ สวัสดิการอื่น ค่าเบี้ยประชุมให้แก่กรรมการและผู้บริหารและผลประโยชน์หลังออกจากการงาน โดยสรุป ได้ดังนี้

หน่วย : พันบาท

	งบการเงินรวม		งบการเงินเฉพาะกิจการ	
	ปี 2556	ปี 2555	ปี 2556	ปี 2555
ผลประโยชน์ระยะสั้น	19,713	22,746	11,310	9,560
ผลประโยชน์ระยะยาวหลังออกจากการงาน	1,048	481	743	208
รวม	20,761	23,227	12,053	9,768

## หมายเหตุประกอบงบการเงิน (ต่อ)

### 6. รายการบัญชีกับกิจการที่เกี่ยวข้องกัน (ต่อ)

6.2 ยอดคงเหลือของบัญชีที่เกิดขึ้นระหว่างกิจการที่เกี่ยวข้องกัน สำหรับแต่ละปี มีรายละเอียด ดังนี้

	หน่วย : พันบาท			
	งบการเงินรวม		งบการเงินเฉพาะกิจการ	
	ปี 2556	ปี 2555	ปี 2556	ปี 2555
ลูกหนี้การค้า				
บริษัทที่เกี่ยวข้องกัน	-	171	-	-
ลูกหนี้อื่น				
บริษัทย่อย	-	-	5,448	1,383
บริษัทที่เกี่ยวข้องกัน	-	34	-	34
รวม	-	34	5,448	1,417
เจ้าหนี้การค้า				
บริษัทย่อย	-	-	852	-
บริษัทร่วม	-	252	-	-
รวม	-	252	852	-
เจ้าหนี้อื่น				
บริษัทย่อย	-	-	217	96
บริษัทที่เกี่ยวข้องกัน	5	7	-	2
รวม	5	7	217	98
เงินกู้ยืมระยะสั้น				
บริษัทย่อย	-	-	47,233	162,118
หนี้สินตามสัญญาเช่าซื้อ-บริษัทที่เกี่ยวข้องกัน				
ส่วนที่ถึงกำหนดชำระภายในหนึ่งปี	-	1,126	-	1,126
ส่วนที่ถึงกำหนดชำระเกินหนึ่งปี	-	501	-	501
รวม	-	1,627	-	1,627
หนี้สินไม่หมุนเวียนอื่น				
บริษัทย่อย	-	-	764	764

## หมายเหตุประกอบงบการเงิน (ต่อ)

### 6. รายการบัญชีกับกิจการที่เกี่ยวข้องกัน (ต่อ)

เงินกู้ยืมระยะสั้นจากบริษัทย่อยมีรายการเคลื่อนไหวที่เป็นสาระสำคัญในระหว่างปีดังนี้-

	หน่วย : พันบาท			
	งบการเงินเฉพาะกิจการ			
	ปี 2555	เพิ่มขึ้น	(ลดลง)	ปี 2556
เงินกู้ยืมระยะสั้นจากบริษัทย่อย				
บริษัท อควา แอต จำกัด(มหาชน)	152,558	13,000	(118,325)	47,233
บริษัท มันทรา แอสเซ็ท จำกัด	9,560	300	(9,860)	-
รวม	162,118	13,300	(128,185)	47,233

### เรื่องอื่นๆ

บริษัทฯ ดำประกันสัญญาเงินกู้ยืมจากธนาคารให้กับบริษัทย่อยแห่งหนึ่ง(ดูหมายเหตุประกอบงบการเงินข้อ 23 ประกอบ)

### 7. เงินสดและรายการเทียบเท่าเงินสด

เงินสดและรายการเทียบเท่าเงินสด ประกอบด้วย-

	หน่วย : พันบาท			
	งบการเงินรวม		งบการเงินเฉพาะกิจการ	
	ปี 2556	ปี 2555	ปี 2556	ปี 2555
เงินสด	89	69	20	9
เงินฝากธนาคาร - ออมทรัพย์	36,688	30,314	8,119	4,671
เงินฝากธนาคาร - กระแสรายวัน	(3,440)	(222)	(3,765)	(338)
เงินฝากประจำ 1 - 3 เดือน	423,494	44,065	319,494	14,000
รวม	456,831	74,226	323,868	18,342

## หมายเหตุประกอบงบการเงิน (ต่อ)

### 8. ลูกหนี้การค้าและลูกหนี้อื่น - สุทธิ

ลูกหนี้การค้าและลูกหนี้อื่น ประกอบด้วย-

	หน่วย : พันบาท			
	งบการเงินรวม		งบการเงินเฉพาะกิจการ	
	ปี 2556	ปี 2555	ปี 2556	ปี 2555
ลูกหนี้การค้า - สุทธิ				
บริษัทที่เกี่ยวข้องกัน	-	171	-	-
บริษัทอื่น	58,363	75,291	14,130	12,046
หัก ค่าเผื่อหนี้สงสัยจะสูญ	(814)	(3,536)	(11)	(10)
ลูกหนี้การค้า - สุทธิ	57,549	71,926	14,119	12,036
ลูกหนี้อื่น				
ค่าเช่าจ่ายล่วงหน้า	29,968	29,553	2,358	1,618
ลูกหนี้ค่าโครงการจ่ายส่วนที่ครบกำหนดหนึ่งปี	-	6,433	-	-
ค่าใช้จ่ายจ่ายล่วงหน้า	3,973	4,510	808	959
เงินทดรองจ่าย	911	2,256	5,649	2,393
เงินมัดจำ	103	414	8	16
อื่นๆ	12,758	14,337	510	30
รวมลูกหนี้อื่น	47,713	57,503	9,333	5,016
รวมลูกหนี้การค้าและลูกหนี้อื่น - สุทธิ	105,262	129,429	23,452	17,052

ยอดลูกหนี้การค้าแยกตามอายุหนี้ที่ค้างชำระได้ดังนี้

	หน่วย : พันบาท			
	งบการเงินรวม		งบการเงินเฉพาะกิจการ	
	ปี 2556	ปี 2555	ปี 2556	ปี 2555
ลูกหนี้การค้าที่ยังไม่ถึงกำหนดชำระ	46,815	58,126	12,629	9,709
ลูกหนี้การค้าที่เกินกำหนดชำระดังนี้				
ค้างชำระ 1 เดือน ถึง 3 เดือน	8,963	8,915	1,360	2,018
ค้างชำระ 4 เดือน ถึง 6 เดือน	1,147	4,585	119	299
ค้างชำระ 7 เดือน ถึง 12 เดือน	1,124	600	22	20
ค้างชำระมากกว่า 12 เดือน	314	3,236	-	-
รวม	58,363	75,462	14,130	12,046
หัก ค่าเผื่อหนี้สงสัยจะสูญ	(814)	(3,536)	(11)	(10)
สุทธิ	57,549	71,926	14,119	12,036

## หมายเหตุประกอบงบการเงิน (ต่อ)

### 8. ลูกหนี้การค้าและลูกหนี้อื่น - สุทธิ (ต่อ)

ค่าเผื่อหนี้สงสัยจะสูญ มีรายละเอียดดังนี้-

	หน่วย : พันบาท			
	งบการเงินรวม		งบการเงินเฉพาะกิจการ	
	ปี 2556	ปี 2555	ปี 2556	ปี 2555
ยอดคงเหลือต้นปี	3,536	5,213	10	-
<u>บวก</u> ตั้งเพิ่มในระหว่างปี	1,232	897	304	10
<u>หัก</u> หนี้สงสัยจะสูญโอนกลับ	(1,043)	(2,374)	(303)	-
ตัดลูกหนี้เป็นหนี้สูญ	(2,911)	(200)	-	-
ยอดคงเหลือปลายปี	814	3,536	11	10

### 9. สินค้ำคงเหลือ - สุทธิ

สินค้ำคงเหลือ ประกอบด้วย-

	หน่วย : พันบาท			
	งบการเงินรวม		งบการเงินเฉพาะกิจการ	
	ปี 2556	ปี 2555	ปี 2556	ปี 2555
นิตยสาร	-	16,233	-	-
วัสดุโครงข่าย	406	1,963	-	-
รวม	406	18,196	-	-
<u>หัก</u> ค่าเผื่อการลดมูลค่าสินค้ำคงเหลือ	-	(7,500)	-	-
สุทธิ	406	10,696	-	-

## หมายเหตุประกอบงบการเงิน (ต่อ)

### 10. ลูกหนี้ตามสัญญาเช่าซื้อ/สัญญาเช่าทางการเงินและเงินให้กู้ยืม

ลูกหนี้ตามสัญญาเช่าซื้อ/สัญญาเช่าทางการเงินและเงินให้กู้ยืม ประกอบด้วย-

	หน่วย : พันบาท					
	งบการเงินรวม					
	ส่วนที่ถึงกำหนดชำระ		ส่วนที่ถึงกำหนดชำระ		รวม	
	ภายในหนึ่งปี		เกินหนึ่งปี			
	ปี 2556	ปี 2555	ปี 2556	ปี 2555	ปี 2556	ปี 2555
ลูกหนี้ตามสัญญาเช่าซื้อ/สัญญาเช่าทางการเงิน						
อุปกรณ์และเครื่องใช้ไฟฟ้า						
รายย่อย	93,650	94,152	-	-	93,650	94,152
ตัวแทน	67,308	81,172	-	-	67,308	81,172
รถยนต์						
ลูกหนี้ตามสัญญาเช่าซื้อรถยนต์	4,274	4,543	-	-	4,274	4,543
ลูกหนี้โอนสิทธิตามสัญญาเช่าซื้อ	1,081	1,081	-	-	1,081	1,081
ลูกหนี้ตามสัญญาเช่าทางการเงิน	3,563	2,746	2,288	5,034	5,851	7,780
เครื่องโทรศัพท์สาธารณะ	50,879	64,002	-	-	50,879	64,002
เงินให้กู้ยืม	2,395	2,395	-	-	2,395	2,395
รวมลูกหนี้ตามสัญญาเช่าซื้อ/สัญญาเช่า						
ทางการเงินและเงินให้กู้ยืม	223,150	250,091	2,288	5,034	225,438	255,125
หัก ดอกผลเช่าซื้อที่ยังไม่ถึงเป็นรายได้	(21,585)	(23,457)	(271)	(1,143)	(21,856)	(24,600)
รวม	201,565	226,634	2,017	3,891	203,582	230,525
หัก ค่าเผื่อหนี้สงสัยจะสูญ	(199,618)	(225,231)	(504)	(39)	(200,122)	(225,270)
สุทธิ	1,947	1,403	1,513	3,852	3,460	5,255

**หมายเหตุประกอบงบการเงิน (ต่อ)**
**10. ลูกหนี้ตามสัญญาเช่าซื้อ/สัญญาเช่าทางการเงินและเงินให้กู้ยืม (ต่อ)**

	หน่วย : พันบาท					
	งบการเงินเฉพาะกิจการ					
	ส่วนที่ถึงกำหนดชำระ		ส่วนที่ถึงกำหนดชำระ			
	ภายในหนึ่งปี		เกินหนึ่งปี		รวม	
	ปี 2556	ปี 2555	ปี 2556	ปี 2555	ปี 2556	ปี 2555
ลูกหนี้ตามสัญญาเช่าซื้อ/สัญญาเช่าทางการเงิน						
อุปกรณ์และเครื่องใช้ไฟฟ้า						
รายย่อย	93,650	94,152	-	-	93,650	94,152
ตัวแทน	67,308	81,172	-	-	67,308	81,172
รถยนต์						
ลูกหนี้ตามสัญญาเช่าซื้อรถยนต์	2,850	2,934	-	-	2,850	2,934
ลูกหนี้โอนสิทธิตามสัญญาเช่าซื้อ	1,081	1,081	-	-	1,081	1,081
ลูกหนี้ตามสัญญาเช่าทางการเงิน	3,563	2,746	2,288	5,034	5,851	7,780
เครื่องโทรศัพท์สาธารณะ	50,879	64,002	-	-	50,879	64,002
เงินให้กู้ยืม	2,395	2,395	-	-	2,395	2,395
รวมลูกหนี้ตามสัญญาเช่าซื้อ/สัญญาเช่า						
ทางการเงินและเงินให้กู้ยืม	221,726	248,482	2,288	5,034	224,014	253,516
หัก ดอกผลเช่าซื้อที่ยังไม่ถึงเป็นรายได้	(21,431)	(23,299)	(271)	(1,143)	(21,702)	(24,442)
รวม	200,295	225,183	2,017	3,891	202,312	229,074
หัก ค่าเผื่อหนี้สงสัยจะสูญ	(198,348)	(223,780)	(504)	(39)	(198,852)	(223,819)
สุทธิ	1,947	1,403	1,513	3,852	3,460	5,255

**หมายเหตุประกอบงบการเงิน (ต่อ)**
**10. ลูกหนี้ตามสัญญาเช่าซื้อ/สัญญาเช่าทางการเงินและเงินให้กู้ยืม (ต่อ)**

ลูกหนี้ตามสัญญาเช่าซื้อ/สัญญาเช่าทางการเงิน (สุทธิจากดอกผลเช่าซื้อที่ยังไม่ถึงเป็นรายได้) และเงินให้กู้ยืมและค่าเผื่อหนี้สงสัยจะสูญจำแนกตามอายุหนี้ได้ดังนี้

	หน่วย : พันบาท						
	งบการเงินรวม						
	อัตราร้อยละ						
	มูลค่าลูกหนี้		ที่ตั้งค่าเผื่อหนี้ สงสัยจะสูญ	ค่าเผื่อหนี้สงสัยจะสูญ		สุทธิ	
	ปี 2556	ปี 2555		ปี 2556	ปี 2555	ปี 2556	ปี 2555
ลูกหนี้ตามสัญญาเช่าซื้อ/สัญญาเช่าทางการเงิน							
และเงินให้กู้ยืม							
ไม่ค้างชำระ	-	5,308	1	-	(53)	-	5,255
ค้างชำระ							
1 เดือน ถึง 2 เดือน	-	-	2	-	-	-	-
3 เดือน ถึง 6 เดือน	4,614	-	25	(1,154)	-	3,460	-
7 เดือน ถึง 12 เดือน	-	-	50	-	-	-	-
มากกว่า 12 เดือนขึ้นไป	198,968	225,217	100	(198,968)	(225,217)	-	-
รวม	203,582	230,525		(200,122)	(225,270)	3,460	5,255

	หน่วย : พันบาท						
	งบการเงินเฉพาะกิจการ						
	อัตราร้อยละ						
	มูลค่าลูกหนี้		ที่ตั้งค่าเผื่อหนี้ สงสัยจะสูญ	ค่าเผื่อหนี้สงสัยจะสูญ		สุทธิ	
	ปี 2556	ปี 2555		ปี 2556	ปี 2555	ปี 2556	ปี 2555
ลูกหนี้ตามสัญญาเช่าซื้อ/สัญญาเช่าทางการเงิน							
และเงินให้กู้ยืม							
ไม่ค้างชำระ	-	5,308	1	-	(53)	-	5,255
ค้างชำระ							
1 เดือน ถึง 2 เดือน	-	-	2	-	-	-	-
3 เดือน ถึง 6 เดือน	4,614	-	25	(1,154)	-	3,460	-
7 เดือน ถึง 12 เดือน	-	-	50	-	-	-	-
มากกว่า 12 เดือนขึ้นไป	197,698	223,766	100	(197,698)	(223,766)	-	-
รวม	202,312	229,074		(198,852)	(223,819)	3,460	5,255



## หมายเหตุประกอบงบการเงิน (ต่อ)

### 11. ลูกหนี้ตามสัญญาให้สิทธิ

ลูกหนี้ตามสัญญาให้สิทธิ ประกอบด้วย-

	หน่วย : พันบาท					
	งบการเงินรวมและงบการเงินเฉพาะกิจการ					
	ส่วนที่ถึงกำหนดชำระ		ส่วนที่ถึงกำหนดชำระ		รวม	
	ภายในหนึ่งปี		เกินหนึ่งปี			
	ปี 2556	ปี 2555	ปี 2556	ปี 2555	ปี 2556	ปี 2555
ลูกหนี้ตามสัญญาให้สิทธิ	6,389	2,750	-	18,341	6,389	21,091
<u>หัก</u> ดอกผลจากสัญญาให้สิทธิ						
รอตัดบัญชี	(307)	(895)	-	(2,765)	(307)	(3,660)
ค่าเผื่อหนี้สงสัยจะสูญ	(61)	(37)	-	(311)	(61)	(348)
สุทธิ	6,021	1,818	-	15,265	6,021	17,083

ในปี 2554 บริษัทได้ทำสัญญาให้สิทธิในการประกอบกิจการสนามฟุตบอลในร่มกับบริษัทแห่งหนึ่ง โดยมีค่าตอบแทนเป็นจำนวน 31.5 ล้านบาท บริษัทได้รับชำระค่าตอบแทนงวดแรกแล้วจำนวน 10 ล้านบาท ในเดือน มิถุนายน 2554 ที่เหลือผ่อนชำระ 84 งวด โดยเริ่มรับชำระงวดแรกตั้งแต่วันที่ 1 ธันวาคม 2554 เป็นต้นไป

ในปี 2555 ลูกหนี้ดังกล่าวมีการเปลี่ยนแปลงการประกอบกิจการสนามฟุตบอลในร่ม มาเป็นการใช้พื้นที่ประโยชน์เชิงพาณิชย์ ทั้งนี้เงื่อนไขของสัญญายังคงเหมือนเดิม

เมื่อวันที่ 28 มีนาคม 2556 บริษัทฯ ได้ทำสัญญาปรับโครงสร้างหนี้กับลูกหนี้ โดยมีเงื่อนไขตามสัญญาที่สำคัญดังนี้

บริษัทฯ และผู้รับสิทธิตกลงลดยอดหนี้ลงจำนวน 8.05 ล้านบาท เป็นผลให้ยอดหนี้ที่ต้องชำระคงเหลือจำนวน 13.39 ล้านบาท โดยผู้รับสิทธิตกลงชำระให้กับบริษัทฯ เป็นงวดๆ ดังนี้

- งวดที่ 1 - 4 จำนวน 4 งวดๆ ละ 500,000 บาท
- งวดที่ 5 - 14 จำนวน 10 งวดๆ ละ 1,139,425 บาท งวดสุดท้ายวันที่ 1 มิถุนายน 2557

โดยผู้รับสิทธิ ต้องลงนามส่งจ่ายเช็คไว้ล่วงหน้า 14 ฉบับ โดยฉบับแรกลงวันที่ 27 พฤษภาคม 2556 และตั้งแต่ฉบับที่ 2 เป็นต้นไป ลงวันที่ 1 ของแต่ละเดือนเริ่มงวดแรกวันที่ 1 มิถุนายน 2556 และงวดสุดท้ายวันที่ 1 มิถุนายน 2557

ทั้งนี้หากผู้รับสิทธิปฏิบัติผิดสัญญาฉบับนี้ไม่ว่าข้อใดข้อหนึ่ง หรือผิดนัดชำระหนี้ หรือเช็คไม่สามารถเรียกเก็บเงินได้ และบริษัทฯ ได้มีหนังสือแจ้งให้แก้ไขแล้วภายใน 15 วัน แต่ผู้รับสิทธิเพิกเฉยหรือไม่ยอมแก้ไข ให้ถือว่าปฏิบัติผิดสัญญาปรับโครงสร้างหนี้ฉบับนี้ และยินยอมให้บริษัทฯ ฟ้องร้องบังคับเรียกเก็บหนี้ตามสัญญาเดิม พร้อมทั้งดอกเบี้ยในอัตราร้อยละ 15 ต่อปี นับจากวันที่ผิดนัด

บริษัทฯ รับรู้ขาดทุนจากการปรับโครงสร้างหนี้ข้างต้นจำนวน 5.50 ล้านบาทในงบกำไรขาดทุนเบ็ดเสร็จ

## หมายเหตุประกอบงบการเงิน (ต่อ)

### 12. สินทรัพย์ไม่หมุนเวียนที่ถือไว้เพื่อขาย

ณ วันที่ 31 ธันวาคม 2556 บริษัทฯ มีสัญญาขายโครงข่ายโฆษณาทั้งหมดให้กับบริษัทย่อยแห่งหนึ่ง ซึ่งปัจจุบันบริษัทฯ มีโครงข่ายโฆษณาระหว่างก่อสร้างที่บริษัทฯ จะขายมูลค่าตามบัญชี 34.99 ล้านบาท ดังนั้นสินทรัพย์ดังกล่าวจึงจัดประเภทเป็นสินทรัพย์ไม่หมุนเวียนที่ถือไว้เพื่อขายโดยได้แยกแสดงไว้เป็นรายการต่างหากในงบแสดงฐานะการเงิน

รายได้และค่าใช้จ่ายที่เกี่ยวข้องกับการดำเนินงานที่ยกเลิก สำหรับปีสิ้นสุดวันที่ 31 ธันวาคม 2556 มีรายละเอียดดังนี้

	หน่วย : พันบาท	
	งบการเงินเฉพาะกิจการ	
	ปี 2556	ปี 2555
การดำเนินงานที่ยกเลิก		
รายได้ค่าบริการ	73,895	84,457
ต้นทุนบริการ	(42,233)	(46,082)
ค่าใช้จ่ายในการขาย	(3,454)	(7,247)
ค่าใช้จ่ายในการบริหาร *	(29,623)	(38,613)
รายได้(ค่าใช้จ่าย)ภาษีเงินได้	42	(31)
รวม	(1,372)	(7,516)
กำไรจากการขายโครงข่ายโฆษณา	42,239	-
กำไร(ขาดทุน)สำหรับปีจากการดำเนินงานที่ยกเลิก	40,866	(7,516)

\* ค่าใช้จ่ายในการบริหารข้างต้นถูกบันทึกเป็นส่วนตามหลักเกณฑ์และข้อสมมติฐานที่ผู้บริหารของบริษัทฯ กำหนด

บริษัทฯ ไม่ได้แยกแสดงกระแสเงินสดจากการดำเนินงานที่ยกเลิก เนื่องจากบริษัทฯ ไม่สามารถแยกแสดงกระแสเงินสดของการดำเนินงานดังกล่าวได้อย่างชัดเจน

### 13. เงินฝากสถาบันการเงินที่มีภาระค้ำประกัน

ณ วันที่ 31 ธันวาคม 2556 และ 2555 บริษัทฯ และบริษัทย่อยได้นำเงินฝากประจำจำนวน 4.73 ล้านบาท และ 5.55 ล้านบาท ไปวางเป็นหลักประกันค้ำประกันหนี้สินเชื่อค้ำประกันจากธนาคาร (เฉพาะบริษัทจำนวน 0.1 ล้านบาท)

ณ วันที่ 31 ธันวาคม 2556 และ 2555 บริษัทย่อยแห่งหนึ่งได้นำเงินฝากออมทรัพย์จำนวน 13.80 ล้านบาท และ 8.30 ล้านบาท ไปวางเป็นหลักประกันค้ำประกันสัญญาเงินกู้ยืมของบริษัทย่อยดังกล่าว

หมายเหตุประกอบงบการเงิน (ต่อ)

**14. เงินลงทุนในบริษัทย่อยและบริษัทร่วม**

เงินลงทุนในบริษัทย่อยและบริษัทร่วม ประกอบด้วย.-

		งบการเงินรวม					
		สัดส่วนของการถือหุ้นทั้งทางตรง และทางอ้อมของบริษัท (ร้อยละ)		หน่วย : พันบาท			
				ทุนชำระแล้ว		วิธีส่วนได้เสีย	
		ปี 2556	ปี 2555	ปี 2556	ปี 2555	ปี 2556	ปี 2555
บริษัทรวม							
บริษัท โรงพิมพ์ตะวันออก จำกัด (มหาชน)		44.15	44.96	524,793	515,410	470,959	440,877
		งบการเงินเฉพาะกิจการ					
		สัดส่วนของการถือหุ้นทั้งทางตรง และทางอ้อมของบริษัท (ร้อยละ)		หน่วย : พันบาท			
				วิธีราคาทุน		เงินปันผลรับ	
		ปี 2556	ปี 2555	ปี 2556	ปี 2555	ปี 2556	ปี 2555
บริษัทรวม							
บริษัท โรงพิมพ์ตะวันออก จำกัด (มหาชน)		44.15	44.96	524,793	515,410	449,636	23,171
บริษัทย่อย							
บริษัท มันทรา แอสเซท จำกัด		99.99	99.99	10,000	10,000	808	720
บริษัท อควา แอด จำกัด (มหาชน) *		73.99	99.99	404,431	404,431	323,227	35,186
รวม						324,035	35,906

\* ในไตรมาสที่ 4 ของปี 2556 ที่ประชุมคณะกรรมการบริษัท ครั้งที่ 11/2556 เมื่อวันที่ 23 ธันวาคม 2556 มีมติอนุมัติให้จำหน่ายเงินลงทุนในหุ้นสามัญของบริษัท อควา แอด จำกัด (มหาชน) บางส่วนให้กับบริษัทอื่นคิดเป็นสัดส่วนร้อยละ 26 ของทุนที่เรียกชำระแล้ว จำนวน 105,151,997 หุ้น ในอัตราหุ้นละ 2.66 บาท รวมเป็นจำนวนเงินทั้งสิ้น 279.49 ล้านบาท ทำให้บริษัทได้รับกำไรจากการจำหน่ายเงินลงทุน จำนวน 165.93 ล้านบาท ซึ่งแสดงไว้ในงบกำไรขาดทุนเบ็ดเสร็จแล้ว

**หมายเหตุประกอบงบการเงิน (ต่อ)**

**15. เงินลงทุนระยะยาวอื่น**

เงินลงทุนระยะยาวอื่น ประกอบด้วย-

	หน่วย : พันบาท					
	งบการเงินรวม					
	ทุนชำระแล้ว		ร้อยละการถือหุ้น		วิธีราคาทุน	
	ปี 2556	ปี 2555	ปี 2556	ปี 2555	ปี 2556	ปี 2555
บริษัท ไอ เอ็ม ซี ซี คอร์ป จำกัด (มหาชน)	-	372,320	-	4.03	-	37,500
บริษัท ออรา ดรีม จำกัด	500,000	500,000	9.90	9.90	29,900	29,900
รวม					29,900	67,400
<u>หัก</u> ค่าเผื่อจากการด้อยค่าเงินลงทุน					-	(37,500)
สุทธิ					29,900	29,900
เงินลงทุนในหุ้นกู้ด้อยสิทธิของบริษัทย่อย					1,000	1,000
รวม					30,900	30,900

	หน่วย : พันบาท					
	งบการเงินเฉพาะกิจการ					
	ทุนชำระแล้ว		ร้อยละการถือหุ้น		วิธีราคาทุน	
	ปี 2556	ปี 2555	ปี 2556	ปี 2555	ปี 2556	ปี 2555
บริษัท ไอ เอ็ม ซี ซี คอร์ป จำกัด (มหาชน)	-	372,320	-	4.03	-	37,500
บริษัท ออรา ดรีม จำกัด	500,000	500,000	9.90	9.90	29,900	29,900
รวม					29,900	67,400
<u>หัก</u> ค่าเผื่อจากการด้อยค่าเงินลงทุน					-	(37,500)
สุทธิ					29,900	29,900

ในระหว่างไตรมาส 1 ของปี 2556 บริษัทฯ จำหน่ายเงินลงทุนในหุ้นสามัญของบริษัท ไอ เอ็ม ซี ซี คอร์ป จำกัด (มหาชน) ทั้งหมดให้กับบุคคลอื่นจำนวน 15 ล้านหุ้น ในอัตราหุ้นละ 0.496885 บาท รวมเป็นจำนวนเงินทั้งสิ้น 7.45 ล้านบาท ซึ่งมีผลขาดทุนสุทธิจากการจำหน่ายเงินลงทุน จำนวน 30.05 ล้านบาท และได้โอนกลับค่าเผื่อการด้อยค่าของเงินลงทุนดังกล่าว จำนวน 37.50 ล้านบาท ซึ่งแสดงไว้ในงบกำไรขาดทุนเบ็ดเสร็จแล้ว

ในปี 2555 บริษัทฯ ตั้งค่าเผื่อจากการด้อยค่าเงินลงทุนในบริษัท ไอ เอ็ม ซี ซี คอร์ป จำกัด (มหาชน) เพิ่มทั้งจำนวนเป็นจำนวนเงิน 37.50 ล้านบาท

ในปี 2555 บริษัทย่อยแห่งหนึ่ง ได้ลงทุนในหุ้นกู้ด้อยสิทธิกับธนาคารแห่งหนึ่ง จำนวน 1,000 หน่วย หน่วยละ 1,000 บาท เป็นจำนวนเงิน 1 ล้านบาท ครบกำหนดในปี 2565 บริษัทย่อยดังกล่าว มีสิทธิไถ่ถอนก่อนครบกำหนดได้หลังปีที่ 5 ได้รับดอกเบี้ยรายปีล่วงหน้า (Quick Interest) ในอัตรา 4.5% ต่อปี

**หมายเหตุประกอบงบการเงิน (ต่อ)**

**16. เงินจ่ายล่วงหน้าค่าหุ้นจอง - สุทธิ**

เงินจ่ายล่วงหน้าค่าหุ้นจอง ประกอบด้วย-

	หน่วย : พันบาท			
	งบการเงินรวม		งบการเงินเฉพาะกิจการ	
	ปี 2556	ปี 2555	ปี 2556	ปี 2555
เงินจ่ายล่วงหน้าค่าหุ้นจอง	50,000	50,000	21,700	21,700
หัก ค่าเผื่อการด้อยค่าเงินจ่ายล่วงหน้าค่าหุ้น	(50,000)	(50,000)	(21,700)	(21,700)
สุทธิ	-	-	-	-

บริษัทฯ และบริษัทย่อยได้ดำเนินการยกเลิกสัญญารับรองการให้สิทธิซื้อหุ้นเพิ่มทุน และเรียกเงินค่าจองซื้อหุ้นจำนวน 50 ล้านบาท คืนพร้อมค่าเสียหายจากบริษัท ปาร์คกิง แมนเนจเม้นท์ จำกัด (PKM) นอกจากนั้นบริษัทฯ และบริษัทย่อยได้แต่งตั้งทนายความยื่นฟ้องคดีต่อศาลแพ่งเมื่อวันที่ 8 เมษายน 2554 โดยเรียกค่าเสียหายรวม 57.1 ล้านบาท และยังมีค่าเสียหายอื่นอีกส่วนหนึ่งที่เรียกร้องร่วมกันสำหรับ 3 บริษัทที่ร่วมลงทุนจำนวน 100 ล้านบาท ขณะนี้คดีอยู่ในระหว่างการดำเนินกระบวนการพิจารณาตัดสินของศาล

**17. เงินลงทุนในสิทธิเรียกร้อง - สุทธิ**

เงินลงทุนในสิทธิเรียกร้อง ประกอบด้วย-

	หน่วย : พันบาท			
	งบการเงินรวม		งบการเงินเฉพาะกิจการ	
	ปี 2556	ปี 2555	ปี 2556	ปี 2555
เงินลงทุนในสิทธิเรียกร้อง	1,520	7,464	1,520	1,525
หัก ค่าเผื่อการด้อยค่าเงินลงทุน	(1,520)	(7,464)	(1,520)	(1,525)
สุทธิ	-	-	-	-

โดยมีรายละเอียดของเงินลงทุนดังต่อไปนี้

		หน่วย : พันบาท			
		งบการเงินรวม			
ลำดับที่	วันที่ประมูลจาก ปรส.	จำนวนรายชื่อลูกหนี้		เงินลงทุนในสิทธิเรียกร้อง	
		ปี 2556	ปี 2555	ปี 2556	ปี 2555
1	14 มิถุนายน 2547	519	519	1,520	1,525
2	23 มิถุนายน 2547	-	680	-	840
3	21 กันยายน 2547	-	554	-	1,464
4	5 ตุลาคม 2547	-	299	-	2,638
5	11 ตุลาคม 2547	-	421	-	997
รวม		519	2,473	1,520	7,464

## หมายเหตุประกอบงบการเงิน (ต่อ)

### 17. เงินลงทุนในสิทธิเรียกร้อง - สุทธิ (ต่อ)

		หน่วย : พันบาท			
		งบการเงินเฉพาะกิจการ			
ลำดับที่	วันที่ประมวลจาก ปรส.	จำนวนรายของลูกหนี้		เงินลงทุนในสิทธิเรียกร้อง	
		ปี 2556	ปี 2555	ปี 2556	ปี 2555
1	14 มิถุนายน 2547	519	519	1,520	1,525

ในปี 2547 บริษัทฯ และบริษัทย่อยได้ประมวลซื้อสิทธิเรียกร้องประเภทตามมูลหนี้สัญญาเช่าซื้อจาก ปรส. จำนวน 519 ราย และ 1,954 ราย ซึ่งมีมูลหนี้ตามสิทธิเรียกร้องในราคาทุนจำนวน 7.03 ล้านบาท และ 16.70 ล้านบาท ตามลำดับ

ในระหว่างไตรมาส 2 ของปี 2556 บริษัทย่อย ได้รับชำระหนี้ตามมูลหนี้สัญญาเช่าซื้อจาก ปรส. จำนวน 1,954 ราย โดยการรับโอนกรรมสิทธิ์ในที่ดินเป็นจำนวนเงิน 2.5 ล้านบาท เป็นผลให้บริษัทย่อยมีผลขาดทุนจากเงินลงทุนในสิทธิเรียกร้องจำนวน 3.44 ล้านบาท และบริษัทย่อยได้โอนกลับค่าเผื่อการลดลงของมูลค่าเงินลงทุนจำนวน 5.94 ล้านบาท ซึ่งแสดงไว้ในงบกำไรขาดทุนเบ็ดเสร็จแล้ว

### 18. ที่ดิน อาคารและอุปกรณ์ - สุทธิ

(ดูรายละเอียดหมายเหตุประกอบงบการเงินหน้า 43 และ 46 ประกอบ)

อาคารชุดพร้อมสิ่งปลูกสร้างของบริษัทฯ และที่ดินและอาคารของบริษัทย่อย ซึ่งมีราคาทุนจำนวน 46.30 ล้านบาท และมูลค่าตามบัญชีเป็นจำนวนเงิน 28.71 ล้านบาท ได้จดจำนองไว้เป็นหลักประกันสินเชื่อของธนาคารแห่งหนึ่ง (ดูหมายเหตุประกอบงบการเงินข้อ 23 ประกอบ)

## 18. ที่ดิน อาคารและอุปกรณ์ - สุทธิ

ที่ดิน อาคาร และอุปกรณ์ ประกอบด้วย-

	หน่วย : พันบาท								
	งบการเงินรวม								
	ที่ดิน	อาคาร และ อาคารชุด	ส่วนปรับปรุง อาคาร	เครื่องตกแต่ง ติดตั้งและ อุปกรณ์	ยานพาหนะ	ยานพาหนะ ตามสัญญาเช่า ระยะยาว	โครงข่าย โฆษณา	งานระหว่าง ก่อสร้าง	รวม
ราคาทุน									
ณ วันที่ 1 มกราคม 2555	17,565	28,928	12,142	20,006	1,590	18,778	286,142	-	385,151
ซื้อเพิ่มระหว่างปี	4,209	691	-	1,067	3,532	715	113,810	8,141	132,165
โอนเข้า/(โอนออก)	-	-	-	(13)	8,190	(8,190)	(9,061)	(3,584)	(12,658)
ขายระหว่างปี	-	-	-	(281)	-	-	(6,968)	-	(7,249)
ขายเงินลงทุนในบริษัทย่อย	-	-	-	(324)	-	-	(546)	-	(870)
ประมาณการหนี้สินค่ารื้อถอน	-	-	-	-	-	-	794	-	794
ณ วันที่ 31 ธันวาคม 2555	21,774	29,619	12,142	20,455	13,312	11,303	384,171	4,557	497,333
ค่าเสื่อมราคาสะสม									
ณ วันที่ 1 มกราคม 2555	-	8,206	6,622	12,933	1,476	6,986	102,149	-	138,372
ค่าเสื่อมราคาสำหรับปี	-	1,194	2,181	3,092	451	3,219	37,183	-	47,320
ค่าเสื่อมราคาจำหน่าย/โอนออกระหว่างปี	-	-	-	( 212)	6,748	(6,748)	(8,188)	-	(8,400)
ขายเงินลงทุนในบริษัทย่อย	-	-	-	( 181)	-	-	(214)	-	(395)
ณ วันที่ 31 ธันวาคม 2555	-	9,400	8,803	15,632	8,675	3,457	130,930	-	176,897
ค่าเผื่อการด้อยค่า									
ณ วันที่ 1 มกราคม 2555	-	-	-	-	-	-	12,002	-	12,002
โอนกลับระหว่างปี	-	-	-	-	-	-	-	-	-
ณ วันที่ 31 ธันวาคม 2555	-	-	-	-	-	-	12,002	-	12,002
มูลค่าตามบัญชี-สุทธิ									
ณ วันที่ 1 มกราคม 2555	17,565	20,722	5,520	7,073	114	11,792	171,991	-	234,777
ณ วันที่ 31 ธันวาคม 2555	21,774	20,219	3,339	4,823	4,637	7,846	241,239	4,557	308,434
ค่าเสื่อมราคาสำหรับปีสิ้นสุดวันที่ 31 ธันวาคม 2555 ประกอบด้วย									
ต้นทุนบริการ									37,183
ค่าใช้จ่ายในการบริหาร									10,137
รวม									47,320

**หมายเหตุประกอบงบการเงิน (ต่อ)**

ที่ดิน อาคาร และอุปกรณ์ ประกอบด้วย-

	หน่วย : พันบาท								
	งบการเงินรวม								
	ที่ดิน	อาคาร และ อาคารชุด	ส่วนปรับปรุง อาคาร	เครื่องตกแต่ง ติดตั้งและ อุปกรณ์	ยานพาหนะ	ยานพาหนะ ตามสัญญาเช่า ระยะยาว	โครงข่าย โฆษณา	งานระหว่าง ก่อสร้าง	รวม
ราคาทุน									
ณ วันที่ 1 มกราคม 2556	21,774	29,619	12,142	20,455	13,312	11,303	384,171	4,557	497,333
ซื้อเพิ่มระหว่างปี	-	-	9	597	-	-	113,958	58,547	173,111
โอนเข้า(โอนออก)	-	-	-	-	-	-	25,868	(28,118)	(2,250)
ขายระหว่างปี	(14,546)	-	-	(1)	(11,714)	(4,710)	(37,729)	-	(68,700)
ขายเงินลงทุนในบริษัทย่อย	-	-	( 671)	(4,545)	(289)	-	-	-	(5,505)
ประมาณการหนี้สินค่ารื้อถอน	-	-	-	-	-	-	1,312	-	1,312
ณ วันที่ 31 ธันวาคม 2556	7,228	29,619	11,480	16,506	1,309	6,593	487,580	34,986	595,301
ค่าเสื่อมราคาสะสม									
ณ วันที่ 1 มกราคม 2556	-	9,400	8,803	15,632	8,675	3,457	130,930	-	176,897
ค่าเสื่อมราคาสำหรับปี	-	1,228	2,080	2,681	1,651	1,201	47,577	-	56,418
ค่าเสื่อมราคาจำหน่าย/โอนออกระหว่างปี	-	-	-	( 1)	( 8,852)	(1,037)	(6,236)	-	(16,126)
ขายเงินลงทุนในบริษัทย่อย	-	-	( 671)	( 3,842)	( 289)	-	-	-	(4,802)
ณ วันที่ 31 ธันวาคม 2556	-	10,628	10,212	14,470	1,185	3,621	172,271	-	212,387
ค่าเพื่อการด้อยค่า									
ณ วันที่ 1 มกราคม 2556	-	-	-	-	-	-	12,002	-	12,002
โอนกลับระหว่างปี	-	-	-	-	-	-	-	-	-
ณ วันที่ 31 ธันวาคม 2556	-	-	-	-	-	-	12,002	-	12,002
มูลค่าตามบัญชี-สุทธิ									
ณ วันที่ 1 มกราคม 2556	21,774	20,219	3,339	4,823	4,637	7,846	241,239	4,557	308,434
ณ วันที่ 31 ธันวาคม 2556	7,228	18,991	1,268	2,036	124	2,972	303,307	34,986	370,912

**ค่าเสื่อมราคาสำหรับปีสิ้นสุดวันที่ 31 ธันวาคม 2556 ประกอบด้วย**

ต้นทุนบริการ	47,577
ค่าใช้จ่ายในการบริหาร	8,841
รวม	56,418



**หมายเหตุประกอบงบการเงิน (ต่อ)**

ที่ดิน อาคาร และอุปกรณ์ ประกอบด้วย-

หน่วย : พันบาท

งบการเงินเฉพาะกิจการ

**ราคาทุน**

ณ วันที่ 1 มกราคม 2555	38,000	10,173	6,915	809	18,778	17,623	-	92,298
ซื้อเพิ่มระหว่างปี	-	-	527	3,532	715	768	6,242	11,784
โอนเข้า/(โอนออก)	-	-	-	8,190	(8,190)	1,943	( 1,943)	-
ขายระหว่างปี	-	-	( 273)	-	-	-	-	(273)
ประมาณการหนี้สินค่าเสื่อม	-	-	-	-	-	52	-	52
ณ วันที่ 31 ธันวาคม 2555	38,000	10,173	7,169	12,531	11,303	20,386	4,299	103,861

**ค่าเสื่อมราคาสะสม**

ณ วันที่ 1 มกราคม 2555	12,764	4,902	4,758	698	6,986	456	-	30,564
ค่าเสื่อมราคาสำหรับปี	1,647	2,035	1,041	447	3,219	2,213	-	10,602
ค่าเสื่อมราคาจำหน่าย/โอนออกระหว่างปี	-	-	( 201)	6,748	(6,748)	-	-	(201)
ณ วันที่ 31 ธันวาคม 2555	14,411	6,937	5,598	7,893	3,457	2,669	-	40,965

**มูลค่าตามบัญชี-สุทธิ**

ณ วันที่ 1 มกราคม 2555	25,236	5,271	2,157	111	11,792	17,167	-	61,734
ณ วันที่ 31 ธันวาคม 2555	23,589	3,236	1,571	4,638	7,846	17,717	4,299	62,896

**ค่าเสื่อมราคาสำหรับปีสิ้นสุดวันที่ 31 ธันวาคม 2555 ประกอบด้วย**

ต้นทุนบริการ	2,213
ค่าใช้จ่ายในการบริหาร	8,389
รวม	10,602

**หมายเหตุประกอบงบการเงิน (ต่อ)**

ที่ดิน อาคาร และอุปกรณ์ ประกอบด้วย-

	หน่วย : พันบาท							
	งบการเงินเฉพาะกิจการ							
	อาคาร และ อาคารชุด	ส่วนปรับปรุง อาคาร	เครื่องตกแต่ง ติดตั้งและ อุปกรณ์	ยานพาหนะ	ยานพาหนะ ตามสัญญาเช่า ระยะยาว	โครงข่าย โฆษณา	งานระหว่าง ก่อสร้าง	รวม
ราคาทุน								
ณ วันที่ 1 มกราคม 2556	38,000	10,173	7,169	12,531	11,303	20,386	4,299	103,861
ซื้อเพิ่มระหว่างปี	-	9	169	-	-	843	47,626	48,647
โอนเข้า/(โอนออก)	-	-	-	-	-	16,939	( 51,925)	( 34,986)
ขายระหว่างปี	-	-	(1)	(11,714)	(4,710)	(37,729)	-	(54,154)
ประมาณการหนี้สินค่ารื้อถอน	-	-	-	-	-	(439)	-	(439)
ณ วันที่ 31 ธันวาคม 2556	38,000	10,182	7,337	817	6,593	-	-	62,929
ค่าเสื่อมราคาสะสม								
ณ วันที่ 1 มกราคม 2556	14,411	6,937	5,598	7,893	3,457	2,669	-	40,965
ค่าเสื่อมราคาสำหรับปี	1,647	2,035	758	1,651	1,201	3,150	-	10,442
ค่าเสื่อมราคาจำหน่าย/โอนออกระหว่างปี	-	-	(1)	(8,852)	(1,037)	(5,819)	-	(15,709)
ณ วันที่ 31 ธันวาคม 2556	16,058	8,972	6,355	692	3,621	-	-	35,698
มูลค่าตามบัญชี-สุทธิ								
ณ วันที่ 1 มกราคม 2556	23,589	3,236	1,571	4,638	7,846	17,717	4,299	62,896
ณ วันที่ 31 ธันวาคม 2556	21,942	1,210	982	125	2,972	-	-	27,231

**ค่าเสื่อมราคาสำหรับปีสิ้นสุดวันที่ 31 ธันวาคม 2556 ประกอบด้วย**

ต้นทุนบริการ	3,150
ค่าใช้จ่ายในการบริหาร	7,292
รวม	10,442

## หมายเหตุประกอบงบการเงิน (ต่อ)

### 19. สินทรัพย์ภาษีเงินได้รอการตัดบัญชี

สินทรัพย์และหนี้สินภาษีเงินได้รอการตัดบัญชี มีรายละเอียดดังนี้

	หน่วย : พันบาท			
	งบการเงินรวม		งบการเงินเฉพาะกิจการ	
	ปี 2556	ปี 2555 (ปรับปรุงใหม่)	ปี 2556	ปี 2555 (ปรับปรุงใหม่)
สินทรัพย์ภาษีเงินได้รอการตัดบัญชี	71,124	82,776	55,700	62,593
หนี้สินภาษีเงินได้รอการตัดบัญชี	(3,786)	(2,688)	-	(141)
สุทธิ	67,338	80,088	55,700	62,452

รายการเคลื่อนไหวของสินทรัพย์และหนี้สินภาษีเงินได้รอการตัดบัญชีที่เกิดขึ้นในระหว่างปี มีดังนี้

	หน่วย : พันบาท		
	งบการเงินรวม		
	ณ วันที่ 1 ม.ค. 56	บันทึกเป็น(รายจ่าย) รายได้สำหรับปีใน กำไรหรือขาดทุน	ณ วันที่ 31 ธ.ค. 56
สินทรัพย์ภาษีเงินได้รอการตัดบัญชี			
ลูกหนี้การค้าและลูกหนี้อื่น	21,775	(5,369)	16,406
ลูกหนี้ตามสัญญาเช่าซื้อ	43,454	(3,430)	40,024
ลูกหนี้ตามสัญญาให้สิทธิ	70	(58)	12
เงินลงทุนในสิทธิเรียกร้อง	1,493	(1,189)	304
เงินจ่ายล่วงหน้าค่าหุ้นจอง	10,000	-	10,000
สินค้าคงเหลือ	1,500	(1,500)	-
ผลประโยชน์พนักงาน	1,412	(557)	855
ประมาณการหนี้สินค่าเรือถอนโครงป้าย	3,072	451	3,523
รวม	82,776	(11,652)	71,124
หนี้สินภาษีเงินได้รอการตัดบัญชี			
อาคารและอุปกรณ์	(2,688)	(1,098)	(3,786)
สุทธิ	80,088	(12,750)	67,338

หมายเหตุประกอบงบการเงิน (ต่อ)

**19. สินทรัพย์ภาษีเงินได้รอการตัดบัญชี (ต่อ)**

	หน่วย : พันบาท		
	งบการเงินรวม		
	ณ วันที่ 1 ม.ค. 55 (ปรับปรุงใหม่)	บันทึกเป็น(รายจ่าย) รายได้สำหรับปีใน กำไรหรือขาดทุน	ณ วันที่ 31 ธ.ค.55 (ปรับปรุงใหม่)
สินทรัพย์ภาษีเงินได้รอการตัดบัญชี			
ลูกหนี้การค้าและลูกหนี้อื่น	24,480	(2,705)	21,775
ลูกหนี้ตามสัญญาเช่าซื้อ	47,135	(3,681)	43,454
ลูกหนี้ตามสัญญาให้สิทธิ	36	34	70
เงินลงทุนในสิทธิเรียกร้อง	1,493	-	1,493
เงินจ่ายล่วงหน้าค่าหุ้นจอง	10,000	-	10,000
เงินลงทุนระยะยาวในบริษัทอื่น	487	(487)	-
สินค้าคงเหลือ	2,036	(536)	1,500
ผลประโยชน์พนักงาน	1,334	78	1,412
ประมาณการหนี้สินค่ารถถอนโครงป้าย	2,750	322	3,072
รวม	89,751	(6,975)	82,776
หนี้สินภาษีเงินได้รอการตัดบัญชี			
อาคารและอุปกรณ์	(1,642)	(1,046)	(2,688)
สุทธิ	88,109	(8,021)	80,088
หน่วย : พันบาท			
งบการเงินเฉพาะกิจการ			
	ณ วันที่ 1 ม.ค. 56	บันทึกเป็น(รายจ่าย) รายได้สำหรับปีใน กำไรหรือขาดทุน	ณ วันที่ 31 ธ.ค. 56
สินทรัพย์ภาษีเงินได้รอการตัดบัญชี			
ลูกหนี้การค้าและลูกหนี้อื่น	14,125	(3,471)	10,654
ลูกหนี้ตามสัญญาเช่าซื้อ	43,164	(3,393)	39,771
ลูกหนี้ตามสัญญาให้สิทธิ	70	(58)	12
เงินลงทุนในสิทธิเรียกร้อง	305	(1)	304
เงินจ่ายล่วงหน้าค่าหุ้นจอง	4,340	-	4,340
ผลประโยชน์พนักงาน	490	129	619
ประมาณการหนี้สินค่ารถถอนโครงป้าย	99	(99)	-
รวม	62,593	(6,893)	55,700
หนี้สินภาษีเงินได้รอการตัดบัญชี			
อาคารและอุปกรณ์	(141)	141	-
สุทธิ	62,452	(6,752)	55,700

**หมายเหตุประกอบงบการเงิน (ต่อ)**

**19. สินทรัพย์ภาษีเงินได้รอการตัดบัญชี (ต่อ)**

	หน่วย : พันบาท		
	งบการเงินเฉพาะกิจการ		
	ณ วันที่ 1 ม.ค. 55 (ปรับปรุงใหม่)	บันทึกเป็น (รายจ่าย) รายได้สำหรับปีใน กำไรหรือขาดทุน	ณ วันที่ 31 ธ.ค. 55 (ปรับปรุงใหม่)
สินทรัพย์ภาษีเงินได้รอการตัดบัญชี			
ลูกหนี้การค้าและลูกหนี้อื่น	16,426	(2,300)	14,126
ลูกหนี้ตามสัญญาเช่าซื้อ	46,791	(3,627)	43,164
ลูกหนี้ตามสัญญาให้สิทธิ	36	33	69
เงินลงทุนในสิทธิเรียกร้อง	305	-	305
เงินลงทุนระยะยาวอื่น	487	(487)	-
เงินจ่ายล่วงหน้าค่าหุ้นจอง	4,340	-	4,340
ผลประโยชน์พนักงาน	562	(72)	490
ประมาณการหนี้สินค่ารถถอนโครงป้าย	80	19	99
รวม	69,027	(6,434)	62,593
หนี้สินภาษีเงินได้รอการตัดบัญชี			
อาคารและอุปกรณ์	(89)	(52)	(141)
สุทธิ	68,938	(6,486)	62,452

สินทรัพย์ภาษีเงินได้รอตัดบัญชีสำหรับรายการขาดทุนทางภาษีที่ยังไม่ได้ใช้ยกไปจะรับรู้ได้ไม่เกินจำนวนที่เป็นไปได้ก่อนข้าง  
แน่ว่าจะมีกำไรทางภาษีในอนาคตเพียงพอที่จะใช้ประโยชน์ทางภาษีนั้น บริษัทฯ มีรายการขาดทุนทางภาษีที่ยังไม่ได้ใช้ยกไปเพื่อ  
หักกลบกับกำไรทางภาษีในอนาคตเป็นจำนวนเงิน 3.44 ล้านบาท (31 ธันวาคม พ.ศ. 2555 : 168.95 ล้านบาท) ซึ่งจะสิ้นสุดระยะ  
เวลาการหักกลบกันใน พ.ศ. 2560

ค่าใช้จ่ายภาษีเงินได้สำหรับปี สรุปได้ดังนี้

ภาษีเงินได้ที่รับรู้ในกำไรหรือขาดทุน

	หน่วย : พันบาท			
	งบการเงินรวม		งบการเงินเฉพาะกิจการ	
	ปี 2556	ปี 2555 (ปรับปรุงใหม่)	ปี 2556	ปี 2555 (ปรับปรุงใหม่)
ภาษีเงินได้ปัจจุบัน				
ภาษีเงินได้นิติบุคคลสำหรับงวด	8,714	7,105	-	-
ภาษีเงินได้รอการตัดบัญชี				
ค่าใช้จ่ายภาษีเงินได้รอการตัดบัญชีที่เกี่ยวข้อง				
กับผลแตกต่างชั่วคราวที่รับรู้เมื่อ				
เริ่มแรกและที่กลับรายการ	12,750	8,021	6,752	6,486
ค่าใช้จ่าย (รายได้) ภาษีเงินได้	21,464	15,126	6,752	6,486

**หมายเหตุประกอบงบการเงิน (ต่อ)**
**19. สินทรัพย์ภาษีเงินได้รอการตัดบัญชี (ต่อ)**

การกระทบยอดเพื่อหาอัตราภาษีเงินได้ที่แท้จริง

	งบการเงินรวม			
	ปี 2556		ปี 2555 (ปรับปรุงใหม่)	
	อัตราภาษี (ร้อยละ)	จำนวนเงินภาษี (พันบาท)	อัตราภาษี (ร้อยละ)	จำนวนเงินภาษี (พันบาท)
กำไรก่อนภาษีเงินได้		254,753		9,186
จำนวนภาษีตามอัตราภาษี	20%	50,951	23%	2,113
ผลกระทบทางภาษีของค่าใช้จ่ายที่ไม่สามารถนำมาหัก ในการคำนวณกำไรทางภาษี		(29,487)		13,253
ผลกระทบของอัตราภาษีปัจจุบันกับอัตราภาษี ในอนาคตที่ส่งผลกระทบต่อการคำนวณ ภาษีเงินได้รอการตัดบัญชี		-		(240)
ภาษีเงินได้ (อัตราที่แท้จริง)	8.43%	21,464	164.66%	15,126
งบการเงินเฉพาะกิจการ				
	ปี 2556		ปี 2555 (ปรับปรุงใหม่)	
	อัตราภาษี (ร้อยละ)	จำนวนเงินภาษี (พันบาท)	อัตราภาษี (ร้อยละ)	จำนวนเงินภาษี (พันบาท)
	อัตราภาษี (ร้อยละ)	จำนวนเงินภาษี (พันบาท)	อัตราภาษี (ร้อยละ)	จำนวนเงินภาษี (พันบาท)
กำไรก่อนภาษีเงินได้		305,468		23,296
จำนวนภาษีตามอัตราภาษี	20%	61,094	23%	5,358
ผลกระทบทางภาษีของค่าใช้จ่ายที่ไม่สามารถนำมาหัก ในการคำนวณกำไรทางภาษี		(54,342)		1,489
ผลกระทบของอัตราภาษีปัจจุบันกับอัตราภาษี ในอนาคตที่ส่งผลกระทบต่อการคำนวณ ภาษีเงินได้รอการตัดบัญชี		-		(361)
ภาษีเงินได้ (อัตราที่แท้จริง)	2.21%	6,752	27.84%	6,486
อัตราภาษี ภาษีเงินได้ปัจจุบัน				

บริษัทและบริษัทย่อยคำนวณภาษีเงินได้นิติบุคคลระหว่างปี จากกำไรสุทธิตามบัญชีสำหรับปีภายหลังปรับปรุงด้วยรายการที่ไม่ถือเป็นรายได้และค่าใช้จ่ายตามประมวลรัษฎากร

เมื่อวันที่ 11 ตุลาคม 2554 คณะรัฐมนตรีได้มีมติเปลี่ยนแปลงอัตราภาษีเงินได้นิติบุคคลเป็นอัตราร้อยละ 23 ของกำไรสุทธิสำหรับหนึ่งรอบระยะเวลาบัญชีแรกที่เริ่มในหรือหลังวันที่ 1 มกราคม 2555 และ อัตราร้อยละ 20 ของกำไรสุทธิสำหรับสองรอบระยะเวลาบัญชีถัดมาที่เริ่มในหรือหลังวันที่ 1 มกราคม 2556

**ภาษีเงินได้รอการตัดบัญชี**

ภาษีเงินได้รอการตัดบัญชีที่เกี่ยวข้องได้ถูกวัดมูลค่าด้วยอัตราภาษีร้อยละ 20 ซึ่งเป็นอัตราภาษีที่รัฐบาลกำหนด ณ วันที่รายงาน

## หมายเหตุประกอบงบการเงิน (ต่อ)

### 20. เงินเบิกเกินบัญชีธนาคาร

ณ วันที่ 31 ธันวาคม 2556 และ 2555 บริษัทฯ และบริษัทย่อย มีวงเงินเบิกเกินบัญชีธนาคารจำนวน 27 ล้านบาท และ 30 ล้านบาท ตามลำดับ เสียดอกเบี้ยในอัตรา MOR - 1 ถึง MOR ต่อปี เงินเบิกเกินบัญชีดังกล่าวค้ำประกันโดยหลักทรัพย์เดียวกับเงินกู้ยืมระยะยาวจากธนาคารแห่งเดียวกัน (ดูหมายเหตุประกอบงบการเงินข้อ 23 ประกอบ)

### 21. เจ้าหนี้การค้าและเจ้าหนี้อื่น

เจ้าหนี้การค้าและเจ้าหนี้อื่น ประกอบด้วย-

	หน่วย : พันบาท			
	งบการเงินรวม		งบการเงินเฉพาะกิจการ	
	ปี 2556	ปี 2555	ปี 2556	ปี 2555
เจ้าหนี้การค้า				
บริษัทที่เกี่ยวข้องกัน	-	252	852	-
บริษัทอื่น	12,982	18,743	3,672	5,373
รวม	12,982	18,995	4,524	5,373
เจ้าหนี้อื่น				
ค่าใช้จ่ายค้างจ่าย	10,680	20,372	2,177	4,685
รายได้ค่าโฆษณารับล่วงหน้า	10,573	3,768	-	840
รายได้รับล่วงหน้า	69	1,662	25	855
อื่นๆ	7,679	4,796	7,054	2,234
รวม	41,983	49,593	13,780	13,987

### 22. หนี้สินตามสัญญาเช่าซื้อ - สุทธิ

หนี้สินตามสัญญาเช่าซื้อ ประกอบด้วย-

	หน่วย : พันบาท			
	งบการเงินรวม		งบการเงินเฉพาะกิจการ	
	ปี 2556	ปี 2555	ปี 2556	ปี 2555
หนี้สินตามสัญญาเช่าซื้อ	1,369	4,473	1,369	4,473
หัก ดอกเบี้ยเช่าซื้อรอตัดบัญชี	(48)	(253)	(48)	(253)
ส่วนที่ครบกำหนดชำระภายในหนึ่งปี	(881)	(2,398)	(881)	(2,398)
สุทธิ	440	1,822	440	1,822

**หมายเหตุประกอบงบการเงิน (ต่อ)**
**23. เงินกู้ยืมระยะยาวจากสถาบันการเงิน**

เงินกู้ยืมระยะยาวจากสถาบันการเงิน ประกอบด้วย.-

	หน่วย : พันบาท			
	งบการเงินรวม		งบการเงินเฉพาะกิจการ	
	ปี 2556	ปี 2555	ปี 2556	ปี 2555
ยอดคงเหลือต้นปี	109,542	64,292	-	37,806
<u>บวก</u> กู้เพิ่มระหว่างปี	69,600	122,669	-	-
<u>หัก</u> จ่ายคืนระหว่างปี	(38,458)	(77,419)	-	(37,806)
รวม	140,684	109,542	-	-
<u>หัก</u> ส่วนที่ครบกำหนดชำระในปี	(45,456)	(26,329)	-	-
สุทธิ	95,228	83,213	-	-

บริษัทย่อยแห่งหนึ่ง ได้ทำสัญญากู้ยืมเงินจากธนาคารแห่งหนึ่ง เป็นวงเงินรวม 192.69 ล้านบาท โดยมีรายละเอียดและเงื่อนไขการกู้ยืม ดังนี้.-

วงเงินกู้ยืม	วัตถุประสงค์	อัตราดอกเบี้ย	การผ่อนชำระ	ระยะเวลา
4.09 ล้านบาท	ชำระคืนเงินกู้เดิม	MLR	เดือนละ 0.12 ล้านบาท เริ่มชำระตั้งแต่เดือนพฤษภาคม 2555	จำนวน 37 งวด ครบกำหนด พฤษภาคม 2558
23 ล้านบาท	ชำระคืนเงินกู้เดิม	MLR - 1	เดือนละ 0.34 ล้านบาท เริ่มชำระตั้งแต่เดือนพฤษภาคม 2555	จำนวน 84 งวด ครบกำหนด เมษายน 2562
96 ล้านบาท	ใช้ซื้อโครงข่ายโฆษณา	MLR - 0.25	ปีที่ 1-3 เดือนละ 2.30 ล้านบาท ปีที่ 4-5 เดือนละ 1.30 ล้านบาท เริ่มชำระตั้งแต่เดือนกรกฎาคม 2555	จำนวน 60 งวด ครบกำหนด มิถุนายน 2560
69.60 ล้านบาท	ใช้ซื้อโครงข่ายโฆษณา	MLR - 0.25	ปีที่ 1-3 เดือนละ 1.72 ล้านบาท ปีที่ 4-5 เดือนละ 0.80 ล้านบาท เริ่มชำระตั้งแต่เดือนเมษายน 2556	จำนวน 60 งวด ครบกำหนด มีนาคม 2561

รายละเอียดของหลักประกันเงินกู้ยืมข้างต้นมีดังนี้

1. จำนองโฉนดที่ดินและสิ่งปลูกสร้างซึ่งเป็นกรรมสิทธิ์ของบริษัทย่อยดังกล่าว วงเงินจำนอง 10 ล้านบาท
2. จำนองกรรมสิทธิ์ในอาคารชุดพร้อมสิ่งปลูกสร้างของบริษัทฯ วงเงินจำนอง 85 ล้านบาท (วงเงิน 65 ล้านบาทในปี 2555)
3. โอนสิทธิการรับเงินตามสัญญาเช่าป้ายโฆษณาให้กับธนาคารมูลค่าไม่ต่ำกว่า 130 ล้านบาท ต่อปี (ในปี 2555 มูลค่าไม่ต่ำกว่า 100 ล้านบาท)
4. จำนำสมุดบัญชีเงินฝากธนาคารประเภทออมทรัพย์ของบริษัทย่อยดังกล่าว ในวงเงิน 13.80 ล้านบาท (ในปี 2555 จำนวน 8.30 ล้านบาท)
5. ให้บริษัทฯ เป็นผู้ค้ำประกัน โดยรับผิดชอบอย่างลูกหนี้ร่วมในวงเงินสินเชื่อทั้งหมด



**หมายเหตุประกอบงบการเงิน (ต่อ)**
**24. ภาระผูกพันผลประโยชน์พนักงาน**

บริษัท และบริษัทย่อย มีนโยบายจ่ายค่าชดเชยผลประโยชน์หลังจากออกจากงานและบำเหน็จตามข้อกำหนดของพระราชบัญญัติคุ้มครองแรงงาน พ.ศ. 2541 ในการให้ผลประโยชน์เมื่อเกษียณ และผลประโยชน์ระยะยาวอื่นแก่พนักงานตามสิทธิและอายุงาน การเปลี่ยนแปลงในมูลค่าปัจจุบันของภาระผูกพันผลประโยชน์พนักงาน ประกอบด้วย

หน่วย : พันบาท

	งบการเงินรวม		งบการเงินเฉพาะกิจการ	
	ปี 2556	ปี 2555	ปี 2556	ปี 2555
มูลค่าตามบัญชี ณ วันที่ 1 มกราคม	7,060	6,679	2,450	2,809
รายการปรับปรุงต้นทุนบริการปัจจุบัน	(4,354)	(778)	(238)	(768)
ต้นทุนบริการปัจจุบัน	1,348	945	793	335
ต้นทุนดอกเบี้ย	219	214	89	74
มูลค่าตามบัญชี ณ วันที่ 31 ธันวาคม	4,273	7,060	3,094	2,450

ค่าใช้จ่ายที่รับรู้ในกำไรหรือขาดทุน แสดงรวมในรายการดังต่อไปนี้

หน่วย : พันบาท

	งบการเงินรวม		งบการเงินเฉพาะกิจการ	
	ปี 2556	ปี 2555	ปี 2556	ปี 2555
กำไรหรือขาดทุน				
ค่าใช้จ่ายในการบริหาร	1,348	945	793	335
ดอกเบี้ยจ่าย	219	214	89	74
รวม	1,567	1,159	882	409

ข้อสมมติฐานในการประมาณการตามหลักคณิตศาสตร์ประกันภัย ณ วันที่รายงาน ประกอบด้วย

	งบการเงินรวมและ งบการเงินเฉพาะกิจการ
อัตราคิดลด	3.25% - 4.04%
อัตราการเพิ่มขึ้นของเงินเดือน	3%
* อัตราการหมุนเวียนพนักงาน	0% - 32%
** อัตราการมรณะ	TMO2008
* ขึ้นอยู่กับระยะเวลาการทำงานของพนักงาน	
** อ้างอิงตามตารางมรณะไทยปี 2551 ประเภทสามัญ (TMO2008 : Thai Mortality Ordinary Table of 1997)	

**หมายเหตุประกอบงบการเงิน (ต่อ)****25. ทุนเรือนหุ้น**

25.1 ที่ประชุมสามัญผู้ถือหุ้น ครั้งที่ 1/2556 เมื่อวันที่ 4 มีนาคม 2556 อนุมัติการเพิ่มทุนจดทะเบียนของบริษัทจาก 1,235,627,726 บาท เป็น 1,985,627,726 บาท แบ่งออกเป็นหุ้นสามัญเพิ่มทุนจำนวน 1.5 ล้านหุ้น มูลค่าที่ตราไว้ หุ้นละ 0.50 บาท เพื่อรองรับการเสนอขายหุ้นสามัญเพิ่มทุนเพื่อเสนอขายให้แก่บุคคลในวงจำกัด และ/หรือ ผู้ลงทุนสถาบัน และ/หรือ ผู้ลงทุนที่มีลักษณะเฉพาะ (Private Placement) ในราคาหุ้นละ 0.501 บาท ซึ่งบริษัทฯ ได้จดทะเบียนเพิ่มทุนกับกระทรวงพาณิชย์แล้ว เมื่อวันที่ 19 มีนาคม 2556

25.2 ณ วันที่ 31 ธันวาคม 2556 และ 2555 บริษัทฯ มีใบสำคัญแสดงสิทธิ AQUA-W2 ที่ยังไม่ได้ใช้สิทธิจำนวน 673,386,624 หน่วยราคาใช้สิทธิหุ้นละ 0.75 บาท โดยที่อัตราการใช้สิทธิ 1 หน่วยใบสำคัญแสดงสิทธิต่อ 1 หุ้นสามัญ ทั้งนี้เมื่อวันที่ 6 กุมภาพันธ์ 2557 ที่ประชุมคณะกรรมการของบริษัทฯ ครั้งที่ 1/2557 มีมติให้ปรับอัตราการใช้สิทธิจากเดิมเป็น 1 หน่วยใบสำคัญแสดงสิทธิต่อ 1.301 หุ้น ในราคาใช้สิทธิ 0.576 บาท

**26. เงินปันผลจ่ายและสำรองตามกฎหมาย****บริษัทย่อย**

ที่ประชุมคณะกรรมการของบริษัท อควา แอต จำกัด (มหาชน) ครั้งที่ 5/2556 เมื่อวันที่ 11 พฤศจิกายน 2556 มีมติอนุมัติให้มีการจ่ายเงินปันผลระหว่างกาลจากผลการดำเนินงานในปี 2556 ให้แก่ผู้ถือหุ้นในอัตราหุ้นละ 0.05 บาท รวมเป็นเงินปันผลทั้งสิ้น 20.22 ล้านบาท และจัดสรรสำรองตามกฎหมายจำนวน 1.06 ล้านบาท

ที่ประชุมสามัญผู้ถือหุ้นของบริษัท อควา แอต จำกัด (มหาชน) ครั้งที่ 1/2556 เมื่อวันที่ 4 เมษายน 2556 มีมติอนุมัติให้มีการจ่ายเงินปันผลจากผลการดำเนินงานในปี 2555 ให้แก่ผู้ถือหุ้นในอัตราหุ้นละ 0.062 บาท รวมเป็นเงินปันผลทั้งสิ้น 25.07 ล้านบาท และจัดสรรสำรองตามกฎหมายจำนวน 1.32 ล้านบาท

ที่ประชุมสามัญผู้ถือหุ้นของบริษัท มันทรา แอสเซ็ท จำกัด ครั้งที่ 1/2556 เมื่อวันที่ 4 เมษายน 2556 มีมติอนุมัติให้มีการจ่ายเงินปันผลจากผลการดำเนินงานในปี 2555 ให้แก่ผู้ถือหุ้นในอัตราหุ้นละ 1.43 บาท รวมเป็นเงินปันผลทั้งสิ้น 1.43 ล้านบาท และจัดสรรสำรองตามกฎหมายจำนวน 0.08 ล้านบาท

ที่ประชุมสามัญผู้ถือหุ้นของบริษัท อควา แอต จำกัด (มหาชน) ครั้งที่ 1/2555 เมื่อวันที่ 23 มีนาคม 2555 มีมติอนุมัติให้จ่ายเงินปันผลสำหรับปี 2554 ในอัตราหุ้นละ 0.087 บาท คิดเป็นเงินปันผลจ่ายทั้งสิ้น 35.19 ล้านบาท และจัดสรรสำรองตามกฎหมายจำนวน 1.85 ล้านบาท

ที่ประชุมสามัญผู้ถือหุ้นของบริษัท มันทรา แอสเซ็ท จำกัด ครั้งที่ 1/2555 เมื่อวันที่ 23 มีนาคม 2555 มีมติอนุมัติให้จ่ายเงินปันผลสำหรับปี 2554 ในอัตราหุ้นละ 0.72 บาท คิดเป็นเงินปันผลจ่ายทั้งสิ้น 0.72 ล้านบาท และจัดสรรสำรองตามกฎหมายจำนวน 0.04 ล้านบาท

## หมายเหตุประกอบงบการเงิน (ต่อ)

### 27. กำไรต่อหุ้น

#### กำไรต่อหุ้นขั้นพื้นฐาน

กำไรต่อหุ้นขั้นพื้นฐาน คำนวณจากกำไรสำหรับปีที่เป็นส่วนของผู้ถือหุ้นของบริษัท และจำนวนหุ้นสามัญที่ออกจำหน่ายแล้ว ระหว่างปี โดยแสดงการคำนวณดังนี้

	งบการเงินรวม		งบการเงินเฉพาะกิจการ	
	ปี 2556	ปี 2555	ปี 2556	ปี 2555
	(ปรับปรุงใหม่)		(ปรับปรุงใหม่)	
กำไรสุทธิที่เป็นส่วนของผู้ถือหุ้นของบริษัทใหญ่ (ขั้นพื้นฐาน) (พันบาท)	291,140	23,201	298,716	16,810
จำนวนหุ้นสามัญโดยวิธีถัวเฉลี่ยถ่วงน้ำหนัก (ขั้นพื้นฐาน) (พันหุ้น)	1,797,846	1,797,846	1,797,846	1,797,846
กำไรต่อหุ้น (ขั้นพื้นฐาน) (บาทต่อหุ้น)	0.1619	0.0129	0.1662	0.0094

### 28. ค่าใช้จ่ายตามลักษณะ

ค่าใช้จ่ายจำแนกตามลักษณะที่สำคัญ ประกอบด้วย-

	หน่วย : พันบาท			
	งบการเงินรวม		งบการเงินเฉพาะกิจการ	
	ปี 2556	ปี 2555	ปี 2556	ปี 2555
ค่าเช่า	81,620	84,071	31,098	35,146
ค่าใช้จ่ายผลประโยชน์พนักงาน	52,328	68,439	24,864	32,578
ค่าเสื่อมราคาและค่าตัดจำหน่าย	56,445	47,320	10,452	10,602
ค่านายหน้าการขาย	24,224	29,932	3,342	6,854
ค่าจ้างทำของและต้นทุนการผลิต	37,055	51,516	6,135	7,713
หนี้สูญและหนี้สงสัยจะสูญ(กลับรายการ)	(18,230)	(11,878)	(18,069)	(11,426)
ผลขาดทุนจากการด้อยค่าสินทรัพย์	-	37,500	-	37,500

### 29. กองทุนสำรองเลี้ยงชีพพนักงาน

บริษัทฯ และบริษัทย่อย และพนักงานของบริษัท ได้ร่วมกันจัดตั้งกองทุนสำรองเลี้ยงชีพขึ้นตามพระราชบัญญัติกองทุนสำรองเลี้ยงชีพ พ.ศ. 2530 โดยบริษัทฯ และบริษัทย่อย และพนักงานจะจ่ายสมทบเข้ากองทุนเป็นรายเดือนในอัตราร้อยละ 2-3 ของเงินเดือน กองทุนสำรองเลี้ยงชีพนี้ บริหารโดยบริษัทหลักทรัพย์จัดการกองทุน กรุงศรี จำกัด (มหาชน) และจะจ่ายให้แก่พนักงานเมื่อพนักงานนั้นออกจากงานตามระเบียบว่าด้วยกองทุนของบริษัทฯ และบริษัทย่อย สำหรับปีสิ้นสุดวันที่ 31 ธันวาคม 2556 และ 2555 บริษัทฯ และบริษัทย่อย ได้จ่ายเงินสมทบกองทุนเป็นจำนวนเงิน 0.53 ล้านบาทเท่ากันในงบการเงินรวม และจำนวน 0.26 ล้านบาท และ 0.16 ล้านบาท ในงบการเงินเฉพาะกิจการ ตามลำดับ

## หมายเหตุประกอบงบการเงิน (ต่อ)

### 30. ข้อมูลเกี่ยวกับส่วนงาน

ข้อมูลส่วนงานดำเนินงานที่นำเสนอนี้สอดคล้องกับรายงานภายในของบริษัทฯ และบริษัทย่อย ที่ผู้มีอำนาจตัดสินใจสูงสุดด้านการดำเนินงานได้รับและสอบทานอย่างสม่ำเสมอ เพื่อใช้ในการตัดสินใจในการจัดสรรทรัพยากรให้กับส่วนงานและประเมินผลการดำเนินงานของส่วนงาน ทั้งนี้ ผู้มีอำนาจตัดสินใจสูงสุดด้านการดำเนินงานของบริษัท คือ คณะกรรมการของบริษัทฯ

บริษัทฯ และบริษัทย่อย นำเสนอข้อมูลทางการเงินจำแนกตามส่วนงานดำเนินงานเป็นรูปแบบหลักในการรายงาน ส่วนงานดำเนินงานพิจารณาจากระบบการบริหารจัดการ และโครงสร้างการรายงานทางการเงินภายในที่ได้รายงานต่อผู้มีอำนาจการตัดสินใจสูงสุดด้านการดำเนินงานของกลุ่มบริษัทเป็นเกณฑ์ในการกำหนดส่วนงาน

สินทรัพย์ รายได้จากส่วนงานเป็นรายการที่เกี่ยวข้องโดยตรงกับส่วนงานหรือที่สามารถปันส่วนให้กับส่วนงานได้อย่างสมเหตุสมผล

#### ส่วนงานธุรกิจ

บริษัทฯ และบริษัทย่อยประกอบธุรกิจ 3 ประเภทหลัก กล่าวคือ

ส่วนงาน 1 : จำหน่ายและให้เช่าซื้อเครื่องใช้ไฟฟ้า โทรศัพท์มือถือ รถจักรยานยนต์และรถยนต์

ส่วนงาน 2 : ให้บริการเช่าพื้นที่ติดตั้งป้ายโฆษณา จัดหาพื้นที่ รับจ้างผลิตและติดตั้งงานโฆษณาประเภทต่างๆ

โดยเน้นสื่อโฆษณาภายนอกที่อยู่อาศัย

ส่วนงาน 3 : ส่วนงานผลิตและขายนิตยสาร สื่อสิ่งพิมพ์ บริหารงานขายโฆษณา

#### ส่วนงานภูมิศาสตร์

บริษัทฯ และบริษัทย่อย ดำเนินธุรกิจเฉพาะในประเทศเท่านั้น ดังนั้นฝ่ายบริหารจึงพิจารณาว่า บริษัทฯ และบริษัทย่อย มีส่วนงานทางภูมิศาสตร์เพียงส่วนงานเดียว

สินทรัพย์ รายได้และผลการดำเนินงานจากส่วนงานทางธุรกิจในการเงินรวม มีดังนี้-

	หน่วย : พันบาท				
	งบการเงินรวม				
	สำหรับปีสิ้นสุดวันที่ 31 ธันวาคม 2556				
	ส่วนงาน 1	ส่วนงาน 2	ส่วนงาน 3	ตัดรายการ	รวม
รายได้	4,077	361,595	40,139	(4,673)	401,138
กำไรจากการดำเนินงาน					146,088
รายได้ที่ไม่สามารถปันส่วนได้					172,942
ดอกเบี้ยรับ					4,006
ค่าเสื่อมราคา	-	(47,577)	-	-	(47,577)
ส่วนแบ่งกำไรจากเงินลงทุนใน - บริษัทร่วม					57,656
ขาดทุนจากการปรับโครงสร้างหนี้และ					
เงินลงทุนในสิทธิเรียกร้อง					(8,944)
ต้นทุนทางการเงิน					(11,762)
ภาษีเงินได้					(21,464)
กำไรส่วนของส่วนได้เสียที่ไม่มีอำนาจควบคุม					195
กำไรสุทธิส่วนที่เป็นของบริษัทใหญ่					291,140

หมายเหตุประกอบงบการเงิน (ต่อ)

**30. ข้อมูลเกี่ยวกับส่วนงาน**

หน่วย : พันบาท				
งบการเงินรวม				
สำหรับปีสิ้นสุดวันที่ 31 ธันวาคม 2556				
ส่วนงาน 1	ส่วนงาน 2	ส่วนงาน 3	ตัดรายการ	รวม
<u>สินทรัพย์ของส่วนงาน</u>				
ที่ดิน อาคาร และอุปกรณ์				
ณ วันที่ 31 ธันวาคม 2556				
ส่วนที่ปันส่วนได้	-	303,307	-	303,307
ส่วนที่ปันส่วนไม่ได้				67,605
รวมที่ดิน อาคาร และอุปกรณ์				370,912
สินทรัพย์รวม ณ วันที่ 31 ธันวาคม 2556				1,547,241

	หน่วย : พันบาท				
	งบการเงินรวม				
	สำหรับปีสิ้นสุดวันที่ 31 ธันวาคม 2555				
	ส่วนงาน 1	ส่วนงาน 2	ส่วนงาน 3	ตัดรายการ	รวม
รายได้	1,533	351,821	54,660	(15,197)	392,817
กำไรจากการดำเนินงาน					45,592
รายได้ที่ไม่สามารถปันส่วนได้					8,498
ดอกเบี้ยรับ					1,628
ค่าเสื่อมราคา	-	(37,183)	-	-	(37,183)
ส่วนแบ่งกำไรจากเงินลงทุนใน - บริษัทร่วม					29,320
ต้นทุนทางการเงิน					(9,349)
ภาษีเงินได้					(15,126)
กำไรส่วนของส่วนได้เสียที่ไม่มีอำนาจควบคุม					(180)
กำไรสุทธิส่วนที่เป็นของบริษัทใหญ่					23,200

<u>สินทรัพย์ของส่วนงาน</u>					
ที่ดิน อาคาร และอุปกรณ์					
ณ วันที่ 31 ธันวาคม 2555					
ส่วนที่ปันส่วนได้	-	241,239	-	-	241,239
ส่วนที่ปันส่วนไม่ได้					67,195
รวมที่ดิน อาคาร และอุปกรณ์					308,434
สินทรัพย์รวม ณ วันที่ 31 ธันวาคม 2555					1,124,691

**หมายเหตุประกอบงบการเงิน (ต่อ)****31. การเปิดเผยข้อมูลเกี่ยวกับเครื่องมือทางการเงิน**

บริษัทฯ และบริษัทย่อย ได้ปฏิบัติตามแนวทางในการเปิดเผยข้อมูลเกี่ยวกับเครื่องมือทางการเงิน ซึ่งอ้างอิงตามมาตรฐานการบัญชี ฉบับที่ 107 เรื่อง "การแสดงรายการและการเปิดเผยข้อมูลสำหรับเครื่องมือทางการเงิน" บริษัทฯ มีข้อมูลเกี่ยวกับเครื่องมือทางการเงิน ทั้งในงบแสดงฐานะการเงินและนอกงบแสดงฐานะการเงิน ดังนี้

**31.1 นโยบายบัญชี**

นโยบายการบัญชีที่เกี่ยวข้องได้เปิดเผยไว้ในหมายเหตุประกอบงบการเงินข้อ 5.18

**31.2 นโยบายการบริหารความเสี่ยง**

บริษัทฯ และบริษัทย่อย มีความเสี่ยงจากการดำเนินธุรกิจตามปกติจากการเปลี่ยนแปลงอัตราดอกเบี้ยและอัตราแลกเปลี่ยนเงินตราต่างประเทศ และจากการไม่ปฏิบัติตามข้อกำหนดตามสัญญาของคู่สัญญา บริษัทฯ และบริษัทย่อยไม่มีนโยบายที่จะประกอบธุรกรรมตราสารทางการเงินที่เป็นตราสารอนุพันธ์เพื่อการเก็งกำไรหรือเพื่อการค้า

**31.3 ความเสี่ยงจากการให้สินเชื่อ**

บริษัทฯ และบริษัทย่อย มีความเสี่ยงจากการให้สินเชื่ออันเกิดจากการที่คู่สัญญาไม่ปฏิบัติตามข้อกำหนดในสัญญาทำให้ บริษัทฯ และบริษัทย่อยเกิดความสูญเสียทางการเงินได้ เพื่อป้องกันความเสี่ยงนี้ บริษัทมีนโยบายทำธุรกิจกับตัวแทนจำหน่ายที่มีความน่าเชื่อถือ นอกจากนี้บริษัทมีการเรียกหลักทรัพย์ค้ำประกันและผู้ค้ำประกันจากลูกหนี้ส่วนใหญ่เพื่อลดความสูญเสียด้วย ส่วนบริษัทย่อยดำเนินธุรกิจการให้สินเชื่อ โดยมีฐานของลูกค้ำที่หลากหลายและมีสินค้าที่ให้สินเชื่อเป็นหลักประกันดังนั้น บริษัทฯ และบริษัทย่อยจึงคาดว่าจะไม่ได้รับความเสียหายอย่างเป็นสาระสำคัญจากการเก็บหนี้จากลูกหนี้เกินกว่าที่ได้ตั้งค่าเผื่อหนี้สูญไว้ในงบการเงิน

**31.4 ความเสี่ยงด้านอัตราดอกเบี้ย**

บริษัทฯ และบริษัทย่อย มีความเสี่ยงจากอัตราดอกเบี้ยที่สำคัญอันเกี่ยวเนื่องกับเงินฝากสถาบันการเงิน ลูกหนี้ตามสัญญาเช่าซื้อ/สัญญาเช่าทางการเงิน เงินให้กู้ยืม เงินเบิกเกินบัญชี เงินกู้ยืมระยะสั้นและเงินกู้ยืมระยะยาวที่มีดอกเบี้ยจากสถาบันการเงิน และหนี้สินภายใต้สัญญาเช่าทางการเงิน อย่างไรก็ตาม เนื่องจากสินทรัพย์ทางการเงิน และหนี้สินทางการเงินส่วนใหญ่มีอัตราดอกเบี้ยที่ปรับขึ้นลงตามอัตราตลาด หรือมีอัตราดอกเบี้ยคงที่ซึ่งใกล้เคียงกับอัตราตลาดในปัจจุบัน ดังนั้น ฝ่ายบริหารของบริษัทฯ เชื่อว่า ความเสี่ยงจากอัตราดอกเบี้ยของบริษัทฯ และบริษัทย่อย จะอยู่ในระดับต่ำ จึงมิได้ใช้ตราสารอนุพันธ์ทางการเงินเพื่อป้องกันความเสี่ยงดังกล่าว

**หมายเหตุประกอบงบการเงิน (ต่อ)**
**31. การเปิดเผยข้อมูลเกี่ยวกับเครื่องมือทางการเงิน (ต่อ)**

บริษัทฯ และบริษัทย่อย มีสินทรัพย์และหนี้สินทางการเงินที่สำคัญ จัดประเภทตามอัตราดอกเบี้ย ได้ดังนี้-

	หน่วย : พันบาท						
	งบการเงินรวม (ณ วันที่ 31 ธันวาคม 2556)						
	อัตราดอกเบี้ยคงที่		อัตราดอกเบี้ย		ไม่มีอัตราดอกเบี้ย	รวม	อัตราดอกเบี้ย
	ภายใน 1 ปี	มากกว่า 1 ปี	ปรับขึ้นลง	ตามราคาตลาด			
	1 - 5 ปี	5 ปี					ร้อยละ (ต่อปี)
<b>สินทรัพย์ทางการเงิน</b>							
เงินสดและรายการเทียบเท่าเงินสด	-	-	-	460,531	(3,700)	456,831	0.50 - 3.00
เงินลงทุนชั่วคราว	-	-	-	-	2	2	-
ลูกหนี้การค้าและลูกหนี้อื่น	-	-	-	-	105,261	105,261	-
ลูกหนี้ตามสัญญาเช่าซื้อ/สัญญาเช่าทางการเงิน	1,947	1,513	-	-	-	3,460	-
ลูกหนี้ตามสัญญาให้สิทธิ	6,021	-	-	-	-	6,021	17.00
เงินให้กู้ยืมระยะยาว	549	9	-	-	-	558	10.00
เงินฝากที่ติดภาระค้ำประกัน	-	-	-	18,531	-	18,531	0.75 - 1.50
เงินลงทุนระยะยาว	-	-	1,000	-	29,900	30,900	4.50
<b>หนี้สินทางการเงิน</b>							
เงินเบิกเกินบัญชีธนาคาร	-	-	-	5,457	-	5,457	MOR-1 ถึง MOR
เจ้าหนี้การค้าและเจ้าหนี้อื่น	-	-	-	-	41,983	41,983	-
เงินกู้ยืมระยะยาว	-	-	-	140,684	-	140,684	MLR-1 ถึง MLR
หนี้สินตามสัญญาเช่าซื้อ	881	440	-	-	-	1,321	2.20 - 7.35

**หมายเหตุประกอบงบการเงิน (ต่อ)**
**31. การเปิดเผยข้อมูลเกี่ยวกับเครื่องมือทางการเงิน (ต่อ)**

	หน่วย : พันบาท						
	งบการเงินรวม (ณ วันที่ 31 ธันวาคม 2555)						
	อัตราดอกเบี้ยคงที่		อัตราดอกเบี้ย	ไม่มีอัตรา	รวม	อัตรา	
	ภายใน 1 ปี	มากกว่า 1 ปี	ปรับขึ้นลง	ดอกเบี้ย		ดอกเบี้ย	ร้อยละ (ต่อปี)
	1 - 5 ปี	5 ปี	ตามราคาตลาด				
<b>สินทรัพย์ทางการเงิน</b>							
เงินสดและรายการเทียบเท่าเงินสด	-	-	-	74,379	(154)	74,225	0.50 - 3.00
เงินลงทุนชั่วคราว	-	-	-	-	2	2	-
ลูกหนี้การค้าและลูกหนี้อื่น	-	-	-	-	129,428	129,428	-
ลูกหนี้ตามสัญญาเช่าซื้อ/สัญญาเช่าทางการเงิน	1,402	3,853	-	-	-	5,255	-
ลูกหนี้ตามสัญญาให้สิทธิ	1,818	9,374	5,891	-	-	17,083	5.43
เงินให้กู้ยืมระยะยาว	308	350	-	-	-	658	10.00
เงินฝากที่ติดภาระค้ำประกัน	-	-	-	13,851	-	13,851	0.75 - 1.50
เงินลงทุนระยะยาว	-	-	1,000	-	29,900	30,900	4.50
<b>หนี้สินทางการเงิน</b>							
เงินเบิกเกินบัญชีธนาคาร	-	-	-	10,985	-	10,985	MOR-1 ถึง MOR
เจ้าหนี้การค้าและเจ้าหนี้อื่น	-	-	-	-	49,594	49,594	-
เงินกู้ยืมระยะยาว	-	-	-	109,542	-	109,542	MLR-1 ถึง MLR
หนี้สินตามสัญญาเช่าซื้อ	2,398	1,822	-	-	-	4,220	2.20 - 7.35



**หมายเหตุประกอบงบการเงิน (ต่อ)**

หน่วย : พันบาท

	งบการเงินเฉพาะกิจการ (ณ วันที่ 31 ธันวาคม 2556)						
	อัตราดอกเบี้ยคงที่			อัตราดอกเบี้ย	ไม่มีอัตรา	รวม	อัตรา
	ภายใน 1 ปี	มากกว่า	มากกว่า	ปรับขึ้นลง	ดอกเบี้ย		ดอกเบี้ย
	1 - 5 ปี	5 ปี	ตามราคาตลาด		ร้อยละ (ต่อปี)		
<b>สินทรัพย์ทางการเงิน</b>							
เงินสดและรายการเทียบเท่าเงินสด	-	-	-	327,735	(3,867)	323,868	0.50 - 3.00
เงินลงทุนชั่วคราว	-	-	-	-	2	2	-
ลูกหนี้การค้าและลูกหนี้อื่น	-	-	-	-	23,452	23,452	-
ลูกหนี้ตามสัญญาเช่าซื้อ/สัญญา							
เช่าทางการเงิน	1,947	1,513	-	-	-	3,460	-
ลูกหนี้ตามสัญญาให้สิทธิ	6,021	-	-	-	-	6,021	17.00
เงินฝากที่ติดภาระค้ำประกัน	-	-	-	97	-	97	0.75
เงินลงทุนระยะยาว	-	-	-	-	29,900	29,900	-
<b>หนี้สินทางการเงิน</b>							
เจ้าหนี้การค้าและเจ้าหนี้อื่น	-	-	-	-	13,780	13,780	-
เงินกู้ยืมระยะสั้น	-	-	-	47,232	-	47,232	*
หนี้สินตามสัญญาเช่าซื้อ	881	440	-	-	-	1,321	2.20 - 7.35

\* อัตราดอกเบี้ยร้อยละ 5 ต่อปี, MLR' K-Bank และ MLR' TMB - 1 ต่อปี

หน่วย : พันบาท

	งบการเงินเฉพาะกิจการ (ณ วันที่ 31 ธันวาคม 2555)						
	อัตราดอกเบี้ยคงที่			อัตราดอกเบี้ย	ไม่มีอัตรา	รวม	อัตรา
	ภายใน 1 ปี	มากกว่า	มากกว่า	ปรับขึ้นลง	ดอกเบี้ย		ดอกเบี้ย
	1 - 5 ปี	5 ปี	ตามราคาตลาด		ร้อยละ (ต่อปี)		
<b>สินทรัพย์ทางการเงิน</b>							
เงินสดและรายการเทียบเท่าเงินสด	-	-	-	18,671	(329)	18,342	0.50 - 3.00
เงินลงทุนชั่วคราว	-	-	-	-	2	2	-
ลูกหนี้การค้าและลูกหนี้อื่น	-	-	-	-	17,052	17,052	-
ลูกหนี้ตามสัญญาเช่าซื้อ/สัญญา							
เช่าทางการเงิน	1,402	3,853	-	-	-	5,255	-
ลูกหนี้ตามสัญญาให้สิทธิ	1,818	9,374	5,891	-	-	17,083	5.43
เงินฝากที่ติดภาระค้ำประกัน	-	-	-	97	-	97	0.75
เงินลงทุนระยะยาว	-	-	-	-	29,900	29,900	-
<b>หนี้สินทางการเงิน</b>							
เจ้าหนี้การค้าและเจ้าหนี้อื่น	-	-	-	-	13,987	13,987	-
เงินกู้ยืมระยะสั้น	-	-	-	162,118	-	162,118	*
หนี้สินตามสัญญาเช่าซื้อ	2,398	1,822	-	-	-	4,220	2.20 - 7.35

\* อัตราดอกเบี้ยร้อยละ 5 ต่อปี, MLR' K-Bank และ MLR' TMB - 1 ต่อปี

## หมายเหตุประกอบงบการเงิน (ต่อ)

### 31. การเปิดเผยข้อมูลเกี่ยวกับเครื่องมือทางการเงิน (ต่อ)

#### 31.5 ความเสี่ยงจากการไม่ปฏิบัติตามสัญญา

บริษัท และบริษัทย่อยมีความเสี่ยงจากการไม่สามารถต่อสัญญาเช่าพื้นที่ตั้งป้ายโฆษณา เนื่องจากบริษัทและบริษัทย่อยได้ทำสัญญาที่ตั้งป้ายโฆษณาระยะสั้น ฝ่ายบริหารจึงป้องกันความเสี่ยงนี้โดยการทำสัญญาเช่าดังกล่าวให้มีเงื่อนไขต่อสัญญาได้อีก และต้องมีการแจ้งล่วงหน้าในการบอกเลิกสัญญาส่วนความเสี่ยงต่อความเสียหายต่อลูกค้าที่เช่าป้ายโฆษณาของบริษัท และบริษัทย่อยจะจัดหาป้ายโฆษณาใหม่ในทำเลที่ดีให้แก่ลูกค้าทันที

บริษัท และบริษัทย่อยมีความเสี่ยงเนื่องจากโครงข่ายโฆษณาไม่มีความชัดเจนของการแสดงหลักฐานเกี่ยวกับการขออนุญาตก่อสร้างโครงข่าย ดังนี้

	ปี 2556	ปี 2555
จำนวนโครงข่ายที่ขออนุญาตก่อสร้าง (โครงข่าย)	83	83
ราคาทุน (ล้านบาท)	219.96	204.70
มูลค่าสุทธิทางบัญชี (ล้านบาท)	144.22	149.19
รายได้ค่าโฆษณา (ล้านบาท)	144.04	122.93
ร้อยละของรายได้ค่าโฆษณารวม	47.38	46.33
ผลกระทบต่อรายได้หากรื้อถอนโครงข่าย (ล้านบาท)	(144.04)	(122.93)
ผลกระทบต่อสินทรัพย์รวมและส่วนของผู้ถือหุ้นหากรื้อถอนโครงข่าย (ล้านบาท)	(144.22)	(149.59)

ซึ่งฝ่ายบริหารเห็นว่าโครงข่ายดังกล่าวเป็นโครงข่ายที่ซื้อจากผู้ขาย ซึ่งได้ใช้ในการประกอบกิจการและมีการก่อสร้างมาก่อนที่ข้อบัญญัติกรุงเทพมหานคร 2549 มีผลบังคับใช้รวมทั้งการรวมตัวของผู้ประกอบการป้ายนำโดยสมาคมป้ายและโฆษณา (Advertising and Sign Producing Association / ASPA) อยู่ระหว่างการขอผ่อนผันการขออนุญาตก่อสร้างและฝ่ายบริหารยังเห็นว่าค่าใช้จ่ายในการรื้อถอนไม่เป็นสาระสำคัญ รวมทั้งวัสดุจากการรื้อถอนสามารถนำไปใช้ในการก่อสร้างหรือติดตั้งที่อื่นได้

#### 31.6 ความเสี่ยงจากอัตราแลกเปลี่ยน

บริษัท และบริษัทย่อยไม่มีความเสี่ยงจากอัตราแลกเปลี่ยนเงินตราต่างประเทศที่เป็นสาระสำคัญ

#### 31.7 ความเสี่ยงด้านสภาพคล่อง

บริษัท และบริษัทย่อย มีการควบคุมความเสี่ยงจากการขาดสภาพคล่องโดยการรักษาระดับของเงินสดและรายการเทียบเท่าเงินสดให้เพียงพอต่อการดำเนินงานของกลุ่มบริษัท และเพื่อให้ผลกระทบจากความผันผวนของกระแสเงินสดลดลง

#### 31.8 มูลค่ายุติธรรมของเครื่องมือทางการเงิน

นโยบายการบัญชี และการเปิดเผยของกลุ่มบริษัทกำหนด ให้มีการกำหนดมูลค่ายุติธรรมทั้งสินทรัพย์และหนี้สินทั้งทางการเงินและไม่ใช้การเงิน

## หมายเหตุประกอบงบการเงิน (ต่อ)

### 31. การเปิดเผยข้อมูลเกี่ยวกับเครื่องมือทางการเงิน (ต่อ)

#### 31.8 มูลค่ายุติธรรมของเครื่องมือทางการเงิน (ต่อ)

มูลค่ายุติธรรม หมายถึง จำนวนเงินที่ผู้ซื้อและผู้ขายตกลงแลกเปลี่ยนเครื่องมือทางการเงินกัน ในขณะที่ทั้งสองฝ่ายมีความรอบรู้และเต็มใจในการแลกเปลี่ยน และสามารถต่อรองราคากันได้อย่างเป็นอิสระในลักษณะที่ไม่มีความเกี่ยวข้องกัน

วิธีการกำหนดมูลค่ายุติธรรมขึ้นอยู่กับลักษณะของเครื่องมือทางการเงิน ในกรณีของเครื่องมือทางการเงินที่มีการซื้อขายในตลาด มูลค่ายุติธรรมจะกำหนดจากราคาตลาดล่าสุด แต่หากไม่สามารถหาราคาตลาดที่เหมาะสมได้มูลค่ายุติธรรมของเครื่องมือทางการเงินจะกำหนดขึ้นโดยใช้เกณฑ์การวัดมูลค่าที่เหมาะสม

เนื่องจากสินทรัพย์และหนี้สินทางการเงินส่วนใหญ่ของบริษัทฯ และบริษัทย่อยจัดอยู่ในประเภทระยะสั้นและเงินกู้ยืมมีอัตราดอกเบี้ยใกล้เคียงกับอัตราดอกเบี้ยในตลาด บริษัทฯ และบริษัทย่อยจึงประมาณมูลค่ายุติธรรมของสินทรัพย์และหนี้สินทางการเงินใกล้เคียงกับมูลค่าตามบัญชีที่แสดงในงบแสดงฐานะการเงิน

### 32. ภาวะผูกพันและหนี้สินที่อาจจะเกิดขึ้น

32.1 บริษัทฯ และบริษัทย่อยมีภาวะผูกพันจากการทำสัญญาเช่าที่ดินเพื่อเป็นที่ตั้งโครงข่ายโฆษณา ซึ่งต้องจ่ายค่าเช่าในอนาคตตามสัญญาเช่าดำเนินงานดังต่อไปนี้ :

	หน่วย : พันบาท			
	งบการเงินรวม		งบการเงินเฉพาะกิจการ	
	ปี 2556	ปี 2555	ปี 2556	ปี 2555
ภายใน 1 ปี	30,925	38,844	-	14,185
1 - 5 ปี	40,313	37,851	-	2,551
เกินกว่า 5 ปี	186	206	-	-
รวม	71,424	76,901	-	16,736

32.2 บริษัทย่อยมีหนี้สินที่อาจเกิดขึ้นจากการที่บริษัทถูกฟ้องร้องคดีแพ่งเรียกค่าเสียหาย จำนวน 2.20 ล้านบาท จากเหตุป้ายโฆษณาของบริษัทย่อยหักโค่นทำให้เกิดความเสียหายจากการฟ้องร้องเนื่องจากความเสียหายดังกล่าวเกิดก่อนที่บริษัทย่อยจะเข้าไปลงทุน และบริษัทย่อยมีบันทึกข้อตกลงกับกลุ่มผู้ถือหุ้นเดิมเป็นผู้รับผิดชอบความเสียหายดังกล่าว

32.3 บริษัทฯ และบริษัทย่อยมีหนี้สินที่อาจเกิดขึ้นจากการให้ธนาคารออกหนังสือค้ำประกัน ซึ่งส่วนใหญ่เป็นการค้ำประกันการปฏิบัติงานตามสัญญา การใช้ไฟฟ้าและอื่นๆ ดังนี้

	หน่วย : พันบาท	
	ปี 2556	ปี 2555
<u>บริษัทและบริษัทย่อย</u>		
บริษัท อควา คอร์ปอเรชั่น จำกัด (มหาชน)	97	97
บริษัท อควา แอด จำกัด (มหาชน)	4,632	5,453

**หมายเหตุประกอบงบการเงิน (ต่อ)****33. การบริหารจัดการทุน**

วัตถุประสงค์หลักในการบริหารทางการเงินของบริษัทฯ และบริษัทย่อย คือ การดำรงไว้ซึ่งความสามารถในการดำเนินงานอย่างต่อเนื่องและการดำรงไว้ซึ่งโครงสร้างของทุนที่เหมาะสม

ณ วันที่ 31 ธันวาคม 2556 และ 2555 ในงบการเงินรวม แสดงอัตราส่วนหนี้สินต่อทุนเป็น 0.16 : 1 และ 0.21 : 1 ตามลำดับ และในงบการเงินเฉพาะกิจการเป็น 0.05 : 1 และ 0.20 : 1 ตามลำดับ

**34. เหตุการณ์ภายหลังรอบระยะเวลารายงาน**บริษัทใหญ่

34.1 ที่ประชุมคณะกรรมการบริษัทฯ ครั้งที่ 1/2557 เมื่อวันที่ 6 กุมภาพันธ์ 2557 มีมติให้เพิ่มทุนจดทะเบียนจำนวน 101,333,108.00 บาท ซึ่งมีผลให้ทุนจดทะเบียนเพิ่มจากจำนวนเงิน 1,985,627,726.00 บาท เป็นจำนวนเงิน 2,086,960,834.00 บาท เพื่อบริหารจัดการใช้สิทธิใบสำคัญแสดงสิทธิที่จะซื้อหุ้นสามัญของบริษัท (AQUA-W2) ที่เพิ่มขึ้นจากการปรับสิทธิตามเงื่อนไขในข้อกำหนดว่าด้วยสิทธิและหน้าที่ของผู้ออก AQUA-W2

34.2 ที่ประชุมคณะกรรมการบริษัทฯ ครั้งที่ 1/2557 เมื่อวันที่ 6 กุมภาพันธ์ 2557 มีมติให้จัดสรรและเสนอขายหุ้นเพิ่มทุนจำนวน 1,500 ล้านหุ้น ราคาขายหุ้นละ 0.501 บาท เป็นเงิน 751.50 ล้านบาท ให้กับบุคคลในวงจำกัดโดยเฉพาะเจาะจงจำนวน 8 ราย

34.3 ที่ประชุมคณะกรรมการบริษัทฯ ครั้งที่ 2/2557 เมื่อวันที่ 19 กุมภาพันธ์ 2557 มีมติอนุมัติการลงทุนเพิ่มในหุ้นสามัญของบริษัท โรงพิมพ์ตะวันออก จำกัด (มหาชน) (EPCO) จำนวน 50,976,875.- หุ้นในราคาหุ้นละ 3.20 บาท เป็นเงินทั้งสิ้น 163,126,000.- บาท

34.4 ที่ประชุมคณะกรรมการบริษัทฯ ครั้งที่ 2/2557 เมื่อวันที่ 19 กุมภาพันธ์ 2557 มีมติอนุมัติให้มีการจ่ายเงินปันผลจากผลการดำเนินงานในปี 2556 ให้แก่ผู้ถือหุ้นในอัตราขั้นต่ำหุ้นละ 0.027 บาท รวมเป็นเงินปันผลทั้งสิ้น 112.70 ล้านบาท และจัดสรรสำรองตามกฎหมายจำนวน 14.94 ล้านบาท

บริษัทย่อย

34.5 ที่ประชุมคณะกรรมการของบริษัท อควา แอด จำกัด (มหาชน) ครั้งที่ 1/2557 เมื่อวันที่ 18 กุมภาพันธ์ 2557 มีมติอนุมัติให้มีการจ่ายเงินปันผลจากผลการดำเนินงานในปี 2556 ให้แก่ผู้ถือหุ้นในอัตราขั้นต่ำหุ้นละ 0.045 บาท รวมเป็นเงินปันผลทั้งสิ้น 18.20 ล้านบาท และจัดสรรสำรองตามกฎหมายจำนวน 0.97 ล้านบาท

34.6 ที่ประชุมคณะกรรมการของบริษัท มันทรา แอสเซ็ท จำกัด ครั้งที่ 1/2557 เมื่อวันที่ 18 กุมภาพันธ์ 2557 มีมติอนุมัติให้มีการจ่ายเงินปันผลจากผลการดำเนินงานในปี 2556 ให้แก่ผู้ถือหุ้นในอัตราขั้นต่ำหุ้นละ 1.93 บาท รวมเป็นเงินปันผลทั้งสิ้น 1.93 ล้านบาท และจัดสรรสำรองตามกฎหมายจำนวน 0.10 ล้านบาท

**35. การอนุมัติงบการเงิน**

งบการเงินนี้ได้รับอนุมัติให้ออกโดยคณะกรรมการของบริษัทฯ เมื่อวันที่ 19 กุมภาพันธ์ 2557

[Blank Page]



**AQUA CORPORATION**

**AQUA CORPORATION PUBLIC COMPANY LIMITED**

121/68-69 RS Tower, 21<sup>st</sup> Floor, Ratchadapisek Road, Din-Daeng, Bangkok 10400 Tel. (+66) 2-694-8888 Fax. (+66) 2-694-8880, (+66) 2-694-8889  
121/68-69 อาคารอาร์เอสทาวเวอร์ ชั้น 21 ถนนรัชดาภิเษก แขวงดินแดง เขตดินแดง กรุงเทพฯ 10400 โทร. (+66) 2-694-8888 แฟกซ์ (+66) 2-694-8880, (+66) 2-694-8889