



รายงานประจำปี 2559  
ANNUAL REPORT

2016



[Blank Page]

## สารบัญ

สารจากประธานกรรมการบริษัท	2
สารจากประธานกรรมการตรวจสอบ	4
ข้อมูลสำคัญทางการเงิน	6
คณะกรรมการและคณะผู้บริหาร	7
นโยบายและภาพรวมการประกอบธุรกิจ	9
โครงสร้างกลุ่มบริษัท	14
ลักษณะการประกอบธุรกิจ	21
ภาวะการแข่งขันและแนวโน้มอุตสาหกรรม	24
ปัจจัยความเสี่ยง	29
ข้อมูลทั่วไปของบริษัท	35
นโยบายการจ่ายเงินปันผล	38
โครงสร้างการถือหุ้นและการจัดการ	39
การกำกับดูแลกิจการ	49
ความรับผิดชอบต่อสังคม	58
รายการระหว่างกัน	62
รายละเอียดเกี่ยวกับกรรมการและผู้บริหาร	67
การวิเคราะห์ฐานะการเงินและผลการดำเนินงาน	71
รายงานของผู้สอบบัญชีรับอนุญาต	87
งบการเงินและหมายเหตุประกอบงบการเงิน	92

## สารจากประธานกรรมการบริษัท

บริษัทฯ มุ่งมั่นในการก้าวสู่การเป็นบริษัทบริหารการลงทุนในธุรกิจที่มีผลการดำเนินงานที่ดี มีศักยภาพ และโอกาสเติบโตในอนาคต เพื่อให้ได้ผลตอบแทนจากการลงทุนสูงสุด ในช่วง 4 ปีที่ผ่านมาถือว่า บริษัทมีการเติบโตแบบก้าวกระโดด เมื่อสิ้นปี 2556 บริษัทมีสินทรัพย์รวม 1,547 ล้านบาท มีส่วนของผู้ถือหุ้น 1,224 ล้านบาท คิดเป็น 0.68 บาทต่อหุ้น และสิ้นปี 2559 มีสินทรัพย์รวม 5,432 ล้านบาท ส่วนของผู้ถือหุ้น 3,224 ล้านบาท คิดเป็น 0.71 บาทต่อหุ้น

บริษัทฯ สามารถสร้างผลกำไรจากการดำเนินงานเติบโตอย่างต่อเนื่อง ในปี 2556 สามารถล้างผลขาดทุนสะสมได้ทั้งหมด (ณ สิ้นปี 2555 มีผลขาดทุนสะสมจำนวน 69.40 ล้านบาท) และเริ่มจ่ายเงินปันผลให้กับผู้ถือหุ้นได้ โดยในการประชุมสามัญผู้ถือหุ้นประจำปี 2560 คณะกรรมการได้พิจารณาและเสนอให้ผู้ถือหุ้นอนุมัติจ่ายเงินปันผลในอัตราร้อยละ 0.01 บาทต่อหุ้น ซึ่งถือว่าน้อยกว่าปีที่ผ่านมา โดยมีสาเหตุมาจาก ในช่วงปลายปี 2559 ถึง สิ้นปี 2560 บริษัทได้กำหนดแผนการลงทุนเพื่อขยายธุรกิจและสร้างการเจริญเติบโตให้กับกลุ่มบริษัท ดังนั้นการสำรองเงินเพื่อการลงทุนเป็นเรื่องที่จำเป็นอยู่ในขณะนี้ นอกจากนี้ในปี 2559 บริษัทได้มีการจัดหาเงินทุนจากการออกและขายตราสารหนี้ระยะสั้น(B/E)ในวงเงินไม่เกิน 800 ล้านบาท เพื่อเป็นแหล่งเงินลงทุนเช่นกัน

การดำเนินธุรกิจของกลุ่มบริษัท ประกอบด้วย (1) ธุรกิจสื่อป้ายโฆษณา (2) ธุรกิจคลังสินค้าให้เช่าและบริการ (3) ธุรกิจอสังหาริมทรัพย์ให้เช่าและบริการ คาดว่าจะเริ่มรับรู้รายได้ในไตรมาสที่ 2 ปี 2560 (4) ธุรกิจโรงพิมพ์ครบวงจรและธุรกิจพลังงานทดแทน โดย 4 ธุรกิจหลักมีผลการดำเนินงานที่ดี สามารถสะท้อนกลับมาที่บริษัทฯ ในรูปแบบของเงินปันผล

ในปี 2559 บริษัทฯสามารถรับรู้รายได้จากการลงทุนในบริษัท (AWH) ซึ่งเป็นบริษัทย่อยของบริษัท (TCDC) ทั้งจำนวน ซึ่งได้ช่วยเพิ่มผลกำไรจากการดำเนินงานในส่วนธุรกิจคลังสินค้าให้เช่าและบริการประมาณ 25.16 ล้านบาท หรือคิดเป็น 15.25% ของเงินลงทุน และได้ลงทุนก่อสร้างสิ่งปลูกสร้างในลักษณะเป็นรีสอร์ทมีการให้เคอะเคบิน แหิ้งใหม่ เพื่อดำเนินธุรกิจฟื้นฟูสุขภาพ (Retreatment Center) เป็นระยะเช่าเวลา 10 ปี และสามารถต่ออายุสัญญาเช่าได้อีก 10 ปี มูลค่าของโครงการประมาณ 450 ล้านบาท ซึ่งคาดว่าจะสามารถรับรู้รายได้ตั้งแต่เดือนเมษายน 2560 เป็นต้นไป โดยโครงการนี้จะมีผลตอบแทนจากการลงทุนประมาณร้อยละ 12 ต่อปี

คณะกรรมการบริษัทและฝ่ายบริหารของบริษัทฯ ต้องมุ่งมั่น สร้างการเติบโต ควบคู่การดูแลและคืนผลประโยชน์สู่สังคม ชุมชน และสิ่งแวดล้อม โดยทุกปีกลุ่มบริษัทฯจะมีการจัดงบประมาณเพื่อสนับสนุนกิจกรรมและโครงการต่างๆ ที่เกี่ยวข้องกับการศึกษา การพัฒนาสังคม ชุมชนและใส่ใจซึ่งสิ่งแวดล้อม และส่งเสริมให้ผู้บริหารและพนักงานมีส่วนร่วมในกิจกรรมดังกล่าว โครงการ “AQUA เติบโต สร้างฝัน แบ่งปันความสุข” เป็นโครงการที่กลุ่มบริษัทฯ จัดทำเพื่อเป็นส่วนหนึ่งในการช่วยเหลือสังคม และร่วมกันพัฒนาชุมชน โดยเริ่มดำเนินการเป็นครั้งแรกเมื่อต้นปี 2557 และกลุ่มบริษัทฯจะดำเนินการอย่างต่อเนื่อง

ท้ายสุดนี้ ในนามของคณะกรรมการบริษัท อควา คอร์ปอเรชั่น จำกัด(มหาชน) และผู้บริหารทุกท่าน ขอยืนยันว่าจะบริหารงานในหน้าที่ ให้เป็นไปเพื่อประโยชน์ที่ดีที่สุดของผู้ถือหุ้น ตามหลักการกำกับดูแลกิจการที่ดี และขอขอบคุณต่อความร่วมมือและไว้วางใจของผู้ถือหุ้น พันธมิตรทางธุรกิจ พนักงาน และผู้มีส่วนเกี่ยวข้องกับความสำเร็จของบริษัทฯ ทุกท่านที่ให้การสนับสนุนในทุก ๆ ด้าน และหวังว่าปีหน้าจะเป็นอีกปีหนึ่งที่จะได้ร่วมกันชื่นชมและภาคภูมิใจในความเจริญเติบโต และความเข้มแข็งมั่นคงของบริษัทฯ อันเป็นผลมาจากการร่วมแรงร่วมใจของทุกท่าน

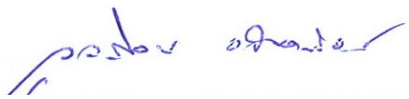

(นายจุลสิงห์ วสันตสิงห์)

ประธานกรรมการ

28 กุมภาพันธ์ 2560

## สารจากประธานกรรมการตรวจสอบ

คณะกรรมการตรวจสอบของ บริษัท อควา คอร์ปอเรชั่น จำกัด (มหาชน) ประกอบด้วย กรรมการอิสระ จำนวน 3 ท่าน ประกอบด้วย พล.ต.ท.วิบูลย์ บางท่าไม้ เป็นประธานกรรมการตรวจสอบ นางสาวปรางค์ รัตคาม และนางพจณีย์ เผ่าสวัสดิ์ เป็น กรรมการตรวจสอบ โดยมีนางสาวเรวดี หวานชิต ผู้ช่วยกรรมการผู้จัดการสายบัญชีและการเงิน เป็นเลขานุการคณะกรรมการ ตรวจสอบ

คณะกรรมการตรวจสอบได้ปฏิบัติงานตามหน้าที่และรับผิดชอบที่ได้กำหนดไว้ในกฎบัตรของคณะกรรมการตรวจสอบ และตามที่ได้รับมอบหมายจากคณะกรรมการบริษัท ซึ่งสอดคล้องกับข้อกำหนดของสำนักงานคณะกรรมการกำกับหลักทรัพย์และ ตลาดหลักทรัพย์ และตลาดหลักทรัพย์แห่งประเทศไทย โดยในรอบปี 2559 คณะกรรมการตรวจสอบได้จัดให้มีการประชุมทั้งสิ้น 5 ครั้ง โดยประชุมร่วมกับผู้สอบบัญชี ผู้ตรวจสอบภายใน และฝ่ายบริหารของบริษัท สรุปสาระสำคัญได้ดังนี้

1. **สอบทานงบการเงินรายไตรมาสและงบการเงินประจำปี 2559** คณะกรรมการตรวจสอบได้สอบทานงบการเงินราย ไตรมาสและงบการเงินประจำปี 2559 ของบริษัทและบริษัทย่อย รวมถึงรายการระหว่างกัน รายการที่อาจมีความ ขัดแย้งทางผลประโยชน์ร่วมกับฝ่ายบริหารและผู้ตรวจสอบภายใน โดยได้เชิญผู้สอบบัญชีร่วมประชุมทุกครั้งที่มีการ พิจารณางบการเงินรายไตรมาสและงบการเงินประจำปี คณะกรรมการตรวจสอบได้สอบถามผู้สอบบัญชีในเรื่อง ความถูกต้องครบถ้วนของงบการเงิน การปรับปรุงรายการบัญชีที่สำคัญซึ่งมีผลกระทบต่องบการเงิน ความเพียงพอ เหมาะสมของวิธีการบันทึกบัญชีและขอบเขตการตรวจสอบการเปิดเผยข้อมูลอย่างถูกต้องครบถ้วนเพียงพอ และ ความมีอิสระของผู้สอบบัญชี เพื่อให้มั่นใจว่าการจัดทำงบการเงินเป็นไปตามข้อกำหนดของกฎหมายและมาตรฐาน บัญชีตามหลักการบัญชีที่รับรองทั่วไปมีความเชื่อถือได้และทันเวลา รวมทั้งมีการเปิดเผยข้อมูลในงบการเงินอย่าง เพียงพอ เพื่อเป็นประโยชน์กับนักลงทุนหรือผู้ใช้งบการเงิน
2. **สอบทานระบบควบคุมภายในและการตรวจสอบภายใน** คณะกรรมการตรวจสอบได้สอบทานและทบทวนระบบ การควบคุมภายในร่วมกับผู้ตรวจสอบภายใน รวมทั้งการติดตามผลการปฏิบัติงาน ผลการตรวจสอบ ข้อเสนอแนะ และความคืบหน้าของการดำเนินการเป็นประจำทุกไตรมาส นอกจากนี้ บริษัทมีการประเมินความเพียงพอของระบบ การควบคุมภายในภายใต้กรอบการควบคุมภายในตามมาตรฐานสากล (The Committee of Sponsoring Organizations of the Treadway Commission: COSO) เพื่อให้เกิดความเชื่อมั่นมากขึ้น ผลการประเมินการควบคุมภายใน โดยฝ่าย บริหาร ผู้ตรวจสอบภายใน และคณะกรรมการตรวจสอบมีความเห็นว่า ระบบควบคุมภายในของบริษัท มีความ เพียงพอ และเหมาะสม
3. **การสอบทานการกำกับดูแลกิจการที่ดี** คณะกรรมการตรวจสอบได้สอบทานการปฏิบัติงานตามระบบงานที่กำหนดไว้ การดำเนินธุรกิจของบริษัทฯ มีคุณธรรม มีการปฏิบัติตามกฎหมายว่าด้วยหลักทรัพย์และตลาดหลักทรัพย์ ข้อกำหนด ของตลาดหลักทรัพย์แห่งประเทศไทย ตลอดจนกฎหมายอื่นๆ ที่เกี่ยวข้องกับการดำเนินธุรกิจของบริษัทฯ โดยเฉพาะ ในเรื่องรายการที่เกี่ยวข้องกัน รายการระหว่างกันของบริษัทในกลุ่ม เพื่อให้มั่นใจว่าบริษัทฯ มีการดำเนินการตาม

เงื่อนไขทางธุรกิจปกติอย่างสมเหตุสมผล การสอบทานกระบวนการร้องเรียนและแจ้งเบาะแสการทุจริตของบริษัทฯ เพื่อให้สอดคล้องตามหลักการกำกับดูแลกิจการที่ดีและปรัชญาการดำเนินธุรกิจของบริษัทฯ รวมถึงการผลักดันให้

เกิดนโยบายต่อต้านคอร์รัปชัน อนึ่งคณะกรรมการตรวจสอบได้มีการประเมินผลการปฏิบัติงานของคณะกรรมการตรวจสอบโดยรวมทั้งคณะประเมินตนเองตามแนวทางปฏิบัติที่ดีของคณะกรรมการตรวจสอบในตลาดหลักทรัพย์แห่งประเทศไทย

4. พิจารณาแต่งตั้งผู้สอบบัญชีประจำปี 2559 คณะกรรมการตรวจสอบได้พิจารณาเห็นชอบให้ บริษัท สำนักงานปิโตเลียม จำกัด เป็นผู้สอบบัญชีของบริษัทและบริษัทย่อย ประจำปี 2559 และนำเสนอต่อคณะกรรมการบริษัท เพื่อพิจารณาและขออนุมัติจากที่ประชุมผู้ถือหุ้นประจำปี 2559 พิจารณาแต่งตั้งผู้สอบบัญชีและอนุมัติค่าสอบบัญชี

โดยสรุปคณะกรรมการตรวจสอบได้ปฏิบัติตามหน้าที่และความรับผิดชอบที่ได้ระบุไว้ในกฎบัตรคณะกรรมการตรวจสอบที่ได้รับอนุมัติจากคณะกรรมการบริษัทฯ โดยใช้ความรู้ความสามารถ และความระมัดระวัง รอบคอบ ความเป็นอิสระอย่างเพียงพอ เพื่อประโยชน์ต่อผู้มีส่วนได้ส่วนเสียอย่างเท่าเทียมกัน คณะกรรมการตรวจสอบมีความเห็นว่ารายงานข้อมูลทางการเงินของบริษัทฯ มีความถูกต้อง เชื่อถือได้ สอดคล้องตามมาตรฐานการบัญชีที่รับรองทั่วไป บริษัทฯ มีการบริหารจัดการความเสี่ยงอย่างเพียงพอ มีระบบการควบคุมภายใน การตรวจสอบภายในที่เหมาะสมและมีประสิทธิภาพ มีการปฏิบัติงานที่สอดคล้องตามระบบการกำกับดูแลกิจการที่ดี มีการปฏิบัติตามกฎหมาย ข้อกำหนดและข้อผูกพันต่างๆ ที่เกี่ยวข้องกับการดำเนินธุรกิจของบริษัทฯ

พล.ท.ท. 

(พล.ต.ท.วินุฉัย บางท่าไม้)

ประธานกรรมการตรวจสอบ

28 กุมภาพันธ์ 2560

## ข้อมูลสำคัญทางการเงิน

### Financial Highlights

หน่วย : ล้านบาท (Unit: Million Baht )

	2559 / 2016	2558 / 2015	2557 / 2014
<b>สถานะทางการเงิน / Financial Position</b>			
สินทรัพย์รวม / Total Assets	5,432.01	5,621.26	4,068.90
หนี้สินรวม / Total Liabilities	2,163.06	2,234.02	599.13
ส่วนของผู้ถือหุ้นรวม / Total Shareholders' Equity	3,268.95	3,387.24	3,469.77
ส่วนของผู้ถือหุ้นบริษัทฯ / Equity holders of the Company	3,223.58	3,220.83	3,080.45
ส่วนของผู้ถือหุ้นส่วนน้อย / Minority interest	45.37	166.41	389.32
<b>ผลการดำเนินงาน / Operating Results</b>			
รายได้รวม / Total Revenues	637.82	654.17	686.81
รายได้จากการขายและบริการ / Revenues from sales and services	592.97	561.93	405.02
กำไร (ขาดทุน) ขั้นต้น / Gross Profit (Loss)	402.02	357.72	223.91
กำไร (ขาดทุน) สุทธิ / Net Profit (Loss)	242.63	304.69	362.98
ส่วนที่เป็นของผู้ถือหุ้นบริษัทใหญ่ / Equity holders of the Company	236.58	285.17	284.24
ส่วนที่เป็นของผู้ถือหุ้นส่วนน้อย / Minority interest	6.05	19.52	78.74
กำไร (ขาดทุน) ต่อหุ้นขั้นพื้นฐาน (บาทต่อหุ้น) * / Basic Earning Per Share (Baht per share) *	0.0518	0.0621	0.0755
มูลค่าตามบัญชี (บาทต่อหุ้น) * / Book Value Per Share (Baht per share) *	0.70	0.70	0.67
<b>อัตราส่วนทางการเงิน / Financial Ratios</b>			
อัตราส่วนสภาพคล่อง (เท่า) / Current Ratio (times)	2.55	4.98	1.64
อัตราส่วนหนี้สินต่อส่วนของผู้ถือหุ้น (เท่า) / Debt to Equity Ratio (times)	0.66	0.66	0.17
อัตรากำไร (ขาดทุน) ขั้นต้น (%) / Gross Profit (Loss) Margin (%)	67.80	63.66	55.28
อัตรากำไร (ขาดทุน) สุทธิ (%) / Net Profit (Loss) Margin (%)	35.50	40.68	47.02
อัตราผลตอบแทนต่อทรัพย์สินรวม (%) / Return on Assets (%)	6.74	8.75	17.24
อัตราผลตอบแทนต่อส่วนของผู้ถือหุ้น (%) * / Return on Equity (%) *	7.29	8.89	15.11

หมายเหตุ : \* เฉพาะส่วนที่เป็นของผู้ถือหุ้นบริษัทใหญ่

ณ วันที่ 31 ธันวาคม 2559 มีหุ้นสามัญที่เรียกชำระแล้ว จำนวน 4,593,000,000 หุ้น มูลค่าที่ตราไว้หุ้นละ 0.50 บาท และมีหุ้นสามัญซื้อคืนจำนวน 86,038,700 หุ้น คิดเป็นมูลค่าหุ้นทุนซื้อคืน 66,385,213.71 บาท



คณะกรรมการของบริษัท ณ วันที่ 28 กุมภาพันธ์ 2560 ประกอบด้วย :-

**คณะกรรมการ**

1. นายจุลสิงห์	วสันตสิงห์	กรรมการอิสระและประธานกรรมการ
2. พล.ต.ท.วิบูลย์	บางท่าไม้	กรรมการอิสระและประธานกรรมการตรวจสอบ
3. นายอารักษ์	ราษฎร์บริหาร	กรรมการและ รัชก.ประธานเจ้าหน้าที่บริหาร
4. นายพลสิทธิ	ภูมิวิสนะ	กรรมการ
5. นายศิริวัฒน์	วงศ์จารุกร	กรรมการ
6. นายกฤษฎา	เจริญกุลกิจ	กรรมการ
7. นายก่อโชค	แสงทองอร่าม	กรรมการ
8. นางสาวปรานี	รัตคาม	กรรมการอิสระ
9. นางพณีย์	เผ่าสวัสดิ์	กรรมการอิสระ

**หมายเหตุ** นายศิริวัฒน์ วงศ์จารุกร ได้ลาออกจากตำแหน่งกรรมการและกรรมการบริหารเมื่อวันที่ 15 มีนาคม 2560 เป็นต้นไป ซึ่งบริษัทอยู่ระหว่างสรรหาและแต่งตั้งเพื่อทดแทนตำแหน่งที่ว่างลง

**คณะกรรมการบริหาร**

1. นายอารักษ์	ราษฎร์บริหาร	รักษาการประธานเจ้าหน้าที่บริหาร
2. นายพลสิทธิ	ภูมิวิสนะ	กรรมการบริหาร
3. นายก่อโชค	แสงทองอร่าม	กรรมการบริหาร
4. นายศิริวัฒน์	วงศ์จารุกร	กรรมการบริหาร

**หมายเหตุ** นายศิริวัฒน์ วงศ์จารุกร ได้ลาออกจากตำแหน่งกรรมการและกรรมการบริหารเมื่อวันที่ 15 มีนาคม 2560 เป็นต้นไป ซึ่งบริษัทอยู่ระหว่างสรรหาและแต่งตั้งเพื่อทดแทนตำแหน่งที่ว่างลง

**คณะกรรมการตรวจสอบ**

1. พล.ต.ท.วิบูลย์	บางท่าไม้	ประธานกรรมการตรวจสอบ
2. นางสาวปรานี	รัตคาม	กรรมการตรวจสอบ
3. นางพณีย์	เผ่าสวัสดิ์	กรรมการตรวจสอบ

**คณะกรรมการสรรหาและพิจารณาค่าตอบแทน**

1. พล.ต.ท.วิบูลย์	บางท่าไม้	ประธานกรรมการสรรหาและพิจารณาค่าตอบแทน
2. นางสาวปรานี	รัตคาม	กรรมการสรรหาและพิจารณาค่าตอบแทน
3. นางพณีย์	เผ่าสวัสดิ์	กรรมการสรรหาและพิจารณาค่าตอบแทน

**ฝ่ายเลขานุการบริษัท**

1. นางสาวเรวดี	หวานซิด	เลขานุการบริษัท
2. นางอรทัย	เนตรเรือง	ผู้ช่วยเลขานุการบริษัท

## คณะผู้บริหาร

ณ วันที่ 28 กุมภาพันธ์ 2560 ประกอบด้วยผู้บริหารจำนวน 12 ท่าน ดังนี้

- |                     |                  |   |
|---------------------|------------------|---|
| 1. นายอาร์กซ์       | ราษฎ์บริหาร      | รักษาการประธานเจ้าหน้าที่บริหาร   |
| 2. นางสาวเรวดี      | หวานชิด          | ผู้บริหารสูงสุดของสายบัญชีการเงินของกลุ่มบริษัท<br>ตำแหน่งผู้ช่วยกรรมการผู้จัดการ |
| 3. นายพอล เอ็ดมันด์ | สเกลส์           | ผู้บริหารบริษัทย่อยกลุ่มคลังสินค้า ตำแหน่งประธานกรรมการ                           |
| 4. นายพลสิทธิ       | ภูมิวิสนะ        | ผู้บริหารบริษัทย่อยกลุ่มคลังสินค้า ตำแหน่งประธานเจ้าหน้าที่บริหาร                 |
| 5. นายจิตติวัฒน์    | โกสิยกุล         | ผู้บริหารบริษัทย่อยกลุ่มคลังสินค้า ตำแหน่งกรรมการผู้จัดการ                        |
| 6. นางสาวพรฤดี      | ดังกเสรณี        | ผู้อำนวยการฝ่ายบัญชีและการเงิน กลุ่มคลังสินค้า                                    |
| 7. นางสาวอาทิตย์ยา  | พงษ์สิทธิ์ศักดิ์ | ผู้อำนวยการฝ่ายขายและการตลาด กลุ่มคลังสินค้า                                      |
| 8. นายปกรณ์         | มงคลธาดา         | ผู้บริหารบริษัทย่อยกลุ่มสื่อโฆษณา ตำแหน่งกรรมการผู้จัดการ                         |
| 9. นางสาวสุวรรณา    | เสริมรัฐ         | ผู้อำนวยการฝ่ายบัญชีและการเงิน กลุ่มสื่อโฆษณา                                     |
| 10. นายไมตรี        | เดชะศรีอุดม      | ผู้อำนวยการฝ่ายการตลาด กลุ่มสื่อโฆษณา   |
| 11. นางสาววานี      | สระสม            | ผู้อำนวยการฝ่ายปฏิบัติการ กลุ่มสื่อโฆษณา  |
| 12. นายสุกษัย       | สถิตยวัฒน์       | ผู้อำนวยการฝ่ายกฎหมาย   |

## นโยบายและภาพรวมการประกอบธุรกิจ

บริษัท อควา คอร์ปอเรชั่น จำกัด (มหาชน) (“บริษัท”/“AQUA”) ได้เข้าจดทะเบียนเป็นหลักทรัพย์ในตลาดหลักทรัพย์แห่งประเทศไทย เมื่อวันที่ 17 กันยายน 2547 ภายใต้ชื่อ บริษัท ดี อี แคปิตอล จำกัด (มหาชน) โดยใช้ชื่อย่อหลักทรัพย์ “DE” และในปี 2550 บริษัทฯ ได้มีนโยบายหยุดการให้สินเชื่อเช่าซื้อเครื่องใช้ไฟฟ้า และรื้อรับจ้างสาธารณะ เนื่องจากพิจารณาแล้วไม่คุ้มค่าใช้จ่ายในการดำเนินการ บริษัทฯติดตามเก็บเงินจากพอร์ตลูกหนี้เดิม ซึ่งทำให้บริษัทฯมีเงินสดเหลือและสามารถนำไปลงทุนในธุรกิจที่เห็นว่ามีศักยภาพในการลงทุนเพื่อจะพัฒนาเป็นธุรกิจหลักของบริษัทฯ ต่อไป ได้แก่

- **การลงทุนในสื่อโฆษณา**

ปี 2550 บริษัทฯ ลงทุนในบริษัท เจ.อาร์.ดีล จำกัด (ต่อมาเปลี่ยนชื่อเป็น บริษัท อควา คอร์ปอเรชั่น จำกัด (มหาชน) และเปลี่ยนชื่อเป็น บริษัท อควา แอด จำกัด (มหาชน) ) (“AA”/“AQUA AD”) ในสัดส่วนการลงทุนร้อยละ 50 ของทุนจดทะเบียน 300 ล้านบาท ซึ่งประกอบธุรกิจให้บริการเช่าพื้นที่ติดตั้งป้ายโฆษณา จัดหาพื้นที่ รับจ้างผลิตและติดตั้งงานโฆษณาประเภทต่างๆ โดยเน้นสื่อโฆษณาภายนอกที่อยู่อาศัย (Out of Home Media) หลังจากนั้นบริษัทฯได้มีการเปลี่ยนแปลงสัดส่วนการถือหุ้นใน AA หลายครั้งดังนี้

- ❖ ปี 2554 เข้าซื้อหุ้นของ AA จากผู้ถือหุ้นอื่นจำนวน 225,513,053 หุ้น มูลค่าที่ตราไว้หุ้นละ 1 บาท โดยการออกหุ้นสามัญใหม่จำนวน 451,026,106 หุ้น มูลค่าที่ตราไว้หุ้นละ 0.50 บาท มูลค่ายุติธรรม ณ วันจดทะเบียนเพิ่มทุนเท่ากับ 0.56 บาทต่อหุ้น บริษัทฯ มีส่วนเกินมูลค่าหุ้นจำนวน 27.10 ล้านบาท ส่งผลให้บริษัทถือหุ้น AA ในสัดส่วนร้อยละ 100 ของทุนที่ชำระแล้ว
- ❖ ปี 2556 บริษัทฯ ได้ขายและโอนสิทธิทรัพย์สินประกอบการเกี่ยวกับป้ายโฆษณาทั้งหมดของบริษัทฯให้กับ AA เพื่อจัดโครงสร้างธุรกิจให้มีความชัดเจน และขายเงินลงทุนในหุ้นสามัญของ AA จำนวน 105,151,997 หุ้น มูลค่าที่ตราไว้หุ้นละ 1 บาท คิดเป็นสัดส่วนร้อยละ 26 ของจำนวนหุ้นที่ชำระแล้ว ในราคาหุ้นละ 2.66 บาท รวมมูลค่า 279.49 ล้านบาท ให้แก่ POLAR ภายหลังการทำรายการบริษัทถือหุ้น AA คิดเป็นสัดส่วนร้อยละ 74.00
- ❖ ปี 2559 บริษัทฯ เข้าซื้อหุ้นสามัญของ AA จำนวน 105,151,997 หุ้น มูลค่าที่ตราไว้หุ้นละ 1 บาท คิดเป็นสัดส่วนร้อยละ 26.00 ของจำนวนหุ้นทั้งหมด ในราคาหุ้นละ 1.52 บาท รวมมูลค่า 160 ล้านบาท คืนจาก POLAR ภายหลังการเข้าซื้อหุ้นดังกล่าว บริษัทฯเป็นผู้ถือหุ้นใหญ่ใน AA สัดส่วนร้อยละ 100 ของทุนจดทะเบียน

นอกจากนี้ ปี 2554 บริษัทฯได้พิจารณาเข้าลงทุนในธุรกิจป้ายโฆษณาซึ่งเป็นธุรกิจประเภทเดียวกันกับ AA โดยการเข้าซื้อป้ายโฆษณาจากผู้ประกอบการอื่น รวมถึงการก่อสร้างโครงป้ายโฆษณาใหม่ ต่อมาในปี 2556 ได้ขายและโอนสิทธิทรัพย์สินประกอบการเกี่ยวกับป้ายโฆษณาทั้งหมดของบริษัทฯให้กับ AA เพื่อจัดโครงสร้างธุรกิจให้มีความชัดเจน

เมื่อวันที่ 21 กุมภาพันธ์ 2560 บริษัทฯ เข้าลงทุนในบริษัท บอร์ดเวย์ มีเดีย จำกัด (“บอร์ดเวย์ มีเดีย”) ดำเนินธุรกิจให้บริการเช่าพื้นที่ป้ายโฆษณานอกบ้าน ทั้งในรูปแบบป้าย Billboard และป้ายไฟฟ้า LED โดยการเข้าซื้อ (1) หุ้นสามัญร้อยละ 90 ของหุ้นทั้งหมดหรือเท่ากับ 881,999 หุ้น ในราคาหุ้นละ 697.9592 บาท (ราคาพาร์ 100 บาท) มูลค่าเงินลงทุน 615.60 ล้านบาท (2) หุ้นบุริมสิทธิร้อยละ 100 ของหุ้นทั้งหมด หรือเท่ากับ 136 หุ้น ในราคาหุ้นละ 100 บาท (ราคาพาร์ 100 บาท) มูลค่าเงินลงทุน 13,600 บาท รวมเป็นมูลค่าเงินลงทุนทั้งสิ้น 615.61 ล้านบาท ทั้งนี้ภายหลังจากการเข้าลงทุนในบอร์ดเวย์ มีเดียแล้ว บริษัทฯมีแผนให้บอร์ดเวย์ มีเดีย (ซึ่งเป็นบริษัทย่อยที่บริษัทถือหุ้นในสัดส่วนร้อยละ 90) ลดทุนในส่วน of หุ้นบุริมสิทธิที่

จำนวน และในวันเข้าทำการบริษัทต้องให้ความช่วยเหลือทางการเงินแก่ บอร์ดเวย์ มีเดีย จำนวน 146.80 ล้านบาท เพื่อให้ บอร์ดเวย์ มีเดียไปชำระเงินกู้ยืม รวมทั้งสิ้น 762.41 ล้านบาท

การเข้าลงทุนในบอร์ดเวย์ มีเดีย ครั้งนี้จะสามารถทำให้กลุ่มบริษัทสร้างเครือข่ายสื่อโฆษณาครบวงจรทั่วประเทศ ซึ่งจะช่วยให้การวางแผนสื่อสามารถเข้าถึงผู้บริโภคในวงกว้างและมีผลต่อโอกาสการเติบโตของเม็ดเงินโฆษณาอย่างชัดเจน รวมทั้งจะสามารถทำให้ธุรกิจสื่อโฆษณาของกลุ่มบริษัท สามารถสร้างเครือข่ายสื่อโฆษณา LED ครบวงจรทั่วประเทศอย่างรวดเร็ว

- **การลงทุนในหุ้นสามัญของบริษัท โรงพิมพ์ตะวันออก จำกัด (มหาชน) “EPCO”**

- ❖ ปี 2553 การเข้าซื้อหุ้นสามัญของ EPCO ซึ่งเป็นบริษัทจดทะเบียนในตลาดหลักทรัพย์ฯ และประกอบธุรกิจโรงพิมพ์ครบวงจร ภายหลังการเข้าซื้อหุ้นจากผู้ถือหุ้นรายใหญ่ 2 ราย รวมเป็นจำนวน 207.85 ล้านหุ้นหรือคิดเป็นร้อยละ 43.82 ของหุ้นทั้งหมดของ EPCO เท่ากับ 474,177,401 หุ้น (ไม่รวมหุ้นซื้อคืนจำนวน 41,232,800 หุ้น) คิดเป็นมูลค่าเงินลงทุนทั้งสิ้น 397.41 ล้านบาท นอกจากนี้การเข้าซื้อหุ้นในครั้งนี้ ทำให้บริษัทและบริษัทย่อยถือหุ้นในบริษัทจดทะเบียนเกินร้อยละ 25 ซึ่งบริษัทและบริษัทย่อยจำเป็นต้องจัดทำคำเสนอซื้อหุ้นทั้งหมดของ EPCO ตามกฎเกณฑ์ของ ก.ล.ด. รวมถึงการซื้อหุ้นสามัญเพิ่มผ่านระบบการซื้อ-ขายของตลาดหลักทรัพย์ ทำให้บริษัทฯ มีสัดส่วนการถือหุ้น EPCO ร้อยละ 44.15 ของทุนชำระแล้ว
- ❖ วันที่ 31 ธันวาคม 2559 บริษัท มีสัดส่วนการถือหุ้นร้อยละ 38.40 ของทุนชำระแล้ว สัดส่วนการถือหุ้นของบริษัทฯ ลดลง เนื่องจากการแปลงสิทธิของผู้ถือใบสำคัญแสดงสิทธิ EPCO-W1
- ❖ ตั้งแต่ปี 2553 จนถึงปัจจุบัน EPCO ได้ขยายธุรกิจเพิ่มไปในด้านพลังงานทดแทน โดยได้เล็งเห็นถึงโอกาสในการพัฒนาและได้ลงทุนในธุรกิจที่เกี่ยวข้องกับพลังงานทดแทน ซึ่งเป็นธุรกิจที่มีศักยภาพในการเจริญเติบโตที่สูง และมีความเสี่ยงในการดำเนินงานต่ำ ตลอดจนสามารถสร้างรายได้ที่มั่นคงได้ในระยะยาว
- ❖ ปัจจุบัน EPCO อยู่ระหว่าง Spin-off บริษัท อีสเทอร์น พาวเวอร์ กรุ๊ป จำกัด(มหาชน) (EP) ซึ่งประกอบธุรกิจด้านพลังงานทดแทนและเป็นบริษัทย่อยของ EPCO ในสัดส่วนร้อยละ 75 เข้าจดทะเบียนในตลาดหลักทรัพย์ฯ

- **การลงทุนในธุรกิจคลังสินค้าให้เช่าและบริการ**

- ❖ ปี 2557 บริษัทฯ ได้เข้าลงทุนในบริษัท ไทย คอนซูมเมอร์ ดิสทริบิวชั่น เซ็นเตอร์ จำกัด (TCDC) ซึ่งประกอบธุรกิจหลักด้านคลังสินค้าให้เช่าและบริการ โดยกลุ่มลูกค้าหลักคือกลุ่มบริษัทยูนิลีเวอร์ ในสัดส่วนร้อยละ 69 ของทุนจดทะเบียน (1,694,000 หุ้น) เป็นการเข้าซื้อหุ้นสามัญเพิ่มทุนใหม่ของ TCDC จำนวน 1,169,000 หุ้น มูลค่าที่ตราไว้หุ้นละ 100 บาท ในราคาหุ้นละ 406.3302 บาท (มีส่วนเกินมูลค่าหุ้น 306.3302 บาท/หุ้น) และการเข้าซื้อหุ้นจากผู้ถือหุ้นเดิมจำนวน 1 หุ้น ในราคาหุ้นละ 406 บาท เพื่อให้ได้สิทธิเป็นผู้ถือหุ้นเดิมของ TCDC รวมเป็นมูลค่าเงินลงทุนทั้งสิ้น 475 ล้านบาท และให้นายพลสิทธิ ภูมิวสันะ ถือหุ้นแทนบริษัทจำนวน 1 หุ้น ณ วันที่ 31 ธันวาคม 2558 TCDC เรียกชำระค่าหุ้นเพิ่มทุนแล้วทั้งจำนวน
- ❖ ในปี 2558 บริษัทฯ ได้เข้าซื้อหุ้นสามัญของ TCDC จำนวนหุ้น 459,374 หุ้นจากผู้ถือหุ้นเดิม 5 ราย คิดเป็นสัดส่วนร้อยละ 27.12 ของจำนวนหุ้นทั้งหมด ในราคาเฉลี่ยหุ้นละ 685.715 บาท (มูลค่าที่ตราไว้หุ้นละ 100 บาท) รวมเป็นมูลค่าเงินลงทุนในครั้งนี้ 315.00 ล้านบาท ภายหลังการเข้าซื้อหุ้นดังกล่าว บริษัทเป็นผู้ถือหุ้นใหญ่ในสัดส่วนร้อยละ 96.13 ของจำนวนหุ้นทั้งหมด (หุ้นทั้งหมดเท่ากับ 1,694,000 หุ้น)

- ❖ ไตรมาสที่ 4/2558 TCDC เข้าซื้อหุ้นสามัญของบริษัท แอ็คคอมพลิช เวย์ โฮลดิ้ง จำกัด (AWH) ซึ่งประกอบธุรกิจหลักด้านคลังสินค้าให้เช่าและบริการ จากผู้ถือหุ้นเดิมจำนวน 449,998 หุ้น มูลค่าที่ตราไว้หุ้นละ 100 บาท ในราคาเฉลี่ยหุ้นละ 367.632 บาท เป็นเงินทั้งสิ้น 165.43 ล้านบาทภายหลังการเข้าซื้อหุ้นดังกล่าว TCDC เป็นผู้ถือหุ้นใหญ่ในสัดส่วนร้อยละ 100 ของจำนวนหุ้นทั้งหมด (หุ้นทั้งหมดเท่ากับ 450,000 หุ้น)
- การลงทุนในธุรกิจอสังหาริมทรัพย์ให้เช่าและบริการ
  - ❖ ปี 2559 MANTRA ซึ่งเป็นบริษัทย่อยที่บริษัทฯ ถือหุ้นร้อยละ 100 เข้าซื้อที่ดินที่จังหวัดเชียงใหม่เพื่อก่อสร้างสิ่งปลูกสร้างในลักษณะเป็นรีสอร์ทเพื่อการท่องเที่ยวเชิงอนุรักษ์ชนบทและเกษตรกรรมโดยมีมูลค่าการลงทุนในโครงการนี้ทั้งสิ้นประมาณ 450 ล้านบาท เพื่อให้บริษัท เดอะเคบิน เชียงใหม่ จำกัด เข้าทรัพย์สินทั้งหมดของโครงการภายหลังก่อสร้างแล้วเสร็จ เพื่อดำเนินธุรกิจฟื้นฟูสุขภาพ (Retreatment Center) เป็นระยะเข้าเวลา 10 ปี และสามารถต่ออายุสัญญาเช่าได้อีก 10 ปี
- การลงทุนอื่นๆ ที่ยังมีการดำเนินงานอยู่
  - ❖ การลงทุนในบริษัท ออรา คริม จำกัด (ซึ่งประกอบธุรกิจโรงแรม 209 ห้อง และเซอร์วิส อพาร์ท เมนท์ 88 ห้อง ในจังหวัดนครปฐม) ปัจจุบันได้เปิดให้บริการแล้ว ภายใต้ชื่อ “โรงแรม ไม้ค้ำ ทาวเวอร์ดี แกรนด์”

ตั้งแต่ปี 2557 เป็นต้นไป บริษัทฯ ได้ปรับเปลี่ยนนโยบายการดำเนินธุรกิจ เป็นบริษัทบริหารการลงทุน โดยเลือกลงทุนในธุรกิจที่มีผลการดำเนินงานที่ดี มีศักยภาพ และโอกาสเติบโตในอนาคต เพื่อให้มีผลตอบแทนจากการลงทุนสูงสุด

นอกจากนี้บริษัทได้มีการเปลี่ยนชื่อเดิมคือ บริษัท ดี อี แคมป์ดอล จำกัด (มหาชน) โดยใช้ชื่อย่อหลักทรัพย์ “DE” เป็นชื่อดังต่อไปนี้

- ปี 2551 เปลี่ยนชื่อเป็น “บริษัท ชันโซ่ คอร์ปอเรชั่น จำกัด (มหาชน)” โดยใช้ชื่อย่อ “SSE”
- ปี 2553 เปลี่ยนชื่อเป็น “บริษัท พี พลัส จำกัด (มหาชน)” โดยใช้ชื่อย่อ “PLUS”
- ปี 2555 เปลี่ยนชื่อเป็น “บริษัท อควา คอร์ปอเรชั่น จำกัด (มหาชน)” โดยใช้ชื่อย่อ “AQUA” ซึ่งเป็นชื่อที่ใช้อยู่ในปัจจุบันของบริษัท

## วิสัยทัศน์ วัตถุประสงค์ และเป้าหมายในการดำเนินงานของกลุ่มบริษัท

### วิสัยทัศน์

“มุ่งมั่นในการก้าวสู่การเป็นบริษัทบริหารการลงทุนในธุรกิจที่มีผลการดำเนินงานที่ดี มีศักยภาพ และโอกาสเติบโตในอนาคต เพื่อให้มีผลตอบแทนจากการลงทุนสูงสุด”

### พันธกิจ

AQUA มุ่งมั่นในการก้าวสู่การเป็นบริษัทบริหารการลงทุนในธุรกิจต่างๆ ที่มีผลการดำเนินงานที่ดี มีศักยภาพ และโอกาสเติบโตในอนาคต นำโดย

- (1) ธุรกิจสื่อโฆษณาครบวงจรภายใต้บริษัท อควา แอด จำกัด (มหาชน) และบริษัท บอร์ดเวย์ มีเดีย จำกัด
- (2) ธุรกิจบริการและให้เช่าคลังสินค้า ภายใต้ บริษัท ไทย คอนซูมเมอร์ ดิสทริบิวชั่นเซ็นเตอร์ จำกัด และบริษัท แอ็คคอมพลิช เวย์ โซลูชั่น จำกัด
- (3) ธุรกิจอสังหาริมทรัพย์ให้เช่าและบริการ ภายใต้ชื่อ บริษัท มันทรา แอสเซ็ท จำกัด
- (4) ธุรกิจสิ่งพิมพ์ และพลังงานทดแทน ภายใต้บริษัท โรงพิมพ์ ตะวันออก จำกัด (มหาชน)

นอกจากนี้ ยังสรรหาทางเลือกในการลงทุนต่างๆ ที่ดีต่อไปในอนาคต เพื่อให้กลุ่มบริษัทมีผลตอบแทนจากการลงทุนสูงสุด

#### กลยุทธ์ที่นำไปสู่ความยั่งยืน

- พิจารณาลงทุนในธุรกิจที่มีผลการดำเนินงานที่ดี มีศักยภาพ และโอกาสเติบโตในอนาคต
- กระจายความเสี่ยงสู่การลงทุนที่หลากหลาย
- พัฒนาธุรกิจที่ลงทุน เพื่อสร้างผลตอบแทนที่ดี และยั่งยืน
- สร้าง Synergy ระหว่างกลุ่มบริษัท เพื่อให้เกิดผลตอบแทนจากการลงทุนสูงสุด
- ผลักดันธุรกิจที่ลงทุน ให้เติบโตไปสู่การเป็นบริษัทจดทะเบียนในตลาดหลักทรัพย์แห่งประเทศไทย

#### การเปลี่ยนแปลงและพัฒนาการที่สำคัญ

ตั้งแต่ปี 2550 (ภายหลังหยุดการให้สินเชื่อเช่าซื้อ) บริษัทได้ลงทุนในธุรกิจสื่อโฆษณา ภายใต้ชื่อ บริษัท อควา แอด จำกัด (มหาชน) (“AA”) ธุรกิจสิ่งพิมพ์ ภายใต้ชื่อ บริษัท โรงพิมพ์ ตะวันออก จำกัด (มหาชน) (“EPCO”) ต่อมา EPCO ขยายธุรกิจไปสู่การลงทุนในธุรกิจพลังงานทดแทนผ่านบริษัทย่อยของ EPCO ชื่อ บริษัท อีสเทอร์น พาวเวอร์ กรุ๊ป จำกัด(มหาชน) (“EP”) และ อยู่ระหว่างการ Spin-off EP เข้าจดทะเบียนในตลาดหลักทรัพย์ฯ และการลงทุนในธุรกิจคลังสินค้าให้เช่าและบริการ ภายใต้ชื่อ บริษัท ไทยคอนซูมเมอร์ ดิสทริบิวชั่นเซ็นเตอร์ จำกัด (“TCDC”) และ บริษัท แอ็คคอมพลิช เวย์ โซลูชั่น จำกัด (“AWH”) รวมถึงการเข้าลงทุนในธุรกิจอสังหาริมทรัพย์ให้เช่าและบริการ ภายใต้ชื่อ บริษัท มันทรา แอสเซ็ท จำกัด (“MANTRA”) นอกจากนี้บริษัทได้ขยายการลงทุนในธุรกิจสื่อโฆษณาเพิ่มเติม เพื่อสร้างเครือข่ายสื่อโฆษณาครบวงจรทั่วประเทศ ซึ่งจะช่วยให้การวางแผนสื่อสามารถเข้าถึงผู้บริโภคในวงกว้างและมีผลต่อโอกาสการเติบโตของเม็ดเงินโฆษณาอย่างชัดเจน โดยการเข้าลงทุนในบริษัท บอร์ดเวย์ มีเดีย จำกัด (“BW”) ซึ่งจะสามารถทำให้ธุรกิจสื่อโฆษณาของกลุ่มบริษัท สามารถสร้างเครือข่ายสื่อโฆษณา LED ครบวงจรทั่วประเทศอย่างรวดเร็ว

การแบ่งการดำเนินงานของกลุ่มบริษัท มีดังนี้

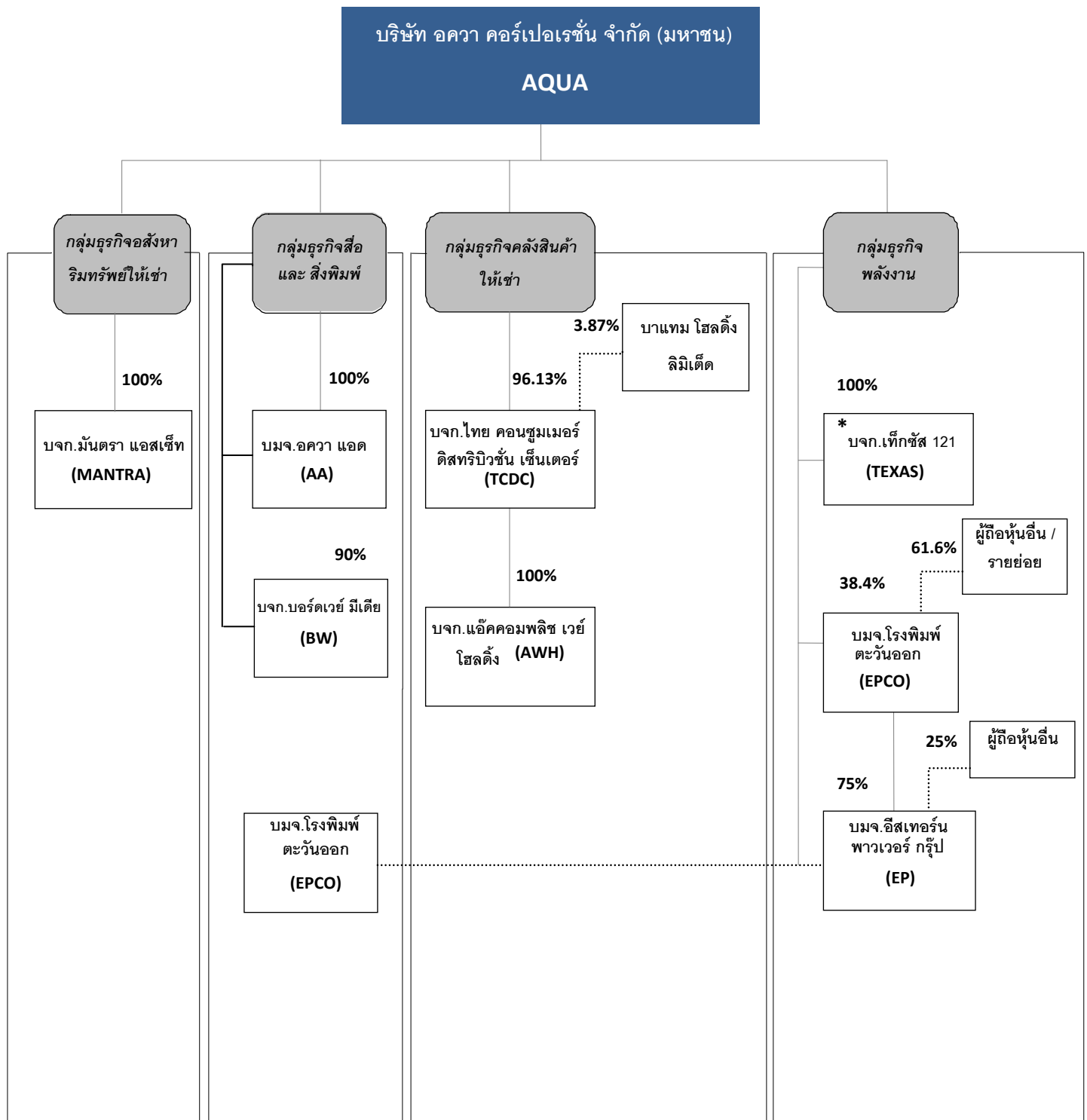

หมายเหตุ \* อยู่ระหว่างการเสนอขายเงินลงทุนเพื่อยุติการดำเนินธุรกิจพลังงานทดแทน

### โครงสร้างการถือหุ้นของกลุ่มบริษัท

ณ วันที่ 31 ธันวาคม 2559 บริษัทมีบริษัทย่อยและบริษัทร่วม รวมทั้งหมด 5 บริษัท และเมื่อวันที่ 21 กุมภาพันธ์ 2560 บริษัทฯ ได้เข้าลงทุนในบริษัท บอร์ดเวย์ มีเดีย จำกัด ทำให้โครงสร้างการถือหุ้นของกิจการเป็นดังนี้

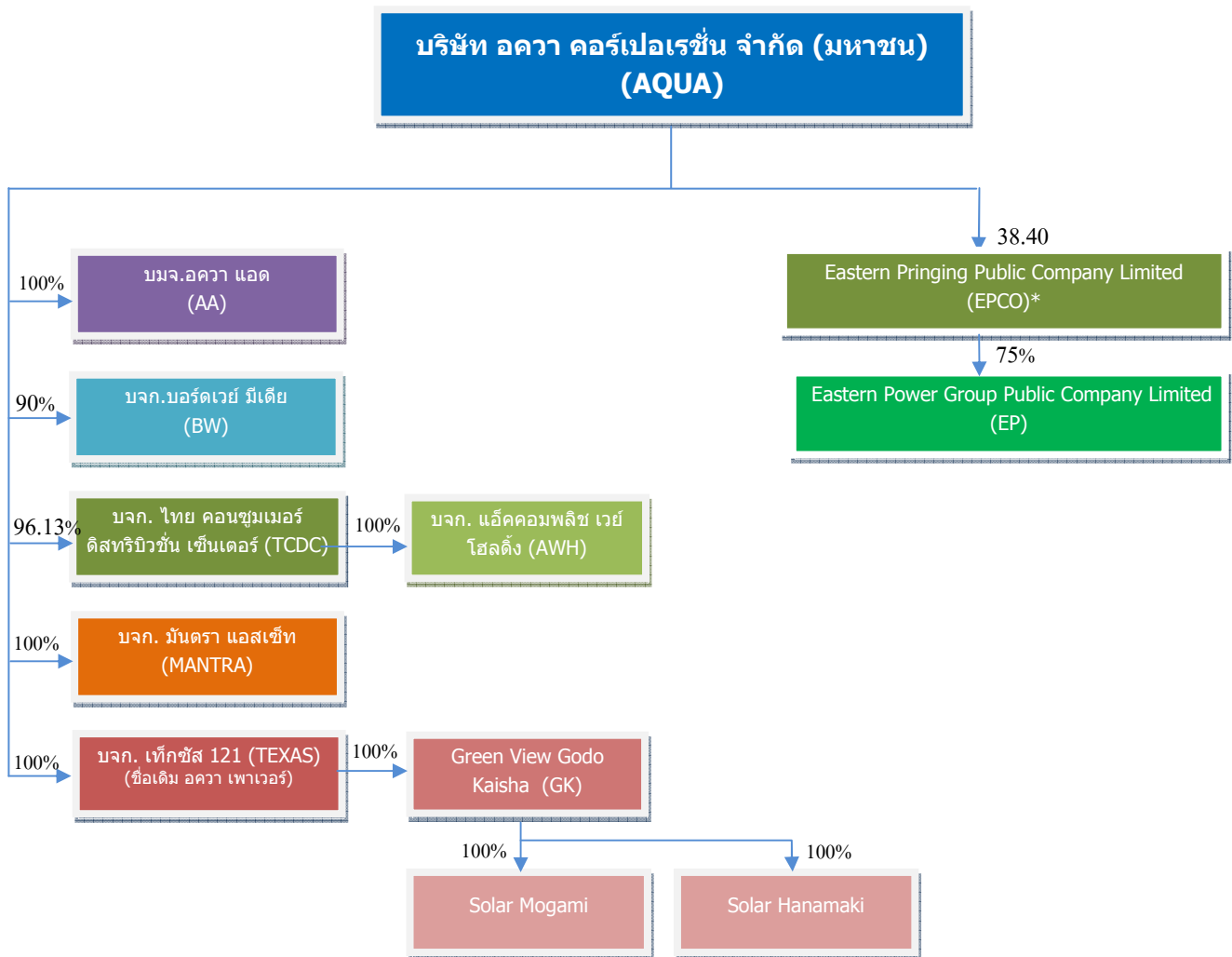

\* โครงสร้างการถือหุ้นของ EPCO สามารถพิจารณาได้จาก 56-1 ของ EPCO



รายละเอียดเกี่ยวกับบริษัทย่อยและบริษัทร่วม ดังนี้

บริษัท อควา แอด จำกัด (มหาชน) (“AA”)

- สัดส่วนการถือหุ้น  
บริษัท อควา คอร์ปอเรชั่น จำกัด (มหาชน) ถือหุ้นในสัดส่วน 100%
- ลักษณะการประกอบธุรกิจ  
ประกอบธุรกิจให้บริการเช่าพื้นที่ติดตั้งป้ายโฆษณา จัดหาพื้นที่ รับจ้างผลิตและติดตั้งงานโฆษณาประเภทต่าง ๆ โดยเน้นสื่อโฆษณาภายนอกที่อยู่ ประเภทบิลบอร์ด (Billboard)
- ข้อมูลสำคัญทางการเงิน

หน่วย : ล้านบาท	ปี 2559	ปี 2558	ปี 2557
สินทรัพย์รวม	607.44	593.76	598.65
หนี้สินรวม	91.22	100.78	134.85
ส่วนของผู้ถือหุ้น	516.22	492.98	463.80
รายได้รวม	312.42	318.12	318.12
กำไรสุทธิ	43.87	49.40	38.44
กำไรสุทธิต่อหุ้น	0.1074	0.1222	0.0947
เงินปันผลจ่ายต่อหุ้น	0.075	0.05	0.05

บริษัท บอร์เวย์ มีเดีย จำกัด (“BW”)

- สัดส่วนการถือหุ้น  
บริษัท อควา คอร์ปอเรชั่น จำกัด (มหาชน) ถือหุ้นในสัดส่วน 90% (โดยเข้าลงทุนเมื่อวันที่ 21 กุมภาพันธ์ 2560)
- ลักษณะการประกอบธุรกิจ  
ประกอบธุรกิจให้บริการเช่าพื้นที่ป้ายโฆษณาภายนอกบ้าน (Out of Home Media) ทั้งในรูปแบบป้าย Billboard และป้ายไฟฟ้า LED
- ข้อมูลสำคัญทางการเงิน

หน่วย : ล้านบาท	9 เดือน ปี 2559	ปี 2558	ปี 2557
สินทรัพย์รวม	471.63	288.07	232.43
หนี้สินรวม	284.96	134.70	144.11
ส่วนของผู้ถือหุ้น	186.67	153.37	88.32
รายได้รวม	172.37	203.06	9.14
กำไร(ขาดทุน)สุทธิ	33.30	65.05	(6.27)
กำไร(ขาดทุน)สุทธิต่อหุ้น	33.97	66.37	(6.40)
เงินปันผลจ่ายต่อหุ้น	-	-	-

หมายเหตุ งบการเงินประจำปี 2559 อยู่ระหว่างการตรวจสอบและรับรองโดยผู้สอบบัญชีของ BW

บริษัท ไทย คอนซมเมอร์ ดิสทริบิวชั่น เซ็นเตอร์ จำกัด (“TCDC”)

- **สัดส่วนการถือหุ้น**  
บริษัท อควา คอร์ปอเรชั่น จำกัด (มหาชน) ถือหุ้นในสัดส่วน 96.13% และบาแทม โฮลดิ้งส์ ลิมิเต็ด ถือหุ้นในสัดส่วน 3.87%
- **ลักษณะการประกอบธุรกิจ**  
ประกอบธุรกิจหลักทางด้านคลังสินค้าให้เช่าและให้บริการ โดยลูกค้าหลักของ TCDC ในปัจจุบันได้แก่ กลุ่มบริษัท ยูนิลีเวอร์ โดยมีคลังสินค้าให้เช่าจำนวน 2 คลัง คิดเป็นพื้นที่ให้เช่า 108,800 ตารางเมตรโดยประมาณ บนพื้นที่ดินขนาด 211-0-25 ไร่ ตั้งอยู่ที่ เลขที่ 39, 39/1 หมู่ 11 ถนน ร.พ.ช. หนามแดง-คลองประเวศบุรีรมย์ ถนนสุวินทวงศ์ (ทล.304) ตำบลคลองเปิ้ง อำเภอเมืองฉะเชิงเทรา จังหวัดฉะเชิงเทรา
- **ข้อมูลสำคัญทางการเงิน**

งบเฉพาะกิจการ

หน่วย : ล้านบาท	ปี 2559	ปี 2558	ปี 2557(*) (1 กค. 57 - 31 ธค. 57)
สินทรัพย์รวม	2,893.09	2,960.94	2,759.25
หนี้สินรวม	1,740.20	1,909.96	1,932.64
ส่วนของผู้ถือหุ้น	1,152.89	1,050.98	826.61
รายได้รวม	256.07	305.67	331.50
กำไรสุทธิ	136.30	153.12	228.94
กำไรสุทธิต่อหุ้น(**)	80.46	98.31	227.38
เงินปันผลจ่ายต่อหุ้น	5.00	20.00	-

งบการเงินรวม

หน่วย : ล้านบาท	ปี 2559	ปี 2558 (**)
สินทรัพย์รวม	3,165.96	3,232.18
หนี้สินรวม	1,989.77	2,178.57
ส่วนของผู้ถือหุ้น	1,176.18	1,053.62
รายได้รวม	302.16	311.29
กำไรสุทธิ	156.95	155.76
กำไรสุทธิต่อหุ้น(***)	92.65	100.00

**หมายเหตุ** (\*) ปี 2557 TCDC ได้เปลี่ยนวันสุดท้ายของรอบระยะเวลาบัญชีจากวันที่ 30 มิถุนายน เป็น วันที่ 31 ธันวาคม โดยเริ่มงวดบัญชีสิ้นสุดวันที่ 31 ธันวาคม 2557 เป็นต้นไป ดังนั้น งบการเงิน ณ วันที่ 31 ธันวาคม 2557 จึงได้จัดทำสำหรับรอบระยะเวลาตั้งแต่วันที่ 1 กรกฎาคม 2557 ถึงวันที่ 31 ธันวาคม 2557

(\*\*) TCDC เริ่มจัดทำงบการเงินรวมตั้งแต่ปี 2558 จากการเข้าลงทุนใน AWH ในไตรมาสที่ 4/2558 โดย TCDC ถือหุ้นในสัดส่วนร้อยละ 100 ของจำนวนหุ้นทั้งหมด

(\*\*\*) จำนวนหุ้นของ TCDC ที่นำมาใช้ในการคำนวณกำไรต่อหุ้น เป็นจำนวนหุ้นโดยวิธีถ่วงน้ำหนักตามจำนวนเงินที่ได้รับจากการเพิ่มทุน โดย TCDC ได้รับชำระค่าหุ้นเพิ่มทุนแล้วทั้งจำนวนในปี 2558

บริษัท แอ็คคอมพลิช เวย์ โฮลดิ้ง จำกัด (“AWH”)

- สัดส่วนการถือหุ้น

บริษัท ไทย คอนซุมเมอร์ ดิสทริบิวชั่น เซ็นเตอร์ จำกัด (TCDC) ถือหุ้นในสัดส่วน 100% โดยเข้าซื้อตั้งแต่วันที่ 11 พฤศจิกายน 2558 (TCDC เป็นบริษัทย่อยที่ AQUA ถือหุ้นร้อยละ 96.13)

- ลักษณะการประกอบธุรกิจ

ประกอบธุรกิจหลักทางด้านคลังสินค้าให้เช่าและให้บริการ โดยปัจจุบันบริษัทมีสัญญาให้เช่าและบริการคลังสินค้าให้แก่ลูกค้า จำนวน 2 ราย หรือคิดเป็นร้อยละ 100 ของพื้นที่ให้เช่าทั้งหมด (พื้นที่คลังสินค้า 13,845 ตารางเมตร) บนที่ดินขนาด 13-1-74 ไร่ ตั้งอยู่ที่เลขที่ 342 หมู่ 2 ตำบลคลองจิก อำเภอบางปะอิน จังหวัดพระนครศรีอยุธยา โดยลูกค้าหลักของ AWH ได้แก่

1. Agility : บริษัท อจิลิตี้ จำกัด อยู่ในเครือ Agility ซึ่งเป็นผู้ประกอบการลอจิสติกส์ที่ใหญ่ที่สุดในแถบเอเชียตะวันออกเฉียงใต้ จัดทะเบียนในตลาดหลักทรัพย์คูเวต และดูแล ครอบคลุมการขนส่งใน 100 ประเทศทั่วโลก ด้วยพนักงานกว่า 20,000 คน และมีลูกค้าประมาณ 65,000 ราย และมีรายได้กว่า 48,500 ล้านดอลลาร์สหรัฐ
2. Ceva : CEVA Logistics (Thailand) Ltd. อยู่ในเครือ CEVA ซึ่งเป็นผู้ประกอบการลอจิสติกส์ชั้นนำของโลก มีเครือข่ายขนส่งที่ครอบคลุม 170 ประเทศ ด้วยพนักงานกว่า 42,000 คน สำหรับในประเทศไทย มีพนักงานกว่า 3,000 คน และมีคลังสินค้าในเครือข่ายทั่วประเทศ 38 แห่ง รวมเนื้อที่ให้บริการคลังสินค้าประมาณ 700,000 ตรม.

- ข้อมูลสำคัญทางการเงิน

หน่วย : ล้านบาท	ปี 2559	ปี 2558 (*) (1 กค.58 - 31 ธค. 58)	ปี 2558 (สิ้นสุดวันที่ 30 มิย. 58)
สินทรัพย์รวม	423.19	414.00	353.12
หนี้สินรวม	257.14	268.61	267.34
ส่วนของผู้ถือหุ้น	166.05	145.39	85.78
รายได้รวม	53.01	85.48	47.55
กำไรสุทธิ	25.16	59.61	23.75
กำไรสุทธิต่อหุ้น	55.91	132.47	52.78
เงินปันผลจ่ายต่อหุ้น	20.00	10.00	-

หมายเหตุ (\*) ปี 2558 AWH ได้เปลี่ยนวันสุดท้ายของรอบระยะเวลาบัญชีจากวันที่ 30 มิถุนายน เป็น วันที่ 31 ธันวาคม โดยเริ่มงวดบัญชีสิ้นสุดวันที่ 31 ธันวาคม 2558 เป็นต้นไป ดังนั้น งบการเงิน ณ วันที่ 31 ธันวาคม 2558 จึงได้จัดทำสำหรับรอบระยะเวลาตั้งแต่วันที่ 1 กรกฎาคม 2558 ถึงวันที่ 31 ธันวาคม 2558

บริษัท มันทรา แอสเซ็ท จำกัด (“MANTRA”)

- สัดส่วนการถือหุ้น

บริษัท อควา คอร์ปอเรชั่น จำกัด (มหาชน) ถือหุ้นในสัดส่วน 100%

- ลักษณะการประกอบธุรกิจ

ประกอบธุรกิจขายและให้เช่าอสังหาริมทรัพย์ซึ่งส่วนใหญ่เป็นรถรับจ้างสาธารณะ (รถแท็กซี่) เช่นเดียวกับบริษัท และเมื่อวันที่ 21 กุมภาพันธ์ 2550 มีนโยบายหยุดการให้สินเชื่อเช่าซื้อ เนื่องจากไม่คุ้มต่อค่าใช้จ่ายในการดำเนินการ ปัจจุบันพอร์ตลูกหนี้เกือบทั้งหมดของบริษัทย่อย ได้พิจารณาตัดหนี้สูญเพื่อให้เป็นไปตามกฎหมายที่เกี่ยวข้อง หากภายหลังลูกหนี้ชำระเงินให้กับบริษัทย่อย บริษัทย่อยจะรับเงินและบันทึกเป็นรายได้หนี้สูญรับคืน ส่วนลูกหนี้ที่ยังไม่ตัดหนี้สูญบริษัทย่อยได้ตั้งสำรองหนี้

สงฆ์จะสูญไ้ทั้งจำนวนแล้ว และในไตรมาสที่ 1/2559 MANTRA ได้เข้าซื้อที่ดินที่จังหวัดเชียงใหม่และก่อสร้างสิ่งปลูกสร้างเพื่อให้บริษัท เดอะ เคนิน เชียงใหม่ จำกัด เข้าเพื่อดำเนินธุรกิจฟื้นฟูสุขภาพ (Retreatment Center) เป็นระยะเช่าเวลา 10 ปี และสามารถต่ออายุสัญญาเช่าได้อีก 10 ปี

● ข้อมูลสำคัญทางการเงิน

หน่วย : ล้านบาท	ปี 2559	ปี 2558	ปี 2557
สินทรัพย์รวม	215.49	18.63	17.96
หนี้สินรวม	197.72	0.02	0.02
ส่วนของผู้ถือหุ้น	17.77	18.61	17.94
รายได้รวม	0.32	1.50	1.28
กำไรสุทธิ	0.16	1.12	0.51
กำไรสุทธิต่อหุ้น	0.16	1.12	0.51
เงินปันผลจ่ายต่อหุ้น	-	1.00	0.45

บริษัท เท็กซัส 121 จำกัด (TEXAS 121) (ชื่อเดิม บริษัท อควา เพาเวอร์ จำกัด)

● สัดส่วนการถือหุ้น

บริษัท อควา คอร์ปอเรชั่น จำกัด (มหาชน) ถือหุ้นในสัดส่วน 100%

● ลักษณะการประกอบธุรกิจ

ประกอบธุรกิจพลังงานและพลังงานทดแทนในประเทศและต่างประเทศ โดยมีการลงทุนในโครงการโรงไฟฟ้าพลังงานแสงอาทิตย์ 2 โครงการที่ประเทศญี่ปุ่น คือ

(1) โครงการที่เมือง Mogami กำลังการผลิตตามสัญญา 1.935 เมกกะวัตต์ (กำลังการผลิตติดตั้ง 2.39 เมกกะวัตต์) บนที่ดินเช่าเนื้อที่ 55,122 ตารางเมตร

(2) โครงการที่เมือง Hanamaki กำลังการผลิตตามสัญญา 1.935 เมกกะวัตต์ (กำลังการผลิตติดตั้ง 2.32 เมกกะวัตต์) บนที่ดินเช่าเนื้อที่ 37,346 ตารางเมตร

กำลังการผลิตรวม 3.87 เมกกะวัตต์ (กำลังการผลิตติดตั้ง 4.71 เมกกะวัตต์) รวมมูลค่า 1,526 ล้านบาท หรือประมาณ 455 ล้านบาท โดยทั้งสองโครงการมีหนังสือแจ้งผลการพิจารณารับซื้อไฟฟ้าที่ผลิตจากพลังงานแสงอาทิตย์ให้กับทางหน่วยงานที่รับซื้อไฟฟ้าในพื้นที่ดังกล่าว เป็นระยะเวลา 20 ปีนับจากวัน COD ในอัตรารับซื้อไฟฟ้าแบบ feed-in tariff (FIT) หน่วยละ 36 เยน

ในไตรมาสที่ 4/2559 บริษัทได้แจ้งการจำหน่ายเงินลงทุนใน TEXAS 121 และโครงการโรงไฟฟ้าในประเทศญี่ปุ่นให้แก่บริษัท แมกซ์ เมทัล คอร์ปอเรชั่น จำกัด (มหาชน) (“MAX”) ทั้งนี้ การทำรายการเข้าซื้อกิจการของผู้ซื้อ (MAX) อยู่ระหว่างการเข้าตรวจสอบสภาพกิจการและเสนออ้อมมติต่อที่ประชุมผู้ถือหุ้น ต่อมาเมื่อวันที่ 21 มีนาคม 2560 MAX แจ้งยกเลิกการเข้าซื้อเงินลงทุนใน TEXAS 121 อย่างไรก็ตามเพื่อเป็นประโยชน์กับบริษัท อีสเทอร์น พาวเวอร์ กรุ๊ป จำกัด (มหาชน) (EP) (EP เป็นบริษัทย่อยของ EPCO ที่ EPCO ถือหุ้นร้อยละ 75 และบริษัทถือหุ้น EPCO ร้อยละ 38.40) ที่จะสามารถเข้าจดทะเบียนในตลาดหลักทรัพย์ฯ ได้อันจะเป็นการเพิ่มมูลค่าให้กับ EPCO บริษัทฯยังคงนโยบายการยุติการดำเนินธุรกิจในด้านพลังงานแสงอาทิตย์และพลังงานทดแทนเพื่อจัดการผลประโยชน์ที่เกิดจากการทำธุรกิจพลังงาน ซึ่งถือว่าเป็นธุรกิจเดียวกันกับ EP โดยบริษัทจะดำเนินการเพื่อเจรจาหาผู้ลงทุนรายใหม่ต่อไป

บริษัท โรงพิมพ์ ตะวันออก จำกัด (มหาชน)

- สัดส่วนการถือหุ้น

บริษัท อควา คอร์ปอเรชั่น จำกัด (มหาชน) ถือหุ้นในสัดส่วน 38.40% และการถือหุ้นส่วนที่เหลือของ EPCO สามารถดูได้ที่ Website ของตลาดหลักทรัพย์แห่งประเทศไทยเนื่องจาก EPCO เป็นบริษัทจดทะเบียน

- ลักษณะการประกอบธุรกิจ

ประกอบธุรกิจหลักเป็นผู้ผลิตสิ่งพิมพ์ และดำเนินธุรกิจโรงพิมพ์ในลักษณะครบวงจร โดยให้บริการตั้งแต่ การวางแผนการผลิตจนกระทั่งเข้าเล่มเป็นสิ่งพิมพ์สำเร็จรูป และเมื่อปลายปี 2554 EPCO ได้ขยายการลงทุนในธุรกิจพลังงานทดแทนจากการลงทุนก่อสร้างโรงไฟฟ้าพลังงานแสงอาทิตย์ ณ ปัจจุบันสามารถสรุปโครงการโรงไฟฟ้าของกลุ่ม EPCO มีดังนี้

โครงการโรงไฟฟ้าโดยใช้พลังงานความร้อนร่วม (Co-Generation Combined Power Plant) ประกอบด้วย

ลำดับ	ชื่อโครงการ	ขนาดกำลังการผลิต (เมกะวัตต์)	ไอน้ำ (ตัน / ชั่วโมง)	ที่ตั้งโครงการ	เริ่มจำหน่ายไฟฟ้า (COD)
1	PPTC	120	30	เขตนิคมอุตสาหกรรมลาดกระบัง	29 มี.ค. 59
2	SSUT	240	60	เขตนิคมอุตสาหกรรมบางปู	โรงงานที่ 1 : 29 ธ.ค. 59 โรงงานที่ 2 : 3 ธ.ค. 59
รวม		360	90		

โครงการโรงไฟฟ้าพลังงานแสงอาทิตย์ ประเภท Solar Farm ขนาดกำลังการผลิตรวม 15 เมกะวัตต์ :-

โครงการ	คู่สัญญา	ที่ตั้งโครงการ		วันที่ลงนาม ในสัญญา	กำลังการผลิต เสนอขาย (MW)	วันเริ่มจ่ายไฟฟ้า ในเชิงพาณิชย์ (COD)
		อำเภอ	จังหวัด			
JKR	JKR-กฟภ.	บ่อพลอย	กาญจนบุรี	7 ก.ย. 52	5	15 ต.ค. 55
RPV	RPV-กฟภ.	บ่อพลอย	กาญจนบุรี	7 ก.ย. 52	5	15 ต.ค. 55
LOPBURI	LOPBURI-กฟภ.	โคกสำโรง	ลพบุรี	26 ก.ย. 54	5	4 ก.พ. 57
PRACHIN	PS-กฟภ.	เมืองปราชินบุรี	ปราชินบุรี	22 ส.ค. 59	5	1 ก.พ. 60

โครงการผลิตไฟฟ้าพลังงานแสงอาทิตย์ที่ติดตั้งบนหลังคา ขนาดกำลังการผลิตรวมประมาณ 1.5 เมกะวัตต์ :-

โครงการ	คู่สัญญา	ที่ตั้งโครงการ		วันที่ลงนาม ในสัญญา	กำลังการผลิต เสนอขาย (W)	วันเริ่มจ่ายไฟฟ้า ในเชิงพาณิชย์ (COD)
		อำเภอ	จังหวัด			
KMC994	EPCOG-กฟน.	กิ่งบางเสาธง	สมุทรปราการ	7 พ.ย. 56	214.8	18 ก.ย. 57
KMC995	EPCOG-กฟน.	กิ่งบางเสาธง	สมุทรปราการ	1 พ.ย. 56	214.8	18 ก.ย. 57
KMC996	EPCOG-กฟน.	กิ่งบางเสาธง	สมุทรปราการ	30 ต.ค. 56	214.8	18 ก.ย. 57

โครงการ	คู่สัญญา	ที่ตั้งโครงการ		วันที่ลงนาม ในสัญญา	กำลังการผลิต เสนอขาย (W)	วันเริ่มจ่ายไฟฟ้า ในเชิงพาณิชย์ (COD)
		อำเภอ	จังหวัด			
KMC9911	EPCOG-กฟน.	กิ่งบางเสาธง	สมุทรปราการ	26 พ.ย. 56	214.8	18 ก.ย. 57
KMC9915	EPCOG-กฟน.	กิ่งบางเสาธง	สมุทรปราการ	7 พ.ย. 56	214.8	18 ก.ย. 57
EPCO B2	EPCOG-กฟน.	เขตหลักสี่	กทม.	26 พ.ย. 56	237.16	28 เม.ย. 58
EPCO B3	EPCOG-กฟน.	เขตหลักสี่	กทม.	4 พ.ย. 56	64.68	30 เม.ย. 58
TYT K	EPCOG-กฟน.	เขตจตุจักร	กทม.	4 พ.ย. 56	129.36	10 มิ.ย. 58

โครงการโรงไฟฟ้าพลังงานแสงอาทิตย์ ประเทศญี่ปุ่น :-

โครงการ	บริษัทผู้พัฒนาและ ดำเนินโครงการ	FIT Price (JPY/kWh)	Approval Capacity (MW)	Installation Capacity (MW)	Construction start date	Expected COD
KURIHARA	Premier Solution Co., Ltd	36	12.24	12.611	ส.ค. 2559	พ.ค. 2560
KURIHARA	Premier Solution Co., Ltd	40	9.52	12.287	ส.ค. 2559	ก.ย. 2560
KYOTO	Godo Kaisha Green Energy	32	9.99	11.988	ก.พ. 2559	พ.ย. 2559
SHICHIKASHUKU 1-2	Deneb	36	3.465	4.4075	ไตรมาส 4/2559	มิ.ย. 2560

● ข้อมูลสำคัญทางการเงิน (งบการเงินรวม)

หน่วย : ล้านบาท	ปี 2559	ปี 2558	ปี 2557
สินทรัพย์รวม	7,205.70	2,578.54	2,679.52
หนี้สินรวม	4,768.95	1,197.56	1,296.96
ส่วนของผู้ถือหุ้น	2,436.75	1,380.98	1,382.56
รายได้รวม	881.15	889.96	896.28
กำไรสุทธิ	135.73	247.32	225.43
กำไรสุทธิต่อหุ้น	0.16	0.34	0.35
เงินปันผลจ่ายต่อหุ้น(*)	0.16	0.22	0.32

หมายเหตุ (\*) EPCO ประกาศจ่ายปันผลจากการดำเนินงานของแต่ละปีดังนี้

ปี 2559 จ่ายปันผลเป็นเงินสดหุ้นละ 0.12 บาท และเป็นหุ้นสามัญในอัตรา 25 หุ้นเดิม ต่อ 1 หุ้นปันผล หรือคิดเป็นอัตราการจ่ายหุ้นปันผลในอัตราหุ้นละ 0.04 บาท

ปี 2558 จ่ายปันผลเป็นเงินสดหุ้นละ 0.18 บาท และเป็นหุ้นสามัญในอัตรา 25 หุ้นเดิม ต่อ 1 หุ้นปันผล หรือคิดเป็นอัตราการจ่ายหุ้นปันผลในอัตราหุ้นละ 0.04 บาท

## ลักษณะการประกอบธุรกิจ

### โครงสร้างรายได้ของกลุ่มบริษัท

โครงสร้างรายได้จากการประกอบธุรกิจของบริษัทและบริษัทย่อย ตั้งแต่ปี 2557-2559 สามารถจำแนกตามกลุ่มธุรกิจได้ดังนี้

ประเภทรายได้	2557		2558		2559	
	ลบ.	%	ลบ.	%	ลบ.	%
<b>1. รายได้จากธุรกิจซื้อขายโฆษณา</b>						
1.1 รายได้ค่าโฆษณา	255.32	33.07	258.56	34.52	250.06	36.59
1.2 รายได้ค่าจ้างทำของ	53.60	6.94	54.77	7.31	56.90	8.33
<b>รวม</b>	<b>308.92</b>	<b>40.02</b>	<b>313.33</b>	<b>41.83</b>	<b>306.96</b>	<b>44.92</b>
<b>2. รายได้จากธุรกิจคลังสินค้า</b>						
2.1 รายได้ค่าบริการและให้เช่าคลังสินค้า	96.11	12.45	248.60	33.19	286.01	41.85
2.2 กำไรจากการเปลี่ยนแปลงมูลค่าสุทธิธรรมในอสังหาริมทรัพย์เพื่อการลงทุน	243.40	31.53	46.95	6.27	-	-
<b>รวม</b>	<b>339.51</b>	<b>43.98</b>	<b>295.55</b>	<b>39.46</b>	<b>286.01</b>	<b>41.85</b>
<b>3. ส่วนแบ่งกำไรจากบริษัทร่วม</b>						
3.1 EPCO	85.14	11.03	94.91	12.67	45.60	6.67
<b>รวม</b>	<b>85.14</b>	<b>11.03</b>	<b>94.91</b>	<b>12.67</b>	<b>45.60</b>	<b>6.67</b>
<b>4. รายได้อื่น :</b>						
4.1 หนี้สูญรับคืน	3.00	0.39	3.29	0.44	3.15	0.46
4.2 รายได้ดอกเบี้ยเช่าซื้อ	0.73	0.09	0.17	0.02	0.41	0.06
4.3 รายได้ดอกเบี้ยรับ	25.19	3.26	23.25	3.10	20.36	2.98
4.4 อื่นๆ	9.46	1.23	18.58	2.48	20.93	3.06
<b>รวม</b>	<b>38.38</b>	<b>4.97</b>	<b>45.29</b>	<b>6.04</b>	<b>44.85</b>	<b>6.56</b>
<b>รวมรายได้</b>	<b>771.95</b>	<b>100.00</b>	<b>749.08</b>	<b>100.00</b>	<b>683.42</b>	<b>100.00</b>

#### หมายเหตุ

1. การดำเนินธุรกิจของกลุ่มบริษัท ตั้งแต่ปี 2557 เป็นต้นมา

1.1 ธุรกิจซื้อขายโฆษณา ภายใต้ บมจ. อควา แอด สัดส่วนการถือหุ้นร้อยละ 74 ของทุนชำระแล้ว อควาเพิ่มสัดส่วนการถือหุ้นจาก 74% เป็น 100% เมื่อวันที่ 24 มีนาคม 2559

1.2 ธุรกิจคลังสินค้าให้เช่าและบริการภายใต้ บจ. ไทย คอนซูมเมอร์ ดิสทริบิวชั่น เซ็นเตอร์ ที่บริษัทเข้าลงทุนเมื่อเดือนมิถุนายน 2557 ในสัดส่วนการถือหุ้นร้อยละ 69 ของทุนจดทะเบียน

2. ปลายปี 2558 บจ. ไทย คอนซูมเมอร์ ดิสทริบิวชั่น เซ็นเตอร์ (ซึ่งเป็นบริษัทย่อยที่บริษัทถือหุ้นในสัดส่วน 96.13%) ได้เข้าซื้อหุ้นสามัญของ บริษัท แอ็คคอมพลิชเวย์ โฮลดิ้ง จำกัด ในสัดส่วนร้อยละ 100 ของทุนจดทะเบียนและชำระแล้ว

### ธุรกิจขายเช่าซื้อ

บริษัทดำเนินธุรกิจขายเช่าซื้อสินค้าหือ “ไคสตาร์” ประเภทเครื่องใช้ไฟฟ้าภายในบ้าน เครื่องใช้สำนักงาน รถจักรยานยนต์ และอื่นๆ พร้อมบริการก่อน และหลังการขายถึงบ้านให้แก่กลุ่มลูกค้ารายย่อยระดับกลาง-ล่างที่อาศัยอยู่นอกเขตเทศบาลในจังหวัดต่างๆ ทั่วประเทศ อย่างไรก็ตาม ปัจจุบันบริษัทหยุดธุรกิจด้านนี้แล้ว

### ธุรกิจให้บริการเช่าโครงป้ายเพื่อติดตั้งป้ายโฆษณา

ปี 2550 บริษัทได้ลงทุนใน AA ซึ่งประกอบธุรกิจให้บริการเช่าพื้นที่ติดตั้งป้ายโฆษณา จัดหาพื้นที่ รับจ้างผลิตและติดตั้งงานโฆษณาประเภทต่างๆ โดยเน้นสื่อโฆษณาภายนอกที่อยู่อาศัย และสื่อโฆษณาที่ทำรายได้หลักให้กับ AA คือสื่อโฆษณาภายนอกที่อยู่อาศัย (Out of Home Media) ที่มีความหลากหลายทั้งด้านรูปแบบ ขนาด สถานที่ติดตั้ง เทคนิค นวัตกรรม และการนำเสนอ เพื่อให้สามารถสนองความต้องการของตลาดและกลุ่มลูกค้าเป้าหมายที่แตกต่างกัน โดยมีจุดติดตั้งครอบคลุมพื้นที่ทั้งในย่านธุรกิจและแหล่งชุมชน ทั้งในเขตกรุงเทพมหานคร ปริมณฑลและต่างจังหวัด

ในการประกอบธุรกิจมีรายได้ 2 รูปแบบ คือ การให้เช่าสื่อโฆษณา และการรับจ้างดำเนินการจัดทำ และผลิตงานโฆษณาประเภทต่างๆ ซึ่งโดยส่วนใหญ่ลูกค้าที่ต้องการใช้สื่อโฆษณาของบริษัทต้องให้บริษัทเป็นผู้ผลิตภาพโฆษณาด้วย

ณ วันที่สิ้นปี 2557 – 2559 กลุ่มบริษัทมีโครงป้ายโฆษณาประเภท Billboard แบ่งตามจุดติดตั้ง ดังนี้

จุดติดตั้ง	จำนวนโครงป้าย (แห่ง)		
	ปี 2559	ปี 2558	ปี 2557
ริมถนนสายหลักในเขตกรุงเทพฯและปริมณฑล	129	102	109
ริมถนนสายหลักในต่างจังหวัด	41	31	33
รวม	170	133	142
อัตราการใช้งานเฉลี่ย (%)	59.55	54.62	61.86

เมื่อวันที่ 21 กุมภาพันธ์ 2560 บริษัทฯได้เข้าลงทุนในบริษัท บอร์ดเวย์ มีเดีย จำกัด (“BW”) ดำเนินธุรกิจให้บริการเช่าพื้นที่ป้ายโฆษณานอกบ้าน (Out of Home Media) ทั้งในรูปแบบป้าย Billboard และป้ายไฟฟ้า LED ภายหลังจากทำการการจะให้โครงป้ายโฆษณามีจำนวนแยกตามประเภทดังนี้

ประเภท (หน่วย : แห่ง)	AA	BW	รวมทั้งสิ้น
ป้าย Billboard (Static)	170	42	212
ป้ายไฟฟ้า (LED)	-	31	31
รวม	170	73	243

### ธุรกิจคลังสินค้าให้เช่าและบริการ

กลุ่มบริษัทฯ ดำเนินธุรกิจคลังสินค้าให้เช่าและบริการที่พัฒนาขึ้นตามความต้องการของลูกค้า (Built-to-Suit) ที่ส่วนมากจะเป็นโครงการขนาดใหญ่เพียงอย่างเดียว และแผนงานต่อไปจะเริ่มพัฒนาให้บริการคลังสินค้าที่สร้างแบบสำเร็จรูป (Ready Built) เพื่อให้บริการทั้งในรูปแบบ Built-to-Suit เพื่อรองรับความต้องการของลูกค้าหลักบางกลุ่ม และแบบ Ready Built เพื่อรองรับฐานลูกค้ากลุ่มใหม่และเพื่อการดำเนินธุรกิจที่ตอบสนองความต้องการของตลาดได้ทันทั่วทั้ง



**รายละเอียดของโครงการ ณ วันที่ 31 ธันวาคม 2559 ดังนี้**

อาคารคลังสินค้าและ ศูนย์กระจายสินค้า	ที่ตั้งโครงการ	สถานะ	อัตราการใช้ (%)	พื้นที่เช่ารวม (ตรม.)
แห่งที่ 1	ตำบลคลองเปรง อำเภอมะนังจังหวัดยะลา	รับรู้รายได้แล้ว	100	47,000
แห่งที่ 2	ตำบลคลองเปรง อำเภอมะนังจังหวัดยะลา	รับรู้รายได้แล้ว	100	61,800
แห่งที่ 3	ตำบลคลองจิก อำเภอบางปะอิน จังหวัดพระนครศรีอยุธยา	รับรู้รายได้แล้ว	100	4,525
แห่งที่ 4	ตำบลคลองจิก อำเภอบางปะอิน จังหวัดพระนครศรีอยุธยา	รับรู้รายได้แล้ว	100	9,320
รวม				122,645

**ธุรกิจอสังหาริมทรัพย์ให้เช่าและบริการ**

ไตรมาสที่ 1/2559 กลุ่มบริษัทฯ ได้เข้าซื้อที่ดินที่อำเภอแม่ริม จังหวัดเชียงใหม่ เพื่อลงทุนก่อสร้างสิ่งปลูกสร้างในลักษณะเป็นรีสอร์ทเพื่อการท่องเที่ยวเชิงอนุรักษ์ชนบทและเกษตรกรรมโดยมีมูลค่าการลงทุนในโครงการนี้ทั้งสิ้นประมาณ 450 ล้านบาท เพื่อให้บริษัท เดอะเคบิน เชียงใหม่ จำกัด เช่าทรัพย์สินทั้งหมดของโครงการภายหลังก่อสร้างแล้วเสร็จ เพื่อดำเนินธุรกิจฟื้นฟูสุขภาพ (Retreatment Center) เป็นระยะเช่าเวลา 10 ปี และสามารถต่ออายุสัญญาเช่าได้อีก 10 ปี

ปัจจุบันโครงการอยู่ระหว่างก่อสร้าง โดยคาดว่าจะสามารถรับรู้รายได้บางส่วนในไตรมาสที่ 2/2560

## ภาวะการแข่งขันและแนวโน้มอุตสาหกรรม

### อุตสาหกรรมเครื่องใช้ไฟฟ้าและภาวะการแข่งขันและผู้ประกอบการธุรกิจเข้าซื้อ

เนื่องจากบริษัทได้หยุดให้สินเชื่อเช่าซื้อเครื่องใช้ไฟฟ้า และอื่นๆ ตั้งแต่ปี 2550 ตามที่แจ้งไว้ข้างต้นแล้ว บริษัทพิจารณาแล้วว่า ข้อมูลส่วนนี้ไม่มีผลต่อการตัดสินใจของผู้ลงทุน และการเปิดเผยข้อมูลในส่วนนี้อาจจะไม่สะท้อนให้เห็นถึงสถานการณ์ที่แท้จริงได้ จึงยกเลิกการเปิดเผยข้อมูลในส่วนนี้

### ธุรกิจให้บริการและผลิตสื่อป้ายโฆษณา

ในปี 2550 บริษัทได้ลงทุนในบริษัท อควา แอด จำกัด(มหาชน) “AA” ด้วยเงินลงทุน 150 ล้านบาท ประกอบธุรกิจให้บริการเช่าพื้นที่ติดตั้งป้ายโฆษณา, จัดหาพื้นที่, รับจ้างผลิตและติดตั้งงานโฆษณาประเภทต่าง ๆ โดยเน้นสื่อโฆษณาภายนอกที่อยู่อาศัยประเภทบิลบอร์ด (Billboard) บริษัท เล็งเห็นว่าธุรกิจให้เช่าพื้นที่ติดตั้งป้ายโฆษณาเป็นธุรกิจที่มั่นคง มีรายได้สม่ำเสมอจากการเช่าจากลูกค้าประจำ (Recurring Revenue) มีอัตราผลตอบแทนจากการลงทุนที่ดีและค่อนข้างแน่นอน อีกทั้งเป็นธุรกิจที่ต้องอาศัยความรู้ ความสามารถและความเชี่ยวชาญในธุรกิจเป็นอย่างดี บริษัทจึงมีความเชื่อมั่นว่าการลงทุนในธุรกิจประเภทสื่อโฆษณาจะเป็นการลงทุนที่ให้ผลตอบแทนที่ดีและยั่งยืนต่อผู้ถือหุ้นในระยะยาว

### ลักษณะลูกค้าเป้าหมาย

ลูกค้าของบริษัทสามารถจำแนกได้เป็น 2 ประเภทหลัก ตามลักษณะการติดต่อ ดังนี้

#### 1. ลูกค้าประเภทบริษัทตัวแทนโฆษณา (Agency)

คือ บริษัทตัวแทนโฆษณา ซึ่งทำหน้าที่เป็นตัวแทนเจ้าของผลิตภัณฑ์หรือบริการในการติดต่อให้บริษัทเป็นผู้ผลิตและติดตั้งสื่อป้ายโฆษณาให้กับผลิตภัณฑ์หรือบริการของลูกค้าของตนเอง

#### 2. ลูกค้าที่เป็นเจ้าของผลิตภัณฑ์โดยตรง (Direct)

คือ บริษัท ห้างร้านเอกชน รวมถึงองค์กรของรัฐบาลและรัฐวิสาหกิจทั่วไป ที่เป็นผู้ประกอบการในธุรกิจต่างๆ ซึ่งเป็นเจ้าของผลิตภัณฑ์ หรือบริการโดยตรง ลูกค้าลักษณะนี้จะติดต่อกับบริษัทโดยไม่ผ่านบริษัทตัวแทนโฆษณา เพื่อให้บริษัทเป็นผู้ผลิตและติดตั้งสื่อป้ายโฆษณาตามรายละเอียดและรูปแบบที่ได้ตกลงกัน

ในปี 2557 – 2559 บริษัทมีสัดส่วนรายได้แยกตามประเภทลูกค้าได้ดังนี้

ปี	Agency			Direct			รายได้รวม
	ราย	รายได้ (ล้านบาท)	สัดส่วน(%)	ราย	รายได้ (ล้านบาท)	สัดส่วน (%)	
2559	61	121.39	39.55	112	185.57	60.45	306.96
2558	65	119.91	38.27	113	193.41	61.73	313.32
2557	55	125.17	40.52	117	183.75	59.48	308.92

และสัดส่วนลูกค้ารายใหญ่ 10 รายแรกของรายได้รวมใน 2557 - 2559 สามารถสรุปได้ดังนี้

	ปี 2559	ปี 2558	ปี 2557
รายได้ลูกค้า 10 รายแรก (ล้านบาท)	120.64	106.89	95.74
สัดส่วนรายได้ลูกค้า 10 รายแรกต่อรายได้รวม	39.30%	34.12%	30.96%

### แนวโน้มอุตสาหกรรมและ สภาพการแข่งขันในอุตสาหกรรม

ภาพรวมของอุตสาหกรรมโฆษณาปี 2559 มีมูลค่าอยู่ที่ 1.08 แสนล้านบาท ลดลงจากปี 2558 อยู่ที่ 11.69% คิดเป็นมูลค่าที่ลดลง 14,279 ล้านบาท โดยสรุปเปรียบเทียบการใช้สื่อของปี 2558-2559 ได้ดังนี้

ประเภท	ปี 2559 (ล้านบาท)	%	ปี 2558 (ล้านบาท)	%	มูลค่าการเปลี่ยนแปลง (ล้านบาท)	%การเติบโต (%)
สื่อโทรทัศน์	47,121	43.67	57,412	46.99	(10,291)	(17.92)
สื่อเคเบิล/ดาวเทียม	3,495	3.24	6,055	4.96	(2,560)	(42.28)
สื่อโทรทัศน์ดิจิทัล	20,393	18.90	20,931	17.13	(538)	(2.57)
สื่อวิทยุ	5,262	4.88	5,675	4.64	(413)	(7.28)
สื่อหนังสือพิมพ์	9,843	9.12	12,323	10.09	(2,480)	(2,012)
สื่อนิตยสาร	2,929	2.71	4,268	3.49	(1,339)	(31.37)
สื่อโรงภาพยนตร์	5,445	5.05	5,133	4.20	312	6.08
<b>สื่อป้ายโฆษณา</b>	<b>5,665</b>	<b>5.25</b>	<b>4,190</b>	<b>3.43</b>	<b>1,475</b>	<b>35.20</b>
สื่อเคลื่อนที่	5,311	4.92	4,486	3.67	825	18.39
สื่อในร้านค้า (In store)	700	0.65	645	0.53	55	8.53
สื่ออินเทอร์เน็ต	1,731	1.60	1,058	0.87	673	63.61
<b>รวม</b>	<b>107,896</b>	<b>100.00</b>	<b>122,175</b>	<b>100.00</b>	<b>(14,279)</b>	<b>(11.69)</b>

แหล่งที่มาของข้อมูล The Nielsen Company (Thailand) ผ่านทาง Website สมาคมโฆษณาแห่งประเทศไทย [www.adasso thai.com](http://www.adasso thai.com)

ในปี 2559 มูลค่าการใช้สื่อโดยรวมลดลง 11.69% จากปี 2558 โดยกลุ่มสื่อที่มีการเติบโต มี 5 สื่อ ประกอบด้วย สื่อโรงภาพยนตร์มูลค่า 5,445 ล้านบาท เติบโต 6.08% สื่อป้ายโฆษณา 5,665 ล้านบาท เติบโต 35.20% สื่อเคลื่อนที่ มูลค่า 5,311 ล้านบาท เติบโต 18.39% สื่อในร้านค้า (In store) มูลค่า 700 ล้านบาท เติบโต 8.53% และสื่ออินเทอร์เน็ต มูลค่า 1,731 ล้านบาท เติบโต 63.61%

โดยสื่อส่วนใหญ่อยู่ในภาวะลดลง ประกอบด้วย สื่อโทรทัศน์ มูลค่า 47,121 ล้านบาท ลดลง 17.92% สื่อเคเบิล/ดาวเทียม มูลค่า 3,495 ล้านบาท ลดลง 42.28% สื่อโทรทัศน์ดิจิทัล มูลค่า 20,393 ล้านบาท ลดลง 2.57% สื่อวิทยุ มูลค่า 5,262 ล้านบาท ลดลง 7.28% สื่อหนังสือพิมพ์ มูลค่า 9,843 ล้านบาท ลดลง 20.12% และสื่อนิตยสาร มูลค่า 2,929 ล้านบาท ลดลง 31.37%

ในปี 2559 สถานการณ์การเมืองเริ่มผ่อนคลาย การเปิดใช้เส้นทางจราจรมากขึ้นทำให้สินค้าและแบรนด์ต่างๆ เริ่มกลับมาใช้โฆษณาและสื่อสารการตลาดมากขึ้น โดยเฉพาะสื่อป้ายโฆษณาในปี 2559 เติบโต 35.20% เป็นการเติบโตในลำดับที่ 2 รองจากสื่ออินเทอร์เน็ต ที่เติบโต 63.61% จากปี 2558 อย่างไรก็ตามการเติบโตของสื่อโฆษณาในปี 2559 อาจจะถือว่ายังไม่เติบโต 100% จากเหตุการณ์สวรรคตของพระบาทสมเด็จพระปรมินทรมหาภูมิพลอดุลยเดช (รัชกาลที่ 9) ถูกค้ำบางรายการใช้งบเพื่อโฆษณาสินค้าลงเพื่อให้ร่วมกันถวายความอาลัยต่อรัชกาลที่ 9

สำหรับปี 2560 คาดการณ์ว่า อุตสาหกรรมโฆษณาจะมีแนวโน้มเติบโตเพิ่มมากขึ้น เนื่องจากปัจจัยทั้ง 3 ด้าน คือ 1. ผู้บริโภคใช้จ่ายเพิ่มขึ้นทำให้เงินหมุนเวียนในตลาดเพิ่มขึ้น 2. รัฐบาลใช้จ่ายงบโฆษณาเพิ่มขึ้นเพื่อกระตุ้นตลาดผู้บริโภค 3. การเปิดประชาคมเศรษฐกิจอาเซียนหรือเออีซี (AEC) ที่จะเข้ามาส่งผลให้นักลงทุนต่างชาติเข้ามาทำธุรกิจในประเทศไทยมากขึ้น

ในปัจจุบันสื่อที่จะได้รับความสนใจเป็นอย่างมากคือ สื่อดิจิทัล เนื่องจากปัจจุบันผู้บริโภคคนไทยมีไลฟ์สไตล์ชอบความเป็นส่วนตัวมากขึ้น แต่ต้องการสังคมในรูปแบบออนไลน์ควบคู่ไปด้วย สื่อดิจิทัล สื่ออินสตาแกรม และสื่อโฆษณาออนไลน์ในปัจจุบันจึงยังคงเติบโต ซึ่งนักการตลาดจำเป็นต้องตอบสนองเครื่องมือการตลาดให้ครอบคลุมผู้บริโภคทั้งหมด

ที่ผ่านมาสื่อนอกบ้าน (Out of Home Media) ได้รับความสนใจจากนักการตลาดเฉพาะในเขตกรุงเทพฯ แต่ทิศทางปัจจุบันไม่เป็นเช่นนั้นอีกต่อไป ด้วยการขยายตัวของเศรษฐกิจของ "หัวเมืองหลัก" ที่มีโครงสร้างพื้นฐานทั้งธุรกิจโมเดิร์นเทรด สนามบิน โครงการอสังหาริมทรัพย์ และสิ่งอำนวยความสะดวกต่างๆ ใกล้เคียงกรุงเทพฯ อีกทั้งนโยบายเปิดประชาคมเศรษฐกิจอาเซียน (AEC) นับเป็นปัจจัยหลักกระตุ้นการเติบโตของกลุ่ม "หัวเมืองรอง" อีกกว่า 10 จังหวัด ที่จะมีการขยายเศรษฐกิจเชื่อมโยงกับประเทศพื้นฐาน ส่งผลต่อเนื่องให้เกิดการขยายตัวของศูนย์การค้า ไฮเปอร์มาร์เก็ต ฟาสต์ฟู้ด ศูนย์ค้าเฟอร์นิเจอร์ เข้าสู่พื้นที่หัวเมืองรองทั้งหมดล้วนส่งผลต่อพฤติกรรมของผู้บริโภคท้องถิ่นให้มีไลฟ์สไตล์ใกล้เคียงคนกรุง และแนวโน้มยังขยายตัวต่อเนื่อง จากปัจจัยหลักการเติบโตของสื่อนอกบ้านในต่างจังหวัด "หัวเมืองรอง" ทั่วประเทศ และมีกว่า 10 จังหวัด ที่จะขยายฐานใกล้เคียงหัวเมืองหลัก

ปัจจัยดังกล่าวจะทำให้คนต่างจังหวัดมีกำลังซื้อสูง อีกทั้งการขยายตัวของโมเดิร์นเทรดสู่ต่างจังหวัด ส่งผลให้คนต่างจังหวัดจะใช้ชีวิตอยู่ในท้องถิ่นเพิ่มขึ้น เพราะมีสิ่งอำนวยความสะดวกไม่ต่างจากเมืองกรุง ส่งผลให้สินค้าและแบรนด์ต้องวางกลยุทธ์สื่อสารกับผู้บริโภคผ่านสื่อนอกบ้านในพื้นที่ต่างจังหวัดมากขึ้นต่าง ๆ ในพื้นที่ต่างจังหวัด จะมีโอกาสเติบโตตามการพัฒนาของนโยบายเศรษฐกิจ โดยคาดว่าในช่วง 3 ปี จะเติบโตในอัตราเฉลี่ยปีละ 10-20% ต่อเนื่องทุกปี

จุดเด่นของสื่อโฆษณานอกบ้าน คือ สามารถเห็นและจับต้องได้ทำให้สื่อดังกล่าวมีคุณสมบัติที่สามารถสร้าง "ความน่าไว้วางใจ" "ความพึงพอใจ" "ความตั้งใจซื้อสินค้า" ให้กับตราสินค้าซึ่งจะสร้างพื้นฐานที่แข็งแกร่งและความสำเร็จระยะยาวให้ตราสินค้า ความท้าทายจึงอยู่ที่การเข้าถึงและสร้างความสนใจให้กลุ่มผู้บริโภค ดังนั้นเทคโนโลยี และนวัตกรรมจึงกลายเป็นทางเลือกที่ทรงพลังในการสร้างปฏิสัมพันธ์กับผู้บริโภค

## **ธุรกิจคลังสินค้าให้เช่าและบริการ**

### **กลยุทธ์การแข่งขัน**

กลุ่มบริษัทฯ เริ่มจากเป็นผู้พัฒนาโครงการคลังสินค้าและศูนย์กระจายสินค้าที่สร้างขึ้นตามความต้องการของผู้เช่า (Built-to-Suit) โดยให้ความสำคัญกับการสร้างมูลค่าเพิ่มให้กับผู้เช่าในด้านการบริหารจัดการต้นทุนโลจิสติกส์ การใส่ใจและทำความเข้าใจในความต้องการและรูปแบบธุรกิจที่มีความเฉพาะเจาะจงของลูกค้า เพื่อนำมาพัฒนาออกแบบโครงการคลังสินค้าในลักษณะพิเศษ เลือกทำเลที่ตั้งให้สอดคล้องกับความต้องการ ส่งมอบโครงการอย่างตรงเวลา ภายใต้ราคาค่าเช่าที่เหมาะสม เพื่อให้ผู้เช่ามั่นใจว่าการเช่าคลังสินค้าจากกลุ่มบริษัทฯ สามารถช่วยเพิ่มประสิทธิภาพในการบริหารจัดการด้านโลจิสติกส์ ซึ่งส่งผลให้กลุ่มบริษัทฯ ได้รับความไว้วางใจและให้ลูกค้ารายเดิมขอให้ลงทุนขยายโครงการคลังสินค้าขนาดใหญ่กว่าเดิมเพิ่มอีก 1 โครงการ พื้นที่เช่าเพิ่มจาก 47,000 ตารางเมตร เป็น 108,800 ตารางเมตร

นอกจากนี้ กลุ่มบริษัทฯ ยังมีแผนพัฒนาและขยายพื้นที่ให้เช่าอย่างต่อเนื่อง ทั้งจากลูกค้าปัจจุบันและลูกค้ารายใหม่โดยจุดเด่นและกลยุทธ์ที่กลุ่มบริษัทฯ ใช้ในการแข่งขัน เป็นดังนี้

1. คุณภาพของโครงการคลังสินค้าและศูนย์กระจายสินค้า และการออกแบบที่ตรงกับความต้องการที่เฉพาะเจาะจงของผู้เช่า เพื่อเพิ่มประสิทธิภาพในการจัดการด้านโลจิสติกส์ให้กับผู้เช่า
2. คุณภาพของคลังสินค้า ศูนย์กระจายสินค้า สร้างแบบสำเร็จรูปสำหรับลูกค้าทั่วไป (Ready Built) เพื่อรองรับความต้องการขยายพื้นที่ของลูกค้าปัจจุบัน และตอบสนองความต้องการของลูกค้าทั่วไป
3. บริการที่ครบวงจร

4. ประสบการณ์และความเชี่ยวชาญ
5. การเลือกสถานที่ตั้ง ที่เป็นจุดยุทธศาสตร์ด้านโลจิสติกส์ และสามารถสนองตอบความต้องการของลูกค้า ได้ในเรื่องค่าขนส่ง และระยะเวลาที่ใช้ในการขนส่งและกระจายสินค้า โดยการตัดสินใจเลือกสถานที่ตั้งนั้นจะเป็นกระบวนการตัดสินใจร่วมกันระหว่างผู้เช่าและกลุ่มบริษัทฯ ซึ่งจะนำปัจจัยต่างๆ ไม่ว่าจะเป็นปัจจัยทางตรงหรือทางอ้อม ระยะสั้นหรือระยะยาวที่มีผลกระทบต่อการค้าเนินธุรกิจของผู้เช่ามาพิจารณาประกอบกัน อาทิเช่น เส้นทางคมนาคม แหล่งสินค้า และสิทธิประโยชน์จากภาครัฐ เป็นต้น

#### ลักษณะของลูกค้าเป้าหมาย

1. ผู้ผลิตและผู้จำหน่ายสินค้าจากทั้งในและต่างประเทศ ผู้เช่ากลุ่มนี้มีความต้องการอาคารคลังสินค้า ศูนย์กระจายสินค้า เพื่อกระจายสินค้าไปยังลูกค้าและผู้บริโภคทั้งในเขตกรุงเทพฯ ปริมณฑล และภูมิภาคต่างๆ ของประเทศไทย ตลอดจนในระหว่างภูมิภาคของประชาคมเศรษฐกิจอาเซียน (ASEAN Economic Community หรือ AEC) ด้วย อาคารคลังสินค้า ศูนย์กระจายสินค้า ที่อยู่ในความต้องการของลูกค้ากลุ่มนี้จะต้องสามารถตอบสนองความต้องการการใช้งานที่ซับซ้อนได้เต็มรูปแบบ เนื่องจากเป็นปัจจัยที่สำคัญต่อประสิทธิภาพในการดำเนินธุรกิจและต้นทุนด้านโลจิสติกส์โดยรวมของผู้เช่ากลุ่มนี้
2. ผู้ประกอบธุรกิจการจัดการด้านโลจิสติกส์ (Third Party Logistics providers: 3PLs) โดยส่วนใหญ่จะเป็นบริษัทชั้นนำจากต่างประเทศที่มีความเชี่ยวชาญในการบริหารและจัดการด้าน โลจิสติกส์โดยทำหน้าที่เป็นผู้ดูแลการกระจายสินค้าและการขนส่งที่ไม่ใช่ธุรกิจหรือความสามารถหลักของบริษัทเจ้าของสินค้า โดยบริษัทเหล่านี้จะเป็นผู้ลงทุนในการสร้างเครือข่ายการกระจายสินค้านับตั้งแต่การจัดหาพาหนะขนส่ง การจัดหาลังสินค้า การจัดหาบุคลากรปฏิบัติงาน อุปกรณ์ และระบบสนับสนุนการปฏิบัติงาน เป็นต้น

จำนวนพื้นที่เช่าทั้งหมดของกลุ่มบริษัทฯ แยกตามประเภทกลุ่มลูกค้า ณ วันที่ 31 ธันวาคม 2559

	กลุ่มลูกค้า	พื้นที่เช่า (ตารางเมตร)	ร้อยละ
1	ผู้ผลิตสินค้าอุปโภคบริโภค	108,902	100
2	ผู้ให้บริการโลจิสติกส์	13,845	100
	รวม	122,747	100

จำนวนพื้นที่เช่าทั้งหมดของกลุ่มบริษัทฯ แยกตามประเภทอายุสัญญาเช่าที่เหลือ ณ วันที่ 31 ธันวาคม 2559

	อายุสัญญาเช่า	พื้นที่เช่า(ตารางเมตร)	ร้อยละ
1	1-3 ปี	-	-
2	มากกว่า 3 – 5 ปี	-	-
3	มากกว่า 5 – 10 ปี	122,747	100
	รวม	122,747	100

#### แนวโน้มอุตสาหกรรมและ สภาพการแข่งขันในอุตสาหกรรม

ธุรกิจคลังสินค้ามีแนวโน้มที่จะเติบโต จากปัจจัยหลายด้าน ทั้งจากแนวโน้มความต้องการจากการบริโภคภาคเอกชนที่คาดว่าจะขยายตัว และการก้าวไปสู่ประชาคมเศรษฐกิจอาเซียน หรือ AEC ซึ่งจะทำให้ความต้องการสินค้าและการขนส่งไปยังประเทศเพื่อนบ้านมีแนวโน้มขยายตัวสูงขึ้น ทำให้อุตสาหกรรมมีการปรับตัวเพิ่มฐานการผลิต ส่งผลให้ความต้องการคลังสินค้าสูงขึ้น อีกทั้งจากการวางแผนป้องกันความเสียหายจากน้ำท่วม โดยย้ายคลังสินค้าไปอยู่ในบริเวณที่ปลอดภัยจากน้ำท่วม

โดยเฉพาะภาคตะวันออกและภาคตะวันออกเฉียงเหนือ ซึ่งส่งผลต่อราคาที่ดินปรับตัวสูงขึ้นร้อยละ 5-10 เนื่องจากความต้องการที่เพิ่มสูงขึ้น นอกจากนี้ในบริเวณดังกล่าวยังเป็นพื้นที่ยุทธศาสตร์ต่อการลดต้นทุนโลจิสติกส์ เนื่องจากสะดวกต่อการขนส่งสินค้าไปยังท่าเรือแหลมฉบังที่จะมีการขยาย และก่อสร้างรถไฟทางคู่ ซึ่งการขนส่งเหล่านี้จะช่วยลดต้นทุนขนส่งสินค้าและยังเพิ่มช่องทางการค้าระหว่างประเทศให้สะดวกยิ่งขึ้น เพื่อพัฒนาโครงข่ายโลจิสติกส์ในประเทศ และรองรับการรวมกลุ่มประชาคมเศรษฐกิจอาเซียน

นอกจากนี้ ธุรกิจคลังสินค้ายังมีแรงหนุนจากปัจจัยหลายด้าน อาทิ แนวโน้มการเติบโตของความเป็นเมือง (Urbanization) ความต้องการพื้นที่เช่าคลังสินค้าที่เพิ่มขึ้น การฟื้นตัวของภาคอุตสาหกรรมการผลิต อีกทั้งความต้องการสินค้าและบริการในภูมิภาคต่างๆ ที่เติบโตรวดเร็ว ไม่เฉพาะในแค่ตัวเมือง แต่ยังเป็นตามหัวเมืองสำคัญต่างๆ ในแต่ละภูมิภาค ซึ่งจะทำให้มีความต้องการจัดตั้งศูนย์กระจายสินค้าในบริเวณที่สำคัญต่อการคมนาคมในแต่ละภูมิภาค เพื่อใช้เป็นจุดเชื่อมต่อสำคัญในการทำการค้าขายกับประเทศเพื่อนบ้าน จากการก่อสร้างโครงสร้างพื้นฐานจากภาครัฐ และมูลค่าการค้าชายแดนเติบโตอย่างต่อเนื่อง จากปัจจัยทั้งหลายทั้งปวงที่กล่าวมานี้ นับเป็นสิ่งที่สนับสนุนให้ธุรกิจคลังสินค้าให้เขามีอนาคตค่อนข้างสดใส

## ปัจจัยความเสี่ยง

### ความเสี่ยงจากการที่ผลตอบแทนจากการลงทุนในธุรกิจใหม่ไม่เป็นไปตามที่คาดการณ์

บริษัทจะมีรายได้ประเภทเงินปันผลจากการลงทุนในบริษัทย่อยและบริษัทร่วม ดังนั้นผลประโยชน์และความสามารถในการขยายธุรกิจของบริษัท อควา แอด จำกัด (มหาชน) บริษัท ไทย คอนซูมเมอร์ดีสทริบิวชั่น เซ็นเตอร์ จำกัด บริษัท โรงพิมพ์ตะวันออก จำกัด (มหาชน) และ/หรือ ของธุรกิจอื่นที่บริษัทเห็นว่ามีความศักยภาพ จึงเป็นปัจจัยสำคัญที่มีผลกระทบต่อรายได้ในอนาคต ซึ่งบริษัทอาจไม่มีความชำนาญด้านธุรกิจที่เข้าลงทุนและพึ่งพิงผู้ถือหุ้นอีกฝ่ายในการดำเนินธุรกิจเป็นหลัก อีกทั้งธุรกิจใหม่ยังเป็นรายได้หลักของบริษัทในอนาคตอีกด้วย บริษัทจึงมีความเสี่ยงจากผลประโยชน์ของบริษัทที่ลงทุน ไม่เป็นไปตามที่คาดการณ์ อันอาจจะส่งผลกระทบต่อการดำเนินงานของบริษัทต่อไปได้ แต่เนื่องจากบริษัทมีนโยบายในการประเมินการลงทุนที่รัดกุม ไม่ว่าจะเป็นการพิจารณาถึงโอกาสในการเติบโตของธุรกิจ การตรวจสอบสถานะของบริษัทก่อนการลงทุน รวมถึง เมื่อบริษัทเข้าลงทุนแล้ว บริษัทได้ส่งตัวแทนเข้าไปช่วยควบคุมและบริหารงาน ซึ่งจะช่วยลดความเสี่ยงนี้ลงได้ในระดับหนึ่ง

ในปีที่ผ่านมาบริษัทมีรายละเอียดการลงทุนดังนี้

บริษัท	การถือหุ้น ณ 31 ธ.ค. 2559	ประเภทธุรกิจ	ความเสี่ยง และแนวทางแก้ไข
บริษัท อควา แอด จำกัด (มหาชน) (AA)	100%ของทุนชำระแล้ว	ให้เช่าพื้นที่ติดตั้งป้ายโฆษณา และรับจ้างผลิต โดยเน้นสื่อโฆษณาภายนอกที่อยู่ประเภทบิลบอร์ด (Billboard)	ในปี 2550 บริษัทฯ ได้ลงทุนใน AA และบริษัทฯ คาดว่าจะได้รับผลตอบแทนในรูปของเงินปันผลที่สูงกว่าการฝากเงินไว้กับสถาบันการเงิน ในปี 2559 และปี 2558 AA ปันผลคิดเป็นอัตราร้อยละ 6.28 และ 4.63 ตามลำดับ เมื่อเทียบกับเงินลงทุนสาเหตุที่อาจทำให้ผลตอบแทนไม่เป็นไปตามเป้าหมายประกอบด้วย 1) โครงข่ายที่มีเอกสารการขออนุญาตไม่ครบถ้วนอาจจะถูกรื้อถอน 2) ปัญหาด้านการเมืองส่งผลกระทบต่อเศรษฐกิจโดยตรงและการระงับการใช้งบประมาณของธุรกิจบางประเภท เนื่องจากแหล่งที่มาของทรัพย์สินประเภทโครงข่ายโฆษณาส่วนมากมาจากการซื้อจากผู้ประกอบการอื่น ซึ่งจะมีทั้งที่สามารถนำเสนอหลักฐานแสดงการขออนุญาตได้ และบางส่วนไม่สามารถส่งมอบให้ได้ อย่างไรก็ตามหลังจากที่บริษัทฯ ได้โครงข่ายมาเป็นทรัพย์สินของบริษัทแล้ว บริษัทได้ปฏิบัติตามกฎหมายทุกประการได้แก่ 1) การเสียภาษีป้ายประจำปี 2) การตรวจสอบความมั่นคงแข็งแรงตามพรบ. ควบคุมอาคารและโครงข่ายทุกปี 3) การซ่อมบำรุงตามคำแนะนำของวิศวกรที่ตรวจสอบความมั่นคงแข็งแรง 4) การจัดทำประกันภัยโครงข่าย และบุคคลที่ 3
บริษัท โรงพิมพ์ตะวันออก จำกัด (มหาชน) (EPCO)	38.40 %ของทุนชำระแล้ว	เป็นผู้ผลิตสิ่งพิมพ์ และดำเนินธุรกิจโรงพิมพ์ในลักษณะครบวงจรและพลังงานทดแทน	ปี 2553 บริษัทฯ เริ่มลงทุนใน EPCO บริษัทฯ คาดว่าจะได้รับผลตอบแทนในรูปของเงินปันผลที่สูงกว่าการฝากเงินไว้กับสถาบันการเงิน ที่ผ่านมา EPCO จ่ายปันผลปีละ 2 ครั้ง คิดเป็นอัตราร้อยละ

บริษัท	การถือหุ้น ณ 31 ธ.ค. 2559	ประเภทธุรกิจ	ความเสี่ยง และแนวทางแก้ไข
			<p>7.68 ในปี 2559 และร้อยละ 10.15 ในปี 2558 เมื่อเทียบกับเงินลงทุน (ปี 2558 และ 2559 EPCO จ่ายเป็นหุ้นปันผลบางส่วน โดยจ่ายในสัดส่วน 25 หุ้นเดิม : 1 หุ้นใหม่)</p> <p>สาเหตุที่อาจทำให้ผลตอบแทนไม่เป็นไปตามเป้าหมาย ได้แก่ การเข้าสู่ระบบดิจิทัลและอิเล็กทรอนิกส์ ทำให้รูปแบบของการอ่านจากหนังสือหรือสิ่งพิมพ์เปลี่ยนไปอาจจะส่งผลกระทบต่อธุรกิจโรงพิมพ์ได้</p> <p>อย่างไรก็ตาม EPCO ได้ขยายการลงทุนไปในธุรกิจพลังงาน โดยดำเนินการภายใต้บริษัทย่อยชื่อบริษัท อีสเทิร์น พาวเวอร์ กรุป จำกัด (มหาชน) (“EP”) ซึ่งเป็นธุรกิจที่มีความมั่นคงของรายได้สูงและให้อัตราผลตอบแทนที่ดี รวมทั้งการ Spin-off บริษัทย่อย (EP) เข้าเป็นบริษัทจดทะเบียนใน SET จะสามารถสร้างโอกาสในการขยายธุรกิจและสร้างผลตอบแทนที่ดี รวมถึงการรับรู้ผลกำไรจาก capital gain ให้กับผู้ถือหุ้นของ EP ได้ ซึ่งจะส่งผลถึงผู้ถือหุ้นของ EPCO เช่นกัน</p>
บริษัท ออรา ครีม จำกัด	5.98% ของทุนจดทะเบียน	ประกอบธุรกิจโรงแรม 209 ห้อง และเซอร์วิสอพาร์ท เมนท์ 88 ห้อง ในจังหวัดนครปฐม	<p>บริษัทคาดการณ์ว่าจะได้รับผลตอบแทนในรูปของเงินปันผลที่สูงกว่าการฝากเงินไว้กับสถาบันการเงิน เมื่อวันที่ 19 พฤษภาคม 2558 โครงการดังกล่าวได้เปิดให้บริการแล้ว ภายใต้ชื่อ “โรงแรม ไมด้า ทาวาดี แกรนด์”</p> <p>สาเหตุที่อาจทำให้ผลตอบแทนไม่เป็นไปตามเป้าหมาย ได้แก่ โรงแรมดังกล่าวไม่เป็นที่นิยมของผู้ใช้บริการอาจจะส่งผลกระทบต่อประกอบการทำให้ไม่สามารถจ่ายปันผลได้</p> <p>อย่างไรก็ตาม โรงแรมดังกล่าว เป็น โรงแรมที่เป็นทางเลือกใหม่ให้กับผู้ใช้บริการ โดยมีสิ่งทำให้ผู้ใช้บริการตัดสินใจมาใช้บริการ ได้แก่ ความใหม่ ทันสมัยและหรูหรากว่าเมื่อเทียบกับโรงแรมอื่นที่มีปริมาณห้องพักที่เท่ากัน</p>
บริษัท ไทย คอนซุมเมอร์ดีสทริบิวชั่น เซ็นเตอร์ จำกัด	96.13% ของทุนจดทะเบียน	ประกอบธุรกิจคลังสินค้าให้เช่าและบริการ	<p>เดือนมิถุนายน 2557 บริษัทเข้าลงทุนใน TCDC คาดการณ์ว่าจะได้รับผลตอบแทนในรูปของเงินปันผลที่สูงกว่าการฝากเงินไว้กับสถาบันการเงิน และการนำบริษัทย่อยนี้เข้าจดทะเบียนในตลาดหลักทรัพย์แห่งประเทศไทย เพื่อให้สามารถรับรู้ผลกำไรจาก capital gain</p> <p>สาเหตุที่อาจทำให้ผลตอบแทนไม่เป็นไปตามเป้าหมาย ได้แก่ การไม่สามารถขยายการลงทุนเพื่อให้ได้ปริมาณพื้นที่เช่าที่เหมาะสมก่อนการเข้าระดมทุนจากตลาดหลักทรัพย์แห่งประเทศไทยได้ และการมีลูกค้ารายใหญ่เพียงรายเดียว คิดเป็น 100% ของรายได้ทั้งหมด</p> <p>อย่างไรก็ตาม ในปี 2558 TCDC ได้เข้าซื้อหุ้นในบริษัท แอ็คคอม พลิกเวย์ โฮลดิ้ง จำกัด (AWH) 100% ทำให้ TCDC มีพื้นที่เพิ่มขึ้น 13,845 ตรม. และสัดส่วนรายได้ของลูกค้ารายใหญ่ลดลง โดย TCDC มีเป้าหมายจะคงสัดส่วนรายได้ของลูกค้า</p>



บริษัท	การถือหุ้น ณ 31 ธ.ค. 2559	ประเภทธุรกิจ	ความเสี่ยง และแนวทางแก้ไข
			รายได้ต่อรายได้ทั้งหมดไม่เกิน 60% และในปี 2559 TCDC จ่ายปันผลคิดเป็นอัตราร้อยละ 1.05 และปี 2558 อัตราร้อยละ 4.18 เมื่อเทียบกับเงินลงทุน
บริษัท มันทรา แอสเซ็ท จำกัด (MANTRA)	100.00%ของทุนจดทะเบียน	ป ระ ก อ บ ธุ ร กิ จ อสังหาริมทรัพย์ให้เช่าและบริการ	ปี 2559 บริษัทอนุมัติให้ MANTRA ซึ่งเป็นบริษัทย่อยที่บริษัทฯ ถือหุ้นร้อยละ 100 เข้าซื้อที่ดินที่จังหวัดเชียงใหม่เพื่อพัฒนาเป็นสิ่งปลูกสร้างในลักษณะเป็นรีสอร์ท เพื่อให้บริษัท เคอะเคบิน เชียงใหม่ จำกัด(CABIN) เช่าทรัพย์สินทั้งหมด เพื่อดำเนินธุรกิจฟื้นฟูสุขภาพ (Retreatment Center) เป็นระยะเช่าเวลา 10 ปี และสามารถต่ออายุสัญญาเช่าได้อีก 10 ปี สาเหตุที่อาจทำให้ผลตอบแทนไม่เป็นไปตามเป้าหมาย ได้แก่ (1) เนื่องจากโครงการดังกล่าวอยู่ระหว่างก่อสร้างดังนั้น อาจเกิด Cost Overrun ได้ ดังนั้นในการทำสัญญาได้ กำหนดค่าก่อสร้างส่วนที่เกิน 370 ล้านบาทแต่ต้องไม่เกิน 390 ล้านบาท จะคิดเพิ่มในค่าเช่าที่ Rate 15% ต่อปี(เพิ่มขึ้นจาก rate ปกติที่คิด 13%ต่อปี) หากเกิน 390 ล้านบาทต้องมาตกลงกันใหม่ (2) CABIN ไม่ปฏิบัติตามสัญญาหรืออาจจะยกเลิกสัญญาก่อนครบกำหนด อย่างไรก็ตามในการทำสัญญากับบริษัท กำหนดให้ CABIN ต้องจ่ายค่าเช่าส่วนที่เหลือ หากยกเลิกสัญญาก่อน 10 ปี โดยไม่ใช้ความผิดของผู้ให้เช่า โดยให้วาง BG ไว้ 75 ล้านบาทสำหรับ 4 ปีแรก 50 ล้านบาทสำหรับ 3 ปีต่อมา และ 25 ล้านบาทสำหรับอีก 3 ปีต่อมา รวมถึงเงินสดจำนวน 26 ล้านบาทเพื่อเป็นหลักประกันตามสัญญานี้

## ธุรกิจให้บริการและผลิตสื่อป้ายโฆษณา

### 1. ความเสี่ยงในด้านข้อกำหนดควบคุมป้ายโฆษณา

การดำเนินธุรกิจหลักของกลุ่มบริษัทฯ คือ ให้บริการเช่าพื้นที่ติดตั้งป้ายโฆษณา จัดหาพื้นที่ รับจ้างผลิตและติดตั้งงานโฆษณาประเภทต่างๆ โดยเน้นสื่อโฆษณาภายนอกที่อยู่อาศัย (Out of Home Media) ประเภทบิลบอร์ด (Billboard) กระจายอยู่ทั้งในกรุงเทพมหานครและต่างจังหวัด ประกอบไปด้วยโครงป้ายที่บริษัทฯ ก่อสร้างเองและโครงป้ายที่ซื้อมา โดยเป็นโครงป้ายที่มีเอกสารการขออนุญาตก่อสร้างตามพระราชบัญญัติควบคุมอาคาร พ.ศ. 2522 คิดเป็นประมาณร้อยละ 40 ของจำนวนป้ายทั้งหมดที่มีอยู่ สำหรับโครงป้ายส่วนที่เหลือประมาณร้อยละ 60 บางส่วนมีเอกสารการขออนุญาตไม่ครบถ้วนเนื่องจากเป็นโครงป้ายที่ซื้อต่อมาจากเจ้าของเดิมที่มีระบบการจัดเก็บเอกสารไม่สมบูรณ์และบางส่วนไม่มีเอกสารการขออนุญาตก่อสร้าง ดังนั้นจึงถือว่าเป็นความเสี่ยงของบริษัทฯ ในกรณีที่โครงป้ายที่มีเอกสารไม่สมบูรณ์เหล่านั้นถูกตรวจสอบหรือบังคับให้รื้อถอน โดยจะส่งผลให้ผลการดำเนินงานลดลงอย่างมีนัยสำคัญ ดังนี้

(หน่วย : ล้านบาท)	ปี 2559	ปี 2558	ปี 2557
จำนวนโครงป้ายทั้งหมดของบริษัท(แห่ง)	153	139	145
จำนวนโครงป้ายที่มีเอกสารการขออนุญาตไม่ครบถ้วน(แห่ง)	106	87	88
ร้อยละของโครงป้ายที่มีเอกสารการขออนุญาตไม่ครบถ้วน	69.28%	62.59%	60.69%
มูลค่าตามบัญชีสุทธิ	143.05	161.58	190.04

(หน่วย : ล้านบาท)	ปี 2559	ปี 2558	ปี 2557
รายได้ค่าโฆษณา	146.82	146.07	146.53
ร้อยละรายได้ค่าโฆษณารวม	57.25	56.49%	57.39%
ผลกระทบต่อยุทธศาสตร์การรื้อถอนโครงข่าย	(146.82)	(146.07)	(146.53)
ผลกระทบต่อนิติสัมพันธ์และส่วนของผู้ถือหุ้นการรื้อถอนโครงข่าย	(143.05)	(161.58)	(190.04)

อย่างไรก็ตาม ทางกลุ่มบริษัทได้ปฏิบัติตามหลักเกณฑ์ที่ได้รับโครงข่ายโฆษณาอย่างครบถ้วนตามระเบียบ อาทิเช่น การเสียภาษีป้ายสำหรับป้ายที่มีรายได้ทุกปี การทำประกันภัยทุกโครงข่ายอย่างต่อเนื่อง การตรวจสอบความมั่นคงแข็งแรงตาม พรบ. ทุกปี ให้สมาคมป้ายและโฆษณารับรองความมั่นคงแข็งแรงของโครงข่ายทุกปี และวางแผนการซ่อมบำรุงอย่างสม่ำเสมอ เพื่อยืดอายุการใช้งาน นอกจากนี้ทางผู้บริหารได้ติดตามข่าวสารการเจรจาหรือการเปลี่ยนแปลงกฎหมายที่เกี่ยวข้องอย่างใกล้ชิด เพื่อดำเนินการเรื่องการขออนุญาตให้ถูกต้อง รวมทั้งการพิจารณาลงทุนในโครงข่ายโฆษณาที่มีใบอนุญาต เพื่อลดความเสี่ยงในกรณีนี้

ส่วนค่าใช้จ่ายในการรื้อถอนโครงข่าย บริษัทได้ปฏิบัติตามมาตรฐานการบัญชีฉบับที่ 16 เรื่อง ที่ดิน อาคารและอุปกรณ์ ซึ่งมาตรฐานฉบับนี้กำหนดบริษัทต้องประมาณการค่าใช้จ่ายในการรื้อถอนเบื้องต้นเป็นส่วนหนึ่งของราคาทุนของทรัพย์สินที่ได้มาไว้ครบถ้วนแล้ว

## 2. ความเสี่ยงในการเปลี่ยนแปลงงานโฆษณาในยุคของดิจิทัลและ Online

ภาพรวมของอุตสาหกรรมโฆษณานิปี 2559 เติบโตลดลง 11.69% จากปี 2558 หรือคิดเป็นมูลค่า 107,896 ล้านบาท โดยโทรทัศน์และโทรทัศน์ดิจิทัล มีสัดส่วนหลักถึง 62.57% ของงบโฆษณารวมและแนวโน้มของอุตสาหกรรมโฆษณานิปี คาดว่า จะเติบโตอย่างน้อย 5% ภายใต้สถานการณ์ทางการเมืองสงบ ซึ่งสินค้าอุปโภคบริโภค เครื่องดื่ม ยานยนต์และเทคโนโลยีการสื่อสาร จะเป็นกลุ่มที่ใช้เม็ดเงินโฆษณามากที่สุดในปี

ในส่วนของบริษัท มองว่าในยุคของดิจิทัลและ Online มีบทบาทสำคัญมากขึ้นในการสื่อสารงานด้านโฆษณาไปยังลูกค้า เพราะลูกค้าต้องการตอบสนองแบบรวดเร็ว และไปสู่กลุ่มเป้าหมายอย่างกว้างขวาง แต่ยังคงต้องการให้กลุ่มเป้าหมายจดจำ ตัวสินค้าอยู่เสมอ ดังนั้น จึงมีความจำเป็นที่จะต้องนำเอาสื่อโฆษณาที่เป็น Billboard ร่วมกับสื่อดิจิทัล และ Online ประกอบกันในงานโฆษณา เพื่อให้กลุ่มเป้าหมายได้จดจำตัวสินค้าได้มากที่สุด เมื่อต้นปี 2560 บริษัทได้ลงทุนในสื่อโฆษณาทางด้านการดิจิทัล เพื่อให้ทันสมัยและตอบโจทย์ลูกค้าในทุกยุค ทุกสมัยอีกด้วย

## ธุรกิจคลังสินค้าให้เช่าและบริการ

### 1. ความเสี่ยงจากการที่เรียกเก็บเงินตามสัญญาเช่าไม่ได้

ความเสี่ยงจากการที่กลุ่มบริษัทฯ ไม่สามารถเรียกเก็บเงินตามสัญญาเช่า อาจเกิดขึ้นในกรณีที่ลูกค้าได้รับผลกระทบในเชิงลบจากภาวะเศรษฐกิจและภาคอุตสาหกรรมหรือจากการดำเนินธุรกิจซึ่งส่งผลกระทบต่อสถานะทางการเงินของกลุ่มลูกค้า จนอาจส่งผลกระทบต่อความสามารถในการจ่ายค่าเช่าตามสัญญา อาจจะทำให้กลุ่มบริษัทขาดสภาพคล่องและส่งผลกระทบต่อชำระหนี้เงินกู้สถาบันการเงินที่มีภาระต้องชำระเป็นรายเดือน ได้

อย่างไรก็ตาม กลุ่มบริษัทฯ คาดว่าผลกระทบดังกล่าวไม่น่าจะเกิดขึ้น เนื่องจากกลุ่มลูกค้าของกลุ่มบริษัทฯ เป็นบริษัทชั้นนำ มีความน่าเชื่อถือ และมีความมั่นคงทางการเงินในระดับสูง รวมถึงกลุ่มบริษัทฯ ได้กำหนดให้ผู้เช่าต้องวางเงินประกันค่าเช่าและบริการเป็นเงินสด ซึ่งเงื่อนไขของสัญญาเช่าโครงการ Built-to-Suit ส่วนใหญ่ยังได้กำหนดไว้ว่า หากผู้เช่ายกเลิกสัญญาเช่าก่อนสิ้นสุดระยะเวลาเช่าที่กำหนดไว้ ผู้เช่าจะต้องชำระค่าทดแทนเท่ากับค่าเช่าสำหรับระยะเวลาเช่าที่เหลืออยู่ทั้งหมด

ให้แก่กลุ่มบริษัทฯ นอกจากกลุ่มบริษัทฯ ได้เตรียมสภาพคล่องทางการเงินส่วนหนึ่งที่เพียงพอจะชำระหนี้เงินกู้ในระยะเวลา 3 งวดหากเกิดปัญหาขึ้นจริงจะไม่ส่งผลกระทบต่อภาระหนี้สถาบันการเงินอย่างแน่นอน

## 2. ความเสี่ยงจากการพึ่งพิงรายได้จากผู้เช่ารายเดียว

ปัจจุบันแหล่งรายได้ของธุรกิจนี้มาจากผู้เช่าซึ่งเป็นกลุ่มบริษัทเดียวกัน 100% อาจเกิดขึ้นในกรณีที่ลูกค้าได้รับผลกระทบในเชิงลบจากภาวะเศรษฐกิจและภาคอุตสาหกรรมหรือจากการดำเนินธุรกิจซึ่งส่งผลกระทบต่อสถานะทางการเงินของกลุ่มลูกค้าจนอาจเข้าครบบตามกำหนดสัญญา กลุ่มบริษัทฯ อาจได้รับผลกระทบจากรายได้ค่าเช่าที่ลดลงอย่างมีนัยสำคัญ

อย่างไรก็ตาม กลุ่มบริษัทฯ คาดว่าผลกระทบดังกล่าวไม่น่าจะเกิดขึ้น เนื่องจากกลุ่มลูกค้าของกลุ่มบริษัทฯ เป็นบริษัทที่มีฐานการผลิตในประเทศไทย และคลังสินค้าที่กลุ่มบริษัทฯ ให้เช่าอยู่ใกล้เคียงกับโรงงานผลิตของผู้เช่า รวมทั้งขนาดพื้นที่เช่ามีขนาดมากกว่า 100,000 ตารางเมตรและอยู่ในบริเวณเดียวกัน ง่ายต่อการบริหารจัดการระบบโลจิสติกส์ของผู้เช่า นอกจากนี้ กลุ่มบริษัทฯ ได้กำหนดเงื่อนไขของสัญญาเช่าไว้ว่า หากผู้เช่ายกเลิกสัญญาเช่าก่อนสิ้นสุดระยะเวลาเช่าที่กำหนดไว้ ผู้เช่าจะต้องชำระค่าทดแทนเท่ากับค่าเช่าสำหรับระยะเวลาเช่าที่เหลืออยู่ทั้งหมดให้แก่กลุ่มบริษัทฯ รวมทั้งในปี 2558 กลุ่มบริษัทฯ ได้เข้าซื้อหุ้นในบริษัท แอ็คคอม พลิกเวย์ โฮลดิ้ง จำกัด (AWH) 100% ทำให้กลุ่มบริษัทฯ มีพื้นที่เพิ่มขึ้น 13,845 ตรม. และสัดส่วนรายได้ของลูกค้านำรายได้ลดลง โดยกลุ่มบริษัทฯ มีเป้าหมายจะคงสัดส่วนรายได้ของลูกค้านำรายได้ทั้งหมดไม่เกิน 60%

## 3. ความเสี่ยงจากนโยบายการจัดซื้อที่ดินเพื่อนำมาพัฒนาโครงการในอนาคต

กลุ่มบริษัทฯ มีนโยบายในการจัดซื้อที่ดิน โดยมุ่งเน้นที่จะจัดหาที่ดินที่มีศักยภาพและสามารถนำมาพัฒนาโครงการได้ทันที หรือในอนาคตอันใกล้ ดังนั้นกลุ่มบริษัทฯ จึงไม่มีนโยบายในการซื้อที่ดินสะสม (Land Bank) ไว้เป็นจำนวนมากๆ โดยที่ยังไม่มีแผนการพัฒนารองรับหรือยังไม่มีแผนชัดเจนว่าจะมีผู้จะมาเช่าหรือไม่ แต่เนื่องจากการแข่งขันที่เพิ่มสูงขึ้นจึงทำให้มีการแข่งขันเพื่อซื้อหรือเช่าที่ดินในทำเลที่ตรงระหว่างผู้ประกอบการต่างๆ จึงอาจทำให้กลุ่มบริษัทฯ มีความเสี่ยงจากการที่ราคาที่ดินมีการปรับตัวสูงขึ้น หรือการที่กลุ่มบริษัทฯ จะไม่สามารถจัดซื้อที่ดินในทำเลที่ตั้งที่ต้องการภายใต้ต้นทุนที่ต้องการได้ ซึ่งอาจส่งผลให้ต้นทุนในการพัฒนาโครงการฯ ของกลุ่มบริษัทฯ สูงขึ้น หรือกลุ่มบริษัทฯ อาจตัดสินใจไม่ลงทุนเนื่องจากอัตราผลตอบแทนจากการลงทุนอาจจะไม่เป็นไปตามเกณฑ์ที่กลุ่มบริษัทฯ ได้กำหนดไว้

อย่างไรก็ตาม กลุ่มบริษัทฯ มีการจัดทำแผนการสำรวจและจัดซื้อที่ดินให้สอดคล้องกับการนำไปพัฒนาโครงการฯ ของกลุ่มบริษัทฯ อย่างต่อเนื่อง ทั้งนี้กลุ่มบริษัทฯ ได้เล็งเห็นว่า การซื้อที่ดินสะสมไว้เป็นจำนวนมากๆ โดยไม่มีแผนการพัฒนารองรับนั้นหรือยังไม่มีแผนชัดเจนว่าจะมีผู้จะมาเช่าหรือไม่ ไม่สอดคล้องกับแผนธุรกิจของกลุ่มบริษัทฯ รวมทั้งยังอาจก่อให้เกิดปัญหาสภาพคล่องทางการเงินต่อกลุ่มบริษัทฯ ได้ ดังนั้น กลุ่มบริษัทฯ จึงมุ่งเน้นการจัดซื้อที่ดินไว้ในปริมาณที่สอดคล้องกับแผนธุรกิจของกลุ่มบริษัทฯ โดยเป็นที่ดินที่สามารถนำมาพัฒนาโครงการได้ทันทีหรือในอนาคตอันใกล้ หรือเป็นที่ดินที่มีการวางแผนร่วมกันกับลูกค้าสำหรับส่วนต่อขยายโครงการของลูกค้า และยังมีนโยบายในการลงทุนในสิทธิการเช่าที่ดินสำหรับที่ดินบางแปลง โดยคำนึงถึงการศึกษาความเป็นไปได้ของผลตอบแทนจากการลงทุนเป็นสำคัญ ซึ่งช่วยให้กลุ่มบริษัทฯ สามารถจัดหาที่ดินที่มีศักยภาพเพื่อนำมาพัฒนาโครงการในทำเลที่ตั้งที่ได้ตกลงร่วมกันกับผู้เช่าได้ดีกว่าการสะสมที่ดินดังเช่นผู้ประกอบการรายอื่นๆ ตลอดจนมีความยืดหยุ่นในการที่จะรองรับการขยายธุรกิจของผู้เช่า และสามารถควบคุมราคาค่าที่ดินให้อยู่ในระดับที่เหมาะสม

#### 4. ความเสี่ยงจากความผันผวนของอัตราดอกเบี้ย

การดำเนินธุรกิจของกลุ่มบริษัทฯ ต้องใช้เงินลงทุนสูง ณ วันที่ 31 ธันวาคม 2559 บริษัทมียอดเงินกู้ยืมจากสถาบันการเงิน 1,616.48 ล้านบาท ดังนั้นหากอัตราดอกเบี้ยในตลาดปรับตัวสูงขึ้น กลุ่มบริษัทฯ ก็จะมีภาระในการจ่ายดอกเบี้ยที่สูงขึ้นซึ่งจะมีผลกระทบทำให้กำไรของกลุ่มบริษัทฯ ลดลง

อย่างไรก็ตาม เงินกู้จำนวน 1,407.07 ล้านบาท ใช้อัตราดอกเบี้ยเงินกู้คงที่ ในระยะ 5 ปีแรก(นับจากปี 2558) และใน 5 ปีหลัง อัตราดอกเบี้ย MLR-3%ต่อปี ส่วนที่จำนวน 209.41 ล้านบาท เป็นอัตราดอกเบี้ยแบบลอยตัว ซึ่งเงินกู้ของบริษัทส่วนใหญ่มีอัตราดอกเบี้ยคงที่ซึ่งสามารถลดความเสี่ยงได้ระดับหนึ่ง ประกอบกับแผนการจัดหาเงินทุนเพื่อพัฒนาโครงการฯ ของกลุ่มบริษัทฯ นั้นไม่ได้พึ่งพิงการใช้เงินกู้จากสถาบันทางการเงินเพียงอย่างเดียว แต่กลุ่มบริษัทฯ ยังได้มีนโยบายจัดหาเงินทุนและระดมทุนจากแหล่งเงินทุนอื่นๆ อย่างสมดุล โดยเฉพาะส่วนการระดมทุนผ่านทางตลาดหลักทรัพย์ และจากการจำหน่ายทรัพย์สินผ่านกองทุนรวมฯ ซึ่งจะเป็นแหล่งเงินทุนสำคัญที่นำมาใช้ในการลงทุนในอนาคต และด้วยการวางแผนที่จะนำบริษัทฯ เข้าจดทะเบียนในตลาดหลักทรัพย์แห่งประเทศไทย ซึ่งถือได้ว่าเป็นการช่วยลดความเสี่ยงจากการผันผวนของอัตราดอกเบี้ย ด้วยการกำหนดอัตราดอกเบี้ยแบบคงที่ (Fixed Interest Rate)

## ข้อมูลทั่วไปและข้อมูลสำคัญอื่น

### (1) ข้อมูลส่วนของบริษัท

ชื่อบริษัท	บริษัท อควา คอร์ปอเรชั่น จำกัด (มหาชน) (“บริษัท”)
ชื่อย่อ	AQUA
ทะเบียนเลขที่	0107547000397
ที่ตั้งสำนักงานใหญ่	121/68-69 ชั้น 21 อาคารอาร์เอสทาวเวอร์ ถนนรัชดาภิเษก แขวงดินแดง เขตดินแดง กรุงเทพฯ 10400
เว็บไซต์	<a href="http://www.aquacorp.co.th">www.aquacorp.co.th</a>
โทรศัพท์	(02) 694-8888
โทรสาร	(02) 694-8880
ลักษณะการประกอบธุรกิจ	- เดิมบริษัทประกอบธุรกิจขายและเช่าซื้อเครื่องใช้ภายในบ้าน ยี่ห้อ “ไคสตาร์” เครื่องใช้สำนักงาน รถจักรยานยนต์ และอื่นๆ จนมาเมื่อต้นปี 2550 บริษัทได้มีนโยบายหยุดการให้สินเชื่อเช่าซื้อทั้งหมด - ตั้งในปี 2550 ประกอบธุรกิจเกี่ยวกับการบริหารการลงทุนในธุรกิจอื่น

ณ วันที่ 31 ธันวาคม 2559 บริษัทมีทุนจดทะเบียนและทุนชำระแล้วดังนี้

ทุนจดทะเบียน	2,296,500,000 บาท แบ่งเป็นหุ้นสามัญ 4,593,000,000 หุ้น มูลค่าที่ตราไว้หุ้นละ 0.50 บาท
ทุนชำระแล้ว	2,296,500,000 บาท แบ่งเป็นหุ้นสามัญ 4,593,000,000 หุ้น มูลค่าที่ตราไว้หุ้นละ 0.50 บาท
หุ้นทุนซื้อคืน	หุ้นสามัญ 86,038,700 หุ้น คิดเป็นมูลค่าหุ้นทุนซื้อคืน 66,385,217.71 บาท
รอบระยะเวลาบัญชี	1 มกราคม - 31 ธันวาคม

### (2) ข้อมูลส่วนของบริษัทที่บริษัทถือหุ้นเกินร้อยละ 10

ชื่อบริษัท	บริษัท อควา แอด จำกัด (มหาชน) (“AQUA AD”)
ทะเบียนเลขที่	0107552000138
ที่ตั้งสำนักงานใหญ่	121/69 ชั้น 21 อาคารอาร์เอสทาวเวอร์ ถนนรัชดาภิเษก แขวงดินแดง เขตดินแดง กรุงเทพฯ 10400
เว็บไซต์	<a href="http://www.aquacorp.co.th">www.aquacorp.co.th</a>
โทรศัพท์	(02) 694-8888
โทรสาร	(02) 694-8880
ประเภทธุรกิจ	ให้บริการเช่าพื้นที่ติดตั้งป้ายโฆษณา จัดหาพื้นที่ รับจ้างผลิตและติดตั้งงานโฆษณาประเภทต่าง ๆ โดยเน้นสื่อโฆษณาภายนอกที่อยู่อาศัย และสื่อโฆษณา ประเภทบิลบอร์ด (Billboard)
ทุนจดทะเบียน	404,430,759 บาท (หุ้นสามัญ 404,430,759 หุ้น มูลค่าที่ตราไว้หุ้นละ 1 บาท)
ทุนเรียกชำระแล้ว	404,430,759 บาท (หุ้นสามัญ 404,430,759 หุ้น มูลค่าที่ตราไว้หุ้นละ 1 บาท)
รอบระยะเวลาบัญชี	1 มกราคม - 31 ธันวาคม
สัดส่วนการถือหุ้นของบริษัท	ร้อยละ 100 ของทุนชำระแล้ว

ชื่อบริษัท	บริษัท มันทรา แอสเซ็ท จำกัด (“MANTRA”)
ทะเบียนเลขที่	0105536086838
ที่ตั้งสำนักงานใหญ่	45/18 ตรอกประตู แขวงบางค้อแหลม เขตบางค้อแหลม กรุงเทพมหานคร 10120
เว็บไซต์	-
โทรศัพท์	(02) 694-8888
โทรสาร	(02) 694-8880
ประเภทธุรกิจ	เดิมดำเนินธุรกิจขายเข้าซื้อสินค้าประเภทเครื่องใช้ไฟฟ้า และรถยนต์ และปัจจุบันได้หยุดประกอบธุรกิจดังกล่าวแล้ว โดยปี 2559 เริ่มประกอบธุรกิจสังหาริมทรัพย์ให้เช่าและบริการ
ทุนจดทะเบียน	10,000,000 บาท (หุ้นสามัญ 1,000,000 หุ้น มูลค่าที่ตราไว้หุ้นละ 10 บาท)
ทุนเรียกชำระแล้ว	10,000,000 บาท (หุ้นสามัญ 1,000,000 หุ้น มูลค่าที่ตราไว้หุ้นละ 10 บาท)
รอบระยะเวลาบัญชี	1 มกราคม - 31 ธันวาคม
สัดส่วนการถือหุ้นของบริษัท ร้อยละ 100	
ชื่อบริษัท	บริษัท ไทย คอนซูมเมอร์ ดิสทริบิวชั่น เซ็นเตอร์ จำกัด (“TCDC”)
ทะเบียนเลขที่	0105544083141
ที่ตั้งสำนักงานใหญ่	39,39/1 หมู่ที่ 11 ตำบลคลองปรัง อำเภอชะเชิงเทรา จังหวัดชะเชิงเทรา
เว็บไซต์	<a href="http://www.tcdc.co.th">www.tcdc.co.th</a>
โทรศัพท์	(02) 694-8888
โทรสาร	(02) 694-8880 , (02) 694-8889
ประเภทธุรกิจ	ประกอบธุรกิจหลักทางด้านคลังสินค้าให้เช่าและให้บริการ
ทุนจดทะเบียน	169,400,000 บาท (หุ้นสามัญ 1,694,000 หุ้น มูลค่าที่ตราไว้หุ้นละ 100 บาท)
ทุนเรียกชำระแล้ว	169,400,000 บาท (หุ้นสามัญ 1,694,000 หุ้น มูลค่าที่ตราไว้หุ้นละ 100 บาท)
รอบระยะเวลาบัญชี	1 มกราคม - 31 ธันวาคม
สัดส่วนการถือหุ้นของบริษัท ร้อยละ 96.13 ของทุนจดทะเบียน	
ชื่อบริษัท	บริษัท เท็กซัส 121 จำกัด (Texas 121) (ชื่อเดิม บริษัท อควา เพาเวอร์ จำกัด)
ทะเบียนเลขที่	0105558001088
ที่ตั้งสำนักงานใหญ่	121/68 ชั้น 21 อาคารอาร์เอสทาวเวอร์ ถนนรัชดาภิเษก แขวงดินแดง เขตดินแดง กรุงเทพฯ 10400
เว็บไซต์	-
โทรศัพท์	(02) 694-8888
โทรสาร	(02) 694-8880 , (02) 694-8889
ประเภทธุรกิจ	ประกอบธุรกิจพลังงานทดแทนทั้งในประเทศและต่างประเทศ
ทุนจดทะเบียน	1,000,000 บาท (หุ้นสามัญ 100,000 หุ้น มูลค่าที่ตราไว้หุ้นละ 10 บาท)
ทุนเรียกชำระแล้ว	1,000,000 บาท (หุ้นสามัญ 100,000 หุ้น มูลค่าที่ตราไว้หุ้นละ 10 บาท)
รอบระยะเวลาบัญชี	1 มกราคม - 31 ธันวาคม
สัดส่วนการถือหุ้นของบริษัท ร้อยละ 100 ของทุนจดทะเบียน	

ชื่อบริษัท	บริษัท โรงพิมพ์ตะวันออก จำกัด (มหาชน) (“EPCO”)
ทะเบียนเลขที่	0107536000838
ที่ตั้งสำนักงานใหญ่	51/29,51/61 ซอยวิภาวดี 66 (สยามสามัคคี) ถนนวิภาวดีรังสิต แขวงตลาดบางเขน เขตหลักสี่ กรุงเทพฯ
เว็บไซต์	<a href="http://www.epco.co.th">www.epco.co.th</a>
โทรศัพท์	(02) 551-05141-4
โทรสาร	(02) 552-0905 , (02) 551-0532
ประเภทธุรกิจ	ประกอบธุรกิจหลักเป็นผู้ผลิตสิ่งพิมพ์และดำเนินธุรกิจโรงพิมพ์ในลักษณะครบวงจร โดยให้บริการตั้งแต่ การวางแผนการผลิตจนกระทั่งเข้าเล่มเป็นสิ่งพิมพ์สำเร็จรูป และเมื่อปลายปี 2554 EPCO ได้ขยายธุรกิจเพิ่มในด้านพลังงานแสงอาทิตย์
ทุนจดทะเบียน	861,283,589.00 บาท (หุ้นสามัญ 861,283,589 หุ้น มูลค่าที่ตราไว้หุ้นละ 1 บาท)
ทุนเรียกชำระแล้ว	765,585,412.00 บาท (หุ้นสามัญ 765,585,412 หุ้น มูลค่าที่ตราไว้หุ้นละ 1 บาท)
รอบระยะเวลาบัญชี	1 มกราคม - 31 ธันวาคม
สัดส่วนการถือหุ้นของบริษัท	ร้อยละ 38.40 ของทุนชำระแล้ว

### (3) ข้อมูลส่วนบุคคลอ้างอิงอื่นๆ

นายทะเบียนผู้ถือหุ้น	บริษัท ศูนย์รับฝากหลักทรัพย์ (ประเทศไทย) จำกัด อาคารตลาดหลักทรัพย์แห่งประเทศไทย เลขที่ 62 ถนนรัชดาภิเษก แขวงคลองเตย เขตคลองเตย กรุงเทพมหานคร 10110 โทรศัพท์ 0-2229-2800 , โทรสาร 0-2359-1259
----------------------	--

ผู้สอบบัญชี	นางสาวชนา วิวัฒน์พนชาติ ผู้สอบบัญชีรับอนุญาตเลขที่ 4712 บริษัท สำนักงานปิติเสวี จำกัด 8/4 ชั้น 1,3 ซอยวิภาวดี 44 (ซอยอมรพันธ์ 4) ถนนวิภาวดี-รังสิต แขวงลาดยาว เขตจตุจักร กรุงเทพฯ 10900 โทรศัพท์ 0-2941-3584-6 , โทรสาร 0-2941-3658
-------------	--

## นโยบายการจ่ายเงินปันผล

บริษัทมีนโยบายจ่ายเงินปันผลให้แก่ผู้ถือหุ้นในอัตราไม่น้อยกว่าร้อยละ 40 ของกำไรสุทธิหลังจากหักภาษีเงินได้นิติบุคคลและสำรองตามกฎหมายแล้วในแต่ละปีโดยกำหนดจ่ายปีละ 2 ครั้ง ทั้งนี้ การจ่ายเงินปันผลให้พิจารณาปัจจัยต่างๆ ที่เกี่ยวข้องกับการดำเนินงานและการบริหารด้วย อาทิ ฐานะและความแข็งแกร่งทางการเงิน สภาพคล่อง แผนการขยายธุรกิจ / แผนการลงทุน เป็นต้น โดยมีรายละเอียดการจ่ายเงินปันผลเปรียบเทียบตั้งแต่ปี 2557 ถึง 2559 ดังนี้

รายการ	ปี 2559	ปี 2558	ปี 2557
1. กำไรที่นำมาจัดสรร (ล้านบาท)	74.79	145.04	124.38
1.1 กำไรสุทธิ (ล้านบาท)	74.79	108.94	124.38
1.2 กำไรสะสม (ล้านบาท)	-	36.10	-
2. สำรองตามกฎหมาย (ล้านบาท)	3.74	7.25	6.22
3. กำไรที่ใช้คำนวณเงินปันผล (ล้านบาท)	71.04	137.79	118.16
4. จำนวนหุ้น (ล้านหุ้น)	4,506.96	4,593	5,000
5. เงินปันผลจ่ายต่อหุ้น(บาท/หุ้น)	0.01	0.03	0.016
6. รวมเงินปันผลจ่ายทั้งสิ้น(ล้านบาท)	45.07	137.79	80.00
7. อัตราจ่ายเงินปันผลจ่ายต่อกำไรข้อ 3 (%)	63.44	100.00	67.70

ทั้งนี้ การจ่ายเงินปันผลประจำปี 2559 เป็นไปตามนโยบายการจ่ายเงินปันผลของบริษัท และอยู่ระหว่างการเสนอให้ที่ประชุมสามัญผู้ถือหุ้นประจำปี 2560 อนุมัติจ่ายเงินปันผล



## โครงสร้างการถือหุ้นและการจัดการ

### 1. โครงสร้างการถือหุ้น

ผู้ถือหุ้นที่ถือหุ้นสูงสุด 10 รายแรก ณ วันปิดทะเบียนล่าสุด วันที่ 16 มีนาคม 2560 มีดังนี้

ลำดับที่	ชื่อบุคคล/นิติบุคคล	จำนวนหุ้น	ร้อยละของจำนวนหุ้น ที่จำหน่ายแล้วทั้งหมด (จำนวน 4,593,000,000 หุ้น)
1.	นายกำพล วีระเทพสุภรณ์	511,000,000	11.13
2.	UOB KAY HIAN PRIVATE LIMITED	226,875,000	4.94
3.	นางสุมาลี อ่องจรีต	185,900,000	4.05
4.	กลุ่มเอียวสิวิกุล ประกอบด้วย	195,191,982	4.25
	นางสาวชลลักษ์กษณ์ เอียวสิวิกุล	140,491,922	3.06
	นางสาวจิตวดี เอียวสิวิกุล	54,700,060	1.19
5.	นายชัยณรงค์ แสงทองอร่าม	157,200,800	3.42
6.	นางสาวกัญจนารัตน์ วงศ์พันธุ์	141,243,000	3.08
7.	นางจารุณี ชินวงศ์วรกุล	128,464,400	2.80
8.	นายทวีป เรืองทราย	115,770,300	2.52
9.	นางสาวรุ่งระวี เอี่ยมพงษ์ไพฑูรย์	102,804,236	2.24
10.	นายวิจิต ชินวงศ์วรกุล	88,800,000	1.93

## 2. การจัดการ

โครงสร้างการจัดการ ณ วันที่ 31 ธันวาคม 2559

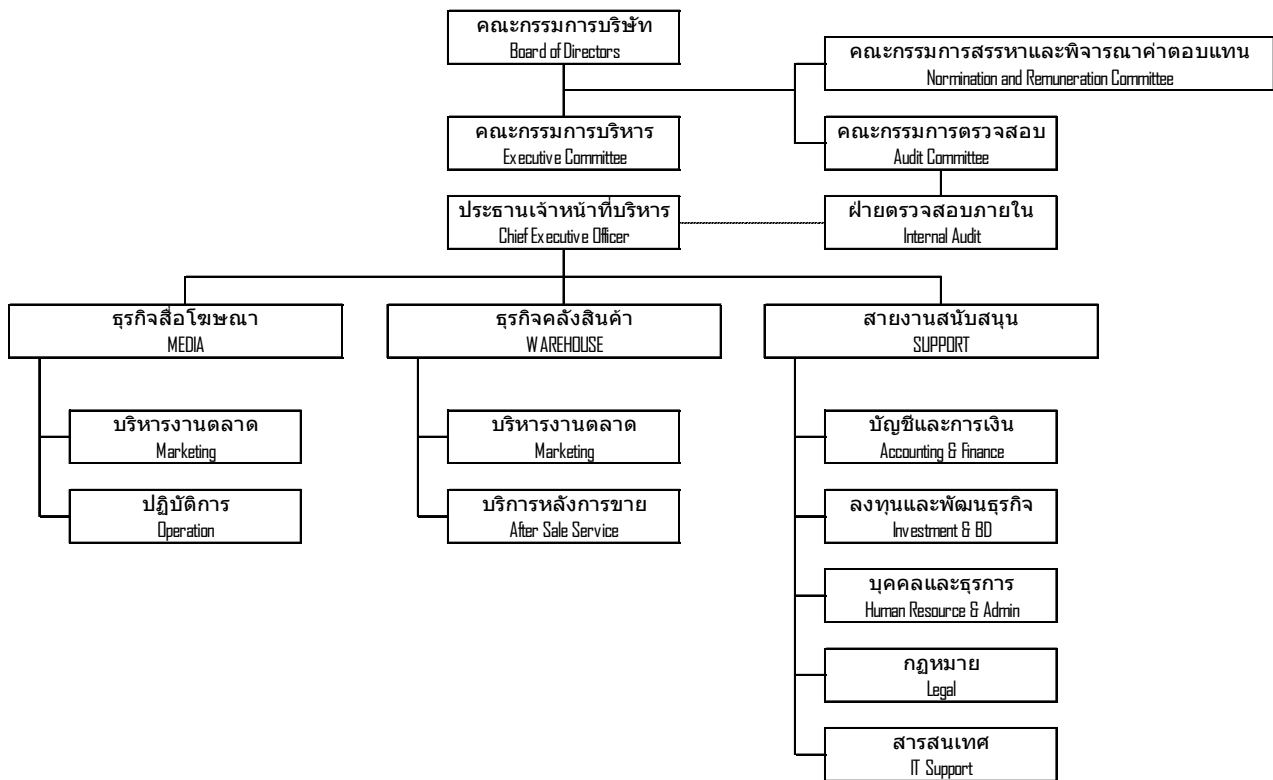

### บุคลากร

บริษัทและบริษัทย่อยให้ความสำคัญต่อการพิจารณาจัดสรรกำลังคนให้เหมาะสมกับขนาดของหน่วยงาน และเพื่อการเตรียมความพร้อมของกำลังคนต่อแผนงานในอนาคตด้วย โดยพนักงานของกลุ่มบริษัทแบ่งตามสายงานหลักได้ ดังนี้

ฝ่าย	ณ 31 ธ.ค. 59	ณ 31 ธ.ค. 58
1. ฝ่ายบริหารและเลขานุการ	11	12
2. ฝ่ายลงทุนและพัฒนาธุรกิจ	1	4
3. ฝ่ายบริหารงานตลาด	14	13
4. ฝ่ายปฏิบัติการ	14	12
5. ฝ่ายบัญชีและการเงิน	18	17
6. ฝ่ายบุคคลและธุรการ	7	8
7. ฝ่ายกฎหมาย	3	3
8. ฝ่ายสารสนเทศ	1	1
<b>รวม</b>	<b>69</b>	<b>70</b>

โครงสร้างการจัดการของบริษัทประกอบไปด้วย คณะกรรมการบริษัท คณะกรรมการตรวจสอบ คณะกรรมการบริหารและคณะผู้บริหาร ในการจัดการและการกำกับดูแลธุรกิจของกลุ่มบริษัท คณะกรรมการและฝ่ายบริหารได้ยึดถือปฏิบัติตามหลักการกำกับดูแลกิจการที่ดีตามคำแนะนำของตลาดหลักทรัพย์แห่งประเทศไทย รวมถึงข้อเสนอแนะอื่นๆของสำนักงานคณะกรรมการกำกับหลักทรัพย์และตลาดหลักทรัพย์

## 2.1 คณะกรรมการบริษัท

คณะกรรมการบริษัท ณ วันที่ 28 กุมภาพันธ์ 2560 ประกอบด้วยกรรมการ 9 ท่าน ดังนี้

- |                   |              |   |
|-------------------|--------------|---|
| 1. นายจุลสิงห์    | วสันตสิงห์   | กรรมการอิสระและประธานกรรมการ              |
| 2. พล.ต.ท.วินุชย์ | บางท่าไม้    | กรรมการอิสระและประธานกรรมการตรวจสอบ       |
| 3. นายอารักษ์     | ราษฎร์บริหาร | กรรมการและรักษาการประธานเจ้าหน้าที่บริหาร |
| 4. นายพลสิทธิ     | ภูมิวิสนะ    | กรรมการ                                   |
| 5. นายศิริวัฒน์   | วงศ์จารุกร   | กรรมการ                                   |
| 6. นายกฤษฎา       | เจริญกลกิจ   | กรรมการ                                   |
| 7. นายก่อโชค      | แสงทองอร่าม  | กรรมการ                                   |
| 8. นางสาวปราณี    | รัตคาม       | กรรมการอิสระ                              |
| 9. นางพนีย์       | เผ่าสวัสดิ์  | กรรมการอิสระ                              |

**หมายเหตุ** นายศิริวัฒน์ วงศ์จารุกร ได้ลาออกจากตำแหน่งกรรมการและกรรมการบริหารเมื่อวันที่ 15 มีนาคม 2560 เป็นต้นไป ซึ่งบริษัทอยู่ระหว่างสรรหาและแต่งตั้งเพื่อทดแทนตำแหน่งที่ว่างลง

### กรรมการผู้มีอำนาจลงนามผูกพัน

กรรมการผู้มีอำนาจลงนามผูกพันของบริษัทประกอบด้วย นายพลสิทธิ ภูมิวิสนะ นายศิริวัฒน์ วงศ์จารุกร นายอารักษ์ ราษฎร์บริหาร นายก่อโชค แสงทองอร่าม กรรมการสองในสี่คนนี้ลงลายมือชื่อร่วมกันและประทับตราสำคัญของบริษัท

### ขอบเขตอำนาจหน้าที่ของคณะกรรมการบริษัท

ตามมติคณะกรรมการบริษัท ครั้งที่ 2/2559 เมื่อวันที่ 26 กุมภาพันธ์ 2559 ซึ่งมีคณะกรรมการตรวจสอบเข้าร่วมประชุม ได้ทบทวนและกำหนดขอบเขตอำนาจหน้าที่ของคณะกรรมการบริษัท ดังนี้

1. มีอำนาจหน้าที่ตามพระราชบัญญัติบริษัทมหาชน ฉบับปี พ.ศ. 2535 และกฎหมายอื่นใดที่กำหนดให้เป็นอำนาจหน้าที่ของกรรมการหรือคณะกรรมการของบริษัทมหาชนจำกัด
2. ปฏิบัติหน้าที่ด้วยความรับผิดชอบ ความระมัดระวังและความซื่อสัตย์สุจริต รวมทั้งต้องปฏิบัติให้เป็นไปตามกฎหมาย วัตถุประสงค์ และข้อบังคับของบริษัทที่กำหนดไว้ ตลอดจนดำเนินการตามมติที่ประชุมผู้ถือหุ้น
3. กำหนดนโยบายหลักในการดำเนินธุรกิจ นโยบายด้านการเงิน นโยบายระดมเงินทุน การบริหารเงินทุน และนโยบายในการบริหารความเสี่ยง เพื่อให้ฝ่ายบริหารนำไปปฏิบัติ
4. มีอำนาจกำหนดและแก้ไขเปลี่ยนแปลงชื่อกรรมการซึ่งมีอำนาจลงนามผูกพันบริษัทได้
5. กำกับดูแลกิจการให้เป็นไปตามหรือดีกว่าเป้าหมายที่ตั้งไว้ และกำหนดแนวทางแก้ไขในกรณีที่มีอุปสรรคในการบรรลุเป้าหมายนั้น

6. จัดให้มีการรายงานข้อมูลโดยทั่วไป และข้อมูลงบการเงินต่อผู้ถือหุ้น และผู้มีส่วนได้ส่วนเสียทั่วไปอย่างถูกต้องครบถ้วน โปร่งใส และเป็นไปตามที่กฎหมายกำหนด
7. รับทราบรายงานการตรวจสอบที่สำคัญ และกำหนดแนวทางปรับปรุงแก้ไข กรณีที่พบข้อบกพร่องที่เป็นสาระสำคัญ

นอกจากนี้ คณะกรรมการบริษัท มีอำนาจมอบหมายแต่งตั้งกรรมการจำนวนหนึ่งให้เป็นกรรมการบริหารเพื่อดำเนินการอย่างหนึ่งอย่างใดหรือหลายอย่าง ทั้งนี้ คณะกรรมการบริษัทได้กำหนดให้กรรมการผู้ที่มีอำนาจลงลายมือชื่อผูกพันบริษัทมีอำนาจดำเนินการเรื่องต่างๆของกิจการได้เอง เว้นแต่อำนาจในการดำเนินการดังต่อไปนี้จะกระทำได้อีกต่อเมื่อได้รับอนุมัติจากที่ประชุมผู้ถือหุ้นก่อน

- 1) เรื่องที่กฎหมายกำหนดให้ต้องได้มติที่ประชุมผู้ถือหุ้น
- 2) การทำรายการที่กรรมการมีส่วนได้เสียและอยู่ในข่ายที่กฎหมายหรือข้อกำหนดของตลาดหลักทรัพย์แห่งประเทศไทย (ตลาดหลักทรัพย์ฯ) ระบุให้ต้องได้รับอนุมัติจากที่ประชุมผู้ถือหุ้น และในกรณีดังต่อไปนี้จะต้องได้รับความเห็นชอบจากที่ประชุมคณะกรรมการและที่ประชุมผู้ถือหุ้นด้วยคะแนนเสียงไม่น้อยกว่า 3 ใน 4 ของจำนวนเสียงทั้งหมดของผู้ถือหุ้นซึ่งมาประชุมและมีสิทธิออกเสียงลงคะแนน
- 3) การขายหรือโอนกิจการของบริษัททั้งหมดหรือบางส่วนที่สำคัญให้แก่บุคคลอื่น
- 4) การซื้อหรือรับโอนกิจการของบริษัทอื่นหรือบริษัทเอกชนมาเป็นของบริษัท
- 5) การทำ แก๊ซ หรือเลิกสัญญา เกี่ยวกับการให้เช่ากิจการของบริษัททั้งหมดหรือบางส่วนที่สำคัญ การมอบหมายให้บุคคลอื่นเข้าจัดการธุรกิจของบริษัทหรือการรวมกิจการกับบุคคลอื่น
- 6) การแก้ไขเพิ่มเติมหนังสือบริคณห์สนธิหรือข้อบังคับของบริษัท
- 7) การเพิ่มทุนหรือลดทุนของบริษัท
- 8) การควบหรือเลิกบริษัท
- 9) เรื่องอื่นใดตามที่กฎหมายกำหนด

## 2.2 คณะกรรมการบริหาร

คณะกรรมการบริหาร ณ วันที่ 28 กุมภาพันธ์ 2560 ประกอบด้วยกรรมการ 4 ท่าน ดังนี้

- |                 |             |                                 |
|-----------------|-------------|---------------------------------|
| 1. นายอารักษ์   | ราษฎรบริหาร | รักษาการประธานเจ้าหน้าที่บริหาร |
| 2. นายพลสิทธิ   | ภูมิวิสนะ   | กรรมการบริหาร                   |
| 3. นายก่อโชค    | แสงทองอร่าม | กรรมการบริหาร                   |
| 4. นายศิริวัฒน์ | วงศ์จารุกร  | กรรมการบริหาร                   |

**หมายเหตุ** นายศิริวัฒน์ วงศ์จารุกร ได้ลาออกจากตำแหน่งกรรมการและกรรมการบริหารเมื่อวันที่ 15 มีนาคม 2560 เป็นต้นไป ซึ่งบริษัทอยู่ระหว่างสรรหาและแต่งตั้งเพื่อทดแทนตำแหน่งที่ว่างลง

### ขอบเขตอำนาจหน้าที่ของคณะกรรมการบริหาร

ตามมติคณะกรรมการบริษัทครั้งล่าสุด ครั้งที่ 2/2559 เมื่อวันที่ 26 กุมภาพันธ์ 2559 ซึ่งมีคณะกรรมการตรวจสอบเข้าร่วมประชุมได้กำหนดขอบเขตอำนาจหน้าที่ของคณะกรรมการบริหาร ดังนี้

- 1) มีอำนาจพิจารณาอนุมัติการขอยืมหรือการขอสินเชื่อใด ๆ ของบริษัทฯ ภายในวงเงินสำหรับแต่ละรายการไม่เกิน 500 ล้านบาท หรือจำนวนเทียบเท่า ทั้งนี้ยอดสะสมของแต่ละรายการต้องไม่เกินร้อยละ 30 ของส่วนของผู้ถือหุ้น (EQUITY)

- 2) มีอำนาจพิจารณาอนุมัติการดำเนินงานเพื่อธุรกรรมตามปกติธุรกิจของบริษัทฯ เช่น การจัดซื้อสินค้า โครงข่ายโฆษณา ขานพาหนะ วัสดุเครื่องมืออุปกรณ์ เครื่องใช้ การอนุมัติค่าใช้จ่าย การอนุมัติค้ำใช้สัญญา เป็นต้น ภายในวงเงินสำหรับแต่ละรายการไม่เกิน 100 ล้านบาท หรือจำนวนเทียบเท่า
- 3) มีอำนาจพิจารณาอนุมัติเกี่ยวกับการลงทุนในตราสารทุน ตราสารหนี้ เพื่อหาผลตอบแทนจากเงินสดส่วนเกินของกิจการ ภายในวงเงินลงทุนไม่เกิน 300 ล้านบาท
- 4) มีอำนาจพิจารณาอนุมัติเกี่ยวกับการลงทุนในโครงการที่เกี่ยวข้องและโครงการใหม่ รวมถึงการจำหน่ายเงินลงทุน ภายในวงเงินไม่เกิน 300 ล้านบาท
- 5) มีอำนาจในการจัดการและบริหารกิจการของบริษัทฯ ตามวัตถุประสงค์ ข้อบังคับ มติที่ประชุมผู้ถือหุ้นและมติที่ประชุมคณะกรรมการบริษัททุกประการ
- 6) พิจารณาโครงสร้างองค์กรและการบริหารงานบุคลากรของบริษัท
- 7) มีหน้าที่กำหนดและเสนอแนะนโยบายแนวทางธุรกิจ และกลยุทธ์ทางธุรกิจของบริษัท เพื่อพิจารณาและขออนุมัติต่อคณะกรรมการบริษัท
- 8) มีหน้าที่จัดทำแผนงบประมาณสำหรับการประกอบธุรกิจประจำปี และงบประมาณรายจ่ายประจำปี
- 9) มีอำนาจและหน้าที่ดำเนินการตามนโยบายแนวทางธุรกิจ และกลยุทธ์ทางธุรกิจ แผนงบประมาณสำหรับการประกอบธุรกิจประจำปีและงบประมาณรายจ่ายประจำปี ที่ได้รับการอนุมัติจากคณะกรรมการบริษัทแล้ว
- 10) มีอำนาจในการดำเนินการในการทำธุรกรรมทางการเงินกับสถาบันการเงิน ในเรื่องการเปิดบัญชีกับธนาคาร, สถาบันการเงิน และการขอหนังสือค้ำประกันจากธนาคาร, สถาบันการเงินภายในวงเงินไม่เกิน 100 ล้านบาท
- 11) ปฏิบัติหน้าที่อื่น ๆ ตามที่ได้รับมอบหมายในแต่ละช่วงเวลาจากคณะกรรมการบริษัท
- 12) มีหน้าที่รายงานให้คณะกรรมการบริษัททราบในวาระที่คณะกรรมการบริหารมีมติอนุมัติแล้ว ในการประชุมครั้งต่อไป

ทั้งนี้ การให้ความเห็นชอบรายการใดๆ คณะกรรมการบริหารต้องปฏิบัติตามกฎระเบียบ ว่าด้วยความขัดแย้งทางผลประโยชน์ การได้มาหรือจำหน่ายไปของสินทรัพย์ รวมถึงกฎระเบียบใดๆ ที่เกี่ยวข้องกับรายการนั้นๆ ของตลาดหลักทรัพย์ฯ (ตลท.) และคณะกรรมการกำกับหลักทรัพย์ฯ (ก.ล.ต.) รวมถึงให้ปฏิบัติตามข้อบังคับและกฎระเบียบของบริษัทด้วย

## 2.3 คณะกรรมการตรวจสอบ

คณะกรรมการตรวจสอบ ณ วันที่ 28 กุมภาพันธ์ 2560 ประกอบด้วยกรรมการรวม 3 ท่าน ได้แก่

- |                   |             |  |
|-------------------|-------------|--|
| 1. พล.ต.ท.วิบูลย์ | บางท่าไม้   | ประธานกรรมการตรวจสอบ                                   |
| 2. นางสาวปรานี    | รัตคาม      | กรรมการตรวจสอบและมีความเชี่ยวชาญทางด้านบัญชีและการเงิน |
| 3. นางพณีย์       | เผ่าสวัสดิ์ | กรรมการตรวจสอบ   |

### ขอบเขตอำนาจหน้าที่ของคณะกรรมการตรวจสอบ

ตามมติคณะกรรมการบริษัทครั้งล่าสุด ครั้งที่ 2/2559 เมื่อวันที่ 26 กุมภาพันธ์ 2559 ซึ่งมีคณะกรรมการตรวจสอบเข้าร่วมประชุม ได้ทบทวนและอนุมัติกำหนดขอบเขตอำนาจหน้าที่ของคณะกรรมการตรวจสอบ ดังนี้

คณะกรรมการตรวจสอบได้รับมอบหมายจากคณะกรรมการบริษัทให้มีหน้าที่รับผิดชอบตรวจสอบการดำเนินงานของบริษัทและรายงานตรงต่อคณะกรรมการบริษัทเพื่อให้การดำเนินงานมีมาตรฐานที่จะก่อให้เกิดประโยชน์สูงสุดแก่บริษัทและผู้ถือหุ้น โดยมีขอบเขตการกำกับดูแล ดังนี้

คณะกรรมการตรวจสอบมีหน้าที่และรับผิดชอบตามข้อกำหนดและหลักเกณฑ์ของคณะกรรมการกำกับหลักทรัพย์และตลาดหลักทรัพย์ (ก.ล.ต.) และตลาดหลักทรัพย์ฯ และให้รายงานตรงต่อคณะกรรมการบริษัท เพื่อให้การดำเนินงานมีมาตรฐานที่จะก่อให้เกิดประโยชน์สูงสุดแก่บริษัทและผู้ถือหุ้น โดยมีขอบเขตการกำกับดูแล ดังนี้

- 1) สอบทานให้บริษัทมีรายงานทางการเงินถูกต้องตามที่ควร ตามมาตรฐานการบัญชีที่รับรองโดยทั่วไป และมีการเปิดเผยอย่างเพียงพอ
- 2) สอบทานให้บริษัทมีระบบการควบคุมภายในและระบบการตรวจสอบภายในที่เหมาะสมและมีประสิทธิผล
- 3) สอบทานให้บริษัทปฏิบัติตามกฎหมายว่าด้วยหลักทรัพย์และตลาดหลักทรัพย์ ข้อกำหนดของตลาดหลักทรัพย์แห่งประเทศไทย และกฎหมายที่เกี่ยวข้องกับธุรกิจของบริษัท
- 4) พิจารณาและให้ข้อเสนอในการแต่งตั้งเลือกกลับมาใหม่ เลิกจ้างและกำหนดค่าตอบแทนของผู้สอบบัญชีของบริษัท
- 5) ประชุมร่วมกับผู้สอบบัญชีเป็นการเฉพาะอย่างน้อยปีละ 1 ครั้ง เพื่อหารือในเรื่องต่างๆ ที่คณะกรรมการตรวจสอบหรือผู้สอบบัญชีเห็นว่าควรหารือเป็นการส่วนตัว
- 6) สอบทานความเป็นอิสระของผู้สอบบัญชีและกำหนดนโยบายการรับบริการอื่นที่มิใช่การสอบบัญชี จากสำนักงานสอบบัญชีเดียวกัน
- 7) พิจารณาทบทวนนโยบายการกำกับดูแลกิจการและเสนอขออนุมัติเปลี่ยนแปลงใดๆ ต่อคณะกรรมการบริษัท
- 8) พิจารณาสอบทานรายการที่เกี่ยวข้องกันหรือรายการที่อาจมีความขัดแย้งทางผลประโยชน์ ให้เป็นไปตามกฎหมายและข้อกำหนดของตลาดหลักทรัพย์แห่งประเทศไทย ทั้งนี้เพื่อให้มั่นใจว่ารายการดังกล่าวสมเหตุสมผลและเป็นประโยชน์สูงสุดต่อบริษัท
- 9) สอบทานให้บริษัทมีระบบการบริหารความเสี่ยงที่เหมาะสมและมีประสิทธิผล
- 10) พิจารณาความเป็นอิสระของหน่วยงานตรวจสอบภายใน ตลอดจนให้ความเห็นชอบในการพิจารณาแต่งตั้ง โยกย้าย เลิกจ้างและการพิจารณาผลการปฏิบัติงาน ความดีความชอบหัวหน้าหน่วยงานตรวจสอบภายใน ในการนี้ทั้งหมด อาจจ้างบุคคลหรือบริษัทภายนอกดำเนินการงานตรวจสอบภายในก็ได้ โดยเสนอชื่อและคุณสมบัติต่อคณะกรรมการเพื่อการอนุมัติอย่างน้อยปีละครั้งในคราวเดียวกันกับเสนอชื่อผู้สอบบัญชี และให้ถือปฏิบัติเสมือนบริษัทเป็นผู้ดำเนินการเองโดยปริยาย
- 11) สอบทานและให้ความเห็นต่อแผนตรวจสอบภายใน การปฏิบัติงานของสำนักตรวจสอบภายใน และประสานงานกับผู้สอบบัญชี
- 12) จัดทำรายงานของคณะกรรมการตรวจสอบโดยเปิดเผยไว้ในรายงานประจำปีของบริษัท ซึ่งรายงานดังกล่าวต้องลงนามโดยประธานคณะกรรมการตรวจสอบและต้องประกอบด้วยข้อมูลอย่างน้อยดังต่อไปนี้
  - ความเห็นเกี่ยวกับความถูกต้อง ครบถ้วน เป็นที่เชื่อถือได้ของรายงานทางการเงินของบริษัท
  - ความเห็นเกี่ยวกับความเพียงพอของระบบควบคุมภายในของบริษัท
  - ความเห็นเกี่ยวกับการปฏิบัติตามกฎหมายว่าด้วยหลักทรัพย์และตลาดหลักทรัพย์ ข้อกำหนดของตลาดหลักทรัพย์แห่งประเทศไทย หรือกฎหมายที่เกี่ยวข้องกับธุรกิจของบริษัท
  - ความเห็นเกี่ยวกับความเหมาะสมของผู้สอบบัญชี

- ความเห็นเกี่ยวกับรายการที่อาจมีความขัดแย้งทางผลประโยชน์
  - จำนวนการประชุมคณะกรรมการตรวจสอบและการเข้าร่วมประชุมของกรรมการตรวจสอบแต่ละท่าน
  - ความเห็นหรือข้อสังเกตโดยรวมที่คณะกรรมการตรวจสอบได้รับจากการปฏิบัติหน้าที่ตามกฎหมาย (charter)
  - รายการอื่นที่เห็นว่าผู้ถือหุ้นและผู้ลงทุนทั่วไปควรทราบภายใต้ขอบเขตหน้าที่และความรับผิดชอบที่ได้รับมอบหมายจากคณะกรรมการบริษัท
- 13) ดำเนินการตรวจสอบพฤติกรรมอันควรสงสัยว่า กรรมการ ผู้จัดการ หรือ บุคคลซึ่งรับผิดชอบในการดำเนินงานของบริษัทได้กระทำความผิดตามพระราชบัญญัติหลักทรัพย์และตลาดหลักทรัพย์ (ฉบับที่ 4) พ.ศ. 2551 ซึ่งผู้สอบบัญชีได้ตรวจพบและรายงานให้ทราบ และให้คณะกรรมการตรวจสอบรายงานผลการตรวจสอบในเบื้องต้นให้แก่คณะกรรมการบริษัท สำนักงานคณะกรรมการกำกับหลักทรัพย์และตลาดหลักทรัพย์ และผู้สอบบัญชีทราบภายใน 30 วัน นับแต่วันที่ได้รับความแจ้งจากผู้สอบบัญชี ทั้งนี้พฤติกรรมอันควรสงสัยที่ต้องแจ้งและวิธีการเพื่อให้ได้มาซึ่งข้อเท็จจริงเกี่ยวกับพฤติกรรมดังกล่าว ให้เป็นไปตามที่คณะกรรมการกำกับตลาดทุนประกาศกำหนด
- 14) ในการปฏิบัติหน้าที่ของคณะกรรมการตรวจสอบ หากพบหรือมีข้อสงสัยว่ามีรายการหรือการกระทำความผิดต่อไปนี้อย่างใดอย่างหนึ่งซึ่งอาจมีผลกระทบต่อฐานะการเงินและผลการดำเนินงานของบริษัท ให้คณะกรรมการตรวจสอบรายงานต่อคณะกรรมการบริษัท เพื่อดำเนินการปรับปรุงแก้ไขภายในเวลาที่คณะกรรมการตรวจสอบเห็นสมควร
- (1) รายการที่เกิดความขัดแย้งทางผลประโยชน์
  - (2) การทุจริตหรือมีสิ่งผิดปกติหรือมีความบกพร่องที่สำคัญในระบบควบคุมภายใน
  - (3) การฝ่าฝืนกฎหมายว่าด้วยหลักทรัพย์และตลาดหลักทรัพย์ ข้อกำหนดของตลาดหลักทรัพย์แห่งประเทศไทยหรือกฎหมายที่เกี่ยวข้องกับธุรกิจของบริษัท
- หากคณะกรรมการบริษัท หรือผู้บริหารไม่ดำเนินการให้มีการปรับปรุงแก้ไขภายในเวลาตามวรรคหนึ่งกรรมการตรวจสอบรายใดรายหนึ่ง อาจรายงานว่ามีรายการหรือการกระทำนั้นต่อสำนักงานคณะกรรมการกำกับหลักทรัพย์และตลาดหลักทรัพย์หรือตลาดหลักทรัพย์แห่งประเทศไทย
- 15) มีอำนาจว่าจ้างที่ปรึกษา หรือบุคคลภายนอกตามระเบียบของบริษัทมาให้ความเห็น หรือคำปรึกษาในกรณีจำเป็น
- 16) มีอำนาจเชิญฝ่ายบริหารหรือบุคคลใดที่เกี่ยวข้องของบริษัทมาให้ความเห็น เข้าร่วมประชุมหรือให้ข้อมูลที่เกี่ยวข้อง
- 17) รายงานผลการปฏิบัติงานคณะกรรมการตรวจสอบให้คณะกรรมการบริษัททราบอย่างน้อยปีละ 4 ครั้ง
- 18) ประเมินผลการปฏิบัติงานของตนเองเป็นประจำทุกปี
- 19) พิจารณาบททวนและประเมินความเพียงพอของกฎบัตรและเสนอต่อคณะกรรมการบริษัทเพื่อพิจารณาอนุมัติเปลี่ยนแปลง
- 20) ปฏิบัติหน้าที่อื่นใดตามที่คณะกรรมการบริษัทมอบหมาย

## 2.4 คณะกรรมการสรรหาและพิจารณาคำตอบแทน

คณะกรรมการสรรหาและพิจารณาคำตอบแทน ณ วันที่ 28 กุมภาพันธ์ 2560 ประกอบด้วยกรรมการรวม 3 ท่าน ได้แก่

- |                   |             |                                      |
|-------------------|-------------|--------------------------------------|
| 1. พล.ต.ท.วิบูลย์ | บางท่าไม้   | ประธานกรรมการสรรหาและพิจารณาคำตอบแทน |
| 2. นางสาวปรานี    | รัตคาม      | กรรมการสรรหาและพิจารณาคำตอบแทน       |
| 3. นางพณีย์       | เผ่าสวัสดิ์ | กรรมการสรรหาและพิจารณาคำตอบแทน       |

### ขอบเขตอำนาจหน้าที่คณะกรรมการสรรหาและพิจารณาคำตอบแทน

ตามมติคณะกรรมการบริษัทครั้งที่ 2/2559 เมื่อวันที่ 26 กุมภาพันธ์ 2559 ซึ่งมีคณะกรรมการตรวจสอบเข้าร่วมประชุม ได้กำหนดขอบเขตอำนาจหน้าที่ของคณะกรรมการสรรหาและพิจารณาคำตอบแทน ดังนี้

- 1) กำหนดหลักเกณฑ์ นโยบาย และวิธีการในการสรรหาบุคคลที่เหมาะสมเป็นกรรมการ กรรมการผู้จัดการ และ ที่ปรึกษาของบริษัทโดยคำนึงถึงความรู้ ความสามารถ ชื่อเสียง ประสิทธิภาพ และเกียรติประวัติที่ดี ประกอบการพิจารณา
- 2) กำหนดโครงสร้างผลตอบแทนและผลประโยชน์อื่นสำหรับกรรมการ กรรมการผู้จัดการ และที่ปรึกษา โดยเปรียบเทียบกับกลุ่มธุรกิจเดียวกัน หรือ กับธุรกิจอื่นที่ใกล้เคียงกัน
- 3) ปฏิบัติหน้าที่ในการสรรหาให้เป็นไปตามวัตถุประสงค์และหลักการต่างๆ ด้วยความรอบคอบ ระมัดระวัง และคำนึงถึงผลประโยชน์ของบริษัทเป็นสำคัญ ก่อนเสนอให้คณะกรรมการบริษัทพิจารณาแต่งตั้ง

### 2.5 คณะผู้บริหาร

ณ วันที่ 28 กุมภาพันธ์ 2560 ประกอบด้วยผู้บริหารจำนวน 12 ท่าน ดังนี้

ลำดับ	รายชื่อผู้บริหาร	ตำแหน่ง	วันที่เปลี่ยนแปลง
1	นายอรรถชัย ราษฎร์บริหาร	รักษาการประธานเจ้าหน้าที่บริหาร	วันที่แต่งตั้ง 12 ก.ค. 2559
2	นายพอล เอ็ดมันด์ สเกลส์	ผู้บริหารกลุ่มคลังสินค้า	
3	นายพลสิทธิ ภูมิวิริยะ	ตำแหน่งประธานกรรมการ	
4	นายฐิติวัฒน์ โกสิยกุล	ผู้บริหารบริษัทย่อยกลุ่มคลังสินค้า	
5	นายปรกรณ์ มงคลธาดา	ตำแหน่งประธานเจ้าหน้าที่บริหาร	
6	นางสาวเรวดี หวานชิด	ผู้บริหารบริษัทย่อยกลุ่มคลังสินค้า	
7	นางสาวสุวรรณา เสริมรัฐ	ตำแหน่งกรรมการผู้จัดการ	
8	นายไมตรี เตชะศรีอุดม	ผู้บริหารบริษัทย่อยกลุ่มสื่อโฆษณา	
9	นางสาววณี สระสม	ตำแหน่งกรรมการผู้จัดการ	
10	นายสุกษัย สติชัยมงคล	ผู้บริหารสูงสุดของฝ่ายบัญชีและการเงิน	
11	นางสาวพรฤดี ดังคเชรณี	ตำแหน่งผู้ช่วยกรรมการผู้จัดการ	
12	นางสาวอาทิตย์ พงษ์สิทธิศักดิ์	ผู้อำนวยการฝ่ายบัญชีและการเงิน กลุ่มสื่อโฆษณา	

### ขอบเขตอำนาจหน้าที่ของกรรมการผู้จัดการ

คณะกรรมการบริษัท ครั้งที่ 6/2554 เมื่อวันที่ 11 สิงหาคม 2554 และครั้งที่ 8/2554 เมื่อวันที่ 10 ตุลาคม 2554 ซึ่งมีคณะกรรมการตรวจสอบเข้าร่วมประชุม ได้กำหนดขอบเขตอำนาจหน้าที่ของกรรมการผู้จัดการ ดังนี้

ให้กรรมการผู้จัดการ มีอำนาจดำเนินการตามที่คณะกรรมการบริษัท ได้มอบหมาย ซึ่งอยู่ภายใต้กฎระเบียบและข้อบังคับของบริษัททั้งนี้ การมอบอำนาจดังกล่าวต้องไม่มีลักษณะเป็นการมอบอำนาจที่ทำให้สามารถอนุมัติรายการที่ตนหรือบุคคลที่อาจมีความขัดแย้ง มีส่วนได้เสีย หรืออาจมีความขัดแย้งทางผลประโยชน์ในลักษณะอื่นใด กับบริษัทหรือบริษัทย่อย



กรรมการผู้จัดการมีขอบเขตอำนาจหน้าที่ ดังนี้

- 1) ดำเนินการและบริหารจัดการดำเนินธุรกิจตามปกติของบริษัทและสามารถอนุมัติรายการที่เป็นธุรกรรมตามปกติของบริษัท เช่น การจัดซื้อสินค้า โครงข่ายโฆษณา ยานพาหนะ วัสดุ เครื่องมืออุปกรณ์ เครื่องใช้ การอนุมัติค่าใช้จ่าย การอนุมัติการขายเข้าซื้อ การอนุมัติการตัดหนี้สูญ และการว่าจ้างที่ปรึกษาด้านต่างๆ เป็นต้น ที่มีมูลค่าสำหรับแต่ละรายการที่ไม่เกิน 15 ล้านบาท
- 2) มีอำนาจจัดการดำเนินการลงทุนในตราสารทุน ตราสารหนี้ ภายใต้วงเงินที่ได้รับอนุมัติจากคณะกรรมการบริษัทและ/หรือคณะกรรมการบริหาร ทั้งนี้ ในการพิจารณาเข้าทำรายการต้องคำนวณขนาดรายการตามเกณฑ์การได้มาหรือจำหน่ายไปของทรัพย์สิน
- 3) ดำเนินการและบริหารจัดการ การดำเนินธุรกิจของบริษัทให้เป็นไปตามนโยบายธุรกิจ แผนธุรกิจและกลยุทธ์ทางธุรกิจที่คณะกรรมการบริษัทได้อนุมัติแล้ว
- 4) มอบอำนาจหรือมอบหมายให้บุคคลอื่นใดที่กรรมการผู้จัดการเห็นสมควรทำหน้าที่แทนกรรมการผู้จัดการในเรื่องที่จำเป็นและสมควร โดยให้อยู่ในดุลยพินิจของกรรมการผู้จัดการ ซึ่งอยู่ภายใต้หลักเกณฑ์ของกฎหมายและกฎระเบียบข้อบังคับของบริษัท
- 5) มีหน้าที่จัดทำ เสนอแนะ และกำหนดนโยบายแนวทางธุรกิจและกลยุทธ์ทางธุรกิจของบริษัท เพื่อนำเสนอและขออนุมัติต่อคณะกรรมการบริษัท และ/หรือคณะกรรมการบริหาร เพื่อพิจารณาอนุมัติเห็นชอบในแต่ละคราว และปฏิบัติหน้าที่อื่นๆ ตามที่ได้รับมอบหมายจากคณะกรรมการบริษัท และ/หรือคณะกรรมการบริหาร ในแต่ละคราว
- 6) มีหน้าที่จัดทำและจัดการโครงสร้างองค์กรและการบริหารงานบุคลากรของบริษัท เพื่อเสนอคณะกรรมการบริษัท และ/หรือคณะกรรมการบริหาร เพื่อพิจารณา

### ประวัติการทำผิดกฎหมาย

ในระยะเวลา 10 ปีที่ผ่านมา คณะกรรมการและเจ้าหน้าที่บริหารของบริษัทไม่มีผู้ใดเคยถูกไล่ออก ปลดออก หรือต้องคดี เนื่องจากการกระทำทุจริต หรือเคยถูกฟ้องล้มละลาย หรือถูกฟ้องอาญา หรือมีข้อพิพาท หรือการถูกฟ้องร้องซึ่งอยู่ในระหว่างการตัดสิน

### 3. การสรรหากรรมการและเจ้าหน้าที่บริหาร

การคัดเลือกบุคคลที่จะเข้าดำรงตำแหน่งเป็นกรรมการของบริษัทผ่านคณะกรรมการสรรหา วิธีการสรรหากรรมการจะกระทำโดยคณะกรรมการสรรหาซึ่งจะเป็นผู้พิจารณาคัดเลือกตามเกณฑ์คุณสมบัติตามมาตรา 68 แห่งพระราชบัญญัติบริษัทมหาชน จำกัด พ.ศ. 2535 และตามประกาศคณะกรรมการกำกับหลักทรัพย์และตลาดหลักทรัพย์ที่เกี่ยวข้อง นอกจากนี้ยังพิจารณาถึงประสบการณ์ ความรู้ และความสามารถ จากนั้นจึงนำรายชื่อเสนอที่ประชุมผู้ถือหุ้นเพื่อพิจารณาแต่งตั้ง

ในการเลือกตั้งคณะกรรมการของบริษัทจะกระทำโดยที่ประชุมผู้ถือหุ้น ตามหลักเกณฑ์และวิธีการของบริษัทมหาชนดังต่อไปนี้

- (ก) ผู้ถือหุ้นคนหนึ่งจะมีคะแนนเสียงเท่ากับหนึ่งหุ้นต่อหนึ่งเสียง
- (ข) ให้ผู้ถือหุ้นออกเสียงลงคะแนนเลือกตั้งกรรมการเป็นรายบุคคลไป
- (ค) บุคคลซึ่งได้รับคะแนนเสียงสูงสุดตามลำดับลงมาเป็นผู้ได้รับการเลือกตั้งเป็นกรรมการทำจำนวนกรรมการที่จะพึงมีหรือจะพึงเลือกตั้งในครั้งนั้น ในกรณีที่บุคคลซึ่งได้รับการเลือกตั้งในลำดับถัดลงมามีคะแนนเสียงเท่ากันเกินจำนวนกรรมการที่จะพึงมีหรือจะพึงเลือกตั้งในครั้งนั้นให้ผู้เป็นประธานเป็นผู้ออกเสียงชี้ขาด

### ค่าตอบแทนผู้บริหารประจำปี

ค่าตอบแทนกรรมการที่เป็นตัวเงิน

ค่าตอบแทนคณะกรรมการรายบุคคล

ลำดับ	ชื่อ – สกุล	วันที่ได้รับแต่งตั้ง	ลาออกปี 2559	จำนวนครั้งที่ประชุม	รวมค่าตอบแทน (บาท)
1	นายจุลสิงห์ วสันตสิงห์	27/2/57		10/10	800,000
2	พล.ต.ท. วิบูลย์ บางท่าไม้	26/8/59		1/1	248,000
3	นายอารักษ์ ราษฎร์บริหาร	12/7/59		4/4	152,000
4	นางสุมาลี อ่องจริด	8/2/59	8/7/59	4/4	32,000
5	นายวัชรกิติ วัชรโรทัย	9/4/56	1/8/59	5/6	250,000
6	นายพลสิทธิ ภูมิวิสนะ	2/2/54		10/10	200,000
7	นายกฤษฎา เจริญกลกิจ	9/4/56		10/10	200,000
8	นางอรรพรรณ เล็กรุ่งเรืองกิจ	23/9/56	29/6/59	5/5	40,000
9	นายศิริวัฒน์ วงศ์จารุกร	6/2/57		6/10	408,000
10	นายก่อโชค แสงทองอร่าม	15/8/59		2/2	226,000
11	นางพณีย์ เผ่าสวัสดิ์	10/5/56		6/10	408,000
12	นางสาวปรานี รัตคาม	11/5/53		8/10	424,000
13	นางสาวเรวดี หวานซิด (เลขฯ)	6/2/57		-	200,000
รวมทั้งสิ้น					3,588,000

### ค่าตอบแทนผู้บริหาร

รายการ	ปี 2559		
	จำนวน (ท่าน)	จำนวน (ล้านบาท)	รายละเอียดค่าตอบแทน
ผู้บริหาร	12	22.29	เงินเดือน โบนัส

## รายงานการกำกับดูแลกิจการที่ดี

บริษัทตระหนักว่า การกำกับดูแลกิจการที่ดีมีความสำคัญ และเป็นสิ่งที่เพิ่มมูลค่า และส่งเสริมการเติบโตอย่างยั่งยืนของกิจการ โดยตั้งแต่ปี 2556 บริษัทได้มีการทบทวนนโยบายการกำกับดูแลกิจการ และจริยธรรมธุรกิจเพื่อความเหมาะสม รวมทั้งวิธีการปฏิบัติ ให้ชัดเจนสอดคล้องกับความตั้งใจที่จะดำเนินธุรกิจภายใต้หลักการกำกับดูแลกิจการที่ดีของตลาดหลักทรัพย์แห่งประเทศไทย (ตลท.) และระเบียบปฏิบัติของกรรมการกำกับหลักทรัพย์และตลาดหลักทรัพย์ (ก.ล.ต.) เพื่อเสริมสร้างระบบการบริหารงานที่มีประสิทธิภาพ นำไปสู่ความเจริญเติบโตอย่างยั่งยืน และเพิ่มมูลค่าให้กับผู้ถือหุ้นในระยะยาว โดยในปี 2558-2559 บริษัทได้รับคะแนนการกำกับดูแลกิจการอยู่ในระดับ “ดี” (Good CG Scoring) จากรายงานการกำกับดูแลกิจการบริษัทจดทะเบียนประจำปี 2559 เป็นปีที่ 3 และบริษัทจะมุ่งมั่นและตั้งใจที่จะดำเนินธุรกิจภายใต้หลักการกำกับดูแลกิจการที่ดีต่อไป

ในปี 2559 บริษัทยึดหลักการและแนวปฏิบัติที่ดี เกี่ยวกับการกำกับดูแลกิจการที่ดีสำหรับบริษัทจดทะเบียน โดยบริษัทมีการปฏิบัติที่เป็นไปตามข้อพึงปฏิบัติที่ดีตามหลักการการกำกับดูแลกิจการที่ดี 5 หมวด ดังนี้

### 1. สิทธิของผู้ถือหุ้น

บริษัทให้ความสำคัญในการให้สิทธิขั้นพื้นฐานต่อผู้ถือหุ้น เช่น สิทธิในการเข้าร่วมประชุมและออกเสียงลงคะแนนในที่ประชุมผู้ถือหุ้น สิทธิการได้รับส่วนแบ่งในผลกำไร/เงินปันผลอย่างเท่าเทียมกัน การได้รับข้อมูลข่าวสารที่เพียงพอ การเปิดโอกาสล่วงหน้าในการเสนอวาระการประชุมและการเสนอชื่อบุคคลเพื่อรับการเลือกตั้งเป็นกรรมการบริษัทก่อนการประชุมผู้ถือหุ้น การเปิดโอกาสให้ผู้ถือหุ้นซักถามและแสดงความเห็นในที่ประชุมอย่างเป็นอิสระและยังสนับสนุนให้กรรมการบริษัททุกคน ผู้บริหาร รวมทั้งผู้สอบบัญชีเข้าร่วมประชุมผู้ถือหุ้นอย่างพร้อมเพรียงกัน โดยการดำเนินการดังกล่าวจะเห็นได้จากการดำเนินการเพื่อจัดการประชุมสามัญผู้ถือหุ้นประจำปี 2560 ที่จะมีการขึ้นในวันที่ 25 เมษายน 2560

ในปี 2559 บริษัทได้จัดให้มีการประชุมสามัญประจำปี 2559 เมื่อวันที่ 22 เมษายน 2559

บริษัทฯ ได้มีการปฏิบัติที่เป็นไปตามหลักการกำกับดูแลกิจการที่ดี ดังนี้

- การแจ้งเชิญประชุมผู้ถือหุ้นเป็นการล่วงหน้า

ในวันที่ 7 ธันวาคม 2559 บริษัทได้ประชาสัมพันธ์ผ่านระบบ Elcid ของตลาดหลักทรัพย์แห่งประเทศไทย และผ่านเว็บไซต์ของบริษัท (หัวข้อ “นักลงทุนสัมพันธ์”) ในการเผยแพร่ข่าว การเปิดโอกาสล่วงหน้าให้ผู้ถือหุ้นสามารถเสนอวาระการประชุมสามัญประจำปี 2560 และเสนอชื่อผู้ที่มีคุณสมบัติเหมาะสมเข้าเป็นกรรมการ และสามารถส่งข้อมูลให้บริษัท ระหว่างวันที่ 7 ธันวาคม 2559 ถึงวันที่ 31 มกราคม 2560 ก่อนที่จะมีการประชุมคณะกรรมการสรรหาและพิจารณาคำตอบแทน เพื่อคัดเลือกกรรมการแทนกรรมการที่ครบรอบต้องออกตามวาระ 1 ใน 3 และที่ประชุมคณะกรรมการเพื่อพิจารณาบรรจุวาระการประชุม ผู้ถือหุ้นสามารถแจ้งผ่านช่องทางได้ 2 ทาง คือ ทางจดหมายอิเล็กทรอนิกส์ (E-mail) และทางไปรษณีย์ ทั้งนี้ ไม่มีผู้ถือหุ้น ส่งข้อมูลมาให้บริษัทฯ พิจารณาแต่อย่างใด

และเพื่อให้ผู้ถือหุ้นได้มีโอกาสศึกษาหนังสือเชิญประชุมเป็นการล่วงหน้าก่อนวันประชุม 30 วัน ในวันที่ 20 มีนาคม 2560 บริษัทฯ ได้นำหนังสือเชิญประชุมสามัญผู้ถือหุ้นประจำปี 2560 และเอกสารประกอบที่มีรายละเอียดครบถ้วนทั้งภาษาไทยและอังกฤษ เผยแพร่ในเว็บไซต์ของบริษัทฯ และได้แจ้งให้นักลงทุนและผู้ถือหุ้นรับทราบการเปิดเผยดังกล่าวผ่านระบบ Elcid ของตลาดหลักทรัพย์แห่งประเทศไทย

บริษัทฯ ได้ส่งหนังสือเชิญประชุมพร้อมทั้งข้อมูลประกอบการประชุมตามวาระต่างๆ ให้ผู้ถือหุ้นรับทราบล่วงหน้าไม่น้อยกว่า 7 วันก่อนวันประชุม และได้โฆษณาบอกกล่าวนัดประชุมในหนังสือพิมพ์ 3 วันติดต่อกัน โดยดำเนินการก่อนวันประชุมไม่น้อยกว่า 3 วัน และในแต่ละวาระจะมีความเห็นของคณะกรรมการประกอบ พร้อมข้อมูลเพิ่มเติมเพื่อการพิจารณาของผู้ถือหุ้น

#### ● วันประชุมผู้ถือหุ้น

1. บริษัทได้อำนวยความสะดวกให้กับผู้ถือหุ้นอย่างเท่าเทียมกันทุกราย และส่งเสริมให้ผู้ถือหุ้น โดยเฉพาะนักลงทุนสถาบันเข้าร่วมประชุมผู้ถือหุ้น โดยจัดให้มีเจ้าหน้าที่ดูแลต้อนรับ ให้ความสะดวกอย่างเพียงพอ ด้วยการเปิดโอกาสให้ผู้ถือหุ้นลงทะเบียนได้ตั้งแต่วันที่ 12.00 น. ซึ่งเป็นเวลาล่วงหน้าก่อนการประชุมประมาณ 2 ชั่วโมง กรรมการบริษัท ผู้บริหารทุกท่านรวมทั้งผู้ตรวจสอบบัญชีของบริษัท ได้เข้าร่วมประชุมโดยพร้อมเพรียงกัน

2. ใช้ผู้เชี่ยวชาญซึ่งเป็นบุคคลที่ 3 ในการลงทะเบียนเข้าร่วมประชุมและนับคะแนนเพื่อความโปร่งใส

3. จัดให้มีการใช้บัตรลงคะแนนเสียงในทุกวาระ เพื่อความโปร่งใสและตรวจสอบได้

4. ก่อนการประชุมประธานที่ประชุมได้แจ้งจำนวนผู้เข้าประชุมทั้งผู้ที่มาด้วยตนเองและผู้รับมอบอำนาจ ให้ที่ประชุมรับทราบ และได้อธิบายวิธีการลงคะแนนด้วยบัตรลงคะแนนให้ทราบก่อนการประชุม

5. ประธานในที่ประชุมได้ดำเนินการประชุมตามลำดับวาระที่กำหนดไว้ในหนังสือเชิญประชุม โดยไม่มีการเปลี่ยนลำดับระเบียบวาระ และไม่มีการขอให้ที่ประชุมพิจารณาเรื่องอื่นที่ไม่ได้กำหนดไว้ในที่ประชุมแต่อย่างใด

6. ประธานเปิดโอกาสให้มีการชี้แจงและอภิปรายในแต่ละวาระเปิดโอกาสให้ผู้ถือหุ้นใช้สิทธิอย่างเท่าเทียมกันในการตรวจสอบผลการดำเนินงานของบริษัท ตลอดจนสอบถาม แสดงความคิดเห็น ต่างๆ โดยบริษัทได้บันทึกประเด็นสำคัญไว้ในรายงานการประชุมเพื่อให้ผู้ถือหุ้นสามารถตรวจสอบได้

7. การใช้สิทธิออกเสียงเพื่ออนุมัติในแต่ละวาระการประชุมจะยึดเสียงข้างมากเป็นมติ โดยใช้วิธีลงคะแนนแบบ 1 Share : 1 Vote หรือ 1 หุ้น มีคะแนนหนึ่งเสียง ยกเว้นวาระที่เกี่ยวกับการอนุมัติการกำหนดค่าตอบแทนกรรมการประจำปี ให้เป็นไปตามมติของผู้ถือหุ้นซึ่งประกอบด้วยคะแนนเสียงไม่น้อยกว่าสองในสามของจำนวนเสียงทั้งหมดของผู้เข้าร่วมประชุมและมีสิทธิออกเสียง

8. ก่อนลงมติในวาระใดๆ ประธานจะให้ผู้ถือหุ้นซักถามรายละเอียดและข้อสงสัย

9. ประธานจะแจ้งต่อที่ประชุมให้ลงมติในแต่ละวาระโดยวิธีเปิดเผย

10. เปิดโอกาสให้ผู้ถือหุ้นลงคะแนนแต่งตั้งกรรมการเป็นรายบุคคล

11. ในระหว่างการประชุมหากมีผู้ถือหุ้นเข้าร่วมประชุมเพิ่ม บริษัทจะนับจำนวนผู้ถือหุ้นและจำนวนหุ้นใหม่ทุกครั้งที่มีผู้ถือหุ้นเข้าร่วมประชุมเพิ่ม โดยผู้ถือหุ้นท่านที่เข้ามาใหม่ในระหว่างการประชุมสามารถออกเสียงลงคะแนนได้เฉพาะวาระที่ยังไม่ลงมติในที่ประชุมเท่านั้นทั้งนี้ประธานจะสรุปผลการลงมติในแต่ละวาระให้ที่ประชุมรับทราบ

12. ประธานจะแจ้งผลการลงคะแนนโดยระบุจำนวนหุ้นที่ลงมติเห็นด้วย ไม่เห็นด้วย และงดออกเสียง

#### ● หลังวันประชุมผู้ถือหุ้น

1. หลังจากเสร็จสิ้นการประชุมบริษัทได้แจ้งมติที่ประชุมผู้ถือหุ้นผ่านระบบของตลาดหลักทรัพย์ฯ โดยได้แจ้งรายละเอียดผลการลงมติ และผลการลงคะแนนเสียงในแต่ละวาระเพื่อให้ผู้ที่เกี่ยวข้องได้รับทราบ

2. มีการจัดทำรายงานการประชุมเป็นลายลักษณ์อักษรเก็บไว้และเผยแพร่รายงานการประชุมภายใน 14 วัน ทางเว็บไซต์ของบริษัทที่ [www.aquacorp.co.th](http://www.aquacorp.co.th)

ในปี 2559 บริษัทได้รับการประเมินผลการจัดประชุมผู้ถือหุ้น โดยได้รับคะแนน 100 คะแนนเต็ม ซึ่งถือว่าอยู่ในเกณฑ์ดีเยี่ยม บริษัทฯ มีการบันทึกประเด็นคำถามและข้อคิดเห็นที่สำคัญ และผลการลงคะแนนเสียงในแต่ละวาระแยกเป็นเห็นชอบไม่เห็นชอบ และงดออกเสียง ไว้ในรายงานการประชุมเพื่อให้ผู้ถือหุ้นสามารถตรวจสอบได้ และได้ส่งรายงานการประชุมให้ตลาดหลักทรัพย์แห่งประเทศไทย สำนักงานคณะกรรมการกำกับหลักทรัพย์และตลาดหลักทรัพย์ และนายทะเบียนบริษัทมหาชน กรมพัฒนาธุรกิจการค้า กระทรวงพาณิชย์ ให้อยู่ภายในกรอบเวลาที่กำหนด 14 วัน รวมทั้งได้เผยแพร่รายงานการประชุมของการประชุมสามัญผู้ถือหุ้นประจำปี 2559 บนเว็บไซต์ของบริษัทฯ

## 2. การปฏิบัติต่อผู้ถือหุ้นอย่างเท่าเทียมกัน

บริษัทฯ มีนโยบายที่จะปฏิบัติต่อผู้ถือหุ้นทุกคนอย่างเท่าเทียมกัน โดยมีการปฏิบัติดังนี้

- เปิดช่องทางให้ผู้ถือหุ้นสามารถเพิ่มวาระการประชุม และเสนอชื่อบุคคลเพื่อเป็นกรรมการเป็นการล่วงหน้า ก่อนวันประชุมกรรมการ ดังรายละเอียดที่ได้เปิดเผยในข้อ 1. สิทธิผู้ถือหุ้น โดยคณะกรรมการพิจารณาคำตอบแทนและสรรหาจะเป็นผู้พิจารณาคุณสมบัติผู้ที่ได้รับการเสนอให้เป็นกรรมการเพื่อเสนอต่อที่ประชุมคณะกรรมการ และที่ประชุมผู้ถือหุ้นต่อไป ตามลำดับ
- เปิดโอกาสให้ผู้ถือหุ้นที่ไม่สามารถเข้าร่วมประชุมด้วยตนเองมอบฉันทะให้ผู้อื่นมาประชุมและออกเสียงลงมติแทน โดยการแนบหนังสือมอบฉันทะแบบ ข. พร้อมสรุปรายละเอียดเอกสารที่ผู้ถือหุ้นต้องใช้ในการมอบฉันทะ และขั้นตอนในการมอบฉันทะ ไปพร้อมกับหนังสือเชิญประชุมผู้ถือหุ้น มีการเสนอให้ผู้ถือหุ้นสามารถมอบฉันทะให้กรรมการอิสระ/ประธานกรรมการตรวจสอบ เข้าร่วมประชุมและลงคะแนนเสียงแทน และยังสามารถส่งหนังสือมอบฉันทะพร้อมแนบเอกสารที่จำเป็นตามที่ระบุในหนังสือเชิญประชุมให้กับบริษัทฯ
- เปิดเผยหนังสือเชิญประชุมผู้ถือหุ้นพร้อมเอกสารแนบผ่านเว็บไซต์บริษัทล่วงหน้ามากกว่า 30 วัน ก่อนวันประชุม และส่งหนังสือเชิญประชุมให้ผู้ถือหุ้นล่วงหน้าก่อนการประชุมเป็นเวลาไม่น้อยกว่า 7 วันซึ่งเป็นไปตามที่กฎหมายกำหนด
- มีบัตรลงคะแนนเสียงสำหรับผู้ถือหุ้นใช้ในการลงคะแนนเสียงในแต่ละวาระของการประชุมสามัญผู้ถือหุ้น ในกรณีที่มีผู้ถือหุ้นที่ไม่เห็นด้วย หรืองดออกเสียง
- ก่อนการเริ่มประชุม ประธานที่ประชุมจะชี้แจงการใช้สิทธิออกเสียงลงคะแนน วิธีนับคะแนนเสียงของผู้ถือหุ้น และเปิดโอกาสให้ผู้เข้าร่วมประชุมแสดงความคิดเห็น ข้อเสนอแนะ ชักถามในแต่ละวาระโดยใช้เวลาอย่างเหมาะสมและเพียงพอ และการประชุมจะดำเนินเป็นไปตามลำดับวาระการประชุมในหนังสือเชิญประชุม รวมทั้งมีนโยบายที่จะไม่เพิ่มวาระการประชุมในที่ประชุม
- เพื่อป้องกันความขัดแย้งทางผลประโยชน์ที่อาจเกิดขึ้นได้ บริษัทฯ ได้มีการกำหนดนโยบายการเข้าทำรายการระหว่างกัน ที่มีความเข้มงวดกว่าเกณฑ์ของตลาดหลักทรัพย์แห่งประเทศไทย รายละเอียดในหัวข้อ “มาตรการหรือขั้นตอนการอนุมัติการทำรายการระหว่างกัน” และทุกไตรมาสได้มีการนำเสนอสรุปรายการระหว่างกัน ซึ่งประกอบด้วยชื่อ ลักษณะความสัมพันธ์ ลักษณะรายการ ขนาดของรายการ และความจำเป็นและความสมเหตุสมผลของรายการต่อที่ประชุมคณะกรรมการตรวจสอบ และที่ประชุมคณะกรรมการบริษัทเพื่อพิจารณาและให้ความเห็น คณะกรรมการบริษัทมีการกำหนดระเบียบข้อบังคับในการนำข้อมูลภายในของบริษัทฯ ไปใช้ เพื่อป้องกันการใช้ข้อมูลภายในแสวงหาประโยชน์ส่วนตนหรือผู้อื่นในทางไม่ชอบ
- บริษัทฯ ไม่มีการฝ่าฝืนหรือไม่ปฏิบัติตามหลักเกณฑ์การได้มาหรือจำหน่ายไปซึ่งสินทรัพย์ของตลาดหลักทรัพย์แห่งประเทศไทย และสำนักงานคณะกรรมการกำกับหลักทรัพย์และตลาดหลักทรัพย์
- มีการส่งแบบสอบถามการถือครองหลักทรัพย์ของกรรมการทุกไตรมาส เพื่อให้ผู้สอบบัญชีทราบและการเปิดเผยรายการให้ครบถ้วน

## 1. บทบาทของผู้มีส่วนได้เสีย

บริษัทคำนึงถึงความสำคัญของผู้มีส่วนได้เสียทุกกลุ่มทั้งภายในและภายนอก เนื่องจากบริษัทตระหนักถึงแรงสนับสนุนจากผู้มีส่วนได้เสียต่าง ๆ ซึ่งจะสร้างความสามารถในการแข่งขัน และสร้างกำไรให้กับบริษัท บริษัทจะปฏิบัติตามกฎหมายและข้อกำหนดที่เกี่ยวข้องเพื่อให้สิทธิของผู้มีส่วนได้เสียได้รับการดูแลเป็นอย่างดี และมีการกำหนดจริยธรรมธุรกิจเป็นลายลักษณ์อักษรเพื่อใช้เป็นแนวทางในการปฏิบัติต่อผู้มีส่วนได้เสียที่สำคัญเพื่อให้กรรมการ ผู้บริหาร และพนักงานของบริษัทฯ ทุกคนรับทราบ ทำความเข้าใจ และยึดถือปฏิบัติตามอย่างเคร่งครัด

นโยบาย และแนวทางปฏิบัติต่อผู้มีส่วนได้เสียกลุ่มต่าง ๆ เป็นดังนี้

### ● พนักงาน

บริษัทฯ ให้ความสำคัญในการเคารพสิทธิมนุษยชนและการปฏิบัติต่อแรงงานอย่างเป็นธรรม และมีนโยบายพัฒนาพนักงานให้มีความรู้ ความสามารถ และมีความชำนาญในงานที่ตนรับผิดชอบ และมีการดูแลพนักงานด้านผลตอบแทน สวัสดิการ คุณภาพชีวิต และความปลอดภัยอย่างเสมอภาค เท่าเทียม และเป็นธรรม รายละเอียดดังหัวข้อ “นโยบายการพัฒนาศักยภาพและการบริหารทรัพยากรบุคคล” ในแบบ 56-1 ส่วนที่ 2 หน้า 14 และมีการส่งพนักงานไปอบรมในหลักสูตรที่จะเป็นประโยชน์กับการทำงานอย่างต่อเนื่อง เพื่อพัฒนาศักยภาพและประสิทธิภาพในการทำงาน

ตั้งแต่ปี 2555 บริษัทได้ออกและบังคับใช้ประกาศเรื่องโครงสร้างเงินเดือน หลักการพิจารณาระดับพนักงาน และการกำหนดชื่อตำแหน่งงาน เพื่อให้การบริหารงานทรัพยากรบุคคลมีความชัดเจน เหมาะสมและสอดคล้องกับภาวะเศรษฐกิจ และสถานการณ์ดำเนินธุรกิจของบริษัท ทั้งนี้ เพื่อใช้เป็นกรอบในการปฏิบัติงานของบริษัท และกลุ่มบริษัท

### ● ผู้ถือหุ้น

บริษัทมีความรับผิดชอบต่อผู้ถือหุ้นอย่างสม่ำเสมอ และให้สิทธิแก่ผู้ถือหุ้นอย่างเท่าเทียมกันมุ่งบริหารงานที่สร้างความเติบโตให้แก่ธุรกิจ เพื่อความสามารถในการดำเนินกิจการและการแข่งขันในระยะยาว มุ่งสร้างผลตอบแทนที่เหมาะสมและยั่งยืนให้กับผู้ถือหุ้น โดยมีกำหนดนโยบายที่จะจ่ายเงินปันผลไม่ต่ำกว่าร้อยละ 40 ของกำไรสุทธิของบริษัทฯ ให้แก่ผู้ถือหุ้น

### ● คู่แข่งขัน

บริษัทมีนโยบายให้การสนับสนุนการร่วมมือในการแข่งขันทางการค้าเพื่อประโยชน์สูงสุดของลูกค้า ภายใต้กรอบกติกาการแข่งขันเสรีที่เป็นธรรม ไม่แสวงหาข้อมูลที่เป็นความลับของคู่แข่งขันทางการค้าด้วยวิธีการที่ไม่สุจริต หรือไม่เหมาะสม ไม่เปิดเผยหรือละเลยให้ข้อมูลความลับของบริษัทฯตกอยู่ในมือคู่แข่งขัน ไม่โจมตีและทำลายชื่อเสียงของคู่แข่งขันด้วยการกล่าวหาในทางร้ายหรือใช้วิธีอื่นที่ไม่ถูกต้อง และไม่กลั่นแกล้ง หรือทำให้คู่แข่งเสียโอกาสอย่างไม่เป็นธรรม

### ● ลูกค้า

บริษัท และบริษัทย่อย มุ่งมั่นในการให้บริการที่มีคุณภาพ ตรงตามความต้องการของลูกค้า เป็นไปตามมาตรฐานที่กำหนด ในราคาเป็นธรรม ส่งมอบงานภายในระยะเวลาที่กำหนด และปฏิบัติตามเงื่อนไข และข้อตกลงทางการค้าอย่างเคร่งครัด มีการรักษาความลับของลูกค้า และไม่นำความลับทางการค้าไปใช้เพื่อประโยชน์ของตนเองหรือผู้เกี่ยวข้อง

### ● คู่ค้า

บริษัท และบริษัทย่อยมีการกำหนดแนวทางและวิธีการปฏิบัติในการจัดซื้อ จัดจ้าง และกำหนดหลักเกณฑ์ในการคัดเลือกคู่ค้าไว้อย่างชัดเจน มีการจัดทำระบบทะเบียนผู้ขาย เพื่อให้เกิดความเป็นธรรมในกระบวนการจัดหาที่โปร่งใส และมีขั้นตอนที่ตรวจสอบได้ และเพื่อให้แน่ใจถึงการไม่มีความขัดแย้งทางผลประโยชน์ของกรรมการและผู้บริหาร และพนักงาน

- **เจ้าหน้าที่**

บริษัทและบริษัทย่อยได้ปฏิบัติตามเงื่อนไขที่ให้กับเจ้าหน้าที่สถาบันการเงินอย่างเคร่งครัด และมีการปฏิบัติตามข้อตกลงด้านการค้ากับเจ้าหน้าที่การค้าโดยเฉพาะอย่างยิ่งด้านการชำระค่าสินค้าและบริการ

- **ทรัพย์สินทางปัญญาหรือลิขสิทธิ์ และการต่อต้านการทุจริต คอร์รัปชัน**

บริษัทฯ มีนโยบายไม่ล่วงละเมิดทรัพย์สินทางปัญญาหรือลิขสิทธิ์ ไม่ว่าจะเป็นด้านการออกแบบ การใช้งาน โปรแกรมคอมพิวเตอร์ และเรื่องอื่นๆ ที่เกี่ยวข้องกับการปฏิบัติงาน และมีนโยบายต่อต้านการทุจริต และห้ามจ่ายและรับสินบน (ทั้งในรูปเงินสด สิ่งของ และผลประโยชน์อื่นใด) เพื่อผลประโยชน์ทางธุรกิจทั้งของบริษัทฯ ตัวเอง ญาติสนิท และบุคคลอื่นที่เกี่ยวข้อง

- **สังคมและสิ่งแวดล้อม**

บริษัทได้มีการจัดทำรายงานความรับผิดชอบต่อสังคม (CSR Report) ไว้ตามหัวข้อที่ 11. ความรับผิดชอบต่อสังคม (Corporate Social Responsibilities : CSR) ในแบบ 56-1 ส่วนที่ 2 หน้า 33

## 2. การเปิดเผยข้อมูลและความโปร่งใส

บริษัทมีนโยบายให้ความสำคัญต่อการเปิดเผยข้อมูลและความโปร่งใสในการกำกับดูแลกิจการของบริษัท โดยในปี 2559 บริษัทได้เปิดเผยข้อมูลที่เกี่ยวข้องกับบริษัททั้งข้อมูลทางการเงินและข้อมูลอื่นๆ อย่างถูกต้องครบถ้วน โปร่งใส และภายในเวลาที่เหมาะสมตามข้อกำหนดของ กสท. และตลาดหลักทรัพย์แห่งประเทศไทย ดังรายละเอียดต่อไปนี้

- ได้จัดส่งรายงานทางการเงินและรายงานเรื่องอื่น เช่น การเปลี่ยนแปลงกรรมการและการเปลี่ยนแปลงการถือครองหลักทรัพย์ ของกรรมการ เป็นต้น ต่อ กสท. และตลาดหลักทรัพย์แห่งประเทศไทย ภายในเวลาที่กำหนด

- นอกเหนือจากการรายงานการซื้อขายหุ้นต่อคณะกรรมการกำกับหลักทรัพย์และตลาดหลักทรัพย์ (กสท.) แล้วบริษัทได้กำหนดเป็นนโยบายให้คณะกรรมการของบริษัทต้องรายงานการซื้อขายหุ้น / การถือครองหลักทรัพย์ ของบริษัทให้ที่ประชุมคณะกรรมการบริษัททราบการเปลี่ยนแปลงในการประชุมครั้งถัดไปด้วย

- ได้เปิดเผยฐานะทางการเงินและข้อมูลอื่นๆ เช่น ลักษณะการประกอบธุรกิจ ภาวะการแข่งขัน ความเสี่ยงทางธุรกิจ การถือครองหลักทรัพย์ของกรรมการและผู้บริหาร รายการที่เกี่ยวข้องกัน และการปฏิบัติตามนโยบายกำกับดูแลกิจการ เป็นต้น ในรายงานประจำปีและในแบบ 56-1

- ได้เปิดเผยข้อมูลที่เกี่ยวข้องกับข้อมูลทางการเงินและข้อมูลอื่นๆอย่างถูกต้องครบถ้วนในเว็บไซต์ของบริษัท [www.aquacorp.co.th](http://www.aquacorp.co.th)

- บริษัทมีหน่วยงานผู้ลงทุนสัมพันธ์ซึ่งผู้ถือหุ้นและบุคคลอื่นสามารถติดต่อได้ที่

ฝ่ายนักลงทุนสัมพันธ์ : คุณเรวดี หวานชิด เลขานุการบริษัท  
: คุณอรทัย เนตรเรือง ผู้ช่วยเลขานุการบริษัท  
: โทรศัพท์ 02-694-8888 ต่อ 8804 โทรสาร 02-694-8881

อีเมล : [secretary.aqua@aquacorp.co.th](mailto:secretary.aqua@aquacorp.co.th)

Website : <http://www.aquacorp.co.th>

จดหมาย : เลขานุการบริษัท

บริษัท อควา คอร์ปอเรชั่น จำกัด(มหาชน)

เลขที่ 121/68-69 ชั้น 21 อาคารอาร์เอสทาวเวอร์ ถนนรัชดาภิเษก แขวงดินแดง

เขตดินแดง กรุงเทพมหานคร 10400



- **การเปิดเผยโครงสร้างผู้ถือหุ้น**

บริษัทได้เปิดเผยโครงสร้างผู้ถือหุ้น ในรายงานประจำปี หน้า 39 และในแบบ 56-1 ไว้ส่วนที่ 2 หน้า 1 และโครงสร้างกลุ่มบริษัทในรายงานประจำปี หน้า 14 และในแบบ 56-1 ไว้ส่วนที่ 1 หน้า 6

- **การเปิดเผยข้อมูลค่าตอบแทนกรรมการและผู้บริหาร**

บริษัทได้เปิดเผยข้อมูลรายละเอียดค่าตอบแทนกรรมการเป็นรายบุคคล และค่าตอบแทนผู้บริหารไว้แล้วตามรายละเอียดในแบบ 56-1 ส่วนที่ 2 หน้า 12 – 13

- **การจัดทำรายงานทางการเงิน**

กรรมการบริษัททำให้มีกรรมการตรวจสอบเพื่อทำหน้าที่ในการสอบทานให้บริษัทมีรายงานทางการเงินอย่างถูกต้องและเปิดเผยอย่างเพียงพอ รวมทั้งกรรมการยังจัดทำรายงานความรับผิดชอบของกรรมการต่อรายงานทางการเงิน ซึ่งครอบคลุมเรื่องสำคัญตามข้อพึงปฏิบัติสำหรับกรรมการบริษัทจดทะเบียนที่ทางตลาดหลักทรัพย์แห่งประเทศไทยได้เสนอแนะไว้ คณะกรรมการตรวจสอบได้คัดเลือกผู้สอบบัญชีจาก บริษัท สำนักงานปิติเสวี จำกัด ซึ่งเป็นผู้สอบบัญชีที่ได้รับการรับรองจากสำนักงาน กสท. มีความเป็นอิสระและไม่มีส่วนได้เสียใดๆ กับบริษัทเป็นผู้สอบบัญชีประจำปี 2559 ตามรายชื่อผู้สอบบัญชีดังนี้

1. นางสาวชวนา วิวัฒน์พนชาติ ผู้สอบบัญชีรับอนุญาตเลขที่ 4712
2. นางสาววันเพ็ญ อุ่นเรือน ผู้สอบบัญชีรับอนุญาตเลขที่ 7750
3. นางสาวพรทิพย์ อมรชัยเลิศพัฒนา ผู้สอบบัญชีรับอนุญาตเลขที่ 9589

โดยกำหนดให้บุคคลใดบุคคลหนึ่งเป็นผู้ทำการตรวจสอบ แสดงความเห็น และลงนามในงบการเงินของ บริษัทฯ และกำหนดค่าสอบบัญชีรายไตรมาสและค่าสอบบัญชีประจำปี 2559 ภายในวงเงินไม่เกิน 1,120,000 บาท ซึ่งเป็นอัตราที่ใกล้เคียงกับค่าสอบบัญชีของบริษัทอื่นที่มีขนาดและลักษณะธุรกิจใกล้เคียงกัน งบการเงินประจำปี 2559 ของบริษัทได้รับการรับรองจากผู้สอบบัญชี และไม่มีการที่ผู้สอบบัญชีแสดงความคิดเห็นอย่างมีเงื่อนไข

### 3. ความรับผิดชอบของคณะกรรมการ

- **โครงสร้างและองค์ประกอบของคณะกรรมการ**

บริษัทกำหนดให้มีคณะกรรมการบริษัทในการกลั่นกรองและศึกษาแนวทางการกำกับและการบริหารงานของบริษัท โดยกรรมการทุกคนมีอิสระในการแสดงความคิดเห็นต่อการดำเนินงานของบริษัท เพื่อกำกับดูแลให้การดำเนินงานของฝ่ายบริหารเป็นไปอย่างมีประสิทธิภาพ ถูกต้อง และโปร่งใส

- **องค์ประกอบคณะกรรมการบริษัท**

คณะกรรมการของบริษัทประกอบด้วยกรรมการที่มีคุณสมบัติหลากหลายทั้งในด้านทักษะและประสบการณ์ มีความสามารถเฉพาะด้านที่เป็นประโยชน์กับบริษัท โดยบริษัทได้กำหนดโครงสร้างของคณะกรรมการไว้ดังนี้

- มีจำนวนไม่น้อยกว่า 5 คน
- มีกรรมการอิสระไม่น้อยกว่า 1 ใน 3 ของจำนวนกรรมการทั้งหมด ประกอบด้วยผู้มีความรู้เกี่ยวกับด้านธุรกิจ และ ผู้มีความรู้ด้านบัญชีการเงิน



ณ วันที่ 28 กุมภาพันธ์ 2560 คณะกรรมการบริษัท ของ บริษัท อควา คอร์ปอเรชั่น จำกัด (มหาชน) มีจำนวน 9 ท่าน ประกอบด้วย

- กรรมการที่ไม่เป็นผู้บริหาร 1 ท่าน
- กรรมการอิสระ 4 ท่าน
- กรรมการที่เป็นผู้บริหาร 4 ท่าน

โดยมี นายจุลสิงห์ วสันตสิงห์ กรรมการอิสระ ดำรงตำแหน่ง ประธานกรรมการบริษัท พล.ต.ท.วิบูลย์ บางท่าไม้ กรรมการอิสระ ดำรงตำแหน่ง ประธานกรรมการตรวจสอบ นางสาวปรานี รัตคาม เป็นกรรมการอิสระ กรรมการตรวจสอบที่มีความรู้ความเชี่ยวชาญทางด้านบัญชีการเงิน

- **การรวมหรือแยกตำแหน่ง**

บริษัทมีการแบ่งแยกอำนาจหน้าที่และความรับผิดชอบของประธานกรรมการบริษัท กับ ประธานเจ้าหน้าที่บริหาร อย่างชัดเจน เพื่อมิให้บุคคลใดบุคคลหนึ่งมีอำนาจโดยไม่จำกัด โดยประธานกรรมการบริษัทเป็นกรรมการอิสระและมิได้มีความสัมพันธ์ใดๆ กับฝ่ายบริหาร

- **การจัดทำรายงานการมีส่วนได้เสียของกรรมการ ผู้บริหาร และบุคคลที่มีความเกี่ยวข้อง**

บริษัทกำหนดให้มีการจัดทำแบบรายงานการมีส่วนได้เสียของกรรมการ ผู้บริหาร และบุคคลที่มีความเกี่ยวข้อง เพื่อใช้เป็นข้อมูลพื้นฐานในการกำกับดูแลด้านการมีส่วนได้เสียในระดับกรรมการ และผู้บริหารระดับสูง โดยกำหนดให้กรรมการและผู้บริหารจะต้องจัดทำแบบรายงานดังกล่าว และกำหนดให้เลขานุการบริษัทมีหน้าที่จัดเก็บ รวบรวม ใช้ในการตรวจสอบและกำกับดูแลด้านความขัดแย้งทางผลประโยชน์ หากมีการเปลี่ยนแปลงผู้บริหารมีหน้าที่ต้องรายงานการเปลี่ยนแปลงให้เลขานุการบริษัท รับทราบการเปลี่ยนแปลงนั้น

- **การจัดทำรายงานการเปลี่ยนแปลงการถือหลักทรัพย์**

เพื่อกำกับดูแลด้านการใช้ข้อมูลภายใน บริษัทได้กำหนดให้คณะกรรมการและผู้บริหาร ซึ่งหมายรวมถึงคู่สมรสและบุตรที่ยังไม่บรรลุนิติภาวะ เมื่อมีการเปลี่ยนแปลงการถือหลักทรัพย์ของ บริษัท อควา คอร์ปอเรชั่น จำกัด (มหาชน) จะต้องแจ้งให้บริษัททราบและรายงานการเปลี่ยนแปลงการถือหลักทรัพย์ต่อสำนักงานคณะกรรมการกำกับหลักทรัพย์และตลาดหลักทรัพย์ ตามมาตรา 59 แห่งพระราชบัญญัติหลักทรัพย์และตลาดหลักทรัพย์ พ.ศ. 2535 ภายใน 3 วันทำการนับจากวันที่ซื้อ ขาย โอน หรือรับโอน รวมทั้งมีหน้าที่ที่จะต้องรายงานงานการซื้อ-ขายหุ้น/ถือครองหลักทรัพย์ของบริษัทของกรรมการให้ทราบในที่ประชุมคณะกรรมการบริษัทครั้งถัดไป โดยทุกสิ้นไตรมาสและสิ้นปีสำนักเลขานุการบริษัท จะทำหนังสือแจ้งห้ามมิให้กรรมการผู้บริหารหรือหน่วยงานที่ได้รับทราบข้อมูลภายในเปิดเผยข้อมูลภายในแก่บุคคลภายนอกหรือบุคคลที่ไม่มีหน้าที่เกี่ยวข้อง และซื้อขายหลักทรัพย์ของบริษัท ในช่วง 1 เดือนตั้งแต่วันที่ปิดงบจนถึงวันแจ้งงบต่อตลาดหลักทรัพย์ฯ คือ ก่อนที่งบการเงินจะเผยแพร่ต่อสาธารณชน เพื่อเป็นการป้องกันมิให้นำข้อมูลภายในไปใช้ในทางมิชอบ ทั้งนี้ ในระหว่างปีที่ผ่านมากรรมการและผู้บริหารได้ปฏิบัติตามอย่างเคร่งครัด

- **การพัฒนากรรมการและผู้บริหาร**

บริษัทมีนโยบายส่งเสริมความรู้เพื่อพัฒนากรรมการและผู้บริหารของบริษัทดังนี้

1. กรรมการบริษัทที่ได้รับการแต่งตั้งเข้ามาใหม่จะต้องเข้ารับการอบรมหลักสูตร Director Accreditation Program (DAP)
2. บริษัทให้การสนับสนุนสำหรับกรรมการที่เข้าอบรมในหลักสูตร Director Certification Program (DCP) หรือหลักสูตรอื่นๆ บริษัทยินดีให้การสนับสนุนและเป็นผู้ออกค่าใช้จ่ายให้

รายละเอียดการเข้าร่วมอบรมหลักสูตรที่จัดโดยสมาคมส่งเสริมสถาบันกรรมการบริษัทไทย (IOD)

รายนามกรรมการของบริษัท	หลักสูตรการอบรม		
	Director Certification Program (DCP)	Director Accreditation Program (DAP)	อื่นๆ
1. นายจุลสิงห์ วสันตสิงห์	รุ่น 35/2003 Refresher Course 1/2008	-	FND 7/2003 , UFS 1/2006 , ACP 17/2007 , FGP 4/2012
2. พล.ต.ท.วิบูลย์ บางท่าไม้	-	รุ่น 119/2015	
3. นายพลสิทธิ ภูมิวิสนะ	-	รุ่น 78/2009	
4. นายศิริวัฒน์ วงศ์จารุกร	รุ่น 42/2004	รุ่น 9/2004	
5. นายอารักษ์ ราษฎร์บริหาร	รุ่น 129/2010	-	
6. นายกฤษฎา เจริญกลกิจ	-	รุ่น 117/2015	
7. นายก่อโชค แสงทองอร่าม	-	-	
8. นางสาวปรานี รัตคาม	-	รุ่น 79/2009	
9. นางพนีย์ เผ่าสวัสดิ์	รุ่น 151/2011	รุ่น 64/2007	RCC 9/2009

นอกจากนี้เลขานุการบริษัท นางสาวเรวดี หวานชิด ได้เข้าอบรมหลักสูตร Director Accreditation Program (DAP) รุ่นที่ 79/2009

● การประชุมกรรมการ

บริษัทจัดให้มีการกำหนดการประชุมคณะกรรมการเป็นการล่วงหน้า และแจ้งให้คณะกรรมการแต่ละท่านทราบ กำหนดการดังกล่าวเพื่อให้กรรมการสามารถจัดเวลาเข้าร่วมประชุมได้ และมีการประชุมพิเศษเพิ่มเติมตามความจำเป็น ในการประชุมแต่ละครั้ง บริษัทได้กำหนดวาระการประชุมอย่างชัดเจน และมีการส่งหนังสือเชิญประชุมพร้อมรายละเอียดล่วงหน้ามากกว่า 7 วัน เพื่อให้คณะกรรมการมีเวลาศึกษาข้อมูลอย่างเพียงพอก่อนเข้าร่วมประชุม รวมทั้งได้มีการจัดบันทึกการประชุมเป็นลายลักษณ์อักษร จัดเก็บรายงานการประชุมที่ผ่านการรับรองจากคณะกรรมการ พร้อมให้คณะกรรมการและผู้ที่เกี่ยวข้องตรวจสอบได้ ในการประชุมแต่ละครั้งบริษัทได้เปิดโอกาสให้กรรมการมีอิสระในการเสนอแนะความคิดเห็นที่เป็นประโยชน์ต่อบริษัท และเป็นประโยชน์ต่อการควบคุมการดำเนินงานของบริษัท

ในปี 2559 คณะกรรมการมีการประชุมคณะกรรมการบริษัทรวมทั้งสิ้น 10 ครั้ง ประชุมคณะกรรมการตรวจสอบ 5 ครั้ง ประชุมคณะกรรมการบริหาร 10 ครั้ง และประชุมคณะกรรมการสรรหาและพิจารณาคำตอบแทน 4 ครั้ง การประชุมแต่ละครั้งใช้เวลาประมาณ 1-3 ชั่วโมง

● การประเมินตนเองของกรรมการ

บริษัท จัดประเมินผลการปฏิบัติหน้าที่ของคณะกรรมการบริษัทเป็นประจำทุกปี แบบประเมินผลคณะกรรมการรายบุคคล (ประเมินตนเอง) ประกอบด้วย 6 หัวข้อ คือ

1. โครงสร้างและคุณสมบัติของคณะกรรมการ
2. บทบาทหน้าที่และความรับผิดชอบของคณะกรรมการ
3. การประชุมคณะกรรมการ
4. การทำหน้าที่ของกรรมการ
5. ความสัมพันธ์กับฝ่ายจัดการ
6. การพัฒนาตนเองของกรรมการและผู้บริหาร

ทั้งนี้เพื่อให้กรรมการสามารถเปรียบเทียบผลประเมิณในแต่ละหัวข้อหรือเปรียบเทียบผลประเมิณของแต่ละปีเพื่อนำไปปรับปรุงและพัฒนาผลการปฏิบัติงานของกรรมการ ซึ่งผลการประเมินสรุปได้ว่า กรรมการมีคุณสมบัติและได้ปฏิบัติภาระหน้าที่และความรับผิดชอบอย่างเหมาะสมตามแนวทางการปฏิบัติที่ดีของกรรมการ

## ความรับผิดชอบต่อสังคม (Corporate Social Responsibilities : CSR)

### ความรับผิดชอบต่อสังคม ชุมชนและสิ่งแวดล้อม

บริษัทได้จัดทำแผนระยะยาวสำหรับการดำเนินงานด้าน CSR ซึ่งคณะกรรมการบริษัทจะเป็นผู้กำหนดวิสัยทัศน์และแนวทางในการดำเนินงานของบริษัทให้แก่ฝ่ายบริหาร รวมทั้งอนุมัตินโยบายและแนวทางในการดำเนินงานอื่นๆที่เกี่ยวข้องตามที่ฝ่ายบริหารเสนอ ทั้งนี้บริษัทจะคำนึงถึงการดำเนินธุรกิจตามหลักการกำกับดูแลกิจการที่ดีและจรรยาบรรณทางธุรกิจ รวมทั้งคำนึงถึงผลกระทบของการดำเนินธุรกิจต่อผู้มีส่วนเกี่ยวข้องใกล้ชิดกับธุรกิจโดยตรง ทั้งลูกค้า คู่ค้า พนักงาน ผู้ถือหุ้น ชุมชนที่ตั้งโดยรอบ ตลอดจนผู้ที่เกี่ยวข้องกับธุรกิจโดยอ้อม เช่น หน่วยงานกำกับดูแลของรัฐและประชาชนทั่วไป

การดำเนินการด้าน CSR ของบริษัท สามารถสรุปได้ดังนี้

### กิจกรรมเพื่อสังคม

บริษัทและบริษัทย่อย ตระหนักถึงความรับผิดชอบต่อที่จะมีส่วนร่วมพัฒนาสังคม ชุมชน และสิ่งแวดล้อม จึงมีนโยบายจัดสรรงบประมาณประจำปีเพื่อใช้สนับสนุนในโครงการและกิจกรรมที่เกี่ยวข้องกับเรื่องดังกล่าว และส่งเสริมให้กรรมการ ผู้บริหาร และพนักงานมีส่วนร่วมในกิจกรรมเพื่อรับผิดชอบต่อสังคมและพัฒนาชุมชน

แนวทางการดำเนินงานด้านความรับผิดชอบต่อสิ่งแวดล้อมและสังคมของบริษัทมุ่งเน้นส่งเสริมจิตสำนึกความรับผิดชอบต่อสังคม เริ่มต้นจากตนเอง และได้กำหนดความรับผิดชอบต่อสังคมไว้ในแผนธุรกิจของบริษัท โดยแบ่งเป็น

#### 1. ความรับผิดชอบต่อสิ่งแวดล้อมและสังคมในกระบวนการ (In Process) ได้แก่

- การบริหารจัดการสิ่งแวดล้อมภายในองค์กร เช่น การจัดสภาพแวดล้อมและบรรยากาศในการทำงาน การส่งเสริมคุณภาพชีวิตของบุคลากรในองค์กร เป็นต้น
- การดำเนินงานด้านความรับผิดชอบต่อสิ่งแวดล้อมและสังคม เช่น การให้ความสำคัญต่อชุมชนรอบข้าง การดำเนินงานด้านความปลอดภัยของ ผู้เกี่ยวข้อง การพัฒนาคุณภาพชีวิตของพนักงานในองค์กร และสังคมรอบข้าง

#### 2. ความรับผิดชอบต่อสิ่งแวดล้อมและสังคมนอกกระบวนการ (After Process):

ส่วนใหญ่จะเป็นการสนับสนุน กิจกรรมทางสังคม กิจกรรมสาธารณกุศลต่าง ๆ อาทิเช่น กิจกรรมเพื่อส่งเสริมการแบ่งปัน เช่น กิจกรรมรับบริจาคโลหิต และกิจกรรมทำบุญทอดกฐินสามัคคี เป็นต้น

### ด้านการกำกับดูแลกิจการที่ดี

คณะกรรมการบริษัทได้ให้ความสำคัญต่อการมีส่วนร่วมของผู้มีส่วนได้เสียในการเสริมสร้างผลการดำเนินงานของบริษัท เพื่อสร้างความมั่นคงยั่งยืนให้แก่บริษัท โดยการเปิดเผยข้อมูลที่สำคัญที่เกี่ยวข้องในการดำเนินธุรกิจให้ผู้มีส่วนได้เสียได้รับทราบอย่างเพียงพอ และโปร่งใส โดยจัดให้มีช่องทางสำหรับผู้มีส่วนได้เสีย ผู้ถือหุ้น และนักลงทุน สามารถส่งความคิดเห็น ขอร้องเรียน หรือข้อเสนอแนะ ที่เป็นประโยชน์ และสามารถสร้างมูลค่าเพิ่มให้กับบริษัทได้โดยการส่งจดหมายทางไปรษณีย์ถึง :

ฝ่ายเลขานุการบริษัท

บริษัท อควา คอร์ปอเรชั่น จำกัด(มหาชน)

เลขที่ 121/68-69 ชั้น 21 อาคารอาร์เอสทาวเวอร์ ถนนรัชดาภิเษก

แขวงดินแดง เขตดินแดง กรุงเทพมหานคร 10400

หรือ E-mail Address : [secretary.aqua@aquacorp.co.th](mailto:secretary.aqua@aquacorp.co.th)

ทั้งนี้ ผู้รับผิดชอบจะดำเนินการรวบรวมข้อมูลเพื่อเสนอให้กรรมการบริษัทพิจารณา โดยบริษัทมีนโยบายในการคุ้มครองผู้ส่งความคิดเห็นหรือข้อเสนอแนะด้วยการเก็บรักษาข้อมูลของผู้ส่งความคิดเห็นหรือข้อเสนอแนะไว้เป็นความลับ

### การต่อต้านการทุจริตและคอร์รัปชัน

AQUA มีอุดมการณ์ในการดำเนินธุรกิจอย่างมีคุณธรรม โดยยึดมั่นในความรับผิดชอบต่อสังคมและผู้มีส่วนได้เสียทุกกลุ่มตามหลักบรรษัทภิบาลที่ดี ตลอดจนจรรยาบรรณและแนวปฏิบัติต่อผู้มีส่วนได้เสียกลุ่มต่างๆ ของ AQUA เมื่อต้นปี 2557 ที่ประชุมคณะกรรมการมีมติให้เข้าร่วมใน “แนวร่วมปฏิบัติของภาคเอกชนไทยในการต่อต้านการทุจริต” เพื่อแสดงเจตนารมณ์และความมุ่งมั่นในการต่อต้านคอร์รัปชันในทุกรูปแบบ

เพื่อให้มั่นใจว่า AQUA มีนโยบายการกำหนดความรับผิดชอบ แนวปฏิบัติและข้อกำหนดในการดำเนินการที่เหมาะสม เพื่อป้องกันคอร์รัปชันกับทุกกิจกรรมทางธุรกิจของ AQUA และเพื่อให้การตัดสินใจและการดำเนินการทางธุรกิจที่อาจมีความเสี่ยงด้านการทุจริตคอร์รัปชันได้รับการพิจารณาและปฏิบัติอย่างรอบคอบ AQUA จึงได้ยื่นขอคำรับรองต่อคณะกรรมการแนวร่วมปฏิบัติฯ เมื่อวันที่ 13 มิถุนายน 2559 โดยมีแนวทางในการปฏิบัติงานการต่อต้านการทุจริตคอร์รัปชัน ดังนี้

1. ห้ามกรรมการ ผู้บริหาร และพนักงานของบริษัทดำเนินการ หรือยอมรับ หรือให้การสนับสนุนการทุจริตคอร์รัปชันในทุกรูปแบบทั้งทางตรงและทางอ้อม โดยครอบคลุมถึงกลุ่มบริษัท รวมถึงผู้รับจ้างหรือผู้รับจ้างช่วงอื่นๆ ที่เกี่ยวข้อง
2. แนวทางการต่อต้านการทุจริตคอร์รัปชัน เป็นส่วนหนึ่งของการดำเนินธุรกิจ และเป็นหน้าที่ความรับผิดชอบของคณะกรรมการของบริษัท ผู้บริหาร ผู้บังคับบัญชา พนักงานทุกคนทุกระดับ ผู้ส่งมอบหรือผู้รับเหมาช่วงที่จะมีส่วนในการแสดงความคิดเห็นเกี่ยวกับการปฏิบัติเพื่อให้การดำเนินการด้านการต่อต้านการทุจริตคอร์รัปชันบรรลุตามแนวทางที่กำหนด
3. บริษัทไม่กระทำหรือสนับสนุนการให้สินบนในทุกรูปแบบ ทุกกิจกรรมที่อยู่ภายใต้การดูแล ให้มีความโปร่งใส และไม่มีเจตนาเพื่อโน้มน้าวให้เจ้าหน้าที่ภาครัฐหรือเอกชนดำเนินการที่ไม่เหมาะสม
4. บริษัทจัดให้มีการควบคุมภายในที่เหมาะสม เพื่อป้องกันไม่ให้พนักงานมีการปฏิบัติที่ไม่เหมาะสม ไม่จ่ายผลประโยชน์ใดๆ ให้กับลูกค้า คู่ค้า และ/หรือเจ้าหน้าที่ เพื่อเป็นการให้ได้มาหรือแข่งขันลูกค้ามาโดยการใช้วิธีการที่ไม่สุจริต และฝ่าฝืนข้อกำหนดของทางการ โดยเฉพาะงานขาย การตลาด จัดซื้อ
5. บริษัทจัดให้มีระบบเพื่อให้ลูกค้าสามารถร้องเรียนได้ และดำเนินการอย่างดีที่สุด เพื่อให้ลูกค้าได้รับการตอบสนองผลอย่างรวดเร็ว
6. บริษัทส่งเสริมให้มีการสื่อสารที่หลากหลายช่องทาง เพื่อให้พนักงานและผู้มีส่วนเกี่ยวข้องสามารถแจ้งเบาะแสอันควรสงสัย โดยมั่นใจได้ว่าผู้แจ้งเบาะแสะจะได้รับการคุ้มครอง โดยไม่ให้ถูกลงโทษ โยกย้ายที่ไม่เป็นธรรมหรือกลั่นแกล้งด้วยประการใด และรวมถึงการแต่งตั้งบุคคลเพื่อตรวจสอบติดตามทุกเบาะแสะที่มีการแจ้งเข้ามา
7. แนวทางการต่อต้านคอร์รัปชันนี้ให้ครอบคลุมไปถึงกระบวนการบริหารงานบุคคล ตั้งแต่การสรรหาหรือการคัดเลือกบุคคลากร การเลื่อนตำแหน่ง การฝึกอบรม การประเมินผลการปฏิบัติงานพนักงาน และการให้ผลตอบแทน โดยกำหนดให้ผู้บังคับบัญชาทุกระดับสื่อสารทำความเข้าใจกับพนักงาน เพื่อใช้ในกิจกรรมทางธุรกิจที่อยู่ในความรับผิดชอบ และควบคุมดูแลการปฏิบัติให้เป็นไปอย่างมีประสิทธิภาพ

### การปฏิบัติต่อแรงงานอย่างเป็นธรรม

เพื่อให้เป็นไปตามหลักการความรับผิดชอบต่อสังคม โดยคำนึงถึงประสิทธิภาพ ประสิทธิผล สวัสดิการ และสิทธิประโยชน์ที่พนักงานพึงได้รับ บริษัทจึงได้กำหนดแนวทางในการปฏิบัติต่อพนักงานดังนี้

### 1. การสรรหาและคัดเลือกบุคลากร

บริษัทได้ให้ความสำคัญกับกระบวนการในการสรรหาและคัดเลือกบุคลากรเพื่อร่วมงานกับบริษัท โดยการใช้หลักเกณฑ์การทดสอบเพื่อวัดความรู้ ความสามารถในการทำงานของผู้สมัครเป็นหลัก เพื่อให้มั่นใจว่า บริษัทได้บุคลากรที่มีความรู้ความสามารถ และมีความเหมาะสม

### 2. การส่งเสริม สนับสนุน และการพัฒนาความรู้ความสามารถ

บริษัทมีความเชื่อมั่นว่าการพัฒนาบุคลากรโดยวิธีการต่างๆ ที่เหมาะสม จะเป็นส่วนสำคัญอย่างยิ่งที่จะส่งเสริมให้บุคลากรมีคุณภาพ ศักยภาพและประสิทธิภาพ เพื่อพัฒนาทักษะความรู้ความสามารถในการทำงานในหน้าที่ในปัจจุบันที่เพิ่มขึ้น และเพื่อปรับปรุงจุดอ่อนอันเกิดจากการประเมินผลการปฏิบัติงาน และเพื่อให้พนักงานได้มีโอกาสในการก้าวหน้าในหน้าที่การงานตามความสามารถและได้ใช้ศักยภาพของแต่ละคนได้อย่างเต็มที่ อีกทั้งยังช่วยเพิ่มขีดความสามารถในการแข่งขันให้กับองค์กร บริษัทจึงจัดให้มีการอบรม สัมมนา ด้วยวิธีการดังนี้

- i. การจัดสัมมนาให้ความรู้เชิงประสบการณ์โดยตรงจากวิทยากรภายนอก ผู้ทรงคุณวุฒิที่มีความรู้ความสามารถ และเป็นผู้เชี่ยวชาญเฉพาะด้านในเรื่องนั้นๆ เพื่อเติมเต็มแนวคิดในเชิงการบริหารให้กับพนักงานระดับผู้บริหารขึ้นไป เช่น ความรู้เรื่องการเงินและการลงทุน Finance for Non-Finance
- ii. การจัดส่งบุคลากรเข้าร่วมฝึกอบรมสัมมนาภายนอกองค์กร

นอกจากนี้ บริษัทได้กำหนดให้มี การประเมินผลศักยภาพบุคลากรอย่างต่อเนื่อง ซึ่งในการประเมินผลศักยภาพบุคลากรนี้ บริษัทได้ใช้การประเมินซึ่งกันและกัน ทั้งผู้บังคับบัญชา ผู้ใต้บังคับบัญชา และประเมินตนเองอย่างต่อเนื่อง และภายหลังจากการประเมิน ทางบริษัทได้ทำการสื่อสารคะแนนย้อนกลับไปยังพนักงานเป็นรายบุคคล เพื่อให้พนักงานและหัวหน้างานได้รับทราบผลการประเมิน และชี้แจงทำความเข้าใจ ให้นำผลที่ได้ไปใช้ในการปรับปรุงพัฒนาศักยภาพของตนเองและทีมงาน รวมถึงการนำผลคะแนนที่ได้ไปใช้เป็นส่วนหนึ่งของคะแนนประเมินผลงานประจำปี เพื่อพิจารณาการปรับค่าตอบแทนและการจ่ายโบนัสประจำปีอีกด้วย ซึ่งในส่วนนี้ก็ได้มีการนำเทคโนโลยีคอมพิวเตอร์เข้ามาช่วยในการทำแบบประเมินระบบออนไลน์ เพื่อเพิ่มความสะดวกให้กับผู้ประเมินและลดการใช้เอกสารในสำนักงาน (Paperless) อีกด้วย

### 3. การให้ผลตอบแทนอย่างเป็นธรรม

บริษัทได้กำหนดให้มีการจ่ายผลตอบแทนในการทำงานให้กับพนักงานอย่างเหมาะสม ตามคุณวุฒิ ความรู้ความสามารถ และประสบการณ์ในการทำงานและเป็นไปตามมาตรฐานที่รัฐบาลกำหนด รวมถึงการกำหนดให้มีการพิจารณาปรับเพิ่มอัตราเงินเดือนประจำปีให้แก่พนักงานปีละ 1 ครั้ง โดยยึดตามผลการปฏิบัติงานของพนักงาน ซึ่งบริษัทได้จัดให้มีการประเมินผลการปฏิบัติงานของพนักงานปีละ 1 ครั้ง โดยการพิจารณาจากผลการปฏิบัติงานของพนักงานและหน่วยงาน ตามหลักการจ่ายผลตอบแทนแบบ Pay for Performance

### 4. สวัสดิการพนักงาน

นอกเหนือจากค่าตอบแทนที่เป็นเงินเดือนแล้ว บริษัทยังจัดให้มีสวัสดิการที่เหมาะสมให้กับพนักงานตามความเหมาะสมกับสภาพเศรษฐกิจและการดำรงชีพ ได้แก่

- กองทุนสำรองเลี้ยงชีพ
- เบี้ยขยันสำหรับพนักงานที่มาทำงานอย่างสม่ำเสมอตลอดทั้งเดือน
- สวัสดิการด้านสุขภาพและสวัสดิภาพให้แก่พนักงาน :-
  - ประกันชีวิต ประกันอุบัติเหตุสำหรับพนักงานทุกท่าน
  - ประกันชีวิตสำหรับพนักงานที่ต้องเดินทางออกปฏิบัติงานนอกสถานที่

- ประกันสุขภาพ เพื่อช่วยแบ่งเบาภาระค่าใช้จ่ายในการรักษาพยาบาลของพนักงาน ทั้งการเข้ารักษาแบบเป็นผู้ป่วยนอกและแบบเป็นผู้ป่วยใน รวมถึงค่ารักษาทันตกรรม
- การตรวจสุขภาพประจำปีให้แก่พนักงาน ปีละ 1 ครั้ง
- สวัสดิการกิจกรรมที่ช่วยส่งเสริมและสร้างความสามัคคีในหมู่คณะพนักงาน เช่น งานรื่นเริงและงานเลี้ยงสังสรรค์ ในโอกาสต่างๆ รวมถึงในเทศกาลปีใหม่ เพื่อให้พนักงานได้ทำกิจกรรมร่วมกัน และช่วยผ่อนคลายความตึงเครียดในการทำงานให้กับพนักงาน
- สวัสดิการช่วยเหลือพนักงาน กรณีบิดา มารดา คู่สมรส และบุตรเสียชีวิต
- สวัสดิการช่วยเหลือพนักงาน กรณีที่ประสบภัยในสภาวะฉุกเฉิน เร่งด่วน ได้แก่ สวัสดิการช่วยเหลือผู้ประสบ อุทกภัย และนอกจากนี้ยังมีการกำหนดการช่วยเหลือไปยังผู้ประสบภัยธรรมชาติอื่นๆ อีกด้วย

### ความรับผิดชอบต่อผู้บริโภค

1. บริษัทมีข้อมูลรายละเอียดของสื่อโฆษณา ราคาขายอย่างชัดเจน เพื่อให้ง่ายต่อการตัดสินใจของลูกค้า โดยข้อมูลของสื่อโฆษณาที่ลูกค้าจะลงโฆษณาเป็นข้อมูลที่ถูกต้องและไม่มีการปกปิดเนื้อหาที่เป็นสาระสำคัญ หรือจงใจให้ผู้ซื้อสื่อโฆษณาเข้าใจผิด
2. สัญญาระหว่างบริษัทกับลูกค้าและลูกค้า มีความยุติธรรมเขียนด้วยภาษาที่ชัดเจน อ่านและเข้าใจง่าย ไม่มีกำหนดเงื่อนไขที่ไม่เป็นธรรมหรือกำหนดระยะเวลาในข้อตกลงที่ยาวนานเกินไป โดยบริษัทอนุญาตให้คู่สัญญาได้ศึกษาและสอบถามรายละเอียดและข้อมูลต่างๆ ในสัญญาซื้อสื่อโฆษณา หรือสัญญาผลิตสื่อโฆษณา รวมทั้งสัญญาให้เช่าและสัญญาบริการเกี่ยวกับคลังสินค้า ก่อนลงนามในสัญญา

### การดูแลรักษาสิ่งแวดล้อม

1. บริษัทมีนโยบายการใช้ทรัพยากรอย่างคุ้มค่าและเป็นไปอย่างมีประสิทธิภาพ รวมทั้งมีการนำทรัพยากรกลับมาใช้หมุนเวียน เช่น การใช้กระดาษพิมพ์ 2 ด้าน การรับส่งข้อมูลทางอีเมล และการเก็บข้อมูลในรูปแบบไฟล์อิเล็กทรอนิกส์ เป็นต้น
2. บริษัทมีนโยบายสอดคล้องกับหน่วยงานของรัฐในการประหยัดพลังงานไฟฟ้า โดยให้สื่อโฆษณาของบริษัททุกประเภทที่ต้องใช้ไฟฟ้าส่องสว่าง ปิดไฟฟ้าแสงสว่างของสื่อโฆษณาอัตโนมัติหลังจากเวลา 22:00 นาฬิกาไป โดยยึดปฏิบัติเป็นนโยบายที่สื่อสารไปยังพนักงานและลูกค้าของบริษัทรับทราบเป็นลายลักษณ์อักษรผ่านทางเอกสารการขายของบริษัท

### การร่วมพัฒนาชุมชนหรือสังคม

1. บริษัทและบริษัทย่อย ตระหนักถึงความรับผิดชอบต่อที่จะมีส่วนร่วมพัฒนาสังคม ชุมชน และสิ่งแวดล้อม จึงมีนโยบาย จัดสรรงบประมาณประจำปีเพื่อใช้สนับสนุนในโครงการและกิจกรรมที่เกี่ยวข้องกับเรื่องดังกล่าว และส่งเสริมให้กรรมการ ผู้บริหาร และพนักงานมีส่วนร่วมในกิจกรรมเพื่อรับผิดชอบต่อสังคมและพัฒนาชุมชน โดยในปี 2560 บริษัทและบริษัทย่อยได้จัดทำกิจกรรม เพื่อการพัฒนาสังคมและชุมชนเป็นครั้งที่ 4 เมื่อวันที่ 14 มกราคม 2560 กับโรงเรียนบ้านชีวิไลใหม่ นิวิไล อำเภอนาทม จังหวัด กากะยั้งบุรี กับโครงการ “น้องอิม พี่สุข” ปีที่ 4 โดยบริษัทได้บริจาค อุปกรณ์การเรียน อุปกรณ์เครื่องใช้ในครัว เสื้อผ้า รวมถึงสิ่งของที่ น่าจะเป็นประโยชน์ต่อโรงเรียนและเด็กนักเรียน และบริษัทได้บริจาคเงินสำหรับต่อเติมอาคารเรียนให้แก่โรงเรียนโดยมุ่งหวังให้เด็กมี พื้นที่ใช้ประโยชน์ในการเรียนหนังสือเพิ่มขึ้น และมีการพัฒนาการที่ดี เจริญเติบโตสมวัย เพื่อลดความเสี่ยงการเข้าหาอบายมุข นอกจากนี้บริษัทโดยพนักงานและผู้บริหาร นักเรียน ร่วมทำกิจกรรมทำอาหารเช้าและอาหารกลางวันร่วมกันเพื่อสร้างความสุขและ รอยยิ้มให้กับทุกคน
2. บริษัทสนับสนุนการประชาสัมพันธ์กิจกรรมด้าน CSR ขององค์กรต่างๆ ทั้งภาครัฐและเอกชนโดยการมอบพื้นที่สื่อ โฆษณาภายนอกที่อยู่อาศัยบางส่วนเพื่อให้องค์กรต่างๆ ไปได้เผยแพร่กิจกรรมทำความดีเพื่อสังคมสู่สาธารณะชนทั่วไป

## รายการระหว่างกัน

### 1.รายการระหว่างกันของบริษัทและบริษัทย่อย และบริษัทที่เกี่ยวข้องกันในระหว่างปี 2558 -2559

- รายการที่เกี่ยวข้องกันของบริษัทย่อย

[ หน่วย : พันบาท ]

บุคคลที่เกี่ยวข้อง	ลักษณะความสัมพันธ์	ประเภท	งบการเงินรวม		งบการเงินเฉพาะกิจการ		ลักษณะรายการ	ความเหมาะสมของการทำรายการ	อายุสัญญา
			ปี 2559	ปี 2558	ปี 2559	ปี 2558			
บริษัท มันทรา แอสเซท จำกัด	เป็นบริษัทย่อยที่บริษัทถือหุ้นอยู่ในสัดส่วนร้อยละ 99.99	1) เงินให้กู้ยืม	-	-	173,950	-	เป็นรายการให้ความช่วยเหลือแก่บริษัทย่อย เพื่อปรับโครงสร้างทางการเงินและการบริหารทรัพย์สินที่ทำให้เป็นหลักประกันให้เกิดประโยชน์สูงสุดโดยคิดอัตราดอกเบี้ย 3% - 4.35% ต่อปี	เป็นอัตราที่สูงกว่าอัตราดอกเบี้ยฝาก และเป็นเงินกู้ที่มีหลักประกัน	เมื่อทวงถาม
		2) ดอกเบี้ยรับ	-	-	1,407	-			
		3) รายได้ค่าบริหารจัดการ	-	-	-	60	เป็นค่าใช้จ่ายที่เรียกเก็บระหว่างกัน	นโยบายการลงทุนของบริษัทต้องส่งตัวแทนเข้าไปช่วยควบคุมและบริหารงาน ดังนั้นจึงจำเป็นต้องปันส่วนค่าใช้จ่ายของตัวแทนซึ่งกันและกัน	
		4) เงินปันผลรับ	-	-	1,000	450	เป็นรายการธุรกิจปกติ ซึ่งเป็นการลงทุนในหุ้นสามัญของบริษัทย่อย	รายการดังกล่าวที่ต้องอ้างอิงกับผลประกอบการ และผู้ถือหุ้นทุกรายมีสิทธิเท่าเทียมกัน	
บริษัท อควา แอด จำกัด (มหาชน) (AA)	เป็นบริษัทย่อยที่บริษัทถือหุ้นอยู่ในสัดส่วนร้อยละ 99.99	1) ลูกหนี้อื่น 2) เจ้าหนี้อื่นๆ 3) รายได้ค่าบริหารจัดการ	- - -	- - -	86 - 2,400	99 35 2,400	เป็นค่าใช้จ่ายที่เรียกเก็บระหว่างกัน	นโยบายการลงทุนของบริษัทต้องส่งตัวแทนเข้าไปช่วยควบคุมและบริหารงาน ดังนั้นจึงจำเป็นต้องปันส่วนค่าใช้จ่ายของตัวแทนซึ่งกันและกัน	



บุคคลที่เกี่ยวข้อง	ลักษณะความสัมพันธ์	ประเภท	งบการเงินรวม		งบการเงินเฉพาะกิจการ		ลักษณะรายการ	ความเหมาะสมของการทำรายการ	อายุสัญญา
			ปี 2559	ปี 2558	ปี 2559	ปี 2558			
		4) เจ้าหนี้เงินประกัน 5) รายได้อื่น	- -	- -	688 2,754	688 2,754	เป็นรายการสนับสนุนธุรกิจปกติที่เป็นค่าเช่าและค่าบริการพื้นที่สำนักงานรวมเนื้อที่ 510 ตรม. โดยคิดเดือนละ 229,500 บาท และค่าใช้จ่ายอื่นตามที่เกิดขึ้นจริง ซึ่งเป็นราคาที่เทียบได้กับราคาตลาด โดยสัญญาเช่าและบริการมีกำหนด 3 ปี	เป็นราคาเดียวกันกับผู้ให้เช่ารายอื่น รวมกับต้นทุนค่าตกแต่ง	1 ส.ค. 58 ถึง 31 ก.ค. 61
		6) เงินปันผลรับ	-	-	20,222	14,964	เป็นรายการธุรกิจปกติ ซึ่งเป็นการลงทุนในหุ้นสามัญของบริษัทย่อย	รายการดังกล่าวที่ต้องอ้างอิงกับผลประกอบการ และผู้ถือหุ้นทุกรายมีสิทธิเท่าเทียมกัน	
บริษัท ไทย คอนซมเมอร์ ดิสทริบิวชั่น เซ็นเตอร์ จำกัด (TCDC)	เป็นบริษัทย่อยที่บริษัทถือหุ้นอยู่ในสัดส่วนร้อยละ 96.13	1) ดอกเบี้ยรับ	-	-	-	14,409	เป็นรายการให้ความช่วยเหลือแก่บริษัทย่อย เพื่อปรับโครงสร้างทางการเงินและการบริหารทรัพย์สินที่ทำให้เป็นหลักประกันให้เกิดประโยชน์สูงสุดโดยคิดอัตราดอกเบี้ย 5% ต่อปี	เป็นอัตราที่สูงกว่าอัตราดอกเบี้ยเงินฝาก และเป็นเงินกู้ที่มีหลักประกัน	1 ปี 3 ปี
		2) ลูกหนี้อื่น 3) รายได้ค่าบริการจัดการ	- -	- -	3 1,200	1 1,200	เป็นค่าใช้จ่ายที่เรียกเก็บระหว่างกัน	นโยบายการลงทุนของบริษัทต้องส่งตัวแทนเข้าไปช่วยควบคุมและบริหารงาน ดังนั้นจึงจำเป็นต้องปันส่วนค่าใช้จ่ายของตัวแทนซึ่งกันและกัน	

บุคคลที่เกี่ยวข้อง	ลักษณะความสัมพันธ์	ประเภท	งบการเงินรวม		งบการเงินเฉพาะกิจการ		ลักษณะรายการ	ความเหมาะสมของการทำรายการ	อายุสัญญา
			ปี 2559	ปี 2558	ปี 2559	ปี 2558			
		4) เจ้าหนี้เงินประกัน	-	-	180	180	เป็นรายการสนับสนุนธุรกิจปกติที่เป็นค่าเช่าและค่าบริการพื้นที่สำนักงานรวมเนื้อที่ 56 ตรม. โดยคิดเดือนละ 60,000 บาท และค่าใช้จ่ายอื่นตามที่เกิดขึ้นจริง ซึ่งเป็นราคาที่เทียบได้กับราคาตลาด โดยสัญญาเช่าและบริการมีกำหนด 1 ปี	เป็นราคาเดียวกันกับผู้ให้เช่ารายอื่น รวมกับต้นทุนค่าตกแต่ง	1 ม.ค. 2559 – 31 ธ.ค. 2559 (และต่อสัญญาเมื่อครบกำหนด)
		5) รายได้อื่น	-	-	720	720			
		6) รายได้ค่าบริการทางการเงิน	-	-	2,314	2,485			
		7) เงินปันผลรับ	-	-	32,567	-	เป็นรายการธุรกิจปกติ ซึ่งเป็นการลงทุนในหุ้นสามัญของบริษัทย่อย	รายการดังกล่าวที่ต้องอ้างอิงกับผลประกอบการ และผู้ถือหุ้นทุกรายมีสิทธิเท่าเทียมกัน	
บริษัท เท็กซัส 121 จำกัด (เดิมชื่อ บริษัท อควา เพาเวอร์ จำกัด)	เป็นบริษัทย่อยที่บริษัทถือหุ้นอยู่ในสัดส่วนร้อยละ 99.99	1) เงินให้กู้ยืม 2) ดอกเบี้ยค้างรับ 3) ดอกเบี้ยรับ	- - -	- - -	91,000 1,805 1,805	- - -	เป็นรายการให้ความช่วยเหลือแก่บริษัทย่อย เพื่อปรับโครงสร้างทางการเงินและการบริหารทรัพย์สินที่ทำให้เป็นหลักประกันให้เกิดประโยชน์สูงสุดโดยคิดอัตราดอกเบี้ย 2% ต่อปี	เป็นอัตราที่สูงกว่าอัตราดอกเบี้ยเงินฝาก และเป็นเงินกู้ที่มีหลักประกัน	เมื่อทวงถาม
บริษัท 121 เพาเวอร์ จำกัด	เป็นบริษัทย่อยที่บริษัทถือหุ้นอยู่ในสัดส่วนร้อยละ 99.99	1) ดอกเบี้ยรับ	-	-	48	16	เป็นรายการให้ความช่วยเหลือแก่บริษัทย่อย เพื่อปรับโครงสร้างทางการเงินและการบริหารทรัพย์สินที่ทำให้เป็นหลักประกันให้เกิดประโยชน์สูงสุดโดยคิดอัตราดอกเบี้ย 3% - 5% ต่อปี	เป็นอัตราที่สูงกว่าอัตราดอกเบี้ยเงินฝาก และเป็นเงินกู้ที่มีหลักประกัน	เมื่อทวงถาม

• รายการที่เกี่ยวข้องกันของบริษัทร่วม

บุคคลที่เกี่ยวข้อง	ลักษณะความสัมพันธ์	ประเภท	งบการเงินรวม		งบการเงินเฉพาะกิจการ		ลักษณะรายการ	ความเหมาะสมของการทำรายการ	อายุสัญญา
			ปี 2559	ปี 2558	ปี 2559	ปี 2558			
บมจ.โรงพิมพ์ตะวันออก (EPCO)	บริษัทร่วม (ถือหุ้นโดยบริษัท สัดส่วนร้อยละ 38.40)	1) เงินปันผลรับ	-	-	34,827	90,461	เป็นรายการธุรกิจปกติ ซึ่งเป็นการลงทุนระยะยาวในหุ้นสามัญของ EPCO	เป็นราคาเดียวกันกับบุคคลอื่น	หุ้นปันผลในสัดส่วน 25 หุ้นเดิมต่อ 1 หุ้นใหม่ จำนวน 11.31 ล้านหุ้น
บริษัท สตีเวนซิลวานี จำกัด	เป็นผู้ถือหุ้นของบริษัทย่อย (TCDC)	1) เงินกู้ยืมระยะยาว 2) ดอกเบี้ยจ่าย	- -	- 180	- -	- -	เป็นรายการขอรับความช่วยเหลือทางการเงินจากผู้ถือหุ้นเดิมเพื่อปรับโครงสร้างทางการเงินโดยคิดอัตราดอกเบี้ย 5 % ต่อปี	เป็นอัตราดอกเบี้ยเดียวกันกับที่จ่ายให้กับบริษัท	3 ปี
Pacific Investments Management Ltd.	เป็นผู้ถือหุ้นร่วมกันของบริษัทย่อย (TCDC)	1) เงินกู้ยืมระยะยาว 2) ดอกเบี้ยจ่าย	- -	- 513	- -	- -			
Esdale Ltd.	เป็นผู้ถือหุ้นร่วมกันของบริษัทย่อย (TCDC)	1) เงินกู้ยืมระยะยาว 2) ดอกเบี้ยจ่าย	- -	- 257	- -	- -			
Anambus Holdings Ltd.	เป็นผู้ถือหุ้นร่วมกันของบริษัทย่อย (TCDC)	1) เงินกู้ยืมระยะยาว 2) ดอกเบี้ยจ่าย	- -	- 257	- -	- -			
บริษัท ซีวีเค เวสต์ แมเนจเม้นท์ จำกัด	เป็นผู้ถือหุ้นของบริษัทย่อย (121 Power)	1) เงินให้กู้ยืมระยะสั้น 2) ดอกเบี้ยค้างรับ 2) ดอกเบี้ยรับ	- - 159	6,000 157 157	- - 159	6,000 157 157		เป็นอัตราที่สูงกว่าอัตราดอกเบี้ยเงินฝาก และเป็นเงินกู้ที่มีหลักประกัน	เมื่อทางถวม

## 2. มาตรการหรือขั้นตอนในการอนุมัติการทำรายการระหว่างกัน

เพื่อเป็นการคุ้มครองผู้ลงทุนในกรณีที่มีรายการระหว่างกันกับบุคคลที่อาจมีความขัดแย้งในอนาคต ทางบริษัทจะจัดให้มีการกำหนดประเภทรายการ ราคาและเงื่อนไขต่างๆของแต่ละฝ่ายให้ชัดเจน เพื่อให้ผู้สอบบัญชีสามารถตรวจสอบและเปิดเผยรายการดังกล่าวในหมายเหตุประกอบงบการเงิน ในกรณีที่มีการทำรายการระหว่างกันซึ่งเป็นรายการที่เป็นปกติธุรกิจ กล่าวคือ รายการที่เกิดขึ้นมาก่อนและเป็นรายการที่เกี่ยวข้องกับธุรกิจหลักของบริษัทและ/หรือเป็นรายการที่อาจก่อให้เกิดความขัดแย้งทางผลประโยชน์ คณะกรรมการตรวจสอบจะพิจารณาความจำเป็นและความสมเหตุสมผลของรายการ และรายงานความเห็นของคณะกรรมการตรวจสอบต่อที่ประชุมคณะกรรมการบริษัท

ในกรณีที่มีการทำรายการระหว่างกันที่เป็นรายการที่ไม่เป็นปกติธุรกิจ หรือรายการอื่นๆที่ไม่เกี่ยวข้องกับธุรกิจหลักของบริษัท และอาจเป็นรายการที่อาจก่อให้เกิดความขัดแย้งทางผลประโยชน์ บริษัทจะดำเนินการให้คณะกรรมการตรวจสอบได้มีการพิจารณาในเบื้องต้นก่อนที่จะมีการอนุมัติเพื่อเข้าทำรายการ บริษัทจะจัดให้มีการพิจารณาโดยผ่านที่ประชุมคณะกรรมการที่มีกรรมการตรวจสอบเข้าร่วมประชุมเพื่อดูแลให้รายการระหว่างกันเป็นไปอย่างยุติธรรมและมีนโยบายการกำหนดราคาที่เหมาะสม โดยกรรมการผู้มีส่วนได้เสียไม่มีสิทธิออกเสียงในรายการดังกล่าว หากคณะกรรมการตรวจสอบไม่มีความชำนาญในการพิจารณา รายการระหว่างกันใดๆ บริษัทจะได้ให้ผู้เชี่ยวชาญอิสระ หรือ ผู้สอบบัญชีของบริษัทเป็นผู้ให้ความเห็นเกี่ยวกับรายการระหว่างกันดังกล่าว เพื่อนำไปรายงานต่อคณะกรรมการของบริษัทหรือผู้ถือหุ้นตามความเหมาะสม

### นโยบายหรือแนวโน้มนการทำรายการระหว่างกันในอนาคต

ปัจจุบัน บริษัทดำเนินนโยบายในการเข้าทำรายการระหว่างกันที่เกิดขึ้นดังได้กล่าวมาแล้วและจะปฏิบัติตามนโยบายดังกล่าวต่อไปในอนาคต หากมีการเข้าทำรายการระหว่างกันที่เป็นไปตามการดำเนินธุรกิจปกติ บริษัทจะดำเนินการกำหนดราคา และเงื่อนไขรายการต่างๆให้ชัดเจนและสามารถเปรียบเทียบกับบุคคลภายนอก ทั้งนี้ บริษัทจะได้ให้คณะกรรมการตรวจสอบของบริษัทพิจารณาและให้แสดงความเห็นของความเหมาะสมของราคาและความสมเหตุสมผลของการทำรายการด้วย

รายการระหว่างกันที่อาจเกิดขึ้นในอนาคตนั้น คณะกรรมการบริษัทจะปฏิบัติให้เป็นไปตามกฎหมายว่าด้วยหลักทรัพย์ และตลาดหลักทรัพย์ และข้อบังคับ ประกาศ คำสั่ง หรือข้อกำหนดของตลาดหลักทรัพย์แห่งประเทศไทยรวมถึงการปฏิบัติตามข้อกำหนดเกี่ยวกับการเปิดเผยข้อมูลการทำรายการที่เกี่ยวข้องกัน และการได้มาหรือจำหน่ายทรัพย์สินที่สำคัญของบริษัทหรือบริษัทย่อย และตามมาตรฐานการบัญชีที่กำหนด โดยสมาคมนักบัญชี

รายละเอียดเกี่ยวกับกรรมการ ผู้บริหาร ผู้มีอำนาจควบคุม และเลขานุการบริษัท ณ วันที่ 28 กุมภาพันธ์ 2560

เอกสารแนบ 1

ชื่อ-สกุล / ตำแหน่ง / วันที่ได้รับแต่งตั้ง	อายุ (ปี)	คุณวุฒิการศึกษา	สัดส่วนการถือหุ้น (ร้อยละ)	ความสัมพันธ์ทางครอบครัวระหว่างผู้บริหาร	ประสบการณ์ทำงานในระยะ 5 ปีย้อนหลัง		
					ช่วงเวลา	ตำแหน่ง	บริษัท / ประเภทธุรกิจ
(1) นายจุลสิงห์ วสันตสิงห์ กรรมการอิสระ ประธานกรรมการ วันที่เข้าเป็นกรรมการบริษัท 27 กุมภาพันธ์ 2557	66	<ul style="list-style-type: none"> <li>• นิติศาสตรบัณฑิต (เกียรตินิยม) จุฬาลงกรณ์มหาวิทยาลัย</li> <li>• เนติบัณฑิตไทย สำนักอบรมศึกษากฎหมายแห่งเนติบัณฑิตยสภา</li> <li>• Master of Comparative Law (MCL.) University of Illinois, U.S.A</li> <li>• นิติศาสตรดุษฎีบัณฑิตกิตติมศักดิ์ มหาวิทยาลัยรามคำแหง</li> <li>• นิติศาสตรดุษฎีบัณฑิตกิตติมศักดิ์ จุฬาลงกรณ์มหาวิทยาลัย</li> <li>• นิติศาสตรดุษฎีบัณฑิตกิตติมศักดิ์ มหาวิทยาลัยโยนก</li> <li>• ประกาศนียบัตร Harvard Business School</li> <li>• อบรมหลักสูตร DCP 35/2003 , FND 7/2003, UFS 1/2006, ACP 17/2007, Refresher Course DCP 1/2008 , FGP 4/2012</li> </ul>	ไม่มี	ไม่มี	ก.พ.57-ปัจจุบัน  2553-2557  2553-2556  2553-2556  2552-2556	กรรมการอิสระ/ประธานกรรมการ  กรรมการอิสระ/ประธานกรรมการตรวจสอบ  กรรมการอิสระ/ประธานกรรมการตรวจสอบ  กรรมการอิสระ/ประธานกรรมการตรวจสอบ  อัยการสูงสุด	บริษัท อควา คอร์ปอเรชั่น จำกัด (มหาชน)  ธนาคารกรุงไทย จำกัด (มหาชน)  บริษัท การบินไทย จำกัด (มหาชน)  บริษัท ปตท. จำกัด (มหาชน)  สำนักงานอัยการสูงสุด
(2) พลตำรวจโทวิบูลย์ บางท่าไม้ กรรมการอิสระ ประธานกรรมการตรวจสอบ ประธานกรรมการสรรหาและพิจารณาค่าตอบแทน วันที่เข้าเป็นกรรมการบริษัท 26 สิงหาคม 2559	64	<ul style="list-style-type: none"> <li>• ปริญญาโท พัฒนบริหารศาสตรมหาบัณฑิต สถาบันบัณฑิตพัฒนบริหารศาสตร์ (NIDA)</li> <li>• ปริญญาตรี รัฐประศาสนศาสตรบัณฑิต (ตำรวจ) โรงเรียนนายร้อยตำรวจ</li> <li>• อบรมหลักสูตร DAP รุ่น 119/2015</li> </ul>	ไม่มี	ไม่มี	2559-ปัจจุบัน  2557-2559  2553-2555  2552-2553  2550-2552	ประธานกรรมการตรวจสอบ ประธานกรรมการตรวจสอบ ประธานกรรมการบริษัท ผู้บัญชาการสำนักงานตรวจคนเข้าเมือง  บัญชาการสำนักงาน ผู้บัญชาการตำรวจแห่งชาติ รองผู้บัญชาการตำรวจนครบาล	บริษัท อควา คอร์ปอเรชั่น จำกัด (มหาชน) บริษัท ดิทีโต้ (ประเทศไทย) จำกัด (มหาชน) บริษัท ดิทีโต้ (ประเทศไทย) จำกัด (มหาชน) สำนักงานตรวจคนเข้าเมือง  สำนักงานผู้บัญชาการตำรวจแห่งชาติ  กองบัญชาการตำรวจนครบาล

ชื่อ-สกุล / ตำแหน่ง / วันที่ได้รับแต่งตั้ง	อายุ (ปี)	คุณวุฒิการศึกษา	สัดส่วนการถือหุ้น (ร้อยละ)	ความสัมพันธ์ทางครอบครัวระหว่างผู้บริหาร	ประสบการณ์ทำงานในระยะ 5 ปีย้อนหลัง		
					ช่วงเวลา	ตำแหน่ง	บริษัท / ประเภทธุรกิจ
(3) นายอารักษ์ ราษฎร์บริหาร กรรมการ รักษาการประธานเจ้าหน้าที่บริหาร กรรมการผู้มีอำนาจลงนาม กรรมการบริหาร วันที่เข้าเป็นกรรมการบริษัท 12 กรกฎาคม 2559	52	<ul style="list-style-type: none"> <li>บัญชีมหาบัณฑิต (บัญชีและการเงิน) 2532 มหาวิทยาลัยธรรมศาสตร์</li> <li>บัญชีบัณฑิต (บัญชีต้นทุน) 2528 จุฬาลงกรณ์มหาวิทยาลัย</li> <li>อบรมหลักสูตร DCP 129/2010</li> </ul>	ไม่มี	ไม่มี	ปัจจุบัน          พ.ค.57- มี.ค. 58          เม.ย.47 - พ.ค.52	ประธานเจ้าหน้าที่บริหาร กรรมการ , กรรมการบริหาร และ(รชก.)ประธานเจ้าหน้าที่บริหาร กรรมการ          กรรมการ / กรรมการบริหาร และ(รชก.)ประธานเจ้าหน้าที่บริหาร หัวหน้าเจ้าหน้าที่ด้านการเงิน (CFO)	บริษัท นิวส์ เน็ตเวิร์ค คอร์ปอเรชั่น จำกัด (มหาชน) บริษัท อควา คอร์ปอเรชั่น จำกัด (มหาชน)  สมาคมวิชาการและเทคนิคไทย-ฝรั่งเศส (TFTA) บริษัท สปริงนิวส์ คอร์ปอเรชั่น จำกัด บริษัท ซิงค์ เทคโนโลยี จำกัด บริษัท สปริงนิวส์ เทเลวิชั่น จำกัด บริษัท เอ็นไวรอนเมนทอลโซลูชั่น อินทิเกรเตอร์ จำกัด บริษัท นิวส์ เน็ตเวิร์ค มัลติมีเดีย จำกัด บริษัท อควา แอด จำกัด (มหาชน) บริษัท มันทรา แอสเซ็ท จำกัด บริษัท อควา คอร์ปอเรชั่น จำกัด (มหาชน)  การรถไฟแห่งประเทศไทย
(4) นายพลลัทธิ ภูมิลักษณ์ กรรมการ กรรมการผู้มีอำนาจลงนาม กรรมการบริหาร วันที่เข้าเป็นกรรมการบริษัท 2 กุมภาพันธ์ 2554	43	<ul style="list-style-type: none"> <li>ปริญญาโท MBA (Finance) ,MS (Economic) Claremont Graduate University</li> <li>ปริญญาตรี BBA, La Sierra University</li> <li>อบรมหลักสูตร DAP 78/2009</li> </ul>	ไม่มี	ไม่มี	ก.พ.60-ปัจจุบัน เม.ย.59-ปัจจุบัน ก.พ.59-ต.ค.59 พ.ย.58-ปัจจุบัน ม.ค.58-มี.ค.60 มี.ย.57-ปัจจุบัน    2554 - ปัจจุบัน 2554 - ปัจจุบัน	กรรมการ กรรมการ กรรมการ กรรมการ กรรมการ , ประธานเจ้าหน้าที่บริหาร กรรมการ, กรรมการบริหาร กรรมการ	บริษัท บอร์ดเวย์ มีเดีย จำกัด บริษัท อควา แอด จำกัด (มหาชน) บริษัท ซีวีเค อควา เอ็นเนอร์ยี่ จำกัด บริษัท แอ็คคอมพลิช เวย์ โฮลดิ้ง จำกัด บริษัท 121 เพาเวอร์ จำกัด บริษัท ไทย คอนซูมเมอร์ ดิสทริบิวชั่น เซ็นเตอร์ จำกัด บริษัท อควา คอร์ปอเรชั่น จำกัด (มหาชน) บริษัท มันทรา แอสเซ็ท จำกัด
(5) นายศิริวัฒน์ วงศ์จารุกร กรรมการ กรรมการผู้มีอำนาจลงนาม กรรมการบริหาร วันที่เข้าเป็นกรรมการบริษัท 6 กุมภาพันธ์ 2557	49	<ul style="list-style-type: none"> <li>ปริญญาตรีบัณฑิตกิตติมศักดิ์ สาขาเทคโนโลยีสารสนเทศ</li> <li>ปริญญาตรี สาขาวิศวกรรมศาสตร์ บัณฑิต จุฬาลงกรณ์มหาวิทยาลัย</li> <li>อบรมหลักสูตร DAP 9/2004 และ หลักสูตร DCP 42/2004</li> </ul>	1.74	ไม่มี	ก.ค.59-ปัจจุบัน 2557-ปัจจุบัน 2557-ปัจจุบัน 2557- ปัจจุบัน 2556-ปัจจุบัน 2556-ปัจจุบัน	กรรมการ กรรมการ, กรรมการบริหาร กรรมการ กรรมการ กรรมการ กรรมการ	บริษัท ไทย คอนซูมเมอร์ ดิสทริบิวชั่น เซ็นเตอร์ จำกัด บริษัท อควา คอร์ปอเรชั่น จำกัด (มหาชน) บริษัท ปัญจลักษณ์พาสส์ บริษัท เจเคแอล จำกัด บริษัท แอดวานซ์ อินเทลลิเจนซ์ โมเดิร์นไนน์ จำกัด บริษัท พรอมทีนาว จำกัด

ชื่อ-สกุล / ตำแหน่ง / วันที่ได้รับแต่งตั้ง	อายุ (ปี)	คุณวุฒิการศึกษา	สัดส่วนการถือหุ้น (ร้อยละ)	ความสัมพันธ์ทางครอบครัวระหว่างผู้บริหาร	ประสบการณ์ทำงานในระยะ 5 ปีย้อนหลัง		
					ช่วงเวลา	ตำแหน่ง	บริษัท / ประเภทธุรกิจ
					2548-ปัจจุบัน 2555-ปัจจุบัน 2554-ปัจจุบัน 2551-ปัจจุบัน 2546 - ปัจจุบัน	กรรมการ กรรมการ กรรมการ กรรมการ รองประธานกรรมการและ ประธานกรรมการบริหาร	บริษัท โมเดอร์นฟาร์ม อินทีเกรชั่น เซอร์วิส จำกัด บริษัท นัทธกันต์ (ประเทศไทย) จำกัด บริษัท เอ็ม.ไอ.เอส.เ้าท์ซอร์สซิ่ง จำกัด บริษัท ผลิตภัณฑ์นวัตกรรมจามจุรี จำกัด บริษัท เอ็ม เอฟ อี จำกัด (มหาชน)
(6) นายกฤษฎา เจริญกิจ กรรมการ วันที่เข้าเป็นกรรมการบริษัท 9 เมษายน 2556	50	<ul style="list-style-type: none"> <li>ปริญญาโท เศรษฐศาสตรมหาบัณฑิต จุฬาลงกรณ์มหาวิทยาลัย</li> <li>ปริญญาตรี เศรษฐศาสตรมหาบัณฑิต มหาวิทยาลัยธุรกิจบัณฑิต</li> <li>อบรมหลักสูตร DAP 117/2015</li> </ul>	ไม่มี	ไม่มี	เม.ย.59-ปัจจุบัน ธ.ค.58-ปัจจุบัน 2556 - ปัจจุบัน 2556 - ปัจจุบัน เม.ย.56-ส.ค.56 2555 - 2557	กรรมการ กรรมการ กรรมการ กรรมการ กรรมการอิสระและกรรมการ ตรวจสอบ กรรมการ	บริษัท อควา แอด จำกัด (มหาชน) บริษัท เท็กซัส 121 จำกัด บริษัท อควา คอร์ปอเรชั่น จำกัด (มหาชน) บริษัท แมคทริก จำกัด (มหาชน) บริษัท ที่ดับบลิวแซด คอร์ปอเรชั่น จำกัด (มหาชน) บริษัท เจเนอรัล เอนจิเนียริง จำกัด (มหาชน)
(7) นายก่อโชค แสงทองอร่าม กรรมการ กรรมการผู้มีอำนาจลงนาม กรรมการบริหาร วันที่เข้าเป็นกรรมการบริษัท 15 สิงหาคม 2559	27	<ul style="list-style-type: none"> <li>ปริญญาโทการเงิน, University of Exeter</li> <li>ปริญญาตรีเศรษฐศาสตร์, จุฬาลงกรณ์มหาวิทยาลัย</li> </ul>	ไม่มี	ไม่มี	ก.พ.60-ปัจจุบัน ส.ค.59-ปัจจุบัน ก.ค.57 - ก.ค. 58	กรรมการ กรรมการ , กรรมการบริหาร นักวิเคราะห์การลงทุน	บริษัท บอร์ดเวย์ มีเดีย จำกัด บริษัท อควา คอร์ปอเรชั่น จำกัด (มหาชน) บริษัท อควา คอร์ปอเรชั่น จำกัด (มหาชน)
(8) นางสาวปราณี รัตตาม กรรมการอิสระ กรรมการตรวจสอบ กรรมการสรรหาและพิจารณา คำตอบแทน วันที่เข้าเป็นกรรมการบริษัท 10 พฤษภาคม 2556	53	<ul style="list-style-type: none"> <li>ปริญญาโท บริหารธุรกิจ จุฬาลงกรณ์มหาวิทยาลัย</li> <li>ผู้สอบบัญชีรับอนุญาต (CPA)</li> <li>ปริญญาตรี การบัญชี จุฬาลงกรณ์มหาวิทยาลัย</li> <li>อบรมหลักสูตร DAP 79/2009</li> </ul>	ไม่มี	ไม่มี	เม.ย.59-ปัจจุบัน 2553 - ปัจจุบัน พ.ค.56-ก.พ.57 2552 - พ.ค.53 2546 - ปัจจุบัน	กรรมการอิสระ/ประธาน กรรมการตรวจสอบ กรรมการอิสระและกรรมการ ตรวจสอบ กรรมการอิสระ/ประธาน กรรมการตรวจสอบ กรรมการอิสระและกรรมการ ตรวจสอบ ผู้ช่วยประธานเจ้าหน้าที่บริหาร	บริษัท วิค แอนด์ ซาคส์ จำกัด (มหาชน) บริษัท อควา คอร์ปอเรชั่น จำกัด (มหาชน) บริษัท อควา คอร์ปอเรชั่น จำกัด (มหาชน) บริษัท อควา แอด จำกัด (มหาชน) บริษัท บัตรกรุงไทย จำกัด (มหาชน)
(9) นางพนัญช์ เผ่าสวัสดิ์ กรรมการอิสระ กรรมการตรวจสอบ	56	<ul style="list-style-type: none"> <li>ปริญญาโท สาขาบริหารธุรกิจ-การตลาด มหาวิทยาลัยรามคำแหง</li> </ul>	ไม่มี	ไม่มี	2559 - ปัจจุบัน 2558 - ปัจจุบัน	กรรมการ กรรมการบริหาร/ประธาน เจ้าหน้าที่การตลาด และ	บริษัท อาเซียนโปแตชชัยภูมิ จำกัด (มหาชน) บริษัท ทีอาร์ซี คอนสตรัคชั่น จำกัด (มหาชน) และบริษัท สหการวิศวกร จำกัด

ชื่อ-สกุล / ตำแหน่ง / วันที่ได้รับแต่งตั้ง	อายุ (ปี)	คุณวุฒิการศึกษา	สัดส่วนการถือหุ้น (ร้อยละ)	ความสัมพันธ์ทางครอบครัวระหว่างผู้บริหาร	ประสบการณ์ทำงานในระยะ 5 ปีย้อนหลัง		
					ช่วงเวลา	ตำแหน่ง	บริษัท / ประเภทธุรกิจ
กรรมการสรรหาและพิจารณา ค่าตอบแทน วันที่เข้าเป็นกรรมการบริษัท 10 พฤษภาคม 2556		<ul style="list-style-type: none"> <li>ปริญญาตรี อักษรศาสตร์ จุฬาลงกรณ์มหาวิทยาลัย</li> <li>อบรมหลักสูตร DAP 64/2007, RCC 9/2009, DCP 151/2011, RMP 4/2014</li> <li>อบรมหลักสูตร “การบริหารความเสี่ยงองค์กร” รุ่นที่ 3/2557 คณะเศรษฐศาสตร์ จุฬาลงกรณ์มหาวิทยาลัย</li> </ul>			2556 – ปัจจุบัน	ผู้อำนวยการสายงานการตลาด	บริษัท อควา คอร์ปอเรชั่น จำกัด (มหาชน)
					2556 – ปัจจุบัน	กรรมการอิสระ/กรรมการตรวจสอบ	บริษัท ทีอาร์ซี คอนสตรัคชั่น จำกัด (มหาชน)
					2555 – ปัจจุบัน	กรรมการพิจารณาผลตอบแทนและสรรหา และ	บริษัท ทีอาร์ซี คอนสตรัคชั่น จำกัด (มหาชน)
					2554 – ปัจจุบัน	กรรมการบริหารความเสี่ยง	TRC Engineering LLC and TRC Middle East LLC สาธารณรัฐสุลต่านโอมาน
					2550 – ปัจจุบัน	กรรมการบริหารทั่วไป	บริษัท ทีอาร์ซี คอนสตรัคชั่น จำกัด (มหาชน)
(10) นางสาวเรวดี หวานชิด เลขานุการบริษัท ผู้ช่วยกรรมการผู้จัดการ , CFO วันที่เข้าเป็นเลขานุการบริษัท 6 กุมภาพันธ์ 2557	46	<ul style="list-style-type: none"> <li>ปริญญาโท คณะบริหารธุรกิจ มหาวิทยาลัยเกษตรศาสตร์</li> <li>ปริญญาตรี คณะบริหารธุรกิจ สาขาการบัญชี มหาวิทยาลัยรามคำแหง</li> <li>อบรมหลักสูตร DAP 79/2009</li> </ul>	ไม่มี	ไม่มี	2554 – ปัจจุบัน	กรรมการ	บริษัท สหการวิศวกร จำกัด
					2550 – ปัจจุบัน	กรรมการ และกรรมการจัดการ	บริษัท ทีอาร์ซี คอนสตรัคชั่น จำกัด (มหาชน)
					2549 – ปัจจุบัน	กรรมการ	บริษัท สหการวิศวกร จำกัด
					ก.พ.60-ปัจจุบัน	กรรมการ	บริษัท บอร์ดเวย์ มีเดีย จำกัด
					ก.พ.60-ปัจจุบัน	กรรมการ	บริษัท เท็กซ์ 121 จำกัด
					พ.ย.58-ปัจจุบัน	กรรมการ	บริษัท แอ็คคอมพลิชัน เวย์ โฮลดิ้ง จำกัด
					ก.พ.58-ปัจจุบัน	กรรมการ	บริษัท วิค แอนด์ ซุคสันด์ จำกัด (มหาชน)
					ม.ย.57 – ปัจจุบัน	กรรมการ	บริษัท ไทย คอนซูมเมอร์ ดิสทริบิวชั่น เซ็นเตอร์ จำกัด
					ก.พ.57-ปัจจุบัน	กรรมการ	บริษัท อควา คอร์ปอเรชั่น จำกัด (มหาชน)
					2555 – ปัจจุบัน	เลขานุการบริษัท	บริษัท อควา คอร์ปอเรชั่น จำกัด (มหาชน)
					2555 – ปัจจุบัน	ผู้ช่วยกรรมการผู้จัดการ /CFO	บริษัท อควา คอร์ปอเรชั่น จำกัด (มหาชน)
					2551 – ปัจจุบัน	กรรมการ	บริษัท อควา แอด จำกัด (มหาชน)
					2555 – ปัจจุบัน	กรรมการ	บริษัท มันทรา แอสเซ็ท จำกัด

หมายเหตุ: 1) กรรมการผู้มีอำนาจลงนามผูกพันของบริษัทประกอบด้วย นายพลสิทธิ ภูมิวิสนะ นายศิริวัฒน์ วงศ์จารุกร นายอาร์กัย ราษฎร์บริหาร นายก่อโชค แสงทองอร่าม กรรมการสองในสี่คนนี้ลงลายมือชื่อร่วมกัน และประทับตราสำคัญของบริษัท

2) นายศิริวัฒน์ วงศ์จารุกร ได้ลาออกจากตำแหน่งกรรมการและกรรมการบริหารเมื่อวันที่ 15 มีนาคม 2560 เป็นต้นไป ซึ่งบริษัทอยู่ระหว่างสรรหาและแต่งตั้งเพื่อทดแทนตำแหน่งที่ว่างลง



## การวิเคราะห์และคำอธิบายของฝ่ายจัดการ

### ภาพรวม

กลุ่มบริษัท อควา คอร์ปอเรชั่น จำกัด (มหาชน) มีรายละเอียดการประกอบธุรกิจและผลการดำเนินงาน ดังนี้

#### 1. การลงทุนในบริษัทย่อยและบริษัทร่วม

บริษัท	การถือหุ้น(%)	ประกอบธุรกิจ	สถานะเงินลงทุน
1. บมจ. อควา แอด (AA)	100.00*	สื่อป้ายโฆษณา	บริษัทย่อย
2. บจ. มंत्रา แอสเซ็ท (MANTRA)	100.00	อสังหาริมทรัพย์เพื่อการลงทุน	บริษัทย่อย
3. บจ. ไทยคอนซุมเมอร์ ดิสทริบิวชั่น เซ็นเตอร์ (TCDC)	96.13	คลังสินค้าให้เช่าและบริการ	บริษัทย่อย
4. บจ. แอ็คคอมพลิช เวย์ โฮลดิ้ง (AWH)	100.00	คลังสินค้าให้เช่าและบริการ	บริษัทย่อยของ TCDC
5. บมจ. โรงพิมพ์ ตะวันออก (EPCO)	38.40	โรงพิมพ์และพลังงานทดแทน	บริษัทร่วม

หมายเหตุ \* อควาเพิ่มสัดส่วนการถือหุ้นจาก 74% เป็น 100% เมื่อวันที่ 24 มีนาคม 2559

### บมจ. อควา แอด (“AA”)

อควา แอด ประกอบธุรกิจสื่อโฆษณาโดยเน้นสื่อประเภทป้ายโฆษณา (Billboard) ณ วันที่ 31 ธันวาคม 2559 มีป้ายให้โฆษณา รวมทั้งสิ้น 269 หน้าป้าย ซึ่งอยู่ในเขตกรุงเทพและปริมณฑลร้อยละ 73.23 ภูมิภาคร้อยละ 26.77

ในปี 2559 สถานการณ์การเมืองเริ่มผ่อนคลาย การเปิดใช้เส้นทางจราจรมากขึ้นทำให้สินค้าและแบรนด์ต่างๆ เริ่มกลับมาใช้ป้ายโฆษณาและสื่อสารการตลาดมากขึ้น โดยเฉพาะสื่อป้ายโฆษณาในปี 2559 เติบโต 35.20% เป็นการเติบโตอยู่ในลำดับที่ 2 รองจากสื่ออินเทอร์เน็ต ที่เติบโต 63.61% จากปี 2558 อย่างไรก็ตามการเติบโตของสื่อโฆษณาในปี 2559 อาจจะถือว่ายังไม่เติบโต 100% จากเหตุการณ์สวรรคตของพระบาทสมเด็จพระปรมินทรมหาภูมิพลอดุลยเดช (รัชกาลที่ 9) ลูกค้าบางรายงดการใช้งบเพื่อโฆษณาสินค้าลงเพื่อให้ร่วมกันถวายความอาลัยต่อรัชกาลที่ 9

สำหรับปี 2559 รายได้ของ AA ลดลงจากปี 2558 จำนวน 6.37 ล้านบาท หรือคิดเป็น 2.03% ซึ่งไม่สอดคล้องกับ ภาพรวมของอุตสาหกรรม ที่สื่อป้ายโฆษณาเติบโตขึ้น 35.20% หรือคิดเป็น 1,475 ล้านบาท ซึ่งการเติบโตจากสื่อกลุ่มนี้ส่วนใหญ่มาจากการเติบโตของสื่อป้ายไฟฟ้า (LED) ดังนั้นจึงเป็นเหตุให้กลุ่มบริษัทต้องมีการปรับตัวทางธุรกิจโดยการลงทุนในบริษัท บอร์ดเวย์มีเดีย จำกัด (BW) เมื่อเดือนกุมภาพันธ์ 2560 ซึ่งBWมีป้าย LED อยู่แล้ว ซึ่งจะทำกลุ่มบริษัทสามารถเข้าสู่งานแข่งขันด้านป้าย LED อย่างครบวงจรได้ทันที และเป็นการตอบสนองของกลุ่มลูกค้าที่ต้องการใช้สื่อ LED ได้มากขึ้น

	ปี 2557 (ลบ.)	ปี 2558 (ลบ.)	เปลี่ยนแปลง	ปี 2559 (ลบ.)	เปลี่ยนแปลง
รายได้	308.92	313.33	1.43%	306.96	-2.03%
กำไรสุทธิ	38.44	49.40	28.51%	43.87	-11.19%
Occupancy Rate (%)	60.41	54.62	-9.59%	59.55	9.03%

### บจ. ไทย คอนซุมเมอร์ ดิสทริบิวชั่น เซ็นเตอร์ (“TCDC”) และบจ. แอ็คคอมพลิช เวย์ โฮลดิ้ง (AWH)

ทั้ง 2 บริษัท ประกอบธุรกิจคลังสินค้าให้เช่าซึ่งปัจจุบันมีพื้นที่ให้เช่าประมาณรวม 122,747 ตรม. โดยพื้นที่ 108,902 ตรม. ให้เช่ากับกลุ่มบริษัทยูนิลีเวอร์ ภายใต้สัญญาเช่าระยะยาว 10 ปี และพื้นที่ 13,845 ตรม. ให้เช่าแก่ลูกค้าหลัก 2 ราย คือ Agility(\*) และ Ceva(\*\*) โดยระยะเวลาตามสัญญาที่ทำกับลูกค้าทั้งสองรายนั้นได้ตกลงกันว่าให้ต่อสัญญาทุกๆ 3 ปี

#### หมายเหตุ

Agility(\*) : บริษัท อจิลิตี้ จำกัด อยู่ในเครือ Agility ซึ่งเป็นผู้ประกอบการลอจิสติกส์ที่ใหญ่ที่สุดในแถบเอเชียตะวันออกเฉียงใต้จดทะเบียนในตลาดหลักทรัพย์ฮกเก้ง และดูแล ครอบคลุมการขนส่งใน 100 ประเทศทั่วโลก ด้วยพนักงานกว่า 20,000 คน และมีลูกค้าประมาณ 65,000 ราย และมีรายได้กว่า 48,500 ล้านดอลลาร์สหรัฐ

Ceva(\*\*) : CEVA Logistics (Thailand) Ltd. อยู่ในเครือ CEVA ซึ่งเป็นผู้ประกอบการลอจิสติกส์ชั้นนำของโลก มีเครือข่ายขนส่งที่ครอบคลุม 170 ประเทศ ด้วยพนักงานกว่า 42,000 คน สำหรับในประเทศไทย มีพนักงานกว่า 3,000 คน และมีคลังสินค้าในเครือทั่วประเทศ 38 แห่ง รวมเนื้อที่ให้บริการคลังสินค้าประมาณ 700,000 ตารางเมตร

โดยรายได้หลักในงบกำไรขาดทุนของ TCDC และ AWH ประกอบด้วย

1. รายได้จากคลังสินค้าให้เช่าตามสัญญาเช่าและบริการที่ทำกับลูกค้า
2. กำไรจากการเปลี่ยนแปลงมูลค่ายุติธรรม ซึ่งบริษัทเลือกใช้วิธีการประเมินราคายุติธรรมของคลังสินค้า โดยวิธีรายได้ซึ่งเป็นวิธีที่คำนวณมูลค่าปัจจุบันของรายได้ที่เป็นกระแสเงินสด (Discounted Cash Flow หรือ DCF) และบันทึกส่วนต่างเข้ากำไรจากการเปลี่ยนแปลงมูลค่ายุติธรรม กำไรจากการเปลี่ยนแปลงมูลค่ายุติธรรมของทั้ง 2 บริษัทจะเกิดขึ้นตามเหตุการณ์ดังนี้
  - 2.1 เมื่อการสร้างคลังสินค้าแล้วเสร็จ บริษัทจะประเมินราคายุติธรรมเพื่อเปลี่ยนแปลงจากราคาทุนให้เป็นมูลค่ายุติธรรม
  - 2.2 การประเมินมูลค่ายุติธรรมประจำปีของคลังสินค้า เพื่อหาการเปลี่ยนแปลงมูลค่ายุติธรรมเทียบกับปีก่อน

หน่วย : ล้านบาท	ปี 2557 (6 เดือน) (1กค. – 31ธค. 57)	ปี 2558 (12 เดือน) (1มค. – 31ธค. 58)	ปี 2559 (12 เดือน) (1มค. – 31ธค. 59)
รายได้	87.70	248.60	286.01
กำไร(ขาดทุน) จากการเปลี่ยนแปลงมูลค่ายุติธรรม *	243.40	46.95	(3.67)
กำไรสุทธิ	228.94	155.76	156.95
กำไรสุทธิ <u>ไม่รวม</u> กำไรจากการเปลี่ยนแปลงมูลค่ายุติธรรม (สุทธิจากค่าใช้จ่ายภาษีฯ)	34.22	118.20	159.89
คำนวณเทียบที่ระยะเวลาเดียวกัน (ปี 57 ธุน 2)**	68.44	118.20	159.89

หมายเหตุ \* ปี 2557 (6 เดือน) มีการตีราคาของคลังสินค้าที่สร้างเสร็จในปีจากราคาทุนให้เป็นมูลค่ายุติธรรมเพื่อให้เป็นไปตามมาตรฐานบัญชีเดียวกันกับคลังสินค้าเดิม และปี 2558 เป็นการตีมูลค่ายุติธรรมของคลังสินค้าประจำปี

\*\* ในปี 2558 กำไรสุทธิภายหลังคำนวณตัดกำไรจากการเปลี่ยนแปลงมูลค่ายุติธรรม(สุทธิจากค่าใช้จ่ายภาษีฯ) ออก และคิดระยะเวลาที่เท่ากัน (คือ 12 เดือน) กำไรปี 2558 เพิ่มขึ้น 72.71% จาก ปี 2557 และปี 2559 เพิ่มขึ้น 35.27% จากปี 2558

### บมจ. โรงพิมพ์ ตะวันออก (“EPCO”)

EPCO ประกอบธุรกิจหลักเป็นผู้ผลิตสิ่งพิมพ์ และดำเนินธุรกิจโรงพิมพ์ในลักษณะครบวงจร โดยให้บริการตั้งแต่ การวางแผนการผลิตจนกระทั่งเข้าเล่มเป็นสิ่งพิมพ์สำเร็จรูป และเมื่อปลายปี 2554 EPCO ได้ขยายการลงทุนในธุรกิจพลังงานทดแทน

จากการลงทุนก่อสร้างโรงไฟฟ้าพลังงานแสงอาทิตย์ ภายใต้ชื่อ บริษัท อีสเทอร์น พาวเวอร์ กรุ๊ป จำกัด (มหาชน) (EP) และ EPCO มีแผนจะนำ EP เข้าเป็นบริษัทจดทะเบียนในตลาดหลักทรัพย์แห่งประเทศไทย ณ ปัจจุบันสามารถสรุปโครงการโรงไฟฟ้าของกลุ่ม EPCO มีดังนี้

1. โครงการโรงไฟฟ้าโดยใช้พลังงานความร้อนร่วม (Co-Generation Combined Power Plant) ขนาดกำลังการผลิต 360 เมกะวัตต์
2. โครงการโรงไฟฟ้าพลังงานแสงอาทิตย์ ประเภท Solar Farm ขนาดกำลังการผลิตรวม 15 เมกะวัตต์
3. โครงการผลิตไฟฟ้าพลังงานแสงอาทิตย์ที่ติดตั้งบนหลังคา ขนาดกำลังการผลิตรวมประมาณ 1.5 เมกะวัตต์
4. โครงการโรงไฟฟ้าพลังงานแสงอาทิตย์ ประเทศญี่ปุ่น ขนาดกำลังการผลิตรวมประมาณ 35.215 เมกะวัตต์

สัดส่วนรายได้จากการขายไฟฟ้าของ EPCO อยู่ระดับ 40% ขึ้นไปของรายได้รวม และในอนาคตคาดว่าสัดส่วนรายได้จากพลังงานจะมีแนวโน้มเพิ่มขึ้นตามการลงทุนเพิ่มในโครงการต่างๆ ระหว่างปี 2559

รายได้	ปี 2557	ปี 2558	ปี 2559
จากพลังงาน (%)	37.43	41.09	40.11
จากโรงพิมพ์ (%)	62.57	58.91	59.89

ณ วันสิ้นปี 2559 อควาถือหุ้นใน EPCO จำนวน 294 ล้านหุ้น คิดเป็นสัดส่วนร้อยละ 38.40 คิดเป็นมูลค่าตามราคาปิดของ EPCO เท่ากับ  $294 \times 6.70 = 1,969.80$  ล้านบาท โดยมีราคาหุ้นที่ 613 ล้านบาท

#### สรุปสัดส่วนรายได้และกำไรจากธุรกิจ

บริษัทย่อยและร่วมทั้งสามบริษัทมีรายได้เต็ม และ รายได้ปันส่วนคำนวณจากสัดส่วนการถือหุ้นของอควาดังนี้

หน่วย : ล้านบาท	ปี 2557		ปี 2558		ปี 2559	
รายได้	เต็ม	ปันส่วน	เต็ม	ปันส่วน	เต็ม	ปันส่วน
อควาแอด – Billboard	308.92	228.60	313.33	231.86	306.96	306.93
TCDC – คลังสินค้า	96.11	66.33	248.60	238.98	286.01	274.94
EPCO – ไฟฟ้า	326.74	125.47	353.13	135.60	343.04	131.73
EPCO – สิ่งพิมพ์	545.42	209.44	506.22	194.39	512.17	196.67
รวมรายได้	1,277.19	629.84	1,421.28	800.83	1,448.18	910.27

จากตารางรายได้ปันส่วนข้างต้นพบว่า ในปี 2559 รายได้ปันส่วนรวมจากทั้ง 4 ธุรกิจเพิ่มขึ้นร้อยละ 13.67 จากปี 2558 ซึ่งเหตุผลหลักมาจาก

- 1) เมื่อวันที่ 24 มีนาคม 2559 ที่อควาเพิ่มสัดส่วนการถือหุ้นใน อควา แอด จาก 74% เป็น 100%
- 2) เมื่อวันที่ 19 พฤศจิกายน 2558 TCDC ได้เข้าลงทุนใน AWH ที่ดำเนินธุรกิจคลังสินค้าให้เช่าและบริการ โดยถือหุ้น 100% และมีการรับรู้รายได้จากธุรกิจคลังสินค้าบริษัทย่อยดังกล่าวเต็มปี 2559

จากมุมมองกำไรสุทธิเต็มและปันส่วนคำนวณจากสัดส่วนการถือหุ้นของอควาดังนี้

หน่วย : ล้านบาท	ปี 2557		ปี 2558		ปี 2559	
กำไรสุทธิ	เต็ม	ปันส่วน	เต็ม	ปันส่วน	เต็ม	ปันส่วน
อควาแอด – Billboard	38.28	28.33	49.40	36.56	43.45	43.45



TCDC – คลังสินค้า*	232.52	160.44	155.76	149.73	156.44	150.39
EPCO	220.29	84.59	247.18	94.92	118.74	45.60
<b>รวมกำไรสุทธิ</b>	<b>491.09</b>	<b>273.36</b>	<b>452.34</b>	<b>281.21</b>	<b>318.63</b>	<b>239.44</b>

กำไรปีเป็นส่วนจาก 4 ธุรกิจลดลง 14.85% จากปี 2558 ผลกำไรที่ลดลงดังกล่าว สามารถแยกเป็นดังนี้

- การลดลงมาจาก กำไรของ EPCO ลดลงเป็นผลมาจากค่าใช้จ่ายในการออกหุ้นกู้ทั้งในส่วนของการออกหุ้นกู้และดอกเบี้ยจ่าย ทำให้ค่าใช้จ่ายเพิ่มขึ้น 89 ล้านบาท นอกจากนี้มีการเปลี่ยนแปลงของอัตราแลกเปลี่ยนที่เกิดจากการแปลงค่างบการเงินจากสกุลเงินเยนเป็นเงินบาททำให้รับรู้ผลขาดทุนจากอัตราแลกเปลี่ยนจำนวน 28 ล้านบาท (ทั้งนี้รายละเอียดสามารถพิจารณาได้จากหนังสือชี้แจงของ EPCO)
- ส่วนที่เพิ่มขึ้นจากการเข้าลงทุนใน AA โดยเพิ่มสัดส่วนการถือหุ้นจาก 74% เป็น 100% ส่งผลทำให้การรับรู้กำไรเพิ่มขึ้นตามสัดส่วนการถือหุ้น

### ข้อมูลสำคัญทางการเงินของอควา

#### สรุปงบแสดงฐานะการเงินรวม

หน่วย : ล้านบาท	ปี 2557	ปี 2558	เปลี่ยนแปลง	ปี 2559	เปลี่ยนแปลง
เงินสดและรายการเทียบเท่าเงินสด	189	1,341	609.52%	809	-39.67%
ลูกหนี้การค้าและลูกหนี้อื่นสุทธิ	126	112	-11.11%	100	-10.71%
เงินมัดจำเพื่อซื้อกิจการ	-	-	-	40	100.00%
เงินลงทุนในบริษัทร่วม	652	651	-0.15%	675	3.69%
อสังหาริมทรัพย์เพื่อการลงทุน	2,664	3,113	16.85%	3,319	6.62%
ที่ดิน อาคารและอุปกรณ์สุทธิ	360	315	-12.50%	341	8.25%
<b>สินทรัพย์รวม</b>	<b>4,069</b>	<b>5,621</b>	<b>38.14%</b>	<b>5,432</b>	<b>-3.36%</b>
ตัวแลกเปลี่ยนขายสด	-	-	-	100	100.00%
เจ้าหนี้การค้าและเจ้าหนี้อื่น	150	93	38.00%	84	-9.68%
เงินกู้สถาบันการเงิน	95	1,833	1,829.47%	1,616	-11.84%
<b>รวมหนี้สิน</b>	<b>599</b>	<b>2,234</b>	<b>272.95%</b>	<b>2,163</b>	<b>-3.18%</b>
ทุนชำระแล้ว	2,297	2,297	-	2,297	-
หุ้นทุนซื้อคืน	-	-	-	(66)	100.00%
ส่วนเกินทุน	313	313	-	313	-
กำไรสะสม	472	611	29.45%	680	11.29%
ส่วนได้เสียที่ไม่มีอำนาจควบคุม	389	166	-57.33%	45	-72.89%
<b>ส่วนของผู้ถือหุ้น</b>	<b>3,470</b>	<b>3,387</b>	<b>-2.39%</b>	<b>3,269</b>	<b>-3.48%</b>

ในปี 2559 ฐานะการเงินรวมของอความีเงินสดลดลงร้อยละ 39.67 จากปี 2558 สาเหตุหลักมาจากการจ่ายเงินลงทุนเพื่อซื้อหุ้นอควาแอด จำนวน 160 ล้านบาท ให้ความช่วยเหลือทางการเงินแก่ Mantra เพื่อจ่ายค่าก่อสร้างในโครงการที่จังหวัดเชียงใหม่ 174 ล้านบาท รวมค่าก่อสร้างที่มั่นคงราจ่ายไปแล้วทั้งสิ้น 202 ล้านบาท การจ่ายเงินปันผลตามมติที่ประชุมผู้ถือหุ้นประจำปี 2559 จำนวน 138 ล้านบาท และการจ่ายเงินมัดจำเพื่อซื้อกิจการจำนวน 40 ล้านบาท นอกจากนี้ปลายปี 2559 บริษัทได้ออกและจำหน่ายตัวแลกเปลี่ยนขายสดจำนวน 100 ล้านบาทได้รับ เงิน 97.96 ล้านบาท

### สรุปงบกำไรขาดทุนรวม

หน่วย : ล้านบาท	ปี 2557	ปี 2558	เปลี่ยนแปลง	ปี 2559	เปลี่ยนแปลง
รายได้จากการให้บริการ	405	562	38.77%	593	5.52%
กำไรจากการเปลี่ยนแปลงมูลค่าสุทธิรวมฯ	243	47	-80.66%	-	-100.00%
รายได้ดอกเบี้ยรับ	25	23	-8.00%	20	-13.04%
<b>รวมรายได้</b>	<b>687</b>	<b>654</b>	<b>-4.80%</b>	<b>638</b>	<b>-2.45%</b>
ต้นทุนบริการ	181	204	12.71%	191	-6.37%
ค่าใช้จ่ายในการขาย	16	14	-12.50%	13	-7.14%
ค่าใช้จ่ายในการบริหาร	91	107	17.58%	103	-3.74%
ขาดทุนจากการเปลี่ยนแปลงมูลค่าสุทธิรวมฯ	-	-	-	4	100.00%
<b>ค่าใช้จ่ายรวม</b>	<b>288</b>	<b>325</b>	<b>12.85%</b>	<b>311</b>	<b>-4.31%</b>
ส่วนแบ่งกำไรจากเงินลงทุนในบริษัทร่วม	85	95	11.76%	46	-51.58%
ค่าใช้จ่ายทางการเงิน	43	64	48.84%	81	26.56%
รายได้(ค่าใช้จ่าย)ภาษีเงินได้	(78)	(55)	-29.49%	(48)	-12.73%
<b>กำไรสุทธิ</b>	<b>363</b>	<b>305</b>	<b>-15.98%</b>	<b>242</b>	<b>-20.66%</b>
ส่วนที่เป็นของส่วนได้เสียที่ไม่มีอำนาจควบคุม	79	20	-74.68%	6	-70.00%
<b>กำไรสุทธิส่วนของอควา</b>	<b>284</b>	<b>285</b>	<b>0.35%</b>	<b>236</b>	<b>-17.19%</b>

ปี 2559 กลุ่มบริษัทมีกำไรสุทธิลดลงร้อยละ 17.19 สาเหตุหลักมาจากกำไรของ EPCO ลดลงตามที่ชี้แจงไว้ข้างต้น

### ผลการดำเนินงาน

#### ■ รายได้

ปี 2559 รายได้หลักของบริษัทและบริษัทย่อย แบ่งออกเป็น 3 ประเภท คือ (1) รายได้จากการให้บริการเช่าพื้นที่ติดตั้งป้ายโฆษณา จัดหาพื้นที่ รับจ้างผลิต ติดตั้งงานโฆษณาประเภทต่าง ๆ (2) รายได้จากการให้เช่าและให้บริการคลังสินค้า (3) รายได้จากส่วนแบ่งกำไรจากบริษัทร่วม โดยมีรายละเอียดของรายได้ดังนี้

ประเภทรายได้	2557		2558		2559	
	ลบ.	%	ลบ.	%	ลบ.	%
<b>1. รายได้จากธุรกิจสื่อป้ายโฆษณา : AA</b>						
1.1 รายได้ค่าโฆษณา	255.32	33.07	258.56	34.52	250.06	36.59
1.2 รายได้ค่าจ้างทำของ	53.60	6.94	54.77	7.31	56.90	8.33
<b>รวม</b>	<b>308.92</b>	<b>40.02</b>	<b>313.33</b>	<b>41.83</b>	<b>306.96</b>	<b>44.92</b>
<b>2. รายได้จากธุรกิจคลังสินค้า : TCDC</b>						
2.1 รายได้ค่าบริการและให้เช่าคลังสินค้า	96.11	12.45	248.60	33.19	286.01	41.85
2.2 กำไรจากการเปลี่ยนแปลงมูลค่าสุทธิรวมในอสังหาริมทรัพย์ฯ	243.40	31.53	46.95	6.27	-	-
<b>รวม</b>	<b>339.51</b>	<b>43.98</b>	<b>295.55</b>	<b>39.46</b>	<b>286.01</b>	<b>41.85</b>
<b>3. ส่วนแบ่งกำไรจากบริษัทร่วม : EPCO</b>	85.14	11.03	94.91	12.67	45.60	6.67
<b>รวม</b>	<b>85.14</b>	<b>11.03</b>	<b>94.91</b>	<b>12.67</b>	<b>45.60</b>	<b>6.67</b>
<b>4. รายได้อื่น :</b>						
4.1 หนี้สูญรับคืน	3.00	0.39	3.29	0.44	3.15	0.46

ประเภทรายได้	2557		2558		2559	
	ลบ.	%	ลบ.	%	ลบ.	%
4.2 รายได้จากรายการขาย	0.73	0.09	0.17	0.02	0.41	0.06
4.3 รายได้ดอกเบี้ยรับ	25.19	3.26	23.25	3.10	20.36	2.98
4.4 อื่นๆ	9.46	1.23	18.58	2.48	20.93	3.06
รวม	38.38	4.97	45.29	6.04	44.85	6.56
รวมรายได้	771.95	100.00	749.08	100.00	683.42	100.00

ปี 2559 บริษัทมีรายได้รวม 683.42 ล้านบาท ลดลง 65.66 ล้านบาทหรือลดลงร้อยละ 8.77 จากปี 2558 ประกอบด้วย

- รายได้จากธุรกิจสื่อป้ายโฆษณา 306.96 ล้านบาท ลดลง 6.37 ล้านบาท หรือลดลงร้อยละ 2.03 จากปี 2558
- รายได้จากธุรกิจคลังสินค้าให้เช่าและบริการ 286.01 ล้านบาท ลดลง 9.54 ล้านบาทหรือลดลง 3.23 จากการบันทึกส่วนต่างจากการเปลี่ยนแปลงราคายุติธรรมของคลังสินค้าปี 2559 บริษัทฯ บันทึกเป็นผลขาดทุนจากการเปลี่ยนแปลงมูลค่ายุติธรรมจำนวน 3.68 ล้านบาท ในขณะที่ปี 2558 บันทึกเป็นกำไรจากการเปลี่ยนแปลงมูลค่ายุติธรรม จำนวน 46.95 ล้านบาท และการเข้าซื้อบริษัท แอ็คคอมพลิช เวย์ โฮลดิ้ง จำกัด (AWH) และรับรู้รายได้เต็มปี 2559 ทำให้รายได้หลักเพิ่มขึ้น 37.41 ล้านบาท
- รายได้ส่วนแบ่งกำไรจากบริษัทร่วม 45.60 ล้านบาท ลดลง 49.31 ล้านบาทหรือลดลงร้อยละ 51.95 จากปี 2558 สาเหตุของการลดลงมาจาก EPCO มีค่าใช้จ่ายในการออกหุ้นกู้ เช่น ค่าธรรมเนียมการออกหุ้นกู้และดอกเบี้ยจ่าย ทำให้ค่าใช้จ่ายเพิ่มขึ้น 89 ล้านบาท นอกจากนี้มีการเปลี่ยนแปลงของอัตราแลกเปลี่ยนที่เกิดจากการแปลงค่าทางการเงินจากสกุลเงินเยนเป็นเงินบาททำให้รับรู้ผลขาดทุนจากอัตราแลกเปลี่ยนจำนวน 28 ล้านบาท (ทั้งนี้รายละเอียดสามารถพิจารณาได้จากข้อมูลของ EPCO)
- รายได้ดอกเบี้ยรับ 20.36 ล้านบาท ลดลง 2.89 ล้านบาทหรือลดลงร้อยละ 12.43 จากปี 2558 เนื่องจากอัตราผลตอบแทนการฝากเงิน(อัตราดอกเบี้ย) ลดลงเมื่อเทียบกับปี 2558 และเงินสดคงเหลือของบริษัทลดลงจากการนำไปลงทุนและจ่ายเงินปันผล
- รายได้อื่นนอกเหนือจากรายการข้างต้น 24.49 ล้านบาท เพิ่มขึ้น 2.45 ล้านบาท หรือเพิ่มขึ้นร้อยละ 11.12 จากปี 2558

ในแบบ 56-1 ส่วนที่ 1 ข้อ 2.2 บริษัทได้เปิดเผยเกี่ยวกับภาพรวมของอุตสาหกรรมโฆษณาปี 2559 ลดลงร้อยละ 11.69 จากปี 2558 ไว้ โดยมีข้อมูลสรุปเปรียบเทียบการใช้สื่อของปี 2558-2559 และสื่อที่เกี่ยวกับบริษัทมีดังนี้

ประเภท	ปี 2559 (ล้านบาท)	%	ปี 2558 (ล้านบาท)	%	มูลค่าการเปลี่ยนแปลง (ล้านบาท)	% การเติบโต
สื่อป้ายโฆษณา	5,665	5.25	4,190	3.43	1,475	35.20

จะเห็นว่า รายได้ของสื่อป้ายโฆษณาในปี 2559 ของกลุ่มบริษัท ลดลง 6.37 ล้านบาท หรือลดลงร้อยละ 2.03 จากปี 2558 ในขณะที่ภาพรวมของอุตสาหกรรมสื่อป้ายโฆษณาเพิ่มขึ้น 35.20% ซึ่งเป็นผลมาจากการขยายตัวของสื่อป้าย LED เนื่องจากมีความคล่องตัวในการให้บริการมากกว่าสื่อป้ายประเภทป้ายนิ่ง และในปี 2560 เป็นเหตุผลที่บริษัทฯต้องมีการปรับตัวโดยการลงทุนในบริษัท บอร์ดเวย์ มีเดีย จำกัด ซึ่งดำเนินธุรกิจให้บริการเช่าพื้นที่ป้ายโฆษณานอกบ้าน (Out of Home Media) ทั้งในรูปแบบป้าย Billboard และป้ายไฟ LED ในสัดส่วนร้อยละ 90 ของทุนจดทะเบียนและชำระแล้ว

#### ■ ต้นทุนบริการ

ปี 2559 บริษัทมีต้นทุนบริการ 191 ล้านบาท ลดลง 13 ล้านบาท หรือลดลงร้อยละ 6.37 จากปี 2558 โดยคิดเป็นสัดส่วนร้อยละ 32.20 ของรายได้จากการให้บริการ และปี 2558 คิดเป็นร้อยละ 36.34 ของรายได้จากการให้บริการ ลดลงเนื่องจากธุรกิจคลังสินค้าให้เช่าและบริการมีต้นทุนที่ต่ำมาก ดังนั้นการคำนวณจึงมีผลทำให้ภาพรวมลดลง และในปี 2559 อัตราค่าไถ่ขึ้นต้นของธุรกิจสื่อบroadcastลดลง เนื่องจากรายได้ลดลง 2.03% และต้นทุนบริการส่วนมากเป็นค่าใช้จ่ายคงที่ ได้แก่ ค่าเช่า ค่าเสื่อม ค่าเบี้ยประกันภัย เป็นต้น

#### ■ ค่าใช้จ่ายในการขายและบริหาร

ปี 2559 บริษัทมีค่าใช้จ่ายในการขายและบริหาร 116 ล้านบาท ลดลง 5 ล้านบาท หรือลดลงร้อยละ 4.13 จากปี 2558 มีสาเหตุหลักมาจากการบริหารค่าใช้จ่ายบริหารลดลง 3.30 ล้านบาท และค่าใช้จ่ายขายลดลงตามรายได้ที่ลดลง

#### ■ ต้นทุนการเงิน

ปี 2559 บริษัทมีต้นทุนการเงิน 81 ล้านบาท เพิ่มขึ้น 17 ล้านบาท หรือเพิ่มขึ้นร้อยละ 26.56 จากปี 2558 มีสาเหตุหลักมาจากการเข้าซื้อบริษัท แอ็คคอมพลิช เวย์ โฮลดิ้ง จำกัด (AWH) เมื่อเดือนพฤศจิกายน 2558 ซึ่ง AWH มีเงินกู้ยืมเพื่อก่อสร้างคลังสินค้าทั้ง 2 แห่ง โดยรับรู้ดอกเบี้ยจ่ายเต็มปี 2559 และบริษัทได้ออกและจำหน่ายตั๋วแลกเงินขายลดจำนวน 100 ล้านบาท

#### ■ ค่าใช้จ่ายภาษีเงินได้

หน่วย : ล้านบาท	ปี 2557	ปี 2558	ปี 2559
ภาษีเงินได้นิติบุคคล	11.88	22.34	29.45
รายได้(ค่าใช้จ่าย)ภาษีเงินได้ตามมาตรฐานการบัญชี ฉบับที่ 12	66.07	33.17	19.09
รวม	77.95	55.51	48.54

ปี 2559 มีค่าใช้จ่ายภาษีเงินได้ จำนวน 48.54 ล้านบาท ลดลงเมื่อเทียบกับงวดเดียวกันของปีก่อน ซึ่งมีค่าใช้จ่ายภาษีเงินได้จำนวน 55.51 ล้านบาท ลดลง 6.97 ล้านบาท มีสาเหตุมาจาก

- ภาษีเงินได้นิติบุคคลเพิ่มขึ้น 7.11 ล้านบาท เนื่องจาก TCDC และ AWH มีกำไรที่ต้องเสียภาษี
- ค่าใช้จ่ายภาษีเงินได้ตามมาตรฐานการบัญชีฉบับที่ 12 ลดลง 14.08 ล้านบาท หลัก ๆ มาจากกำไรจากการเปลี่ยนแปลงมูลค่ายุติธรรมในอสังหาริมทรัพย์เพื่อการลงทุนลดลงจากปี 2558

#### ■ กำไรสุทธิ

ปี 2559 บริษัทมีกำไรสุทธิสำหรับงวด 242 ล้านบาท โดยหลักมาจากการรับรู้กำไรจาก TCDC 157 ล้านบาท AA 44 ล้านบาท และรับรู้ส่วนแบ่งกำไรจากบริษัทร่วม 46 ล้านบาท โดยเป็นส่วนของบริษัทใหญ่ 236 ล้านบาท และเป็นส่วนของส่วนได้เสียที่ไม่มีอำนาจควบคุม 6 ล้านบาท

## ฐานะทางการเงิน

### 1. สินทรัพย์

ณ สิ้นปี 2559 บริษัทมีสินทรัพย์รวม 5,432 ล้านบาท ลดลง 189 ล้านบาทหรือคิดเป็นร้อยละ 3.36 เมื่อเทียบกับปี 2558 ประกอบด้วย สินทรัพย์หมุนเวียนจำนวน 952 ล้านบาท ลดลงร้อยละ 34.84 ส่วนใหญ่เป็นการลดลงของเงินสดและรายการเทียบเท่าเงินสด 532 ล้านบาท และสินทรัพย์ไม่หมุนเวียน 4,480 ล้านบาท เพิ่มขึ้นร้อยละ 7.69 ซึ่งส่วนใหญ่จากการเพิ่มขึ้นของอสังหาริมทรัพย์เพื่อการลงทุน 206 ล้านบาท สินทรัพย์ประเภทโครงข่ายโฆษณาซึ่งแสดงไว้ในที่ดินอาคารและอุปกรณ์สุทธิเพิ่มขึ้น 26 ล้านบาท และสินทรัพย์ไม่มีตัวตนเพิ่มขึ้น 74 ล้านบาท

จากภาพรวมข้างต้น การเปลี่ยนแปลงในสินทรัพย์ของบริษัท เป็นดังนี้

#### 1.1 เงินสดและรายการเทียบเท่าเงินสด

ณ สิ้นปี 2559 บริษัทฯ มีเงินสดและรายการเทียบเท่าเงินสด จำนวน 809 ล้านบาท ลดลงจำนวน 532 ล้านบาท เนื่องจากการจ่ายเงินลงทุนเพื่อซื้อหุ้นอควาแอด จำนวน 160 ล้านบาท ให้ความช่วยเหลือทางการเงินแก่ Mantra เพื่อจ่ายค่าก่อสร้างในโครงการที่จังหวัดเชียงใหม่ 174 ล้านบาทรวมค่าก่อสร้างที่มันตราจ่ายไปแล้วทั้งสิ้น 202 ล้านบาท การจ่ายเงินปันผลตามมติที่ประชุมผู้ถือหุ้นประจำปี 2559 จำนวน 138 ล้านบาท และการจ่ายเงินมัดจำเพื่อซื้ออสังหาริมทรัพย์จำนวน 40 ล้านบาท นอกจากนี้ปลายปี 2559 บริษัทได้ออกและจำหน่ายตั๋วแลกเงินขายสดจำนวน 100 ล้านบาทได้รับ เงิน 98 ล้านบาท

#### 1.2 ลูกหนี้การค้าและลูกหนี้อื่น-สุทธิ

ณ สิ้นปี 2559 บริษัทฯ มีลูกหนี้การค้าและลูกหนี้อื่น-สุทธิจำนวน 100 ล้านบาท ลดลงจำนวน 12 ล้านบาท จากปี 2558 ลูกหนี้การค้า-สุทธิประกอบด้วย

หน่วย : พันบาท	งบการเงินรวม	
	31 ธ.ค. 2559	31 ธ.ค. 2558
<b>ลูกหนี้การค้า</b>		
บริษัทอื่น	55,605	52,779
หัก ค่าเผื่อหนี้สงสัยจะสูญ	(610)	(1,135)
ลูกหนี้การค้า - สุทธิ	54,995	51,644
<b>ลูกหนี้อื่น</b>		
ค่าเช่าจ่ายล่วงหน้า	30,519	33,589
ค่าใช้จ่ายจ่ายล่วงหน้า	6,489	5,191
เงินทรองจ่าย	5,320	8,195
เงินมัดจำ	226	112
ดอกเบี้ยค้างรับ	1,794	1,907
อื่นๆ	2,709	11,301
รวมลูกหนี้อื่น	47,057	60,295
หัก ค่าเผื่อหนี้สงสัยจะสูญ – เงินทรองจ่าย	(1,721)	-



หน่วย : พันบาท

รวมลูกหนี้อื่น – สุทธิ

รวมลูกหนี้การค้าและลูกหนี้อื่น - สุทธิ

คุณภาพของลูกหนี้ของบริษัท

งบการเงินรวม

31 ธ.ค. 2559

31 ธ.ค. 2558

45,336

60,295

100,331

111,939

งบการเงินรวม

31 ธ.ค. 2559

31 ธ.ค. 2558

พันบาท

%

พันบาท

%

ลูกหนี้การค้าที่ยังไม่ถึงกำหนดชำระ

52,186

93.85

49,812

94.38

ลูกหนี้การค้าที่เกินกำหนดชำระดังนี้

ค้างชำระ 1 เดือน ถึง 3 เดือน

2,809

5.05

1,524

2.89

ค้างชำระ 4 เดือน ถึง 6 เดือน

-

-

308

0.58

ค้างชำระ 7 เดือน ถึง 12 เดือน

-

-

455

0.86

ค้างชำระมากกว่า 12 เดือน

610

1.10

680

1.29

รวม

55,605

100.00

52,779

100.00

หัก ค่าเผื่อหนี้สงสัยจะสูญ

(610)

(1.10)

(1,135)

(2.15)

สุทธิ

54,995

98.90

51,644

97.85

ณ วันที่ 31 ธันวาคม 2559 บริษัทฯมีลูกหนี้การค้าเพิ่มขึ้นจำนวน 2.83 ล้านบาท หรือคิดเป็นร้อยละ 5.36 จากปี 2558 ทั้งหมดเป็นลูกหนี้จากธุรกิจปิโตรเลียม ส่วนธุรกิจคลังสินค้าให้เช่าและบริการมีการเก็บเงินภายในเดือนที่ให้บริการจึงไม่มีลูกหนี้ในส่วนนี้

จากตารางจะเห็นว่า ลูกหนี้การค้าที่ยังไม่ถึงกำหนดชำระมีสัดส่วนลดลงจาก 94.38% เป็น 93.85% ส่วนลูกหนี้ที่ค้างชำระ 1-3 เดือนเพิ่มขึ้น 1.29 ล้านบาท และลูกหนี้ที่ค้างชำระตั้งแต่ 4 เดือนขึ้นไป ลดลง 0.83 ล้านบาท ค่าเผื่อหนี้สงสัยจะสูญลดลงจาก 2.15% เป็น 1.10%

นโยบายการตั้งค่าเผื่อหนี้สงสัยจะสูญ เป็นดังนี้

- ลูกหนี้การค้าที่ยังไม่ถึงกำหนดชำระ ตั้งค่าเผื่อหนี้สงสัยจะสุญ้อยละ -
- ลูกหนี้ค้างชำระ 1 เดือน ถึง 6 เดือน ตั้งค่าเผื่อหนี้สงสัยจะสุญ้อยละ -
- ลูกหนี้ค้างชำระ 7 เดือน ถึง 12 เดือน ตั้งค่าเผื่อหนี้สงสัยจะสุญ้อยละ 50.00 ของลูกหนี้แต่ละราย
- ลูกหนี้ที่ค้างชำระมากกว่า 12 เดือน ตั้งค่าเผื่อหนี้สงสัยจะสุญ้อยละ 100.00 ของลูกหนี้แต่ละราย

### 1.3 สินค้ำคงเหลือ-สุทธิ

ณ สิ้นปี 2559 บริษัทฯ มีสินค้ำคงเหลือ-สุทธิ จำนวน 1.36 ล้านบาท เพิ่มขึ้นจำนวน 0.16 ล้านบาท จากปี 2558 สินค้ำคงเหลือของบริษัททั้งหมด คือ วัสดุก่อสร้างที่ได้มีรื้อของเก่าและนำมาเก็บเพื่อนำวัสดุก่อสร้างกลับมาใช้ในการก่อสร้างโครงข่ายใหม่

#### 1.4 ลูกหนี้ตามสัญญาเช่าซื้อ/สัญญาเช่าทางการเงินและเงินให้กู้ยืม

ณ สิ้นปี 2559 บริษัทฯ มีลูกหนี้ตามสัญญาเช่าซื้อ/สัญญาเช่าทางการเงินและเงินให้กู้ยืม ไม่มีมูลค่าสุทธิคงเหลือแล้ว เนื่องจากบริษัทหยุดการปล่อยสินเชื่อเช่าซื้อมาตั้งแต่ปี 2550 และลูกหนี้ที่เหลืออยู่มีการเคลื่อนไหวน้อย รวมทั้งต้องใช้ขบวนการเร่งรัดผ่านขั้นตอนการฟ้องร้องดำเนินคดีและบังคับคดี โดยลูกหนี้เช่าซื้อทั้งหมดของบริษัทฯ ได้ตั้งสำรองหนี้สงสัยจะสูญไว้ทั้งจำนวนแล้ว

##### คุณภาพของลูกหนี้ของบริษัท

ลูกหนี้ตามสัญญาเช่าซื้อ/สัญญาเช่าทางการเงิน (สุทธิจากดอกเบี้ยเช่าซื้อที่ยังไม่ถึงเป็นรายได้) และเงินให้กู้ยืมและค่าเผื่อหนี้สงสัยจะสูญจำแนกตามอายุหนี้ได้ดังนี้

	หน่วย : พันบาท						
	งบการเงินรวม						
	มูลค่าลูกหนี้		อัตราร้อยละ ที่ตั้งค่าเผื่อหนี้ สงสัยจะสูญ	ค่าเผื่อหนี้สงสัยจะสูญ		สุทธิ	
	ปี 2559	ปี 2558		ปี 2559	ปี 2558	ปี 2559	ปี 2558
ไม่ค้างชำระ	-	-	1	-	-	-	-
ค้างชำระ							
1 เดือน ถึง 2 เดือน	-	-	2	-	-	-	-
3 เดือน ถึง 6 เดือน	-	-	25	-	-	-	-
7 เดือน ถึง 12 เดือน	-	-	50	-	-	-	-
มากกว่า 12 เดือนขึ้นไป	3,429	4,359	100	(3,429)	(4,359)	-	-
รวม	3,429	4,359		(3,429)	(4,359)	-	-

บริษัทฯ ได้พิจารณาตัดหนี้สูญสำหรับลูกหนี้ตามสัญญาเช่าซื้อ/สัญญาเช่าทางการเงินเกือบทั้งจำนวน ซึ่งการตัดหนี้สูญเป็นไปตามกฎหมายที่เกี่ยวข้อง รวมทั้งหากลูกหนี้มีความประสงค์จะชำระเงินแก่บริษัทฯ จะรับเงินและบันทึกเป็นรายได้หนี้สูญรับคืน

#### 1.5 สินทรัพย์หมุนเวียนอื่น

ณ สิ้นปี 2559 บริษัทฯ มีสินทรัพย์หมุนเวียนอื่นจำนวน 0.81 ล้านบาท ลดลงจำนวน 0.49 ล้านบาท จากปี 2558

#### 1.6 เงินฝากสถาบันการเงินที่มีภาระค้ำประกัน

ณ สิ้นปี 2559 บริษัทฯ มีเงินฝากสถาบันการเงินที่มีภาระค้ำประกัน จำนวน 13 ล้านบาท ลดลงจำนวน 14 ล้านบาท เนื่องจากปี 2559 บริษัท อควา แอด จำกัด (มหาชน) (AA) ได้จ่ายชำระคืนเงินกู้ยืมระยะยาวจากสถาบันการเงินทั้งจำนวน พร้อมไถ่ถอนเงินฝากออมทรัพย์ที่นำไปวางเป็นหลักประกันค้ำประกัน จำนวน 14 ล้านบาท

#### 1.7 เงินลงทุนในบริษัทร่วม

ณ สิ้นปี 2559 บริษัทฯ มีเงินลงทุนในบริษัทร่วมจำนวน 675 ล้านบาท เพิ่มขึ้นจำนวน 24 ล้านบาท จากปี 2558 เนื่องจากการรับรู้ส่วนแบ่งกำไรจากเงินลงทุนในบริษัทร่วมตามวิธีส่วนได้เสียจำนวน 11 ล้านบาท และ ส่วนแบ่งกำไรเบ็ดเสร็จอื่น (ผลต่างจากการแปลงค่างบการเงินในหน่วยงานต่างประเทศ) จำนวน 13 ล้านบาท

### 1.8 เงินลงทุนระยะยาวในบริษัทอื่น

ณ สิ้นปี 2559 บริษัทฯ มีเงินลงทุนในบริษัทอื่นจำนวน 40 ล้านบาท เท่ากับปี 2558 ประกอบด้วย เงินลงทุนใน ออราคริม จำนวน 30 ล้านบาท และเงินลงทุนในหุ้นกู้ด้อยสิทธิของบริษัทย่อย 1 ล้านบาท

### 1.9 อสังหาริมทรัพย์เพื่อการลงทุน

ณ สิ้นปี 2559 บริษัทฯ มีอสังหาริมทรัพย์เพื่อการลงทุนจำนวน 3,319 ล้านบาท เพิ่มขึ้นจำนวน 206 ล้านบาท จากปี 2558 เนื่องจากในปี 2559 MANTRA ได้เข้าซื้อที่ดินเพื่อลงทุนก่อสร้างสิ่งปลูกสร้าง และนำออกให้กับ บริษัท เดอะ เคบิน เชียงใหม่ จำกัด เข้าทำโครงการเมื่อโครงการก่อสร้างแล้วเสร็จ การเพิ่มขึ้นประกอบด้วย ค่าก่อสร้างที่มั่นคงราจ่ายไปแล้วทั้งสิ้น 197 ล้านบาท และจากการปรับปรุงคลังสินค้าแห่งที่ 2 ของ TCDC จำนวน 10 ล้านบาท

#### 1.10 ที่ดิน อาคารและอุปกรณ์-สุทธิ

ณ สิ้นปี 2559 บริษัทฯ มีที่ดิน อาคารและอุปกรณ์-สุทธิจำนวน 341 ล้านบาท เพิ่มขึ้นจำนวน 26 ล้านบาท จากปี 2558 ซึ่งเป็นการเพิ่มขึ้นจากทรัพย์สินประเภทโครงข่ายโฆษณาที่ AA ลงทุนเพิ่มจำนวน 47 ล้านบาท และการบันทึกค่าเสื่อมราคาจากทรัพย์สินที่มีอยู่เดิม จำนวน 60 ล้านบาท

#### 1.11 สินทรัพย์ไม่มีตัวตน

ณ สิ้นปี 2559 บริษัทฯ มีสินทรัพย์ไม่มีตัวตน เพิ่มขึ้นจำนวน 74 ล้านบาท จากปี 2558 เนื่องจากในปี 2559 บริษัทย่อย ทางอ้อมได้จ่ายค่าสิทธิการใช้ระบบสายส่งจำนวน 9 ล้านบาท และสิทธิในสัญญาซื้อขายไฟฟ้าจำนวน 65 ล้านบาท สำหรับโครงการ โรงไฟฟ้าพลังงานแสงอาทิตย์ ในประเทศญี่ปุ่น

#### 1.12 สินทรัพย์ไม่หมุนเวียนอื่น

ณ สิ้นปี 2559 บริษัทฯ มีสินทรัพย์ไม่หมุนเวียนอื่น จำนวน 27 ล้านบาท เพิ่มขึ้นจำนวน 4 ล้านบาท จากปี 2558

## 2. หนี้สิน

ณ สิ้นปี 2559 บริษัทมีหนี้สินรวม 2,163 ล้านบาท ลดลง 71 ล้านบาท หรือลดลงร้อยละ 3.18 จากปี 2558 ประกอบด้วย หนี้สินหมุนเวียน 374 ล้านบาท เพิ่มขึ้น 81 ล้านบาท หรือเพิ่มขึ้นร้อยละ 27.65 ส่วนใหญ่จากการออกและจำหน่ายตั๋วแลกเงินขาดจำนวน 100 ล้านบาท และหนี้สินไม่หมุนเวียน 1,789 ล้านบาท ลดลง 151 ล้านบาท หรือลดลงร้อยละ 7.78 ส่วนใหญ่จากการลดลงของเงินกู้ยืมระยะยาวสถาบันการเงิน 197 ล้านบาทจากการชำระคืนเงินต้นตามงวดที่ครบกำหนดชำระ และเพิ่มขึ้นของหนี้สินภาษีเงินได้รอตัดบัญชี 19 ล้านบาท

จากภาพรวมข้างต้น การเปลี่ยนแปลงในหนี้สินของบริษัทเป็นดังนี้

#### 2.1 ตัวแลกเงินขายสด

ณ สิ้นปี 2559 บริษัทฯ มีตัวแลกเงินขายสดเพิ่มขึ้น จำนวน 100 บาท จากการออกและจำหน่ายตัวแลกเงินขายสดในปี 2559

#### 2.2 เจ้าหนี้การค้าและเจ้าหนี้อื่น

ณ สิ้นปี 2559 บริษัทฯ มีเจ้าหนี้การค้าและเจ้าหนี้อื่น จำนวน 84 ล้านบาท ลดลงจำนวน 9 ล้านบาท จากปี 2558 เนื่องจากบริษัทได้ชำระเงินแก่เจ้าหนี้การค้าที่มียอดคงเหลือ ณ วันสิ้นปี 2558 ในปี 2559

#### 2.3 หนี้สินตามสัญญาเช่าทางการเงินและเช่าซื้อ

ณ สิ้นปี 2559 บริษัทฯ มีหนี้สินตามสัญญาเช่าทางการเงินและเช่าซื้อจำนวน 6 ล้านบาท เพิ่มขึ้นจำนวน 4 ล้านบาท จากการเช่าซื้อรถยนต์เพิ่มในปี 2559

#### 2.4 เงินกู้ยืมระยะยาว

ณ สิ้นปี 2559 บริษัทฯ ยืมเงินกู้ยืมระยะยาวสถาบันการเงิน จำนวน 1,616 ล้านบาท ลดลงจำนวน 216 ล้านบาทจากปี 2558 เนื่องจากปี 2559 บริษัท อควา แอด จำกัด (มหาชน) (AA) ได้จ่ายชำระคืนเงินกู้ยืมระยะยาวจากสถาบันการเงินทั้งจำนวน 56 ล้านบาท และจากการจ่ายชำระคืนเงินต้นตามสัญญาของ TCDC และ AWH

#### 2.5 ภาษีเงินได้ค้างจ่าย

ณ สิ้นปี 2559 บริษัทฯ มีภาษีเงินได้ค้างจ่าย จำนวน 9 ล้านบาท เพิ่มขึ้นจำนวน 6 ล้านบาท จากปี 2558 เนื่องจากบริษัทฯ ย่อยมีผลกำไรที่จะเสียภาษีเพิ่มขึ้น

#### 2.6 หนี้สินหมุนเวียนอื่น

ณ สิ้นปี 2559 บริษัทฯ มีหนี้สินหมุนเวียนอื่น จำนวน 3 ล้านบาท เพิ่มขึ้นจำนวน 0.53 ล้านบาท จากปี 2558

#### 2.7 ภาระผูกพันผลประโยชน์พนักงาน

ณ สิ้นปี 2559 บริษัทฯ มีภาระผูกพันผลประโยชน์พนักงาน จำนวน 8 ล้านบาท เพิ่มขึ้นจำนวน 2 ล้านบาท จากปี 2558

#### 2.8 หนี้สินภาษีเงินได้รอตัดบัญชี

ณ สิ้นปี 2559 บริษัทฯ ได้แสดงหนี้สินภาษีเงินได้รอตัดบัญชีจำนวน 240 ล้านบาท เพิ่มขึ้นจำนวน 19 ล้านบาท จากปี 2558 หลักๆมาจากการตีราคาชุดธรรมของธุรกิจคลังสินค้า ตามมาตรฐานการบัญชี ฉบับที่ 12 ในส่วนของ AWH

#### 2.9 หนี้สินไม่หมุนเวียนอื่น

ณ สิ้นปี 2559 บริษัทฯ มีหนี้สินไม่หมุนเวียนอื่น จำนวน 96 ล้านบาท เพิ่มขึ้นจำนวน 22 ล้านบาท จากปี 2558 หลักๆมาจากในปี 2559 MANTRA ได้เข้าลงนามในสัญญาตกลงให้เช่าที่ดินพร้อมสิ่งปลูกสร้างกับ บริษัท เดอะ เคนิน เชียงใหม่ จำกัด และ เดอะ เคนิน ได้วางเงินประกันตามสัญญาให้เช่าและบริการไว้กับ MANTRA

### 3. ส่วนของผู้ถือหุ้น

ณ สิ้นปี 2559 บริษัทมีส่วนของผู้ถือหุ้น 3,269 ล้านบาท ลดลง 118 ล้านบาท หรือลดลงร้อยละ 3.49 จาก ณ สิ้นปี 2558 ประกอบด้วยส่วนของบริษัทใหญ่ 3,224 ล้านบาท และส่วนได้เสียที่ไม่มีอำนาจควบคุม 45 ล้านบาท

จากภาพรวมข้างต้น ส่วนของผู้ถือหุ้นของบริษัทประกอบด้วยดังนี้

#### 3.1 ทุนจดทะเบียนและทุนชำระแล้ว

ณ สิ้นปี 2559 บริษัทมีทุนจดทะเบียนลดทุนจาก 2,500 ล้านบาท เหลือ 2,297 ล้านบาท เพื่อให้เท่ากับทุนชำระแล้วของบริษัท

#### 3.2 หุ้นทุนซื้อคืน

ณ สิ้นปี 2559 บริษัทฯ มีโครงการหุ้นทุนซื้อคืน (Treasury Stocks) เพื่อการบริหารทางการเงิน จำนวน 66 ล้านบาท

#### 3.3 ส่วนเกินมูลค่าหุ้น

ณ สิ้นปี 2559 บริษัทมีส่วนเกินมูลค่าหุ้นจำนวน 313 ล้านบาท จากการออกหุ้นสามัญใหม่และเสนอขายในราคาที่สูงกว่ามูลค่าที่ตราไว้

#### 3.4 กำไรสะสม

ณ สิ้นปี 2559 บริษัทมีกำไรสะสม จำนวน 616 ล้านบาท แยกเป็น สำรองตามกฎหมาย 28 ล้านบาท สำรองหุ้นทุนซื้อคืนเท่ากับจำนวนเงินที่ใช้จ่ายซื้อหุ้นคืน 66 ล้านบาท และกำไรสะสมที่ยังไม่ได้จัดสรร 521 ล้านบาท

#### 3.5 องค์ประกอบอื่นของส่วนของผู้ถือหุ้น

ณ สิ้นปี 2559 บริษัทมีองค์ประกอบอื่นของส่วนของผู้ถือหุ้น จำนวน 64 ล้านบาท ลดลง 29 ล้านบาท จาก ณ สิ้นปี 2558 เป็นรายการที่เกิดขึ้นจากการเข้าซื้อหุ้น บริษัท อควา แอด จำกัด (มหาชน) (AA) เพื่อเพิ่มสัดส่วนการถือหุ้นจาก 74% เป็น 100% เมื่อวันที่ 24 มีนาคม 2559 ในปี 2559 ซึ่งทำให้บริษัทต้องรับรู้มูลค่าการเปลี่ยนแปลงอัตราส่วนการถือหุ้นจำนวน 39 ล้านบาท ผลต่างจากการแปลงค่างบการเงินในหน่วยงานต่างประเทศจำนวน 2 ล้านบาท และส่วนแบ่งกำไรเบ็ดเสร็จอื่นในบริษัทรวม จำนวน 12 ล้านบาท ทำให้มีการปรับปรุงรายการนี้ตามสัดส่วน

#### 3.6 ส่วนได้เสียที่ไม่มีอำนาจควบคุม

ณ สิ้นปี 2559 บริษัทมีส่วนได้เสียที่ไม่มีอำนาจควบคุม จำนวน 45 ล้านบาท ลดลงจำนวน 121 ล้านบาท จากปี 2558 เนื่องจากบริษัทเข้าซื้อหุ้น AA เพิ่มอีกร้อยละ 26 จากเดิมสัดส่วนร้อยละ 74 เป็น 100 ของทุนจดทะเบียนและชำระแล้ว

#### 4. สภาพคล่อง

##### 4.1 งบกระแสเงินสด

งบกระแสเงินสด	งบการเงินรวม		
	2557	2558	2559
กระแสเงินสดจากกิจกรรมดำเนินงาน	(137.91)	252.72	241.28
กระแสเงินสดจากกิจกรรมลงทุน	(254.47)	(636.27)	(594.97)
กระแสเงินสดจากกิจกรรมจัดหาเงิน	124.83	1,534.90	(325.03)
<b>เงินสดและรายการเทียบเท่าเงินสดเพิ่มขึ้น (ลดลง) สุทธิ</b>	<b>(267.55)</b>	<b>1,151.35</b>	<b>(678.73)</b>

ในปี 2559 บริษัทมีกระแสเงินสดสุทธิลดลง 678.73 ล้านบาท โดยเป็นการเพิ่มขึ้นของกระแสเงินสดจากกิจกรรมดำเนินงาน 241.28 ล้านบาท และการลดลงของกระแสเงินสดจากกิจกรรมลงทุน 594.97 ล้านบาท เนื่องจากบริษัทได้เพิ่มสัดส่วนการถือหุ้นใน AA จากเดิม 74% เป็น 100% ด้วยเงินจำนวนเงิน 160 ล้านบาท และการลงทุนในอสังหาริมทรัพย์ เพื่อให้เช่าและให้บริการของ MANTRA ซึ่งอยู่ระหว่างการดำเนินการก่อสร้างอาคาร จำนวน 197.21 ล้านบาท

อย่างไรก็ตาม บริษัทมีกระแสเงินสดใช้ไปในกิจกรรมจัดหาเงิน 325.03 ล้านบาท โดยหลักมาจากการจ่ายชำระคืนเงินกู้ยืมระยะยาวจากสถาบันการเงินทั้งจำนวนของ AA จำนวน 55.85 ล้านบาท และจากการจ่ายชำระคืนเงินต้นตามสัญญาของ TCDC และ AWH จำนวน 160.28 ล้านบาท การจ่ายเงินปันผลตามมติที่ประชุมผู้ถือหุ้นประจำปี 2559 จำนวน 138.96 ล้านบาท และโครงการหุ้นทุนซื้อคืน เพื่อการบริหารทางการเงิน (Treasury Stocks) จำนวน 66.38 ล้านบาท

##### 4.2 อัตราส่วนทางการเงินที่สำคัญ

###### ตารางสรุปอัตราส่วนทางการเงิน

อัตราส่วนทางการเงินที่สำคัญ	2557	2558	2559
<b>อัตราส่วนสภาพคล่อง (Liquidity Ratio)</b>			
อัตราส่วนสภาพคล่อง (เท่า)	1.64	4.98	2.55
อัตราส่วนสภาพคล่องหมุนเร็ว (เท่า)	1.62	4.95	2.43
อัตราส่วนหมุนเวียนของลูกหนี้การค้า (เท่า)	7.47	10.92	10.94
ระยะเวลาการเก็บหนี้ (วัน)	48.89	33.43	33.36
อัตราส่วนหมุนเวียนสินค้าคงเหลือ (เท่า)	N/A	N/A	N/A
ระยะเวลาขายสินค้าเฉลี่ย (วัน)	N/A	N/A	N/A
อัตราส่วนหมุนเวียนเจ้าหนี้การค้า (เท่า)	6.63	6.76	4.64
ระยะเวลาชำระหนี้ (วัน)	55.05	54.00	78.64
<b>อัตราส่วนแสดงความสามารถในการกำไร (Profitability Ratio)</b>			
อัตรากำไรขั้นต้นจากการบริการ (%)	55.28	63.66	67.80
อัตรากำไรสุทธิ (%)	47.02	40.68	35.50
<b>อัตราส่วนแสดงประสิทธิภาพในการดำเนินงาน (Efficiency Ratio)</b>			
อัตราผลตอบแทนจากสินทรัพย์ (%)	17.25	8.75	6.74
อัตราผลตอบแทนต่อส่วนของผู้ถือหุ้น (%)	15.11	8.89	7.29

อัตราส่วนทางการเงินที่สำคัญ	2557	2558	2559
<b>อัตราส่วนวิเคราะห์นโยบายทางการเงิน (Financial Ratio)</b>			
อัตราหนี้สินต่อส่วนของผู้ถือหุ้น (เท่า)	0.17	0.66	0.66
อัตราการจ่ายเงินปันผล (%)	2.19	2.42	3.60
อัตราส่วนความสามารถชำระดอกเบี้ย (เท่า)	7.14	7.25	5.65
อัตราส่วนความสามารถชำระภาระผูกพัน (เท่า)	(0.07)	0.27	0.23

#### อัตราส่วนสภาพคล่อง

• อัตราส่วนสภาพคล่อง ผลลัพธ์ที่ได้สามารถชี้ถึงฐานะการเงินระยะสั้นของบริษัทและบริษัทย่อย ปี 2559 บริษัทมีสภาพคล่องอยู่ที่ 2.55 เท่า ซึ่งลดลงจากปี 2558 ที่มีสภาพคล่องอยู่ที่ 4.98 เท่า แสดงให้เห็นว่า บริษัทและบริษัทย่อยมีความสามารถในการชำระหนี้ระยะสั้นอยู่ในระดับที่ต่ำกว่าปีก่อน เนื่องจากบริษัทนำเงินสดจ่ายเพิ่มสัดส่วนการถือหุ้นใน AA จากเดิม 74% เป็น 100% จ่ายค่าก่อสร้างในโครงการที่จังหวัดเชียงใหม่ การจ่ายเงินปันผลตามมติที่ประชุมผู้ถือหุ้นประจำปี 2559 และการจ่ายเงินมัดจำเพื่อเข้าตรวจสอบสภาพกิจการที่บริษัทจะเข้าลงทุน

• อัตราส่วนสภาพคล่องหมุนเร็ว ปี 2559 เท่ากับ 2.43 เท่า ซึ่งลดลงจากปี 2558 เท่ากับ 4.95 เท่า เป็นอัตราส่วนแสดงว่าบริษัทมีสินทรัพย์ที่สามารถเปลี่ยนเป็นเงินสดได้ง่ายลดลงจากปีก่อนๆ

• อัตราส่วนหมุนเวียนลูกหนี้การค้า เท่ากับ 10.94 เท่า ซึ่งเพิ่มขึ้นจากปี 2558 ที่มีอัตราส่วนหมุนเวียนลูกหนี้การค้าเท่ากับ 10.92 เท่า และปี 2557 เท่ากับ 7.47 เท่า แสดงถึงความสามารถในการบริหารลูกหนี้ บริษัทมีความสามารถในการเก็บเงินลูกหนี้ได้เร็วขึ้นเมื่อเทียบกับปี 2558 และปี 2557

• ระยะเวลาเก็บหนี้เฉลี่ย เท่ากับ 33.36 วัน ซึ่งลดลงจากปี 2558 ที่มีระยะเวลาเก็บหนี้เฉลี่ยเท่ากับ 33.43 วัน และปี 2557 เท่ากับ 48.89 วัน ผลลัพธ์ที่ได้แสดงให้เห็นว่าบริษัทใช้ระยะเวลาเก็บหนี้สั้นลงจากปี ก่อนๆ จากการเข้มงวดในการติดตามการเก็บเงินกับลูกค้าและระบบ Penalty โดยจะจ่ายค่าตอบแทนการขายลดลงจากการเก็บเงินล่าช้า รวมทั้งการลงทุนในธุรกิจคลังสินค้าเพิ่มซึ่งมีการเก็บภายในเดือนที่ให้บริการ

• อัตราส่วนหมุนเวียนสินค้าคงเหลือไม่สามารถคำนวณได้ เนื่องจากสินค้าคงเหลือของบริษัทประกอบด้วย วัสดุเพื่อก่อสร้าง ซึ่งจะนำมาใช้เมื่อมีการสร้างโครงข่าย หรือนำมาซ่อมแซมงานโครงสร้างของโครงข่ายเท่านั้น มิได้มีไว้เพื่อขาย

• ระยะเวลาขายสินค้าเฉลี่ยไม่สามารถคำนวณได้เช่นกันจากเหตุผลเดียวกับอัตราส่วนหมุนเวียนสินค้าคงเหลือ

• อัตราส่วนหมุนเวียนเจ้าหนี้การค้าเท่ากับ 4.64 เท่า ซึ่งลดลงจากปี 2558 ที่มีอัตราส่วนหมุนเวียนเจ้าหนี้การค้าเท่ากับ 6.76 เท่า และปี 2557 เท่ากับ 6.63 เท่า แสดงว่าการจ่ายชำระค่าสินค้าให้กับคู่ค้ามีอัตราส่วนหมุนเวียนเจ้าหนี้การค้าที่น้อยลงกว่าปีก่อนๆ เนื่องจากบริษัทได้รับเงื่อนไขการชำระเงินจากเจ้าหนี้ยาวขึ้นจากปีก่อนๆ

• ระยะเวลาชำระหนี้เฉลี่ยเท่ากับ 78.64 วัน ซึ่งเพิ่มขึ้นจากปี 2558 ที่มีระยะเวลาชำระหนี้เฉลี่ยเท่ากับ 54 วัน และปี 2557 เท่ากับ 55.05 วัน แสดงว่าบริษัทได้รับเงื่อนไขการชำระเงินจากเจ้าหนี้ยาวขึ้น

#### อัตราส่วนแสดงความสามารถในการหากำไร

• อัตรากำไรขั้นต้นจากการบริการเท่ากับ 67.80% เพิ่มขึ้นจากปี 2558 ที่มีอัตรากำไรขั้นต้นเท่ากับ 63.66% และปี 2557 เท่ากับ 55.28% เนื่องจากบริษัทย่อย (TCDC) ประกอบธุรกิจคลังสินค้าให้เช่าและบริการ ซึ่งเป็นธุรกิจมีต้นทุนที่ต่ำมาก ดังนั้นการคำนวณจึงมีผลทำให้ภาพรวมลดลง และในปี 2559 อัตรากำไรขั้นต้นของธุรกิจสื่อป้ายโฆษณาลดลง เนื่องจากรายได้ลดลง 2.03% และต้นทุนบริการส่วนมากเป็นค่าใช้จ่ายคงที่ ได้แก่ ค่าเช่า ค่าเสื่อม ค่าเบี้ยประกันภัย เป็นต้น

• อัตรากำไรสุทธิปี 2559 เท่ากับ 35.50% ซึ่งลดลงจากปี 2558 ที่มีอัตรากำไรจากการดำเนินงานเท่ากับ 40.68% และปี 2557

เท่ากับ 47.02% เนื่องจากปี 2559 บริษัทได้รับส่วนแบ่งกำไรจาก EPCO เนื่องจากมีกำไรลดลง ผลมาจากค่าใช้จ่ายในการออกหุ้นกู้ทั้งในส่วนของการค่าธรรมเนียมการออกหุ้นกู้และดอกเบี้ยจ่าย และ TCDC ได้บันทึกส่วนเปลี่ยนแปลงจากการประเมินราคายุติธรรมของคลังสินค้า เป็นผลขาดทุนจากการเปลี่ยนแปลงมูลค่ายุติธรรม ในขณะที่ปี 2558 บันทึกเป็นกำไรจากการเปลี่ยนแปลงมูลค่ายุติธรรม

#### อัตราส่วนแสดงประสิทธิภาพในการดำเนินงาน

- อัตราผลตอบแทนจากสินทรัพย์เท่ากับ 6.74% ลดลงจากปี 2558 ที่มีอัตราผลตอบแทนจากสินทรัพย์เท่ากับ 8.75% เนื่องจากการกำไรสุทธิปี 2559 ลดลงจากเหตุผลข้างต้น รวมทั้งในปี 2558-2559 มีการลงทุนในสินทรัพย์เพิ่มขึ้น จากการเข้าซื้อ AWH และการลงทุนในอสังหาริมทรัพย์ให้เช่า

- อัตราผลตอบแทนต่อส่วนของผู้ถือหุ้น เท่ากับ 7.29% ลดลงจากปี 2558 ที่มีอัตราผลตอบแทนต่อส่วนของผู้ถือหุ้น เท่ากับ 8.89% ผลจากการกำไรสุทธิปี 2559 ลดลง

#### อัตราส่วนวิเคราะห์นโยบายทางการเงิน

- อัตราส่วนหนี้สินต่อส่วนของผู้ถือหุ้นในปี 2559 เท่ากับ 0.66 เท่า เท่ากับปี 2558 ที่มีอัตราส่วนหนี้สินต่อส่วนของผู้ถือหุ้นเท่ากับ 0.66 เท่า และปี 2557 , 2559 สูงกว่าปี 2557 ที่มี อัตราส่วนหนี้สินต่อส่วนของผู้ถือหุ้น 0.17 เท่า เนื่องจากภาระเงินกู้ของ TCDC ที่เริ่มใช้เงินกู้จากสถาบันการเงิน และ AWH กลุ่มบริษัทได้เข้าลงทุนเมื่อปลาย 2558 ซึ่งมีภาระเรื่องเงินกู้อยู่แล้ว

- อัตราส่วนความสามารถชำระดอกเบี้ยเท่ากับ 5.65 เท่า ซึ่งลดลงจากปี 2558 ที่มีอัตราส่วนความสามารถชำระดอกเบี้ยเท่ากับ 7.25 เท่า อย่างไรก็ตาม ถือว่าบริษัทมีความสามารถเพียงพอที่จะชำระหนี้ได้



## รายงานของผู้สอบบัญชีรับอนุญาต

เสนอ ผู้ถือหุ้น บริษัท อควา คอร์ปอเรชั่น จำกัด (มหาชน)

### ความเห็น

ข้าพเจ้าได้ตรวจสอบงบการเงินรวมของบริษัท อควา คอร์ปอเรชั่น จำกัด (มหาชน) และบริษัทย่อย และของเฉพาะบริษัท อควา คอร์ปอเรชั่น จำกัด (มหาชน) ซึ่งประกอบด้วยงบแสดงฐานะการเงินรวมและงบแสดงฐานะการเงินเฉพาะกิจการ ณ วันที่ 31 ธันวาคม 2559 และงบกำไรขาดทุนเบ็ดเสร็จรวมและงบกำไรขาดทุนเบ็ดเสร็จเฉพาะกิจการ งบแสดงการเปลี่ยนแปลงส่วนของผู้ถือหุ้นรวมและงบแสดงการเปลี่ยนแปลงส่วนของผู้ถือหุ้นเฉพาะกิจการ และงบกระแสเงินสดรวมและงบกระแสเงินสดเฉพาะกิจการ สำหรับปีสิ้นสุดวันเดียวกันและหมายเหตุประกอบงบการเงินรวมรวมถึงหมายเหตุสรุปนโยบายการบัญชีที่สำคัญ

ข้าพเจ้าเห็นว่า งบการเงินข้างต้นนี้แสดงฐานะการเงินรวมของบริษัท อควา คอร์ปอเรชั่น จำกัด (มหาชน) และบริษัทย่อย และของเฉพาะบริษัท อควา คอร์ปอเรชั่น จำกัด (มหาชน) ณ วันที่ 31 ธันวาคม 2559 และผลการดำเนินงานรวมและเฉพาะกิจการ และกระแสเงินสดรวมและเฉพาะกิจการ สำหรับปีสิ้นสุดวันเดียวกัน โดยถูกต้องตามที่ควรในสาระสำคัญตามมาตรฐานการรายงานทางการเงิน

### เกณฑ์ในการแสดงความเห็น

ข้าพเจ้าได้ปฏิบัติงานตรวจสอบตามมาตรฐานการสอบบัญชี ความรับผิดชอบของข้าพเจ้าได้กล่าวไว้ในส่วนของความรับผิดชอบของผู้สอบบัญชีต่อการตรวจสอบงบการเงินรวมและงบการเงินเฉพาะกิจการในรายงานของข้าพเจ้า ข้าพเจ้ามีความเป็นอิสระจากกลุ่มบริษัทตามข้อกำหนดจรรยาบรรณของผู้ประกอบวิชาชีพบัญชีที่กำหนดโดยสภาวิชาชีพบัญชี ในพระบรมราชูปถัมภ์ ในส่วนที่เกี่ยวข้องกับการตรวจสอบงบการเงินรวมและงบการเงินเฉพาะกิจการ และข้าพเจ้าได้ปฏิบัติตามความรับผิดชอบด้านจรรยาบรรณอื่นๆ ซึ่งเป็นไปตามข้อกำหนดเหล่านี้ ข้าพเจ้าเชื่อว่าหลักฐานการสอบบัญชีที่ข้าพเจ้าได้รับเพียงพอและเหมาะสมเพื่อใช้เป็นเกณฑ์ในการแสดงความเห็นของข้าพเจ้า

### เรื่องสำคัญในการตรวจสอบ

เรื่องสำคัญในการตรวจสอบ คือ เรื่องต่างๆ ที่มีนัยสำคัญที่สุดตามดุลยพินิจของผู้ประกอบวิชาชีพของข้าพเจ้าในการตรวจสอบงบการเงินรวมและงบการเงินเฉพาะกิจการสำหรับงวดปัจจุบัน ข้าพเจ้าได้นำเรื่องเหล่านี้มาพิจารณาในบริบทของการตรวจสอบงบการเงินรวมและงบการเงินเฉพาะกิจการโดยรวมและการแสดงความเห็นของข้าพเจ้า ทั้งนี้ ข้าพเจ้าไม่ได้แสดงความเห็นแยกต่างหากสำหรับเรื่องเหล่านี้

ข้าพเจ้าได้ปฏิบัติงานตามความรับผิดชอบที่ได้กล่าวไว้ในส่วนของความรับผิดชอบของผู้สอบบัญชีต่อการตรวจสอบ งบการเงินรวมและงบการเงินเฉพาะกิจการในรายงานของข้าพเจ้า ซึ่งได้รวมความรับผิดชอบที่เกี่ยวกับเรื่องเหล่านี้ด้วย การปฏิบัติงานของข้าพเจ้าได้รวมถึงวิธีการตรวจสอบที่ออกแบบมาเพื่อตอบสนองต่อการประเมินความเสี่ยงจากการแสดงข้อมูลที่ขัดต่อข้อเท็จจริงอันเป็นสาระสำคัญในงบการเงินรวมและงบการเงินเฉพาะกิจการ ผลของวิธีการตรวจสอบ ของข้าพเจ้า ซึ่งได้รวมวิธีการตรวจสอบสำหรับเรื่องเหล่านี้ด้วยได้ใช้เป็นเกณฑ์ในการแสดงความเห็นของข้าพเจ้าต่อ งบการเงินรวมและงบการเงินเฉพาะกิจการโดยรวม

## รายงานของผู้สอบบัญชีรับอนุญาต (ต่อ) -2-

### เรื่องสำคัญในการตรวจสอบ (ต่อ)

ข้าพเจ้าได้กำหนดเรื่องสำคัญในการตรวจสอบ พร้อมทั้งวิธีการตรวจสอบ ดังนี้

#### การวัดมูลค่าของสังหาริมทรัพย์เพื่อการลงทุนในงบการเงินรวม

งบการเงินรวมของบริษัทฯ รวมเงินลงทุนในสังหาริมทรัพย์เพื่อการลงทุนของบริษัทย่อย ซึ่งบันทึกด้วยมูลค่ายุติธรรมคำนวณโดยวิธีรายได้จากการคิดลดประมาณการกระแสเงินสดในอนาคตโดยผู้ประเมินราคาอิสระ การเปลี่ยนแปลงในมูลค่ายุติธรรมของสังหาริมทรัพย์เพื่อการลงทุนจะถูกรับรู้ในกำไรขาดทุน

ณ วันที่ 31 ธันวาคม 2559 ผู้บริหารของบริษัทย่อยได้ดำเนินการให้มีการวัดมูลค่ายุติธรรมของสังหาริมทรัพย์เพื่อการลงทุนของกิจการโดยผู้ประเมินราคาอิสระเป็นจำนวนเงิน 3,107.28 ล้านบาท หรือคิดเป็นร้อยละ 57 ของสินทรัพย์รวมและได้รับรู้ขาดทุนที่ยังไม่เกิดขึ้นจากเงินลงทุนจำนวน 3.67 ล้านบาทในงบการเงินรวม ตามที่ปรากฏในหมายเหตุประกอบงบการเงินข้อ 15 การประเมินมูลค่ายุติธรรมข้างต้น คำนวณภายใต้ข้อสมมติฐานและการประมาณการที่อยู่ในดุลยพินิจของทั้งผู้บริหารและผู้ประเมินราคาอิสระ ข้าพเจ้าพิจารณาว่า การวัดมูลค่าสังหาริมทรัพย์เพื่อการลงทุนเป็นรายการที่มีผลกระทบต่องบการเงินโดยรวมอย่างเป็นสาระสำคัญ

วิธีการตรวจสอบที่สำคัญของข้าพเจ้า คือ

ข้าพเจ้าได้ประเมินความรู้ความสามารถ และความเป็นกลางของผู้ประเมินราคาอิสระ ข้าพเจ้าได้อ่านรายงานประเมินมูลค่าของผู้ประเมินราคาอิสระและพิจารณาความสมเหตุสมผลของวิธีการและข้อสมมติฐานต่างๆ ที่ใช้ในการคำนวณหามูลค่ายุติธรรม โดยการสอบถามผู้ประเมินราคาอิสระและผู้บริหาร และทำการวิเคราะห์เปรียบเทียบข้อมูลที่เกี่ยวข้อง นอกจากนี้ ข้าพเจ้าได้ทดสอบการคำนวณมูลค่ายุติธรรมและพิจารณาความครบถ้วนและถูกต้องในการเปิดเผยข้อมูลในหมายเหตุประกอบงบการเงิน

### ข้อมูลอื่น

ผู้บริหารเป็นผู้รับผิดชอบต่อข้อมูลอื่น ข้อมูลอื่นประกอบด้วยข้อมูลซึ่งรวมอยู่ในรายงานประจำปีของกลุ่มบริษัท แต่ไม่รวมถึงงบการเงินและรายงานของผู้สอบบัญชีที่อยู่ในรายงานนั้น ซึ่งคาดว่ารายงานประจำปีจะถูกจัดเตรียมให้ข้าพเจ้าภายหลังวันที่ในรายงานของผู้สอบบัญชีนี้

ความเห็นของข้าพเจ้าต่องบการเงินรวมและงบการเงินเฉพาะกิจการดังกล่าว ไม่ครอบคลุมถึงข้อมูลอื่นและข้าพเจ้าไม่ได้ให้ความเชื่อมั่นต่อข้อมูลอื่น

ความรับผิดชอบของข้าพเจ้าที่เกี่ยวข้องกับการตรวจสอบงบการเงินรวมและงบการเงินเฉพาะกิจการ คือ การอ่านและพิจารณาว่าข้อมูลอื่นมีความขัดแย้งที่มีสาระสำคัญกับงบการเงินรวมและงบการเงินเฉพาะกิจการหรือกับความรู้ที่ได้รับจากการตรวจสอบของข้าพเจ้าหรือไม่ หรือปรากฏว่าข้อมูลอื่นมีการแสดงข้อมูลที่ขัดต่อข้อเท็จจริงอันเป็นสาระสำคัญหรือไม่

### รายงานของผู้สอบบัญชีรับอนุญาต (ต่อ) -3-

#### ข้อมูลอื่น (ต่อ)

เมื่อข้าพเจ้าได้อ่านรายงานประจำปีของกลุ่มบริษัทตามที่กล่าวข้างต้นแล้ว หากข้าพเจ้าสรุปได้ว่าการแสดงข้อมูลที่ขัดต่อข้อเท็จจริงอันเป็นสาระสำคัญ ข้าพเจ้าจะสื่อสารเรื่องดังกล่าวให้ผู้มีหน้าที่ในการกำกับดูแลทราบเพื่อให้มีการดำเนินการแก้ไขข้อมูลที่แสดงขัดต่อข้อเท็จจริงที่เหมาะสมต่อไป

#### ความรับผิดชอบของผู้บริหารและผู้มีหน้าที่ในการกำกับดูแลต้องบการเงินรวมและงบการเงินเฉพาะกิจการ

ผู้บริหารมีหน้าที่รับผิดชอบในการจัดทำและนำเสนองบการเงินรวมและงบการเงินเฉพาะกิจการเหล่านี้โดยถูกต้องตามที่ควรตามมาตรฐานการรายงานทางการเงิน และรับผิดชอบเกี่ยวกับการควบคุมภายในที่ผู้บริหารพิจารณาว่าจำเป็นเพื่อให้สามารถจัดทำงบการเงินรวมและงบการเงินเฉพาะกิจการที่ปราศจากการแสดงข้อมูลที่ขัดต่อข้อเท็จจริงอันเป็นสาระสำคัญไม่ว่าจะเกิดจากการทุจริตหรือข้อผิดพลาด

ในการจัดทำงบการเงินรวมและงบการเงินเฉพาะกิจการ ผู้บริหารรับผิดชอบในการประเมินความสามารถของกลุ่มบริษัทในการดำเนินงานต่อเนื่อง เปิดเผยเรื่องที่เกี่ยวข้องกับการดำเนินงานต่อเนื่อง (ตามความเหมาะสม) และการใช้เกณฑ์การบัญชีสำหรับการดำเนินงานต่อเนื่องเว้นแต่ผู้บริหารมีความตั้งใจที่จะเลิกกลุ่มบริษัทหรือหยุดดำเนินงานหรือไม่สามารถดำเนินงานต่อเนื่องอีกต่อไปได้

ผู้มีหน้าที่ในการกำกับดูแลมีหน้าที่ในการสอดส่องดูแลกระบวนการในการจัดทำรายงานทางการเงินของกลุ่มบริษัท

#### ความรับผิดชอบของผู้สอบบัญชีต่อการตรวจสอบงบการเงินรวมและงบการเงินเฉพาะกิจการ

การตรวจสอบของข้าพเจ้ามีวัตถุประสงค์เพื่อให้ได้ความเชื่อมั่นอย่างสมเหตุสมผลว่างบการเงินรวมและงบการเงินเฉพาะกิจการโดยรวมปราศจากการแสดงข้อมูลที่ขัดต่อข้อเท็จจริงอันเป็นสาระสำคัญหรือไม่ ไม่ว่าจะเกิดจากการทุจริตหรือข้อผิดพลาดและเสนอรายงานของผู้สอบบัญชีซึ่งรวมความเห็นของข้าพเจ้าอยู่ด้วยความเชื่อมั่นอย่างสมเหตุสมผลคือความเชื่อมั่นในระดับสูงแต่ไม่ได้เป็นการรับประกันว่า การปฏิบัติงานตรวจสอบตามมาตรฐานการสอบบัญชีจะสามารถตรวจพบข้อมูลที่ขัดต่อข้อเท็จจริงอันเป็นสาระสำคัญที่มีอยู่ได้เสมอไป ข้อมูลที่ขัดต่อข้อเท็จจริงอาจเกิดจากการทุจริตหรือข้อผิดพลาดและถือว่าเป็นสาระสำคัญเมื่อคาดการณ์ได้อย่างสมเหตุสมผลว่ารายการที่ขัดต่อข้อเท็จจริงแต่ละรายการหรือทุกรายการรวมกันจะมีผลต่อการตัดสินใจทางเศรษฐกิจของผู้ใช้งบการเงินรวมและงบการเงินเฉพาะกิจการจากการใช้งบการเงินเหล่านี้

ในการตรวจสอบของข้าพเจ้าตามมาตรฐานการสอบบัญชี ข้าพเจ้าได้ใช้ดุลยพินิจและการสังเกตและสงสัยเยี่ยงผู้ประกอบวิชาชีพตลอดการตรวจสอบ การปฏิบัติงานของข้าพเจ้ารวมถึง

- ระบุและประเมินความเสี่ยงจากการแสดงข้อมูลที่ขัดต่อข้อเท็จจริงอันเป็นสาระสำคัญในงบการเงินรวมและงบการเงินเฉพาะกิจการ ไม่ว่าจะเกิดจากการทุจริตหรือข้อผิดพลาด ออกแบบและปฏิบัติงานตามวิธีการตรวจสอบเพื่อตอบสนองต่อความเสี่ยงเหล่านั้น และได้หลักฐานการสอบบัญชีที่เพียงพอและเหมาะสมเพื่อเป็นเกณฑ์ในการแสดงความเห็นของข้าพเจ้า ความเสี่ยงที่ไม่พบข้อมูลที่ขัดต่อข้อเท็จจริงอันเป็นสาระสำคัญซึ่งเป็นผลมาจากการทุจริตจะสูงกว่าความเสี่ยงที่เกิดจากข้อผิดพลาดเนื่องจากการทุจริตอาจเกี่ยวกับการสมรู้ร่วมคิด การปลอมแปลงเอกสารหลักฐาน การตั้งใจละเว้นการแสดงผลข้อมูล การแสดงข้อมูลที่ไม่ตรงตามข้อเท็จจริงหรือการแทรกแซงการควบคุมภายใน

รายงานของผู้สอบบัญชีรับอนุญาต (ต่อ) -4-

ความรับผิดชอบของผู้สอบบัญชีต่อการตรวจสอบงบการเงินรวมและงบการเงินเฉพาะกิจการ (ต่อ)

- ทำความเข้าใจในระบบการควบคุมภายในที่เกี่ยวข้องกับการตรวจสอบ เพื่อออกแบบวิธีการตรวจสอบที่เหมาะสมกับสถานการณ์ แต่ไม่ใช่เพื่อวัตถุประสงค์ในการแสดงความเห็นต่อความมีประสิทธิภาพของการควบคุมภายในของกลุ่มบริษัท
- ประเมินความเหมาะสมของนโยบายการบัญชีที่ผู้บริหารใช้ และความสมเหตุสมผลของประมาณการทางบัญชีและการเปิดเผยข้อมูลที่เกี่ยวข้องซึ่งจัดทำขึ้นโดยผู้บริหาร
- สรุปเกี่ยวกับความเหมาะสมของการใช้เกณฑ์การบัญชีสำหรับการดำเนินงานต่อเนื่องของผู้บริหารและจากหลักฐานการสอบบัญชีที่ได้รับ สรุปว่ามีความไม่แน่นอนที่มีสาระสำคัญที่เกี่ยวกับเหตุการณ์หรือสถานการณ์ที่อาจเป็นเหตุให้เกิดข้อสงสัยอย่างมีนัยสำคัญต่อความสามารถของบริษัทในการดำเนินงานต่อเนื่องหรือไม่ ถ้าข้าพเจ้าได้ข้อสรุปว่ามีความไม่แน่นอนที่มีสาระสำคัญ ข้าพเจ้าต้องกล่าวไว้ในรายงานของผู้สอบบัญชีของข้าพเจ้าถึงการเปิดเผยข้อมูลที่เกี่ยวข้อง ในงบการเงินรวมและงบการเงินเฉพาะกิจการ หรือถ้าการเปิดเผยดังกล่าวไม่เพียงพอความเห็นของข้าพเจ้าจะเปลี่ยนแปลงไป ข้อสรุปของข้าพเจ้าขึ้นอยู่กับหลักฐานการสอบบัญชีที่ได้รับจนถึงวันที่ในรายงานของผู้สอบบัญชีของข้าพเจ้า อย่างไรก็ตาม เหตุการณ์หรือสถานการณ์ในอนาคตอาจเป็นเหตุให้บริษัทต้องหยุดการดำเนินงานต่อเนื่อง
- ประเมินการนำเสนอ โครงสร้างและเนื้อหาของงบการเงินรวมและงบการเงินเฉพาะกิจการโดยรวม รวมถึงการเปิดเผยว่างบการเงินรวมและงบการเงินเฉพาะกิจการแสดงรายการและเหตุการณ์ในรูปแบบที่ทำให้มีการนำเสนอข้อมูลโดยถูกต้องตามที่ควร
- ได้รับหลักฐานการสอบบัญชีที่เหมาะสมอย่างเพียงพอเกี่ยวกับข้อมูลทางการเงินของกิจการภายในกลุ่มบริษัทหรือกิจกรรมทางธุรกิจภายในกลุ่มบริษัทเพื่อแสดงความเห็นตามงบการเงินรวมและงบการเงินเฉพาะกิจการ ข้าพเจ้ารับผิดชอบต่อการกำหนดแนวทาง การควบคุมดูแล และการปฏิบัติงานตรวจสอบกลุ่มบริษัท ข้าพเจ้าเป็นผู้รับผิดชอบแต่เพียงผู้เดียวต่อความเห็นของข้าพเจ้า

ข้าพเจ้าได้สื่อสารกับผู้มีส่วนที่ในการกำกับดูแลเกี่ยวกับขอบเขต และช่วงเวลาของการตรวจสอบตามที่ได้วางแผนไว้ ประเด็นที่มีนัยสำคัญที่พบจากการตรวจสอบ รวมถึงข้อบกพร่องที่มีนัยสำคัญในระบบการควบคุมภายในซึ่งข้าพเจ้าได้พบในระหว่างการตรวจสอบของข้าพเจ้า

ข้าพเจ้าได้ให้คำรับรองแก่ผู้มีส่วนที่ในการกำกับดูแลว่าข้าพเจ้าได้ปฏิบัติตามข้อกำหนดจรรยาบรรณที่เกี่ยวข้องกับความเป็นอิสระและได้สื่อสารกับผู้มีส่วนที่ในการกำกับดูแลเกี่ยวกับความสัมพันธ์ทั้งหมด ตลอดจนเรื่องอื่นซึ่งข้าพเจ้าเชื่อว่ามีเหตุผลที่บุคคลภายนอกอาจพิจารณาว่ากระทบต่อความเป็นอิสระของข้าพเจ้าและมาตรการที่ข้าพเจ้าใช้เพื่อป้องกันไม่ให้ข้าพเจ้าขาดความเป็นอิสระ

---

**รายงานของผู้สอบบัญชีรับอนุญาต (ต่อ) -5-****ความรับผิดชอบของผู้สอบบัญชีต่อการตรวจสอบงบการเงินรวมและงบการเงินเฉพาะกิจการ (ต่อ)**

จากเรื่องที่เราสื่อสารกับผู้มีส่วนที่ในการกำกับดูแล ข้าพเจ้าได้พิจารณาเรื่องต่างๆ ที่มีนัยสำคัญมากที่สุดในการตรวจสอบ งบการเงินรวมและงบการเงินเฉพาะกิจการในงวดปัจจุบันและกำหนดเป็นเรื่องสำคัญในการตรวจสอบ ข้าพเจ้าได้อธิบายเรื่อง เหล่านี้ในรายงานของผู้สอบบัญชีไว้แต่กฎหมายหรือข้อบังคับไม่ให้เปิดเผยต่อสาธารณะเกี่ยวกับเรื่องดังกล่าวหรือ ใน สถานการณ์ที่ยากที่จะเกิดขึ้น ข้าพเจ้าพิจารณาว่า ไม่ควรสื่อสารเรื่องดังกล่าวในรายงานของข้าพเจ้า เพราะการกระทำดังกล่าว สามารถลดการรับรู้ได้อย่างสมเหตุสมผลว่าจะมีผลกระทบในทางลบมากกว่าผลประโยชน์ต่อส่วนได้เสียสาธารณะจากการสื่อสาร ดังกล่าว

ผู้สอบบัญชีที่รับผิดชอบงานสอบบัญชีและการนำเสนอรายงานฉบับนี้ คือ นางสาวชวนา วิวัฒน์พนชาติ



( นางสาวชวนา วิวัฒน์พนชาติ )

ผู้สอบบัญชีรับอนุญาตเลขทะเบียน 4712

สำนักงานปิติเสวี

8/4 ชั้น 1,3 ซอยวิภาวดี 44

เขตจตุจักร กรุงเทพมหานคร

วันที่ 28 กุมภาพันธ์ 2560



## บริษัท อควา คอร์ปอเรชั่น จำกัด (มหาชน) และบริษัทย่อย

## งบแสดงฐานะการเงิน

ณ วันที่ 31 ธันวาคม 2559

		หน่วย : บาท			
		งบการเงินรวม		งบการเงินเฉพาะกิจการ	
หมายเหตุ		31 ธันวาคม 2559	31 ธันวาคม 2558	31 ธันวาคม 2559	31 ธันวาคม 2558
สินทรัพย์					
สินทรัพย์หมุนเวียน					
เงินสดและรายการเทียบเท่าเงินสด	6	659,492,453.92	1,340,640,778.09	477,830,000.65	1,104,072,924.41
เงินลงทุนชั่วคราว	7	150,001,066.50	1,175.54	150,001,066.50	1,175.54
ลูกหนี้การค้าและลูกหนี้อื่น - สุทธิ	5.2 และ 8	100,331,215.37	111,939,382.81	5,609,089.25	1,878,251.41
เงินมัดจำเพื่อเข้าซื้อกิจการ	9	40,000,000.00	-	30,000,000.00	-
สินค้าคงเหลือ - สุทธิ		1,358,773.30	1,194,112.30	-	-
ลูกหนี้ตามสัญญาเช่าซื้อ/สัญญาเช่า การเงินและเงินให้กู้ยืมส่วนที่ถึง กำหนดชำระภายในหนึ่งปี	10	-	-	-	-
เงินให้กู้ยืมระยะสั้นแก่ บริษัทย่อย	5.2	-	-	264,950,000.00	-
บริษัทที่เกี่ยวข้องกัน	5.2	-	6,000,000.00	-	6,000,000.00
สินทรัพย์หมุนเวียนอื่น		810,696.74	1,305,786.90	568,625.44	875,669.95
รวมสินทรัพย์หมุนเวียน		951,994,205.83	1,461,081,235.64	928,958,781.84	1,112,828,021.31
สินทรัพย์ไม่หมุนเวียน					
เงินฝากสถาบันการเงินที่มีภาระผูกพัน	11	13,360,112.52	27,470,126.36	97,400.00	97,400.00
ลูกหนี้ตามสัญญาเช่าซื้อ/สัญญาเช่า การเงินและเงินให้กู้ยืม - สุทธิ	10	-	-	-	-
เงินลงทุนในบริษัทย่อย	12	-	-	1,278,838,151.20	1,123,278,179.20
เงินลงทุนในบริษัทร่วม	12	674,648,757.14	651,386,595.26	612,762,537.01	612,762,537.01
เงินลงทุนระยะยาวอื่น	13	30,900,000.00	30,900,000.00	29,900,000.00	29,900,000.00
เงินจ่ายล่วงหน้าค่าจองหุ้น - สุทธิ	14	-	-	-	-
อสังหาริมทรัพย์เพื่อการลงทุน	15	3,319,179,949.91	3,112,922,149.07	-	-
ที่ดิน อาคารและอุปกรณ์ - สุทธิ	16	340,805,719.16	314,823,087.05	23,698,433.39	23,152,346.72
สินทรัพย์ไม่มีตัวตน	17	73,673,448.48	-	-	-
สินทรัพย์ภายใต้เงินได้รอการตัดบัญชี	18	-	-	43,021,801.83	41,509,475.07
สินทรัพย์ไม่หมุนเวียนอื่น		27,452,472.96	22,681,159.80	7,335,585.32	5,636,212.40
รวมสินทรัพย์ไม่หมุนเวียน		4,480,020,460.17	4,160,183,117.54	1,995,653,908.75	1,836,336,150.40
รวมสินทรัพย์		5,432,014,666.00	5,621,264,353.18	2,924,612,690.59	2,949,164,171.71

หมายเหตุประกอบงบการเงินเป็นส่วนหนึ่งของงบการเงินนี้

หน้า 1 จาก 67



บริษัท อควา คอร์ปอเรชั่น จำกัด (มหาชน) และบริษัทย่อย

งบแสดงฐานะการเงิน (ต่อ)

ณ วันที่ 31 ธันวาคม 2559

หน่วย : บาท

หมายเหตุ	งบการเงินรวม		งบการเงินเฉพาะกิจการ	
	31 ธันวาคม 2559	31 ธันวาคม 2558	31 ธันวาคม 2559	31 ธันวาคม 2558
<b>หนี้สินและส่วนของผู้ถือหุ้น</b>				
<b>หนี้สินหมุนเวียน</b>				
ตัวแลกเงินขายลด	19	100,000,000.00	-	100,000,000.00
เจ้าหนี้การค้าและเจ้าหนี้อื่น	5.2 และ 20	84,372,468.54	92,998,226.87	4,247,249.80
ส่วนของหนี้สินระยะยาวที่ครบกำหนดชำระในปี				
เงินกู้ยืมระยะยาวจากสถาบันการเงิน	21	175,500,092.60	194,291,928.69	-
หนี้สินตามสัญญาเช่าซื้อ	22	1,671,139.06	536,234.37	1,014,459.00
ภาระผูกพันผลประโยชน์พนักงาน	23	478,892.00	-	-
ภาษีเงินได้ค้างจ่าย		8,540,289.22	2,812,300.51	-
หนี้สินหมุนเวียนอื่น		3,310,774.51	2,782,780.98	380,847.64
รวมหนี้สินหมุนเวียน		373,873,655.93	293,421,471.42	105,642,556.44
<b>หนี้สินไม่หมุนเวียน</b>				
เงินกู้ยืมระยะยาวจากสถาบันการเงิน - สุทธิ	21	1,440,981,717.99	1,638,318,268.98	-
หนี้สินตามสัญญาเช่าซื้อ - สุทธิ	22	4,072,141.88	1,360,933.59	2,844,129.33
ภาระผูกพันผลประโยชน์พนักงาน - สุทธิ	23	7,505,768.00	5,634,861.00	2,002,356.00
หนี้สินภาษีเงินได้รอตัดบัญชี	18	240,246,102.25	221,365,565.57	-
หนี้สินไม่หมุนเวียนอื่น	5.2 และ 24	96,387,844.34	73,921,068.76	868,500.00
รวมหนี้สินไม่หมุนเวียน		1,789,193,574.46	1,940,600,697.90	5,714,985.33
รวมหนี้สิน		2,163,067,230.39	2,234,022,169.32	111,357,541.77

หมายเหตุประกอบงบการเงินเป็นส่วนหนึ่งของงบการเงินนี้

หน้า 2 จาก 67



บริษัท อควา คอร์ปอเรชั่น จำกัด (มหาชน) และบริษัทย่อย

งบแสดงฐานะการเงิน (ต่อ)

ณ วันที่ 31 ธันวาคม 2559

หน่วย : บาท

หมายเหตุ	งบการเงินรวม		งบการเงินเฉพาะกิจการ	
	31 ธันวาคม 2559	31 ธันวาคม 2558	31 ธันวาคม 2559	31 ธันวาคม 2558
<b>ส่วนของผู้ถือหุ้น</b>				
ทุนเรือนหุ้น	25			
ทุนจดทะเบียน				
หุ้นสามัญ 4,593,000,000 หุ้น ไตรมาสที่ 2 ปี 2559				
และหุ้นสามัญ 5,000,000,000 หุ้น ปี 2558				
มูลค่าหุ้นละ 0.50 บาท	2,296,500,000.00	2,500,000,000.00	2,296,500,000.00	2,500,000,000.00
หุ้นที่ออกและชำระเต็มมูลค่าแล้ว				
หุ้นสามัญ 4,593,000,000 หุ้น มูลค่าหุ้นละ 0.50 บาท	2,296,500,000.00	2,296,500,000.00	2,296,500,000.00	2,296,500,000.00
หุ้นทุนซื้อคืน - หุ้นสามัญ	26	(66,385,213.71)	-	(66,385,213.71)
ส่วนเกินมูลค่าหุ้น		312,839,634.75	312,839,634.75	312,839,634.75
กำไรสะสม				
จัดสรรแล้ว				
สำรองตามกฎหมาย		28,406,979.20	21,154,873.20	28,406,979.20
สำรองหุ้นทุนซื้อคืน	26	66,385,213.71	-	66,385,213.71
ยังไม่ได้จัดสรร		521,407,025.42	497,097,911.70	175,508,534.87
รวมส่วนของบริษัทใหญ่		3,223,577,029.41	3,220,834,226.15	2,813,255,148.82
ส่วนได้เสียที่ไม่มีอำนาจควบคุม		45,370,406.20	166,407,957.71	-
รวมส่วนของผู้ถือหุ้น		3,268,947,435.61	3,387,242,183.86	2,942,553,311.90
รวมหนี้สินและส่วนของผู้ถือหุ้น		5,432,014,666.00	5,621,264,353.18	2,924,612,690.59

หมายเหตุประกอบงบการเงินเป็นส่วนหนึ่งของงบการเงินนี้

หน้า 3 จาก 67





บริษัท อควา คอร์ปอเรชั่น จำกัด (มหาชน) และบริษัทย่อย

งบกำไรขาดทุนเบ็ดเสร็จ

สำหรับปี สิ้นสุดวันที่ 31 ธันวาคม 2559

หน่วย : บาท

หมายเหตุ	งบการเงินรวม				งบการเงินเฉพาะกิจการ			
	ปี 2559	ปี 2558	ปี 2559	ปี 2558	ปี 2559	ปี 2558	ปี 2559	ปี 2558
รายได้								
รายได้ค่าบริการ	592,972,016.39	561,927,407.51	-	-	-	-	-	-
รายได้คอกผลเช่าซื้อ	415,996.75	170,199.17	415,996.75	170,199.17	415,996.75	170,199.17	415,996.75	170,199.17
รายได้เงินปันผล	-	-	88,616,401.21	105,874,711.70	88,616,401.21	105,874,711.70	88,616,401.21	105,874,711.70
กำไรจากการเปลี่ยนแปลงมูลค่าสุทธิธรรมในอสังหาริมทรัพย์เพื่อการลงทุน	-	47,453,883.99	-	-	-	-	-	-
รายได้ดอกเบี้ยรับ	20,357,277.26	23,248,188.82	19,895,679.63	33,499,627.04	19,895,679.63	33,499,627.04	19,895,679.63	33,499,627.04
รายได้อื่น	24,079,659.99	21,365,370.47	12,771,206.14	13,437,187.62	12,771,206.14	13,437,187.62	12,771,206.14	13,437,187.62
รวมรายได้	637,824,950.39	654,165,049.96	121,699,283.73	152,981,725.53	121,699,283.73	152,981,725.53	121,699,283.73	152,981,725.53
ค่าใช้จ่าย								
ต้นทุนบริการ	190,954,503.42	204,208,958.69	-	-	-	-	-	-
ค่าใช้จ่ายในการขาย	13,122,919.30	14,079,396.71	-	-	-	-	-	-
ค่าใช้จ่ายในการบริหาร	103,390,592.47	106,690,307.92	43,677,428.96	40,020,095.09	43,677,428.96	40,020,095.09	43,677,428.96	40,020,095.09
ขาดทุนจากการเปลี่ยนแปลงมูลค่าสุทธิธรรมในอสังหาริมทรัพย์เพื่อการลงทุน	3,674,563.91	-	-	-	-	-	-	-
รวมค่าใช้จ่าย	311,142,579.10	324,978,663.32	43,677,428.96	40,020,095.09	43,677,428.96	40,020,095.09	43,677,428.96	40,020,095.09
กำไรก่อนส่วนแบ่งกำไรจากเงินลงทุนในบริษัทร่วมและต้นทุนทางการเงิน และภาษีเงินได้	326,682,371.29	329,186,386.64	78,021,854.77	112,961,630.44	78,021,854.77	112,961,630.44	78,021,854.77	112,961,630.44
ส่วนแบ่งกำไรจากเงินลงทุนในบริษัทร่วม	45,597,033.57	94,915,672.12	-	-	-	-	-	-
กำไรก่อนต้นทุนทางการเงินและภาษีเงินได้	372,279,404.86	424,102,058.76	78,021,854.77	112,961,630.44	78,021,854.77	112,961,630.44	78,021,854.77	112,961,630.44
ต้นทุนทางการเงิน	(81,110,147.09)	(63,898,175.36)	(4,770,266.90)	(118,112.00)	(4,770,266.90)	(118,112.00)	(4,770,266.90)	(118,112.00)
กำไรก่อนภาษีเงินได้	291,169,257.77	360,203,883.40	73,251,587.87	112,843,518.44	73,251,587.87	112,843,518.44	73,251,587.87	112,843,518.44
รายได้(ค่าใช้จ่าย)ภาษีเงินได้	(48,539,893.39)	(55,513,052.19)	1,534,641.96	(3,900,477.49)	1,534,641.96	(3,900,477.49)	1,534,641.96	(3,900,477.49)
กำไรสุทธิสำหรับปี	242,629,364.38	304,690,831.21	74,786,229.83	108,943,040.95	74,786,229.83	108,943,040.95	74,786,229.83	108,943,040.95
กำไรเบ็ดเสร็จอื่น								
รายการที่จะถูกบันทึกในส่วนของกำไรหรือขาดทุนในภายหลัง :								
ผลต่างจากการแปลงค่าเงินในหน่วยงานต่างประเทศ	(2,417,775.28)	-	-	-	-	-	-	-
ส่วนแบ่งกำไร(ขาดทุน)เบ็ดเสร็จอื่นในบริษัทร่วม	12,492,530.27	(5,106,860.39)	-	-	-	-	-	-
รวม	10,074,754.99	(5,106,860.39)	-	-	-	-	-	-
รายการที่จะไม่ถูกบันทึกในส่วนของกำไรหรือขาดทุนในภายหลัง :								
กำไร(ขาดทุน)จากการวัดมูลค่าใหม่ของภาระผูกพันผลประโยชน์พนักงาน - สุทธิจากภาษีเงินได้	(839,855.20)	-	89,260.80	-	89,260.80	-	89,260.80	-
รวมกำไร(ขาดทุน)เบ็ดเสร็จอื่นสำหรับปี - สุทธิจากภาษี	9,234,899.79	(5,106,860.39)	89,260.80	-	89,260.80	-	89,260.80	-
กำไรเบ็ดเสร็จรวมสำหรับปี	251,864,264.17	299,583,970.82	74,875,490.63	108,943,040.95	74,875,490.63	108,943,040.95	74,875,490.63	108,943,040.95
การแบ่งกำไรสุทธิสำหรับปี								
ส่วนที่เป็นของผู้ถือหุ้นบริษัทใหญ่	236,574,728.63	285,167,383.50						
ส่วนที่เป็นของส่วนได้เสียที่ไม่มีอำนาจควบคุม	6,054,635.75	19,523,447.71						
กำไรสุทธิสำหรับปี	242,629,364.38	304,690,831.21						
การแบ่งกำไรเบ็ดเสร็จรวม								
ส่วนที่เป็นของผู้ถือหุ้นบริษัทใหญ่	245,809,628.42	280,060,523.11						
ส่วนที่เป็นของส่วนได้เสียที่ไม่มีอำนาจควบคุม	6,054,635.75	19,523,447.71						
กำไรเบ็ดเสร็จรวมสำหรับปี	251,864,264.17	299,583,970.82						
กำไรต่อหุ้นขั้นพื้นฐาน								
กำไรต่อหุ้น (บาท : หุ้น)								
ส่วนของผู้ถือหุ้นบริษัทใหญ่	28	0.0518	0.0621	0.0164	0.0164	0.0237	0.0164	0.0237

หมายเหตุประกอบงบการเงินเป็นส่วนหนึ่งของการงบการเงินนี้

หน้า 4 จาก 67

บริษัท อควา คอร์ปอเรชั่น จำกัด (มหาชน) และบริษัทย่อย  
 งบแสดงการเปลี่ยนแปลงส่วนของผู้ถือหุ้น  
 สำหรับปี สิ้นสุดวันที่ 31 ธันวาคม 2559

หน่วย : บาท														
หมายเหตุ	งบการเงินรวม													
	ทุนเรือนหุ้น			กำไรสะสม			องค์ประกอบอื่นของส่วนของผู้ถือหุ้น					รวมส่วนของ	ส่วนได้เสียที่	
	ที่ออก	หุ้นที่ซื้อคืน	ส่วนเกิน	จัดสรรเพื่อเป็น	สำรอง	ที่ยังไม่ได้จัดสรร	กำไรจากการจำหน่าย	ส่วนเกินทุนจากการเปลี่ยนแปลง	ส่วนแบ่งขาดทุนที่ยังไม่	การแปลงค่าทางการเงินใน	รวมองค์ประกอบอื่น	ผู้ถือหุ้น	ไม่มีอำนาจ	รวม
	และชำระแล้ว	- หุ้นสามัญ	มูลค่าหุ้น	สำรองตามกฎหมาย	หุ้นที่ซื้อคืน	กำไรสะสม	เงินลงทุนในบริษัทย่อย	ส่วนได้เสียในบริษัทย่อย	เกิดขึ้นจริงในบริษัทร่วม	หน่วยงานต่างประเทศ	ของส่วนของผู้ถือหุ้น	บริษัทใหญ่	ควบคุม	
ยอดคงเหลือ ณ วันที่ 1 มกราคม 2558	2,296,500,000.00	-	312,839,634.75	14,935,824.68	-	298,066,899.84	165,928,003.48	(7,061,991.32)	(754,411.70)	-	158,111,600.46	3,080,453,959.73	389,319,739.30	3,469,773,699.03
จัดสรรสำรองตามกฎหมาย	27.6	-	-	6,219,048.52	-	(6,219,048.52)	-	-	-	-	-	-	-	-
เงินปันผลจ่าย	27.6	-	-	-	-	(79,917,323.12)	-	-	-	-	-	(79,917,323.12)	-	(79,917,323.12)
เงินปันผลส่วนที่เป็นของส่วนได้เสียที่ไม่มีอำนาจควบคุม	-	-	-	-	-	-	-	-	-	-	-	-	(5,257,608.65)	(5,257,608.65)
ส่วนได้เสียที่ไม่มีอำนาจควบคุมจากการลงทุน	-	-	-	-	-	-	-	-	-	-	-	-	-	-
ในบริษัทย่อยเพิ่ม	-	-	-	-	-	-	-	-	-	-	-	-	6,002,580.00	6,002,580.00
ส่วนได้เสียที่ไม่มีอำนาจควบคุมจากการลงทุน	-	-	-	-	-	-	-	(59,762,933.57)	-	-	(59,762,933.57)	(59,762,933.57)	(243,180,200.65)	(302,943,134.22)
ในบริษัทย่อยลดลง	-	-	-	-	-	-	-	-	-	-	-	-	-	-
กำไรเบ็ดเสร็จรวมสำหรับปี	-	-	-	-	-	285,167,383.50	-	-	-	-	-	285,167,383.50	19,523,447.71	304,690,831.21
กำไรสุทธิรวมสำหรับปี	-	-	-	-	-	285,167,383.50	-	-	-	-	-	285,167,383.50	19,523,447.71	304,690,831.21
กำไรเบ็ดเสร็จอื่น	-	-	-	-	-	-	-	-	(5,106,860.39)	-	(5,106,860.39)	(5,106,860.39)	-	(5,106,860.39)
ยอดคงเหลือ ณ วันที่ 31 ธันวาคม 2558	2,296,500,000.00	-	312,839,634.75	21,154,873.20	-	497,097,911.70	165,928,003.48	(66,824,924.89)	(5,861,272.09)	-	93,241,806.50	3,220,634,226.15	166,407,957.71	3,387,242,183.86
หุ้นที่ซื้อคืน - หุ้นสามัญ	26	(66,385,213.71)	-	-	66,385,213.71	(66,385,213.71)	-	-	-	-	-	(66,385,213.71)	-	(66,385,213.71)
จัดสรรสำรองตามกฎหมาย	27.1	-	-	7,252,106.00	-	(7,252,106.00)	-	-	-	-	-	-	-	-
เงินปันผลจ่าย	27.1	-	-	-	-	(137,788,440.00)	-	-	-	-	-	(137,788,440.00)	-	(137,788,440.00)
เงินปันผลส่วนที่เป็นของส่วนได้เสียที่ไม่มีอำนาจควบคุม	-	-	-	-	-	-	-	-	-	-	-	-	(1,312,558.70)	(1,312,558.70)
ส่วนได้เสียที่ไม่มีอำนาจควบคุมจากการลงทุน	-	-	-	-	-	-	-	-	-	-	-	-	-	-
ในบริษัทย่อยลดลง	-	-	-	-	-	-	-	(38,893,171.45)	-	-	(38,893,171.45)	(38,893,171.45)	(125,779,628.56)	(164,672,800.01)
กำไรเบ็ดเสร็จรวมสำหรับปี	-	-	-	-	-	236,574,728.63	-	-	-	-	-	236,574,728.63	6,054,635.75	242,629,364.38
กำไรสุทธิรวมสำหรับปี	-	-	-	-	-	236,574,728.63	-	-	-	-	-	236,574,728.63	6,054,635.75	242,629,364.38
กำไรเบ็ดเสร็จอื่น	-	-	-	-	-	(839,855.20)	-	-	12,492,530.27	(2,417,775.28)	10,074,754.99	9,234,899.79	-	9,234,899.79
ยอดคงเหลือ ณ วันที่ 31 ธันวาคม 2559	2,296,500,000.00	(66,385,213.71)	312,839,634.75	28,406,979.20	66,385,213.71	521,407,025.42	165,928,003.48	(105,718,096.34)	6,631,258.18	(2,417,775.28)	64,423,390.04	3,223,577,029.41	45,370,406.20	3,268,947,435.61

หมายเหตุประกอบงบการเงินเป็นส่วนหนึ่งของงบการเงินนี้

หน้า 5 จาก 67

บริษัท อควา คอร์ปอเรชั่น จำกัด (มหาชน) และบริษัทย่อย

งบแสดงการเปลี่ยนแปลงส่วนของผู้ถือหุ้น (ต่อ)

สำหรับปี สิ้นสุดวันที่ 31 ธันวาคม 2559

		หน่วย : บาท						
		งบการเงินเฉพาะกิจการ						
หมายเหตุ		ทุนเรือนหุ้น	หุ้นทุนซื้อคืน - หุ้นสามัญ	ส่วนเกิน มูลค่าหุ้น	กำไรสะสม			รวม
		ที่ออก และชำระแล้ว			จัดสรรเพื่อเป็น สำรองตามกฎหมาย	สำรอง หุ้นทุนซื้อคืน	ที่ยังไม่ได้จัดสรร กำไรสะสม	
ยอดคงเหลือ ณ วันที่ 1 มกราคม 2558		2,296,500,000.00	-	312,839,634.75	14,935,824.68	-	289,252,134.63	2,913,527,594.06
จัดสรรสำรองตามกฎหมาย	27.6	-	-	-	6,219,048.52	-	(6,219,048.52)	-
เงินปันผลจ่าย	27.6	-	-	-	-	-	(79,917,323.11)	(79,917,323.11)
กำไรเบ็ดเสร็จรวมสำหรับปี		-	-	-	-	-	108,943,040.95	108,943,040.95
ยอดคงเหลือ ณ วันที่ 31 ธันวาคม 2558		2,296,500,000.00	-	312,839,634.75	21,154,873.20	-	312,058,803.95	2,942,553,311.90
หุ้นทุนซื้อคืน - หุ้นสามัญ	26	-	(66,385,213.71)	-	-	66,385,213.71	(66,385,213.71)	(66,385,213.71)
จัดสรรสำรองตามกฎหมาย	27.1	-	-	-	7,252,106.00	-	(7,252,106.00)	-
เงินปันผลจ่าย	27.1	-	-	-	-	-	(137,788,440.00)	(137,788,440.00)
กำไรเบ็ดเสร็จรวมสำหรับปี		-	-	-	-	-	74,786,229.83	74,786,229.83
กำไรสุทธิรวมสำหรับปี		-	-	-	-	-	89,260.80	89,260.80
กำไรเบ็ดเสร็จอื่น		-	-	-	-	-	-	-
ยอดคงเหลือ ณ วันที่ 31 ธันวาคม 2559		2,296,500,000.00	(66,385,213.71)	312,839,634.75	28,406,979.20	66,385,213.71	175,508,534.87	2,813,255,148.82

หมายเหตุประกอบงบการเงินเป็นส่วนหนึ่งของงบการเงินนี้

หน้า 6 จาก 67

บริษัท อควา คอร์ปอเรชั่น จำกัด (มหาชน) และบริษัทย่อย

งบกระแสเงินสด

สำหรับปี สิ้นสุดวันที่ 31 ธันวาคม 2559

หน่วย : บาท

	หมายเหตุ	งบการเงินรวม		งบการเงินเฉพาะกิจการ	
		31 ธันวาคม 2559	31 ธันวาคม 2558	31 ธันวาคม 2559	31 ธันวาคม 2558
กระแสเงินสดจากกิจกรรมดำเนินงาน					
กำไรสุทธิสำหรับปีก่อนภาษีเงินได้นิติบุคคล		291,169,257.77	360,203,883.40	73,251,587.87	112,843,518.44
รายการปรับกระทบกำไร(ขาดทุน)สุทธิ					
เป็นเงินสดรับ(จ่าย)จากกิจกรรมดำเนินงาน					
ค่าเสื่อมราคาและค่าตัดจำหน่าย	16	59,255,745.03	56,237,326.25	2,500,467.29	2,479,254.39
หนี้สูญ/หนี้สงสัยจะสูญ	8 และ 10	399,713.85	213,185,089.58	33,913.85	192,591,319.50
หนี้สงสัยจะสูญโอนกลับ	8 และ 10	(1,854,950.79)	(213,600,296.62)	(963,912.70)	(193,009,137.78)
ขาดทุนจากการด้อยค่าโครงข่ายโฆษณาโอนกลับ	16	(3,026,940.46)	(179,906.54)	-	-
ค่าเผื่อการด้อยค่าเงินลงทุนในบริษัทย่อย	12	-	-	4,440,028.00	-
(กำไร)ขาดทุนจากการขายสินทรัพย์ถาวรและรื้อถอนโครงข่าย		5,967,595.79	3,581,513.60	493,521.20	10,029.24
(กำไร)ขาดทุนจากการเปลี่ยนแปลงมูลค่าเงินลงทุนชั่วคราว		109.04	1,194.46	109.04	843.18
ตัดจ่ายค่าความนิยม		-	2,483,781.09	-	-
ภาวะผูกพันผลประโยชน์พนักงาน	23	1,299,980.00	1,169,676.00	461,235.00	388,749.00
ประมาณการหนี้สินเครื่องมือโครงข่าย		3,667,713.36	1,198,001.86	-	-
ส่วนแบ่ง(กำไร)ขาดทุนจากเงินลงทุนในบริษัทร่วม		(45,597,033.57)	(94,915,672.12)	-	-
(กำไร)ขาดทุนจากการเปลี่ยนแปลงมูลค่ายุติธรรม					
ในอสังหาริมทรัพย์เพื่อการลงทุน	15	3,674,563.91	(47,453,883.99)	-	-
รายได้ค่าเช่าตามเส้นตรงตามมูลค่าของสัญญา		(2,729,835.41)	(3,208,321.90)	-	-
รายได้เงินปันผล	12	-	-	(88,616,401.21)	(105,874,711.70)
รายได้ดอกเบี้ยรับ		(20,357,277.26)	(23,248,188.82)	(19,895,679.63)	(33,499,627.04)
ดอกเบี้ยจ่าย		81,110,147.09	63,898,175.36	4,770,266.90	118,112.00
กำไร(ขาดทุน)จากการดำเนินงานก่อน					
การเปลี่ยนแปลงในสินทรัพย์และหนี้สินดำเนินงาน		372,978,788.35	319,352,371.61	(23,524,864.39)	(23,951,650.77)
สินทรัพย์ดำเนินงาน(เพิ่มขึ้น)ลดลง					
ลูกหนี้การค้าและลูกหนี้อื่น		14,846,088.20	19,002,260.96	(105,151.03)	5,539,784.49
สินค้าคงเหลือ		(164,661.00)	(273,287.30)	-	-
ลูกหนี้ตามสัญญาเช่าซื้อสัญญาเช่าทางการเงิน		929,998.85	442,868.11	929,998.85	417,818.28
สินทรัพย์หมุนเวียนอื่น		495,090.10	872,339.21	862,810.52	388,713.63
สินทรัพย์ไม่หมุนเวียนอื่น		(5,322,479.96)	(6,928,807.45)	(1,699,372.92)	(378,281.29)
หนี้สินดำเนินงานเพิ่มขึ้น(ลดลง)					
เจ้าหนี้การค้าและเจ้าหนี้อื่น		(58,948,442.18)	(35,595,320.14)	(80,593.67)	(521,156.75)
หนี้สินหมุนเวียนอื่น		527,993.53	(804,182.12)	(536,757.45)	589,252.66
หนี้สินไม่หมุนเวียนอื่น		18,874,368.28	31,960,538.51	(150,000.00)	150,000.00
เงินสดได้มาจาก(ใช้ไปใน)กิจกรรมดำเนินงาน		344,216,744.17	328,028,781.39	(24,303,930.09)	(17,765,519.75)
จ่ายดอกเบี้ย		(81,331,863.49)	(61,115,901.24)	(4,770,266.90)	(118,112.00)
จ่ายภาษีเงินได้นิติบุคคล		(21,607,746.39)	(14,189,759.82)	(555,766.01)	(859,919.92)
เงินสดสุทธิได้มาจาก(ใช้ไปใน)กิจกรรมดำเนินงาน		241,277,134.29	252,723,120.33	(29,629,963.00)	(18,743,551.67)

หมายเหตุประกอบงบการเงินเป็นส่วนหนึ่งของงบการเงินนี้

หน้า 7 จาก 67



บริษัท อควา คอร์ปอเรชั่น จำกัด (มหาชน) และบริษัทย่อย

งบกระแสเงินสด (ต่อ)

สำหรับปี สิ้นสุดวันที่ 31 ธันวาคม 2559

หมายเหตุ	หน่วย : บาท			
	งบการเงินรวม		งบการเงินเฉพาะกิจการ	
	31 ธันวาคม 2559	31 ธันวาคม 2558	31 ธันวาคม 2559	31 ธันวาคม 2558
<b>กระแสเงินสดจากกิจกรรมลงทุน</b>				
เงินฝากสถาบันการเงินที่มีภาระผูกพันเพิ่มขึ้น(ลดลง)	14,110,013.84	(9,309,013.84)	-	-
เงินสดจ่ายซื้อเงินลงทุนชั่วคราว	7 (150,000,000.00)	-	(150,000,000.00)	351.28
ดอกเบี้ยรับจากเงินลงทุนชั่วคราว	3,066,334.09	-	3,066,334.09	-
เงินสดจ่ายซื้อเงินลงทุนในบริษัทย่อย	12 -	-	(160,000,000.00)	(395,193,058.19)
ส่วนได้เสียที่ไม่มีอำนาจควบคุมเพิ่มขึ้น (ลดลง)	(164,672,800.00)	(315,202,642.43)	-	-
เงินสดรับจากการจำหน่ายหุ้น	-	6,002,580.00	-	-
เงินสดจ่ายเงินมัดจำเพื่อเข้าซื้อกิจการ	9 (40,000,000.00)	-	(30,000,000.00)	-
เงินสดรับจากการขายที่ดิน อาคารและอุปกรณ์	2,541,023.13	842,508.56	2,418,527.80	9,000.00
เงินลงทุนในอสังหาริมทรัพย์ (เพิ่มขึ้น)	15 (203,903,972.02)	(411,855,871.13)	-	-
เงินสดจ่ายซื้อที่ดิน อาคารและอุปกรณ์	16 (43,739,043.67)	(13,103,635.07)	(2,100,014.63)	(1,479,475.78)
เงินสดจ่ายซื้อสินทรัพย์ไม่มีตัวตน	17 (73,673,448.48)	-	-	-
เงินสดจ่ายจากการให้กู้ยืมระยะสั้นแก่บริษัทย่อย และบริษัทที่เกี่ยวข้องกัน	5.2 -	(6,000,000.00)	(358,350,000.00)	(25,000,000.00)
เงินสดรับจากการให้กู้ยืมระยะสั้นแก่บุคคล และบริษัทที่เกี่ยวข้องกัน	5.2 6,000,000.00	-	99,400,000.00	1,314,869,041.10
เงินสดรับจากการให้กู้ยืมระยะยาวแก่บริษัทย่อย	-	-	-	117,500,000.00
เงินสดรับจากการให้กู้ยืมระยะสั้นแก่บุคคลอื่น	-	50,000.00	-	-
ดอกเบี้ยรับ	20,470,855.94	21,848,813.05	17,928,909.72	33,590,823.44
เงินสดรับจากเงินปันผล	12 34,827,401.96	90,460,782.40	88,616,401.21	105,874,711.70
เงินสดสุทธิได้มาจาก(ใช้ไป)กิจกรรมลงทุน	(594,973,635.21)	(636,266,478.46)	(489,019,841.81)	1,150,171,393.55
<b>กระแสเงินสดจากกิจกรรมจัดหาเงิน</b>				
รับเงินจากการออกตั๋วแลกเงินขายลด	19 100,000,000.00	-	100,000,000.00	-
ดอกเบี้ยจ่ายจากการออกตั๋วแลกเงินขายลด	(1,658,916.90)	-	(1,658,916.90)	-
จ่ายเงินปันผลส่วนของผู้ไม่มีอำนาจในการควบคุม	-	(5,257,599.85)	-	-
รับเงินกู้ยืมระยะยาวจากบริษัทที่เกี่ยวข้องกัน	-	(117,500,000.00)	-	-
รับเงินกู้ยืมระยะยาวจากสถาบันการเงิน	21 -	1,894,969,768.69	-	-
จ่ายชำระหนี้กู้ยืมระยะยาวจากสถาบันการเงิน	21 (216,128,387.08)	(157,560,963.06)	-	-
จ่ายชำระหุ้นกู้ซื้อคืน	26 (66,385,213.71)	-	(66,385,213.71)	-
จ่ายชำระเจ้าหนี้ตามสัญญาเช่าซื้อและสัญญาเช่าทางการเงิน	(1,897,167.96)	-	(1,897,167.96)	-
จ่ายเงินปันผล	27 (138,964,362.32)	(79,751,115.11)	(137,651,820.38)	(79,751,115.11)
เงินสดสุทธิได้มาจาก(ใช้ไป)กิจกรรมจัดหาเงิน	(325,034,047.97)	1,534,900,090.67	(107,593,118.95)	(79,751,115.11)
ผลต่างจากการแปลงค่างบการเงิน	(2,417,775.28)	-	-	-
เงินสดและรายการเทียบเท่าเงินสดเพิ่มขึ้น(ลดลง)สุทธิ	(681,148,324.17)	1,151,356,732.54	(626,242,923.76)	1,051,676,726.77
เงินสดและรายการเทียบเท่าเงินสดต้นปี	1,340,640,778.09	189,284,045.55	1,104,072,924.41	52,396,197.64
เงินสดและรายการเทียบเท่าเงินสดปลายปี	659,492,453.92	1,340,640,778.09	477,830,000.65	1,104,072,924.41
<b>การเปิดเผยข้อมูลเกี่ยวกับกระแสเงินสดเพิ่มเติม</b>				
1. รายการที่ไม่ใช่เงินสด (หน่วย : พันบาท)				
บริษัทย่อยซื้อสินทรัพย์โดยการก่อหนี้	41,313	-	-	-
บริษัทย่อยลงทุนในอสังหาริมทรัพย์โดยการก่อหนี้	6,028	-	-	-
บริษัทฯ และบริษัทย่อยซื้อสินทรัพย์โดยทำสัญญาเช่าระยะยาว	5,743	1,897	3,858	1,897
2. จำนวนที่ยังไม่ได้เบิกใช้ของวงเงินสินเชื่อที่อาจจะนำมาใช้				
เพื่อกิจกรรมดำเนินงานในอนาคต (หน่วย : พันบาท)	27,212	24,000	-	-

หมายเหตุประกอบงบการเงินเป็นส่วนหนึ่งของการเงิน

หน้า 8 จาก 67

บริษัท อควา คอร์ปอเรชั่น จำกัด (มหาชน) และบริษัทย่อย

หมายเหตุประกอบงบการเงิน

วันที่ 31 ธันวาคม 2559

1. ข้อมูลทั่วไป

บริษัท อควา คอร์ปอเรชั่น จำกัด (มหาชน) ซึ่งต่อไปเรียกว่า "บริษัท" จัดตั้งขึ้นเป็นบริษัทมหาชนจำกัด ตามกฎหมายไทย ทะเบียนเลขที่ 0107547000397 เมื่อวันที่ 20 เมษายน 2547 และบริษัทฯ จดทะเบียนกับตลาดหลักทรัพย์แห่งประเทศไทย เมื่อวันที่ 17 กันยายน 2547 บริษัทตั้งอยู่ ณ เลขที่ 121/68-69 ถนนรัชดาภิเษก แขวงดินแดง เขตดินแดง กรุงเทพมหานคร ประกอบธุรกิจหลักในการให้บริการเช่าโครงข่าย เพื่อติดตั้งโฆษณาและลงทุนในหุ้นบริษัทอื่น

บริษัทย่อยประกอบธุรกิจหลักตามหมายเหตุประกอบงบการเงินข้อ 5

2. เกณฑ์การจัดทำงบการเงิน

2.1 เกณฑ์การจัดทำงบการเงิน

งบการเงินนี้ จัดทำขึ้นตามกฎหมายเป็นภาษาไทย งบการเงินฉบับภาษาอังกฤษได้จัดทำขึ้นเพื่อความสะดวกของผู้อ่านที่ไม่คุ้นเคยกับภาษาไทย

งบการเงินรวมและงบการเงินเฉพาะกิจการ ได้จัดทำขึ้นตามมาตรฐานการรายงานทางการเงินของประเทศไทยภายใต้พระราชบัญญัติการบัญชี พ.ศ. 2543 ซึ่งหมายความถึง มาตรฐานการบัญชีที่ออกภายใต้พระราชบัญญัติวิชาชีพบัญชี พ.ศ. 2547 รวมถึงการตีความและแนวปฏิบัติทางการบัญชีที่ประกาศใช้โดยสภาวิชาชีพบัญชีในพระบรมราชูปถัมภ์ และตามข้อกำหนดของคณะกรรมการกำกับหลักทรัพย์และตลาดหลักทรัพย์ ว่าด้วยการจัดทำและนำเสนอรายงานทางการเงิน ภายใต้พระราชบัญญัติ หลักทรัพย์และตลาดหลักทรัพย์ พ.ศ. 2535

งบการเงินรวมและงบการเงินเฉพาะกิจการ นำเสนอตามเกณฑ์ที่กำหนดในมาตรฐานการบัญชีไทย ฉบับที่ 1 (ปรับปรุง 2558) เรื่อง "การนำเสนองบการเงิน" และแสดงรายการตามข้อกำหนดในประกาศกรมพัฒนาธุรกิจการค้า เรื่อง "กำหนดรายการย่อยที่ต้องมีในงบการเงิน พ.ศ. 2554" ลงวันที่ 28 กันยายน 2554

งบการเงินรวมและงบการเงินเฉพาะกิจการ แสดงหน่วยเงินตราเป็นเงินบาท ซึ่งเป็นสกุลเงินที่ใช้ในการดำเนินงานของบริษัทฯ และบริษัทย่อย และมีการเปิดเผยในหมายเหตุประกอบงบการเงินเพื่อให้แสดงเป็นหลักพันบาท ยกเว้นที่ระบุเป็นอย่างอื่น

2.2 หลักการจัดทำงบการเงินรวม

บริษัทย่อย หมายถึง บริษัทที่บริษัทใหญ่ในกลุ่มบริษัทมีสิทธิออกเสียงทั้งทางตรงและทางอ้อมมากกว่ากึ่งหนึ่งของสิทธิในการลงคะแนนเสียงในที่ประชุมผู้ถือหุ้น และที่คาดว่าจะเป็นไปได้ในปัจจุบันที่จะใช้สิทธิแปลงสภาพที่จะใช้สิทธิออกเสียงดังกล่าวหรือมีอำนาจในการควบคุมนโยบายการเงินและการดำเนินงานของบริษัทย่อย

บริษัทร่วมเป็นกิจการที่กลุ่มบริษัทมีอิทธิพลอย่างมีนัยสำคัญ โดยมีอำนาจเข้าไปมีส่วนร่วมในการตัดสินใจเกี่ยวกับนโยบายทางการเงินและการดำเนินงานแต่ไม่ถึงระดับที่จะควบคุมนโยบายดังกล่าว การมีอิทธิพลอย่างมีนัยสำคัญถูกสันนิษฐานว่ามีอยู่เมื่อกลุ่มบริษัทมีอำนาจในการออกเสียงในกิจการอื่นในอัตราตั้งแต่ร้อยละ 20 ถึงร้อยละ 50

**2. เกณฑ์การจัดทำงานการเงิน (ต่อ)**

งบการเงินรวมนี้ ได้จัดทำขึ้นโดยรวมงบการเงินของบริษัท อควา คอร์ปอเรชั่น จำกัด (มหาชน) และบริษัทย่อยดังต่อไปนี้.-

	อัตราร้อยละของการ ถือหุ้นโดยบริษัทฯ ทั้งทางตรงและทางอ้อม		ร้อยละของสินทรัพย์ที่ รวมอยู่ในสินทรัพย์รวม		ร้อยละของรายได้ที่ รวมอยู่ในรายได้รวม	
	ปี 2559	ปี 2558	ปี 2559	ปี 2558	ปี 2559	ปี 2558
<b>บริษัทย่อยที่ถือหุ้นโดยบริษัทฯ :</b>						
บริษัท มันทรา แอสเซท จำกัด	99.99	99.99	3.97	0.33	0.26	0.23
บริษัท เท็กซัส 121 จำกัด (เดิมชื่อ บริษัท อควา เพาเวอร์ จำกัด)	99.99	99.99	0.03	0.01	0.35	-
บริษัท 121 เพาเวอร์ จำกัด	99.99	99.99	0.29	0.01	0.01	-
บริษัท อควา แอต จำกัด (มหาชน)	99.99	74.00	11.00	9.40	48.98	48.63
บริษัท ไทย คอนซุมเมอร์ ดิสทริบิวชั่น เซ็นเตอร์ จำกัด	96.13	96.13	50.17	49.73	39.07	46.73
<b>บริษัทย่อยที่ถือหุ้นโดยบริษัทย่อย :</b>						
บริษัท ซีวีเค อควา เอ็นเนอร์ยี จำกัด *	-	76.00	-	0.35	0.04	0.03
บริษัท แอ็คคอมพลิช เวย์ โฮลดิ้งส์ จำกัด	99.99	99.99	8.12	7.37	8.31	0.86
Green View Godo Kaisha Company Limited	100.00	100.00	0.29	-	-	-
Solar Mogami Godo Kaisha Company Limited **	100.00	-	1.52	-	-	-

\* ในระหว่างปี 2559 บริษัท ซีวีเค อควา เอ็นเนอร์ยี จำกัด ได้ดำเนินการจดทะเบียนเลิกบริษัทต่อกระทรวงพาณิชย์ เมื่อวันที่ 23 สิงหาคม 2559 (ดูหมายเหตุประกอบการเงินข้อ 34.1.2 ประกอบ)

\*\* ที่ประชุมคณะกรรมการบริษัทฯ ครั้งที่ 11/2558 เมื่อวันที่ 21 ธันวาคม 2558 มีมติอนุมัติให้บริษัท Green View Godo Kaisha ("GK") (ประเทศญี่ปุ่น) ซึ่งเป็นบริษัทย่อยทางอ้อมที่ถือหุ้นร้อยละ 100 โดยบริษัท อควา เพาเวอร์ จำกัด เข้าซื้อหุ้นทั้งหมดของบริษัท Solar Mogami Godo Kaisha ("MOGAMI") (ประเทศญี่ปุ่น) จากผู้ถือหุ้นเดิมในราคาหุ้น เป็นเงิน 10,000 เยน หรือโดยประมาณ 3,000 บาท โดยได้รับชำระค่าหุ้นดังกล่าวเมื่อวันที่ 6 มกราคม 2559

งบการเงินของบริษัทย่อยได้ถูกนำมารวมในการจัดทำงานการเงิน โดยเริ่มตั้งแต่วันที่บริษัทใหญ่มีอำนาจควบคุมดังกล่าว จนถึงวันที่การควบคุมสิ้นสุดลง

บริษัทฯ จัดทำงานการเงินรวมโดยบันทึกเงินลงทุนในบริษัทร่วมตามวิธีส่วนได้เสีย โดยรับรู้รายการเงินลงทุนเมื่อเริ่มแรกด้วยราคาทุน และบันทึกส่วนแบ่งกำไรหรือขาดทุนและการเปลี่ยนแปลงในส่วนได้เสียของบริษัทร่วมตั้งแต่วันที่กลุ่มบริษัทมีอิทธิพลอย่างเป็นสาระสำคัญจนถึงวันที่การมีอิทธิพลอย่างเป็นสาระสำคัญสิ้นสุดลง

## 2. เกณฑ์การจัดทำงานการเงิน (ต่อ)

งบการเงินรวมนี้ ได้จัดทำขึ้นโดยรวมงบการเงินของบริษัท อควา คอร์ปอเรชั่น จำกัด (มหาชน) และบริษัทย่อยดังต่อไปนี้.-

	อัตราร้อยละของการ		ร้อยละของสินทรัพย์ที่		ร้อยละของรายได้ที่	
	ถือหุ้นโดยบริษัทฯ		รวมอยู่ในสินทรัพย์รวม		รวมอยู่ในรายได้รวม	
	ปี 2559	ปี 2558	ปี 2559	ปี 2558	ปี 2559	ปี 2558
<b>บริษัทย่อยที่ถือหุ้นโดยบริษัท :</b>						
บริษัท มันทรา แอสเซท จำกัด	99.99	99.99	3.97	0.33	0.26	0.23
บริษัท เท็กซัส 121 จำกัด	99.99	99.99	0.03	0.01	0.35	-
(เดิมชื่อ บริษัท อควา เพาเวอร์ จำกัด)						
บริษัท 121 เพาเวอร์ จำกัด	99.99	99.99	0.29	0.01	0.01	-
บริษัท อควา แอด จำกัด (มหาชน)	99.99	74.00	11.00	9.40	48.98	48.63
บริษัท ไทย คอนซูมเมอร์ ดิสทริบิวชั่น						
เซ็นเตอร์ จำกัด	96.13	96.13	50.17	49.73	39.07	46.73
<b>บริษัทย่อยที่ถือหุ้นโดยบริษัทย่อย :</b>						
บริษัท ซีวีเค อควา เอ็นเนอร์ยี่ จำกัด *	-	76.00	-	0.35	0.04	0.03
บริษัท แอ็คคอมพลิช เวย์ โฮลดิ้งส์						
จำกัด	99.99	99.99	8.12	7.37	8.31	0.86
Green View Godo Kaisha Company						
Limited	100.00	100.00	0.29	-	-	-
Solar Mogami Godo Kaisha						
Company Limited **	100.00	-	1.52	-	-	-

\* ในระหว่างปี 2559 บริษัท ซีวีเค อควา เอ็นเนอร์ยี่ จำกัด ได้ดำเนินการจดทะเบียนเลิกบริษัทต่อกระทรวงพาณิชย์ เมื่อวันที่ 23 สิงหาคม 2559 (ดูหมายเหตุประกอบการเงินข้อ 34.1.2 ประกอบ)

\*\* ที่ประชุมคณะกรรมการบริษัท ครั้งที่ 11/2558 เมื่อวันที่ 21 ธันวาคม 2558 มีมติอนุมัติให้บริษัท Green View Godo Kaisha ("GK") (ประเทศญี่ปุ่น) ซึ่งเป็นบริษัทย่อยทางอ้อมที่ถือหุ้นร้อยละ 100 โดยบริษัท อควา เพาเวอร์ จำกัด เข้าซื้อหุ้นทั้งหมดของบริษัท Solar Mogami Godo Kaisha ("MOGAMI") (ประเทศญี่ปุ่น) จากผู้ถือหุ้นเดิมในราคาหุ้น เป็นเงิน 10,000 เยน หรือโดยประมาณ 3,000 บาท โดยได้รับชำระค่าหุ้นดังกล่าวเมื่อวันที่ 6 มกราคม 2559

งบการเงินของบริษัทย่อยได้ถูกนำมารวมในการจัดทำงานการเงิน โดยเริ่มตั้งแต่วันที่บริษัทใหญ่มีอำนาจควบคุมดังกล่าว จนถึงวันที่การควบคุมสิ้นสุดลง

บริษัทฯ จัดทำงานการเงินรวมโดยบันทึกเงินลงทุนในบริษัทร่วมตามวิธีส่วนได้เสีย โดยรับรู้รายการเงินลงทุนเมื่อเริ่มแรกด้วยราคาทุน และบันทึกส่วนแบ่งกำไรหรือขาดทุนและการเปลี่ยนแปลงในส่วนได้เสียของบริษัทร่วมตั้งแต่วันที่กลุ่มบริษัทมีอิทธิพลอย่างเป็นสาระสำคัญจนถึงวันที่การมีอิทธิพลอย่างเป็นสาระสำคัญสิ้นสุดลง



## 2. เกณฑ์การจัดทำงานการเงิน (ต่อ)

การควบคุม หมายถึง อำนาจในการกำหนดนโยบายทางการเงินและการดำเนินงานของกิจการเพื่อให้ได้มาซึ่งประโยชน์จากกิจกรรมของกิจการนั้น ในการพิจารณาอำนาจในการควบคุม บริษัท ต้องนำสิทธิในการออกเสียงที่เกิดขึ้นมารวมในการพิจารณา วันที่ซื้อกิจการคือวันที่อำนาจในการควบคุมนั้นได้ถูกโอนไปยังผู้ซื้อ การกำหนดวันที่ซื้อกิจการและการระบุเกี่ยวกับการโอนอำนาจควบคุมจากฝ่ายหนึ่งไปยังอีกฝ่ายหนึ่งต้องใช้ดุลยพินิจเข้ามาเกี่ยวข้อง

บริษัท บันทึกบัญชีสำหรับการรวมธุรกิจตามวิธีซื้อ ยกเว้นในกรณีที่เป็นการรวมธุรกิจภายใต้การควบคุมเดียวกัน

ค่าความนิยมถูกวัดมูลค่า ณ วันที่ซื้อ โดยวัดจากมูลค่ายุติธรรมของสิ่งตอบแทนที่โอนให้ ซึ่งรวมถึงการรับรู้จำนวนส่วนได้เสียที่ไม่มีอำนาจควบคุมในผู้ถูกซื้อหักด้วยมูลค่าสุทธิ(มูลค่ายุติธรรม) ของสินทรัพย์ที่ระบุได้ที่ได้มาและหนี้สินที่รับมาซึ่งวัดมูลค่า ณ วันที่ซื้อ

สิ่งตอบแทนที่โอนให้ไม่รวมค่าใช้จ่ายที่จ่ายเพื่อให้ความสัมพันธ์ที่มีอยู่ก่อนการรวมธุรกิจหมดไปจำนวนเงินดังกล่าวจะถูกรับรู้ในกำไรหรือขาดทุน

หนี้สินที่อาจเกิดขึ้นของบริษัทที่ถูกซื้อจากการรวมธุรกิจรับรู้เมื่อหนี้สินนั้นเป็นหนี้สิน ณ ปัจจุบัน และเป็นหนี้สินที่เกิดขึ้นจากเหตุการณ์ในอดีต และสามารถวัดมูลค่ายุติธรรมได้อย่างน่าเชื่อถือ

บริษัท วัดมูลค่าส่วนได้เสียที่ไม่มีอำนาจควบคุมตามอัตราส่วนได้เสียในสินทรัพย์สุทธิที่ได้มาจากผู้ถูกซื้อ

ต้นทุนที่เกี่ยวข้องกับการซื้อ นอกเหนือจากต้นทุนในการจดทะเบียนและออกตราสารหนี้หรือตราสารทุน ซึ่งเป็นค่าใช้จ่ายที่เกิดขึ้นจากการรวมธุรกิจ เช่น ค่าที่ปรึกษาทางกฎหมาย ค่าธรรมเนียมวิชาชีพ และค่าที่ปรึกษาอื่นๆ บริษัท บันทึกต้นทุนดังกล่าวเป็นค่าใช้จ่ายเมื่อเกิดขึ้น

งบการเงินของบริษัทย่อยและบริษัทร่วม จัดทำขึ้นโดยมีวันที่ในงบการเงินเช่นเดียวกันกับบริษัท

งบการเงินของบริษัทย่อยและบริษัทร่วม จัดทำขึ้นโดยใช้นโยบายการบัญชีที่สำคัญเช่นเดียวกัน สำหรับรายการบัญชีที่เหมือนกันหรือเหตุการณ์บัญชีที่คล้ายกัน

งบการเงินของหน่วยงานในต่างประเทศ จัดทำขึ้นโดยใช้สกุลเงินที่ใช้ในการดำเนินงานของแต่ละกิจการ ในกรณีที่สกุลเงินที่ใช้ในการดำเนินงานไม่ใช่สกุลเงินบาท งบการเงินเหล่านั้นจะถูกแปลงค่าเป็นเงินบาทโดยใช้อัตราแลกเปลี่ยน ณ วันสิ้นรอบระยะเวลารายงานสำหรับสินทรัพย์และหนี้สิน และใช้อัตราแลกเปลี่ยนซื้อขายถัวเฉลี่ย ณ วันที่เกิดรายการสำหรับรายได้และค่าใช้จ่าย ผลต่างของอัตราแลกเปลี่ยนจะแสดงภายใต้ “ผลต่างจากการแปลงค่างบการเงิน” ในกำไรขาดทุนเบ็ดเสร็จอื่น และแสดงจำนวนสะสมภายใต้หัวข้อองค์ประกอบอื่นของส่วนของผู้ถือหุ้น และ เมื่อมีการจำหน่ายหน่วยงานต่างประเทศนั้น ผลสะสมของผลต่างจากการแปลงค่าทั้งหมดดังกล่าว ถือเป็นส่วนหนึ่งของรายการกำไรหรือขาดทุนจากการจำหน่ายหน่วยงานต่างประเทศนั้น

ยอดคงค้างระหว่างบริษัท และบริษัทย่อย รายการค้าระหว่างกันที่มีสาระสำคัญ เงินลงทุนในบริษัทย่อยของบริษัท และส่วนได้เสียที่ไม่มีอำนาจควบคุมของบริษัทย่อย ได้ตัดออกจากงบการเงินรวมนี้แล้ว

ส่วนได้เสียที่ไม่มีอำนาจควบคุม คือ ส่วนของกำไรหรือขาดทุนและสินทรัพย์สุทธิของบริษัทย่อย ส่วนที่เป็นส่วนได้เสียที่ไม่ได้เป็นของบริษัทใหญ่ ส่วนได้เสียที่ไม่มีอำนาจควบคุมแสดงเป็นรายการแยกต่างหากในงบกำไรขาดทุนรวม และแสดงในส่วนของผู้ถือหุ้นในงบแสดงฐานะการเงินรวม โดยแสดงแยกต่างหากจากส่วนของผู้ถือหุ้นของบริษัทใหญ่

## 2.3 หลักการจัดทำงานการเงินเฉพาะกิจการ

บริษัท ได้จัดทำงานการเงินเฉพาะกิจการเพื่อประโยชน์ต่อสาธารณะ ซึ่งแสดงเงินลงทุนในบริษัทย่อยตามวิธีราคาทุน

### 3. การปฏิบัติตามมาตรฐานการบัญชีใหม่

#### 3.1 มาตรฐานการรายงานทางการเงินใหม่ที่มีผลบังคับใช้ในช่วงปี

ในช่วงปีปัจจุบัน บริษัทฯ และบริษัทย่อย ได้ปฏิบัติตามมาตรฐานการบัญชี มาตรฐานการรายงานทางการเงิน การตีความมาตรฐานการบัญชี การตีความมาตรฐานการรายงานทางการเงิน ที่ปรับปรุงใหม่และออกใหม่โดยสภาวิชาชีพบัญชี ซึ่งมีผลบังคับใช้สำหรับระยะเวลาบัญชีที่เริ่มในหรือหลังวันที่ 1 มกราคม 2559 มาถือปฏิบัติ

มาตรฐานดังกล่าวได้รับการปรับปรุงหรือจัดให้มีขึ้น เพื่อให้มีเนื้อหาเท่าเทียมกับมาตรฐานการรายงานทางการเงินระหว่างประเทศ โดยส่วนใหญ่เป็นการปรับปรุงถ้อยคำและคำศัพท์ การตีความและการให้แนวปฏิบัติทางการบัญชีกับผู้ใช้มาตรฐาน การนำมาตรฐานการรายงานทางการเงินดังกล่าวมาถือปฏิบัตินี้ไม่มีผลกระทบอย่างเป็นสาระสำคัญต่อการเงินของบริษัทฯ และบริษัทย่อย

#### 3.2 มาตรฐานการรายงานทางการเงินที่จะมีผลบังคับใช้ในอนาคต

ในช่วงปีปัจจุบัน สภาวิชาชีพบัญชี ได้ประกาศใช้ มาตรฐานการรายงานทางการเงินและการตีความมาตรฐานการรายงานทางการเงินฉบับปรับปรุง (ปรับปรุง 2559) รวมถึงแนวปฏิบัติทางบัญชีฉบับใหม่จำนวนหลายฉบับ ซึ่งมีผลบังคับใช้สำหรับงบการเงินที่มีรอบระยะเวลาบัญชีที่เริ่มในหรือหลังวันที่ 1 มกราคม 2560 มาตรฐานการรายงานทางการเงินดังกล่าวได้รับการปรับปรุงหรือจัดให้มีขึ้น เพื่อให้มีเนื้อหาเท่าเทียมกับมาตรฐานการรายงานทางการเงินระหว่างประเทศ โดยส่วนใหญ่เป็นการปรับปรุงถ้อยคำและคำศัพท์ การตีความและการให้แนวปฏิบัติทางการบัญชีกับผู้ใช้มาตรฐาน

ฝ่ายบริหารของบริษัทฯ และบริษัทย่อย เชื่อว่ามาตรฐานการรายงานทางการเงินและการตีความมาตรฐานการรายงานทางการเงินฉบับปรับปรุงและแนวปฏิบัติทางบัญชีฉบับใหม่ จะไม่มีผลกระทบอย่างเป็นสาระสำคัญต่องบการเงินเมื่อนำมาถือปฏิบัติ อย่างไรก็ตาม มาตรฐานการรายงานทางการเงินที่มีการเปลี่ยนแปลงหลักการสำคัญ สรุปได้ดังต่อไปนี้  
มาตรฐานการบัญชี ฉบับที่ 27 (ปรับปรุง 2559) เรื่อง งบการเงินเฉพาะกิจการ

มาตรฐานฉบับปรับปรุงนี้กำหนดทางเลือกเพิ่มเติมสำหรับการบันทึกบัญชีเงินลงทุนในบริษัทย่อย เงินลงทุนในการร่วมค้า และเงินลงทุนในบริษัทร่วม ในงบการเงินเฉพาะกิจการโดยเลือกบันทึกตามวิธีส่วนได้เสียได้ ตามที่อธิบายไว้ในมาตรฐานการบัญชี ฉบับที่ 28 (ปรับปรุง 2559) เรื่อง เงินลงทุนในบริษัทร่วมและการร่วมค้า ทั้งนี้ กิจการต้องใช้วิธีการบันทึกบัญชีเดียวกันสำหรับเงินลงทุนแต่ละประเภทและหากกิจการเลือกบันทึกเงินลงทุนดังกล่าวตามวิธีส่วนได้เสียในงบการเงินเฉพาะกิจการ กิจการต้องปรับปรุงรายการดังกล่าวโดยวิธีปรับย้อนหลัง

มาตรฐานฉบับดังกล่าวจะไม่มีผลกระทบต่องบการเงินของบริษัทฯ และบริษัทย่อย เนื่องจากฝ่ายบริหารได้พิจารณาแล้วว่า จะเลือกบันทึกเงินลงทุนดังกล่าวตามวิธีราคาทุนในงบการเงินเฉพาะกิจการตามเดิม

### 4. นโยบายการบัญชีที่สำคัญ

งบการเงินรวม และงบการเงินเฉพาะกิจการ ได้จัดทำขึ้นโดยถือหลักเกณฑ์การบันทึกตามราคาทุนเดิม ในการวัดมูลค่าขององค์ประกอบงบการเงิน ยกเว้น ตามที่กล่าวไว้ในนโยบายการบัญชีแต่ละข้อ

นโยบายการบัญชีที่นำเสนอต่อไปนี้ ได้ถือปฏิบัติโดยสม่ำเสมอสำหรับงบการเงินทุกรอบระยะเวลาที่รายงาน

#### 4. นโยบายการบัญชีที่สำคัญ (ต่อ)

##### 4.1 การรับรู้รายได้

บริษัท และบริษัทย่อย รับรู้รายได้เมื่อมีความเป็นไปได้ค่อนข้างแน่ที่ประโยชน์เชิงเศรษฐกิจที่เกี่ยวข้องกับรายการบัญชีจะเข้าสู่กิจการและสามารถวัดมูลค่าของจำนวนรายได้ ได้อย่างน่าเชื่อถือ

##### การขายสินค้าและให้บริการ

รายได้จากการขายสินค้ารับรู้เมื่อมีการส่งมอบโอนความเสี่ยง และผลตอบแทนของความเป็นเจ้าของในสินค้าให้แก่ผู้ซื้อแล้ว

รายได้จากการบริการเป็นรายได้จากการให้บริการเช่าพื้นที่ติดตั้งป้ายโฆษณา จัดหาพื้นที่ รับจ้างผลิตและติดตั้ง ป้าย และให้บริการเช่าอาคารคลังสินค้ารับรู้เมื่อได้ให้บริการแล้วโดยพิจารณาถึงขั้นความสำเร็จของงาน

รายได้ค่าเช่าบันทึกตามวิธีเส้นตรงตลอดอายุสัญญาเช่า โดยถือตามเกณฑ์คงค้าง

รายได้จากรายการโทรทัศน์ เกิดจากรายได้จากการบริการโฆษณาและประชาสัมพันธ์ จะบันทึกเป็นรายได้เมื่อได้ให้บริการออกอากาศทางโทรทัศน์แล้ว

รายได้จากการให้บริการจัดแสดงสินค้า รับรู้เป็นรายได้ตามส่วนงานที่สำเร็จและให้บริการแล้ว

##### รายได้จากสัญญาเช่าซื้อ

บริษัท และบริษัทย่อยรับรู้รายได้จากสัญญาเช่าซื้อ โดยรับรู้กำไรที่เกิดจากส่วนต่างระหว่างราคาขายเงินสดกับต้นทุนของสินค้าเป็นรายได้ทั้งจำนวนในปีที่มีการทำสัญญาเช่าซื้อและได้รับชำระเงินงวดแรกและปันส่วนดอกผลเช่าซื้อซึ่งเกิดจากผลต่างระหว่างราคาขายเงินสดกับราคาขายผ่อนชำระไปตลอดระยะเวลาการผ่อนชำระ ตามวิธีผลรวมจำนวนตัวเร (Sum-of-the-digits method) และรับรู้รายได้จากสัญญาเช่าซื้อที่เกิดขึ้นตั้งแต่วันที่ 1 มกราคม 2551 ตามวิธีอัตราดอกเบี้ยที่แท้จริง (Effective interest rate method) ตามระยะเวลาของสัญญาเช่าซื้อแต่ละสัญญา โดยจะรับรู้ในวันที่ถึงกำหนดชำระค่างวดไม่ว่าจะเก็บเงินได้หรือไม่ บริษัท และบริษัทย่อยหยุดรับรู้รายได้จากสัญญาเช่าซื้อเมื่อลูกหนี้ค้างชำระค่างวดเกินกว่า 3 งวด

##### รายได้จากเงินลงทุนในสิทธิเรียกร้อง

ดอกเบี้ยรับจากเงินลงทุนในสิทธิเรียกร้องคำนวณโดยใช้วิธีอัตราดอกเบี้ยที่แท้จริง ซึ่งคำนวณจากกระแสเงินสดที่ได้รับจากการลงทุนในเงินลงทุนดังกล่าว ทั้งนี้อัตราดอกเบี้ยที่แท้จริงคำนวณบนพื้นฐานข้อสมมติฐานเกี่ยวกับจำนวนเงินและระยะเวลาในการเก็บเงินจากลูกหนี้เหล่านี้ในอนาคต ข้อสมมติฐานเหล่านี้เกี่ยวกับเหตุการณ์ที่ยังไม่เกิดขึ้นซึ่งอาจถูกกระทบและเปลี่ยนแปลงได้ด้วยเหตุการณ์ที่ไม่อาจทราบล่วงหน้า

##### รายได้จากสัญญาเช่าการเงิน

บริษัท และบริษัทย่อยรับรู้รายได้จากสัญญาเช่าการเงินตามอัตราผลตอบแทนที่แท้จริงตามระยะเวลาของสัญญา โดยจะรับรู้ในวันที่ถึงกำหนดชำระค่างวดไม่ว่าจะเก็บเงินได้หรือไม่ บริษัท และบริษัทย่อยหยุดรับรู้รายได้จากสัญญาเช่าทางการเงินเมื่อลูกหนี้ค้างชำระค่างวดเกินกว่า 3 งวด

##### รายได้จากการขายตามสัญญาผ่อนชำระ

บริษัทรับรู้รายได้จากการขายตามสัญญาผ่อนชำระ ณ วันที่ขาย ซึ่งราคาขายเป็นราคาที่ไม่รวมดอกเบี้ยและเป็นมูลค่าปัจจุบันของสิ่งตอบแทน ซึ่งคำนวณโดยการคิดลดลูกหนี้ค้างงวดด้วยอัตราดอกเบี้ยที่กำหนดขึ้น กิจการต้องรับรู้รายได้ดอกเบี้ยตามเกณฑ์สัดส่วนของเวลาโดยคำนึงถึงอัตราดอกเบี้ยที่กำหนดขึ้น

#### 4. นโยบายการบัญชีที่สำคัญ (ต่อ)

##### รายได้ภายใต้สัญญาเช่าดำเนินงาน

รายได้ค่าเช่า รับรู้เป็นรายได้ตามวิธีเส้นตรงตลอดอายุสัญญาเช่า

##### ดอกเบี้ยรับและเงินปันผล

รายได้ดอกเบี้ย บริษัทฯ รับรู้ตามเกณฑ์สัดส่วนของเวลา โดยคำนึงถึงอัตราผลตอบแทนที่แท้จริงของสินทรัพย์

เงินปันผลรับ รับรู้เป็นรายได้เมื่อมีสิทธิในการรับเงินปันผล

#### 4.2 เงินสดและรายการเทียบเท่าเงินสด

เงินสดและรายการเทียบเท่าเงินสด หมายถึง เงินสด เงินฝากสถาบันการเงินประเภทเผื่อเรียกและเงินลงทุนระยะสั้นที่มีสภาพคล่องสูง ซึ่งเป็นเงินฝากกับสถาบันการเงินต่างๆ มีกำหนดไถ่ถอนไม่เกิน 3 เดือน นับจากวันที่ได้มา และไม่มีภาระผูกพันใดๆ และไม่มีข้อจำกัดในการเบิกใช้

เงินฝากประจำเกินกว่าสามเดือน แต่ไม่เกินสิบสองเดือน บริษัทฯ บันทึกเป็นเงินลงทุนชั่วคราว (ถ้ามี)

#### 4.3 เงินฝากธนาคารที่ติดภาระค้ำประกัน

เงินฝากธนาคารที่มีข้อจำกัดในการใช้ แยกแสดงเป็น "เงินฝากธนาคารติดภาระค้ำประกัน" แสดงภายใต้สินทรัพย์ไม่หมุนเวียนในงบแสดงฐานะการเงิน

#### 4.4 ลูกหนี้การค้า ลูกหนี้อื่น เงินให้กู้ยืม และค่าเผื่อนี้สงสัยจะสูญ

ลูกหนี้การค้า ลูกหนี้อื่นและเงินให้กู้ยืม แสดงตามจำนวนมูลค่าสุทธิที่จะได้รับ ซึ่งสุทธิจากค่าเผื่อนี้สงสัยจะสูญ ลูกหนี้ตามสัญญาเช่าซื้อแสดงด้วยจำนวนหนี้ตามสัญญาหักด้วยดอกผลเช่าซื้อที่ตัดบัญชีและค่าเผื่อนี้สงสัยจะสูญ เงินให้กู้ยืมแสดงด้วยจำนวนยอดค้างชำระหักค่าเผื่อนี้สงสัยจะสูญ

บริษัทฯ และบริษัทย่อยบันทึกค่าเผื่อนี้สงสัยจะสูญสำหรับผลขาดทุนโดยประมาณที่อาจจะเก็บเงินจากลูกหนี้และเงินให้กู้ยืมไม่ได้ โดยพิจารณาจากประสบการณ์ในการเก็บเงินในอดีต การวิเคราะห์อายุหนี้ และตามสถานะปัจจุบันของลูกหนี้และเงินให้กู้ยืมคงค้าง ณ วันที่รายงาน ทั้งนี้บริษัทฯ และบริษัทย่อยมีหลักเกณฑ์ในการตั้งค่าเผื่อนี้สงสัยจะสูญโดยใช้รายงานอายุหนี้เป็นเกณฑ์ดังนี้-

ระยะเวลาค้างชำระ	อัตราค่าเผื่อนี้สงสัยจะสูญของเงินให้กู้ยืมและลูกหนี้เข้าซื้อหลังหักดอกผลเช่าซื้อที่ตัดบัญชี (ร้อยละ)
ไม่ค้างชำระ	1
ค้างชำระ	
1 - 2 เดือน	2
3 - 6 เดือน	25
7 - 12 เดือน	50
มากกว่า 12 เดือนขึ้นไป	100

บริษัทฯ และบริษัทย่อยตั้งค่าเผื่อนี้สงสัยจะสูญลูกหนี้เงินให้กู้ยืมแก่พนักงาน โดยพิจารณาจากประสบการณ์ที่คาดว่าจะเก็บเงินไม่ได้จากลูกหนี้พนักงานแต่ละราย บริษัทฯ และบริษัทย่อยมีหลักเกณฑ์การตั้งค่าเผื่อนี้สงสัยจะสูญในอัตราร้อยละ 75 - 100 ของยอดลูกหนี้พนักงานคงเหลือ

#### 4. นโยบายการบัญชีที่สำคัญ (ต่อ)

##### 4.5 สินค้าคงเหลือ

สินค้าคงเหลือ แสดงตามราคาทุนหรือมูลค่าสุทธิที่ได้รับแล้วแต่ราคาใดต่ำกว่า และจะถือเป็นส่วนหนึ่งของต้นทุนขายเมื่อมีการเบิกใช้

มูลค่าสุทธิที่จะได้รับประมาณจากราคาที่คาดว่าจะขายได้ตามปกติของธุรกิจหักด้วยค่าใช้จ่ายที่จำเป็น เพื่อให้สินค้าพร้อมขายและค่าใช้จ่ายในการขาย

บริษัทฯ และบริษัทย่อยตั้งค่าเผื่อการลดมูลค่าสำหรับสินค้าเก่าล้าสมัยหรือเสื่อมคุณภาพ โดยพิจารณาจากอายุและสภาพของสินค้า

##### 4.6 เงินลงทุนในสิทธิเรียกร้อง

เงินลงทุนในสิทธิเรียกร้องเป็นเงินลงทุนในสิทธิเรียกร้องประเภทสินเชื่อธุรกิจและสินเชื่อเช่าซื้อ แสดงมูลค่าตามราคาเงินลงทุนสุทธิจากค่าเผื่อการด้อยค่า

##### 4.7 เงินลงทุน

##### 4.7.1 เงินลงทุนชั่วคราวในหลักทรัพย์เพื่อค้า

เงินลงทุนชั่วคราวในตราสารทุนในความต้องการของตลาด ซึ่งถือเป็นหลักทรัพย์เพื่อค้า แสดงตามมูลค่ายุติธรรม (Fair Value) กำไรและขาดทุนที่ยังไม่เกิดขึ้นจากการปรับปรุงมูลค่ายุติธรรมของหลักทรัพย์เพื่อค้าบันทึกเป็นรายได้หรือค่าใช้จ่ายในกำไรหรือขาดทุน

มูลค่ายุติธรรมของหลักทรัพย์ในความต้องการของตลาดคำนวณจากราคาเสนอซื้อหลังสุด ณ สิ้นวันทำการสุดท้ายของปีของตลาดหลักทรัพย์แห่งประเทศไทย

##### 4.7.2 เงินลงทุนในบริษัทย่อยและบริษัทร่วมในงบการเงินเฉพาะกิจการ แสดงมูลค่าตามวิธีราคาทุน หักขาดทุนจากการด้อยค่า (ถ้ามี)

##### 4.7.3 เงินลงทุนในบริษัทร่วมในงบการเงินรวม แสดงมูลค่าตามวิธีส่วนได้เสีย

##### 4.7.4 เงินลงทุนระยะยาวในหลักทรัพย์ที่ไม่อยู่ในความต้องการของตลาดซึ่งถือไว้เป็น "เงินลงทุนทั่วไป" แสดงในราคาทุนสุทธิจากค่าเผื่อการด้อยค่าของเงินลงทุน ผลขาดทุนจากการด้อยค่าของเงินลงทุนได้บันทึกเป็นค่าใช้จ่ายในกำไรหรือขาดทุน

เมื่อมีการจำหน่ายเงินลงทุน ผลต่างระหว่างสิ่งตอบแทนสุทธิที่ได้รับกับมูลค่าตามบัญชีของเงินลงทุน จะถูกบันทึกเป็นรายได้หรือค่าใช้จ่ายในกำไรหรือขาดทุน ในกรณีที่มีการจำหน่ายเงินลงทุนเพียงบางส่วน ราคาตามบัญชีต่อหน่วยที่ใช้ในการคำนวณต้นทุนสำหรับเงินลงทุนที่จำหน่ายใช้วิธีถัวเฉลี่ยถ่วงน้ำหนัก

##### 4.8 อสังหาริมทรัพย์เพื่อการลงทุน

อสังหาริมทรัพย์เพื่อการลงทุน ได้แก่ อสังหาริมทรัพย์ที่ถือครองเพื่อหาประโยชน์จากรายได้ค่าเช่าหรือจากมูลค่าที่เพิ่มขึ้นหรือทั้งสองอย่าง ทั้งนี้ ไม่ได้มีไว้เพื่อขายตามปกติธุรกิจหรือใช้ในการผลิตหรือจัดหาสินค้าหรือให้บริการหรือใช้ในการบริหารงานรวมถึงอสังหาริมทรัพย์ที่อยู่ระหว่างก่อสร้างหรือพัฒนาเพื่อเป็นอสังหาริมทรัพย์เพื่อการลงทุนในอนาคต

#### 4. นโยบายการบัญชีที่สำคัญ (ต่อ)

##### 4.8 อสังหาริมทรัพย์เพื่อการลงทุน (ต่อ)

ต้นทุนรวมค่าใช้จ่ายทางตรงเพื่อให้ได้มาซึ่งอสังหาริมทรัพย์เพื่อการลงทุนต้นทุนการก่อสร้างที่กิจการก่อสร้างเอง รวมถึงต้นทุนวัตถุดิบ ค่าแรงทางตรงและต้นทุนทางตรงอื่นเพื่อให้อสังหาริมทรัพย์เพื่อการลงทุนอยู่ในสภาพพร้อมใช้งานและรวมถึงต้นทุนการกู้ยืม และแสดงในงบแสดงฐานะการเงินด้วยมูลค่ายุติธรรม

บริษัทฯ และบริษัทย่อยรับรู้กำไรหรือขาดทุนที่เกิดขึ้นจากการเปลี่ยนแปลงมูลค่ายุติธรรมของเงินลงทุนในอสังหาริมทรัพย์ในกำไรขาดทุนในงวดระยะเวลาบัญชีที่เกิดขึ้น บริษัทฯ และบริษัทย่อยตีราคาเงินลงทุนในอสังหาริมทรัพย์อย่างน้อยปีละหนึ่งครั้ง

การรวมรายจ่ายในภายหลังเข้าเป็นราคาทุนของสินทรัพย์จะกระทำก็ต่อเมื่อมีความเป็นไปได้ค่อนข้างแน่ที่กลุ่มบริษัทจะได้รับประโยชน์เชิงเศรษฐกิจในอนาคตในรายจ่ายนั้น และต้นทุนสามารถวัดมูลค่าได้อย่างน่าเชื่อถือ ค่าซ่อมแซมและบำรุงรักษาทั้งหมดจะรับรู้เป็นค่าใช้จ่ายเมื่อเกิดขึ้น

##### 4.9 ต้นทุนการกู้ยืม

ต้นทุนการกู้ยืมที่เกิดจากเงินกู้ยืมที่นำไปใช้ในการจัดหาหรือก่อสร้างสินทรัพย์ที่ต้องใช้ระยะเวลานานในการแปลงสภาพให้พร้อมที่จะใช้หรือขาย ได้นำไปรวมเป็นราคาทุนของสินทรัพย์จนกว่าสินทรัพย์นั้นจะอยู่ในสภาพพร้อมที่จะใช้ได้ตามประสงค์ ต้นทุนการกู้ยืมอื่นๆ ถือเป็นค่าใช้จ่ายในงวดที่เกิดรายการ ต้นทุนการกู้ยืมประกอบด้วยดอกเบี้ยและต้นทุนอื่นที่เกิดขึ้นจากการกู้ยืมของกิจการ

##### 4.10 ค่าความนิยม

ค่าความนิยม คือ ต้นทุนของเงินลงทุนที่สูงกว่ามูลค่ายุติธรรมของเงินลงทุนที่กลุ่มบริษัทมีส่วนแบ่งในสินทรัพย์สุทธิของบริษัทย่อย ณ วันที่ได้มาซึ่งบริษัทนั้น ค่าความนิยมที่เกิดจากการได้มาซึ่งบริษัทย่อย แสดงเป็นสินทรัพย์ไม่มีตัวตนในงบแสดงฐานะการเงินรวม ค่าความนิยมที่เกิดจากการได้มาซึ่งบริษัทย่อยจะรวมไว้ในบัญชีเงินลงทุนในบริษัทย่อย และจะถูกทดสอบการด้อยค่าโดยรวมเป็นส่วนหนึ่งของเงินลงทุนในบริษัทย่อยในงบการเงินเฉพาะกิจการ

ค่าความนิยมที่รับรู้จะต้องถูกทดสอบการด้อยค่าทุกปี และแสดงด้วยราคาทุนหักค่าเผื่อการด้อยค่าสะสม ค่าเผื่อการด้อยค่าของค่าความนิยมที่รับรู้แล้วจะไม่มีการกลบรายการ ทั้งนี้มูลค่าคงเหลือตามบัญชีของค่าความนิยมจะถูกรวมคำนวณในกำไรหรือขาดทุนเมื่อมีการขายกิจการ

ในการทดสอบการด้อยค่าของค่าความนิยม ค่าความนิยมจะถูกปันส่วนไปยังหน่วยที่ก่อให้เกิดกระแสเงินสด โดยที่หน่วยนั้นอาจจะเป็นหน่วยเดียวหรือหลายหน่วยรวมกัน ซึ่งคาดว่าจะได้รับประโยชน์จากค่าความนิยมที่เกิดจากการรวมธุรกิจ

##### 4.11 ที่ดิน อาคาร และอุปกรณ์

ที่ดิน แสดงมูลค่าตามราคาทุนสุทธิจากค่าเผื่อผลขาดทุนจากการด้อยค่า (ถ้ามี)

อาคาร และอุปกรณ์ แสดงด้วยราคาทุนสุทธิจากค่าเสื่อมราคาสะสม และค่าเผื่อผลขาดทุนจากการด้อยค่าของสินทรัพย์ (ถ้ามี)

ราคาทุนรวมถึงต้นทุนทางตรง ที่เกี่ยวข้องกับการได้มาของสินทรัพย์ ต้นทุนของการก่อสร้างสินทรัพย์ที่กิจการก่อสร้างเองรวมถึงต้นทุนของวัสดุ แรงงานทางตรง และต้นทุนทางตรงอื่นๆ ที่เกี่ยวข้องกับการจัดหาสินทรัพย์เพื่อให้สินทรัพย์นั้นอยู่ในสภาพที่พร้อมจะใช้งานได้ตามความประสงค์ ต้นทุนในการรื้อถอน การขนย้าย การบูรณะสถานที่ตั้งของสินทรัพย์และต้นทุนการกู้ยืม

#### 4. นโยบายการบัญชีที่สำคัญ (ต่อ)

##### 4.11 ที่ดิน อาคาร และอุปกรณ์ (ต่อ)

ส่วนประกอบของรายการที่ดิน อาคาร และอุปกรณ์แต่ละรายการที่มีอายุการใช้ประโยชน์ไม่เท่ากันต้องบันทึกแต่ละส่วนประกอบที่มีนัยสำคัญแยกต่างหากจากกัน

รายจ่ายในการซื้อสินทรัพย์ถาวรเพิ่มหรือทดแทน และรายจ่ายในการปรับปรุงสินทรัพย์ถาวรให้ดีขึ้นถือเป็นรายจ่ายฝ่ายทุนส่วนค่าซ่อมแซมและบำรุงรักษาสินทรัพย์ถาวรถือเป็นค่าใช้จ่ายเมื่อเกิดขึ้น

บริษัท และบริษัทย่อย ตัดรายการที่ดิน อาคารและอุปกรณ์ออกจากบัญชีเมื่อจำหน่ายสินทรัพย์หรือคาดว่าจะไม่ได้รับประโยชน์เชิงเศรษฐกิจในอนาคตจากการใช้หรือการจำหน่ายสินทรัพย์ รายการผลกำไรหรือขาดทุนจากการจำหน่ายสินทรัพย์(ผลต่างระหว่างสิ่งตอบแทนสุทธิที่ได้รับจากการจำหน่ายสินทรัพย์กับมูลค่าตามบัญชีของสินทรัพย์) จะรับรู้ในกำไรหรือขาดทุนเมื่อบริษัท และบริษัทย่อยตัดรายการสินทรัพย์นั้นออกจากบัญชี

บริษัท และบริษัทย่อย คำนวณค่าเสื่อมราคาสำหรับสินทรัพย์ทุกประเภทหลังจากหักมูลค่าคงเหลือของสินทรัพย์ โดยวิธีเส้นตรงตามอายุการใช้ประโยชน์ โดยประมาณของสินทรัพย์ ดังนี้

อาคารและอาคารชุด	20	ปี
ส่วนปรับปรุงอาคาร	5	ปี
เครื่องตกแต่ง ติดตั้งและอุปกรณ์สำนักงาน	5	ปี
ยานพาหนะและยานพาหนะตามสัญญาเช่าระยะยาว	5	ปี
โครงข่ายโฆษณา	6 - 10	ปี
งานปรับปรุงและระบบไฟฟ้าโครงข่ายโฆษณา	5	ปี

บริษัท และบริษัทย่อย ไม่มีการคิดค่าเสื่อมราคาสำหรับที่ดิน และสินทรัพย์ระหว่างติดตั้ง

##### 4.12 สินทรัพย์ไม่มีตัวตนและค่าตัดจำหน่าย

สินทรัพย์ไม่มีตัวตนที่มีอายุการใช้งานจำกัดแสดงในราคาทุนด้วยมูลค่าที่จ่ายเริ่มแรกสุทธิจากค่าตัดจำหน่ายสะสมและค่าเพื่อการด้อยค่าของสินทรัพย์ (ถ้ามี)

สินทรัพย์ไม่มีตัวตนที่มีอายุการใช้ประโยชน์จำกัดตัดจำหน่ายอย่างมีระบบ โดยวิธีเส้นตรงตลอดอายุการใช้ประโยชน์เชิงเศรษฐกิจของสินทรัพย์นั้น และจะประเมินการด้อยค่าของสินทรัพย์ดังกล่าวเมื่อมีข้อบ่งชี้ว่าสินทรัพย์นั้นอาจเกิดการด้อยค่า

ค่าตัดจำหน่าย สินทรัพย์ไม่มีตัวตน ตัดจ่ายตามอายุการใช้ประโยชน์ ดังนี้

ค่าลิขสิทธิ์ซอฟต์แวร์	ตัดจำหน่ายในระยะเวลา	3 - 5 ปี
-----------------------	----------------------	----------



#### 4. นโยบายการบัญชีที่สำคัญ (ต่อ)

##### 4.13 ผลประโยชน์พนักงาน

##### 4.13.1 ผลประโยชน์ระยะสั้นของพนักงาน

ภาระผูกพันของผลประโยชน์ระยะสั้นของพนักงาน ซึ่งประกอบด้วย เงินเดือน ค่าจ้าง โบนัส และเงินสมทบกองทุน ประกันสังคมและกองทุนสำรองเลี้ยงชีพ วัดมูลค่าโดยมีได้คิดลดกระแสเงินสดและบันทึกเป็นค่าใช้จ่ายเมื่อพนักงานทำงานให้

##### 4.13.2 โครงการสมทบเงิน

ภาระหนี้สินตามโครงการสมทบเงินกองทุนสำรองเลี้ยงชีพจะบันทึกเป็นค่าใช้จ่ายในกำไรขาดทุนเมื่อเกิดขึ้น

##### 4.13.3 โครงการผลประโยชน์

ผลประโยชน์เมื่อเกษียณอายุ คือ ผลประโยชน์ที่พนักงานจะได้รับตามกฎหมายแรงงานไทยเมื่อเกษียณอายุซึ่งขึ้นอยู่กับอายุและจำนวนปีที่ทำงาน

หนี้สินผลประโยชน์เมื่อเกษียณอายุจะถูกรับรู้ในงบแสดงฐานะการเงินของบริษัท โดยคิดจากมูลค่าปัจจุบันของภาระผูกพัน ณ วันที่ในรายงาน และต้นทุนบริการในอดีต ผลประโยชน์เมื่อเกษียณอายุถูกคำนวณขึ้นทุกปีโดยผู้ชำนาญทางสถิติอิสระโดยใช้วิธีคิดลดแต่ละหน่วยที่ประมาณการไว้ (Projected Unit Credit Method) มูลค่าปัจจุบันของภาระผูกพันผลประโยชน์เมื่อเกษียณอายุคำนวณจากการคิดลดกระแสเงินสดที่เข้ามาในอนาคต โดยใช้อัตราดอกเบี้ยตามพันธบัตรรัฐบาลที่ใช้สกุลเงินเดียวกับสกุลเงินของภาระผูกพันและมีอายุการครบกำหนดชำระใกล้เคียงกับระยะเวลาที่ต้องจ่ายผลประโยชน์ เมื่อเกษียณอายุกำไรขาดทุนทางสถิติที่เกิดจากการปรับปรุงจากประสบการณ์ และการเปลี่ยนแปลงสมมติฐานทางสถิติถูกบันทึกเข้างบกำไรหรือขาดทุนเบ็ดเสร็จ

##### 4.14 ประมาณการหนี้สิน

ประมาณการหนี้สินจะรับรู้ในงบแสดงฐานะการเงินก็ต่อเมื่อบริษัท และบริษัทย่อย มีภาระหนี้สินตามกฎหมายที่เกิดขึ้นในปัจจุบัน ซึ่งเป็นผลมาจากเหตุการณ์ในอดีตได้เกิดขึ้นแล้ว และมีความเป็นไปได้ค่อนข้างแน่นอนว่าประโยชน์เชิงเศรษฐกิจจะต้องถูกจ่ายไปเพื่อชำระภาระหนี้สินดังกล่าวและสามารถประมาณจำนวนภาระหนี้สินได้อย่างน่าเชื่อถือ

##### 4.15 หักบัญชี

เมื่อมีการซื้อคืนหุ้น จำนวนสิ่งตอบแทนที่จ่ายซื้อรวมถึงต้นทุนที่เกี่ยวข้องโดยตรงจัดประเภทเป็นหุ้นซื้อคืน และแสดงเป็นรายการหักในส่วนของผู้ถือหุ้น และจัดสรรจำนวนเดียวกันนี้จากกำไรสะสมไปเป็นสำรองหุ้นซื้อคืนภายใต้ส่วนของผู้ถือหุ้น เมื่อมีการจำหน่ายหุ้นซื้อคืน จำนวนเงินที่ได้รับรับรู้เป็นรายการเพิ่มขึ้นในส่วนของผู้ถือหุ้นโดยหักบัญชีหุ้นซื้อคืนด้วยจำนวนต้นทุนของหุ้นซื้อคืนที่จำหน่ายได้ซึ่งคำนวณโดยวิธีถ่วงน้ำหนักและโอนจำนวนเดียวกันนี้จากบัญชีสำรองหุ้นซื้อคืนไปกำไรสะสม ส่วนเกินทุนจากการจำหน่ายหุ้นซื้อคืน ("ส่วนเกินทุนหุ้นซื้อคืน") แสดงเป็นรายการแยกต่างหากในส่วนของผู้ถือหุ้น ส่วนขาดทุนสุทธิจากการจำหน่ายหรือยกเลิกหุ้นซื้อคืนนำไปหักจากกำไรสะสมหลังจากที่หักจากส่วนเกินทุนหุ้นซื้อคืนหมดแล้ว

##### 4.16 รายการที่เป็นเงินตราต่างประเทศ

รายการบัญชีที่เกิดขึ้นระหว่างปีที่เป็นเงินตราต่างประเทศแปลงค่าเป็นเงินบาท โดยใช้อัตราแลกเปลี่ยน ณ วันที่เกิดรายการยอดคงเหลือของสินทรัพย์และหนี้สินที่เป็นเงินตราต่างประเทศ ณ วันที่รายงาน แปลงค่าเป็นเงินบาทโดยใช้อัตราแลกเปลี่ยน ณ วันนั้น กำไรหรือขาดทุนที่เกิดจากการแปลงค่าได้บันทึกเป็นรายได้หรือค่าใช้จ่ายของรอบระยะเวลาบัญชี



#### 4. นโยบายการบัญชีที่สำคัญ (ต่อ)

##### 4.17 ภาษีเงินได้

ค่าใช้จ่ายภาษีเงินได้สำหรับปีประกอบด้วย ภาษีเงินได้ของปีปัจจุบันและภาษีเงินได้รอการตัดบัญชี ภาษีเงินได้จะรับรู้ในกำไรหรือขาดทุน ยกเว้นส่วนที่รับรู้ในกำไรขาดทุนเบ็ดเสร็จอื่น หรือรับรู้โดยตรงไปยังส่วนของผู้ถือหุ้น ในกรณีนี้ภาษีเงินได้ต้องรับรู้ในกำไรขาดทุนเบ็ดเสร็จอื่น หรือโดยตรงไปยังส่วนของผู้ถือหุ้น ตามลำดับ

##### ภาษีเงินได้ปัจจุบัน

ภาษีเงินได้ของงวดปัจจุบันคำนวณจากอัตราภาษีตามกฎหมายภาษีอากรที่มีผลบังคับใช้อยู่ หรือที่คาดได้ค่อนข้างแน่ว่าจะมีผลบังคับใช้ภายในสิ้นรอบระยะเวลาที่รายงานในประเทศที่บริษัท และบริษัทย่อย ได้ดำเนินงานและเกิดรายได้ทางภาษี ผู้บริหารจะประเมินสถานะของการยื่นแบบแสดงรายการภาษีเป็นงวดๆ โดยคำนึงถึงสถานการณ์ที่สามารถนำกฎหมายภาษีอากรไปปฏิบัติซึ่งขึ้นอยู่กับความดีความ และจะตั้งประมาณการค่าใช้จ่ายภาษีอากร หากคาดว่าจะต้องจ่ายชำระเจ้าหนี้ที่ภาษีอากร

##### ภาษีเงินได้รอการตัดบัญชี

ภาษีเงินได้รอการตัดบัญชีตั้งเต็มจำนวนตามวิธีหนี้สิน เมื่อเกิดผลต่างชั่วคราวระหว่างฐานภาษีของสินทรัพย์และหนี้สินและราคาตามบัญชีที่แสดงอยู่ในงบการเงิน อย่างไรก็ตาม บริษัท และบริษัทย่อย จะไม่รับรู้ภาษีเงินได้รอการตัดบัญชีที่เกิดจากการรับรู้เริ่มแรกของรายการสินทรัพย์หรือรายการหนี้สินที่เกิดจากรายการที่ไม่ใช่การรวมธุรกิจ และ ณ วันที่เกิดรายการรายการนั้นไม่มีผลกระทบต่อกำไร (ขาดทุน) ทางบัญชี และกำไร (ขาดทุน) ทางภาษี ภาษีเงินได้รอการตัดบัญชีคำนวณจากอัตราภาษี (และกฎหมายภาษีอากร) ที่มีผลบังคับใช้อยู่หรือที่คาดได้ค่อนข้างแน่ว่าจะมีผลบังคับใช้ภายในสิ้นรอบระยะเวลาที่รายงานและคาดว่าอัตราภาษีดังกล่าว จะนำไปใช้เมื่อสินทรัพย์ภาษีเงินได้รอตัดบัญชีที่เกี่ยวข้องได้รับประโยชน์ หรือหนี้สินภาษีเงินได้รอตัดบัญชีได้มีการจ่ายชำระ

สินทรัพย์ภาษีเงินได้รอตัดบัญชีจะรับรู้หากมีความเป็นไปได้ค่อนข้างแน่ว่าบริษัท และบริษัทย่อยจะมีกำไรทางภาษีเพียงพอที่จะนำจำนวนผลต่างชั่วคราวนั้นมาใช้ประโยชน์ บริษัท และบริษัทย่อยได้ตั้งภาษีเงินได้รอตัดบัญชีโดยพิจารณาจากผลต่างชั่วคราว เว้นแต่บริษัท และบริษัทย่อยสามารถควบคุมจังหวะเวลาของการกลับรายการผลต่างชั่วคราวและการกลับรายการผลต่างชั่วคราวมีความเป็นไปได้ค่อนข้างแน่ว่าจะไม่เกิดขึ้นได้ภายในระยะเวลาที่คาดการณ์ได้ในอนาคต

สินทรัพย์ภาษีเงินได้รอการตัดบัญชีและหนี้สินภาษีเงินได้รอการตัดบัญชีจะแสดงหักกลบกันก็ต่อเมื่อบริษัท และบริษัทย่อย มีสิทธิตามกฎหมายที่จะนำสินทรัพย์ภาษีเงินได้ของงวดปัจจุบันมาหักกลบกับหนี้สินภาษีเงินได้ของงวดปัจจุบัน และทั้งสินทรัพย์ภาษีเงินได้รอการตัดบัญชี และหนี้สินภาษีเงินได้รอการตัดบัญชีเกี่ยวข้องกับภาษีเงินได้ที่ประเมิน โดยหน่วยงานจัดเก็บภาษีหน่วยงานเดียวกัน โดยการเรียกเก็บเป็นหน่วยภาษีเดียวกันหรือหน่วยภาษีต่างกันซึ่งตั้งใจจะจ่ายหนี้สินและสินทรัพย์ภาษีเงินได้ของงวดปัจจุบันด้วยยอดสุทธิ

บริษัท และบริษัทย่อยจะทบทวนมูลค่าตามบัญชีของสินทรัพย์ภาษีเงินได้รอการตัดบัญชีทุกสิ้นรอบระยะเวลารายงาน และจะทำการปรับลดมูลค่าตามบัญชีดังกล่าว หากมีความเป็นไปได้ค่อนข้างแน่ว่าบริษัท และบริษัทย่อย จะไม่มีกำไรทางภาษีเพียงพอต่อการนำสินทรัพย์ภาษีเงินได้รอการตัดบัญชีทั้งหมดหรือบางส่วนมาใช้ประโยชน์

บริษัท และบริษัทย่อย จะบันทึกภาษีเงินได้รอการตัดบัญชีโดยตรงไปยังส่วนของผู้ถือหุ้นหากภาษีที่เกิดขึ้นเกี่ยวข้องกับรายการที่ได้บันทึกโดยตรงไปยังส่วนของผู้ถือหุ้น

#### 4. นโยบายการบัญชีที่สำคัญ (ต่อ)

##### 4.18 กำไรต่อหุ้น

กำไรต่อหุ้นขั้นพื้นฐาน

กำไรต่อหุ้นขั้นพื้นฐาน คำนวณขึ้นโดยการหารกำไรสุทธิสำหรับปี ด้วยจำนวนหุ้นสามัญถัวเฉลี่ยถ่วงน้ำหนักที่ออกและเรียกชำระแล้วในระหว่างปีปรับปรุงด้วยจำนวนหุ้นสามัญที่ซื้อคืน

##### 4.19 รายการธุรกิจกับบุคคลหรือกิจการที่เกี่ยวข้องกัน

บุคคลหรือกิจการที่เกี่ยวข้องกันกับบริษัทฯ หมายถึง บุคคลหรือกิจการที่มีอำนาจควบคุมบริษัทฯ หรือถูกควบคุมโดยบริษัทฯ ไม่ว่าจะเป็นโดยทางตรงหรือทางอ้อม หรืออยู่ภายใต้การควบคุมเดียวกันกับบริษัทฯ รวมถึงบริษัทที่ดำเนินธุรกิจการลงทุนบริษัทย่อย และบริษัทย่อยในเครือเดียวกัน ถือเป็นกิจการที่เกี่ยวข้องกันกับบริษัทฯ

นอกจากนี้ บุคคลหรือกิจการที่เกี่ยวข้องกัน ยังหมายรวมถึง บริษัทร่วมและบุคคลที่มีสิทธิออกเสียงโดยทางตรงหรือทางอ้อมซึ่งทำให้มีอิทธิพลอย่างเป็นสาระสำคัญกับบริษัทฯ ผู้บริหารสำคัญ กรรมการหรือพนักงานของบริษัทฯ ที่มีอำนาจในการวางแผนและควบคุมการดำเนินงานของบริษัทฯ ตลอดจนทั้งสมาชิกในครอบครัวที่ใกล้ชิดกับบุคคลดังกล่าว ซึ่งมีอำนาจชักจูงหรืออาจชักจูงให้ปฏิบัติตามบุคคลดังกล่าว และกิจการที่บุคคลดังกล่าวมีอำนาจควบคุมหรือมีอิทธิพลอย่างเป็นสาระสำคัญไม่ว่าโดยทางตรงหรือทางอ้อม

ในการพิจารณาความสัมพันธ์ของบุคคลหรือกิจการที่เกี่ยวข้องกัน บริษัทฯ และบริษัทย่อย คำนึงถึงเนื้อหาของความสัมพันธ์มากกว่ารูปแบบทางกฎหมาย

##### 4.20 ข้อมูลเกี่ยวกับส่วนงาน

ส่วนงานธุรกิจที่ทำหน้าที่จัดหาผลิตภัณฑ์ หรือให้บริการโดยมีความเสี่ยง และผลตอบแทนที่แตกต่างไปจากความเสี่ยง และผลตอบแทนของผลิตภัณฑ์หรือบริการของส่วนธุรกิจอื่น ส่วนงานภูมิศาสตร์ทำหน้าที่จัดหาผลิตภัณฑ์หรือให้บริการในสภาพแวดล้อมทางเศรษฐกิจที่เฉพาะเจาะจง ซึ่งมีความเสี่ยงและผลตอบแทนที่แตกต่างไปจากความเสี่ยง และผลตอบแทนของการดำเนินงานในสภาพแวดล้อมทางเศรษฐกิจอื่น

##### 4.21 เครื่องมือทางการเงิน

สินทรัพย์ทางการเงินที่แสดงในงบแสดงฐานะการเงิน ประกอบด้วยเงินสดและรายการเทียบเท่าเงินสด เงินลงทุน ลูกหนี้การค้าและลูกหนี้อื่น ลูกหนี้ตามสัญญาเช่าซื้อ/สัญญาเช่าทางการเงิน ลูกหนี้ตามสัญญาให้สิทธิ เงินให้กู้ยืม และเงินฝากที่ติดภาระค้ำประกันหนี้สินทางการเงินที่แสดงอยู่ในงบแสดงฐานะการเงิน ประกอบด้วยเงินเบิกเกินบัญชีธนาคาร เจ้าหนี้การค้า และเจ้าหนี้อื่น เงินกู้ยืม และหนี้สินตามสัญญาเช่าซื้อ และนโยบายการบัญชีเฉพาะสำหรับรายการแต่ละรายการได้เปิดเผยแยกไว้ในแต่ละหัวข้อที่เกี่ยวข้อง

#### 4. นโยบายการบัญชีที่สำคัญ (ต่อ)

##### 4.22 การด้อยค่าของสินทรัพย์

ทุกวันสิ้นรอบระยะเวลารายงาน บริษัท และบริษัทย่อย จะทำการประเมินว่ามีข้อบ่งชี้ซึ่งแสดงว่าสินทรัพย์ของ บริษัท และบริษัทย่อย ด้อยค่าลงหรือไม่ หากมีข้อบ่งชี้ของการด้อยค่า หรือเมื่อต้องทำการประเมินการด้อยค่าของ สินทรัพย์เป็นรายปี บริษัท และบริษัทย่อย จะทำการประมาณมูลค่าที่คาดว่าจะได้รับคืนของสินทรัพย์

มูลค่าที่คาดว่าจะได้รับคืนของสินทรัพย์ หมายถึง มูลค่าจากการใช้ของสินทรัพย์หรือมูลค่ายุติธรรมของสินทรัพย์หัก ต้นทุนในการขายแล้วแต่มูลค่าใดจะสูงกว่า ในการประเมินมูลค่าจากการใช้ของสินทรัพย์ ประมาณการกระแสเงินสด ที่จะได้รับในอนาคตจะคิดลดเป็นมูลค่าปัจจุบัน โดยใช้อัตราคิดลดก่อนคำนึงภาษีเงินได้เพื่อให้สะท้อนมูลค่าที่อาจ ประเมินได้ในตลาดปัจจุบัน ซึ่งแปรไปตามเวลาและความเสี่ยงที่มีต่อสินทรัพย์ สำหรับสินทรัพย์ที่ไม่ก่อให้เกิดกระแส เงินสดรับโดยอิสระจากสินทรัพย์อื่น ให้พิจารณามูลค่าที่คาดว่าจะได้รับคืนรวมกับหน่วยสินทรัพย์ที่ก่อให้เกิดเงินสดที่ สินทรัพย์นั้นเกี่ยวข้องด้วย

บริษัท และบริษัทย่อยจะรับรู้รายการขาดทุนจากการด้อยค่าในกำไรหรือขาดทุน

ณ วันสิ้นรอบระยะเวลารายงานบริษัท และบริษัทย่อย จะประเมินว่ามีข้อบ่งชี้ที่แสดงให้เห็นว่ารายการขาดทุนจาก การด้อยค่าของสินทรัพย์ที่ไม่ใช่ค่าความนิยมที่บริษัท และบริษัทย่อย ได้รับรู้ในงวดก่อนได้หมดไปหรือลดลงหรือไม่ หากมีข้อบ่งชี้ดังกล่าว บริษัท และบริษัทย่อย ต้องประมาณมูลค่าที่คาดว่าจะได้รับคืนของสินทรัพย์นั้น และกลับ รายการบัญชีขาดทุนจากการด้อยค่าของสินทรัพย์ที่ไม่ใช่ค่าความนิยมที่บริษัทและบริษัทย่อยรับรู้ในงวดก่อน

ขาดทุนจากการด้อยค่าจะถูกกลับรายการเพียงเพื่อให้มูลค่าตามบัญชีของสินทรัพย์ไม่เกินกว่ามูลค่าตามบัญชีภายหลัง หักค่าเสื่อมราคาหรือค่าตัดจำหน่าย เสมือนหนึ่งไม่เคยมีการบันทึกขาดทุนจากการด้อยค่ามาก่อน

##### 4.23 สัญญาเช่าดำเนินงาน

###### กรณีเป็นผู้เช่า

สัญญาซึ่งความเสี่ยงและประโยชน์ส่วนใหญ่จากการเป็นเจ้าของสินทรัพย์ ยังคงอยู่กับผู้ให้เช่าบันทึกเป็นสัญญาเช่า ดำเนินงาน ค่าเช่าที่เกิดขึ้นจากสัญญาเช่าดังกล่าวรับรู้เป็นค่าใช้จ่ายในกำไรหรือขาดทุนตามอายุของสัญญาเช่า

###### กรณีเป็นผู้ให้เช่า

บริษัท และบริษัทย่อย แสดงสินทรัพย์ที่ให้เช่าภายใต้สัญญาเช่าดำเนินงานในงบแสดงฐานะการเงินตามประเภท ของสินทรัพย์ รายได้ค่าเช่าจากสัญญาเช่าดำเนินงานบันทึกตามระยะเวลาที่ให้เช่า

##### 4.24 สัญญาเช่าการเงิน

สัญญาเช่า ซึ่งบริษัท ได้รับโอนผลตอบแทน และความเสี่ยงส่วนใหญ่ของการเป็นเจ้าของสินทรัพย์ยกเว้นกรรมสิทธิ์ ทางกฎหมาย ถือเป็นสัญญาเช่าทางการเงิน บริษัท บันทึกสินทรัพย์ที่เช่าในราคายุติธรรม ณ วันเริ่มต้นของสัญญา เช่าพร้อมกับภาระหนี้สินที่จะต้องจ่ายค่าเช่าในอนาคตหักส่วนที่เป็นดอกเบี้ย และคิดค่าเสื่อมราคาโดยวิธีเส้นตรงตาม อายุการใช้งานโดยประมาณของสินทรัพย์ ดอกเบี้ย หรือค่าใช้จ่ายทางการเงิน และค่าเสื่อมราคารับรู้เป็นค่าใช้จ่ายใน กำไรหรือขาดทุน

#### 4. นโยบายการบัญชีที่สำคัญ (ต่อ)

##### 4.25 การใช้ดุลยพินิจและประมาณการทางบัญชีที่สำคัญ

ในการจัดทำงบการเงินให้เป็นไปตามมาตรฐานการบัญชี ฝ่ายบริหารต้องใช้ดุลยพินิจ การประมาณการและข้อสมมติฐานหลายประการ ซึ่งมีผลกระทบต่อการกำหนดนโยบายและการรายงานจำนวนเงินที่เกี่ยวกับ สินทรัพย์ หนี้สินรายได้ และค่าใช้จ่ายการประมาณและข้อสมมติฐานมาจากประสบการณ์ในอดีต และปัจจัยต่างๆ ที่ผู้บริหารมีความเชื่อมั่นอย่างสมเหตุสมผลภายใต้สภาวะการณ์แวดล้อมนั้น ดังนั้น ผลที่เกิดขึ้นจริงต่อมูลค่าตามบัญชีของสินทรัพย์และหนี้สินอาจแตกต่างไปจากที่ประมาณและตั้งข้อสมมติฐานไว้

ประมาณการและข้อสมมติฐานที่ใช้ในการจัดทำงบการเงินจะได้รับการทบทวนอย่างต่อเนื่อง การปรับประมาณการทางบัญชีจะบันทึกในงวดบัญชีที่ประมาณการดังกล่าวได้รับการทบทวนและในงวดอนาคตที่ได้รับผลกระทบ

การใช้ดุลยพินิจและประมาณการทางบัญชีที่สำคัญได้แก่

##### 4.25.1 การรับรู้และการตัดรายการสินทรัพย์และหนี้สิน

ในการพิจารณาการรับรู้หรือการตัดรายการสินทรัพย์และหนี้สิน ฝ่ายบริหารต้องใช้ดุลยพินิจในการพิจารณาว่าบริษัทฯ ได้โอนหรือรับโอนความเสี่ยงและผลประโยชน์ในสินทรัพย์และหนี้สินดังกล่าวแล้วหรือไม่ โดยใช้ดุลยพินิจบนพื้นฐานของข้อมูลที่ดีที่สุดที่รับรู้ได้ในสภาวะปัจจุบัน

##### 4.25.2 ค่าเผื่อหนี้สงสัยจะสูญ

ค่าเผื่อหนี้สงสัยจะสูญของลูกหนี้เกิดจากการปรับมูลค่าของลูกหนี้จากความเสี่ยงด้านเครดิตที่อาจเกิดขึ้น ฝ่ายบริหารได้ใช้ดุลยพินิจในการประมาณการผลขาดทุนที่คาดว่าจะเกิดขึ้นจากลูกหนี้แต่ละราย โดยใช้การวิเคราะห์สถานะของลูกหนี้รายตัว ประสบการณ์การเก็บเงินในอดีต การวิเคราะห์อายุลูกหนี้และการเปลี่ยนแปลงของสถานะเศรษฐกิจในปัจจุบัน อย่างไรก็ตามการใช้ประมาณการและข้อสมมติฐานที่ต่างกันอาจมีผลต่อจำนวนค่าเผื่อหนี้สงสัยจะสูญ ดังนั้น การปรับปรุงค่าเผื่อหนี้สงสัยจะสูญอาจมีขึ้นได้ในอนาคต

##### 4.25.3 ค่าเผื่อการลดลงของมูลค่าสินค้าคงเหลือ

ค่าเผื่อการลดลงของมูลค่าสินค้าคงเหลือเป็นการปรับมูลค่าของสินค้าคงเหลือด้วยมูลค่าที่คาดว่าจะเกิดความเสียหาย เนื่องจากสินค้าล้าสมัยและการลดลงของมูลค่าสินค้าคงเหลือ ผู้บริหารใช้ดุลยพินิจในการประมาณค่าเผื่อสินค้าล้าสมัย และการลดมูลค่าสินค้าคงเหลือสำหรับยอดสินค้าคงเหลือ โดยพิจารณาจากการวิเคราะห์อายุของสินค้าคงเหลือ

##### 4.25.4 ค่าเผื่อการด้อยค่าของเงินลงทุน

บริษัทฯ และบริษัทย่อยจะตั้งค่าเผื่อการด้อยค่าของเงินลงทุนเมื่อฝ่ายบริหารใช้ดุลยพินิจในการพิจารณาว่า มูลค่ายุติธรรมของเงินลงทุนดังกล่าวได้ลดลงอย่างมีสาระสำคัญและเป็นระยะเวลานาน การที่จะสรุปว่าเงินลงทุนดังกล่าวได้ลดลงอย่างมีสาระสำคัญหรือเป็นระยะเวลานานหรือไม่นั้นจำเป็นต้องใช้ดุลยพินิจของฝ่ายบริหาร

##### 4.25.5 อสังหาริมทรัพย์เพื่อการลงทุน

ในการเปิดเผยมูลค่ายุติธรรมของอสังหาริมทรัพย์เพื่อการลงทุน ฝ่ายบริหารใช้วิธีพิจารณาจากรายได้โดยอ้างอิงจากการประเมินมูลค่ายุติธรรมในงวดปัจจุบัน และงวดก่อนโดยผู้ประเมินราคาอิสระ

#### 4. นโยบายการบัญชีที่สำคัญ (ต่อ)

##### 4.25 การใช้ดุลพินิจและประมาณการทางบัญชีที่สำคัญ (ต่อ)

##### 4.25.6 อาคาร และอุปกรณ์ และ ค่าเสื่อมราคา

ในการคำนวณค่าเสื่อมราคาของอาคารและอุปกรณ์ ฝ่ายบริหารใช้การประมาณอายุการให้ประโยชน์และมูลค่าคงเหลือของสินทรัพย์เมื่อเลิกใช้งานของอาคารและอุปกรณ์ และได้มีการทบทวนอายุการให้ประโยชน์และมูลค่าคงเหลือของสินทรัพย์ หากมีการเปลี่ยนแปลง

##### 4.25.7 การด้อยค่าของสินทรัพย์

ฝ่ายบริหารจำเป็นต้องสอบทานการด้อยค่าของสินทรัพย์ ในแต่ละช่วงเวลาและบันทึกขาดทุนจากการด้อยค่าหากคาดว่ามูลค่าที่คาดว่าจะได้รับคืนต่ำกว่ามูลค่าตามบัญชีของสินทรัพย์นั้น ในกรณีนี้ ฝ่ายบริหารจำเป็นต้องใช้ดุลพินิจที่เกี่ยวข้องกับการคาดการณ์รายได้และค่าใช้จ่ายในอนาคตซึ่งเกี่ยวเนื่องกับสินทรัพย์นั้น

##### 4.25.8 ประมาณการด้อยค่าของค่าความนิยม

ในการบันทึกและวัดมูลค่าของค่าความนิยม ณ วันที่ได้มา ตลอดจนการทดสอบการด้อยค่าในภายหลังฝ่ายบริหารจำเป็นต้องประมาณการกระแสเงินสดที่คาดว่าจะได้รับในอนาคตจากสินทรัพย์ หรือหน่วยของสินทรัพย์ที่ก่อให้เกิดเงินสด รวมทั้งการเลือกอัตราคิดลดที่เหมาะสมในการคำนวณหามูลค่าปัจจุบันของกระแสเงินสดนั้นๆ

##### 4.25.9 ผลประโยชน์พนักงาน

หนี้สินตามโครงการผลประโยชน์หลังจากออกจากงานของพนักงานประมาณขึ้นตามหลักคณิตศาสตร์ประกันภัย ซึ่งต้องอาศัยข้อสมมติฐานต่างๆ ในการประมาณการนั้น เช่น อัตราคิดลด อัตราการขึ้นเงินเดือนในอนาคต อัตราการเปลี่ยนแปลงในจำนวนพนักงาน และอัตราการระงับ เป็นต้น

##### 4.25.10 สัญญาเช่า

ในการพิจารณาประเภทของสัญญาเช่าว่าเป็นสัญญาเช่าดำเนินงานหรือสัญญาเช่าทางการเงินฝ่ายบริหารได้ใช้ดุลพินิจในการประเมินเงื่อนไขและรายละเอียดของสัญญาเพื่อพิจารณาว่าบริษัทฯ ได้โอนหรือรับโอนความเสี่ยงและผลประโยชน์ในสินทรัพย์ที่เช่าดังกล่าวแล้วหรือไม่

##### 4.25.11 คดีฟ้องร้อง

บริษัทฯ และบริษัทย่อยมีหนี้สินที่อาจเกิดขึ้นจากการถูกฟ้องร้องเรียกค่าเสียหาย ซึ่งฝ่ายบริหารได้ใช้ดุลพินิจในการประเมินผลของคดีที่ถูกฟ้องร้องแล้วและเชื่อมั่นว่าจะไม่มีความเสียหายเกิดขึ้นจึงไม่ได้บันทึกประมาณการหนี้สินดังกล่าว ณ วันสิ้นรอบระยะเวลารายงาน อย่างไรก็ตาม ผลที่เกิดขึ้นจริงอาจแตกต่างไปจากที่ได้มีการประมาณการไว้

##### 4.25.12 สินทรัพย์ภาษีเงินได้รอการตัดบัญชี

บริษัทฯ และบริษัทย่อยจะรับรู้สินทรัพย์ภาษีเงินได้รอการตัดบัญชีเมื่อมีความเป็นไปได้ค่อนข้างแน่นอนว่า บริษัทฯ และบริษัทย่อย จะมีกำไรทางภาษีในอนาคตเพียงพอที่จะใช้ประโยชน์จากสินทรัพย์ภาษีเงินได้นั้น ในกรณีนี้ ฝ่ายบริหารจำเป็นต้องประมาณการว่ากลุ่มบริษัทควรรับรู้จำนวนสินทรัพย์ภาษีเงินได้รอการตัดบัญชีเป็นจำนวนเท่าใด โดยพิจารณาถึงจำนวนกำไรทางภาษีที่คาดว่าจะเกิดในอนาคตในแต่ละช่วงเวลา



## 5. รายการธุรกิจกับบุคคลหรือกิจการที่เกี่ยวข้องกัน

บริษัทฯ มีรายการบัญชีกับบริษัทย่อย บริษัทและบุคคลที่เกี่ยวข้องกัน สิ้นทรัพย์ หนี้สิน รายได้ และค่าใช้จ่ายส่วนหนึ่งของบริษัทฯ เกิดขึ้นจากรายการบัญชีกับบริษัทที่เกี่ยวข้องกันดังกล่าว บริษัทเหล่านี้เกี่ยวข้องกับกันโดยการถือหุ้นและ/หรือการเป็นกรรมการร่วมกัน โดยมีรายละเอียด ดังต่อไปนี้-

ชื่อบริษัท	ลักษณะความสัมพันธ์	การดำเนินการ		สัดส่วนของการถือหุ้นทั้งทางตรงและทางอ้อมของบริษัท (ร้อยละ)	
		ประเภทกิจการ	ประเทศ	ปี 2559	ปี 2558
บริษัท มันทรา แอสเซท จำกัด	1	อสังหาริมทรัพย์ เพื่อให้เช่าและให้บริการ	ไทย	99.99	99.99
บริษัท 121 เพาเวอร์ จำกัด	1	พลังงานและพลังงานทดแทน	ไทย	99.99	99.99
บริษัท เทกซัส 121 จำกัด (เดิมชื่อ บริษัท อควา เพาเวอร์ จำกัด)	1	พลังงานและพลังงานทดแทน	ไทย	99.99	99.99
บริษัท อควา แอด จำกัด (มหาชน)	1	ให้บริการเช่าโครงข่ายเพื่อติดตั้งโฆษณา	ไทย	99.99	74.00
บริษัท ไทย คอนซูมเมอร์ ดิสทริบิวชั่น เซ็นเตอร์ จำกัด	1	คลังสินค้าให้เช่าและให้บริการ	ไทย	96.13	96.13
บริษัท ซีวีเค อควา เอ็นเนอร์ยี จำกัด	2	ผลิตพลังงานไฟฟ้าจากขยะมูลฝอย	ไทย	-	76.00
บริษัท แอ็คคอมพลิช เวย์ โฮลดิ้งส์ จำกัด	2	คลังสินค้าให้เช่าและให้บริการ	ไทย	99.99	99.99
Green View Godo Kaisha Company Limited	2	เข้าถือหุ้นในบริษัทอื่น และลงทุนในธุรกิจพัฒนาโครงการพลังงานในประเทศญี่ปุ่น	ญี่ปุ่น	100.00	100.00
Solar Mogami Godo Kaisha Company Limited	2	พัฒนาโครงการพลังงานในประเทศญี่ปุ่น	ญี่ปุ่น	100.00	-
บริษัท โรงพิมพ์ตะวันออก จำกัด (มหาชน)	3	รับจ้างพิมพ์สิ่งพิมพ์ประเภทหนังสือและนิตยสาร และลงทุนในหุ้นบริษัทอื่น	ไทย	38.40	38.40
บริษัท สตีเวนซิลวานี จำกัด	4	-	ไทย	-	-
Pacific Investments Management Ltd.	5	-	อังกฤษและเวลส์	-	-
Esdale Ltd.	5	-	แองกวิลลา	-	-
Anambus Holdings Ltd.	5	-	เจอร์ซีย์	-	-
บริษัท ซีวีเค เวสต์ แมเนจเม้นท์ จำกัด	6	เก็บรวบรวมของเสียที่ไม่เป็นอันตราย	ไทย	-	-

ลักษณะความสัมพันธ์ระหว่างบริษัทฯ กับกิจการและบุคคลที่เกี่ยวข้องกัน เป็นดังนี้-

1. เป็นบริษัทย่อยทางตรง
2. เป็นบริษัทย่อยทางอ้อม
3. เป็นบริษัทร่วม
4. เป็นผู้ถือหุ้นของบริษัทย่อย (สิ้นสุดวันที่ 10 กันยายน 2558)
5. เป็นผู้ถือหุ้นร่วมกันของบริษัทย่อย (สิ้นสุดวันที่ 10 กันยายน 2558)
6. เป็นผู้ถือหุ้นของบริษัทย่อยทางอ้อม (สิ้นสุดวันที่ 11 กรกฎาคม 2559)

5. รายการธุรกิจกับบุคคลหรือกิจการที่เกี่ยวข้องกัน (ต่อ)

นโยบายการกำหนดราคาสำหรับแต่ละรายการอธิบายได้ดังต่อไปนี้.-

รายการ	นโยบายการคิดราคา
รายได้ค่าบริการจัดการ	ตามอัตราที่ตกลงร่วมกัน
เงินปันผลรับ	ตามที่ประกาศจ่าย
รายได้อื่น	
- รายได้ค่าบริการ และรายได้ค่าเช่า	ราคาตามสัญญา
- รายได้ค่าธรรมเนียมค่าประกัน	ตามอัตราที่ตกลงร่วมกัน
ดอกเบี้ยรับ	ปี 2559 ร้อยละ 2 - 5 ต่อปี และ ปี 2558 ร้อยละ 5 ต่อปี
ดอกเบี้ยจ่าย	ร้อยละ 2 - 5 ต่อปี

5.1 รายการบัญชีที่มีสาระสำคัญที่เกิดขึ้นระหว่างกิจการที่เกี่ยวข้องกันสำหรับแต่ละปี มีรายละเอียด ดังนี้.-

	หน่วย : พันบาท			
	งบการเงินรวม		งบการเงินเฉพาะกิจการ	
	ปี 2559	ปี 2558	ปี 2559	ปี 2558
<u>บริษัทย่อย</u>				
รายได้บริหารงานจัดการ	-	-	3,600	3,660
รายได้อื่น	-	-	5,788	5,959
ดอกเบี้ยรับ	-	-	3,260	14,424
เงินปันผลรับ	-	-	53,789	15,414
<u>บริษัทรวม</u>				
เงินปันผลรับ	-	-	34,827	90,461
<u>บริษัทที่เกี่ยวข้องกัน</u>				
ดอกเบี้ยรับ	159	157	159	157
ดอกเบี้ยจ่าย	-	1,207	-	-

คำตอบแทนผู้บริหาร

บริษัทฯ และบริษัทย่อย มีค่าใช้จ่ายสำหรับเงินเดือน โบนัส เงินสมทบประกันสังคม เงินสมทบกองทุนสำรองเลี้ยงชีพ สวัสดิการอื่น ค่าเบี้ยประชุมให้แก่กรรมการและผู้บริหาร และผลประโยชน์หลังออกจากงาน โดยสรุปได้ดังนี้.-

	หน่วย : พันบาท			
	งบการเงินรวม		งบการเงินเฉพาะกิจการ	
	ปี 2559	ปี 2558	ปี 2559	ปี 2558
ผลประโยชน์ระยะสั้น	28,458	28,029	10,478	11,315
ผลประโยชน์ระยะยาวหลังจากออกจากงาน	1,946	638	535	168
รวม	30,404	28,667	11,013	11,483

5. รายการธุรกิจกับบุคคลหรือกิจการที่เกี่ยวข้องกัน (ต่อ)

5.2 ยอดคงเหลือของบัญชีที่เกิดขึ้นระหว่างกิจการที่เกี่ยวข้องกัน มีรายละเอียด ดังนี้.-

	หน่วย : พันบาท			
	งบการเงินรวม		งบการเงินเฉพาะกิจการ	
	ปี 2559	ปี 2558	ปี 2559	ปี 2558
<u>ลูกหนี้อื่น</u>				
บริษัทที่เกี่ยวข้องกัน	-	157	-	157
บริษัทย่อย	-	-	1,895	101
รวม	-	157	1,895	258
<u>เงินให้กู้ยืมระยะสั้น</u>				
บริษัทที่เกี่ยวข้องกัน	-	6,000	-	6,000
บริษัทย่อย	-	-	264,950	-
รวม	-	6,000	264,950	6,000
<u>เจ้าหนี้อื่น</u>				
บริษัทที่เกี่ยวข้องกัน	-	25	-	-
บริษัทย่อย	-	-	-	35
รวม	-	25	-	35
<u>หนี้สินไม่หมุนเวียนอื่น</u>				
บริษัทย่อย	-	-	868	868

เงินให้กู้ยืมระยะสั้น มีรายการเคลื่อนไหวที่เป็นสาระสำคัญในระหว่างปี ดังนี้.-

	หน่วย : พันบาท			
	งบการเงินเฉพาะกิจการ			
	ปี 2558	เพิ่มขึ้น	(ลดลง)	ปี 2559
<u>เงินให้กู้ยืมระยะสั้นแก่บริษัทย่อย</u>				
บริษัท มันทรา แอสเซ็ท จำกัด	-	262,750	(88,800)	173,950
บริษัท เท็กซัส 121 จำกัด				
(เดิมชื่อ บริษัท อควา เพาเวอร์ จำกัด)	-	91,000	-	91,000
บริษัท 121 เพาเวอร์ จำกัด	-	4,600	(4,600)	-
รวม	-	358,350	(93,400)	264,950

เงินให้กู้ยืมแก่บริษัทย่อยข้างต้น เป็นเงินให้กู้ยืม ในรูปตั๋วสัญญาใช้เงินครบกำหนดเมื่อทางถาม คิดดอกเบี้ยในอัตรา ร้อยละ 2 - 4.35 ต่อปี



5. รายการธุรกิจกับบุคคลหรือกิจการที่เกี่ยวข้องกัน (ต่อ)

5.2 ยอดคงเหลือของบัญชีที่เกิดขึ้นระหว่างกิจการที่เกี่ยวข้องกัน มีรายละเอียด ดังนี้.- (ต่อ)

หน่วย : พันบาท

	งบการเงินรวม และงบการเงินเฉพาะกิจการ			
	ปี 2558	เพิ่มขึ้น	(ลดลง)	ปี 2559
<u>เงินให้กู้ยืมระยะสั้นแก่บริษัทที่เกี่ยวข้องกัน</u>				
บริษัท ซีวีเค เวสต์ แมเนจเม้นท์ จำกัด	6,000	-	(6,000)	-

เงินให้กู้ยืมแก่บริษัทที่เกี่ยวข้องกันข้างต้น ให้กู้ยืมโดยทำสัญญากู้ยืมซึ่งกำหนดให้ชำระคืนภายใน ๒ ปี (ภายในวันที่ 22 มิถุนายน 2563) โดยบริษัทฯ สามารถเรียกให้คืนเงินต้นในเวลาใดๆ ก็ได้ที่เห็นสมควร คิดดอกเบี้ยในอัตราร้อยละต่อปี เงินกู้ยืมนี้ค้ำประกันโดยจำนำหุ้นสามัญของบริษัท ซีวีเค อควา เอ็นเนอร์ยี จำกัด ที่ถือโดยบริษัทที่เกี่ยวข้องกัน และที่ถือโดยบุคคลอื่นจำนวน 2 ท่าน ในไตรมาสที่ 3 ของปี 2559 บริษัทฯ ได้รับคืนเงินให้กู้ยืมระยะสั้นแล้วทั้งจำนวน

เรื่องอื่นๆ

1. บริษัทฯ ค้ำประกันสัญญาเงินกู้ยืมจากธนาคารให้กับบริษัทย่อยแห่งหนึ่ง เป็นวงเงินรวม 1,657 ล้านบาท โดยคิดค่าธรรมเนียมค้ำประกันสินเชื่อกับบริษัทย่อยแห่งนั้น (บริษัท ไทย คอนซมเมอร์ ดิสทริบิวชั่น เซ็นเตอร์ จำกัด) ในอัตราร้อยละ 0.15 ของยอดเงินกู้คงเหลือ ณ วันสิ้นปี
2. บริษัทฯ ค้ำประกันวงเงินเบิกเกินบัญชีและหนังสือค้ำประกันจากธนาคารให้กับบริษัทย่อยแห่งหนึ่ง (บริษัท อควา แอด จำกัด (มหาชน)) เป็นวงเงินรวม 30 ล้านบาท

6. เงินสดและรายการเทียบเท่าเงินสด

เงินสดและรายการเทียบเท่าเงินสด ประกอบด้วย.-

หน่วย : พันบาท

	งบการเงินรวม		งบการเงินเฉพาะกิจการ	
	ปี 2559	ปี 2558	ปี 2559	ปี 2558
เงินสด	95	99	10	17
เงินฝากธนาคาร - ออมทรัพย์	23,014	21,386	2,361	887
- กระแสรายวัน	68,583	2,156	62,459	169
เงินฝากประจำ 1-3 เดือน	567,800	1,317,000	413,000	1,103,000
รวม	659,492	1,340,641	477,830	1,104,073

## 7. เงินลงทุนชั่วคราว

เงินลงทุนชั่วคราว ประกอบด้วย.-

	หน่วย : พันบาท			
	งบการเงินรวม		งบการเงินเฉพาะกิจการ	
	ปี 2559	ปี 2558	ปี 2559	ปี 2558
เงินลงทุนในหลักทรัพย์เพื่อค้า	4	4	4	4
หัก ค่าเผื่อการปรับมูลค่า	(3)	(3)	(3)	(3)
เงินลงทุนในหลักทรัพย์เพื่อค้า - สุทธิ	1	1	1	1
ตัวแลกเปลี่ยน	150,000	-	150,000	-
รวม	150,001	1	150,001	1

ในระหว่างปี 2559 บริษัทฯ ลงทุนในตัวแลกเปลี่ยนของบริษัทสองแห่ง เป็นจำนวน 3 ฉบับ มูลค่าหน้าตัว 150 ล้านบาท โดยมีส่วนลดรั้อยตราอยู่ 5.50 - 6.50 ต่อปี ซึ่งจะครบกำหนดรับชำระในวันที่ 14 กุมภาพันธ์ 2560 และวันที่ 14 มิถุนายน 2560 และวันที่ 28 มิถุนายน 2560 ตามลำดับ ทั้งนี้บริษัทฯ จ่ายชำระเงินลงทุนเป็น 146.65 ล้านบาท

## 8. ลูกหนี้การค้าและลูกหนี้อื่น - สุทธิ

ลูกหนี้การค้าและลูกหนี้อื่น ประกอบด้วย.-

	หน่วย : พันบาท			
	งบการเงินรวม		งบการเงินเฉพาะกิจการ	
	ปี 2559	ปี 2558	ปี 2559	ปี 2558
<u>ลูกหนี้การค้า</u>				
บริษัทอื่น	55,605	52,779	-	-
หัก ค่าเผื่อหนี้สงสัยจะสูญ	(610)	(1,135)	-	-
ลูกหนี้การค้า - สุทธิ	54,995	51,644	-	-
<u>ลูกหนี้อื่น</u>				
ค่าเช่าจ่ายล่วงหน้า	30,519	33,589	-	-
ค่าใช้จ่ายจ่ายล่วงหน้า	6,489	5,191	2,182	539
เงินทดรองจ่าย	5,320	8,195	90	101
เงินมัดจำ	226	112	136	3
ดอกเบี้ยค้างรับ	1,794	1,907	3,201	1,235
อื่นๆ	2,709	11,301	-	-
รวมลูกหนี้อื่น	47,057	60,295	5,609	1,878
หัก ค่าเผื่อหนี้สงสัยจะสูญ - เงินทดรองจ่าย	(1,721)	-	-	-
รวมลูกหนี้อื่น - สุทธิ	45,336	60,295	5,609	1,878
รวมลูกหนี้การค้าและลูกหนี้อื่น - สุทธิ	100,331	111,939	5,609	1,878

8. ลูกหนี้การค้าและลูกหนี้อื่น - สุทธิ (ต่อ)

ยอดลูกหนี้การค้าแยกตามอายุหนี้ที่ค้างชำระได้ดังนี้.-

	หน่วย : พันบาท			
	งบการเงินรวม		งบการเงินเฉพาะกิจการ	
	ปี 2559	ปี 2558	ปี 2559	ปี 2558
ลูกหนี้การค้าที่ยังไม่ถึงกำหนดชำระ	52,186	49,812	-	-
ลูกหนี้การค้าที่เกินกำหนดชำระดังนี้.-				
ค้างชำระ 1 เดือน ถึง 3 เดือน	2,809	1,524	-	-
ค้างชำระ 4 เดือน ถึง 6 เดือน	-	308	-	-
ค้างชำระ 7 เดือน ถึง 12 เดือน	-	455	-	-
ค้างชำระมากกว่า 12 เดือน	610	680	-	-
รวม	55,605	52,779	-	-
หัก ค่าเผื่อหนี้สงสัยจะสูญ	(610)	(1,135)	-	-
สุทธิ	54,995	51,644	-	-

ค่าเผื่อหนี้สงสัยจะสูญ มีรายละเอียดดังนี้.-

	หน่วย : พันบาท			
	งบการเงินรวม		งบการเงินเฉพาะกิจการ	
	ปี 2559	ปี 2558	ปี 2559	ปี 2558
ยอดคงเหลือต้นปี	1,135	1,058	-	-
บวก ตั้งเพิ่มในระหว่างปี	366	2,165	-	-
หัก หนี้สงสัยจะสูญโอนกลับ	(891)	(2,088)	-	-
ยอดคงเหลือปลายปี	610	1,135	-	-

9. เงินมัดจำเพื่อเข้าซื้อกิจการ

ณ วันที่ 31 ธันวาคม 2559 บริษัทฯ จ่ายเงินมัดจำเพื่อเข้าซื้อกิจการ จำนวนเงิน 30 ล้านบาท เพื่อเข้าลงทุนในบริษัท บอร์ดเวย์ มีเดีย จำกัด (ดูหมายเหตุประกอบงบการเงิน ข้อ 36.1 ประกอบ)

ณ วันที่ 31 ธันวาคม 2559 บริษัทย่อยแห่งหนึ่ง (บริษัท อควา แอด จำกัด (มหาชน)) จ่ายเงินมัดจำหุ้น จำนวนเงิน 10 ล้านบาท เพื่อซื้อกิจการ ซึ่งประกอบธุรกิจเกี่ยวกับให้บริการเช่าพื้นที่โฆษณา

10. ลูกหนี้ตามสัญญาเช่าซื้อ/สัญญาเช่าทางการเงินและเงินให้กู้ยืม (ต่อ)

ลูกหนี้ตามสัญญาเช่าซื้อ/สัญญาเช่าทางการเงินและเงินให้กู้ยืม ประกอบด้วย-

	หน่วย : พันบาท					
	งบการเงินรวม					
	ส่วนที่ถึงกำหนดชำระ ภายในหนึ่งปี		ส่วนที่ถึงกำหนดชำระ เกินหนึ่งปี		รวม	
	ปี 2559	ปี 2558	ปี 2559	ปี 2558	ปี 2559	ปี 2558
ลูกหนี้ตามสัญญาเช่าซื้อ/สัญญาเช่าทางการเงินและเงินให้กู้ยืม						
<u>รถยนต์</u>						
ลูกหนี้ตามสัญญาเช่าซื้อรถยนต์	267	267	-	-	267	267
ลูกหนี้ตามสัญญาเช่าทางการเงิน	3,563	4,909	-	-	3,563	4,909
รวมลูกหนี้ตามสัญญาเช่าซื้อ/สัญญา						
เช่าทางการเงินและเงินให้กู้ยืม	3,830	5,176	-	-	3,830	5,176
<u>หัก ดอกผลเช่าซื้อที่ยังไม่ถึงเป็นรายได้</u>	(401)	(817)	-	-	(401)	(817)
รวม	3,429	4,359	-	-	3,429	4,359
<u>หัก ค่าเผื่อหนี้สงสัยจะสูญ</u>	(3,429)	(4,359)	-	-	(3,429)	(4,359)
สุทธิ	-	-	-	-	-	-

	หน่วย : พันบาท					
	งบการเงินเฉพาะกิจการ					
	ส่วนที่ถึงกำหนดชำระ ภายในหนึ่งปี		ส่วนที่ถึงกำหนดชำระ เกินหนึ่งปี		รวม	
	ปี 2559	ปี 2558	ปี 2559	ปี 2558	ปี 2559	ปี 2558
ลูกหนี้ตามสัญญาเช่าซื้อ/สัญญาเช่าทางการเงินและเงินให้กู้ยืม						
<u>รถยนต์</u>						
ลูกหนี้ตามสัญญาเช่าทางการเงิน	3,563	4,909	-	-	3,563	4,909
<u>หัก ดอกผลเช่าซื้อที่ยังไม่ถึงเป็นรายได้</u>	(379)	(795)	-	-	(379)	(795)
รวม	3,184	4,114	-	-	3,184	4,114
<u>หัก ค่าเผื่อหนี้สงสัยจะสูญ</u>	(3,184)	(4,114)	-	-	(3,184)	(4,114)
สุทธิ	-	-	-	-	-	-

10. ลูกหนี้ตามสัญญาเช่าซื้อ/สัญญาเช่าทางการเงินและเงินให้กู้ยืม

ลูกหนี้ตามสัญญาเช่าซื้อ/สัญญาเช่าทางการเงิน (สุทธิจากดอกผลเช่าซื้อที่ยังไม่ถึงเป็นรายได้) และเงินให้กู้ยืมและค่าเผื่อหนี้สงสัยจะสูญจำแนกตามอายุหนี้ได้ดังนี้:-

หน่วย : พันบาท

	งบการเงินรวม						
	มูลค่าลูกหนี้		อัตราร้อยละ ที่ตั้งค่าเผื่อหนี้ สงสัยจะสูญ	ค่าเผื่อหนี้สงสัยจะสูญ		สุทธิ	
	ปี 2559	ปี 2558		ปี 2559	ปี 2558	ปี 2559	ปี 2558
	ลูกหนี้ตามสัญญาเช่าซื้อ/ สัญญาเช่าทางการเงิน และเงินให้กู้ยืม						
ไม่ค้างชำระ	-	-	1	-	-	-	-
ค้างชำระ							
1 เดือน ถึง 2 เดือน	-	-	2	-	-	-	-
3 เดือน ถึง 6 เดือน	-	-	25	-	-	-	-
7 เดือน ถึง 12 เดือน	-	-	50	-	-	-	-
มากกว่า 12 เดือนขึ้นไป	3,429	4,359	100	(3,429)	(4,359)	-	-
รวม	3,429	4,359		(3,429)	(4,359)	-	-

หน่วย : พันบาท							
งบการเงินเฉพาะกิจการ							
มูลค่าลูกหนี้		อัตราร้อยละ ที่ตั้งค่าเผื่อหนี้ สงสัยจะสูญ	ค่าเผื่อหนี้สงสัยจะสูญ		สุทธิ		
ปี 2559	ปี 2558		ปี 2559	ปี 2558	ปี 2559	ปี 2558	
ลูกหนี้ตามสัญญาเช่าซื้อ/ สัญญาเช่าทางการเงิน และเงินให้กู้ยืม							
ไม่ค้างชำระ	-	-	1	-	-	-	-
ค้างชำระ							
1 เดือน ถึง 2 เดือน	-	-	2	-	-	-	-
3 เดือน ถึง 6 เดือน	-	-	25	-	-	-	-
7 เดือน ถึง 12 เดือน	-	-	50	-	-	-	-
มากกว่า 12 เดือนขึ้นไป	3,184	4,114	100	(3,184)	(4,114)	-	-
รวม	3,184	4,114		(3,184)	(4,114)	-	-

10. ลูกหนี้ตามสัญญาเช่าซื้อ/สัญญาเช่าทางการเงินและเงินให้กู้ยืม (ต่อ)

ค่าเผื่อหนี้สงสัยจะสูญ มีรายละเอียดดังนี้-

	หน่วย : พันบาท			
	งบการเงินรวม		งบการเงินเฉพาะกิจการ	
	ปี 2559	ปี 2558	ปี 2559	ปี 2558
ยอดคงเหลือต้นปี	4,359	197,187	4,114	195,931
บวก ตั้งเพิ่มในระหว่างปี	34	-	34	-
หัก หนี้สงสัยจะสูญโอนกลับ	(964)	(418)	(964)	(418)
ตัดลูกหนี้เป็นหนี้สูญ	-	(192,410)	-	(191,399)
ยอดคงเหลือปลายปี	3,429	4,359	3,184	4,114

11. เงินฝากสถาบันการเงินที่มีภาระผูกพัน

ณ วันที่ 31 ธันวาคม 2559 และ 2558 บริษัทฯ และบริษัทย่อยได้นำเงินฝากประจำ จำนวนเงิน 4.36 ล้านบาท ไปวางเป็นหลักทรัพย์ค้ำประกันหนังสือค้ำประกันจากธนาคาร (เฉพาะของบริษัทจำนวน 0.10 ล้านบาท)

ณ วันที่ 31 ธันวาคม 2558 บริษัทย่อยแห่งหนึ่งได้นำเงินฝากออมทรัพย์จำนวน 13.80 ล้านบาท ไปวางเป็นหลักทรัพย์ค้ำประกันสัญญาเงินกู้ยืมระยะยาวของบริษัทย่อยดังกล่าว ทั้งนี้ในไตรมาสที่ 3 ปี 2559 บริษัทย่อยได้จ่ายชำระคืนเงินกู้ยืมดังกล่าวแล้วทั้งจำนวน พร้อมกับไถ่ถอนเงินฝากออมทรัพย์ที่นำไปวางเป็นหลักทรัพย์ค้ำประกัน (ดูหมายเหตุประกอบงบการเงินข้อ 21)

ณ วันที่ 31 ธันวาคม 2559 และ 2558 บริษัทย่อยทางอ้อมแห่งหนึ่ง ได้นำเงินฝากออมทรัพย์จำนวน 9 ล้านบาท และ 9.29 ล้านบาท ตามลำดับ ไปวางเป็นหลักทรัพย์ค้ำประกันสัญญาเงินกู้ยืมของบริษัทย่อยดังกล่าว

12. เงินลงทุนในบริษัทย่อยและบริษัทร่วม

เงินลงทุนในบริษัทย่อยและบริษัทร่วม ประกอบด้วย-

		งบการเงินรวม							
		สัดส่วนของการถือหุ้นทั้งทางตรงและทางอ้อมของบริษัท (ร้อยละ)		หน่วย : พันบาท					
				ทุนชำระแล้ว		วิธีส่วนได้เสีย			
						ปี 2559	ปี 2558		
บริษัท ร่วม		ปี 2559	ปี 2558	ปี 2559	ปี 2558	ปี 2559	ปี 2558		
บริษัท โรงพิมพ์ตะวันออก จำกัด (มหาชน)		38.40	38.40	765,585	736,141	674,649	651,387		
งบการเงินเฉพาะกิจการ									
		สัดส่วนของการถือหุ้นทั้งทางตรงและทางอ้อมของบริษัท (ร้อยละ)		หน่วย : พันบาท					
				ทุนที่ชำระแล้ว		วิธีราคาทุน			
						เงินปันผลรับ			
		ปี 2559	ปี 2558	ปี 2559	ปี 2558	ปี 2559	ปี 2558	ปี 2559	ปี 2558
บริษัท ร่วม									
บริษัท โรงพิมพ์ตะวันออก จำกัด (มหาชน)*		38.40	38.40	765,585	736,141	612,763	612,763	34,827	90,461

## 12. เงินลงทุนในบริษัทย่อยและบริษัทร่วม (ต่อ)

ในไตรมาสที่ 2 ปี 2559 บริษัทฯ ได้รับเงินปันผลจากบริษัทร่วมเป็นเงินสดและหุ้น โดยเป็นเงินสดจำนวนเงิน 11.31 ล้านบาท และเป็นหุ้นปันผลในสัดส่วน 25 หุ้นเดิมต่อ 1 หุ้นใหม่ คิดเป็น จำนวน 11.31 ล้านหุ้น ทั้งนี้สัดส่วนเงินลงทุนในบริษัทร่วมยังคงเท่าเดิม

ในระหว่างปี 2559 บริษัทฯ ได้รับใบสำคัญแสดงสิทธิที่จะซื้อหุ้นสามัญของบริษัท โรงพิมพ์ตะวันออก จำกัด (มหาชน) (EPCO-W2) จำนวน 36,749,692 หน่วย โดยไม่คิดมูลค่า ในอัตราส่วน 8 : 1 หุ้น ราคาใช้สิทธิ 9 บาท อายุใบสำคัญแสดงสิทธิ 1 ปีนับจากวันที่ออกไปสำคัญแสดงสิทธิ ซึ่งออกวันที่ 30 พฤศจิกายน 2559 วันที่ใช้สิทธิวันแรกวันที่ 31 พฤษภาคม 2560 และวันที่ใช้สิทธิครั้งสุดท้ายวันที่ 30 พฤศจิกายน 2560 อย่างไรก็ตาม ณ วันที่ 31 ธันวาคม 2559 บริษัทฯ ยังไม่ได้ใช้สิทธิซื้อหุ้นสามัญดังกล่าวแต่อย่างใด

	งบการเงินเฉพาะกิจการ							
	สัดส่วนของการถือหุ้น		หน่วย : พันบาท					
	ทั้งทางตรงและ							
	ทางอ้อมของบริษัท							
	(ร้อยละ)		ทุนที่ชำระแล้ว		วิธีราคาทุน		เงินปันผลรับ	
	ปี 2559	ปี 2558	ปี 2559	ปี 2558	ปี 2559	ปี 2558	ปี 2559	ปี 2558
<b>บริษัทย่อย</b>								
บริษัท มันทรา แอสเซท จำกัด	99.99	99.99	10,000	10,000	808	808	1,000	450
บริษัท อควา แอด จำกัด (มหาชน)*	99.99	74.00	404,431	404,431	483,227	323,227	20,222	14,964
บริษัท ไทย คอนซมเมอร์ ดิสทริ								
บิวชั่น เซ็นเตอร์ จำกัด ****	96.13	96.13	169,400	169,400	778,243	778,243	32,567	-
บริษัท เท็กซัส 121 จำกัด								
(เดิมชื่อ บริษัท อควา เพาเวอร์								
จำกัด) ***	99.99	99.99	1,000	1,000	1,000	1,000	-	-
บริษัท 121 เพาเวอร์ จำกัด **	99.99	99.99	20,000	20,000	20,000	20,000	-	-
รวม					1,283,278	1,123,278	53,789	15,414
หัก ค่าเผื่อการด้อยค่าเงินลงทุน					(4,440)	-	-	-
เงินลงทุนในบริษัทย่อย - สุทธิ					1,278,838	1,123,278	53,789	15,414

\* ที่ประชุมคณะกรรมการบริหาร ครั้งที่ 3/2559 เมื่อวันที่ 24 มีนาคม 2559 มีมติอนุมัติให้บริษัทฯ ซื้อหุ้นสามัญของบริษัท อควา แอด จำกัด (มหาชน) (AA) (เป็นบริษัทย่อย ที่บริษัทถือหุ้นอยู่ในสัดส่วนร้อยละ 74 ของจำนวนหุ้นทั้งหมด) จำนวน 105,151,997 หุ้น มูลค่าที่ตราไว้หุ้นละ 1 บาท คิดเป็นสัดส่วนร้อยละ 26 ของจำนวนหุ้นทั้งหมด ในราคาหุ้นละ 1.52 บาท รวมมูลค่า 160 ล้านบาท จากผู้ถือหุ้นอื่น ซึ่งไม่มีความสัมพันธ์ และ/หรือ ความเกี่ยวข้องกันกับกรรมการ ผู้บริหาร ผู้ถือหุ้นรายใหญ่ หรือผู้มีอำนาจควบคุมของบริษัท ภายหลังการลงทุนสัดส่วนการถือหุ้นของบริษัทใน AA มีสัดส่วนร้อยละ 99.99 ของทุนจดทะเบียน ทั้งนี้อำนาจในการควบคุมบริษัทย่อยดังกล่าว ทั้งก่อนและหลังการซื้อหุ้นไม่เปลี่ยนแปลง บริษัทฯ รับรู้การเปลี่ยนแปลงส่วนได้เสียในบริษัทย่อย ตามสัดส่วนการถือหุ้นเพิ่มของบริษัท จำนวน 38.88 ล้านบาท ในงบการเงินรวม

\*\* ในระหว่างปี 2559 บริษัทฯ ตั้งค่าเผื่อการด้อยค่าเงินลงทุนในบริษัท 121 เพาเวอร์ จำกัด ตามมูลค่าสินทรัพย์สุทธิจากงบการเงินสำหรับงวดสิ้นสุดวันที่ 14 ธันวาคม 2559 จำนวนเงิน 4.44 ล้านบาท ซึ่งได้ผ่านการตรวจสอบโดยผู้สอบบัญชีของบริษัทดังกล่าวแล้ว ทั้งนี้ บริษัทย่อย ดังกล่าวได้หยุดดำเนินงาน และได้ยื่นจดทะเบียนเลิกบริษัทกับกระทรวงพาณิชย์แล้ว เมื่อวันที่ 14 ธันวาคม 2559

## 12. เงินลงทุนในบริษัทย่อยและบริษัทร่วม (ต่อ)

\*\*\* ที่ประชุมคณะกรรมการบริหาร ครั้งที่ 10/2559 เมื่อวันที่ 14 ธันวาคม 2559 มีมติอนุมัติให้จำหน่าย เงินลงทุนในบริษัท เท็กซัส 121 จำกัด โดยเป็นการจำหน่ายหุ้นสามัญ จำนวน 99,996 หุ้น มูลค่าที่ตราไว้หุ้นละ 10 บาท ในราคาหุ้นละ 77.05 บาท รวมเป็นเงินจำนวนทั้งสิ้น 7.70 ล้านบาท ให้แก่บริษัท แมกซ์ เมทัล คอร์ปอเรชั่น จำกัด (มหาชน) ("MAX") ซึ่ง MAX อยู่ระหว่างการเข้าตรวจสอบสภาพกิจการ

\*\*\*\* ในระหว่างปี 2558 ที่ประชุมคณะกรรมการของบริษัทฯ ครั้งที่ 9/2558 เมื่อวันที่ 23 กันยายน 2558 มีมติอนุมัติให้บริษัทซื้อหุ้นสามัญของบริษัท ไทย คอนซุมเมอร์ ดิสทริบิวชั่น เซ็นเตอร์ จำกัด ("TCDC") (เป็นบริษัทย่อยที่บริษัทถือหุ้นอยู่ในสัดส่วนร้อยละ 69.01 ของจำนวนหุ้นทั้งหมด) จำนวน 459,374 หุ้น มูลค่าที่ตราไว้หุ้นละ 100 บาท คิดเป็นสัดส่วนร้อยละ 27.12 ของจำนวนหุ้นทั้งหมด ในราคาเฉลี่ยหุ้นละ 85.715 บาท รวมมูลค่า 315 ล้านบาท จากผู้ถือหุ้นอื่นจำนวน 5 ราย ซึ่งไม่มีความสัมพันธ์ และ/หรือความเกี่ยวโยงกันกับกรรมการ ผู้บริหาร ผู้ถือหุ้นรายใหญ่ หรือผู้มีอำนาจควบคุมของบริษัท ภายหลังการลงทุนสัดส่วนการถือหุ้นของบริษัทใน TCDC มีสัดส่วนร้อยละ 96.13 ของจำนวนหุ้นทั้งหมด ทั้งนี้ อำนาจในการควบคุมบริษัทย่อยดังกล่าวทั้งก่อนและหลังการซื้อหุ้นไม่เปลี่ยนแปลง บริษัทฯ รับรู้การเปลี่ยนแปลงส่วนได้เสียในบริษัทย่อย ตามสัดส่วนการถือหุ้นเพิ่มของบริษัท จำนวนเงิน 9.76 ล้านบาท ในงบการเงินรวม

ที่ประชุมคณะกรรมการของบริษัท ไทย คอนซุมเมอร์ ดิสทริบิวชั่น เซ็นเตอร์ จำกัด ("TCDC") ครั้งที่ 8/2558 เมื่อวันที่ 2 ตุลาคม 2558 มีมติให้เรียกชำระค่าหุ้นเพิ่มทุนส่วนที่คงเหลือให้เต็มมูลค่าของมูลค่าหุ้นสามัญที่ออกใหม่ คิดเป็นหุ้นสามัญจำนวน 17.53 ล้านบาท และส่วนเกินมูลค่าหุ้นจำนวน 53.72 ล้านบาท รวมเป็นเงินทั้งสิ้น 71.25 ล้านบาท

\*\*\*\* มูลค่ายุติธรรมของสินทรัพย์ที่ซื้อและหนี้สินที่รับภาระมา ณ วันซื้อหุ้นของบริษัทดังกล่าว ปรากฏดังนี้:-

บริษัท ไทย คอนซุมเมอร์ ดิสทริบิวชั่น เซ็นเตอร์ จำกัด

	หน่วย : พันบาท
	มูลค่ายุติธรรม
เงินสดและรายการเทียบเท่าเงินสด	35,969
สินทรัพย์หมุนเวียนอื่น	8,868
สินทรัพย์ไม่หมุนเวียนอื่น	12,079
อสังหาริมทรัพย์เพื่อการลงทุน	2,213,399
เงินกู้ยืม	(1,370,717)
ค่าใช้จ่ายค้างจ่ายและเจ้าหนี้อื่น	(710,241)
ราคาตามบัญชีสุทธิ (มูลค่ายุติธรรม) ตามสัดส่วนของผู้ถือหุ้นเดิมก่อนออกหุ้นเพิ่มทุน	189,357
<u>บวก</u> หุ้นทุนที่ออกใหม่ให้บริษัท อควา คอร์ปอเรชั่น จำกัด (มหาชน)	<u>475,000</u>
รวมส่วนของผู้ถือหุ้นของบริษัท ไทย คอนซุมเมอร์ ดิสทริบิวชั่น เซ็นเตอร์ จำกัด	
หลังออกหุ้นเพิ่มทุน	664,357
สัดส่วนการถือหุ้นของ AQUA - ร้อยละ 69.01	458,462
จำนวนเงินที่จ่ายซื้อบริษัทย่อย	475,300
ค่าความนิยม	16,838
<u>หัก</u> ตัดจำหน่าย	<u>(3,550)</u>
ค่าความนิยม - สุทธิ	<u>13,288</u>



12. เงินลงทุนในบริษัทย่อยและบริษัทร่วม (ต่อ)

บริษัท ไทย คอนซูเมอร์ ดิสทริบิวชั่น เซ็นเตอร์ จำกัด (ต่อ)

ในปี 2558 ที่ประชุมคณะกรรมการบริษัทครั้งที่ 10/2558 เมื่อวันที่ 12 พฤศจิกายน 2558 มีมติอนุมัติให้บริษัทย่อย (บริษัท ไทย คอนซูเมอร์ ดิสทริบิวชั่น เซ็นเตอร์ จำกัด) ลงทุนในหุ้นสามัญของบริษัท แอ็คคอมพลิช เวย์ โฮลดิ้ง จำกัด โดยซื้อจากผู้ถือหุ้นเดิมจำนวน 449,998 หุ้น คิดเป็นสัดส่วนร้อยละ 100 ในราคาหุ้นละ 367.632 บาท เป็นเงินทั้งสิ้น 165.43 ล้านบาท ซึ่งไม่มีความสัมพันธ์ และ/หรือ ความเกี่ยวข้องกันกับกรรมการ ผู้บริหาร ผู้ถือหุ้นรายใหญ่ หรือผู้มีอำนาจควบคุมของบริษัท

บริษัท แอ็คคอมพลิช เวย์ โฮลดิ้ง จำกัด

	หน่วย : พันบาท
	มูลค่ายุติธรรม
เงินสดและรายการเทียบเท่าเงินสด	2,801
สินทรัพย์หมุนเวียนอื่น	18,521
สินทรัพย์ไม่หมุนเวียนอื่น	844
เงินฝากที่ติดภาระค้ำประกัน	9,292
อสังหาริมทรัพย์เพื่อการลงทุน	386,500
เงินกู้ยืม	(237,970)
ค่าใช้จ่ายค้างจ่ายและเจ้าหนี้อื่น	(37,472)
ราคาตามบัญชีสุทธิ	142,516
จำนวนเงินที่จ่ายซื้อบริษัทย่อย	165,433
ค่าความนิยม	22,917
หัก ตัดจำหน่าย	(242)
ค่าความนิยม - สุทธิ	22,675

ค่าความนิยมข้างต้นบันทึกรวมอยู่ในมูลค่าอสังหาริมทรัพย์เพื่อการลงทุน (ดูหมายเหตุประกอบงบการเงินข้อประกอบ)

13. เงินลงทุนระยะยาวอื่น

เงินลงทุนระยะยาวอื่น ประกอบด้วย.-

	หน่วย : พันบาท					
	งบการเงินรวม					
	ทุนที่ชำระแล้ว		ร้อยละการถือหุ้น		วิธีราคาทุน	
	ปี 2559	ปี 2558	ปี 2559	ปี 2558	ปี 2559	ปี 2558
บริษัท ออรา ดรีม จำกัด	500,000	500,000	5.98	5.98	29,900	29,900
เงินลงทุนในหุ้นกู้ด้อยสิทธิ					1,000	1,000
รวม					30,900	30,900

	หน่วย : พันบาท					
	งบการเงินเฉพาะกิจการ					
	ทุนที่ชำระแล้ว		ร้อยละการถือหุ้น		วิธีราคาทุน	
	ปี 2559	ปี 2558	ปี 2559	ปี 2558	ปี 2559	ปี 2558
บริษัท ออรา ดรีม จำกัด	500,000	500,000	5.98	5.98	29,900	29,900

14. เงินจ่ายล่วงหน้าค่าจองหุ้น - สุทธิ

เงินจ่ายล่วงหน้าค่าจองหุ้น ประกอบด้วย.-

	หน่วย : พันบาท			
	งบการเงินรวม		งบการเงินเฉพาะกิจการ	
	ปี 2559	ปี 2558	ปี 2559	ปี 2558
เงินจ่ายล่วงหน้าค่าจองหุ้น	50,000	50,000	21,700	21,700
หัก ค่าเผื่อการด้อยค่าเงินจ่ายล่วงหน้าค่าหุ้น	(50,000)	(50,000)	(21,700)	(21,700)
สุทธิ	-	-	-	-

บริษัทฯ และบริษัทย่อยได้ดำเนินการยกเลิกสัญญารับรองการให้สิทธิซื้อหุ้นเพิ่มทุน และเรียกเงินค่าจองซื้อหุ้น จำนวน 50 ล้านบาท คืนพร้อมค่าเสียหายจากบริษัท ปาร์คกิ้ง แอนด์ เอนิเมชัน จำกัด (PKM) นอกจากนั้นบริษัทฯ และบริษัทย่อยได้แต่งตั้งทนายความยื่นฟ้องคดีต่อศาลแพ่งเมื่อวันที่ 8 เมษายน 2554 โดยเรียกค่าเสียหายรวม 57.10 ล้านบาท และยังมีค่าเสียหายอื่นอีกส่วนหนึ่งที่เรียกร้องร่วมกันสำหรับ 3 บริษัทที่ร่วมลงทุนจำนวน 100 ล้านบาท โดยศาลได้มีคำพิพากษาให้จำเลยชำระหนี้พร้อมดอกเบี้ยร้อยละ 15 ต่อปี ของเงินต้น เมื่อวันที่ 27 กันยายน 2559 ศาลแพ่งได้มีคำสั่งแต่งตั้งเจ้าพนักงานบังคับคดีเพื่อจัดการยึดอายัดทรัพย์สินของจำเลย

15. อสังหาริมทรัพย์เพื่อการลงทุน

อสังหาริมทรัพย์เพื่อการลงทุนของบริษัทย่อย มีดังนี้.-

	หน่วย : พันบาท	
	งบการเงินรวม	
	ปี 2559	ปี 2558
ก.) ที่ดิน อาคาร ระบบไฟฟ้าและสาธารณูปโภคอื่น เพื่อให้เช่าและให้บริการ	3,118,971	3,109,922
ข.) ที่ดินจากการรับชำระหนี้	3,000	3,000
ค.) ที่ดิน และอาคารระหว่างก่อสร้าง	197,209	-
รวม	3,319,180	3,112,922

ก.) ที่ดิน อาคาร ระบบไฟฟ้าและสาธารณูปโภคอื่น เพื่อให้เช่าและให้บริการส่วนใหญ่ ข้างต้นมีรายละเอียดดังนี้.-

	หน่วย : พันบาท	
	งบการเงินรวม	
	ปี 2559	ปี 2558
มูลค่ายุติธรรม		
ยอดคงเหลือ ณ วันที่ 1 มกราคม	3,073,958	2,646,554
รับโอนจากงานระหว่างก่อสร้าง	-	1,853
ซื้อเพิ่มระหว่างปี	12,724	2,439
โอนออกระหว่างปี	-	(10,341)
กำไร(ขาดทุน)จากการเปลี่ยนแปลงในมูลค่ายุติธรรม	(3,674)	46,954
เพิ่มขึ้นจากการซื้อธุรกิจ	-	386,500
ค่าความนิยม	35,963	35,963
ยอดคงเหลือ ณ วันที่ 31 ธันวาคม	3,118,971	3,109,922

15. อสังหาริมทรัพย์เพื่อการลงทุน (ต่อ)

ก.) ที่ดิน อาคาร ระบบไฟฟ้าและสาธารณูปโภคอื่น เพื่อให้เช่าและให้บริการส่วนใหญ่ ข้างต้นมีรายละเอียดดังนี้- (ต่อ)

มูลค่ายุติธรรมของอสังหาริมทรัพย์เพื่อการลงทุนของบริษัทย่อยและบริษัทย่อยทางอ้อม ณ วันที่ 31 ธันวาคม 2559 ประเมินโดยผู้ประเมินอิสระซึ่งมีคุณสมบัติของผู้เชี่ยวชาญในวิชาชีพและมีประสบการณ์ในการทำเลที่ตั้ง และประเภทของอสังหาริมทรัพย์เพื่อการลงทุนที่มีการประเมินนั้น โดยใช้ วิธีรายได้ ตามรายงานลงวันที่ 9 กุมภาพันธ์ 2560 และวันที่ 16 กุมภาพันธ์ 2560 ตามลำดับ

ข.) ที่ดินจากการรับชำระหนี้ ข้างต้นมีรายละเอียดดังนี้-

	หน่วย : พันบาท	
	งบการเงินรวม	งบการเงินเฉพาะกิจการ
<b>มูลค่ายุติธรรม</b>		
ยอดคงเหลือ ณ วันที่ 1 มกราคม 2559	3,000	-
กำไร(ขาดทุน)จากการเปลี่ยนแปลงในมูลค่ายุติธรรม	-	-
ยอดคงเหลือ ณ วันที่ 31 ธันวาคม 2559	3,000	-

ที่ดินข้างต้น ซึ่งบริษัทย่อยได้รับการรับชำระหนี้ในคดีฟ้องร้องเงินลงทุนตามสิทธิเรียกร้อง ซึ่งยังมิได้ระบุวัตถุประสงค์การใช้ในอนาคต เมื่อวันที่ 21 กุมภาพันธ์ 2560 บริษัทย่อยได้จัดให้มีการประเมินราคาที่ดินใหม่ โดยผู้ประเมินอิสระซึ่งประเมินมูลค่ายุติธรรมที่ดิน ตามวิธีเปรียบเทียบกับข้อมูลตลาด

ค.) ที่ดิน และอาคารระหว่างก่อสร้าง ข้างต้นมีรายละเอียดดังนี้-

	หน่วย : พันบาท	
	งบการเงินรวม	งบการเงินเฉพาะกิจการ
<b>มูลค่ายุติธรรม</b>		
ยอดคงเหลือ ณ วันที่ 1 มกราคม 2559	-	-
ซื้อเพิ่มระหว่างงวด	197,209	-
กำไร(ขาดทุน)จากการเปลี่ยนแปลงในมูลค่ายุติธรรม	-	-
ยอดคงเหลือ ณ วันที่ 31 ธันวาคม 2559	197,209	-

ในไตรมาสที่ 1 ปี 2559 ที่ประชุมคณะกรรมการบริษัทครั้งที่ 3/2559 เมื่อวันที่ 28 มีนาคม 2559 ได้มีมติอนุมัติให้บริษัท มันทรา แอสเซ็ท จำกัด ซึ่งเป็นบริษัทย่อย ซื้อที่ดินเพื่อพัฒนาเป็นอสังหาริมทรัพย์ให้เช่าและบริการ (ดูหมายเหตุประกอบงบการเงิน ข้อ 33.4 ประกอบ)

## 16. ที่ดิน อาคารและอุปกรณ์ - สุทธิ

ที่ดิน อาคาร และอุปกรณ์ ประกอบด้วย.-

	หน่วย : พันบาท								
	งบการเงินรวม								
	ที่ดิน	อาคาร และ อาคารชุด	ส่วนปรับปรุง อาคาร	เครื่องตกแต่ง ติดตั้งและอุปกรณ์	ยานพาหนะ	ยานพาหนะตาม สัญญาเช่าระยะยาว	โครงข่าย โฆษณา	งานระหว่าง ก่อสร้าง	รวม
ราคาทุน									
ณ วันที่ 1 มกราคม 2558	7,228	29,619	12,727	17,192	2,459	-	565,481	271	634,977
ซื้อเพิ่มระหว่างปี	3,809	-	69	301	-	3,200	1,101	6,521	15,001
โอนเข้า/(โอนออก)	-	-	(20)	(63)	-	-	(2,291)	(3,772)	(6,146)
ขายระหว่างปี	-	-	-	(71)	-	-	(12,642)	-	(12,713)
ณ วันที่ 31 ธันวาคม 2558	11,037	29,619	12,776	17,359	2,459	3,200	551,649	3,020	631,119
ค่าเสื่อมราคาสะสม									
ณ วันที่ 1 มกราคม 2558	-	11,856	11,422	15,747	597	-	223,073	-	262,695
ค่าเสื่อมราคาสำหรับปี	-	1,228	318	485	309	256	53,618	-	56,214
ค่าเสื่อมราคาจำหน่าย/โอนออกระหว่างปี	-	-	(1)	(132)	-	-	(14,302)	-	(14,435)
ณ วันที่ 31 ธันวาคม 2558	-	13,084	11,739	16,100	906	256	262,389	-	304,474
ค่าเผื่อการด้อยค่า									
ณ วันที่ 1 มกราคม 2558	-	-	-	-	-	-	12,002	-	12,002
ค่าเผื่อการด้อยค่า (โอนกลับ)	-	-	-	-	-	-	(180)	-	(180)
ณ วันที่ 31 ธันวาคม 2558	-	-	-	-	-	-	11,822	-	11,822
มูลค่าตามบัญชี-สุทธิ									
ณ วันที่ 1 มกราคม 2558	7,228	17,763	1,305	1,445	1,862	-	330,406	271	360,280
ณ วันที่ 31 ธันวาคม 2558	11,037	16,535	1,037	1,259	1,553	2,944	277,438	3,020	314,823

16. ที่ดิน อาคารและอุปกรณ์ - สุทธิ (ต่อ)

ที่ดิน อาคาร และอุปกรณ์ ประกอบด้วย-

	หน่วย : พันบาท								
	งบการเงินรวม								
	ที่ดิน	อาคาร และ อาคารชุด	ส่วนปรับปรุง อาคาร	เครื่องตกแต่ง ติดตั้งและอุปกรณ์	ยานพาหนะ	ยานพาหนะตาม สัญญาเช่าระยะยาว	โครงข่าย โฆษณา	งานระหว่าง ก่อสร้าง	รวม
ราคาทุน									
ณ วันที่ 1 มกราคม 2559	11,037	29,619	12,776	17,359	2,459	3,200	551,649	3,020	631,119
ซื้อเพิ่มระหว่างปี	-	-	85	503	803	9,041	47,546	28,928	86,906
โอนเข้า/(โอนออก)	-	-	-	-	-	-	20,054	(20,054)	-
ขาย/ตัดจำหน่ายระหว่างปี	-	-	-	(426)	(230)	(3,200)	(25,479)	-	(29,335)
เพิ่มขึ้นจากการซื้อธุรกิจ	-	-	-	-	-	-	-	3,890	3,890
ประมาณการหนี้สินค่ารถถอน	-	-	-	-	-	-	(75)	-	(75)
ณ วันที่ 31 ธันวาคม 2559	11,037	29,619	12,861	17,436	3,032	9,041	593,695	15,784	692,505
ค่าเสื่อมราคาสะสม									
ณ วันที่ 1 มกราคม 2559	-	13,084	11,739	16,100	906	256	262,389	-	304,474
ค่าเสื่อมราคาสำหรับปี	-	1,229	290	485	398	454	56,400	-	59,256
ค่าเสื่อมราคาจำหน่าย/โอนออก ระหว่างปี	-	-	-	(426)	(74)	(288)	(20,038)	-	(20,825)
ณ วันที่ 31 ธันวาคม 2559	-	14,313	12,029	16,159	1,230	422	298,751	-	342,904
ค่าเผื่อการด้อยค่า									
ณ วันที่ 1 มกราคม 2559	-	-	-	-	-	-	11,822	-	11,822
ค่าเผื่อการด้อยค่า (โอนกลับ)	-	-	-	-	-	-	(3,027)	-	(3,027)
ณ วันที่ 31 ธันวาคม 2559	-	-	-	-	-	-	8,795	-	8,795
มูลค่าตามบัญชี-สุทธิ									
ณ วันที่ 1 มกราคม 2559	11,037	16,535	1,037	1,259	1,553	2,944	277,438	3,020	314,823
ณ วันที่ 31 ธันวาคม 2559	11,037	15,306	832	1,277	1,802	8,619	286,149	15,784	340,806
ค่าเสื่อมราคาสำหรับปีสิ้นสุดวันที่ 31 ธันวาคม 2559 และ 2558 ประกอบด้วย								ปี 2559	ปี 2558
ต้นทุนบริการ								56,400	53,618
ค่าใช้จ่ายในการบริหาร								2,856	2,596

รวม	59,256	56,214
16. ที่ดิน อาคารและอุปกรณ์ - สุทธิ (ต่อ)		

ที่ดิน อาคาร และอุปกรณ์ ประกอบด้วย.-

หน่วย : พันบาท					
งบการเงินเฉพาะกิจการ					
	อาคาร และอาคารชุด	ส่วนปรับปรุงอาคาร	เครื่องตกแต่งติดตั้งและ อุปกรณ์	ยานพาหนะตาม สัญญาเช่าระยะยาว	รวม
ราคาทุน					
ณ วันที่ 1 มกราคม 2558	38,000	11,430	7,430	-	56,860
ซื้อเพิ่มระหว่างปี	-	69	108	3,200	3,377
โอนเข้า/(โอนออก)	-	(20)	(58)	-	(78)
ขายระหว่างปี	-	-	(71)	-	(71)
ณ วันที่ 31 ธันวาคม 2558	38,000	11,479	7,409	3,200	60,088
ค่าเสื่อมราคาสะสม					
ณ วันที่ 1 มกราคม 2558	17,705	10,150	6,731	-	34,586
ค่าเสื่อมราคาสำหรับปี	1,647	303	273	256	2,479
ค่าเสื่อมราคาจำหน่าย/โอนออกระหว่างปี	-	(1)	(129)	-	(130)
ณ วันที่ 31 ธันวาคม 2558	19,352	10,452	6,875	256	36,935
มูลค่าตามบัญชี-สุทธิ					
ณ วันที่ 1 มกราคม 2558	20,295	1,280	699	-	22,274
ณ วันที่ 31 ธันวาคม 2558	18,648	1,027	534	2,944	23,153

## 16. ที่ดิน อาคารและอุปกรณ์ - สุทธิ (ต่อ)

ที่ดิน อาคาร และอุปกรณ์ ประกอบด้วย.-

	หน่วย : พันบาท				
	งบการเงินเฉพาะกิจการ				
	อาคาร และอาคารชุด	ส่วนปรับปรุงอาคาร	เครื่องตกแต่งติดตั้งและ อุปกรณ์	ยานพาหนะตาม สัญญาเช่าระยะยาว	รวม
<b>ราคาทุน</b>					
ณ วันที่ 1 มกราคม 2559	38,000	11,479	7,409	3,200	60,088
ซื้อเพิ่มระหว่างปี	-	85	183	5,690	5,958
ขายระหว่างปี	-	-	(222)	(3,200)	(3,422)
ณ วันที่ 31 ธันวาคม 2559	38,000	11,564	7,370	5,690	62,624
<b>ค่าเสื่อมราคาสะสม</b>					
ณ วันที่ 1 มกราคม 2559	19,352	10,452	6,875	256	36,935
ค่าเสื่อมราคาสำหรับปี	1,647	278	255	320	2,500
ค่าเสื่อมราคาจำหน่ายโอนออกระหว่างปี	-	-	(221)	(288)	(509)
ณ วันที่ 31 ธันวาคม 2559	20,999	10,730	6,909	288	38,926
<b>มูลค่าตามบัญชี-สุทธิ</b>					
ณ วันที่ 1 มกราคม 2559	18,648	1,027	534	2,944	23,153
ณ วันที่ 31 ธันวาคม 2559	17,001	834	461	5,402	23,698
ค่าเสื่อมราคาสำหรับปีสิ้นสุดวันที่ 31 ธันวาคม 2559 และ 2558 ประกอบด้วย.-				ปี 2559	ปี 2558
ค่าใช้จ่ายในการบริหาร				2,500	2,479

**16. ที่ดิน อาคารและอุปกรณ์ - สุทธิ (ต่อ)**

- 16.1 ณ วันที่ 31 ธันวาคม 2559 และ 2558 ที่ดินและอาคารของบริษัทย่อย ซึ่งมีราคาทุนจำนวน 8.30 ล้านบาท และ 46.30 ล้านบาท ตามลำดับ และมูลค่าตามบัญชีเป็นจำนวนเงิน 5.97 ล้านบาท และ 24.89 ล้านบาท ใช้ค่าประกันวงเงินเบิกเกินบัญชีของธนาคารแห่งหนึ่ง (ดูหมายเหตุประกอบงบการเงินข้อ 21 ประกอบ)
- 16.2 ณ วันที่ 31 ธันวาคม 2559 และ 2558 ยานพาหนะส่วนหนึ่งของบริษัทฯ และบริษัทย่อย ราคาทุน 9.04 ล้านบาท และ 3.20 ล้านบาท ตามลำดับ ในงบการเงินรวม (จำนวนเงิน 5.69 ล้านบาท และ 3.20 ล้านบาท ในงบการเงินเฉพาะกิจการ) มูลค่าสุทธิตามบัญชีจำนวนเงิน 8.62 ล้านบาท และ 2.94 ล้านบาท ตามลำดับ ในงบการเงินรวม (จำนวนเงิน 5.40 ล้านบาท และ 2.94 ล้านบาท ในงบการเงินเฉพาะกิจการ) เป็นสินทรัพย์ภายใต้สัญญาเช่าซื้อตามหมายเหตุประกอบงบการเงินข้อที่ 22

**17. สินทรัพย์ไม่มีตัวตน**

สินทรัพย์ไม่มีตัวตน ประกอบด้วย-

	หน่วย : พันบาท	
	งบการเงินรวม	งบการเงินเฉพาะกิจการ
มูลค่าสุทธิตามบัญชี ณ วันที่ 1 มกราคม 2559	-	-
เพิ่มขึ้นจากการซื้อธุรกิจ	73,673	-
ค่าตัดจำหน่ายสำหรับงวด	-	-
มูลค่าสุทธิตามบัญชี ณ วันที่ 31 ธันวาคม 2559	73,673	-

บริษัทย่อยทางอ้อม :

ในไตรมาสที่ 1 ปี 2559 บริษัทย่อยทางอ้อมในประเทศญี่ปุ่น 1 แห่ง ได้จ่ายค่าสิทธิการใช้ระบบสายส่งสำหรับโครงการโรงไฟฟ้าพลังงานแสงอาทิตย์ และสิทธิในสัญญาซื้อขายไฟฟ้า ในประเทศญี่ปุ่น โดยมีมูลค่าโดยประมาณ 97 ล้านบาท (29.67 ล้านเยน) และ 64.70 ล้านบาท (213.88 ล้านเยน) ตามลำดับ (ดูหมายเหตุประกอบงบการเงินข้อ 34.2)

**18. สินทรัพย์และหนี้สินภาษีเงินได้รอการตัดบัญชี**

- 18.1 สินทรัพย์และหนี้สินภาษีเงินได้รอการตัดบัญชี มีรายละเอียดดังนี้-

	หน่วย : พันบาท			
	งบการเงินรวม		งบการเงินเฉพาะกิจการ	
	ปี 2559	ปี 2558	ปี 2559	ปี 2558
สินทรัพย์ภาษีเงินได้รอการตัดบัญชี	62,833	59,743	43,022	41,509
หนี้สินภาษีเงินได้รอการตัดบัญชี	(303,079)	(281,108)	-	-
สุทธิ	(240,246)	(221,365)	43,022	41,509



18. สินทรัพย์และหนี้สินภาษีเงินได้รอการตัดบัญชี (ต่อ)

18.2 รายการเคลื่อนไหวของสินทรัพย์และหนี้สินภาษีเงินได้รอการตัดบัญชีที่เกิดขึ้นในระหว่างปีมีดังนี้-

หน่วย : พันบาท					
งบการเงินรวม					
บันทึกเป็น (รายจ่าย) รายได้					
สำหรับปีใน					
ณ วันที่	เพิ่มขึ้นจาก	กำไรหรือ	กำไรขาดทุน	ณ วันที่	
1 ม.ค. 59	การซื้อธุรกิจ	ขาดทุน	เบ็ดเสร็จอื่น	31 ธ.ค. 59	
<u>สินทรัพย์ภาษีเงินได้รอการตัดบัญชี</u>					
ลูกหนี้การค้าและลูกหนี้อื่น	920	-	(307)	-	613
ลูกหนี้ตามสัญญาเช่าซื้อ	872	-	(186)	-	686
เงินจ่ายล่วงหน้าค่าของหุ้น	10,000	-	-	-	10,000
เงินลงทุนในบริษัทย่อย	-	-	888	-	888
ผลประโยชน์พนักงาน	1,127	-	260	210	1,597
ประมาณการหนี้สินค่ารถถอนโครงป้าย	4,382	-	718	-	5,100
เงินประกันการเช่าอสังหาริมทรัพย์	3,045	-	806	-	3,851
ผลประโยชน์ขาดทุนทางภาษียกไป	39,397	-	701	-	40,098
รวม	59,743	-	2,880	210	62,833
<u>หนี้สินภาษีเงินได้รอการตัดบัญชี</u>					
อาคารและอุปกรณ์	(6,996)	-	(781)	-	(7,777)
อสังหาริมทรัพย์เพื่อการลงทุน	(274,112)	-	(21,190)	-	(295,302)
รวม	(281,108)	-	(21,971)	-	(303,079)
สุทธิ	(221,365)	-	(19,091)	210	(240,246)

18. สินทรัพย์และหนี้สินภาษีเงินได้รอการตัดบัญชี (ต่อ)

18.2 รายการเคลื่อนไหวของสินทรัพย์และหนี้สินภาษีเงินได้รอการตัดบัญชีที่เกิดขึ้นในระหว่างปีมีดังนี้.- (ต่อ)

หน่วย : พันบาท					
งบการเงินรวม					
บันทึกเป็น (รายจ่าย) รายได้					
สำหรับปีใน					
ณ วันที่	เพิ่มขึ้นจาก	กำไรหรือ	กำไรขาดทุน	ณ วันที่	
1 ม.ค. 58	การซื้อธุรกิจ	ขาดทุน	เบ็ดเสร็จอื่น	31 ธ.ค. 58	
<u>สินทรัพย์ภาษีเงินได้รอการตัดบัญชี</u>					
ลูกหนี้การค้าและลูกหนี้อื่น	5,420	(138)	(4,362)	-	920
ลูกหนี้ตามสัญญาเช่าซื้อ	39,437	-	(38,565)	-	872
เงินจ่ายล่วงหน้าค่าจองหุ้น	10,000	-	-	-	10,000
ผลประโยชน์พนักงาน	893	-	234	-	1,127
ประมาณการหนี้สินค่ารถถอนโครงข่าย	4,142	-	240	-	4,382
เงินประกันการเช่าอสังหาริมทรัพย์	2,239	-	806	-	3,045
ผลประโยชน์ขาดทุนทางภาษียกไป	1,254	-	38,143	-	39,397
รวม	63,385	(138)	(3,504)	-	59,743
<u>หนี้สินภาษีเงินได้รอการตัดบัญชี</u>					
อาคารและอุปกรณ์	(5,352)	-	(1,644)	-	(6,996)
อสังหาริมทรัพย์เพื่อการลงทุน	(225,963)	(20,131)	(28,018)	-	(274,112)
รวม	(231,315)	(20,131)	(29,662)	-	(281,108)
สุทธิ	(167,930)	(20,269)	(33,166)	-	(221,365)

หน่วย : พันบาท					
งบการเงินเฉพาะกิจการ					
บันทึกเป็น (รายจ่าย) รายได้					
สำหรับปีใน					
ณ วันที่	กำไรหรือ	กำไรขาดทุน	ณ วันที่		
1 ม.ค. 59	ขาดทุน	เบ็ดเสร็จอื่น	31 ธ.ค. 59		
<u>สินทรัพย์ภาษีเงินได้รอการตัดบัญชี</u>					
ลูกหนี้การค้าและลูกหนี้อื่น	138	-	-	-	138
ลูกหนี้ตามสัญญาเช่าซื้อ	823	(185)	-	-	638
เงินลงทุนในบริษัทย่อย	-	888	-	-	888
เงินจ่ายล่วงหน้าค่าจองหุ้น	4,340	-	-	-	4,340
ผลประโยชน์พนักงาน	331	92	(22)	-	401
ผลประโยชน์ขาดทุนทางภาษียกไป	35,877	740	-	-	36,617
รวม	41,509	1,535	(22)	-	43,022

18. สิทธิประโยชน์และหนี้สินภาษีเงินได้รอการตัดบัญชี (ต่อ)

18.2 รายการเคลื่อนไหวของสิทธิประโยชน์และหนี้สินภาษีเงินได้รอการตัดบัญชีที่เกิดขึ้นในระหว่างปีมีดังนี้.- (ต่อ)

	หน่วย : พันบาท			
	งบการเงินเฉพาะกิจการ			
	บันทึกเป็น (รายจ่าย) รายได้			
	สำหรับปีใน			
	ณ วันที่ 1 ม.ค. 58	กำไรหรือ ขาดทุน	กำไรขาดทุน เบ็ดเสร็จอื่น	ณ วันที่ 31 ธ.ค. 58
<u>สิทธิประโยชน์ภาษีเงินได้รอการตัดบัญชี</u>				
ลูกหนี้การค้าและลูกหนี้อื่น	376	(238)	-	138
ลูกหนี้ตามสัญญาเช่าซื้อ	39,186	(38,363)	-	823
เงินจ่ายล่วงหน้าค่าจองหุ้น	4,340	-	-	4,340
ผลประโยชน์พนักงาน	253	78	-	331
ผลประโยชน์ขาดทุนทางภาษียกไป	1,254	34,623	-	35,877
รวม	45,409	(3,900)	-	41,509

สิทธิประโยชน์ภาษีเงินได้รอตัดบัญชีสำหรับรายการขาดทุนทางภาษีที่ยังไม่ได้ใช้ยกไปจะรับรู้ได้ไม่เกินจำนวนที่เป็นไปได้ก่อนช่วงนั้นว่าจะมีกำไรทางภาษีในอนาคตเพียงพอที่จะใช้ประโยชน์ทางภาษีนั้น บริษัทฯ มีรายการขาดทุนทางภาษีที่ยังไม่ได้ใช้ยกไปเพื่อหักลบกับกำไรทางภาษีในอนาคต ณ วันที่ 31 ธันวาคม 2559 เป็นจำนวนเงิน 200 ล้านบาท (31 ธันวาคม พ.ศ. 2558 : 279.84 ล้านบาท) ซึ่งจะสิ้นสุดระยะเวลาการหักลบกันใน พ.ศ. 2564

18.3 ค่าใช้จ่ายภาษีเงินได้สำหรับปี สรุปได้ดังนี้.-

18.3.1 ภาษีเงินได้ที่รับรู้ในกำไรหรือขาดทุน

	หน่วย : พันบาท			
	งบการเงินรวม		งบการเงินเฉพาะกิจการ	
	ปี 2559	ปี 2558	ปี 2559	ปี 2558
ภาษีเงินได้ปัจจุบัน				
ภาษีเงินได้นิติบุคคลสำหรับปี	29,449	22,347	-	-
ภาษีเงินได้รอการตัดบัญชี				
ค่าใช้จ่ายภาษีเงินได้รอการตัดบัญชีที่				
เกี่ยวข้องกับผลแตกต่างชั่วคราวที่รับรู้				
เมื่อเริ่มแรกและที่กลับรายการ	19,091	33,166	(1,535)	3,900
ค่าใช้จ่าย(รายได้)ภาษีเงินได้	48,540	55,513	(1,535)	3,900

18. สินทรัพย์และหนี้สินภาษีเงินได้รอการตัดบัญชี (ต่อ)

18.3.2 ภาษีเงินได้ที่รับรู้ในกำไรหรือขาดทุนเบ็ดเสร็จอื่น

หน่วย : พันบาท			
งบการเงินรวม			
สำหรับปี สิ้นสุดวันที่ 31 ธันวาคม 2559			
จำนวนเงิน ก่อนภาษี	รายได้ (ค่าใช้จ่าย) ทางภาษี	จำนวนเงิน สุทธิจากภาษี	
ภาษีเงินได้ที่เกี่ยวข้องกับผลประโยชน์พนักงาน			
กำไร(ขาดทุน)จากการวัดมูลค่าใหม่ของภาระผูกพัน			
ผลประโยชน์พนักงาน			
(1,050)	210	(840)	
ภาษีเงินได้ที่รับรู้ในกำไรหรือขาดทุนเบ็ดเสร็จอื่น	210	(840)	

หน่วย : พันบาท			
งบการเงินเฉพาะกิจการ			
สำหรับปี สิ้นสุดวันที่ 31 ธันวาคม 2559			
จำนวนเงิน ก่อนภาษี	รายได้ (ค่าใช้จ่าย) ทางภาษี	จำนวนเงิน สุทธิจากภาษี	
ภาษีเงินได้ที่เกี่ยวข้องกับผลประโยชน์พนักงาน			
กำไร(ขาดทุน)จากการวัดมูลค่าใหม่ของภาระผูกพัน			
ผลประโยชน์พนักงาน			
112	(22)	90	
ภาษีเงินได้ที่รับรู้ในกำไรหรือขาดทุนเบ็ดเสร็จอื่น	(22)	90	

18.3.3 กระทบยอดเพื่อหาอัตราภาษีเงินได้ที่แท้จริง

งบการเงินรวม			
ปี 2559		ปี 2558	
อัตราภาษี (ร้อยละ)	จำนวนเงินภาษี (พันบาท)	อัตราภาษี (ร้อยละ)	จำนวนเงินภาษี (พันบาท)
กำไรก่อนภาษีเงินได้		265,288	
245,572		265,288	
จำนวนภาษีตามอัตราภาษี	49,114	53,058	
20			
ผลกระทบทางภาษีของค่าใช้จ่ายที่ไม่			
สามารถนำมาหักในการคำนวณ			
กำไรทางภาษี			
(574)		2,455	
ภาษีเงินได้ (อัตราที่แท้จริง)	48,540	55,513	
19.77		20.93	

18. สิทธิประโยชน์และหนี้สินภาษีเงินได้รอการตัดบัญชี (ต่อ)

	งบการเงินเฉพาะกิจการ			
	ปี 2559		ปี 2558	
	อัตราภาษี (ร้อยละ)	จำนวนเงินภาษี (พันบาท)	อัตราภาษี (ร้อยละ)	จำนวนเงินภาษี (พันบาท)
กำไรก่อนภาษีเงินได้		73,252		112,843
จำนวนภาษีตามอัตราภาษี	20	14,650	20	22,568
ผลกระทบทางภาษีของค่าใช้จ่ายที่ไม่สามารถนำมาหักในการคำนวณกำไรทางภาษี		(16,185)		(18,668)
ภาษีเงินได้ (อัตราที่แท้จริง)	2.10	(1,535)	3.46	3,900

อัตราภาษี

ภาษีเงินได้ปัจจุบัน

บริษัทฯ คำนวณภาษีเงินได้นิติบุคคลสำหรับงวดจากกำไรสุทธิตามบัญชี ภายหลังปรับปรุงด้วยรายการที่ไม่ถือเป็นรายได้และค่าใช้จ่ายตามประมวลรัษฎากร

รายการปรับปรุงหลัก ได้แก่ ภาระผูกพันผลประโยชน์พนักงาน รายได้และค่าใช้จ่ายที่ไม่เป็นไปตามเกณฑ์ที่ประมวลรัษฎากรกำหนด

เมื่อวันที่ 22 มกราคม 2559 ในการประชุมสมานิติบัญญัติแห่งชาติได้มีมติอนุมัติให้ปรับลดอัตราภาษีเงินได้นิติบุคคลจากอัตราร้อยละ 30 เป็นอัตราร้อยละ 20 ของกำไรสุทธิ สำหรับรอบระยะเวลาบัญชีที่เริ่มในหรือหลังวันที่ 1 มกราคม 2559 เป็นต้นไป

ภาษีเงินได้รอการตัดบัญชี

ภาษีเงินได้รอการตัดบัญชีที่เกี่ยวข้อง ได้ถูกวัดมูลค่าด้วยอัตราภาษีย้อยละ 20 ซึ่งเป็นอัตราภาษีที่รัฐบาลกำหนด ณ วันที่รายงาน

19. ตัวแลกเงินขายลด

ณ วันที่ 31 ธันวาคม 2559 บริษัทฯ ได้ออกตัวแลกเงินขายลดฉบับหนึ่งให้แก่บริษัทหลักทรัพย์แห่งหนึ่ง โดยมีราคาหน้าตั๋ว 100 ล้านบาท โดยให้ส่วนลดอัตราร้อยละ 4.25 ต่อปี ซึ่งจะครบกำหนดชำระเงินในวันที่ 26 พฤษภาคม 2560 บริษัทฯ ได้รับเงินจากการขายตัวแลกเงินจำนวน 97.96 ล้านบาท

20. เจ้าหนี้การค้าและเจ้าหนี้อื่น

เจ้าหนี้การค้าและเจ้าหนี้อื่น ประกอบด้วย.-

	หน่วย : พันบาท			
	งบการเงินรวม		งบการเงินเฉพาะกิจการ	
	ปี 2559	ปี 2558	ปี 2559	ปี 2558
<u>เจ้าหนี้การค้า</u>				
บริษัทอื่น	5,013	4,823	-	-
<u>เจ้าหนี้อื่น</u>				
ค่าใช้จ่ายค้างจ่าย	19,223	28,934	1,139	959
รายได้ค่าโฆษณารับล่วงหน้า	2,874	2,926	-	-
รายได้รับล่วงหน้า	3,101	283	3,101	83
เงินประกันรับ	4,133	39,032	-	-
อื่นๆ	50,028	17,000	7	83
รวม	84,372	92,998	4,247	1,125

21. เงินกู้ยืมระยะยาวจากสถาบันการเงิน - สุทธิ

เงินกู้ยืมระยะยาวจากสถาบันการเงิน ประกอบด้วย.-

	หน่วย : พันบาท			
	งบการเงินรวม		งบการเงินเฉพาะกิจการ	
	ปี 2559	ปี 2558	ปี 2559	ปี 2558
ยอดคงเหลือต้นปี	1,832,610	95,201	-	-
<u>บวก</u> กู้เพิ่มระหว่างปี	-	1,657,000	-	-
เพิ่มขึ้นจากการซื้อธุรกิจ	-	237,970	-	-
<u>หัก</u> จ่ายคืนระหว่างปี	(216,128)	(157,561)	-	-
รวม	1,616,482	1,832,610	-	-
<u>หัก</u> ส่วนที่ครบกำหนดชำระในปี	(175,500)	(194,292)	-	-
สุทธิ	1,440,982	1,638,318	-	-

21. เงินกู้ยืมระยะยาวจากสถาบันการเงิน - สุทธิ (ต่อ)

บริษัทย่อยทางอ้อม

บริษัท แอ็คคอมพลิช เวย์ โฮลดิ้ง จำกัด ได้ทำสัญญากู้ยืมเงินจากธนาคารแห่งหนึ่ง เป็นวงเงินรวม 285 ล้านบาท โดยมีรายละเอียดและเงื่อนไขการกู้ยืมดังนี้:-

วงเงินกู้ยืม (ล้านบาท)	ยอดเงินกู้ คงเหลือ (ล้านบาท)	วัตถุประสงค์	อัตราดอกเบี้ย (ร้อยละ)	เงื่อนไขการชำระ
8	2.39	ชำระคืนเงินกู้เดิม	MLR - 2 และ MLR - 1.5	ชำระคืนเงินต้นพร้อมดอกเบี้ยเป็นราย เดือนตั้งแต่เดือน กันยายน 2555 จำนวน 73 เดือน ตามที่ระบุในสัญญา
3	0.50	ชำระค่าเบี้ยประกันชีวิต	MLR - 2 และ MLR - 1.5	ชำระคืนเงินต้นพร้อมดอกเบี้ยเป็นราย เดือน ตั้งแต่เดือน ตุลาคม 2555 ถึงเดือน กันยายน 2560 ตามที่ระบุในสัญญา
177	132.45	ก่อสร้างคลังสินค้า	MLR - 2 และ MLR - 1.5	ชำระคืนเงินต้นพร้อมดอกเบี้ยเป็นราย เดือนตั้งแต่เดือนสิงหาคม 2556 ถึงเดือน พฤศจิกายน 2565 ตามที่ระบุในสัญญา
10	8.25	ซื้อที่ดินพร้อมซาก อาคารโรงงาน	MLR - 2 และ MLR - 1.5	ชำระคืนเงินต้นพร้อมดอกเบี้ยเป็นราย เดือน ตั้งแต่เดือน กุมภาพันธ์ 2557 ถึง เดือน พฤษภาคม 2563 ตามที่ระบุใน สัญญา
2	0.97	ชำระค่าเบี้ยประกันชีวิต	MLR - 2 และ MLR - 1.5	ชำระคืนเงินต้นพร้อมดอกเบี้ยเป็นราย เดือน เดือนละ 30,000 บาท ตั้งแต่เดือน เมษายน 2556 ถึงเดือน มีนาคม 2561
85	64.85	ก่อสร้างคลังสินค้า	MLR - 2 และ MLR - 1.5	ชำระคืนเงินต้นพร้อมดอกเบี้ยเป็นราย เดือน ตั้งแต่เดือน มิถุนายน 2557 ถึง เดือน กันยายน 2560 ตามที่ระบุใน สัญญา

หลักประกันเงินกู้ยืมข้างต้นมีรายละเอียดดังนี้:-

1. ที่ดิน พร้อมสิ่งปลูกสร้าง โฉนดเลขที่ 33678, 33679 ตั้งอยู่ในตำบลคลองจิก อำเภอบางปะอิน จังหวัด  
พระนครศรีอยุธยา
2. เมื่อวันที่ 16 กุมภาพันธ์ 2559 ได้เปลี่ยนผู้ค้ำประกันจากกลุ่มผู้ถือหุ้นเดิมเป็น บริษัท ไทย คอนซูมเมอร์ ดิสทริบิวท์  
เซ็นเตอร์ จำกัด เป็นผู้ค้ำประกันวงเงินกู้ยืมข้างต้น
3. สิทธิในสัญญาประกันภัย
4. สำรองเงินในบัญชี Debt Service ไม่ต่ำกว่า 9 ล้านบาท

21. เงินกู้ยืมระยะยาวจากสถาบันการเงิน - สุทธิ (ต่อ)

บริษัทย่อยทางตรง

บริษัท ไทย คอนซูมเมอร์ ดีสทริบิวชั่น เซ็นเตอร์ จำกัด

บริษัทย่อยดังกล่าว ได้ทำสัญญากู้ยืมเงินจากธนาคารแห่งหนึ่ง เป็นวงเงินรวม 1,657 ล้านบาท โดยมีรายละเอียดและเงื่อนไขการกู้ยืมดังนี้.-

วงเงินกู้ยืม (ล้านบาท)	ยอดเงินกู้ คงเหลือ (ล้านบาท)	วัตถุประสงค์	อัตราดอกเบี้ย	การผ่อนชำระ
1,657.00	1,407.07	วัตถุประสงค์ จัดโครงสร้างทาง การเงินของบริษัท	ปีที่ 1 - ปีที่ 5 ร้อยละ 4.125 ปีที่ 6 - ปีที่ 10 MLR - 3	ชำระคืนเงินต้นพร้อมดอกเบี้ยเป็น รายเดือน เดือนละ 16.40 ล้านบาท ตั้งแต่เดือน มีนาคม พ.ศ. 2558 เป็น ระยะเวลา 9 ปี 9 เดือน ตามที่ระบุใน สัญญา

รายละเอียดของหลักประกันเงินกู้ยืมข้างต้นมีดังนี้.-

1. จำนวนที่ดิน 18 แปลงพร้อมสิ่งปลูกสร้างที่ตั้งอยู่บนที่ดินดังกล่าว (ดูหมายเหตุประกอบงบการเงินข้อ 15 ประกอบ)
2. สิทธิเรียกร้องในการรับเงินตามสัญญาเช่าและบริการ
3. สิทธิในสัญญาประกันภัย
4. บริษัท อควา คอร์ปอเรชั่น จำกัด (มหาชน) ค้ำประกันเต็มวงเงิน

บริษัท อควา แอต จำกัด (มหาชน)

บริษัทย่อยดังกล่าว ได้ทำสัญญากู้ยืมเงินจากธนาคารแห่งหนึ่ง เป็นวงเงินรวม 192.69 ล้านบาท โดยมีรายละเอียดและเงื่อนไขการกู้ยืมดังนี้.-

วงเงินกู้ยืม (ล้านบาท)	ยอดเงินกู้ คงเหลือ (ล้านบาท)	วัตถุประสงค์	อัตราดอกเบี้ย (ร้อยละ)	การผ่อนชำระ	ระยะเวลา
4.09	-	ชำระคืนเงินกู้เดิม	MLR	เดือนละ 0.12 ล้านบาท เริ่มชำระ ตั้งแต่เดือนพฤษภาคม 2555	จำนวน 37 งวด ครบกำหนด พฤษภาคม 2558
23.00	-	ชำระคืนเงินกู้เดิม	MLR - 1	เดือนละ 0.34 ล้านบาท เริ่มชำระ ตั้งแต่เดือนพฤษภาคม 2555	จำนวน 84 งวด ครบกำหนด เมษายน 2562
96.00	-	ใช้ซื้อโครงข่าย โฆษณา	MLR - 0.25	ปีที่ 1-3 เดือนละ 2.30 ล้านบาท ปีที่ 4-5 เดือนละ 1.30 ล้านบาท เริ่มชำระตั้งแต่เดือนกรกฎาคม 2555	จำนวน 60 งวดครบ กำหนด มิถุนายน 2560
69.60	-	ใช้ซื้อโครงข่าย โฆษณา	MLR - 0.25	ปีที่ 1-3 เดือนละ 1.72 ล้านบาท ปีที่ 4-5 เดือนละ 0.80 ล้านบาท เริ่มชำระตั้งแต่เดือนเมษายน 2556	จำนวน 60 งวด ครบกำหนด มีนาคม 2561



## 21. เงินกู้ยืมระยะยาวจากสถาบันการเงิน - สุทธิ (ต่อ)

รายละเอียดของหลักประกันเงินกู้ยืมข้างต้นมีดังนี้-

1. จำนองโฉนดที่ดินและสิ่งปลูกสร้างซึ่งเป็นกรรมสิทธิ์ของบริษัทย่อยดังกล่าว วงเงินจำนอง 10 ล้านบาท
2. จำนองกรรมสิทธิ์ในอาคารชุดพร้อมสิ่งปลูกสร้างของบริษัทฯ วงเงินจำนอง 85 ล้านบาท
3. โฉนดสิทธิการรับเงินตามสัญญาเช่าป้ายโฆษณาให้กับธนาคารมูลค่าไม่ต่ำกว่า 130 ล้านบาท ต่อปี
4. จำนำสมุดบัญชีเงินฝากธนาคารประเภทออมทรัพย์ของบริษัทย่อยดังกล่าว ในวงเงิน 13.80 ล้านบาท
5. ให้บริษัทฯ เป็นผู้ค้ำประกัน โดยรับผิดชอบอย่างลูกหนี้ร่วมในวงเงินสินเชื่อทั้งหมด

ในไตรมาสที่ 3 ปี 2559 บริษัทย่อยได้จ่ายชำระคืนเงินกู้ยืมระยะยาวดังกล่าวแล้วทั้งจำนวน พร้อมกับไถ่ถอนหลักประกันในข้อ 2 ถึงข้อ 4 ข้างต้น ส่วนหลักประกันในข้อ 1 และข้อ 5 คงใช้ค้ำประกันวงเงินเบิกเกินบัญชีของบริษัทย่อย จำนวน 10 ล้านบาท

## 22. หนี้สินตามสัญญาเช่าซื้อ - สุทธิ

หนี้สินตามสัญญาเช่าซื้อ ประกอบด้วย-

	หน่วย : พันบาท			
	งบการเงินรวม		งบการเงินเฉพาะกิจการ	
	ปี 2559	ปี 2558	ปี 2559	ปี 2558
หนี้สินตามสัญญาเช่าซื้อ	6,205	2,064	4,188	2,064
<u>หัก</u> ดอกเบี้ยเช่าซื้อรอตัดบัญชี	(462)	(167)	(330)	(167)
หนี้สินภายใต้สัญญาเช่าซื้อ	5,743	1,897	3,858	1,897
<u>หัก</u> ส่วนที่ครบกำหนดชำระภายในหนึ่งปี	(1,671)	(536)	(1,014)	(536)
สุทธิ	4,072	1,361	2,844	1,361

บริษัทใหญ่ และบริษัทย่อย มีสัญญาเช่าซื้อรถยนต์ กับบริษัทลีสซิ่ง จำนวน 2 แห่ง โดยมีระยะเวลาเช่าซื้อทั้งสิ้น 48 เดือน ผ่อนชำระในอัตราเดือนละ 97,415 บาท และ 61,093 บาท ตามลำดับ

## 23. ภาระผูกพันผลประโยชน์พนักงาน - สุทธิ

บริษัทฯ และบริษัทย่อย มีนโยบายจ่ายค่าชดเชยผลประโยชน์หลังจากออกจากงาน และบำเหน็จตามข้อกำหนดของพระราชบัญญัติคุ้มครองแรงงาน พ.ศ. 2541 ในการให้ผลประโยชน์เมื่อเกษียณ และผลประโยชน์ระยะยาวอื่นแก่พนักงานตามสิทธิและอายุงาน

### 23.1 การเปลี่ยนแปลงในมูลค่าปัจจุบันของภาระผูกพันผลประโยชน์พนักงานประกอบด้วย-

	หน่วย : พันบาท			
	งบการเงินรวม		งบการเงินเฉพาะกิจการ	
	ปี 2559	ปี 2558	ปี 2559	ปี 2558
มูลค่าตามบัญชี ณ วันที่ 1 มกราคม	5,634	4,465	1,653	1,264
ต้นทุนบริการปัจจุบัน	1,097	1,009	398	341
ต้นทุนดอกเบี้ย	203	160	63	48
ผลกำไร(ขาดทุน)จากการวัดมูลค่าใหม่ของ				
ภาระผูกพันผลประโยชน์พนักงาน	1,050	-	(112)	-
มูลค่าตามบัญชี ณ วันที่ 31 ธันวาคม	7,984	5,634	2,002	1,653
หัก ส่วนที่ครบกำหนดชำระในปี	(478)	-	-	-
ภาระผูกพันผลประโยชน์พนักงาน - สุทธิ	7,506	5,634	2,002	1,653

### 23.2 ค่าใช้จ่ายเกี่ยวกับผลประโยชน์ระยะยาวของพนักงานรวมอยู่ในกำไรหรือขาดทุน แสดงได้ดังนี้-

	หน่วย : พันบาท			
	งบการเงินรวม		งบการเงินเฉพาะกิจการ	
	ปี 2559	ปี 2558	ปี 2559	ปี 2558
กำไรหรือขาดทุน				
ค่าใช้จ่ายในการบริหาร	1,097	1,009	398	341
ดอกเบี้ยจ่าย	203	160	63	48
รวม	1,300	1,169	461	389

### 23.3 ขาดทุน (กำไร) จากการวัดมูลค่าใหม่ของผลประโยชน์พนักงานที่รับรู้ในกำไรขาดทุนเบ็ดเสร็จอื่น สำหรับปี สิ้นสุดวันที่ 31 ธันวาคม 2559 เกิดขึ้นจาก

	หน่วย : พันบาท	
	สำหรับปีสิ้นสุดวันที่ 31 ธันวาคม 2559	
	งบการเงินรวม	งบการเงินเฉพาะกิจการ
สมมติฐานทางการเงิน	755	173
การปรับปรุงจากประสบการณ์	(386)	(209)
สมมติฐานประชากร	681	(76)
รวม	1,050	(112)

## 23. ภาระผูกพันผลประโยชน์พนักงาน - สุทธิ (ต่อ)

23.4 ข้อสมมติฐานในการวัดมูลค่าใหม่ของภาระผูกพันผลประโยชน์พนักงาน ณ วันที่รายงาน ประกอบด้วย.-

	งบการเงินรวม	
	ปี 2559	ปี 2558
อัตราคิดลด (ร้อยละ)	2.29 - 2.81	3.01 - 3.80
อัตราการเพิ่มขึ้นของเงินเดือน (ร้อยละ)	4	2 - 4
อายุครบเกษียณ (ปี)	55	55
*อัตราการหมุนเวียนพนักงาน (ร้อยละ)	0 - 42	0 - 39
**อัตรามรณะ	TMO 2008	TMO 2008

\*ขึ้นอยู่กับระยะเวลาการทำงานของพนักงาน

\*\*อ้างอิงตามตารางมรณะไทย 2551 ประเภทสามัญ (TMO2008 : Thai Mortality Ordinary Table of 2008)

	งบการเงินเฉพาะกิจการ	
	ปี 2559	ปี 2558
อัตราคิดลด (ร้อยละ)	2.53	3.80
อัตราการเพิ่มขึ้นของเงินเดือน (ร้อยละ)	4	4
อายุครบเกษียณ (ปี)	55	55
*อัตราการหมุนเวียนพนักงาน (ร้อยละ)	0 - 42	0 - 35
**อัตรามรณะ	TMO 2008	TMO 2008

\*ขึ้นอยู่กับระยะเวลาการทำงานของพนักงาน

\*\*อ้างอิงตามตารางมรณะไทย 2551 ประเภทสามัญ (TMO2008 : Thai Mortality Ordinary Table of 2008)

## 23.5 การวิเคราะห์ความอ่อนไหว

การเปลี่ยนแปลงในแต่ละข้อสมมติฐานที่เกี่ยวข้อง ในการประมาณการตามหลักคณิตศาสตร์ประกันภัยที่อาจเป็นไปได้ อย่างสมเหตุสมผล ณ วันที่รายงาน โดยถือว่าข้อสมมติฐานอื่นๆ คงที่ จะมีผลกระทบต่อการผูกพันผลประโยชน์ที่กำหนดไว้เป็นจำนวนเงินดังต่อไปนี้.-

	หน่วย : พันบาท	
	งบการเงินรวม	
	เพิ่มขึ้น	ลดลง
ภาระผูกพันของโครงการผลประโยชน์ ณ วันที่ 31 ธันวาคม 2559		
อัตราคิดลด (การเปลี่ยนแปลงร้อยละ 1)	(542)	603
การเพิ่มขึ้นของเงินเดือนในอนาคต (เปลี่ยนแปลงร้อยละ 1)	506	(467)
อัตราการลาออก (เปลี่ยนแปลงร้อยละ 1)	(590)	317

## 23. การผูกพันผลประโยชน์พนักงาน - สุทธิ (ต่อ)

### 23.5 การวิเคราะห์ความอ่อนไหว (ต่อ)

	หน่วย : พันบาท	
	งบการเงินเฉพาะกิจการ	
	เพิ่มขึ้น	ลดลง
การผูกพันของโครงการผลประโยชน์ ณ วันที่ 31 ธันวาคม 2559		
อัตราคิดลด (การเปลี่ยนแปลงร้อยละ 1)	(134)	147
การเพิ่มขึ้นของเงินเดือนในอนาคต (เปลี่ยนแปลงร้อยละ 1)	123	(115)
อัตราการลาออก (เปลี่ยนแปลงร้อยละ 1)	(147)	68

### 23.6 จำนวนเงินการผูกพันตามโครงการผลประโยชน์สำหรับปีปัจจุบันและสี่ปีย้อนหลังมีดังนี้.-

	หน่วย : พันบาท	
	งบการเงินรวม	งบการเงินเฉพาะกิจการ
ปี 2559	7,984	2,002
ปี 2558	5,634	1,653
ปี 2557	4,465	1,264
ปี 2556	4,273	3,094
ปี 2555	7,060	2,450

## 24. หนี้สินไม่หมุนเวียนอื่น

หนี้สินไม่หมุนเวียนอื่น ประกอบด้วย.-

	หน่วย : พันบาท			
	งบการเงินรวม		งบการเงินเฉพาะกิจการ	
	ปี 2559	ปี 2558	ปี 2559	ปี 2558
เงินประกันค่าเช่า	64,862	52,012	869	1,019
ประมาณการรื้อถอนโครงข่าย	25,502	21,909	-	-
ประมาณการหนี้สิน	6,024	-	-	-
รวม	96,388	73,921	869	1,019

## 25. ทุนเรือนหุ้น

ที่ประชุมสามัญผู้ถือหุ้นประจำปี 2559 เมื่อวันที่ 22 เมษายน 2559 มีมติอนุมัติการลดทุนจดทะเบียนของบริษัท จาก 2,500,000,000 บาท เหลือ 2,296,500,000 บาท เพื่อให้เท่ากับทุนที่ชำระแล้วของบริษัท ซึ่งบริษัทฯ ได้จดทะเบียนลดทุนกับกระทรวงพาณิชย์แล้วเมื่อวันที่ 12 พฤษภาคม 2559

## 26. หุ้นทุนซื้อคืน

### 26.1 หุ้นทุนซื้อคืน

ที่ประชุมคณะกรรมการบริษัท ครั้งที่ 9/2559 เมื่อวันที่ 26 สิงหาคม 2559 มีมติอนุมัติโครงการหุ้นทุนซื้อคืน เพื่อการบริหารทางการเงิน (Treasury Stocks) จำนวนไม่เกิน 275 ล้านหุ้น คิดเป็นประมาณร้อยละ 5.99 ของหุ้นที่จำหน่ายได้แล้วทั้งหมด และมีวงเงินสูงสุดที่จะใช้ในการซื้อหุ้นคืนไม่เกิน 220 ล้านบาท โดยจะเป็นการเข้าซื้อในตลาดหลักทรัพย์แห่งประเทศไทย ภายในระยะเวลา 6 เดือน นับตั้งแต่วันที่ 12 กันยายน 2559 ถึงวันที่ 11 มีนาคม 2560 โดยหุ้นทุนซื้อคืนมีเงื่อนไขให้ต้องจำหน่ายออกไปภายใน 3 ปี นับจากวันซื้อหุ้นคืนเสร็จสิ้น

ณ วันที่ 31 ธันวาคม 2559 บริษัทได้ซื้อคืนหุ้นสามัญภายใต้โครงการดังกล่าวแล้วเป็นจำนวนรวม 86.04 ล้านหุ้น ซึ่งคิดเป็นร้อยละ 1.87 ของหุ้นที่ออกและชำระแล้ว รวมเป็นมูลค่า 66.39 ล้านบาท

### 26.2 สรรองหุ้นทุนซื้อคืน

ตามหนังสือสำนักงานคณะกรรมการกำกับหลักทรัพย์และตลาดหลักทรัพย์ที่ กตด.ชส. (ว) 2/2548 และหนังสือสภาวិชาชีพบัญชีที่ ส.สวบช. 016/2548 บริษัทมหาชนจำกัดที่มีการซื้อหุ้นคืนต้องมีกำไรสะสมไม่น้อยกว่ามูลค่าหุ้นซื้อคืนที่ยังคงเหลืออยู่ในบัญชี และในกรณีที่กำไรสะสมไปจ่ายเงินปันผล กำไรสะสมคงเหลือหลังจากจ่ายเงินปันผลต้องมีจำนวนไม่น้อยกว่าหุ้นซื้อคืนที่ยังคงเหลืออยู่ในบัญชีด้วยเช่นกัน ดังนั้น บริษัทฯ ได้ถือปฏิบัติตามแนวทางดังกล่าว โดยการจัดสรร กำไรสะสมเป็นสำรองหุ้นทุนซื้อคืนเท่ากับจำนวนเงินที่ได้จ่ายซื้อหุ้นคืน

ณ วันที่ 31 ธันวาคม 2559 บริษัทฯ ได้จัดสรรกำไรสะสมจำนวนเงิน 66.39 ล้านบาท ไปเป็นทุนสำรองหุ้นทุนซื้อคืน

## 27. เงินปันผลจ่ายและสำรองตามกฎหมาย

### ปี 2559

#### บริษัทใหญ่

27.1 ที่ประชุมสามัญผู้ถือหุ้นประจำปี 2559 เมื่อวันที่ 22 เมษายน 2559 มีมติอนุมัติให้จ่ายเงินปันผลจากผลการดำเนินงานประจำปี 2558 และกำไรสะสมบางส่วน ให้แก่ผู้ถือหุ้นในอัตราหุ้นละ 0.03 บาท รวมเป็นเงินปันผลทั้งสิ้น 137.79 ล้านบาท และจัดสรรสำรองตามกฎหมายจำนวน 7.25 ล้านบาท โดยบริษัทฯ ได้จ่ายเงินปันผลแก่ผู้ถือหุ้นแล้วในวันที่ 18 พฤษภาคม 2559

#### บริษัทย่อย

27.2 ที่ประชุมสามัญผู้ถือหุ้นประจำปี 2559 ของบริษัท ไทย คอนซุมเมอร์ ดิสทริบิวชั่น เซ็นเตอร์ จำกัด เมื่อวันที่ 30 มีนาคม 2559 มีมติอนุมัติให้จ่ายเงินปันผลจากผลการดำเนินงานประจำปี 2558 ให้แก่ผู้ถือหุ้นในอัตราหุ้นละ 20 บาท รวมเป็นเงินปันผลทั้งสิ้น 33.88 ล้านบาท และจัดสรรสำรองตามกฎหมายจำนวน 4.30 ล้านบาท บริษัทย่อยดังกล่าวได้จ่ายเงินปันผลแก่ผู้ถือหุ้นแล้วในวันที่ 19 เมษายน 2559

27.3 ที่ประชุมสามัญผู้ถือหุ้นประจำปี 2559 ของบริษัท อควา แอด จำกัด (มหาชน) เมื่อวันที่ 5 เมษายน 2559 มีมติอนุมัติให้จ่ายเงินปันผลจากผลการดำเนินงานประจำปี 2558 ให้แก่ผู้ถือหุ้นในอัตราหุ้นละ 0.05 บาท รวมเป็นเงินปันผลทั้งสิ้น 20.22 ล้านบาท และจัดสรรสำรองตามกฎหมายจำนวน 2.47 ล้านบาท บริษัทย่อยดังกล่าวได้จ่ายเงินปันผลแก่ผู้ถือหุ้นแล้วในวันที่ 19 เมษายน 2559

27. เงินปันผลจ่ายและสำรองตามกฎหมาย (ต่อ)

- 27.4 ที่ประชุมสามัญผู้ถือหุ้นประจำปี 2559 ของบริษัท มันทรา แอสเซ็ท จำกัด เมื่อวันที่ 5 เมษายน 2559 มีมติอนุมัติให้จ่ายเงินปันผลจากผลการดำเนินงานประจำปี 2558 ให้แก่ผู้ถือหุ้นในอัตราหุ้นละ 1 บาท รวมเป็นเงินปันผลทั้งสิ้น 1 ล้านบาท และจัดสรรสำรองตามกฎหมายจำนวน 0.05 ล้านบาท บริษัทย่อยดังกล่าวได้จ่ายเงินปันผลแก่ผู้ถือหุ้นแล้วในวันที่ 19 เมษายน 2559

บริษัทย่อยทางอ้อม

- 27.5 ที่ประชุมสามัญผู้ถือหุ้นประจำปี 2559 ของบริษัท แอ็คคอมพลิช เวย์ โฮลดิ้ง จำกัด เมื่อวันที่ 30 มีนาคม 2559 มีมติอนุมัติให้จ่ายเงินปันผลจากการดำเนินงานประจำปี 2558 (รอบระยะเวลาบัญชีเริ่มตั้งแต่วันที่ 1 กรกฎาคม 2558 สิ้นสุดวันที่ 31 ธันวาคม 2558) ให้แก่ผู้ถือหุ้น ในอัตราหุ้นละ 10 บาท รวมเป็นเงินปันผลทั้งสิ้น 4.50 ล้านบาท และจัดสรรสำรองตามกฎหมายจำนวน 2.98 ล้านบาท บริษัทย่อยดังกล่าวได้จ่ายเงินปันผลแก่ผู้ถือหุ้นแล้วในวันที่ 19 เมษายน 2559

ปี 2558

บริษัทใหญ่

- 27.6 ที่ประชุมสามัญผู้ถือหุ้นประจำปี 2558 เมื่อวันที่ 23 เมษายน 2558 มีมติอนุมัติให้จ่ายเงินปันผลจากผลการดำเนินงานในปี 2557 ให้แก่ผู้ถือหุ้นในอัตราหุ้นละ 0.0174 บาท รวมเป็นเงินปันผลทั้งสิ้น 79.92 ล้านบาท และจัดสรรสำรองตามกฎหมายจำนวน 6.22 ล้านบาท โดยบริษัทฯ มีการจ่ายเงินปันผลในวันที่ 20 พฤษภาคม 2558

บริษัทย่อย

- 27.7 ที่ประชุมสามัญผู้ถือหุ้นประจำปี 2558 ของบริษัท อควา แอต จำกัด (มหาชน) เมื่อวันที่ 31 มีนาคม 2558 มีมติอนุมัติให้จ่ายเงินปันผลจากผลการดำเนินงานประจำปี 2557 ให้แก่ผู้ถือหุ้นในอัตราหุ้นละ 0.05 บาท รวมเป็นเงินทั้งสิ้น 20.22 ล้านบาท และจัดสรรสำรองตามกฎหมายจำนวน 1.58 ล้านบาท บริษัทย่อยดังกล่าวได้จ่ายเงินปันผลแก่ผู้ถือหุ้นแล้วในวันที่ 8 เมษายน 2558

- 27.8 ที่ประชุมสามัญผู้ถือหุ้นประจำปี 2558 ของบริษัท มันทรา แอสเซ็ท จำกัด เมื่อวันที่ 31 มีนาคม 2558 มีมติอนุมัติให้จ่ายเงินปันผลจากผลการดำเนินงานประจำปี 2557 ให้แก่ผู้ถือหุ้นในอัตราหุ้นละ 0.45 บาท รวมเป็นเงินปันผลทั้งสิ้น 0.45 ล้านบาท และจัดสรรสำรองตามกฎหมายจำนวน 0.02 ล้านบาท บริษัทย่อยดังกล่าวได้จ่ายเงินปันผลแก่ผู้ถือหุ้นแล้วในวันที่ 8 เมษายน 2558

## 28. กำไรต่อหุ้น

### กำไรต่อหุ้นขั้นพื้นฐาน

กำไรต่อหุ้นขั้นพื้นฐานคำนวณจากกำไรสำหรับปีที่เป็นส่วนของผู้ถือหุ้นของบริษัท และจำนวนหุ้นสามัญที่ออกจำหน่ายแล้วระหว่างปี โดยแสดงการคำนวณดังนี้-

	งบการเงินรวม		งบการเงินเฉพาะกิจการ	
	ปี 2559	ปี 2558	ปี 2559	ปี 2558
กำไรสุทธิที่เป็นส่วนของผู้ถือหุ้นของบริษัทใหญ่ (ขั้นพื้นฐาน) (พันบาท)	236,575	285,167	74,786	108,943
จำนวนหุ้นสามัญที่ออก ณ วันที่ 1 มกราคม	4,593,000	4,593,000	4,593,000	4,593,000
หัก หุ้นทุนซื้อคืน	(21,668)	-	(21,668)	-
จำนวนหุ้นสามัญโดยวิธีถัวเฉลี่ยถ่วงน้ำหนัก (ขั้นพื้นฐาน) (พันหุ้น)	4,571,332	4,593,000	4,571,332	4,593,000
กำไรต่อหุ้น (ขั้นพื้นฐาน) (บาทต่อหุ้น)	0.0518	0.0621	0.0164	0.0237

## 29. ค่าใช้จ่ายตามลักษณะ

ค่าใช้จ่ายจำแนกตามลักษณะที่สำคัญ ประกอบด้วย-

	หน่วย : พันบาท			
	งบการเงินรวม		งบการเงินเฉพาะกิจการ	
	ปี 2559	ปี 2558	ปี 2559	ปี 2558
ค่าเช่า	76,160	76,706	79	90
ค่าใช้จ่ายผลประโยชน์พนักงาน	60,020	55,362	23,320	25,595
ค่าเสื่อมราคาและค่าตัดจำหน่าย	59,256	56,237	2,500	2,479
ค่านายหน้าการขาย	13,123	14,079	-	-
ค่าจ้างทำของและต้นทุนการผลิต	16,745	20,219	-	-
หนี้สูญและหนี้สงสัยจะสูญ(กลับรายการ)	(2,761)	(594)	3,510	(417)
ค่าไฟฟ้าป้ายโฆษณา	9,037	9,138	-	-
ค่าเบี้ยประกันภัย	8,593	8,566	89	-
ค่าภาษีป้ายโฆษณา	12,486	12,200	-	-
ค่าบริการวิชาชีพ	5,588	6,239	3,220	2,117
ค่าธรรมเนียมต่างๆ	3,592	4,141	2,335	2,292
ค่าซ่อมแซม	15,547	28,388	77	135
ต้นทุนทางการเงิน	81,110	63,898	4,770	118

**30. กองทุนสำรองเลี้ยงชีพพนักงาน**

บริษัทฯ และบริษัทย่อย และพนักงานของบริษัท ได้ร่วมกันจัดตั้งกองทุนสำรองเลี้ยงชีพขึ้นตามพระราชบัญญัติกองทุนสำรองเลี้ยงชีพ พ.ศ. 2530 โดยบริษัทฯ และบริษัทย่อย และพนักงานจะจ่ายสมทบเข้ากองทุนเป็นรายเดือนในอัตราร้อยละ 2-3 ของเงินเดือน กองทุนสำรองเลี้ยงชีพนี้ บริหารโดยบริษัทหลักทรัพย์จัดการกองทุน กรุงศรี จำกัด (มหาชน) และจะจ่ายให้แก่พนักงานเมื่อพนักงานนั้นออกจากงานตามระเบียบว่าด้วยกองทุนของบริษัทฯ และบริษัทย่อย สำหรับปีสิ้นสุดวันที่ 31 ธันวาคม 2559 และ 2558 บริษัทฯ และบริษัทย่อย ได้จ่ายเงินสมทบกองทุนเป็นจำนวนเงิน 0.65 ล้านบาท และ 0.69 ล้านบาท ในงบการเงินรวม และจำนวน 0.09 ล้านบาท และ 0.19 ล้านบาท ในงบการเงินเฉพาะกิจการตามลำดับ

**31. ข้อมูลเกี่ยวกับส่วนงานดำเนินงาน**

ข้อมูลส่วนงานดำเนินงานที่น่าเสนอนี้สอดคล้องกับรายงานภายในของบริษัทฯ และบริษัทย่อย ที่ผู้มีอำนาจตัดสินใจสูงสุดด้านการดำเนินงานได้รับและสอบทานอย่างสม่ำเสมอ เพื่อใช้ในการตัดสินใจในการจัดสรรทรัพยากรให้กับส่วนงานและประเมินผลการดำเนินงานของส่วนงาน ทั้งนี้ ผู้มีอำนาจตัดสินใจสูงสุดด้านการดำเนินงานของบริษัท คือ คณะกรรมการของบริษัทฯ

บริษัทฯ และบริษัทย่อย นำเสนอข้อมูลทางการเงินจำแนกตามส่วนงานดำเนินงานเป็นรูปแบบหลักในการรายงาน ส่วนงานดำเนินงานพิจารณาจากระบบการบริหารจัดการ และโครงสร้างการรายงานทางการเงินภายในที่ได้รายงานต่อผู้มีอำนาจการตัดสินใจสูงสุดด้านการดำเนินงานของกลุ่มบริษัทเป็นเกณฑ์ในการกำหนดส่วนงาน

สินทรัพย์ รายได้จากส่วนงานเป็นรายการที่เกี่ยวข้องโดยตรงกับส่วนงานหรือที่สามารถปันส่วนให้กับส่วนงานได้อย่างสมเหตุสมผล

**ส่วนงานธุรกิจ**

ส่วนงาน 1 : จำหน่ายและให้เช่าซื้อเครื่องใช้ไฟฟ้า โทรศัพท์มือถือ รถจักรยานยนต์และรถยนต์

ส่วนงาน 2 : ให้บริการเช่าพื้นที่ติดตั้งป้ายโฆษณา จัดหาพื้นที่รับจ้างผลิตและติดตั้งงานโฆษณาประเภทต่างๆ โดยเน้นสื่อโฆษณาภายนอกที่อยู่อาศัย

ส่วนงาน 3 : ให้บริการและให้เช่าคลังสินค้า



31. ข้อมูลเกี่ยวกับส่วนงานดำเนินงาน (ต่อ)

สินทรัพย์รายได้และผลการดำเนินงานจากส่วนงานทางธุรกิจในการเงินรวม มีดังนี้:-

	หน่วย : พันบาท				
	งบการเงินรวม				
	สำหรับปี สิ้นสุดวันที่ 31 ธันวาคม 2559				
	ตัดรายการ				
	ส่วนงาน 1	ส่วนงาน 2	ส่วนงาน 3	ระหว่างกัน	รวม
รายได้	416	306,957	286,015	-	593,388
กำไรจากการดำเนินงาน					342,320
รายได้ที่ไม่สามารถปันส่วนได้					24,080
ดอกเบี้ยรับ					20,357
ขาดทุนจากการเปลี่ยนแปลงมูลค่ายุติธรรม					
ในอสังหาริมทรัพย์เพื่อการลงทุน	-	-	(3,674)	-	(3,674)
ค่าเสื่อมราคา	-	(56,400)	-	-	(56,400)
ส่วนแบ่งกำไรจากเงินลงทุนใน - บริษัทร่วม					45,597
ต้นทุนทางการเงิน					(81,110)
ภาษีเงินได้					(48,540)
กำไรส่วนของส่วนได้เสียที่ไม่มีอำนาจควบคุม					(6,055)
กำไรสุทธิส่วนที่เป็นของบริษัทใหญ่					236,575
<u>สินทรัพย์ของส่วนงาน</u>					
เงินลงทุนในบริษัทร่วมที่บันทึกตามวิธีส่วนได้เสีย					674,649
สินทรัพย์ที่ปันส่วนได้					
โครงข่ายโฆษณา	-	298,043	-	-	298,043
อสังหาริมทรัพย์เพื่อการลงทุน	200,209	-	3,118,971	-	3,319,180
สินทรัพย์ที่ปันส่วนไม่ได้					1,140,143
สินทรัพย์รวม ณ วันที่ 31 ธันวาคม 2559					5,432,015

31. ข้อมูลเกี่ยวกับส่วนงานดำเนินงาน (ต่อ)

	หน่วย : พันบาท				
	งบการเงินรวม				
	สำหรับปี สิ้นสุดวันที่ 31 ธันวาคม 2558				
	ตัดรายการ				
	ส่วนงาน 1	ส่วนงาน 2	ส่วนงาน 3	ระหว่างกัน	รวม
รายได้	170	313,327	248,600	-	562,097
กำไรจากการดำเนินงาน					290,737
รายได้ที่ไม่สามารถปันส่วนได้					21,365
กำไรจากการเปลี่ยนแปลงมูลค่าสุทธิ					
ในอสังหาริมทรัพย์เพื่อการลงทุน	500	-	46,954	-	47,454
ดอกเบี้ยรับ					23,248
ค่าเสื่อมราคา	-	(53,618)	-	-	(53,618)
ส่วนแบ่งกำไรจากเงินลงทุนใน - บริษัทร่วม					94,916
ต้นทุนทางการเงิน					(63,898)
ภาษีเงินได้					(55,513)
กำไรส่วนของส่วนได้เสียที่ไม่มีอำนาจควบคุม					(19,524)
กำไรสุทธิส่วนที่เป็นของบริษัทใหญ่					285,167
<u>สินทรัพย์ของส่วนงาน</u>					
เงินลงทุนในบริษัทร่วมที่บันทึกตามวิธีส่วนได้เสีย					651,386
สินทรัพย์ที่ปันส่วนได้					
โครงการโฆษณา	-	280,458	-	-	280,458
อสังหาริมทรัพย์เพื่อการลงทุน	3,000	-	3,109,922	-	3,112,922
สินทรัพย์ที่ปันส่วนไม่ได้					1,576,498
สินทรัพย์รวม ณ วันที่ 31 ธันวาคม 2558					5,621,264

32. การเปิดเผยข้อมูลเกี่ยวกับเครื่องมือทางการเงิน

บริษัทฯ และบริษัทย่อย ได้ปฏิบัติตามแนวทางในการเปิดเผยข้อมูลเกี่ยวกับเครื่องมือทางการเงิน ซึ่งอ้างอิงตามมาตรฐานการบัญชี ฉบับที่ 107 เรื่อง "การแสดงรายการและการเปิดเผยข้อมูลสำหรับเครื่องมือทางการเงิน" บริษัทฯ มีข้อมูลเกี่ยวกับเครื่องมือทางการเงินทั้งในงบแสดงฐานะการเงินและนอกงบแสดงฐานะการเงิน ดังนี้

32.1 นโยบายบัญชี

นโยบายการบัญชีที่เกี่ยวข้องได้เปิดเผยไว้ในหมายเหตุประกอบงบการเงินข้อ 4.21

32.2 นโยบายการบริหารความเสี่ยง

บริษัทฯ และบริษัทย่อย มีความเสี่ยงจากการดำเนินธุรกิจตามปกติจากการเปลี่ยนแปลงอัตราดอกเบี้ยและอัตราแลกเปลี่ยนเงินตราต่างประเทศ และจากการไม่ปฏิบัติตามข้อกำหนดตามสัญญาของคู่สัญญา บริษัทฯ และบริษัทย่อยไม่มีนโยบายที่จะประกอบธุรกรรมตราสารทางการเงินที่เป็นตราสารอนุพันธ์เพื่อการเก็งกำไรหรือเพื่อการค้า

## 32. การเปิดเผยข้อมูลเกี่ยวกับเครื่องมือทางการเงิน (ต่อ)

### 32.3 ความเสี่ยงจากการให้สินเชื่อ

บริษัทฯ และบริษัทย่อย มีความเสี่ยงจากการให้สินเชื่ออันเกิดจากการที่คู่สัญญาไม่ปฏิบัติตามข้อกำหนดในสัญญาให้บริษัทฯ และบริษัทย่อยเกิดความสูญเสียทางการเงินได้ เพื่อป้องกันความเสี่ยงนี้ บริษัทมีนโยบายทำธุรกิจกับตัวแทนจำหน่ายที่มีความน่าเชื่อถือ นอกจากนี้บริษัทมีการเรียกหลักทรัพย์ค้ำประกันและผู้ค้ำประกันจากลูกหนี้ส่วนใหญ่เพื่อลดความสูญเสียด้วย ส่วนบริษัทย่อยดำเนินธุรกิจการให้สินเชื่อ โดยมีฐานของลูกค้าที่หลากหลายและมีสินค้าที่ให้สินเชื่อเป็นหลักประกัน ดังนั้น บริษัทฯ และบริษัทย่อยจึงคาดว่าจะไม่ได้รับความเสียหายอย่างเป็นสาระสำคัญจากการเก็บหนี้จากลูกหนี้เกินกว่าที่ได้ตั้งค่าเผื่อหนี้สูญไว้ในงบการเงิน

### 32.4 ความเสี่ยงด้านอัตราดอกเบี้ย

บริษัทฯ และบริษัทย่อย มีความเสี่ยงจากอัตราดอกเบี้ยที่สำคัญอันเกี่ยวเนื่องกับเงินฝากสถาบันการเงิน ลูกหนี้ตามสัญญาเช่าซื้อ/สัญญาเช่าทางการเงิน เงินให้กู้ยืม เงินเบิกเกินบัญชี เงินกู้ยืมระยะสั้นและเงินกู้ยืมระยะยาวที่มีดอกเบี้ยจากสถาบันการเงิน และหนี้สินภายใต้สัญญาเช่าทางการเงิน อย่างไรก็ตาม เนื่องจากสินทรัพย์ทางการเงินและหนี้สินทางการเงินส่วนใหญ่มีอัตราดอกเบี้ยที่ปรับขึ้นลงตามอัตราตลาด หรือมีอัตราดอกเบี้ยคงที่ซึ่งใกล้เคียงกับอัตราตลาดในปัจจุบัน ดังนั้น ฝ่ายบริหารของบริษัทฯ เชื่อว่าความเสี่ยงจากอัตราดอกเบี้ยของบริษัทฯ และบริษัทย่อยจะอยู่ในระดับต่ำ จึงมิได้ใช้ตราสารอนุพันธ์ทางการเงินเพื่อป้องกันความเสี่ยงดังกล่าว

บริษัทฯ และบริษัทย่อย มีสินทรัพย์และหนี้สินทางการเงินที่สำคัญ จัดประเภทตามอัตราดอกเบี้ย ได้ดังนี้.-

	หน่วย : พันบาท						
	งบการเงินรวม (ณ วันที่ 31 ธันวาคม 2559)						
	อัตราดอกเบี้ยคงที่			อัตราดอกเบี้ย			
	มากกว่า	มากกว่า		ปรับขึ้นลงตาม	ไม่มีอัตรา		อัตราดอกเบี้ย
ภายใน 1 ปี	1 - 5 ปี	5 ปี		ราคาตลาด	ดอกเบี้ย	รวม	ร้อยละ (ต่อปี)
สินทรัพย์ทางการเงิน							
เงินสดและรายการเทียบเท่าเงินสด	-	-	-	655,197	4,295	659,492	0.50 - 2.00
เงินลงทุนชั่วคราว	150,000	-	-	-	1	150,001	5.50 - 6.50
ลูกหนี้การค้าและลูกหนี้อื่น	-	-	-	-	140,331	140,331	-
เงินฝากสถาบันการเงินที่มีภาระผูกพัน	-	-	-	13,360	-	13,360	0.80 - 1.00
เงินลงทุนระยะยาว	-	-	1,000	-	29,900	30,900	4.50
หนี้สินทางการเงิน							
ตัวแลกเปลี่ยนขายลด	100,000	-	-	-	-	100,000	4.25
เจ้าหนี้การค้าและเจ้าหนี้อื่น	-	-	-	-	84,372	84,372	-
เงินกู้ยืมระยะยาวจากสถาบันการเงิน	-	340,386	-	1,276,096	-	1,616,482	*
หนี้สินตามสัญญาเช่าซื้อ	1,671	4,072	-	-	-	5,743	2.39 และ 4.82

\*อัตราดอกเบี้ยคงที่ร้อยละ 4.125 ต่อปี , MLR-2 และ MLR-3 ต่อปี

## 32. การเปิดเผยข้อมูลเกี่ยวกับเครื่องมือทางการเงิน (ต่อ)

หน่วย : พันบาท

	งบการเงินรวม (ณ วันที่ 31 ธันวาคม 2558)						
	อัตราดอกเบี้ยคงที่			อัตราดอกเบี้ย		อัตราดอกเบี้ย ร้อยละ (ต่อปี)	
	มากกว่า	มากกว่า	ปรับขึ้นลงตาม ราคาตลาด	ไม่มีอัตรา ดอกเบี้ย	รวม		
	ภายใน 1 ปี	1 - 5 ปี					5 ปี
สินทรัพย์ทางการเงิน							
เงินสดและรายการเทียบเท่าเงินสด	-	-	-	1,338,386	2,255	1,340,641	0.50 - 2.50
เงินลงทุนชั่วคราว	-	-	-	-	1	1	-
ลูกหนี้การค้าและลูกหนี้อื่น	-	-	-	-	111,939	111,939	-
เงินให้กู้ยืมระยะสั้นแก่กิจการที่ เกี่ยวข้องกัน	6,000	-	-	-	-	6,000	5
เงินฝากสถาบันการเงินที่มีภาระผูกพัน	-	-	-	27,470	-	27,470	0.75 - 1.50
เงินลงทุนระยะยาว	-	-	1,000	-	29,900	30,900	4.50
หนี้สินทางการเงิน							
เจ้าหนี้การค้าและเจ้าหนี้อื่น	-	-	-	-	92,998	92,998	-
เงินกู้ยืมระยะยาวจากสถาบันการเงิน	135,704	-	-	1,696,906	-	1,832,610	*
หนี้สินตามสัญญาเช่าซื้อ	536	1,361	-	-	-	1,897	2.65

\*อัตราดอกเบี้ยคงที่ร้อยละ 4.125 ต่อปี , MLR-1 ถึง MLR และ MLR-1.5 ต่อปี

หน่วย : พันบาท

	งบการเงินเฉพาะกิจการ (ณ วันที่ 31 ธันวาคม 2559)						
	อัตราดอกเบี้ยคงที่			อัตราดอกเบี้ย		รวม	อัตราดอกเบี้ย ร้อยละ (ต่อปี)
	ภายใน 1 ปี	มากกว่า 1 - 5 ปี	มากกว่า 5 ปี	ปรับขึ้นลงตาม ราคาตลาด	ไม่มีอัตรา ดอกเบี้ย		
สินทรัพย์ทางการเงิน							
เงินสดและรายการเทียบเท่าเงินสด	-	-	-	477,603	227	477,830	0.50 - 2.00
เงินลงทุนชั่วคราว	150,000	-	-	-	1	150,001	5.50 - 6.50
ลูกหนี้การค้าและลูกหนี้อื่น	-	-	-	-	35,609	35,609	-
เงินให้กู้ยืมระยะสั้นแก่กิจการที่ เกี่ยวข้องกัน	264,950	-	-	-	264,950	264,950	2.00 - 4.35
เงินฝากสถาบันการเงินที่มีภาระผูกพัน	-	-	-	97	-	97	0.75
เงินลงทุนระยะยาว	-	-	-	-	29,900	29,900	-
หนี้สินทางการเงิน							
ตัวแลกเปลี่ยนขายลด	100,000	-	-	-	-	100,000	4.25
เจ้าหนี้การค้าและเจ้าหนี้อื่น	-	-	-	-	4,247	4,247	-
หนี้สินตามสัญญาเช่าซื้อ	1,014	2,844	-	-	-	3,858	2.39

32. การเปิดเผยข้อมูลเกี่ยวกับเครื่องมือทางการเงิน (ต่อ)

หน่วย : พันบาท

	งบการเงินเฉพาะกิจการ (ณ วันที่ 31 ธันวาคม 2558)						
	อัตราดอกเบี้ยคงที่			อัตราดอกเบี้ย		รวม	อัตราดอกเบี้ยร้อยละ (ต่อปี)
	ภายใน 1 ปี	มากกว่า 1 - 5 ปี	มากกว่า 5 ปี	ปรับขึ้นลงตามราคาตลาด	ไม่มีอัตราดอกเบี้ย		
<b>สินทรัพย์ทางการเงิน</b>							
เงินสดและรายการเทียบเท่าเงินสด	-	-	-	1,103,887	186	1,104,073	0.50 - 2.25
เงินลงทุนชั่วคราว	-	-	-	-	1	1	-
ลูกหนี้การค้าและลูกหนี้อื่น	-	-	-	-	1,878	1,878	-
เงินให้กู้ยืมระยะสั้นแก่กิจการที่เกี่ยวข้องกัน	6,000	-	-	-	-	6,000	5.00
เงินฝากสถาบันการเงินที่มีภาระผูกพัน	-	-	-	97	-	97	0.75
เงินลงทุนระยะยาว	-	-	-	-	29,900	29,900	-
<b>หนี้สินทางการเงิน</b>							
เจ้าหนี้การค้าและเจ้าหนี้อื่น	-	-	-	-	1,125	1,125	-
หนี้สินตามสัญญาเช่าซื้อ	536	1,361	-	-	-	1,897	2.65

32.5 ความเสี่ยงจากการไม่ปฏิบัติตามสัญญา

บริษัทย่อมมีความเสี่ยงจากการไม่สามารถต่อสัญญาเช่าพื้นที่ตั้งป้ายโฆษณา เนื่องจากบริษัทย่อมได้ทำสัญญาที่ตั้งป้ายโฆษณาระยะสั้น ฝ่ายบริหารจึงป้องกันความเสี่ยงนี้โดยการทำสัญญาเช่าดังกล่าวให้มีเงื่อนไขต่อสัญญาได้อีกและต้องมีการแจ้งล่วงหน้า ในการบอกเลิกสัญญาส่วนความเสี่ยงต่อความเสียหายต่อลูกค้าที่เช่าป้ายโฆษณาของบริษัทย่อมจะจัดหาป้ายโฆษณาใหม่ในทำเลที่ดีให้แก่ลูกค้าทันที

บริษัทย่อมมีความเสี่ยง เนื่องจากโครงข่ายโฆษณาไม่มีความชัดเจนของการแสดงหลักฐานเกี่ยวกับการขออนุญาตก่อสร้างโครงข่ายดังนี้

	ปี 2559	ปี 2558
จำนวนโครงข่ายที่ขออนุญาตก่อสร้าง (โครงข่าย)	106	87
ราคาทุน (ล้านบาท)	277.97	284.44
มูลค่าสุทธิทางบัญชี (ล้านบาท)	143.05	161.58
รายได้ค่าโฆษณา (ล้านบาท)	146.82	146.07
ร้อยละของรายได้ค่าโฆษณา	57.25	56.49
ผลกระทบต่อรายได้หากรื้อถอนโครงข่าย (ล้านบาท)	(146.82)	(146.07)
ผลกระทบต่อสินทรัพย์รวมและส่วนของผู้ถือหุ้นหากรื้อถอนโครงข่าย (ล้านบาท)	(143.05)	(161.58)

ซึ่งฝ่ายบริหารเห็นว่าโครงข่ายดังกล่าวเป็นโครงข่ายที่ซื้อจากผู้ขาย ซึ่งได้ใช้ในการประกอบกิจการและมีการก่อสร้างมาก่อนที่ข้อบัญญัติกรุงเทพมหานคร 2549 มีผลบังคับใช้รวมทั้งการรวมตัวของผู้ประกอบการป้ายนำโดยสมาคมป้ายและโฆษณา (Advertising and Sign Producing Association / ASPA) อยู่ระหว่างการขอผ่อนผันการอนุญาตก่อสร้างและฝ่ายบริหารยังเห็นว่าค่าใช้จ่ายในการรื้อถอนไม่เป็นสาระสำคัญ รวมทั้งวัสดุจากการรื้อถอนสามารถนำไปใช้ในการก่อสร้างหรือติดตั้งที่อื่นได้

**32. การเปิดเผยข้อมูลเกี่ยวกับเครื่องมือทางการเงิน (ต่อ)**

**32.6 ความเสี่ยงจากอัตราแลกเปลี่ยน**

บริษัทฯ และบริษัทย่อยไม่มีความเสี่ยงจากอัตราแลกเปลี่ยนเงินตราต่างประเทศที่เป็นสาระสำคัญ

**32.7 ความเสี่ยงด้านสภาพคล่อง**

บริษัทฯ และบริษัทย่อย มีการควบคุมความเสี่ยงจากการขาดสภาพคล่องโดยการรักษาระดับของเงินสดและรายการเทียบเท่าเงินสดให้เพียงพอต่อการดำเนินงานของกลุ่มบริษัท และเพื่อให้ผลกระทบจากความผันผวนของกระแสเงินสดลดลง

**32.8 มูลค่ายุติธรรมของเครื่องมือทางการเงิน**

นโยบายการบัญชี และการเปิดเผยของกลุ่มบริษัทกำหนด ให้มีการกำหนดมูลค่ายุติธรรมทั้งสินทรัพย์และหนี้สินทั้งทางการเงินและไม่ทางการเงิน

มูลค่ายุติธรรม หมายถึง จำนวนเงินที่ผู้ซื้อและผู้ขายตกลงแลกเปลี่ยนเครื่องมือทางการเงินกัน ในขณะที่ทั้งสองฝ่ายมีความรอบรู้และเต็มใจในการแลกเปลี่ยน และสามารถต่อรองราคากันได้อย่างเป็นอิสระในลักษณะที่ไม่มีความเกี่ยวข้องกัน

วิธีการกำหนดมูลค่ายุติธรรมขึ้นอยู่กับลักษณะของเครื่องมือทางการเงิน ในกรณีของเครื่องมือทางการเงินที่มีการซื้อขายในตลาด มูลค่ายุติธรรมจะกำหนดจากราคาตลาดล่าสุด แต่หากไม่สามารถหาราคาตลาดที่เหมาะสมได้มูลค่ายุติธรรมของเครื่องมือทางการเงินจะกำหนดขึ้นโดยใช้เกณฑ์การวัดมูลค่าที่เหมาะสม

เนื่องจากสินทรัพย์และหนี้สินทางการเงินส่วนใหญ่ของบริษัทฯ และบริษัทย่อยจัดอยู่ในประเภทระยะสั้นและเงินกู้ยืมมีอัตราดอกเบี้ยใกล้เคียงกับอัตราดอกเบี้ยในตลาด บริษัทฯ และบริษัทย่อยจึงประมาณมูลค่ายุติธรรมของสินทรัพย์และหนี้สินทางการเงินใกล้เคียงกับมูลค่าตามบัญชีที่แสดงในงบแสดงฐานะการเงิน

**33. ภาระผูกพันและหนี้สินที่อาจจะเกิดขึ้น**

**33.1 บริษัทฯ และบริษัทย่อย มีหนี้สินที่อาจจะเกิดขึ้นจากการให้ธนาคารออกหนังสือค้ำประกันซึ่งส่วนใหญ่เป็นการค้ำประกันการปฏิบัติงานตามสัญญา การใช้ไฟฟ้าและอื่นๆ ดังนี้**

	หน่วย : พันบาท	
	ปี 2559	ปี 2558
<u>บริษัทฯ และบริษัทย่อย</u>		
บริษัท อควา คอร์ปอเรชั่น จำกัด (มหาชน)	97	97
บริษัท อควา แอด จำกัด (มหาชน)	8,050	7,263

**33.2 บริษัทย่อยมีภาระผูกพันจากการทำสัญญาเช่าที่ดินเพื่อเป็นที่ตั้งโครงข่ายโฆษณาซึ่งต้องจ่ายค่าเช่าในอนาคตตามสัญญาเช่าดำเนินงานดังต่อไปนี้:**

	หน่วย : พันบาท	
	งบการเงินรวม	
	ปี 2559	ปี 2558
ภายใน 1 ปี	31,431	31,461
2 - 5 ปี	32,765	25,332
เกินกว่า 5 ปี	10,458	3,684
รวม	74,654	60,477

**33. การระงับข้อพิพาทและหนี้สินที่อาจเกิดขึ้น (ต่อ)**

33.3 บริษัทย่อยมีหนี้สินที่อาจเกิดขึ้นจากการที่บริษัทถูกฟ้องร้องคดีแพ่งเรียกค่าเสียหาย จำนวน 2.20 ล้านบาท จากเหตุโครงการปั๊มโฆษณาของบริษัทย่อยหักโค้นทำให้เกิดความเสียหายแก่บุคคลที่ 3 ในปี 2550 (เกิดก่อนที่บริษัทย่อยจะเข้าไปลงทุน) และบริษัทย่อย มีบันทึกข้อตกลงให้กลุ่มผู้ถือหุ้นเดิมเป็นผู้รับผิดชอบความเสียหายดังกล่าว ทั้งนี้เมื่อวันที่ 2 กุมภาพันธ์ 2559 ผลคดีสิ้นสุด โดยศาลพิพากษา ให้ชำระค่าความเสียหายเป็นเงิน 3.44 ล้านบาท และบริษัทย่อยได้สำรองจ่ายเงินดังกล่าว และอยู่ระหว่างฟ้องร้องให้ผู้ถือหุ้นเดิมชำระคืนให้แก่บริษัทย่อย

33.4 เมื่อวันที่ 30 มีนาคม 2559 บริษัท มันทรา แอสเซต จำกัด ซึ่งเป็นบริษัทย่อย เข้าลงนามในสัญญาตกลงให้เช่าที่ดินพร้อมสิ่งปลูกสร้างกับ บริษัท เดอะ เคนิน เชียงใหม่ จำกัด เพื่อใช้ในการดำเนินธุรกิจฟื้นฟูสภาพเป็นระยะเวลา 10 ปี และสามารถต่ออายุสัญญาเช่าได้อีก 10 ปี โดยโครงการดังกล่าวมีมูลค่าทั้งสิ้นประมาณ 450 ล้านบาท ทั้งนี้ปัจจุบันอยู่ระหว่างการดำเนินการก่อสร้างอาคารให้แล้วเสร็จภายใน 1 ปี 6 เดือน

**34. ข้อมูลสำคัญอื่น****34.1 การยุติการดำเนินธุรกิจพลังงานแสงอาทิตย์ และพลังงานจากขยะมูลฝอย**

ที่ประชุมคณะกรรมการบริษัท ครั้งที่ 5/2559 เมื่อวันที่ 24 มิถุนายน 2559 มีมติอนุมัติให้ยุติการดำเนินธุรกิจพลังงานแสงอาทิตย์ และพลังงานจากขยะมูลฝอย ซึ่งเป็นธุรกิจเดียวกันกับบริษัท อีสเทอร์น พาวเวอร์ กรุ๊ป จำกัด (มหาชน) ("EP") EP เป็นบริษัทย่อยของบริษัท โรงพิมพ์ตะวันออก จำกัด (มหาชน) ("EPCO") EPCO เป็นบริษัทร่วมของบริษัทฯ และมีแผนที่จะนำ EP เข้าจดทะเบียนในตลาดหลักทรัพย์แห่งประเทศไทย เพื่อเพิ่มมูลค่าให้กับ EPCO รวมทั้งจัดความขัดแย้งทางผลประโยชน์ที่อาจเกิดขึ้นจากการทำธุรกิจพลังงาน โดยบริษัทฯ มีแผนการดำเนินการในเรื่องดังกล่าวข้างต้น ดังนี้

34.1.1 อนุมัติให้มีการขายเงินลงทุนของบริษัท Green View Godo Kaisha ("GK") (ประเทศญี่ปุ่น) ซึ่งเป็นบริษัทย่อยทางอ้อมที่ถือหุ้นร้อยละ 100 โดยบริษัท อควา เพาเวอร์ จำกัด ภายหลังจากการขายเงินลงทุนดังกล่าวจะทำให้ บริษัท Green View Godo Kaisha และบริษัท Solar Mogami Godo Kaisha สิ้นสถานะการเป็นบริษัทย่อยและบริษัทย่อยทางอ้อมของบริษัท ตามลำดับ โดยบริษัทมอบหมายให้คณะกรรมการบริหารไปดำเนินการขายเงินลงทุนดังกล่าวโดยมีนโยบายว่า บริษัทจะต้องได้รับเงินลงทุนและเงินกู้ทั้งหมดคืนครบตามจำนวน เมื่อคำนวณเป็นค่าของเงินบาท ทั้งนี้ บริษัทฯ ได้ดำเนินการขายเงินลงทุนดังกล่าวแล้ว (ดูหมายเหตุประกอบงบการเงินข้อ 12 ประกอบ)

34.1.2 อนุมัติให้ดำเนินการชำระบัญชีและปิดบริษัท ซีวีเค อควา เอ็นเนอร์ยี จำกัด ("CVK AQUA") ซึ่งเป็นบริษัทย่อยทางอ้อมที่ถือหุ้นร้อยละ 76 โดยบริษัท 121 เพาเวอร์ จำกัด และให้บริษัท 121 เพาเวอร์ จำกัด ซื้อหุ้น CVK AQUA จากผู้ถือหุ้นรายอื่น ส่วนที่เหลืออีกร้อยละ 24 โดยเมื่อวันที่ 11 กรกฎาคม 2559 ได้ทำการซื้อหุ้นดังกล่าวทั้งหมดแล้ว และในไตรมาสที่ 3 ปี 2559 บริษัท ซีวีเค อควา เอ็นเนอร์ยี จำกัด ได้ดำเนินการ จัดทะเบียนเลิกบริษัทต่อกระทรวงพาณิชย์ เมื่อวันที่ 23 สิงหาคม 2559

**34. ข้อมูลสำคัญอื่น (ต่อ)****34.2 การลงทุนในโครงการผลิตไฟฟ้าพลังงานแสงอาทิตย์ที่ประเทศญี่ปุ่น**

บริษัทย่อย : บริษัท เท็กซัส 121 จำกัด (ชื่อเดิมบริษัท อควา เพาเวอร์ จำกัด)

สัญญาแต่งตั้งผู้พัฒนาโครงการโรงไฟฟ้าพลังงานแสงอาทิตย์ :

เมื่อวันที่ 30 ธันวาคม 2558 บริษัท อควา เพาเวอร์ จำกัด ได้ลงนามในสัญญาแต่งตั้งผู้พัฒนาโครงการโรงไฟฟ้าพลังงานแสงอาทิตย์กับบริษัทแห่งหนึ่งในประเทศญี่ปุ่น (Green Future Kabushiki Kaisha (Jpn Co.)) เพื่อพัฒนาโครงการโรงไฟฟ้าในประเทศญี่ปุ่น (Japan Solar Farm Project) ขนาดกำลังการผลิต 3.98 เมกกะวัตต์

โครงการโรงไฟฟ้าพลังงานแสงอาทิตย์ในประเทศญี่ปุ่นข้างต้น ดำเนินการในนาม Solar Mogami Godo Kaisha ประกอบด้วย 2 โครงการ ดังนี้.-

1. โครงการที่ MOGAMI มีขนาดกำลังการผลิตตามสัญญา 1.99 เมกกะวัตต์
2. โครงการที่ HANAMAKI มีขนาดกำลังการผลิตตามสัญญา 1.99 เมกกะวัตต์

โครงการ MOGAMI กำลังการผลิต 1.99 เมกกะวัตต์

ณ วันที่ 31 มีนาคม 2559 บริษัท Solar Mogami Godo Kaisha ได้ชำระเงินค่าเช่าที่ดินล่วงหน้าหนึ่งปีและค่าพัฒนาตามสัญญาข้างต้นแล้ว จำนวน 8.98 ล้านเยน (คิดเป็น 2.73 ล้านบาท) ทั้งนี้ บริษัทย่อยทางอ้อมได้รับโอนกรรมสิทธิ์ในใบอนุญาตต่างๆ ที่เกี่ยวข้องกับการก่อสร้างเรียบร้อยแล้ว

ในไตรมาสที่ 2 ปี 2559 โครงการฯ ได้ยุติการดำเนินการดังกล่าวแล้ว ตามที่กล่าวไว้ในข้อ 34.1

**35. การบริหารจัดการทุน**

วัตถุประสงค์หลักในการบริหารทางการเงินของบริษัทฯ และบริษัทย่อย คือการดำรงไว้ซึ่งความสามารถในการดำเนินงานอย่างต่อเนื่องและการดำรงไว้ซึ่งโครงสร้างของทุนที่เหมาะสม

ณ วันที่ 31 ธันวาคม 2559 และ 2558 อัตราส่วนหนี้สินต่อทุนแสดงในงบการเงินรวมเป็น 0.66 : 1 และในงบการเงินเฉพาะกิจการเป็น 0.04 : 1 และ 0.002 : 1 ตามลำดับ

**36. เหตุการณ์ภายหลังวันที่รอบระยะเวลารายงาน****บริษัทใหญ่**

36.1 ที่ประชุมคณะกรรมการบริษัท ครั้งที่ 2/2560 เมื่อวันที่ 14 กุมภาพันธ์ 2560 ได้มีมติอนุมัติให้บริษัทเข้าลงทุนในบริษัท บอร์ดเวย์ มีเดีย จำกัด โดยการเข้าซื้อหุ้น (1) หุ้นสามัญร้อยละ 90 ของหุ้นทั้งหมด หรือเท่ากับ 881,999 หุ้นจากผู้ถือหุ้นเดิม ในราคาหุ้นละ 697.9592 บาท เป็นเงิน 615.60 ล้านบาท (2) หุ้นบุริมสิทธิร้อยละ 100 ของหุ้นทั้งหมด หรือเท่ากับ 136 หุ้นจากผู้ถือหุ้นเดิม ในราคาหุ้นละ 100 บาท เป็นเงิน 0.01 ล้านบาท รวมเป็นเงินทั้งสิ้น 615.61 ล้านบาท

36.2 ที่ประชุมคณะกรรมการบริษัท ครั้งที่ 4/2560 เมื่อวันที่ 28 กุมภาพันธ์ 2560 มีมติให้นำเสนอต่อที่ประชุมผู้ถือหุ้นเพื่ออนุมัติการจ่ายเงินปันผลจากผลการดำเนินงานในปี 2559 ให้แก่ผู้ถือหุ้นในอัตราหุ้นละ 0.01 บาท รวมเป็นเงินปันผลทั้งสิ้น 45.07 ล้านบาท และจัดสรรสำรองตามกฎหมาย 3.74 ล้านบาท



**36. เหตุการณ์ภายหลังวันที่รอบระยะเวลารายงาน (ต่อ)**

บริษัทใหญ่ (ต่อ)

- 36.3 ที่ประชุมคณะกรรมการบริษัท ครั้งที่ 4/2560 เมื่อวันที่ 28 กุมภาพันธ์ 2560 มีมติให้นำเสนอต่อที่ประชุมผู้ถือหุ้น เพื่ออนุมัติการออกและเสนอขายหุ้นกู้ โดยมีวัตถุประสงค์เพื่อประกอบธุรกิจทั่วไป และ/หรือ ชำระคืนเงินกู้ และ/หรือ ใช้ในการลงทุนของบริษัท และบริษัทย่อย และ/หรือ ใช้เป็นเงินทุนหมุนเวียนของบริษัท และบริษัทย่อย โดยมีมูลค่าเงินต้นรวมไม่เกิน 2,000 ล้านบาท ณ ขณะใดขณะหนึ่ง เมื่อมีการไถ่ถอนหุ้นกู้แล้ว บริษัทฯ สามารถนำมูลค่าไถ่ถอนดังกล่าวกลับมาเสนอขายได้ใหม่ โดยมีมูลค่าค้างรวม ณ ขณะใดขณะหนึ่ง ต้องไม่เกิน 2,000 ล้านบาท

บริษัทย่อย

- 36.4 ที่ประชุมคณะกรรมการของบริษัท อควา แอด จำกัด (มหาชน) ครั้งที่ 1/2560 เมื่อวันที่ 24 กุมภาพันธ์ 2560 มีมติอนุมัติให้นำเสนอต่อที่ประชุมผู้ถือหุ้น จ่ายเงินปันผลจากผลการดำเนินงานในปี 2559 ให้แก่ผู้ถือหุ้นในอัตราหุ้นละ 0.075 บาท รวมเป็นเงินปันผลทั้งสิ้น 30.33 ล้านบาท และจัดสรรสำรองตามกฎหมายจำนวน 2.19 ล้านบาท
- 36.5 ที่ประชุมคณะกรรมการของบริษัท ไทย คอนซุมเมอร์ ดิสทริบิวชั่น จำกัด ครั้งที่ 1/2560 เมื่อวันที่ 24 กุมภาพันธ์ 2560 มีมติอนุมัติให้นำเสนอต่อที่ประชุมผู้ถือหุ้น จ่ายเงินปันผลจากผลการดำเนินงานในปี 2559 ให้แก่ผู้ถือหุ้นในอัตราหุ้นละ 5 บาท รวมเป็นเงินปันผลทั้งสิ้น 8.47 ล้านบาท
- 36.3 ที่ประชุมคณะกรรมการของบริษัท แอ็คคอมพลิช เวย์ โฮลดิ้ง จำกัด ครั้งที่ 1/2560 เมื่อวันที่ 24 กุมภาพันธ์ 2560 มีมติอนุมัติให้นำเสนอต่อที่ประชุมผู้ถือหุ้น จ่ายเงินปันผลจากผลการดำเนินงานในปี 2559 ให้แก่ผู้ถือหุ้นในอัตราหุ้นละ 20 บาท รวมเป็นเงินปันผลทั้งสิ้น 9 ล้านบาท และจัดสรรสำรองตามกฎหมายจำนวน 1.26 ล้านบาท

**37. การอนุมัติงบการเงิน**

งบการเงินนี้ได้รับอนุมัติให้ออกโดยคณะกรรมการของบริษัทฯ เมื่อวันที่ 28 กุมภาพันธ์ 2560

[Blank Page]

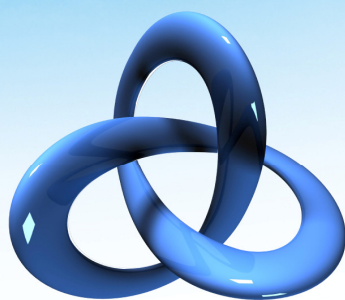

**AQUA CORPORATION**

**AQUA CORPORATION PUBLIC COMPANY LIMITED**

121/68-69 RS Tower, 21<sup>st</sup> Floor, Ratchadapisek Road, Din-Daeng, Bangkok 10400 Tel. (+66) 2-694-8888 Fax. (+66) 2-694-8880, (+66) 2-694-8889  
121/68-69 อาคารอาร์เอสทาวเวอร์ ชั้น 21 ถนนรัชดาภิเษก แขวงดินแดง เขตดินแดง กรุงเทพมหานคร 10400 โทร. (+66) 2-694-8888 โทรfax. (+66) 2-694-8880, (+66) 2-694-8889