



บริษัท โซลูชั่น คอนเนอร์ (1998) จำกัด (มหาชน)
Solution Corner (1998) Public Company Limited

ANNUAL REPORT 2013

รายงานประจำปี 2556



www.slc1998.com

CONTENT

ข้อมูลทั่วไป GENERAL INFORMATION	01
สารัตถะจากประธานกรรมการ MESSAGE FROM THE CHAIRMAN	03
คณะกรรมการบริษัทและผู้บริหาร BOARD OF DIRECTORS AND MANAGEMENT	05
วิสัยทัศน์และพันธกิจ VISION AND MISSION	07
ลักษณะการประกอบธุรกิจ NATURE OF BUSINESS OPERATION	23
การวิจัยและพัฒนา RESEARCH AND DEVELOPMENT	49
เป้าหมายการดำเนินธุรกิจ BUSINESS GOAL	51
ตลาดและการแข่งขัน MARKETING AND COMPETITION	53
ปัจจัยความเสี่ยง RISK FACTORS	55
โครงสร้างรายได้ REVENUES STRUCTURE	61
การควบคุมภายใน INTERNAL AUDIT	65
รายการระหว่างกัน RELATED TRANSACTIONS	69
การกำกับดูแลกิจการที่ดี GOOD CORPORATE GOVERNANCE	71
จรรยาบรรณของบริษัท ETHICAL CONDUCT	81
ผู้ถือหุ้นรายใหญ่ MAJOR SHAREHOLDERS	93
ผังบริหาร ORGANIZATION CHART	95
โครงสร้างการบริหาร MANAGEMENT STUCTURE	97
ค่าตอบแทน REMUNERATION	113
รายงานความรับผิดชอบของคณะกรรมการต่อรายงานทางการเงิน THE BOARD OF DIRECTORS REPORT ON THE FINANCIAL STATEMENTS	116
รายงานคณะกรรมการตรวจสอบ REPORT OF AUDIT COMMITTEE	119
ฐานะทางการเงินและผลการดำเนินงาน FINANCIAL STATUS AND RESULT OF PERFORMANCE	125
งบการเงิน FINANCIAL STATEMENTS	155

ข้อมูลทั่วไป

ที่ตั้งสำนักงานใหญ่

เลขที่ 333 อาคารเล่าเป้งจวน 1 ชั้น 18 โซนเอ ซอยเจษฎา
ถนนวิภาวดีรังสิต แขวงจอมพล เขตจตุจักร กรุงเทพมหานคร 10900
โทรศัพท์ : +66 (2) 273-8351-8 โทรสาร : +66 (2) 273-8359
เว็บไซต์ : <http://www.slc1998.com>

ประเภทกิจการและการดำเนินธุรกิจ

จำหน่าย ติดตั้ง และพัฒนาซอฟต์แวร์

ทุนจดทะเบียน

ทุนจดทะเบียน 6,524,094,143 บาท ทุนชำระแล้ว 2,902,258,000 บาท (ณ วันที่ 28 มีนาคม 2557)
มูลค่าหุ้นที่ตราไว้หุ้นละ 1 บาท

นายทะเบียนหุ้น

บริษัท ศูนย์รับฝากหลักทรัพย์ (ประเทศไทย) จำกัด
ตั้งอยู่ เลขที่ 62 อาคารตลาดหลักทรัพย์แห่งประเทศไทย
ถนนรัชดาภิเษก แขวงคลองเตย เขตคลองเตย กรุงเทพฯ 10110
โทรศัพท์ : +66 (2) 229 2800 โทรสาร : +66 (2) 654 5427

ผู้สอบบัญชีอนุญาต

บริษัท เอส.เค. แอดวานซ์แดนท์ เซอร์วิสেস จำกัด
โดย นางสาววรรณภา พุทธิเสถียร ทะเบียนเลขที่ 4387 หรือ
นางสาวจันทรา ว่องศรีอุดมพร ทะเบียนเลขที่ 4996
128/150-153 อาคารพญาไทพลาซ่า ชั้น 14
ถนนพญาไท แขวงทุ่งพญาไท เขตราชเทวี, กรุงเทพฯ 10140
โทรศัพท์ +66 (2) 214 6464 โทรสาร +66 (2) 215 4772

GENERAL INFORMATION

General Information

Address

333 Lao Peng Nguan 1 Tower, 18th Floor, Zone A, Soi Choelphuang,
Vibhavadi-Rangsit Road, Chomphon, Chatuchak, Bangkok 10900

Tel : +66 (2) 273-8351-8 Fax : +66 (2) 273-8359

Web Site : <http://www.slc1998.com>

Type of Business and Nature of Operation

Develop, sell, training, services and supports in information technology

Capital

Capital 6,524,094,143 THB / Paid-up 2,902,258,000 THB (at March 26, 2014)

Shares at Par Value 1 THB

Securities Registration

Thailand Securities Depository (Thailand) Co., Ltd.

62 The Stock Exchange of Thailand Building,

Rachadapisek Road, Klongtoey, Bangkok 10110, Thailand

Tel : +66 (2) 229 2800 Fax : +66 (2) 654 5427

Certified Auditor

S.K. Accountant Service Company Limited.

By Miss. Wannaya Puttasatien, Registration No. 4387 or

Miss.Chantra Wongsri-Udomporn, Registration No. 4996

128/150-153 Phayatai Plaza Buiding, 14th Floor,

Phayatai Road, Thungphayatai, Ratchatavee, Bangkok 10400, Thailand

Tel +66 (2) 214 6464 Fax +66 (2) 215 4772

สารสนเทศจากประธานกรรมการ

นายชวลิต สาเลี่ยม
Mr.Chavalit Saleepol
ประธานกรรมการ
Chairman



MEDIA
FOR ALL

เรียน ท่านผู้ถือหุ้น

ปี 2556 ถือเป็นปีที่สำคัญอีกปีหนึ่งของบริษัท ไซดรีน คอนเน็กซ์ (1998) จำกัด (มหาชน) โดยได้ขยายงานใหญ่อีก 2 โครงการ กล่าวคือโครงการแรก ในเดือนกุมภาพันธ์ 2556 บริษัทฯ ได้เข้าร่วมลงทุนในบริษัท เอ็นไวรอนเม้นทอล ไซดรีน อินทีเกรเตอร์ จำกัด หรือ "ESI" ในสัดส่วนร้อยละ 90 เพื่อดำเนินการด้านบริหารจัดการสิ่งแวดล้อม ซึ่งในปัจจุบันถือเป็นวาระแห่งชาติที่ทุกประเทศจะต้องให้ความสำคัญ และในอนาคตจะส่งผลต่อความสามารถในการแข่งขันของประเทศ จากกฎระเบียบต่างๆ ที่จะมีการลงนาม และบังคับใช้ในปี 2020 และโครงการที่ 2 ในวันที่ 27 ธันวาคม 2556 บริษัท สปริงนิวส์ เทเลวิชั่น จำกัด ซึ่งเป็นบริษัทย่อยของบริษัทฯ ได้เข้าร่วมประมูลขอรับใบอนุญาตให้ใช้คลื่นความถี่ เพื่อให้บริการโทรทัศน์ในระบบดิจิตอล ประเภทบริการทางธุรกิจระดับชาติ (หมวดหมู่ของรายการข่าวสารและสาระ) โดยคณะกรรมการกิจการกระจายเสียงและกิจการโทรทัศน์ ("กสทช.") ได้มีมติรับรองผลการประมูลคลื่นความถี่เพื่อให้บริการโทรทัศน์ในระบบดิจิตอล ประเภทบริการทางธุรกิจระดับชาติ และได้ประกาศรายชื่อผู้ชนะการประมูล ซึ่งบริษัท สปริงนิวส์ เทเลวิชั่น จำกัด ได้ชนะการประมูลในหมวดหมู่ข่าวสารและสาระ ในลำดับที่ 4 เมื่อวันที่ 6 มกราคม 2557 โดยใบอนุญาตดังกล่าว มีอายุ 15 ปี ทำให้สถานีโทรทัศน์สปริงนิวส์ สามารถยกระดับความสามารถในการแข่งขันให้อยู่ในระดับที่ทัดเทียมกับสถานีโทรทัศน์ระดับชาติ (ฟรีทีวี) อื่นๆ ได้ อันจะเป็นการเพิ่มโอกาสในการสร้างรายได้และผลกำไรจากการดำเนินงานให้สูงขึ้นมากในอนาคต

ในปี 2556 บริษัทฯ มียอดทำสัญญาของธุรกิจในส่วนงานธุรกิจคอมพิวเตอร์ รวมถึงการจำหน่ายและให้บริการเครื่องมือ และอุปกรณ์ตรวจสอบชีวอนามัย มูลค่ารวม 280 ล้านบาท โดยถือเป็นรายรับในปี 2556 ประมาณ 188,171 ล้านบาท และรายได้จากส่วนงานธุรกิจเกี่ยวกับสื่อ อีกประมาณ 98,308 ล้านบาท แต่ตามมาตรฐานการบัญชีฉบับที่ 18 เรื่องรายได้ จะต้องมีการปรับปรุงรายได้และต้นทุนบางประเภทออกไป ทำให้บริษัทฯ มีรายได้รวมทั้งหมดจำนวน 216.18 ล้านบาท สูงกว่าปีก่อนร้อยละ 4.3 อย่างไรก็ตาม ในปี 2556 เกิดการเปลี่ยนแปลงที่สำคัญในธุรกิจสื่อโฆษณาทางโทรทัศน์จากการเพิ่มขึ้นของสถานีโทรทัศน์อีก 24 ช่อง ทำให้เกิดการกระโดดตัว ในการซื้อโฆษณาทางโทรทัศน์ ค่าเฉลี่ย และจะต้องมีการเตรียมความพร้อมทั้งด้านเครื่องมืออุปกรณ์ และบุคลากรในทุกๆ ด้านเป็นจำนวนมาก โดยมีค่าใช้จ่ายในการขาย และบริหารจำนวน 181.90 ล้านบาท เพิ่มขึ้นจากปีก่อนประมาณร้อยละ 10.30 ทำให้ผลขาดทุนของกลุ่มบริษัทฯ เพิ่มขึ้นเป็น 197,673 ล้านบาท หรือเพิ่มขึ้นประมาณร้อยละ 35.24

ณ วันที่ 31 ธันวาคม 2556 บริษัทฯ มีสินทรัพย์รวม 656,747 ล้านบาท เพิ่มขึ้นจากปีก่อน คิดเป็นร้อยละ 110.98 ซึ่งเป็นผลมาจากการเรียกชำระเงินเพิ่มทุน และการเพิ่มขึ้นของลูกหนี้การค้าและลูกหนี้อื่น และมีหนี้สินรวม 86,085 ล้านบาท เพิ่มขึ้นจากปีก่อน คิดเป็นร้อยละ 58.02 ซึ่งเป็นผลมาจากการเพิ่มขึ้นของเจ้าหนี้การค้าและเจ้าหนี้อื่น และการเพิ่มขึ้นของเงินกู้ยืมระยะสั้นจากบุคคลที่เกี่ยวข้องกันในบริษัทย่อย ในส่วนของทุน บริษัทฯ มีส่วนของผู้ถือหุ้นจำนวน 570,203 ล้านบาท เพิ่มขึ้นจากปีก่อน คิดเป็นร้อยละ 122.21

ในปีที่ผ่านมา บริษัทฯ ได้มีการพัฒนา ปรับปรุง และเปลี่ยนแปลงรูปแบบของการให้บริการอย่างต่อเนื่อง โดยได้พัฒนาระบบ Digital Signage ที่ถือเป็นการเปลี่ยนแปลงรูปแบบของการโฆษณาในอนาคต การพัฒนาระบบห้องเรียนอัจฉริยะ เพื่อเพิ่มความสามารถทางการเรียนการสอน การทำตลาดเครื่องมือและอุปกรณ์อิเล็กทรอนิกส์ที่ทันสมัยจากต่างประเทศ โดยผลิตภัณฑ์บางส่วน สามารถนำไปผนวกกับธุรกิจสื่อของบริษัทย่อยเพื่อเพิ่มมูลค่าเพิ่ม ได้เป็นอย่างดี นอกเหนือจากการขยายการทำตลาดอุปกรณ์ และเครื่องมือวิทยาศาสตร์ที่ต้องอาศัยการเขียนโปรแกรมควบคุม รวมถึงการให้บริการเชื่อมโยงระบบซอฟต์แวร์ไปยังนวัตกรรมด้านคอมพิวเตอร์ต่างๆ ทำให้บริษัทฯ สามารถขยายโอกาสทางธุรกิจได้กว้างขวางมากขึ้น

คณะกรรมการบริษัทมีความมุ่งมั่นที่จะบริหารงานในหน้าที่ ด้วยความระมัดระวังรอบคอบ และเกิดประโยชน์แก่บริษัท เพื่อให้บริษัทฯ สามารถเติบโตได้อย่างมั่นคงในอนาคต อันจะเป็นประโยชน์ต่อผู้ถือหุ้นโดยตรง ในโอกาสนี้ คณะกรรมการบริษัท ผู้บริหาร และพนักงานทุกคน ขอขอบคุณท่านผู้ถือหุ้นที่ได้ให้การสนับสนุนและให้ความไว้วางใจแก่บริษัทฯ เป็นอย่างดี ขอขอบคุณลูกค้าที่ให้บริการของบริษัทฯ อย่างต่อเนื่อง บริษัทฯ เชื่อมั่นว่า ตามแนวทางที่บริษัทฯ ได้ดำเนินการมา จะนำพาให้บริษัทฯ เติบโตอย่างมั่นคงต่อไปในอนาคต ตามแนวทางที่บริษัทฯ ได้ดำเนินการมา จะนำพาให้บริษัทฯ เติบโตอย่างมั่นคงต่อไปในอนาคต

นายชวลิต สาเลี่ยม
ประธานกรรมการ

MESSAGE FROM THE CHAIRMAN

Dear Shareholders,

Year of 2013 was the significant year for Solution Corner (1998) PCL that expands its business with two projects. The first project made in February 2013 was the 90% shares acquisition of Environmental Solution Integrator Co., Ltd. (ESI) running business in pollution monitoring and environmental management system. Currently, the environmental solution is the important state agenda that every nation should be aware of as this may reflect their ability to compete among other countries those able to abide by the standards soon agree to sign and enforce in 2020. The second project had successfully done since December 27, 2013 as Spring News Television Co., Ltd. had participate the auction for the license of national digital television service, news and documentary, organized by the National Broadcasting and Telecommunication commission (NBTC) and won the auction for the aforementioned license in Standard Definition (SD) at the 4th winning price which was officially informed by NBTC on January 6, 2014. This acquired license is effective for 15 years enable Spring News to stand the same position among other national television operators which have been known as Free T.V. and expand business opportunity for the better revenue and profit in the near future.

Overall performance of our group in year 2013, the companies had the signed contract amount from computer IT business and from sales and services of hygiene testing instruments in total of Baht 260 million counted as revenue of year 2013 Baht 168.71 million and the revenue from media business Baht 98,306 million. According to the Accounting Standard No.18 in the subject of revenue, some categories of revenues and costs had to be adjusted resulting the company total revenue amounted to Baht 216.18 million increasing 4.3 percent from year 2012. Regarding media business, by the reason of the massive changing in the advertising business on television media over the year 2013 which is increasing the T.V. station up to 24 channels caused the delayed in sponsorship of satellite television as well as the investment in equipments and manpower for many positions had surged the selling and administrative expenses to Baht 181.90 million increasing 10.30 percent from the last year. As a result, the company had net loss of Baht 197.673 million or increased by 35.24 percent from the year 2012.

As of December 31, 2013, the company had total assets of Baht 656.747 million, a 110.98 percent increasing from last year by the increased paid up capital and also the increase of accounts receivable and other receivables. Total liabilities was Baht 86.085 million increased by 58.02 percent from the preceding year which was caused by the increase of accounts payable, other payable and the short term loan from related persons to the subsidiaries. Regarding the capital, the Company had shareholders' equity at the amount of Baht 570.203 million equivalent to 122.21 percent.

Last year, the company had created, expanded and empowered the form of services continuously by developing Digital Signage Technology which is the modernized advertisement, the smart classroom system to utilized teaching and learning, the oversea imported electronics equipment's which some of these technologies will be able to synergize and add more value to the media business of the subsidiaries. In addition, business expansion of scientific tools and controlling software embedded equipment's including synchro nization service to other computer innovation, then brought the Company chance of large business expansion.

The Board of Directors commit to conduct the business under responsibility conservatively to gain the benefit and to sustain the company's growth in the future and bring benefits to shareholders directly. By this occasion, the board of directors, management and all employees wish to thank for the kind support and confidence from the shareholders and thanks to our customers for continuous support. We are confident that the Company shall have sustainable growth according to our good practices always maintained. shall have sustainable growth according to our good practices always maintained.

Mr.Chavalit Saleepol
Chairman



คณะกรรมการ / ผู้บริหาร

นายชวลิต สาลีผล
Mr.Chavalit Saleepol
ประธานกรรมการ
Chairman



นายอารักษ์ ราษฎร์บริหาร
Mr.Arak Ratboriharn
กรรมการและประธานเจ้าหน้าที่บริหาร
Director and Chief Executive Officer



นายดิเรก วงศ์ชินศรี
Mr.Derake Vongchinsri
กรรมการและกรรมการผู้จัดการใหญ่
Director and President



นายรัตนบุรี อติศัพท์
Mr.Rattanaburee Atisapt
กรรมการ
Director



นายสุทธิชัย บุญนา
Mr.Suthichai Bunnag
กรรมการ
Director



นางชนนุช ตีรทิพบุตร
Mrs.Thananool Treelipbut
กรรมการ
Director



นายสุรพล ซีประเสริฐ
Mr.Surapol Seeprasert
กรรมการ
Director



นายสิโรตม์ อ่องจวิต
Mr.Sirot Ongcharit
กรรมการ
Director



นายจิระศักดิ์ ธเนสนันท์
Mr.Chirasak Thanesnant
กรรมการ
Director

BOARD OF DIRECTOR/MANAGEMENT



นายพิณิจ วุฒิปันธุ์
Mr.Pinit Wuthipand
กรรมการและประธานกรรมการตรวจสอบ
Director and Chairman of Audit Committee



พลเอกสุนทร ไสยกุลศิริ
General Soonthorn Sophonsiri
กรรมการ และกรรมการตรวจสอบ
Director and Audit Committee



นายเมตตา บันเทิงสุข
Mr.Metta Bantumsuk
กรรมการ และกรรมการตรวจสอบ
Director and Audit Committee



นายรักหนึ่ง พลโยธิน
Mr.Ruknong Phaholyothin
กรรมการผู้อำนวยการสายบริหาร
Managing Director (Administrative)



นายณรงค์พร เอื้อจุฑาภรณ์
Mr.Narongporn Auejutamane
กรรมการผู้อำนวยการสายสารสนเทศ
Managing Director (Information Systems)



นายภวัฒน์ ศิริวรรณ
Mr.Pawat Sirwan
รองกรรมการผู้อำนวยการสายสารสนเทศ
Deputy Managing Director (Information Systems)



นายประนอต โกษาคาม
Mr.Pranot Kosakam
รองกรรมการผู้อำนวยการฝ่ายบัญชีและการเงิน
Chief Financial Officer
เลขาธิการบริษัท
Corporate Secretary

VISION AND MISSION

วิสัยทัศน์และพันธกิจ

วิสัยทัศน์

เพื่อก้าวไปสู่การเป็น IT Solution Provider ระดับโลก

พันธกิจ

- พัฒนาและปรับปรุงผลิตภัณฑ์ให้ทันสมัย เป็นที่ยอมรับจากผู้ใช้งานทั้งในและต่างประเทศ
- พัฒนาความรู้ให้กับบุคลากรในการก้าวสู่ระดับสากล
- พัฒนาการจัดการในองค์กรให้มีประสิทธิภาพ
- สร้างสรรค์นวัตกรรมใหม่ๆ
- แสวงหาพันธมิตรทางธุรกิจทั้งในและต่างประเทศ

VISION AND MISSION

Vision

Dynamic leader in IT solution provider for worldwide enterprise-business

Mission

- Develop and improve products so as to be internationally and domestically accepted
- Provide personnel the knowledge advancement to global markets
- Enhance organizational management
- Generate innovative technologies
- Seek for international, domestic strategic business partners

<p>1. นายชวลิต สาลีผล ประธานกรรมการ สัดส่วนการถือครองหุ้น -</p>	<p>Mr.Chavalit Saleepol Chairman Portion of Share Holding -</p>
<p>การศึกษา</p> <ul style="list-style-type: none"> - มหบัณฑิต บริหารธุรกิจ มหาวิทยาลัยรังสิต - ปริญญาตรี นิติศาสตร์ มหาวิทยาลัยธรรมศาสตร์ - ปริญญาตรี บัญชี มหาวิทยาลัยธรรมศาสตร์ <p>การอบรม</p> <ul style="list-style-type: none"> - อบรมหลักสูตร Director Accreditation Program <p>ประสบการณ์ทำงาน</p> <p>ปัจจุบัน</p> <ul style="list-style-type: none"> - ประธานกรรมการ บริษัท ไชยชื่น คอนเนกซ์ (1998) จำกัด (มหาชน) - ประธานเจ้าหน้าที่บริหาร บริษัท สยามเจนเนอรัลแฟคตอริง จำกัด (มหาชน) - ประธานกรรมการ บริษัท เอสจีบีแอสโซซิเอตส์ จำกัด <p>อดีต</p> <ul style="list-style-type: none"> - ประธานกรรมการตรวจสอบ บริษัท ประสิทธิ์พัฒนา, โรงพยาบาล พญาไท 1, 2 และ 3 - ผู้รักษาการผู้อำนวยการ สำนักงานส่งเสริมอุตสาหกรรมซอฟต์แวร์แห่งชาติ - ประธานกรรมการตรวจสอบ, กรรมการ บริษัท ทีโอที จำกัด (มหาชน) - อนุกรรมการ สำนักงานคณะกรรมการส่งเสริมการลงทุน - กรรมการสำนักงานส่งเสริมอุตสาหกรรมซอฟต์แวร์แห่งชาติ - กรรมการตรวจสอบ บริษัท โรงพยาบาลศิริราชนคร จำกัด (มหาชน) - กรรมการ บริษัท ซาญปริดา อินเตอร์เนชั่นแนล จำกัด - ประธานกรรมการตรวจสอบ บริษัท สยามเจนเนอรัลแฟคตอริง จำกัด (มหาชน) - กรรมการบริษัท ไมโครเนติก จำกัด (มหาชน) - ผู้ช่วยผู้อำนวยการสำนักงานการตรวจเงินแผ่นดิน สำนักงานตรวจเงินแผ่นดิน 	<p>Education</p> <ul style="list-style-type: none"> - Master of Business Administration Program, Rangsit University - Bachelor's degree Faculty of Law, Thammasat University - Bachelor's degree Accounting, Thammasat University <p>Training</p> <ul style="list-style-type: none"> - Training course Director Accreditation Program <p>Experience</p> <p>Present</p> <ul style="list-style-type: none"> - Chairman, Solution Corner (1998) PCL. - Chief Executive Officer, Siam General Factoring Public Company Limited - Committee Chairman, SGB Associates Company Limited <p>Last Position</p> <ul style="list-style-type: none"> - Chairman of the Audit Committee, Prasit Patana Public Company Limited, Phyathai Hospital 1, 2, and 3 - Acting Executive Deputy Director, Software Industry Promotion Agency - Chairman of the Audit Committee, TOT Public Company Limited - Subcommittee, The Board of Investment of Thailand - Committee, Software Industry Promotion Agency - Audit Committee, Sriracha Nakorn General Hospital Public Company Limited - Committee, Chanpreeda International Company Limited - Chairman of the Audit Committee, Siam General Factoring Public Company Limited - Committee, Micronetic Public Company Limited - Assistant Director-General of Office of the Auditor General of Thailand, Office of the Auditor General of Thailand



<p>2. นายอารักษ์ ราษฎร์บริหาร ประธานเจ้าหน้าที่บริหาร กรรมการ สัดส่วนการถือครองหุ้น -</p>	<p>Mr. Arak Ratboriharn Chief Executive Officer Director Portion of Share Holding -</p>
<p>การศึกษา</p> <ul style="list-style-type: none"> - บัณฑิตมหาบัณฑิต (บัญชีและการเงิน) มหาวิทยาลัยธรรมศาสตร์ - บัณฑิตบัณฑิต (บัญชีต้นทุน) จุฬาลงกรณ์มหาวิทยาลัย <p>การอบรม</p> <ul style="list-style-type: none"> - อบรมหลักสูตร Director Certification Program <p>ประสบการณ์ทำงาน</p> <p>ปัจจุบัน</p> <ul style="list-style-type: none"> - กรรมการและประธานเจ้าหน้าที่บริหาร บริษัท โซลูชั่น คอนเนออร์ (1998) จำกัด (มหาชน) - กรรมการ บริษัท สปริงนิวส์ คอร์ปอเรชั่น จำกัด - กรรมการ บริษัท ซิงค์ เทคโนโลยี จำกัด - กรรมการ บริษัท ร่วมมือร่วมใจ จำกัด - กรรมการ บริษัท สปริงนิวส์ เทเลวิชั่น จำกัด - กรรมการ บริษัท เอ็นไวรอนเมนทอล โซลูชันอินทิเกรเตอร์ จำกัด <p>อดีต</p> <ul style="list-style-type: none"> - หัวหน้าเจ้าหน้าที่ด้านการเงิน (CFO) การรถไฟแห่งประเทศไทย - กรรมการและรักษาการแทนผู้อำนวยการ องค์การรับส่งสินค้าและพัสดุภัณฑ์ - กรรมการผู้จัดการ บริษัท รวมกิจที่ปรึกษาธุรกิจ จำกัด - กรรมการ, สถาบันนโยบายสังคมและเศรษฐกิจ (ISEP) - ผู้อำนวยการ ฝ่ายวางแผนธุรกิจ กลุ่ม บมจ.เงินทุน ธนชาติ - ASSISTANT REPRESENTATIVE, ธนาคาร มิตรพิชิ จำกัด สำนักงานตัวแทนกรุงเทพฯ - หัวหน้าทีมสินเชื่อ ฝ่ายสินเชื่อ บริษัท เงินทุนหลักทรัพย์ ซิทก้า จำกัด (SITCA) - บรรษัทเงินทุนอุตสาหกรรมแห่งประเทศไทย (IFCT) 	<p>Education</p> <ul style="list-style-type: none"> - Master of Accounting (Finance and Accounting), Thammasat University - Bachelor of Accounting (Cost Accounting) Chulalongkorn University <p>Training</p> <ul style="list-style-type: none"> - Training course Director Certification Program <p>Experience</p> <p>Present</p> <ul style="list-style-type: none"> - Director and Chief Executive Officer, Solution Corner (1998) PCL. - Director, Springnews Corporation Co.Ltd. - Director, Sync Technologies Co.,Ltd. - Director, Ruam Mue Ruam Jai Co., Ltd. - Director, Springnews Television Co.Ltd. - Director, Environmental Solution Integrator Co.,Ltd. <p>Last Position</p> <ul style="list-style-type: none"> - Chief Financial Officer, State Railway of Thailand - Director and to Act of President Express Transportation Organization - Managing Director, Ruamkij Advisory Company Limited - Director, The Institute of Social and Economic Policy - Vice President, Investment Banking National Finance Public Company Limited - Assistant Representative Mitsubishi Bank (Bangkok Representative Office) - Chief of Credit Team, Credit Division SITCA Finance and Securities Public Company Limited - Industrial Finance Corporation of Thailand (IFCT)



<p>3. นายดิเรก วงศ์ชินศรี กรรมการและกรรมการผู้จัดการใหญ่ สัดส่วนการถือครองหุ้น -</p>	<p>Mr. Derake Vongchinsri Director and President Portion of Share Holding -</p>
<p>การศึกษา</p> <ul style="list-style-type: none"> - ประกาศนียบัตรวิชาชีพชั้นสูง วิทยาลัยเทคนิคกรุงเทพ - ประกาศนียบัตรวิชาชีพ ช่างกลพระนครเหนือ - มัธยมศึกษาตอนต้น รร.สวนกุหลาบวิทยาลัย <p>ประสบการณ์ทำงาน</p> <p>ปัจจุบัน</p> <ul style="list-style-type: none"> - กรรมการและกรรมการผู้จัดการใหญ่ บริษัท โซลูชั่น คอนเนอรั (1998) จำกัด (มหาชน) - กรรมการ บริษัท ซิงค์ เทคโนโลยี จำกัด - ประธานกรรมการ บริษัท เอ็นไวรอนเม้นทอล โซลูชั่นอินทิเกรเตอร์ จำกัด <p>อดีต</p> <ul style="list-style-type: none"> - นายกสมาคมผู้ผลิตและจำหน่ายสื่อและเทคโนโลยีทางการศึกษา - ที่ปรึกษากิตติมศักดิ์ สมาคมการค้าเครื่องมือวิทยาศาสตร์ - กรรมการผู้จัดการ บริษัทลิตทริพรแอสโซซิเอต จำกัด - นายก สมาคมการค้าวิทยาศาสตร์และเทคโนโลยี (ดำรงตำแหน่ง 2 สมัย) - Sales Administrative Officer อาทากา (ประเทศไทย) จำกัด - Cargo Adjust, แองโกล - ไทย จำกัด 	<p>Education</p> <ul style="list-style-type: none"> - High Vocational Certificate, Bangkok Technical College - Vocational Certificate, The Northern Bangkok Technical Institute - Secondary Suankularb Wittayalai School <p>Experience</p> <p>Present</p> <ul style="list-style-type: none"> - Director and President of Solution Corner (1998) PCL. - Director, Sync Technologies Co.,Ltd. - Chairman, Environmental Solution Integrator Co.,Ltd. <p>Last Position</p> <ul style="list-style-type: none"> - President , The Association of Producers & Distributors for Education Media & Technology - Advisor, Science and Technology Trade Association - Managing Director, Sithiporn Associates Co., Ltd. - President, Science and Technology Trade Association (2 sessions) - Sales Administrative Officer, Ataka (Thailand) Co., Ltd. - Cargo Adjust, Anglo -Thai Co.,Ltd.

<p>4. นายรัตนบุรี อติศัพท์ กรรมการ สัดส่วนการถือครองหุ้น -</p>	<p>Mr. Rattanaburee Atisapt Director Portion of Share Holding -</p>
<p>การศึกษา</p> <ul style="list-style-type: none"> - ระดับปริญญาโท พัฒนบริหารศาสตรมหาบัณฑิต (เกียรตินิยมดี) รัฐประศาสนศาสตร์ สาขานโยบายและแผน สถาบันบัณฑิตพัฒนบริหารศาสตร์ (นิด้า) - ระดับปริญญาตรี นิติศาสตรบัณฑิต มหาวิทยาลัยธรรมศาสตร์ <p>การอบรม</p> <ul style="list-style-type: none"> - อบรมหลักสูตร Director Accreditation Program <p>ประสบการณ์ทำงาน ปัจจุบัน</p> <ul style="list-style-type: none"> - กรรมการ บริษัท โซลูชั่น คอนเนอรั (1998) จำกัด (มหาชน) - กรรมการ บริษัท สปริงนิวส์ คอร์ปอเรชั่น จำกัด - กรรมการ บริษัท ร่วมมือร่วมใจ จำกัด - กรรมการ บริษัท สปริงนิวส์ เทเลวิชั่น จำกัด - ผู้อำนวยการ สถานีโทรทัศน์สปริงนิวส์ <p>อดีต</p> <ul style="list-style-type: none"> - รองอธิบดี กรมประชาสัมพันธ์ - ผู้อำนวยการสถานีวิทยุโทรทัศน์แห่งประเทศไทยช่อง 11 กรมประชาสัมพันธ์ - ผู้อำนวยการสำนักประชาสัมพันธ์ เขต 8 กาญจนบุรี กรมประชาสัมพันธ์ - ผู้อำนวยการสำนักประชาสัมพันธ์ เขต 4 พิษณุโลก กรมประชาสัมพันธ์ - เลขาธิการกรม กรมประชาสัมพันธ์ - ผู้อำนวยการกองผลิตโดททัศน์อุปกรณ์ กรมประชาสัมพันธ์ - ผู้อำนวยการโรงเรียนการประชาสัมพันธ์ กรมประชาสัมพันธ์ - หัวหน้าฝ่ายประชาสัมพันธ์และกิจการพิเศษ สำนักงานปลัดสำนักนายกรัฐมนตรี - ผู้ช่วยผู้ตรวจราชการสำนักนายกรัฐมนตรี สำนักงานปลัดสำนักนายกรัฐมนตรี - เจ้าหน้าที่สืบสวนสอบสวน ปปป. (ปัจจุบัน คือ ปปช.) - ผู้จัดการรายการ ผู้สื่อข่าว สถานีวิทยุและสถานีโทรทัศน์แห่งประเทศไทย สำนักประชาสัมพันธ์เขต 6 สุราษฎร์ธานี กรมประชาสัมพันธ์ 	<p>Education</p> <ul style="list-style-type: none"> - Master of Public Administration National Institute of Development Administration (NIDA) - Bachelor Degree of Art, Faculty of Law, Thammasat University <p>Training</p> <ul style="list-style-type: none"> - Training course Director Accreditation Program <p>Experience Present</p> <ul style="list-style-type: none"> - Director, Solution Corner (1998) PCL. - Director, Springnews Corporation Co.,Ltd. - Director, Ruam Mue Ruam Jai Co., Ltd. - Director, Springnews Television Co.Ltd. - Director, Springnews TV station <p>Last Position</p> <ul style="list-style-type: none"> - Deputy Director, The Government Public Relations Dept. - Director, National Broadcast of Thailand, Channel 11 The Government Public Relations Department - Director, Region 8 Kanjanaburi Province The Government Public Relations Department - Director, Region 4 Phitsanulok, The Government Public Relations Department - Secretary, The Government Public Relations Dept. - Director, The Institute of Public Relations The Government Public Relations Department - Director, School Public Relations The Government Public Relations Department - Chief of Public Relation and Special Corporation, Office of Secretary, The Prime Minister's Office - Assistant Chief Inspector, Office of Secretary The Prime Minister's Office - Inspector ,Office of the National Anti-Corruption - Broadcaster Journalist, National Broadcast of Thailand, Region 6, Suratthani Province

<p>5. นายสุทธิชัย บุนนาค</p> <p>กรรมการ</p> <p>สัดส่วนการถือครองหุ้น -</p>	<p>Mr.Suthichai Bunnag</p> <p>Director</p> <p>Portion of Share Holding -</p>
<p>การศึกษา</p> <ul style="list-style-type: none"> - วารสารศาสตร์มหาบัณฑิต สาขาบริหารสื่อสารมวลชน คณะวารสารศาสตร์และสื่อสารมวลชน มหาวิทยาลัยธรรมศาสตร์ - วารสารศาสตร์บัณฑิต คณะวารสารศาสตร์และสื่อสารมวลชน มหาวิทยาลัยธรรมศาสตร์ - ประกาศนียบัตรนิเทศน์เอ็มบีเอ คณะบริหารธุรกิจ มหาวิทยาลัยเกษตรศาสตร์ - ประกาศนียบัตร การผลิตรายการโทรทัศน์ โรงเรียนการภาพยนตร์และโทรทัศน์ ประเทศออสเตรเลีย 	<p>Education</p> <ul style="list-style-type: none"> - Master of Journalism and Mass Communication Thammasat University - Bachelor of Journalism and Mass Communication Thammasat University - Mini MBA. Kasetsart University - Diploma, Television Production Australia Film and Television School
<p>การอบรม</p> <ul style="list-style-type: none"> - อบรมหลักสูตร Director Accreditation Program <p>ประสบการณ์ทำงาน</p> <p>ปัจจุบัน</p> <ul style="list-style-type: none"> - กรรมการ บริษัท โซลูชั่น คอนเนกต์ (1998) จำกัด (มหาชน) - ประธานกรรมการ บริษัท สปริงนิวส์ คอร์ปอเรชั่น จำกัด - กรรมการ บริษัท ซิงค์ เทคโนโลยี จำกัด - ประธานกรรมการ บริษัท ร่วมมือร่วมใจ จำกัด - ประธานกรรมการ บริษัท สปริงนิวส์ เทเลวิชั่น จำกัด <p>อดีต</p> <ul style="list-style-type: none"> - กรรมการตรวจสอบ บริษัท โซลูชั่น คอนเนกต์ (1998) จำกัด (มหาชน) - กรรมการ บริษัท พาโนรามา เวิลด์ไวด์ จำกัด - ผู้ช่วยกรรมการผู้อำนวยการใหญ่ บริษัท อสมท. จำกัด (มหาชน) - ผู้อำนวยการ สถานีโทรทัศน์โมเดิร์นไนน์ทีวี บมจ. อสมท - ผู้อำนวยการสถานีวิทยุ อ.ส.ม.ท. - ผู้ช่วยผู้อำนวยการ สำนักข่าวไทย อ.ส.ม.ท - ผู้สื่อข่าวโทรทัศน์ บริษัท ไทยโทรทัศน์ จำกัด 	<p>Training</p> <ul style="list-style-type: none"> - Training course Director Accreditation Program <p>Experience</p> <p>Present</p> <ul style="list-style-type: none"> - Director, Solution Corner (1998) PCL. - Chairman, Springnews Corporation Co.,Ltd. - Director, Sync Technologies Co.,Ltd. - Chairman, Ruam Mue Ruam Jai Co., Ltd. - Chairman, Springnews Television Co.Ltd. <p>Last Position</p> <ul style="list-style-type: none"> - Audit Committee, Solution Corner (1998) PCL. - Director, Panorama Worldwide Co.,Ltd. - Vice President - MCOT Public Company Limited. - Director of Modernnine TV, MCOT Public Company Limited. - Director of M.C.O.T Radio Station - Assistant Director of Thainews agency M.C.O.T - Journalist Thai Television Company Limited

<p>6. นางธนนุช ทรีทิพบุตร</p> <p>กรรมการ</p> <p>สัดส่วนการถือครองหุ้น -</p>	<p>Mrs.Thananoot Treetipbut</p> <p>Director</p> <p>Portion of Share Holding -</p>
<p>การศึกษา</p> <ul style="list-style-type: none"> - วท.บ. (คณิตศาสตร์, จุฬาลงกรณ์มหาวิทยาลัย) - MS. (Computer and Information Science, Syracuse University) - รม. (บริหารรัฐกิจ, มหาวิทยาลัยธรรมศาสตร์) - ประกาศนียบัตรกฎหมายมหาชน, มหาวิทยาลัยธรรมศาสตร์ - ปริญญาบัตรวิทยาลัยป้องกันราชอาณาจักร <p>การอบรม</p> <ul style="list-style-type: none"> - อบรมหลักสูตร Financial Statement for Directors <p>ประสบการณ์ทำงาน</p> <p>ปัจจุบัน</p> <ul style="list-style-type: none"> - กรรมการ บริษัท โซลูชั่น คอนเนอ์ (1998) จำกัด (มหาชน) <p>อดีต</p> <ul style="list-style-type: none"> - เลขานุการสถิติแห่งชาติ - รองปลัดกระทรวงเทคโนโลยีสารสนเทศ และการสื่อสาร - ผู้ตรวจราชการสำนักนายกรัฐมนตรี สำนักนายกรัฐมนตรี - ผู้ช่วยเลขานุการคณะรัฐมนตรี สำนักเลขานุการคณะรัฐมนตรี - ผู้อำนวยการศูนย์ข้อมูลคณะรัฐมนตรี สำนักเลขานุการคณะรัฐมนตรี 	<p>Education</p> <ul style="list-style-type: none"> - BSc. (Maths, Chulalongkorn University) - MS. (Computer and Information Science, Syracuse University) - MPA (Public Management, Thammasart University) - Certificate in Public Law, Thammasart University - Diploma, National Defense College <p>Training</p> <ul style="list-style-type: none"> - Training course Financial Statement for Directors <p>Experience</p> <p>Present</p> <ul style="list-style-type: none"> - Director, Solution Corner (1998) PCL. <p>Last Position</p> <ul style="list-style-type: none"> - Secretary General, National Statistical Office - Deputy Permanent Secretary General, Ministry of ICT - Inspector General, Prime Minister Office - Assistant Secretariat of the Cabinet , Secretariat of the Cabinet Office - Director, Cabinet Information Center, Secretariat of the Cabinet Office

<p>7. นายสุรพล ซีประเสริฐ</p> <p>กรรมการ</p> <p>สัดส่วนการถือครองหุ้น 184,000,000 หุ้น</p>	<p>Mr.Surapol Seeprasert</p> <p>Director</p> <p>Portion of Share Holding 6.34 %</p>
<p>การศึกษา</p> <ul style="list-style-type: none"> - นักธรรมชั้นตรี แม่กองธรรมสนามหลวง - ประถมศึกษาปีที่ 4 โรงเรียนขุนนันทะวิมลวิทยานุกูล <p>ประสบการณ์ทำงาน</p> <p>ปัจจุบัน</p> <ul style="list-style-type: none"> - กรรมการ บริษัท โซลูชั่น คอนเนอรั (1998) จำกัด (มหาชน) - กรรมการมูลนิธิพระบรมราชานุสรณ์ พระบาทสมเด็จพระพุทธเลิศหล้านภาลัยในพระบรมราชูปถัมภ์ - รองประธานกรรมการ บริษัท เคเบิล ไทย โฮลดิ้ง จำกัด (มหาชน) - นายกสมาคมเคเบิลทีวีแห่งประเทศไทย - ประธานผู้ไกล่เกลี่ยประจำศาลจังหวัดสมุทรสงคราม - รองประธาน ชมรมผู้ไกล่เกลี่ยศาลยุติธรรมภาค 7 - ประธานฝ่ายกู้ภัย มูลนิธิสว่างเบญจธรรม สมุทรสงคราม - ที่ปรึกษากิตติมศักดิ์ สมาคมบรรทุกโลจิสติกส์แห่งประเทศไทย - สมาคมบรรทุกภาคเหนือ ภาคอีสาน สหพันธ์การขนส่งทางบกแห่งประเทศไทย - ที่ปรึกษาสมาคมผู้สื่อข่าวจังหวัดสมุทรสาคร <p>อดีต</p> <ul style="list-style-type: none"> - เลขาธิการ สมาคมการประมงแห่งประเทศไทย - นายกสมาคม ประมงสมุทรสงคราม และเป็นผู้ริเริ่มผลักดันโครงการจำหน่ายน้ำมันเชื้อเพลิงในเขตต่อเนื่อง (โครงการน้ำมันสีเขียวให้กับชาวประมงทั่วประเทศ) - รองประธาน ทอการค้าจังหวัดสมุทรสงคราม - รองประธาน สหกรณ์ประมงแม่กลอง - กรรมการ, อุปนายกและปฎิคม สมาคมประมงสมุทรสงคราม 	<p>Education</p> <ul style="list-style-type: none"> - Dhamma Scholar, Elementary Level, Central Dharma Testing Service Headquarters of Thailand - Elementary Education, Khunnipat Harinsutra School <p>Experience</p> <p>Present</p> <ul style="list-style-type: none"> - Director, Solution Corner (1998) PCL. - Committee, the King Rama 2 Phraboromrachanusorn Foundation under royal patronage of His Majesty the King - Vice president, Cable Thai Holding Plc. - President, Thailand Cable TV Association - Mediator on Samutsongkhram Provincial Court - Vice President, Mediator Association of Court of Justice Region 7 - President of Rescue Team, Sawang Benjatham Foundation, Samut Songkram - Honorary Adviser, Logistics Trucking Association of Thailand, Trucking Associations in Northern and Northeastern Region of Thailand, The Land Transport Federation of Thailand - Advisor, Samutsakorn Journalists Association <p>Last Position</p> <ul style="list-style-type: none"> - Secretary-General, National Fisheries Association of Thailand - President, Samut Songkhram Fishery Association, and the Initiator of Diesel for Fishermen in the Contiguous Zone (Green Oil Project) - Vice-President, The Samut Songkhram Chamber of Commerce - Vice-President, Maeklong Fishery Cooperative Ltd. - Director, Vice-President, and Reception, Samut Songkhram Fishery Association



<p>8. นายสิโรตม์ อ่องจิริต กรรมการ สัดส่วนการถือครองหุ้น -</p>	<p>Mr. Sirot Ongcharit Director Portion of Share Holding -</p>
<p>การศึกษา</p> <ul style="list-style-type: none"> - MBA (Finance) มหาวิทยาลัยธรรมศาสตร์ - เศรษฐศาสตรบัณฑิต มหาวิทยาลัยธรรมศาสตร์ <p>ประสบการณ์ทำงาน</p> <p>ปัจจุบัน</p> <ul style="list-style-type: none"> - กรรมการ บริษัท โซลูชั่น คอนเนอ (1998) จำกัด (มหาชน) - ที่ปรึกษาอาวุโส ด้านการบริหารความเสี่ยงและพัฒนาระบบ Asset Liability Management (ALM) บริษัท เวลธ์ แมเนจเม้นท์ ซิสเต็ม จำกัด <p>อดีต</p> <ul style="list-style-type: none"> - Head of Trading (Vice President) ธนาคารดีบีเอส ไทยทุน จำกัด (มหาชน) - FX Head (First Vice President) ธนาคาร ไทยธนาคาร จำกัด (มหาชน) - Treasury (Senior Vice President) ธนาคาร กรุงเทพพาณิชย์การ จำกัด(มหาชน) - Treasury group manager(Senior Vice President) บริษัทเงินทุนหลักทรัพย์ เอสซีเอฟ จำกัด (มหาชน) - Equity derivatives trader (Assistant Vice President) บงล.ซิตีคอป (ประเทศไทย) - Equity derivatives trader (Assistant Vice President) ธนาคารซิตีแบงก์ ลอนดอน - เจ้าหน้าที่ค้าเงินอาวุโส ธนาคารซิตีแบงก์ ประเทศไทย 	<p>Education</p> <ul style="list-style-type: none"> - MBA (Finance) Thammasat University - Bachelor Economics Thammasat University <p>Experience</p> <p>Present</p> <ul style="list-style-type: none"> - Director, Solution Corner (1998) PCL. - Senior Advisor Risk Management and Development Asset Liability Management (ALM), Wealth Management System Co.,Ltd. <p>Last Position</p> <ul style="list-style-type: none"> - Head of Trading (Vice President) DBS Thai Danu Bank - FX Head (First Vice President) Bank Thai Public Company Limited - Treasury (Senior Vice President) Bangkok Bank of Commerce - Treasury group manager(Senior Vice President) SCF Finance and Securities Public Company Limited - Equity derivatives trader (Assistant Vice President) Citicorp Securities (Thailand) Ltd. - Equity derivatives trader (Assistant Vice President) Bank City Bank London - Senior sale money Citybank (Thailand)

<p>9. นายพินิจ วุฒิพันธุ์ ประธานกรรมการตรวจสอบ กรรมการ สัดส่วนการถือครองหุ้น -</p>	<p>Mr. Pinit Wuthipand Chairman of Audit Committee Director Portion of Share Holding -</p>
<p>การศึกษา</p> <ul style="list-style-type: none"> - บัณฑิตบัณฑิต (มหาวิทยาลัยธรรมศาสตร์) <p>การอบรม</p> <ul style="list-style-type: none"> - อบรมหลักสูตร Directors Certification Program - อบรมหลักสูตร Directors Accreditation Program <p>ประสบการณ์ทำงาน</p> <p>ปัจจุบัน</p> <ul style="list-style-type: none"> - ประธานกรรมการตรวจสอบ/กรรมการ บริษัท โซลูชั่น คอนเนอร์ (1998) จำกัด (มหาชน) - ประธานกรรมการตรวจสอบ/กรรมการอิสระ บริษัท สยามเจนเนอรัลแฟคตอริง จำกัด (มหาชน) - ผู้ตรวจสอบภายใน มหาวิทยาลัยรังสิต - กรรมการ บริษัท ซีวีเอ็น แอสโซซิเอตส์ จำกัด <p>อดีต</p> <ul style="list-style-type: none"> - ประธานกรรมการตรวจสอบ/กรรมการอิสระ บจ.เปาโลเมดิค - ประธานกรรมการตรวจสอบ/กรรมการอิสระ บจ.เฮลท์ เน็ตเวิร์ค - คณะอนุกรรมการตรวจสอบและประเมินผล สำนักงานส่งเสริมอุตสาหกรรมซอฟต์แวร์แห่งชาติ - กรรมการตรวจสอบ/กรรมการอิสระ บมจ. สยามเจนเนอรัลแฟคตอริง - ที่ปรึกษารัฐมนตรีช่วยว่าการกระทรวงศึกษาธิการ - ที่ปรึกษา มหาวิทยาลัยอีสเทิร์นเอเซีย - ผู้อำนวยการสำนักอธิการบดี มหาวิทยาลัยรังสิต - ผู้ช่วยอธิการบดีฝ่ายบริหาร มหาวิทยาลัยรังสิต - ผู้อำนวยการ สำนักงานทรัพย์สิน มหาวิทยาลัยรังสิต 	<p>Education</p> <ul style="list-style-type: none"> - Bachelor of Accountancy, Thammasat University <p>Training</p> <ul style="list-style-type: none"> - Training course Directors Certification Program - Training course Directors Accreditation Program <p>Experience</p> <p>Present</p> <ul style="list-style-type: none"> - Chairman of Audit Committee / Director, Solution Corner (1998) PCL. - Chairman of Audit Committee / Independent Director, Siam General Factoring Public Company Limited. - Internal Audit, Rangsit University - Director, CVN Associates Co.,Ltd. <p>Last Position</p> <ul style="list-style-type: none"> - Chairman of Audit Committee/Independent Director, Paolo Medic Co.,Ltd - Chairman of Audit Committee/Independent Director, Health Network Co.,Ltd - Audit and Evaluation Subcommittee, Software Industry Promotion Agency - Audit Committee/Independent Director, Siam General Factoring Public Co.,Ltd. - Advisor to Deputy Minister of Education - Advisor, Eastern Asia University - Director, Office of the Rector, Rangsit University - Assistant to the Rector for Administration, Rangsit University - Director of Office of Property Management, Rangsit University



<p>10. นายจิระศักดิ์ ธนสนันท์ กรรมการ สัดส่วนการถือครองหุ้น -</p>	<p>Mr. Chirasak Thanesnant Director Portion of Share Holding -</p>
<p>การศึกษา</p> <ul style="list-style-type: none"> - นิติศาสตรบัณฑิต มหาวิทยาลัยธรรมศาสตร์ - M.A. (International Relations), Boston University สหรัฐอเมริกา - หลักสูตรนักบริหารระดับสูง รุ่นที่ 23 ของสำนักงาน ก.พ. - หลักสูตรการป้องกันราชอาณาจักร รุ่นที่ 40 วิทยาลัยป้องกันราชอาณาจักร พ.ศ. 2540 <p>ประสบการณ์ทำงาน</p> <p>ปัจจุบัน</p> <ul style="list-style-type: none"> - กรรมการ บริษัท โซลูชั่น คอนเนอร์ (1998) จำกัด (มหาชน) <p>อดีต</p> <ul style="list-style-type: none"> - เสมียนพนักงาน กองการกงสุล สำนักงานปลัดกระทรวง - นายเวร (เจ้าหน้าที่การทูต 3) กองหนังสือเดินทาง สำนักงานปลัดกระทรวง - ผู้ช่วยเลขานุการ (เจ้าหน้าที่การทูต 3) สถานเอกอัครราชทูต ณ กรุงมอสโก - เลขานุการตรี (เจ้าหน้าที่การทูต 4) สถานเอกอัครราชทูต ณ กรุงมอสโก - เลขานุการตรี (เจ้าหน้าที่การทูต 4) สำนักงานเลขานุการรัฐมนตรี - เลขานุการโท (เจ้าหน้าที่การทูต 5) สำนักงานเลขานุการรัฐมนตรี - เลขานุการเอก (เจ้าหน้าที่การทูต 6) สำนักงานเลขานุการรัฐมนตรี - เลขานุการเอก (เจ้าหน้าที่การทูต 6) สถานเอกอัครราชทูต ณ กรุงบอนน์ - เลขานุการเอก (เจ้าหน้าที่การทูต 6) กองกฎหมาย กรมสนธิสัญญาและกฎหมาย - เจ้าหน้าที่การทูต 7 กองแปล กรมสนธิสัญญาและกฎหมาย - ผู้อำนวยการกอง (เจ้าหน้าที่การทูต 7) กองแบบพิธีกรมพิธีการทูต - ผู้อำนวยการกอง (เจ้าหน้าที่การทูต 8) กองแบบพิธีกรมพิธีการทูต 	<p>Education</p> <ul style="list-style-type: none"> - Bachelor of Laws, Thammasart University - M.A. (International Relations), Boston University, USA - 23rd Senior Executive Program of Civil Service Commission Office - 40th Directors Certification Program in year 1997, National Defence College <p>Experience</p> <p>Present</p> <ul style="list-style-type: none"> - Director, Solution Corner (1998) PCL. <p>Last Position</p> <ul style="list-style-type: none"> - Clerical staff, Department of Consular Affairs, Office of the Permanent Secretary - Duty Officer (Diplomatic service officer 3), Passport Division, Office of the Permanent Secretary - Assistant to secretary (Diplomatic service officer 3), The Royal Thai Embassy at Moscow - Third secretary (Diplomatic service officer 4), The Royal Thai Embassy at Moscow - Third secretary (Diplomatic service officer 4), Office of the Secretary to the Minister - Second secretary (Diplomatic service officer 5), Office of the Secretary to the Minister - First secretary (Diplomatic service officer 6), Office of the Secretary to the Minister - First secretary (Diplomatic service officer 6), The Royal Thai Embassy at Bonn - First secretary (Diplomatic service officer 6), Legal Affairs Division, Department of Treaties and Legal Affairs - Diplomatic service officer 7, Translation Division, Department of Treaties and Legal Affairs - Director (Diplomatic service officer 7), Protocol Division, Department of Protocol - Director (Diplomatic service officer 8), Protocol Division, Department of Protocol

<ul style="list-style-type: none"> - อัครราชทูตที่ปรึกษา (เจ้าหน้าที่การทูต 8) สถานเอกอัครราชทูต ณ กรุงสตอกโฮล์ม - อัครราชทูตที่ (เจ้าหน้าที่การทูต 9) สถานเอกอัครราชทูต ณ กรุงพนมเปญ - ผู้ช่วยปลัดกระทรวง ฯ (เจ้าหน้าที่การทูต 9) สำนักงานปลัดกระทรวง - รองอธิบดี (นักบริหาร 9) กรมการกงสุล - เอกอัครราชทูต (เจ้าหน้าที่การทูต 10) ณ กรุงพริทอเรีย - เอกอัครราชทูต (เจ้าหน้าที่การทูต 10) ณ กรุงนิวเดลี 	<ul style="list-style-type: none"> - Minister-Counselor (Diplomatic service officer 8), The Royal Thai Embassy at Stockholm - Minister (Diplomatic service officer 9), The Royal Thai Embassy at Phnom Penh - Assistant to Permanent Secretary, (Diplomatic service officer 9), Office of the Permanent Secretary - Deputy Director-General (Diplomatic Service Executive 9), Consular Affairs Department - Ambassador Extraordinary and Plenipotentiary (Diplomatic service officer 10) of Thailand to Pretoria - Ambassador Extraordinary and Plenipotentiary (Diplomatic service officer 10) of Thailand to New Delhi
--	---

11. พลเอกสุนทร ไสยภณศิริ กรรมการตรวจสอบ กรรมการ สัดส่วนการถือครองหุ้น -	General Soonthorn Sophonsiri Audit Committee Director Portion of Share Holding -
การศึกษา <ul style="list-style-type: none"> - โรงเรียนนายร้อย จปร. - มหาวิทยาลัยรัฐประศาสนศาสตร์ (สหรัฐ) การอบรม <ul style="list-style-type: none"> - อบรมหลักสูตร Director Accreditation Program ประสบการณ์ทำงาน ปัจจุบัน <ul style="list-style-type: none"> - กรรมการและกรรมการตรวจสอบ บริษัท โซลูชั่น คอนเนอรั (1998) จำกัด (มหาชน) - ประธานกรรมการ บริษัท ซิงค์ เทคโนโลยี จำกัด อดีต <ul style="list-style-type: none"> - นายทหารสื่อสาร กองทัพบก - อาจารย์ยุทธวิธี โรงเรียนเสนาธิการทหารบก - ศูนย์ประสานงานผู้พลพ ไทย-เวียดนาม, ไทย-กัมพูชา - ผู้ช่วยทูตทหารบก ประจำกรุงบอนน์ และโรม - อาจารย์วิทยาลัยป้องกันราชอาณาจักร - ผู้อำนวยการสถานีวิจัยโทรทัศนกองทัพบก 	Education <ul style="list-style-type: none"> - Chulachomkiao Royal Military Aceademy - Master of Public Administration (USA.) Training <ul style="list-style-type: none"> - Training course Director Accreditation Program Experience Present <ul style="list-style-type: none"> - Director and Audit Committee, Solution Corner (1998) PCL. - Chairman, Sync Technologies Co.,Ltd. Last Position <ul style="list-style-type: none"> - Signal Officer, Royal Thai Army - Tactics Instructor, Command and Staff College - Thai Border Refugee Coordination Center, Thai - Vietnam, Thai - Cambodia - Army Attache, Bonn/Rome - Advisor, National Defense College - Director of Royal Thai Army Radio and Television Station

<p>12. นายเมตตา บันเทิงสุข กรรมการและกรรมการตรวจสอบ สัดส่วนการถือครองหุ้น -</p> <p>การศึกษา</p> <ul style="list-style-type: none"> - ปริญญาตรี บัญชีบัณฑิต จุฬาลงกรณ์มหาวิทยาลัย - ปริญญาตรี นิติศาสตรบัณฑิต มหาวิทยาลัยรามคำแหง - ปริญญาบัตร วปอ. รุ่น 2546 <p>การอบรม</p> <ul style="list-style-type: none"> - อบรมหลักสูตร Director Certification Program <p>ประสบการณ์ทำงาน</p> <p>ปัจจุบัน</p> <ul style="list-style-type: none"> - กรรมการและกรรมการตรวจสอบ บริษัท โซลูชั่น คอนเนอร์ (1998) จำกัด (มหาชน) - ที่ปรึกษาประธานกรรมการบริษัท ปตท. จำกัด(มหาชน) <p>อดีต</p> <ul style="list-style-type: none"> - กรรมการบริษัท ผลิตไฟฟ้าราชบุรีโฮลดิ้ง จำกัด(มหาชน) - รองปลัดกระทรวงพลังงาน - อธิบดีกรมธุรกิจพลังงาน - ผู้อำนวยการสำนักงานนโยบายและแผนพลังงาน - กรรมการบริษัท ผลิตไฟฟ้าราชบุรีโฮลดิ้ง จำกัด (มหาชน) - กรรมการบริษัท ปตท.สผ.จำกัด (มหาชน) - กรรมการบริษัท ปตท.จำกัด (มหาชน) 	<p>Mr.Metta Banturngsuk Director and Audit Committee Portion of Share Holding -</p> <p>Education</p> <ul style="list-style-type: none"> - B.A. (Accounting), Chulalongkorn University - LL.B., Ramkhamhaeng University - Diploma, National Defence College of Thailand 2003 <p>Training</p> <ul style="list-style-type: none"> - Training course Director Certification Program <p>Experience</p> <p>Present</p> <ul style="list-style-type: none"> - Director and Audit Committee, Solution Corner (1998) PCL. - Advisor to the Chairman of the Board, PTT PCL. <p>Last Position</p> <ul style="list-style-type: none"> - Director, Ratchaburi Electricity Generating Holding PCL. - Deputy Permanent Secretary, Ministry of Energy. - Director-General, Department of Energy Business - Director, Energy Policy and Planning Office - Director, Ratchaburi Electricity Generating Holding PCL. - Director, PTT Exploration and Production PCL. - Director, PTT PCL.
---	---

<p>13. นายรูกนึ่ง พหลโยธิน</p> <p>กรรมการอำนวยการสายบริหาร</p> <p>สัดส่วนการถือครองหุ้น -</p>	<p>Mr. Ruknung Phaholyothin</p> <p>Managing Director (Administrative)</p> <p>Portion of Share Holding -</p>
<p>การศึกษา</p> <ul style="list-style-type: none"> - ปริญญาโท คณะบริหารธุรกิจ สาขาการตลาด สถาบันบัณฑิตพัฒนบริหารศาสตร์ - ปริญญาตรี คณะศึกษาศาสตร์ มหาวิทยาลัยเกษตรศาสตร์ <p>ประสบการณ์ทำงาน</p> <p>ปัจจุบัน</p> <ul style="list-style-type: none"> - กรรมการอำนวยการสายบริหาร บริษัท โซลูชั่น คอนเนอร์ (1998) จำกัด (มหาชน) 	<p>Education</p> <ul style="list-style-type: none"> - Master of Business Administration, Major in Marketing, National Institute of Development Administration - Bachelor of Education, Kasetsart University <p>Experience</p> <p>Present</p> <ul style="list-style-type: none"> - Managing Director (Administrative), Solution Corner (1998) PCL.
<p>อดีต</p> <ul style="list-style-type: none"> - ผู้ช่วยประธานกรรมการบริหาร บริษัท ธนบุรีประกอบรถยนต์ จำกัด - กรรมการผู้จัดการ บริษัท ธนบุรีสัมพันธ จำกัด - ผู้จัดการทั่วไป บริษัท ธนบุรีบัสเซอร์วิส จำกัด - ผู้อำนวยการฝ่ายบริหารสินทรัพย์, คณะกรรมการบริหารสินทรัพย์ และคณะกรรมการประเมินสินทรัพย์ บริษัท บริหารสินทรัพย์ พลอย จำกัด - ผู้อำนวยการฝ่ายสินเชื่อเพื่อการพาณิชย์ บริษัท เงินทุน ภัทรธนกิจ จำกัด (มหาชน) - รองผู้อำนวยการฝ่ายสินเชื่อเพื่อการพาณิชย์ บริษัท เงินทุน ภัทรธนกิจ จำกัด (มหาชน) 	<p>Last Position</p> <ul style="list-style-type: none"> - Assistance to Executive Chairman, Thonburi Automotive Assembly Plant Co.,Ltd - Managing Director, Thonburi Samplan Co.,Ltd. - General Manager, Thonburi Bus Service Co.,Ltd. - Director of Asset Management Department, Committee of Asset Management and Asset Evaluation, Ploy Asset Management Co., Ltd. - Executive Director of Commercial Credit Department, Phatrathanakij Capital Public Company Limited - Deputy Director of Commercial Credit Department, Phatrathanakij Capital Public Company Limited

14. นายณรงค์พร เอื้อจตุมาณี กรรมการอำนวยการสายสารสนเทศ สัดส่วนการถือครองหุ้น -	Mr. Narongporn Auejutamanee Managing Director (Information Systems) Portion of Share Holding -
การศึกษา <ul style="list-style-type: none"> - ระดับปริญญาตรี จุฬาลงกรณ์มหาวิทยาลัย สาขาวิศวกรรมคอมพิวเตอร์ (เกียรตินิยมอันดับสอง) ประสบการณ์ทำงาน ปัจจุบัน <ul style="list-style-type: none"> - กรรมการอำนวยการสายสารสนเทศ บริษัท โซลูชั่น คอนเนอรั (1998) จำกัด (มหาชน) อดีต <ul style="list-style-type: none"> - ผู้อำนวยการสายปฏิบัติการ, บริษัท พรอสเพอริซอฟ คอนซัลตัง จำกัด - ผู้บริหารโครงการสารสนเทศ, บริษัท ดาต้าฟรอนท์ (ประเทศไทย) จำกัด - ที่ปรึกษาด้านการวิเคราะห์ระบบ, บริษัท รีเจนท์ เทคโนโลยี จำกัด 	Education <ul style="list-style-type: none"> - Bachelor Degree of Computer Engineering, Chulalongkorn University (second class honours) Experience Present <ul style="list-style-type: none"> - Managing Director (Information Systems), Solution Corner (1998) PCL. Last Position <ul style="list-style-type: none"> - Chief Operating Officer (COO), ProsperSof Consulting Co., Ltd. - Executive Project Manager, Data Front (Thailand) Co., Ltd. - System Analyst Consultant, Regent Technology Co., Ltd.

15. นายภวัฒน์ สิริวรรณ รองกรรมการอำนวยการสายสารสนเทศ สัดส่วนการถือครองหุ้น -	Mr. Pawat Siriwan Deputy Managing Director (Information Systems) Portion of Share Holding -
การศึกษา <ul style="list-style-type: none"> - ปริญญาตรี วิศวกรรมศาสตรบัณฑิต จุฬาลงกรณ์มหาวิทยาลัย (สาขา วิศวกรรมคอมพิวเตอร์) ประสบการณ์ทำงาน ปัจจุบัน <ul style="list-style-type: none"> - รองกรรมการอำนวยการสายสารสนเทศ บริษัท โซลูชั่น คอนเนอรั (1998) จำกัด (มหาชน) อดีต <ul style="list-style-type: none"> - ผู้ช่วยหัวหน้าโครงการ บริษัท โมทีฟ เทคโนโลยี จำกัด - ผู้จัดการโครงการ ฝ่ายเทคโนโลยีสารสนเทศ บริษัท ทุปวัน เทคโนโลยี จำกัด - ผู้จัดการ ฝ่ายเทคโนโลยีสารสนเทศ บริษัท ทุปวัน เทคโนโลยี จำกัด 	Education <ul style="list-style-type: none"> - Bachelor of Engineering (Major in Computer Engineering), Chulalongkorn University Experience Present <ul style="list-style-type: none"> - Deputy Managing Director (Information Systems) Solution Corner (1998) PCL. Last Position <ul style="list-style-type: none"> - Project Manager, Motif Technology Co., Ltd. - Project Manager, Information Technology Department To-Be-One Technology Co., Ltd. - Information Technology Manager, To-Be-One Technology Co., Ltd.

<p>16. นายประณต โกษาคาร รองกรรมการอำนวยการฝ่ายบัญชีและการเงิน เลขานุการบริษัท สัดส่วนการถือครองหุ้น -</p>	<p>Mr.Pranot Kosakarn Chief Financial Officer Corporate Secretary Portion of Share Holding</p>
<p>การศึกษา</p> <ul style="list-style-type: none"> - Modern Management Program จุฬาลงกรณ์มหาวิทยาลัย (Mini MBA) -ปริญญาตรี ม.หอการค้าไทย สาขาการเงินการธนาคาร (เกียรตินิยมอันดับหนึ่ง) <p>ประสบการณ์ทำงาน</p> <p>ปัจจุบัน</p> <ul style="list-style-type: none"> - รองกรรมการอำนวยการฝ่ายบัญชีและการเงิน, เลขานุการบริษัท บริษัท โซลูชั่น คอนเนอร์ (1998) จำกัด (มหาชน) <p>อดีต</p> <ul style="list-style-type: none"> - นักลงทุน, ที่ปรึกษาการลงทุน ทองคำแท่ง - รองผู้อำนวยการ (รักษาการแทนผู้อำนวยการ) ฝ่ายปฏิบัติการหลักทรัพย์บริการและวาณิชธนกิจ ธนาคารทหารไทย จำกัด (มหาชน) - รองผู้อำนวยการฝ่ายวิจัย และที่ปรึกษาการลงทุน บล.ซิกโก้ จำกัด (มหาชน) - ผู้ประกอบการอิสระ การเกษตร (เลี้ยงกุ้งกุลาดำ, ปลาสด) - ผู้อำนวยการฝ่ายบริหารการเงินและฝ่ายเงินฝาก บล.จีอีเอเซียไฟแนนซ์ จำกัด (มหาชน) 	<p>Education</p> <ul style="list-style-type: none"> - Mini MBA Modern Management Program Chulalongkorn University - Bachelor Degree in Financial and Banking from the University of Thai Chamber of Commerce (first class honour) <p>Experience</p> <p>Present</p> <ul style="list-style-type: none"> - Chief Financial Officer, Corporate Secretary, Solution Corner (1998) PCL. <p>Last Position</p> <ul style="list-style-type: none"> - Private investor in gold bullion - Vice President , IVS&IB Operation Department TMB Bank Public Company Limited - AVP , Research and Investment Advisory Division , SICCO Securities (Public)Co.,Ltd. - Entrepreneur – Tiger prawn and Gouramis Farming - Director , Treasury Department and Funding Department, GE Asia Finance (Public) Co.,Ltd.

ลักษณะการประกอบธุรกิจ

1. ประวัติความเป็นมา

บริษัท โซลูชั่น คอนเนออร์ (1998) จำกัด (มหาชน) ก่อตั้งขึ้นเมื่อวันที่ 3 กุมภาพันธ์ 2541 เพื่อประกอบกิจการธุรกิจเกี่ยวกับด้านพัฒนาระบบสารสนเทศในด้านของซอฟต์แวร์ ในวันนี้เราไม่ได้เป็นเพียงผู้จำหน่ายสินค้าหรือบริการ แต่เรา คือ ผู้นำในการบริการวางระบบโซลูชั่นด้านเทคโนโลยีสารสนเทศและการสื่อสารโทรคมนาคมครบวงจร หรือ SI (System Integrator) ตั้งแต่การรับเหมา ในธุรกิจเทคโนโลยีสารสนเทศ ด้วยการออกแบบติดตั้ง ให้คำปรึกษา บริการซ่อมบำรุง โดยมีลูกค้าหลัก คือ องค์กรภาครัฐและรัฐวิสาหกิจขนาดใหญ่ซึ่งเรามีมาตรฐานการในการให้บริการลูกค้าสอดคล้องกับระบบคุณภาพตามมาตรฐาน ISO 9001:2008 ตั้งแต่เริ่มก่อตั้งบริษัทได้มีการเติบโตอย่างต่อเนื่องอันเป็นผลมาจากการที่บริษัทฯ มุ่งเน้นพัฒนาบุคลากร กระบวนการ และประสิทธิภาพของสินค้าบริษัท อย่างไม่หยุดยั้ง เพื่อเป็นการรับรองการขยายงานในปี พ.ศ. 2547 บริษัท ได้จดทะเบียนแปลงสภาพเป็นมหาชนและเพิ่มทุนจดทะเบียนเป็น 50 ล้านบาท โดยแต่งตั้ง KGI เป็นที่ปรึกษาด้านการเงินการเข้าตลาดหลักทรัพย์ MAI และในวันที่ 8 ตุลาคม 2547 บริษัทฯ ได้เริ่มซื้อขายหุ้นในตลาดหลักทรัพย์ MAI เป็นวันแรก (First Day Trade) โดยใช้ชื่อย่อว่า "SLC" ปัจจุบันทางบริษัทได้มีการเพิ่มทุนจดทะเบียนเป็น 6,524,094,143 บาท ทุนชำระแล้วเป็น 2,902,258,000 บาท (ณ วันที่ 26 มีนาคม 2557) และมีทีมงานมากกว่า 100 คน

2. การเปลี่ยนแปลงและพัฒนาการที่สำคัญ

- ปี 2541
 - ได้จดทะเบียนจัดตั้งบริษัท เมื่อวันที่ 3 กุมภาพันธ์ 2541 ด้วยทุนจดทะเบียนเริ่มแรก 1 ล้านบาท และต่อมาในเดือนพฤศจิกายน บริษัทได้เพิ่มทุนจดทะเบียนเป็น 3 ล้านบาท
 - บริษัทเล็งเห็นความสำคัญในการขยายตลาดไปยังต่างประเทศ จึงได้เข้าร่วมกับกรมส่งเสริมการส่งออก โดยการนำซอฟต์แวร์ที่พัฒนาโดยบริษัทไปแสดงในงาน COMDEX 98 ที่เมืองลาสเวกัส ประเทศสหรัฐอเมริกา
 - บริษัทได้เข้าร่วมก่อตั้งและเป็นสมาชิกสมาคมส่งเสริมอุตสาหกรรมซอฟต์แวร์แห่งประเทศไทย (ATSI)
- ปี 2542
 - บริษัทได้รับการส่งเสริมจากคณะกรรมการส่งเสริมการลงทุน BOI ในด้านซอฟต์แวร์ โดยได้รับสิทธิประโยชน์ในการยกเว้นภาษีเงินได้นิติบุคคลสำหรับกำไรสุทธิส่วนที่ได้จากการขายและให้บริการผลิตภัณฑ์ซอฟต์แวร์มีกำหนดระยะเวลา 8 ปี
 - บริษัทเข้าร่วมกับกรมส่งเสริมการส่งออกโดยการนำซอฟต์แวร์ที่พัฒนาโดยบริษัทไปแสดงในงาน CIBIT 99 ที่เมืองฮันโนเฟอร์ ประเทศเยอรมนี
- ปี 2543
 - บริษัทได้สมัครเข้าเป็น Partner กับบริษัท Oracle System (Thailand) Co.,Ltd. และยังได้รับ Certified Professional Program as an Oracle8 Certified Database Administrator
- ปี 2545
 - บริษัทได้เข้าร่วมโครงการ TQS รับรองโดยสมาคมอุตสาหกรรมซอฟต์แวร์ไทยเพื่อเพิ่มประสิทธิภาพในการผลิตให้ได้มาตรฐานของการพัฒนาซอฟต์แวร์ ซึ่งเป็นมาตรฐานเดียวกันกับ ISO/IEC 12207
 - บริษัทได้จดทะเบียนเป็นที่ปรึกษากระทรวงการคลังประเภท A หมายเลข 911 ให้บริการในฐานะที่ปรึกษาสาขาเทคโนโลยีสารสนเทศ

NATURE OF BUSINESS OPERATION

1. Historical Background

Solution Corner (1998) Public Company Limited founded on February 3, 1998. As not only a mainstream product and service provider, but we are the leader of System Integrator by providing an information technology and a contemporary communication technology throughout overall information technology tasks – design, consulting, and maintenance. Our main clients are the role-leading government organizations and state enterprises that we give our customers standard quality and services under ISO 9001:2008. Since founded, we have been growing constantly due to our ongoing effort in developing our staffs, procedures, and wares' efficiency as the baseline of the rapid growth. In 2004, we had been registered as a public company and raised its registered capital to paid-up registered capital of 50 Million Baht then appointed KGI as the financial consultant and MAI Stock Market guidance supervisor. On October 8, 2004, we traded shares in MAI Stock Market as our First Day Trade under "SLC". We have recently raised the registered capital to 6,524,094,143 Baht with the paid-up registered capital of 2,902,258,000 Baht (As of March 26, 2014.) and over a hundred of stuffs we have.

2. Significant Changes and Developments

- 1998
 - Solution Corner (1998) Public Company Limited was incorporated with the initial registered capital of Baht 1 million on 3 February 1998, which was raised to Baht 3 million in November
 - Prior to significance of foreign market expansions, the Company had cooperated with Export Promotion Department to participate in COMDEX '98 USA, Las Vegas.
 - The Company was one of the co-founder of the Association of Software Thailand Industry (ASTI).
- 1999
 - Due to being sponsored by The Thai Board of Investment (BOI), the Company was approved on exemption of corporate income tax in software for 8 years.
 - The Company had cooperated with Export Promotion Department to participate in CIBIT 99 in Germany, Hanover.
- 2000
 - Right after forming Strategy Alliance with Oracle System (Thailand) Co.,Ltd., the Company achieved 'Certified Professional Program as an Oracle Certified Database Administrator'
- 2002
 - To enhance software manufacturing efficiency accredited under ISO/IEC 12207 standard, the Company joined in TQS sponsored by ATSI
 - The Company registered as a Ministry of Finance advisor Type A No. 911 on Information Technology issues

- ปี 2546
- บริษัทได้รับเลือกให้เข้าร่วมโครงการ CBI-ICT Program จากองค์กร CBI (Centre for The Promotion of Imports from Developing Countries) ประเทศเนเธอร์แลนด์
 - บริษัท ได้ดำเนินการจัดทำระบบ ISO 9001:2000 และจะดำเนินการขอรับรองในปี พ.ศ. 2547
 - บริษัทเข้าร่วมโครงการแปลงสินทรัพย์เป็นทุนซึ่งเป็นการแปลงสินทรัพย์ประเภทซอฟต์แวร์ซึ่งเป็นสินทรัพย์ทางปัญญาให้เป็นทุน โดยในเดือนธันวาคมบริษัทได้ยื่นขอแปลงสินทรัพย์เป็นทุนผ่านสมาคมอุตสาหกรรมซอฟต์แวร์ไทยเมื่อการแปลงสินทรัพย์เป็นทุนนี้มีผลบังคับใช้จะส่งผลให้มีการเพิ่มค่าของสินทรัพย์ของบริษัท ปัจจุบันอยู่ในระหว่างการหาหน่วยงานอิสระเพื่อประเมินมูลค่าสินทรัพย์ที่เหมาะสม
- ปี 2547
- บริษัทได้เพิ่มทุนจดทะเบียนจากเดิม 3 ล้านบาท เพิ่มเป็น 10 ล้านบาท เพื่อเพิ่มศักยภาพในการเข้าประมูลงานกับหน่วยงานราชการ ซึ่งการเพิ่มทุนครั้งนี้มีการเพิ่มจำนวนผู้ถือหุ้นจากเดิม 7 คน เพิ่มเป็น 27 คน
 - บริษัทได้แต่งตั้ง BVQI เป็น Certified Body ในระบบ ISO 9001:2000 และได้ผ่านการรับรองแล้วเมื่อวันที่ 19 กรกฎาคม 2547
 - เดือนมีนาคม บริษัทได้แปรสภาพเป็นบริษัทมหาชนและต่อมาในเดือนเมษายนบริษัทเพิ่มทุนจดทะเบียนจากเดิม 10 ล้านบาท เพิ่มเป็น 50 ล้านบาท ซึ่งเป็นการเพิ่มทุนโดยผู้ถือหุ้นกลุ่มเดิมในสัดส่วนเท่าเดิม และเป็นทุนชำระแล้วจำนวน 40 ล้านบาท เพื่อรองรับการขยายงานไปสู่ธุรกิจในรูปแบบของ SI ซึ่งต้องใช้เงินทุนหมุนเวียนเพิ่มขึ้น และเสนอขายต่อประชาชนอีก 10 ล้านบาท มูลค่าหุ้นที่ตราไว้หุ้นละ 1 บาท
 - เดือนสิงหาคม บริษัทได้ส่งผลิตภัณฑ์ EasyQuick For Report เข้าร่วมประกวดเพื่อชิงรางวัล Thailand ICT Award 2004 หรือ TICTA ในประเภท Business Application ในงาน Bangkok International ICT EXPO 2004 โดยมีผู้ส่งผลงานเข้าประกวดประมาณ 100 กว่าบริษัท ซึ่งบริษัทได้รับรางวัลรองชนะเลิศอันดับ 2 และได้เป็นตัวแทนจากประเทศไทยเข้าประกวดในงาน APICTA 2004
 - เดือนสิงหาคม บริษัทได้รับการอนุมัติในการต่ออายุการขึ้นทะเบียนเป็นที่ปรึกษากระทรวงการคลังประเภท A หมายเลข 911 ในฐานะ ที่ปรึกษาสาขาเทคโนโลยีสารสนเทศ
 - เดือนตุลาคม บริษัทได้รับการอนุมัติจากคณะกรรมการตลาดหลักทรัพย์ให้เข้าจดทะเบียนในตลาดหลักทรัพย์ MAI โดยใช้ตัวย่อ " SLC " และทำการซื้อขายในตลาดหลักทรัพย์เมื่อวันที่ 8 ตุลาคม 2547
- ปี 2548
- ย้ายสำนักงานมาที่อาคารพหลโยธินเพลส ชั้นที่ 17 เลขที่ 408/74 ถนนพหลโยธิน แขวงสามเสนใน เขตพญาไท กรุงเทพฯ 10400 เพื่อรองรับจำนวนพนักงานของบริษัทที่เพิ่มขึ้น
 - เดือนมีนาคม บริษัทได้นำโปรแกรมซอฟต์แวร์ของบริษัทไปแสดงที่งาน CeBit 2005 ณ เมืองฮันโนเฟอร์ ประเทศเยอรมนี

- 2003
- The Company was selected to participate in CBI-ICT Program from CBI (Center for the Promotion of Import for Developing Countries), Netherlands.
 - After the Company had systematized under ISO 9001:2000 then would proceed on ISO 9001:2000 approval for A.D. 2004
 - The Company had applied for Assets Capitalization Project in compliance with software/intellectual asset Securitization. In December, the Company filed for such capitalization to The Association of Thai Software Industry (ATSI). As soon as it was legally obtained, it would affect to the Company's asset revaluation. Currently, the Company looks forward to recruiting independent agencies to perform optimal asset valuation
- 2004
- The Company had raised the paid-up registered capital from Baht 3 Million to Baht 10 Million under its preparatory plan for enhancing achievement on government projects bidding. According to aforementioned capital raising, it encouraged shareholders adding in position from 7 to 27 people.
 - Moreover, to ensure the Company international standard, the Company had applied for Certification of ISO9001 : 2000 under BVQI as Certified Body. Such certification was fully obtained on July 19, 2004
 - In March, the Company had registered as a public company and raised registered capital from Baht 10 Million to 50 Baht Million owing to the same shareholders' reinvestment of distribution in the same ratio as a paid-up capital of Baht 40 million on the following month. According to aforementioned matter, the Company could be able to support the expansions to SI business requiring working capital enhancement. In this case, the Capital offered IPO for Baht 10 million at the par value of 1 baht each
 - In August, the Company had sent EasyQuick For Report to challenge Thailand ICT Award 2004 or TICTA in Business Application on Bangkok International ICT EXPO 2004, with over a hundred of competitors taking part. And being awarded the second place and appointed as the Thailand representative to join in APICTA 2004
 - In August, the Company was approved to validate the registration of being a Ministry of Finance advisor Type A No. 911 as an Information Technology advisor
 - In October, the Company was approved by Stock Exchange of Thailand to register in MAI, abbreviated as "SLC" then started trading on October 8, 2004
- 2005
- The Company relocated its headquarter office to 408/74 17th floor Phaholyothin Place, Phaholyothin Rd., Samsaennai, Payathai, Bangkok 10400 to support increasing staff
 - In March, the Company accessed to the exhibition program of CeBit 2005 in Germany, Hannover

- เดือนเมษายน ร่วมลงทุนใน บริษัท เทอร์ราไบท์ เน็ต โซลูชั่น จำกัด ให้บริการด้านระบบไอทีอินฟรา สตรัคเจอร์ ครอบคลุม
 - บริษัท ได้รับการเสนอชื่อเข้าชิงรางวัล Mai Best Return Star รอบสุดท้ายในงาน SET AWARDS 2005
 - เดือนตุลาคม บริษัทได้พัฒนาผลิตภัณฑ์ใหม่ในกลุ่ม E-Office โดยพัฒนาโปรแกรม Benefit Work Flow 2000 เพื่อรองรับการกำหนดเงื่อนไขและเส้นทางของเอกสารและการทำงานในองค์กร เพื่อรองรับ งานในภาคเอกชน
 - เดือนธันวาคม บริษัทได้เป็นตัวแทนจำหน่ายผลิตภัณฑ์ซอฟต์แวร์ของ บริษัท ZEND ซึ่งเป็นบริษัท ผู้พัฒนาโปรแกรมเครื่องมือ PHP ที่มีผู้ใช้งานทั่วโลก
- ปี 2549
- ในเดือนมีนาคม ขายเงินลงทุน บริษัท เทอร์ราไบท์ เน็ต โซลูชั่น จำกัด
 - เดือนพฤษภาคม ลงนามเซ็นสัญญาแต่งตั้งพันธมิตรธุรกิจ กับ บริษัท สปริต เอ็นเตอร์ไพรซ์ จำกัด ในกลุ่มตลาดภาคอีสาน
 - เดือนพฤษภาคม ลงนามเซ็นสัญญาแต่งตั้งพันธมิตรธุรกิจ กับ บริษัท เมโทรซิสเต็มส์คอร์ปอเรชั่น จำกัด (มหาชน) ในกลุ่มตลาดภาคเอกชน
 - ในเดือนกรกฎาคม ลงทุนในบริษัทใหม่ ชื่อ บริษัท โอเพ่น เซิร์ฟ (ประเทศไทย) จำกัด ให้บริการด้าน พาณิชย์อิเล็กทรอนิกส์ (E-Commerce)
 - เดือนกันยายน ร่วมลงทุนใน บริษัท มีเดีย เอ็กเชคคิวทีฟ กรุ๊ป จำกัด ให้บริการผลิตรายการข่าว สารคดี นิตยสาร สื่อสิ่งพิมพ์ ที่ปรึกษาด้านข่าว และประชาสัมพันธ์ การส่งเสริมการตลาด การโฆษณา และการสื่อสารมวลชน
- ปี 2550
- ร่วมงาน CeBit 2007 ณ เมืองฮันโนเฟอร์ ประเทศเยอรมนี
 - เป็นตัวแทนบริษัทซอฟต์แวร์ไทยในโครงการ Thai IT Business Delegation to USA Go to US Market Program USA
 - นำผลิตภัณฑ์ไปโชว์ในงานสัมมนาประจำปี Zend/PHP Conference & Expo 2007 San Francisco, USA
 - ได้รับรางวัลชมเชย จากงานสุดยอด SMEs แห่งชาติ ประจำปี 2550
 - ได้รับการส่งเสริมการลงทุน BOI ประเภท 5.8 กิจการซอฟต์แวร์ เป็นระยะเวลา 8 ปี
 - เริ่มโครงการพัฒนาซอฟต์แวร์ในการสร้างหนังสืออิเล็กทรอนิกส์หรืออีบุ๊ก ชื่อ " I love Library"

- In April, the Company joined with Terabyte Net Solution Co., Ltd. to offer services in IT infrastructure
 - The Company was nominated for MAI Best Return Star Award on SET AWARDS 2005 final round
 - In October, the Company generated new products in E-Office group, and also developed Benefit Work Flow 2000 to support the conditions and workflow of document within the organization, especially public section
 - In December, the Company was assigned as the software distributor of ZEND Company – the international PHP tools developer
- 2006
- In March, the Company sold investment funds of Terabyte Net Solution Co., Ltd.
 - In May, the Company signed contractual agreement with Spirit Enterprise Co., Ltd. for Thailand's north-east market
 - In May, the Company signed contractual agreement with Metro System Corporation Public Company Limited for private sector market
 - In July, the Company invested in a new company named Open Server (Thailand) Co., Ltd. to engage in e-commerce services
 - In September, the Company invested in joint venture with Media Executive Group Co., Ltd. for production of news, documentary, magazine, and published matters including consultancy in news, public relation, marketing promotion, advertising, and mass media.
- 2007
- The Company anticipated in CeBit 2007, Germany, Hannover
 - The Company was appointed as a representative of Thailand software company in project - Thai IT Business Delegation to USA Go to US Market Program USA
 - The Company accessed to the exhibition program of Zend/PHP Conference & Expo 2007, USA, San Francisco
 - The Company was awarded Honorable Mention from ICT SMEs Summit 2007
 - The Company applied for and received BOI investment promotion incentives in Certificate under Activity 5.8 Software (Enterprise Software and Digital Content) for 8 years
 - The Company started e-publishing development project named 'I love Library'

- ปี 2551
- เดือนเมษายน เปิดตัวผลิตภัณฑ์โปรแกรมเครื่องมือที่ใช้ในการสร้างหนังสืออิเล็กทรอนิกส์ (I Love Library) ณ ตลาดหลักทรัพย์แห่งประเทศไทย
 - เดือนเมษายน นำผลิตภัณฑ์ I Love Library ไปแสดงในงาน The London Book Fair 2008 ณ Earls Court, London
 - เดือนพฤษภาคม นำผลิตภัณฑ์ I Love Library ไปแสดงในงาน Book Expo America 2008 ณ ประเทศสหรัฐอเมริกา
 - เดือนมิถุนายน นำผลิตภัณฑ์ I Love Library ไปแสดงในงาน ALA Annual Conference Exhibit Space Application (งานห้องสมุดนานาชาติ) ณ ประเทศสหรัฐอเมริกา
 - เดือนกรกฎาคม นำผลิตภัณฑ์ I Love Library ไปแสดงในงาน TOKYO INTERNATIONAL BOOK FAIR 2008 ณ ประเทศญี่ปุ่น
 - เดือนกันยายน นำผลิตภัณฑ์ I Love Library ไปแสดงในงาน Beijing International Book Fair 2008 ณ เมืองปักกิ่ง ประเทศจีน
 - เดือนกันยายน นำผลิตภัณฑ์ I Love Library ไปแสดงในงาน Thailand Entertainment Expo 2008 ณ รอยัลพารากอนฮอลล์ 1-3 สยามพารากอน
 - เดือนธันวาคม นำผลิตภัณฑ์ซอฟต์แวร์ของบริษัทไปแสดงในงาน TMI 2008 Thai Medical Informatics Association Annual Conference ณ อาคารเฉลิมพระบารมี 50 ปี ซอยศูนย์วิจัย
 - บริษัท เพาเวอร์ โอน์ เน็ท เน็ท จำกัด (มหาชน) ซึ่งใช้โปรแกรม HRMS ของ บริษัท โซลูชั่น คอนเนกต์ (1998) จำกัด (มหาชน) ได้รับรางวัลโล่พระอาทิตย์ทองคำประจำปี 2551 โดยนำเสนอผลงานการใช้ซอฟต์แวร์ไทยมาใช้อย่างเป็นเลิศครบทั้ง 4 ด้าน คือ ด้านคุณภาพการทำงาน, ด้านการลงทุน, ด้านการพัฒนานวัตกรรม และด้านสิ่งแวดล้อม
 - บริษัทได้ดำเนินการปรับปรุงกระบวนการ การผลิตซอฟต์แวร์ตามมาตรฐาน CMMI Level 3 ด้าน Software Development and Maintenance Services โดยได้รับการสนับสนุนเงินทุนจาก เขตอุตสาหกรรมซอฟต์แวร์ประเทศไทย (Software Park) และสำนักงานพัฒนาวิทยาศาสตร์และเทคโนโลยีแห่งชาติ (สวทช.)
- ปี 2552
- บริษัทฯ ได้รับการคัดเลือกให้ผ่านการประเมิน CMMI Level 3 อย่างเป็นทางการ
 - บริษัทฯ ได้รับรางวัล "เจ้าฟ้าไอที รัตนราชสุตา สารสนเทศ ครั้งที่ 4 ประเภทบุคคลทั่วไป" เป็นรางวัลผลงานโดดเด่นด้าน Education ผลงานของบริษัทฯ เป็นผลงาน 1 ใน 4 ที่ได้รับการคัดเลือก เข้ารับรางวัลดังกล่าวจากมูลนิธิวิจัยเทคโนโลยีสารสนเทศ
 - บริษัทฯ ได้เข้าอบรม SPI@ease:CMMI Achievement Series 5 ในหัวข้อ "Measuring the Benefits of Software Process Improvement" พร้อมรับโล่รางวัลจาก Software Park Thailand
 - บริษัทฯ เปลี่ยนแปลงผู้ถือหุ้นรายใหญ่จากกลุ่มมณีสถิตเป็นกลุ่มวงศ์ชินศรี พร้อมกันนี้กลุ่มวงศ์ชินศรีได้จัดทำข้อเสนอซื้อหลักทรัพย์จากผู้ถือหุ้น

- 2008
- April – Launch the e-book creation tools (I Love Library) at the Stock Exchange of Thailand
 - April – Exhibit I Love Library at the London Book Fair 2008 in Earls Court, London
 - May – Exhibit I Love Library at Book Expo America 2008 in USA
 - June – Exhibit I Love Library at ALA Annual Conference Exhibit Space Application in USA
 - July – Exhibit I Love Library at Tokyo International Book Fair 2008 in Japan
 - September – Exhibit I Love Library at Beijing International Book Fair 2008 in Beijing, China
 - December – Exhibit the Company's products at TMI 2008 Thai Medical Informatics Association Annual Conference, Royal Golden Jubilee Building, Soi Soonvijai
 - Power Line Engineering Public Company Limited, the HRMS customer of Solution Corner (1998) Public Company Limited, achieved the Golden Sun Plate Reward 2008 for 4 best practices: operation quality, investment, innovation development and environment care
 - The Company performed to adjust software manufacturing processes under CMMI Level 3 in Software Development and Maintenance Services sponsored by Software Park Thailand and National Science and Technology Development Agency
- 2009
- Officially acquired CMMI Level 3
 - Received Edution Outstanding Reward from "IT Princess Award Competition No. 4, Individual Type" arranged by Foundation for Research in Information Technology (FRIT)
 - Trained SPI@ease:CMMI Achievement Series 5 Topic "Measuring the Benefits of Software Process Improvement" and received Honorable shield from Software Park Thailand
 - Changed Major Shareholders from Maneesilasan group to Vongchinsri group. At the same time Vongchinsri group prepared Tender Offer from other shareholders.

- ปี 2553
- บริษัทฯ ขยายธุรกิจและเปิดบริษัทในเครือเพิ่มขึ้น ได้แก่ บริษัท สปริง คอร์ปอเรชั่น จำกัด และบริษัท โซลูชั่น คอนเนอรั อินเตอร์เนชั่นแนล จำกัด
 - บริษัทฯ ผ่านการรับรองจาก BVQI (Thailand) Limited ว่ากระบวนการทำงานของบริษัทได้มาตรฐาน ISO 9001:2008
 - บริษัท ออราเคิล (ประเทศไทย) จำกัด ได้แต่งตั้งให้ SLC เป็น Gold Partner Oracle และได้ Certified Professional Program as an Oracle Certified Database Administrator
 - เดือนเมษายน บริษัทเพิ่มทุนจดทะเบียนจากเดิม 50,000,000 บาท เป็น 325,000,000 บาท เดือน ตุลาคมเพิ่มทุนเป็น 424,424,386 บาท ซึ่งเป็นการเพิ่มทุนโดยผู้ถือหุ้นกลุ่มเดิม ซึ่งเป็นทุนชำระแล้ว 303,051,600 บาท เพื่อรองรับการขยายธุรกิจที่เติบโตขึ้น
- ปี 2554
- เดือนมกราคม ย้ายสำนักงานมาที่ เลขที่ 333 อาคารเล้าเป้งจวน 1 ชั้น 18 โซนเอ ซอยเฉยพวง ถนนวิภาวดีรังสิต แขวงจอมพล เขตจตุจักร กรุงเทพมหานคร 10900 เพื่อรองรับจำนวนพนักงานของบริษัทที่เพิ่มขึ้น
 - เดือนมกราคม บริษัท สปริง คอร์ปอเรชั่น จำกัด (บริษัทย่อย) ซื้อหุ้นสามัญใน บริษัท ร่วมมือร่วมใจ จำกัด จากผู้ถือหุ้นเดิม ร้อยละ 99.99% ของทุนจดทะเบียนและชำระแล้ว
 - บริษัท โซลูชั่น คอนเนอรั อินเตอร์เนชั่นแนล จำกัด (บริษัทย่อย) ได้จดทะเบียนเปลี่ยนชื่อเป็น บริษัท ชิงค์ เทคโนโลยี จำกัด เมื่อวันที่ 21 กุมภาพันธ์ 2554
 - เดือนมิถุนายน บริษัทลดทุนจดทะเบียนจากเดิม 424,424,386 บาท เป็น 424,424,384 บาท
 - เดือนกรกฎาคม บริษัทเพิ่มทุนจดทะเบียนจากเดิม 424,424,384 บาท เป็น 2,912,369,800 ซึ่งเป็นการเพิ่มทุนโดยผู้ถือหุ้นกลุ่มเดิม ซึ่งเป็นทุนชำระแล้ว 1,515,258,000 บาท เพื่อรองรับการขยายธุรกิจที่เติบโตขึ้น
 - เดือนกันยายน บริษัท สปริง คอร์ปอเรชั่น จำกัด (บริษัทย่อย) เพิ่มทุนจดทะเบียนจากเดิม 100 ล้านบาท เป็น 200 ล้านบาท ซึ่งเป็นการเพิ่มทุนโดยผู้ถือหุ้นกลุ่มเดิม
 - เดือนธันวาคม United State of America Department of Commerce ได้รับรองให้ SLC เป็น Excellence in Trade Certificate Gold Award For Achievement in Promoting Trade Between the United States and Thailand for 2011
- ปี 2555
- เดือนธันวาคม บริษัท สปริง คอร์ปอเรชั่น จำกัด (บริษัทย่อย) ลงทุนในบริษัทใหม่ชื่อ บริษัท สปริงนิวส์ เทเลวิชั่น จำกัด
 - เดือนธันวาคม บริษัท ชิงค์ เทคโนโลยี จำกัด (บริษัทย่อย) ได้รับการแต่งตั้งจาก AHAINC CO., LTD. ประเทศเกาหลี ให้เป็นตัวแทนจำหน่ายผลิตภัณฑ์เทคโนโลยีด้านการเรียนการสอน



- 2010
- Expanded business extent and founded more subsidiaries – Spring Corporation Company Limited and Solution Corner International Company Limited
 - Being qualified by BVQI (Thailand) Limited that the company's working processes passed ISO 9001: 2008 standard
 - Oracle (Thailand) Company Limited appointed SLC as Gold Partner Oracle tier including Certified Professional Program as an Oracle Certified Database Administrator
 - In April, the company had raised registered capital of Baht 50 million to Baht 325 million and to 424,424,386 Baht. In October, it was raised to 303,051,600 Baht owing to the same shareholders' reinvestment as the paid-up capital of 303,051,600 Baht in order to support the business growth.
- 2011
- In January, The Company relocated its headquarter office to 333 Lao Peng Nguan 1 Tower, 18th Floor, Zone A, Soi Choeiphuang, Vibhavadi-Rangsit Road, Chomphon, Chatuchak, Bangkok 10900, to support increasing staff.
 - In January, Spring Corporation Co.,Ltd (Subsidiaries) in acquiring the existing ordinary shareholder of Ruam Mue Ruam Jai Co., Ltd. (RMRJ) acquired 99.99% of the paid-up registered capital of RMRJ.
 - Former name Solution Corner Internation Co.,Ltd.(Subsidiaries) was registered with new name Sync Technologies Co.,Ltd. Since February 21, 2011
 - In June, Decrease of the Company's registered capital from 424,424,386 to Baht 424,424,384 Baht.
 - In July, Increase of the Company's registered capital from 424,424,384 to Baht 2,912,369,800 Baht owing to the same shareholders' reinvestment as the paid-up capital of 1,515,258,000 Baht in order to support the business growth.
 - In September, Spring Corporation Co.,Ltd (Subsidiaries) increase of the Company's registered capital from 100 Million Baht to 200 Million Baht owing to the same shareholders' reinvestment.
 - In December, United State of America Department of Commerce that the company's working processes passed Excellence in Trade Certificate Gold Award For Achievement in Promoting Trade Between the United States and Thailand for 2011.
- 2012
- In December, Spring Corporation Co.,Ltd (Subsidiaries) to invest in the new company, named Spring News Television Co.,Ltd
 - In December, Sync Technologies Co.,Ltd (Subsidiaries) has been authorized as the Exclusive Distributor by AHAINC CO., LTD. who is the reputable manufacturer for Smart Class Room Technology products.

- ปี 2556
- เดือนกุมภาพันธ์ บริษัท โซลูชั่น คอนเนอ(1998) จำกัด (มหาชน) ลงทุนใน บริษัท เอ็นไวรอนโซลูชั่น อินทิเกรเตอร์ จำกัด จากผู้ถือหุ้นเดิม ร้อยละ 90% ของทุนจดทะเบียนและชำระแล้ว
 - เดือนกุมภาพันธ์ บริษัทลดทุนจดทะเบียนจากเดิม 2,912,369,800 เป็น 2,212,369,800 บาท และเพิ่มทุนจดทะเบียนจากเดิม 2,212,369,800 บาท เป็น 3,712,369,800 บาท
 - เดือนสิงหาคม บริษัทฯ ได้ผ่านการรับรองการตรวจต่ออายุ ครั้งที่ 3 (Re-Certification) จาก Bureau Veritas Certification (Thailand) Ltd. ว่ากระบวนการทำงานของบริษัทได้มาตรฐาน ISO 9001:2008
 - เดือนธันวาคม บริษัท สปริงเทเลวิชั่น จำกัด ได้เข้าร่วมประมูลขอรับใบอนุญาตให้ใช้คลื่นความถี่เพื่อให้ บริการโทรทัศน์ทางธุรกิจระดับชาติ (หมวดหมู่ช่องรายการข่าวสารและสาระ) โดยคณะกรรมการ กิจการกระจายเสียงและกิจการโทรทัศน์ ("กสทช")
- ปี 2557
- เดือน กุมภาพันธ์ บริษัทลดทุนจดทะเบียนจากเดิม 3,712,369,800 บาท เป็น 3,299,369,800 บาท และเพิ่มทุนจดทะเบียนจากเดิม 3,299,369,800 บาท เป็น 6,524,094,143 บาท



- 2013
- In February, Solution Corner(1998) PCL., in acquiring the existing ordinary shareholder of Environmental Solution Integrator Co., Ltd. (ESI) acquired 90% of the paid-up registered capital.
 - In February, Decrease of the Company's registered capital from 2,912,369,800 to Baht 2,212,369,800 Baht. And increase the share capital from 2,212,369,800 to Baht 3,712,369,800 Baht
 - In August, the company has approved the renewal of the 3 (Re-Certification) by Bureau Veritas Certification (Thailand) Ltd. Whether a company's workflow standard ISO 9001:2008
 - In December, Spring News Television Co., Ltd. participated the auction for national digital television service licenses organized by the National Broadcasting and Telecommunication commission (NBTC). The license for which SpringNews Televisionplans to bid was news and documentary
- 2014
- In February, Decrease of the Company's registered capital from 3,712,369,800 to Baht 3,299,369,800 Baht. And increase the share capital from 3,299,369,800 to Baht 6,524,094,143 Baht

3. ภาพรวมการประกอบธุรกิจของบริษัท

บริษัทฯ ประกอบธุรกิจหลักในด้านเป็นผู้ให้บริการด้านระบบเทคโนโลยีสารสนเทศ โดยมีโครงสร้างธุรกิจแบ่งได้เป็น 6 กลุ่มหลัก ได้แก่

3.1 กลุ่มซอฟต์แวร์โปรแกรมประยุกต์ บริษัทเริ่มจากงานด้านการบริการพัฒนาโปรแกรมตามความต้องการของลูกค้า (Tailor Made) เมื่อทำการพัฒนาเรียบร้อยแล้วจึงนำมาเป็นซอฟต์แวร์โปรแกรมต้นแบบ และเป็นสินทรัพย์ทางปัญญา เพื่อนำไปประยุกต์ใช้กับองค์กรประเภทเดียวกันหรือมีระบบการใช้งานใกล้เคียงกันและนำไปประยุกต์ใช้กับลูกค้ารายอื่นได้ต่อไปโดยบริษัทเพียงปรับเปลี่ยนในส่วนของรายละเอียดที่แตกต่างจากโปรแกรมต้นแบบที่มีอยู่ ให้เข้ากับระบบขององค์กรนั้นๆ และต่อมาบริษัทจึงทำการพัฒนาซอฟต์แวร์โปรแกรมหุ่นยนต์ขึ้นเป็นซอฟต์แวร์สำเร็จรูปที่ลูกค้าสามารถซื้อและนำไปประยุกต์ใช้ได้เลย ปัจจุบันซอฟต์แวร์โปรแกรมประยุกต์ที่บริษัทพัฒนาขึ้น ได้แก่ ระบบสำนักงานอัตโนมัติแบบไร้กระดาษ ระบบบริหารงานธุรกิจค้าปลีก ลูกค้าร้อยละ 60 ของบริษัทเป็นหน่วยงานภาครัฐ ที่เหลืออีกร้อยละ 40 เป็นภาคเอกชนองค์กรใหญ่ที่เล็งเห็นถึงความสำคัญในการใช้ซอฟต์แวร์เพื่อมาปรับปรุงระบบการบริหารจัดการรวมถึงระบบสำนักงานอัตโนมัติ เพื่อการจัดเก็บเอกสารให้มีความสะดวก ถูกต้องแม่นยำ และมีความทันสมัยมากขึ้น

ปัจจุบัน บริษัทมีโปรแกรมซอฟต์แวร์ประยุกต์ที่พัฒนาเสร็จและพร้อมจำหน่ายให้กับลูกค้า หรือสามารถปรับเปลี่ยนเพื่อให้เข้ากับลูกค้าแต่ละรายได้ทันทีดังต่อไปนี้

1) โปรแกรมระบบสำนักงานอัตโนมัติแบบไร้กระดาษ (Paperless Office Automation)

เป็นโปรแกรมสำหรับการบริหารงานสำนักงาน โดยมุ่งเน้นในเรื่องการลดการใช้กระดาษในสำนักงาน และช่วยให้การจัดเก็บค้นหาเอกสารทำได้อย่างรวดเร็ว และในองค์กรสามารถติดต่อสื่อสารกันได้อย่างมีประสิทธิภาพ

2) โปรแกรมบริหารการซื้อขาย บนระบบเครือข่ายอินเทอร์เน็ต (E-Commerce)

เป็นระบบการจัดการการทำธุรกรรมทั้งหมดได้บนระบบเครือข่ายอินเทอร์เน็ต ใช้ต้นทุนในการลงทุนต่ำในการทำธุรกิจ อีกทั้งเป็นการเพิ่มช่องทางการทำธุรกิจ ไม่ต้องมีหน้าร้านแสดงสินค้า สามารถเปิดดำเนินการได้ตลอด 24 ชั่วโมง มีการค้าขายได้อย่างอิสระทั่วโลก ระบบงานรองรับทั้งประเภท B-to-C , C-to-C และ B-to-B ประกอบไปด้วยระบบต่างๆ ดังนี้

- 2.1 ระบบบริหารแคตตาล็อกสินค้า (Product Catalog Management)
- 2.2 ระบบบริหารสั่งซื้อสินค้า (Shopping Cart Management)
- 2.3 ระบบบริหารสมาชิก (Member Management)
- 2.4 ระบบแลกของรางวัล (Award)
- 2.5 ระบบการรับชำระเงิน (Payment Gateway Service)

3. Company Business Overview

The Company mainly engages in providing Information Technology services whose business model is divided into 6 main groups as the followings:

3.1 Application Software The Company started serving On-demand Applications Development Services (Tailor Made) as when the development process of those applications is completed, they are then referred to prototype and intellectual assets applying to other organizations that have the same or related requirements, or other clients. In this way, the Company can adjust only a slight detail that is different from the prototype application relevant to their system requirements, then have it developed to be a user friendly-software package. Currently, some of the Company's applications are Paperless Office Automation and Retail Management System. Sixty percent of the customers is government divisions while the rest is major private organizations that attempted to improve its office automation management being more convenient, accurate, and modern.

At present, the Company provides developed applications available to clients or instant applicable, listed as the followings:

1) Paperless Office Automation System

This program designed for paper usage reduction in the office and being document filing and searching accelerator. Also, it can help empowering organization personnel's intercommunication. It consists of multiple systems.

2) Sale and purchase management program on internet network (E-Commerce)

It is a system to manage all transaction on internet network. It requires low cost of investment for running business and its business channel can be increased without requesting shop. It can operate for 24 hours with freedom around the world. The system supports either B-to-C, C-to-C, or B-to-B. It consists of the following systems.

2.1 Product Catalog Management System

2.2 Shopping Cart Management System

2.3 Member Management System

2.4 Award System

2.5 Payment Gateway Service System

3) โปรแกรมระบบบริหารงานธุรกิจค้าปลีก หรือ Retail Management System(RMS)

เป็นระบบการจัดการข้อมูลเพื่อช่วยในการบริหารงานธุรกิจค้าปลีก เช่น ห้างสรรพสินค้า ซูเปอร์ มาร์เก็ต ร้านหนังสือ ร้านขายเสื้อผ้า ร้านอาหาร ร้านอะไหล่ โดยเริ่มการจัดการตั้งแต่การสั่งซื้อสินค้า การควบคุมสต็อกสินค้า ป้ายราคาสินค้า ข้อมูลสมาชิก รวมถึงการวิเคราะห์ข้อมูลทางการตลาดทำให้สามารถให้การบริการลูกค้าได้อย่างรวดเร็ว และถูกต้องมากขึ้นยังทำให้สามารถบริหารปริมาณสต็อกสินค้าได้อย่างมีประสิทธิภาพ เพื่อรองรับการจำหน่ายสินค้านอกจากนี้ยังสามารถดูรายงานสรุปการขายตามหมวดสินค้าและรายงานกำไรเบื้องต้นได้ทันที ตลอดจนการออกรายงานภาษีซื้อและภาษีขายเพื่อยื่นทางกรมสรรพากรเหมาะสำหรับธุรกิจที่มีสาขาจำนวนมาก และต้องการเชื่อมโยงข้อมูลจากสาขาไปยังสำนักงานใหญ่ โดยไม่ต้องการเช่าคู่สายแบบ Leased Line ซึ่งทำให้เกิดค่าใช้จ่ายที่สูง แต่อาศัยหลักการทำงานโดยการเชื่อมต่อแบบ Replicate ด้วยโปรแกรมที่บริษัทได้พัฒนาขึ้น ทำให้การเชื่อมโยงแลกเปลี่ยนข้อมูลระหว่างสำนักงานใหญ่กับสาขามีความทันสมัยอยู่ตลอดเวลา นอกจากนี้ระบบงาน RMS สามารถปรับปรุงเพื่อเชื่อมต่อข้อมูลกับโปรแกรมบัญชีของ Oracle และ SAP ได้อีกด้วย

3.2 กลุ่มโซลูชันนวัตกรรมทางด้านเทคโนโลยี (Innovation Technology Solution)

บริษัทฯ ได้มีการจัดหาโซลูชันที่เกี่ยวข้องกับนวัตกรรมเข้ามาเพื่อปรับเปลี่ยน หรือต่อยอดสินค้าทางด้านนวัตกรรมต่างๆ เพื่อให้สามารถตอบสนองของความต้องการในเรื่องความทันสมัย และแปลกใหม่ให้กับลูกค้า รวมถึงเพื่อนำเทคโนโลยีใหม่ๆ เข้ามาช่วยในการบริการจัดการได้อย่างมีประสิทธิภาพ หรือการนำเสนอต่างๆ มีความรวดเร็ว ชัดเจน ประหยัด และดึงดูดใจมากขึ้น รวมถึงช่วยเพิ่มมูลค่าให้กับผลิตภัณฑ์หรือบริการของลูกค้าได้

1) โซลูชันสื่อประชาสัมพันธ์ดิจิทัล (Digital Signage Solution)

Digital Signage Solution เป็นสื่อประชาสัมพันธ์ในรูปแบบดิจิทัล เป็นการประชาสัมพันธ์รูปแบบใหม่ที่สามารถนำมาแทนป้ายประกาศ สามารถแสดงข้อมูล สินค้า และบริการที่เป็นภาพนิ่งหรือภาพเคลื่อนไหวเพื่อดึงดูดความสนใจของผู้พบเห็นโดยลูกค้าสามารถที่จะปรับเปลี่ยนเนื้อหาที่ต้องการแสดงหรือประชาสัมพันธ์ได้ตามเวลาที่กำหนด และสามารถปรับเปลี่ยนเนื้อหาที่แสดงได้อย่างรวดเร็วไม่ต้องรอคนนำไปติดตั้ง สามารถควบคุมการแสดงเนื้อหาของจุดติดตั้งต่างๆ ได้จากส่วนกลาง (Centralize Management) โดยโซลูชันสื่อประชาสัมพันธ์ดิจิทัลประกอบด้วยส่วนต่างๆ ดังนี้

- Digital Signage Player เป็นระบบที่ใช้ในการแสดงผลเนื้อหา (Digital Content) เช่น รูปภาพ, ภาพเคลื่อนไหว, วิดีโอ, เว็บไซต์ เป็นต้น ที่จะสื่อสารหรือประชาสัมพันธ์ไปยังกลุ่มผู้รับชม โดยส่วน Player จะมีหน้าที่ในการติดต่อเพื่อรับข้อมูลที่จะแสดงผลจากส่วนกลาง และนำข้อมูลเหล่านั้นมาแสดงตามตารางเวลาที่กำหนด (Schedule) โดยตัว Player สามารถที่จะแสดงผลได้ทั้งแบบ 1 จอ หรือแบบออกหลายจอ เพื่อให้เหมาะสมกับจุดแสดง ซึ่ง Player รองรับการทำงานแบบเครื่องเดียว (Stand Alone) ผ่านทาง Flash Drive หรือแบบควบคุมผ่านระบบเครือข่ายได้ (Network)

3) Retail management Systems (RMS)

This program designed for assisting retail shop management such as supermarkets, department stores, book stores, clothing stores, restaurants, and auto-part shops. By starting with purchasing, stocking, pricing, storing customers data including marketing research; it can manage and help the shops serve the customers effectively and can create the report on the sales of each product and primary profit as well as sales, purchasing and income taxes. Therefore the companies that have many branches can link them to head office with a leased line that can also save them costs. By using Replicate connection with our developed programs, they can send their information between the head office and their branches. This program can also be adjusted to work with Accounting Program of Oracle and SAP as well.

3.2 Innovation Technology Solution

The Company has provided the solution which relates to innovation for innovative products modification or development. The purposes are; to response customer's requirement of modernism and strange; to apply new technology for effective management; to make rapid, clear, save, and attractive presentation; and including to increase products or service value to customers.

1) Digital Signage Solution

Digital Signage Solution is an advertising media in digital which is a new style of advertisement to be replaced sign board. It can present information, products, and the service in slide or animation photo to attract people's interest. Customer can adjust content rapidly without waiting for installation and control presentation of each location by Centralize Management. The Signage Solution consists of the following parts.

- Digital Signage Player Digital- is a system used for showing Digital Content such as photo, animation, video, and website for communication or advertisement to attendee. Player has a function to connect for receiving data from central and then present such data on schedule. It can present either on 1 screen or multiscreen to be suitable for showing location. It supports application of either stand-alone via flash drive or network.

- Centralize Management Software เป็น Software ที่ใช้ในการควบคุมและจัดการ Digital Signage Player โดยสามารถจัดการเกี่ยวกับเนื้อหา (Digital Content) ที่จะแสดง, การจัดทำเป็นรายการเล่น (Playlist) และการจัดตารางเวลาในการแสดงผล ได้พร้อมๆ กันจากศูนย์กลาง ซึ่งช่วยให้ประหยัดเวลาและต้นทุนในการบริหารจัดการ รวมถึงความรวดเร็วในการปรับเปลี่ยน (Update) ข้อมูลได้ตามความต้องการ
- ระบบการแสดงผล (Display) เป็นส่วนการแสดงผลเนื้อหา (Digital Content) ผ่านทางจอภาพ (LED/LCD Display), ผ่านทางจอแบบสัมผัส (Touch Screen/Kiosk), ผ่านจอแสดงผลแบบเคลื่อนที่ (Mobile Display), จอสำหรับใช้ภายนอก (Outdoor Display), จอแสดงผลแบบสามมิติ (3D Display) ซึ่งจะครอบคลุมการใช้งานในการประชาสัมพันธ์ในหลากหลายรูปแบบ และเหมาะสมกับกลุ่มเป้าหมาย
- ระบบเสียง (Sound) มีโซลูชั่นทางด้านระบบเสียงที่สามารถควบคุมเสียงให้อยู่เฉพาะจุดได้ ซึ่งจะช่วยให้อาสาสมัครที่จะติดตั้งระบบ Digital Signage ในบริเวณที่ใกล้เคียงกัน แต่เสียงที่ออกไม่รบกวนกันได้ โดยสามารถประยุกต์ไปใช้กับสถานที่ติดตั้งที่ต้องการควบคุมการกระจายของเสียงได้การใช้งานหรือประโยชน์จากผลิตภัณฑ์
- ช่วยดึงดูดความสนใจ ด้วยการสร้างรูปแบบการนำเสนอแบบใหม่ ทันสมัย ด้วยการแสดงภาพนิ่งภาพเคลื่อนไหว ตัวอักษรและเสียงพร้อมกัน
- ง่ายต่อการใช้งาน ผู้ดูแลสามารถควบคุมการทำงานได้จากส่วนกลาง อีกทั้งตัวเครื่องขนาดเล็กกะทัดรัดสามารถติดตั้งได้ในพื้นที่ที่จำกัด
- ช่วยให้ปรับเปลี่ยนเนื้อหาได้สะดวกรวดเร็วตามตารางเวลา ผ่านเครือข่ายที่มีประสิทธิภาพ ทำให้ผู้รับข้อมูลเกิดความพึงพอใจ ในขณะรับชมเนื้อหาที่เหมาะสมกับเหตุการณ์ปัจจุบัน
- ช่วยประหยัดพื้นที่ในการนำเสนอหรือประหยัดจุดในการติดตั้งเพราะสามารถเปลี่ยนแปลงตามเวลาและกลุ่มเป้าหมายได้
- ช่วยให้ประหยัดต้นทุนและเวลา เป็นการลงทุนที่คุ้มค่า ทำให้ช่วยประหยัดค่าใช้จ่ายในระยะยาวในด้านการจัดพิมพ์ สื่อโปสเตอร์ บิลบอร์ด และกำลังคน
- ช่วยสร้าง "รายได้เสริม" ให้กับบริษัทเป็นตัวแสดงสื่อโฆษณาที่มีพลังสูงสุดในยุคนี้ ดังนั้นจึงสามารถสร้างความอยากจับจ่ายให้กับลูกค้าได้เป็นอย่างดี หรือแม้กระทั่งขายโฆษณาให้แก่ร้านค้าต่างๆ
- ช่วยให้สภาพแวดล้อมเกิดความสะอาดสวยงาม ลดการใช้กระดาษ หมึกพิมพ์ต่างๆ จากการทำงานพิมพ์สื่อประชาสัมพันธ์ในรูปแบบเดิมๆ ที่ต้องใช้กระดาษจำนวนมากช่วยสร้างบรรยากาศที่เป็นมิตรต่อสิ่งแวดล้อม
- สามารถใช้งานร่วมกับ จอ Touch Screen เพื่อเพิ่มความโดดเด่น ดึงดูดความสนใจสร้าง "ภาพลักษณ์ที่ดี" ให้แก่ลูกค้า

- Centralize Management Software- is software used for controlling and managing Digital Signage Player. It can manage digital content to be shown, create playlist and arrange presenting schedule in the same time from center. It helps saving management time and cost, including speed of updating data as require.
- Display is a part of digital content presentation via LED/LCD Display, Touch Screen/Kiosk, Mobile Display, Outdoor Display, 3D Display, which covers application of advertising in several patterns and suitable for target group.
- Sound- there is a sound solution which can control sound to be in specific area. It can help installing Digital Signage in nearby area without annoying each other. In addition, it also can be applied to the location where require controlling of sound distribution by applications or product advantages.
- Can attract interest by creating new and modern presentation method by slideshow, animation, alphabet, together with voice.
- Easy to use. Controller can control the operation from central. Its small body can be installed in limit area.
- Support for convenience and rapid content adjustment according to schedule via efficiency network. It can bring receiver's satisfaction while viewing the content which is updated in accordance with present event.
- Save presentation area or save installation area because it is moveable regarding to time and target group.
- Save cost and time. It is valuable investment which can save expense in long time for printing of poster, billboard, and manpower.
- Build "additional income" for the Company. It is high efficiency advertisement media now, then it not only impulse customers' need in payment, but also boosts selling of advertisement to several stores.
- Make environment clean and beautiful. Minimize usage of paper, ink, from previous advertisement media which consume much paper. Can create the friendly surrounding to environment.
- Can get along with Touch Screen to contribute products' outstanding, attractiveness, and create "good image" to customer.

นอกจากนี้บริษัทยังให้บริการวิเคราะห์ ออกแบบ และพัฒนาแอปพลิเคชันเพื่อเชื่อมต่อกับระบบ Digital Signage Solution โดยเชื่อมโยงกับอุปกรณ์ตรวจจับความเคลื่อนไหว เช่น Kinect, LEAP Motion และอุปกรณ์พกพาต่างๆ เช่น Smart Phone, Tablet เพื่อให้การประชาสัมพันธ์หรือโฆษณามีความน่าสนใจ ดึงดูด และเข้าถึงกลุ่มลูกค้ามากขึ้น

2) โซลูชันผู้ช่วยเสมือน (UC-Show : Virtual Assistance Solution)

ผลิตภัณฑ์ UC-Show เป็น Digital Signage Solution แขนงหนึ่ง ถูกออกแบบมาเพื่อเพิ่มศักยภาพโฆษณาประชาสัมพันธ์แก่ลูกค้าและสร้างภาพลักษณ์ที่ดีต่อองค์กรทั้งภาครัฐ และเอกชน ซึ่งสามารถทำงานร่วมกับ Digital Signage ได้เป็นอย่างดี ผลิตภัณฑ์ UC-Show ใช้เทคโนโลยีที่ทันสมัย สามารถฉายภาพเสมือนของคนได้อย่างมีชีวิตชีวาเพื่อการโฆษณาที่ไม่ซ้ำรูปแบบ โดดเด่น และดึงดูดต่อสายตาผู้รับชม UC-Show มีองค์ประกอบต่างๆ ดังนี้

- ระบบ Digital Signage Solution เพื่อนำ Digital Signage Player มาประยุกต์ใช้ในการควบคุมข้อมูล
- อุปกรณ์ Projector Shoot Throw ทำหน้าที่ฉายแสงภาพเสมือนบุคคล
- อุปกรณ์รับภาพ - เป็นส่วนรับภาพของ UC-Show โดยเป็น Acrylic ที่สร้างเป็นคน

การใช้งานหรือประโยชน์จากผลิตภัณฑ์

- เป็น Digital Signage Solution ที่สามารถปรับแต่งเนื้อหาได้เป็นอย่างดี เพื่อเหมาะกับการโฆษณาประชาสัมพันธ์ได้อย่างหลากหลาย
- ใช้ช่วยเผยแพร่โปรโมชั่น เพื่อช่วยสร้างรายได้ ส่งเสริมการขาย
- ใช้ช่วยนำเสนอสินค้าและภาพประกอบเพื่อดึงดูดลูกค้าได้เป็นอย่างดี และประยุกต์ให้นำเสนอได้หลายภาษา
- รองรับการใช้งานได้เป็นอย่างดี ทั้งใน สนามบิน ธนาคาร ร้านค้าปลีก สถานสุขภาพ และอื่นๆ
- ช่วยแสดงข่าวสารที่สอดคล้องกับกลุ่มเป้าหมาย

In addition, the company also provides analytical services to design and develop an application to connect to Digital Signage Solution by linking the device to detect movement such as Kinect, LEAP Motion and portable devices such as Smart Phone, Tablet purposes. to promote or advertise more attractive appeal and reach more customers.

2) UC-Show : Virtual Assistance Solution

UC-Show product is a branch of Digital Signage Solution which was designed to develop advertisement efficiency and create good image for both government organization and private company. In addition, it can work along with Digital Signage. UC-Show product use modern technology to project virtual image lively for different advertisement which is outstanding and attractive to audience. UC-Show has the following components.

- Digital Signage Solution system, to adapt Digital Signage Player for data controlling application
- Projector Shoot Throw, to project light of personal virtual image.
- Input device- is an input part of UC-Show. It is Acrylic which can create human image.

Product application and benefits

- To be Digital Signage Solution which is allow content adjusting to vary advertising appropriately;
- To be used for presenting promotion for generating income and promoting sale;
- To present products along with illustration for customer attractiveness and can be applied to many languages in presentation;
- Support application in airport, bank, retail shop, health club, and others place;
- Show information in accordance with target group.

3) โซลูชันระบบคิว (Queue Solution)

โซลูชันระบบคิว (Queue Solution) เป็นระบบจัดการคิวแบบอัตโนมัติเพื่อช่วยให้ลูกค้าสามารถนำไปช่วยในการบริหารจัดการคิวในการให้บริการต่างๆ เช่น การชำระเงิน, การฝาก-ถอน เงิน, การซื้อ-ขาย, การเข้าลงทะเบียน, การรับบริการอื่นๆ ห้องจ่ายยา, ห้องลงทะเบียน, Counter Service, ประกันสังคม, ชำระค่าไฟฟ้า, ชำระค่าประปา, ชำระค่าโทรศัพท์, จัดคิว ลูกค้าร้านอาหาร เป็นต้น ซึ่งสามารถช่วยเพิ่มประสิทธิภาพในการให้บริการ ผู้รอคิวสามารถทราบลำดับในการรอคิวได้ ประหยัดแรงงานในการมีเจ้าหน้าที่มาบริหารจัดการคิวซึ่งยุ่งยากและอาจจะผิดพลาดได้ โดยระบบคิวนั้นมีองค์ประกอบดังนี้

- ป้ายแสดงผลภาพรวม เป็นส่วนจอแสดงผลของคิวที่กำลังเรียก หรือรอคิวอยู่ ซึ่งมีทั้งรูปแบบที่เป็นป้ายคิวโดยเฉพาะ หรือป้ายคิวที่รวม Digital Signage Solution เข้าไปเพื่อแสดงข่าวสาร สารระความบันเทิงหรือโฆษณาได้
- เครื่องกดบัตรคิว เป็นส่วนที่ใช้ในการออกบัตรคิว ซึ่งสามารถใช้ระบบ Kiosk (Touch Screen)
- ระบบบริหารจัดการคิว และระบบเรียกคิว เป็นส่วน Software ที่ใช้ในการควบคุมการจัดการคิวทั้งหมดซึ่งเชื่อมต่อไปยังอุปกรณ์เรียกคิวแบบต่างๆ ได้
- สามารถเชื่อมโยงกับ Digital Signage Solution เพื่อเพิ่มการประชาสัมพันธ์หรือโฆษณาในขณะที่แสดงคิวได้

การใช้งานหรือประโยชน์จากผลิตภัณฑ์

- สามารถรองรับการจัดการคิวแบบปกติ หรือกรณีที่มีการเรียกคิวซ้ำได้
- สามารถรองรับการเชื่อมต่อกับ Touch Screen, Thermal Printer ได้
- สามารถรองรับการพิมพ์บัตรคิวแบบมี logo
- สามารถกำหนดความสำคัญของคิวได้
- มีระบบสำหรับตรวจสอบ (monitoring) ส่วนต่างของระบบคิวแบบ real-time เช่น จำนวนคิวที่กำลังคอยอยู่ เป็นต้น
- มีระบบรายงานสรุปที่แสดง จำนวนคิว, ระยะเวลาการรอรับบริการ, ระยะเวลาการให้บริการ เพื่อแสดงข้อมูลรายวัน หรือสรุปเป็นรายเดือน

4) โซลูชันระบบคิวผ่านทางอินเทอร์เน็ต/อุปกรณ์คอมพิวเตอร์พกพา (Internet/Mobile Queue)

โซลูชันระบบคิวผ่านทางอินเทอร์เน็ต/อุปกรณ์คอมพิวเตอร์พกพา เป็นโซลูชันที่ต่อยอดมาจากระบบคิว เพื่อช่วยให้ลูกค้าสามารถที่จะให้ผู้ใช้งานสามารถจองคิว ผ่านทาง Web Browser หรืออุปกรณ์คอมพิวเตอร์พกพา (Smart Phone, Tablet) ซึ่งจะช่วยให้ผู้ใช้งานสามารถจองคิวได้ก่อนที่จะถึงสถานที่จริง ซึ่งมีองค์ประกอบดังนี้

- ระบบคิว (Queue Solution System) ใช้เป็นระบบหลักในการจัดการคิว
- ระบบบริหารจัดการคิว ใช้ในการสร้างคิวและกำหนดความสัมพันธ์ ความสำคัญของคิว, การ Monitoring
- ระบบ Application เปิดให้สามารถ จอง ตรวจสอบ และแจ้งเตือนคิว ผ่านทาง Smart Phone หรือ Tablet

3) Queue Solution

Queue Solution is an automatic queue management system to support queue management of customer in various service types such as payment, deposit-withdraw money, sell-purchase, registration, receiving other services, dispensing room, registration room, counter service, social security, electricity bill payment, telephone bill payment, arrange customer queue in a restaurant, etc. It can increase service efficiency, let person in queue know their priority, save manpower for queue arrangement which is complicate and may cause some mistaken. Queue Solution system has the following components.

- Overall display unit- is a display screen to show the queue which is called or waiting. It has either individual queue screen or queue display screen accompany with Digital Signage Solution to show news, information, entertainment, or advertisement;
- Ticket printer- is used for distributing queue card which can use Kiosk (Touch Screen) system;
- Queue management system and queue calling system - is software for controlling all queue management and can be linked to other queue calling device.
- Can be linked to Digital Signage Solution to enhance public relations or advertising, while showing appointment

Product application and benefits

- Can support either normal queue arrangement and repeat queue arrangement;
- Can support linking to Touch Screen, Thermal Printer;
- Can support queue card printing with logo;
- Can set queue priority;
- Has the system to monitor any parts of queue system in real-time such as number of waiting queue
- Has a summary report showing number of queue, waiting time in daily basis or monthly summary

4) Internet/Mobile Queue Solution

Internet/Mobile Queue is a solution developed from queue system to allow customer book queue via web browser or mobile device (smart phone or tablet). It provides a chance for users to book queue before their arrival. It has the following components.

- Queue Solution System is a main system in queue arrangement
- Queue Management System is used to generate queue and set queue priority, and for monitoring
- Application allows user to book, check, and alert for queue via smart phone or tablet.

การใช้งานหรือประโยชน์จากผลิตภัณฑ์

- ผู้ใช้งานสามารถที่จะออกบัตรคิวผ่านทางอินเทอร์เน็ตได้ ทำให้ไม่ต้องเดินทางมาที่ร้านค้าซึ่งช่วยให้ประหยัดเวลา
- ผู้ใช้งานสามารถตรวจสอบ หรือได้รับการแจ้งเตือนเมื่อใกล้ถึงคิว หรือเมื่อได้รับคิวที่จองแล้ว ผ่านทางอุปกรณ์คอมพิวเตอร์พกพา (Smart Phone หรือ Tablet) โดยไม่ต้องยืนคอยอยู่ที่หน้าร้าน
- รองรับการทำงานร่วมกับโซลูชันระบบคิว (Queue Solution)

3.3 กลุ่ม Digital Content

บริษัทฯ ให้บริการรับออกแบบ Digital Content ต่างๆ เช่น สื่อโฆษณา สื่อสิ่งพิมพ์ต่างๆ Web Design, Graphic Design, Digital Signage Content, การออกแบบจำลองในรูปแบบ 2D/3D, การทำ Animation ในรูปแบบ 2D/3D, รวมถึงสื่อการเรียนการสอน (E-Learning), การตัดต่อหรือสร้าง Effect บนวิดีโอ เพื่อใช้โซลูชันผู้ช่วยเสมือน (UC-Show : Virtual Assistance Solution) รวมถึงการให้บริการปรับปรุง/แก้ไขเนื้อหาเป็นประจำทุกเดือน

3.4 กลุ่มธุรกิจนวัตกรรมในการบริหารจัดการห้องสมุด (Smart Library Solution)

บริษัทฯ มีโซลูชันเพื่อใช้ในการบริหารจัดการห้องสมุด และนวัตกรรมที่เกี่ยวกับห้องสมุด โดยให้บริการตั้งแต่การวางแผนในการจัดสร้างห้องสมุด การนำเทคโนโลยีเพื่อเข้ามาช่วยในการบริหารจัดการ หนังสือ การยืม-คืน หนังสือหรือสื่อต่างๆ ผู้ใช้บริการ และระบบประตูเพื่อตรวจสอบการนำหนังสือออกไปโดยยังไม่ได้ยืม (Security Gate) ตลอดจนให้คำแนะนำในการจัดทำห้องแบบไม่ต้องมีคนดูแล หรือใช้เจ้าหน้าที่ในการดูแลน้อยลง (Less-Staff Solution) ซึ่งจะมีระบบหรืออุปกรณ์ที่เกี่ยวข้องดังนี้

- ระบบบริหารจัดการห้องสมุด ซึ่งจะครอบคลุมการดำเนินงานต่างๆภายในห้องสมุด เช่น การจัดการข้อมูลหนังสือ ข้อมูลผู้ใช้บริการหรือสมาชิก การตรวจนับหนังสือ และการยืมคืนหนังสือทั้งแบบปกติและแบบอัตโนมัติ รวมถึงมีระบบ web application เพื่อให้สามารถเข้ามาค้นหา ดูรายละเอียด หรือจองหนังสือจากภายในและภายนอกห้องสมุดได้
- ตู้ยืมหนังสืออัตโนมัติ (Self-service Station) ตู้คืนหนังสืออัตโนมัติ (Book Drop) อุปกรณ์เพื่อช่วยในการตรวจนับหนังสือ ประตูนิรภัย (Security Gate) โดยสามารถใช้งานร่วมกับ RFID หรือเทคโนโลยีอื่นๆได้
- อุปกรณ์ที่เป็นนวัตกรรมที่เกี่ยวข้องกับห้องสมุด เช่น ตู้ฆ่าเชื้อโรคในหนังสือ (Book Sanitizer)

3.5 กลุ่มธุรกิจผลิตภัณฑ์ฮาร์ดแวร์

บริษัทฯ ขายฟองอุปกรณ์คอมพิวเตอร์และเทคโนโลยีสารสนเทศพร้อมไปกับผลิตภัณฑ์ซอฟต์แวร์ของบริษัท โดยเป็นการขายในงานโครงการที่มีข้อกำหนดให้บริษัทเป็นผู้ติดตั้งระบบเทคโนโลยีสารสนเทศที่รวมทั้งซอฟต์แวร์และฮาร์ดแวร์เข้าด้วยกัน นอกจากนี้บริษัทมีการจำหน่ายผลิตภัณฑ์ฮาร์ดแวร์บางส่วนพร้อมโปรแกรมประยุกต์เพื่อส่งเสริมการขายอีกด้วย

Product application and benefits

- User can issue queue via internet without wasting travelling time to any shops.
- User can check or be alerted when the queue is come closer, or when reach the booked queue via mobile device (smart phone or tablet). So it is not necessary to wait at the shop.
- Support to work accompany with queue solution system

3.3 Digital Content

Our company has service to design digital content such as advertising media, printing media, web design, graphic design, digital signage content, 2D/3D model creation, 2D/3D Animation creation, including teaching media (E-Learning), video editing or effect creation to use virtual assistance solution (UC-Show : Virtual Assistance Solution), including service in content editing/improvement every month.

3.4 Library Management

The company offers solutions for managing library. Innovative and Resources The service from planning to create a library. Bringing technology to help in the management book lending - borrowing books or media requests and door systems to monitor implementation of the Book of has not borrowed (Security Gate) as well as to the instructions for preparation. Room without a care . Or staff to care less (Less-Staff Solution) which is a system or related equipment , **as follows.**

- Library Management System They cover various operations like data management books in the library. Service user or member Counting books Both normal and borrowing books. The automated system includes a web application to be able to search for details or reservations book from inside and outside the library.
- Automatic air circulation (Self-service Station) loca automated book (Book Drop) devices to aid in counting book. Door (Security Gate) is compatible with RFID or other technologies.
- Innovative accessories associated with the library as a disinfectant in the book (Book Sanitizer)

3.5 Hardware Products Group

The company also sells computers as well as technologies together with software products under the condition that the company works on installing both software and hardware. Besides, the company sells hardware together with software for sales promotions.

3.6 กลุ่มธุรกิจบริการรับเหมางานจัดจ้าง

บริษัทฯ ให้บริการงานจัดหา ติดตั้งระบบแบบครบวงจรที่เกี่ยวข้องกับระบบสารสนเทศ โดยรับให้บริการในโครงการที่มีข้อกำหนดให้บริษัทเป็นผู้ติดตั้งระบบเทคโนโลยีสารสนเทศที่รวมทั้งซอฟต์แวร์และฮาร์ดแวร์เข้าด้วยกัน ตลอดจนการจัดหาเจ้าหน้าที่พนักงานเพื่อช่วยดำเนินงานจริงและช่วยเหลือลูกค้า นอกจากนี้บริษัทยังรวมถึงการให้บริการจัดหาและรับเหมางานที่เกี่ยวข้องเพื่อให้การดำเนินการในการติดตั้งระบบสารสนเทศ สามารถทำได้อย่างครบวงจร



3.6 System Integrator

The Company provides the procurement and installation services related to information system under the project assigning the Company to conduct an installation of information system hardware and software, and to procure the personnel in business operation and customer assistance. The Company furthermore offers the procurement and contract in all related work fields for efficient total information system installing operation.

การวิจัยและพัฒนา

เนื่องจากธุรกิจในส่วนซอฟต์แวร์ของบริษัทเป็นธุรกิจที่อยู่ในอุตสาหกรรมที่มีการเปลี่ยนแปลงอย่างรวดเร็ว บริษัทจึงได้ให้ความสำคัญกับการวิจัยและพัฒนาผลิตภัณฑ์เป็นอย่างมาก โดยบริษัทได้จัดสรรงบประมาณสำหรับลงทุนในการวิจัยและพัฒนา เพื่อสร้างและพัฒนาผลิตภัณฑ์ใหม่ๆ ทั้งที่เกี่ยวข้องกับผลิตภัณฑ์ที่มีอยู่เดิมและการสร้างผลิตภัณฑ์ใหม่ เพื่อให้โปรแกรมของบริษัทมีความสามารถและครอบคลุมการทำงานของผู้ใช้ได้ครบถ้วนและทันสมัยมากขึ้น ซึ่งจะทำให้บริษัทสามารถรักษฐานลูกค้าเดิมและตอบสนองความต้องการของลูกค้าใหม่อันเป็นการขยายฐานลูกค้าของบริษัทต่อไปในอนาคต นอกจากนี้แล้วการพัฒนาบุคลากรเป็นเรื่องที่สำคัญมากในธุรกิจนี้ บริษัทจึงได้กำหนดให้บุคลากรของบริษัทต้องเข้ารับการอบรมความรู้ และการสอบประเมินผลเพื่อเพิ่มพูนทักษะในการทำงาน ตลอดจนไปสู่การสอบ Certified เพื่อเป็นผู้เชี่ยวชาญในด้านต่างๆ ทั้งนี้บริษัทก็ได้ให้ยุดหนึ่งที่จะนำเอาเทคโนโลยีใหม่ๆ มาปรับปรุงคุณภาพสินค้าและบริการ เพื่อให้สามารถเข้าถึงลูกค้าได้หลากหลาย ช่วงนโยบายนี้ก็ได้ครอบคลุมการดำเนินงานของบริษัทในเครื่องทั้งหมดด้วย

นอกเหนือจากนี้แล้ว บริษัทยังเล็งเห็นความสำคัญในตลาดอุตสาหกรรมวิทยุโทรทัศน์ จึงได้เพิ่มการวิจัยในด้านการพัฒนา โปรแกรมสำเร็จรูปที่ใช้ในอุตสาหกรรมวิทยุโทรทัศน์ (ภาพ เสียง และ Multi Medias) ซึ่งในปัจจุบันยังไม่มีบริษัทพัฒนาโปรแกรมรายใดสามารถดำเนินการได้อย่างมีประสิทธิภาพ และตรงกับความต้องการของผู้ประกอบการได้



RESEARCH AND DEVELOPMENT

According to the major Company's business being in volatile industry, we have effort fully paid more attention to a research and software development. We had put the budget in the research and software development in order to create and developed new product, of which some are developed from our original ones, We attempted to enhance their ability and capacity and modern to serve the users' technological requirement in order to preserve customer loyalty and fulfill the new customer needs, leading to the customer base expansion in the short run. Besides, human resources development considered as an important matter in this field of business, therefore we attempted to have our personnel assigned on training and evaluation test in order to enhance working skills and take specialist certification examination. Thus we have improved our products and services constantly by using new technology to serve the various kinds of customer. In addition, this policy is applied to all the companies in our group.

Moreover, the Company also considers the importance of broadcasting industry marketing. We do more research about computer program using in broadcasting industry (photo, sound, and Multi Medias) which has never been developed by any company efficiency and match with entrepreneur's requirement.

เป้าหมายการดำเนินธุรกิจ

บริษัทฯ ได้เล็งเห็นโอกาสทางการตลาดที่อยู่ในช่วงกำลังเติบโต จึงต้องการที่จะขยายขีดความสามารถเพื่อรองรับความต้องการที่เติบโตเพิ่มขึ้นอย่างต่อเนื่อง โดยการเพิ่มจำนวนบุคลากรที่มีความเชี่ยวชาญ สามารถพัฒนาและปรับปรุงผลิตภัณฑ์โปรแกรมที่มีอยู่ให้มีความสามารถทำงานได้ครอบคลุมมากขึ้น และพัฒนาผลิตภัณฑ์ใหม่ที่เหมาะสมกับผลิตภัณฑ์เดิมรวมทั้งการลงทุนในการขยายธุรกิจโดยมีแผนการดังนี้

1. การขยายธุรกิจในรูปแบบของ SI (System Integration) ซึ่งเป็นการประกอบธุรกิจด้านการให้คำปรึกษาและการแก้ปัญหาให้กับงานไอทีแบบครบวงจร โดยบริษัทจะเป็นผู้รับเหมางานทั้งหมดแบบเบ็ดเสร็จให้สอดคล้องกับความต้องการของลูกค้าโดยทีมงานที่มีความพร้อมและมีความเชี่ยวชาญสูง

โดยบริษัทจะเน้นในด้านการบริการในเชิงเทคโนโลยีเฉพาะด้านมากยิ่งขึ้น ซึ่งจะเป็นการทำการระบบเชื่อมกับโซลูชันต่างๆ ที่ลูกค้าต้องการ รวมอยู่ในระบบเดียว และทำให้การรับส่งและวิเคราะห์ข้อมูล เป็นไปด้วยความรวดเร็วมีประสิทธิภาพและประหยัดค่าใช้จ่ายมากยิ่งขึ้น

2. การพัฒนาหรือการจัดหาโปรแกรมกลุ่มโปรแกรมประยุกต์ เพื่อให้ครอบคลุมกับความต้องการของตลาดทั้งในองค์กรภาครัฐและภาคเอกชน ที่ต้องการนำเอาระบบเทคโนโลยีสารสนเทศไปใช้เพื่อการบริหารและจัดการองค์กร ทั้งนี้ บริษัทเน้นการพัฒนาโปรแกรมประยุกต์ที่มีผู้ใช้ในวงกว้าง เพื่อที่บริษัทจะสามารถนำโปรแกรมที่บริษัทพัฒนาไปประยุกต์ใช้ได้กับลูกค้าอื่นๆ ที่มีความต้องการใกล้เคียงกัน

3. การขยายธุรกิจเข้าสู่ตลาดเครื่องคอมพิวเตอร์ ไม่ว่าจะเป็นการขายหรือการให้เช่าเครื่องคอมพิวเตอร์ขนาดเล็กและขนาดใหญ่ ซึ่งบริษัทจะมุ่งเน้นให้บริการกับภาครัฐและองค์กรขนาดใหญ่

4. การพัฒนาโปรแกรมจัดการ การส่งข้อมูล Mobile Contents เพื่อการรองรับตลาดการเติบโตของธุรกิจ Mobile Contents โดยเริ่มต้นการร่วมมือกับ บริษัท สปริงนิวส์ คอร์ปอเรชั่น จำกัด ซึ่งเป็นบริษัทในเครือ ที่ทำธุรกิจทางด้านงานข่าว ซึ่งจะให้บริการทางด้าน ส่งข่าวสารในรูปแบบ Mobile Contents ผ่านระบบ SMS ให้กับประชาชนทั่วไปที่สนใจ และมีแผนที่จะขยายตลาด เพื่อให้บริการ กับลูกค้า ทั้งหน่วยงานราชการ และเอกชนต่อไป รวมทั้งการขยายมิติการให้บริการ Mobile Contents ในรูปแบบ MMS, GPRS, 3G เพิ่มเติมในอนาคตอันใกล้

5. การขยายธุรกิจเข้าสู่ตลาด Digital Contents เพื่อให้บริการด้านการพัฒนา แอนิเมชัน 3 มิติ หรือการสร้างสื่อดิจิทัลภาพกราฟิกโดยใช้ Graphic Technology ต่างๆ เช่น 3D Animation and CG เพื่อสนับสนุนการทำตลาดของเทคโนโลยีจอภาพ 3 มิติ ประเภทที่สามารถชมได้โดยไม่ต้องสวมแว่น 3D โดยทางบริษัทฯ เป็นผู้แทนจำหน่ายรายเดียวในประเทศไทย ซึ่งได้มีการจำหน่ายตั้งแต่ ไตรมาสที่ 1 ปี 2554 และเพื่อรองรับตลาดการเอาท์ซอร์สของงานดิจิทัล คอนเทนต์ ให้กับทั้งในประเทศและต่างประเทศ

6. การให้บริการเชื่อมโยงระบบซอฟต์แวร์ไปยังนวัตกรรมด้านคอมพิวเตอร์ต่างๆ (Innovation Technology Integration) เช่น การให้พัฒนาเชื่อมโยงระบบในรูปแบบ Mobile Application, Online Social Network Application, QR Code, Augmented Reality และ Hologram Technology เพื่อรองรับการเติบโตตลาด Innovation Technology

7. บริษัทได้เพิ่มโอกาสทางธุรกิจ โดยลงทุนในกิจการ ของ บริษัท เอ็นไวรอนเมนทัล โซลูชัน อินทิเกรเตอร์ จำกัด เพื่อรองรับตลาดทางด้านสิ่งแวดล้อมที่ขยายตัวขึ้น

BUSINESS GOAL

The Company sees the great opportunity in its growth phase of business and decides to strengthen its potentiality to support this trend by recruiting more expert staffs which are capable of constantly adjusting and developing the software capacity in order to cover all users' purposes. Further, the Company has developed the innovative software relating to the recent ones and planned to invest for business expansion as follows:

1. Use SI (Systems Integration), the operation concerning to consulting and problems resolving for the entire IT system, as a business expansion tool. The Company takes a role as the systems integrator for an entire IT system relevant to customer demand, operated by the programming experts.

The Company concentrates on more specific technological services integrating component subsystems and solutions of the customers into a whole which accelerates, improves the data transfer and analysis, and also helps decreasing the cost.

2. Develop and provide application software to cover overall purposes of government and private sector that are in the need of organization management through information technology. In addition, the Company emphasizes on the wide-range application software development for all user targets which is able to apply for the other similar users' task.

3. Expand the business range to the computer tools and utilities market – trading or renting a vast mass of computer in all sizes, especially the government sector and large organizations.

4. Develop the management software and mobile contents messaging to support the mobile contents growth by joint venturing with Springnews Corporation Limited, the news provider, providing viewers the mobile contents via SMS. Furthermore, the Company tends to expand the market to provide a service for government and private sector, including create a new sensation in viewing mobile contents through MMS, GPRS, and 3G in a short run.

5. Expand the business core into digital contents as the animation 3D development and graphics motion picture invention by using graphic technology, for instance, 3D animation and CG to support 3D monitor technology without 3D glasses to view. The Company is the sole distributor in Thailand, the wares are launched in the first quarter of 2011 to support digital content outsource throughout domestic and foreign market.

6. Provide customers the innovation technology integration, for instance, system integration development on mobile application, online social network application, QR code, augmented reality, and hologram technology to support innovation technology market growth.

7. Increased business opportunities. The company's investment Environmental Solution Integrator Co., Ltd. (ESI) to market the growing environment.

ตลาดและการแข่งขัน

เนื่องจากเป็นธุรกิจที่มีต้นทุนส่วนมากเป็นต้นทุนด้านทรัพย์สินทางปัญญาและอาศัยความสามารถของบุคลากรเป็นหลัก ไม่ต้องลงทุนเครื่องมือหรืออุปกรณ์ที่มีราคาสูง ประกอบกับมีสัดส่วนผลกำไรค่อนข้างสูง ทำให้เกิดมีผู้ประกอบการรายใหม่จำนวนมากสนใจที่จะเข้ามาลงทุนในธุรกิจนี้ ส่งผลให้มีการแข่งขันค่อนข้างสูง ผู้ประกอบการที่จะสามารถอยู่ในตลาดได้จำเป็นต้องมีความรู้ ความเชี่ยวชาญ และความชำนาญในตัวธุรกิจดี และต้องมีบุคลากรที่มีความรู้ความสามารถเป็นอย่างดีเพื่อสามารถพัฒนาระบบโปรแกรมให้มีความแตกต่างจากคู่แข่ง สามารถตอบสนองความต้องการของลูกค้าได้มากขึ้น และเป็นผู้นำการเปลี่ยนแปลงเพื่อสร้างความได้เปรียบทางการแข่งขัน นอกจากนี้ยังมีข้อจำกัดในการเข้าถึงกลุ่มลูกค้า โดยเฉพาะกลุ่มลูกค้าภาครัฐที่ใช้วิธีการประกวดราคาในการคัดเลือกผู้ให้บริการ โดยให้ผู้ประกอบการนำเสนอทั้งด้านระบบงานและราคาของแต่ละโครงการเพื่อใช้เป็นเกณฑ์ในการพิจารณา หากผู้ประกอบการที่เคยทำโครงการมีประวัติผลงานดี มีเงินทุนสูง และสามารถสร้างความมั่นใจให้กับลูกค้าได้ รวมถึงมีความสัมพันธ์ที่ดีกับลูกค้าอันเนื่องจากร่วมทำโครงการด้วยกันมาแล้วหลายโครงการย่อมมีข้อได้เปรียบกว่าผู้ประกอบการรายอื่น ซึ่งที่ผ่านมาบริษัทมีความสัมพันธ์ที่ดีกับลูกค้ามาโดยตลอด

สำหรับในส่วนของผลิตภัณฑ์โปรแกรมระบบ RMS มีหลายบริษัทที่พัฒนาโปรแกรมประเภทนี้ขึ้นแต่บริษัทมีจุดเด่นต่างจากคู่แข่งในส่วนของเทคนิคการเชื่อมต่อข้อมูลระหว่างสำนักงานใหญ่กับสาขา ทำให้กลุ่มธุรกิจค้าปลีกที่มีจำนวนสาขาหลายแห่งให้ความสนใจและใช้บริการผลิตภัณฑ์ของบริษัท

MARKET AND COMPETITION

Since this business has major cost of intellectual properties and relies on personal competency, it does not require investing of expensive tools or equipment. Moreover, its high profit ratio attracts a lot of new entrepreneur. Then there is high competition in this business. To be in business the company will maintain good knowledge and professionalism as well as good human resources to develop software and this will make the difference from us and any competitors and meet the demand of customers. The company must be in good shape and lead the market to create better advantages in the challenges. However, the niche market such as the government sector that the bidding systems to select the operators by presenting both system itself and attractive prices. Any companies that had good histories and high capital and could be trustable by the customers as well as maintain good relationship with them as used to work together for many projects would hold the edge as the company was on the right track continuously and maintain good relation ship with all customers and met all deadline.

RMS products have been developing by many companies, but the Company offers the second to none outstanding feature: headquarter and subsidiaries data linking, which attracts all types of clients, especially multi branches retail organizations.

ปัจจัยความเสี่ยง

1. กรณีบริษัทพึ่งพาบุคลากรที่มีความชำนาญเฉพาะด้าน

ในส่วนของการรายได้ที่มาจากการพัฒนาและจำหน่ายซอฟต์แวร์ รวมทั้งค่าดูแลบำรุงรักษาซอฟต์แวร์ ซึ่งพัฒนาโดยบุคลากรที่มีความชำนาญด้านการพัฒนาระบบเทคโนโลยีสารสนเทศและการเขียนโปรแกรม ดังนั้นหากบริษัทสูญเสียบุคลากรเหล่านั้นไปไม่ว่าด้วยเหตุใดก็ตาม จะทำให้มีผลกระทบต่อรายได้หลักของบริษัทเป็นอย่างมาก ทั้งนี้ความรุนแรงของผลกระทบขึ้นอยู่กับจำนวนบุคลากรและปริมาณงานที่จะสูญเสียไป ตลอดจนระยะเวลาที่จะจัดหาพนักงานหรือพัฒนาพนักงานขึ้นมาทดแทน ในอดีตที่ผ่านมา แม้ว่าบริษัทจะมีพนักงานลาออกและมีการรับพนักงานเข้าใหม่อยู่เสมอ แต่บริษัทยังไม่เคยมีกรณีที่ขาดแคลนพนักงานจนทำให้การส่งมอบงานล่าช้า อย่างไรก็ตามบริษัทมีมาตรการในการลดความเสี่ยงจากการสูญเสียบุคลากรดังกล่าวคือ บริษัทมีการแบ่งแยกพนักงานเป็น 4 ฝ่าย ซึ่งมีหน้าที่ความรับผิดชอบที่แตกต่างกันดังนี้ ผู้พัฒนาระบบ (System Analysis) ทำหน้าที่วิเคราะห์ระบบเพื่อส่งต่อให้ฝ่ายโปรแกรมเมอร์ (Programmer) นำไปเขียนและพัฒนาระบบ และเจ้าหน้าที่ฝ่ายติดตั้งและสนับสนุน (Support) โดยมีผู้ควบคุมการดำเนินการพัฒนาของบุคลากรต่างๆ โดย ผู้จัดการโครงการ (Project Manager)

นอกจากนี้โปรแกรมเมอร์แต่ละรายก็ยังได้รับการมอบหมายงานต่างๆ กันไป โดยในการรับงานโครงการหนึ่งบริษัทจะแบ่งงานให้โปรแกรมเมอร์หลายคนร่วมกันพัฒนา ซึ่งบริษัทจะไม่ให้โปรแกรมเมอร์รายใดรายหนึ่งรับผิดชอบงานทั้งหมดเพียงคนเดียว ทำให้ลดความเสี่ยงจากการพึ่งโปรแกรมเมอร์รายเดียวในการพัฒนาโปรแกรมใดโปรแกรมหนึ่ง นอกจากนี้ บริษัทยังมีนโยบายในการดูแลและส่งเสริมพนักงานให้มีความรู้สึกรักผูกพันและรักบริษัทรวมทั้งจัดให้มีอัตราเงินเดือนที่เหมาะสมและสวัสดิการพนักงานที่มุ่งใจให้พนักงานทำงานให้บริษัทในระยะยาวได้ นอกจากนี้ได้มีการสำรองอัตรากำลังของหน่วยงานในฝ่ายพัฒนาระบบให้เกินไว้ประมาณ 5 % ของจำนวนโปรแกรมเมอร์ที่มีทั้งหมด ทั้งนี้บริษัทยังมีระบบการพัฒนาโปรแกรมเมอร์ที่มีประสิทธิภาพเป็นขั้นเป็นตอน และสร้างแบบแผนการเรียนรู้ให้สามารถถ่ายทอดความรู้ในขั้นตอนการทำงานได้ในช่วงระยะเวลาเริ่มตั้งแต่ 2 - 4 สัปดาห์เป็นต้นไป

ดังนั้นหากบริษัทจะต้องสูญเสียบุคลากรด้านโปรแกรมเมอร์บางส่วนไปก็จะสามารถพัฒนาขึ้นมาใหม่ได้โดยใช้เวลาไม่นานนัก ด้านผู้พัฒนาระบบนั้นบริษัทมีนโยบายส่งเสริมให้โปรแกรมเมอร์ที่มีความเชี่ยวชาญให้พัฒนาขึ้นมาเป็นผู้พัฒนาระบบที่มีประสิทธิภาพได้ โดยคัดเลือกจากโปรแกรมเมอร์ในบริษัทที่มีความรู้ความสามารถเพียงพอและมีศักยภาพในการพัฒนาตนเองได้ นอกจากนี้บริษัทมีการทำสัญญากับพนักงานที่เกี่ยวข้องกับการพัฒนาระบบทุกคน โดยมีข้อห้ามมิให้โปรแกรมเมอร์รับทำงานให้กับลูกค้าที่ตนรับผิดชอบเป็นระยะเวลา 2 ปี นับจากวันที่พ้นสภาพจากการเป็นพนักงานของบริษัท

2. กรณีมีการลอกเลียนแบบผลิตภัณฑ์ของบริษัท

ผลิตภัณฑ์ของบริษัทบางส่วนเป็นระบบโปรแกรมอาจจะถูกลอกเลียนแบบโดยเป็นการลอกเลียนแบบในระดับของ Source Code เพื่อนำไปใช้นอกเหนือจากที่ได้กำหนดไว้ ซึ่งผู้พัฒนาระบบได้ทำการใส่รหัสลับซึ่งเป็นการป้องกันทำให้ลูกค้าไม่สามารถเข้าถึง Source Code ของแต่ละโปรแกรมได้ เพื่อเป็นการป้องกันมิให้ลูกค้าลอกเลียนแบบไปใช้ในหน่วยงานหรือสถานที่อื่นๆ นอกเหนือจากสถานที่ที่ได้กำหนดไว้ตามสัญญาเท่านั้น

RISK FACTORS

1. Risk caused by the Company relies on IT specialists

The Company's main revenue sources are from software development, distribution, and maintenance, all developed by IT specialists. Thus, in case the Company had lost such specialists, it would seriously affect the main revenue and the affection intensity depends on the amount of lost specialists, missing works and the gap period of new staff recruitment. However, the company has never faced the staff shortage situation which could cause late tasks delivery. For avoiding such cause, the Company divided the staff into 4 divisions responsible for different duties - System Analysis division is capable of analyzing system then delivers it to Programmer division writing and developing programs along with Supporter division under the inspection of Project Manager division.

Furthermore, each specialist is assigned with different tasks. In any projects, the Company will assign several programmers to develop the program not the sole individual taking the whole task in order to reduce the risk. Likewise, the Company also has the policy to sustain and support all staff to strengthen the bound between them and the Company, and provides them the reasonable salary rate and social welfare to influence them working for the Company in the long run. The Company even reserves 5 more percent of System Analysis division workforce exceeding the entire workforce in Programmer division, aims to sustain the efficiency and systematization of programmers training, and also invents knowledge-based leaning for newly recruited programmers to cope with the whole task progresses within 2-4 weeks.

Thus, in case some programmers resign, the Company is able to replace them with the newly recruited ones instantly. For System Analysis division, the Company provides the policy to support any promising programmers to be the experts in their field by selecting from qualified programmers with tangible knowledge and the outstanding self-developed skill. Moreover, the Company has the entire staff in System Analysis division to sign an agreement not to accept any works from their customers for 2 years after resigning or being discharged.

2. Risks of replica software

Some products might be able to copy and change its source code to use in other purposes without authorities. The company has prevented this by add more password to protect its source code and has an agreement with its customers not uses its software out of the agreement.

3. กรณีบริษัทอยู่ในอุตสาหกรรมที่มีการแข่งขันสูงและจำนวนคู่แข่งมาก

ธุรกิจโปรแกรมประยุกต์และโปรแกรมยูทิลิตี้เป็นธุรกิจที่คู่แข่งรายใหม่เกิดขึ้นได้เสมอและมักใช้กลยุทธ์ด้านราคาในการแข่งขัน บริษัทจึงมีนโยบายในการพัฒนาผลิตภัณฑ์ซอฟต์แวร์ในเชิงลึกกล่าวคือจะเน้นการพัฒนาซอฟต์แวร์ที่เชื่อมโยงการใช้งานกับโปรแกรมที่มีอยู่เพื่อเพิ่มขีดความสามารถให้กับผลิตภัณฑ์เดิมให้ตอบสนองและสามารถใช้งานระหว่างฝ่ายงานต่างๆ ได้โดยเน้นกลุ่มลูกค้าระดับองค์กรที่ต้องการขยายและเชื่อมโยงระหว่างฝ่ายงาน ไม่เพียงจำกัดการใช้เพียงฝ่ายงานใดฝ่ายงานหนึ่งเท่านั้น ในปัจจุบันยังไม่มีคู่แข่งรายใดที่มีซอฟต์แวร์ระบบโปรแกรมที่มีความสามารถครอบคลุมระบบบริหารต่างๆ ในองค์กร และเชื่อมโยงในแต่ละฝ่ายงานได้มากเท่ากับที่บริษัทมีอยู่ในขณะเดียวกันเพื่อเป็นการรักษาส่วนแบ่งตลาดบริษัทยังได้พัฒนาโปรแกรมระบบบริหารสำหรับลูกค้ารายย่อยที่มีความต้องการใช้งานไม่ซับซ้อนภายในหน่วยงาน ซึ่งในระบบบริหารย่อยนี้คู่แข่งของบริษัทจะเป็นบริษัทซอฟต์แวร์รายย่อยที่พัฒนาแต่ละระบบโปรแกรม ทั้งนี้จุดเด่นของซอฟต์แวร์ของบริษัท คือ สามารถทำงานในลักษณะของ web application ในขณะที่ผลิตภัณฑ์ส่วนใหญ่ที่มีอยู่ในตลาดยังทำงานในลักษณะของ client/server

4. กรณีบริษัทอยู่ในธุรกิจที่มีการเปลี่ยนแปลงด้านเทคโนโลยีอย่างรวดเร็ว

รายได้ของบริษัทมาจากผลิตภัณฑ์ด้านฮาร์ดแวร์ และผลิตภัณฑ์ซอฟต์แวร์ ซึ่งเป็นผลิตภัณฑ์ที่มีการเปลี่ยนแปลงด้านเทคโนโลยีอย่างรวดเร็ว โดยบริษัทมีรายได้ จากผลิตภัณฑ์ซอฟต์แวร์เป็นส่วนใหญ่ อย่างไรก็ตาม บริษัทมีแนวทางป้องกันการกระทบจากการเปลี่ยนแปลงด้านเทคโนโลยีในหลายๆ ด้าน ได้แก่

- 1) บริษัทไม่มียุทธศาสตร์การเก็บสต็อกสินค้า แต่ละโครงการบริษัทจะสั่งซื้อผลิตภัณฑ์ฮาร์ดแวร์เท่ากับจำนวนที่ลูกค้าต้องการและนำส่งลูกค้าทั้งหมด
- 2) ในส่วนของผลิตภัณฑ์ด้านซอฟต์แวร์ การสั่งซื้อซอฟต์แวร์ เพื่อใช้เป็นเครื่องมือต้นแบบในการพัฒนาผลิตภัณฑ์ จะสั่งซื้อในปริมาณที่บริษัทสามารถต่อรองส่วนลดราคาพิเศษได้ และมีปริมาณที่จัดซื้อที่มีความเหมาะสมกับการใช้งานตามกาลสมัยของเทคโนโลยีที่เปลี่ยนแปลงไป
- 3) ในส่วนของผลิตภัณฑ์ซอฟต์แวร์ที่บริษัทผลิตขึ้นมาเองได้มีการกำหนดบุคลากรที่รับผิดชอบงานด้านวิจัยและพัฒนา เพื่อทำหน้าที่ในการวิเคราะห์และปรับปรุงพัฒนาซอฟต์แวร์ของบริษัทให้มีความสามารถในการตามเทคโนโลยีได้ตลอดเวลา โดยที่ผ่านมามีบริษัทไม่เคยเกิดความเสียหายอันเนื่องมาจากเทคโนโลยีที่เปลี่ยนแปลงรวดเร็ว
- 4) บริษัทจัดให้มีการอบรมพัฒนาพนักงานเพื่อเพิ่มพูนทักษะให้สามารถติดตามเทคโนโลยีได้โดยตลอด และจนกระทั่งปัจจุบันบริษัทยังไม่เคยประสบปัญหาจากการเปลี่ยนแปลงเทคโนโลยี

5. กรณีความเสียหายที่อาจเกิดขึ้นกับฐานข้อมูลของผลิตภัณฑ์อันเนื่องมาจากเหตุการณ์สุดิวสัย

ในกรณีที่เกิดเหตุการณ์สุดิวสัยที่ไม่สามารถบังคับหรือควบคุมได้ เช่น ไฟดับ ไฟไหม้ ซึ่งอาจก่อให้เกิดความเสียหายกับฐานข้อมูลหรืองานที่อยู่ระหว่างพัฒนา บริษัทฯ ได้จัดให้พนักงานทำการจัดเก็บข้อมูลที่ได้จากการผลิตทั้งหมดโดยมีการจัดเก็บข้อมูลไว้ที่ส่วนกลางทุกวัน และมีระบบไฟสำรองหากเกิดเหตุการณ์ไฟดับเกิดขึ้น ซึ่งจะช่วยให้พนักงานสามารถทำการสำรองข้อมูลได้ทัน สำหรับในกรณีหากเกิดเหตุการณ์อันอาจก่อให้เกิดความเสียหายกับฐานข้อมูลนั้น บริษัทมีมาตรการในการสำรองข้อมูลสำคัญโดยเก็บรักษาไว้ในที่ที่ปลอดภัยอื่น เช่น นำไปฝากไว้ในตู้นิรภัยของทางธนาคาร เพื่อให้มีฐานข้อมูลสำรองหากมีกรณีฉุกเฉินดังกล่าวเกิดขึ้น

3. Risks on high and many competitors

There also are new comers in this business all the time and may use the low-price strategy, therefore the company has the policy to develop high technology software to increase its performances and be used by many organizations who want to maintain their efficiencies and link their own work with the company. At the same time to keep the market share, the company always develops new and reliable software. Besides the company's software can work on web application but other programs still work on client/server.

4. Utmost Volatile Technology Business

Total income of the Company is totally based on hardware and software considering as one of the utmost volatile products. Nevertheless, the Company has attempted to prevent the effects of aforementioned matter as the followings:

- 1) No stocking policy, in each project the company will order hardware products enough for the customers' orders and send all to them.
- 2) Software product, the company will order whenever it suits the good price or good bargain enough for the next changed technology.
- 3) Software product was developed by the company itself, and was assigned to selected persons. They would develop and research to meet the new technology all the time. As the company never have any problems in this issue.
- 4) The company always set up the training to improve and keep to new technology as the company never has any problems in this issue.

5. Incidental Data Loss

In case of the uncontrollable situation such as arson, black out that can damage the data or developing programs, however the company has asked the programmers to keep all data in the central unit daily and set up the supply electricity in case of emergency so the staff can keep the data in time and also keep the data in the vault of the bank as well.

6. กรณีรายได้หลักส่วนใหญ่พึ่งพิงงานจากภาครัฐบาล

ในปี 2556 บริษัทฯ ยังคงมีรายได้จากการประมูลงานภาครัฐคิดเป็นประมาณร้อยละ 80 ของรายได้ทั้งหมด ซึ่งรายได้ส่วนนี้ขึ้นอยู่กับความสามารถในการชนะการประมูลโครงการที่มีความไม่แน่นอนขึ้นอยู่กับงบประมาณของหน่วยงานนั้นๆ และนโยบายต่างๆ ของภาครัฐบาล อย่างไรก็ตามผลงานของบริษัทที่ผ่านมาเป็นที่ยอมรับเนื่องจากสามารถทำงานได้ถูกต้องตรงตามเงื่อนไขและมีประวัติที่ดีมาโดยตลอดทำให้ได้รับความไว้วางใจจากภาครัฐบาล และจากนโยบายของภาครัฐในการนำระบบเทคโนโลยีสารสนเทศเข้ามาใช้ในหน่วยงานต่างๆ มากขึ้นเพื่อเพิ่มศักยภาพให้กับหน่วยงาน ดังนั้นจึงถือได้ว่าเป็นโอกาสที่ดีที่บริษัทได้มีประวัติการรับงานภาครัฐมากเพื่อเป็นการรองรับสำหรับงานประมูลในอนาคต แต่อย่างไรก็ตาม บริษัทฯ ได้เตรียมผลักดันผลิตภัณฑ์ใหม่ๆ ที่เจาะกลุ่มลูกค้าในตลาดองค์กรธุรกิจเอกชนหรือกลุ่มบุคคลให้มากขึ้น ไม่ว่าจะเป็นการส่งออกซอฟต์แวร์เพื่อจำหน่ายในตลาดต่างประเทศหรือการดำเนินงานผ่านบริษัทย่อยทั้ง 2 แห่ง คือ บริษัท ซิงค์ เทคโนโลยี จำกัด (SYNC) ซึ่งดำเนินธุรกิจจำหน่ายเครื่องมืออิเล็กทรอนิกส์ทางการศึกษาและการแพทย์ และเครื่องมือวิทยาศาสตร์ และบริษัท เอ็นไวรอนเมนทอล โซลูชัน อินทิเกรเตอร์ จำกัด (ESI) ซึ่งดำเนินธุรกิจ ให้คำปรึกษาและจำหน่ายเครื่องมือในการบริหารสิ่งแวดล้อมในอาคารโรงงาน หรือนิคมอุตสาหกรรม ในขณะที่รายได้ของบริษัท สปริงนิวส์ คอร์ปอเรชั่น จำกัด ซึ่งเป็นบริษัทย่อยอีกแห่งหนึ่งที่ทำรายได้มากกว่าร้อยละ 50 ของรายได้รวมของกลุ่มบริษัทในเครือทั้งหมด เป็นรายได้ที่มาจากภาคเอกชนเกือบทั้งหมด เพื่อกระจายความเสี่ยงในการประกอบธุรกิจออกไป

7. การรักษาความปลอดภัยในการเข้าถึงเครื่องมือสำคัญในการทำงาน

กรณีพนักงานบริษัทสามารถเข้าถึงข้อมูลและเปลี่ยนแปลงรายละเอียดของโปรแกรมได้ แม้ว่าได้กำหนดให้มีการตั้งรหัสลับเพื่อเป็นการควบคุมการเข้าถึงข้อมูลในคอมพิวเตอร์แต่ละเครื่อง แต่ในทางปฏิบัติเพื่อความสะดวกคล่องตัวในการทำงาน โปรแกรมเมอร์สามารถใส่รหัสและเข้าถึงฐานข้อมูลในเครื่องคอมพิวเตอร์แต่ละเครื่องได้ ซึ่งสามารถตรวจสอบได้ว่าพนักงานคนใดที่เข้าไปทำการเปลี่ยนแปลงแก้ไขและทำในเวลาใด ทั้งนี้จะมีการแบ่งระดับการเข้าถึงข้อมูลและโปรแกรมตามความเหมาะสมของพนักงานในแต่ละตำแหน่งกล่าวคือเจ้าหน้าที่ฝ่ายผู้พัฒนาระบบ (System Analysis) สามารถเข้าถึงโครงสร้างข้อมูลและแก้ไขโปรแกรมได้ โปรแกรมเมอร์สามารถเข้าไปสร้างและแก้ไขโปรแกรมได้แต่ไม่สามารถเข้าถึงโครงสร้างข้อมูล และเจ้าหน้าที่ฝ่ายติดตั้งและสนับสนุน (Support) สามารถสอบถามโครงสร้างข้อมูลและโปรแกรมได้จากรหัสเมนูเท่านั้น นอกจากนี้ในสัญญาจ้างของบุคลากรในส่วนของฝ่ายพัฒนาระบบมีข้อความระบุไว้ชัดเจนในสัญญาว่าห้ามมิให้นำความลับของบริษัทและลูกค้าของบริษัทไปเปิดเผย โดยมีการกำหนดค่าเสียหายไว้หากมีการฝ่าฝืนเกิดขึ้น

8. กรณีความล่าช้าในการรับเงิน

กรณีการเรียกเก็บชำระค่าบริการการออกแบบระบบและพัฒนาโปรแกรมให้กับลูกค้าประเภทงานโครงการ มีระยะเวลาการชำระเงินประมาณ 45-90 วัน ขึ้นอยู่กับผลิตภัณฑ์ซอฟต์แวร์และขนาดของโครงการหลังจากที่ได้มีการตรวจรับงานเรียบร้อยแล้ว แต่เนื่องจากการตรวจรับงานของหน่วยราชการซึ่งเป็นกลุ่มลูกค้าหลักของบริษัทคิดเป็นร้อยละ 80 ของรายได้นั้นขั้นตอนการอนุมัติและจำนวนบุคคลผู้เกี่ยวข้องมาก จึงทำให้เกิดความล่าช้าในการรับชำระเงิน อาจจะต้องใช้เวลาเพิ่มอีกประมาณ 2 เดือน อาจทำให้มีผลต่อสภาพคล่องของบริษัท และส่งผลกระทบต่อผลการเข้ารับประมูลและรับงานในแต่ละโครงการที่ต้องมีการวางแผนการเงินประกันในการเข้ารับงานต่อไป ทั้งนี้บริษัทมีนโยบายในการสำรองหนี้สูญโดยพิจารณาจากลูกหนี้แต่ละรายโดยประเมินจากระยะเวลาและมูลค่าลูกหนี้ซึ่งค้างประกอบกับประวัติการชำระเงินในอดีตและฐานะการเงินของลูกหนี้ในปัจจุบัน

6. Major Income Relied on Government Sector Clients

In year 2013, the Company's revenue was mainly from government bidding by 80 percent of overall revenue. This portion of revenue depends on capability to achieve the project bidding which has uncertainty condition based on the organization budget and government policy. However, the Company's past performance is acceptable because of work accuracy and in accordance with the identified conditions, including our good profile which is reliable for government sector. In addition, the government has a policy to introduce information technology system to many departments to increase their potential. Therefore, it is a good chance of the Company that our several records of governmental work will be able to support the future bidding. Nevertheless, the Company prepares to launch new products for focusing on private business or individual customers. We plan to either export software for selling in the international market or operate through two subsidiaries; Sync Technology Co.,Ltd. who sells electronic device for education and medication, including scientific equipment; and Environmental Solution Integrator (ESI) who runs consultancy service business and sell environmental management equipment for building, plant, or industrial estate. In addition, the Company can diversify business risk through Spring News Corporation Limited, a subsidiary who can generate more than 50 percent revenue of whole group from private business customers.

7. Risks on Security

In case of the employee can get in to the data and change the programs even though set up the password to control in each computer, the company has set up the password systems so it could be checked that who used this computer and when. The company also set up the authorized systems to allow the users in using the data in proper levels. And in the employment condition, it has the agreement that the employee cannot pass out any information to the third party and also has the compensation for any violation.

8. Late payment

Technically, software development for project clients charge within 45-90 days differed according to types of programs and project size after works examination. Eighty percent of the clients, however, is government sector that may cause the payment delay for two months due to its obligatory red tape that affects to the Company's liquidity problems. Nevertheless, the annual government expenditure support assures the Company of non-bad debt issue occurrence. Previously, the Company has provided bad-debt provision policy by consideration on each client regarding to interval and debt value relevant to clients' payment history and current financial status.

โครงสร้างรายได้

หน่วย : พันบาท

สินค้าและบริการ	ปี 2553		ปี 2554		ปี 2555		ปี 2556	
	รายได้	ร้อยละ	รายได้	ร้อยละ	รายได้	ร้อยละ	รายได้	ร้อยละ
บมจ. โซลูชั่น คอนเน็กซ์ (1998)								
ผลิตภัณฑ์ซอฟต์แวร์	20,276	19.69	11,014	8.42	5,984	6.63	996	2.07
ผลิตภัณฑ์ฮาร์ดแวร์	58,328	56.64	17,330	13.25	10,533	14.67	23,880	49.62
การบำรุงรักษาและบริการอื่น	20,136	19.55	91,126	69.65	51,919	57.50	7,008	14.56
อื่นๆ	4,246	4.12	11,362	8.68	21,859	24.21	16,238	33.75
รวม SLC	102,986	100.00	130,832	100.00	90,295	100.00	48,122	100.00
บริษัทย่อย								
บริษัท สปริงนิวส์ คอร์ปอเรชั่น จำกัด และบริษัทย่อย								
ค่าโฆษณา	2,068	45.32	66,638	98.01	120,391	89.32	98,306	91.34
อื่นๆ	2,495	54.68	1,351	1.99	14,389	10.68	9,321	8.66
บริษัท ซิงค์ เทคโนโลยี จำกัด								
ผลิตภัณฑ์ฮาร์ดแวร์	-	-	3,667	99.13	11,008	99.69	37,926	98.46
บริการอื่น	-	-	32	0.87	34	0.31	539	1.40
อื่นๆ	-	-	-	-	32	0.87	34	0.14
บริษัท เอ็นไวรอนเมนทอล โซลูชั่น อินทิเกรเตอร์ จำกัด								
เครื่องมือและอุปกรณ์ด้านชีวภาพ								
สิ่งแวดล้อม	-	-	-	-	-	-	82,031	83.78
บริการบำรุงรักษา	-	-	-	-	-	-	15,791	16.13
อื่น	-	-	-	-	-	-	90	0.09
หัก รายการระหว่างกัน	-	-	-	-	-	-	(63,558)	
รวมบริษัทย่อย	4,563	100.00	71,688	100.00	145,822	100.00	180,500	100.00
รวมทั้งสิ้น	107,549	100.00	202,520	100.00	236,177	100.00	228,622	100.00



INCOME STRUCTURE

Unit : Thousand Baht

Product and Service	2010		2011		2012		2012	
	Income	%	Income	%	Income	%	Income	%
<u>Solution Corner (1998) Public Company Limited</u>								
Software Products	20,276	19.69	11,014	8.42	5,984	6.63	996	2.07
Hardware Products	58,328	56.64	17,330	13.25	10,533	14.67	23,880	49.62
Maintenance and other Services	20,136	19.55	91,126	69.65	51,919	57.50	7,008	14.56
Other	4,246	4.12	11,362	8.68	21,859	24.21	16,238	33.75
Total SLC	102,986	100.00	130,832	100.00	90,295	100.00	48,122	100.00
<u>Subsidiaries</u>								
<u>Springnews Corporation Co., Ltd. and Subsidiaries</u>								
Advertising	2,068	45.32	66,638	98.01	120,391	89.32	98,306	91.34
Other	2,495	54.68	1,351	1.99	14,389	10.68	9,321	8.66
<u>Sync Technologies Co., Ltd.</u>								
Hardware Product	-	-	3,667	99.13	11,008	99.69	37,926	98.46
Other Services	-	-	32	0.87	34	0.31	539	1.40
Other	-	-	-	-	32	0.87	34	0.14
<u>Environmental Solutions Integrated Co., Ltd.</u>								
biological Environmental, tools and equipment,	-	-	-	-	-	-	82,031	83.78
Maintenance	-	-	-	-	-	-	15,791	16.13
Other	-	-	-	-	-	-	90	0.09
Related transactions							(63,558)	
Total Subsidiaries	4,563	100.00	71,688	100.00	145,822	100.00	180,500	100.00
Total	107,549	100.00	202,520	100.00	236,177	100.00	228,622	100.00

หมายเหตุ

โครงสร้างรายได้ดังกล่าวแตกต่างจากในงบการเงินของผู้สอบบัญชี เนื่องจากการแบ่งรายได้ตามลักษณะผลิตภัณฑ์และการให้บริการ

ในช่วงปี 2553 ถึงปี 2556 รายได้หลักของบริษัทมาจากการพัฒนาซอฟต์แวร์ตามความต้องการของลูกค้า คิดเป็นสัดส่วนเฉลี่ยร้อยละ 9.20 การขายผลิตภัณฑ์ฮาร์ดแวร์ประเภทอุปกรณ์คอมพิวเตอร์และผลิตภัณฑ์เทคโนโลยี คิดเป็นสัดส่วนเฉลี่ยร้อยละ 33.55 และให้บริการรับเหมาจัดจ้างระบบเทคโนโลยีสารสนเทศแบบครบวงจร คิดเป็นสัดส่วนเฉลี่ยร้อยละ 40.32 ของรายได้ทั้งหมด

ส่วนของบริษัทย่อย บริษัท สปริงนิวส์ คอร์ปอเรชั่น จำกัด รายได้หลักของบริษัทมาจากการให้บริการด้านโฆษณาและบริษัท ซิงค์ เทคโนโลยี จำกัด รายได้หลักของบริษัทมาจากการขายสินค้าฮาร์ดแวร์ ซึ่งผลิตภายในประเทศ และนำเข้าจากต่างประเทศ และบริษัท เอ็นไวรอนเมนทอล โซลูชั่น อินทิเกรเตอร์ จำกัด รายได้หลักของบริษัทมาจากการขายสินค้าประเภทเครื่องมือและอุปกรณ์ด้านชีวภาพและสิ่งแวดล้อม



Remark

Such income structure is different from Audit's Financial Statements as it is classified by products and services.

Between year 2010 to 2013, The Company's main income source was software development by customers demand 9.20 percentage, sales of hardware and technology product 33.55 and service provide information technology solution 40.32 percentage of total income

For the Company's subsidiaries, Springnews Corporation Company Limited gained its main income from being an advertising provider, and Sync Technologies Company Limited from the sales of hardware and software domestically produced and imported from abroad, and Environmental Solutions Integrated Company Limited gained its main income from the sales of tools and equipment, biological and Environmental.

การควบคุมภายใน

บริษัทฯ ได้ให้ความสำคัญต่อระบบควบคุมภายในทั้งในระดับบริหารและระดับปฏิบัติงานเพื่อให้มีประสิทธิภาพจึงได้กำหนดภาระหน้าที่อำนาจการดำเนินการของผู้บริหารและผู้ปฏิบัติงานไว้เป็นลายลักษณ์อักษรอย่างชัดเจนมีการควบคุมการใช้ทรัพย์สินของบริษัทให้เกิดประโยชน์ และมีการแยกหน้าที่ผู้ปฏิบัติงานผู้ติดตามควบคุม และประเมินผลออกจากกัน เพื่อให้เกิดการถ่วงดุลและตรวจสอบระหว่างกันอย่างเหมาะสม นอกจากนี้ยังมีการควบคุมภายในที่เกี่ยวกับระบบการเงินโดยบริษัทได้จัดให้มีระบบรายงานทางการเงินเสนอผู้บริหารสายงานที่รับผิดชอบและบริษัทจัดให้มีผู้ตรวจสอบภายในขึ้นเพื่อทำการสำรวจและตรวจสอบระบบการควบคุมภายในของบริษัทเป็นระยะเพื่อจัดทำรายงาน ให้ผู้บริหารและกรรมการตรวจสอบได้พิจารณาพร้อมทั้งทำข้อเสนอแนะเพื่อแก้ไขปรับปรุงระบบตรวจสอบควบคุมภายในของบริษัทเสนอต่อคณะกรรมการบริษัท ทั้งนี้ฝ่ายตรวจสอบภายในจะขึ้นโดยตรงกับคณะกรรมการตรวจสอบเพื่อความสะดวกในการปฏิบัติงานการประเมินระบบการควบคุมภายในของบริษัทในด้านต่าง ๆ 5 ด้าน คือ

คณะกรรมการบริษัท ได้มีการติดตามและประเมินระบบการควบคุมภายในของบริษัท ในด้านต่างๆ ซึ่งประกอบด้วย

1. องค์กรและสภาพแวดล้อม

บริษัทฯ มีการกำหนดเป้าหมายการดำเนินธุรกิจที่ชัดเจนวัดผลได้ และได้มีการทบทวนเป้าหมายการปฏิบัติงานและพิจารณาถึงความเป็นไปได้ของเป้าหมายที่กำหนดเป็นระยะๆ สำหรับการให้สิ่งจูงใจหรือผลตอบแทนต่อพนักงาน มีการจัดทำผังองค์กรที่เหมาะสม และมีการจัดทำอำนาจดำเนินการระบุระเบียบวิธีปฏิบัติเป็นลายลักษณ์อักษร รวมทั้งได้จัดทำจรรยาบรรณทางธุรกิจเป็นลายลักษณ์อักษรสำหรับพนักงานใช้เป็นหลักในการปฏิบัติงานต่อไป

2. การบริหารความเสี่ยง

ในการจัดทำแผนงานและงบประมาณประจำปีจะมีการประเมินปัจจัยความเสี่ยง ทั้งจากภายใน และภายนอกองค์กร ที่จะมีผลกระทบต่อการดำเนินธุรกิจของบริษัท มีการทบทวนผลงานเปรียบเทียบกับประมาณทุกเดือน และมีหน่วยงานตรวจสอบภายในทำหน้าที่ติดตามตรวจสอบเป็นระยะๆ ตามความเหมาะสม

3. การควบคุมการปฏิบัติงานของฝ่ายบริหาร

บริษัทมีการกำหนดขอบเขตอำนาจหน้าที่ และวงเงินอำนาจอนุมัติของฝ่ายบริหารในแต่ละระดับอย่างชัดเจนและเป็นลายลักษณ์อักษร มีการแบ่งแยกหน้าที่การอนุมัติรายการ การบันทึกรายการบัญชี และแบ่งแยกหน้าที่การดูแลจัดเก็บทรัพย์สินออกจากกัน สำหรับธุรกรรมที่เกี่ยวข้องกับพนักงานระดับบริหารและญาติสนิท ได้มีการจัดตั้งทีมงานผู้บริหารเพื่อดูแลและตรวจสอบรายการดังกล่าวโดยเฉพาะด้านการดูแลการดำเนินงานของบริษัทย่อย บริษัทได้แต่งตั้งกรรมการและผู้บริหารเพื่อกำกับดูแล การบริหารงาน มีการกำหนดนโยบาย อนุมัติแผนงานงบประมาณประจำปี และมีการติดตามดูแลการดำเนินงานของบริษัทย่อยอย่างสม่ำเสมอ ส่วนด้านการปฏิบัติตามกฎหมาย บริษัทมีการแจ้งให้ผู้บริหารทุกระดับทราบถึงกฎหมายต่างๆ ที่เกี่ยวข้องกับการดำเนินธุรกิจ และกำหนดให้ปฏิบัติตามกฎหมาย และมีการตรวจสอบการปฏิบัติตามกฎหมายที่เกี่ยวข้องโดยผู้บริหารและหน่วยงานตรวจสอบภายใน

INTERNAL AUDIT

The company puts the internal audit to be the priority and has assigned the scopes of duties for the management and employees in writing clearly. Likewise, the company has set up the asset control systems and assigned people to separately respond. Furthermore the company has also set up the internal audit to find any errors and does cross checking. The company has agreed to prepare reports to the audit committee to consider as well as given any opinions to the company committee to help adjust the internal audit systems. Besides the internal audit has to report to the audit committee directly for the ease in assessment. This would be divided into 5 departments as follows:

The Audit Committee had monitored and evaluated the Company's internal control system in each specific field as follow:

1. Organization and Environment

The Company sets forth the evaluable, distinct operational objectives being reviewed, considers the possibility of objectives on a periodical basis regarding personnel's incentive motivation or compensation, as well as provides the appropriate organization chart, authority manual and ethical conduct in writing for personnel's operation.

2. Risk Management

Internal and external risk assessment is required in order to conduct financial projection and annual budget; as such risks affect the Company's business conduct. The Company therefore has monthly reviewed a report of comparison and budget under the monitoring of internal audit on a periodical basis.

3. Compliance by the Management

The Company has determined scope, responsibility, authority, and approval amount of each management in writing. Clear segregation of duties is made on transaction approval, accounting entry, assets supervision and storage. Transactions relevant to executive personnel and relatives are monitored and reviewed all lists thereof by executive administrators. The Company specifically focuses on its subsidiaries' business conduct by appointing committees and directors to monitor and manage it, approving annual work program, and following up with its subsidiaries' business conduct in a periodical basis. To be compliance with enforced laws, the Company has acknowledged executive directors the laws related to business conduct as they must comply to, and reviewed its compliance by directors and internal audit.

4. ระบบสารสนเทศและการสื่อสารข้อมูล

บริษัทจัดให้มีข้อมูลที่สำคัญอย่างเพียงพอ เพื่อให้ผู้บริหารใช้ประกอบการตัดสินใจ และมีการจัดเก็บเอกสารประกอบการบันทึกบัญชี และเอกสารบัญชีต่างๆ ไว้เป็นหมวดหมู่ ครอบคลุมตามหลักการบัญชีที่รับรองทั่วไป และเหมาะสมกับลักษณะของธุรกิจ

5. ระบบการติดตาม

บริษัทมีการติดตามดูแลการดำเนินงานอย่างสม่ำเสมอ ในกรณีที่ผลการดำเนินงานที่เกิดขึ้นมีความแตกต่างจากเป้าหมายที่กำหนดไว้ โดยให้ฝ่ายบริหารเสนอแนวทางแก้ไข พร้อมทั้งกำหนดระยะเวลาการติดตามผลไว้ โดยชัดเจน บริษัทมีหน่วยงานตรวจสอบภายในเพื่อทำหน้าที่ตรวจสอบการปฏิบัติงานตามระบบการควบคุมภายในที่วางไว้ การตรวจสอบได้ให้ความสนใจต่อกิจกรรมที่มีระดับความเสี่ยงสูง พร้อมทั้งการติดตามการบริหารความเสี่ยงตามแผนที่วางไว้ การวางแผนการตรวจสอบได้กระทำไว้ล่วงหน้า ความสำเร็จของการตรวจสอบบริษัทย่อยและกิจกรรมต่างๆ ก็จะสอดคล้องกับความเสี่ยงที่ได้ทำการประเมินไว้

ซึ่งคณะกรรมการบริษัทมีความเห็นว่าบริษัทมีระบบการควบคุมภายในทั้ง 5 ด้าน ดังกล่าวข้างต้นอย่างเพียงพอแล้ว

ปัจจุบันบริษัทมีคณะกรรมการตรวจสอบ 3 ท่าน เพื่อดูแลให้ระบบการควบคุมภายในเป็นไปข้อกำหนดของ ก.ล.ต. และ ตลาดหลักทรัพย์ฯ โดยคณะกรรมการตรวจสอบจะประชุมกันอย่างน้อยปีละ 4 ครั้ง และจะจัดทำรายงานความเห็นของคณะกรรมการตรวจสอบเพื่อให้คณะกรรมการบริษัทพิจารณาตามข้อกำหนดของตลาดหลักทรัพย์ฯ และคณะกรรมการบริษัท ได้มอบหมายให้หน่วยงานตรวจสอบภายในของบริษัทจัดทำและประเมินผลและติดตามระบบการควบคุมภายในของบริษัท โดยมีวัตถุประสงค์

1. ปรับปรุงระบบควบคุมภายในให้มีประสิทธิภาพขึ้น
2. กำหนดนโยบาย กระบวนการ และการรับรู้รายได้ตามมาตรฐานการบัญชีและข้อกำหนด
3. ป้องกันความเสี่ยงในเรื่องการควบคุมทรัพย์สินภายใน
4. ศึกษา และจัดทำคู่มือการปฏิบัติงาน รวมถึงกฎเกณฑ์ต่างๆ สำหรับระบบการควบคุมภายใน
5. จัดทำและเสนอแนะการปฏิบัติงานให้เป็นระบบเพื่อลดเวลาและขั้นตอนในการปฏิบัติงาน

4. Information Technology System and Communication

The Company has valuable information in various topics to support the management's decisions. Documents are well filed. Accounting entries and supplemental documents are properly and completely classified in compliance with the generally accepted accounting principles and to be in line with the business nature.

5. Monitoring System

The Company sets up a consistent reporting and monitoring system in case its performances contrary to the objectives; the management has to pass the resolution with specific monitoring session. Its Internal Control Department has revised, evaluated internal control system, and followed up especially high-risk level activities in line with risk management system. The monitoring plan has been set beforehand to review subsidiaries and their activities frequency related to the risk evaluation.

This complies with the Board of Directors' opinions that there is a sufficient and an effective internal control system in the company.

In 2013, Audit Committee comprises of 3 independent directors to review and monitor internal control system in compliance with the law on Securities and Exchange and Stock Exchange of Thailand regulations. The Audit Committee holds meetings at least 4 times a year, prepares the Company's Annual Report to be considered by audit committee in line with Stock Exchange of Thailand regulations, and assigns the Company's internal audit to prepare, evaluate, and monitor internal control system for the purposes as follow:

1. To improve internal control system efficiency.
2. To establish policy, process, and revenue recognition in conformity with generally accepted accounting principles.
3. To prevent risks regarding enterprise asset management.
4. To scrutinize and prepare business conduct manual containing regulations in line with internal control system.
5. To establish and bring forward systematic operations in order to lessen time and overall operational processes.

รายการระหว่างกัน

1. รายการธุรกิจกับบุคคลที่อาจมีความขัดแย้งของบริษัท

บุคคลที่อาจมีความขัดแย้ง	ความสัมพันธ์	มูลค่ารายการ (บาท) ปี 2554	รายละเอียด
นายธนพันธ์ วงศ์ชินศรี	กรรมการ (บริษัทย่อย)	30,000,000	<ul style="list-style-type: none"> - ค่าประกันวงเงินหนังสือค้ำประกันที่บริษัทฯ มีต่อสถาบันการเงินโดยมีห้องชุดสำนักงานเป็นหลักทรัพย์ค้ำประกันร่วม - ณ วันที่ 31 ธันวาคม 2556 มีการใช้วงเงิน L/G เป็นจำนวน 18.03 ล้านบาท

2. ความจำเป็นและความสมเหตุสมผลของรายการระหว่างกัน

รายการธุรกิจกับบุคคลที่อาจมีความขัดแย้งของบริษัทที่เกิดขึ้นเนื่องจากเป็นการค้ำประกันวงเงินหนังสือค้ำประกัน ที่บริษัทมีต่อสถาบันการเงินโดยผู้บริหารเป็นผู้ค้ำประกันในสัญญาค้ำประกันและนำ โฉนดห้องชุดสำนักงานของบริษัทฯ เป็นหลักทรัพย์ค้ำประกันร่วม ซึ่งเป็นการเอื้อประโยชน์สูงสุดในการทำธุรกิจแก่บริษัทอีกทั้งไม่ก่อความเสียหายใดๆ ให้กับบริษัท ฯ

3. ขั้นตอนในการอนุมัติทำรายการระหว่างกัน

ที่ผ่านมาการทำรายการระหว่างกันกรรมการได้พิจารณาและอนุมัติตามขอบเขตและอำนาจหน้าที่ ซึ่งต่อไปเพื่อเป็นการคุ้มครองผู้ลงทุนการทำรายการระหว่างกันจะต้องมีการนำเสนอเรื่องดังกล่าวให้คณะกรรมการตรวจสอบลงความเห็นและเสนอเรื่องต่อให้คณะกรรมการบริษัทพิจารณาและอนุมัติการทำรายการระหว่างกันดังกล่าว โดยรายการระหว่างกันดังกล่าวต้องปฏิบัติให้เป็นไปตามกฎหมายว่าด้วยหลักทรัพย์และตลาดหลักทรัพย์ และข้อบังคับประกาศ คำสั่ง หรือข้อกำหนดของตลาดหลักทรัพย์แห่งประเทศไทย ซึ่งผู้ที่เกี่ยวข้องทางผลประโยชน์หรือมีส่วนได้เสียในการทำรายการระหว่างกันจะไม่มีสิทธิในการออกเสียงลงมติในการทำรายการระหว่างกันนั้นๆ

RELATED TRANSACTIONS

1. The list of person who may have the conflict of interest with the company

Persons who may have conflict of interest	Relationship	Value (Baht) 2011	Detail
Mr.Thanapan Vongchinsri	Director (Subsidiaries)	30,000,000	<ul style="list-style-type: none"> - Loan guarantor to financial institution with office suites guarantees. - Exposure as at 31 December 2013 Baht 18.03 million

2. The necessity and reasoning

This is related to the people who may have a conflict of interest with the company occurred from guarantee on the loan agreement with financial institution made by director. This is not only unaffected but also beneficial to the company.

3. Procedure in the approval

This was considered and approved under the scopes of duties of committee to protect the investors comply by SEC's regulations and related laws. By the way any person who may have a conflict of interest with the company cannot vote on any related issue.

การกำกับดูแลกิจการที่ดี

1. นโยบายเกี่ยวกับการกำกับดูแลกิจการ

คณะกรรมการบริษัท คำนึงถึงความสำคัญของนโยบายเกี่ยวกับการกำกับดูแลกิจการที่ดีโดยจะกำหนดเป็นนโยบายที่ครอบคลุมถึงโครงสร้างและขอบเขตอำนาจของคณะกรรมการและผู้บริหารของบริษัท สิทธิและความเท่าเทียมกันของผู้ถือหุ้นและผู้มีส่วนได้เสีย นอกจากนี้คณะกรรมการยังมีหน้าที่ในการกำกับให้บริษัทมีการเปิดเผยข้อมูลที่มีความเพียงพอโปร่งใส ให้แก่ผู้ถือหุ้นและสาธารณชนอย่างสม่ำเสมอ มีการกำกับควบคุมดูแลกิจการที่เป็นระบบสามารถตรวจสอบได้ และมีการควบคุมบริหารความเสี่ยงเพื่อประโยชน์สูงสุดแก่นักลงทุน และยังคงคำนึงถึงจริยธรรมในการดำเนินธุรกิจ โดยดำรงไว้ซึ่งความเป็นธรรมต่อลูกค้า ผู้ถือหุ้น และผู้มีส่วนได้เสียทุก ๆ กลุ่ม

2. สิทธิของผู้ถือหุ้น

คณะกรรมการบริษัทได้จัดให้มีการประชุมผู้ถือหุ้นอย่างน้อยปีละ 1 ครั้ง เพื่อพิจารณาผลการดำเนินงานและรายการข้อมูลต่างๆ ของบริษัทฯ โดยจัดการประชุมและจะแจ้งให้ผู้ถือหุ้นทราบก่อนการประชุมผู้ถือหุ้นอย่างน้อย 7 วันและจัดส่งวาระการประชุมพร้อมสารสนเทศที่สำคัญเกี่ยวกับบริษัท ส่งให้ผู้ถือหุ้นพิจารณา ก่อนการประชุมทุกครั้ง บริษัทจะให้ความสำคัญต่อผู้ถือหุ้นทุก ๆ คนอย่างเท่าเทียมกันและจะเปิดโอกาสให้ผู้เข้าร่วมประชุมซักถามได้ตามวาระที่จัดขึ้นในการประชุมแต่ละครั้ง

3. สิทธิของผู้มีส่วนได้ส่วนเสีย

บริษัทได้ให้ความสำคัญต่อสิทธิของผู้มีส่วนได้ส่วนเสียทุกกลุ่มที่เกี่ยวข้อง ได้แก่

- พนักงาน : บริษัทได้ปฏิบัติกับพนักงานอย่างเท่าเทียมกัน และให้ผลตอบแทนที่เป็นธรรมและเหมาะสม
- คู่ค้าและเจ้าหนี้ : บริษัทปฏิบัติต่อคู่ค้าและเจ้าหนี้อย่างเป็นธรรม และเป็นไปตามเงื่อนไขทางการค้า ตามสัญญาที่ตกลงทำร่วมกัน
- ลูกค้า : บริษัทเอาใจใส่และรับผิดชอบต่อลูกค้าโดยผลิตสินค้าที่มีคุณภาพ และมาตรฐาน และสามารถตอบสนองความต้องการลูกค้าได้เป็นอย่างดี โดยเน้นให้ความสำคัญถึงคุณภาพสินค้า การบริการ ราคาที่เหมาะสม และความตรงต่อเวลา
- คู่แข่งขัน : บริษัทปฏิบัติตามกฎกติกาการแข่งขันที่ดี
- ชุมชน : บริษัทดำเนินธุรกิจโดยมีความรับผิดชอบต่อสภาพแวดล้อมและชุมชนทั้งในสถานที่ของลูกค้าและของบริษัทเอง

GOOD CORPORATE GOVERNANCE

1. Policy

The company committee must concern on the important of the policy related to the control of the company including the structures and the authorizes of the company committee, the right and fairness of the shareholders and stakeholders. Likewise the committee also response in controlling and disclose any information correctly to the shareholders and public. It must maintain the good attention and risks management for the investors' interest as well as also practice in good moral and good governances for all parties.

2. The right of shareholders

The Company Committee must prepare for the annual shareholders meeting to discuss the company management and any details of the company. The meeting should announce 7 days before and must send the agenda to the shareholders as well. The company must pay attention to the shareholders fairly and would open the shareholders to ask about the company during the meeting.

3. The right of stakeholders

The company may concern to the stakeholders' interest as following:

- Employees : The company should practice and pay to employees fairly
- Business partners & creditors : The company should practice to both business partners and creditors fairly under the agreement
- Customers : The company should take care and pay attention by producing good and standard products and can meet the need of them as well particularly in good quality, service, fair prices, and punctual.
- Competitors : The company should practice by good manners
- Community : The company must respond to the environment and community both in the customers' areas and company itself.

4. การประชุมผู้ถือหุ้น

ในการประชุมผู้ถือหุ้นทุกครั้งจะมีคณะกรรมการบริษัทซึ่งรวมถึงคณะกรรมการตรวจสอบเข้าร่วมด้วยทุกครั้งเพื่อตอบข้อซักถามของที่ประชุมผู้ถือหุ้น โดยประธานกรรมการบริษัทหรือผู้แทนในฐานะประธานที่ประชุมจะได้จัดให้ผู้ถือหุ้นได้มีโอกาสซักถามและแสดงความคิดเห็นต่อที่ประชุมตามระเบียบวาระการประชุมและเรื่องที่เสนออย่างเหมาะสม และบริษัทจะจัดหนังสือมอบฉันทะให้สำหรับผู้ถือหุ้นที่ไม่สามารถเข้าร่วมประชุมได้ด้วยตนเอง และจัดเตรียมสถานที่ประชุมที่ผู้ถือหุ้นสามารถเดินทางมาได้โดยสะดวก

5. ภาวะผู้นำและวิสัยทัศน์

บทบาทหน้าที่ความรับผิดชอบของ คณะกรรมการบริษัท คณะกรรมการตรวจสอบ และคณะผู้บริหารได้ถูกกำหนดไว้อย่างชัดเจน โดยแบ่งหน้าที่ให้คณะกรรมการบริษัทมีหน้าที่กำกับดูแลในภาพรวมและวางเป้าหมายและนโยบายให้กับผู้บริหารนำไปปฏิบัติ คณะผู้บริหารมีหน้าที่รับนโยบายไปปฏิบัติและดูแลการดำเนินธุรกิจของบริษัทตามแผนงานที่ได้วางไว้ ด้านคณะกรรมการตรวจสอบจะทำหน้าที่เป็นตัวแทนผู้ถือหุ้นกลุ่มน้อยคอยดูแลให้การดำเนินงานของบริษัทมีความโปร่งใส เพื่อให้ได้รับความไว้วางใจจากนักลงทุนในการเข้ามาลงทุนต่อไปในอนาคต

6. ความขัดแย้งทางผลประโยชน์

เพื่อป้องกันความขัดแย้งทางผลประโยชน์ในรายการที่อาจเกิดขึ้น บริษัทจะจัดให้คณะกรรมการบริษัทเป็นผู้พิจารณาการอนุมัติรายการที่อาจมีความขัดแย้งทางผลประโยชน์และให้ผู้ที่มีส่วนได้เสียออกเสียงเพื่อให้เกิดความโปร่งใส หากเป็นรายการระหว่างกันที่เข้าข่ายตามข้อบังคับ ประกาศ คำสั่ง ข้อกำหนด หรือกฎของตลาดหลักทรัพย์แห่งประเทศไทย บริษัทจะปฏิบัติตามข้อกำหนดของตลาดหลักทรัพย์แห่งประเทศไทย การดูแลเรื่องการใช้ข้อมูลภายในของบริษัทจะให้รับทราบเฉพาะผู้ที่เกี่ยวข้องเท่านั้น และห้ามมิให้ผู้บริหารใช้ข้อมูลภายในมาก่อนให้เกิดผลประโยชน์ส่วนตน โดยบริษัทกำหนดให้ผู้บริหารรายงานการเปลี่ยนแปลงการถือครองหลักทรัพย์ต่อสำนักงานคณะกรรมการกำกับหลักทรัพย์และตลาดหลักทรัพย์ ตามมาตรา 59 แห่งพระราชบัญญัติหลักทรัพย์และตลาดหลักทรัพย์ พ.ศ. 2535

7. จริยธรรมธุรกิจ

บริษัทส่งเสริมแนวทางเกี่ยวกับจริยธรรมธุรกิจอยู่เสมอเนื่องจากบริษัทดำเนินธุรกิจซึ่งต้องเกี่ยวข้องกับฐานข้อมูลของลูกค้าซึ่งอาจรวมถึงข้อมูลที่เป็นความลับอยู่ด้วย ซึ่งนอกจากการรักษาความลับของลูกค้าซึ่งระบุในสัญญาการว่าจ้างทุกฉบับแล้ว บริษัทจะได้กำหนดแนวทางเกี่ยวกับจริยธรรมธุรกิจหรือจรรยาบรรณเพื่อให้กรรมการและพนักงานได้รับทราบโดยทั่วกันเพื่อเป็นมาตรฐานในการปฏิบัติในการดำเนินธุรกิจปกติของบริษัท

8. การถ่วงดุลกรรมการที่ไม่เป็นผู้บริหาร

คณะกรรมการบริษัทประกอบไปด้วยกรรมการทั้งสิ้น 12 ท่าน โดยรวมถึงคณะกรรมการตรวจสอบซึ่งประกอบไปด้วยกรรมการอิสระ 5 ท่านเป็นตัวแทนผู้ถือหุ้นส่วนน้อย ซึ่งเกินกว่า 1 ใน 3 ของจำนวนกรรมการบริษัททั้งหมด

4. Shareholders meeting

In every shareholders meeting there should be a Company committee and Audit committee to answer all questions from shareholders. The president or the representative should allow the shareholders to ask questions and to advise properly to the agenda. Besides the company should prepare the power of attorneys for any shareholders who cannot attend the meeting and prepare the places where the shareholders can conveniently travel.

5. Leadership and Vision

The roles of the company committee, the audit committee, and the board of directors are assigned clearly. The company committee should act in the whole picture and plan the purpose and give policy to management. The Board of Directors should accept and work on the company as planned. The audit committee should act as the representative of shareholders and control the company to work properly and precisely for respecting on the investors in the future.

6. Conflict of interest

To prevent and conflict may occur, the company agrees to ask the company committee to approve and ask any stakeholders not to vote.

7. Morality

The company should maintain a good manner and pay good attention on the customers' data even if there is an agreement or not. The company agrees to announce the regulation in this issue to the directors and all employees.

8. Manage Balancing

The company committee comprises of 12 persons including the audit committee 5 persons to act as the representative of the shareholders more than 1/3 of the total committee.

9. การรวมหรือแยกตำแหน่ง

ประธานกรรมการบริษัทได้เป็นบุคคลเดียวกับประธานเจ้าหน้าที่บริหาร และไม่มีความสัมพันธ์กับฝ่ายบริหาร อีกทั้งกรรมการบริษัทยังดำรงตำแหน่งประธานกรรมการตรวจสอบ ซึ่งเป็นกรรมการอิสระจึงมีความอิสระจากกัน

ทั้งนี้ บริษัทได้มีการกำหนดนโยบายและข้อบังคับคณะกรรมการที่กำหนด และแยกอำนาจของคณะกรรมการแต่ละชุดและฝ่ายบริหารไว้อย่างชัดเจนการพิจารณาตัดสินใจเรื่องสำคัญต้องผ่านความเห็นชอบของคณะกรรมการให้เกิดความโปร่งใสและเป็นระบบการจัดการที่ดี

10. ค่าตอบแทนกรรมการและผู้บริหาร

บริษัทได้กำหนดค่าตอบแทนกรรมการไว้อย่างชัดเจนและโปร่งใสโดยให้อยู่ในรูปของเบี้ยประชุมที่มีจำนวนที่เหมาะสมและอยู่ในระดับเดียวกับบริษัทที่มีขนาดใกล้เคียงกัน ส่วนค่าตอบแทนของผู้บริหารจะถูกกำหนดโดยประธานเจ้าหน้าที่บริหารเพื่อให้คณะกรรมการบริษัทพิจารณาอนุมัติ โดยกำหนดให้มีอัตราที่เหมาะสมกับเนื้อหาและอยู่ในรูปแบบทั้งเงินเดือน โบนัส และผลตอบแทนอื่นๆ เช่น ค่าล่วงเวลาและค่าคอมมิชชั่น เป็นต้น

11. การประชุมคณะกรรมการ

บริษัทกำหนดให้มีการประชุมคณะกรรมการบริษัทอย่างน้อย 4 ครั้งต่อปีและในการประชุมคณะกรรมการบริษัททุกครั้งจะต้องมีกรรมการอิสระเข้าร่วมประชุมด้วยทุกครั้ง โดยที่บริษัทจะส่งวาระการประชุมและเรื่องที่ต้องพิจารณาให้แก่กรรมการก่อนการประชุมทุกครั้งเพื่อเป็นข้อมูลประกอบการตัดสินใจ

โดยในปี 2556 ได้ดำเนินการประชุมคณะกรรมการบริษัท จำนวน 11 ครั้ง และประชุมคณะกรรมการตรวจสอบ จำนวน 8 ครั้ง คือ

ลำดับ	รายชื่อคณะกรรมการ	ประชุมคณะกรรมการบริษัท											ประชุมคณะกรรมการตรวจสอบ							
		1	2	3	4	5	6	7	8	9	10	11	1	2	3	4	5	6	7	8
1	นายขวลิท สาธิตผล	✓	✓	✓	✓	✓	✓	✓	✓	✓	✓	✓	-	-	-	-	-	-	-	-
2	นายอารักษ์ ราชภูภิรม	✓	✓	✓	✓	✓	✓	✓	✓	✓	✓	✓	-	✓	-	✓	-	✓	-	✓
3	นายรัตนบุรี อติศัพท์	✓	✓	✓	✓	✓	-	✓	✓	✓	✓	✓	-	-	-	-	-	-	-	-
4	นางธนุช ตริทิพบุตร	✓	✓	✓	✓	✓	✓	✓	✓	✓	-	✓	-	-	-	-	-	-	-	-
5	นายสุรพล ชีประเสริฐ	-	✓	✓	✓	✓	-	✓	✓	✓	✓	✓	-	-	-	-	-	-	-	-
6	นายดิเรก วงศ์ชินศรี	✓	-	✓	✓	✓	✓	✓	✓	✓	✓	✓	-	-	-	✓	-	✓	-	✓
7	นายสิโรตม์ ช่างจิตร	✓	✓	✓	✓	-	✓	✓	-	✓	✓	✓	-	-	-	-	-	-	-	-
8	นายจิระศักดิ์ ธเนศนันท์ (แต่งตั้งเป็นกรรมการตั้งแต่วันที่ 8 ก.พ. 56)	-	✓	-	✓	✓	✓	✓	✓	✓	✓	✓	-	-	-	-	-	-	-	-
9	นายศุทธิชัย บุญนาค	✓	✓	✓	✓	✓	✓	✓	✓	✓	✓	-	-	-	-	-	-	-	-	-
10	นายพินิจ วุฒิพันธุ์ (แต่งตั้งเป็นกรรมการตั้งแต่วันที่ 8 ก.พ. 56)	-	✓	✓	✓	✓	✓	✓	✓	✓	✓	✓	(แต่งตั้งเป็นประธานกรรมการตรวจสอบตั้งแต่วันที่ 1 พ.ค. 56)				✓	✓	✓	✓
11	นายพิพัฒน์ บุณยะนันท์	✓	✓	-	ลาออกจากการเป็นกรรมการมีผลตั้งแต่วันที่ 30 เม.ย. 56								✓	✓	ลาออกจากการเป็นประธานกรรมการตรวจสอบมีผลตั้งแต่วันที่ 30 เม.ย. 56					
12	พลเอกสุนทร ไสยอนศิริ	✓	-	✓	✓	✓	✓	✓	✓	✓	✓	-	✓	-	✓	✓	✓	✓	✓	✓
13	นายเมตตา บันเทิงสุข	✓	✓	✓	✓	✓	✓	✓	✓	✓	✓	✓	✓	✓	✓	✓	✓	✓	✓	✓

9. Consolidation and Delegation

The Company's Chairman of the Board of Directors is not the same person as Chief Executive Officer and not related to the management. In addition, the Directors has been appointed to be the Chairman of Audit Committee that would be non-executive director and independent.

Therefore, The Company has the policy and articles for segregation of duties and responsibilities of each committee and management clearly. For transparency and good governance, the Company's strategies and important determination should be concurred and approved by the Board.

10. Benefits of Directors and Managements

The company has assigned the benefit for the committee clearly in meeting payment as well as properly the same rate as the company in the same size. For the management benefit assigned by the Chief Executive Officer and Director approved by the company committee in proper rate depending on work, salary, bonus, and other benefit such as over time payment and commission.

11. The Board of Directors' Meeting

The company agrees to have a company committee meeting 4 times/year, and should allow the audit committee to attend every time. Likewise the company agrees to send the agenda before the meeting date to the committee.

In 2013, there were 11 meetings for the board and 8 meeting for the audit committee

NO	Name	Board of Director											Audit Committee							
		1	2	3	4	5	6	7	8	9	10	11	1	2	3	4	5	6	7	8
1	Mr.Chavalit Saleepol	✓	✓	✓	✓	✓	✓	✓	✓	✓	✓	✓	-	-	-	-	-	-	-	-
2	Mr. Arak Ratboriharn	✓	✓	✓	✓	✓	✓	✓	✓	✓	✓	✓	-	✓	-	✓	-	✓	-	✓
3	Mr.Rattanaburee Atisapt	✓	✓	✓	✓	✓	-	✓	✓	✓	✓	✓	-	-	-	-	-	-	-	-
4	Mrs.Thananoot Treetipbut	✓	✓	✓	✓	✓	✓	✓	✓	✓	-	✓	-	-	-	-	-	-	-	-
5	Mr.Surapol Seeprasert	-	✓	✓	✓	✓	-	✓	✓	✓	✓	✓	-	-	-	-	-	-	-	-
6	Mr. Derake Vongchinsri	✓	-	✓	✓	✓	✓	✓	✓	✓	✓	✓	-	-	-	✓	-	✓	-	✓
7	Mr. Sirot Ongcharit	✓	✓	✓	✓	-	✓	✓	-	✓	✓	✓	-	-	-	-	-	-	-	-
8	Mr. Chirasak Thanesnant (Appointed February 8, 2013.)	-	✓	-	✓	✓	✓	✓	✓	✓	✓	✓	-	-	-	-	-	-	-	-
9	Mr. Suthichai Bunnag	✓	✓	✓	✓	✓	✓	✓	✓	✓	✓	-	-	-	-	-	-	-	-	-
10	Mr. Pinit Wuthipand (Appointed February 8, 2013.)	-	✓	✓	✓	✓	✓	✓	✓	✓	✓	✓	(Appointed as Chairman of the Audit Committee May 1, 2013.)				✓	✓	✓	✓
11	Mr. Pipat Purnananda	✓	✓	-	Resigned from the Board with effect from 30 April 2013								✓	✓	Resigned from the chairmanship of the Audit Committee with effect from April 30, 2013.					
12	General Soonthorn Sophonsiri	✓	-	✓	✓	✓	✓	✓	✓	✓	✓	-	✓	-	✓	✓	✓	✓	✓	✓
13	Mr. Metta Banturingsuk	✓	✓	✓	✓	✓	✓	✓	✓	✓	✓	✓	✓	✓	✓	✓	✓	✓	✓	✓

12. คณะอนุกรรมการ

บริษัทได้มีการแต่งตั้งคณะอนุกรรมการเพื่อช่วยในการกำกับดูแลกิจการของบริษัท แบ่งเป็น

คณะกรรมการตรวจสอบ บริษัทได้มีการแต่งตั้งคณะกรรมการตรวจสอบ จำนวน 3 ท่าน และมีวาระการดำรงตำแหน่ง 3 ปี โดยอำนาจและหน้าที่ของคณะกรรมการตรวจสอบ ตามรายชื่อดังนี้

- | | |
|-------------------------|----------------------|
| 1. นายพินิจ วุฒิพันธุ์ | ประธานกรรมการตรวจสอบ |
| 2. พลเอกสุนทร ไสยภณศิริ | กรรมการตรวจสอบ |
| 3. นายเมตตา บันเทิงสุข | กรรมการตรวจสอบ |

คณะกรรมการสรรหา มีจำนวน 3 ท่าน ตามรายชื่อดังนี้

- | | |
|---------------------------|--------------------|
| 1. นายชวลิต สาลีผล | ประธานกรรมการสรรหา |
| 2. นายจีระศักดิ์ ธนศนันท์ | กรรมการสรรหา |
| 3. นายรัตนบุรี อติศัพท์ | กรรมการสรรหา |

คณะกรรมการกำกับบริษัทย่อย มีจำนวน 4 ท่าน ตามรายชื่อดังนี้

- | | |
|----------------------------|------------------------------------|
| 1. นางธนุช ตริทิพบุตร | ประธานกรรมการกำกับบริษัทย่อย |
| 2. นายสิโรตม์ อ่องจรีต | กรรมการกำกับบริษัทย่อย |
| 3. นายพินิจ วุฒิพันธุ์ | กรรมการกำกับบริษัทย่อย |
| 4. นายอารักษ์ ราษฎร์บริหาร | กรรมการกำกับบริษัทย่อยและเลขานุการ |

คณะกรรมการบริหาร มีจำนวน 2 ท่าน ตามรายชื่อดังนี้

- | | |
|----------------------------|-------------------------|
| 1. นายอารักษ์ ราษฎร์บริหาร | ประธานเจ้าหน้าที่บริหาร |
| 2. นายดิเรก วงศ์ชินศรี | กรรมการผู้จัดการใหญ่ |

13. รายงานของคณะกรรมการ

คณะกรรมการบริษัทเป็นผู้รับผิดชอบตอนนโยบายการดำเนินธุรกิจและการกำกับดูแลกิจการทางการเงินของบริษัทและสารสนเทศทางการเงินที่ปรากฏต่อสาธารณชนในรูปแบบแสดงรายการข้อมูลประจำปี และรายงานประจำปี โดยการจัดทำงานการเงินดังกล่าวจะเป็นไปตามมาตรฐานการบัญชีที่รับรองทั่วไปในประเทศไทย โดยเลือกนโยบายบัญชีที่เหมาะสมและถือปฏิบัติอย่างสม่ำเสมอ และใช้ดุลยพินิจอย่างระมัดระวังเพื่อการประมาณการที่ดีที่สุดในการจัดทำ รวมทั้งมีการเปิดเผยข้อมูลสำคัญอย่างเพียงพอในหมายเหตุประกอบงบการเงิน เพื่อให้สอดคล้องตามข้อพึงปฏิบัติที่ดีสำหรับกรรมการบริษัทจดทะเบียนที่ตลาดหลักทรัพย์เสนอแนะ

14. ความสัมพันธ์กับผู้ลงทุน

คณะกรรมการบริษัทตระหนักถึงความสำคัญของการเปิดเผยข้อมูลทั้งที่เกี่ยวกับด้านการเงิน และที่ไม่ใช่การเงิน ซึ่งเป็นส่วนสำคัญประกอบการตัดสินใจของผู้ลงทุนและผู้มีส่วนได้เสียของบริษัท ดังนั้นจึงมีนโยบายให้เปิดเผยข้อมูลที่ครบถ้วน ตรงต่อความเป็นจริง เชื่อถือได้ และทันเวลาให้แก่สาธารณชน รวมทั้งรายงานผ่านผู้ถือหุ้นโดยตรง และเผยแพร่ทางสื่อของตลาดหลักทรัพย์

12. Sub-committee

The company assigns the sub-committee to work on the company's interest as follow:

The Audit Committee The company has assigned 3 persons to act as auditors for 3 years and the committee has scope of duties as following:

- | | |
|---------------------------------|-----------------------------|
| 1. Mr.Pinit Wuthipand | Chairman of Audit Committee |
| 2. General Soonthorn Sophonsiri | Audit Committee |
| 3. Mr. Metta Banturngsuk | Audit Committee |

The nomination committee There are 3 persons as following:

- | | |
|----------------------------|----------------------------------|
| 1. Mr.Chavalit Saleepol | Chairman of Nomination Committee |
| 2. Mr.Chirasak Thanasant | Nomination Committee |
| 3. Mr.Rattanaburee Atisapt | Nomination Committee |

The Directors Subsidiary Committee There are 4 persons as following:

- | | |
|-----------------------------|---|
| 1. Mrs.Thananoot Treetipbut | Chairman of Directors subsidiary Committee |
| 2. Mr.Sirot Ongcharit | Directors subsidiary Committee |
| 3. Mr.Pinit Wuthipand | Directors subsidiary Committee |
| 4. Mr.Arak Ratboriharn | Directors subsidiary Committee and
Directors subsidiary Secretary. |

The Executive Committee There are 2 persons as following:

- | | |
|--------------------------|-------------------------|
| 1. Mr.Arak Ratboriharn | Chief Executive Officer |
| 2. Mr.Derake Vongchinsri | President |

13. The Board's report

The company committee has to respond to the policy and control the management as well as to prepare financial statements to public annually. In this way the committee has to prepare with the standard of accounting that is accepted by generally and properly in Thailand, as well as disclose the important information comply to SEC's regulation or related laws.

14. Investors' relationship

The company committee concerns about the important of the disclose in financial statement or related information that are used for the decision of the investors and stakeholders. Therefore the company has put this policy up front, accuracy, respectful, and punctual to public as well as the shareholders and/or other channels

15. บุคลากร

15.1 จำนวนพนักงานของบริษัท

ณ วันที่ 31 ธันวาคม พ.ศ. 2556 บริษัทมีพนักงานทั้งสิ้น 41 คน แยกได้ตามฝ่ายต่างๆ ดังนี้

ฝ่าย	จำนวน (คน)
ประธานเจ้าหน้าที่บริหาร	1
กรรมการผู้จัดการใหญ่	1
กรรมการอำนวยการ	2
รองกรรมการอำนวยการ	2
ฝ่ายบัญชีการเงิน	5
ฝ่ายบริหารการจัดการ	7
ฝ่ายการตลาด / ขาย	4
ฝ่ายสารสนเทศ	19
รวม	41

15.2 ผลตอบแทนพนักงาน

บริษัทฯ จ่ายผลตอบแทนพนักงานไม่รวมค่าตอบแทนผู้บริหารในรูปของเงินเดือน เงินโบนัส และสวัสดิการอื่น ๆ ปี 2555 จำนวน 20.167 ล้านบาท และปี 2556 จำนวน 16.067 ล้านบาท ตามลำดับ

15.3 นโยบายการพัฒนาพนักงาน

เนื่องจากบริษัทเป็นผู้ให้บริการทางด้านการพัฒนาโปรแกรมซอฟต์แวร์ทำให้การรับพนักงานจำเป็นต้องมีการกำหนดคุณสมบัติไว้อย่างชัดเจน และบริษัทจึงได้กำหนดขั้นตอนในการทำงานอย่างเป็นระบบเพื่อให้พนักงานเข้าใจในซอฟต์แวร์ที่บริษัทใช้ในการทำงาน พนักงานมีโอกาสได้เรียนรู้แนวทางของงานที่บริษัทมีความตั้งใจพัฒนาให้เป็นรูปแบบของบริษัทเอง นอกจากนี้บริษัทได้มีนโยบายส่งเสริมให้พนักงานเรียนรู้เทคโนโลยีและวิทยาการเพิ่มเติมจากสถาบันให้ความรู้ต่างๆ และมีการอบรมความรู้ด้านคอมพิวเตอร์ หรือความรู้ในด้านภาษาอังกฤษอีกด้วย และเพื่อเป็นการจูงใจและรักษาพนักงานบริษัทได้จัดทุนการศึกษาให้พนักงานเพื่อศึกษาต่อในระดับปริญญาโท ในปีที่ผ่านมาบริษัทได้มีการเพิ่มจำนวนพนักงานเพื่อรองรับการขยายตัวและการปรับปรุงผลิตภัณฑ์ซอฟต์แวร์ของบริษัทและไม่มีข้อพิพาทแรงงาน

16. นโยบายการจ่ายเงินปันผล

บริษัทฯ มีนโยบายการจ่ายเงินปันผลให้แก่ผู้ถือหุ้นในอัตราไม่น้อยกว่าร้อยละ 50 ของกำไรสุทธิหลังหักภาษีเงินได้ และหักสำรองตามกฎหมายบริษัทอาจกำหนดให้อัตราการจ่ายเงินปันผลมีอัตราน้อยกว่าที่กำหนดข้างต้นได้ หากบริษัทมีความจำเป็นที่จะต้องนำกำไรสุทธิดังกล่าวมาใช้ในการลงทุนเพื่อขยายกิจการต่อไป ทั้งนี้การจ่ายเงินปันผลแต่ละครั้งต้องผ่านอนุมัติจากที่ประชุมผู้ถือหุ้น

15. Human Resources

15.1 Number of Employees

As on December 31, 2013, the company has 41 employees as follow:

Department	Number (person)
Chief Executive Officer and Director	1
President	1
Managing Director	2
Deputy Managing director	2
Finance Dept	5
Administrative Dept	7
Marketing / Sales	4
Information Systems	19
Total	41

15.2 Employee Benefit

The company agrees to offer employees in kind of salary, bonus, commission, and social security for year 2012 Baht 20.167 million and year 2013 Baht 16.067 million respectively

15.3 Human Resources Development Policy

As the company is in the software development service business, it forces the company to specify the qualification of the staff precisely. The company has assigned the procedure that helped the staff understand in the software that was developed by the company. In addition, all staff would be able to learn the company work and realized that the company intends to develop its own software. The company also has a policy that support the staff to learn new technologies and new knowledge from the famous institutes in computer and English fields to motivate and to keep the valued staff, the company also offers a scholarship for a master's degree to the staff. For the previous year, the company added more staff to support the expansion and software development. The company can add that there is no conflict with staff.

16. Dividend Policy

The company agrees to pay dividends of at least 50% of the total profit after deductions for taxes and reserves by laws. However the company reserves any right to change to less than was stated above in case of the company would like to bring that money to invest concerning on the expanding. By this way the company must be approval from the shareholders.

จรรยาบรรณ บริษัท โซลูชั่น คอนเนอร์ (1998) จำกัด (มหาชน)

บริษัทฯ มีปรัชญาในการดำเนินธุรกิจดังนี้

การให้บริการที่เหนือความพอใจ

เพื่อให้เป็นไปตามปรัชญาในการดำเนินธุรกิจของบริษัท จึงเห็นควรกำหนดจรรยาบรรณธุรกิจบริษัทเพื่อให้กรรมการผู้บริหารและพนักงานทุกระดับยึดถือและนำไปปฏิบัติในแนวทางเดียวกัน ดังนี้

1. จรรยาบรรณว่าด้วยความรับผิดชอบต่อพนักงาน

พนักงานเป็นทรัพยากรอันมีค่าสูงสุดและเป็นปัจจัยสำคัญสู่ความสำเร็จของบริษัท บริษัทฯ จึงได้มุ่งพัฒนาเสริมสร้างวัฒนธรรมและบรรยากาศการทำงานที่ดีงาม รวมทั้งส่งเสริมการทำงานเป็นทีม ปฏิบัติต่อพนักงานด้วยความสุภาพและให้ความเคารพต่อความเป็นปัจเจกชน การว่าจ้างแต่งตั้งและโยกย้ายพนักงานจะพิจารณาบนพื้นฐานของคุณธรรมและการใช้ทรัพยากรบุคคลให้เกิดประโยชน์สูงสุดแก่บริษัท

บริษัทมีความรับผิดชอบต่อในการดูแลรักษาสภาพแวดล้อมการทำงานให้มีความปลอดภัยต่อชีวิตและทรัพย์สินของพนักงานอยู่เสมอ และยึดมั่นปฏิบัติตามกฎหมายว่าด้วยแรงงานอย่างเคร่งครัด

2. จรรยาบรรณว่าด้วยความรับผิดชอบต่อผู้ถือหุ้น

บริษัทมุ่งมั่นเป็นตัวแทนที่ดีของผู้ถือหุ้นในการดำเนินธุรกิจ เพื่อสร้างความพึงพอใจสูงสุด โดยคำนึงถึงการเจริญเติบโตของมูลค่าบริษัทในระยะยาว ด้วยผลตอบแทนที่ดีและต่อเนื่อง รวมทั้งการดำเนินการเปิดเผยข้อมูลอย่างโปร่งใส และเชื่อถือได้ต่อผู้ถือหุ้น

3. จรรยาบรรณว่าด้วยการแข่งขันทางการค้ากับคู่แข่ง

3.1 ข้อมูลการแข่งขัน

บริษัทไม่มีนโยบายในการแข่งขันทางการค้าโดยวิธีการใดๆ ให้ได้มาซึ่งข้อมูลของคู่แข่งอย่างไม่ถูกต้องกฎหมาย และขัดต่อจริยธรรม

3.2 การแข่งขันอย่างเป็นธรรมและเสรี

บริษัทสนับสนุนและส่งเสริมนโยบายการแข่งขันทางการค้าอย่างเสรีและเป็นธรรม ไม่ผูกขาดหรือกำหนดให้คู่ค้าต้องขายสินค้าของบริษัทเท่านั้น

4. จรรยาบรรณว่าด้วยความรับผิดชอบต่อคู่ค้าและเจ้าหนี้

การดำเนินธุรกิจกับคู่ค้าใดๆ ต้องไม่นำมาซึ่งความเสียหายต่อชื่อเสียงของบริษัท หรือขัดต่อกฎหมายใดๆ มีการคำนึงถึงความเสมอภาคในการดำเนินธุรกิจและผลประโยชน์ร่วมกันกับคู่ค้า การคัดเลือกคู่ค้าต้องทำอย่างยุติธรรม ทั้งนี้ บริษัทถือว่าคู่ค้าเป็นปัจจัยสำคัญในการร่วมสร้าง Value Chain ให้กับลูกค้า

บริษัทยึดมั่นในสัญญาและถือปฏิบัติตามเงื่อนไขที่มีต่อเจ้าหนี้เป็นสำคัญ ในการชำระคืนเงินต้น ดอกเบี้ย และการดูแลหลักประกันต่างๆ

ETHICAL CONDUCT

Solution Corner (1998) Public Company Limited

The Company's business ethical conduct is listed as the followings:

Prestigious service

In accordance of the Company business ethics, it is necessary to stipulate the business ethics frame as the principles of conduct for executive directors and employees to adhere as follows:

1. Ethical responsibility to employees

Employees are the priceless resource and the main factor to the Company accomplishment. Thus, the Company immerses itself into the great workplace environment and organizational culture innovation, teamwork support, fair and equitable treatment to employees, and the individual respect providing. Employment, appointment, and relocation of employees, are considered based on merit system basis and the most efficient human resource allocation.

The Company is responsible for maintaining a safe workplace environment for employees' life and assets and rigorously adhering Labor Protection Act.

2. Ethical responsibility to shareholders

The Company is concentrated in being the business satisfactory representative of the shareholders with regard to bring them contentment, considering on the Company's sustainable long-term growth and great continual return on investment with the information transparency and dependability.

3. Ethical competition

3.1 Competitive information

The Company has no any competitive policies of achieving competitors' information illegally or against ethics rules.

3.2 Independent and righteous competition

The Company supports and encourages the independent and righteous competition policy against monopolize trade.

4. Ethical responsibility to partnerships and creditors

Any dealings with partnerships must not cause the Company disreputation nor against laws, considering on business equality and partnerships' mutual interests.

The Company mainly adheres to the creditor's contract and conditions thereof regarding disbursement of capital and interest, and debenture security.

5. จรรยาบรรณว่าด้วยความรับผิดชอบต่อสังคม

บริษัทฯ ในฐานะเป็นบริษัทของคนไทย มีจิตสำนึกความตระหนักและสำนึกในประเทศและเป็นส่วนหนึ่งของสังคมซึ่งต้องรับผิดชอบต่อสังคม การสนับสนุนกิจกรรมสาธารณประโยชน์แก่ชุมชน ตลอดจนการสนับสนุนกิจกรรมของท้องถิ่นที่บริษัทมีการดำเนินธุรกิจ

6. จรรยาบรรณว่าด้วยความรับผิดชอบต่อลูกค้า

บริษัทฯ มีความมุ่งมั่นในการสร้างความพึงพอใจและมั่นใจให้กับลูกค้าที่จะได้รับผลิตภัณฑ์และบริการที่ดีมีคุณภาพในระดับราคาที่เหมาะสม รวมทั้งรักษาสัมพันธภาพที่ดี จึงได้กำหนดแนวทางปฏิบัติไว้ดังต่อไปนี้

6.1 สินค้าและบริการ

ผลิตสินค้าและบริการที่มีคุณภาพ โดยมุ่งมั่นที่จะยกระดับมาตรฐานให้สูงขึ้นอย่างต่อเนื่องและจริงจัง เปิดเผยข่าวสารข้อมูลเกี่ยวกับสินค้าและบริการอย่างครบถ้วน ถูกต้อง และไม่บิดเบือนข้อเท็จจริง

6.2 การรักษาข้อมูลของลูกค้า

กรรมการ ผู้บริหาร และพนักงานทุกระดับจะไม่เปิดเผยข้อมูลของลูกค้า โดยไม่ได้รับอนุญาตจากลูกค้า หรือจากผู้มีอำนาจของบริษัทก่อน เว้นแต่เป็นข้อมูลที่ต้องเปิดเผยต่อบุคคลภายนอกที่เกี่ยวข้องตามบทบังคับของกฎหมาย

6.3 การให้บริการลูกค้า

กรรมการ ผู้บริหาร และพนักงานทุกระดับ มุ่งเน้นผู้รับบริการเป็นสำคัญ โดยทำความเข้าใจ คาดการณ์ และตอบสนองต่อความต้องการและความพึงพอใจของผู้รับบริการ และผู้มีส่วนได้ ส่วนเสีย ปฏิบัติโดยเคารพ ในศักดิ์ศรีของผู้รับบริการและด้วยความเสมอภาค ตระหนักถึงความสำคัญของลูกค้าแต่ละราย ว่าลูกค้าแต่ละรายนั้นมีความสำคัญไม่เท่ากัน แต่ลูกค้าไม่ใช่พระเจ้า (Customer Come First) การที่บริษัทสามารถทำให้ลูกค้าจงรักภักดีต่อบริษัทได้นั้น เป็นหัวใจหลักในการนำบริษัทไปสู่ความสำเร็จในการดำเนินธุรกิจระยะยาว

7. จรรยาบรรณว่าด้วยความรับผิดชอบต่อหน้าที่

กรรมการ ผู้บริหาร และพนักงานทุกระดับ ควรรับรู้เข้าใจและสำนึกในบทบาทหน้าที่ของตนเองด้วยความรับผิดชอบและบริหารทรัพยากรต่างๆ ให้บรรลุเป้าหมาย รวมทั้งกล้าตัดสินใจ และยอมรับผลของการตัดสินใจนั้น โดยไม่ผลักภาระให้กับผู้อื่น

7.1 สำนึกในบทบาทหน้าที่ของตนเอง

- ตระหนักว่าตนเองมีบทบาทสำคัญต่อความสำเร็จหรือล้มเหลวของงาน
- ไม่เกี่ยงกันทำงาน แต่ช่วยกันจัดอุปสรรคที่ขัดขวางการปฏิบัติการกิจของบริษัท
- พยายามให้ผู้บังคับบัญชาตรวจสอบการทำงานด้วยความเต็มใจ

7.2 กล้ารับผิดชอบต่องานของตนเอง

- มุ่งมั่นตั้งใจและรับผิดชอบต่องานของตนเอง
- ไม่ทิ้งงานหรือภาระหน้าที่ของตนเองแม้บางครั้งตนเองรู้สึกท้อหรือน่าเบื่อ
- เมื่อทำผิดแล้ว ยอมรับผิด แล้วนำมาเป็นบทเรียน
- พร้อมรับและเป็นกำลังสำคัญส่วนหนึ่งในการเปลี่ยนแปลงเพื่อความสำเร็จของงาน

5. Ethnical social responsibility

As Thailand's company and a part of its community, the Company is deeply grateful to the motherland and determined to support communities, activities of public interest and local where the Company operates.

6. Ethnical responsibility to customers

The Company attempts to deliver satisfaction and confidence to the customers through its reasonable, great products and services, and to strengthen customers' relationship under the following procedure manual:

6.1 Products and services

Generate high-quality products and services with firm determination to elevate productivity standards in continual, earnest manner, and accurately reveal its sorts of products and services information.

6.2 Customer information security and confidentiality

Committees, directors, and employees in all section shall not disclose customers' personal information to third parties without approval from the customers or the Company authorities, except as required by laws and regulations.

6.3 Customer services

Committees, directors, and employees in all section prioritize clients by understanding, speculating, and responding toward the needs and satisfactory of clients and stakeholders with equality and esteem. Generating truly customer loyalty is the foundation of the Company, which advances the Company to the accomplishment in long-term profitability.

7. Ethical responsibility to obligation

Committees, directors, and employees in all section have to understand, perceive their own obligation, manage resources for achieving the objective, own self-determination and respect the consequences without burdening the others.

7.1 Self-obligation

- realizing their own part can affect the success and failure of tasks.
- gaining a strong sense of coherence and overcoming business obstacles.
- allowing supervisors' performance evaluation willingly.

7.2 Task responsibility

- concentrating and being accountable on assigned tasks.
- not forsaking assignment or tasks, even though they are found disinteresting.
- acknowledging the faults and learning from them.
- bracing for a part of significant changes leading to task accomplishment.

7.3 กล้าตัดสินใจในงานที่รับผิดชอบโดยไม่บ่ย้างหรือโยนภาระให้ผู้อื่น

- พิจารณาผลดีและผลเสียอย่างรอบคอบก่อนตัดสินใจทุกครั้ง
- กล้าตัดสินใจมากกว่าที่จะส่งเรื่องให้ผู้อื่นเพื่อบายเบี่ยงความรับผิดชอบ
- กล้าที่จะรับผิดชอบต่อผลการตัดสินใจของตนเอง
- รักษาหน้าที่และความรับผิดชอบของตนเอง ก่อนจะมอบหมายให้คนอื่นไป

8. การทำงานเป็นทีม (Teamwork)

การผสมผสานความแตกต่างของกรรมการผู้บริหารและพนักงานทุกระดับ ทั้งแนวความคิด ทักษะและความรู้ความสามารถช่วยเหลือและเป็นกำลังใจให้แก่กันและกัน เพื่อฝ่าฟันอุปสรรคสู่ความสำเร็จร่วมกัน

8.1 ให้ความไว้วางใจ เชื่อใจ เคารพ และให้เกียรติผู้ร่วมงานอย่างจริงจัง

- ติดต่อประสานงานกับทุกคนในทีมด้วยความสัมพันธ์ที่ดี เคารพและให้เกียรติซึ่งกันและกัน
- เชื่อมั่นและไว้วางใจในความสามารถของทุกคนที่ทำงานอยู่ในทีม
- มีมารยาท มีน้ำใจ และมีเจตนาที่ดีต่อกันและกัน
- เปิดใจ ยอมรับ และชื่นชมผู้ร่วมงานด้วยความเต็มใจ
- ไม่ยึดเอาผลงานของทีมมาเป็นผลงานของตนเองแต่ผู้เดียว
- ในการทำงานร่วมกันและระหว่างส่วนงาน ควรคำนึงถึงความสำเร็จของบริษัทเป็นที่ตั้ง

8.2 เปิดโอกาสให้ทุกคนได้แสดงความคิดเห็นอย่างเสรี

- ทำงานโดยการปรึกษาหารือและตัดสินใจร่วมกับผู้ร่วมงาน
- รับฟังเหตุผลและความคิดของทุกคน แม้คุณวุฒิ วิทยุฒิและตำแหน่งหน้าที่แตกต่างกัน
- ไม่ด่วนสรุปหรือตัดสินความคิดของบุคคลอื่นจนกว่าจะได้รับทราบข้อเท็จจริงทั้งหมด
- อดทนต่อการขัดคอ และให้อภัยต่อข้อผิดพลาดหรือการประพฤติปฏิบัติที่ไม่เหมาะสมของผู้ร่วมงาน
- พร้อมที่จะปรับความคิดเห็นเพื่อแก้ไขปัญหาร่วมกับผู้อื่น

8.3 เมื่อเกิดข้อขัดแย้งหรือวิกฤตในทีม ควรจะช่วยกันแก้ปัญหาและไม่ทอดทิ้งกัน

- ยอมรับว่าความขัดแย้งก่อให้เกิดความคิดเห็นหรือทางเลือกที่หลากหลายอันเป็นประโยชน์ต่อการทำงาน
- แก้ปัญหาด้วยวิธีการเจรจากันอย่างเปิดเผย จริงใจ และแสวงหาทางออกที่ดีที่สุด
- ตระหนักเสมอว่าความสำเร็จของทีมงานคือความสำเร็จของบริษัท
- ยินดีให้ผู้ร่วมงานมีโอกาสรบปรุงงานเมื่อมีข้อผิดพลาดมากกว่าติเตียนลงโทษ
- ยอมรับที่จะปฏิบัติตามผลการตัดสินใจ แม้จะมีความคิดเห็นที่แตกต่าง

7.3 Self-determination without forsaking assignments or burdening the others

- considering both advantages and disadvantages before making any decision.
- not pushing workloads onto the others as a negligence matter.
- being responsible for self-determination and following consequences.
- being accountable for obligation and assigned conductivity before appointing tasks to the others.

8. Teamwork encouragement

Diversity in perspectives, abilities, and competencies of committees, directors, and employees in all section has to be integrated in furtherance of overcoming obstacles and heading towards the accomplishment.

8.1 Providing reliance, respect, and honor to colleagues

- coordinating team colleagues with companionship, respect, and honor.
- trusting and reposing in competencies of team colleagues.
- treating one another with goodwill and courteousness.
- being open-minded, accepting, and complimenting team colleagues.
- not falsely claiming teamwork achievement as one's own.
- cooperating one another and between section by considering on the Company's Accomplishment.

8.2 Freedom of conscience

- consulting and considering with team colleagues.
- respecting the opinions and perspectives of the others regardless of competence, age, and position.
- not concluding or judging the others' thoughts unless acknowledging the facts.
- withstanding the interruption, and forgiving team colleagues for their faults or misbehavior.
- being prompted to adjust the point of view with the others in favor of resolving the problems.

8.3 Withstand and help one another resolving problems when contradiction or crisis occurs in team

- reviewing contradiction as the generator of various opinions or alternatives that are beneficial to assignment.
- resolving problems through an openly consult to seek the most appropriate solution.
- reminding that the teamwork success is as well as the Company.
- allowing team colleagues to amend the errors instead of censuring.
- accepting majority vote, even under different perspective.

8.4 สร้างบรรยากาศและสภาพการทำงานให้มีความสุขร่วมกัน

- ช่วยเหลือผู้ร่วมงานแม้มีหน้าที่โดยตรง
- ใส่ใจในสารทุกข์สุกดิบของผู้ร่วมงาน
- สนุกกับการทำงานเป็นทีมด้วยการมองโลกในแง่ดีและมีอารมณ์ขัน
- ให้ความสำคัญกับการหาเวลาว่าง และเข้าร่วมกิจกรรมสังสรรค์ของทีม

9. ความรู้ ความสามารถ

กรรมการ ผู้บริหาร และพนักงานทุกระดับจะมุ่งเสริมสร้างความรู้ความสามารถ (Competence) ที่จำเป็น โดยการประเมินความรู้ความสามารถและทักษะต่างๆ ที่มีอยู่ให้เหมาะสมกับงานที่รับผิดชอบ ขณะเดียวกันจะแสวงหาและพัฒนาความเป็นเลิศอยู่เสมอ

9.1 เป็นผู้ประเมินและพร้อมรับการประเมินความรู้ ความสามารถของตนเองเสมอ เพื่อให้แน่ใจว่าสามารถทำงานได้อย่างมีประสิทธิภาพสูงสุด

- ประเมินจุดเด่นจุดด้อยของตนเองอยู่เสมอ เพื่อปรับปรุงความรู้ความสามารถและทักษะในการทำงานให้เพียงพอ
- พร้อมรับการประเมินผลงานอย่างใจกว้างและนำมาปรับปรุงตนเอง
- พัฒนาความรู้ ความสามารถและทักษะของตนเองให้เหมาะสมกับคุณสมบัติที่จำเป็นต่อการปฏิบัติงานนั้นๆ

9.2 พัฒนาตนเองอย่างต่อเนื่อง เพื่อก้าวให้ทันต่อการเปลี่ยนแปลง

- หมั่นศึกษาหาความรู้และวิทยาการใหม่ๆ ทุกครั้งที่มีโอกาส
- นำความรู้และประสบการณ์ที่ได้รับจากการอบรมและสัมมนา มาปรับใช้ให้เกิดประโยชน์สูงสุด
- พัฒนาตนเองเพื่อให้เป็นแบบอย่างที่ดีแก่ผู้ร่วมงานและบุคคลอื่น
- ติดตามการเปลี่ยนแปลงขององค์กรภายนอก เพื่อเพิ่มพูนความรู้ความสามารถในการปฏิบัติงานของตนเอง

9.3 ร่วมส่งเสริมพัฒนาและสนับสนุนผู้ใต้บังคับบัญชาให้ทำงานอย่างเต็มประสิทธิภาพ

- ให้โอกาสผู้ใต้บังคับบัญชาได้ทำงานในหน้าที่ใหม่ๆ เพื่อเป็นการเพิ่มทักษะที่หลากหลาย
- ให้ความสำคัญและความสนใจในการประเมินศักยภาพ และผลงานของผู้ใต้บังคับบัญชาอย่างสม่ำเสมอ
- นำเอาจุดเด่นและทักษะของผู้ใต้บังคับบัญชาออกมาใช้ให้เกิดประโยชน์สูงสุด
- สอนงานและถ่ายทอดความรู้ต่างๆ ให้ผู้ใต้บังคับบัญชาอยู่เสมอ

10. การทำงานอย่างมีประสิทธิภาพและไม่สิ้นเปลือง (Efficiency and Economy)

กรรมการ ผู้บริหาร และพนักงานทุกระดับควรทำงานโดยเน้นการพัฒนาตนเอง และวิธีการทำงานให้ดีที่สุดอยู่เสมอ ด้วยการวางแผนแสวงหาแนวทางป้องกันรวมทั้งประเมินทางเลือก และตัดสินใจแก้ปัญหา เพื่อให้สามารถบรรลุเป้าหมายที่ได้ตั้งไว้ด้วยการใช้ทรัพยากรอย่างประหยัด ไม่สิ้นเปลือง และใช้เวลาอย่างคุ้มค่าที่สุด

8.4 Provide friendly professional environment

- assisting team colleagues even it is not assigned task.
- being attentive to team colleagues' condition.
- enjoying teamwork with colleagues, and being optimistic with a sense of humor.
- valuing leisure time and participating in teamwork activities and events.

9. Competence

Committees, directors, and employees in all section attempt to elevate the necessary competence by appraising their existing abilities and skills to cope with responsible assignments, and keep practicing self-development for excellence in the meantime.

9.1 Perform a competency evaluation and be evaluated regularly for work excellence

- evaluating own advantages and defects for better competence and skill improvement.
- accepting performance evaluation without bias for further self-development.
- elevating own knowledge, competence, and skill appropriate for each tasks.

9.2 Perform a continual self-development for changes

- exploring expertise and innovative technologies as possible.
- attempting to adapt knowledge and experience from trainings and seminars to the utmost Interest.
- developing own proficiency as an ideal for team colleagues and the others.
- tracing external organizations' changes for improving own expertise and skill.

9.3 Encourage, develop, and support subordinates to achieve utmost proficiency

- giving subordinates a recent duty for developing versatile skills.
- valuing and concentrating on regular performance and proficiency evaluation.
- retrieving outstanding advantages and skills of subordinates to the maximum benefit.
- regularly training and instructing subordinates.

10. Efficiency and economization

Committees, directors, and employees in all section should have to activate foremost self-development and operational improvement by planning prevention approach, evaluation of alternatives, and resolution. All aim for achieving the expected objectives under economization in time and resources.

10.1 ทำงานโดยมีเป้าหมายที่ชัดเจน

- เน้นการทำงานให้สอดคล้องกับวัตถุประสงค์หลัก วิสัยทัศน์และค่านิยมร่วมของบริษัท
- มีเป้าหมายในการทำงาน และพยายามทำให้ได้ตามที่กำหนดไว้
- กำหนดเป้าหมายที่ท้าทาย วัดได้และเป็นไปได้

10.2 ปรับปรุงกระบวนการทำงานให้รวดเร็ว ถูกต้อง และทันต่อเหตุการณ์อยู่เสมอ

- วางแผน จัดลำดับความสำคัญเร่งด่วนของงานและพยายามทำให้สำเร็จตามเป้าหมาย
- ค้นหาวิธีการปรับปรุงประสิทธิภาพการทำงานอยู่เสมอ
- ยินดีรับฟังคำวิพากษ์วิจารณ์ หรือข้อเสนอแนะจากผู้อื่น เพื่อนำมาปรับปรุงวิธีการทำงาน
- หมั่นตรวจสอบและพัฒนาประสิทธิภาพการทำงานของเราให้ทัดเทียมกับองค์กรชั้นนำอยู่เสมอ

10.3 ใช้ทรัพยากรของบริษัทอย่างคุ้มค่า

- ตรงต่อเวลา และตรงต่อนัดหมาย
- ทုံมความสามารถ และใช้ศักยภาพของตนเองอย่างเต็มที่เพื่อทำงานให้สำเร็จ
- ปฏิบัติงานให้ดีที่สุด ด้วยเวลาน้อยที่สุด
- ใช้เครื่องมือ อุปกรณ์ และงบประมาณของบริษัทอย่างประหยัดและคุ้มค่า
- ช่วยกันสอดส่องดูแลรักษาอุปกรณ์ และเครื่องมือเครื่องใช้ของบริษัท

11. ความคิดสร้างสรรค์

กรรมการ ผู้บริหาร และพนักงานทุกระดับ จะมุ่งเสริมสร้างความสามารถในการคิดสร้างสรรค์ (Creativity) แนวทางใหม่ในการปรับปรุงงานของบริษัท โดยการคิดนอกกรอบ ทดลองลงมือปฏิบัติจนเกิดแนวทางที่ดีกว่าและเกิดนวัตกรรม (innovation) อันส่งผลในการเพิ่มขีดความสามารถในการแข่งขันของบริษัท มีผู้กล่าวกันว่าความสำเร็จ (success) เป็นอุปสรรคขั้นหนึ่งต่อการสร้างความคิดสร้างสรรค์ เพราะองค์กรรมมักจะยึดติดกับความสำเร็จจากวิธีการที่ผ่านมาในอดีตจนไม่ยอมรับความคิดใหม่ๆ

12. การใช้ข้อมูลภายใน เพื่อประโยชน์ของตนเอง หรือผู้อื่น

กรรมการ ผู้บริหาร และพนักงานทุกระดับต้องไม่ใช้ข้อมูลภายใน (Inside Information) ของบริษัทที่มีสาระสำคัญ และยังไม่ได้เปิดเผยต่อสาธารณชนเพื่อประโยชน์ของตนเอง หรือผู้อื่น

13. การมีส่วนร่วมในกิจกรรมทางการเมือง

กรรมการ ผู้บริหาร และพนักงานทุกระดับ มีเสรีภาพในการร่วมกิจกรรมทางการเมืองภายใต้บทบัญญัติแห่งรัฐธรรมนูญ แต่ทั้งนี้ กรรมการผู้บริหารหรือพนักงานต้องไม่แอบอ้างความเป็นพนักงานหรือนำทรัพย์สิน อุปกรณ์เครื่องมือใดๆ ของบริษัทเพื่อประโยชน์ในการดำเนินการใดๆ ในทางการเมือง

14. การให้ข้อมูลข่าวสาร หรือให้สัมภาษณ์ต่อสื่อมวลชน หรือต่อสาธารณชน

การให้ข้อมูลใดๆ เกี่ยวกับบริษัทต้องอยู่บนพื้นฐานข้อมูลที่เป็นจริง ถูกต้องและปฏิบัติด้วยความระมัดระวังผู้ที่ไม่มีหน้าที่เกี่ยวข้องหรือไม่ได้รับมอบหมาย ไม่สามารถให้ข้อมูลข่าวสารหรือให้สัมภาษณ์ต่อสื่อมวลชนหรือต่อสาธารณชนใดๆ เกี่ยวกับหรือพาดพิงบริษัท ไม่ว่าในด้านใดอันอาจส่งผลกระทบต่อชื่อเสียง และการดำเนินธุรกิจของบริษัท

10.1 Explicit objective

- carrying out tasks relevant to the main objective, vision, and core value of the Company.
- possessing the business objective and earnestly striving after it.
- setting the challenging, measurable, and possible objectives.

10.2 Improve work procedure to the instant, accurate, and advanced one

- prioritizing tasks by urgency and attempting to settling them consecutively.
- exploring performance improvement regularly.
- accepting criticism or suggestion of the others to improve work process.
- examining and developing the Company's performance efficiency equivalent to the other leading firms.

10.3 Resource management

- being punctual at work and on appointments.
- devoting own abilities and proficiency for the accomplishment.
- carrying out tasks with the best effort within timeframe.
- utilizing equipment, tools and budget of the Company in a discreet manner.
- preserving the Company's equipment and tools.

11. Creativity

Committees, directors, and employees in all section are determined to generate creativity improving the Company's performance by lateral thinking and practices as to achieve innovative progress, which is compromising to expand the Company's competitive capacity. Some claimed that success is an obstacle to creativity generating as a result of the organizations are fixated on the past success and deny new aspects.

12. Internal information retrieval for own benefits or the others'

Committees, directors, and employees in all section shall not use significant, non-publicly disclosed internal information and for own benefits or the others'.

13. Participation in political activities

Committees, directors, and employees in all section have freedom to participate in political activities under the Constitutional. Nonetheless committees, directors, or employees shall not arrogate their position to themselves or utilize any assets, devices, or tools for political actions.

14. Information or interview provided for media or public

Any information regarding the Company provided must be based on the valid and accurate fact with caution. Personnel irrelevant to such duty or assignment shall not provide any information or interview in regard to the Company affecting its reputation and performance for media or public.

15. ความขัดแย้งทางผลประโยชน์ (Conflict of Interests)

15.1 การรับเงินหรือประโยชน์ตอบแทน

กรรมการ ผู้บริหาร หรือพนักงานที่มีส่วนเกี่ยวข้องกับผลประโยชน์ หรือผลตอบแทนใดๆ อันอาจทำให้ กรรมการ ผู้บริหาร หรือพนักงานขาดความเป็นอิสระในการปฏิบัติหน้าที่ของตน และมีผลกระทบต่อ ผลประโยชน์ของลูกค้าและบริษัท พึงปฏิบัติดังนี้

15.1.1 กรรมการ ผู้บริหาร และพนักงานทุกระดับ ต้องไม่รับเงินหรือประโยชน์ตอบแทนใดๆ เป็นการส่วนตัว จากลูกค้าคู่ค้า ของบริษัทหรือจากบุคคลใดอันเนื่องมาจากการทำงานในนามบริษัท

15.1.2 กรรมการ ผู้บริหาร และพนักงานทุกระดับจะไม่กู้ยืมเงินหรือเรียกรับเงินจากลูกค้าหรือผู้ทำธุรกิจกับ บริษัท เว้นแต่ เป็นการกู้ยืมเงินจากธนาคารหรือสถาบันการเงินในฐานะของลูกค้าของธนาคารหรือ หรือสถาบันการเงินดังกล่าว

15.1.3 กรรมการ ผู้บริหาร และพนักงานทุกระดับจะไม่รับของขวัญที่มีมูลค่าเกินกว่าปกติ ประเพณีนิยมที่ บุคคลทั่วไปพึงปฏิบัติต่อกัน

15.2 การประกอบธุรกิจอื่นนอกบริษัท

การทำธุรกิจส่วนตัวใดๆ ของกรรมการ ผู้บริหาร และพนักงาน ต้องไม่กระทบต่อการปฏิบัติหน้าที่และเวลา ทำงานของบริษัท การทำธุรกิจใดๆ กับบริษัท ทั้งในนามส่วนตัวครอบครัว หรือในนามนิติบุคคลใดๆ ที่ตนมีส่วนได้ ส่วนเสียจะต้องเปิดเผยรายการดังกล่าวตามหลักเกณฑ์ที่บริษัท กำหนด

ห้าม กรรมการ ผู้บริหาร และพนักงานประกอบธุรกิจหรือมีส่วนร่วมในธุรกิจใดอันเป็นการแข่งขันกับธุรกิจ ของบริษัท ไม่ว่าผู้บริหารหรือพนักงานดังกล่าวจะได้รับประโยชน์โดยตรง หรือโดยอ้อมก็ตาม

16. การปฏิบัติตามกฎหมาย ระเบียบ และข้อบังคับ

กรรมการ ผู้บริหาร และพนักงานทุกคนต้องปฏิบัติตามให้อยู่ในกรอบของกฎหมาย ระเบียบ และต้องไม่มีส่วน รู้เห็น ช่วยเหลือ หรือกระทำการใดๆ อันเป็นการละเมิด ฝ่าฝืนกฎหมาย

17. การรักษาทรัพย์สินของบริษัท

กรรมการ ผู้บริหาร และพนักงานทุกระดับมีหน้าที่ และความรับผิดชอบในการดูแลรักษาการใช้ทรัพย์สินของ บริษัทเพื่อประโยชน์สูงสุดของบริษัท โดยไม่นำไปใช้เพื่อประโยชน์ของตนเอง หรือผู้อื่น

18. การกำกับดูแลและรายงาน

กรรมการ ผู้บริหาร และพนักงานทุกคนต้องปฏิบัติตามจรรยาบรรณอย่างเคร่งครัด ในกรณีที่มีการพบเห็นการ ปฏิบัติที่อาจขัดต่อจรรยาบรรณ ให้รายงานผู้บังคับบัญชา หรือฝ่ายทรัพยากรบุคคล หรือฝ่ายตรวจสอบภายใน หรือ คณะกรรมการตรวจสอบแล้วแต่กรณี

ผู้บริหารและผู้บังคับบัญชามีหน้าที่ในการสอดส่องดูแลและส่งเสริมผู้ใต้บังคับบัญชา ปฏิบัติตามจรรยาบรรณ ที่กำหนด อย่างไรก็ตามจรรยาบรรณนี้ อาจยังไม่ครอบคลุมในทุกกรณี หากมีคำถามหรือข้อสงสัยให้ผู้บริหารและ พนักงานปรึกษาผู้บังคับบัญชาตามลำดับชั้นในกรณีที่มีข้อขัดแย้ง การตีความ ให้ถือคำชี้ขาดของประธานกรรมการ บริหารเป็นที่สุด

15. Conflict of interests

15.1 Payment or benefit acquirement

Committees, directors, or employees who are relevant to any benefit or interests causing own performance limitation, and affecting the benefit of clients and the Company must perform as follows:

15.1.1 Committees, directors, or employees in all section shall not privately acquire any payment or interests from the Company's clients, partnerships, or persons in the name of the Company.

15.1.2 Committees, directors, or employees in all section shall not collect nor accept loan of the Company's clients or partnerships, except of banks or financial institutions as the customer thereof.

15.1.3 Committees, directors, or employees in all section shall not solicit or accept any gifts of high monetary value.

15.2 Outside employment or activities

Any private practices of committees, directors, and employees must not affect to their duty and performance of the Company in either the name of their own, families', or juristic person's. Such personnel needs to disclose private practices to the Company under its regulations.

Committees, directors, and employees shall not conduct or be a part of any business competing with the Company's, regardless such personnel acquires direct or indirect benefit from it.

16. Laws, rules, and regulations adherence

Committees, directors, and employees in all section must behave ethically in accordance with all applicable laws and regulations without conspiracy, assist, or any acts against laws.

17. The Company's assets maintenance

Committees, directors, and employees in all section are responsible for maintaining the Company's assets for its optimum benefit without the own use or the others'

18. Supervision and report

Committees, directors, and employees in all section must follow the ethical conduct. In case any acts against it have been found, report such acts to supervisors, human resources officers, internal auditors, or audit committees, depending on circumstances.

Directors and supervisors conduct the supervision, monitoring, and supporting subordinates to adhere the ethical conduct, nonetheless it might not cover all cases, if any questions or inquiry arise, consult the superiors.

ผู้ถือหุ้นรายใหญ่ 10 รายแรก ณ วันที่ 26 มีนาคม 2557

รายชื่อผู้ถือหุ้น	จำนวนหุ้น	ร้อยละ
1. นายสงกรานต์ ตันศิริ	240,000,000	8.27
2. น.ส. กณนุช เล็กวิจิตร	203,490,000	7.01
3. นาง รัชนิกร จินตกานนท์	190,505,200	6.56
4. นาย สุรพล ชีประเสริฐ	184,000,000	6.34
5. นาย วิรัตน์ ตันสวัสดิ์	100,000,000	3.45
6. นาย สมบัติ พานิชชีวะ	100,000,000	3.45
7. นาย สุวิทย์ พิพัฒน์วิไลกุล	70,000,000	2.41
8. นาย ตรีนนิษฐ์ มากรักษา	60,000,000	2.07
9. นาย ประยุทธ์ หอสว่างวงศ์	48,200,000	1.66
10. นาย ปรีชา สุขบุญพันธ์	45,811,300	1.58
11. ผู้ถือหุ้นรายอื่น ๆ	1,660,251,500	57.20
รวม	2,902,258,000	100

The top ten list of Shareholders as show in the registration book as at March 26, 2014 are as following

Shareholders	No.of shares hold	Percentage
1. Mr. Songkran Tansiri	240,000,000	8.27
2. Miss Kananoot Lekwijit	203,490,000	7.01
3. Mrs.Rachaneekorn Chintakanon	190,505,200	6.56
4. Mr.Surapol Seeprasert	184,000,000	6.34
5. Mr.Wirat Tansawat	100,000,000	3.45
6. Mr.Sombat Panichcheva	100,000,000	3.45
7. Mr. Suwit Pipatwilaikul	70,000,000	2.41
8. Mr. Treekhanit Makraksa	60,000,000	2.07
9. Mr.Prayut Horsawangwong	48,200,000	1.66
10. Mr.Preecha Sukboonpan	45,811,300	1.58
11. Another	1,660,251,500	57.20
Total	2,902,258,000	100

[illegible]

Organization Chart

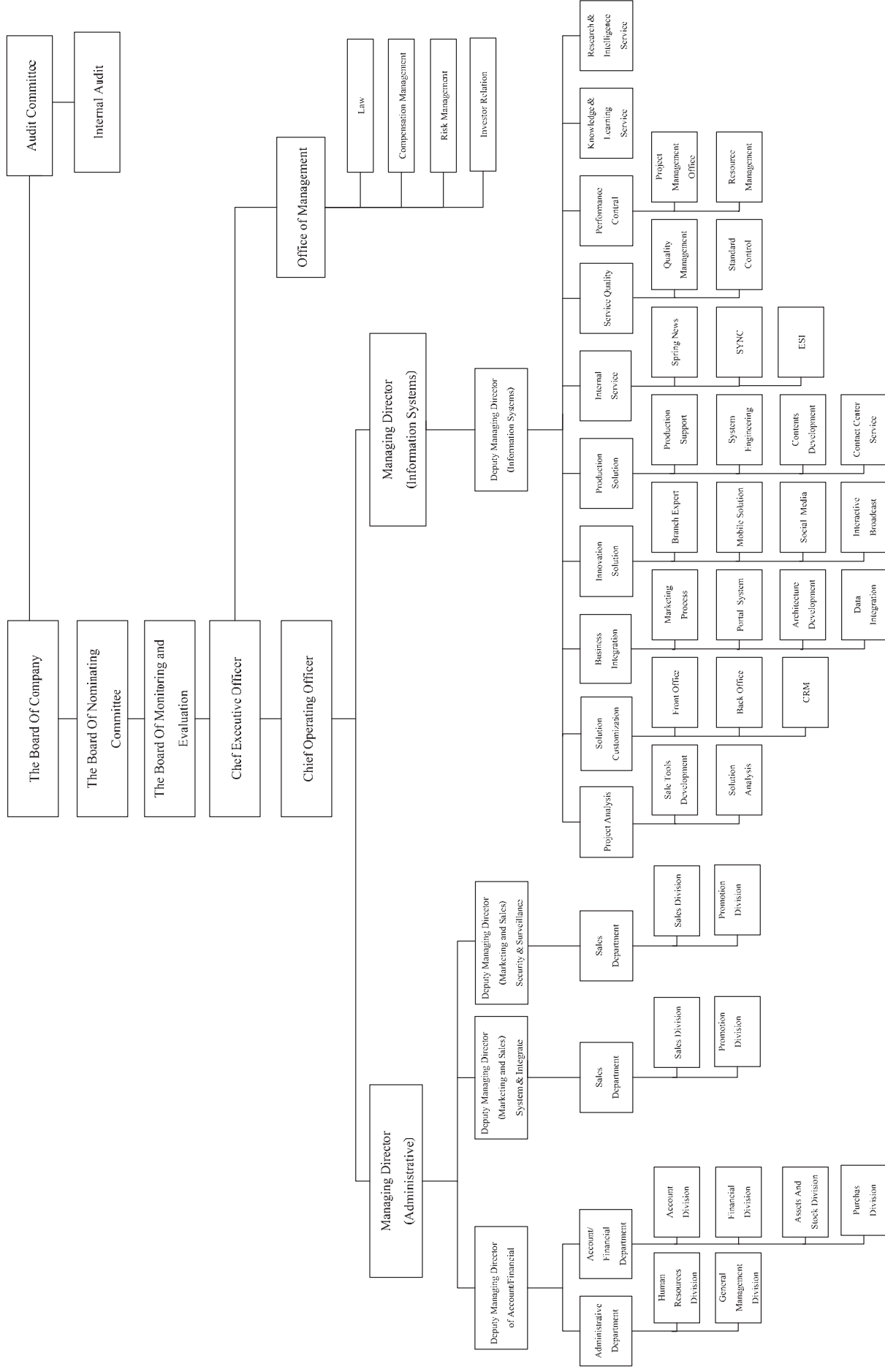

โครงสร้างการบริหาร

1. โครงสร้างคณะกรรมการ

ประกอบไปด้วยคณะกรรมการ 5 ชุด

1.1 คณะกรรมการบริษัทประกอบไปด้วยกรรมการ 12 ท่านคือ

1. นายชวลิต สาลีผล	ประธานกรรมการ
2. นายอารักษ์ ราษฎร์บริหาร	กรรมการ
3. นายดิเรก วงศ์ชินศรี	กรรมการ
4. นายรัตนบุรี อติศัพท์	กรรมการ
5. นายสุทธิชัย บุนนาค	กรรมการ
6. นางธนุช ตริทิพบุตร	กรรมการ
7. นายสุรพล ชีประเสริฐ	กรรมการ
8. นายสิโรตม์ อ่องจจิต	กรรมการ
9. นายจีระศักดิ์ ธเนศนันท์	กรรมการ
10. นายพินิจ วุฒิพันธุ์	กรรมการและประธานกรรมการตรวจสอบ
11. พลเอกสุนทร ไสยภณศิริ	กรรมการและกรรมการตรวจสอบ
12. นายเมตตา บันเทิงสุข	กรรมการและกรรมการตรวจสอบ

ชื่อและจำนวนกรรมการซึ่งมีอำนาจลงลายมือชื่อแทนบริษัท คือ นายอารักษ์ ราษฎร์บริหาร หรือ นายดิเรก วงศ์ชินศรี หรือ นายรัตนบุรี อติศัพท์ หรือ นายสุรพล ชีประเสริฐ ลงลายมือชื่อ กรรมการสองในสี่คนนั้นลงลายมือชื่อ ร่วมกันและประทับตราสำคัญของบริษัท

เลขานุการบริษัท บริษัทฯ ได้แต่งตั้งให้ นายประณต โกษาคราร เป็นเลขานุการบริษัท

MANAGEMENT STRUCTURE

1. Board Structure

There are 5 groups of the committee

1.1 The Board of Company comprises with 13 directors as following:

- | | | |
|-----|------------------------------|--|
| 1. | Mr. Chavalit Saleepol | Chairman |
| 2. | Mr. Arak Ratboriharn | Director |
| 3. | Mr. Derake Vongchinsri | Director |
| 4. | Mr. Rattanaburee Atisapt | Director |
| 5. | Mr. Suthichai Bunnag | Director |
| 6. | Mrs. Thananoot Treetipbut | Director |
| 7. | Mr. Surapol Seeprasert | Director |
| 8. | Mr. Sirot Ongcharit | Director |
| 9. | Mr. Chirasak Thanesnant | Director |
| 10. | Mr. Pinit Wuthipand | Director and Chairman of Audit Committee |
| 11. | General Soonthorn Sophonsiri | Director and Audit Committee |
| 12. | Mr. Metta Banturungsuk | Director and Audit Committee |

The directors authorized to sign for binding the company is Mr. Arak Ratboriharn or Mr. Derake Vongchinsri or Mr. Rattanaburee Atisapt or Mr. Surapol Seeprasert. Two of these four directors jointly signs and affix the company's common seal.

Coporate Secretary Approved and appointed Mr. Pranot Kosakarn to be the SLC corporate secretary.

ขอบเขตอำนาจหน้าที่ของคณะกรรมการบริษัท

คณะกรรมการบริษัทมีหน้าที่กำหนดนโยบายในการดำเนินธุรกิจของบริษัทให้เป็นไปตามกฎหมาย สอดคล้องกับวัตถุประสงค์และข้อบังคับของบริษัท

1. มอบหมายให้ฝ่ายบริหารเป็นผู้ดำเนินการตามนโยบายอย่างมีประสิทธิภาพ โดยสอบทานให้การบริหารและการจัดการของคณะกรรมการบริหารเป็นไปตามแนวนโยบายที่ได้รับมอบหมาย
2. พิจารณออนุมัติแผนการดำเนินธุรกิจทั้งทางตัวเลขและเป้าหมายที่กรรมการบริหารเสนอเพื่อให้เกิดประโยชน์สูงสุดแก่บริษัท
3. ปฏิบัติงานที่เป็นไปตามกฎหมาย วัตถุประสงค์ และข้อบังคับของบริษัท ตลอดจนมติที่ประชุมผู้ถือหุ้นด้วยความรับผิดชอบ และระมัดระวังผลประโยชน์ของบริษัท
4. สอบทานให้มีการจัดทำรายงานทางการเงินอย่างถูกต้องและแสดงถึงฐานะของบริษัทที่เป็นจริง และจัดทำตามมาตรฐานการบัญชีที่รองรับโดยทั่วไปซึ่งได้มีการตรวจสอบโดยผู้สอบบัญชีของบริษัท เพื่อเสนอต่อที่ประชุมผู้ถือหุ้น
5. จัดประชุมผู้ถือหุ้นโดยให้ความเสมอภาคแก่ผู้ถือหุ้นทุกท่านอย่างเท่าเทียมกัน และมีการรายงานข้อมูลทางการเงินและข้อมูลที่สำคัญในการดำเนินธุรกิจของบริษัทให้แก่ผู้ถือหุ้นและผู้มีส่วนได้เสียอย่างถูกต้องและเป็นไปตามข้อกำหนดที่ได้กำหนดไว้
6. ตรวจสอบและประเมินความเพียงพอและเหมาะสมของระบบการควบคุมภายในและการบริหารความเสี่ยงของบริษัท
7. พิจารณาแต่งตั้งตัวแทนคณะกรรมการบริษัทเพื่อมอบอำนาจในการดำเนินกิจการที่ได้รับมอบหมายจากคณะกรรมการบริษัทตามแต่คณะกรรมการบริษัทจะเห็นสมควร และคณะกรรมการบริษัทสามารถยกเลิก เพิกถอนหรือเปลี่ยนแปลงแก้ไขอำนาจนั้นได้ ทั้งนี้การมอบอำนาจดังกล่าวจะไม่เป็นการมอบอำนาจที่ทำให้ผู้รับมอบอำนาจสามารถอนุมัติรายการที่ผู้รับมอบอำนาจหรือบุคคลที่อาจมีความขัดแย้งมีส่วนได้เสีย หรืออาจมีความขัดแย้งทางผลประโยชน์ในลักษณะอื่นกับบริษัท และหากมีการมอบอำนาจให้บุคคลใดต้องเป็นไปตามมติที่ประชุมกรรมการบริษัทที่มีกรรมการอิสระหรือกรรมการตรวจสอบเข้าร่วมด้วยเท่านั้น

1.2 คณะกรรมการบริหาร

คณะกรรมการบริหารของบริษัทมีจำนวน 2 ท่าน ดังนี้

- | | |
|----------------------------|-------------------------|
| 1. นายอารักษ์ ราษฎร์บริหาร | ประธานเจ้าหน้าที่บริหาร |
| 2. นายดิเรก วงศ์สินศรี | กรรมการผู้จัดการใหญ่ |

ขอบเขตอำนาจหน้าที่ของคณะกรรมการบริหาร

ขอบเขตอำนาจหน้าที่ของคณะกรรมการบริหารซึ่งประกอบไปด้วยกรรมการบริหารจำนวน 2 ท่าน ดังต่อไปนี้

1. วางเป้าหมายในการดำเนินธุรกิจทั้งทางตัวเลขและเป้าหมายอื่นๆ ที่เอื้อประโยชน์ต่อบริษัทโดยรวม โดยไม่ขัดต่อกฎหมายและจรรยาบรรณธุรกิจ และผ่านการเห็นชอบจากคณะกรรมการบริษัท
2. พิจารณออนุมัติการลงทุนโดยให้เป็นไปตามระเบียบอำนาจอนุมัติและผ่านการพิจารณาจากคณะกรรมการบริษัท
3. พิจารณออนุมัติค่าใช้จ่ายในการดำเนินธุรกรรมตามปกติของบริษัทในวงเงิน 5 - 30 ล้านบาท

Scope of Duties and Responsibilities of the Company's Board of Directors

Ensure that the company works under the laws and the company's objects and regulations.

1. To ensure that the management work under the company effectively
2. To approve business plan both in the accounting and planning that the Board raises up the company's interest.
3. To ensure that the company comply with laws, objects, and regulations concerning the company's interest as well as the shareholders with care and full respond.
4. To review and ensure that the company has the correct financial statements and financial reports, that affects the company status to be approved by the shareholders.
5. To prepare the shareholders meeting fairly and report the correct financial statements and important information to the shareholders and stake holder correctly under laws
6. To review and estimate the efficient and suitable internal audit and risk management.
7. To appoint the company committee for working on behalf of the company and reserve to right cancel or change. However, this is not included the right to approve any lists that the persons who may have conflict of interest and is under the approval of the audit committee.

1.2 Executive Committee

There are 2 persons who act as the director as following:

- | | |
|---------------------------|-------------------------|
| 1. Mr. Arak Ratboriharn | Chief Executive Officer |
| 2. Mr. Derake Vongchinsri | President |

Scope of duties and responsibilities of the Executive Committee

The Executive Committee comprises with 2 persons and has scope of duties and responsibilities as following:

1. To put down the purpose both numbers and other goals that concerning on the company's interest and not violate the laws, moralities, and being approved by the Board of Directors
2. To approve the investing plans that was being approved by the Board of Directors
3. To approve the expense under the normal practice on the company between 5-30 Million Baht.

4. กำหนดโครงสร้างองค์กร และคัดเลือกบุคลากรที่มีความเหมาะสมในการทำงานของบุคลากรระดับผู้ช่วยผู้จัดการแผนกขึ้นไป

5. ปฏิบัติหน้าที่อื่นๆ ตามที่ได้รับมอบหมายจากคณะกรรมการบริษัทในแต่ละคราว

ทั้งนี้ การมอบอำนาจดังกล่าวข้างต้นให้แก่คณะกรรมการบริหารนั้นต้องอยู่ภายใต้หลักเกณฑ์ของกฎหมายและกฎระเบียบข้อบังคับของบริษัท ในกรณีที่การดำเนินการใดที่มีหรืออาจมีผลประโยชน์หรือส่วนได้เสียของกรรมการบริหารท่านใด หรือบุคคลที่อาจมีความขัดแย้ง (ตามประกาศของคณะกรรมการ ก.ล.ต.) ให้คณะกรรมการบริหารนำเสนอเรื่องดังกล่าวให้คณะกรรมการตรวจสอบลงความเห็นและส่งเรื่องต่อให้คณะกรรมการบริษัทพิจารณาต่อไป

1.3 คณะกรรมการตรวจสอบ

คณะกรรมการตรวจสอบ (Audit Committee) ได้แต่งตั้งขึ้นเพื่อให้เป็นไปตามข้อบังคับของตลาดหลักทรัพย์แห่งประเทศไทย มีจำนวน 3 ท่าน ดังต่อไปนี้

- | | |
|------------------------|----------------------|
| 1. นายพินิจ วุฒิพันธุ์ | ประธานกรรมการตรวจสอบ |
| 2. พลเอกสุนทร โสภณศิริ | กรรมการตรวจสอบ |
| 3. นายเมตตา บันเทิงสุข | กรรมการตรวจสอบ |

ขอบเขตอำนาจหน้าที่ของคณะกรรมการตรวจสอบ

ขอบเขตอำนาจหน้าที่ของคณะกรรมการตรวจสอบมีดังต่อไปนี้

คณะกรรมการตรวจสอบมีหน้าที่และความรับผิดชอบตามข้อกำหนดและหลักเกณฑ์ของคณะกรรมการกำกับหลักทรัพย์และตลาดหลักทรัพย์ และตลาดหลักทรัพย์แห่งประเทศไทย และให้รายงานตรงต่อคณะกรรมการบริษัทโดยคณะกรรมการตรวจสอบมีอำนาจหน้าที่และความรับผิดชอบหลักดังต่อไปนี้

1. สอบทานให้บริษัทมีรายงานทางการเงินที่ถูกต้องและมีการเปิดเผยอย่างเพียงพอ โดยมีการจัดทำรายงานทางการเงินทั้งรายไตรมาสและประจำปี
2. พิจารณาให้บริษัทมีระบบการควบคุมภายในที่ดี มีความโปร่งใส มีประสิทธิภาพ และสามารถตรวจสอบได้ตามขั้นตอนการทำงานของบริษัท
3. ให้มีการเปิดเผยข้อมูลของบริษัทในกรณีที่เกิดรายการที่เกี่ยวข้องกัน หรือรายการที่อาจมีความขัดแย้งทางผลประโยชน์ ให้มีความถูกต้อง มีการรายงานที่ชัดเจน ครบถ้วน
4. รายงานกิจกรรมและการกำกับดูแลกิจการของคณะกรรมการตรวจสอบในรายงานประจำปีของบริษัทโดยให้มีการลงนามรับรองโดยประธานคณะกรรมการตรวจสอบของบริษัท
5. ตรวจสอบให้บริษัทปฏิบัติตามกฎหมายว่าด้วยหลักทรัพย์และตลาดหลักทรัพย์ ข้อกำหนดของตลาดหลักทรัพย์ หรือกฎหมายที่เกี่ยวข้องกับธุรกิจของบริษัท
6. คัดเลือกและเสนอแต่งตั้งผู้สอบบัญชีของบริษัท และเสนอคำตอบแทนของผู้สอบบัญชี
7. ปฏิบัติการอื่นใดตามที่คณะกรรมการบริษัทมอบหมายและคณะกรรมการตรวจสอบเห็นด้วย

4. To assign the organization's structures and recruitment any staff upon Assistant Managers.
5. To work on other assignments from the company Board of Directors.

However, this is under the approval of the company committee under laws and company's regulations. In case of the conflict of interest of any directors or other parties (comply with SEC regulation), the board of director must raise the issues to audit committee to approve and pass up to the company committee to consider later.

1.3 Audit Committee

The appointment of the audit committee is under the SEC's regulation and comprises with 3 persons whose names are as follows:

- | | |
|---------------------------------|-----------------------------|
| 1. Mr. Pinit Wuthipand | Chairman of Audit Committee |
| 2. General Soonthorn Sophonsiri | Audit Committee |
| 3. Mr. Metta Banturngsuk | Audit Committee |

Scope of duties and responsibilities

The duties and responsibilities of the Audit Committee are complied with regulation of SET and SEC, and directly reported to the Board of Director the responsibilities are as follows :

1. Ensure that the company has the correct and sufficient disclose financial statements and financial reports, quarterly and annually, with the co-operation of the outside auditor and the responsible management.
2. Ensure that there is sufficient and efficient internal control and internal audit.
3. Consider the correct and complete disclose of the related transaction or the conflict of interest that might occur.
4. Prepare Audit Committee Report to disclose in the Company Annual Report.
5. Ensure that the company comply with the SEC and SEC rules and regulations, and laws concerning the company's business.
6. Consider and propose for the appointment of the company's auditor and his/her compensation.
7. Any other matters assigned by the Board of Director.

1.4 คณะกรรมการสรรหา

คณะกรรมการสรรหา (Nominating Committee) ของบริษัท มีจำนวน 3 ท่าน ดังต่อไปนี้

1. นายชวลิต สาลีผล ประธานกรรมการสรรหา
2. นายจีระศักดิ์ ธเนศนันท์ กรรมการสรรหา
3. นายรัตนบุรี อติศัพท์ กรรมการสรรหา

ขอบเขตอำนาจหน้าที่ของคณะกรรมการสรรหา

ขอบเขตอำนาจหน้าที่ของคณะกรรมการสรรหามีดังต่อไปนี้

1. กำหนดหลักเกณฑ์ กระบวนการสรรหา คัดเลือกกรรมการ และแต่งตั้งผู้บริหาร ตั้งแต่ระดับรองกรรมการ
อำนวยการขึ้นไป เพื่อสนับสนุนให้ฝ่ายบริหารสามารถบริหารจัดการองค์กรให้เกิดประสิทธิภาพมากยิ่งขึ้น
2. กำหนดหลักเกณฑ์การจ่ายค่าตอบแทนกรรมการที่เป็นรายเดือน เบี้ยประชุม บำเหน็จกรรมการต่อ
คณะกรรมการบริษัท เพื่อขออนุมัติต่อที่ประชุมสามัญผู้ถือหุ้น
3. ทบทวนการจ่ายค่าตอบแทนกรรมการบริษัทย่อยเพื่อขออนุมัติจากที่ประชุมคณะกรรมการบริษัท
4. กำหนดตัวชี้วัดเพื่อจ่ายเงินรางวัลสูงใจ และปรับเงินเดือนประจำปีของกรรมการอำนวยการ
5. กำหนดนโยบายและหลักเกณฑ์จ่ายเงินรางวัลสูงใจพนักงานและผู้บริหารให้เหมาะสมกับผลการ
ดำเนินการของบริษัทฯ และสอดคล้องกับค่าตอบแทนของบริษัทอื่นในกลุ่มอุตสาหกรรมเดียวกัน
6. กำหนดนโยบายและหลักเกณฑ์การปรับอัตราค่าจ้างประจำปีให้เหมาะสมกับภาวะเศรษฐกิจโดยรวม
7. พิจารณากำหนดนโยบายและหลักเกณฑ์ในการจัดทำแผนสืบทอดตำแหน่งงานระดับกรรมการ
อำนวยการและรองกรรมการอำนวยการสายสารสนเทศ สายบัญชีและการเงิน และสายขายและการตลาด
8. พิจารณาการจัดทำประกันภัยความรับผิดของกรรมการและผู้บริหารกับบริษัทผู้รับประกันภัยเพื่อ
เป็นการคุ้มครองความรับผิดในการปฏิบัติหน้าที่ในฐานะกรรมการและผู้บริหาร

1.4 Nominating Committee

The Nominating committee consists of 3 persons whose names are as follows:

- | | |
|----------------------------|----------------------------------|
| 1. Mr.Chavalit Saleepol | Chairman of Nomination Committee |
| 2. Mr. Chirasak Thanasant | Nomination Committee |
| 3. Mr.Rattanaburee Atisapt | Nomination Committee |

Scope of duties of the Nominating Committee

The Committee is responsible for the following duties :-

1. To define criteria and recruitment process to recruit directors and appoint the executives whose title is equal to deputy managing director and above to support and assist the executive to manage the organization effectively.
2. To define and recommend the remuneration criteria of the directors including monthly remuneration, allowance and director's pension remuneration meeting to the board of directors prior to the consideration and approval of the Annual General Meeting.
3. To review the remuneration made to the directors of the company's subsidiaries to get approval from the board of directors.
4. To set the indicators for the incentive payments and salary adjustment of managing directors.
5. To define the policy and criteria to pay bonuses, incentives to the employees and executives which rely on the company's performance and other company's remunerations in the same industry.
6. To define the policy and criteria for annual salary adjustment which rely on the economic conditions.
7. To define the policy and criteria for the succession planning of the managing director and deputy managing director in Information System, Accounting and Finance and Sales and Marketing.
8. To consider the insurance policy to the directors and executives officers to protect all liabilities occurrence

1.5 คณะกรรมการกำกับบริษัทย่อย

คณะกรรมการกำกับบริษัทย่อย (Directors subsidiary Committee) ของบริษัท มีจำนวน 4 ท่าน ดังต่อไปนี้

- | | |
|-----------------------------|---|
| 1. นางธนุช ตริทิพบุตร | ประธานกรรมการกำกับบริษัทย่อย |
| 2. นายสิโรตม์ ช่องจรัส | กรรมการกำกับบริษัทย่อย |
| 3. นายพินิจ วุฒิพันธุ์ | กรรมการกำกับบริษัทย่อย |
| 4. นายอารักษ์ ราชวัชรบริหาร | กรรมการกำกับบริษัทย่อยและเลขานุการคณะกรรมการกำกับบริษัทย่อย |

ขอบเขตอำนาจหน้าที่ของคณะกรรมการกำกับบริษัทย่อย

ขอบเขตอำนาจหน้าที่ของคณะกรรมการกำกับบริษัทย่อยมีดังต่อไปนี้

1. ติดตามดูแลและกำกับการดำเนินงานของบริษัทย่อย ให้เป็นไปตามแผนธุรกิจที่ได้รับอนุมัติจากคณะกรรมการบริษัทฯ รวมถึงพิจารณาชี้แนะแนวทางการแก้ไขปัญหาหรืออุปสรรคต่างๆ กรณีผลการดำเนินงานไม่เป็นไปตามแผนธุรกิจที่วางไว้

2. พิจารณาแผนงานในการดำเนินธุรกิจของบริษัทย่อยประจำปี และ ทบทวนอย่างสม่ำเสมอ

3. พิจารณารวบรวมข้อมูลให้ที่ประชุมคณะกรรมการพิจารณาแนวโน้มธุรกิจของบริษัทย่อย

4. พิจารณาและกำกับดูแลการใช้งบประมาณของบริษัทย่อย

5. อื่นๆ ตามที่คณะกรรมการเห็นสมควรเพื่อประโยชน์ในการดำเนินงานของบริษัทย่อย และให้การกำกับดูแลเกิดประสิทธิภาพ

1.5 Directors subsidiary Committee

The Directors subsidiary committee consists of 4 persons whose names are as follows:

- | | |
|-----------------------------|---|
| 1. Mrs.Thananoot Treetipbut | Chairman of Directors subsidiary Committee |
| 2. Mr. Sirot Ongcharit | Directors subsidiary Committee |
| 3. Mr. Pinit Wuthipand | Directors subsidiary Committee |
| 4. Mr. Arak Ratboriharn | Directors subsidiary Committee and
Directors subsidiary Secretary. |

Scope of duties of the Directors subsidiary Committee

The Committee is responsible for the following duties :-

1. Monitoring and directing the subsidiaries' operations according to the approved business plan along with considering and supervising the alternatives to the subsidiaries in the event that the company performance does not meet the business plan as expected.
2. Considering the subsidiaries' annual business plan and review regularly.
3. Considering and presenting to the board of director concerning the information of subsidiaries' business trend.
4. Considering and controlling the subsidiaries' approved financial budget.
5. Considering other alternatives or solutions that are beneficial to the subsidiaries' operations at the most efficacy.

รายนามผู้บริหาร

บริษัทมีผู้บริหารจำนวน 6 ท่าน ดังต่อไปนี้

1. นายอารักษ์ ราชบุรินทร์ ประธานเจ้าหน้าที่บริหาร
2. นายดิเรก วงศ์ชินศรี กรรมการผู้จัดการใหญ่
3. นายรักหนึ่ง พหลโยธิน กรรมการอำนวยการสายบริหาร
4. นายณรงค์พร เอื้อจุฑาภรณ์ กรรมการอำนวยการสายสารสนเทศ
5. นายภวรัตน์ ศิริวรรณ รองกรรมการอำนวยการสายสารสนเทศ
6. นายประณต โกษาคาร รองกรรมการอำนวยการสายบัญชีและการเงิน, เลขานุการบริษัท

ขอบเขตอำนาจหน้าที่ของประธานเจ้าหน้าที่บริหาร

ขอบเขตอำนาจหน้าที่ของประธานเจ้าหน้าที่บริหาร มีดังต่อไปนี้

1. กำหนดกลยุทธ์และขั้นตอนการดำเนินธุรกิจให้บรรลุเป้าหมายที่คณะกรรมการกำหนด
2. ควบคุมดูแลให้มีการดำเนินการตามกลยุทธ์ดังกล่าวอย่างมีประสิทธิภาพ
3. แสวงหาโอกาสทางธุรกิจที่เกี่ยวข้องกับธุรกิจของบริษัท รวมทั้งธุรกิจใหม่ที่เป็นไปได้เพื่อเพิ่มรายได้ให้แก่

บริษัทและพนักงานของบริษัทเพื่อเสนอให้คณะกรรมการบริษัทพิจารณา

4. สั่งการ ออกระเบียบ/ ประกาศ/ บัญชี เพื่อให้การปฏิบัติงานเป็นไปตามนโยบาย
5. อนุมัติและ/หรือมอบหมายการทำนิติกรรมเพื่อผูกพันบริษัทสำหรับธุรกรรมปกติของบริษัทภายในวงเงินไม่เกิน

5 ล้านบาท

6. ดำเนินการและปฏิบัติการที่คณะกรรมการมอบหมายภายใต้นโยบายของคณะกรรมการบริษัท
7. ประสานงานผู้บริหารและพนักงาน เพื่อปฏิบัติตามนโยบายและทิศทางธุรกิจที่ได้รับจากคณะกรรมการบริษัท
8. กำหนดโครงสร้างองค์กร อำนาจการบริหารองค์กร รวมถึงการแต่งตั้ง การว่าจ้าง การโยกย้าย การถอดถอน การกำหนดเงินค่าจ้าง ค่าตอบแทน พิจารณาความดีความชอบ โบนัสพนักงาน สวัสดิการ และการเลิกจ้าง พนักงานในระดับต่างๆ ของบริษัทซึ่งไม่ได้ดำรงตำแหน่งกรรมการบริหารและไม่รวมถึงประธานกรรมการบริหาร

9. รับผิดชอบในการดำเนินงานของบริษัทโดยไม่ขัดต่อกฎหมาย ระเบียบ ข้อบังคับของรัฐ ศีลธรรมอันดีของประชาชน และข้อบังคับของบริษัท

ทั้งนี้การกำหนดอำนาจอนุมัติและดำเนินการให้แก่ประธานเจ้าหน้าที่บริหารนั้น ต้องปฏิบัติตามหรือไม่ขัดกับกฎหมาย วัตถุประสงค์ ข้อบังคับมติที่ประชุมถือหุ้น และประกาศข้อกำหนดของสำนักงานกำกับหลักทรัพย์และตลาดหลักทรัพย์ (ก.ล.ต.) และของตลาดหลักทรัพย์แห่งประเทศไทย (ตลท.) เช่นเรื่องการได้มาและจำหน่ายไปซึ่งสินทรัพย์ของบริษัทจดทะเบียน เรื่องหลักเกณฑ์ วิธีการ และการเปิดเผย รายการที่เกี่ยวข้องกันของบริษัทจดทะเบียนและเรื่องการเปิดเผยสารสนเทศ เป็นต้น

Management Name List

The company's management comprises with 6 persons whose names are as follow:

- | | | |
|----|-----------------------------|--|
| 1. | Mr. Arak Ratboriharn | Chief Executive Officer |
| 2. | Mr. Derake Vongchinsri | President |
| 3. | Mr. Ruknung Phaholyothin | Managing Director (Administrative) |
| 4. | Mr. Narongporn Auejutamanee | Managing Director (Information Systems) |
| 5. | Mr. Pawat Siriwan | Deputy Managing Director (Information Systems) |
| 6. | Mr. Pranot Kosakarn | Chief Financial Officer, Corporate Secretary |

Scope of duties and responsibilities of Chief Executive Officer

1. To assign strategies and procedures to complete the assignments of the Board of Directors.
2. Control and supervise to complete the assignments effectively.
3. Find the channel in any related businesses as well as new businesses to increase the company's income and employees' interest to be approved by the Company's Board of Directors.
4. Issue any orders, regulations, and memorandums to fulfill the policies.
5. To approve and/or to assign to sign an agreement any normal practices of company's businesses not exceeding to 5 Million Baht.
6. To cooperate and work on the assignments under the committee's policies.
7. To cooperate between the management and employees concerning on the policy that is approved by the company committee.
8. To organize the Company's structure and management including appointing, employing, reshuffling, dismissing, determining salary and remuneration, considering performance, bonus, welfare and terminating all employees excepted for executive position.
9. To responsible of the Company's business operations which not against the government laws, rules, regulations, and company's regulations.

By the way, this is under the laws and company's regulations might comply or not conflict to company's objectives, shareholders' resolutions, and SET and SEC regulations such as acquisition and disposition of assets of listed company, standard, procedure of disclosure in cases of any conflict of interest.

รายละเอียดเกี่ยวกับกรรมการของบริษัท บริษัทย่อย ณ วันที่ 30 ธันวาคม 2556

รายชื่อกรรมการ	บมจ.โซลูชั่น คอนเนอร์ (1998)					บริษัทย่อย									
						บจก.ซิงค์เทคโนโลยี		บจก.เอ็นไวรอนเม้นท์ โซลูชั่นอินทิเกรเตอร์		บจก.สปริงนิวส์ คอร์ปอเรชั่น		บจก.สปริงนิวส์ เทเลวิชั่น		บจก.ร่วมมือร่วมใจ	
	กรรมการ	ผู้บริหาร	กรรมการตรวจสอบ	กรรมการสรรหา	กรรมการกำกับบริษัทย่อย	กรรมการ	ผู้บริหาร	กรรมการ	ผู้บริหาร	กรรมการ	ผู้บริหาร	กรรมการ	ผู้บริหาร	กรรมการ	ผู้บริหาร
1. นายชวลิต สาลีผล	×			×											
2. นายอารักษ์ ราษฎร์บริหาร	✓	✓			✓	✓	✓	✓		✓		✓		✓	
3. นายดิเรก วงศ์ชินศรี	✓	✓				✓	✓	×							
4. นายรัตนบุรี อติศัพท์	✓			✓						✓	✓	✓	✓	✓	
5. นายศุทธิชัย บุญนา	✓					✓				×	✓	×		×	
6. นางธนุช ตริทิพบุตร	✓				×										
7. นายสุรพล ชีประเสริฐ	✓														
8. นายสิโรตม์ อ่องจิด	✓				✓										
9. นายจีระศักดิ์ ธนเสนันท์	✓			✓											
10. นายพิณิจ วุฒิพันธุ์	✓		×		✓										
11. พลเอกสุนทร โสภณศิริ	✓		✓			×									
12. นายเมตตา บันเทิงสุข	✓		✓												
13. นายธนพันธ์ วงศ์ชินศรี						✓									
14. นายประณต โกษาการ								✓							
15. นายวรรณ นุญปลิก								✓	✓						
16. นายพรประยูร อิศรศักดิ์ ณ อยุธยา										✓	✓			✓	
17. นางสาวทัญญา วงษ์โอภาสี										✓	✓			✓	
18. นายสุทธิ จงเจียมจิตย์														✓	✓

หมายเหตุ × = ประธานกรรมการ ✓ = กรรมการ, ผู้บริหาร, กรรมการตรวจสอบ

ผู้มีอำนาจลงนามในบริษัทย่อย

- บริษัท โซลูชั่น คอนเนอร์(1998) จำกัด (มหาชน) ได้แก่ นายอารักษ์ ราษฎร์บริหาร หรือ นายดิเรก วงศ์ชินศรี หรือนายรัตนบุรี อติศัพท์ หรือนายสุรพล ชีประเสริฐ กรรมการสองในสี่คนนี้ลงลายมือชื่อร่วมกันและประทับตราสำคัญของบริษัท
- บริษัท ซิงค์ เทคโนโลยี จำกัด ได้แก่ กรรมการสองคนลงลายมือชื่อร่วมกันและประทับตราสำคัญของบริษัท
- บริษัท เอ็นไวรอนเม้นท์ โซลูชั่น อินทิเกรเตอร์ จำกัด ได้แก่ กรรมการสองคนลงลายมือชื่อร่วมกันและประทับตราสำคัญของบริษัท
- บริษัท สปริงนิวส์ คอร์ปอเรชั่น จำกัด ได้แก่ กรรมการสองคนลงลายมือชื่อร่วมกันและประทับตราสำคัญของบริษัท
- บริษัท ร่วมมือร่วมใจ จำกัด ได้แก่ กรรมการสองคนลงลายมือชื่อร่วมกันและประทับตราสำคัญของบริษัท
- บริษัท สปริงนิวส์ เทเลวิชั่น จำกัด ได้แก่ กรรมการสองคนลงลายมือชื่อร่วมกันและประทับตราสำคัญของบริษัท



Details of the Company's committees subsidiary on December 30, 2013.

Name	Solution Corner (1998) PCL.					Subsidiary									
						Sync Technologies Co.,Ltd.		Environmental Solution Integrator Co.,Ltd.		Springnews Corporation Co.,Ltd.		Springnews Television Co.,Ltd.		Ruam Mue Ruam Jai Co.,Ltd.	
	Director	Executive	Audit Committee	nomination committee	Directors	Director	Executive	Director	Executive	Director	Executive	Director	Executive	Director	Executive
1. Mr.Chavalit Saleepol	×			×											
2. Mr. Arak Ratboriharn	✓	✓			✓	✓	✓	✓		✓		✓		✓	
3. Mr. Derake Vongchinsri	✓	✓				✓	✓	×							
4. Mr. Rattanaburee Atisapt	✓			✓						✓	✓	✓	✓	✓	
5. Mr. Suthichai Bunnag	✓					✓				×	✓	×		×	
6. Mrs. Thananoot Treetipbut	✓				×										
7. Mr. Surapol Seeprasert	✓														
8. Mr. Sirot Ongcharit	✓				✓										
9. Mr. Chirasak Thanessant	✓			✓											
10. Mr. Pinit Wuthipand	✓		×		✓										
11. General Soonthorn Sophonsiri	✓		✓			×									
12. Mr. Metta Banturugsuk	✓		✓												
13. Mr. Thanapan Vongchinsri						✓									
14. Mr. Pranot Kosakarn								✓							
15. Mr. Voranart Bunplik								✓	✓						
16. Mr. Phornprayoon Issarasak Na Ayuthaya										✓	✓			✓	
17. Miss.Watanya Wongopasi										✓	✓			✓	
18. Mr.Sutti Chongjamjit														✓	✓

Remark × = Chairman ✓ = Committee, Executive Director, Audit Committee

The Company's subsidiary authorized persons

1. Solution Corner(1998) PCL. by the joint signature two of these four directors: Mr. Arak Ratboriharn, Mr. Derake Vongchinsri, Mr. Rattanaburee Atisapt ,Mr. Surapol Seeprasert and affix the company's common seal are binding the company.
2. Sync Technologies Co.,Ltd. by the joint signature of two of these directors and affix the company's common seal are binding the company.
3. Environmental Solution Integrator Co., Ltd. by the joint signature of two of these directors and affix the company's common seal are binding the company.
4. Springnews Corporation Co.,Ltd. by the joint signature of two of these directors and affix the company's common seal are binding the company.
5. Ruam Mue Ruam Jai Co., Ltd. by the joint signature of two of these directors and affix the company's common seal are binding the company.
6. Springnews Television Co.,Ltd. by the joint signature of two of these directors and affix the company's common seal are binding the company.

2. การสรรหากรรมการและผู้บริหาร

การคัดเลือกกรรมการของบริษัท

การคัดเลือกผู้ที่มีดำรงตำแหน่งคณะกรรมการบริษัทให้ที่ประชุมผู้ถือหุ้นเป็นผู้แต่งตั้งกรรมการ โดยใช้เสียงข้างมากตามหลักเกณฑ์และวิธีการดังต่อไปนี้

1. ผู้ถือหุ้นคนหนึ่งมีคะแนนเสียงเท่ากับหนึ่งหุ้นต่อหนึ่งเสียง
2. ให้ผู้ถือหุ้นออกเสียงลงคะแนนเลือกตั้งกรรมการเป็นรายบุคคลไป
3. บุคคลซึ่งได้รับคะแนนเสียงสูงสุดตามลำดับลงมาเป็นผู้ที่ได้รับการเลือกตั้งเป็นกรรมการเท่าจำนวนกรรมการที่จะพึงมีหรือจะพึงเลือกตั้งในคราวนั้น ในกรณีที่บุคคลซึ่งได้รับการเลือกตั้งในลำดับถัดมามีคะแนนเสียงเท่ากันเกินจำนวนกรรมการที่จะพึงมี ให้ประธานในที่ประชุมออกเสียงเพิ่มขึ้นอีกเสียงหนึ่งเป็นเสียงชี้ขาด
4. การสรรหากรรมการบริษัทในกรณีอื่นๆ ให้ใช้ขั้นตอนตามหนังสือรับรองของบริษัท

การพ้นวาระ

1. ในการประชุมผู้ถือหุ้นสามัญประจำปีทุกครั้ง ให้กรรมการออกจากตำแหน่ง 1 ใน 3 ถ้าจำนวนกรรมการที่จะแบ่งออกให้ตรงเป็นสามส่วนไม่ได้ ให้กรรมการออกโดยจำนวนใกล้เคียงที่สุดกับส่วน 1 ใน 3
2. กรรมการที่จะต้องออกจากตำแหน่งในปีแรก และปีที่สองภายหลังจดทะเบียนบริษัทนั้น ให้ใช้วิธีจับสลากกันว่าผู้ใดจะออก ส่วนปีหลังๆ ต่อไปให้กรรมการคนที่อยู่ในตำแหน่งนานที่สุดนั้นเป็นผู้ออกจากตำแหน่ง กรรมการที่ออกตามวาระนั้นอาจถูกเลือกเข้ามาดำรงตำแหน่งใหม่ก็ได้
3. นอกจากข้อ 1 ให้กรรมการพ้นจากตำแหน่งเมื่อ ตาย ลาออก ขาดคุณสมบัติ หรือมีลักษณะต้องห้ามตามกฎหมาย ที่ประชุมผู้ถือหุ้นลงมติให้ออกหรือศาลมีคำสั่งให้ออก

โดยกรรมการคนใดจะลาออกจากตำแหน่งให้ยื่นใบลาออกต่อบริษัท การลาออก มีผลนับแต่วันที่ใบลาออกไปถึงบริษัท

2. Selection of Director and Management

Selection of the Directors

This would be applied by the most votes of the shareholders' meeting as following:

1. One shareholder has one vote per one share.
2. The shareholders must vote to select directors respectively.
3. Any person who receives the most votes would be assigned to be a director and the following voted persons would be assigned to be a director unto completes all vacant position. In case of any person gets the same votes, the president reserves the right to do one more final vote to decide.
4. Other selections would apply by the company regulations.

Remove Directors from the post

1. In every annual shareholders meeting, 1/3 of directors must resign from their post. If this cannot divide to be 1/3, should the nearest to 1/3.
2. Any directors who quit from the post in the first and second year after the company registration should apply the drawing systems. The next year, the director who stays in the position the longest must quit. Any director can be reelected.
3. Exclude 1. The director must be removed from the post when deceased, resigns, disqualified, or violates the law. The shareholders can vote to remove or ask the court to have such an order.

Any resignation must submit to the company only, and it effects on that date.

คำตอบแทน

คณะกรรมการบริษัท ได้กำหนดนโยบายคำตอบแทนกรรมการไว้อย่างชัดเจนและโปร่งใส โดยนำเสนอคณะกรรมการบริษัท พิจารณาก่อนนำเสนอต่อที่ประชุมผู้ถือหุ้นเพื่อพิจารณาอนุมัติต่อไป

นโยบายและหลักเกณฑ์การจ่ายคำตอบแทนคณะกรรมการบริษัท

1. คำตอบแทนกรรมการจ่ายเป็นรายเดือน

ประธานกรรมการ	35,000.00 บาท/ เดือน
กรรมการที่ไม่ได้เป็นผู้บริหาร	30,000.00 บาท/ เดือน
กรรมการที่เป็นผู้บริหาร	ไม่ได้รับคำตอบแทนรายเดือน

2. ค่าเบี้ยประชุมจ่ายรายครั้ง

2.1 ค่าเบี้ยประชุมกรรมการ

กรรมการที่ไม่ได้เป็นผู้บริหาร	ไม่ได้รับค่าเบี้ยประชุม
กรรมการที่เป็นผู้บริหาร	6,000.00 บาท/ ครั้ง
บำเหน็จกรรมการ	ไม่มี

2.2 ค่าเบี้ยประชุมคณะกรรมการตรวจสอบ

ประธานกรรมการตรวจสอบ	8,000.00 บาท/ ครั้ง
กรรมการตรวจสอบ	6,000.00 บาท/ ครั้ง

2.3 ค่าเบี้ยประชุมคณะกรรมการสรรหา

ประธานกรรมการ	8,000.00 บาท/ ครั้ง
กรรมการ	6,000.00 บาท/ ครั้ง

2.4 ค่าเบี้ยประชุมกรรมการกำกับวิสัยทัศน์และ/หรือคณะกรรมการอื่นๆ

ประธานกรรมการ	8,000.00 บาท/ ครั้ง
กรรมการ	6,000.00 บาท/ ครั้ง

REMUNERATION

The director remuneration policy has been clearly and transparently established by the Board of Directors. for consideration before presenting to the shareholders meeting for consideration and approval.

The Remuneration of Directors Policy and Payment Criteria

1. Monthly Remuneration

The Chairman	35,000 Baht/ month
Non Executive Director	30,000 Baht/ month
Executive Director	Non monthly Remuneration

2. Per Meeting Attendance

2.1 The Board of Directors Meeting

The Executive Directors	6,000 Baht/ time
-------------------------	------------------

2.2 The Audit Committee

The Chairman	8,000 Baht/ time
Audit Committee	6,000 Baht/ time
Bonus	none

2.3 The Nomination Committee

The Chairman	8,000 Baht/ time
Director	6,000 Baht/ time

2.3 The Directors subsidiary Committee and /or other committees.

The Chairman	8,000 Baht/ time
Director	6,000 Baht/ time

ค่าตอบแทนกรรมการ

กรรมการบริษัท ได้รับค่าตอบแทนในฐานะกรรมการบริษัท และกรรมการตรวจสอบสำหรับรอบบัญชี 2556 แยกเป็นรายบุคคลดังนี้

หน่วย : บาท

ลำดับ	รายนามกรรมการ	ค่าตอบแทนรายเดือน	เบี้ยประชุมกรรมการบริษัท	เบี้ยประชุมกรรมการกำกับบริษัทย่อย	เบี้ยประชุมกรรมการสรรหา	เบี้ยประชุมกรรมการตรวจสอบ	รวมทั้งสิ้น
1	นายชวลิต สาลีผล	420,000.00	-	-	16,000.00	-	436,000.00
2	นายอารักษ์ ราษฎร์บริหาร	-	66,000.00	42,000.00	-	-	108,000.00
3	นายดิเรก วงศ์ชินศรี	-	60,000.00	-	-	-	60,000.00
4	นายรัตนบุรี อติศัพท์	360,000.00	-	-	12,000.00	-	372,000.00
5	นางธนุช ตรีทิพย์บุตร	360,000.00	-	56,000.00	-	-	416,000.00
6	นายสุรพล ชีประเสริฐ	360,000.00	-	-	-	-	360,000.00
7	นายสิโรตม์ อ่องจรี	360,000.00	-	36,000.00	-	-	396,000.00
8	นายศุทธิชัย บุณนาค	360,000.00	-	-	-	-	360,000.00
9	นายพิพัฒน์ บุรณะนนท์	120,000.00	-	-	-	16,000.00	136,000.00
10	นายพินิจ วุฒิพันธุ์	322,500.00	-	74,000.00	-	32,000.00	428,500.00
11	พลเอกสุนทร ไสยอนศิริ	360,000.00	-	-	-	42,000.00	402,000.00
12	นายเมตตา บันเทิงสุข	360,000.00	-	-	-	48,000.00	408,000.00
13	นายจีระศักดิ์ ธเนศนันท์	322,500.00	-	-	-	-	322,500.00
14	นางรัชนิกร จินตกานนท์	8,000.00	-	-	-	-	8,000.00
รวม							4,213,000.00

หมายเหตุ

- นางรัชนิกร จินตกานนท์ ลาออกจากตำแหน่งกรรมการ ตั้งแต่วันที่ 8 มกราคม 2556
- นายพิพัฒน์ บุรณะนนท์ ลาออกจากตำแหน่งกรรมการ และ ประธานกรรมการตรวจสอบ ตั้งแต่วันที่ 30 เมษายน 2556
- นายพินิจ วุฒิพันธุ์ แต่งตั้งเป็นกรรมการ ตั้งแต่วันที่ 8 กุมภาพันธ์ 2556 และแต่งตั้งเป็นประธานกรรมการตรวจสอบ ตั้งแต่วันที่ 1 พฤษภาคม 2556
- นายจีระศักดิ์ ธเนศนันท์ แต่งตั้งเป็นกรรมการ ตั้งแต่วันที่ 8 กุมภาพันธ์ 2556

Remuneration of the Director

The Company's directors shall receive the remuneration as the Company and audit committees for the 2013 fiscal year stated as the following individuals:-

Unit : Baht

No.	Name	Monthly remuneration	Per Meeting Attendance of Directors	Per Meeting Attendance of Directors subsidiary	Per Meeting Attendance of Nomination	Per Meeting Attendance of Audit Committee	รวมทั้งสิ้น
1	Mr. Chavalit Saleepol	420,000.00	-	-	16,000.00	-	436,000.00
2	Mr. Arak Ratboriharn	-	66,000.00	42,000.00	-	-	108,000.00
3	Mr. Derake Vongchinsri	-	60,000.00	-	-	-	60,000.00
4	Mr. Rattanaburee Atisapt	360,000.00	-	-	12,000.00	-	372,000.00
5	Mrs.Thananoot Treetipbut	360,000.00	-	56,000.00	-	-	416,000.00
6	Mr. Surapol Seeprasert	360,000.00	-	-	-	-	360,000.00
7	Mr. Sirot Ongcharit	360,000.00	-	36,000.00	-	-	396,000.00
8	Mr. Suthichai Bunnag	360,000.00	-	-	-	-	360,000.00
9	Mr. Pipat Purnananda	120,000.00	-	-	-	16,000.00	136,000.00
10	Mr. Pinit Wuthipand	322,500.00	-	74,000.00	-	32,000.00	428,500.00
11	General Soonthorn Sophonsiri	360,000.00	-	-	-	42,000.00	402,000.00
12	Mr. Metta Banturngsuk	360,000.00	-	-	-	48,000.00	408,000.00
13	Mr. Chirasak Thanesnant	322,500.00	-	-	-	-	322,500.00
14	Mrs. Rachaneekorn Chintakanon	8,000.00	-	-	-	-	8,000.00
รวม							4,213,000.00

Remark

1. Mrs. Rachaneekorn Chintakanon
Resignation Director since January 8, 2013
2. Mr. Pipat Purnananda
Resignation Director and Chairman of Audit Committee since April 30, 2013
3. Mr. Pinit Wuthipand
Appointed Director since February 8, 2013
And Appointed Chairman of Audit Committee since May 1, 2013
4. Mr. Chirasak Thanesnant
Appointed Director since February 8, 2013

รายงานความรับผิดชอบของคณะกรรมการต่อรายงานทางการเงิน

คณะกรรมการบริษัทเป็นผู้รับผิดชอบต่อการเงินของ บริษัท โซลูชั่น คอนเนอร์ (1998) จำกัด (มหาชน) และสารสนเทศทางการเงินที่ปรากฏในรายงานประจำปี งบการเงินดังกล่าวจัดทำขึ้นตามมาตรฐานการบัญชีที่รับรองทั่วไป โดยเลือกใช้นโยบายบัญชีที่เหมาะสมและถือปฏิบัติอย่างสม่ำเสมอ และใช้ดุลยพินิจอย่างระมัดระวังและใช้ประมาณการที่ดีที่สุดในการจัดทำ รวมทั้งมีการเปิดเผยข้อมูลสำคัญอย่างเพียงพอในหมายเหตุประกอบงบการเงิน

คณะกรรมการได้จัดให้มีและดำรงรักษาไว้ซึ่งระบบควบคุมภายในที่มีประสิทธิภาพเพื่อให้มั่นใจได้อย่างมีเหตุผลว่าการบันทึกข้อมูลทางบัญชีมีความถูกต้องครบถ้วน และเพียงพอที่จะดำรงรักษาไว้ซึ่งทรัพย์สิน และเพื่อให้ทราบจุดอ่อนเพื่อป้องกันไม่ให้เกิดการทุจริตหรือการดำเนินการที่ผิดปกติอย่างมีสาระสำคัญ

ในการนี้ คณะกรรมการบริษัทได้แต่งตั้งคณะกรรมการตรวจสอบ ซึ่งประกอบด้วยกรรมการที่ไม่เป็นผู้บริหารเป็นผู้ดูแลรับผิดชอบเกี่ยวกับคุณภาพของรายงานทางการเงิน และระบบควบคุมภายใน และความเห็นของคณะกรรมการตรวจสอบ เกี่ยวกับเรื่องนี้ปรากฏในรายงานของคณะกรรมการตรวจสอบซึ่งได้แสดงไว้ในรายงานประจำปีแล้ว

งบการเงินของบริษัทได้รับการตรวจสอบโดยผู้ตรวจสอบบัญชีของ บริษัท เคพีเอ็มจี ภูมิไชย สอบบัญชี จำกัด ในการตรวจสอบนั้นทางคณะกรรมการบริษัทได้สนับสนุนข้อมูลและเอกสารต่าง ๆ เพื่อให้ผู้สอบบัญชีรับอนุญาตสามารถตรวจสอบและแสดงความเห็นได้ตามมาตรฐานการสอบบัญชี โดยความเห็นของผู้สอบบัญชีได้ปรากฏในรายงานของผู้สอบบัญชีที่แสดงไว้ในรายงานประจำปีแล้ว

คณะกรรมการมีความเห็นว่าระบบควบคุมภายในของบริษัทฯ โดยรวมอยู่ในระดับที่เหมาะสมและเพียงพอต่อความเชื่อถือได้ของงบการเงินของบริษัท ณ วันที่ 31 ธันวาคม 2556

นายชวลิต สาลีผล

ประธานกรรมการ

The Board of Directors Report on the Financial Statements

The Board of Directors fully takes a responsibility to the Financial Statements and the entire related financial information presented in this annual report of Solution Corner (1998) Public Company Limited. The aforementioned financial statements have been prepared in accordance with Thai Generally Accepted Accounting Principles, using appropriate accounting policies consistently employed by the Company after applying prudent judgment and best estimation. Important information is adequately disclosed in the remark to the financial statements.

The Board of Directors has provided for and maintained an efficient internal control system to ensure that accounting records are accurate, complete and adequate to protect the Company's assets and uncover weaknesses in order to prevent fraud or materially irregular operations.

To accomplish this task, the Board of Directors has appointed an audit committee, which consists fully of Independent Directors and the committee is, inter alia responsible for the quality of financial statements and internal control systems, whose comments on these issues are readily included in the Audit Committee Report in this annual report.

The financial statements of the company are audited by KPMG Phoomchai Audit Ltd. Due to the referenced audit, the Board has provided all the consequential records and data to the Audit Committee. Thus, the Audit Committee is able to audit and express opinion in accordance with auditing standards which is included in the Audit Committee Report attaching with the Company Annual Report.

The Company Board of Directors is unanimous in its opinion that Company's Internal Control System is in appropriate and sufficient level to its financial statements' reliability given on December 31, 2013.

Mr.Chavalit Saleepol
Chairman

รายงานคณะกรรมการตรวจสอบ

คณะกรรมการบริษัท ได้แต่งตั้งคณะกรรมการตรวจสอบของบริษัท ประกอบด้วยกรรมการที่มีได้ดำรงตำแหน่งกรรมการบริหารจำนวน 3 ท่าน และมีกรรมการหนึ่งท่านที่มีความรู้ความสามารถด้านบัญชีและการเงิน โดยทุกท่านเป็นบุคคลอิสระจากการบริหารงานของบริษัท ดังนี้

นายพินิจ วุฒิพันธุ์	เป็น	ประธานกรรมการตรวจสอบ
พลเอกสุนทร โสภณศิริ	เป็น	กรรมการตรวจสอบ
นายเมตตา บันเทิงสุข	เป็น	กรรมการตรวจสอบ

ในปี 2556 คณะกรรมการตรวจสอบได้มีการประชุมรวม 8 ครั้ง ซึ่งได้เชิญฝ่ายบริหารเข้าร่วมประชุมตามวาระอันควรและนำเสนอต่อคณะกรรมการบริษัท เพื่อทราบและดำเนินการเป็นรายไตรมาส ซึ่งพอจะสรุปได้ดังนี้

รายงานทางการเงิน

คณะกรรมการตรวจสอบได้สอบทานงบการเงินรายไตรมาส และงบการเงินประจำปีของบริษัทฯ และงบการเงินรวมของบริษัทและบริษัทย่อย ร่วมกับผู้สอบบัญชี ฝ่ายการจัดการและฝ่ายตรวจสอบภายใน โดยได้พิจารณาประเด็นที่สำคัญและให้คำแนะนำ รวมทั้งข้อคิดเห็นที่เป็นประโยชน์เพื่อให้มั่นใจว่ากระบวนการจัดทำงบการเงินของบริษัทฯ มีความถูกต้องเชื่อถือได้ มีการเปิดเผยข้อมูลที่สำคัญอย่างเพียงพอและทันเวลาสำหรับผู้ใช้งบการเงิน ตลอดจนมีความสอดคล้องกับกฎหมาย ประกาศที่เกี่ยวข้องกับกฎเกณฑ์ของตลาดหลักทรัพย์แห่งประเทศไทย สำนักงานคณะกรรมการกำกับหลักทรัพย์และตลาดหลักทรัพย์ และเป็นไปตามมาตรฐานการบัญชีที่รับรองทั่วไป ซึ่งคณะกรรมการตรวจสอบถือเป็นหลักปฏิบัติโดยสม่ำเสมอ นอกจากนี้ได้สอบทานการเตรียมความพร้อมเพื่อให้มั่นใจว่าบริษัทได้ปฏิบัติตามมาตรฐานการบัญชี IFRS (International Financial Reporting Standards) ที่กำหนดไว้

รายการเกี่ยวโยงหรือรายการที่อาจมีความขัดแย้งทางผลประโยชน์

คณะกรรมการตรวจสอบได้พิจารณาให้ความเห็นเกี่ยวกับรายการเกี่ยวโยงกัน หรือรายการที่อาจมีความขัดแย้งทางผลประโยชน์ ของบริษัทฯ และบริษัทย่อย เพื่อให้การทำรายการต่างๆ มีความสมเหตุสมผลตามเงื่อนไขที่ตลาดหลักทรัพย์ฯ กำหนดไว้โดยคำนึงถึงประโยชน์ของผู้ถือหุ้นเป็นสำคัญ

การควบคุมภายในและการบริหารความเสี่ยง

คณะกรรมการตรวจสอบได้สอบทานความเพียงพอของระบบการควบคุมภายในของบริษัทฯ และบริษัทย่อย โดยพิจารณาจากรายงานของสายตรวจสอบภายในและผู้สอบบัญชี เพื่อประเมินความเพียงพอ ความเหมาะสม และความมีประสิทธิภาพของระบบการควบคุมภายใน การบริหารจัดการความเสี่ยงของบริษัทฯ การดำเนินงานของฝ่ายบริหารที่สอดคล้องกับนโยบายและอำนาจอนุมัติที่กำหนดไว้ คณะกรรมการตรวจสอบมีความเห็นว่าบริษัท มีการควบคุมภายในอย่างเพียงพอ เห็นได้จากการที่บริษัทได้ผ่านมาตรฐานจาก ISO 9001:2008

Report of Audit Committee

The Board of Directors had appointed the Audit Committee comprising of 3 non-executive directors, and one of the Audit Committee has expertise in finance and accounting. The Audit Committees are independent directors as following:

Mr.Pinit Wuthipand	as Chairman of Audit Committee
General Soonthorn Sophonsiri	as Audit Committee
Mr.Metta Banturngsuk	as Audit Committee

In 2013, the Audit Committee held 8 ordinary meetings on a regular basis which of its result was quarterly reported to the Board of Directors for acknowledgment on operating the business. The meeting result is summarized as follows:

Financial Statement Report

The Audit Committee, the auditor, management division and Internal Audit had reviewed the Company's quarterly, the yearly financial statements, and the consolidated financial statements of the Company and its subsidiaries. The Audit Committee considered the important aspects, and subsequent hearings from the management and the external auditor to ensure the Company financial budget process correctness, reliability, with the right of financial statement users to adequate disclosure in time, and in compliance with generally accepted accounting principles including laws and regulations of Stock Exchange of Thailand and Securities and Exchange Commission. The Audit Committee, the auditor, management division and Internal Audit had furthermore reviewed the preparation to ensure that the Company is capable of following the International Financial Reporting Standards (IFRS).

Related transaction or conflict of interest transaction

The Audit Committee had considered and given opinions about related transaction, or conflict of interest transaction among the Company and its subsidiaries, concerning whether the execution of the transactions is reasonable and in line with the conditions of the Stock Exchange of Thailand, with recognition on shareholders' benefits.

Internal Control System and Risk Management

The Audit Committee had reviewed the adequacy of the Internal Control Systems of the Company and its subsidiaries, based on the reports of the Internal Audit and the auditor, concerning evaluation criteria for adequacy and efficiency of the Internal Control System, the risk management, and the business operations of the management in compliance with well-established policies and the delegation of the authority. Audit Committee had duly made a review and opinions that the Company has adequately provided its Internal Control System ISO 9001:2008.

การปฏิบัติตามกฎหมาย

คณะกรรมการตรวจสอบได้สอบถามการดำเนินงานของบริษัทฯ ว่าเป็นไปตามกฎหมายว่าด้วยหลักทรัพย์ และตลาดหลักทรัพย์ฯ ข้อกำหนดของตลาดหลักทรัพย์ฯ และกฎหมายที่เกี่ยวข้องกับธุรกิจของบริษัทฯ

การกำกับดูแลกิจการ

คณะกรรมการตรวจสอบได้สอบถามให้บริษัทฯ มีการบริหารงานตามหลักการของการกำกับดูแลกิจการที่ดี เพื่อให้การปฏิบัติงานมีความโปร่งใสสร้างความเชื่อมั่นให้แก่ผู้มีส่วนได้เสีย

การกำกับดูแลงานตรวจสอบภายใน

คณะกรรมการตรวจสอบได้พิจารณาความเป็นอิสระของสายตรวจสอบภายใน ขอบเขตการปฏิบัติงาน แผนการตรวจสอบประจำปีพิจารณารายงานผลการตรวจสอบ การติดตามผลการแก้ไขตามรายงานการตรวจสอบในประเด็นที่สำคัญ ให้คำแนะนำในการพัฒนาปรับปรุงการปฏิบัติงานตรวจสอบ ให้มีประสิทธิภาพ พิจารณาความเหมาะสมของงบประมาณ จำนวนบุคลากร การฝึกอบรมและพัฒนาบุคลากรรวมทั้งการประเมินผลงานประจำปีของสายตรวจสอบภายใน

การพิจารณาคัดเลือกผู้สอบบัญชีและการกำหนดค่าตอบแทน

คณะกรรมการตรวจสอบได้มีการพิจารณาคัดเลือกผู้สอบบัญชีและค่าตอบแทนประจำปี 2556 โดยพิจารณาถึงคุณภาพงานสถานะของผู้สอบบัญชี และข้อจำกัดที่มีสาระสำคัญ หรือข้อกำหนดของตลาดหลักทรัพย์ฯ หรือหน่วยงานอื่นที่เกี่ยวข้อง เพื่อให้ความมั่นใจว่าผู้สอบบัญชีมีความเป็นอิสระและเป็นกลางในการปฏิบัติงาน

คณะกรรมการตรวจสอบได้พิจารณาการปฏิบัติงานของผู้สอบบัญชี บริษัท เอส.เค. แอคเคาน์แต้นท์ เซอร์วิส เซส จำกัด ในรอบระยะเวลาบัญชีที่ผ่านมา พร้อมทั้งพิจารณาค่าตอบแทนผู้สอบบัญชีเห็นว่าเป็นผู้มี ความเข้าใจธุรกิจของบริษัทฯ เป็นอย่างดี ประกอบวิชาชีพด้วยความ เป็นกลาง เป็นอิสระ และส่งมอบงานตรงต่อเวลาอย่างสม่ำเสมอ จึงนำเสนอคณะกรรมการบริษัท ซึ่งที่ประชุมสามัญผู้ถือหุ้น ประจำปี 2556 ได้แต่งตั้งให้บริษัท เอส.เค. แอคเคาน์แต้นท์ เซอร์วิส เซส จำกัด เป็นผู้สอบบัญชีของบริษัทฯ อีกวาระหนึ่ง โดยมีรายชื่อผู้สอบบัญชี ดังนี้

1. นางสาววรรณา พุทธเสถียร ผู้สอบบัญชีรับอนุญาตเลขทะเบียน 4387
2. นางสาวจันทร์หา ว่องศรีอุดมพร ผู้สอบบัญชีรับอนุญาตเลขทะเบียน 4996

Compliance

The Audit Committee had reviewed the Company's business operation to ensure that it is in compliance with laws of Securities and The Stock Exchange of Thailand, and in time regulations of the Stock Exchange of Thailand and related laws.

Good Corporate Governance

The Audit Committee had monitored and reviewed whether the administration of the business of the Company was in compliance with the Good Corporate Governance to ensure transparency of operation and increase stakeholders' confidence.

Internal Audit Governance

The Audit Committee had considered the independence of the Internal Audit, its scope of responsibilities, annual audit plan, audit report, and tracked the implementation of important issues mentioned in the internal audit report. The Audit Committee provided some advices regarding the improvement and streamlines of the audit performance, and considered the appropriateness of budget, workforce, personnel training and development, and annual performance appraisal of the Internal Audit.

Considering the appointed Auditor and Compensation

The Audit Committee had considered the appointment of the auditor and the annual auditor remuneration for the financial year 2012 based on the performance and status of the auditor, significant constraints or the regulation of Stock Exchange of Thailand or other related organizations. The purpose of the meetings was to ensure the independence of the auditor and the neutrality on work performance.

The Audit Committee had examined the auditors' work performance of S.K. Accountant Service Company Limited. from the accounting period of previous year and considered the auditor's remuneration with the Boards of Directors. The Audit Committee deemed that the auditors had good understanding of the Company's businesses, practiced in a neutral and independence manner and regularly delivered its work on time. The Annual General Meeting of Shareholders for the year 2013 therefore had appointed S.K. Accountant Service Company Limited. as the Company's auditor for another period and its auditors as the followings:

- | | |
|---------------------------------|---|
| 1. Ms. Wanraya Puttasatien | Certified Public Accountant license number 4387 |
| 2. Ms. Chantra Wongsri-Udomporn | Certified Public Accountant license number 4996 |

คณะกรรมการตรวจสอบมีความเห็นว่าในรอบระยะเวลาบัญชีปี 2556 บริษัทฯ จัดระบบการควบคุมภายในที่เพียงพอและเหมาะสม มีกระบวนการที่ช่วยให้เกิดความมั่นใจว่าการปฏิบัติงานของบริษัทฯ เป็นไปตามกฎหมายที่เกี่ยวข้อง โดยมีการกำกับดูแลกิจการที่ดี ตลอดจนมีการจัดทำและเปิดเผยข้อมูลในรายงานทางการเงินของบริษัทฯ ที่เชื่อถือได้

การปฏิบัติงานของคณะกรรมการตรวจสอบในปี 2556 ได้รับความร่วมมืออย่างดีจากทุกฝ่ายที่เกี่ยวข้อง ซึ่งทางคณะกรรมการตรวจสอบขอขอบคุณมา ณ โอกาสนี้

(นายพินิจ วุฒิพันธุ์)

ประธานกรรมการตรวจสอบ



The Audit Committee deemed that during the accounting period of the year 2013, the Company had put in place the appropriate and adequate Internal Control Systems, established procedures assuring its operation is in compliance with the related laws through good corporate governance and adequate disclosure of reliable Company's financial report information.

The Audit Committee's operation during the 2013 fiscal year was accorded the full assistance and co-operation of the related staff and management. Therefore, The Audit Committee would like to show its utmost gratefulness towards the aforementioned ones.

(Mr.Pinit Wuthipand)
Chairman of Audit Committee

ฐานะทางการเงินและผลการดำเนินงาน

1. ภาพรวมของการดำเนินงานที่ผ่านมา

บริษัทฯ ดำเนินธุรกิจหลักในด้านเป็นผู้ให้บริการระบบเทคโนโลยีสารสนเทศ ประกอบด้วยกลุ่ม ซอฟต์แวร์ โปรแกรมประยุกต์ กลุ่มผลิตภัณฑ์ฮาร์ดแวร์ และการให้บริการรับเหมาจัดจ้างการติดตั้งระบบสารสนเทศแบบครบวงจร ในปี 2556 บริษัทฯ มีรายได้จากการขายฮาร์ดแวร์และให้บริการรับเหมาการติดตั้งระบบสารสนเทศ พัฒนาระบบโปรแกรมตามความต้องการของลูกค้ารวมถึงอุปกรณ์คอมพิวเตอร์และเทคโนโลยีสารสนเทศซึ่งขายพ่วงไปกับผลิตภัณฑ์ซอฟต์แวร์

บริษัทย่อย

บริษัทฯ ได้ลงทุนในบริษัท สปริงนิวส์ คอร์ปอเรชั่น จำกัด เพื่อดำเนินธุรกิจสถานีโทรทัศน์ดาวเทียม (Satellite TV) ด้วยทุนจดทะเบียน 200 ล้านบาท ภายใต้คำขวัญที่ว่า "ทันเหตุการณ์ เห็นอนาคต ชาวจริง สปริงนิวส์"

บริษัทฯ ได้ลงทุนใน บริษัท ชิงค์ เทคโนโลยี จำกัด ด้วยทุนจดทะเบียน 10 ล้านบาท ดำเนินธุรกิจเป็นผู้นำเข้าอุปกรณ์และเครื่องมือเทคโนโลยี ที่ต้องอาศัยการเขียนโปรแกรมควบคุมจากต่างประเทศ อาทิ เครื่องมือตรวจจับความเร็วรถยนต์ เครื่องควบคุมมลพิษ เครื่องควบคุมการจ่ายน้ำ หรือ โทรศัพท์ 3 มิติ ที่ไม่ต้องใช้แว่นสำหรับงานโฆษณา เป็นต้น ทำตลาดในประเทศไทย และได้รับการเป็นตัวแทนของผลิตภัณฑ์เทคโนโลยีหลายผลิตภัณฑ์

ในปี 2556 บริษัทฯ ได้ลงทุนในบริษัท เอ็นไวรอนเมนทอล โซลูชั่น อินทิเกรเตอร์ จำกัด ซึ่งมีทุนจดทะเบียน 10 ล้านบาท ด้วยสัดส่วนของบริษัท 90% เป็นเงิน 9 ล้านบาท ดำเนินธุรกิจเป็นผู้จำหน่ายและให้บริการเครื่องมือและอุปกรณ์ตรวจสอบด้านชีวอนามัยและสิ่งแวดล้อม

ในปี 2556 บริษัทฯ มีรายได้รวมทั้งสิ้น 228.622 ล้านบาท ค่าใช้จ่ายในการดำเนินงานรวม 426.295 ล้านบาท และผลขาดทุนสุทธิ 197.673 ล้านบาท

2. การวิเคราะห์กำไรขาดทุน

2.1 การวิเคราะห์รายได้

ในปี 2556 บริษัทฯ มีรายได้รวมเท่ากับ 228.622 ล้านบาท เพิ่มขึ้นจากปี 2555 จำนวน 5.58 ล้านบาท หรือคิดเป็นร้อยละ 2.50 แบ่งเป็นรายได้จากการขายสินค้าและให้บริการจำนวน 216.181 ล้านบาท รายได้อื่นๆ จำนวน 12.441 ล้านบาท

บริษัท โซลูชั่น คอนเนอร์ (1998) จำกัด (มหาชน) มีรายได้จากการขายสินค้าฮาร์ดแวร์ จากการให้บริการบำรุงรักษาและบริการอื่น

บริษัท สปริงนิวส์ คอร์ปอเรชั่น จำกัด (บริษัทย่อย) มีรายได้จากการโฆษณา

บริษัท ชิงค์ เทคโนโลยี จำกัด มีรายได้การขายสินค้าเทคโนโลยี

บริษัท เอ็นไวรอนเมนทอล โซลูชั่น อินทิเกรเตอร์ จำกัด มีรายได้จากการขายฮาร์ดแวร์ และให้บริการเครื่องมือและอุปกรณ์ตรวจสอบด้านชีวอนามัยและสิ่งแวดล้อม

FINANCIAL STATUS AND RESULT OF PERFORMANCE

1. Operation Overview

The Company's main business is to provide information technology service, consists of application software, hardware, and installation service of entire information technology system. In year 2013, the Company had revenues from installation service of information technology system, customized program development, including sold for computer device and information tied to software.

Subsidiaries

The Company has made the investment in Springnews Corporation Limited to operate satellite television business with capital register of Baht 200 million under the tagline, "Spring News, Light for all, foresee the future".

The Company has made the investment in Sync Technologies Company Limited with capital register of Baht 10 million. It operates the business as an importer of technological device and tools controlled by programming such as vehicle speed sensor, air pollution control devices, water level controller, or non-glasses 3D television for advertisement work. It serves the market of Thailand and is representative of several technological products.

In year 2013, the Company has invested in Environmental Solution Integrator Company Limited, which has the registered capital of 10 Million Baht, and the Company holds 90% of its shares, 9 Million Baht. The Environmental Solution Integrator Company Limited operates the business related to supplying and providing the service in tools and equipment for investigating the Health and Environment.

In year 2013, the Company had total revenues of Baht 228.622 million, operating expenses of Baht 426.295 million, and net loss of Baht 197.673 million.

2. Profit and Loss Analysis

2.1 Revenue Analysis

In year 2013, the Company earned the total revenues of 228.622 million Baht, increase from the previous year of 2012 by 5.58 million Baht or equivalent to 2.50 percent, categorized as the revenue from selling goods and service of 216.181 million Baht and other income of Baht 12.441 million Baht.

Solution Corner (1998) Public Company Limited earned the revenues from selling hardware products, maintenance service, and other services,

Springnews Corporation Co.,Ltd. earned revenues from advertising,

Sync Technologies Co., Ltd. from selling technological products.

Environmental Solution Integrator Company Limited earned the revenues from selling hardware products, and providing the service in tools and equipment for investigating the Health and Environment.

จากงบการเงินรวม เมื่อพิจารณารายได้ตามผลิตภัณฑ์ ในปี 2556 และปี 2555 มีรายได้จากการขายสินค้าและบริการ ของ บริษัท โซลูชั่น คอนเนอร์ (1998) จำกัด (มหาชน) ในปี 2556 รายได้มาจากการขายฮาร์ดแวร์ และให้บริการบำรุงรักษาโปรแกรมและบริการอื่น จำนวน 31.884 ล้านบาท และรายได้ดอกเบี้ยรับรอการรับรู้จำนวนเงิน 20.852 ล้านบาท สำหรับการดำเนินงานภายใต้สัญญาเช่าระยะยาวเครื่องคอมพิวเตอร์ อยู่ระหว่างการขอเบิกจ่าย เป็นระยะเวลา 60 งวด ในปี 2555 บริษัทฯ มีรายได้มาจากการให้บริการบำรุงรักษาโปรแกรมและบริการอื่น จัดจ้างเหมาสร้างศูนย์เฝ้าระวังคุณภาพสิ่งแวดล้อมในชุมชนเทศบาลเมืองมาบตาพุด จำนวน 30.489 ล้านบาท

รายได้ของบริษัทย่อย บริษัท สปริงนิวส์ คอร์ปอเรชั่น จำกัด มีรายได้จากการให้บริการ มาจากการจัดทำโฆษณาทางสื่อทีวีดาวเทียม ในปี 2556 และ ปี 2555 จำนวน 76.605 ล้านบาท และจำนวน 120.391 ล้านบาท (ตามลำดับ) บริษัท ซิงค์ เทคโนโลยี จำกัด มีรายได้จากการขายสินค้าและบริการ ในปี 2556 และในปี 2555 จำนวน 38.465 ล้านบาท และจำนวน 11.008 ล้านบาท (ตามลำดับ) และบริษัทเอ็นไวรอนเมนทอล โซลูชั่น อินทิเกรเตอร์ จำกัด มีรายได้จากการขายสินค้าและให้บริการด้านเครื่องมือและอุปกรณ์ตรวจสอบด้านชีวอนามัยและสิ่งแวดล้อม ในปี 2556 จำนวน 97.822 ล้านบาท

2.2 การวิเคราะห์ต้นทุนและค่าใช้จ่าย

ต้นทุนขายและบริการ

ในปี 2556 บริษัทฯ มีต้นทุนขาย และต้นทุนบริการรวม 228.743 ล้านบาท เพิ่มขึ้นจาก 2555 จำนวน 46.457 ล้านบาท หรือคิดเป็นร้อยละ 25.49 เมื่อพิจารณาสัดส่วนต้นทุนขายและต้นทุนบริการต่อรายได้จากการขายและบริการปี 2556 คิดเป็นร้อยละ 105.81 เมื่อเปรียบเทียบกับปี 2555 ซึ่งมีสัดส่วนคิดเป็นร้อยละ 87.96 เพิ่มขึ้นจากปี 2555 คิดเป็น ร้อยละ 17.85 เป็นผลจากรายได้การให้บริการและรายได้จากการให้เช่าทรัพย์สินลดลง เนื่องจากงานเสร็จตามสัญญา

ค่าใช้จ่ายจากการขายและบริหาร

บริษัทฯ มีค่าใช้จ่ายในการขายและบริหารในปี 2556 เท่ากับ 181.903 ล้านบาท เพิ่มขึ้นจากปี 2555 ซึ่งมีจำนวน 164.911 ล้านบาท เพิ่มขึ้นจำนวน 16.99 ล้านบาทหรือคิดเป็นร้อยละ 10.30 เป็นผลจากบริษัทมีบริษัทย่อยเพิ่มอีก 1 บริษัทในปี 2556 คือ บริษัท เอ็นไวรอนเมนทอล โซลูชั่น อินทิเกรเตอร์ จำกัด

ค่าใช้จ่ายทางการเงิน

บริษัทฯ มีต้นทุนทางการเงินในปี 2556 เท่ากับ 1.115 ล้านบาท เพิ่มขึ้นจากปี 2555 ซึ่งมีจำนวน 0.417 ล้านบาท เพิ่มขึ้นจำนวน 0.698 ล้านบาท คิดเป็นร้อยละ 167.52

ภาษีเงินได้นิติบุคคล

ในปี 2556 บริษัทฯ ไม่มีการะภาษีเงินได้นิติบุคคล เนื่องจากบริษัทได้สิทธิทางภาษีได้รับการส่งเสริมการลงทุน โดยได้รับยกเว้นภาษีทั้งหมด ระยะเวลา 8 ปี สิ้นสุด 19 มีนาคม 2559 และมีผลขาดทุนสะสม

According to the consolidated financial statements, considering of revenues by product, the revenues timeline from goods and services sales of Solution Corner (1998) PCL. in 2013 and 2012 are as follows. In year 2013, the Company earned its revenue from selling of hardware and maintenance of program and other service for 31.884 Million Baht. The revenue from deferred interest income is 20.852 Million Baht. The operating under long-term leasing of computer is under the reimbursement for a period of 60 months. In year 2012, the Company earned the revenues from program maintenance and other services, hire contractor for construction of Map Ta Phut Community Environmental Monitoring Center at amount of Baht 30.489 million.

The revenue of its subsidiaries Company are as follows: The services sales of Spring Corporation Company Limited earned from satellite television advertisement in total amount of 76.605 million Baht and 120.391 million Baht in year 2013 and 2012, respectively. The revenues from goods and services sales of Sync Technologies Company Limited were 38.465 million Baht and 11.008 million Baht in year 2013 and 2012, respectively.

2.2 Cost and Expense Analysis

Cost of Sales and Services

In year 2013, the Company had total cost of goods sold and services rendered at Baht 228.743 million Baht, increased from the previous year 2012 by 46.457 million Baht, or 25.49 percent. Considering the ratio of cost of goods sold and services rendered to revenues of 2013 was 105.81 percent compared to year 2012, increased by 87.96 percent from year 2012, the result of increasing services rendered revenue 17.85 percent.

Selling and Administrative Expenses

The company had the sales and administrative expenses in year 2013 equal to 181.903 Million Baht, increased from the amount of previous year 2012 which was Baht 164.911 million by 16.99 Million Baht, or 10.30 percent, which in turn, resulted for an increased in number of subsidiary company: in Environmental Solution Integrator Company Limited,

Financial Expense

The company had the financial cost in year 2013 equal to 1.115 Million Baht, increased from the previous year 2012 by 0.698 Million Baht, or 167.52 percent.

Corporate Income Tax

No corporate income tax was payable on the Company income for 2013 because the Company has been granted tax exemption as the investment promotion for 8-year period ended on March, 19, 2016, and due to its deficit.

2.3 กำไรจากการดำเนินงาน

บริษัทฯ มีขาดทุนจากการดำเนินงานโดยไม่รวมต้นทุนทางการเงิน ในปี 2556 จำนวน 196.559 ล้านบาท เพิ่มขึ้นจากปี 2555 ซึ่งมีจำนวน 145.751 ล้านบาท เพิ่มขึ้นจำนวน 50.81 ล้านบาท คิดเป็นร้อยละ 34.86 จากค่าใช้จ่ายรวมที่เพิ่มขึ้น

2.4 กำไรสุทธิ

ในปี 2556 บริษัทฯ มีผลขาดทุนสุทธิเท่ากับ 197.673 ล้านบาท คิดเป็นร้อยละ 86.46 ของรายได้รวม ซึ่งเพิ่มขึ้นจากปี 2555 ที่มีผลขาดทุน เท่ากับ 146.167 ล้านบาท หรือคิดเป็นร้อยละ 65.53 ของรายได้รวม

3. การวิเคราะห์ฐานะทางการเงิน

สินทรัพย์

เมื่อพิจารณาจากงบการเงินรวมของบริษัทฯ มีสินทรัพย์รวม ณ วันที่ 31 ธันวาคม 2556 และ 31 ธันวาคม 2555 เท่ากับ 656.747 ล้านบาท และ 311.288 ล้านบาท (ตามลำดับ) เพิ่มขึ้น 345.46 ล้านบาท หรือคิดเป็นร้อยละ 110.98 สาเหตุหลักมาจากการเงินเพิ่มทุนและลูกหนี้การค้า

● ลูกหนี้การค้า

บริษัทฯ มียอดลูกหนี้การค้าสุทธิ ณ วันที่ 31 ธันวาคม 2556 และ ณ วันที่ 31 ธันวาคม 2555 เท่ากับ 63.957 ล้านบาท และ 35.826 ล้านบาท ตามลำดับ เพิ่มขึ้น 28.13 ล้านบาท เนื่องจากยังไม่ได้รับชำระหนี้จากลูกหนี้การค้าทั้งในส่วนของบริษัทฯ และบริษัทย่อย

● เงินลงทุน

ณ วันที่ 31 ธันวาคม 2556 บริษัทฯ มีเงินลงทุนสุทธิในบริษัทย่อยจำนวน 10 ล้านบาท ซึ่งเป็นเงินลงทุนในบริษัท ซิงค์ เทคโนโลยี จำกัด สำหรับเงินลงทุนในบริษัท สปริงนิวส์ คอร์ปอเรชั่น จำกัด จำนวน 200 ล้านบาท และเงินลงทุนในบริษัท เอ็นไวรอนเมนทอล โซลูชั่น อินทิเกรเตอร์ จำกัด จำนวน 9 ล้านบาท ได้บันทึกด้อยค่าเงินลงทุนทั้งจำนวน เนื่องจากมีผลขาดทุนสะสมเกินทุน

ณ วันที่ 31 ธันวาคม 2556 บริษัทฯ มีเงินลงทุนในบริษัทที่เกี่ยวข้อง จำนวน 15.023 ล้านบาท เพิ่มขึ้นจากปี 2555 ซึ่งมีจำนวน 8.585 ล้านบาท เป็นผลจากมูลค่าหุ้นเพิ่มขึ้น

● ที่ดิน อาคารและอุปกรณ์

ที่ดิน อาคาร และอุปกรณ์ของบริษัทฯ ณ วันที่ 31 ธันวาคม 2556 จำนวน 53.600 ล้านบาท และปี 2555 มีจำนวน 43.516 ล้านบาท เพิ่มขึ้น 10.08 ล้านบาท หรือคิดเป็นร้อยละ 23.16 ซึ่งเป็นผลจากมูลค่าของที่ดิน อาคารและอุปกรณ์ ในบริษัท เอ็นไวรอนเมนทอล โซลูชั่น อินทิเกรเตอร์ จำกัด ซึ่งบริษัทได้ลงทุนเพิ่มในปี 2556

2.3 Operating Profit

The Company had the operating loss excluding financial costs in total of 196.559 million Baht by 2013, increased from the previous year 2012 at 145.751 million Bath increased by 50.81 million Bath or 34.86 percent, resulted from its gradual increasing total expenses.

2.4 Net Profit

In year 2013, the Company had the decreasing net loss of 197.673 million Baht or 86.46 percent of the total income, compared to net loss of 146.167 million Baht in year 2012 or 65.53 percent of the total income.

3. Financial Standing Analysis

Assets

Considering from the consolidated financial statement, the Company had the consolidated assets on December 31, 2013 and December 31, 2011 at amount of 656.747 Million Baht and 311.288 Million Baht respectively, increased by 345.46 million baht or 110.98 percent, mainly resulted from its account receivables and lent to its subsidiaries.

- **Account Receivables**

The Company had the net trade debtors on December 31, 2013 and December 31, 2012 at amount of 63.957 million Baht and 35.826 million Baht respectively, increased by 28.13 million Baht because of payment from debtors of the Company and its subsidiaries.

- **Investment Fund**

Considering the consolidated financial statement on December 31, 2013, the Company had the net investment fund in its subsidiary, Sync Technologies Co., Ltd. at amount of 10 million Baht. The Company's fund decreased at 200 million Baht, caused by recording devaluation of whole investment fund in Spring News Corporation Company Limited because its deficit was higher than fund.

At the December 31, 2013, the Company had invested in the related business for 15.023 million Baht, 8.585 million Baht increased from the previous year, which resulted from the increased of share value.

- **Land, Building and Equipment**

Land, buildings, and equipment of the Company on December 31, 2013, were valued at, 53.600 Million Baht increased 10.08 million Baht or 23.16 percent comparing to year 2012, which has only 43.516 million Baht resulted from the Land, Building and Equipment cost of Environmental Solution Integrator Company Limited.

หนี้สิน

ณ วันที่ 31 ธันวาคม 2556 บริษัทฯ มีหนี้สินรวม 86.085 ล้านบาท โดยแบ่งเป็นหนี้สินระยะสั้นเท่ากับ 77.303 ล้านบาท และหนี้สินระยะยาว เท่ากับ 8.8782 ล้านบาท ซึ่งเพิ่มขึ้นจากปี 2555 จำนวน 26.735 ล้านบาท หรือคิดเป็นร้อยละ 52.87 เนื่องจากรอจ่ายชำระเจ้าหนี้การค้าเมื่อบริษัทเรียกเก็บเงินค้างงานจากลูกค้าได้

ส่วนของผู้ถือหุ้น

• โครงสร้างเงินทุน

บริษัทฯ มีส่วนของผู้ถือหุ้น ณ วันที่ 31 ธันวาคม 2556 เท่ากับ 571.203 ล้านบาท ประกอบด้วยหุ้นสามัญจำนวน 2,462,258,000 หุ้น มูลค่าหุ้นที่ตราไว้ 1 บาท มีรายละเอียดการจัดสรรเงินทุน คือ

- หุ้นสามัญ จำนวน 1,515,258,000 หุ้น มูลค่าที่ตราไว้หุ้นละ 1 บาท
- หุ้นสามัญ จำนวน 600,000,000 หุ้น มูลค่าที่ตราไว้หุ้นละ 1 บาท
- หุ้นสามัญ จำนวน 347,000,000 หุ้น มูลค่าที่ตราไว้หุ้นละ 1 บาท
- หุ้นสามัญ จำนวน 249,999,860 หุ้น มูลค่าหุ้นละ 1 บาท จัดสรรเพื่อรองรับการปรับสิทธิ

การใช้สิทธิแปลงสภาพตามใบสำคัญแสดงสิทธิที่จะซื้อหุ้นสามัญของบริษัท รุ่นที่ 1 (SLC-W1)

- หุ้นสามัญ จำนวน 606,103,184 หุ้น มูลค่าหุ้นละ 1 บาท จัดสรรเพื่อรองรับการปรับสิทธิการใช้สิทธิแปลงสภาพตามใบสำคัญแสดงสิทธิที่จะซื้อหุ้นสามัญของบริษัท รุ่นที่ 2 (SLC-W-2)

- หุ้นสามัญ จำนวน 484,882,540 หุ้น มูลค่าหุ้นละ 1 บาท จัดสรรเพื่อรองรับการปรับสิทธิการใช้สิทธิแปลงสภาพตามใบสำคัญแสดงสิทธิที่จะซื้อหุ้นสามัญของบริษัท รุ่นที่ 2 (SLC-W-3)

ทั้งนี้ ณ วันที่ 31 ธันวาคม 2556 บริษัทฯ มีโครงสร้างเงินทุนประกอบด้วยหนี้สินรวม 86.085 ล้านบาทและส่วนของผู้ถือหุ้น 570.662 ล้านบาท คิดเป็นอัตราส่วนหนี้สินต่อส่วนของผู้ถือหุ้นประมาณ 15.09 เท่า

การวิเคราะห์งบกระแสเงินสด

ณ วันที่ 31 ธันวาคม 2556 และ ณ วันที่ 31 ธันวาคม 2555 บริษัทฯ มีกระแสเงินสดได้มาและใช้ไปจากการดำเนินงานสุทธิ จำนวน 306.079 และ 62.908 ล้านบาท (ตามลำดับ) กระแสเงินสดจากกิจกรรมลงทุนในปี 2556 บริษัทมีกระแสเงินสดใช้ไปจ่ายซื้อหุ้นในบริษัทย่อย บริษัทเอ็นไวรอนเม้นทอล โซลูชั่น อินทิเกรเตอร์ จำกัด จำนวนเงิน 9 ล้านบาท รวมทั้งใช้ไปจากการลงทุนในสินทรัพย์ในบริษัทย่อย และกระแสเงินสดใช้ไปจากกิจกรรมลงทุนในปี 2555 จำนวน 7.529 ล้านบาท เป็นผลมาจากจากการลงทุนในสินทรัพย์ในบริษัทย่อย กระแสเงินสดได้มาและใช้ไปจากกิจกรรมจัดหาเงิน ซึ่งในปี 2556 บริษัทมีกระแสเงินสดได้มาจากการรับเงินออกหุ้นสามัญเพิ่มทุน 506.645 ล้านบาท และกระแสเงินสดใช้ไปในกิจกรรมจัดหาเงิน จำนวน 110.200 ล้านบาท จ่ายไปนำฝากธนาคารเพื่อค้ำประกันและชำระหนี้ตามสัญญาเช่าการเงิน และในปี 2555 ใช้ไปเพื่อจ่ายชำระคืนเงินกู้ยืมสถาบันการเงินและหนี้ตามสัญญาเช่าการเงิน ซึ่งสรุปโดยรวมในปี 2556 บริษัทมีกระแสเงินสดเพิ่มขึ้นทั้งสิ้น 55.008 ล้านบาท และในปี 2555 บริษัทมีกระแสเงินสดลดลงทั้งสิ้น 74.132 ล้านบาท

Liabilities

On December 31, 2013, the Company had the total debt of 86.085 million Baht divided into short-term debts equal to 77.303 million Baht, and long-term debts equal to 8.782 million Baht, which was higher than the previous year 2012 by 26.735 million Baht, or 52.87 percent as due to the payment made by Account Receivable.

Shareholders' Equity

• Capital Structure

As of December, 31, 2013, the Company had total shareholders' equity at 571.203 million Baht, consisted of 2,462,258,000 ordinary shares, which were issued at 1 Baht per share. Details as follows:

- 1,515,258,000 ordinary shares at a par value of Baht 1 per share
- 600,000,000 ordinary shares at a par value of Baht 1 per share
- 347,000,000 ordinary shares at a par value of Baht 1 per share
- 249,999,860 ordinary shares at a par value of Baht 1 per share, as reserved for the exercise of warrants No.1 (Warrant No. 1. or .SLC-W1.)
- 606,103,184 ordinary shares at a par value of Baht 1 per share, as reserved for the exercise of warrants No.2 (Warrant No. 2. or .SLC-W2.)
- 484,882,540 ordinary shares at a par value of Baht 1 per share, as reserved for the exercise of warrants No.2 (Warrant No. 2. or .SLC-W3)

As of December, 31, 2013, the Company had capital structure consisted of debts in total of 86.085 million Baht, and shareholders' equity of 570.662 million Baht, measured by debt to equity ratio equal to 15.09 times.

Cash Flow Analysis

According to the consolidated financial statements on December 31, 2013, and December 31, 2012, the company had the net cash flow from operating activities by 306.079 million and 62.908 million Baht respectively. The cash outflows in the investing activities of year 2013 were 9million Baht, resulted from its investment in subsidiaries, Environmental Solution Integrator Company Limited. The cash outflow in the investing activities of year 2012 were 7.529 million Baht, resulted from its investment in subsidiaries, In year 2013, the Company has increased its capital shares to 506.645 million Baht and the cash outflows in the investing activities are 110.200 million Baht, repayment of loan to financial institutes and repayment of hire purchase contract. In conclusion, the cash flow of the Company was increased by 55.008 million Baht in year 2013 while the cash flow in year 2012 was decreased by 74.132 million Baht.

ปัจจัยและอิทธิพลหลักที่อาจมีผลต่อการดำเนินงานหรือฐานะการเงินในอนาคต

1. ภาวะเศรษฐกิจโดยรวมที่เริ่มฟื้นตัวอย่างต่อเนื่อง และงบประมาณภาครัฐปี 2556 ที่ผ่านการอนุมัติจากสภาเรียบร้อยแล้ว จะทำให้โอกาสทางธุรกิจของบริษัทและบริษัทย่อยมีเพิ่มมากขึ้น ธุรกิจเอกชนและองค์กรภาครัฐต่างๆ จะมีการทำธุรกรรมต่างๆ มากขึ้นเพื่อรองรับการขยายงานและพัฒนาองค์กรตามเป้าหมายและแผนงานที่ได้รับอนุมัติงบประมาณลงมา โดยเฉพาะอย่างยิ่งหน่วยงานองค์กรภาครัฐต่างๆ ที่เป็นกลุ่มลูกค้าหลักในปัจจุบัน แต่ปัจจัยการชุมนุมทางการเมืองที่ยังไม่สงบเรียบร้อยก็เป็นปัจจัยหลักหนึ่งที่มีผลกระทบค่อนข้างมากต่อการขยายงานตามเป้าหมายของบริษัท

2. การขยายขอบเขตการดำเนินธุรกิจจากเดิมที่เน้นการพัฒนาโปรแกรมสำเร็จรูปเพียงอย่างเดียวมาเป็นการให้บริการระบบเทคโนโลยีสารสนเทศแบบครบวงจร (System Integration) การให้บริการเชิงเทคโนโลยีเฉพาะด้าน การพัฒนาหรือจัดหาโปรแกรมกลุ่มโปรแกรมประยุกต์เพื่อให้ครอบคลุมความต้องการของลูกค้าทั้งองค์กรภาครัฐและภาคเอกชน การขายหรือให้เช่าเครื่องคอมพิวเตอร์กับองค์กรขนาดใหญ่ การพัฒนาโปรแกรมจัดการการส่งข้อมูล Mobile Contents การขายตลาดเข้าสู่ตลาด Digital Contents เพื่อการพัฒนาแอนิเมชัน 3 มิติ หรือการสร้างสื่อดิจิทัลกราฟิกโดยใช้ Graphic Technology ต่างๆ และการให้บริการเชื่อมโยงระบบซอฟต์แวร์ไปยังนวัตกรรมด้านคอมพิวเตอร์ต่างๆ (Innovative Technology Integration) จะทำให้สามารถขยายโอกาสทางธุรกิจได้กว้างขวาง ครอบคลุมความต้องการของลูกค้าและสามารถขยายกลุ่มลูกค้าได้มากขึ้น

3. บริษัทและบริษัทย่อยได้ทำการเพิ่มบุคลากรที่มีความรู้ ความสามารถ ที่มีประสบการณ์และความเชี่ยวชาญเฉพาะทาง ทั้งด้านพัฒนาซอฟต์แวร์ ด้านการตลาดและการขาย ด้านบริหารจัดการเป็นจำนวนมาก เพื่อรองรับกับการขยายขอบเขตการดำเนินธุรกิจดังกล่าวข้างต้น กับภาวะการแข่งขันที่ค่อนข้างสูงในธุรกิจที่บริษัทและบริษัทย่อยประกอบกิจการอยู่

4. การโฆษณาผ่านทางธุรกิจทีวีผ่านดาวเทียมกำลังได้รับความนิยมเพิ่มมากขึ้นจากค่าโฆษณาที่ยังถูกกว่าฟรีทีวีอยู่มาก รวมถึงกลุ่มลูกค้าที่เข้าถึงทีวีผ่านดาวเทียมมีเพิ่มมากขึ้นในปัจจุบัน สังเกตได้จากกลุ่มธุรกิจต่างๆ เริ่มเข้ามาเปิดสถานีทีวีผ่านดาวเทียมมากขึ้น และบริษัท สปริงนิวส์ เทเลวิชั่น จำกัด ได้ชนะการประมูลการให้บริการโทรทัศน์ในระบบดิจิตอล ประเภทบริการทางธุรกิจระดับชาติ (หมวดหมู่ของรายการข่าวสารและสาระ) จากกสทช. จะทำให้โอกาสด้านรายได้จากค่าโฆษณาของ บริษัท สปริงนิวส์ คอร์ปอเรชั่น จำกัด และบริษัท สปริงนิวส์ เทเลวิชั่น จำกัด (บริษัทย่อย) มีมากขึ้น รวมถึงการเป็นผู้นำเข้าอุปกรณ์และเครื่องมือวิทยาศาสตร์ ที่ต้องอาศัยการเขียนโปรแกรม ควบคุม จากต่างประเทศ อาทิ เครื่องมือตรวจจับความเร็วรถยนต์ เครื่องควบคุมมลพิษ เครื่องควบคุมการจ่ายน้ำ หรือ โทรศัพท์ 3 มิติ ที่ไม่ต้องใช้แว่น สำหรับงานโฆษณา เป็นต้น มาทำตลาดในประเทศไทย และมีเป้าหมายในการทำตลาดในภูมิภาคอินโดจีนด้วยของ บริษัท ซิงค์ เทคโนโลยี จำกัด (บริษัทย่อย) และบริษัท เอ็นไวรอนเมนทอลโซลูชั่น อินทีเกรเตอร์ จำกัด จะทำให้โอกาสในการเพิ่มรายได้มีมากขึ้นเช่นกัน

5. จากความสำเร็จในการเพิ่มทุนจดทะเบียนครั้งล่าสุด บริษัทฯ ได้รับเงินเพิ่มทุนสูงถึง 400 ล้านบาท ทำให้บริษัทมีเงินทุนหมุนเวียนในการประกอบธุรกิจได้อย่างเพียงพอ

Major factors and influence affecting on business operations or future financial position

1. Due to the continuous economic recovery and government budget for 2013 approved by council would grant the Company and its subsidiary companies business opportunity, as well as, the gradual increase of transactions amongst public and government sector to support business expansion, organizational development objectives, and adopted budget project, especially government sector organizations as the Company's current major clientele. However, the protest against government is still taking place, which is another main factor that effects the objectives of the Company.

2. The Company's opportunity expansion is based on these operating activities: business scope extension from sole ready-made software to system integration; specific technological service; application software development and providence responding toward the needs and satisfactory of government and public sector clienteles; computer sales or rental to immense organizations; the development of mobile content transferring management program; market penetration into digital contents market for 3D animation development or graphic creativity via graphic technologies; and innovative technology integration. As a result, the Company will be able to expand its business's opportunity in widespread, then cover customer's requirement and also penetrate into new customer segments.

3. The Company and its subsidiaries have recruited a great amount of experienced, high potential experts in particular field: software development; sales and marketing; and management; to support aforementioned business expansion in the highly competitive market they are engaging.

4. As satellite television advertisement is gaining popularity due to its advertisement cost lower than free television channels including convenient satellite television access among customers, noticing from various corporations recently broadcasting satellite television. Moreover, the Spring Television Company Limited has won the tendering of broadcasting satellite television abroad (Category News & channels) from NBTC, which resulted to the increasing advertising revenue opportunity of Springnews Corporation Company Limited, the subsidiary of the Company. The other source of the Company's revenue is Sync Technologies Company Limited – its subsidiary, being an importer of scientific devices and tools controlled by programming, for instance, vehicle speed sensor, air pollution control devices, water level controller, non-glasses 3D television, targeting the domestic and Indochina markets.

5. As the accomplishment of the Company's latest registered capital increase, the Company gained 400 million Baht capital increase resulting to its sufficient working capital.



บริษัท โซลูชั่น คอนเนอร์ (1998) จำกัด (มหาชน) และบริษัทย่อย

งบดุล

หน่วย : บาท

	ปี 2554	%	ปี 2555	%	ปี 2556	%
สินทรัพย์						
สินทรัพย์หมุนเวียน						
เงินสดและรายการเทียบเท่าเงินสด	240,280,956	48.12	166,148,658	53.37	221,156,693	33.67
เงินลงทุนชั่วคราว	-	-	-	-	10,640,400	1.62
ลูกหนี้การค้าและลูกหนี้อื่น-สุทธิ	126,203,048	25.27	56,483,414	18.15	117,564,475	17.90
มูลค่างานบริการที่ยังไม่เรียกเก็บจากลูกค้า-สุทธิ	28,678,962	5.74	2,487,195	0.80	8,403,008	1.28
ลูกหนี้ตามสัญญาเช่าการเงินที่ถึงกำหนดรับชำระภายในหนึ่งปี	-	-	-	-	8,916,055	1.36
สินค้าคงเหลือ-สุทธิ	2,190,075	0.44	4,821,664	1.55	10,041,144	1.53
เงินให้กู้ยืมระยะสั้นและดอกเบี้ยค้างรับแก่						
กิจการที่เกี่ยวข้องกัน-สุทธิ	2,188,493	0.44	-	-	-	-
เงินให้กู้ยืมระยะยาวและดอกเบี้ยค้างรับแก่						
กิจการที่เกี่ยวข้องกัน ที่ถึงกำหนดชำระภายในหนึ่งปี	-	-	-	-	-	-
เงินให้กู้ยืมระยะสั้นแก่กิจการอื่น	4,400,000	0.88	2,600,000	0.84	2,400,000	0.37
เงินให้กู้ยืมระยะสั้นแก่พนักงาน	852,903	0.17	107,958	0.03	890,125	0.14
สินทรัพย์มีไว้เพื่อขาย	-	-	709,986	0.23	13,148	0.00
รวมสินทรัพย์หมุนเวียน	404,794,437	81.07	233,358,875	74.97	380,025,048	57.86



Solution Corner(1998) Public Company Limited and its Subsidiaries

Balance Sheet

Unit : Baht

	2011	%	2012	%	2013	%
ASSETS						
CURRENT ASSETS						
Cash and Cash Equivalent	240,280,956	48.12	166,148,658	53.37	221,156,693	33.67
Temporary Investments	-	-	-	-	10,640,400	1.62
Trade and other Receivables-Net	126,203,048	25.27	56,483,414	18.15	117,564,475	17.90
Unbilled Work in Progress-Net	28,678,962	5.74	2,487,195	0.80	8,403,008	1.28
Finance Lease Receivables Due within One Year	-	-	-	-	8,916,055	1.36
Inventories-Net	2,190,075	0.44	4,821,664	1.55	10,041,144	1.53
Short-term Loans and						
Interest Receivables to Related Companies-Net	2,188,493	0.44	-	-	-	-
Current Portion of Long-term Loans to and						
Interest Receivable to Related Company	-	-	-	-	-	-
Short-term Loans to Other Company	4,400,000	0.88	2,600,000	0.84	2,400,000	0.37
Short-term Loans to Employee	852,903	0.17	107,958	0.03	890,125	0.14
Assets Held for Sale	-	-	709,986	0.23	13,148	0.00
Total Current Assets	404,794,437	81.07	233,358,875	74.97	380,025,048	57.86



บริษัท โซลูชั่น คอเนอร์ (1998) จำกัด (มหาชน) และบริษัทย่อย

งบดุล

หน่วย : บาท

	ปี 2554	%	ปี 2555	%	ปี 2556	%
สินทรัพย์						
สินทรัพย์ไม่หมุนเวียน						
ลูกหนี้ตามสัญญาเช่าการเงิน	-	-	-	-	49,232,416	7.50
เงินฝากธนาคารที่ติดภาระค้ำประกัน	6,632,702	1.33	7,313,815	2.35	117,513,513	17.89
เงินลงทุนในบริษัทย่อย-สุทธิ	-	-	-	-	-	-
เงินลงทุนในกิจการที่เกี่ยวข้องกัน	6,009,231	1.20	8,584,615	2.76	15,023,077	2.29
เงินให้กู้ยืมระยะยาวและดอกเบี้ยค้างรับแก่กิจการที่เกี่ยวข้องกัน	-	-	-	-	-	-
สินทรัพย์เพื่อให้เช่า-สุทธิ	8,053,561	1.61	12,686	0.00	357,021	0.05
อสังหาริมทรัพย์เพื่อการลงทุน-สุทธิ	8,382,167	1.68	7,866,951	2.53	7,351,735	1.12
อุปกรณ์-สุทธิ	45,169,929	9.05	43,515,827	13.98	53,600,228	8.16
ค่าความนิยม	10,243,728	2.05	-	-	-	-
สินทรัพย์ไม่มีตัวตน-สุทธิ	4,377,254	0.88	4,815,362	1.55	4,605,403	0.70
สินทรัพย์ไม่หมุนเวียนอื่น	5,681,450	1.14	5,819,952	1.87	29,038,585	4.42
รวมสินทรัพย์ไม่หมุนเวียน	94,550,021	18.93	77,929,209	25.03	276,721,979	42.14
รวมสินทรัพย์	499,344,458	100.00	311,288,084	100.00	656,747,026	100.00



Solution Corner(1998) Public Company Limited and its Subsidiaries

Balance Sheet

Unit : Baht

	2011	%	2012	%	2013	%
ASSETS						
NON-CURRENT ASSETS						
Finance Lease Receivables	-	-	-	-	49,232,416	7.50
Deposit at Bank used as Collateral	6,632,702	1.33	7,313,815	2.35	117,513,513	17.89
Investments in Subsidiaries-Net	-	-	-	-	-	-
Investments in Related Company	6,009,231	1.20	8,584,615	2.76	15,023,077	2.29
Current Portion of Long-term Loans to and						
Interest Receivable to Related Company	-	-	-	-	-	-
Assets for Rent-Net	8,053,561	1.61	12,686	0.00	357,021	0.05
Investment Property-Net	8,382,167	1.68	7,866,951	2.53	7,351,735	1.12
Equipment-Net	45,169,929	9.05	43,515,827	13.98	53,600,228	8.16
Goodwill	10,243,728	2.05	-	-	-	-
Intangible Assets-Net	4,377,254	0.88	4,815,362	1.55	4,605,403	0.70
Other Non-Current Assets	5,681,450	1.14	5,819,952	1.87	29,038,585	4.42
TOTAL NON-CURRENT ASSETS	94,550,021	18.93	77,929,209	25.03	276,721,979	42.14
TOTAL ASSETS	499,344,458	100.00	311,288,084	100.00	656,747,026	100.00



บริษัท โซลูชั่น คอนเนอร์ (1998) จำกัด (มหาชน) และบริษัทย่อย

งบดุล

หน่วย : บาท

	ปี 2554	%	ปี 2555	%	ปี 2556	%
หนี้สินและส่วนของผู้ถือหุ้น						
หนี้สินหมุนเวียน						
เงินเบิกเกินบัญชี	-	-	-	-	75,770	0.01
เจ้าหนี้การค้าและเจ้าหนี้อื่น	79,922,100	16.01	38,784,643	12.46	62,556,164	9.53
เงินกู้ยืมระยะยาวจากสถาบันการเงินที่ถึงกำหนด	-	-	-	-	-	-
ชำระภายในหนึ่งปี	4,127,189	0.83	-	-	-	-
หนี้สินตามสัญญาเช่าการเงินที่ถึงกำหนดชำระ	-	-	-	-	-	-
ภายในหนึ่งปี	2,408,387	0.48	2,383,078	0.77	1,311,730	0.20
เงินกู้ยืมระยะสั้นจากบุคคลที่เกี่ยวข้องกัน	-	-	-	-	5,500,000	0.84
ประมาณการหนี้สิน	8,093,723	1.62	9,400,316	3.02	7,859,330	1.20
รวมหนี้สินหมุนเวียน	94,551,399	18.94	50,568,036	16.24	77,302,994	11.77
หนี้สินไม่หมุนเวียน						
หนี้สินตามสัญญาเช่าการเงิน-สุทธิ	2,318,491	0.46	430,092	0.14	2,296,221	0.35
ภาระผูกพันผลประโยชน์พนักงาน	1,971,636	0.39	3,379,011	1.09	5,111,812	0.78
หนี้สินภาษีเงินได้รอตัดบัญชี	-	-	98,723	0.03	1,373,538	0.21
รวมหนี้สินไม่หมุนเวียน	4,290,127	0.86	3,907,826	1.26	8,781,572	1.34
รวมหนี้สิน	98,841,526	19.79	54,475,863	17.50	86,084,566	13.11



Solution Corner(1998) Public Company Limited and its Subsidiaries

Balance Sheet

Unit : Baht

	2011	%	2012	%	2013	%
LIABILITIES AND SHAREHOLDERS' EQUITY						
CURRENT LIABILITIES						
Bank Overdrafts	-	-	-	-	75,770	0.01
Trade and Other Payables	79,922,100	16.01	38,784,643	12.46	62,556,164	9.53
Current Portion of Long-term Borrowings from Financial Institution	4,127,189	0.83	-	-	-	-
Current Portion of Liabilities under Finance Lease Agreements	-	-	-	-	-	-
Short-term Loans from Related Persons	2,408,387	0.48	2,383,078	0.77	1,311,730	0.20
Provisions of Liabilities	-	-	-	-	5,500,000	0.84
TOTAL CURRENT LIABILITIES	8,093,723	1.62	9,400,316	3.02	7,859,330	1.20
NON-CURRENT LIABILITIES	94,551,399	18.94	50,568,036	16.24	77,302,994	11.77
Financial Lease Agreements Liabilities-Net						
Employee Benefit Obligation	2,318,491	0.46	430,092	0.14	2,296,221	0.35
Deferred Tax Liabilities	1,971,636	0.39	3,379,011	1.09	5,111,812	0.78
TOTAL NON-CURRENT LIABILITIES	-	-	98,723	0.03	1,373,538	0.21
TOTAL LIABILITIES	4,290,127	0.86	3,907,826	1.26	8,781,572	1.34
รวมหนี้สิน	98,841,526	19.79	54,475,863	17.50	86,084,566	13.11



บริษัท โซลูชั่น คอเนอร์ (1998) จำกัด (มหาชน) และบริษัทย่อย

งบดุล

หน่วย : บาท

	ปี 2554	%	ปี 2555	%	ปี 2556	%
หนี้สินและส่วนของผู้ถือหุ้น						
ส่วนของผู้ถือหุ้น						
ทุนเรือนหุ้น						
ทุนจดทะเบียน						
หุ้นสามัญ 3,712,369,800 หุ้น มูลค่าหุ้น						
ละ 1.00 บาท	-		-		3,712,369,800	565.27
(2555 และ 2554 หุ้นสามัญ						
2,912,369,800 หุ้น มูลค่าหุ้นละ 1.00						
บาท)	2,912,369,800	583.24	2,912,369,800	935.59	-	
ทุนที่ออกและชำระแล้ว						
หุ้นสามัญ 2,462,258,000 หุ้น มูลค่าหุ้น						
ละ 1.00 บาท	-		-		2,462,258,000	374.92
(2555 และ 2554 หุ้นสามัญ						
1,515,258,000 หุ้น มูลค่าหุ้นละ 1.00						
บาท)	1,515,258,000	303.45	1,515,258,000	486.77	-	
ส่วนต่ำกว่ามูลค่าหุ้นสามัญ	(737,347,328)	(147.66)	(737,347,328)	(236.87)	(1,177,702,328)	(179.32)
กำไร(ขาดทุน)สะสม						
จัดสรรแล้ว						
ทุนสำรองตามกฎหมาย	2,790,000	0.56	2,790,000	0.90	2,790,000	0.42
กำไร(ขาดทุน)สะสม	(378,051,586)	(75.71)	(524,218,958)	(168.40)	(721,637,061)	(109.88)
องค์ประกอบอื่นของส่วนของผู้ถือหุ้น	(2,146,154)	(0.43)	330,508	0.11	5,494,154	0.84
รวมส่วนของผู้ถือหุ้นบริษัทใหญ่	400,502,932	80.21	256,812,222	82.50	571,202,764	86.97
ส่วนได้เสียที่ไม่มีอำนาจควบคุม	-		-		(540,304)	(0.08)
รวมส่วนของผู้ถือหุ้น	400,502,932	80.21	256,812,222	82.50	570,662,460	86.89
รวมหนี้สินและส่วนของผู้ถือหุ้น	499,344,458	100.00	311,288,084	100.00	656,747,026	100.00



Solution Corner(1998) Public Company Limited and its Subsidiaries

Balance Sheet

Unit : Baht

	2011	%	2012	%	2013	%
LIABILITIES AND SHAREHOLDERS' EQUITY						
SHAREHOLDERS' EQUITY						
Share Capital						
Authorized Share Capital						
3,712,369,800 Ordinary Shares @ Baht 1.00	-		-		3,712,369,800	565.27
(2012 and 2011: 2,912,369,800 Ordinary Shares @ Baht 1.00)	2,912,369,800	583.24	2,912,369,800	935.59	-	
Issued and Paid-Up Share Capital						
2,462,258,000 Ordinary Shares @ Baht 1.00	-		-		2,462,258,000	374.92
(2012 and 2011: 1,515,258,000 Ordinary Shares @ Baht 1.00)	1,515,258,000	303.45	1,515,258,000	486.77	-	
Discount on Issue of Share	(737,347,328)	(147.66)	(737,347,328)	(236.87)	(1,177,702,328)	(179.32)
Retained Earnings (Deficit)						
Appropriated						
Legal Reserve	2,790,000	0.56	2,790,000	0.90	2,790,000	0.42
Retained Earnings (Deficit)	(378,051,586)	(75.71)	(524,218,958)	(168.40)	(721,637,061)	(109.88)
Other Components of Equity	(2,146,154)	(0.43)	330,508	0.11	5,494,154	0.84
TOTAL SHAREHOLDERS' EQUITY OF THE COMPANY	400,502,932	80.21	256,812,222	82.50	571,202,764	86.97
Non-Controlling Interests	-		-		(540,304)	(0.08)
TOTAL SHAREHOLDERS' EQUITY	400,502,932	80.21	256,812,222	82.50	570,662,460	86.89
TOTAL LIABILITIES AND SHAREHOLDERS' EQUITY	499,344,458	100.00	311,288,084	100.00	656,747,026	100.00



บริษัท โซลูชั่น คอนเนอร์ (1998) จำกัด (มหาชน) และบริษัทย่อย
งบกำไรขาดทุนเบ็ดเสร็จ

หน่วย : บาท

	ปี 2554	%	ปี 2555	%	ปี 2556	%
รายได้จากการให้บริการ	181,827,346	91.32	182,147,632	87.89	103,178,335	47.73
รายได้จากการขาย	8,209,622	4.12	18,674,084	9.01	113,002,103	52.27
รายได้จากการให้เช่าทรัพย์สิน	9,065,421	4.55	6,421,339	3.10	-	-
รวมรายได้	199,102,389	100.00	207,243,056	100.00	216,180,438	100.00
ต้นทุนบริการ	(226,709,645)	(113.87)	(164,178,595)	(79.22)	(145,743,702)	(67.42)
ต้นทุนขาย	(4,465,847)	(2.24)	(14,608,081)	(7.05)	(82,999,109)	(38.39)
ต้นทุนจากการให้เช่าทรัพย์สิน	(4,661,692)	(2.34)	(3,499,463)	(1.69)	-	-
รวมต้นทุน	(235,837,184)	(118.45)	(182,286,138)	(87.96)	(228,742,810)	(105.81)
กำไร(ขาดทุน)ขั้นต้น	(36,734,795)	(18.45)	24,956,917	12.04	(12,562,372)	(5.81)
ดอกเบี้ยรับ	1,296,553	0.65	2,253,689	1.09	3,923,243	1.81
รายได้อื่น	1,775,674	0.89	13,541,521	6.53	8,517,959	3.94
ค่าใช้จ่ายในการขายและบริการ	(34,487,904)	(17.32)	(33,273,066)	(16.06)	(45,578,021)	(21.08)
ค่าใช้จ่ายในการบริหาร	(130,478,579)	(65.53)	(131,638,113)	(63.52)	(136,325,112)	(63.06)
หนี้สงสัยจะสูญและหนี้สูญ	-	-	(11,347,903)	(5.48)	(2,967,643)	(1.37)
ขาดทุนจากการด้อยค่าเงินลงทุน	-	-	-	-	-	-
ขาดทุนจากการด้อยค่าความนิยม	-	-	(10,243,728)	(4.94)	(11,566,558)	(5.35)
ต้นทุนทางการเงิน	(5,160,697)	(2.59)	(416,689)	(0.20)	(1,114,731)	(0.52)
กำไร(ขาดทุน)ก่อน(ค่าใช้จ่าย)รายได้ภาษีเงินได้	(203,789,748)	(102.35)	(146,167,372)	(70.53)	(197,673,234)	(91.44)
(ค่าใช้จ่าย)รายได้ภาษีเงินได้	-	-	-	-	-	-
กำไร(ขาดทุน)สำหรับปี	(203,789,748)	(102.35)	(146,167,372)	(70.53)	(197,673,234)	(91.44)
กำไร(ขาดทุน)เบ็ดเสร็จอื่น		-				
ผลกำไร(ขาดทุน)จากการวัดมูลค่าเงินลงทุนเพื่อขาย	(2,146,154)	(1.08)	2,575,385	1.24	5,163,646	2.39
กำไร(ขาดทุน)เบ็ดเสร็จอื่นสำหรับปี	(205,935,902)	(103.43)	(143,591,987)	(69.29)	(192,509,588)	(89.05)



Solution Corner(1998) Public Company Limited and its Subsidiaries
Statements of comprehensive income

Unit : Baht

	2011	%	2012	%	2013	%
Revenues from Services	181,827,346	91.32	182,147,632	87.89	103,178,335	47.73
Revenues from Sales	8,209,622	4.12	18,674,084	9.01	113,002,103	52.27
Revenues from Assets for Rent	9,065,421	4.55	6,421,339	3.10	-	-
TOTAL REVENUES	199,102,389	100.00	207,243,056	100.00	216,180,438	100.00
Costs of Services	(226,709,645)	(113.87)	(164,178,595)	(79.22)	(145,743,702)	(67.42)
Costs of Sales	(4,465,847)	(2.24)	(14,608,081)	(7.05)	(82,999,109)	(38.39)
Costs of Assets for Rent	(4,661,692)	(2.34)	(3,499,463)	(1.69)	-	-
TOTAL COST	(235,837,184)	(118.45)	(182,286,138)	(87.96)	(228,742,810)	(105.81)
GROSS PROFIT(LOSS)	(36,734,795)	(18.45)	24,956,917	12.04	(12,562,372)	(5.81)
Interest Income	1,296,553	0.65	2,253,689	1.09	3,923,243	1.81
Other Income	1,775,674	0.89	13,541,521	6.53	8,517,959	3.94
Selling and Service Expenses	(34,487,904)	(17.32)	(33,273,066)	(16.06)	(45,578,021)	(21.08)
Administrative Expenses	(130,478,579)	(65.53)	(131,638,113)	(63.52)	(136,325,112)	(63.06)
Doubtful Debts and Bad Debts	-	-	(11,347,903)	(5.48)	(2,967,643)	(1.37)
Loss from Impairment Investments	-	-	-	-	-	-
Loss from Impairment of Goodwill	-	-	(10,243,728)	(4.94)	(11,566,558)	(5.35)
Finance Costs	(5,160,697)	(2.59)	(416,689)	(0.20)	(1,114,731)	(0.52)
PROFIT (LOSS) BEFORE INCOME TAXES (EXPENSES) REVENUES	(203,789,748)	(102.35)	(146,167,372)	(70.53)	(197,673,234)	(91.44)
Income Taxes (Expenses) Revenues	-	-	-	-	-	-
PROFIT (LOSS) FOR THE YEAR	(203,789,748)	(102.35)	(146,167,372)	(70.53)	(197,673,234)	(91.44)
OTHER COMPREHENSIVE INCOME						
Gain (Loss) on Remeasuring Available for Sale Investments	(2,146,154)	(1.08)	2,575,385	1.24	5,163,646	2.39
OTHER COMPREHENSIVE INCOME (EXPENSE) FOR THE YEAR	(205,935,902)	(103.43)	(143,591,987)	(69.29)	(192,509,588)	(89.05)



บริษัท โซลูชั่น คอนเนอร์ (1998) จำกัด (มหาชน) และบริษัทย่อย
งบกำไรขาดทุนเบ็ดเสร็จ

หน่วย : บาท

	ปี 2554	%	ปี 2555	%	ปี 2556	%
การแบ่งปันกำไร(ขาดทุน)						
ส่วนที่เป็นของบริษัทใหญ่	(203,789,748)	100.00	(146,167,372)	100.00	(197,418,103)	99.87
ส่วนที่เป็นของส่วนได้เสียที่ไม่มีอำนาจควบคุม	-	-	-	-	(255,131)	0.13
กำไร(ขาดทุน)สำหรับปี	(203,789,748)	100.00	(146,167,372)	100.00	(197,673,234)	100.00
การแบ่งปันกำไร(ขาดทุน)เบ็ดเสร็จรวม						
ส่วนที่เป็นของบริษัทใหญ่	(205,935,902)	100.00	(143,591,987)	100.00	(192,254,457)	99.87
ส่วนที่เป็นของส่วนได้เสียที่ไม่มีอำนาจควบคุม	-	-	-	-	(255,131)	0.13
กำไร(ขาดทุน)เบ็ดเสร็จรวมสำหรับปี	(205,935,902)	100.00	(143,591,987)	100.00	(192,509,588)	100.00
กำไร(ขาดทุน)ต่อหุ้นขั้นพื้นฐาน	(0.31)		(0.10)		(0.10)	



Solution Corner(1998) Public Company Limited and its Subsidiaries
Statements of comprehensive income

Unit : Baht

	2011	%	2012	%	2013	%
PROFIT (LOSS) ATTRIBUTABLE :						
Equity Holders of the Company	(203,789,748)	100.00	(146,167,372)	100.00	(197,418,103)	99.87
Non-Controlling Interests	-	-	-	-	(255,131)	0.13
PROFIT (LOSS) FOR THE YEAR	(203,789,748)	100.00	(146,167,372)	100.00	(197,673,234)	100.00
TOTAL COMPREHENSIVE INCOME (EXPENSE) ATTRIBUTABLE :						
Equity holders of the Company	(205,935,902)	100.00	(143,591,987)	100.00	(192,254,457)	99.87
Non-Controlling Interests	-	-	-	-	(255,131)	0.13
TOTAL COMPREHENSIVE INCOME (EXPENSE) FOR THE YEAR	(205,935,902)	100.00	(143,591,987)	100.00	(192,509,588)	100.00
BASIC EARNINGS (LOSS) PER SHARE	(0.31)		(0.10)		(0.10)	



บริษัท โซลูชั่น คอเนอร์ (1998) จำกัด (มหาชน) และบริษัทย่อย
งบกระแสเงินสด

หน่วย : บาท

	ปี 2554	%	ปี 2555	%	ปี 2556	%
กระแสเงินสดจากกิจกรรมดำเนินงาน						
กำไร(ขาดทุน)ก่อนภาษีเงินได้	(203,789,748)		(146,167,372)		(197,673,234)	
ปรับรายการกระทบกำไร(ขาดทุน)ก่อนภาษีเงินได้เป็นเงินสดรับ(จ่าย)						
จากการดำเนินงาน						
ค่าเสื่อมราคาและค่าตัดจำหน่าย	15,629,624		16,347,651		18,168,747	
กลับรายการค่าเผื่อนี้สงสัยจะสูญ	(298,900)					
หนี้สงสัยจะสูญ			11,306,702		2,938,603	
หนี้สูญ			41,201		29,040	
ขาดทุนจากมูลค่าสินค้าคงเหลือลดลง			-		10,207	
ขาดทุนจากการตัดจำหน่ายทรัพย์สิน	(19,377)		(119,183)		94,276	
ขาดทุนจากการตัดจำหน่ายสินทรัพย์ไม่มีตัวตน			-		14,290	
ขาดทุนจากมูลค่าเสียหายของสินทรัพย์มีไว้เพื่อขาย	1,536,797		2,156,572		290,305	
ขาดทุนจากการขายสินทรัพย์มีไว้เพื่อขาย			-		98,946	
ขาดทุนจากการด้อยค่าความนิยม			10,243,728		11,566,558	
ขาดทุนจากการขายและแลกเปลี่ยนเงินลงทุนอื่น	2,608,187		-		-	
กำไรจากการจำหน่ายสินทรัพย์ถาวร			-		(633,567)	
ขาดทุนจากการด้อยค่าของเงินลงทุนในบริษัทย่อย			-		-	
ภาระผูกพันผลประโยชน์พนักงาน	1,187,011		1,407,375		1,642,372	
กลับรายการค่าเผื่อผลขาดทุนจากสินค้าล้าสมัย	(174,266)					
ขาดทุนจากการด้อยค่าของสินทรัพย์ไม่มีตัวตน			83,668		-	
ประมาณการหนี้สินจากการส่งมอบงานล่าช้า			262,786		-	
ประมาณการหนี้สินต้นทุนงานช่วงรับประกันงาน						
ตามสัญญาและต้นทุนส่วนเพิ่ม	4,568,357		8,073,058		-	
ประมาณการหนี้สินจากคดีความฟ้องร้อง			533,015		-	
ดอกเบี้ยรับ	5,160,697		(2,253,689)		(3,923,243)	
ดอกเบี้ยจ่าย	(1,296,553)		416,689		1,114,731	
กำไร(ขาดทุน)จากการดำเนินงานก่อนการเปลี่ยนแปลงในสินทรัพย์						
และหนี้สินดำเนินงาน	(174,888,171)		(97,667,799)		(166,261,969)	



Solution Corner(1998) Public Company Limited and its Subsidiaries

Statement of cash flows

Unit : Baht

	2011	%	2012	%	2013	%
CASH FLOW FROM OPERATING ACTIVITIES						
Profit (Loss) before Income Tax	(203,789,748)		(146,167,372)		(197,673,234)	
Adjustment to Profit (Loss) before Income Taxes for Cash						
Received (Paid) from Operations						
Depreciation and Amortization	15,629,624		16,347,651		18,168,747	
Reversal of allowance for doubtful debts	(298,900)					
Doubtful Debts			11,306,702		2,938,603	
Bad Debts			41,201		29,040	
Loss from Decline in Value of Inventories			-		10,207	
Loss from Written-off of Fixed Assets	(19,377)		(119,183)		94,276	
Loss from Written-off of Intangible Assets			-		14,290	
Loss from Value of the Damaged Assets for Sale	1,536,797		2,156,572		290,305	
Loss from Sale Assets for Sale			-		98,946	
Loss from Impairment of Goodwill			10,243,728		11,566,558	
Loss on sales and transfer of investments in subsidiary and others investment	2,608,187		-		-	
(Gain) from Sales of fixed Assets			-		(633,567)	
Loss from Impairment of Investments in Subsidiaries			-		-	
Employee Benefit Obligation	1,187,011		1,407,375		1,642,372	
Reversal of allowance for slow-moving inventories	(174,266)					
Loss from Impairment of Intangible Assets			83,668		-	
Estimated Debt from Delayed Handover of the Projects			262,786		-	
Estimated Debt from the Warranty Claim and Cost Overrun	4,568,357		8,073,058		-	
Provision from Lawsuit Penalty			533,015		-	
Interest Income	5,160,697		(2,253,689)		(3,923,243)	
Interest Expense	(1,296,553)		416,689		1,114,731	
Profit (Loss) from Operation Activities before Changes in Operating Assets and Liabilities	(174,888,171)		(97,667,799)		(166,261,969)	

บริษัท โซลูชั่น คอนเนอร์ (1998) จำกัด (มหาชน) และบริษัทย่อย
งบกระแสเงินสด

หน่วย : บาท

	ปี 2554	%	ปี 2555	%	ปี 2556	%
สินทรัพย์ดำเนินงาน(เพิ่มขึ้น)ลดลง						
เงินลงทุนชั่วคราว - หลักทรัพย์เพื่อค้า	-		-		(10,640,400)	
ลูกหนี้การค้าและลูกหนี้อื่น	(53,237,938)		61,956,132		(48,979,280)	
มูลค่างานบริการที่ยังไม่เรียกเก็บจากลูกค้า	19,895,643		22,637,468		(7,449,236)	
ลูกหนี้ตามสัญญาเช่าระยะยาว	-		-		(58,148,471)	
สินค้าคงเหลือ	(1,747,345)		(2,991,121)		(6,273,972)	
เงินประกันผลงาน	(175,138)		-		-	
สินทรัพย์หมุนเวียนอื่น	(7,434,930)		-		-	
สินทรัพย์ไม่หมุนเวียนอื่น	(339,544)		(156,824)		(23,163,633)	
หนี้สินดำเนินงานเพิ่มขึ้น(ลดลง)						
เจ้าหนี้การค้าและเจ้าหนี้อื่น	(1,594,871)		(41,124,255)		16,635,588	
หนี้สินจากการส่งมอบงานล่าช้าจ่าย			(5,634,123)		-	
หนี้สินหมุนเวียนอื่น	10,330,509					
หนี้สินต้นทุนงานช่วงรับประกันงานตามสัญญาและ						
ต้นทุนส่วนเพิ่มจ่าย			(1,195,129)		-	
ประมาณการหนี้สิน			(733,015)		(1,540,986)	
เงินสดรับ(จ่าย)จากกิจกรรมดำเนินงาน						
เงินสดรับจากดอกเบี้ย			2,430,401		3,410,076	
เงินสดจ่ายดอกเบี้ย			(429,892)		(832,042)	
เงินสดรับจากการขอคืนภาษีหัก ณ ที่จ่าย			-		281,138	
เงินสดจ่ายภาษีหัก ณ ที่จ่าย			-		(3,115,973)	
เงินสดสุทธิได้มาจาก(ใช้ไปใน)กิจกรรมดำเนินงาน	(209,191,785)		(62,908,155)		(306,079,161)	



Solution Corner(1998) Public Company Limited and its Subsidiaries

Statement of cash flows

Unit : Baht

	2011	%	2012	%	2013	%
(Increase) Decrease in Operating Assets						
Temporary Investment -Trading Securities	-		-		(10,640,400)	
Trade and Other Receivables	(53,237,938)		61,956,132		(48,979,280)	
Unbilled Work in Progress	19,895,643		22,637,468		(7,449,236)	
Long-term Lease Receivables	-		-		(58,148,471)	
Inventories	(1,747,345)		(2,991,121)		(6,273,972)	
Retention receivable	(175,138)		-		-	
Other current assets	(7,434,930)		-		-	
Other Non-Current Assets	(339,544)		(156,824)		(23,163,633)	
Increase (Decrease) in Operating Liabilities						
Trade and Other Payables	(1,594,871)		(41,124,255)		16,635,588	
Debt from Delayed Handover of the Projects			(5,634,123)		-	
other current liabilities	10,330,509					
Debt from the Warranty Claim and Cost Overrun			(1,195,129)		-	
Provisions of Liabilities			(733,015)		(1,540,986)	
Cash Received (Paid) form Operating Activities						
Received from Interest Income			2,430,401		3,410,076	
Paid Interest Expense			(429,892)		(832,042)	
Received from Withholding Tax			-		281,138	
Payment in Withholding Tax			-		(3,115,973)	
NET CASH PROVIDED FROM (USED IN) OPERATING ACTIVITIES	(209,191,785)		(62,908,155)		(306,079,161)	



บริษัท โซลูชั่น คอนเนอร์ (1998) จำกัด (มหาชน) และบริษัทย่อย
งบกระแสเงินสด

หน่วย : บาท

	ปี 2554	%	ปี 2555	%	ปี 2556	%
กระแสเงินสดจากกิจกรรมลงทุน						
เงินสดจ่ายให้กู้ยืมแก่พนักงาน			(150,000)		(1,141,650)	
เงินสดจ่ายให้กู้ยืมแก่บริษัทที่เกี่ยวข้องกัน	(1,000,000)					
เงินสดรับจากเงินฝากธนาคารที่มีภาระผูกพันลดลง (เพิ่มขึ้น)	(43,072)					
เงินสดรับจากการให้กู้ยืมแก่พนักงาน			894,945		359,483	
เงินสดจ่ายซื้อหุ้นในบริษัทย่อย			-		(8,882,934)	
เงินสดจ่ายซื้อเงินลงทุนในกิจการที่เกี่ยวข้องกัน	(30,239,266)					
เงินสดรับจากการขายเงินลงทุนในกิจการที่เกี่ยวข้องกัน	19,475,695					
เงินสดจ่ายซื้อสินทรัพย์เพื่อให้เช่า			-		(369,322)	
เงินสดจ่ายซื้อสินทรัพย์ถาวร	(24,577,253)		(9,133,039)		(15,866,188)	
เงินสดรับจากการขายสินทรัพย์ถาวร	313,785		377,635		665,777	
เงินสดรับจากการขายสินทรัพย์มีไว้เพื่อขาย			1,603,739		307,587	
เงินสดจ่ายซื้อสินทรัพย์ไม่มีตัวตน	(1,576,906)		(1,122,411)		(475,173)	
เงินสดรับจากการขายสินทรัพย์ไม่มีตัวตนอื่น	1,463					
รับดอกเบี้ยรับ	1,131,560					
เงินสดสุทธิได้มาจาก(ใช้ไปใน)กิจกรรมลงทุน	(36,513,994)	-	(7,529,131)	-	(25,402,420)	-



Solution Corner(1998) Public Company Limited and its Subsidiaries

Statement of cash flows

Unit : Baht

	2011	%	2012	%	2013	%
CASH FLOW FROM INVESTING ACTIVITIES						
Cash Payment from Short-term Loans to Employee			(150,000)		(1,141,650)	
Increase in short-term loans to related parties	(1,000,000)					
Increase in deposits at bank used as collateral	(43,072)					
Cash Received from Short-term Loans to Employee			894,945		359,483	
Cash Payment for Investment in Subsidiary Company			-		(8,882,934)	
Increase in investments in related parties	(30,239,266)					
Proceeds from sales of investments in subsidiaries and other	19,475,695					
Cash Payment from Purchase of Assets for Rent			-		(369,322)	
Cash Payment from Purchase of Fixed Assets	(24,577,253)		(9,133,039)		(15,866,188)	
Cash Received from Sale of Fixed Assets	313,785		377,635		665,777	
Cash Received from Sale Assets for Sale			1,603,739		307,587	
Cash Payment from Purchase of Intangible Assets	(1,576,906)		(1,122,411)		(475,173)	
Sale of intangible assets	1,463					
Interest received	1,131,560					
NET CASH PROVIDED FROM (USED IN) INVESTING ACTIVITIES	(36,513,994)	-	(7,529,131)	-	(25,402,420)	-



บริษัท โซลูชั่น คอนเนอร์ (1998) จำกัด (มหาชน) และบริษัทย่อย

งบกระแสเงินสด

หน่วย : บาท

	ปี 2554	%	ปี 2555	%	ปี 2556	%
กระแสเงินสดจากกิจกรรมจัดหาเงิน						
(เพิ่มขึ้น)ลดลงในเงินฝากธนาคารที่ติดภาระค้ำประกัน			(681,114)		(110,199,697)	
เพิ่มขึ้น(ลดลง)ในเงินเบิกเกินบัญชี			-		(6,538,178)	
เงินสดรับจากการออกหุ้นสามัญ	400,028,112		-		506,645,000	
เงินสดรับจากเงินให้กู้ยืมแก่กิจการที่เกี่ยวข้องกัน			2,000,000		-	
เงินสดจ่ายเงินให้กู้ยืมแก่กิจการที่เกี่ยวข้องกัน			-		-	
เงินสดรับจากเงินให้กู้ยืมแก่กิจการอื่น	(2,491,520)		1,800,000		25,200,000	
เงินสดจ่ายเงินให้กู้ยืมแก่กิจการอื่น			-		(25,000,000)	
เงินสดรับจากเงินกู้ยืมระยะสั้นจากบุคคลที่เกี่ยวข้องกัน			-		7,500,000	
เงินสดจ่ายเงินกู้ยืมระยะสั้นจากบุคคลที่เกี่ยวข้องกัน			-		(7,600,000)	
เงินสดจ่ายในเงินกู้ยืมระยะยาวจากสถาบันการเงิน	(5,205,160)		(4,127,189)		-	
เงินสดจ่ายในหนี้สินภายใต้สัญญาเช่าการเงิน	(8,424,643)		(2,686,708)		(3,517,510)	
เงินสดสุทธิได้มาจาก(ใช้ไปใน)กิจกรรมจัดหาเงิน	383,906,789		(3,695,011)		386,489,615	
เงินสดและรายการเทียบเท่าเงินสดเพิ่มขึ้น(ลดลง)สุทธิ	138,201,010		(74,132,298)		55,008,034	
เงินสดและรายการเทียบเท่าเงินสดต้นปี	102,079,946		240,280,956		166,148,658	
เงินสดและรายการเทียบเท่าเงินสดปลายปี	240,280,956		166,148,658		221,156,692	



Solution Corner(1998) Public Company Limited and its Subsidiaries

Statement of cash flows

Unit : Baht

	2011	%	2012	%	2013	%
CASH FLOW FROM FINANCING ACTIVITIES						
(Increase) Decrease in Deposit at Bank Used as Collateral			(681,114)		(110,199,697)	
Increase (Decrease) in Bank Overdrafts			-		(6,538,178)	
Cash Received from Issued of Ordinary Shares	400,028,112		-		506,645,000	
Cash Received from Loans to Related Companies			2,000,000		-	
Cash Payment from Loans to Related Companies			-		-	
Cash Received from Loans to Other Companies	(2,491,520)		1,800,000		25,200,000	
Cash Payment from Loans to Other Companies			-		(25,000,000)	
Cash Received from Short-term Loans from Related Persons			-		7,500,000	
Cash Payment from Short-term Loans from Related Persons			-		(7,600,000)	
Cash Payment from Long-term Loans from Financial Institutions	(5,205,160)		(4,127,189)		-	
Cash Payment from Liabilities under Financial Lease Agreements	(8,424,643)		(2,686,708)		(3,517,510)	
NET CASH PROVIDED FROM (USED IN) FINANCING ACTIVITIES	383,906,789		(3,695,011)		386,489,615	
NET CASH AND CASH EQUIVALENTS INCREASE (DECREASE)	138,201,010		(74,132,298)		55,008,034	
CASH AND CASH EQUIVALENTS AT BEGINNING OF THE YEAR	102,079,946		240,280,956		166,148,658	
CASH AND CASH EQUIVALENTS AT END OF THE YEAR	240,280,956		166,148,658		221,156,692	



รายงานของผู้สอบบัญชีรับอนุญาต

เสนอผู้ถือหุ้นและคณะกรรมการของ บริษัท โซลูชั่น คอนเนอร์ (1998) จำกัด (มหาชน)

ข้าพเจ้าได้ตรวจสอบงบการเงินรวมและงบการเงินเฉพาะกิจการของบริษัท โซลูชั่น คอนเนอร์ (1998) จำกัด (มหาชน) และบริษัทย่อย และเฉพาะของบริษัท โซลูชั่น คอนเนอร์ (1998) จำกัด (มหาชน) ซึ่งประกอบด้วยงบแสดงฐานะการเงินรวมและงบแสดงฐานะการเงินเฉพาะกิจการ ณ วันที่ 31 ธันวาคม 2556 และงบกำไรขาดทุนเบ็ดเสร็จรวมและงบกำไรขาดทุนเบ็ดเสร็จเฉพาะกิจการ งบแสดงการเปลี่ยนแปลง ส่วนของผู้ถือหุ้นรวมและงบแสดงการเปลี่ยนแปลงส่วนของผู้ถือหุ้นเฉพาะกิจการ และงบกระแสเงินสดรวม และงบกระแสเงินสดเฉพาะกิจการ สำหรับปีสิ้นสุดวันเดียวกัน รวมถึงหมายเหตุสรุปนโยบายการบัญชีที่สำคัญและหมายเหตุเรื่องอื่นๆ

ความรับผิดชอบของผู้บริหารต่องบการเงิน

ผู้บริหารเป็นผู้รับผิดชอบในการจัดทำและการนำเสนองบการเงินเหล่านี้โดยถูกต้องตามที่ควร ตามมาตรฐานการรายงานทางการเงิน และรับผิดชอบเกี่ยวกับการควบคุมภายในที่ผู้บริหารพิจารณาว่าจำเป็น เพื่อให้สามารถจัดทำงบการเงินที่ปราศจากการแสดงข้อมูลที่ขัดต่อข้อเท็จจริงอันเป็นสาระสำคัญ ไม่ว่าจะ เกิดจากการทุจริตหรือข้อผิดพลาด

ความรับผิดชอบของผู้สอบบัญชี

ข้าพเจ้าเป็นผู้รับผิดชอบในการแสดงความเห็นต่องบการเงินดังกล่าวจากผลการตรวจสอบของ ข้าพเจ้า ข้าพเจ้าได้ปฏิบัติงานตรวจสอบตามมาตรฐานการสอบบัญชี ซึ่งกำหนดให้ข้าพเจ้าปฏิบัติตาม ข้อกำหนดด้านจรรยาบรรณรวมถึงวางแผนและปฏิบัติงานตรวจสอบเพื่อให้ได้ความเชื่อมั่นอย่าง สมเหตุสมผลว่างบการเงินปราศจากการแสดงข้อมูลที่ขัดต่อข้อเท็จจริงอันเป็นสาระสำคัญหรือไม่

การตรวจสอบรวมถึงการใช้วิธีการตรวจสอบเพื่อให้ได้มาซึ่งหลักฐานการสอบบัญชีเกี่ยวกับ จำนวนเงินและการเปิดเผยข้อมูลในงบการเงิน วิธีการตรวจสอบที่เลือกใช้ขึ้นอยู่กับดุลพินิจของผู้สอบบัญชี ซึ่งรวมถึงการประเมินความเสี่ยงจากการแสดงข้อมูลที่ขัดต่อข้อเท็จจริงอันเป็นสาระสำคัญของงบการเงิน ไม่ว่าจะเกิดจากการทุจริตหรือข้อผิดพลาด ในการประเมินความเสี่ยงดังกล่าวผู้สอบบัญชีพิจารณา การควบคุมภายในที่เกี่ยวข้องกับการจัดทำและการนำเสนองบการเงิน โดยถูกต้องตามที่ควรของกิจการเพื่อ ออกแบบวิธีการตรวจสอบที่เหมาะสมกับสถานการณ์ แต่ไม่ใช่เพื่อวัตถุประสงค์ในการแสดงความเห็นต่อ ประสิทธิภาพของการควบคุมภายในของกิจการ การตรวจสอบรวมถึงการประเมินความเหมาะสมของ นโยบายการบัญชีที่ผู้บริหารใช้และความสมเหตุสมผลของประมาณการทางบัญชีที่จัดทำขึ้นโดยผู้บริหาร รวมทั้งการประเมินการนำเสนองบการเงินโดยรวม

รวม



ข้าพเจ้าเชื่อว่าหลักฐานการสอบบัญชีที่ข้าพเจ้าได้รับเพียงพอและเหมาะสมเพื่อใช้เป็นเกณฑ์ในการแสดงความเห็นของข้าพเจ้า

ความเห็น

ข้าพเจ้าเห็นว่า งบการเงินรวมและงบการเงินเฉพาะกิจการของบริษัท โซลูชั่น คอนเนอร์ (1998) จำกัด (มหาชน) และบริษัทย่อย และเฉพาะของบริษัท โซลูชั่น คอนเนอร์ (1998) จำกัด (มหาชน) ข้างต้นนี้ แสดงฐานะการเงินรวมและฐานะการเงินเฉพาะกิจการ ณ วันที่ 31 ธันวาคม 2556 และผลการดำเนินงานรวม และผลการดำเนินงานเฉพาะกิจการ และกระแสเงินสดรวมและกระแสเงินสดเฉพาะกิจการ สำหรับปีสิ้นสุดวันเดียวกัน โดยถูกต้องตามที่ควรในสาระสำคัญตามมาตรฐานการรายงานทางการเงิน

เรื่องอื่น

งบการเงินรวมและงบการเงินเฉพาะกิจการของบริษัท โซลูชั่น คอนเนอร์ (1998) จำกัด (มหาชน) และบริษัทย่อย และเฉพาะของบริษัท โซลูชั่น คอนเนอร์ (1998) จำกัด (มหาชน) สำหรับปีสิ้นสุดวันที่ 31 ธันวาคม 2555 ตรวจสอบโดยผู้สอบบัญชีอื่นซึ่งแสดงความเห็นอย่างไม่มีเงื่อนไข ตามรายงานลงวันที่ 27 กุมภาพันธ์ 2556

(นางสาวจันทรา ว่องศรีอุดมพร)

ผู้สอบบัญชีรับอนุญาต เลขทะเบียน 4996

บริษัท เอส.เค. แอคเคาน์แต้นท์ เซอร์วิสেস จำกัด

กรุงเทพมหานคร

วันที่ 25 กุมภาพันธ์ 2557

บริษัท ไซกูชั่น คอนเนอร์ (1998) จำกัด (มหาชน) และบริษัทย่อย

งบแสดงฐานะการเงิน

ณ วันที่ 31 ธันวาคม 2556

หมายเหตุ	งบการเงินรวม			งบการเงินเฉพาะกิจการ		
	31 ธันวาคม 2556	31 ธันวาคม 2555	1 มกราคม 2555	31 ธันวาคม 2556	31 ธันวาคม 2555	1 มกราคม 2555
	บาท	บาท (ปรับปรุงใหม่)	บาท	บาท (ปรับปรุงใหม่)	บาท (ปรับปรุงใหม่)	บาท
สินทรัพย์						
สินทรัพย์หมุนเวียน						
เงินสดและรายการเทียบเท่าเงินสด	7	221,156,692.56	166,148,658.27	240,280,955.91	199,511,652.35	147,861,909.48
เงินลงทุนชั่วคราว	8	10,640,400.00	-	-	10,640,400.00	-
ลูกหนี้การค้าและลูกหนี้อื่น-สุทธิ	9	117,564,475.18	56,483,414.05	126,203,048.00	50,436,798.06	9,029,912.43
มูลค่างานบริการที่ยังไม่เรียกเก็บจากลูกค้า-สุทธิ	10	8,403,008.13	2,487,194.93	28,678,962.02	8,403,008.13	2,487,194.93
ลูกหนี้ตามสัญญาเช่าการเงินที่ถึงกำหนดรับชำระภายในหนึ่งปี	11	8,916,054.80	-	-	8,916,054.80	-
สินค้าคงเหลือ-สุทธิ	12	10,041,143.90	4,821,663.54	2,190,075.01	394,072.70	1,833,373.62
เงินให้กู้ยืมระยะสั้นและดอกเบี้ยค้างรับแก่ กิจการที่เกี่ยวข้องกัน-สุทธิ	38.2	-	-	2,188,493.13	279,240,358.77	11,433,983.01
เงินให้กู้ยืมระยะยาวและดอกเบี้ยค้างรับแก่ กิจการที่เกี่ยวข้องกัน ที่ถึงกำหนดชำระภายในหนึ่งปี	38.2	-	-	-	82,700,712.33	-
เงินให้กู้ยืมระยะสั้นแก่กิจการอื่น	13	2,400,000.00	2,600,000.00	4,400,000.00	-	-
เงินให้กู้ยืมระยะสั้นแก่พนักงาน		890,125.11	107,958.28	852,902.90	123,107.81	107,958.28
สินทรัพย์มีไว้เพื่อขาย		13,147.94	709,986.05	-	13,147.94	709,986.05
รวมสินทรัพย์หมุนเวียน		380,025,047.62	233,358,875.12	404,794,436.97	557,678,600.56	256,165,030.13
สินทรัพย์ไม่หมุนเวียน						
ลูกหนี้ตามสัญญาเช่าการเงิน	11	49,232,416.30	-	-	49,232,416.30	-
เงินฝากธนาคารที่คิดภาระค่าประกัน	14	117,513,512.82	7,313,815.49	6,632,701.64	117,423,512.82	7,223,815.49
เงินลงทุนในบริษัทย่อย-สุทธิ	15	-	-	-	9,999,970.00	9,999,970.00
เงินลงทุนในกิจการที่เกี่ยวข้องกัน	16	15,023,076.60	8,584,615.20	6,009,230.64	-	-
เงินให้กู้ยืมระยะยาวและดอกเบี้ยค้างรับแก่ กิจการที่เกี่ยวข้องกัน		-	-	-	-	118,230,136.99
สินทรัพย์เพื่อให้เช่า-สุทธิ	17	357,020.82	12,685.71	8,053,561.07	267.84	12,685.71
อสังหาริมทรัพย์เพื่อการลงทุน-สุทธิ	18	7,351,735.45	7,866,951.32	8,382,167.18	7,351,735.45	7,866,951.32
อุปกรณ์-สุทธิ	19	53,600,228.22	43,515,827.39	45,169,928.97	9,300,882.60	8,978,365.93
ค่าความนิยม	15, 20	-	-	10,243,728.00	-	-
สินทรัพย์ไม่มีตัวตน-สุทธิ	21	4,605,403.08	4,815,361.71	4,377,254.24	174,920.31	262,215.82
สินทรัพย์ไม่หมุนเวียนอื่น	22	29,038,585.26	5,819,952.34	5,681,449.59	1,468,298.04	1,320,668.04
รวมสินทรัพย์ไม่หมุนเวียน		276,721,978.55	77,929,209.16	94,550,021.33	194,952,003.36	35,664,672.31
รวมสินทรัพย์		656,747,026.17	311,288,084.28	499,344,458.30	752,630,603.92	291,829,702.44

หมายเหตุประกอบงบการเงินเป็นส่วนหนึ่งของงบการเงินนี้

บริษัท ไซอูชั่น คอนเนอร์ (1998) จำกัด (มหาชน) และบริษัทย่อย

งบแสดงฐานะการเงิน

ณ วันที่ 31 ธันวาคม 2556

หมายเหตุ	งบการเงินรวม			งบการเงินเฉพาะกิจการ		
	31 ธันวาคม 2556	31 ธันวาคม 2555	1 มกราคม 2555	31 ธันวาคม 2556	31 ธันวาคม 2555	1 มกราคม 2555
	บาท	บาท (ปรับปรุงใหม่)	บาท	บาท	บาท (ปรับปรุงใหม่)	บาท
หนี้สินและส่วนของผู้ถือหุ้น						
หนี้สินหมุนเวียน						
เงินเบิกเกินบัญชี	75,770.24	-	-	-	-	-
เจ้าหนี้การค้าและเจ้าหนี้อื่น	25 62,556,163.55	38,784,642.53	79,922,099.89	21,873,537.40	5,887,964.02	46,054,915.41
เงินกู้ยืมระยะยาวจากสถาบันการเงินที่ถึงกำหนดชำระภายในหนึ่งปี	-	-	4,127,188.80	-	-	4,127,188.80
หนี้สินตามสัญญาเช่าการเงินที่ถึงกำหนดชำระภายในหนึ่งปี	26 1,311,730.00	2,383,077.94	2,408,387.00	243,684.47	1,699,653.26	1,594,285.60
เงินกู้ยืมระยะสั้นจากบุคคลที่เกี่ยวข้องกัน	38.2 5,500,000.00	-	-	-	-	-
ประมาณการหนี้สิน	27 7,859,330.41	9,400,315.97	8,093,723.46	7,859,330.41	9,400,315.97	8,093,723.46
รวมหนี้สินหมุนเวียน	77,302,994.20	50,568,036.44	94,551,399.15	29,976,552.28	16,987,933.25	59,870,113.27
หนี้สินไม่หมุนเวียน						
หนี้สินตามสัญญาเช่าการเงิน-สุทธิ	26 2,296,221.27	430,091.67	2,318,491.02	312,674.94	146,609.05	1,846,262.25
ภาระผูกพันผลประโยชน์พนักงาน	28 5,111,812.10	3,379,011.45	1,971,636.00	2,281,472.00	1,659,715.00	1,086,699.00
หนี้สินภาษีเงินได้รอตัดบัญชี	23 1,373,538.43	98,723.07	-	-	-	-
รวมหนี้สินไม่หมุนเวียน	8,781,571.80	3,907,826.19	4,290,127.02	2,594,146.94	1,806,324.05	2,932,961.25
รวมหนี้สิน	86,084,566.00	54,475,862.63	98,841,526.17	32,570,699.22	18,794,257.30	62,803,074.52
ส่วนของผู้ถือหุ้น						
ทุนเรือนหุ้น	29					
ทุนจดทะเบียน						
หุ้นสามัญ 3,712,369,800 หุ้น มูลค่าหุ้นละ 1.00 บาท	3,712,369,800.00	-	-	3,712,369,800.00	-	-
(2555 และ 2554 หุ้นสามัญ 2,912,369,800 หุ้น มูลค่าหุ้นละ 1.00 บาท)	-	2,912,369,800.00	2,912,369,800.00	-	2,912,369,800.00	2,912,369,800.00
ทุนที่ออกและชำระแล้ว						
หุ้นสามัญ 2,462,258,000 หุ้น มูลค่าหุ้นละ 1.00 บาท	2,462,258,000.00	-	-	2,462,258,000.00	-	-
(2555 และ 2554 หุ้นสามัญ 1,515,258,000 หุ้น มูลค่าหุ้นละ 1.00 บาท)	-	1,515,258,000.00	1,515,258,000.00	-	1,515,258,000.00	1,515,258,000.00
ส่วนต่ำกว่ามูลค่าหุ้นสามัญ	(1,177,702,328.00)	(737,347,328.00)	(737,347,328.00)	(1,177,702,328.00)	(737,347,328.00)	(737,347,328.00)
กำไร(ขาดทุน)สะสม						
จัดสรรแล้ว						
ทุนสำรองตามกฎหมาย	2,790,000.00	2,790,000.00	2,790,000.00	2,790,000.00	2,790,000.00	2,790,000.00
กำไร(ขาดทุน)สะสม	(721,637,061.47)	(524,218,958.04)	(378,051,586.07)	(567,285,767.30)	(507,665,226.86)	(126,531,784.62)
องค์ประกอบอื่นของส่วนของผู้ถือหุ้น	5,494,153.73	330,507.69	(2,146,153.80)	-	-	-
รวมส่วนของผู้ถือหุ้นบริษัทใหญ่	571,202,764.26	256,812,221.65	400,502,932.13	720,059,904.70	273,035,445.14	654,168,887.38
ส่วนได้เสียที่ไม่มีอำนาจควบคุม	(540,304.09)	-	-	-	-	-
รวมส่วนของผู้ถือหุ้น	570,662,460.17	256,812,221.65	400,502,932.13	720,059,904.70	273,035,445.14	654,168,887.38
รวมหนี้สินและส่วนของผู้ถือหุ้น	656,747,026.17	311,288,084.28	499,344,458.30	752,630,603.92	291,829,702.44	716,971,961.90

หมายเหตุประกอบงบการเงินเป็นส่วนหนึ่งของงบการเงินนี้

บริษัท ไซกูชั่น คอนเนอรั (1998) จำกัด (มหาชน) และบริษัทย่อย

งบกำไรขาดทุนเบ็ดเสร็จ

สำหรับปีสิ้นสุดวันที่ 31 ธันวาคม 2556

หมายเหตุ	งบการเงินรวม		งบการเงินเฉพาะกิจการ	
	31 ธันวาคม 2556	31 ธันวาคม 2555	31 ธันวาคม 2556	31 ธันวาคม 2555
	บาท	บาท	บาท	บาท
รายได้จากการให้บริการ	103,178,335.30	182,147,632.00	8,004,088.84	51,481,525.56
รายได้จากการขาย	113,002,102.84	18,674,084.15	23,879,784.24	10,533,218.86
รายได้จากการให้เช่าทรัพย์สิน	-	6,421,339.44	-	6,421,339.44
รวมรายได้	216,180,438.14	207,243,055.59	31,883,873.08	68,436,083.86
ต้นทุนบริการ	(145,743,701.59)	(164,178,594.76)	(9,473,460.06)	(43,936,087.97)
ต้นทุนขาย	(82,999,108.67)	(14,608,080.66)	(17,189,438.30)	(7,468,395.13)
ต้นทุนจากการให้เช่าทรัพย์สิน	-	(3,499,462.90)	-	(3,499,462.90)
รวมต้นทุน	(228,742,810.26)	(182,286,138.32)	(26,662,898.36)	(54,903,946.00)
กำไร(ขาดทุน)ขั้นต้น	(12,562,372.12)	24,956,917.27	5,220,974.72	13,532,137.86
ดอกเบี้ยรับ	3,923,243.03	2,253,688.89	11,193,420.77	18,757,236.13
รายได้อื่น	8,517,959.36	13,541,521.48	5,044,750.71	2,857,519.39
ค่าใช้จ่ายในการขายและบริการ	(45,578,020.60)	(33,273,066.29)	(4,267,124.40)	(6,194,412.42)
ค่าใช้จ่ายในการบริหาร	(136,325,112.35)	(131,638,113.07)	(63,629,978.33)	(71,688,154.81)
หนี้สงสัยจะสูญและหนี้สูญ	(2,967,643.32)	(11,347,903.10)	(4,113,521.14)	(138,144,975.00)
ขาดทุนจากการด้อยค่าเงินลงทุน	-	-	(9,000,000.00)	(199,999,400.00)
ขาดทุนจากการด้อยค่าความนิยม	20 (11,566,557.82)	(10,243,728.00)	-	-
ต้นทุนทางการเงิน	(1,114,730.61)	(416,689.15)	(69,062.77)	(253,393.39)
กำไร(ขาดทุน)ก่อน(ค่าใช้จ่าย)รายได้ภาษีเงินได้	(197,673,234.43)	(146,167,371.97)	(59,620,540.44)	(381,133,442.24)
(ค่าใช้จ่าย)รายได้ภาษีเงินได้	33 -	-	-	-
กำไร(ขาดทุน)สำหรับปี	(197,673,234.43)	(146,167,371.97)	(59,620,540.44)	(381,133,442.24)
กำไร(ขาดทุน)เบ็ดเสร็จอื่น				
ผลกำไร(ขาดทุน)จากการวัดมูลค่าเงินลงทุนเพื่อขาย	33 5,163,646.04	2,575,384.56	-	-
กำไร(ขาดทุน)เบ็ดเสร็จอื่นสำหรับปี	(192,509,588.39)	(143,591,987.41)	(59,620,540.44)	(381,133,442.24)
การแบ่งปันกำไร(ขาดทุน)				
ส่วนที่เป็นของบริษัทใหญ่	(197,418,103.43)	(146,167,371.97)		
ส่วนที่เป็นของส่วนได้เสียที่ไม่มีอำนาจควบคุม	(255,131.00)	-		
กำไร(ขาดทุน)สำหรับปี	(197,673,234.43)	(146,167,371.97)		
การแบ่งปันกำไร(ขาดทุน)เบ็ดเสร็จรวม				
ส่วนที่เป็นของบริษัทใหญ่	(192,254,457.39)	(143,591,987.41)		
ส่วนที่เป็นของส่วนได้เสียที่ไม่มีอำนาจควบคุม	(255,131.00)	-		
กำไร(ขาดทุน)เบ็ดเสร็จรวมสำหรับปี	(192,509,588.39)	(143,591,987.41)		
กำไร(ขาดทุน)ต่อหุ้นขั้นพื้นฐาน	35 (0.10)	(0.10)	(0.03)	(0.25)

หมายเหตุประกอบงบการเงินเป็นส่วนหนึ่งของงบการเงินนี้

บริษัท ไซอูชั่น คอมนอร์ (1998) จำกัด (มหาชน) และบริษัทย่อย
งบแสดงการเปลี่ยนแปลงส่วนของผู้ถือหุ้น
สำหรับปีสิ้นสุดวันที่ 31 ธันวาคม 2556

งบการเงินรวม									
หมายเหตุ	ทุนที่ออก และชำระแล้ว	ส่วนต่ำกว่า มูลค่าหุ้น	กำไร(ขาดทุน)สะสม		องค์ประกอบอื่นของส่วนของผู้ถือหุ้น		รวมส่วนของผู้ถือหุ้น เฉพาะบริษัท	ส่วนได้เสีย ที่มีอำนาจควบคุม	รวม
			จัดสรรแล้ว	กำไร(ขาดทุน)สะสม	ผลกำไร(ขาดทุน)จากการวัดมูลค่า	เงินลงทุนเพื่อขาย-สุทธิจากภาษีเงินได้			
ยอดคงเหลือ ณ วันที่ 31 ธันวาคม 2554 กำไร(ขาดทุน)ปีเดียวสำหรับปี	1,515,258,000.00	(737,347,328.00)	2,790,000.00	(378,051,586.07)	(2,146,153.80)	400,502,932.13	-	-	400,502,932.13
	-	-	-	(146,167,371.97)	2,575,384.56	(143,591,987.41)	-	-	(143,591,987.41)
	1,515,258,000.00	(737,347,328.00)	2,790,000.00	(524,218,958.04)	429,230.76	256,910,944.72	-	-	256,910,944.72
4 ผลกระทบจากการนำนโยบายการบัญชีใหม่มาถือปฏิบัติ	-	-	-	-	(98,723.07)	(98,723.07)	-	-	(98,723.07)
29 ยอดคงเหลือ ณ วันที่ 31 ธันวาคม 2555 (ปรับปรุงใหม่) ออกหุ้นสามัญเพิ่มทุน ส่วนได้เสียที่ไม่มีอำนาจควบคุมเพิ่มขึ้น	1,515,258,000.00	(737,347,328.00)	2,790,000.00	(524,218,958.04)	330,507.69	256,812,221.65	-	-	256,812,221.65
	947,000,000.00	(440,355,000.00)	-	-	-	506,645,000.00	-	-	506,645,000.00
	-	-	-	-	-	-	(285,173.09)	(285,173.09)	(285,173.09)
ยอดคงเหลือ ณ วันที่ 31 ธันวาคม 2556 กำไร(ขาดทุน)ปีเดียวสำหรับปี	-	-	-	(197,418,103.43)	5,163,646.04	(192,254,457.39)	(255,131.00)	(192,509,588.39)	(192,509,588.39)
	2,462,258,000.00	(1,177,702,328.00)	2,790,000.00	(721,637,061.47)	5,494,153.73	571,202,764.26	(540,304.09)	570,662,460.17	570,662,460.17

หมายเหตุประกอบงบการเงินเป็นส่วนหนึ่งของงบการเงินนี้

บริษัท โซลูชั่น คอนเนกต์ (1998) จำกัด (มหาชน) และบริษัทย่อย
งบแสดงการเปลี่ยนแปลงส่วนของผู้ถือหุ้น
สำหรับปีสิ้นสุดวันที่ 31 ธันวาคม 2556
งบการเงินเฉพาะกิจการ

หมายเหตุ	ทุนที่ออก และชำระแล้ว	ส่วนต่ำกว่า มูลค่าหุ้น	กำไร(ขาดทุน)สะสม			รวม
			จัดสรรแล้ว	ยังไม่ได้จัดสรร		
				ทุนสำรองตามกฎหมาย	บาท	
บาท	บาท	บาท	บาท	บาท	บาท	
ยอดคงเหลือ ณ วันที่ 31 ธันวาคม 2554	1,515,258,000.00	(737,347,328.00)	2,790,000.00	(126,531,784.62)	654,168,887.38	
กำไร(ขาดทุน)เบ็ดเสร็จสำหรับปี	-	-	-	(381,133,442.24)	(381,133,442.24)	
ยอดคงเหลือ ณ วันที่ 31 ธันวาคม 2555	1,515,258,000.00	(737,347,328.00)	2,790,000.00	(507,665,226.86)	273,035,445.14	
ออกหุ้นสามัญเพิ่มทุน	947,000,000.00	(440,355,000.00)	-	-	506,645,000.00	
กำไร(ขาดทุน)เบ็ดเสร็จสำหรับปี	-	-	-	(59,620,540.44)	(59,620,540.44)	
ยอดคงเหลือ ณ วันที่ 31 ธันวาคม 2556	2,462,258,000.00	(1,177,702,328.00)	2,790,000.00	(567,285,767.30)	720,059,904.70	

หมายเหตุประกอบงบการเงินเป็นส่วนหนึ่งของงบการเงินนี้

บริษัท โซลูชั่น คอนเนอ์ (1998) จำกัด (มหาชน) และบริษัทย่อย

งบกระแสเงินสด

สำหรับปีสิ้นสุดวันที่ 31 ธันวาคม 2556

	งบการเงินรวม		งบการเงินเฉพาะกิจการ	
	หมายเหตุ	31 ธันวาคม 2556	31 ธันวาคม 2556	31 ธันวาคม 2555
	บาท	บาท	บาท	บาท
กระแสเงินสดจากกิจกรรมดำเนินงาน				
กำไร(ขาดทุน)ก่อนภาษีเงินได้	(197,673,234.43)	(146,167,371.97)	(59,620,540.44)	(381,133,442.24)
ปรับรายการกระทบกำไร(ขาดทุน)ก่อนภาษีเงินได้เป็นเงินสดรับ(จ่าย)จากการดำเนินงาน				
ค่าเสื่อมราคาและค่าตัดจำหน่าย	18,168,746.75	16,347,651.36	5,186,409.51	7,747,490.66
หนี้สงสัยจะสูญ	2,938,602.92	11,306,701.69	4,084,480.74	138,103,773.59
หนี้สูญ	29,040.40	41,201.41	29,040.40	41,201.41
ขาดทุนจากมูลค่าสินค้าคงเหลือลดลง	10,207.33	-	10,207.33	-
ขาดทุนจากการตัดจำหน่ายทรัพย์สิน	94,276.23	(119,183.36)	24,717.36	-
ขาดทุนจากการตัดจำหน่ายสินทรัพย์ไม่มีตัวตน	14,290.47	-	-	-
ขาดทุนจากมูลค่าเสียหายของสินทรัพย์มีไว้เพื่อขาย	290,305.13	2,156,571.56	290,305.13	2,156,571.56
ขาดทุนจากการขายสินทรัพย์มีไว้เพื่อขาย	98,946.34	-	98,946.34	-
ขาดทุนจากการด้อยค่าค่าความนิยม	11,566,557.82	10,243,728.00	-	-
กำไรจากการจำหน่ายสินทรัพย์ถาวร	(633,567.29)	-	(633,567.29)	(184,154.31)
ขาดทุนจากการด้อยค่าของเงินลงทุนในบริษัทย่อย	-	-	9,000,000.00	199,999,400.00
ภาระผูกพันผลประโยชน์พนักงาน	1,642,371.96	1,407,375.45	621,757.00	573,016.00
ขาดทุนจากการด้อยค่าของสินทรัพย์ไม่มีตัวตน	-	83,668.03	-	83,668.03
ประมาณการหนี้สินจากการส่งมอบงานล่าช้า	-	262,786.12	-	262,786.12
ประมาณการหนี้สินต้นทุนงานช่วงรับประกันงาน				
ตามสัญญาและต้นทุนส่วนเพิ่ม	-	8,073,058.08	-	8,073,058.08
ประมาณการหนี้สินจากคดีความฟ้องร้อง	-	533,014.75	-	533,014.75
ดอกเบี้ยรับ	(3,923,243.03)	(2,253,688.89)	(11,193,420.77)	(18,757,236.08)
ดอกเบี้ยจ่าย	1,114,730.61	416,689.15	69,062.77	253,393.39
กำไร(ขาดทุน)จากการดำเนินงานก่อนการเปลี่ยนแปลงในสินทรัพย์และหนี้สินดำเนินงาน	(166,261,968.79)	(97,667,798.62)	(52,032,601.92)	(42,247,459.04)
สินทรัพย์ดำเนินงาน(เพิ่มขึ้น)ลดลง				
เงินลงทุนชั่วคราว - หลักทรัพย์เพื่อค้า	(10,640,400.00)	-	(10,640,400.00)	-
ลูกหนี้การค้าและลูกหนี้อื่น	(48,979,279.58)	61,956,132.06	(40,504,221.41)	52,307,748.42
มูลค่างานบริการที่ยังไม่เรียกเก็บจากลูกค้า	(7,449,236.12)	22,637,468.35	(7,449,236.12)	22,637,468.35
ลูกหนี้ตามสัญญาเช่าระยะยาว	(58,148,471.10)	-	(58,148,471.10)	-
สินค้าคงเหลือ	(6,273,972.48)	(2,991,120.95)	(289,536.60)	(780,050.20)
สินทรัพย์ไม่หมุนเวียนอื่น	(23,163,632.92)	(156,824.40)	(147,630.00)	(156,824.40)
หนี้สินดำเนินงานเพิ่มขึ้น(ลดลง)				
เจ้าหนี้การค้าและเจ้าหนี้อื่น	16,635,587.69	(41,124,254.99)	15,985,573.38	(40,157,311.86)
หนี้สินจากการส่งมอบงานล่าช้าจ่าย	-	(5,634,123.00)	-	(5,634,123.00)

หมายเหตุประกอบงบการเงินเป็นส่วนหนึ่งของงบการเงินนี้

บริษัท โซลูชั่น คอนเนอ์ (1998) จำกัด (มหาชน) และบริษัทย่อย

งบกระแสเงินสด

สำหรับปีสิ้นสุดวันที่ 31 ธันวาคม 2556

	งบการเงินรวม		งบการเงินเฉพาะกิจการ	
	หมายเหตุ			
	31 ธันวาคม 2556	31 ธันวาคม 2555	31 ธันวาคม 2556	31 ธันวาคม 2555
	บาท	บาท	บาท	บาท
กระแสเงินสดจากกิจกรรมดำเนินงาน (ต่อ)				
หนี้สินต้นทุนงานช่วงรับประกันงานตามสัญญาและ				
ต้นทุนส่วนเพิ่มจ่าย	-	(1,195,128.69)	-	(1,195,128.69)
ประมาณการหนี้สิน	(1,540,985.56)	(733,014.75)	(1,540,985.56)	(733,014.75)
เงินสดรับ(จ่าย)จากกิจกรรมดำเนินงาน				
เงินสดรับจากดอกเบี้ย	3,410,076.00	2,430,401.20	4,108,740.90	1,538,743.58
เงินสดจ่ายดอกเบี้ย	(832,042.41)	(429,891.52)	-	(263,032.92)
เงินสดรับจากการขอคืนภาษีหัก ณ ที่จ่าย	281,137.74	-	194,483.46	-
เงินสดจ่ายภาษีหัก ณ ที่จ่าย	(3,115,973.32)	-	(398,229.46)	-
เงินสดสุทธิได้มาจาก(ใช้ไปใน)กิจกรรมดำเนินงาน	(306,079,160.85)	(62,908,155.31)	(150,862,514.43)	(14,682,984.51)
กระแสเงินสดจากกิจกรรมลงทุน				
เงินสดจ่ายให้กู้ยืมแก่พนักงาน	(1,141,650.00)	(150,000.00)	(110,000.00)	(150,000.00)
เงินสดรับจากการให้กู้ยืมแก่พนักงาน	359,483.17	894,944.62	94,850.47	894,944.62
เงินสดจ่ายซื้อหุ้นในบริษัทย่อย	(8,882,933.60)	-	(9,000,000.00)	-
เงินสดจ่ายซื้อสินทรัพย์เพื่อให้เช่า	(369,321.74)	-	-	-
เงินสดจ่ายซื้อสินทรัพย์ถาวร	(15,866,188.29)	(9,133,039.26)	(2,727,026.95)	(666,379.37)
เงินสดรับจากการขายสินทรัพย์ถาวร	665,777.23	377,634.65	665,777.23	292,734.65
เงินสดรับจากการขายสินทรัพย์มีไว้เพื่อขาย	307,586.64	1,603,739.28	307,586.64	1,603,739.28
เงินสดจ่ายซื้อสินทรัพย์ไม่มีตัวตน	(475,173.14)	(1,122,410.56)	-	-
เงินสดสุทธิได้มาจาก(ใช้ไปใน)กิจกรรมลงทุน	(25,402,419.73)	(7,529,131.27)	(10,768,812.61)	1,975,039.18
กระแสเงินสดจากกิจกรรมจัดหาเงิน				
(เพิ่มขึ้น)ลดลงในเงินฝากธนาคารที่คิดภาระค่าประกัน	(110,199,697.33)	(681,113.85)	(110,199,697.33)	(591,113.85)
เพิ่มขึ้น(ลดลง)ในเงินเบิกเกินบัญชี	(6,538,177.79)	-	-	-
เงินสดรับจากการออกหุ้นสามัญ	506,645,000.00	-	506,645,000.00	-
เงินสดรับจากเงินให้กู้ยืมแก่กิจการที่เกี่ยวข้องกัน	-	2,000,000.00	39,000,000.00	-
เงินสดจ่ายเงินให้กู้ยืมแก่กิจการที่เกี่ยวข้องกัน	-	-	(220,300,000.00)	(64,000,000.00)
เงินสดรับจากเงินให้กู้ยืมแก่กิจการอื่น	25,200,000.00	1,800,000.00	25,000,000.00	-
เงินสดจ่ายเงินให้กู้ยืมแก่กิจการอื่น	(25,000,000.00)	-	(25,000,000.00)	-
เงินสดรับจากเงินกู้ยืมระยะสั้นจากบุคคลที่เกี่ยวข้องกัน	7,500,000.00	-	-	-
เงินสดจ่ายเงินกู้ยืมระยะสั้นจากบุคคลที่เกี่ยวข้องกัน	(7,600,000.00)	-	-	-
เงินสดจ่ายในเงินกู้ยืมระยะยาวจากสถาบันการเงิน	-	(4,127,188.80)	-	(4,127,188.80)
เงินสดจ่ายในหนี้สินภายใต้สัญญาเช่าการเงิน	(3,517,510.01)	(2,686,708.41)	(1,864,232.76)	(1,594,285.54)
เงินสดสุทธิได้มาจาก(ใช้ไปใน)กิจกรรมจัดหาเงิน	386,489,614.87	(3,695,011.06)	213,281,069.91	(70,312,588.19)
เงินสดและรายการเทียบเท่าเงินสดเพิ่มขึ้น(ลดลง)สุทธิ	55,008,034.29	(74,132,297.64)	51,649,742.87	(83,020,533.52)
เงินสดและรายการเทียบเท่าเงินสดต้นปี	7 166,148,658.27	240,280,955.91	147,861,909.48	230,882,443.00
เงินสดและรายการเทียบเท่าเงินสดปลายปี	7 221,156,692.56	166,148,658.27	199,511,652.35	147,861,909.48

หมายเหตุประกอบงบการเงินเป็นส่วนหนึ่งของงบการเงินนี้

บริษัท โซลูชั่น คอนเนอร์ (1998) จำกัด (มหาชน) และบริษัทย่อย

หมายเหตุประกอบงบการเงิน

วันที่ 31 ธันวาคม 2556

1. ข้อมูลทั่วไป

1.1 ข้อมูลจัดตั้งบริษัทและลักษณะธุรกิจ

บริษัทจดทะเบียนเป็นนิติบุคคลตามประมวลกฎหมายแพ่งและพาณิชย์เมื่อวันที่ 3 กุมภาพันธ์ 2541 และจดทะเบียนเป็นบริษัทมหาชน เมื่อวันที่ 23 มีนาคม 2547 ทะเบียนเลขที่ 0107547000290 สำนักงานใหญ่ของบริษัทตั้งอยู่ที่อาคารเล่าเป้งจวน 1 ชั้น 18 โซนเอ เลขที่ 333 ซอยเฉยพวง ถนนวิภาวดีรังสิต แขวงจอมพล เขตจตุจักร กรุงเทพมหานคร ประเทศไทย

บริษัทดำเนินธุรกิจหลักเกี่ยวกับการพัฒนาซอฟต์แวร์และจัดหาฮาร์ดแวร์ให้กับลูกค้า รวมถึงการให้บริการรับเหมางานจัดจ้าง บริษัทย่อยดำเนินธุรกิจเกี่ยวกับสื่อ การผลิตข่าวสาร การผลิตรายการ และด้านการจำหน่ายและให้บริการเครื่องมือและอุปกรณ์ตรวจสอบด้านชีวอนามัย

1.2 การดำเนินงานต่อเนื่อง

ตามงบการเงินรวม ณ วันที่ 31 ธันวาคม 2556 และ 2555 บริษัทและบริษัทย่อยมีผลขาดทุนสะสมประมาณ 721.64 ล้านบาท และประมาณ 524.22 ล้านบาท ตามลำดับ บริษัทและบริษัทย่อยมีผลขาดทุน สำหรับปี สิ้นสุดวันที่ 31 ธันวาคม 2556 และ 2555 ประมาณ 197.67 ล้านบาท และ 146.17 ล้านบาท ตามลำดับ ซึ่งผลประกอบการดังกล่าวเกิดจากบริษัทยังมีรายได้จากการประกอบธุรกิจหลักในจำนวนน้อย แต่มีค่าใช้จ่ายที่เกิดขึ้นในจำนวนที่สูง นอกจากนี้ บริษัทย่อยส่วนใหญ่ยังมีผลประกอบการขาดทุนอย่างต่อเนื่องเป็นระยะเวลาหลายปี แต่ยังสามารถดำเนินงานได้อย่างต่อเนื่อง เนื่องจากบริษัทย่อยเหล่านี้ได้รับการสนับสนุนทางการเงินในลักษณะเงินกู้ยืมจากบริษัทใหญ่อย่างต่อเนื่อง ซึ่งส่วนใหญ่เป็นเงินจากการเพิ่มทุนของบริษัทใหญ่

แผนการดำเนินงานของกลุ่มบริษัท

บริษัทคาดว่าจะเริ่มมีรายได้เพิ่มขึ้นอย่างต่อเนื่องทั้งในทั้งส่วนงานระบบสารสนเทศและส่วนงานให้บริการด้านการรักษาและพัฒนาาระบบสารสนเทศจากงานโครงการที่คาดว่าจะได้รับการประมูลงาน โครงการในปี 2557 รวมถึงการควบคุมต้นทุนและค่าใช้จ่ายอย่างรัดกุม เพื่อให้ผลประกอบการของบริษัทขาดทุนน้อยลงอย่างต่อเนื่อง

กลุ่มบริษัทย่อยคาดว่าจะมีรายได้เพิ่มขึ้นในปี 2557 และจะมีรายได้เพิ่มขึ้นจากรายได้โฆษณาและรายได้จากการผลิตรายการจากการให้บริการโทรทัศน์ในระบบดิจิตอลประเภทบริการทางธุรกิจระดับชาติ ในหมวดหมู่ช่องรายการข่าวสารและสาระ ซึ่งจะทำให้ผู้รับชมเข้าถึงได้อย่างแพร่หลายมากขึ้น ซึ่งเดิมในปี 2556 กลุ่มบริษัทย่อยจะมีรายได้โฆษณาและรายได้จากการผลิตรายการจากการให้บริการ

โทรทัศน์ผ่านช่องสัญญาณในระบบบอานาล็อก(ฟรีทีวี ดาวเทียมและเคเบิล)เพียงอย่างเดียว ส่งผลให้กลุ่มบริษัทย่อยสามารถลดผลขาดทุนลงได้ นอกจากนี้ยังมีแผนที่จะขอเพิ่มทุนจากผู้ถือหุ้น เพื่อนำมาเป็นทุนหมุนเวียนสำหรับการดำเนินงานและสามารถจ่ายชำระหนี้เดิมแก่บริษัทใหญ่ได้

2. เกณฑ์การจัดทำงบการเงิน

- 2.1 งบการเงินนี้จัดทำขึ้นตามมาตรฐานการรายงานทางการเงินของประเทศไทย รวมถึงการตีความและแนวปฏิบัติทางการบัญชีที่ประกาศใช้โดยสภาวิชาชีพบัญชี ในพระบรมราชูปถัมภ์ และกฎระเบียบและประกาศคณะกรรมการกำกับหลักทรัพย์และตลาดหลักทรัพย์ที่เกี่ยวข้อง
- 2.2 การจัดรายการในงบการเงินเป็นไปตามประกาศกรมพัฒนาธุรกิจการค้า เรื่อง กำหนดรายการย่อที่ต้องมีในงบการเงิน พ.ศ. 2554 ลงวันที่ 28 กันยายน 2554 ออกตามความในพระราชบัญญัติการบัญชี พ.ศ. 2543
- 2.3 ในการจัดทำงบการเงินเพื่อให้เป็นไปตามมาตรฐานการรายงานทางการเงิน ผู้บริหารของบริษัทต้องใช้ในการประมาณและข้อสมมติฐานหลายประการ ซึ่งมีผลกระทบต่อจำนวนเงินที่เกี่ยวกับรายได้ ค่าใช้จ่าย สินทรัพย์และหนี้สิน และการเปิดเผยข้อมูลเกี่ยวกับสินทรัพย์และหนี้สินที่อาจเกิดขึ้น ซึ่งผลที่เกิดขึ้นจริงอาจแตกต่างไปจากจำนวนที่ได้ประมาณไว้
- 2.4 รายงานทางการเงินฉบับภาษาไทยเป็นรายงานทางการเงินฉบับที่บริษัทฯ ใช้เป็นทางการตามกฎหมาย รายงานทางการเงินฉบับภาษาอังกฤษแปลจากรายงานทางการเงินฉบับภาษาไทย

3. เกณฑ์การจัดทำงบการเงินรวม

- 3.1 ในการจัดทำงบการเงินรวมถือหลักเกณฑ์การรวมเฉพาะบริษัทย่อยที่อยู่ภายใต้การควบคุมของ บริษัท ไซลูชั่น คอนเนอร์ (1998) จำกัด (มหาชน) ภายหลังจากได้ตัดยอดคงเหลือ และรายการค้าระหว่างกันแล้ว บริษัท ไซลูชั่น คอนเนอร์ (1998) จำกัด (มหาชน) ถือหุ้นในบริษัทย่อยตามอัตราส่วนดังนี้

ชื่อบริษัท	อัตราร้อยละของการถือหุ้น ณ วันที่	อัตราร้อยละของการถือหุ้น ณ วันที่	จัดตั้งในประเทศ	ประเภทกิจการ
	31 ธันวาคม 2556	31 ธันวาคม 2555		
บริษัท ชิงค์ เทคโนโลยี จำกัด	99.99	99.99	ประเทศไทย	ตัวแทนจำหน่ายและให้บริการเกี่ยวกับโปรแกรมคอมพิวเตอร์และสินค้าเทคโนโลยี
บริษัท สปริงนิวส์ คอร์ปอเรชั่น จำกัด	99.99	99.99	ประเทศไทย	ให้บริการด้านการผลิตข่าวสาร
บริษัท ร่วมมือร่วมใจ จำกัด	99.99	99.99	ประเทศไทย	ให้บริการข้อมูลข่าวสาร ผลิตข่าวและรายการทางโทรทัศน์
บริษัท สปริงนิวส์ เทเลวิชั่น จำกัด	99.99	99.99	ประเทศไทย	ให้บริการด้านการผลิตและเสนอข่าวสาร
บริษัท เอ็นไวรอนเมนทอล โซลูชั่น อินทิเกรเตอร์ จำกัด	90.00	-	ประเทศไทย	จำหน่ายและให้บริการเครื่องมือและอุปกรณ์ตรวจสอบด้านชีวอนามัย

- 3.2 เงินลงทุนในบริษัทย่อยที่บริษัทถือหุ้นตั้งแต่ร้อยละ 99.99 ในการจัดทำงบการเงินรวม บริษัทฯ คำนวณเงินลงทุนในบริษัทย่อยดังกล่าวเสมือนหนึ่งถือหุ้นร้อยละ 100
- 3.3 รอบระยะเวลาบัญชีของบริษัทย่อยสิ้นสุดวันเดียวกันกับของบริษัท โซลูชั่น คอนเนอรั (1998) จำกัด (มหาชน)
- 3.4 ในการจัดทำงบการเงินรวม บริษัทฯ ได้ตัดยอดสินทรัพย์และหนี้สินคงเหลือและรายการค้าระหว่างกันแล้ว
- 3.5 นโยบายการบัญชีของบริษัทย่อยในส่วนของการบัญชีที่เหมือนกันใช้นโยบายการบัญชีเช่นเดียวกันกับบริษัท

4. การนำนโยบายการบัญชีใหม่มาถือปฏิบัติ

บริษัทฯ ได้นำมาตรฐานการบัญชีใหม่ มาตรฐานการรายงานทางการเงินใหม่ การตีความมาตรฐานการบัญชีใหม่ และแนวปฏิบัติทางบัญชีใหม่ที่มีผลบังคับใช้สำหรับรอบระยะเวลาบัญชีที่เริ่มต้นในหรือหลังวันที่ 1 มกราคม 2556 มาถือปฏิบัติโดยไม่มีผลกระทบต่อรายงานทางการเงินงวดปัจจุบัน ยกเว้น

มาตรฐานการบัญชี ฉบับที่ 12

ภาษีเงินได้

มาตรฐานการบัญชีข้างต้นมีผลกระทบต่อรายงานทางการเงิน ดังนี้

	งบการเงินรวม		
	ตามที่รายงานไว้เดิม	รายการปรับปรุง	ตามที่รายงานใหม่
	บาท	บาท	บาท
งบแสดงฐานะการเงิน ณ วันที่ 31 ธันวาคม 2555			
หนี้สินภาษีเงินได้รอการตัดบัญชี	-	98,723.07	98,723.07
องค์ประกอบอื่นของส่วนของผู้ถือหุ้น	429,230.76	(98,723.07)	330,507.69

5. มาตรฐานการรายงานทางการเงินใหม่ที่ยังไม่มีผลบังคับใช้

มาตรฐานการบัญชีใหม่ มาตรฐานการรายงานทางการเงินใหม่ การตีความมาตรฐานการบัญชีใหม่ การตีความมาตรฐานการรายงานทางการเงินใหม่ และแนวปฏิบัติทางบัญชีใหม่ที่มีผลบังคับใช้สำหรับรอบระยะเวลาบัญชีที่เริ่มต้นในหรือหลังวันที่ 1 มกราคม 2557 และ 2559 บริษัทฯ ยังไม่ได้นำมาถือปฏิบัติก่อนวันที่มีผลบังคับใช้ มีดังต่อไปนี้

มีผลบังคับใช้ในหรือหลังวันที่ 1 มกราคม 2557

มาตรฐานการบัญชี ฉบับที่ 1 (ปรับปรุง 2555)	การนำเสนองบการเงิน
มาตรฐานการบัญชี ฉบับที่ 7 (ปรับปรุง 2555)	งบกระแสเงินสด
มาตรฐานการบัญชี ฉบับที่ 12 (ปรับปรุง 2555)	ภาษีเงินได้
มาตรฐานการบัญชี ฉบับที่ 17 (ปรับปรุง 2555)	สัญญาเช่า

มาตรฐานการบัญชี ฉบับที่ 18 (ปรับปรุง 2555)
 มาตรฐานการบัญชี ฉบับที่ 19 (ปรับปรุง 2555)
 มาตรฐานการบัญชี ฉบับที่ 21 (ปรับปรุง 2555)

มาตรฐานการบัญชี ฉบับที่ 24 (ปรับปรุง 2555)
 มาตรฐานการบัญชี ฉบับที่ 28 (ปรับปรุง 2555)
 มาตรฐานการบัญชี ฉบับที่ 31 (ปรับปรุง 2555)
 มาตรฐานการบัญชี ฉบับที่ 34 (ปรับปรุง 2555)
 มาตรฐานการบัญชี ฉบับที่ 36 (ปรับปรุง 2555)
 มาตรฐานการบัญชี ฉบับที่ 38 (ปรับปรุง 2555)
 มาตรฐานการรายงานทางการเงิน ฉบับที่ 2 (ปรับปรุง 2555)
 มาตรฐานการรายงานทางการเงิน ฉบับที่ 3 (ปรับปรุง 2555)
 มาตรฐานการรายงานทางการเงิน ฉบับที่ 5 (ปรับปรุง 2555)
 มาตรฐานการรายงานทางการเงิน ฉบับที่ 8 (ปรับปรุง 2555)
 การตีความมาตรฐานการรายงานทางการเงิน ฉบับที่ 1

การตีความมาตรฐานการรายงานทางการเงิน ฉบับที่ 4
 การตีความมาตรฐานการรายงานทางการเงิน ฉบับที่ 5

การตีความมาตรฐานการรายงานทางการเงิน ฉบับที่ 7

การตีความมาตรฐานการรายงานทางการเงิน ฉบับที่ 10
 การตีความมาตรฐานการรายงานทางการเงิน ฉบับที่ 12
 การตีความมาตรฐานการรายงานทางการเงิน ฉบับที่ 13
 การตีความมาตรฐานการรายงานทางการเงิน ฉบับที่ 17
 การตีความมาตรฐานการรายงานทางการเงิน ฉบับที่ 18
 การตีความมาตรฐานการบัญชี ฉบับที่ 15
 การตีความมาตรฐานการบัญชี ฉบับที่ 27

การตีความมาตรฐานการบัญชี ฉบับที่ 29
 การตีความมาตรฐานการบัญชี ฉบับที่ 32

มีผลบังคับใช้ในวันหรือหลังวันที่ 1 มกราคม 2559

มาตรฐานการรายงานทางการเงิน ฉบับที่ 4

ฝ่ายบริหารของบริษัทฯ เชื่อว่ามาตรฐานการรายงานทางการเงินข้างต้นจะไม่มีผลกระทบต่องบการเงิน
 อย่างเป็นสาระสำคัญต่องบการเงินเมื่อนำมาถือปฏิบัติในงวดที่มีผลบังคับใช้

รายได้

ผลประโยชน์ของพนักงาน

ผลกระทบจากการเปลี่ยนแปลงของอัตราแลกเปลี่ยนเงินตรา

ต่างประเทศ

การเปิดเผยข้อมูลเกี่ยวกับบุคคลและกิจการที่เกี่ยวข้องกัน

เงินลงทุนในบริษัทร่วม

ส่วนได้เสียในการร่วมค้า

งบการเงินระหว่างกาล

การด้อยค่าของสินทรัพย์

สินทรัพย์ไม่มีตัวตน

การจ่ายโดยใช้หุ้นเป็นเกณฑ์

การรวมธุรกิจ

สินทรัพย์ไม่หมุนเวียนที่ถือไว้เพื่อขายและการดำเนินงานที่ยกเลิก

ส่วนงานดำเนินงาน

การเปลี่ยนแปลงในหนี้สินที่เกิดขึ้นจากการรื้อถอน

การบูรณะ และหนี้สินที่มีลักษณะคล้ายคลึงกัน

การประเมินว่าข้อตกลงประกอบด้วยสัญญาเช่าหรือไม่

สิทธิในส่วนได้เสียจากกองทุนการรื้อถอน การบูรณะ

และการปรับปรุงสภาพแวดล้อม

การปรับปรุงย้อนหลังภายใต้มาตรฐานการบัญชี ฉบับที่ 29

เรื่องการรายงานทางการเงินในสภาพเศรษฐกิจที่มีเงินเฟ้อรุนแรง

งบการเงินระหว่างกาลและการด้อยค่า

ข้อตกลงสัมปทานบริการ

โปรแกรมสิทธิพิเศษแก่ลูกค้า

การจ่ายสินทรัพย์ที่ไม่ใช่เงินสดให้เจ้าของ

การโอนสินทรัพย์จากลูกค้า

สิ่งจูงใจสัญญาเช่าดำเนินงาน

การประเมินเนื้อหาของรายการที่เกี่ยวกับรูปแบบของกฎหมายตาม

สัญญาเช่า

การเปิดเผยข้อมูลของข้อตกลงสัมปทานบริการ

สินทรัพย์ไม่มีตัวตน-ต้นทุนเว็บไซต์

สัญญาประกันภัย

6. นโยบายการบัญชีที่สำคัญ

6.1 เกณฑ์การวัดมูลค่าที่ใช้จัดทำงบการเงิน

เกณฑ์การวัดมูลค่าที่ใช้จัดทำงบการเงิน คือ เกณฑ์ราคาทุนเดิม โดยใช้ร่วมกับเกณฑ์อื่นๆ สำหรับสินทรัพย์และหนี้สินบางประเภทที่มีการใช้เกณฑ์การวัดมูลค่าอื่นได้เปิดเผยเกณฑ์การวัดมูลค่าที่ใช้ในนโยบายการบัญชีที่เกี่ยวข้อง

6.2 เครื่องมือทางการเงิน

สินทรัพย์ทางการเงินที่แสดงในงบแสดงฐานะการเงินประกอบด้วยเงินสด และเงินฝากธนาคาร ลูกหนี้การค้าและลูกหนี้อื่น หนี้สินทางการเงินที่แสดงในงบแสดงฐานะการเงินประกอบด้วยเจ้าหนี้การค้าและเจ้าหนี้อื่นและเงินกู้ยืม ซึ่งนโยบายการบัญชีเฉพาะสำหรับรายการแต่ละรายการได้เปิดเผยแยกไว้ในแต่ละหัวข้อที่เกี่ยวข้อง

6.3 เงินสดและรายการเทียบเท่าเงินสด

เงินสดและรายการเทียบเท่าเงินสดรวมเงินฝากธนาคารประเภทออมทรัพย์ กระแสรายวัน และประจำไม่เกิน 3 เดือน ที่ไม่คิดภาระค่าประกัน

6.4 ลูกหนี้การค้าและลูกหนี้อื่น

ลูกหนี้การค้า ลูกหนี้อื่นแสดงตามมูลค่าสุทธิที่คาดว่าจะได้รับ

ค่าเผื่อหนี้สงสัยจะสูญประเมินโดยการวิเคราะห์ประวัติการชำระหนี้ และการคาดการณ์เกี่ยวกับการชำระหนี้ในอนาคตของลูกค้า ลูกหนี้จะถูกตัดจำหน่ายบัญชีเมื่อทราบว่าเป็นหนี้สูญ

6.5 มูลค่างานบริการที่ยังไม่เรียกเก็บจากลูกค้า

มูลค่างานบริการที่ยังไม่เรียกเก็บจากลูกค้า แสดงถึงมูลค่างานที่ยังไม่เรียกเก็บซึ่งคาดว่าจะเก็บได้จากลูกค้าสำหรับสัญญางานบริการที่มีอยู่ ณ วันนั้น แสดงด้วยมูลค่าสุทธิที่คาดว่าจะได้รับตามอัตราส่วนของงานที่ทำเสร็จซึ่งคำนวณตามอัตราส่วนต้นทุนของงานให้บริการที่เกิดขึ้นกับต้นทุนทั้งหมดที่ประมาณว่าใช้ในการให้บริการตามสัญญา ต้นทุนงานบริการวัดมูลค่าด้วยต้นทุนการบริการบวกค่าใช้จ่ายที่เกี่ยวข้องโดยตรงกับการให้บริการตามสัญญา

มูลค่างานบริการที่ยังไม่เรียกเก็บจากลูกค้าแสดงเป็นรายการแยกต่างหากภายใต้สินทรัพย์หมุนเวียนในงบแสดงฐานะการเงินผลต่างของจำนวนที่เรียกเก็บจากลูกค้าที่สูงกว่ารายได้ค่าบริการที่รับรู้จะแสดงเป็นหนี้สินอื่นภายใต้หนี้สินหมุนเวียนในงบแสดงฐานะการเงิน

6.6 สินค้าคงเหลือ

สินค้าคงเหลือ แสดงในราคาทุนตามวิธีเข้าก่อนออกก่อนหรือมูลค่าสุทธิที่จะได้รับแล้วแต่ราคาใดจะต่ำกว่า

ต้นทุนสินค้าประกอบด้วยต้นทุนที่ซื้อ หรือต้นทุนอื่นเพื่อให้สินค้าอยู่ในสถานที่และสภาพปัจจุบัน

มูลค่าสุทธิที่จะได้รับเป็นการประมาณราคาที่จะขายได้จากการดำเนินธุรกิจปกติหักด้วยค่าใช้จ่ายที่จำเป็นในการขาย

6.7 สินทรัพย์ไม่หมุนเวียนที่ถือไว้เพื่อขาย

สินทรัพย์ไม่หมุนเวียน ที่คาดว่ามูลค่าตามบัญชีที่จะได้รับคืนส่วนใหญ่มาจากการขายมากกว่ามาจากการใช้สินทรัพย์นั้นต่อไป จัดเป็นประเภทสินทรัพย์ที่ถือไว้เพื่อขาย สินทรัพย์วัดมูลค่าด้วยจำนวนที่ต่ำกว่าระหว่างมูลค่าตามบัญชีกับมูลค่ายุติธรรมหักต้นทุนในการขาย ผลขาดทุนจากการด้อยค่าสำหรับการลดมูลค่าในครั้งแรกและผลกำไรและขาดทุนจากการจากการวัดมูลค่าในภายหลังรับรู้ในกำไรหรือขาดทุน ผลกำไรรับรู้ไม่เกินยอดผลขาดทุนจากการด้อยค่าสะสมที่เคยรับรู้ กำไรขาดทุนจากการจำหน่ายสินทรัพย์ไม่หมุนเวียนที่ถือไว้เพื่อขาย ถูกรับรู้ในกำไรหรือขาดทุนเมื่อจำหน่าย

6.8 เงินลงทุน

เงินลงทุนในบริษัทย่อย

เงินลงทุนในบริษัทย่อยในการเงินเฉพาะกิจการ บันทึกตามวิธีราคาทุน หักด้วยค่าเผื่อการด้อยค่าของเงินลงทุน

เงินลงทุนในตราสารหนี้และตราสารทุนอื่น

ตราสารหนี้และตราสารทุน ซึ่งเป็นหลักทรัพย์ในความต้องการของตลาดซึ่งถือไว้เพื่อจัดประเภทเป็นสินทรัพย์หมุนเวียนและแสดงในมูลค่ายุติธรรม กำไรหรือขาดทุนจากการตีราคาหลักทรัพย์ได้บันทึกในงบกำไรหรือขาดทุน

ตราสารหนี้และตราสารทุนซึ่งเป็นหลักทรัพย์ในความต้องการของตลาด นอกเหนือจากที่ถือไว้เพื่อค้าหรือตั้งใจถือไว้จนครบกำหนดจัดประเภทเป็นเงินลงทุนเพื่อขาย ภายหลังการรับรู้มูลค่าในครั้งแรกเงินลงทุนเพื่อขายแสดงในมูลค่ายุติธรรม และการเปลี่ยนแปลงที่ไม่ใช่ผลขาดทุนจากการด้อยค่าและผลต่างจากสกุลเงินตราต่างประเทศของรายการที่เป็นตัวเงิน บันทึกโดยตรงใน ส่วนของผู้ถือหุ้น ส่วนผลขาดทุนจากการด้อยค่าและผลต่างจากการแลกเปลี่ยนเงินตราต่างประเทศรับรู้ในกำไรหรือขาดทุนเมื่อมีการตัดจำหน่ายเงินลงทุน จะรับรู้ผลกำไรหรือขาดทุนสะสมที่เคยบันทึกในส่วนของผู้ถือหุ้นโดยตรงเข้ากำไรหรือขาดทุนในกรณีที่เป็นเงินลงทุนประเภทที่มีดอกเบี๋ย จะต้องบันทึกดอกเบี๋ยในกำไรหรือขาดทุน โดยวิธีอัตราดอกเบี๋ยที่แท้จริง

เมื่อมีการจำหน่ายเงินลงทุน ผลต่างระหว่างจำนวนเงินสุทธิที่ได้รับและมูลค่าตามบัญชีและรวมถึงกำไรหรือขาดทุนจากการตีราคาหลักทรัพย์ที่เกี่ยวข้องที่เคยบันทึกในส่วนของผู้ถือหุ้น จะถูกบันทึกในงบกำไรหรือขาดทุน

6.9 อสังหาริมทรัพย์เพื่อการลงทุน

อสังหาริมทรัพย์เพื่อการลงทุนของบริษัทเป็นที่ดินและอาคารชุดที่บริษัทถือครองไว้โดยที่ปัจจุบันยังมิได้ระบุดูประสงค์ของการใช้งานในอนาคตและ/หรือมีไว้เพื่อหาประโยชน์จากรายได้

ค่าเช่า หรือจากการเพิ่มมูลค่าของสินทรัพย์ บริษัทวัดมูลค่าสังหาริมทรัพย์เพื่อการลงทุนตามราคาทุนหักค่าเสื่อมราคาสะสมและค่าเผื่อการด้อยค่า (ถ้ามี)

ค่าเสื่อมราคาจะบันทึกในกำไรหรือขาดทุน ซึ่งคำนวณโดยวิธีเส้นตรงตามอายุการใช้งาน โดยประมาณของสินทรัพย์แต่ละรายการ ประมาณการอายุการใช้งานของสินทรัพย์แสดงได้ดังนี้

อาคารชุด

20 ปี

6.10 อุปกรณ์

อุปกรณ์บันทึกตามราคาทุน ณ วันที่เกิดรายการหักด้วยค่าเสื่อมราคาสะสมและค่าเผื่อผลขาดทุนจากการด้อยค่า (ถ้ามี)

ค่าเสื่อมราคابันทึกเป็นค่าใช้จ่ายในงบกำไรหรือขาดทุน คำนวณโดยวิธีเส้นตรงตามเกณฑ์อายุการใช้งานโดยประมาณของสินทรัพย์แต่ละรายการ ประมาณการอายุการใช้งานของสินทรัพย์แสดงได้ดังนี้

เครื่องตกแต่งติดตั้งและเครื่องใช้สำนักงาน

5 ปี

อุปกรณ์

3 ปี

ยานพาหนะ

5 ปี

กลุ่มบริษัทไม่คิดค่าเสื่อมราคาสำหรับที่ดินและสินทรัพย์ที่อยู่ระหว่างการก่อสร้าง

การซ่อมแซมและบำรุงรักษา จะรับรู้ในกำไรหรือขาดทุนในระหว่างงวดบัญชีที่เกิดรายการขึ้น ต้นทุนของการปรับปรุงให้ดีขึ้นอย่างสำคัญจะถูกรับรู้เป็นส่วนหนึ่งของมูลค่าตามบัญชีของสินทรัพย์ เมื่อมีความเป็นไปได้ค่อนข้างแน่ที่กลุ่มบริษัทจะได้รับประโยชน์เชิงเศรษฐกิจในอนาคตจากรายการนั้น และสามารถวัดมูลค่าต้นทุนของรายการนั้นได้อย่างน่าเชื่อถือ ต้นทุนของการปรับปรุงจะถูกตัดค่าเสื่อมราคาตามเกณฑ์อายุการใช้งานโดยประมาณ ค่าซ่อมแซมและค่าบำรุงรักษารับรู้เป็นค่าใช้จ่ายในรอบระยะเวลาบัญชีที่เกิดขึ้น

กำไรหรือขาดทุนจากการจำหน่ายอุปกรณ์ คำนวณจากผลต่างระหว่างเงินสดรับสุทธิกับราคาตามบัญชีและรับรู้เป็นรายได้อื่น หรือค่าใช้จ่ายอื่นในกำไรหรือขาดทุน

6.11 ค่าความนิยม

ค่าความนิยม ถูกวัดมูลค่า ณ วันที่ซื้อ โดยวัดจากมูลค่ายุติธรรมของสิ่งตอบแทนที่โอนให้ซึ่งรวมถึงการรับรู้จำนวนส่วนได้เสียที่ไม่มีอำนาจควบคุมในผู้ถูกซื้อ หักด้วยมูลค่าสุทธิ (มูลค่ายุติธรรม) ของสินทรัพย์ที่ระบุได้ที่ได้มาและหนี้สินที่รับมาซึ่งวัดมูลค่า ณ วันที่ซื้อ ภายหลังจากการรับรู้เริ่มแรก ค่าความนิยมจะถูกวัดมูลค่าด้วยวิธีราคาทุนหักผลขาดทุนจากการด้อยค่าสะสม

6.12 สินทรัพย์ไม่มีตัวตน

สินทรัพย์ไม่มีตัวตนที่กลุ่มบริษัทซื้อและมีอายุการใช้งานจำกัด แสดงในราคาทุนหักด้วยค่าตัดจำหน่ายสะสม และผลขาดทุนการด้อยค่าสะสม (ถ้ามี)

ค่าตัดจำหน่ายรับรู้ในกำไรหรือขาดทุนโดยวิธีเส้นตรง ตามระยะเวลาที่คาดว่าจะได้รับประโยชน์จากสินทรัพย์ไม่มีตัวตน โดยเริ่มตัดจำหน่ายสินทรัพย์ไม่มีตัวตนเมื่อสินทรัพย์นั้นพร้อมที่จะให้ประโยชน์ เป็นระยะเวลา 5-10 ปี

6.13 การด้อยค่า

มูลค่าตามบัญชีของสินทรัพย์ได้รับการประเมิน ณ ทุกวันสิ้นรอบระยะเวลารายงานว่ามีข้อบ่งชี้ของการด้อยค่าเกิดขึ้นหรือไม่ ในกรณีที่ข้อบ่งชี้ จะทำการประมาณมูลค่าที่คาดว่าจะได้รับคืนของสินทรัพย์นั้น หรือหน่วยสินทรัพย์ที่ก่อให้เกิดเงินสดที่มีสินทรัพย์ที่กำลังพิจารณานั้นรวมอยู่โดยรับรู้ผลขาดทุนจากการด้อยค่าเมื่อมูลค่าที่คาดว่าจะได้รับคืนต่ำกว่ามูลค่าตามบัญชีของสินทรัพย์หรือหน่วยสินทรัพย์ที่ก่อให้เกิดเงินสดนั้น

ผลขาดทุนจากการด้อยค่ารับรู้เป็นค่าใช้จ่ายในกำไรหรือขาดทุนทันที

การคำนวณมูลค่าที่คาดว่าจะได้รับคืน

- มูลค่าที่คาดว่าจะได้รับคืน หมายถึง มูลค่ายุติธรรมหักต้นทุนในการขายของสินทรัพย์หรือหน่วยสินทรัพย์ที่ก่อให้เกิดเงินสด หรือมูลค่าจากการใช้ของสินทรัพย์นั้น แล้วแต่จำนวนใดจะสูงกว่า
- ในการประเมินมูลค่าจากการใช้ของสินทรัพย์ ประมาณการกระแสเงินสดในอนาคตที่คาดว่าจะได้รับจากสินทรัพย์จะถูกคิดลดเป็นมูลค่าปัจจุบัน โดยใช้อัตราคิดลดที่เป็นอัตราก่อนภาษีเงินได้ที่สะท้อนมูลค่าที่อาจประเมินได้ในตลาดปัจจุบันซึ่งแปรไปตามเวลาและความเสี่ยงที่มีต่อสินทรัพย์
- สินทรัพย์ที่ไม่ก่อให้เกิดเงินสดซึ่งส่วนใหญ่เป็นหน่วยอิสระแยกจากสินทรัพย์อื่น ๆ จะพิจารณามูลค่าที่คาดว่าจะได้รับคืนให้สอดคล้องกับหน่วยสินทรัพย์ที่ก่อให้เกิดเงินสดที่สินทรัพย์นั้นมี ความเกี่ยวข้องด้วย

การกลับรายการผลขาดทุนจากการด้อยค่า

- ผลขาดทุนจากการด้อยค่าของสินทรัพย์ที่รับรู้ในงวดก่อนจะถูกกลับรายการ หากประมาณการที่ใช้ในการกำหนดมูลค่าที่คาดว่าจะได้รับคืนได้เปลี่ยนแปลงไปภายหลังจากรับรู้ผลขาดทุนจากการด้อยค่าครั้งล่าสุดแล้ว เพียงเพื่อให้มูลค่าตามบัญชีของสินทรัพย์ไม่เกินกว่ามูลค่าตามบัญชีที่ควรเป็น (สุทธิจากค่าเสื่อมราคาหรือค่าตัดจำหน่าย) หากไม่เคยรับรู้ผลขาดทุนจากการด้อยค่าของสินทรัพย์นั้นมาก่อน
- การกลับรายการผลขาดทุนจากการด้อยค่าจะถูกรับรู้เป็นรายได้ในกำไรหรือขาดทุนทันที

6.14 เจ้าหนี้การค้าและเจ้าหนี้อื่น

เจ้าหนี้การค้าและเจ้าหนี้อื่น แสดงในราคาทุน

6.15 สัญญาเช่าระยะยาว

- กรณีกลุ่มบริษัทเป็นผู้เช่า

สัญญาเช่าระยะยาวเพื่อเช่าสินทรัพย์โดยที่ความเสี่ยงและผลตอบแทนของความเป็นเจ้าของส่วนใหญ่ได้โอนไปให้กับผู้เช่าถือเป็นสัญญาเช่าการเงิน สัญญาเช่าการเงินจะบันทึกเป็นรายจ่ายฝ่ายทุนด้วยมูลค่ายุติธรรมของสินทรัพย์ที่เช่า หรือมูลค่าปัจจุบันของจำนวนเงินขั้นต่ำที่ต้องจ่ายตามสัญญาเช่าแล้วแต่มูลค่าใดจะต่ำกว่าโดยจำนวนเงินที่ต้องจ่ายจะเป็นส่วนระหว่างหนี้สินและค่าใช้จ่ายทางการเงินเพื่อให้ได้อัตราดอกเบี้ยคงที่ต่อหนี้สินคงค้างอยู่โดยพิจารณาแยกแต่ละสัญญา ภาระผูกพันตามสัญญาเช่าหักค่าใช้จ่ายทางการเงินจะบันทึกเป็นหนี้สินระยะยาว ส่วนดอกเบี้ยจ่ายจะบันทึกในกำไรหรือขาดทุนตลอดอายุของสัญญาเช่า สินทรัพย์ที่ได้มาตามสัญญาเช่าการเงินจะคิดค่าเสื่อมราคาตามอายุการใช้งานโดยประมาณของสินทรัพย์ที่เช่าแต่หากมีความไม่แน่นอนในสิทธิการเป็นเจ้าของเมื่อสัญญาสิ้นสุดจะคำนวณค่าเสื่อมราคาตามอายุการใช้งานของสินทรัพย์ที่เช่าหรืออายุของสัญญาเช่าแล้วแต่ระยะเวลาใดจะต่ำกว่า

สัญญาเช่าระยะยาวเพื่อเช่าสินทรัพย์โดยที่ความเสี่ยงและผลตอบแทนของความเป็นเจ้าของส่วนใหญ่ตกอยู่กับผู้ให้เช่าจะจัดเป็นสัญญาเช่าดำเนินงาน เงินที่ต้องจ่ายภายใต้สัญญาเช่าดำเนินงาน (สุทธิจากสิ่งตอบแทนจูงใจที่ได้รับจากผู้ให้เช่า) จะบันทึกในกำไรหรือขาดทุนโดยใช้วิธีเส้นตรงตลอดอายุสัญญาเช่านั้น

ค่าใช้จ่ายที่เกิดขึ้นจากการยกเลิกสัญญาเช่าดำเนินงานก่อนหมดอายุการเช่า เช่น เบี้ยปรับที่ต้องจ่ายให้กับผู้ให้เช่าจะบันทึกเป็นค่าใช้จ่ายในรอบระยะเวลาบัญชีที่การยกเลิกนั้นเกิดขึ้น

- กรณีกลุ่มบริษัทเป็นผู้ให้เช่า

สินทรัพย์ที่ให้เช่าตามสัญญาเช่าทางการเงินบันทึกในงบแสดงฐานะการเงินเป็นลูกหนี้สัญญาเช่าทางการเงินด้วยมูลค่าเงินลงทุนสุทธิในสัญญาเช่า ผลต่างระหว่างยอดรวมของเงินลงทุนขั้นต้นตามสัญญาเช่ากับเงินลงทุนสุทธิตามสัญญาเช่าบันทึกเป็นรายได้ทางการเงินรอการรับรู้ รายได้จากสัญญาเช่าระยะยาวรับรู้ตลอดอายุของสัญญาเช่าโดยวิธีเงินลงทุนสุทธิซึ่งสะท้อนอัตราผลตอบแทนคงที่ทุกงวด

สัญญาเช่าทางการเงินระยะยาวที่ถึงกำหนดชำระภายในหนึ่งปีแสดงภายใต้สินทรัพย์หมุนเวียน

6.16 ผลประโยชน์พนักงาน

กลุ่มบริษัทบันทึกเงินเดือน ค่าจ้าง โบนัส และเงินสมทบกองทุนประกันสังคมเป็นค่าใช้จ่ายเมื่อเกิดรายการ

กลุ่มบริษัทรับรู้ผลประโยชน์พนักงานหลังการเลิกจ้างหรือเกษียณอายุเพื่อจ่ายให้แก่พนักงานตามกฎหมายแรงงานของประเทศไทย กลุ่มบริษัทรับรู้ประมาณการหนี้สินผลประโยชน์ของพนักงานคำนวณโดยผู้เชี่ยวชาญทางคณิตศาสตร์ประกันภัยด้วยเทคนิคการประมาณการตามหลักคณิตศาสตร์

ประกันภัย (Actuarial Technique) และคิดลดผลประโยชน์โดยใช้วิธีคิดลดแต่ละหน่วยที่ประมาณการไว้ (Projected Unit Credit Method) ซึ่งประมาณการจากมูลค่าปัจจุบันของกระแสเงินสดที่คาดว่าจะต้องจ่ายในอนาคตคิดลดด้วยอัตราดอกเบี้ยของพันธบัตรรัฐบาลที่ครบกำหนดในเวลาใกล้เคียงกับกำหนดชำระของหนี้สินดังกล่าว กระแสเงินสดที่คาดว่าจะต้องจ่ายในอนาคตประมาณการจากเงินเดือนพนักงาน อัตราการลาออก อัตราการตาย อายุงาน และปัจจัยอื่น กลุ่มบริษัทบันทึกประมาณการหนี้สินผลประโยชน์ของพนักงานเป็นหนี้สินไม่หมุนเวียน ทั้งนี้ค่าใช้จ่ายที่เกี่ยวข้องกับผลประโยชน์พนักงานจะรับรู้ในกำไรหรือขาดทุน เพื่อกระจายต้นทุนดังกล่าวตลอดระยะเวลาของการจ้างงาน

6.17 ประมาณการหนี้สิน

กลุ่มบริษัทจะบันทึกประมาณการหนี้สินเมื่อมีความเป็นไปได้ค่อนข้างแน่ของการเกิดภาระผูกพันในปัจจุบันตามกฎหมายหรือจากการอนุมานอันเป็นผลสืบเนื่องมาจากเหตุการณ์ในอดีต ภาระผูกพันดังกล่าวคาดว่าจะส่งผลให้ต้องเกิดการไหลออกของทรัพยากรเพื่อจ่ายชำระภาระผูกพันและจำนวนที่ต้องจ่ายสามารถประมาณการได้อย่างน่าเชื่อถือ รายจ่ายที่จะได้รับคืนบันทึกเป็นสินทรัพย์แยกต่างหากก็ต่อเมื่อการได้รับคืนคาดว่าจะได้รับอย่างแน่นอนเมื่อได้จ่ายชำระประมาณการหนี้สินไปแล้ว

6.18 การรับรู้รายได้

- รายได้จากการขายสินค้า รับรู้เมื่อได้โอนความเสี่ยงและผลตอบแทนของความเป็นเจ้าของสินค้าที่มีนัยสำคัญไปให้กับผู้ซื้อแล้ว
- รายได้จากการให้บริการ รับรู้เมื่อมีการให้บริการตามวิธีอัตราส่วนของงานที่ทำเสร็จซึ่งคำนวณตามอัตราส่วนต้นทุนของงานให้บริการที่เกิดขึ้นกับต้นทุนทั้งหมดที่ประมาณว่าจะใช้ในการให้บริการตามสัญญา

อัตราส่วนของงานให้บริการประมาณโดยอ้างอิงกับการสำรวจงานที่ทำ เมื่อไม่สามารถประมาณผลของงานได้อย่างน่าเชื่อถือ รายได้จากการให้บริการจะถูกรับรู้ได้ไม่เกินกว่าต้นทุนของงานให้บริการที่เกิดขึ้นและมีความเป็นไปได้ค่อนข้างแน่ที่จะได้รับต้นทุนนั้นคืน ผลขาดทุนที่คาดว่าจะเกิดขึ้นจากงานให้บริการรับรู้ในกำไรหรือขาดทุนทันที

- รายได้จากสัญญาเช่าระยะยาวรับรู้ตามนโยบายการบัญชีข้อ 6.15 เรื่องสัญญาเช่าระยะยาว
- รายได้ที่เกิดจากการแลกเปลี่ยนสินค้าหรือบริการ เกิดจากการแลกเปลี่ยนสินค้าหรือบริการที่มีลักษณะรายการที่ไม่เหมือนกัน ซึ่งรับรู้รายได้ด้วยมูลค่ายุติธรรมของราคาสินค้าหรือบริการที่แลกเปลี่ยน
- รายได้ค่าเช่า รับรู้โดยวิธีเส้นตรงตลอดอายุสัญญาเช่า
- รายได้จากดอกเบี้ยรับรู้ตามระยะเวลาพึงรับ โดยคำนวณจากยอดเงินต้นคงค้าง

6.19 การรับรู้ค่าใช้จ่าย

- ค่าใช้จ่าย รับรู้ตามเกณฑ์คงค้าง

6.20 ภาษีเงินได้

ภาษีเงินได้

ภาษีเงินได้ประกอบด้วยภาษีเงินได้ปัจจุบันและภาษีเงินได้รอการตัดบัญชี ภาษีเงินได้รับรู้ในกำไรหรือขาดทุน เว้นแต่ภาษีเงินได้ที่เกี่ยวข้องกับรายการที่รับรู้ในกำไรขาดทุนเบ็ดเสร็จอื่นหรือรับรู้โดยตรงในส่วนของผู้ถือหุ้นซึ่งจะรับรู้ในกำไรขาดทุนเบ็ดเสร็จอื่นหรือรับรู้โดยตรงในส่วนของผู้ถือหุ้นเช่นเดียวกัน

ภาษีเงินได้ปัจจุบัน

บริษัทบันทึกภาษีเงินได้ปัจจุบันตามจำนวนที่คาดว่าจะจ่ายให้กับหน่วยงานจัดเก็บภาษีของรัฐ โดยคำนวณจากกำไรทางภาษีตามหลักเกณฑ์ที่กำหนดในกฎหมายภาษีอากร โดยใช้อัตราภาษีที่ประกาศใช้ ณ วันสิ้นรอบระยะเวลารายงาน

ภาษีเงินได้รอการตัดบัญชี

บริษัทบันทึกภาษีเงินได้รอการตัดบัญชีโดยวิธีหนี้สินตามงบแสดงฐานะการเงินซึ่งคำนวณจากผลแตกต่างชั่วคราวระหว่างราคาตามบัญชีของสินทรัพย์และหนี้สิน ณ วันสิ้นรอบระยะเวลารายงานกับฐานภาษีของสินทรัพย์และหนี้สินที่เกี่ยวข้องนั้น โดยใช้อัตราภาษีที่มีผลบังคับใช้ ณ วันสิ้นรอบระยะเวลารายงาน

สินทรัพย์ภาษีเงินได้รอการตัดบัญชีจะบันทึกต่อเมื่อมีความเป็นไปได้ค่อนข้างแน่นอนว่ากำไรเพื่อเสียภาษีในอนาคตจะมีจำนวนเพียงพอต่อการใช้ประโยชน์จากสินทรัพย์ภาษีเงินได้รอการตัดบัญชีดังกล่าว ทั้งนี้สินทรัพย์ภาษีเงินได้รอการตัดบัญชีจะถูกปรับลดลงเท่าที่ประโยชน์ทางภาษีจะมีโอกาสถูกใช้จริง

6.21 กำไร(ขาดทุน)ต่อหุ้น

กำไร(ขาดทุน)ต่อหุ้นขั้นพื้นฐาน คำนวณโดยการหารกำไร(ขาดทุน)สุทธิด้วยจำนวนหุ้นสามัญที่ออกจำหน่ายและเรียกชำระแล้วในระหว่างปีถัวเฉลี่ยถ่วงน้ำหนัก

กำไร(ขาดทุน)ต่อหุ้นปรับลด คำนวณโดยการหารกำไร(ขาดทุน)สุทธิด้วยผลรวมของจำนวนหุ้นสามัญถัวเฉลี่ยถ่วงน้ำหนักที่ออกอยู่ในระหว่างปี กับจำนวนถัวเฉลี่ยถ่วงน้ำหนักของหุ้นสามัญที่บริษัทอาจต้องออกเพื่อแปลงหุ้นสามัญเทียบเท่าปรับลด (ใบสำคัญแสดงสิทธิ) ทั้งสิ้นให้เป็นหุ้นสามัญ

6.22 การจัดสรรกำไรสะสม

การจัดสรรกำไรสะสมเป็นไปตามพระราชบัญญัติบริษัทมหาชน จำกัด พ.ศ.2535 โดยบริษัทจะจัดสรรเมื่อได้รับอนุมัติจากที่ประชุมคณะกรรมการบริษัท ซึ่งจะรายงานให้ที่ประชุมผู้ถือหุ้นทราบต่อไป

6.23 การใช้ดุลยพินิจและประมาณการทางบัญชีที่สำคัญ

ในการจัดทำงบการเงินตามมาตรฐานการรายงานทางการเงิน ฝ่ายบริหารจำเป็นต้องใช้ดุลยพินิจและการประมาณการในเรื่องที่มีความไม่แน่นอนเสมอ การใช้ดุลยพินิจและการประมาณการดังกล่าวนี้ส่งผลกระทบต่อจำนวนเงินที่แสดงในงบการเงินและต่อข้อมูลที่แสดงในหมายเหตุประกอบงบการเงิน ผลที่เกิดขึ้นจริงอาจแตกต่างไปจากจำนวนที่ประมาณการไว้ การใช้ดุลยพินิจและการประมาณการที่สำคัญมีดังนี้

สัญญาเช่า

ในการพิจารณาประเภทของสัญญาเช่าว่าเป็นสัญญาเช่าดำเนินงานหรือสัญญาเช่าการเงิน ฝ่ายบริหารได้ใช้ดุลยพินิจในการประเมินเงื่อนไขและรายละเอียดของสัญญาเพื่อพิจารณาว่าบริษัทได้โอนหรือรับโอนความเสี่ยงและผลประโยชน์ในสินทรัพย์ที่เช่าดังกล่าวแล้วหรือไม่

ค่าเผื่อนี้สงสัยจะสูญของลูกหนี้และลูกหนี้อื่น

ในการประมาณค่าเผื่อนี้สงสัยจะสูญของลูกหนี้และลูกหนี้อื่น ฝ่ายบริหารจำเป็นต้องใช้ดุลยพินิจในการประมาณการผลขาดทุนที่คาดว่าจะเกิดขึ้นจากลูกหนี้แต่ละราย โดยคำนึงถึงประสบการณ์การเก็บเงินในอดีต อายุของหนี้ที่ค้างและสถานะเศรษฐกิจที่เป็นอยู่ในขณะนั้น เป็นต้น

อุปกรณ์ และค่าเสื่อมราคา

ในการคำนวณค่าเสื่อมราคาของอุปกรณ์ ฝ่ายบริหารจำเป็นต้องทำการประมาณอายุการให้ประโยชน์และมูลค่าคงเหลือเมื่อเลิกใช้งานของอุปกรณ์ และต้องทบทวนอายุการให้ประโยชน์และมูลค่าคงเหลือใหม่หากมีการเปลี่ยนแปลงเกิดขึ้น

นอกจากนี้ฝ่ายบริหารจำเป็นต้องสอบทานการด้อยค่าของอุปกรณ์ ในแต่ละช่วงเวลาและบันทึกขาดทุนจากการด้อยค่าหากคาดว่ามูลค่าที่คาดว่าจะได้รับคืนต่ำกว่ามูลค่าตามบัญชีของสินทรัพย์นั้น ในการนี้ฝ่ายบริหารจำเป็นต้องใช้ดุลยพินิจที่เกี่ยวข้องกับการคาดการณ์รายได้และค่าใช้จ่ายในอนาคตซึ่งเกี่ยวเนื่องกับสินทรัพย์นั้น

สินทรัพย์ไม่มีตัวตน

สินทรัพย์ไม่มีตัวตนจะตัดจำหน่ายโดยวิธีเส้นตรงตามอายุการใช้งานโดยประมาณและจะพิจารณาการด้อยค่าหากมีข้อบ่งชี้

ผลประโยชน์หลังออกจากรานของพนักงาน

หนี้สินตามโครงการผลประโยชน์หลังออกจากรานของพนักงานประมาณการตามหลักคณิตศาสตร์ประกันภัย ซึ่งข้อสมมติฐานในการประมาณการดังกล่าวประกอบด้วย อัตราคิดลด จำนวนเงินเดือนที่คาดว่าจะเพิ่มขึ้นในอนาคต และปัจจัยที่เกี่ยวข้องในเชิงประชากรศาสตร์ในการกำหนดอัตราคิดลดฝ่ายบริหารได้พิจารณาถึงอัตราดอกเบี้ยที่สะท้อนถึงสภาพการณ์ทางเศรษฐกิจในปัจจุบันอย่างไรก็ตามผลประโยชน์หลังการเลิกจ้างงานที่เกิดขึ้นจริงนั้นอาจแตกต่างไปจากที่ประมาณไว้

คดีฟ้องร้อง

บริษัทมีหนี้สินที่อาจจะเกิดขึ้นจากการถูกฟ้องร้องเรียกค่าเสียหาย ซึ่งฝ่ายบริหารได้ใช้ดุลยพินิจในการประเมินผลของคดีที่ถูกฟ้องร้องแล้วและบันทึกประมาณการหนี้สินดังกล่าว ณ วันสิ้นรอบระยะเวลารายงาน อย่างไรก็ตาม ผลที่เกิดขึ้นจริงอาจแตกต่างไปจากที่ได้มีการประมาณไว้

7. เงินสดและรายการเทียบเท่าเงินสด

ประกอบด้วย

	งบการเงินรวม		งบการเงินเฉพาะกิจการ	
	ณ วันที่	ณ วันที่	ณ วันที่	ณ วันที่
	31 ธันวาคม 2556	31 ธันวาคม 2555	31 ธันวาคม 2556	31 ธันวาคม 2555
	บาท	บาท	บาท	บาท
เงินสด	358,213.90	274,056.87	38,000.00	52,000.00
เงินฝากธนาคารประเภทกระแสรายวัน	196,447,888.89	146,699,425.86	196,103,076.21	145,255,252.26
เงินฝากธนาคารประเภทออมทรัพย์	23,277,408.73	17,841,976.07	3,370,576.14	2,554,657.22
เงินฝากธนาคารประเภทประจำ	4,435.64	4,050.46	-	-
เช็คในมือ	1,068,745.40	1,329,149.01	-	-
รวม	<u>221,156,692.56</u>	<u>166,148,658.27</u>	<u>199,511,652.35</u>	<u>147,861,909.48</u>

8. เงินลงทุนชั่วคราว

ประกอบด้วย

	งบการเงินรวม/งบการเงินเฉพาะกิจการ	
	ณ วันที่	
	31 ธันวาคม 2556	31 ธันวาคม 2555
	บาท	บาท
เงินลงทุนในหลักทรัพย์เพื่อค้า		
ตราสารทุนในความต้องการของตลาด		
ราคาทุน	13,278,714.12	-
หัก ขาดทุนที่ยังไม่เกิดขึ้นจริง	(2,638,314.12)	-
มูลค่ายุติธรรม	<u>10,640,400.00</u>	<u>-</u>

สำหรับปีสิ้นสุดวันที่ 31 ธันวาคม 2556 และ 2555 เงินลงทุนชั่วคราวในหลักทรัพย์เพื่อค้ามีการเปลี่ยนแปลง ดังนี้

	งบการเงินรวม/งบการเงินเฉพาะกิจการ สำหรับปีสิ้นสุดวันที่	
	31 ธันวาคม 2556	31 ธันวาคม 2555
	บาท	บาท
ราคาตามบัญชีต้นปี-สุทธิ	-	-
ยอดซื้อหลักทรัพย์	20,324,178.53	-
ยอดขายหลักทรัพย์	(7,559,211.97)	-
กำไรจากการขายหลักทรัพย์	513,747.56	-
การเปลี่ยนแปลงมูลค่ายุติธรรมของหลักทรัพย์เพื่อค้า	(2,638,314.12)	-
ราคาตามบัญชีปลายปี-สุทธิ	10,640,400.00	-

9. ลูกหนี้การค้าและลูกหนี้อื่น-สุทธิ

ประกอบด้วย

	งบการเงินรวม		งบการเงินเฉพาะกิจการ	
	ณ วันที่	ณ วันที่	ณ วันที่	ณ วันที่
	31 ธันวาคม 2556	31 ธันวาคม 2555	31 ธันวาคม 2556	31 ธันวาคม 2555
	บาท	บาท	บาท	บาท
ลูกหนี้การค้า	73,887,275.32	43,177,662.04	40,104,576.87	9,065,415.66
<u>หัก</u> ค่าเผื่อนี้สงสัยจะสูญ	(8,918,073.36)	(7,356,758.96)	(7,080,178.96)	(7,095,678.96)
ลูกหนี้การค้า-สุทธิ	64,969,201.96	35,820,903.08	33,024,397.91	1,969,736.70
ลูกหนี้อื่น	59,334,237.34	27,192,956.59	23,942,845.77	13,590,621.35
<u>หัก</u> ค่าเผื่อนี้สงสัยจะสูญ	(6,738,964.12)	(6,530,445.62)	(6,530,445.62)	(6,530,445.62)
ลูกหนี้อื่น-สุทธิ	52,595,273.22	20,662,510.97	17,412,400.15	7,060,175.73
รวม	117,564,475.18	56,483,414.05	50,436,798.06	9,029,912.43

ลูกหนี้การค้าแยกตามอายุหนี้ได้ดังนี้

	งบการเงินรวม		งบการเงินเฉพาะกิจการ	
	ณ วันที่	ณ วันที่	ณ วันที่	ณ วันที่
	31 ธันวาคม 2556	31 ธันวาคม 2555	31 ธันวาคม 2556	31 ธันวาคม 2555
	บาท	บาท	บาท	บาท
ลูกหนี้การค้าที่อยู่ในกำหนดชำระ	26,349,825.85	27,237,186.96	2,007,727.14	1,175,354.32
ลูกหนี้การค้า				
แยกตามอายุหนี้ที่ค้างชำระดังนี้				
- ไม่เกิน 3 เดือน	36,981,299.49	4,996,636.12	29,818,594.15	787,982.38
- 3-6 เดือน	-	2,170,400.00	-	6,400.00
- 6-12 เดือน	1,638,076.62	1,416,680.00	1,198,076.62	-
- มากกว่า 12 เดือน	8,918,073.36	7,356,758.96	7,080,178.96	7,095,678.96
รวม	73,887,275.32	43,177,662.04	40,104,576.87	9,065,415.66
หัก ค่าเผื่อหนี้สงสัยจะสูญ	(8,918,073.36)	(7,356,758.96)	(7,080,178.96)	(7,095,678.96)
สุทธิ	64,969,201.96	35,820,903.08	33,024,397.91	1,969,736.70

ลูกหนี้อื่น ประกอบด้วย

	งบการเงินรวม		งบการเงินเฉพาะกิจการ	
	ณ วันที่	ณ วันที่	ณ วันที่	ณ วันที่
	31 ธันวาคม 2556	31 ธันวาคม 2555	31 ธันวาคม 2556	31 ธันวาคม 2555
	บาท	บาท	บาท	บาท
ภาษีถูกหัก ณ ที่จ่าย	11,229,000.44	9,028,457.47	4,417,024.92	3,946,655.85
ค่าใช้จ่ายจ่ายล่วงหน้า	14,268,674.28	9,256,938.93	12,295,368.24	8,210,064.92
เงินมัดจำ	18,501,182.42	-	-	-
รายได้ค้างรับ	183,423.97	4,170,336.71	267,694.04	791,500.00
ลูกหนี้กรมสรรพากร	5,550,188.47	1,377,202.71	4,453,556.61	-
เงินทดรองจ่าย	3,897,821.43	-	1,039,244.24	310,156.75
ลูกหนี้อื่น	799,250.65	-	749,352.00	117,892.74
อื่นๆ	4,904,695.68	3,360,020.77	720,605.72	214,351.09
รวม	59,334,237.34	27,192,956.59	23,942,845.77	13,590,621.35
หัก ค่าเผื่อหนี้สงสัยจะสูญ	(6,738,964.12)	(6,530,445.62)	(6,530,445.62)	(6,530,445.62)
สุทธิ	52,595,273.22	20,662,510.97	17,412,400.15	7,060,175.73

สำหรับปีสิ้นสุดวันที่ 31 ธันวาคม 2556 และ 2555 ค่าเผื่อนี้สงสัยจะสูญมีรายการเคลื่อนไหวดังนี้

	งบการเงินรวม		งบการเงินเฉพาะกิจการ	
	สำหรับปีสิ้นสุดวันที่		สำหรับปีสิ้นสุดวันที่	
	31 ธันวาคม 2556	31 ธันวาคม 2555	31 ธันวาคม 2556	31 ธันวาคม 2555
	บาท	บาท	บาท	บาท
ยอดคงเหลือต้นปี	(13,887,204.58)	(7,019,600.22)	(13,626,124.58)	(7,019,600.22)
เพิ่มขึ้นจากการซื้อเงินลงทุน	(364,652.90)	-	-	-
ในบริษัทย่อย				
เพิ่มขึ้นระหว่างปี	(1,438,094.00)	(6,867,604.36)	-	(6,606,524.36)
โอนกลับระหว่างปี	32,914.00	-	15,500.00	-
ยอดคงเหลือปลายปี	<u>(15,657,037.48)</u>	<u>(13,887,204.58)</u>	<u>(13,610,624.58)</u>	<u>(13,626,124.58)</u>

เมื่อวันที่ 23 สิงหาคม 2553 บริษัทได้ถูกว่าจ้างจากบริษัทในประเทศแห่งหนึ่งให้จัดทำแผนที่ภาพถ่ายทางอากาศ มาตรฐาน 1: 4,000 จำนวน 100,000 ไร่ ภายในขณะเดียวกันบริษัทได้ทำสัญญาว่าจ้างต่อบริษัทในประเทศอีกแห่งหนึ่งสำหรับการทำงานดังกล่าวโดยบริษัทได้จ่ายเงินเป็นค่าใช้จ่ายจ่ายล่วงหน้าเป็นจำนวนเงิน 10 ล้านบาท ในระหว่างปี 2554 บริษัทได้ทยอยรับรู้รายได้สำหรับงานดังกล่าวไปแล้วประมาณร้อยละ 47 ของมูลค่าบริการ

ต่อมา เมื่อวันที่ 8 มิถุนายน 2554 บริษัทได้ถูกว่าจ้างจากบริษัทผู้ว่าจ้างเดิมให้ดำเนินการสัมภาระประชุม สอบทาน แนวเขตทรัพย์สินป่าไม้ แนวเขตที่ดินของรัฐบาลและที่ดินของเอกชน จำนวนทั้งหมด 1,022 ตำบล ในอัตราค่าบิลละ 40,000 บาท ในขณะเดียวกันบริษัทได้ทำสัญญาว่าจ้างต่อบริษัทเดิมข้างต้นและบริษัทในประเทศอีกแห่งหนึ่งสำหรับการทำงานดังกล่าว โดยบริษัทได้จ่ายเงินเป็นค่าใช้จ่ายจ่ายล่วงหน้าเป็นจำนวนเงิน 10 ล้านบาท และ 0.5 ล้านบาทให้กับบริษัทเดิมและบริษัทในประเทศอีกแห่งหนึ่งตามลำดับ ในระหว่างปี 2554 บริษัทได้ทยอยรับรู้รายได้สำหรับงานดังกล่าวไปแล้วประมาณร้อยละ 99

ค่าใช้จ่ายจ่ายล่วงหน้าส่วนใหญ่เป็นค่าใช้จ่ายที่จ่ายเริ่มแรกก่อนดำเนินงานโครงการและได้ทยอยรับรู้ตามสัดส่วนงานที่แล้วเสร็จ

ในระหว่างปี 2555 บริษัทได้ส่งหนังสือเพื่อติดตามกับบริษัทว่าจ้างว่าจะมีการจ้างเพื่อให้บริษัททำงานต่อหรือไม่ เนื่องจากบริษัทมีค่าใช้จ่ายจ่ายล่วงหน้าในส่วนที่เหลือที่ต้องได้รับคืน เป็นจำนวนเงินรวม 6.0 ล้านบาท หากไม่ได้ดำเนินการต่อ ทั้งนี้ ณ วันที่ 31 ธันวาคม 2555 ผู้บริหารได้ประเมินว่าอาจจะไม่ได้รับชำระคืน จึงพิจารณาตั้งค่าเผื่อนี้สงสัยจะสูญทั้งจำนวน

ต่อมาเมื่อวันที่ 22 มกราคม 2556 บริษัทได้ส่งหนังสือแจ้งยกเลิกสัญญาที่ถูกว่าจ้างกับบริษัทว่าจ้างดังกล่าว เนื่องจากบริษัทว่าจ้างได้เพิกเฉยต่อการติดตามการว่าจ้างต่อตามสัญญา ดังนั้นจึงถือได้ว่าบริษัทว่าจ้างไม่ปฏิบัติตามสัญญา โดยให้สัญญาดังกล่าวมีผลสิ้นสุดลงนับตั้งแต่วันที่บริษัทว่าจ้างได้รับหนังสือฉบับนี้

10. มูลค่างานบริการที่ยังไม่เรียกเก็บจากลูกค้า-สุทธิ

ประกอบด้วย

	งบการเงินรวม		งบการเงินเฉพาะกิจการ	
	ณ วันที่	ณ วันที่	ณ วันที่	ณ วันที่
	31 ธันวาคม 2556	31 ธันวาคม 2555	31 ธันวาคม 2556	31 ธันวาคม 2555
	บาท	บาท	บาท	บาท
มูลค่างานบริการที่ยังไม่เรียกเก็บ	16,633,151.79	9,498,915.67	16,633,151.79	9,498,915.67
หัก ค่าเผื่อนี้สงสัยจะสูญ	(8,230,143.66)	(7,011,720.74)	(8,230,143.66)	(7,011,720.74)
มูลค่างานบริการที่ยังไม่เรียกเก็บ-สุทธิ	8,403,008.13	2,487,194.93	8,403,008.13	2,487,194.93

มูลค่างานบริการที่ยังไม่เรียกเก็บจากลูกค้า แยกตามอายุ ได้ดังนี้

	งบการเงินรวม		งบการเงินเฉพาะกิจการ	
	ณ วันที่	ณ วันที่	ณ วันที่	ณ วันที่
	31 ธันวาคม 2556	31 ธันวาคม 2555	31 ธันวาคม 2556	31 ธันวาคม 2555
	บาท	บาท	บาท	บาท
อยู่ในกำหนดชำระ	8,403,008.13	-	8,403,008.13	-
แยกตามอายุหนี้ที่ค้างชำระดังนี้				
- ไม่เกิน 3 เดือน	-	904,029.00	-	904,029.00
- มากกว่า 12 เดือน	8,230,143.66	8,594,886.67	8,230,143.66	8,594,886.67
รวม	16,633,151.79	9,498,915.67	16,633,151.79	9,498,915.67
หัก ค่าเผื่อนี้สงสัยจะสูญ	(8,230,143.66)	(7,011,720.74)	(8,230,143.66)	(7,011,720.74)
สุทธิ	8,403,008.13	2,487,194.93	8,403,008.13	2,487,194.93

	งบการเงินรวม		งบการเงินเฉพาะกิจการ	
	สำหรับปีสิ้นสุดวันที่		สำหรับปีสิ้นสุดวันที่	
	31 ธันวาคม 2556	31 ธันวาคม 2555	31 ธันวาคม 2556	31 ธันวาคม 2555
	บาท	บาท	บาท	บาท
ยอดคงเหลือต้นปี	(7,011,720.74)	(8,469,272.22)	(7,011,720.74)	(8,469,272.22)
เพิ่มขึ้นระหว่างปี	(1,533,422.92)	(3,513,097.33)	(1,533,422.92)	(3,513,097.33)
ตัดจำหน่ายระหว่างปี	315,000.00	4,970,648.81	315,000.00	4,970,648.81
ยอดคงเหลือปลายปี	(8,230,143.66)	(7,011,720.74)	(8,230,143.66)	(7,011,720.74)

มูลค่างานบริการที่ยังไม่เรียกเก็บในส่วนที่เกินกว่า 12 เดือน ส่วนใหญ่เป็นงาน โครงการกับหน่วยงาน

ภาครัฐและเอกชน ที่เลยกำหนดระยะเวลาการส่งมอบงาน 5 โครงการ และได้ถูกยกเลิกสัญญาแล้ว 4 โครงการ

โดยมีมูลค่าตามสัญญาจำนวนทั้งสิ้น 29.94 ล้านบาท ซึ่งบริษัทอยู่ระหว่างการดำเนินการติดตามทวงถาม และเชื่อว่าค่าเผื่อนี้สงสัยจะสูญที่บันทึกไว้เพียงพอแล้ว

11. ลูกหนี้ตามสัญญาเช่าการเงิน

ประกอบด้วย

	งบการเงินรวม		งบการเงินเฉพาะกิจการ	
	ณ วันที่	ณ วันที่	ณ วันที่	ณ วันที่
	31 ธันวาคม 2556	31 ธันวาคม 2555	31 ธันวาคม 2556	31 ธันวาคม 2555
	บาท	บาท	บาท	บาท
ลูกหนี้ขั้นต้นตามสัญญาเช่า				
ส่วนที่ถึงกำหนดรับชำระภายใน 1 ปี	15,799,992.00	-	15,799,992.00	-
ส่วนที่ถึงกำหนดรับชำระระหว่าง 2-5 ปี	63,200,008.00	-	63,200,008.00	-
รวม	79,000,000.00	-	79,000,000.00	-
ลูกหนี้สุทธิตามสัญญาเช่า				
ส่วนที่ถึงกำหนดรับชำระภายใน 1 ปี	8,916,054.80	-	8,916,054.80	-
ส่วนที่ถึงกำหนดรับชำระระหว่าง 2-5 ปี	49,232,416.30	-	49,232,416.30	-
รวม	58,148,471.10	-	58,148,471.10	-
รายได้ทางการเงินรอการรับรู้	20,851,528.90	-	20,851,528.90	-

ลูกหนี้ตามสัญญาเช่าระยะยาว เป็นลูกหนี้ที่เกิดจากการที่บริษัทแห่งหนึ่งในประเทศไทย (เรียกว่า ผู้โอนสิทธิเรียกร้อง) ได้โอนสิทธิเรียกร้องการรับชำระค่าเช่าทุกจำนวนและทุกงวด (จำนวน 60 งวดเป็นเงินจำนวน 79 ล้านบาท) แต่เพียงผู้เดียวจากตลาดสินค้าเกษตรล่วงหน้าแห่งประเทศไทยตามหนังสือสัญญาโอนสิทธิเรียกร้องที่บริษัทได้ทำกับบริษัทดังกล่าวเมื่อวันที่ 13 ธันวาคม 2555 ทั้งนี้ บริษัทไม่ต้องรับผิดชอบต่อหน้าที่และความรับผิดชอบของผู้โอนสิทธิเรียกร้องที่ต้องปฏิบัติตามสัญญาหลักที่บริษัทแห่งนี้ได้ทำไว้กับตลาดสินค้าเกษตรล่วงหน้าแห่งประเทศไทย กล่าวคือเมื่อวันที่ 12 กรกฎาคม 2555 บริษัทแห่งนี้ได้เข้าทำสัญญาเช่าพร้อมติดตั้งกับตลาดสินค้าเกษตรล่วงหน้าแห่งประเทศไทย เพื่อให้เช่าพร้อมติดตั้งอุปกรณ์คอมพิวเตอร์ (ฮาร์ดแวร์/Hardware) ระบบเครือข่าย (เน็ตเวิร์ค/Network) และชุดคำสั่งหรือโปรแกรมที่ใช้สั่งงานให้คอมพิวเตอร์ทำงาน (ซอฟต์แวร์/software) ในโครงการ “ปรับปรุงระบบเครือข่ายและระบบการซื้อขาย” ของตลาดสินค้าเกษตรล่วงหน้าแห่งประเทศไทย มูลค่าตามสัญญาจำนวนเงิน 79 ล้านบาท (รวมภาษีมูลค่าเพิ่ม) โดยมีงวดค่าเช่ารับชำระเท่าๆกันทุกงวดงวดเดือนละ 1.32 ล้านบาท จำนวน 60 งวด อย่างไรก็ตาม ในวันที่ 13 ธันวาคม 2555 นอกจากการทำหนังสือสัญญาโอนสิทธิเรียกร้องดังกล่าวแล้วบริษัทยังเข้าทำสัญญาซื้อขาย

สินค้ากับบริษัทแห่งนั้นอีกฉบับด้วย ทั้งนี้ บริษัทอยู่ในฐานะ “ผู้ขาย” และบริษัทแห่งนั้นอยู่ในฐานะ “ผู้ซื้อ” โดยสัญญาซื้อขายสินค้าดังกล่าวมีเนื้อหาสัญญาที่สำคัญดังนี้

- 1) ผู้ซื้อและผู้ขายตกลงขายอุปกรณ์พร้อมติดตั้ง โดยผู้ซื้อจะต้องส่งมอบสินค้าและติดตั้งสินค้าที่สั่งซื้อ ณ ตลาดสินค้าเกษตรล่วงหน้าแห่งประเทศไทย ตามรายการและรายละเอียดที่ระบุไว้ในใบสั่งซื้อหลายฉบับลงวันที่ 13 ธันวาคม 2555 รวมมูลค่าทั้งสิ้น 56,688,864.08 บาท(มูลค่ารวมภาษีมูลค่าเพิ่มและค่าใช้จ่ายแล้ว) ซึ่งเป็นสินค้าที่บริษัทได้ทำการสั่งซื้อกับบริษัทผู้จัดจำหน่ายรายหนึ่งในประเทศไทยในจำนวนเดียวกันนี้
- 2) ผู้ซื้อตกลงจ่ายและผู้ขายตกลงรับเงินค่าสินค้า โดยผู้ซื้อตกลงโอนสิทธิการรับเงินตามสัญญาเช่าดังกล่าวจากตลาดสินค้าเกษตรล่วงหน้าแห่งประเทศไทยทุกงวดทุกจำนวน แบ่งเป็น 60 งวด จำนวน 79 ล้านบาทนับตั้งแต่วันที่ทำหนังสือ โอนสิทธิเรียกร้อง (วันที่ 13 ธันวาคม 2555) เป็นต้นไป ให้แก่บริษัทแทนการชำระเงินค่าสินค้านี้ดังกล่าว โดยมีการระบุค่าปรับและค่าเสียหายที่เกิดขึ้นจากสัญญา เมื่อวันที่ 12 กรกฎาคม 2555 ผู้โอนสิทธิเรียกร้องจะเป็นผู้รับผิดชอบแต่เพียงผู้เดียว
- 3) ผู้ซื้อต้องส่งมอบเอกสารการตรวจรับสินค้าของตลาดสินค้าเกษตรล่วงหน้าแห่งประเทศไทย โดยมีการลงนามรับสินค้าที่ส่งมอบถูกต้องครบถ้วน ซึ่งผู้ซื้อได้ส่งมอบเอกสารดังกล่าวให้แก่บริษัทแล้วเมื่อวันที่ 5 กุมภาพันธ์ 2556
- 4) การรับประกันสินค้าที่ส่งมอบแต่ละรายการให้เป็นไปตามสัญญาเช่าอุปกรณ์พร้อมติดตั้งระหว่างบริษัทแห่งนั้นกับตลาดสินค้าเกษตรล่วงหน้าแห่งประเทศไทย และมีผู้จัดจำหน่ายหรือผู้รับจ้างติดตั้งเป็นผู้รับผิดชอบโดยตรงโดยไม่คิดค่าใช้จ่ายเพิ่มเติมแต่อย่างใด

บริษัทบันทึกรายการตามสัญญาเช่าระยะยาวโดยรับรู้ลูกหนี้ดังกล่าวเป็นลูกหนี้ตามสัญญาเช่าระยะยาวจำนวน 79.00 ล้านบาท (สุทธิด้วยรายได้รอรับรู้ตามสัญญาเช่าระยะยาว จำนวน 20.85 ล้านบาท) และบันทึกรับรู้รายการซื้อสินค้าจากผู้จัดจำหน่ายเป็นเจ้าหนี้การค้าจำนวน 56.69 ล้านบาท ปัจจุบันบริษัทได้จ่ายชำระแล้วทั้งจำนวน

12. สินค้ำคงเหลือ-สุทธิ

ประกอบด้วย

	งบการเงินรวม		งบการเงินเฉพาะกิจการ	
	ณ วันที่	ณ วันที่	ณ วันที่	ณ วันที่
	31 ธันวาคม 2556	31 ธันวาคม 2555	31 ธันวาคม 2556	31 ธันวาคม 2555
	บาท	บาท	บาท	บาท
สินค้ำคงเหลือ	8,758,178.92	5,197,925.05	782,045.50	2,211,139.09
งานระหว่างทำ	1,561,824.51	1,503.96	-	-
สินค้ำระหว่างทาง	109,113.27	-	-	-
รวม	10,429,116.70	5,199,429.01	782,045.50	2,211,139.09
หัก ค่าเผื่อมูลค่าสินค้ำคงเหลือลดลง	(387,972.80)	(377,765.47)	(387,972.80)	(377,765.47)
สุทธิ	10,041,143.90	4,821,663.54	394,072.70	1,833,373.62

สำหรับปีสิ้นสุดวันที่ 31 ธันวาคม 2556 และ 2555 ค่าเผื่อมูลค่าสินค้ำคงเหลือลดลงมีรายการเคลื่อนไหวดังนี้

	งบการเงินรวม		งบการเงินเฉพาะกิจการ	
	สำหรับปีสิ้นสุดวันที่	สำหรับปีสิ้นสุดวันที่	สำหรับปีสิ้นสุดวันที่	สำหรับปีสิ้นสุดวันที่
	31 ธันวาคม 2556	31 ธันวาคม 2555	31 ธันวาคม 2556	31 ธันวาคม 2555
	บาท	บาท	บาท	บาท
ยอดคงเหลือต้นปี	(377,765.47)	(377,765.47)	(377,765.47)	(377,765.47)
เพิ่มขึ้นระหว่างปี	(10,207.33)	-	(10,207.33)	-
ยอดคงเหลือปลายปี	(387,972.80)	(377,765.47)	(387,972.80)	(377,765.47)

13. เงินให้กู้ยืมระยะสั้นแก่กิจการอื่น

ประกอบด้วย

	งบการเงินรวม		งบการเงินเฉพาะกิจการ	
	ณ วันที่	ณ วันที่	ณ วันที่	ณ วันที่
	31 ธันวาคม 2556	31 ธันวาคม 2555	31 ธันวาคม 2556	31 ธันวาคม 2555
	บาท	บาท	บาท	บาท
เงินให้กู้ยืมระยะสั้นแก่กิจการอื่น-ต้นปี	2,600,000.00	4,400,000.00	-	-
บวก ให้กู้เพิ่มระหว่างปี	25,000,000.00	-	25,000,000.00	-
หัก จ่ายคืนระหว่างปี	(25,200,000.00)	(1,800,000.00)	(25,000,000.00)	-
เงินให้กู้ยืมระยะสั้นแก่กิจการอื่น-ปลายปี	2,400,000.00	2,600,000.00	-	-

ณ วันที่ 31 ธันวาคม 2556 และ 2555 บริษัท ร่วมมือร่วมใจ จำกัด ซึ่งเป็นบริษัทย่อยทางอ้อมมีเงินให้กู้ยืมระยะสั้นแก่กิจการอื่น เป็นจำนวนเงินรวม 2.40 ล้านบาท กิดดอกเบี้ยร้อยละ 4.0 ต่อปี โดยได้ทำข้อตกลงเพิ่มเติมให้ชำระคืนเงินกู้ยืมให้แก่บริษัทย่อยทางอ้อมเป็นรายเดือนๆ ไม่น้อยกว่า 0.2 ล้านบาท ตั้งแต่วันที่ 14 สิงหาคม 2555 และชำระคืนเงินกู้ยืมให้แล้วเสร็จภายในปี 2556 ต่อมาเมื่อวันที่ 12 กรกฎาคม 2556 บริษัทย่อยทางอ้อมดังกล่าวได้ดำเนินการฟ้องร้องคดีขอให้ชำระคืนเงินกู้ยืมพร้อมดอกเบี้ย โดยมีทุนทรัพย์การฟ้องร้องจำนวนเงิน 2.45 ล้านบาท ซึ่งศาลได้นัดฟังคำพิพากษาในวันที่ 28 กุมภาพันธ์ 2557

14. เงินฝากธนาคารที่ติดภาระค้ำประกัน

ณ วันที่ 31 ธันวาคม 2556 และ 2555 บริษัทได้นำเงินฝากธนาคารประเภทประจำไปค้ำประกันวงเงินหนังสือค้ำประกันให้กับบริษัทย่อยแห่งหนึ่ง และค้ำประกันวงเงินเลตเตอร์ออฟเครดิตของบริษัท ตามลำดับ

15. เงินลงทุนในบริษัทย่อย-สุทธิ

ณ วันที่ 31 ธันวาคม 2556 และ 2555 บริษัทถือหุ้นในบริษัทย่อยโดยมีอัตราส่วน ดังนี้

ชื่อบริษัท	ทุนชำระแล้ว	อัตราส่วน ของการลงทุน	งบการเงินเฉพาะกิจการ		เงินปันผล	
			วิธีการลงทุน		สำหรับปีสิ้นสุดวันที่	
			ณ วันที่		31 ธันวาคม	
			31 ธันวาคม 2556	31 ธันวาคม 2555	31 ธันวาคม 2556	31 ธันวาคม 2555
	บาท	ร้อยละ	บาท	บาท	บาท	บาท
เงินลงทุนในบริษัทย่อย						
- บริษัท ชิงค์ เทคโนโลยี จำกัด	10,000,000.00	99.99	9,999,970.00	9,999,970.00	-	-
- บริษัท สปริงนิวส์ คอร์ปอเรชั่น จำกัด	200,000,000.00	99.99	199,999,400.00	199,999,400.00	-	-
- บริษัท เอ็นไวรอนเมนทอล โซลูชั่น						
อินทิเกรเตอร์ จำกัด	10,000,000.00	90.00	9,000,000.00	-	-	-
รวม			218,999,370.00	209,999,370.00	-	-
หัก ค่าเผื่อการด้อยค่าของเงินลงทุน			(208,999,400.00)	(199,999,400.00)	-	-
สุทธิ			9,999,970.00	9,999,970.00	-	-

การซื้อเงินลงทุนในบริษัทย่อย

ตามรายงานการประชุมคณะกรรมการบริษัท ครั้งที่ 3/2555 เมื่อวันที่ 10 สิงหาคม 2555 มีมติให้มีการลงทุนในบริษัท เอ็นไวรอนเมนทอล โซลูชั่น อินทิเกรเตอร์ จำกัด จำนวน 90,000 หุ้นในราคาหุ้นละ 100 บาท จำนวนเงิน 9 ล้านบาท ในสัดส่วนการลงทุนอัตราร้อยละ 90 ซึ่งถือว่าเป็นบริษัทย่อยเพื่อเป็นการขยายธุรกิจในการจำหน่ายและให้บริการเครื่องมือและอุปกรณ์ระบบตรวจวัดคุณภาพสิ่งแวดล้อมในอากาศ น้ำ รวมทั้งภายในอาคาร

มูลค่าสินทรัพย์สุทธิตามบัญชีของบริษัทย่อย ณ วันซื้อธุรกิจวันที่ 20 กุมภาพันธ์ 2556 มีรายละเอียด
ดังนี้

	มูลค่าตามบัญชี ณ วันที่ 20 กุมภาพันธ์ 2556
สินทรัพย์	บาท
เงินสดและรายการเทียบเท่าเงินสด	117,066.40
ลูกหนี้การค้าและลูกหนี้อื่น – สุทธิ	10,187,999.34
สินค้าคงเหลือ	2,944,057.20
อุปกรณ์ – สุทธิ	4,514,756.13
สินทรัพย์ไม่มีตัวตน – สุทธิ	16,455.12
สินทรัพย์ไม่หมุนเวียนอื่น	100,000.00
รวมสินทรัพย์	17,880,334.19
หนี้สิน	
เงินเบิกเกินบัญชีธนาคาร	6,613,948.03
เจ้าหนี้การค้าและเจ้าหนี้อื่น	7,080,383.33
เงินกู้ยืมจากบุคคลและกิจการที่เกี่ยวข้องกัน	5,600,000.00
หนี้สินตามสัญญาเช่าการเงิน	1,347,305.05
ภาระผูกพันผลประโยชน์พนักงาน	90,428.69
รวมหนี้สิน	20,732,065.10
มูลค่าสินทรัพย์สุทธิ	(2,851,730.91)
สัดส่วนการลงทุนอัตราร้อยละ 90	(2,566,557.82)
เงินสดจ่ายซื้อเงินลงทุนในบริษัท เอ็นไวรอนเมนทอล โซลูชั่น อินทิเกรเตอร์ จำกัด	9,000,000.00
ค่าความนิยม	11,566,557.82
เงินลงทุนในบริษัทย่อย	9,000,000.00
หัก เงินสดและรายการเทียบเท่าเงินสดของบริษัทย่อย	(117,066.40)
กระแสเงินสดจ่ายเงินลงทุนในบริษัทย่อย	8,882,933.60

ตามงบการเงินรวม บริษัทได้เข้าซื้อบริษัทย่อยซื้อบริษัทอื่นไวรอนมณฑล ไชยฐาน อินทิเกรเตอร์ จำกัด โดยมีต้นทุนการจ่ายซื้อเงินลงทุนทั้งสิ้นที่สูงกว่าส่วนได้เสียของบริษัท ในมูลค่าของสินทรัพย์สุทธิตามบัญชีในอัตราร้อยละ 90 ของบริษัทย่อย ณ วันที่ซื้อเงินลงทุน เป็นจำนวนเงิน 11.57 ล้านบาท จำนวนเงินดังกล่าวเป็นส่วนต่างระหว่างมูลค่าของสินทรัพย์สุทธิตามบัญชีและต้นทุนการจ่ายซื้อของบริษัทย่อยดังกล่าว อย่างไรก็ตาม ฝ่ายบริหารของบริษัทฯ พิจารณาว่ามูลค่าค่าความนิยม ณ วันที่ซื้อกิจการมีข้อบ่งชี้ว่าเกิดการด้อยค่า จึงพิจารณาตัดค่าความนิยมออกจากบัญชีเป็นค่าใช้จ่ายในงบกำไรขาดทุนเบ็ดเสร็จรวมทั้งจำนวนในไตรมาสที่ 1 ปี 2556 (ดูหมายเหตุ 20)

16. เงินลงทุนในกิจการที่เกี่ยวข้องกัน

ประกอบด้วย

	งบการเงินรวม		งบการเงินเฉพาะกิจการ	
	ณ วันที่	ณ วันที่	ณ วันที่	ณ วันที่
	31 ธันวาคม 2556	31 ธันวาคม 2555	31 ธันวาคม 2556	31 ธันวาคม 2555
	บาท	บาท	บาท	บาท
ตราสารทุนที่เป็นหลักทรัพย์เพื่อขาย				
ราคาทุน	8,155,384.44	8,155,384.44	-	-
บวก กำไรที่ยังไม่เกิดขึ้นจริง	6,867,692.16	429,230.76	-	-
มูลค่ายุติธรรม	15,023,076.60	8,584,615.20	-	-

สำหรับปีสิ้นสุดวันที่ 31 ธันวาคม 2556 และ 2555 เงินลงทุนในกิจการที่เกี่ยวข้องกันมีรายการเคลื่อนไหว ดังนี้

	งบการเงินรวม สำหรับปีสิ้นสุดวันที่		งบการเงินเฉพาะกิจการ สำหรับปีสิ้นสุดวันที่	
	31 ธันวาคม 2556	31 ธันวาคม 2555	31 ธันวาคม 2556	31 ธันวาคม 2555
	บาท	บาท	บาท	บาท
มูลค่ายุติธรรมต้นงวด	8,584,615.20	6,009,230.64	-	-
การเปลี่ยนแปลงมูลค่ายุติธรรม	6,438,461.40	2,575,384.56	-	-
มูลค่ายุติธรรมปลายงวด	15,023,076.60	8,584,615.20	-	-

17. สินทรัพย์เพื่อให้เช่า-สุทธิ

ประกอบด้วย

	งบการเงินรวม
	บาท
ณ วันที่ 31 ธันวาคม 2554	
ราคาทุน	21,088,212.93
<u>หัก</u> ค่าเสื่อมราคาสะสม	(13,034,651.86)
มูลค่าตามบัญชี	8,053,561.07
รายการระหว่างปี สิ้นสุดวันที่ 31 ธันวาคม 2555	
โอนไปสินทรัพย์ไม่หมุนเวียนที่มีไว้เพื่อขาย	(19,165,685.00)
ค่าเสื่อมราคาสะสมโอนไปสินทรัพย์ไม่หมุนเวียนที่มีไว้เพื่อขาย	14,695,388.11
ค่าเสื่อมราคาประจำปี	(3,570,578.47)
มูลค่าตามบัญชีปลายปี	12,685.71
ณ วันที่ 31 ธันวาคม 2555	
ราคาทุน	1,922,527.93
<u>หัก</u> ค่าเสื่อมราคาสะสม	(1,909,842.22)
มูลค่าตามบัญชี	12,685.71
รายการระหว่างปี สิ้นสุดวันที่ 31 ธันวาคม 2556	
ซื้อระหว่างงวด	369,321.74
ค่าเสื่อมราคาประจำปี	(24,986.63)
มูลค่าตามบัญชีปลายปี	357,020.82
ณ วันที่ 31 ธันวาคม 2556	
ราคาทุน	2,291,849.67
<u>หัก</u> ค่าเสื่อมราคาสะสม	(1,934,828.85)
มูลค่าตามบัญชี	357,020.82

งบการเงินเฉพาะกิจการ
บาท

ณ วันที่ 31 ธันวาคม 2554

ราคาทุน	21,088,212.93
หัก ค่าเสื่อมราคาสะสม	(13,034,651.86)
มูลค่าตามบัญชี	8,053,561.07

รายการระหว่างปี สิ้นสุดวันที่ 31 ธันวาคม 2555

โอนไปสินทรัพย์ไม่หมุนเวียนที่มีไว้เพื่อขาย	(19,165,685.00)
ค่าเสื่อมราคาสะสมโอนไปสินทรัพย์ไม่หมุนเวียนที่มีไว้เพื่อขาย	14,695,388.11
ค่าเสื่อมราคาประจำปี	(3,570,578.47)

มูลค่าตามบัญชีปลายปี	12,685.71
-----------------------------	------------------

ณ วันที่ 31 ธันวาคม 2555

ราคาทุน	1,922,527.93
หัก ค่าเสื่อมราคาสะสม	(1,909,842.22)
มูลค่าตามบัญชี	12,685.71

รายการระหว่างปี สิ้นสุดวันที่ 31 ธันวาคม 2556

ค่าเสื่อมราคาประจำปี	(12,417.87)
----------------------	-------------

มูลค่าตามบัญชีปลายปี	267.84
-----------------------------	---------------

ณ วันที่ 31 ธันวาคม 2556

ราคาทุน	1,922,527.93
หัก ค่าเสื่อมราคาสะสม	(1,922,260.09)
มูลค่าตามบัญชี	267.84

18. อสังหาริมทรัพย์เพื่อการลงทุน-สุทธิ
ประกอบด้วย

	งบการเงินรวม/งบการเงินเฉพาะกิจการ		
	ที่ดิน	อาคาร	รวม
	บาท	บาท	บาท
ณ วันที่ 31 ธันวาคม 2554			
ราคาทุน	1,815,754.66	10,304,317.34	12,120,072.00
<u>หัก</u> ค่าเสื่อมราคาสะสม	-	(3,737,904.82)	(3,737,904.82)
มูลค่าตามบัญชี	1,815,754.66	6,566,412.52	8,382,167.18
รายการระหว่างปี สิ้นสุดวันที่ 31 ธันวาคม 2555			
ค่าเสื่อมราคาประจำปี	-	(515,215.86)	(515,215.86)
มูลค่าตามบัญชีปลายปี	1,815,754.66	6,051,196.66	7,866,951.32
ณ วันที่ 31 ธันวาคม 2555			
ราคาทุน	1,815,754.66	10,304,317.34	12,120,072.00
<u>หัก</u> ค่าเสื่อมราคาสะสม	-	(4,253,120.68)	(4,253,120.68)
มูลค่าตามบัญชี	1,815,754.66	6,051,196.66	7,866,951.32
รายการระหว่างปี สิ้นสุดวันที่ 31 ธันวาคม 2556			
ค่าเสื่อมราคาประจำปี	-	(515,215.87)	(515,215.87)
มูลค่าตามบัญชีปลายปี	1,815,754.66	5,535,980.79	7,351,735.45
ณ วันที่ 31 ธันวาคม 2556			
ราคาทุน	1,815,754.66	10,304,317.34	12,120,072.00
<u>หัก</u> ค่าเสื่อมราคาสะสม	-	(4,768,336.55)	(4,768,336.55)
มูลค่าตามบัญชี	1,815,754.66	5,535,980.79	7,351,735.45

อสังหาริมทรัพย์เพื่อการลงทุนประกอบด้วยอสังหาริมทรัพย์เพื่อจำนวนหนึ่งที่ทำให้เช่าแก่บุคคลที่สาม สัญญานี้ไม่สามารถยกเลิกได้เป็นระยะเวลา 3 ปี การต่ออายุสัญญาภายหลังจะเป็นไปตามการต่อรองกับผู้เช่า

บริษัทได้นำที่ดิน และอาคารดังกล่าว ไปเป็นหลักทรัพย์ค้ำประกันวงเงินสินเชื่อที่ได้รับจากธนาคารพาณิชย์ในประเทศแห่งหนึ่งตามหมายเหตุ 24

19. อุปกรณ์-สุทธิ

ประกอบด้วย

	งบการเงินรวม			
	เครื่องตกแต่ง ติดตั้ง และเครื่องใช้ สำนักงาน	ยานพาหนะ	อุปกรณ์	รวม
	บาท	บาท	บาท	บาท
ณ วันที่ 31 ธันวาคม 2554				
ราคาทุน	63,419,902.43	9,514,648.94	-	72,934,551.37
หัก ค่าเสื่อมราคาสะสม	(22,878,713.53)	(4,885,908.87)	-	(27,764,622.40)
มูลค่าตามบัญชี	40,541,188.90	4,628,740.07	-	45,169,928.97
รายการระหว่างปี สิ้นสุดวันที่				
31 ธันวาคม 2555				
ซื้อสินทรัพย์	9,899,539.26	6,500.00	-	9,906,039.26
รับโอน	-	-	359,532.42	359,532.42
จำหน่ายสินทรัพย์	(219,563.64)	(519,300.00)	-	(738,863.64)
ตัดจำหน่ายสินทรัพย์	(7,885,724.40)	(30,898.94)	-	(7,916,623.34)
ค่าเสื่อมราคาประจำปี	(10,367,410.31)	(1,293,811.66)	-	(11,661,221.97)
ค่าเสื่อมราคาสำหรับส่วนที่				
จำหน่าย/ตัดจำหน่าย	7,846,838.75	550,196.94	-	8,397,035.69
มูลค่าตามบัญชีปลายปี	39,814,868.56	3,341,426.41	359,532.42	43,515,827.39
ณ วันที่ 31 ธันวาคม 2555				
ราคาทุน	65,214,153.65	8,970,950.00	359,532.42	74,544,636.07
หัก ค่าเสื่อมราคาสะสม	(25,399,285.09)	(5,629,523.59)	-	(31,028,808.68)
มูลค่าตามบัญชี	39,814,868.56	3,341,426.41	359,532.42	43,515,827.39
รายการระหว่างปี สิ้นสุดวันที่				
31 ธันวาคม 2556				
เพิ่มขึ้นจากการซื้อเงินลงทุน				
ในบริษัทย่อย	2,181,550.99	1,809,618.03	523,587.11	4,514,756.13
ซื้อสินทรัพย์	14,770,563.48	2,405,977.37	1,472,495.86	18,649,036.71
รับโอน	-	-	3,988,341.99	3,988,341.99
จำหน่ายสินทรัพย์	(79,855.42)	(2,359,950.00)	(12,088.09)	(2,451,893.51)
ตัดจำหน่ายสินทรัพย์	(646,963.30)	-	-	(646,963.30)

	งบการเงินรวม			
	เครื่องตกแต่ง ติดตั้ง และเครื่องใช้ สำนักงาน	ยานพาหนะ	อุปกรณ์	รวม
	บาท	บาท	บาท	บาท
ค่าเสื่อมราคาประจำปี	(13,124,586.96)	(1,279,436.57)	(2,537,224.30)	(16,941,247.83)
ค่าเสื่อมราคาสำหรับส่วนที่ จำหน่าย/ตัดจำหน่าย	619,994.56	2,346,757.06	5,619.02	2,972,370.64
มูลค่าตามบัญชีปลายปี	43,535,571.91	6,264,392.30	3,800,264.01	53,600,228.22
ณ วันที่ 31 ธันวาคม 2556				
ราคาทุน	81,439,449.40	10,826,595.40	6,331,869.29	98,597,914.09
หัก ค่าเสื่อมราคาสะสม	(37,903,877.49)	(4,562,203.10)	(2,531,605.28)	(44,997,685.87)
มูลค่าตามบัญชี	43,535,571.91	6,264,392.30	3,800,264.01	53,600,228.22
	งบการเงินเฉพาะกิจการ			
	เครื่องตกแต่ง ติดตั้ง และเครื่องใช้ สำนักงาน	ยานพาหนะ	อุปกรณ์	รวม
	บาท	บาท	บาท	บาท
ณ วันที่ 31 ธันวาคม 2554				
ราคาทุน	21,948,591.63	9,271,148.94	-	31,219,740.57
หัก ค่าเสื่อมราคาสะสม	(14,395,797.77)	(4,848,289.65)	-	(19,244,087.42)
มูลค่าตามบัญชี	7,552,793.86	4,422,859.29	-	11,975,653.15
รายการระหว่างปี สิ้นสุดวันที่ 31 ธันวาคม 2555				
ซื้อสินทรัพย์	666,379.37	-	-	666,379.37
จำหน่ายสินทรัพย์	-	(519,300.00)	-	(519,300.00)
ตัดจำหน่ายสินทรัพย์	(6,199,572.36)	(30,898.94)	-	(6,230,471.30)
ค่าเสื่อมราคาประจำปี	(2,310,894.47)	(1,244,191.78)	-	(3,555,086.25)
ค่าเสื่อมราคาสำหรับส่วนที่ จำหน่าย/ตัดจำหน่าย	6,090,994.02	550,196.94	-	6,641,190.96
มูลค่าตามบัญชีปลายปี	5,799,700.42	3,178,665.51	-	8,978,365.93

	งบการเงินเฉพาะกิจการ			
	เครื่องตกแต่ง ติดตั้ง และเครื่องใช้ สำนักงาน	ยานพาหนะ	อุปกรณ์	รวม
	บาท	บาท	บาท	บาท
ณ วันที่ 31 ธันวาคม 2555				
ราคาทุน	16,415,398.64	8,720,950.00	-	25,136,348.64
หัก ค่าเสื่อมราคาสะสม	(10,615,698.22)	(5,542,284.49)	-	(16,157,982.71)
มูลค่าตามบัญชี	5,799,700.42	3,178,665.51	-	8,978,365.93
รายการระหว่างปี สิ้นสุดวันที่				
31 ธันวาคม 2556				
ซื้อสินทรัพย์	2,680,647.75	505,267.29	46,379.00	3,232,294.04
รับโอน	-	-	1,718,630.19	1,718,630.19
จำหน่ายสินทรัพย์	(79,855.42)	(2,359,950.00)	(12,088.09)	(2,451,893.51)
ตัดจำหน่ายสินทรัพย์	(192,034.65)	-	-	(192,034.65)
ค่าเสื่อมราคาประจำปี	(2,309,105.33)	(1,126,833.21)	(1,135,541.72)	(4,571,480.26)
ค่าเสื่อมราคาสำหรับส่วนที่				
จำหน่าย/ตัดจำหน่าย	234,624.78	2,346,757.06	5,619.02	2,587,000.86
มูลค่าตามบัญชีปลายปี	6,133,977.55	2,543,906.65	622,998.40	9,300,882.60
ณ วันที่ 31 ธันวาคม 2556				
ราคาทุน	18,824,156.32	6,866,267.29	1,752,921.10	27,443,344.71
หัก ค่าเสื่อมราคาสะสม	(12,690,178.77)	(4,322,360.64)	(1,129,922.70)	(18,142,462.11)
มูลค่าตามบัญชี	6,133,977.55	2,543,906.65	622,998.40	9,300,882.60

งบการเงินรวม

ณ วันที่ 31 ธันวาคม 2556 และ 2555 กลุ่มบริษัท มีมูลค่าตามราคาทุนของสินทรัพย์ถาวรที่ตัดค่าเสื่อมราคาหมดแล้วแต่ยังใช้งานอยู่มีราคาทุนจำนวนเงิน 11.53 ล้านบาทและ 7.70 ล้านบาท มูลค่าตามบัญชีจำนวนเงิน 488 บาทและ 347 บาท ตามลำดับ

งบการเงินเฉพาะกิจการ

ณ วันที่ 31 ธันวาคม 2556 และ 2555 บริษัทมีมูลค่าตามราคาทุนของสินทรัพย์ถาวรที่ตัดค่าเสื่อมราคาหมดแล้วแต่ยังใช้งานอยู่มีราคาทุนจำนวนเงิน 8.50 ล้านบาทและ 7.70 ล้านบาท มูลค่าตามบัญชีจำนวนเงิน 395 บาทและ 347 บาท ตามลำดับ

20. ค่าความนิยม

ประกอบด้วย

	งบการเงินรวม บาท
ณ วันที่ 31 ธันวาคม 2554	
ราคาทุน	10,243,728.00
<u>หัก</u> ค่าเพื่อการด้อยค่า	-
มูลค่าตามบัญชี	10,243,728.00
รายการระหว่างปี สิ้นสุดวันที่ 31 ธันวาคม 2555	
ขาดทุนจากการด้อยค่า	(10,243,728.00)
มูลค่าตามบัญชีปลายปี	-
ณ วันที่ 31 ธันวาคม 2555	
ราคาทุน	10,243,728.00
<u>หัก</u> ค่าเพื่อการด้อยค่า	(10,243,728.00)
มูลค่าตามบัญชี	-
รายการระหว่างปี สิ้นสุดวันที่ 31 ธันวาคม 2556	
ราคาทุน	11,566,557.82
ขาดทุนจากการด้อยค่า (ดูหมายเหตุข้อ 15)	(11,566,557.82)
มูลค่าตามบัญชีปลายปี	-
ณ วันที่ 31 ธันวาคม 2556	
ราคาทุน	21,810,285.82
<u>หัก</u> ค่าเพื่อการด้อยค่า	(21,810,285.82)
มูลค่าตามบัญชี	-

21. สินทรัพย์ไม่มีตัวตน-สุทธิ

ประกอบด้วย

งบการเงินรวม
ลิขสิทธิ์ซอฟต์แวร์และ
โปรแกรมคอมพิวเตอร์
บาท

ณ วันที่ 31 ธันวาคม 2554

ราคาทุน	18,893,779.93
หัก ค่าตัดจำหน่ายสะสม	(12,099,632.19)
หัก ค่าเพื่อการด้อยค่า	(2,416,893.50)
มูลค่าตามบัญชี	4,377,254.24

รายการระหว่างปี สิ้นสุดวันที่ 31 ธันวาคม 2555

ซื้อสินทรัพย์	1,122,410.56
ค่าตัดจำหน่ายประจำปี	(600,635.06)
ขาดทุนจากการด้อยค่า	(83,668.03)
มูลค่าตามบัญชีปลายปี	4,815,361.71

ณ วันที่ 31 ธันวาคม 2555

ราคาทุน	20,016,190.49
หัก ค่าตัดจำหน่ายสะสม	(12,700,267.25)
หัก ค่าเพื่อการด้อยค่า	(2,500,561.53)
มูลค่าตามบัญชี	4,815,361.71

รายการระหว่างปี สิ้นสุดวันที่ 31 ธันวาคม 2556

เพิ่มขึ้นจากการซื้อเงินลงทุนในบริษัทย่อย	16,455.12
ซื้อสินทรัพย์	475,173.14
ตัดจำหน่าย	(4,535,200.00)
ค่าตัดจำหน่ายประจำปี	(687,296.42)
ค่าตัดจำหน่ายสำหรับส่วนที่ตัดจำหน่าย	2,020,348.00
โอนกลับค่าเพื่อการด้อยค่า	2,500,561.53
มูลค่าตามบัญชีปลายปี	4,605,403.08

งบการเงินรวม
 ลิขสิทธิ์ซอฟต์แวร์และ
 โปรแกรมคอมพิวเตอร์
 บาท

ณ วันที่ 31 ธันวาคม 2556

ราคาทุน	15,972,618.75
<u>หัก</u> ค่าตัดจำหน่ายสะสม	(11,367,215.67)
มูลค่าตามบัญชี	4,605,403.08

งบการเงินเฉพาะกิจการ
 ลิขสิทธิ์ซอฟต์แวร์และ
 โปรแกรมคอมพิวเตอร์
 บาท

ณ วันที่ 31 ธันวาคม 2554

ราคาทุน	14,322,343.69
<u>หัก</u> ค่าตัดจำหน่ายสะสม	(11,452,956.26)
<u>หัก</u> ค่าเพื่อการด้อยค่า	(2,416,893.50)
มูลค่าตามบัญชี	452,493.93

รายการระหว่างปี สิ้นสุดวันที่ 31 ธันวาคม 2555

ค่าตัดจำหน่ายประจำปี	(106,610.08)
ขาดทุนจากการด้อยค่า	(83,668.03)
มูลค่าตามบัญชีปลายปี	262,215.82

ณ วันที่ 31 ธันวาคม 2555

ราคาทุน	14,322,343.69
<u>หัก</u> ค่าตัดจำหน่ายสะสม	(11,559,566.34)
<u>หัก</u> ค่าเพื่อการด้อยค่า	(2,500,561.53)
มูลค่าตามบัญชี	262,215.82

งบการเงินเฉพาะกิจการ
ลิขสิทธิ์ซอฟต์แวร์และ
โปรแกรมคอมพิวเตอร์
บาท

รายการระหว่างปี สิ้นสุดวันที่ 31 ธันวาคม 2556

ตัดจำหน่าย	(4,509,200.00)
ค่าตัดจำหน่ายประจำปี	(87,295.51)
ค่าตัดจำหน่ายสำหรับส่วนที่ตัดจำหน่าย	2,008,638.47
โอนกลับค่าเพื่อการค้อยค่า	2,500,561.53
มูลค่าตามบัญชีปลายปี	174,920.31
ณ วันที่ 31 ธันวาคม 2556	
ราคาทุน	9,813,143.69
<u>หัก</u> ค่าตัดจำหน่ายสะสม	(9,638,223.38)
มูลค่าตามบัญชี	174,920.31

22. สินทรัพย์ไม่หมุนเวียนอื่น

ประกอบด้วย

	งบการเงินรวม		งบการเงินเฉพาะกิจการ	
	ณ วันที่	ณ วันที่	ณ วันที่	ณ วันที่
	31 ธันวาคม 2556	31 ธันวาคม 2555	31 ธันวาคม 2556	31 ธันวาคม 2555
	บาท	บาท	บาท	บาท
เงินค้ำประกันการประมูลขอใบอนุญาต	22,000,000.00	-	-	-
เงินมัดจำและเงินประกัน	6,038,585.26	5,819,952.34	1,468,298.04	1,320,668.04
ค่าใช้จ่ายจ่ายล่วงหน้า	1,000,000.00	-	-	-
รวม	29,038,585.26	5,819,952.34	1,468,298.04	1,320,668.04

บริษัท สปริงนิวส์ เทเลวิชั่น จำกัด (สปริงนิวส์ทีวี) ซึ่งเป็นบริษัทย่อยของบริษัท สปริงนิวส์ คอร์ปอเรชั่น จำกัด ได้เข้าร่วมเสนอราคาประมูลการขอใบอนุญาตให้ใช้คลื่นความถี่เพื่อให้บริการโทรทัศน์ในระบบดิจิทัลประเภทบริการทางธุรกิจระดับชาติ ในหมวดหมู่ช่องรายการข่าวสารและสาระ ซึ่งในการประมูลดังกล่าว สปริงนิวส์ทีวีต้องมีการวางหลักประกันการประมูลใบอนุญาตดังกล่าวในอัตราร้อยละ 10 ของราคาขั้นต่ำ คิดเป็นจำนวนเงิน 22 ล้านบาท ให้แก่สำนักงานคณะกรรมการกิจการกระจายเสียง กิจการโทรทัศน์ และกิจการโทรคมนาคมแห่งชาติ (สำนักงาน กสทช.) ซึ่งสปริงนิวส์ทีวีเป็นผู้มีสิทธิได้รับใบอนุญาตให้ใช้

คลื่นความถี่เพื่อให้บริการโทรทัศน์ในระบบดิจิทัล ในหมวดหมู่ช่องรายการข่าวสารและสาระ โดยทางสำนักงาน กสทช. จะนำเงินที่วางเป็นหลักประกันการประมูลใบอนุญาตดังกล่าวไปหักออกจากค่าธรรมเนียมใบอนุญาตให้ใช้คลื่นความถี่เพื่อให้บริการโทรทัศน์ในระบบดิจิทัลในส่วนของราคาขั้นต่ำของค่างวดงวดแรกที่สปริงนิวส์ทีวีจะต้องจ่ายชำระต่อสำนักงาน กสทช.

23. ภาษีเงินได้รอการตัดบัญชี

ภาษีเงินได้รอการตัดบัญชี คำนวณจากผลแตกต่างชั่วคราวทั้งจำนวนตามวิธีนี้สินโดยใช้อัตราภาษีร้อยละ 23 สำหรับปี 2555 และร้อยละ 20 สำหรับปี 2556 เป็นต้นไป ภาษีเงินได้รอการตัดบัญชีเป็นรายการผลแตกต่างชั่วคราวระหว่างมูลค่าตามบัญชีและฐานภาษีของสินทรัพย์และหนี้สินของกลุ่มบริษัท สรุปได้ดังนี้

	งบการเงินรวม		
	ณ วันที่	ส่วนที่รับรู้	ณ วันที่
	31 ธันวาคม 2555	ในกำไร(ขาดทุน)	31 ธันวาคม 2556
		เบ็ดเสร็จอื่น	
	บาท	บาท	บาท
หนี้สินภาษีเงินได้รอการตัดบัญชี			
ผลกำไรจากการวัดมูลค่า			
เงินลงทุนเพื่อขาย	98,723.07	1,274,815.36	1,373,538.43
รวม	<u>98,723.07</u>	<u>1,274,815.36</u>	<u>1,373,538.43</u>

24. สินเชื่อและการค้ำประกัน

วงเงินเบิกเกินบัญชี วงเงินหนังสือค้ำประกัน และวงเงินเจ้าหนี้ทรัสต์รีซีทของกลุ่มบริษัทค้ำประกัน โดยอาคารชุดเพื่อเช่า อาคารชุดของกรรมการ บัญชีเงินฝากประจำและออมทรัพย์ และมีกรรมการ บริษัทร่วม ค้ำประกัน

25. เจ้าหนี้การค้าและเจ้าหนี้อื่น

ประกอบด้วย

	งบการเงินรวม		งบการเงินเฉพาะกิจการ	
	ณ วันที่	ณ วันที่	ณ วันที่	ณ วันที่
	31 ธันวาคม 2556	31 ธันวาคม 2555	31 ธันวาคม 2556	31 ธันวาคม 2555
	บาท	บาท	บาท	บาท
เจ้าหนี้การค้า	22,570,218.24	7,598,315.84	13,436,478.94	848,682.93
เจ้าหนี้อื่น	39,985,945.31	31,186,326.69	8,437,058.46	5,039,281.09
รวม	62,556,163.55	38,784,642.53	21,873,537.40	5,887,964.02

เจ้าหนี้อื่น ประกอบด้วย

	งบการเงินรวม		งบการเงินเฉพาะกิจการ	
	ณ วันที่	ณ วันที่	ณ วันที่	ณ วันที่
	31 ธันวาคม 2556	31 ธันวาคม 2555	31 ธันวาคม 2556	31 ธันวาคม 2555
	บาท	บาท	บาท	บาท
ค่าใช้จ่ายค้างจ่าย	10,289,289.46	16,030,539.12	2,177,051.63	2,685,426.81
เจ้าหนี้อื่น	13,286,072.55	3,186,538.33	-	22,898.00
ภาษีขายยังไม่ถึงกำหนดชำระ	6,516,437.88	2,399,674.64	4,911,570.71	122,988.17
ค่านายหน้าค้างจ่าย	2,978,516.32	2,413,233.24	-	-
เช็คจ่ายลงวันที่ล่วงหน้า	2,175,864.03	1,473,556.09	-	-
เจ้าหนี้กรมสรรพากร	15,687.91	1,088,670.75	-	1,022,304.38
รายได้รับล่วงหน้า	570,093.46	1,064,601.87	500,000.00	597,766.37
อื่นๆ	4,153,983.70	3,529,512.65	848,436.12	587,897.36
รวม	39,985,945.31	31,186,326.69	8,437,058.46	5,039,281.09

26. หนี้สินตามสัญญาเช่าการเงิน-สุทธิ

ประกอบด้วย

	งบการเงินรวม		งบการเงินเฉพาะกิจการ	
	ณ วันที่	ณ วันที่	ณ วันที่	ณ วันที่
	31 ธันวาคม 2556	31 ธันวาคม 2555	31 ธันวาคม 2556	31 ธันวาคม 2555
	บาท	บาท	บาท	บาท
หนี้สินภายใต้สัญญาเช่าการเงิน	3,933,659.10	2,924,783.65	587,505.17	1,916,109.10
หัก ดอกเบี้ยรอตัดบัญชี	(325,707.83)	(111,614.04)	(31,145.76)	(69,846.79)
รวม	3,607,951.27	2,813,169.61	556,359.41	1,846,262.31
หัก ส่วนของหนี้สินภายใต้สัญญาเช่า				
การเงินที่ถึงกำหนดชำระภายในหนึ่งปี	(1,311,730.00)	(2,383,077.94)	(243,684.47)	(1,699,653.26)
สุทธิ	2,296,221.27	430,091.67	312,674.94	146,609.05

จำนวนเงินขั้นต่ำที่ต้องจ่ายภายใต้สัญญาเช่าการเงินระยะยาว ดังนี้

	งบการเงินรวม		งบการเงินเฉพาะกิจการ	
	ณ วันที่	ณ วันที่	ณ วันที่	ณ วันที่
	31 ธันวาคม 2556	31 ธันวาคม 2555	31 ธันวาคม 2556	31 ธันวาคม 2555
	บาท	บาท	บาท	บาท
ภายใน 1 ปี	1,467,576.06	2,487,523.86	257,421.17	1,768,716.03
เกินกว่า 1 ปี แต่ไม่เกิน 5 ปี	2,466,083.04	437,259.79	330,084.00	147,393.07
รวม	3,933,659.10	2,924,783.65	587,505.17	1,916,109.10

27. ประมาณการหนี้สิน

ประกอบด้วย

	งบการเงินรวม/งบการเงินเฉพาะกิจการ		
	การรับประกัน	คดีความ	
	ผลงานของงานโครงการ	ฟ้องร้อง	รวม
	บาท	บาท	บาท
ประมาณการหนี้สิน ณ วันที่ 1 มกราคม 2556	6,993,315.97	2,407,000.00	9,400,315.97
ประมาณการหนี้สินใช้ไป	(1,540,985.56)	-	(1,540,985.56)
ประมาณการหนี้สิน ณ วันที่ 31 ธันวาคม 2556	5,452,330.41	2,407,000.00	7,859,330.41

28. ภาระผูกพันผลประโยชน์พนักงาน

ภาระผูกพันผลประโยชน์พนักงานมีรายละเอียดดังนี้

	งบการเงินรวม		งบการเงินเฉพาะกิจการ	
	สำหรับปีสิ้นสุดวันที่		สำหรับปีสิ้นสุดวันที่	
	31 ธันวาคม 2556	31 ธันวาคม 2555	31 ธันวาคม 2556	31 ธันวาคม 2555
	บาท	บาท	บาท	บาท
มูลค่าปัจจุบันของภาระผูกพัน ณ วันที่ 1 มกราคม	3,379,011.45	1,971,636.00	1,659,715.00	1,086,699.00
เพิ่มขึ้นจากการซื้อเงินลงทุนในบริษัทย่อย	90,428.69	-	-	-
ต้นทุนการให้บริการปัจจุบัน	1,444,483.92	1,268,936.45	524,766.00	502,457.00
ดอกเบี้ยจ่าย	197,888.04	138,439.00	96,991.00	70,559.00
มูลค่าปัจจุบันของภาระผูกพัน ณ วันที่ 31 ธันวาคม	<u>5,111,812.10</u>	<u>3,379,011.45</u>	<u>2,281,472.00</u>	<u>1,659,715.00</u>

ค่าใช้จ่ายที่รับรู้ในกำไรหรือขาดทุนข้างต้น แสดงรวมในรายการดังต่อไปนี้

	งบการเงินรวม		งบการเงินเฉพาะกิจการ	
	สำหรับปีสิ้นสุดวันที่		สำหรับปีสิ้นสุดวันที่	
	31 ธันวาคม 2556	31 ธันวาคม 2555	31 ธันวาคม 2556	31 ธันวาคม 2555
	บาท	บาท	บาท	บาท
ต้นทุนบริการ	346,520.64	294,925.84	12,917.00	11,932.00
ค่าใช้จ่ายในการขายและบริการ	87,560.42	92,506.32	3,750.00	3,452.00
ค่าใช้จ่ายในการบริหาร	<u>1,208,290.90</u>	<u>1,019,943.29</u>	<u>605,090.00</u>	<u>557,632.00</u>
รวม	<u>1,642,371.96</u>	<u>1,407,375.45</u>	<u>621,757.00</u>	<u>573,016.00</u>

ข้อสมมติฐานจากการประมาณการ มีดังนี้

อัตราคิดลด	ร้อยละ 4.42-4.44 ต่อปี
อัตราการขึ้นเงินเดือนโดยเฉลี่ย	ร้อยละ 3.08 ต่อปี
อัตราการมรณะ	ตามตารางมรณะไทย พ.ศ. 2551
อัตราการลาออก	ร้อยละ 0-25 ต่อปี
เกษียณอายุ	60 ปี

29. ทุนเรือนหุ้น

ทุนจดทะเบียนและทุนที่ออกและชำระหุ้นสามัญ มีการเคลื่อนไหว ดังนี้

	สำหรับปี สิ้นสุดวันที่ 31 ธันวาคม 2556			สำหรับปี สิ้นสุดวันที่ 31 ธันวาคม 2555		
	ราคาตาม มูลค่าหุ้น	จำนวนหุ้น	จำนวนเงิน	ราคาตาม มูลค่าหุ้น	จำนวนหุ้น	จำนวนเงิน
	บาท	หุ้น	บาท	บาท	หุ้น	บาท
ทุนจดทะเบียน						
หุ้นสามัญต้นปี	1.00	2,912,369,800	2,912,369,800.00	1.00	2,912,369,800	2,912,369,800.00
หัก ลดทุน	1.00	(700,000,000)	(700,000,000.00)	-	-	-
บวก เพิ่มทุน	1.00	1,500,000,000	1,500,000,000.00	-	-	-
หุ้นสามัญสิ้นปี	1.00	3,712,369,800	3,712,369,800.00	1.00	2,912,369,800	2,912,369,800.00
ทุนที่ออกและชำระแล้ว						
หุ้นสามัญต้นปี	1.00	1,515,258,000	1,515,258,000.00	1.00	1,515,258,000	1,515,258,000.00
บวก ออกหุ้นสามัญ	1.00	600,000,000	600,000,000.00	-	-	-
ออกหุ้นสามัญ	1.00	347,000,000	347,000,000.00	-	-	-
หุ้นสามัญสิ้นปี	1.00	2,462,258,000	2,462,258,000.00	1.00	1,515,258,000	1,515,258,000.00
ส่วนต่ำกว่ามูลค่าหุ้น						
หุ้นสามัญต้นปี	1.00	1,515,258,000	(737,347,328.00)	1.00	1,515,258,000	(737,347,328.00)
บวก ออกหุ้นสามัญ	1.00	600,000,000	(279,000,000.00)	-	-	-
ออกหุ้นสามัญ	1.00	347,000,000	(161,355,000.00)	-	-	-
หุ้นสามัญสิ้นปี	1.00	2,462,258,000	(1,177,702,328.00)	1.00	1,515,258,000	(737,347,328.00)

- 29.1 ตามรายงานการประชุมวิสามัญผู้ถือหุ้นของบริษัท ครั้งที่ 1/2556 เมื่อวันที่ 30 มกราคม 2556 ได้มีมติอนุมัติให้ลดทุนจดทะเบียนจำนวน 700,000,000 บาท จากเดิม 2,912,369,800 บาท เป็น 2,212,369,800 บาท โดยการตัดหุ้นที่ยังไม่ได้มีการจำหน่ายและมีมติเพิ่มทุนจดทะเบียนจำนวน 1,500,000,000 บาท จากทุนจดทะเบียน 2,212,369,800 บาท เป็น 3,712,369,800 บาท เพื่อเสนอขายแก่บุคคลในวงจำกัด ในราคาหุ้นละ 0.535 บาท ซึ่งบริษัทได้ดำเนินการจดทะเบียนเปลี่ยนแปลงทุนจดทะเบียนและทุนที่ชำระแล้วในการเสนอขายหุ้นส่วนแรก 600,000,000 หุ้น จาก 1,500,000,000 หุ้น ต่อกรมพัฒนาธุรกิจการค้า กระทรวงพาณิชย์แล้วเมื่อวันที่ 29 มีนาคม 2556
- 29.2 ตามมติที่ประชุมคณะกรรมการบริษัท ครั้งที่ 2/2556 เมื่อวันที่ 27 กุมภาพันธ์ 2556 ได้มีมติการจัดสรรหุ้นเพื่อเสนอขายแก่บุคคลในวงจำกัดในส่วนที่เหลือจากการจัดสรรครั้งแรก จำนวน 900,000,000 หุ้น ในราคาหุ้นละ 0.535 บาท โดยบริษัทได้รับชำระค่าหุ้นแล้วจำนวน 347,000,000 หุ้น รวมเป็นทุนที่

ชำระแล้วจำนวน 2,462,258,000 หุ้นซึ่งบริษัทได้ดำเนินการจดทะเบียนเปลี่ยนแปลงทุนที่เรียกชำระแล้ว ต่อกรมพัฒนาธุรกิจการค้า กระทรวงพาณิชย์แล้วเมื่อวันที่ 6 ธันวาคม 2556

30. ใบสำคัญแสดงสิทธิที่จะซื้อหุ้น

รายละเอียดใบสำคัญแสดงสิทธิที่จะซื้อหุ้นดังนี้ :

30.1 ใบสำคัญแสดงสิทธิที่จะซื้อหุ้นครั้งที่ 1 (SLC-W1)

- ใบสำคัญแสดงสิทธิที่จะซื้อหุ้นสามัญของบริษัทรุ่นที่ 1 จำนวน 249,999,860 หน่วย
- วันกำหนดการใช้สิทธิคือวันทำการสุดท้ายของเดือนพฤษภาคมและเดือนพฤศจิกายนของแต่ละปี
- วันกำหนดใช้สิทธิครั้งแรกจะเป็นวันที่ออกใบสำคัญแสดงสิทธิ
- ใบสำคัญแสดงสิทธิที่จะซื้อหุ้นครั้งที่ 1 มีอายุ 5 ปี นับจากวันที่ออก
- วันที่ใช้สิทธิครั้งแรกจะตรงกับวันที่ 17 พฤษภาคม 2553 และกำหนดใช้สิทธิครั้งสุดท้ายจะตรงกับวันครบอายุของใบสำคัญแสดงสิทธิที่จะซื้อหุ้นตรงกับวันที่ 16 พฤษภาคม 2558

30.2 ใบสำคัญแสดงสิทธิที่จะซื้อหุ้นครั้งที่ 2 (SLC-W2)

- ใบสำคัญแสดงสิทธิที่จะซื้อหุ้นสามัญของบริษัทรุ่นที่ 2 จำนวน 606,103,184 หน่วย
- วันกำหนดการใช้สิทธิคือวันทำการสุดท้ายของเดือนมีนาคมและเดือนกันยายนของแต่ละปี
- วันกำหนดใช้สิทธิครั้งแรกจะเป็นวันที่ออกใบสำคัญแสดงสิทธิ
- ใบสำคัญแสดงสิทธิที่จะซื้อหุ้นครั้งที่ 2 มีอายุ 5 ปี นับจากวันที่ออก
- วันที่ใช้สิทธิครั้งแรกจะตรงกับวันที่ 29 ตุลาคม 2553 และกำหนดใช้สิทธิครั้งสุดท้ายจะตรงกับวันครบอายุของใบสำคัญแสดงสิทธิที่จะซื้อหุ้นตรงกับวันที่ 29 ตุลาคม 2558

30.3 ใบสำคัญแสดงสิทธิที่จะซื้อหุ้นครั้งที่ 3 (SLC-W3)

- ใบสำคัญแสดงสิทธิที่จะซื้อหุ้นสามัญของบริษัทรุ่นที่ 3 จำนวน 484,882,540 หน่วย
- วันกำหนดการใช้สิทธิคือวันทำการสุดท้ายของเดือนมีนาคมและเดือนกันยายนของแต่ละปี
- วันกำหนดใช้สิทธิครั้งแรกจะเป็นวันที่ออกใบสำคัญแสดงสิทธิ
- วันกำหนดใช้สิทธิครั้งแรกจะเป็นวันที่ออกใบสำคัญแสดงสิทธิที่จะซื้อหุ้นแล้ว 5 ปี
- วันที่ใช้สิทธิครั้งแรกจะตรงกับวันที่ 15 กันยายน 2554 และกำหนดใช้สิทธิครั้งสุดท้ายจะตรงกับวันครบอายุของใบสำคัญแสดงสิทธิที่จะซื้อหุ้นตรงกับวันที่ 14 กันยายน 2559

ณ วันที่ 31 ธันวาคม 2556 ใบสำคัญแสดงสิทธิที่จะซื้อหุ้นครั้งที่ 1, 2 และ 3 รวมจำนวน 1,341

ล้านหุ้น ไม่มีผู้ถือใบสำคัญแสดงสิทธิมาใช้สิทธิ

31. สำรองตามกฎหมาย

ตามพระราชบัญญัติบริษัทมหาชน จำกัด พ.ศ. 2535 บริษัทจะต้องจัดสรรกำไรสุทธิประจำปีส่วนหนึ่งไว้เป็นทุนสำรองตามกฎหมายไม่น้อยกว่าร้อยละห้าของกำไรสุทธิประจำปีหักด้วยขาดทุนสะสมยกมา (ถ้ามี) จนกว่าทุนสำรองนี้จะมีจำนวนไม่น้อยกว่าร้อยละสิบของทุนจดทะเบียนของบริษัท

32. การบริหารจัดการทุน

วัตถุประสงค์ของบริษัทและบริษัทย่อยในการบริหารทางการเงิน คือ การดำรงไว้ซึ่งความสามารถในการดำเนินงานอย่างต่อเนื่อง และการดำรงไว้ซึ่งโครงสร้างของทุนที่เหมาะสม

ณ วันที่ 31 ธันวาคม 2556 และ 2555 งบการเงินรวมแสดงอัตราส่วนหนี้สินต่อทุนเป็น 0.15:1 และ 0.21:1 ตามลำดับ และงบการเงินเฉพาะกิจการแสดงอัตราส่วนหนี้สินต่อทุนเป็น 0.05:1 และ 0.07:1 ตามลำดับ

33. (ค่าใช้จ่าย)รายได้ภาษีเงินได้

ผลต่างระหว่าง(ค่าใช้จ่าย)รายได้ ภาษีเงินได้ที่คำนวณจากกำไรทางบัญชีด้วยอัตราภาษีที่ใช้สำหรับปีสิ้นสุดวันที่ 31 ธันวาคม 2556 ร้อยละ 20 และร้อยละ 10.50 (ปี 2555: ร้อยละ 23 และร้อยละ 12.75) (ค่าใช้จ่าย)รายได้ภาษีเงินได้ที่แสดงไว้ดังนี้

	งบการเงินรวม สำหรับปีสิ้นสุดวันที่		งบการเงินเฉพาะกิจการ สำหรับปีสิ้นสุดวันที่	
	31 ธันวาคม 2556	31 ธันวาคม 2555	31 ธันวาคม 2556	31 ธันวาคม 2555
	บาท	บาท	บาท	บาท
กำไร(ขาดทุน)ก่อนภาษีเงินได้	(197,673,234.43)	(146,167,371.97)	(59,620,540.44)	(381,133,442.24)
(ค่าใช้จ่าย)รายได้ภาษีเงินได้คำนวณด้วย อัตราร้อยละ 20 และอัตราร้อยละ 10.50 (ปี 2555 : อัตราร้อยละ 23 และอัตราร้อยละ 12.75)	(38,366,208.47)	(33,232,638.91)	(11,924,108.09)	(87,660,691.72)
(รายได้)ค่าใช้จ่ายที่ไม่สามารถหักภาษีเงินได้	922,472.11	1,106,913.38	481,086.79	944,509.58
รายได้ที่ต้องเสียภาษี	3,512,466.00	-	3,512,466.00	-
ผลแตกต่างชั่วคราวที่ยังไม่ได้บันทึกรับรู้	3,981,322.29	82,513,112.93	2,743,289.01	79,947,011.42
ขาดทุนทางภาษีปีปัจจุบันที่ไม่เคยรับรู้เป็น สินทรัพย์ภาษีเงินได้รอตัดบัญชี	29,949,948.07	(50,387,387.40)	5,187,266.29	6,769,170.72
(ค่าใช้จ่าย)รายได้ภาษีเงินได้	-	-	-	-

ภาษีเงินได้ที่รับรู้ในกำไร(ขาดทุน)เบ็ดเสร็จอื่น ประกอบด้วย

	จำนวนก่อนภาษี	งบการเงินรวม (ค่าใช้จ่าย)รายได้ ภาษีเงินได้	จำนวนสุทธิ จากภาษี
	บาท	บาท	บาท
สำหรับปีสิ้นสุดวันที่ 31 ธันวาคม 2556			
ผลกำไรจากการวัดมูลค่าเงินลงทุนเพื่อขาย	6,438,461.40	(1,274,815.36)	5,163,646.04

สินทรัพย์ภาษีเงินได้รอการตัดบัญชีที่ยังไม่ได้รับรู้ในงบการเงิน ณ วันที่ 31 ธันวาคม 2556 และ 2555 ประกอบด้วย

	งบการเงินรวม		งบการเงินเฉพาะกิจการ	
	ณ วันที่	ณ วันที่	ณ วันที่	ณ วันที่
	31 ธันวาคม 2556	31 ธันวาคม 2555	31 ธันวาคม 2556	31 ธันวาคม 2555
	บาท	บาท	บาท	บาท
ขาดทุนทางภาษี	126,548,643.05	103,885,877.08	29,503,175.82	28,187,608.47
ผลแตกต่างชั่วคราวที่ใช้หักภาษี	7,473,561.30	8,566,911.28	74,338,956.19	83,301,857.64
รวม	134,022,204.35	112,452,788.36	103,842,132.01	111,489,466.11

ณ วันที่ 31 ธันวาคม 2556 สินทรัพย์ภาษีเงินได้รอการตัดบัญชีสำหรับขาดทุนทางภาษีทั้งจำนวน เกิดจากขาดทุนสะสมทางภาษี แยกตามปีที่สิ้นสุดประโยชน์ทางภาษีได้ดังนี้

	งบการเงินรวม ล้านบาท	งบการเงินเฉพาะกิจการ ล้านบาท
ปีที่สิ้นสุดประโยชน์ทางภาษี		
ปี 2557	13.70	13.70
ปี 2558	132.51	30.55
ปี 2559	199.53	47.90
ปี 2560	117.51	29.43
ปี 2561	176.84	25.94
รวม	640.09	147.52

สินทรัพย์ภาษีเงินได้รอการตัดบัญชีสำหรับผลแตกต่างชั่วคราวที่ใช้หักภาษีไม่มีวันสิ้นสุด ประโยชน์ทางภาษีภายใต้กฎหมายภาษีอากรปัจจุบัน

บริษัทไม่ได้รับรู้สินทรัพย์ภาษีเงินได้รอการตัดบัญชีข้างต้น เนื่องจากบริษัทยังไม่มีความเป็นไปได้ ก่อนข้างแน่ว่าจะมีกำไรทางภาษีในอนาคตเพียงพอจนสามารถใช้ประโยชน์ทางภาษีนี้นี้ได้

34. ค่าใช้จ่ายตามลักษณะ

ประกอบด้วย

	งบการเงินรวม		งบการเงินเฉพาะกิจการ	
	สำหรับปีสิ้นสุดวันที่		สำหรับปีสิ้นสุดวันที่	
	31 ธันวาคม 2556	31 ธันวาคม 2555	31 ธันวาคม 2556	31 ธันวาคม 2555
	บาท	บาท	บาท	บาท
การเปลี่ยนแปลงในสินค้าสำเร็จรูป	(3,560,253.87)	(2,630,084.57)	1,429,093.59	(780,050.20)
ซื้อสินค้าและต้นทุนบริการ	123,770,722.99	94,936,478.13	23,458,402.80	48,138,594.47
เงินเดือนและผลประโยชน์อื่นของพนักงาน	136,206,514.94	120,354,892.36	17,983,582.08	22,918,455.40
ค่าเสื่อมราคาและค่าตัดจำหน่าย	18,168,746.75	16,347,651.36	5,186,409.51	7,747,490.66
ค่านายหน้า	7,724,990.91	5,593,488.60	521,943.66	1,738,061.24
ค่าที่ปรึกษา	6,227,589.16	7,124,954.82	3,184,894.10	2,185,121.50
ค่าบริการอื่น	11,707,019.79	2,001,229.02	2,127,379.49	1,610,629.02
ค่าเช่า	8,269,956.40	7,361,568.25	3,953,157.40	3,666,168.25
ค่าตอบแทนผู้บริหาร	39,995,986.60	45,053,362.47	20,523,088.00	22,496,151.51
ค่าใช้จ่ายประมาณการหนี้สิน	-	9,368,858.95	-	9,368,858.95
หนี้สงสัยจะสูญและหนี้สูญ	2,967,643.32	11,347,903.10	4,113,521.14	138,144,975.00
ขาดทุนจากการด้อยค่าเงินลงทุน	-	-	9,000,000.00	199,999,400.00
ขาดทุนจากการด้อยค่าความนิยม	11,566,557.82	10,243,728.00	-	-
อื่นๆ	62,134,669.54	41,684,918.29	16,192,050.46	13,697,032.43
รวม	425,180,144.35	368,788,948.78	107,673,522.23	470,930,888.23

35. กำไร(ขาดทุน)ต่อหุ้น

บริษัทฯ คำนวณกำไร(ขาดทุน)ต่อหุ้นขั้นพื้นฐาน โดยการหารกำไร(ขาดทุน)สำหรับปีด้วยจำนวนหุ้นสามัญถ่วงเฉลี่ยถ่วงน้ำหนัก ดังนี้

	งบการเงินรวม		งบการเงินเฉพาะกิจการ	
	สำหรับปีสิ้นสุดวันที่		สำหรับปีสิ้นสุดวันที่	
	31 ธันวาคม 2556	31 ธันวาคม 2555	31 ธันวาคม 2556	31 ธันวาคม 2555
	บาท	บาท	บาท	บาท
กำไร(ขาดทุน)ที่เป็นส่วนของผู้ถือหุ้นของบริษัท	(197,418,103.43)	(146,167,371.97)	(59,620,540.44)	(381,133,442.24)
จำนวนหุ้นสามัญถ่วงเฉลี่ยถ่วงน้ำหนัก (หุ้น)	2,001,893,616	1,515,258,000	2,001,893,616	1,515,258,000
กำไร(ขาดทุน)ต่อหุ้นขั้นพื้นฐาน	(0.10)	(0.10)	(0.03)	(0.25)

สำหรับปีสิ้นสุดวันที่ 31 ธันวาคม 2556 และ 2555 บริษัทฯ ไม่ได้แสดงกำไร (ขาดทุน) ต่อหุ้นปรับลด เนื่องจากราคาใช้สิทธิของใบสำคัญแสดงสิทธิที่จะซื้อหุ้นของบริษัทมีมูลค่าสูงกว่ามูลค่ายุติธรรมของหุ้นสามัญของบริษัท

36. การเสนอข้อมูลทางการเงินจำแนกส่วนงาน

กลุ่มบริษัทประกอบธุรกิจเกี่ยวกับธุรกิจคอมพิวเตอร์เกี่ยวกับการพัฒนาซอฟต์แวร์และจัดหาข้อมูล และตัวแทนจำหน่ายอุปกรณ์คอมพิวเตอร์และโปรแกรม ธุรกิจที่เกี่ยวกับสื่อ ธุรกิจที่เกี่ยวกับการจำหน่ายและให้บริการเครื่องมือและอุปกรณ์ตรวจสอบชีวอนามัย กำไร(ขาดทุน)จากการดำเนินงานของแต่ละส่วนงาน นั้นเกิดขึ้นจากยอดขายได้หักต้นทุนขาย และค่าใช้จ่ายในการขายและบริหารที่ระบุได้ของส่วนงานธุรกิจนั้น

ข้อมูลเกี่ยวกับการดำเนินงานตามประเภทส่วนงานทางธุรกิจของกลุ่มบริษัทมีดังนี้

(หน่วย : บาท)

งบการเงินรวม					
สำหรับปีสิ้นสุดวันที่ 31 ธันวาคม 2556					
	ส่วนงานธุรกิจ คอมพิวเตอร์	ส่วนงานธุรกิจ เกี่ยวกับสื่อ	ส่วนงานธุรกิจ การจำหน่ายและให้บริการ เครื่องมือและอุปกรณ์ ตรวจสอบชีวอนามัย	รายการ ตัดบัญชี	รวม
รายได้	70,348,932.06	98,306,211.00	97,822,495.00	(50,297,199.92)	216,180,438.14
ต้นทุน	(58,631,479.94)	(147,701,394.11)	(77,489,162.08)	55,079,225.87	(228,742,810.26)
กำไร(ขาดทุน)ขั้นต้น	11,717,452.12	(49,395,183.11)	20,333,332.92	4,782,025.95	(12,562,372.12)
รายได้อื่น					12,441,202.39
ค่าใช้จ่ายในการขายและบริการ					(45,578,020.60)
ค่าใช้จ่ายในการบริหาร					(150,859,313.49)
ต้นทุนทางการเงิน					(1,114,730.61)
กำไร(ขาดทุน)สำหรับปี					(197,673,234.43)
หัก ขาดทุนส่วนที่เป็นของส่วนได้เสียที่ไม่มีอำนาจควบคุม					255,131.00
กำไร(ขาดทุน)ส่วนที่เป็นของบริษัท โซลูชั่นคอนเนอร์ (1998) จำกัด (มหาชน)					(197,418,103.43)
สินทรัพย์ตามส่วนงาน					
-สินทรัพย์ถาวร	10,833,807.27	31,612,158.37	11,222,864.21	(40,953.57)	53,600,228.22
-สินทรัพย์อื่น ๆ					603,146,797.95
สินทรัพย์รวม					656,747,026.17

(หน่วย : บาท)

	งบการเงินรวม			
	สำหรับปีสิ้นสุดวันที่ 31 ธันวาคม 2555			
	ส่วนงานธุรกิจคอมพิวเตอร์	ส่วนงานธุรกิจเกี่ยวกับสื่อ	รายการตัดบัญชี	รวม
รายได้	79,443,786.10	134,760,106.44	(6,960,836.95)	207,243,055.59
ต้นทุน	(63,935,215.41)	(128,074,975.99)	9,724,053.08	(182,286,138.32)
กำไรขั้นต้น	15,508,570.69	6,685,130.45	2,763,216.13	24,956,917.27
รายได้อื่น				15,795,210.37
ค่าใช้จ่ายในการขายและบริการ				(33,273,066.29)
ค่าใช้จ่ายในการบริหาร				(153,229,744.17)
ต้นทุนทางการเงิน				(416,689.15)
กำไร(ขาดทุน)ส่วนที่เป็นของบริษัท โซลูชั่นคอนเนอร์ (1998) จำกัด (มหาชน)				(146,167,371.97)
สินทรัพย์ตามส่วนงาน				
-สินทรัพย์ถาวร	9,642,995.05	33,907,149.97	(34,317.63)	43,515,827.39
-สินทรัพย์อื่น ๆ				267,772,256.89
สินทรัพย์รวม				311,288,084.28

37. เครื่องมือทางการเงิน

37.1 นโยบายการบริหารความเสี่ยงทางการเงิน

กลุ่มบริษัทไม่มีนโยบายที่จะประกอบธุรกรรมเกี่ยวกับตราสารทางการเงินเพื่อการเก็งกำไรหรือเพื่อการค้า

37.2 ความเสี่ยงจากอัตราดอกเบี้ย

ความเสี่ยงด้านอัตราดอกเบี้ย เกิดจากการเปลี่ยนแปลงของอัตราดอกเบี้ยในอนาคต ซึ่งจะมีผลกระทบต่อผลการดำเนินงานและกระแสเงินสดของกลุ่มบริษัท โดยกลุ่มบริษัทมีสินทรัพย์และหนี้สินที่มีความเสี่ยงจากอัตราดอกเบี้ย ดังนี้

	งบการเงินรวม			
	จำนวนเงิน		อัตราดอกเบี้ยต่อปี	
	ณ วันที่ 31 ธันวาคม		ณ วันที่ 31 ธันวาคม	
	2556	2555	2556	2555
	บาท	บาท	ร้อยละ	ร้อยละ
เงินฝากประเภทกระแสรายวัน	192,861,514.51	132,438,259.96	0.625-1.275	0.75
เงินฝากประเภทออมทรัพย์	23,277,408.73	17,841,976.07	0.625-1.275	0.75
เงินฝากประเภทประจำ	117,517,948.46	7,317,865.95	2.25-2.50	2.50-2.75
เงินให้กู้ยืมแก่กิจการอื่น	2,400,000.00	2,600,000.00	4.00	4.00
เงินกู้ยืมระยะสั้นจากบุคคลที่เกี่ยวข้องกัน	5,500,000.00	-	12.00	-
งบการเงินเฉพาะกิจการ				
	จำนวนเงิน		อัตราดอกเบี้ยต่อปี	
	ณ วันที่ 31 ธันวาคม		ณ วันที่ 31 ธันวาคม	
	2556	2555	2556	2555
	บาท	บาท	ร้อยละ	ร้อยละ
เงินฝากประเภทกระแสรายวัน	192,861,514.51	132,438,259.96	0.625-1.275	0.75
เงินฝากประเภทออมทรัพย์	3,370,576.14	2,554,657.22	0.625-1.275	0.75
เงินฝากประเภทประจำ	117,423,512.82	7,223,815.49	2.25-2.50	2.50-2.75
เงินให้กู้ยืมระยะสั้นแก่กิจการที่เกี่ยวข้องกัน	403,944,554.22	203,255,393.18	8.00	8.00 และ 15.00

37.3 ความเสี่ยงจากอัตราแลกเปลี่ยน

กลุ่มบริษัทไม่มีความเสี่ยงจากความผันผวนของอัตราแลกเปลี่ยนในสกุลเงินตราต่างประเทศ เนื่องจากธุรกรรมทางการค้าส่วนใหญ่ทำกับธุรกิจภายในประเทศ

37.4 ความเสี่ยงด้านการให้สินเชื่อ

กลุ่มบริษัทมีความเสี่ยงด้านการให้สินเชื่อจากการไม่ได้รับชำระหนี้จากลูกหนี้การค้า อย่างไรก็ตาม กลุ่มบริษัทมีการพิจารณาความสามารถในการจ่ายชำระหนี้ของลูกหนี้การค้าแต่ละรายในการพิจารณาให้สินเชื่อและได้พิจารณาตั้งค่าเผื่อหนี้สงสัยจะสูญสำหรับลูกหนี้การค้าตามนโยบายการบัญชี ซึ่งฝ่ายบริหารเชื่อว่าเพียงพอแล้ว สำหรับสินทรัพย์ทางการเงินที่แสดงในงบแสดงฐานะการเงินราคาตามบัญชีของสินทรัพย์หลังจากหักค่าเผื่อหนี้สงสัยจะสูญ ถือเป็นมูลค่าสูงสุดของความเสี่ยงที่เกิดจากการไม่ปฏิบัติตามสัญญา

37.5 มูลค่ายุติธรรม

เนื่องจากสินทรัพย์ทางการเงินและหนี้สินทางการเงินส่วนใหญ่จัดอยู่ในประเภทระยะสั้น ดังนั้นมูลค่าตามบัญชีของสินทรัพย์และหนี้สินทางการเงินดังกล่าวจึงแสดงมูลค่าไม่แตกต่างจากมูลค่ายุติธรรมอย่างมีสาระสำคัญ

38. รายการธุรกิจกับกิจการที่เกี่ยวข้องกัน

บริษัทมีรายการธุรกิจที่สำคัญกับบริษัทย่อย กิจการที่เกี่ยวข้องกันและบุคคลที่เกี่ยวข้องกัน รายการธุรกิจดังกล่าวเป็นไปตามเงื่อนไขทางการค้าและเกณฑ์ตามที่ตกลงร่วมกันระหว่าง บริษัทและบริษัทเหล่านั้น ซึ่งเป็นไปตามปกติธุรกิจโดยสามารถสรุปได้ดังนี้

38.1 รายได้และค่าใช้จ่ายระหว่างกัน

	นโยบายการกำหนดราคา	งบการเงินรวม		งบการเงินเฉพาะกิจการ	
		สำหรับปีสิ้นสุดวันที่		สำหรับปีสิ้นสุดวันที่	
		31 ธันวาคม 2556	31 ธันวาคม 2555	31 ธันวาคม 2556	31 ธันวาคม 2555
		บาท	บาท	บาท	บาท
รายการธุรกิจกับบริษัทย่อย					
(ตัดออกจากงบการเงินรวมแล้ว)					
รายได้จากการขาย	ราคาตามสัญญา	-	-	32,500.00	397,909.60
รายได้จากการให้บริการ	ราคาตามสัญญา	-	-	62,500.00	-
รายได้ค่าเช่า	ราคาตามสัญญา	-	-	60,000.00	60,000.00
รายได้อื่น	ราคาตามสัญญา	-	-	39,000.00	-
ดอกเบี้ยรับ	อัตราร้อยละ 8 และ 15 ต่อปี	-	-	7,478,066.19	17,218,492.54
ต้นทุนขาย	ราคาตามสัญญาและราคาเทียบเคียงกับตลาด	-	-	1,016,400.00	345,599.83
ต้นทุนบริการ	ราคาตามสัญญาและราคาเทียบเคียงกับตลาด	-	-	2,069,039.50	3,544,139.32
ค่าใช้จ่ายในการขายและบริหาร	ราคาตามสัญญา	-	-	-	3,884.55
รายการธุรกิจกับกิจการที่เกี่ยวข้องกัน					
รายได้จากการขาย	ราคาตามสัญญา	-	-	-	160,300.00
รายได้ค่าบริการ	ราคาตามสัญญา	-	8,365,299.08	-	-
รายได้จากการแลกเปลี่ยน	ราคาตามสัญญา	-	1,608,000.00	-	-
รายได้ค่าโฆษณา	ราคาตามสัญญา	285,714.29	-	-	-
รายได้อื่น	ราคาตามสัญญา	-	10,410.97	-	-
ดอกเบี้ยรับ	อัตราร้อยละ 3.10 ต่อปี	-	455,342.45	-	-
ค่าใช้จ่ายในการบริหาร	ราคาตามสัญญา	-	3,311,200.00	-	-
ค่าใช้จ่ายในการขายและบริหาร	ราคาตามสัญญา	-	533,325.00	-	-

38.2 สินทรัพย์และหนี้สินระหว่างกัน

	งบการเงินรวม		งบการเงินเฉพาะกิจการ	
	ณ วันที่	ณ วันที่	ณ วันที่	ณ วันที่
	31 ธันวาคม 2556	31 ธันวาคม 2555	31 ธันวาคม 2556	31 ธันวาคม 2555
	บาท	บาท	บาท	บาท
ลูกหนี้การค้า				
กิจการที่เกี่ยวข้องกัน				
บริษัท ช้าง ไท เอ็นเทอร์เทนเมนท์ จำกัด	-	2,493,350.00	-	-
บริษัท อควา แอด จำกัด (มหาชน)	-	642,000.00	-	-
บริษัท เอ็นไวรอนเมนทอล โซลูชั่น อินทิเกรเตอร์ จำกัด	-	-	33,170.00	-
รวม	-	3,135,350.00	33,170.00	-
บริษัทย่อย				
บริษัท สปริงนิวส์ คอร์ปอเรชั่น จำกัด				
เงินให้กู้ยืมระยะสั้นและดอกเบี้ยค้างรับ				
ยอดคงเหลือต้นปี	-	-	131,255,393.18	21,500,000.00
เพิ่มขึ้น	-	-	136,900,000.00	64,000,000.00
รับโอนจากเงินให้กู้ยืมระยะยาว	-	-	72,000,000.00	44,019,199.99
รับโอนดอกเบี้ยค้างรับเป็นเงินให้กู้ยืม	-	-	19,151,561.05	1,736,193.19
รวมเงินต้น			359,306,954.23	131,255,393.18
บวก ดอกเบี้ยค้างรับ	-	-	4,149,501.30	7,236,741.73
รวมเงินต้นและดอกเบี้ย	-	-	363,456,455.53	138,492,134.91
ค่าเผื่อนหนี้สงสัยจะสูญ				
ค่าเผื่อนหนี้สงสัยจะสูญต้นปี	-	-	(127,058,151.90)	-
เพิ่มขึ้น	-	-	-	(127,058,151.90)
ค่าเผื่อนหนี้สงสัยจะสูญปลายปี	-	-	(127,058,151.90)	(127,058,151.90)
สุทธิ	-	-	236,398,303.63	11,433,983.01
บริษัท ชิงค์ เทคโนโลยี จำกัด				
ยอดคงเหลือต้นปี	-	-	-	-
เพิ่มขึ้น	-	-	30,000,000.00	-
ลดลง	-	-	(28,000,000.00)	-
รวมเงินต้น	-	-	2,000,000.00	-
บวก ดอกเบี้ยค้างรับ	-	-	30,684.93	-
รวมเงินต้นและดอกเบี้ย	-	-	2,030,684.93	-

	งบการเงินรวม		งบการเงินเฉพาะกิจการ	
	ณ วันที่	ณ วันที่	ณ วันที่	ณ วันที่
	31 ธันวาคม 2556	31 ธันวาคม 2555	31 ธันวาคม 2556	31 ธันวาคม 2555
	บาท	บาท	บาท	บาท
เงินให้กู้ยืมระยะสั้นและดอกเบี้ยค้างรับ (ต่อ)				
บริษัท ร่วมมือร่วมใจ จำกัด				
ยอดคงเหลือต้นปี	-	-	-	-
เพิ่มขึ้น	-	-	15,000,000.00	-
รับโอนดอกเบี้ยค้างรับเป็นเงินให้กู้ยืม	-	-	237,599.99	-
รวมเงินต้น	-	-	15,237,599.99	-
<u>บวก</u> ดอกเบี้ยค้างรับ	-	-	326,826.72	-
รวมเงินต้นและดอกเบี้ย	-	-	15,564,426.71	-
บริษัท เอ็นไวรอนเม้นทอล โซลูชั่น				
อินทิเกรเตอร์ จำกัด				
ยอดคงเหลือต้นปี	-	-	-	-
เพิ่มขึ้น	-	-	38,400,000.00	-
ลดลง	-	-	(11,000,000.00)	-
รวมเงินต้น	-	-	27,400,000.00	-
<u>บวก</u> ดอกเบี้ยค้างรับ	-	-	413,501.32	-
รวมเงินต้นและดอกเบี้ย	-	-	27,813,501.32	-
ค่าเผ่อนหนี้สงสัยจะสูญ				
ค่าเผ่อนหนี้สงสัยจะสูญต้นปี	-	-	-	-
เพิ่มขึ้น	-	-	(2,566,557.82)	-
ค่าเผ่อนหนี้สงสัยจะสูญปลายปี	-	-	(2,566,557.82)	-
สุทธิ	-	-	25,246,943.50	-
รวม	-	-	279,240,358.77	11,433,983.01
เงินให้กู้ยืมระยะยาวและดอกเบี้ยค้างรับ				
ที่ถึงกำหนดรับชำระในปี				
บริษัท ย่อย				
บริษัท สปริงนิวส์ คอร์ปอเรชั่น จำกัด				
ยอดคงเหลือต้นปี	-	-	72,000,000.00	110,000,000.00
โอนดอกเบี้ยค้างรับเป็นเงินต้น	-	-	-	6,019,199.19
โอนเป็นเงินให้กู้ยืมระยะสั้น	-	-	(72,000,000.00)	(44,019,199.99)
รวมเงินต้น	-	-	-	72,000,000.00
<u>บวก</u> ดอกเบี้ยค้างรับ	-	-	-	10,700,712.33
รวม	-	-	-	82,700,712.33

	งบการเงินรวม		งบการเงินเฉพาะกิจการ	
	ณ วันที่	ณ วันที่	ณ วันที่	ณ วันที่
	31 ธันวาคม 2556	31 ธันวาคม 2555	31 ธันวาคม 2556	31 ธันวาคม 2555
	บาท	บาท	บาท	บาท
เจ้าหนี้การค้า				
บริษัทย่อย				
บริษัท ชิงค์ เทคโนโลยี จำกัด	-	-	-	9,041.04
บริษัท สปริงนิวส์ เทเลวิชั่น จำกัด	-	-	160,129.78	-
กิจการที่เกี่ยวข้องกัน				
บริษัท อควา แอด จำกัด (มหาชน)	321,000.00	963,000.00	-	-
รวม	<u>321,000.00</u>	<u>963,000.00</u>	<u>160,129.78</u>	<u>9,041.04</u>
ค่าใช้จ่ายค้างจ่าย				
บริษัทย่อย				
บริษัท สปริงนิวส์ คอร์ปอเรชั่น จำกัด	-	-	197,141.67	-
เจ้าหนี้อื่น				
บริษัทย่อย				
บริษัท สปริงนิวส์ คอร์ปอเรชั่น จำกัด	-	-	-	677,522.17
กิจการที่เกี่ยวข้องกัน				
บริษัท เค แอนด์ เอ แอดไวเซอร์ จำกัด	-	1,348,200.00	-	-
รวม	<u>-</u>	<u>1,348,200.00</u>	<u>-</u>	<u>677,522.17</u>
เงินกู้ยืมระยะสั้นจากบุคคลที่เกี่ยวข้องกัน				
บริษัทย่อย				
ยอดคงเหลือต้นงวด	-	-	-	-
เพิ่มขึ้นจากการชื้อเงินลงทุนใน				
บริษัทย่อย	5,600,000.00	-	-	-
เพิ่มขึ้น	7,500,000.00	-	-	-
ลดลง	(7,600,000.00)	-	-	-
ยอดคงเหลือปลายงวด	<u>5,500,000.00</u>	<u>-</u>	<u>-</u>	<u>-</u>

ณ วันที่ 31 ธันวาคม 2556 และ 2555 เงินให้กู้ยืมแก่บริษัทย่อยทั้งจำนวน เป็นการให้กู้ยืมโดยให้กู้ยืม
ในรูปตั๋วสัญญาใช้เงิน คิดดอกเบี้ยในอัตราร้อยละ 8 และ 15 ต่อปี

ณ วันที่ 31 ธันวาคม 2556 เงินกู้ยืมจากบุคคลที่เกี่ยวข้องกันทั้งจำนวน เป็นการให้กู้ยืมโดยมีการทำ
สัญญา คิดดอกเบี้ยในอัตราร้อยละ 12 ต่อปี

38.3 ค่าตอบแทนผู้บริหารสำคัญ

	งบการเงินรวม		งบการเงินเฉพาะกิจการ	
	สำหรับปีสิ้นสุดวันที่		สำหรับปีสิ้นสุดวันที่	
	31 ธันวาคม 2556	31 ธันวาคม 2555	31 ธันวาคม 2556	31 ธันวาคม 2555
	บาท	บาท	บาท	บาท
ผลประโยชน์ระยะสั้น	39,222,859.64	44,341,836.51	20,143,814.00	22,147,086.51
ผลประโยชน์หลังออกจากงาน	773,126.96	711,525.96	379,274.00	349,065.00
รวม	39,995,986.60	45,053,362.47	20,523,088.00	22,496,151.51

38.4 ลักษณะความสัมพันธ์ของบริษัท

ประกอบด้วย

รายชื่อบริษัท	ลักษณะความสัมพันธ์
บริษัท ชิงค์ เทคโนโลยี จำกัด	บริษัทย่อย โดยการถือหุ้นร้อยละ 99.99
บริษัท สปริงนิวส์ คอร์ปอเรชั่น จำกัด	บริษัทย่อย โดยการถือหุ้นร้อยละ 99.99
บริษัท เอ็นไวรอนเมนทอล โซลูชั่น อินทีเกรเตอร์ จำกัด	บริษัทย่อย โดยการถือหุ้นร้อยละ 90
บริษัท ร่วมมือร่วมใจ จำกัด	บริษัทย่อย ของบริษัท สปริงนิวส์ คอร์ปอเรชั่น จำกัด ซึ่งถือหุ้นร้อยละ 99.99
บริษัท สปริงนิวส์ เทเลวิชั่น จำกัด	บริษัทย่อย ของบริษัท สปริงนิวส์ คอร์ปอเรชั่น จำกัด ซึ่งถือหุ้นร้อยละ 99.99
บริษัท เคมเบิล ไทย โฮลดิ้ง จำกัด (มหาชน)	มีกรรมการผู้มีอำนาจร่วมกันกับบริษัท
บริษัท อควา คอร์ปอเรชั่น จำกัด (มหาชน)	มีผู้ถือหุ้นร่วมกันกับบริษัท
บริษัท เพน พับลิชชิง จำกัด	เป็นบริษัทย่อยของบริษัท อควา คอร์ปอเรชั่น จำกัด (มหาชน)
บริษัท อควา แอด จำกัด (มหาชน)	เป็นบริษัทย่อยของบริษัท อควา คอร์ปอเรชั่น จำกัด (มหาชน)
บริษัท โรงพิมพ์ตะวันออก จำกัด (มหาชน)	เป็นบริษัทร่วมของบริษัท อควา คอร์ปอเรชั่น จำกัด (มหาชน)

39. สิทธิประโยชน์จากการส่งเสริมการลงทุน

คณะกรรมการส่งเสริมการลงทุนอนุมัติให้บริษัทได้รับสิทธิประโยชน์หลายประการในฐานะผู้ได้รับการส่งเสริมการลงทุนตามพระราชบัญญัติส่งเสริมการลงทุน พ.ศ. 2520 เกี่ยวกับกิจการซอฟต์แวร์ประเภท Enterprise Software และ Digital Content ตามบัตรส่งเสริมเลขที่ 1038(7)/2551 โดยบริษัทได้รับสิทธิประโยชน์บางอย่างเช่น

- (ก) ได้รับยกเว้นอากรขาเข้าสำหรับเครื่องจักรที่นำเข้าจากต่างประเทศตามที่คณะกรรมการส่งเสริมการลงทุนอนุมัติ
- (ข) ได้รับยกเว้นภาษีเงินได้นิติบุคคลสำหรับกำไรสุทธิที่ได้จากการประกอบกิจการที่ได้รับการส่งเสริมเป็นระยะเวลาแปดปีนับแต่วันที่เริ่มมีรายได้จากการประกอบพาณิชย์กิจจนถึงเดือนมกราคม 2558

เนื่องจากเป็นกิจการที่ได้รับการส่งเสริมการลงทุน บริษัทจะต้องปฏิบัติตามเงื่อนไขและข้อกำหนดตามที่ระบุไว้ในบัตรส่งเสริมการลงทุน

รายได้ที่ได้รับการส่งเสริมการลงทุนและที่ไม่ได้รับการส่งเสริมการลงทุนสรุปได้ดังนี้

	งบการเงินเฉพาะกิจการ			งบการเงินเฉพาะกิจการ		
	สำหรับปีสิ้นสุดวันที่ 31 ธันวาคม 2556			สำหรับปีสิ้นสุดวันที่ 31 ธันวาคม 2555		
	กิจการที่ได้รับ	กิจการที่ไม่ได้รับ	รวม	กิจการที่ได้รับ	กิจการที่ไม่ได้รับ	รวม
	การส่งเสริม	การส่งเสริม		การส่งเสริม	การส่งเสริม	
	บาท	บาท	บาท	บาท	บาท	บาท
รายได้จากการให้บริการ	1,686,270.11	6,317,818.73	8,004,088.84	4,755,563.68	46,725,961.88	51,481,525.56
รายได้จากการขาย	-	23,879,784.24	23,879,784.24	-	10,533,218.86	10,533,218.86
รวม	1,686,270.11	30,197,602.97	31,883,873.08	4,755,563.68	57,259,180.74	62,014,744.42

40. รายการที่ไม่กระทบกระแสเงินสด

	งบการเงินรวม		งบการเงินเฉพาะกิจการ	
	สำหรับปีสิ้นสุดวันที่		สำหรับปีสิ้นสุดวันที่	
	31 ธันวาคม 2556	31 ธันวาคม 2555	31 ธันวาคม 2556	31 ธันวาคม 2555
	บาท	บาท	บาท	บาท
ตัดจำหน่ายมูลค่างานบริการที่ยังไม่เรียกเก็บ				
จากลูกค้า-สุทธิ	-	-	-	41,201.41
ซื้อสินทรัพย์ถาวรภายใต้สัญญาเช่าการเงิน	2,737,848.42	773,000.00	505,267.09	-
โอนสินทรัพย์ไม่หมุนเวียนอื่นเป็นอุปกรณ์ - สุทธิ	45,000.00	-	-	-
โอนดอกเบี้ยค้างรับเป็นเงินให้กู้ยืมแก่กิจการที่เกี่ยวข้องกัน	-	-	19,389,161.04	7,755,392.38

41. ภาระผูกพันและหนี้สินที่อาจเกิดขึ้น

นอกจากหนี้สินตามที่ปรากฏในงบแสดงฐานะการเงิน กลุ่มบริษัทยังมีภาระผูกพันและหนี้สินที่อาจจะเกิดขึ้นดังนี้

41.1 ภาระผูกพันกับสถาบันการเงิน

	งบการเงินรวม		งบการเงินเฉพาะกิจการ	
	ณ วันที่		ณ วันที่	
	31 ธันวาคม 2556	31 ธันวาคม 2555	31 ธันวาคม 2556	31 ธันวาคม 2555
	ล้านบาท	ล้านบาท	ล้านบาท	ล้านบาท
หนังสือค้ำประกัน	18.03	11.67	11.01	11.37
เลตเตอร์ออฟเครดิต ที่ยังไม่ได้ใช้	3.00	-	3.00	-

41.2 บริษัทย่อยแห่งหนึ่งมีภาระผูกพันจากการเป็นผู้มีสิทธิได้รับใบอนุญาตให้ใช้คลื่นความถี่เพื่อให้บริการโทรศัพท์ในระบบดิจิทัล ในหมวดหมู่ช่องรายการข่าวสารและสาระ มีอายุ 15 ปี นับจากวันที่ได้รับใบอนุญาต ในการจ่ายชำระค่าธรรมเนียมใบอนุญาตให้ใช้คลื่นความถี่เพื่อให้บริการโทรศัพท์ในระบบดิจิทัลกับสำนักงานคณะกรรมการกิจการกระจายเสียง กิจการโทรทัศน์ และกิจการโทรคมนาคมแห่งชาติ (สำนักงาน กสทช.) ซึ่งบริษัทย่อยมีภาระผูกพันในการจ่ายชำระค่าธรรมเนียมใบอนุญาตเท่ากับราคาการประมูล คือ จำนวนเงิน 1,318.00 ล้านบาท (ไม่รวมภาษีมูลค่าเพิ่ม) โดยแบ่งการจ่ายชำระเป็น 2 ส่วน คือ

41.2.1 ค่าธรรมเนียมใบอนุญาตให้ใช้คลื่นความถี่ในส่วนของราคาขั้นต่ำ (ราคาขั้นต่ำจำนวนเงิน 220.00 ล้านบาท ไม่รวมภาษีมูลค่าเพิ่ม) โดยแบ่งการชำระเป็น 4 งวด ดังนี้

งวดที่ 1 อัตราร้อยละ 50 ของราคาขั้นต่ำ ภายในระยะเวลา 30 วัน นับแต่วันที่ได้รับหนังสือแจ้งการเป็นผู้ชนะการประกวด

งวดที่ 2 อัตราร้อยละ 30 ของราคาขั้นต่ำ ภายในระยะเวลา 30 วัน นับแต่ครบกำหนดระยะเวลา 1 ปี ที่ได้รับใบอนุญาต

งวดที่ 3 อัตราร้อยละ 10 ของราคาขั้นต่ำ ภายในระยะเวลา 30 วัน นับแต่ครบกำหนดระยะเวลา 2 ปี ที่ได้รับใบอนุญาต

งวดที่ 4 อัตราร้อยละ 10 ของราคาขั้นต่ำ ภายในระยะเวลา 30 วัน นับแต่ครบกำหนดระยะเวลา 3 ปี ที่ได้รับใบอนุญาต

41.2.2 ค่าธรรมเนียมใบอนุญาตให้ใช้คลื่นความถี่ในส่วนที่เกินกว่าราคาขั้นต่ำ โดยแบ่งการจ่ายชำระเป็น 6 งวด ดังนี้

งวดที่ 1 อัตราร้อยละ 10 ของเงินในส่วนที่เกินกว่าราคาขั้นต่ำ ภายในระยะเวลา 30 วัน นับแต่วันที่ได้รับแจ้งหนังสือแจ้งการเป็นผู้ชนะการประกวด

งวดที่ 2 อัตราร้อยละ 10 ของเงินในส่วนที่เกินกว่าราคาขั้นต่ำ ภายในระยะเวลา 30 วัน เมื่อครบกำหนดระยะเวลา 1 ปี นับแต่วันที่ได้รับใบอนุญาต

งวดที่ 3 อัตราร้อยละ 20 ของเงินในส่วนที่เกินกว่าราคาขั้นต่ำ ภายในระยะเวลา 30 วัน เมื่อครบกำหนดระยะเวลา 2 ปี ที่ได้รับใบอนุญาต

งวดที่ 4 อัตราร้อยละ 20 ของเงินในส่วนที่เกินกว่าราคาขั้นต่ำ ภายในระยะเวลา 30 วัน เมื่อครบกำหนดระยะเวลา 3 ปี ที่ได้รับใบอนุญาต

งวดที่ 5 อัตราร้อยละ 20 ของเงินในส่วนที่เกินกว่าราคาขั้นต่ำ ภายในระยะเวลา 30 วัน เมื่อครบกำหนดระยะเวลา 4 ปี ที่ได้รับใบอนุญาต

งวดที่ 6 อัตราร้อยละ 20 ของเงินในส่วนที่เกินกว่าราคาขั้นต่ำ ภายในระยะเวลา 30 วัน เมื่อครบกำหนดระยะเวลา 5 ปี ที่ได้รับใบอนุญาต

บริษัทมีภาระผูกพันการจ่ายชำระซึ่งรวมภาษีมูลค่าเพิ่มแล้ว ดังนี้

	ณ วันที่	ณ วันที่
	31 ธันวาคม 2556	31 ธันวาคม 2555
	<u>ล้านบาท</u>	<u>ล้านบาท</u>
ภายใน 1 ปี	235.19	-
มากกว่า 1 ปี แต่ไม่เกิน 5 ปี	1,175.07	-
รวม	<u>1,410.26</u>	<u>-</u>

ทั้งนี้ บริษัทย่อยต้องมีการวางหนังสือค้ำประกันจากสถาบันการเงินเพื่อค้ำประกันการชำระเงินค่าธรรมเนียมใบอนุญาตให้ใช้คลื่นความถี่ในส่วนที่เหลือเต็มจำนวน

41.2.3 เงินรายปีเข้ากองทุนวิจัยและพัฒนากิจการกระจายเสียง กิจการโทรทัศน์ และกิจการโทรคมนาคมเพื่อประโยชน์สาธารณะ ในอัตราร้อยละ 2 ของรายได้ก่อนหักรายจ่ายที่ได้จากการโฆษณาทั้งทางตรงและทางอ้อมและรายได้อื่นที่เกี่ยวข้องเนื่องกับการให้บริการที่ได้รับใบอนุญาต หรือตามอัตราและระยะเวลาที่กสทช. ประกาศกำหนด

41.3 บริษัทย่อยแห่งหนึ่งมีภาระผูกพันจากการทำสัญญาให้บริการโครงข่ายโทรทัศน์ระบบดิจิทัลกับผู้ให้บริการ โครงข่ายรายหนึ่งเพื่อขอใช้โครงข่ายจากผู้ให้บริการโครงข่ายประเภทที่ใช้คลื่นความถี่ภาคพื้นดินในระบบดิจิทัลเพื่อเผยแพร่ช่องออกอากาศสัญญาณโทรทัศน์เป็นระยะเวลา 5 ปี นับตั้งแต่วันที่ 1 กรกฎาคม 2557 ถึงวันที่ 30 มิถุนายน 2562 หากบริษัทย่อยมีความประสงค์จะต่อระยะเวลาตามสัญญาภายหลังจากระยะเวลาตามสัญญาสิ้นสุดลง บริษัทย่อยต้องแจ้งความประสงค์เป็นลายลักษณ์อักษรให้ผู้ให้บริการโครงข่ายทราบล่วงหน้าไม่น้อยกว่า 180 วันก่อนครบกำหนดระยะเวลาตามสัญญา

บริษัทย่อยมีภาระผูกพันการจ่ายชำระค่าบริการโครงข่ายซึ่งรวมภาษีมูลค่าเพิ่มแล้ว ดังนี้

	ณ วันที่	ณ วันที่
	31 ธันวาคม 2556	31 ธันวาคม 2555
	<u>ล้านบาท</u>	<u>ล้านบาท</u>
ภายใน 1 ปี	17.76	-
มากกว่า 1 ปี แต่ไม่เกิน 5 ปี	275.72	-
รวม	<u>293.48</u>	<u>-</u>

41.4 กลุ่มบริษัทมีภาระผูกพันกับบุคคลอื่นและบริษัทอื่น เกี่ยวกับสัญญาต่างๆ ที่มีสาระสำคัญ ดังนี้

	งบการเงินรวม		งบการเงินเฉพาะกิจการ	
	ณ วันที่		ณ วันที่	
	31 ธันวาคม 2556	31 ธันวาคม 2555	31 ธันวาคม 2556	31 ธันวาคม 2555
ค่าเช่า : (ล้านบาท)				
ภายใน 1 ปี	31.91	27.16	5.41	3.73
1 - 5 ปี	24.22	6.55	8.26	1.90
รวมค่าเช่า	56.13	33.71	13.67	5.63
ค่าเช่า : (ล้านดอลลาร์สหรัฐอเมริกา)				
ภายใน 1 ปี	0.23	-	-	-
1 - 5 ปี	0.38	-	-	-
รวมค่าเช่า	0.61	-	-	-

41.5 กลุ่มบริษัทมีภาระผูกพันด้านสัญญาเช่าอาคารสำนักงานกับบุคคลอื่นหลายฉบับ ระยะเวลาสัญญาตั้งแต่ 3-10 ปี สัญญาเริ่มต้นเดือนธันวาคม 2548 และสิ้นสุดเดือนพฤศจิกายน 2558

41.6 บริษัทย่อยแห่งหนึ่งมีสัญญาให้บริการสัญญาความเร็วสูงภายในประเทศกับบริษัทแห่งหนึ่งโดยคู่สัญญาจะให้บริการวงจรสื่อสารความเร็วสูงภายในประเทศและบำรุงรักษาอุปกรณ์ที่ใช้ในการบริการและบริการอื่นๆ ภายใต้เงื่อนไขของสัญญา บริษัทย่อยมีภาระผูกพันที่จะต้องจ่ายค่าบริการตามจำนวนเงินที่ระบุไว้ในสัญญา สัญญานี้มีกำหนดระยะเวลา 1 ปี สิ้นสุดสัญญาจนถึงเดือนพฤษภาคม 2557

41.7 บริษัทย่อยแห่งหนึ่งมีสัญญาเพื่อใช้สัญญาความเคียวกับบริษัทแห่งหนึ่งโดยให้บริการสัญญาความเคียว ภายใต้เงื่อนไขของสัญญา บริษัทย่อยมีภาระผูกพันที่จะต้องจ่ายค่าบริการตามจำนวนเงินที่ระบุไว้ในสัญญา สัญญานี้มีกำหนดระยะเวลา 3 ปี สิ้นสุดสัญญาจนถึงเดือนสิงหาคม 2559

41.8 บริษัทย่อยแห่งหนึ่งมีสัญญาเพื่อให้บริการในการรวมสัญญาโทรทัศน์และวิทยุทั้งสัญญาภาพและสัญญาเสียงกับบริษัทแห่งหนึ่งโดยให้บริการในการรวมสัญญาโทรทัศน์และวิทยุทั้งสัญญาภาพและสัญญาเสียง ภายใต้เงื่อนไขของสัญญา บริษัทย่อยมีภาระผูกพันที่จะต้องจ่ายค่าบริการตามจำนวนเงินที่ระบุไว้ในสัญญา สัญญานี้มีกำหนดระยะเวลา 3 ปี สิ้นสุดสัญญาจนถึงเดือนสิงหาคม 2559

41.9 บริษัทได้ทำหนังสือค้ำประกันจากธนาคารสำหรับการให้บริการซึ่งค้ำประกันโดย อสังหาริมทรัพย์เพื่อการลงทุนของบริษัทด้วยราคาประเมินทรัพย์สิน จำนวนเงิน 20.14 ล้านบาท

41.10 หนี้สินที่อาจจะเกิดขึ้น

ตามที่กล่าวไว้ในหมายเหตุข้อ 10 บริษัทมีงานโครงการที่เลยกำหนดระยะเวลาการส่งมอบ และได้ถูกยกเลิก ซึ่งบริษัทอาจมีภาระหนี้สินที่อาจจะเกิดขึ้นจากผลขาดทุนจากการเรียกร้องค่าปรับ

หรือค่าเสียหายจากการไม่ปฏิบัติตามสัญญา ณ วันที่ 31 ธันวาคม 2556 บริษัทยังไม่ได้มีการตั้งประมาณการผลขาดทุนที่อาจจะเกิดขึ้นดังกล่าว เนื่องจากยังอยู่ในระหว่างการเจรจากับคู่สัญญา และยังไม่ทราบผล

บริษัทมีคดีความฟ้องร้อง 2 คดีเพื่อให้ชำระหนี้ และถูกลูกหนี้ดังกล่าวฟ้องแย้งให้บริษัทรับผิดชอบค่าปรับและค่าเสียหายจำนวน 3.80 ล้านบาท ซึ่งบริษัทได้ตั้งประมาณการหนี้สินจากคดีความฟ้องร้องไว้แล้วจำนวนประมาณ 2.40 ล้านบาท

ขณะนี้ผลขาดทุนที่อาจเกิดขึ้นดังกล่าวอยู่ระหว่างการเจรจาและคดีดังกล่าวอยู่ภายใต้กระบวนการพิจารณาของศาล อย่างไรก็ตาม ฝ่ายบริหารของบริษัทเชื่อว่าผลของการไม่ปฏิบัติตามสัญญา และผลของคดีดังกล่าวจะไม่มีผลกระทบอย่างมีนัยสำคัญต่อฐานะการเงินของบริษัท

บริษัทมีภาระค้ำประกันให้กับบริษัทสปริงนิวส์ คอร์ปอเรชั่น จำกัด ซึ่งเป็นบริษัทย่อยในการขอกู้ยืมเงินแบบมีวงเงิน (Factoring) กับบริษัทในประเทศแห่งหนึ่งในวงเงิน 5 ล้านบาท โดยมีอัตราดอกเบี้ยร้อยละ 13.2 ต่อปี และค่าธรรมเนียมอัตราร้อยละ 12 ต่อปี จนถึง ณ ปัจจุบันบริษัทย่อยยังไม่มีการใช้วงเงินดังกล่าว

บริษัทและบริษัทย่อยแห่งหนึ่งมีภาระค้ำประกันร่วมกันในวงเงินเลตเตอร์ออฟเครดิตเพื่อใช้ในการซื้อสินค้าจำนวน 3 ล้านบาท

42. สัญญาการเข้าร่วมลงทุน

กลุ่มบริษัทได้เข้าทำสัญญาการเข้าร่วมลงทุน เมื่อวันที่ 7 กุมภาพันธ์ 2557 ระหว่างบริษัทสปริงนิวส์ เทเลวิชั่น จำกัด และบริษัท สปริงนิวส์ คอร์ปอเรชั่น จำกัด (คู่สัญญาฝ่ายที่หนึ่ง) บริษัท ดงฮั่ว คอมมูนิเคชั่นส์ จำกัด (มหาชน) (คู่สัญญาฝ่ายที่สอง) และบริษัท โซลูชั่น คอนเนอรั (1998) จำกัด(มหาชน) (ผู้รับประกัน) จากการที่บริษัท สปริงนิวส์ เทเลวิชั่น จำกัด ประสงค์หาผู้ร่วมลงทุน โดยจะดำเนินการเพิ่มทุนจดทะเบียนจากเดิม 5 ล้านบาท เป็น 1,000 ล้านบาท และให้บริษัทดงฮั่วคอมมูนิเคชั่นส์ จำกัด (มหาชน) เข้าร่วมลงทุนในบริษัทดังกล่าวโดยการซื้อหุ้นเพิ่มทุน สัญญาการเข้าร่วมลงทุน มีเงื่อนไขการลงทุน ดังนี้

1. คู่สัญญาฝ่ายที่หนึ่งตกลงดำเนินการให้บริษัทได้มาซึ่งใบอนุญาตให้ใช้คลื่นความถี่เพื่อให้บริการโทรทัศน์ในระบบดิจิทัลประเภทบริการทางธุรกิจระดับชาติ (หมวดหมู่ช่องรายการ ข่าวสารและสาระ)
2. บริษัท สปริงนิวส์ เทเลวิชั่น จำกัด ตกลงดำเนินการเพิ่มทุนจดทะเบียนของบริษัทจากเดิม 5 ล้านบาท เป็น 1,000 ล้านบาท และเรียกชำระค่าหุ้นให้ครบถ้วน ตามข้อบังคับของกฎหมาย และบริษัท
3. คู่สัญญาฝ่ายที่หนึ่งตกลงดำเนินการตามข้อ 1 และ 2 ตามลำดับ ให้เสร็จเรียบร้อยภายในวันที่ 30 กันยายน 2557

4. เมื่อคู่สัญญาฝ่ายที่หนึ่งดำเนินการตามข้อ 3 เรียบร้อยแล้ว คู่สัญญาฝ่ายที่หนึ่งตกลงให้สิทธิ คู่สัญญาฝ่ายที่สองและ/หรือบริษัทที่เกี่ยวข้องกัน ชื้อหุ้นของคู่สัญญาฝ่ายที่หนึ่งก่อนบุคคลอื่นในสัดส่วนไม่ต่ำกว่าร้อยละ 25 แต่ไม่เกินร้อยละ 60 ของทุนจดทะเบียนของบริษัทใน ราคาที่ตราไว้ ภายในระยะเวลา 2 ปี นับแต่วันที่บริษัท สปริงนิวส์ เทเลวิชั่น จำกัด จดทะเบียนเพิ่มทุนสำเร็จ ตามข้อ 2
5. หากคู่สัญญาฝ่ายที่สอง มีความประสงค์จะซื้อหุ้นของบริษัท สปริงนิวส์ คอร์ปอเรชั่น จำกัด บริษัทดังกล่าวจะต้องดำเนินการปรับโครงสร้างของทุนให้เป็นบวก ก่อนการใช้สิทธิในการซื้อหุ้นเพิ่มทุนของบริษัท สปริงนิวส์ เทเลวิชั่น จำกัด
6. เมื่อคู่สัญญาฝ่ายที่หนึ่งได้มาซึ่งใบอนุญาตเรียบร้อยแล้ว ตกลงให้คู่สัญญาฝ่ายที่สอง ส่งตัวแทนเพื่อเข้าร่วมดำเนินการในรายการที่มีความรู้ความชำนาญหรือในการจัดสรรเวลา ให้แก่คู่สัญญาฝ่ายที่สองในการทำรายการ โดยจ่ายค่าตอบแทนในอัตราไม่น้อยกว่าอัตรา มาตรฐานหรือในอัตราที่ได้ตกลงกันแล้วแต่กรณี
7. คู่สัญญาฝ่ายที่หนึ่งตกลงให้คู่สัญญาฝ่ายที่สองส่งผู้แทนเข้าเป็นกรรมการของบริษัท สปริงนิวส์ เทเลวิชั่น จำกัด ไม่น้อยกว่า 1 ใน 4 ของกรรมการบริษัทและจะเพิ่มจำนวนกรรมการตาม สัดส่วนการถือหุ้นของคู่สัญญาฝ่ายที่สอง
8. กำหนดเรื่องที่จะกระทำได้เมื่อมีมติที่ประชุมคณะกรรมการ โดยต้องมีผู้แทนของคู่สัญญา ฝ่ายที่สองเห็นชอบด้วย
9. ระหว่างการดำเนินการตามสัญญาการเข้าร่วมลงทุน คู่สัญญาฝ่ายที่หนึ่งจะต้องจัดทำและส่ง รายงานความคืบหน้าของบริษัทให้คู่สัญญาฝ่ายที่สองเป็นลายลักษณ์อักษร ไม่เกินวันที่ 15 ของเดือนถัดไป โดยรายงานดังกล่าวจะเป็นไปตามความเห็นชอบร่วมกันของทั้งสองฝ่าย

การบอกเลิกสัญญา

คู่สัญญาฝ่ายที่สองมีสิทธิบอกเลิกสัญญาร่วมทุน และมีสิทธิเรียกคืนเงินลงทุนทั้งหมดหรือ บางส่วนที่คู่สัญญาฝ่ายที่สองนำไปร่วมลงทุน พร้อมค่าเสียโอกาสในการลงทุนในอัตราร้อยละ 12 ต่อปี ของเงินลงทุน นับแต่วันที่คู่สัญญาฝ่ายที่สองโอนเงินร่วมลงทุนจนกว่าคู่สัญญาฝ่ายที่หนึ่งชำระคืนครบถ้วน โดยคู่สัญญาฝ่ายที่หนึ่งตกลงดำเนินการให้เรียบร้อยภายใน 45 วันนับแต่วันที่คู่สัญญาฝ่ายที่สองได้แจ้ง ให้ทราบเป็นลายลักษณ์อักษรถึงการยกเลิกสัญญา หากเกิดกรณีอย่างใดอย่างหนึ่งต่อไปนี้

- (ก) บริษัท สปริงนิวส์ เทเลวิชั่น จำกัด ไม่ได้รับใบอนุญาต ภายในระยะเวลาที่กำหนดโดย กสทช.
- (ข) บริษัท สปริงนิวส์ เทเลวิชั่น จำกัด ไม่สามารถเพิ่มทุนตามจำนวนที่ระบุตามข้อ 2 ได้ ภายในวันที่ 30 กันยายน 2557
- (ค) ส่วนของผู้ถือหุ้นตามงบการเงินปี 2557 ต่ำกว่าร้อยละ 75 ของทุนจดทะเบียน
- (ง) เมื่อคู่สัญญาผิดเงื่อนไขตามข้อ 5 ถึงข้อ 9

การรับประกัน

เพื่อเป็นการประกันการปฏิบัติตามสัญญาของคู่สัญญาฝ่ายที่หนึ่งบริษัท โซลูชั่น คอนเนอร์ (1998) จำกัด (มหาชน) (โซลูชั่น) ตกลงว่า กรณีมีการบอกเลิกสัญญาของคู่สัญญาฝ่ายที่สอง หากคู่สัญญาฝ่ายที่หนึ่งไม่สามารถดำเนินการในการจ่ายเงินลงทุนทั้งหมดหรือบางส่วนที่คู่สัญญาฝ่ายที่สองนำไปร่วมลงทุน พร้อมค่าเสียโอกาสในการลงทุนในอัตราร้อยละ 12 ต่อปี ของเงินลงทุน ภายในภายใน 45 วัน นับแต่วันที่ได้มีการบอกเลิกสัญญาของคู่สัญญาฝ่ายที่สอง โซลูชั่นตกลงจะเป็นผู้ชำระเงินให้แก่คู่สัญญาฝ่ายที่สองทันทีนับแต่วันที่ได้รับแจ้งจากคู่สัญญาฝ่ายที่สองถึงเหตุดังกล่าวเป็นลายลักษณ์อักษร หากโซลูชั่นไม่ดำเนินการจะยินยอมให้คู่สัญญาฝ่ายที่สองฟ้องร้องบังคับคดีพร้อมกับคู่สัญญาฝ่ายที่หนึ่งในฐานะผู้ค้ำประกันและลูกหนี้ร่วมได้ทันที

นอกจากนี้ คู่สัญญาฝ่ายที่สองตกลงชำระเงินลงทุนจำนวน 250 ล้านบาท ในวันทำสัญญานี้ให้แก่บริษัท สปริงนิวส์ เทเลวิชั่น จำกัด เพื่อเป็นการชำระค่าหุ้นเพิ่มทุนที่คู่สัญญาฝ่ายที่สองใช้สิทธิซื้อหุ้นเพิ่มทุน ซึ่งบริษัท สปริงนิวส์ เทเลวิชั่น จำกัด ได้รับชำระเงินลงทุนดังกล่าวแล้วเมื่อวันที่ 7 กุมภาพันธ์ 2557

43. เหตุการณ์ภายหลังรอบระยะเวลารายงาน

ตามรายงานการประชุมคณะกรรมการบริษัทครั้งที่ 2/2557 เมื่อวันที่ 27 มกราคม 2557 และรายงานการประชุมวิสามัญผู้ถือหุ้นครั้งที่ 1/2557 เมื่อวันที่ 10 กุมภาพันธ์ 2557 มีมติอนุมัติในเรื่องดังนี้

- อนุมัติออกและเสนอขายใบสำคัญแสดงสิทธิที่จะซื้อหุ้นสามัญของบริษัท รุ่นที่ 4 (SLC-W4) จำนวนไม่เกิน 417,043,000 หน่วย เพื่อเสนอขายให้แก่ผู้ถือหุ้นเดิม ในอัตรา 6 หุ้นสามัญเดิมได้ใบสำคัญแสดงสิทธิที่จะซื้อหุ้นสามัญ จำนวน 1 หน่วย ราคาใช้สิทธิแปลงสภาพเป็นหุ้นสามัญ ไม่ต่ำกว่าราคาถัวเฉลี่ยถ่วงน้ำหนักของหุ้นบริษัทในตลาดหลักทรัพย์รวม 15 วันทำการก่อนวันที่ออกและเสนอขาย ปรับด้วยส่วนเพิ่มร้อยละ 10
- อนุมัติออกและเสนอขายหุ้นสามัญเพิ่มทุนจดทะเบียนให้แก่บุคคลจำกัดและ/หรือผู้ลงทุนสถาบัน และ/หรือผู้ลงทุนที่มีลักษณะเฉพาะ จำนวน 2,500,000,000 หุ้น มูลค่าที่ตราไว้หุ้นละ 1.00 บาท โดยกำหนดราคาเสนอขายไม่ต่ำกว่าร้อยละ 90 ของราคาตลาด ซึ่งคำนวณโดยอ้างอิงกับราคาปิดถัวเฉลี่ยถ่วงน้ำหนักของหุ้นบริษัทในตลาดหลักทรัพย์รวม 15 วันทำการก่อนวันที่เสนอขาย
- อนุมัติการลดทุนจดทะเบียนจากเดิม 3,712,369,800 บาท เป็น 3,299,369,800 บาท โดยยกเลิกหุ้นสามัญที่ยังมิได้จำหน่าย จำนวน 413,000,000 หุ้น มูลค่าที่ตราไว้หุ้นละ 1.00 บาท และอนุมัติให้แก้ไขเพิ่มเติมหนังสือบริคณห์สนธิของบริษัทเพื่อให้สอดคล้องกับการลดทุนจดทะเบียน
- อนุมัติการเพิ่มทุนจดทะเบียนจากทุนจดทะเบียน จำนวน 3,299,369,800 บาท แบ่งเป็นหุ้นสามัญ จำนวน 3,299,369,800 หุ้น มูลค่าที่ตราไว้หุ้นละ 1.00 บาท เป็น 6,524,094,143 บาท แบ่งเป็นหุ้น

สามัญจำนวน 6,524,094,143 หุ้น มูลค่าที่ตราไว้หุ้นละ 1.00 บาท โดยการออกเป็นหุ้นสามัญใหม่จำนวน 3,224,724,343 หุ้น มูลค่าที่ตราไว้หุ้นละ 1.00 บาท และการจัดสรรหุ้นสามัญที่เกิดจากการเพิ่มทุนและการแก้ไขหนังสือบริคณห์สนธิของบริษัทเพื่อให้สอดคล้องกับการเพิ่มทุนจดทะเบียน ทั้งนี้การจัดสรรหุ้นเพิ่มทุนเป็นดังนี้

- 1) หุ้นสามัญเพิ่มทุน จำนวนไม่เกิน 307,681,343 หุ้น มูลค่าที่ตราไว้ หุ้นละ 1.00 บาท จัดสรรเพื่อรองรับการปรับสิทธิการใช้สิทธิแปลงสภาพตามใบสำคัญแสดงสิทธิที่จะซื้อหุ้นสามัญของบริษัท รุ่นที่ 1-3 (SLC W1-W3) ซึ่งต้องปรับสิทธิเนื่องจากบริษัทมีการเสนอขายหุ้นให้นักลงทุนเฉพาะเจาะจงในราคาต่ำกว่าร้อยละ 90 ของราคาหุ้นที่คำนวณตามวิธีที่ใช้ราคาตลาด
- 2) หุ้นสามัญเพิ่มทุน จำนวนไม่เกิน 417,043,000 หุ้น มูลค่าที่ตราไว้ หุ้นละ 1.00 บาท จัดสรรเพื่อรองรับการใช้สิทธิแปลงสภาพตามใบสำคัญแสดงสิทธิที่จะซื้อหุ้นสามัญของบริษัท รุ่นที่ 4 (SLC-W4)
- 3) หุ้นสามัญเพิ่มทุน จำนวน 2,500,000,000 หุ้น มูลค่าที่ตราไว้ หุ้นละ 1.00 บาท จัดสรรเพื่อเสนอขายให้แก่บุคคลภายนอกในจำกัด และ/หรือผู้ลงทุนสถาบัน และ/หรือผู้ลงทุนที่มีลักษณะเฉพาะ

44. การจัดประเภทรายการใหม่

บริษัทได้จัดประเภทบางรายการในงบการเงินที่นำมาแสดงเปรียบเทียบใหม่เพื่อให้สอดคล้องกับการจัดประเภทรายการบัญชีของงวดปัจจุบัน ซึ่งไม่มีผลต่อกำไร(ขาดทุน)สำหรับปีหรือส่วนของผู้ถือหุ้นตามที่ได้รายงานไว้แล้ว โดยมีรายละเอียด ดังนี้

	งบการเงินรวม	
	ตามที่ยรายงานไว้เดิม	จัดประเภทใหม่
	บาท	บาท
งบแสดงฐานะการเงิน ณ วันที่ 31 ธันวาคม 2555		
เงินสดและรายการเทียบเท่าเงินสด	173,372,473.76	(7,223,815.49)
ลูกหนี้การค้าและลูกหนี้อื่น-สุทธิ	35,826,149.61	20,657,264.44
ลูกหนี้อื่น	12,282,497.60	(12,282,497.60)
เงินให้กู้ยืมระยะสั้นแก่พนักงาน	-	107,958.28
สินทรัพย์หมุนเวียนอื่น	8,614,374.69	(8,614,374.69)
เงินฝากธนาคารที่ติดภาระค้ำประกัน	90,000.00	7,223,815.49
สินทรัพย์ไม่หมุนเวียนอื่น	5,688,302.77	131,649.57
เจ้าหนี้การค้าและเจ้าหนี้อื่น	6,790,247.25	31,994,395.29
เจ้าหนี้อื่น	28,451,030.80	(28,451,030.80)
หนี้สินหมุนเวียนอื่น	3,543,364.49	(3,543,364.49)

	งบการเงินเฉพาะกิจการ	
	ตามที่ยรายงานไว้เดิม	จัดประเภทใหม่
	บาท	บาท
งบแสดงฐานะการเงิน ณ วันที่ 31 ธันวาคม 2555		
เงินสดและรายการเทียบเท่าเงินสด	155,085,724.97	(7,223,815.49)
ลูกหนี้การค้าและลูกหนี้อื่น-สุทธิ	1,974,983.23	7,054,929.20
ลูกหนี้อื่น	3,751,464.01	(3,751,464.01)
เงินให้กู้ยืมระยะสั้นแก่พนักงาน	-	107,958.28
สินทรัพย์หมุนเวียนอื่น	3,543,073.05	(3,543,073.05)
เงินฝากธนาคารที่ติดภาระค้ำประกัน	-	7,223,815.49
สินทรัพย์ไม่หมุนเวียนอื่น	1,189,018.46	131,649.58
เจ้าหนี้การค้าและเจ้าหนี้อื่น	40,614.34	5,847,349.68
เจ้าหนี้อื่น	5,274,219.15	(5,274,219.15)
หนี้สินหมุนเวียนอื่น	573,130.53	(573,130.53)

45. การอนุมัติงบการเงิน

งบการเงินนี้ได้รับอนุมัติให้ออกงบการเงินโดยกรรมการผู้มีอำนาจของบริษัทในวันที่ 25 กุมภาพันธ์ 2557



บริษัท เอส.เค. แอคเคาท์แตนต์ เซอร์วิส จำกัด
S.K. ACCOUNTANT SERVICES COMPANY LIMITED

(TRANSLATION)

INDEPENDENT AUDITOR'S REPORT

To the Shareholders and Board of Directors of **SOLUTION CORNER (1998) PUBLIC COMPANY LIMITED**

I have audited the accompanying consolidated and separate financial statements of SOLUTION CORNER (1998) PUBLIC COMPANY LIMITED and its subsidiaries and of SOLUTION CORNER (1998) PUBLIC COMPANY LIMITED, which comprise the consolidated and separate statements of financial position as at December 31, 2013, and the consolidated and separate statements of comprehensive income, the consolidated and separate statements of changes in shareholders' equity and the consolidated and separate statements of cash flows for the year then ended, and a summary of significant accounting policies and other explanatory information.

Management's Responsibility for the Financial Statements

Management is responsible for the preparation and fair presentation of these financial statements in accordance with Financial Reporting Standards, and for such internal control as management determines is necessary to enable the preparation of financial statements that are free from material misstatement, whether due to fraud or error.

Auditor's Responsibility

My responsibility is to express an opinion on these financial statements based on my audit. I conducted my audit in accordance with Standards on Auditing. Those standards require that I comply with ethical requirements and plan and perform the audit to obtain reasonable assurance about whether the financial statements are free from material misstatement.

An audit involves performing procedures to obtain audit evidence about the amounts and disclosures in the financial statements. The procedures selected depend on the auditor's judgment, including the assessment of the risks of material misstatement of the financial statements, whether due to fraud or error. In making those risk assessments, the auditor considers internal control relevant to the entity's preparation and fair presentation of the financial statements in order to design audit procedures that are appropriate in the circumstances, but not for the purpose of expressing an opinion on the effectiveness of the entity's internal control. An audit also includes evaluating the appropriateness of

e



accounting policies used and the reasonableness of accounting estimates made by management, as well as evaluating the overall presentation of the financial statements.

I believe that the audit evidence I have obtained is sufficient and appropriate to provide a basis for my audit opinion.

Opinion

In my opinion, the consolidated and separate financial statements of SOLUTION CORNER (1998) PUBLIC COMPANY LIMITED and its subsidiaries and of SOLUTION CORNER (1998) PUBLIC COMPANY LIMITED present fairly, in all material respects, the consolidated and separate financial position as at December 31, 2013, and their financial performance and cash flows for the year then ended in accordance with Financial Reporting Standards.

Other Matter

The consolidated and separate financial statements of SOLUTION CORNER (1998) PUBLIC COMPANY LIMITED and its subsidiaries and of SOLUTION CORNER (1998) PUBLIC COMPANY LIMITED for the year ended December 31, 2012, were audited by another auditor who expressed an unmodified opinion as report dated February 27, 2013.

A handwritten signature in dark ink, appearing to read 'Chantra Wongsri-Udomporn'. The signature is fluid and cursive.

(Chantra Wongsri-Udomporn)

Certified Public Accountant Registration No. 4996

S.K. ACCOUNTANT SERVICES COMPANY LIMITED

Bangkok,

February 25, 2014

SOLUTION CORNER (1998) PUBLIC COMPANY LIMITED AND ITS SUBSIDIARIES

STATEMENTS OF FINANCIAL POSITION

As at December 31, 2013

	Notes	CONSOLIDATED			SEPARATE		
		FINANCIAL STATEMENTS			FINANCIAL STATEMENTS		
		December 31, 2013	December 31, 2012	January 1, 2012	December 31, 2013	December 31, 2012	January 1, 2012
		Baht	Baht	Baht	Baht	Baht	Baht
ASSETS			(Restated)			(Restated)	
CURRENT ASSETS							
Cash and Cash Equivalent	7	221,156,692.56	166,148,658.27	240,280,955.91	199,511,652.35	147,861,909.48	230,882,442.85
Temporary Investments	8	10,640,400.00	-	-	10,640,400.00	-	-
Trade and other Receivables-Net	9	117,564,475.18	56,483,414.05	126,203,048.00	50,436,798.06	9,029,912.43	68,781,697.75
Unbilled Work in Progress-Net	10	8,403,008.13	2,487,194.93	28,678,962.02	8,403,008.13	2,487,194.93	28,678,962.02
Finance Lease Receivables Due within One Year	11	8,916,054.80	-	-	8,916,054.80	-	-
Inventories-Net	12	10,041,143.90	4,821,663.54	2,190,075.01	394,072.70	1,833,373.62	1,053,323.42
Short-term Loans and							
Interest Receivables to Related Companies-Net	38.2	-	-	2,188,493.13	279,240,358.77	11,433,983.01	21,814,384.00
Current Portion of Long-term Loans to and							
Interest Receivable to Related Company	38.2	-	-	-	-	82,700,712.33	-
Short-term Loans to Other Company	13	2,400,000.00	2,600,000.00	4,400,000.00	-	-	-
Short-term Loans to Employee		890,125.11	107,958.28	852,902.90	123,107.81	107,958.28	852,902.90
Assets Held for Sale		13,147.94	709,986.05	-	13,147.94	709,986.05	-
Total Current Assets		380,025,047.62	233,358,875.12	404,794,436.97	557,678,600.56	256,165,030.13	352,063,712.94
NON-CURRENT ASSETS							
Finance Lease Receivables	11	49,232,416.30	-	-	49,232,416.30	-	-
Deposit at Bank used as Collateral	14	117,513,512.82	7,313,815.49	6,632,701.64	117,423,512.82	7,223,815.49	6,632,701.64
Investments in Subsidiaries-Net	15	-	-	-	9,999,970.00	9,999,970.00	209,999,370.00
Investments in Related Company	16	15,023,076.60	8,584,615.20	6,009,230.64	-	-	-
Current Portion of Long-term Loans to and							
Interest Receivable to Related Company		-	-	-	-	-	118,230,136.99
Assets for Rent-Net	17	357,020.82	12,685.71	8,053,561.07	267.84	12,685.71	8,053,561.07
Investment Property-Net	18	7,351,735.45	7,866,951.32	8,382,167.18	7,351,735.45	7,866,951.32	8,382,167.18
Equipment-Net	19	53,600,228.22	43,515,827.39	45,169,928.97	9,300,882.60	8,978,365.93	11,975,653.15
Goodwill	15, 20	-	-	10,243,728.00	-	-	-
Intangible Assets-Net	21	4,605,403.08	4,815,361.71	4,377,254.24	174,920.31	262,215.82	452,493.93
Other Non-Current Assets	22	29,038,585.26	5,819,952.34	5,681,449.59	1,468,298.04	1,320,668.04	1,182,165.00
TOTAL NON-CURRENT ASSETS		276,721,978.55	77,929,209.16	94,550,021.33	194,952,003.36	35,664,672.31	364,908,248.96
TOTAL ASSETS		656,747,026.17	311,288,084.28	499,344,458.30	752,630,603.92	291,829,702.44	716,971,961.90

Notes to the financial statements are an integral part of these statements.

SOLUTION CORNER (1998) PUBLIC COMPANY LIMITED AND ITS SUBSIDIARIES

STATEMENTS OF FINANCIAL POSITION

As at December 31, 2013

	Notes	CONSOLIDATED			SEPARATE		
		FINANCIAL STATEMENTS			FINANCIAL STATEMENTS		
		December 31, 2013	December 31, 2012	January 1, 2012	December 31, 2013	December 31, 2012	January 1, 2012
		Baht	Baht	Baht	Baht	Baht	Baht
LIABILITIES AND SHAREHOLDERS' EQUITY			(Restated)			(Restated)	
CURRENT LIABILITIES							
Bank Overdrafts		75,770.24	-	-	-	-	-
Trade and Other Payables	25	62,556,163.55	38,784,642.53	79,922,099.89	21,873,537.40	5,887,964.02	46,054,915.41
Current Portion of Long-term Borrowings from Financial Institution		-	-	4,127,188.80	-	-	4,127,188.80
Current Portion of Liabilities under Finance Lease Agreements	26	1,311,730.00	2,383,077.94	2,408,387.00	243,684.47	1,699,653.26	1,594,285.60
Short-term Loans from Related Persons	38.2	5,500,000.00	-	-	-	-	-
Provisions of Liabilities	27	7,859,330.41	9,400,315.97	8,093,723.46	7,859,330.41	9,400,315.97	8,093,723.46
TOTAL CURRENT LIABILITIES		77,302,994.20	50,568,036.44	94,551,399.15	29,976,552.28	16,987,933.25	59,870,113.27
NON-CURRENT LIABILITIES							
Financial Lease Agreements Liabilities-Net	26	2,296,221.27	430,091.67	2,318,491.02	312,674.94	146,609.05	1,846,262.25
Employee Benefit Obligation	28	5,111,812.10	3,379,011.45	1,971,636.00	2,281,472.00	1,659,715.00	1,086,699.00
Deferred Tax Liabilities	23	1,373,538.43	98,723.07	-	-	-	-
TOTAL NON-CURRENT LIABILITIES		8,781,571.80	3,907,826.19	4,290,127.02	2,594,146.94	1,806,324.05	2,932,961.25
TOTAL LIABILITIES		86,084,566.00	54,475,862.63	98,841,526.17	32,570,699.22	18,794,257.30	62,803,074.52
SHAREHOLDERS' EQUITY							
Share Capital	29						
Authorized Share Capital							
3,712,369,800 Ordinary Shares @ Baht 1.00		3,712,369,800.00	-	-	3,712,369,800.00	-	-
(2012 and 2011: 2,912,369,800 Ordinary Shares @ Baht 1.00)		-	2,912,369,800.00	2,912,369,800.00	-	2,912,369,800.00	2,912,369,800.00
Issued and Paid-Up Share Capital							
2,462,258,000 Ordinary Shares @ Baht 1.00		2,462,258,000.00	-	-	2,462,258,000.00	-	-
(2012 and 2011: 1,515,258,000 Ordinary Shares @ Baht 1.00)		-	1,515,258,000.00	1,515,258,000.00	-	1,515,258,000.00	1,515,258,000.00
Discount on Issue of Share		(1,177,702,328.00)	(737,347,328.00)	(737,347,328.00)	(1,177,702,328.00)	(737,347,328.00)	(737,347,328.00)
Retained Earnings (Deficit)							
Appropriated							
Legal Reserve		2,790,000.00	2,790,000.00	2,790,000.00	2,790,000.00	2,790,000.00	2,790,000.00
Retained Earnings (Deficit)		(721,637,061.47)	(524,218,958.04)	(378,051,586.07)	(567,285,767.30)	(507,665,226.86)	(126,531,784.62)
Other Components of Equity		5,494,153.73	330,507.69	(2,146,153.80)	-	-	-
TOTAL SHAREHOLDERS' EQUITY OF THE COMPANY		571,202,764.26	256,812,221.65	400,502,932.13	720,059,904.70	273,035,445.14	654,168,887.38
Non-Controlling Interests		(540,304.09)	-	-	-	-	-
TOTAL SHAREHOLDERS' EQUITY		570,662,460.17	256,812,221.65	400,502,932.13	720,059,904.70	273,035,445.14	654,168,887.38
TOTAL LIABILITIES AND SHAREHOLDERS' EQUITY		656,747,026.17	311,288,084.28	499,344,458.30	752,630,603.92	291,829,702.44	716,971,961.90

Notes to the financial statements are an integral part of these statements.

SOLUTION CORNER (1998) PUBLIC COMPANY LIMITED AND ITS SUBSIDIARIES

STATEMENTS OF COMPREHENSIVE INCOME

For the year ended December 31, 2013

	Notes	CONSOLIDATED		SEPARATE	
		FINANCIAL STATEMENTS		FINANCIAL STATEMENTS	
		December 31, 2013	December 31, 2012	December 31, 2013	December 31, 2012
		Baht	Baht	Baht	Baht
Revenues from Services		103,178,335.30	182,147,632.00	8,004,088.84	51,481,525.56
Revenues from Sales		113,002,102.84	18,674,084.15	23,879,784.24	10,533,218.86
Revenues from Assets for Rent		-	6,421,339.44	-	6,421,339.44
TOTAL REVENUES		216,180,438.14	207,243,055.59	31,883,873.08	68,436,083.86
Costs of Services		(145,743,701.59)	(164,178,594.76)	(9,473,460.06)	(43,936,087.97)
Costs of Sales		(82,999,108.67)	(14,608,080.66)	(17,189,438.30)	(7,468,395.13)
Costs of Assets for Rent		-	(3,499,462.90)	-	(3,499,462.90)
TOTAL COST		(228,742,810.26)	(182,286,138.32)	(26,662,898.36)	(54,903,946.00)
GROSS PROFIT(LOSS)		(12,562,372.12)	24,956,917.27	5,220,974.72	13,532,137.86
Interest Income		3,923,243.03	2,253,688.89	11,193,420.77	18,757,236.13
Other Income		8,517,959.36	13,541,521.48	5,044,750.71	2,857,519.39
Selling and Service Expenses		(45,578,020.60)	(33,273,066.29)	(4,267,124.40)	(6,194,412.42)
Administrative Expenses		(136,325,112.35)	(131,638,113.07)	(63,629,978.33)	(71,688,154.81)
Doubtful Debts and Bad Debts		(2,967,643.32)	(11,347,903.10)	(4,113,521.14)	(138,144,975.00)
Loss from Impairment Investments		-	-	(9,000,000.00)	(199,999,400.00)
Loss from Impairment of Goodwill	20	(11,566,557.82)	(10,243,728.00)	-	-
Finance Costs		(1,114,730.61)	(416,689.15)	(69,062.77)	(253,393.39)
PROFIT (LOSS) BEFORE INCOME TAXES (EXPENSES) REVENUES		(197,673,234.43)	(146,167,371.97)	(59,620,540.44)	(381,133,442.24)
Income Taxes (Expenses) Revenues	33	-	-	-	-
PROFIT (LOSS) FOR THE YEAR		(197,673,234.43)	(146,167,371.97)	(59,620,540.44)	(381,133,442.24)
OTHER COMPREHENSIVE INCOME					
Gain (Loss) on Remeasuring Available for Sale Investments	33	5,163,646.04	2,575,384.56	-	-
OTHER COMPREHENSIVE INCOME (EXPENSE) FOR THE YEAR		(192,509,588.39)	(143,591,987.41)	(59,620,540.44)	(381,133,442.24)
PROFIT (LOSS) ATTRIBUTABLE :					
Equity Holders of the Company		(197,418,103.43)	(146,167,371.97)		
Non-Controlling Interests		(255,131.00)	-		
PROFIT (LOSS) FOR THE YEAR		(197,673,234.43)	(146,167,371.97)		
TOTAL COMPREHENSIVE INCOME (EXPENSE) ATTRIBUTABLE :					
Equity holders of the Company		(192,254,457.39)	(143,591,987.41)		
Non-Controlling Interests		(255,131.00)	-		
TOTAL COMPREHENSIVE INCOME (EXPENSE) FOR THE YEAR		(192,509,588.39)	(143,591,987.41)		
BASIC EARNINGS (LOSS) PER SHARE	35	(0.10)	(0.10)	(0.03)	(0.25)

Notes to the financial statements are an integral part of these statements.

SOLUTION CORNER (1998) PUBLIC COMPANY LIMITED AND ITS SUBSIDIARIES

STATEMENTS OF CHANGES IN SHAREHOLDERS' EQUITY

For the year ended December 31, 2013

CONSOLIDATED FINANCIAL STATEMENTS

	Notes	Issued and Paid-up Share Capital	Discount on Issue of Shares	Retained Earnings (Deficit)		Other Components of Equity		Total Shareholder of the Company	Non-Controlling Interests		Total
				Appropriated Legal Reserve	Unappropriated	Gains (Loss) on Remeasuring Available	for Sale Investments-Net Income Tax				
									Baht	Baht	
Balance as at December 31, 2011		1,515,258,000.00	(737,347,328.00)	2,790,000.00	(378,051,586.07)	(2,146,153.80)		400,502,932.13	-	-	400,502,932.13
Comprehensive Income (Expense) for the year		-	-	-	(146,167,371.97)	2,575,384.56		(143,591,987.41)	-	-	(143,591,987.41)
Balance as at December 31, 2012 (As Previously Reported)		1,515,258,000.00	(737,347,328.00)	2,790,000.00	(524,218,958.04)	429,230.76		256,910,944.72	-	-	256,910,944.72
Effect of Adopted in New Accounting Policy	4	-	-	-	-	(98,723.07)		(98,723.07)	-	-	(98,723.07)
Balance as at December 31, 2012 (Restated)		1,515,258,000.00	(737,347,328.00)	2,790,000.00	(524,218,958.04)	330,507.69		256,812,221.65	-	-	256,812,221.65
Issued of Ordinary Shares	29	947,000,000.00	(440,355,000.00)	-	-	-		506,645,000.00	-	-	506,645,000.00
Increased in Non-Controlling Interests		-	-	-	-	-		-	(285,173.09)	(285,173.09)	(285,173.09)
Comprehensive Income (Expense) for the year		-	-	-	(197,418,103.43)	5,163,646.04		(192,254,457.39)	(255,131.00)	(255,131.00)	(192,509,588.39)
Balance as at December 31, 2013		2,462,258,000.00	(1,177,702,328.00)	2,790,000.00	(721,637,061.47)	5,494,153.73		571,202,764.26	(540,304.09)	(540,304.09)	570,662,460.17

Notes to the financial statements are an integral part of these statements.

SOLUTION CORNER (1998) PUBLIC COMPANY LIMITED AND ITS SUBSIDIARIES
STATEMENTS OF CHANGES IN SHAREHOLDERS' EQUITY

For the year ended December 31, 2013

SEPARATE FINANCIAL STATEMENTS

	Notes	Issued and Paid-up Share Capital	Discount on Issue of Shares	Retained Earnings (Deficit)			Total
				Appropriated Legal Reserve	Unappropriated		
					Baht	Baht	
Balance as at December 31, 2011		1,515,258,000.00					
Comprehensive Income (Expense) for the year		-	-	2,790,000.00	(126,531,784.62)	(381,133,442.24)	654,168,887.38
Balance as at December 31, 2012		1,515,258,000.00	(737,347,328.00)	2,790,000.00	(507,665,226.86)		273,035,445.14
Issued of Ordinary Shares	29	947,000,000.00	(440,355,000.00)	-	-		506,645,000.00
Comprehensive Income (Expense) for the year		-	-	-	(59,620,540.44)		(59,620,540.44)
Balance as at December 31, 2013		2,462,258,000.00	(1,177,702,328.00)	2,790,000.00	(567,285,767.30)		720,059,904.70

Notes to the financial statements are an integral part of these statements.

SOLUTION CORNER (1998) PUBLIC COMPANY LIMITED AND ITS SUBSIDIARIES

STATEMENTS OF CASH FLOW

For the year ended December 31, 2013

	CONSOLIDATED		SEPARATE	
	FINANCIAL STATEMENTS		FINANCIAL STATEMENTS	
	Notes	December 31, 2013	December 31, 2012	December 31, 2013
		Baht	Baht	Baht
CASH FLOW FROM OPERATING ACTIVITIES				
Profit (Loss) before Income Tax		(197,673,234.43)	(146,167,371.97)	(59,620,540.44)
Adjustment to Profit (Loss) before Income Taxes for Cash Received (Paid) from Operations				
Depreciation and Amortization		18,168,746.75	16,347,651.36	5,186,409.51
Doubtful Debts		2,938,602.92	11,306,701.69	4,084,480.74
Bad Debts		29,040.40	41,201.41	29,040.40
Loss from Decline in Value of Inventories		10,207.33	-	10,207.33
Loss from Written-off of Fixed Assets		94,276.23	(119,183.36)	24,717.36
Loss from Written-off of Intangible Assets		14,290.47	-	-
Loss from Value of the Damaged Assets for Sale		290,305.13	2,156,571.56	290,305.13
Loss from Sale Assets for Sale		98,946.34	-	98,946.34
Loss from Impairment of Goodwill		11,566,557.82	10,243,728.00	-
(Gain) from Sales of fixed Assets		(633,567.29)	-	(633,567.29)
Loss from Impairment of Investments in Subsidiaries		-	-	9,000,000.00
Employee Benefit Obligation		1,642,371.96	1,407,375.45	621,757.00
Loss from Impairment of Intangible Assets		-	83,668.03	-
Estimated Debt from Delayed Handover of the Projects		-	262,786.12	-
Estimated Debt from the Warranty Claim				
and Cost Overrun		-	8,073,058.08	-
Provision from Lawsuit Penalty		-	533,014.75	-
Interest Income		(3,923,243.03)	(2,253,688.89)	(11,193,420.77)
Interest Expense		1,114,730.61	416,689.15	69,062.77
Profit (Loss) from Operation Activities before Changes in Operating Assets and Liabilities		(166,261,968.79)	(97,667,798.62)	(52,032,601.92)
(Increase) Decrease in Operating Assets				
Temporary Investment -Trading Securities		(10,640,400.00)	-	(10,640,400.00)
Trade and Other Receivables		(48,979,279.58)	61,956,132.06	(40,504,221.41)
Unbilled Work in Progress		(7,449,236.12)	22,637,468.35	(7,449,236.12)
Long-term Lease Receivables		(58,148,471.10)	-	(58,148,471.10)
Inventories		(6,273,972.48)	(2,991,120.95)	(289,536.60)
Other Non-Current Assets		(23,163,632.92)	(156,824.40)	(147,630.00)
Increase (Decrease) in Operating Liabilities				
Trade and Other Payables		16,635,587.69	(41,124,254.99)	15,985,573.38
Debt from Delayed Handover of the Projects		-	(5,634,123.00)	-
Debt from the Warranty Claim and Cost Overrun		-	(1,195,128.69)	-
Provisions of Liabilities		(1,540,985.56)	(733,014.75)	(1,540,985.56)
Cash Received (Paid) form Operating Activities				
Received from Interest Income		3,410,076.00	2,430,401.20	4,108,740.90
Paid Interest Expense		(832,042.41)	(429,891.52)	-
Received from Withholding Tax		281,137.74	-	194,483.46
Payment in Withholding Tax		(3,115,973.32)	-	(398,229.46)
NET CASH PROVIDED FROM (USED IN) OPERATING ACTIVITIES		(306,079,160.85)	(62,908,155.31)	(150,862,514.43)

Notes to the financial statements are an integral part of these statements.

SOLUTION CORNER (1998) PUBLIC COMPANY LIMITED AND ITS SUBSIDIARIES

STATEMENTS OF CASH FLOW

For the year ended December 31, 2013

	Notes	CONSOLIDATED		SEPARATE	
		FINANCIAL STATEMENTS		FINANCIAL STATEMENTS	
		December 31, 2013	December 31, 2012	December 31, 2013	December 31, 2012
		Baht	Baht	Baht	Baht
CASH FLOW FROM INVESTING ACTIVITIES					
Cash Payment from Short-term Loans to Employee		(1,141,650.00)	(150,000.00)	(110,000.00)	(150,000.00)
Cash Received from Short-term Loans to Employee		359,483.17	894,944.62	94,850.47	894,944.62
Cash Payment for Investment in Subsidiary Company		(8,882,933.60)	-	(9,000,000.00)	-
Cash Payment from Purchase of Assets for Rent		(369,321.74)	-	-	-
Cash Payment from Purchase of Fixed Assets		(15,866,188.29)	(9,133,039.26)	(2,727,026.95)	(666,379.37)
Cash Received from Sale of Fixed Assets		665,777.23	377,634.65	665,777.23	292,734.65
Cash Received from Sale Assets for Sale		307,586.64	1,603,739.28	307,586.64	1,603,739.28
Cash Payment from Purchase of Intangible Assets		(475,173.14)	(1,122,410.56)	-	-
NET CASH PROVIDED FROM (USED IN) INVESTING ACTIVITIES		(25,402,419.73)	(7,529,131.27)	(10,768,812.61)	1,975,039.18
CASH FLOW FROM FINANCING ACTIVITIES					
(Increase) Decrease in Deposit at Bank Used as Collateral		(110,199,697.33)	(681,113.85)	(110,199,697.33)	(591,113.85)
Increase (Decrease) in Bank Overdrafts		(6,538,177.79)	-	-	-
Cash Received from Issued of Ordinary Shares		506,645,000.00	-	506,645,000.00	-
Cash Received from Loans to Related Companies		-	2,000,000.00	39,000,000.00	-
Cash Payment from Loans to Related Companies		-	-	(220,300,000.00)	(64,000,000.00)
Cash Received from Loans to Other Companies		25,200,000.00	1,800,000.00	25,000,000.00	-
Cash Payment from Loans to Other Companies		(25,000,000.00)	-	(25,000,000.00)	-
Cash Received from Short-term Loans from Related Persons		7,500,000.00	-	-	-
Cash Payment from Short-term Loans from Related Persons		(7,600,000.00)	-	-	-
Cash Payment from Long-term Loans from Financial Institutions		-	(4,127,188.80)	-	(4,127,188.80)
Cash Payment from Liabilities under Financial Lease Agreements		(3,517,510.01)	(2,686,708.41)	(1,864,232.76)	(1,594,285.54)
NET CASH PROVIDED FROM (USED IN) FINANCING ACTIVITIES		386,489,614.87	(3,695,011.06)	213,281,069.91	(70,312,588.19)
NET CASH AND CASH EQUIVALENTS INCREASE (DECREASE)		55,008,034.29	(74,132,297.64)	51,649,742.87	(83,020,533.52)
CASH AND CASH EQUIVALENTS AT BEGINNING OF THE YEAR	7	166,148,658.27	240,280,955.91	147,861,909.48	230,882,443.00
CASH AND CASH EQUIVALENTS AT END OF THE YEAR	7	221,156,692.56	166,148,658.27	199,511,652.35	147,861,909.48

Notes to the financial statements are an integral part of these statements.

SOLUTION CORNER (1998) PUBLIC COMPANY LIMITED AND ITS SUBSIDIARY COMPANIES

NOTES TO THE FINANCIAL STATEMENTS

As at December 31, 2013

1. General Information

1.1 Company Information and Nature of Business

The Company was registered on February 3, 1998, and registered on March 23, 2004, as a public company, Registration number 0107547000290. The registered office is situated at 18th Floor, Lao Peng Nguan1 Tower, Zone A, 333, Soi Choeiphuang, Vibhavadi-Rangsit Road, Chomphon Sub-district, Chatuchak District, Bangkok, Thailand.

The Company operates business of software development, and sales of hardware and system integrator services, the subsidiaries operates business of media, mass communication, programs production and trading and service tool and equipment of examine occupational health.

1.2 Going Concern

According to the consolidated financial statements as at December 31, 2013 and 2012, the Company and its subsidiaries had accumulated losses amounting to Baht 721.64 million and Baht 524.22 million, respectively. The Company and its subsidiaries had losses for the years ended December 31, 2013 and 2012 amounting to Baht 197.67 million and Baht 146.17 million, respectively. The losses were because the company still had income in low amount from the core business, but costs are incurred in high amount. In addition, most subsidiaries have consecutive losses for a period of several years, but they can still operate because these subsidiaries received ongoing financial support in the form of loans from the parent company. Mostly, it is the fund from the capital increase of the parent company.

Plan of the Group

The Company expects to have revenue increase steadily in both the information systems sector, consulting service and information system development of the project that is expected to receive from the project bidding in 2014, as well as from the careful costs and expenses control with an attempt to help trim down the Company's continuing losses.

The subsidiaries expect to have the revenue increase in 2014 and will have more revenues from advertising and the program production by providing digital television service, international business service type, under the news and information category. This will give more access to the viewers. Formerly in 2013, the subsidiaries' revenues come only from advertising revenue and revenue

from the program production by providing service through the channel in the analogue system (free TV, satellite and cable TV) alone. As a result, the subsidiaries are able to reduce the losses. In addition, they also have a plan to seek additional capital from the shareholders to be used as working capital for the business operation and to pay off the previous debts to the parent company.

2. Basis of Preparation the Financial Statements

- 2.1 The financial statements have been prepared in accordance with Financial Reporting Standards of Thailand including related interpretations and guidelines promulgated by the Federation of Accounting Professions, applicable rules and regulations of the Securities and Exchange Commission and The Stock Exchange of Thailand.
- 2.2 The financial statements were presented in compliance with the notification of Department of Business Development regarding “Brief particulars must be contained in financial statements B.E. 2554” dated on September 28, 2011, notified according to Accounting Act B.E. 2543.
- 2.3 In order to prepare the financial statements to comply with financial reporting standards, the Company’s management had to make some estimates and suppositions which may have an effect on the amount shown for revenues, expenses, assets and liabilities and also on the disclosures concerning assets and contingent liabilities, therefore the actual result may differ from the estimated amount.
- 2.4 The financial report in Thai language is the official statutory financial report of the Company. The financial report in English language has been translated from the Thai language financial report.

3. Basis of Consolidation Financial Statements

- 3.1 In preparation of the consolidated financial statements, the Company will only take its subsidiary companies which is under the main control of SOLUTION CORNER (1998) COMPANY LIMITED into account, after having eliminated the remaining balances and transactions among themselves, The Company holds shares in subsidiary companies with the percentage of shareholdings in subsidiary companies as follows:

Company's Name	Percentage of Shareholdings		Country of incorporation	Type of business
	As at	As at		
	December 31, 2013	December 31, 2012		
Sync Technologies Co., Ltd.	99.99	99.99	Thailand	Trading and Service in software and technology products
Spring New Corporation Co., Ltd.	99.99	99.99	Thailand	Service mass communication
Ruam Mue Ruam Jai Co., Ltd.	99.99	99.99	Thailand	Service mass Communication and produce Television programs
Spring News Television Co., Ltd.	99.99	99.99	Thailand	Service mass and media
Environmental Solution Integrator Co., Ltd.	90.00	-	Thailand	Trading and service tool and equipment examine occupational health

3.2 Investments in subsidiary companies with the shareholdings from 99.99% are treated as holdings of 100% in preparation of consolidated financial statements.

3.3 The accounting period ended of the above subsidiary company are the same as the SOLUTION CORNER (1998) COMPANY LIMITED.

3.4 In preparation of the consolidated financial statements, the Company has write-off the amount of asset, liability, and inter-transactions.

3.5 Accounting policy for the subsidiary company will utilize the same policy as the Company.

4. The Adoption of New Accounting Policies

The Company has adopted new accounting standards, financial reporting standards, interpretations accounting standards and accounting guidance, which are effective for accounting periods beginning on or after January 1, 2013, with no impact to the current financial statements, excepted for

TAS 12

Income Taxes

The above accounting standard has impact on these financial statements, are as follows:

	Consolidated Financial Statements		
	As Previously Reported	Adjustments	As Currently Reported
	Baht	Baht	Baht
Statement of Financial Position As at December 31, 2012			
Deferred Tax Liabilities	-	98,723.07	98,723.07
Other Components of Equity	429,230.76	(98,723.07)	330,507.69

5. New Financial Reporting Standards Not Yet Effective

New accounting standards, financial reporting standards, interpretations accounting standards, interpretations financial reporting standards and accounting guidance, which are effective for accounting periods beginning on or after January 1, 2014 and 2016, that the Company has not adopted, are as follows:

Effective on or after January 1, 2014

TAS 1 (revised 2012)	Presentation of Financial Statements
TAS 7 (revised 2012)	Statement of Cash Flows
TAS 12 (revised 2012)	Income Taxes
TAS 17 (revised 2012)	Leases
TAS 18 (revised 2012)	Revenue
TAS 19 (revised 2012)	Employee Benefits
TAS 21 (revised 2012)	The Effects of Changes in Foreign Exchange Rate
TAS 24 (revised 2012)	Related Party Disclosures
TAS 28 (revised 2012)	Investments in Associates
TAS 31 (revised 2012)	Interests in Joint Venture
TAS 34 (revised 2012)	Interim Financial Reporting
TAS 36 (revised 2012)	Impairment of Assets
TAS 38 (revised 2012)	Intangible Assets
IFRS 2 (revised 2012)	Share – Based Payments
IFRS 3 (revised 2012)	Business Combinations
IFRS 5 (revised 2012)	Non-current Assets Held for Sale and Discontinued Operations
IFRS 8 (revised 2012)	Operating Segments
IFRIC 1	Changes in Existing Decommissioning, Restoration and Similar Liabilities
IFRIC 4	Determining Whether An Arrangement Contains A Lease
IFRIC 5	Rights to Interests Arising from Decommissioning, Restoration and Environmental Rehabilitation Funds

IFRIC 7	Applying the Restatement Approach under TAS 29 Financial Reporting in Hyperinflationary Economies
IFRIC 10	Interim Financial Reporting and Impairment
IFRIC 12	Service Concession Arrangement
IFRIC 13	Customer Loyalty Programs
TFRIC 17	Distributions of Non-cash Assets to Owners
TFRIC 18	Transfers of Assets from Customers
TSIC 15	Operating Leases – Incentives
TSIC 27	Evaluating the Substance of Transactions in the Legal Form of a Lease
TSIC 29	Disclosure - Service Concession Arrangement
TSIC 32	Intangible Assets – Web Site Costs

Effective on or after January 1, 2016

TFRS 4	Insurance Contracts
--------	---------------------

The management of the Company believes that above financial reporting standards will not have any impact on the financial statements when they are applied.

6. Significant Accounting Policy

6.1 Measurements bases used in the Preparation of Financial Statements

Measurement bases used in the preparation of financial statements are historical cost measurement basis and combination of variety measurement bases used. Some assets and liabilities that use other measurement bases have been disclosed the measurement bases used in the particular accounting policies.

6.2 Financial Instruments

Financial assets were shown in the statement of financial position include cash and cash at banks, trade and other receivables. Financial liabilities were shown in the statement of financial position include trade and other payables and borrowings which the accounting policies on recognition and measurement of these items are disclosed in the respective accounting policies.

6.3 Cash and Cash Equivalents

Cash and cash equivalents includes bank deposit in type of saving accounts, current accounts and 3 months fixed accounts without guarantee obligation.

6.4 Trade and Other Receivables

Trade and other receivables are stated at the net realizable value.

The allowance for doubtful accounts is assessed primarily on analysis of payment histories and future expectations of customer payments. Bad debts are written off when incurred.

6.5 Unbilled work in progress

Unbilled work in progress represents the gross unbilled amount expected to be collected from customers for service work performed to date. It is stated at net realizable value which are recognized in accordance with the percentage of completion by using the proportion of actual cost incurred as compared to the total estimated cost. Service cost is measured at cost plus all expenditure related directly to service projects.

Unbilled work in progress is presented separately under current assets in the statement of financial position. If payments received from customers exceed the income recognized, then the difference is presented as other liabilities under current liabilities in the statement of financial position.

6.6 Inventories

Inventories are valued at cost price under first-in first-out method or net realizable value which ever is the lower.

Comprises all costs of purchase and other costs incurred in bringing the inventories to their present location and condition.

Net realizable value is the estimated selling price in the ordinary course of business less the estimated costs to complete and to make the sale.

6.7 Non-current assets held for sale

Non-current assets that are expected to be recovered primarily through sale rather than through continuing use, are classified as held for sale. The assets are measured at the lower of their carrying value and fair value less cost to sell. Impairment losses on initial classification as held for sale and subsequent gains and losses on remeasurement are recognized in profit or loss. Gains or loss from disposal of non-current assets held for sale are recognized in profit or loss when disposal.

6.8 Investments

Investments in Subsidiary Company

Investments in subsidiary company in the separate financial statements are accounted for using the cost method, less impairment of investment.

Investments in other debt and equity securities

Debt securities and marketable equity securities held for trading are classified as current assets and are stated at fair value, with any resultant gain or loss recognized in profit or loss.

Debt securities and marketable equity securities, other than those securities held for trading or intended to be held to maturity, are classified as available-for-sale investments. Available-for-sale investments are, subsequent to initial recognition, stated at fair value, and changes therein, other than impairment losses and foreign currency differences on available-for-sale monetary items, are recognized directly in equity. Impairment losses and foreign exchange differences are recognized in profit or loss. When these investments are derecognized, the cumulative gain or loss previously recognized directly in equity is recognized in profit or loss. Where these investments are interest-bearing, interest calculated using the effective interest method is recognized in profit or loss.

On disposal of an investment, the difference between net disposal proceeds and the carrying amount together with the associated cumulative gain or loss that was reported in equity is recognized in profit or loss.

6.9 Investment Property

The Company's investment property is their owned land without specific purpose of use in the future and/or exploiting for rental income or appreciation of the asset. The Company measures the investment property by the cost value, deducted accumulated depreciation and allowance for impairment, (if any).

Depreciation is charged to profit or loss on a straight-line basis over the estimated useful lives of each property. The estimated useful lives are as follows:

Investment property	20 years
---------------------	----------

6.10 Equipment

Equipment are stated at cost less accumulated depreciation and accumulated impairment losses (if any).

Depreciation is charged to profit or loss on a straight-line basis over the estimated useful lives of each of component of an item of equipment. The estimated useful lives are as follows:

Furniture, fixtures and office equipment	5 years
Equipment	3 years
Vehicles	5 years

No depreciation is provided on freehold land or assets under construction

Repair and maintenance is recognized in profit or loss during the period that it is incurred. Cost of significant improvement should be recognized as a part of carrying amount of assets when it is probable that the Group will obtain the future economic benefits from that transaction and able to measure the cost of that transaction reliably. Cost of improvement should be depreciated by the basis

of estimated useful life. Repair and maintenance expenses are recognized as expenses during the period that they are incurred.

Gain or loss from disposal of equipment is computed from discrepancy between net cash received and book value and recognized as other revenue or other expense in profit or loss.

6.11 Goodwill

Goodwill is measured as the fair value of the consideration transferred including the recognized amount of any non-controlling interest in the acquiree, less the net recognized amount (generally fair value) of the identifiable assets acquired and liabilities assumed, all measured as of the acquisition date. Subsequent to initial recognition, goodwill is measured at cost less accumulated impairment losses.

6.12 Intangible Assets

Intangible assets that are acquired by the Group, which have finite useful lives, are stated at cost less accumulated amortization and accumulated impairment losses (if any).

Amortization is recognized in profit or loss on a straight-line basis over the estimated useful lives of intangible, since this most closely reflects the expected pattern of consumption of the future economic benefits embodied in the asset. The estimated useful lives for the current 5-10 years.

6.13 Impairment

The carrying amounts of assets are assessed at the end of each reporting period to determine whether there is any indication of impairment. If any such indication exists, the assets' recoverable amounts are estimated of asset or its cash-generating unit to which the asset is included in the recognition of an impairment loss when the recoverable amount less than the carrying amount of the asset or its cash generating unit.

Impairment loss is recognized as expenses in profit or loss immediately.

Calculation of Recoverable Amount

- The recoverable amount is the higher of the asset's fair value less cost to sell of asset or the cash-generating unit or its value in use.
- In assessing value in use of an asset by estimating the present value of future cash flows generated by the asset, discounted using a pre-tax discount rate which reflects current market assessments of the time value of money and the risks specific to the asset.
- The asset that does not generate cash inflows largely independent of those from other assets, the recoverable amount is determined for the cash-generating unit to which the asset belongs.

Reversals of Impairment Loss

- The loss on impairment of assets recognized in the prior period will be reversed if the estimation for indicated net realizable value changes since the last impairment loss was recognized. The carrying amount of the asset not exceed just to be the carrying amount that would have been (net of depreciation or amortization), if no impairment loss had been recognized.
- Reversals of impairment loss will be recognized as income in profit or loss immediately.

6.14 Trade and Other Payables

Trade and other payables were shown in cost value.

6.15 Leases

- The Group is the lessee.

Long term leases which substantially transferred all the risks and rewards of ownership are classified as finance leases. Finance leases are capitalized at the inception of the lease at the lower of the fair value of the leased asset or the present value of the minimum lease payments. Each lease payment is allocated to the principal and to the finance charges so as to achieve a constant rate on the finance balance outstanding. The outstanding rental obligations less finance charges, are included in other long-term payables. The interest element of the finance cost is charged to profit or loss over the lease period. The assets acquired under finance leases while depreciation is carried throughout the useful life of leased asset. However, if there is uncertainty in the right of ownership when the contract is terminated, depreciation is carried according to useful life of leased assets or life of leased contract whichever the period is lower.

Long-term leases not transferring a significant portion of the risks and rewards of ownership to the lessee are classified as operating leases. Payments made under operation leases (net of any incentives received from the lesser) are charged to profit or loss on a straight-line basis over the period of the lease.

When an operating lease is terminated before the lease period has expired, any payment required to be made to the lesser by way of penalty is recognized as an expense in the period in which termination takes place.

- The Group is the lessor.

When assets are leased out under a finance lease, the net investment in the lease is recognized as a receivable. The difference between the gross investment in the lease and the net investment in the lease is recognized unearned finance income. Lease income is recognized over the term of the lease using the net investment method, which reflects a constant periodic rate of return.

Current portion of finance lease receivables are presented under current assets.

6.16 Employees Benefit

The Group is recognized salary, wage, bonus, social security fund are expense on date the transaction occur.

The Group provides for post employment benefits to or retirement indemnity employees under the labor laws applicable in Thailand. The Group has recorded the liabilities in respect of employee benefits which are the present value of the defined benefit obligations calculated by an independent actuary in accordance with the actuarial technique, and discounted benefit by the projected unit credit method. The present value of the defined benefit obligations are determined by discounting estimated future cash flows using yields on the government bonds which have terms to maturity approximating the terms of related liability. The estimated future cash flows shall reflect employee salaries, turnover rate, mortality, length of service and other. The Group recorded employee benefit obligation as non-current liabilities. The costs associated with providing these benefits are charged to profit or loss so as to spread the cost over the employment period during which the entitlement to benefits is earned.

6.17 Provision of Liabilities

The Group recognized provision of liabilities when it is probable that there is a present legal or constructive obligation as a result of past events and an outflow of resources will be required to settle the obligation and a reliable estimate of the amount can be made. Where the Group expects a provision to be reimbursed, the reimbursement is recognized as a separate asset but only when the reimbursement is virtually certain.

6.18 Recognition of Revenues

- Revenue from sales is recognized in profit or loss when the significant risks and rewards of ownership have been transferred to the buyer.
- Revenue from service is recognized as services are provided which is recognized on the percentage of completion method which is computed in accordance with the proportion of actual cost incurred as compared to the total estimated cost for the contract.

The stage of completion is assessed by reference to surveys of work performed. When the outcome of a construction contract cannot be estimated reliably, contract revenue is recognized only to the extent of contract costs incurred that are likely to be recoverable. An expected loss on a contract is recognized immediately in profit or loss.

- Revenue from leases are recognized in accordance with the accounting policy per note 6.15-leases.
- Revenues from barter transactions on goods or service are recognized at fair value.
- Revenue from rental is recognized in profit or loss on a straight-line basis over the term of the lease.
- Revenue from interest income is recognized over the term of borrowing and calculated from the outstanding principal.

6.19 Recognition of Expenses

- Expenses are recognized on an accrual basis.

6.20 Income Taxes

Income Taxes

Income tax expense comprises current tax and deferred tax. Income tax expense is recognized in profit or loss except to the extent that related to items recognized in other comprehensive income or recognized directly in equity which will recognize in other comprehensive income or recognized directly in equity as same as that items.

Current Tax

Current tax is provided in the accounts at the amount expected to be paid to the taxation authorities, based on taxable profits determined in accordance with tax legislation, using the tax rates enacted at the end of reporting period.

Deferred Tax

Deferred tax is provided on temporary differences between the tax bases of assets and liabilities and their carrying amounts at the end of each reporting period, using the tax rates enacted at the end of reporting period.

A deferred tax asset is recognized only to the extent that it is probable that future taxable profit will be available against which the asset can be utilized. Deferred tax assets are reduced to the extent that the related tax benefit will be realized.

6.21 Earnings (Loss) per Share

Primary earnings (loss) per share are calculated by dividing the net profit (loss) by the weighted average number of issued and paid up ordinary shares.

Diluted earning (loss) per share is computed by divided net profit (loss) for the year by aggregate amount of weighted average number of common stock issued during the year and the weighted average number of common stock which the Company may have to issue for conversion of the whole of warrants to common stocks.

6.22 Appropriation of Retained Earnings

The appropriation of retained earnings is attributable to the Public Company Act B.E. 2535 (1992). The Company will appropriate retained earnings when it is approved at the board of directors which will report to the next meeting of shareholders.

6.23 Significant Accounting Judgments and Estimates

In order to prepare the financial statements to comply with financial reporting standards, the Company's management had to make some judgment and estimates which may have an effect on the amount shown in financial statements and notes to financial statements, therefore the actual result may differ from the estimated amount. Significant estimates and provisions are as follows:

Lease

In determining whether a lease is to be classified as an operating lease or finance lease, the management is required to use judgment regarding whether significant risk and rewards of ownership of the leased asset have been transferred, taking into consideration terms and conditions of the arrangement.

Allowance for Doubtful Accounts –Trade and Other Receivables

In determining an allowance for doubtful accounts, the management needs to make judgment and estimates based upon, among other things, past collection history, aging profile of outstanding debts and the prevailing economic condition.

Equipment and Depreciation

In determining depreciation of equipment, the management is required to make estimates of the useful lives and residual values of the Company's equipment and to review estimate useful lives and residual values when there are any changes.

In addition, the management is required to review equipment for impairment on a periodical basis and record impairment losses in the period when it is determined that their recoverable amount is lower than the carrying amount. This requires judgments regarding forecast of future revenues and expenses relating to the assets subject to the review.

Intangible Assets

Intangible assets are systematically amortized over their estimated useful lives, and are subject to impairment if there is an indication they may be impaired.

Post-Employment Benefits

The obligation under defined benefit plan is determined based on actuarial valuations. Inherent within these calculations are assumptions as to discount rates, future salary increases and other demographic factors. In determining the appropriate discount rate, management selects an interest rate that reflects the current economic situation. Actual post-retirement costs may ultimately differ from these estimates.

Litigations

The Company have contingent liabilities as a result of litigations. The management have used judgment to assess of the results of the litigation and provision for the related liabilities has been recorded as at the end of reporting period. However, actual results could differ from the estimates.

7. Cash and Cash Equivalents

Consist of:

	Consolidated		Separate	
	Financial Statements		Financial Statements	
	As at	As at	As at	As at
	December 31, 2013	December 31, 2012	December 31, 2013	December 31, 2012
	Baht	Baht	Baht	Baht
Cash	358,213.90	274,056.87	38,000.00	52,000.00
Current Deposit Accounts	196,447,888.89	146,699,425.86	196,103,076.21	145,255,252.26
Saving Deposit Accounts	23,277,408.73	17,841,976.07	3,370,576.14	2,554,657.22
Fixed Deposit Accounts	4,435.64	4,050.46	-	-
Cheque on Hand	1,068,745.40	1,329,149.01	-	-
Total	<u>221,156,692.56</u>	<u>166,148,658.27</u>	<u>199,511,652.35</u>	<u>147,861,909.48</u>

8. Temporary Investments

Consist of:

	Consolidated/Separate Financial Statements	
	As at	As at
	December 31, 2013	December 31, 2012
	Baht	Baht
Investment in trading securities		
Investments in Marketable Equity Instruments		
Cost Value	13,278,714.12	-
<u>Less</u> Unrealized Loss	(2,638,314.12)	-
Fair Value	<u>10,640,400.00</u>	<u>-</u>

For the years ended December 31, 2013 and 2012, the movement of trading securities was as follows:

	Consolidated/Separate Financial Statements	
	For the years ended	
	December 31, 2013	December 31, 2012
	Baht	Baht
Beginning Book Value-Net	-	-
Purchase Securities	20,324,178.53	-
Sell Securities	(7,559,211.97)	-
Gain from Sale Securities	513,747.56	-
Change of Fair Value of Trading Securities	(2,638,314.12)	-
Ending Book Value-Net	<u>10,640,400.00</u>	<u>-</u>

9. Trade and Other Receivables-Net

Consist of:

	Consolidated		Separate	
	Financial Statements		Financial Statements	
	As at	As at	As at	As at
	December 31, 2013	December 31, 2012	December 31, 2013	December 31, 2012
	Baht	Baht	Baht	Baht
Trade Receivables	73,887,275.32	43,177,662.04	40,104,576.87	9,065,415.66
<u>Less</u> Allowance for Doubtful Debts	(8,918,073.36)	(7,356,758.96)	(7,080,178.96)	(7,095,678.96)
Trade Receivables-Net	64,969,201.96	35,820,903.08	33,024,397.91	1,969,736.70
Other Receivables	59,334,237.34	27,192,956.59	23,942,845.77	13,590,621.35
<u>Less</u> Allowance for Doubtful Debts	(6,738,964.12)	(6,530,445.62)	(6,530,445.62)	(6,530,445.62)
Other Receivables-Net	52,595,273.22	20,662,510.97	17,412,400.15	7,060,175.73
Total	117,564,475.18	56,483,414.05	50,436,798.06	9,029,912.43

Trade receivables were classified by aging as follows:

	Consolidated		Separate	
	Financial Statements		Financial Statements	
	As at	As at	As at	As at
	December 31, 2013	December 31, 2012	December 31, 2013	December 31, 2012
	Baht	Baht	Baht	Baht
Trade Receivables within due period	26,349,825.85	27,237,186.96	2,007,727.14	1,175,354.32
Trade Receivables over due period				
- Less than 3 months	36,981,299.49	4,996,636.12	29,818,594.15	787,982.38
- 3-6 months	-	2,170,400.00	-	6,400.00
- 6-12 months	1,638,076.62	1,416,680.00	1,198,076.62	-
- More than 12 months	8,918,073.36	7,356,758.96	7,080,178.96	7,095,678.96
Total	73,887,275.32	43,177,662.04	40,104,576.87	9,065,415.66
<u>Less</u> Allowance for Doubtful Debts	(8,918,073.36)	(7,356,758.96)	(7,080,178.96)	(7,095,678.96)
Net	64,969,201.96	35,820,903.08	33,024,397.91	1,969,736.70

Other receivables consist of:

	Consolidated		Separate	
	Financial Statements		Financial Statements	
	As at	As at	As at	As at
	December 31, 2013	December 31, 2012	December 31, 2013	December 31, 2012
	Baht	Baht	Baht	Baht
Withholding Tax	11,229,000.44	9,028,457.47	4,417,024.92	3,946,655.85
Prepaid Expense	14,268,674.28	9,256,938.93	12,295,368.24	8,210,064.92
Deposits	18,501,182.42	-	-	-
Accrued Income	183,423.97	4,170,336.71	267,694.04	791,500.00
Account Receivable-Revenue				
Department	5,550,188.47	1,377,202.71	4,453,556.61	-
Advance Payment	3,897,821.43	-	1,039,244.24	310,156.75
Others Receivable	799,250.65	-	749,352.00	117,892.74
Others	4,904,695.68	3,360,020.77	720,605.72	214,351.09
Total	59,334,237.34	27,192,956.59	23,942,845.77	13,590,621.35
<u>Less</u> Allowance for Doubtful Debts	(6,738,964.12)	(6,530,445.62)	(6,530,445.62)	(6,530,445.62)
Net	52,595,273.22	20,662,510.97	17,412,400.15	7,060,175.73

For the years ended December 31, 2013 and 2012, the movement of allowance for doubtful debts was as follows:

	Consolidated		Separate	
	Financial Statements		Financial Statements	
	For the years ended		For the years ended	
	December 31, 2013	December 31, 2012	December 31, 2013	December 31, 2012
	Baht	Baht	Baht	Baht
Beginning Balance	(13,887,204.58)	(7,019,600.22)	(13,626,124.58)	(7,019,600.22)
Increase from Purchase of				
Investment in Subsidiary Company	(364,652.90)	-	-	-
Increased during the Year	(1,438,094.00)	(6,867,604.36)	-	(6,606,524.36)
Reversed during the Year	32,914.00	-	15,500.00	-
Ending Balance	(15,657,037.48)	(13,887,204.58)	(13,610,624.58)	(13,626,124.58)

On August 23, 2010, the Company was hired by a local company to provide an aerial photograph in scale 1:4,000 number 100,000 units for producing a map, which the Company subcontracted to another local company. The Company had made a prepayment amounting to Baht 10 million for this work. During the year 2011, the Company recognized revenue for work completed to date representing work approximately 47% of the total work.

Subsequently, on June 8, 2011, the Company was hired by the same company to provide conduct interviews, review of the forest property boundary of the government land and private land in a total of 1,022 districts, at a fee of 40,000 Baht per district which the Company subcontracted to the same company and another local company. The Company made a prepayment amounting to Baht 10 million and Baht 0.5 million for this work to the same company and another local company, respectively. During the year 2011, the Company recognized revenue performed of approximately 99%.

Prepaid expenses were mainly advance payments to be paid at the beginning of the projects and were amortized by the percentage of completion method.

During the year 2012, the Company issued notification to the local company whether it will continue to hire the Company due to the Company had the remaining prepaid expenses amounting to Baht 6.0 million. However, as at December 31, 2012 management has assessed that these prepaid expenses might not be repaid so the Company has considered to set up an allowance for doubtful debts for this amount.

Later, on January 22, 2013, the company sent cancellation letter for the project to local company due to ignorance of company's following up to fulfill the contract, this cancellation was effective by date that local company received the letter.

10. Unbilled Works in Progress-Net

Consist of:

	Consolidated Financial Statements		Separate Financial Statements	
	As at	As at	As at	As at
	December 31, 2013	December 31, 2012	December 31, 2013	December 31, 2012
	Baht	Baht	Baht	Baht
Unbilled Works in Progress	16,633,151.79	9,498,915.67	16,633,151.79	9,498,915.67
<u>Less</u> Allowance for Doubtful Debts	<u>(8,230,143.66)</u>	<u>(7,011,720.74)</u>	<u>(8,230,143.66)</u>	<u>(7,011,720.74)</u>
Unbilled Works in Progress-Net	<u>8,403,008.13</u>	<u>2,487,194.93</u>	<u>8,403,008.13</u>	<u>2,487,194.93</u>

Unbilled works in progress were classified by aging as follows:

	Consolidated		Separate	
	Financial Statements		Financial Statements	
	As at	As at	As at	As at
	December 31, 2013	December 31, 2012	December 31, 2013	December 31, 2012
	Baht	Baht	Baht	Baht
Unbilled works in progress within due period	8,403,008.13	-	8,403,008.13	-
Unbilled works in progress over due period				
- Less than 3 months	-	904,029.00	-	904,029.00
- More than 12 months	8,230,143.66	8,594,886.67	8,230,143.66	8,594,886.67
Total	16,633,151.79	9,498,915.67	16,633,151.79	9,498,915.67
<u>Less</u> Allowance for Doubtful Debts	(8,230,143.66)	(7,011,720.74)	(8,230,143.66)	(7,011,720.74)
Net	8,403,008.13	2,487,194.93	8,403,008.13	2,487,194.93

	Consolidated		Separate	
	Financial Statements		Financial Statements	
	For the years ended		For the years ended	
	December 31, 2013	December 31, 2012	December 31, 2013	December 31, 2012
	Baht	Baht	Baht	Baht
Beginning Balance	(7,011,720.74)	(8,469,272.22)	(7,011,720.74)	(8,469,272.22)
Increased during the Year	(1,533,422.92)	(3,513,097.33)	(1,533,422.92)	(3,513,097.33)
Amortization during the Year	315,000.00	4,970,648.81	315,000.00	4,970,648.81
Ending Balance	(8,230,143.66)	(7,011,720.74)	(8,230,143.66)	(7,011,720.74)

Unbilled work in progress overdue more than 12 months mainly comprised 5 projects with government and state enterprises, 4 of which with total contract value of Baht 29.94 million have been cancelled. The Company is in the process of following up and believes that the allowance for doubtful debts recorded is sufficient.

11. Finance Lease Receivables

Consist of:

	Consolidated		Separate	
	Financial Statements		Financial Statements	
	As at	As at	As at	As at
	December 31, 2013	December 31, 2012	December 31, 2013	December 31, 2012
	Baht	Baht	Baht	Baht
The Gross Receivable in the				
Lease Contracts				
Due within 1 year	15,799,992.00	-	15,799,992.00	-
Due within 2 to 5 years	63,200,008.00	-	63,200,008.00	-
Total	79,000,000.00	-	79,000,000.00	-
The Net Receivable in the Lease				
Contracts				
Due within 1 year	8,916,054.80	-	8,916,054.80	-
Due within 2 to 5 years	49,232,416.30	-	49,232,416.30	-
Total	58,148,471.10	-	58,148,471.10	-
The Unearned Finance Income	20,851,528.90	-	20,851,528.90	-

Accounts receivable under the long-term lease agreement are receivables resulting from a company in Thailand (Transferor of claims) transferring the claims to solely receive payment of every monthly rental amount (60 periods totaling Baht 79 million) from The Agricultural Futures Exchange of Thailand in accordance with the claims transfer agreement entered with the company above dated December 13, 2012. The Company shall not be responsible for any duties and responsibilities of the transferor of claims who has to comply with the main agreement which this company has entered into with The Agricultural Futures Exchange of Thailand. On July 12, 2012, this company had entered into a lease and installation agreement with The Agricultural Futures Exchange of Thailand in order to lease and install computer equipment, hardware, network, and software in the project “Improvement of the networking and trading systems” of The Agricultural Futures Exchange of Thailand, with the contract value amounting to Baht 79 million (VAT inclusive). The rent is equally paid every period at Baht 1.32 million per month for 60 periods. However, on December 13, 2012, apart from entering into the claims transfer agreement mentioned above, the Company has also entered into another product buy/sell agreement with that company. With the Company as “The Seller” and that company as (The Buyer), the product buy/sell agreement above has the following significant contents:

- 1) The buyer and seller agreed to sell the equipment along with installation. The buyer will have to deliver and install the goods ordered at The Agricultural Futures Exchange of Thailand according to the list and details specified in several purchase orders dated December 13, 2012 totaling Baht 56,688,864.08 (inclusive of VAT and expense), which is the product ordered by the Company from a distributor in Thailand by the same amount.
- 2) Buyer agrees to pay and the seller agrees to accept the payment. Buyer agrees to transfer the right to receive payment under the lease agreement from The Agricultural Futures Exchange of Thailand for every period and all amounts by dividing into 60 periods of Baht 79 million from the claims transfer agreement date (December 13, 2012) onwards to the Company instead of paying for such goods. It is stated that the penalty and damage arising from the agreement dated July 12, 2012; the transferor of claims shall be solely responsible.
- 3) The buyer has to handover the product receiving inspection document of The Agricultural Futures Exchange of Thailand with correct and complete signing upon receipt. The buyer has already delivered these documents to the Company on February 5, 2013.
- 4) The warranty of each product delivered shall follow the equipment rental and installation agreement between that company and The Agricultural Futures Exchange of Thailand, and the distributor or installation contractor shall be responsible directly at no extra cost.

The Company records the transaction in accordance with the long-term lease agreement by recognizing such receivable as receivable under the long-term lease agreement in the amount of 79 million. (Net of the revenue to be realized under the long-term lease agreement of 20.85 million) and recognizes the purchase from the distributor as accounts payable in the amount of Baht 56.69 million. Presently, the company has paid the whole amount.

12. Inventories-Net

Consist of:

	Consolidated		Separate	
	Financial Statements		Financial Statements	
	As at	As at	As at	As at
	December 31, 2013	December 31, 2012	December 31, 2013	December 31, 2012
	Baht	Baht	Baht	Baht
Inventories	8,758,178.92	5,197,925.05	782,045.50	2,211,139.09
Work In Process	1,561,824.51	1,503.96	-	-
Goods In Transit	109,113.27	-	-	-
Total	10,429,116.70	5,199,429.01	782,045.50	2,211,139.09
<u>Less</u> Allowance for Decline in Value of				
Inventories	(387,972.80)	(377,765.47)	(387,972.80)	(377,765.47)
Net	10,041,143.90	4,821,663.54	394,072.70	1,833,373.62

For the years ended December 31, 2013 and 2012, the movement of allowance for decline in value of inventories was as follows:

	Consolidated		Separate	
	Financial Statements		Financial Statements	
	For the years ended		For the years ended	
	December 31, 2013	December 31, 2012	December 31, 2013	December 31, 2012
	Baht	Baht	Baht	Baht
Beginning Balance	(377,765.47)	(377,765.47)	(377,765.47)	(377,765.47)
Increased during the Year	(10,207.33)	-	(10,207.33)	-
Ending Balance	(387,972.80)	(377,765.47)	(387,972.80)	(377,765.47)

13. Short-term Loans to Other Companies

Consist of:

	Consolidated Financial Statements		Separate Financial Statements	
	As at	As at	As at	As at
	December 31, 2013	December 31, 2012	December 31, 2013	December 31, 2012
	Baht	Baht	Baht	Baht
Short-term Loans to Other Company-				
Beginning	2,600,000.00	4,400,000.00	-	-
<u>Add</u> Increased during the Year	25,000,000.00	-	25,000,000.00	-
<u>Less</u> Repayment during the Year	(25,200,000.00)	(1,800,000.00)	(25,000,000.00)	-
Short-term Loans to Other Company-				
Ending	2,400,000.00	2,600,000.00	-	-

As at December 31, 2013 and 2012, Ruam Mue Ruam Jai Co., Ltd. which was an indirect subsidiary had short-term loan to other company totaling Baht 2.40 million. The interest rate was at 4.0 % per annum. The indirect subsidiary has entered with an additional memorandum that loan will be repaid at least Baht 0.2 million per month from August 14, 2012 and with full payment within the year 2013. Later, on July 12, 2013, the indirect subsidiary has filed a lawsuit for repayment of loans and interest, with suing amount of Baht 2.45 million. The court appointed for plaintiff witness investigation on February 28, 2014.

14. Pledged Fixed Account

As at December 31, 2013 and 2012, the Company pledges the fixed deposit to guarantee for letter of guarantee in to a subsidiary and guarantee letters of credit, respectively.

15. Investments in Subsidiaries-Net

As at December 31, 2013 and 2012, the Company had investments in its subsidiaries as follows:

Name of Company	Paid-up Share Capital	% Share- Holding	Separate Financial Statements			
			Cost Method		Dividend	
			As at		For the year end	
			December 31, 2013	December 31, 2012	December 31, 2013	December 31, 2012
	Baht	%	Baht	Baht	Baht	Baht
Investments in Subsidiaries						
- Sync Technologies Co., Ltd.	10,000,000.00	99.99	9,999,970.00	9,999,970.00	-	-
- Spring News Corporation Co., Ltd.	200,000,000.00	99.99	199,999,400.00	199,999,400.00	-	-
- Environmental Solution Integrator Co., Ltd.	10,000,000.00	90.00	9,000,000.00	-	-	-
Total			218,999,370.00	209,999,370.00	-	-
<u>Less</u> Allowance for Impairment of						
Investments			(208,999,400.00)	(199,999,400.00)	-	-
Net			9,999,970.00	9,999,970.00	-	-

Purchase Investment in Subsidiary

According to the minute of Board of Director No. 3/2012 of the Company on August 10, 2012, the Company entered into an agreement to purchase of 90,000 ordinary shares or 90% of the share capital of Environmental Solution Integrator Co., Ltd. at Baht 100 per share, totalling Baht 9 million. The investment of 90% has resulted such company to become a subsidiary company of the Company. The objective of investment is to expand business service of distribution and service of high technology machines and equipments, environmental measurement of air, water and in the building.

Net book value of assets of the subsidiary as of the date of purchase business, February 20, 2013 are as follows:-

Asset	Book Value
	As at February 20, 2013
	Baht
Cash and Cash Equivalents	117,066.40
Trade and Other Receivables-Net	10,187,999.34
Inventories	2,944,057.20
Equipment-Net	4,514,756.13
Intangible Assets-Net	16,455.12
Other Non-Current Assets	100,000.00
Total Assets	17,880,334.19

	Book Value
	As at February 20, 2013
	Baht
Liabilities	
Bank Overdrafts	6,613,948.03
Trade and Other Payables	7,080,383.33
Long-term Loans from Related Persons and Company	5,600,000.00
Financial Lease Agreement Liabilities	1,347,305.05
Employee Benefit Obligation	90,428.69
Total Liabilities	20,732,065.10
Asset Value-Net	(2,851,730.91)
Percentage of Investment 90%	(2,566,557.82)
Cash Payment from Purchase of Investment of Environmental Solution Integrator Co., Ltd.	9,000,000.00
Goodwill	11,566,557.82
Investments in a Subsidiary	9,000,000.00
<u>Less</u> Cash and Cash Equivalent of a Subsidiary	(117,066.40)
Cash Payment from Investment in a Subsidiary Company	8,882,933.60

The consolidated financial statements, the Company has acquired a subsidiary company named Environmental Solution Integrator Co., Ltd., with a total cost of investment that is higher than the share or interest of the company at the net book value of assets 90% of the subsidiary as at the acquisition date in the amount of Baht 11.57 million. This amount is the difference between the net book value of assets and the cost of acquisition of the subsidiary above. However, Since the management of the Company considers that there is an indication of impairment of goodwill on the acquisition date, the whole amount of goodwill is recognized as expense in the consolidated statement of comprehensive income in the first quarter of 2013. (See note 20)

16. Investments in Related Company

Consist of:

	Consolidated		Separate	
	Financial Statements		Financial Statements	
	For the year ended		For the year ended	
	December 31, 2013	December 31, 2012	December 31, 2013	December 31, 2012
	Baht	Baht	Baht	Baht
Securities Available for Sale				
Cost Value	8,155,384.44	8,155,384.44	-	-
<u>Add</u> Unrealized Gain	6,867,692.16	429,230.76	-	-
Fair Value	<u>15,023,076.60</u>	<u>8,584,615.20</u>	<u>-</u>	<u>-</u>

For the years ended December 31, 2013 and 2012, the movement of investments in related company was as follows:

	Consolidated		Separate	
	Financial Statements		Financial Statements	
	For the year ended		For the year ended	
	December 31, 2013	December 31, 2012	December 31, 2013	December 31, 2012
	Baht	Baht	Baht	Baht
Fair Value Beginning	8,584,615.20	6,009,230.64	-	-
Changes in Fair Value	6,438,461.40	2,575,384.56	-	-
Fair Value Ending	<u>15,023,076.60</u>	<u>8,584,615.20</u>	<u>-</u>	<u>-</u>

17. Assets for Rent-Net

Consist of:

	Consolidated
	Financial Statements
	Baht
As at December 31, 2011	
Costs	21,088,212.93
<u>Less</u> Accumulated Depreciation	(13,034,651.86)
Book value	<u>8,053,561.07</u>

Consolidated
Financial Statements
Baht

Transactions during the year ended December 31, 2012	
Transfer to non-current assets held for sale	(19,165,685.00)
Accumulated Depreciation Transfer to non-current assets held for sale	14,695,388.11
Depreciation for the year	(3,570,578.47)
Ending Book value	12,685.71
As at December 31, 2012	
Costs	1,922,527.93
<u>Less</u> Accumulated Depreciation	(1,909,842.22)
Book value	12,685.71
Transactions during the year ended December 31, 2013	
Purchase	369,321.74
Depreciation for the year	(24,986.63)
Ending Book value	357,020.82
As at December 31, 2013	
Costs	2,291,849.67
<u>Less</u> Accumulated Depreciation	(1,934,828.85)
Book value	357,020.82

Separate
Financial Statements
Baht

As at December 31, 2011	
Costs	21,088,212.93
<u>Less</u> Accumulated Depreciation	(13,034,651.86)
Book value	8,053,561.07
Transactions during the year ended December 31, 2012	
Transfer to non-current assets held for sale	(19,165,685.00)
Accumulated Depreciation Transfer to non-current assets held for sale	14,695,388.11
Depreciation for the year	(3,570,578.47)
Ending Book value	12,685.71

	Separate Financial Statements Baht
As at December 31, 2012	
Costs	1,922,527.93
<u>Less</u> Accumulated Depreciation	(1,909,842.22)
Book value	12,685.71
Transactions during the year ended December 31, 2013	
Depreciation for the year	(12,417.87)
Ending Book value	267.84
As at December 31, 2013	
Costs	1,922,527.93
<u>Less</u> Accumulated Depreciation	(1,922,260.09)
Book value	267.84

18. Investment Property-Net

Consist of:

	Consolidated /Separate Financial Statements		
	Land	Building	Total
	Baht	Baht	Baht
As at December 31, 2011			
Costs	1,815,754.66	10,304,317.34	12,120,072.00
<u>Less</u> Accumulated Depreciation	-	(3,737,904.82)	(3,737,904.82)
Book value	1,815,754.66	6,566,412.52	8,382,167.18
Transactions during the year ended December 31, 2012			
Depreciation for the year	-	(515,215.86)	(515,215.86)
Ending Book value	1,815,754.66	6,051,196.66	7,866,951.32
As at December 31, 2012			
Costs	1,815,754.66	10,304,317.34	12,120,072.00
<u>Less</u> Accumulated Depreciation	-	(4,253,120.68)	(4,253,120.68)
Book value	1,815,754.66	6,051,196.66	7,866,951.32
Transactions during the year ended December 31, 2013			
Depreciation for the year	-	(515,215.87)	(515,215.87)
Ending Book value	1,815,754.66	5,535,980.79	7,351,735.45

	Consolidated / Separate Financial Statements		
	Land	Building	Total
	Baht	Baht	Baht
As at December 31, 2013			
Costs	1,815,754.66	10,304,317.34	12,120,072.00
<u>Less</u> Accumulated Depreciation	-	(4,768,336.55)	(4,768,336.55)
Book value	1,815,754.66	5,535,980.79	7,351,735.45

Investment property comprises a commercial property that is intended to be leased to third party.

Each contract has length of 3 years and renewal of contracts subject to negotiation with lessee.

The Company used these properties as collateral security of credit line from a local bank, as in Note 24.

19. Equipment-Net

Consist of:

	Consolidated Financial Statements			
	Furniture, Fixtures and Office Equipment	Vehicles	Equipment	Total
	Baht	Baht	Baht	Baht
As at December 31, 2011				
Costs	63,419,902.43	9,514,648.94	-	72,934,551.37
<u>Less</u> Accumulated Depreciation	(22,878,713.53)	(4,885,908.87)	-	(27,764,622.40)
Book value	40,541,188.90	4,628,740.07	-	45,169,928.97
Transactions during the year ended December 31, 2012				
Purchase	9,899,539.26	6,500.00	-	9,906,039.26
Transfer in	-	-	359,532.42	359,532.42
Disposal	(219,563.64)	(519,300.00)	-	(738,863.64)
Written-off Assets	(7,885,724.40)	(30,898.94)	-	(7,916,623.34)
Depreciation for the year	(10,367,410.31)	(1,293,811.66)	-	(11,661,221.97)
Depreciation for Disposal/ Written-off Assets	7,846,838.75	550,196.94	-	8,397,035.69
Ending Book value	39,814,868.56	3,341,426.41	359,532.42	43,515,827.39

	Consolidated Financial Statements			
	Furniture, Fixtures and Office Equipment	Vehicles	Equipment	Total
	Baht	Baht	Baht	Baht
As at December 31, 2012				
Costs	65,214,153.65	8,970,950.00	359,532.42	74,544,636.07
<u>Less</u> Accumulated Depreciation	(25,399,285.09)	(5,629,523.59)	-	(31,028,808.68)
Book value	39,814,868.56	3,341,426.41	359,532.42	43,515,827.39
Transactions during the year ended December 31, 2013				
Increase from Purchase of				
Investment in Subsidiary Company	2,181,550.99	1,809,618.03	523,587.11	4,514,756.13
Purchase	14,770,563.48	2,405,977.37	1,472,495.86	18,649,036.71
Transfer in	-	-	3,988,341.99	3,988,341.99
Disposal	(79,855.42)	(2,359,950.00)	(12,088.09)	(2,451,893.51)
Written-off Assets	(646,963.30)	-	-	(646,963.30)
Depreciation for the year	(13,124,586.96)	(1,279,436.57)	(2,537,224.30)	(16,941,247.83)
Depreciation for Disposal/ Written-off Assets	619,994.56	2,346,757.06	5,619.02	2,972,370.64
Ending Book value	43,535,571.91	6,264,392.30	3,800,264.01	53,600,228.22
As at December 31, 2013				
Costs	81,439,449.40	10,826,595.40	6,331,869.29	98,597,914.09
<u>Less</u> Accumulated Depreciation	(37,903,877.49)	(4,562,203.10)	(2,531,605.28)	(44,997,685.87)
Book value	43,535,571.91	6,264,392.30	3,800,264.01	53,600,228.22
	Separate Financial Statements			
	Furniture, Fixtures and Office Equipment	Vehicles	Equipment	Total
	Baht	Baht	Baht	Baht
As at December 31, 2011				
Costs	21,948,591.63	9,271,148.94	-	31,219,740.57
<u>Less</u> Accumulated Depreciation	(14,395,797.77)	(4,848,289.65)	-	(19,244,087.42)
Book value	7,552,793.86	4,422,859.29	-	11,975,653.15

	Separate Financial Statements			
	Furniture,Fixtures and Office Equipment	Vehicles	Equipment	Total
	Baht	Baht	Baht	Baht
Transactions during the year ended				
December 31, 2012				
Purchase	666,379.37	-	-	666,379.37
Disposal	-	(519,300.00)	-	(519,300.00)
Written-off Assets	(6,199,572.36)	(30,898.94)	-	(6,230,471.30)
Depreciation for the year	(2,310,894.47)	(1,244,191.78)	-	(3,555,086.25)
Depreciation for Disposal/ Written-off Assets	6,090,994.02	550,196.94	-	6,641,190.96
Ending Book value	5,799,700.42	3,178,665.51	-	8,978,365.93
As at December 31, 2012				
Costs	16,415,398.64	8,720,950.00	-	25,136,348.64
<u>Less</u> Accumulated Depreciation	(10,615,698.22)	(5,542,284.49)	-	(16,157,982.71)
Book value	5,799,700.42	3,178,665.51	-	8,978,365.93
Transactions during the year ended				
December 31, 2013				
Purchase	2,680,647.75	505,267.29	46,379.00	3,232,294.04
Transfer in	-	-	1,718,630.19	1,718,630.19
Disposal	(79,855.42)	(2,359,950.00)	(12,088.09)	(2,451,893.51)
Written-off Assets	(192,034.65)	-	-	(192,034.65)
Depreciation for the year	(2,309,105.33)	(1,126,833.21)	(1,135,541.72)	(4,571,480.26)
Depreciation for Disposal/ Written-off Assets	234,624.78	2,346,757.06	5,619.02	2,587,000.86
Ending Book value	6,133,977.55	2,543,906.65	622,998.40	9,300,882.60
As at December 31, 2013				
Costs	18,824,156.32	6,866,267.29	1,752,921.10	27,443,344.71
<u>Less</u> Accumulated Depreciation	(12,690,178.77)	(4,322,360.64)	(1,129,922.70)	(18,142,462.11)
Book value	6,133,977.55	2,543,906.65	622,998.40	9,300,882.60

Consolidated Financial Statements

As at December 31, 2013 and 2012, the Group had assets which were fully depreciated but still in use in cost value of Baht 11.53 million and Baht 7.70 million, respectively and net book value of Baht 488 and Baht 347, respectively.

Separate Financial Statements

As at December 31, 2013 and 2012, the Company had assets which were fully depreciated but still in use in cost value of Baht 8.50 million and Baht 7.70 million, respectively and net book value of Baht 395 and Baht 347, respectively.

20. Goodwill

Consist of :

	Consolidated Financial Statements Baht
As at December 31, 2011	
Costs	10,243,728.00
<u>Less</u> Allowance for Impairment	-
Book value	10,243,728.00
Transactions during the year ended December 31, 2012	
Impairment	(10,243,728.00)
Ending Book value	-
As at December 31, 2012	
Costs	10,243,728.00
<u>Less</u> Allowance for Impairment	(10,243,728.00)
Book value	-
Transactions during the year ended December 31, 2013	
Costs	11,566,557.82
Impairment (See note 15)	(11,566,557.82)
Ending Book value	-
As at December 31, 2013	
Costs	21,810,285.82
<u>Less</u> Allowance for Impairment	(21,810,285.82)
Book value	-

21. Intangible Assets-Net

Consist of:

	Consolidated Financial Statements License Software and Computer Programs Baht
As at December 31, 2011	
Costs	18,893,779.93
<u>Less</u> Accumulated Amortization	(12,099,632.19)
<u>Less</u> Allowance for Impairment	(2,416,893.50)
Book value	4,377,254.24
Transactions during the year ended December 31, 2012	
Purchase	1,122,410.56
Amortization for the year	(600,635.06)
Impairment	(83,668.03)
Ending Book value	4,815,361.71
As at December 31, 2012	
Costs	20,016,190.49
<u>Less</u> Accumulated Amortization	(12,700,267.25)
<u>Less</u> Allowance for Impairment	(2,500,561.53)
Book value	4,815,361.71
Transactions during the year ended December 31, 2013	
Increase from Purchase of Investment in Subsidiary Company	16,455.12
Purchase	475,173.14
Written-off	(4,535,200.00)
Amortization for the year	(687,296.42)
Accumulated Amortization for the Written-off	2,020,348.00
Reverse Allowance for Impairment	2,500,561.53
Ending Book value	4,605,403.08
As at December 31, 2013	
Costs	15,972,618.75
<u>Less</u> Allowance for Impairment	(11,367,215.67)
Book value	4,605,403.08

	Separate Financial Statements License Software and Computer Programs Baht
As at December 31, 2011	
Costs	14,322,343.69
<u>Less</u> Accumulated Amortization	(11,452,956.26)
<u>Less</u> Allowance for Impairment	(2,416,893.50)
Book value	452,493.93
Transactions during the year ended December 31, 2012	
Amortization for the year	(106,610.08)
Impairment	(83,668.03)
Ending Book value	262,215.82
As at December 31, 2012	
Costs	14,322,343.69
<u>Less</u> Accumulated Amortization	(11,559,566.34)
<u>Less</u> Allowance for Impairment	(2,500,561.53)
Book value	262,215.82
Transactions during the year ended December 31, 2013	
Written-off	(4,509,200.00)
Amortization for the year	(87,295.51)
Accumulated Amortization for the Written-off	2,008,638.47
Reverse Allowance for Impairment	2,500,561.53
Ending Book value	174,920.31
As at December 31, 2013	
Costs	9,813,143.69
<u>Less</u> Accumulated Amortization	(9,638,223.38)
Book value	174,920.31

22. Other Non-Current Assets

Consist of:

	Consolidated		Separate	
	Financial Statements		Financial Statements	
	As at	As at	As at	As at
	December 31, 2013	December 31, 2012	December 31, 2013	December 31, 2012
	Baht	Baht	Baht	Baht
Guarantee for				
license bidding	22,000,000.00	-	-	-
Deposit	6,038,585.26	5,819,852.34	1,468,298.04	1,320,668.04
Prepaid Expenses	1,000,000.00	-	-	-
Total	<u>29,038,585.26</u>	<u>5,819,852.34</u>	<u>1,468,298.04</u>	<u>1,320,668.04</u>

Spring News Television Limited (Spring News TV), a subsidiary of Spring News Corporation, has joined the bidding for the license to use the frequency in providing digital television service under international business type, news and information channels category. In such bidding, Spring News TV must place a security at the rate of 10 percent of the minimum price, amounting to Baht 22 million to the National Broadcasting Telecommunications Commission (NBTC office). Spring News TV is entitled to receive a license to use the frequency in providing digital television service under news and information category. NBTC would take the money placed as a security for such bidding to deduct from the license fee in using the frequency to provide digital television service for the minimum price of the first installment that Spring News TV shall pay to NBTC.

23. Deferred Income Taxes

Deferred income taxes are calculated in full on temporary differences, using the liability method and applying a principal tax rate of 23% for 2012 and 20% for 2013 onwards. The deferred taxation related to the temporary differences between the carrying amounts and the tax bases of assets and liabilities of the Group are summarized below:

	Consolidated Financial Statements		
	As at	Recognized	As at
	December 31, 2012	in the Other	December 31, 2013
		Comprehensive	
		Income (Expense)	
	Baht	Baht	Baht
Deferred Tax Liabilities			
Gains on Remeasuring Available for			
Sale Investments	98,723.07	1,274,815.36	1,373,538.43
Total	<u>98,723.07</u>	<u>1,274,815.36</u>	<u>1,373,538.43</u>

24. Credits and Guarantees

Bank overdrafts, letter of guarantee and trust receipts payables of the Group have been collateral by condominium for rent, condominium of director, cash deposit-fixed and saving account and there is director jointly guaranteed.

25. Trade and Other Payables

Consist of:

	Consolidated		Separate	
	Financial Statements		Financial Statements	
	As at	As at	As at	As at
	December 31, 2013	December 31, 2012	December 31, 2013	December 31, 2012
	Baht	Baht	Baht	Baht
Trade Payables	22,570,218.24	7,598,315.84	13,436,478.94	848,682.93
Other Payables	39,985,945.31	31,186,326.69	8,437,058.46	5,039,281.09
Total	<u>62,556,163.55</u>	<u>38,784,642.53</u>	<u>21,873,537.40</u>	<u>5,887,964.02</u>

Other payables consist of:

	Consolidated		Separate	
	Financial Statements		Financial Statements	
	As at	As at	As at	As at
	December 31, 2013	December 31, 2012	December 31, 2013	December 31, 2012
	Baht	Baht	Baht	Baht
Accrued Expenses	10,289,289.46	16,030,539.12	2,177,051.63	2,685,426.81
Other Payables	13,286,072.55	3,186,538.33	-	22,898.00
Unsettled Output Tax	6,516,437.88	2,399,674.64	4,911,570.71	122,988.17
Accrued Commission	2,978,516.32	2,413,233.24	-	-
Postdate Cheque	2,175,864.03	1,473,556.09	-	-
Account Payables-Revenue				
Department	15,687.91	1,088,670.75	-	1,022,304.38
Unearned Revenue	570,093.46	1,064,601.87	500,000.00	597,766.37
Others	4,153,983.70	3,529,512.65	848,436.12	587,897.36
Total	39,985,945.31	31,186,326.69	8,437,058.46	5,039,281.09

26. Liabilities under Financial Lease-Net

Consist of:

	Consolidated		Separate	
	Financial Statements		Financial Statements	
	As at	As at	As at	As at
	December 31, 2013	December 31, 2012	December 31, 2013	December 31, 2012
	Baht	Baht	Baht	Baht
Liabilities under Financial Lease	3,933,659.10	2,924,783.65	587,505.17	1,916,109.10
<u>Less</u> Amortization for Interest	(325,707.83)	(111,614.04)	(31,145.76)	(69,846.79)
Total	3,607,951.27	2,813,169.61	556,359.41	1,846,262.31
<u>Less</u> Current portion Liabilities				
under Financial Lease	(1,311,730.00)	(2,383,077.94)	(243,684.47)	(1,699,653.26)
Net	2,296,221.27	430,091.67	312,674.94	146,609.05

Amount of beginning paid liabilities under financial lease as follows:

	Consolidated		Separate	
	Financial Statements		Financial Statements	
	As at	As at	As at	As at
	December 31, 2013	December 31, 2012	December 31, 2013	December 31, 2012
	Baht	Baht	Baht	Baht
Within 1 year	1,467,576.06	2,487,523.86	257,421.17	1,768,716.03
Over 1 year but not over 5 years	2,466,083.04	437,259.79	330,084.00	147,393.07
Total	3,933,659.10	2,924,783.65	587,505.17	1,916,109.10

27. Provisions of Liabilities

Consist of:

	Consolidated/Separate Financial Statements		
	Warranty claim	Lawsuit penalty	Total
	for project		
	Baht	Baht	Baht
Balance Beginning as at January 1, 2013	6,993,315.97	2,407,000.00	9,400,315.97
Provisions Decrease	(1,540,985.56)	-	(1,540,985.56)
Balance Ending as at December 31, 2013	5,452,330.41	2,407,000.00	7,859,330.41

28. Employee Benefit Obligation

Employee Benefit Obligation was as follows:

	Consolidated		Separate	
	Financial Statements		Financial Statements	
	For the year ended		For the year ended	
	December 31, 2013	December 31, 2012	December 31, 2013	December 31, 2012
	Baht	Baht	Baht	Baht
Present value of the obligation				
as at January 1	3,379,011.45	1,971,636.00	1,659,715.00	1,086,699.00
Increase from Purchase of Investment				
in Subsidiary Company	90,428.69	-	-	-
Current service cost	1,444,483.92	1,268,936.45	524,766.00	502,457.00
Interest expenses	197,888.04	138,439.00	96,991.00	70,559.00
Present value of the obligation				
as at December 31	5,111,812.10	3,379,011.45	2,281,472.00	1,659,715.00

The above expenses which are recognized in the profit or loss are included in the items as follows:

	Consolidated Financial Statements For the year ended		Separate Financial Statements For the year ended	
	December 31, 2013	December 31, 2012	December 31, 2013	December 31, 2012
	Baht	Baht	Baht	Baht
Service Cost	346,520.64	294,925.84	12,917.00	11,932.00
Selling and Service Expenses	87,560.42	92,506.32	3,750.00	3,452.00
Administrative Expenses	1,208,290.90	1,019,943.29	605,090.00	557,632.00
Total	<u>1,642,371.96</u>	<u>1,407,375.45</u>	<u>621,757.00</u>	<u>573,016.00</u>

The principal assumptions used for the purposes of the actuarial valuation were as follows:

Discount rate	4.42-4.44% per annum
Salary increase rate	3.08% per annum
Mortality rate	mortality table year 2008
Employee turnover rate	0-25% per annum
Retirement age	60 years old

29. Share Capital

The movements of authorizes share capital and issue and paid-up ordinary shares are as follows:

	For the year ended December 31, 2013			For the year ended December 31, 2012		
	Par Value	Number of Share	Amount	Par Value	Number of Share	Amount
	Baht	(Share)	Baht	Baht	(Share)	Baht
Authorized Share Capital						
Beginning Ordinary Shares	1.00	2,912,369,800	2,912,369,800.00	1.00	2,912,369,800	2,912,369,800.00
<u>Less</u> Capital Reduction	1.00	(700,000,000)	(700,000,000.00)	-	-	-
<u>Add</u> Capital Increment	1.00	1,500,000,000	1,500,000,000.00	-	-	-
Ending Ordinary Shares	1.00	<u>3,712,369,800</u>	<u>3,712,369,800.00</u>	1.00	<u>2,912,369,800</u>	<u>2,912,369,800.00</u>
Issued and Paid-up Share Capital						
Beginning Ordinary Shares	1.00	1,515,258,000	1,515,258,000.00	1.00	1,515,258,000	1,515,258,000.00
<u>Add</u> Issuing Ordinary Shares	1.00	600,000,000	600,000,000.00	-	-	-
Issuing Ordinary Shares	1.00	347,000,000	347,000,000.00	-	-	-
Ending Ordinary Shares	1.00	<u>2,462,258,000</u>	<u>2,462,258,000.00</u>	1.00	<u>1,515,258,000</u>	<u>1,515,258,000.00</u>
Discount on Issue of Shares						
Beginning Ordinary Shares	1.00	1,515,258,000	(737,347,328.00)	1.00	1,515,258,000	(737,347,328.00)
<u>Add</u> Issuing Ordinary Shares	1.00	600,000,000	(279,000,000.00)	-	-	-
Issuing Ordinary Shares	1.00	347,000,000	(161,355,000.00)	-	-	-
Ending Ordinary Shares	1.00	<u>2,462,258,000</u>	<u>(1,177,702,328.00)</u>	1.00	<u>1,515,258,000</u>	<u>(737,347,328.00)</u>

29.1 The resolutions of the Extra-Ordinary Meeting No. 1/2013 dated January 30, 2013, was approved to reduction in share capital from Baht 700,000,000 from Baht 2,912,369,800 to Baht 2,212,369,800 by writing off share not sale and approve that capital increment by amount of Baht 1,500,000,000 from Baht 2,212,369,800 to Baht 3,712,369,800 in order to offer to private persons in the price of Baht 0.535 per share, which the Company registered with the Department of Business Development, Minister of Commerce on March 29, 2013.

29.2 In accordance with resolution of the Company's board of directors meeting No. 2/2013 on February 27, 2013, is approved residual share from the first allotment of share for private persons totaling 900,000,000 shares, at the price of Baht 0.535 per share, the Company already has received totaling 347,000,000 share subscription, the paid-up share capital is totaling 2,462,258,000 shares. The Company registers paid-up share capital with the Department of Business Development, Minister of Commerce on December 6, 2013.

30. Warrants

Following are terms and conditions of the warrants:

30.1 First warrants (SLC-W1)

- The Company allotted 249,999,860 units of “First Warrants”.
- The exercise date is the last business day of May, and November of each year.
- The first exercise date is the issuance date.
- The First Warrants have a five-year maturity from the issuance date.
- The first exercise date shall be May 17, 2010 and the last date shall fall on the maturity of warrants on May 16, 2015.

30.2 Second warrants (SLC-W2)

- The Company allotted 606,103,184 units of “Second Warrants”.
- The exercise date is the last business day of March, and September of each year.
- The first exercise date is the issuance date.
- The Second Warrants have a five-year maturity from the issuance date.
- The first exercise date shall be October 29, 2010 and the last date shall fall on the maturity of warrants on October 29, 2015.

30.3 Third warrants (SLC-W3)

- The Company allotted 484,882,540 units of “Third Warrants”.
- The exercise date is the last business day of March, and September of each year.
- The first exercise date is the issuance date.
- The Third Warrants have a five-year maturity from the issuance date.
- The first exercise date shall be September 15, 2011 and the last date shall fall on the maturity of warrants on September 14, 2016.

On December 31, 2013, the First Warrants, Second Warrants, and the Third Warrants remained in totaling 1,341 million units not exercised.

31. Legal Reserve

Under the provisions of the Limited Public Company Act B.E. 2535, the Company is required to appropriate at least 5% of its annual net income after deduction of any deficit brought forward as a legal reserve until the reserve reaches 10% of the authorized capital.

32. Capital Management

The primary objectives of the Company and its subsidiaries capital management are to maintain their abilities to continue as a going concern and to maintain an appropriate capital structure.

As at December 31, 2013 and 2012, the consolidated financial statements present the debt to equity ratio in 0.15:1 and 0.21:1 respectively, the separate financial statement presents the debt to equity ratio in 0.05:1 and 0.07:1 respectively.

33. Income Tax (Expense) Revenue

The difference between income tax(expense) revenue which was calculated from accounting profit at the tax rate for the years ended December 31, 2013 in 20% and 10.50% (2012: in 23% and 12.75%) income tax (expense) revenue was as follows:

	Consolidated Financial Statements		Separate Financial Statements	
	For the years ended		For the years ended	
	December 31, 2013	December 31, 2012	December 31, 2013	December 31, 2012
	Baht	Baht	Baht	Baht
Profit (Loss) before Income Tax	(197,673,234.43)	(146,167,371.97)	(59,620,540.44)	(381,133,442.24)
Income Tax (Expense) Revenue calculated at the tax rate of 20% and 10.50% (2012: 23% and 12.75%)	(38,366,208.47)	(33,232,638.91)	(11,924,108.09)	(87,660,691.72)
(Revenue) Expenses that are not deductible for income tax	922,472.11	1,106,913.38	481,086.79	944,509.58
Revenue taxable	3,512,466.00	-	3,512,466.00	-
Unrecognized temporary differences	3,981,322.29	82,513,112.93	2,743,289.01	79,947,011.42
Tax losses in current period not recognized as deferred tax assets	29,949,948.07	(50,387,387.40)	5,187,266.29	6,769,170.72
Income Tax (Expense) Revenue	-	-	-	-

Income tax which was recognized in the other comprehensive income (expense) consist of:

	Consolidated Financial Statements		
	Before Tax	Income Tax	Net of Tax
		(Expenses)Revenues	
	Baht	Baht	Baht
For the year ended December 31, 2013			
Gains on Remeasuring Available for Sale Investments	6,438,461.40	(1,274,815.36)	5,163,646.04

Deferred tax assets which are not recognized in the financial statements as at December 31, 2013 and 2012 consist of:

	Consolidated		Separate	
	Financial Statements		Financial Statements	
	As at	As at	As at	As at
	December 31, 2013	December 31, 2012	December 31, 2013	December 31, 2012
	Baht	Baht	Baht	Baht
Tax Losses	126,548,643.05	103,885,877.08	29,503,175.82	28,187,608.47
Deductible Temporary Differences	7,473,561.30	8,566,911.28	74,338,956.19	83,301,857.64
Total	<u>134,022,204.35</u>	<u>112,452,788.36</u>	<u>103,842,132.01</u>	<u>111,489,466.11</u>

As at December 31, 2013, the whole amount of deferred tax assets for tax losses was derived from accumulated tax losses which were classified by expiring year of tax benefits as follows:

	Consolidated	Separate
	Financial Statements	Financial Statements
	<u>Million Baht</u>	<u>Million Baht</u>
Expiring year of tax benefits		
2014	13.70	13.70
2015	132.51	30.55
2016	199.53	47.90
2017	117.51	29.43
2018	176.84	25.94
Total	<u>640.09</u>	<u>147.52</u>

Deferred tax assets for deductible temporary differences do not expire under current tax legislation.

The Company has not recognized the above deferred tax assets because it is not probable that future taxable profit will be available which the Company can utilize the tax benefits there from.

34. Expenses by Nature

Consist of:

	Consolidated Financial Statements		Separate Financial Statements	
	For the years ended		For the years ended	
	December 31, 2013	December 31, 2012	December 31, 2013	December 31, 2012
	Baht	Baht	Baht	Baht
Changing within Finished Goods	(3,560,253.87)	(2,630,084.57)	1,429,093.59	(780,050.20)
Purchase Inventory and Services Cost	123,770,722.99	94,936,478.13	23,458,402.80	48,138,594.47
Salary and wages and other employee benefits	136,206,514.94	120,354,892.36	17,983,582.08	22,918,455.40
Depreciation and Amortization	18,168,746.75	16,347,651.36	5,186,409.51	7,747,490.66
Commission	7,724,990.91	5,593,488.60	521,943.66	1,738,061.24
Consulting Fee	6,227,589.16	7,124,954.82	3,184,894.10	2,185,121.50
Other Services	11,707,019.79	7,361,568.25	3,953,157.40	3,666,168.25
Rental	8,269,956.40	2,001,229.02	2,127,379.49	1,610,629.02
Management Personnel Compensation	39,995,986.60	45,053,362.47	20,523,088.00	22,496,151.51
Provision for Liabilities	-	9,368,858.95	-	9,368,858.95
Doubtful and Bad Debts	2,967,643.32	11,347,903.10	4,113,521.14	138,144,975.00
Loss from Impairment of Investments	-	-	9,000,000.00	199,999,400.00
Loss from Good Will	11,566,557.82	10,243,728.00	-	-
Others	62,134,669.54	41,684,918.29	16,192,050.46	13,697,032.43
Total	<u>425,180,144.35</u>	<u>368,788,948.78</u>	<u>107,673,522.23</u>	<u>470,930,888.23</u>

35. Basic Earning (Loss) Per Share

The Company calculated the basic earnings (loss) per share for the year by weighted average number of ordinary share as follows:

	Consolidated Financial Statements		Separate Financial Statements	
	for the years ended	for the years ended	for the years ended	for the years ended
	December 31, 2013	December 31, 2012	December 31, 2013	December 31, 2012
	Baht	Baht	Baht	Baht
Profit (Loss) of equity holders of the Company	(197,418,103.43)	(146,167,371.97)	(59,620,540.44)	(381,133,442.24)
Weighted average number of ordinary shares				
outstanding (Shares)	2,001,893,616	1,515,258,000	2,001,893,616	1,515,258,000
Basic earning (loss) per share	(0.10)	(0.10)	(0.03)	(0.25)

For the years ended December 31, 2013 and 2012. The Company does not present profit (loss) per diluted share because the exercise price of warrants is higher than the fair value of ordinary shares.

36. Segment Information

The Company and its subsidiaries are engaged of computer about software development and and procuring trading in hardware and software, service mass communication and trading and service tool and equipment of examine occupational health, profit (loss) on each type of business arises from total sales less cost of sales and selling and administrative expenses of each business.

The information on business sector operation of the Group were as follows:

(Unit : Baht)

Consolidated Financial Statements					
For the year ended December 31, 2013					
	Segment of Computer	Segment of Mass Communication	Segment of Trading and Service Tool and Equipment Examine Occupational Health	Eliminate	Total
Revenues	70,348,932.06	98,306,211.00	97,822,495.00	(50,297,199.92)	216,180,438.14
Cost	(58,631,479.94)	(147,701,394.11)	(77,489,162.08)	55,079,225.87	(228,742,810.26)
Gross Profit (Loss)	11,717,452.12	(49,395,183.11)	20,333,332.92	4,782,025.95	(12,562,372.12)
Other Income					12,441,202.39
Selling and Services Expenses					(45,578,020.60)
Administrative Expenses					(150,859,313.49)
Finance Costs					(1,114,730.61)
Profit (Loss) for the Year					(197,673,234.43)
<u>Less</u> Loss of Non-Controlling Interests					255,131.00
Profit (Loss) of SOLUTION CORNER (1998) PUBLIC COMPANY LIMITED					(197,418,103.43)
Assets by Business Sector					
- Fixed Assets	10,833,807.27	31,612,158.37	11,222,864.21	(40,953.57)	53,600,228.22
- Other Assets					603,146,797.95
Total Assets					656,747,026.17

(Unit : 'Baht)

Consolidated Financial Statements				
For the year ended December 31, 2012				
	Segment of Computer	Segment of Mass Communication	Eliminate	Total
Revenues	79,443,786.10	134,760,106.44	(6,960,836.95)	207,243,055.59
Cost	(63,935,215.41)	(128,074,975.99)	9,724,053.08	(182,286,138.32)
Gross Profit	15,508,570.69	6,685,130.45	2,763,216.13	24,956,917.27
Other Income				15,795,210.37
Selling and Services Expenses				(33,273,066.29)
Administrative Expenses				(153,229,744.17)
Finance Costs				(416,689.15)
Profit (Loss) of SOLUTION CORNER (1998) PUBLIC COMPANY LIMITED				(146,167,371.97)
Assets by Business Sector				
- Fixed Assets	9,642,995.05	33,907,149.97	(34,317.63)	43,515,827.39
- Other Assets				267,772,256.89
Total Assets				311,288,084.28

37. Financial Instruments

37.1 Financial Risk Management and Policies

The Group does not hold or issue derivative instruments for speculative or trading purposes.

37.2 Interest Rates Risk

Interest rates risk is derived from the fluctuation of market interest rates in the future which will affect the result of the Group operations and its cash flows. The Group had assets and liabilities which it may have risk on interest rate as follows:

Consolidated Financial Statements

	Amount		Annual Interest Rate	
	As at December 31,		As at December 31,	
	2013	2012	2013	2012
	Baht	Baht	(%)	(%)
Current Deposit Accounts	192,861,514.51	132,438,259.96	0.625-1.275	0.75
Saving Deposit Accounts	23,277,408.73	17,841,976.07	0.625-1.275	0.75
Fixed Deposit Accounts	117,517,948.46	7,317,865.95	2.25-2.50	2.50-2.75
Short-term Loans to Other Company	2,400,000.00	2,600,000.00	4.00	4.00
Short-term Loans from Related Persons	5,500,000.00	-	12.00	-

Separate Financial Statements

	Amount		Annual Interest Rate	
	As at December 31,		As at December 31,	
	2013	2012	2013	2012
	Baht	Baht	(%)	(%)
Current Deposit Accounts	192,861,514.51	132,438,259.96	0.625-1.275	0.75
Saving Deposit Accounts	3,370,576.14	2,554,657.22	0.625-1.275	0.75
Fixed Deposit Accounts	117,423,512.82	7,223,815.49	2.25-2.50	2.50-2.75
Short-term Loans to Related Companies	403,944,554.22	203,255,393.18	8.00	8.00 and 15.00

37.3 Foreign Exchange Rates Risk

The Group is not exposed to any risk from foreign exchange rate fluctuations because its main enterprise is conducted locally.

37.4 Credit risk

The Group has the credit term risk from unable to collect from trade receivables. The Group has the process of credit analysis and checking of pay ability of each trade receivables that expected to be unable to pay and the Group reserved enough provision. Financial assets shown in statements of financial position at the book value deducted by allowance for doubtful debts are maximum value of credit risk.

37.5 Fair value

Since the majority of the financial assets and liabilities are short-term, the book value of the Company's financial assets and liabilities does not materially differ from their fair value.

38. Inter-Transactions within the Related Companies

The Company and its subsidiaries had significant business transactions with their related companies. Such transactions, which have been concluded on commercial terms and bases agreed upon between the Company, subsidiary companies, related companies and related persons and are in ordinary course of business are summarized below:

38.1 Inter-Revenues and Expenses

		Consolidated Financial Statements for the years ended		Separate Financial Statements for the years ended	
		December 31, 2013	December 31, 2012	December 31, 2013	December 31, 2012
	Pricing Policy	Baht	Baht	Baht	Baht
Inter-Transaction with Subsidiary Companies					
(Eliminated from Consolidated Financial Statements)					
Revenues from Sales	Contract Price	-	-	32,500.00	397,909.60
Revenue from Service	Contract Price	-	-	62,500.00	-
Rental Income	Contract Price	-	-	60,000.00	60,000.00
Other Income	Contract Price	-	-	39,000.00	-
Interest Income	Annual Interest Rate at 8% and 15%	-	-	7,478,066.19	17,218,492.54
Cost of Sales	Contract Price and At the price equivalent to Market Price	-	-	1,016,400.00	345,599.83
Costs of Services	Contract Price and At the price equivalent to Market Price	-	-	2,069,039.50	3,544,139.32
Selling and Administrative Expenses	Contract Price	-	-	-	3,884.55
Inter-Transaction with Related Companies					
Revenues from Sales	Contract Price	-	-	-	160,300.00
Revenue from Service	Contract Price	-	8,365,299.08	-	-
Barter Income	Contract Price	-	1,608,000.00	-	-
Advertising Income	Contract Price	285,714.29	-	-	-
Other Income	Contract Price	-	10,410.97	-	-
Interest Income	Annual Interest Rate at 3.10%	-	455,342.45	-	-
Administrative Expenses	Contract Price	-	3,311,200.00	-	-
Selling and Service Expenses	Contract Price	-	533,325.00	-	-

38.2 Inter-Assets and Liabilities

	Consolidated		Separate	
	Financial Statements		Financial Statements	
	As at	As at	As at	As at
	December 31, 2013	December 31, 2012	December 31, 2013	December 31, 2012
	Baht	Baht	Baht	Baht
Accounts Receivables				
Related Companies				
Changthai Entertainment Co., Ltd.	-	2,493,350.00	-	-
Aqua Ad Public Company Limited	-	642,000.00	-	-
Environmental Solution Integrator Co., Ltd.	-	-	33,170.00	-
Total	-	3,135,350.00	33,170.00	-
Subsidiary Companies				
Spring News Corporation Co., Ltd.				
Short-term Loans to and Interest Receivable				
Balance Beginning	-	-	131,255,393.18	21,500,000.00
Increase	-	-	136,900,000.00	64,000,000.00
Transfer from Long-term Loans	-	-	72,000,000.00	44,019,199.99
Transfer Interest Receivable to Loans	-	-	19,151,561.05	1,736,193.19
Total the Principal	-	-	359,306,954.23	131,255,393.18
<u>Add</u> Interest Receivable	-	-	4,149,501.30	7,236,741.73
Total the Principal and Interest	-	-	363,456,455.53	138,492,134.91
Allowance for Doubtful Debts				
Allowance for Doubtful Debts Beginning	-	-	(127,058,151.90)	-
Increase	-	-	-	(127,058,151.90)
Allowance for Doubtful Debts Ending	-	-	(127,058,151.90)	(127,058,151.90)
Net	-	-	236,398,303.63	11,433,983.01
Sync Technologies Co., Ltd.				
Balance Beginning	-	-	-	-
Increase	-	-	30,000,000.00	-
Decrease	-	-	(28,000,000.00)	-
Total the Principal	-	-	2,000,000.00	-
<u>Add</u> Interest Receivable	-	-	30,684.93	-
Total the Principal and Interest	-	-	2,030,684.93	-

	Consolidated		Separate	
	Financial Statements		Financial Statements	
	As at	As at	As at	As at
	December 31, 2013	December 31, 2012	December 31, 2013	December 31, 2012
	Baht	Baht	Baht	Baht
Short-term Loans to and Interest Receivable(Continue)				
Ruam Mue Ruam Jai Co., Ltd.				
Balance Beginning	-	-	-	-
Increase	-	-	15,000,000.00	-
Transfer Interest Receivable to Loans	-	-	237,599.99	-
Total the Principal	-	-	15,237,599.99	-
<u>Add Interest Receivable</u>	-	-	326,826.72	-
Total the Principal and Interest	-	-	15,564,426.71	-
Environmental Solution Integrator Co., Ltd.				
Balance Beginning	-	-	-	-
Increase	-	-	38,400,000.00	-
Decrease	-	-	(11,000,000.00)	-
Total the Principal	-	-	27,400,000.00	-
<u>Add Interest Receivable</u>	-	-	413,501.32	-
Total the Principal and Interest	-	-	27,813,501.32	-
Allowance for Doubtful Debts				
Allowance for Doubtful Debts Beginning	-	-	-	-
Increase	-	-	(2,566,557.82)	-
Allowance for Doubtful Debts Ending	-	-	(2,566,557.82)	-
Net	-	-	25,246,943.50	-
Total	-	-	279,240,358.77	11,433,983.01
Current portion of Long-term Loans and				
Interest Receivable				
Subsidiary Companies				
Spring News Corporation Co., Ltd.				
Balance Beginning	-	-	72,000,000.00	110,000,000.00
Transfer from Interest Receivable				
to Principle	-	-	-	6,019,199.19
Transfer to Short-term Loans	-	-	(72,000,000.00)	(44,019,199.99)
Total the Principal	-	-	-	72,000,000.00
<u>Add Interest Receivable</u>	-	-	-	10,700,712.33
Total	-	-	-	82,700,712.33

	Consolidated		Separate	
	Financial Statements		Financial Statements	
	As at	As at	As at	As at
	December 31, 2013	December 31, 2012	December 31, 2013	December 31, 2012
	Baht	Baht	Baht	Baht
Accounts Payables				
Subsidiary Company				
Sync Technologies Co., Ltd.	-	-	-	9,041.04
Spring News Television Co., Ltd.	-	-	160,129.78	-
Related Company				
Aqua Ad Public Company Limited	321,000.00	963,000.00	-	-
Total	321,000.00	963,000.00	160,129.78	9,041.04
Accrued Expense				
Subsidiary Company				
Spring News Corporation Co., Ltd.	-	-	197,141.67	-
Other Accounts Payables				
Subsidiary Company				
Spring News Corporation Co., Ltd.	-	-	-	677,522.17
Related Company				
K & A Advisory Co., Ltd.	-	1,348,200.00	-	-
Total	-	1,348,200.00	197,141.67	677,522.17
Short-term Loans from Related Persons				
Subsidiary Company				
Balance Beginning	-	-	-	-
Increase from Purchase of				
Investment in Subsidiary Company	5,600,000.00	-	-	-
Increase	7,500,000.00	-	-	-
Decrease	(7,600,000.00)	-	-	-
Balance Ending	5,500,000.00	-	-	-

As at December 31, 2013 and 2012, the whole short-term loans to subsidiary companies in form of promissory notes. The interest rates are 8% and 15% per annum.

As at December 31, 2013, short-term loans from related person in form of contract. The interest rates were 12% per annum.

38.3 Key Management Personnel Compensation

	Consolidated		Separate	
	Financial Statements		Financial Statements	
	For the years ended		For the years ended	
	December 31, 2013	December 31, 2012	December 31, 2013	December 31, 2012
	Baht	Baht	Baht	Baht
Short-term Employee Benefits	39,222,859.64	44,341,836.51	20,143,814.00	22,147,086.51
Post-Employment Benefits	773,126.96	711,525.96	379,274.00	349,065.00
Total	39,995,986.60	45,053,362.47	20,523,088.00	22,496,151.51

38.4 Relationship among the Companies

Consist of:

<u>Company's Name</u>	<u>Relationship</u>
Sync Technologies Co., Ltd.	Subsidiary company, the Company holds 99.99%
Spring News Corporation Co., Ltd.	Subsidiary company, the Company holds 99.99%
Environmental Solution Integrator Co., Ltd.	Subsidiary company, the Company holds 90%
Ruam Mue Ruam Jai Co., Ltd.	Subsidiary company of Spring News Corporation Co., Ltd., holds 99.99%
Spring News Television Co., Ltd.	Subsidiary company of Spring News Corporation Co., Ltd., holds 99.99%
Cable Thai Holding Public Co., Ltd.	Co-authorized director of the Company
Aqua Corporation Plc.	Co-major shareholder of the Company
Pen Publishing Co., Ltd.	Subsidiary company of Aqua Corporation Public Company Limited
Aqua Ad Public Co., Ltd.	Subsidiary company of Aqua Corporation Public Company Limited
Eastern Printing Plc.	Associate company of Aqua Corporation Public Company Limited

39. Promotional Privileges

By virtue of the provisions of the Industrial Investment Promotion Act B.E. 2520, the Company has been granted privileges by the Board of Investment, for the operation of Software “Enterprise Software and Digital Content”, for the promotional certificate no. 1038(7)/2008. The Company was granted certain privileges as follows:

- (a) Exemption of import duty on certain imported machinery as approved by the Board of Investment.
- (b) Exemption from payment of corporate income tax on the net profit derived from the promoted activity for a period of eight years from the start of commercial operation up to January 2015.

As a promoted company, the Company must comply with certain terms and conditions prescribed in the promotional certificates.

Summary of revenue from sale of goods from promoted and non-promoted businesses:

	Separate financial statements					
	For the year ended December 31, 2013			For the year ended December 31, 2012		
	Promoted businesses	Non- promoted businesses	Total	Promoted businesses	Non- promoted businesses	Total
	Baht	Baht	Baht	Baht	Baht	Baht
Revenue from services	1,686,270.11	6,317,818.73	8,004,088.84	4,755,563.68	46,725,961.88	51,481,525.56
Revenue from sales	-	23,879,784.24	23,879,784.24	-	10,533,218.86	10,533,218.86
Total	<u>1,686,270.11</u>	<u>30,197,602.97</u>	<u>31,883,873.08</u>	<u>4,755,563.68</u>	<u>57,259,180.74</u>	<u>62,014,744.42</u>

40. Non-Cash Flow Transactions

	Consolidated Financial Statements		Separate Financial Statements	
	For the years ended		For the years ended	
	December 31, 2013	December 31, 2012	December 31, 2013	December 31, 2012
	Baht	Baht	Baht	Baht
Amortization of Unbilled Works in				
Progress-Net	-	-	-	41,201.71
Purchased assets under Financial				
Lease Agreement	2,737,848.42	773,000.00	505,267.09	-
Transfer of Other Non-current Asset to				
Equipment - Net	45,000.00	-	-	-
Transfer of Accrued Interest due to Loans				
to Related Companies	-	-	19,389,161.04	7,755,392.38

41. Obligation and Contingent Liabilities

In addition to the liabilities shown in the statements of financial position, the Group had other obligation and contingent liabilities as follows:

41.1 Obligation of financial institutions

	Consolidated Financial Statements		Separate Financial Statements	
	As at		As at	
	December 31, 2013	December 31, 2012	December 31, 2013	December 31, 2012
	<u>Million Baht</u>	<u>Million Baht</u>	<u>Million Baht</u>	<u>Million Baht</u>
Letter of Guarantee	18.03	11.67	11.01	11.37
Letter of Credit (Unused)	3.00	-	3.00	-

41.2 A subsidiary has commitment from being eligible to receive a license to use the frequency in providing digital television service under the news and information channels for a period of 15 years from the license receiving date. In paying the license fee to use the frequency in providing digital television service with NBTC, the subsidiary has a license fee obligation that equals the bidding price in the amount of Baht 1,318.00 million (excluding VAT) and the payment will be made in 2 parts.

41.2.1 License fee to use the frequency in the minimum price (minimum amount of Baht 220.00 million, excluding VAT) will be paid in 4 installments as follows:

- Installment 1 For 50 percent of the minimum price within 30 days upon receipt of the letter notifying the auction winner.
- Installment 2 For 30 percent of the minimum price within 30 days upon completing 1 year that the license is obtained.
- Installment 3 For 10 percent of the minimum price within 30 days upon completing 2 years that the license is obtained.
- Installment 4 For 10 percent of the minimum price within 30 days upon completing 3 years that the license is obtained.

41.2.2 License fee to use the frequency which is over the minimum price will be paid in 6 installments as follows:

- Installment 1 For 10 percent of the amount that is over the minimum price within 30 days upon receipt of the letter notifying the auction winner.
- Installment 2 For 10 percent of the amount that is over the minimum price within 30 days upon completing 1 year that the license is obtained.

- Installment 3 For 20 percent of the amount that is over the minimum price within 30 days upon completing 2 years that the license is obtained.
- Installment 4 For 20 percent of the amount that is over the minimum price within 30 days upon completing 3 years that the license is obtained.
- Installment 5 For 20 percent of the amount that is over the minimum price within 30 days upon completing 4 years that the license is obtained.
- Installment 6 For 20 percent of the amount that is over the minimum price within 30 days upon completing 5 years that the license is obtained.

The Company has payment obligations which are inclusive of VAT as follows:

	As at December 31, 2013 Million Baht	As at December 31, 2012 Million Baht
Within 1 year	235.19	-
Over 1 year but not over 5 years	1,175.07	-
Total	1,410.26	-

The subsidiary has to place a guarantee letter from the financial institution to secure the payment of the license fee to use the frequency for the remaining amount in full.

- 41.2.3 The yearly sum to fund the research and development of the broadcasting and telecommunications for public interest at 2 percent of the income before deducting expenses from both direct and indirect advertising and other revenue related to the provision of the services under license, or at the rate and timing announced by NBTC.
- 41.3 A subsidiary has an obligation under the contract to provide digital network TV service with a network provider to use the network of the provider of digital terrestrial frequency for channels broadcasting over a period of 5 years from July 1, 2014 – June 30, 2019. If the subsidiary intends to renew the contract period after the expiry of the contract period, the subsidiary must request its intention in writing to the network provider not less than 180 days before the expiry of the contract.

The subsidiary's obligation to pay for the network service has already included VAT as follows.

	As at December 31, 2013 Million Baht	As at December 31, 2012 Million Baht
Within 1 year	17.76	-
Over 1 year but not over 5 years	275.72	-
Total	<u>293.48</u>	<u>-</u>

41.4 The Group has material obligation with other companies and person under the agreement as follows:

	Consolidated Financial Statements As at		Separate Financial Statements As at	
	December 31, 2013	December 31, 2012	December 31, 2013	December 31, 2012
Rental Fee:(Million Baht)				
Within 1 year	31.91	27.16	5.41	3.73
1-5 years	24.22	6.55	8.26	1.90
Total Rental Fee	<u>56.13</u>	<u>33.71</u>	<u>13.67</u>	<u>5.63</u>
Rental Fee:(Million USD)				
Within 1 year	0.23	-	-	-
1-5 years	0.38	-	-	-
Total Rental Fee	<u>0.61</u>	<u>-</u>	<u>-</u>	<u>-</u>

41.5 The Group had several rental contracts for its buildings with other parties for periods ranging from 3-10 years from December 2005 through November 2015.

41.6 A subsidiary has an agreement to receive high-speed services with another company. The party will provide domestic high-speed circuits and maintenance for equipment used in the service and other services. Under the terms of the agreement, the subsidiary is committed to pay a service fee as stipulated in the agreement. This agreement is for a period of 1 years until the expiry date in May 2014.

41.7 A subsidiary has a satellite with a company providing satellite. Under the terms of the agreement, the subsidiary is committed to pay a service fee as stipulated in the agreement. This agreement is for a period of 3 years until the expiry date in August 2016.

- 41.8 A subsidiary has a contract for services to television and radio as well as video and audio signal with a company, Using the services to include TV and radio signals for both video and audio signals. Under the terms of the agreement, the subsidiary is committed to pay a service fee as stipulated in the agreement. This agreement is for a period of 3 years until the expiry date in August 2016.
- 41.9 The Company had a letter of guarantee from a bank for rendering services which was secured with the appraised value of investment property in amount of Baht 20.14 million.

41.10 Contingent Liabilities

As mentioned in Note 10, the Company has projects overdue and were canceled which may give rise to contingent liabilities relating to loss from claim or loss from non-compliance with the contract. As at December 31, 2013, the Company had not set up allowance for any losses because the process of negotiation has not been finalized.

The Company had sued two trade debtors claiming for payment of debts and the trade debtors made a counterclaim for their payments and compensation in the amount of Baht 3.80 million. The Company has set up provision for the lawsuit penalty in the approximate amount of Baht 2.40 million.

Currently, these cases are under court proceedings. However, the management of the Company believes that the court judgment and any non-compliance with the contract would not have a material adverse effect on the financial position of the Company.

The Company have provided securities for Spring News Corporation Co., Ltd., a subsidiary, which has a credit factoring loan agreement with a local company in the amount of Baht 5 million at the interest rate 13.2% per annum with fee rate of 12% per annum. Up to now, the subsidiary has not used the credit line.

The Company and a subsidiary had joint guarantee obligation amount of Baht 3 million in respect of have letter of credit line for purchasing products.

42. Joint Venture Investment Contract

The Group has entered into a joint venture agreement on February 7, 2014 between Spring News Television Limited and Spring News Corporation Limited (First Party), Tong Hua Communication Public Company Limited (Second Party) and Solution Corner (1998) Public Company Ltd. (Insurer) by increasing its registered share capital from previously Baht 5 million to Baht 1,000 million. Tong Hua Communication Public Company Limited (Thailand) has jointly invested in the company above by buying the increasing shares. The joint venture contract has the terms as follows:

1. The first party agrees to allow the Company to acquire the license to use the frequency in providing digital television service, international business service (news & information channels category).
2. Spring News Television Limited agrees to increase the registered capital from previously Baht 5 million to Baht 1,000 million and call for full payment in accordance with the law and company requirements.
3. The first party agrees to follow items 1 and 2, respectively, to be completed within September 30, 2014.
4. When the first party accomplishes item 3, the first party agrees to grant permission to the second party and/or related company to purchase the shares of the first party before the other party not less than 25 percent but not more than 60 percent of the Company's share capital at the par value within 2 years from the date that Spring News Television Limited has successfully registered the capital increase in accordance with item 2.
5. If the second party wishes to purchase the shares of Spring News Corporation, such company will have to restructure the capital to positive before exercising the right to purchase the share capital increase of Spring News Television Limited.
6. When the first party acquires the license, the second party is allowed to send a representative to join the program operation that they have the knowledge and expertise or allocate the time to the second party in the program production by paying compensation at a rate not less than the standard rate or at the agreed rate as the case may be.
7. The first party agrees for the second party to send a representative to act as director in Spring News Television Limit not less than one fourth of the board of directors and increase the number of directors in accordance with the shareholding portion of the second party.

8. Determine what is to be done on the resolution of the board of directors which it must be agreed by the representative of the second party.
9. During the implementation of the joint venture agreement, the first party must prepare and submit a progress report of the company to the second party in writing not later than the 15th of the following month. The report will be based on mutual agreement of both parties.

Contract termination

The second party is entitled to terminate the joint venture agreement and has the right to recover its entire or partial investment that was jointly invested by the second party, along with the opportunity cost of investment at the rate of 12 percent per annum of the investment starting from the investment fund transfer date by the second party until fully repaid by the first party. The first party agrees to complete this action within 45 days from the date of the second party's written notice to terminate the agreement if either of the following cases occurs.

- (a) Spring News Television Limited does not receive the license within the period required by NBTC.
- (b) Spring News Television Limited cannot increase the capital by the number specified in item 2 within September 30, 2014.
- (c) Shareholders' equity in the financial statement 2014 is lower than 75% of the registered capital.
- (d) Breach of the terms in items 5-9 by the parties.

Guarantee

To guarantee the performance under the contract of the first party, Solution Corner (1998) Public Company Limited (Solution) agrees that if there is a contract termination of the second party and if the first party cannot process in repaying the full or partial investment for the amount jointly invested by the second party, along with the opportunity cost of investment at 12 percent per annum of the investment within 45 days from the contract termination date of the second party, Solution agrees to pay the second party immediately upon being notified by the second party in writing. Failure to do so by Solution, it will allow the second party to immediately take legal action together with the first party as the guarantor and joint debtor.

In addition, the second party agrees to pay the investment in the amount of Baht 250 million on this agreement date to Spring News Television Limited in order to pay for the capital increase, which the second party exercises the right to purchase. Spring News Television Limited has already received the payment of such investment on February 7, 2014.

43. Subsequent Event after Reporting Period

In accordance with the resolution of Board of Directors Meeting No. 2/2014 held on January 27, 2017, and the Extraordinary General Meeting of Shareholders No. 1/2014 on February 10, 2014. The resolutions had been passed as follows:

- Approved the issuance and offering of warrants of the Company SLC-W4 amount 417,043,000 units to the Company's existing shareholders at ratio of 6 existing shares per 1 unit of SLC-W4 and the exercise price is not less than the 15-trading-day weighted average market price prior to the date of the issuance and offering plus a premium of 10%.
- Approved the allotment of new 2,500,000,000 shares at the par value of Baht 1.00 to the high net worth individual and/or institutional investors through private placement. The offering price may not less than 90% of the 15-trading-day weighted average market price prior to the issuance and offering.
- Approved the decrease of the registered capital from Baht 3,712,369,800 to Baht 3,299,369,800 by cancelling the registered capital which is not allotted amount of 413,000,000 shares, and approved the amendment of the Company's memorandum of Association with the decrease of registered capital.
- Approved the increase of the Company's registered capital from Baht 3,299,369,800 by increasing the common shares of 3,299,369,800 shares at the par value of Baht 1.00, to Baht 6,524,094,143 by increasing the common shares of 6,524,094,143 shares at the par value of Baht 1.00, by increasing the new common shares of 3,224,724,343 shares at the par value of Baht 1.00, and Approved the amendment of the Company's memorandum of Association in compliance with the increase of registered capital, the allotment of new ordinary shares as following:
 - a) Allotment 307,681,343 shares at the par value of Baht 1.00 to reserve for right adjustment to exercise the rights of the warrant holders to purchase ordinary shares of the company series 1-3(SLC - W1-3) which result from the issuance of new private placement shares scheme at the price below 90% of the calculated market price.

- b) Allotment of new 417,043,000 shares at the par value of Baht 1.00 for the issuance of the warrant's holders to purchase ordinary shares of the company series 4 (SLC- W4).
- c) Allotment of new 2,500,000,000 shares at the par value of Baht 1.00 to the high net worth individual and/or institutional investors through private placement.

44. Reclassification of Accounts

The Company reclassified some items in comparative financial statements in order to comply with the present financial statements, which does not have any affects on profit (loss) for the year or shareholder's equity already presented. The details of reclassification are as follows:

	Consolidated Financial Statements		
	As Previously Reported	Reclassified	As Currently Reported
	Baht	Baht	Baht
Statement of Financial Position As at December 31, 2012			
Cash and Cash Equivalents	173,372,473.76	(7,223,815.49)	166,148,658.27
Trade and Other Receivables-Net	35,826,149.61	20,657,264.44	56,483,414.05
Other Receivables	12,282,497.60	(12,282,497.60)	-
Short-term Loans to Employee	-	107,958.28	107,958.28
Other Current Assets	8,614,374.69	(8,614,374.69)	-
Deposit at Bank used as Collateral	90,000.00	7,223,815.49	7,313,815.49
Other Non-Current Assets	5,688,302.77	131,649.57	5,819,952.34
Trade and Other Payables	6,790,247.25	31,994,395.29	38,784,642.54
Other Payables	28,451,030.80	(28,451,030.80)	-
Other Current Liabilities	3,543,364.49	(3,543,364.49)	-

	Separate Financial Statements		
	As Previously Reported	Reclassified	As Currently Reported
	Baht	Baht	Baht
Statement of Financial Position As at December 31, 2012			
Cash and Cash Equivalents	155,085,724.97	(7,223,815.49)	147,861,909.48
Trade and Other Receivables-Net	1,974,983.23	7,054,929.20	9,029,912.43
Other Receivables	3,751,464.01	(3,751,464.01)	-
Short-term Loans to Employee	-	107,958.28	107,958.28
Other Current Assets	3,543,073.05	(3,543,073.05)	-
Deposit at Bank used as Collateral	-	7,223,815.49	7,223,815.49
Other Non-Current Assets	1,189,018.46	131,649.58	1,320,668.04
Trade and Other Payables	40,614.34	5,847,349.68	5,887,964.02
Other Payables	5,274,219.15	(5,274,219.15)	-
Other Current Liabilities	573,130.53	(573,130.53)	-

45. Approval of the Financial Statements

These financial statements have been approved by authorized directors of the Company on February 25, 2014.

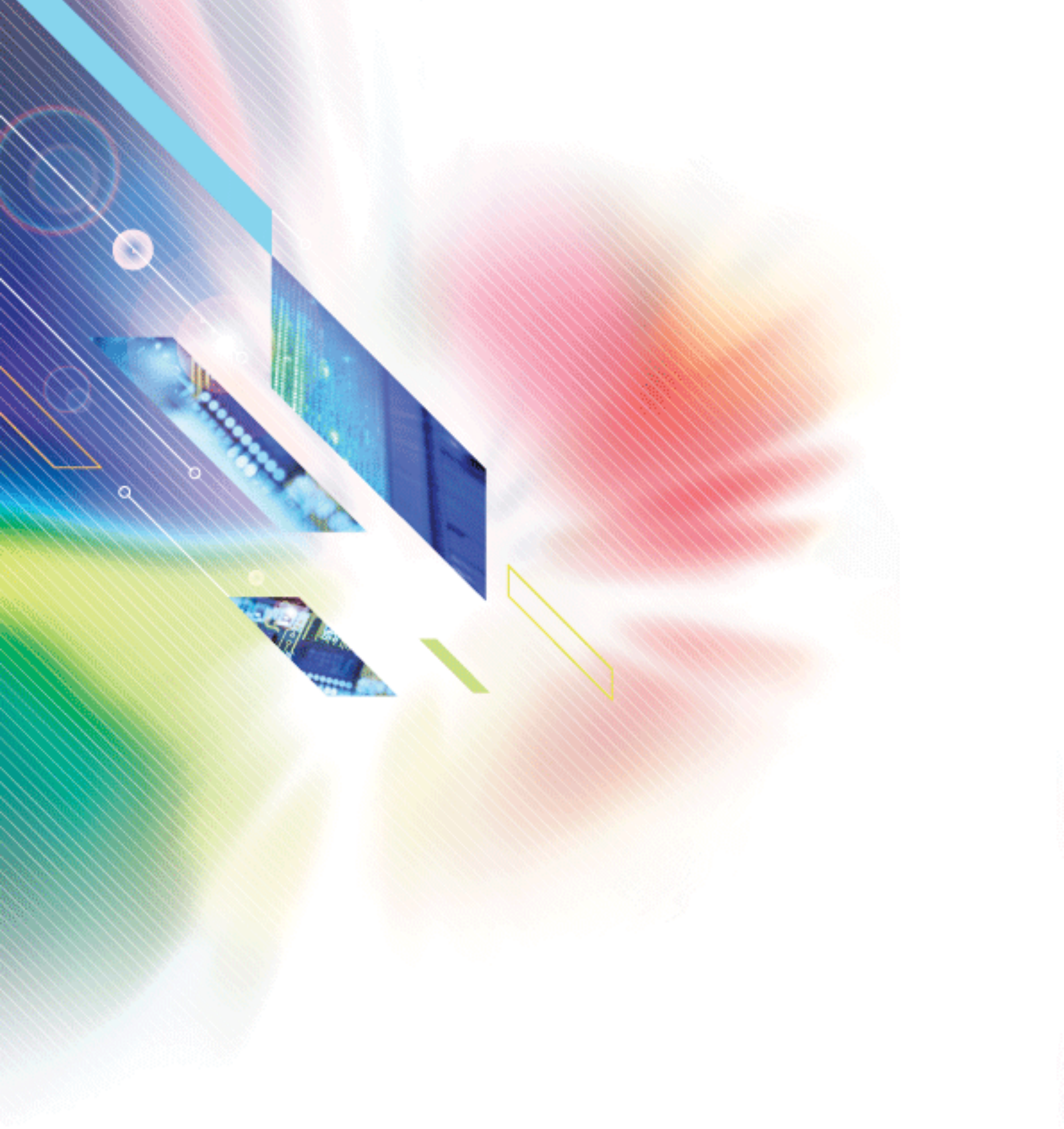

Solution Corner (1998) Public Company Limited

333 Lao Peng Nguan 1 Tower, 18th Floor, Zone A,
Sol Choeiphuang, Vibhavadi-Rangsit Road, Chomphon,
Chatuchak, Bangkok 10900, Thailand
Tel : +66(2) 273 8351-8 Fax : +66(2) 273 8359
Website : <http://www.slc1998.com>