



รายงานประจำปี 2553

บริษัท พรพรมเม็ททอล จำกัด (มหาชน)



สารบัญ

	หน้า
สารจากคณะกรรมการ	2
รายงานคณะกรรมการตรวจสอบ	3
ข้อมูลทั่วไป	4
ข้อมูลทางการเงินโดยสรุป	6
ลักษณะการประกอบธุรกิจ	7
โครงสร้างรายได้	10
ปัจจัยความเสี่ยง	12
โครงสร้างการถือหุ้นและการจัดการ	
โครงสร้างผู้ถือหุ้นและการถือหุ้นของคณะกรรมการบริษัท	17
นโยบายการจ่ายเงินปันผล	18
คณะกรรมการ	19
คณะผู้บริหาร	25
โครงสร้างองค์กร	26
ข้อมูลคณะกรรมการและผู้บริหาร	27
การสรรหากรรมการและผู้บริหาร	31
การดูแลการใช้ข้อมูลภายใน	33
การปฏิบัติตามหลักการกำกับดูแลกิจการที่ดี	34
รายการระหว่างกัน	49
คำอธิบายและการวิเคราะห์ฐานะการเงินและผลการดำเนินงาน	51
งบการเงิน	55



สารจากคณะกรรมการ

เรียน ท่านผู้ถือหุ้น

ปี 2553 ในช่วงครึ่งปีแรกแม้เศรษฐกิจไทยจะได้รับผลกระทบจากความไม่มั่นคงทางการเมือง และต้นทุนในการขนส่งที่สูงขึ้นจากราคาพลังงาน แต่ธุรกรรมโดยทั่วไปของบริษัท พรพรหมเม็ททอล จำกัด (มหาชน) “PPM” ยังคงมีความต่อเนื่องท่ามกลางความผันผวนของราคาแร่ทองแดง สังกะสี อลูมิเนียม และนิกเกิล สำหรับช่วงครึ่งปีหลังตั้งแต่ปลายไตรมาส 3 ถึงไตรมาส 4 เศรษฐกิจในประเทศเริ่มปรับตัวดีขึ้นอย่างต่อเนื่องทำให้ความต้องการผลิตภัณฑ์โลหะในภาคอุตสาหกรรมการผลิตและวัสดุเพื่อใช้ในการก่อสร้างในภาคอุตสาหกรรมก่อสร้างเพิ่มขึ้น

สำหรับผลการดำเนินงานปี 2553 บริษัทมีรายได้รวมทั้งสิ้น 1,329.52 ล้านบาท เพิ่มขึ้นจากปีก่อนร้อยละ 22.67 จากรายได้รวมในปี 2552 ซึ่งมีจำนวน 1,083.84 ล้านบาท เนื่องจากภาวะเศรษฐกิจและราคาแร่ปรับตัวดีขึ้น ทำให้ราคาขายสินค้าปรับเพิ่มขึ้นตามไปด้วย รวมทั้งปริมาณสินค้าขายที่ปรับเพิ่มขึ้นเช่นกัน เมื่อพิจารณาจากผลการดำเนินงาน ฐานะทางการเงินและนโยบายการจ่ายเงินปันผล คณะกรรมการบริษัทจึงมีมติเห็นสมควรเสนอที่ประชุมสามัญผู้ถือหุ้นประจำปี ครั้งที่ 1/2554 ในวันที่ 21 เมษายน 2554 พิจารณานุมัติการจ่ายเงินปันผลในอัตราหุ้นละ 0.11 บาท ซึ่งคิดเป็นร้อยละ 32.35 ของกำไรสุทธิของบริษัท และกำหนดจะจ่ายเงินปันผลให้แก่ผู้ถือหุ้นภายในวันที่ 20 พฤษภาคม 2554

จากสถานการณ์ด้านเศรษฐกิจในตลาดโลกและตลาดในประเทศทำให้บริษัทเพิ่มกลยุทธ์ในการดำเนินธุรกิจอย่างต่อเนื่องทั้งการนำเสนอผลิตภัณฑ์ใหม่ซึ่งนับนวัตกรรมใหม่ในอุตสาหกรรมก่อสร้าง รวมถึงการพัฒนาบริการใหม่ๆ พร้อมกับการสร้างมูลค่าเพิ่มต่างๆ เพื่อตอบสนองความต้องการของลูกค้าอย่างต่อเนื่อง รวมทั้งการนำระบบ CRM (Customer Relation Management) และระบบ WMS (Warehouse management system) เข้ามาใช้ในการปฏิบัติงานด้วย

นอกจากนี้บริษัทได้จัดกิจกรรมร่วมกับพนักงานมอบทุนการศึกษาให้กับนักเรียนโรงเรียนบ้านโป่งแย้ จ.เพชรบุรี และร่วมกันปลูกป่าลดโลกร้อน บริษัทยังมีความภาคภูมิใจยิ่งที่ได้รับคัดเลือกให้เข้ารับรางวัล ‘สถานประกอบกิจการดีเด่นด้านแรงงานสัมพันธ์และสวัสดิการแรงงานประจำปี 2553’ จาก ฯพณฯ นายอภิสิทธิ์ เวชชาชีวะ นายกรัฐมนตรี เป็นปีที่ 2 ติดต่อกัน

คณะกรรมการบริษัท ขอขอบพระคุณผู้ถือหุ้นทุกท่าน ทุกองค์กร ลูกค้าทุกกลุ่ม คู่ค้า ตลอดจนผู้ที่เกี่ยวข้องทุกภาคส่วนที่ได้ให้ความไว้วางใจและสนับสนุนให้บริษัทดำเนินธุรกิจและเติบโตได้อย่างแข็งแกร่งตลอดมา รวมทั้งความร่วมมือร่วมใจของพนักงานทุกระดับ การทำงานอย่างเป็นระบบ การวางแผนงานและการบริหารความเสี่ยงอย่างรอบคอบ คณะกรรมการบริษัทขอให้ทุกท่านเชื่อมั่นว่า PPM จะรับมือกับสถานการณ์และปัจจัยต่าง ๆ ที่จะเกิดขึ้นให้เป็นโอกาสทางธุรกิจ พร้อมทั้งจะมุ่งมั่นดำเนินงานด้วยหลักการกำกับดูแลกิจการที่ดีเพื่อให้เกิดประโยชน์สูงสุด และจะพัฒนาขีดความสามารถในการดำเนินธุรกิจให้แข็งแกร่ง เป็นผู้ให้บริการชั้นนำที่มีความมั่นคงและเติบโตอย่างต่อเนื่องต่อไป

นายปกรณ์ ปริมาสพร
ประธานกรรมการ

นายชำนาญ พรพิไลลักษณ์
ประธานเจ้าหน้าที่บริหาร



รายงานคณะกรรมการตรวจสอบ

คณะกรรมการตรวจสอบของ บริษัท พรพรหมเม็ททอล จำกัด (มหาชน) ประกอบด้วยกรรมการอิสระ 3 ท่าน โดยมี นายปกรณ์ บริมาสพร เป็นประธานคณะกรรมการตรวจสอบ นายจงเจตน์ บุญเกิด และนายณัฐวัชร พันธุ์แสงทอง เป็นกรรมการตรวจสอบ

ในปี 2553 คณะกรรมการตรวจสอบได้ประชุมร่วมกัน 4 ครั้ง เพื่อปฏิบัติหน้าที่ตามที่ได้รับมอบไว้ในกฎบัตรของ คณะกรรมการตรวจสอบ กรรมการตรวจสอบทั้ง 3 ท่าน ได้เข้าร่วมประชุมพร้อมกันทุกครั้ง ในการประชุมแต่ละครั้งมีวาระการประชุมร่วมกับผู้จัดการสำนักตรวจสอบภายใน นอกจากนี้ยังได้ประชุมร่วมกับผู้บริหารระดับสูงของบริษัทในวาระที่เกี่ยวข้อง และในเดือนกุมภาพันธ์ 2554 คณะกรรมการตรวจสอบได้ประชุมร่วมกับผู้สอบบัญชีของบริษัท เพื่อพิจารณารายละเอียดงบการเงินของบริษัท รวมถึงรายการที่เกี่ยวข้องกัน จากการปฏิบัติหน้าที่ดังกล่าวข้างต้น คณะกรรมการตรวจสอบมีความเห็นดังนี้

1. งบการเงินประจำปี 2553 ของบริษัทมีความเหมาะสม และไม่พบรายการใดที่อาจมีผลกระทบอันเป็นสาระสำคัญต่อ งบการเงินดังกล่าว
2. ระบบควบคุมภายในของบริษัทมีความเหมาะสม เพียงพอ และมีประสิทธิภาพ
3. รายการที่เกี่ยวข้องกันที่ปรากฏในปี 2553 เป็นรายการที่เป็นธุรกิจตามปกติทั่วไป สมเหตุสมผล และไม่พบรายการใด ที่ผิดปกติ
4. บริษัทได้ปฏิบัติตามกรอบของกฎหมายว่าด้วยหลักทรัพย์และตลาดหลักทรัพย์ ตลอดจนข้อกำหนดและกฎหมาย อื่นๆ ที่เกี่ยวข้องกับธุรกิจของบริษัท
5. ผู้สอบบัญชี ประจำปี 2553 ของบริษัทคือ นายพิศิษฐ์ ชีวะเรืองโรจน์ ผู้สอบบัญชีรับอนุญาตเลขที่ 2803 นาย พิศิษฐ์ ชีวะเรืองโรจน์ เป็นผู้สอบบัญชีของบริษัทในปี 2553 เป็นปีแรก เป็นบุคคลที่เหมาะสมเพราะมีความรู้และ เป็นอิสระตลอดจนมีประสบการณ์ในการสอบบัญชีมาเป็นเวลาช้านาน

สำหรับการพิจารณาคัดเลือกผู้สอบบัญชีของบริษัทประจำปี 2554 คณะกรรมการตรวจสอบเสนอให้แต่งตั้ง นายพิศิษฐ์ ชีวะเรืองโรจน์ ผู้สอบบัญชีรับอนุญาตเลขที่ 2803 หรือ นายเมธี รัตนศรีเมธา ผู้สอบบัญชีรับอนุญาตเลขที่ 3425 แห่ง บริษัท เอ็ม อาร์ แอนด์ แอสโซซิเอท จำกัด เป็นผู้สอบบัญชีของบริษัท ประจำปี 2554

นายปกรณ์ บริมาสพร
ประธานกรรมการตรวจสอบ



ข้อมูลทั่วไป

ชื่อบริษัท	บริษัท พรพรหมเม็ททอล จำกัด (มหาชน)
ชื่อย่อหลักทรัพย์	PPM
ที่ตั้งสำนักงานใหญ่	229 ถนนนครราชสีมา แขวงดุสิต เขตดุสิต จังหวัดกรุงเทพฯ 10300
ที่ตั้งคลังสินค้า 1	13/7 หมู่ 3 ตำบลศาลาขาว อำเภอพุทธมณฑล จังหวัดนครปฐม 73170
ที่ตั้งคลังสินค้า 2 (เช่า)	4/11 หมู่ 5 ซอยบุญญอนม ถนนมหาวงษ์ เขตพระประแดง จังหวัดสมุทรปราการ 10130
ลักษณะการประกอบธุรกิจ	เป็นผู้จัดจำหน่าย (Distributor) สินค้าประเภทโลหะเพื่อใช้เป็นวัตถุดิบอุตสาหกรรม ประกอบด้วย ผลิตภัณฑ์ทองแดงและทองเหลืองชนิดแผ่นและม้วน ลวดสแตนเลสและลวดเหล็ก อลูมิเนียมและสแตนเลส ชนิดแผ่นและม้วน และวัสดุเพื่อใช้ในการก่อสร้าง ประกอบด้วย ท่อทองแดงและอุปกรณ์ ฉนวนยางป้องกันความร้อนและเย็น ลวดเชื่อมเหล็ก ลวดเชื่อมสแตนเลส และอุปกรณ์อื่นๆ
เลขทะเบียนบริษัท	0107574700563
จำนวนและชนิดของหุ้นที่จำหน่ายแล้ว	หุ้นสามัญ ทุนจดทะเบียน 160,000,000 บาท
ทั้งหมดของบริษัท	ทุนจดทะเบียนชำระแล้ว 160,000,000 บาท
โทรศัพท์	0-2628-6100 (อัตโนมัติ)
โทรสาร	0-2628-8591
เว็บไซต์	http://www.ppm.co.th

นิติบุคคลที่บริษัทถือหุ้นตั้งแต่ร้อยละ 10	ขึ้นไปของจำนวนหุ้นที่จำหน่ายแล้วทั้งหมดของนิติบุคคลนั้น
ชื่อบริษัทร่วม	บริษัท สยามเพรสซิเด็นท์เอนคိုင်เตอร์เนชั่นแนล จำกัด (SPI)
ที่ตั้งสำนักงาน	101/27 หมู่ที่ 10 ตำบลบางไทร อำเภอบางไทร จังหวัดพระนครศรีอยุธยา 13190
ลักษณะการประกอบธุรกิจ	เพื่อประกอบกิจการผลิตและจำหน่ายแผ่นป้ายอลูมิเนียม และแผ่นป้ายจราจร
เลขทะเบียนบริษัท	0105550011505
โทรศัพท์	035-371-414
โทรสาร	035-371-415
จำนวนและชนิดของหุ้นที่จำหน่ายแล้ว-ทั้งหมดของบริษัท	ทุนจดทะเบียน : 10,000,000 บาท จำนวนหุ้นสามัญ : 100,000 หุ้น มูลค่าที่ตราไว้หุ้นละ 100 บาท โดยบริษัทถือหุ้นอยู่ร้อยละ 30 จำนวนทั้งสิ้น 30,000 หุ้น รวมเป็นเงิน 3,000,000 บาท

นายทะเบียนหลักทรัพย์	บริษัท ศูนย์รับฝากหลักทรัพย์ (ประเทศไทย) จำกัด 62 อาคารตลาดหลักทรัพย์แห่งประเทศไทย ชั้น 4 , 7 ถนนรัชดาภิเษก แขวงคลองเตย เขตคลองเตย กรุงเทพฯ 10110 โทรศัพท์ 0-2359-1200-1 โทรสาร 0-2359-1259
----------------------	--



บริษัท พรพรหมเม็ททอล จำกัด (มหาชน)

ผู้สอบบัญชี

นายพิศิษฐ์ ชีวะเรืองโรจน์ ผู้สอบบัญชีรับอนุญาตเลขที่ 2803 หรือ นายเมธี รัตนศรีเมธา
ผู้สอบบัญชีรับอนุญาตเลขที่ 3425 แห่งบริษัท เอ็ม อาร์ แอนด์ แอสโซซิเอท จำกัด เป็น
ผู้สอบบัญชีของบริษัท สำหรับรอบระยะเวลาบัญชีปี 2553

นักลงทุนสัมพันธ์

นางสาวชบา เจริญรักษ์ เลขานุการบริษัท

โทรศัพท์ 0-2628-6100 ต่อ 776

โทรสาร 0-2628-8591 อีเมลล์ pra776@ppm.co.th



ข้อมูลทางการเงินโดยสรุป

	หน่วย : ล้านบาท			
	ปีงบประมาณ		งบการเงิน เฉพาะบริษัท	งบการเงินที่แสดง เงินลงทุนตามวิธี ส่วนได้เสีย
	2551	2552	2553	2553
ฐานะการเงิน				
สินทรัพย์รวม	1,065.56	908.57	1,008.73	1,006.43
หนี้สินรวม	629.92	470.60	520.29	520.29
ส่วนของผู้ถือหุ้น	435.64	437.97	488.44	486.14
ผลการดำเนินงาน				
รายได้จากการขาย	1,429.29	1,073.51	1,327.23	1,327.23
กำไรก่อนดอกเบี้ยจ่ายและภาษีเงินได้	31.14	23.09	86.97	87.28
กำไรสุทธิ	8.63	8.73	54.26	54.57
อัตราส่วนทางการเงิน				
อัตราผลตอบแทนต่อสินทรัพย์รวม (%)	0.82	0.88	5.65	5.70
อัตราผลตอบแทนต่อส่วนของผู้ถือหุ้น (%)	1.96	2.00	11.68	11.81
อัตรากำไรจากการดำเนินงาน (%)	3.35	3.53	5.63	5.63
อัตราส่วนหนี้สินต่อส่วนของผู้ถือหุ้น (%)	1.45	1.07	1.07	1.07



ลักษณะการประกอบธุรกิจ

บริษัท พรพรหมเม็ททอล จำกัด (มหาชน) ได้จดทะเบียนก่อตั้งบริษัทเมื่อวันที่ 21 กันยายน 2535 โดย คุณชำนาญ พรพิไลลักษณ์ และ คุณกนกกร แทนไกรสร ซึ่งมีประสบการณ์ด้านผลิตภัณฑ์โลหะทองแดงและทองเหลืองมานานกว่า 20 ปี เพื่อดำเนินธุรกิจจัดจำหน่ายผลิตภัณฑ์โลหะทองแดงและทองเหลือง (Copper and Brass) ชนิดแผ่นและม้วนที่ใช้เป็นวัตถุดิบในการผลิตสินค้าอุตสาหกรรม และมีทุนจดทะเบียนเริ่มแรก 2 ล้านบาท

ทั้งนี้ บริษัทเริ่มทำธุรกิจโดยการเป็นผู้จัดจำหน่ายหลักในประเทศของผู้ผลิตที่มีศักยภาพสูงในประเทศเกาหลี ต่อมาในปี 2541 บริษัท ได้ขยายธุรกิจสู่การอุตสาหกรรมการก่อสร้าง โดยได้เริ่มนำเข้าวัสดุเพื่อใช้ในงานระบบของโครงการก่อสร้างขนาดใหญ่ ซึ่งประกอบด้วย ท่อทองแดงพร้อมอุปกรณ์ และฉนวนยางป้องกันความร้อนในระบบทำความเย็น รวมทั้งยังเริ่มนำเข้าและจัดจำหน่ายหลอดสเตนเลสจากประเทศเกาหลี เนื่องจากบริษัทเล็งเห็นถึงโอกาสในการเติบโตของสินค้าประเภทดังกล่าว ตลอดระยะเวลากว่า 10 ปีที่เปิดดำเนินธุรกิจ บริษัทมีการพัฒนาอย่างต่อเนื่อง ทั้งในด้านการเพิ่มจำนวนผลิตภัณฑ์เพื่อจัดจำหน่าย และเพิ่มการให้บริการแก่ลูกค้าของบริษัท โดยปัจจุบันนอกเหนือจากการเป็นผู้จัดจำหน่ายผลิตภัณฑ์ประเภทโลหะที่ได้รับการยอมรับอย่างกว้างขวางแล้ว บริษัทยังให้บริการจัดการและเก็บสินค้าสำรองให้กับลูกค้า บริการขนส่งสินค้า บริการรับเหมางานรับช่วงและจัดหาสินค้า รวมถึงบริการอื่นที่ช่วยอำนวยความสะดวกให้แก่ลูกค้าของบริษัทอีกด้วย

พัฒนาการที่สำคัญของบริษัทในช่วง 3 ปีที่ผ่านมา มีรายละเอียดดังต่อไปนี้

- ปี 2553
- บริษัทมุ่งมั่นในการขยายฐานลูกค้ากลุ่มผลิตภัณฑ์ลวดเชื่อม โดยเพิ่มโอกาสทางการขายด้วยการนำเข้าเครื่อง เชื่อมมาตอบสนองความต้องการของตลาด และได้รับการตอบรับเป็นอย่างดีจากผู้ใช้งาน
 - บริษัทเพิ่มประสิทธิภาพการบริหารงานขายและบริการลูกค้าโดยเริ่มใช้ระบบ CRM (Customer Relation Management)
 - บริษัทเพิ่มประสิทธิภาพการบริหารงานคลังสินค้าโดยเริ่มใช้ระบบ WMS (Warehouse management system)
 - บริษัทเพิ่มศักยภาพบุคลากรฝ่ายขายและการตลาดโดยจัดอบรมหลักสูตร ‘เทคนิคการบริหารงานขายอย่างมีประสิทธิภาพ’ จากวิทยากรผู้ทรงคุณวุฒิ อาจารย์วัชร เกษสำลี เมื่อวันที่ 30 เมษายน 2553
 - บริษัทเพิ่มศักยภาพบุคลากรทุกหน่วยงาน โดยจัดอบรมหลักสูตร ‘การทำงานแนวใหม่และเทคนิคการบริการลูกค้า’ จากวิทยากรผู้ทรงคุณวุฒิ อาจารย์จุลชัย จุลเจือ เมื่อ 28 พฤษภาคม 2553 และ หลักสูตร ‘การสร้างสัมพันธภาพที่ดีในการทำงาน’ จากวิทยากรผู้ทรงคุณวุฒิ อาจารย์พรชัย แก้วประเสริฐ เมื่อวันที่ 31 กรกฎาคม 2553
 - เมื่อวันที่ 28 พฤษภาคม 2553 บริษัทได้มอบโอกาสทางการศึกษาให้กับนักเรียนโรงเรียนบ้านโป่งแยง จ. เพชรบุรี โดยมอบทุนการศึกษาและสนับสนุนการจัดซื้อเก้าอี้พลาสติกสำหรับนั่งรับประทานอาหาร และร่วมปลูกป่าลดโลกร้อนกับน้อง ๆ ด้วย
 - เมื่อวันที่ 27 สิงหาคม 2553 บริษัทได้รับคัดเลือกให้เข้ารับรางวัล “สถานประกอบการดีเด่นด้านแรงงานสัมพันธ์และ วัสดุการแรงงานประจำปี 2553” ซึ่งเป็นปีที่ 2 ติดต่อกัน จาก ฯพณฯ นายอภิสิทธิ์ เวชชาชีวะ นายกรัฐมนตรี เพื่อประกาศเกียรติคุณสำหรับสถานประกอบการที่เป็นแบบอย่างที่ดีด้านการจัดระบบแรงงานสัมพันธ์และสวัสดิการแรงงานให้ได้มาตรฐาน รวมถึงความร่วมมือระหว่างนายจ้างและลูกจ้างที่มีต่อกัน และบริษัทฯ ได้ผ่านการประกวดสถานประกอบการดีเด่นด้านแรงงานสัมพันธ์และ



บริษัท พรพรหมเม็ททอล จำกัด (มหาชน)

สวัสดิการแรงงาน ประจำปี 2553 จัดโดยกรมสวัสดิการและคุ้มครองแรงงาน กระทรวงแรงงาน

- บริษัทร่วมให้ความรู้ทางการศึกษาร่วมกับศูนย์อาชีวศึกษานานาชาติและอาชีวศึกษาจังหวัดอุดรธานี โดยสนับสนุนให้ผู้บริหารและบุคลากรกลุ่มสินค้าลวดเชื่อม KISWEL ร่วมเป็นวิทยากร โครงการฝึกอบรมวิชาชีพ หลักสูตรนานาชาติ สาขาวิชาชีพช่างเทคนิคอุตสาหกรรม หลักสูตร ‘การเชื่อมซ่อมบำรุงเหล็กหล่อ (Welding Repairs of Cast Iron) ณ โรงแรมต้นคูณ จ.อุดรธานี เมื่อ 11-12 กันยายน 2553
- คุณปกรณ์ บริมาสพร ประธานกรรมการบริษัทและประธานกรรมการตรวจสอบ พร้อมด้วยผู้บริหารระดับสูงลงนามในพิธีการสนับสนุนวงเงินสินเชื่อเพื่อหมุนเวียนในธุรกิจร่วมกับ คุณปิติ ดัชนีเกษม ประธานเจ้าหน้าที่บริหารธุรกิจขนาดใหญ่ ธนาคารทหารไทย จำกัด (มหาชน) (TMB) เมื่อวันที่ 15 พฤศจิกายน 2553

ปี 2552

- บริษัทมุ่งมั่นที่จะขยายฐานลูกค้าโดยการเพิ่มประเภทผลิตภัณฑ์อลูมิเนียมและได้ประสบความสำเร็จในระดับที่น่าพอใจ โดยมียอดขายที่เติบโตขึ้นมากและสามารถเพิ่มสัดส่วนการตลาดตามเป้าหมาย
- เนื่องจากบริษัทมีทั้งยอดขายและฐานลูกค้าลวดเชื่อมที่เติบโตขึ้นมากประกอบกับอุตสาหกรรมการเชื่อมเทคโนโลยีและ การใช้ผลิตภัณฑ์ลวดเชื่อมที่หลากหลาย ดังนั้นบริษัทจึงได้เพิ่มทั้งประเภทสินค้าและแบรนด์ต่างๆ เพื่อตอบสนอง ความต้องการของลูกค้า ซึ่งปัจจุบันได้รับการตอบรับเป็นอย่างดี
- เมื่อวันที่ 24 กรกฎาคม 2552 บริษัทฯ ได้รับการรับรองระบบคุณภาพจาก ISO 9001 : 2000 เป็น ISO 9001 : 2008 มีผลให้บริษัทฯ เป็น 1 ใน 10 บริษัทฯ แรกของประเทศที่ได้รับการรับรองนี้ โดยได้รับการรับรองอย่างเป็นทางการ หลังจากการตรวจประเมินกับคณะกรรมการบริหารระบบคุณภาพ จาก URS
- เมื่อวันที่ 6 สิงหาคม 2552 บริษัทได้เข้าร่วมโครงการอบรมปรับปรุงประสิทธิภาพการบริหารจัดการด้านมาตรฐานแรงงานไทยในสถานประกอบการ มรท. 8001-2546 (Thai Labour Standard : TSL 8001-2003) เรื่อง ‘ความรู้ทั่วไปเกี่ยวกับมาตรฐานแรงงานไทยและบทบาทหน้าที่ของผู้เกี่ยวข้อง’ หัวข้อ ‘ความรู้และความเข้าใจเบื้องต้นในระบบ มรท. 8001-2546’ และ ‘ระบบเอกสาร มรท. 8001-2546’
- เมื่อวันที่ 18 กันยายน 2552 บริษัทชนะการประกวดราคาแผ่นป้ายทะเบียนรถยนต์สีขาว ของกรมการขนส่งทางบก สำหรับป้ายทะเบียนรถยนต์ที่ใช้ในปี พ.ศ. 2552 มูลค่าสัญญา 42,412,125 บาท
- เมื่อวันที่ 18 กันยายน 2552 บริษัทได้รับคัดเลือกให้เข้ารับรางวัล ‘สถานประกอบกิจการดีเด่นด้านแรงงานสัมพันธ์และสวัสดิการแรงงานประจำปี 2552’ จาก ฯพณฯ นายอภิสิทธิ์ เวชชาชีวะ นายกรัฐมนตรี เพื่อประกาศเกียรติคุณสำหรับสถานประกอบกิจการที่เป็นแบบอย่างที่ดีด้านการจัดระบบแรงงานสัมพันธ์ และสวัสดิการแรงงานให้ได้มาตรฐานรวมถึงความร่วมมือระหว่างนายจ้างและลูกจ้างที่มีต่อกัน และ บริษัทฯ ได้ผ่านการประกวดสถานประกอบกิจการดีเด่นด้านแรงงานสัมพันธ์และสวัสดิการแรงงานประจำปี 2552 จัดโดยกรมสวัสดิการและคุ้มครองแรงงาน กระทรวงแรงงาน

ปี 2551

- เมื่อวันที่ 28 กุมภาพันธ์ 2551 บริษัท สยามเพรสซิเด็นท์แอนด้อินเตอร์เนชั่นแนล จำกัด ซึ่งเป็นบริษัทร่วมโดยบริษัทถือหุ้นอยู่ร้อยละ 30 ได้มีมติเพิ่มทุนจดทะเบียนจากเดิม 5,000,000 บาท เป็น 10,000,000 บาท โดยการออกหุ้นสามัญใหม่เพิ่มจำนวน 50,000 หุ้น มูลค่าหุ้นละ 100 บาท บริษัทได้ซื้อหุ้นสามัญเพิ่มทุนตามสัดส่วนที่ถือหุ้นอยู่ร้อยละ 30 คิดเป็นจำนวน 15,000 หุ้น ในราคาหุ้นละ 100 บาท รวมเป็นเงิน 1,500,000 บาท ดังนั้น หลังการเพิ่มทุนนี้ PPM จะมีสัดส่วนการถือหุ้นคิดเป็นร้อยละ 30 จำนวนทั้งสิ้น



บริษัท พรพรหมเม็ททอล จำกัด (มหาชน)

30,000 หุ้น รวมเป็นเงิน 3,000,000 บาท

- เมื่อวันที่ 13 มีนาคม 2551 คณะกรรมการบริษัทมีมติอนุมัติให้ขายหุ้น บริษัท โลตัสลิงค์ จำกัด ซึ่งเป็นบริษัทร่วมสัดส่วนการถือหุ้นของบริษัทคิดเป็นร้อยละ 30 คิดเป็นจำนวน 30,000 หุ้น มูลค่าที่ตราไว้หุ้นละ 100 บาท คิดเป็นมูลค่ารวม 3,000,000 บาท ให้แก่ นายชานาญ พรพิไลลักษณ์ และนางกนกกร แทนไกรสร (“กรรมการและผู้ถือหุ้นใหญ่ของบริษัท”) บริษัทร่วมนี้ยังไม่มีรายได้จากการขายใดๆ สำหรับการทำธุรกรรมใดๆ หลังจากขายหุ้นแล้ว บริษัทจะไม่มีการทำรายการที่เกี่ยวข้องกันกับ บริษัท โลตัสลิงค์ จำกัด เนื่องจากทั้งสองบริษัทจะไม่มีการซื้อขายสินค้าระหว่างกัน และไม่จำหน่ายสินค้าที่เหมือนกันด้วย

2.2 ภาพรวมการประกอบธุรกิจ

บริษัทประกอบธุรกิจเป็นผู้จัดจำหน่ายผลิตภัณฑ์โลหะ เพื่อใช้เป็นวัตถุดิบสำหรับอุตสาหกรรมประเภทต่างๆ ได้แก่ อุตสาหกรรมผลิตชิ้นส่วนรถยนต์ อุตสาหกรรมผลิตชิ้นส่วนอิเล็กทรอนิกส์ อุตสาหกรรมผลิตอุปกรณ์ไฟฟ้า อุตสาหกรรมผลิตสปริง อุตสาหกรรมบรรจุภัณฑ์ และอุตสาหกรรมเครื่องใช้ในครัวเรือน เป็นต้น รวมทั้งวัสดุเพื่อใช้ในการก่อสร้าง โดยบริษัทให้ความสำคัญในการคัดเลือกผลิตภัณฑ์ที่มีคุณภาพที่ผลิตโดยผู้ผลิตที่ได้รับการยอมรับอย่างกว้างขวางทั่วโลก ทั้งนี้ในปัจจุบันบริษัทเป็นผู้จัดจำหน่ายหลักให้กับผู้ผลิตผลิตภัณฑ์โลหะที่มีคุณภาพทั้งในประเทศและต่างประเทศจำนวนกว่า 10 ราย

ผลิตภัณฑ์หลักที่บริษัท จัดจำหน่ายสามารถแบ่งเป็นประเภทใหญ่ๆ ได้ดังต่อไปนี้

- 1) ผลิตภัณฑ์วัตถุดิบอุตสาหกรรม แบ่งเป็น
 - ก) ทองแดงและทองเหลืองชนิดแผ่นและม้วน ท่อทองเหลือง และอุปกรณ์ (Copper and Brass)
 - ข) ลวดสแตนเลสและลวดเหล็ก (Stainless Steel and Steel Wire)
 - ค) อลูมิเนียมชนิดแผ่นและม้วน (Aluminium)
 - ง) สแตนเลสชนิดแผ่นและม้วน (Stainless Steel)
- 2) ผลิตภัณฑ์วัสดุเพื่อใช้ในการก่อสร้าง แบ่งเป็น
 - ก) ท่อทองแดงและอุปกรณ์ (Copper Tube)
 - ข) ฉนวนยางป้องกันความร้อน (Insulation)
 - ค) วัสดุอื่นๆ ได้แก่ ท่อส่งลม อุปกรณ์ติดตั้ง เป็นต้น
 - ง) ลวดเชื่อมเหล็กและลวดเชื่อมสแตนเลส (Welding Consumables)

บริษัทมีคลังสินค้าจำนวน 2 แห่ง ตั้งอยู่ที่ 1) ศาลาข่า จังหวัดนครปฐม 2) พระประแดง จังหวัดสมุทรปราการ เพื่อเป็นที่เก็บรวบรวมสินค้าและยังเป็นศูนย์กระจายสินค้าของบริษัท



โครงสร้างรายได้

การเปลี่ยนแปลงในปี 2553

	ปี 2551		ปี 2552		ปี 2553	
	ลบ.	%	ลบ.	%	ลบ.	%
รายได้จากการขายวัตถุดิบอุตสาหกรรม						
- ทองแดงและทองเหลืองชนิดแผ่นและม้วน	587.03	40.78	463.05	42.72	528.76	39.78
ท่อทองเหลือง และอุปกรณ์						
- ลวดสแตนเลสและลวดเหล็ก	134.97	9.38	128.94	11.90	146.31	11.00
- อลูมิเนียมและสแตนเลสชนิดแผ่นและม้วน	438.65	30.47	207.93	19.18	271.91	20.45
รวมรายได้จากการขายวัตถุดิบอุตสาหกรรม	1,160.65	80.63	799.92	73.80	946.98	71.23
รายได้จากการขายวัสดุเพื่อใช้ในการก่อสร้าง						
- ท่อทองแดง และอุปกรณ์อื่นๆ	165.90	11.52	190.60	17.59	304.15	22.88
- ฉนวนขงป้องกันความร้อนและอุปกรณ์อื่นๆ	102.74	7.14	82.99	7.66	76.10	5.72
รวมรายได้จากการขายวัสดุเพื่อใช้ในการก่อสร้าง	268.65	18.66	273.59	25.25	380.25	28.60
รวมรายได้จากการขาย	1,429.30	99.29	1,073.51	99.05	1,327.23	99.83
รายได้อื่น	10.24	0.71	10.33	0.95	2.29	0.17
รวมรายได้	1,439.54	100.00	1,083.84	100.00	1,329.52	100.00

รายได้รวมของบริษัทลดลงจำนวนเงิน 1,439.54 ล้านบาท ในปี 2551 เป็นจำนวนเงิน 1,083.84 ล้านบาท ในปี 2552 คิดเป็นอัตราการลดลงร้อยละ 24.71 สำหรับปี 2553 บริษัทมีรายได้รวมทั้งสิ้น 1,329.52 ล้านบาท เพิ่มขึ้นจากงวดเดียวกันของปีก่อน คิดเป็นร้อยละ 22.67 เนื่องจากภาวะเศรษฐกิจและราคาแร่ปรับตัวดีขึ้น ทำให้ราคาขายสินค้าปรับเพิ่มขึ้น รวมทั้งปริมาณสินค้าขาย ปรับเพิ่มขึ้นเช่นกัน แม้ในช่วงครึ่งปีแรกของปีมีปัจจัยทางการเมืองทำให้ขาดเสถียรภาพของรัฐบาลและปัญหาความมั่นคง ภายในประเทศ แต่ในครึ่งปีหลังภาวะเศรษฐกิจได้ขยายตัวขึ้นทุกภาคอุตสาหกรรมการผลิตและอุตสาหกรรมก่อสร้าง

เมื่อพิจารณารายได้ของแต่ละสายผลิตภัณฑ์จะเห็นว่า รายได้จากการขายทองแดงและทองเหลืองลดลงจาก 587.03 ล้านบาท ในปี 2551 เป็นจำนวน 463.05 ล้านบาท ในปี 2552 สำหรับปี 2553 การเติบโตของรายได้มีปริมาณเพิ่มขึ้น คือเป็นจำนวน 528.76 ล้านบาท เป็นผลมาจากการความต้องการใช้ผลิตภัณฑ์และราคาแร่ที่เพิ่มขึ้นตามภาวะเศรษฐกิจโลก

สำหรับลวดสแตนเลสและลวดเหล็กที่มีรายได้จากการขายลดลงจาก 134.97 ล้านบาท ในปี 2551 เป็นจำนวน 128.94 ล้านบาท ในปี 2552 สำหรับปี 2553 การเติบโตของรายได้มีปริมาณเพิ่มขึ้นคือเป็นจำนวน 146.31 ล้านบาท เป็นผลมาจากการสั่งซื้อสินค้าอย่างต่อเนื่องของลูกค้ากลุ่มผู้ผลิตสปริงแม้จะได้รับผลกระทบจากราคาแร่บ้างในบางไตรมาส บริษัทได้รับความไว้วางใจในด้านคุณภาพของสินค้าและความตรงต่อเวลาในการส่งมอบสินค้ามาโดยตลอด เนื่องจากลูกค้ากลุ่มนี้ต้องการวัตถุดิบที่มีคุณภาพสูง

รายได้จากอลูมิเนียมและสแตนเลสมีการปรับตัวลดลงจาก 438.65 ล้านบาทในปี 2551 เป็นจำนวน 207.93 ล้านบาท ในปี 2552 และสำหรับปี 2553 การเติบโตของรายได้เพิ่มขึ้นคือเป็นจำนวน 271.91 ล้านบาท ทั้งนี้เป็นไปตามนโยบายของบริษัทในการจำกัดการซื้อขายสินค้าสแตนเลสแผ่นและม้วน อย่างไรก็ตามก็ซื้อสินค้าอลูมิเนียมทั้งชนิดแผ่นและม้วน เป็นสินค้าที่มีอนาคตสดใส ซึ่ง



บริษัท พรพรหมเม็ททอล จำกัด (มหาชน)

ปัจจุบันบริษัทมีสัดส่วนการขายเพิ่มขึ้นมาก โดยบริษัทมุ่งมั่นที่จะขยายธุรกิจนี้อย่างเต็มที่เพื่อชดเชยสัดส่วนยอดขายสินค้ากลุ่มสเดนเลสแผ่นและม้วน

รายได้จากการขายวัสดุเพื่อใช้ในการก่อสร้างเพิ่มขึ้น จากจำนวน 268.50 ล้านบาท ในปี 2551 เป็นจำนวน 273.59 ล้านบาท ในปี 2552 แต่สำหรับปี 2553 รายได้ปรับตัวเพิ่มขึ้นเป็น 380.25 ล้านบาท เนื่องจากบริษัทมีการเพิ่มสัดส่วนการขายผลิตภัณฑ์ลวดเชื่อมทั้งด้านประเภทของลวดเชื่อมและและตราสินค้า (Brand)



ปัจจัยความเสี่ยง

ปัจจัยความเสี่ยงในการประกอบธุรกิจของบริษัท ที่อาจส่งผลกระทบต่อผลการดำเนินงานของบริษัท และผลตอบแทนในการลงทุนของผู้ลงทุนสามารถสรุปได้ดังนี้

1.1 ความเสี่ยงทางด้านสภาพคล่องจากนโยบายการเก็บสินค้าคงเหลือ

เนื่องจากลักษณะการประกอบธุรกิจของบริษัท เป็นการซื้อสินค้าเพื่อนำมาจัดจำหน่ายให้แก่ลูกค้าต่างๆ (Trading Business) โดยมีสินค้าหลากหลายชนิดไว้พร้อมให้บริการได้ตามที่ลูกค้าต้องการ นอกจากนี้ บริษัทยังมีนโยบายการให้บริการเก็บสินค้าสำรองสำหรับลูกค้า ประกอบกับการที่สินค้าส่วนใหญ่ที่บริษัทจัดจำหน่ายในปัจจุบันมี Lead Time ที่ค่อนข้างนานประมาณ 45-90 วัน บริษัทจึงมีความจำเป็นที่จะต้องเก็บสินค้าคงเหลือไว้ให้เพียงพอที่จะสามารถทำให้ลูกค้ามั่นใจได้ว่าบริษัทจะสามารถส่งมอบสินค้าได้ทันตามความต้องการของลูกค้า ซึ่งถือเป็นข้อได้เปรียบของบริษัทที่มีเหนือคู่แข่ง

จากเหตุผลดังกล่าวอาจทำให้บริษัทมีความเสี่ยงในการมีสินค้าคงเหลือจำนวนมากซึ่งจะก่อให้เกิดภาระกับบริษัท ทั้งในด้านค่าใช้จ่ายในการจัดเก็บสินค้าและสภาพคล่อง ซึ่งภาระในการจัดเก็บและบริหารสินค้าคงเหลือดังกล่าวจะแปรผันไปตามยอดขายสินค้าที่เพิ่มขึ้น ดังนั้นหากยอดขายของบริษัทมีการเติบโตอย่างมีนัยสำคัญและต่อเนื่อง บริษัทจะต้องจัดหาเงินทุนเพิ่มเติมเพื่อนำมาใช้ในการประกอบธุรกิจ อย่างไรก็ตาม การที่บริษัทมีความสัมพันธ์ที่ดีกับผู้ผลิตสินค้า (Supplier) ทำให้ได้รับความร่วมมือเป็นอย่างดีจากผู้ผลิตสินค้าในการเก็บรักษาสินค้าบางส่วนที่ยังไม่ถึงกำหนดส่งมอบให้แก่ลูกค้า จึงทำให้บริษัทสามารถประหยัดค่าใช้จ่ายในการจัดเก็บสินค้าคงคลังได้ในระดับหนึ่ง

นอกจากนี้ด้วยประสบการณ์ในการบริหารสินค้าคงเหลือของบริษัท และการมีฐานลูกค้าจำนวนมากและหลากหลายทำให้บริษัทสามารถบริหารจัดการและจัดจำหน่ายสินค้าที่บริษัทเก็บไว้ได้อย่างมีประสิทธิภาพแม้จะมีภาวะราคาแร่ที่ผันผวน เนื่องจากสินค้าคงเหลือดังกล่าวจำเป็นต้องคงความสามารถในการแข่งขันด้านราคาขายด้วยเช่นกัน ยิ่งไปกว่านั้นเพื่อเป็นการป้องกันความเสี่ยงดังกล่าวอีกทางหนึ่ง บริษัทยังมีนโยบายในการเก็บรักษาสินค้าในรูปแบบที่จะช่วยเพิ่มความยืดหยุ่นในการแปรรูปสินค้าเพื่อตอบสนองความต้องการของลูกค้าที่เปลี่ยนแปลงอยู่ตลอดเวลา เช่น บริษัทมีนโยบายที่จะเก็บผลิตภัณฑ์ทองแดงและทองเหลืองชนิดม้วนให้มีหน้ากว้างมากที่สุดเพื่อที่จะสามารถตัดซอยให้มีขนาดที่ตรงกับความต้องการของลูกค้า โดยเฉพาะโลหะที่เหลือจากการตัดซอย บริษัทสามารถขายคืนให้กับผู้ผลิตเพื่อหลอมรีดกลับมาเป็นสินค้าใหม่ได้

อย่างไรก็ตามตลอดระยะเวลาที่ผ่านมา แม้ว่าบริษัทยังไม่เคยประสบปัญหาจากการขายสินค้าไม่ได้หรือการมีสินค้าคงเหลือค้างเป็นจำนวนมาก (Dead Stock) จนก่อให้เกิดภาระเกินกว่าที่บริษัทจะบริหารจัดการได้แต่อย่างใด

1.2 ความเสี่ยงจากด้านสภาพคล่องและความเสี่ยงด้านการให้สินเชื่อ

ความเสี่ยงด้านสภาพคล่องเกิดจากความเป็นไปได้ที่ลูกค้าอาจจะไม่สามารถจ่ายชำระหนี้ให้แก่บริษัทได้ภายในกำหนดเวลาโดยปกติของการค้า เพื่อจัดการความเสี่ยงนี้บริษัทได้ประเมินความสามารถทางการเงินของลูกค้าเป็นระยะๆ ความเสี่ยงด้านการให้สินเชื่อหมายถึง ความเสี่ยงที่คู่สัญญาไม่ปฏิบัติตามข้อกำหนดในสัญญาซึ่งก่อให้เกิดความเสียหายทางการเงินแก่บริษัท ผู้บริหารของบริษัทเชื่อว่าบริษัทไม่มีความเสี่ยงที่เป็นสาระสำคัญ เนื่องจากบริษัทได้มีการจัดตั้งหน่วยงานควบคุมสินเชื่อเพื่อทำการพิจารณาคำขอสินเชื่อให้แก่ลูกค้า วิเคราะห์ความเสี่ยง ประเมินคุณภาพหนี้ รวมถึงการหาแนวทางปรับปรุงแก้ไขและการติดตามการชำระเงินของลูกค้าอย่างใกล้ชิด ผลจากการจัดตั้งหน่วยงานดังกล่าวบริษัทสามารถควบคุมและรักษาระดับอัตราหมุนเวียนจำนวนวันในการเก็บหนี้และสามารถลดปริมาณหนี้ที่มีอายุเกินกำหนดได้ดี



1.3 ความเสี่ยงจากการพึ่งพาผู้ผลิตสินค้า (Supplier) น้อยราย

บริษัทดำเนินธุรกิจเป็นผู้จำหน่ายผลิตภัณฑ์โลหะสำหรับใช้ในอุตสาหกรรมต่างๆ รวมทั้งวัสดุเพื่อใช้ในการก่อสร้าง โดยสั่งซื้อสินค้าโดยตรงจากผู้ผลิตสินค้าแต่ละประเภท ในปี 2553 บริษัทไม่มีการสั่งซื้อสินค้าจากผู้ผลิตรายใดในสัดส่วนเกินกว่าร้อยละ 30 ของยอดสั่งซื้อสินค้ารวม ยกเว้นสัดส่วนการสั่งซื้อสินค้าแต่ละชนิด บริษัทจะมีการสั่งซื้อสินค้าจากผู้ผลิตหลักแต่ละราย คิดเป็นสัดส่วนมากกว่าร้อยละ 30 ของการสั่งซื้อสินค้าแต่ละชนิด ดังนั้นอาจถือได้ว่าบริษัทมีความเสี่ยงกรณีที่ผู้ผลิตสินค้าไม่สามารถส่งสินค้าตามคำสั่งซื้อ หรือผู้ผลิตขายสินค้าโดยตรงให้กับลูกค้าโดยไม่ผ่านบริษัท หรือแต่งตั้งให้ผู้จำหน่ายรายอื่นเป็นผู้จำหน่ายหลักแทนบริษัท ซึ่งจะส่งผลกระทบต่อการทำงานของของบริษัท

อย่างไรก็ตามตลอดระยะเวลา 18 ปี ที่บริษัทดำเนินธุรกิจมายังไม่เคยประสบปัญหาดังกล่าวแต่อย่างใด ทั้งนี้เนื่องจากผู้ผลิตแต่ละรายต่างก็มีความมั่นคงและมีชื่อเสียงเป็นที่ยอมรับทั่วโลก รวมทั้งสินค้าของผู้ผลิตดังกล่าวยังได้รับการรับรองคุณภาพมาตรฐาน ISO และมีระบบควบคุมภายในที่รัดกุม โดยบริษัทมีการศึกษาข้อมูลและนโยบายที่ชัดเจนของผู้ผลิตทุกรายอย่างละเอียด

นอกจากนี้บริษัทยังมีแผนการตลาดที่ชัดเจนและความสัมพันธ์ที่ดีและยาวนานกับผู้ผลิตสินค้า ทำให้บริษัทมีอำนาจต่อรองในการซื้อสินค้ามากขึ้นและส่งผลให้สามารถสร้างความเชื่อมั่นให้กับลูกค้าได้มากยิ่งขึ้น ทั้งนี้บริษัทยังสามารถเอื้อประโยชน์ในการทำธุรกิจให้แก่ผู้ผลิตสินค้าได้อีกด้วย เช่น การที่บริษัทมีฐานลูกค้าขนาดใหญ่ทำให้สามารถสั่งซื้อสินค้าเป็นจำนวนมากได้ โดยรวบรวมคำสั่งซื้อจากลูกค้าทั้งรายใหญ่และรายย่อยที่มีปริมาณการสั่งซื้อไม่ครบตามจำนวนคำสั่งซื้อขั้นต่ำที่ผู้ผลิตกำหนด ซึ่งวิธีการดังกล่าวจะทำให้ผู้ผลิตสามารถขายสินค้าได้มากขึ้น และในขณะเดียวกันก็จะช่วยลดต้นทุนในการสั่งซื้อสินค้าให้กับลูกค้าได้ด้วย

1.4 ความเสี่ยงจากความผันผวนของต้นทุนสินค้า

ผลิตภัณฑ์โลหะที่บริษัทเป็นผู้จำหน่ายส่วนใหญ่เป็นสินค้าหลักทั่วไป (Base Metal Commodities) ที่มีราคาผันแปรตามราคาซื้อขายในตลาดโลกโดยจะขึ้นอยู่กับอุปสงค์และอุปทานของสินแร่แต่ละชนิดทั่วโลก โดยเฉพาะอย่างยิ่ง ทองแดง สังกะสี นิกเกิล และอลูมิเนียมซึ่งเป็นสินแร่หรือวัตถุดิบต้นน้ำของผลิตภัณฑ์ที่บริษัทจำหน่าย โดยหากมีปัจจัยต่างๆ ที่ส่งผลให้ปริมาณความต้องการใช้สินแร่เพิ่มสูงขึ้นหรือปริมาณสินแร่ที่ผลิตได้ในตลาดมีลดน้อยลง ได้แก่ในอดีตที่ผ่านมาความต้องการใช้สินแร่เพิ่มขึ้นอย่างมีนัยสำคัญจากผู้ผลิตในประเทศจีน การนัดหยุดงานของแรงงานในเหมืองแร่ต่างๆ เป็นต้น ส่งผลให้ราคาของสินแร่ดังกล่าวเพิ่มสูงขึ้นมาโดยตลอด ในทางกลับกันเมื่อเศรษฐกิจโลกประสบกับภาวะถดถอย ความต้องการใช้สินแร่จะลดลงทันที แม้โรงถลุงแร่ต่างๆ จะตัดสินใจลดกำลังการผลิต แต่สต็อกสินค้าของโลกก็อาจปรับเพิ่มขึ้นเช่นเดียวกับเหตุการณ์ปลายปี 2551 และในปี 2552 อันเป็นผลให้ราคาแร่ลดลง ดังนั้นหากต้นทุนราคาสินค้ามีการปรับตัวสูงขึ้นหรือลดลง อาจส่งผลให้บริษัทมีความเสี่ยงจากการที่ไม่สามารถปรับราคาขายสินค้าได้ในอัตราที่เท่ากันหรือมากกว่าหรือน้อยกว่าอัตราค่าการเพิ่มขึ้นหรือลดลงของต้นทุนราคาวัตถุดิบดังกล่าว และอาจมีลูกค้าบางรายปฏิเสธการรับมอบสินค้าในกรณีที่ราคาปรับตัวลดลงรุนแรง อย่างไรก็ตามก็ถือว่าการซื้อขายสินค้าจะสูญเสียความน่าเชื่อถือทันทีเช่นกัน

ในปี 2553 ราคาแร่เริ่มปรับตัวสูงขึ้นตามลำดับแม้ปัจจุบันระดับราคาเริ่มซบเซาใกล้เคียงกับราคาก่อนเกิดวิกฤตทางการเงินเพื่อลดความเสี่ยงจากความผันผวนของราคาแร่ทองแดง สังกะสี อลูมิเนียม และนิกเกิล บริษัทมีการใช้เครื่องมือทางการเงินเพื่อลดความไม่แน่นอนของกระแสเงินสดในอนาคตที่เกิดจากการเปลี่ยนแปลงของราคาสินค้า โดยใช้กลยุทธ์ในการป้องกันความเสี่ยงโดยการทำสัญญาป้องกันความเสี่ยง Copper Swap and Option Contracts กับธนาคารต่างๆ ซึ่งไม่มีการส่งมอบสินค้าจริง

ภาพแสดงความเคลื่อนไหวของราคาแร่ระหว่างปี 2549 – 2553

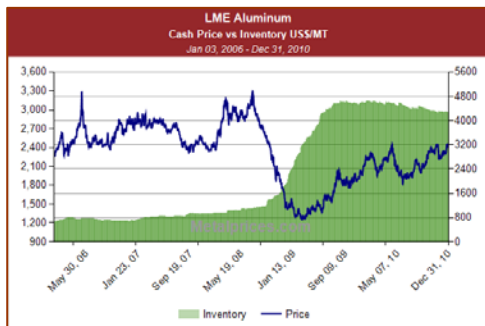

ALUMINIUM

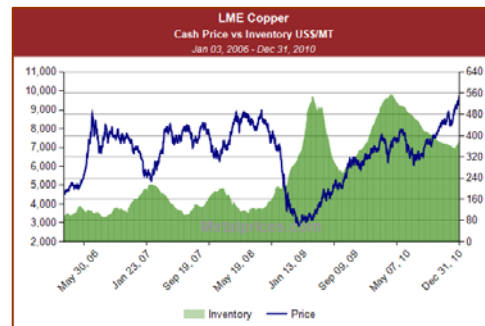

COPPER

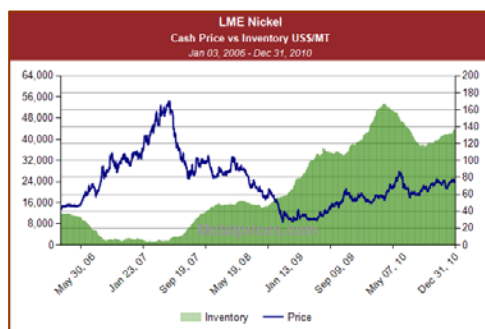

NICKEL

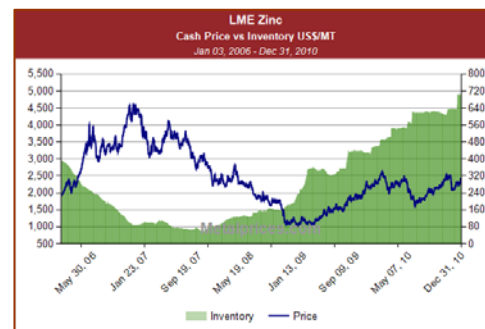

ZINC

ที่มา : เว็บไซต์ www.metalprices.com

5. ความเสี่ยงจากอัตราแลกเปลี่ยน

บริษัทมีลูกหนี้การค้า เจ้าหนี้การค้า และหนี้สินภายใต้สัญญาทรัสต์รีซีท์ที่เป็นเงินตราต่างประเทศ ซึ่งก่อให้เกิดความเสี่ยงจากความผันผวนของอัตราแลกเปลี่ยนเงินตราต่างประเทศ ในการบริหารความเสี่ยงจากอัตราแลกเปลี่ยนบริษัทได้ทำสัญญาซื้อขายเงินตราต่างประเทศล่วงหน้าส่วนหนึ่ง อย่างไรก็ตามบริษัทยังคงมีความเสี่ยงจากอัตราแลกเปลี่ยนสำหรับสินค้าสำรอง ลูกหนี้การค้า เจ้าหนี้การค้า และหนี้สินภายใต้สัญญาทรัสต์รีซีท์ที่ไม่ได้ทำสัญญาซื้อขายเงินตราต่างประเทศล่วงหน้าครอบคลุมไว้

6. ความเสี่ยงจากอัตราดอกเบี้ย

ความเสี่ยงจากอัตราดอกเบี้ยเกิดจากการเปลี่ยนแปลงของอัตราดอกเบี้ยในตลาดในอนาคต ซึ่งอาจส่งผลกระทบต่อการดำเนินงานและกระแสเงินสดของบริษัท อย่างไรก็ตามบริษัทไม่ได้ทำสัญญาเพื่อป้องกันความเสี่ยงดังกล่าว เนื่องจากในปี 2553 อัตราดอกเบี้ยอยู่ในช่วงขาลง เพื่อช่วยกระตุ้นให้เศรษฐกิจปรับตัวดีขึ้น



7. ความเสี่ยงจากการมีกลุ่มผู้ถือหุ้นรายใหญ่ถือหุ้นรวมกันเกินกว่าร้อยละ 50

ณ วันที่ 31 ธันวาคม 2553 คุณชำนาญ พรพิไลลักษณ์ และคุณกนกกร แทนไกรสร ซึ่งเป็นผู้ก่อตั้งบริษัท ถือหุ้นรวมกันในบริษัทคิดเป็นร้อยละ 70.25 ของจำนวนหุ้นที่จำหน่ายได้แล้วทั้งหมดของบริษัท ซึ่งจะทำให้สามารถควบคุมมติที่ประชุมผู้ถือหุ้นได้เกือบทั้งหมดไม่ว่าจะเป็นเรื่องการแต่งตั้งกรรมการ หรือการขอมติในเรื่องอื่นที่ต้องใช้เสียงส่วนใหญ่ของที่ประชุมผู้ถือหุ้น ยกเว้นเรื่องที่กฎหมายหรือข้อบังคับบริษัทกำหนดให้ต้องได้รับคะแนนเสียง 3 ใน 4 ของที่ประชุมผู้ถือหุ้น ดังนั้น ผู้ถือหุ้นรายอื่นจึงอาจจะไม่สามารถรวบรวมคะแนนเสียงเพื่อตรวจสอบและถ่วงดุลเรื่องที่ผู้ถือหุ้นใหญ่เสนอได้

8. ความเสี่ยงจากการที่ผู้บริหารส่วนใหญ่เป็นชุดเดียวกับคณะกรรมการบริษัท

เนื่องจากคณะกรรมการบริษัทประกอบด้วย กรรมการที่เป็นผู้บริหารจำนวน 3 ท่าน จากกรรมการทั้งสิ้นจำนวน 8 ท่าน จึงทำให้ขาดการคานอำนาจระหว่างคณะกรรมการบริษัทและฝ่ายบริหาร ดังนั้นบริษัทได้เชิญผู้ทรงคุณวุฒิจากภายนอกที่มีความเป็นอิสระจากผู้ถือหุ้น กรรมการ และผู้บริหารของบริษัท เข้ามาดำรงตำแหน่งกรรมการบริษัท จำนวน 5 ท่าน โดยมี 3 ท่าน ทำหน้าที่เป็นกรรมการตรวจสอบ

นอกจากนี้ ประธานกรรมการบริษัทที่เป็นกรรมการอิสระที่เป็นผู้ทรงคุณวุฒิจากภายนอกและยังดำรงตำแหน่งเป็นประธานกรรมการตรวจสอบอีกด้วย และเพื่อให้การกำกับดูแลเป็นไปอย่างเหมาะสมและมีประสิทธิภาพ บริษัทได้กำหนดขอบเขตอำนาจในการดำเนินงานของผู้บริหารแต่ละตำแหน่งไว้อย่างชัดเจนในอำนาจดำเนินการของบริษัท รวมทั้งกรรมการผู้จัดการไม่มีอำนาจในการดำเนินการใดๆ ในหรือเกี่ยวกับรายการที่เกี่ยวข้องกัน รายการการได้มาหรือจำหน่ายไปซึ่งสินทรัพย์ที่สำคัญของบริษัท และอำนาจที่มอบให้กรรมการผู้จัดการ หรือบุคคลที่ได้รับมอบอำนาจจากกรรมการผู้จัดการจะไม่สามารถอนุมัติรายการที่ตน หรือบุคคลที่อาจมีความขัดแย้งมีส่วนได้เสียหรืออาจมีความขัดแย้งทางผลประโยชน์ในลักษณะอื่นใดกับบริษัท หรือบริษัทย่อยของบริษัท และเพื่อเป็นการป้องกันการมีอำนาจเบ็ดเสร็จของกรรมการผู้จัดการและรองกรรมการผู้จัดการ ซึ่งทั้งสองท่านเป็นผู้ถือหุ้นรายใหญ่ของบริษัท บริษัทจะกำหนดให้การอนุมัติรายการใดๆ ที่จะก่อให้เกิดประโยชน์ต่อกรรมการผู้จัดการและรองกรรมการผู้จัดการดังกล่าวที่ไม่เกี่ยวข้องกับการประกอบธุรกิจตามปกติของบริษัท และมีมูลค่าของรายการตั้งแต่ 100,000 บาทขึ้นไป เช่น การเบิกเงินล่วงหน้า ค่าใช้จ่ายเกี่ยวกับการเดินทางไปต่างประเทศ เป็นต้น จะต้องผ่านการรับทราบและตรวจสอบของฝ่ายตรวจสอบภายในของบริษัท ก่อนที่จะมีการอนุมัติรายการดังกล่าว ซึ่งหากฝ่ายตรวจสอบภายในเห็นว่ารายการดังกล่าวไม่เหมาะสมหรือมีความผิดปกติ ฝ่ายตรวจสอบภายในจะรายงานโดยตรงต่อประธานกรรมการตรวจสอบโดยทันที

คณะกรรมการตรวจสอบจะทำหน้าที่ในการตรวจสอบกำกับดูแล รวมทั้งอนุมัติรายการที่อาจมีความขัดแย้งที่มีความเกี่ยวข้องกับผู้ถือหุ้นรายใหญ่ กรรมการ ผู้บริหาร หรือผู้ที่เกี่ยวข้องกับบุคคลดังกล่าว รวมไปถึงรายการที่มีนัยสำคัญและอาจส่งผลกระทบต่อผลการดำเนินงานของบริษัท เช่น การซื้อขายทรัพย์สินถาวร การก่อหนี้และภาระผูกพัน เป็นต้น เพื่อให้มั่นใจได้ว่ารายการดังกล่าวจะเป็นไปอย่างเหมาะสมและเพื่อรักษาผลประโยชน์ของบริษัท เป็นสำคัญ ยิ่งไปกว่านั้นบริษัทยังจัดให้มีฝ่ายตรวจสอบภายใน ซึ่งขึ้นตรงต่อคณะกรรมการตรวจสอบ เพื่อทำหน้าที่ในการควบคุมดูแล ตรวจสอบการดำเนินงานภายในของบริษัทให้เป็นไปอย่างโปร่งใส เหมาะสม และรัดกุม รวมทั้งติดตามข้อมูลและตรวจสอบรายการต่างๆ ตามที่คณะกรรมการตรวจสอบมอบหมาย

9. ความเสี่ยงจากการมีคู่แข่งซึ่งเป็นผู้ประกอบการรายใหม่

สำหรับธุรกิจนำเข้าและจัดจำหน่ายผลิตภัณฑ์วัสดุก่อสร้างและวัสดุเพื่อใช้ในการก่อสร้างให้กับผู้ประกอบการชั้นนำในอุตสาหกรรมต่างๆ เช่น อุตสาหกรรมผลิตชิ้นส่วนรถยนต์ อุตสาหกรรมผลิตชิ้นส่วนอิเล็กทรอนิกส์ อุตสาหกรรมผลิตอุปกรณ์ไฟฟ้า อุตสาหกรรมผลิตสปริง อุตสาหกรรมบรรจุภัณฑ์ รวมทั้งผู้รับเหมาก่อสร้างระบบสำหรับโครงการก่อสร้าง ถือเป็นธุรกิจที่ผู้ประกอบการรายใหม่ๆ ไม่มีความจำเป็นในการลงทุนด้านอุปกรณ์เครื่องจักรมากนัก จึงมีโอกาสที่คู่แข่ง



บริษัท พรพรหมเม็ททอล จำกัด (มหาชน)

ชั้นรายใหม่เข้าจะเข้ามาประกอบธุรกิจด้านนี้ได้ ผลกระทบที่ตามมาคือการแข่งขันด้านราคาที่มีความรุนแรง ดังนั้นบริษัทจึงได้มีการกำหนดแนวทางการทำงานให้มีประสิทธิภาพโดยกำหนดเป็นนโยบายบริษัทเพื่อแสดงความมุ่งมั่นสู่ความเป็นผู้นำในธุรกิจกระจายสินค้าเพื่อตอบสนองความพึงพอใจสูงสุดของลูกค้าอย่างต่อเนื่อง ด้วยการพัฒนาความเป็นเลิศด้านผลิตภัณฑ์ บริการ ทีมงาน เทคโนโลยี ระบบการทำงาน ทำให้ลูกค้าเกิดความไว้วางใจในการสั่งซื้อสินค้าจากบริษัท สำหรับผลกระทบจากวิกฤตทางการเงินทำให้การดำเนินธุรกิจของบริษัทจำเป็นต้องมีการเปลี่ยนแปลง โดยบริษัทมีการนำเสนอผลิตภัณฑ์และกำลังพัฒนาบริการใหม่ๆ พร้อมกับการสร้างมูลค่าเพิ่มต่างๆเพื่อตอบสนองความต้องการของลูกค้าและเพื่อการเติบโตของธุรกิจอย่างต่อเนื่อง



โครงสร้างการถือหุ้นและการจัดการ

ณ วันที่ 30 ธันวาคม 2553 บริษัท มีทุนจดทะเบียนจำนวน 160,000,000 บาท และมีทุนที่ออกและเรียกชำระแล้วจำนวน 160,000,000 บาท แบ่งออกเป็นหุ้นสามัญจำนวน 160,000,000 หุ้น มูลค่าที่ตราไว้หุ้นละ 1 บาท

โครงสร้างผู้ถือหุ้น

รายชื่อผู้ถือหุ้น		ณ วันที่ 30 ธันวาคม 2553	
		จำนวนหุ้น	ร้อยละ
1.	นายชำนาญ พรพิไลลักษณ์	56,200,000	35.13
2.	นางกนกกร แทนไกรสร	56,200,000	35.13
3.	นายรักเกียรติ เดชหัวสิงห์	4,181,200	2.61
4.	นายประพล อัครธีระธรรม	4,084,200	2.55
5.	นางฉิรนุช อำไพพิพัฒนกุล	3,182,500	1.99
6.	นายณรงค์ หวังเจริญวงศ์	2,018,400	1.26
7.	นายบุญนำ ขวโรจน์	2,008,600	1.26
8.	นางสาวสุปราณี อัครดีกุล	1,848,800	1.16
9.	นายพิเชฐ โน้มดวงศ์สกุล	1,477,300	0.92
10.	นางรัชดา โน้มดวงศ์สกุล	839,000	0.52
11.	ผู้ถือหุ้นอื่น ๆ	27,960,000	17.47
รวม		160,000,000	100.00



โครงสร้างการถือหุ้นของคณะกรรมการบริษัท

รายชื่อคณะกรรมการบริษัท	ตำแหน่ง	ณ วันที่ 30 ธันวาคม 2553	
		จำนวนหุ้น	ร้อยละ
1. นายปกรณ บิรมาสพร	ประธานกรรมการบริษัท และประธานกรรมการ	129,000	0.08
2. นายชำนาญ พรพิไลลักษณ์	ตรวจสอบ	56,200,000	35.13
3. นางกนกกร แทนไกรสร	ประธานกรรมการบริหาร และ กรรมการผู้จัดการ	56,200,000	35.13
4. นางนันธิรา ฤทธิมนตรี	รองกรรมการผู้จัดการ	40,000	0.03
5. นายจงเจตน์ บุญเกิด	กรรมการบริหาร และ ผู้อำนวยการฝ่ายบัญชีและ	50,000	0.03
6. นายณัฐวัชร พันธุ์แสงทอง	การเงิน	50,000	0.03
7. นางสาววิจิตรวรรณ สุวรรณชาติ	กรรมการตรวจสอบ	10,000	0.01
8. นายวิฑูรย์ สุทธิประภา	กรรมการตรวจสอบ	0	0.00
	กรรมการอิสระ		
	กรรมการอิสระ		

นโยบายการจ่ายเงินปันผล

บริษัทมีนโยบายจ่ายเงินปันผลอย่างน้อยปีละ 1 ครั้ง ในอัตราประมาณร้อยละ 30 ของกำไรสุทธิหลังหักภาษีเงินได้นิติบุคคล และสำรองตามกฎหมายในแต่ละปี ทั้งนี้ คณะกรรมการของบริษัท มีอำนาจในการพิจารณาขอเว้นไม่ดำเนินการตามนโยบายดังกล่าว หรือเปลี่ยนแปลงนโยบายดังกล่าวได้เป็นครั้งคราว โดยอยู่ภายใต้เงื่อนไขที่การดำเนินการดังกล่าวจะต้องก่อให้เกิดประโยชน์สูงสุดต่อผู้ถือหุ้น เช่น ใช้เป็นทุนสำรองสำหรับการใช้คืนเงินกู้ ใช้เป็นเงินลงทุนเพื่อขยายธุรกิจของบริษัท หรือกรณีมีการเปลี่ยนแปลงสถานะตลาดซึ่งอาจมีผลกระทบต่อกระแสเงินสดของบริษัทในอนาคต

การจ่ายเงินปันผลที่ผ่านมาของบริษัท พรพรหมเมืงทอล จำกัด (มหาชน) เป็นดังนี้

ปี พ.ศ.	เงินปันผลประจำปี (บาทต่อหุ้น)	คิดเป็นอัตราร้อยละของกำไรสุทธิ
2550	0.11	31.18
2551	0.04	74.10
2552	0.04	73.28



คณะกรรมการ

โครงสร้างกรรมการของบริษัทประกอบด้วยคณะกรรมการจำนวน 3 ชุด คือ

- คณะกรรมการบริษัท
- คณะ กรรมการบริหาร
- คณะกรรมการตรวจสอบ

(1) คณะกรรมการบริษัท

ณ วันที่ 31 ธันวาคม 2553 บริษัท มีคณะกรรมการทั้งสิ้นจำนวน 8 ท่าน ประกอบด้วย

<u>ชื่อ-นามสกุล</u>	<u>ตำแหน่ง</u>
1. นายปรกรณ์ ปริมาสพร	ประธานกรรมการและประธานกรรมการตรวจสอบ
2. นายจงเจตน์ บุญเกิด	กรรมการตรวจสอบ
3. นายฉวีวัชร พันธ์แสงทอง	กรรมการตรวจสอบ
4. นายชำนาญ พรพิไลลักษณ์	กรรมการ
5. นางกนกกร แทนไกรสร	กรรมการ
6. นางนันทิรา ฤทธิมนตรี	กรรมการ
7. นางสาววิวรรณ สุวรรณชาติ	กรรมการอิสระ
8. นายวิฑูรย์ สุทธิประภา	กรรมการอิสระ

หมายเหตุ :

- 1) กรรมการทุกท่านได้ผ่านการอบรมหลักสูตร DAP หรือ DCP แล้ว
- 2) กรรมการตรวจสอบทุกท่าน เป็นผู้ที่มีความรู้และประสบการณ์ในการสอบทานงบการเงิน
- 3) นางสาวชบา เจริญรักษ์ ทำหน้าที่เลขานุการบริษัท ด้วยที่ประชุมคณะกรรมการบริษัท ครั้งที่ 1/2553 เมื่อวันที่ 26 กุมภาพันธ์ 2553 มีมติอนุมัติแต่งตั้ง นางสาวชบา เจริญรักษ์ ดำรงตำแหน่งเลขานุการบริษัท โดยให้มีหน้าที่ตามที่กำหนดไว้ในพระราชบัญญัติหลักทรัพย์และตลาดหลักทรัพย์ (ฉบับที่ 4) ทั้งนี้ ให้มีผลตั้งแต่วันที่ 26 กุมภาพันธ์ 2553 เป็นต้นไป
- 4) กรรมการผู้มีอำนาจลงนามแทนบริษัท คือ นายชำนาญ พรพิไลลักษณ์ นางกนกกร แทนไกรสร นางนันทิรา ฤทธิมนตรี สองในสามคนนี้ลงลายมือชื่อร่วมกัน และประทับตราสำคัญของบริษัท
- 5) วาระการดำรงตำแหน่งของคณะกรรมการบริษัท
ประธานกรรมการบริษัท 3 ปี / กรรมการบริษัท 3 ปี
ทั้งนี้ เมื่อครบวาระการดำรงตำแหน่ง ประธานกรรมการตรวจสอบและกรรมการตรวจสอบที่พ้นจากตำแหน่งตามวาระอาจได้รับการแต่งตั้งให้กลับเข้าดำรงตำแหน่งได้อีก



กรรมการผู้มีอำนาจลงนาม

กรรมการผู้มีอำนาจลงนามผูกพันบริษัท คือ นายชำนาญ พรพิไลลักษณ์ นางกนกกร แทนไกรสร และนางนันทิรา ฤทธิมนตรี สองในสามท่านนี้ลงลายมือชื่อร่วมกันและประทับตราสำคัญของบริษัท

ขอบเขตอำนาจหน้าที่ของคณะกรรมการบริษัท

1. จัดการบริษัทให้เป็นไปตามกฎหมาย วัตถุประสงค์ ข้อบังคับ มติของที่ประชุมผู้ถือหุ้น ด้วยความสุจริต และระมัดระวังรักษาผลประโยชน์ของบริษัท
2. มีอำนาจแต่งตั้งกรรมการ และ/หรือผู้บริหารของบริษัท จำนวนหนึ่งให้เป็นคณะกรรมการบริหารเพื่อดำเนินการอย่างหนึ่งอย่างใดหรือหลายอย่างได้เพื่อปฏิบัติงานตามที่ได้รับมอบหมายจากคณะกรรมการบริษัท รวมทั้งมีอำนาจแต่งตั้งประธานกรรมการบริหาร และคณะกรรมการอื่นๆ เช่น คณะกรรมการตรวจสอบ คณะกรรมการสรรหา และคณะกรรมการกำหนดค่าตอบแทน ตามความเหมาะสม
3. กำหนดเป้าหมาย แนวทาง นโยบาย แผนงาน และงบประมาณของบริษัท ควบคุมดูแลการบริหารและการจัดการของคณะกรรมการบริหาร หรือบุคคลที่ได้รับมอบหมาย ให้เป็นไปตามนโยบายที่คณะกรรมการได้ให้ไว้
4. พิจารณาทบทวนและอนุมัตินโยบาย ทิศทาง กลยุทธ์ แผนงานการดำเนินธุรกิจ โครงการลงทุนขนาดใหญ่ของบริษัท ที่เสนอโดยคณะกรรมการบริหาร
5. ติดตามผลการดำเนินงานให้เป็นไปตามแผนงานและงบประมาณอย่างต่อเนื่อง
6. พิจารณาและอนุมัติกิจการอื่นๆ ที่สำคัญอันเกี่ยวกับบริษัท หรือที่เห็นสมควรจะดำเนินการนั้นๆ เพื่อให้เกิดประโยชน์แก่บริษัท

เว้นแต่อำนาจดำเนินการดังต่อไปนี้ จะกระทำได้อีกต่อเมื่อได้รับอนุมัติจากที่ประชุมผู้ถือหุ้นก่อน ทั้งนี้ เรื่องที่กรรมการมีส่วนได้เสีย หรือมีความขัดแย้งทางผลประโยชน์ใดกับบริษัท หรือบริษัทขอยกให้กรรมการซึ่งมีส่วนได้เสีย หรือมีความขัดแย้งทางผลประโยชน์ดังกล่าวไม่มีสิทธิออกเสียงลงคะแนนในเรื่องนั้น

- (ก) เรื่องที่กฎหมายกำหนดให้ต้องได้มติที่ประชุมผู้ถือหุ้น
- (ข) การทำรายการที่กรรมการมีส่วนได้เสียและอยู่ในข่ายที่กฎหมาย หรือข้อกำหนดของตลาดหลักทรัพย์แห่งประเทศไทยระบุให้ต้องได้รับอนุมัติจากที่ประชุมผู้ถือหุ้น

เรื่องดังต่อไปนี้จะต้องได้รับความเห็นชอบจากที่ประชุมคณะกรรมการด้วยคะแนนเสียงข้างมากของกรรมการ ที่เข้าร่วมประชุม และจากที่ประชุมผู้ถือหุ้นด้วยคะแนนเสียงไม่น้อยกว่า 3 ใน 4 ของจำนวนเสียงทั้งหมดของผู้ถือหุ้นที่เข้าประชุมและมีสิทธิออกเสียงลงคะแนน

- (ก) การขายหรือโอนกิจการของบริษัท ทั้งหมดหรือบางส่วนที่สำคัญ
- (ข) การซื้อหรือรับโอนกิจการของบริษัทอื่นหรือบริษัทเอกชนมาเป็นของบริษัท
- (ค) การทำ แก้วไข หรือเลิกสัญญาเกี่ยวกับการให้เช่ากิจการของบริษัท ทั้งหมดหรือบางส่วนที่สำคัญ การมอบหมายให้บุคคลอื่นเข้าจัดการธุรกิจของบริษัท หรือการรวมกิจการกับบุคคลอื่น โดยมีวัตถุประสงค์จะแบ่งกำไรขาดทุนกัน
- (ง) การแก้ไขเพิ่มเติมหนังสือบริคณห์สนธิหรือข้อบังคับ
- (จ) การเพิ่มทุน การลดทุน การออกหุ้นกู้ การควบหรือเลิกบริษัท



(จ) การอื่นใดที่กำหนดไว้ภายใต้บทบัญญัติของกฎหมายว่าด้วยหลักทรัพย์และ/หรือข้อกำหนดของตลาดหลักทรัพย์แห่งประเทศไทยให้ต้องได้รับความเห็นชอบจากที่ประชุมคณะกรรมการและที่ประชุมผู้ถือหุ้นด้วยคะแนนเสียงดังกล่าวข้างต้น

(2) คณะกรรมการบริหาร

ณ วันที่ 31 ธันวาคม 2553 บริษัท มีคณะกรรมการบริหารทั้งสิ้น 3 ท่าน ประกอบด้วย

<u>ชื่อ-นามสกุล</u>	<u>ตำแหน่ง</u>
1. นายชำนาญ พรพิไลลักษณ์	ประธานกรรมการบริหาร
2. นางกนกกร แทนไกรสร	กรรมการบริหาร
3. นางนันทิรา ฤทธิมนตรี	กรรมการบริหาร

ขอบเขตอำนาจหน้าที่ของคณะกรรมการบริหาร

- วางแผนและกำหนดนโยบาย ทิศทาง กลยุทธ์ แผนงาน และโครงสร้างองค์กรและโครงสร้างการบริหารงานหลักในการดำเนินธุรกิจของบริษัท ให้สอดคล้องกับสภาพทางเศรษฐกิจและสภาวะการแข่งขันในตลาด เพื่อเสนอให้คณะกรรมการบริษัทพิจารณาอนุมัติ
- วางแผนและกำหนดแผนธุรกิจ งบประมาณประจำปี และอำนาจการบริหารงานในสายงานต่างๆ ของบริษัท เพื่อเสนอให้คณะกรรมการบริษัทพิจารณาอนุมัติ รวมทั้งพิจารณาอนุมัติการจัดสรรงบประมาณประจำปี การแก้ไขเปลี่ยนแปลง เพิ่มเติมงบประมาณรายจ่ายประจำปี ในกรณีมีความจำเป็นเร่งด่วน และให้นำเสนอต่อที่ประชุมคณะกรรมการเพื่อทราบต่อไป
- ตรวจสอบติดตามการดำเนินการตามนโยบาย และแนวทางการบริหารงานด้านต่างๆ ของบริษัทที่กำหนดไว้ให้เป็นไปอย่างมีประสิทธิภาพ เอื้อต่อสภาพการดำเนินธุรกิจ
- ตรวจสอบติดตามผลการดำเนินงานของบริษัทที่กำหนดไว้ให้เป็นไปตามแผนธุรกิจที่ได้รับอนุมัติ
- พิจารณาโครงการลงทุนขนาดใหญ่ของบริษัท เพื่อเสนอให้คณะกรรมการบริษัทพิจารณาอนุมัติ
- มีอำนาจแต่งตั้ง ถอดถอน เจ้าหน้าที่ของบริษัทในตำแหน่งที่ต่ำกว่าตำแหน่งประธานกรรมการบริหาร
- พิจารณาอนุมัติและดำเนินการประมูลงานหรือรับจ้างทำของกับหน่วยงานหรือบุคคลต่าง ๆ
- ปฏิบัติหน้าที่อื่นๆ ตามที่ได้รับมอบหมายจากคณะกรรมการเป็นคราวๆ ไป และให้มีอำนาจในการอนุมัติการดำเนินการทางการเงินดังนี้



- (1) ในกรณีที่กำหนดไว้ในแผนธุรกิจหรืองบประมาณประจำปีที่คณะกรรมการบริษัทอนุมัติไว้แล้ว ซึ่งคณะกรรมการบริหารสามารถดำเนินการได้โดยไม่จำกัดวงเงิน
- (2) ในกรณีที่ไม่มีเงื่อนไขตามข้อ (1) ให้คณะกรรมการบริหารของบริษัทมีอำนาจในการอนุมัติการดำเนินการทางการเงินในวงเงินไม่เกิน 200 ล้านบาทโดยอำนาจอนุมัติทางการเงินดังกล่าวจะรวมถึง การอนุมัติค่าใช้จ่ายต่าง ๆ ในการดำเนินการตามปกติธุรกิจ การลงทุนในสินทรัพย์ฝ่ายทุน (Capital Expenditure) หรือสินทรัพย์ถาวร การกู้ยืมเงิน การให้กู้ยืมเงินแก่บริษัทย่อย (ถ้ามี) การจัดหางานสินเชื่อ หรือการออกตราสารหนี้ รวมถึงการให้หลักประกัน (ยกเว้นการให้หลักประกันตามโครงการที่ประมูลหรือรับจ้างทำของ ซึ่งจะไม่จำกัดวงเงิน) การค้ำประกันเงินกู้ หรือสินเชื่อแก่บริษัทย่อย (ถ้ามี) เป็นต้น

ทั้งนี้ คณะกรรมการบริหารอาจมอบอำนาจช่วงให้พนักงานระดับบริหารของบริษัทมีอำนาจอนุมัติทางการเงินในเรื่องใดเรื่องหนึ่งหรือหลายเรื่อง ตามที่คณะกรรมการบริหารพิจารณาเห็นสมควรก็ได้

อนึ่ง การอนุมัติรายการดังกล่าวข้างต้นจะต้องไม่มีลักษณะเป็นการอนุมัติรายการที่ทำให้คณะกรรมการบริหารหรือผู้รับมอบอำนาจจากคณะกรรมการบริหาร สามารถอนุมัติรายการที่ตนหรือบุคคลที่อาจมีความขัดแย้ง มีส่วนได้เสีย หรืออาจมีความขัดแย้งทางผลประโยชน์อื่นใด (ตามข้อบังคับของบริษัท และตามที่สำนักงาน ก.ล.ต. ประกาศกำหนด) ทำกับบริษัท หรือบริษัทย่อย (ถ้ามี) ยกเว้นเป็นการอนุมัติรายการที่เป็นไปตามปกติธุรกิจที่คณะกรรมการได้ประกาศกำหนดขอบเขตไว้อย่างชัดเจน

ขอบเขตอำนาจหน้าที่ของประธานกรรมการบริหาร

1. ควบคุมกำกับดูแลการปฏิบัติงานของคณะกรรมการบริหาร การเรียกประชุมคณะกรรมการบริหาร เพื่อพิจารณาเรื่องต่างๆ ตามที่เห็นสมควร
2. มีอำนาจลงนามในเช็ค หรือเอกสารส่งจ่ายเงินของบริษัท เอกสารทางบัญชีและการเงินในวงเงินที่ได้รับมอบหมายจากคณะกรรมการบริษัท
3. การกำกับดูแลการดำเนินงานโดยรวมตามที่คณะกรรมการบริษัท มอบหมาย แต่ทั้งนี้ อำนาจหน้าที่ของประธานกรรมการบริหารจะไม่รวมถึงอำนาจที่ทำให้ประธานกรรมการบริหารสามารถอนุมัติรายการที่ตนหรือบุคคลที่อาจมีความขัดแย้งมีส่วนได้เสีย หรืออาจมีความขัดแย้งทางผลประโยชน์ในลักษณะอื่นใด (ตามข้อบังคับของบริษัท และตามที่สำนักงาน ก.ล.ต. ประกาศกำหนด) ทำกับบริษัท หรือบริษัทย่อย (ถ้ามี) ยกเว้นเป็นการอนุมัติรายการที่เป็นไปตามนโยบายและหลักเกณฑ์ที่คณะกรรมการบริษัท ได้พิจารณาอนุมัติไว้ รวมทั้งกำหนดให้ต้องขอความเห็นชอบจากผู้ถือหุ้นในการทำรายการที่เกี่ยวข้องกันและการได้มาหรือจำหน่ายไปซึ่งสินทรัพย์ที่สำคัญของบริษัท หรือบริษัทย่อย เพื่อให้สอดคล้องกับข้อกำหนดของตลาดหลักทรัพย์แห่งประเทศไทยในเรื่องดังกล่าว
4. มีอำนาจแต่งตั้ง โยกย้าย ถอดถอน หรือเลิกจ้าง เจ้าหน้าที่ระดับผู้บริหาร
5. ปฏิบัติงานด้วยความสุจริตและระมัดระวังผลประโยชน์ของบริษัท



(3) คณะกรรมการตรวจสอบ

ณ วันที่ 31 ธันวาคม 2553 บริษัท มีคณะกรรมการตรวจสอบทั้งสิ้น 3 ท่าน ดังรายชื่อต่อไปนี้

ชื่อ-นามสกุล	ตำแหน่ง
1. นายปรกรณ์ บริมาสพร	ประธานคณะกรรมการตรวจสอบ
2. นายจงเจตน์ บุญเกิด	กรรมการตรวจสอบ
3. นายณัฐวัชร พันธุ์แสงทอง	กรรมการตรวจสอบ

หมายเหตุ :

- นางสาวกัลยรักษ์ พงศ์สุวรรณ ดำรงตำแหน่งเป็นเลขานุการคณะกรรมการตรวจสอบแทน นายเนตร ปิ่นแก้ว ซึ่งได้ลาออกจากการดำรงตำแหน่งเลขานุการคณะกรรมการตรวจสอบ โดยมีผลตั้งแต่วันที่ 24 กุมภาพันธ์ 2554
- วาระการดำรงตำแหน่งของคณะกรรมการตรวจสอบ
ประธานกรรมการตรวจสอบ 3 ปี / กรรมการตรวจสอบ 3 ปี
ทั้งนี้ เมื่อครบวาระการดำรงตำแหน่ง ประธานกรรมการตรวจสอบและกรรมการตรวจสอบที่พ้นจากตำแหน่งตามวาระอาจได้รับการแต่งตั้งให้กลับเข้าดำรงตำแหน่งได้อีก

ขอบเขตอำนาจหน้าที่ของคณะกรรมการตรวจสอบ

1. สอบทานให้บริษัทมีการรายงานทางการเงินอย่างถูกต้องและเปิดเผยอย่างเพียงพอ โดยการประสานงานกับผู้สอบบัญชีภายนอกและผู้บริหารที่รับผิดชอบจัดทำรายงานทางการเงินทั้งรายไตรมาสและประจำปี โดยพิจารณางบการเงินและรายงานทางการเงินที่เกี่ยวข้อง หลักการบัญชีและวิธีปฏิบัติทางบัญชี การปฏิบัติตามมาตรฐานการบัญชี การดำรงอยู่ของกิจการ การเปลี่ยนแปลงนโยบายบัญชีที่สำคัญ รวมถึงเหตุผลของฝ่ายจัดการเกี่ยวกับการกำหนดนโยบายบัญชีก่อนนำเสนอคณะกรรมการบริษัท เพื่อเผยแพร่แก่ผู้ถือหุ้นและผู้ลงทุนทั่วไป

ทั้งนี้ คณะกรรมการตรวจสอบอาจเสนอแนะให้ผู้สอบบัญชีสอบทานหรือตรวจสอบรายการใดๆ ที่เห็นว่าจำเป็นและเป็นเรื่องสำคัญในระหว่างการตรวจสอบบัญชีของบริษัท ก็ได้

2. วางแนวทางและสอบทานให้บริษัทมีระบบการควบคุมภายใน (Internal Control) และการตรวจสอบภายใน (Internal Audit) ที่มีความเหมาะสมและมีประสิทธิผล โดยสอบทานร่วมกับผู้สอบบัญชีภายนอกและผู้ตรวจสอบภายใน (ถ้ามี) พิจารณาวางแผน รวมทั้งทบทวนแผนการตรวจสอบภายในประจำปี (Audit Plan) ของบริษัท และการประเมินผลการตรวจสอบร่วมกับผู้สอบบัญชีและผู้ตรวจสอบภายใน (ถ้ามี) ถึงปัญหาหรือข้อจำกัดที่เกิดขึ้นจากการตรวจสอบงบการเงิน วางแผนการควบคุมการประมวลผลข้อมูลทางอิเล็กทรอนิกส์ และการรักษาความปลอดภัยของข้อมูล เพื่อป้องกันการทุจริตหรือการใช้คอมพิวเตอร์ไปในทางที่ผิด โดยพนักงานบริษัทหรือบุคคลภายนอก

นอก

3. สอบทานการดำเนินการของบริษัทให้เป็นไปตามกฎหมายว่าด้วยหลักทรัพย์และตลาดหลักทรัพย์ ข้อกำหนดของตลาดหลักทรัพย์ หรือกฎหมายที่เกี่ยวข้องกับธุรกิจของบริษัท

4. พิจารณาคัดเลือกและเสนอแต่งตั้งผู้สอบบัญชีของบริษัท รวมถึงพิจารณาเสนอคำตอบแทนของผู้สอบบัญชี โดยคำนึงถึงความน่าเชื่อถือ ความเพียงพอของทรัพยากร และปริมาณงานตรวจสอบของสำนักงานตรวจสอบบัญชีนั้น รวมถึงประสบการณ์ของบุคลากรที่ได้รับมอบหมายให้ทำการตรวจสอบบัญชีของบริษัท



5. พิจารณานุมัติรายการที่เกี่ยวข้องโยกกันและ/หรือการได้มาหรือจำหน่ายไปซึ่งสินทรัพย์ของบริษัท หรือ บริษัทย่อย รวมทั้งพิจารณาเปิดเผยข้อมูลของบริษัทในกรณีที่เกิดรายการเกี่ยวข้องหรือรายการที่อาจมีความขัดแย้งทางผลประโยชน์ให้มีความถูกต้องและครบถ้วน รวมทั้งพิจารณาอนุมัติรายการดังกล่าวเพื่อนำเสนอต่อที่ประชุมคณะกรรมการ และ/หรือ ที่ประชุมผู้ถือหุ้นของบริษัท ต่อไป ทั้งนี้เพื่อให้เป็นไปตามบทบัญญัติของกฎหมายที่เกี่ยวข้อง

6. ดำเนินการอื่นใดตามที่คณะกรรมการบริษัท มอบหมาย และ/หรือที่คณะกรรมการตรวจสอบเห็นสมควร เช่น ทบทวนนโยบายการบริหารทางการเงินและการบริหารความเสี่ยง ทบทวนการปฏิบัติตามจรรยาบรรณทางธุรกิจของผู้บริหาร ทบทวนร่วมกับผู้บริหารของบริษัทในรายงานสำคัญ ๆ ที่ต้องเสนอต่อสาธารณชนตามที่กฎหมายกำหนด ได้แก่ บทรายงานและการวิเคราะห์ของฝ่ายบริหาร เป็นต้น

7. จัดทำรายงานกิจกรรมของคณะกรรมการตรวจสอบโดยเปิดเผยไว้ในรายงานประจำปีของบริษัท ซึ่งรายงานดังกล่าวลงนามโดยประธานกรรมการตรวจสอบ

ทั้งนี้ รายงานดังกล่าวจะต้องประกอบด้วยข้อมูลดังต่อไปนี้

- ความเห็นเกี่ยวกับกระบวนการจัดทำและการเปิดเผยข้อมูลในรายงานทางการเงินของบริษัทถึงความถูกต้อง ครบถ้วน เป็นที่เชื่อถือได้
- ความเห็นเกี่ยวกับความเพียงพอของระบบการควบคุมภายในของบริษัท
- เหตุผลที่เชื่อว่าผู้สอบบัญชีของบริษัท เหมาะสมที่จะได้รับการแต่งตั้งต่อไปอีกวาระหนึ่ง
- ความเห็นเกี่ยวกับการปฏิบัติตามกฎหมายว่าด้วยหลักทรัพย์และตลาดหลักทรัพย์ ข้อกำหนดของตลาดหลักทรัพย์ หรือกฎหมายที่เกี่ยวข้องกับธุรกิจของบริษัท
- รายงานอื่นใดที่เห็นว่าผู้ถือหุ้นและผู้ลงทุนทั่วไปควรทราบ ภายใต้ขอบเขตหน้าที่และความรับผิดชอบที่ได้รับมอบหมายจากคณะกรรมการบริษัท และ/หรือเพื่อให้เป็นไปตามกฎหมาย

8. ทำการประเมินผลการปฏิบัติงานของคณะกรรมการตรวจสอบ

9. ดำเนินการอื่นใดเพื่อให้เป็นไปตามหรือที่กำหนดไว้ภายใต้บทบัญญัติของกฎหมายว่าด้วยหลักทรัพย์ และ/หรือข้อกำหนดของตลาดหลักทรัพย์แห่งประเทศไทย



คณะผู้บริหาร

ณ วันที่ 31 ธันวาคม 2553 บริษัท มีผู้บริหารจำนวนทั้งสิ้น 3 ท่าน ดังมีรายชื่อต่อไปนี้

<u>ชื่อ-นามสกุล</u>	<u>ตำแหน่ง</u>
1. นายชำนาญ พรพิไลลักษณ์	กรรมการผู้จัดการ
2. นางกนกกร แทนไกรสร	รองกรรมการผู้จัดการ
3. นางนันทิรา ฤทธิมนตร์	ผู้อำนวยการฝ่ายบัญชีและการเงิน

ขอบเขตอำนาจหน้าที่ของกรรมการผู้จัดการ

1. เป็นผู้บริหารจัดการและควบคุมดูแลการดำเนินกิจการที่เกี่ยวข้องกับการบริหารงานทั่วไปของบริษัท
2. ดำเนินการตามที่คณะกรรมการบริษัท หรือคณะกรรมการบริหารได้มอบหมาย
3. มีอำนาจจ้าง แต่งตั้ง โยกย้าย ปลดออก เลิกจ้าง กำหนดอัตราค่าจ้าง ให้บำเหน็จรางวัล ปรับขึ้น เงินเดือน ค่าตอบแทน เงินโบนัส ของพนักงานทั้งหมดของบริษัทในตำแหน่งต่ำกว่าระดับผู้บริหาร
4. มีอำนาจพิจารณาอนุมัติรายการก่อหนี้ เช่น การกู้ยืมเงิน เป็นต้น ภายในวงเงินสำหรับแต่ละรายการที่ไม่เกิน 10 ล้านบาท หรือเทียบเท่า
5. มีอำนาจอนุมัติและมอบอำนาจช่วงอนุมัติรายการลงทุน เช่น การซื้อขายเงินลงทุน หรือการจัดซื้อจัดจ้างซึ่งทรัพย์สินและบริการเพื่อประโยชน์ของบริษัท รวมทั้งอนุมัติการดำเนินการทางการเงินเพื่อธุรกรรมต่างๆ ของบริษัท ภายในวงเงิน 10 ล้านบาท
6. มีอำนาจออกคำสั่ง ระเบียบ ประกาศ บันทึกลง เพื่อให้การปฏิบัติงานเป็นไปตามนโยบายและผลประโยชน์ของบริษัท และเพื่อรักษาระเบียบวินัยการทำงานภายในองค์กร
7. มีอำนาจกระทำการและแสดงตนเป็นตัวแทนบริษัท ต่อบุคคลภายนอกในกิจการที่เกี่ยวข้องและเป็นประโยชน์ต่อบริษัท
8. อนุมัติการแต่งตั้งที่ปรึกษาด้านต่างๆ ที่จำเป็นต่อการดำเนินงาน
9. ปฏิบัติหน้าที่อื่นๆ ตามที่ได้รับมอบหมายจากคณะกรรมการบริษัท หรือคณะกรรมการบริหารเป็นคราวๆ ไป

อนึ่ง กรรมการผู้จัดการไม่มีอำนาจในการดำเนินการใดๆ ในหรือเกี่ยวกับรายการที่เกี่ยวข้องกัน รายการการได้มา หรือจำหน่ายไปซึ่งสินทรัพย์ที่สำคัญของบริษัท และ/หรือรายการ หรือเรื่องที่กรรมการผู้จัดการ หรือบุคคลที่อาจมีความขัดแย้ง มีส่วนได้ส่วนเสีย หรืออาจมีความขัดแย้งทางผลประโยชน์ในลักษณะอื่นใดที่จะทำขึ้นกับบริษัท และบริษัทย่อย (ถ้ามี) ในกรณีดังกล่าว รายการหรือเรื่องดังกล่าวจะต้องนำเสนอต่อคณะกรรมการตรวจสอบ และ/หรือ คณะกรรมการของบริษัท (แล้วแต่กรณี) เพื่อพิจารณาอนุมัติ



โครงสร้างองค์กร

ณ วันที่ 31 ธันวาคม 2553

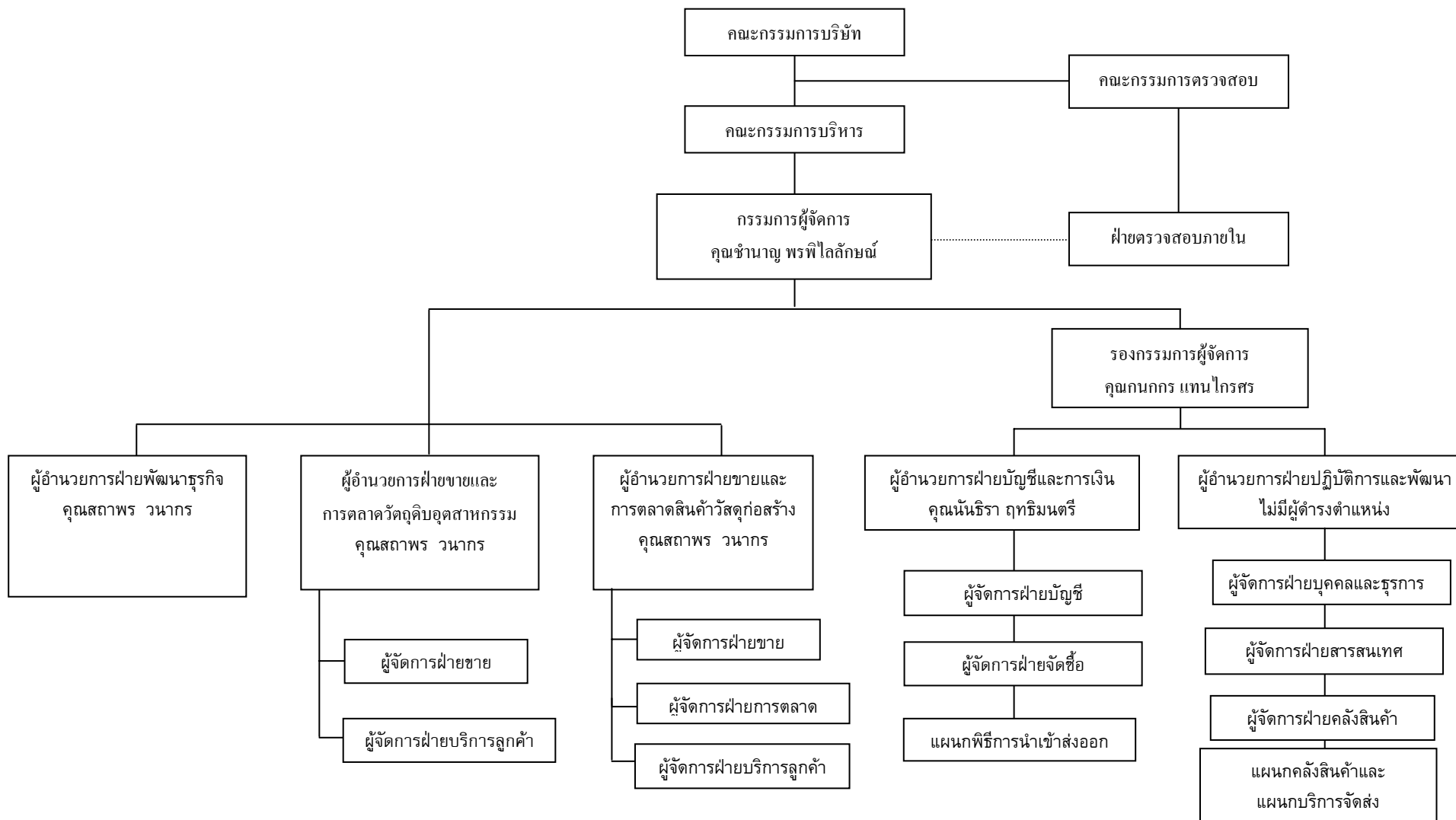



ข้อมูลคณะกรรมการและผู้บริหาร

ชื่อ-สกุล/ตำแหน่ง	อายุ (ปี)	คุณวุฒิทางการศึกษา	สัดส่วนการ ถือหุ้นใน บริษัท (31/12/53)	ความสัมพันธ์ ทางครอบครัว ระหว่าง ผู้บริหาร	ประสบการณ์การทำงานในระยะ 5 ปีซ้อนหลัง		
					ช่วงเวลา	ตำแหน่ง	ชื่อบริษัท/ประเภทธุรกิจ
นายปรกษ์ บริมาสพร ประธานคณะกรรมการ และประธานคณะกรรมการ กรรมการตรวจสอบ	63	ปริญญาโท วิศวกรรมศาสตรมหาบัณฑิต สาขาวิศวกรรมไฟฟ้า จุฬาลงกรณ์มหาวิทยาลัย ผ่านการอบรม Director Certification Program รุ่นที่ 17/2002 เป็นสมาชิกผู้ทรงคุณวุฒิไอวโธ (Fellow Member) วตท. 3 (วิทยาการตลาดทุน) EDP 1 หลักสูตรผู้บริหารระดับสูง (วตท. รุ่นที่ 3) หลักสูตร TLCA Executive Development Program (EDP) รุ่นที่ 1	0.08%	-	2548 - ปัจจุบัน	ประธานคณะกรรมการ ประธานคณะกรรมการ ตรวจสอบ และกรรมการ ตรวจสอบ	บมจ. พรพรมเม็ททอล
					2548 - ปัจจุบัน	ประธานคณะกรรมการ ตรวจสอบ และกรรมการ ตรวจสอบ	บมจ. เนชั่นมัลติมีเดีย กรุ๊ป/ ผลิตและเสนอข่าวสาร ผ่านสื่อต่างๆ
					2548 - ปัจจุบัน	กรรมการอิสระ	บมจ. เนชั่นมัลติมีเดีย กรุ๊ป/ ผลิตและเสนอข่าวสาร ผ่านสื่อต่างๆ
					2548 - ปัจจุบัน	ประธานกรรมการบริหาร	บจ. แอล แอนด์ อี แมนูแฟก처ริง/ ผลิตคอมพิวเตอร์
					2548 - ปัจจุบัน	ประธานกรรมการบริหาร	บมจ. โลตัส แอนด์ อีควิปเมนต์/ ผลิตนำเข้า และ จำหน่ายผลิตภัณฑ์ไฟฟ้าแสงสว่าง
นายชำนาญ พรพิไลลักษณ์ ⁽¹⁾ ประธานกรรมการบริหาร และกรรมการผู้จัดการ / กรรมการผู้มีอำนาจลงนาม ผูกพันบริษัท	47	ปริญญาตรี สาขาบริหารการตลาด มหาวิทยาลัยอัสสัมชัญบริหารธุรกิจ ผ่านการอบรม Director Accreditation Program รุ่นที่ 20/2004 วันที่ 22 มิถุนายน 2547 ที่ จัดโดยสมาคมส่งเสริมสถาบัน กรรมการบริษัทไทย (IOD)	35.13%	สามี ลูกนกนก แทนไกรสร (รองกรรมการ ผู้จัดการ)	2548 - ปัจจุบัน	ประธานกรรมการบริหาร และกรรมการผู้จัดการ	บมจ. พรพรมเม็ททอล



บริษัท พรพรหมเมืงทอล จำกัด (มหาชน)

ชื่อ-สกุล/ตำแหน่ง	อายุ (ปี)	คุณวุฒิทางการศึกษา	สัดส่วนการ ถือหุ้นใน บริษัท (31/12/53)	ความสัมพันธ์ ทางครอบครัว ระหว่าง ผู้บริหาร	ประสบการณ์การทำงานในระยะ 5 ปีย้อนหลัง		
					ช่วงเวลา	ตำแหน่ง	ชื่อบริษัท/ประเภทธุรกิจ
นางกนกกร แทนไกรสร ⁽¹⁾ กรรมการบริหาร และ รองกรรมการผู้จัดการ / กรรมการผู้มีอำนาจลงนาม ผูกพันบริษัท	47	ปริญญาตรี สาขาบริหารการตลาด มหาวิทยาลัยอัสสัมชัญ บริหารธุรกิจ ผ่านการอบรมหลักสูตร Director Accreditation Program รุ่นที่ 20/2004 วันที่ 8 กรกฎาคม 2547 ที่จัดโดย สมาคมส่งเสริมสถาบัน กรรมการบริษัทไทย (IOD)	35.13%	ภรรยา คุณชำนาญ พรพิไลลักษณ์ (กรรมการ ผู้จัดการ)	2548 - ปัจจุบัน	กรรมการบริหารและ รองกรรมการผู้จัดการ	บมจ. พรพรหมเมืงทอล
นางนันธิรา ฤทธิมนตรี ⁽¹⁾ กรรมการบริหาร และ ผู้อำนวยการฝ่ายบัญชีและ การเงิน / กรรมการผู้มีอำนาจ ลงนามผูกพันบริษัท	40	ปริญญาตรี คณะบริหารธุรกิจ สาขาการบัญชี มหาวิทยาลัยรามคำแหง ผ่านการอบรมหลักสูตร Director Accreditation Program รุ่นที่ 20/2004 วันที่ 8 กรกฎาคม 2547 ที่จัดโดย สมาคมส่งเสริมสถาบัน กรรมการบริษัทไทย (IOD)	0.03%	-	2548 - ปัจจุบัน 2548 - ปัจจุบัน	กรรมการบริหาร ผู้อำนวยการฝ่ายบัญชีและ การเงิน	บมจ. พรพรหมเมืงทอล บมจ. พรพรหมเมืงทอล



บริษัท พรพรหมเมืงทอล จำกัด (มหาชน)

ชื่อ-สกุล/ตำแหน่ง	อายุ (ปี)	คุณวุฒิทางการศึกษา	สัดส่วนการ ถือหุ้นใน บริษัท (31/12/53)	ความสัมพันธ์ ทางครอบครัว ระหว่าง ผู้บริหาร	ประสบการณ์การทำงานในระยะ 5 ปีย้อนหลัง		
					ช่วงเวลา	ตำแหน่ง	ชื่อบริษัท/ประเภทธุรกิจ
นางสาววิวรรธน์ สุวรรณชาติ กรรมการอิสระ	35	ปริญญาโท สาขาบริหารธุรกิจ มหาวิทยาลัยอัสสัมชัญ บริหารธุรกิจ ผ่านการอบรมหลักสูตร Director Accreditation Program รุ่นที่ 20/2004 วันที่ 8 กรกฎาคม 2547 ที่จัดโดยสมาคมส่งเสริมสถาบัน กรรมการบริษัทไทย (IOD)	0.01%	-	2548 - ปัจจุบัน 2548 - ปัจจุบัน	กรรมการอิสระ เลขานุการประธาน เจ้าหน้าที่บริหาร	บมจ. พรพรหมเมืงทอล บจ. เดอริแวกซ์/ อสังหาริมทรัพย์ และนำเข้า-ส่งออก
นายจเด็จณ์ บุญเกิด กรรมการตรวจสอบ	59	ปริญญาโท สาขาการจัดการภาครัฐ และเอกชน สถาบันบัณฑิตพัฒนบริหาร ศาสตร์ ผ่านการอบรมในหลักสูตร Director Accreditation Program รุ่นที่ 15/2004 เมื่อวันที่ 18 พฤษภาคม 2547 ที่จัดโดยสมาคม ส่งเสริมสถาบันกรรมการบริษัท ไทย (IOD)	0.03%	-	ก.พ. 2551 – ปัจจุบัน 2548 - ปัจจุบัน 2546 – มกราคม 2551 2546 – มกราคม 2551	กรรมการกำกับกิจการ พลังงาน กรรมการตรวจสอบ รองกรรมการผู้จัดการและ ประธานเจ้าหน้าที่การเงิน รองกรรมการผู้จัดการสาย งานบริหารสินทรัพย์	สำนักงานคณะกรรมการกำกับกิจการพลังงาน บมจ. พรพรหมเมืงทอล ธนาคารพัฒนาวิสาหกิจขนาดกลางและขนาดย่อม แห่งประเทศไทย/ สถาบันการเงิน บริษัทเงินทุนอุตสาหกรรมขนาดย่อม/ สถาบัน การเงิน



บริษัท พรพรหมเม็ททอล จำกัด (มหาชน)

ชื่อ-สกุล/ตำแหน่ง	อายุ (ปี)	คุณวุฒิทางการศึกษา	สัดส่วนการ ถือหุ้นใน บริษัท (31/12/52)	ความสัมพันธ์ ทางครอบครัว ระหว่าง ผู้บริหาร	ประสบการณ์การทำงานในระยะ 5 ปีย้อนหลัง		
					ช่วงเวลา	ตำแหน่ง	ชื่อบริษัท/ประเภทธุรกิจ
นายณัฐวัชร พันธุ์แสงทอง กรรมการตรวจสอบ	63	ประกาศนียบัตรวิชาชีพ สาขาการบัญชี กรุงเทพมหานคร ผ่านการอบรมหลักสูตร Director Accreditation Program รุ่นที่ 14/2004 เมื่อ วันที่ 17 พฤษภาคม 2547 ที่จัด โดยสมาคมส่งเสริมสถาบัน กรรมการบริษัทไทย (IOD)	0.03%	-	2548 - ปัจจุบัน 2548 - 2551	กรรมการตรวจสอบ ผู้ช่วยหัวหน้าส่วน	บมจ. พรพรหมเม็ททอล ธนาคารกรุงเทพ จำกัด (มหาชน)/ สถาบันการเงิน
นายวิฑูรย์ สุทธิประภา กรรมการอิสระ	75	ปริญญาตรี สาขา นิติศาสตร์ บัณฑิต มหาวิทยาลัยธรรมศาสตร์ เนติบัณฑิตไทย	-	-	2548 - ปัจจุบัน	กรรมการผู้จัดการ	บริษัท วี เอส พีเอ็น จำกัด

หมายเหตุ (1) เป็นกรรมการผู้มีอำนาจลงนามของบริษัท



การสรรหากรรมการและผู้บริหาร

การสรรหากรรมการบริษัท

การคัดเลือกบุคคลที่จะแต่งตั้งเป็นกรรมการของบริษัท จะกระทำการประชุมผู้ถือหุ้น เนื่องจากบริษัทไม่มีคณะกรรมการสรรหาคัดเลือกบุคคลที่จะดำรงตำแหน่งดังกล่าว โดยที่ประชุมผู้ถือหุ้นจะทำการเลือกตั้งกรรมการตามหลักเกณฑ์และวิธีการที่กำหนดไว้ในข้อบังคับบริษัท ดังต่อไปนี้

1. ผู้ถือหุ้นคนหนึ่งจะมีคะแนนเสียงเท่ากับหนึ่งหุ้นต่อหนึ่งเสียง
2. ให้ผู้ถือหุ้นออกเสียงลงคะแนนเลือกตั้งคณะกรรมการเป็นรายบุคคลไป
3. บุคคลซึ่งได้รับคะแนนเสียงสูงสุดตามลำดับลงมาเป็นผู้ได้รับการเลือกตั้งเป็นกรรมการเท่ากับจำนวนกรรมการที่จะพึงมีหรือจะพึงเลือกตั้งในครั้งนั้น ในกรณีที่บุคคลซึ่งได้รับการเลือกตั้งในลำดับถัดลงมาจะมีคะแนนเสียงเท่ากันเกินจำนวนกรรมการที่จะพึงมีหรือจะพึงเลือกตั้งในครั้งนั้นให้ผู้เป็นประธานเป็นผู้ออกเสียงชี้ขาด

ในการประชุมสามัญประจำปีทุกครั้ง ให้กรรมการออกจากตำแหน่ง 1 ใน 3 ถ้าจำนวนกรรมการที่จะแบ่งออกให้ตรงเป็นสามส่วนไม่ได้ ก็ให้ออกโดยจำนวนใกล้เคียงที่สุดกับส่วน 1 ใน 3 กรรมการที่จะต้องออกจากตำแหน่งในปีแรกและปีที่สองภายหลังจดทะเบียนบริษัทนั้นให้ใช้วิธีจับสลากกันว่าผู้ใดจะออก ส่วนปีหลังจากต่อไปให้กรรมการคนที่ยู่ในตำแหน่งนานที่สุดนั้นเป็นผู้ออกจากตำแหน่ง กรรมการที่ออกตามวาระนั้นอาจถูกเลือกเข้ามาดำรงตำแหน่งใหม่ก็ได้

การสรรหากรรมการอิสระ และกรรมการตรวจสอบ

คณะกรรมการอิสระและกรรมการตรวจสอบของบริษัทประกอบด้วยคณะกรรมการ 5 ท่าน โดยที่ประชุมคณะกรรมการ และ/หรือที่ประชุมผู้ถือหุ้นของบริษัทเป็นผู้อนุมัติการจัดตั้งคณะกรรมการตรวจสอบ และกำหนดให้คณะกรรมการอิสระและกรรมการตรวจสอบอยู่ในวาระคราวละ 3 ปี บริษัทมีนโยบายที่จะสรรหาและพิจารณาคัดเลือกบุคคลที่มีความเหมาะสมมาดำรงตำแหน่งกรรมการอิสระและกรรมการตรวจสอบโดยพิจารณาจากปัจจัยในแง่ความเป็นอิสระ การที่สามารถเป็นตัวแทนของผู้ถือหุ้นรายย่อย ความรู้ความสามารถ และประสบการณ์ที่เกี่ยวข้องกับธุรกิจ โดยในการคัดเลือกคณะกรรมการอิสระและกรรมการตรวจสอบของบริษัทจะต้องมีคุณสมบัติ ดังนี้

1. ถือหุ้นไม่เกินร้อยละ 1 ของจำนวนหุ้นที่มีสิทธิออกเสียงทั้งหมดในบริษัท บริษัทในเครือ บริษัทร่วม หรือบุคคลที่อาจมีความขัดแย้ง ทั้งนี้ให้นับรวมบุคคลที่เกี่ยวข้องตามมาตรา 258 ตามกฎหมายหลักทรัพย์
2. เป็นกรรมการที่ไม่มีส่วนร่วมในการบริหารงานรวมทั้งไม่เป็นลูกจ้าง พนักงาน ที่ปรึกษาที่ได้รับเงินเดือนประจำจากบริษัทหรือเป็นผู้มีอำนาจควบคุมของบริษัท หรือบริษัทในเครือ บริษัทร่วม หรือเป็นบุคคลที่อาจมีความขัดแย้ง โดยต้องไม่มีผลประโยชน์หรือส่วนได้เสียในลักษณะดังกล่าวมาแล้วเป็นเวลาไม่น้อยกว่า 2 ปี



3. เป็นกรรมการที่ไม่มีความสัมพันธ์ทางธุรกิจ เช่น เป็นลูกค้า ผู้จัดหาวัตถุดิบ เจ้าหนี้/ลูกหนี้การค้า เจ้าหนี้/ลูกหนี้เงินให้กู้ยืม และไม่มีผลประโยชน์หรือส่วนได้เสียไม่ว่าทางตรงหรือทางอ้อม ทั้งในด้านการเงินและการบริหารงานของบริษัท บริษัทในเครือ บริษัทร่วม หรือบุคคลที่อาจมีความขัดแย้งในลักษณะที่จะทำให้ขาดความเป็นอิสระ เป็นเวลาไม่น้อยกว่า 2 ปี
4. เป็นกรรมการที่ไม่เป็นญาติสนิทของผู้บริหาร หรือผู้ถือหุ้นรายใหญ่ของบริษัท บริษัทในเครือ บริษัทร่วมหรือบุคคลที่อาจมีความขัดแย้ง และไม่ได้รับการแต่งตั้งขึ้นเป็นตัวแทนเพื่อรักษาผลประโยชน์ของกรรมการ ผู้ถือหุ้นรายใหญ่
5. เป็นกรรมการที่ไม่เป็นกรรมการตรวจสอบในบริษัทจดทะเบียนอื่นในกลุ่ม
6. กรรมการตรวจสอบอย่างน้อย 1 ท่านมีความรู้ประสบการณ์ในการสอบทานงบการเงิน

การดูแลการใช้ข้อมูลภายใน

บริษัทมีระเบียบในการนำข้อมูลภายในของบริษัท ที่ยังไม่ได้เปิดเผยไปใช้เพื่อประโยชน์ของตนเองหรือผู้อื่น ดังนี้

1) กรรมการ ผู้บริหาร พนักงาน และลูกจ้างของบริษัท จะต้องรักษาความลับ และ/หรือ ข้อมูลภายในของบริษัท โดยบริษัทมีข้อห้ามมิให้หน่วยงานที่ทราบข้อมูลภายในนำข้อมูลไปเปิดเผยยังหน่วยงานหรือบุคคลที่ไม่เกี่ยวข้อง

2) กรรมการ ผู้บริหาร พนักงาน และลูกจ้างของบริษัท จะต้องไม่นำความลับ และ/หรือ ข้อมูลภายในของบริษัทไปเปิดเผย หรือแสวงหาผลประโยชน์แก่ตนเองหรือเพื่อประโยชน์แก่บุคคลอื่นใดไม่ว่าโดยทางตรงหรือทางอ้อม และไม่ว่าจะได้รับผลตอบแทนหรือไม่ก็ตาม

3) กรรมการ ผู้บริหาร พนักงาน และลูกจ้างของบริษัท จะต้องไม่ทำการซื้อขาย โอนหรือรับโอนหลักทรัพย์ของบริษัท โดยใช้ความลับ และ/หรือข้อมูลภายในบริษัท และ/หรือเข้าทำนิติกรรมอื่นใดโดยใช้ความลับ และ/หรือข้อมูลภายในของบริษัท อันอาจก่อให้เกิดความเสียหายต่อบริษัท ไม่ว่าโดยทางตรงหรือทางอ้อม โดยมีข้อห้ามมิให้กรรมการ ผู้บริหาร พนักงาน และลูกจ้างของบริษัท ในหน่วยงานที่รู้ข้อมูลภายในทำการซื้อขายหลักทรัพย์ของบริษัทเป็นระยะเวลา 1 เดือน ก่อนที่งบการเงินของบริษัท จะถูกเปิดเผยต่อสาธารณชน ข้อกำหนดนี้ให้รวมความถึงคู่สมรสและบุตรที่ยังไม่บรรลุนิติภาวะของกรรมการ ผู้บริหาร พนักงาน และลูกจ้างของบริษัทด้วย ผู้ใดที่ฝ่าฝืนระเบียบข้อบังคับดังกล่าวจะถือว่าได้กระทำความผิดอย่างร้ายแรง

4) บริษัทได้ดำเนินการแจ้งให้ผู้บริหารเข้าใจหน้าที่ในการรายงานการถือครองหลักทรัพย์ในบริษัทของตนเอง คู่สมรส และบุตรที่ยังไม่บรรลุนิติภาวะ ตลอดจนการรายงานการเปลี่ยนแปลงการถือครองหลักทรัพย์ต่อสำนักงานคณะกรรมการ ก.ล.ด. ตามมาตรา 59 และบทกำหนดโทษตามพระราชบัญญัติหลักทรัพย์และตลาดหลักทรัพย์ พ.ศ. 2535

การปฏิบัติตามหลักการกำกับดูแลกิจการที่ดี

บริษัทมีนโยบายในการปฏิบัติตามหลักการของการกำกับดูแลกิจการที่ดีตามแนวทางของตลาดหลักทรัพย์แห่งประเทศไทย โดยมีรายละเอียดดังต่อไปนี้

หมวดที่ 1 สิทธิของผู้ถือหุ้น

1. นโยบายของคณะกรรมการเกี่ยวกับการดูแลผู้ถือหุ้น

คณะกรรมการบริษัท ตระหนักถึงความสำคัญและความจำเป็นของการกำกับดูแลกิจการที่ดี จึงมีการกำหนดแนวนโยบายเกี่ยวกับการกำกับดูแลกิจการ ดังนี้

- 1) ให้ความสำคัญต่อผู้ถือหุ้นและปฏิบัติต่อผู้ถือหุ้นอย่างเท่าเทียมกัน
- 2) จัดโครงสร้างกรรมการแบ่งตามหน้าที่ ความรับผิดชอบ โดยนอกจากคณะกรรมการบริษัทแล้ว อาจมีการแต่งตั้งคณะกรรมการคณะอื่นได้ นอกจากนี้ให้มีการกำหนดบทบาท หน้าที่ และความรับผิดชอบของคณะกรรมการแต่ละคณะอย่างชัดเจน
- 3) ดำเนินธุรกิจด้วยความโปร่งใส และให้ความสำคัญต่อการเปิดเผยข้อมูลอย่างชัดเจนและเพียงพอในเวลาที่เหมาะสม
- 4) ดำเนินธุรกิจด้วยความระมัดระวัง โดยเฉพาะอย่างยิ่งในด้านความเสี่ยง ให้มีการประเมิน วางกลยุทธ์แก้ไข และติดตามการบริหารความเสี่ยงอย่างเหมาะสมและสม่ำเสมอ
- 5) สร้างสำนึกในการปฏิบัติงานอย่างมีจริยธรรมและถูกต้องชอบธรรมให้แก่ผู้บริหารและพนักงาน

2. การเปิดโอกาสให้ผู้ถือหุ้นศึกษาข้อมูลก่อนวันประชุมผู้ถือหุ้น

- 1) บริษัท จัดส่งหนังสือนัดประชุมพร้อมทั้งข้อมูลประกอบการประชุมตามวาระต่างๆ ให้ผู้ถือหุ้นทราบล่วงหน้าก่อนวันประชุมอย่างน้อย 7 วัน และได้ทำประกาศลงในหนังสือพิมพ์รายวันติดต่อกันไม่น้อยกว่า 3 วัน และก่อนวันประชุมไม่น้อยกว่า 3 วัน เพื่อบอกกล่าวเรียกประชุมผู้ถือหุ้นเป็นการล่วงหน้าเพียงพอสำหรับการเตรียมตัวก่อนมาเข้าร่วมการประชุม โดยจัดส่งให้กับผู้ถือหุ้นทุกรายที่มีชื่อปรากฏในสมุดทะเบียนผู้ถือหุ้น ณ วันปิดสมุดทะเบียนผู้ถือหุ้นของบริษัท รวมทั้งได้แต่งตั้งกรรมการอิสระ อย่างน้อย 2 ท่าน เป็นผู้รับมอบอำนาจแทนผู้ถือหุ้นที่ไม่สามารถมาเข้าร่วมประชุมและลงมติด้วยตนเองได้
- 2) บริษัท อำนวยความสะดวกให้แก่ผู้ถือหุ้นที่มาเข้าร่วมการประชุม โดยจัดประชุมในสถานที่ที่มีการคมนาคมสะดวก จัดเตรียมห้องประชุมที่มีขนาดเหมาะสมสามารถรองรับผู้เข้าร่วมประชุมได้อย่างเพียงพอ พร้อมทั้งมีเจ้าหน้าที่คอยต้อนรับและอำนวยความสะดวก เปิดบริการรับลงทะเบียนก่อนเวลาประชุม 1 ชั่วโมง รวมถึงการจัดให้มีการเลี้ยงรับรองที่เหมาะสมแก่ผู้ถือหุ้นที่มาเข้าร่วมประชุมด้วย
- 3) ก่อนเริ่มการประชุม ประธาน ได้แจ้งกติกาทั้งหมด รวมถึงวิธีการนับคะแนนเสียงของผู้ถือหุ้นที่ต้องลงมติในแต่ละวาระ และเปิดโอกาสให้ผู้เข้าร่วมการประชุมทุกรายแสดงความคิดเห็น ข้อเสนอแนะ ถามคำถามในแต่ละวาระ และให้เวลาอภิปรายอย่างเหมาะสมเพียงพอ โดยประธานและผู้บริหารให้ความสำคัญกับทุกคำถามและตอบข้อซักถามอย่างชัดเจนและตรงประเด็น พร้อมทั้งมีการจดบันทึกรายงานการประชุมผู้ถือหุ้นอย่างถูกต้องครบถ้วน นอกจากนี้บริษัท ยังให้ความสำคัญกับการเปิดเผยข้อมูลข่าวสารที่ถูกต้อง ครบถ้วน ทันเวลา และ



โปรงใสแก่ผู้ถือหุ้น โดยผู้ถือหุ้นสามารถเข้าไปดูข้อมูลข่าวสารต่างๆ ของบริษัท ได้ที่เว็บไซต์ของบริษัท www.ppm.co.th

4) ผู้ถือหุ้นที่มาร่วมประชุมผู้ถือหุ้นภายหลังจากเริ่มการประชุมไปแล้ว บริษัทให้สิทธิออกเสียงหรือลงคะแนนในระเบียบวาระที่อยู่ระหว่างการพิจารณาและยังไม่ได้ลงมติ

3. การส่งเสริมสิทธิผู้ถือหุ้น

1) บริษัทได้มอบหมายให้ บริษัท ศูนย์รับฝากหลักทรัพย์ (ประเทศไทย) จำกัด ซึ่งเป็นนายทะเบียนหลักทรัพย์ของบริษัทเป็นผู้จัดส่งหนังสือเชิญประชุมให้แก่ผู้ถือหุ้นล่วงหน้าก่อนวันประชุม 7 วัน

2) ประชานกรรมการจัดสรรเวลาการประชุมอย่างเพียงพอ และดำเนินการประชุมอย่างเหมาะสมและโปรงใส โดยในระหว่างการประชุม จะเปิดโอกาสให้ผู้ถือหุ้นได้แสดงความคิดเห็นและซักถามอย่างทั่วถึง ก่อนจะให้ลงคะแนนและสรุปมติที่ประชุมของแต่ละระเบียบวาระ

3) เผยแพร่ข้อมูลข่าวสารให้แก่ผู้ถือหุ้นอย่างสม่ำเสมอ ผ่านช่องทางของตลาดหลักทรัพย์ สื่อหรือสิ่งพิมพ์ต่างๆ รวมทั้งเว็บไซต์ของบริษัท

4) จัดให้ผู้ถือหุ้นรายย่อยมีช่องทางที่สามารถติดต่อขอข้อมูลได้โดยตรงจากเลขานุการบริษัท ทางอีเมลและทางโทรศัพท์

4. การป้องกันกรณีการฉ้อโกง

บริษัท เล็งเห็นถึงความสำคัญในการป้องกันการฉ้อโกงของผู้ถือหุ้น โดยในการประชุมสามัญผู้ถือหุ้น ปี 2551 ที่ผ่านมา ไม่มีการเปลี่ยนแปลงข้อมูลสำคัญในที่ประชุมอย่างกะทันหัน คือ ไม่มีการพิจารณาการประชมนอกเหนือจากที่ได้แจ้งให้ผู้ถือหุ้นทราบ เพื่อป้องกันสิทธิสำหรับผู้ถือหุ้นที่ไม่ได้เข้าร่วมการประชุม

หมวดที่ 2 การปฏิบัติต่อผู้ถือหุ้นอย่างเท่าเทียมกัน

1. วิธีปฏิบัติต่อผู้ถือหุ้นอย่างเท่าเทียมกัน

1) สำหรับผู้ถือหุ้นที่ไม่สะดวกเข้าร่วมการประชุมสามัญผู้ถือหุ้น ปี 2553 ผู้ถือหุ้นสามารถมอบฉันทะให้กับกรรมการบริหารหรือบุคคลอื่น ที่ผู้ถือหุ้นเห็นว่าเหมาะสมและผู้ถือหุ้นที่มอบฉันทะ จะต้องมอบฉันทะให้ผู้รับมอบฉันทะเพียงรายเดียวเป็นผู้เข้าประชุมและออกเสียงลงคะแนน ไม่สามารถแบ่งแยกจำนวนหุ้นให้ผู้รับมอบฉันทะหลายคนเพื่อแยกการลงคะแนนเสียงได้ ในการประชุมสามัญผู้ถือหุ้น ปี 2553 ผู้ถือหุ้นสามารถมอบอำนาจให้กับกรรมการอิสระที่แต่งตั้งไว้ คือ นายฉวีวัชร พันธ์แสงทอง และนายวิฑูรย์ สุทธิประภา เข้าประชุมและลงคะแนนเสียงแทน ในการประชุมสามัญผู้ถือหุ้น ปี 2553 เมื่อวันที่พฤหัสบดีที่ 22 เมษายน 2553 มีผู้ถือหุ้นมอบฉันทะให้กับกรรมการอิสระหรือบุคคลอื่นเข้าร่วมการประชุมและลงคะแนนเสียงแทน จำนวน 27 ท่าน นับจำนวนหุ้นได้ 24,469,000 หุ้น ผู้ถือหุ้นที่มาประชุมด้วยตนเอง จำนวน 14 ท่าน นับจำนวนหุ้นได้ 113,579,300 หุ้น รวมผู้ถือหุ้นที่มาประชุมด้วยตนเองและโดยการรับมอบฉันทะ จำนวน 41 ท่าน นับจำนวนหุ้นได้ 138,048,300 หุ้น คิดเป็น 86.28% ของจำนวนหุ้นทั้งหมด

2) ในการประชุมผู้ถือหุ้น บริษัทมีนโยบายจัดการประชุมตามลำดับระเบียบวาระที่ได้แจ้งไว้ในหนังสือเชิญประชุมเสมอ และมีนโยบายที่จะไม่เพิ่มระเบียบวาระในที่ประชุมโดยไม่แจ้งให้ผู้ถือหุ้นทราบล่วงหน้า เพื่อให้ผู้ถือหุ้นได้ศึกษาข้อมูลประกอบระเบียบวาระก่อนเข้าร่วมประชุม



2. การให้สิทธิแก่ผู้ถือหุ้นส่วนน้อย

1) ในการประชุมสามัญผู้ถือหุ้น ปี 2554 ทางบริษัท ได้เปิดโอกาสให้ผู้ถือหุ้นสามารถเสนอเพิ่มระเบียบวาระการประชุมผู้ถือหุ้นได้ล่วงหน้าก่อนการประชุม ซึ่งได้ประกาศแจ้งให้ทราบโดยทั่วกันผ่านช่องทางของตลาดหลักทรัพย์แห่งประเทศไทยล่วงหน้าก่อนการประชุม รวมทั้งได้แจ้งให้ทราบถึงหลักเกณฑ์ในการพิจารณาว่าจะรับเรื่องที่เสนอนั้นอย่างชัดเจน โดยได้เผยแพร่ไว้บนเว็บไซต์ของบริษัทด้วย และเปิดโอกาสให้ผู้ถือหุ้นสามารถเสนอชื่อนบุคคล เพื่อเข้ารับเลือกเป็นกรรมการ ซึ่งผู้ที่ได้รับการเสนอชื่อจะต้องมีคุณสมบัติครบถ้วนตามหลักเกณฑ์การเสนอบุคคลเพื่อคัดเลือกเป็นกรรมการที่ทางบริษัทกำหนด โดยเลขานุการบริษัทจะเป็นผู้พิจารณาก่อนการเสนอชื่อเบื้องต้นก่อนนำเสนอให้คณะกรรมการบริษัทพิจารณาคุณสมบัติของบุคคล ดังกล่าว เพื่อพิจารณาว่าควรเสนอรายชื่อเพื่อรับการเลือกตั้งในการประชุมผู้ถือหุ้นหรือไม่ โดยถ้อยคำของคณะกรรมการบริษัทเป็นที่สิ้นสุด

2) เมื่อการประชุมผู้ถือหุ้นแล้วเสร็จ เลขานุการบริษัทจะเป็นผู้ดำเนินการบันทึกการรายงานการประชุมอย่างถูกต้องครบถ้วน จัดส่งรายงานต่อตลาดหลักทรัพย์ฯ และ ก.ล.ต. แล้วหลังการประชุมเสร็จสิ้น 14 วัน และได้เผยแพร่รายงานดังกล่าวไว้บนเว็บไซต์บริษัทด้วย

3. มาตรการป้องกันกรรมการและผู้บริหารใช้ข้อมูลภายในเพื่อหาผลประโยชน์ให้แก่ตนเองหรือผู้อื่นในทางมิชอบ

บริษัท มีการกำหนดมาตรการป้องกันความขัดแย้งทางผลประโยชน์ที่อาจเกิดขึ้นจากการทำรายการระหว่างกันของบริษัท และบุคคลที่อาจมีความขัดแย้ง ว่าผู้บริหารและผู้มีส่วนได้เสียจะไม่สามารถเข้ามามีส่วนในการอนุมัติรายการดังกล่าว ซึ่งรายการระหว่างกันดังกล่าวต้องปฏิบัติให้เป็นไปตามกฎหมายว่าด้วยหลักทรัพย์และตลาดหลักทรัพย์ และข้อบังคับ ประกาศ คำสั่ง หรือข้อกำหนดของตลาดหลักทรัพย์แห่งประเทศไทย นอกจากนี้บริษัท จะจัดให้คณะกรรมการตรวจสอบ หรือผู้สอบบัญชี หรือผู้เชี่ยวชาญอิสระ แล้วแต่กรณี พิจารณาตรวจสอบและให้ความเห็นเกี่ยวกับความเหมาะสมของราคา และความสมเหตุสมผลของการทำรายการ และจะทำการเปิดเผยรายการระหว่างกันดังกล่าวไว้ในหมายเหตุประกอบงบการเงินตามมาตรฐานบัญชีที่กำหนดโดยสมาคมผู้สอบบัญชีแห่งประเทศไทย

หมวดที่ 3 หมวดบทบาทของผู้มีส่วนได้เสีย

1. สิทธิของผู้มีส่วนได้ส่วนเสีย

บริษัท มีนโยบายที่จะให้ความสำคัญกับสิทธิของผู้มีส่วนได้ส่วนเสียและปฏิบัติอย่างเป็นธรรมกับผู้ที่เกี่ยวข้องทุกฝ่าย เนื่องจากบริษัท ได้ตระหนักถึงความสำคัญของผู้มีส่วนได้เสียเหล่านี้ ได้แก่

- พนักงาน : ค่าตอบแทนพนักงาน บริษัท ได้ให้ผลตอบแทนที่เป็นธรรมและเหมาะสมกับพนักงานทุกระดับตามความรู้ความสามารถของพนักงานในตำแหน่ง กองทุนสำรองเลี้ยงชีพ บริษัท ได้มีมติให้จัดตั้งกองทุนสำรองเลี้ยงชีพ ภายใต้พระราชบัญญัติกองทุนสำรองเลี้ยงชีพ พ.ศ.2542 เพื่อเป็นสวัสดิการแก่พนักงานของบริษัทโดยใช้ชื่อว่า กองทุนสำรองเลี้ยงชีพ ธนกาญจน์ โดยพนักงานต้องจ่ายเงินสะสมเข้ากองทุนเป็นรายเดือน ร้อยละ 3% ของเงินเดือน และนำส่งเข้ากองทุน พร้อมกับการนำส่งเงินสมทบของบริษัท เมื่อพนักงานมี



อายุงานตามช่วงที่กำหนดและฟื้นฟูสภาพจากการเป็นพนักงาน ทาง บริษัทจะมีเงินสมทบให้กับพนักงานตามอายุงานของพนักงานท่าน นั้น ดังนี้

อายุงาน (ปี)	เงินสมทบพร้อม ผลประโยชน์(ร้อยละ)
0 ถึง 5 ปี	0
มากกว่า 5 ปี ถึง 9 ปี	50
มากกว่า 9 ปีขึ้นไป	100

กิจกรรมประจำปีนอกจากนี้บริษัทยังได้ตระหนักถึงการพัฒนาความรู้ ความสามารถและสุขลักษณะสภาพแวดล้อมในการทำงาน โดย บริษัทจัดให้มีการสัมมนาเพื่อพัฒนาศักยภาพของพนักงานอย่างน้อย ปีละ 1 ครั้งโดยใช้ชื่อ โครงการสัมมนาวรร้อยดวงใจชาว ณ พรพรหม และกิจกรรม BIG CLEANING DAY สำหรับการพัฒนาสุขลักษณะ และสภาพแวดล้อมที่ดีในการทำงาน

- **ลูกค้าและเจ้าหนี้** : บริษัทได้ปฏิบัติต่อลูกค้าทั้งที่เป็นลูกค้าของบริษัท และผู้จัดจำหน่าย สินค้าต่างๆ ให้แก่บริษัท รวมทั้งเจ้าหนี้ที่บริษัท มีการระเงินกู้ยืมทุกรายอย่างเป็นธรรมตามเงื่อนไขทางการค้า และ/หรือข้อตกลงในสัญญา ที่ทำร่วมกันเพื่อพัฒนาความสัมพันธ์ทางธุรกิจที่ก่อให้เกิดประโยชน์ ของทั้งสองฝ่าย (To create a win/win partnership)
- **ลูกค้า** : บริษัท เอาใจใส่และรับผิดชอบต่อกลูกค้าโดยเน้นการให้บริการสินค้าที่มีคุณภาพ และสามารถตอบสนองความต้องการของลูกค้าได้เป็นอย่างดี นอกจากนี้ บริษัทยังให้ความสำคัญต่อการกำหนดราคาขายสินค้าที่เหมาะสมให้แก่ลูกค้าอย่างเท่าเทียมกัน และรักษาความลับลูกค้า มีหน่วยงานที่ติดต่อกับลูกค้า รวมทั้งรับฟังข้อเสนอแนะและข้อคิดเห็นจากลูกค้า
- **คู่แข่ง** : บริษัท มีการแข่งขันกับผู้ผลิตและผู้จัดจำหน่ายสินค้าประเภทเดียวกัน รายอื่นตามกรอบกติกาการแข่งขันที่ดีและกฎหมายที่ได้กำหนดไว้ และไม่ละเมิดความลับหรือล่วงรู้ความลับทางการค้าของคู่แข่งด้วยวิธีใดๆ ในปีที่ผ่านมามีข้อพิพาทใดๆ ในเรื่องที่เกี่ยวข้องกับคู่แข่งทางการค้า บริษัทมุ่งที่จะพัฒนาอุตสาหกรรมผลิตภัณฑ์โลหะ ให้เป็นที่ยอมรับในตลาดโลก
- **ชุมชนและสังคม** : บริษัท ตระหนักถึงความรับผิดชอบต่อชุมชนและสังคมโดยการรับผิดชอบต่อดูแลสิ่งแวดล้อมให้เป็นไปตามที่กฎหมายกำหนด



- **ผู้ถือหุ้น** : บริษัท มีนโยบายในการเพิ่มชนิดของผลิตภัณฑ์ที่มีไว้เพื่อจัดจำหน่าย รวมทั้งขยายฐานลูกค้าอย่างต่อเนื่องพร้อมกับการสร้างมูลค่าเพิ่มของสินค้าและบริการด้วย ซึ่งจะช่วยเพิ่มความสามารถในการทำกำไรของ บริษัท และเพื่อให้ผู้ถือหุ้นได้รับผลตอบแทนสูงสุด นอกจากสิทธิของผู้ถือหุ้นที่กำหนดไว้ในกฎหมาย และข้อบังคับบริษัท ที่ทางบริษัทได้เล็งเห็นความสำคัญเป็นอย่างมากแล้ว บริษัทยังได้ให้สิทธิผู้ถือหุ้นในการเสนอแนะข้อคิดเห็นต่างๆ เกี่ยวกับการดำเนินธุรกิจของบริษัทในฐานะเจ้าของบริษัทผ่านเลขานุการบริษัท โดยทุกข้อคิดเห็นจะรวบรวมเพื่อเสนอต่อคณะกรรมการบริษัทต่อไป

หมวดที่ 4 การเปิดเผยข้อมูลและความโปร่งใส

1. บริษัท ให้ความสำคัญในเรื่องการเปิดเผยข้อมูลต่างๆ ที่เกี่ยวข้องกับบริษัท ทั้งข้อมูลทางการเงิน ข่าวแจ้งตลาดหลักทรัพย์ นโยบายการกำกับดูแลกิจการของบริษัท แบบแสดงรายการข้อมูลประจำปี (แบบ 56-1) และรายงานประจำปี รวมทั้งการเปิดเผยข้อมูลใน www.ppm.co.th โดยมีการปรับปรุงข้อมูลให้เป็นปัจจุบันอย่างสม่ำเสมอ เพื่อให้นักลงทุนและผู้ที่เกี่ยวข้องได้มีข้อมูลใช้ในการตัดสินใจอย่างเพียงพอและเท่าเทียมกัน หรือสามารถสอบถามได้ที่คุณชบา เจริญรักษ์ เลขานุการบริษัท เบอร์โทร 0-2628- 6100 ต่อ 776 ซึ่งจะคอยดูแลข้อมูลและตอบข้อซักถามต่างๆ จากนักลงทุนและผู้ถือหุ้น
2. สารสนเทศที่สำคัญของบริษัทประกอบด้วย ข้อมูลทางการเงินและข้อมูลที่ไม่ใช่ทางการเงิน ในการเปิดเผยข้อมูลทางการเงิน โดยเฉพาะงบการเงินนั้น ได้ผ่านการสอบทาน/ตรวจสอบจากผู้สอบบัญชี ว่าเป็นความถูกต้องตามที่ควรในสาระสำคัญตามหลักการบัญชีที่รับรองโดยทั่วไป และผ่านความเห็นชอบจากคณะกรรมการตรวจสอบ และคณะกรรมการบริษัท ก่อนเปิดเผยแก่ผู้ถือหุ้น โดยคณะกรรมการบริษัท ได้เปิดเผยรายงานความรับผิดชอบต่อรายงานทางการเงินในรายงานประจำปีด้วย
3. ข้อมูลต่างๆของบริษัทที่ได้เปิดเผยแก่สาธารณชน รวมถึงผู้ถือหุ้นและนักลงทุนแล้ว จะเผยแพร่ไว้ในเว็บไซต์ของบริษัท เช่น รายงานประจำปี แบบ 56-1 ข่าวประชาสัมพันธ์ เป็นต้น ทั้งนี้ บริษัทได้มีการปรับปรุงหน้าเว็บไซต์อย่างสม่ำเสมอ เพื่อให้ผู้ใช้สามารถรับข้อมูลข่าวสารได้ทันต่อเหตุการณ์ เข้าถึงได้โดยสะดวกที่สุด

หมวดที่ 5 ความรับผิดชอบของคณะกรรมการ

1. ความเป็นอิสระของคณะกรรมการ

เพื่อความชัดเจนและความเหมาะสมในการถ่วงดุล ณ วันที่ 31 ธันวาคม 2553 บริษัทมีกรรมการทั้งสิ้นจำนวน 8 ท่าน แบ่งเป็นกรรมการที่เป็นผู้บริหารจำนวน 3 ท่าน และกรรมการที่ไม่เป็นผู้บริหารจำนวน 5 ท่าน นอกจากนี้ บริษัทมีคณะกรรมการตรวจสอบที่เป็นอิสระจำนวน 3 ท่าน จากจำนวนกรรมการทั้งหมด 8 และประธานกรรมการบริษัท ก็เป็นกรรมการอิสระที่เป็นผู้ทรงคุณวุฒิจากภายนอกและยังดำรงตำแหน่งเป็นประธานกรรมการตรวจสอบ และตำแหน่งกรรมการผู้จัดการ กับประธานกรรมการบริษัท เป็นคนละท่าน คือ นายปกรณ์ บริมาสพร ดำรงตำแหน่งประธานกรรมการบริษัท ส่วนนายชำนาญ พรพิไลลักษณ์ ดำรงตำแหน่งกรรมการผู้จัดการ เพื่อเป็นการถ่วงดุลในอำนาจการตัดสินใจ



ในการบริหาร และคณะกรรมการบริษัท คณะกรรมการตรวจสอบ คณะกรรมการบริหาร ประธานกรรมการบริหาร และผู้บริหาร มีการระบุนขอบเขตอำนาจหน้าที่ของแต่ละกลุ่มไว้อย่างชัดเจน ตามที่บริษัท ได้เปิดเผยไว้ในโครงสร้างการจัดการ

เพื่อเป็นการเพิ่มประสิทธิภาพในการถ่วงดุลอำนาจระหว่างกรรมการที่เป็นผู้บริหารและกรรมการจากภายนอก บริษัท จึงกำหนดให้คณะกรรมการตรวจสอบจะต้องตรวจสอบ กำกับดูแล รวมทั้งอนุมัติรายการที่อาจมีความขัดแย้งที่มีความเกี่ยวข้องกับผู้ถือหุ้นรายใหญ่ กรรมการ ผู้บริหาร หรือผู้ที่เกี่ยวข้องกับบุคคลดังกล่าว รวมไปถึงถึงรายการที่มีนัยสำคัญและอาจส่งผลกระทบต่อผลการดำเนินงานของบริษัท เช่น การซื้อขายทรัพย์สินถาวร การก่อหนี้และการผูกพัน เป็นต้น เพื่อให้มั่นใจได้ว่ารายการดังกล่าวจะเป็นไปอย่างเหมาะสมและเพื่อรักษาผลประโยชน์ของบริษัท เป็นสำคัญ

นอกจากนี้ กรรมการผู้จัดการไม่มีอำนาจในการดำเนินการใดๆ ในหรือเกี่ยวกับรายการที่เกี่ยวข้องกัน รายการการได้มาหรือจำหน่ายไปซึ่งสินทรัพย์ที่สำคัญของบริษัท รวมทั้งกรรมการผู้จัดการ หรือบุคคลที่ได้รับมอบอำนาจจากกรรมการผู้จัดการจะไม่สามารถอนุมัติรายการที่ตน หรือบุคคลที่อาจมีความขัดแย้ง มีส่วนได้เสีย หรืออาจมีความขัดแย้งทางผลประโยชน์ในลักษณะอื่นใดกับบริษัท หรือบริษัทย่อยของบริษัท (ถ้ามี)

2. ความเหมาะสมของคณะกรรมการ

บริษัท ได้แจ้งให้กรรมการบริษัท ปฏิบัติตามข้อพึงปฏิบัติที่ดีสำหรับกรรมการบริษัทจดทะเบียน (Code of Best Practices) ตามแนวทางของตลาดหลักทรัพย์แห่งประเทศไทย และได้จัดให้คณะกรรมการทุกท่านอบรมหลักสูตร DAP หรือ DCP ครบทุกท่านแล้ว โดยบริษัทรับผิดชอบค่าใช้จ่ายให้ ตามรายละเอียดที่ทางบริษัท ได้เปิดเผยไว้ในโครงสร้างการจัดการ

คณะกรรมการ เป็นผู้กำหนดนโยบาย เป้าหมายการดำเนินธุรกิจ แผนธุรกิจ ตลอดจนงบประมาณของบริษัท และกำกับดูแลให้ฝ่ายจัดการดำเนินการให้เป็นไปตามนโยบาย เป้าหมาย และแผนการที่กำหนดไว้อย่างมีประสิทธิภาพและประสิทธิผล เพื่อประโยชน์สูงสุดของบริษัท และผู้ถือหุ้นโดยรวม โดยจะมีการติดตามในเรื่องดังกล่าวอย่างสม่ำเสมอในที่ประชุมคณะกรรมการบริษัท

3. การกำหนดวาระการดำรงตำแหน่งของกรรมการ

คณะกรรมการบริษัทประกอบด้วยกรรมการ 8 ท่าน เป็นกรรมการอิสระ จำนวน 2 ท่าน ซึ่งสัดส่วนของกรรมการอิสระเป็นไปตามที่ตลาดหลักทรัพย์ฯ ได้กำหนดไว้คณะกรรมการมีวาระการดำรงตำแหน่งคราวละ 3 ปี โดยกรรมการที่อยู่ในตำแหน่งนานจะหมุนเวียนกันออกตามวาระคราวละ 1 ใน 3 และสามารถกลับมาดำรงตำแหน่งได้ นอกจากนี้ คณะกรรมการยังเห็นชอบให้นำเรื่องจำนวนบริษัทที่กรรมการแต่ละคนดำรงตำแหน่งอยู่ มาเป็นส่วนประกอบสำคัญในการพิจารณาเลือกตั้งกรรมการ และได้เปิดเผยรายละเอียดข้อมูลการดำรงตำแหน่งของกรรมการแต่ละท่านในบริษัทอื่นไว้ในเอกสารแนบ 2 : ข้อมูลการดำรงตำแหน่งของผู้บริหารและผู้มีอำนาจควบคุม และในรายงานประจำปี

4. ค่าตอบแทนกรรมการและผู้บริหาร

บริษัท มีการกำหนดค่าตอบแทนของกรรมการและผู้บริหารในระดับที่เหมาะสม และอยู่ในระดับเดียวกับอุตสาหกรรม ไม่มีการจ่ายค่าตอบแทนที่เกินควร โดยพิจารณาจ่ายค่าตอบแทนของกรรมการจะจ่ายเป็น



บริษัท พรพรหมเม็ททอล จำกัด (มหาชน)

เบี้ยประชุมตามจำนวนครั้งที่เข้าประชุม โดยจะต้องผ่านการพิจารณาอนุมัติจากที่ประชุมผู้ถือหุ้นของบริษัท ในส่วน
ของค่าตอบแทนผู้บริหาร บริษัท จะพิจารณาจ่ายตามผลงานของผู้บริหารแต่ละท่าน ประกอบกับผลการดำเนินงาน
ของบริษัท ซึ่งบริษัท เชื่อว่าค่าตอบแทนดังกล่าวเพียงพอที่จะจูงใจและรักษานักบริหารที่มีคุณภาพไว้ได้

ค่าตอบแทนกรรมการ ประกอบด้วย เบี้ยประชุมและบำเหน็จ สรุปได้ดังนี้

ค่าตอบแทน	ปี 2551 (บาท)	ปี 2552 (บาท)	ปี 2553 (บาท)
ประธานกรรมการ	195,000	205,000	220,000
กรรมการ	192,000	204,000	248,000
กรรมการตรวจสอบ	234,000	249,000	308,000

ค่าตอบแทนผู้บริหาร ประกอบด้วย เงินเดือนและค่าตอบแทนอื่นๆ สรุปได้ดังนี้

ค่าตอบแทน	ปี 2551		ปี 2552		ปี 2553	
	จำนวน ผู้บริหาร	จำนวนเงิน (ล้านบาท)	จำนวน ผู้บริหาร	จำนวนเงิน (ล้านบาท)	จำนวน ผู้บริหาร	จำนวนเงิน (ล้านบาท)
ผู้บริหาร	7	12,673,467	4	8,571,480	3	8,400,768

5. การอุทิสเวลาของคณะกรรมการ

บริษัท มีนโยบายให้คณะกรรมการของบริษัท ต้องประชุมอย่างน้อย 3 เดือนต่อครั้ง และอาจมีการ
ประชุมพิเศษเพิ่มเติมตามความจำเป็น โดยการประชุมแต่ละครั้งได้มีการกำหนดวาระในการประชุมอย่างชัดเจน
และมีการส่งหนังสือนัดประชุมพร้อมรายละเอียดล่วงหน้า 7 วัน เพื่อให้คณะกรรมการบริษัท ได้มีเวลาศึกษาข้อมูล
อย่างเพียงพอก่อนเข้าร่วมประชุม รวมทั้งได้มีการจัดบันทึกการประชุมเป็นลายลักษณ์อักษร และจัดเก็บรายงานการ
ประชุมที่ผ่านการรับรองจากคณะกรรมการบริษัท พร้อมให้คณะกรรมการบริษัท และผู้ที่เกี่ยวข้องตรวจสอบได้



การประชุมคณะกรรมการบริษัท

รายชื่อกรรมการ		ตำแหน่ง	จำนวนครั้งที่เข้าร่วมประชุม / จำนวนครั้งที่มีการประชุม
1. นายปกรณ์	บริมาสพร	ประธานกรรมการ	5/5
2. นายจงเจตน์	บุญเกิด	กรรมการตรวจสอบ	5/5
3. นายณัฐวัชร	พันธุ์แสงทอง	กรรมการตรวจสอบ	5/5
4. นายชำนาญ	พรพิไลลักษณ์	กรรมการ	5/5
5. นางกนกกร	แทนไกรสร	กรรมการ	5/5
6. นางนันทิรา	ฤทธิมนตรี	กรรมการ	4/5
7. นางสาววิรวรรณ	สุวรรณชาติ	กรรมการ	5/5
8. นายวิฑูรย์	สุทธิประภา	กรรมการ	5/5

5.2 การประชุมคณะกรรมการตรวจสอบ

รายชื่อกรรมการ		ตำแหน่ง	จำนวนครั้งที่เข้าร่วมประชุม / จำนวนครั้งที่มีการประชุม
1. นายปกรณ์	บริมาสพร	ประธานกรรมการตรวจสอบ	4/4
2. นายจงเจตน์	บุญเกิด	กรรมการตรวจสอบ	4/4
3. นายณัฐวัชร	พันธุ์แสงทอง	กรรมการตรวจสอบ	4/4

6. ความโปร่งใสในการสรรหากรรมการ

บริษัทมีวิธีการสรรหากรรมการและผู้บริหาร โดยได้เปิดเผยไว้ในการสรรหากรรมการ (หน้า 31)

7. คณะอนุกรรมการ

คณะกรรมการบริษัท ได้มีการแต่งตั้งคณะกรรมการตรวจสอบเพื่อช่วยในการกำกับดูแลกิจการของบริษัท โดยมีการกำหนดอำนาจหน้าที่ของคณะกรรมการตรวจสอบไว้อย่างชัดเจน และคณะกรรมการบริหารเพื่อทำหน้าที่บริหารงานของบริษัท ให้เป็นไปตามนโยบายที่ได้กำหนดไว้ อย่างไรก็ตาม บริษัท ยังไม่มีการจัดตั้งคณะอนุกรรมการกำหนดค่าตอบแทน แต่มีกระบวนการพิจารณาค่าตอบแทนเบื้องต้นที่เหมาะสม โดยเปรียบเทียบกับข้อมูลค่าตอบแทนของบริษัท ในอุตสาหกรรมเดียวกันและมีขนาดใกล้เคียงกัน นอกจากนี้ จะพิจารณาผลการดำเนินงานของบริษัท ประกอบด้วย



8. ระบบการควบคุมและตรวจสอบภายใน

บริษัท ให้ความสำคัญต่อระบบการควบคุมภายในสำหรับทั้งระดับบริหารและระดับปฏิบัติการ จึงได้มีการกำหนดขอบเขตหน้าที่และอำนาจดำเนินการอย่างชัดเจนเป็นลายลักษณ์อักษร มีการควบคุมดูแลการใช้ทรัพย์สินให้เกิดประโยชน์มากที่สุด และมีการแบ่งแยกหน้าที่ความรับผิดชอบในการอนุมัติ การบันทึกรายการบัญชี และข้อมูลสารสนเทศ และการจัดเก็บดูแลทรัพย์สินออกจากกัน เพื่อให้เกิดการถ่วงดุลและตรวจสอบระหว่างกัน อย่างเหมาะสม นอกจากนี้ยังมีการควบคุมภายในเกี่ยวกับระบบการเงิน โดยบริษัท จัดให้มีระบบรายงานทางการเงินเสนอผู้บริหารสายงานที่รับผิดชอบ

บริษัท มีการกำหนดเป้าหมายการดำเนินงานธุรกิจที่ชัดเจนและสามารถวัดผลการดำเนินงานได้ โดยฝ่ายบริหารและจัดการจะมีการเปรียบเทียบผลการดำเนินงานจริงกับเป้าหมายที่กำหนดไว้เป็นประจำทุกเดือน โดยจะมีการประเมินปัจจัยความเสี่ยงทั้งที่มาจากภายนอกและภายในที่พบในการดำเนินงาน วิเคราะห์ถึงปัจจัยที่เป็นสาเหตุและมีการกำหนดมาตรการในการติดตามเหตุการณ์ที่เป็นสาเหตุของปัจจัยความเสี่ยง รวมทั้งมาตรการในการลดความเสี่ยง รวมถึงมอบหมายให้หน่วยงานที่เกี่ยวข้องติดตามความเสี่ยงนั้นๆ อย่างต่อเนื่อง และรายงานความคืบหน้าต่อคณะกรรมการ

9. การทำหน้าที่ของคณะกรรมการและคณะกรรมการชุดย่อย

ประธานกรรมการบริษัท และกรรมการผู้จัดการไม่เป็นบุคคลเดียวกัน แต่ประธานกรรมการบริหาร และกรรมการผู้จัดการเป็นบุคคลคนเดียวกัน โดยบริษัทมีการกำหนดขอบเขตอำนาจของแต่ละตำแหน่งไว้อย่างชัดเจนในอำนาจดำเนินการของบริษัท ซึ่งทำให้ผู้บริหารดังกล่าวไม่มีอำนาจเบ็ดเสร็จในเรื่องใดเรื่องหนึ่งโดยเฉพาะ รวมทั้ง อำนาจที่มอบให้คณะกรรมการบริหาร กรรมการผู้จัดการ หรือบุคคลที่ได้รับมอบอำนาจจากกรรมการผู้จัดการจะไม่สามารถอนุมัติรายการที่ตน หรือบุคคลที่อาจมีความขัดแย้ง มีส่วนได้เสียหรืออาจมีความขัดแย้งทางผลประโยชน์ในลักษณะอื่นใดกับบริษัท หรือบริษัทย่อยของบริษัท

บริษัทได้เปิดเผยข้อมูลรายชื่อ ขอบเขตอำนาจหน้าที่ของคณะกรรมการบริษัท คณะกรรมการตรวจสอบ และผู้บริหาร ไว้ในโครงสร้างการจัดการ และจำนวนครั้งการประชุมคณะกรรมการบริษัท และคณะกรรมการตรวจสอบ ได้เปิดเผยข้อมูลไว้ในหมวดความรับผิดชอบของคณะกรรมการ

สำหรับคำตอบแทนของคณะกรรมการชุดต่างๆ บริษัท ได้เปิดเผยข้อมูลไว้ในคำตอบแทนผู้บริหาร การปฏิบัติงานของคณะกรรมการ ในปี 2553 ของคณะกรรมการชุดย่อย

- คณะกรรมการตรวจสอบ บริษัท ได้เปิดเผยข้อมูลไว้ในรายงานคณะกรรมการตรวจสอบในรายงานประจำปี 2553

- คณะกรรมการพิจารณาคำตอบแทน ทางบริษัทยังไม่ได้จัดให้มีคณะกรรมการ ดังกล่าว เนื่องจากบริษัท มีแนวปฏิบัติในการพิจารณาคำตอบแทน โดยพิจารณาให้สอดคล้องกับผลการดำเนินงาน และสภาพเศรษฐกิจภายในประเทศ

- คณะกรรมการสรรหา ทางบริษัทยังไม่ได้จัดให้มีคณะกรรมการ ดังกล่าว เนื่องจากหากเป็นการคัดเลือกบุคคลที่จะแต่งตั้งเป็นกรรมการ บริษัทมีแนวทางการปฏิบัติ ตามที่ได้เปิดเผยไว้ในเรื่องการสรรหากรรมการ



10. คุณภาพของรายงานทางการเงิน

คณะกรรมการบริษัท มีหน้าที่รับผิดชอบต่อการเงินของบริษัท และข้อมูลทางการเงินที่นำเสนอในรายงานประจำปีของบริษัท โดยงบการเงินได้จัดทำขึ้นตามมาตรฐานการบัญชีที่รับรองทั่วไปในประเทศไทย โดยเลือกใช้นโยบายที่เหมาะสมและถือปฏิบัติอย่างสม่ำเสมอ และใช้ดุลยพินิจอย่างระมัดระวัง รวมทั้งมีการเปิดเผยข้อมูลที่สำคัญอย่างเพียงพอในหมายเหตุประกอบงบการเงิน

คณะกรรมการได้จัดให้มีการดำรงรักษาไว้ซึ่งระบบควบคุมภายในที่มีประสิทธิภาพ เพื่อให้มั่นใจได้อย่างมีเหตุผลว่าการบันทึกข้อมูลทางการเงินมีความถูกต้อง ครบถ้วน และเพียงพอที่จะดำรงรักษาไว้ซึ่งทรัพย์สิน และเพื่อให้ทราบจุดอ่อนเพื่อป้องกันไม่ให้เกิดการทุจริตหรือการดำเนินการที่ผิดปกติดังมีสาระสำคัญ นอกจากนี้ คณะกรรมการได้แต่งตั้งคณะกรรมการตรวจสอบ ซึ่งประกอบด้วยกรรมการที่ไม่เป็นผู้บริหารเป็นผู้ดูแลรับผิดชอบเกี่ยวกับคุณภาพของรายงานทางการเงินและระบบควบคุมภายใน

11. งานผู้ลงทุนสัมพันธ์

คณะกรรมการบริษัทตระหนักว่าข้อมูลของบริษัท ทั้งที่เกี่ยวกับการเงินและที่ไม่ใช่การเงิน ล้วนมีผลกระทบต่อกระบวนการตัดสินใจของผู้ลงทุนและผู้มีส่วนได้ส่วนเสียของบริษัท ทางบริษัท จึงมีนโยบายให้ฝ่ายบริหารดำเนินการในเรื่องที่เกี่ยวกับการเปิดเผยข้อมูลที่ครบถ้วน ตรงต่อความเป็นจริง เชื่อถือได้ สม่ำเสมอ และทันต่อเวลา ซึ่งฝ่ายบริหารของบริษัท ได้ให้ความสำคัญและจะยึดถือปฏิบัติ โดยบริษัท ได้แต่งตั้งตัวแทนบริษัท ในการติดต่อสื่อสารกับผู้ถือหุ้น นักลงทุนประเภทสถาบัน นักลงทุนทั่วไป นักวิเคราะห์หลักทรัพย์ และผู้ที่สนใจ และยังให้ความสำคัญต่อการติดต่อสื่อสารให้ข้อมูลที่ครบถ้วนเท่าเทียมกันกับผู้ถือหุ้นรายย่อยอีกด้วย ตัวแทนบริษัท ในการติดต่อสื่อสารกับผู้ลงทุน คือ คุณชบา เจริญรักษ์ เบอร์โทรศัพท์ 0-2628-6100 ต่อ 776 โทรสาร 0-2628-8591 อีเมลล์ pra776 @ppm.co.th

สำหรับกิจกรรมในปี 2553 เจ้าหน้าที่ระดับสูงของบริษัทรวมถึงส่วนงานนักลงทุนสัมพันธ์ได้จัดกิจกรรมต่าง ๆ ดังนี้

1. บริษัทจัดประชุมสามัญผู้ถือหุ้นประจำปี ครั้งที่ 1/2553 ประชุมสรุปผลประกอบการในปี 2552 และร่วมพิจารณาอนุมัติวาระสำคัญต่าง ๆ ที่ห้องประชุมใหญ่ อาคารพรพรหม 2 เมื่อวันที่ 22 เมษายน 2553
2. บริษัทร่วมกิจกรรมปลูกป่า เพ้นสีถุงผ้า (ลดโลกร้อน) มอบทุนการศึกษา อุปกรณ์การศึกษาและขนมให้กับน้อง ๆ โรงเรียนบ้านโป่งแย้ (จ.เพชรบุรี) ณ โครงการตามพระราชประสงค์หนองพลับ อ.หัวหิน จ.ประจวบคีรีขันธ์ เมื่อวันที่ 28 พ.ค. 2553
3. บริษัทได้รับรางวัลเชิดชูเกียรติ “สถานประกอบกิจการดีเด่น ด้านแรงงานสัมพันธ์และสวัสดิการแรงงาน ประจำปี 2553” เป็นปีที่ 2 ติดต่อกัน จากการจัดประกวดของกรมสวัสดิการและคุ้มครองแรงงาน กระทรวงแรงงาน โดย ฯพณฯ นายอภิสิทธิ์ เวชชาชีวะ นายกรัฐมนตรี เป็นผู้มอบรางวัล เมื่อวันที่ 27 สิงหาคม 2553
4. ผู้บริหารกลุ่มสินค้าลวดเชื่อม KISWEL ร่วมเป็นวิทยากรงานในโครงการฝึกอบรมวิชาชีพ หลักสูตรนานาชาติ สาขาวิชาชีพ ช่างเทคนิคอุตสาหกรรม หลักสูตร ‘การเชื่อมซ่อมบำรุงเหล็กหล่อ (Welding Repairs of Cast Iron) ณ โรงแรมดินดอน จ.อุดรธานี เมื่อวันที่ 11-12 กันยายน 2553
5. คุณปกรณ์ บริมาสพร ประธานกรรมการบริษัท และประธานกรรมการตรวจสอบ และคุณชำนาญ พรพิไลลักษณ์ ประธานกรรมการบริหารและกรรมการผู้จัดการ บริษัท พรพรหมเม็ททอล จำกัด



บริษัท พรพรหมเม็ททอล จำกัด (มหาชน)

(มหาชน) (PPM) ร่วมลงนามในพิธีการสนับสนุนวงเงินสินเชื่อเพื่อหมุนเวียนในธุรกิจ ร่วมกับ คุณปิติ ตันฑเกษม ประธานเจ้าหน้าที่บริหารธุรกิจขนาดใหญ่ และ คุณวิกรานต์ ปวโรจน์กิจ ผู้ช่วยกรรมการผู้จัดการใหญ่ สายงานบริหารความสัมพันธ์ลูกค้าธุรกิจขนาดใหญ่ ธนาคารทหารไทย จำกัด (มหาชน) (TMB) เมื่อวันที่ 15 พฤศจิกายน 2553 ณ สำนักงานใหญ่ TMB

การปฏิบัติให้สอดคล้องกับหลักการกำกับดูแลกิจการที่ดี

สรุปหลักการการกำกับดูแลกิจการที่ดี ที่บริษัท ได้ปฏิบัติตาม คือ

- 1) บริษัท ให้สิทธิผู้ถือหุ้นในการพิจารณาข้อเสนอของกรรมการ โดยเสนอเป็นวาระการประชุมในการประชุมสามัญผู้ถือหุ้น และบริษัท หลีกเลี่ยงการเพิ่มวาระอื่นๆ ที่ไม่ได้กำหนดไว้ล่วงหน้าในการประชุมผู้ถือหุ้น
- 2) ในการลงคะแนนเสียงเลือกตั้งกรรมการ บริษัท ได้เปิดโอกาสให้ผู้ถือหุ้นลงคะแนนเสียงเลือกตั้งกรรมการเป็นรายบุคคล
- 3) ในรายงานการประชุมผู้ถือหุ้น ครั้งที่ 1/2553 ได้มีการบันทึกมติที่ประชุมไว้อย่างชัดเจน พร้อมทั้งคะแนนเสียงที่เห็นด้วย ไม่เห็นด้วย และงดออกเสียงในทุกวาระที่ต้องมีการลงคะแนนเสียง และบันทึกรายชื่อพร้อมตำแหน่งของกรรมการที่เข้าร่วมและไม่เข้าร่วมการประชุมสามัญผู้ถือหุ้น ประธานกรรมการและกรรมการผู้จัดการเข้าร่วมการประชุมสามัญผู้ถือหุ้นทุกครั้งที่มีการจัดการประชุม
- 4) บริษัท ให้สิทธิผู้ถือหุ้นในการออกเสียงลงคะแนนในแบบหนึ่งหุ้นต่อหนึ่งเสียง
- 5) บริษัท อำนวยความสะดวกให้กับผู้ถือหุ้นที่ไม่สามารถเข้าร่วมประชุมผู้ถือหุ้นด้วยตนเอง โดยส่งหนังสือมอบฉันทะไปพร้อมกับหนังสือนัดประชุม และบริษัท ไม่ได้กำหนดกฎเกณฑ์ที่ทำให้เกิดความยุ่งยากโดยไม่จำเป็นแก่ผู้ถือหุ้นในการมอบฉันทะให้ผู้อื่นเข้าร่วมประชุมแทน และได้นำหนังสือนัดประชุมนำเสนอไว้บนเว็บไซต์บริษัทล่วงหน้าก่อนวันประชุม
- 6) บริษัท ได้จัดตั้งกองทุนสำรองเลี้ยงชีพพนักงานเพื่อเป็นการดูแลพนักงานในระยะยาว ตามรายละเอียดในหมวดบทบาทของผู้มีส่วนได้เสีย
- 7) หมวดความรับผิดชอบของคณะกรรมการ บริษัท มีการจัดตั้งหน่วยงานตรวจสอบภายในเป็นหน่วยงานหนึ่งภายในบริษัท เพื่อทำหน้าที่ตรวจสอบภายในบริษัท และมีสายการรายงานไปยังคณะกรรมการตรวจสอบ
- 8) บริษัท ได้จัดให้คณะกรรมการได้เข้าร่วมการอบรมหลักสูตร DAP หรือ DCP ครบทุกท่าน โดยทางบริษัท รับผิดชอบเรื่องค่าใช้จ่าย
- 9) บริษัท มีคณะกรรมการทั้งสิ้น 8 ท่านโดยอยู่ในเกณฑ์ของหลักการกำกับดูแลกิจการที่ดี และมีการกำหนดขอบเขตอำนาจหน้าที่ ความรับผิดชอบของคณะกรรมการบริษัท คณะกรรมการบริหาร คณะกรรมการตรวจสอบ และกรรมการผู้จัดการ อย่างชัดเจนตามรายละเอียดในอำนาจดำเนินการของบริษัท ซึ่งประธานกรรมการและกรรมการผู้จัดการ มีหน้าที่ความรับผิดชอบต่างกัน ทางบริษัท จึงได้แต่งตั้งบุคคลซึ่งดำรงตำแหน่งประธานกรรมการและกรรมการผู้จัดการเป็นคนละท่าน



สรุปหลักการที่บริษัท ไม่ได้ปฏิบัติตามหลักการกำกับดูแลกิจการ

1) ตามหลักการกำกับดูแลกิจการที่ดี บริษัทควรจัดส่งหนังสือนัดประชุมให้ผู้ถือหุ้นล่วงหน้าอย่างน้อย 21 วันก่อนวันประชุม แต่ด้วยรูปแบบการปิดบัญชีของบริษัทในประเทศไทยที่ทำให้ระยะเวลาในการเตรียมข้อมูลมีน้อย ทางบริษัทจึงสามารถจัดส่งให้ผู้ถือหุ้นได้ล่วงหน้าก่อนวันประชุมสามัญผู้ถือหุ้น 7 วัน

สำหรับหลักเกณฑ์อื่นๆทางบริษัทเล็งเห็นความสำคัญในการปฏิบัติและจะดำเนินการปฏิบัติตามให้ได้มากขึ้น เพื่อประโยชน์แก่นักลงทุน และบริษัทเอง เพื่อให้เป็นไปตามหลักการกำกับดูแลกิจการที่ดีมากที่สุด

ความโปร่งใสในการสรรหากรรมการ

การคัดเลือกบุคคลที่จะแต่งตั้งเป็นกรรมการของบริษัท จะกระทำการประชุมผู้ถือหุ้น เนื่องจากบริษัท ไม่มีคณะกรรมการสรรหาคัดเลือกบุคคลที่จะดำรงตำแหน่งดังกล่าว โดยที่ประชุมผู้ถือหุ้นจะทำการเลือกตั้งกรรมการตามหลักเกณฑ์และวิธีการที่กำหนดไว้ในข้อบังคับบริษัท ดังต่อไปนี้

1. ผู้ถือหุ้นคนหนึ่งมีคะแนนเสียงเท่ากับหนึ่งหุ้นต่อหนึ่งเสียง
2. ให้ผู้ถือหุ้นออกเสียงลงคะแนนเลือกตั้งคณะกรรมการเป็นรายบุคคลไป
3. บุคคลซึ่งได้รับคะแนนเสียงสูงสุดตามลำดับลงมาเป็นผู้ได้รับการเลือกตั้งเป็นกรรมการเท่ากับจำนวนกรรมการที่จะพึงมีหรือจะพึงเลือกตั้งในครั้งนั้น ในกรณีที่บุคคลซึ่งได้รับการเลือกตั้งในลำดับถัดลงมา มีคะแนนเสียงเท่ากันเกินจำนวนกรรมการที่จะพึงมีหรือจะพึงเลือกตั้งในครั้งนั้น ให้ผู้เป็นประธานเป็นผู้ออกเสียงชี้ขาด

ในการประชุมสามัญประจำปีทุกครั้ง ให้กรรมการออกจากตำแหน่ง 1 ใน 3 ถ้าจำนวนกรรมการที่จะแบ่งออกให้ตรงเป็นสามส่วนไม่ได้ ก็ให้ออกโดยจำนวนใกล้เคียงที่สุดกับส่วน 1 ใน 3 กรรมการที่จะต้องออกจากตำแหน่งในปีแรกและปีที่สองภายหลังจดทะเบียนบริษัทนั้น ให้ใช้วิธีจับสลากกันว่าผู้ใดจะออก ส่วนปีหลังๆ ต่อไปให้กรรมการคนที่อยู่ในตำแหน่งนานที่สุดนั้นเป็นผู้ออกจากตำแหน่ง กรรมการที่ออกตามวาระนั้นอาจถูกเลือกเข้ามาดำรงตำแหน่งใหม่ก็ได้

คณะกรรมการ

คณะกรรมการบริษัทฯ ได้มีการแต่งตั้งคณะกรรมการตรวจสอบเพื่อช่วยในการกำกับดูแลกิจการของบริษัท โดยมีการกำหนดอำนาจหน้าที่ของคณะกรรมการตรวจสอบไว้อย่างชัดเจน และคณะกรรมการบริหารเพื่อทำหน้าที่บริหารงานของบริษัทฯ ให้เป็นไปตามนโยบายที่ได้กำหนดไว้ อย่างไรก็ตาม บริษัทฯ ยังไม่มีการจัดตั้งคณะกรรมการกำหนดค่าตอบแทน แต่มีกระบวนการพิจารณาค่าตอบแทนเบื้องต้นที่เหมาะสม โดยเปรียบเทียบกับข้อมูลค่าตอบแทนของบริษัทฯ ในอุตสาหกรรมเดียวกันและมีขนาดใกล้เคียงกัน นอกจากนี้ จะพิจารณาผลการดำเนินงานของบริษัทฯ ประกอบด้วย

ระบบการควบคุมและตรวจสอบภายใน

บริษัทฯ ให้ความสำคัญต่อระบบการควบคุมภายในสำหรับทั้งระดับบริหารและระดับปฏิบัติการ จึงได้มีการกำหนดขอบเขตหน้าที่และอำนาจดำเนินการอย่างชัดเจนเป็นลายลักษณ์อักษร มีการควบคุมดูแลการใช้ทรัพย์สินให้เกิดประโยชน์มากที่สุด และมีการแบ่งแยกหน้าที่ความรับผิดชอบในการอนุมัติ การบันทึกรายการบัญชีและข้อมูลสารสนเทศ และการจัดเก็บดูแลทรัพย์สินออกจากกัน เพื่อให้เกิดการถ่วงดุลและตรวจสอบระหว่างกันอย่างเหมาะสม นอกจากนี้ยังมีการควบคุมภายในเกี่ยวกับระบบการเงิน โดยบริษัทฯ จัดให้มีระบบรายงานทางการเงินเสนอผู้บริหารสายงานที่รับผิดชอบ



บริษัทฯ มีการกำหนดเป้าหมายการดำเนินงานที่ชัดเจนและสามารถวัดผลการดำเนินงานได้ โดยฝ่ายบริหารและจัดการจะมีการเปรียบเทียบผลการดำเนินงานจริงกับเป้าหมายที่กำหนดไว้เป็นประจำทุกเดือน โดยจะมีการประเมินปัจจัยความเสี่ยงทั้งที่มาจากภายนอกและภายในที่พบในการดำเนินงาน วิเคราะห์ถึงปัจจัยที่เป็นสาเหตุ และมีการกำหนดมาตรการในการติดตามเหตุการณ์ที่เป็นสาเหตุของปัจจัยความเสี่ยง รวมทั้งมาตรการในการลดความเสี่ยง รวมถึงมอบหมายให้หน่วยงานที่เกี่ยวข้องติดตามความเสี่ยงนั้นๆ อย่างต่อเนื่อง และรายงานความคืบหน้าต่อคณะกรรมการ

บุคลากร

1) จำนวนบุคลากร

ณ วันที่ 31 ธันวาคม 2553 บริษัท มีพนักงานทั้งสิ้น 78 คน และพนักงานคลังสินค้าทั้งสิ้น 50 คน โดยแบ่งเป็นพนักงานในแต่ละฝ่ายของบริษัท ดังต่อไปนี้

สายงานหลัก	ณ วันที่ 31 ธ.ค. 52	ณ วันที่ 31 ธ.ค. 53
1. ฝ่ายการตลาด	42	41
2. ฝ่ายบัญชีและการเงิน	15	19
3. ฝ่ายบริหารบุคคลและธุรการ	19	18
4. ฝ่ายสต็อก	25	26
5. ฝ่ายขนส่งสินค้า	25	25
รวม	126	129

2) ค่าตอบแทนพนักงาน

ในปี 2552 และปี 2553 บริษัท ได้จ่ายค่าตอบแทนให้แก่พนักงานตามรายละเอียด ดังต่อไปนี้

(หน่วย : บาท)

ประเภทของค่าตอบแทน	ปี 2552	ปี 2553
เงินเดือน	20,805,704	21,739,982.27
โบนัสและค่าคอมมิชชั่น	5,892,543	10,201,619.34
อื่นๆ (ค่าล่วงเวลา, ค่าเดินทาง, ค่าโทรศัพท์)	3,773,797	4,890,808.99
รวม	30,472,045	36,832,410.60

3) การพัฒนาด้านบุคลากร

บริษัทเห็นความสำคัญกับการพัฒนาบุคลากรเป็นอย่างมาก โดยมีวัตถุประสงค์หลักเพื่อเพิ่มพูนความรู้ ความสามารถ และประสิทธิภาพในการปฏิบัติงานและการให้บริการของพนักงาน รวมถึงการพัฒนาเพื่อเพิ่มขีดความสามารถในการปฏิบัติงาน การพัฒนาด้านวิสัยทัศน์ในการทำงานและบุคลิกภาพของพนักงานอื่นจะนำไปสู่ภาวะการเป็นผู้นำ และมีความก้าวหน้า ในสายงานของพนักงาน (Career Path) โดยจัดส่งพนักงานและผู้บริหารในสายงานต่างๆ เข้าร่วมการอบรมและสัมมนาเพื่อสร้างความรู้ความเข้าใจ รวมทั้งปรับตัวให้ทันกับการเปลี่ยนแปลงของเทคโนโลยีการผลิตในอุตสาหกรรมต่างๆ ที่เกี่ยวข้องกับการประกอบธุรกิจของบริษัท อันจะช่วยให้บริษัทสามารถประเมินภาวะความเคลื่อนไหว รวมทั้งแนวโน้มความต้องการของลูกค้าที่อาจ



เปลี่ยนแปลงไปตามการเปลี่ยนแปลงของเทคโนโลยีการผลิต ทั้งนี้นโยบายในการฝึกอบรมของบริษัท แบ่งออกเป็น 2 ประเภท ดังนี้

- การฝึกอบรมภายในบริษัท โดยผู้เชี่ยวชาญที่มีประสบการณ์โดยตรงในแต่ละสายงาน
- การส่งพนักงานในสายงานที่เกี่ยวข้องเข้าอบรมเพิ่มเติม เพื่อเสริมสร้างความรู้ความชำนาญในสายงาน เช่น ตำแหน่งงานเลขานุการบริษัท อบรมหลักสูตร ‘Fundamental Practice for Corporate Secretary (FPCS)’ ตำแหน่งงานหัวหน้าแผนกบุคคล อบรมหลักสูตร ‘การพัฒนาศักยภาพบุคลากร เพื่อเพิ่มประสิทธิภาพในการปฏิบัติงาน’ เป็นต้น
- การส่งพนักงานเพื่อเข้ารับการฝึกอบรมที่จัดโดยสมาคมหรือชมรมที่บริษัทเป็นสมาชิก ได้แก่ สมาคมวิศวกรรมปรับอากาศแห่งประเทศไทย สมาคมช่างเหมาไฟฟ้าและเครื่องกลไทย ชมรมผู้บริหารวิศวกรรมในโรงแรมและอาคารพาณิชย์ เป็นต้น โดยจะพิจารณาตามความเหมาะสมหรือความเกี่ยวข้องกับการนำมาใช้ในการปฏิบัติงานของพนักงาน

4) การพัฒนาด้านความปลอดภัยในการทำงาน

บริษัทได้ให้ความสำคัญต่อการลดการเกิดอุบัติเหตุของบริษัท โดยการจัดอบรมให้กับพนักงานทุกระดับตามความเหมาะสมกับตำแหน่งหน้าที่ และจัดกิจกรรมความปลอดภัยให้กับพนักงาน โดยมีการจัดกิจกรรม 5ส เพื่อเป็นพื้นฐานให้พนักงานเห็นความสำคัญของการมีระเบียบ และจะนำมาซึ่งความปลอดภัยในการทำงาน

5) การพัฒนาด้านระบบสารสนเทศ

บริษัทมีความตระหนักและให้ความสำคัญต่อระบบสารสนเทศ (IT) ซึ่งปัจจุบันระบบสารสนเทศ มีความสำคัญและมีบทบาทเป็นอย่างมาก ในการดำเนินธุรกิจให้ประสบความสำเร็จเป็นไปตามเป้าหมายที่วางไว้ บริษัท จึงได้มีการจัดสรรทรัพยากรด้าน IT ต่างๆ ให้เพียงพอต่อการบริหารจัดการ และมีความมุ่งมั่นชัดเจนในการพัฒนาระบบสารสนเทศ, พัฒนาอุปกรณ์ด้าน IT ตลอดจนพัฒนาบุคลากรระดับต่างๆ ให้มีความรู้ความสามารถด้าน IT ให้มากขึ้น เพื่อสร้างความเชื่อมั่นในระบบการทำงานและการบริการที่ดีให้แก่ลูกค้า ดังนั้น บริษัทจึงมีการวัด วิเคราะห์ และปรับปรุงระบบคอมพิวเตอร์อย่างสม่ำเสมอเนื่องเรื่อยมา โดยกำหนดให้มีการดูแลรักษาและพัฒนาระบบคอมพิวเตอร์ตามความเหมาะสม เพื่อการใช้งานได้อย่างมีประสิทธิภาพ และสามารถรองรับความเจริญก้าวหน้าด้านเทคโนโลยีสารสนเทศในปัจจุบันและอนาคต

การพัฒนาระบบสารสนเทศ แบ่งเป็น 2 ส่วน ดังนี้

1. การดูแลรักษาระบบคอมพิวเตอร์ เป็นการ Maintenance ระบบการทำงานในส่วนของอุปกรณ์ฮาร์ดแวร์ ซอร์ฟแวร์ เน็ตเวิร์ค และอินเตอร์เน็ต ซึ่งเป็นระบบคอมพิวเตอร์ภายในบริษัท ให้ระบบคอมพิวเตอร์ทำงานได้ตามปกติและมีความเสถียรในการใช้งาน เพื่อให้ธุรกิจดำเนินได้ตามเป้าหมายที่ตั้งไว้
2. การพัฒนาระบบคอมพิวเตอร์ (Development) เป็นการนำเอาเทคโนโลยีใหม่ๆ ด้าน IT เช่น อุปกรณ์ฮาร์ดแวร์ ซอร์ฟแวร์ ต่างๆ เพื่อนำมาแก้ไขและพัฒนาระบบการทำงานให้มีประสิทธิภาพดีขึ้น ปัจจุบันบริษัท ได้พัฒนาระบบคอมพิวเตอร์ให้ได้ตามมาตรฐานสากล เช่น มีระบบป้องกันไวรัส มีระบบ Proxy มีระบบ GPS มีระบบ CCTV มีระบบ Backup & Security เป็นต้น ซึ่งปัจจุบันบริษัทได้นำ



บริษัท พรพรหมเม็ททอล จำกัด (มหาชน)

ซอฟต์แวร์ระบบคลังสินค้า Warehouse Management System (WMS) เข้ามาใช้ที่คลังสินค้าสาขา และระบบ Customer Relation Management (CRM) เข้ามาใช้ในส่วนของบริษัทงานขายและการตลาด เพื่อเป็นการพัฒนาการทำงานให้เป็นระบบ มีประสิทธิผลมากขึ้น

ดังนั้น การพัฒนาระบบสารสนเทศ ถือเป็นเรื่องจำเป็น และบริษัทให้ความสำคัญ ที่จะต้องมีการพัฒนาต่อไปเรื่อยๆ เพื่อนำมาพัฒนาองค์กร และ สร้างความพึงพอใจให้แก่ลูกค้า

ค่าใช้จ่ายในการวิจัยและพัฒนาของบริษัท ในช่วงระยะเวลา 3 ปีที่ผ่านมา

ประเภท	2551	2552	2553
การพัฒนาด้านบุคลากร	509,781	57,138	511,600
การพัฒนาด้านความปลอดภัยในการทำงาน	-	-	-
การพัฒนาด้านระบบคอมพิวเตอร์	1,509,768	451,457	901,626



รายการระหว่างกัน

ในปี 2552 และ ปี 2553 บริษัท มีการทำรายการกับบุคคลที่อาจมีความขัดแย้ง โดยมีรายละเอียดสรุปได้ดังนี้

บุคคลที่อาจมีความขัดแย้ง	ความสัมพันธ์	ลักษณะรายการ	มูลค่ารายการระหว่างกัน (ล้านบาท)		ความจำเป็นและความสมเหตุสมผล ของรายการ
			ปี 2552	ปี 2553	
1. บริษัท พรพรหม คิสรวิวัฒน์ จำกัด ¹⁾ (“PPD”)/ นำเข้าและจัดจำหน่ายอะไหล่ สำหรับเครื่องบินอากาศยาน	ผู้บริหารและผู้ถือหุ้นใน PPD ส่วนใหญ่เป็นญาติกับนาย ชำนาญ พรพิไลลักษณ์ซึ่งเป็น ผู้บริหารและผู้ถือหุ้นใหญ่ของ PPM	ซื้อสินค้า	0.60	0.27	เนื่องจากบริษัท ต้องจัดหาสินค้าที่เป็นอุปกรณ์ต่างๆ เช่น ท่อทองแดงยี่ห้ออื่นๆ ลวดเชื่อม ข้ออ่อนทองแดง เป็นต้น ซึ่ง บริษัท มิได้มีการเก็บสต็อกเพื่อทำการจัดจำหน่ายหรือให้บริการ และเพื่อเป็นการอำนวยความสะดวกให้แก่ลูกค้าที่ซื้อสินค้าจาก บริษัท บริษัท จึงต้องสั่งซื้อสินค้าดังกล่าวจาก PPD เนื่องจากเดิม PPD เป็นผู้นำเข้าชิ้นส่วนอุปกรณ์และอะไหล่ที่มีคุณภาพจาก ผู้ผลิตชั้นนำในต่างประเทศ โดยราคาของสินค้านี้ต่ำกว่าเป็นราคา ตลาด ซึ่งคณะกรรมการตรวจสอบมีความเห็นว่ารายการซื้อสินค้า ดังกล่าวเป็นไปตามความจำเป็นและเป็นการดำเนินธุรกิจตามปกติ ของบริษัท และมีความสมเหตุสมผล
		เจ้าหน้าที่การค้า	0.11	0.04	
		ขายสินค้า	0.01	-	
		ลูกหนี้การค้า	0.01	-	



บุคคลที่อาจมีความขัดแย้ง	ความสัมพันธ์	ลักษณะรายการ	มูลค่ารายการระหว่างกัน (ล้านบาท)		ความจำเป็นและความสมเหตุสมผล ของรายการ
			ปี 2552	ปี 2553	
2. นางเตือนใจ พรพิไลลักษณ์	คุณเตือนใจ พรพิไลลักษณ์ มีความสัมพันธ์เป็นมารดาของคุณชำนาญ พรพิไลลักษณ์ ซึ่งเป็นผู้บริหารและผู้ถือหุ้นใหญ่ของบริษัทฯ	เช่าอาคาร	1.05	1.05	บริษัท เช่าอาคารที่ใช้เป็นสำนักงานของบริษัท จำนวน 3 ชั้น พื้นที่รวม 650 ตารางเมตร จากนางเตือนใจ พรพิไลลักษณ์ โดยมีการทำสัญญาเช่าอายุ 3 ปี มีผลตั้งแต่วันที่ 1 ส.ค. 2551 ถึง 31 ก.ค. 2554 ในอัตราค่าเช่ารายสามเดือนงวดละ 263,700 บาท ซึ่งเป็นอัตราเช่าเดียวกับสัญญาเช่าระหว่าง นางเตือนใจ พรพิไลลักษณ์ และสำนักงานทรัพย์สินส่วนพระมหากษัตริย์ โดยกำหนดการเช่า 3 ปี นับแต่วันที่ 1 ส.ค. 2551 ถึง 31 ก.ค. 2554 อัตราค่าเช่าเดือนละ 87,900 บาท คณะกรรมการตรวจสอบเห็นว่าอัตราเช่าดังกล่าวเป็นไปตามอัตราเช่าที่สำนักงานทรัพย์สินส่วนพระมหากษัตริย์เรียกเก็บตามจริงเป็นรายการที่สมเหตุสมผล โดยผู้ให้เข้ามามีได้เป็นผู้มีส่วนได้เสียและมีได้รับผลประโยชน์ใดๆ จากการให้เช่าอาคาร

หมายเหตุ 1) ณ วันที่ 1 มิถุนายน 2547 นายชำนาญ พรพิไลลักษณ์ และนางกนกกร แทนไกรสร มิได้ถือหุ้นในบริษัท PPD อีกต่อไป



คำอธิบายและการวิเคราะห์ ฐานะการเงินและผลการดำเนินงาน

ภาพรวมของผลการดำเนินงานที่ผ่านมา

ปัจจุบันบริษัทประกอบธุรกิจเป็นผู้จัดจำหน่าย (Distributor) ผลิตภัณฑ์โลหะเพื่อใช้เป็นวัตถุดิบสำหรับอุตสาหกรรมต่างๆ รวมทั้งวัสดุเพื่อใช้ในการก่อสร้าง โดยให้ความสำคัญกับการเลือกสรรผลิตภัณฑ์ที่ดีมีคุณภาพและมีความหลากหลายจากผู้ผลิตชั้นนำจากต่างประเทศเพื่อตอบสนองความต้องการของกลุ่มลูกค้าเป้าหมาย ผลิตภัณฑ์แรกที่บริษัทเป็นผู้นำเข้าและจัดจำหน่าย คือ ผลิตภัณฑ์โลหะทองแดงและทองเหลือง ซึ่งผู้บริหารของบริษัทมีประสบการณ์ในผลิตภัณฑ์ดังกล่าวมานานกว่า 20 ปี ต่อมาบริษัทได้เล็งเห็นถึงแนวโน้มการเติบโตของเศรษฐกิจของประเทศทั้งในภาคการผลิตและอสังหาริมทรัพย์ โดยในช่วงระยะเวลาที่ผ่านมา เศรษฐกิจของประเทศมีการขยายตัวอย่างต่อเนื่องในอัตราที่เกือบจะใกล้เคียงกับอัตราการเติบโตของภาวะเศรษฐกิจในช่วงก่อนวิกฤติเศรษฐกิจในปี 2540 นอกจากนี้ บริษัทยังตระหนักถึงความสำคัญของการพัฒนาทั้งในด้านหลากหลายของสินค้าและการให้บริการของบริษัทและเพื่อดำเนินการตามนโยบายที่จะเป็นหนึ่งในผู้นำธุรกิจด้านการกระจายสินค้าประเภทโลหะซึ่งเป็นวัตถุดิบสำหรับอุตสาหกรรมต่างๆ บริษัทจึงมีการจัดจำหน่ายผลิตภัณฑ์โลหะชนิดอื่นๆ เพิ่มมากขึ้นเป็นลำดับ อันได้แก่ ลวดสแตนเลสและลวดเหล็ก อลูมิเนียมชนิดแผ่นและม้วน และสแตนเลสชนิดแผ่นและม้วน

นอกจากนี้บริษัทยังมุ่งเน้นการให้บริการที่มีประสิทธิภาพแก่ลูกค้า โดยบริษัทประสบความสำเร็จในการชักนำผู้ผลิตสินค้าที่บริษัทเป็นตัวแทนจำหน่ายหลักให้เข้ามาตั้งฐานการผลิตในประเทศไทยประกอบด้วยบริษัท อาร์มาเซล (ประเทศไทย) จำกัด ซึ่งเป็นบริษัทในเครือของ Ammacell Limited ผู้ผลิตฉนวนยางป้องกันความร้อนรายใหญ่อันดับหนึ่งของโลก และบริษัท สยามพวงซันเมทัล จำกัด ซึ่งเป็นบริษัทในเครือของ Poongsan Corporation ประเทศเกาหลี และเป็นผู้ผลิตทองแดงและทองเหลืองรายใหญ่ที่ได้รับการยอมรับอย่างกว้างขวาง การเข้ามาตั้งฐานการผลิตในประเทศไทยของผู้ผลิตรายใหญ่ทั้งสองรายช่วยให้บริษัทสามารถบริหารจัดการสินค้าคงเหลืออย่างมีประสิทธิภาพและวางแผนการสั่งซื้อผลิตภัณฑ์ดังกล่าวได้สะดวกยิ่งขึ้น อีกทั้งยังสามารถประหยัดเวลาและค่าใช้จ่ายในการสั่งซื้อและการขนส่งสินค้าด้วย

จากการดำเนินนโยบายในการจัดจำหน่ายสินค้าที่ครบวงจรและมีคุณภาพ พร้อมทั้งการให้บริการในการอำนวยความสะดวกต่างๆ และการพัฒนาความสัมพันธ์ทั้งกับลูกค้าและผู้ผลิตสินค้าด้วยดีเสมอมา ทำให้บริษัทมีผลการดำเนินงานที่เติบโตอย่างก้าวกระโดดมาโดยตลอด



(ก) รายได้

รายได้รวมของบริษัทลดลงจากจำนวน 1,439.54 ล้านบาท ในปี 2551 เป็นจำนวน 1,083.84 ล้านบาท ในปี 2552 คิดเป็นอัตราการลดลงร้อยละ 24.71 สำหรับปี 2553 บริษัท มีรายได้รวมทั้งสิ้น 1,329.52 ล้านบาท เพิ่มขึ้นจากงวดเดียวกันของปีก่อนคิดเป็นอัตราร้อยละ 22.67 เนื่องจากภาวะเศรษฐกิจและราคาแร่ปรับตัวดีขึ้น ทำให้ราคาขายสินค้าปรับเพิ่มขึ้น รวมทั้งปริมาณสินค้าขายปรับเพิ่มขึ้นเช่นกัน

รายได้จากการขาย

	ปี 2551		ปี 2552		ปี 2553	
	ลบ.	%	ลบ.	%	ลบ.	%
รายได้จากการขายวัตถุดิบอุตสาหกรรม						
- ทองแดงและทองเหลืองชนิดแผ่นและม้วน	587.03	40.78	463.05	42.72	528.76	39.78
ท่อทองเหลือง และอุปกรณ์						
- ลวดสเตนเลสและลวดเหล็ก	134.97	9.38	128.94	11.90	146.31	11.00
- อลูมิเนียมและสเตนเลสชนิดแผ่นและม้วน	438.65	30.47	207.93	19.18	271.91	20.45
รวมรายได้จากการขายวัตถุดิบอุตสาหกรรม	1,160.65	80.63	799.92	73.80	946.98	71.23
รายได้จากการขายวัสดุเพื่อใช้ในการก่อสร้าง						
- ท่อทองแดง และอุปกรณ์อื่นๆ	165.90	11.52	190.60	17.59	304.15	22.88
- ฉนวนยางป้องกันความร้อนและอุปกรณ์อื่นๆ	102.74	7.14	82.99	7.66	76.10	5.72
รวมรายได้จากการขายวัสดุเพื่อใช้ในการก่อสร้าง	268.65	18.66	273.59	25.25	380.25	28.60
รวมรายได้จากการขาย	1,429.30	99.29	1,073.51	99.05	1,327.23	99.83
รายได้อื่น	10.24	0.71	10.33	0.95	2.29	0.17
รวมรายได้	1,439.54	100.00	1,083.84	100.00	1,329.52	100.00

เมื่อพิจารณารายได้ของแต่ละสายผลิตภัณฑ์จะเห็นว่า รายได้จากการขายทองแดงและทองเหลืองลดลงจาก 587.03 ล้านบาท ในปี 2551 เป็นจำนวน 463.05 ล้านบาท ในปี 2552 สำหรับปี 2553 การเติบโตของรายได้มีปริมาณเพิ่มขึ้น คือเป็นจำนวน 528.76 ล้านบาท เป็นผลมาจากการความต้องการใช้ผลิตภัณฑ์และราคาแร่ที่เพิ่มขึ้นตามภาวะเศรษฐกิจโลก

สำหรับลวดสเตนเลสและลวดเหล็กที่มีรายได้จากการขายลดลงจาก 134.97 ล้านบาท ในปี 2551 เป็นจำนวน 128.94 ล้านบาท ในปี 2552 สำหรับปี 2553 การเติบโตของรายได้มีปริมาณเพิ่มขึ้นคือเป็นจำนวน 146.31 ล้านบาท เป็นผลมาจากการสั่งซื้อสินค้าอย่างต่อเนื่องของลูกค้ากลุ่มผู้ผลิตสปริงแม้จะได้รับผลกระทบจากราคาแร่บ้างในบางไตรมาส บริษัทได้รับความไว้วางใจในด้านคุณภาพของสินค้าและความตรงต่อเวลาในการส่งมอบสินค้ามาโดยตลอด เนื่องจากลูกค้ากลุ่มนี้ต้องการวัตถุดิบที่มีคุณภาพสูง

รายได้จากอลูมิเนียมและสเตนเลสมีการปรับตัวลดลงจาก 438.65 ล้านบาทในปี 2551 เป็นจำนวน 207.93 ล้านบาท ในปี 2552 และสำหรับปี 2553 การเติบโตของรายได้เพิ่มขึ้นคือเป็นจำนวน 271.91 ล้านบาท ทั้งนี้เป็นไปตามนโยบายของบริษัทในการจัดการซื้อขายสินค้าสเตนเลสแผ่นและม้วน อย่างไรก็ดีสินค้าอลูมิเนียมทั้งชนิดแผ่นและม้วน เป็นสินค้าที่มีอนาคตสดใส ซึ่งปัจจุบันบริษัทมีสัดส่วนการขายเพิ่มมากขึ้น โดยบริษัทมุ่งมั่นที่จะขยายธุรกิจนี้อย่างเต็มที่ที่เพิ่มขีดความสามารถของขายสินค้ากลุ่มสเตนเลสแผ่นและม้วน



บริษัท พรพรหมเม็ททอล จำกัด (มหาชน)

รายได้จากการขายวัสดุเพื่อใช้ในการก่อสร้างเพิ่มขึ้น จากจำนวน 268.50 ล้านบาท ในปี 2551 เป็นจำนวน 273.59 ล้านบาท ในปี 2552 แต่สำหรับปี 2553 รายได้ปรับตัวเพิ่มขึ้นเป็น 380.25 ล้านบาท เนื่องจากบริษัทมีการเพิ่มสัดส่วนการขายผลิตภัณฑ์ลวดเชื่อมทั้งด้านประเภทของลวดเชื่อมและตราสินค้า (Brand)

(ข) ต้นทุนขายและค่าใช้จ่าย

ค่าใช้จ่ายหลักของบริษัท ประกอบด้วย ต้นทุนขาย และค่าใช้จ่ายในการขายและบริหาร ในปี 2551 และปี 2552 บริษัท มีค่าใช้จ่ายรวมจำนวน 1,392.86 ล้านบาท และจำนวน 1,044.86 ล้านบาท ตามลำดับ คิดเป็นอัตราการลดลงร้อยละ 24.98 ในขณะที่ปี 2553 บริษัท มีค่าใช้จ่ายรวมจำนวน 1,261.64 ล้านบาท คิดเป็นอัตราการเพิ่มขึ้นร้อยละ 20.75 จากปีก่อน โดยมีรายละเอียดดังนี้

ต้นทุนขาย

ต้นทุนขายของบริษัท ประกอบด้วยค่าใช้จ่ายต่างๆ เช่น ต้นทุนค่าซื้อสินค้า ค่าภาษีอากร ค่าขนส่ง ค่าเบี้ยประกันภัยสินค้านำเข้า (Marine Insurance) ค่าธรรมเนียมธนาคาร และค่าใช้จ่ายคลังสินค้า เป็นต้น ในปี 2552 และปี 2553 บริษัท มีต้นทุนขายจำนวน 978.06 ล้านบาท และ 1,169.73 ล้านบาท หรือคิดเป็นสัดส่วนต่อรายได้จากการขายเท่ากับร้อยละ 91.11 และร้อยละ 88.13 ตามลำดับ ทำให้บริษัท มีกำไรขั้นต้นเท่ากับ 95.45 ล้านบาท ในปี 2552 และ 157.49 ล้านบาท ในปี 2553

บริษัท มีอัตรากำไรขั้นต้นในปี 2553 เท่ากับร้อยละ 11.87 เพิ่มขึ้นจากปี 2552 และปี 2551 ซึ่งคิดเป็นร้อยละ 8.89 และร้อยละ 8.47 ตามลำดับ โดยหากพิจารณาอัตรากำไรขั้นต้นแยกตามส่วนงานแล้วจะเห็นว่าอัตรากำไรขั้นต้นของสินค้ากลุ่มวัตถุดิบอุตสาหกรรมคิดเป็นร้อยละ 9.44 ในปี 2553 เพิ่มขึ้นจากปี 2552 ซึ่งคิดเป็นร้อยละ 7.97 และเพิ่มขึ้นจากปี 2551 ซึ่งคิดเป็นร้อยละ 5.63 ในขณะที่อัตรากำไรขั้นต้นของสินค้ากลุ่มวัสดุก่อสร้างคิดเป็นร้อยละ 17.91 ในปี 2553 เพิ่มขึ้นจากปี 2552 ซึ่งคิดเป็นร้อยละ 11.58 และลดลงจากปี 2551 ซึ่งคิดเป็นร้อยละ 20.75 ทั้งนี้ อัตรากำไรขั้นต้นของบริษัทในแต่ละช่วงเวลาจะไม่คงที่ โดยขึ้นอยู่กับสัดส่วนของผลิตภัณฑ์ที่จัดจำหน่ายในช่วงเวลานั้นๆ และสภาพการแข่งขันเนื่องจากอัตรากำไรขั้นต้นของผลิตภัณฑ์แต่ละประเภทจะแตกต่างกัน

นอกจากนี้ การที่บริษัทบันทึกราคาขายสินค้าโดยใช้อัตราแลกเปลี่ยน ณ วันส่งมอบสินค้านั้น ยังส่งผลกระทบต่อกำไรขั้นต้นของบริษัทอีกด้วย โดยหากค่าเงินบาท ณ วันดังกล่าวอ่อนค่ากว่าราคาต้นทุนที่บันทึกไว้ก็จะทำให้บริษัท มีกำไรจากการขายสินค้าซึ่งจะทำให้มีกำไรขั้นต้นที่สูงขึ้น และในทางกลับกันหากค่าเงินบาท ณ วันที่ดังกล่าวแข็งค่ากว่าราคาต้นทุน บริษัท ก็จะเกิดการขาดทุนจากการขายสินค้าซึ่งจะทำให้มีกำไรขั้นต้นลดลง อย่างไรก็ตาม บริษัทมีนโยบายป้องกันความเสี่ยงจากอัตราแลกเปลี่ยนดังกล่าวไว้ในหัวข้อปัจจัยความเสี่ยง

ค่าใช้จ่ายในการขายและบริหาร

ในปี 2553 และปี 2552 บริษัทมีค่าใช้จ่ายในการขายและบริหารจำนวน 91.91 ล้านบาท และจำนวน 66.81 ล้านบาท (รวมค่าตอบแทนกรรมการ) ตามลำดับ คิดเป็นอัตราเพิ่มขึ้นร้อยละ 37.58 สำหรับค่าใช้จ่ายในการขายและบริหาร ประกอบด้วย ค่าใช้จ่ายเกี่ยวกับผู้บริหารและพนักงาน ค่าโฆษณาในการขายและค่าที่ปรึกษา ค่าเสื่อมราคา ค่าใช้จ่ายในการส่งเสริมการขาย และขาดทุนจากการลดลงของสินค้าคงเหลือ นอกจากนี้ในปี 2553 บริษัทมีการดอกเบี้ยจ่ายจำนวน 6.48 ล้านบาท ลดลงจากดอกเบี้ยจ่ายในปี 2552 ที่มีจำนวน 12.97 ล้านบาท คิดเป็นอัตราลดลงร้อยละ 50.03

อย่างไรก็ตาม หากพิจารณาสัดส่วนค่าใช้จ่ายในการขายและบริหารต่อรายได้จากการขายในปี 2551 ปี 2552 และปี 2553 ซึ่งเท่ากับร้อยละ 5.92 ร้อยละ 6.22 และร้อยละ 6.93 ตามลำดับ จะเห็นว่าสัดส่วนดังกล่าวมีการปรับตัวเพิ่มขึ้นเมื่อเปรียบเทียบระหว่างปี 2552 และปี 2553 ทั้งนี้เป็นผลมาจากรายได้จากการขายที่เพิ่มขึ้น



กำไรสุทธิ

ในปี 2553 บริษัทมีกำไรสุทธิเพิ่มขึ้นจากจำนวน 8.73 ล้านบาท ในปี 2552 เป็นจำนวน 54.57 ล้านบาท คิดเป็นอัตราเพิ่มขึ้นร้อยละ 524.84 โดยอัตรากำไรสุทธิของบริษัท ในปี 2552 และปี 2553 เท่ากับร้อยละ 0.81 และร้อยละ 4.11 ตามลำดับ

อัตราผลตอบแทนผู้ถือหุ้น

เมื่อพิจารณาถึงกำไรต่อหุ้นจะเห็นว่ากำไรต่อหุ้น (Fully diluted) ของปี 2551 ปี 2552 และปี 2553 (คำนวณโดยใช้มูลค่าที่ตราไว้เท่ากับ 1 บาทต่อหุ้น) เท่ากับ 0.05 บาท 0.05 บาท และ 0.34 บาท ตามลำดับ และเมื่อพิจารณาอัตราผลตอบแทนผู้ถือหุ้น (Return on Equity : ROE) จะเห็นว่าอัตราผลตอบแทนดังกล่าวปรับตัวเพิ่มขึ้นตามกำไรสุทธิที่เพิ่มขึ้น โดยในปี 2551 ปี 2552 และปี 2553 บริษัท มีอัตราผลตอบแทนผู้ถือหุ้นเท่ากับร้อยละ 1.96 ร้อยละ 2.00 และร้อยละ 11.81 ตามลำดับ และเช่นเดียวกันกับอัตราผลตอบแทนจากสินทรัพย์รวมของบริษัท ก็ปรับตัวเพิ่มขึ้นในทิศทางเดียวกัน โดยในปี 2551 ปี 2552 และปี 2553 บริษัท มีอัตราผลตอบแทนจากสินทรัพย์รวมเท่ากับร้อยละ 0.82 ร้อยละ 0.88 และร้อยละ 5.70 ตามลำดับ



งบการเงิน

รายงานของผู้สอบบัญชีรับอนุญาต

เสนอ ผู้ถือหุ้นและคณะกรรมการบริษัท พรพรหมเมืงทอล จำกัด (มหาชน)

ข้าพเจ้าได้ตรวจสอบงบดุล ณ วันที่ 31 ธันวาคม 2553 งบกำไรขาดทุน งบแสดงการเปลี่ยนแปลงส่วนของผู้ถือหุ้น และงบกระแสเงินสด สำหรับปีสิ้นสุดวันเดียวกันของบริษัท พรพรหมเมืงทอล จำกัด (มหาชน) บริษัทได้นำเสนอทั้งงบการเงินที่แสดงเงินลงทุนในบริษัทร่วมตามวิธีส่วนได้เสียและงบการเงินเฉพาะบริษัทที่แสดงเงินลงทุนในบริษัทร่วมตามวิธีราคาทุน ผู้บริหารของกิจการเป็นผู้รับผิดชอบต่อความถูกต้องและครบถ้วนของข้อมูลในงบการเงินเหล่านี้ ส่วนข้าพเจ้าเป็นผู้รับผิดชอบในการแสดงความเห็นต่องบการเงินดังกล่าวจากผลการตรวจสอบของข้าพเจ้า งบการเงินสำหรับปีสิ้นสุดวันที่ 31 ธันวาคม 2552 ของบริษัท พรพรหมเมืงทอล จำกัด (มหาชน) ตรวจสอบโดยผู้สอบบัญชีอื่นในสำนักงานเดียวกันกับข้าพเจ้า ซึ่งได้แสดงความเห็นอย่างไม่มีเงื่อนไขตามรายงานลงวันที่ 25 กุมภาพันธ์ 2553

ข้าพเจ้าได้ปฏิบัติตามตรวจสอบตามมาตรฐานการสอบบัญชีที่รับรองทั่วไป ซึ่งกำหนดให้ข้าพเจ้าต้องวางแผนและปฏิบัติตามเพื่อให้ได้ความเชื่อมั่นอย่างมีเหตุผลว่างบการเงินแสดงข้อมูลที่ขัดต่อข้อเท็จจริงอันเป็นสาระสำคัญหรือไม่ การตรวจสอบรวมถึงการใช้วิธีการทดสอบหลักฐานประกอบรายการ ทั้งที่เป็นจำนวนเงินและการเปิดเผยข้อมูลในงบการเงิน การประเมินความเหมาะสมของหลักการบัญชีที่กิจการใช้และประมาณการเกี่ยวกับรายการทางการเงินที่เป็นสาระสำคัญซึ่งผู้บริหารเป็นผู้จัดทำขึ้น ตลอดจนการประเมินถึงความเหมาะสมของการแสดงรายการที่นำเสนอในงบการเงินโดยรวม ข้าพเจ้าเชื่อว่าการตรวจสอบดังกล่าวให้ข้อสรุปที่เป็นเกณฑ์อย่างเหมาะสมในการแสดงความเห็นของข้าพเจ้า

ข้าพเจ้าเห็นว่า งบการเงินข้างต้นนี้แสดงฐานะการเงิน ณ วันที่ 31 ธันวาคม 2553 ผลการดำเนินงาน และกระแสเงินสด สำหรับปีสิ้นสุดวันเดียวกันของบริษัท พรพรหมเมืงทอล จำกัด (มหาชน) โดยถูกต้องตามที่ควรในสาระสำคัญตามหลักการบัญชีที่รับรองทั่วไป

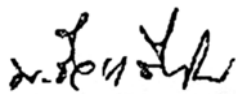

(นายพิชิต ชีวะเรืองโรจน์)

ผู้สอบบัญชีรับอนุญาต

เลขทะเบียน 2803

บริษัท เอ็ม อาร์ แอนด์ แอสโซซิเอท จำกัด

กรุงเทพมหานคร

24 กุมภาพันธ์ 2554



งบดุล

ณ วันที่ 31 ธันวาคม 2553 และ 2552

สินทรัพย์

สินทรัพย์	หมายเหตุ	พันบาท			
		งบการเงินที่แสดงเงิน			
		ลงทุน			
		ตามวิธีส่วนได้เสีย		งบการเงินเฉพาะบริษัท	
		2553	2552	2553	2552
สินทรัพย์หมุนเวียน					
เงินสดและรายการเทียบเท่าเงินสด		17,454	11,815	17,454	11,815
เงินลงทุนชั่วคราว		171	580	171	580
ลูกหนี้การค้า - สุทธิ	4, 5		269,594	281,158	69,594
เงินให้กู้ยืมระยะสั้นแก่					
- กิจการที่เกี่ยวข้องกัน	4	-	3,000	-	3,000
- กิจการอื่นๆ		-	2,500	-	2,500
เงินให้กู้ยืมระยะยาวแก่กิจการอื่น					
ที่ถึงกำหนดชำระภายในหนึ่งปี		356	-	356	-
สินค้าคงเหลือ - สุทธิ	6	505,815	417,939	505,815	417,939
สินทรัพย์หมุนเวียนอื่น - สุทธิ		9,941	15,563	9,941	15,563
		<u>814,895</u>	<u>720,991</u>	<u>814,895</u>	<u>720,991</u>
สินทรัพย์ไม่หมุนเวียน					
เงินฝากธนาคารที่มีภาระผูกพัน	7, 12	114,000	116,000	114,000	116,000
เงินลงทุนในบริษัทร่วม	8				
- วิธีส่วนได้เสีย		700	391	-	-



บริษัท พรพรหมเม็ททอล จำกัด (มหาชน)

-	วิธีราคาทุน	-	-	3,000	3,000
	เงินให้กู้ยืมระยะยาวแก่กิจการอื่น - สุทธิ	1,582	-	1,582	-
	ที่ดิน อาคารและอุปกรณ์ - สุทธิ	9, 12	50,243	42,639	50,243
	สินทรัพย์ไม่หมุนเวียนอื่น				42,639
-	สิทธิการเช่า - สุทธิ	10	12,043	13,310	12,043
-	อื่นๆ - สุทธิ	11	12,969	15,240	12,969
					15,240
	รวมสินทรัพย์ไม่หมุนเวียน		191,537	187,580	193,837
					190,189
	รวมสินทรัพย์		1,006,432	908,571	1,008,732
					911,180
หมายเหตุประกอบงบการเงินเป็นส่วนหนึ่งของงบการเงินนี้					



งบดุล

ณ วันที่ 31 ธันวาคม 2553 และ 2552

หนี้สินและส่วนของผู้ถือหุ้น

หมายเหตุ	หมายเลข	พันบาท			
		งบการเงินที่แสดงเงิน			
		ลงทุน		งบการเงินเฉพาะบริษัท	
		ตามวิธีส่วนได้เสีย			
		2553	2552	2553	2552
หนี้สินหมุนเวียน					
เงินเบิกเกินบัญชีและเงินกู้ยืมระยะสั้น					
จากสถาบันการเงิน	12	310,679	280,862	310,679	280,862
เจ้าหนี้การค้า	4	176,981	177,402	176,981	177,402
ภาษีเงินได้ค้างจ่าย		14,757	1,117	14,757	1,117
ค่าใช้จ่ายค้างจ่ายและหนี้สินหมุนเวียนอื่น		17,843	10,883	17,843	10,883
รวมหนี้สินหมุนเวียน		520,260	470,264	520,260	470,264
หนี้สินไม่หมุนเวียน					
หนี้สินภายใต้สัญญาเช่าทางการเงิน - สุทธิ		27	332	27	332
รวมหนี้สิน		520,287	470,596	520,287	470,596
ส่วนของผู้ถือหุ้น					
ทุนเรือนหุ้น - หุ้นสามัญ มูลค่าหุ้นละ 1 บาท					
ทุนจดทะเบียน 160,000,000 หุ้น		160,000	160,000	160,000	160,000
ทุนที่ออกและชำระเต็มมูลค่าแล้ว					
หุ้นสามัญ 160,000,000 หุ้น		160,000	160,000	160,000	160,000
ส่วนเกินมูลค่าหุ้น	13	78,644	78,644	78,644	78,644
กำไรสะสม					



บริษัท พรพรหมเม็ททอล จำกัด (มหาชน)

-	จัดสรรเป็นสำรองตาม					
	กฎหมาย	13	16,000	16,000	16,000	16,000
-	ยังไม่ได้จัดสรร		231,501	183,331	233,801	185,940
			<u>486,145</u>	<u>437,975</u>	<u>488,445</u>	<u>440,584</u>
	รวมส่วนของผู้ถือหุ้น					
			<u>1,006,432</u>	<u>908,571</u>	<u>1,008,732</u>	<u>911,180</u>

หมายเหตุประกอบงบการเงินเป็นส่วนหนึ่งของงบการเงินนี้



งบกำไรขาดทุน

สำหรับปีสิ้นสุดวันที่ 31 ธันวาคม 2553 และ 2552

พันบาท

หมายเหตุ	หมายเลข	งบการเงินที่แสดงเงินลงทุน			
		ตามวิธีส่วนได้เสีย		งบการเงินเฉพาะบริษัท	
		2553	2552	2553	2552
รายได้					
ขายสุทธิ	4	1,327,226	1,073,510	1,327,226	1,073,510
กำไร (ขาดทุน) จากอัตราแลกเปลี่ยน		19,104	(13,271)	19,104	(13,271)
รายได้อื่น		2,290	10,330	2,290	10,330
รวมรายได้		1,348,620	1,070,569	1,348,620	1,070,569
ค่าใช้จ่าย					
ต้นทุนขาย	4	1,169,732	978,062	1,169,732	978,062
ค่าใช้จ่ายในการขาย	18	30,371	23,286	30,371	23,286
ค่าใช้จ่ายในการบริหาร	4, 18	52,365	34,291	52,365	34,291
ค่าตอบแทนผู้บริหาร		9,177	9,230	9,177	9,230
รวมค่าใช้จ่าย		1,261,645	1,044,869	1,261,645	1,044,869
ส่วนแบ่งผลกำไร (ขาดทุน) จากเงินลงทุน					
ในบริษัทร่วม		309	(2,609)	-	-
กำไรก่อนต้นทุนทางการเงินและภาษีเงินได้		87,284	23,091	86,975	25,700
ต้นทุนทางการเงิน		6,479	12,967	6,479	12,967



บริษัท พรพรหมเมืงทอล จำกัด (มหาชน)

กำไรก่อนภาษีเงินได้		80,805	10,124	80,496	12,733
ภาษีเงินได้	14	<u>26,235</u>	<u>1,391</u>	<u>26,235</u>	<u>1,391</u>
กำไรสุทธิ		<u><u>54,570</u></u>	<u><u>8,733</u></u>	<u><u>54,261</u></u>	<u><u>11,342</u></u>
กำไรต่อหุ้นชั้นพื้นฐาน (บาท)		<u><u>0.34</u></u>	<u><u>0.05</u></u>	<u><u>0.34</u></u>	<u><u>0.07</u></u>
จำนวนหุ้นสามัญเฉลี่ยถ่วงน้ำหนัก					
(พันหุ้น)		<u><u>160,000</u></u>	<u><u>160,000</u></u>	<u><u>160,000</u></u>	<u><u>160,000</u></u>

หมายเหตุประกอบงบการเงินเป็นส่วนหนึ่งของงบการเงินนี้



บริษัท พรพรหมเม็ททอล จำกัด (มหาชน)

งบแสดงการเปลี่ยนแปลงส่วนของผู้ถือหุ้น

สำหรับปีสิ้นสุดวันที่ 31 ธันวาคม 2553 และ 2552

งบการเงินที่แสดงเงินลงทุนตามวิธีส่วนได้เสีย (พันบาท)

			กำไรสะสม		
หมายเหตุ	ทุนเรือนหุ้น	ส่วนเกิน	จัดสรรเป็น		รวม
	ที่ออกและ		สำรอง	ยังไม่ได้	
	ชำระแล้ว		มูลค่าหุ้น	ตาม กฎหมาย	
ยอดคงเหลือ ณ วันที่ 1 มกราคม 2552	160,000	78,644	16,000	180,998	435,642
กำไรสุทธิ	-	-	-	8,733	8,733
จ่ายเงินปันผล	15	-	-	(6,400)	(6,400)
ยอดคงเหลือ ณ วันที่ 31 ธันวาคม 2552	160,000	78,644	16,000	183,331	437,975
กำไรสุทธิ	-	-	-	54,570	54,570
จ่ายเงินปันผล	15	-	-	(6,400)	(6,400)
ยอดคงเหลือ ณ วันที่ 31 ธันวาคม 2553	160,000	78,644	16,000	231,501	486,145

งบการเงินเฉพาะบริษัท (พันบาท)

	หมายเหตุ	ทุนเรือนหุ้น ที่ออกและ		กำไรสะสม		รวม
				ส่วนเกิน	จัดสรรเป็น	
		ชำระแล้ว	มูลค่าหุ้น	สำรอง	ยัง ไม่ได้	
				ตาม กฎหมาย	จัดสรร	
ยอดคงเหลือ ณ วันที่ 1 มกราคม 2552		160,000	78,644	16,000	180,998	435,642
กำไรสุทธิ		-	-	-	11,342	11,342
จ่ายเงินปันผล	15	-	-	-	(6,400)	(6,400)
ยอดคงเหลือ ณ วันที่ 31 ธันวาคม 2552		160,000	78,644	16,000	185,940	440,584



บริษัท พรพรหมเม็ททอล จำกัด (มหาชน)

กำไรสุทธิ		-	-	-	54,261	54,261
จ่ายเงินปันผล	15	-	-	-	(6,400)	(6,400)
ยอดคงเหลือ ณ วันที่ 31 ธันวาคม 2553		<u>160,000</u>	<u>78,644</u>	<u>16,000</u>	<u>233,801</u>	<u>488,445</u>

หมายเหตุประกอบงบการเงินเป็นส่วนหนึ่งของงบการเงินนี้



งบกระแสเงินสด

สำหรับปีสิ้นสุดวันที่ 31 ธันวาคม 2553 และ 2552

	พันบาท			
	งบการเงินที่แสดงเงินลงทุน		งบการเงินเฉพาะบริษัท	
	ตามวิธีส่วนได้เสีย			
	2553	2552	2553	2552
กระแสเงินสดจากกิจกรรมดำเนินงาน				
กำไรสุทธิ	54,570	8,733	54,261	11,342
ปรับปรุงด้วย:				
ค่าเพื่อหนี้สงสัยจะสูญและตัดจำหน่ายหนี้สูญ				
เพิ่มขึ้น	16,866	2,736	16,866	2,736
ค่าเพื่อการลดมูลค่าสินค้าคงเหลือลดลง	(7,570)	(7,662)	(7,570)	(7,662)
ค่าเพื่อการด้อยค่าของเงินลงทุนระยะยาวอื่น				
เพิ่มขึ้น	-	425	-	425
ส่วนแบ่งผลขาดทุน (กำไร) จากเงินลงทุน				
ในบริษัทร่วม	(309)	2,609	-	-
ค่าเสื่อมราคาและรายจ่ายตัดบัญชี	7,325	7,814	7,325	7,814
กำไรจากการขายและตัดจำหน่ายทรัพย์สิน	(543)	(245)	(543)	(245)
ขาดทุน (กำไร) จากอัตราแลกเปลี่ยน				
ที่ยังไม่เกิดขึ้นจริง	(3,696)	348	(3,696)	348
ขาดทุน (กำไร) จากการปรับมูลค่ายุติธรรม				
ตราสารอนุพันธ์ที่ยังไม่เกิดขึ้นจริง	3,321	-	3,321	-
ดอกเบี้ยรับ	(1,197)	(5,475)	(1,197)	(5,475)
ดอกเบี้ยจ่าย	6,479	12,967	6,479	12,967



บริษัท พรพรหมเม็ททอล จำกัด (มหาชน)

ภาษีเงินได้	26,235	1,391	26,235	1,391
	101,481	23,641	101,481	23,641
สินทรัพย์ดำเนินงานลดลง (เพิ่มขึ้น)				
ลูกหนี้การค้า	(24,217)	2,443	(24,217)	2,443
สินค้าคงเหลือ	(80,306)	154,588	(80,306)	154,588
สินทรัพย์หมุนเวียนอื่น	(1,497)	(2,427)	(1,497)	(2,427)
สินทรัพย์ไม่หมุนเวียนอื่น	2,114	(2,170)	2,114	(2,170)
หนี้สินดำเนินงานเพิ่มขึ้น (ลดลง)				
เจ้าหนี้การค้า	(140)	6,378	(140)	6,378
ค่าใช้จ่ายค้างจ่ายและหนี้สินหมุนเวียนอื่น	4,172	806	4,172	806
	1,607	183,259	1,607	183,259
จ่ายภาษีเงินได้	(9,720)	(274)	(9,720)	(274)
เงินสดสุทธิได้มาจาก (ใช้ไปใน) กิจกรรมดำเนินงาน	(8,113)	182,985	(8,113)	182,985

หมายเหตุประกอบงบการเงินเป็นส่วนหนึ่งของงบการเงินนี้



งบกระแสเงินสด (ต่อ)

สำหรับปีสิ้นสุดวันที่ 31 ธันวาคม 2553 และ 2552

พันบาท

	งบการเงินที่แสดงเงินลงทุน ตามวิธีส่วนได้เสีย				งบการเงินเฉพาะบริษัท	
	2553	2552	2553	2552	2553	2552
กระแสเงินสดจากกิจกรรมลงทุน:						
รับดอกเบี้ย	1,190	1,566	1,190	1,566		
เงินลงทุนชั่วคราวลดลง (เพิ่มขึ้น)	409	(129)	409	(129)		
เงินให้กู้ยืมระยะสั้นแก่กิจการที่เกี่ยวข้องกัน						
ลดลง (เพิ่มขึ้น)	3,000	(3,000)	3,000	(3,000)		
เงินให้กู้ยืมระยะสั้นแก่กิจการอื่นลดลง (เพิ่มขึ้น)	2,500	(2,500)	2,500	(2,500)		
			-	-		
เงินให้กู้ยืมระยะยาวแก่กิจการอื่นเพิ่มขึ้น	(1,938)		(1,938)			
ซื้อที่ดิน อาคารและอุปกรณ์	(13,508)	(1,189)	(13,508)	(1,189)		
เงินสดรับจากการขายทรัพย์สิน	546	367	546	367		
เงินฝากธนาคารที่มีภาระผูกพันลดลง	2,000	15,000	2,000	15,000		
เงินสดสุทธิได้มาจาก (ใช้ไปใน) กิจกรรมลงทุน	(5,801)	10,115	(5,801)	10,115		

กระแสเงินสดจากกิจกรรมจัดหาเงิน:

จ่ายดอกเบี้ย	(6,684)	(12,420)	(6,684)	(12,420)		
จ่ายเงินปันผล	(6,400)	(6,400)	(6,400)	(6,400)		
เงินเบิกเกินบัญชีและเงินกู้ยืมระยะสั้น						



บริษัท พรพรหมเม็ททอล จำกัด (มหาชน)

จากสถาบันการเงินเพิ่มขึ้น (ลดลง)	33,270	(168,140)	33,270	(168,140)
จ่ายชำระหนี้สินภายใต้สัญญาเช่าทางการเงิน	(633)	(1,050)	(633)	(1,050)
เงินสดสุทธิได้มาจาก (ใช้ไปใน) กิจกรรมจัดหาเงิน	19,553	(188,010)	19,553	(188,010)
เงินสดและรายการเทียบเท่าเงินสดเพิ่มขึ้นสุทธิ	5,639	5,090	5,639	5,090
เงินสดและรายการเทียบเท่าเงินสด ณ วันต้นปี	11,815	6,725	11,815	6,725
เงินสดและรายการเทียบเท่าเงินสด ณ วันสิ้นปี	17,454	11,815	17,454	11,815

หมายเหตุประกอบงบการเงินเป็นส่วนหนึ่งของงบการเงินนี้



หมายเหตุประกอบงบการเงิน

บริษัท พรพรหมเม็ททอล จำกัด (มหาชน)

หมายเหตุประกอบงบการเงิน

วันที่ 31 ธันวาคม 2553 และ 2552

1.ทั่วไป

บริษัท พรพรหมเม็ททอล จำกัด (มหาชน) (“บริษัท”) จัดทะเบียนเป็นบริษัทมหาชนจำกัดในประเทศไทยเมื่อวันที่ 8 มิถุนายน 2547 และจดทะเบียนกับตลาดหลักทรัพย์ เอ็ม เอ ไอ เมื่อวันที่ 11 พฤศจิกายน 2547 บริษัทดำเนินธุรกิจจำหน่ายสินค้าประเภทโลหะ เช่น ทองเหลือง ทองแดง แสตนเลส และอลูมิเนียม

ผู้ถือหุ้นบริษัท ณ วันที่ 31 ธันวาคม 2553 และ 2552 มีดังนี้

	ร้อยละของการถือหุ้น
นายชำนาญ พรพิไลลักษณ์	35.13
นางกนกกร แทนไกรสร	35.13
อื่น ๆ	29.74

บริษัทมีสำนักงานใหญ่อยู่ที่ 229 ถนนนครราชสีมา แขวงดุสิต เขตดุสิต กรุงเทพมหานคร 10300

2.เกณฑ์การจัดทำงบการเงิน

งบการเงินนี้ได้จัดทำเป็นเงินบาทและเป็นภาษาไทยตามหลักการบัญชีที่รับรองทั่วไปของประเทศไทย ทั้งนี้งบการเงินนี้มีวัตถุประสงค์ที่จัดทำขึ้นเพื่อแสดงฐานะการเงิน ผลการดำเนินงาน และกระแสเงินสด ตามหลักการบัญชีที่รับรองทั่วไปของประเทศไทยเท่านั้น

บริษัทได้ใช้แม่บทการบัญชี (ปรับปรุง 2552) ซึ่งออกโดยสภาวิชาชีพบัญชี (สภาวิชาชีพ) ในปี 2553 ซึ่งมีผลใช้บังคับเมื่อวันที่ 26 พฤษภาคม 2553 การใช้แม่บทการบัญชียังไม่มีผลกระทบต่องบการเงินอย่างมีสาระสำคัญ

ในปี 2552 สภาวิชาชีพได้ออกมาตรฐานการบัญชีฉบับใหม่และฉบับปรับปรุง มาตรฐานการรายงานทางการเงินและการตีความมาตรฐานการรายงานทางการเงิน

มีผลใช้บังคับสำหรับรอบระยะเวลาบัญชีที่เริ่มในหรือหลังวันที่ 1 มกราคม 2554



บริษัท พรพรหมเม็ททอล จำกัด (มหาชน)

มาตรฐานการบัญชี ฉบับที่ 1 (ปรับปรุง 2552)

มาตรฐานการบัญชี ฉบับที่ 2 (ปรับปรุง 2552)

มาตรฐานการบัญชี ฉบับที่ 7 (ปรับปรุง 2552)

การนำเสนองบการเงิน

สินค้าคงเหลือ

งบกระแสเงินสด



บริษัท พรพรหมเม็ททอล จำกัด (มหาชน)

บริษัท พรพรหมเม็ททอล จำกัด (มหาชน)

หมายเหตุประกอบงบการเงิน (ต่อ)

วันที่ 31 ธันวาคม 2553 และ 2552

มาตรฐานการบัญชี ฉบับที่ 8 (ปรับปรุง 2552)

มาตรฐานการบัญชี ฉบับที่ 10 (ปรับปรุง 2552)

มาตรฐานการบัญชี ฉบับที่ 11 (ปรับปรุง 2552)

มาตรฐานการบัญชี ฉบับที่ 16 (ปรับปรุง 2552)

มาตรฐานการบัญชี ฉบับที่ 17 (ปรับปรุง 2552)

มาตรฐานการบัญชี ฉบับที่ 18 (ปรับปรุง 2552)

มาตรฐานการบัญชี ฉบับที่ 19

มาตรฐานการบัญชี ฉบับที่ 23 (ปรับปรุง 2552)

มาตรฐานการบัญชี ฉบับที่ 24 (ปรับปรุง 2552)

มาตรฐานการบัญชี ฉบับที่ 26

มาตรฐานการบัญชี ฉบับที่ 27 (ปรับปรุง 2552)

มาตรฐานการบัญชี ฉบับที่ 28 (ปรับปรุง 2552)

มาตรฐานการบัญชี ฉบับที่ 29

มาตรฐานการบัญชี ฉบับที่ 31 (ปรับปรุง 2552)

มาตรฐานการบัญชี ฉบับที่ 33 (ปรับปรุง 2552)

มาตรฐานการบัญชี ฉบับที่ 34 (ปรับปรุง 2552)

มาตรฐานการบัญชี ฉบับที่ 36 (ปรับปรุง 2552)

มาตรฐานการบัญชี ฉบับที่ 37 (ปรับปรุง 2552)

มาตรฐานการบัญชี ฉบับที่ 38 (ปรับปรุง 2552)

มาตรฐานการบัญชี ฉบับที่ 40 (ปรับปรุง 2552)

มาตรฐานการรายงานทางการเงิน ฉบับที่ 2

มาตรฐานการรายงานทางการเงิน ฉบับที่ 3

(ปรับปรุง 2552)

มาตรฐานการรายงานทางการเงิน ฉบับที่ 5

(ปรับปรุง 2552)

มาตรฐานการรายงานทางการเงิน ฉบับที่ 6

การตีความมาตรฐานการรายงานทางการเงิน

ฉบับที่ 15

นโยบายการบัญชี การเปลี่ยนแปลงประมาณการทางบัญชีและ
ข้อผิดพลาด

เหตุการณ์ภายหลังรอบระยะเวลารายงาน

สัญญาก่อสร้าง

ที่ดิน อาคารและอุปกรณ์

สัญญาเช่า

รายได้

ผลประโยชน์ของพนักงาน

ต้นทุนการกู้ยืม

การเปิดเผยข้อมูลเกี่ยวกับบุคคลหรือกิจการที่เกี่ยวข้องกัน

การบัญชีและการรายงาน โครงการผลประโยชน์เมื่อออกจากงาน

งบการเงินรวมและงบการเงินเฉพาะกิจการ

เงินลงทุนในบริษัทร่วม

การรายงานทางการเงินภายใต้ระบบเศรษฐกิจที่มีภาวะเงินเฟ้อรุนแรง

ส่วนได้เสียในการร่วมค้า

กำไรต่อหุ้น

งบการเงินระหว่างกาล

การด้อยค่าของสินทรัพย์

ประมาณการหนี้สิน หนี้สินที่อาจเกิดขึ้น และสินทรัพย์ที่อาจเกิดขึ้น

สินทรัพย์ไม่มีตัวตน

อสังหาริมทรัพย์เพื่อการลงทุน

การจ่ายโดยใช้หุ้นเป็นเกณฑ์

การรวมธุรกิจ

สินทรัพย์ไม่หมุนเวียนที่ถือไว้เพื่อขายและการดำเนินงานที่ยกเลิก

การสำรวจและการประเมินค่าสินแร่

สัญญาการก่อสร้างอสังหาริมทรัพย์



บริษัท พรพรหมเม็ททอล จำกัด (มหาชน)

บริษัท พรพรหมเม็ททอล จำกัด (มหาชน)

หมายเหตุประกอบงบการเงิน (ต่อ)

วันที่ 31 ธันวาคม 2553 และ 2552

มีผลใช้บังคับสำหรับรอบระยะเวลาบัญชีเริ่มในหรือหลังวันที่ 1 มกราคม 2556

มาตรฐานการบัญชี ฉบับที่ 12

ภาษีเงินได้

มาตรฐานการบัญชี ฉบับที่ 20 (ปรับปรุง 2552)

การบัญชีสำหรับเงินอุดหนุนจากรัฐบาลและการเปิดเผยข้อมูล
เกี่ยวกับความช่วยเหลือจากรัฐบาล

มาตรฐานการบัญชี ฉบับที่ 21 (ปรับปรุง 2552)

ผลกระทบจากการเปลี่ยนแปลงของอัตราแลกเปลี่ยนเงินตรา
ต่างประเทศ

ผู้บริหารของบริษัทอยู่ระหว่างการศึกษาระเมินผลกระทบของการใช้มาตรฐานการบัญชีฉบับใหม่และฉบับปรับปรุง
มาตรฐานการรายงานทางการเงินและการตีความตามมาตรฐานการรายงานทางการเงินดังกล่าวข้างต้น

งบการเงินนี้จัดทำขึ้นตามเกณฑ์ราคาทุนเดิม เว้นแต่ที่ได้เปิดเผยไว้แล้วในนโยบายการบัญชี

เพื่อความสะดวกของผู้อ่านงบการเงิน บริษัทได้จัดทำงบการเงินฉบับภาษาอังกฤษขึ้นจากงบการเงินฉบับภาษาไทยนี้ ซึ่งได้
นำเสนอเพื่อวัตถุประสงค์ของการรายงานทางการเงินเพื่อใช้ในประเทศ

3. นโยบายการบัญชีที่สำคัญ

นโยบายการบัญชีที่สำคัญที่บริษัทใช้ในการจัดทำงบการเงินมีดังนี้

เงินสดและรายการเทียบเท่าเงินสด

เงินสดและรายการเทียบเท่าเงินสดบันทึกในงบดุลด้วยราคาทุนประกอบด้วย เงินสดในมือ และเงินฝากสถาบันการเงิน
รายการเทียบเท่าเงินสดเป็นเงินลงทุนระยะสั้นที่มีสภาพคล่องสูง ซึ่งพร้อมที่จะเปลี่ยนเป็นเงินสดในจำนวนที่ทราบได้ซึ่ง
ครบกำหนดภายในสามเดือนหรือน้อยกว่า และไม่มีข้อจำกัดในการเบิกใช้และมีความเสี่ยงต่อการเปลี่ยนแปลงมูลค่าน้อย
หรือไม่มีนัยสำคัญ

ลูกหนี้การค้าและลูกหนี้อื่น

ลูกหนี้การค้าและลูกหนี้อื่นแสดงในราคาตามใบแจ้งหนี้หักค่าเผื่อหนี้สงสัยจะสูญ



บริษัท พรพรหมเม็ททอล จำกัด (มหาชน)

ค่าเผื่อหนี้สงสัยจะสูญประมาณจากประสบการณ์เรียกเก็บหนี้ในอดีตควบคู่กับการพิจารณาฐานะปัจจุบันของลูกหนี้ ลูกหนี้
จะถูกตัดจำหน่ายบัญชีเมื่อทราบว่าเป็นหนี้สูญ



บริษัท พรพรหมเม็ททอล จำกัด (มหาชน)

บริษัท พรพรหมเม็ททอล จำกัด (มหาชน)

หมายเหตุประกอบงบการเงิน (ต่อ)

วันที่ 31 ธันวาคม 2553 และ 2552

สินค้ำคงเหลือ

สินค้ำคงเหลือแสดงในราคาทุน (วิธีเข้าก่อน-ออกก่อน) หรือมูลค่าสุทธิที่จะได้รับแล้วแต่ราคาใดจะต่ำกว่า

มูลค่าสุทธิที่จะได้รับเป็นการประมาณราคาที่จะขายได้จากการดำเนินธุรกิจปกติหักด้วยค่าใช้จ่ายที่จำเป็นในการขาย

เงินลงทุน

เงินลงทุนในบริษัทร่วม

เงินลงทุนในบริษัทร่วมในงบการเงินที่แสดงเงินลงทุนตามวิธีส่วนได้เสีย บันทึกบัญชีตามวิธีส่วนได้เสีย

เงินลงทุนในบริษัทร่วมในงบการเงินเฉพาะบริษัท บันทึกบัญชีตามวิธีราคาทุนสุทธิจากค่าเพื่อผลขาดทุนจากการด้อยค่า (ถ้ามี) บริษัทรับรู้เงินปันผลเป็นรายได้เมื่อมีการประกาศจ่าย

เงินลงทุนในตราสารทุนอื่น

เงินลงทุนระยะยาวในตราสารทุนที่ไม่อยู่ในความต้องการของตลาดที่ถือเป็นเงินลงทุนทั่วไปแสดงมูลค่าตามราคาทุน และบันทึกขาดทุนจากการด้อยค่าของเงินลงทุนต่อเมื่อมูลค่ายุติธรรมของเงินลงทุนต่ำกว่ามูลค่าตามบัญชี โดยผลขาดทุนดังกล่าว (ถ้ามี) จะรวมอยู่ในการคำนวณผลการดำเนินงาน

ที่ดิน อาคารและอุปกรณ์

ที่ดิน อาคารและอุปกรณ์แสดงด้วยราคาทุนหักค่าเสื่อมราคาสะสมและขาดทุนจากการด้อยค่า

ค่าเสื่อมราคา

ค่าเสื่อมราคบันทึกเป็นค่าใช้จ่ายในงบกำไรขาดทุน คำนวณโดยวิธีเส้นตรงตามเกณฑ์อายุการใช้งานโดยประมาณของสินทรัพย์แต่ละรายการ ประมาณการอายุการใช้งานของสินทรัพย์แสดงได้ดังนี้

	ระยะเวลา (ปี)
อาคารคลังสินค้า	20
ส่วนปรับปรุงอาคาร	20
ระบบไฟฟ้า	5



บริษัท พรพรหมเม็ททอล จำกัด (มหาชน)

เครื่องตกแต่ง และอุปกรณ์เครื่องใช้สำนักงาน	5
เครื่องมือเครื่องใช้	5
ยานพาหนะ	5



บริษัท พรพรหมเม็ททอล จำกัด (มหาชน)

บริษัท พรพรหมเม็ททอล จำกัด (มหาชน)

หมายเหตุประกอบงบการเงิน (ต่อ)

วันที่ 31 ธันวาคม 2553 และ 2552

บริษัทไม่คิดค่าเสื่อมราคาสำหรับที่ดิน ส่วนปรับปรุงที่ดิน และสินทรัพย์ที่อยู่ระหว่างการก่อสร้าง

สิทธิการเช่าที่ดินและอาคารสำนักงาน

บริษัทตัดบัญชีสิทธิการเช่าที่ดินและอาคารสำนักงานโดยวิธีเส้นตรงตามอายุของสัญญาเช่าเป็นระยะเวลา 3 ถึง 15 ปี

สัญญาเช่าการเงิน

สัญญาเช่าทรัพย์สินที่ความเสี่ยงและผลประโยชน์ที่มีนัยสำคัญในการเป็นเจ้าของเป็นของผู้เช่าจะถูกจัดเป็นสัญญาเช่าการเงิน สัญญาเช่าการเงินจะรับรู้สินทรัพย์และหนี้สินด้วยจำนวนเท่ากับมูลค่าปัจจุบันของค่าเช่าขั้นต่ำที่ต้องจ่ายตามสัญญาหรือมูลค่ายุติธรรมของสินทรัพย์แล้วแต่จำนวนใดจะต่ำกว่า จำนวนที่จ่ายเป็นค่าเช่าจะต้องแบ่งเป็นส่วนที่เป็นดอกเบี้ยและส่วนที่เป็นการชำระหนี้สินโดยดอกเบี้ยแต่ละงวดจะคำนวณโดยใช้อัตราดอกเบี้ยคงที่ตลอดอายุของหนี้สินจำนวนค่าเช่าสุทธิจากดอกเบี้ยบันทึกเป็นหนี้สินระยะยาวอื่น ดอกเบี้ยที่เกิดขึ้นจะบันทึกในงบกำไรขาดทุนตลอดอายุสัญญาเช่า อาคารและอุปกรณ์ภายใต้สัญญาเช่าการเงินตัดจำหน่ายค่าเสื่อมราคาตามอายุการใช้งานของทรัพย์สิน

การค้ำยค่า

ยอดสินทรัพย์คงเหลือตามบัญชีของบริษัท ได้รับการทบทวน ณ ทุกวันที่ในงบดุลว่ามีข้อบ่งชี้เรื่องการค้ำยค่าหรือไม่ ในกรณีที่ข้อบ่งชี้จะทำการประมาณมูลค่าสินทรัพย์ที่คาดว่าจะได้รับคืน

การรับรู้ขาดทุนจากการค้ำยค่าเมื่อมูลค่าตามบัญชีของสินทรัพย์หรือมูลค่าตามบัญชีของหน่วยสินทรัพย์ที่ก่อให้เกิด เงินสดสูงกว่ามูลค่าที่จะได้รับคืน ขาดทุนจากการค้ำยค่าบันทึกในงบกำไรขาดทุน

การคำนวณมูลค่าที่คาดว่าจะได้รับคืน

มูลค่าที่คาดว่าจะได้รับคืนของสินทรัพย์ หมายถึงราคาขายสุทธิของสินทรัพย์ หรือมูลค่าจากการใช้ของสินทรัพย์ แล้วแต่มูลค่าใดจะสูงกว่า ในการประเมินมูลค่าจากการใช้ของสินทรัพย์ ประมาณการกระแสเงินสดที่จะได้รับในอนาคตจะคิดเป็นมูลค่าปัจจุบันโดยใช้อัตราคิดลดก่อนคำนึงภาษีเงินได้เพื่อให้สะท้อนมูลค่าที่อาจประเมินได้ในตลาดปัจจุบันซึ่งแปรไปตามเวลาและความเสี่ยงที่มีต่อสินทรัพย์

การกลับรายการค้ำยค่า

บริษัทจะกลับรายการบัญชีขาดทุนจากการค้ำยค่า หากมีการเปลี่ยนแปลงประมาณการที่ใช้ในการคำนวณมูลค่าที่คาดว่าจะได้รับคืน



บริษัท พรพรหมเม็ททอล จำกัด (มหาชน)

บริษัท พรพรหมเม็ททอล จำกัด (มหาชน)

หมายเหตุประกอบงบการเงิน (ต่อ)

วันที่ 31 ธันวาคม 2553 และ 2552

บริษัทจะกลับรายการบัญชีขาดทุนจากการด้อยค่าเพียงเพื่อให้มูลค่าตามบัญชีของสินทรัพย์ไม่เกินกว่ามูลค่าตามบัญชีภายหลังหักค่าเสื่อมราคาหรือค่าตัดจำหน่าย เช่นเดียวกับในกรณีที่ไม่เคยมีการบันทึกขาดทุนจากการด้อยค่ามาก่อน

เจ้าหนี้การค้าและเจ้าหนี้อื่น

เจ้าหนี้การค้าและเจ้าหนี้อื่นแสดงในราคาทุน

การใช้ประมาณการ

ในการจัดทำงบการเงินตามมาตรฐานการบัญชีที่รับรองทั่วไปในประเทศไทย ฝ่ายบริหารมีความจำเป็นต้องใช้ประมาณการและข้อสมมติฐานที่กระทบต่อรายได้ รายจ่าย สินทรัพย์และหนี้สิน เพื่อประโยชน์ในการกำหนดมูลค่าของสินทรัพย์หนี้สิน ตลอดจนหนี้สินที่อาจเกิดขึ้น ด้วยเหตุดังกล่าว ผลของรายการเมื่อเกิดขึ้นจริงจึงอาจแตกต่างไปจากที่ได้ประมาณการไว้

ประมาณการและข้อสมมติฐานที่ใช้ในการจัดทำงบการเงินจะได้รับการทบทวนอย่างสม่ำเสมอ การปรับประมาณการจะบันทึกในงวดบัญชีที่การประมาณการดังกล่าวได้รับการทบทวนหากการปรับปรุงประมาณการกระทบเฉพาะงวดนั้นๆ และจะบันทึกในงวดที่ปรับและงวดในอนาคตหากการปรับประมาณการกระทบงวดปัจจุบันและอนาคต

ประมาณการหนี้สิน

การประมาณการหนี้สินจะรับรู้ในงบดุลก็ต่อเมื่อบริษัทมีภาระหนี้สินเกิดขึ้นจากข้อพิพาททางกฎหมายหรือภาระผูกพันซึ่งเป็นผลมาจากเหตุการณ์ในอดีต และมีความเป็นไปได้ค่อนข้างแน่นอนว่าประโยชน์เชิงเศรษฐกิจจะต้องถูกจ่ายไปเพื่อชำระภาระหนี้สินดังกล่าว โดยจำนวนภาระหนี้สินดังกล่าวสามารถประมาณจำนวนเงินได้อย่างน่าเชื่อถือ ถ้าผลกระทบดังกล่าวเป็นนัยสำคัญ ประมาณการกระแสเงินสดที่จะจ่ายในอนาคตจะคิดลดเป็นมูลค่าปัจจุบันโดยใช้อัตราคิดลดในตลาดปัจจุบันก่อนคำนึงภาษีเงินได้ เพื่อให้สะท้อนมูลค่าที่อาจประเมินได้ในตลาดปัจจุบันซึ่งแปรไปตามเวลาและความเสี่ยงที่มีต่อหนี้สิน

เงินตราต่างประเทศ

รายการบัญชีที่เป็นเงินตราต่างประเทศ



บริษัท พรพรหมเม็ททอล จำกัด (มหาชน)

รายการบัญชีที่เป็นเงินตราต่างประเทศแปลงค่าเป็นเงินบาทโดยใช้อัตราแลกเปลี่ยน ณ วันที่เกิดรายการ

สินทรัพย์และหนี้สินที่เป็นตัวเงินและเป็นเงินตราต่างประเทศ ณ วันที่ในงบดุล แปลงค่าเป็นเงินบาทโดยใช้อัตราแลกเปลี่ยน

ณ วันที่นั้น ถ้าไรหรือขาดทุนจากการแปลงค่าจะบันทึกในงบกำไรขาดทุน



บริษัท พรพรหมเม็ททอล จำกัด (มหาชน)

บริษัท พรพรหมเม็ททอล จำกัด (มหาชน)

หมายเหตุประกอบงบการเงิน (ต่อ)

วันที่ 31 ธันวาคม 2553 และ 2552

สินทรัพย์และหนี้สินที่ไม่เป็นตัวแทนเงินซึ่งเกิดจากรายการบัญชีที่เป็นเงินตราต่างประเทศ และบันทึกตามเกณฑ์ราคาทุนเดิม

แปลงค่าเป็นเงินบาทโดยใช้อัตราแลกเปลี่ยน ณ วันที่เกิดรายการ

เครื่องมือทางการเงินที่เป็นตราสารอนุพันธ์

เครื่องมือทางการเงินที่เป็นตราสารอนุพันธ์ได้ถูกนำมาใช้เพื่อจัดการความเสี่ยงที่เกิดจากการเปลี่ยนแปลงในอัตรา

แลกเปลี่ยนเงินตราต่างประเทศและอัตราดอกเบี้ยที่เกิดจากกิจกรรมดำเนินงานและจัดหาเงิน เครื่องมือทางการเงินที่เป็นตรา

สารอนุพันธ์ไม่ได้มีไว้เพื่อการค้า อย่างไรก็ตาม ตราสารอนุพันธ์ที่ไม่เข้าเงื่อนไขการกำหนดให้เป็นเครื่องมือป้องกันความ

เสี่ยงจะถือเป็นรายการเพื่อค้า

เครื่องมือทางการเงินที่เป็นตราสารอนุพันธ์จะถูกบันทึกในชั้นแรกด้วยมูลค่ายุติธรรม หลังจากการบันทึกครั้งแรกจะมีการ

ปรับมูลค่าให้แสดงในมูลค่ายุติธรรมใหม่ ถ้ามีหรือขาดทุนจากการปรับมูลค่ายุติธรรมจะบันทึกในงบกำไรขาดทุน

มูลค่ายุติธรรมของสัญญาอัตราแลกเปลี่ยนเงินตราต่างประเทศล่วงหน้า ได้แก่ราคาตลาดของสัญญาล่วงหน้า ณ วันที่ในงบดุล ซึ่งราคาดังกล่าวได้แสดงมูลค่าปัจจุบันของสัญญาอัตราแลกเปลี่ยนเงินตราต่างประเทศล่วงหน้า

การป้องกันความเสี่ยงจากอัตราดอกเบี้ย

ผลต่างที่เกิดจากสัญญาแลกเปลี่ยนอัตราดอกเบี้ยรับรู้และบันทึกโดยปรับปรุงกับดอกเบี้ยจ่ายของเงินกู้ยืมที่ได้รับการป้องกันความเสี่ยงนั้น



บริษัท พรพรหมเม็ททอล จำกัด (มหาชน)

รายได้

รายได้ที่รับรู้ไม่รวมภาษีมูลค่าเพิ่ม และแสดงสุทธิจากส่วนลดการค้า

การขายสินค้า

รายได้จะรับรู้ในงบกำไรขาดทุนเมื่อได้โอนความเสี่ยงและผลตอบแทนที่เป็นสาระสำคัญของความเป็นเจ้าของสินค้าที่มีนัยสำคัญไปให้กับผู้ซื้อแล้ว และจะไม่รับรู้รายได้ถ้าฝ่ายบริหารยังมีการควบคุมหรือบริหารสินค้าที่ขายไปแล้วนั้นหรือมีความไม่แน่นอนที่มีนัยสำคัญในการได้รับประโยชน์จากรายการบัญชีนั้น ไม่อาจวัดมูลค่าของจำนวนรายได้และต้นทุนที่เกิดขึ้นได้อย่างน่าเชื่อถือ มีความเป็นไปได้ค่อนข้างแน่นอนที่จะต้องรับคืนสินค้า

ดอกเบี้ยรับและรายได้อื่น

ดอกเบี้ยรับและรายได้อื่นบันทึกในงบกำไรขาดทุนตามเกณฑ์คงค้าง



บริษัท พรพรหมเม็ททอล จำกัด (มหาชน)

บริษัท พรพรหมเม็ททอล จำกัด (มหาชน)

หมายเหตุประกอบงบการเงิน (ต่อ)

วันที่ 31 ธันวาคม 2553 และ 2552

ค่าใช้จ่าย

สัญญาเช่าดำเนินการ

รายจ่ายภายใต้สัญญาเช่าดำเนินการบันทึกในงบกำไรขาดทุนโดยวิธีเส้นตรงตลอดอายุสัญญาเช่า ประโยชน์ที่ได้รับตามสัญญาเช่าจะรับรู้ในงบกำไรขาดทุนเป็นส่วนหนึ่งของค่าเช่าทั้งสิ้นตามสัญญา ค่าเช่าที่อาจเกิดขึ้นจะบันทึกในงบกำไรขาดทุนในรอบบัญชีที่มีรายการดังกล่าว

รายจ่ายทางการเงิน

ดอกเบี้ยจ่ายและค่าใช้จ่ายในทำนองเดียวกันบันทึกในงบกำไรขาดทุนในงวดที่ค่าใช้จ่ายดังกล่าวเกิดขึ้น ยกเว้นในกรณีที่มีการบันทึกเป็นต้นทุนส่วนหนึ่งของสินทรัพย์ อันเป็นผลมาจากการใช้เวลายาวนานในการจัดหา ก่อสร้าง หรือการผลิตสินทรัพย์ดังกล่าวก่อนที่จะนำมาใช้

ภาษีเงินได้

ภาษีเงินได้รับรู้ในงบกำไรขาดทุน

ภาษีเงินได้ได้แก่ภาษีที่คาดว่าจะจ่ายชำระโดยคำนวณจากกำไรประจำปีที่ต้องเสียภาษี โดยใช้อัตราภาษีที่ประกาศใช้ ณ วันที่ในงบดุล ตลอดจนการปรับปรุงภาษีที่ค้างชำระในปีก่อน ๆ

กำไรต่อหุ้นขั้นพื้นฐาน

กำไรต่อหุ้นขั้นพื้นฐานคำนวณโดยการหารกำไรสุทธิด้วยจำนวนหุ้นที่ออกในระหว่างปีแล้วเฉลี่ยถ่วงน้ำหนัก

4. รายการบัญชีกับบุคคลหรือกิจการที่เกี่ยวข้องกัน

บุคคลหรือกิจการที่เกี่ยวข้องกัน หมายถึง บุคคลหรือกิจการที่อยู่ภายใต้การควบคุมของบริษัท หรือสามารถควบคุมบริษัท ทั้งทางตรงและทางอ้อม หรือมีอิทธิพลอย่างเป็นสาระสำคัญในการตัดสินใจด้านการเงินหรือการดำเนินงานของบริษัท

บุคคลหรือกิจการที่เกี่ยวข้องกันประกอบด้วย



บริษัท พรพรหมเม็ททอล จำกัด (มหาชน)

บริษัท พรพรหมเม็ททอล จำกัด (มหาชน)

หมายเหตุประกอบงบการเงิน (ต่อ)

วันที่ 31 ธันวาคม 2553 และ 2552

ชื่อกิจการ	ประเภทธุรกิจ	ลักษณะความสัมพันธ์
บริษัท พรพรหมดิสรทริบิวชั่น จำกัด	นำเข้าและจัดจำหน่ายอะไหล่สำหรับ เครื่องปรับอากาศ	กรรมการและผู้ถือหุ้นเป็น เครือญาติกัน
บริษัท สยาม เพอร์สซิเด็นท์ แอนด์ อินเตอร์เนชันแนล จำกัด	การผลิตและประมวลแผ่นป้ายรถยนต์ รวมถึงการประมวลงานราชการทั่วไป	บริษัทถือหุ้น และมีกรรมการและ ผู้ถือหุ้นเป็นเครือญาติกัน
นางเตือนใจ พรพิไลลักษณ์	-	มารดากรรมการ

นโยบายการกำหนดราคาสำหรับแต่ละประเภทรายการมีดังนี้

ประเภทรายการ	นโยบายการกำหนดราคา
ขายสินค้า และทรัพย์สิน	ราคาตลาด
ซื้อสินค้า	ราคาตลาด
เช่าอาคาร	ราคาทุน
จ้างผลิตแผ่นป้ายทะเบียนรถยนต์	ราคาที่ตกลงกัน
เงินให้กู้ยืมระยะสั้น	ดอกเบี้ยร้อยละ 4.0 ต่อปี

ยอดคงเหลือที่มีสาระสำคัญของสินทรัพย์และหนี้สินกับกิจการที่เกี่ยวข้องกัน ณ วันที่ 31 ธันวาคม 2553 และ 2552 มีดังนี้

	พันบาท	
	2553	2552
ลูกหนี้การค้า		
บริษัท พรพรหมดิสรทริบิวชั่น จำกัด	<u>-</u>	<u>14</u>
เจ้าหนี้การค้า		
บริษัท พรพรหมดิสรทริบิวชั่น จำกัด	<u>35</u>	<u>109</u>



บริษัท พรพรหมเม็ททอล จำกัด (มหาชน)

บริษัท พรพรหมเม็ททอล จำกัด (มหาชน)

หมายเหตุประกอบงบการเงิน (ต่อ)

วันที่ 31 ธันวาคม 2553 และ 2552

	พันบาท			
	ยอดคงเหลือ ณ	เพิ่มขึ้น	ลดลง	ยอดคงเหลือ ณ
	31 ธันวาคม 2552			31 ธันวาคม 2553
เงินให้กู้ยืมระยะสั้น				
บริษัท สยาม เพรสซิเด็นท์ แอนด์				
อินเตอร์เนชั่นแนล จำกัด	<u>3,000</u>	<u>-</u>	<u>(3,000)</u>	<u>-</u>

รายการบัญชีกับกิจการที่เกี่ยวข้องกันที่มีสาระสำคัญที่เกิดขึ้นสำหรับปีสิ้นสุดวันที่ 31 ธันวาคม 2553 และ 2552 มีดังนี้

	พันบาท	
	2553	2552
ขายสินค้า		
บริษัท สยาม เพรสซิเด็นท์ แอนด์ อินเตอร์เนชั่นแนล จำกัด	-	89
บริษัท พรพรหมดิศทริวิชั่น จำกัด	<u>-</u>	<u>13</u>
รวม	<u>-</u>	<u>102</u>
ขายทรัพย์สิน		
บริษัท สยาม เพรสซิเด็นท์ แอนด์ อินเตอร์เนชั่นแนล จำกัด	<u>-</u>	<u>3</u>
ซื้อสินค้า		
บริษัท พรพรหมดิศทริวิชั่น จำกัด	<u>266</u>	<u>604</u>
ค่าจ้างผลิตแผ่นป้ายทะเบียนรถยนต์		
บริษัท สยาม เพรสซิเด็นท์ แอนด์ อินเตอร์เนชั่นแนล จำกัด	<u>3,740</u>	<u>100</u>
ค่าเช่าอาคาร		
นางเตือนใจ พรพิไลลักษณ์	<u>1,055</u>	<u>1,055</u>

ในปี 2552 บริษัทรับคืนสินค้าในราคาทุนที่ขายให้แก่บริษัท สยาม เพรสซิเด็นท์ แอนด์ อินเตอร์เนชั่นแนล จำกัด (บริษัท ร่วม) จำนวน 4.5 ล้านบาท และจ้างบริษัทร่วมดังกล่าวผลิตแผ่นป้ายทะเบียนรถยนต์ซึ่งบริษัทเป็นผู้ชนะในการประมูลผลิตแผ่นป้ายดังกล่าวในปี 2552



บริษัท พรพรหมเม็ททอล จำกัด (มหาชน)

บริษัท พรพรหมเม็ททอล จำกัด (มหาชน)

หมายเหตุประกอบงบการเงิน (ต่อ)

วันที่ 31 ธันวาคม 2553 และ 2552

สัญญาสำคัญกับบุคคลที่เกี่ยวข้องกัน

สัญญาเช่า

บริษัททำสัญญาเช่าอาคารสำนักงานกับนางเตือนใจ พรพิไลลักษณ์ มีกำหนดระยะเวลา 3 ปี สิ้นสุดวันที่ 31 กรกฎาคม 2554 โดยมีค่าเช่าในอัตราเดือนละ 87,900 บาท

5. ลูกหนี้การค้า - สุทธิ

	พันบาท					
	2553			2552		
	กิจการที่ เกี่ยวข้องกัน	บริษัทอื่น	รวม	กิจการที่ เกี่ยวข้องกัน	บริษัทอื่น	รวม
ยังไม่ถึงกำหนดชำระ	-	157,331	157,331	14	161,912	161,926
เกินกำหนด :						
น้อยกว่าหรือเท่ากับ 3 เดือน	-	81,723	81,723	-	84,826	84,826
มากกว่า 3 เดือน ถึง 6 เดือน	-	1,601	1,601	-	2,744	2,744
มากกว่า 6 เดือน ถึง 12 เดือน	-	27,501	27,501	-	19,658	19,658
มากกว่า 12 เดือนขึ้นไป	-	32,421	32,421	-	11,244	11,244
รวม	-	300,577	300,577	14	280,384	280,398
หัก ค่าเผื่อนี้สงสัยจะสูญ	-	(19,419)	(19,419)	-	(10,804)	(10,804)
ลูกหนี้การค้า - สุทธิ	-	<u>281,158</u>	<u>281,158</u>	14	<u>269,580</u>	<u>269,594</u>

6. สินค้าคงเหลือ - สุทธิ

	พันบาท	
	2553	2552
สินค้าซื้อมาเพื่อขาย	476,652	401,260
สินค้าระหว่างทาง	<u>38,027</u>	<u>33,113</u>
รวม	514,679	434,373
หัก ค่าเผื่อจากการลดมูลค่าสินค้าคงเหลือ	(8,864)	(16,434)
สุทธิ	<u>505,815</u>	<u>417,939</u>



บริษัท พรพรหมเม็ททอล จำกัด (มหาชน)

บริษัท พรพรหมเม็ททอล จำกัด (มหาชน)

หมายเหตุประกอบงบการเงิน (ต่อ)

วันที่ 31 ธันวาคม 2553 และ 2552

7. เงินฝากธนาคารที่มีภาระผูกพัน

ณ วันที่ 31 ธันวาคม 2553 บริษัทมีเงินฝากประจำกับธนาคารจำนวน 114 ล้านบาท (2552 : 116 ล้านบาท) ซึ่งใช้เป็นหลักประกันวงเงินสินเชื่อจากธนาคารพาณิชย์หลายแห่งตามที่กล่าวในหมายเหตุ 12

8. เงินลงทุนในบริษัทร่วม

ชื่อบริษัท	2553 และ 2552			วิธีส่วนได้เสีย (พันบาท)	
	สัดส่วน การลงทุน (ร้อยละ)	พันบาท		2553	2552
		ทุนที่ออกและ เรียกชำระแล้ว	ราคาทุน		
บริษัท สยาม เพรสซิเด็นท์ แอนด์ อินเตอร์เนชั่นแนล จำกัด	30	10,000	3,000	700	391

ข้อมูลทางการเงินโดยสรุปของบริษัทร่วมมีดังนี้

	พันบาท	
	2553	2552
สินทรัพย์	7,094	9,969
หนี้สินรวม	4,762	8,667
รายได้	3,965	223
กำไร (ขาดทุน) สุทธิ	1,021	(2,521)

เริ่มในไตรมาส 2 ของปี 2552 บริษัทบันทึกเงินลงทุนดังกล่าวเป็นเงินลงทุนในบริษัทร่วมตามวิธีส่วนได้เสีย เนื่องจากบริษัทได้เข้าไปมีส่วนร่วมในการบริหารและกำหนดนโยบายการดำเนินงานของบริษัทร่วมเกี่ยวกับธุรกิจการผลิตและประมวลแผ่นป้ายรถยนต์ งบการเงินของบริษัทร่วมดังกล่าวที่ใช้เป็นเกณฑ์ในการบันทึกเงินลงทุนตามวิธีส่วนได้เสียถือตามงบการเงินที่จัดทำโดยผู้บริหารของบริษัทร่วม ซึ่งยังไม่ได้ตรวจสอบหรือสอบทานโดยผู้สอบบัญชี

ก่อนไตรมาส 2 ของปี 2552 บริษัทบันทึกเงินลงทุนดังกล่าวเป็นเงินลงทุนทั่วไปในราคาทุน เนื่องจากบริษัทไม่มีส่วนในการบริหารและกำหนดนโยบายการดำเนินงานในบริษัทดังกล่าว และบริษัทดังกล่าวยังไม่ได้ดำเนินพาณิชย์กิจ



บริษัท พรพรหมเม็ททอล จำกัด (มหาชน)

บริษัท พรพรหมเม็ททอล จำกัด (มหาชน)

หมายเหตุประกอบงบการเงิน (ต่อ)

วันที่ 31 ธันวาคม 2553 และ 2552

9. ที่ดิน อาคารและอุปกรณ์ - สุทธิ

สำหรับปีสิ้นสุดวันที่ 31 ธันวาคม 2553 (พันบาท)					
	ยอดคงเหลือ				ยอดคงเหลือ
	ณ วันที่	รายการเคลื่อนไหวระหว่างปี			ณ วันที่
	31 ธันวาคม 2552	เพิ่มขึ้น	ลดลง	โอน	31 ธันวาคม 2553
ราคาทุน					
ที่ดินและส่วนปรับปรุงที่ดิน	7,595	7,729	-	-	15,324
อาคารคลังสินค้า	23,591	-	-	-	23,591
ส่วนปรับปรุงอาคาร	6,376	-	-	-	6,376
ระบบไฟฟ้า	3,082	41	-	-	3,123
เครื่องตกแต่ง และอุปกรณ์เครื่องใช้สำนักงาน	11,551	947	307	-	12,191
เครื่องมือเครื่องใช้	8,056	67	-	370	8,493
ยานพาหนะ	26,501	1,515	1,480	-	26,536
อาคารระหว่างก่อสร้างและงานระหว่างทำ	3	3,211	3	(370)	2,841
รวมราคาทุน	86,755	13,510	1,790	-	98,475
ค่าเสื่อมราคาสะสม					
อาคารคลังสินค้า	5,655	1,179	-	-	6,834
ส่วนปรับปรุงอาคาร	1,088	319	-	-	1,407
ระบบไฟฟ้า	1,691	471	-	-	2,162
เครื่องตกแต่ง และอุปกรณ์เครื่องใช้สำนักงาน	7,740	1,469	304	-	8,905
เครื่องมือเครื่องใช้	5,581	912	-	-	6,493
ยานพาหนะ	22,361	1,550	1,480	-	22,431
รวมค่าเสื่อมราคาสะสม	44,116	5,900	1,784	-	48,232
สุทธิ	<u>42,639</u>				<u>50,243</u>



บริษัท พรพรหมเม็ททอล จำกัด (มหาชน)

บริษัท พรพรหมเม็ททอล จำกัด (มหาชน)

หมายเหตุประกอบงบการเงิน (ต่อ)

วันที่ 31 ธันวาคม 2553 และ 2552

สำหรับปีสิ้นสุดวันที่ 31 ธันวาคม 2552 (พันบาท)

	ยอดคงเหลือ				ยอดคงเหลือ
	ณ วันที่	รายการเคลื่อนไหวระหว่างปี			ณ วันที่
	31 ธันวาคม 2551	เพิ่มขึ้น	ลดลง	โอน	31 ธันวาคม 2552
ราคาทุน					
ที่ดินและส่วนปรับปรุงที่ดิน	7,595	-	-	-	7,595
อาคารคลังสินค้า	23,591	-	-	-	23,591
ส่วนปรับปรุงอาคาร	6,376	-	-	-	6,376
ระบบไฟฟ้า	3,087	2	7	-	3,082
เครื่องตกแต่ง และอุปกรณ์เครื่องใช้สำนักงาน	11,389	362	200	-	11,551
เครื่องมือเครื่องใช้	7,900	31	-	125	8,056
ยานพาหนะ	25,927	1,342	768	-	26,501
อาคารระหว่างก่อสร้างและงานระหว่างทำ	143	126	-	(266)	3
รวมราคาทุน	86,008	1,863	975	(141)	86,755
ค่าเสื่อมราคาสะสม					
อาคารคลังสินค้า	4,475	1,180	-	-	5,655
ส่วนปรับปรุงอาคาร	769	319	-	-	1,088
ระบบไฟฟ้า	1,178	515	2	-	1,691
เครื่องตกแต่ง และอุปกรณ์เครื่องใช้สำนักงาน	6,257	1,573	90	-	7,740
เครื่องมือเครื่องใช้	4,646	935	-	-	5,581
ยานพาหนะ	21,279	1,843	761	-	22,361
รวมค่าเสื่อมราคาสะสม	38,604	6,365	853	-	44,116
สุทธิ	47,404				42,639

ค่าเสื่อมราคาสำหรับปีสิ้นสุดวันที่ 31 ธันวาคม 2553 มีจำนวนเงินประมาณ 5.9 ล้านบาท (2552 : 6.4 ล้านบาท)

อาคารและอุปกรณ์บางรายการที่หักค่าเสื่อมราคาหมดแล้ว แต่ยังคงใช้งานอยู่ ณ วันที่ 31 ธันวาคม 2553 มีราคาทุนเป็นจำนวน 27.6 ล้านบาท (2552 : 27.6 ล้านบาท)

บริษัทได้จัดจ้างของที่ดินและสิ่งปลูกสร้างของบริษัท เป็นจำนวนเงินประมาณ 15 ล้านบาท เพื่อเป็นหลักประกันเงินกู้ยืมระยะสั้นของบริษัท (ดูหมายเหตุ 12)



บริษัท พรพรหมเมืงทอล จำกัด (มหาชน)

บริษัท พรพรหมเมืงทอล จำกัด (มหาชน)

หมายเหตุประกอบงบการเงิน (ต่อ)

วันที่ 31 ธันวาคม 2553 และ 2552

10. สิทธิการเช่า - สุทธิ

บริษัททำสัญญาเช่าที่ดินแปลงหมายเลข 14 ตำบลริมถนนสามเสนระหว่างถนนศรีอยุธยาถนนพิษณุโลก แขวงดุสิต เขตดุสิต กรุงเทพมหานคร โดยมีวัตถุประสงค์เพื่อปลูกสร้างอาคารพักอาศัยพร้อมที่จอดรถสำหรับเจ้าหน้าที่ของบริษัท มีกำหนดเวลา 15 ปี เริ่มตั้งแต่วันที่ 1 กรกฎาคม 2548 กับสำนักงานทรัพย์สินส่วนพระมหากษัตริย์ บริษัทตกลงที่จะส่งมอบกรรมสิทธิ์ในสิ่งปลูกสร้างให้แก่ผู้ให้เช่าเมื่อการก่อสร้างเสร็จ บริษัทจ่ายค่าสิทธิการเช่าเป็นจำนวนเงิน 4 ล้านบาท ในวันทำสัญญา และจ่ายค่าเช่าในอัตราที่ระบุไว้ในสัญญา

ในไตรมาสสองของปี 2551 บริษัทโอนกรรมสิทธิ์อาคารและส่วนปรับปรุงอาคารที่บริษัทสร้างบนที่ดินเช่าดังกล่าวจำนวน 11.9 ล้านบาทให้แก่ผู้ให้เช่าตามเงื่อนไขที่ระบุในสัญญาเช่า โดยบริษัทได้รับสิทธิให้ใช้ประโยชน์ในอาคารดังกล่าว

11. สินทรัพย์ไม่หมุนเวียนอื่น

	พันบาท	
	2553	2552
ที่ดินสำหรับโครงการในอนาคต	10,232	10,232
ที่ดินจากการรับชำระหนี้	1,851	1,851
เงินประกันและเงินมัดจำ	387	2,517
อื่น ๆ	499	640
รวม	<u>12,969</u>	<u>15,240</u>

12. เงินเบิกเกินบัญชีและเงินกู้ยืมระยะสั้นจากสถาบันการเงิน

	พันบาท	
	2553	2552
เงินเบิกเกินบัญชี	61	352
เงินกู้ยืมระยะสั้น	135,618	196,000
หนี้สินภายใต้สัญญาทรัสต์รีซีท	<u>175,000</u>	<u>84,510</u>
รวม	<u>310,679</u>	<u>280,862</u>



บริษัท พรพรหมเม็ททอล จำกัด (มหาชน)

บริษัท พรพรหมเม็ททอล จำกัด (มหาชน)

หมายเหตุประกอบงบการเงิน (ต่อ)

วันที่ 31 ธันวาคม 2553 และ 2552

ณ วันที่ 31 ธันวาคม 2553 และ 2552 บริษัทมีวงเงินสินเชื่อกับธนาคารทั้งหมดเจ็ดแห่ง สรุปได้ดังนี้

	ล้านบาท			
	2553		2552	
	บาท	เหรียญสหรัฐอเมริกา	บาท	เหรียญสหรัฐอเมริกา
วงเงินเบิกเกินบัญชี	53	-	53	-
วงเงินกู้ยืมระยะสั้น	1,704	-	1,499	-
สัญญาซื้อขายเงินตราต่างประเทศ	818	0.5	518	0.8
รวม	<u>2,575</u>	<u>0.5</u>	<u>2,070</u>	<u>0.8</u>

ณ วันที่ 31 ธันวาคม 2553 วงเงินสินเชื่อข้างต้นมีหลักประกันโดยการจำนำเงินฝากธนาคารจำนวน 114 ล้านบาท (2552 : 116 ล้านบาท) และจดจำนองที่ดินพร้อมสิ่งปลูกสร้างของบริษัท กรรมการท่านหนึ่ง และบุคคลที่เกี่ยวข้องกันท่านหนึ่ง

13. สำรอง

ส่วนเกินมูลค่าหุ้น

ตามบทบัญญัติแห่งพระราชบัญญัติบริษัทมหาชนจำกัด พ.ศ. 2535 มาตรา 51 ในกรณีที่บริษัทเสนอขายหุ้นสูงกว่ามูลค่าหุ้นที่จดทะเบียนไว้ บริษัทต้องนำค่าหุ้นส่วนเกินนี้ตั้งเป็นทุนสำรอง (“ส่วนเกินมูลค่าหุ้น”) ส่วนเกินมูลค่าหุ้นนี้จะนำไปจ่ายเป็นเงินปันผลไม่ได้

สำรองตามกฎหมาย

ตามบทบัญญัติแห่งพระราชบัญญัติบริษัทมหาชนจำกัด พ.ศ. 2535 มาตรา 116 บริษัทจะต้องจัดสรรทุนสำรอง (“สำรองตามกฎหมาย”) อย่างน้อยร้อยละ 5 ของกำไรสุทธิประจำปีหลังจากหักขาดทุนสะสมยกมา (ถ้ามี) จนกว่าสำรองดังกล่าวมีจำนวนไม่น้อยกว่าร้อยละ 10 ของทุนจดทะเบียน เงินสำรองนี้จะนำไปจ่ายเป็นเงินปันผลไม่ได้



บริษัท พรพรหมเม็ททอล จำกัด (มหาชน)

บริษัท พรพรหมเม็ททอล จำกัด (มหาชน)

หมายเหตุประกอบงบการเงิน (ต่อ)

วันที่ 31 ธันวาคม 2553 และ 2552

14. การลดภาษีเงินได้นิติบุคคล

พระราชกฤษฎีกาออกตามความในประมวลรัษฎากรว่าด้วยการลดอัตรารัษฎากร (“พระราชกฤษฎีกา”) ฉบับที่ 387 พ.ศ. 2544 ลงวันที่ 5 กันยายน 2544 ให้สิทธิทางภาษีแก่บริษัทจดทะเบียนในตลาดหลักทรัพย์แห่งประเทศไทย (ตลาดหลักทรัพย์ใหม่) โดยลดอัตราภาษีเงินได้นิติบุคคลจากอัตราร้อยละ 30 เป็นร้อยละ 20 สำหรับกำไรสุทธิทางภาษีเฉพาะส่วนที่ไม่เกิน 300 ล้านบาท เป็นเวลาห้ารอบระยะเวลาบัญชีต่อเนื่องกันนับแต่รอบระยะเวลาบัญชีแรกที่เริ่มหลังปีที่บริษัทจดทะเบียนกับตลาดหลักทรัพย์แห่งประเทศไทย (11 พฤศจิกายน 2547)

พระราชกฤษฎีกาออกตามความในประมวลรัษฎากรว่าด้วยการลดอัตรารัษฎากร ฉบับที่ 475 พ.ศ. 2551 ลงวันที่ 29 กรกฎาคม 2551 ให้สิทธิทางภาษีแก่บริษัทจดทะเบียนในตลาดหลักทรัพย์แห่งประเทศไทย (ตลาดหลักทรัพย์ใหม่) โดยลดอัตราภาษีเงินได้นิติบุคคลจากอัตราร้อยละ 30 เป็นร้อยละ 20 สำหรับกำไรสุทธิทางภาษีเฉพาะส่วนที่ไม่เกิน 20 ล้านบาท ไม่เกินรอบระยะเวลาบัญชีที่สิ้นสุดในหรือหลังวันที่ 31 ธันวาคม 2553

บริษัทได้รับประโยชน์ทางภาษีจากพระราชกฤษฎีกาฉบับที่ 387 จากวันที่ 1 มกราคม 2552 ถึงวันที่ 31 ธันวาคม 2552 และจากพระราชกฤษฎีกาฉบับที่ 475 จากวันที่ 1 มกราคม 2553 ถึงวันที่ 31 ธันวาคม 2553

15. เงินปันผลจ่าย

ในการประชุมสามัญผู้ถือหุ้นครั้งที่ 1/2552 เมื่อวันที่ 23 เมษายน 2552 ผู้ถือหุ้นมีมติอนุมัติให้จ่ายเงินสดปันผลจากกำไรสุทธิของปี 2551 ในอัตราหุ้นละ 0.04 บาท จำนวน 160 ล้านหุ้น เป็นเงินรวม 6.4 ล้านบาท โดยมีมติให้จ่ายเงินสดปันผลดังกล่าวในวันที่ 22 พฤษภาคม 2552

ในการประชุมสามัญผู้ถือหุ้นครั้งที่ 1/2553 เมื่อวันที่ 22 เมษายน 2553 ผู้ถือหุ้นมีมติอนุมัติให้จ่ายเงินสดปันผลจากกำไรสุทธิของปี 2552 ในอัตราหุ้นละ 0.04 บาท จำนวน 160 ล้านหุ้น เป็นเงินรวม 6.4 ล้านบาท โดยมีมติให้จ่ายเงินสดปันผลดังกล่าวในวันที่ 21 พฤษภาคม 2553

16. ส่วนงานของบริษัท

บริษัทจำแนกธุรกิจหลักออกเป็น 2 กลุ่ม ได้แก่ กลุ่มผลิตภัณฑ์วัสดุก่อสร้างและกลุ่มผลิตภัณฑ์วัสดุก่อสร้าง ซึ่งข้อมูลต่อไปนี้ได้แยกตามส่วนงานทางธุรกิจโดยพิจารณาถึงเกณฑ์ของตลาดสำหรับปีสิ้นสุดวันที่ 31 ธันวาคม 2553 และ 2552 ดังนี้



บริษัท พรพรหมเม็ททอล จำกัด (มหาชน)

บริษัท พรพรหมเม็ททอล จำกัด (มหาชน)

หมายเหตุประกอบงบการเงิน (ต่อ)

วันที่ 31 ธันวาคม 2553 และ 2552

พันบาท

	2553			2552		
	กลุ่มผลิตภัณฑ์ วัตถุดิบ	กลุ่ม ผลิตภัณฑ์ วัสดุก่อสร้าง		กลุ่มผลิตภัณฑ์ วัตถุดิบ	กลุ่ม ผลิตภัณฑ์ วัสดุก่อสร้าง	
	อุตสาหกรรม	วัสดุก่อสร้าง	รวม	อุตสาหกรรม	วัสดุก่อสร้าง	รวม
ขายสุทธิ	946,981	380,245	1,327,226	799,918	273,592	1,073,510
ต้นทุนขาย	(857,579)	(312,153)	(1,169,732)	(736,157)	(241,905)	(978,062)
กำไรขั้นต้น	<u>89,402</u>	<u>68,092</u>	157,494	<u>63,761</u>	<u>31,687</u>	95,448
ค่าใช้จ่ายในการขาย			(30,371)			(23,286)
ค่าใช้จ่ายในการบริหาร			(52,365)			(34,291)
ค่าตอบแทนผู้บริหาร			(9,177)			(9,230)
กำไร (ขาดทุน) จากอัตรา						
แลกเปลี่ยน			19,104			(13,271)
รายได้อื่น			2,290			10,330
ส่วนแบ่งผลกำไร (ขาดทุน)						
จากเงินลงทุนในบริษัทร่วม			<u>309</u>			(2,609)
กำไรก่อนต้นทุนทางการเงิน						
และภาษีเงินได้			87,284			23,091
ต้นทุนทางการเงิน			(6,479)			(12,967)
กำไรก่อนภาษีเงินได้			80,805			10,124
ภาษีเงินได้			(26,235)			(1,391)
กำไรสุทธิ			<u>54,570</u>			<u>8,733</u>

17. เครื่องมือทางการเงิน

นโยบายการจัดการความเสี่ยงทางการเงิน

บริษัทมีความเสี่ยงจากการดำเนินธุรกิจตามปกติจากการเปลี่ยนแปลงอัตราดอกเบี้ยและอัตราแลกเปลี่ยนเงินตราต่างประเทศ และจากการไม่ปฏิบัติตามข้อกำหนดตามสัญญาของคู่สัญญา

การจัดการความเสี่ยงเป็นส่วนหนึ่งของธุรกิจของบริษัท บริษัทมีระบบในการควบคุมให้ความสมดุลของจำนวน ความเสี่ยงที่ยอมรับได้โดยพิจารณาว่าต้นทุนที่เกิดจากความเสี่ยงและต้นทุนของการจัดการความเสี่ยง ฝ่ายบริหารได้มีการควบคุมกระบวนการจัดการความเสี่ยงของบริษัทอย่างต่อเนื่องเพื่อให้มั่นใจว่าเกิดความสมดุลระหว่างความเสี่ยงและการจัดการความเสี่ยง



บริษัท พรพรหมเม็ททอล จำกัด (มหาชน)

บริษัท พรพรหมเม็ททอล จำกัด (มหาชน)

หมายเหตุประกอบงบการเงิน (ต่อ)

วันที่ 31 ธันวาคม 2553 และ 2552

ความเสี่ยงด้านสภาพคล่องและความเสี่ยงด้านการให้สินเชื่อ

ความเสี่ยงด้านสภาพคล่องเกิดจากความเป็นไปได้ที่ลูกค้าอาจจะไม่สามารถชำระหนี้ให้แก่บริษัทได้ภายในกำหนด เวลา โดยปกติของการค้าเพื่อจัดการความเสี่ยงนี้บริษัทได้ประเมินความสามารถทางการเงินของลูกค้าเป็นระยะๆ ความเสี่ยงด้านการให้สินเชื่อหมายถึงความเสี่ยงที่คู่สัญญาไม่ปฏิบัติตามข้อกำหนดในสัญญาซึ่งก่อให้เกิดความเสียหายทางการเงินแก่บริษัท ผู้บริหารของบริษัทเชื่อว่าบริษัทไม่มีความเสี่ยงที่เป็นสาระสำคัญ เนื่องจากบริษัทได้มีการพิจารณาให้สินเชื่อแก่ลูกค้าและมีการติดตามการชำระเงินของลูกค้าอย่างใกล้ชิด

ความเสี่ยงจากอัตราแลกเปลี่ยน

บริษัทมีลูกหนี้การค้า เจ้าหนี้การค้าและหนี้สินภายใต้สัญญาตราต่างประเทศซึ่งเป็นเงินตราต่างประเทศ ซึ่งก่อให้เกิดความเสี่ยงจากการเปลี่ยนแปลงของอัตราแลกเปลี่ยนเงินตราต่างประเทศ ในการบริหารความเสี่ยงจากอัตราแลกเปลี่ยน บริษัทได้ทำสัญญาซื้อขายเงินตราต่างประเทศล่วงหน้าส่วนหนึ่ง อย่างไรก็ตาม บริษัทยังคงมีความเสี่ยงจากอัตราแลกเปลี่ยนสำหรับลูกหนี้การค้า เจ้าหนี้การค้าและหนี้สินภายใต้สัญญาตราต่างประเทศที่ไม่ได้ทำสัญญาซื้อขายเงินตราต่างประเทศล่วงหน้าครอบคลุมไว้

ณ วันที่ 31 ธันวาคม 2553 บริษัทมีหนี้สินทางการเงินที่เป็นสกุลเงินตราต่างประเทศจำนวน 6.4 ล้านดอลลาร์สหรัฐ (2552 : 4.6 ล้านดอลลาร์สหรัฐ)

ความเสี่ยงจากอัตราดอกเบี้ย

ความเสี่ยงจากอัตราดอกเบี้ย หมายถึง ความเสี่ยงที่เกิดจากการเปลี่ยนแปลงของอัตราดอกเบี้ยในตลาดในอนาคต ซึ่งส่งผลกระทบต่อภาระดำเนินงานและกระแสเงินสดของบริษัท อย่างไรก็ตาม บริษัทไม่ได้ทำสัญญาเพื่อป้องกันความเสี่ยงดังกล่าว

ความเสี่ยงจากการผันผวนของราคาสินค้า

บริษัทใช้นโยบายในการลดความผันผวนของราคาสินค้าในการดำเนินธุรกิจ โดยบริษัทมีการใช้เครื่องมือทางการเงินเพื่อลดความไม่แน่นอนของกระแสเงินสดในอนาคตที่เกิดจากการเปลี่ยนแปลงของราคาสินค้าโดยใช้กลยุทธ์ในการป้องกันความเสี่ยงเพื่อให้บรรลุวัตถุประสงค์ดังกล่าว ดังนี้

บริษัทได้ทำสัญญา Copper Swap and Option Contracts กับธนาคารต่างประเทศแห่งหนึ่งจำนวนหลายฉบับ ซึ่งไม่มีการส่งมอบสินค้าจริง โดยมีปริมาณตามสัญญาที่เปิดไว้จำนวน 275 ตัน สัญญาดังกล่าวครบกำหนดในเดือนมิถุนายน 2554



บริษัท พรพรหมเม็ททอล จำกัด (มหาชน)

บริษัท พรพรหมเม็ททอล จำกัด (มหาชน)

หมายเหตุประกอบงบการเงิน (ต่อ)

วันที่ 31 ธันวาคม 2553 และ 2552

มูลค่ายุติธรรมของเครื่องมือทางการเงิน

มูลค่ายุติธรรม หมายถึง จำนวนเงินที่ผู้ซื้อและผู้ขายตกลงแลกเปลี่ยนสินทรัพย์หรือชำระหนี้สินกัน ในขณะที่ทั้งสองฝ่ายมีความรอบรู้และเต็มใจในการแลกเปลี่ยนกันในราคาตลาด ในการพิจารณามูลค่ายุติธรรมของสินทรัพย์ทางการเงินและหนี้สินทางการเงิน บริษัทมีการพิจารณาสถานการณ์ปัจจุบันของต้นทุนที่เกิดจากการแลกเปลี่ยนหรือชำระหนี้สินภายใต้เครื่องมือทางการเงิน

บริษัทใช้วิธีการและสมมติฐานดังต่อไปนี้ในการประมาณมูลค่ายุติธรรมของเครื่องมือทางการเงิน

เงินสดและรายการเทียบเท่าเงินสด ลูกหนี้การค้า และเงินให้กู้ยืมระยะสั้น มีราคาตามบัญชีใกล้เคียงกับมูลค่ายุติธรรม เนื่องจากเครื่องมือทางการเงินเหล่านี้จะครบกำหนดในระยะเวลาอันสั้น

เงินฝากกับธนาคารที่มีภาระผูกพันมีราคาตามบัญชีใกล้เคียงกับมูลค่ายุติธรรม เนื่องจากเงินฝากนี้มีอัตราดอกเบี้ยใกล้เคียงกับอัตราตลาด

เงินลงทุนในบริษัทร่วม เงินลงทุนระยะยาวอื่น และเงินให้กู้ยืมระยะยาว ซึ่งไม่มีราคาขายในตลาด ไม่สามารถคำนวณมูลค่ายุติธรรมได้อย่างเหมาะสม

เงินเบิกเกินบัญชีและเงินกู้ยืมระยะสั้นจากสถาบันการเงิน เจ้าหนี้การค้า และเจ้าหนี้อื่นมีราคาตามบัญชีของหนี้สินทางการเงินใกล้เคียงกับมูลค่ายุติธรรม เนื่องจากเครื่องมือทางการเงินนี้จะครบกำหนดในระยะเวลาอันสั้น

18. ค่าใช้จ่ายตามลักษณะ

รายการค่าใช้จ่ายตามลักษณะของค่าใช้จ่ายในการขายและค่าใช้จ่ายในการบริหาร ได้แก่

	พันบาท	
	2553	2552
ค่าใช้จ่ายเกี่ยวกับพนักงาน	35,456	30,022
หนี้สงสัยจะสูญ	12,867	2,736
ค่าใช้จ่ายในการเดินทางและค่าขนส่ง	7,980	7,320
ค่าเสื่อมราคาและรายจ่ายตัดบัญชี	7,286	7,814
ค่าเพื่อการลดมูลค่าสินค้าคงเหลือลดลง	(7,570)	(7,662)
ค่าใช้จ่ายอื่นๆ	<u>26,717</u>	<u>17,347</u>
รวม	<u>82,736</u>	<u>57,577</u>



บริษัท พรพรหมเม็ททอล จำกัด (มหาชน)

บริษัท พรพรหมเม็ททอล จำกัด (มหาชน)

หมายเหตุประกอบงบการเงิน (ต่อ)

วันที่ 31 ธันวาคม 2553 และ 2552

19. ภาระผูกพันและหนี้สินที่อาจเกิดขึ้น

ณ วันที่ 31 ธันวาคม 2553 บริษัทมี

- ก) เลตเตอร์ออฟเครดิตสำหรับซื้อสินค้าที่ยังไม่ได้ใช้จำนวนเงินรวม 0.9 ล้านดอลลาร์สหรัฐอเมริกา
- ข) หนี้สินที่อาจเกิดขึ้นจากการที่บริษัทให้ธนาคารแห่งหนึ่งออกหนังสือค้ำประกันบริษัทแห่งหนึ่งให้กับหน่วยงานรัฐบาลแห่งหนึ่งเพื่อประโยชน์ทางการค้าเป็นจำนวนเงินรวม 56.1 ล้านบาท

20. การอนุมัติงบการเงิน

งบการเงินนี้ได้รับการอนุมัติให้ออกโดยที่ประชุมคณะกรรมการของบริษัทเมื่อวันที่ 24 กุมภาพันธ์ 2554