

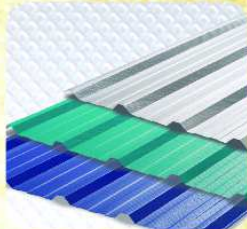

Leading Integrated Metal Center & Services

Porn Prom Metal Public Company Limited

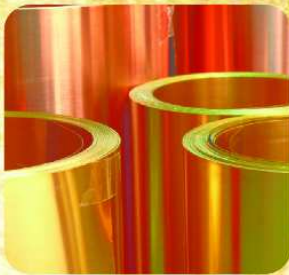

รายงานประจำปี
2558

บริษัท พรพรหมเม็ททอล จำกัด (มหาชน)
Porn Prom Metal Public Company Limited

สารบัญ

สารจากประธานกรรมการและกรรมการผู้จัดการ	3
นโยบายและภาพรวมการประกอบธุรกิจ	4
ลักษณะการประกอบธุรกิจ	8
ปัจจัยความเสี่ยง	25
ข้อมูลทั่วไปและข้อมูลสำคัญอื่น	30
โครงสร้างผู้ถือหุ้น	33
นโยบายการจ่ายเงินปันผล	36
โครงสร้างการจัดการ	37
การกำกับดูแลกิจการ	53
ความรับผิดชอบต่อสังคม	68
การควบคุมภายในและการบริหารจัดการความเสี่ยง	73
รายการระหว่างกัน	74
ข้อมูลทางการเงินที่สำคัญ	82
การวิเคราะห์และคำอธิบายของฝ่ายจัดการ (MD&A)	83
รายงานความรับผิดชอบต่อคณะกรรมการบริษัทต่อรายงานทางการเงิน	90
รายงานของคณะกรรมการตรวจสอบ	91
รายงานของผู้สอบบัญชีรับอนุญาต	92
งบการเงินประจำปี 2558	94
หมายเหตุประกอบงบการเงิน	104

“ผู้ลงทุนสามารถศึกษาข้อมูลของบริษัทที่ออกหลักทรัพย์เพิ่มเติมได้จากแบบแสดงรายการข้อมูลประจำปี (แบบ 56-1) ของบริษัท
ที่แสดงไว้บน www.sec.or.th หรือ www.ppm.co.th”

สารจากประธานกรรมการและกรรมการผู้จัดการ

เศรษฐกิจไทยในปี 2558 ยังคงเป็นการฟื้นตัวต่ำกว่าที่คาดการณ์ โดยสาเหตุหลักมาจากเศรษฐกิจโลกยังชะลอตัว ในขณะที่การลงทุนภาคเอกชนยังไม่สามารถเร่งตัวขึ้นได้มากนัก อาจเป็นเพราะการขาดความเชื่อมั่นต่อภาวะเศรษฐกิจโดยรวม และยังรอความชัดเจนจากการลงทุนของภาครัฐ กำลังซื้อภายในประเทศลดต่ำลง หนี้ภาครัฐครัวเรือนสูงขึ้น อุทสาหกรรมในกลุ่มการผลิตและการก่อสร้างซึ่งเป็นกลุ่มลูกค้าเป้าหมายของบริษัทได้รับผลกระทบจากสภาวะเศรษฐกิจดังกล่าว ส่งผลให้การดำเนินงานของกลุ่มบริษัท พรพรหมเมธีทอล จำกัด (มหาชน) ในปี 2558 นั้นลดลงต่ำกว่าปี 2557 กล่าวคือ ในปี 2558 บริษัทมีรายได้รวมทั้งสิ้น 1,314.01 ล้านบาท ขาดทุนสุทธิ 16.47 ล้านบาท

ทั้งนี้ ในปี 2559 บริษัทจะทำการประเมินปัจจัยความเสี่ยงในด้านต่างๆ ที่อาจจะส่งผลกระทบต่อการดำเนินงานของบริษัทเพื่อปรับกลยุทธ์การดำเนินงานให้สอดคล้องกับสภาวะเศรษฐกิจที่เปลี่ยนแปลงไป ในเบื้องต้นบริษัทจะพยายามรักษาฐานลูกค้าที่มีอยู่เดิมและขยายฐานลูกค้าใหม่เพื่อเพิ่มส่วนแบ่งทางการตลาดให้มากขึ้น ควบคุมต้นทุนและค่าใช้จ่ายต่างๆ ให้อยู่ในกรอบงบประมาณตามแผนธุรกิจ รวมทั้งบริษัทอาจจะพิจารณาการลงทุนในโครงการต่างๆ เพื่อเป็นการขยายฐานรายได้ให้กับบริษัทเพิ่มเติม โดยคำนึงถึงผลประโยชน์ของผู้ถือหุ้นเป็นสำคัญ

ในนามของคณะกรรมการบริษัทและผู้บริหารใคร่ขอขอบคุณผู้ถือหุ้น ลูกค้าผู้มีอุปการะคุณ พันธมิตรทางธุรกิจ สถาบันการเงิน ตลอดจนผู้มีส่วนเกี่ยวข้องทุกฝ่ายที่ได้ให้ความไว้วางใจและสนับสนุนให้บริษัทดำเนินธุรกิจและเติบโตได้อย่างแข็งแกร่งตลอดมา รวมทั้งการทุ่มเทแรงกายแรงใจของพนักงานทุกระดับสนับสนุนให้กิจการของบริษัทประสบความสำเร็จด้วยดีมาโดยตลอด โดยบริษัทขอให้เชื่อมั่นว่า บริษัทจะยังคงดำเนินธุรกิจอย่างมืออาชีพ ยึดมั่นในหลักบรรษัทภิบาลควบคู่ไปกับการเป็นกลไกที่สำคัญต่อเศรษฐกิจของประเทศ โดยคำนึงถึงความรับผิดชอบต่อสังคมและสิ่งแวดล้อมเพื่อผลักดันให้บริษัทเติบโตอย่างยั่งยืนต่อไป



(นายปรกรณ์ บริมาสาร)

ประธานกรรมการ



(นายชำนาญ พรพิไลลักษณ์)

กรรมการผู้จัดการ

1. นโยบายและภาพรวมการประกอบธุรกิจ

บริษัท พรพรหมเม็ททอล จำกัด (มหาชน) ชื่อย่อหลักทรัพย์ “PPM” เป็นบริษัทจดทะเบียนในตลาดหลักทรัพย์เอ็ม เอ ไอ ภายใต้หมวดสินค้าอุตสาหกรรม (Industrial) จดทะเบียนก่อตั้งบริษัทเมื่อวันที่ 21 กันยายน 2535 ด้วยทุนจดทะเบียนเริ่มแรก 2,000,000 บาท เพื่อประกอบธุรกิจจัดจำหน่ายผลิตภัณฑ์โลหะทองแดงและทองเหลือง (Copper & Brass) ชนิดแผ่นและม้วนสำหรับใช้เป็นวัตถุดิบในการผลิตสินค้าอุตสาหกรรม ต่อมาได้จดทะเบียนแปรสภาพเป็นบริษัทมหาชนจำกัดเมื่อวันที่ 8 มิถุนายน 2547 และได้รับอนุญาตให้เข้าทำการซื้อขายในตลาดหลักทรัพย์เอ็ม เอ ไอ เป็นครั้งแรกเมื่อวันที่ 11 พฤศจิกายน 2547 ปัจจุบันบริษัทมีทุนจดทะเบียนรวมทั้งสิ้น 240,000,000 หุ้น แบ่งเป็นหุ้นสามัญจำนวน 240,000,000 หุ้น มูลค่าหุ้นที่ตราไว้หุ้นละ 1 บาท ณ วันที่ 31 ธันวาคม 2558 บริษัทมีทุนจดทะเบียนชำระแล้วรวมทั้งสิ้น 160,000,250 บาท

บริษัทดำเนินธุรกิจจัดจำหน่ายผลิตภัณฑ์โลหะเพื่อใช้ในอุตสาหกรรมการผลิต เช่น ทองแดง - ทองเหลือง ชนิดแผ่นและม้วน ลวดเหล็กและลวดสแตนเลส อะลูมิเนียมชนิดแผ่นและม้วน อะลูมิเนียมเกรดพิเศษสำหรับทำวัสดุถุงหลังคา รวมทั้งจัดจำหน่ายวัสดุเพื่อใช้ในงานก่อสร้าง เช่น ท่อทองแดง อุปกรณ์ข้อต่อต่างๆ ฉนวนยางป้องกันความร้อนในระบบทำความเย็น ท่อส่งลม ลวดเชื่อมและเครื่องเชื่อม เป็นต้น โดยตลอดระยะเวลาในการดำเนินธุรกิจ บริษัทได้ตระหนักและให้ความสำคัญต่อการสรรหาและคัดเลือกผลิตภัณฑ์ชนิดใหม่ๆ เข้ามาจำหน่ายเพื่อรองรับความต้องการของลูกค้าที่มีการเปลี่ยนแปลงอยู่ตลอดเวลา รวมทั้งมุ่งเน้นการให้บริการอย่างครบวงจรและมีประสิทธิภาพเพื่อให้ลูกค้าเกิดความพึงพอใจสูงสุด

นอกเหนือจากการประกอบธุรกิจจัดจำหน่ายผลิตภัณฑ์ดังกล่าวข้างต้นแล้ว บริษัทยังได้ขยายกิจการอย่างต่อเนื่องสู่การลงทุนธุรกิจพัฒนาอสังหาริมทรัพย์เพื่อให้เข้าในลักษณะศูนย์การค้าปลีกขนาดเล็กสโตร์คอมมูนิตี้ มอลล์ รวมทั้งจัดตั้งบริษัทย่อยเพิ่มขึ้นอีก 2 แห่งเพื่อประกอบธุรกิจผลิตและจำหน่ายบรรจุภัณฑ์ชนิดอ่อนตัว และธุรกิจพลังงานทดแทน ทั้งนี้ เพื่อขยายฐานรายได้ของบริษัทให้เพิ่มสูงขึ้น

บริษัทย่อยของบริษัท ประกอบด้วย

- 1) **บริษัท พรีเมียม เฟล็กซ์เบิ้ล แพคเกจจิ้ง จำกัด (PFP)** จดทะเบียนก่อตั้งบริษัทเมื่อวันที่ 23 เมษายน 2556 ด้วยทุนจดทะเบียนเริ่มต้น 30,000,000 บาท โดยมีวัตถุประสงค์เพื่อผลิตและจำหน่ายบรรจุภัณฑ์ชนิดอ่อนตัว (Flexible Packaging) ให้กับกลุ่มผู้ผลิตอาหาร ผู้ผลิตเครื่องสำอาง ผู้ผลิตยา และผู้ผลิตของใช้ประจำวัน เช่น อาหารสด อาหารแห้ง อาหารสำเร็จรูปและกึ่งสำเร็จรูป ผลิตภัณฑ์ยาและเวชภัณฑ์ เป็นต้น
- 2) **บริษัท โซลาร์ พีพีเอ็ม จำกัด (Solar PPM)** จดทะเบียนก่อตั้งบริษัทเมื่อวันที่ 12 ธันวาคม 2557 ด้วยทุนจดทะเบียนเริ่มต้น 10,000,000 บาท ประกอบธุรกิจเป็นตัวแทนจำหน่ายและให้บริการออกแบบ จัดหา และติดตั้งอุปกรณ์ผลิตกระแสไฟฟ้าโดยใช้พลังงานทางเลือกอื่นที่นอกเหนือจากพลังงานสิ้นเปลือง (น้ำมัน ถ่านหิน หรือก๊าซธรรมชาติ) เช่น การผลิตพลังงานไฟฟ้าจากพลังงานแสงอาทิตย์ กังหันลม แกลบ เศษไม้ ขยะหรือการใช้ก๊าซชีววมวลจากการหมักน้ำเสียจากโรงงาน

1.1 วิสัยทัศน์ พันธกิจ และเป้าหมายในการดำเนินธุรกิจ

1.1.1 วิสัยทัศน์

มุ่งมั่นที่จะเป็นผู้นำในธุรกิจกระจายสินค้าเพื่อตอบสนองความพึงพอใจสูงสุดของลูกค้าอย่างต่อเนื่องด้วยการพัฒนาความเป็นเลิศด้านผลิตภัณฑ์ บริการ ทีมงาน เทคโนโลยี และระบบการทำงาน

1.1.2 พันธกิจ

- สรรหาและคัดเลือกผลิตภัณฑ์ที่ดี มีคุณภาพ ได้มาตรฐานจากแหล่งผลิตที่น่าเชื่อถือและเป็นที่ยอมรับมาไว้จัดจำหน่าย
- พัฒนาระบบการจัดการให้มีประสิทธิภาพด้วยเทคโนโลยีที่ทันสมัย รวดเร็ว เพียงพอต่อการบริหารจัดการ
- เสริมสร้างบุคลากรและทีมงานให้มีความเชี่ยวชาญในสายงานที่เกี่ยวข้องเพื่อตอบสนองความต้องการของลูกค้าให้เกิดความพึงพอใจสูงสุด

1.1.3 เป้าหมายในการดำเนินธุรกิจ

มุ่งสู่การเป็นผู้นำในธุรกิจกระจายสินค้าและการเป็นศูนย์จำหน่ายผลิตภัณฑ์โลหะที่ดี มีคุณภาพ หลากหลาย และสามารถให้บริการลูกค้าได้อย่างครบวงจร

1.2 การเปลี่ยนแปลงและพัฒนาการที่สำคัญ

ระหว่างปี 2556-2558 บริษัทมีการเปลี่ยนแปลงและพัฒนาการที่สำคัญ สรุปได้ดังนี้

ปี 2556 :

- ที่ประชุมคณะกรรมการบริษัท ครั้งที่ 2/2556 เมื่อวันที่ 17 เมษายน 2556 ได้มีมติให้จัดตั้ง “บริษัท พรี่เมี่ยมเพล็กซ์บีล แพคเกจจิ้ง จำกัด” ขึ้นเป็นบริษัทย่อยของบริษัท เพื่อประกอบธุรกิจผลิตและจำหน่ายบรรจุภัณฑ์ชนิดอ่อนตัว โดยบริษัทดังกล่าวมีทุนจดทะเบียนจำนวน 30,000,000 บาท บริษัทถือหุ้นในสัดส่วนร้อยละ 99 ของทุนจดทะเบียนของบริษัทดังกล่าว

ปี 2557 :

- ที่ประชุมสามัญผู้ถือหุ้น ประจำปี 2557 เมื่อวันที่ 22 เมษายน 2557 มีมติอนุมัติการออกและเสนอขายใบสำคัญแสดงสิทธิที่จะซื้อหุ้นสามัญของบริษัท (PPM-W1) จำนวนไม่เกิน 80,000,000 หน่วย โดยจัดสรรให้แก่ผู้ถือหุ้นเดิมในอัตราส่วน 2 หุ้นสามัญเดิมต่อ 1 หน่วยใบสำคัญแสดงสิทธิ โดยไม่คิดมูลค่า รวมทั้งอนุมัติการเพิ่มทุนจดทะเบียนของบริษัทจาก 160,000,000 บาท เป็น 240,000,000 บาท โดยการออกหุ้นสามัญใหม่จำนวน 80,000,000 หุ้น มูลค่าที่ตราไว้หุ้นละ 1 บาท ทั้งนี้ เพื่อบริหารการใช้สิทธิแปลงสภาพ PPM-W1
- บริษัทเปิดโอกาสให้ผู้ถือใบสำคัญแสดงสิทธิ PPM-W1 แจ้งความประสงค์ขอใช้สิทธิแปลงสภาพฯ ครั้งที่ 1 ระหว่างวันที่ 23-27 มิถุนายน 2557 กำหนดวันใช้สิทธิ คือ วันที่ 30 มิถุนายน 2557 เมื่อครบกำหนดวันดังกล่าว ไม่มีผู้ถือใบสำคัญแสดงสิทธิรายใดแสดงความจำนงขอใช้สิทธิฯ

- ที่ประชุมคณะกรรมการบริษัท ครั้งที่ 4/2557 เมื่อวันที่ 13 พฤศจิกายน 2557 มีมติอนุมัติให้จัดตั้ง “บริษัท โซลาร์ ฟิฟตี้เอ็ม จำกัด” ขึ้นเป็นบริษัทย่อยของบริษัท เพื่อประกอบธุรกิจเป็นตัวแทนจำหน่ายและให้บริการออกแบบ จัดหา และติดตั้งอุปกรณ์ผลิตกระแสไฟฟ้าโดยใช้พลังงานทางเลือกอื่นที่นอกเหนือจากพลังงานสิ้นเปลือง (น้ำมัน ถ่านหิน หรือก๊าซธรรมชาติ) เช่น การผลิตพลังงานไฟฟ้าจากพลังงานแสงอาทิตย์ กังหันลม แกลบ เศษไม้ ขยะ หรือ การใช้ก๊าซชีวภาพจากการหมักน้ำเสียจากโรงงาน โดยบริษัทดังกล่าวมีทุนจดทะเบียนจำนวน 10,000,000 บาท บริษัทถือหุ้นในสัดส่วนร้อยละ 99.96 ของทุนจดทะเบียนของบริษัทดังกล่าว
- บริษัทเปิดโอกาสให้ผู้ถือใบสำคัญแสดงสิทธิ PPM-W1 แจ้งความประสงค์ขอใช้สิทธิแปลงสภาพฯ ครั้งที่ 2 ระหว่าง วันที่ 23-29 ธันวาคม 2557 กำหนดวันใช้สิทธิ คือ วันที่ 30 ธันวาคม 2557 เมื่อครบกำหนดวันดังกล่าวไม่มีผู้ถือ ใบสำคัญแสดงสิทธิแสดงความจำนงขอใช้สิทธิรวมทั้งสิ้น 1 ราย จำนวนใบสำคัญแสดงสิทธิ 250 หน่วย

ปี 2558 :

- ที่ประชุมสามัญผู้ถือหุ้น ประจำปี 2558 เมื่อวันที่ 23 เมษายน 2558 มีมติอนุมัติแต่งตั้งกรรมการใหม่เพิ่มเติม 2 ท่าน คือ พล.อ.จักรกฤษณ์ พงษ์ภมร ดำรงตำแหน่งกรรมการอิสระ และผู้ช่วยศาสตราจารย์ ดร.เอกพร รักความสุข ดำรงตำแหน่งกรรมการบริหาร
- แจ้งสารสนเทศแจ้งการลาออกจากตำแหน่งก่อนครบวาระของนายวิฑูรย์ สุทธิประภา กรรมการอิสระ โดยมีผล ตั้งแต่วันที่ 15 พฤษภาคม 2558
- บริษัทเปิดโอกาสให้ผู้ถือใบสำคัญแสดงสิทธิ PPM-W1 แจ้งความประสงค์ขอใช้สิทธิแปลงสภาพฯ ครั้งที่ 3 ระหว่าง วันที่ 23-29 มิถุนายน 2558 กำหนดวันใช้สิทธิ คือ วันที่ 30 มิถุนายน 2558 เมื่อครบกำหนดวันดังกล่าว ไม่มีผู้ถือ ใบสำคัญแสดงสิทธิรายใดแสดงความจำนงขอใช้สิทธิฯ
- ที่ประชุมคณะกรรมการบริษัท ครั้งที่ 5/2558 เมื่อวันที่ 12 พฤศจิกายน 2558 พิจารณาบทวนและมีมติอนุมัติให้ ยกเลิกการลงทุนในธุรกิจพลังงานแสงอาทิตย์ร่วมกับบริษัท โซล่า เพาเวอร์ เทคโนโลยี จำกัด เนื่องจาก สภาพแวดล้อมทางธุรกิจมีการเปลี่ยนแปลงไปอย่างรวดเร็ว แตกต่างไปจากที่เคยพิจารณาก่อนหน้านี้
- บริษัทเปิดโอกาสให้ผู้ถือใบสำคัญแสดงสิทธิ PPM-W1 แจ้งความประสงค์ขอใช้สิทธิแปลงสภาพฯ ครั้งที่ 4 ระหว่าง วันที่ 23-29 ธันวาคม 2558 กำหนดวันใช้สิทธิ คือ วันที่ 30 ธันวาคม 2558 เมื่อครบกำหนดวันดังกล่าว ไม่มีผู้ถือ ใบสำคัญแสดงสิทธิรายใดแสดงความจำนงขอใช้สิทธิฯ

1.3 โครงสร้างการถือหุ้นของกลุ่มบริษัท

1.3.1 นโยบายและการแบ่งการดำเนินงานของบริษัทและบริษัทย่อย

ในปี 2558 กลุ่มบริษัท พรพรหมเม็ททอล จำกัด (มหาชน) แบ่งการดำเนินงานของบริษัทและบริษัทย่อย ดังนี้

ชื่อบริษัท	ลักษณะการประกอบธุรกิจ
บริษัท พรพรหมเม็ททอล จำกัด (มหาชน)	<ul style="list-style-type: none"> - จัดจำหน่ายสินค้าวัสดุก่อสร้าง - จัดจำหน่ายสินค้าวัสดุก่อสร้าง - พัฒนาอสังหาริมทรัพย์เพื่อให้เช่า

ชื่อบริษัท	ลักษณะการประกอบธุรกิจ
บริษัท พรีเมียม เฟล็กซ์เบิ้ล แพคเกจจิ้ง จำกัด	ผลิตและจำหน่ายบรรจุภัณฑ์ชนิดอ่อนตัว
บริษัท โซลาร์ พีพีเอ็ม จำกัด	ตัวแทนจำหน่ายและให้บริการออกแบบ จัดหา และติดตั้งอุปกรณ์ผลิตกระแสไฟฟ้าโดยใช้พลังงานทางเลือกอื่นที่นอกเหนือจากพลังงานสิ้นเปลือง (น้ำมัน ถ่านหิน หรือก๊าซธรรมชาติ) เช่น การผลิตพลังงานไฟฟ้าจากพลังงานแสงอาทิตย์ กังหันลม แกลบ เศษไม้ ขยะ หรือการใช้ก๊าซชีววมวลจากการหมักน้ำเสียจากโรงงาน

1.3.2 โครงสร้างการถือหุ้นของบริษัท ณ วันที่ 31 ธันวาคม 2558

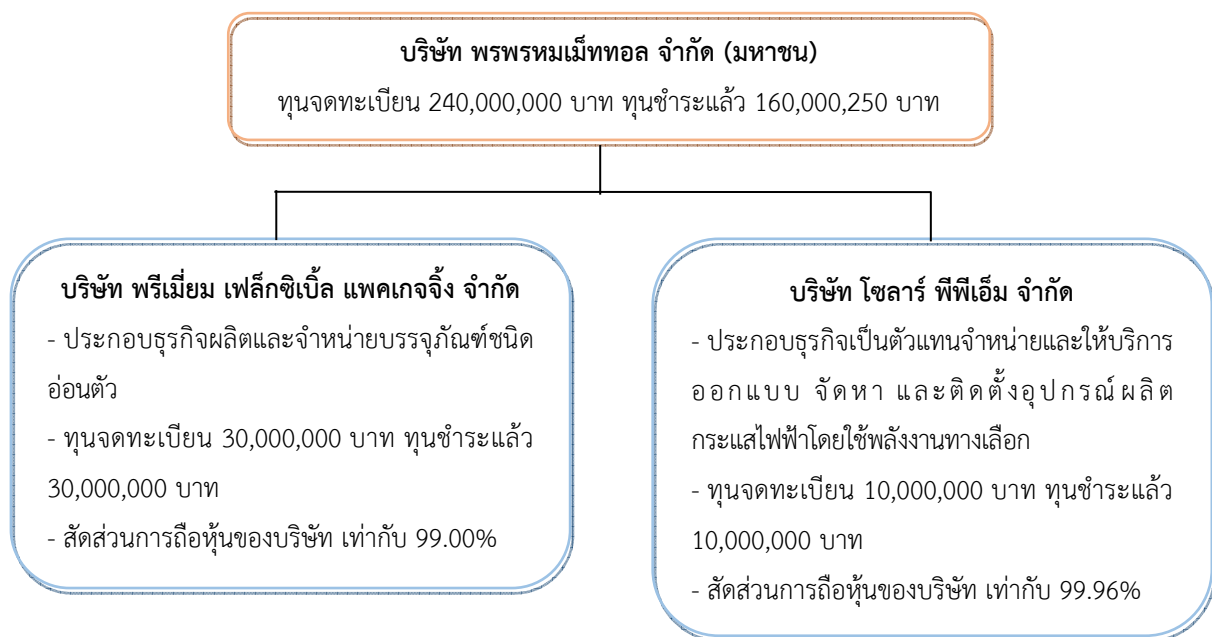

1.4 ความสัมพันธ์กับกลุ่มธุรกิจของผู้ถือหุ้นใหญ่

- ไม่มี -

2. ลักษณะการประกอบธุรกิจ

โครงสร้างรายได้จำแนกตามกลุ่มธุรกิจ

ผลิตภัณฑ์และบริการ	ดำเนิน การ โดย	ร้อยละ การถือหุ้น ของบริษัท	ปี 2556		ปี 2557		ปี 2558	
			ล้านบาท	ร้อยละ	ล้านบาท	ร้อยละ	ล้านบาท	ร้อยละ
กลุ่มผลิตภัณฑ์ วัตถุดิบอุตสาหกรรม	PPM	-	1,089.47	68.91	932.67	70.29	911.16	69.77
กลุ่มผลิตภัณฑ์วัสดุก่อสร้าง	PPM	-	476.19	30.12	382.24	28.81	381.30	29.20
รายได้อื่น ¹⁾			15.40	0.97	11.99	0.90	13.48	1.03
รวม			1,581.06	100.00	1,326.90	100.00	1,305.94	100.00

หมายเหตุ : ¹⁾ รายได้อื่น ได้แก่ รายได้จากเงินประกันผลงานการก่อสร้างและเงินประกันผู้เช่าที่ผิดเงื่อนไขสัญญา, ดอกเบี้ยรับ เป็นต้น ทั้งนี้ ไม่มีรายได้อื่นใดมีส่วนที่มีนัยสำคัญ

2.1 ลักษณะผลิตภัณฑ์และบริการ

2.1.1 กลุ่มผลิตภัณฑ์วัตถุดิบอุตสาหกรรม

ก. ทองแดงและทองเหลืองชนิดแผ่นและม้วน ท่อทองเหลือง และอุปกรณ์

บริษัทจัดจำหน่ายผลิตภัณฑ์ทองแดงและทองเหลืองชนิดแผ่นและม้วนที่มีขนาดและคุณสมบัติต่างๆ กัน ได้แก่ ความแข็งแรง ความทนทาน ความเหนียว ความยืดหยุ่น เป็นต้น ซึ่งสามารถนำไปใช้สำหรับผลิตชิ้นส่วนรถยนต์ อุปกรณ์ไฟฟ้า ชิ้นส่วนอิเล็กทรอนิกส์ การผลิตกุญแจ บานพับ กระดุมโลหะ และป้ายต่างๆ ผลิตภัณฑ์ที่บริษัทจัดจำหน่ายส่วนใหญ่เป็นผลิตภัณฑ์ที่ยังไม่สามารถผลิตได้ในประเทศหรือผลิตได้แต่มีคุณภาพไม่ตรงตามมาตรฐานที่ลูกค้ากำหนด

ผลิตภัณฑ์ทองแดงและทองเหลืองที่บริษัทจัดจำหน่าย ได้แก่ ผลิตภัณฑ์ทองแดงตามมาตรฐานของ Copper Development Association (CDA) C1100 และ C1220 รวมทั้งผลิตภัณฑ์ทองเหลืองมาตรฐาน C2600 ที่มีส่วนผสมระหว่างทองแดงและสังกะสี 70:30 และมาตรฐาน C2801 ที่มีส่วนผสมระหว่างทองแดงและสังกะสี 60:40 นอกจากนี้ บริษัทยังจำหน่ายอุปกรณ์อื่นๆ ได้แก่ ท่อทองเหลืองและข้อต่อต่างๆ ซึ่งนำไปใช้ในระบบระบายความร้อนในอุตสาหกรรม (หม้ออบไอน้ำ) เครื่องสุขภัณฑ์ เครื่องฉีดยาฆ่าแมลง และอุตสาหกรรมยานยนต์ เป็นต้น โดยบริษัทเป็นผู้นำเข้าหลักจากผู้ผลิตที่มีคุณภาพจากประเทศเกาหลี

นอกเหนือจากการจำหน่ายสินค้าแล้ว บริษัทยังมีบริการเสริมในการตัดซอยโลหะ โดยส่วนหนึ่งได้รับความร่วมมือจากผู้ผลิตในการให้บริการ ทั้งนี้ บริการดังกล่าวถือเป็นการอำนวยความสะดวกให้แก่ลูกค้าของบริษัทได้เป็นอย่างมาก เนื่องจากลูกค้ามีความต้องการผลิตภัณฑ์ที่หลากหลายทั้งในแง่ของขนาด ส่วนผสมของโลหะ ความแข็งแรง เป็นต้น ส่งผลให้บริษัทมีผลิตภัณฑ์ประเภททองแดงและทองเหลืองไว้สำหรับจัดจำหน่ายมากกว่า 3,000 รายการ

ข. ลวดเหล็กและลวดสแตนเลส

บริษัทนำเข้าผลิตภัณฑ์ลวดเหล็กและลวดสแตนเลสคุณภาพสูงจากผู้ผลิตที่มีคุณภาพเป็นที่ยอมรับตามมาตรฐานสากลจากประเทศเกาหลี โดยผลิตภัณฑ์ที่บริษัทจัดจำหน่ายจะมีค่าความแข็งแรงและพื้นผิวที่หลากหลาย มีขนาดเส้นผ่าศูนย์กลางตั้งแต่ 0.2-4.0 มิลลิเมตร ซึ่งผลิตภัณฑ์ดังกล่าวจะถูกนำไปใช้ในการผลิตสปริงเพื่อนำไปใช้เป็นชิ้นส่วนในการผลิตสินค้าประเภทต่างๆ เช่น รถยนต์ เครื่องใช้ไฟฟ้า เครื่องเสียง อิเล็กทรอนิกส์ เครื่องใช้สำนักงาน อุปกรณ์ตกแต่งภายใน และเครื่องใช้ในครัวเรือน เป็นต้น

ค. อะลูมิเนียมชนิดแผ่นและม้วน

บริษัทจัดจำหน่ายอะลูมิเนียมชนิดแผ่นและม้วนหลากหลายประเภทซึ่งมีคุณสมบัติด้านโลหะและความแข็งแรงที่แตกต่างกัน ประกอบด้วย Series 1000, Series 3000, Series 5000 และ Series 8000 โดยบริษัทเป็นผู้นำเข้าหลักจากผู้ผลิตที่มีคุณภาพจากประเทศจีน ทั้งนี้ อะลูมิเนียมชนิดแผ่นและม้วนที่บริษัทจัดจำหน่ายสามารถนำไปใช้ในอุตสาหกรรมการผลิตชิ้นส่วนอิเล็กทรอนิกส์และอุปกรณ์ไฟฟ้า อุตสาหกรรมยานยนต์ และงานบรรจุภัณฑ์ เช่น ฟอยล์บรรจุอาหาร เป็นต้น

ง. อะลูมิเนียมซีทสำหรับทำวัสดุผนังหลังคา

บริษัทนำเข้าผลิตภัณฑ์อะลูมิเนียมซีทเกรดพิเศษคุณภาพสูงจากผู้ผลิตที่มีคุณภาพเป็นที่ยอมรับตามมาตรฐานสากลจากประเทศจีน บริษัทจัดจำหน่ายผลิตภัณฑ์ดังกล่าวภายใต้เครื่องหมายการค้า “K-Roof” หลากหลายขนาดเริ่มตั้งแต่ 0.25, 0.33, 0.48, 0.80 mm. ID : 500 mm. Width : 915-1525 mm. โดยผลิตภัณฑ์ดังกล่าวมีคุณสมบัติโดดเด่นในด้านความแข็งแรง ทนทานต่อการกัดกร่อนสูง ระบายความร้อนได้ดี อายุการใช้งานยาวนาน และมีน้ำหนักเบาเมื่อเทียบกับเหล็กถึง 3 เท่า สามารถนำไปใช้กับเครื่องรีดลอนหลังคาเพื่อรีดแผ่นอะลูมิเนียมแล้วนำมาวางหลังคาโรงงาน คลังสินค้า อาคาร ที่พักอาศัยทั่วไป ฟาร์มเลี้ยงสัตว์ เป็นต้น

จ. บรรจุภัณฑ์ชนิดอ่อนตัว

กลุ่มธุรกิจบรรจุภัณฑ์ชนิดอ่อนตัวดำเนินงานภายใต้บริษัท พรีเมียม เฟล็กซ์เบิ้ล แพคเกจจิ้ง จำกัด ซึ่งเป็นบริษัทย่อยของบริษัท ดำเนินธุรกิจผลิตและจำหน่ายบรรจุภัณฑ์ชนิดอ่อนตัวที่ใช้สำหรับบรรจุสินค้าอุปโภคและบริโภคในรูปแบบที่หลากหลายขึ้นอยู่กับความต้องการหรือสายการผลิตของลูกค้า บรรจุภัณฑ์ชนิดอ่อนตัวส่วนใหญ่จะมีส่วนประกอบของแผ่นพลาสติก ได้แก่ โอป.พี.พี (OPP) ไนลอน (Nylon) พี.อี.ที (PET) พี.อี (PE) และอะลูมิเนียมฟอยล์ (ALUMINIUM FOIL) หรือกระดาษชนิดพิเศษ ซึ่งส่วนใหญ่จะผ่านขั้นตอนการพิมพ์ตามรูปแบบ (Artwork) ของลูกค้า อาจจะมีการนำไปเคลือบพลาสติกกาว หรือฉาด้วยโลหะ (Metallized) อย่างใดอย่างหนึ่งหรือหลายอย่างรวมกันตามความเหมาะสมของประเภทสินค้าที่บรรจุภายในบรรจุภัณฑ์เพื่อทำหน้าที่ป้องกันและรักษาให้สินค้าคงสภาพที่ดีได้ยาวนาน หลังจากนั้น จะถูกนำไปตัดเป็นม้วนเพื่อส่งจำหน่ายให้ลูกค้าหรือทำเป็นซองชนิดต่างๆ ตามคำสั่งซื้อของลูกค้า เช่น ซองชนิดฉีกด้านเดียว สองหรือสามด้าน หรือชนิดซองตั้ง ซึ่งมีขนาดต่างๆ ตามที่ลูกค้ากำหนด ซึ่งกลุ่มลูกค้าหลักของบริษัทย่อย ได้แก่ กลุ่มอุตสาหกรรมอาหาร อุตสาหกรรมยา เครื่องสำอาง เป็นต้น

2.1.2 กลุ่มผลิตภัณฑ์วัสดุเพื่อใช้ในงานก่อสร้าง

ก. ท่อทองแดงและอุปกรณ์

บริษัทเป็นผู้นำเข้าและจัดจำหน่ายท่อทองแดงไร้ตะเข็บที่มีมาตรฐานตาม ASTM B88 B280 และ B819 จากผู้ผลิตที่มีคุณภาพจากประเทศออสเตรเลียและจีน ผลิตภัณฑ์ท่อทองแดงที่บริษัทจัดจำหน่ายสามารถนำไปใช้ในงานระบบที่ต้องการอายุการใช้งานยาวนาน เช่น งานระบบประปา งานระบบเครื่องปรับอากาศ งานระบบท่อส่งก๊าซอุตสาหกรรม และงานระบบท่อส่งก๊าซทางการแพทย์ ซึ่งต้องการความสะอาดเป็นพิเศษ โดยลักษณะของผลิตภัณฑ์แบ่งออกเป็น 2 ประเภท คือ ท่อทองแดงชนิดเส้นตรงที่มีเส้นผ่าศูนย์กลางตั้งแต่ 3/8-10 นิ้ว และท่อทองแดงไร้ตะเข็บชนิดบางที่เป็นท่อม้วน (Pancake Coil & Level Wound Coil) ที่มีเส้นผ่าศูนย์กลางตั้งแต่ 1/4-3/4 นิ้ว ซึ่งปัจจุบันความต้องการใช้ผลิตภัณฑ์ดังกล่าวสำหรับตลาดในประเทศเพิ่มสูงขึ้นทุกปี

ข. ฉนวนยางป้องกันความร้อนและอุปกรณ์

ผลิตภัณฑ์ฉนวนยางป้องกันความร้อนภายใต้เครื่องหมายการค้า “K-Flex” เป็นผลิตภัณฑ์ที่มีคุณภาพสูง เป็นที่ยอมรับในกลุ่มผู้ออกแบบ และเป็นอีกหนึ่งผลิตภัณฑ์ที่ทั่วโลกนิยมใช้มากที่สุดในงานระบบ บริษัทเป็นผู้แทนจำหน่ายแต่เพียงผู้เดียวในประเทศไทย โดยได้รับการแต่งตั้งจากบริษัทแม่ของ K-Flex คือ IK INSULATION GROUP CO., LTD. ประเทศอิตาลี

ผลิตภัณฑ์ K-Flex มีฐานและสายการผลิตกระจายอยู่มากถึง 56 ประเทศทั่วโลก บริษัทนำเข้าผลิตภัณฑ์ฉนวนยางป้องกันความร้อนชนิดแผ่นและม้วน รวมทั้งแบบท่อมาจากโรงงานผลิตในประเทศมาเลเซีย โดยฉนวนยางป้องกันความร้อนที่บริษัทจัดจำหน่ายนั้นจะมีคุณสมบัติยืดหยุ่นสูง น้ำหนักเบา มีค่าสัมประสิทธิ์การนำความร้อนต่ำทำให้มีประสิทธิภาพสูงในการควบคุมการก่อกวนของหยดน้ำ ป้องกันการสูญเสียความร้อนและความเย็น รวมทั้งมีค่าความต้านทานความชื้นสูงสามารถป้องกันการสูญเสียพลังงานอย่างมีประสิทธิภาพ คงที่ และยาวนาน

ค. ลวดเชื่อมเหล็กและลวดเชื่อมสเตนเลส

บริษัทได้รับการแต่งตั้งจากผู้ผลิตที่มีศักยภาพสูงในประเทศมาเลเซียและจากสำนักงานใหญ่ในประเทศเกาหลีใต้ให้เป็นผู้แทนจำหน่ายหลักผลิตภัณฑ์ลวดเชื่อม Kiswel เพื่อรองรับอุตสาหกรรมในประเทศไทย ด้วยการพัฒนาอุตสาหกรรมการเชื่อมมาอย่างต่อเนื่องกว่า 40 ปีส่งผลให้ Kiswel เป็นที่รู้จักน่าเชื่อถือและมียอดขายมากกว่า 120 ประเทศทั่วโลก ปัจจุบัน Kiswel มีฐานการผลิตอยู่ที่ประเทศมาเลเซียและจีน เนื่องจากบริษัทมียอดขายและฐานลูกค้าอุตสาหกรรมลวดเชื่อมที่เติบโตขึ้น ประกอบกับอุตสาหกรรมเชื่อมมีเทคโนโลยีและการใช้ลวดเชื่อมที่หลากหลาย เพื่อเป็นการตอบสนองความต้องการของลูกค้าในปัจจุบัน บริษัทจึงมีผลิตภัณฑ์ลวดเชื่อมสำหรับทุกกระบวนการเชื่อม เช่น Covered Arc Welding Electrodes, GAS Metal Arc Welding Wires, Flux Cored Arc Welding Wires, TIG Welding Consumables, MIG Welding Consumables นอกจากนี้ บริษัทยังเสนอทางเลือกให้แก่ลูกค้าโดยการเพิ่มผลิตภัณฑ์สินค้าลวดเชื่อมซึ่งมีคุณภาพ ได้มาตรฐาน เป็นที่ยอมรับโดยทั่วไปในอุตสาหกรรมเชื่อมภายใต้เครื่องหมายการค้า “K-Weld”

ทั้งนี้ กลุ่มธุรกิจจัดจำหน่ายผลิตภัณฑ์วัสดุอุตสาหกรรมและกลุ่มธุรกิจจัดจำหน่ายผลิตภัณฑ์วัสดุก่อสร้างมีลักษณะทางการตลาดและการแข่งขัน รวมทั้งการจัดหาผลิตภัณฑ์ที่มีลักษณะใกล้เคียงกันตามรายละเอียดดังต่อไปนี้

2.2 การตลาดและการแข่งขัน

2.2.1 ภาวะการตลาด

1) นโยบายการตลาด

ในการประกอบธุรกิจจัดจำหน่ายผลิตภัณฑ์โลหะเพื่อใช้เป็นวัตถุดิบอุตสาหกรรมและวัสดุใช้งานก่อสร้างนั้น บริษัทได้ให้ความสำคัญกับกลยุทธ์การดำเนินธุรกิจที่จะนำไปสู่ความสำเร็จ ดังนี้

ก. การเป็นศูนย์รวมจำหน่ายผลิตภัณฑ์โลหะที่มีคุณภาพและหลากหลาย

กลุ่มลูกค้าของบริษัทส่วนใหญ่เป็นผู้ประกอบการอุตสาหกรรมประเภทต่างๆ เช่น อุตสาหกรรมยานยนต์และชิ้นส่วนยานยนต์ อุตสาหกรรมไฟฟ้าและชิ้นส่วนอิเล็กทรอนิกส์ และอุตสาหกรรมการผลิตอื่นๆ ทำให้ความต้องการใช้ผลิตภัณฑ์โลหะของลูกค้าในแต่ละกลุ่มอุตสาหกรรมมีความแตกต่างกันทั้งในแง่ของชนิดและคุณสมบัติ เช่น ความบริสุทธิ์ ความแข็งแรง ความเหนียว เป็นต้น ส่งผลให้ปัจจุบันบริษัทมีผลิตภัณฑ์ทองแดงและทองเหลืองสำหรับจัดจำหน่ายมากกว่า 3,000 รายการ โดยบริษัทจะติดตามภาวะการเปลี่ยนแปลงทางการตลาด เทคโนโลยีการผลิตของผู้ผลิต และความต้องการของลูกค้าอย่างต่อเนื่องเพื่อเป็นข้อมูลในการสรรหาและคัดเลือกผลิตภัณฑ์ที่มีคุณภาพและได้มาตรฐานจากแหล่งผลิตที่น่าเชื่อถือและเป็นที่ยอมรับมาไว้จัดจำหน่าย ทั้งนี้ เพื่อตอบสนองความต้องการและสร้างความพึงพอใจสูงสุดให้แก่ลูกค้า โดยการดำเนินการดังกล่าวมุ่งหวังที่จะสร้างภาพลักษณ์ของบริษัทให้เป็นศูนย์รวมจำหน่ายผลิตภัณฑ์โลหะที่มีสินค้าไว้พร้อมให้บริการแก่ลูกค้าเสมอ

ข. การกำหนดราคาสินค้า

บริษัทมีนโยบายกำหนดราคาสินค้าจากต้นทุนและบวกด้วยอัตรากำไรขั้นต้นที่เหมาะสม โดยจะคำนึงถึงปริมาณการสั่งซื้อและการแข่งขันของอุตสาหกรรมในแต่ละผลิตภัณฑ์ที่บริษัทจำหน่ายเป็นหลัก ทั้งนี้ เนื่องจากราคาสินค้าส่วนใหญ่ ได้แก่ ทองแดง อะลูมิเนียม จะมีความผันผวนไปตามราคาสินค้าในตลาดโลก ดังนั้น บริษัทจะติดตามการเคลื่อนไหวของราคาสินค้าแต่ละชนิดอย่างใกล้ชิดและทำการส่งจอร์ราคาสินค้าจากผู้ผลิตสินค้าแต่ละรายให้สอดคล้องกับปริมาณความต้องการของลูกค้า ช่วงเวลาใดเวลาหนึ่ง ซึ่งการกำหนดราคาโดยวิธีการดังกล่าวจะช่วยให้บริษัทสามารถบริหารและควบคุมต้นทุนการสั่งซื้อสินค้า รวมทั้งกำไรขั้นต้นของบริษัทไม่ผันผวนไปตามการเคลื่อนไหวของราคาสินค้าในตลาดโลก

ค. ช่องทางการจัดจำหน่าย

ช่องทางการจัดจำหน่ายสินค้าในปัจจุบันของบริษัทจะดำเนินการผ่านพนักงานขายของบริษัทที่มีความรู้ ความเชี่ยวชาญ และมีความประสบการณ์ในการขายผลิตภัณฑ์เป็นอย่างดี ซึ่งแบ่งทีมงานขายออกเป็น 2 ทีม คือ ทีมงานฝ่ายขายสินค้าอุตสาหกรรมและทีมงานฝ่ายขายวัสดุก่อสร้าง นอกจากนี้ บริษัทยังมีนโยบายที่จะขยายฐานและเข้าถึงกลุ่มลูกค้าเป้าหมายให้เพิ่มมากขึ้นโดยการเข้าร่วมงานแสดงสินค้าต่างๆ เป็นประจำทุกปี รวมทั้งการใช้สื่อโฆษณาประชาสัมพันธ์

ง. การส่งเสริมการขาย

นอกเหนือจากการขายสินค้าผ่านพนักงานขายของบริษัทแล้ว บริษัทยังส่งเสริมการขายในรูปแบบต่างๆ เพื่อสนับสนุนการขายให้บรรลุตามเป้าหมายที่วางไว้ ในขณะเดียวกัน เพื่อเป็นการสมนาคุณให้แก่ลูกค้าที่ให้การสนับสนุนสั่งซื้อสินค้าจากบริษัทอย่างต่อเนื่อง ผู้บริหารและทีมงานการตลาดของบริษัทจะเป็นผู้กำหนดรายการส่งเสริมการขายรายการต่างๆ

ให้เหมาะสมและสอดคล้องกับสภาวะการแข่งขันในตลาดและความต้องการของลูกค้าในช่วงเวลาใดเวลาหนึ่ง เช่น การให้ส่วนลดตามปริมาณการสั่งซื้อ การให้ของสมนาคุณต่างๆ เป็นต้น

จ. การจัดส่งสินค้าที่รวดเร็วและแน่นอน

เนื่องจากลูกค้าส่วนใหญ่ของบริษัทเป็นผู้ผลิตสินค้าอุตสาหกรรมที่ต้องการความเที่ยงตรงในการจัดส่งวัตถุดิบเพื่อนำไปใช้ในการผลิต ซึ่งหากเกิดความล่าช้าจะส่งผลกระทบต่อแผนการผลิตที่ลูกค้ากำหนดไว้ นอกจากนี้ กลุ่มลูกค้าที่เป็นผู้ผลิตส่วนใหญ่มีแนวโน้มที่จะสำรองสินค้าน้อยลงเพื่อควบคุมค่าใช้จ่าย โดยจะหันมาใช้บริการจากตัวแทนจำหน่ายที่สามารถจัดส่งวัตถุดิบให้ได้ตามเวลาที่ต้องการ ดังนั้น บริษัทจึงได้กำหนดนโยบายสำรองสินค้าให้แก่ลูกค้าประมาณร้อยละ 10 จากยอดประมาณการสั่งซื้อรวมที่ลูกค้าแจ้งไว้กับบริษัท ทั้งนี้ เพื่อให้บริษัทมีสินค้าสำรองไว้จำนวนหนึ่งเพื่อเตรียมจำหน่ายและจัดส่งให้แก่ลูกค้าที่มีความจำเป็นต้องใช้วัตถุดิบในกรณีฉุกเฉิน นอกจากนี้ เพื่อให้การบริการจัดส่งสินค้าเป็นไปอย่างมีประสิทธิภาพ รวดเร็ว และตรงต่อเวลา บริษัทได้จัดเตรียมรถบรรทุกเพื่อขนส่งสินค้าจำนวนเกือบ 20 คันไว้คอยบริการครอบคลุมพื้นที่จัดส่งทั้งในกรุงเทพมหานครและเขตปริมณฑล รวมทั้งจังหวัดชลบุรีและระยองด้วย

ฉ. การให้บริการหลังการขาย

นอกเหนือจากการให้บริการจัดส่งสินค้าที่รวดเร็วและแน่นอนแล้ว บริษัทยังมีการให้บริการหลังการขายอื่นๆ เพื่ออำนวยความสะดวกให้แก่ลูกค้าอีก เช่น การเปลี่ยนสินค้าใหม่ให้แก่ลูกค้าทันทีเมื่อพบว่าปัญหาในกระบวนการผลิตเกิดขึ้นจากสินค้าที่สั่งซื้อไป การให้บริการทดลองใช้สินค้าตัวอย่างก่อนการสั่งซื้อจริง การประสานความร่วมมือระหว่างลูกค้าและผู้ผลิตสินค้าในการวิเคราะห์ส่วนประกอบของโลหะเพื่อนำข้อมูลดังกล่าวมาผลิตสินค้าให้ได้ตรงตามความต้องการของลูกค้ามากที่สุด การให้บริการประกอบและติดตั้งระบบท่อส่งลมสำหรับลูกค้าที่สั่งซื้อฉนวนยางป้องกันความร้อน

ช. การรักษาความสัมพันธ์ที่ดีกับผู้ผลิตสินค้าและลูกค้า

จากการดำเนินธุรกิจร่วมกันระหว่างบริษัทและผู้ผลิตสินค้าแต่ละรายที่มีมาอย่างยาวนาน ทำให้สัมพันธภาพที่ดีระหว่างผู้บริหารของบริษัทและผู้ผลิตเกิดขึ้นอย่างต่อเนื่อง ส่งผลให้บริษัทมีความได้เปรียบในเชิงการค้ามากกว่าคู่แข่ง โดยบริษัทจะได้รับความร่วมมือจากผู้ผลิตสินค้าเป็นอย่างดี ไม่ว่าจะเป็นการวางแผนการผลิตสินค้าของผู้ผลิตเพื่อลดระยะเวลาในการสั่งซื้อสินค้า (Lead Time) ให้แก่บริษัทหรือการพัฒนาปรับปรุงผลิตภัณฑ์ให้มีคุณสมบัติเหมาะสมตรงตามที่ต้องการ เป็นต้น

นอกจากการรักษาความสัมพันธ์ที่ดีกับผู้ผลิตสินค้าแล้ว บริษัทยังได้เสริมสร้างความสัมพันธ์อันดีกับลูกค้าอย่างต่อเนื่องเช่นกัน โดยบริษัทคำนึงถึงสำคัญของการให้บริการสินค้าที่มีคุณภาพตรงตามความต้องการของลูกค้า บริการจัดส่งสินค้าให้แก่ลูกค้าตรงตามเวลาที่กำหนด รวมทั้งบริษัทยังมีบริการหลังการขายไว้คอยให้บริการแก่ลูกค้า โดยบริษัทจะทำหน้าที่ติดต่อประสานงานระหว่างผู้ผลิตและลูกค้าในการเปลี่ยนสินค้าหรือแก้ไขปัญหาที่เกิดขึ้นจากการนำสินค้าที่สั่งซื้อจากบริษัทไปใช้ในกระบวนการผลิตของลูกค้า จากเหตุผลดังกล่าวข้างต้น ทำให้บริษัทได้รับความไว้วางใจจากลูกค้าในการสั่งซื้อสินค้าจากบริษัทตลอดมา

2) ลักษณะลูกค้า/กลุ่มลูกค้าเป้าหมาย

ปัจจุบันบริษัทสามารถแบ่งกลุ่มลูกค้าออกเป็น 3 กลุ่มหลักๆ ดังนี้

ก. ลูกค้าย่อยโรงงานอุตสาหกรรม

ลูกค้าย่อยนี้เป็นผู้ประกอบการโรงงานอุตสาหกรรมประเภทต่างๆ ที่นำผลิตภัณฑ์ของบริษัทจัดจำหน่ายไปใช้เป็นวัตถุดิบในการผลิต เช่น อุตสาหกรรมผลิตชิ้นส่วนรถยนต์ อุตสาหกรรมผลิตชิ้นส่วนอิเล็กทรอนิกส์ อุตสาหกรรมผลิตอุปกรณ์ไฟฟ้า อุตสาหกรรมผลิตสปริง และอุตสาหกรรมผลิตเครื่องใช้ในครัวเรือน เป็นต้น ลูกค้าย่อยนี้เป็นลูกค้าที่สร้างรายได้หลักให้แก่บริษัทฯ โดยตลอด

สำหรับปี 2557-2558 บริษัทมีสัดส่วนลูกค้าย่อยประเภทโรงงานอุตสาหกรรมประมาณร้อยละ 69.97 และ 67.79 ตามลำดับ

ข. ลูกค้าย่อยโครงการก่อสร้าง

ลูกค้าย่อยโครงการก่อสร้างส่วนใหญ่ของบริษัท ได้แก่ ผู้รับเหมาระบบ โดยจะนำผลิตภัณฑ์ของบริษัท ได้แก่ ท่อทองแดงและอุปกรณ์ ฉนวนยางป้องกันความร้อน เป็นต้น ไปใช้ในงานระบบของโครงการก่อสร้างต่างๆ เช่น ห้างสรรพสินค้า โรงงานอุตสาหกรรม อาคารสำนักงาน คอนโดมิเนียม โรงแรม โรงพยาบาล เป็นต้น

สำหรับปี 2557-2558 บริษัทมีสัดส่วนลูกค้าย่อยประเภทโครงการก่อสร้างประมาณร้อยละ 16.70 และ 18.67 ตามลำดับ

ค. ลูกค้าย่อยผู้จัดจำหน่ายสินค้า (Dealers)

ลูกค้าย่อยนี้ได้แก่ ผู้จัดจำหน่ายหรือตัวแทนจำหน่ายสินค้าที่ซื้อผลิตภัณฑ์โลหะชนิดต่างๆ รวมทั้งท่อทองแดงและฉนวนยางป้องกันความร้อนจากบริษัทเพื่อนำไปจำหน่ายต่อให้แก่ผู้ประกอบการอุตสาหกรรมอื่นๆ และลูกค้าปลีกทั่วไป

สำหรับปี 2557-2558 บริษัทมีสัดส่วนลูกค้าย่อยประเภทผู้จัดจำหน่ายสินค้าประมาณร้อยละ 13.32 และ 13.54 ตามลำดับ

ตารางแสดงประเภทธุรกิจของลูกค้าสำหรับแต่ละผลิตภัณฑ์

ผลิตภัณฑ์	ประเภทธุรกิจของลูกค้า		
	ผู้ผลิตสินค้าอุตสาหกรรม	ผู้รับเหมา	ผู้จัดจำหน่ายสินค้า
ทองแดงและทองเหลืองชนิดแผ่นและม้วน	✓		✓
ลวดเหล็กและลวดสแตนเลส	✓		
อะลูมิเนียมชนิดแผ่นและม้วน	✓	✓	✓
อะลูมิเนียมซีทสำหรับทำวัสดุผนังหลังคา		✓	✓
ท่อทองแดงและอุปกรณ์		✓	✓
ฉนวนยางป้องกันความร้อนและอุปกรณ์		✓	✓
ลวดเชื่อมเหล็กและลวดเชื่อมสแตนเลส	✓	✓	✓
เครื่องเชื่อมไฟฟ้า			✓

ตารางแสดงสัดส่วนการจำหน่ายสินค้าในประเทศและต่างประเทศ

	ปี 2556		ปี 2557		ปี 2558	
	ล้านบาท	ร้อยละ	ล้านบาท	ร้อยละ	ล้านบาท	ร้อยละ
ยอดขายสินค้าในประเทศ	1,564.71	99.94	1,314.90	100.00	1,292.29	99.99
ยอดขายสินค้าต่างประเทศ	0.95	0.06	0.00	0.00	0.17	0.01
รวมทั้งสิ้น	1,565.66	100.00	1,314.90	100.00	1,292.46	100.00

จากตารางแสดงสัดส่วนการจำหน่ายสินค้าของบริษัทในประเทศและต่างประเทศ พบว่าบริษัทไม่มีคำสั่งซื้อจากลูกค้ารายใดที่สั่งซื้อสินค้ามากกว่าร้อยละ 30 ของรายได้จากการขายรวมทั้งหมดของบริษัท โดยในปี 2557 ลูกค้าที่มียอดสั่งซื้อสูงสุดคิดเป็นร้อยละ 4.23 ของรายได้จากการขายรวม ในขณะที่ลูกค้ารายใหญ่ 10 รายแรกของบริษัทมียอดสั่งซื้อรวมกันคิดเป็นร้อยละ 31.16 สำหรับปี 2558 ลูกค้าที่ยอดสั่งซื้อสูงสุดและลูกค้ารายใหญ่ 10 รายแรกของบริษัทมียอดสั่งซื้อรวมกันคิดเป็นร้อยละ 4.36 และร้อยละ 30.60 ตามลำดับ

3) การจำหน่ายและช่องทางการจำหน่าย

เนื่องจากนโยบายหลักในการดำเนินธุรกิจของบริษัท คือ การรักษาความสัมพันธ์ที่ดีกับผู้ผลิตสินค้าและลูกค้า รวมทั้งการเน้นการให้บริการที่มีประสิทธิภาพแก่ลูกค้า ดังนั้น ช่องทางการจัดจำหน่ายหลักของบริษัท คือ การจัดจำหน่ายสินค้าผ่านเจ้าหน้าที่การตลาดของบริษัท โดยปัจจุบันบริษัทมีการแบ่งทีมงานการตลาดตามประเภทของลูกค้าเพื่อดูแลลูกค้าเฉพาะกลุ่มซึ่งแบ่งออกเป็น 2 ฝ่ายหลักๆ ดังนี้

- **ฝ่ายการตลาดสินค้าอุตสาหกรรม** ทำหน้าที่รับผิดชอบในการจำหน่ายผลิตภัณฑ์วัสดุอุตสาหกรรมให้แก่ผู้ประกอบการในอุตสาหกรรมต่างๆ ทั้งนี้ สินค้าที่อยู่ภายใต้ความรับผิดชอบ ประกอบด้วย ทองแดงและทองเหลือง ลวดเหล็ก ลวดสแตนเลส และอะลูมิเนียม
- **ฝ่ายการตลาดสินค้าวัสดุก่อสร้าง** ทำหน้าที่รับผิดชอบในการจำหน่ายผลิตภัณฑ์วัสดุเพื่อใช้ในการก่อสร้างให้แก่ผู้รับเหมางานระบบต่างๆ ทั้งนี้ สินค้าที่อยู่ภายใต้ความรับผิดชอบ ประกอบด้วย ท่อทองแดงและอุปกรณ์ฉนวนยางป้องกันความร้อนและอุปกรณ์อื่นๆ ลวดเชื่อมเหล็กและลวดเชื่อมสแตนเลส

ทั้งนี้ การแบ่งทีมงานการตลาดออกเป็น 2 ฝ่ายดังกล่าวข้างต้น เพื่อให้เจ้าหน้าที่การตลาดแต่ละคนสามารถดูแลลูกค้าเฉพาะกลุ่มได้อย่างทั่วถึง ทำให้ทราบความต้องการของลูกค้าและความเคลื่อนไหวของตลาดได้เป็นอย่างดี ซึ่งจะช่วยเพิ่มประสิทธิภาพในการให้บริการ เนื่องจากลักษณะของผลิตภัณฑ์รวมทั้งความต้องการของลูกค้าทั้ง 2 กลุ่มมีลักษณะที่แตกต่างกันอย่างมา

นอกเหนือจากการจัดจำหน่ายสินค้าผ่านเจ้าหน้าที่การตลาดของบริษัทโดยตรงแล้ว บริษัทยังมีนโยบายที่จะขยายตลาดของบริษัทให้ครอบคลุมฐานลูกค้าได้กว้างขึ้น บริษัทจึงมีนโยบายในการเข้าร่วมแสดงสินค้าต่างๆ ที่จัดขึ้นโดยหน่วยงานต่างๆ เป็นประจำทุกปี เช่น งาน Architect Expo, งาน Metalex, งาน Worldtech และงาน RHVAC เป็นต้น การเข้าร่วมงานแสดงสินค้านอกจากจะเป็นการเพิ่มช่องทางการเข้าถึงลูกค้าได้มากขึ้นแล้วยังช่วยให้บริษัทได้พบปะกับผู้ผลิตสินค้าและผู้จัดจำหน่ายสินค้าจำนวนมาก ทำให้สามารถแลกเปลี่ยนข่าวสารและติดตามความเคลื่อนไหวของตลาดผลิตภัณฑ์โลหะ รวมทั้งแนวโน้มการพัฒนาของผลิตภัณฑ์โลหะได้อย่างใกล้ชิดและทันกับสถานการณ์มากยิ่งขึ้นด้วย

2.2.2 สภาพการแข่งขัน

1) ภาวะการตลาดอุตสาหกรรมโลหะ

เนื่องจากปัจจุบันในประเทศไทยยังไม่มีผู้ประกอบการรายใดสามารถผลิตทองแดงเองได้ ทำให้ลักษณะการประกอบธุรกิจอุตสาหกรรมทองแดงในประเทศไทยเกือบทั้งหมดจะต้องนำเข้าผลิตภัณฑ์จากต่างประเทศเข้ามาแปรรูปเพื่อผลิตเป็นสินค้า โดยส่วนใหญ่จะนำเข้ามาจากประเทศญี่ปุ่น ไต้หวัน อินโดนีเซีย และออสเตรเลีย เป็นหลัก ส่วนผลิตภัณฑ์อะลูมิเนียมในประเทศไทยจะมีการผลิตตั้งแต่การหลอมอะลูมิเนียมจากเศษโลหะและมีการนำเข้าทั้งผลิตภัณฑ์อะลูมิเนียมเพื่อการแปรรูปและผลิตภัณฑ์อะลูมิเนียมเพื่อใช้ในอุตสาหกรรมต่างๆ จากเหตุผลดังกล่าวข้างต้น ทำให้ประเทศไทยต้องนำเข้าผลิตภัณฑ์โลหะชนิดต่างๆ จากต่างประเทศเพื่อใช้เป็นวัตถุดิบในการผลิตสินค้าอุตสาหกรรมต่อไป

ตารางแสดงปริมาณการนำเข้าผลิตภัณฑ์โลหะระหว่างปี 2555-2558

หน่วย : ตัน	ปี 2555	ปี 2556	ปี 2557	ปี 2558
ทองแดง				
- ทองแดงไม่ขึ้นรูป	246,059.0	253,482.4	264,601.8	279,745.8
- ทองแดงแผ่น	38,566.2	35,223.0	41,236.6	44,194.7
- ท่อทองแดงและอุปกรณ์	29,945.4	31,977.7	31,669.6	32,973.6
- ผลิตภัณฑ์ทองแดงอื่น	113,124.5	123,241.9	117,879.7	101,081.8
ปริมาณการนำเข้าผลิตภัณฑ์ทองแดง	427,695.1	443,925.0	455,387.7	457,995.9
อะลูมิเนียม				
- อะลูมิเนียมไม่ขึ้นรูป	521,665.5	558,136.2	519,583.1	537,491.4
- อะลูมิเนียมแผ่น	165,457.8	183,835.3	203,217.9	229,044.1
- ผลิตภัณฑ์อะลูมิเนียมอื่น	152,615.8	172,158.7	167,731.9	175,775.4
ปริมาณการนำเข้าผลิตภัณฑ์อะลูมิเนียม	839,739.1	914,130.2	890,532.9	942,310.9

ที่มา : การค้าไทย

จากตารางแสดงปริมาณการนำเข้าผลิตภัณฑ์โลหะพบว่าในปี 2558 ประเทศไทยมีการนำเข้าผลิตภัณฑ์ทองแดงและอะลูมิเนียมเพิ่มสูงขึ้นจากปี 2557 ผลิตภัณฑ์ทองแดงชนิดแผ่นที่บริษัทเป็นหนึ่งในผู้นำเข้าผลิตภัณฑ์เพื่อจัดจำหน่ายนั้น ในปี 2558 ประเทศไทยมีการนำเข้าผลิตภัณฑ์ดังกล่าวจำนวน 44,194.7 ตัน เพิ่มขึ้นจากปี 2557 ที่นำเข้าจำนวน 41,236.6 ตัน ในขณะที่ปริมาณการนำเข้าท่อทองแดงและอุปกรณ์ในปี 2558 ปรับเพิ่มขึ้นจากปี 2557 เช่นเดียวกันจากจำนวน 31,669.6 ตัน เป็น 32,973.6 ตัน สำหรับปริมาณการนำเข้าผลิตภัณฑ์อะลูมิเนียมของประเทศไทยในปี 2558 มีจำนวน 942,310.9 ตัน เพิ่มขึ้นจากปี 2557 ที่นำเข้าจำนวน 890,532.9 ตัน ซึ่งสอดคล้องกับการขยายตัวของภาคอุตสาหกรรมการผลิตที่ปรับตัวลดลงจากการชะลอการผลิตและการลงทุนออกไปเพื่อรอความชัดเจนของเศรษฐกิจภาพรวม

2) ภาวะการตลาดอุตสาหกรรมที่เกี่ยวข้อง

บริษัทประกอบธุรกิจจัดจำหน่ายผลิตภัณฑ์โลหะเพื่อใช้เป็นวัตถุดิบอุตสาหกรรมและวัสดุเพื่อใช้ในงานก่อสร้าง ดังนั้น การเติบโตในธุรกิจของบริษัทจึงขึ้นอยู่กับการเติบโตของเศรษฐกิจโดยรวมของประเทศ โดยเฉพาะอย่างยิ่งการเติบโตของภาคอุตสาหกรรมที่ถูกค้าของบริษัทดำเนินธุรกิจอยู่ ซึ่งแบ่งออกเป็นกลุ่มใหญ่ๆ ได้ 3 กลุ่ม คือ อุตสาหกรรมการผลิตชิ้นส่วนยานยนต์ อุตสาหกรรมเครื่องใช้ไฟฟ้าและอิเล็กทรอนิกส์ และอุตสาหกรรมการก่อสร้าง ทั้งนี้ สำนักงานเศรษฐกิจอุตสาหกรรมได้รายงานสรุปภาวะเศรษฐกิจอุตสาหกรรมปี 2558 และแนวโน้มปี 2559 ในกลุ่มอุตสาหกรรมที่ถูกค้าของบริษัทดำเนินธุรกิจอยู่ดังนี้

อุตสาหกรรมไฟฟ้าและอิเล็กทรอนิกส์

- ภาวะการผลิตอุตสาหกรรมไฟฟ้าและอิเล็กทรอนิกส์ในปี 2558 ดัชนีผลผลิตอยู่ระดับ 107.71 ลดลงร้อยละ 3.56 เมื่อเทียบกับปีก่อน โดยมาจากกลุ่มอุตสาหกรรมอิเล็กทรอนิกส์ปรับตัวลดลงร้อยละ 2.98 เมื่อเทียบกับปีก่อน เนื่องจากความต้องการคอมพิวเตอร์และโน้ตบุ๊กในตลาดโลกลดลง ประกอบกับเศรษฐกิจโลกชะลอตัว ทำให้ความต้องการผลิตภัณฑ์อิเล็กทรอนิกส์ในตลาดโลกลดลง ส่วนกลุ่มอุตสาหกรรมไฟฟ้ามีการปรับตัวลดลงร้อยละ 4.13 เมื่อเทียบกับปีก่อน เนื่องจากกำลังซื้อในประเทศชะลอตัวลงส่งผลให้ความต้องการเครื่องใช้ไฟฟ้าลดลงตามไปด้วย
- การส่งออกเครื่องใช้ไฟฟ้าและอิเล็กทรอนิกส์ในปี 2558 มีมูลค่า 54,605.24 ล้านดอลลาร์สหรัฐ ลดลงร้อยละ 2.01 เมื่อเทียบกับปีก่อน โดยการส่งออกไปตลาดหลักปรับตัวลดลง ได้แก่ อาเซียน สหภาพยุโรป และญี่ปุ่น ยกเว้นจีนและสหรัฐอเมริกาที่ปรับตัวเพิ่มขึ้น
- ในปี 2559 คาดว่าอุตสาหกรรมไฟฟ้าและอิเล็กทรอนิกส์มีการผลิตเพิ่มขึ้นร้อยละ 0.81 เมื่อเทียบกับปีก่อน โดยอุตสาหกรรมไฟฟ้าและอิเล็กทรอนิกส์จะเริ่มฟื้นตัวในไตรมาส 3 ของปี 2559 ซึ่งคาดว่าไตรมาส 3 ของปี 2559 จะปรับตัวเพิ่มขึ้นร้อยละ 6.55 โดยปรับตัวเพิ่มขึ้นจากสินค้าหลายรายการ โดยเฉพาะสินค้าอิเล็กทรอนิกส์ เช่น IC ซึ่งเป็นชิ้นส่วนสำคัญในอุปกรณ์หรือผลิตภัณฑ์อิเล็กทรอนิกส์สำเร็จรูป (ที่มา: สำนักงานเศรษฐกิจอุตสาหกรรม)

อุตสาหกรรมยานยนต์และชิ้นส่วนยานยนต์

อุตสาหกรรมรถยนต์ในปี 2558 ปริมาณการผลิตชะลอตัวเมื่อเทียบกับช่วงเดียวกันของปีก่อน เนื่องจากสภาพเศรษฐกิจของประเทศชะลอตัว ประกอบกับหนี้ภาคครัวเรือนยังคงอยู่ในระดับสูง อย่างไรก็ตาม การส่งออกมีการขยายตัว ซึ่งเป็นการเพิ่มขึ้นของตลาดในประเทศแถบเอเชีย เนีย ยุโรป และอเมริกาเหนือ โดยการเป็นการส่งออกรถยนต์นั่งและรถกระบะเป็นหลัก โดยแนวโน้มสำหรับอุตสาหกรรมยานยนต์ในปี 2559 คาดว่าการผลิตรถยนต์จะปรับตัวเพิ่มสูงขึ้น โดยแบ่งเป็นการผลิตเพื่อจำหน่ายในประเทศและการผลิตเพื่อการส่งออก โดยตลาดส่งออกหลักมีแนวโน้มปรับตัวดีขึ้นตามการฟื้นตัวของเศรษฐกิจโลก (ที่มา: สำนักงานเศรษฐกิจอุตสาหกรรม)

อุตสาหกรรมการก่อสร้าง

ธุรกิจบริการรับเหมาก่อสร้างในปี 2558 ค่อนข้างชะลอตัวลงจากปีก่อนและขยายตัวต่ำกว่าที่คาดไว้เดิม เนื่องจากความล่าช้าของโครงการลงทุนโครงสร้างพื้นฐานขนาดใหญ่ของรัฐบาล ในขณะที่การขยายตัวของการลงทุนของภาคเอกชนและจำนวนโครงการที่อยู่อาศัยชะลอตัวจากแรงกดดันด้านอุปสงค์ในประเทศที่อ่อนตัวลง แต่แม้ว่าจะเผชิญกับปัจจัยลบที่กล่าวข้างต้น ผู้ประกอบการโดยเฉพาะผู้ประกอบการรายใหญ่มิได้มีรายได้ที่ต่อเนื่องมาจากมูลค่างานคงเหลือของโครงการก่อสร้างเดิม ประกอบกับราคาสถูก่อสร้างและราคาน้ำมันที่ลดลง อัตราค่าแรงงานที่ไม่ได้ปรับสูงขึ้นมาก ตลอดจนต้นทุนทางการเงินที่

ลดลงจากอัตราดอกเบี้ยที่ยังอยู่ในระดับต่ำ ทำให้สถานะทางการเงินยังคงทรงตัว อย่างไรก็ตาม จากสภาพตลาดภายในประเทศที่ค่อนข้างตึงตัวทำให้ผู้ประกอบการบางรายมองหาโอกาสทางธุรกิจใหม่ๆ โดยเฉพาะการลงทุนในต่างประเทศ

สำหรับ แนวโน้มในปี 2559 ธุรกิจรับเหมาก่อสร้างน่าจะได้รับประโยชน์จากโครงการก่อสร้างขนาดใหญ่ของรัฐบาลที่จะทยอยออกมา เพราะเป็นหนึ่งในกลไกสำคัญในการผลักดันให้เกิดการขยายตัวทางเศรษฐกิจ โดยในช่วง 6 เดือนแรกของปี 2558 สัดส่วนการก่อสร้างจากภาครัฐคิดเป็นประมาณ 54% ของมูลค่าการก่อสร้างในประเทศรวม ส่วนโครงการก่อสร้างภาคเอกชนและโครงการที่อยู่อาศัยคาดว่าจะไม่ขยายตัวมากนักตามทิศทางการลงทุนภาคเอกชนต่างๆ และตลาดที่อยู่อาศัยที่ยังคงชะลอตัว (ที่มาของข้อมูล: บริษัท ทริสเรทติ้ง จำกัด)

3) จำนวนคู่แข่ง

ตลอดระยะเวลา 20 กว่าปีที่ผ่านมายังไม่มีผู้ประกอบการรายใดประกอบธุรกิจในการเป็นผู้จัดจำหน่ายผลิตภัณฑ์โลหะและวัสดุเพื่อใช้ในการก่อสร้างที่มีสินค้าหลากหลายและให้บริการอย่างครบวงจรเช่นเดียวกับบริษัท ทำให้ภาวะการแข่งขันและคู่แข่งมีความแตกต่างกันไปในแต่ละผลิตภัณฑ์ โดยบริษัทอาจจำแนกประเภทคู่แข่งหลักในแต่ละผลิตภัณฑ์ได้ดังนี้

ก. ผู้จัดจำหน่ายสินค้าในประเทศ

ผู้จัดจำหน่ายสินค้าในประเทศ ได้แก่ บริษัทในประเทศที่ประกอบธุรกิจคล้ายคลึงกับบริษัทในการนำเข้าและจัดจำหน่ายสินค้าประเภทต่างๆ โดยแต่ละบริษัทจะมีการนำเข้าและจำหน่ายสินค้าที่เหมือนกับบริษัทเพียงหนึ่งหรือสองชนิดเท่านั้น รวมทั้งยังไม่มีให้บริการเกี่ยวกับสินค้าคงเหลืออย่างครบวงจรเหมือนอย่างบริษัท

ข. ผู้จัดจำหน่ายสินค้าต่างประเทศ

นอกเหนือจากการแข่งขันกับผู้จัดจำหน่ายสินค้าในประเทศแล้ว ผลิตภัณฑ์บางประเภทที่บริษัทจัดจำหน่าย ได้แก่ ลวดเหล็กและลวดสแตนเลส ต้องแข่งขันกับผู้จัดจำหน่ายสินค้าจากต่างประเทศซึ่งเป็นบริษัทตัวแทนจำหน่ายสินค้า (Trading Company) ชำนาญของประเทศญี่ปุ่นที่มีการจัดจำหน่ายสินค้าชนิดเดียวกับบริษัท

ค. ผู้ผลิตสินค้าในประเทศ

สำหรับผลิตภัณฑ์บางประเภท เช่น ผลิตภัณฑ์อะลูมิเนียมแผ่น ฉนวนยางป้องกันความร้อน และลวดเชื่อมเหล็ก บริษัทต้องแข่งขันกับผู้ผลิตรายใหญ่ในประเทศที่มีอำนาจกำหนดราคาซื้อขายสินค้าในตลาด ได้แก่ บริษัท อะลูมิเนียม ฉือจิ้น ฮั่ว จำกัด และบริษัท วโรปกรณ์ จำกัด (มหาชน) ผู้ผลิตอะลูมิเนียม, บริษัท ตะวันออกโปลีเมอร์อุตสาหกรรม จำกัด ผู้ผลิตฉนวนยางป้องกันความร้อน และบริษัท ไทย - โกเบ เวลดีง จำกัด ผู้ผลิตลวดเชื่อมเหล็กและลวดเชื่อมสแตนเลส เป็นต้น

นอกเหนือจากคู่แข่งทางตรงในแต่ละผลิตภัณฑ์ทั้งหมดที่ได้กล่าวมาแล้วนั้น บริษัทยังต้องแข่งขันกับคู่แข่งทางอ้อมที่เป็นผู้ผลิตและผู้จัดจำหน่ายสินค้าย่อยที่สามารถนำใช้ทดแทนสินค้าที่บริษัทนำเข้าได้ เช่น ลวดเหล็กและลวดสแตนเลส ทองแดงและทองเหลือง ท่อทองแดง เป็นต้น อย่างไรก็ตาม สินค้าดังกล่าวเป็นสินค้าที่มีคุณสมบัติและ/หรือมีคุณภาพไม่ตรงตามความต้องการของลูกค้าส่วนใหญ่ของบริษัทที่เป็นผู้ผลิตสินค้าอุตสาหกรรมที่เน้นการจัดซื้อวัตถุดิบที่มีคุณภาพสูง นอกจากนี้ สินค้าบางชนิดที่บริษัทเป็นผู้นำเข้าก็เป็นสินค้าที่ไม่สามารถผลิตได้ในประเทศไทยหรือผลิตได้ก็ไม่ตรงตามมาตรฐานและคุณสมบัติตามที่ลูกค้ากำหนด ดังนั้น บริษัทจึงไม่ถือว่าผู้ผลิตและผู้จัดจำหน่ายรายย่อยในประเทศดังกล่าวเป็นคู่แข่งที่อยู่ในระดับเดียวกับบริษัท

ทั้งนี้ รายละเอียดของผู้ประกอบการที่ประกอบธุรกิจประเภทเดียวกันและอยู่ในตลาดระดับเดียวกันกับบริษัท สามารถสรุปได้ดังนี้

ผลิตภัณฑ์	จำนวน คู่แข่งชั้น (ราย)	ประเภทธุรกิจของคู่แข่ง		
		ผู้จำหน่ายสินค้า ในประเทศ	ผู้จำหน่ายสินค้า ต่างประเทศ	ผู้ผลิตสินค้า ในประเทศ
ทองแดงและทองเหลืองชนิดแผ่นและม้วน ท่อทองเหลือง และอุปกรณ์	3	✓		
ลวดเหล็กและลวดสเตนเลส	6		✓	
อะลูมิเนียมชนิดแผ่นและม้วน	6	✓	✓	✓
อะลูมิเนียมซีทสำหรับทำวัสดุผนังหลังคา	2	✓		✓
ท่อทองแดงและอุปกรณ์	6	✓		✓
ฉนวนยางป้องกันความร้อน	3	✓		✓
ลวดเชื่อมเหล็กและลวดเชื่อมสเตนเลส	3	✓	✓	✓

นอกจากการที่บริษัทไม่มีคู่แข่งโดยตรงที่ประกอบธุรกิจเหมือนกับบริษัทแล้ว อีกปัจจัยหนึ่งที่สนับสนุนความสามารถในการเติบโตและความมั่นคงของบริษัท คือ อุปสรรคของการเข้ามาทำธุรกิจใหม่ (Barriers) ในอุตสาหกรรมที่บริษัทดำเนินธุรกิจอยู่ทั้งในด้านการจัดหาผลิตภัณฑ์จากผู้ผลิตและการขายสินค้าให้กับลูกค้า ทั้งนี้ นอกเหนือจากสถานะทางธุรกิจที่มีความน่าเชื่อถือแล้ว การมีความสัมพันธ์กับผู้ผลิตมาอย่างยาวนานส่งผลให้บริษัทได้รับเงื่อนไขทางการค้าที่ดีช่วยเพิ่มความสามารถในการแข่งขันให้กับบริษัท โดยบริษัทใช้เวลากว่า 20 ปีในการพัฒนาความสัมพันธ์ดังกล่าวกับผู้ผลิตแต่ละราย และในส่วนของลูกค้าโดยเฉพาะอย่างยิ่งลูกค้าที่เป็นผู้ผลิตสินค้าอุตสาหกรรม คุณภาพของสินค้าและความตรงต่อเวลาในการจัดส่งสินค้า รวมทั้งความน่าเชื่อถือของผู้จำหน่ายเป็นปัจจัยสำคัญที่ลูกค้าคำนึงถึง การเปลี่ยนผู้จำหน่ายวัตถุดิบหมายถึงการเริ่มต้นทดสอบผลิตภัณฑ์ของผู้จำหน่ายหรือผู้ผลิตแต่ละรายใหม่ รวมทั้งการทดสอบความน่าเชื่อถือของผู้จำหน่าย/ผู้ผลิตในการจัดส่งสินค้าในจำนวนและเวลาที่ต้องการอีกด้วย สิ่งต่างๆ เหล่านี้ล้วนแต่ต้องใช้เวลาในการทดสอบซึ่งอาจส่งผลกระทบต่อกระบวนการผลิตของลูกค้าได้ นอกจากนี้ ด้วยประสบการณ์ที่ยาวนานในการประกอบธุรกิจยังทำให้บริษัทสามารถให้บริการต่างๆ ได้ตรงตามความต้องการของลูกค้า โดยเฉพาะอย่างยิ่งการบริหารการเก็บสินค้าสำรองที่มีประสิทธิภาพ

4) ภาวะการแข่งขันสำหรับผลิตภัณฑ์ชนิดต่างๆ ของบริษัท

ก. ทองแดงและทองเหลืองชนิดแผ่นและม้วน

เนื่องจากลูกค้าส่วนใหญ่ของบริษัทเป็นผู้ผลิตในอุตสาหกรรมที่มีความต้องการสินค้าที่มีคุณภาพและการจัดส่งสินค้าให้ได้ตามเวลาที่ต้องการเป็นปัจจัยหลัก ซึ่งบริษัทได้ใช้เวลาอย่างยาวนานในการทำให้สินค้าที่บริษัทจำหน่ายเป็นที่ยอมรับของลูกค้า นอกจากนี้ บริษัทยังสามารถจัดส่งสินค้าที่มีคุณสมบัติตรงตามที่ลูกค้าต้องการได้ รวมทั้งบริษัทยังให้บริการการจัดการสินค้าคงเหลืออีกด้วย ประกอบกับผู้ผลิตทองแดงและทองเหลืองชนิดแผ่นและม้วนในประเทศส่วนใหญ่เป็นโรงงานขนาดเล็กที่ผลิตสินค้ายังไม่ได้มาตรฐานตามที่ลูกค้าของบริษัทต้องการ ดังนั้น การแข่งขันในผลิตภัณฑ์ประเภทนี้จึงไม่รุนแรงมากนัก โดยคู่แข่งส่วนใหญ่จะเป็นผู้จำหน่ายสินค้าในประเทศที่นำเข้าสินค้าประเภทดังกล่าวจากผู้ผลิตรายอื่นๆ นอกจากนี้ การที่บริษัทมีความสัมพันธ์อันดีกับผู้ผลิตสินค้าทำให้บริษัทได้รับเงื่อนไขในการผลิตและการจัดส่งสินค้าที่ช่วยเพิ่มขีด

ความสามารถในการแข่งขันให้กับบริษัทอีกด้วย เช่น ผู้ผลิตให้บริการตัดซอยทองแดงโดยไม่คิดมูลค่า การให้ลูกค้านำสินค้าไปทดลองผลิตก่อนการสั่งซื้อจริง การให้คำแนะนำและปรับปรุงสินค้าแก่ลูกค้า เป็นต้น

บริษัทใช้ความหลากหลายของสินค้าทั้งในแง่ของความหนา ขนาด ส่วนผสมของโลหะ ความแข็ง ที่ปัจจุบันบริษัทมีสินค้าไว้จำหน่ายมากกว่า 3,000 รายการ การให้บริการเก็บสินค้าคงเหลือสำรอง และการบริการที่มีประสิทธิภาพเป็นกลยุทธ์ในการแข่งขัน ซึ่งตลอดระยะเวลาที่ผ่านมา บริษัทก็ได้พิสูจน์แล้วว่า กลยุทธ์ดังกล่าวทำให้บริษัทสามารถรักษฐานลูกค้าเดิม รวมทั้งขยายฐานลูกค้าใหม่ได้อย่างต่อเนื่อง

ข. ลวดเหล็กและลวดสแตนเลส

ลวดเหล็กและลวดสแตนเลสเป็นผลิตภัณฑ์ที่ถือได้ว่าเป็นการแข่งขันน้อยที่สุด เนื่องจากฐานลูกค้ามีปริมาณจำกัด ลักษณะการแข่งขันบริษัทจะแข่งขันกับตัวแทนจำหน่ายสินค้าจากประเทศญี่ปุ่นเท่านั้น โดยยังไม่มีผู้ผลิตในประเทศไทยใดที่สามารถผลิตลวดสแตนเลสและลวดเหล็กได้ตรงตามมาตรฐานที่ลูกค้าของบริษัทต้องการ เนื่องจากลูกค้ากลุ่มนี้ส่วนใหญ่เป็นกลุ่มผู้ผลิตสปริงจะเน้นการใช้วัตถุดิบที่มีคุณภาพสูง และได้มาตรฐานจากผู้จัดจำหน่ายสินค้าที่สามารถจัดส่งสินค้าตามที่ต้องการได้อย่างต่อเนื่อง ดังนั้น คุณภาพของสินค้าและความสามารถในการให้บริการ รวมถึงการจัดเก็บสินค้าคงเหลือสำรองและการจัดส่งที่ตรงต่อเวลาจึงเป็นปัจจัยหลักที่บริษัทใช้เป็นกลยุทธ์ในการทำให้ลูกค้าหันมาสั่งซื้อสินค้าจากบริษัท โดยตลอดระยะเวลาที่ผ่านมาบริษัทก็ได้รับคำสั่งซื้อสินค้าจากลูกค้ากลุ่มดังกล่าวเพิ่มขึ้นอย่างต่อเนื่อง

ค. อะลูมิเนียมชนิดแผ่นและม้วน

สำหรับผลิตภัณฑ์นี้ถือได้ว่าเป็นผลิตภัณฑ์ที่มีการแข่งขันมากที่สุดในบรรดาผลิตภัณฑ์ทั้งหมดที่บริษัทจัดจำหน่าย ทั้งนี้ เนื่องจากขนาดของตลาดและปริมาณความต้องการบริโภค ประกอบกับมีจำนวนผู้จัดจำหน่ายทั้งรายใหญ่และรายย่อยจำนวนมาก นอกจากนี้ การที่สินค้าประเภทดังกล่าวไม่ได้เป็นสินค้าที่มีลักษณะเฉพาะเหมือนผลิตภัณฑ์ทองแดงและทองเหลือง ลูกค้าที่ซื้อสินค้าจากบริษัทมีทั้งประเภทผู้จัดจำหน่ายสินค้า (Dealers) และผู้ผลิตสินค้าต่างๆ (End Users) ซึ่งปัจจัยด้านราคาถือเป็นสิ่งสำคัญยิ่งในการตัดสินใจ ทำให้การแข่งขันในผลิตภัณฑ์นี้ทวีความรุนแรงเพิ่มมากขึ้นเรื่อยๆ โดยเฉพาะในช่วงเศรษฐกิจซบเซาซึ่งอุปสงค์น้อยกว่าอุปทานอย่างเห็นได้ชัด

นอกจากบริษัทจะเน้นการให้บริการแก่ลูกค้าที่ดีกว่าผู้จำหน่ายรายอื่น บริษัทยังมีการเพิ่มผลิตภัณฑ์ที่มีคุณลักษณะเฉพาะซึ่งไม่สามารถผลิตได้ภายในประเทศ อาทิ อะลูมิเนียมพอยล์สำหรับอุตสาหกรรมอาหารและเครื่องดื่ม เป็นต้น ทำให้บริษัทประสบความสำเร็จกับการขายผลิตภัณฑ์อะลูมิเนียม โดยมียอดขายและผลกำไรเติบโตอย่างต่อเนื่อง

ง. อะลูมิเนียมซีทสำหรับทำวัสดุผนังหลังคา

บริษัทเป็นเจ้าของผลิตภัณฑ์อะลูมิเนียมซีทสำหรับทำวัสดุผนังหลังคาภายใต้เครื่องหมายการค้า “K-Roof” ปัจจุบันได้รับความนิยมเพิ่มขึ้นมาก โดยเฉพาะในกลุ่มลูกค้าที่ต้องการวัสดุคงทนต่อสารเคมี ด้านสนิม และการผุกร่อน วัสดุอะลูมิเนียมมีคุณสมบัติช่วยให้อุณหภูมิใต้หลังคามีความเย็นกว่าวัสดุชนิดอื่นประมาณ 3-12 องศา

จ. บรรจุภัณฑ์ชนิดอ่อนตัว

ปัจจุบันบริษัท พรีเมียม เฟล็กซ์อิเบิ้ล แพคเกจจิ้ง จำกัด ซึ่งเป็นบริษัทย่อยของบริษัท ตั้งอยู่ที่จังหวัดเพชรบุรี และเป็นผู้ผลิตบรรจุภัณฑ์ชนิดอ่อนตัวให้กับหลากหลายอุตสาหกรรม อาทิ อาหาร เวชภัณฑ์ และเครื่องสำอาง เนื่องจากบริษัทย่อยได้

เริ่มดำเนินงานแล้วเมื่อเดือนพฤษภาคม ปี 2556 ได้รับคำสั่งซื้อและการสนับสนุนจากลูกค้าปัจจุบันและลูกค้ากลุ่มเป้าหมายเป็นอย่างดี ธุรกิจจึงมีแนวโน้มการเติบโตที่ดี

ฉ. ท่อทองแดงและอุปกรณ์

ปัจจุบันการจำหน่ายท่อทองแดงมีการแข่งขันรุนแรงเพิ่มมากขึ้น แม้ว่าผลิตภัณฑ์ Kembla ที่บริษัทเป็นผู้แทนจำหน่ายแต่เพียงผู้เดียวในประเทศไทยจะประสบความสำเร็จด้านการตลาดมาเกือบ 20 ปี ทั้งนี้ บริษัทนำเข้าผลิตภัณฑ์ท่อ Kembla โดยตรงจากผู้ผลิตในประเทศออสเตรเลียซึ่งมีประสบการณ์และมีชื่อเสียงเป็นที่ยอมรับทั่วโลกมายาวนานกว่า 90 ปี ผลิตภัณฑ์ Kembla สร้างความเชื่อมั่นให้ผู้บริโภคได้ดีเสมอเพราะสินค้าทั้งหมดล้วนผลิตจากทองแดงบริสุทธิ์ชั้นหนึ่งเท่านั้น ใช้เทคโนโลยีและกระบวนการผลิตที่เป็นนวัตกรรมใหม่ ทำให้ผู้ใช้สินค้าปราศจากข้อสงสัยในด้านคุณภาพและความเสี่ยงใดๆ ทั้งปวง นอกจากนี้ ท่อทองแดง Kembla ยังได้รับการกำหนดให้เป็นสินค้ามาตรฐานในเกือบทุกโครงการ (Vender List) ดังนั้น Kembla จึงเป็นที่ยอมรับในกลุ่มลูกค้าผู้รับเหมางานระบบโครงการก่อสร้าง

อย่างไรก็ดี เนื่องจากราคาทองแดงในระยะ 2-3 ปีที่ผ่านมาผันผวนมากและราคาปรับตัวสูงขึ้น แม้จะมีผู้ใช้สินค้าพยายามลดต้นทุนโดยการใช่วัสดุอื่นๆ ทดแทนหรือยอมรับสินค้าจากกลุ่มผู้นำเข้าท่อทองแดงยี่ห้อต่างๆ จากประเทศจีนและบางประเทศในแถบเอเชียที่มีราคาถูก แต่อาจจะต้องเผชิญกับความเสี่ยงเกี่ยวกับสิ่งเจือปนในเนื้อทองแดงและความกังวลเกี่ยวกับที่มาของแหล่งผลิต สาเหตุเพราะเครื่องหมายการค้าของผู้ผลิตท่อทองแดงดังกล่าวอาจยังไม่เป็นที่รู้จักและยอมรับในระดับสากลทั่วโลก แต่ด้วยผลิตภัณฑ์ท่อทองแดง Kembla ซึ่งได้พิสูจน์แล้วถึงความเป็นเลิศด้านคุณภาพมาโดยตลอดและราคาสามารถแข่งขันได้ดี ทำให้บริษัทยังคงรักษาและเพิ่มสัดส่วนการตลาดได้อย่างดีเยี่ยม

นอกจากนี้ บริษัทมีแผนในการจัดสัมมนาเพื่อเผยแพร่ข้อมูลทางวิชาการเกี่ยวกับท่อทองแดงและประโยชน์ของผลิตภัณฑ์ รวมถึงการส่งเสริมความเข้าใจในด้านคุณภาพของวัตถุดิบและกระบวนการผลิตที่จะสร้างความมั่นใจให้แก่ผู้บริโภค รวมถึงความคุ้มค่าในการตัดสินใจใช้ผลิตภัณฑ์ Kembla

ข. ฉนวนยางป้องกันความร้อน

เช่นเดียวกันกับผลิตภัณฑ์อะลูมิเนียม ในประเทศไทยมีผู้ผลิตฉนวนยางป้องกันความร้อนใหญ่ที่มีส่วนแบ่งทางการตลาดค่อนข้างสูง ทำให้การแข่งขันเป็นไปอย่างรุนแรง ราคาสินค้าจึงเป็นปัจจัยสำคัญในการแข่งขัน ปัจจุบันบริษัทเป็นตัวแทนจำหน่ายแต่เพียงผู้เดียวในประเทศไทยสำหรับผลิตภัณฑ์ฉนวนยาง K-Flex ซึ่งบริษัทสามารถเพิ่มสัดส่วนตลาดได้อย่างโดดเด่นโดยได้รับการสนับสนุนที่ดีจากผู้ผลิตและใช้กลยุทธ์ทางด้านคุณภาพของสินค้าที่มีคุณสมบัติพิเศษอันเป็นผลจากเทคโนโลยีการผลิตขั้นสูงของผู้ผลิต ซึ่งผิวและเนื้อวัสดุ รวมถึงคุณสมบัติของผลิตภัณฑ์ K-Flex มีความแตกต่างจากผลิตภัณฑ์ทั่วไปอย่างเด่นชัด และด้วยคุณสมบัตินี้จึงทำให้ได้รับการยอมรับจากทั่วโลก การลดความหนาของแผ่นฉนวนยางป้องกันความร้อนลงได้จะช่วยลดต้นทุนของลูกค้าได้อย่างแท้จริง นอกจากนี้ บริษัทยังมีการให้บริการเสริมอื่นๆ เช่น การรับประกันและติดตั้งท่อส่งลมหรือการขายฉนวนยางป้องกันความร้อนร่วมกับท่อทองแดงและยางรองท่อเพื่ออำนวยความสะดวกในการจัดซื้อให้กับลูกค้า เป็นต้น

ข. ลวดเชื่อมเหล็กและลวดเชื่อมสเตนเลส

เป็นผลิตภัณฑ์ที่มีการแข่งขันค่อนข้างรุนแรง นอกเหนือจากการมีคู่แข่งที่เป็นผู้นำเข้า ในปัจจุบันยังมีผู้ผลิตสินค้าภายในประเทศหลายราย และบางรายผลิตสินค้าหลายยี่ห้อ รวมถึงมีการกำหนดราคาขายหลายระดับราคาเพื่อรองรับกลุ่ม

ลูกค้าเป้าหมายต่างๆ อย่างไรก็ตาม เนื่องจากลวดเชื่อมเหล็กและลวดเชื่อมสแตนเลสเป็นผลิตภัณฑ์ที่ผู้บริโภคให้ความสำคัญด้านคุณภาพมาก อีกทั้งยังมีปริมาณการใช้สูงและมีกลุ่มผู้ใช้แพร่หลายในทุกอุตสาหกรรม การที่บริษัทเป็นตัวแทนจำหน่ายสินค้าประเภทนี้จึงถือเป็นโอกาสในการขยายฐานลูกค้าให้กว้างขวางยิ่งขึ้น

ลวดเชื่อมตราช้าง Kiswel ที่บริษัทเป็นตัวแทนจำหน่ายนี้เป็นผลิตภัณฑ์ที่มีคุณภาพสูงและเป็นที่ยอมรับทั่วโลก ปัจจุบัน Kiswel เป็นที่รู้จักและได้รับการตอบรับเป็นอย่างดีจากวงการเชื่อมในประเทศไทย บริษัทจึงได้มีแผนการตลาดทั้งระยะสั้นและระยะยาว รวมถึงมีการทำกิจกรรมการตลาดอย่างต่อเนื่องด้วย นอกจากนี้ลวดเชื่อมตราช้าง Kiswel แล้ว บริษัทยังนำเสนอทางเลือกอื่นๆ ให้กับลูกค้าทั่วไปซึ่งมีความต้องการลวดเชื่อมที่แตกต่างกัน แต่ยังคงเน้นลวดเชื่อมที่มีคุณภาพดีเยี่ยมและราคาประหยัด โดยบริษัทจำหน่ายผลิตภัณฑ์ลวดเชื่อมและเครื่องเชื่อมยี่ห้อ K-Weld ซึ่งปัจจุบันผลิตภัณฑ์ลวดเชื่อม K-Weld สามารถเพิ่มสัดส่วนการตลาดอย่างน่าพอใจและได้รับการยอมรับเป็นอย่างดีจากทุกภาคอุตสาหกรรมที่ใช้ลวดเชื่อมด้วย

2.3 การจัดหาผลิตภัณฑ์และบริการ

1) การจัดหาผลิตภัณฑ์และแหล่งที่มาของผลิตภัณฑ์

บริษัทมีนโยบายที่จะสั่งซื้อสินค้าจากผู้ผลิต (Supplier) โดยตรง เนื่องจากคุณภาพของสินค้าและความน่าเชื่อถือของผู้ผลิตเป็นปัจจัยสำคัญที่บริษัทคำนึงถึงในการคัดเลือกและจัดหาสินค้าเพื่อนำมาจัดจำหน่าย ปัจจุบันบริษัทเป็นผู้จัดจำหน่ายสินค้าหลักในประเทศไทยให้กับผู้ผลิตสินค้าที่มีคุณภาพทั้งในประเทศและต่างประเทศจำนวนกว่า 10 ราย นอกจากการเป็นผู้จัดจำหน่ายสินค้าหลักแล้ว บริษัทยังมีการทำงานร่วมกันในด้าน Technical Support ต่างๆ ระหว่างผู้ผลิตและลูกค้าของบริษัทซึ่งจะช่วยสร้างความได้เปรียบในการแข่งขันของบริษัท

ทั้งนี้ บริษัทมีการติดต่อทำธุรกิจกับผู้ผลิตส่วนใหญ่มาเป็นระยะเวลายาวนานส่งผลให้บริษัทมีความสัมพันธ์ที่ดีกับผู้ผลิต ซึ่งจะเป็นการเอื้อประโยชน์ในการประกอบธุรกิจของบริษัทเป็นอย่างดี โดยที่ผ่านมามีบริษัทได้รับความร่วมมือจากผู้ผลิตสินค้าในการวางแผนการผลิตสินค้าเพื่อลดระยะเวลาในการสั่งซื้อสินค้าหรือการที่ผู้ผลิตบางรายช่วยเก็บรักษาสินค้าคงคลังที่ยังไม่ใช้งานให้ ทำให้บริษัทสามารถสร้างความเชื่อมั่นให้แก่ลูกค้าของบริษัทว่า บริษัทจะสามารถจัดส่งสินค้าได้ตรงตามกำหนดเวลาที่ลูกค้าต้องการได้อย่างมีประสิทธิภาพ

ทั้งนี้ ในการเป็นผู้จัดจำหน่ายสินค้าให้แก่ผู้ผลิตแต่ละรายนั้น บริษัทไม่ได้ทำสัญญาแต่งตั้งเป็นตัวแทนจำหน่ายกับผู้ผลิตระบุไว้เป็นลายลักษณ์อักษร เนื่องจากบริษัทมีการติดต่อทำธุรกิจกับผู้ผลิตมาเป็นระยะเวลายาวนาน มีความสัมพันธ์ที่ดีและมีความเชื่อถือซึ่งกันและกัน และยิ่งไปกว่านั้น บริษัทยังสามารถพิสูจน์ให้เห็นว่าธุรกิจของบริษัทมีการเติบโตอย่างต่อเนื่องตลอดระยะเวลาที่ผ่านมา บริษัทมีอำนาจในการต่อรองสูงโดยจะเห็นได้จากการที่บริษัทไม่เคยประสบปัญหาจากการที่ผู้ผลิตไม่สามารถจัดส่งสินค้าให้ตามสัญญาหรือการที่ผู้ผลิตหันไปติดต่อขายสินค้าให้กับลูกค้าของบริษัทโดยตรง ทั้งนี้ เนื่องจากบริษัททำหน้าที่เป็นช่องทางในการเพิ่มยอดขายให้กับผู้ผลิตในการรวบรวมยอดสั่งซื้อสินค้าจากลูกค้าประเภทโรงงานอุตสาหกรรมและลูกค้ารายย่อยรายอื่นๆ โดยที่ผู้ผลิตไม่ต้องเสียค่าใช้จ่ายในการทำตลาด รวมถึงค่าใช้จ่ายอื่นๆ ที่เกิดขึ้นจากการติดต่อกับลูกค้าเป็นจำนวนมาก

ปัจจุบันบริษัทมีการสั่งซื้อผลิตภัณฑ์หลักแต่ละประเภทจากผู้ผลิตในประเทศต่างๆ ดังนี้

ประเภทของผลิตภัณฑ์	ประเทศที่สั่งซื้อ
ทองแดงและทองเหลืองชนิดแผ่นและม้วน, ท่อทองเหลืองและอุปกรณ์	ประเทศเกาหลี, ประเทศอินเดีย
ลวดเหล็กและลวดสแตนเลส	ประเทศเกาหลี
อะลูมิเนียมชนิดแผ่นและม้วน	ประเทศจีน
อะลูมิเนียมซีทสำหรับทำวัสดุผนังหลังคา	ประเทศจีน
ท่อทองแดงและอุปกรณ์	ประเทศออสเตรเลีย, ประเทศจีน
ฉนวนยางป้องกันความร้อน	ประเทศมาเลเซีย
ลวดเชื่อมเหล็กและลวดเชื่อมสแตนเลส	ประเทศเกาหลี, ประเทศจีน

ในปี 2558 บริษัทมียอดสั่งซื้อสินค้ารวมทั้งสิ้น 1,041.56 ล้านบาท แบ่งเป็นสัดส่วนการสั่งซื้อสินค้าจากในประเทศและต่างประเทศคิดเป็นร้อยละ 12.02 และร้อยละ 87.98 ตามลำดับ เปลี่ยนแปลงจากสัดส่วนดังกล่าวในปี 2557 ที่มีสัดส่วนการสั่งซื้อสินค้าในประเทศเท่ากับร้อยละ 11.34 และสัดส่วนการสั่งซื้อสินค้าจากต่างประเทศคิดเป็นร้อยละ 88.66 จะเห็นได้ว่า ในปี 2557 และ 2558 สัดส่วนการสั่งซื้อสินค้าจากผู้ผลิตต่างประเทศมียอดใกล้เคียงกันเมื่อเทียบกับการสั่งซื้อสินค้าจากในประเทศ

ตารางแสดงสัดส่วนการสั่งซื้อสินค้าในประเทศและต่างประเทศ

	ปี 2556		ปี 2557		ปี 2558	
	ล้านบาท	ร้อยละ	ล้านบาท	ร้อยละ	ล้านบาท	ร้อยละ
ปริมาณการสั่งซื้อสินค้าในประเทศ	423.25	31.09	133.19	11.34	125.24	12.02
ปริมาณการสั่งซื้อสินค้าจากต่างประเทศ	938.26	68.91	1,040.97	88.66	915.32	87.98
รวมทั้งสิ้น	1,361.51	100.00	1,174.16	100.00	1,041.56	100.00

เนื่องจากสินค้าที่บริษัทจำหน่ายส่วนใหญ่เป็นสินค้าที่มีผู้ผลิตอยู่เป็นจำนวนมาก ดังนั้น บริษัทได้กำหนดนโยบายในการพิจารณาเลือกซื้อสินค้า โดยจะพิจารณาจากผู้ผลิตที่มีความเชี่ยวชาญในการผลิตสินค้าแต่ละชนิด สามารถผลิตสินค้าที่มีคุณภาพสูงและได้มาตรฐาน นอกจากนี้ บริษัทยังพิจารณาถึงปัจจัยอื่นๆ ที่จะช่วยเพิ่มประสิทธิภาพในการให้บริการและความสามารถในการแข่งขันของบริษัท ได้แก่ การสั่งซื้อสินค้าจากบริษัทที่มีฐานการผลิตอยู่ในกลุ่มประเทศที่ได้รับการสิทธิพิเศษทางภาษี (AFTA, FTA) เป็นต้น ดังนั้น บริษัทจึงมีการสั่งซื้อสินค้าแต่ละประเภทจากผู้ผลิตจำนวนมากโดยผู้ผลิตทุกรายที่บริษัทสั่งซื้อสินค้าเป็นผู้ผลิตที่มีคุณภาพอยู่ในอันดับต้นๆ ของโลก นอกจากนี้ การสั่งซื้อสินค้าจำนวนมากจากผู้ผลิตจะช่วยให้บริษัทมีอำนาจต่อรองกับผู้ผลิตเพิ่มมากขึ้นทั้งในด้านของเงื่อนไขการผลิตและราคา

ในปี 2558 บริษัทไม่มีการสั่งซื้อสินค้าจากผู้ผลิตรายใหญ่รายใดในสัดส่วนเกินกว่าร้อยละ 30 ของยอดสั่งซื้อสินค้ารวมทั้งหมด

ประเภทของผลิตภัณฑ์	จำนวนผู้ผลิตรวม (ราย)	จำนวนผู้ผลิตที่บริษัทมียอดสั่งซื้อสินค้า แต่ละชนิดเกินกว่าร้อยละ 30 (ราย)	
		31 ธ.ค.2557	31 ธ.ค.2558
ทองแดงและทองเหลืองชนิดแผ่นและม้วน, ท่อทองเหลือง และอุปกรณ์	2	1	1
ลวดเหล็กและลวดสแตนเลส	2	2	2
อะลูมิเนียมชนิดแผ่นและม้วน	12	1	-
อะลูมิเนียมซีทสำหรับทำวัสดุผนังหลังคา	4	2	1
ท่อทองแดงและอุปกรณ์	5	2	2
ฉนวนยางป้องกันความร้อน	1	1	1
ลวดเชื่อมเหล็กและลวดเชื่อมสแตนเลส	6	2	1

นอกจากความมุ่งมั่นในการพัฒนาความสัมพันธ์กับผู้ผลิตแต่ละรายอย่างต่อเนื่องแล้ว บริษัทยังได้ติดตามข่าวสารและสถานการณ์ของอุตสาหกรรมต่างๆ รวมทั้งพัฒนาการของสินค้าที่บริษัทจัดจำหน่ายอย่างใกล้ชิด ไม่ว่าจะเป็นการติดตามข้อมูลข่าวสารจากลูกค้าโดยผ่านเจ้าหน้าที่ทางการตลาดของบริษัทหรือการเข้าร่วมงานแสดงสินค้าที่เกี่ยวข้อง ทั้งนี้ เพื่อให้บริษัทสามารถปรับตัวได้ทันกับสถานการณ์ที่อาจเกิดขึ้นหากผู้ผลิตสินค้ารายใดเริ่มประสบปัญหาทั้งในด้านการผลิตและสภาพคล่องทางการเงิน ทั้งนี้ เพื่อเป็นการเพิ่มทางเลือกในการเลือกซื้อสินค้าเพื่อนำมาจัดจำหน่ายและสามารถตอบสนองความต้องการของลูกค้าให้เกิดประสิทธิภาพสูงสุด

นอกจากนี้ บริษัทยังใช้บริการจากบริษัทที่ปรึกษาผู้มีความเชี่ยวชาญในผลิตภัณฑ์โลหะประเภทต่างๆ ทั้งในด้านการให้ข้อมูลเกี่ยวกับแนวโน้มราคาแร่ ข้อมูลการผลิต และข่าวสารต่างๆ เกี่ยวกับอุตสาหกรรม รวมถึงการแนะนำผู้ผลิตสินค้าจากแหล่งต่างๆ ให้แก่บริษัทอีกด้วย

ทั้งนี้ ผลิตภัณฑ์โลหะที่บริษัทจัดจำหน่ายส่วนใหญ่เป็นสินค้าทั่วไป (Base Metals Commodities) ที่มีราคาผันแปรไปตามราคาซื้อขายในตลาดโลก โดยจะขึ้นอยู่กับอุปสงค์และอุปทานของสินแร่แต่ละชนิดทั่วโลก โดยเฉพาะอย่างยิ่งทองแดง สังกะสี นิกเกิล และอะลูมิเนียม ซึ่งเป็นส่วนประกอบของผลิตภัณฑ์ที่บริษัทจัดจำหน่าย โดยหากมีปัจจัยต่างๆ ที่ส่งผลให้ปริมาณความต้องการใช้สินแร่เพิ่มสูงขึ้นหรือปริมาณสินแร่ที่ผลิตได้ในตลาดมีลดน้อยลง ได้แก่ ความต้องการใช้สินแร่ที่เพิ่มขึ้นอย่างมีนัยสำคัญจากผู้ผลิตในประเทศจีน การนัดหยุดงานของคนงานในเหมืองแร่หรือภัยธรรมชาติก็อาจจะส่งผลให้ราคาของสินแร่ดังกล่าวสูงขึ้นตามไปด้วย

อย่างไรก็ตาม การที่ผู้บริหารของบริษัทเป็นผู้ที่มีประสบการณ์ในอุตสาหกรรมผลิตภัณฑ์โลหะมานานกว่า 20 ปี ทำให้มีความเชี่ยวชาญและสามารถประเมินสถานการณ์ราคาโลหะได้เป็นอย่างดี โดยที่ผ่านมาผู้บริหารของบริษัทจะติดตามการเคลื่อนไหวของราคาสินค้าแต่ละชนิด รวมทั้งสถานะของตลาดโลกอย่างใกล้ชิดและจะทำการสั่งจอร์ราคาสินค้าตามปริมาณคำสั่งซื้อที่ได้รับล่วงหน้าจากลูกค้า สำหรับสินค้าที่ต้องเก็บสำรองให้แก่ลูกค้าที่ไม่สามารถส่งคำสั่งซื้อล่วงหน้าได้ บริษัทจะพิจารณาสั่งซื้อตามความเหมาะสมในแต่ละช่วงเวลาเพื่อให้การบริหารต้นทุนการสั่งซื้อของบริษัทเป็นไปอย่างถูกต้องและมีประสิทธิภาพสูงสุด ซึ่งโดยส่วนใหญ่แล้วลูกค้าของบริษัทจะส่งคำสั่งซื้อล่วงหน้าให้แก่บริษัท

2) นโยบายการสั่งซื้อสินค้า

เนื่องจากบริษัทจำหน่ายผลิตภัณฑ์ที่มีความหลากหลายทำให้นโยบายในการสั่งซื้อสินค้าแต่ละประเภทแตกต่างกันไปตามลักษณะของสินค้า ลักษณะการสั่งซื้อของลูกค้า รวมทั้งข้อจำกัดของผู้ผลิตแต่ละราย ทั้งนี้ ตลอดระยะเวลาที่ผ่านมาบริษัทไม่เคยประสบปัญหาในด้านการสั่งซื้อสินค้าแต่อย่างใด เนื่องจากบริษัทจะทำการประมาณการปริมาณของสินค้าที่บริษัทจะทำการสั่งซื้อในแต่ละครั้งจากคำสั่งซื้อล่วงหน้าและประมาณการที่ได้รับจากลูกค้า บวกกับปริมาณสินค้าที่บริษัทจะทำการเก็บสำรองให้แก่ลูกค้า นอกจากนี้ บริษัทยังพิจารณาปัจจัยอื่นๆ ประกอบด้วย เช่น ระยะเวลาในการผลิตสินค้า ระยะเวลาในการส่งมอบสินค้า ภาวะการเคลื่อนไหวของราคาสินค้าในตลาดโลก อัตราแลกเปลี่ยน เป็นต้น

3. ปัจจัยความเสี่ยง

ปัจจัยความเสี่ยงในการประกอบธุรกิจของบริษัทที่อาจส่งผลกระทบต่อผลการดำเนินงานของบริษัทและผลตอบแทนในการลงทุนของผู้ลงทุน สรุปได้ดังนี้

3.1 ความเสี่ยงต่อการดำเนินธุรกิจของบริษัท

1) ความเสี่ยงจากการพึ่งพาผู้ผลิตสินค้า (Supplier) จำนวนน้อยราย

บริษัทดำเนินธุรกิจเป็นผู้จัดจำหน่ายผลิตภัณฑ์โลหะสำหรับใช้เป็นวัตถุดิบในอุตสาหกรรมต่างๆ รวมทั้งวัสดุเพื่อใช้ในการก่อสร้าง บริษัทจะสั่งซื้อสินค้าโดยตรงจากผู้ผลิตสินค้าในแต่ละประเภท ซึ่งในปีที่ผ่านมาบริษัทไม่มีการสั่งซื้อสินค้าจากผู้ผลิตรายใดในสัดส่วนเกินกว่าร้อยละ 30 ของยอดสั่งซื้อสินค้ารวม ยกเว้นสัดส่วนการสั่งซื้อสินค้าแต่ละชนิด บริษัทจะมีการสั่งซื้อสินค้าจากผู้ผลิตหลักแต่ละรายคิดเป็นสัดส่วนมากกว่าร้อยละ 30 ดังนั้น อาจถือได้ว่าบริษัทมีความเสี่ยงกรณีที่ผู้ผลิตสินค้าไม่สามารถส่งสินค้าตามคำสั่งซื้อหรือผู้ผลิตขายสินค้าโดยตรงให้กับลูกค้าโดยไม่ผ่านบริษัทหรือแต่งตั้งให้ผู้จัดจำหน่ายรายอื่นเป็นผู้จัดจำหน่ายหลักแทนบริษัท ซึ่งอาจจะส่งผลกระทบต่อผลการดำเนินงานของบริษัทได้

อย่างไรก็ตาม ตลอดระยะเวลากว่า 20 ปีที่บริษัทดำเนินธุรกิจยังไม่เคยประสบปัญหาดังกล่าวแต่อย่างใด ทั้งนี้ เนื่องจากผู้ผลิตแต่ละรายต่างก็มีความน่าเชื่อถือและเป็นบริษัทที่มีชื่อเสียงเป็นที่ยอมรับทั่วโลก รวมทั้งสินค้าของผู้ผลิตดังกล่าวยังได้ผ่านการรับรองคุณภาพมาตรฐาน ISO มีระบบควบคุมภายในที่รัดกุม ซึ่งบริษัทได้ทำการศึกษาข้อมูลและนโยบายที่ชัดเจนของผู้ผลิตทุกรายอย่างละเอียดเพื่อป้องกันปัญหาอันอาจเกิดจากความไม่แน่นอนด้านนโยบายของผู้ผลิตบางราย ในกรณีพิเศษดังกล่าวบริษัทมีนโยบายพิจารณาเพิ่มตราสินค้า (Brand) จากผู้ผลิตรายอื่นที่น่าเชื่อถือ โดยสินค้าจะต้องได้มาตรฐานสากลและเป็นที่ยอมรับทั่วโลก

นอกจากนี้ บริษัทยังมีแผนการตลาดที่ชัดเจนและความสัมพันธ์ที่ดีและยาวนานกับผู้ผลิตสินค้า ทำให้บริษัทมีอำนาจต่อรองในการซื้อสินค้ามากขึ้นและส่งผลให้สามารถสร้างความเชื่อมั่นให้กับลูกค้าได้มากยิ่งขึ้น ทั้งนี้ บริษัทยังสามารถเอื้อประโยชน์ในการทำธุรกิจให้แก่ผู้ผลิตสินค้าได้อีกด้วย เช่น การที่บริษัทมีระบบการเก็บสินค้าสำรองและมีฐานลูกค้าขนาดใหญ่ ทำให้สามารถสั่งซื้อสินค้าเป็นจำนวนมากได้โดยการรวบรวมคำสั่งซื้อจากลูกค้าทั้งรายใหญ่และรายย่อยที่มีปริมาณการสั่งซื้อไม่ครบตามจำนวนคำสั่งซื้อขั้นต่ำที่ผู้ผลิตกำหนด ซึ่งวิธีการดังกล่าวจะทำให้ผู้ผลิตสามารถขายสินค้าได้มากขึ้น ในขณะเดียวกันก็จะช่วยลดต้นทุนในการสั่งซื้อสินค้าให้กับลูกค้าได้ด้วย

2) ความเสี่ยงจากความผันผวนของต้นทุนสินค้า

ผลิตภัณฑ์โลหะที่บริษัทจัดจำหน่ายส่วนใหญ่เป็นสินค้าหลักทั่วไป (Base Metals Commodities) ที่มีราคาผันแปรไปตามราคาซื้อขายในตลาดโลก ซึ่งจะขึ้นอยู่กับอุปสงค์และอุปทานของสินแร่แต่ละชนิดทั่วโลก โดยเฉพาะอย่างยิ่งทองแดง สังกะสี นิกเกิล และอะลูมิเนียม ซึ่งเป็นสินแร่หรือวัตถุดิบต้นน้ำของผลิตภัณฑ์ที่บริษัทจัดจำหน่าย โดยหากมีปัจจัยต่างๆ ที่ส่งผลให้ปริมาณความต้องการใช้สินแร่เพิ่มสูงขึ้นหรือปริมาณสินแร่ที่ผลิตได้ในตลาดมีลดน้อยลง เช่น ความต้องการใช้สินแร่เพิ่มขึ้นอย่างมีนัยสำคัญจากผู้ผลิตในประเทศจีน การนัดหยุดงานของคนงานในเมืองแร่ การเก็งกำไรของสถาบันนักลงทุน ปัจจัยเหล่านี้ล้วนส่งผลให้ราคาของสินแร่ดังกล่าวเพิ่มสูงขึ้นมาโดยตลอด ในทางกลับกัน เมื่อเศรษฐกิจโลกประสบปัญหาต่างๆ อาทิเช่น ปัญหาหนี้สินของประเทศในแถบยุโรป ปัญหาภาวะถดถอยของเศรษฐกิจ ความต้องการใช้สินแร่จะลดลงทันที แม้โรง

ถลุงแร่ต่างๆ จะตัดลดกำลังการผลิต แต่สต็อกสินค้าของโลกก็อาจปรับเพิ่มขึ้น ส่งผลให้ราคาแร่ลดลงอย่างรุนแรง ดังนั้น หากต้นทุนราคาสินค้ามีการปรับตัวสูงขึ้นหรือลดลงอาจส่งผลให้บริษัทมีความเสี่ยงจากการที่ไม่สามารถปรับราคาขายสินค้าได้ในอัตราที่เท่ากันกับอัตราการเพิ่มขึ้นหรือลดลงของต้นทุนราคาวัตถุดิบดังกล่าว ลูกค้าน่าจะอาจปฏิเสธการรับมอบสินค้าในกรณีที่ราคาปรับตัวลดลงอย่างรุนแรง อย่างไรก็ตาม ปัจจุบันลูกค้าส่วนใหญ่มีความเข้าใจถึงภาวะความผันผวนดังกล่าวดีขึ้นมาก โดยลูกค้าจะยังคงรักษาสัญญาตามข้อตกลงซื้อขายเพื่อมิให้สูญเสียความน่าเชื่อถือเช่นกัน

ภาพแสดงความเคลื่อนไหวของราคาแร่ ปี 2554-2558 (ปี 2011-2015)

อะลูมิเนียม (Aluminium)



Copper (ทองแดง)



นิกเกิล (Nickel)



สังกะสี (Zinc)



ที่มา: www.metalprices.com

จากกราฟแสดงราคาแร่ดังกล่าวข้างต้น จะเห็นได้ว่าราคาแร่อะลูมิเนียมและทองแดงมีความผันผวนในทิศทางที่ปรับลดลง แต่ราคาเคลื่อนไหวในกรอบแคบๆ ตั้งแต่ต้นปี 2558 ปัจจุบันบริษัทมีระบบการบริหารจัดการคำสั่งซื้อที่ดี สามารถนำข้อมูลวิเคราะห์เพื่อสั่งซื้อได้อย่างมีประสิทธิภาพจึงไม่เน้นการใช้เครื่องมือทางการเงินเพื่อลดความไม่แน่นอนของกระแสเงินสดในอนาคตที่เกิดจากการเปลี่ยนแปลงของราคาสินค้า

3) ความเสี่ยงทางด้านสภาพคล่องและความเสี่ยงด้านการให้สินเชื่อ

ความเสี่ยงด้านสภาพคล่องเกิดจากความเป็นไปได้ที่ลูกค้าอาจจะไม่สามารถจ่ายชำระหนี้ให้แก่บริษัทได้ภายในกำหนดเวลาโดยปกติของการค้า เพื่อจัดการความเสี่ยงนี้บริษัทได้ประเมินความสามารถทางการเงินของลูกค้าเป็นระยะๆ ความเสี่ยงด้านการให้สินเชื่อหมายถึงความเสี่ยงที่คู่สัญญาไม่สามารถปฏิบัติตามข้อกำหนดในสัญญาได้ ซึ่งอาจก่อให้เกิดความ

เสียหายทางการเงินแก่บริษัท ผู้บริหารของบริษัทเชื่อว่าบริษัทไม่มีความเสี่ยงที่เป็นสาระสำคัญ เนื่องจากบริษัทได้มีการจัดตั้งหน่วยงานควบคุมสินเชื่อเพื่อทำการพิจารณาค่าขอสินเชื่อให้แก่ลูกค้า วิเคราะห์ความเสี่ยง ประเมินคุณภาพหนี้ รวมถึงการหาแนวทางปรับปรุงแก้ไขและการติดตามการชำระเงินของลูกค้าอย่างใกล้ชิด ผลจากการจัดตั้งหน่วยงานดังกล่าวบริษัทสามารถควบคุมและรักษาระดับอัตราหมุนเวียนจำนวนวันในการเก็บหนี้และสามารถลดปริมาณหนี้ที่มีอายุเกินกำหนดได้ดี นอกจากนี้ บริษัทยังใช้บริการที่ปรึกษาทางกฎหมายเพื่อให้คำแนะนำ วิเคราะห์สถานการณ์การติดตามหนี้ กำหนดแนวการบริหารจัดการหนี้ รวมถึงกรณีที่ต้องดำเนินการทางกฎหมายกับลูกหนี้ที่มีปัญหา

4) ความเสี่ยงจากอัตราแลกเปลี่ยน

บริษัทมีเจ้าหนี้การค้าและหนี้สินภายใต้สัญญาทรัสต์รีซีพ (Trust Receipts) ที่เป็นเงินตราต่างประเทศ ซึ่งก่อให้เกิดความเสี่ยงจากการเปลี่ยนแปลงของอัตราแลกเปลี่ยนเงินตราต่างประเทศ ในการบริหารความเสี่ยงจากอัตราแลกเปลี่ยน บริษัทได้ทำสัญญาซื้อขายเงินตราต่างประเทศล่วงหน้าส่วนหนึ่ง อย่างไรก็ตาม บริษัทยังคงมีความเสี่ยงจากอัตราแลกเปลี่ยนสำหรับลูกหนี้การค้า เจ้าหนี้การค้า และหนี้สินภายใต้สัญญาทรัสต์รีซีพ (Trust Receipts) ที่ไม่ได้ทำสัญญาซื้อขายเงินตราต่างประเทศล่วงหน้าครอบคลุมไว้ สำหรับการเก็บสินค้าสำรองเพื่อลูกค้า บริษัทจะพิจารณาทำสัญญาซื้อขายเงินตราต่างประเทศล่วงหน้าครอบคลุมมูลค่าสินค้าสำรองตามการขายและภาวะตลาด โดยผู้บริหารของบริษัทจะมีการติดตามดูแลสถานการณ์อย่างใกล้ชิด

ณ วันที่ 31 ธันวาคม 2558 บริษัทไม่ได้ทำสัญญาซื้อขายเงินตราต่างประเทศล่วงหน้า โดยบริษัทมีหนี้สินทางการเงินที่เป็นสกุลเงินตราต่างประเทศที่สำคัญจำนวน 11.1 ล้านดอลลาร์สหรัฐ และ 0.1 ล้านดอลลาร์

5) ความเสี่ยงจากอัตราดอกเบี้ย

ความเสี่ยงจากอัตราดอกเบี้ย หมายถึง ความเสี่ยงที่เกิดจากการเปลี่ยนแปลงของอัตราดอกเบี้ยในตลาดในอนาคต ซึ่งส่งผลกระทบต่อภาระดำเนินงานและกระแสเงินสดของบริษัท ฝ่ายบริหารของบริษัทเชื่อว่าบริษัทไม่มีความเสี่ยงจากอัตราดอกเบี้ยที่เป็นสาระสำคัญ เนื่องจากเงินเบิกเกินบัญชีและเงินกู้ยืมระยะสั้นจากสถาบันการเงินของบริษัทมีอัตราดอกเบี้ยลอยตัวตามอัตราดอกเบี้ยในท้องตลาด และเงินกู้ยืมระยะยาวจากสถาบันการเงินของบริษัทมีอัตราดอกเบี้ยคงที่ซึ่งต่ำกว่าอัตราดอกเบี้ยในท้องตลาด

6) ความเสี่ยงทางด้านสภาพคล่องจากนโยบายการเก็บสินค้าคงเหลือ

เนื่องจากลักษณะการประกอบธุรกิจหลักของบริษัทเป็นการซื้อสินค้าเพื่อนำมาจัดจำหน่ายให้แก่ลูกค้า (Trading Business) โดยมีสินค้าหลากหลายประเภทไว้พร้อมให้บริการตามความต้องการของลูกค้า นอกจากนี้ บริษัทยังมีนโยบายการให้บริการเก็บสินค้าสำรองสำหรับลูกค้า ประกอบกับการที่สินค้าส่วนใหญ่ที่บริษัทจัดจำหน่ายในปัจจุบันมี Lead Time ที่ค่อนข้างนานประมาณ 45-90 วัน บริษัทจึงมีความจำเป็นที่จะต้องเก็บสินค้าคงเหลือไว้ให้เพียงพอที่จะสามารถทำให้ลูกค้ามั่นใจได้ว่า บริษัทจะสามารถส่งมอบสินค้าได้ทันตามความต้องการของลูกค้า ซึ่งถือเป็นข้อได้เปรียบของบริษัทที่มีเหนือคู่แข่ง

จากเหตุผลดังกล่าวอาจทำให้บริษัทมีความเสี่ยงในการมีสินค้าคงเหลือเป็นจำนวนมาก ซึ่งจะก่อให้เกิดภาระกับบริษัททั้งในด้านค่าใช้จ่ายในการจัดเก็บสินค้าและสภาพคล่อง ซึ่งภาระในการจัดเก็บและบริหารสินค้าคงเหลื่อดังกล่าวจะแปรผันไปตามยอดขายสินค้าที่เพิ่มขึ้น ดังนั้น หากยอดขายของบริษัทมีการเติบโตอย่างมีนัยสำคัญและต่อเนื่อง บริษัทจะต้องจัดหาเงินทุนเพิ่มเติมเพื่อนำมาใช้ในการประกอบธุรกิจ อย่างไรก็ตาม การที่บริษัทมีความสัมพันธ์ที่ดีกับผู้ผลิตสินค้า (Supplier) ทำ

ให้ได้รับความร่วมมือเป็นอย่างดีจากผู้ผลิตสินค้าในการเก็บรักษาสินค้าบางส่วนที่ยังไม่ถึงกำหนดส่งมอบให้แก่ลูกค้า ทำให้บริษัทสามารถประหยัดค่าใช้จ่ายในการจัดเก็บสินค้าคงคลังได้ในระดับหนึ่ง

นอกจากนี้ ด้วยประสบการณ์ในการบริหารสินค้าคงเหลือของบริษัทและการมีฐานลูกค้าจำนวนมากและหลากหลาย ทำให้บริษัทสามารถบริหารจัดการและจัดจำหน่ายสินค้าที่บริษัทเก็บไว้ได้อย่างมีประสิทธิภาพ แม้จะมีภาวะราคาแร่ที่ผันผวนเนื่องจากสินค้าคงเหลือดังกล่าวจำเป็นต้องคงความสามารถในการแข่งขันด้านราคาขายด้วยเช่นกัน ยิ่งไปกว่านั้น เพื่อเป็นการป้องกันความเสี่ยงดังกล่าวอีกทางหนึ่ง บริษัทยังมีนโยบายในการเก็บรักษาสินค้าในรูปแบบที่จะช่วยเพิ่มความยืดหยุ่นในการแปรรูปสินค้าเพื่อตอบสนองความต้องการของลูกค้าที่เปลี่ยนแปลงอยู่ตลอดเวลา เช่น บริษัทมีนโยบายที่จะเก็บผลิตภัณฑ์ทองแดงและทองเหลืองชนิดม้วนให้มีหน้ากว้างมากที่สุดเพื่อที่จะสามารถตัดซอยให้มีขนาดที่ตรงกับความต้องการของลูกค้าหรือการใช้ฐานข้อมูลในการวิเคราะห์ขนาดหน้ากว้างที่แน่นอน ซึ่งควรสั่งซื้อและจัดเก็บเพื่อรองรับความต้องการได้อย่างรวดเร็วและประหยัดค่าใช้จ่ายตัดซอย อย่างไรก็ตาม เศรษฐกิจที่หลีกเลี่ยงจากการตัดซอย บริษัทสามารถขายคืนให้กับผู้ผลิตเพื่อนำไปหลอมรีดกลับมาเป็นสินค้าใหม่ได้

ตลอดระยะเวลาที่ผ่านมา แม้บริษัทยังไม่เคยประสบปัญหาจากการขายสินค้าไม่ได้หรือการมีสินค้าคงเหลือค้างเป็นจำนวนมาก (Dead Stock) จนก่อให้เกิดภาระเกินกว่าที่บริษัทจะบริหารจัดการได้แต่อย่างใด เพื่อป้องกันปัญหาการเกิดเหตุการณ์ลูกค้าของบริษัทได้รับผลกระทบจากวิกฤตเศรษฐกิจโลกทั้งในด้านปริมาณความต้องการและราคาวัตถุดิบมีความผันผวนแบบฉับพลันและรุนแรง บริษัทจึงมีการควบคุมการระบายสินค้าให้เป็นไปตามเป้าหมาย โดยเริ่มจากการกำหนดการรับเข้าสินค้า กำหนดตำแหน่งจัดเก็บที่สามารถควบคุมระยะเวลาการจัดเก็บ กำหนดตารางการขนส่งสินค้าของลูกค้าแต่ละรายลดปริมาณการเก็บสินค้าสำรองกรณีลูกค้าไม่สามารถกำหนดแผนการใช้วัตถุดิบที่แน่นอนให้แก่บริษัท

7) ความเสี่ยงจากการมีคู่แข่งซึ่งเป็นผู้ประกอบการรายใหม่

สำหรับธุรกิจนำเข้าและจัดจำหน่ายผลิตภัณฑ์วัตถุดิบอุตสาหกรรมและวัสดุเพื่อใช้ในการก่อสร้างให้กับผู้ประกอบการชั้นนำในอุตสาหกรรมต่างๆ เช่น อุตสาหกรรมผลิตชิ้นส่วนรถยนต์ อุตสาหกรรมผลิตชิ้นส่วนอิเล็กทรอนิกส์ อุตสาหกรรมผลิตอุปกรณ์ไฟฟ้า อุตสาหกรรมผลิตสปริง อุตสาหกรรมบรรจุภัณฑ์ รวมทั้งผู้รับเหมาก่อสร้างระบบสำหรับโครงการก่อสร้าง ถือเป็นธุรกิจที่ผู้ประกอบการรายใหม่ๆ ไม่มีความจำเป็นในการลงทุนด้านอุปกรณ์เครื่องจักรมากนักจึงมีโอกาสที่คู่แข่งรายใหม่จะเข้ามาประกอบธุรกิจประเภทนี้ได้ ผลกระทบที่ตามมาคือการแข่งขันด้านราคาที่จะทวีความรุนแรงมากขึ้น ดังนั้น บริษัทจึงได้กำหนดแนวทางการทำงานโดยเน้นให้เกิดประสิทธิภาพสูงสุดและให้สอดคล้องกับนโยบายบริษัท เพื่อแสดงความมุ่งมั่นสู่ความเป็นผู้นำในธุรกิจกระจายสินค้าและเพื่อตอบสนองความพึงพอใจสูงสุดของลูกค้าอย่างต่อเนื่องด้วยการพัฒนาความเป็นเลิศด้านผลิตภัณฑ์ บริการ ทีมงาน เทคโนโลยี ระบบการทำงาน ทำให้ลูกค้าเกิดความไว้วางใจในการสั่งซื้อสินค้าจากบริษัท โดยปัจจุบันบริษัทได้นำระบบข้อมูลสารสนเทศมาเป็นโปรแกรมการทำงานในทุกส่วนงานขององค์กร โดยเฉพาะส่วนงานขาย ทั้งนี้ เพื่อลดขั้นตอนและข้อจำกัดในการทำงานและเพื่อความรวดเร็วแม่นยำในการเข้าถึงข้อมูลด้วย นอกจากนี้ บริษัทยังมีการนำเสนอกลุ่มผลิตภัณฑ์เพิ่มขึ้นเพื่อให้เป็น One Stop Services รวมถึงการเพิ่มความหลากหลายของแต่ละผลิตภัณฑ์และกำลังพัฒนาบริการใหม่ๆ พร้อมกับการสร้างมูลค่าเพิ่มต่างๆ ทั้งนี้ เพื่อตอบสนองความต้องการของลูกค้าและเพื่อการเติบโตของธุรกิจอย่างต่อเนื่อง

3.2 ความเสี่ยงต่อการลงทุนของผู้ถือหุ้นหลักทรัพย์

1) ความเสี่ยงจากการมีกลุ่มผู้ถือหุ้นรายใหญ่ถือหุ้นรวมกันมากกว่าร้อยละ 25

กลุ่มผู้ถือหุ้นรายใหญ่ของบริษัท ได้แก่ กลุ่มตระกูลแทนไกรศร ประกอบด้วย นางกนกกร แทนไกรศร, น.ส.อภันตรี แทนไกรศร, นางวรกานต์ แทนไกรศร, นายทวีเกียรติ แทนไกรศร และกลุ่มตระกูลพรพิไลลักษณ์ ประกอบด้วย นายชำนาญ พรพิไลลักษณ์ และนางเตือนใจ พรพิไลลักษณ์ ถือหุ้นในบริษัทจำนวน 57,914,800 หุ้น และ 51,950,000 หุ้น คิดเป็นสัดส่วนร้อยละ 36.20 และ 32.47 ของจำนวนหุ้นที่จำหน่ายได้แล้วทั้งหมดของบริษัท (ตามลำดับ) รวมทั้งนางกนกกร แทนไกรศร และนายชำนาญ พรพิไลลักษณ์ ยังดำรงตำแหน่งเป็นกรรมการผู้มีอำนาจลงนามและเป็นผู้บริหารของบริษัทด้วย จึงทำให้กลุ่มผู้ถือหุ้นใหญ่มองว่าเป็นผู้มีอำนาจในการบริหารจัดการ สามารถควบคุมมติที่ประชุมผู้ถือหุ้นได้เกือบทั้งหมด ไม่ว่าจะเป็นเรื่อง การแต่งตั้งกรรมการหรือการขอมติในเรื่องอื่นที่ต้องใช้เสียงส่วนใหญ่ของที่ประชุมผู้ถือหุ้น ยกเว้นเรื่องกฎหมายหรือข้อบังคับ บริษัทกำหนดให้ต้องได้รับเสียง 3 ใน 4 ของที่ประชุมผู้ถือหุ้น ดังนั้น ผู้ถือหุ้นรายอื่นจึงอาจไม่สามารถรวบรวมคะแนนเสียงเพื่อ ตรวจสอบและถ่วงดุลเรื่องที่ผู้ถือหุ้นใหญ่เสนอได้

อย่างไรก็ดี โครงการสร้างการจัดการของบริษัท ประกอบด้วย คณะกรรมการบริษัท คณะกรรมการตรวจสอบ คณะกรรมการบริหาร และคณะผู้บริหาร โดยมีการกำหนดขอบเขตอำนาจหน้าที่ของคณะกรรมการแต่ละชุดไว้อย่างชัดเจน อีกทั้งองค์ประกอบของคณะกรรมการตรวจสอบยังประกอบด้วยกรรมการอิสระ 3 ท่านที่มีความรู้ความสามารถในการบริหารจัดการธุรกิจและความรู้ ความเข้าใจ เกี่ยวกับงบการเงินและรายงานทางการเงินต่างๆ จึงมีส่วนช่วยให้การดำเนินงานเป็นไปอย่างมีระบบ โปร่งใส และสามารถตรวจสอบได้ นอกจากนี้ บริษัทยังมีนโยบายเกี่ยวกับการทำรายการที่เกี่ยวข้องกันกับ กรรมการ ผู้บริหาร ผู้ถือหุ้นรายใหญ่ หรือผู้มีอำนาจควบคุมในกิจการ รวมทั้งบุคคลที่อาจมีความขัดแย้งทางผลประโยชน์ โดย จะทำการพิจารณาเปรียบเทียบกับบุคคลภายนอกก่อนและนำรายการต่างๆ เข้าสู่การพิจารณาของคณะกรรมการ ตรวจสอบทุกกรณีก่อนที่จะนำเสนอต่อที่ประชุมคณะกรรมการบริษัทพิจารณาอนุมัติในขั้นต่อไป

4. ข้อมูลทั่วไปและข้อมูลสำคัญอื่น

4.1 ข้อมูลทั่วไป

1) ข้อมูลบริษัทที่ออกหลักทรัพย์

ชื่อบริษัท	:	บริษัท พรพรหมเมทัลลอล จำกัด (มหาชน) PORN PROM METAL PUBLIC COMPANY LIMITED
ชื่อย่อหลักทรัพย์	:	PPM
เลขทะเบียนบริษัท	:	0107547000567
Home Page	:	www.ppm.co.th
ประเภทธุรกิจ	:	จัดจำหน่ายผลิตภัณฑ์โลหะเพื่อใช้เป็นวัตถุดิบอุตสาหกรรมและวัสดุเพื่อใช้ในการก่อสร้าง

ที่ตั้งสำนักงาน

สำนักงานใหญ่	:	229 ถนนนครราชสีมา แขวงดุสิต เขตดุสิต กรุงเทพมหานคร 10300 โทรศัพท์ 0-2628-6100 (อัตโนมัติ) โทรสาร 0-2281-0735, 0-2628-8591
--------------	---	---

ที่ตั้งคลังสินค้า

คลังสินค้า (ศาลายา)	:	13/7 หมู่ 3 ตำบลศาลายา อำเภอพุทธมณฑล จังหวัดนครปฐม 73170 โทรศัพท์ 034-246-179 โทรสาร 034-246-076
คลังสินค้า (สินโลหะไทย)	:	4/11 หมู่ 5 ซอยบุญญอนอม ถนนมหาวงษ์ อำเภอพระประแดง จังหวัดสมุทรปราการ 10130 โทรศัพท์ 0-2393-1165, 0-2748-5197 โทรสาร 0-2748-5189
คลังสินค้า (ชลบุรี)	:	17/9-10 หมู่ 3 ตำบลหนองขำคอก อำเภอเมือง จังหวัดชลบุรี 20000 โทรศัพท์ 038-150-528-31 โทรสาร 038-150-532

จำนวนและชนิดของหุ้นของบริษัท (ณ วันที่ 31 ธันวาคม 2558)

ทุนจดทะเบียน	จำนวน	240,000,000	บาท
แบ่งออกเป็นหุ้นสามัญ	จำนวน	240,000,000	หุ้น
มูลค่าที่ตราไว้หุ้นละ		1	บาท
แบ่งออกเป็น			
ทุนจดทะเบียนชำระแล้ว	จำนวน	160,000,250	บาท
แบ่งออกเป็นหุ้นสามัญ	จำนวน	160,000,250	หุ้น
มูลค่าที่ตราไว้หุ้นละ		1	บาท

2) นิติบุคคลที่บริษัทถือหุ้นโดยตรงตั้งแต่ร้อยละ 10 ขึ้นไป (ข้อมูล ณ วันที่ 31 ธันวาคม 2558)

บริษัทย่อย	ประเภทธุรกิจ	ทุน จดทะเบียน (ล้านบาท)	มูลค่าที่ ตราไว้ต่อหุ้น (บาท)	ทุน ชำระแล้ว (ล้านบาท)	สัดส่วน การถือหุ้น (%)
บริษัท พรีเมียม เฟล็กซิเบิ้ล แพคเกจจิ้ง จำกัด สำนักงานเลขที่ 137 หมู่ที่ 4 ถนนเพชรเกษม ตำบลทับคาง อำเภอเขาย้อย จังหวัดเพชรบุรี 76140 โทรศัพท์ : 032-439-750-1 โทรสาร : 032-439-752	ผลิตและจำหน่าย บรรจุภัณฑ์ชนิดอ่อนตัว	30	10	30	99.00
บริษัท โซลาร์ พิพีเอ็ม จำกัด สำนักงานเลขที่ 205/1 อาคารพรพรม ถนนนครราชสีมา แขวงดุสิต เขตดุสิต กรุงเทพมหานคร 10300 โทรศัพท์ : 0-2628-6100 โทรสาร : 0-2628-6122	เป็นตัวแทนจำหน่ายและ ให้บริการออกแบบ จัดหา และติดตั้งอุปกรณ์ผลิต กระแสไฟฟ้าโดยใช้พลังงาน ทางเลือก	10	100	10	99.96

3) ข้อมูลบุคคลอ้างอิง

นายทะเบียนหลักทรัพย์ : บริษัท ศูนย์รับฝากหลักทรัพย์ (ประเทศไทย) จำกัด
93 ถนนรัชดาภิเษก แขวงดินแดง เขตดินแดง กรุงเทพฯ 10400
โทรศัพท์ 0-2009-9000
โทรสาร 0-2009-9991

ผู้สอบบัญชี : นายเมธี รัตนศรีเมธา ผู้สอบบัญชีรับอนุญาตเลขที่ 3425 หรือ
นายพิศิษฐ์ ชีวะเรืองโรจน์ ผู้สอบบัญชีรับอนุญาตเลขที่ 2803
บริษัท เอ็ม อาร์ แอนด์ แอสโซซิเอท จำกัด
705-706 อาคารเจ้าพระยาทาวเวอร์ (โรงแรมแยงกี้ – ลา)
เลขที่ 89 ซอยวัดสวนพลู ถนนเจริญกรุง แขวงบางรัก เขตบางรัก
กรุงเทพมหานคร 10500
โทรศัพท์ 0-2630-7500-5
โทรสาร 0-2630-7506

เลขานุการบริษัท : นางสาวฉัตรพี วรรณวสันต์
โทรศัพท์ 0-2628-6100 ต่อ 775
โทรสาร 0-2628-6122
sec_co776@ppm.co.th

4.2 ข้อมูลสำคัญอื่น

- ไม่มี -

5. ข้อมูลหลักทรัพย์และผู้ถือหุ้น

5.1 จำนวนทุนจดทะเบียนและทุนชำระแล้ว

ณ วันที่ 31 ธันวาคม 2558 บริษัทมีทุนจดทะเบียนจำนวน 240,000,000 บาท เรียกชำระแล้ว 160,000,250 บาท แบ่งเป็นหุ้นสามัญ 160,000,250 หุ้น มูลค่าหุ้นละ 1 บาท ทั้งนี้ บริษัทไม่มีหุ้นประเภทอื่นที่มีสิทธิหรือเงื่อนไขแตกต่างจากหุ้นสามัญ

5.2 ผู้ถือหุ้น

- 1) รายชื่อกลุ่มผู้ถือหุ้นรายใหญ่ที่ถือหุ้นสูงสุด 10 รายแรกของบริษัท พร้อมทั้งจำนวนหุ้นที่ถือและสัดส่วนการถือหุ้นจากทุนจดทะเบียนเรียกชำระแล้ว ณ วันที่ 30 ธันวาคม 2558 (ข้อมูลปิดสมุดทะเบียนล่าสุด)

ที่	รายชื่อผู้ถือหุ้นใหญ่	จำนวนหุ้นที่ถือ	สัดส่วนการถือหุ้น (%)
1	กลุ่มครอบครัวแทนไกรสร	57,914,800	36.20
	1.1 นางกนกกร แทนไกรสร	56,200,000	35.12
	1.2 น.ส.อภินันท์ แทนไกรสร	614,800	0.38
	1.3 นางวรกานต์ แทนไกรสร	600,000	0.37
	1.4 นายทวีเกียรติ แทนไกรสร	500,000	0.31
2	กลุ่มครอบครัวพรพิไลลักษณ์	51,950,000	32.47
	2.1 นายชำนาญ พรพิไลลักษณ์	51,200,000	32.00
	2.2 นางเตือนใจ พรพิไลลักษณ์	750,000	0.47
3	บริษัท นิปปอน แพ็ค (ประเทศไทย) จำกัด (มหาชน) ¹⁾	4,981,600	3.11
4	นายชัยวัฒน์ เครือชะเอม	4,488,900	2.81
5	กลุ่มครอบครัวโมฆิตวงศ์สกุล	4,363,100	2.73
	5.1 นายพิเชฐ โมฆิตวงศ์สกุล	2,773,100	1.73
	5.2 นางรัชดา โมฆิตวงศ์สกุล	750,000	0.47
	5.3 นายกรกฤต โมฆิตวงศ์สกุล	680,000	0.42
	5.4 น.ส.พัทธนันท์ โมฆิตวงศ์สกุล	80,000	0.05
	5.5 นายพีรวัฒน์ โมฆิตวงศ์สกุล	80,000	0.05
6	กลุ่มครอบครัวอัครธีระธรรม	3,818,700	2.39
	5.1 นายประพล อัครธีระธรรม	3,808,700	2.38
	5.2 น.ส.จุฑามาศ อัครธีระธรรม	10,000	0.01
7	บริษัท ไทยเอ็นวีดีอาร์ จำกัด ²⁾	2,875,900	1.80

ที่	รายชื่อผู้ถือหุ้นใหญ่	จำนวนหุ้นที่ถือ	สัดส่วนการถือหุ้น (%)
8	กลุ่มครอบครัวอำไพพัฒนกุล	2,075,600	1.30
	7.1 นางณิรุษ อำไพพัฒนกุล	1,201,300	0.75
	7.2 นายพิสิษฐ์ อำไพพัฒนกุล	874,300	0.55
9	นายสมชาย อภิชาติสถาพร	1,603,700	1.00
10	กลุ่มครอบครัวธีระทองคำ	1,375,500	0.86
	น.ส.ศุภวรรณ ธีระทองคำ	1,225,500	0.77
	นายธนนท์ชัย ธีระทองคำ	150,000	0.09
11	ผู้ถือหุ้นรายอื่นๆ	24,552,450	15.35
	รวมทั้งสิ้น	160,000,250	100.00

หมายเหตุ :

- ¹⁾ บริษัท นิปปอนแพ็ค (ประเทศไทย) จำกัด (มหาชน) เป็นบริษัทจดทะเบียนในตลาดหลักทรัพย์แห่งประเทศไทย ประกอบธุรกิจผลิตและจำหน่ายบรรจุภัณฑ์พลาสติกประเภทอ่อนตัว (Flexible Packaging) เพื่อใช้สำหรับบรรจุสินค้าอุปโภคและบริโภคประเภทต่างๆ
- ²⁾ บริษัท ไทยเอ็นวีดีอาร์ จำกัด ประกอบธุรกิจโดยการออกไปแสดงสิทธิในผลประโยชน์ที่เกิดจากหลักทรัพย์อ้างอิงไทย (Non-Voting Depository Receipt : NVDR) เพื่อขายให้แก่ผู้ลงทุน โดยมีตลาดหลักทรัพย์แห่งประเทศไทยเป็นผู้ถือหุ้นรายใหญ่ ถือหุ้นในสัดส่วนร้อยละ 99.99 ของทุนจดทะเบียนจำนวน 10 ล้านบาท

- 2) กลุ่มผู้ถือหุ้นรายใหญ่ที่โดยพฤตินัยมีอิทธิพลต่อการกำหนดนโยบายการจัดการหรือการดำเนินงานของบริษัท
- ไม่มี -
- 3) ข้อตกลงระหว่างกลุ่มผู้ถือหุ้นใหญ่ในเรื่องที่มีผลกระทบต่อการออกและเสนอขายหลักทรัพย์หรือการบริหารงานของบริษัทโดยที่ข้อตกลงดังกล่าวมีบริษัทร่วมลงนามด้วย
- ไม่มี -

5.3 การออกหลักทรัพย์อื่น

ใบสำคัญแสดงสิทธิที่จะซื้อหุ้นสามัญของบริษัท ครั้งที่ 1 (PPM-W1)

ที่ประชุมสามัญผู้ถือหุ้นประจำปี 2557 เมื่อวันที่ 22 เมษายน 2557 ได้มีมติอนุมัติโครงการออกและเสนอขายใบสำคัญแสดงสิทธิที่จะซื้อหุ้นสามัญของบริษัท ครั้งที่ 1 (PPM-W1) เพื่อจัดสรรให้แก่ผู้ถือหุ้นเดิมของบริษัทในอัตราส่วน 2 หุ้นเดิมต่อ 1 หน่วยใบสำคัญแสดงสิทธิ ตามสัดส่วนการถือหุ้น โดยไม่คิดมูลค่า โดยมีวัตถุประสงค์เพื่อนำเงินที่ได้จากการใช้สิทธิตามโครงการดังกล่าวมาใช้เป็นเงินทุนเวียนสำหรับการดำเนินกิจการของบริษัท

ชนิดของใบสำคัญแสดงสิทธิ	:	โอนเปลี่ยนมือได้
จำนวนใบสำคัญแสดงสิทธิทั้งหมดที่เสนอขาย	:	80,000,000 หน่วย
จำนวนใบสำคัญแสดงสิทธิที่จัดสรรได้	:	79,999,972 หน่วย
อัตราการใช้สิทธิ	:	ใบสำคัญแสดงสิทธิ 1 หน่วย มีสิทธิซื้อหุ้นสามัญได้ 1 หุ้น
ราคาการใช้สิทธิ	:	7 บาท

จำนวนหุ้นที่จัดไว้เพื่อรองการการใช้สิทธิ	:	80,000,000 หุ้น
อายุของใบสำคัญแสดงสิทธิ	:	3 ปีนับจากวันที่ออกใบสำคัญแสดงสิทธิ (20 พฤษภาคม 2557 – 19 พฤษภาคม 2560)
ระยะเวลาการใช้สิทธิ	:	ผู้ถือใบสำคัญแสดงสิทธิสามารถใช้สิทธิตามใบสำคัญแสดงสิทธิได้ ทุกวันทำการสุดท้ายของเดือนมิถุนายนและเดือนธันวาคม (วัน กำหนดใช้สิทธิ) ภายหลังจากวันออกและเสนอขายใบสำคัญแสดง สิทธิ ตลอดอายุของใบสำคัญแสดงสิทธิ
วันใช้สิทธิครั้งแรก	:	30 มิถุนายน 2557
วันใช้สิทธิครั้งสุดท้าย	:	19 พฤษภาคม 2560
ระยะเวลาแสดงความจำนงในการใช้สิทธิ	:	5 วันทำการก่อนกำหนดการใช้สิทธิแต่ละครั้ง 15 วันทำการก่อนกำหนดการใช้สิทธิครั้งสุดท้าย

สรุปผลการใช้สิทธิ

- ครั้งที่ 1 กำหนดวันใช้สิทธิ 30 มิถุนายน 2557 มีผู้ใช้สิทธิจำนวน 0 ราย คิดเป็นจำนวนหุ้น 0 หุ้น
- ครั้งที่ 2 กำหนดวันใช้สิทธิ 30 ธันวาคม 2557 มีผู้ใช้สิทธิจำนวน 1 ราย คิดเป็นจำนวนหุ้น 250 หุ้น
- ครั้งที่ 3 กำหนดวันใช้สิทธิ 30 มิถุนายน 2558 มีผู้ใช้สิทธิจำนวน 0 ราย คิดเป็นจำนวนหุ้น 0 หุ้น
- ครั้งที่ 4 กำหนดวันใช้สิทธิ 30 ธันวาคม 2558 มีผู้ใช้สิทธิจำนวน 0 ราย คิดเป็นจำนวนหุ้น 0 หุ้น

6. นโยบายการจ่ายปันผล

6.1 นโยบายของบริษัท

นโยบายการจ่ายเงินปันผลของบริษัทกำหนดให้จ่ายเงินปันผลอย่างน้อยปีละ 1 ครั้งในอัตราประมาณร้อยละ 30 ของกำไรสุทธิหลังหักภาษีเงินได้นิติบุคคลและสำรองตามกฎหมายในแต่ละปี (งบการเงินเฉพาะกิจการ) ทั้งนี้ คณะกรรมการของบริษัทมีอำนาจในการพิจารณาว่าไม่ดำเนินการตามนโยบายดังกล่าวหรือเปลี่ยนแปลงนโยบายดังกล่าวได้เป็นครั้งคราว โดยอยู่ภายใต้เงื่อนไขที่การดำเนินการดังกล่าวจะต้องก่อให้เกิดประโยชน์สูงสุดต่อผู้ถือหุ้น เช่น ใช้เป็นทุนสำรองสำหรับการใช้คืนเงินกู้ ใช้เป็นเงินลงทุนเพื่อขยายธุรกิจของบริษัท หรือกรณีที่มีการเปลี่ยนแปลงสถานะตลาดซึ่งอาจมีผลกระทบต่อกระแสเงินสดของบริษัทในอนาคต

ข้อมูลการจ่ายเงินปันผลจากผลการดำเนินงานประจำปี 2553-2557

	ปี 2553	ปี 2554	ปี 2555	ปี 2556	ปี 2557
กำไรสุทธิต่อหุ้น (บาท)	0.34	0.14	0.37	0.30	0.12
เงินปันผลจ่ายต่อหุ้น (บาท)	0.11	0.10	0.11	0.10	0.06
อัตราการจ่ายเงินปันผลต่อกำไรสุทธิ (%)	32	63	30	33	49

6.2 นโยบายของบริษัทย่อย

สำหรับนโยบายการจ่ายเงินปันผลของบริษัทย่อย บริษัทย่อยจะจ่ายเงินปันผลให้บริษัทจากกำไรสุทธิของบริษัทย่อย ทั้งนี้ การจ่ายเงินปันผลให้นำปัจจัยต่างๆ มาประกอบการพิจารณา ได้แก่ ผลการดำเนินงานและฐานะการเงินของบริษัทย่อย สภาพคล่องของบริษัทย่อย การขยายธุรกิจ และปัจจัยที่เกี่ยวข้องในการบริหารงานของบริษัทย่อย

7. โครงสร้างการจัดการ

7.1 คณะกรรมการบริษัท

ณ วันที่ 31 ธันวาคม 2558 คณะกรรมการบริษัทประกอบด้วยกรรมการจำนวน 9 ท่าน ดังมีรายชื่อต่อไปนี้

รายชื่อกรรมการ	ตำแหน่ง	จำนวนครั้งการประชุม / การเข้าร่วมประชุม		
		คณะกรรมการบริษัท	คณะกรรมการตรวจสอบ	ผู้ถือหุ้น
1. นายปรกรณ์ บริมาสพร	ประธานกรรมการ ประธานกรรมการตรวจสอบ	5/5	4/4	1/1
2. นายจงบเจตน์ บุญเกิด	รองประธานกรรมการ กรรมการตรวจสอบ	5/5	4/4	1/1
3. นายไทยลักษณ์ ลีถาวร	กรรมการตรวจสอบ	5/5	4/4	1/1
4. นายนเรศ วชิรพันธุ์สกุล	กรรมการอิสระ	5/5	-	1/1
5. นายชำนาญ พรพิไลลักษณ์	กรรมการบริษัท ประธานกรรมการบริหาร กรรมการผู้จัดการ	5/5	-	1/1
6. นางกนกกร แทนไกรสร	กรรมการบริษัท กรรมการบริหาร รองกรรมการผู้จัดการ	5/5	-	1/1
7. นางนันทิรา ฤทธิมนตรี	กรรมการบริษัท กรรมการบริหาร ผู้อำนวยการฝ่ายบัญชีและการเงิน	5/5	-	1/1
กรรมการที่เข้าดำรงตำแหน่งระหว่างปี :				
8. พล.อ.จักรกฤษณ์ พงษ์ภมร	กรรมการอิสระ	4/4	-	-
9. ผศ.ดร.เอกพร รักความสุข	กรรมการ	4/4	-	-
กรรมการที่ลาออกระหว่างปี :				
1. นายวิฑูรย์ สุทธิประภา	กรรมการอิสระ	1/1	-	1/1

กรรมการผู้มีอำนาจลงนามแทนบริษัท

กรรมการผู้มีอำนาจลงลายมือชื่อผูกพันแทนบริษัท ประกอบด้วย นายชำนาญ พรพิไลลักษณ์, นางกนกกร แทนไกรสร, นางนันทิรา ฤทธิมนตรี กรรมการสองในสามท่านนี้ลงลายมือชื่อร่วมกันและประทับตราสำคัญของบริษัท

7.2 ผู้บริหาร

ณ วันที่ 31 ธันวาคม 2558 คณะผู้บริหารของบริษัทประกอบด้วยผู้บริหารจำนวน 5 ท่าน ดังมีรายชื่อต่อไปนี้

รายชื่อผู้บริหาร	ตำแหน่ง
1. นายชำนาญ พรพิไลลักษณ์	กรรมการผู้จัดการ
2. นางกนกกร แทนไกรศรี	รองกรรมการผู้จัดการ
3. นางนันทิรา ฤทธิมนตรี	ผู้อำนวยการฝ่ายบัญชีและการเงิน
4. น.ส.ราณี จิรอังกูรสกุล	ผู้อำนวยการฝ่ายขายวัตถุดิบอุตสาหกรรม
5. นายปิยวัฒน์ ทองทา	ผู้อำนวยการฝ่ายบริหารทรัพยากรมนุษย์และสารสนเทศ

หมายเหตุ : ระหว่างปีมีผู้บริหารลาออกจากตำแหน่ง จำนวน 1 ท่าน คือ นายพนต์ ธนาศรีวิไล ผู้อำนวยการฝ่ายการตลาด

โครงการสร้างการบริหารจัดการของบริษัท ณ วันที่ 31 ธันวาคม 2558

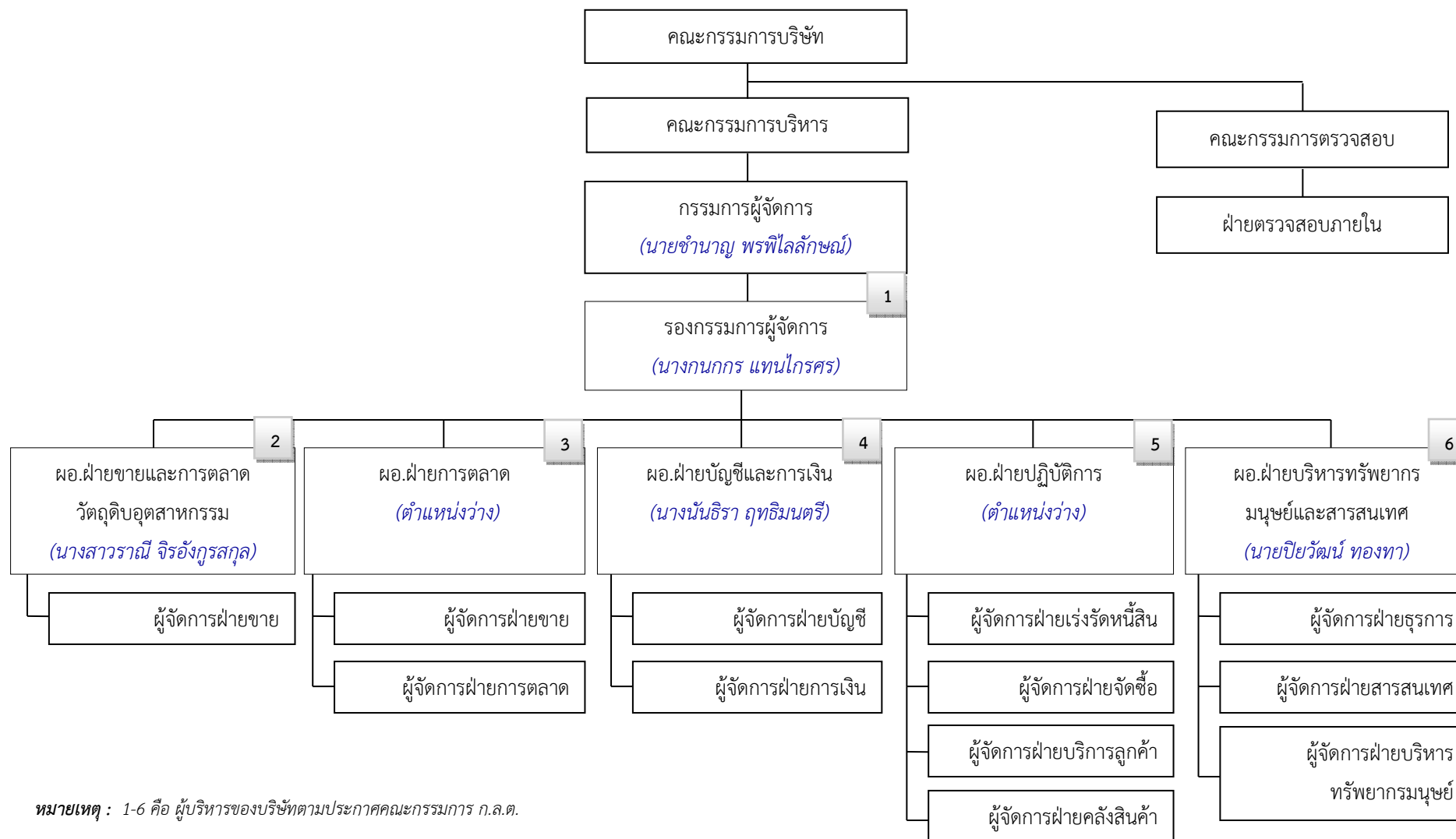

รายละเอียดเกี่ยวกับกรรมการ ผู้บริหาร ผู้มีอำนาจควบคุม และเลขานุการบริษัท

ชื่อ - สกุล/ตำแหน่ง/ วันที่ได้รับการแต่งตั้ง	อายุ (ปี)	คุณวุฒิทางการศึกษา/ ประวัติอบรม	สัดส่วน การถือหุ้น ในบริษัท (31 ธ.ค.58)	ความสัมพันธ์ ทางครอบครัว ระหว่าง กรรมการและ ผู้บริหาร	ประสบการณ์การทำงาน (5 ปีย้อนหลัง)			
					ช่วงเวลา	ตำแหน่ง	ชื่อหน่วยงาน/บริษัท	ประเภทธุรกิจ
1. นายปรกรณ์ บริมาสร พร - ประธานกรรมการ - ประธานกรรมการ ตรวจสอบ - กรรมการอิสระ วันที่ได้รับการแต่งตั้ง : 21 เมษายน 2547	68	- ปริญญาโท สาขาวิศวกรรมศาสตร์ จุฬาลงกรณ์ มหาวิทยาลัย - หลักสูตร Director Certification Program (DCP) รุ่นที่ 17 - หลักสูตรผู้บริหาร ระดับสูง (วตท.รุ่นที่ 3) - หลักสูตร Executive Development Program (EDP) รุ่นที่ 1	233,400 หุ้น คิดเป็นร้อยละ 0.146	- ไม่มี -	2553 – ปัจจุบัน	ประธานกรรมการบริหาร	บจก.แอล แอนด์ อี โซลิต สเตท	ผลิตคอมพิวเตอร์ หลอดไฟฟ้า และอุปกรณ์แสงสว่างที่ใช้ ผลิตภัณฑ์ LED
					2547 – ปัจจุบัน	ประธานกรรมการ ประธานกรรมการ ตรวจสอบ กรรมการอิสระ	บมจ.พรพรหมเมททอล	จัดจำหน่ายผลิตภัณฑ์ โลหะเพื่อใช้เป็นวัตถุดิบ อุตสาหกรรมและวัสดุเพื่อ ใช้ในงานก่อสร้าง
					2542 – ปัจจุบัน	ประธานกรรมการบริหาร	บจก.แอล แอนด์ อี แมนูแฟคเจอร์	ผลิต นำเข้า จำหน่าย ออกแบบผลิตภัณฑ์ไฟฟ้า และแสงสว่างอย่างครบ วงจร
					2540 – ปัจจุบัน	ประธานกรรมการ ตรวจสอบ กรรมการอิสระ	บมจ.เนชั่น มัลติมีเดีย กรุ๊ป	สื่อสารมวลชน
					2536 – ปัจจุบัน	ประธานกรรมการบริหาร	บมจ.ไลท์ติ้ง แอนด์ อีควิปเมนต์	ผลิต นำเข้า จำหน่าย ออกแบบผลิตภัณฑ์ไฟฟ้า และแสงสว่างอย่างครบ วงจร

ชื่อ - สกุล/ตำแหน่ง/ วันที่ได้รับการแต่งตั้ง	อายุ (ปี)	คุณวุฒิทางการศึกษา/ ประวัติอบรม	สัดส่วน การถือหุ้น ในบริษัท (31 ธ.ค.58)	ความสัมพันธ์ ทางครอบครัว ระหว่าง กรรมการและ ผู้บริหาร	ประสบการณ์การทำงาน (5 ปีย้อนหลัง)			
					ช่วงเวลา	ตำแหน่ง	ชื่อหน่วยงาน/บริษัท	ประเภทธุรกิจ
2. นายจงบเจตน์ บุญเกิด - รองประธาน กรรมการ - กรรมการตรวจสอบ - กรรมการอิสระ วันที่ได้รับการแต่งตั้ง : 21 เมษายน 2547	65	- ปริญญาโท สาขาการ จัดการภาครัฐและ เอกชน สถาบันบัณฑิตพัฒน - บริหารศาสตร์ - หลักสูตร Audit Committee Program (ACP) รุ่นที่ 28 - หลักสูตร Director Certification Program (DCP) รุ่นที่ 79 - หลักสูตร Director Accreditation Program (DAP) รุ่นที่ 15	50,000 หุ้น คิดเป็นร้อยละ 0.031	- ไม่มี -	2558 – ปัจจุบัน 2554 – 2557 2551 – 2554 2549 – ปัจจุบัน	คณะกรรมการกำกับดูแล โครงการเอกชนร่วมลงทุน ปรับปรุงขยายการประปา ปทุมธานี – รังสิต กรรมการบริหาร กรรมการกำกับกิจการ พลังงาน รองประธานกรรมการ กรรมการตรวจสอบ กรรมการอิสระ	การประปาส่วนภูมิภาค องค์การสุรา กรมสรรพสามิต สำนักงานคณะกรรมการ กำกับกิจการพลังงาน บมจ.พรพรหมเมืงทอล	สำรวจ จัดหาแหล่งน้ำดิบ และจัดให้ได้มาซึ่งน้ำดิบ เพื่อใช้ในการผลิต จัดส่ง และจำหน่ายน้ำประปา ผลิต และ จำหน่าย แอลกอฮอล์ เพื่อ อุตสาหกรรมอาหารและยา กำกับกิจการไฟฟ้าและ กิจการก๊าซธรรมชาติ ภายใต้กรอบนโยบายของ รัฐ จัดจำหน่ายผลิตภัณฑ์ โลหะเพื่อใช้เป็นวัตถุดิบ อุตสาหกรรมและวัสดุเพื่อ ใช้ในงานก่อสร้าง

ชื่อ - สกุล/ตำแหน่ง/ วันที่ได้รับการแต่งตั้ง	อายุ (ปี)	คุณวุฒิทางการศึกษา/ ประวัติอบรม	สัดส่วน การถือหุ้น ในบริษัท (31 ธ.ค.58)	ความสัมพันธ์ ทางครอบครัว ระหว่าง กรรมการและ ผู้บริหาร	ประสบการณ์การทำงาน (5 ปีย้อนหลัง)			
					ช่วงเวลา	ตำแหน่ง	ชื่อหน่วยงาน/บริษัท	ประเภทธุรกิจ
3. นายไทยลักษณ์ ลีถาวร - กรรมการตรวจสอบ - กรรมการอิสระ วันที่ได้รับการแต่งตั้ง : 23 กุมภาพันธ์ 2555	67	- สถาบันวิทยาการตลาด ทุน รุ่นที่ 4 - ปริญญาโท MS - Economics มหาวิทยาลัย Sul Ross State University สหรัฐอเมริกา - หลักสูตร Director Certification Program (DCP) รุ่นที่ 64 - หลักสูตร Director Accreditation Program (DAP) รุ่นที่ 37 - Executive Development Program (EDP) รุ่นที่ 1	- ไม่มี -	- ไม่มี -	2555 – ปัจจุบัน	กรรมการอิสระ	บมจ.พรพรหมเมืงทอล	จัดจำหน่ายผลิตภัณฑ์ โลหะเพื่อใช้เป็นวัตถุดิบ อุตสาหกรรมและวัสดุเพื่อ ใช้ในงานก่อสร้าง
					2552 – ปัจจุบัน	กรรมการ	บมจ.ยูนิมิตร เอนจิเนียริง	ออกแบบ ประกอบ ติดตั้ง และขึ้นรูปผลิตภัณฑ์โลหะ ตามสัญญาที่ทำกับลูกค้า

ชื่อ - สกุล/ตำแหน่ง/ วันที่ได้รับการแต่งตั้ง	อายุ (ปี)	คุณวุฒิทางการศึกษา/ ประวัติอบรม	สัดส่วน การถือหุ้น ในบริษัท (31 ธ.ค.58)	ความสัมพันธ์ ทางครอบครัว ระหว่าง กรรมการและ ผู้บริหาร	ประสบการณ์การทำงาน (5 ปีย้อนหลัง)			
					ช่วงเวลา	ตำแหน่ง	ชื่อหน่วยงาน/บริษัท	ประเภทธุรกิจ
4. นายณเรศ วชิรพันธุ์ สกุล - กรรมการอิสระ วันที่ได้รับการแต่งตั้ง : 13 สิงหาคม 2556	35	- ปริญญาโท International Architecture Regeneration And Development, Oxford Brook University, UK	580,000 หุ้น คิดเป็นร้อยละ 0.3625	- ไม่มี -	2557 – ปัจจุบัน	ผู้จัดการอาวุโส ส่วนงานพัฒนา ธุรกิจ โครงการธุรกิจ อสังหาริมทรัพย์	บจก.แมกโนเลีย ควอลิตี้ ดีเวลล็อปเม้นท์ คอร์ปอเรชั่น	พัฒนาอสังหาริมทรัพย์
					2556 – ปัจจุบัน	กรรมการอิสระ	บมจ.พรพรหมเมณฑอล	จัดจำหน่ายผลิตภัณฑ์ โลหะเพื่อใช้เป็นวัตถุดิบ อุตสาหกรรมและวัสดุเพื่อ ใช้ในงานก่อสร้าง
					2554 – 2557	ที่ปรึกษาส่วนงานพัฒนา ธุรกิจโครงการธุรกิจ อสังหาริมทรัพย์	บจก.แมกโนเลีย ควอลิตี้ ดีเวลล็อปเม้นท์ คอร์ปอเรชั่น	พัฒนาอสังหาริมทรัพย์
					2554 – ปัจจุบัน	Ph.D candidate in Built Environment Study	มหาวิทยาลัย - เกษตรศาสตร์	สถาบันการศึกษา
					2554 – ปัจจุบัน	ผู้ประเมินคุณสมบัติ อาคารเขียว	สถาบันอาคารเขียวไทย	องค์กรอิสระไม่แสวงหา กำไร
					2551 – 2553	ผู้จัดการส่วนงานธุรกิจ พัฒนาอสังหาริมทรัพย์	บริษัท เทวสิน จำกัด	พัฒนาอสังหาริมทรัพย์

ชื่อ - สกุล/ตำแหน่ง/ วันที่ได้รับการแต่งตั้ง	อายุ (ปี)	คุณวุฒิทางการศึกษา/ ประวัติอบรม	สัดส่วน การถือหุ้น ในบริษัท (31 ธ.ค.58)	ความสัมพันธ์ ทางครอบครัว ระหว่าง กรรมการและ ผู้บริหาร	ประสบการณ์การทำงาน (5 ปีย้อนหลัง)			
					ช่วงเวลา	ตำแหน่ง	ชื่อหน่วยงาน/บริษัท	ประเภทธุรกิจ
5. พล.อ.จักรกฤษณ์ พงษ์ภมร - กรรมการอิสระ วันที่ได้รับการแต่งตั้ง : 23 เม.ย.2558	65	- ศิลปศาสตรมหาบัณฑิต รุ่นที่ 10 โรงเรียนเสนาธิการ ทหารบก - หลักสูตร Director Accreditation Program (DAP) รุ่นที่ 120	ไม่มี	ไม่มี	2555 – ปัจจุบัน 2555 – 2557	กรรมการ ที่ปรึกษา	สภาทหารผ่านศึก องค์การสงเคราะห์ทหาร ผ่านศึกในพระบรมรา ราชูปถัมภ์	หน่วยงานราชการ หน่วยงานราชการ
					2553 – ปัจจุบัน	เลขานุการ	สมาคมกวีเพื่อสุขภาพ แห่งประเทศไทย	หน่วยงานราชการ
					2553 – ปัจจุบัน	ผู้ช่วยเลขานุการ	คณะทำงานโครงการ ก่อสร้างศิลปาชีพเกาะ เกิดในสมเด็จพระนาง เจ้าฯ พระบรมราชินีนาถ	หน่วยงานราชการ
					2553 – 2554	ตุลาการ	ศาลทหารสูงสุด	หน่วยงานราชการ
					2552 – 2556	กรรมการสถานศึกษา	โรงเรียนสตรีวิทยา 2	หน่วยงานราชการ
					2550 – ปัจจุบัน	อุปนายก	สมาคมกรีฑาแห่ง ประเทศไทยในพระบรม ราชูปถัมภ์	หน่วยงานราชการ

ชื่อ - สกุล/ตำแหน่ง/ วันที่ได้รับการแต่งตั้ง	อายุ (ปี)	คุณวุฒิทางการศึกษา/ ประวัติอบรม	สัดส่วน การถือหุ้น ในบริษัท (31 ธ.ค.58)	ความสัมพันธ์ ทางครอบครัว ระหว่าง กรรมการและ ผู้บริหาร	ประสบการณ์การทำงาน (5 ปีย้อนหลัง)			
					ช่วงเวลา	ตำแหน่ง	ชื่อหน่วยงาน/บริษัท	ประเภทธุรกิจ
6. ผศ.ดร.เอกพร รักความสุข - กรรมการ วันที่ได้รับการแต่งตั้ง : 23 เมษายน 2558	54	- ปริญญาเอก สาขาวิชา รัฐประศาสนศาสตร์ มหาวิทยาลัยรามคำแหง - ประกาศนียบัตร หลักสูตร Director Accreditation Program (DAP) รุ่นที่ 77/2552 - หลักสูตร วตท. รุ่นที่ 12	- ไม่มี -	- ไม่มี -	2558 – ปัจจุบัน	กรรมการ	บมจ.เวิร์ด คอร์ปอเรชั่น	Holding Company ลงทุน ใน ธุรกิจ พัฒนา อสังหาริมทรัพย์ และ รับเหมาก่อสร้าง, ธุรกิจ บริการทางการแพทย์, ธุรกิจการศึกษา, และธุรกิจ พลังงานทดแทน
					2557 – ปัจจุบัน	กรรมการผู้จัดการ	บริษัท โซลาร์ พีพีเอ็ม จำกัด	ตัวแทนจำหน่ายและ ให้บริการออกแบบ จัดหา และติดตั้งอุปกรณ์ผลิต กระแสไฟฟ้าโดยใช้พลังงาน ทางเลือก
					2557 – ปัจจุบัน	กรรมการสภา	มหาวิทยาลัยราชภัฏจอม บึง	สถาบันการศึกษา
					2554 – ปัจจุบัน	ผู้ช่วยศาสตราจารย์ประจำ หลักสูตรปรัชญาดุษฎี บัณฑิต สาขารัฐประศาสน ศาสตร์	มหาวิทยาลัยเวสเทิร์น	สถาบันการศึกษา
					2554 – ปัจจุบัน	ประธานกรรมการ	มูลนิธิวิทยาลัยชาวบ้าน	มูลนิธิ

ชื่อ - สกุล/ตำแหน่ง/ วันที่ได้รับการแต่งตั้ง	อายุ (ปี)	คุณวุฒิทางการศึกษา/ ประวัติอบรม	สัดส่วน การถือหุ้น ในบริษัท (31 ธ.ค.58)	ความสัมพันธ์ ทางครอบครัว ระหว่าง กรรมการและ ผู้บริหาร	ประสบการณ์การทำงาน (5 ปีย้อนหลัง)			
					ช่วงเวลา	ตำแหน่ง	ชื่อหน่วยงาน/บริษัท	ประเภทธุรกิจ
					2544 – ปัจจุบัน	กรรมการสภา	มหาวิทยาลัยเวสเทิร์น	สถาบันการศึกษา
7. นายชำนาญ พรพิไลลักษณ์ - กรรมการ - ประธาน กรรมการบริหาร - กรรมการผู้จัดการ - กรรมการผู้มีอำนาจ ลงนาม วันที่ได้รับการแต่งตั้ง : 21 เมษายน 2547	51	- ปริญญาตรี คณะบริหารธุรกิจ สาขาบริหารการตลาด มหาวิทยาลัยอัสสัมชัญ - หลักสูตร Director Accreditation Program (DAP) รุ่นที่ 20	51,200,000 หุ้น คิดเป็นร้อยละ 32.00	- ไม่มี -	2547 – ปัจจุบัน	กรรมการ ประธานกรรมการบริหาร กรรมการผู้จัดการ กรรมการผู้มีอำนาจลงนาม	บมจ.พรพรหมเมธีทอล	จัดจำหน่ายผลิตภัณฑ์ โลหะเพื่อใช้เป็นวัตถุดิบ อุตสาหกรรมและวัสดุเพื่อ ใช้ในงานก่อสร้าง
8. นางกนกกร แทนไกรศรี - กรรมการ - กรรมการบริหาร - รองกรรมการ ผู้จัดการ	51	- ปริญญาตรี คณะบริหารธุรกิจ สาขาบริหารการตลาด มหาวิทยาลัยอัสสัมชัญ	56,200,000 หุ้น คิดเป็นร้อยละ 35.125	- ไม่มี -	2547 – ปัจจุบัน	กรรมการ กรรมการบริหาร รองกรรมการผู้จัดการ กรรมการผู้มีอำนาจลงนาม	บมจ.พรพรหมเมธีทอล	จัดจำหน่ายผลิตภัณฑ์ โลหะเพื่อใช้เป็นวัตถุดิบ อุตสาหกรรมและวัสดุเพื่อ ใช้ในงานก่อสร้าง

ชื่อ – สกุล/ตำแหน่ง/ วันที่ได้รับการแต่งตั้ง	อายุ (ปี)	คุณวุฒิทางการศึกษา/ ประวัติอบรม	สัดส่วน การถือหุ้น ในบริษัท (31 ธ.ค.58)	ความสัมพันธ์ ทางครอบครัว ระหว่าง กรรมการและ ผู้บริหาร	ประสบการณ์การทำงาน (5 ปีย้อนหลัง)			
					ช่วงเวลา	ตำแหน่ง	ชื่อหน่วยงาน/บริษัท	ประเภทธุรกิจ
- กรรมการผู้มีอำนาจ ลงนาม วันที่ได้รับการแต่งตั้ง : 21 เมษายน 2547		- หลักสูตร Director Accreditation Program (DAP) รุ่นที่ 20						
9. นางนันทิรา ฤทธิ มนตรี - กรรมการ - กรรมการบริหาร - ผู้อำนวยการ ฝ่ายบัญชีและ การเงิน - กรรมการผู้มีอำนาจ ลงนาม วันที่ได้รับการแต่งตั้ง : 21 เมษายน 2547	44	- ปริญญาตรี คณะบริหารธุรกิจ สาขาการบัญชี มหาวิทยาลัยรามคำแหง - หลักสูตร Director Accreditation Program (DAP) รุ่นที่ 20	40,000 หุ้น คิดเป็นร้อยละ 0.025	- ไม่มี -	2547 – ปัจจุบัน	กรรมการ กรรมการบริหาร ผู้อำนวยการฝ่ายบัญชีและ การเงิน กรรมการผู้มีอำนาจลงนาม	บมจ.พรพรหมเมททอล	จัดจำหน่ายผลิตภัณฑ์ โลหะเพื่อใช้เป็นวัตถุดิบ อุตสาหกรรมและวัสดุเพื่อ ใช้ในงานก่อสร้าง

ชื่อ - สกุล/ตำแหน่ง/ วันที่ได้รับการแต่งตั้ง	อายุ (ปี)	คุณวุฒิทางการศึกษา/ ประวัติอบรม	สัดส่วน การถือหุ้น ในบริษัท (31 ธ.ค.58)	ความสัมพันธ์ ทางครอบครัว ระหว่าง กรรมการและ ผู้บริหาร	ประสบการณ์การทำงาน (5 ปีย้อนหลัง)			
					ช่วงเวลา	ตำแหน่ง	ชื่อหน่วยงาน/บริษัท	ประเภทธุรกิจ
10. นายปิยวัฒน์ ทองทา - ผู้อำนวยการฝ่าย ทรัพยากรบุคคล วันที่ได้รับการแต่งตั้ง : 14 ตุลาคม 2557	45	- ปริญญาโท คณะรัฐ ประศาสนศาสตร์ สถาบันพัฒนบริหาร ศาสตร์ (นิด้า)	ไม่มี	ไม่มี	2548 – ปัจจุบัน	ผู้อำนวยการฝ่ายทรัพยากร บุคคล	บมจ.พรพรหมเมืงทอล	จัดจำหน่ายผลิตภัณฑ์ โลหะเพื่อใช้เป็นวัตถุดิบ อุตสาหกรรมและวัสดุเพื่อ ใช้ในงานก่อสร้าง
11. นางสาวราณี จิรอิงกูรสกุล - ผู้อำนวยการฝ่ายขาย สินค้าวัตถุดิบ อุตสาหกรรม วันที่ได้รับการแต่งตั้ง : 14 ตุลาคม 2557	44	- ปริญญาตรี คณะศิลปศาสตร์ สาขาการจัดการทั่วไป มหาวิทยาลัยราชภัฏ - สวนดุสิต	10,000 หุ้น คิดเป็นร้อยละ 0.006	ไม่มี	2540 – ปัจจุบัน	ผู้อำนวยการฝ่ายขายสินค้า วัตถุดิบอุตสาหกรรม	บมจ.พรพรหมเมืงทอล	จัดจำหน่ายผลิตภัณฑ์ โลหะเพื่อใช้เป็นวัตถุดิบ อุตสาหกรรมและวัสดุเพื่อ ใช้ในงานก่อสร้าง

ชื่อ - สกุล/ตำแหน่ง/ วันที่ได้รับการแต่งตั้ง	อายุ (ปี)	คุณวุฒิทางการศึกษา/ ประวัติอบรม	สัดส่วน การถือหุ้น ในบริษัท (31 ธ.ค.58)	ความสัมพันธ์ ทางครอบครัว ระหว่าง กรรมการและ ผู้บริหาร	ประสบการณ์การทำงาน (5 ปีย้อนหลัง)			
					ช่วงเวลา	ตำแหน่ง	ชื่อหน่วยงาน/บริษัท	ประเภทธุรกิจ
12. นางสาวฉัฐพร วรรณสันต์ - เลขานุการบริษัท วันที่ได้รับการแต่งตั้ง : 12 พฤศจิกายน 2558	44	- ปริญญาตรี คณะรัฐศาสตร์ มหาวิทยาลัยรามคำแหง	ไม่มี	ไม่มี	2558 – ปัจจุบัน	เลขานุการบริษัท	บมจ.พรพรหมเมททอล	จัดจำหน่ายผลิตภัณฑ์ โลหะเพื่อใช้เป็นวัตถุดิบ อุตสาหกรรมและวัสดุเพื่อ ใช้ในงานก่อสร้าง
					2552 – 2558	ผู้จัดการสำนักงาน	บจก.เคพีเอ็นแอนด์ ที ดับบลิว แอสเซ็ท ดี เวลลีโอปเม้นท์ แอนด์ แมนเนจเม้นท์	พัฒนาสังหาริมทรัพย์

7.3 เลขานุการบริษัท

คณะกรรมการบริษัทได้มีมติแต่งตั้งให้ **นางสาวฉัฐพร วรรณวสันต์** ดำรงตำแหน่งเป็นเลขานุการบริษัทตั้งแต่วันที่ 13 พฤศจิกายน 2558 โดยคุณสมบัติของผู้ดำรงตำแหน่งเป็นเลขานุการบริษัทปรากฏในเอกสารแนบ 1

7.4 ค่าตอบแทนกรรมการและผู้บริหาร

เนื่องจากในปัจจุบันบริษัทยังไม่มีมติแต่งตั้งคณะกรรมการพิจารณากำหนดค่าตอบแทน รูปแบบและหลักเกณฑ์ในการพิจารณาจ่ายค่าตอบแทนของกรรมการและผู้บริหาร บริษัทจะคำนึงถึงความเหมาะสม เป็นธรรม ชัดเจน โปร่งใส และเพียงพอ โดยพิจารณาเปรียบเทียบกับอุตสาหกรรมในระดับเดียวกันเพื่อนำเสนอหลักเกณฑ์การประเมินค่าตอบแทนกรรมการแก่คณะกรรมการบริษัทเพื่อพิจารณาให้ความเห็นชอบ

ทั้งนี้ ค่าตอบแทนคณะกรรมการบริษัทและคณะกรรมการตรวจสอบจะถูกกำหนดและอนุมัติโดยที่ประชุมผู้ถือหุ้นหนึ่ง เพื่อให้เกิดความเป็นธรรมและสร้างแรงจูงใจ ตลอดจนเพื่อประโยชน์สูงสุดของบริษัท ค่าตอบแทนของผู้บริหารจะถูกกำหนดขึ้นโดยพิจารณาจากผลการดำเนินงานของบริษัทและผลการปฏิบัติงานของผู้บริหารแต่ละท่าน

1) ค่าตอบแทนที่เป็นตัวเงิน

ค่าตอบแทนกรรมการ ประกอบด้วยเบี้ยประชุม ซึ่งจ่ายตามจำนวนครั้งที่เข้าประชุม ดังนี้

รายชื่อกรรมการ	ตำแหน่ง	ค่าตอบแทนกรรมการประจำปี 2558 (บาท)			
		คณะกรรมการบริษัท	คณะกรรมการตรวจสอบ	ผู้ถือหุ้น	รวม
1. นายปกรณ์ บริมาสพร	ประธานกรรมการ ประธานกรรมการตรวจสอบ กรรมการอิสระ	125,000.-	100,000.-	25,000.-	250,000.-
2. นายจางเจตน์ บุญเกิด	รองประธานกรรมการ กรรมการตรวจสอบ กรรมการอิสระ	100,000.-	80,000.-	20,000.-	200,000.-
3. นายไทยลักษณ์ ลีถาวร	กรรมการตรวจสอบ กรรมการอิสระ	75,000.-	80,000.-	15,000.-	170,000.-
4. นายนเรศ วชิรพันธุ์สกุล	กรรมการอิสระ	75,000.-	-	15,000.-	90,000.-
5. นายชำนาญ พรพิไลลักษณ์	กรรมการ	50,000.-	-	10,000.-	60,000.-
6. นางกนกกร แทนไกรศรี	กรรมการ	50,000.-	-	10,000.-	60,000.-
7. นางนันธิรา ฤทธิมนตรี	กรรมการ	50,000.-	-	10,000.-	60,000.-

รายชื่อกรรมการ	ตำแหน่ง	ค่าตอบแทนกรรมการประจำปี 2558 (บาท)			
		คณะกรรมการ บริษัท	คณะกรรมการ ตรวจสอบ	ผู้ถือหุ้น	รวม
กรรมการที่เข้าดำรงตำแหน่งระหว่างปี :					
8. พล.อ.จักรกฤษณ์ พงษ์ภมร	กรรมการอิสระ	60,000.-	-	-	60,000.-
9. ผช.ดร.เอกพร รักความสุข	กรรมการ	40,000.-	-	-	40,000.-
กรรมการที่ลาออกระหว่างปี :					
1. นายวิฑูรย์ สุทธิประภา	กรรมการอิสระ	15,000.-	-	15,000.-	30,000.-
รวมทั้งสิ้น		640,000.-	260,000.-	120,000.-	1,020,000.-

ค่าตอบแทนผู้บริหาร

ในปี 2558 บริษัทได้จ่ายค่าตอบแทนประกอบด้วยเงินเดือนและโบนัสให้กับผู้บริหาร จำนวน 6 ราย รวมทั้งสิ้น 9.98 ล้านบาท

2) ค่าตอบแทนอื่น

ค่าตอบแทนอื่นของกรรมการ

- ไม่มี -

ค่าตอบแทนอื่นของผู้บริหาร

บริษัทได้จัดให้มีกองทุนสำรองเลี้ยงชีพให้แก่ผู้บริหาร โดยบริษัทได้สมทบในอัตราส่วนร้อยละ 3 ของเงินเดือน โดยในปี 2558 บริษัทได้จ่ายเงินสมทบกองทุนสำรองเลี้ยงชีพสำหรับผู้บริหาร 6 ราย รวมทั้งสิ้น 0.77 ล้านบาท

7.5 บุคลากร

ณ วันที่ 31 ธันวาคม 2558 บริษัทมีพนักงานทั้งหมด 262 คน โดยในปี 2558 บริษัทและบริษัทย่อยได้จ่ายผลตอบแทนให้แก่พนักงานรวมทั้งสิ้น 72.21 ล้านบาท ซึ่งผลตอบแทน ได้แก่ เงินเดือน ค่าล่วงเวลา เงินช่วยเหลือค่าครองชีพ เงินโบนัส เงินช่วยเหลือพิเศษ เงินประกันสังคม และเงินสมทบกองทุนสำรองเลี้ยงชีพ เป็นต้น

ณ วันที่ 31 ธันวาคม 2558	PPM	PFP
ฝ่ายบริหาร (คน)	6	-
ฝ่ายผลิต (คน)	-	49
ฝ่ายขายและการตลาด (คน)	49	6
ฝ่ายคลังสินค้า/ขนส่งสินค้า (คน)	75	7

ณ วันที่ 31 ธันวาคม 2558	PPM	PFP
ฝ่ายปฏิบัติการ (คน)	51	19
รวม (คน)	181	81
ค่าตอบแทนพนักงาน (ล้านบาท)	58.63	13.58

ทั้งนี้ ตลอดระยะเวลา 3 ปีที่ผ่านมาไม่ปรากฏการเปลี่ยนแปลงของจำนวนพนักงานหรือมีข้อพิพาทด้านแรงงานอย่างมีนัยสำคัญ

นโยบายการพัฒนาบุคลากร

บริษัทได้กำหนดนโยบายในการพัฒนาบุคลากรของบริษัท โดยมีวัตถุประสงค์หลักเพื่อเพิ่มพูนความรู้ความสามารถ และประสิทธิภาพในการปฏิบัติงานและการให้บริการของพนักงาน รวมถึงการพัฒนาเพื่อเพิ่มขีดความสามารถในการปฏิบัติงาน การพัฒนาด้านวิสัยทัศน์ในการทำงานและบุคลิกภาพของพนักงานอันจะนำไปสู่ภาวะการเป็นผู้นำและมีความก้าวหน้าในสายงานของพนักงาน (Career Path) โดยบริษัทได้จัดส่งพนักงานและผู้บริหารในสายงานต่างๆ เข้าร่วมอบรมและสัมมนาทั้งภายในและภายนอกบริษัท เพื่อสร้างความรู้ ความเข้าใจ รวมทั้งปรับตัวให้ทันกับการเปลี่ยนแปลงของเทคโนโลยีการผลิตในอุตสาหกรรมต่างๆ ที่เกี่ยวข้องกับการประกอบธุรกิจของบริษัทอื่นจะช่วยให้บริษัทสามารถประเมินภาวะความเคลื่อนไหว รวมทั้งแนวโน้มความต้องการของลูกค้าที่อาจเปลี่ยนแปลงไปตามการเปลี่ยนแปลงของเทคโนโลยีการผลิตได้อย่างมีประสิทธิภาพ

8. การกำกับดูแลกิจการ

8.1 นโยบายการกำกับดูแลกิจการ

บริษัทได้กำหนดแนวทางการกำกับดูแลกิจการซึ่งเป็นไปตามหลักการกำกับดูแลกิจการที่ดีสำหรับบริษัทจดทะเบียน ปี 2549 ของตลาดหลักทรัพย์แห่งประเทศไทย ซึ่งแบ่งออกเป็น 5 หมวด ได้แก่ สิทธิของผู้ถือหุ้น การปฏิบัติต่อผู้ถือหุ้นอย่างเท่าเทียมกัน บทบาทของผู้มีส่วนได้เสีย การเปิดเผยข้อมูลและความโปร่งใส และความรับผิดชอบต่อคณะกรรมการ โดยรายละเอียดปรากฏบนเว็บไซต์ของบริษัท www.ppm.co.th

8.2 คณะกรรมการชุดย่อย

โครงสร้างคณะกรรมการบริษัท ประกอบด้วย คณะกรรมการชุดย่อยทั้งหมด 4 ชุด ได้แก่ คณะกรรมการบริษัท คณะกรรมการตรวจสอบ คณะกรรมการบริหาร และคณะผู้บริหาร ดังมีรายละเอียดต่อไปนี้

1) คณะกรรมการบริษัท

ณ วันที่ 31 ธันวาคม 2558 คณะกรรมการบริษัทประกอบด้วยกรรมการจำนวน 9 ท่าน ได้แก่

ที่	ชื่อ - นามสกุล	ตำแหน่ง
1	นายปรกรณ์ บริมาสาร	ประธานกรรมการ (กรรมการอิสระ)
2	นายเจตน์ บุญเกิด	รองประธานกรรมการ (กรรมการอิสระ)
3	นายไทยลักษณ์ ลีถาวร	กรรมการอิสระ
4	นายเนเรศ วชิรพันธุ์สกุล	กรรมการอิสระ
5	พล.อ.จักรกฤษณ์ พงษ์ภมร	กรรมการอิสระ
6	นายชำนาญ พรพิไลลักษณ์	กรรมการ
7	นางกนกกร แทนไกรศรี	กรรมการ
8	นางนันทิรา ฤทธิมนตรี	กรรมการ
9	ผช.ดร.เอกพร รักความสุข	กรรมการ

หมายเหตุ : ระหว่างปีมีกรรมการที่ลาออกจากตำแหน่งและแต่งตั้งเข้าใหม่ ดังนี้

- นายวิฑูรย์ สุทธิประภา ลาออกจากตำแหน่งกรรมการอิสระ มีผลตั้งแต่วันที่ 15 พฤษภาคม 2558
- ที่ประชุมสามัญผู้ถือหุ้น ประจำปี 2558 เมื่อวันที่ 23 เมษายน 2558 มีมติอนุมัติแต่งตั้งกรรมการใหม่เพิ่มเติม 2 ท่าน คือ พล.อ.จักรกฤษณ์ พงษ์ภมร ดำรงตำแหน่งกรรมการอิสระ และผู้ช่วยศาสตราจารย์ ดร.เอกพร รักความสุข ดำรงตำแหน่งกรรมการบริหาร

กรรมการบริษัทมีวาระการดำรงตำแหน่งคราวละ 3 ปีและสามารถเข้ารับการแต่งตั้งจากผู้ถือหุ้นให้ดำรงตำแหน่งอีกวาระหนึ่งได้

ขอบเขตอำนาจหน้าที่ของคณะกรรมการบริษัท

- 1) จัดการบริษัทให้เป็นไปตามกฎหมาย วัตถุประสงค์ ข้อบังคับ มติของที่ประชุมผู้ถือหุ้น ด้วยความสุจริต และระมัดระวังรักษาผลประโยชน์ของบริษัท
- 2) มีอำนาจแต่งตั้งกรรมการและ/หรือผู้บริหารของบริษัทจำนวนหนึ่งให้เป็นคณะกรรมการบริหารเพื่อดำเนินการอย่างหนึ่งอย่างใดหรือหลายอย่างได้เพื่อปฏิบัติงานตามที่ได้รับมอบหมายจากคณะกรรมการบริษัท รวมทั้งมีอำนาจแต่งตั้งประธานกรรมการบริหารและคณะกรรมการอื่นๆ เช่น คณะกรรมการตรวจสอบ คณะกรรมการสรรหา และคณะกรรมการกำหนดค่าตอบแทนตามความเหมาะสม
- 3) กำหนดเป้าหมาย แนวทาง นโยบาย แผนงาน และงบประมาณของบริษัท ควบคุมดูแลการบริหารและการจัดการของคณะกรรมการบริหารหรือบุคคลที่ได้รับมอบหมายให้เป็นไปตามนโยบายที่คณะกรรมการได้ให้ไว้
- 4) พิจารณาทบทวนและอนุมัตินโยบาย ทิศทาง กลยุทธ์ แผนงานการดำเนินธุรกิจ โครงการลงทุนขนาดใหญ่ของบริษัทที่เสนอโดยคณะกรรมการบริหาร
- 5) ติดตามผลการดำเนินงานให้เป็นไปตามแผนงานและงบประมาณอย่างต่อเนื่อง
- 6) พิจารณาและอนุมัติกิจการอื่นๆ ที่สำคัญอันเกี่ยวกับบริษัทหรือที่เห็นสมควรจะดำเนินการนั้นๆ เพื่อให้เกิดประโยชน์แก่บริษัท
- 7) เว้นแต่อำนาจดำเนินการดังต่อไปนี้นี้จะกระทำได้อีกต่อเมื่อได้รับอนุมัติจากที่ประชุมผู้ถือหุ้นก่อน ทั้งนี้ เรื่องที่กรรมการมีส่วนได้เสียหรือมีความขัดแย้งทางผลประโยชน์อันใดกับบริษัทหรือบริษัทย่อยให้กรรมการซึ่งมีส่วนได้เสียหรือมีความขัดแย้งทางผลประโยชน์ดังกล่าวไม่มีสิทธิออกเสียงลงคะแนนในเรื่องนั้น
 - (ก) เรื่องที่กฎหมายกำหนดให้ต้องได้มติที่ประชุมผู้ถือหุ้น
 - (ข) การทำรายการที่กรรมการมีส่วนได้เสียและอยู่ในข่ายที่กฎหมายหรือข้อกำหนดของตลาดหลักทรัพย์แห่งประเทศไทยระบุให้ต้องได้รับอนุมัติจากที่ประชุมผู้ถือหุ้น
- 8) เรื่องดังต่อไปนี้จะต้องได้รับความเห็นชอบจากที่ประชุมคณะกรรมการด้วยคะแนนเสียงข้างมากของกรรมการที่เข้าร่วมประชุม และจากที่ประชุมผู้ถือหุ้นด้วยคะแนนเสียงไม่น้อยกว่า 3 ใน 4 ของจำนวนเสียงทั้งหมดของผู้ถือหุ้นที่เข้าประชุมและมีสิทธิออกเสียงลงคะแนน
 - (ก) การขายหรือโอนกิจการของบริษัททั้งหมดหรือบางส่วนที่สำคัญ
 - (ข) การซื้อหรือรับโอนกิจการของบริษัทอื่นหรือบริษัทเอกชนมาเป็นของบริษัท
 - (ค) การทำ แก้วไข หรือเลิกสัญญาเกี่ยวกับการให้เช่ากิจการของบริษัททั้งหมดหรือบางส่วนที่สำคัญ การมอบหมายให้บุคคลอื่นเข้าจัดการธุรกิจของบริษัทหรือการรวมกิจการกับบุคคลอื่นโดยมีวัตถุประสงค์จะแบ่งกำไรขาดทุนกัน
 - (ง) การแก้ไขเพิ่มเติมหนังสือบริคณห์สนธิหรือข้อบังคับ
 - (จ) การเพิ่มทุน การลดทุน การออกหุ้นกู้ การควบหรือเลิกบริษัท
 - (ฉ) การอื่นใดที่กำหนดไว้ภายใต้บทบัญญัติของกฎหมายว่าด้วยหลักทรัพย์และ/หรือข้อกำหนดของตลาดหลักทรัพย์แห่งประเทศไทยให้ต้องได้รับความเห็นชอบจากที่ประชุมคณะกรรมการและที่ประชุมผู้ถือหุ้นด้วยคะแนนเสียงดังกล่าวข้างต้น

2) คณะกรรมการตรวจสอบ

คณะกรรมการตรวจสอบของบริษัทประกอบด้วยกรรมการผู้ทรงคุณวุฒิที่เป็นอิสระจากผู้บริหารและผู้ถือหุ้นรายใหญ่ของบริษัท ซึ่งมีคุณสมบัติครบถ้วนตามประกาศของตลาดหลักทรัพย์แห่งประเทศไทยและ/หรือสำนักงานคณะกรรมการกำกับหลักทรัพย์และตลาดหลักทรัพย์

ณ วันที่ 31 ธันวาคม 2558 คณะกรรมการตรวจสอบของบริษัทประกอบด้วยกรรมการจำนวน 3 ท่าน ได้แก่

ชื่อ-นามสกุล		ตำแหน่ง
1	นายปรกรณ์ บริมาสพร	ประธานกรรมการตรวจสอบและกรรมการอิสระ
2	นายจงบเจตน์ บุญเกิด	กรรมการตรวจสอบและกรรมการอิสระ
3	นายไทยลักษณ์ ลีถาวร	กรรมการตรวจสอบและกรรมการอิสระ

ทั้งนี้ กรรมการทั้ง 3 ท่านไม่มีส่วนร่วมในการบริหารงานและไม่ได้เป็นลูกจ้างของบริษัท โดยประธานกรรมการตรวจสอบและกรรมการตรวจสอบอีก 2 ท่านเป็นผู้มีความรู้และประสบการณ์ด้านการบัญชีอย่างเพียงพอ

สำหรับประธานกรรมการตรวจสอบและกรรมการตรวจสอบมีวาระการดำรงตำแหน่งคราวละ 3 ปีและสามารถเข้ารับการแต่งตั้งจากผู้ถือหุ้นให้ดำรงตำแหน่งอีกวาระหนึ่งได้

ขอบเขตอำนาจหน้าที่ของคณะกรรมการตรวจสอบ

- 1) สอบทานรายงานทางการเงินเพื่อให้มั่นใจว่ามีความถูกต้องและเชื่อถือได้ รวมถึงการเปิดเผยข้อมูลอย่างเพียงพอ โดยการประสานงานกับผู้สอบบัญชีภายนอกและผู้บริหารที่รับผิดชอบจัดทำรายงานทางการเงินทั้งรายได้ไตรมาสและประจำปี
- 2) ส่งเสริมให้มีการพัฒนาระบบรายงานทางการเงินให้ทัดเทียมกับมาตรฐานบัญชีสากล
- 3) สอบทานให้บริษัทและบริษัทในเครือมีระบบการควบคุมภายใน (Internal Control) ระบบการตรวจสอบภายใน และระบบการบริหารความเสี่ยงที่เหมาะสมและมีประสิทธิภาพ และอาจเสนอแนะให้มีการสอบทานหรือตรวจสอบรายการใดที่เห็นว่าจำเป็นและเป็นสิ่งสำคัญ พร้อมทั้งให้ข้อเสนอแนะเกี่ยวกับการปรับปรุงแก้ไขระบบการควบคุมภายใน ระบบการบริหารความเสี่ยง และรายงานผลการสอบทานเสนอคณะกรรมการบริษัท
- 4) สอบทานความถูกต้องและประสิทธิภาพของเทคโนโลยีสารสนเทศที่เกี่ยวข้องกับรายงานการเงินและการควบคุมภายใน
- 5) พิจารณาการเปิดเผยข้อมูลของบริษัทในกรณีที่เกิดรายการที่เกี่ยวข้องกันหรือรายการที่อาจมีความขัดแย้งทางผลประโยชน์เป็นไปตามกฎหมายและข้อกำหนดของตลาดหลักทรัพย์ ทั้งนี้ เพื่อให้มั่นใจว่ารายการดังกล่าวสมเหตุสมผลเป็นประโยชน์สูงสุดต่อบริษัท
- 6) พิจารณาคัดเลือกและเสนอแต่งตั้งบุคคลซึ่งมีความเป็นอิสระเพื่อทำหน้าที่เป็นผู้สอบบัญชีของบริษัท รวมถึงพิจารณาเสนอคำตอบแทนของผู้สอบบัญชี โดยคำนึงถึงความน่าเชื่อถือ ความเพียงพอของทรัพยากร และปริมาณงานตรวจสอบของสำนักงานตรวจสอบบัญชีนั้น รวมถึงประสบการณ์ของบุคลากรที่ได้รับมอบหมายให้ทำการตรวจสอบบัญชีของบริษัท รวมทั้งเข้าร่วมประชุมกับผู้สอบบัญชีโดยไม่มีฝ่ายจัดการเข้าร่วมประชุมด้วยอย่างน้อยปีละ 1 ครั้ง

- 7) จัดทำรายงานของคณะกรรมการตรวจสอบ ลงนามโดยประธานคณะกรรมการตรวจสอบ และเปิดเผยไว้ในรายงานประจำปีของบริษัทตามหลักเกณฑ์ที่ตลาดหลักทรัพย์ฯ กำหนด
- 8) ปฏิบัติงานอื่นใดตามที่คณะกรรมการบริษัทมอบหมายด้วยความเห็นชอบจากคณะกรรมการตรวจสอบ
- 9) สอบทานให้บริษัทปฏิบัติตามกฎหมายว่าด้วยหลักทรัพย์และตลาดหลักทรัพย์หรือข้อกำหนดของตลาดหลักทรัพย์ฯ นโยบาย กฎ ระเบียบ ข้อบังคับ และกฎหมายอื่นๆ ที่เกี่ยวข้องกับบริษัท

3) คณะกรรมการบริหาร

ณ วันที่ 31 ธันวาคม 2558 คณะกรรมการบริหารของบริษัทประกอบด้วยกรรมการจำนวน 3 ท่าน ได้แก่

ที่	ชื่อ - นามสกุล	ตำแหน่ง
1	นายชำนาญ พรพิไลลักษณ์	ประธานกรรมการบริหาร
2	นางกนกกร แทนไกรศรี	กรรมการบริหาร
3	นางนันทิรา ฤทธิมนตรี	กรรมการบริหาร

ขอบเขตอำนาจหน้าที่ของคณะกรรมการบริหาร

- 1) วางแผนและกำหนดนโยบาย ทิศทาง กลยุทธ์ แผนงาน และโครงสร้างองค์กร รวมทั้งโครงสร้างการบริหารงานหลัก ในการดำเนินธุรกิจของบริษัทให้สอดคล้องกับสภาพทางเศรษฐกิจและสภาวะการแข่งขันในตลาดเพื่อเสนอให้คณะกรรมการบริษัทพิจารณาอนุมัติ
- 2) วางแผนและกำหนดแผนธุรกิจ งบประมาณประจำปี และอำนาจการบริหารงานในสายงานต่างๆ ของบริษัทเพื่อเสนอให้คณะกรรมการบริษัทพิจารณาอนุมัติ รวมทั้งพิจารณาอนุมัติการจัดสรรงบประมาณประจำปี การแก้ไขเปลี่ยนแปลงเพิ่มเติมงบประมาณรายจ่ายประจำปีในกรณีมีความจำเป็นเร่งด่วนและให้นำเสนอต่อที่ประชุมคณะกรรมการเพื่อทราบต่อไป
- 3) ตรวจสอบติดตามการดำเนินการตามนโยบายและแนวทางการบริหารงานด้านต่างๆ ของบริษัทที่กำหนดไว้ให้เป็นไปอย่างมีประสิทธิภาพ เอื้อต่อสภาพการดำเนินธุรกิจ
- 4) ตรวจสอบติดตามผลการดำเนินงานของบริษัทที่กำหนดไว้ให้เป็นไปตามแผนธุรกิจที่ได้รับอนุมัติ
- 5) พิจารณาโครงการลงทุนขนาดใหญ่ของบริษัทเพื่อเสนอให้คณะกรรมการบริษัทพิจารณาอนุมัติ
- 6) มีอำนาจแต่งตั้ง ถอดถอน เจ้าหน้าที่ของบริษัทในตำแหน่งที่ต่ำกว่าตำแหน่งประธานกรรมการบริหาร
- 7) พิจารณาอนุมัติและดำเนินการประมุขงานหรือรับจ้างทำของกับหน่วยงานหรือบุคคลต่างๆ
- 8) ปฏิบัติหน้าที่อื่นๆ ตามที่ได้รับมอบหมายจากคณะกรรมการเป็นคราวๆ ไปและให้มีอำนาจในการอนุมัติการดำเนินการทางการเงิน ดังนี้
 - (ก) ในกรณีที่กำหนดไว้ในแผนธุรกิจหรืองบประมาณประจำปีที่คณะกรรมการบริษัทอนุมัติไว้แล้ว ซึ่งคณะกรรมการบริหารสามารถดำเนินการได้โดยไม่จำกัดวงเงิน
 - (ข) ในกรณีที่มิใช่กรณีตามข้อ 1) ให้คณะกรรมการบริหารของบริษัทมีอำนาจในการอนุมัติการดำเนินการทางการเงินในวงเงินไม่เกิน 200 ล้านบาท โดยอำนาจอนุมัติทางการเงินดังกล่าวจะรวมถึงการอนุมัติค่าใช้จ่ายต่างๆ ในการดำเนินการตามปกติธุรกิจ การลงทุนในสินทรัพย์ฝ่ายทุน (Capital Expenditure) หรือสินทรัพย์ถาวร การกู้ยืมเงิน การให้กู้ยืมเงินแก่บริษัทย่อย (ถ้ามี) การจัดหางานสินเชื่อหรือการออกตราสารหนี้ รวมถึงการให้

หลักประกัน (ยกเว้นการให้หลักประกันตามโครงการที่ประมูลหรือรับจ้างทำของซึ่งจะไม่จำกัด้วงเงิน) การค้าประกันเงินกู้หรือสินเชื่อแก่บริษัทย่อย (ถ้ามี) เป็นต้น

ทั้งนี้ คณะกรรมการบริหารอาจมอบอำนาจช่วงให้พนักงานระดับบริหารของบริษัทมีอำนาจอนุมัติทางการเงินในเรื่องใดเรื่องหนึ่งหรือหลายเรื่องตามที่คณะกรรมการบริหารพิจารณาเห็นสมควรก็ได้

อนึ่ง การอนุมัติรายการดังกล่าวข้างต้นจะต้องไม่มีลักษณะเป็นการอนุมัติรายการที่ทำให้คณะกรรมการบริหารหรือผู้รับมอบอำนาจจากคณะกรรมการบริหารสามารถอนุมัติรายการที่ตนหรือบุคคลที่อาจมีความขัดแย้ง มีส่วนได้เสีย หรืออาจมีความขัดแย้งทางผลประโยชน์อื่นใด (ตามข้อบังคับของบริษัทและตามที่สำนักงาน ก.ล.ต. ประกาศกำหนด) ทำกับบริษัทหรือบริษัทย่อย (ถ้ามี) ยกเว้นเป็นการอนุมัติรายการที่เป็นไปตามปกติธุรกิจที่คณะกรรมการได้ประกาศกำหนดขอบเขตไว้อย่างชัดเจน

ขอบเขตอำนาจหน้าที่ของประธานกรรมการบริหาร

- 1) ควบคุมกำกับดูแลการปฏิบัติงานของคณะกรรมการบริหาร การเรียกประชุมคณะกรรมการบริหารเพื่อพิจารณาเรื่องต่างๆ ตามที่เห็นสมควร
- 2) มีอำนาจลงนามในเช็คหรือเอกสารส่งจ่ายเงินของบริษัท เอกสารทางบัญชีและการเงินในวงเงินที่ได้รับมอบหมายจากคณะกรรมการบริษัท
- 3) การกำกับดูแลการดำเนินงานโดยรวมตามที่คณะกรรมการบริษัทมอบหมาย แต่ทั้งนี้ อำนาจหน้าที่ของประธานกรรมการบริหารจะไม่รวมถึงอำนาจที่ทำให้ประธานกรรมการบริหารสามารถอนุมัติรายการที่ตนหรือบุคคลที่อาจมีความขัดแย้งมีส่วนได้เสียหรืออาจมีความขัดแย้งทางผลประโยชน์ในลักษณะอื่นใด (ตามข้อบังคับของบริษัทและตามที่สำนักงาน ก.ล.ต. ประกาศกำหนด) ทำกับบริษัทหรือบริษัทย่อย (ถ้ามี) ยกเว้นเป็นการอนุมัติรายการที่เป็นไปตามนโยบายและหลักเกณฑ์ที่คณะกรรมการบริษัทได้พิจารณาอนุมัติไว้ รวมทั้งกำหนดให้ต้องขอความเห็นชอบจากผู้ถือหุ้นในการทำรายการที่เกี่ยวข้องกันและการได้มาหรือจำหน่ายไปซึ่งสินทรัพย์ที่สำคัญของบริษัทหรือบริษัทย่อยเพื่อให้สอดคล้องกับข้อกำหนดของตลาดหลักทรัพย์แห่งประเทศไทยในเรื่องดังกล่าว
- 4) มีอำนาจแต่งตั้ง โยกย้าย ถอดถอน หรือเลิกจ้าง เจ้าหน้าที่ระดับผู้บริหาร
- 5) ปฏิบัติงานด้วยความสุจริตและระมัดระวังผลประโยชน์ของบริษัท

4) คณะผู้บริหาร

ณ วันที่ 31 ธันวาคม 2558 ผู้บริหารของบริษัทตามนิยามในประกาศสำนักงานคณะกรรมการกำกับหลักทรัพย์และตลาดหลักทรัพย์ ประกอบด้วยผู้บริหารจำนวน 5 ท่าน ดังนี้

ที่	ชื่อ – นามสกุล	ตำแหน่ง
1	นายชำนาญ พรพิไลลักษณ์	กรรมการผู้จัดการ
2	นางกนกกร แทนไกรสร	รองกรรมการผู้จัดการ
3	นางสาวราณี จิรอังกูรสกุล	ผู้อำนวยการฝ่ายขายและการตลาดวัตถุดิบอุตสาหกรรม
4	นายพนนต์ ธนาศรีวิไล	ผู้อำนวยการฝ่ายการตลาด

ที่	ชื่อ - นามสกุล	ตำแหน่ง
5	นางนันทิรา ฤทธิมนตรี	ผู้อำนวยการฝ่ายบัญชีและการเงิน
6	นายปิยวัฒน์ ทองทา	ผู้อำนวยการฝ่ายบริหารทรัพยากรมนุษย์

หมายเหตุ : ระหว่างปีมีผู้บริหารลาออก จำนวน 1 ท่าน คือ นายพยนต์ ธนาศรีวิไล ผู้อำนวยการฝ่ายการตลาด

ขอบเขตอำนาจหน้าที่ของกรรมการผู้จัดการ

- 1) เป็นผู้บริหารจัดการและควบคุมดูแลการดำเนินงานกิจการที่เกี่ยวข้องกับการบริหารงานทั่วไปของบริษัท
- 2) ดำเนินการตามที่คณะกรรมการบริษัทหรือคณะกรรมการบริหารได้มอบหมาย
- 3) มีอำนาจจ้าง แต่งตั้ง โยกย้าย ปลดออก เลิกจ้าง กำหนดอัตราค่าจ้าง ให้บำเหน็จรางวัล ปรับขึ้น เงินเดือน ค่าตอบแทน เงินโบนัสของพนักงานทั้งหมดของบริษัทในตำแหน่งต่ำกว่าระดับผู้บริหาร
- 4) มีอำนาจพิจารณาอนุมัติรายการก่อหนี้ เช่น การกู้ยืมเงิน เป็นต้น ภายในวงเงินสำหรับแต่ละรายการที่ไม่เกิน 10 ล้านบาทหรือเทียบเท่า
- 5) มีอำนาจอนุมัติและมอบอำนาจช่วงอนุมัติรายการลงทุน เช่น การซื้อขายเงินลงทุนหรือการจัดซื้อจัดจ้างซึ่งทรัพย์สินและบริการเพื่อประโยชน์ของบริษัท รวมทั้งอนุมัติการดำเนินการทางการเงินเพื่อธุรกรรมต่างๆ ของบริษัทภายในวงเงิน 10 ล้านบาท
- 6) มีอำนาจออกคำสั่ง ระเบียบ ประกาศ บันทึกลง เพื่อให้การปฏิบัติงานเป็นไปตามนโยบายและผลประโยชน์ของบริษัท และเพื่อรักษาระเบียบวินัยการทำงานภายในองค์กร
- 7) มีอำนาจกระทำการและแสดงตนเป็นตัวแทนบริษัทต่อบุคคลภายนอกในกิจการที่เกี่ยวข้องและเป็นประโยชน์ต่อบริษัท
- 8) อนุมัติการแต่งตั้งที่ปรึกษาด้านต่างๆ ที่จำเป็นต่อการดำเนินงาน
- 9) ปฏิบัติหน้าที่อื่นๆ ตามที่ได้รับมอบหมายจากคณะกรรมการบริษัทหรือคณะกรรมการบริหารเป็นคราวๆ ไป

อนึ่ง กรรมการผู้จัดการไม่มีอำนาจในการดำเนินการใดๆ ในเรื่องเกี่ยวกับรายการที่เกี่ยวข้องกัน รายการการได้มาหรือจำหน่ายไปซึ่งสินทรัพย์ที่สำคัญของบริษัทและ/หรือรายการหรือเรื่องที่กรรมการผู้จัดการหรือบุคคลที่อาจมีความขัดแย้งมีส่วนได้ส่วนเสีย หรืออาจมีความขัดแย้งทางผลประโยชน์ในลักษณะอื่นใดที่จะทำขึ้นกับบริษัทและบริษัทย่อย (ถ้ามี) ในกรณีดังกล่าวรายการหรือเรื่องดังกล่าวจะต้องนำเสนอต่อคณะกรรมการตรวจสอบและ/หรือคณะกรรมการของบริษัท (แล้วแต่กรณี) เพื่อพิจารณาอนุมัติ

8.3 การสรรหาและแต่งตั้งกรรมการและผู้บริหารระดับสูงสุด

1) กรรมการอิสระ

ณ วันที่ 31 ธันวาคม 2558 กรรมการอิสระและกรรมการตรวจสอบของบริษัทประกอบด้วยกรรมการ 5 ท่าน โดยที่ประชุมคณะกรรมการและ/หรือที่ประชุมผู้ถือหุ้นของบริษัทเป็นผู้อนุมัติการจัดตั้งคณะกรรมการตรวจสอบและกำหนดให้คณะกรรมการอิสระและกรรมการตรวจสอบอยู่ในวาระคราวละ 3 ปี บริษัทมีนโยบายที่จะสรรหาและพิจารณาคัดเลือกบุคคลที่มีความเหมาะสมมาดำรงตำแหน่งกรรมการอิสระและกรรมการตรวจสอบโดยพิจารณาจากปัจจัยในแง่ความเป็นอิสระ การที่สามารถเป็นตัวแทนของผู้ถือหุ้นรายย่อย ความรู้ ความสามารถ และประสบการณ์ที่เกี่ยวข้องกับธุรกิจ โดยในการคัดเลือกคณะกรรมการอิสระและกรรมการตรวจสอบของบริษัทจะต้องมีคุณสมบัติ ดังนี้

- (ก) ถือหุ้นไม่เกินร้อยละ 1 ของจำนวนหุ้นที่มีสิทธิออกเสียงทั้งหมดในบริษัท รวมถึงบริษัทใหญ่ บริษัทย่อย บริษัทร่วม ผู้ถือหุ้นรายใหญ่ หรือผู้มีอำนาจควบคุมของบริษัท ทั้งนี้ ให้นับรวมการถือหุ้นของผู้ที่เกี่ยวข้องกับกรรมการอิสระรายนั้นๆ ด้วย
- (ข) ไม่เป็นหรือเคยเป็นกรรมการที่มีส่วนร่วมบริหารงาน ลูกจ้าง พนักงาน ที่ปรึกษาที่ได้รับเงินเดือนประจำ หรือผู้มีอำนาจควบคุมของบริษัท รวมถึงบริษัทใหญ่ บริษัทย่อย บริษัทร่วม ผู้ถือหุ้นรายใหญ่ หรือผู้มีอำนาจควบคุมของบริษัท เว้นแต่จะได้พ้นจากลักษณะดังกล่าวแล้วไม่น้อยกว่า 2 ปีก่อนหน้า ทั้งนี้ ลักษณะต้องห้ามดังกล่าวไม่รวมถึงกรณีที่เคยเป็นข้าราชการหรือที่ปรึกษาของส่วนราชการ ซึ่งเป็นผู้ถือหุ้นรายใหญ่หรือผู้มีอำนาจควบคุมของบริษัท
- (ค) ไม่เป็นบุคคลที่มีความสัมพันธ์ทางสายโลหิตหรือโดยการจดทะเบียนตามกฎหมายในลักษณะที่เป็นบิดา มารดา คู่สมรส พี่น้อง และบุตร รวมทั้งคู่สมรสของบุตร กรรมการรายอื่น ผู้บริหาร ผู้ถือหุ้นรายใหญ่ ผู้มีอำนาจควบคุม หรือบุคคลที่จะได้รับการเสนอให้เป็นกรรมการ ผู้บริหาร หรือผู้มีอำนาจควบคุมของบริษัทหรือบริษัทย่อย
- (ง) ไม่มีหรือเคยมีความสัมพันธ์ทางธุรกิจกับบริษัท รวมถึงบริษัทใหญ่ บริษัทย่อย บริษัทร่วม ผู้ถือหุ้นรายใหญ่ หรือผู้มีอำนาจควบคุมของบริษัท ในลักษณะที่อาจเป็นการขัดขวางการใช้วิจารณญาณอย่างอิสระของตน รวมทั้งไม่เป็นหรือเคยเป็นผู้ถือหุ้นที่มีนัยหรือผู้มีอำนาจควบคุมของผู้ที่มีความสัมพันธ์ทางธุรกิจกับบริษัท รวมถึงบริษัทใหญ่ บริษัทย่อย บริษัทร่วม ผู้ถือหุ้นรายใหญ่ หรือผู้มีอำนาจควบคุมของบริษัท เว้นแต่จะได้พ้นจากลักษณะดังกล่าวไม่น้อยกว่า 2 ปีก่อนหน้า

ความสัมพันธ์ทางธุรกิจตามวรรคหนึ่ง รวมถึงการทำรายการทางการเงินที่กระทำเป็นปกติเพื่อประกอบกิจการ การเช่าหรือให้เช่าอสังหาริมทรัพย์ รายการเกี่ยวกับสินทรัพย์หรือบริการ รายการให้หรือรับความช่วยเหลือทางการเงินด้วยการรับหรือให้กู้ยืมค่าประกัน การให้สินทรัพย์เป็นหลักประกันหนี้สิน รวมถึงพฤติกรรมอื่นที่ตนเองเดียวกัน ซึ่งเป็นผลให้บริษัทหรือคู่สัญญามีภาระหนี้ที่ต้องชำระต่ออีกฝ่ายหนึ่งตั้งแต่วินิจฉัย 3 ของสินทรัพย์ที่มีตัวตนสุทธิของผู้ขออนุญาตหรือตั้งแต่ 20 ล้านบาทขึ้นไป แล้วแต่จำนวนใดจะต่ำกว่า ทั้งนี้ การคำนวณภาระหนี้ดังกล่าวให้เป็นไปตามวิธีการคำนวณมูลค่าของรายการที่เกี่ยวข้องกันตามประกาศคณะกรรมการกำกับตลาดทุนว่าด้วยหลักเกณฑ์ในการทำรายการที่เกี่ยวข้องกัน แต่ในการพิจารณาภาระหนี้ดังกล่าวให้นับรวมภาระหนี้ที่เกิดขึ้นในระหว่าง 1 ปีก่อนวันที่มีความสัมพันธ์ทางธุรกิจกับบุคคลเดียวกัน

- (จ) ไม่เป็นหรือเคยเป็นผู้สอบบัญชีของบริษัท รวมถึงบริษัทใหญ่ บริษัทย่อย บริษัทร่วม ผู้ถือหุ้นรายใหญ่ หรือผู้มีอำนาจควบคุมของบริษัท) และไม่เป็นผู้ถือหุ้นที่มีนัย ผู้มีอำนาจควบคุม หรือหุ้นส่วนของสำนักงานสอบบัญชี ซึ่งมีผู้สอบบัญชีของบริษัท รวมถึงบริษัทใหญ่ บริษัทย่อย บริษัทร่วม ผู้ถือหุ้นรายใหญ่ หรือผู้มีอำนาจควบคุมของบริษัทสังกัดอยู่ เว้นแต่จะได้พ้นจากการมีลักษณะดังกล่าวมาแล้วไม่น้อยกว่า 2 ปีก่อนหน้า
- (ฉ) ไม่เป็นหรือเคยเป็นผู้ให้บริการทางวิชาชีพใดๆ ซึ่งรวมถึงการให้บริการเป็นที่ปรึกษากฎหมายหรือที่ปรึกษาทางการเงินซึ่งได้รับค่าบริการเกินกว่า 2 ล้านบาทต่อปีจากบริษัท รวมถึงบริษัทใหญ่ บริษัทย่อย บริษัทร่วม ผู้ถือหุ้นรายใหญ่ หรือผู้มีอำนาจควบคุม หรือหุ้นส่วนของผู้ให้บริการทางวิชาชีพนั้นด้วย เว้นแต่จะได้พ้นจากการมีลักษณะมาแล้วไม่น้อยกว่า 2 ปีก่อนหน้า
- (ช) ไม่เป็นตัวแทนของกรรมการของบริษัท ผู้ถือหุ้นรายใหญ่ หรือผู้ถือหุ้นซึ่งเป็นผู้ที่เกี่ยวข้องกับผู้ถือหุ้นรายใหญ่ของบริษัท

- (ข) ไม่ประกอบกิจการที่มีสภาพอย่างเดียวกันและเป็นการแข่งขันที่มีนัยกับกิจการของบริษัทหรือบริษัทย่อย หรือไม่
เป็นหุ้นส่วนที่มีนัยในทางหุ้นส่วน หรือเป็นกรรมการที่มีส่วนร่วมบริหารงาน ลูกจ้าง พนักงาน ที่ปรึกษาที่รับ
เงินเดือนประจำ หรือถือหุ้นเกินร้อยละ 1 ของจำนวนหุ้นที่มีสิทธิออกเสียงทั้งหมดของบริษัทอื่น ซึ่งประกอบ
กิจการที่มีสภาพอย่างเดียวกันและเป็นการแข่งขันที่มีนัยกับกิจการของบริษัทหรือบริษัทย่อย
- (ณ) ไม่มีลักษณะอื่นใดที่ทำให้ไม่สามารถให้ความเห็นอย่างเป็นอิสระเกี่ยวกับการดำเนินงานของผู้ขออนุญาต

ภายหลังได้รับการแต่งตั้งให้เป็นกรรมการอิสระที่มีลักษณะเป็นไปตาม (1) ถึง (9) แล้ว กรรมการอิสระอาจได้รับ
มอบหมายจากคณะกรรมการให้ตัดสินใจในการดำเนินกิจการของผู้ขออนุญาต บริษัทใหญ่ บริษัทย่อย บริษัทร่วม บริษัทย่อย
ลำดับเดียวกันกับผู้ถือหุ้นรายใหญ่ หรือผู้มีอำนาจควบคุมของผู้ขออนุญาต โดยมีการตัดสินใจในรูปแบบขององค์คณะ
(collective decision) ได้

ในกรณีที่บริษัทแต่งตั้งบุคคลที่มีหรือเคยมีความสัมพันธ์ทางธุรกิจหรือการให้บริการทางวิชาชีพเกินมูลค่าที่กำหนดไว้
ให้ดำรงตำแหน่งกรรมการอิสระก็ต่อเมื่อบริษัทได้จัดให้มีการเห็นคณะกรรมการบริษัทที่แสดงว่าได้พิจารณาตามหลักในการ
ปฏิบัติหน้าที่และความรับผิดชอบมาตรา 89/7 ของ พ.ร.บ.หลักทรัพย์ พ.ศ.2535 แล้วว่า การแต่งตั้งบุคคลดังกล่าวไม่มี
ผลกระทบต่อการปฏิบัติหน้าที่และการให้ความเห็นที่เป็นอิสระ และจัดให้มีการเปิดเผยข้อมูลต่อไปในหนังสือนัดประชุมผู้ถือ
หุ้นในวาระพิจารณาแต่งตั้งกรรมการอิสระด้วย

- ลักษณะความสัมพันธ์ทางธุรกิจหรือการให้บริการทางวิชาชีพที่ทำให้บุคคลดังกล่าวมีคุณสมบัติไม่เป็นไป
ตามหลักเกณฑ์ที่กำหนด
- เหตุผลและความจำเป็นที่ยังคงหรือแต่งตั้งให้บุคคลดังกล่าวเป็นกรรมการอิสระ
- ความเห็นของคณะกรรมการของบริษัทในการเสนอให้มีการแต่งตั้งบุคคลดังกล่าวเป็นกรรมการอิสระ

ทั้งนี้ ในปีที่ผ่านมาไม่พบกรรมการอิสระรายใดมีความสัมพันธ์ทางธุรกิจหรือการให้บริการทางวิชาชีพหรือบุคคลที่
ได้รับแต่งตั้งให้เป็นกรรมการอิสระมีหรือเคยมีความสัมพันธ์ทางธุรกิจหรือบริการทางวิชาชีพในมูลค่าเกินกว่าหลักเกณฑ์ที่
กำหนด

2) การสรรหากรรมการบริษัท

เนื่องจากในปัจจุบันบริษัทยังไม่มีแต่งตั้งคณะกรรมการสรรหา การคัดเลือกบุคคลที่จะเข้าดำรงตำแหน่งเป็น
กรรมการและกรรมการอิสระของบริษัทจึงไม่ได้ผ่านขั้นตอนของคณะกรรมการชุดดังกล่าว โดยคณะกรรมการบริษัทจะเป็น
พิจารณาคัดเลือกและกลั่นกรองบุคคลที่มีคุณสมบัติเหมาะสมตามข้อบังคับบริษัท รวมทั้งเกณฑ์มาตรา 68 แห่งพระราชบัญญัติ
บริษัทมหาชนจำกัด พ.ศ.2535 และตามประกาศคณะกรรมการกำกับหลักทรัพย์และตลาดหลักทรัพย์ที่เกี่ยวข้อง โดย
คณะกรรมการบริษัทจะนำเสนอรายชื่อกรรมการดังกล่าวต่อที่ประชุมผู้ถือหุ้นเป็นผู้เลือกตั้งกรรมการตามหลักเกณฑ์ต่อไป
ทั้งนี้ คณะกรรมการบริษัทได้เปิดโอกาสให้กรรมการและผู้ถือหุ้นทุกรายมีส่วนร่วมในการเสนอชื่อบุคคลที่มีคุณสมบัติเหมาะสม
เข้ารับพิจารณาคัดเลือกให้ดำรงตำแหน่งกรรมการด้วย

การแต่งตั้งกรรมการมีหลักเกณฑ์และวิธีการดังต่อไปนี้

- (ก) ในการลงคะแนนเสียงเลือกตั้งกรรมการให้ถือว่าผู้ถือหุ้นคนหนึ่งมีคะแนนเสียงเท่ากับหนึ่งหุ้นต่อหนึ่งเสียง

- (ข) ในการลงคะแนนเสียงเลือกตั้งกรรมการให้ลงคะแนนเสียงเลือกตั้งกรรมการเป็นรายบุคคล โดยให้ผู้ถือหุ้นลงคะแนนเสียงทั้งหมดที่ตนมีอยู่เลือกบุคคลที่ได้รับการเสนอชื่อเป็นกรรมการที่ละคน
- (ค) บุคคลที่ได้รับคะแนนเสียงสูงสุดตามลำดับลงมาเป็นผู้ได้รับเลือกตั้งเป็นกรรมการเท่ากับจำนวนกรรมการที่จะพึงมีหรือจะมีพึงเลือกตั้งในครั้งนั้น ในกรณีที่บุคคลซึ่งได้รับการเลือกตั้งในลำดับถัดลงมา มีคะแนนเสียงเท่ากันเกินจำนวนกรรมการที่จะพึงมีหรือจะมีพึงเลือกตั้งในครั้งนั้น ให้ประธานที่ประชุมออกเสียงได้เพิ่มขึ้นอีกหนึ่งเสียงเป็นเสียงชี้ขาด

กรณีที่ตำแหน่งกรรมการว่างลงเนื่องจากเหตุอื่นนอกจากการครบวาระออกจากตำแหน่งกรรมการให้คณะกรรมการพิจารณาแต่งตั้งบุคคลซึ่งมีคุณสมบัติและไม่มีลักษณะต้องห้ามตามกฎหมายเข้าเป็นกรรมการแทนในการประชุมคณะกรรมการคราวถัดไป เว้นแต่วาระของกรรมการที่พ้นจากตำแหน่งจะเหลือน้อยกว่า 2 เดือน โดยบุคคลซึ่งเข้าเป็นกรรมการแทนจะอยู่ในตำแหน่งกรรมการได้เพียงเท่าวาระที่ยังเหลืออยู่ของกรรมการซึ่งตนแทน ทั้งนี้ มติการแต่งตั้งบุคคลเข้าเป็นกรรมการแทนดังกล่าวต้องได้รับคะแนนเสียงไม่น้อยกว่า 3 ใน 4 ของจำนวนกรรมการที่ยังเหลืออยู่

3) การสรรหาผู้บริหารระดับสูงสุด

ในการสรรหาผู้มาดำรงตำแหน่งประธานเจ้าหน้าที่บริหาร กรรมการผู้จัดการ และรองกรรมการผู้จัดการ คณะกรรมการบริหารจะเป็นผู้พิจารณาเบื้องต้นในการกลั่นกรองสรรหาบุคคลที่มีคุณสมบัติครบถ้วน เหมาะสม มีความรู้ความสามารถ ทักษะ และประสบการณ์ที่เป็นประโยชน์ต่อการดำเนินงานของบริษัทและเข้าใจธุรกิจของบริษัทเป็นอย่างดี สามารถบริหารงานให้บรรลุวัตถุประสงค์เป้าหมายที่คณะกรรมการบริษัทกำหนดไว้ได้ ทั้งนี้ ให้นำเสนอต่อคณะกรรมการบริษัทพิจารณาอนุมัติต่อไป

8.4 การกำกับดูแลการดำเนินงานของบริษัทย่อยและบริษัทร่วม

บริษัทกำหนดระเบียบปฏิบัติให้การเสนอชื่อและใช้สิทธิออกเสียงแต่งตั้งบุคคลเป็นกรรมการในบริษัทย่อยหรือบริษัทร่วมต้องได้รับอนุมัติจากคณะกรรมการบริษัท โดยบุคคลที่ได้รับการแต่งตั้งให้เป็นกรรมการในบริษัทย่อยหรือบริษัทร่วมมีหน้าที่ดำเนินการเพื่อประโยชน์ที่ดีที่สุดของบริษัทย่อยหรือบริษัทร่วมนั้นๆ (ไม่ใช่ต่อบริษัท) และบริษัทได้กำหนดให้บุคคลที่ได้รับการแต่งตั้งนั้นต้องได้รับอนุมัติจากคณะกรรมการบริษัทก่อนที่จะไปลงมติหรือใช้สิทธิออกเสียงในเรื่องสำคัญในระดับเดียวกับที่ต้องได้รับอนุมัติจากคณะกรรมการบริษัท หากเป็นการดำเนินการโดยบริษัทเอง ทั้งนี้ การส่งกรรมการเพื่อเป็นตัวแทนในบริษัทย่อยหรือบริษัทร่วมดังกล่าวเป็นไปตามสัดส่วนการถือหุ้นของบริษัท

นอกจากนี้ ในกรณีเป็นบริษัทย่อย บริษัทกำหนดระเบียบให้บุคคลที่ได้รับการแต่งตั้งจากบริษัทนั้นต้องดูแลให้บริษัทย่อยมีข้อบังคับในเรื่องการทำรายการที่เกี่ยวข้อง การได้มาหรือจำหน่ายไปซึ่งสินทรัพย์ หรือการทำรายการสำคัญอื่นใดของบริษัทดังกล่าวให้ครบถ้วนถูกต้อง และใช้หลักเกณฑ์ที่เกี่ยวข้องกับการเปิดเผยข้อมูลและการทำรายการข้างต้นในลักษณะเดียวกับหลักเกณฑ์ของบริษัท รวมถึงต้องกำกับดูแลให้มีการจัดเก็บข้อมูลและการบันทึกบัญชีของบริษัทย่อยให้บริษัทสามารถตรวจสอบและรวบรวมมาจัดทำงบการเงินรวมได้ทันกำหนดด้วย

8.5 การดูแลเรื่องการใช้ข้อมูลภายใน

บริษัทมีการดูแลเรื่องการใช้ข้อมูลภายในตามหลักการกำกับดูแลกิจการที่ดี โดยได้กำหนดไว้เป็นลายลักษณ์อักษรในนโยบายการกำกับดูแลกิจการ รวมทั้งจรรยาบรรณทางธุรกิจซึ่งจะมีการแจ้งให้กรรมการ ผู้บริหาร และพนักงานทราบเมื่อแรกเข้าทำงาน โดยสรุปนโยบายสำคัญได้ดังนี้

- 1) บริษัทได้กำหนดให้กรรมการ ผู้บริหาร และพนักงานลงนามรับทราบถึงประกาศที่เกี่ยวข้องของสำนักงานคณะกรรมการ ก.ล.ต.ที่กำหนดให้กรรมการและผู้บริหารมีหน้าที่รายงานการเปลี่ยนแปลงการถือครองหลักทรัพย์ต่อสำนักงานคณะกรรมการ ก.ล.ต.ตามมาตรา 59 แห่ง พ.ร.บ.หลักทรัพย์และตลาดหลักทรัพย์ พ.ศ.2535 ภายใน 3 วันนับจากวันที่มีการเปลี่ยนแปลงการถือครองหลักทรัพย์ และให้แจ้งให้เลขานุการบริษัทรับทราบเพื่อจัดทำบันทึกการเปลี่ยนแปลงและสรุปจำนวนหลักทรัพย์ของกรรมการและผู้บริหารเป็นรายบุคคลเพื่อนำเสนอให้แก่คณะกรรมการบริษัททราบในการประชุมครั้งถัดไป นอกจากนี้ ยังได้แจ้งบทลงโทษหากมีการฝ่าฝืนหรือไม่ปฏิบัติตามข้อกำหนดดังกล่าวด้วย
- 2) บริษัทมีข้อกำหนดห้ามนำข้อมูลงบการเงินหรือข้อมูลอื่นที่มีผลกระทบต่อราคาหลักทรัพย์ของบริษัทที่ทราบเปิดเผยแก่บุคคลภายนอกหรือผู้ที่มีส่วนเกี่ยวข้อง และห้ามทำการซื้อขายหลักทรัพย์ในช่วง 1 เดือนก่อนที่ข้อมูลงบการเงินหรือข้อมูลที่มีผลกระทบต่อราคาหลักทรัพย์ของบริษัท/กลุ่มบริษัทจะเผยแพร่ต่อสาธารณชน และต้องไม่ซื้อขายหลักทรัพย์ของบริษัทจนกว่าจะพ้นระยะเวลา 24 ชั่วโมงนับแต่ได้มีการเปิดเผยข้อมูลนั้นสู่สาธารณะทั้งหมดแล้ว

การไม่ปฏิบัติตามข้อกำหนดดังกล่าวเป็นการกระทำผิดวินัยของบริษัท หากกรรมการ ผู้บริหาร หรือพนักงานที่ได้ล่วงรู้ข้อมูลภายในที่สำคัญคนใดกระทำความผิดวินัยจะได้รับโทษตั้งแต่การตักเตือน การตัดค่าจ้าง การพักงานโดยไม่ได้รับค่าจ้าง จนถึงเลิกจ้าง ทั้งนี้ แนวทางดังกล่าวได้ผ่านการให้เห็นชอบจากคณะกรรมการบริษัทแล้ว

8.6 ค่าตอบแทนของผู้สอบบัญชี

1) ค่าตอบแทนจากการสอบบัญชี (Audit Fee)

ในปี 2558 บริษัทและบริษัทย่อยจ่ายค่าตอบแทนการสอบบัญชี ให้แก่

- ผู้สอบบัญชีของบริษัท ในรอบปีบัญชีที่ผ่านมา มีจำนวนเงินรวม 0 บาท
- สำนักงานสอบบัญชีที่ผู้สอบบัญชีสังกัด บุคคลหรือกิจการที่เกี่ยวข้องกับผู้สอบบัญชี และสำนักงานสอบบัญชีที่ผู้สอบบัญชีสังกัด ในรอบปีบัญชีที่ผ่านมา มีจำนวนเงินรวม 1,662,500 บาท

2) ค่าบริการอื่น (Non - Audit Fee)

สำหรับปี 2558 บริษัทและบริษัทย่อยไม่มีการรับบริการอื่นจากผู้สอบบัญชี หรือสำนักงานสอบบัญชีที่ผู้สอบบัญชีสังกัด บุคคลหรือกิจการที่เกี่ยวข้องกับผู้สอบบัญชีและสำนักงานสอบบัญชี

8.7 การปฏิบัติตามหลักการกำกับดูแลกิจการ

นอกเหนือจากเรื่องที่ได้กล่าวไปแล้วเบื้องต้น บริษัทได้ปฏิบัติตามหลักการกำกับดูแลกิจการที่ดีในเรื่องอื่นๆ ดังนี้

1) สิทธิของผู้ถือหุ้น

การปกป้องสิทธิของผู้ถือหุ้น

บริษัทได้ตระหนักและให้ความสำคัญต่อการปกป้องสิทธิของผู้ถือหุ้นและการส่งเสริมให้ผู้ถือหุ้นใช้สิทธิของตนโดยครอบคลุมสิทธิขั้นพื้นฐานตามกฎหมาย เช่น สิทธิในการซื้อ ขาย โอนหลักทรัพย์ที่ตนถืออยู่ สิทธิในการได้รับส่วนแบ่งในผลกำไร/เงินปันผลอย่างเท่าเทียมกัน สิทธิในการได้รับการปฏิบัติที่เท่าเทียมในการรับซื้อหุ้นคืนโดยบริษัท สิทธิในการเข้าร่วมประชุมผู้ถือหุ้น สิทธิในการเสนอวาระการประชุมผู้ถือหุ้น สิทธิในการเสนอรายชื่อบุคคลเข้ารับการพิจารณาแต่งตั้งเป็นกรรมการ สิทธิในการออกเสียงลงคะแนนแต่งตั้งและกำหนดค่าตอบแทนผู้สอบบัญชี สิทธิในการร่วมตัดสินใจในเรื่องสำคัญของบริษัท เช่น การอนุมัติธุรกรรมที่สำคัญและมีผลการดำเนินงานของบริษัท การแก้ไขหนังสือบริคณห์สนธิ รวมทั้งข้อบังคับบริษัท เป็นต้น

นอกเหนือจากการให้สิทธิขั้นพื้นฐานแก่ผู้ถือหุ้นในด้านต่างๆ แล้ว บริษัทยังกำหนดให้มีการเผยแพร่ข้อมูลผลการดำเนินงาน นโยบายการบริหาร และข้อมูลสำคัญอื่นๆ ผ่านทางเว็บไซต์ของบริษัท (www.ppm.co.th) ซึ่งถือว่าเป็นช่องทางการเผยแพร่ข้อมูลข่าวสารที่ผู้ถือหุ้นสามารถเข้าถึงได้ง่ายและสะดวก ทั้งนี้ เพื่อเป็นการส่งเสริมและอำนวยความสะดวกแก่ผู้ถือหุ้นในการใช้สิทธิในเรื่องต่างๆ ที่ผู้ถือหุ้นควรจะได้รับ

การประชุมผู้ถือหุ้น

สำหรับปี 2558 บริษัทกำหนดให้มีการจัดประชุมสามัญผู้ถือหุ้นในวันที่ 23 เมษายน 2558 ณ ห้องประชุมใหญ่ของบริษัท โดยบริษัทได้จัดส่งหนังสือเชิญประชุมพร้อมทั้งข้อมูลประกอบการประชุมแก่ผู้ถือหุ้นทราบล่วงหน้าก่อนวันประชุมไม่น้อยกว่า 14 วัน รวมทั้งได้เผยแพร่เอกสารประกอบการประชุมผ่านทางเว็บไซต์ของบริษัทล่วงหน้าก่อนวันประชุมไม่น้อยกว่า 30 วันนับตั้งแต่วันที่ 24 มีนาคม 2558 เป็นต้นไป โดยบริษัทได้จัดทำข่าวแจ้งการเผยแพร่เอกสารดังกล่าวต่อตลาดหลักทรัพย์แห่งประเทศไทย ทั้งนี้ เพื่อเป็นการเปิดโอกาสให้ผู้ถือหุ้นได้มีเวลาศึกษาข้อมูลประกอบการประชุมเป็นการล่วงหน้าอย่างเพียงพอก่อนได้รับข้อมูลในรูปแบบเอกสาร

ทั้งนี้ หนังสือเชิญประชุมผู้ถือหุ้นของบริษัทในแต่ละวาระมีการระบุอย่างชัดเจนว่า วาระดังกล่าวเป็นการเสนอเพื่อให้ที่ประชุมรับทราบหรือเพื่อพิจารณา รวมทั้งได้ระบุวัตถุประสงค์และเหตุผล ความเห็นของคณะกรรมการ ตลอดจนจำนวนคะแนนเสียงในการผ่านมติอนุมัติ นอกจากนี้ บริษัทยังได้ระบุรายละเอียดเกี่ยวกับการแสดงหลักฐานในการเข้าร่วมประชุมหลักเกณฑ์และวิธีการในการลงมติในแต่ละวาระตามข้อบังคับของบริษัท ประวัติของบุคคลที่เสนอแต่งตั้งเป็นกรรมการ (ในวาระการเลือกตั้งกรรมการแทนกรรมการที่ออกจากตำแหน่งตามวาระ) รายละเอียดค่าตอบแทนกรรมการและกรรมการชุดย่อย ข้อมูลผู้สอบบัญชี รายชื่อและประวัติกรรมการอิสระที่บริษัทเสนอชื่อให้เป็นผู้รับมอบฉันทะจากผู้ถือหุ้นให้เข้าร่วมประชุมแทน ข้อบังคับบริษัทในส่วนที่เกี่ยวข้องกับการประชุมผู้ถือหุ้น แผนที่แสดงสถานที่จัดประชุม แบบฟอร์มหนังสือมอบฉันทะตามที่กระทรวงพาณิชย์กำหนด และเพื่อเป็นการรักษาสิทธิในการเข้าร่วมประชุมผู้ถือหุ้น บริษัทได้ส่งเสริมให้ผู้ถือหุ้นเดินทางมาใช้สิทธิของตนในการเข้าร่วมประชุมและออกเสียงลงมติ ทั้งนี้ หากผู้ถือหุ้นท่านใดประสงค์จะให้บริษัทชี้แจงข้อซักถามเกี่ยวกับวาระการประชุมที่นำเสนอสามารถจัดส่งคำถามล่วงหน้าได้ที่ sec_co776@ppm.co.th หรือโทรสารหมายเลข 02-628-6122

เพื่อเป็นการอำนวยความสะดวกให้แก่ผู้ถือหุ้น รวมทั้งนักลงทุนสถาบัน บริษัทได้จัดเตรียมสถานที่ประชุมผู้ถือหุ้นที่สะดวกต่อการเดินทางและกว้างขวาง สามารถรองรับจำนวนผู้เข้าร่วมประชุมได้อย่างเพียงพอ โดยบริษัทเปิดรับลงทะเบียน

ก่อนเริ่มประชุมล่วงหน้าก่อนการประชุมอย่างน้อย 2 ชั่วโมง และจัดให้มีเจ้าหน้าที่ต้อนรับในจำนวนที่เหมาะสมทำหน้าที่ให้คำแนะนำเรื่องการลงทะเบียน รวมถึงเรื่องอื่นๆ ที่เกี่ยวข้องกับการประชุม

ในการประชุมสามัญผู้ถือหุ้น ประจำปี 2558 ประธานกรรมการทำหน้าที่เป็นประธานในที่ประชุม โดยมีรองประธานกรรมการ กรรมการตรวจสอบ รวมทั้งบริษัทได้เชิญผู้สอบบัญชีและผู้บริหารของบริษัทเข้าร่วมประชุมด้วยเพื่อทำหน้าที่ชี้แจงและตอบข้อซักถามของผู้ถือหุ้นในประเด็นที่เกี่ยวข้อง นอกจากนี้ บริษัทยังได้เชิญตัวแทนจากหน่วยงานกำกับดูแลจากหน่วยงานภายนอกเข้าสังเกตการณ์การดำเนินการประชุมด้วย เช่น ตัวแทนจากสำนักงาน ก.ล.ต. และตลาดหลักทรัพย์แห่งประเทศไทย เป็นต้น โดยก่อนเริ่มเข้าสู่การประชุมประธานในที่ประชุมได้แจ้งต่อที่ประชุมทราบถึงวิธีการปฏิบัติในการออกเสียงลงคะแนนในแต่ละวาระการประชุม โดยผู้ถือหุ้นจะมีสิทธิออกเสียงลงคะแนนในสัดส่วนหนึ่งหุ้นต่อหนึ่งเสียง ประธานในที่ประชุมจะแจ้งผลการออกเสียงลงคะแนนให้ที่ประชุมรับทราบเมื่อจบการพิจารณาในแต่ละวาระ สำหรับสิทธิในส่วนแบ่งกำไร บริษัทได้กำหนดนโยบายการจ่ายเงินปันผลไว้อย่างชัดเจน รวมทั้งชี้แจงรายละเอียดของจำนวนเงินปันผลทั้งหมดที่บริษัทต้องจ่ายให้แก่ผู้ถือหุ้นไว้ในหนังสือเชิญประชุม

ประธานในที่ประชุมได้จัดสรรเวลาอย่างเพียงพอและดำเนินการประชุมผู้ถือหุ้นอย่างเหมาะสมและโปร่งใส รวมถึงเปิดโอกาสให้ผู้ถือหุ้นได้แสดงความเห็นและตั้งคำถามในทุกวาระ และได้มีการบันทึกประเด็นคำถามและคำตอบไว้อย่างชัดเจนครบถ้วน ซึ่งจะช่วยให้ผู้ถือหุ้นที่ไม่ได้เข้าร่วมประชุมทราบถึงประเด็นคำถาม – คำตอบที่มีการอภิปรายในที่ประชุม นอกจากนี้ บริษัทถือหลักปฏิบัติว่า เพื่อให้ผู้ถือหุ้นมีโอกาสได้ศึกษาข้อมูลก่อนตัดสินใจ บริษัทจะไม่เพิ่มวาระการประชุมในที่ประชุมโดยไม่ได้แจ้งให้ผู้ถือหุ้นทราบล่วงหน้า

ภายหลังการประชุมผู้ถือหุ้น บริษัทได้จัดทำรายงานการประชุมสามัญผู้ถือหุ้นประจำปี 2558 ขึ้นและจัดส่งรายงานการประชุมให้ตลาดหลักทรัพย์แห่งประเทศไทยภายใน 14 วันนับจากวันประชุม พร้อมกับเผยแพร่รายงานดังกล่าวผ่านทางเว็บไซต์ของบริษัทภายใน 1 เดือนนับจากวันประชุม ทั้งนี้ เพื่อให้ผู้ถือหุ้นได้รับทราบและสามารถตรวจสอบความถูกต้องได้

2) การปฏิบัติต่อผู้ถือหุ้นอย่างเท่าเทียมกัน

การปฏิบัติต่อผู้ถือหุ้นส่วนน้อย

บริษัทได้ตระหนักและให้ความสำคัญในสิทธิของผู้ถือหุ้นทุกราย ผู้ถือหุ้นรายใหญ่และรายย่อยต่างได้รับการปฏิบัติอย่างเท่าเทียมกันทุกราย ทั้งนี้ บริษัทได้ให้สิทธิและเปิดโอกาสให้ผู้ถือหุ้นทุกรายสามารถเสนอวาระการประชุมสามัญผู้ถือหุ้น รวมทั้งการเสนอชื่อบุคคลเพื่อเข้าดำรงตำแหน่งกรรมการเป็นการล่วงหน้า 3 เดือนก่อนวันสิ้นสุดรอบปีบัญชีของบริษัท 31 ธันวาคมของทุกปี อีกทั้งผู้ถือหุ้นยังสามารถใช้สิทธิในการแต่งตั้งกรรมการเป็นรายบุคคลได้

สำหรับปี 2558 มีกรรมการออกจากตำแหน่งตามวาระจำนวน 2 คน บริษัทกำหนดให้ผู้ถือหุ้นเสนอชื่อรายชื่อบุคคลที่มีความเหมาะสม พร้อมข้อมูลประกอบการพิจารณาด้านคุณสมบัติและการให้ความยินยอมของผู้ได้รับการเสนอชื่อมายังบริษัทระหว่างวันที่ 1 ตุลาคม – 31 ธันวาคม 2557 แต่ปรากฏว่าไม่มีผู้ถือหุ้นรายใดเสนอรายชื่อเข้ามายังบริษัท

การมอบฉันทะในการเข้าร่วมประชุมผู้ถือหุ้น

ในกรณีที่ผู้ถือหุ้นไม่สามารถเข้าร่วมประชุมได้ด้วยตนเอง บริษัทเปิดโอกาสให้ผู้ถือหุ้นสามารถใช้นิติมอบฉันทะให้กับบุคคลที่เห็นสมควรเข้าร่วมประชุมและออกเสียงลงมติแทนได้ และได้เสนอชื่อกรรมการอิสระจำนวน 2 ท่านไว้เป็น

ทางเลือกในการมอบฉันทะให้กับผู้ถือหุ้นแนบไปพร้อมกับหนังสือเชิญประชุม รวมทั้งสนับสนุนให้มีการใช้บัตรลงคะแนนเสียงในทวาระ

3) การคำนึงถึงบทบาทของผู้มีส่วนได้เสีย

3.1) การปฏิบัติต่อผู้มีส่วนได้เสียกลุ่มต่างๆ

บริษัทได้ตระหนักถึงสิทธิและบทบาทของผู้มีส่วนได้เสียทุกกลุ่ม ไม่ว่าจะเป็นผู้มีส่วนได้เสียภายในหรือภายนอกบริษัท โดยได้กำหนดไว้เป็นส่วนหนึ่งในจรรยาบรรณธุรกิจและเผยแพร่ผ่านทางเว็บไซต์ของบริษัท เพื่อให้ผู้มีส่วนเกี่ยวข้องทุกกลุ่มได้รับรู้และถือปฏิบัติอย่างเคร่งครัด ซึ่งจะสนับสนุนให้การดำเนินธุรกิจของบริษัทมีความมั่นคงและยั่งยืน โดยสรุปได้ดังนี้

การปฏิบัติต่อพนักงาน บริษัทตระหนักดีว่าพนักงานเป็นทรัพยากรที่มีค่าและเป็นพลังขับเคลื่อนที่สำคัญขององค์กร บริษัทจึงให้ความสำคัญกับการรักษาและพัฒนาบุคลากรให้มีประสิทธิภาพเพิ่มขึ้น โดยจัดให้มีระบบการบริหารงานบุคคลที่เปิดโอกาสให้พนักงานทุกระดับเติบโตในสายอาชีพภายใต้ระบบการพิจารณาอย่างเป็นธรรม ควบคู่ไปกับการดูแลในเรื่องเงินเดือน ค่าตอบแทน สวัสดิการ และผลประโยชน์อื่นๆ ให้อยู่ในระดับที่สามารถเทียบเคียงกับอุตสาหกรรมในระดับเดียวกัน นอกจากนี้ บริษัทยังจัดให้มีกิจกรรม 5 ส. เพื่อเสริมสร้างสุขลักษณะและสภาพแวดล้อมที่ดีในการทำงาน

การปฏิบัติต่อผู้ถือหุ้น บริษัทมีนโยบายในการสรรหาผลิตภัณฑ์ชนิดใหม่ๆ มาไว้เพื่อจัดจำหน่าย รวมทั้งนโยบายการขยายฐานลูกค้าอย่างต่อเนื่อง เพื่อให้บริษัทมีผลประกอบการที่ดี สามารถสร้างผลกำไรให้เติบโตอย่างต่อเนื่องและมั่นคง โดยบริษัทจะดำเนินธุรกิจด้วยความรอบคอบและโปร่งใส เสริมสร้างศักยภาพในการแข่งขันเพื่อสร้างมูลค่าเพิ่มเพื่อให้ผู้ถือหุ้นได้รับผลตอบแทนสูงสุดในระยะยาว

การปฏิบัติต่อลูกค้า บริษัทมุ่งมั่นปฏิบัติและรับผิดชอบต่อลูกค้าโดยเน้นการให้บริการที่มีคุณภาพ จัดให้มีหน่วยงานให้คำแนะนำและช่วยเหลือลูกค้าในเรื่องต่างๆ รับฟังข้อเสนอแนะและข้อคิดเห็นจากลูกค้า ทั้งนี้ บริษัทจะไม่นำข้อมูลหรือความลับของลูกค้าไปเผยแพร่ นอกจากนี้ บริษัทยังให้ความสำคัญต่อการกำหนดราคาขายสินค้าที่เหมาะสมให้แก่ลูกค้าทุกรายอย่างเท่าเทียมกัน สินค้าของบริษัทต้องสามารถตอบสนองความต้องการของลูกค้าได้เป็นอย่างดี

การปฏิบัติต่อคู่ค้าและเจ้าหนี้ บริษัทมีนโยบายในการปฏิบัติต่อคู่ค้าและเจ้าหนี้ทุกรายอย่างเป็นธรรม ปฏิบัติตามเงื่อนไขการค้าและ/หรือข้อตกลงในสัญญาที่ทำร่วมกันเพื่อพัฒนาความสัมพันธ์ทางธุรกิจที่ก่อให้เกิดประโยชน์ทั้ง 2 ฝ่าย (To create a win/win partnership)

การปฏิบัติต่อคู่แข่ง บริษัทมีนโยบายการแข่งขันทางธุรกิจกับคู่แข่งที่เป็นผู้ผลิตและผู้จัดจำหน่ายสินค้าประเภทเดียวกันรายอื่นด้วยการปฏิบัติตามกรอบกติกาการแข่งขันที่ดีและตามที่กฎหมายได้กำหนดไว้ ไม่ล่งละเมิดหรือล่วงรู้ความลับทางการค้าของคู่แข่งด้วยวิธีฉ้อฉล กล่าวร้ายป้ายสี กลั่นแกล้ง หรือบิดเบือนข้อเท็จจริงของคู่แข่ง ทั้งนี้ ในปี 2558 บริษัทไม่มีข้อพิพาทใดๆ ในเรื่องที่เกี่ยวข้องกับคู่แข่งทางการค้า

การปฏิบัติต่อชุมชนและสังคม บริษัทตระหนักถึงความรับผิดชอบต่อชุมชนและสังคมโดยมุ่งเน้นการปฏิบัติให้เป็นไปตามที่กฎหมายกำหนด

3.2) การแจ้งเบาะแสหรือข้อร้องเรียน

ลูกค้าและประชาชนทั่วไปสามารถแจ้งเบาะแสหรือแสดงความคิดเห็นต่อบริษัทได้ผ่านช่องทางต่างๆ ดังนี้

- จดหมายทางไปรษณีย์ : สำนักเลขานุการบริษัท บริษัท พรพรหมเม็ททอล จำกัด (มหาชน)
เลขที่ 229 อาคารพรพรหม ถนนนครราชสีมา แขวงดุสิต เขตดุสิต กรุงเทพมหานคร 10300
- E-mail : sec_co776@ppm.co.th
- เว็บไซต์บริษัท <http://www.ppm.co.th/contactus>
- แบบสำรวจความพึงพอใจของลูกค้า

4) การเปิดเผยข้อมูลและความโปร่งใส

บริษัทได้ให้ความสำคัญและรับผิดชอบต่อการเปิดเผยสารสนเทศของบริษัท เนื่องจากเป็นเรื่องที่มีอาจจะส่งผลกระทบต่อความตัดสินใจของผู้ลงทุนและผู้มีส่วนได้เสียจึงมีความจำเป็นต้องจัดให้มีการควบคุมและกำหนดมาตรการในการเปิดเผยสารสนเทศทั้งที่เป็นสารสนเทศทางการเงินและที่ไม่ใช่ทางการเงินให้ถูกต้องตามที่กฎหมายกำหนด โดยสารสนเทศดังกล่าวต้องมีสาระสำคัญถูกต้อง ครบถ้วน เพียงพอ เชื่อถือได้ และทันเวลา โดยเปิดเผยข้อมูลสารสนเทศผ่านระบบ SET Community Portal ของตลาดหลักทรัพย์แห่งประเทศไทยและเว็บไซต์ของบริษัท (www.ppm.co.th)

บริษัทได้ยึดถือและปฏิบัติตามกฎหมาย กฎเกณฑ์ข้อบังคับต่างๆ ที่กำหนดโดยสำนักงาน ก.ล.ต. ตลาดหลักทรัพย์แห่งประเทศไทย และหน่วยงานอื่นของรัฐอย่างเคร่งครัด และติดตามการแก้ไขเปลี่ยนแปลงอย่างสม่ำเสมอ เพื่อให้มั่นใจได้ว่ากฎหมาย กฎเกณฑ์ ข้อบังคับที่บริษัทถือปฏิบัตินั้นมีความถูกต้องและเป็นหลักประกันให้ผู้ถือหุ้นเชื่อมั่นในการดำเนินธุรกิจที่ถูกต้อง โปร่งใส ตรงไปตรงมา ทั้งนี้ บริษัทยังได้แต่งตั้งคณะกรรมการตรวจสอบ โดยกำหนดให้มีกรรมการอิสระที่มีความเชี่ยวชาญและประสบการณ์ในการตรวจสอบการเงินอยู่ด้วยเพื่อทำหน้าที่กำกับดูแลสอบทานความน่าเชื่อถือและความถูกต้องของรายงานทางการเงิน รวมทั้งระบบควบคุมภายในให้เป็นไปอย่างเพียงพอและเหมาะสม ทำให้มั่นใจได้ว่างบการเงินของบริษัทสามารถเชื่อถือได้

นอกจากนี้ บริษัทจัดให้มีหน่วยงานนักลงทุนสัมพันธ์เพื่อทำหน้าที่ให้บริการและเผยแพร่ข้อมูลข่าวสารความเคลื่อนไหวของบริษัทที่เป็นประโยชน์แก่ผู้ที่เกี่ยวข้องทุกกลุ่มทั้งผู้ลงทุนรายย่อย ผู้ลงทุนสถาบัน ผู้ลงทุนทั่วไป นักวิเคราะห์หลักทรัพย์ ตลอดจนหน่วยงานภาครัฐที่เกี่ยวข้องอย่างเท่าเทียม เป็นธรรม และทั่วถึงผ่านกิจกรรมการสื่อสารที่หลากหลาย

5) ความรับผิดชอบต่อของคณะกรรมการ

นอกเหนือจากการส่งเสริมการพัฒนาศักยภาพของกรรมการและผู้บริหาร โดยการจัดให้มีการฝึกอบรมและให้ความรู้แก่กรรมการและผู้บริหารอย่างต่อเนื่องและสม่ำเสมอแล้ว ทุกครั้งที่มีการเปลี่ยนแปลงกรรมการใหม่ บริษัทยังจัดให้มีการปฐมนิเทศเพื่อนำเสนอข้อมูลที่สำคัญของบริษัท

จากการดำเนินธุรกิจตามแนวปฏิบัติที่ดีของหลักการค้ากับดูแลกิจการของบริษัทส่งผลให้ในปี 2558 บริษัทได้รับผลคะแนนจากการประเมินของหน่วยงานต่างๆ ที่เกี่ยวข้องกับการกำกับดูแลกิจการ ดังนี้

- 1) จากการดำเนินโครงการประเมินคุณภาพการจัดประชุมสามัญผู้ถือหุ้นประจำปี 2558 ซึ่งจัดขึ้นโดยสมาคมส่งเสริมผู้ลงทุนไทย บริษัทได้รับคะแนน 95.50 คะแนน ขณะที่คะแนนเฉลี่ยของบริษัทจดทะเบียนโดยรวมอยู่ที่ 92.68 คะแนน ซึ่งการประเมินดังกล่าวถือว่าเป็นส่วนหนึ่งของการกำกับดูแลกิจการที่ดี

- 2) จากผลสำรวจโครงการสำรวจการกำกับดูแลกิจการบริษัทจดทะเบียนไทยประจำปี 2558 ซึ่งจัดขึ้นโดยสมาคมส่งเสริมสถาบันกรรมการบริษัทจดทะเบียนไทย บริษัทได้รับการประกาศให้เป็นบริษัทจดทะเบียนที่มีผลการประเมินอยู่ในระดับ “ดี” (Good CG Scoring)

นอกเหนือจากผลการประเมิน/ผลสำรวจซึ่งจัดขึ้นโดยหน่วยงานต่างๆ แล้ว บริษัทได้จัดทำแบบประเมินตนเองสำหรับการปฏิบัติตามหลักการกำกับดูแลกิจการที่ดีโดยอ้างอิงแบบประเมินที่จัดทำโดยตลาดหลักทรัพย์แห่งประเทศไทย พบว่ายังไม่มี การแต่งตั้งคณะกรรมการสรรหาและคณะกรรมการกำหนดค่าตอบแทนขึ้นเป็นคณะกรรมการชุดย่อย เนื่องจากปัจจุบันคณะกรรมการบริษัทจะเป็นผู้พิจารณาและให้ความเห็นชอบในการสรรหาบุคคลเข้ามาดำรงตำแหน่งกรรมการและ/หรือผู้บริหารสูงสุด รวมทั้งการกำหนดค่าตอบแทน โดยการพิจารณาคัดเลือกบุคคลเข้ามาดำรงตำแหน่งจะพิจารณาถึงความเหมาะสมตามหลักเกณฑ์ที่หน่วยงานที่เกี่ยวข้องได้กำหนดไว้ การกำหนดค่าตอบแทนจะพิจารณาจากการเทียบเคียงกับอัตราค่าตอบแทนกรรมการในกลุ่มอุตสาหกรรมประเภทเดียวกัน รวมถึงความเหมาะสมกับขอบเขตหน้าที่ความรับผิดชอบของกรรมการ แล้วนำเสนอต่อที่ประชุมผู้ถือหุ้นพิจารณาอนุมัติ

9. ความรับผิดชอบต่อสังคม

9.1 นโยบายภาพรวม

บริษัท พรพรหมเม็ททอล จำกัด (มหาชน) ประกอบธุรกิจจัดจำหน่ายผลิตภัณฑ์โลหะเพื่อใช้เป็นวัตถุดิบอุตสาหกรรม รวมทั้งจัดจำหน่ายวัสดุเพื่อใช้ในงานก่อสร้าง โดยตลอดระยะเวลาการดำเนินงานกว่า 20 ปี บริษัทตระหนักและให้ความสำคัญต่อการดำเนินธุรกิจโดยยึดมั่นในหลักคุณธรรม จริยธรรม ควบคู่ไปกับการปฏิบัติตามหลักการกำกับดูแลกิจการที่ดี นอกเหนือจากการมุ่งสู่การเป็นผู้นำในธุรกิจกระจายสินค้าเพื่อตอบสนองความพึงพอใจสูงสุดของลูกค้าอย่างต่อเนื่อง ด้วยการพัฒนาความเป็นเลิศด้านผลิตภัณฑ์ บริการ ทีมงาน เทคโนโลยี ระบบการทำงานแล้ว บริษัทยังให้ความสำคัญต่อการรับผิดชอบต่อผู้มีส่วนเกี่ยวข้องทุกฝ่ายอย่างเท่าเทียมกัน ตลอดจนการตอบแทนสังคมและการใส่ใจสิ่งแวดล้อมด้วยการมุ่งเน้นการดำเนินกิจการในรูปแบบต่างๆ ที่เหมาะสมตามกำลังความสามารถของบริษัทภายใต้ปรัชญาเศรษฐกิจพอเพียงเพื่อเป็นแนวทางให้กรรมการ ผู้บริหาร และพนักงานรับทราบ ทำความเข้าใจ และนำไปปฏิบัติอย่างต่อเนื่องสม่ำเสมอ

9.2 การดำเนินงานและการจัดทำรายงาน

บริษัทจัดทำรายงานความรับผิดชอบต่อสังคมของบริษัทประจำปี 2558 ขึ้นเพื่อรายงานผลการดำเนินการของ บริษัทและบริษัทย่อยให้ผู้ถือหุ้น ผู้มีส่วนได้เสีย นักลงทุน และประชาชนทั่วไปได้รับทราบและเข้าใจภาพรวมการดำเนินธุรกิจของบริษัท ซึ่งครอบคลุมหลักการในด้านต่างๆ เช่น การประกอบกิจการด้วยความเป็นธรรม การต่อต้านการทุจริตคอร์รัปชัน การเคารพสิทธิมนุษยชน การปฏิบัติต่อแรงงานอย่างเป็นธรรม ความรับผิดชอบต่อผู้บริโภค การดูแลรักษาสิ่งแวดล้อม การร่วมพัฒนาชุมชนหรือสังคม รวมทั้งการพัฒนาและเผยแพร่ข่าวสารที่สำคัญของบริษัทตาม “แนวทางความรับผิดชอบต่อสังคมของกิจการ” จัดทำโดยสถาบันธุรกิจเพื่อสังคม ตลาดหลักทรัพย์แห่งประเทศไทย โดยบริษัทได้พัฒนากระบวนการจัดทำรายงานและเนื้อหาให้มีความสอดคล้องตามกรอบการรายงานฯ ทั้งนี้ การรวบรวม จัดเก็บ คำนวณ และวัดผลข้อมูลปี 2557 นี้ อาจจะมีข้อมูลบางส่วนไม่ครบถ้วนตามที่กรอบการรายงานฯ แนะนำไว้ โดยบริษัทมีเป้าหมายที่จะจัดทำรายงานให้มีความสมบูรณ์และเป็นไปตามกรอบการรายงานดังกล่าวให้มากที่สุดในอนาคต

1) ประกอบธุรกิจด้วยความเป็นธรรม

บริษัทมีความมุ่งมั่นในการดำเนินธุรกิจอย่างเป็นธรรมและมีจริยธรรม โดยบริษัทได้กำหนดนโยบายการปฏิบัติต่อคู่ค้าอย่างเป็นธรรมและเสมอภาค ตั้งอยู่บนพื้นฐานของการได้รับผลตอบแทนที่เป็นธรรมต่อทั้งสองฝ่าย ไม่เรียก หรือไม่รับ หรือจ่ายผลประโยชน์ใดๆ ที่ไม่สุจริตในการค้ากับคู่ค้า กรณีที่มีข้อมูลว่ามีการเรียกรับ หรือการรับ หรือการจ่ายผลประโยชน์ใดๆ ที่ไม่สุจริตเกิดขึ้น ต้องเปิดเผยรายละเอียดต่อคู่ค้าและร่วมกันแก้ไขปัญหาโดยยุติธรรมและรวดเร็ว

นอกจากนี้ บริษัทมีนโยบายที่จะปฏิบัติต่อคู่แข่งทางการค้าภายใต้กรอบกติกาการแข่งขันที่ดี ไม่ละเมิดความลับหรือล่วงรู้ความลับทางการค้าของคู่ค้าด้วยวิธีฉ้อฉล ไม่แสวงหาข้อมูลที่เป็นความลับของคู่แข่งทางการค้าด้วยวิธีการที่ไม่สุจริตหรือไม่เหมาะสม และไม่ทำลายชื่อเสียงของคู่แข่งทางการค้าด้วยการกล่าวหาในทางร้าย

2) การเคารพสิทธิมนุษยชน

บริษัทตระหนักและให้ความสำคัญกับสิทธิมนุษยชนขั้นพื้นฐานเพื่อส่งเสริมการเคารพต่อสิทธิและเสรีภาพ ไม่เลือกปฏิบัติด้วยสาเหตุอันเนื่องมาจากความเหมือนหรือความแตกต่างทั้งทางด้านเชื้อชาติ ศาสนา เพศ สีสัน การศึกษา หรือสถานภาพอื่นใด รวมทั้งเคารพในศักดิ์ศรีส่วนบุคคล ความเป็นส่วนตัว และสิทธิของแต่ละบุคคล ไม่กระทำการใดๆ หรือส่งเสริมให้มีการละเมิดหรือล่วงเกินสิทธิมนุษยชนใดๆ และจะรักษาข้อมูลส่วนบุคคลของพนักงานทุกคนในบริษัท เช่น ชีวประวัติ ประวัติสุขภาพ ประวัติการทำงาน และข้อมูลส่วนอื่นๆ ของพนักงาน การเปิดเผยหรือโอนถ่ายข้อมูลส่วนตัวของพนักงานจะกระทำได้อีกต่อเมื่อได้รับความเห็นชอบจากพนักงานผู้นั้น

3) การปฏิบัติต่อแรงงานอย่างเป็นธรรม

บริษัทตระหนักดีว่า พนักงานคือทรัพยากรบุคคลที่มีค่าและเป็นพลังขับเคลื่อนที่สำคัญขององค์กรให้ไปสู่วิสัยทัศน์และพันธกิจของบริษัทได้อย่างมีประสิทธิภาพ สอดคล้องกับกลยุทธ์การดำเนินธุรกิจของบริษัท บริษัทจึงให้ความสำคัญเริ่มตั้งแต่การสรรหาบุคลากรใหม่ๆ ที่มีความรู้ ความสามารถ ทักษะ ทักษะที่ดี และมีความพร้อมที่จะเข้ามาทำงานร่วมกับบริษัท ควบคู่ไปกับการรักษาและพัฒนาบุคลากรที่มีอยู่แล้วให้มีความรู้ ความสามารถ และทักษะต่างๆ เพิ่มมากขึ้น สามารถทำงานร่วมกันเป็นทีม มีความรักความผูกพันซึ่งกันและกัน รู้จักช่วยเหลือเกื้อกูล ซึ่งจะเป็นปัจจัยส่งเสริมให้เกิดสภาพแวดล้อมที่ดีในการทำงาน ทำให้การทำงานของพนักงานเกิดประสิทธิภาพและประสิทธิผลสูงสุด

ทั้งนี้ บริษัทจะพิจารณากำหนดอัตราค่าจ้างพนักงานด้วยความเป็นธรรม สอดคล้องกับค่าครองชีพในปัจจุบัน และเทียบเคียงอุตสาหกรรมในระดับเดียวกันได้ รวมทั้งมีการสนับสนุนเงินช่วยเหลือ เงินรางวัลจูงใจในการทำงาน และเงินกู้ยืมฉุกเฉิน รวมถึงสวัสดิการต่างๆ เช่น กองทุนสำรองเลี้ยงชีพ สวัสดิการบ้านพักพนักงาน ชุดฟอร์มพนักงาน งานเลี้ยงสังสรรค์ประจำปี เป็นต้น นอกจากนี้ ยังจัดให้มีการอบรมหลักสูตรปฐมนิเทศให้กับพนักงานเข้าใหม่ทุกคน โดยมุ่งเน้นให้รับทราบนโยบาย ข้อห้าม ข้อปฏิบัติ ความรู้เกี่ยวกับการดำเนินธุรกิจ ฯลฯ มุ่งส่งเสริมให้พนักงานทุกระดับแบ่งปันความรู้ซึ่งกันและกัน พัฒนาทักษะการทำงานให้เพิ่มขึ้นโดยการฝึกอบรมโดยผู้เชี่ยวชาญหรือผู้ทรงคุณวุฒิทั้งภายในและภายนอกบริษัท การศึกษาดูงานภายในประเทศและต่างประเทศ รวมทั้งจัดให้มีการอบรมการพิจารณาประเมินผลการปฏิบัติของพนักงานและสนับสนุนให้พนักงานมีความก้าวหน้าในสายงานนั้นๆ ด้วยความเป็นธรรมอีกด้วย โดยในปี 2558 บริษัทจัดให้มีการอบรมภายในบริษัท 2 หลักสูตร ส่งพนักงานเข้าร่วมอบรมกับหน่วยงานภายนอก 3 หลักสูตร

4) ความรับผิดชอบต่อลูกค้า

บริษัทตระหนักและให้ความสำคัญกับการคัดเลือกสินค้าที่จะนำมาจัดจำหน่าย โดยตระหนักเสมอว่าสินค้าที่นำมาจัดจำหน่ายให้กับลูกค้าจำเป็นต้องมีคุณภาพได้มาตรฐานตามหลักสากล ผลิตจากแหล่งผลิตที่น่าเชื่อถือ เป็นที่ยอมรับ โดยสินค้าที่นำเข้ามาจำหน่ายจะต้องมีใบรับรองคุณภาพจากแหล่งผลิตที่น่าเชื่อถือ นอกจากนี้ บริษัทยังจัดให้มีทีมงานคอยให้คำแนะนำและบริการทั้งก่อนและหลังการขาย

5) ผลกระทบกับนวัตกรรม

จากความมุ่งมั่นในการดำเนินธุรกิจควบคู่ไปกับการดูแลสังคมและสิ่งแวดล้อม บริษัทจึงได้ให้ความสำคัญต่อการคัดเลือกหรือสรรหาผลิตภัณฑ์ชนิดใหม่ๆ เข้ามาจำหน่ายเพื่อตอบสนองความต้องการของลูกค้า โดยบริษัทได้นำเอาอะลูมิเนียม

เกรดพิเศษสำหรับทำวัสดุผนังหลังคาเข้ามาจำหน่ายเพื่อเป็นวัสดุทางเลือกใหม่นอกเหนือจากการใช้วัสดุผนังหลังคาทั่วไปภายใต้เครื่องหมายการค้า “K-Roof” ซึ่งถือเป็นนวัตกรรมใหม่สำหรับเทคโนโลยีก่อสร้างในอนาคต

ด้วยคุณสมบัติพิเศษทางด้านโลหะของอะลูมิเนียมซึ่งทนต่อการกัดกร่อน สามารถทนต่อฝนและกรดได้ จึงทำให้ไม่เกิดสนิมและไม่รั่วซึม ช่วยยืดอายุการใช้งานให้ยาวนาน สามารถสะท้อนความร้อนได้ดีส่งผลให้อุณหภูมิภายในอาคารไม่สูงขึ้นตามสภาพอากาศภายนอก ทำให้เครื่องปรับอากาศทำงานน้อยลง ช่วยประหยัดพลังงาน ประกอบกับหลังคาอะลูมิเนียมมีน้ำหนักเบากว่าวัสดุผนังหลังคาประเภทอื่นๆ จึงสามารถลดโครงสร้างของหลังคาได้ รวมทั้งลักษณะการติดตั้งที่ง่ายและรวดเร็ว เคลื่อนย้ายได้สะดวก ทำให้ประหยัดค่าใช้จ่ายในการติดตั้งและขนส่ง นอกจากนี้ หลังคาอะลูมิเนียมยังเป็นวัสดุทรงคุณค่าสามารถนำกลับมาใช้เคลือบใช้งานใหม่ได้ ซึ่งถือได้ว่าเป็นการใช้ทรัพยากรธรรมชาติอย่างคุ้มค่าสูงสุด

เพื่อเป็นการแสดงข้อมูลเชิงปริมาณของผลิตภัณฑ์หลังคาอะลูมิเนียมซีท “K-Roof” บริษัทจึงได้นำตัวอย่างผลิตภัณฑ์ดังกล่าวเข้ารับการทดสอบจากมหาวิทยาลัยเทคโนโลยีพระจอมเกล้าพระนครเหนือเพื่อทดสอบคุณสมบัติเรื่องการทนต่อการกัดกร่อน โดยผลการทดสอบกรดเกลือ 3.5% พบว่าแผ่นหลังคาอะลูมิเนียมซีท K-Roof สามารถทนต่อการกัดกร่อนได้ดีกว่าวัสดุผนังหลังคาทั่วไป ด้วยคุณสมบัติของอะลูมิเนียมซึ่งแตกต่างจากเหล็ก อะลูมิเนียมออกไซด์จะทำหน้าที่เป็นชั้นปกป้องไม่ให้เกิดการกัดกร่อนขึ้นที่แผ่นอะลูมิเนียมเมื่อทำปฏิกิริยากับออกซิเจน ซึ่งเหมาะกับอาคารบ้านเรือนชายฝั่งทะเล โรงเลี้ยงสัตว์ โรงพืชผลเกษตร – สารเคมี ที่อยู่ในสภาพแวดล้อมที่มีการกัดกร่อนสูง

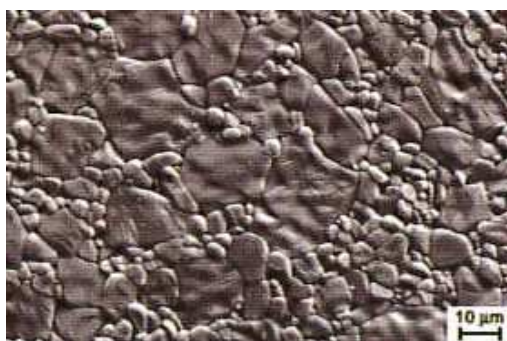
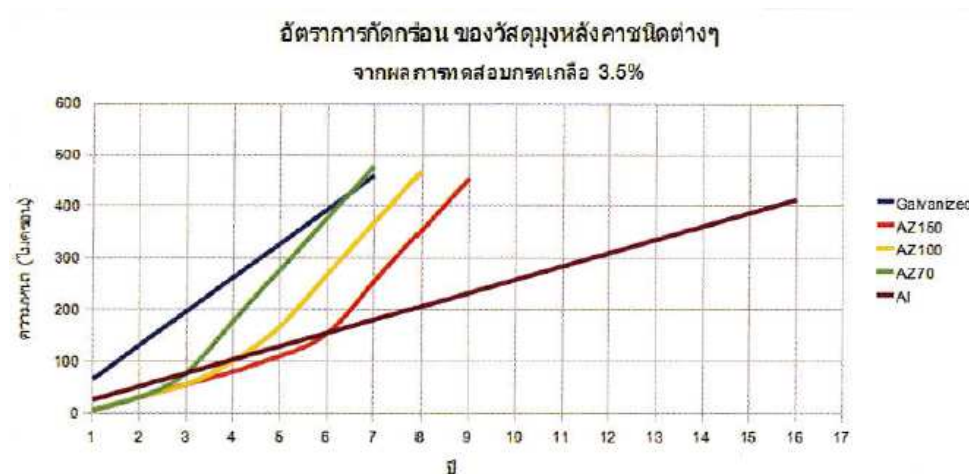

ฟิล์มป้องกันการกัดกร่อนที่เกิดกับผิวอะลูมิเนียม



สนิมที่เกิดขึ้นกับผิวของหลังคาเหล็ก

นอกจากนี้ อะลูมิเนียมซีท K-Roof ยังผ่านการรับรองจากมหาวิทยาลัยเทคโนโลยีพระจอมเกล้าพระนครบุรีในการทดสอบคุณสมบัติเรื่องการสะท้อนพลังงานรังสีอาทิตย์ (Solar Reflectance) ที่ทดสอบด้วยเครื่อง Shimadzu UV-3100 (UV-VIS-NIR Recording Spectrophotometer) โดยค่าการทดสอบที่ได้จะถูกนำมาคำนวณหาค่าการสะท้อนพลังงานรังสี

อาทิตย์ตามมาตรฐาน ASTM E903_82 และทดสอบวัดค่าการคายความร้อนด้วยเครื่อง Emissometer ของบริษัท Devices & Services รุ่น AE. จากผลการทดสอบพบว่าอะลูมิเนียมซีท K-Roof จะดูดกลืนความร้อนได้น้อยกว่าวัสดุผนังหลังคาทั่วไป ทำให้อุณหภูมิใต้แผ่นหลังคาอะลูมิเนียมเย็นกว่าวัสดุผนังหลังคาทั่วไปถึง 3-12 องศา

ชิ้นงาน	ค่าการสะท้อน พลังงานรังสีอาทิตย์ (%)	ค่าการดูดกลืน พลังงานรังสีอาทิตย์ (%)	ค่าการคายพลังงาน ความร้อน
แผ่นอะลูมิเนียมผิวเรียบ	79.6	20.4	0.10
แผ่นอะลูมิเนียมผิวสัณ	75.8	24.2	0.14
แผ่นเหล็กอะลูมิเนียม	58.0	42.0	0.39

ทั้งนี้ บริษัทมีนโยบายที่จะเผยแพร่โฆษณาประชาสัมพันธ์ รวมทั้งให้ความรู้เกี่ยวกับผลิตภัณฑ์ชนิดผ่านสื่อสิ่งพิมพ์ สื่ออิเล็กทรอนิกส์ การฝึกอบรม และการจัดสัมมนาตามสถานที่ต่างๆ เพื่อเสริมสร้างความรู้ ความเข้าใจ รวมทั้งปลูกฝังค่านิยม การใช้ผลิตภัณฑ์ที่เป็นมิตรกับสิ่งแวดล้อมให้เกิดขึ้นกับลูกค้าและผู้สนใจทั่วไป ซึ่งจะเป็นอีกหนทางหนึ่งในการช่วยดูแลและรักษาสิ่งแวดล้อมให้คงอยู่ต่อไปอย่างยั่งยืน

9.3 การดำเนินธุรกิจที่มีผลกระทบต่อความรับผิดชอบต่อสังคม

ในปี 2558 ไม่พบการดำเนินธุรกิจของบริษัทและบริษัทย่อยที่ส่งผลกระทบต่อความรับผิดชอบต่อสังคมและ/หรือ การดำเนินธุรกิจที่ฝ่าฝืนกฎหมายในเรื่องเกี่ยวกับหลักการทั้ง 8 ข้ออย่างมีนัยสำคัญ

9.4 กิจกรรมเพื่อประโยชน์ต่อสังคมและสิ่งแวดล้อม

ในปี 2558 บริษัทได้เข้าร่วมกิจกรรมเพื่อประโยชน์ต่อสังคมและสิ่งแวดล้อม ดังนี้

- บริจาคแผ่นหลังคาอะลูมิเนียมสำหรับสร้างศาลาปฏิบัติธรรมให้กับวัดบ้านเด่นสะหรีศรีเมืองแก่น (วัดบ้านเด่น) อำเภอแม่แตง จังหวัดเชียงใหม่
- บริจาคอะลูมิเนียมม้วนและแผ่นหลังคาอะลูมิเนียมสำหรับสร้างกุฏิรับรองพระเถระให้กับวัดห้วยทรายทอง อำเภอโซ่พิสัย จังหวัดบึงกาฬ

9.5 การป้องกันการมีส่วนเกี่ยวข้องกับการคอร์รัปชัน

บริษัทได้กำหนดนโยบายในการดำเนินการต่อต้านการทุจริตคอร์รัปชันไว้เป็นลายลักษณ์อักษรในจรรยาบรรณของบริษัท ซึ่งได้ผ่านการอนุมัติจากคณะกรรมการบริษัทแล้วเมื่อวันที่ 24 กุมภาพันธ์ 2558 นอกจากนี้ บริษัทได้มีการดำเนินการเพื่อป้องกันการมีส่วนเกี่ยวข้องกับการทุจริตคอร์รัปชัน โดยการสื่อสารไปยังกรรมการ ผู้บริหาร และพนักงานของบริษัท โดยกำหนดให้การดำเนินการทุกกระบวนการอยู่ในขอบข่ายของกฎหมายอย่างเคร่งครัด หรือถ้าเกิดข้อผิดพลาดในกระบวนการดำเนินงานเนื่องจากความประมาท รู้เท่าไม่ถึงการณ์ ก็ให้รับโทษตามกฎหมายระเบียบ ข้อบังคับของบริษัท รวมทั้งข้อกฎหมายโดยไม่มี การวิ่งเต้นให้พ้นผิด

ทั้งนี้ บริษัทได้เปิดโอกาสให้ผู้มีส่วนได้เสียทุกกลุ่มสามารถแจ้งข้อร้องเรียนหรือให้เบาะแสเกี่ยวกับการทุจริตหรือการไม่ปฏิบัติตามกฎหมาย กฎระเบียบ ข้อบังคับ จรรยาบรรณทางธุรกิจ สามารถร้องเรียนผ่านทางวาจา จดหมาย อีเมล เว็บไซต์ www.ppm.co.th หรือรายงานตรงต่อบริษัทผ่านกรรมการอิสระหรือกรรมการตรวจสอบของบริษัท ซึ่งมีการให้ข้อมูลในการ

ติดต่ออย่างชัดเจนทั้งในเว็บไซต์ แบบแสดงรายการข้อมูลประจำปี (แบบ 56-1) รวมทั้งรายงานประจำปีของบริษัทเพื่อให้มีการตรวจสอบข้อมูลและรายงานต่อคณะกรรมการบริษัทเพื่อเข้าสู่กระบวนการพิจารณาตามขั้นตอนต่อไป

10. การควบคุมภายในและการบริหารจัดการความเสี่ยง

10.1 ความเห็นของคณะกรรมการบริษัทเกี่ยวกับระบบการควบคุมภายในของบริษัท

ในการประชุมคณะกรรมการบริษัท ครั้งที่ 1/2559 เมื่อวันที่ 25 กุมภาพันธ์ 2559 โดยมีกรรมการอิสระทั้ง 2 ท่าน และกรรมการตรวจสอบทั้ง 3 ท่านเข้าร่วมประชุมด้วย คณะกรรมการบริษัทได้ประเมินระบบการควบคุมภายในของบริษัทโดยการซักถามข้อมูลจากฝ่ายบริหารแล้วสรุปได้ว่า จากการประเมินระบบการควบคุมภายในของบริษัทในด้านต่างๆ 5 องค์ประกอบ คือ การควบคุมภายในองค์กร การประเมินความเสี่ยง การควบคุมการปฏิบัติงาน ระบบสารสนเทศและการสื่อสารข้อมูล และระบบการติดตาม คณะกรรมการเห็นว่าระบบการควบคุมภายในของบริษัทมีความเพียงพอและเหมาะสม โดยบริษัทได้จัดให้มีบุคลากรอย่างเพียงพอที่จะดำเนินการตามระบบได้อย่างมีประสิทธิภาพ รวมทั้งมีระบบควบคุมภายในในเรื่องการติดตามควบคุมดูแลการดำเนินงานของบริษัทช่วยให้สามารถป้องกันทรัพย์สินของบริษัทและบริษัทย่อยจากการที่กรรมการหรือผู้บริหารนำไปใช้โดยมิชอบหรือโดยไม่เหมาะสม รวมถึงการทำธุรกรรมกับบุคคลที่อาจมีความขัดแย้งและบุคคลที่เกี่ยวข้องกันอย่างเพียงพอแล้ว สำหรับการควบคุมภายในในหัวข้ออื่น คณะกรรมการเห็นว่าบริษัทมีการควบคุมภายในที่เพียงพอแล้วเช่นกัน

10.2 ความเห็นของคณะกรรมการตรวจสอบและ/หรือผู้สอบบัญชีต่างจากความเห็นของคณะกรรมการบริษัท

- ไม่มี -

10.3 หัวหน้างานตรวจสอบภายในของบริษัท

ในการประชุมคณะกรรมการตรวจสอบเมื่อวันที่ 12 พฤศจิกายน 2556 ครั้งที่ 4 ได้มีมติแต่งตั้งนางสาวรัตนภรณ์ เพลินสุคติ ให้ดำรงตำแหน่งหัวหน้างานผู้ตรวจสอบภายในของบริษัทตั้งแต่วันที่ 13 พฤศจิกายน 2556 เนื่องจากเป็นผู้มีประสบการณ์ในการปฏิบัติงานด้านการตรวจสอบภายในในธุรกิจ เคยเข้ารับการอบรมในหลักสูตรที่เกี่ยวข้องกับการปฏิบัติงานด้านการตรวจสอบภายใน ได้แก่ หลักสูตร CAE Forum 2013 หัวข้อ “บทบาทของผู้ตรวจสอบภายในและความคาดหวังของ Board/AC/CEO ต่อคุณภาพงานตรวจสอบภายในเพื่อมุ่งสู่เป้าหมายการเติบโตอย่างยั่งยืน” หลักสูตร CG Forum 4/2556 หัวข้อ “กรอบแนวทางระบบการควบคุมภายใน "The Update COSO's 2013 Internal Control: what the Board and Managements should do" นอกจากนี้ ยังมีความเข้าใจในกิจกรรมและการดำเนินงานของบริษัท จึงเห็นว่ามีคุณสมบัติที่เหมาะสมที่จะปฏิบัติหน้าที่ดังกล่าวได้อย่างเหมาะสมเพียงพอ

ทั้งนี้ การพิจารณาและอนุมัติแต่งตั้ง ถอดถอน โยกย้ายผู้ดำรงตำแหน่งหัวหน้าหน่วยงานตรวจสอบภายในของบริษัท จะต้องผ่านการอนุมัติหรือได้รับความเห็นชอบจากคณะกรรมการตรวจสอบ

11. รายการระหว่างกัน

บริษัทและบริษัทย่อยได้มีการตกลงเข้าทำรายการกับบุคคลที่เกี่ยวข้องกัน โดยรายการดังกล่าวเป็นรายการตามธุรกิจปกติของบริษัทและบริษัทย่อยและเป็นไปตามเงื่อนไขการค้าทั่วไป ทั้งนี้ คณะกรรมการบริษัทได้อนุมัติให้ฝ่ายจัดการมีอำนาจเข้าทำรายการระหว่างกันที่มีเงื่อนไขการค้าทั่วไป โดยฝ่ายจัดการสามารถทำธุรกิจดังกล่าวหากธุรกรรมเหล่านั้นมีข้อตกลงทางการค้าในลักษณะเดียวกันกับที่วิญญูชนจะพึงกระทำกับคู่สัญญาทั่วไปในสถานการณ์เดียวกันด้วยอำนาจต่อรองทางการค้าที่ปราศจากอิทธิพลในการที่ตนมีสถานะเป็นกรรมการ ผู้บริหาร หรือบุคคลที่มีความเกี่ยวข้อง

สำหรับงวดบัญชีรายปีสิ้นสุด ณ วันที่ 31 ธันวาคม 2557 และ 2558 บริษัทและบริษัทย่อยมีรายการกับบุคคลที่เกี่ยวข้องกันโดยผู้สอบบัญชีของบริษัทได้เปิดเผยไว้ในหมายเหตุประกอบงบการเงินที่ตรวจสอบและคณะกรรมการตรวจสอบทำหน้าที่สอบทานแล้วและมีความเห็นว่า รายการระหว่างกันทุกรายการเป็นการทำรายการอย่างสมเหตุสมผลและเป็นไปในทางการค้าปกติ โดยมีรายละเอียดดังต่อไปนี้

11.1 การทำรายการระหว่างกัน

รายการระหว่างกันกับบุคคลที่อาจมีความขัดแย้งในปี 2557 และปี 2558 มีดังนี้

บุคคลที่อาจมีความขัดแย้ง	ลักษณะรายการและความสัมพันธ์	มูลค่ารายการ (ล้านบาท)		ความจำเป็นและสมเหตุสมผล
		ปี 2557	ปี 2558	
1. บริษัท พรีเมียม เฟล็กซิเบิ้ล แพคเกจจิ้ง จำกัด (PFP) – ประกอบธุรกิจผลิตและจำหน่ายบรรจุภัณฑ์ชนิดอ่อนตัว	<p><u>ลักษณะรายการ</u></p> <p>1. รายได้จากการขายสินค้า</p> <p>2. ลูกหนี้การค้า</p> <p>3. ซื้อสินค้า</p> <p>4. เจ้าหนี้การค้า</p> <p>5. ซื้อทรัพย์สิน</p> <p>6. ขายทรัพย์สิน</p> <p>7. ลูกหนี้อื่น</p> <p><u>ลักษณะความสัมพันธ์</u></p> <p>PFP เป็นบริษัทย่อยของบริษัท โดยบริษัทถือหุ้นในสัดส่วนร้อยละ 99.0 ของทุนจดทะเบียน บริษัทมีอำนาจควบคุมการบริหารงานของ PFP ทั้งหมด</p>	<p>11.718</p> <p>5.695</p> <p>-</p> <p>-</p> <p>0.215</p> <p>-</p> <p>0.001</p>	<p>17.517</p> <p>16.488</p> <p>0.037</p> <p>-</p> <p>0.018</p> <p>63.20</p> <p>7.620</p>	<p>บริษัทขายสินค้าที่เป็นวัสดุและวัตถุดิบให้กับ PFP เพื่อนำไปผลิตสินค้าตามคำสั่งซื้อให้กับลูกค้าของ PFP โดยบริษัทกำหนดราคาขายสินค้าให้ PFP โดยพิจารณาจากต้นทุนสินค้าบวกด้วยอัตรากำไรขั้นต้น รวมทั้งกำหนดเงื่อนไขทางการค้าเช่นเดียวกันกับการขายสินค้าให้กับลูกค้ารายอื่นๆ โดยสินค้าส่วนใหญ่ที่จำหน่ายให้กับ PFP บริษัทเป็นผู้แทนจำหน่ายและผู้นำเข้าโดยตรง</p> <p>บริษัทซื้อสินค้าที่เป็นวัตถุดิบจาก PFP เพื่อจำหน่ายตามคำสั่งซื้อของลูกค้ารายหนึ่ง โดยราคาซื้อเป็นไปตามราคากลางตลาด</p> <p>บริษัทซื้อทรัพย์สินประเภทเครื่องใช้และอุปกรณ์สำนักงานจาก PFP โดยราคาซื้อเป็นไปตามราคากลางตลาด</p> <p>บริษัทขายทรัพย์สินประเภทเครื่องจักรและอุปกรณ์ให้กับ PFP โดยบริษัทเป็นผู้นำเข้า บริษัทกำหนดราคาขาย โดยพิจารณาจากต้นทุนเครื่องจักรและอุปกรณ์บวกค่าใช้จ่ายในการจัดการต่างๆ และบวกด้วยอัตรากำไรขั้นต้น</p>

บุคคลที่อาจมีความขัดแย้ง	ลักษณะรายการและความสัมพันธ์	มูลค่ารายการ (ล้านบาท)		ความจำเป็นและสมเหตุผล
		ปี 2557	ปี 2558	
				<p>สำหรับรายการลูกหนี้อื่นเป็นการขายทรัพย์สินประเภทเครื่องจักรและอุปกรณ์ให้กับ PFP</p> <p>ความเห็นของคณะกรรมการตรวจสอบ</p> <p>คณะกรรมการตรวจสอบมีความเห็นว่ารายการดังกล่าวเป็นไปตามความจำเป็นและมีความสมเหตุผล รวมทั้งเป็นการดำเนินธุรกิจตามปกติของบริษัท</p>
<p>2. บริษัท โซลาร์ พีพีเอ็ม จำกัด (Solar PPM)</p> <p>– ประกอบธุรกิจเป็นตัวแทนและให้บริการออกแบบ จัดหา และติดตั้งอุปกรณ์ผลิตกระแสไฟฟ้าโดยใช้พลังงานทางเลือก</p>	<p><u>ลักษณะรายการ</u></p> <ol style="list-style-type: none"> 1. รายได้จากการขายสินค้า 2. ลูกหนี้การค้า 3. ซื้อสินค้า 4. ลูกหนี้อื่น 5. รายได้อื่น <p><u>ลักษณะความสัมพันธ์</u></p> <p>Solar PPM เป็นบริษัทย่อยของบริษัท โดยบริษัทถือหุ้นในสัดส่วนร้อยละ 99.96 ของทุนจดทะเบียน บริษัทมีอำนาจควบคุมการบริหารงานของ Solar PPM ทั้งหมด</p>	<p>-</p> <p>-</p> <p>-</p> <p>0.074</p> <p>-</p>	<p>3.012</p> <p>3.200</p> <p>5.265</p> <p>0.105</p> <p>0.578</p>	<p>บริษัทขายสินค้าที่เป็นวัสดุและวัตถุดิบให้กับ Solar PPM เพื่อนำไปจำหน่ายตามคำสั่งซื้อให้กับลูกค้าของ Solar PPM โดยบริษัทกำหนดราคาขายสินค้าให้ Solar PPM โดยพิจารณาจากต้นทุนสินค้าบวกด้วยอัตรากำไรขั้นต้น รวมทั้งกำหนดเงื่อนไขทางการค้าเช่นเดียวกันกับการขายสินค้าให้กับลูกค้ารายอื่นๆ เนื่องจากสินค้าดังกล่าว PPM เป็นผู้นำเข้าโดยตรง ซึ่งในขณะนั้น Solar PPM ยังอยู่ในระหว่างดำเนินการจัดตั้งบริษัท</p> <p>บริษัทซื้อสินค้าที่เป็นวัตถุดิบจาก Solar PPM เพื่อจำหน่ายตามคำสั่งซื้อของลูกค้ารายหนึ่ง โดยราคาซื้อเป็นไปตามราคาตลาด</p> <p>บริษัทได้เรียกเก็บค่าใช้จ่ายในการบริหารจัดการกับ Solar PPM</p> <p>ความเห็นของคณะกรรมการตรวจสอบ</p> <p>คณะกรรมการตรวจสอบมีความเห็นว่ารายการดังกล่าวเป็นไปตาม</p>

บุคคลที่อาจมีความขัดแย้ง	ลักษณะรายการและความสัมพันธ์	มูลค่ารายการ (ล้านบาท)		ความจำเป็นและสมเหตุสมผล
		ปี 2557	ปี 2558	
				ความจำเป็นและมีความสมเหตุสมผล รวมทั้งเป็นการดำเนินธุรกิจตามปกติของบริษัท
3. บริษัท พรพรหมดิสรวิชัย จำกัด (PPD) - ประกอบธุรกิจนำเข้าและจัดจำหน่าย อะไหล่สำหรับเครื่องปรับอากาศ	<u>ลักษณะรายการ</u> 1. รายได้จากการขายสินค้า 2. ลูกหนี้การค้า 3. ซื้อสินค้า 4. เจ้าหนี้การค้า 5. ซื้อสินทรัพย์ <u>ลักษณะความสัมพันธ์</u> ผู้บริหารและผู้ถือหุ้นใน PPD มีความเกี่ยวข้อง เป็นเครือญาติกับนายชำนาญ พรพิไลลักษณ์ กรรมการและผู้ถือหุ้นรายใหญ่ของบริษัท	0.005 - 0.131 0.010 -	- - 0.142 0.005 0.141	บริษัทขายสินค้าให้กับ PPD เพื่อนำไปจำหน่ายต่อให้กับลูกค้าของ PPD โดยบริษัทกำหนดราคาขายสินค้าให้ PPD โดยพิจารณาจากต้นทุนสินค้าบวกด้วยอัตรากำไรขั้นต้น รวมทั้งกำหนดเงื่อนไขทางการค้าเช่นเดียวกับการขายสินค้าให้กับลูกค้ารายอื่นๆ ทั้งนี้ เนื่องจากบริษัทไม่ได้มีการเก็บสต็อกสินค้าประเภทข้อต่อต่างๆ เช่น ท่อทองแดงยี่ห้ออื่นๆ ลวดเชื่อม ข้ออ่อนทองแดง ฯลฯ บริษัทจึงได้สั่งซื้อสินค้าดังกล่าวจาก PPD ในราคาตลาดเพื่อนำมาจัดจำหน่ายให้แก่ลูกค้าของบริษัท <u>ความเห็นของคณะกรรมการตรวจสอบ</u> คณะกรรมการตรวจสอบมีความเห็นว่ารายการดังกล่าวเป็นไปตามความจำเป็นและมีความสมเหตุสมผล รวมทั้งเป็นการดำเนินธุรกิจตามปกติของบริษัท
4. นางเตือนใจ พรพิไลลักษณ์	<u>ลักษณะรายการ</u> ค่าเช่าจ่าย <u>ลักษณะความสัมพันธ์</u> มารดาของนายชำนาญ พรพิไลลักษณ์ กรรมการ	1.055	1.055	บริษัททำสัญญาเช่าอาคารสำนักงาน 3 ชั้น ขนาดพื้นที่ใช้สอยรวม 650 ตร.ม.จากนางเตือนใจ พรพิไลลักษณ์ โดยมีระยะเวลาเช่า 3 ปี เริ่มตั้งแต่วันที่ 1 ส.ค.2557 – 31 ก.ค.2560 ในอัตราค่าเช่าราย 3 เดือน งวดละ 263,700 บาท ซึ่งเป็นอัตราเดียวกับสัญญาเช่าระหว่างนางเตือนใจ พรพิไลลักษณ์ กับสำนักงานทรัพย์สินส่วนพระมหากษัตริย์ (ราคาทุน) ซึ่งมีระยะเวลาเช่า 3 ปี เริ่มตั้งแต่วันที่ 1 ส.ค.2557 – 31 ก.ค.2560 ในอัตราค่าเช่ารายเดือนๆ ละ

บุคคลที่อาจมีความขัดแย้ง	ลักษณะรายการและความสัมพันธ์	มูลค่ารายการ (ล้านบาท)		ความจำเป็นและสมเหตุสมผล
		ปี 2557	ปี 2558	
	และผู้ถือหุ้นรายใหญ่ของบริษัท			87,900 บาท ความเห็นของคณะกรรมการตรวจสอบ อัตราค่าเช่าดังกล่าวเป็นไปตามอัตราค่าเช่าที่สำนักงานทรัพย์สินส่วนพระมหากษัตริย์เรียกเก็บตามจริง เป็นรายการที่มีสมเหตุสมผล โดยผู้ให้เช่ามิได้มีส่วนได้เสียหรือได้รับผลประโยชน์ใดๆ จากการให้เช่าอาคาร

รายการเงินให้กู้ยืมระหว่างบริษัทกับบริษัทย่อยและกรรมการ

บุคคลที่อาจมีความขัดแย้ง	ลักษณะรายการและความสัมพันธ์	มูลค่ารายการ (ล้านบาท)		ความจำเป็นและสมเหตุสมผล
		ปี 2557	ปี 2558	
1. บริษัท พรีเมียม เฟล็กซ์เบิ้ล แพคเกจจิ้ง จำกัด (PFP) – ประกอบธุรกิจผลิตและจำหน่ายบรรจุภัณฑ์ชนิดอ่อนตัว	ลักษณะรายการ PFP กู้ยืมเงินจากบริษัท ดอกเบี้ยค้างรับ ดอกเบี้ยรับ ลักษณะความสัมพันธ์ PFP เป็นบริษัทย่อยของบริษัท โดยบริษัทถือหุ้นในสัดส่วนร้อยละ 99.0 ของทุนจดทะเบียน บริษัทมีอำนาจควบคุมการบริหารงานของ PFP ทั้งหมด	43.000 0.616 1.203	3.000 0.034 0.567	บริษัทให้การสนับสนุนทางการเงินแก่บริษัท PFP เพื่อใช้เป็นเงินทุนหมุนเวียนภายในบริษัทในช่วงเริ่มต้นประกอบกิจการ โดยในปี 2558 บริษัท PFP ได้ชำระคืนต้นเงินพร้อมดอกเบี้ย จากต้นเงิน 40.00 ล้านบาท คงเหลือสัญญากู้ยืมเงินกับบริษัทจำนวน 1 ฉบับ ต้นเงิน 3.00 ล้านบาท โดยสัญญาดังกล่าวลงวันที่ 20 ส.ค.2558 อัตราดอกเบี้ยร้อยละ 3.10 ต่อปี กำหนดชำระต้นเงินพร้อมดอกเบี้ยในวันที่ 15 ส.ค. 2559 หมายเหตุ : บริษัทอ้างอิงอัตราดอกเบี้ยเงินกู้ระยะสั้นที่บริษัทได้รับจากธนาคารพาณิชย์ ความเห็นของคณะกรรมการตรวจสอบ

บุคคลที่อาจมีความขัดแย้ง	ลักษณะรายการและความสัมพันธ์	มูลค่ารายการ (ล้านบาท)		ความจำเป็นและเหตุผลสมควร
		ปี 2557	ปี 2558	
				คณะกรรมการตรวจสอบมีความเห็นว่ารายการดังกล่าวเป็นไปตามความจำเป็นและมีความสมเหตุสมผล รวมทั้งเป็นการดำเนินธุรกิจตามปกติของบริษัท
2. บริษัท โซลาร์ พีพีเอ็ม จำกัด (Solar PPM) - ประกอบธุรกิจเป็นตัวแทนและให้บริการออกแบบ จัดหา และติดตั้งอุปกรณ์ผลิตกระแสไฟฟ้าโดยใช้พลังงานทางเลือก	<u>ลักษณะรายการ</u> Solar PPM กู้ยืมเงินจากบริษัท ดอกเบี้ยค้างรับ ดอกเบี้ยรับ <u>ลักษณะความสัมพันธ์</u> Solar PPM เป็นบริษัทย่อยของบริษัท โดยบริษัทถือหุ้นในสัดส่วนร้อยละ 99.96 ของทุนจดทะเบียน บริษัทมีอำนาจควบคุมการบริหารงานของ Solar PPM ทั้งหมด	- - -	8.000 0.093 0.093	บริษัทให้การสนับสนุนทางการเงินแก่บริษัท Solar PPM เพื่อใช้เป็นเงินทุนหมุนเวียนภายในบริษัทในช่วงเริ่มต้นประกอบกิจการ โดยในปี 2558 บริษัท Solar PPM ได้ทำสัญญากู้ยืมเงินกับบริษัท ลงวันที่ 17 ส.ค.2558 อัตราดอกเบี้ยร้อยละ 3.10 ต่อปี กำหนดชำระต้นเงินพร้อมดอกเบี้ยในวันที่ 1 ส.ค.2559 หมายเหตุ : บริษัทอ้างอิงอัตราดอกเบี้ยเงินกู้ระยะสั้นที่บริษัทได้รับจากธนาคารพาณิชย์ <u>ความเห็นของคณะกรรมการตรวจสอบ</u> คณะกรรมการตรวจสอบมีความเห็นว่ารายการดังกล่าวเป็นไปตามความจำเป็นและมีความสมเหตุสมผล รวมทั้งเป็นการดำเนินธุรกิจตามปกติของบริษัท
3. นางกนกกร แทนไกรสร	<u>ลักษณะรายการ</u> เจ้าหนี้ <u>ลักษณะความสัมพันธ์</u> กรรมการและผู้ถือหุ้นรายใหญ่ของบริษัท	1.241	1.093	นางกนกกร แทนไกรสร ได้สำรองเงินจำนวนหนึ่งเพื่อเป็นค่าใช้จ่ายในการดำเนินงานต่างๆ รวมถึงงานประชาสัมพันธ์ศูนย์การค้า เดอะศาลายา มอลล์ <u>ความเห็นของคณะกรรมการตรวจสอบ</u>

บุคคลที่อาจมีความขัดแย้ง	ลักษณะรายการและความสัมพันธ์	มูลค่ารายการ (ล้านบาท)		ความจำเป็นและสมเหตุสมผล
		ปี 2557	ปี 2558	
				คณะกรรมการตรวจสอบมีความเห็นว่ารายการดังกล่าวเป็นไปตามความจำเป็นและมีความสมเหตุสมผล รวมทั้งเป็นการดำเนินธุรกิจตามปกติของบริษัท

11.2 ขั้นตอนการอนุมัติการทำรายการระหว่างกัน

บริษัทกำหนดขั้นตอนในการทำรายการระหว่างกันของบริษัทและบุคคลที่อาจมีความขัดแย้งว่า ผู้บริหารและผู้มีส่วนได้เสียจะไม่สามารถเข้ามามีส่วนร่วมในการอนุมัติรายการดังกล่าว โดยบริษัทจะจัดให้คณะกรรมการตรวจสอบเป็นผู้ให้ความเห็นเกี่ยวกับความจำเป็นของการเข้าทำรายการ ความสมเหตุสมผล และความเหมาะสมด้านราคาของรายการนั้น โดยพิจารณาจากเงื่อนไขต่างๆ ให้เป็นไปตามลักษณะการดำเนินการค้าปกติในตลาด และมีการเปรียบเทียบราคาที่เกิดขึ้นกับบุคคลภายนอก ในกรณีที่คณะกรรมการตรวจสอบไม่มีความชำนาญในการพิจารณารายการระหว่างกันที่อาจเกิดขึ้น บริษัทจะจัดให้มีบุคคลที่มีความรู้ ความชำนาญพิเศษ เช่น ผู้สอบบัญชี หรือผู้ประเมินราคาอิสระ หรือสำนักงานกฎหมาย เป็นต้น ที่เป็นอิสระจากบริษัทและบุคคลที่อาจมีความขัดแย้งเป็นผู้ให้ความเห็นเกี่ยวกับรายการระหว่างกันดังกล่าว ความเห็นของบุคคลที่มีความรู้ความชำนาญพิเศษจะถูกนำไปใช้ประกอบการตัดสินใจของคณะกรรมการตรวจสอบและ/หรือคณะกรรมการบริษัท และ/หรือผู้ถือหุ้น แล้วแต่กรณี ทั้งนี้ บริษัทจะเปิดเผยรายการระหว่างกันไว้ในหมายเหตุประกอบงบการเงินที่ได้รับการตรวจสอบจากผู้สอบบัญชีของบริษัท

นอกจากนี้ คณะกรรมการบริษัทจะต้องดูแลให้บริษัทปฏิบัติตามกฎหมายว่าด้วยหลักทรัพย์และตลาดหลักทรัพย์ ข้อบังคับ ประกาศ คำสั่ง หรือข้อกำหนดของตลาดหลักทรัพย์แห่งประเทศไทย รวมตลอดถึงการปฏิบัติตามข้อกำหนดเกี่ยวกับการเปิดเผยข้อมูลการทำรายการเกี่ยวโยงและการได้มาหรือจำหน่ายทรัพย์สินที่สำคัญของบริษัทหรือบริษัทย่อย รวมทั้งปฏิบัติตามมาตรฐานบัญชีที่กำหนดโดยสมาคมนักบัญชีด้วย

11.3 แนวโน้มการทำรายการระหว่างกันในอนาคต

ในอนาคตบริษัทคาดว่าจะการซื้อขายสินค้าระหว่างบริษัทกับบุคคลที่อาจมีความขัดแย้งจะมีเพียงบริษัท พรพรหม ดิสทริบิวชั่น จำกัด (“PPD”) เท่านั้น ซึ่งการทำธุรกรรมยังคงเกิดขึ้นอย่างต่อเนื่องตามความจำเป็น เนื่องจากรายการดังกล่าวเกิดขึ้นตามคำสั่งซื้อจากลูกค้าของบริษัทและบริษัทที่เกี่ยวข้อง โดยจะเป็นการอำนวยความสะดวกให้แก่ลูกค้าเท่านั้น ถึงแม้ว่า PPD จะมีการจำหน่ายสินค้าบางประเภทที่เหมือนกับสินค้าที่บริษัทจัดจำหน่ายอยู่ในปัจจุบัน เช่น ท่อทองแดง ลวดเชื่อม เป็นต้น

อย่างไรก็ตาม สินค้าดังกล่าวเป็นสินค้าที่มีคุณภาพที่แตกต่างกันและผลิตจากผู้ผลิตคนละราย ดังนั้น ฐานลูกค้าของสินค้าดังกล่าวของบริษัทและ PPD จึงแยกตลาดกันอย่างชัดเจน ทั้งนี้ บริษัทและ PPD จะไม่ประกอบธุรกิจที่เป็นการแข่งขันกันในอนาคต โดยบริษัทมีนโยบายที่จะมุ่งเน้นการดำเนินธุรกิจโดยคำนึงถึงผลประโยชน์ของบริษัทและผู้ถือหุ้นโดยรวมเป็นสำคัญ

ในการทำรายการระหว่างกันดังกล่าว บริษัทจะกำหนดเงื่อนไขต่างๆ ให้เป็นไปตามเงื่อนไขการค้าโดยทั่วไปและเป็นราคาตลาดเช่นเดียวกับราคาที่ติดกับบุคคลภายนอก ทั้งนี้ บริษัทจะจัดให้คณะกรรมการตรวจสอบหรือผู้สอบบัญชีหรือผู้เชี่ยวชาญอิสระพิจารณาตรวจสอบและให้ความเห็นถึงความสมเหตุสมผลของรายการ รวมทั้งความเหมาะสมของราคาและดำเนินการตามขั้นตอนการอนุมัติการทำรายการระหว่างกันตามที่ระบุไว้ในข้อ 12.2

12. ข้อมูลทางการเงินที่สำคัญ

	ปี 2556		ปี 2557		ปี 2558	
	ล้านบาท	ร้อยละ	ล้านบาท	ร้อยละ	ล้านบาท	ร้อยละ
ผลการดำเนินงาน						
รายได้ขายสุทธิ	1,565.66	99.03	1,314.91	98.59	1,292.46	98.36
รายได้จากการให้เช่าและให้บริการ	0.00	0.00	6.88	0.52	8.07	0.61
รายได้อื่น	15.41	0.97	11.99	0.90	13.48	1.03
รวมรายได้	1,581.07	100.00	1,333.78	100.00	1,314.01	100.00
กำไร (ขาดทุน) สำหรับปี	39.90	2.52	14.71	1.11	(16.47)	(1.25)
กำไร (ขาดทุน) เบ็ดเสร็จรวมสำหรับปี	39.90	2.52	15.18	1.14	(16.47)	(1.25)
ฐานะทางการเงิน						
สินทรัพย์หมุนเวียน	827.64	64.74	820.05	63.86	826.57	60.79
สินทรัพย์รวม	1,278.43	100.00	1,284.20	100.00	1,359.72	100.00
หนี้สินรวม	714.59	55.90	721.17	56.16	822.75	60.51
ส่วนของผู้ถือหุ้น	563.84	44.10	563.03	43.84	536.97	39.49

อัตราส่วนทางการเงิน		ปี 2556	ปี 2557	ปี 2558
อัตราส่วนสภาพคล่อง	เท่า	1.21	1.17	1.14
อัตราส่วนหนี้สินต่อส่วนของผู้ถือหุ้น	เท่า	1.27	1.28	1.53
อัตรากำไรสุทธิ	ร้อยละ	2.55	1.11	(1.27)
อัตราผลตอบแทนผู้ถือหุ้น	ร้อยละ	7.22	2.61	(2.99)
อัตราผลตอบแทนจากสินทรัพย์	ร้อยละ	3.3	1.10	(1.20)

13. การวิเคราะห์และคำอธิบายของฝ่ายจัดการ (MD&A)

13.1 ภาพรวมผลการดำเนินงาน ฐานะทางการเงิน และการเปลี่ยนแปลงที่สำคัญ

1) ภาพรวมการดำเนินงานในปีที่ผ่านมา

บริษัทประกอบธุรกิจเป็นผู้จัดจำหน่ายผลิตภัณฑ์โลหะเพื่อใช้เป็นวัตถุดิบสำหรับอุตสาหกรรมและวัสดุเพื่อใช้ในงานก่อสร้าง นอกจากนี้ ยังได้ขยายการลงทุนสู่ธุรกิจพัฒนาอสังหาริมทรัพย์เพื่อให้เช่า รวมทั้งจัดตั้งบริษัทย่อยเพิ่มขึ้นอีก 2 แห่งในปี 2556 และปี 2557 เพื่อดำเนินธุรกิจผลิตและจำหน่ายบรรจุภัณฑ์ชนิดอ่อนตัว และเป็นตัวแทนจำหน่ายและให้บริการออกแบบ จัดทำ และติดตั้งอุปกรณ์ผลิตกระแสไฟฟ้าโดยใช้พลังงานทางเลือกอื่นที่นอกเหนือจากพลังงานสิ้นเปลือง

ทั้งนี้ ในปี 2558 บริษัทมีรายได้ลดลงจากเดิม จำนวน 19.77 ล้านบาท เนื่องจากลูกค้าในกลุ่มภาคอุตสาหกรรมการผลิตและอุตสาหกรรมก่อสร้างต่างได้รับผลกระทบจากสถานการณ์ทางการเมืองภายในประเทศที่ยืดเยื้อมาตั้งแต่ช่วงปลายปี 2556 จนถึงไตรมาส 2 ของปี 2557 และถึงแม้ว่าสถานการณ์ทางการเมืองจะเริ่มคลี่คลายในช่วงครึ่งปีหลัง แต่ภาคอุตสาหกรรมในหลายๆ ภาคส่วนก็ยังชะลอการผลิตและการลงทุนเพื่อรอความชัดเจนของเศรษฐกิจ

2) ผลการดำเนินงาน

ก) รายได้

	สำหรับปี สิ้นสุดวันที่ 31 ธันวาคม			
	ปี 2557	ปี 2558	เพิ่ม / (ลด)	
			จำนวน	ร้อยละ
รายได้ :				
รายได้จากการขายสุทธิ	1,314.91	1,292.46	(22.45)	(1.71)
รายได้จากการให้เช่าและให้บริการ	6.88	8.07	1.19	17.35
รายได้อื่น	11.99	13.48	1.48	12.35
รวมรายได้	1,333.78	1,314.01	(19.77)	(1.48)
ค่าใช้จ่าย :				
ต้นทุนขาย	1,148.84	1,114.89	(33.95)	(2.95)
ต้นทุนจากการให้เช่าและให้บริการ	18.24	26.44	8.20	44.97
ค่าใช้จ่ายในการขาย	56.35	47.38	(8.97)	(15.92)
ค่าใช้จ่ายในการบริหาร	81.00	93.65	12.65	15.61
ขาดทุน (กำไร) จากอัตราแลกเปลี่ยน	(3.86)	39.41	43.27	1,120.53
รวมค่าใช้จ่าย	1,300.57	1,321.77	21.20	1.63
รายได้สูงกว่า (ต่ำกว่า) ค่าใช้จ่าย	33.21	(7.76)	(40.97)	(123.37)

ผลิตภัณฑ์และบริการ	ปี 2557	ปี 2558	เพิ่มขึ้น / (ลดลง)	
			จำนวน	ร้อยละ
กลุ่มผลิตภัณฑ์วัสดุอุตสาหกรรม	932.67	911.16	(21.51)	(2.31)
กลุ่มผลิตภัณฑ์วัสดุก่อสร้าง	382.24	381.30	(0.94)	(0.25)
รวม	1,314.91	1,292.46	(22.45)	(1.71)

ในปี 2558 บริษัทมีรายได้รวมทั้งสิ้น 1,314.01 ล้านบาท ลดลงจากปี 2557 จำนวน 19.77 ล้านบาท หรือคิดเป็นร้อยละ 1.48 โดยบริษัทมีรายได้จากการขายสุทธิลดลง จำนวน 22.45 ล้านบาท หรือคิดเป็นร้อยละ 1.71 เมื่อเทียบกับปีที่ผ่านมา ซึ่งถือว่าผลประกอบการในปี 2558 ลดลงกว่าปี 2557 เล็กน้อย เนื่องจากกำลังการซื้อในประเทศหดตัวและการส่งออกปรับลดลง เป็นผลให้ภาวะเศรษฐกิจยังคงชะลอตัวอย่างต่อเนื่อง นอกจากนี้เกษตรกรส่วนใหญ่ยังประสบกับปัญหาล้างทำให้ไม่สามารถเก็บเกี่ยวพืชผลทางการเกษตรได้พอเพียง อย่างไรก็ตามในปี 2559 บริษัทคาดว่าเศรษฐกิจไทยมีแนวโน้มปรับตัวในทิศทางที่ดีขึ้นในช่วงครึ่งปีหลัง เนื่องจากรัฐบาลมีการลงทุนในหลายโครงการขนาดใหญ่ซึ่งเป็นโครงสร้างพื้นฐานของประเทศและกำลังจะเริ่มดำเนินการก่อสร้าง

ทั้งนี้ ในปีที่ผ่านมาบริษัทมีรายได้จากการให้เช่าและให้บริการพื้นที่ในโครงการเดอะ ศาลายา คอมมูนิตีมอลล์ จำนวน 8.07 ล้านบาท และมีขาดทุนจากอัตราแลกเปลี่ยนเพิ่มขึ้น 43.27 ล้านบาท หรือคิดเป็นร้อยละ (1,120.53) สำหรับรายได้อื่นเพิ่มขึ้น จำนวน 1.48 ล้านบาท หรือคิดเป็นร้อยละ 12.35 เมื่อเทียบกับปี 2557 บริษัทมีรายได้อื่นเพิ่มขึ้นจากเงินประกันผลงานการก่อสร้างจำนวนเงิน 4.57 ล้านบาท เนื่องจากผู้รับเหมาผิดเงื่อนไขในสัญญาก่อสร้างโครงการเดอะศาลายา

ข) ต้นทุนขายและค่าใช้จ่าย

ต้นทุนขายและบริการ

ในปี 2558 บริษัทมีต้นทุนขายและต้นทุนจากการให้เช่าและให้บริการ จำนวน 1,141.33 ล้านบาท ลดลงจากปีก่อน 25.75 ล้านบาท คิดเป็นร้อยละ 2.21 เมื่อพิจารณาสัดส่วนต้นทุนขายและบริการต่อยอดขายปี 2558 คิดเป็นร้อยละ 87.76 ลดลงจากปีก่อนร้อยละ 0.54 สัดส่วนมีการปรับลดลงในทิศทางเดียวกัน

ค่าใช้จ่ายในการขายและบริหาร

บริษัทมีค่าใช้จ่ายในการขายและบริหารในปี 2558 เท่ากับ 141.03 ล้านบาท เพิ่มขึ้นจากปีก่อน 3.68 ล้านบาท คิดเป็นร้อยละ 2.68 ค่าใช้จ่ายในการขายและบริหารเพิ่มขึ้นจากปีก่อน แม้บริษัทจะมียอดขายลดลงจากปีก่อนหน้าเล็กน้อย เนื่องจากบริษัทยังคงต้องใช้งบประมาณในการประชาสัมพันธ์ ส่งเสริมการขายและจัดกิจกรรมการตลาด เพื่อรักษารฐานลูกค้าและยอดขาย ทั้งนี้ เนื่องจากการแข่งขันที่ทวีความรุนแรงท่ามกลางกำลังการซื้อที่หดตัว

ต้นทุนทางการเงิน

บริษัทมีต้นทุนทางการเงินในปี 2558 เท่ากับ 14.78 ล้านบาท เพิ่มขึ้นจากปีก่อน 2.74 ล้านบาท คิดเป็นร้อยละ 22.67 เนื่องจากบริษัทต้องใช้เงินลงทุนกับการก่อสร้างและการปรับปรุงพื้นที่เช่ามาก สำหรับโครงการเดอะ ศาลายา โดย

หากพิจารณาอัตราส่วนความสามารถในการชำระดอกเบี้ยพบว่าความสามารถในการชำระดอกเบี้ยของบริษัทในปี 2558 เท่ากับ 2.40 เท่า ลดลงจากปีก่อน 1.56 เท่า เนื่องจากปี 2558 บริษัทมีกำไรจากการดำเนินงานลดลง

ภาษีเงินได้นิติบุคคล

ในปี 2558 บริษัทไม่มีภาระภาษีเงินได้นิติบุคคล เนื่องจากบริษัทมีผลประกอบการขาดทุนจากการดำเนินงาน

กำไรสุทธิ

ในปี 2558 บริษัทมีขาดทุนสุทธิ เท่ากับ 16.47 ล้านบาท หรือคิดเป็นร้อยละ (1.27) ของรายได้จากการขายสุทธิและรายได้จากการให้เช่าและให้บริการ ลดลงจากปี 2557 ที่มีผลกำไรสุทธิเท่ากับ 14.71 ล้านบาท หรือคิดเป็นร้อยละ 1.11 ของรายได้จากการขายสุทธิและรายได้จากการให้เช่าและให้บริการ ส่งผลให้สัดส่วนกำไรสุทธิต่อรายได้จากการขายสุทธิและรายได้จากการให้เช่าและให้บริการลดลงร้อยละ 2.38 หรือกำไรสุทธิลดลงประมาณ 211.95% เมื่อเทียบกับปีก่อน เนื่องจากเหตุดังนี้

- ยอดขายลดลงเล็กน้อยเมื่อเทียบกับปีก่อนหน้า เนื่องจากยังขาดปัจจัยและกำลังการซื้อภายในประเทศหดตัว รวมถึงการส่งออกปรับตัวลดลง ทำให้คำสั่งซื้อโดยรวมลดลงด้วย ส่งผลให้ภาวะเศรษฐกิจยังคงซบเซาอย่างต่อเนื่อง
- ในส่วนของต้นทุนขายและบริการ รวมทั้งค่าใช้จ่ายในการขายและบริหารที่เพิ่มสูงขึ้น เป็นผลมาจากการใช้งบประมาณในการประชาสัมพันธ์ ส่งเสริมการขายและจัดกิจกรรมการตลาดเพื่อรักษฐานลูกค้าและยอดขาย รวมทั้งการว่าจ้างงานบุคลากรเพิ่มเพื่อรองรับงานที่บริษัทมีแผนขยายธุรกิจ

อัตราผลตอบแทนผู้ถือหุ้น

เมื่อพิจารณาถึงกำไรต่อหุ้นจะเห็นว่าขาดทุนต่อหุ้น (ขั้นพื้นฐาน) ของปี 2557-2558 (คำนวณโดยใช้มูลค่าที่ตราไว้ เท่ากับ 1 บาทต่อหุ้น) เท่ากับ 0.092 และ (0.104) ตามลำดับ และเมื่อพิจารณาอัตราผลตอบแทนผู้ถือหุ้น (Return on Equity : ROE) จะเห็นว่าอัตราผลตอบแทนดังกล่าวปรับตัวลดลงตามกำไรสุทธิที่ลดลง โดยในปี 2557-2558 บริษัทมีอัตราผลตอบแทนผู้ถือหุ้นเท่ากับร้อยละ 2.61 และร้อยละ (2.99) ตามลำดับ และเช่นเดียวกันกับอัตราผลตอบแทนจากสินทรัพย์รวมของบริษัทก็ปรับตัวลดลงในทิศทางเดียวกัน โดยในปี 2557-2558 บริษัทมีอัตราผลตอบแทนจากสินทรัพย์รวมเท่ากับร้อยละ 1.10 และร้อยละ (1.20) ตามลำดับ

ค. ฐานะการเงิน

สินทรัพย์

เมื่อพิจารณาจากงบการเงินของบริษัท บริษัทมีสินทรัพย์รวม ณ วันที่ 31 ธันวาคม 2557 และ 31 ธันวาคม 2558 เท่ากับ 1,284.20 ล้านบาท และ 1,359.72 ล้านบาท ตามลำดับ เพิ่มขึ้น 75.52 ล้านบาท คิดเป็นร้อยละ 5.88 ทั้งนี้ รายละเอียดของสินทรัพย์หลักที่สำคัญของบริษัทสามารถสรุปได้ดังนี้

ลูกหนี้การค้า

บริษัทมียอดลูกหนี้การค้าก่อนหักค่าเผื่อหนี้สงสัยจะสูญ จำนวน 225.82 ล้านบาท และ 247.38 ล้านบาท ตามลำดับ คิดเป็นสัดส่วนต่อสินทรัพย์รวมเท่ากับร้อยละ 17.58 และ 18.19 ตามลำดับ โดยระยะเวลาเก็บหนี้เฉลี่ยในปี 2558 ประมาณ 66.50 วัน ซึ่งน้อยลงเมื่อเทียบกับระยะเวลาเก็บหนี้เฉลี่ยในปี 2557 ที่ประมาณ 0.13 วัน อย่างไรก็ตาม ยังคง

สอดคล้องกับนโยบายในการให้เครดิตกับลูกค้าที่บริษัทกำหนดไว้ประมาณ 30-120 วัน ขึ้นอยู่กับประเภทของผลิตภัณฑ์และสถานะของลูกค้า โดยในปี 2558 บริษัทมีสัดส่วนลูกหนี้การค้าก่อนหักค่าเผื่อนี้จะสูญต่อรายได้จากการขายเท่ากับร้อยละ 19.02 ในขณะที่สัดส่วนดังกล่าวคิดเป็นร้อยละ 17.08 ในปี 2557

ระยะเวลาค้างชำระ	31 ธ.ค.2557		31 ธ.ค.2558	
	ล้านบาท	ร้อยละ	ล้านบาท	ร้อยละ
ยังไม่ถึงกำหนดชำระ	144.34	63.92	165.18	66.77
เกินกำหนด :				
- น้อยกว่าหรือเท่ากับ 3 เดือน	70.35	31.15	61.76	24.97
- มากกว่า 3 เดือน ถึง 6 เดือน	2.62	1.16	4.98	2.01
- มากกว่า 6 เดือน ถึง 12 เดือน	1.31	0.58	7.04	2.85
- มากกว่า 12 เดือนขึ้นไป	7.20	3.19	8.42	3.40
รวม	225.82	100.00	247.38	100.00
หัก ค่าเผื่อนี้จะสูญ	(7.32)		(7.92)	
ลูกหนี้การค้า – สุทธิ	218.50		239.46	

จากตารางข้างต้น จะเห็นว่า ณ วันที่ 31 ธันวาคม 2557 และวันที่ 31 ธันวาคม 2558 ลูกหนี้การค้าที่ยังไม่ถึงกำหนดชำระของบริษัทมีสัดส่วนร้อยละ 63.92 และร้อยละ 66.77 ของยอดลูกหนี้การค้ารวม ตามลำดับ โดยลูกหนี้ที่ค้างชำระเกินกำหนดส่วนใหญ่แล้วแต่เป็นลูกหนี้ชั้นดี แต่บริษัทยังไม่สามารถเรียกเก็บเงินได้เนื่องจากอยู่ระหว่างรอให้ถึงงวดการวางบิลของลูกค้าหรือเป็นการทยอยส่งสินค้าให้แก่ลูกค้า ทำให้บริษัทยังไม่สามารถวางบิลได้จนกว่าบริษัทจะส่งสินค้าจนครบตามจำนวนที่ลูกค้าได้สั่งซื้อไว้

ทั้งนี้ บริษัทได้พิจารณาตั้งสำรองค่าเผื่อนี้จะสูญสำหรับปี 2557 จำนวน 7.32 ล้านบาท และ 7.92 ล้านบาท ในปี 2558 โดยบริษัทมีนโยบายในการตั้งค่าเผื่อนี้จะสูญเต็มจำนวนสำหรับลูกหนี้ที่ไม่มีการเคลื่อนไหวและค้างชำระเกินกว่า 360 วัน นอกจากนี้ บริษัทอาจพิจารณาตั้งค่าเผื่อนี้จะสูญสำหรับลูกหนี้ที่ไม่มีการเคลื่อนไหวและค้างชำระเกินกว่า 240 วัน แต่ไม่เกิน 360 วัน โดยฝ่ายบัญชีและฝ่ายการตลาดจะร่วมกันพิจารณาโดยแบ่งออกเป็น 2 กรณี คือ สำรองเต็มจำนวนสำหรับยอดหนี้ที่พิจารณาแล้วเห็นว่ามิแน่ว่าจะเรียกเก็บหนี้ไม่ได้และจะตั้งสำรองครึ่งหนึ่งสำหรับยอดหนี้ที่พิจารณาแล้วเห็นว่ายังมีแนวโน้มที่จะสามารถเรียกเก็บหนี้จากลูกค้าได้อีก

สินค้าคงเหลือ

บริษัทมีสินค้าคงเหลือสุทธิ ณ วันที่ 31 ธันวาคม 2558 เท่ากับ 565.89 ล้านบาท และ 583.58 ล้านบาท ณ วันที่ 31 ธันวาคม 2557 ซึ่งคิดเป็นอัตราส่วนสินค้าคงเหลือต่อสินทรัพย์รวมทั้งหมดเท่ากับร้อยละ 41.62 และร้อยละ 45.44 ตามลำดับ เนื่องจากเดือนธันวาคม 2558 มีวันหยุดตามประเพณีมาก ลูกค้าส่วนใหญ่ชะลอการรับเข้าสินค้า อย่างไรก็ดี สินค้าที่บริษัทรับเข้าช่วงสิ้นปี 2558 ส่วนใหญ่รอส่งมอบให้ลูกค้าตามคำสั่งซื้อในช่วงต้นปี 2559 และสำรองให้แก่ลูกค้าตามนโยบายของบริษัทด้วย ส่งผลให้สินค้าคงเหลือเมื่อเทียบกับยอดขายเพิ่มขึ้น โดยอัตราส่วนหมุนเวียนสินค้าคงเหลือของบริษัทในปี

2558 เท่ากับ 1.94 ครั้ง หรือคิดเป็นระยะเวลาในการขายสินค้าเฉลี่ยประมาณ 188 วัน เปรียบเทียบกับในปี 2557 อัตราส่วนหมุนเวียนสินค้าคงเหลือและระยะเวลาการขายสินค้าเฉลี่ยมีจำนวนเท่ากับ 2.04 ครั้ง และ 179 วัน ตามลำดับ

การตั้งสำรองสำหรับสินค้าคงเหลือของบริษัทนั้น เนื่องจากบริษัทเป็นผู้จัดจำหน่ายผลิตภัณฑ์โลหะซึ่งเป็นวัสดุพื้นฐานที่ใช้เป็นวัตถุดิบอุตสาหกรรมและวัสดุสำหรับงานระบบในการก่อสร้าง ดังนั้น สินค้าที่บริษัทจัดจำหน่ายส่วนใหญ่จึงเป็นสินค้าที่ไม่มีการล้าสมัยและไม่มีส่วนสูญเสียจากการเก็บรักษา รวมทั้งสินค้าคงเหลือส่วนใหญ่จะมีคำสั่งซื้อจากลูกค้ารองรับอยู่ เพียงรอกำหนดส่งมอบที่แน่นอน ทั้งนี้ เนื่องจากการสั่งซื้อสินค้าของบริษัทเป็นการสั่งซื้อตามยอดสั่งซื้อล่วงหน้าจากลูกค้าบวกด้วยปริมาณสินค้าที่สำรองให้แก่ลูกค้าตามนโยบายของบริษัท ทำให้บริษัทไม่มีนโยบายในการตั้งสำรองสินค้าคงเหลือล้าสมัย

ที่ดิน อาคาร และอุปกรณ์

สินทรัพย์ถาวรส่วนใหญ่ของบริษัท ประกอบด้วย ที่ดินและอาคารคลังสินค้าที่ตำบลศาลายา จังหวัดนครปฐม และที่ตำบลหนองข้างคอก จังหวัดชลบุรี รวมถึงรถบรรทุกเพื่อใช้ในการขนส่งสินค้า โดยที่ดิน อาคาร และอุปกรณ์สุทธิของบริษัท ณ สิ้นปี 2558 มีจำนวน 201.76 ล้านบาท เพิ่มขึ้นจากปี 2557 ที่มีจำนวน 131.73 ล้านบาท คิดเป็นอัตราเพิ่มขึ้นร้อยละ 53.15 เนื่องจากการซื้อเครื่องจักรเพิ่มเติมเพื่อใช้ในการผลิตของบริษัท พรีเมียม เฟล็กซิเบิล แพคเกจจิ้ง จำกัด

ง. สภาพคล่อง

กระแสเงินสด

	ปี 2557	ปี 2558
กระแสเงินสดจากการดำเนินงาน	29.20	26.72
กระแสเงินสดจากกิจกรรมลงทุน	(19.64)	(95.73)
กระแสเงินสดจากกิจกรรมจัดหาเงิน	(17.42)	63.12
เงินสดและรายการเทียบเท่าเงินสดเพิ่มขึ้น (ลดลง)	(7.86)	(5.89)

สภาพคล่องของกระแสเงินสด ณ วันที่ 31 ธันวาคม 2558 ลดลงจำนวน 5.89 ล้านบาท ซึ่งลดลงน้อยกว่าปี 2557 ที่จำนวน 7.86 ล้านบาท เนื่องมาจากบริษัทได้นำเงินสดสุทธิที่ได้มาจากการดำเนินงานที่เพิ่มขึ้น จำนวน 26.72 ล้านบาท ซึ่งเป็นผลมาจากกำไรจากการดำเนินงานก่อนการเปลี่ยนแปลงในสินทรัพย์และหนี้สินดำเนินงานเพิ่มขึ้น จำนวน 37.21 ล้านบาท สินทรัพย์ดำเนินงานลดลง จำนวน 19.11 ล้านบาท และหนี้สินดำเนินงานเพิ่มขึ้น จำนวน 10.03 ล้านบาท ใช้ในกิจกรรมลงทุนจำนวน 95.73 ล้านบาท เพื่อลงทุนในโครงการเดอะศาลายา มอลล์ และได้มาจากกิจกรรมจัดหาเงินจำนวน 63.12 ล้านบาท จากการเพิ่มขึ้นของการเบิกเงินกู้ยืมระยะยาว และการลดลงของเงินเบิกเกินบัญชีและเงินกู้ยืมระยะสั้น รวมถึงการจ่ายดอกเบี้ยและเงินปันผล ทั้งนี้ มีเงินสดและรายการเทียบเท่าเงินสดต้นงวดยกมาจำนวน 10.20 ล้านบาท เป็นผลทำให้กิจการมีเงินสดและรายการเทียบเท่าเงินสดคงเหลือจำนวน 4.31 ล้านบาท ณ สิ้นปี 2558

อัตราส่วนสภาพคล่องและวงจรเงินสด (Cash Cycle)

ในปี 2557-2558 บริษัทมีอัตราส่วนสภาพคล่องเท่ากับ 1.17 และ 1.14 เท่า ตามลำดับ และมีอัตราส่วนสภาพคล่องหมุนเร็วเท่ากับ 0.33 เท่า และ 0.34 เท่า ตามลำดับ นอกจากนี้ ในปี 2558 บริษัทมีระยะเวลาในการเก็บหนี้เฉลี่ย จำนวน

66.50 วัน และระยะเวลาในการขายสินค้า จำนวน 188.16 วัน ในขณะที่มีระยะเวลาในการชำระหนี้ จำนวน 14.00 วัน ซึ่งส่งผลให้วงจรเงินสดของบริษัทมีจำนวนเท่ากับ 240.66 วัน ซึ่งระยะเวลาวงจรเงินสดดังกล่าวแสดงให้เห็นถึงช่วงเวลาที่บริษัทมีความจำเป็นที่จะต้องใช้เงินทุนหมุนเวียนจากแหล่งเงินทุนอื่นมาเสริมสภาพคล่อง เช่น เงินกู้ยืมระยะสั้นจากสถาบันการเงิน

จ. แหล่งที่มาของเงินทุน

หนี้สินรวม

ณ วันที่ 31 ธันวาคม 2558 บริษัทมีหนี้สินรวมเท่ากับ 822.75 ล้านบาท โดยแบ่งเป็นหนี้สินหมุนเวียน เท่ากับ 723.19 ล้านบาท และหนี้สินไม่หมุนเวียน เท่ากับ 99.56 ล้านบาท ซึ่งเพิ่มขึ้นเมื่อเทียบกับปีก่อน จำนวน 101.58 ล้านบาท หรือคิดเป็นร้อยละ 14.09 เนื่องจากเจ้าหนี้การค้า เงินกู้ยืมระยะสั้นและเงินกู้ยืมระยะยาวจากสถาบันการเงินเพิ่มขึ้น

เนื่องจากวงเงินกู้ยืมจากธนาคารส่วนใหญ่ของบริษัทเป็นเงินกู้ยืมประเภทวงเงิน LC/TR ซึ่งคิดเป็นสัดส่วนร้อยละ 100 ของวงเงินกู้ยืมรวม โดย ณ วันที่ 31 ธันวาคม 2558 บริษัทมีวงเงินเบิกเกินบัญชีและเงินกู้ยืมระยะสั้นจากธนาคารพาณิชย์ ซึ่งสามารถสรุปได้ดังนี้

ประเภท	วงเงิน (บาท)	หลักประกัน
วงเงินเบิกเกินบัญชี	62,000,000	- เงินฝากประจำของบริษัท - ที่ดินพร้อมสิ่งปลูกสร้างของบริษัทย่อย
วงเงินเลตเตอร์ออฟเครดิตและทรัสต์รีซีพ (LC/TR)	1,641,000,000	- เงินฝากประจำของบริษัท - ที่ดินพร้อมสิ่งปลูกสร้างของบริษัท
วงเงินการใช้สัญญาตกลงซื้อขายเงินตราต่างประเทศล่วงหน้า	821,000,000 US\$ 500,000	- เงินฝากประจำของบริษัท - ที่ดินพร้อมสิ่งปลูกสร้างของบริษัท

ส่วนของผู้ถือหุ้น

บริษัทมีส่วนของผู้ถือหุ้น ณ วันที่ 31 ธันวาคม 2558 เท่ากับ 536.97 ล้านบาท ลดลงจากปีก่อน 26.06 ล้านบาท คิดเป็นร้อยละ 4.63 ทั้งนี้ มติที่ประชุมสามัญผู้ถือหุ้นประจำปี 2558 เมื่อวันที่ 23 เมษายน 2558 ได้มีมติให้จ่ายเงินปันผลจากกำไรสุทธิของปี 2557 ในอัตราหุ้นละ 0.06 บาท จำนวน 160 ล้านหุ้น รวมเป็นเงินทั้งสิ้น 9.60 ล้านบาท โดยบริษัทได้จ่ายเงินปันผลให้กับผู้ถือหุ้นเรียบร้อยแล้วในวันที่ 22 พฤษภาคม 2558

ความเหมาะสมของโครงสร้างเงินทุน

ในปี 2558 แหล่งเงินทุนส่วนใหญ่ของบริษัทมาจากหนี้สินหมุนเวียนเป็นหลัก โดยมีสัดส่วนประมาณร้อยละ 53.19 ของสินทรัพย์รวม โดยอัตราส่วนหนี้สินต่อส่วนของผู้ถือหุ้นประมาณ 1.53 เท่า ทั้งนี้ ในปี 2558 บริษัทมีการกู้ยืมเงินระยะสั้นจากสถาบันการเงินรวมทั้งสิ้น 563.51 ล้านบาท ลดลง 15.39 ล้านบาท ในปี 2557 คิดเป็นอัตราลดลงร้อยละ 2.66 และในทางกลับกัน ในปี 2558 บริษัทมีเจ้าหนี้การค้าจำนวน 50.02 ล้านบาท เพิ่มขึ้น 17.32 ล้านบาท ในปี 2557 อย่างไรก็ดี เนื่องจากในปี 2558 บริษัทมีขาดทุนสุทธิ 16.47 ล้านบาท และมีการจ่ายเงินปันผล จำนวน 9.60 ล้านบาท ส่งผลให้อัตราส่วนหนี้สินต่อส่วนของผู้ถือหุ้นสำหรับปี 2558 มีอัตราส่วนเพิ่มขึ้นจากปี 2557 แต่ยังคงอยู่ในเกณฑ์ที่ดี

13.2 ปัจจัยหรือเหตุการณ์ที่อาจมีผลต่อฐานะการเงินหรือการดำเนินงาน

ธุรกิจของบริษัทมีความจำเป็นที่ต้องใช้เงินทุนหมุนเวียนในจำนวนมากพอเพื่อรองรับการขยายตัวในอนาคต ถึงแม้ในปัจจุบันเศรษฐกิจโลกมีการขยายตัว แต่ยังไม่มีความเสถียรภาพเท่าที่ควร แต่ผู้บริหารเชื่อมั่นว่าธุรกิจของบริษัทมีแนวโน้มการเติบโตอย่างต่อเนื่องทั้งในภาคการผลิตและธุรกิจก่อสร้างอสังหาริมทรัพย์ เนื่องจากผลิตภัณฑ์ที่บริษัทจำหน่ายล้วนเป็นปัจจัยควบคู่กับการเจริญเติบโตทางเศรษฐกิจ

นอกจากนี้ จากประสบการณ์และความเชี่ยวชาญในธุรกิจมานานกว่า 20 ปีของผู้บริหาร รวมทั้งบริษัทที่มีทีมงานบริหารมืออาชีพที่มีความแข็งแกร่งจึงทำให้มีความเข้าใจเกี่ยวกับความต้องการพื้นฐานของภาคการผลิตต่างๆ เป็นอย่างดี ส่งผลให้บริษัทสามารถเลือกสรรผลิตภัณฑ์ใหม่ๆ ที่มีคุณภาพรวมถึงการสร้างมูลค่าเพิ่มให้กับสินค้าและบริการเพื่อตอบสนองความต้องการของลูกค้าได้อย่างมีประสิทธิภาพ

ปัจจุบันบริษัทมีทุนชำระแล้วจำนวน 160 ล้านบาท โดยมีมูลค่าที่ตราไว้หุ้นละ 1 บาท ซึ่งในปี 2558 บริษัทมีอัตรากำไร (ขาดทุน) ต่อหุ้น (ขั้นพื้นฐาน) เท่ากับ (0.104) บาท และมีอัตราผลตอบแทนผู้ถือหุ้น ร้อยละ (2.99) ตามลำดับ

รายงานความรับผิดชอบของคณะกรรมการบริษัทต่อรายงานทางการเงิน

คณะกรรมการบริษัท พรพรหมเม็ททอล จำกัด (มหาชน) เป็นผู้รับผิดชอบโดยตรงและได้ให้ความสำคัญต่อการดูแลกิจการของบริษัทให้เป็นไปตามนโยบายการกำกับดูแลกิจการที่ดี ทั้งนี้ เพื่อให้รายงานทางการเงินของบริษัท รวมทั้งสารสนเทศทางการเงินที่ปรากฏในรายงานประจำปีมีข้อมูลที่ถูกต้อง ครบถ้วน และชัดเจน ซึ่งรายงานทางการเงินดังกล่าวจัดทำขึ้นตามมาตรฐานการบัญชีที่รับรองทั่วไปในประเทศไทย โดยเลือกใช้นโยบายการบัญชีที่เหมาะสมและถือปฏิบัติอย่างสม่ำเสมอ ใช้ดุลยพินิจอย่างระมัดระวังในการจัดทำ รวมทั้งมีการเปิดเผยข้อมูลสำคัญอย่างเพียงพอในหมายเหตุประกอบงบการเงินและได้ผ่านการตรวจสอบและให้ความเห็นอย่างไม่มีเงื่อนไขจากผู้สอบบัญชีรับอนุญาตที่เป็นอิสระ

คณะกรรมการบริษัทจัดให้มีและดำรงรักษาไว้ซึ่งระบบควบคุมภายในที่มีประสิทธิภาพ เพื่อให้มั่นใจอย่างมีเหตุผลว่าการบันทึกข้อมูลทางบัญชีมีความถูกต้อง ครบถ้วน และเพียงพอต่อการดูแลรักษาทรัพย์สิน ป้องกันการทุจริตหรือการดำเนินการที่ผิดปกติ การเปิดเผยรายการที่เกี่ยวข้องกันหรือที่อาจมีความขัดแย้งผลประโยชน์ รวมทั้งมีการปฏิบัติตามกฎหมายและกฎระเบียบที่เกี่ยวข้อง โดยมอบหมายให้คณะกรรมการตรวจสอบเป็นผู้ดูแลรับผิดชอบและรายงานผลต่อคณะกรรมการบริษัทอย่างสม่ำเสมอ ความเห็นของคณะกรรมการตรวจสอบเกี่ยวกับเรื่องนี้ปรากฏในรายงานของคณะกรรมการตรวจสอบซึ่งแสดงไว้ในรายงานประจำปีแล้ว

คณะกรรมการบริษัทมีความเห็นว่า ระบบการควบคุมภายในของบริษัทโดยรวมอยู่ในระดับที่น่าพอใจ สามารถสร้างความเชื่อมั่นอย่างมีเหตุผลต่อความเชื่อมั่นได้ของงบการเงินของบริษัท ณ วันที่ 31 ธันวาคม 2558 ซึ่งผู้สอบบัญชีของบริษัทได้ตรวจสอบตามมาตรฐานการสอบบัญชีที่รับรองทั่วไปและแสดงความเห็นว่างบการเงินแสดงฐานะการเงินและผลการดำเนินงานโดยถูกต้องตามที่ควรในสาระสำคัญตามหลักการบัญชีที่รับรองทั่วไป

ในนามคณะกรรมการบริษัท

บริษัท พรพรหมเม็ททอล จำกัด (มหาชน)



(นายปรกรณ์ บริมาสพร)

ประธานกรรมการบริษัท

วันที่ 25 กุมภาพันธ์ 2559

รายงานคณะกรรมการตรวจสอบประจำปี 2558

คณะกรรมการตรวจสอบของบริษัท พรพรหมเมืงทอล จำกัด (มหาชน) ประกอบด้วยกรรมการอิสระ 3 ท่าน โดยมี นายปกรณ์ ปริมาสพร เป็นประธานกรรมการตรวจสอบ, นายจงเจตน์ บุญเกิด และนายไทยลักษณ์ ลีถาวร เป็นกรรมการตรวจสอบ

ในปี 2558 คณะกรรมการตรวจสอบได้ประชุมร่วมกัน 4 ครั้ง เพื่อปฏิบัติหน้าที่ตามที่ได้รับมอบหมายในกฎบัตรของ คณะกรรมการตรวจสอบ กรรมการตรวจสอบทั้ง 3 ท่านได้เข้าร่วมประชุมพร้อมกันทุกครั้ง ในการประชุมแต่ละครั้งมีวาระการประชุมร่วมกับผู้จัดการสำนักตรวจสอบภายใน นอกจากนี้ ยังได้ประชุมร่วมกับผู้บริหารระดับสูงของบริษัทในวาระที่เกี่ยวข้อง และในเดือนกุมภาพันธ์ 2559 คณะกรรมการตรวจสอบได้ประชุมร่วมกับผู้สอบบัญชีของบริษัทเพื่อพิจารณารายละเอียดงบการเงินของบริษัท รวมถึงรายการที่เกี่ยวข้องกันจากการปฏิบัติหน้าที่ดังกล่าวข้างต้น คณะกรรมการตรวจสอบมีความคิดเห็น ดังนี้

1. งบการเงินประจำปี 2558 ของบริษัทมีความเหมาะสมและไม่พบรายการใดที่อาจมีผลกระทบอันเป็นสาระสำคัญต่อ งบการเงินดังกล่าว
2. ระบบควบคุมภายในของบริษัทมีความเหมาะสม เพียงพอ และมีประสิทธิภาพ
3. รายการที่เกี่ยวข้องกันที่ปรากฏในปี 2558 เป็นรายการที่เป็นธุรกิจตามปกติทั่วไป สมเหตุสมผล และไม่พบรายการใด ที่ผิดปกติ
4. บริษัทได้ปฏิบัติตามกรอบของกฎหมายว่าด้วยหลักทรัพย์และตลาดหลักทรัพย์ ตลอดจนข้อกำหนดและกฎหมายอื่น ที่เกี่ยวข้องกับธุรกิจของบริษัท
5. ผู้สอบบัญชีประจำปี 2558 ของบริษัท คือ นายเมธี รัตนศรีเมธา ผู้สอบบัญชีรับอนุญาตเลขที่ 3425 แห่งบริษัท เอ็ม อาร์ แอนด์ แอสโซซิเอท จำกัด เป็นบุคคลที่เหมาะสมเพราะมีความรู้และมีความเป็นอิสระ ตลอดจนมีประสบการณ์ ในการสอบบัญชีมาเป็นเวลายาวนานและเป็นผู้สอบบัญชีของบริษัทเป็นปีที่ 4

สำหรับการพิจารณาคัดเลือกผู้สอบบัญชีของบริษัทประจำปี 2559 คณะกรรมการตรวจสอบเสนอให้แต่งตั้งนายเมธี รัตนศรีเมธา ผู้สอบบัญชีรับอนุญาตเลขที่ 3425 หรือนายพิศิษฐ์ ชิวะเรืองโรจน์ ผู้สอบบัญชีรับอนุญาตเลขที่ 2803 แห่งบริษัท เอ็มอาร์ แอนด์ แอสโซซิเอท จำกัด เป็นผู้สอบบัญชีของบริษัทประจำปี 2559

ในนามคณะกรรมการตรวจสอบ
บริษัท พรพรหมเมืงทอล จำกัด (มหาชน)



(นายปกรณ์ ปริมาสพร)

ประธานกรรมการตรวจสอบและกรรมการอิสระ

รายงานของผู้สอบบัญชีรับอนุญาต

เสนอ ผู้ถือหุ้นและคณะกรรมการบริษัท พรพรหมเม็ททอล จำกัด (มหาชน)

ข้าพเจ้าได้ตรวจสอบงบการเงินรวมของบริษัท พรพรหมเม็ททอล จำกัด (มหาชน) และบริษัทย่อยซึ่งประกอบด้วยงบแสดงฐานะการเงินรวม ณ วันที่ 31 ธันวาคม 2558 และงบกำไรขาดทุนเบ็ดเสร็จรวม งบแสดงการเปลี่ยนแปลงส่วนของผู้ถือหุ้นรวมและงบกระแสเงินสดรวมสำหรับปีสิ้นสุดวันเดียวกัน รวมถึงหมายเหตุสรุปนโยบายการบัญชีที่สำคัญและหมายเหตุเรื่องอื่น ๆ และข้าพเจ้าได้ตรวจสอบงบการเงินเฉพาะกิจการของบริษัท พรพรหมเม็ททอล จำกัด (มหาชน) ซึ่งประกอบด้วยงบแสดงฐานะการเงิน ณ วันที่ 31 ธันวาคม 2558 และงบกำไรขาดทุนเบ็ดเสร็จ งบแสดงการเปลี่ยนแปลงส่วนของผู้ถือหุ้นและงบกระแสเงินสดสำหรับปีสิ้นสุดวันเดียวกัน รวมถึงหมายเหตุสรุปนโยบายการบัญชีที่สำคัญและหมายเหตุเรื่องอื่น ๆ

ความรับผิดชอบของผู้บริหารต่องบการเงินรวมและงบการเงินเฉพาะกิจการ

ผู้บริหารเป็นผู้รับผิดชอบในการจัดทำและการนำเสนองบการเงินรวมและงบการเงินเฉพาะกิจการเหล่านี้โดยถูกต้องตามที่ควรตามมาตรฐานการรายงานทางการเงินและรับผิดชอบต่อกรรมการควบคุมภายในที่ผู้บริหารพิจารณาว่าจำเป็นเพื่อให้สามารถจัดทำงบการเงินรวมและงบการเงินเฉพาะกิจการที่ปราศจากการแสดงข้อมูลที่ขัดต่อข้อเท็จจริงอันเป็นสาระสำคัญไม่ว่าจะเกิดจากการทุจริตหรือข้อผิดพลาด

ความรับผิดชอบของผู้สอบบัญชี

ข้าพเจ้าเป็นผู้รับผิดชอบในการแสดงความเห็นต่องบการเงินรวมและงบการเงินเฉพาะกิจการดังกล่าวจากผลการตรวจสอบของข้าพเจ้า ข้าพเจ้าได้ปฏิบัติตามตรวจสอบตามมาตรฐานการสอบบัญชี ซึ่งกำหนดให้ข้าพเจ้าปฏิบัติตามข้อกำหนดด้านจรรยาบรรณ รวมถึงวางแผนและปฏิบัติงานตรวจสอบเพื่อให้ได้ความเชื่อมั่นอย่างสมเหตุสมผลว่างบการเงินรวมและงบการเงินเฉพาะกิจการปราศจากการแสดงข้อมูลที่ขัดต่อข้อเท็จจริงอันเป็นสาระสำคัญหรือไม่

การตรวจสอบรวมถึงการใช้วิธีการตรวจสอบเพื่อให้ได้มาซึ่งหลักฐานการสอบบัญชีเกี่ยวกับจำนวนเงินและการเปิดเผยข้อมูลในงบการเงินรวมและงบการเงินเฉพาะกิจการ วิธีการตรวจสอบที่เลือกใช้ขึ้นอยู่กับดุลยพินิจของผู้สอบบัญชี ซึ่งรวมถึงการประเมินความเสี่ยงจากการแสดงข้อมูลที่ขัดต่อข้อเท็จจริงอันเป็นสาระสำคัญของงบการเงินรวมและงบการเงินเฉพาะกิจการไม่ว่าจะเกิดจากการทุจริตหรือข้อผิดพลาด ในการประเมินความเสี่ยงดังกล่าวผู้สอบบัญชีพิจารณาการควบคุมภายในที่เกี่ยวข้องกับการจัดทำและการนำเสนองบการเงินรวมและงบการเงินเฉพาะกิจการโดยถูกต้องตามที่ควรของกิจการ เพื่อออกแบบวิธีการตรวจสอบที่เหมาะสมกับสถานการณ์ แต่ไม่ใช่เพื่อวัตถุประสงค์ในการแสดงความเห็นต่อประสิทธิภาพของการควบคุมภายในของกิจการ การตรวจสอบรวมถึงการประเมินความเหมาะสมของนโยบายการบัญชีที่ผู้บริหารใช้และความสมเหตุสมผลของประมาณการทางบัญชีที่จัดทำขึ้นโดยผู้บริหารรวมทั้งการประเมินการนำเสนองบการเงินรวมและงบการเงินเฉพาะกิจการโดยรวม

ข้าพเจ้าเชื่อว่าหลักฐานการสอบบัญชีที่ข้าพเจ้าได้รับเพียงพอและเหมาะสมเพื่อใช้เป็นเกณฑ์ในการแสดงความเห็นของข้าพเจ้า

ความเห็น

ข้าพเจ้าเห็นว่า งบการเงินรวมข้างต้นนี้แสดงฐานะการเงินรวมของบริษัท พรพรหมเม็ททอล จำกัด (มหาชน) และบริษัทย่อย ณ วันที่ 31 ธันวาคม 2558 และผลการดำเนินงานรวมและกระแสเงินสดรวมสำหรับปีสิ้นสุดวันเดียวกัน และงบการเงินเฉพาะกิจการข้างต้นนี้แสดงฐานะการเงินของบริษัท พรพรหมเม็ททอล จำกัด (มหาชน) ณ วันที่ 31 ธันวาคม 2558 และผลการดำเนินงานและกระแสเงินสดสำหรับปีสิ้นสุดวันเดียวกันโดยถูกต้องตามที่ควรในสาระสำคัญตามมาตรฐานการรายงานทางการเงิน



(นายเมธี รัตนศรีเมธา)

ผู้สอบบัญชีรับอนุญาต

เลขทะเบียน 3425

กรุงเทพมหานคร

25 กุมภาพันธ์ 2559

บริษัท พรพรมเม็ททอล จำกัด (มหาชน) และบริษัทย่อย

งบแสดงฐานะการเงิน

ณ วันที่ 31 ธันวาคม 2558 และ 2557

สินทรัพย์

หมายเหตุ	พันบาท			
	งบการเงินรวม		งบการเงินเฉพาะกิจการ	
	2558	2557	2558	2557
สินทรัพย์หมุนเวียน				
เงินสดและรายการเทียบเท่าเงินสด	4,308	10,201	1,773	4,373
เงินลงทุนชั่วคราว	2	2	2	2
ลูกหนี้การค้า				
- บริษัทที่เกี่ยวข้องกัน	4	676	-	19,891
- อื่นๆ	5	239,460	218,503	212,772
เงินให้กู้ยืมแก่กิจการที่เกี่ยวข้องกัน				
และดอกเบี่ยค้างรับ	4	-	-	11,127
ลูกหนี้อื่น - กิจการที่เกี่ยวข้องกัน	4	-	-	7,725
สินค้าคงเหลือ	6	565,891	583,581	526,886
สินทรัพย์หมุนเวียนอื่น	7	16,234	7,762	7,576
รวมสินทรัพย์หมุนเวียน	826,571	820,049	787,752	839,811
สินทรัพย์ไม่หมุนเวียน				
เงินฝากสถาบันการเงินที่มีภาระค้ำประกัน	8	70,120	70,120	70,120
เงินลงทุนในบริษัทย่อย	9	-	-	39,696
ที่ดิน อาคารและอุปกรณ์	4, 10, 32	201,762	131,735	70,144
สิทธิการเช่า	11	7,040	8,447	7,040
สินทรัพย์เพื่อให้เช่า	4, 12	239,611	244,957	239,611
สินทรัพย์ภาษีเงินได้รอการตัดบัญชี	13	10,383	3,878	9,932
สินทรัพย์ไม่หมุนเวียนอื่น	32	4,231	5,013	3,327
รวมสินทรัพย์ไม่หมุนเวียน	533,147	464,150	439,870	442,888
รวมสินทรัพย์	1,359,718	1,284,199	1,227,622	1,282,699

บริษัท พรพรมเม็ททอล จำกัด (มหาชน) และบริษัทย่อย

งบแสดงฐานะการเงิน

ณ วันที่ 31 ธันวาคม 2558 และ 2557

หนี้สินและส่วนของผู้ถือหุ้น

		พันบาท			
		งบการเงินรวม		งบการเงินเฉพาะกิจการ	
หมายเหตุ		2558	2557	2558	2557
หนี้สินหมุนเวียน					
เงินเบิกเกินบัญชีและเงินกู้ยืมระยะสั้น					
จากสถาบันการเงิน	15, 32	563,514	578,901	563,514	578,901
เจ้าหนี้การค้า					
- บริษัทที่เกี่ยวข้องกัน	4	5	10	5	10
- อื่นๆ	32	50,015	32,695	42,145	26,794
เจ้าหนี้อื่นกิจการที่เกี่ยวข้องกัน	4	1,492	1,297	1,093	1,241
ส่วนของหนี้สินภายใต้สัญญาเช่าทาง					
การเงินที่ถึงกำหนดชำระภายในหนึ่งปี	17	2,053	3,766	2,053	3,766
ส่วนของเงินกู้ยืมระยะยาวที่ครบกำหนด					
ชำระภายในหนึ่งปี	18	19,203	6,138	6,321	6,138
เงินกู้ยืมระยะสั้นจากบุคคลที่เกี่ยวข้องกัน					
และดอกเบี่ยค้างจ่าย	4	18,790	-	-	-
ภาษีเงินได้ค้างจ่าย		92	1,066	-	1,066
ค่าใช้จ่ายค้างจ่ายและหนี้สินหมุนเวียนอื่น	16	68,022	74,892	60,533	67,782
รวมหนี้สินหมุนเวียน		723,186	698,765	675,664	685,698
หนี้สินไม่หมุนเวียน					
หนี้สินภายใต้สัญญาเช่าทางการเงิน					
	17	564	1,994	159	1,994
เงินกู้ยืมระยะยาวจากสถาบันการเงิน	18	90,541	12,125	5,791	12,125
หนี้สินผลประโยชน์ของพนักงาน					
หลังออกจากงาน	19	5,314	4,241	4,722	3,809
หนี้สินไม่หมุนเวียนอื่น		3,146	4,046	3,146	4,046
รวมหนี้สินไม่หมุนเวียน		99,565	22,406	13,818	21,974
รวมหนี้สิน		822,751	721,171	689,482	707,672

บริษัท พรพรหมเม็ททอล จำกัด (มหาชน) และบริษัทย่อย

งบแสดงฐานะการเงิน

ณ วันที่ 31 ธันวาคม 2558 และ 2557

หนี้สินและส่วนของผู้ถือหุ้น (ต่อ)

หมายเหตุ	พันบาท			
	งบการเงินรวม		งบการเงินเฉพาะกิจการ	
	2558	2557	2558	2557
ส่วนของผู้ถือหุ้น				
ทุนเรือนหุ้น				
ทุนจดทะเบียน	20	240,000	240,000	240,000
ทุนที่ออกและชำระเต็มมูลค่าแล้ว	20	160,000	160,000	160,000
ส่วนเกินมูลค่าหุ้น	20, 21	78,646	78,646	78,646
กำไรสะสม				
- จัดสรรเป็นทุนสำรองตามกฎหมาย	21	16,968	16,968	16,968
- ยังไม่ได้จัดสรร		281,055	282,526	319,413
รวมส่วนของผู้ถือหุ้นบริษัทใหญ่		536,669	538,140	575,027
ส่วนได้เสียที่ไม่มีอำนาจควบคุม		298	-	-
รวมส่วนของผู้ถือหุ้น		536,967	538,140	575,027
รวมหนี้สินและส่วนของผู้ถือหุ้น		1,359,718	1,227,622	1,282,699

บริษัท พรพรหมเมืงทอล จำกัด (มหาชน) และบริษัทย่อย
งบกำไรขาดทุนเบ็ดเสร็จ
สำหรับปีสิ้นสุดวันที่ 31 ธันวาคม 2558 และ 2557

		พันบาท			
		งบการเงินรวม		งบการเงินเฉพาะกิจการ	
หมายเหตุ		2558	2557	2558	2557
รายได้					
ขายสุทธิ	4	1,292,464	1,314,905	1,196,124	1,284,675
รายได้จากการให้เช่าและให้บริการ		8,070	6,877	8,020	6,572
รายได้อื่น	4	13,475	11,994	10,455	10,233
รวมรายได้		1,314,009	1,333,776	1,214,599	1,301,480
ค่าใช้จ่าย					
ต้นทุนขาย	4	1,114,889	1,148,836	1,045,769	1,120,553
ต้นทุนจากการให้เช่าและให้บริการ		26,438	18,237	26,384	18,237
ค่าใช้จ่ายในการขาย	2	47,383	56,355	45,200	55,679
ค่าใช้จ่ายในการบริหาร	2, 4	93,650	81,003	80,716	73,492
ขาดทุน (กำไร) จากอัตราแลกเปลี่ยน		39,413	(3,862)	37,805	(3,862)
ต้นทุนทางการเงิน	4	14,772	12,038	12,067	12,038
รวมค่าใช้จ่าย		1,336,545	1,312,607	1,247,941	1,276,137
กำไร (ขาดทุน) ก่อนค่าใช้จ่ายภาษีเงินได้		(22,536)	21,169	(33,342)	25,343
ค่าใช้จ่าย (รายได้) ภาษีเงินได้	13	(6,071)	6,461	(6,054)	6,461
กำไร (ขาดทุน) สำหรับปี		(16,465)	14,708	(27,288)	18,882
กำไรขาดทุนเบ็ดเสร็จอื่นสำหรับปี	2				
รายการที่ไม่ต้องจัดประเภทรายการใหม่					
เข้าในกำไรหรือขาดทุนในภายหลัง					
- กำไรจากการประมาณการ					
ตามหลักคณิตศาสตร์ประกันภัยสำหรับ					
โครงการผลประโยชน์พนักงาน					
		-	472	-	472
กำไร (ขาดทุน) เบ็ดเสร็จรวมสำหรับปี		(16,465)	15,180	(27,288)	19,354

บริษัท พรพรหมเมืงทอล จำกัด (มหาชน) และบริษัทย่อย
งบกำไรขาดทุนเบ็ดเสร็จ
สำหรับปีสิ้นสุดวันที่ 31 ธันวาคม 2558 และ 2557

หมายเหตุ	พันบาท			
	งบการเงินรวม		งบการเงินเฉพาะกิจการ	
	2558	2557	2558	2557
การแบ่งปันกำไร (ขาดทุน)				
ส่วนที่เป็นของ				
ผู้ถือหุ้นบริษัทใหญ่	(16,578)	14,749	(27,288)	18,882
ส่วนได้เสียที่ไม่มีอำนาจควบคุม	113	(41)	-	-
	<u>(16,465)</u>	<u>14,708</u>	<u>(27,288)</u>	<u>18,882</u>
การแบ่งกำไรขาดทุนเบ็ดเสร็จรวม				
ส่วนที่เป็นของ				
ผู้ถือหุ้นบริษัทใหญ่	(16,578)	15,221	(27,288)	19,354
ส่วนได้เสียที่ไม่มีอำนาจควบคุม	113	(41)	-	-
	<u>(16,465)</u>	<u>15,180</u>	<u>(27,288)</u>	<u>19,354</u>
กำไร (ขาดทุน) ต่อหุ้นส่วนที่เป็นของผู้ถือหุ้นบริษัทใหญ่ (บาท)	24			
- กำไร (ขาดทุน) ต่อหุ้นขั้นพื้นฐาน	<u>(0.104)</u>	<u>0.092</u>	<u>(0.171)</u>	<u>0.118</u>
- กำไร (ขาดทุน) ต่อหุ้นปรับลด	<u>(0.104)</u>	<u>0.089</u>	<u>(0.171)</u>	<u>0.114</u>

บริษัท พรพหรมเมืททอล จำกัด (มหาชน) และบริษัทย่อย
 งบแสดงการเปลี่ยนแปลงส่วนของผู้ถือหุ้น
 สำหรับปีสิ้นสุดวันที่ 31 ธันวาคม 2558 และ 2557

		งบการเงินรวม (พันบาท)					
		กำไรสะสม			รวมส่วนของ ผู้ถือหุ้น บริษัทใหญ่	ส่วนได้เสีย ที่ไม่มีอำนาจ ควบคุม	รวมส่วนของ ผู้ถือหุ้น
หมายเหตุ	ทุนเรือนหุ้น ที่ออกและ ชำระแล้ว	ส่วนเกิน มูลค่าหุ้น	จัดสรรเป็น ทุนสำรอง ตามกฎหมาย	ยังไม่ได้ จัดสรร			
ยอดคงเหลือ ณ วันที่ 1 มกราคม 2557	160,000	78,644	16,000	308,979	563,623	222	563,845
กำไรสำหรับปี	-	-	-	14,749	14,749	(41)	14,708
กำไรเบ็ดเสร็จอื่นสำหรับปี	-	-	-	472	472	-	472
กำไรขาดทุนเบ็ดเสร็จรวมสำหรับปี	-	-	-	15,221	15,221	(41)	15,180
เงินสดรับจากการใช้สิทธิซื้อหุ้นสามัญ	-	2	-	-	2	-	2
บริษัทย่อยรับเงินค่าหุ้นจากส่วนได้เสีย ที่ไม่มีอำนาจควบคุม	9	-	-	-	-	1	1
จ่ายเงินปันผล	25	-	-	(16,000)	(16,000)	-	(16,000)
จัดสรรเป็นทุนสำรองตามกฎหมาย	-	-	968	(968)	-	-	-
ยอดคงเหลือ ณ วันที่ 31 ธันวาคม 2557	160,000	78,646	16,968	307,232	562,846	182	563,028
ขาดทุนเบ็ดเสร็จรวมสำหรับปี	-	-	-	(16,578)	(16,578)	113	(16,465)
บริษัทย่อยรับเงินค่าหุ้นจากส่วนได้เสีย ที่ไม่มีอำนาจควบคุม	9	-	-	-	-	3	3
จ่ายเงินปันผล	25	-	-	(9,599)	(9,599)	-	(9,599)
ยอดคงเหลือ ณ วันที่ 31 ธันวาคม 2558	160,000	78,646	16,968	281,055	536,669	298	536,967

หมายเหตุประกอบงบการเงินเป็นส่วนหนึ่งของงบการเงินนี้

บริษัท พรพรหมเม็ททอล จำกัด (มหาชน) และบริษัทย่อย

งบแสดงการเปลี่ยนแปลงส่วนของผู้ถือหุ้น

สำหรับปีสิ้นสุดวันที่ 31 ธันวาคม 2558 และ 2557

		งบการเงินเฉพาะกิจการ (พันบาท)				
		ทุนเรือนหุ้น ที่ออกและ ชำระแล้ว	ส่วนเกิน มูลค่าหุ้น	กำไรสะสม		รวม
หมายเหตุ				จัดสรรเป็น ทุนสำรอง ตามกฎหมาย	ยังไม่ได้ จัดสรร	
ยอดคงเหลือ ณ วันที่ 1 มกราคม 2557		160,000	78,644	16,000	317,027	571,671
กำไรสำหรับปี		-	-	-	18,882	18,882
กำไรเบ็ดเสร็จอื่นสำหรับปี	2	-	-	-	472	472
กำไรขาดทุนเบ็ดเสร็จรวมสำหรับปี		-	-	-	19,354	19,354
เงินสตรับจากการใช้สิทธิซื้อหุ้นสามัญ		-	2	-	-	2
จ่ายเงินปันผล	25	-	-	-	(16,000)	(16,000)
จัดสรรเป็นทุนสำรองตามกฎหมาย		-	-	968	(968)	-
ยอดคงเหลือ ณ วันที่ 31 ธันวาคม 2557		160,000	78,646	16,968	319,413	575,027
ขาดทุนเบ็ดเสร็จรวมสำหรับปี		-	-	-	(27,288)	(27,288)
จ่ายเงินปันผล	25	-	-	-	(9,599)	(9,599)
ยอดคงเหลือ ณ วันที่ 31 ธันวาคม 2558		160,000	78,646	16,968	282,526	538,140

หมายเหตุประกอบงบการเงินเป็นส่วนหนึ่งของงบการเงินนี้

บริษัท พรพรมเม็ททอล จำกัด (มหาชน) และบริษัทย่อย

งบกระแสเงินสด

สำหรับปีสิ้นสุดวันที่ 31 ธันวาคม 2558 และ 2557

	พันบาท			
	งบการเงินรวม		งบการเงินเฉพาะกิจการ	
	2558	2557	2558	2557
กระแสเงินสดจากกิจกรรมดำเนินงาน				
กำไร (ขาดทุน) สำหรับปี	(16,465)	14,708	(27,288)	18,882
ปรับปรุงด้วย:				
ค่าเผื่อหนี้สงสัยจะสูญเพิ่มขึ้น (ลดลง)	608	(621)	608	(621)
ค่าเผื่อการลดมูลค่าสินค้าคงเหลือเพิ่มขึ้น (ลดลง)	7,098	(1,984)	6,572	(1,965)
ส่วนของค่าเช่าที่บันทึกตามมาตรฐานการบัญชี ที่สูงกว่าสัญญาเช่า	841	701	841	701
ค่าเสื่อมราคาและรายการตัดบัญชี	30,672	21,167	24,661	17,309
ขาดทุน (กำไร) จากการขายและตัดจำหน่ายสินทรัพย์เพื่อให้เช่า	111	(14)	111	(14)
ขาดทุนจากการตัดจำหน่ายสินทรัพย์ไม่มีตัวตน-ซอฟต์แวร์	38	-	-	-
ค่าเผื่อการด้อยค่าของสินทรัพย์ที่ไม่ได้ใช้ในการดำเนินงาน	1,269	-	-	-
กำไรจากการขายและตัดจำหน่ายสินทรัพย์ถาวร	-	(38)	-	(13)
ขาดทุนจากอัตราแลกเปลี่ยนที่ยังไม่เกิดขึ้นจริง	4,591	5,726	4,591	5,726
ค่าใช้จ่ายผลประโยชน์ของพนักงานหลังออกจากงาน	1,073	1,160	913	1,141
ดอกเบี้ยรับ	(823)	(1,183)	(1,482)	(2,383)
ดอกเบี้ยจ่าย	14,271	12,038	12,067	12,038
ค่าใช้จ่าย (รายได้) ภาษีเงินได้	(6,071)	6,461	(6,054)	6,461
	37,213	58,121	15,540	57,262
การเปลี่ยนแปลงในสินทรัพย์และหนี้สินดำเนินงาน				
สินทรัพย์ดำเนินงานลดลง (เพิ่มขึ้น)				
ลูกหนี้การค้า	(22,241)	30,965	(15,612)	31,239
ลูกหนี้อื่น - กิจกรรมที่เกี่ยวข้องกัน	-	-	(7,650)	(75)
สินค้าคงเหลือ	10,592	(36,823)	35,822	(30,881)
สินทรัพย์หมุนเวียนอื่น	(8,513)	7,025	(2,812)	7,538
สินทรัพย์ไม่หมุนเวียนอื่น	1,053	53	(65)	53
หนี้สินดำเนินงานเพิ่มขึ้น (ลดลง)				
เจ้าหนี้การค้า	17,252	(26,925)	15,283	(32,466)
เจ้าหนี้อื่นกิจกรรมที่เกี่ยวข้องกัน	195	1,009	(148)	953
ค่าใช้จ่ายค้างจ่ายและหนี้สินหมุนเวียนอื่น	(6,527)	3,751	(4,570)	(2,311)
หนี้สินไม่หมุนเวียนอื่น	(900)	1,077	(900)	1,077
เงินสดรับจากการดำเนินงาน	28,124	38,253	34,888	32,389
จ่ายภาษีเงินได้	(1,409)	(9,050)	(956)	(9,050)
เงินสดสุทธิได้มาจากการดำเนินงาน	26,715	29,203	33,932	23,339

บริษัท พรพรมเม็ททอล จำกัด (มหาชน) และบริษัทย่อย
งบกระแสเงินสด (ต่อ)
สำหรับปีสิ้นสุดวันที่ 31 ธันวาคม 2558 และ 2557

	พันบาท			
	งบการเงินรวม		งบการเงินเฉพาะกิจการ	
	2558	2557	2558	2557
กระแสเงินสดจากกิจกรรมลงทุน:				
รับดอกเบี้ย	865	1,297	2,013	2,241
เงินลงทุนชั่วคราวลดลง	-	3	-	3
เงินลงทุนในบริษัทย่อยเพิ่มขึ้น	-	-	(7,497)	(2,499)
เงินให้กู้ยืมแก่กิจการที่เกี่ยวข้องกันลดลง (เพิ่มขึ้น)	-	-	32,000	(5,000)
เงินให้กู้ยืมระยะยาวแก่บุคคลอื่นลดลง	-	807	-	807
สินทรัพย์เพื่อให้เช่าเพิ่มขึ้น	(10,739)	(24,384)	(10,739)	(24,384)
ซื้อที่ดิน อาคารและอุปกรณ์	(85,867)	(10,799)	(1,221)	(618)
เงินสดรับจากการขายสินทรัพย์เพื่อให้เช่า	13	275	13	275
เงินสดรับจากการขายสินทรัพย์ถาวร	-	280	-	51
เงินฝากสถาบันการเงินที่มีภาระค้ำประกันลดลง	-	12,880	-	12,880
เงินสดสุทธิได้มาจาก (ใช้ไปใน) กิจกรรมลงทุน	(95,728)	(19,641)	14,569	(16,244)
กระแสเงินสดจากกิจกรรมจัดหาเงิน:				
จ่ายดอกเบี้ย	(14,002)	(12,223)	(11,888)	(12,223)
จ่ายเงินปันผล	(9,599)	(16,000)	(9,599)	(16,000)
เงินเบิกเกินบัญชีและเงินกู้ยืมระยะสั้น				
จากสถาบันการเงินเพิ่มขึ้น (ลดลง)	(19,915)	19,471	(19,915)	19,471
จ่ายชำระหนี้สินภายใต้สัญญาเช่าทางการเงิน	(3,548)	(2,700)	(3,548)	(2,700)
จ่ายชำระเงินกู้ยืมระยะยาวจากสถาบันการเงิน	(8,519)	(5,972)	(6,151)	(5,972)
เงินกู้ยืมระยะสั้นจากบุคคลที่เกี่ยวข้องกัน	18,700	-	-	-
เบิกเงินกู้ยืมระยะยาวจากสถาบันการเงิน	100,000	-	-	-
เงินสดรับจากการใช้สิทธิซื้อหุ้นสามัญ	-	2	-	2
บริษัทย่อยรับเงินค่าหุ้นจากส่วนได้เสียที่ไม่มีอำนาจควบคุม	3	-	-	-
เงินสดสุทธิได้มาจาก (ใช้ไปใน) กิจกรรมจัดหาเงิน	63,120	(17,422)	(51,101)	(17,422)
เงินสดและรายการเทียบเท่าเงินสดลดลง - สุทธิ	(5,893)	(7,860)	(2,600)	(10,327)
เงินสดและรายการเทียบเท่าเงินสด ณ วันต้นปี	10,201	18,061	4,373	14,700
เงินสดและรายการเทียบเท่าเงินสด ณ วันสิ้นปี	4,308	10,201	1,773	4,373

บริษัท พรพรหมเม็ททอล จำกัด (มหาชน) และบริษัทย่อย

งบกระแสเงินสด (ต่อ)

สำหรับปีสิ้นสุดวันที่ 31 ธันวาคม 2558 และ 2557

	พันบาท			
	งบการเงินรวม		งบการเงินเฉพาะกิจการ	
	2558	2557	2558	2557
ข้อมูลงบกระแสเงินสดเปิดเผยเพิ่มเติม				
ก. เงินสดและรายการเทียบเท่าเงินสด ณ วันสิ้นปี				
เงินสดในมือ	239	281	221	245
เงินฝากกระแสรายวันกับธนาคาร	3,143	5,837	1,041	3,192
เงินฝากออมทรัพย์กับธนาคาร	804	3,899	389	752
เงินฝากประจำกับธนาคาร	122	184	122	184
	<u>4,308</u>	<u>10,201</u>	<u>1,773</u>	<u>4,373</u>
ข. รายการที่ไม่เป็นเงินสด				
- ค่าก่อสร้างทรัพย์สินที่ยังไม่ได้ชำระเงินแก่ผู้รับเหมา	47,594	48,957	45,148	48,957
- ซื้อยานพาหนะโดยการทำสัญญาเช่าซื้อ	405	-	-	-

บริษัท พรพรหมเม็ททอล จำกัด (มหาชน) และบริษัทย่อย

หมายเหตุประกอบงบการเงิน

วันที่ 31 ธันวาคม 2558 และ 2557

1.ทั่วไป

บริษัท พรพรหมเม็ททอล จำกัด (มหาชน) (“บริษัท”) จัดทะเบียนเป็นบริษัทมหาชนจำกัดในประเทศไทยเมื่อวันที่ 8 มิถุนายน 2547 และจดทะเบียนกับตลาดหลักทรัพย์ เอ็ม เอ ไอ เมื่อวันที่ 11 พฤศจิกายน 2547 บริษัทดำเนินธุรกิจหลักเกี่ยวกับจำหน่ายสินค้าประเภทโลหะ เช่น ทองเหลือง ทองแดง แสตนเลส และอลูมิเนียม และธุรกิจให้เช่าทรัพย์สิน (คอมมูนิตี้ มอลล์)

ผู้ถือหุ้นบริษัท ณ วันที่ 31 ธันวาคม 2558 มีดังนี้

	ร้อยละของการถือหุ้น
นางกนกกร แทนไกรศรี	35.13
นายชำนาญ พรพิไลลักษณ์	32.00
อื่น ๆ	32.87

บริษัทมีสำนักงานใหญ่อยู่ที่ 229 ถนนนครราชสีมา แขวงดุสิต เขตดุสิต กรุงเทพมหานคร 10300

2. เกณฑ์การจัดทำงบการเงิน

งบการเงินนี้ได้จัดทำเป็นเงินบาทและเป็นภาษาไทยตามมาตรฐานการรายงานทางการเงินของประเทศไทย ทั้งนี้งบการเงินนี้มีวัตถุประสงค์ที่จัดทำขึ้นเพื่อแสดงฐานะการเงิน ผลการดำเนินงานและกระแสเงินสด ตามมาตรฐานการรายงานทางการเงินของประเทศไทยเท่านั้น

งบการเงินรวมของบริษัท ประกอบด้วยงบการเงินของบริษัทและบริษัทย่อย (รวมกันเรียกว่า “กลุ่มบริษัท”) รายละเอียดบริษัทย่อยของบริษัทมีดังต่อไปนี้

บริษัทย่อย	ประเภทธุรกิจ	ประเทศที่ นิติบุคคล จัดตั้งขึ้น	สัดส่วนการถือหุ้น (ร้อยละ)	
			2558	2557
บริษัท พรีเมียม เฟล็กซ์เบิ้ล แพคเกจจิ้ง จำกัด	ผลิตและจำหน่ายบรรจุภัณฑ์ชนิดอ่อนตัว	ประเทศไทย	99.00	99.00
บริษัท โซลาร์ พีพีเอ็ม จำกัด	เป็นตัวแทนจำหน่ายและให้บริการ ออกแบบ จัดหา และติดตั้งอุปกรณ์ผลิต กระแสไฟฟ้าโดยใช้พลังงานทางเลือก	ประเทศไทย	99.96	99.96

รายการที่มีนัยสำคัญระหว่างบริษัทกับบริษัทย่อยได้ถูกตัดรายการในการทำงบการเงินรวม

บริษัท พรพรหมเม็ททอล จำกัด (มหาชน) และบริษัทย่อย

หมายเหตุประกอบงบการเงิน (ต่อ)

วันที่ 31 ธันวาคม 2558 และ 2557

งบการเงินนี้จัดทำขึ้นตามเกณฑ์ราคาทุนเดิม เว้นแต่ที่ได้เปิดเผยไว้แล้วในนโยบายการบัญชี

บริษัทเปิดเผยข้อมูลสำหรับปีสิ้นสุดวันที่ 31 ธันวาคม 2557 เพื่อเป็นข้อมูลเปรียบเทียบในงบการเงินสำหรับปีสิ้นสุดวันที่ 31 ธันวาคม 2558 ในลักษณะของตัวเลขที่เกี่ยวข้อง

เพื่อความสะดวกของผู้อ่านงบการเงิน บริษัทได้จัดทำงบการเงินฉบับภาษาอังกฤษขึ้นจากงบการเงินฉบับภาษาไทยนี้ ซึ่งได้นำเสนอเพื่อวัตถุประสงค์ของการรายงานทางการเงินเพื่อใช้ในประเทศ

การปรับปรุงและการออกมาตรฐานการบัญชีและมาตรฐานการรายงานทางการเงินรวมถึงการตีความมาตรฐานใหม่

สภาวิชาชีพบัญชี ในพระบรมราชูปถัมภ์ (“สภาวิชาชีพบัญชี”) ได้ออกประกาศสภาวิชาชีพบัญชีเพิ่มเติมหลายฉบับซึ่งได้ถูกประกาศในราชกิจจานุเบกษาในระหว่างปี 2557 และ 2558 เกี่ยวกับการปรับปรุงและการออกมาตรฐานการบัญชีและมาตรฐานการรายงานทางการเงินรวมถึงการตีความมาตรฐานการบัญชีและการตีความมาตรฐานการรายงานทางการเงินใหม่ ซึ่งมีผลบังคับใช้สำหรับรอบระยะเวลาบัญชีที่เริ่มต้นในหรือหลังวันที่ 1 มกราคม 2558

ทั้งนี้ การนำมาตรฐานการบัญชีและมาตรฐานการรายงานทางการเงินรวมถึงการตีความมาตรฐานการบัญชีและการตีความมาตรฐานการรายงานทางการเงินที่ออกและปรับปรุงใหม่ดังกล่าวมาเริ่มถือปฏิบัติไม่มีผลกระทบที่เป็นสาระสำคัญต่อการเงินของบริษัท เรื่องสำคัญ ๆ ที่มีการเปลี่ยนแปลง ได้แก่ การนำเสนองบการเงินตามมาตรฐานการบัญชีฉบับที่ 1 (ปรับปรุง 2557) การนำเสนองบการเงิน และการรับรู้กำไรขาดทุนจากการประมาณการตามหลักคณิตศาสตร์ประกันภัยในกำไรขาดทุน เบ็ดเสร็จอื่นตามมาตรฐานการบัญชีฉบับที่ 19 (ปรับปรุง 2557) ผลประโยชน์พนักงาน และการวัดมูลค่ายุติธรรมตามมาตรฐานการรายงานทางการเงินฉบับที่ 13 สรุปได้ดังต่อไปนี้

มาตรฐานการบัญชีฉบับที่ 1 (ปรับปรุง 2557) การนำเสนองบการเงิน

มาตรฐานที่ปรับปรุงใหม่นี้กำหนดให้จัดกลุ่มของรายการกำไรขาดทุนเบ็ดเสร็จอื่นเพิ่มเติมตามมาตรฐานการรายงานทางการเงินฉบับอื่นดังนี้ (ก) รายการที่ไม่ต้องจัดประเภทรายการใหม่เข้าในกำไรหรือขาดทุนในภายหลัง (ข) รายการที่ต้องจัดประเภทรายการใหม่เข้าในกำไรหรือขาดทุนในภายหลัง

มาตรฐานการบัญชีฉบับที่ 19 (ปรับปรุง 2557) ผลประโยชน์พนักงาน

มาตรฐานที่ปรับปรุงใหม่นี้กำหนดให้รับรู้กำไรขาดทุนจากการประมาณการตามหลักคณิตศาสตร์ประกันภัยในกำไรขาดทุนเบ็ดเสร็จอื่น กลุ่มบริษัทเปลี่ยนนโยบายการบัญชีสำหรับเรื่องนี้โดยการปรับปรุงย้อนหลัง

ผลกระทบจากการนำมาตรฐานฉบับปรับปรุงนี้มาถือปฏิบัติ มีดังนี้

งบกำไรขาดทุนเบ็ดเสร็จสำหรับปีสิ้นสุดวันที่ 31 ธันวาคม 2558 และ 2557

บริษัท พรพรหมเม็ททอล จำกัด (มหาชน) และบริษัทย่อย

หมายเหตุประกอบงบการเงิน (ต่อ)

วันที่ 31 ธันวาคม 2558 และ 2557

	พันบาท			
	เพิ่มขึ้น (ลดลง)			
	งบการเงินรวม		งบการเงินเฉพาะกิจการ	
	2558	2557	2558	2557
ค่าใช้จ่ายในการขาย	-	269	-	269
ค่าใช้จ่ายในการบริหาร	-	321	-	321
รวมค่าใช้จ่าย	-	590	-	590
กำไรก่อนภาษีเงินได้	-	(590)	-	(590)
ค่าใช้จ่ายภาษีเงินได้	-	118	-	118
กำไรสำหรับปี	-	(472)	-	(472)

กำไรขาดทุนเบ็ดเสร็จอื่น

รายการที่ไม่ต้องจัดประเภทรายการใหม่เข้าใน

กำไรหรือขาดทุนในภายหลัง

- กำไรจากการประมาณการตามหลัก

คณิตศาสตร์ประกันภัยสำหรับโครงการ

ผลประโยชน์พนักงาน

-	472	-	472
---	-----	---	-----

กำไรเบ็ดเสร็จอื่นสำหรับปีสิ้นสุดวันที่ 31 ธันวาคม 2558 และ 2557

	งบการเงินรวม/งบการเงินเฉพาะกิจการ (พันบาท)		
	ค่าใช้จ่าย		
	จำนวนเงิน	ภาษีเงินได้	สุทธิ
<u>รายการที่ไม่ต้องจัดประเภทรายการใหม่เข้าใน</u>			
<u>กำไรหรือขาดทุนในภายหลัง</u>			
- กำไรจากการประมาณการตามหลัก			
คณิตศาสตร์ประกันภัยสำหรับโครงการ			
ผลประโยชน์พนักงาน			
สำหรับปีสิ้นสุดวันที่ 31 ธันวาคม 2558	-	-	-
สำหรับปีสิ้นสุดวันที่ 31 ธันวาคม 2557	590	(118)	472

บริษัท พรพรหมเม็ททอล จำกัด (มหาชน) และบริษัทย่อย

หมายเหตุประกอบงบการเงิน (ต่อ)

วันที่ 31 ธันวาคม 2558 และ 2557

มาตรฐานการรายงานทางการเงินฉบับที่ 13 เรื่อง การวัดมูลค่ายุติธรรม

มาตรฐานฉบับนี้กำหนดให้มีการถือปฏิบัติเมื่อมาตรฐานการรายงานทางการเงินฉบับอื่นกำหนดหรืออนุญาตให้มีการวัดมูลค่ายุติธรรมหรือให้มีการเปิดเผยเกี่ยวกับการวัดมูลค่ายุติธรรม และกำหนดให้มีการเปิดเผยข้อมูลเกี่ยวกับการวัดมูลค่ายุติธรรม

มูลค่ายุติธรรมเป็นราคาที่กิจการจะได้รับจากการขายสินทรัพย์หรือจะจ่ายเพื่อโอนหนี้สินในรายการที่เกิดขึ้นในสภาพปกติระหว่างผู้ร่วมตลาด ณ วันที่วัดมูลค่า ตลาดที่มีสภาพคล่องเป็นตลาดที่รายการสำหรับสินทรัพย์และหนี้สินนั้น ๆ เกิดขึ้นซึ่งมีความถี่และปริมาณอย่างเพียงพอเพื่อให้ข้อมูลราคาอย่างต่อเนื่อง ผู้ร่วมตลาดได้แก่ ผู้ซื้อและผู้ขายในตลาดหลักหรือตลาดที่ให้ประโยชน์สูงสุดสำหรับสินทรัพย์หรือหนี้สินนั้น ๆ โดยผู้ร่วมตลาดต้องมีความเป็นอิสระจากกัน มีความรอบรู้และความเข้าใจอย่างสมเหตุสมผล สามารถที่จะเข้าทำรายการสำหรับสินทรัพย์หรือหนี้สินนั้น ๆ และเต็มใจที่จะเข้าทำรายการสำหรับสินทรัพย์หรือหนี้สินนั้น ๆ

เพื่อให้การวัดมูลค่ายุติธรรมและเปิดเผยข้อมูลที่เกี่ยวข้องในงบการเงินมีความสม่ำเสมอและสามารถเปรียบเทียบได้ จึงมีการกำหนดลำดับชั้นของมูลค่ายุติธรรมออกเป็น 3 ระดับตามประเภทของข้อมูลที่นำมาใช้ในเทคนิคการประเมินมูลค่าเพื่อวัดมูลค่ายุติธรรม ทั้งนี้ ลำดับชั้นของมูลค่ายุติธรรมให้ลำดับความสำคัญสูงสุดกับราคาเสนอซื้อขายที่ไม่ต้องปรับปรุงในตลาดที่มีสภาพคล่องสำหรับสินทรัพย์หรือหนี้สินอย่างเดียวกัน (“ข้อมูลระดับ 1”) รองลงมาคือข้อมูลอื่นที่สามารถสังเกตได้ (“ข้อมูลระดับ 2”) และต่ำสุดคือข้อมูลที่ไม่สามารถสังเกตได้ (“ข้อมูลระดับ 3”)

ข้อมูลระดับ 1 ได้แก่ ราคาเสนอซื้อขายที่ไม่ต้องปรับปรุงในตลาดที่มีสภาพคล่องสำหรับสินทรัพย์หรือหนี้สินอย่างเดียวกันและกิจการสามารถเข้าถึง ณ วันที่วัดมูลค่า

ข้อมูลระดับ 2 ได้แก่ ข้อมูลอื่นนอกเหนือจากราคาเสนอซื้อขายซึ่งรวมอยู่ในระดับ 1 ที่สามารถสังเกตได้โดยตรงหรือโดยอ้อมสำหรับสินทรัพย์หรือหนี้สินนั้น ๆ

ข้อมูลระดับ 3 ได้แก่ ข้อมูลที่ไม่สามารถสังเกตได้ซึ่งนำมาใช้กับสินทรัพย์หรือหนี้สินนั้น ๆ

ณ วันที่ 31 ธันวาคม 2558 กลุ่มบริษัทไม่มีสินทรัพย์และหนี้สินที่มีการวัดมูลค่าและแสดงด้วยมูลค่ายุติธรรมในงบแสดงฐานะการเงิน (ทั้งที่เกิดขึ้นประจำหรือเกิดขึ้นไม่ประจำ)

อย่างไรก็ดี กลุ่มบริษัทมีสินทรัพย์และหนี้สินทางการเงินที่ไม่ได้วัดมูลค่าและแสดงด้วยมูลค่ายุติธรรมในงบแสดงฐานะการเงิน ณ วันที่ 31 ธันวาคม 2558 แต่มีการเปิดเผยข้อมูลมูลค่ายุติธรรมที่เกี่ยวข้องไว้ในหมายเหตุ 28

ในระหว่างปี 2558 สภาวิชาชีพบัญชีได้ออกประกาศสภาวิชาชีพบัญชีหลายฉบับซึ่งได้ถูกประกาศในราชกิจจานุเบกษาเกี่ยวกับการปรับปรุงและการออกมาตรฐานการบัญชีและมาตรฐานการรายงานทางการเงินรวมถึงการตีความมาตรฐานการบัญชีและการตีความมาตรฐานการรายงานทางการเงินใหม่ซึ่งมีผลบังคับใช้สำหรับรอบระยะเวลาบัญชีที่เริ่มต้นในหรือหลังวันที่ 1 มกราคม 2559 โดยกลุ่มบริษัทยังไม่ได้นำมาเริ่มถือปฏิบัติในการจัดทำงบการเงินนี้และไม่มีนโยบายในการนำมาเริ่มถือปฏิบัติก่อนวันที่มีผลบังคับใช้ ซึ่งมีดังต่อไปนี้

บริษัท พรพรหมเมืงทอล จำกัด (มหาชน) และบริษัทย่อย
หมายเหตุประกอบงบการเงิน (ต่อ)
วันที่ 31 ธันวาคม 2558 และ 2557

กรอบแนวคิดสำหรับการรายงานทางการเงิน (ปรับปรุง 2558)

มาตรฐานการบัญชีฉบับที่ 1 (ปรับปรุง 2558)

มาตรฐานการบัญชีฉบับที่ 2 (ปรับปรุง 2558)

มาตรฐานการบัญชีฉบับที่ 7 (ปรับปรุง 2558)

มาตรฐานการบัญชีฉบับที่ 8 (ปรับปรุง 2558)

มาตรฐานการบัญชีฉบับที่ 10 (ปรับปรุง 2558)

มาตรฐานการบัญชีฉบับที่ 11 (ปรับปรุง 2558)

มาตรฐานการบัญชีฉบับที่ 12 (ปรับปรุง 2558)

มาตรฐานการบัญชีฉบับที่ 16 (ปรับปรุง 2558)

มาตรฐานการบัญชีฉบับที่ 17 (ปรับปรุง 2558)

มาตรฐานการบัญชีฉบับที่ 18 (ปรับปรุง 2558)

มาตรฐานการบัญชีฉบับที่ 19 (ปรับปรุง 2558)

มาตรฐานการบัญชีฉบับที่ 20 (ปรับปรุง 2558)

มาตรฐานการบัญชีฉบับที่ 21 (ปรับปรุง 2558)

มาตรฐานการบัญชีฉบับที่ 23 (ปรับปรุง 2558)

มาตรฐานการบัญชีฉบับที่ 24 (ปรับปรุง 2558)

มาตรฐานการบัญชีฉบับที่ 26 (ปรับปรุง 2558)

มาตรฐานการบัญชีฉบับที่ 27 (ปรับปรุง 2558)

มาตรฐานการบัญชีฉบับที่ 28 (ปรับปรุง 2558)

มาตรฐานการบัญชีฉบับที่ 29 (ปรับปรุง 2558)

มาตรฐานการบัญชีฉบับที่ 33 (ปรับปรุง 2558)

มาตรฐานการบัญชีฉบับที่ 34 (ปรับปรุง 2558)

มาตรฐานการบัญชีฉบับที่ 36 (ปรับปรุง 2558)

มาตรฐานการบัญชีฉบับที่ 37 (ปรับปรุง 2558)

มาตรฐานการบัญชีฉบับที่ 38 (ปรับปรุง 2558)

มาตรฐานการบัญชีฉบับที่ 40 (ปรับปรุง 2558)

การนำเสนองบการเงิน

สินค้าคงเหลือ

งบกระแสเงินสด

นโยบายการบัญชี การเปลี่ยนแปลงประมาณการทางบัญชี
และข้อผิดพลาด

เหตุการณ์ภายหลังรอบระยะเวลารายงาน

สัญญาก่อสร้าง

ภาษีเงินได้

ที่ดิน อาคารและอุปกรณ์

สัญญาเช่า

รายได้

ผลประโยชน์ของพนักงาน

การบัญชีสำหรับเงินอุดหนุนจากรัฐบาลและการเปิดเผย
ข้อมูลเกี่ยวกับความช่วยเหลือจากรัฐบาล

ผลกระทบจากการเปลี่ยนแปลงของอัตราแลกเปลี่ยน
เงินตราต่างประเทศ

ต้นทุนการกู้ยืม

การเปิดเผยข้อมูลเกี่ยวกับบุคคลหรือกิจการที่เกี่ยวข้องกัน

การบัญชีและการรายงานโครงการผลประโยชน์เมื่อออก
จากงาน

งบการเงินเฉพาะกิจการ

เงินลงทุนในบริษัทร่วม และการร่วมค้า

การรายงานทางการเงินในสภาพเศรษฐกิจที่เงินเฟ้อรุนแรง
กำไรต่อหุ้น

งบการเงินระหว่างกาล

การด้อยค่าของสินทรัพย์

ประมาณการหนี้สิน หนี้สินที่อาจเกิดขึ้น และสินทรัพย์ที่
อาจเกิดขึ้น

สินทรัพย์ไม่มีตัวตน

อสังหาริมทรัพย์เพื่อการลงทุน

บริษัท พรพรหมเม็ททอล จำกัด (มหาชน) และบริษัทย่อย
หมายเหตุประกอบงบการเงิน (ต่อ)
วันที่ 31 ธันวาคม 2558 และ 2557

มาตรฐานการบัญชีฉบับที่ 41 (ปรับปรุง 2558)	เกษตรกรรม
มาตรฐานการรายงานทางการเงินฉบับที่ 2 (ปรับปรุง 2558)	การจ่ายโดยใช้หุ้นเป็นเกณฑ์
มาตรฐานการรายงานทางการเงินฉบับที่ 3 (ปรับปรุง 2558)	การรวมธุรกิจ
มาตรฐานการรายงานทางการเงินฉบับที่ 4 (ปรับปรุง 2558)	สัญญาประกันภัย
มาตรฐานการรายงานทางการเงินฉบับที่ 5 (ปรับปรุง 2558)	สินทรัพย์ไม่หมุนเวียนที่ถือไว้เพื่อขายและการดำเนินงาน ที่ยกเลิก
มาตรฐานการรายงานทางการเงินฉบับที่ 6 (ปรับปรุง 2558)	การสำรวจและประเมินค่าแหล่งทรัพยากรแร่
มาตรฐานการรายงานทางการเงินฉบับที่ 8 (ปรับปรุง 2558)	ส่วนงานดำเนินงาน
มาตรฐานการรายงานทางการเงินฉบับที่ 10 (ปรับปรุง 2558)	งบการเงินรวม
มาตรฐานการรายงานทางการเงินฉบับที่ 11 (ปรับปรุง 2558)	การร่วมกิจการ
มาตรฐานการรายงานทางการเงินฉบับที่ 12 (ปรับปรุง 2558)	การเปิดเผยข้อมูลเกี่ยวกับส่วนได้เสียในกิจการอื่น
มาตรฐานการรายงานทางการเงินฉบับที่ 13 (ปรับปรุง 2558)	การวัดมูลค่ายุติธรรม
การตีความมาตรฐานการบัญชีฉบับที่ 10 (ปรับปรุง 2558)	ความช่วยเหลือจากรัฐบาล – กรณีที่ไม่มีมีความเกี่ยวข้องอย่าง เฉพาะเจาะจงกับกิจกรรมดำเนินงาน
การตีความมาตรฐานการบัญชีฉบับที่ 15 (ปรับปรุง 2558)	สัญญาเช่าดำเนินงาน-สิ่งงูใจที่ให้แก่ผู้เช่า
การตีความมาตรฐานการบัญชีฉบับที่ 25 (ปรับปรุง 2558)	ภาษีเงินได้-การเปลี่ยนแปลงสถานภาพทางภาษีของกิจการ หรือของผู้ถือหุ้น
การตีความมาตรฐานการบัญชีฉบับที่ 27 (ปรับปรุง 2558)	การประเมินเนื้อหาสัญญาเช่าที่เพิ่มขึ้นตามรูปแบบกฎหมาย
การตีความมาตรฐานการบัญชีฉบับที่ 29 (ปรับปรุง 2558)	เรื่อง การเปิดเผยข้อมูลของข้อตกลงสัมปทานบริการ
การตีความมาตรฐานการบัญชีฉบับที่ 31 (ปรับปรุง 2558)	รายได้-รายการแลกเปลี่ยนเกี่ยวกับบริการโฆษณา
การตีความมาตรฐานการบัญชีฉบับที่ 32 (ปรับปรุง 2558)	สินทรัพย์ไม่มีตัวตน - ต้นทุนเว็บไซต์
การตีความมาตรฐานการรายงานทางการเงินฉบับที่ 1 (ปรับปรุง 2558)	การเปลี่ยนแปลงในหนี้สินที่เกิดขึ้นจากการรื้อถอน การบูรณะ และหนี้สินที่มีลักษณะคล้ายคลึงกัน
การตีความมาตรฐานการรายงานทางการเงินฉบับที่ 4 (ปรับปรุง 2558)	การประเมินว่าข้อตกลงประกอบด้วยสัญญาเช่าหรือไม่
การตีความมาตรฐานการรายงานทางการเงินฉบับที่ 5 (ปรับปรุง 2558)	สิทธิในส่วนได้เสียจากกองทุนการรื้อถอน การบูรณะและการ ปรับปรุงสภาพแวดล้อม
การตีความมาตรฐานการรายงานทางการเงินฉบับที่ 7 (ปรับปรุง 2558)	การปรับปรุงย้อนหลังภายใต้มาตรฐานการบัญชีฉบับที่ 29 เรื่อง การรายงานทางการเงินในสภาพเศรษฐกิจที่มีเงินเพื่อ รุนแรง
การตีความมาตรฐานการรายงานทางการเงินฉบับที่ 10 (ปรับปรุง 2558)	งบการเงินระหว่างกาลและการด้อยค่า

บริษัท พรพรหมเมืงทอล จำกัด (มหาชน) และบริษัทย่อย

หมายเหตุประกอบงบการเงิน (ต่อ)

วันที่ 31 ธันวาคม 2558 และ 2557

การตีความมาตรฐานการรายงานทางการเงินฉบับที่ 12 (ปรับปรุง 2558)	เรื่อง ข้อตกลงสัมปทานบริการ
การตีความมาตรฐานการรายงานทางการเงินฉบับที่ 13 (ปรับปรุง 2558)	เรื่อง โปรแกรมสิทธิพิเศษแก่ลูกค้า
การตีความมาตรฐานการรายงานทางการเงินฉบับที่ 14 (ปรับปรุง 2558)	ข้อจำกัดสินทรัพย์ตามโครงการผลประโยชน์ ข้อกำหนดเงินทุนขั้นต่ำและปฏิสัมพันธ์ของรายการเหล่านี้ สำหรับมาตรฐานการบัญชี ฉบับที่ 19 เรื่อง ผลประโยชน์ของพนักงาน
การตีความมาตรฐานการรายงานทางการเงินฉบับที่ 15 (ปรับปรุง 2558)	สัญญาสำหรับการก่อสร้างอสังหาริมทรัพย์
การตีความมาตรฐานการรายงานทางการเงินฉบับที่ 17 (ปรับปรุง 2558)	การจ่ายสินทรัพย์ที่ไม่ใช่เงินสดให้เจ้าของ
การตีความมาตรฐานการรายงานทางการเงินฉบับที่ 18 (ปรับปรุง 2558)	การโอนสินทรัพย์จากลูกค้า
การตีความมาตรฐานการรายงานทางการเงินฉบับที่ 20 (ปรับปรุง 2558)	ต้นทุนการเปิดหน้าดินในช่วงการผลิตสำหรับเหมืองผิวดิน
การตีความมาตรฐานการรายงานทางการเงินฉบับที่ 21 (ปรับปรุง 2558)	เงินที่นำส่งรัฐ

ทั้งนี้ ฝ่ายบริหารของกลุ่มบริษัทได้ประเมินในเบื้องต้นและเชื่อว่า เมื่อนำมาตรฐานการบัญชีและมาตรฐานการรายงานทางการเงินรวมถึงการตีความมาตรฐานการบัญชีและการตีความมาตรฐานการรายงานทางการเงินที่ออกและปรับปรุงใหม่ดังกล่าวข้างต้นมาเริ่มถือปฏิบัติจะไม่มีผลกระทบที่เป็นสาระสำคัญต่องบการเงินของกลุ่มบริษัท

3. นโยบายการบัญชีที่สำคัญ

นโยบายการบัญชีที่สำคัญที่บริษัทใช้ในการจัดทำงบการเงินมีดังนี้

เกณฑ์ในการทำงานการเงินรวม

งบการเงินรวมประกอบด้วยงบการเงินของบริษัทและบริษัทย่อย (รวมกันเรียกว่า “กลุ่มบริษัท”)

รายการที่มีสาระสำคัญซึ่งเกิดขึ้นระหว่างบริษัทและบริษัทย่อยได้ถูกตัดรายการในการทำงานการเงินรวม

บริษัทย่อย

บริษัท พรพรหมเม็ททอล จำกัด (มหาชน) และบริษัทย่อย

หมายเหตุประกอบงบการเงิน (ต่อ)

วันที่ 31 ธันวาคม 2558 และ 2557

บริษัทย่อยเป็นกิจการที่อยู่ภายใต้การควบคุมของบริษัท การควบคุมเกิดขึ้นเมื่อบริษัทมีอำนาจควบคุมทั้งทางตรงหรือทางอ้อมในการกำหนดนโยบายทางการเงินและการดำเนินงานของบริษัทนั้น เพื่อได้มาซึ่งประโยชน์จากกิจกรรมของบริษัทย่อย งบการเงินของบริษัทย่อยได้รวมอยู่ในงบการเงินรวมนับแต่วันที่มีการควบคุมจนถึงวันที่การควบคุมสิ้นสุดลง

วิธีการบัญชีสำหรับการเปลี่ยนแปลงส่วนได้เสียในบริษัทย่อยภายหลังการได้มาซึ่งอำนาจควบคุม

การเปลี่ยนแปลงส่วนได้เสียของผู้ถือหุ้นบริษัทใหญ่ในบริษัทย่อยโดยที่ไม่ได้ทำให้กลุ่มบริษัทสูญเสียอำนาจในการควบคุม กลุ่มบริษัทบันทึกส่วนเปลี่ยนแปลงดังกล่าวเป็นรายการในส่วนของผู้ถือหุ้น แต่ถ้าการเปลี่ยนแปลงมีผลทำให้สูญเสียอำนาจในการควบคุมบริษัทย่อย มูลค่าของส่วนได้เสียคงเหลือที่ถืออยู่จะวัดมูลค่าด้วยมูลค่ายุติธรรมและรับรู้ ผลกำไรหรือขาดทุนในงบกำไรขาดทุนเบ็ดเสร็จ

เงินสดและรายการเทียบเท่าเงินสด

เงินสดและรายการเทียบเท่าเงินสดบันทึกในงบแสดงฐานะการเงินด้วยราคาทุนประกอบด้วย เงินสดในมือ และเงินฝากสถาบันการเงิน รายการเทียบเท่าเงินสดเป็นเงินลงทุนระยะสั้นที่มีสภาพคล่องสูง ซึ่งพร้อมที่จะเปลี่ยนเป็นเงินสดในจำนวนที่ทราบได้ ซึ่งครบกำหนดภายในสามเดือนหรือน้อยกว่า และไม่มีข้อจำกัดในการเบิกใช้และมีความเสี่ยงต่อการเปลี่ยนแปลงมูลค่าน้อยหรือไม่มีนัยสำคัญ

เงินฝากธนาคารที่มีข้อจำกัดในการเบิกใช้ได้แยกแสดงไว้ในบัญชี “เงินฝากสถาบันการเงินที่มีภาระค้ำประกัน” ภายใต้สินทรัพย์ไม่หมุนเวียนในงบแสดงฐานะการเงิน

ลูกหนี้การค้าและลูกหนี้อื่น

ลูกหนี้การค้าและลูกหนี้อื่นแสดงในราคาตามใบแจ้งหนี้หักค่าเผื่อหนี้สงสัยจะสูญ

ค่าเผื่อหนี้สงสัยจะสูญประมาณจากประสบการณ์เรียกเก็บหนี้ในอดีตควบคู่กับการพิจารณาฐานะปัจจุบันของลูกหนี้ ลูกหนี้จะถูกตัดจำหน่ายบัญชีเมื่อทราบว่าเป็นหนี้สูญ

สินค้าคงเหลือ

สินค้าคงเหลือแสดงในราคาทุน (หลังจากหักค่าเผื่อสินค้าเสื่อมสภาพและเคลื่อนไหวช้า) หรือมูลค่าสุทธิที่คาดว่าจะได้รับแล้วแต่ราคาใดจะต่ำกว่า

ต้นทุนสินค้าคงเหลือคำนวณโดยวิธีดังนี้

สินค้าซื้อมาเพื่อขาย วัตถุดิบ อะไหล่ และวัสดุสิ้นเปลือง : ราคาทุน (วิธีเข้าก่อน-ออกก่อน)

สินค้าสำเร็จรูปและสินค้านำมาผลิต : ในราคาต้นทุนจริง

บริษัท พรพรหมเม็ททอล จำกัด (มหาชน) และบริษัทย่อย

หมายเหตุประกอบงบการเงิน (ต่อ)

วันที่ 31 ธันวาคม 2558 และ 2557

ต้นทุนสินค้าประกอบด้วยต้นทุนที่ซื้อ ต้นทุนในการดัดแปลงหรือต้นทุนอื่นเพื่อให้สินค้าอยู่ในสภาพและสถานที่ปัจจุบัน ในกรณีของสินค้าสำเร็จรูปและสินค้ากึ่งสำเร็จรูปที่ผลิตเอง ต้นทุนสินค้ารวมการปันส่วนของค่าเสียห่วยการผลิตอย่างเหมาะสม โดยคำนึงถึงระดับกำลังการผลิตตามปกติ

มูลค่าสุทธิที่จะได้รับเป็นการประมาณราคาที่จะขายได้จากการดำเนินธุรกิจปกติหักด้วยค่าใช้จ่ายที่จำเป็นในการขาย

ค่าเผื่อขาดทุนจากมูลค่าสินค้าลดลงจะถูกบันทึกขึ้นสำหรับสินค้าเสื่อมคุณภาพ เสียหาย ล้าสมัยและค้างนาน

เงินลงทุน

เงินลงทุนในบริษัทย่อย

เงินลงทุนในบริษัทย่อยในงบการเงินเฉพาะกิจการบันทึกโดยวิธีราคาทุนสุทธิจากค่าเผื่อผลขาดทุนจากการด้อยค่า (ถ้ามี) บริษัทรับรู้เงินปันผลเป็นรายได้เมื่อมีการประกาศจ่าย

สินทรัพย์เพื่อให้เช่า

สินทรัพย์เพื่อให้เช่า หมายถึง อสังหาริมทรัพย์ที่ถือครองเพื่อหาประโยชน์จากรายได้ค่าเช่า หรือจากการเพิ่มขึ้นของมูลค่าของสินทรัพย์หรือทั้งสองอย่าง บริษัทเลือกใช้วิธีราคาทุนสำหรับการบันทึกบัญชีอสังหาริมทรัพย์เพื่อการลงทุน และได้แสดงแยกต่างหากจากที่ดิน อาคารและอุปกรณ์

สินทรัพย์เพื่อให้เช่าที่เป็นที่ดินแสดงในราคาทุนหักขาดทุนจากการด้อยค่า ส่วนปรับปรุงที่ดิน อาคารและส่วนปรับปรุงอาคารแสดงด้วยราคาทุนหักค่าเสื่อมราคาสะสมและขาดทุนจากการด้อยค่า

ค่าเสื่อมราคา

ค่าเสื่อมราคابันทิกเป็นค่าใช้จ่ายในงบกำไรขาดทุนเบ็ดเสร็จ คำนวณโดยวิธีเส้นตรงตามเกณฑ์อายุการใช้งานโดยประมาณของสินทรัพย์แต่ละรายการ ประมาณการอายุการใช้งานของสินทรัพย์แสดงได้ดังนี้

	ระยะเวลา (ปี)
สิทธิการเช่าที่ดิน	อายุของสัญญาเช่าที่ดิน
ส่วนปรับปรุงที่ดิน	5 และ 10
อาคารและส่วนปรับปรุงอาคาร	อายุของสัญญาเช่าที่ดิน
เครื่องตกแต่ง ติดตั้ง และอุปกรณ์สำนักงาน	5 และ 10
ยานพาหนะ	5
ระบบสารสนเทศ	5 และ 10

กลุ่มบริษัทไม่คิดค่าเสื่อมราคาสำหรับที่ดิน ส่วนปรับปรุงที่ดิน และสินทรัพย์ที่อยู่ระหว่างการก่อสร้าง

บริษัท พรพรหมเม็ททอล จำกัด (มหาชน) และบริษัทย่อย

หมายเหตุประกอบงบการเงิน (ต่อ)

วันที่ 31 ธันวาคม 2558 และ 2557

วิธีการคิดค่าเสื่อมราคา อายุการใช้ประโยชน์ของสินทรัพย์และมูลค่าคงเหลือถูกทบทวนอย่างน้อยที่สุดทุกสิ้นรอบปีบัญชีและปรับปรุงตามความเหมาะสม

ที่ดิน อาคารและอุปกรณ์

ที่ดิน อาคารและอุปกรณ์แสดงด้วยราคาทุนหักค่าเสื่อมราคาสะสมและขาดทุนจากการด้อยค่า (ถ้ามี) ต้นทุนการรื้อถอน ขนย้ายและบูรณะสินทรัพย์ถือเป็นต้นทุนของสินทรัพย์และคิดค่าเสื่อมราคา

ค่าเสื่อมราคา

ค่าเสื่อมราคابันทิกเป็นค่าใช้จ่ายในงบกำไรขาดทุนเบ็ดเสร็จ คำนวณโดยวิธีเส้นตรงตามเกณฑ์อายุการใช้งานโดยประมาณของสินทรัพย์แต่ละรายการ ประมาณการอายุการใช้งานของสินทรัพย์แสดงได้ดังนี้

	ระยะเวลา (ปี)
อาคารและส่วนปรับปรุงอาคาร	20
ระบบไฟฟ้า เครื่องจักรและอุปกรณ์	5 และ 10
เครื่องตกแต่ง ติดตั้ง และอุปกรณ์สำนักงาน	3 และ 5
ยานพาหนะ	5

กลุ่มบริษัทไม่คิดค่าเสื่อมราคาสำหรับที่ดิน ส่วนปรับปรุงที่ดิน และสินทรัพย์ที่อยู่ระหว่างการก่อสร้าง

วิธีการคิดค่าเสื่อมราคา อายุการใช้ประโยชน์ของสินทรัพย์และมูลค่าคงเหลือถูกทบทวนอย่างน้อยที่สุดทุกสิ้นรอบปีบัญชีและปรับปรุงตามความเหมาะสม

สิทธิการเช่าที่ดินและอาคารสำนักงาน

บริษัทตัดบัญชีสิทธิการเช่าที่ดินและอาคารสำนักงานโดยวิธีเส้นตรงตามอายุของสัญญาเช่า

สัญญาเช่าการเงิน

สัญญาเช่าทรัพย์สินที่ความเสี่ยงและผลประโยชน์ที่มีนัยสำคัญในการเป็นเจ้าของเป็นของผู้เช่าจะถูกจัดเป็นสัญญาเช่าการเงิน สัญญาเช่าการเงินจะรับรู้สินทรัพย์และหนี้สินด้วยจำนวนเท่ากับมูลค่าปัจจุบันของค่าเช่าขั้นต่ำที่ต้องจ่ายตามสัญญา หรือมูลค่ายุติธรรมของสินทรัพย์แล้วแต่จำนวนใดจะต่ำกว่า จำนวนที่จ่ายเป็นค่าเช่าจะต้องแบ่งเป็นส่วนที่เป็นดอกเบี้ยและส่วนที่เป็นการชำระหนี้สินโดยดอกเบี้ยแต่ละงวดจะคำนวณโดยใช้อัตราดอกเบี้ยคงที่ตลอดอายุของหนี้สินจำนวนค่าเช่าสุทธิจากดอกเบี้ย บันทึกลงเป็นหนี้สินระยะยาวอื่น ดอกเบี้ยที่เกิดขึ้นจะบันทึกในงบกำไรขาดทุนเบ็ดเสร็จตลอดอายุสัญญาเช่า อาคารและอุปกรณ์ ภายใต้สัญญาเช่าการเงินตัดจำหน่ายค่าเสื่อมราคาตามอายุการใช้งานของทรัพย์สิน

บริษัท พรพรหมเม็ททอล จำกัด (มหาชน) และบริษัทย่อย

หมายเหตุประกอบงบการเงิน (ต่อ)

วันที่ 31 ธันวาคม 2558 และ 2557

การด้อยค่า

ยอดสินทรัพย์คงเหลือตามบัญชีของกลุ่มบริษัท ได้รับการทบทวน ณ ทุกวันที่ในรายงานว่ามีข้อบ่งชี้เรื่องการด้อยค่าหรือไม่ ในกรณีที่มีข้อบ่งชี้จะทำการประมาณมูลค่าสินทรัพย์ที่คาดว่าจะได้รับคืน

การรับรู้ขาดทุนจากการด้อยค่าเมื่อมูลค่าตามบัญชีของสินทรัพย์หรือมูลค่าตามบัญชีของหน่วยสินทรัพย์ที่ก่อให้เกิด เงินสดสูงกว่ามูลค่าที่จะได้รับคืน ขาดทุนจากการด้อยค่าบันทึกในงบกำไรขาดทุนเบ็ดเสร็จ

การคำนวณมูลค่าที่คาดว่าจะได้รับคืน

มูลค่าที่คาดว่าจะได้รับคืนของสินทรัพย์ หมายถึงราคาขายสุทธิของสินทรัพย์ หรือมูลค่าจากการใช้ของสินทรัพย์ แล้วแต่มูลค่าใดจะสูงกว่า ในการประเมินมูลค่าจากการใช้ของสินทรัพย์ ประมาณการกระแสเงินสดที่จะได้รับในอนาคตจะ คิดลดเป็นมูลค่าปัจจุบันโดยใช้อัตราคิดลดก่อนคำนึงภาษีเงินได้เพื่อให้สะท้อนมูลค่าที่อาจประเมินได้ในตลาดปัจจุบันซึ่งแปรไปตามเวลาและความเสี่ยงที่มีต่อสินทรัพย์

การกลับรายการด้อยค่า

กลุ่มบริษัทจะกลับรายการบัญชีขาดทุนจากการด้อยค่า หากมีการเปลี่ยนแปลงประมาณการที่ใช้ในการคำนวณมูลค่าที่คาดว่าจะได้รับคืน

กลุ่มบริษัทจะกลับรายการบัญชีขาดทุนจากการด้อยค่าเพียงเพื่อให้มูลค่าตามบัญชีของสินทรัพย์ไม่เกินกว่ามูลค่าตามบัญชีภายหลังหักค่าเสื่อมราคาหรือค่าตัดจำหน่าย เช่นเดียวกับในกรณีที่ไม่เคยมีการบันทึกขาดทุนจากการด้อยค่ามาก่อน

เจ้าหนี้การค้าและเจ้าหนี้อื่น

เจ้าหนี้การค้าและเจ้าหนี้อื่นแสดงในราคาทุน

ผลประโยชน์พนักงาน

ค่าใช้จ่ายเกี่ยวกับเงินเดือน ค่าจ้าง โบนัสและเงินสมทบกองทุนประกันสังคมบันทึกเป็นค่าใช้จ่ายเมื่อเกิดรายการและตามเกณฑ์คงค้าง

ภาระผูกพันสำหรับผลประโยชน์หลังจากออกจากงานประเภทโครงการสมทบเงินซึ่ง ได้แก่ กองทุนสำรองเลี้ยงชีพบันทึกเป็นค่าใช้จ่ายในงบกำไรขาดทุนเบ็ดเสร็จเมื่อมีการจ่ายเงินสมทบไปยังกองทุนตามเกณฑ์คงค้าง

ภาระผูกพันของกลุ่มบริษัทที่เกี่ยวข้องกับผลประโยชน์ของพนักงานหลังจากออกจากงานซึ่งเป็นเงินชดเชยตามกฎหมายคุ้มครองแรงงานถูกรับรู้เป็นหนี้สินและค่าใช้จ่ายในการเงินด้วยจำนวนเงินที่คำนวณโดยนักคณิตศาสตร์ประกันภัยซึ่งใช้วิธีคิดลดแต่ละหน่วยที่ประมาณการไว้ ค่าใช้จ่ายจากการประมาณการหนี้สินผลประโยชน์ของพนักงานหลังจากออกจากงานที่ถูกรับรู้ในงบกำไรขาดทุนเบ็ดเสร็จประกอบด้วย ต้นทุนบริการปัจจุบัน และต้นทุนดอกเบี้ย ส่วนกำไร/ขาดทุนตามหลักคณิตศาสตร์

บริษัท พรพรหมเม็ททอล จำกัด (มหาชน) และบริษัทย่อย

หมายเหตุประกอบงบการเงิน (ต่อ)

วันที่ 31 ธันวาคม 2558 และ 2557

ประกันภัยรับรู้ในกำไรขาดทุนเบ็ดเสร็จอื่น โครงการผลประโยชน์ของพนักงานนี้ไม่ได้ถูกจัดตั้งเป็นกองทุนและไม่มีสินทรัพย์ของโครงการเกิดขึ้น

การใช้ประมาณการ

ในการจัดทำงบการเงินตามมาตรฐานการรายงานทางการเงิน ฝ่ายบริหารมีความจำเป็นต้องใช้ประมาณการและข้อสมมติฐานที่กระทบต่อรายได้ รายจ่าย สินทรัพย์และหนี้สิน เพื่อประโยชน์ในการกำหนดมูลค่าของสินทรัพย์ หนี้สิน ตลอดจนหนี้สินที่อาจเกิดขึ้น ด้วยเหตุดังกล่าว ผลของรายการเมื่อเกิดขึ้นจริง จึงอาจแตกต่างไปจากที่ได้ประมาณการไว้

ประมาณการและข้อสมมติฐานที่ใช้ในการจัดทำงบการเงินจะได้รับการทบทวนอย่างสม่ำเสมอ การปรับประมาณการทางบัญชีจะบันทึกในงวดบัญชีที่การประมาณการดังกล่าวได้รับการทบทวนหากการปรับประมาณการกระทบเฉพาะงวดบัญชีนั้น ๆ หรือบันทึกในงวดบัญชีที่ปรับและงวดบัญชีในอนาคตหากการปรับประมาณการกระทบทั้งงวดบัญชีในปัจจุบันและอนาคต

ประมาณการหนี้สิน

ประมาณการหนี้สินจะรับรู้ในงบแสดงฐานะการเงินก็ต่อเมื่อกลุ่มบริษัทมีภาระหนี้สินเกิดขึ้นจากข้อพิพาททางกฎหมายหรือภาระผูกพันซึ่งเป็นผลมาจากเหตุการณ์ในอดีต และมีความเป็นไปได้ค่อนข้างแน่นอนว่าประโยชน์เชิงเศรษฐกิจจะต้องถูกจ่ายไปเพื่อชำระภาระหนี้สินดังกล่าว โดยจำนวนภาระหนี้สินดังกล่าวสามารถประมาณจำนวนเงินได้อย่างน่าเชื่อถือ ถ้าผลกระทบดังกล่าวเป็นนัยสำคัญ ประมาณการกระแสเงินสดที่จะจ่ายในอนาคตจะคิดลดเป็นมูลค่าปัจจุบัน

โดยใช้อัตราคิดลดในตลาดปัจจุบันก่อนคำนึงภาษีเงินได้ เพื่อให้สะท้อนมูลค่าที่อาจประเมินได้ในตลาดปัจจุบันซึ่งแปรไปตามเวลาและความเสี่ยงที่มีต่อหนี้สิน

เงินตราต่างประเทศ

รายการบัญชีที่เป็นเงินตราต่างประเทศ

รายการบัญชีที่เป็นเงินตราต่างประเทศแปลงค่าเป็นเงินบาทโดยใช้อัตราแลกเปลี่ยน ณ วันที่เกิดรายการ

สินทรัพย์และหนี้สินที่เป็นตัวเงินและเป็นเงินตราต่างประเทศ ณ วันที่รายงาน แปลงค่าเป็นเงินบาทโดยใช้อัตราแลกเปลี่ยน ณ วันนั้น ถ้าไรหรือขาดทุนจากการแปลงค่าจะบันทึกในกำไรขาดทุนเบ็ดเสร็จ

สินทรัพย์และหนี้สินที่ไม่เป็นตัวเงินซึ่งเกิดจากรายการบัญชีที่เป็นเงินตราต่างประเทศ และบันทึกตามเกณฑ์ราคาทุนเดิม แปลงค่าเป็นเงินบาทโดยใช้อัตราแลกเปลี่ยน ณ วันที่เกิดรายการ

เครื่องมือทางการเงินที่เป็นตราสารอนุพันธ์

เครื่องมือทางการเงินที่เป็นตราสารอนุพันธ์ได้ถูกนำมาใช้เพื่อจัดการความเสี่ยงที่เกิดจากการเปลี่ยนแปลงในอัตราแลกเปลี่ยนเงินตราต่างประเทศและอัตราดอกเบี้ยที่เกิดจากกิจกรรมดำเนินงานและจัดหาเงิน เครื่องมือทางการเงินที่เป็นตราสารอนุพันธ์

บริษัท พรพรหมเม็ททอล จำกัด (มหาชน) และบริษัทย่อย

หมายเหตุประกอบงบการเงิน (ต่อ)

วันที่ 31 ธันวาคม 2558 และ 2557

ไม่ได้มีไว้เพื่อการค้า อย่างไรก็ตาม ตราสารอนุพันธ์ที่ไม่เข้าเงื่อนไขการกำหนดให้เป็นเครื่องมือป้องกันความเสี่ยงจะถือเป็นรายการเพื่อค้า

เครื่องมือทางการเงินที่เป็นตราสารอนุพันธ์จะถูกบันทึกในชั้นแรกด้วยมูลค่ายุติธรรม หลังจากการบันทึกครั้งแรกจะมีการปรับมูลค่าให้แสดงในมูลค่ายุติธรรมใหม่ ถ้าไรหรือขาดทุนจากการปรับมูลค่ายุติธรรมจะบันทึกในงบกำไรขาดทุนเบ็ดเสร็จ

มูลค่ายุติธรรมของสัญญาอัตราแลกเปลี่ยนเงินตราต่างประเทศล่วงหน้า ได้แก่ราคาตลาดของสัญญาล่วงหน้า ณ วันที่รายงาน ซึ่งราคาดังกล่าวได้แสดงมูลค่าปัจจุบันของสัญญาอัตราแลกเปลี่ยนเงินตราต่างประเทศล่วงหน้า

การป้องกันความเสี่ยงจากอัตราดอกเบี้ย

ผลต่างที่เกิดจากสัญญาแลกเปลี่ยนอัตราดอกเบี้ยรับรู้และบันทึกโดยปรับปรุงกับดอกเบี้ยจ่ายของเงินกู้ยืมที่ได้รับการป้องกันความเสี่ยงนั้น

รายได้

รายได้ที่รับรู้ไม่รวมภาษีมูลค่าเพิ่ม และแสดงสุทธิจากส่วนลดการค้า

การขายสินค้า

รายได้จะรับรู้ในงบกำไรขาดทุนเบ็ดเสร็จเมื่อได้โอนความเสี่ยงและผลตอบแทนที่เป็นสาระสำคัญของความเป็นเจ้าของสินค้าที่มีนัยสำคัญไปให้กับผู้ซื้อแล้ว และจะไม่รับรู้รายได้ถ้าฝ่ายบริหารยังมีการควบคุมหรือบริหารสินค้าที่ขายไปแล้วนั้นหรือมีความไม่แน่นอนที่มีนัยสำคัญในการได้รับประโยชน์จากรายการบัญชีนั้น ไม่อาจวัดมูลค่าของจำนวนรายได้และต้นทุนที่เกิดขึ้นได้อย่างน่าเชื่อถือ มีความเป็นไปได้ค่อนข้างแน่นอนที่จะต้องรับคืนสินค้า

ดอกเบี้ยรับและรายได้อื่น

ดอกเบี้ยรับและรายได้อื่นบันทึกในงบกำไรขาดทุนเบ็ดเสร็จตามเกณฑ์คงค้าง

ค่าใช้จ่าย

สัญญาเช่าดำเนินการ

รายจ่ายภายใต้สัญญาเช่าดำเนินการบันทึกในงบกำไรขาดทุนเบ็ดเสร็จโดยวิธีเส้นตรงตลอดอายุสัญญาเช่า ประโยชน์ที่ได้รับตามสัญญาเช่าจะรับรู้ในงบกำไรขาดทุนเบ็ดเสร็จเป็นส่วนหนึ่งของค่าเช่าทั้งสิ้นตามสัญญา ค่าเช่าที่อาจเกิดขึ้นจะบันทึกในงบกำไรขาดทุนเบ็ดเสร็จในรอบบัญชีที่มีรายการดังกล่าว

รายจ่ายทางการเงิน

บริษัท พรพรหมเม็ททอล จำกัด (มหาชน) และบริษัทย่อย

หมายเหตุประกอบงบการเงิน (ต่อ)

วันที่ 31 ธันวาคม 2558 และ 2557

ดอกเบี้ยจ่ายและค่าใช้จ่ายในทำนองเดียวกันบันทึกในงบกำไรขาดทุนเบ็ดเสร็จในงวดที่ค่าใช้จ่ายดังกล่าวเกิดขึ้น ยกเว้นในกรณีที่มีการบันทึกเป็นต้นทุนส่วนหนึ่งของสินทรัพย์ อันเป็นผลมาจากการใช้เวลายาวนานในการจัดหา ก่อสร้าง หรือการผลิตสินทรัพย์ดังกล่าวก่อนที่จะนำมาใช้

ภาษีเงินได้

ค่าใช้จ่ายภาษีเงินได้สำหรับปีประกอบด้วยภาษีเงินได้ปัจจุบันและภาษีเงินได้รอการตัดบัญชี

ภาษีเงินได้ปัจจุบันได้แก่ภาษีที่คาดว่าจะจ่ายชำระโดยคำนวณจากกำไรประจำปีที่ต้องเสียภาษี โดยใช้อัตราภาษีที่ประกาศใช้หรือที่คาดว่าจะมีผลบังคับใช้ ณ วันที่รายงาน ตลอดจนการปรับปรุงทางภาษีที่เกี่ยวข้องกับรายการในปีก่อนๆ

ภาษีเงินได้รอการตัดบัญชีบันทึกโดยคำนวณจากผลแตกต่างชั่วคราวที่เกิดขึ้นระหว่างมูลค่าตามบัญชีของสินทรัพย์และหนี้สินและจำนวนที่ใช้เพื่อความมุ่งหมายทางภาษี ภาษีเงินได้รอการตัดบัญชีวัดมูลค่าโดยใช้อัตราภาษีที่คาดว่าจะใช้กับผลแตกต่างชั่วคราวเมื่อมีการกลับรายการโดยอิงกับกฎหมายที่ประกาศใช้หรือที่คาดว่าจะมีผลบังคับใช้ ณ วันที่รายงาน

สินทรัพย์ภาษีเงินได้รอการตัดบัญชีจะบันทึกต่อเมื่อมีความเป็นไปได้ค่อนข้างแน่นอนว่ากำไรเพื่อเสียภาษีในอนาคตจะมีจำนวนเพียงพอกับการใช้ประโยชน์จากผลแตกต่างชั่วคราวดังกล่าว สินทรัพย์ภาษีเงินได้รอการตัดบัญชีจะถูกทบทวน ณ ทุกวันที่รายงานและจะถูกปรับลดลงเท่าที่ประโยชน์ทางภาษีจะมีโอกาสถูกใช้จริง

4. รายการบัญชีกับบุคคลหรือกิจการที่เกี่ยวข้องกัน

บุคคลหรือกิจการที่เกี่ยวข้องกัน หมายถึง บุคคลหรือกิจการที่อยู่ภายใต้การควบคุมของบริษัท หรือสามารถควบคุมบริษัททั้งทางตรงและทางอ้อม หรือมีอิทธิพลอย่างเป็นสาระสำคัญในการตัดสินใจด้านการเงินหรือการดำเนินงานของบริษัท

บุคคลหรือกิจการที่เกี่ยวข้องกันประกอบด้วย

ชื่อกิจการ	ประเภทธุรกิจ	ลักษณะความสัมพันธ์
บริษัท พรีเมียม เฟล็กซ์เบิ้ล แพคเกจจิ้ง จำกัด	ผลิตและจำหน่ายบรรจุภัณฑ์ชนิดอ่อนตัว	บริษัทย่อย
บริษัท โซลาร์ พีพีเอ็ม จำกัด	เป็นตัวแทนจำหน่ายและให้บริการ ออกแบบ จัดหา และติดตั้งอุปกรณ์ผลิตกระแสไฟฟ้าโดยใช้พลังงานทางเลือก	บริษัทย่อย
บริษัท พรพรหมดิศรวิวัฒน์ จำกัด	นำเข้าและจัดจำหน่ายอะไหล่สำหรับเครื่องปรับอากาศ	กรรมการและผู้ถือหุ้นเป็นเครือญาติกัน
นางเตือนใจ พรพิไลลักษณ์	-	มารดากรรมการ

บริษัท พรพรหมเม็ททอล จำกัด (มหาชน) และบริษัทย่อย

หมายเหตุประกอบงบการเงิน (ต่อ)

วันที่ 31 ธันวาคม 2558 และ 2557

นโยบายการกำหนดราคาสำหรับแต่ละประเภทรายการมีดังนี้

ประเภทรายการ	นโยบายการกำหนดราคา
ซื้อขายสินค้า	ราคาตลาด
ซื้อขายทรัพย์สินและเช่าอาคาร	ราคาทุน
ดอกเบี้ยรับ	อ้างอิงอัตราดอกเบี้ยเงินกู้ยืมระยะสั้นของธนาคาร

รายการบัญชีกับบุคคลและกิจการที่เกี่ยวข้องกันที่มีสาระสำคัญที่เกิดขึ้นสำหรับปีสิ้นสุดวันที่ 31 ธันวาคม 2558 และ 2557 มีดังนี้

	พันบาท			
	งบการเงินรวม		งบการเงินเฉพาะกิจการ	
	2558	2557	2558	2557
บริษัทย่อย				
รายได้จากการขายสินค้า	-	-	20,529	11,718
ขายทรัพย์สิน	-	-	63,196	-
ซื้อสินค้า	-	-	5,302	-
ซื้อทรัพย์สิน	-	-	18	215
ดอกเบี้ยรับ	-	-	660	1,203
รายได้อื่น	-	-	578	-
บุคคลและกิจการที่เกี่ยวข้องกัน				
รายได้จากการขายสินค้า	442	5	-	5
ซื้อสินค้า	142	131	142	131
ซื้อทรัพย์สิน	141	2,002	141	2,002
ดอกเบี้ยจ่าย	90	-	-	-
ค่าเช่าจ่าย	1,055	1,055	1,055	1,055
ค่าตอบแทนผู้บริหารสำคัญ				
ผลประโยชน์ระยะสั้น	11,001	11,287	10,486	11,287
ผลประโยชน์หลังออกจากงาน	770	596	733	596
รวม	11,771	11,883	11,219	11,883

บริษัท พรพรหมเมืงทอล จำกัด (มหาชน) และบริษัทย่อย

หมายเหตุประกอบงบการเงิน (ต่อ)

วันที่ 31 ธันวาคม 2558 และ 2557

ยอดคงเหลือที่มีสาระสำคัญของสินทรัพย์และหนี้สินกับบุคคลและกิจการที่เกี่ยวข้องกัน ณ วันที่ 31 ธันวาคม 2558 และ 2557 มีดังนี้

	พันบาท			
	งบการเงินรวม		งบการเงินเฉพาะกิจการ	
	2558	2557	2558	2557
ลูกหนี้การค้า				
บริษัทย่อย				
บริษัท พรีเมียม เฟล็กซิเบิล แพคเกจจิ้ง จำกัด	-	-	16,488	5,695
บริษัท โซลาร์ ฟิฟตี้เอม จำกัด	-	-	3,200	-
	-	-	19,688	5,695
บุคคลที่เกี่ยวข้องกัน				
นายกานต์ พรพิไลลักษณ์	203	-	203	-
กรรมการ	473	-	-	-
รวม	676	-	19,891	5,695
แยกตามอายุหนี้ที่ค้างชำระได้ดังนี้				
ยังไม่ถึงกำหนดชำระ	13	-	12,697	3,478
เกินกำหนด :				
- ไม่เกิน 3 เดือน	540	-	1,541	2,217
- มากกว่า 3 เดือน ถึง 6 เดือน	12	-	5,542	-
- มากกว่า 6 เดือน ถึง 12 เดือน	111	-	111	-
รวม	676	-	19,891	5,695
ลูกหนี้อื่น				
บริษัท พรีเมียม เฟล็กซิเบิล แพคเกจจิ้ง จำกัด	-	-	7,620	1
บริษัท โซลาร์ ฟิฟตี้เอม จำกัด	-	-	105	74
รวม	-	-	7,725	75

บริษัท พรพรหมเมืงทอล จำกัด (มหาชน) และบริษัทย่อย

หมายเหตุประกอบงบการเงิน (ต่อ)

วันที่ 31 ธันวาคม 2558 และ 2557

	พันบาท			
	งบการเงินรวม		งบการเงินเฉพาะกิจการ	
	2558	2557	2558	2557
เงินให้กู้ยืมระยะสั้นและดอกเบี้ยค้างรับ				
เงินให้กู้ยืมระยะสั้น				
บริษัทย่อย				
- บริษัท โซลาร์ พิพีเอ็ม จำกัด	-	-	8,000	-
- บริษัท พรีเมียม เฟล็กซิเบิล แพคเกจจิ้ง จำกัด	-	-	3,000	43,000
	-	-	11,000	43,000
ดอกเบี้ยค้างรับ				
บริษัทย่อย				
- บริษัท โซลาร์ พิพีเอ็ม จำกัด	-	-	93	-
- บริษัท พรีเมียม เฟล็กซิเบิล แพคเกจจิ้ง จำกัด	-	-	34	616
	-	-	127	616
รวม	-	-	11,127	43,616
เจ้าหนี้การค้า				
บริษัท พรพรหมดิสทริบิวชั่น จำกัด	5	10	5	10
เจ้าหนี้อื่น				
กรรมการ	1,492	1,297	1,093	1,241

บริษัท พรพรหมเม็ททอล จำกัด (มหาชน) และบริษัทย่อย

หมายเหตุประกอบงบการเงิน (ต่อ)

วันที่ 31 ธันวาคม 2558 และ 2557

	พันบาท			
	งบการเงินรวม		งบการเงินเฉพาะกิจการ	
	2558	2557	2558	2557
เงินกู้ยืมระยะสั้นและดอกเบี้ยค้างจ่าย				
บุคคลที่เกี่ยวข้องกัน - กรรมการ				
เงินกู้ยืมระยะสั้น	18,700	-	-	-
ดอกเบี้ยค้างจ่าย	90	-	-	-
รวม	18,790	-	-	-

รายการเคลื่อนไหวระหว่างปีสิ้นสุดวันที่ 31 ธันวาคม 2558 และ 2557 สำหรับเงินให้กู้ยืมแก่และเงินกู้ยืมจากบุคคลและกิจการที่เกี่ยวข้องกันมีดังนี้

	พันบาท			
	งบการเงินรวม		งบการเงินเฉพาะกิจการ	
	2558	2557	2558	2557
เงินให้กู้ยืมระยะสั้น				
ยอดคงเหลือ ณ วันที่ 1 มกราคม	-	-	43,000	38,000
เพิ่มขึ้น	-	-	10,000	5,000
ลดลง	-	-	(42,000)	-
ยอดคงเหลือ ณ วันที่ 31 ธันวาคม	-	-	11,000	43,000

เงินกู้ยืมระยะสั้น				
ยอดคงเหลือ ณ วันที่ 1 มกราคม	-	-	-	-
เพิ่มขึ้น	18,700	-	-	-
ลดลง	-	-	-	-
ยอดคงเหลือ ณ วันที่ 31 ธันวาคม	18,700	-	-	-

สัญญาสำคัญกับบุคคลที่เกี่ยวข้องกัน

สัญญาเช่า

บริษัท พรพรหมเม็ททอล จำกัด (มหาชน) และบริษัทย่อย

หมายเหตุประกอบงบการเงิน (ต่อ)

วันที่ 31 ธันวาคม 2558 และ 2557

บริษัททำสัญญาเช่าอาคารสำนักงานกับนางเตือนใจ พรพิไลลักษณ์ มีกำหนดระยะเวลา 3 ปี สิ้นสุดวันที่ 31 กรกฎาคม 2560 โดยมีค่าเช่าในอัตราเดือนละ 87,900 บาท

5. ลูกหนี้การค้า

	พันบาท			
	งบการเงินรวม		งบการเงินเฉพาะกิจการ	
	2558	2557	2558	2557
ยังไม่ถึงกำหนดชำระ	165,182	144,336	146,979	139,279
เกินกำหนดชำระ :				
- ไม่เกิน 3 เดือน	61,762	70,351	55,090	68,869
- มากกว่า 3 เดือน ถึง 6 เดือน	4,981	2,620	3,168	2,620
- มากกว่า 6 เดือน ถึง 12 เดือน	7,042	1,312	7,042	1,312
- มากกว่า 12 เดือนขึ้นไป	8,416	7,199	8,416	7,199
รวม	247,383	225,818	220,695	219,279
หัก ค่าเผื่อนหนี้สงสัยจะสูญ	(7,923)	(7,315)	(7,923)	(7,315)
สุทธิ	239,460	218,503	212,772	211,964

6. สินค้าคงเหลือ

	พันบาท			
	งบการเงินรวม		งบการเงินเฉพาะกิจการ	
	2558	2557	2558	2557
สินค้าซื้อมาเพื่อขาย	492,601	534,788	479,952	534,788
สินค้านำระหว่างทาง	61,073	42,058	61,073	42,058
สินค้าสำเร็จรูป	3,733	2,212	-	-
วัตถุดิบ	18,888	9,470	-	-
สินค้านำระหว่างผลิต	3,941	1,320	-	-
อะไหล่และวัสดุสิ้นเปลือง	603	1,582	-	-
รวม	580,839	591,430	541,025	576,846
หัก ค่าเพื่อการลดมูลค่าสินค้าคงเหลือ	(14,948)	(7,849)	(14,139)	(7,566)
สุทธิ	565,891	583,581	526,886	569,280

บริษัท พรพรหมเม็ททอล จำกัด (มหาชน) และบริษัทย่อย

หมายเหตุประกอบงบการเงิน (ต่อ)

วันที่ 31 ธันวาคม 2558 และ 2557

7. สินทรัพย์หมุนเวียนอื่น

	พันบาท			
	งบการเงินรวม		งบการเงินเฉพาะกิจการ	
	2558	2557	2558	2557
ลูกหนี้กรรมสรรพากร	7,594	4,543	-	1,636
เงินจ่ายล่วงหน้าค่าสินค้า	4,709	430	4,709	429
ค่าใช้จ่ายจ่ายล่วงหน้า	2,044	1,809	1,848	1,783
อื่นๆ	1,887	980	1,019	958
รวม	16,234	7,762	7,576	4,806

8. เงินฝากสถาบันการเงินที่มีภาระค้ำประกัน

ณ วันที่ 31 ธันวาคม 2558 บริษัทมีเงินฝากประจำกับธนาคารจำนวน 70 ล้านบาท (2557 : 70 ล้านบาท) อัตราดอกเบี้ยร้อยละ 0.80 ถึง 1.10 ต่อปี (2557 : ร้อยละ 1.10 ถึง 1.60 ต่อปี)ซึ่งใช้เป็นหลักประกันวงเงินสินเชื่อจากธนาคารพาณิชย์ (ดูหมายเหตุ 14)

บริษัท พรพรมเม็ททอล จำกัด (มหาชน) และบริษัทย่อย

หมายเหตุประกอบงบการเงิน (ต่อ)

วันที่ 31 ธันวาคม 2558 และ 2557

9. เงินลงทุนในบริษัทย่อย

เงินลงทุนในบริษัทย่อยในงบการเงินเฉพาะกิจการ ณ วันที่ 31 ธันวาคม 2558 และ 2557 มีรายละเอียดดังต่อไปนี้

	พันบาท		วันจดทะเบียน จัดตั้งบริษัท	ร้อยละ		พันบาท			
	ทุนจดทะเบียน			สัดส่วนความเป็นเจ้าของ		วิธีราคาทุน		รายได้เงินปันผล	
	2558	2557		2558	2557	2558	2557	2558	2557
บริษัท พรีเมี่ยม เฟล็กซิเบิ้ล แพคเกจจิ้ง จำกัด	30,000	30,000	23 เมษายน 2556	99.00	99.00	29,700	29,700	-	-
บริษัท โซลาร์ ฟิฟตี้เอม จำกัด (เรียกชำระแล้วร้อยละ 100 ในปี 2558 และร้อยละ 25 ในปี 2557)	10,000	10,000	12 ธันวาคม 2557	99.96	99.96	9,996	2,499	-	-
รวม						39,696	32,199	-	-

บริษัท พรพรหมเมืงทอล จำกัด (มหาชน) และบริษัทย่อย

หมายเหตุประกอบงบการเงิน (ต่อ)

วันที่ 31 ธันวาคม 2558 และ 2557

10. ที่ดิน อาคารและอุปกรณ์ – สุทธิ

	งบการเงินรวม (พันบาท)						
			เครื่องตกแต่ง				
	ที่ดินและ	อาคารและ	เครื่องจักร	ติดตั้งและ		สินทรัพย์	
	ส่วนปรับปรุง	ส่วนปรับปรุง	และ	อุปกรณ์		ระหว่าง	
	ที่ดิน	อาคาร	อุปกรณ์	สำนักงาน	ยานพาหนะ	ก่อสร้าง	รวม
ราคาทุน							
ยอดคงเหลือ ณ วันที่ 1 มกราคม 2557	39,031	67,222	39,383	14,611	41,487	3,357	205,091
เพิ่มขึ้น	146	214	6,754	452	-	1,086	8,652
โอน - สุทธิ	-	1,631	403	34	-	(2,068)	-
จำหน่ายและตัดบัญชี	-	-	(21)	(745)	-	-	(766)
ยอดคงเหลือ ณ วันที่ 31 ธันวาคม 2557	39,177	69,067	46,519	14,352	41,487	2,375	212,977
เพิ่มขึ้น	-	-	4,498	1,115	1,823	79,686	87,122
โอน - สุทธิ	-	1,713	72,210	58	-	(74,105)	(124)
จำหน่ายและตัดบัญชี	-	-	-	-	-	-	-
ยอดคงเหลือ ณ วันที่ 31 ธันวาคม 2558	39,177	70,780	123,227	15,525	43,310	7,956	299,975

บริษัท พรพรหมเม็ททอล จำกัด (มหาชน) และบริษัทย่อย

หมายเหตุประกอบงบการเงิน (ต่อ)

วันที่ 31 ธันวาคม 2558 และ 2557

	งบการเงินรวม (พันบาท)						รวม
	ที่ดินและ ส่วนปรับปรุง ที่ดิน	อาคารและ ส่วนปรับปรุง อาคาร	เครื่องจักร และ อุปกรณ์	ติดตั้งและ อุปกรณ์ สำนักงาน	ยานพาหนะ	สินทรัพย์ ระหว่าง ก่อสร้าง	
ค่าเสื่อมราคาสะสม							
ยอดคงเหลือ ณ วันที่ 1 มกราคม 2557	-	13,329	15,122	11,419	27,031	-	66,901
ค่าเสื่อมราคาสำหรับปี	6	3,418	4,882	1,071	5,487	-	14,864
จำหน่ายและตัดบัญชี	-	-	(21)	(502)	-	-	(523)
ยอดคงเหลือ ณ วันที่ 31 ธันวาคม 2557	6	16,747	19,983	11,988	32,518	-	81,242
ค่าเสื่อมราคาสำหรับปี	11	3,472	6,872	1,050	5,566	-	16,971
จำหน่ายและตัดบัญชี	-	-	-	-	-	-	-
ยอดคงเหลือ ณ วันที่ 31 ธันวาคม 2558	17	20,219	26,855	13,038	38,084	-	98,213
มูลค่าสุทธิทางบัญชี							
ณ วันที่ 31 ธันวาคม 2557	39,171	52,320	26,536	2,364	8,969	2,375	131,735
ณ วันที่ 31 ธันวาคม 2558	39,160	50,561	96,372	2,487	5,226	7,956	201,762

บริษัท พรพรหมเม็ททอล จำกัด (มหาชน) และบริษัทย่อย

หมายเหตุประกอบงบการเงิน (ต่อ)

วันที่ 31 ธันวาคม 2558 และ 2557

	งบการเงินเฉพาะกิจการ (พันบาท)						
	เครื่องตกแต่ง					สินทรัพย์	
	ที่ดินและ	อาคารและ	เครื่องจักร	ติดตั้งและ		ระหว่าง	
	ส่วนปรับปรุง	ส่วนปรับปรุง	และ	อุปกรณ์			
	ที่ดิน	อาคาร	อุปกรณ์	สำนักงาน	ยานพาหนะ	ก่อสร้าง	รวม
ราคาทุน							
ยอดคงเหลือ ณ วันที่ 1 มกราคม 2557	28,702	45,553	25,300	13,466	40,887	1,637	155,545
เพิ่มขึ้น	-	-	233	312	-	66	611
โอน - สุทธิ	-	1,263	123	34	-	(1,420)	-
จำหน่ายและตัดบัญชี	-	-	(21)	(492)	-	-	(513)
ยอดคงเหลือ ณ วันที่ 31 ธันวาคม 2557	28,702	46,816	25,635	13,320	40,887	283	155,643
เพิ่มขึ้น	-	-	32	658	45	609	1,344
โอน - สุทธิ	-	-	599	58	-	(781)	-
จำหน่ายและตัดบัญชี	-	-	-	-	-	-	(124)
ยอดคงเหลือ ณ วันที่ 31 ธันวาคม 2558	28,702	46,816	26,266	14,036	40,932	111	156,863

บริษัท พรพรหมเม็ททอล จำกัด (มหาชน) และบริษัทย่อย

หมายเหตุประกอบงบการเงิน (ต่อ)

วันที่ 31 ธันวาคม 2558 และ 2557

	งบการเงินเฉพาะกิจการ (พันบาท)						
	ที่ดินและ ส่วนปรับปรุง ที่ดิน	อาคารและ ส่วนปรับปรุง อาคาร	เครื่องจักร และ อุปกรณ์	ติดตั้งและ อุปกรณ์ สำนักงาน	ยานพาหนะ	สินทรัพย์ ระหว่าง ก่อสร้าง	รวม
ค่าเสื่อมราคาสะสม							
ยอดคงเหลือ ณ วันที่ 1 มกราคม 2557	-	12,603	14,175	11,263	26,972	-	65,013
ค่าเสื่อมราคาสำหรับปี	-	2,326	2,706	799	5,367	-	11,198
จำหน่ายและตัดบัญชี	-	-	(21)	(453)	-	-	(474)
ยอดคงเหลือ ณ วันที่ 31 ธันวาคม 2557	-	14,929	16,860	11,609	32,339	-	75,737
ค่าเสื่อมราคาสำหรับปี	-	2,341	2,733	744	5,164	-	10,982
จำหน่ายและตัดบัญชี	-	-	-	-	-	-	-
ยอดคงเหลือ ณ วันที่ 31 ธันวาคม 2558	-	17,270	19,593	12,353	37,503	-	86,719
มูลค่าสุทธิทางบัญชี							
ณ วันที่ 31 ธันวาคม 2557	28,702	31,887	8,775	1,711	8,548	283	79,906
ณ วันที่ 31 ธันวาคม 2558	28,702	29,546	6,673	1,683	3,429	111	70,144

บริษัท พรพรหมเม็ททอล จำกัด (มหาชน) และบริษัทย่อย

หมายเหตุประกอบงบการเงิน (ต่อ)

วันที่ 31 ธันวาคม 2558 และ 2557

ราคาตามบัญชีก่อนหักค่าเสื่อมราคาสะสมของสินทรัพย์ถาวรของกลุ่มบริษัทซึ่งหักค่าเสื่อมราคาทั้งจำนวนแล้ว แต่ยังคงใช้งานอยู่ ณ วันที่ 31 ธันวาคม 2558 และ 2557 มีดังนี้

	ล้านบาท	
	2558	2557
งบการเงินรวม/งบการเงินเฉพาะกิจการ	36.6	34.7

บริษัทและบริษัทย่อยได้จัดจ้างที่ดินและสิ่งปลูกสร้างของบริษัทและบริษัทย่อย เป็นจำนวนเงินประมาณ 50 ล้านบาท และ 110 ล้านบาท ตามลำดับ เพื่อเป็นหลักประกันวงเงินสินเชื่อจากธนาคารพาณิชย์ (ดูหมายเหตุ 14 และ 18)

11. สิทธิการใช้อาคาร

	ล้านบาท			
	งบการเงินรวม		งบการเงินเฉพาะกิจการ	
	2558	2557	2558	2557
ราคาทุน	19,037	19,037	19,037	19,037
หัก รายจ่ายตัดบัญชีสะสม	(11,997)	(10,590)	(11,997)	(10,590)
สุทธิ	7,040	8,447	7,040	8,447

บริษัททำสัญญาเช่าที่ดินกับสำนักงานทรัพย์สินส่วนพระมหากษัตริย์จำนวนสองฉบับเพื่อปลูกสร้างอาคารพักอาศัยพร้อมที่จอดรถสำหรับเจ้าหน้าที่ของบริษัท มีกำหนดเวลา 3 ปี และ 15 ปี สิ้นสุดวันที่ 30 มิถุนายน 2563 (เมื่อวันที่ 1 สิงหาคม 2557 บริษัทต่ออายุสัญญาเช่าที่ดินที่ครบกำหนดเวลาจำนวน 1 ฉบับ) และในปี 2551 บริษัทโอนกรรมสิทธิ์อาคารและส่วนปรับปรุงอาคารที่บริษัทสร้างบนที่ดินเช่าดังกล่าวให้แก่ผู้ให้เช่าตามเงื่อนไขที่ระบุในสัญญาเช่า โดยบริษัทได้รับสิทธิให้ใช้ประโยชน์ในอาคารดังกล่าว

ภาระผูกพันตามสัญญาเช่ามีดังนี้

	ล้านบาท			
	งบการเงินรวม		งบการเงินเฉพาะกิจการ	
	2558	2557	2558	2557
ภายในหนึ่งปี	1,193	1,187	1,193	1,187
หลังจากหนึ่งปีแต่ไม่เกินห้าปี	1,060	2,189	1,060	2,189
ห้าปีขึ้นไป	-	64	-	64
รวม	2,253	3,440	2,253	3,440

บริษัท พรพรหมเมืงทอล จำกัด (มหาชน) และบริษัทย่อย

หมายเหตุประกอบงบการเงิน (ต่อ)

วันที่ 31 ธันวาคม 2558 และ 2557

12. สินทรัพย์เพื่อให้เช่า – สุทธิ

	งบการเงินรวมและงบการเงินเฉพาะกิจการ (พันบาท)						
	สิทธิการเช่า ที่ดิน	ส่วนปรับปรุง ที่ดิน	อาคารและ ส่วนปรับปรุง อาคาร	เครื่องตกแต่ง ติดตั้งและ อุปกรณ์ สำนักงาน	ยานพาหนะ	ระบบ สาธารณูปโภค	สินทรัพย์ ระหว่าง ก่อสร้าง รวม
ราคาทุน							
ยอดคงเหลือ ณ วันที่ 1 มกราคม 2557	59,866	10,283	-	869	198	-	147,852
เพิ่มขึ้น	-	404	-	2,550	428	36	37,189
โอน - สุทธิ	(853)	6,414	149,514	13,275	-	5,550	(173,900)
จำหน่ายและตัดบัญชี	-	-	-	(283)	-	-	-
ยอดคงเหลือ ณ วันที่ 31 ธันวาคม 2557	59,013	17,101	149,514	16,411	626	5,586	11,141
เพิ่มขึ้น	-	9	-	1,771	137	4	8,405
โอน - สุทธิ	-	11,361	3,198	1,845	-	157	(16,694)
จำหน่ายและตัดบัญชี	-	(112)	(3,263)	(16)	-	-	-
ยอดคงเหลือ ณ วันที่ 31 ธันวาคม 2558	59,013	28,359	149,449	20,011	763	5,747	2,852

บริษัท พรพรหมเม็ททอล จำกัด (มหาชน) และบริษัทย่อย

หมายเหตุประกอบงบการเงิน (ต่อ)

วันที่ 31 ธันวาคม 2558 และ 2557

	งบการเงินรวมและงบการเงินเฉพาะกิจการ (พันบาท)							
	สิทธิการเช่า ที่ดิน	ส่วนปรับปรุง ที่ดิน	อาคารและ ส่วนปรับปรุง อาคาร	เครื่องตกแต่ง ติดตั้งและ อุปกรณ์		ระบบ สาธารณูปโภค	สินทรัพย์ ระหว่าง ก่อสร้าง	รวม
				สำนักงาน	ยานพาหนะ			
ค่าเสื่อมราคาสะสม								
ยอดคงเหลือ ณ วันที่ 1 มกราคม 2557	9,725	-	-	49	4	-	-	9,778
ค่าเสื่อมราคาสำหรับปี	1,959	422	742	1,268	104	184	-	4,679
จำหน่ายและตัดบัญชี	-	-	-	(22)	-	-	-	(22)
ยอดคงเหลือ ณ วันที่ 31 ธันวาคม 2557	11,684	422	742	1,295	108	184	-	14,435
ค่าเสื่อมราคาสำหรับปี	1,958	1,396	6,089	2,280	132	297	-	12,152
จำหน่ายและตัดบัญชี	-	-	-	(4)	-	-	-	(4)
ยอดคงเหลือ ณ วันที่ 31 ธันวาคม 2558	13,642	1,818	6,831	3,571	240	481	-	26,583
มูลค่าสุทธิทางบัญชี								
ณ วันที่ 31 ธันวาคม 2557	47,329	16,679	148,772	15,116	518	5,402	11,141	244,957
ณ วันที่ 31 ธันวาคม 2558	45,371	26,541	142,618	16,440	523	5,266	2,852	239,611

บริษัท พรพรหมเม็ททอล จำกัด (มหาชน) และบริษัทย่อย

หมายเหตุประกอบงบการเงิน (ต่อ)

วันที่ 31 ธันวาคม 2558 และ 2557

บริษัททำสัญญาเช่าที่ดินกับสำนักงานทรัพย์สินส่วนพระมหากษัตริย์จำนวนหลายฉบับเพื่อสร้างศูนย์การค้า อายุสัญญาเช่า 3 ปี และ 25 ปี สิ้นสุดวันที่ 28 กุมภาพันธ์ 2582 บริษัทมีต้นทุนในการได้มาซึ่งสิทธิในการเช่าที่ดินดังกล่าวเป็นจำนวนเงินรวม 59 ล้านบาท

ภาระผูกพันตามสัญญาเช่ามีดังนี้

	ล้านบาท			
	งบการเงินรวม		งบการเงินเฉพาะกิจการ	
	2558	2557	2558	2557
ภายในหนึ่งปี	556	493	556	493
หลังจากหนึ่งปีแต่ไม่เกินห้าปี	1,956	1,814	1,956	1,814
ห้าปีขึ้นไป	28,508	29,068	28,508	29,068
รวม	31,020	31,375	31,020	31,375

บริษัท พรพรหมเม็ททอล จำกัด (มหาชน) และบริษัทย่อย

หมายเหตุประกอบงบการเงิน (ต่อ)

วันที่ 31 ธันวาคม 2558 และ 2557

13. ภาษีเงินได้

ภาษีเงินได้ที่บันทึกเป็นค่าใช้จ่ายสำหรับปีสิ้นสุดวันที่ 31 ธันวาคม 2558 และ 2557 ประกอบด้วยรายการดังต่อไปนี้

	พันบาท			
	งบการเงินรวม		งบการเงินเฉพาะกิจการ	
	2558	2557	2558	2557
ภาษีเงินได้คำนวณจากกำไรทางบัญชีตาม				
อัตราภาษีที่ประกาศใช้ (ร้อยละ 20)	2,286	5,187	-	5,187
ผลกระทบจากรายการที่เป็น				
รายการต้องห้ามทางภาษี	455	1,168	-	1,168
ผลกระทบจากรายการที่สามารถหักเป็น				
รายการได้ (ผลขาดทุนยกมา)	(2,307)	-	-	-
ผลกระทบจากรายการที่สามารถ				
หักเป็นรายการได้เพิ่มเติม	-	(43)	-	(43)
ภาษีเงินได้คำนวณจากกำไรทางภาษี	434	6,312	-	6,312
สินทรัพย์ภาษีเงินได้รอการตัดบัญชีลดลง				
(เพิ่มขึ้น)	(6,505)	267	(6,054)	267
ภาษีเงินได้ที่แสดงในกำไรขาดทุน				
เบ็ดเสร็จอื่น	-	(118)	-	(118)
ภาษีเงินได้ที่แสดงในงบกำไรขาดทุน				
เบ็ดเสร็จ	(6,071)	6,461	(6,054)	6,461

บริษัท พรพรหมเม็ททอล จำกัด (มหาชน) และบริษัทย่อย

หมายเหตุประกอบงบการเงิน (ต่อ)

วันที่ 31 ธันวาคม 2558 และ 2557

รายการเคลื่อนไหวของสินทรัพย์ภายใต้การตัดบัญชีที่เกิดขึ้นในระหว่างปี มีดังนี้

	งบการเงินรวม (พันบาท)				
	ณ วันที่ 1	รับรู้ในกำไร	ณ วันที่ 31	รับรู้ในกำไร	ณ วันที่ 31
	มกราคม 2557	หรือขาดทุน	ธันวาคม 2557	หรือขาดทุน	ธันวาคม 2558
ค่าเผื่อนี้สงสัยจะสูญ	1,587	(124)	1,463	122	1,585
ค่าเพื่อการลดมูลค่าของสินค้า	1,906	(393)	1,513	1,475	2,988
ผลขาดทุนยกมา	-	-	-	4,267	4,267
อื่น ๆ	652	250	902	641	1,543
รวม	4,145	(267)	3,878	6,505	10,383

	งบการเงินเฉพาะกิจการ (พันบาท)				
	ณ วันที่ 1	รับรู้ในกำไร	ณ วันที่ 31	รับรู้ในกำไร	ณ วันที่ 31
	มกราคม 2557	หรือขาดทุน	ธันวาคม 2557	หรือขาดทุน	ธันวาคม 2558
ค่าเผื่อนี้สงสัยจะสูญ	1,587	(124)	1,463	122	1,585
ค่าเพื่อการลดมูลค่าของสินค้า	1,906	(393)	1,513	1,314	2,827
ผลขาดทุนยกมา	-	-	-	4,267	4,267
อื่น ๆ	652	250	902	351	1,253
รวม	4,145	(267)	3,878	6,054	9,932

14. วงเงินสินเชื่อกับสถาบันการเงิน

ณ วันที่ 31 ธันวาคม 2558 และ 2557 บริษัทและบริษัทย่อยมีวงเงินสินเชื่อกับธนาคารพาณิชย์หลายแห่ง สรุปได้ดังนี้

	ล้านบาท			
	2558		2557	
	บาท	เหรียญสหรัฐ	บาท	เหรียญสหรัฐ
วงเงินเบิกเกินบัญชี	62	-	52	-
วงเงินกู้ยืมระยะสั้น	1,641	-	1,641	-
สัญญาซื้อขายเงินตราต่างประเทศ	821	0.5	821	0.5
รวม	2,524	0.5	2,514	0.5

บริษัท พรพรหมเม็ททอล จำกัด (มหาชน) และบริษัทย่อย

หมายเหตุประกอบงบการเงิน (ต่อ)

วันที่ 31 ธันวาคม 2558 และ 2557

ณ วันที่ 31 ธันวาคม 2558 วงเงินสินเชื่อข้างต้นมีหลักประกันโดยการจำนำเงินฝากธนาคารของบริษัทจำนวน 70 ล้าน (ดูหมายเหตุ 8) และจดจำนองที่ดินพร้อมสิ่งปลูกสร้างของบริษัทและบริษัทย่อย (ดูหมายเหตุ 10)

15. เงินเบิกเกินบัญชีและเงินกู้ยืมระยะสั้นจากสถาบันการเงิน

	พันบาท			
	งบการเงินรวม		งบการเงินเฉพาะกิจการ	
	2558	2557	2558	2557
เงินเบิกเกินบัญชี	28,558	21,866	28,558	21,866
เงินกู้ยืมระยะสั้น	155,000	150,000	155,000	150,000
หนี้สินภายใต้สัญญาทรัสต์รีซีท	379,956	407,035	379,956	407,035
รวม	563,514	578,901	563,514	578,901

16. ค่าใช้จ่ายค้างจ่ายและหนี้สินหมุนเวียนอื่น

	พันบาท			
	งบการเงินรวม		งบการเงินเฉพาะกิจการ	
	2558	2557	2558	2557
เจ้าหนี้ค่าก่อสร้างและซื้อทรัพย์สิน (ดูหมายเหตุ 32)	45,000	48,957	45,000	48,957
เจ้าหนี้อื่น	11,421	8,843	7,166	7,766
ค่าความเสียหายได้รับจากบริษัทประกันภัยเพื่อ				
ใช้ในการซ่อมเครื่องจักร	2,117	5,809	-	-
เงินประกันผลงาน-การก่อสร้าง (ดูหมายเหตุ 32)	13	4,580	13	4,580
อื่นๆ	9,471	6,703	8,354	6,479
รวม	68,022	74,892	60,533	67,782

17. หนี้สินภายใต้สัญญาเช่าทางการเงิน

	พันบาท			
	งบการเงินรวม		งบการเงินเฉพาะกิจการ	
	2558	2557	2558	2557
ส่วนที่ถึงกำหนดชำระภายในหนึ่งปี	2,053	3,766	2,053	3,766
ส่วนที่ถึงกำหนดชำระหลังจากหนึ่งปีแต่ไม่เกินห้าปี	564	1,994	159	1,994
รวม	2,617	5,760	2,212	5,760

บริษัท พรพรหมเม็ททอล จำกัด (มหาชน) และบริษัทย่อย

หมายเหตุประกอบงบการเงิน (ต่อ)

วันที่ 31 ธันวาคม 2558 และ 2557

18. เงินกู้ยืมระยะยาวจากสถาบันการเงิน

	พันบาท			
	งบการเงินรวม		งบการเงินเฉพาะกิจการ	
	2558	2557	2558	2557
ส่วนที่ถึงกำหนดชำระภายในหนึ่งปี	19,203	6,138	6,321	6,138
ส่วนที่ถึงกำหนดชำระหลังจากหนึ่งปีแต่ไม่เกินห้าปี	90,541	12,125	5,791	12,125
รวม	109,744	18,263	12,112	18,263

- บริษัท บริษัท พรพรหมเม็ททอล จำกัด (มหาชน)

เมื่อวันที่ 13 ธันวาคม 2555 บริษัททำสัญญากู้ยืมเงินกับธนาคารในประเทศแห่งหนึ่งจำนวนเงิน 30 ล้านบาท ซึ่งเป็นเงินกู้เพื่อช่วยเหลือผู้ที่ได้รับความเสียหายจากอุทกภัยตามประกาศธนาคารแห่งประเทศไทย ที่ สกง. 12/2555 เรื่อง การให้ความช่วยเหลือทางการเงินแก่ผู้ที่ได้รับความเสียหายจากอุทกภัยปี พ.ศ. 2554 เงินกู้ยืมนี้มีอัตราดอกเบี้ยร้อยละ 3 ต่อปี และกำหนดชำระคืนต้นเงินกู้และดอกเบี้ยเป็นงวดรายเดือนจำนวนเงินงวดละ 550,000 บาท รวม 60 งวด เริ่มชำระงวดแรกภายในสิ้นเดือนของเดือนที่เบิกรับเงินกู้งวดแรก

เงินกู้ยืมดังกล่าวข้างต้นค้ำประกันโดยการจดทะเบียนที่ดินของบริษัทพร้อมสิ่งปลูกสร้างที่มีอยู่แล้ว และ/หรือจะมีในภายหน้าตามที่กล่าวในหมายเหตุข้อ 10

- บริษัท พรีเมียม เฟล็กซิเบิ้ล แพคเกจจิ้ง จำกัด (“บริษัทย่อย”)

เมื่อวันที่ 8 พฤษภาคม 2558 บริษัทย่อยทำสัญญากู้ยืมเงินจำนวน 2 ฉบับกับธนาคารในประเทศแห่งหนึ่งจำนวนเงินรวม 100 ล้านบาท เพื่อจ่ายชำระหนี้เงินกู้ให้แก่ บริษัท พรพรหมเม็ททอล จำกัด (มหาชน) จำนวน 40 ล้านบาท (เบิกเงินกู้ในเดือน พฤษภาคม 2558) และใช้เป็นเงินลงทุนในเครื่องจักรและอุปกรณ์จำนวน 60 ล้านบาท (เบิกเงินกู้ในเดือน ตุลาคม 2558) เงินกู้ยืมนี้มีอัตราดอกเบี้ยร้อยละ MLR ลบร้อยละ 2 ต่อปี กำหนดชำระคืนเงินกู้พร้อมดอกเบี้ยเป็นงวดรายเดือนจำนวน 0.575 ล้านบาทต่องวด รวม 84 งวด และจำนวน 0.865 ล้านบาทต่องวด รวม 87 งวด ตามลำดับ เริ่มชำระงวดแรกภายในวันสุดท้ายของเดือนถัดจากเดือนที่มีการเบิกรับเงินกู้งวดแรก โดยงวดที่ 1 ถึงงวดที่ 3 ของเงินกู้จำนวน 60 ล้านบาทจ่ายชำระเฉพาะดอกเบี้ย

เงินกู้ยืมนี้และวงเงินเบิกเกินบัญชีกับธนาคารดังกล่าว จำนวน 10 ล้านบาท ค้ำประกันโดย

(ก) บริษัท พรพรหมเม็ททอล จำกัด (มหาชน) และ

(ข) จ้างนองที่ดินพร้อมสิ่งปลูกสร้างของบริษัทย่อยที่มีอยู่แล้วในขณะนี้และที่จะมีขึ้นในภายหลัง

บริษัท พรพรหมเม็ททอล จำกัด (มหาชน) และบริษัทย่อย

หมายเหตุประกอบงบการเงิน (ต่อ)

วันที่ 31 ธันวาคม 2558 และ 2557

19. หนี้สินผลประโยชน์ของพนักงานหลังออกจากงาน

รายการเคลื่อนไหวของหนี้สินผลประโยชน์ของพนักงานหลังออกจากงานสำหรับปีสิ้นสุดวันที่ 31 ธันวาคม 2558 และ 2557 มีดังนี้

	พันบาท			
	งบการเงินรวม		งบการเงินเฉพาะกิจการ	
	2558	2557	2558	2557
หนี้สินผลประโยชน์ของพนักงานหลังออกจากงาน				
- ณ วันที่ 1 มกราคม	4,241	3,258	3,809	3,258
รับโอนพนักงานจากบริษัทอื่น	-	414	-	-
ต้นทุนบริการปัจจุบัน	947	1,036	802	1,018
ต้นทุนดอกเบี้ย	126	123	111	123
ค่าใช้จ่ายที่รับรู้ในงบกำไรขาดทุนเบ็ดเสร็จ	1,073	1,159	913	1,141
รายการที่รับรู้ในงบกำไรขาดทุนเบ็ดเสร็จอื่น				
- กำไรจากการประมาณการตามหลักคณิตศาสตร์				
ประกันภัย	-	(5)	-	(5)
หนี้สินผลประโยชน์ของพนักงานหลังออกจากงาน				
- ณ วันที่ 31 ธันวาคม	5,314	4,241	4,722	3,809

สมมติฐานที่สำคัญซึ่งใช้ในการคำนวณหนี้สินผลประโยชน์ของพนักงานหลังออกจากงานมีดังนี้

อัตราคิดลด	- ร้อยละ 2.97 และ 3.50 ต่อปี
อัตราการขึ้นของเงินเดือน	- ร้อยละ 3.0 ต่อปี
อัตราการหมุนเวียนของพนักงาน	- ร้อยละ 0.0 ถึง ร้อยละ 45.0 ต่อปี
อัตราการเสียชีวิต	- ตารางการมรณะของเพศชายและหญิงของไทยปี 2551
อัตราการทุพพลภาพ	- ร้อยละ 5 ของตารางการมรณะของเพศชายและหญิงของไทยปี 2551

บริษัท พรพรหมเม็ททอล จำกัด (มหาชน) และบริษัทย่อย

หมายเหตุประกอบงบการเงิน (ต่อ)

วันที่ 31 ธันวาคม 2558 และ 2557

20. การออกใบสำคัญแสดงสิทธิและการเพิ่มทุนจดทะเบียน

ในที่ประชุมสามัญผู้ถือหุ้นประจำปี 2557 เมื่อวันที่ 22 เมษายน 2557 ผู้ถือหุ้นมีมติอนุมัติเรื่องดังต่อไปนี้

- ก) การออกใบสำคัญแสดงสิทธิที่จะซื้อหุ้นสามัญของบริษัทครั้งที่ 1 (Warrants PPM-W1) ชนิดระบุชื่อผู้ถือและสามารถโอนเปลี่ยนมือได้เพื่อจัดสรรให้แก่ผู้ถือหุ้นเดิมจำนวนไม่เกิน 80,000,000 หน่วยในมูลค่าหน่วยละ 0.00 บาท โดยจัดสรรให้แก่ผู้ถือหุ้นเดิมในอัตราส่วน 2 หุ้นสามัญเดิมต่อใบสำคัญแสดงสิทธิที่จะซื้อหุ้นสามัญ 1 หน่วย ทั้งนี้ ใบสำคัญแสดงสิทธิที่จะซื้อหุ้นสามัญดังกล่าวมีอายุ 3 ปี นับจากวันออกใบสำคัญแสดงสิทธิ (วันที่ออกใบสำคัญแสดงสิทธิคือวันที่ 20 พฤษภาคม 2557 และวันที่ครบกำหนดคือวันที่ 19 พฤษภาคม 2560) ผู้ถือใบสำคัญแสดงสิทธิสามารถใช้สิทธิซื้อหุ้นสามัญของบริษัทได้ทุกวันทำการสุดท้ายของเดือนมิถุนายนและธันวาคมของแต่ละปีตลอดอายุของใบสำคัญแสดงสิทธิ (วันที่ใช้สิทธิครั้งที่ 1 คือวันที่ 30 มิถุนายน 2557 และวันที่ใช้สิทธิครั้งสุดท้ายคือวันที่ 19 พฤษภาคม 2560) โดยมีอัตราการใช้สิทธิซื้อหุ้นคือใบสำคัญแสดงสิทธิที่จะซื้อหุ้นสามัญหนึ่ง (1) หน่วยต่อการซื้อหุ้นสามัญของบริษัทหนึ่ง (1) หุ้นในราคาหุ้นละ 7.00 บาท
- ข) การเพิ่มทุนจดทะเบียนของบริษัทจาก 160 ล้านบาท (แบ่งออกเป็นหุ้นสามัญจำนวน 160,000,000 หุ้น มูลค่าหุ้นละ 1 บาท) เป็น 240 ล้านบาท (แบ่งออกเป็นหุ้นสามัญจำนวน 240,000,000 หุ้น มูลค่าหุ้นละ 1 บาท) โดยการออกหุ้นสามัญใหม่จำนวน 80,000,000 หุ้น มูลค่าหุ้นละ 1 บาท เพื่อรองรับการแปลงสภาพใบสำคัญแสดงสิทธิที่จะซื้อหุ้นสามัญของบริษัทตามที่กล่าวในข้อ ก) ข้างต้น

บริษัทได้จดทะเบียนการเพิ่มทุนดังกล่าวกับกระทรวงพาณิชย์เมื่อวันที่ 6 พฤษภาคม 2557

บริษัทจัดสรรใบสำคัญแสดงสิทธิให้แก่ผู้ถือหุ้นเดิมจำนวน 79,999,972 หน่วยเมื่อวันที่ 20 พฤษภาคม 2557 และนำใบสำคัญแสดงสิทธิดังกล่าวเข้าจดทะเบียนกับตลาดหลักทรัพย์ เอ็ม เอ ไอ เมื่อวันที่ 9 มิถุนายน 2557

การใช้สิทธิของใบสำคัญแสดงสิทธิที่จะซื้อหุ้นสามัญของบริษัทครั้งที่ 1 (Warrants PPM-W1)

ครั้งที่	วันที่ใช้สิทธิ	หน่วย		ปันบาท	หุ้น		วันที่จัด
				เงินรับ	จำนวน	ปันบาท	ทะเบียน
		จำนวนใบสำคัญแสดงสิทธิ		จากการ	หุ้นสามัญ	ส่วนเกิน	เพิ่มทุนที่
		ที่ใช้สิทธิ	ยังไม่ได้ใช้สิทธิ	ใช้สิทธิ	ที่ชำระแล้ว	มูลค่าหุ้น	ชำระแล้ว
			79,999,972		160,000,000	78,644	
1	30 มิ.ย. 2557	-	79,999,972	-	-	-	-
2	30 ธ.ค. 2557	250	79,999,722	2	250	2	26 มกราคม 2558
3	30 มิ.ย. 2558	-	79,999,722	-	-	-	-
4	30 ธ.ค. 2558	-	79,999,722	-	-	-	-
	รวม				160,000,250	78,646	

บริษัท พรพรหมเม็ททอล จำกัด (มหาชน) และบริษัทย่อย

หมายเหตุประกอบงบการเงิน (ต่อ)

วันที่ 31 ธันวาคม 2558 และ 2557

21. สำรอง

ส่วนเกินมูลค่าหุ้น

ตามบทบัญญัติแห่งพระราชบัญญัติบริษัทมหาชนจำกัด พ.ศ. 2535 มาตรา 51 ในกรณีที่บริษัทเสนอขายหุ้นสูงกว่ามูลค่าหุ้นที่จดทะเบียนไว้ บริษัทต้องนำค่าหุ้นส่วนเกินนี้ตั้งเป็นทุนสำรอง (“ส่วนเกินมูลค่าหุ้น”) ส่วนเกินมูลค่าหุ้นนี้จะนำไปจ่ายเป็นเงินปันผลไม่ได้

สำรองตามกฎหมาย

ตามบทบัญญัติแห่งพระราชบัญญัติบริษัทมหาชนจำกัด พ.ศ. 2535 มาตรา 116 บริษัทจะต้องจัดสรรทุนสำรอง (“ทุนสำรองตามกฎหมาย”) อย่างน้อยร้อยละ 5 ของกำไรสุทธิประจำปีหลังจากหักขาดทุนสะสมยกมา (ถ้ามี) จนกว่าทุนสำรองดังกล่าวมีจำนวนไม่น้อยกว่าร้อยละ 10 ของทุนจดทะเบียน ทุนสำรองนี้จะนำไปจ่ายเป็นเงินปันผลไม่ได้

22. ค่าใช้จ่ายตามลักษณะ

รายการค่าใช้จ่ายตามลักษณะที่สำคัญมีดังนี้

	พันบาท			
	งบการเงินรวม		งบการเงินเฉพาะกิจการ	
	2558	2557	2558	2557
การเปลี่ยนแปลงในสินค้าสำเร็จรูปและงานระหว่างทำ	19,030	(32,315)	35,822	(30,881)
ซื้อสินค้ามาเพื่อจำหน่าย	1,032,809	1,151,434	1,009,947	1,151,434
วัตถุดิบ และวัสดุสิ้นเปลืองใช้ไป	69,972	31,729	-	-
ค่าใช้จ่ายเกี่ยวกับพนักงาน	72,214	67,870	58,628	60,124
ค่าเสื่อมราคาและรายการตัดบัญชี	30,672	21,167	24,661	17,309
ค่าใช้จ่ายในการเดินทางและค่าขนส่ง	10,130	12,739	9,009	12,199

23. ข้อมูลทางการเงินจำแนกตามส่วนงาน

รายได้จากการขาย ต้นทุนขาย และกำไรขั้นต้นเป็นข้อมูลทางการเงินที่สำคัญ และเป็นข้อมูลหลักซึ่งถูกนำเสนอให้กับผู้มีอำนาจตัดสินใจสูงสุดด้านการดำเนินงานอย่างสม่ำเสมอและถูกใช้ในการประเมินผลการดำเนินงานของส่วนงาน กลุ่มบริษัทดำเนินธุรกิจส่วนใหญ่ในประเทศไทยในหลายธุรกิจได้แก่ ธุรกิจจำหน่ายกลุ่มวัตถุดิบอุตสาหกรรม และกลุ่มผลิตภัณฑ์วัสดุก่อสร้าง ผลิตและจำหน่ายบรรจุภัณฑ์ชนิดอ่อนตัว (รวมอยู่ในกลุ่มวัตถุดิบอุตสาหกรรม) และธุรกิจให้เช่าทรัพย์สิน ในระหว่างปีสิ้นสุดวันที่ 31 ธันวาคม 2558 และ 2557 กลุ่มบริษัทไม่มีกิจกรรมที่เป็นสาระสำคัญในส่วนงานธุรกิจให้เช่าทรัพย์สิน ซึ่งข้อมูลต่อไปนี้ได้แยกตามส่วนงานทางธุรกิจโดยพิจารณาถึงเกณฑ์ของตลาดสำหรับปีสิ้นสุดวันที่ 31 ธันวาคม 2558 และ 2557 ดังนี้

บริษัท พรพรหมเม็ททอล จำกัด (มหาชน) และบริษัทย่อย

หมายเหตุประกอบงบการเงิน (ต่อ)

วันที่ 31 ธันวาคม 2558 และ 2557

	งบการเงินรวม (พันบาท)					
	2558			2557		
	กลุ่มผลิตภัณฑ์	กลุ่ม	รวม	กลุ่มผลิตภัณฑ์	กลุ่ม	รวม
	วัตถุดิบ	ผลิตภัณฑ์		วัตถุดิบ	ผลิตภัณฑ์	
	อุตสาหกรรม	วัสดุก่อสร้าง		อุตสาหกรรม	วัสดุก่อสร้าง	
ขายสุทธิ	911,161	381,303	1,292,464	932,663	382,242	1,314,905
ต้นทุนขาย	(809,443)	(305,446)	(1,114,889)	(841,822)	(307,014)	(1,148,836)
กำไรขั้นต้น	101,718	75,857	177,557	90,841	75,228	166,069

24. กำไร (ขาดทุน) ต่อหุ้น

กำไร (ขาดทุน) ต่อหุ้นขั้นพื้นฐาน

กำไร (ขาดทุน) ต่อหุ้นขั้นพื้นฐานสำหรับปีสิ้นสุดวันที่ 31 ธันวาคม 2558 และ 2557 คำนวณโดยการหารกำไร (ขาดทุน) สำหรับปีด้วยจำนวนถัวเฉลี่ยถ่วงน้ำหนักของหุ้นสามัญที่ออกจำหน่ายแล้วระหว่างปี ซึ่งแสดงการคำนวณได้ดังนี้

	พันบาท/หุ้น			
	งบการเงินรวม		งบการเงินเฉพาะกิจการ	
	2558	2557	2558	2557
จำนวนหุ้นสามัญที่ออก ณ วันที่ 1 มกราคม	160,000	160,000	160,000	160,000
ผลกระทบจากการออกหุ้นสามัญใหม่จากการ ใช้สิทธิของใบสำคัญแสดงสิทธิซื้อหุ้นสามัญ	-	-	-	-
จำนวนหุ้นสามัญถัวเฉลี่ยถ่วงน้ำหนัก	160,000	160,000	160,000	160,000
กำไร (ขาดทุน) สำหรับปี	(16,578)	14,749	(27,288)	18,882
กำไร (ขาดทุน) ต่อหุ้นขั้นพื้นฐาน (บาท)	(0.104)	0.092	(0.171)	0.118

กำไร (ขาดทุน) ต่อหุ้นปรับลด

กำไร (ขาดทุน) ต่อหุ้นปรับลดสำหรับปีสิ้นสุดวันที่ 31 ธันวาคม 2558 และ 2557 คำนวณโดยการหารกำไร (ขาดทุน) สำหรับปี ด้วยจำนวนถัวเฉลี่ยถ่วงน้ำหนักของหุ้นสามัญที่ออกจำหน่ายแล้วระหว่างปีหลังจากที่ได้ปรับปรุงผลกระทบของใบสำคัญแสดง สิทธิที่อาจเปลี่ยนเป็นหุ้นสามัญปรับลดซึ่งแสดงการคำนวณดังนี้

บริษัท พรพรหมเม็ททอล จำกัด (มหาชน) และบริษัทย่อย

หมายเหตุประกอบงบการเงิน (ต่อ)

วันที่ 31 ธันวาคม 2558 และ 2557

	พันบาท/พันหุ้น			
	งบการเงินรวม		งบการเงินเฉพาะกิจการ	
	2558	2557	2558	2557
จำนวนหุ้นสามัญถัวเฉลี่ยถ่วงน้ำหนัก	160,000	160,000	160,000	160,000
ผลกระทบจากการถือเสมือนว่ามีการใช้สิทธิ				
ของใบสำคัญแสดงสิทธิซื้อหุ้นสามัญ	-	5,587	-	5,587
จำนวนหุ้นสามัญถัวเฉลี่ยถ่วงน้ำหนักปรับลด	160,000	165,587	160,000	165,587
กำไร (ขาดทุน) สำหรับปี	(16,578)	14,749	(27,288)	18,882
กำไร (ขาดทุน) ต่อหุ้นปรับลด (บาท)	(0.104)	0.089	(0.171)	0.114

บริษัทไม่ได้คำนวณกำไร (ขาดทุน) ต่อหุ้นปรับลดสำหรับปีสิ้นสุดวันที่ 31 ธันวาคม 2558 เนื่องจากมูลค่ายุติธรรมของหุ้นสามัญมีราคาต่ำกว่าราคาใช้สิทธิซื้อหุ้นสามัญ

25. เงินปันผลจ่าย

ในการประชุมสามัญผู้ถือหุ้นประจำปี 2557 เมื่อวันที่ 22 เมษายน 2557 ผู้ถือหุ้นมีมติอนุมัติให้จ่ายเงินสดปันผลจากกำไรสุทธิของปี 2556 ในอัตราหุ้นละ 0.10 บาท จำนวน 160 ล้านหุ้น เป็นเงินรวม 16 ล้านบาท โดยมีมติให้จ่ายเงินสดปันผลดังกล่าวในวันที่ 20 พฤษภาคม 2557

ในการประชุมสามัญผู้ถือหุ้นประจำปี 2558 เมื่อวันที่ 23 เมษายน 2558 ผู้ถือหุ้นมีมติอนุมัติให้จ่ายเงินสดปันผลจากผลการดำเนินงานปี 2557 ในอัตราหุ้นละ 0.06 บาท เป็นเงินรวม 9.6 ล้านบาท โดยมีมติให้จ่ายเงินปันผลดังกล่าวในวันที่ 22 พฤษภาคม 2558

26. กองทุนสำรองเลี้ยงชีพ

บริษัทได้จัดตั้งกองทุนสำรองเลี้ยงชีพสำหรับพนักงานของบริษัทบนพื้นฐานความสมัครใจของพนักงานในการเป็นสมาชิกของกองทุน โดยพนักงานจ่ายเงินสะสมและบริษัทจ่ายเงินสมทบในอัตราเท่ากันร้อยละ 3 ของเงินเดือนของพนักงานทุกเดือน กองทุนสำรองเลี้ยงชีพนี้ได้จดทะเบียนเป็นกองทุนสำรองเลี้ยงชีพตามข้อกำหนดของกระทรวงการคลังตามพระราชบัญญัติกองทุนสำรองเลี้ยงชีพ พ.ศ. 2530 และจัดการกองทุนโดยผู้จัดการกองทุนที่ได้รับอนุญาต บริษัทจ่ายสมทบเข้ากองทุนสำรองเลี้ยงชีพในปี 2558 เป็นเงิน 0.88 ล้านบาท (2557: 0.87 ล้านบาท)

27. สัญญาบริการบริหารจัดการอาคารแบบครบวงจร

เมื่อวันที่ 21 พฤศจิกายน 2556 บริษัททำสัญญาบริการบริหารจัดการอาคารแบบครบวงจรกับบริษัทในประเทศแห่งหนึ่ง (ผู้รับจ้าง) เป็นระยะเวลา 3 ปี เริ่มวันที่ 21 พฤศจิกายน 2556 ถึงวันที่ 31 ตุลาคม 2559 และเมื่อครบกำหนดระยะเวลาดังกล่าวให้ถือว่ามีการต่อระยะเวลาของสัญญาออกไปโดยอัตโนมัติอีกคราวละ 3 ปี เว้นแต่คู่สัญญาฝ่ายใดฝ่ายหนึ่งจะแจ้งเป็น

บริษัท พรพรหมเม็ททอล จำกัด (มหาชน) และบริษัทย่อย

หมายเหตุประกอบงบการเงิน (ต่อ)

วันที่ 31 ธันวาคม 2558 และ 2557

หนังสือให้แก่คู่สัญญาอีกฝ่ายหนึ่งทราบว่าจะไม่ประสงค์จะต่อสัญญาอีกเพื่อให้มีผลเป็นการเลิกสัญญาเมื่อสิ้นสุดระยะเวลาของสัญญาที่มีอยู่นั้น ภายใต้สัญญาดังกล่าว บริษัทจะจ่ายค่าบริการรายเดือนให้ผู้รับจ้างจำนวนเงินปีละประมาณ 6.52 ล้านบาท ในปี 1 และ 7.23 ล้านบาท ในปี 2 และ 3

28. เครื่องมือทางการเงิน

นโยบายการจัดการความเสี่ยงทางการเงิน

กลุ่มบริษัทมีความเสี่ยงจากการดำเนินธุรกิจตามปกติจากการเปลี่ยนแปลงอัตราดอกเบี้ยและอัตราแลกเปลี่ยนเงินตราต่างประเทศ และจากการไม่ปฏิบัติตามข้อกำหนดตามสัญญาของคู่สัญญา

การจัดการความเสี่ยงเป็นส่วนหนึ่งของธุรกิจของกลุ่มบริษัท กลุ่มบริษัทมีระบบในการควบคุมให้ความสมดุลของจำนวนความเสี่ยงที่ยอมรับได้โดยพิจารณาระหว่างต้นทุนที่เกิดจากความเสี่ยงและต้นทุนของการจัดการความเสี่ยง ฝ่ายบริหารได้มีการควบคุมกระบวนการจัดการความเสี่ยงของกลุ่มบริษัทอย่างต่อเนื่องเพื่อให้มั่นใจว่าเกิดความสมดุลระหว่างความเสี่ยงและการจัดการความเสี่ยง

ความเสี่ยงด้านสภาพคล่องและความเสี่ยงด้านการให้สินเชื่อ

ความเสี่ยงด้านสภาพคล่องเกิดจากความเป็นไปได้ที่ลูกค้าอาจจะไม่สามารถจ่ายชำระหนี้ให้แก่กลุ่มบริษัทได้ภายในกำหนดเวลาโดยปกติของการค้า เพื่อจัดการความเสี่ยงนี้กลุ่มบริษัทได้ประเมินความสามารถทางการเงินของลูกค้าเป็นระยะๆ

ความเสี่ยงด้านการให้สินเชื่อหมายถึงความเสี่ยงที่คู่สัญญาไม่ปฏิบัติตามข้อกำหนดในสัญญาซึ่งก่อให้เกิดความเสียหายทางการเงินแก่กลุ่มบริษัท ผู้บริหารของกลุ่มบริษัทเชื่อว่ากลุ่มบริษัทไม่มีความเสี่ยงที่เป็นสาระสำคัญ เนื่องจากกลุ่มบริษัทได้มีการพิจารณาให้สินเชื่อแก่ลูกค้าและมีการติดตามการชำระเงินของลูกค้าอย่างใกล้ชิด

ความเสี่ยงจากอัตราแลกเปลี่ยน

บริษัทมีเจ้าหนี้การค้าและหนี้สินภายใต้สัญญาทรัสต์รีซีทีที่เป็นเงินตราต่างประเทศ ซึ่งก่อให้เกิดความเสี่ยงจากการเปลี่ยนแปลงของอัตราแลกเปลี่ยนเงินตราต่างประเทศ ในการบริหารความเสี่ยงจากอัตราแลกเปลี่ยน บริษัทได้ทำสัญญาซื้อขายเงินตราต่างประเทศล่วงหน้าส่วนหนึ่ง อย่างไรก็ตามบริษัทยังคงมีความเสี่ยงจากอัตราแลกเปลี่ยนสำหรับเจ้าหนี้การค้าและหนี้สินภายใต้สัญญาทรัสต์รีซีทีที่ไม่ได้ทำสัญญาซื้อขายเงินตราต่างประเทศล่วงหน้าครอบคลุมไว้

ณ วันที่ 31 ธันวาคม 2558 บริษัทไม่ได้ทำสัญญาซื้อขายเงินตราต่างประเทศล่วงหน้า โดยบริษัทมีหนี้สินทางการเงินที่เป็นสกุลเงินตราต่างประเทศที่สำคัญจำนวน 11.1 ล้านเหรียญสหรัฐ และ 0.1 ล้านเหรียญยูโร

ความเสี่ยงจากอัตราดอกเบี้ย

ความเสี่ยงจากอัตราดอกเบี้ย หมายถึง ความเสี่ยงที่เกิดจากการเปลี่ยนแปลงของอัตราดอกเบี้ยในตลาดในอนาคต ซึ่งส่งผลกระทบต่อภาระการดำเนินงานและกระแสเงินสดของบริษัท ฝ่ายบริหารของบริษัทเชื่อว่าบริษัทไม่มีความเสี่ยงจากอัตราดอกเบี้ยที่

บริษัท พรพรหมเม็ททอล จำกัด (มหาชน) และบริษัทย่อย

หมายเหตุประกอบงบการเงิน (ต่อ)

วันที่ 31 ธันวาคม 2558 และ 2557

เป็นสาระสำคัญ เนื่องจากเงินเบิกเกินบัญชีและเงินกู้ยืมระยะสั้นจากสถาบันการเงินของบริษัทมีอัตราดอกเบี้ยลอยตัวตามอัตราดอกเบี้ยในท้องตลาด และเงินกู้ยืมระยะยาวจากสถาบันการเงินของบริษัทมีอัตราดอกเบี้ยคงที่ซึ่งต่ำกว่าอัตราดอกเบี้ยในท้องตลาด

มูลค่ายุติธรรมของเครื่องมือทางการเงิน

บริษัทใช้ข้อมูลระดับ 2 ได้แก่ ข้อมูลอื่นนอกเหนือจากราคาเสนอซื้อขายซึ่งรวมอยู่ในระดับ 1 ที่สามารถสังเกตได้โดยตรงหรือโดยอ้อมสำหรับสินทรัพย์หรือหนี้สินนั้นในการประมาณมูลค่ายุติธรรมของสินทรัพย์และหนี้สินทางการเงิน ดังนี้

เงินสดและรายการเทียบเท่าเงินสด ลูกหนี้การค้า และลูกหนี้อื่น มีราคาตามบัญชีใกล้เคียงกับมูลค่ายุติธรรม เนื่องจากเครื่องมือทางการเงินเหล่านี้จะครบกำหนดในระยะเวลาอันสั้น

เงินฝากธนาคารที่มีภาระผูกพันมีราคาตามบัญชีใกล้เคียงกับมูลค่ายุติธรรม เนื่องจากเงินฝากนี้มีอัตราดอกเบี้ยใกล้เคียงกับอัตราตลาด

เงินเบิกเกินบัญชีและเงินกู้ยืมระยะสั้นจากสถาบันการเงิน เจ้าหนี้การค้า และเจ้าหนี้อื่นมีราคาตามบัญชีของหนี้สินทางการเงินใกล้เคียงกับมูลค่ายุติธรรม เนื่องจากเครื่องมือทางการเงินนี้จะครบกำหนดในระยะเวลาอันสั้น

เงินกู้ยืมระยะยาวจากสถาบันการเงินของบริษัทมีอัตราดอกเบี้ยคงที่ซึ่งต่ำกว่าอัตราดอกเบี้ยลอยตัวในท้องตลาดมีราคาตามบัญชีใกล้เคียงกับมูลค่ายุติธรรม และเงินกู้ยืมระยะยาวของบริษัทย่อยมีอัตราดอกเบี้ยลอยตัวตามอัตราตลาดมีมูลค่าตามบัญชีใกล้เคียงกับมูลค่ายุติธรรม

เงินลงทุนในบริษัทย่อยและหนี้สินภายใต้สัญญาเช่าทางการเงินไม่สามารถคำนวณมูลค่ายุติธรรมได้อย่างเหมาะสมโดยไม่มีต้นทุนที่เกินจำเป็น

29. การจัดการส่วนทุน

วัตถุประสงค์ในการบริหารจัดการทุนที่สำคัญของกลุ่มบริษัท คือ การจัดให้มีซึ่งโครงสร้างทางการเงินที่เหมาะสมและการดำรงไว้ซึ่งความสามารถในการดำเนินธุรกิจอย่างต่อเนื่อง

ณ วันที่ 31 ธันวาคม 2558 และ 2557 กลุ่มบริษัทมีอัตราส่วนหนี้สินต่อทุนเท่ากับ 1.53 : 1.00 และ 1.28 : 1.00 ตามลำดับ และบริษัทมีอัตราส่วนหนี้สินต่อทุนเท่ากับ 1.28 : 1.00 และ 1.23 : 1.00 ตามลำดับ

30. ภาระผูกพัน

ณ วันที่ 31 ธันวาคม 2558 บริษัทมีเลตเตอร์ออฟเครดิตสำหรับซื้อสินค้าที่ยังไม่ได้ใช้จำนวนเงินรวม 0.6 ล้านบาทสหรัฐและ 0.005 ล้านบาทยูโร

บริษัท พรพรหมเม็ททอล จำกัด (มหาชน) และบริษัทย่อย

หมายเหตุประกอบงบการเงิน (ต่อ)

วันที่ 31 ธันวาคม 2558 และ 2557

31. หนี้สินที่อาจเกิดขึ้น

ณ วันที่ 31 ธันวาคม 2558 บริษัทมี

- ก) หนี้สินที่อาจเกิดขึ้นจากการที่สถาบันการเงินสองแห่งออกหนังสือค้ำประกันบริษัทและบริษัทย่อยให้กับหน่วยงานรัฐบาลหลายแห่งเพื่อประโยชน์ทางการค้าเป็นจำนวนเงินรวม 4.7 ล้านบาท
- ข) หนี้สินที่อาจเกิดขึ้นจากการที่บริษัทให้ธนาคารแห่งหนึ่งออกหนังสือค้ำประกันบริษัทแห่งหนึ่งให้กับหน่วยงานรัฐบาลแห่งหนึ่งเพื่อประโยชน์ทางการค้าเป็นจำนวนเงินรวม 12.6 ล้านบาท และ
- ค) เมื่อวันที่ 1 กุมภาพันธ์ 2556 บริษัท (ผู้ว่าจ้าง) ทำสัญญาจ้างบริษัทในประเทศแห่งหนึ่ง (ผู้รับจ้าง) เป็นที่ปรึกษาทางการเงินในการตรวจสอบฐานะทางการเงินและวางแผนซื้อกิจการบริษัทในประเทศแห่งหนึ่งจำนวนเงิน 1.5 ล้านบาท โดยบริษัทจ่ายชำระแล้วจำนวน 1 ล้านบาท และยังไม่ได้จ่ายชำระงวดสุดท้ายเนื่องจากผู้รับจ้างยังให้บริการไม่ครบตามเงื่อนไขที่ระบุไว้ในสัญญาทำให้บริษัทต้องจ้างที่ปรึกษาอีกบริษัทหนึ่งดำเนินการต่อให้แล้วเสร็จ

เมื่อวันที่ 29 เมษายน 2558 ผู้รับจ้างฟ้องบริษัทในคดีแพ่งให้ชำระค่าบริการงวดสุดท้ายจำนวน 0.5 ล้านบาท และค่าบริการส่วนเพิ่ม (ไม่มีสัญญา) จำนวน 3 ล้านบาท รวมเป็นเงิน 3.5 ล้านบาท ขณะนี้อยู่ในกระบวนการพิจารณาของศาล

32. การจัดประเภทบัญชีใหม่

บริษัทได้จัดประเภทรายการบัญชีบางรายการในงบแสดงฐานะการเงินรวม และงบแสดงฐานะการเงิน ณ วันที่ 31 ธันวาคม 2557 ใหม่เพื่อให้สอดคล้องกับการแสดงรายการในงบแสดงฐานะการเงินรวม และงบแสดงฐานะการเงิน ณ วันที่ 31 ธันวาคม 2558 โดยไม่มีผลกระทบต่อกำไรขาดทุนเบ็ดเสร็จหรือส่วนของผู้ถือหุ้น การจัดประเภทรายการบัญชีใหม่มีดังต่อไปนี้

	พันบาท			
	งบการเงินรวม		งบการเงินเฉพาะกิจการ	
	ยอดตามที่	ยอดตามที่	ยอดตามที่	ยอดตามที่
	จัดประเภทใหม่	เคยรายงานไว้	จัดประเภทใหม่	เคยรายงานไว้
- งบแสดงฐานะการเงิน				
ที่ดิน อาคารและอุปกรณ์ – สุทธิ	131,735	130,017	-	-
สินทรัพย์ไม่หมุนเวียนอื่น	5,013	6,731	-	-
เงินเบิกเกินบัญชีและเงินกู้ยืมระยะสั้นจาก				
สถาบันการเงิน	578,901	563,909	578,901	563,909
เจ้าหนี้การค้า	32,695	47,687	26,794	41,786

บริษัท พรพรหมเม็ททอล จำกัด (มหาชน) และบริษัทย่อย

หมายเหตุประกอบงบการเงิน (ต่อ)

วันที่ 31 ธันวาคม 2558 และ 2557

33. เหตุการณ์ภายหลังรอบระยะเวลารายงาน

ในที่ประชุมคณะกรรมการบริษัทเมื่อวันที่ 25 กุมภาพันธ์ 2558 คณะกรรมการบริษัทได้มีมติให้เสนอที่ประชุมสามัญผู้ถือหุ้น อนุมัติเรื่อง เปลี่ยนแปลงมูลค่าหุ้นที่ตราไว้ของบริษัทจาก 1 บาทต่อหุ้น เป็น 0.50 บาทต่อหุ้น และแก้ไขเพิ่มเติมหนังสือ บริคณห์สนธิเพื่อให้สอดคล้องกับการเปลี่ยนแปลงมูลค่าหุ้นที่ตราไว้

อย่างไรก็ตาม เหตุการณ์ข้างต้นขึ้นอยู่กับมติของผู้ถือหุ้นในการประชุมผู้ถือหุ้นในวันที่ 28 เมษายน 2559

34. การอนุมัติงบการเงิน

งบการเงินนี้ได้รับการอนุมัติให้ออกโดยที่ประชุมคณะกรรมการของบริษัทเมื่อวันที่ 25 กุมภาพันธ์ 2559

รายงานประจำปี 2558



บริษัท พรพรหมเมทัลคอล จำกัด (มหาชน)
Porn Prom Metal Public Company Limited

เลขที่ 229 อาคารพรพรหม ถนนมิตรภาพสาย 1 แขวงลาดชิด เขตลาดชิด กรุงเทพมหานคร 10300
โทรศัพท์ 0 2628 6100, 0 2628 7535 โทรสาร 0 2281 6289, 0 2281 0735

www.ppm.co.th