

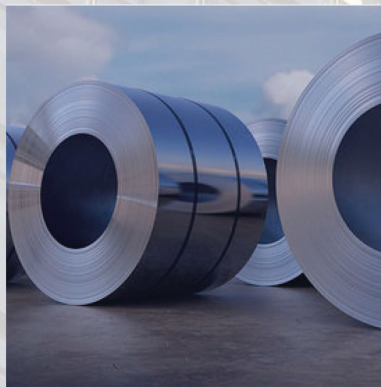

บริษัท พรพรมเมทัลทอล จำกัด (มหาชน)
PORN PROM METAL PUBLIC COMPANY LIMITED

รายงาน ประจำปี 2563

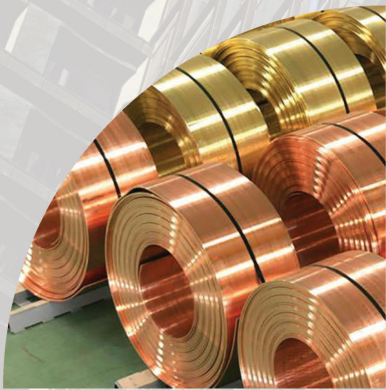

สารบัญ

สารจากประธานกรรมการและกรรมการผู้จัดการ.....	1
ข้อมูลทั่วไปของบริษัท.....	2
โครงสร้างการบริหาร.....	4
ข้อมูลทางการเงินโดยสรุป.....	15
ผู้ถือหุ้นรายใหญ่.....	16
นโยบายและภาพรวมการประกอบธุรกิจ.....	17
ลักษณะการประกอบธุรกิจ.....	21
ปัจจัยความเสี่ยง.....	43
ข้อมูลหลักทรัพย์.....	48
โครงสร้างการจัดการ.....	49
การกำกับดูแลกิจการ.....	54
ความรับผิดชอบต่อสังคม.....	73
การควบคุมภายใน.....	79
รายการระหว่างกัน.....	81
รายงานความรับผิดชอบต่อคณะกรรมการบริษัทต่อรายงานทางการเงิน.....	93
รายงานของคณะกรรมการตรวจสอบ.....	94
การวิเคราะห์การเงินและคำอธิบายของฝ่ายจัดการ (MD&A).....	95
รายงานของผู้สอบบัญชีรับอนุญาต.....	103
งบการเงินประจำปี 2563.....	107
หมายเหตุประกอบงบการเงิน.....	116

“ผู้ลงทุนสามารถศึกษาข้อมูลของบริษัทที่ออกหลักทรัพย์เพิ่มเติมได้จากแบบแสดงรายการข้อมูลประจำปี (แบบ 56-1) ของบริษัท
ที่แสดงไว้บน www.sec.or.th หรือ www.ppm.co.th”

สารจากกรรมการผู้จัดการ

ในปี 2563 การดำเนินธุรกิจของบริษัท พรพรหมเมืงทอล จำกัด (มหาชน) นั้น มีรายได้รวมทั้งสิ้น 1,260.15 ล้านบาท ลดลงร้อยละ 9.51 เมื่อเทียบกับช่วงเดียวกันของปี 2562 ที่มีรายได้รวมเท่ากับ 1,392.55 ล้านบาท ซึ่งผลประกอบการของบริษัทมีกำไรสุทธิ 8.40 ล้านบาท กำไรลดลงร้อยละ 9.61 เมื่อเทียบกับช่วงเดียวกันของปี 2562 มีกำไรสุทธิ 24.87 ล้านบาท โดยปริมาณการขายในกลุ่มสินค้าอุตสาหกรรมและในกลุ่มสินค้าวัสดุก่อสร้างลดลงทั้งจำนวนและมูลค่า สาเหตุส่วนใหญ่เกิดจากการระบาดของเชื้อไวรัสโควิด 19 ตั้งแต่ต้นปี ซึ่งส่งผลกระทบต่อธุรกิจทุกภาคส่วน ทำให้เศรษฐกิจทั้งในประเทศและต่างประเทศเกิดความชะงักงันและชะลอตัว

สำหรับ บริษัท พรีเมี่ยม เฟลิกซ์เบิ้ล แพคเกจจิ้ง จำกัด ซึ่งเป็นบริษัทย่อย ดำเนินธุรกิจผลิตบรรจุภัณฑ์ชนิดอ่อนตัว ได้รับผลในด้านดีจากการระบาดของโควิด 19 เนื่องจากอยู่ในธุรกิจบรรจุภัณฑ์กลุ่มอาหาร เวชภัณฑ์ และเครื่องสำอาง ซึ่งประชาชนมีความจำเป็นต้องบริโภคและอุปโภค โดยเฉพาะกลุ่มเวชภัณฑ์ที่มีความต้องการสูงเพื่อป้องกันการติดเชื้อ ประกอบกับลูกค้าไม่สามารถจ้างผลิตกับผู้ผลิตในต่างประเทศ จึงทำให้บริษัทได้รับคำสั่งจ้างผลิตจำนวนมากขึ้น และมีลูกค้าเพิ่มขึ้นด้วย มีรายได้จากการขายรวมทั้งสิ้น 196.33 ล้านบาท เพิ่มขึ้นร้อยละ 8.35 เมื่อเทียบกับช่วงเดียวกันของปีก่อนที่มีรายได้ 181.20 ล้านบาท

บริษัท โซลาร์ พีพีเอ็ม จำกัด บริษัทย่อยอีกแห่งหนึ่ง มีรายได้จากการขายรวมทั้งสิ้น 57.90 ล้านบาท ลดลงร้อยละ 41.78 เมื่อเทียบกับช่วงเดียวกันของปีก่อน เนื่องจากในช่วงต้นถึงกลางปี บริษัทอยู่ระหว่างการจ้างงานโครงการเดิม รวมถึงการเสนอและเจรจางานโครงการใหม่ ความล่าช้าในช่วงแรกเกิดจากสถานการณ์การระบาดของเชื้อโควิด 19 ทำให้ลูกค้าหลายบริษัทยังไม่สามารถดำเนินงานตามปกติ ส่งผลให้ยอดขายเกิดความไม่ต่อเนื่องและลดลง อย่างไรก็ตามในช่วงกลางถึงปลายปี บริษัทได้ลงนามสัญญาโครงการต่างๆ เป็นจำนวนมาก ประกอบกับการดำเนินการปรับปรุงพัฒนาโรงงานประกอบแผงที่มีอยู่ให้ทันสมัยเพื่อรองรับงานติดตั้งในโครงการใหม่ และการจำหน่ายแผงโซลาร์เซลล์ในประเทศ โดยมีการพัฒนาแผงรุ่นใหม่เพื่อขอการรับรองมาตรฐานสินค้าตรา มอก. เพิ่มขึ้นด้วย ในปี 2564 บริษัทเชื่อมั่นว่าจะสามารถเติบโตได้ดีและมีกำไรที่ดี

คณะกรรมการและผู้บริหารมีความมุ่งมั่นที่จะร่วมกันบริหารธุรกิจ ในการเป็นผู้นำธุรกิจการกระจายสินค้าและเป็นผู้จัดจำหน่ายผลิตภัณฑ์โลหะที่มีคุณภาพ มีการบริการที่สร้างความพึงพอใจเพื่อตอบสนองความต้องการของลูกค้า และมีการขยายฐานลูกค้าทางการตลาดให้เติบโตอย่างมั่นคงและมีผลประกอบการที่ดีอย่างต่อเนื่อง รวมถึงการพัฒนานวัตกรรมอย่างต่อเนื่อง ภายใต้หลักจริยธรรม บรรษัทภิบาล (Corporate Governance; CG) ในการประกอบธุรกิจ ด้วยความโปร่งใสในการบริหารงาน อีกทั้งตระหนักอยู่เสมอในความรับผิดชอบต่อชุมชน สังคมและสิ่งแวดล้อม (Corporate Social Responsibility; CSR)

ในนามของคณะกรรมการและผู้บริหารใคร่ขอขอบคุณผู้ถือหุ้น ลูกค้าผู้มีอุปการคุณ พันธมิตรทางธุรกิจ สถาบันการเงิน ตลอดจนผู้มีส่วนเกี่ยวข้องทุกฝ่ายที่ได้ให้ความไว้วางใจและสนับสนุนให้บริษัทดำเนินธุรกิจและเติบโตได้อย่างแข็งแกร่งตลอดมา รวมทั้งการทุ่มเทแรงกายแรงใจของพนักงานทุกระดับสนับสนุนให้กิจการของบริษัทประสบความสำเร็จด้วยดีมาโดยตลอด โดยบริษัทขอให้เชื่อมั่นว่า บริษัทจะยังคงดำเนินธุรกิจอย่างมืออาชีพ ยึดมั่นในหลักบรรษัทภิบาลควบคู่ไปกับการเป็นกลไกที่สำคัญต่อเศรษฐกิจของประเทศ โดยคำนึงถึงความรับผิดชอบต่อที่มีต่อสังคมและสิ่งแวดล้อมเพื่อผลักดันให้บริษัทเติบโตอย่างยั่งยืนต่อไป



(นายชำนาญ พรพิลาลักษณ์)

กรรมการผู้จัดการ

ข้อมูลทั่วไปของบริษัท

ข้อมูลทั่วไป

ชื่อบริษัท	:	บริษัท พรพรหมเมทัลทอล จำกัด (มหาชน) PORN PROM METAL PUBLIC COMPANY LIMITED
ชื่อย่อหลักทรัพย์	:	PPM
เลขทะเบียนบริษัท	:	0107547000567
Home Page	:	www.ppm.co.th
ประเภทธุรกิจ	:	จัดจำหน่ายผลิตภัณฑ์โลหะเพื่อใช้เป็นวัตถุดิบอุตสาหกรรมและวัสดุเพื่อใช้ในการก่อสร้าง

สถานที่ตั้งบริษัท พรพรหมเมทัลทอล จำกัด (มหาชน) และบริษัทย่อย

ที่ตั้งสำนักงาน

สำนักงานใหญ่	:	229 ถนนนครราชสีมา แขวงดุสิต เขตดุสิต กรุงเทพมหานคร 10300 โทรศัพท์ 0-2628-6100 (อัตโนมัติ) โทรสาร 0-2281-0735, 0-2628-8591
--------------	---	---

ที่ตั้งคลังสินค้า

คลังสินค้า (สาขลา)	:	13/7 หมู่ 3 ตำบลสาขลา อำเภอยะนิง จังหวัดนราธิวาส 73170 โทรศัพท์ 034-246-179 โทรสาร 034-246-076
คลังสินค้า (สินโหลไทย)	:	4/11 หมู่ 5 ซอยบุญญอนม ถนนมหายักษ์ อำเภอพระประแดง จังหวัดสมุทรปราการ 10130 โทรศัพท์ 0-2393-1165, 0-2748-5197 โทรสาร 0-2748-5189
คลังสินค้า (ชลบุรี)	:	17/9 - 10 หมู่ 3 ตำบลหนองข้างคอก อำเภอเมือง จังหวัดชลบุรี 20000 โทรศัพท์ 038-150-528-31 โทรสาร 038-150-532

ข้อมูลของบริษัทย่อย

บริษัทย่อย	ประเภทธุรกิจ	ทุนจดทะเบียน (ล้านบาท)	มูลค่าที่ ตราไว้ต่อหุ้น (บาท)	ทุน ชำระแล้ว (ล้านบาท)	สัดส่วน การถือหุ้น (%)
บริษัท พรีเมียม เฟล็กซ์เบิ้ล แพคเกจจิ้ง จำกัด สำนักงานเลขที่ 137 หมู่ที่ 4 ถนนเพชรเกษม ตำบลทับค้าง อำเภอเขาชัย จังหวัดเพชรบุรี 76140 โทรศัพท์ : 032-439-750-1 โทรสาร : 032-439-752	ผลิตและจำหน่าย บรรจุภัณฑ์ชนิด อ่อนตัว	60	10	60	99.50
บริษัท โซลาร์ ฟิฟตี้เอม จำกัด สำนักงานเลขที่ 205/1 อาคารพรพรหม ถนนนครราชสีมา แขวง คูสิต เขตคูสิต กรุงเทพมหานคร 10300 โทรศัพท์ : 0-2628-6100 โทรสาร : 0-2628-6122	เป็นตัวแทน จำหน่ายและ ให้บริการออกแบบ จัดหา และติดตั้ง อุปกรณ์ผลิต กระแสไฟฟ้าโดยใช้ พลังงานทางเลือก	60	100	60	59.96

ข้อมูลบุคคลอ้างอิง

นายทะเบียนหลักทรัพย์

บริษัท ศูนย์รับฝากหลักทรัพย์ (ประเทศไทย) จำกัด

93 ถนนรัชดาภิเษก แขวงดินแดง เขตดินแดง กรุงเทพฯ 10400

โทรศัพท์ 0-2009-9000 โทรสาร 0-2009-9991

ผู้สอบบัญชี

นางสาวสุลลิต อาดสว่าง ผู้สอบบัญชีรับอนุญาตเลขที่ 7517

นายพีระเดช พงษ์เสถียรศักดิ์ ผู้สอบบัญชีรับอนุญาตเลขที่ 4752

บริษัท สอบบัญชีธรรมนิติ จำกัด

อาคารธรรมนิติ ชั้น 6-7 เลขที่ 178 ซอยเพิ่มทรัพย์ (ประชาชื่น 20) ถนนประชาชื่น

แขวงบางซื่อ เขตบางซื่อ กรุงเทพมหานคร 10800

โทรศัพท์ 02-596-0500 โทรสาร 02-596-0539

เลขานุการบริษัท

นางสาวนัยน์เนตร พิมพ์พัทเลิศ

โทรศัพท์ 0-2628-6100 ต่อ 775 โทรสาร 0-2628-6122

sec_co775@ppm.co.th

โครงสร้างการบริหาร

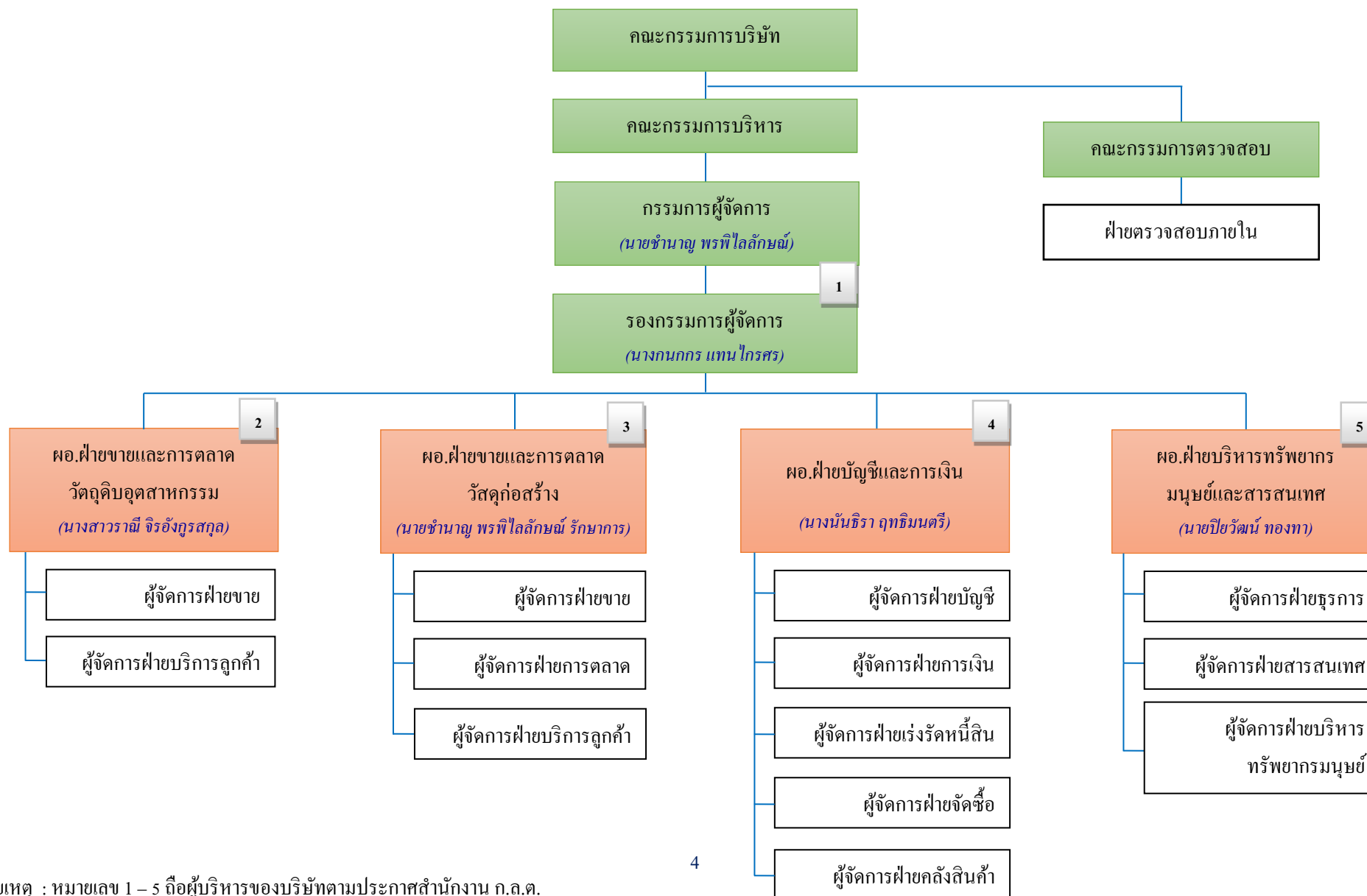

คณะกรรมการบริษัท



นายจгонเจกณ์ บุญเกิด
รองประธานกรรมการ
และกรรมการตรวจสอบ



นายไทยลัษณ์ ลีถาวร
กรรมการอิสระ และประธาน
กรรมการตรวจสอบ



พลเอกจักรกฤษณ์ พงษ์ภมร
กรรมการอิสระ และกรรมการตรวจสอบ



นายเนเรศ วชิรพันธุ์สกุล
กรรมการอิสระ



นายชำนาญ พรพิไลลักษณ์
กรรมการ
และประธานกรรมการบริหาร



นางกนกกร แทนไกรสร
กรรมการ และกรรมการบริหาร



นางนันธิรา ฤทธิมนต์
กรรมการ และกรรมการบริหาร

ประวัติคณะกรรมการ ผู้บริหาร และเลขานุการบริษัท

นายจเด็จ นุกะเกิด

รองประธานกรรมการ และกรรมการตรวจสอบ อายุ 69 ปี

วันที่ได้รับแต่งตั้งเป็นกรรมการบริษัท 21 เมษายน 2547

(ดำรงตำแหน่งรวม 17 ปี)



การศึกษา

ปริญญาโท การจัดการภาครัฐและเอกชน สถาบันบัณฑิตพัฒนบริหารศาสตร์

ปริญญาตรี วิทยาศาสตร์บัณฑิต (เศรษฐศาสตร์เกษตร) มหาวิทยาลัยเกษตรศาสตร์

ความเชี่ยวชาญ

ด้านการวางแผนระบบงานตรวจสอบ ด้านบัญชีและการเงิน ด้านการกำหนดนโยบาย และวางแผนกลยุทธ์

การอบรม

หลักสูตร Audit Committee Program (ACP) รุ่นที่ 28

หลักสูตร Director Certification Program (DCP) รุ่นที่ 79

หลักสูตร Director Accreditation Program (DAP) รุ่นที่ 15

ประสบการณ์การทำงาน

บริษัทจดทะเบียน

ปัจจุบันดำรงตำแหน่งรวม 1 กิจการ

บริษัท พรพรหมเม็ททอล จำกัด (มหาชน)

18 พฤศจิกายน 2563 - ปัจจุบัน

รักษาการประธานกรรมการ

21 เมษายน 2547 – ปัจจุบัน

รองประธานกรรมการ และกรรมการตรวจสอบ

13 ตุลาคม 2559 – 28 กุมภาพันธ์ 2560 รักษาการประธานกรรมการ

กิจการอื่นที่มีใช้บริษัทจดทะเบียน

ปัจจุบันดำรงตำแหน่งรวม 2 กิจการ

กระทรวงแรงงาน

ปี 2562 – ปัจจุบัน

ที่ปรึกษาคณะกรรมการปฏิรูปกำลังแรงงาน

บริษัท อินเด็กซ์ อินเตอร์เนชั่นแนล กรุ๊ป จำกัด

ปี 2548 – ปัจจุบัน

ที่ปรึกษาประธานกรรมการบริหาร

การดำรงตำแหน่งในกิจการที่แข่งขันหรือเกี่ยวเนื่องกับธุรกิจของบริษัท

- ไม่มี -

ประวัติการทำผิดกฎหมายในระยะ 10 ปีที่ผ่านมา

- ไม่มี -

จำนวนการถือหุ้นสามัญของบริษัท ณ วันที่ 31 ธันวาคม 2563

150,350 หุ้น (ร้อยละ 0.04)

นายไทยลักษณ์ ลีถาวร

ประธานกรรมการตรวจสอบ และกรรมการอิสระ อายุ 72 ปี

วันที่ได้รับแต่งตั้งเป็นกรรมการบริษัท 23 กุมภาพันธ์ 2555

(ดำรงตำแหน่งรวม 9 ปี 2 เดือน)



การศึกษา

ปริญญาโท เศรษฐศาสตร์ มหาวิทยาลัย SUL ROSS STATE ประเทศสหรัฐอเมริกา

ปริญญาตรี พาณิชยศาสตร์และการบัญชี จุฬาลงกรณ์มหาวิทยาลัย

ความเชี่ยวชาญ

ด้านบัญชีและการเงิน ด้านการวางแผนระบบงานตรวจสอบ

ด้านการกำหนดนโยบาย และวางแผนกลยุทธ์

การอบรม

หลักสูตร Director Certification Program (DCP) รุ่น 64

หลักสูตร Director Accreditation Program (DAP) รุ่น 37

หลักสูตร Executive Development Program (EDP) รุ่น 1

หลักสูตรวิทยาการตลาดทุน (วตท.) รุ่น 4

หลักสูตร Advance Audit Committee (AACP) รุ่นที่ 29

ประสบการณ์การทำงาน

บริษัทจดทะเบียนไทย

ปี 2560 – ปัจจุบัน

ปัจจุบันดำรงตำแหน่งรวม 3 กิจการ

บริษัท ตะวันออกพาณิชย์ลีสซิ่ง จำกัด (มหาชน)

กรรมการตรวจสอบ และกรรมการอิสระ

บริษัท พรพรหมเม็ททอล จำกัด (มหาชน)

ปี 2559 – ปัจจุบัน

ประธานกรรมการตรวจสอบ และกรรมการอิสระ

ปี 2555 – ปี 2559

กรรมการตรวจสอบ และกรรมการอิสระ

บริษัท ยูนิมิต เอนจิเนียริง จำกัด (มหาชน)

ปี 2552 – ปัจจุบัน

กรรมการ

ปี 2549 – ปี 2552

กรรมการ, ประธานกรรมการบริหาร และประธานเจ้าหน้าที่บริหาร

ปี 2548 – ปี 2549

กรรมการ, กรรมการบริหาร และรองประธานเจ้าหน้าที่บริหาร

ปี 2536 – ปี 2548

ประธานกรรมการ

กิจการอื่นที่มีใช้บริษัทจดทะเบียน

- ไม่มี -

การดำรงตำแหน่งในกิจการที่แข่งขันหรือเกี่ยวเนื่องกับธุรกิจของบริษัท

- ไม่มี -

ประวัติการทำผิดกฎหมายในระยะ 10 ปีที่ผ่านมา

- ไม่มี -

จำนวนการถือหุ้นสามัญของบริษัท ณ วันที่ 31 ธันวาคม 2563

- ไม่มี -

พลเอกจักรกฤษณ์ พงษ์ภมร

กรรมการตรวจสอบ และกรรมการอิสระ อายุ 70 ปี

วันที่ได้รับแต่งตั้งเป็นกรรมการบริษัท 23 เมษายน 2558

(ดำรงตำแหน่งรวม 6 ปี)



การศึกษา

ศิลปศาสตรมหาบัณฑิต รุ่นที่ 10 โรงเรียนเสนาธิการทหารบก

ความเชี่ยวชาญ

ด้านการวางแผนระบบงานตรวจสอบ

การอบรม

หลักสูตร Director Accreditation Program (DAP) รุ่น 120

ประสบการณ์การทำงาน

บริษัทจดทะเบียนไทย	ปัจจุบันดำรงตำแหน่งรวม 1 กิจการ บริษัท พรพรหมเม็ททอล จำกัด (มหาชน)
11 พฤศจิกายน 2559 – ปัจจุบัน	กรรมการตรวจสอบ
23 เมษายน 2558 – ปัจจุบัน	กรรมการอิสระ
กิจการอื่นที่มีใช้บริษัทจดทะเบียน	ปัจจุบันดำรงตำแหน่งรวม 1 กิจการ สหภาพผ่านศึก
ปี 2558 – 2560	กรรมการ สมาคมนักวิ่งเพื่อสุขภาพแห่งประเทศไทย
ปี 2553 – 2561	เลขาธิการและอุปนายก โครงการก่อสร้างศิลปาชีพเกาะเกิด ในสมเด็จพระนางเจ้าสิริกิติ์ พระบรมราชินีนาถ
ปี 2553 – 2560	ผู้ช่วยเลขานุการ สมาคมกีฬากรีฑาแห่งประเทศไทย ในพระบรมราชูปถัมภ์
ปี 2550 – ปัจจุบัน	อุปนายก
การดำรงตำแหน่งในกิจการที่แข่งขันหรือเกี่ยวเนื่องกับธุรกิจของบริษัท	- ไม่มี -
ประวัติการทำผิดกฎหมายในระยะ 10 ปีที่ผ่านมา	- ไม่มี -
จำนวนการถือหุ้นสามัญของบริษัท ณ วันที่ 31 ธันวาคม 2563	- ไม่มี -

นายณเรศ วชิรพันธุ์สกุล

กรรมการอิสระ

อายุ 40 ปี

วันที่ได้รับแต่งตั้งเป็นกรรมการบริษัท 13 สิงหาคม 2556

(ดำรงตำแหน่งรวม 7 ปี 8 เดือน)



การศึกษา

ปริญญาเอก สถาปัตยกรรมศาสตร์ (สิ่งแวดล้อมสรรค์สร้าง) มหาวิทยาลัยเกษตรศาสตร์

ปริญญาโท International Architecture Regeneration and Development,

Oxford Brookes University, UK

ปริญญาตรี สถาปัตยกรรมศาสตร์ มหาวิทยาลัยขอนแก่น

ความเชี่ยวชาญ

ด้านการพัฒนาอสังหาริมทรัพย์

การอบรม

หลักสูตร Director Accreditation Program (DAP) รุ่น 109

ประสบการณ์การทำงาน

บริษัทจดทะเบียนไทย

ปัจจุบันดำรงตำแหน่งรวม 1 กิจการ

บริษัท พรพรหมเมืงทอล จำกัด (มหาชน)

13 สิงหาคม 2556 – ปัจจุบัน

กรรมการอิสระ

กิจการอื่นที่ไม่ใช่บริษัทจดทะเบียน

ปัจจุบันดำรงตำแหน่งรวม 3 กิจการ

บริษัท แมคโนเลีย ควอลิตี้ ดีเวลลอปเม้นท์ คอร์ปอเรชั่น

ปี 2560 – ปัจจุบัน

ผู้อำนวยการงานพัฒนาธุรกิจอสังหาริมทรัพย์

ปี 2557 – ปี 2560

ผู้จัดการอาวุโส ส่วนงานพัฒนาธุรกิจ โครงการธุรกิจอสังหาริมทรัพย์

ปี 2554 – ปี 2557

ที่ปรึกษาส่วนงานพัฒนาธุรกิจ โครงการธุรกิจอสังหาริมทรัพย์

มหาวิทยาลัยเกษตรศาสตร์

ปี 2554 – ปัจจุบัน

Ph.D. Candidate in Built Environment Study

สถาบันอาคารเขียวไทย

ปี 2554 – ปัจจุบัน

ผู้ประเมินคุณสมบัติอาคารเขียว

การดำรงตำแหน่งในกิจการที่แข่งขันหรือเกี่ยวเนื่องกับธุรกิจของบริษัท

- ไม่มี -

ประวัติการทำผิดกฎหมายในระยะ 10 ปีที่ผ่านมา

- ไม่มี -

จำนวนการถือหุ้นสามัญของบริษัท ณ วันที่ 31 ธันวาคม 2563

1,160,000 หุ้น (ร้อยละ 0.27)

นายชำนาญ พรพิไลลักษณ์

กรรมการ, ประธานกรรมการบริหาร และกรรมการผู้จัดการ อายุ 57 ปี

วันที่ได้รับแต่งตั้งเป็นกรรมการบริษัท 21 เมษายน 2547

(ดำรงตำแหน่งรวม 17 ปี)



การศึกษา

ปริญญาตรี บริหารธุรกิจ สาขาบริหารการตลาด มหาวิทยาลัยอัสสัมชัญ

ความเชี่ยวชาญ

ด้านการลงทุน ด้านการบริหาร ด้านการนำเข้าสินค้าจากต่างประเทศ

ด้านการกำกับดูแลกิจการ ด้านการตลาด ด้านเศรษฐกิจ

ด้านการกำหนดนโยบาย และวางแผนกลยุทธ์

การอบรม

หลักสูตร Director Accreditation Program (DAP) รุ่น 20

ประสบการณ์การทำงาน

บริษัทจดทะเบียนไทย

ปัจจุบันดำรงตำแหน่งรวม 1 กิจการ

บริษัท พรพรหมเม็ททอล จำกัด (มหาชน)

21 เมษายน 2547 – ปัจจุบัน

กรรมการ, ประธานกรรมการบริหาร และกรรมการผู้จัดการ

กิจการอื่นที่มีใช้บริษัทจดทะเบียน

ปัจจุบันดำรงตำแหน่งรวม 2 กิจการ

บริษัท โซลาร์ พีพีเอ็ม จำกัด

12 ธันวาคม 2557 – ปัจจุบัน

ประธานกรรมการบริหาร และกรรมการผู้จัดการ

บริษัท พรีเมียม เฟล็กซ์เบิ้ล แพคเกจจิ้ง จำกัด

23 เมษายน 2556 – ปัจจุบัน

ประธานกรรมการบริหาร และกรรมการผู้จัดการ

การดำรงตำแหน่งในกิจการที่แข่งขันหรือเกี่ยวเนื่องกับธุรกิจของบริษัท

- ไม่มี -

ประวัติการทำผิดกฎหมายในระยะ 10 ปีที่ผ่านมา

- ไม่มี -

จำนวนการถือหุ้นสามัญของบริษัท ณ วันที่ 31 ธันวาคม 2563

102,815,733 หุ้น (ร้อยละ 24.36)

นางกนกกร แทนไกรสร

กรรมการ, กรรมการบริหาร และรองกรรมการผู้จัดการ อายุ 56 ปี

วันที่ได้รับแต่งตั้งเป็นกรรมการบริษัท 21 เมษายน 2547

(ดำรงตำแหน่งรวม 17 ปี)



การศึกษา

ปริญญาตรี บริหารธุรกิจ สาขาบริหารการตลาด มหาวิทยาลัยอัสสัมชัญ

ความเชี่ยวชาญ

ด้านการบริหาร ด้านบัญชีและการเงิน ด้านนำเข้าสินค้าจากต่างประเทศ
ด้านการกำกับดูแลกิจการ ด้านการพัฒนาอสังหาริมทรัพย์ ด้านเศรษฐกิจ
ด้านการกำหนดนโยบาย และวางแผนกลยุทธ์

การอบรม

หลักสูตร Director Accreditation Program (DAP) รุ่น 20

ประสบการณ์การทำงาน

บริษัทจดทะเบียนไทย

ปัจจุบันดำรงตำแหน่งรวม 1 กิจการ

บริษัท พรพรหมเมททอล จำกัด (มหาชน)

21 เมษายน 2547 – ปัจจุบัน

กรรมการ, กรรมการบริหาร และรองกรรมการผู้จัดการ

กิจการอื่นที่มีใช้บริษัทจดทะเบียน

ปัจจุบันดำรงตำแหน่งรวม 2 กิจการ

บริษัท โซลาร์ พีพีเอ็ม จำกัด

12 ธันวาคม 2557 – ปัจจุบัน

กรรมการบริหาร และรองกรรมการผู้จัดการ

บริษัท พรีเมียม เฟล็กซิเบิ้ล แพคเกจจิ้ง จำกัด

23 เมษายน 2556 – ปัจจุบัน

กรรมการบริหาร และรองกรรมการผู้จัดการ

การดำรงตำแหน่งในกิจการที่แข่งขันหรือเกี่ยวเนื่องกับธุรกิจของบริษัท

- ไม่มี -

ประวัติการทำผิดกฎหมายในระยะ 10 ปีที่ผ่านมา

- ไม่มี -

จำนวนการถือหุ้นสามัญของบริษัท ณ วันที่ 31 ธันวาคม 2563

112,400,040 หุ้น (ร้อยละ 26.64)

นางนันทิรา ฤทธิมนตร์

กรรมการ, กรรมการบริหาร และผู้อำนวยการฝ่ายบัญชีและการเงิน อายุ 49 ปี

วันที่ได้รับแต่งตั้งเป็นกรรมการบริษัท 21 เมษายน 2547

(ดำรงตำแหน่งรวม 17 ปี)



การศึกษา

ปริญญาตรี บริหารธุรกิจ สาขาการบัญชี มหาวิทยาลัยรามคำแหง

ความเชี่ยวชาญ

ด้านการบริหารจัดการบัญชีและการเงิน ด้านการบริหาร

การอบรม

หลักสูตร Director Accreditation Program (DAP) รุ่น 20

ประสบการณ์การทำงาน

บริษัทจดทะเบียนไทย

ปัจจุบันดำรงตำแหน่งรวม 1 กิจการ

บริษัท พรพรหมเม็ททอล จำกัด (มหาชน)

21 เมษายน 2547 – ปัจจุบัน

กรรมการ, กรรมการบริหาร และผู้อำนวยการฝ่ายบัญชีและการเงิน

กิจการอื่นที่มีใช้บริษัทจดทะเบียน

ปัจจุบันดำรงตำแหน่งรวม 2 กิจการ

บริษัท โซลาร์ พีพีเอ็ม จำกัด

12 ธันวาคม 2557 – ปัจจุบัน

กรรมการบริหาร

บริษัท พรีเมียม เฟล็กซ์เบิ้ล แพคเกจจิ้ง จำกัด

23 เมษายน 2556 – ปัจจุบัน

กรรมการบริหาร

การดำรงตำแหน่งในกิจการที่แข่งขันหรือเกี่ยวเนื่องกับธุรกิจของบริษัท

- ไม่มี -

ประวัติการทำผิดกฎหมายในระยะ 10 ปีที่ผ่านมา

- ไม่มี -

จำนวนการถือหุ้นสามัญของบริษัท ณ วันที่ 31 ธันวาคม 2563

120,280 หุ้น (ร้อยละ 0.03)

นางสาวราณี จิรอังกูรสกุล

ผู้อำนวยการฝ่ายขายและการตลาดวัตถุดิบอุตสาหกรรม อายุ 50 ปี
วันที่ได้รับแต่งตั้งเป็นผู้บริหาร 14 ตุลาคม 2557 (ดำรงตำแหน่งรวม 6 ปี 6 เดือน)

การศึกษา

ปริญญาตรี ศิลปศาสตร มหาวิทาลัยราชภัฏสวนดุสิต

ประสบการณ์การทำงาน

บริษัทจดทะเบียนไทย ปัจจุบันดำรงตำแหน่งรวม 1 กิจการ
บริษัท พรพรหมเม็ททอล จำกัด (มหาชน)
14 ตุลาคม 2557 – ปัจจุบัน ผู้อำนวยการฝ่ายขายและการตลาดวัตถุดิบอุตสาหกรรม
กิจการอื่นที่มีใช้บริษัทจดทะเบียน - ไม่มี -

การดำรงตำแหน่งในกิจการที่แข่งขันหรือเกี่ยวเนื่องกับธุรกิจของบริษัท - ไม่มี -
ประวัติการทำผิดกฎหมายในระยะ 10 ปีที่ผ่านมา - ไม่มี -
จำนวนการถือหุ้นสามัญของบริษัท ณ วันที่ 31 ธันวาคม 2563 39,500 หุ้น (ร้อยละ 0.01)



นายปิยวัฒน์ ทองทา

ผู้อำนวยการฝ่ายทรัพยากรบุคคล อายุ 52 ปี
วันที่ได้รับแต่งตั้งเป็นผู้บริหาร 14 ตุลาคม 2557 (ดำรงตำแหน่งรวม 6 ปี 6 เดือน)

การศึกษา

ปริญญาโท รัฐประศาสนศาสตร สถาบันพัฒนบริหารศาสตร์
ปริญญาตรี รัฐศาสตร มหาวิทาลัยรามคำแหง

ประสบการณ์การทำงาน

บริษัทจดทะเบียนไทย ปัจจุบันดำรงตำแหน่งรวม 1 กิจการ
บริษัท พรพรหมเม็ททอล จำกัด (มหาชน)
14 ตุลาคม 2557 – ปัจจุบัน ผู้อำนวยการฝ่ายทรัพยากรมนุษย์และสารสนเทศ
กิจการอื่นที่มีใช้บริษัทจดทะเบียน - ไม่มี -

การดำรงตำแหน่งในกิจการที่แข่งขันหรือเกี่ยวเนื่องกับธุรกิจของบริษัท - ไม่มี -
ประวัติการทำผิดกฎหมายในระยะ 10 ปีที่ผ่านมา - ไม่มี -
จำนวนการถือหุ้นสามัญของบริษัท ณ วันที่ 31 ธันวาคม 2563 - ไม่มี -



นางสาวอัชฌาดี บุญรัตน์

เลขานุการบริษัท อายุ 35 ปี
วันที่ได้รับแต่งตั้งเป็นเลขานุการบริษัท 16 พฤศจิกายน 2563
(ดำรงตำแหน่งรวม 5 เดือน)

การศึกษา

ปริญญาตรี มนุษยศาสตร์ สาขาสื่อสารมวลชน มหาวิทยาลัยรามคำแหง

การอบรม

หลักสูตร Company Secretary (CSP) รุ่นที่ 103 สมาคมส่งเสริมสถาบันกรรมการบริษัทไทย

ประสบการณ์การทำงาน

บริษัทจดทะเบียนไทย

ปัจจุบันดำรงตำแหน่งรวม 1 กิจการ

บริษัท พรพรหมเม็ททอล จำกัด (มหาชน)

16 พฤศจิกายน 2563 – ปัจจุบัน

เลขานุการบริษัท

11 พฤษภาคม 2562 – 15 พฤศจิกายน 2563

ผู้ช่วยเลขานุการบริษัท

กิจการอื่นที่มีใช้บริษัทจดทะเบียน

- ไม่มี -

การดำรงตำแหน่งในกิจการที่แข่งขันหรือเกี่ยวเนื่องกับธุรกิจของบริษัท

- ไม่มี -

ประวัติการทำผิดกฎหมายในระยะ 10 ปีที่ผ่านมา

- ไม่มี -

จำนวนการถือหุ้นสามัญของบริษัท ณ วันที่ 31 ธันวาคม 2563

- ไม่มี -

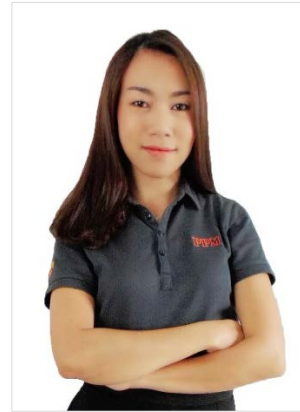

ข้อมูลทางการเงินโดยสรุป

	ปี 2561		ปี 2562		ปี 2563	
	ล้านบาท	ร้อยละ	ล้านบาท	ร้อยละ	ล้านบาท	ร้อยละ
รายได้						
ขายสุทธิ	1,577.61	91.67	1,567.68	93.19	1,441.67	95.63
ขายและติดตั้งหลังคาโซลาร์เซลล์	92.98	5.40	89.63	5.33	42.72	2.83
รายได้อื่น						
กำไรจากอัตราแลกเปลี่ยน	13.97	0.81	14.98	0.89	11.48	0.76
รายได้ดอกเบี้ย	0.00	0.00	0.80	0.05	0.46	0.03
อื่นๆ	36.45	2.12	9.24	0.55	11.27	0.75
รวมรายได้	1,721.01	100.00	1,682.33	100.00	1,507.61	100.00
ค่าใช้จ่าย						
ต้นทุนขาย	1,387.47	80.62	1,419.08	84.35	1,278.86	84.83
ต้นทุนขายและติดตั้งหลังคาโซลาร์เซลล์	110.25	6.41	39.05	2.32	42.49	2.82
ต้นทุนในการจัดจำหน่าย	48.41	2.81	48.46	2.88	41.69	2.77
ค่าใช้จ่ายในการบริหาร	139.24	8.09	147.45	8.76	151.52	10.05
รวมค่าใช้จ่าย	1,703.84	99.00	1,654.04	98.32	1,514.56	100.46
กำไร (ขาดทุน) จากกิจกรรมดำเนินงาน	17.17	1.00	28.29	1.68	(6.95)	(0.46)
รายได้ทางการเงิน	0.00	0.00	0.00	0.00	0.57	0.04
ต้นทุนทางการเงิน	0.00	0.00	(20.08)	(1.19)	(14.90)	(0.99)
กำไร (ขาดทุน) ก่อนค่าใช้จ่ายภาษีเงินได้	17.17	1.00	8.20	0.49	(21.28)	(1.41)
ค่าใช้จ่ายภาษีเงินได้	9.46	0.55	(3.80)	(0.23)	(3.13)	(0.21)
กำไร (ขาดทุน) สำหรับปี	7.71	0.45	4.40	0.26	(24.41)	(1.62)
กำไรขาดทุนเบ็ดเสร็จอื่น						
รายการที่จะไม่ถูกจัดประเภทใหม่ไว้ในกำไรหรือขาดทุนในภายหลัง						
ผลกำไร (ขาดทุน) จากการวัดมูลค่าใหม่ของ ผลประโยชน์พนักงานที่กำหนดไว้ - สุทธิ ภาษีเงินได้	0.46	0.03	(0.70)	(0.04)	0.74	0.05
กำไร (ขาดทุน) เบ็ดเสร็จอื่น-สุทธิภาษีเงินได้	0.46	0.03	(0.70)	(0.04)	0.74	0.05
กำไร (ขาดทุน) เบ็ดเสร็จรวมสำหรับปี	8.17	0.47	3.70	0.22	(23.67)	(1.57)

ผู้ถือหุ้นรายใหญ่

รายชื่อผู้ถือหุ้น 10 รายแรก และสัดส่วนการถือหุ้น ณ วันที่ 31 ธันวาคม 2563

รายชื่อผู้ถือหุ้น	จำนวนหุ้น	สัดส่วนการถือหุ้น (%)
1. นางกนกกร แทนไกรสร	112,400,040	26.64
2. นายชำนาญ พรพิไลลักษณ์	102,815,733	24.36
3. MR.CHANTHANOME PHOMMANY	44,000,000	10.43
4. นายกฤษณ์ พรพิไลลักษณ์	21,000,000	4.98
5. นายสุพจน์ ตั้งเลิศสัมพันธ์	10,965,000	2.60
6. นายพิเชฐ โหมยดวงศ์สกุล	8,785,700	2.08
7. นางรัชดา โหมยดวงศ์สกุล	7,500,000	1.78
8. บริษัท ไทยเอ็นวีดีอาร์ จำกัด	6,838,400	1.62
9. นายสันต์ จิรวงศ์ศรี	6,150,000	1.46
10. พล.ต.ท.วิสนุ ปราสาททองโอสถ	6,000,000	1.42
11. ผู้ถือหุ้นอื่นๆ	95,545,227	22.64
รวมผู้ถือหุ้น	422,000,100	100.00

นโยบายการจ่ายเงินปันผล

นโยบายการจ่ายเงินผลของบริษัทกำหนดให้จ่ายเงินปันผลอย่างน้อยปีละ 1 ครั้ง ในอัตราประมาณร้อยละ 30 ของกำไรสุทธิหลังหักภาษีเงินได้นิติบุคคลและสำรองตามกฎหมายในแต่ละปี (งบการเงินเฉพาะกิจการ)

นโยบายและภาพรวมการประกอบธุรกิจ

บริษัท พรพรหมเม็ททอล จำกัด (มหาชน) ชื่อย่อหลักทรัพย์ “PPM” เป็นบริษัทจดทะเบียนในตลาดหลักทรัพย์เอ็ม เอ ไอ ภายใต้หมวดสินค้าอุตสาหกรรม (Industrial) จดทะเบียนก่อตั้งบริษัทเมื่อวันที่ 21 กันยายน 2535 ด้วยทุนจดทะเบียนเริ่มแรก 2,000,000 บาท เพื่อประกอบธุรกิจจัดจำหน่ายผลิตภัณฑ์โลหะทองแดงและทองเหลือง (Copper & Brass) ชนิดแผ่นและม้วนสำหรับใช้เป็นวัตถุดิบในการผลิตสินค้าอุตสาหกรรม ต่อมาได้จดทะเบียนแปรสภาพเป็นบริษัทมหาชนจำกัดเมื่อวันที่ 8 มิถุนายน 2547 และได้รับอนุญาตให้เข้าทำการซื้อขายในตลาดหลักทรัพย์เอ็ม เอ ไอ เป็นครั้งแรกเมื่อวันที่ 11 พฤศจิกายน 2547 ณ วันที่ 31 ธันวาคม 2563 บริษัทมีทุนจดทะเบียน 211,000,050 บาท ทุนจดทะเบียนชำระแล้ว 211,000,050 บาท แบ่งเป็นหุ้นสามัญจำนวน 422,000,100 หุ้น มูลค่าที่ตราไว้หุ้นละ 0.50 บาท

บริษัทดำเนินธุรกิจจัดจำหน่ายผลิตภัณฑ์โลหะเพื่อใช้ในอุตสาหกรรมการผลิต เช่น ทองแดง - ทองเหลือง ชนิดแผ่นและม้วน ลวดเหล็กและลวดสแตนเลส อะลูมิเนียมชนิดแผ่นและม้วน อะลูมิเนียมเกรดพิเศษสำหรับทำวัสดุผนังหลังคา รวมทั้งจัดจำหน่ายวัสดุเพื่อใช้ในการก่อสร้าง เช่น ท่อทองแดง อุปกรณ์ข้อต่อต่างๆ จนวนยางป้องกันความร้อนในระบบทำความเย็น ท่อส่งลม ลวดเชื่อมและเครื่องเชื่อม เป็นต้น โดยตลอดระยะเวลาในการดำเนินธุรกิจ บริษัทได้ตระหนักและให้ความสำคัญต่อการสรรหาและคัดเลือกผลิตภัณฑ์ชนิดใหม่ๆ เข้ามาจำหน่ายเพื่อรองรับความต้องการของลูกค้าที่มีการเปลี่ยนแปลงอยู่ตลอดเวลา รวมทั้งมุ่งเน้นการให้บริการอย่างครบวงจรและมีประสิทธิภาพเพื่อให้ลูกค้าเกิดความพึงพอใจสูงสุด

นอกเหนือจากการประกอบธุรกิจจัดจำหน่ายผลิตภัณฑ์ดังกล่าวข้างต้นแล้ว บริษัทยังได้ขยายกิจการอย่างต่อเนื่องสู่การลงทุนธุรกิจพัฒนาอสังหาริมทรัพย์เพื่อให้เช่าในลักษณะศูนย์การค้าปลีกขนาดเล็กสโตร์คอมมูนิตี้ มอลล์ รวมทั้งจัดตั้งบริษัทย่อยเพิ่มขึ้นอีก 2 แห่งเพื่อประกอบธุรกิจผลิตและจำหน่ายบรรจุภัณฑ์ชนิดอ่อนตัว และธุรกิจพลังงานทดแทน เพื่อขยายฐานรายได้ของบริษัทให้เพิ่มสูงขึ้น

บริษัทย่อยของบริษัท ประกอบด้วย

- 1) **บริษัท พรีเมียม เฟล็กซิเบิล แพคเกจจิ้ง จำกัด (PFP)** จดทะเบียนก่อตั้งบริษัทเมื่อวันที่ 23 เมษายน 2556 ด้วยทุนจดทะเบียนเริ่มต้น 30,000,000 บาท โดยมีวัตถุประสงค์เพื่อผลิตและจำหน่ายบรรจุภัณฑ์ชนิดอ่อนตัว (Flexible Packaging) ให้กับกลุ่มผู้ผลิตอาหาร ผู้ผลิตเครื่องสำอาง ผู้ผลิตยา และผู้ผลิตของใช้ประจำวัน เช่น อาหารสด อาหารแห้ง อาหารสำเร็จรูปและกึ่งสำเร็จรูป ผลิตภัณฑ์ยาและเวชภัณฑ์ เป็นต้น ปัจจุบัน PFP มีทุนจดทะเบียน 60,000,000 บาท
- 2) **บริษัท โซลาร์ ฟิฟิเอ็ม จำกัด (SPPM)** จดทะเบียนก่อตั้งบริษัทเมื่อวันที่ 12 ธันวาคม 2557 ด้วยทุนจดทะเบียนเริ่มต้น 10,000,000 บาท ประกอบธุรกิจเป็นตัวแทนจำหน่ายและให้บริการออกแบบ จัดหา และติดตั้งอุปกรณ์ผลิตกระแสไฟฟ้าโดยใช้พลังงานทางเลือกอื่นที่นอกเหนือจากพลังงานสิ้นเปลือง (น้ำมัน ถ่านหิน หรือก๊าซธรรมชาติ) เช่น การผลิตพลังงานไฟฟ้าจากพลังงานแสงอาทิตย์ กังหันลม แกลบ เศษไม้ ขยะหรือการใช้ก๊าซชีวภาพจากการหมักน้ำเสียจากโรงงาน ปัจจุบัน SPPM มีทุนจดทะเบียน 60,000,000 บาท

วิสัยทัศน์

มุ่งมั่นที่จะเป็นผู้นำในธุรกิจกระจายสินค้าเพื่อตอบสนองความพึงพอใจสูงสุดของลูกค้าอย่างต่อเนื่อง ด้วยพัฒนาการความเป็นเลิศด้านผลิตภัณฑ์ บริการ ทีมงาน เทคโนโลยี และระบบการทำงาน

พันธกิจ

1. สรรหาและคัดเลือกผลิตภัณฑ์ที่ดี มีคุณภาพ ได้มาตรฐานจากแหล่งผลิตที่น่าเชื่อถือและเป็นที่ยอมรับมาไว้จัดจำหน่าย
2. พัฒนาระบบการจัดการให้มีประสิทธิภาพด้วยเทคโนโลยีที่ทันสมัย รวดเร็ว เพียงพอต่อการบริหารจัดการ
3. เสริมสร้างบุคลากรและทีมงานให้มีความเชี่ยวชาญในสายงานที่เกี่ยวข้องเพื่อตอบสนองความต้องการของลูกค้าให้เกิดความพึงพอใจสูงสุด
4. ส่งเสริมให้ธุรกิจในเรื่องและธุรกิจอื่นเกี่ยวข้อง มีระบบการบริหารจัดการที่ดี และมีความสามารถในการแข่งขัน

เป้าหมายในการดำเนินธุรกิจ

มุ่งสู่การเป็นผู้นำในธุรกิจกระจายสินค้าและการเป็นศูนย์จำหน่ายผลิตภัณฑ์โลหะที่ดี มีคุณภาพ หลากหลาย และสามารถให้บริการลูกค้าได้อย่างครบวงจร

การเปลี่ยนแปลงและพัฒนาการที่สำคัญ

ระหว่างปี 2561 – 2563 บริษัทมีการเปลี่ยนแปลงและพัฒนาการที่สำคัญ สรุปได้ดังนี้

ปี 2561 :

- ที่ประชุมคณะกรรมการบริษัท ครั้งที่ 1/2561 เมื่อวันที่ 28 กุมภาพันธ์ 2561 มีมติอนุมัติเพิ่มทุนในบริษัท ฟรีเมียม เฟล็กซ์เบิ้ล แพคเกจจิง จำกัด (“บริษัทย่อย”) ซึ่งบริษัทถือหุ้นร้อยละ 99.00 จากเดิมทุนจดทะเบียน 30,000,000 บาท เพิ่มทุนจดทะเบียน 30,000,000 บาท เป็นทุนจดทะเบียน 60,000,000 บาท แบ่งออกเป็นหุ้นสามัญ 6,000,000 หุ้น มูลค่าที่ตราไว้หุ้นละ 10 บาท บริษัทถือหุ้นร้อยละ 99.50

- ที่ประชุมสามัญผู้ถือหุ้น ประจำปี 2561 มีมติอนุมัติลดทุนจดทะเบียนจากเดิม 280,559,972 บาท เป็น 211,000,050 บาท โดยวิธีตัดหุ้นสามัญของบริษัทครั้งที่ 1 (PPM-W1) จำนวน 139,119,844 หุ้น ซึ่งมีมูลค่าที่ตราไว้หุ้นละ 0.50 บาท คิดเป็น 69,559,922 บาท
- ที่ประชุมสามัญผู้ถือหุ้น ประจำปี 2561 มีมติอนุมัติแก้ไขเพิ่มเติมหนังสือบริคณห์สนธิ ข้อ 4. เพื่อให้สอดคล้องกับการลดทุนจดทะเบียน
- ที่ประชุมสามัญผู้ถือหุ้น ประจำปี 2561 มีมติอนุมัติแก้ไขเพิ่มเติมข้อบังคับของบริษัท ข้อ 10, 21, 22 และ 25

ปี 2562 :

- ที่ประชุมคณะกรรมการบริษัท ครั้งที่ 4/2562 เมื่อวันที่ 12 พฤศจิกายน 2562 มีมติอนุมัติให้บริษัทลงทุนในโครงการติดตั้งติดตั้งระบบโซลาร์เซลล์เพื่อขายไฟฟ้าให้บริษัท เอส.พี.ซี. ฟรีเซิส เมททอล จำกัด ซึ่งเป็นการเข้าทำรายการที่เกี่ยวข้องกัน

ปี 2563 :

- ที่ประชุมสามัญผู้ถือหุ้น ประจำปี 2563 มีมติอนุมัติแก้ไขเพิ่มเติมหนังสือบริคณห์สนธิ ข้อ 3. (วัตถุประสงค์ของบริษัท) เนื่องจากบริษัทมีแผนจะขยายธุรกิจเกี่ยวกับการซื้อ ขาย และแปรรูป โลหะ และเศษโลหะประเภทต่างๆ รวมถึงการ ซื้อ ขาย สินค้าของบริษัทผ่านระบบแพลตฟอร์มออนไลน์
- ที่ประชุมสามัญผู้ถือหุ้น ประจำปี 2563 มีมติอนุมัติเปลี่ยนแปลงวัตถุประสงค์การใช้เงินเพิ่มทุน จากการเสนอขายหุ้นสามัญเพิ่มทุนแบบระบุวัตถุประสงค์ให้แก่บุคคลในวงจำกัด (Private Placement) เพื่อนำเงินคงเหลือมาใช้เป็นทุนหมุนเวียนในธุรกิจติดตั้งแผงโซลาร์เซลล์ในบริษัท โซลาร์ พีพีเอ็ม จำกัด
- นายปกรณ์ ปริมาสพร ลาออกจากตำแหน่งประธานกรรมการ และกรรมการอิสระ ก่อนครบวาระ โดยมีผลตั้งแต่วันที่ 17 กุมภาพันธ์ 2563 เป็นต้นไป

โครงสร้างการถือหุ้นของกลุ่มบริษัท

นโยบายและการแบ่งการดำเนินงานของบริษัทและบริษัทย่อย

ในปี 2563 กลุ่มบริษัท พรพรหมเม็ททอล จำกัด (มหาชน) แบ่งการดำเนินงานของบริษัทและบริษัทย่อย ดังนี้

ชื่อบริษัท	ลักษณะการประกอบธุรกิจ
บริษัท พรพรหมเม็ททอล จำกัด (มหาชน)	<ul style="list-style-type: none"> - จัดจำหน่ายสินค้าวัตถุดิบอุตสาหกรรม - จัดจำหน่ายสินค้าวัสดุก่อสร้าง - พัฒนาอสังหาริมทรัพย์เพื่อให้เช่า
บริษัท พรีเมียม เฟล็กซิเบิล แพคเกจจิ้ง จำกัด	ผลิตและจำหน่ายบรรจุภัณฑ์ชนิดอ่อนตัว

ชื่อบริษัท	ลักษณะการประกอบธุรกิจ
บริษัท โซลาร์ ฟิฟตี้เอ็ม จำกัด	ตัวแทนจำหน่ายและให้บริการออกแบบ จัดหา และติดตั้งอุปกรณ์ผลิตกระแสไฟฟ้าโดยใช้พลังงานทางเลือกอื่นที่นอกเหนือจากพลังงานสิ้นเปลือง (น้ำมัน ถ่านหิน หรือก๊าซธรรมชาติ) เช่น การผลิตพลังงานไฟฟ้าจากพลังงานแสงอาทิตย์ กังหันลม แกลบ เศษไม้ ขยะ หรือการใช้ก๊าซชีววมวลจากการหมักน้ำเสียจากโรงงาน

โครงสร้างการถือหุ้นของบริษัท ณ วันที่ 31 ธันวาคม 2563

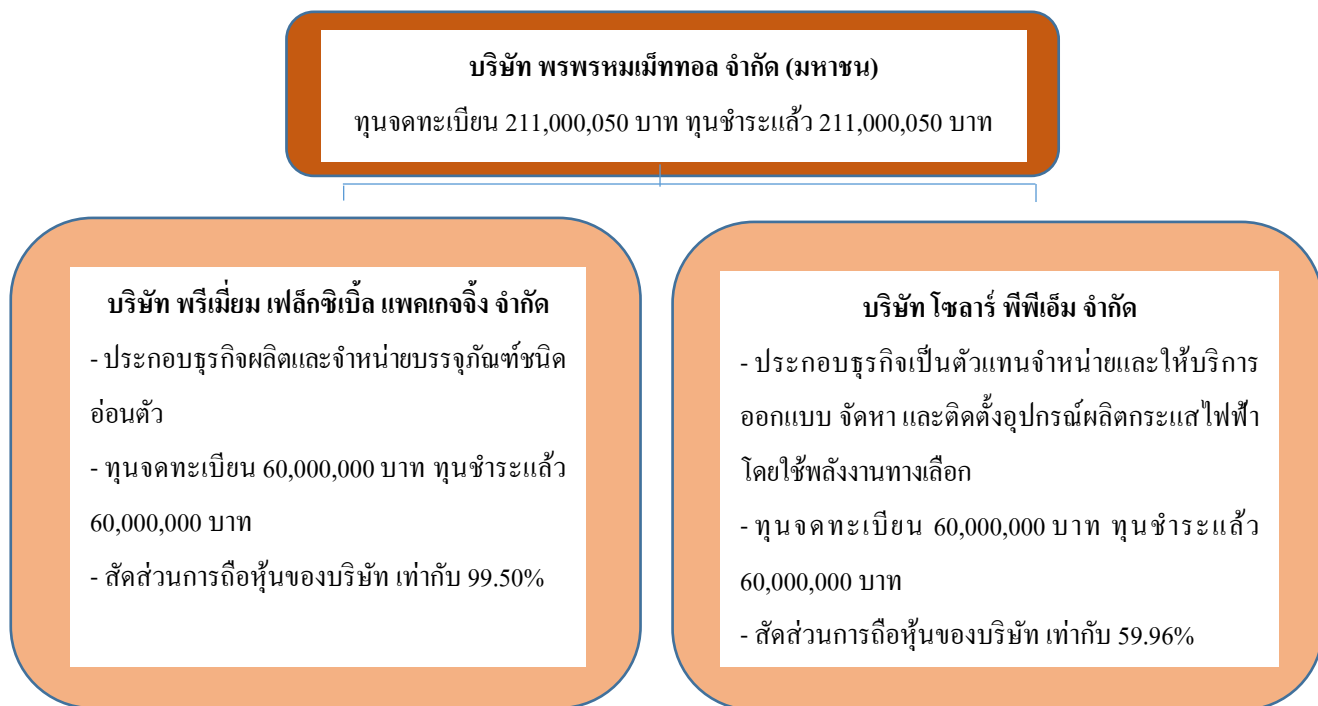

ความสัมพันธ์กับกลุ่มธุรกิจของผู้ถือหุ้นใหญ่

- ไม่มี -

ลักษณะการประกอบธุรกิจ

โครงสร้างรายได้จำแนกตามกลุ่มธุรกิจ

ผลิตภัณฑ์และบริการ	ดำเนินการโดย	ปี 2561		ปี 2562		ปี 2563	
		ล้านบาท	ร้อยละ	ล้านบาท	ร้อยละ	ล้านบาท	ร้อยละ
กลุ่มผลิตภัณฑ์วัตถุดิบอุตสาหกรรม	PPM, PFP, SPPM	1,100.00	64.44	1,081.33	64.85	1,045.89	69.91
กลุ่มผลิตภัณฑ์วัสดุก่อสร้าง	PPM	477.61	27.98	486.35	29.17	395.78	26.45
รายได้อื่นๆ ¹⁾	SPPM	92.98	5.45	89.63	5.38	42.72	2.86
รายได้อื่นๆ ²⁾		36.45	2.13	10.04	0.60	11.73	0.78
รวม		1,707.04	100.00	1,667.35	100.00	1,496.12	100.00

หมายเหตุ : ¹⁾ รายได้อื่นๆ ได้แก่ รายได้จากการรับจ้างประกอบของบริษัท โซลาร์ ฟิฟตี้เอ็ม จำกัด

²⁾ รายได้อื่นๆ ได้แก่ รายได้จากการดำเนินงานของเดอะ สาธิตา, เกลมประกันภัย, รายได้จากการยืมเงินประกันผลงานการก่อสร้าง, ยืมเงินประกันผู้เช่าที่ผิดเงื่อนไขในสัญญา, ดอกเบี้ยรับ เป็นต้น ทั้งนี้ ไม่มีรายได้จากส่วนที่มีนัยสำคัญ

ลักษณะผลิตภัณฑ์และบริการ

1.1 กลุ่มผลิตภัณฑ์วัตถุดิบอุตสาหกรรม

ก. ทองแดงและทองเหลืองชนิดแผ่นและม้วน ท่อทองเหลือง และอุปกรณ์

บริษัทจัดจำหน่ายผลิตภัณฑ์ทองแดงและทองเหลืองชนิดแผ่นและม้วนที่มีขนาดและคุณสมบัติต่างๆ กัน ได้แก่ ความแข็ง ความทนทาน ความเหนียว ความยืดหยุ่น เป็นต้น ซึ่งสามารถนำไปใช้สำหรับผลิตชิ้นส่วนรถยนต์ อุปกรณ์ไฟฟ้า ชิ้นส่วนอิเล็กทรอนิกส์ การผลิตทุบแฉก บานพับ กระดุมโลหะ และป้ายต่างๆ ผลิตภัณฑ์ที่บริษัทจัดจำหน่ายส่วนใหญ่เป็นผลิตภัณฑ์ที่ยังไม่สามารถผลิตได้ในประเทศหรือผลิตได้แต่มีคุณภาพไม่ตรงตามมาตรฐานที่ลูกค้ากำหนด

ผลิตภัณฑ์ทองแดงและทองเหลืองที่บริษัทจัดจำหน่าย ได้แก่ ผลิตภัณฑ์ทองแดงตามมาตรฐานของ Copper Development Association (CDA) C1100 และ C1220 รวมทั้งผลิตภัณฑ์ทองเหลืองมาตรฐาน C2600 ที่มีส่วนผสมระหว่างทองแดงและสังกะสี 70:30 และมาตรฐาน C2801 ที่มีส่วนผสมระหว่างทองแดงและสังกะสี 60:40 นอกจากนี้ บริษัทยังจำหน่ายอุปกรณ์อื่นๆ ได้แก่ ท่อทองเหลืองและข้อต่อต่างๆ ซึ่งนำไปใช้ในระบบระบายความร้อนในอุตสาหกรรม (หม้ออบไอน้ำ) เครื่องสุขภัณฑ์ เครื่องฉีดยาฆ่าแมลง และอุตสาหกรรมยานยนต์ เป็นต้น โดยบริษัทเป็นผู้นำเข้าหลักจากผู้ผลิตที่มีคุณภาพจากประเทศเกาหลี

นอกเหนือจากการจำหน่ายสินค้าแล้ว บริษัทยังมีบริการเสริมในการตัดซอโลหะ โดยส่วนหนึ่งได้รับความร่วมมือจากผู้ผลิตในการให้บริการ ทั้งนี้ บริการดังกล่าวถือเป็นการอำนวยความสะดวกให้แก่ลูกค้าของบริษัทได้เป็นอย่างดี

มาก เนื่องจากลูกค้ามีความต้องการผลิตภัณฑ์ที่หลากหลายทั้งในแง่ของขนาด ส่วนผสมของโลหะ ความแข็ง เป็นต้น ส่งผลให้บริษัทมีผลิตภัณฑ์ประเภททองแดงและทองเหลืองไว้สำหรับจัดจำหน่ายมากกว่า 3,000 รายการ

ข. ลวดเหล็กและลวดสแตนเลส

บริษัทนำเข้าผลิตภัณฑ์ลวดเหล็กและลวดสแตนเลสคุณภาพสูงจากผู้ผลิตที่มีคุณภาพเป็นที่ยอมรับตามมาตรฐานสากลจากประเทศเกาหลี โดยผลิตภัณฑ์ที่บริษัทจัดจำหน่ายจะมีค่าความแข็งและพื้นผิวที่หลากหลาย มีขนาดเส้นผ่าศูนย์กลางตั้งแต่ 0.2 - 4.0 มิลลิเมตร ซึ่งผลิตภัณฑ์ดังกล่าวจะถูกนำไปใช้ในการผลิตสปริงเพื่อนำไปใช้เป็นชิ้นส่วนในการผลิตสินค้าประเภทต่างๆ เช่น รถยนต์ เครื่องใช้ไฟฟ้า เครื่องเสียง อิเล็กทรอนิกส์ เครื่องใช้สำนักงาน อุปกรณ์ตกแต่งภายใน และเครื่องใช้ในครัวเรือน เป็นต้น

ค. อะลูมิเนียมชนิดแผ่นและม้วน

บริษัทจัดจำหน่ายอะลูมิเนียมชนิดแผ่นและม้วนหลากหลายประเภทซึ่งมีคุณสมบัติด้านโลหะและความแข็งที่แตกต่างกัน ประกอบด้วย Series 1000, Series 3000, Series 5000 และ Series 8000 โดยบริษัทเป็นผู้นำเข้าหลักจากผู้ผลิตที่มีคุณภาพจากประเทศจีน ทั้งนี้ อะลูมิเนียมชนิดแผ่นและม้วนที่บริษัทจัดจำหน่ายสามารถนำไปใช้ในอุตสาหกรรมการผลิตชิ้นส่วนอิเล็กทรอนิกส์และอุปกรณ์ไฟฟ้า อุตสาหกรรมยานยนต์ และงานบรรจุภัณฑ์ เช่น ฟอยล์บรรจุอาหาร เป็นต้น

ง. อะลูมิเนียมซีทสำหรับทำวัสดุผนังหลังคา

บริษัทนำเข้าผลิตภัณฑ์อะลูมิเนียมซีทเกรดพิเศษคุณภาพสูงจากผู้ผลิตที่มีคุณภาพเป็นที่ยอมรับตามมาตรฐานสากลจากประเทศจีน บริษัทจัดจำหน่ายผลิตภัณฑ์ดังกล่าวภายใต้เครื่องหมายการค้า “K-Roof” หลากหลายขนาดเริ่มตั้งแต่ 0.25, 0.33, 0.48, 0.80 mm. ID : 500 mm. Width : 915 - 1525 mm. โดยผลิตภัณฑ์ดังกล่าวมีคุณสมบัติโดดเด่นในด้านความแข็งแรง ทนทานต่อการกัดกร่อนสูง ระบายความร้อนได้ดี อายุการใช้งานยาวนาน และมีน้ำหนักเบาเมื่อเทียบกับเหล็กถึง 3 เท่า สามารถนำไปใช้กับเครื่องรีดลอนหลังคาเพื่อรีดแผ่นอะลูมิเนียมแล้วนำมาติดตั้งหลังคาโรงงาน คลังสินค้า อาคาร ที่พักอาศัยทั่วไป ฟาร์มเลี้ยงสัตว์ เป็นต้น

จ. บรรจุภัณฑ์ชนิดอ่อนตัว

กลุ่มธุรกิจบรรจุภัณฑ์ชนิดอ่อนตัวดำเนินงานภายใต้บริษัท พรีเมียม เฟลิกซิเบิ้ล แพคเกจจิ้ง จำกัด ซึ่งเป็นบริษัทย่อยของบริษัท ดำเนินธุรกิจผลิตและจำหน่ายบรรจุภัณฑ์ชนิดอ่อนตัวที่ใช้สำหรับบรรจุสินค้าอุปโภคและบริโภคในรูปแบบที่หลากหลายขึ้นอยู่กับความต้องการหรือสายการผลิตของลูกค้า บรรจุภัณฑ์ชนิดอ่อนตัวส่วนใหญ่จะมีส่วนประกอบของแผ่นพลาสติก ได้แก่ โอ.พี.พี (OPP) ไนลอน (Nylon) พี.อี.ที (PET) พี.อี (PE) และอะลูมิเนียมฟอยล์ (ALUMINIUM FOIL) หรือกระดาษชนิดพิเศษ ซึ่งส่วนใหญ่จะผ่านขั้นตอนการพิมพ์ตามรูปแบบ (Artwork) ของลูกค้า อาจจะมีการนำไปเคลือบพลาสติก กาว หรือฉาบด้วยโลหะ (Metallized) อย่างใดอย่างหนึ่งหรือหลายอย่างรวมกันตามความเหมาะสมของประเภทสินค้าที่บรรจุภายในบรรจุภัณฑ์เพื่อทำหน้าที่ป้องกันและรักษาให้สินค้าคงสภาพที่ดีได้ยาวนาน หลังจากนั้น จะถูกนำไปตัดเป็นม้วนเพื่อส่งจำหน่ายให้ลูกค้าหรือทำเป็นซองชนิดต่างๆ ตามคำสั่งซื้อของลูกค้า เช่น ซองชนิดผนึกด้านเดียว สองหรือสามด้าน หรือชนิดซองตั้ง ซึ่งมีขนาดต่างๆ ตามที่ลูกค้ากำหนด ซึ่งกลุ่มลูกค้าหลักของบริษัทย่อย ได้แก่ กลุ่มอุตสาหกรรมอาหาร อุตสาหกรรมยา เครื่องสำอาง เป็นต้น

1.2 กลุ่มผลิตภัณฑ์วัสดุเพื่อใช้ในงานก่อสร้าง

ก. ท่อทองแดงและอุปกรณ์

บริษัทเป็นผู้นำเข้าและจัดจำหน่ายท่อทองแดงไร้ตะเข็บที่มีมาตรฐานตาม ASTM B88 B280 และ B819 จากผู้ผลิตที่มีคุณภาพจากประเทศออสเตรเลียและจีน ผลิตภัณฑ์ท่อทองแดงที่บริษัทจัดจำหน่ายสามารถนำไปใช้ในงานระบบที่ต้องการอายุการใช้งานยาวนาน เช่น งานระบบประปา งานระบบเครื่องปรับอากาศ งานระบบท่อส่งก๊าซอุตสาหกรรม และงานระบบท่อส่งก๊าซทางการแพทย์ ซึ่งต้องการความสะอาดเป็นพิเศษ โดยลักษณะของผลิตภัณฑ์แบ่งออกเป็น 2 ประเภทคือ ท่อทองแดงชนิดเส้นตรงที่มีเส้นผ่าศูนย์กลางตั้งแต่ 3/8 - 10 นิ้ว และท่อทองแดงไร้ตะเข็บชนิดบางที่เป็นท่อม้วน (Pancake Coil & Level Wound Coil) ที่มีเส้นผ่าศูนย์กลางตั้งแต่ 1/4 - 3/4 นิ้ว ซึ่งปัจจุบันความต้องการใช้ผลิตภัณฑ์ดังกล่าวสำหรับตลาดในประเทศเพิ่มสูงขึ้นทุกปี

ข. ฉนวนยางป้องกันความร้อนและอุปกรณ์

ผลิตภัณฑ์ฉนวนยางป้องกันความร้อนภายใต้เครื่องหมายการค้า “K-Flex” เป็นผลิตภัณฑ์ที่มีคุณภาพสูง เป็นที่ยอมรับในกลุ่มผู้ออกแบบ และเป็นอีกหนึ่งผลิตภัณฑ์ที่ทั่วโลกนิยมใช้มากที่สุดในงานระบบ บริษัทเป็นผู้แทนจำหน่ายแต่เพียงผู้เดียวในประเทศไทย โดยได้รับการแต่งตั้งจากบริษัทแม่ของ K-Flex คือ IK INSULATION GROUP CO., LTD. ประเทศอิตาลี

ผลิตภัณฑ์ K-Flex มีฐานและสายการผลิตกระจายอยู่มากถึง 56 ประเทศทั่วโลก บริษัทนำเข้าผลิตภัณฑ์ฉนวนยางป้องกันความร้อนชนิดแผ่นและม้วน รวมทั้งแบบท่อมาจากโรงงานผลิตในประเทศมาเลเซีย โดยฉนวนยางป้องกันความร้อนที่บริษัทจัดจำหน่ายนั้นจะมีคุณสมบัติยืดหยุ่นสูง น้ำหนักเบา มีค่าสัมประสิทธิ์การนำความร้อนต่ำทำให้มีประสิทธิภาพสูงในการควบคุมการก่อตัวของหยดน้ำ ป้องกันการสูญเสียความร้อนและความเย็น รวมทั้งมีค่าความต้านทานความชื้นสูงสามารถป้องกันการสูญเสียพลังงานอย่างมีประสิทธิภาพ คงที่ และยาวนาน

ค. ลวดเชื่อมเหล็กและลวดเชื่อมสแตนเลส

บริษัทได้รับการแต่งตั้งจากผู้ผลิตที่มีศักยภาพสูงในประเทศมาเลเซียและจากสำนักงานใหญ่ในประเทศเกาหลีใต้ให้เป็นผู้แทนจำหน่ายหลักผลิตภัณฑ์ลวดเชื่อม Kiswel เพื่อรองรับอุตสาหกรรมในประเทศไทย ด้วยการพัฒนาอุตสาหกรรมเชื่อมมาอย่างต่อเนื่องกว่า 40 ปีส่งผลให้ Kiswel เป็นที่รู้จักน่าเชื่อถือและมียอดขายมากกว่า 120 ประเทศทั่วโลก ปัจจุบัน Kiswel มีฐานการผลิตอยู่ที่ประเทศมาเลเซียและจีน เนื่องจากบริษัทมียอดขายและฐานลูกค้าอุตสาหกรรมลวดเชื่อมที่เติบโตขึ้น ประกอบกับอุตสาหกรรมเชื่อมมีเทคโนโลยีและการใช้ลวดเชื่อมที่หลากหลาย เพื่อเป็นการตอบสนองความต้องการของลูกค้าในปัจจุบัน บริษัทจึงมีผลิตภัณฑ์ลวดเชื่อมสำหรับทุกกระบวนการเชื่อม เช่น Covered Arc Welding Electrodes, GAS Metal Arc Welding Wires, Flux Cored Arc Welding Wires, TIG Welding Consumables, MIG Welding Consumables นอกจากนี้ บริษัทยังเสนอทางเลือกให้แก่ลูกค้าโดยการเพิ่มผลิตภัณฑ์สินค้าลวดเชื่อมซึ่งมีคุณภาพ ได้มาตรฐาน เป็นที่ยอมรับโดยทั่วไปในอุตสาหกรรมเชื่อมภายใต้เครื่องหมายการค้า “K-Weld”

การตลาดและการแข่งขัน

2.1 ภาวะการตลาด

1) นโยบายการตลาด

ในการประกอบธุรกิจจัดจำหน่ายผลิตภัณฑ์โลหะเพื่อใช้เป็นวัตถุดิบอุตสาหกรรม และวัสดุที่ใช้ในงานก่อสร้าง บริษัทได้ให้ความสำคัญกับกลยุทธ์การดำเนินธุรกิจที่จะนำไปสู่ความสำเร็จ ดังนี้

ก. การเป็นศูนย์รวมจำหน่ายผลิตภัณฑ์โลหะที่มีคุณภาพและหลากหลาย

กลุ่มลูกค้าของบริษัทส่วนใหญ่เป็นผู้ประกอบการอุตสาหกรรมประเภทต่างๆ เช่น อุตสาหกรรมยานยนต์และชิ้นส่วนยานยนต์ อุตสาหกรรมไฟฟ้าและชิ้นส่วนอิเล็กทรอนิกส์ และอุตสาหกรรมการผลิตอื่นๆ ทำให้ความต้องการใช้ผลิตภัณฑ์โลหะของลูกค้าในแต่ละกลุ่มอุตสาหกรรมมีความแตกต่างกันทั้งในแง่ของชนิดและคุณสมบัติ เช่น ความบริสุทธิ์ ความแข็งแรง ความเหนียว เป็นต้น ส่งผลให้ปัจจุบันบริษัทมีผลิตภัณฑ์ทองแดงและทองเหลืองสำหรับจัดจำหน่ายมากกว่า 3,000 รายการ โดยบริษัทจะติดตามภาวะการเปลี่ยนแปลงทางการตลาด เทคโนโลยีการผลิตของผู้ผลิต และความต้องการของลูกค้าอย่างต่อเนื่อง เพื่อเป็นข้อมูลในการสรรหาและคัดเลือกผลิตภัณฑ์ที่มีคุณภาพและได้มาตรฐานจากแหล่งผลิตที่น่าเชื่อถือและเป็นที่ยอมรับมาไว้จัดจำหน่าย ทั้งนี้ เพื่อตอบสนองความต้องการและสร้างความพึงพอใจสูงสุดให้แก่ลูกค้า โดยการดำเนินการดังกล่าวมุ่งหวังที่จะสร้างภาพลักษณ์ของบริษัทให้เป็นศูนย์รวมจำหน่ายผลิตภัณฑ์โลหะที่มีสินค้าไว้พร้อมให้บริการแก่ลูกค้าเสมอ

ข. การกำหนดราคาสินค้าและบริการ

บริษัทมีนโยบายกำหนดราคาสินค้าจากต้นทุนและบวกด้วยอัตรากำไรขั้นต้นที่เหมาะสม โดยจะคำนึงถึงปริมาณการสั่งซื้อและการแข่งขันของอุตสาหกรรมในแต่ละผลิตภัณฑ์ที่บริษัทจำหน่ายเป็นหลัก ทั้งนี้ เนื่องจากราคาสินค้าส่วนใหญ่ ได้แก่ ทองแดง อะลูมิเนียม จะมีความผันผวนไปตามราคาสินค้าในตลาดโลก ดังนั้น บริษัทจะติดตามการเคลื่อนไหวของราคาสินค้าแต่ละชนิดอย่างใกล้ชิดและทำการส่งจอร์ราคาสินค้าจากผู้ผลิตสินค้าแต่ละรายให้สอดคล้องกับปริมาณความต้องการของลูกค้า ณ ช่วงเวลาใดเวลาหนึ่ง ซึ่งการกำหนดราคาโดยวิธีการดังกล่าวจะช่วยให้บริษัทสามารถบริหารและควบคุมต้นทุนการสั่งซื้อสินค้า รวมทั้งกำไรขั้นต้นของบริษัทไม่ให้ผันผวนไปตามการเคลื่อนไหวของราคาสินค้าในตลาดโลก

ค. ช่องทางการจัดจำหน่าย

ช่องทางการจัดจำหน่ายสินค้าในปัจจุบันของบริษัทจะดำเนินการผ่านพนักงานขายของบริษัทที่มีความรู้ ความเชี่ยวชาญ และมีประสบการณ์ในการขายผลิตภัณฑ์เป็นอย่างดี ซึ่งแบ่งทีมงานขายออกเป็น 2 ทีม คือ ทีมงานฝ่ายขายสินค้าอุตสาหกรรมและทีมงานฝ่ายขายวัสดุก่อสร้าง นอกจากนี้ บริษัทยังมีนโยบายที่จะขยายฐานและเข้าถึงกลุ่มลูกค้าเป้าหมายให้เพิ่มมากขึ้นโดยการเข้าร่วมงานแสดงสินค้าต่างๆ เป็นประจำทุกปี รวมทั้งการใช้สื่อโฆษณาประชาสัมพันธ์

ง. การส่งเสริมการขาย

นอกเหนือจากการขายสินค้าผ่านพนักงานขายของบริษัทแล้ว บริษัทยังส่งเสริมการขายในรูปแบบต่างๆ เพื่อสนับสนุนการขายให้บรรลุตามเป้าหมายที่วางไว้ในขณะเดียวกัน เพื่อเป็นการสมนาคุณให้แก่ลูกค้าที่ให้การสนับสนุนสั่งซื้อสินค้าจากบริษัทอย่างต่อเนื่อง ผู้บริหารและทีมงานการตลาดของบริษัทจะเป็นผู้กำหนดรายการส่งเสริมการขายรายการต่างๆ ให้เหมาะสมและสอดคล้องกับสภาวะการแข่งขันในตลาดและความต้องการของลูกค้าในช่วงเวลาใดเวลาหนึ่ง เช่น การให้ส่วนลดตามปริมาณการสั่งซื้อ การให้ของสมนาคุณต่างๆ เป็นต้น

จ. การจัดส่งสินค้าที่รวดเร็วและแน่นอน

เนื่องจากลูกค้าส่วนใหญ่ของบริษัทเป็นผู้ผลิตสินค้าอุตสาหกรรมที่ต้องการความเที่ยงตรงในการจัดส่งวัตถุดิบเพื่อนำไปใช้ในการผลิต ซึ่งหากเกิดความล่าช้าจะส่งผลกระทบต่อแผนการผลิตที่ลูกค้ากำหนดไว้ นอกจากนี้ กลุ่มลูกค้าที่เป็นผู้ผลิตส่วนใหญ่มีแนวโน้มที่จะสำรองสินค้าน้อยลงเพื่อควบคุมค่าใช้จ่าย โดยจะหันมาใช้บริการจากตัวแทนจำหน่ายที่สามารถจัดส่งวัตถุดิบให้ได้ตามเวลาที่ต้องการ ดังนั้น บริษัทจึงได้กำหนดนโยบายสำรองสินค้าให้แก่ลูกค้าประมาณร้อยละ 10 จากยอดประมาณการสั่งซื้อรวมที่ลูกค้าแจ้งไว้กับบริษัท ทั้งนี้ เพื่อให้บริษัทมีสินค้าสำรองไว้จำนวนหนึ่งเพื่อเตรียมจำหน่ายและจัดส่งให้แก่ลูกค้าที่มีความจำเป็นต้องใช้วัตถุดิบในกรณีฉุกเฉิน นอกจากนี้ เพื่อให้การบริการจัดส่งสินค้าเป็นไปอย่างมีประสิทธิภาพ รวดเร็ว และตรงต่อเวลา บริษัทได้จัดเตรียมรถบรรทุกเพื่อขนส่งสินค้าจำนวนเกือบ 20 คัน ไว้คอยบริการ ครอบคลุมพื้นที่จัดส่งทั้งในกรุงเทพมหานครและเขตปริมณฑล รวมทั้งจังหวัดชลบุรีและระยองด้วย

ฉ. การให้บริการหลังการขาย

นอกเหนือจากการให้บริการจัดส่งสินค้าที่รวดเร็วและแน่นอนแล้ว บริษัทยังมีการให้บริการหลังการขายอื่นๆ เพื่ออำนวยความสะดวกให้แก่ลูกค้าอีก เช่น การเปลี่ยนสินค้าใหม่ให้แก่ลูกค้าทันทีเมื่อพบว่าปัญหาในกระบวนการผลิตเกิดขึ้นจากสินค้าที่สั่งซื้อไป การให้บริการทดลองใช้สินค้าตัวอย่างก่อนการสั่งซื้อจริง การประสานความร่วมมือระหว่างลูกค้าและผู้ผลิตสินค้าในการวิเคราะห์ส่วนประกอบของโลหะเพื่อนำข้อมูลดังกล่าวมาผลิตสินค้าให้ได้ตรงตามความต้องการของลูกค้ามากที่สุด การให้บริการประกอบและติดตั้งระบบท่อส่งลมสำหรับลูกค้าที่สั่งซื้อฉนวนยางป้องกันความร้อน

ช. การรักษาความสัมพันธ์ที่ดีกับผู้ผลิตสินค้าและลูกค้า

จากการดำเนินธุรกิจร่วมกันระหว่างบริษัทและผู้ผลิตสินค้าแต่ละรายที่มีมาอย่างยาวนาน ทำให้สัมพันธภาพที่ดีระหว่างผู้บริหารของบริษัทและผู้ผลิตเกิดขึ้นอย่างต่อเนื่อง ส่งผลให้บริษัทมีความได้เปรียบในเชิงการค้ามากกว่าคู่แข่ง โดยบริษัทจะได้รับความร่วมมือจากผู้ผลิตสินค้าเป็นอย่างดี ไม่ว่าจะเป็นการวางแผนการผลิตสินค้าของผู้ผลิตเพื่อลดระยะเวลาในการสั่งซื้อสินค้า (Lead Time) ให้แก่บริษัทหรือการพัฒนาปรับปรุงผลิตภัณฑ์ให้มีคุณสมบัติเหมาะสมตรงตามที่ต้องการ เป็นต้น

นอกจากการรักษาความสัมพันธ์ที่ดีกับผู้ผลิตสินค้าแล้ว บริษัทยังได้เสริมสร้างความสัมพันธ์อันดีกับลูกค้าอย่างต่อเนื่องเช่นกัน โดยบริษัทคำนึงถึงความสำคัญของการให้บริการสินค้าที่มีคุณภาพตรงตามความต้องการของลูกค้า บริการจัดส่งสินค้าให้แก่ลูกค้าตรงตามเวลาที่กำหนด รวมทั้งบริษัทยังมีบริการหลังการขายไว้คอยให้บริการแก่ลูกค้า โดยบริษัทจะทำหน้าที่ติดต่อประสานงานระหว่างผู้ผลิตและลูกค้าในการเปลี่ยนสินค้าหรือแก้ไขปัญหาที่เกิดขึ้นจากการนำสินค้าที่สั่งซื้อ

จากบริษัทไปใช้ในกระบวนการผลิตของลูกค้า จากเหตุผลดังกล่าวข้างต้น ทำให้บริษัทได้รับความไว้วางใจจากลูกค้าในการสั่งซื้อสินค้าจากบริษัทตลอดมา

ลักษณะลูกค้า/กลุ่มลูกค้าเป้าหมาย

ปัจจุบันบริษัทสามารถแบ่งกลุ่มลูกค้าออกเป็น 3 กลุ่มหลักๆ ดังนี้

ก. ลูกค้ากลุ่มโรงงานอุตสาหกรรม

ลูกค้ากลุ่มนี้เป็นผู้ประกอบการโรงงานอุตสาหกรรมประเภทต่างๆ ที่นำผลิตภัณฑ์ที่บริษัทจัดจำหน่ายไปใช้เป็นวัตถุดิบในการผลิต เช่น อุตสาหกรรมผลิตชิ้นส่วนรถยนต์ อุตสาหกรรมผลิตชิ้นส่วนอิเล็กทรอนิกส์ อุตสาหกรรมผลิตอุปกรณ์ไฟฟ้า อุตสาหกรรมผลิตสปริง และอุตสาหกรรมผลิตเครื่องใช้ในครัวเรือน เป็นต้น ลูกค้ากลุ่มนี้เป็นลูกค้าที่สร้างรายได้หลักให้แก่บริษัทฯ โดยตลอด

สำหรับปี 2561 – 2563 บริษัทมีสัดส่วนลูกค้าประเภทโรงงานอุตสาหกรรมประมาณร้อยละ 61.50, 61.62 และ 62.66 ตามลำดับ

ข. ลูกค้ากลุ่มโครงการก่อสร้าง

ลูกค้ากลุ่มโครงการก่อสร้างส่วนใหญ่ของบริษัท ได้แก่ ผู้รับเหมางานระบบ โดยจะนำผลิตภัณฑ์ของบริษัท ได้แก่ ท่อทองแดงและอุปกรณ์ ฉนวนยางป้องกันความร้อน เป็นต้น ไปใช้ในงานระบบของโครงการก่อสร้างต่างๆ เช่น ห้างสรรพสินค้า โรงงานอุตสาหกรรม อาคารสำนักงาน คอนโดมิเนียม โรงแรม โรงพยาบาล เป็นต้น

สำหรับปี 2561 – 2563 บริษัทมีสัดส่วนลูกค้าประเภทโครงการก่อสร้างประมาณร้อยละ 22.66 , 21.78 และ 17.78 ตามลำดับ

ค. ลูกค้ากลุ่มผู้จัดจำหน่ายสินค้า (Dealers)

ลูกค้ากลุ่มนี้ ได้แก่ ผู้จัดจำหน่ายหรือตัวแทนจำหน่ายสินค้าที่ซื้อผลิตภัณฑ์โลหะชนิดต่างๆ รวมทั้งท่อทองแดง และฉนวนยางป้องกันความร้อนจากบริษัทเพื่อนำไปจำหน่ายต่อให้แก่ผู้ประกอบการอุตสาหกรรมอื่นๆ และลูกค้าปลีกทั่วไป

สำหรับปี 2561 – 2563 บริษัทมีสัดส่วนลูกค้าประเภทผู้จัดจำหน่ายสินค้าประมาณร้อยละ 15.84, 16.60 และ 18.55 ตามลำดับ

ผลิตภัณฑ์	ประเภทธุรกิจของลูกค้า		
	ผู้ผลิตสินค้าอุตสาหกรรม	ผู้รับเหมา	ผู้จัดจำหน่ายสินค้า
ทองแดงและทองเหลืองชนิดแผ่นและม้วน	✓		✓
ลวดเหล็กและลวดสแตนเลส	✓		
อะลูมิเนียมชนิดแผ่นและม้วน	✓	✓	✓
อะลูมิเนียมชนิดสำหรับทำวัสดุผงหลังคา		✓	✓
ท่อทองแดงและอุปกรณ์		✓	✓
ฉนวนยางป้องกันความร้อนและอุปกรณ์		✓	✓
ลวดเชื่อมเหล็กและลวดเชื่อมสแตนเลส	✓	✓	✓
เครื่องเชื่อมไฟฟ้า			✓

ตารางแสดงสัดส่วนการจำหน่ายสินค้าในประเทศและต่างประเทศ

	ปี 2561		ปี 2562		ปี 2563	
	ล้านบาท	ร้อยละ	ล้านบาท	ร้อยละ	ล้านบาท	ร้อยละ
ยอดขายสินค้าในประเทศ	1,564.14	99.15	1,564.95	99.30	1,382.40	95.89
ยอดขายสินค้าต่างประเทศ	13.47	0.85	11.00	0.70	59.27	4.11
รวมทั้งสิ้น	1,577.61	100.00	1,575.95	100.00	1,441.67	100.00

จากตารางแสดงสัดส่วนการจำหน่ายสินค้าของบริษัทในประเทศและต่างประเทศ พบว่าบริษัทไม่มีคำสั่งซื้อจากลูกค้ารายใดที่สั่งซื้อสินค้ามากกว่าร้อยละ 30 ของรายได้จากการขายรวมทั้งหมดของบริษัท โดยในปี 2561 – 2563 ลูกค้าที่มียอดสั่งซื้อสูงสุดคิดเป็นร้อยละ 4.34, 4.74, และ 3.97 ของรายได้จากการขายรวมตามลำดับ ในขณะที่ลูกค้ารายใหญ่ 10 รายแรกของบริษัทมียอดสั่งซื้อรวมกันคิดเป็นร้อยละ 26.58, 25.43 และ 26.60 ตามลำดับ

การจำหน่ายและช่องทางการจำหน่าย

เนื่องจากนโยบายหลักในการดำเนินธุรกิจของบริษัท คือ การรักษาความสัมพันธ์ที่ดีกับผู้ผลิตสินค้าและลูกค้า รวมทั้งการเน้นการให้บริการที่มีประสิทธิภาพแก่ลูกค้า ดังนั้น ช่องทางการจัดจำหน่ายหลักของบริษัท คือ การจัดจำหน่ายสินค้าผ่านเจ้าหน้าที่การตลาดของบริษัท โดยปัจจุบันบริษัทมีการแบ่งทีมงานการตลาดตามประเภทของลูกค้าเพื่อดูแลลูกค้าเฉพาะกลุ่ม ซึ่งแบ่งออกเป็น 2 ฝ่ายหลักๆ ดังนี้

- ฝ่ายการตลาดสินค้าอุตสาหกรรม ทำหน้าที่รับผิดชอบในการจำหน่ายผลิตภัณฑ์วัสดุอุตสาหกรรมให้แก่ผู้ประกอบการในอุตสาหกรรมต่างๆ ทั้งนี้ สินค้าที่อยู่ภายใต้ความรับผิดชอบ ประกอบด้วย ทองแดงและทองเหลือง ลวดเหล็ก ลวดสแตนเลส และอะลูมิเนียม

- ฝ่ายการตลาดสินค้าวัสดุก่อสร้าง ทำหน้าที่รับผิดชอบในการจำหน่ายผลิตภัณฑ์วัสดุเพื่อใช้ในการก่อสร้างให้แก่ผู้รับเหมางานระบบต่างๆ ทั้งนี้ สินค้าที่อยู่ภายใต้ความรับผิดชอบ ประกอบด้วย ท่อทองแดงและอุปกรณ์ ฉนวนยางป้องกันความร้อนและอุปกรณ์อื่นๆ ลวดเชื่อมเหล็กและลวดเชื่อมสแตนเลส

ทั้งนี้ การแบ่งทีมงานการตลาดออกเป็น 2 ฝ่ายดังกล่าวข้างต้น เพื่อให้เจ้าหน้าที่การตลาดแต่ละคนสามารถดูแลลูกค้าเฉพาะกลุ่มได้อย่างทั่วถึง ทำให้ทราบความต้องการของลูกค้าและความเคลื่อนไหวของตลาดได้เป็นอย่างดี ซึ่งจะช่วยเพิ่มประสิทธิภาพในการให้บริการ เนื่องจากลักษณะของผลิตภัณฑ์รวมทั้งความต้องการของลูกค้าทั้ง 2 กลุ่มมีลักษณะที่แตกต่างกันอย่างมาก

นอกเหนือจากการจัดจำหน่ายสินค้าผ่านเจ้าหน้าที่การตลาดของบริษัทโดยตรงแล้ว บริษัทยังมีนโยบายที่จะขยายตลาดของบริษัทให้ครอบคลุมฐานลูกค้าได้กว้างขึ้น บริษัทจึงมีนโยบายในการเข้าร่วมแสดงสินค้าต่างๆ ที่จัดขึ้นโดยหน่วยงานต่างๆ เป็นประจำทุกปี เช่น งาน Architect Expo, งาน Metalex, งาน Worldtech และงาน RHVAC เป็นต้น การเข้าร่วมงานแสดงสินค้าดังกล่าวนอกจากจะเป็นการเพิ่มช่องทางในการเข้าถึงลูกค้าได้มากขึ้นแล้วยังช่วยให้บริษัทได้พบปะกับผู้ผลิตสินค้าและผู้จัดจำหน่ายสินค้าจำนวนมาก ทำให้สามารถแลกเปลี่ยนข่าวสารและติดตามความเคลื่อนไหวของตลาดผลิตภัณฑ์โลหะ รวมทั้งแนวโน้มการพัฒนาของผลิตภัณฑ์โลหะได้อย่างใกล้ชิดและทันกับสถานการณ์มากยิ่งขึ้นด้วย

2.2 สภาพการแข่งขัน

1) ภาวะการตลาดอุตสาหกรรมโลหะ

เนื่องจากปัจจุบันในประเทศไทยยังไม่มีผู้ประกอบการรายใดสามารถผลิตทองแดงเองได้ ทำให้ลักษณะการประกอบธุรกิจอุตสาหกรรมทองแดงในประเทศไทยเกือบทั้งหมดจะต้องนำเข้าผลิตภัณฑ์จากต่างประเทศเข้ามาแปรรูปเพื่อผลิตเป็นสินค้า โดยส่วนใหญ่จะนำเข้าจากประเทศญี่ปุ่น ไต้หวัน อินโดนีเซีย และออสเตรเลีย เป็นหลัก ส่วนผลิตภัณฑ์อะลูมิเนียมในประเทศไทยจะมีการผลิตตั้งแต่การหลอมอะลูมิเนียมจากเศษโลหะและมีการนำเข้าทั้งผลิตภัณฑ์อะลูมิเนียมเพื่อการแปรรูปและผลิตภัณฑ์อะลูมิเนียมเพื่อใช้ในอุตสาหกรรมต่างๆ จากเหตุผลดังกล่าวข้างต้น ทำให้ประเทศไทยต้องนำเข้าผลิตภัณฑ์โลหะชนิดต่างๆ จากต่างประเทศเพื่อใช้เป็นวัตถุดิบในการผลิตสินค้าอุตสาหกรรมต่อไป

ตารางแสดงปริมาณการนำเข้าผลิตภัณฑ์โลหะระหว่างปี 2561 – 2563

หน่วย : ล้านบาท

ผลิตภัณฑ์โลหะ	ปี 2560	ปี 2561	ปี 2562
ทองแดง			
- ทองแดงไม่ขึ้นรูป	374,290.3	406,494.61	343,960.16
- ทองแดงแผ่น	61,188.1	57,742.30	48,012.22
- ท่อทองแดงและอุปกรณ์	37,905.0	47,296.56	48,689.24
- ผลิตภัณฑ์ทองแดงอื่น	36,834.9	92,333.62	105,140.10
ปริมาณการนำเข้าผลิตภัณฑ์ทองแดง	579,623.4	603,867.10	545,801.71

ผลิตภัณฑ์โลหะ	ปี 2560	ปี 2561	ปี 2562
อะลูมิเนียม			
- อะลูมิเนียมไม่ขึ้นรูป	721,029.47	693,675.92	582,740.61
- อะลูมิเนียมแผ่น	208,474.33	205,896.43	173,588.14
- ผลิตภัณฑ์อะลูมิเนียมอื่น	13,307.25	266,990.99	275,759.17
ปริมาณการนำเข้าผลิตภัณฑ์อะลูมิเนียม	1,168,602.9	1,166,563.33	1,032,087.91

ที่มา : <http://www2.ops3.moc.go.th/>

จากตารางแสดงปริมาณการนำเข้าผลิตภัณฑ์โลหะพบว่าในปี 2563 ประเทศไทยมีการนำเข้าผลิตภัณฑ์ทองแดง ลดลงจากปี 2562 เล็กน้อย และมีการนำเข้าผลิตภัณฑ์อะลูมิเนียมลดลงอย่างมากจากปี 2562 ผลิตภัณฑ์ทองแดงชนิดแผ่นที่บริษัทเป็นหนึ่งในผู้นำเข้าผลิตภัณฑ์เพื่อจัดจำหน่ายนั้น ในปี 2563 ประเทศไทยมีการนำเข้าผลิตภัณฑ์ดังกล่าวจำนวน 48,012.22 ตัน ลดลงจากปี 2562 ที่นำเข้าจำนวน 57,742.30 ตัน ในขณะที่ปริมาณการนำเข้าทองแดงและอุปกรณ์ในปี 2563 เพิ่มขึ้นจากปี 2562 จากจำนวน 47,296.56 ตัน เป็น 48,689.24 ตัน สำหรับปริมาณการนำเข้าผลิตภัณฑ์อะลูมิเนียมของประเทศไทยในปี 2563 มีจำนวน 1,032,087.91 ตัน ลดลงจากปี 2562 ที่นำเข้าจำนวน 1,166,563.33 ตัน ซึ่งสอดคล้องกับการขยายตัวของภาคอุตสาหกรรมการผลิตที่ปรับตัวลดลงจากการชะลอการผลิตและการลงทุนออกไปตามเศรษฐกิจภาพรวมที่ได้รับผลกระทบจากการระบาดของโรคโควิด 19

2) ภาวะการตลาดอุตสาหกรรมที่เกี่ยวข้อง

บริษัทประกอบธุรกิจจำหน่ายผลิตภัณฑ์โลหะเพื่อใช้เป็นวัตถุดิบอุตสาหกรรมและวัสดุเพื่อใช้ในงานก่อสร้าง ดังนั้น การเติบโตในธุรกิจของบริษัทจึงขึ้นอยู่กับ การเติบโตของเศรษฐกิจโดยรวมของประเทศ โดยเฉพาะอย่างยิ่งการเติบโตของภาคอุตสาหกรรมที่ถูกค้าของบริษัทดำเนินธุรกิจอยู่ ซึ่งแบ่งออกเป็นกลุ่มใหญ่ๆ ได้ 3 กลุ่ม คือ อุตสาหกรรมการผลิตชิ้นส่วนยานยนต์ อุตสาหกรรมเครื่องใช้ไฟฟ้าและอิเล็กทรอนิกส์ และอุตสาหกรรมก่อสร้าง ทั้งนี้ สำนักงานเศรษฐกิจอุตสาหกรรม ได้รายงานสรุปภาวะเศรษฐกิจอุตสาหกรรมปี 2563 และแนวโน้มปี 2564 ในกลุ่มอุตสาหกรรมที่ถูกค้าของบริษัทดำเนินธุรกิจ อยู่ดังนี้

อุตสาหกรรมไฟฟ้า

ปี 2563 เศรษฐกิจโลกที่ชะลอตัวทำให้ประเทศคู่ค้าชะลอการสั่งซื้อ เนื่องจากการระบาดของเชื้อไวรัสโควิด 19 ส่งผลให้การผลิตเครื่องใช้ไฟฟ้าปี 2563 ทรงตัวเมื่อเทียบกับปีก่อน ทั้งนี้ เครื่องใช้ไฟฟ้าปรับตัวลดลง ได้แก่ คอมเพรสเซอร์ พัดลม เครื่องปรับอากาศ หม้อหุงข้าว เตาอบไมโครเวฟ และเครื่องซักผ้า จากที่มีคำสั่งซื้อจากต่างประเทศลดลง ในขณะที่สินค้าที่มีการปรับตัวเพิ่มขึ้น ได้แก่ หม้อแปลงไฟฟ้า สายไฟฟ้า ตู้เย็น และกระติกน้ำร้อน เนื่องจากการจำหน่ายในประเทศและคำสั่งซื้อจากต่างประเทศเพิ่มขึ้น

การจำหน่ายในประเทศ ปี 2563 สินค้าที่จำหน่ายในประเทศมีการปรับตัวลดลงเมื่อเทียบกับปีก่อน ได้แก่ เตาอบไมโครเวฟ คอมเพรสเซอร์ มอเตอร์ไฟฟ้า หม้อหุงข้าว เครื่องซักผ้า และกระติกน้ำ ในขณะที่สายเคเบิล ตู้เย็น เครื่องปรับอากาศ พัดลม และสายไฟฟ้า ปรับตัวเพิ่มขึ้น

การส่งออกเครื่องใช้ไฟฟ้า ในปี 2563 มีมูลค่า 23,379.2 ล้านดอลลาร์สหรัฐฯ หดตัวจากปีก่อนร้อยละ 2.7 (%YoY) จากการส่งออกสินค้าไปตลาดอาเซียน สหภาพยุโรป และญี่ปุ่นลดลง ได้แก่ คอมพิวเตอร์ เครื่องซักแห้ง และเครื่องปรับอากาศ ในขณะที่สินค้าตอบไมโครเวฟ และตู้เย็น มีมูลค่าการส่งออกเพิ่มขึ้นจากการส่งออกไปตลาดจีน และสหรัฐอเมริกา

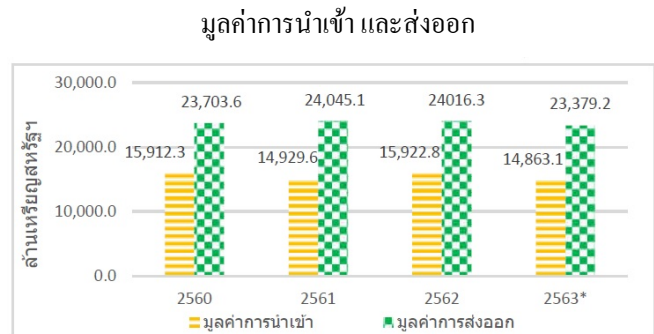
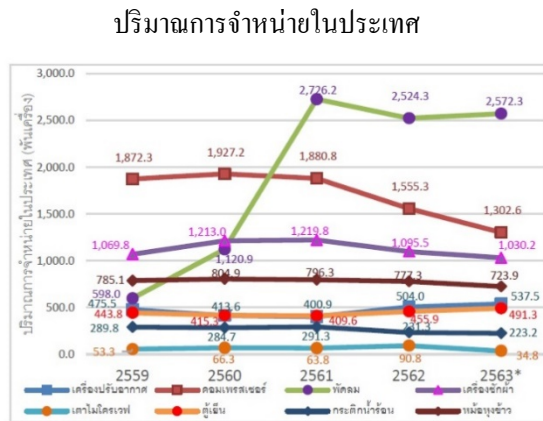

ที่มา: สำนักงานเศรษฐกิจอุตสาหกรรม และสถาบัน ไฟฟ้าและอิเล็กทรอนิกส์

แนวโน้มอุตสาหกรรมไฟฟ้าของปี 2564 คาดว่า จะมีการผลิตและการส่งออกที่เพิ่มขึ้นร้อยละ 6.4 และ 8.3 ตามลำดับ เมื่อเทียบกับปีก่อน จากปัจจัยบวกทั้งภายในและภายนอกประเทศ เช่น วัคซีนป้องกันเชื้อไวรัสโควิด 19 มาตรการกระตุ้นความต้องการซื้อสินค้าของภาครัฐในช่วงปลายปี 2563 รวมถึงการผลิตสินค้าในสหรัฐอเมริกาและยุโรปหยุดชะงัก ส่งผลให้มีปริมาณคำสั่งซื้อสินค้าเครื่องใช้ไฟฟ้าในประเทศไทยเพิ่มมากขึ้นต่อเนื่องในปี 2564

(ที่มา: กองวิจัยเศรษฐกิจอุตสาหกรรม สำนักงานเศรษฐกิจอุตสาหกรรม กระทรวงอุตสาหกรรม)

อุตสาหกรรมอิเล็กทรอนิกส์

การผลิตสินค้าอิเล็กทรอนิกส์ในปี 2563 หดตัวเล็กน้อยร้อยละ 1.1 เมื่อเปรียบเทียบกับปี 2562 โดยปรับตัวลดลงในสินค้า PCBA, Printer, HDD และ IC เป็นผลจากความต้องการของสินค้าอิเล็กทรอนิกส์โลกที่ชะลอตัว รวมถึงเทคโนโลยีที่มีการพัฒนาอย่างรวดเร็ว ส่งผลให้มีมูลค่าการส่งออกในตลาดหลักลดลง ได้แก่ ญี่ปุ่น อาเซียน จีน สหภาพยุโรป และสหรัฐอเมริกา

การส่งออกสินค้าอิเล็กทรอนิกส์ ในปี 2563 มีมูลค่า 35,317.6 ล้านดอลลาร์สหรัฐฯ หดตัวจากปีก่อนร้อยละ 1.1 (%YoY) โดยปรับตัวลดลงในตลาด สหภาพยุโรป ญี่ปุ่นและอาเซียน โดยรวมรวม (IC) ลดลงร้อยละ 7.9 และส่วนประกอบและอุปกรณ์ประกอบเครื่องคอมพิวเตอร์ ลดลงร้อยละ 2.0 เนื่องจากสถานะเศรษฐกิจเกิดการชะลอตัว นอกจากนี้สินค้าอิเล็กทรอนิกส์เป็นสินค้าที่ใช้เทคโนโลยี ขั้นกลาง-สูง มีการเปลี่ยนแปลงทางเทคโนโลยีค่อนข้างเร็ว รวมถึงจากการแพร่ระบาดของเชื้อไวรัสโควิด 19 ที่ส่งผลกระทบต่อ Supply Chain โลก ทำให้เกิดการย้ายฐานการผลิตและการปิดตัวของกิจการ และปัจจัยการส่งออกสินค้าอุตสาหกรรมที่หดตัวจากนโยบายกีดกันการค้าสหรัฐฯ-จีน ผ่านห่วงโซ่อุปทาน ส่งผลให้การส่งออกสินค้าอิเล็กทรอนิกส์หดตัว

ดัชนีผลผลิตสินค้าอิเล็กทรอนิกส์

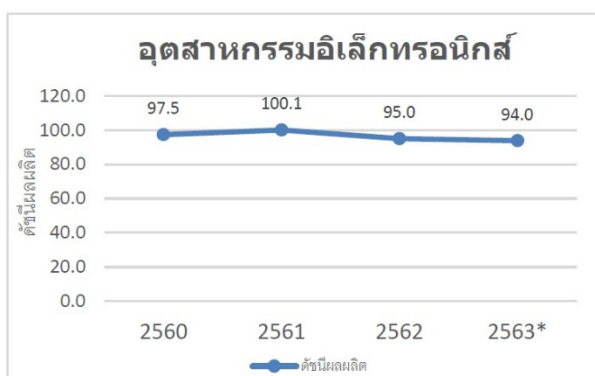

มูลค่าการนำเข้า และส่งออก

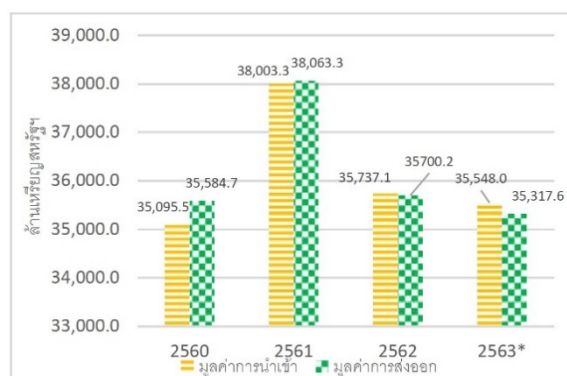

ที่มา : สำนักงานเศรษฐกิจอุตสาหกรรม และสถาบันไฟฟ้าและอิเล็กทรอนิกส์

แนวโน้มอุตสาหกรรมอิเล็กทรอนิกส์ในปี 2564 คาดว่า จะมีการผลิตและการส่งออกสินค้าอิเล็กทรอนิกส์เพิ่มขึ้นเมื่อเทียบกับปีก่อน เนื่องจากสินค้าอิเล็กทรอนิกส์เริ่มฟื้นตัวจากสถานการณ์การแพร่ระบาดของเชื้อไวรัสโควิด 19 ในปี 2563 รวมถึงการพัฒนาาระบบเทคโนโลยี 5G, Data Center และผลิตภัณฑ์สำหรับโครงสร้างพื้นฐานทาง IT ส่งผลให้เกิดความต้องการใช้สินค้าเครื่องใช้ไฟฟ้าและอิเล็กทรอนิกส์ทั้งในและต่างประเทศเพิ่มขึ้น และคาดว่าจะเริ่มเข้าสู่วัฏจักรขาขึ้นของอุตสาหกรรมอิเล็กทรอนิกส์โลก

(ที่มา: กองวิจัยเศรษฐกิจอุตสาหกรรม สำนักงานเศรษฐกิจอุตสาหกรรม กระทรวงอุตสาหกรรม)

อุตสาหกรรมรถยนต์และชิ้นส่วนรถยนต์

อุตสาหกรรมรถยนต์ในปี 2563 คาดว่า ปริมาณการผลิตจะลดต่ำเมื่อเทียบกับช่วงเดียวกันของปีก่อน โดยเป็นการลดลงของตลาดในประเทศและตลาดส่งออกเนื่องจากผลกระทบของการแพร่ระบาดของเชื้อไวรัสโควิด 19 ในหลายประเทศทั่วโลก ส่วนปัจจัยในประเทศมีการหยุดการผลิตชั่วคราว (เดือนเมษายน - พฤษภาคม 2563) ตามมาตรการลดการแพร่ระบาด ปัญหาภัยแล้ง และเศรษฐกิจในประเทศชะลอตัว โดย ปี 2563 คาดว่า มีปริมาณการผลิตรถยนต์ จำนวน 1,400,000 คัน เมื่อเทียบกับช่วงเดียวกันของปีก่อนซึ่งมีปริมาณการผลิตจำนวน 2,013,710 คัน ลดลงร้อยละ 30.48 โดยแบ่งเป็นการผลิตรถยนต์นั่ง ร้อยละ 42 รถกระบะ 1 คัน และอเนกประสงค์ร้อยละ 56 และรถยนต์เพื่อการพาณิชย์อื่นๆ ร้อยละ 2

การจำหน่ายรถยนต์ในประเทศปี 2563 คาดว่า มีปริมาณการจำหน่ายรถยนต์ในประเทศจำนวน 700,000 คัน เมื่อเทียบกับช่วงเดียวกันของปีก่อนซึ่งมีปริมาณการจำหน่ายจำนวน 1,007,552 คัน ลดลงร้อยละ 30.53 โดยแบ่งเป็นการจำหน่ายรถยนต์นั่ง ร้อยละ 40 รถกระบะ 1 คัน ร้อยละ 41 รถ PPV และ SUV ร้อยละ 14 และรถยนต์เพื่อการพาณิชย์อื่นๆ ร้อยละ 5

การส่งออกรถยนต์ปี 2563 คาดว่า มีปริมาณการส่งออกรถยนต์ (CBU) จำนวน 700,000 คัน เมื่อเทียบกับช่วงเดียวกันของปีก่อนซึ่งมีปริมาณการส่งออกจำนวน 1,054,103 คัน ลดลงร้อยละ 33.59 มูลค่าการส่งออกของส่วนประกอบและอุปกรณ์รถยนต์ ปี 2563 คาดว่า มีมูลค่า 8,000 ล้านบาทหรือร้อยละ 33.59 เมื่อเทียบกับช่วงเดียวกันของปีก่อนซึ่งมีมูลค่า

9,517.60 ล้านดอลลาร์สหรัฐฯ ลดลงร้อยละ 15.95 ตลาดส่งออกที่สำคัญของส่วนประกอบและอุปกรณ์รถยนต์ ได้แก่ ญี่ปุ่น อินโดนีเซีย และมาเลเซีย

การผลิต จำหน่าย และส่งออก รถยนต์

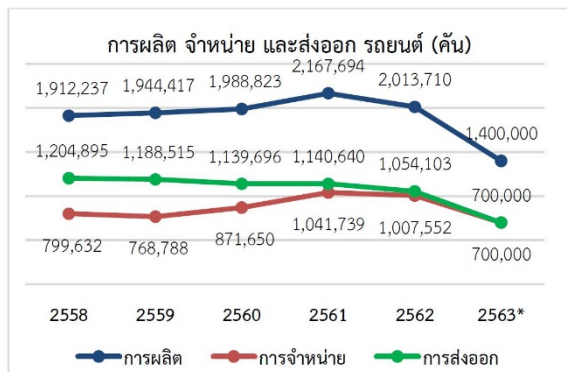

ที่มา : สำนักงานเศรษฐกิจอุตสาหกรรม รวบรวมจาก
กลุ่มอุตสาหกรรมยานยนต์สภาอุตสาหกรรมแห่งประเทศไทย

มูลค่าการส่งออก และนำเข้า ส่วนประกอบและอุปกรณ์รถยนต์

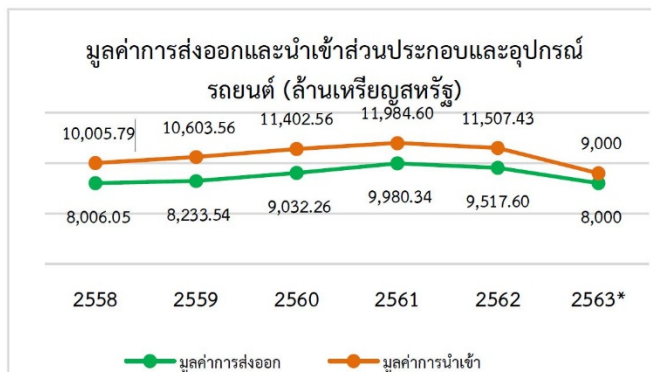

ที่มา : ศูนย์เทคโนโลยีสารสนเทศและการสื่อสาร สำนักงาน
ปลัดกระทรวงพาณิชย์โดยความร่วมมือของกรมศุลกากร

แนวโน้มอุตสาหกรรมรถยนต์ ปี 2564 ประเมินการจากสำนักงานเศรษฐกิจอุตสาหกรรม คาดว่า จะมีการผลิตรถยนต์ประมาณ 1,800,000 คัน เพิ่มขึ้นจากช่วงเดียวกันของปีก่อนร้อยละ 28.57 โดยแบ่งเป็นการผลิตเพื่อจำหน่ายในประเทศประมาณร้อยละ 40 - 45 และการผลิตเพื่อการส่งออกประมาณร้อยละ 55 - 60

(ที่มา: กองวิจัยเศรษฐกิจอุตสาหกรรม สำนักงานเศรษฐกิจอุตสาหกรรม กระทรวงอุตสาหกรรม)

อุตสาหกรรมรถจักรยานยนต์และชิ้นส่วนรถจักรยานยนต์

การผลิตรถจักรยานยนต์ ปี 2563 คาดว่า ปริมาณการผลิตรถจักรยานยนต์ของประเทศไทยมีจำนวน 1,650,000 คัน เมื่อเทียบกับช่วงเดียวกันของปีก่อนซึ่งมีการผลิตจำนวน 1,948,480 คัน ลดลงร้อยละ 15.32

การจำหน่ายรถจักรยานยนต์ในประเทศ ปี 2563 คาดว่า ปริมาณการจำหน่ายรถจักรยานยนต์ของประเทศไทย มีจำนวน 1,500,000 คัน เมื่อเทียบกับช่วงเดียวกันของปีก่อนซึ่งมีการจำหน่ายจำนวน 1,870,000 คัน ลดลงร้อยละ 12.72

ปี 2563 คาดว่า ปริมาณการส่งออกรถจักรยานยนต์ (CBU&CKD) ของประเทศไทยมีจำนวน 750,000 คัน (เป็นการส่งออก CBU จำนวน 350,000 คัน และ CKD จำนวน 400,000 ชุด) เมื่อเทียบกับช่วงเดียวกันของปีก่อนซึ่งมีการส่งออกจำนวน 948,839 คัน ลดลงร้อยละ 20.96 มูลค่าการส่งออกของส่วนประกอบรถจักรยานยนต์ ปี 2563 คาดว่า มีมูลค่า 700 ล้านดอลลาร์สหรัฐฯ เมื่อเทียบกับช่วงเดียวกันของปีก่อนซึ่งมีมูลค่า 835.22 ล้านดอลลาร์สหรัฐฯ ลดลงร้อยละ 16.19 ตลาดส่งออกที่สำคัญของส่วนประกอบรถจักรยานยนต์ ได้แก่ กัมพูชา อินโดนีเซีย และญี่ปุ่น

การผลิต จำหน่าย และส่งออก รถจักรยานยนต์ มูลค่าการส่งออกและนำเข้า ส่วนประกอบและอุปกรณ์ รถจักรยานยนต์

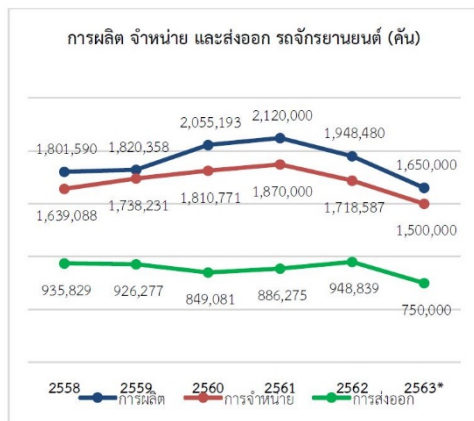

ที่มา : สำนักงานเศรษฐกิจอุตสาหกรรม รวบรวมจาก
กลุ่มอุตสาหกรรมยานยนต์ สภาอุตสาหกรรมแห่งประเทศไทย

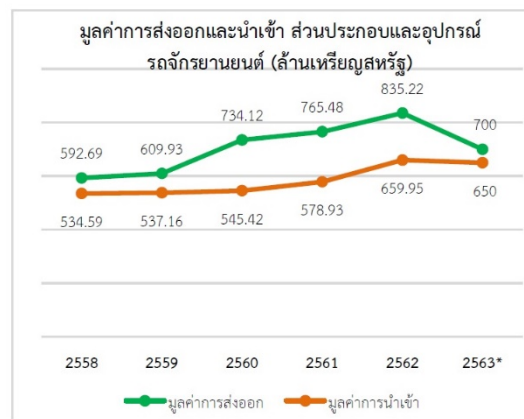

ที่มา : ศูนย์เทคโนโลยีสารสนเทศและการสื่อสาร สำนักงาน
ปลัดกระทรวงพาณิชย์ โดยความร่วมมือของกรมศุลกากร

แนวโน้มอุตสาหกรรมรถจักรยานยนต์ ปี 2564 ประมาณการจากสำนักงานเศรษฐกิจอุตสาหกรรม คาดว่า การผลิตจะทรงตัว คิดเป็นปริมาณการผลิตรถจักรยานยนต์ประมาณ 2,000,000 คัน ทั้งนี้ จากปริมาณการผลิตที่คาดการณ์ไว้ข้างต้น จะเป็นการผลิตเพื่อจำหน่ายในประเทศ ประมาณร้อยละ 85 - 90 และการผลิตเพื่อการส่งออก ร้อยละ 10 - 15

(ที่มา: กองวิจัยเศรษฐกิจอุตสาหกรรม สำนักงานเศรษฐกิจอุตสาหกรรม กระทรวงอุตสาหกรรม)

ธุรกิจรับเหมาก่อสร้าง

ในช่วงปี 2562 - 2564 ธุรกิจรับเหมาก่อสร้างมีแนวโน้มเติบโตในอัตราเร่งขึ้นตามลำดับ ในปี 2563 และปี 2564 ธุรกิจมีแนวโน้มขยายตัวเร่งขึ้นเป็นร้อยละ 5 - 7 และ 7.5 - 9.5 ตามลำดับ ตามการเร่งลงทุนโครงการขนาดใหญ่ของภาครัฐ และการลงทุนภาคเอกชนที่คาดว่าจะเติบโตตามความเชื่อมั่นและภาวะเศรษฐกิจ โดยโครงการที่โดดเด่นยังเป็นโครงการที่พัฒนาในเขตระเบียงเศรษฐกิจพิเศษภาคตะวันออก โครงการรถไฟฟ้า และ โครงการ Mix used

การก่อสร้างในประเทศเพื่อนบ้านมีแนวโน้มเติบโตตามเศรษฐกิจและการขยายตัวของเมือง ทำให้ต้องลงทุนโครงสร้างพื้นฐานและภาคอสังหาริมทรัพย์ซึ่งจะเป็นโอกาสให้ผู้รับเหมาก่อสร้างไทยสามารถขยายฐานลูกค้าเพิ่มขึ้น

คาดว่ามูลค่าการลงทุนก่อสร้างโดยรวมใน ปี 2563 และปี 2564 จะเติบโตในอัตราร้อยละ 5 - 7 และ 7.5 - 9.5 YoY ตามลำดับ ผลจากการเร่งลงทุนโครงการขนาดใหญ่ของภาครัฐและการลงทุนก่อสร้างภาคเอกชนที่คาดว่าจะเติบโตต่อเนื่องตามความเชื่อมั่นที่เพิ่มขึ้น



(ที่มา: วิจัยกรุงศรี ธนาคารกรุงศรีอยุธยา จำกัด (มหาชน))

ด้านวัสดุก่อสร้างคาดว่าจะราคาทยอยขยับขึ้นในช่วงปี 2563 - 2564 ตามความต้องการใช้วัสดุก่อสร้างที่เพิ่มขึ้น โดยกลุ่มปูนซีเมนต์ ราคามีแนวโน้มเพิ่มขึ้นร้อยละ 1 - 2 ต่อปี ผลจากอุปสงค์เติบโตตามโครงการภาครัฐและภาคเอกชนที่จะลงทุนพร้อมกันหลายโครงการ ขณะที่สินค้ากลุ่มเหล็กก่อสร้าง ราคามีทิศทางปรับลดลงที่ร้อยละ 1.5 ถึง 3.5 ในช่วงปี 2562-2563 ตามราคาเหล็กในตลาดโลก ซึ่งอาจมีผลให้เหล็กวัตถุดิบที่ได้นำเข้าปรับราคาลงกดดันให้ราคาเหล็กในไทยปรับลดลงตาม อย่างไรก็ตาม คาดว่าราคาเหล็กจะเพิ่มขึ้นร้อยละ 2 - 4 ในปี 2564 เนื่องจากความต้องการใช้เหล็กก่อสร้างในประเทศมีแนวโน้มเติบโตสูงขึ้นจากที่จะมีการก่อสร้างโครงการรถไฟฟ้าพร้อมกันหลายโครงการ ทั้งรถไฟฟ้าทางคู่ รถไฟฟ้า และรถไฟฟ้าความเร็วสูง ประกอบกับภาครัฐมีนโยบายสนับสนุนให้ใช้เหล็กก่อสร้างในประเทศมากขึ้นเพื่อลดการนำเข้า

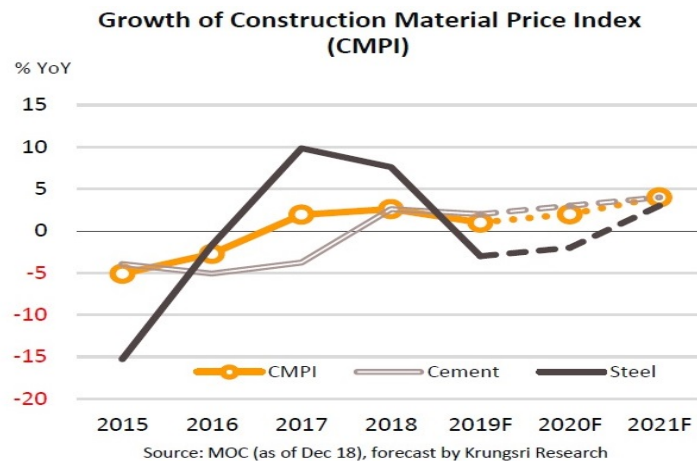

(ที่มา: วิจัยกรุงศรี ธนาคารกรุงศรีอยุธยา จำกัด (มหาชน))

3) จำนวนคู่แข่ง

ตลอดระยะเวลา 20 กว่าปีที่ผ่านมา ยังไม่มีผู้ประกอบการรายใดประกอบธุรกิจในการเป็นผู้จำหน่ายผลิตภัณฑ์โลหะและวัสดุเพื่อใช้ในการก่อสร้างที่มีสินค้าหลากหลายและให้บริการอย่างครบวงจรเช่นเดียวกับบริษัท ทำให้ภาพการแข่งขันและคู่แข่งมีความแตกต่างกันไปในแต่ละผลิตภัณฑ์ โดยบริษัทอาจจำแนกประเภทคู่แข่งหลักในแต่ละผลิตภัณฑ์ได้ดังนี้

ก. ผู้จำหน่ายสินค้าในประเทศ

ผู้จำหน่ายสินค้าในประเทศ ได้แก่ บริษัทในประเทศที่ประกอบธุรกิจคล้ายคลึงกับบริษัทในการนำเข้าและจำหน่ายสินค้าประเภทต่างๆ โดยแต่ละบริษัทจะมีการนำเข้าและจำหน่ายสินค้าที่เหมือนกับบริษัทเพียงหนึ่งหรือสองชนิดเท่านั้น รวมทั้งยังไม่มีให้บริการเกี่ยวกับสินค้าคงเหลืออย่างครบวงจรเหมือนอย่างบริษัท

ข. ผู้จำหน่ายสินค้าต่างประเทศ

นอกเหนือจากการแข่งขันกับผู้จำหน่ายสินค้าในประเทศแล้ว ผลิตภัณฑ์บางประเภทที่บริษัทจำหน่าย ได้แก่ ลวดเหล็กและลวดสแตนเลส ต้องแข่งขันกับผู้จำหน่ายสินค้าจากต่างประเทศซึ่งเป็นบริษัทตัวแทนจำหน่ายสินค้า (Trading Company) ชื่อนำของประเทศญี่ปุ่นที่มีการจัดจำหน่ายสินค้าชนิดเดียวกับบริษัท

ค. ผู้ผลิตสินค้าในประเทศ

สำหรับผลิตภัณฑ์บางประเภท เช่น ผลิตภัณฑ์อะลูมิเนียมแผ่น ฉนวนยางป้องกันความร้อน และลวดเชื่อมเหล็ก บริษัทต้องแข่งขันกับผู้ผลิตรายใหญ่ในประเทศที่มีอำนาจกำหนดราคาซื้อขายสินค้าในตลาด ได้แก่ บริษัท อะลูมิเนียม นีโอ จินฮัว จำกัด และบริษัท วโรปกรณ์ จำกัด (มหาชน) ผู้ผลิตอะลูมิเนียม, บริษัท ตะวันออกโปลิเมอร์อุตสาหกรรม จำกัด ผู้ผลิตฉนวนยางป้องกันความร้อน และบริษัท ไทย - โกเบเวลดิง จำกัด ผู้ผลิตลวดเชื่อมเหล็กและลวดเชื่อมสแตนเลส เป็นต้น

นอกเหนือจากคู่แข่งทางตรงในแต่ละผลิตภัณฑ์ทั้งหมดที่ได้กล่าวมาแล้วนั้น บริษัทยังต้องแข่งขันกับคู่แข่งทางอ้อมที่เป็นผู้ผลิตและผู้จำหน่ายสินค้าย่อยที่สามารถนำมาใช้ทดแทนสินค้าที่บริษัทนำเข้าได้ เช่น ลวดเหล็กและลวดสแตนเลส ทองแดงและทองเหลือง ท่อทองแดง เป็นต้น อย่างไรก็ตาม สินค้าดังกล่าวเป็นสินค้าที่มีคุณสมบัติและ/หรือมีคุณภาพไม่ตรงตามความต้องการของลูกค้าส่วนใหญ่ของบริษัทที่เป็นผู้ผลิตสินค้าอุตสาหกรรมที่เน้นการจัดซื้อวัตถุดิบที่มีคุณภาพสูง นอกจากนี้ สินค้าบางชนิดที่บริษัทเป็นผู้นำเข้าก็เป็นสินค้าที่ไม่สามารถผลิตได้ในประเทศไทยหรือผลิตได้ก็ไม่ตรงตามมาตรฐานและคุณสมบัติตามที่ลูกค้ากำหนด ดังนั้น บริษัทจึงไม่ถือว่าผู้ผลิตและผู้จำหน่ายรายย่อยในประเทศดังกล่าวเป็นคู่แข่งที่อยู่ในระดับเดียวกับบริษัท

ทั้งนี้ รายละเอียดของผู้ประกอบการที่ประกอบธุรกิจประเภทเดียวกันและอยู่ในตลาดระดับเดียวกันกับบริษัท สามารถสรุปได้ดังนี้

ผลิตภัณฑ์	จำนวน คู่แข่งชั้น (ราย)	ประเภทธุรกิจของผู้แข่ง		
		ผู้จัดจำหน่ายสินค้า ในประเทศ	ผู้จัดจำหน่ายสินค้า ต่างประเทศ	ผู้ผลิตสินค้า ในประเทศ
ทองแดงและทองเหลืองชนิดแผ่นและ ม้วน	3	✓		
ท่อทองเหลือง และอุปกรณ์				
ลวดเหล็กและลวดสเตนเลส	6		✓	
อะลูมิเนียมชนิดแผ่นและม้วน	6	✓	✓	✓
อะลูมิเนียมรีดสำหรับทำวัสดุถุงหลังคา	2	✓		✓
ท่อทองแดงและอุปกรณ์	6	✓		✓
ฉนวนยางป้องกันความร้อน	3	✓		✓
ลวดเชื่อมเหล็กและลวดเชื่อมสเตนเลส	3	✓	✓	✓

นอกจากการที่บริษัทไม่มีคู่แข่งโดยตรงที่ประกอบธุรกิจเหมือนกับบริษัทแล้ว อีกปัจจัยหนึ่งที่สนับสนุนความสามารถในการเติบโตและความมั่นคงของบริษัท คือ อุปสรรคของการเข้ามาทำธุรกิจใหม่ (Barriers) ในอุตสาหกรรมที่บริษัทดำเนินธุรกิจอยู่ทั้งในด้านการจัดหาผลิตภัณฑ์จากผู้ผลิตและการขายสินค้าให้กับลูกค้า ทั้งนี้ นอกเหนือจากสถานะทางธุรกิจที่มีความน่าเชื่อถือแล้ว การมีความสัมพันธ์กับผู้ผลิตมาอย่างยาวนานส่งผลให้บริษัทได้รับเงื่อนไขทางการค้าที่ดี ช่วยเพิ่มความสามารถในการแข่งขันให้กับบริษัท โดยบริษัทใช้เวลากว่า 20 ปีในการพัฒนาความสัมพันธ์ดังกล่าวกับผู้ผลิตแต่ละราย และในส่วนของลูกค้าโดยเฉพาะอย่างยิ่งลูกค้าที่เป็นผู้ผลิตสินค้าอุตสาหกรรม คุณภาพของสินค้าและความตรงต่อเวลาในการจัดส่งสินค้า รวมทั้งความน่าเชื่อถือของผู้จัดจำหน่ายเป็นปัจจัยสำคัญที่ลูกค้าคำนึงถึง การเปลี่ยนผู้จัดจำหน่ายวัตถุดิบหมายถึงการเริ่มต้นทดสอบผลิตภัณฑ์ของผู้จัดจำหน่ายหรือผู้ผลิตแต่ละรายใหม่ รวมทั้งการทดสอบความน่าเชื่อถือของผู้จัดจำหน่าย/ผู้ผลิตในการจัดส่งสินค้าในจำนวนและเวลาที่ต้องการอีกด้วย สิ่งต่างๆ เหล่านี้ล้วนแต่ต้องใช้เวลาในการทดสอบซึ่งอาจส่งผลกระทบต่อกระบวนการผลิตของลูกค้าได้ นอกจากนี้ ด้วยประสบการณ์ที่ยาวนานในการประกอบธุรกิจยังทำให้บริษัทสามารถให้บริการต่างๆ ได้ตรงตามความต้องการของลูกค้า โดยเฉพาะอย่างยิ่งการบริหารการเก็บสินค้าสำรองที่มีประสิทธิภาพ

4) ภาวะการแข่งขันสำหรับผลิตภัณฑ์ชนิดต่างๆ ของบริษัท

ก) ทองแดงและทองเหลืองชนิดแผ่นและม้วน

เนื่องจากลูกค้าส่วนใหญ่ของบริษัทเป็นผู้ผลิตในอุตสาหกรรมที่มีความต้องการสินค้าที่มีคุณภาพและการจัดส่งสินค้าให้ได้ตามเวลาที่ต้องการเป็นปัจจัยหลัก ซึ่งบริษัทได้ใช้เวลาอย่างยาวนานในการทำให้สินค้าที่บริษัทจัดจำหน่ายเป็นที่ยอมรับของลูกค้า นอกจากนี้ บริษัทยังสามารถจัดส่งสินค้าที่มีคุณสมบัติตรงตามที่ลูกค้าต้องการได้ รวมทั้งบริษัทยังให้บริการการจัดการสินค้าคงเหลืออีกด้วย ประกอบกับผู้ผลิตทองแดงและทองเหลืองชนิดแผ่นและม้วนในประเทศส่วนใหญ่

เป็นโรงงานขนาดเล็กที่ผลิตสินค้ายังไม่ได้มาตรฐานตามที่ลูกค้าของบริษัทต้องการ ดังนั้น การแข่งขันในผลิตภัณฑ์ประเภทนี้จึงไม่รุนแรงมากนัก โดยคู่แข่งส่วนใหญ่จะเป็นผู้จำหน่ายสินค้าในประเทศที่นำเข้าสินค้าประเภทดังกล่าวจากผู้ผลิตรายอื่นๆ นอกจากนี้ การที่บริษัทมีความสัมพันธ์อันดีกับผู้ผลิตสินค้าทำให้บริษัทได้รับเงื่อนไขในการผลิตและการจัดส่งสินค้าที่ช่วยเพิ่มขีดความสามารถในการแข่งขันให้กับบริษัทอีกด้วย เช่น ผู้ผลิตให้บริการตัดซอยทองแดงโดยไม่คิดมูลค่า การให้ลูกค้านำสินค้าไปทดลองผลิตก่อนการสั่งซื้อจริง การให้คำแนะนำและปรับปรุงสินค้าแก่ลูกค้า เป็นต้น

บริษัทใช้ความหลากหลายของสินค้าทั้งในแง่ของความหนา ขนาด ส่วนผสมของโลหะ ความแข็ง ที่ปัจจุบันบริษัทมีสินค้าไว้จำหน่ายมากกว่า 3,000 รายการ การให้บริการเก็บสินค้าคงเหลือสำรอง และการบริการที่มีประสิทธิภาพเป็นกลยุทธ์ในการแข่งขัน ซึ่งตลอดระยะเวลาที่ผ่านมา บริษัทก็ได้พิสูจน์แล้วว่า กลยุทธ์ดังกล่าวทำให้บริษัทสามารถรักษฐานลูกค้าเดิม รวมทั้งขยายฐานลูกค้าใหม่ได้อย่างต่อเนื่อง

ข) ลวดเหล็กและลวดสแตนเลส

ลวดเหล็กและลวดสแตนเลสเป็นผลิตภัณฑ์ที่ถือได้ว่าการแข่งขันน้อยที่สุด เนื่องจากฐานลูกค้ามีปริมาณจำกัด ลักษณะการแข่งขันบริษัทจะแข่งขันกับตัวแทนจำหน่ายสินค้าจากประเทศญี่ปุ่นเท่านั้น โดยยังไม่มีผู้ผลิตในประเทศรายใดที่สามารถผลิตลวดสแตนเลสและลวดเหล็กได้ตรงตามมาตรฐานที่ลูกค้าของบริษัทต้องการ เนื่องจากลูกค้ากลุ่มนี้ส่วนใหญ่เป็นกลุ่มผู้ผลิตสปริงจะเน้นการใช้วัตถุดิบที่มีคุณภาพสูงและได้มาตรฐานจากผู้จำหน่ายสินค้าที่สามารถจัดส่งสินค้าตามที่ต้องการได้อย่างต่อเนื่อง ดังนั้น คุณภาพของสินค้าและความสามารถในการให้บริการ รวมถึงการจัดเก็บสินค้าคงเหลือสำรองและการจัดส่งที่ตรงต่อเวลาจึงเป็นปัจจัยหลักที่บริษัทใช้เป็นกลยุทธ์ในการทำให้ลูกค้าหันมาสั่งซื้อสินค้าจากบริษัท โดยตลอดระยะเวลาที่ผ่านมาบริษัทก็ได้รับคำสั่งซื้อสินค้าจากลูกค้ากลุ่มดังกล่าวเพิ่มขึ้นอย่างต่อเนื่อง

ค) อะลูมิเนียมชนิดแผ่นและม้วน

สำหรับผลิตภัณฑ์นี้ถือได้ว่าเป็นผลิตภัณฑ์ที่มีการแข่งขันมากที่สุดในบรรดาผลิตภัณฑ์ทั้งหมดที่บริษัทจำหน่าย ทั้งนี้ เนื่องจากขนาดของตลาดและปริมาณความต้องการบริโภค ประกอบกับมีจำนวนผู้จำหน่ายทั้งรายใหญ่และรายย่อยจำนวนมาก นอกจากนี้ การที่สินค้าประเภทดังกล่าวไม่ได้เป็นสินค้าที่มีลักษณะเฉพาะเหมือนผลิตภัณฑ์ทองแดงและทองเหลือง ลูกค้าที่ซื้อสินค้าจากบริษัทมีทั้งประเภทผู้จำหน่ายสินค้า (Dealers) และผู้ผลิตสินค้าต่างๆ (End Users) ซึ่งปัจจัยด้านราคาถือเป็นสิ่งสำคัญยิ่งในการตัดสินใจ ทำให้การแข่งขันในผลิตภัณฑ์นี้ทวีความรุนแรงเพิ่มมากขึ้นเรื่อยๆ โดยเฉพาะในช่วงเศรษฐกิจซบเซาซึ่งอุปสงค์น้อยกว่าอุปทานอย่างเห็นได้ชัด

นอกจากบริษัทจะเน้นการให้บริการแก่ลูกค้าที่ดีกว่าผู้จำหน่ายรายอื่น บริษัทยังมีการเพิ่มผลิตภัณฑ์ที่มีคุณลักษณะเฉพาะซึ่งไม่สามารถผลิตได้ภายในประเทศ อาทิ อะลูมิเนียมพอยล์สำหรับอุตสาหกรรมอาหารและเครื่องดื่ม เป็นต้น ทำให้บริษัทประสบความสำเร็จกับการขายผลิตภัณฑ์อะลูมิเนียม โดยมียอดขายและผลกำไรเติบโตอย่างต่อเนื่อง

ง) อะลูมิเนียมซีทสำหรับทำวัสดุผนังหลังคา

บริษัทเป็นเจ้าของผลิตภัณฑ์อะลูมิเนียมซีทสำหรับทำวัสดุผนังหลังคาภายใต้เครื่องหมายการค้า “K-Roof” มีคุณสมบัติทนต่อสารเคมี ด้านสนิม การผุกร่อน และช่วยให้อุณหภูมิใต้หลังคามีความเย็นกว่าวัสดุชนิดอื่นประมาณ 3-12 องศา

จ) บรรจุภัณฑ์ชนิดอ่อนตัว

ปัจจุบันบริษัท พรีเมียม เฟล็กซ์เบิ้ล แพคเกจจิ้ง จำกัด ซึ่งเป็นบริษัทย่อยของบริษัท ตั้งอยู่ที่จังหวัดเพชรบุรี และเป็นผู้ผลิตบรรจุภัณฑ์ชนิดอ่อนตัวให้กับหลากหลายอุตสาหกรรม อาทิ อาหาร เวชภัณฑ์ และเครื่องสำอาง เนื่องจากบริษัทย่อยได้เริ่มดำเนินงานแล้วเมื่อเดือนพฤษภาคม ปี 2556 ได้รับคำสั่งซื้อและการสนับสนุนจากลูกค้าปัจจุบันและลูกค้ากลุ่มเป้าหมายเป็นอย่างดี ธุรกิจจึงมีแนวโน้มการเติบโตที่ดี

ฉ) ท่อทองแดงและอุปกรณ์

ปัจจุบันการจำหน่ายท่อทองแดงมีการแข่งขันรุนแรงเพิ่มมากขึ้น แม้ว่าผลิตภัณฑ์ Kembla ที่บริษัทเป็นผู้แทนจำหน่ายแต่ผู้เดียวในประเทศไทยจะประสบความสำเร็จด้านการตลาดมาเกือบ 20 ปี ทั้งนี้ บริษัทนำเข้าผลิตภัณฑ์ท่อ Kembla โดยตรงจากผู้ผลิตในประเทศออสเตรเลียซึ่งมีประสบการณ์และมีชื่อเสียงเป็นที่ยอมรับทั่วโลกมายาวนานกว่า 90 ปี ผลิตภัณฑ์ Kembla สร้างความเชื่อมั่นให้ผู้บริโภคได้ดีเสมอเพราะสินค้าทั้งหมดล้วนผลิตจากทองแดงบริสุทธิ์ชิ้นหนึ่งเท่านั้น ใช้เทคโนโลยีและกระบวนการผลิตที่เป็นนวัตกรรมใหม่ ทำให้ผู้ใช้สินค้าปราศจากข้อสงสัยในด้านคุณภาพและความเสี่ยงใดๆ ทั้งปวง นอกจากนี้ ท่อทองแดง Kembla ยังได้รับการกำหนดให้เป็นสินค้ามาตรฐานในเกือบทุกโครงการ (Vender List) ดังนั้น Kembla จึงเป็นที่ยอมรับในกลุ่มลูกค้าผู้รับเหมางานระบบโครงการก่อสร้าง

อย่างไรก็ดี เนื่องจากราคาทองแดงในระยะ 2-3 ปีที่ผ่านมาผันผวนมากและราคาปรับตัวสูงขึ้น แม้จะมีผู้ใช้สินค้าพยายามลดต้นทุนโดยการใช่วัสดุอื่นๆ ทดแทนหรือยอมรับสินค้าจากกลุ่มผู้นำเข้าท่อทองแดงยี่ห้อต่างๆ จากประเทศจีนและบางประเทศในแถบเอเชียที่มีราคาถูก แต่อาจจะต้องเผชิญกับความเสี่ยงเกี่ยวกับสิ่งเจือปนในเนื้อทองแดงและความกังวลเกี่ยวกับที่มาของแหล่งผลิต สาเหตุเพราะเครื่องหมายการค้าของผู้ผลิตท่อทองแดงดังกล่าวอาจยังไม่เป็นที่รู้จักและยอมรับในระดับสากลทั่วโลก แต่ด้วยผลิตภัณฑ์ท่อทองแดง Kembla ซึ่งได้พิสูจน์แล้วถึงความเป็นเลิศด้านคุณภาพมาโดยตลอดและราคาสามารถแข่งขันได้ดี ทำให้บริษัทยังคงรักษาและเพิ่มสัดส่วนการตลาดได้อย่างดีเยี่ยม

นอกจากนี้ บริษัทมีแผนในการจัดสัมมนาเพื่อเผยแพร่ข้อมูลทางวิชาการเกี่ยวกับท่อทองแดงและประโยชน์ของผลิตภัณฑ์ รวมถึงการส่งเสริมความเข้าใจในด้านคุณภาพของวัตถุดิบและกระบวนการผลิตที่จะสร้างความมั่นใจให้แก่ผู้บริโภค รวมถึงความคุ้มค่าในการตัดสินใจใช้ผลิตภัณฑ์ Kembla

ช) ฉนวนยางป้องกันความร้อน

เช่นเดียวกันกับผลิตภัณฑ์อะลูมิเนียม ในประเทศไทยมีผู้ผลิตฉนวนยางป้องกันความร้อนรายใหญ่ที่มีส่วนแบ่งทางการตลาดค่อนข้างสูง ทำให้การแข่งขันเป็นไปอย่างรุนแรง ราคาสินค้าจึงเป็นปัจจัยสำคัญในการแข่งขัน ปัจจุบันบริษัทเป็นตัวแทนจำหน่ายแต่เพียงผู้เดียวในประเทศไทยสำหรับผลิตภัณฑ์ฉนวนยาง K-Flex ซึ่งบริษัทสามารถเพิ่มสัดส่วนตลาดได้อย่างโดดเด่นโดยได้รับการสนับสนุนอย่างดีจากผู้ผลิตและใช้กลยุทธ์ทางด้านคุณภาพของสินค้าที่มีคุณสมบัติพิเศษอันเป็นผลจากเทคโนโลยีการผลิตขั้นสูงของผู้ผลิต ซึ่งผิวและเนื้อวัสดุ รวมถึงคุณสมบัติของผลิตภัณฑ์ K-Flex มีความแตกต่างจากผลิตภัณฑ์ทั่วไปอย่างเด่นชัด และด้วยความพิเศษนี้จึงทำให้ได้รับการยอมรับจากทั่วโลก การลดความหนาของแผ่นฉนวนยางป้องกันความร้อนลงจะช่วยลดต้นทุนของลูกค้าได้อย่างแท้จริง นอกจากนี้ บริษัทยังมีการให้บริการเสริมอื่นๆ เช่น การรับประกอบและติดตั้งท่อส่งลมหรือการขายฉนวนยางป้องกันความร้อนร่วมกับท่อทองแดงและยางรองท่อเพื่ออำนวยความสะดวกในการจัดซื้อให้กับลูกค้า เป็นต้น

ข) ลวดเชื่อมเหล็กและลวดเชื่อมสแตนเลส

เป็นผลิตภัณฑ์ที่มีการแข่งขันค่อนข้างรุนแรง นอกเหนือจากการมีคู่แข่งที่เป็นผู้นำเข้า ในปัจจุบันยังมีผู้ผลิตสินค้าภายในประเทศหลายราย และบางรายผลิตสินค้าหลายยี่ห้อ รวมถึงมีการกำหนดราคาขายหลายระดับราคาเพื่อรองรับกลุ่มลูกค้าเป้าหมายต่างๆ อย่างไรก็ตาม เนื่องจากลวดเชื่อมเหล็กและลวดเชื่อมสแตนเลสเป็นผลิตภัณฑ์ที่ผู้บริโภคให้ความสำคัญด้านคุณภาพมาก อีกทั้งยังมีปริมาณการใช้สูงและมีกลุ่มผู้ใช้แพร่หลายในทุกอุตสาหกรรม การที่บริษัทเป็นตัวแทนจำหน่ายสินค้าประเภทนี้จึงถือเป็นโอกาสในการขยายฐานลูกค้าให้กว้างขวางยิ่งขึ้น

ลวดเชื่อมตราช้าง Kiswel ที่บริษัทเป็นตัวแทนจำหน่ายนี้เป็นผลิตภัณฑ์ที่มีคุณภาพสูงและเป็นที่ยอมรับทั่วโลก ปัจจุบัน Kiswel เป็นที่รู้จักและได้รับการตอบรับเป็นอย่างดีจากวงการการเชื่อมในประเทศไทย บริษัทจึงได้มีแผนการตลาดทั้งระยะสั้นและระยะยาว รวมถึงมีการทำกิจกรรมการตลาดอย่างต่อเนื่องด้วย นอกจากลวดเชื่อมตราช้าง Kiswel แล้ว บริษัทยังนำเสนอทางเลือกอื่นๆ ให้กับลูกค้าทั่วไปซึ่งมีความต้องการลวดเชื่อมที่แตกต่างกัน แต่ยังคงเน้นลวดเชื่อมที่มีคุณภาพดีเยี่ยมและราคาประหยัด โดยบริษัทจำหน่ายผลิตภัณฑ์ลวดเชื่อมและเครื่องเชื่อมยี่ห้อ K-Weld ซึ่งปัจจุบันผลิตภัณฑ์ลวดเชื่อม K-Weld สามารถเพิ่มสัดส่วนการตลาดอย่างน่าพอใจและได้รับการยอมรับเป็นอย่างดีจากทุกภาคอุตสาหกรรมที่ใช้ลวดเชื่อมด้วย

2.3 การจัดหาผลิตภัณฑ์และบริการ

1) การจัดหาผลิตภัณฑ์และแหล่งที่มาของผลิตภัณฑ์

บริษัทมีนโยบายที่จะสั่งซื้อสินค้าจากผู้ผลิต (Supplier) โดยตรง เนื่องจากคุณภาพของสินค้าและความน่าเชื่อถือของผู้ผลิตเป็นปัจจัยสำคัญที่บริษัทคำนึงถึงในการคัดเลือกและจัดหาสินค้าเพื่อนำมาจัดจำหน่าย ปัจจุบันบริษัทเป็นผู้จัดจำหน่ายสินค้าหลักในประเทศไทยให้กับผู้ผลิตสินค้าที่มีคุณภาพทั้งในประเทศและต่างประเทศจำนวนกว่า 10 ราย นอกจากการเป็นผู้จัดจำหน่ายสินค้าหลักแล้ว บริษัทยังมีการทำงานร่วมกันในด้าน Technical Support ต่างๆ ระหว่างผู้ผลิตและลูกค้าของบริษัทซึ่งจะช่วยสร้างความได้เปรียบในการแข่งขันของบริษัท

ทั้งนี้ บริษัทมีการติดต่อทำธุรกิจกับผู้ผลิตส่วนใหญ่มาเป็นระยะเวลายาวนานส่งผลให้บริษัทมีความสัมพันธ์ที่ดีกับผู้ผลิต ซึ่งจะเป็นการเอื้อประโยชน์ในการประกอบธุรกิจของบริษัทเป็นอย่างดี โดยที่ผ่านมามีบริษัทได้รับความร่วมมือจากผู้ผลิตสินค้าในการวางแผนการผลิตสินค้าเพื่อลดระยะเวลาในการสั่งซื้อสินค้าหรือการที่ผู้ผลิตบางรายช่วยเหลือรักษาสินค้าคงคลังที่ยังไม่ใช้งานให้ ทำให้บริษัทสามารถสร้างความเชื่อมั่นให้แก่ลูกค้าของบริษัทว่า บริษัทจะสามารถจัดส่งสินค้าได้ตรงตามกำหนดเวลาที่ลูกค้าต้องการได้อย่างมีประสิทธิภาพ

ทั้งนี้ ในการเป็นผู้จัดจำหน่ายสินค้าให้แก่ผู้ผลิตแต่ละรายนั้น บริษัทไม่ได้ทำสัญญาแต่งตั้งเป็นผู้แทนจำหน่ายกับผู้ผลิตระบุไว้เป็นลายลักษณ์อักษร เนื่องจากบริษัทมีการติดต่อทำธุรกิจกับผู้ผลิตมาเป็นระยะเวลายาวนาน มีความสัมพันธ์ที่ดี และมีความเชื่อถือซึ่งกันและกัน และยิ่งไปกว่านั้น บริษัทยังสามารถพิสูจน์ให้เห็นว่าธุรกิจของบริษัทมีการเติบโตอย่างต่อเนื่อง ตลอดระยะเวลาที่ผ่านมา บริษัทมีอำนาจในการต่อรองสูงโดยจะเห็นได้จากการที่บริษัทไม่เคยประสบปัญหาจากการที่ผู้ผลิตไม่สามารถจัดส่งสินค้าให้ตามสัญญาหรือการที่ผู้ผลิตหันไปติดต่อขายสินค้าให้กับลูกค้าของบริษัทโดยตรง ทั้งนี้ เนื่องจากบริษัททำหน้าที่เป็นช่องทางในการเพิ่มยอดขายให้กับผู้ผลิตในการรวบรวมยอดสั่งซื้อสินค้าจากลูกค้า

ประเภทโรงงานอุตสาหกรรมและลูกค้ารายย่อยรายอื่นๆ โดยที่ผู้ผลิตไม่ต้องเสียค่าใช้จ่ายในการทำตลาด รวมถึงค่าใช้จ่ายอื่นๆ ที่เกิดขึ้นจากการติดต่อกับลูกค้าเป็นจำนวนมาก

ปัจจุบันบริษัทมีการสั่งซื้อผลิตภัณฑ์หลักแต่ละประเภทจากผู้ผลิตในประเทศต่างๆ ดังนี้

ประเภทของผลิตภัณฑ์	ประเทศที่สั่งซื้อ
ทองแดงและทองเหลืองชนิดแผ่นและม้วน, ท่อทองเหลืองและอุปกรณ์	ประเทศเกาหลี, ประเทศอินเดีย
ลวดเหล็กและลวดสแตนเลส	ประเทศเกาหลี
อะลูมิเนียมชนิดแผ่นและม้วน	ประเทศจีน
อะลูมิเนียมซีทสำหรับทำวัสดุถุงหลังคา	ประเทศจีน
ท่อทองแดงและอุปกรณ์	ประเทศออสเตรเลีย, ประเทศจีน
ฉนวนยางป้องกันความร้อน	ประเทศมาเลเซีย
ลวดเชื่อมเหล็กและลวดเชื่อมสแตนเลส	ประเทศเกาหลี, ประเทศจีน

ในปี 2563 บริษัทมียอดสั่งซื้อสินค้ารวมทั้งสิ้น 994.17 ล้านบาท แบ่งเป็นสัดส่วนการสั่งซื้อสินค้าจากในประเทศและต่างประเทศคิดเป็นร้อยละ 10.52 และร้อยละ 89.48 ตามลำดับ เปลี่ยนแปลงจากสัดส่วนดังกล่าวในปี 2562 ที่มีสัดส่วนการสั่งซื้อสินค้าในประเทศเท่ากับร้อยละ 9.70 และสัดส่วนการสั่งซื้อสินค้าจากต่างประเทศคิดเป็นร้อยละ 90.30

ตารางแสดงสัดส่วนการสั่งซื้อสินค้าในประเทศและต่างประเทศ

	ปี 2561		ปี 2562		ปี 2563	
	ล้านบาท	ร้อยละ	ล้านบาท	ล้านบาท	ร้อยละ	ล้านบาท
ปริมาณการสั่งซื้อสินค้าในประเทศ	123.34	9.27	103.06	123.34	9.27	103.06
ปริมาณการสั่งซื้อสินค้าจากต่างประเทศ	1,207.81	90.73	958.88	1,207.81	90.73	958.88
รวมทั้งสิ้น	1,331.15	100.00	1,061.94	1,331.15	100.00	1,061.94

เนื่องจากสินค้าที่บริษัทจำหน่ายส่วนใหญ่เป็นสินค้าที่มีผู้ผลิตอยู่เป็นจำนวนมาก ดังนั้น บริษัทได้กำหนดนโยบายในการพิจารณาเลือกซื้อสินค้า โดยจะพิจารณาจากผู้ผลิตที่มีความเชี่ยวชาญในการผลิตสินค้าแต่ละชนิด สามารถผลิตสินค้าที่มีคุณภาพสูงและได้มาตรฐาน นอกจากนี้ บริษัทยังพิจารณาถึงปัจจัยอื่นๆ ที่จะช่วยเพิ่มประสิทธิภาพในการให้บริการและความสามารถในการแข่งขันของบริษัท ได้แก่ การสั่งซื้อสินค้าจากบริษัทที่มีฐานการผลิตอยู่ในกลุ่มประเทศที่ได้รับสิทธิพิเศษทางภาษี (AFTA, FTA) เป็นต้น ดังนั้น บริษัทจึงมีการสั่งซื้อสินค้าแต่ละประเภทจากผู้ผลิตจำนวนน้อยราย โดยผู้ผลิตทุกรายที่บริษัทสั่งซื้อสินค้าเป็นผู้ผลิตที่มีคุณภาพอยู่ในอันดับต้นๆ ของโลก นอกจากนี้ การสั่งซื้อสินค้าจำนวนมากจากผู้ผลิตจะช่วยให้อำนาจต่อรองกับผู้ผลิตเพิ่มมากขึ้นทั้งในด้านของเงื่อนไขในการผลิตและราคา

ในปี 2563 บริษัทไม่มีการสั่งซื้อสินค้าจากผู้ผลิตรายใหญ่รายใดในสัดส่วนเกินกว่าร้อยละ 30 ของยอดสั่งซื้อสินค้ารวมทั้งหมด

ประเภทของผลิตภัณฑ์	จำนวนผู้ผลิตรวม (ราย)	จำนวนผู้ผลิตที่บริษัทมียอดสั่งซื้อสินค้า แต่ละชนิดเกินกว่าร้อยละ 30 (ราย)	
		31 ธ.ค. 2562	31 ธ.ค. 2563
ทองแดงและทองเหลืองชนิดแผ่นและม้วน, ท่อทองเหลือง และอุปกรณ์	3	1	1
ลวดเหล็กและลวดสแตนเลส	3	1	1
อะลูมิเนียมชนิดแผ่นและม้วน	5	1	0
อะลูมิเนียมซีทสำหรับทำวัสดุผนังหลังคา	5	0	0
ท่อทองแดงและอุปกรณ์	2	2	2
ฉนวนยางป้องกันความร้อน	1	1	1
ลวดเชื่อมเหล็กและลวดเชื่อมสแตนเลส	3	1	1

นอกจากความมุ่งมั่นในการพัฒนาความสัมพันธ์กับผู้ผลิตแต่ละรายอย่างต่อเนื่องแล้ว บริษัทยังได้ติดตามข่าวสารและสถานการณ์ของอุตสาหกรรมต่างๆ รวมทั้งพัฒนาการของสินค้าที่บริษัทจัดจำหน่ายอย่างใกล้ชิด ไม่ว่าจะเป็นการติดตามข้อมูลข่าวสารจากลูกค้าโดยผ่านเจ้าหน้าที่ทางการตลาดของบริษัทหรือการเข้าร่วมงานแสดงสินค้าที่เกี่ยวข้อง ทั้งนี้ เพื่อให้บริษัทสามารถปรับตัวได้ทันกับสถานการณ์ที่อาจจะเกิดขึ้นหากผู้ผลิตสินค้ารายใดเริ่มประสบปัญหาทั้งในด้านการผลิตและสภาพคล่องทางการเงิน ทั้งนี้ เพื่อเป็นการเพิ่มทางเลือกในการเลือกซื้อสินค้าเพื่อนำมาจัดจำหน่ายและสามารถตอบสนองความต้องการของลูกค้าให้เกิดประสิทธิภาพสูงสุด

นอกจากนี้ บริษัทยังใช้บริการจากบริษัทที่ปรึกษาผู้มีความเชี่ยวชาญในผลิตภัณฑ์โลหะประเภทต่างๆ ทั้งในด้านการให้ข้อมูลเกี่ยวกับแนวโน้มราคาแร่ ข้อมูลการผลิต และข่าวสารต่างๆ เกี่ยวกับอุตสาหกรรม รวมถึงการแนะนำผู้ผลิตสินค้าจากแหล่งต่างๆ ให้แก่บริษัทอีกด้วย

ทั้งนี้ ผลิตภัณฑ์โลหะที่บริษัทจัดจำหน่ายส่วนใหญ่เป็นสินค้าทั่วไป (Base Metals Commodities) ที่มีราคาผันแปรไปตามราคาซื้อขายในตลาดโลก โดยจะขึ้นอยู่กับอุปสงค์และอุปทานของสินแร่แต่ละชนิดทั่วโลก โดยเฉพาะอย่างยิ่ง ทองแดง สังกะสี นิกเกิล และอะลูมิเนียม ซึ่งเป็นส่วนประกอบของผลิตภัณฑ์ที่บริษัทจัดจำหน่าย โดยหากมีปัจจัยต่างๆ ที่ส่งผลให้ปริมาณความต้องการใช้สินแร่เพิ่มสูงขึ้นหรือปริมาณสินแร่ที่ผลิตได้ในตลาดมีลดลง ได้แก่ ความต้องการใช้สินแร่ที่เพิ่มขึ้นอย่างมีนัยสำคัญจากผู้ผลิตในประเทศจีน การนัดหยุดงานของคนงานในเหมืองแร่หรือภัยธรรมชาติก็อาจจะส่งผลให้ราคาของสินแร่ดังกล่าวสูงขึ้นตามไปด้วย

อย่างไรก็ตาม การที่ผู้บริหารของบริษัทเป็นผู้ที่มีประสบการณ์ในอุตสาหกรรมผลิตภัณฑ์โลหะมานานกว่า 20 ปี ทำให้มีความเชี่ยวชาญและสามารถประเมินสถานการณ์ราคาโลหะได้เป็นอย่างดี โดยที่ผ่านมาผู้บริหารของบริษัทจะติดตาม

การเคลื่อนไหวของราคาสินค้าแต่ละชนิด รวมทั้งสถานะของตลาดโลกอย่างใกล้ชิดและจะทำการส่งจอร์ราคาสินค้าตามปริมาณคำสั่งซื้อที่ได้รับล่วงหน้าจากลูกค้า สำหรับสินค้าที่ต้องเก็บสำรองให้แก่ลูกค้าที่ไม่สามารถส่งคำสั่งซื้อล่วงหน้าได้ บริษัทจะพิจารณาสั่งซื้อตามความเหมาะสมในแต่ละช่วงเวลาเพื่อให้การบริหารต้นทุนการสั่งซื้อของบริษัทเป็นไปอย่างถูกต้องและมีประสิทธิภาพสูงสุด ซึ่งโดยส่วนใหญ่แล้วลูกค้าของบริษัทจะส่งคำสั่งซื้อล่วงหน้าให้แก่บริษัท

2) นโยบายการสั่งซื้อสินค้า

เนื่องจากบริษัทจำหน่ายผลิตภัณฑ์ที่มีความหลากหลายทำให้นโยบายในการสั่งซื้อสินค้าแต่ละประเภทแตกต่างกันไปตามลักษณะของสินค้า ลักษณะการสั่งซื้อของลูกค้า รวมทั้งข้อจำกัดของผู้ผลิตแต่ละราย ทั้งนี้ ตลอดระยะเวลาที่ผ่านมาบริษัทไม่เคยประสบปัญหาในด้านการสั่งซื้อสินค้าแต่อย่างใด เนื่องจากบริษัทจะทำการประมาณการปริมาณของสินค้าที่บริษัทจะทำการสั่งซื้อในแต่ละครั้งจากคำสั่งซื้อล่วงหน้าและประมาณการที่ได้รับจากลูกค้า บวกกับปริมาณสินค้าที่บริษัทจะทำการเก็บสำรองให้แก่ลูกค้า นอกจากนี้ บริษัทยังพิจารณาปัจจัยอื่นๆ ประกอบด้วย เช่น ระยะเวลาในการผลิตสินค้า ระยะเวลาในการส่งมอบสินค้า ภาวะการเคลื่อนไหวของราคาสินค้าในตลาดโลก อัตราแลกเปลี่ยน เป็นต้น

ปัจจัยความเสี่ยง

ปัจจัยความเสี่ยงในการประกอบธุรกิจของบริษัทที่อาจส่งผลกระทบต่อผลการดำเนินงานของบริษัทและผลตอบแทนในการลงทุนของผู้ลงทุน สรุปได้ดังนี้

ความเสี่ยงต่อการดำเนินธุรกิจของบริษัท

1) ความเสี่ยงจากการพึ่งพาผู้ผลิตสินค้า (Supplier) จำนวนน้อยราย

บริษัทดำเนินธุรกิจเป็นผู้จัดจำหน่ายผลิตภัณฑ์โลหะสำหรับใช้เป็นวัตถุดิบในอุตสาหกรรมต่างๆ รวมทั้งวัสดุเพื่อใช้ในการก่อสร้าง บริษัทจะสั่งซื้อสินค้าโดยตรงจากผู้ผลิตสินค้าในแต่ละประเภท ซึ่งในปีที่ผ่านมาบริษัทไม่มีการสั่งซื้อสินค้าจากผู้ผลิตรายใดในสัดส่วนเกินกว่าร้อยละ 30 ของยอดสั่งซื้อสินค้ารวม ยกเว้นสัดส่วนการสั่งซื้อสินค้าแต่ละชนิด บริษัทจะมีการสั่งซื้อสินค้าจากผู้ผลิตหลักแต่ละรายคิดเป็นสัดส่วนมากกว่าร้อยละ 30 ดังนั้น อาจถือได้ว่าบริษัทมีความเสี่ยงกรณีที่ผู้ผลิตสินค้าไม่สามารถส่งสินค้าตามคำสั่งซื้อหรือผู้ผลิตขายสินค้าโดยตรงให้กับลูกค้าโดยไม่ผ่านบริษัทหรือแต่งตั้งให้ผู้จัดจำหน่ายรายอื่นเป็นผู้จัดจำหน่ายหลักแทนบริษัท ซึ่งอาจจะส่งผลกระทบต่อผลการดำเนินงานของบริษัทได้

อย่างไรก็ตาม ตลอดระยะเวลากว่า 20 ปีที่บริษัทดำเนินธุรกิจยังไม่เคยประสบปัญหาดังกล่าวแต่อย่างใด ทั้งนี้ เนื่องจากผู้ผลิตแต่ละรายต่างก็มีความน่าเชื่อถือและเป็นบริษัทที่มีชื่อเสียงเป็นที่ยอมรับทั่วโลก รวมทั้งสินค้าของผู้ผลิตดังกล่าวยังได้ผ่านการรับรองคุณภาพมาตรฐาน ISO มีระบบควบคุมภายในที่รัดกุม ซึ่งบริษัทได้ทำการศึกษาข้อมูลและนโยบายที่ชัดเจนของผู้ผลิตทุกรายอย่างละเอียดเพื่อป้องกันปัญหาอันอาจเกิดจากความไม่แน่นอนด้านนโยบายของผู้ผลิตบางราย ในกรณีพิเศษดังกล่าวบริษัทมีนโยบายพิจารณาเพิ่มตราสินค้า (Brand) จากผู้ผลิตรายอื่นที่น่าเชื่อถือ โดยสินค้าจะต้องได้มาตรฐานสากลและเป็นที่ยอมรับทั่วโลก

นอกจากนี้ บริษัทยังมีแผนการตลาดที่ชัดเจนและความสัมพันธ์ที่ดีและยาวนานกับผู้ผลิตสินค้า ทำให้บริษัทมีอำนาจต่อรองในการซื้อสินค้ามากขึ้นและส่งผลให้สามารถสร้างความเชื่อมั่นให้กับลูกค้าได้มากยิ่งขึ้น ทั้งนี้ บริษัทยังสามารถเอื้อประโยชน์ในการทำธุรกิจให้แก่ผู้ผลิตสินค้าได้อีกด้วย เช่น การที่บริษัทมีระบบการเก็บสินค้าสำรองและมีฐานลูกค้าขนาดใหญ่ ทำให้สามารถสั่งซื้อสินค้าเป็นจำนวนมากได้โดยการรวบรวมคำสั่งซื้อจากลูกค้าทั้งรายใหญ่และรายย่อยที่มีปริมาณการสั่งซื้อไม่ครบตามจำนวนคำสั่งซื้อขั้นต่ำที่ผู้ผลิตกำหนด ซึ่งวิธีการดังกล่าวจะทำให้ผู้ผลิตสามารถขายสินค้าได้มากขึ้น ในขณะที่เดียวกันก็จะช่วยลดต้นทุนในการสั่งซื้อสินค้าให้กับลูกค้าได้ด้วย

2) ความเสี่ยงจากความผันผวนของต้นทุนสินค้า

ผลิตภัณฑ์โลหะที่บริษัทจัดจำหน่ายส่วนใหญ่เป็นสินค้าหลักทั่วไป (Base Metals Commodities) ที่มีราคาผันแปรไปตามราคาซื้อขายในตลาดโลก ซึ่งจะขึ้นอยู่กับอุปสงค์และอุปทานของสินแร่แต่ละชนิดทั่วโลก โดยเฉพาะอย่างยิ่งทองแดง สังกะสี นิกเกิล และอะลูมิเนียม ซึ่งเป็นสินแร่หรือวัตถุดิบต้นน้ำของผลิตภัณฑ์ที่บริษัทจัดจำหน่าย โดยหากมีปัจจัยต่างๆ ที่ส่งผลให้ปริมาณความต้องการใช้สินแร่เพิ่มสูงขึ้นหรือปริมาณสินแร่ที่ผลิตได้ในตลาดมีลดน้อยลง เช่น ความ

ต้องการใช้สินแร่เพิ่มขึ้นอย่างมีนัยสำคัญจากผู้ผลิตในประเทศจีน การนัดหยุดงานของแรงงานในเหมืองแร่ การเก็งกำไรของสถาบันนักลงทุน ปัจจัยเหล่านี้ล้วนส่งผลให้ราคาของสินแร่ดังกล่าวเพิ่มสูงขึ้นมาโดยตลอด ในทางกลับกัน เมื่อเศรษฐกิจโลกประสบปัญหาต่างๆ อาทิเช่น ปัญหาหนี้สินของประเทศในแถบยุโรป ปัญหาภาวะถดถอยของเศรษฐกิจ ความต้องการใช้สินแร่จะลดลงทันที แม้โรงถลุงแร่ต่างๆ จะตัดสินใจลดการผลิต แต่สต็อกสินค้าของโลกก็อาจปรับเพิ่มขึ้น ส่งผลให้ราคาร่วงลงอย่างรุนแรง ดังนั้น หากต้นทุนราคาสินค้ามีการปรับตัวสูงขึ้นหรือลดลงอาจส่งผลให้บริษัทมีความเสี่ยงจากการที่ไม่สามารถปรับราคาขายสินค้าได้ในอัตราที่เท่ากับอัตราการเพิ่มขึ้นหรือลดลงของต้นทุนราคาวัตถุดิบดังกล่าว ลูกค้านางรายอาจปฏิเสธการรับมอบสินค้าในกรณีที่ราคาปรับตัวลดลงอย่างรุนแรง อย่างไรก็ตาม อย่างไรก็ดี ปัจจุบันลูกค้าส่วนใหญ่มีความเข้าใจถึงภาวะความผันผวนดังกล่าวดีขึ้นมาก โดยลูกค้าจะยังคงรักษาสัญญาตามข้อตกลงซื้อขายเพื่อมิให้สูญเสียความน่าเชื่อถือเช่นกัน

ภาพแสดงความเคลื่อนไหวของราคาแร่ ปี 2562 – 2563 (ปี 2019 - 2020)

อะลูมิเนียม (Aluminium)

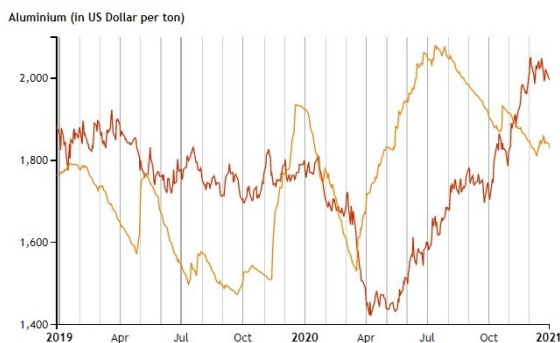

ทองแดง (Copper)



นิกเกิล (Nickel)

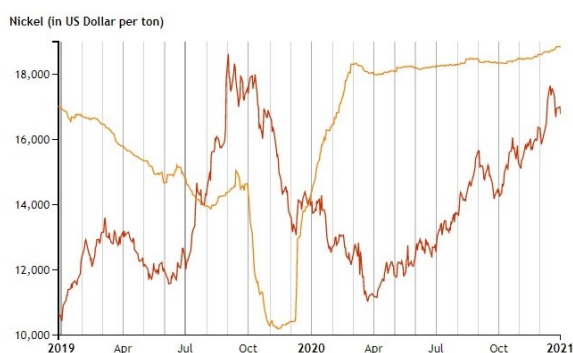

สังกะสี (Zinc)

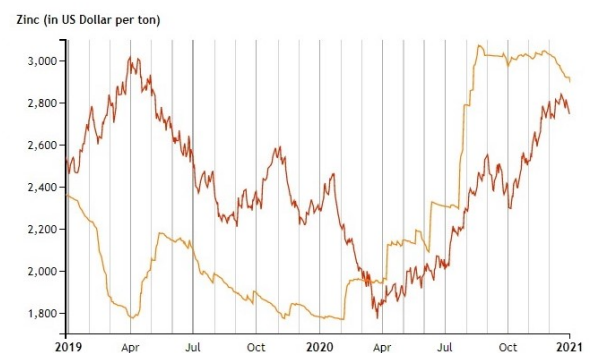

ที่มา : www.westmetall.com

จากกราฟแสดงราคาดังกล่าวข้างต้น จะเห็นได้ว่าราคาระเบอะลูมิเนียมกับทองแดงปรับตัวลดลงในปี 2563 ช่วงครึ่งปีแรก และปรับตัวสูงขึ้นในช่วงครึ่งปีหลัง เช่นเดียวกับนิกเกิลกับสังกะสี ทั้งนี้ปัจจุบันบริษัทมีระบบการบริหารจัดการคำสั่งซื้อที่ดี สามารถนำข้อมูลมาวิเคราะห์เพื่อสั่งซื้อได้อย่างมีประสิทธิภาพ จึงไม่เน้นการใช้เครื่องมือทางการเงินเพื่อลดความไม่แน่นอนของกระแสเงินสดในอนาคตที่เกิดจากการเปลี่ยนแปลงของราคาสินค้า

3) ความเสี่ยงทางด้านสภาพคล่องและความเสี่ยงด้านการให้สินเชื่อ

ความเสี่ยงด้านสภาพคล่องเกิดจากความเป็นไปได้ที่ลูกค้าอาจจะไม่สามารถจ่ายชำระหนี้ให้แก่บริษัทได้ภายในกำหนดเวลาโดยปกติของการค้า เพื่อจัดการความเสี่ยงนี้บริษัทได้ประเมินความสามารถทางการเงินของลูกค้าเป็นระยะๆ ความเสี่ยงด้านการให้สินเชื่อหมายถึงความเสี่ยงที่คู่สัญญาไม่สามารถปฏิบัติตามข้อกำหนดในสัญญาได้ ซึ่งอาจก่อให้เกิดความเสียหายทางการเงินแก่บริษัท ผู้บริหารของบริษัทเชื่อว่าบริษัทไม่มีความเสี่ยงที่เป็นสาระสำคัญ เนื่องจากบริษัทได้มีการจัดตั้งหน่วยงานควบคุมสินเชื่อเพื่อทำการพิจารณาคำขอสินเชื่อให้แก่ลูกค้า วิเคราะห์ความเสี่ยง ประเมินคุณภาพหนี้ รวมถึงการหาแนวทางปรับปรุงแก้ไขและการติดตามการชำระเงินของลูกค้าอย่างใกล้ชิด ผลจากการจัดตั้งหน่วยงานดังกล่าว บริษัทสามารถควบคุมและรักษาระดับอัตราหมุนเวียนจำนวนวันในการเก็บหนี้และสามารถลดปริมาณหนี้ที่มีอายุเกินกำหนดได้ดี นอกจากนี้ บริษัทยังใช้บริการที่ปรึกษาทางกฎหมายเพื่อให้คำแนะนำ วิเคราะห์สถานภาพการติดตามหนี้ กำหนดแนวทางการบริหารจัดการหนี้ รวมถึงกรณีที่ต้องดำเนินการทางกฎหมายกับลูกหนี้ที่มีปัญหา

4) ความเสี่ยงจากอัตราแลกเปลี่ยน

บริษัทมีเจ้าหนี้การค้าและหนี้สินภายใต้สัญญาทรัสต์รีซีฟ (Trust Receipts) ที่เป็นเงินตราต่างประเทศ ซึ่งก่อให้เกิดความเสี่ยงจากการเปลี่ยนแปลงของอัตราแลกเปลี่ยนเงินตราต่างประเทศ ในการบริหารความเสี่ยงจากอัตราแลกเปลี่ยน บริษัทได้ทำสัญญาซื้อขายเงินตราต่างประเทศล่วงหน้าส่วนหนึ่ง อย่างไรก็ดี บริษัทยังคงมีความเสี่ยงจากอัตราแลกเปลี่ยนสำหรับลูกหนี้การค้า เจ้าหนี้การค้า และหนี้สินภายใต้สัญญาทรัสต์รีซีฟ (Trust Receipts) ที่ไม่ได้ทำสัญญาซื้อขายเงินตราต่างประเทศล่วงหน้าครอบคลุมไว้ สำหรับการเก็บสินค้าสำรองเพื่อลูกค้า บริษัทจะพิจารณาทำสัญญาซื้อขายเงินตราต่างประเทศล่วงหน้าครอบคลุมมูลค่าสินค้าสำรองตามการขายและภาวะตลาด โดยผู้บริหารของบริษัทจะมีการติดตามดูแลสถานการณ์อย่างใกล้ชิด

5) ความเสี่ยงจากอัตราดอกเบี้ย

ความเสี่ยงจากอัตราดอกเบี้ย หมายถึง ความเสี่ยงที่เกิดจากการเปลี่ยนแปลงของอัตราดอกเบี้ยในตลาดในอนาคต ซึ่งส่งผลกระทบต่อภาระดำเนินงานและกระแสเงินสดของบริษัท ฝ่ายบริหารของบริษัทเชื่อว่าบริษัทไม่มีความเสี่ยงจากอัตราดอกเบี้ยที่เป็นสาระสำคัญ เนื่องจากเงินเบิกเกินบัญชีและเงินกู้ยืมระยะสั้นจากสถาบันการเงินของบริษัทมีอัตราดอกเบี้ยลอยตัวตามอัตราดอกเบี้ยในท้องตลาด และเงินกู้ยืมระยะยาวจากสถาบันการเงินของบริษัทมีอัตราดอกเบี้ยคงที่ซึ่งต่ำกว่าอัตราดอกเบี้ยในท้องตลาด

6) ความเสี่ยงทางด้านสภาพคล่องจากนโยบายการเก็บสินค้าคงเหลือ

เนื่องจากลักษณะการประกอบธุรกิจหลักของบริษัทเป็นการซื้อสินค้าเพื่อนำมาจัดจำหน่ายให้แก่ลูกค้า (Trading Business) โดยมีสินค้าหลากหลายประเภทไว้พร้อมให้บริการตามความต้องการของลูกค้า นอกจากนี้ บริษัทยังมีนโยบายการให้บริการเก็บสินค้าสำรองสำหรับลูกค้า ประกอบกับการที่สินค้าส่วนใหญ่ที่บริษัทจัดจำหน่ายในปัจจุบันมี Lead Time ที่ค่อนข้างนานประมาณ 45 – 90 วัน บริษัทจึงมีความจำเป็นที่จะต้องเก็บสินค้าคงเหลือไว้ให้เพียงพอที่จะสามารถทำให้ลูกค้ามั่นใจได้ว่า บริษัทจะสามารถส่งมอบสินค้าได้ตามความต้องการของลูกค้า ซึ่งถือเป็นข้อได้เปรียบของบริษัทที่มีเหนือคู่แข่ง

จากเหตุผลดังกล่าวอาจทำให้บริษัทมีความเสี่ยงในการมีสินค้าคงเหลือเป็นจำนวนมาก ซึ่งจะก่อให้เกิดภาระกับบริษัททั้งในด้านค่าใช้จ่ายในการจัดเก็บสินค้าและสภาพคล่อง ซึ่งภาระในการจัดเก็บและบริหารสินค้าคงเหลือดังกล่าวจะแปรผันไปตามยอดขายสินค้าที่เพิ่มขึ้น ดังนั้น หากยอดขายของบริษัทมีการเติบโตอย่างมีนัยสำคัญและต่อเนื่อง บริษัทจะต้องจัดหาเงินทุนเพิ่มเติมเพื่อนำมาใช้ในการประกอบธุรกิจ อย่างไรก็ตาม การที่บริษัทมีความสัมพันธ์ที่ดีกับผู้ผลิตสินค้า (Supplier) ทำให้ได้รับความร่วมมือเป็นอย่างดีจากผู้ผลิตสินค้าในการเก็บรักษาสินค้าบางส่วนที่ยังไม่ถึงกำหนดส่งมอบให้แก่ลูกค้า ทำให้บริษัทสามารถประหยัดค่าใช้จ่ายในการจัดเก็บสินค้าคงคลังได้ในระดับหนึ่ง

นอกจากนี้ ด้วยประสบการณ์ในการบริหารสินค้าคงเหลือของบริษัทและการมีฐานลูกค้าจำนวนมากและหลากหลาย ทำให้บริษัทสามารถบริหารจัดการและจัดจำหน่ายสินค้าที่บริษัทเก็บไว้ได้อย่างมีประสิทธิภาพ แม้จะมีภาวะราคาแร่ที่ผันผวน เนื่องจากสินค้าคงเหลือดังกล่าวจำเป็นต้องคงความสามารถในการแข่งขันด้านราคาขายด้วยเช่นกัน ยิ่งไปกว่านั้น เพื่อเป็นการป้องกันความเสี่ยงดังกล่าวอีกทางหนึ่ง บริษัทยังมีนโยบายในการเก็บรักษาสินค้าในรูปแบบที่จะช่วยเพิ่มความยืดหยุ่นในการแปรรูปสินค้าเพื่อตอบสนองความต้องการของลูกค้าที่เปลี่ยนแปลงอยู่ตลอดเวลา เช่น บริษัทมีนโยบายที่จะเก็บผลิตภัณฑ์ทองแดงและทองเหลืองชนิดม้วนให้มีหน้ากว้างมากที่สุดเพื่อที่จะสามารถตัดซอยให้มีขนาดที่ตรงกับความต้องการของลูกค้าหรือการใช้ฐานข้อมูลในการวิเคราะห์ขนาดหน้ากว้างที่แน่นอน ซึ่งควรสั่งซื้อและจัดเก็บเพื่อรองรับความต้องการได้อย่างรวดเร็วและประหยัดค่าใช้จ่ายตัดซอย อย่างไรก็ตาม เศษโลหะที่เหลือจากการตัดซอย บริษัทสามารถขายคืนให้กับผู้ผลิตเพื่อนำไปหลอมรีดกลับมาเป็นสินค้าใหม่ได้

ตลอดระยะเวลาที่ผ่านมา แม้บริษัทยังไม่เคยประสบปัญหาจากการขายสินค้าไม่ได้หรือการมีสินค้าคงเหลือค้างเป็นจำนวนมาก (Dead Stock) จนก่อให้เกิดภาระเกินกว่าที่บริษัทจะบริหารจัดการได้แต่อย่างใด เพื่อป้องกันปัญหากรณีที่เกิดเหตุการณ์ลูกค้าของบริษัทได้รับผลกระทบจากวิกฤตเศรษฐกิจโลกทั้งในด้านปริมาณความต้องการและราคาวัตถุดิบมีความผันผวนแบบฉับพลันและรุนแรง บริษัทจึงมีการควบคุมการระบายสินค้าให้เป็นไปตามเป้าหมาย โดยเริ่มจากการกำหนดการรับเข้าสินค้า กำหนดตำแหน่งจัดเก็บที่สามารถควบคุมระยะเวลาการจัดเก็บ กำหนดตารางการขนส่งสินค้าของลูกค้าแต่ละราย ลดปริมาณการเก็บสินค้าสำรองกรณีลูกค้าไม่สามารถกำหนดแผนการใช้วัตถุดิบที่แน่นอนให้แก่บริษัท

7) ความเสี่ยงจากการมีคู่แข่งซึ่งเป็นผู้ประกอบการรายใหม่

สำหรับธุรกิจนำเข้าและจัดจำหน่ายผลิตภัณฑ์วัตถุดิบอุตสาหกรรมและวัสดุเพื่อใช้ในการก่อสร้างให้กับผู้ประกอบการชั้นนำในอุตสาหกรรมต่างๆ เช่น อุตสาหกรรมผลิตชิ้นส่วนรถยนต์ อุตสาหกรรมผลิตชิ้นส่วนอิเล็กทรอนิกส์ อุตสาหกรรมผลิตอุปกรณ์ไฟฟ้า อุตสาหกรรมผลิตสปริง อุตสาหกรรมบรรจุภัณฑ์ รวมทั้งผู้รับเหมาระบบสำหรับโครงการก่อสร้าง ถือเป็นธุรกิจที่ผู้ประกอบการรายใหม่ๆ ไม่มีความจำเป็นในการลงทุนด้านอุปกรณ์เครื่องจักรมากนักจึงมีโอกาสที่คู่แข่งรายใหม่จะเข้ามาประกอบธุรกิจประเภทนี้ได้ ผลกระทบที่ตามมาคือการแข่งขันด้านราคาที่จะทวีความรุนแรงมากขึ้น ดังนั้น บริษัทจึงได้กำหนดแนวทางการทำงานโดยเน้นให้เกิดประสิทธิภาพสูงสุดและให้สอดคล้องกับนโยบายบริษัท เพื่อแสดงความมุ่งมั่นสู่ความเป็นผู้นำในธุรกิจกระจายสินค้าและเพื่อตอบสนองความพึงพอใจสูงสุดของลูกค้าอย่างต่อเนื่องด้วยการพัฒนาความเป็นเลิศด้านผลิตภัณฑ์ บริการ ทีมงาน เทคโนโลยี ระบบการทำงาน ทำให้ลูกค้าเกิดความไว้วางใจในการสั่งซื้อสินค้าจากบริษัท โดยปัจจุบันบริษัทได้นำระบบข้อมูลสารสนเทศมาพัฒนาเป็นโปรแกรมการทำงานในทุกส่วนงานขององค์กรโดยเฉพาะส่วนงานขาย ทั้งนี้ เพื่อลดขั้นตอนและข้อจำกัดในการทำงานและเพื่อความรวดเร็วแม่นยำในการเข้าถึงข้อมูลด้วย นอกจากนี้ บริษัทยังมีการนำเสนอกลุ่มผลิตภัณฑ์เพิ่มขึ้นเพื่อให้เป็น One Stop

Services รวมถึงการเพิ่มความหลากหลายของแต่ละผลิตภัณฑ์และกำลังพัฒนาบริการใหม่ๆ พร้อมกับการสร้างมูลค่าเพิ่มต่างๆ ทั้งนี้ เพื่อตอบสนองความต้องการของลูกค้าและเพื่อการเติบโตของธุรกิจอย่างต่อเนื่อง

ความเสี่ยงต่อการลงทุนของผู้ถือหุ้นหลักทรัพย์

1) ความเสี่ยงจากการมีกลุ่มผู้ถือหุ้นรายใหญ่ถือหุ้นรวมกันมากกว่าร้อยละ 25

ณ วันที่ 31 ธันวาคม 2563 กลุ่มผู้ถือหุ้นรายใหญ่ของบริษัท ได้แก่ กลุ่มตระกูลพรพิไลลักษณ์ ประกอบด้วย นายชำนาญ พรพิไลลักษณ์, นายกฤษณ์ พรพิไลลักษณ์ และนางเตือนใจ พรพิไลลักษณ์ และกลุ่มตระกูลแทนไกรสร ประกอบด้วย นางกนกกร แทนไกรสร, นางสาวกัณฐิ์ แทนไกรสร, นางวรกานต์ แทนไกรสร และนายทวีเกียรติ แทนไกรสร ถือหุ้นในบริษัทจำนวน 125,315,733 หุ้น และ 115,839,640 หุ้น คิดเป็นสัดส่วนร้อยละ 29.70 และ 27.45 ของจำนวนหุ้นที่จำหน่ายได้แล้วทั้งหมดของบริษัท (ตามลำดับ) รวมทั้งนางกนกกร แทนไกรสร และนายชำนาญ พรพิไลลักษณ์ ยังดำรงตำแหน่งเป็นกรรมการผู้มีอำนาจลงนามและเป็นผู้บริหารของบริษัทด้วย จึงทำให้กลุ่มผู้ถือหุ้นใหญ่ดังกล่าวเป็นผู้มีอำนาจในการบริหารจัดการ สามารถควบคุมมติที่ประชุมผู้ถือหุ้นได้เกือบทั้งหมด ไม่ว่าจะเป็นเรื่องการแต่งตั้งกรรมการหรือการขอมติในเรื่องอื่นที่ต้องใช้เสียงส่วนใหญ่ของที่ประชุมผู้ถือหุ้น ยกเว้นเรื่องกฎหมายหรือข้อบังคับบริษัทกำหนดให้ต้องได้รับเสียง 3 ใน 4 ของที่ประชุมผู้ถือหุ้น ดังนั้น ผู้ถือหุ้นรายอื่นจึงอาจไม่สามารถรวบรวมคะแนนเสียงเพื่อตรวจสอบและถ่วงดุลเรื่องของผู้ถือหุ้นใหญ่เสนอได้

อย่างไรก็ดี โครงการสร้างการจัดการของบริษัท ประกอบด้วย คณะกรรมการบริษัท คณะกรรมการตรวจสอบ คณะกรรมการบริหาร และคณะผู้บริหาร โดยมีการกำหนดขอบเขตอำนาจหน้าที่ของคณะกรรมการแต่ละชุดไว้อย่างชัดเจน อีกทั้งองค์ประกอบของคณะกรรมการตรวจสอบยังประกอบด้วยกรรมการอิสระ 3 ท่านที่มีความรู้ความสามารถในการบริหารจัดการธุรกิจและความรู้ ความเข้าใจ เกี่ยวกับงบการเงินและรายงานทางการเงินต่างๆ จึงมีส่วนช่วยให้การดำเนินงานเป็นไปอย่างมีระบบ โปร่งใส และสามารถตรวจสอบได้ นอกจากนี้ บริษัทยังมีนโยบายเกี่ยวกับการทำรายการที่เกี่ยวข้องกับกรรมการ ผู้บริหาร ผู้ถือหุ้นรายใหญ่ หรือผู้มีอำนาจควบคุมในกิจการ รวมทั้งบุคคลที่อาจมีความขัดแย้งทางผลประโยชน์ โดยจะทำการพิจารณาเปรียบเทียบกับบุคคลภายนอกก่อนและนำรายการต่างๆ เข้าสู่การพิจารณาของคณะกรรมการตรวจสอบทุกกรณีก่อนที่จะนำเสนอต่อที่ประชุมคณะกรรมการบริษัทพิจารณาอนุมัติในขั้นต่อไป

ข้อมูลหลักทรัพย์

จำนวนทุนจดทะเบียนและทุนชำระแล้ว

ณ วันที่ 31 ธันวาคม 2563 บริษัทมีทุนจดทะเบียนจำนวน 211,000,050 บาท เรียกชำระแล้ว 211,000,050 บาท แบ่งเป็นหุ้นสามัญ 422,000,100 หุ้น มูลค่าหุ้นละ 0.50 บาท

ทั้งนี้ บริษัทไม่มีหุ้นประเภทอื่นที่มีสิทธิหรือเงื่อนไขแตกต่างจากหุ้นสามัญ

การออกหลักทรัพย์อื่น

- ไม่มี -

โครงสร้างการจัดการ

คณะกรรมการบริษัท

ณ วันที่ 31 ธันวาคม 2563 คณะกรรมการบริษัทประกอบด้วยกรรมการจำนวน 7 ท่าน ดังมีรายชื่อต่อไปนี้

รายชื่อกรรมการ	ตำแหน่ง	จำนวนครั้งการประชุม / การเข้าร่วมประชุม		
		คณะกรรมการบริษัท	คณะกรรมการตรวจสอบ	ผู้ถือหุ้น
1. นายจเด็จ นุกูญเกิด	รองประธานกรรมการ กรรมการตรวจสอบ	6/6	4/4	1/1
2. นายไทยลักษณ์ ลีถาวร	กรรมการอิสระ ประธานกรรมการตรวจสอบ	6/6	4/4	1/1
3. พล.อ. จักรกฤษณ์ พงษ์ภมร	กรรมการอิสระ กรรมการตรวจสอบ	6/6	4/4	1/1
4. นายนเรศ วชิรพันธุ์สกุล	กรรมการอิสระ	6/6	-	1/1
5. นายชำนาญ พรพิไลลักษณ์	กรรมการบริษัท ประธานกรรมการบริหาร กรรมการผู้จัดการ	6/6	-	1/1
6. นางกนกกร แทนไกรสร	กรรมการบริษัท กรรมการบริหาร รองกรรมการผู้จัดการ	6/6	-	1/1
7. นางนันทิรา ฤทธิมนต์	กรรมการบริษัท กรรมการบริหาร ผู้อำนวยการฝ่ายบัญชีและการเงิน	6/6	-	1/1
กรรมการที่ลาออกระหว่างปี :				
*1. นายปกรณ์ บริมาสพร	ประธานกรรมการ กรรมการอิสระ	5/6	-	1/1

หมายเหตุ : *ระหว่างปี นายปกรณ์ บริมาสพร ลาออกจากตำแหน่งประธานกรรมการและกรรมการอิสระ มีผลตั้งแต่วันที่ 17 พฤศจิกายน 2563

กรรมการผู้มีอำนาจลงนามแทนบริษัท

กรรมการผู้มีอำนาจลงลายมือชื่อผูกพันแทนบริษัท ประกอบด้วย นายชำนาญ พรพิไลลักษณ์, นางกนกกร แทนไกรสร และนางนันทิรา ฤทธิมนต์ กรรมการสองในสามท่านนี้ลงลายมือชื่อร่วมกันและประทับตราสำคัญของบริษัท

ผู้บริหาร

ณ วันที่ 31 ธันวาคม 2563 คณะผู้บริหารของบริษัทประกอบด้วยผู้บริหารจำนวน 5 ท่าน ดังมีรายชื่อต่อไปนี้

รายชื่อผู้บริหาร	ตำแหน่ง
1. นายชำนาญ พรพิไลลักษณ์	กรรมการผู้จัดการ
2. นางกนกกร แทนไกรสร	รองกรรมการผู้จัดการ
3. นางนันทิรา ฤทธิมนตร์	ผู้อำนวยการฝ่ายบัญชีและการเงิน
4. น.ส.ราณี จิรอังกูรสกุล	ผู้อำนวยการฝ่ายขายวัตถุดิบอุตสาหกรรม
5. นายปิยวัฒน์ ทองทา	ผู้อำนวยการฝ่ายบริหารทรัพยากรมนุษย์และสารสนเทศ

เลขานุการบริษัท และผู้ควบคุมดูแลการทำบัญชี

คณะกรรมการบริษัทได้มีมติแต่งตั้งให้ นางสาวอัชฌาวิ บุญรัตน์ ดำรงตำแหน่งเป็นเลขานุการบริษัทตั้งแต่วันที่ 16 พฤศจิกายน 2563 และมอบหมายให้ นางนันทิรา ฤทธิมนตร์ เป็นผู้รับผิดชอบควบคุมดูแลการทำบัญชี โดยคุณสมบัติของผู้ดำรงตำแหน่งเป็นเลขานุการบริษัท และผู้ควบคุมดูแลการทำบัญชีปรากฏในเอกสารแนบ 1

เลขานุการของบริษัทจะต้องปฏิบัติหน้าที่ตามที่กำหนดในมาตรา 89/15 และมาตรา 89/16 ของพระราชบัญญัติหลักทรัพย์และตลาดหลักทรัพย์ (ฉบับที่ 4) พ.ศ. 2551 ซึ่งมีผลใช้บังคับในวันที่ 31 สิงหาคม 2551 ด้วยความรับผิดชอบ ความระมัดระวัง และความซื่อสัตย์สุจริต รวมทั้งต้องปฏิบัติให้เป็นไปตามกฎหมาย วัตถุประสงค์ ข้อบังคับบริษัท มติ คณะกรรมการ ตลอดจนมติที่ประชุมผู้ถือหุ้น ทั้งนี้ หน้าที่ตามกฎหมายของเลขานุการบริษัทมีดังนี้

- 1) จัดทำและเก็บรักษาเอกสารดังต่อไปนี้
 - ก. ทะเบียนกรรมการ
 - ข. หนังสือนัดประชุมคณะกรรมการ รายงานการประชุมคณะกรรมการ และรายงานประจำปีของบริษัท
 - ค. หนังสือนัดประชุมผู้ถือหุ้นและรายงานการประชุมผู้ถือหุ้น
- 2) เก็บรักษารายงานการมีส่วนได้เสียที่รายงานโดยกรรมการหรือผู้บริหาร และจัดส่งสำเนารายงานการมีส่วนได้เสียตามมาตรา 89/14 ให้ประธานคณะกรรมการและประธานกรรมการตรวจสอบทราบภายใน 7 วันทำการ นับแต่วันที่บริษัทได้รับรายงานนั้น
- 3) ดำเนินการอื่นๆ ตามที่คณะกรรมการกำกับตลาดทุนประกาศกำหนด

นอกจากนี้ เลขานุการบริษัทยังมีหน้าที่อื่นตามที่บริษัทหรือคณะกรรมการบริษัทมอบหมาย ดังนี้

- 1) ให้คำแนะนำด้านกฎหมายและกฎเกณฑ์ต่างๆ ที่เกี่ยวข้องและข้อพึงปฏิบัติด้านการกำกับดูแลในการดำเนินกิจกรรมของคณะกรรมการให้เป็นไปตามกฎหมาย
- 2) ทำหน้าที่ในการดำเนินการจัดประชุมคณะกรรมการบริษัทและการประชุมผู้ถือหุ้น
- 3) ติดต่อประสานงานกับหน่วยงานภายในบริษัทให้ปฏิบัติตามมติคณะกรรมการบริษัทและมติที่ประชุมผู้ถือหุ้น

- 4) ติดต่อประสานงานกับหน่วยงานที่กำกับดูแล เช่น สำนักงาน ก.ล.ต. ตลาดหลักทรัพย์ฯ และดูแลการเปิดเผยข้อมูลและรายงานสารสนเทศต่อหน่วยงานที่กำกับดูแลและสาธารณชนให้ถูกต้องครบถ้วนตามกฎหมาย
- 5) จัดให้มีการปฐมนิเทศให้คำแนะนำแก่กรรมการที่ได้รับการแต่งตั้งใหม่
- 6) หน้าที่อื่นๆ ตามที่ได้รับมอบหมายจากบริษัท

ค่าตอบแทนกรรมการและผู้บริหาร

เนื่องจากในปัจจุบันบริษัทยังไม่มีการแต่งตั้งคณะกรรมการพิจารณากำหนดค่าตอบแทน รูปแบบและหลักเกณฑ์ในการพิจารณาจ่ายค่าตอบแทนของกรรมการและผู้บริหาร บริษัทจะคำนึงถึงความเหมาะสม เป็นธรรม ชัดเจน โปร่งใส และเพียงพอ โดยพิจารณาเปรียบเทียบกับอุตสาหกรรมในระดับเดียวกันเพื่อนำเสนอหลักเกณฑ์การประเมินค่าตอบแทนกรรมการแก่คณะกรรมการบริษัทเพื่อพิจารณาให้ความเห็นชอบ

ทั้งนี้ ค่าตอบแทนคณะกรรมการบริษัทและคณะกรรมการตรวจสอบจะถูกกำหนดและอนุมัติโดยที่ประชุมผู้ถือหุ้น อนึ่ง เพื่อให้เกิดความเป็นธรรมและสร้างแรงจูงใจ ตลอดจนเพื่อประโยชน์สูงสุดของบริษัท ค่าตอบแทนของผู้บริหารจะถูกกำหนดขึ้นโดยพิจารณาจากผลการดำเนินงานของบริษัทและผลการปฏิบัติงานของผู้บริหารแต่ละท่าน

1) ค่าตอบแทนที่เป็นตัวเงิน

ค่าตอบแทนกรรมการ ประกอบด้วยเบี้ยประชุม ซึ่งจ่ายตามจำนวนครั้งที่เข้าประชุม ดังนี้

รายชื่อกรรมการ	ตำแหน่ง	ค่าตอบแทนกรรมการประจำปี 2563 (บาท)		
		คณะกรรมการบริษัท	คณะกรรมการตรวจสอบ	ผู้ถือหุ้น
1. นายจเด็จ บุญเกิด	รองประธานกรรมการ กรรมการตรวจสอบ	100,000	100,000	25,000
2. นายไทยลักษณ์ ลีถาวร	กรรมการอิสระ ประธานกรรมการตรวจสอบ	80,000	120,000	20,000
3. พล.อ. จักรกฤษณ์ พงษ์ภมร	กรรมการอิสระ กรรมการตรวจสอบ	80,000	100,000	20,000
4. นายเนเรศ วชิรพันธุ์สกุล	กรรมการอิสระ	80,000	-	20,000
5. นายชำนาญ พรพิไลลักษณ์	กรรมการบริษัท ประธานกรรมการบริหาร กรรมการผู้จัดการ	60,000	-	15,000
6. นางกนกกร แทนไกรสร	กรรมการบริษัท กรรมการบริหาร รองกรรมการผู้จัดการ	60,000	-	15,000
7. นางนันทิรา ฤทธิมนต์	กรรมการบริษัท กรรมการบริหาร ผู้อำนวยการฝ่ายบัญชีและการเงิน	60,000	-	15,000

รายชื่อกรรมการ	ตำแหน่ง	ค่าตอบแทนกรรมการประจำปี 2563 (บาท)		
		คณะกรรมการ บริษัท	คณะกรรมการ ตรวจสอบ	ผู้ถือหุ้น
กรรมการที่ลาออกระหว่างปี :				
*1. นายปรกรณ์ บริมาสพร	ประธานกรรมการ กรรมการอิสระ	90,000	-	30,000
รวมทั้งสิ้น		610,000	320,000	160,000

หมายเหตุ : ระหว่างปี นายปรกรณ์ บริมาสพร ลาออกจากตำแหน่งประธานกรรมการและกรรมการอิสระ มีผลตั้งแต่วันที่ 17 พฤศจิกายน 2563

ค่าตอบแทนผู้บริหาร

ในปี 2563 บริษัทได้จ่ายค่าตอบแทนประกอบด้วยเงินเดือนและโบนัสให้กับผู้บริหาร จำนวน 5 ราย รวมทั้งสิ้น 9.74 ล้านบาท

2) ค่าตอบแทนอื่น

ค่าตอบแทนอื่นของกรรมการ

- ไม่มี -

ค่าตอบแทนอื่นของผู้บริหาร

บริษัทได้จัดให้มีกองทุนสำรองเลี้ยงชีพให้แก่ผู้บริหาร โดยบริษัทได้สมทบในอัตราส่วนร้อยละ 3 ของเงินเดือน โดยในปี 2563 บริษัทได้จ่ายเงินสมทบกองทุนสำรองเลี้ยงชีพสำหรับผู้บริหาร 5 ราย รวมทั้งสิ้น 0.05 ล้านบาท

บุคลากร

ณ วันที่ 31 ธันวาคม 2563 บริษัทมีพนักงานทั้งหมด 351 คน โดยในปี 2563 บริษัทและบริษัทย่อยได้จ่ายผลตอบแทนให้แก่พนักงานรวมทั้งสิ้น 105.02 ล้านบาท ซึ่งผลตอบแทน ได้แก่ เงินเดือน ค่าล่วงเวลา เงินช่วยเหลือค่าครองชีพ เงินโบนัส เงินช่วยเหลือพิเศษ เงินประกันสังคม และเงินสมทบกองทุนสำรองเลี้ยงชีพ เป็นต้น

ณ วันที่ 31 ธันวาคม 2563	PPM	SPPM	PFP
ฝ่ายบริหาร (คน)	5	3	3
ฝ่ายผลิต (คน)	-	22	104
ฝ่ายขายและการตลาด (คน)	23	14	8
ฝ่ายคลังสินค้า/ขนส่งสินค้า (คน)	74	5	14
ฝ่ายสนับสนุนสำนักงาน (คน)	55	6	15
รวม (คน)	157	50	144
ค่าตอบแทนพนักงาน (ล้านบาท)	60.39	12.29	26.23

ทั้งนี้ ตลอดระยะเวลา 3 ปีที่ผ่านมาไม่ปรากฏการเปลี่ยนแปลงของจำนวนพนักงานหรือมีข้อพิพาทด้านแรงงาน อย่างมีนัยสำคัญ

นโยบายการพัฒนาบุคลากร

บริษัทได้กำหนดนโยบายในการพัฒนาบุคลากรของบริษัท โดยมีวัตถุประสงค์หลักเพื่อเพิ่มพูนความรู้ ความสามารถ และประสิทธิภาพในการปฏิบัติงานและการให้บริการของพนักงาน รวมถึงการพัฒนาเพื่อเพิ่มขีดความสามารถในการปฏิบัติงาน การพัฒนาด้านวิสัยทัศน์ในการทำงานและบุคลิกภาพของพนักงานอันจะนำไปสู่ภาวะการเป็นผู้นำและมีความก้าวหน้าในสายงานของพนักงาน (Career Path) โดยบริษัทได้จัดส่งพนักงานและผู้บริหารในสายงานต่างๆ เข้าร่วมอบรมและสัมมนาทั้งภายในและภายนอกบริษัท เพื่อสร้างความรู้ ความเข้าใจ รวมทั้งปรับตัวให้ทันกับการเปลี่ยนแปลงของเทคโนโลยีการผลิตในอุตสาหกรรมต่างๆ ที่เกี่ยวข้องกับการประกอบธุรกิจของบริษัทอันจะช่วยให้บริษัทสามารถประเมินภาวะความเคลื่อนไหว รวมทั้งแนวโน้มความต้องการของลูกค้าที่อาจเปลี่ยนแปลงไปตามการเปลี่ยนแปลงของเทคโนโลยีการผลิตได้อย่างมีประสิทธิภาพ

การกำกับดูแลกิจการ

นโยบายการกำกับดูแลกิจการ

บริษัทได้กำหนดแนวทางการกำกับดูแลกิจการซึ่งเป็นไปตามหลักการกำกับดูแลกิจการที่ดีสำหรับบริษัทจดทะเบียน ปี 2549 ของตลาดหลักทรัพย์แห่งประเทศไทย ซึ่งแบ่งออกเป็น 5 หมวด ได้แก่ สิทธิของผู้ถือหุ้น การปฏิบัติต่อผู้ถือหุ้นอย่างเท่าเทียมกัน บทบาทของผู้มีส่วนได้เสีย การเปิดเผยข้อมูลและความโปร่งใส และความรับผิดชอบของคณะกรรมการ โดยรายละเอียดปรากฏบนเว็บไซต์ของบริษัท www.ppm.co.th

คณะกรรมการชุดย่อย

โครงสร้างคณะกรรมการบริษัท ประกอบด้วย คณะกรรมการชุดย่อยทั้งหมด 4 ชุด ได้แก่ คณะกรรมการบริษัท คณะกรรมการตรวจสอบ คณะกรรมการบริหาร และคณะผู้บริหาร ดังมีรายละเอียดต่อไปนี้

1) คณะกรรมการบริษัท

ณ วันที่ 31 ธันวาคม 2563 คณะกรรมการบริษัทประกอบด้วยกรรมการจำนวน 8 ท่าน ได้แก่

ที่	ชื่อ – นามสกุล	ตำแหน่ง
1	นายปรกรณ์ บริมาสาร	ประธานกรรมการและกรรมการอิสระ
2	นายจงบัตน์ บุญเกิด	รองประธานกรรมการและกรรมการอิสระ
3	นายไทยลักษณ์ ลีถาวร	กรรมการอิสระ
4	นายเนเรศ วชิรพันธุ์สกุล	กรรมการอิสระ
5	พล.อ.จักรกฤษณ์ พงษ์ภมร	กรรมการอิสระ
6	นายชำนาญ พรพิไลลักษณ์	กรรมการ
7	นางกนกกร แทนไกรสร	กรรมการ
8	นางนันทิรา ฤทธิมนต์	กรรมการ

หมายเหตุ : ระหว่างปี นายปรกรณ์ บริมาสาร ลาออกจากตำแหน่งประธานกรรมการและกรรมการอิสระ มีผลตั้งแต่วันที่ 17 พฤศจิกายน 2563

กรรมการบริษัทมีวาระการดำรงตำแหน่งคราวละ 3 ปี และสามารถเข้ารับการแต่งตั้งจากผู้ถือหุ้นให้ดำรงตำแหน่งอีกวาระหนึ่งได้

ขอบเขต อำนาจหน้าที่ของคณะกรรมการบริษัท

- 1) จัดการบริษัทให้เป็นไปตามกฎหมาย วัตถุประสงค์ ข้อบังคับ มติของที่ประชุมผู้ถือหุ้น ด้วยความสุจริต และระมัดระวังรักษาผลประโยชน์ของบริษัท

- 2) มีอำนาจแต่งตั้งกรรมการและ/หรือผู้บริหารของบริษัทจำนวนหนึ่งให้เป็นคณะกรรมการบริหารเพื่อดำเนินการอย่างหนึ่งอย่างใดหรือหลายอย่างได้เพื่อปฏิบัติงานตามที่ได้รับมอบหมายจากคณะกรรมการบริษัท รวมทั้งมีอำนาจแต่งตั้งประธานกรรมการบริหารและคณะกรรมการอื่นๆ เช่น คณะกรรมการตรวจสอบ คณะกรรมการสรรหา และคณะกรรมการกำหนดค่าตอบแทนตามความเหมาะสม
- 3) กำหนดเป้าหมาย แนวทาง นโยบาย แผนงาน และงบประมาณของบริษัท ควบคุมดูแลการบริหารและการจัดการของคณะกรรมการบริหารหรือบุคคลที่ได้รับมอบหมายให้เป็นไปตามนโยบายที่คณะกรรมการได้ให้ไว้
- 4) พิจารณาทบทวนและอนุมัตินโยบาย ทิศทาง กลยุทธ์ แผนงานการดำเนินธุรกิจ โครงการลงทุนขนาดใหญ่ของบริษัทที่เสนอโดยคณะกรรมการบริหาร
- 5) ติดตามผลการดำเนินงานให้เป็นไปตามแผนงานและงบประมาณอย่างต่อเนื่อง
- 6) พิจารณาและอนุมัติกิจการอื่นๆ ที่สำคัญอันเกี่ยวกับบริษัทหรือที่เห็นสมควรจะดำเนินการนั้นๆ เพื่อให้เกิดประโยชน์แก่บริษัท
- 7) เว้นแต่อำนาจดำเนินการดังต่อไปนี้นี้จะกระทำได้อีกต่อเมื่อได้รับอนุมัติจากที่ประชุมผู้ถือหุ้นก่อน ทั้งนี้ เรื่องที่กรรมการมีส่วนได้เสียหรือมีความขัดแย้งทางผลประโยชน์อื่นใดกับบริษัทหรือบริษัทย่อยให้กรรมการซึ่งมีส่วนได้เสียหรือมีความขัดแย้งทางผลประโยชน์ดังกล่าวไม่มีสิทธิออกเสียงลงคะแนนในเรื่องนั้น
 - (ก) เรื่องที่กฎหมายกำหนดให้ต้องได้มติที่ประชุมผู้ถือหุ้น
 - (ข) การทำรายการที่กรรมการมีส่วนได้เสียและอยู่ในข่ายที่กฎหมายหรือข้อกำหนดของตลาดหลักทรัพย์แห่งประเทศไทยระบุให้ต้องได้รับอนุมัติจากที่ประชุมผู้ถือหุ้น
- 8) เรื่องดังต่อไปนี้จะต้องได้รับความเห็นชอบจากที่ประชุมคณะกรรมการด้วยคะแนนเสียงข้างมากของกรรมการที่เข้าร่วมประชุม และจากที่ประชุมผู้ถือหุ้นด้วยคะแนนเสียงไม่น้อยกว่า 3 ใน 4 ของจำนวนเสียงทั้งหมดของผู้ถือหุ้นที่เข้าประชุมและมีสิทธิออกเสียงลงคะแนน
 - (ก) การขายหรือโอนกิจการของบริษัททั้งหมดหรือบางส่วนที่สำคัญ
 - (ข) การซื้อหรือรับโอนกิจการของบริษัทอื่นหรือบริษัทเอกชนมาเป็นของบริษัท
 - (ค) การทำ แก๊ซ หรือเลิกสัญญาเกี่ยวกับการให้เช่ากิจการของบริษัททั้งหมดหรือบางส่วนที่สำคัญ การมอบหมายให้บุคคลอื่นเข้าจัดการธุรกิจของบริษัทหรือการรวมกิจการกับบุคคลอื่นโดยมีวัตถุประสงค์จะแบ่งกำไรขาดทุนกัน
 - (ง) การแก้ไขเพิ่มเติมหนังสือบริคณห์สนธิหรือข้อบังคับ
 - (จ) การเพิ่มทุน การลดทุน การออกหุ้นกู้ การควบหรือเลิกบริษัท
 - (ฉ) การอื่นใดที่กำหนดไว้ภายใต้บทบัญญัติของกฎหมายว่าด้วยหลักทรัพย์และ/หรือข้อกำหนดของตลาดหลักทรัพย์แห่งประเทศไทยให้ต้องได้รับความเห็นชอบจากที่ประชุมคณะกรรมการและที่ประชุมผู้ถือหุ้นด้วยคะแนนเสียงดังกล่าวข้างต้น

บทบาทหน้าที่ของประธานกรรมการ

ตามข้อบังคับบริษัท ข้อ 21. ระบุไว้ว่า “ในการประชุมคณะกรรมการ ต้องมีกรรมการมาประชุมไม่น้อยกว่ากึ่งหนึ่งของจำนวนกรรมการทั้งหมดจึงจะเป็นองค์ประชุม ในกรณีที่ประธานกรรมการไม่อยู่ในที่ประชุม หรือไม่สามารถปฏิบัติหน้าที่ได้ ถ้ามีรองประธานกรรมการ ให้รองประธานกรรมการเป็นประธาน ถ้าไม่มีรองประธานกรรมการหรือมีแต่ไม่สามารถปฏิบัติหน้าที่ได้ ให้กรรมการซึ่งมาประชุมเลือกกรรมการคนหนึ่งเป็นประธานที่ประชุม”

ตามข้อบังคับบริษัท ข้อ 22. ระบุว่า “ในการเรียกประชุมคณะกรรมการ ให้ประธานกรรมการหรือผู้ซึ่งได้รับมอบหมายส่งหนังสือนัดประชุมไปยังกรรมการไม่น้อยกว่า 7 วัน ก่อนวันประชุม เว้นแต่ในกรณีจำเป็นรีบด่วนเพื่อรักษาสิทธิหรือประโยชน์ของบริษัท จะแจ้งการนัดประชุมโดยวิธีอื่นและกำหนดวันประชุมให้เร็วกว่านั้นได้

กรรมการตั้งแต่ 2 คนขึ้นไป อาจร้องขอให้ประธานกรรมการเรียกประชุมคณะกรรมการได้ในกรณีที่มิได้มีการตั้งตั้งแต่ 2 คนขึ้นไปร้องขอ ให้ประธานกรรมการหรือกรรมการที่ได้รับการมอบหมายจากประธานกรรมการกำหนดวันประชุมภายใน 14 วัน นับแต่วันที่ได้รับการร้องขอ”

และเพื่อให้การแบ่งแยกอำนาจหน้าที่ในเรื่องการกำหนดนโยบายของบริษัท และการบริหารงานของบริษัท แยกจากกันอย่างชัดเจน บริษัทจึงกำหนดให้ประธานกรรมการ และกรรมการผู้จัดการ เป็นคนละบุคคลกัน โดยประธานกรรมการมีบทบาทหน้าที่ ดังนี้

- 1) เรียกประชุมคณะกรรมการบริษัท เป็นประธานการประชุมคณะกรรมการบริษัท และการประชุมผู้ถือหุ้น ตลอดจนมีบทบาทในการกำหนดระเบียบวาระการประชุมร่วมกับกรรมการผู้จัดการ
- 2) มีบทบาทในการควบคุมการประชุมให้มีประสิทธิภาพ เป็นไปตามระเบียบข้อบังคับบริษัท สนับสนุนและเปิดโอกาสให้กรรมการแสดงความคิดเห็นอย่างเป็นอิสระ
- 3) สนับสนุนและส่งเสริมให้คณะกรรมการบริษัท ปฏิบัติหน้าที่อย่างเต็มความสามารถ ตามขอบเขตอำนาจหน้าที่ ความรับผิดชอบ และตามหลักการกำกับดูแลกิจการที่ดี
- 4) ดูแล ติดตาม การบริหารงานของคณะกรรมการบริษัท และคณะกรรมการชุดย่อยอื่น ๆ ให้บรรลุตามวัตถุประสงค์ที่กำหนดไว้
- 5) เป็นผู้ลงคะแนนชี้ขาดในกรณีที่ที่ประชุมคณะกรรมการบริษัท มีการลงคะแนนเสียง และคะแนนเสียงทั้งสองฝ่ายเท่ากัน

2) คณะกรรมการตรวจสอบ

คณะกรรมการตรวจสอบของบริษัทประกอบด้วยกรรมการผู้ทรงคุณวุฒิที่เป็นอิสระจากผู้บริหารและผู้ถือหุ้นรายใหญ่ของบริษัท ซึ่งมีคุณสมบัติครบถ้วนตามประกาศของตลาดหลักทรัพย์แห่งประเทศไทยและ/หรือสำนักงานคณะกรรมการกำกับหลักทรัพย์และตลาดหลักทรัพย์

ณ วันที่ 31 ธันวาคม 2563 คณะกรรมการตรวจสอบของบริษัทประกอบด้วยกรรมการจำนวน 3 ท่าน ได้แก่

ชื่อ-นามสกุล			ตำแหน่ง
1	นายไทยลักษณ์ ลีถาวร		ประธานกรรมการตรวจสอบ
2	นายจงเจตน์ บุญเกิด		กรรมการตรวจสอบ
3	พลเอกจักรกฤษณ์ พงษ์ภมร		กรรมการตรวจสอบ

ทั้งนี้ กรรมการทั้ง 3 ท่านไม่มีส่วนร่วมในการบริหารงานและไม่ได้เป็นลูกจ้างของบริษัท โดยประธานกรรมการตรวจสอบและกรรมการตรวจสอบอีก 2 ท่านเป็นผู้มีความรู้และประสบการณ์ด้านการบัญชีอย่างเพียงพอ

สำหรับประธานกรรมการตรวจสอบและกรรมการตรวจสอบมีวาระการดำรงตำแหน่งคราวละ 3 ปี และสามารถ
เข้ารับการแต่งตั้งจากผู้ถือหุ้นให้ดำรงตำแหน่งอีกวาระหนึ่งได้

ขอบเขต อำนาจ หน้าที่ของคณะกรรมการตรวจสอบ

- 1) สอบทานรายงานทางการเงินเพื่อให้มั่นใจว่ามีความถูกต้องและเชื่อถือได้ รวมถึงการเปิดเผยข้อมูลอย่างเพียงพอ
โดยการประสานงานกับผู้สอบบัญชีภายนอกและผู้บริหารที่รับผิดชอบจัดทำรายงานทางการเงินทั้งรายไตรมาส
และประจำปี
- 2) ส่งเสริมให้มีการพัฒนาระบบรายงานทางการเงินให้ทัดเทียมกับมาตรฐานบัญชีสากล
- 3) สอบทานให้บริษัทและบริษัทในเครือมีระบบการควบคุมภายใน (Internal Control) ระบบการตรวจสอบ
ภายใน และระบบการบริหารความเสี่ยงที่เหมาะสมและมีประสิทธิภาพ และอาจเสนอแนะให้มีการสอบทาน
หรือตรวจสอบรายการใดที่เห็นว่าจำเป็นและเป็นสิ่งสำคัญ พร้อมทั้งให้ข้อเสนอแนะเกี่ยวกับการปรับปรุง
แก้ไขระบบการควบคุมภายใน ระบบการบริหารความเสี่ยง และรายงานผลการสอบทานเสนอคณะกรรมการ
บริษัท
- 4) สอบทานความถูกต้องและประสิทธิภาพของเทคโนโลยีสารสนเทศที่เกี่ยวข้องกับรายงานการเงินและการ
ควบคุมภายใน
- 5) พิจารณาการเปิดเผยข้อมูลของบริษัทในกรณีที่เกิดรายการที่เกี่ยวข้องกันหรือรายการที่อาจมีความขัดแย้งทาง
ผลประโยชน์เป็นไปตามกฎหมายและข้อกำหนดของตลาดหลักทรัพย์ ทั้งนี้ เพื่อให้มั่นใจว่ารายการดังกล่าว
สมเหตุสมผลเป็นประโยชน์สูงสุดต่อบริษัท
- 6) พิจารณาคัดเลือกและเสนอแต่งตั้งบุคคลซึ่งมีความเป็นอิสระเพื่อทำหน้าที่เป็นผู้สอบบัญชีของบริษัท และ
พิจารณาเสนอคำตอบแทน รวมถึงการเลิกจ้างผู้สอบบัญชี โดยคำนึงถึงความน่าเชื่อถือ ความเพียงพอของ
ทรัพยากร และปริมาณงานตรวจสอบของสำนักงานตรวจสอบบัญชีนั้น รวมถึงประสบการณ์ของบุคลากรที่
ได้รับมอบหมายให้ทำการตรวจสอบบัญชีของบริษัท รวมทั้งเข้าร่วมประชุมกับผู้สอบบัญชีโดยไม่มีฝ่าย
จัดการเข้าร่วมประชุมด้วยอย่างน้อยปีละ 1 ครั้ง
- 7) จัดทำรายงานของคณะกรรมการตรวจสอบ ลงนามโดยประธานคณะกรรมการตรวจสอบ และเปิดเผยไว้ใน
รายงานประจำปีของบริษัทตามหลักเกณฑ์ที่ตลาดหลักทรัพย์ฯ กำหนด
- 8) ปฏิบัติงานอื่นใดตามที่คณะกรรมการบริษัทมอบหมายด้วยความเห็นชอบจากคณะกรรมการตรวจสอบ
- 9) สอบทานให้บริษัทปฏิบัติตามกฎหมายว่าด้วยหลักทรัพย์และตลาดหลักทรัพย์หรือข้อกำหนดของตลาด
หลักทรัพย์ฯ นโยบาย กฎระเบียบ ข้อบังคับ และกฎหมายอื่นๆ ที่เกี่ยวข้องกับบริษัท

3) คณะกรรมการบริหาร

ณ วันที่ 31 ธันวาคม 2563 คณะกรรมการบริหารของบริษัทประกอบด้วยกรรมการจำนวน 3 ท่าน ได้แก่

ที่	ชื่อ - นามสกุล	ตำแหน่ง
1	นายชำนาญ พรพิไลลักษณ์	ประธานกรรมการบริหาร
2	นางกนกกร แทนไกรสร	กรรมการบริหาร
3	นางนันทิรา ฤทธิมนตรี	กรรมการบริหาร

ขอบเขต อำนาจหน้าที่ของคณะกรรมการบริหาร

- 1) วางแผนและกำหนดนโยบาย ทิศทาง กลยุทธ์ แผนงาน และโครงสร้างองค์กร รวมทั้งโครงสร้างการบริหารงานหลักในการดำเนินธุรกิจของบริษัทให้สอดคล้องกับสภาพทางเศรษฐกิจและสภาวะการแข่งขันในตลาดเพื่อเสนอให้คณะกรรมการบริษัทพิจารณาอนุมัติ
- 2) วางแผนและกำหนดแผนธุรกิจ งบประมาณประจำปี และอำนาจการบริหารงานในสายงานต่างๆ ของบริษัท เพื่อเสนอให้คณะกรรมการบริษัทพิจารณาอนุมัติ รวมทั้งพิจารณาอนุมัติการจัดสรรงบประมาณประจำปี การแก้ไข เปลี่ยนแปลงเพิ่มเติมงบประมาณรายจ่ายประจำปีในกรณีมีความจำเป็นเร่งด่วนและให้นำเสนอต่อที่ประชุมคณะกรรมการเพื่อทราบต่อไป
- 3) ตรวจสอบติดตามการดำเนินการตามนโยบายและแนวทางการบริหารงานด้านต่างๆ ของบริษัทที่กำหนดไว้ให้เป็นไปอย่างมีประสิทธิภาพ เอื้อต่อสภาพการดำเนินธุรกิจ
- 4) ตรวจสอบติดตามผลการดำเนินงานของบริษัทที่กำหนดไว้ให้เป็นไปตามแผนธุรกิจที่ได้รับอนุมัติ
- 5) พิจารณาโครงการลงทุนขนาดใหญ่ของบริษัทเพื่อเสนอให้คณะกรรมการบริษัทพิจารณาอนุมัติ
- 6) มีอำนาจแต่งตั้ง ถอดถอน เจ้าหน้าที่ของบริษัทในตำแหน่งที่ต่ำกว่าตำแหน่งประธานกรรมการบริหาร
- 7) พิจารณาอนุมัติและดำเนินการประมูลงานหรือรับจ้างทำของกับหน่วยงานหรือบุคคลต่างๆ
- 8) ปฏิบัติหน้าที่อื่นๆ ตามที่ได้รับมอบหมายจากคณะกรรมการเป็นคราวๆ ไปและให้มีอำนาจในการอนุมัติการดำเนินการทางการเงิน ดังนี้
 - (ก) ในกรณีที่กำหนดไว้ในแผนธุรกิจหรืองบประมาณประจำปีที่คณะกรรมการบริษัทอนุมัติไว้แล้ว ซึ่งคณะกรรมการบริหารสามารถดำเนินการได้โดยไม่จำกัดวงเงิน
 - (ข) ในกรณีที่ไม่ว่ากรณีตามข้อ 1) ให้คณะกรรมการบริหารของบริษัทมีอำนาจในการอนุมัติการดำเนินการทางการเงินในวงเงินไม่เกิน 200 ล้านบาท โดยอำนาจอนุมัติทางการเงินดังกล่าวจะรวมถึงการอนุมัติค่าใช้จ่ายต่างๆ ในการดำเนินการตามปกติธุรกิจ การลงทุนในสินทรัพย์ฝ่ายทุน (Capital Expenditure) หรือสินทรัพย์ถาวร การกู้ยืมเงิน การให้กู้ยืมเงินแก่บริษัทย่อย (ถ้ามี) การจัดหางานสินเชื่อหรือการออกตราสารหนี้ รวมถึงการให้หลักประกัน (ยกเว้นการให้หลักประกันตามโครงการที่ประมูลหรือรับจ้างทำของซึ่งจะไม่จำกัดวงเงิน) การค้ำประกันเงินกู้หรือสินเชื่อแก่บริษัทย่อย (ถ้ามี) เป็นต้น

ทั้งนี้ คณะกรรมการบริหารอาจมอบอำนาจช่วงให้พนักงานระดับบริหารของบริษัทมีอำนาจอนุมัติทางการเงินในเรื่องใดเรื่องหนึ่งหรือหลายเรื่องตามที่คณะกรรมการบริหารพิจารณาเห็นสมควรก็ได้

อนึ่ง การอนุมัติรายการดังกล่าวข้างต้นจะต้องไม่มีลักษณะเป็นการอนุมัติรายการที่ทำให้คณะกรรมการบริหาร หรือผู้รับมอบอำนาจจากคณะกรรมการบริหารสามารถอนุมัติรายการที่ตนหรือบุคคลที่อาจมีความขัดแย้ง มีส่วนได้เสีย หรืออาจมีความขัดแย้งทางผลประโยชน์อื่นใด (ตามข้อบังคับของบริษัทและตามที่สำนักงาน ก.ล.ต. ประกาศกำหนด) ทำกับ บริษัทหรือบริษัทย่อย (ถ้ามี) ยกเว้นเป็นการอนุมัติรายการที่เป็นไปตามปกติธุรกิจที่คณะกรรมการได้ประกาศกำหนด ขอบเขตไว้อย่างชัดเจน

ขอบเขต อำนาจ หน้าที่ของประธานกรรมการบริหาร

- 1) ควบคุมกำกับดูแลการปฏิบัติงานของคณะกรรมการบริหาร การเรียกประชุมคณะกรรมการบริหารเพื่อพิจารณา เรื่องต่างๆ ตามที่เห็นสมควร
- 2) มีอำนาจลงนามในเช็คหรือเอกสารสั่งจ่ายเงินของบริษัท เอกสารทางบัญชีและการเงินในวงเงินที่ได้รับ มอบหมายจากคณะกรรมการบริษัท
- 3) การกำกับดูแลการดำเนินงานโดยรวมตามที่คณะกรรมการบริษัทมอบหมาย แต่ทั้งนี้ อำนาจหน้าที่ของ ประธานกรรมการบริหารจะไม่รวมถึงอำนาจที่ทำให้ประธานกรรมการบริหารสามารถอนุมัติรายการที่ตนหรือ บุคคลที่อาจมีความขัดแย้งมีส่วนได้เสียหรืออาจมีความขัดแย้งทางผลประโยชน์ในลักษณะอื่นใด (ตามข้อบังคับ ของบริษัทและตามที่สำนักงาน ก.ล.ต. ประกาศกำหนด) ทำกับบริษัทหรือบริษัทย่อย (ถ้ามี) ยกเว้นเป็นการ อนุมัติรายการที่เป็นไปตามนโยบายและหลักเกณฑ์ที่คณะกรรมการบริษัทได้พิจารณาอนุมัติไว้ รวมทั้ง กำหนดให้ต้องขอความเห็นชอบจากผู้ถือหุ้นในการทำรายการที่เกี่ยวข้องกันและการได้มาหรือจำหน่ายไปซึ่ง สินทรัพย์ที่สำคัญของบริษัทหรือบริษัทย่อยเพื่อให้สอดคล้องกับข้อกำหนดของตลาดหลักทรัพย์แห่งประเทศไทย ในเรื่องดังกล่าว
- 4) มีอำนาจแต่งตั้ง โยกย้าย ถอดถอน หรือเลิกจ้าง เจ้าหน้าที่ระดับผู้บริหาร
- 5) ปฏิบัติงานด้วยความสุจริตและระมัดระวังผลประโยชน์ของบริษัท

4) คณะผู้บริหาร

ณ วันที่ 31 ธันวาคม 2563 ผู้บริหารของบริษัทตามนิยามในประกาศสำนักงานคณะกรรมการกำกับหลักทรัพย์และตลาด หลักทรัพย์ ประกอบด้วยผู้บริหารจำนวน 5 ท่าน ดังนี้

ที่	ชื่อ – นามสกุล		ตำแหน่ง
1	นายชำนาญ	พรพิไลลักษณ์	กรรมการผู้จัดการ
2	นางกนกกร	แทนไกรสร	รองกรรมการผู้จัดการ
3	นางสาวราณี	จิรอังสุสกุล	ผู้อำนวยการฝ่ายขายและการตลาดวัตถุดิบอุตสาหกรรม
4	นางนันธิรา	ฤทธิมนตรี	ผู้อำนวยการฝ่ายบัญชีและการเงิน
5	นายปิยวัฒน์	ทองทา	ผู้อำนวยการฝ่ายบริหารทรัพยากรมนุษย์และสารสนเทศ

ขอบเขต อำนาจ หน้าที่ของกรรมการผู้จัดการ

- 1) เป็นผู้บริหารจัดการและควบคุมดูแลการดำเนินงานที่เกี่ยวข้องกับการบริหารงานทั่วไปของบริษัท
- 2) ดำเนินการตามที่คณะกรรมการบริษัทหรือคณะกรรมการบริหารได้มอบหมาย
- 3) มีอำนาจจ้าง แต่งตั้ง โยกย้าย ปลดออก เลิกจ้าง กำหนดอัตราค่าจ้าง ให้บำเหน็จรางวัล ปรับขึ้น เงินเดือน ค่าตอบแทน เงินโบนัสของพนักงานทั้งหมดของบริษัทในตำแหน่งต่ำกว่าระดับผู้บริหาร
- 4) มีอำนาจพิจารณาอนุมัติรายการก่อหนี้ เช่น การกู้ยืมเงิน เป็นต้น ภายในวงเงินสำหรับแต่ละรายการที่ไม่เกิน 10 ล้านบาทหรือเทียบเท่า
- 5) มีอำนาจอนุมัติและมอบอำนาจช่วงอนุมัติรายการลงทุน เช่น การซื้อขายเงินลงทุนหรือการจัดซื้อจัดจ้างซึ่งทรัพย์สินและบริการเพื่อประโยชน์ของบริษัท รวมทั้งอนุมัติการดำเนินการทางการเงินเพื่อธุรกรรมต่างๆ ของบริษัทภายในวงเงิน 10 ล้านบาท
- 6) มีอำนาจออกคำสั่ง ระเบียบ ประกาศ บัญชี เพื่อให้การปฏิบัติงานเป็นไปตามนโยบายและผลประโยชน์ของบริษัท และเพื่อรักษาระเบียบวินัยการทำงานภายในองค์กร
- 7) มีอำนาจกระทำการและแสดงตนเป็นตัวแทนบริษัทต่อบุคคลภายนอกในกิจการที่เกี่ยวข้องและเป็นประโยชน์ต่อบริษัท
- 8) อนุมัติการแต่งตั้งที่ปรึกษาด้านต่างๆ ที่จำเป็นต่อการดำเนินงาน
- 9) ปฏิบัติหน้าที่อื่นๆ ตามที่ได้รับมอบหมายจากคณะกรรมการบริษัทหรือคณะกรรมการบริหารเป็นคราวๆ ไป

อนึ่ง กรรมการผู้จัดการไม่มีอำนาจในการดำเนินการใดๆ ในเรื่องเกี่ยวกับรายการที่เกี่ยวข้องกัน รายการการได้มาหรือจำหน่ายไปซึ่งสินทรัพย์ที่สำคัญของบริษัทและ/หรือรายการหรือเรื่องที่กรรมการผู้จัดการหรือบุคคลที่อาจมีความขัดแย้ง มีส่วนได้ส่วนเสีย หรืออาจมีความขัดแย้งทางผลประโยชน์ในลักษณะอื่นใดที่จะทำขึ้นกับบริษัทและบริษัทย่อย (ถ้ามี) ในกรณีดังกล่าวรายการหรือเรื่องดังกล่าวจะต้องนำเสนอต่อคณะกรรมการตรวจสอบและ/หรือคณะกรรมการของบริษัท (แล้วแต่กรณี) เพื่อพิจารณาอนุมัติ

การสรรหาและแต่งตั้งกรรมการและผู้บริหารระดับสูงสุด

1) กรรมการอิสระ

ณ วันที่ 31 ธันวาคม 2563 กรรมการอิสระและกรรมการตรวจสอบของบริษัทประกอบด้วยกรรมการ 3 ท่าน โดยที่ประชุมคณะกรรมการและ/หรือที่ประชุมผู้ถือหุ้นของบริษัทเป็นผู้อนุมัติการจัดตั้งคณะกรรมการตรวจสอบและกำหนดให้คณะกรรมการอิสระและกรรมการตรวจสอบอยู่ในวาระคราวละ 3 ปี บริษัทมีนโยบายที่จะสรรหาและพิจารณาคัดเลือกบุคคลที่มีความเหมาะสมมาดำรงตำแหน่งกรรมการอิสระและกรรมการตรวจสอบโดยพิจารณาจากปัจจัยในแง่ความเป็นอิสระ การที่สามารถเป็นตัวแทนของผู้ถือหุ้นรายย่อย ความรู้ ความสามารถ และประสบการณ์ที่เกี่ยวข้องกับธุรกิจ โดยในการคัดเลือกคณะกรรมการอิสระและกรรมการตรวจสอบของบริษัทจะต้องมีคุณสมบัติ ดังนี้

- (ก) ถือหุ้นไม่เกินร้อยละ 1 ของจำนวนหุ้นที่มีสิทธิออกเสียงทั้งหมดในบริษัท รวมถึงบริษัทใหญ่ บริษัทย่อย บริษัทร่วม ผู้ถือหุ้นรายใหญ่ หรือผู้มีอำนาจควบคุมของบริษัท ทั้งนี้ ให้นับรวมการถือหุ้นของผู้ที่เกี่ยวข้องกับกรรมการอิสระรายนั้นๆ ด้วย

- (ข) ไม่เป็นหรือเคยเป็นกรรมการที่มีส่วนร่วมบริหารงาน ลูกจ้าง พนักงาน ที่ปรึกษาที่ได้รับเงินเดือนประจำ หรือผู้มีอำนาจควบคุมของบริษัท รวมถึงบริษัทใหญ่ บริษัทย่อย บริษัทร่วม ผู้ถือหุ้นรายใหญ่ หรือผู้มีอำนาจควบคุมของบริษัท เว้นแต่จะได้พ้นจากลักษณะดังกล่าวแล้วไม่น้อยกว่า 2 ปีก่อนหน้า ทั้งนี้ ลักษณะต้องห้ามดังกล่าวไม่รวมถึงกรณีที่เคยเป็นข้าราชการหรือที่ปรึกษาของส่วนราชการ ซึ่งเป็นผู้ถือหุ้นรายใหญ่หรือผู้มีอำนาจควบคุมของบริษัท
- (ค) ไม่เป็นบุคคลที่มีความสัมพันธ์ทางสายโลหิตหรือโดยการจดทะเบียนตามกฎหมายในลักษณะที่เป็นบิดา มารดา คู่สมรส พี่น้อง และบุตร รวมทั้งคู่สมรสของบุตร กรรมการรายอื่น ผู้บริหาร ผู้ถือหุ้นรายใหญ่ ผู้มีอำนาจควบคุม หรือบุคคลที่จะได้รับการเสนอให้เป็นกรรมการ ผู้บริหาร หรือผู้มีอำนาจควบคุมของบริษัท หรือบริษัทย่อย
- (ง) ไม่มีหรือเคยมีความสัมพันธ์ทางธุรกิจกับบริษัท รวมถึงบริษัทใหญ่ บริษัทย่อย บริษัทร่วม ผู้ถือหุ้นรายใหญ่ หรือผู้มีอำนาจควบคุมของบริษัท ในลักษณะที่อาจเป็นการขัดขวางการใช้วิจารณญาณอย่างอิสระของตน รวมทั้งไม่เป็นหรือเคยเป็นผู้ถือหุ้นที่มียกหรือผู้มีอำนาจควบคุมของผู้ที่มีความสัมพันธ์ทางธุรกิจกับบริษัท รวมถึงบริษัทใหญ่ บริษัทย่อย บริษัทร่วม ผู้ถือหุ้นรายใหญ่ หรือผู้มีอำนาจควบคุมของบริษัท เว้นแต่จะได้พ้นจากลักษณะดังกล่าวไม่น้อยกว่า 2 ปีก่อนหน้า

ความสัมพันธ์ทางธุรกิจตามวรรคหนึ่ง รวมถึงการทำรายการทางการเงินที่กระทำเป็นปกติเพื่อประกอบกิจการ การเช่าหรือให้เช่าอสังหาริมทรัพย์ รายการเกี่ยวกับสินทรัพย์หรือบริการ รายการให้หรือรับความช่วยเหลือทางการเงินด้วยการรับหรือให้กู้ยืมค้ำประกัน การให้สินทรัพย์เป็นหลักประกันหนี้สิน รวมถึงพฤติกรรมอื่นทำนองเดียวกัน ซึ่งเป็นผลให้บริษัทหรือคู่สัญญามีภาระหนี้ที่ต้องชำระต่ออีกฝ่ายหนึ่งตั้งแต่วันที่ 3 ของสินทรัพย์ที่มีตัวตนสุทธิของผู้ขออนุญาตหรือตั้งแต่ 20 ล้านบาทขึ้นไป แล้วแต่จำนวนใดจะต่ำกว่า ทั้งนี้ การคำนวณภาระหนี้ดังกล่าวให้เป็นไปตามวิธีการคำนวณมูลค่าของรายการที่เกี่ยวข้องกันตามประกาศคณะกรรมการกำกับตลาดทุนว่าด้วยหลักเกณฑ์ในการทำรายการที่เกี่ยวข้องกัน แต่ในการพิจารณาภาระหนี้ดังกล่าวให้นับรวมภาระหนี้ที่เกิดขึ้นในระหว่าง 1 ปีก่อนวันที่มีความสัมพันธ์ทางธุรกิจกับบุคคลเดียวกัน

- (จ) ไม่เป็นหรือเคยเป็นผู้สอบบัญชีของบริษัท รวมถึงบริษัทใหญ่ บริษัทย่อย บริษัทร่วม ผู้ถือหุ้นรายใหญ่ หรือผู้มีอำนาจควบคุมของบริษัท) และไม่เป็นผู้ถือหุ้นที่มียก ผู้มีอำนาจควบคุม หรือหุ้นส่วนของสำนักงานสอบบัญชี ซึ่งมีผู้สอบบัญชีของบริษัท รวมถึงบริษัทใหญ่ บริษัทย่อย บริษัทร่วม ผู้ถือหุ้นรายใหญ่ หรือผู้มีอำนาจควบคุมของบริษัทสังกัดอยู่ เว้นแต่จะได้พ้นจากการมีลักษณะดังกล่าวมาแล้วไม่น้อยกว่า 2 ปีก่อนหน้า
- (ฉ) ไม่เป็นหรือเคยเป็นผู้ให้บริการทางวิชาชีพใดๆ ซึ่งรวมถึงการให้บริการเป็นที่ปรึกษากฎหมายหรือที่ปรึกษาทางการเงินซึ่งได้รับค่าบริการเกินกว่า 2 ล้านบาทต่อปีจากบริษัท รวมถึงบริษัทใหญ่ บริษัทย่อย บริษัทร่วม ผู้ถือหุ้นรายใหญ่ หรือผู้มีอำนาจควบคุม หรือหุ้นส่วนของผู้ให้บริการทางวิชาชีพนั้นด้วย เว้นแต่จะได้พ้นจากการมีลักษณะมาแล้วไม่น้อยกว่า 2 ปีก่อนหน้า
- (ช) ไม่เป็นตัวแทนของกรรมการของบริษัท ผู้ถือหุ้นรายใหญ่ หรือผู้ถือหุ้นซึ่งเป็นผู้ที่เกี่ยวข้องกับผู้ถือหุ้นรายใหญ่ของบริษัท
- (ซ) ไม่ประกอบกิจการที่มีสภาพอย่างเดียวกันและเป็นการแข่งขันที่มียกกับกิจการของบริษัทหรือบริษัทย่อย หรือไม่เป็นหุ้นส่วนที่มียกในห้างหุ้นส่วน หรือเป็นกรรมการที่มีส่วนร่วมบริหารงาน ลูกจ้าง พนักงาน ที่

ปรึกษาที่รับเงินเดือนประจำ หรือถือหุ้นเกินร้อยละ 1 ของจำนวนหุ้นที่มีสิทธิออกเสียงทั้งหมดของบริษัทอื่น ซึ่งประกอบกิจการที่มีสภาพอย่างเดียวกันและเป็นการแข่งขันที่มีนัยกับกิจการของบริษัทหรือบริษัทย่อย

(ฉ) ไม่มีลักษณะอื่นใดที่ทำให้ไม่สามารถให้ความเห็นอย่างเป็นอิสระเกี่ยวกับการดำเนินงานของผู้ขออนุญาต

ภายหลังได้รับการแต่งตั้งให้เป็นกรรมการอิสระที่มีลักษณะเป็นไปตาม (1) ถึง (9) แล้ว กรรมการอิสระอาจได้รับมอบหมายจากคณะกรรมการให้ตัดสินใจในการดำเนินกิจการของผู้ขออนุญาต บริษัทใหญ่ บริษัทย่อย บริษัทร่วม บริษัทย่อยลำดับเดียวกันกับผู้ถือหุ้นรายใหญ่ หรือผู้มีอำนาจควบคุมของผู้ขออนุญาต โดยมีการตัดสินใจในรูปแบบขององค์คณะ (collective decision) ได้

ในกรณีที่บริษัทแต่งตั้งบุคคลที่มีหรือเคยมีความสัมพันธ์ทางธุรกิจหรือการให้บริการทางวิชาชีพเกินมูลค่าที่กำหนดไว้ให้ดำรงตำแหน่งกรรมการอิสระก็ต่อเมื่อบริษัทได้จัดให้มีการเห็นคณะกรรมการบริษัทที่แสดงว่าได้พิจารณาตามหลักในการปฏิบัติหน้าที่และความรับผิดชอบมาตรา 89/7 ของ พ.ร.บ. หลักทรัพย์ พ.ศ. 2535 แล้วว่า การแต่งตั้งบุคคลดังกล่าวไม่มีผลกระทบต่อการใช้ปฏิบัติหน้าที่และการให้ความเห็นที่เป็นอิสระ และจัดให้มีการเปิดเผยข้อมูลต่อไปในหนังสือนัดประชุมผู้ถือหุ้นในวาระพิจารณาแต่งตั้งกรรมการอิสระด้วย

- ลักษณะความสัมพันธ์ทางธุรกิจหรือการให้บริการทางวิชาชีพที่ทำให้บุคคลดังกล่าวมีคุณสมบัติไม่เป็นไปตามหลักเกณฑ์ที่กำหนด
- เหตุผลและความจำเป็นที่ยังคงหรือแต่งตั้งให้บุคคลดังกล่าวเป็นกรรมการอิสระ
- ความเห็นของคณะกรรมการของบริษัทในการเสนอให้มีการแต่งตั้งบุคคลดังกล่าวเป็นกรรมการอิสระ

ทั้งนี้ ในปีที่ผ่านมาไม่พบกรรมการอิสระรายใดมีความสัมพันธ์ทางธุรกิจหรือการให้บริการทางวิชาชีพหรือบุคคลที่ได้รับแต่งตั้งให้เป็นกรรมการอิสระมีหรือเคยมีความสัมพันธ์ทางธุรกิจหรือการให้บริการทางวิชาชีพในมูลค่าเกินกว่าหลักเกณฑ์ที่กำหนด

2) การสรรหากรรมการบริษัท

เนื่องจากในปัจจุบันบริษัทยังไม่มีแต่งตั้งคณะกรรมการสรรหา การคัดเลือกบุคคลที่จะเข้าดำรงตำแหน่งเป็นกรรมการและกรรมการอิสระของบริษัทจึงไม่ได้ผ่านขั้นตอนของคณะกรรมการชุดดังกล่าว โดยคณะกรรมการบริษัทจะเป็นผู้พิจารณาคัดเลือกและกลั่นกรองบุคคลที่มีคุณสมบัติเหมาะสมตามข้อบังคับบริษัท รวมทั้งเกณฑ์มาตรา 68 แห่งพระราชบัญญัติบริษัทมหาชนจำกัด พ.ศ. 2535 และตามประกาศคณะกรรมการกำกับหลักทรัพย์และตลาดหลักทรัพย์ที่เกี่ยวข้อง โดยคณะกรรมการบริษัทจะนำเสนอรายชื่อกรรมการดังกล่าวต่อที่ประชุมผู้ถือหุ้นเป็นผู้เลือกตั้งกรรมการตามหลักเกณฑ์ต่อไป ทั้งนี้ คณะกรรมการบริษัทได้เปิดโอกาสให้กรรมการและผู้ถือหุ้นทุกรายมีส่วนร่วมในการเสนอชื่อบุคคลที่มีคุณสมบัติเหมาะสมเข้ารับพิจารณาคัดเลือกให้ดำรงตำแหน่งกรรมการด้วย

การแต่งตั้งกรรมการมีหลักเกณฑ์และวิธีการดังต่อไปนี้

- (ก) ในการลงคะแนนเสียงเลือกตั้งกรรมการให้ถือว่าผู้ถือหุ้นคนหนึ่งมีคะแนนเสียงเท่ากับหนึ่งหุ้นต่อหนึ่งเสียง
- (ข) ในการลงคะแนนเสียงเลือกตั้งกรรมการให้ลงคะแนนเสียงเลือกตั้งกรรมการเป็นรายบุคคล โดยให้ผู้ถือหุ้นลงคะแนนเสียงทั้งหมดที่ตนมีอยู่เลือกบุคคลที่ได้รับการเสนอชื่อเป็นกรรมการทีละคน

- (ค) บุคคลที่ได้รับคะแนนเสียงสูงสุดตามลำดับลงมาเป็นผู้ได้รับเลือกตั้งเป็นกรรมการเท่ากับจำนวนกรรมการที่จะพึงมีหรือจะมีพึงเลือกตั้งในครั้งนั้น ในกรณีที่บุคคลซึ่งได้รับการเลือกตั้งในลำดับถัดลงมา มีคะแนนเสียงเท่ากันเกินจำนวนกรรมการที่จะพึงมีหรือจะมีเลือกตั้งในครั้งนั้น ให้ประธานที่ประชุมออกเสียงได้เพิ่มขึ้นอีกหนึ่งเสียงเป็นเสียงชี้ขาด

กรณีที่ตำแหน่งกรรมการว่างลงเนื่องจากเหตุอื่นนอกจากการครบวาระออกจากตำแหน่งกรรมการให้คณะกรรมการพิจารณาแต่งตั้งบุคคลซึ่งมีคุณสมบัติและไม่มีลักษณะต้องห้ามตามกฎหมายเข้าเป็นกรรมการแทนในการประชุมคณะกรรมการคราวถัดไป เว้นแต่วาระของกรรมการที่พ้นจากตำแหน่งจะเหลือน้อยกว่า 2 เดือน โดยบุคคลซึ่งเข้าเป็นกรรมการแทนจะอยู่ในตำแหน่งกรรมการได้เพียงเท่าวาระที่ยังเหลืออยู่ของกรรมการซึ่งตนแทน ทั้งนี้ มติการแต่งตั้งบุคคลเข้าเป็นกรรมการแทนดังกล่าวต้องได้รับคะแนนเสียงไม่น้อยกว่า 3 ใน 4 ของจำนวนกรรมการที่ยังเหลืออยู่

3) การสรรหาผู้บริหารระดับสูงสุด

ในการสรรหาผู้ดำรงตำแหน่งประธานเจ้าหน้าที่บริหาร กรรมการผู้จัดการ และรองกรรมการผู้จัดการ คณะกรรมการบริหารจะเป็นผู้พิจารณาเบื้องต้นในการกลั่นกรองสรรหาบุคคลที่มีคุณสมบัติครบถ้วน เหมาะสม มีความรู้ความสามารถ ทักษะ และประสบการณ์ที่เป็นประโยชน์ต่อการดำเนินงานของบริษัทและเข้าใจธุรกิจของบริษัทเป็นอย่างดี สามารถบริหารงานให้บรรลุวัตถุประสงค์เป้าหมายที่คณะกรรมการบริษัทกำหนดไว้ได้ ทั้งนี้ ให้นำเสนอต่อคณะกรรมการบริษัทพิจารณาอนุมัติต่อไป

การกำกับดูแลการดำเนินงานของบริษัทย่อยและบริษัทร่วม

บริษัทกำหนดระเบียบปฏิบัติให้การเสนอซื้อและใช้สิทธิออกเสียงแต่งตั้งบุคคลเป็นกรรมการในบริษัทย่อยหรือบริษัทร่วมต้องได้รับอนุมัติจากคณะกรรมการบริษัท โดยบุคคลที่ได้รับการแต่งตั้งให้เป็นกรรมการในบริษัทย่อยหรือบริษัทร่วมมีหน้าที่ดำเนินการเพื่อประโยชน์ที่ดีที่สุดของบริษัทย่อยหรือบริษัทร่วมนั้นๆ (ไม่ใช่ต่อบริษัท) และบริษัทได้กำหนดให้บุคคลที่ได้รับการแต่งตั้งนั้นต้องได้รับอนุมัติจากคณะกรรมการบริษัทก่อนที่จะไปลงมติหรือใช้สิทธิออกเสียงในเรื่องสำคัญในระดับเดียวกับที่ต้องได้รับอนุมัติจากคณะกรรมการบริษัท หากเป็นการดำเนินการโดยบริษัทเอง ทั้งนี้ การส่งกรรมการเพื่อเป็นตัวแทนในบริษัทย่อยหรือบริษัทร่วมดังกล่าวเป็นไปตามสัดส่วนการถือหุ้นของบริษัท

นอกจากนี้ ในกรณีเป็นบริษัทย่อย บริษัทกำหนดระเบียบให้บุคคลที่ได้รับการแต่งตั้งจากบริษัทนั้นต้องดูแลให้บริษัทย่อยมีข้อบังคับในเรื่องการทำรายการที่เกี่ยวข้อง การได้มาหรือจำหน่ายไปซึ่งสินทรัพย์ หรือการทำรายการสำคัญอื่นใดของบริษัทดังกล่าวให้ครบถ้วนถูกต้อง และใช้หลักเกณฑ์ที่เกี่ยวข้องกับการเปิดเผยข้อมูลและการทำรายการข้างต้นในลักษณะเดียวกับหลักเกณฑ์ของบริษัท รวมถึงต้องกำกับดูแลให้มีการจัดเก็บข้อมูลและการบันทึกบัญชีของบริษัทย่อยให้บริษัทสามารถตรวจสอบและรวบรวมจัดทำงบการเงินรวมได้ทันกำหนดด้วย

การดูแลเรื่องการใช้ข้อมูลภายใน

บริษัทมีการดูแลเรื่องการใช้ข้อมูลภายในตามหลักการกำกับดูแลกิจการที่ดี โดยได้กำหนดไว้เป็นลายลักษณ์อักษรในนโยบายการกำกับดูแลกิจการ รวมทั้งจรรยาบรรณทางธุรกิจซึ่งจะมีการแจ้งให้กรรมการ ผู้บริหาร และพนักงานทราบเมื่อแรกเข้าทำงาน โดยสรุปนโยบายสำคัญได้ดังนี้

- 1) ให้ความรู้แก่กรรมการรวมทั้งผู้บริหารฝ่ายต่างๆ เกี่ยวกับหน้าที่ที่ต้องรายงานการถือครองหลักทรัพย์ของตน คู่สมรส และบุตรที่ยังไม่บรรลุนิติภาวะ ต่อสำนักคณะกรรมการกำกับหลักทรัพย์และตลาดหลักทรัพย์แห่งประเทศไทย ตามมาตรา 59 และบทกำหนดโทษ ตามมาตรา 275 แห่งพระราชบัญญัติหลักทรัพย์และตลาดหลักทรัพย์ พ.ศ. 2535
- 2) บริษัทกำหนดให้กรรมการและผู้บริหารรายงานการเปลี่ยนแปลงการถือครองหลักทรัพย์ ต่อสำนักงานคณะกรรมการกำกับหลักทรัพย์และตลาดหลักทรัพย์ ตามมาตรา 59 แห่งพระราชบัญญัติหลักทรัพย์และตลาดหลักทรัพย์ พ.ศ. 2535 ภายใน 3 วันทำการนับแต่วันที่เกิดรายการเปลี่ยนแปลง และจัดส่งสำเนารายงานนี้ให้แก่บริษัทในวันเดียวกันกับวันที่ส่งรายงานต่อสำนักงานคณะกรรมการกำกับหลักทรัพย์และตลาดหลักทรัพย์
- 3) บริษัทมีนโยบายให้กรรมการและผู้บริหารระดับสูงแจ้งต่อเลขานุการบริษัทเกี่ยวกับการซื้อขายหุ้นของบริษัทอย่างน้อย 1 วันล่วงหน้าก่อนทำการซื้อขาย และให้เลขานุการบริษัทรายงานการเปลี่ยนแปลงการถือครองหลักทรัพย์ของกรรมการและผู้บริหารระดับสูงต่อที่ประชุมคณะกรรมการบริษัทเป็นรายไตรมาส
- 4) บริษัทกำหนดให้กรรมการ ผู้บริหาร และผู้ปฏิบัติงานที่เกี่ยวข้องที่ได้รับทราบข้อมูลภายในที่เป็นสาระสำคัญ ซึ่งมีผลต่อการเปลี่ยนแปลงราคาหลักทรัพย์จะต้องระงับการซื้อขายหลักทรัพย์ของบริษัทก่อน ก่อนที่งบการเงินหรือข้อมูลภายในนั้นจะเปิดเผยต่อสาธารณชนเป็นเวลา 1 เดือน และควรรอคอยอย่างน้อย 24 ชั่วโมงภายหลังการเปิดเผยข้อมูลให้แก่สาธารณชนแล้ว รวมทั้งห้ามไม่ให้เปิดเผยข้อมูลที่เป็นสาระสำคัญนั้นต่อบุคคลอื่น

การไม่ปฏิบัติตามข้อกำหนดดังกล่าวเป็นการกระทำผิดวินัยของบริษัท หากกรรมการ ผู้บริหาร หรือพนักงานที่ได้ล่วงรู้ข้อมูลภายในที่สำคัญคนใดกระทำความผิดวินัยจะได้รับโทษตั้งแต่การตักเตือน การตัดค่าจ้าง การพักงานโดยไม่ได้รับค่าจ้าง จนถึงการเลิกจ้าง ทั้งนี้ แนวทางดังกล่าวได้ผ่านการให้เห็นชอบจากคณะกรรมการบริษัทแล้ว

คำตอบแทนของผู้สอบบัญชี

บริษัทและบริษัทย่อยจ่ายค่าสอบบัญชี (Audit Fee) ให้กับ บริษัท สอบบัญชีธรรมนิติ จำกัด ซึ่งเป็นสำนักงานสอบบัญชีที่ผู้สอบบัญชี ประจำปี 2563 รวมทั้งบุคคลหรือกิจการที่ผู้สอบบัญชีและสำนักงานสอบบัญชีสังกัดในรอบบัญชีที่ผ่านมา มีจำนวนเงินรวม 2,580,000 บาท (ยังไม่รวมค่าตรวจสอบ BOI ตามวงเงินที่ขออนุมัติไว้ 40,000 บาท) และมีค่าบริการ อื่น ๆ (Non - Audit Fee) เช่น ค่าพาหนะ ค่าใช้จ่ายสำนักงาน อีกจำนวน 89,440 บาท

ทั้งนี้ บริษัทที่เป็นสำนักงานสอบบัญชีและผู้สอบบัญชีไม่มีความสัมพันธ์ หรือส่วนได้เสียใดๆ กับบริษัท ผู้บริหาร ผู้ถือหุ้นรายใหญ่ หรือผู้ที่เกี่ยวข้องกับบุคคลดังกล่าว และผู้สอบบัญชีมีความเป็นอิสระ มีคุณสมบัติที่ได้รับการยอมรับให้เป็นผู้สอบบัญชีของบริษัท รวมทั้งเป็นผู้สอบบัญชีที่ได้รับความเห็นชอบจากสำนักงานคณะกรรมการกำกับหลักทรัพย์และตลาดหลักทรัพย์

การปฏิบัติตามหลักการกำกับดูแลกิจการ

นอกเหนือจากเรื่องที่ได้กล่าวไปแล้วเบื้องต้น บริษัทได้ปฏิบัติตามหลักการกำกับดูแลกิจการที่ดีในเรื่องอื่นๆ ดังนี้

1) สิทธิของผู้ถือหุ้น

การปกป้องสิทธิของผู้ถือหุ้น

บริษัทได้ตระหนักและให้ความสำคัญต่อการปกป้องสิทธิของผู้ถือหุ้นและการส่งเสริมให้ผู้ถือหุ้นใช้สิทธิของตน โดยครอบคลุมสิทธิขั้นพื้นฐานตามกฎหมาย เช่น สิทธิในการซื้อ ขาย โอนหลักทรัพย์ที่ตนถืออยู่ สิทธิในการได้รับส่วนแบ่งในผลกำไร/เงินปันผลอย่างเท่าเทียมกัน สิทธิในการได้รับการปฏิบัติที่เท่าเทียมในการรับซื้อหุ้นคืน โดยบริษัท สิทธิในการเข้าร่วมประชุมผู้ถือหุ้น สิทธิในการเสนอวาระการประชุมผู้ถือหุ้น สิทธิในการเสนอรายชื่อบุคคลเข้ารับการพิจารณาแต่งตั้งเป็นกรรมการ สิทธิในการออกเสียงลงคะแนนแต่งตั้งและกำหนดค่าตอบแทนผู้สอบบัญชี สิทธิในการร่วมตัดสินใจในเรื่องสำคัญของบริษัท เช่น การอนุมัติธุรกรรมที่สำคัญและมีผลการดำเนินงานของบริษัท การแก้ไขหนังสือบริคณห์สนธิ รวมทั้งข้อบังคับบริษัท เป็นต้น

นอกเหนือจากการให้สิทธิขั้นพื้นฐานแก่ผู้ถือหุ้นในด้านต่างๆ แล้ว บริษัทยังกำหนดให้มีการเผยแพร่ข้อมูลผลการดำเนินงาน นโยบายการบริหาร และข้อมูลสำคัญอื่นๆ ผ่านทางเว็บไซต์ของบริษัท (www.ppm.co.th) ซึ่งถือว่าเป็นช่องทางการเผยแพร่ข้อมูลข่าวสารที่ผู้ถือหุ้นสามารถเข้าถึงได้ง่ายและสะดวก ทั้งนี้ เพื่อเป็นการส่งเสริมและอำนวยความสะดวกแก่ผู้ถือหุ้นในการใช้สิทธิในเรื่องต่างๆ ที่ผู้ถือหุ้นควรจะได้รับ

การประชุมผู้ถือหุ้น

สำหรับปี 2563 บริษัทกำหนดให้มีการจัดประชุมสามัญผู้ถือหุ้นในวันที่ 27 สิงหาคม 2563 ณ ห้องประชุมใหญ่ของบริษัท โดยบริษัทได้จัดส่งหนังสือเชิญประชุมพร้อมทั้งข้อมูลประกอบการประชุมแก่ผู้ถือหุ้นทราบล่วงหน้าก่อนวันประชุมไม่น้อยกว่า 14 วัน รวมทั้งได้เผยแพร่เอกสารประกอบการประชุมผ่านทางเว็บไซต์ของบริษัทตั้งแต่วันที่ 24 กรกฎาคม 2563 โดยบริษัทได้จัดทำข่าวแจ้งการเผยแพร่เอกสารดังกล่าวต่อตลาดหลักทรัพย์แห่งประเทศไทย เพื่อเป็นการเปิดโอกาสให้ผู้ถือหุ้นได้มีเวลาศึกษาข้อมูลประกอบการประชุมเป็นการล่วงหน้าอย่างเพียงพอก่อนได้รับข้อมูลในรูปแบบเอกสาร

ทั้งนี้ หนังสือเชิญประชุมผู้ถือหุ้นของบริษัทในแต่ละวาระมีการระบุอย่างชัดเจนว่า วาระดังกล่าวเป็นการเสนอเพื่อให้ที่ประชุมรับทราบหรือเพื่อพิจารณาอนุมัติ รวมทั้งได้ระบุวัตถุประสงค์และเหตุผล ความเห็นของคณะกรรมการ ตลอดจนจำนวนคะแนนเสียงในการผ่านมติอนุมัติ นอกจากนี้ บริษัทยังได้ระบุรายละเอียดเกี่ยวกับการแสดงหลักฐานในการเข้าร่วมประชุม หลักเกณฑ์และวิธีการในการลงมติในแต่ละวาระตามข้อบังคับของบริษัท ประวัติของบุคคลที่เสนอแต่งตั้งเป็นกรรมการ (ในวาระการเลือกตั้งกรรมการแทนกรรมการที่ออกจากตำแหน่งตามวาระ) รายละเอียดค่าตอบแทนกรรมการ และกรรมการชุดย่อย ข้อมูลผู้สอบบัญชี รายชื่อและประวัติกรรมการอิสระที่บริษัทเสนอชื่อให้เป็นผู้รับมอบฉันทะจากผู้ถือหุ้นให้เข้าร่วมประชุมแทน ข้อบังคับบริษัทในส่วนที่เกี่ยวข้องกับการประชุมผู้ถือหุ้น แผนที่แสดงสถานที่จัดประชุมแบบฟอร์มหนังสือมอบฉันทะตามที่กระทรวงพาณิชย์กำหนด และเพื่อเป็นการรักษาสิทธิในการเข้าร่วมประชุมผู้ถือหุ้น

บริษัทได้ส่งเสริมให้ผู้ถือหุ้นเดินทางมาใช้สิทธิของตนในการเข้าร่วมประชุมและออกเสียงลงมติ ทั้งนี้ หากผู้ถือหุ้นท่านใดประสงค์จะให้บริษัทชี้แจงข้อซักถามเกี่ยวกับวาระการประชุมที่นำเสนอสามารถจัดส่งคำถามล่วงหน้าได้ที่ sec_707@ppm.co.th หรือโทรสารหมายเลข 0-2281-8591

เพื่อเป็นการอำนวยความสะดวกให้แก่ผู้ถือหุ้น รวมทั้งนักลงทุนสถาบัน บริษัทได้จัดเตรียมสถานที่ประชุมผู้ถือหุ้นที่สะดวกต่อการเดินทางและกว้างขวาง สามารถรองรับจำนวนผู้เข้าร่วมประชุมได้อย่างเพียงพอ โดยบริษัทเปิดรับลงทะเบียนก่อนเริ่มประชุมล่วงหน้าก่อนการประชุมอย่างน้อย 2 ชั่วโมง และจัดให้มีเจ้าหน้าที่ต้อนรับในจำนวนที่เหมาะสม ทำหน้าที่ให้คำแนะนำเรื่องการลงทะเบียน รวมถึงเรื่องอื่นๆ ที่เกี่ยวข้องกับการประชุม

ในการประชุมสามัญผู้ถือหุ้น ประจำปี 2563 ประธานกรรมการทำหน้าที่เป็นประธานในที่ประชุม โดยมีรองประธานกรรมการ กรรมการตรวจสอบ รวมทั้งบริษัทได้เชิญผู้สอบบัญชี และผู้บริหารของบริษัทเข้าร่วมประชุมด้วยเพื่อทำหน้าที่ชี้แจงและตอบข้อซักถามของผู้ถือหุ้นในประเด็นที่เกี่ยวข้อง นอกจากนี้ บริษัทมีตัวแทนจากหน่วยงานกำกับดูแลจากหน่วยงานภายนอกเข้าสังเกตการณ์การดำเนินการประชุมด้วย ได้แก่ ตัวแทนจากสมาคมส่งเสริมผู้ลงทุนไทย โดยก่อนเริ่มเข้าสู่การประชุมประธานในที่ประชุมมอบหมายให้เลขานุการบริษัทแจ้งต่อที่ประชุมให้ทราบถึงวิธีการปฏิบัติในการออกเสียงลงคะแนนในแต่ละวาระการประชุม โดยผู้ถือหุ้นจะมีสิทธิออกเสียงลงคะแนนในสัดส่วนหนึ่งหุ้นต่อหนึ่งเสียง ประธานในที่ประชุมจะแจ้งผลการออกเสียงลงคะแนนให้ที่ประชุมรับทราบเมื่อจบการพิจารณาในแต่ละวาระ สำหรับสิทธิในส่วนแบ่งกำไร บริษัทได้กำหนดนโยบายการจ่ายเงินปันผลไว้อย่างชัดเจน รวมทั้งชี้แจงรายละเอียดของจำนวนเงินปันผลทั้งหมดที่บริษัทต้องจ่ายให้แก่ผู้ถือหุ้น ไว้ในหนังสือเชิญประชุม

ประธานในที่ประชุมได้จัดสรรเวลาอย่างเพียงพอ และดำเนินการประชุมผู้ถือหุ้นอย่างเหมาะสมและโปร่งใส รวมถึงเปิดโอกาสให้ผู้ถือหุ้นได้แสดงความเห็นและตั้งคำถามในทุกวาระ และได้มีการบันทึกประเด็นคำถามและคำตอบไว้อย่างชัดเจนครบถ้วน ซึ่งจะช่วยให้ผู้ถือหุ้นที่ไม่ได้เข้าร่วมประชุมทราบถึงประเด็นคำถาม – คำตอบ ที่มีการอภิปรายในที่ประชุม นอกจากนี้ โดยปกติแล้วบริษัทจะถือหลักปฏิบัติว่า เพื่อให้ผู้ถือหุ้นมีโอกาสได้ศึกษาข้อมูลก่อนตัดสินใจ บริษัทจะไม่เพิ่มวาระการประชุมในที่ประชุมโดยไม่ได้แจ้งให้ผู้ถือหุ้นทราบล่วงหน้า

ในการนี้เพื่อให้ผู้ถือหุ้นได้มีเวลาศึกษาข้อมูลประกอบการประชุมในวาระที่เพิ่มขึ้นเป็นการล่วงหน้า บริษัทได้เผยแพร่ข้อมูลเกี่ยวกับวาระดังกล่าวผ่านระบบอิเล็กทรอนิกส์ของตลาดหลักทรัพย์แห่งประเทศไทย (www.set.or.th) และผ่านเว็บไซต์ของบริษัท (www.ppm.co.th) ในวันที่ 24 กรกฎาคม 2563

ภายหลังการประชุมผู้ถือหุ้น บริษัทได้จัดทำรายงานการประชุม และจัดส่งรายงานการประชุมให้ตลาดหลักทรัพย์แห่งประเทศไทยภายใน 14 วันนับจากวันประชุม พร้อมกับเผยแพร่รายงานดังกล่าวผ่านทางเว็บไซต์ของบริษัทภายใน 1 เดือนนับจากวันประชุม ทั้งนี้ เพื่อให้ผู้ถือหุ้นได้รับทราบและสามารถตรวจสอบความถูกต้องได้

2) การปฏิบัติต่อผู้ถือหุ้นอย่างเท่าเทียมกัน

การปฏิบัติต่อผู้ถือหุ้นส่วนน้อย

บริษัทได้ตระหนักและให้ความสำคัญในสิทธิของผู้ถือหุ้นทุกราย ผู้ถือหุ้นรายใหญ่และรายย่อยต่างได้รับการปฏิบัติอย่างเท่าเทียมกันทุกราย ทั้งนี้ บริษัทได้ให้สิทธิและเปิดโอกาสให้ผู้ถือหุ้นทุกรายสามารถเสนอวาระการประชุม

สามัญผู้ถือหุ้น รวมทั้งการเสนอชื่อบุคคลเพื่อเข้าดำรงตำแหน่งกรรมการเป็นการล่วงหน้า 3 เดือนก่อนวันสิ้นสุดรอบปีบัญชีของบริษัท 31 ธันวาคมของทุกปี อีกทั้งผู้ถือหุ้นยังสามารถใช้สิทธิในการแต่งตั้งกรรมการเป็นรายบุคคลได้

สำหรับปี 2563 มีกรรมการออกจากตำแหน่งตามวาระจำนวน 3 คน บริษัทกำหนดให้ผู้ถือหุ้นเสนอรายชื่อบุคคลที่มีความเหมาะสม พร้อมข้อมูลประกอบการพิจารณาด้านคุณสมบัติและการให้ความยินยอมของผู้ได้รับการเสนอชื่อมายังบริษัทระหว่างวันที่ 3 ตุลาคม 2562 – 31 ธันวาคม 2562 แต่ปรากฏว่าไม่มีผู้ถือหุ้นรายใดเสนอรายชื่อเข้ามายังบริษัท

การมอบฉันทะในการเข้าร่วมประชุมผู้ถือหุ้น

ในกรณีที่ผู้ถือหุ้นไม่สามารถเข้าร่วมประชุมได้ด้วยตนเอง บริษัทเปิดโอกาสให้ผู้ถือหุ้นสามารถใช้หนังสือมอบฉันทะให้กับบุคคลที่เห็นสมควรเข้าร่วมประชุมและออกเสียงลงมติแทนได้ และได้เสนอชื่อกรรมการอิสระจำนวน 2 ท่านไว้เป็นทางเลือกในการมอบฉันทะให้กับผู้ถือหุ้นแนบไปพร้อมกับหนังสือเชิญประชุม รวมทั้งสนับสนุนให้มีการใช้บัตรลงคะแนนเสียงในทุกวาระ

3) การคำนึงถึงบทบาทของผู้มีส่วนได้เสีย

3.1) การปฏิบัติต่อผู้มีส่วนได้เสียกลุ่มต่างๆ

บริษัทได้ตระหนักถึงสิทธิและบทบาทของผู้มีส่วนได้เสียทุกกลุ่ม ไม่ว่าจะเป็นผู้มีส่วนได้เสียภายในหรือภายนอกบริษัท โดยได้กำหนดไว้เป็นส่วนหนึ่งในจรรยาบรรณธุรกิจและเผยแพร่ผ่านทางเว็บไซต์ของบริษัท เพื่อให้ผู้มีส่วนเกี่ยวข้องทุกกลุ่มได้รับรู้และถือปฏิบัติอย่างเคร่งครัด ซึ่งจะสนับสนุนให้การดำเนินธุรกิจของบริษัทมีความมั่นคงและยั่งยืน โดยสรุปได้ดังนี้

การปฏิบัติต่อพนักงาน บริษัทตระหนักดีว่าพนักงานเป็นทรัพยากรที่มีค่าและเป็นพลังขับเคลื่อนที่สำคัญขององค์กร บริษัทจึงให้ความสำคัญกับการรักษาและพัฒนาบุคลากรให้มีประสิทธิภาพเพิ่มขึ้น โดยจัดให้มีระบบการบริหารงานบุคคลที่เปิดโอกาสให้พนักงานทุกระดับเติบโตในสายอาชีพภายใต้ระบบการพิจารณาอย่างเป็นธรรม ควบคู่ไปกับการดูแลค่าตอบแทนแก่พนักงานอย่างเป็นธรรม ตามสภาพตลาด การแข่งขันทางธุรกิจ ผลการปฏิบัติงาน และความสามารถของพนักงาน ตลอดจนจัดให้มีสวัสดิการต่างๆ ซึ่งมากกว่าที่กฎหมายกำหนด เช่น การจัดตั้งกองทุนสำรองเลี้ยงชีพ การจัดกิจกรรมเลี้ยงปีใหม่ เป็นต้น นอกจากนี้ บริษัทยังจัดให้มีกิจกรรม 5 ส. เพื่อเสริมสร้างสุขลักษณะและสภาพแวดล้อมที่ดีในการทำงาน ต่อชีวิตและทรัพย์สินของพนักงานอยู่เสมอ เพื่อให้สามารถปฏิบัติหน้าที่ได้อย่างมีประสิทธิภาพและปลอดภัย ทั้งนี้ ในปี 2561 – 2563 บริษัทไม่มีพนักงานที่เสียชีวิตหรือได้รับบาดเจ็บจากการทำงานแต่อย่างใด

ในปี 2563 บริษัท ส่งพนักงานเข้าร่วมอบรมกับหน่วยงานภายนอก 2 หลักสูตร ได้แก่ หลักสูตรจัดทำงบการเงิน ถูกต้องสอดคล้องหลักเกณฑ์ทางบัญชีและภาษี และเทคนิคการจัดทำบัญชีและองค์ประกอบที่สำคัญในการแก้ไขข้อผิดพลาดในงบการเงิน

นอกจากนี้ บริษัทมีแผนการประเมินด้านการพัฒนาทรัพยากรบุคคล เพื่อเพิ่มขีดความสามารถของพนักงานให้สามารถปฏิบัติงานได้หลากหลายยิ่งขึ้น โดยได้ดำเนินการพัฒนาบุคลากร (Soft Skills) อย่างเป็นระบบตามแผนการอบรมบุคลากร (Training Roadmap) ซึ่งครอบคลุมและสอดคล้องกับ Competency หลักขององค์กร ทั้งในด้าน Professional

Competency และ Functional Competency ซึ่งบริษัทได้จัดสรรให้กับพนักงานและผู้บริหารได้เข้ารับการอบรมอย่างต่อเนื่อง เพื่อให้ผู้บริหารและพนักงานได้นำความรู้ที่ได้รับมา นำมาประยุกต์ใช้ในการทำงานได้อย่างมีประสิทธิภาพ

บริษัทให้ความสำคัญกับการพัฒนาบุคลากรให้มีความเชี่ยวชาญเฉพาะด้านการปฏิบัติงาน (Technical Skills) ให้เป็นที่ยอมรับเพื่อสร้างความเชื่อมั่นให้กับลูกค้า โดยให้การส่งเสริมและสนับสนุนพนักงานที่ปฏิบัติงานได้รับการรับรองความเชี่ยวชาญจากองค์กรชั้นนำทางด้านเทคโนโลยีสารสนเทศ

อนึ่ง บริษัทยังมีนโยบายให้พนักงานหลีกเลี่ยงการละเมิดทรัพย์สินทางปัญญา หรือลิขสิทธิ์ทุกประเภท โดยพนักงานทุกคนมีหน้าที่ปกป้อง และรักษาความลับอันเกี่ยวกับทรัพย์สินทางปัญญาของบริษัทเพื่อมิให้ข้อมูลเหล่านั้นรั่วไหล และต้องไม่นำทรัพย์สินทางปัญญาประเภทต่างๆ ของบริษัท ไปใช้เพื่อประโยชน์ส่วนตัวหรือเพื่อบุคคลอื่นโดยมิได้รับอนุญาต อีกทั้งพนักงานทุกคนต้องเคารพและให้เกิดทรัพย์สินทางปัญญาของผู้อื่น และไม่นำผลงานอันมีทรัพย์สินทางปัญญาของผู้อื่น ไม่ว่าทั้งหมดหรือบางส่วนของผลงานไปใช้โดยไม่ได้รับอนุญาตจากเจ้าของผลงาน

การปฏิบัติต่อผู้ถือหุ้น บริษัทมีนโยบายในการสรรหาผลิตภัณฑ์ชนิดใหม่ๆ มาไว้เพื่อจัดจำหน่าย รวมทั้งนโยบายการขยายฐานลูกค้าอย่างต่อเนื่อง เพื่อให้บริษัทมีผลประกอบการที่ดี สามารถสร้างผลกำไรให้เติบโตอย่างต่อเนื่องและมั่นคง โดยบริษัทจะดำเนินธุรกิจด้วยความรอบคอบและโปร่งใส เสริมสร้างศักยภาพในการแข่งขันเพื่อสร้างมูลค่าเพิ่มเพื่อให้ผู้ถือหุ้นได้รับผลตอบแทนสูงสุดในระยะยาว

การปฏิบัติต่อลูกค้า บริษัทมุ่งมั่นปฏิบัติและรับผิดชอบต่อกฎหมายโดยเน้นการให้บริการที่มีคุณภาพ จัดให้มีหน่วยงานให้คำแนะนำและช่วยเหลือลูกค้าในเรื่องต่างๆ รับฟังข้อเสนอแนะและข้อคิดเห็นจากลูกค้า ทั้งนี้ บริษัทจะไม่นำข้อมูลหรือความลับของลูกค้าไปเผยแพร่ นอกจากนี้ บริษัทยังให้ความสำคัญต่อการกำหนดราคาขายสินค้าที่เหมาะสมให้แก่ลูกค้าทุกรายอย่างเท่าเทียมกัน สินค้าของบริษัทต้องสามารถตอบสนองความต้องการของลูกค้าได้เป็นอย่างดี

การปฏิบัติต่อคู่ค้าและเจ้าหนี้ บริษัทมีนโยบายในการปฏิบัติต่อคู่ค้าและเจ้าหนี้ทุกรายอย่างเป็นธรรม ปฏิบัติตามเงื่อนไขการค้าและ/หรือข้อตกลงในสัญญาที่ทำร่วมกันอย่างเคร่งครัด ในการชำระคืนหนี้ เงินกู้ยืม ดอกเบี้ย และความรับผิดชอบในหลักประกันต่าง ๆ เพื่อพัฒนาความสัมพันธ์ทางธุรกิจที่ก่อให้เกิดประโยชน์ทั้ง 2 ฝ่าย (To create a win/win partnership) ทั้งนี้ หากเกิดกรณีที่ไม่สามารถปฏิบัติตามเงื่อนไขแห่งสัญญาที่ตกลงกันได้ บริษัทจะแจ้งให้เจ้าหนี้ / คู่ค้าทราบล่วงหน้า เพื่อร่วมกันหาแนวทางการแก้ไข

นอกจากนี้ บริษัทยังให้ความสำคัญต่อการคัดเลือกคู่ค้าที่เหมาะสม โดยจะต้องมั่นใจว่ากระบวนการคัดเลือกและการปฏิบัติต่อคู่ค้าเป็นไปอย่างเท่าเทียมกันและเป็นธรรม บริษัทตระหนักถึงความสำคัญของการมีคู่ค้าที่มีชื่อเสียงที่ดี มีจริยธรรม ความเป็นมืออาชีพ และคำนึงถึงสวัสดิการของพนักงานที่เป็นไปตามมาตรฐาน โดยเรียนรู้จุดแข็งของกันและกัน เพื่อนำไปสู่การพัฒนาธุรกิจร่วมกันให้มีความก้าวหน้ายิ่งขึ้น สำหรับเกณฑ์ในการคัดเลือกคู่ค้า มีดังนี้

1. มีประวัติทางการเงินที่เชื่อถือได้ และมีศักยภาพที่จะเติบโตไปพร้อมกับบริษัทได้ในระยะยาว
2. ผลิต หรือจำหน่ายสินค้าที่มีคุณภาพตรงกับความต้องการ และสามารถตรวจสอบคุณภาพได้
3. ให้บริการด้านการส่งมอบสินค้าได้ตรงตามกำหนด และไม่มีสินค้าที่เสียหายระหว่างการจัดส่ง

การปฏิบัติต่อคู่แข่ง บริษัทมีนโยบายการแข่งขันทางธุรกิจกับคู่แข่งที่เป็นผู้ผลิตและผู้จัดจำหน่ายสินค้าประเภทเดียวกันรายอื่นด้วยการปฏิบัติตามกรอบกติกาการแข่งขันที่ดีและตามที่กฎหมายได้กำหนดไว้ ไม่ล่วงละเมิดหรือล่วงรู้ความลับทางการค้าของคู่แข่งด้วยวิธีอื่นใด กล่าวร้ายป้ายสี กลั่นแกล้ง หรือบิดเบือนข้อเท็จจริงของคู่แข่ง ทั้งนี้ ในปี 2563 บริษัทไม่มีข้อพิพาทใดๆ ในเรื่องที่เกี่ยวข้องกับคู่แข่งทางการค้า

การปฏิบัติต่อชุมชนและสังคม บริษัทให้ความสำคัญกับชุมชนและสังคมโดยรอบ ด้วยตระหนักดีว่าเราเปรียบเสมือนส่วนหนึ่งของสังคมที่จะ ร่วมก้าวเดินไปสู่การพัฒนาสังคมและสิ่งแวดล้อมเพื่อความยั่งยืนสืบไป บริษัท จึงได้ดำเนินกิจกรรมเพื่อชุมชนและสังคมอย่างต่อเนื่องควบคู่ไปกับการดำเนินธุรกิจ ภายใต้ความรับผิดชอบต่อชุมชนและสังคมโดยรวม ดังนี้

- มีนโยบายในการประกอบธุรกิจโดยคำนึงถึงสภาพแวดล้อมเป็นสำคัญ และปฏิบัติ ตามกฎหมายและข้อบังคับเกี่ยวกับสิ่งแวดล้อมที่บังคับใช้อย่างเคร่งครัด
- มีนโยบายการดำเนินงานด้านความรับผิดชอบต่อสังคม (CSR) อย่างชัดเจน และยึดถือปฏิบัติกันภายในองค์กร
- ส่งเสริมให้พนักงานของบริษัท มีจิตสำนึกและความรับผิดชอบต่อสิ่งแวดล้อมและสังคม
- เคารพต่อขนบธรรมเนียม ประเพณี และวัฒนธรรมของแต่ละท้องถิ่นที่บริษัท เข้าไปดำเนินธุรกิจ
- ดำเนินกิจกรรมเพื่อร่วมสร้างสรรค์สังคม ชุมชน และสิ่งแวดล้อมอย่างสม่ำเสมอ เพื่อให้ชุมชนที่บริษัทตั้งอยู่มีคุณภาพชีวิตที่ดีขึ้น ทั้งที่ดำเนินการเองและร่วมมือกับหน่วยงานของภาครัฐ ภาคเอกชน และชุมชน
- ให้ความร่วมมือในกิจกรรมต่าง ๆ กับชุมชนโดยรอบในพื้นที่ ที่บริษัท เข้าไปดำเนินธุรกิจอยู่ตามควรแก่กรณี
- ตอบสนองอย่างรวดเร็วและมีประสิทธิภาพต่อเหตุการณ์ที่มีผลกระทบต่อสิ่งแวดล้อมชุมชน ชีวิตและทรัพย์สิน อันเนื่องมาจากการดำเนินงานของบริษัท โดยให้ความร่วมมือ อย่างเต็มที่กับเจ้าหน้าที่ภาครัฐ และหน่วยงานที่เกี่ยวข้อง

3.2) การแจ้งเบาะแสหรือข้อร้องเรียน

คณะกรรมการบริษัทจัดให้มีช่องทางที่ผู้มีส่วนได้เสียทุกกลุ่มสามารถติดต่อ/ร้องเรียน/แจ้งเบาะแส (Whistle Blowing Hotline) ในเรื่องที่น่าจะเป็นปัญหา ผ่านช่องทางต่างๆ เกี่ยวกับการกระทำผิดกฎหมาย จรรยาบรรณ รายงานทางการเงินที่ไม่ถูกต้อง หรือระบบควบคุมภายในที่บกพร่อง ดังนี้

- จดหมายทางไปรษณีย์ : สำนักเลขานุการบริษัท บริษัท พรพรหมเม็ททอล จำกัด (มหาชน)
เลขที่ 229 อาคารพรพรหม ถนนนครราชสีมา แขวงดุสิต เขตดุสิต กรุงเทพมหานคร 10300
- E-mail : sec_707@ppm.co.th
- เว็บไซต์บริษัท <http://www.ppm.co.th/contactus>
- แบบสำรวจความพึงพอใจของลูกค้า

4) การเปิดเผยข้อมูลและความโปร่งใส

บริษัทได้ให้ความสำคัญและรับผิดชอบต่อการเปิดเผยสารสนเทศของบริษัท เนื่องจากเป็นเรื่องที่มีอาจจะส่งผลกระทบต่อความตัดสินใจของผู้ลงทุนและผู้มีส่วนได้เสียจึงมีความจำเป็นต้องจัดให้มีการควบคุมและกำหนดมาตรการในการเปิดเผยสารสนเทศทั้งที่เป็นสารสนเทศทางการเงินและที่ไม่ใช่ทางการเงินให้ถูกต้องตามที่กฎหมายกำหนด โดยสารสนเทศดังกล่าวต้องมีสาระสำคัญถูกต้อง ครบถ้วน เพียงพอ เชื่อถือได้ และทันเวลา โดยเปิดเผยข้อมูลสารสนเทศผ่านระบบ SET Community Portal ของตลาดหลักทรัพย์แห่งประเทศไทยและเว็บไซต์ของบริษัท (www.ppm.co.th)

บริษัทได้ยึดถือและปฏิบัติตามกฎหมาย กฎเกณฑ์ข้อบังคับต่างๆ ที่กำหนดโดยสำนักงาน ก.ล.ต. ตลาดหลักทรัพย์แห่งประเทศไทย และหน่วยงานอื่นของรัฐอย่างเคร่งครัด และติดตามการแก้ไขเปลี่ยนแปลงอย่างสม่ำเสมอ เพื่อให้มั่นใจได้ว่า กฎหมาย กฎเกณฑ์ ข้อบังคับที่บริษัทถือปฏิบัตินั้นมีความถูกต้องและเป็นหลักประกันให้ผู้ถือหุ้นเชื่อมั่นในการดำเนินธุรกิจที่ถูกต้อง โปร่งใส ตรงไปตรงมา ทั้งนี้ บริษัทยังได้แต่งตั้งคณะกรรมการตรวจสอบ โดยกำหนดให้มีกรรมการอิสระที่มีความเชี่ยวชาญและประสบการณ์ในการตรวจสอบงบการเงินอยู่ด้วยเพื่อทำหน้าที่กำกับดูแลสอบทานความน่าเชื่อถือและความถูกต้องของรายงานทางการเงิน รวมทั้งระบบควบคุมภายในให้เป็นไปอย่างเพียงพอและเหมาะสม ทำให้มั่นใจได้ว่าการเงินของบริษัทสามารถเชื่อถือได้

ในการนี้ บริษัทจึงถือโอกาสเปิดเผยรายงานการถือหลักทรัพย์ของกรรมการ และผู้บริหาร ทั้งทางตรงและทางอ้อม ณ วันที่ 31 ธันวาคม 2563 (ข้อมูลปิดสมุดทะเบียนล่าสุด) มีรายละเอียดดังนี้

ชื่อ – สกุล	ตำแหน่ง	จำนวนหุ้น ที่ถือ ณ 31 ธันวาคม 2562	จำนวนหุ้น ที่ถือ ณ 31 ธันวาคม 2563	จำนวนหุ้นที่ เปลี่ยนแปลง เพิ่มขึ้น / ลดลง	สัดส่วน การถือหุ้น ในบริษัท (%)
นางจางเจตน์ บุญเกิด	รองประธานกรรมการ และกรรมการอิสระ	150,350	150,350	-	0.04
คู่สมรสและบุตรที่ยังไม่บรรลุนิติภาวะ		-	-	-	-
นายไทยลักษณ์ ลีถาวร	กรรมการอิสระ และประธานกรรมการ ตรวจสอบ	-	-	-	-
คู่สมรสและบุตรที่ยังไม่บรรลุนิติภาวะ		-	-	-	-
พลเอกจักรกฤษณ์ พงษ์ภมร	กรรมการอิสระ และกรรมการตรวจสอบ	-	-	-	-
คู่สมรสและบุตรที่ยังไม่บรรลุนิติภาวะ		-	-	-	-
นายเนเรศ วชิรพันธุ์สกุล	กรรมการอิสระ	1,160,000	1,160,000	-	0.27
คู่สมรสและบุตรที่ยังไม่บรรลุนิติภาวะ		-	-	-	-
นายชำนาญ พรพิไลลักษณ์	กรรมการ, ประธานกรรมการบริหาร และกรรมการผู้จัดการ	102,815,733	102,815,733	-	24.36

ชื่อ – สกุล	ตำแหน่ง	จำนวนหุ้น ที่ถือ ณ 31 ธันวาคม 2562	จำนวนหุ้น ที่ถือ ณ 31 ธันวาคม 2563	จำนวนหุ้นที่ เปลี่ยนแปลง เพิ่มขึ้น / ลดลง	สัดส่วน การถือหุ้น ในบริษัท (%)
คู่สมรสและบุตรที่ยังไม่บรรลุนิติภาวะ		-	-	-	-
นางกนกกร แทนไกรสร	กรรมการ, กรรมการบริหาร และรองกรรมการผู้จัดการ	112,400,040	112,400,040	-	26.64
คู่สมรสและบุตรที่ยังไม่บรรลุนิติภาวะ		-	-	-	-
นางนันทิรา ฤทธิมนตรี	กรรมการ, กรรมการบริหาร และผู้อำนวยการฝ่ายบัญชีและการเงิน	120,280	120,280	-	0.03
คู่สมรสและบุตรที่ยังไม่บรรลุนิติภาวะ		-	-	-	-
นางสาวราณี จีรังกูรสกุล	ผู้อำนวยการฝ่ายขาย และการตลาดวัตถุดิบอุตสาหกรรม	39,500	39,500	-	0.01
คู่สมรสและบุตรที่ยังไม่บรรลุนิติภาวะ		-	-	-	-
นายปิยวัฒน์ ทองทา	ผู้อำนวยการฝ่ายบริหารทรัพยากรมนุษย์	-	-	-	-
คู่สมรสและบุตรที่ยังไม่บรรลุนิติภาวะ		-	-	-	-

นอกจากนี้ บริษัทฯ ได้มีหน่วยงานนักลงทุนสัมพันธ์เพื่อทำหน้าที่ให้บริการและเผยแพร่ข้อมูลข่าวสารความเคลื่อนไหวของบริษัทที่เป็นประโยชน์แก่ผู้ที่เกี่ยวข้องทุกกลุ่มทั้งผู้ลงทุนรายย่อย ผู้ลงทุนสถาบัน ผู้ลงทุนทั่วไป นักวิเคราะห์หลักทรัพย์ ตลอดจนหน่วยงานภาครัฐที่เกี่ยวข้องอย่างเท่าเทียม เป็นธรรม และทั่วถึงผ่านกิจกรรมการสื่อสารที่หลากหลาย

5) ความรับผิดชอบของคณะกรรมการ

นอกเหนือจากการส่งเสริมการพัฒนาศักยภาพของกรรมการและผู้บริหาร โดยการจัดให้มีการฝึกอบรมและให้ความรู้แก่กรรมการและผู้บริหารอย่างต่อเนื่องและสม่ำเสมอแล้ว ทุกครั้งที่มีการเปลี่ยนแปลงกรรมการใหม่ บริษัทฯ ยังจัดให้มีการปฐมนิเทศเพื่อนำเสนอข้อมูลที่สำคัญของบริษัท

จากการดำเนินธุรกิจตามแนวปฏิบัติที่ดีของหลักการค้ากับดูแลกิจการของบริษัทส่งผลให้ในปี 2563 บริษัทฯ ได้รับผลคะแนนจากการประเมินของหน่วยงานต่างๆ ที่เกี่ยวข้องกับการกำกับดูแลกิจการ ดังนี้

- 1) จากการดำเนินโครงการประเมินคุณภาพการจัดประชุมสามัญผู้ถือหุ้นประจำปี 2563 ซึ่งจัดขึ้นโดยสมาคมส่งเสริมผู้ลงทุนไทย บริษัทฯ ได้รับคะแนน 97 คะแนน ซึ่งการประเมินดังกล่าวถือว่าเป็นส่วนหนึ่งของการกำกับดูแลกิจการที่ดี

- 2) จากผลสำรวจโครงการสำรวจการกำกับดูแลกิจการบริษัทจดทะเบียนไทยประจำปี 2563 ซึ่งจัดขึ้นโดยสมาคมส่งเสริมสถาบันกรรมการบริษัทจดทะเบียนไทย บริษัทได้รับการประกาศให้เป็นบริษัทจดทะเบียนที่มีผลการประเมินอยู่ในระดับ “ดี” (Good CG Scoring)

นอกเหนือจากผลการประเมิน/ผลสำรวจซึ่งจัดขึ้นโดยหน่วยงานต่างๆ แล้ว บริษัทได้จัดทำแบบประเมินตนเองสำหรับการปฏิบัติตามหลักการกำกับดูแลกิจการที่ดีโดยอ้างอิงแบบประเมินที่จัดทำโดยตลาดหลักทรัพย์แห่งประเทศไทยเป็นประจำทุกปี ปีละ 1 ครั้ง โดยแบบประเมินผลจะมีความสอดคล้องกับหลักการการกำกับดูแลกิจการที่ดีของบริษัท และขอบเขตหน้าที่ความรับผิดชอบของคณะกรรมการ โดยมุ่งเน้นผลประเมินให้ได้ใช้ประโยชน์ เพื่อการทบทวนผลงานประเด็นปัญหา หรืออุปสรรคต่างๆ ในระหว่างปีที่ผ่านมา รวมถึงการปรับปรุงการปฏิบัติหน้าที่ของคณะกรรมการ เพื่อเพิ่มประสิทธิผลการทำงานของคณะกรรมการ โดยในปี 2563 จัดให้มีการประเมินผล 2 ประเภท ได้แก่

ประเภทที่ 1 การประเมินความเพียงพอของระบบควบคุมภายในของบริษัท

ประเภทที่ 2 การประเมินตนเองของคณะกรรมการชุดย่อย

ความรับผิดชอบต่อสังคม

นโยบายภาพรวม

บริษัท พรพรหมเมืงทอล จำกัด (มหาชน) ประกอบธุรกิจจัดจำหน่ายผลิตภัณฑ์โลหะเพื่อใช้เป็นวัตถุดิบอุตสาหกรรม รวมทั้งจัดจำหน่ายวัสดุเพื่อใช้ในการก่อสร้าง โดยตลอดระยะเวลาการดำเนินงานกว่า 20 ปี บริษัทตระหนักและให้ความสำคัญต่อการดำเนินธุรกิจโดยยึดมั่นในหลักคุณธรรม จริยธรรม ควบคู่ไปกับการปฏิบัติตามหลักการค้ากับดูแลกิจการที่ดี นอกเหนือจากการถือในการมุ่งสู่การเป็นผู้นำในธุรกิจกระจายสินค้าเพื่อตอบสนองความพึงพอใจสูงสุดของลูกค้าอย่างต่อเนื่องด้วยการพัฒนาความเป็นเลิศด้านผลิตภัณฑ์ บริการ ทีมงาน เทคโนโลยี ระบบการทำงานแล้ว บริษัทยังให้ความสำคัญต่อการรับผิดชอบต่อผู้มีส่วนเกี่ยวข้องทุกฝ่ายอย่างเท่าเทียมกัน ตลอดจนการตอบแทนสังคมและการใส่ใจสิ่งแวดล้อมด้วยการมุ่งเน้นการดำเนินกิจการในรูปแบบต่างๆ ที่เหมาะสมตามกำลังความสามารถของบริษัทภายใต้ปรัชญาเศรษฐกิจพอเพียงเพื่อเป็นแนวทางให้กรรมการ ผู้บริหาร และพนักงานรับทราบ ทำความเข้าใจ และนำไปปฏิบัติอย่างต่อเนื่องสม่ำเสมอ

การดำเนินงานและการจัดทำรายงาน

บริษัทจัดทำรายงานความรับผิดชอบต่อสังคมของบริษัทประจำปี 2563 ขึ้นเพื่อรายงานผลการดำเนินกิจการของบริษัทและบริษัทย่อยให้ผู้ถือหุ้น ผู้มีส่วนได้เสีย นักลงทุน และประชาชนทั่วไปได้รับทราบและเข้าใจภาพรวมการดำเนินธุรกิจของบริษัท ซึ่งครอบคลุมหลักการในด้านต่างๆ เช่น การประกอบกิจการด้วยความเป็นธรรม การต่อต้านการทุจริตคอร์รัปชัน การเคารพสิทธิมนุษยชน การปฏิบัติต่อแรงงานอย่างเป็นธรรม ความรับผิดชอบต่อผู้บริโภค การดูแลรักษาสิ่งแวดล้อม การร่วมพัฒนาชุมชนหรือสังคม รวมทั้งการพัฒนาและเผยแพร่วัฒนธรรมที่สำคัญของบริษัทตาม “แนวทางความรับผิดชอบต่อสังคมของกิจการ” จัดทำโดยสถาบันธุรกิจเพื่อสังคม ตลาดหลักทรัพย์แห่งประเทศไทย โดยบริษัทได้พัฒนากระบวนการจัดทำรายงานและเนื้อหาให้มีความสอดคล้องตามกรอบการรายงานฯ ทั้งนี้ การรวบรวม จัดเก็บ คำนวณ และวัดผลข้อมูลปี 2562 นี้ อาจจะมีข้อมูลบางส่วนไม่ครบถ้วนตามที่กรอบการรายงานฯ แนะนำไว้ โดยบริษัทมีเป้าหมายที่จะจัดทำรายงานให้มีความสมบูรณ์และเป็นไปตามกรอบการรายงานดังกล่าวให้มากที่สุดในอนาคต

1) ประกอบธุรกิจด้วยความเป็นธรรม

บริษัทมีความมุ่งมั่นในการดำเนินธุรกิจอย่างเป็นธรรมและมีจริยธรรม โดยบริษัทได้กำหนดนโยบายการปฏิบัติต่อคู่ค้าอย่างเป็นธรรมและเสมอภาค ตั้งอยู่บนพื้นฐานของการได้รับผลตอบแทนที่เป็นธรรมต่อทั้งสองฝ่าย ไม่เรียก หรือไม่รับ หรือจ่ายผลประโยชน์ใดๆ ที่ไม่สุจริตในการค้ากับคู่ค้า กรณีที่มีข้อมูลว่ามีการเรียก หรือการรับ หรือการจ่ายผลประโยชน์ใดๆ ที่ไม่สุจริตเกิดขึ้น ต้องเปิดเผยรายละเอียดต่อคู่ค้าและร่วมกันแก้ไขปัญหาโดยยุติธรรมและรวดเร็ว

นอกจากนี้ บริษัทมีนโยบายที่จะปฏิบัติต่อคู่แข่งทางการค้าภายใต้กรอบกติกาการแข่งขันที่ดี ไม่ละเมิดความลับ หรือล่วงรู้ความลับทางการค้าของคู่ค้าด้วยวิธีที่ผิด ไม่แสวงหาข้อมูลที่เป็นความลับของคู่แข่งทางการค้าด้วยวิธีการที่ไม่สุจริตหรือไม่เหมาะสม และไม่ทำลายชื่อเสียงของคู่แข่งทางการค้าด้วยการกล่าวหาในทางร้าย

2) การเคารพสิทธิมนุษยชน

บริษัทตระหนักและให้ความสำคัญกับสิทธิมนุษยชนขั้นพื้นฐานเพื่อส่งเสริมการเคารพต่อสิทธิและเสรีภาพ ไม่เลือกปฏิบัติด้วยสาเหตุอันเนื่องมาจากความเหมือนหรือความแตกต่างทั้งทางด้านเชื้อชาติ ศาสนา เพศ สติปัญญา การศึกษา หรือสถานภาพอื่นใด รวมทั้งเคารพในศักดิ์ศรีส่วนบุคคล ความเป็นส่วนตัว และสิทธิของแต่ละบุคคล ไม่กระทำการใดๆ หรือส่งเสริมให้มีการละเมิดหรือล่วงเกินสิทธิมนุษยชนใดๆ และจะรักษาข้อมูลส่วนบุคคลของพนักงานทุกคนในบริษัท เช่น ชีวประวัติ ประวัติสุขภาพ ประวัติการทำงาน และข้อมูลส่วนอื่นๆ ของพนักงาน การเปิดเผยหรือโอนถ่ายข้อมูลส่วนตัวของพนักงานจะกระทำได้อีกต่อเมื่อได้รับความเห็นชอบจากพนักงานผู้นั้น

3) การปฏิบัติต่อแรงงานอย่างเป็นธรรม

บริษัทตระหนักดีว่า พนักงานคือทรัพยากรบุคคลที่มีค่าและเป็นพลังขับเคลื่อนที่สำคัญขององค์กรให้ไปสู่วิสัยทัศน์และพันธกิจของบริษัทได้อย่างมีประสิทธิภาพ สอดคล้องกับกลยุทธ์การดำเนินธุรกิจของบริษัท บริษัทจึงให้ความสำคัญเริ่มตั้งแต่การสรรหาบุคลากรใหม่ ๆ ที่มีความรู้ ความสามารถ ทักษะ ทัศนคติที่ดี และมีความพร้อมที่จะเข้ามาทำงานร่วมกับบริษัทควบคู่ไปกับการรักษาและพัฒนาบุคลากรที่มีอยู่แล้วให้มีความรู้ ความสามารถ และทักษะต่างๆ เพิ่มขึ้น สามารถทำงานร่วมกันเป็นทีม มีความรักความผูกพันซึ่งกันและกัน รู้จักช่วยเหลือเกื้อกูล ซึ่งจะเป็นปัจจัยส่งเสริมให้เกิดสภาพแวดล้อมที่ดีในการทำงาน ทำให้การทำงานของพนักงานเกิดประสิทธิภาพและประสิทธิผลสูงสุด

ทั้งนี้ บริษัทจะพิจารณากำหนดอัตราค่าจ้างพนักงานด้วยความเป็นธรรม สอดคล้องกับค่าครองชีพในปัจจุบัน และเทียบเคียงอุตสาหกรรมในระดับเดียวกันได้ รวมทั้งมีการสนับสนุนเงินช่วยเหลือ เงินรางวัลใจในการทำงาน และเงินกู้ยืมฉุกเฉิน รวมถึงสวัสดิการต่างๆ เช่น กองทุนสำรองเลี้ยงชีพ สวัสดิการบ้านพักพนักงาน ชุดฟอร์มพนักงาน งานเลี้ยงสังสรรค์ประจำปี เป็นต้น นอกจากนี้ ยังจัดให้มีการอบรมหลักสูตรปฐมนิเทศให้กับพนักงานเข้าใหม่ทุกคน โดยมุ่งเน้นให้รับทราบนโยบาย ข้อห้าม ข้อปฏิบัติ ความรู้เกี่ยวกับการดำเนินธุรกิจ ฯลฯ มุ่งส่งเสริมให้พนักงานทุกระดับแบ่งปันความรู้ซึ่งกันและกัน พัฒนาทักษะการทำงานให้เพิ่มขึ้นโดยการฝึกอบรมโดยผู้เชี่ยวชาญหรือผู้ทรงคุณวุฒิทั้งภายในและภายนอกบริษัท การศึกษาดูงานภายในประเทศและต่างประเทศ รวมทั้งจัดให้มีการระดมการพิจารณาประเมินผลการปฏิบัติของพนักงานและสนับสนุนให้พนักงานมีความก้าวหน้าในสายงานนั้นๆ ด้วยความเป็นธรรมอีกด้วย

โดยในปี 2563 บริษัทได้ส่งพนักงานเข้าร่วมอบรมกับหน่วยงานภายนอก 2 หลักสูตร ได้แก่ หลักสูตรจัดทำงบการเงินถูกต้องสอดคล้องหลักเกณฑ์ทางบัญชีและภาษี และเทคนิคการจัดทำบัญชีและองค์ประกอบที่สำคัญในการแก้ไขข้อผิดพลาดในงบการเงิน รวมค่าใช้จ่ายในการฝึกอบรมทั้งหมดทั้งหมด 6,605.61 บาท

4) ความรับผิดชอบต่อลูกค้า

บริษัทตระหนักและให้ความสำคัญกับการคัดเลือกสินค้าที่จะนำมาจัดจำหน่าย โดยตระหนักเสมอว่าสินค้าที่นำมาจัดจำหน่ายให้กับลูกค้าจำเป็นต้องมีคุณภาพได้มาตรฐานตามหลักสากล ผลิตจากแหล่งผลิตที่น่าเชื่อถือ เป็นที่ยอมรับ โดยสินค้าที่นำมาจำหน่ายจะต้องมีใบรับรองคุณภาพจากแหล่งผลิตที่น่าเชื่อถือ นอกจากนี้ บริษัทยังจัดให้มีทีมงานคอยให้คำแนะนำและบริการทั้งก่อนและหลังการขาย

5) ผลลัพธ์กับนวัตกรรม

จากความมุ่งมั่นในการดำเนินธุรกิจควบคู่ไปกับการดูแลสังคมและสิ่งแวดล้อม บริษัทจึงได้ให้ความสำคัญต่อการคัดเลือกหรือสรรหาผลิตภัณฑ์ชนิดใหม่ๆ เข้ามาจำหน่ายเพื่อตอบสนองความต้องการของลูกค้า โดยบริษัทได้นำเข้าอะลูมิเนียมเกรดพิเศษสำหรับทำวัสดุผนังหลังคาเข้ามาจำหน่ายเพื่อเป็นวัสดุทางเลือกใหม่นอกเหนือจากการใช้วัสดุผนังหลังคาทั่วไปภายใต้เครื่องหมายการค้า “K-Roof” ซึ่งถือเป็นนวัตกรรมใหม่สำหรับเทคโนโลยีก่อสร้างในอนาคต

ด้วยคุณสมบัติพิเศษทางด้านโลหะของอะลูมิเนียมซึ่งทนต่อการกัดกร่อน สามารถทนต่อฝนและกรดได้ จึงทำให้ไม่เกิดสนิมและไม่รั่วซึม ช่วยยืดอายุการใช้งานให้ยาวนาน สามารถสะท้อนความร้อนได้ดีส่งผลให้อุณหภูมิภายในอาคารไม่สูงขึ้นตามสภาพอากาศภายนอก ทำให้เครื่องปรับอากาศทำงานน้อยลง ช่วยประหยัดพลังงาน ประกอบกับหลังคาอะลูมิเนียมมีน้ำหนักเบากว่าวัสดุผนังหลังคาประเภทอื่นๆ จึงสามารถลดโครงสร้างของหลังคาได้ รวมทั้งลักษณะการติดตั้งที่ง่ายและรวดเร็ว เคลื่อนย้ายได้สะดวก ทำให้ประหยัดค่าใช้จ่ายในการติดตั้งและขนส่ง นอกจากนี้ หลังคาอะลูมิเนียมยังเป็นวัสดุทรงคุณค่าสามารถนำกลับมารีไซเคิลใช้งานใหม่ได้ ซึ่งถือได้ว่าเป็นการใช้ทรัพยากรธรรมชาติอย่างคุ้มค่าสูงสุด

เพื่อเป็นการแสดงข้อมูลเชิงปริมาณของผลิตภัณฑ์หลังคาอะลูมิเนียมชิต “K-Roof” บริษัทจึงได้นำตัวอย่างผลิตภัณฑ์ดังกล่าวเข้ารับการทดสอบจากมหาวิทยาลัยเทคโนโลยีพระจอมเกล้าพระนครเหนือเพื่อทดสอบคุณสมบัติเรื่องการทนต่อการกัดกร่อน โดยผลการทดสอบกรดเกลือ 3.5% พบว่าแผ่นหลังคาอะลูมิเนียมชิต K-Roof สามารถทนต่อการกัดกร่อนได้ดีกว่าวัสดุผนังหลังคาทั่วไป ด้วยคุณสมบัติของอะลูมิเนียมซึ่งแตกต่างจากเหล็ก อะลูมิเนียมออกไซด์จะทำหน้าที่เป็นชั้นปกป้องไม่ให้เกิดการกัดกร่อนขึ้นที่แผ่นอะลูมิเนียมเมื่อทำปฏิกิริยากับออกซิเจน ซึ่งเหมาะกับอาคารบ้านเรือนชายฝั่งทะเล โรงเลี้ยงสัตว์ โรงพืชผลเกษตร – สารเคมี ที่อยู่ในสภาพแวดล้อมที่มีการกัดกร่อนสูง

อัตราการกัดกร่อน ของวัสดุผนังหลังคาชนิดต่างๆ
จากผลการทดสอบกรดเกลือ 3.5%

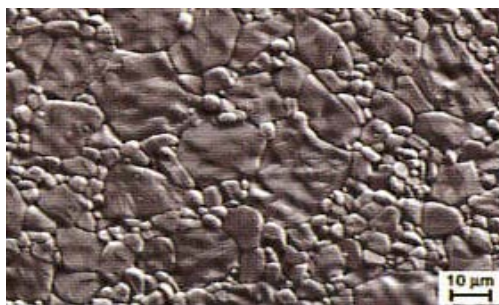
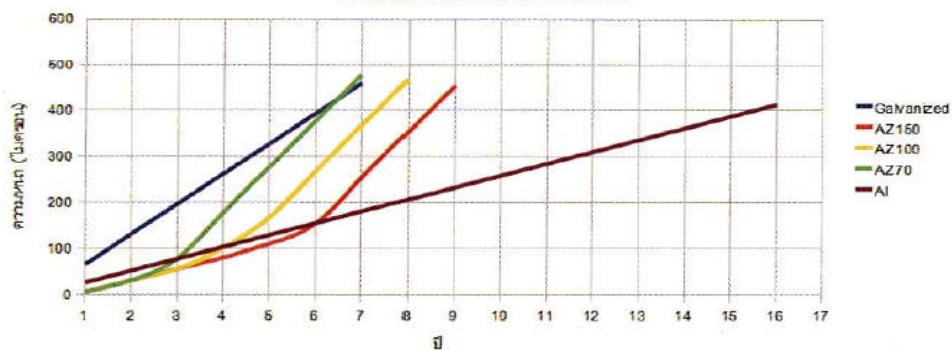

ฟิล์มป้องกันการกัดกร่อนที่เกิดกับผิว



สนิมที่เกิดขึ้นกับผิวของหลังคาเหล็ก

นอกจากนี้ อะลูมิเนียมซีท K-Roof ยังผ่านการรับรองจากมหาวิทยาลัยเทคโนโลยีพระจอมเกล้าพระนครเหนือในการทดสอบคุณสมบัติเรื่องการสะท้อนพลังงานรังสีอาทิตย์ (Solar Reflectance) ที่ทดสอบด้วยเครื่อง Shimadzu UV-3100 (UV-VIS-NIR Recording Spectrophotometer) โดยค่าการทดสอบที่ได้จะถูกนำมาคำนวณหาค่าการสะท้อนพลังงานรังสีอาทิตย์ตามมาตรฐาน ASTM E903_82 และทดสอบวัดค่าการคายความร้อนด้วยเครื่อง Emissometer ของบริษัท Devices & Services รุ่น AE. จากผลการทดสอบพบว่าอะลูมิเนียมซีท K-Roof จะดูดกลืนความร้อนได้น้อยกว่าวัสดุผนังหลังคาทั่วไป ทำให้อุณหภูมิใต้แผ่นหลังคาอะลูมิเนียมเย็นกว่าวัสดุผนังหลังคาทั่วไปถึง 3 - 12 องศา

ชิ้นงาน	ค่าการสะท้อนพลังงานรังสีอาทิตย์ (%)	ค่าการดูดกลืนพลังงานรังสีอาทิตย์ (%)	ค่าการคายพลังงานความร้อน
แผ่นอะลูมิเนียมผิวเรียบ	79.6	20.4	0.10
แผ่นอะลูมิเนียมผิวสัณ	75.8	24.2	0.14
แผ่นเหล็กอะลูมิเนียม	58.0	42.0	0.39

ทั้งนี้ บริษัทมีนโยบายที่จะเผยแพร่โฆษณาประชาสัมพันธ์ รวมทั้งให้ความรู้เกี่ยวกับผลิตภัณฑ์ชนิดผ่านสื่อสิ่งพิมพ์ สื่ออิเล็กทรอนิกส์ การฝึกอบรม และการจัดสัมมนาตามสถานที่ต่างๆ เพื่อเสริมสร้างความรู้ ความเข้าใจ รวมทั้งปลูกฝังค่านิยมการใช้ผลิตภัณฑ์ที่เป็นมิตรกับสิ่งแวดล้อมให้เกิดขึ้นกับลูกค้าและผู้ที่เกี่ยวข้องทั่วไป ซึ่งจะเป็นอีกหนทางหนึ่งในการช่วยดูแลและรักษาสภาพสิ่งแวดล้อมให้คงอยู่ต่อไปอย่างยั่งยืน

การดำเนินธุรกิจที่มีผลกระทบต่อความรับผิดชอบต่อสังคม

ในปี 2563 ไม่พบการดำเนินธุรกิจของบริษัทและบริษัทย่อยที่ส่งผลกระทบต่อความรับผิดชอบต่อสังคมและ/หรือการดำเนินธุรกิจที่ฝ่าฝืนกฎหมายในเรื่องเกี่ยวกับหลักการทั้ง 8 ข้อ ซึ่งได้แก่ การประกอบกิจการด้วยความเป็นธรรม การต่อต้านการทุจริตคอร์รัปชัน การเคารพสิทธิมนุษยชน การปฏิบัติต่อแรงงานอย่างเป็นธรรม ความรับผิดชอบต่อผู้บริโภค การดูแลรักษาสิ่งแวดล้อม การร่วมพัฒนาชุมชนหรือสังคม การมีนวัตกรรมและเผยแพร่นวัตกรรมซึ่งได้จากการดำเนินงานที่มีความรับผิดชอบต่อสังคม สิ่งแวดล้อม และผู้มีส่วนได้เสีย

นอกจากนี้ บริษัทยังมีนโยบายการใช้ทรัพยากรอย่างคุ้มค่า โดยการนำวัสดุกลับมาใช้ใหม่ เช่น การใช้กระดาษสองหน้า การปิดเครื่องปรับอากาศ เครื่องใช้ไฟฟ้า ในช่วงพักงาน หรือช่วงที่ผู้บริหาร พนักงาน ไม่ได้อยู่ในห้องทำงานเป็นเวลานาน การใช้รถร่วมกันในทางเดียวกัน ซึ่งการทำการกิจกรรมดังกล่าว แม้จะไม่ส่งผลชัดเจนในเชิงตัวเลขค่าพลังงาน หรือค่าใช้จ่ายที่ลดลง แต่ช่วยในการปลูกฝังให้เป็นนิสัยส่วนตัว และนำกลับไปใช้ในชีวิตประจำวันของครอบครัว เพื่อเป็นพลเมืองที่ดีของสังคม

กิจกรรมเพื่อประโยชน์ต่อสังคมและสิ่งแวดล้อม

ในปี 2563 จากสถานการณ์แพร่ระบาดของเชื้อโรคโควิด 19 ในช่วงแรกทำให้เกิดการขาดแคลนอุปกรณ์ป้องกันเชื้อโรค บริษัท พรีเมียม เฟล็กซ์เบิ้ล แพคเกจจิ้ง จำกัด (“PFP”) ซึ่งเป็นบริษัทย่อยของบริษัท ได้มอบถุงบรรจุแอลกอฮอล์ให้กับจังหวัดเพชรบุรี จำนวน 30,000 ซอง เพื่อให้ทางจังหวัดนำไปบรรจุแอลกอฮอล์แจกจ่ายให้กับประชาชน โดยผู้ว่าราชการจังหวัดเพชรบุรีเป็นผู้รับมอบ และให้ทางจังหวัดเป็นผู้บริหารจัดการต่อไป



การป้องกันการมีส่วนเกี่ยวข้องกับการคอร์รัปชัน

นโยบายเกี่ยวกับการต่อต้านการทุจริตคอร์รัปชันของบริษัท

บริษัทได้กำหนดนโยบายในการดำเนินการต่อต้านการทุจริตคอร์รัปชันไว้เป็นลายลักษณ์อักษรในจรรยาบรรณของบริษัท ซึ่งได้ผ่านการอนุมัติจากคณะกรรมการบริษัทแล้วเมื่อวันที่ 24 กุมภาพันธ์ 2558 นอกจากนี้ บริษัทได้มีการดำเนินการเพื่อป้องกันการมีส่วนเกี่ยวข้องกับการทุจริตคอร์รัปชัน และห้ามจ่ายสินบนเพื่อประโยชน์ทางธุรกิจของบริษัท

แนวปฏิบัติเกี่ยวกับการดูแลและควบคุมดูแลเพื่อป้องกันและติดตามความเสี่ยงจากการทุจริต

บริษัทกำหนดให้มีแนวปฏิบัติเกี่ยวกับการกำกับดูแลและควบคุมดูแลเพื่อป้องกันและติดตามความเสี่ยงจากการทุจริตและคอร์รัปชัน สรุปได้ดังนี้

- จัดให้มีกระบวนการตรวจสอบ ประเมินระบบการควบคุมภายใน และการบริหารความเสี่ยงที่ครอบคลุมระบบงานสำคัญต่าง ๆ เช่น ระบบการขายและการตลาด การจัดซื้อจัดจ้าง ระบบการบันทึกบัญชี การชำระเงิน เป็นต้น ทั้งนี้ เพื่อป้องกันและติดตามความเสี่ยงจากการทุจริตและคอร์รัปชัน รวมทั้งให้ข้อเสนอแนะเกี่ยวกับแนวทางในการแก้ไขที่เหมาะสม จัดให้มีช่องทางการรับแจ้งข้อมูล เบาะแส หรือข้อร้องเรียนการฝ่าฝืน การกระทำผิดกฎหมายหรือจริยธรรมธุรกิจของบริษัท โดยบริษัทได้เปิดโอกาสให้ผู้มีส่วนได้เสียทุกกลุ่มสามารถแจ้งข้อร้องเรียนหรือให้เบาะแสเกี่ยวกับการทุจริตหรือการไม่ปฏิบัติตามกฎหมาย กฎระเบียบ ข้อบังคับ จรรยาบรรณทางธุรกิจ สามารถร้องเรียนผ่านทางวาจา จดหมาย อีเมล เว็บไซต์ www.ppm.co.th หรือรายงานตรงต่อบริษัทผ่านกรรมการอิสระหรือกรรมการตรวจสอบของบริษัท ซึ่งมีการให้ข้อมูลในการติดต่ออย่างชัดเจนทั้งในเว็บไซต์ แบบแสดงรายการข้อมูลประจำปี (แบบ 56-1) รวมทั้งรายงานประจำปีของ

บริษัทเพื่อให้มีการตรวจสอบข้อมูลและรายงานต่อคณะกรรมการบริษัทเพื่อเข้าสู่กระบวนการพิจารณาตามขั้นตอนต่อไป อีกทั้งบริษัทมีนโยบายในการคุ้มครองผู้ให้ข้อมูลหรือเบาะแส และจะเก็บรักษาข้อมูลของผู้ให้ข้อมูลเป็นความลับ รวมทั้งมีมาตรการในการตรวจสอบและกำหนดบทลงโทษทางวินัยของบริษัท และ/หรือกฎหมายที่เกี่ยวข้อง กรณีที่สามารถติดต่อผู้ให้เบาะแสหรือผู้ร้องเรียนได้ บริษัทจะแจ้งผลการดำเนินการให้ทราบเป็นลายลักษณ์อักษร

- หัวหน้าสายงานที่เกี่ยวข้อง รับผิดชอบในการติดตามการปฏิบัติงาน การปรับปรุงแก้ไขข้อผิดพลาด (ถ้ามี) และรายงานให้ผู้มีอำนาจทราบตามลำดับ

แนวทางในการติดตามการประเมินผลการปฏิบัติตามแนวทางปฏิบัติในการป้องกันการมีส่วนเกี่ยวข้องกับการคอร์รัปชัน

หากบริษัทมีการสืบสวนข้อเท็จจริงเกี่ยวกับการทุจริตคอร์รัปชันแล้วพบว่า ข้อมูลจากการตรวจสอบหรือข้อร้องเรียน มีหลักฐานที่มีเหตุอันควรให้เชื่อว่ามีรายการหรือการกระทำซึ่งอาจมีผลกระทบอย่างมีนัยสำคัญต่อฐานะการเงิน และผลการดำเนินงานของบริษัท รวมถึงการฝ่าฝืน การกระทำผิดกฎหมายหรือจริยธรรมธุรกิจของบริษัท หรือแนวทางปฏิบัติในการป้องกันการมีส่วนเกี่ยวข้องกับการคอร์รัปชัน หรือข้อสงสัยในรายงานทางการเงิน หรือระบบการควบคุมภายใน คณะกรรมการตรวจสอบจะรายงานต่อคณะกรรมการบริษัท เพื่อดำเนินการปรับปรุงแก้ไขภายในระยะเวลาที่คณะกรรมการตรวจสอบเห็นสมควร

ทั้งนี้บริษัทจัดให้มีการสื่อสารแนวทางปฏิบัติในการป้องกันการมีส่วนเกี่ยวข้องกับการคอร์รัปชันนี้ โดยสื่อสารไปยังกรรมการ ผู้บริหาร และพนักงานของบริษัท และกำหนดให้การดำเนินการทุกกระบวนการอยู่ในขอบข่ายของกฎหมายอย่างเคร่งครัด หรือถ้าเกิดข้อผิดพลาดในกระบวนการดำเนินงานเนื่องจากความประมาท รู้เท่าไม่ถึงการณ์ ก็ให้รับโทษตามกฎหมายระเบียบ ข้อบังคับของบริษัท รวมทั้งข้อกฎหมายโดยไม่มีการดำเนินการให้พ้นผิด

การควบคุมภายใน

ความเห็นของคณะกรรมการบริษัทเกี่ยวกับระบบการควบคุมภายในของบริษัท

ในการประชุมคณะกรรมการ ครั้งที่ 1/2564 เมื่อวันที่ 25 กุมภาพันธ์ 2564 ซึ่งมีคณะกรรมการตรวจสอบครบทั้งสามท่าน เข้าร่วมประชุมด้วย คณะกรรมการได้พิจารณาประเมินความเพียงพอของระบบการควบคุมภายในของบริษัท ตามแบบประเมินความเพียงพอของระบบการควบคุมภายในของคณะกรรมการกำกับหลักทรัพย์และตลาดหลักทรัพย์ โดยทดสอบถามข้อมูลจากฝ่ายบริหารในด้านต่างๆ 5 ส่วน คือ

- 1) องค์กรและสภาพแวดล้อม
- 2) การบริหารความเสี่ยง
- 3) การควบคุมการปฏิบัติงานของฝ่ายบริหาร
- 4) ระบบสารสนเทศและการสื่อสารข้อมูล
- 5) ระบบการติดตาม

คณะกรรมการบริษัทมีความเห็นว่า บริษัทมีระบบการควบคุมภายในที่เหมาะสมเพียงพอ โดยทุกส่วนมีการปฏิบัติตามอย่างมีประสิทธิภาพ โดยได้ปฏิบัติตามมาตรฐานทางบัญชีที่ยอมรับโดยทั่วไป, ประกาศสำนักงานคณะกรรมการกำกับหลักทรัพย์และตลาดหลักทรัพย์ และข้อบังคับของตลาดหลักทรัพย์แห่งประเทศไทย ในการรายงานงบการเงินรายไตรมาส งบการเงินประจำปีของบริษัทตามที่ควรอย่างสม่ำเสมอ รวมทั้งมีกระบวนการจัดทำและเปิดเผยข้อมูลในงบการเงินอย่างถูกต้องครบถ้วน เพียงพอ และทันเวลา มีระบบการควบคุมภายในที่เพียงพอ เหมาะสม และมีการปรับปรุงแก้ไขให้สอดคล้องกับสถานการณ์ที่เปลี่ยนแปลงไปอย่างมีประสิทธิภาพ เพื่อให้การดำเนินงานของบริษัทบรรลุวัตถุประสงค์ที่กำหนดไว้และสอดคล้องกับกฎหมายและกฎระเบียบที่เกี่ยวข้อง ทั้งนี้ ไม่พบประเด็นปัญหาหรือข้อบกพร่องที่เป็นสาระสำคัญซึ่งอาจก่อให้เกิดความเสียหายต่อการดำเนินงานของบริษัทแต่ประการใด รวมถึงระบบการควบคุมภายในในเรื่องการทำการธุรกรรมกับผู้ถือหุ้นรายใหญ่ กรรมการ ผู้บริหาร หรือผู้ที่เกี่ยวข้องกับบุคคลดังกล่าวอย่างเพียงพอแล้ว โดยสามารถป้องกันทรัพย์สินของบริษัทจากการที่ผู้บริหารนำไปใช้โดยมิชอบหรือโดยไม่มีอำนาจ ทั้งนี้ กรรมการอิสระและกรรมการตรวจสอบไม่มีความเห็นแตกต่างจากความเห็นของคณะกรรมการ นอกจากนี้ กรรมการตรวจสอบจะกำกับเรื่องการเป็นองค์กรที่มีกระบวนการกำกับดูแลกิจการที่ดี (Good Corporate Governance) ให้มากขึ้นด้วย

บริษัทได้จัดให้มีการจัดการบริหารงานและระบบการควบคุมภายในที่ดีเพียงพอ โดยผู้บริหารได้สนับสนุนให้ตระหนักถึงความจำเป็นในการควบคุมภายใน โดยจัดให้มีการกำกับดูแลกิจการที่ดี กำหนดหน้าที่และความรับผิดชอบอย่างชัดเจน รวมทั้งได้กำหนดระเบียบ ข้อบังคับ นโยบาย ระดับอำนาจการบริหาร และระดับการอนุมัติรายการที่เหมาะสมอย่างเป็นลายลักษณ์อักษร อีกทั้งบริษัท ได้จัดให้มีส่วนตรวจสอบภายในที่มีความเป็นอิสระในการติดตามและประเมินผลการควบคุมภายใน ซึ่งรายงานโดยตรงต่อคณะกรรมการตรวจสอบ เพื่อสอบทานระบบการปฏิบัติงานของกิจกรรมต่างๆ ให้สามารถบรรลุวัตถุประสงค์และเป้าหมายของบริษัทโดยรวม โดยผลการตรวจสอบที่ผ่านมาไม่พบว่ามีข้อบกพร่องที่เป็นสาระสำคัญต่อระบบการควบคุมภายในแต่ประการใด สำหรับการควบคุมภายในในหัวข้ออื่น คณะกรรมการเห็นว่า บริษัทมีการควบคุมภายในที่เพียงพอแล้วเช่นกัน

ความเห็นของคณะกรรมการตรวจสอบและ/หรือผู้สอบบัญชีต่างจากความเห็นของ คณะกรรมการบริษัท

- ไม่มี -

ผู้ตรวจสอบภายในของบริษัท

ในการประชุมคณะกรรมการตรวจสอบครั้งที่ 4/2559 เมื่อวันที่ 10 พฤศจิกายน 2559 ได้มีมติแต่งตั้งนางสาวสรวิทย์ ชัยศยานันท์ ให้ดำรงตำแหน่งหัวหน้าผู้ตรวจสอบภายในของบริษัท ตั้งแต่วันที่ 1 มกราคม 2560 โดยผู้ตรวจสอบภายในเป็นผู้มีความเข้าใจในกิจกรรมและการดำเนินงานของบริษัท จึงเห็นว่ามีความเหมาะสมที่จะปฏิบัติหน้าที่ดังกล่าวได้อย่างเหมาะสมเพียงพอ

ทั้งนี้การพิจารณาและอนุมัติแต่งตั้ง ถอดถอน โยกย้ายผู้ดำรงตำแหน่งผู้ตรวจสอบภายในของบริษัท จะต้องผ่านการอนุมัติหรือได้รับความเห็นชอบจากคณะกรรมการตรวจสอบ

รายการระหว่างกัน

บริษัทและบริษัทย่อยได้มีการตกลงเข้าทำรายการกับบุคคลที่เกี่ยวข้องกัน โดยรายการดังกล่าวเป็นรายการตามธุรกิจปกติของบริษัทและบริษัทย่อยและเป็นไปตามเงื่อนไขการค้าทั่วไป ทั้งนี้ คณะกรรมการบริษัทได้อนุมัติให้ฝ่ายจัดการมีอำนาจเข้าทำรายการระหว่างกันที่มีเงื่อนไขการค้าทั่วไป โดยฝ่ายจัดการสามารถทำธุรกิจดังกล่าวหากธุรกรรมเหล่านั้นมีข้อตกลงทางการค้าในลักษณะเดียวกันกับที่วิญญูชนจะพึงกระทำกับคู่สัญญาทั่วไปในสถานการณ์เดียวกันด้วยอำนาจต่อรองทางการค้าที่ปราศจากอิทธิพลในการที่ตนมีสถานะเป็นกรรมการ ผู้บริหาร หรือบุคคลที่มีความเกี่ยวข้อง

สำหรับงวดบัญชีรายปีสิ้นสุด ณ วันที่ 31 ธันวาคม 2561, 2562 และ 2563 บริษัทและบริษัทย่อยมีรายการกับบุคคลที่เกี่ยวข้องกัน โดยผู้สอบบัญชีของบริษัทได้เปิดเผยไว้ในหมายเหตุประกอบงบการเงินที่ตรวจสอบและคณะกรรมการตรวจสอบทำหน้าที่สอบทานแล้วและมีความเห็นว่า รายการระหว่างกันทุกรายการเป็นการทำรายการอย่างสมเหตุสมผลและเป็นไปในทางการค้าปกติ โดยมีรายละเอียดดังต่อไปนี้

การทำรายการระหว่างกัน

รายการระหว่างกันกับบุคคลที่อาจมีความขัดแย้งในปี 2561, 2562 และปี 2563 มีดังนี้

บุคคลที่อาจมีความขัดแย้ง	ลักษณะรายการและความสัมพันธ์	มูลค่ารายการ (ล้านบาท)			ความจำเป็นและสมเหตุสมผล
		ปี 2561	ปี 2562	ปี 2563	
1. บริษัท พรีเมียม เฟล็กซ์เบิ้ล แพคเกจจิ้ง จำกัด (PFP) – ประกอบธุรกิจผลิตและจำหน่ายบรรจุภัณฑ์ชนิดอ่อนตัว	<p><u>ลักษณะรายการ</u></p> <ol style="list-style-type: none"> รายได้จากการขายสินค้า ลูกหนี้การค้า ซื้อสินค้า ซื้อทรัพย์สิน ขายทรัพย์สิน รายได้อื่น ลูกหนี้อื่น เจ้าหนี้อื่น <p><u>ลักษณะความสัมพันธ์</u></p> <p>PFP เป็นบริษัทย่อยของบริษัท โดยบริษัทถือหุ้นในสัดส่วนร้อยละ 99.50 ของทุนจดทะเบียน บริษัทมีอำนาจควบคุมการบริหารงานของ PFP ทั้งหมด</p>	<p>20.242</p> <p>22.865</p> <p>0.115</p> <p>-</p> <p>0.254</p> <p>0.077</p> <p>0.161</p> <p>-</p>	<p>15.558</p> <p>10.435</p> <p>0.060</p> <p>0.150</p> <p>0.514</p> <p>0.185</p> <p>0.091</p> <p>-</p>	<p>17.400</p> <p>8.680</p> <p>-</p> <p>0.089</p> <p>-</p> <p>0.734</p> <p>0.033</p> <p>0.095</p>	<p>บริษัทขายสินค้าที่เป็นวัสดุและวัตถุดิบให้กับ PFP เพื่อนำไปผลิตสินค้าตามคำสั่งซื้อให้กับลูกค้าของ PFP โดยบริษัทกำหนดราคาขายสินค้าให้ PFP โดยพิจารณาจากต้นทุนสินค้าบวกด้วยอัตรากำไรขั้นต้น รวมทั้งกำหนดเงื่อนไขทางการค้าเช่นเดียวกันกับการขายสินค้าให้กับลูกค้ารายอื่นๆ โดยสินค้าส่วนใหญ่ที่จำหน่ายให้กับ PFP บริษัทเป็นผู้แทนจำหน่ายและผู้นำเข้าโดยตรง</p> <p>บริษัทซื้อทรัพย์สินประเภทเครื่องมือเครื่องใช้ โดยราคาขายเป็นไปตามราคาตลาด</p> <p>บริษัทได้ให้ PFP เช่าพื้นที่อาคารสำนักงานเดอะสาละยา (บางส่วน) โดยเรียกเก็บค่าเช่าและค่าบริการส่วนกลาง ในอัตรารายเดือนๆ ละ 64,000 บาท</p> <p><u>ความเห็นของคณะกรรมการตรวจสอบ</u></p> <p>คณะกรรมการตรวจสอบมีความเห็นว่ารายการดังกล่าวได้กระทำอย่างยุติธรรมตามราคาตลาดและเป็นไปตามปกติธุรกิจการค้า (Fair and at arms' length)</p>

บุคคลที่อาจมีความขัดแย้ง	ลักษณะรายการและความสัมพันธ์	มูลค่ารายการ (ล้านบาท)			ความจำเป็นและสาเหตุสมผล
		ปี 2561	ปี 2562	ปี 2563	
2. บริษัท โซลาร์ ฟิฟตี้เอ็ม จำกัด (SPPM) – ประกอบธุรกิจเป็นตัวแทนและให้บริการ ออกแบบ จัดหา และติดตั้งอุปกรณ์ผลิต กระแสไฟฟ้าโดยใช้พลังงานทางเลือก	<u>ลักษณะรายการ</u>				<p>บริษัทขายสินค้าที่เป็นวัสดุและวัตถุดิบให้กับ SPPM เพื่อนำไปจำหน่ายตามคำสั่งซื้อให้กับลูกค้าของ SPPM โดยบริษัทกำหนดราคาขายสินค้าให้ SPPM ซึ่งพิจารณาจากต้นทุนสินค้าบวกด้วยอัตรากำไรขั้นต้น รวมทั้งกำหนดเงื่อนไขทางการค้าเช่นเดียวกันกับการขายสินค้าให้กับลูกค้ารายอื่นๆ โดยสินค้าส่วนใหญ่ที่จำหน่ายให้กับ SPPM บริษัทเป็นผู้แทนจำหน่ายและผู้นำเข้าโดยตรง</p> <p>บริษัทขายทรัพย์สินประเภทรถยนต์ให้ SPPM โดยราคาซื้อขายเป็นไปตามราคาตลาด</p> <p>บริษัทได้เรียกเก็บค่าใช้จ่ายในการบริหารจัดการกับ SPPM รวมถึงบริษัทได้ทำสัญญาเช่าโดยให้ SPPM เช่าอาคารสำนักงานสำนักงาน ชั้น 2 (บางส่วน) เพื่อใช้เป็นสำนักงานที่ทำการโดยมีระยะเวลาเช่า 3 ปี เริ่มตั้งแต่วันที่ 1 เมษายน 2562 – 31 มีนาคม 2565 ในอัตราค่าเช่ารายเดือนๆ ละ 101,000 บาท</p> <p><u>ความเห็นของคณะกรรมการตรวจสอบ</u></p> <p>คณะกรรมการตรวจสอบมีความเห็นว่ารายการดังกล่าวได้กระทำอย่างยุติธรรมตามราคาตลาดและเป็นไปตามปกติธุรกิจการค้า (Fair and at arms' length)</p>
	<u>ลักษณะความสัมพันธ์</u> SPPM เป็นบริษัทย่อยของบริษัท โดยบริษัทถือหุ้นในสัดส่วนร้อยละ 59.96 ของทุนจดทะเบียน บริษัทมีอำนาจควบคุมการบริหารงานของ SPPM ตามสัดส่วนการถือหุ้น	1. รายได้จากการขายสินค้า 3.214 2. ลูกหนี้การค้า 2.781 3. ขายทรัพย์สิน - 4. ซื้อทรัพย์สิน - 5. รายได้อื่น 2.150 6. ลูกหนี้อื่น - 7. เจ้าหนี้อื่น -	0.284 - - 0.074 2.458 0.007 -	12.747 13.639 0.370 0.328 2.426 0.411 0.003	

บุคคลที่อาจมีความขัดแย้ง	ลักษณะรายการและความสัมพันธ์	มูลค่ารายการ (ล้านบาท)			ความจำเป็นและสมเหตุผล
		ปี 2561	ปี 2562	ปี 2563	
3. บริษัท พรพรหมดิษฐ์วิวัฒน์ จำกัด (PPD) – ประกอบธุรกิจนำเข้าและจัดจำหน่าย อะไหล่สำหรับเครื่องปรับอากาศ	<u>ลักษณะรายการ</u> 1. ซื้อสินค้า 2. เจ้านี้การค้า <u>ลักษณะความสัมพันธ์</u> ผู้บริหารและผู้ถือหุ้นใน PPD มีความ เกี่ยวข้องเป็นเครือญาติกับนายชานาญ พร พิไลลักษณ์ กรรมการและผู้ถือหุ้นรายใหญ่ ของบริษัท	0.042 0.005	0.044 -		เนื่องจากบริษัทไม่ได้มีการเก็บสต็อกสินค้าประเภทซื้อต่อต่างๆ เช่น ท่อ ทองแดงยี่ห้ออื่นๆ ลวดเชื่อม ข้ออ่อนทองแดง ฯลฯ บริษัทจึงได้สั่งซื้อสินค้า ดังกล่าวจาก PPD ในราคาตลาดเพื่อนำมาจัดจำหน่ายให้แก่ลูกค้าของบริษัท ทั้งนี้ บริษัทมีการสั่งซื้อสินค้าประเภท Sight Glass จาก PPD ด้วย <u>ความเห็นของคณะกรรมการตรวจสอบ</u> คณะกรรมการตรวจสอบมีความเห็นว่ารายการดังกล่าวได้กระทำการอย่าง ยุติธรรมตามราคาตลาด และเป็นไปตามปกติธุรกิจการค้า (Fair and at arms' length)

บุคคลที่อาจมีความขัดแย้ง	ลักษณะรายการและความสัมพันธ์	มูลค่ารายการ (ล้านบาท)			ความจำเป็นและสมเหตุสมผล
		ปี 2561	ปี 2562	ปี 2563	
4. นางเตือนใจ พรพิไลลักษณ์	<u>ลักษณะรายการ</u> ค่าเช่าจ่าย <u>ลักษณะความสัมพันธ์</u> มารดาของนายชานานู พรพิไลลักษณ์ กรรมการและผู้ถือหุ้นรายใหญ่ของบริษัท	1.055	1.119	1.140	บริษัททำสัญญาเช่าอาคารสำนักงาน 3 ชั้น ขนาดพื้นที่ใช้สอยรวม 650 ตร.ม. จากนางเตือนใจ พรพิไลลักษณ์ โดยมีระยะเวลาเช่า 3 ปี เริ่มตั้งแต่วันที่ 1 ส.ค. 2563 – 31 ก.ค. 2566 ในอัตราค่าเช่าราย 3 เดือน งวดละ 285,000 บาท <u>ความเห็นของคณะกรรมการตรวจสอบ</u> อัตราค่าเช่าดังกล่าวเป็นอัตราค่าเช่าที่สูงกว่าอัตราค่าเช่าจริงที่ผู้ให้เช่าได้จ่ายให้สำนักงานทรัพย์สินพระมหากษัตริย์

รายการเงินให้กู้ยืมระหว่างบริษัทกับบริษัทย่อยและกรรมการ

บุคคลที่อาจมีความขัดแย้ง	ลักษณะรายการและความสัมพันธ์	มูลค่ารายการ (ล้านบาท)			ความจำเป็นและเหตุผลสมควร
		ปี 2561	ปี 2562	ปี 2563	
1. บริษัท พรีเมียม เฟล็กซ์เบิ้ล แพคเกจจิ้ง จำกัด (PFP) – ประกอบธุรกิจผลิตและจำหน่ายบรรจุภัณฑ์ชนิดอ่อนตัว	<u>ลักษณะรายการ</u> 1. เงินให้กู้ยืมระยะสั้นและส่วนของเงินให้กู้ยืมระยะยาวที่ถึงกำหนดรับชำระภายในหนึ่งปี 2. เงินให้กู้ยืมระยะยาว 3. ดอกเบี้ยรับ <u>ลักษณะความสัมพันธ์</u> PFP เป็นบริษัทย่อยของบริษัท โดยบริษัทถือหุ้นในสัดส่วนร้อยละ 99.50 ของทุนจดทะเบียน บริษัทมีอำนาจควบคุมการบริหารงานของ PFP ทั้งหมด	12.000	-	-	บริษัทให้การสนับสนุนทางการเงินแก่ PFP เพื่อเสริมสภาพคล่องภายในบริษัท โดย PFP ได้ทำสัญญากู้ยืมเงินกับบริษัทจำนวน 15 ฉบับ ดันเงิน 86.50 ล้านบาท โดยมีรายละเอียดดังนี้ ฉบับที่ 1 สัญญาลงวันที่ 20/12/60 ดันเงิน 6.00 ลบ. ดอกเบี้ยร้อยละ 3.10 สัญญาสิ้นสุดวันที่ 15/06/64 ฉบับที่ 2 - 5 สัญญาลงวันที่ 26/12/60 ดันเงินฉบับละ 5.00 ลบ. รวม 20.00 ลบ. ดอกเบี้ยร้อยละ 3.50 สัญญาสิ้นสุดวันที่ 25/12/64, 25/04/65, 25/08/65 และ 25/12/65 ตามลำดับ ฉบับที่ 6 สัญญาลงวันที่ 15/06/61 ดันเงิน 6.00 ลบ. ดอกเบี้ยร้อยละ 3.50 สัญญาสิ้นสุดวันที่ 15/06/66 ฉบับที่ 7 สัญญาลงวันที่ 26/10/61 ดันเงิน 7.00 ลบ. ดอกเบี้ยร้อยละ 3.50 สัญญาสิ้นสุดวันที่ 15/12/66 ฉบับที่ 8 สัญญาลงวันที่ 15/12/61 ดันเงิน 6.00 ลบ. ดอกเบี้ยร้อยละ 3.50 สัญญาสิ้นสุดวันที่ 15/06/67

บุคคลที่อาจมีความขัดแย้ง	ลักษณะรายการและความสัมพันธ์	มูลค่ารายการ (ล้านบาท)			ความจำเป็นและสาเหตุสมควร
		ปี 2561	ปี 2562	ปี 2563	
					<p>ฉบับที่ 9 - 10 สัญญาลงวันที่ 27/03/62 ต้นเงินฉบับละ 5.00 ลบ. รวม 20.00 ลบ. ดอกเบี้ยร้อยละ 3.50 สัญญาสิ้นสุดวันที่ 27/09/67</p> <p>ฉบับที่ 11 สัญญาลงวันที่ 15/06/62 ต้นเงิน 6.00 ลบ. ดอกเบี้ยร้อยละ 3.50 สัญญาสิ้นสุดวันที่ 10/06/68</p> <p>ฉบับที่ 12 สัญญาลงวันที่ 26/06/62 ต้นเงิน 7.00 ลบ. ดอกเบี้ยร้อยละ 3.50 สัญญาสิ้นสุดวันที่ 26/09/68</p> <p>ฉบับที่ 13 สัญญาลงวันที่ 26/06/62 ต้นเงิน 6.50 ลบ. ดอกเบี้ยร้อยละ 3.50 สัญญาสิ้นสุดวันที่ 26/12/68</p> <p>ฉบับที่ 14 สัญญาลงวันที่ 15/12/62 ต้นเงิน 6.00 ลบ. ดอกเบี้ยร้อยละ 3.50 สัญญาสิ้นสุดวันที่ 15/03/68</p> <p>ฉบับที่ 15 สัญญาลงวันที่ 15/12/63 ต้นเงิน 6.00 ลบ. ดอกเบี้ยร้อยละ 3.50 สัญญาสิ้นสุดวันที่ 15/03/69</p> <p>หมายเหตุ : บริษัทอ้างอิงอัตราดอกเบี้ยเงินกู้ระยะสั้นที่บริษัทได้รับจากธนาคารพาณิชย์</p> <p><u>ความเห็นของคณะกรรมการตรวจสอบ</u></p> <p>คณะกรรมการตรวจสอบมีความเห็นว่ารายการดังกล่าวได้กระทำอย่างยุติธรรมและเป็นไปตามปกติธุรกิจการค้า (Fair and at arms' length)</p>

บุคคลที่อาจมีความขัดแย้ง	ลักษณะรายการและความสัมพันธ์	มูลค่ารายการ (ล้านบาท)			ความจำเป็นและเหตุผลสมควร
		ปี 2561	ปี 2562	ปี 2563	
2. บริษัท โซลาร์ พีพีเอ็ม จำกัด (SPPM) – ประกอบธุรกิจเป็นตัวแทนและให้บริการ ออกแบบ จัดหา และติดตั้งอุปกรณ์ผลิต กระแสไฟฟ้าโดยใช้พลังงานทางเลือก	<u>ลักษณะรายการ</u> 1. เงินให้กู้ยืมระยะสั้นและส่วนของเงินให้ กู้ยืมระยะยาวที่ถึงกำหนดรับชำระภายใน หนึ่งปี 2. เงินให้กู้ยืมระยะยาว 3. ดอกเบี้ยรับ	38.000 15.000 1.825	- 121.500 3.907	- 145.000 7.095	บริษัทให้การสนับสนุนทางการเงินแก่ SPPM เพื่อใช้เป็นเงินทุนหมุนเวียน ภายในบริษัท โดย SPPM ได้ทำสัญญากู้ยืมเงินกับบริษัท จำนวน 25 ฉบับ ต้น เงิน 145.00 ล้านบาท โดยมีรายละเอียดดังนี้ ฉบับที่ 1 ต้นเงิน 7.50 ล้านบาท ลงวันที่ 25/01/62 ดอกเบี้ยร้อยละ 5.00 ต่อปี สัญญาสิ้นสุดวันที่ 31/10/64 ฉบับที่ 2 ต้นเงิน 6.00 ล้านบาท ลงวันที่ 27/02/62 ดอกเบี้ยร้อยละ 5.00 ต่อปี สัญญาสิ้นสุดวันที่ 30/06/64 ฉบับที่ 3 ต้นเงิน 5.00 ล้านบาท ลงวันที่ 28/03/62 ดอกเบี้ยร้อยละ 5.00 ต่อปี สัญญาสิ้นสุดวันที่ 20/07/64 ฉบับที่ 4 ต้นเงิน 6.00 ล้านบาท ลงวันที่ 29/04/62 ดอกเบี้ยร้อยละ 5.00 ต่อปี สัญญาสิ้นสุดวันที่ 20/10/64 ฉบับที่ 5 ต้นเงิน 8.00 ล้านบาท ลงวันที่ 20/05/62 ดอกเบี้ยร้อยละ 5.00 ต่อปี สัญญาสิ้นสุดวันที่ 10/02/65 ฉบับที่ 6 ต้นเงิน 3.50 ล้านบาท ลงวันที่ 25/09/62 ดอกเบี้ยร้อยละ 5.00 ต่อปี สัญญาสิ้นสุดวันที่ 20/09/64 ฉบับที่ 7 ต้นเงิน 5.00 ล้านบาท ลงวันที่ 04/10/62 ดอกเบี้ยร้อยละ 5.00 ต่อปี สัญญาสิ้นสุดวันที่ 02/05/65
	<u>ลักษณะความสัมพันธ์</u> SPPM เป็นบริษัทย่อยของบริษัท โดยบริษัท ถือหุ้นในสัดส่วนร้อยละ 59.96 ของทุนจด ทะเบียน บริษัทมีอำนาจควบคุมการ บริหารงานของ SPPM ทั้งหมด				

บุคคลที่อาจมีความขัดแย้ง	ลักษณะรายการและความสัมพันธ์	มูลค่ารายการ (ล้านบาท)			ความจำเป็นและเหตุผลสมควร
		ปี 2561	ปี 2562	ปี 2563	
					<p>ฉบับที่ 8 ต้นเงิน 8.00 ล้านบาท ลงวันที่ 25/10/62 ดอกเบี้ยร้อยละ 5.00 ต่อปี สัญญาสิ้นสุดวันที่ 20/03/65</p> <p>ฉบับที่ 9 ต้นเงิน 6.00 ล้านบาท ลงวันที่ 30/10/62 ดอกเบี้ยร้อยละ 5.00 ต่อปี สัญญาสิ้นสุดวันที่ 20/12/64</p> <p>ฉบับที่ 10 ต้นเงิน 5.00 ล้านบาท ลงวันที่ 12/11/62 ดอกเบี้ยร้อยละ 5.00 ต่อปี สัญญาสิ้นสุดวันที่ 10/07/65</p> <p>ฉบับที่ 11 ต้นเงิน 4.00 ล้านบาท ลงวันที่ 28/11/62 ดอกเบี้ยร้อยละ 5.00 ต่อปี สัญญาสิ้นสุดวันที่ 20/04/65</p> <p>ฉบับที่ 12 ต้นเงิน 6.00 ล้านบาท ลงวันที่ 30/11/62 ดอกเบี้ยร้อยละ 5.00 ต่อปี สัญญาสิ้นสุดวันที่ 25/06/65</p> <p>ฉบับที่ 13 ต้นเงิน 4.00 ล้านบาท ลงวันที่ 15/12/62 ดอกเบี้ยร้อยละ 5.00 ต่อปี สัญญาสิ้นสุดวันที่ 01/10/64</p> <p>ฉบับที่ 14 ต้นเงิน 7.00 ล้านบาท ลงวันที่ 24/12/62 ดอกเบี้ยร้อยละ 5.00 ต่อปี สัญญาสิ้นสุดวันที่ 20/12/65</p> <p>ฉบับที่ 15 ต้นเงิน 6.00 ล้านบาท ลงวันที่ 30/12/62 ดอกเบี้ยร้อยละ 5.00 ต่อปี สัญญาสิ้นสุดวันที่ 30/11/64</p>

บุคคลที่อาจมีความขัดแย้ง	ลักษณะรายการและความสัมพันธ์	มูลค่ารายการ (ล้านบาท)			ความจำเป็นและสมเหตุผล
		ปี 2561	ปี 2562	ปี 2563	
					<p>ฉบับที่ 16 ต้นเงิน 10.00 ล้านบาท ลงวันที่ 22/01/63 ดอกเบี้ยร้อยละ 5.00 ต่อปี สัญญาสิ้นสุดวันที่ 20/01/66</p> <p>ฉบับที่ 17 ต้นเงิน 3.50 ล้านบาท ลงวันที่ 26/02/63 ดอกเบี้ยร้อยละ 5.00 ต่อปี สัญญาสิ้นสุดวันที่ 20/02/66</p> <p>ฉบับที่ 18 ต้นเงิน 5.00 ล้านบาท ลงวันที่ 18/03/63 ดอกเบี้ยร้อยละ 5.00 ต่อปี สัญญาสิ้นสุดวันที่ 10/03/66</p> <p>ฉบับที่ 19 ต้นเงิน 4.00 ล้านบาท ลงวันที่ 19/03/63 ดอกเบี้ยร้อยละ 5.00 ต่อปี สัญญาสิ้นสุดวันที่ 10/04/66</p> <p>ฉบับที่ 20 ต้นเงิน 5.00 ล้านบาท ลงวันที่ 20/03/63 ดอกเบี้ยร้อยละ 5.00 ต่อปี สัญญาสิ้นสุดวันที่ 10/05/66</p> <p>ฉบับที่ 21 ต้นเงิน 5.00 ล้านบาท ลงวันที่ 06/04/63 ดอกเบี้ยร้อยละ 5.00 ต่อปี สัญญาสิ้นสุดวันที่ 05/07/66</p> <p>ฉบับที่ 22 ต้นเงิน 10.00 ล้านบาท ลงวันที่ 20/06/63 ดอกเบี้ยร้อยละ 5.00 ต่อปี สัญญาสิ้นสุดวันที่ 10/08/66</p> <p>ฉบับที่ 23 ต้นเงิน 3.50 ล้านบาท ลงวันที่ 24/08/63 ดอกเบี้ยร้อยละ 5.00 ต่อปี สัญญาสิ้นสุดวันที่ 10/09/66</p>

บุคคลที่อาจมีความขัดแย้ง	ลักษณะรายการและความสัมพันธ์	มูลค่ารายการ (ล้านบาท)			ความจำเป็นและสมเหตุสมผล
		ปี 2561	ปี 2562	ปี 2563	
					<p>ฉบับที่ 24 ต้นเงิน 6.00 ล้านบาท ลงวันที่ 20/09/63 ดอกเบี้ยร้อยละ 5.00 ต่อปี สัญญาสิ้นสุดวันที่ 20/10/66</p> <p>ฉบับที่ 25 ต้นเงิน 6.00 ล้านบาท ลงวันที่ 01/12/63 ดอกเบี้ยร้อยละ 5.00 ต่อปี สัญญาสิ้นสุดวันที่ 24/11/66</p> <p>หมายเหตุ : บริษัทอ้างอิงอัตราดอกเบี้ยเงินกู้ระยะสั้นที่บริษัทได้รับจากธนาคารพาณิชย์</p> <p><u>ความเห็นของคณะกรรมการตรวจสอบ</u></p> <p>คณะกรรมการตรวจสอบมีความเห็นว่ารายการดังกล่าวได้กระทำอย่างยุติธรรม และเป็นไปตามปกติธุรกิจการค้า (Fair and at arms' length)</p>

ขั้นตอนการอนุมัติการทำรายการระหว่างกัน

บริษัทกำหนดขั้นตอนในการทำรายการระหว่างกันของบริษัทและบุคคลที่อาจมีความขัดแย้งว่า ผู้บริหารและผู้มีส่วนได้เสียจะไม่สามารถเข้ามามีส่วนร่วมในการอนุมัติรายการดังกล่าว โดยบริษัทจะจัดให้คณะกรรมการตรวจสอบเป็นผู้ให้ความเห็นเกี่ยวกับความจำเป็นของการเข้าทำรายการ ความสมเหตุสมผล และความเหมาะสมด้านราคาของรายการนั้น โดยพิจารณาจากเงื่อนไขต่างๆ ให้เป็นไปตามลักษณะการดำเนินการค้าปกติในตลาด และมีการเปรียบเทียบราคาที่เกิดขึ้นกับบุคคลภายนอก ในกรณีที่คณะกรรมการตรวจสอบไม่มีความชำนาญในการพิจารณารายการระหว่างกันที่อาจเกิดขึ้น บริษัทจะจัดให้มีบุคคลที่มีความรู้ ความชำนาญพิเศษ เช่น ผู้สอบบัญชี หรือผู้ประเมินราคาอิสระ หรือสำนักงานกฎหมาย เป็นต้น ที่เป็นอิสระจากบริษัทและบุคคลที่อาจมีความขัดแย้งเป็นผู้ให้ความเห็นเกี่ยวกับรายการระหว่างกันดังกล่าว ความเห็นของบุคคลที่มีความรู้ความชำนาญพิเศษจะถูกนำไปใช้ประกอบการตัดสินใจของคณะกรรมการตรวจสอบและ/หรือคณะกรรมการบริษัท และ/หรือผู้ถือหุ้น แล้วแต่กรณี ทั้งนี้ บริษัทจะเปิดเผยรายการระหว่างกันไว้ในหมายเหตุประกอบงบการเงินที่ได้รับการตรวจสอบจากผู้สอบบัญชีของบริษัท

นอกจากนี้ คณะกรรมการบริษัทจะต้องดูแลให้บริษัทปฏิบัติให้เป็นไปตามกฎหมายว่าด้วยหลักทรัพย์และตลาดหลักทรัพย์ ข้อบังคับ ประกาศ คำสั่ง หรือข้อกำหนดของตลาดหลักทรัพย์แห่งประเทศไทย รวมถึงคลอดถึงการปฏิบัติตามข้อกำหนดเกี่ยวกับการเปิดเผยข้อมูลการทำรายการเกี่ยวโยงและการได้มาหรือจำหน่ายทรัพย์สินที่สำคัญของบริษัทหรือบริษัทย่อย รวมทั้งปฏิบัติตามมาตรฐานบัญชีที่กำหนดโดยสมาคมนักบัญชีด้วย

แนวโน้มการทำรายการระหว่างกันในอนาคต

ในอนาคตบริษัทคาดว่าจะการซื้อขายสินค้าระหว่างบริษัทกับบุคคลที่อาจมีความขัดแย้งจะมีเพียงบริษัท พรพรหม ดิสทริบิวชั่น จำกัด (“PPD”) เท่านั้น ซึ่งการทำธุรกรรมยังคงเกิดขึ้นอย่างต่อเนื่องตามความจำเป็น เนื่องจากรายการดังกล่าวเกิดขึ้นตามคำสั่งซื้อจากลูกค้าของบริษัทและบริษัทที่เกี่ยวข้อง โดยจะเป็นการอำนวยความสะดวกให้แก่ลูกค้าเท่านั้น ถึงแม้ว่า PPD จะมีการจำหน่ายสินค้าบางประเภทที่เหมือนกับสินค้าที่บริษัทจัดจำหน่ายอยู่ในปัจจุบัน เช่น ท่อทองแดง ลวดเชื่อม เป็นต้น

อย่างไรก็ตาม สินค้าดังกล่าวเป็นสินค้าที่มีคุณภาพที่แตกต่างกันและผลิตจากผู้ผลิตคนละราย ดังนั้น ฐานลูกค้าของสินค้าดังกล่าวของบริษัทและ PPD จึงแยกตลาดกันอย่างชัดเจน ทั้งนี้ บริษัทและ PPD จะไม่ประกอบธุรกิจที่เป็นการแข่งขันกันในอนาคต โดยบริษัทมีนโยบายที่จะมุ่งเน้นการดำเนินธุรกิจโดยคำนึงถึงผลประโยชน์ของบริษัทและผู้ถือหุ้น โดยรวมเป็นสำคัญ

ในการทำรายการระหว่างกันดังกล่าว บริษัทจะกำหนดเงื่อนไขต่างๆ ให้เป็นไปตามเงื่อนไขการค้าโดยทั่วไปและเป็นราคาตลาดเช่นเดียวกับราคาที่คิดกับบุคคลภายนอก ทั้งนี้ บริษัทจะจัดให้คณะกรรมการตรวจสอบหรือผู้สอบบัญชีหรือผู้เชี่ยวชาญอิสระพิจารณาตรวจสอบและให้ความเห็นถึงความสมเหตุสมผลของรายการ รวมทั้งความเหมาะสมของราคาและดำเนินการตามขั้นตอนการอนุมัติการทำรายการระหว่างกันตามที่ระบุไว้

รายงานความรับผิดชอบของคณะกรรมการต่อรายงานทางการเงิน

คณะกรรมการบริษัท พรพรหมเม็ททอล จำกัด (มหาชน) เป็นผู้รับผิดชอบโดยตรง และได้ให้ความสำคัญต่อการดูแลกิจการของบริษัทให้เป็นไปตามนโยบายการกำกับดูแลกิจการที่ดี ทั้งนี้ เพื่อให้รายงานทางการเงินของบริษัท รวมทั้งสารสนเทศทางการเงินที่ปรากฏในรายงานประจำปีมีข้อมูลที่ถูกต้อง ครบถ้วน และชัดเจน ซึ่งรายงานทางการเงินดังกล่าวจัดทำขึ้นตามมาตรฐานการบัญชีที่รับรองทั่วไปในประเทศไทย โดยเลือกใช้ใช้นโยบายการบัญชีที่เหมาะสมและถือปฏิบัติอย่างสม่ำเสมอ ใช้ดุลยพินิจอย่างระมัดระวังในการจัดทำ รวมทั้งมีการเปิดเผยข้อมูลสำคัญอย่างเพียงพอในหมายเหตุประกอบงบการเงิน และได้ผ่านการตรวจสอบและให้ความเห็นอย่างไม่มีเงื่อนไขจากผู้สอบบัญชีรับอนุญาตที่เป็นอิสระ

คณะกรรมการบริษัทจัดให้มีและดำรงรักษาไว้ซึ่งระบบควบคุมภายในที่มีประสิทธิภาพ เพื่อให้มั่นใจอย่างมีเหตุผลว่า การบันทึกข้อมูลทางบัญชีมีความถูกต้อง ครบถ้วน และเพียงพอต่อการดูแลรักษาทรัพย์สิน ป้องกันการทุจริตหรือการดำเนินการที่ผิดปกติ การเปิดเผยรายการที่เกี่ยวข้องกันหรือที่อาจมีความขัดแย้งผลประโยชน์ รวมทั้งมีการปฏิบัติตามกฎหมายและกฎระเบียบที่เกี่ยวข้อง โดยมอบหมายให้คณะกรรมการตรวจสอบเป็นผู้ดูแลรับผิดชอบและรายงานผลต่อคณะกรรมการบริษัทอย่างสม่ำเสมอ ความเห็นของคณะกรรมการตรวจสอบเกี่ยวกับเรื่องนี้ปรากฏในรายงานของคณะกรรมการตรวจสอบซึ่งแสดงไว้ในรายงานประจำปีแล้ว

คณะกรรมการบริษัทมีความเห็นว่า ระบบการควบคุมภายในของบริษัทโดยรวมอยู่ในระดับที่น่าพอใจ สามารถสร้างความเชื่อมั่นอย่างมีเหตุผลต่อความเชื่อมั่นได้ของงบการเงินของบริษัท ณ วันที่ 31 ธันวาคม 2563 ซึ่งผู้สอบบัญชีของบริษัทได้ตรวจสอบตามมาตรฐานการสอบบัญชีที่รับรองทั่วไป และแสดงความเห็นว่างบการเงินแสดงฐานะการเงินและผลการดำเนินงานโดยถูกต้องตามที่ควรในสาระสำคัญตามหลักการบัญชีที่รับรองทั่วไป

ในนามคณะกรรมการบริษัท

บริษัท พรพรหมเม็ททอล จำกัด (มหาชน)



(นายจงเจตน์ บุญเกิด)

รักษาการประธานกรรมการ

วันที่ 25 กุมภาพันธ์ 2564

รายงานของคณะกรรมการตรวจสอบ ประจำปี 2563

ในปี 2563 คณะกรรมการตรวจสอบของบริษัท พรพรมเม็ททอล จำกัด (มหาชน) ประกอบด้วยกรรมการอิสระ 3 ท่าน โดยมีนายไทยลักษณ์ ลีถาวร เป็นประธานกรรมการตรวจสอบ นายจงเจตน์ บุญเกิด และพลเอกจักรกฤษณ์ พงษ์ภมร เป็นกรรมการตรวจสอบ

ในปี 2563 คณะกรรมการตรวจสอบได้ประชุมร่วมกัน 4 ครั้ง เพื่อปฏิบัติหน้าที่ตามที่ได้รับมอบหมายในกฎบัตรของคณะกรรมการตรวจสอบ ในการประชุมแต่ละครั้งมีวาระการประชุมร่วมกับผู้ตรวจสอบภายใน และ/หรือ ผู้สอบบัญชี นอกจากนี้ ยังได้ประชุมร่วมกับผู้บริหารระดับสูงของบริษัทในวาระที่เกี่ยวข้อง และในเดือนกุมภาพันธ์ 2564 คณะกรรมการตรวจสอบได้ประชุมร่วมกับผู้สอบบัญชีของบริษัทเพื่อพิจารณารายละเอียดงบการเงินของบริษัท รวมถึงรายการที่เกี่ยวข้องกัน จากการปฏิบัติหน้าที่ดังกล่าวข้างต้นคณะกรรมการตรวจสอบมีความคิดเห็นดังนี้

1. งบการเงินประจำปี 2563 ของบริษัทมีความเหมาะสมและไม่พบรายการใดที่อาจมีผลกระทบอันเป็นสาระสำคัญต่อการเงินดังกล่าว
2. ระบบควบคุมภายในของบริษัทมีความเหมาะสม เพียงพอ และมีประสิทธิภาพ
3. รายการที่เกี่ยวข้องกันที่ปรากฏในปี 2563 เป็นรายการที่เป็นธุรกิจตามปกติทั่วไป สมเหตุสมผล และไม่พบรายการใดที่ผิดปกติ
4. บริษัทได้ปฏิบัติตามกรอบของกฎหมายว่าด้วยหลักทรัพย์และตลาดหลักทรัพย์ ตลอดจนข้อกำหนดและกฎหมายอื่นที่เกี่ยวข้องกับธุรกิจของบริษัท
5. ผู้สอบบัญชีประจำปี 2563 ของบริษัท คือ นางสาวสุลลิต อาดสว่าง ผู้สอบบัญชีรับอนุญาตเลขที่ 7517 และนายพีระเดช พงษ์เสถียรศักดิ์ ผู้สอบบัญชีรับอนุญาตเลขที่ 4572 แห่งบริษัท สอบบัญชีธรรมดา จำกัด เป็นบุคคลที่เหมาะสมเพราะมีความรู้และมีความเป็นอิสระ ตลอดจนมีประสบการณ์ในการสอบบัญชีมาเป็นเวลายาวนาน

สำหรับการพิจารณาคัดเลือกผู้สอบบัญชีของบริษัทประจำปี 2564 คณะกรรมการตรวจสอบได้ตระหนักถึงความสำคัญของการควบคุมภายในที่ดี เนื่องจากบริษัทได้ใช้บริการผู้สอบบัญชี จากบริษัท บัญชีธรรมดา จำกัด มาเป็นระยะเวลา 3 ปี จึงเสนอต่อที่ประชุมสามัญผู้ถือหุ้น ประจำปี 2564 พิจารณาคัดเลือกให้นางสาวสุลลิต อาดสว่าง ผู้สอบบัญชีรับอนุญาตเลขที่ 7517 นายพีระเดช พงษ์เสถียรศักดิ์ ผู้สอบบัญชีรับอนุญาตเลขที่ 4572 นางสาววันนิสา งามบัวทอง ผู้สอบบัญชีรับอนุญาตเลขที่ 6838 และนางสาวนันท์นภัส วรรณสมบุรณ์ ผู้สอบบัญชีรับอนุญาตเลขที่ 7793 ของบริษัท สอบบัญชีธรรมดา จำกัด เป็นผู้สอบบัญชีของบริษัทและบริษัทย่อย ประจำปี 2564

ในนามคณะกรรมการตรวจสอบ

บริษัท พรพรมเม็ททอล จำกัด (มหาชน)



(นายไทยลักษณ์ ลีถาวร)

ประธานกรรมการตรวจสอบและกรรมการอิสระ

การวิเคราะห์ทางการเงินและคำอธิบายของฝ่ายจัดการ

ภาพรวมผลการดำเนินงาน ฐานะทางการเงิน และการเปลี่ยนแปลงที่สำคัญ

1) ภาพรวมการดำเนินงานในปีที่ผ่านมา

บริษัทประกอบธุรกิจเป็นผู้จำหน่ายผลิตภัณฑ์โลหะเพื่อใช้เป็นวัตถุดิบสำหรับอุตสาหกรรมและวัสดุเพื่อใช้ในงานก่อสร้าง นอกจากนี้ยังได้ขยายการลงทุนสู่ธุรกิจพัฒนาอสังหาริมทรัพย์เพื่อให้เช่า แต่ปัจจุบันได้เปลี่ยนรูปแบบการดำเนินธุรกิจมาเป็นการบริหารจัดการด้วยตนเองเพื่อรองรับธุรกิจด้านการท่องเที่ยวและบริการ รวมทั้งจัดตั้งบริษัทย่อยเพิ่มขึ้นอีก 2 แห่งในปี 2556 และปี 2557 เพื่อดำเนินธุรกิจผลิตและจำหน่ายบรรจุภัณฑ์ชนิดอ่อนตัว และธุรกิจรับจ้างประกอบแผงโซลาร์เซลล์ รวมถึงการรับเหมาคิดค้นแผงโซลาร์เซลล์ให้กับโครงการขนาดใหญ่ที่มีปริมาณการใช้ไฟฟ้าสูง โดยบริษัทมีผลงานจากโครงการต่างๆ ที่ติดตั้งแล้วเสร็จทั้งในประเทศและต่างประเทศเพื่อนบ้านด้วย

ทั้งนี้ ในปี 2563 บริษัทมีรายได้ลดลงจากเดิม จำนวน 172.92 ล้านบาท โดยปริมาณการขายในกลุ่มสินค้าอุตสาหกรรมและในกลุ่มสินค้าวัสดุก่อสร้างลดลงทั้งจำนวนและมูลค่า สาเหตุส่วนใหญ่เกิดจากการระบาดของเชื้อไวรัสโควิด 19 ตั้งแต่ต้นปี ซึ่งส่งผลกระทบต่อธุรกิจทุกภาคส่วน ทำให้เศรษฐกิจทั้งในประเทศและต่างประเทศเกิดความชะงักงันและชะลอตัว

สำหรับบริษัทย่อยแห่งหนึ่งผลิตสินค้ากลุ่มบรรจุภัณฑ์ ขอดขยายเติบโตเพิ่มขึ้นร้อยละ 8.44 เมื่อเทียบกับปีก่อนหน้า บริษัทได้รับผลในด้านดีจากการระบาดของโควิด 19 เนื่องจากอยู่ในธุรกิจบรรจุภัณฑ์กลุ่มอาหาร เวชภัณฑ์ และเครื่องสำอาง ซึ่งประชาชนมีความจำเป็นต้องบริโภคและอุปโภค โดยเฉพาะกลุ่มเวชภัณฑ์ที่มีความต้องการสูงเพื่อป้องกันการติดเชื้อ ประกอบกับลูกค้าไม่สามารถจ้างผลิตกับผู้ผลิตในต่างประเทศ จึงทำให้บริษัทได้รับคำสั่งจ้างผลิตจำนวนมากขึ้น และมีลูกค้าเพิ่มขึ้นด้วย

สำหรับบริษัทย่อยอีกแห่งหนึ่งรับจ้างประกอบแผงโซลาร์เซลล์ มียอดขายลดลงจากปีก่อนหน้าร้อยละ 41.78 เนื่องจากในช่วงต้นถึงกลางปี บริษัทอยู่ระหว่างการจบงานโครงการเดิม รวมถึงการเสนอและเจรจากับโครงการใหม่ ความล่าช้าในช่วงแรกเกิดจากสถานการณ์การระบาดของเชื้อโควิด 19 ทำให้ลูกค้าหลายบริษัทยังไม่สามารถดำเนินงานตามปกติ ส่งผลให้ยอดขายเกิดความไม่ต่อเนื่องและลดลง อย่างไรก็ตามในช่วงกลางถึงปลายปี บริษัทได้ลงนามสัญญาโครงการต่างๆ เป็นจำนวนมาก ประกอบกับการดำเนินการปรับปรุงพัฒนาโรงงานประกอบแผงที่มีอยู่ให้ทันสมัย เพื่อรองรับงานติดตั้งในโครงการใหม่ และการจำหน่ายแผงโซลาร์เซลล์ในประเทศ โดยมีการพัฒนาแผงรุ่นใหม่เพื่อขอการรับรองมาตรฐานสินค้า ตรา มอก. เพิ่มขึ้นด้วย ในปี 2564 บริษัทเชื่อมั่นว่าจะสามารถเติบโตได้ดีและมีกำไรที่ดี

ผลการดำเนินงาน

ก) รายได้

	สำหรับปี สิ้นสุดวันที่ 31 ธันวาคม			
	ปี 2562	ปี 2563	เพิ่ม / (ลด)	
			จำนวน	ร้อยละ
รายได้ :				
ขายสุทธิ	1,567.68	1,441.67	(126.02)	(8.04)
ขายและติดตั้งหลังคาโซลาร์เซลล์	89.63	42.72	(46.90)	(52.33)
กำไรจากอัตราแลกเปลี่ยน	14.98	11.48	(3.49)	(23.33)
รายได้ดอกเบี้ย	0.80	0.46	(0.33)	(42.04)
อื่นๆ	9.24	11.27	2.02	21.88
รวมรายได้	1,682.33	1,507.61	(174.72)	(10.39)
ค่าใช้จ่าย :				
ต้นทุนขาย	1,419.08	1,278.86	(140.22)	(9.88)
ต้นทุนขายและติดตั้งหลังคาโซลาร์เซลล์	39.05	42.49	3.43	8.79
ต้นทุนในการจัดจำหน่าย	48.46	41.69	(6.77)	(13.98)
ค่าใช้จ่ายในการบริหาร	147.45	151.52	4.07	2.76
รวมค่าใช้จ่าย	1,654.04	1,514.56	(139.49)	(8.43)
รายได้ทางการเงิน	0.00	0.57	0.57	100.00
ต้นทุนทางการเงิน	(20.08)	(14.90)	(5.18)	(25.79)
รายได้สูงกว่า (ต่ำกว่า) ค่าใช้จ่าย	8.20	(21.28)	(29.48)	(359.34)

ผลิตภัณฑ์และบริการ	ปี 2562	ปี 2563	เพิ่มขึ้น / (ลดลง)	
			จำนวน	ร้อยละ
กลุ่มผลิตภัณฑ์วัสดุก่อสร้าง	1,081.33	1,045.89	(35.44)	(3.28)
กลุ่มผลิตภัณฑ์วัสดุก่อสร้าง	486.36	395.78	(90.58)	(18.62)
อื่นๆ	89.63	42.72	(46.90)	(52.33)
รวม	1,657.31	1,484.39	(172.92)	(10.43)

ในปี 2563 บริษัทมีรายได้รวมทั้งสิ้น 1,507.61 ล้านบาท ลดลงจากปี 2562 จำนวน 174.72 ล้านบาท หรือคิดเป็นร้อยละ 10.39 โดยบริษัทมีรายได้จากการขายสุทธิลดลงจำนวน 126.02 ล้านบาท หรือคิดเป็นร้อยละ 8.04 เมื่อเทียบกับปีที่ผ่านมา ทั้งรายได้รวมและยอดขายสุทธิลดลง สาเหตุส่วนใหญ่เกิดจากผลกระทบโควิด 19 โดยตรง ทำให้รัฐบาลจำเป็นต้องสั่งปิดสถานประกอบการหลายธุรกิจ และจำกัดบริเวณเพื่อป้องกันการแพร่ระบาด ในภาคประชาชนเกิดความไม่แน่นอนทางการเงินและการทำงาน ส่งผลให้ธุรกิจส่วนใหญ่และเศรษฐกิจโดยรวมหดตัวรุนแรง

ในปีที่ผ่านมาบริษัทมีรายได้จากการขายและติดตั้งหลังคาโซลาร์เซลล์ของบริษัทย่อย จำนวน 42.72 ล้านบาท และมีกำไรจากอัตราแลกเปลี่ยนลดลง 3.49 ล้านบาท หรือคิดเป็นร้อยละ 23.33 สำหรับรายได้ดอกเบี้ยและอื่นๆเพิ่มขึ้น จำนวน 1.69 ล้านบาท หรือคิดเป็นร้อยละ 16.82

ข) ต้นทุนขายและค่าใช้จ่าย

ต้นทุนขายและบริการ

ในปี 2563 บริษัทมีต้นทุนขาย และต้นทุนขายและติดตั้งหลังคาโซลาร์เซลล์ จำนวน 1,321.34 ล้านบาท ลดลงจากปีก่อน 136.79 ล้านบาท คิดเป็นร้อยละ 9.38 เมื่อพิจารณาสัดส่วนต้นทุนขายต่อยอดขายปี 2563 คิดเป็นร้อยละ 89.02 ลดลงจากปีก่อนร้อยละ 1.04 โดยสัดส่วนดังกล่าวสอดคล้องกับยอดขาย และถือว่าอยู่ในเกณฑ์ปกติของธุรกิจและสภาพเศรษฐกิจ

ต้นทุนในการจัดจำหน่ายและค่าใช้จ่ายในการบริหาร

บริษัทมีต้นทุนในการจัดจำหน่ายและค่าใช้จ่ายในการบริหารในปี 2563 เท่ากับ 193.21 ล้านบาท ลดลงจากปีก่อน 2.70 ล้านบาท คิดเป็นร้อยละ 1.38 ต้นทุนในการจัดจำหน่ายและค่าใช้จ่ายในการบริหารของบริษัทและบริษัทย่อยทั้งสองแห่งมีการลดลงซึ่งถือว่าอยู่ในเกณฑ์ที่รับได้ เนื่องจากต้นทุนคงที่ส่วนใหญ่ไม่สามารถลดลงได้แม้ยอดขายลดลง

ต้นทุนทางการเงิน

บริษัทมีต้นทุนทางการเงินในปี 2563 เท่ากับ 14.90 ล้านบาท ลดลงจากปีก่อน 5.18 ล้านบาท คิดเป็นร้อยละ 25.79 เนื่องจากบริษัทย่อยทั้งสองแห่ง ปัจจุบันไม่มีการกู้ยืมเงินเพิ่ม โดยทั้งสองแห่งมีกระแสเงินสดดีขึ้น ในขณะที่บริษัทย่อยอีกแห่งหนึ่งสามารถชำระคืนเงินกู้ยืมได้อย่างต่อเนื่อง อย่างไรก็ตาม ความสามารถในการชำระดอกเบี้ยของบริษัทในปี 2563 เท่ากับ 11.75 เท่า ลดลงจากปีก่อนซึ่งมีอัตราส่วนดังกล่าวเท่ากับ 12.20 เท่า เนื่องจากปี 2563 มีบริษัทย่อยแห่งหนึ่งขาดทุนเพิ่มขึ้นเมื่อเทียบกับปีก่อนหน้า

ภาษีเงินได้นิติบุคคล

ในปี 2563 บริษัทมีภาระภาษีเงินได้นิติบุคคล จำนวน 3.13 ล้านบาท เนื่องจากบริษัทและบริษัทย่อยแห่งหนึ่งมีผลประกอบการกำไรจากการดำเนินงาน

กำไรสุทธิ

ในปี 2563 บริษัทมีขาดทุนสุทธิเท่ากับ 8.37 ล้านบาท หรือคิดเป็นร้อยละ 0.56 ของรายได้รวม ลดลงจากปี 2562 ที่มีกำไรสุทธิเท่ากับ 9.91 ล้านบาท หรือคิดเป็นร้อยละ 0.59 ของรายได้รวม ส่งผลให้กำไรสุทธิลดลงประมาณร้อยละ 184.47

เมื่อเทียบกับปีก่อน การที่กำไรสุทธิลดลง สาเหตุหลักเกิดจากบริษัทย่อยแห่งหนึ่งมีผลขาดทุนมาก และในปีนี้มีกำไรขั้นต้นจากงบการเงินรวม 163.05 ล้านบาท ลดลงจากปีก่อนหน้าร้อยละ 18.14

ในขณะที่การลงทุนสู่ธุรกิจพัฒนาอสังหาริมทรัพย์ซึ่งได้เปลี่ยนรูปแบบการดำเนินธุรกิจมาเป็นการบริหารจัดการด้วยตนเองเพื่อรองรับธุรกิจด้านการท่องเที่ยวและบริการนั้น ได้รับผลกระทบจากการหดตัวอย่างรุนแรงในภาคธุรกิจท่องเที่ยว คาดว่าหลังสถานการณ์โควิด 19 เมื่อประชาชนได้รับวัคซีนและธุรกิจท่องเที่ยวกลับมาเป็นปกติแล้ว บริษัทจะสามารถรับรู้รายได้เป็นอย่างดี เนื่องจากสถานที่มีความพร้อมในด้านการบริการและสามารถรองรับการท่องเที่ยวเต็มที่

อัตราผลตอบแทนผู้ถือหุ้น

เมื่อพิจารณาถึงกำไรต่อหุ้นจะเห็นว่ากำไร (ขาดทุน) ต่อหุ้นขั้นพื้นฐาน ของปี 2562 – 2563 เท่ากับ 0.0235 และ (0.0198) ตามลำดับ และเมื่อพิจารณาอัตราผลตอบแทนผู้ถือหุ้น (Return on Equity : ROE) จะเห็นว่าอัตราผลตอบแทนดังกล่าวปรับตัวลดลงตามกำไรสุทธิที่ลดลง โดยในปี 2562 – 2563 บริษัทมีอัตราผลตอบแทนผู้ถือหุ้นเท่ากับร้อยละ 1.15 และ (0.98) ตามลำดับ และเช่นเดียวกันกับอัตราผลตอบแทนจากสินทรัพย์รวมของบริษัทที่ปรับตัวลดลงในทิศทางเดียวกัน โดยในปี 2562 – 2563 บริษัทมีอัตราผลตอบแทนจากสินทรัพย์รวมเท่ากับร้อยละ 1.68 และร้อยละ (0.42) ตามลำดับ

ค. ฐานะการเงิน

สินทรัพย์

เมื่อพิจารณาจากงบการเงินของบริษัท บริษัทมีสินทรัพย์รวม ณ วันที่ 31 ธันวาคม 2562 และ 31 ธันวาคม 2563 เท่ากับ 1,601.98 ล้านบาท และ 1,467.32 ล้านบาท ตามลำดับ ลดลง 134.65 ล้านบาท คิดเป็นร้อยละ 8.41 ทั้งนี้ รายละเอียดของสินทรัพย์หลักที่สำคัญของบริษัทสามารถสรุปได้ดังนี้

ลูกหนี้การค้าและลูกหนี้อื่น

ในปี 2562 และ 2563 บริษัทมียอดลูกหนี้การค้าและลูกหนี้อื่นก่อนหักค่าเผื่อหนี้สงสัยจะสูญ จำนวน 345.47 ล้านบาท และ 324.59 ล้านบาท ตามลำดับ คิดเป็นสัดส่วนต่อสินทรัพย์รวมเท่ากับร้อยละ 21.57 และ 22.12 ตามลำดับ โดยระยะเวลาเกินหนี้เฉลี่ยในปี 2563 ประมาณ 78.18 วัน ซึ่งมากขึ้นเมื่อเทียบกับระยะเวลาเกินหนี้เฉลี่ยในปี 2562 ที่ประมาณ 7.79 วัน อย่างไรก็ตาม ยังคงสอดคล้องกับนโยบายในการให้เครดิตกับลูกค้าที่บริษัทกำหนดไว้ประมาณ 30 – 120 วัน ขึ้นอยู่กับประเภทของผลิตภัณฑ์และสถานะของลูกค้า โดยในปี 2563 บริษัทมีลูกหนี้การค้าก่อนหักค่าเผื่อหนี้สงสัยจะสูญ จำนวน 313.35 ล้านบาท คิดเป็นสัดส่วนลูกหนี้การค้าก่อนหักค่าเผื่อหนี้สงสัยจะสูญต่อรายได้จากการขายและรายได้จากการขายและติดตั้งหลังคาโซลาร์เซลล์ เท่ากับร้อยละ 21.11 ในขณะที่สัดส่วนดังกล่าวคิดเป็นร้อยละ 20.19 ในปี 2562

ระยะเวลาค้างชำระ	31 ธ.ค. 2562		31 ธ.ค. 2563	
	ล้านบาท	ร้อยละ	ล้านบาท	ร้อยละ
ยังไม่ถึงกำหนดชำระ	192.20	57.44	233.55	74.53
เกินกำหนด :				
- น้อยกว่าหรือเท่ากับ 3 เดือน	72.96	21.81	54.64	17.44
- มากกว่า 3 เดือน ถึง 6 เดือน	1.60	0.48	4.47	1.43
- มากกว่า 6 เดือน ถึง 12 เดือน	3.17	0.95	1.14	0.36
- มากกว่า 12 เดือนขึ้นไป	21.05	6.29	10.77	3.44
รวม	290.98		304.57	
มูลค่างานที่ยังไม่เรียกเก็บจากลูกค้า	43.60	13.03	8.78	2.80
รวม	334.58	100.00	313.35	100.00
หัก ค่าเผื่อนี้สงสัยจะสูญ	(21.48)		(11.96)	
ลูกหนี้การค้า – สุทธิ	313.10		301.39	

จากตารางข้างต้นจะเห็นได้ว่า ณ วันที่ 31 ธันวาคม 2562 และวันที่ 31 ธันวาคม 2563 ลูกหนี้การค้าที่ยังไม่ถึงกำหนดชำระของบริษัทมีสัดส่วนร้อยละ 57.44 และร้อยละ 74.53 ของยอดลูกหนี้การค้ารวม ตามลำดับ โดยลูกหนี้ที่ค้างชำระเกินกำหนดส่วนใหญ่ล้วนแล้วแต่เป็นลูกหนี้ชั้นดี แต่บริษัทยังไม่สามารถเรียกเก็บเงินได้เนื่องจากอยู่ระหว่างรอให้ถึงงวดการวางบิลของลูกค้า หรือเป็นการทยอยส่งสินค้าให้แก่ลูกค้า ทำให้บริษัทยังไม่สามารถวางบิลได้จนกว่าบริษัทจะส่งสินค้าจนครบตามจำนวนที่ลูกค้าได้สั่งซื้อไว้

ทั้งนี้ บริษัทได้พิจารณาตั้งสำรองค่าเผื่อนี้สงสัยจะสูญสำหรับปี 2562 จำนวน 21.48 ล้านบาท และ 11.96 ล้านบาท ในปี 2563 โดยบริษัทมีนโยบายในการตั้งค่าเผื่อนี้สงสัยจะสูญ ซึ่งถือปฏิบัติตั้งแต่วันที่ 1 มกราคม 2563 โดยใช้วิธีการอย่างง่าย (Simplified Approach) ตามมาตรฐานการรายงานทางการเงินฉบับที่ 9 ในการวัดมูลค่าผลขาดทุนด้านเครดิตที่คาดว่าจะเกิดขึ้น ซึ่งกำหนดให้พิจารณาผลขาดทุนที่คาดว่าจะเกิดขึ้นตลอดอายุหนี้และรับรู้ผลขาดทุนตั้งแต่การรับรู้รายการลูกหนี้การค้า ในการพิจารณาผลขาดทุนด้านเครดิตที่คาดว่าจะเกิดขึ้น ลูกหนี้การค้าจะถูกจัดกลุ่มตามวันที่ครบกำหนดชำระ อัตราความเสียหายที่คาดว่าจะเกิดขึ้นจะขึ้นอยู่กับประวัติการชำระเงินและข้อมูลผลขาดทุนด้านเครดิตในอดีต ซึ่งมีการปรับเพื่อสะท้อนข้อมูลปัจจุบันและการคาดการณ์ล่วงหน้าเกี่ยวกับปัจจัยทางเศรษฐกิจมหภาคที่มีผลต่อความสามารถของลูกค้าในการชำระหนี้ ผลขาดทุนจากการด้อยค่าบันทึกในกำไรหรือขาดทุนภายใต้ค่าใช้จ่ายในการบริหาร

สำหรับนโยบายในการตั้งค่าเผื่อนี้สงสัยจะสูญ ซึ่งถือปฏิบัติก่อนวันที่ 1 มกราคม 2563 บริษัทประเมินโดยการวิเคราะห์ประวัติการชำระหนี้ ติดตามสถานการณ์ปัจจุบันของลูกค้า และการคาดการณ์เกี่ยวกับการชำระหนี้ในอนาคตของลูกค้า ลูกหนี้จะถูกจัดจำแนงจากบัญชีเมื่อทราบว่าเป็นหนี้สูญ

สินค้าคงเหลือ

บริษัทมีสินค้าคงเหลือสุทธิ ณ วันที่ 31 ธันวาคม 2563 เท่ากับ 410.15 ล้านบาท และ 585.04 ล้านบาท ณ วันที่ 31 ธันวาคม 2562 ซึ่งคิดเป็นอัตราส่วนสินค้าคงเหลือต่อสินทรัพย์รวมทั้งหมดเท่ากับร้อยละ 27.95 และ 36.52 ตามลำดับ เนื่องจากในปี 2563 ฝ่ายบริหารของบริษัทได้บรรลุข้อตกลงทางธุรกิจกับผู้ผลิตในต่างประเทศ ในการซื้อขายสินค้าที่มี

ระหว่างกัน โดยบริษัทได้ส่งออกสินค้ารายการที่ค้างนานไปจำหน่ายในต่างประเทศ ในขณะที่จะนำเข้าสินค้าหมุนเวียนเร็ว และมีคำสั่งซื้อแล้วเข้ามาจำหน่าย เพื่อเพิ่มประสิทธิภาพในการบริหารจัดการสินค้าคงเหลือ โดยอัตราส่วนหมุนเวียนสินค้าคงเหลือของบริษัทในปี 2563 เท่ากับ 2.66 ครั้ง หรือคิดเป็นระยะเวลาในการขายสินค้าเฉลี่ยประมาณ 137.45 วัน ซึ่งน้อยกว่าเมื่อเทียบกับระยะเวลาในการขายสินค้าเฉลี่ยในปี 2562 ที่ประมาณ 28.24 วัน

การตั้งสำรองสำหรับสินค้าคงเหลือของบริษัทนั้น เนื่องจากบริษัทเป็นผู้จัดจำหน่ายผลิตภัณฑ์โลหะซึ่งเป็นวัสดุพื้นฐานที่ใช้เป็นวัตถุดิบอุตสาหกรรมและวัสดุสำหรับงานระบบในการก่อสร้าง แม้ว่าสินค้าที่บริษัทจัดจำหน่ายส่วนใหญ่จะเป็นสินค้าที่ไม่มีมูลค่าเสื่อมและไม่มีส่วนสูญเสียจากการเก็บรักษา รวมทั้งสินค้าคงเหลือส่วนหนึ่งมีคำสั่งซื้อจากลูกค้ารองรับอยู่ เพียงรอกำหนดส่งมอบที่แน่นอน ทั้งนี้เนื่องจากการสั่งซื้อสินค้าของบริษัทเป็นการสั่งซื้อตามยอดสั่งซื้อล่วงหน้า จากลูกค้าบวกด้วยปริมาณสินค้าที่สำรองให้แก่ลูกค้าตามนโยบายของบริษัท ทำให้การบริหารจัดการในช่วงที่ผ่านมา บริษัทไม่มีนโยบายในการตั้งสำรองสินค้าคงเหลือเสื่อม อย่างไรก็ตามเมื่อพบว่าสินค้าจำนวนหนึ่งที่ไม่สามารถจำหน่ายได้รวดเร็ว และหากจำหน่ายจะต้องลดราคาต่ำกว่าต้นทุนสินค้านั้นๆ ในปี 2563 บริษัทจึงได้พิจารณาตั้งสำรองมูลค่าลดลงของสินค้าคงเหลือ จำนวน 40.71 ล้านบาท สำหรับบริษัทย่อยทั้ง 2 แห่งได้พิจารณาตั้งสำรองมูลค่าลดลงของสินค้าคงเหลือ จำนวน 17.40 ล้านบาท

ที่ดิน อาคาร และอุปกรณ์

สินทรัพย์ถาวรส่วนใหญ่ของบริษัท ประกอบด้วย ที่ดินและอาคารคลังสินค้าที่ตำบลสาขลา จังหวัดนครปฐม ที่ตำบลหนองช้างคอก จังหวัดชลบุรี ที่ดินและอาคาร เครื่องจักรและอุปกรณ์ของบริษัทย่อยทั้ง 2 แห่ง รวมถึงรถบรรทุกเพื่อใช้ในการขนส่งสินค้า โดยที่ดิน อาคาร และอุปกรณ์สุทธิของบริษัท ณ สิ้นปี 2563 มีจำนวน 447.52 ล้านบาท ลดลงจากปี 2562 ที่มีจำนวน 460.05 ล้านบาท คิดเป็นอัตราลดลงร้อยละ 2.72

อสังหาริมทรัพย์เพื่อการลงทุน

ณ วันที่ 31 ธันวาคม 2563 อสังหาริมทรัพย์เพื่อการลงทุนเป็นที่ดินที่ยังไม่ได้ใช้ดำเนินงานของบริษัท จำนวน 2 แปลง มูลค่าราคาทุน 11.15 ล้านบาท โดยบริษัทได้ประเมินราคาที่ดินโดยผู้ประเมินอิสระใช้วิธีเปรียบเทียบกับราคาตลาด มีมูลค่าประเมินราคาที่ดินแปลงที่ 1 เป็นจำนวนเงิน 4.80 ล้านบาท และมูลค่าประเมินราคาที่ดินแปลงที่ 2 เป็นจำนวนเงิน 48.20 ล้านบาท รวมอสังหาริมทรัพย์เพื่อการลงทุนมีมูลค่าประเมินทั้งสิ้นเป็นจำนวนเงิน 53.00 ล้านบาท

ง. สภาพคล่อง

กระแสเงินสด

	ปี 2562	ปี 2563
กระแสเงินสดจากการดำเนินงาน	221.14	157.11
กระแสเงินสดจากกิจกรรมลงทุน	(41.49)	(40.72)
กระแสเงินสดจากกิจกรรมจัดหาเงิน	(175.01)	(93.22)
เงินสดและรายการเทียบเท่าเงินสดเพิ่มขึ้น (ลดลง)	4.64	23.17

สภาพคล่องของกระแสเงินสด ณ วันที่ 31 ธันวาคม 2563 เพิ่มขึ้นจำนวน 23.17 ล้านบาท ในขณะที่ปี 2562 เพิ่มขึ้นจำนวน 4.64 ล้านบาท เนื่องจากบริษัทได้นำเงินสดสุทธิที่ได้มาจากกิจกรรมดำเนินงานที่เพิ่มขึ้น จำนวน 157.11 ล้านบาท ซึ่งเป็นผลมาจากกำไรจากการดำเนินงานก่อนการเปลี่ยนแปลงในสินทรัพย์และหนี้สินดำเนินงาน จำนวน 51.36 ล้านบาท ประกอบกับสินทรัพย์ดำเนินงานที่ลดลง จำนวน 143.43 ล้านบาท และหนี้สินดำเนินงานที่ลดลง จำนวน 56.78 ล้านบาท ไปใช้ในกิจกรรมลงทุน จำนวน 40.72 ล้านบาท เพื่อซื้อสินทรัพย์ในส่วนของที่ดิน อาคารและอุปกรณ์ รวมถึงใช้ไปในกิจกรรมจัดหาเงิน จำนวน 93.23 ล้านบาท เพื่อชำระหนี้เงินกู้ยืมระยะสั้น เงินกู้ยืมระยะยาว และดอกเบี้ยจากสถาบันการเงิน ทั้งนี้ บริษัทมีเงินสดและรายการเทียบเท่าเงินสดต้นงวดยกมาจำนวน 42.47 ล้านบาท เป็นผลทำให้กิจการมีเงินสดและรายการเทียบเท่าเงินสดคงเหลือจำนวน 65.63 ล้านบาท ณ สิ้นปี 2563

อัตราส่วนสภาพคล่องและวงจรเงินสด (Cash Cycle)

ในปี 2562 – 2563 บริษัทมีอัตราส่วนสภาพคล่องเท่ากับ 1.40 และ 1.39 เท่า ตามลำดับ และมีอัตราส่วนสภาพคล่องหมุนเร็วเท่ากับ 0.53 เท่า และ 0.65 เท่า ตามลำดับ นอกจากนี้ ในปี 2563 บริษัทมีระยะเวลาในการเก็บหนี้เฉลี่ย จำนวน 78.18 วัน และระยะเวลาในการขายสินค้า จำนวน 137.45 วัน ในขณะที่มีระยะเวลาในการชำระหนี้ จำนวน 29.71 วัน ซึ่งส่งผลให้วงจรเงินสดของบริษัทมีจำนวนเท่ากับ 185.93 วัน ซึ่งระยะเวลาวงจรเงินสดดังกล่าวแสดงให้เห็นถึงช่วงเวลาที่บริษัทมีความจำเป็นต้องใช้เงินทุนหมุนเวียนจากแหล่งเงินทุนอื่นมาเสริมสภาพคล่อง เช่น เงินกู้ยืมระยะสั้นจากสถาบันการเงิน

จ. แหล่งที่มาของเงินทุน

หนี้สินรวม

ณ วันที่ 31 ธันวาคม 2563 บริษัทมีหนี้สินรวมเท่ากับ 634.25 ล้านบาท โดยแบ่งเป็นหนี้สินหมุนเวียน เท่ากับ 580.28 ล้านบาท และหนี้สินไม่หมุนเวียน เท่ากับ 53.97 ล้านบาท ซึ่งลดลงเมื่อเทียบกับปีก่อน จำนวน 106.53 ล้านบาท หรือคิดเป็นร้อยละ 14.38 เนื่องจากเงินเบิกเกินบัญชีและเงินกู้ยืมระยะสั้นจากสถาบันการเงินลดลง ซึ่งสอดคล้องกับสินค้าคงเหลือที่ลดลง

เนื่องจากวงเงินกู้ยืมจากธนาคารส่วนใหญ่ของบริษัทเป็นเงินกู้ยืมประเภทวงเงิน LC/TR ซึ่งคิดเป็นสัดส่วนร้อยละ 100 ของวงเงินกู้ยืมรวม โดย ณ วันที่ 31 ธันวาคม 2563 บริษัทมีวงเงินเบิกเกินบัญชี และเงินกู้ยืมระยะสั้นจากธนาคารพาณิชย์ ซึ่งสามารถสรุปได้ดังนี้

ประเภท	วงเงิน (บาท)	หลักประกัน
วงเงินเบิกเกินบัญชี	67,000,000	- เงินฝากประจำของบริษัท - ที่ดินพร้อมสิ่งปลูกสร้างของบริษัทย่อย
วงเงินกู้ในรูปของตั๋วสัญญาใช้เงิน	420,000,000	- เงินฝากประจำของบริษัท
วงเงินเลตเตอร์ออฟเครดิตและทรัสต์รีซีพ (LC/TR)	994,000,000	- ที่ดินพร้อมสิ่งปลูกสร้างของบริษัท
วงเงินการใช้สัญญาตกลงซื้อขายเงินตราต่างประเทศ	574,000,000	- เงินฝากประจำของบริษัท
ล่วงหน้า	US\$ 8,450,000	- ที่ดินพร้อมสิ่งปลูกสร้างของบริษัท

ส่วนของผู้ถือหุ้น

บริษัทมีส่วนของผู้ถือหุ้น ณ วันที่ 31 ธันวาคม 2563 เท่ากับ 833.08 ล้านบาท ลดลงจากปีก่อน 28.12 ล้านบาท คิดเป็นร้อยละ 3.27 ทั้งนี้ ในการประชุมคณะกรรมการของบริษัทครั้งที่ 2/2563 เมื่อวันที่ 10 เมษายน 2563 ได้มีมติอนุมัติให้จ่ายเงินปันผลระหว่างกาลให้แก่ผู้ถือหุ้นสามัญจำนวน 422,000,100 หุ้น ในอัตราหุ้นละ 0.018 บาท รวมเป็นจำนวนเงินปันผลจ่าย 7.60 ล้านบาท โดยบริษัทได้จ่ายเงินปันผลให้กับผู้ถือหุ้นเรียบร้อยแล้วในวันที่ 8 พฤษภาคม 2563

ความเหมาะสมของโครงสร้างเงินทุน

ในปี 2563 แหล่งเงินทุนส่วนใหญ่ของบริษัทมาจากหนี้สินหมุนเวียนเป็นหลัก โดยมีสัดส่วนประมาณร้อยละ 39.55 ของสินทรัพย์รวม โดยอัตราส่วนหนี้สินต่อส่วนของผู้ถือหุ้นประมาณ 0.75 เท่า ทั้งนี้ ในปี 2563 บริษัทมีการกู้ยืมเงินระยะสั้นจากสถาบันการเงินรวมทั้งสิ้น 468.18 ล้านบาท ลดลง 49.91 ล้านบาท จากปี 2562 คิดเป็นอัตราลดลงร้อยละ 9.63 และเช่นเดียวกัน ในปี 2563 บริษัทมีเจ้าหนี้การค้าและเจ้าหนี้อื่น จำนวน 81.82 ล้านบาท ลดลง 51.36 ล้านบาท จากปี 2562 อย่างไรก็ตาม เนื่องจากในปี 2563 บริษัทมีขาดทุนสุทธิส่วนที่เป็นของผู้ถือหุ้นบริษัทใหญ่ 8.37 ล้านบาท ลดลง 18.28 ล้านบาท จากปี 2562 จึงส่งผลให้อัตราส่วนหนี้สินต่อส่วนของผู้ถือหุ้นสำหรับปี 2563 มีอัตราส่วนลดลงจากปี 2562 ซึ่งอยู่ในเกณฑ์ที่ดี

ปัจจัยหรือเหตุการณ์ที่อาจมีผลต่อฐานะการเงินหรือการดำเนินงาน

ธุรกิจของบริษัทยังมีความจำเป็นต้องใช้เงินทุนหมุนเวียนจำนวนที่มากพอเพื่อรองรับการขยายตัวในอนาคต แม้ว่าปัจจุบันเศรษฐกิจโลกยังคงชะลอตัว ขณะที่การแข่งขันทวีความรุนแรงเพิ่มขึ้น ผู้บริหารจึงมีนโยบายในการพัฒนาบุคลากรเพื่อเพิ่มประสิทธิภาพการทำงาน และปรับปรุงองค์กรให้ก้าวทันเทคโนโลยีด้านต่างๆ โดยเฉพาะการขายและการตลาด บริษัทเชื่อมั่นว่าจะสามารถบริหารจัดการเพื่อตอบสนองกับเศรษฐกิจโลกและเศรษฐกิจภายในประเทศได้ภายใต้สถานการณ์ต่างๆ เนื่องจากผลิตภัณฑ์ที่บริษัทจำหน่ายล้วนเป็นปัจจัยควบคู่กับการเจริญเติบโตทางเศรษฐกิจ ทั้งในภาคการผลิตและธุรกิจก่อสร้างอสังหาริมทรัพย์

อย่างไรก็ดีจากสถานการณ์โควิด 19 ซึ่งเป็นปรากฏการณ์เกิดความคาดหมายของโลก แม้ผู้บริหารจะมีประสบการณ์และความเชี่ยวชาญในธุรกิจมานานรวมระยะเวลากว่า 20 ปี มีการติดตามข่าวสารและปรับปรุงให้ทันสมัยทันต่อเหตุการณ์เสมอ รวมทั้งบริษัทมีทีมงานบริหารมืออาชีพที่มีความแข็งแกร่ง มีความเข้าใจเกี่ยวกับความต้องการพื้นฐานของภาคการผลิตต่างๆ เป็นอย่างดี บริษัทสามารถเลือกสรรผลิตภัณฑ์ใหม่ๆ ที่มีคุณภาพรวมถึงการสร้างมูลค่าเพิ่มให้กับสินค้าและบริการเพื่อตอบสนองความต้องการของลูกค้าได้อย่างมีประสิทธิภาพ ผู้บริหารตระหนักดีว่าในปัจจุบัน บริษัทจะต้องเพิ่มมาตรการและความระมัดระวังเป็นพิเศษในทุกด้าน โดยเฉพาะธุรกิจแบบใหม่และเศรษฐกิจยุคใหม่หลังโควิด 19 ซึ่งจะมาทั้งวิกฤตและโอกาสในคราวเดียวกัน

ณ วันที่ 31 ธันวาคม 2563 บริษัทมีทุนชำระแล้วจำนวน 211,000,050 บาท โดยมีมูลค่าที่ตราไว้หุ้นละ 0.50 บาท ซึ่งในปี 2563 บริษัทมีขาดทุนต่อหุ้นขั้นพื้นฐาน ส่วนที่เป็นของผู้ถือหุ้นบริษัทใหญ่ เท่ากับ 0.0198 บาทต่อหุ้น และมีอัตราผลตอบแทนผู้ถือหุ้นร้อยละ -0.98 ตามลำดับ

รายงานของผู้สอบบัญชีรับอนุญาต

เสนอ ผู้ถือหุ้น และคณะกรรมการ
บริษัท พรพรหมเมืงทอล จำกัด (มหาชน)

ความเห็น

ข้าพเจ้าได้ตรวจสอบงบการเงินรวมของบริษัท พรพรหมเมืงทอล จำกัด (มหาชน) และบริษัทย่อย (กลุ่มบริษัท) ซึ่งประกอบด้วยงบแสดงฐานะการเงินรวม ณ วันที่ 31 ธันวาคม 2563 งบกำไรขาดทุนเบ็ดเสร็จรวม งบแสดงการเปลี่ยนแปลงส่วนของผู้ถือหุ้นรวมและงบกระแสเงินสดรวมสำหรับปีสิ้นสุดวันเดียวกันและหมายเหตุประกอบงบการเงินรวม รวมถึงสรุปนโยบายการบัญชีที่สำคัญ และข้าพเจ้าได้ตรวจสอบงบการเงินเฉพาะกิจการของบริษัท พรพรหมเมืงทอล จำกัด (มหาชน) (บริษัท) ซึ่งประกอบด้วยงบแสดงฐานะการเงิน ณ วันที่ 31 ธันวาคม 2563 งบกำไรขาดทุนเบ็ดเสร็จ งบแสดงการเปลี่ยนแปลงส่วนของผู้ถือหุ้นและงบกระแสเงินสดสำหรับปีสิ้นสุดวันเดียวกันและหมายเหตุประกอบงบการเงินรวมถึงสรุปนโยบายการบัญชีที่สำคัญ

ข้าพเจ้าเห็นว่า งบการเงินข้างต้นนี้แสดงฐานะการเงินรวมของบริษัท พรพรหมเมืงทอล จำกัด (มหาชน) และบริษัทย่อย ณ วันที่ 31 ธันวาคม 2563 ผลการดำเนินงานรวมและงบกระแสเงินสดรวมสำหรับปีสิ้นสุดวันเดียวกัน และแสดงฐานะการเงินเฉพาะกิจการของบริษัท พรพรหมเมืงทอล จำกัด (มหาชน) ณ วันที่ 31 ธันวาคม 2563 ผลการดำเนินงานและงบกระแสเงินสดสำหรับปีสิ้นสุดวันเดียวกัน โดยถูกต้องตามที่ควรในสาระสำคัญตามมาตรฐานการรายงานทางการเงิน

เกณฑ์ในการแสดงความเห็น

ข้าพเจ้าได้ปฏิบัติตามตรวจสอบตามมาตรฐานการสอบบัญชี ความรับผิดชอบของข้าพเจ้าได้กล่าวไว้ในวรรคความรับผิดชอบของผู้สอบบัญชีต่อการตรวจสอบงบการเงินในรายงานของข้าพเจ้า ข้าพเจ้ามีความเป็นอิสระจากกลุ่มบริษัทและบริษัทตามข้อกำหนดจรรยาบรรณของผู้ประกอบวิชาชีพบัญชีที่กำหนดโดยสภาวิชาชีพบัญชี ในส่วนที่เกี่ยวข้องกับการตรวจสอบงบการเงิน และข้าพเจ้าได้ปฏิบัติตามความรับผิดชอบด้านจรรยาบรรณอื่น ๆ ซึ่งเป็นไปตามข้อกำหนดเหล่านี้ ข้าพเจ้าเชื่อว่าหลักฐานการสอบบัญชีที่ข้าพเจ้าได้รับเพียงพอและเหมาะสมเพื่อใช้เป็นเกณฑ์ในการแสดงความเห็นของข้าพเจ้า

เรื่องสำคัญในการตรวจสอบ

เรื่องสำคัญในการตรวจสอบคือเรื่องต่างๆ ที่มีนัยสำคัญที่สุดตามดุลยพินิจของผู้ประกอบวิชาชีพของข้าพเจ้าในการตรวจสอบงบการเงินรวมและงบการเงินเฉพาะกิจการสำหรับงวดปัจจุบัน ข้าพเจ้าได้นำเรื่องเหล่านี้มาพิจารณาในบริบทของการตรวจสอบงบการเงินรวมและงบการเงินเฉพาะกิจการโดยรวมและในการแสดงความเห็นของข้าพเจ้า ทั้งนี้ข้าพเจ้าไม่ได้แสดงความเห็นแยกต่างหากสำหรับเรื่องเหล่านี้

การด้อยค่าของสินทรัพย์ในโครงการ “เดอะสาละยา”

บริษัทมีการลงทุนในสินทรัพย์ของโครงการ “เดอะสาละยา” ซึ่งประกอบด้วย อาคาร ส่วนปรับปรุงอาคารและอุปกรณ์ต่างๆ ณ วันที่ 31 ธันวาคม 2563 แสดงมูลค่าตามบัญชีสุทธิเป็นจำนวนเงิน 255 ล้านบาท ปัจจุบันสินทรัพย์ของโครงการ “เดอะสาละยา” ก่อให้เกิดรายได้ต่ำกว่าต้นทุนที่เกิดขึ้น ซึ่งเป็นข้อบ่งชี้ว่ามูลค่าในสินทรัพย์ของโครงการ “เดอะสาละยา” อาจเกิดการด้อยค่า เนื่องจากการประเมินการด้อยค่าของสินทรัพย์ดังกล่าวฝ่ายบริหารต้องใช้ดุลยพินิจอย่างมากในการกำหนดข้อสมมติหลัก

ที่สำคัญของการคาดการณ์กระแสเงินสดในอนาคตที่บริษัทคาดว่าจะได้รับจากสินทรัพย์นั้น ดังนั้นข้าพเจ้าจึงเห็นว่าเรื่องดังกล่าวเป็นเรื่องสำคัญในการตรวจสอบ

ข้าพเจ้าได้ทำความเข้าใจและประเมินการใช้ดุลยพินิจของฝ่ายบริหารในการประมาณการและกำหนดสมมติฐานหลักที่สำคัญ รวมถึงการทำความเข้าใจกระบวนการพิจารณาของฝ่ายบริหาร ทดสอบและสรุปความสมเหตุสมผลของการใช้ดุลยพินิจในการประมาณการและสมมติฐานหลักที่สำคัญนั้น รวมถึงข้อมูลและกระบวนการต่างๆ ที่ใช้ในการคำนวณมูลค่าที่คาดว่าจะได้รับโดยฝ่ายบริหารของบริษัท สอบทานความเป็นอิสระ คุณสมบัติและความรู้ความสามารถในการปฏิบัติงานของผู้ประเมินราคาอิสระในฐานะผู้เชี่ยวชาญเพื่อประเมินมูลค่าที่คาดว่าจะได้รับของโครงการ และทำความเข้าใจในรายงานการประเมินมูลค่าที่คาดว่าจะได้รับของผู้ประเมินราคาอิสระ และประเมินความสมเหตุสมผลของข้อมูลนำเข้าและวิธีการที่ผู้เชี่ยวชาญใช้ในการคำนวณ สอบทานความเหมาะสมและยอมรับได้ของผลการประเมินของผู้บริหารว่าโครงการดังกล่าวเกิดการด้อยค่าหรือไม่ ณ วันสิ้นรอบระยะเวลารายงาน

การด้อยค่าของเงินลงทุนในบริษัทย่อยและเงินให้กู้ยืมแก่บริษัทย่อย

ณ วันที่ 31 ธันวาคม 2563 บริษัทมีเงินลงทุนในบริษัท โซลาร์ พีพีเอ็ม จำกัด (บริษัทย่อย) เป็นจำนวนเงิน 35.98 ล้านบาท และเงินให้กู้ยืมจำนวนเงิน 145 ล้านบาท ซึ่งบริษัทย่อยดังกล่าวมีผลการดำเนินงานขาดทุนอย่างต่อเนื่อง ซึ่งอาจเป็นข้อบ่งชี้ว่าเงินลงทุนในบริษัทย่อยดังกล่าวอาจเกิดการด้อยค่า รวมถึงอาจไม่ได้รับชำระคืนเงินให้กู้ยืมด้วย การประเมินการด้อยค่าของเงินลงทุนและการประมาณมูลค่าที่คาดว่าจะได้รับคืนของเงินให้กู้ยืมดังกล่าวโดยฝ่ายบริหาร การประมาณการกระแสเงินสดในอนาคตของบริษัทย่อย ที่กิจการคาดว่าจะได้รับเป็นการใช้ดุลยพินิจ และข้อสมมติหลักที่สำคัญ ซึ่งทำให้เกิดความเสี่ยงในการแสดงมูลค่าของเงินลงทุนในบริษัทย่อยและเงินให้กู้ยืมแก่บริษัทย่อย

ข้าพเจ้าได้สอบถามฝ่ายบริหารถึงแผนการดำเนินงานในอนาคตของบริษัทย่อยดังกล่าวเพื่อพิจารณาความสมเหตุสมผลของการประมาณการมูลค่าที่คาดว่าจะได้รับคืน การประเมินผลการประกอบการในอดีต ผลประกอบการในปัจจุบัน และแผนการในอนาคตพิจารณาว่ามีปัจจัยใดหรือไม่ ที่แสดงให้เห็นว่าจะเกิดการด้อยค่า และการใช้ข้อสมมติฐานต่าง ๆ รวมถึงการคาดการณ์กระแสเงินสดในอนาคตของบริษัทย่อยที่จัดทำโดยฝ่ายบริหาร และทดสอบการคำนวณมูลค่าที่คาดว่าจะได้รับคืนของเงินลงทุนและเงินให้กู้ยืมของบริษัทย่อยดังกล่าว

ข้อมูลอื่น

ผู้บริหารเป็นผู้รับผิดชอบต่อข้อมูลอื่น ข้อมูลอื่นประกอบด้วยข้อมูลซึ่งรวมอยู่ในรายงานประจำปีแต่ไม่รวมถึงงบการเงินและรายงานของผู้สอบบัญชีที่อยู่ในรายงานนั้น ซึ่งคาดว่ารายงานประจำปีจะถูกจัดเตรียมให้ข้าพเจ้าภายหลังวันที่ในรายงานของผู้สอบบัญชีนี้

ความเห็นของข้าพเจ้าต้องการเงินไม่ครอบคลุมถึงข้อมูลอื่นและข้าพเจ้าไม่ได้ให้ความเชื่อมั่นต่อข้อมูลอื่น

ความรับผิดชอบของข้าพเจ้าที่เกี่ยวข้องกับการตรวจสอบงบการเงิน คือ การอ่านและพิจารณาว่าข้อมูลอื่นมีความขัดแย้งที่มีสาระสำคัญกับงบการเงินหรือกับความรู้ที่ได้รับจากการตรวจสอบของข้าพเจ้า หรือปรากฏว่า ข้อมูลอื่นมีการแสดงข้อมูลที่ขัดต่อข้อเท็จจริงอันเป็นสาระสำคัญหรือไม่

เมื่อข้าพเจ้าได้อ่านรายงานประจำปี หากข้าพเจ้าสรุปได้ว่าการแสดงข้อมูลที่ขัดต่อข้อเท็จจริงอันเป็นสาระสำคัญ ข้าพเจ้าต้องสื่อสารเรื่องดังกล่าวกับผู้มีส่วนได้ส่วนเสียในการกำกับดูแล เพื่อให้ผู้มีส่วนได้ส่วนเสียในการกำกับดูแลดำเนินการแก้ไขข้อมูลที่แสดงขัดต่อข้อเท็จจริง

ความรับผิดชอบของผู้บริหารและผู้มีหน้าที่ในการกำกับดูแลต้องบการเงิน

ผู้บริหารมีหน้าที่รับผิดชอบในการจัดทำและนำเสนองบการเงินรวมและงบการเงินเฉพาะกิจการเหล่านี้โดยถูกต้องตามที่ควรตามมาตรฐานการรายงานทางการเงิน และรับผิดชอบเกี่ยวกับการควบคุมภายในที่ผู้บริหารพิจารณาว่าจำเป็นเพื่อให้สามารถจัดทำงบการเงินที่ปราศจากการแสดงข้อมูลที่ขัดต่อข้อเท็จจริงอันเป็นสาระสำคัญไม่ว่าจะเกิดจากการทุจริตหรือข้อผิดพลาด

ในการจัดทำงบการเงินรวมและงบการเงินเฉพาะกิจการ ผู้บริหารรับผิดชอบในการประเมินความสามารถของกลุ่มบริษัทและบริษัทในการดำเนินงานต่อเนื่อง เปิดเผยเรื่องที่เกี่ยวข้องกับการดำเนินงานต่อเนื่อง และการใช้เกณฑ์การบัญชีสำหรับการดำเนินงานต่อเนื่องเว้นแต่ผู้บริหารมีความตั้งใจที่จะเลิกกลุ่มบริษัทและบริษัทหรือหยุดดำเนินงานหรือไม่สามารถดำเนินงานต่อเนื่องต่อไปได้

ผู้มีหน้าที่ในการกำกับดูแลมีหน้าที่ในการสอดส่องดูแลกระบวนการในการจัดทำรายงานทางการเงินของกลุ่มบริษัท

ความรับผิดชอบของผู้สอบบัญชีต่อการตรวจสอบงบการเงิน

การตรวจสอบของข้าพเจ้ามีวัตถุประสงค์เพื่อให้ได้ความเชื่อมั่นอย่างสมเหตุสมผลว่างบการเงินรวมและงบการเงินเฉพาะกิจการโดยรวมปราศจากการแสดงข้อมูลที่ขัดต่อข้อเท็จจริงอันเป็นสาระสำคัญหรือไม่ ไม่ว่าจะเกิดจากการทุจริตหรือข้อผิดพลาด และเสนอรายงานของผู้สอบบัญชีซึ่งรวมความเห็นของข้าพเจ้าอยู่ด้วย ความเชื่อมั่นอย่างสมเหตุสมผลคือความเชื่อมั่นในระดับสูงแต่ไม่ได้เป็นการรับประกันว่าการปฏิบัติงานตรวจสอบตาม มาตรฐานการสอบบัญชีจะสามารถตรวจพบข้อมูลที่ขัดต่อข้อเท็จจริงอันเป็นสาระสำคัญที่มีอยู่ได้เสมอไป ข้อมูลที่ขัดต่อข้อเท็จจริงอาจเกิดจากการทุจริตหรือข้อผิดพลาด และถือว่ามีความสำคัญเมื่อคาดการณ์ได้อย่างสมเหตุสมผลว่ารายการที่ขัดต่อข้อเท็จจริงแต่ละรายการหรือทุกรายการรวมกันจะมีผลต่อการตัดสินใจทางเศรษฐกิจของผู้ใช้งบการเงินจากการใช้งบการเงินรวมและงบการเงินเฉพาะกิจการเหล่านี้

ในการตรวจสอบของข้าพเจ้าตามมาตรฐานการสอบบัญชี ข้าพเจ้าได้ใช้ดุลยพินิจและการสังเกตและสงสัยเยี่ยงผู้ประกอบวิชาชีพตลอดการตรวจสอบ การปฏิบัติงานของข้าพเจ้ารวมถึง

- ระบุและประเมินความเสี่ยงจากการแสดงข้อมูลที่ขัดต่อข้อเท็จจริงอันเป็นสาระสำคัญในงบการเงินรวมและงบการเงินเฉพาะกิจการ ไม่ว่าจะเกิดจากการทุจริตหรือข้อผิดพลาด ออกแบบและปฏิบัติงานตามวิธีการตรวจสอบเพื่อตอบสนองต่อความเสี่ยงเหล่านั้น และได้หลักฐานการสอบบัญชีที่เพียงพอและเหมาะสมเพื่อเป็นเกณฑ์ในการแสดงความเห็นของข้าพเจ้า ความเสี่ยงที่ไม่พบข้อมูลที่ขัดต่อข้อเท็จจริงอันเป็นสาระสำคัญซึ่งเป็นผลมาจากการทุจริตจะสูงกว่าความเสี่ยงที่เกิดจากข้อผิดพลาด เนื่องจากการทุจริตอาจเกี่ยวกับการสมรู้ร่วมคิด การปลอมแปลงเอกสารหลักฐาน การตั้งใจละเว้นการแสดงผลข้อมูล การแสดงผลข้อมูลที่ไม่ตรงตามข้อเท็จจริงหรือการแทรกแซงการควบคุมภายใน
- ทำความเข้าใจในระบบการควบคุมภายในที่เกี่ยวข้องกับการตรวจสอบ เพื่อออกแบบวิธีการตรวจสอบที่เหมาะสมกับสถานการณ์ แต่ไม่ใช่เพื่อวัตถุประสงค์ในการแสดงความเห็นต่อความมี ประสิทธิภาพของการควบคุมภายในของกลุ่มบริษัทและบริษัท
- ประเมินความเหมาะสมของนโยบายการบัญชีที่ผู้บริหารใช้และความสมเหตุสมผลของประมาณการทางบัญชี และการเปิดเผยข้อมูลที่เกี่ยวข้องซึ่งจัดทำขึ้นโดยผู้บริหาร
- สรุปเกี่ยวกับความเหมาะสมของการใช้เกณฑ์การบัญชีสำหรับการดำเนินงานต่อเนื่องของผู้บริหารและจากหลักฐานการสอบบัญชีที่ได้รับ สรุปว่ามีความไม่แน่นอนที่มีสาระสำคัญเกี่ยวกับเหตุการณ์ หรือสถานการณ์ที่

อาจเป็นเหตุให้เกิดข้อสงสัยอย่างมีนัยสำคัญต่อความสามารถของกลุ่มบริษัทและบริษัทในการดำเนินงานต่อเนื่องหรือไม่ ถ้าข้าพเจ้าได้ข้อสรุปว่ามีความไม่แน่นอนที่มีสาระสำคัญ ข้าพเจ้าต้องกล่าวไว้ในรายงานของผู้สอบบัญชีของข้าพเจ้าโดยให้ข้อสังเกตถึงการเปิดเผยข้อมูลในงบการเงินรวม และงบการเงินเฉพาะกิจการที่เกี่ยวข้อง หรือถ้าการเปิดเผยข้อมูลดังกล่าวไม่เพียงพอ ความเห็นของข้าพเจ้าจะเปลี่ยนแปลงไป ข้อสรุปของข้าพเจ้าขึ้นอยู่กับหลักฐานการสอบบัญชีที่ได้รับจนถึงวันที่ในรายงานของผู้สอบบัญชีของข้าพเจ้า อย่างไรก็ตาม เหตุการณ์หรือสถานการณ์ในอนาคตอาจเป็นเหตุให้กลุ่มบริษัทและบริษัทต้องหยุดการดำเนินงานต่อเนื่อง

- ประเมินการนำเสนอ โครงสร้างและเนื้อหาของงบการเงินรวมและงบการเงินเฉพาะกิจการโดยรวม รวมถึงการเปิดเผยข้อมูลว่างบการเงินรวมและงบการเงินเฉพาะกิจการแสดงรายการและเหตุการณ์ในรูปแบบที่ทำให้มีการนำเสนอข้อมูลโดยถูกต้องตามที่ควรหรือไม่
- ได้รับหลักฐานการสอบบัญชีที่เหมาะสมอย่างเพียงพอเกี่ยวกับข้อมูลทางการเงินของกิจการภายในกลุ่มหรือกิจกรรมทางธุรกิจภายในกลุ่มบริษัทเพื่อแสดงความเห็นต่องบการเงินรวม ข้าพเจ้ารับผิดชอบต่อการกำหนดแนวทาง การควบคุมดูแล และการปฏิบัติงานตรวจสอบกลุ่มบริษัท ข้าพเจ้าเป็นผู้รับผิดชอบแต่เพียงผู้เดียวต่อความเห็นของข้าพเจ้า

ข้าพเจ้าได้สื่อสารกับผู้มีส่วนที่ในการกำกับดูแลในเรื่องต่างๆ ที่สำคัญซึ่งรวมถึง ขอบเขตและช่วงเวลาของการตรวจสอบตามที่ได้วางแผนไว้ ประเด็นที่มีนัยสำคัญที่พบจากการตรวจสอบรวมถึงข้อบกพร่องที่มีนัยสำคัญในระบบการควบคุมภายในหากข้าพเจ้าได้พบในระหว่างการตรวจสอบของข้าพเจ้า

ข้าพเจ้าได้ให้คำรับรองแก่ผู้มีส่วนที่ในการกำกับดูแลว่าข้าพเจ้าได้ปฏิบัติตามข้อกำหนดจรรยาบรรณที่เกี่ยวข้องกับความเป็นอิสระและได้สื่อสารกับผู้มีส่วนที่ในการกำกับดูแลเกี่ยวกับความสัมพันธ์ทั้งหมดตลอดจนเรื่องอื่นซึ่งข้าพเจ้าเชื่อว่ามีความเสี่ยงที่บุคคลภายนอกอาจพิจารณาว่ากระทบต่อความเป็นอิสระของข้าพเจ้าและมาตรการที่ข้าพเจ้าใช้เพื่อป้องกันไม่ให้ข้าพเจ้าขาดความเป็นอิสระ

จากเรื่องที่ได้สื่อสารกับผู้มีส่วนที่ในการกำกับดูแล ข้าพเจ้าได้พิจารณาเรื่องต่าง ๆ ที่มีนัยสำคัญมากที่สุดในการตรวจสอบงบการเงินรวมและงบการเงินเฉพาะกิจการในงวดปัจจุบันและกำหนดเป็นเรื่องสำคัญในการตรวจสอบ ข้าพเจ้าได้อธิบายเรื่องเหล่านี้ในรายงานของผู้สอบบัญชีเว้นแต่กฎหมายหรือข้อบังคับไม่ให้เปิดเผยต่อสาธารณะเกี่ยวกับ เรื่องดังกล่าว หรือในสถานการณ์ที่ยากที่จะเกิดขึ้น ข้าพเจ้าพิจารณาว่าไม่ควรสื่อสารเรื่องดังกล่าวในรายงานของข้าพเจ้าเพราะการกระทำดังกล่าวสามารถคาดการณ์ได้อย่างสมเหตุสมผลว่าจะมีผลกระทบในทางลบมากกว่าผลประโยชน์ต่อส่วนได้เสียสาธารณะจากการสื่อสารดังกล่าว

ผู้สอบบัญชีที่รับผิดชอบงานสอบบัญชีและการนำเสนอรายงานฉบับนี้ คือ นางสาวสุลลิต อาดสว่าง

บริษัท สอบบัญชีธรรมนิติ จำกัด
กรุงเทพมหานคร
วันที่ 25 กุมภาพันธ์ 2564

(นางสาวสุลลิต อาดสว่าง)
ผู้สอบบัญชีรับอนุญาต ทะเบียนเลขที่ 7517

บริษัท พรพรหมเม็ททอล จำกัด (มหาชน) และบริษัทย่อย

งบแสดงฐานะการเงิน

ณ วันที่ 31 ธันวาคม 2563

		สินทรัพย์			
		บาท			
		งบการเงินรวม		งบการเงินเฉพาะกิจการ	
หมายเหตุ		2563	2562	2563	2562
สินทรัพย์หมุนเวียน					
เงินสดและรายการเทียบเท่าเงินสด	6	65,634,528.98	42,468,373.03	37,082,504.82	29,167,592.79
ลูกหนี้การค้าและลูกหนี้หมุนเวียนอื่น	7				
- บริษัทย่อย	5	-	-	22,761,175.21	10,435,285.23
- บริษัทอื่น		312,261,139.14	323,619,219.18	268,198,170.22	247,662,948.38
ลูกหนี้ตามสัญญาเช่าเงินทุนส่วนที่ถึงกำหนดชำระภายในหนึ่งปี	8	5,655,867.33	-	-	-
สินค้าคงเหลือ	9	410,151,920.15	585,041,778.63	358,575,048.65	502,169,490.54
สินทรัพย์หมุนเวียนอื่น		11,748,407.56	10,853,621.70	93,265.98	72,748.36
รวมสินทรัพย์หมุนเวียน		805,451,863.16	961,982,992.54	686,710,164.88	789,508,065.30
สินทรัพย์ไม่หมุนเวียน					
ลูกหนี้ตามสัญญาเช่าเงินทุน	8	30,978,318.78	-	-	-
เงินฝากสถาบันการเงินที่มีภาระค้ำประกัน	10	76,170,363.37	81,159,341.19	76,170,363.37	81,159,341.19
เงินลงทุนในบริษัทย่อย	11	-	-	95,676,000.00	95,676,000.00
เงินให้กู้ยืมระยะยาวแก่บริษัทย่อย	5	-	-	231,500,000.00	214,250,000.00
อสังหาริมทรัพย์เพื่อการลงทุน	12	11,151,910.50	11,151,910.50	11,151,910.50	11,151,910.50
ที่ดิน อาคารและอุปกรณ์	13	447,516,504.04	460,046,978.59	265,851,287.68	278,766,090.51
สิทธิการเช่า		-	37,670,802.27	-	37,670,802.27
สินทรัพย์สิทธิการใช้	14	61,112,577.88	-	61,112,577.88	-
สินทรัพย์ไม่มีตัวตน	15	1,492,405.02	1,831,833.63	124,757.64	149,672.77
สินทรัพย์ภายใต้เงินได้รอการตัดบัญชี	16	18,388,911.61	17,875,901.83	14,180,413.82	12,362,130.05
สินทรัพย์ไม่หมุนเวียนอื่น		15,061,014.04	30,256,223.62	8,101,550.87	1,908,966.15
รวมสินทรัพย์ไม่หมุนเวียน		661,872,005.24	639,992,991.63	763,868,861.76	733,094,913.44
รวมสินทรัพย์		1,467,323,868.40	1,601,975,984.17	1,450,579,026.64	1,522,602,978.74

บริษัท พรพรหมเม็ททอล จำกัด (มหาชน) และบริษัทย่อย

งบแสดงฐานะการเงิน (ต่อ)

ณ วันที่ 31 ธันวาคม 2563

		บาท			
		งบการเงินรวม		งบการเงินเฉพาะกิจการ	
		2563	2562	2563	2562
หนี้สินหมุนเวียน					
เงินเบิกเกินบัญชีและเงินกู้ยืมระยะสั้น					
จากสถาบันการเงิน	17	468,175,530.51	518,085,248.49	428,191,425.78	497,919,236.35
เจ้าหนี้การค้าและเจ้าหนี้หมุนเวียนอื่น	18				
- บุคคลและกิจการที่เกี่ยวข้องกัน	5	502,908.77	600,321.68	98,140.80	-
- อื่นๆ		81,321,715.90	132,585,036.56	43,817,155.44	75,831,544.65
หนี้สินทางการเงินหมุนเวียนอื่น		5,518,649.27	63,583.11	5,518,649.27	63,583.11
เงินกู้ยืมระยะสั้นจากบุคคลที่เกี่ยวข้องกัน	5	-	4,500,000.00	-	-
หนี้สินตามสัญญาเช่าส่วนที่ถึงกำหนดชำระ					
ภายในหนึ่งปี	19	5,467,621.95	4,559,982.14	2,895,132.52	1,634,941.23
เงินกู้ยืมระยะยาวจากสถาบันการเงินที่ถึงกำหนดชำระภายในหนึ่งปี					
ภายในหนึ่งปี	20	16,654,854.12	20,287,620.92	-	-
ภาษีเงินได้นิติบุคคลค้างจ่าย		1,087,986.53	5,311,793.23	1,087,986.53	5,311,793.23
หนี้สินหมุนเวียนอื่น		1,550,484.10	3,036,546.32	591,903.46	2,817,209.92
รวมหนี้สินหมุนเวียน		580,279,751.15	689,030,132.45	482,200,393.80	583,578,308.49
หนี้สินไม่หมุนเวียน					
หนี้สินตามสัญญาเช่า	19	28,748,221.56	7,461,131.47	27,103,710.22	3,244,130.71
เงินกู้ยืมระยะยาวจากสถาบันการเงิน	20	12,321,125.24	29,188,380.68	-	-
ประมาณการหนี้สินผลประโยชน์พนักงาน	21	12,752,864.42	11,951,726.54	11,792,172.42	10,354,195.42
หนี้สินไม่หมุนเวียนอื่น		145,093.46	3,145,093.46	145,093.46	145,093.46
รวมหนี้สินไม่หมุนเวียน		53,967,304.68	51,746,332.15	39,040,976.10	13,743,419.59
รวมหนี้สิน		634,247,055.83	740,776,464.60	521,241,369.90	597,321,728.08

บริษัท พรพรหมเม็ททอล จำกัด (มหาชน) และบริษัทย่อย

งบแสดงฐานะการเงิน (ต่อ)

ณ วันที่ 31 ธันวาคม 2563

หนี้สินและส่วนของผู้ถือหุ้น (ต่อ)

		บาท			
		งบการเงินรวม		งบการเงินเฉพาะกิจการ	
	หมายเหตุ	2563	2562	2563	2562
ส่วนของผู้ถือหุ้น					
ทุนเรือนหุ้น					
ทุนจดทะเบียน					
	หุ้นสามัญ 422,000,100 หุ้น มูลค่าหุ้นละ 0.50 บาท	211,000,050.00	211,000,050.00	211,000,050.00	211,000,050.00
ทุนที่ออกและชำระเต็มมูลค่าแล้ว					
	หุ้นสามัญ 422,000,100 หุ้น มูลค่าหุ้นละ 0.50 บาท	211,000,050.00	211,000,050.00	211,000,050.00	211,000,050.00
ส่วนเกินมูลค่าหุ้น		300,484,880.94	300,484,880.94	300,484,880.94	300,484,880.94
ผลต่างจากการเปลี่ยนแปลงสัดส่วนการลงทุน					
	ในบริษัทย่อย	125,364.86	125,364.86	-	-
กำไรสะสม					
	- จัดสรรเป็นทุนสำรองตามกฎหมาย	21,597,701.69	21,597,701.69	21,597,701.69	21,597,701.69
	- ยังไม่ได้จัดสรร	313,924,766.56	326,024,224.05	396,255,024.11	392,198,618.03
รวมส่วนของผู้ถือหุ้นบริษัทใหญ่		847,132,764.05	859,232,221.54	929,337,656.74	925,281,250.66
ส่วนได้เสียที่ไม่มีอำนาจควบคุม		(14,055,951.48)	1,967,298.03	-	-
รวมส่วนของผู้ถือหุ้น		833,076,812.57	861,199,519.57	929,337,656.74	925,281,250.66
รวมหนี้สินและส่วนของผู้ถือหุ้น		1,467,323,868.40	1,601,975,984.17	1,450,579,026.64	1,522,602,978.74

บริษัท พรพรหมเม็ททอล จำกัด (มหาชน) และบริษัทย่อย

งบกำไรขาดทุนเบ็ดเสร็จ

สำหรับปีสิ้นสุดวันที่ 31 ธันวาคม 2563

		บาท			
		งบการเงินรวม		งบการเงินเฉพาะกิจการ	
	หมายเหตุ	2563	2562	2563	2562
รายได้					
ขายสุทธิ	5	1,441,668,636.26	1,567,684,942.96	1,260,151,504.64	1,392,553,417.97
ขายและติดตั้งหลังคาโซลาร์เซลล์		42,724,383.14	89,625,669.77	-	-
รายได้อื่น					
กำไรจากอัตราแลกเปลี่ยน		11,484,826.95	14,979,819.11	10,648,667.57	14,240,619.07
รายได้ดอกเบี้ย		461,670.58	796,471.52	451,601.69	774,861.35
อื่นๆ	5	11,271,317.37	9,247,581.50	9,304,735.84	9,075,477.01
รวมรายได้		1,507,610,834.30	1,682,334,484.86	1,280,556,509.74	1,416,644,375.40
ค่าใช้จ่าย					
ต้นทุนขาย	5	1,278,856,583.20	1,419,078,127.65	1,127,299,996.16	1,227,580,953.85
ต้นทุนขายและติดตั้งหลังคาโซลาร์เซลล์		42,487,894.50	39,055,026.49	-	-
ต้นทุนในการจัดจำหน่าย		41,691,886.65	48,466,074.96	31,187,773.42	35,003,927.45
ค่าใช้จ่ายในการบริหาร	5	151,519,651.56	147,446,757.80	109,742,256.27	114,112,263.49
รวมค่าใช้จ่าย		1,514,556,015.91	1,654,045,986.90	1,268,230,025.85	1,376,697,144.79
กำไร (ขาดทุน) จากกิจกรรมดำเนินงาน		(6,945,181.61)	28,288,497.96	12,326,483.89	39,947,230.61
รายได้ทางการเงิน		570,620.40	-	10,172,650.69	6,737,104.77
ต้นทุนทางการเงิน	5	(14,903,554.61)	(20,083,777.76)	(12,113,621.59)	(15,332,985.04)
กำไร (ขาดทุน) ก่อนค่าใช้จ่ายภาษีเงินได้		(21,278,115.82)	8,204,720.20	10,385,512.99	31,351,350.34
ค่าใช้จ่ายภาษีเงินได้	23	(3,128,462.51)	(3,805,438.11)	(1,981,146.45)	(6,484,744.10)
กำไร (ขาดทุน) สำหรับปี		(24,406,578.33)	4,399,282.09	8,404,366.54	24,866,606.24
กำไรขาดทุนเบ็ดเสร็จอื่น					
รายการที่จะไม่ถูกจัดประเภทใหม่ไว้ในกำไรหรือขาดทุนในภายหลัง					
ผลกำไร (ขาดทุน) จากการวัดมูลค่าใหม่ของผลประโยชน์					
พนักงานที่กำหนดไว้ - สุทธิภาษีเงินได้	21	737,949.70	(696,081.24)	8,155.20	(564,071.54)
กำไร (ขาดทุน) เบ็ดเสร็จอื่น - สุทธิภาษีเงินได้		737,949.70	(696,081.24)	8,155.20	(564,071.54)
กำไร (ขาดทุน) เบ็ดเสร็จรวมสำหรับปี		(23,668,628.63)	3,703,200.85	8,412,521.74	24,302,534.70

บริษัท พรพรหมเม็ททอล จำกัด (มหาชน) และบริษัทย่อย
งบกำไรขาดทุนเบ็ดเสร็จ (ต่อ)
สำหรับปีสิ้นสุดวันที่ 31 ธันวาคม 2563

		บาท				
		งบการเงินรวม		งบการเงินเฉพาะกิจการ		
	หมายเหตุ	2563	2562	2563	2562	
การแบ่งปันกำไร (ขาดทุน)						
	ส่วนที่เป็นของผู้ถือหุ้นบริษัทใหญ่	(8,371,804.11)	9,911,424.72	8,404,366.54	24,866,606.24	
	ส่วนที่เป็นของส่วนได้เสียที่ไม่มีอำนาจควบคุม	(16,034,774.22)	(5,512,142.63)	-	-	
		<u>(24,406,578.33)</u>	<u>4,399,282.09</u>	<u>8,404,366.54</u>	<u>24,866,606.24</u>	
การแบ่งกำไร (ขาดทุน) เบ็ดเสร็จรวม						
	ส่วนที่เป็นของผู้ถือหุ้นบริษัทใหญ่	(7,645,379.12)	9,216,003.53	8,412,521.74	24,302,534.70	
	ส่วนที่เป็นของส่วนได้เสียที่ไม่มีอำนาจควบคุม	(16,023,249.51)	(5,512,802.68)	-	-	
		<u>(23,668,628.63)</u>	<u>3,703,200.85</u>	<u>8,412,521.74</u>	<u>24,302,534.70</u>	
กำไร (ขาดทุน) ต่อหุ้นขั้นพื้นฐาน (บาทต่อหุ้น)						
	ส่วนที่เป็นของผู้ถือหุ้นบริษัทใหญ่	24	(0.0198)	0.0235	0.0199	0.0589

บริษัท พรพรหมเมืงทอล จำกัด (มหาชน) และบริษัทย่อย

งบแสดงการเปลี่ยนแปลงส่วนของผู้ถือหุ้น
สำหรับปีสิ้นสุดวันที่ 31 ธันวาคม 2563

		บาท							
		งบการเงินรวม							
		ทุนเรือนหุ้น ที่ออกและ ชำระแล้ว	ส่วนเกิน มูลค่าหุ้น	ผลต่างจากการ เปลี่ยนแปลง สัดส่วนการลงทุน ในบริษัทย่อย	กำไรสะสม		รวมส่วนของ ผู้ถือหุ้น บริษัทใหญ่	ส่วนได้เสีย ที่ไม่มีอำนาจ ควบคุม	รวมส่วนของ ผู้ถือหุ้น
					จัดสรรเป็น ทุนสำรอง ตามกฎหมาย	ยังไม่ได้ จัดสรร			
หมายเหตุ									
ยอดยกมา ณ วันที่ 1 มกราคม 2562		211,000,050.00	300,484,880.94	125,364.86	21,597,701.69	330,733,391.65	863,941,389.14	7,480,100.71	871,421,489.85
จ่ายเงินปันผล	26	-	-	-	-	(13,925,171.13)	(13,925,171.13)	-	(13,925,171.13)
กำไร (ขาดทุน) เบ็ดเสร็จสำหรับปี									
กำไร (ขาดทุน)		-	-	-	-	9,911,424.72	9,911,424.72	(5,512,142.63)	4,399,282.09
กำไร (ขาดทุน) เบ็ดเสร็จอื่น		-	-	-	-	(695,421.19)	(695,421.19)	(660.05)	(696,081.24)
กำไร (ขาดทุน) เบ็ดเสร็จรวมสำหรับปี		-	-	-	-	9,216,003.53	9,216,003.53	(5,512,802.68)	3,703,200.85
ยอดคงเหลือ ณ วันที่ 31 ธันวาคม 2562-ก่อนปรับปรุง		211,000,050.00	300,484,880.94	125,364.86	21,597,701.69	326,024,224.05	859,232,221.54	1,967,298.03	861,199,519.57
ผลกระทบสะสมจากการเปลี่ยนแปลงนโยบายการบัญชีเนื่องจากการนำ มาตรฐานการรายงานทางการเงินใหม่มาใช้ครั้งแรก	4	-	-	-	-	3,141,455.31	3,141,455.31	-	3,141,455.31
ยอดยกมา ณ วันที่ 1 มกราคม 2563-หลังปรับปรุง		211,000,050.00	300,484,880.94	125,364.86	21,597,701.69	329,165,679.36	862,373,676.85	1,967,298.03	864,340,974.88
จ่ายเงินปันผล	26	-	-	-	-	(7,595,533.68)	(7,595,533.68)	-	(7,595,533.68)
กำไร (ขาดทุน) เบ็ดเสร็จสำหรับปี									
กำไร (ขาดทุน)		-	-	-	-	(8,371,804.11)	(8,371,804.11)	(16,034,774.22)	(24,406,578.33)
กำไร (ขาดทุน) เบ็ดเสร็จอื่น		-	-	-	-	726,424.99	726,424.99	11,524.71	737,949.70
กำไร (ขาดทุน) เบ็ดเสร็จรวมสำหรับปี		-	-	-	-	(7,645,379.12)	(7,645,379.12)	(16,023,249.51)	(23,668,628.63)
ยอดคงเหลือ ณ วันที่ 31 ธันวาคม 2563		211,000,050.00	300,484,880.94	125,364.86	21,597,701.69	313,924,766.56	847,132,764.05	(14,055,951.48)	833,076,812.57

หมายเหตุประกอบงบการเงินเป็นส่วนหนึ่งของงบการเงินนี้

บริษัท พรพรหมเม็ททอล จำกัด (มหาชน) และบริษัทย่อย

งบแสดงการเปลี่ยนแปลงส่วนของผู้ถือหุ้น (ต่อ)

สำหรับปีสิ้นสุดวันที่ 31 ธันวาคม 2563

		บาท				
		งบการเงินเฉพาะกิจการ				
	หมายเหตุ	ทุนเรือนหุ้น ที่ออกและ ชำระแล้ว	ส่วนเกิน มูลค่าหุ้น	กำไรสะสม		รวม
				จัดสรรเป็น ทุนสำรอง ตามกฎหมาย	ยังไม่ได้จัดสรร	
ยอดยกมา ณ วันที่ 1 มกราคม 2562		211,000,050.00	300,484,880.94	21,597,701.69	381,821,254.46	914,903,887.09
จ่ายเงินปันผล	26	-	-	-	(13,925,171.13)	(13,925,171.13)
กำไรขาดทุนเบ็ดเสร็จสำหรับปี						
กำไร		-	-	-	24,866,606.24	24,866,606.24
กำไร (ขาดทุน) เบ็ดเสร็จอื่น		-	-	-	(564,071.54)	(564,071.54)
กำไรเบ็ดเสร็จรวมสำหรับปี		-	-	-	24,302,534.70	24,302,534.70
ยอดคงเหลือ ณ วันที่ 31 ธันวาคม 2562-ก่อนปรับปรุง		211,000,050.00	300,484,880.94	21,597,701.69	392,198,618.03	925,281,250.66
ผลกระทบสะสมจากการเปลี่ยนแปลงนโยบายการบัญชีเนื่องจากการนำ						
มาตรฐานการรายงานทางการเงินใหม่มาใช้ครั้งแรก	4	-	-	-	3,239,418.02	3,239,418.02
ยอดยกมา ณ วันที่ 1 มกราคม 2563-หลังปรับปรุง		211,000,050.00	300,484,880.94	21,597,701.69	395,438,036.05	928,520,668.68
จ่ายเงินปันผล	26	-	-	-	(7,595,533.68)	(7,595,533.68)
กำไรขาดทุนเบ็ดเสร็จสำหรับปี						
กำไร		-	-	-	8,404,366.54	8,404,366.54
กำไร (ขาดทุน) เบ็ดเสร็จอื่น		-	-	-	8,155.20	8,155.20
กำไรเบ็ดเสร็จรวมสำหรับปี		-	-	-	8,412,521.74	8,412,521.74
ยอดคงเหลือ ณ วันที่ 31 ธันวาคม 2563		211,000,050.00	300,484,880.94	21,597,701.69	396,255,024.11	929,337,656.74

บริษัท พรพรหมเม็ททอล จำกัด (มหาชน) และบริษัทย่อย

งบกระแสเงินสด

สำหรับปีสิ้นสุดวันที่ 31 ธันวาคม 2563

	บาท			
	งบการเงินรวม		งบการเงินเฉพาะกิจการ	
	2563	2562	2563	2562
กระแสเงินสดจากกิจกรรมดำเนินงาน				
กำไร (ขาดทุน) สำหรับปี	(24,406,578.33)	4,399,282.09	8,404,366.54	24,866,606.24
รายการปรับปรุงกระทบกำไร (ขาดทุน) สำหรับปีเป็นเงินสดรับ (จ่าย)				
จากกิจกรรมดำเนินงาน				
หนี้สูญและหนี้สงสัยจะสูญ (โอนกลับ)	(10,498,024.29)	4,784,934.60	(1,850,393.90)	137,126.49
ขาดทุนจากมูลค่าสินค้าลดลง	9,361,085.02	34,844,238.45	6,876,915.76	25,743,615.19
ส่วนของค่าเช่าที่ดินที่ตามมาตราฐานการบัญชีที่สูงกว่าสัญญาเช่า	-	528,220.00	-	840,720.00
ขาดทุนจากการด้อยค่าของสินทรัพย์ถาวร	-	1,104,919.76	-	1,591,900.26
ค่าเสื่อมราคาและค่าตัดจำหน่าย	62,734,467.59	58,255,905.50	30,601,488.26	26,704,211.44
กำไรจากการขายสินทรัพย์ถาวร	(579,412.36)	(318,995.29)	(562,571.23)	(587,762.88)
ขาดทุนจากการเลิกใช้สินทรัพย์ถาวร	310,535.93	-	51,497.01	-
โอนสินทรัพย์ถาวรเป็นค่าใช้จ่าย	-	4,258,719.86	-	78,000.00
(กำไร) ขาดทุนจากอัตราแลกเปลี่ยนที่ยังไม่เกิดขึ้นจริง	(10,201,226.35)	161,602.77	(10,066,521.11)	(199,654.33)
(กำไร) ขาดทุนที่ยังไม่เกิดขึ้นจริงจากการปรับมูลค่าชุดกรรม				
ตราสารอนุพันธ์	5,455,066.16	(1,067,331.79)	5,455,066.16	(1,009,325.89)
ค่าใช้จ่ายผลประโยชน์ของพนักงาน	1,723,575.00	3,751,708.00	1,448,171.00	3,246,123.00
ดอกเบี้ยรับ	(1,032,290.98)	(796,471.52)	(10,624,252.38)	(7,511,966.12)
ดอกเบี้ยจ่าย	15,365,417.53	20,083,777.76	12,113,621.59	15,332,985.04
ค่าใช้จ่ายภาษีเงินได้	3,128,462.50	3,805,438.11	1,981,146.45	6,484,744.10
กำไรจากการดำเนินงานก่อนการเปลี่ยนแปลงในสินทรัพย์				
และหนี้สินดำเนินงาน	51,361,077.42	133,795,948.30	43,828,534.15	95,717,322.54
สินทรัพย์ดำเนินงานลดลง (เพิ่มขึ้น)				
ลูกหนี้การค้าและลูกหนี้หมุนเวียนอื่น	21,515,609.57	(13,619,999.62)	(31,585,844.83)	41,009,012.24
ลูกหนี้ตามสัญญาเช่าเงินทุน	(36,634,186.11)	-	-	-
สินค้าคงเหลือ	165,528,773.45	118,921,520.90	136,717,526.13	142,790,629.80
สินทรัพย์หมุนเวียนอื่น	(894,785.86)	12,821,971.85	(20,517.62)	9,272,773.39
สินทรัพย์ไม่หมุนเวียนอื่น	(6,089,084.72)	1,411,366.79	(6,192,584.72)	598,690.04
หนี้สินดำเนินงานเพิ่มขึ้น (ลดลง)				
เจ้าหนี้การค้าและเจ้าหนี้หมุนเวียนอื่น	(46,209,446.94)	(19,627,186.20)	(26,767,548.91)	(20,570,016.14)
หนี้สินหมุนเวียนอื่น	(1,486,062.22)	2,421,961.48	(2,225,306.46)	2,369,976.28
หนี้สินไม่หมุนเวียนอื่น	(3,000,000.00)	-	-	-
เงินสดรับจากการดำเนินงาน	144,091,894.59	236,125,583.50	113,754,257.74	271,188,388.15
เงินสดรับดอกเบี้ย	571,870.02	748,379.85	561,801.12	726,769.68
เงินสดรับคืนภาษีเงินได้	22,576,494.31	-	-	-
เงินสดจ่ายภาษีเงินได้	(10,127,330.23)	(15,730,500.20)	(8,835,130.22)	(14,215,690.55)
เงินสดสุทธิได้มาจากกิจกรรมดำเนินงาน	157,112,928.69	221,143,463.15	105,480,928.64	257,699,467.28

บริษัท พรพรหมเม็ททอล จำกัด (มหาชน) และบริษัทย่อย

งบกระแสเงินสด (ต่อ)

สำหรับปีสิ้นสุดวันที่ 31 ธันวาคม 2563

	บาท			
	งบการเงินรวม		งบการเงินเฉพาะกิจการ	
	2563	2562	2563	2562
กระแสเงินสดจากกิจกรรมลงทุน				
เงินสดรับดอกเบี้ย	-	-	10,172,650.69	6,737,104.77
เงินฝากสถาบันการเงินที่มีภาระผูกพันเพิ่มขึ้น	4,988,977.82	(4,018,082.58)	4,988,977.82	(4,018,082.58)
เงินสดจ่ายเงินให้ผู้มีระยะยาวแก่กิจการที่เกี่ยวข้องกัน	-	-	(17,250,000.00)	(92,000,000.00)
เงินสดจ่ายซื้อสินทรัพย์ถาวร	(46,109,751.74)	(38,770,994.96)	(13,733,301.37)	(29,569,591.28)
เงินสดรับจากการจำหน่ายสินทรัพย์ถาวร	400,495.99	1,297,686.15	317,757.00	1,025,556.43
เงินสดสุทธิใช้ไปในกิจกรรมลงทุน	(40,720,277.93)	(41,491,391.39)	(15,503,915.86)	(117,825,012.66)
กระแสเงินสดจากกิจกรรมจัดหาเงิน				
เงินสดจ่ายดอกเบี้ย	(15,652,820.91)	(20,084,284.97)	(12,361,102.31)	(15,261,293.15)
เงินเบิกเกินบัญชีและเงินกู้ยืมระยะสั้นจากสถาบันการเงินลดลง	(39,731,523.24)	(103,644,980.05)	(59,783,910.92)	(98,100,567.71)
เงินสดรับเงินกู้ยืมระยะสั้นจากบุคคลที่เกี่ยวข้องกัน	-	1,400,000.00	-	-
เงินสดจ่ายเงินกู้ยืมระยะสั้นจากบุคคลที่เกี่ยวข้องกัน	(4,500,000.00)	(1,400,000.00)	-	-
เงินสดจ่ายชำระหนี้สินตามสัญญาเช่า	(5,246,594.74)	(2,947,406.35)	(2,321,553.84)	(1,023,457.26)
เงินสดจ่ายชำระเงินกู้ยืมระยะยาวจากสถาบันการเงิน	(20,500,022.24)	(37,193,416.56)	-	-
เงินสดรับเงินกู้ยืมระยะยาวจากสถาบันการเงิน	-	2,785,505.00	-	-
เงินสดจ่ายเงินปันผล	(7,595,533.68)	(13,925,171.13)	(7,595,533.68)	(13,925,171.13)
เงินสดสุทธิใช้ไปในกิจกรรมจัดหาเงิน	(93,226,494.81)	(175,009,754.06)	(82,062,100.75)	(128,310,489.25)
เงินสดและรายการเทียบเท่าเงินสดเพิ่มขึ้น - สุทธิ	23,166,155.95	4,642,317.70	7,914,912.03	11,563,965.37
เงินสดและรายการเทียบเท่าเงินสด ณ วันต้นปี	42,468,373.03	37,826,055.33	29,167,592.79	17,603,627.42
เงินสดและรายการเทียบเท่าเงินสด ณ วันสิ้นปี	65,634,528.98	42,468,373.03	37,082,504.82	29,167,592.79
ข้อมูลงบกระแสเงินสดเปิดเผยเพิ่มเติม				
รายการที่ไม่เป็นเงินสด				
- เงินมัดจำจ่ายซื้อสินทรัพย์ถาวร	-	333,758.11	-	-
- ลูกหนี้จากการขายสินทรัพย์ถาวร (เพิ่มขึ้น) ลดลง	(390,000.00)	160,500.00	(390,000.00)	160,500.00
- เจ้าหนี้จากการซื้อสินทรัพย์ถาวรเพิ่มขึ้น (ลดลง)	276,883.22	(534,517.35)	125,602.68	(1,359,016.00)
- หนี้สินตามสัญญาเช่าเพิ่มขึ้น	9,975,669.68	7,086,854.23	9,975,669.68	3,904,631.80

บริษัท พรพรหมเมืงทอล จำกัด (มหาชน) และบริษัทย่อย

หมายเหตุประกอบงบการเงิน

วันที่ 31 ธันวาคม 2563

1. ข้อมูลทั่วไป

1.1 สถานะของบริษัท

บริษัท พรพรหมเมืงทอล จำกัด (มหาชน) (บริษัท) จัดทะเบียนเป็นบริษัทมหาชนจำกัดในประเทศไทย เมื่อวันที่ 8 มิถุนายน 2547 และบริษัทจดทะเบียนกับตลาดหลักทรัพย์ เอ็ม เอ ไอ เมื่อวันที่ 11 พฤศจิกายน 2547 บริษัทมีสำนักงานใหญ่อยู่ที่ 229 ถนนนครราชสีมา แขวงดุสิต เขตดุสิต กรุงเทพมหานคร 10300

1.2 ลักษณะธุรกิจ

บริษัทดำเนินธุรกิจหลักเกี่ยวกับจำหน่ายสินค้าประเภท โลหะ เช่น ทองเหลือง ทองแดง แสตทนเลส อลูมิเนียม และธุรกิจโรงแรม ร้านอาหารและศูนย์การบันเทิงครบวงจร

2. เกณฑ์ในการจัดทำงบการเงิน

2.1 หลักเกณฑ์ในการจัดทำงบการเงิน

งบการเงินนี้จัดทำขึ้นตามมาตรฐานการบัญชีที่กฎหมายกำหนดตามพระราชบัญญัติวิชาชีพบัญชี พ.ศ. 2547 โดยได้ถือปฏิบัติตามมาตรฐานการรายงานทางการเงิน และการแสดงรายการได้ทำขึ้นตามแบบกำหนดรายการย่อที่ต้องมีในงบการเงินสำหรับบริษัทมหาชนจำกัด ที่กำหนดโดยประกาศกรมพัฒนาธุรกิจการค้า กระทรวงพาณิชย์ ออกตามความในพระราชบัญญัติการบัญชี พ.ศ. 2543

งบการเงินนี้ได้จัดทำขึ้นโดยใช้เกณฑ์ราคาทุนเดิมวันแต่ละจะได้เปิดเผยเป็นอย่างอื่นในนโยบายการบัญชี

งบการเงินฉบับภาษาไทยเป็นงบการเงินฉบับที่บริษัทใช้เป็นทางการตามกฎหมาย งบการเงินฉบับภาษาอังกฤษแปลมาจากงบการเงินฉบับภาษาไทยดังกล่าว

2.2 เกณฑ์ในการจัดทำงบการเงินรวม

ก) งบการเงินรวมของบริษัท ประกอบด้วย งบการเงินของบริษัทและบริษัทย่อย รายละเอียดบริษัทย่อยของบริษัท มีดังต่อไปนี้

ชื่อบริษัทย่อย	ประเภทธุรกิจ	ประเทศที่นิติบุคคลจัดตั้งขึ้น	สัดส่วนการถือหุ้น (ร้อยละ)	
			2563	2562
บริษัท พรีเมียม เฟล็กซ์เบิ้ล แพคเกจจิ้ง จำกัด	ผลิตและจำหน่ายบรรจุภัณฑ์ชนิดอ่อนตัว	ประเทศไทย	99.50	99.50
บริษัท โซลาร์ พีทีเอ็ม จำกัด	เป็นตัวแทนจำหน่ายและให้บริการ ออกแบบ จัดหา และติดตั้งอุปกรณ์ผลิตกระแสไฟฟ้า โดยใช้พลังงานทางเลือก และประกอบแผงโซลาร์เซลล์เพื่อการส่งออก	ประเทศไทย	59.96	59.96

ข) ในการจัดทำงบการเงินรวมถือหลักเกณฑ์การรวมเฉพาะบริษัทย่อย ซึ่งบริษัท พรพรหมเมืงทอล จำกัด (มหาชน) มีอำนาจในการควบคุมหลังจากได้ตัดยอดคงเหลือและรายการระหว่างกันที่เป็นสาระสำคัญของบริษัทและบริษัทย่อย เงินลงทุนในบริษัทย่อยตามบัญชีของบริษัท และส่วนของผู้ถือหุ้นของบริษัทย่อย ได้ตัดออกจากงบการเงินรวมนี้แล้ว

ค) นโยบายการบัญชีที่สำคัญของบริษัทย่อยในส่วนของการรายการบัญชีที่เหมือนกันใช้นโยบายการบัญชีเช่นเดียวกับบริษัทใหญ่

- ง) ส่วนได้เสียที่ไม่มีอำนาจควบคุม หมายถึงส่วนได้เสียในบริษัทย่อยที่ไม่ได้เป็นของบริษัท ซึ่งได้แสดงเป็นรายการแยกต่างหากจากส่วนที่เป็นส่วนของผู้ถือหุ้นบริษัทใหญ่

บริษัทจัดทำงบการเงินเฉพาะกิจการเพื่อประโยชน์ต่อสาธารณะ โดยแสดงเงินลงทุนในบริษัทย่อยตามวิธีราคาทุน

2.3 มาตรฐานการรายงานทางการเงินที่เริ่มมีผลบังคับใช้ในปัจจุบัน

ในระหว่างปี บริษัทและบริษัทย่อยได้นำมาตรฐานการรายงานทางการเงินและการตีความมาตรฐานการรายงานทางการเงินฉบับใหม่และฉบับปรับปรุง ซึ่งจะมีผลบังคับใช้สำหรับงบการเงินที่มีรอบระยะเวลาบัญชีที่เริ่มในหรือหลังวันที่ 1 มกราคม 2563 มาตรฐานการรายงานทางการเงินดังกล่าวได้รับการปรับปรุงหรือจัดให้มีขึ้นเพื่อให้มีเนื้อหาเท่าเทียมกับมาตรฐานการรายงานทางการเงินระหว่างประเทศ โดยส่วนใหญ่เป็นการอธิบายให้ชัดเจนเกี่ยวกับวิธีปฏิบัติทางการบัญชีและการให้แนวปฏิบัติทางการบัญชีกับผู้ใช้มาตรฐาน ยกเว้น มาตรฐานการรายงานทางการเงินฉบับใหม่ดังต่อไปนี้ที่มีการเปลี่ยนแปลงหลักการสำคัญซึ่งสามารถสรุปได้ดังนี้

มาตรฐานการรายงานทางการเงิน กลุ่มเครื่องมือทางการเงิน

มาตรฐานการรายงานทางการเงิน กลุ่มเครื่องมือทางการเงิน ประกอบด้วย มาตรฐานและการตีความมาตรฐาน จำนวน 5 ฉบับ ได้แก่

มาตรฐานการรายงานทางการเงิน

ฉบับที่ 7 การเปิดเผยข้อมูลเครื่องมือทางการเงิน

ฉบับที่ 9 เครื่องมือทางการเงิน

มาตรฐานการบัญชี

ฉบับที่ 32 การแสดงรายการเครื่องมือทางการเงิน

การตีความมาตรฐานการรายงานทางการเงิน

ฉบับที่ 16 การป้องกันความเสี่ยงของเงินลงทุนสุทธิในหน่วยงานต่างประเทศ

ฉบับที่ 19 การชำระหนี้สินทางการเงินด้วยตราสารทุน

มาตรฐานการรายงานทางการเงินกลุ่มดังกล่าวข้างต้น กำหนดหลักการเกี่ยวกับการจัดประเภทและการวัดมูลค่าเครื่องมือทางการเงินด้วยมูลค่ายุติธรรมหรือราคาทุนตัดจำหน่ายโดยพิจารณาจากประเภทของตราสารทางการเงิน ลักษณะของกระแสเงินสดตามสัญญาและแผนธุรกิจของกิจการ (Business Model) หลักการเกี่ยวกับวิธีการคำนวณการด้อยค่าของเครื่องมือทางการเงิน โดยใช้แนวคิดของผลขาดทุนด้านเครดิตที่คาดว่าจะเกิดขึ้น และหลักการเกี่ยวกับการบัญชีป้องกันความเสี่ยง รวมถึงการแสดงรายการและการเปิดเผยข้อมูลเครื่องมือทางการเงิน และเมื่อมาตรฐานการรายงานทางการเงินกลุ่มนี้มีผลบังคับใช้ จะทำให้มาตรฐานการบัญชี การตีความมาตรฐานการบัญชี และแนวปฏิบัติทางการบัญชีบางฉบับที่มีผลบังคับใช้อยู่ในปัจจุบันถูกยกเลิกไป

บริษัท พรพรหมเม็ททอล จำกัด (มหาชน) และบริษัทย่อย

หมายเหตุประกอบงบการเงิน

วันที่ 31 ธันวาคม 2563

มาตรฐานการรายงานทางการเงินฉบับที่ 16 เรื่อง สัญญาเช่า

มาตรฐานการรายงานทางการเงินฉบับที่ 16 ใช้แทนมาตรฐานการบัญชี ฉบับที่ 17 เรื่อง สัญญาเช่า และการตีความมาตรฐานบัญชีที่เกี่ยวข้อง มาตรฐานฉบับนี้ได้กำหนดหลักการของการรับรู้รายการ การวัดมูลค่า การแสดงรายการและการเปิดเผยข้อมูลของสัญญาเช่า และกำหนดให้ผู้เช่ารับรู้สินทรัพย์และหนี้สินสำหรับสัญญาเช่าทุกรายการที่มีระยะเวลาในการเช่ามากกว่า 12 เดือน เว้นแต่สินทรัพย์อ้างอิงนั้นมีมูลค่าต่ำ

การบัญชีสำหรับผู้ให้เช่าไม่มีการเปลี่ยนแปลงอย่างมีสาระสำคัญจากมาตรฐานการบัญชี ฉบับที่ 17 ผู้ให้เช่ายังคงจัดประเภทสัญญาเช่าเป็นสัญญาเช่าดำเนินงานหรือสัญญาเช่าเงินทุนโดยใช้หลักการเช่นเดียวกันกับมาตรฐานการบัญชีฉบับที่ 17

บริษัทและบริษัทย่อยได้นำมาตรฐานการรายงานทางการเงิน กลุ่มเครื่องมือทางการเงิน และมาตรฐานการรายงานทางการเงินฉบับที่ 16 มาใช้โดยรับรู้ผลกระทบสะสมโดยการปรับปรุงยอดยกมาของกำไรสะสม ณ วันที่ 1 มกราคม 2563 (Modified Retrospective Approach) โดยไม่ปรับย้อนหลังงบการเงินปีก่อนที่แสดงเปรียบเทียบ ผลกระทบสะสมจากการนำมาตรฐานการรายงานทางการเงินมาใช้เป็นครั้งแรก ได้แสดงไว้ในหมายเหตุประกอบงบการเงินข้อ 4

แนวปฏิบัติทางการบัญชี เรื่อง มาตรการผ่อนปรนชั่วคราวสำหรับทางเลือกเพิ่มเติมทางบัญชีเพื่อรองรับผลกระทบจากสถานการณ์การแพร่ระบาดของโรคติดเชื้อไวรัสโคโรนา 2019 (COVID-19)

สภาวิชาชีพบัญชีได้ประกาศใช้แนวปฏิบัติทางการบัญชี เรื่อง มาตรการผ่อนปรนชั่วคราวสำหรับทางเลือกเพิ่มเติมทางบัญชีเพื่อรองรับผลกระทบจากสถานการณ์การแพร่ระบาดของโรคติดเชื้อไวรัสโคโรนา 2019 (COVID-19) โดยมีวัตถุประสงค์เพื่อลดผลกระทบในบางเรื่องจากการปฏิบัติตามมาตรฐานการรายงานทางการเงินบางฉบับ และเพื่อให้เกิดความชัดเจนในวิธีปฏิบัติทางบัญชีในช่วงเวลาที่ยังมีความไม่แน่นอนเกี่ยวกับสถานการณ์ดังกล่าว

แนวปฏิบัติทางการบัญชีดังกล่าวได้ประกาศลงในราชกิจจานุเบกษาเมื่อวันที่ 22 เมษายน 2563 และมีผลบังคับใช้สำหรับการจัดทำงบการเงินที่มีรอบระยะเวลารายงานสิ้นสุดภายในช่วงเวลาระหว่างวันที่ 1 มกราคม 2563 ถึงวันที่ 31 ธันวาคม 2563

บริษัทและบริษัทย่อยเลือกใช้มาตรการผ่อนปรนชั่วคราวสำหรับทางเลือกเพิ่มเติมทางบัญชีดังต่อไปนี้

- เลือกที่จะไม่ต้องนำข้อมูลที่มีการคาดการณ์ไปในอนาคต (Forward-looking information) มาใช้วัดมูลค่าของผลขาดทุนด้านเครดิตที่คาดว่าจะเกิดขึ้น ในกรณีที่ใช้วิธีการอย่างง่ายในการวัดมูลค่าของผลขาดทุนด้านเครดิตที่คาดว่าจะเกิดขึ้น
- เลือกที่จะไม่นำสถานการณ์ COVID-19 มาถือเป็นข้อบ่งชี้ของการด้อยค่า ตามมาตรฐานการบัญชี ฉบับที่ 36 เรื่อง การด้อยค่าของสินทรัพย์

2.4 มาตรฐานการรายงานทางการเงินที่จะมีผลบังคับใช้ในอนาคต

ในระหว่างปี สภาวิชาชีพบัญชีได้ออกประกาศสภาวิชาชีพบัญชี และลงประกาศในราชกิจจานุเบกษา แล้ว สำหรับกรอบแนวคิดสำหรับการรายงานทางการเงิน (ใหม่) และมีการปรับปรุงมาตรฐานการรายงานทางการเงินจากปี 2562 เป็นจำนวนหลายฉบับ โดยให้ถือปฏิบัติกับงบการเงินสำหรับรอบระยะเวลาบัญชีที่เริ่มต้น

บริษัท พรพรหมเม็ททอล จำกัด (มหาชน) และบริษัทย่อย

หมายเหตุประกอบงบการเงิน

วันที่ 31 ธันวาคม 2563

ในหรือหลังวันที่ 1 มกราคม 2564 เป็นต้นไป ซึ่งการปรับปรุงดังกล่าวเกิดจากการปรับปรุงแก้ไขหลักการดังต่อไปนี้

การปรับปรุงการอ้างอิงกรอบแนวคิดในมาตรฐานการรายงานทางการเงิน

มาตรฐานการรายงานทางการเงินฉบับปรับปรุงประกอบด้วย การอ้างอิงหรือการอ้างถึง “IASB’s Framework for the Preparation and Presentation of Financial Statements” การปรับปรุงการอ้างอิงกรอบแนวคิดในมาตรฐานการรายงานทางการเงินได้ปรับการอ้างอิงหรือการอ้างถึงบางส่วนที่กล่าวข้างต้นให้เป็นปัจจุบันและทำการปรับปรุงอื่นๆเพื่ออธิบายให้ชัดเจนขึ้นว่าเอกสารแต่ละฉบับนั้นเป็นการอ้างอิง “กรอบแนวคิด” ของปีใด

กรอบแนวคิดสำหรับการรายงานทางการเงิน

กรอบแนวคิดสำหรับการรายงานทางการเงิน ประกอบด้วย การปรับปรุงคำนิยามของสินทรัพย์และหนี้สิน เกณฑ์ในการรวมสินทรัพย์และหนี้สินในงบการเงิน นอกจากนี้ยังรวมถึงหลักการใหม่และแนวปฏิบัติที่ได้ถูกเพิ่มเติมเข้าไป ดังต่อไปนี้

1. การวัดมูลค่า ซึ่งรวมถึงปัจจัยที่ต้องพิจารณาในการเลือกเกณฑ์ในการวัดมูลค่า
2. การแสดงรายการและการเปิดเผยข้อมูล ซึ่งรวมถึงเมื่อใดที่จะจัดประเภทรายการรายได้และค่าใช้จ่ายในกำไรขาดทุนเบ็ดเสร็จอื่น
3. กิจการที่เสนอรายงาน
4. เมื่อใดสินทรัพย์และหนี้สินจะถูกเอาออกจากงบการเงิน

กรอบแนวคิด ยังได้อธิบายให้ชัดเจนขึ้นถึงบทบาทของความสามารถของฝ่ายบริหารในการดูแลรักษาทรัพยากรเชิงเศรษฐกิจของกิจการ ความระมัดระวัง และความไม่แน่นอนของการวัดมูลค่าในการรายงานทางการเงิน

คำนิยามของธุรกิจ

คำนิยามของธุรกิจ ที่ปรับปรุงในมาตรฐานการรายงานทางการเงินฉบับที่ 3 เรื่อง การรวมธุรกิจ ได้อธิบายให้ชัดเจนขึ้นถึงคำนิยามของธุรกิจ โดยมีวัตถุประสงค์เพื่อช่วยให้กิจการใช้ในการกำหนดว่ารายการค่านั้นต้องบันทึกการเป็น “การรวมธุรกิจ” หรือ “การซื้อสินทรัพย์” หรือไม่ การปรับปรุงมีดังนี้

1. อธิบายให้ชัดเจนขึ้นในเรื่องการพิจารณาว่าเป็น “ธุรกิจ” นั้น กลุ่มของกิจกรรมและสินทรัพย์ที่ได้มา ต้องรวมถึงข้อมูลปัจจัยนำเข้าและกระบวนการที่สำคัญเป็นอย่างน้อยซึ่งเมื่อนำมารวมกันมีส่วนอย่างมีนัยสำคัญทำให้เกิดความสามารถในการสร้างผลผลิต
2. ตัดเรื่องการประเมินว่าผู้ร่วมตลาดสามารถทดแทนปัจจัยนำเข้าหรือกระบวนการที่ขาดหายไปใดๆ และสร้างผลผลิตต่อไปได้ ออกจากมาตรฐานฯ
3. เพิ่มแนวปฏิบัติและตัวอย่างเพื่อประกอบความเข้าใจเพื่อช่วยให้กิจการประเมินว่ากระบวนการที่สำคัญได้ถูกซื้อหรือไม่
4. ทำให้นิยามของธุรกิจและนิยามของผลผลิตแคบลง โดยการให้ความสนใจในตัวของสินค้าและบริการที่ให้กับลูกค้า และตัดเรื่องการอ้างอิงความสามารถในการลดต้นทุนออกจากมาตรฐานการรายงานทางการเงิน

5. เพิ่มเรื่องการทดสอบความตั้งใจเป็นทางเลือก ซึ่งอนุญาตให้ทำการประเมินอย่างง่ายว่ากลุ่มของกิจกรรมและสินทรัพย์ที่ได้มาไม่ใช่ธุรกิจหรือไม่

คำนิยามของควมมีสาระสำคัญ

คำนิยามของควมมีสาระสำคัญ ทำให้เกิดการปรับปรุงมาตรฐานการบัญชี ฉบับที่ 1 เรื่อง การนำเสนองบการเงิน และมาตรฐานการบัญชี ฉบับที่ 8 เรื่อง นโยบายการบัญชี การเปลี่ยนแปลงประมาณการทางบัญชีและข้อผิดพลาด และทำให้เกิดการปรับปรุงซึ่งเป็นผลที่สืบเนื่องไปมาตรฐานการรายงานทางการเงินฉบับอื่น

การปรับปรุงช่วยทำให้เกิดความเข้าใจมากยิ่งขึ้นของคำนิยามของควมมีสาระสำคัญโดย

1. การทำให้คำนิยามเป็นแนวทางเดียวกันของมาตรฐานการรายงานทางการเงินและกรอบแนวคิดเพื่อหลีกเลี่ยงความสับสนที่อาจเกิดขึ้นจากความแตกต่างของคำนิยาม
2. การรวมข้อกำหนดสนับสนุนเข้าไว้ด้วยกันของมาตรฐานการบัญชี ฉบับที่ 1 เรื่อง การนำเสนองบการเงินในคำนิยามเพื่อให้คำนิยามมีความชัดเจนมากขึ้นและอธิบายถึงการนำควมมีสาระสำคัญไปประยุกต์ได้ชัดเจนขึ้น
3. การนำแนวปฏิบัติที่มีอยู่ของคำนิยามของควมมีสาระสำคัญมาไว้ในที่เดียวกัน ร่วมกันกับคำนิยาม

การปฏิรูปอัตราดอกเบี้ยอ้างอิง

การปฏิรูปอัตราดอกเบี้ยอ้างอิง ทำให้เกิดการปรับปรุงมาตรฐานการรายงานทางการเงิน ฉบับที่ 9 เรื่อง เครื่องมือทางการเงินและมาตรฐานการรายงานทางการเงิน ฉบับที่ 7 เรื่อง การเปิดเผยข้อมูลเครื่องมือทางการเงิน การปรับปรุงนั้นได้ปรับเปลี่ยนข้อกำหนดของการบัญชีป้องกันความเสี่ยงโดยเฉพาะเพื่อเป็นการบรรเทาผลกระทบที่อาจเกิดขึ้นจากความไม่แน่นอนที่เกิดจากการปฏิรูปอัตราดอกเบี้ยอ้างอิง เช่น อัตราดอกเบี้ยอ้างอิงที่กำหนดจากธุรกรรมการกู้ยืม (interbank offer rates-IBORs) นอกจากนี้ การปรับปรุงได้กำหนดให้กิจการให้ข้อมูลเพิ่มเติมกับนักลงทุนเกี่ยวกับความสัมพันธ์ของการป้องกันความเสี่ยงที่ได้รับผลกระทบโดยตรงจากความไม่แน่นอนใด ๆ นั้น

ฝ่ายบริหารของบริษัทและบริษัทย่อยอยู่ระหว่างการประเมินผลกระทบที่อาจมีต่องบการเงินในปีที่เริ่มนำมาตรฐานการรายงานทางการเงินดังกล่าวมาถือปฏิบัติ

2.5 การปรับปรุงมาตรฐานการรายงานทางการเงิน ฉบับที่ 16 เรื่อง สัญญาเช่า

สภาวิชาชีพบัญชีได้ปรับปรุงมาตรฐานการรายงานทางการเงิน ฉบับที่ 16 เรื่อง สัญญาเช่า และได้ลงประกาศในราชกิจจานุเบกษา เมื่อวันที่ 27 มกราคม 2564 โดยมีการปรับปรุงดังนี้

1. การขินยอมลดค่าเช่าที่เกี่ยวข้องกับ COVID-19 ซึ่งมีผลบังคับใช้ตั้งแต่วันที่ 1 มิถุนายน 2563 ทั้งนี้ อนุญาตให้กิจการถือปฏิบัติก่อนวันที่มีผลบังคับใช้ได้ การปรับปรุงนี้เพื่อเป็นการผ่อนปรนในทางปฏิบัติสำหรับผู้เช่า โดยไม่จำเป็นต้องประเมินว่าการขินยอมลดค่าเช่าที่เกิดขึ้นอันเป็นผลโดยตรงจากสถานการณ์การแพร่ระบาดของ COVID-19 และเข้าใจตามที่ระบุไว้ ถือเป็นการเปลี่ยนแปลงสัญญาเช่าหรือไม่ โดยให้บันทึกการขินยอมลดค่าเช่าที่นั้นเสมือนว่าไม่ใช่การเปลี่ยนแปลงสัญญาเช่า

บริษัท พรพรหมเม็ททอล จำกัด (มหาชน) และบริษัทย่อย

หมายเหตุประกอบงบการเงิน

วันที่ 31 ธันวาคม 2563

2. เพิ่มข้อกำหนดสำหรับข้อยกเว้นชั่วคราวที่เกิดขึ้นจากการปฏิรูปอัตราดอกเบี้ยอ้างอิง โดยกิจการต้องถือปฏิบัติตามการปรับปรุงดังกล่าวกับงบการเงินประจำปีสำหรับรอบระยะเวลาบัญชีที่เริ่มในหรือหลังวันที่ 1 มกราคม 2565 เป็นต้นไป ทั้งนี้อนุญาตให้กิจการถือปฏิบัติก่อนวันที่มีผลบังคับใช้ได้

ฝ่ายบริหารของบริษัทและบริษัทย่อยอยู่ระหว่างการประเมินผลกระทบที่อาจมีต่องบการเงินในปีที่เริ่มนำมาตราฐานการรายงานทางการเงินดังกล่าวมาถือปฏิบัติ

3. นโยบายการบัญชีที่สำคัญ

3.1 การรับรู้รายได้และค่าใช้จ่าย

รายได้จากการขายสินค้า

รายได้จากการขายสินค้ารับรู้เมื่อได้โอนอำนาจควบคุมในสินค้าให้แก่ลูกค้าแล้ว กล่าวคือ เมื่อมีการส่งมอบสินค้า รายได้จากการขายแสดงตามมูลค่าที่ได้รับหรือคาดว่าจะได้รับสำหรับสินค้าที่ได้ส่งมอบหลังจากหักประมาณการสินค้ารับคืนและส่วนลด โดยไม่รวมภาษีมูลค่าเพิ่ม

รายได้จากการให้บริการ

รายได้จากการให้บริการรับรู้ตลอดช่วงเวลาที่ใช้บริการ โดยพิจารณาถึงขั้นความสำเร็จของงานบริการ ขั้นความสำเร็จของงานบริการประมาณโดยอ้างอิงกับการสำรวจงานที่ทำ เมื่อไม่สามารถประมาณผลของงานบริการได้อย่างน่าเชื่อถือ รายได้จากการให้บริการจะรับรู้ได้ไม่เกินกว่าต้นทุนจากการให้บริการที่เกิดขึ้น และมีความเป็นไปได้ค่อนข้างแน่ที่รับรู้ต้นทุนนั้นคืน

รายได้ที่รับรู้แล้วแต่ยังไม่ถึงกำหนดเรียกชำระตามสัญญาแสดงไว้เป็น “มูลค่างานที่ยังไม่เรียกเก็บจากลูกค้า” ในงบแสดงฐานะการเงิน ซึ่งจะจัดประเภทเป็นลูกหนี้การค้าเมื่อมีสิทธิที่จะได้รับชำระโดยปราศจากเงื่อนไข เช่น เมื่อกิจการได้ให้บริการเสร็จสิ้นและลูกค้ารับมอบงาน

จำนวนเงินที่ได้รับหรือมีสิทธิได้รับจากลูกค้าแต่ยังมีภาระที่ต้องโอนสินค้าหรือบริการให้กับลูกค้าแสดงไว้เป็น “รายได้รอตัดบัญชี/รายได้รอการรับรู้” ในงบแสดงฐานะการเงิน ซึ่งจะรับรู้เป็นรายได้เมื่อได้ปฏิบัติตามภาระที่ระบุไว้ในสัญญาเสร็จสิ้น

ดอกเบี้ยรับบันทึกตามเกณฑ์คงค้าง โดยคำนึงอัตราผลตอบแทนที่แท้จริง

รายได้อื่นและค่าใช้จ่ายบันทึกตามเกณฑ์คงค้าง

3.2 เงินสดและรายการเทียบเท่าเงินสด

เงินสดและรายการเทียบเท่าเงินสด ประกอบด้วย เงินสดในมือ และเงินฝากสถาบันการเงินซึ่งมีอายุครบกำหนดไม่เกิน 3 เดือนนับจากวันที่ได้มา โดยไม่รวมรายการเงินฝากธนาคารที่มีการค้าประกัน

บริษัท พรพรหมเม็ททอล จำกัด (มหาชน) และบริษัทย่อย

หมายเหตุประกอบงบการเงิน

วันที่ 31 ธันวาคม 2563

3.3 ลูกหนี้การค้า

ถือปฏิบัติตั้งแต่วันที่ 1 มกราคม 2563

ลูกหนี้การค้ารับรู้เมื่อเริ่มแรกด้วยจำนวนเงินของสิ่งตอบแทนที่ปราศจากเงื่อนไขในการได้รับชำระ ในกรณีที่มีส่วนประกอบด้านการจัดหาเงินที่มีนัยสำคัญจะรับรู้ด้วยมูลค่าปัจจุบันของสิ่งตอบแทน

ลูกหนี้การค้าแสดงมูลค่าตามจำนวนมูลค่าสุทธิที่จะได้รับ บริษัทและบริษัทย่อยบันทึกค่าเผื่อนี้สงสัยจะสูญ โดยใช้วิธีการอย่างง่าย (Simplified Approach) ตามมาตรฐานการรายงานทางการเงินฉบับที่ 9 ในการวัดมูลค่าผลขาดทุนด้านเครดิตที่คาดว่าจะเกิดขึ้น ซึ่งกำหนดให้พิจารณาผลขาดทุนที่คาดว่าจะเกิดขึ้นตลอดอายุหนี้ และรับรู้ผลขาดทุนตั้งแต่การรับรู้รายการลูกหนี้การค้า ในการพิจารณาผลขาดทุนด้านเครดิตที่คาดว่าจะเกิดขึ้น ลูกหนี้การค้าจะถูกจัดกลุ่มตามวันที่ครบกำหนดชำระ อัตราความเสียหายที่คาดว่าจะเกิดขึ้นขึ้นอยู่กับประวัติการชำระเงินและข้อมูลผลขาดทุนด้านเครดิตในอดีตซึ่งมีการปรับเพื่อสะท้อนข้อมูลปัจจุบันและการคาดการณ์ล่วงหน้าเกี่ยวกับปัจจัยทางเศรษฐกิจมหภาคที่มีผลต่อความสามารถของลูกหนี้ในการชำระหนี้ ผลขาดทุนจากการด้อยค่าบันทึกในกำไรหรือขาดทุนภายใต้ค่าใช้จ่ายในการบริหาร

ถือปฏิบัติก่อนวันที่ 1 มกราคม 2563

ลูกหนี้การค้า แสดงด้วยมูลค่าสุทธิที่จะได้รับชำระ

ค่าเผื่อนี้สงสัยจะสูญ

ค่าเผื่อนี้สงสัยจะสูญประเมินโดยการวิเคราะห์ประวัติการชำระหนี้ ติดตามสถานการณ์ปัจจุบันของลูกหนี้ และการคาดการณ์เกี่ยวกับการชำระหนี้ในอนาคตของลูกหนี้ ลูกหนี้จะถูกตัดจำหน่ายจากบัญชีเมื่อทราบว่าเป็นหนี้สูญ

3.4 สินค้าคงเหลือ

สินค้าคงเหลือแสดงในราคาทุน (วิธีเข้าก่อน-ออกก่อน) สุทธิจากค่าเผื่อการลดลงของมูลค่าสินค้าหรือมูลค่าสุทธิที่คาดว่าจะได้รับแล้วแต่ราคาใดจะต่ำกว่า

ต้นทุนสินค้า ประกอบด้วย ต้นทุนทั้งหมดในการซื้อ ต้นทุนแปลงสภาพและต้นทุนอื่นๆที่เกิดขึ้นเพื่อให้สินค้าอยู่ในสภาพและสถานที่ปัจจุบัน ในกรณีของสินค้าสำเร็จรูปและสินค้ากึ่งสำเร็จรูปที่ผลิตเอง ต้นทุนสินค้ารวมการปันส่วนของค่าใช่ห่วยการผลิตอย่างเหมาะสม โดยคำนึงถึงระดับกำลังการผลิตตามปกติ

มูลค่าสุทธิที่จะได้รับเป็นการประมาณราคาที่จะขายได้จากการดำเนินธุรกิจปกติหักด้วยค่าใช้จ่ายส่วนเพิ่มที่จำเป็นในการขายสินค้านั้น ๆ

ค่าเผื่อการลดลงของมูลค่าสินค้าคงเหลือ

ในการประมาณค่าเผื่อการลดลงของมูลค่าสินค้าคงเหลือ ฝ่ายบริหารได้ใช้ดุลยพินิจในการประมาณการผลขาดทุนที่คาดว่าจะเกิดขึ้นจากสินค้าคงเหลือนั้น โดยค่าเผื่อการลดลงของมูลค่าสุทธิที่จะได้รับพิจารณาจากราคาที่คาดว่าจะขายได้ตามปกติของธุรกิจหักด้วยค่าใช้จ่ายในการขายสินค้านั้น จำนวนค่าเผื่อการลดลงของมูลค่าสินค้าคงเหลือที่ประมาณได้ เมื่อนำมาเปรียบเทียบกับจำนวนเดิมที่มีในบัญชี ค่าเผื่อการลดลงของมูลค่าสินค้าคงเหลือทั้งที่ลดลงและเพิ่มขึ้นจะแสดงเป็นค่าใช้จ่ายภายใต้หัวข้อต้นทุนขายในส่วนของกำไรหรือขาดทุน

บริษัท พรพรหมเมืงทอล จำกัด (มหาชน) และบริษัทย่อย

หมายเหตุประกอบงบการเงิน

วันที่ 31 ธันวาคม 2563

3.5 เงินลงทุนในบริษัทย่อย

บริษัทย่อย หมายถึง กิจกรรมที่บริษัทมีอำนาจในการควบคุมนโยบายการเงินและการดำเนินงาน ซึ่งโดยทั่วไปแล้วบริษัทจะถือหุ้นที่มีสิทธิออกเสียงมากกว่ากึ่งหนึ่ง บริษัทได้รวมงบการเงินของบริษัทย่อยไว้ในงบการเงินรวมตั้งแต่วันที่บริษัทควบคุมบริษัทย่อยจนกระทั่งอำนาจควบคุมหมดไป

เงินลงทุนในบริษัทย่อยในงบการเงินเฉพาะกิจการบันทึกโดยวิธีราคาทุนสุทธิจากการด้อยค่าเงินลงทุน (ถ้ามี)

3.6 อสังหาริมทรัพย์เพื่อการลงทุน

อสังหาริมทรัพย์เพื่อการลงทุน หมายถึง อสังหาริมทรัพย์ที่ถือครองเพื่อหาประโยชน์จากรายได้ค่าเช่า หรือจากการเพิ่มขึ้นของมูลค่าของสินทรัพย์หรือทั้งสองอย่าง บริษัทเลือกใช้วิธีราคาทุนสำหรับการบันทึกบัญชีอสังหาริมทรัพย์เพื่อการลงทุน และได้แสดงแยกต่างหากจากที่ดิน อาคารและอุปกรณ์

3.7 ที่ดิน อาคารและอุปกรณ์และค่าเสื่อมราคา

ที่ดินแสดงมูลค่าตามราคาทุน อาคารและอุปกรณ์แสดงตามราคาทุนหักด้วยค่าเสื่อมราคาสะสม และค่าเพื่อการด้อยค่า (ถ้ามี)

ราคาทุนรับรู้เมื่อเริ่มแรกที่ได้สินทรัพย์มารวมถึงต้นทุนทางตรงอื่นๆ ที่เกี่ยวกับการจัดหาสินทรัพย์เพื่อให้สินทรัพย์อยู่ในสภาพพร้อมที่จะใช้ได้ตามวัตถุประสงค์ รวมทั้งต้นทุนในการรื้อถอน ขนย้าย และการบูรณะสถานที่ตั้งของสินทรัพย์ซึ่งเป็นภาระผูกพันของกิจการ (ถ้ามี)

รายการที่เกี่ยวกับการต่อเติม การต่ออายุ หรือการปรับปรุงสินทรัพย์ให้ดีขึ้น ซึ่งทำให้ราคาเปลี่ยนแปลงในปัจจุบันของสินทรัพย์เพิ่มขึ้นอย่างเป็นสาระสำคัญจะรวมเป็นราคาทุนของสินทรัพย์สำหรับค่าซ่อมแซม และบำรุงรักษารับรู้เป็นค่าใช้จ่ายในรอบระยะเวลาบัญชีที่เกิดขึ้น

ค่าเสื่อมราคาของอาคารและอุปกรณ์คำนวณจากราคาทุนหักมูลค่าคงเหลือของสินทรัพย์ โดยวิธีเส้นตรงตามอายุการให้ประโยชน์ของสินทรัพย์ ดังนี้

	ระยะเวลา (ปี)
ส่วนปรับปรุงที่ดิน	5 - 20 และอายุของสัญญาเช่า
อาคารและส่วนปรับปรุงอาคาร	10 - 20 และอายุของสัญญาเช่า
เครื่องจักรและอุปกรณ์	5 - 15
เครื่องตกแต่ง ติดตั้ง และอุปกรณ์สำนักงาน	3 - 10
ยานพาหนะ	5
ระบบสารสนเทศ	5 - 10

ไม่คิดค่าเสื่อมราคา สำหรับที่ดินและสินทรัพย์ที่อยู่ระหว่างก่อสร้าง

บริษัทและบริษัทย่อยมีการทบทวนมูลค่าคงเหลือและอายุการให้ประโยชน์ทุกปี

คิดค่าเสื่อมราคาสำหรับส่วนประกอบของรายการสินทรัพย์แต่ละส่วนแยกต่างหากจากกันเมื่อส่วนประกอบแต่ละส่วนนั้นมีต้นทุนที่มีนัยสำคัญเมื่อเทียบกับต้นทุนทั้งหมดของสินทรัพย์นั้น

ค่าเสื่อมราคารวมอยู่ในการคำนวณผลการดำเนินงาน

บริษัท พรพรหมเม็ททอล จำกัด (มหาชน) และบริษัทย่อย

หมายเหตุประกอบงบการเงิน

วันที่ 31 ธันวาคม 2563

ถ้าไรหรือขาดทุนจากการจำหน่ายที่ดิน อาคารและอุปกรณ์ คำนวณจากผลต่างระหว่างเงินสดรับสุทธิกับราคาตามบัญชีและรับรู้เป็นรายได้อื่น หรือค่าใช้จ่ายอื่นในงบกำไรขาดทุนเบ็ดเสร็จ

3.8 ต้นทุนการกู้ยืม

ต้นทุนการกู้ยืมของเงินกู้ที่ใช้ในการจัดหาหรือก่อสร้างสินทรัพย์ที่ต้องใช้ระยะเวลานานในการทำให้อยู่ในสภาพพร้อมใช้หรือขายได้ถูกนำไปรวมเป็นราคาทุนของสินทรัพย์จนกว่าสินทรัพย์นั้นจะอยู่ในสภาพพร้อมที่จะใช้ได้ตามประสงค์ ส่วนต้นทุนการกู้ยืมอื่นถือเป็นค่าใช้จ่ายในงวดที่เกิดรายการ ต้นทุนการกู้ยืม ประกอบด้วย ดอกเบี้ยและต้นทุนอื่นที่เกิดขึ้นจากการกู้ยืม

3.9 การด้อยค่าของสินทรัพย์ที่ไม่ใช่สินทรัพย์ทางการเงิน

ณ วันที่ในงบแสดงฐานะการเงิน บริษัทและบริษัทย่อยจะประเมินว่ามีข้อบ่งชี้ของสินทรัพย์ว่ามี การด้อยค่าหรือไม่ หากสินทรัพย์นั้นมีข้อบ่งชี้ของการด้อยค่า บริษัทและบริษัทย่อยจะประมาณมูลค่าที่คาดว่าจะได้รับคืนของสินทรัพย์ หากมูลค่าตามบัญชีของสินทรัพย์สูงกว่ามูลค่าที่คาดว่าจะได้รับคืน บริษัทและบริษัทย่อยจะรับรู้ผลขาดทุนจากการด้อยค่าของสินทรัพย์ในงบกำไรขาดทุนเบ็ดเสร็จ ผลขาดทุนจากการด้อยค่าของสินทรัพย์จะถูกกลับรายการเมื่อมูลค่าที่คาดว่าจะได้รับคืนเพิ่มขึ้นในภายหลังและจะกลับรายการได้ไม่เกินกว่ามูลค่าตามบัญชีภายหลังหักค่าเสื่อมราคาสะสมหรือค่าตัดจำหน่าย มูลค่าที่จะได้รับคืนของสินทรัพย์ หมายถึง มูลค่าจากการใช้ของสินทรัพย์ หรือมูลค่ายุติธรรมของสินทรัพย์หักต้นทุนในการขาย

3.10 สัญญาเช่า

ถือปฏิบัติตั้งแต่วันที่ 1 มกราคม 2563

ณ วันที่เริ่มต้นสัญญา บริษัทและบริษัทย่อยจะประเมินว่าสัญญาเป็นสัญญาเช่าหรือประกอบด้วย สัญญาเช่าหรือไม่ โดยสัญญาจะเป็นสัญญาเช่าหรือประกอบด้วยสัญญาเช่า ถ้าสัญญานั้นเป็นการให้สิทธิในการควบคุมการใช้สินทรัพย์ที่ระบุได้สำหรับช่วงเวลาหนึ่งเพื่อการแลกเปลี่ยนกับสิ่งตอบแทน

บริษัทและบริษัทย่อยประเมินอายุสัญญาเช่าตามระยะเวลาที่บอกเลิกไม่ได้ที่ระบุในสัญญาเช่าหรือตามระยะเวลาที่เหลืออยู่ของสัญญาเช่าที่มีผลอยู่ ณ วันที่นำมาตรวจรายการงานทางการเงินมาใช้เป็นครั้งแรก (ณ วันที่ 1 มกราคม 2563) โดยรวมระยะเวลาตามสิทธิเลือกในการขยายอายุสัญญาเช่าหากมีความแน่นอนอย่างสมเหตุสมผลที่จะใช้สิทธิเลือกนั้นและระยะเวลาตามสิทธิเลือกในการยกเลิกสัญญาเช่า หากมีความแน่นอนอย่างสมเหตุสมผลที่จะไม่ใช้สิทธิเลือกนั้น ทั้งนี้พิจารณาถึงผลกระทบของการเปลี่ยนแปลงในเทคโนโลยี และ/หรือ การเปลี่ยนแปลงของสภาพแวดล้อมต่าง ๆ ที่เกี่ยวข้องกับการต่ออายุของสัญญาเช่าดังกล่าว เป็นต้น

สินทรัพย์สิทธิการใช้ - ผู้เช่า

สินทรัพย์สิทธิการใช้รับรู้ ณ วันที่สัญญาเช่าเริ่มมีผล โดยแสดงมูลค่าตามราคาทุนหลังหักค่าเสื่อมราคาสะสมและค่าเพื่อการด้อยค่า (ถ้ามี) และปรับปรุงด้วยการวัดมูลค่าของหนี้สินตามสัญญาเช่าใหม่ (ถ้ามี) ราคาทุนดังกล่าวประกอบด้วย จำนวนเงินของหนี้สินตามสัญญาเช่าจากการวัดมูลค่าเริ่มแรก ต้นทุนทางตรงที่เกิดขึ้นและการจ่ายชำระตามสัญญาเช่าใดๆที่จ่ายชำระ ณ วันที่สัญญาเช่าเริ่มมีผลหรือก่อนวันที่สัญญาเช่าเริ่มมีผลหักถึงงูจตามสัญญาเช่าที่ได้รับ

บริษัท พรพรหมเมืงทอล จำกัด (มหาชน) และบริษัทย่อย

หมายเหตุประกอบงบการเงิน

วันที่ 31 ธันวาคม 2563

ราคาทุนของสินทรัพย์สิทธิการใช้รวมถึงประมาณการต้นทุนที่จะเกิดขึ้นสำหรับผู้เช่าในการรื้อและขนย้ายสินทรัพย์อ้างอิง การบูรณะสถานที่ตั้งของสินทรัพย์อ้างอิงหรือการบูรณะสินทรัพย์อ้างอิงให้อยู่ในสภาพตามที่กำหนดไว้ในข้อตกลงและเงื่อนไขของสัญญาเช่า

ค่าเสื่อมราคาของสินทรัพย์สิทธิการใช้คำนวณจากราคาทุนของสินทรัพย์โดยวิธีเส้นตรงตามอายุของสัญญาเช่า หรืออายุการให้ประโยชน์โดยประมาณของสินทรัพย์สิทธิการใช้แต่ละประเภท

หนี้สินตามสัญญาเช่า

หนี้สินตามสัญญาเช่าแสดงมูลค่าตามมูลค่าปัจจุบันของการจ่ายชำระตามสัญญาเช่าที่ยังไม่ได้จ่ายชำระ ณ วันที่สัญญาเช่าเริ่มมีผล การจ่ายชำระตามสัญญาเช่าดังกล่าวประกอบด้วย การจ่ายชำระคงที่ (รวมถึงการจ่ายชำระคงที่โดยเนื้อหา) หักลูกหนี้สิ่งสูงใจตามสัญญาเช่า (ถ้ามี) และจำนวนเงินที่คาดว่าจะจ่ายชำระภายใต้การรับประกันมูลค่าคงเหลือ นอกจากนี้ การจ่ายชำระตามสัญญาเช่ายังรวมถึงราคาใช้สิทธิของสิทธิการเลือกซื้อหากมีความแน่นอนอย่างสมเหตุสมผลที่บริษัทและบริษัทย่อยจะใช้สิทธิเลือกนั้น และการจ่ายชำระค่าปรับเพื่อการยกเลิกสัญญาเช่า หากข้อกำหนดสัญญาเช่าแสดงให้เห็นว่าบริษัทและบริษัทย่อยจะใช้สิทธิเลือกในการยกเลิกสัญญาเช่า

บริษัทและบริษัทย่อยคำนวณมูลค่าปัจจุบันของการจ่ายชำระตามสัญญาเช่าโดยใช้อัตราดอกเบี้ยการกู้ยืมส่วนเพิ่ม ณ วันที่สัญญาเช่ามีผล หากอัตราดอกเบี้ยตามนัยของหนี้สินสัญญาเช่านั้นไม่สามารถกำหนดได้ ทั้งนี้ อัตราดอกเบี้ยการกู้ยืมส่วนเพิ่มอ้างอิงจากอัตราผลตอบแทนของพันธบัตรรัฐบาลปรับด้วยค่าความเสี่ยงที่เหมาะสมตามระยะเวลาของสัญญาเช่านั้น หลังจากวันที่สัญญาเช่าเริ่มมีผลบริษัทและบริษัทย่อยจะวัดมูลค่าของหนี้สินตามสัญญาเช่าเพิ่มขึ้นเพื่อสะท้อนดอกเบี้ยจากหนี้สินตามสัญญาเช่า และลดลงเพื่อสะท้อนการจ่ายชำระตามสัญญาเช่าที่จ่ายชำระแล้ว นอกจากนี้ บริษัทและบริษัทย่อยจะวัดมูลค่าหนี้สินตามสัญญาเช่าใหม่ เมื่อมีการเปลี่ยนแปลงอายุสัญญาเช่า จำนวนเงินที่ต้องจ่ายชำระ หรือการประเมินสิทธิการเลือกในการซื้อสินทรัพย์อ้างอิง

สัญญาเช่าระยะสั้นและสัญญาเช่าซึ่งสินทรัพย์อ้างอิงมีมูลค่าต่ำ

บริษัทและบริษัทย่อยเลือกใช้ข้อยกเว้นในการรับรู้รายการสำหรับสัญญาเช่าระยะสั้น (สัญญาเช่าที่มีอายุสัญญาเช่า 12 เดือนหรือน้อยกว่านับจากวันที่สัญญาเช่ามีผล และไม่มีสิทธิการเลือกซื้อ) และสัญญาเช่าซึ่งสินทรัพย์อ้างอิงมีมูลค่าต่ำ จำนวนเงินที่จ่ายชำระตามสัญญาเช่าดังกล่าวจะรับรู้เป็นค่าใช้จ่ายในส่วนของการกำไรหรือขาดทุนตามวิธีเส้นตรงตลอดอายุสัญญาเช่า

ถือปฏิบัติก่อนวันที่ 1 มกราคม 2563

สัญญาเช่าการเงิน

สัญญาเช่าซึ่งบริษัทและบริษัทย่อยได้รับโอนผลตอบแทนและความเสี่ยงส่วนใหญ่ของการเป็นเจ้าของทรัพย์สิน ขกเว้นกรรมสิทธิ์ทางกฎหมายถือเป็นสัญญาเช่าทางการเงิน บริษัทและบริษัทย่อยบันทึกสินทรัพย์ที่เช่าในราคายุติธรรม ณ วันที่เริ่มต้นของสัญญาเช่าพร้อมกับภาระหนี้สินที่จะต้องจ่ายค่าเช่าในอนาคตหักด้วยส่วนที่เป็นดอกเบี้ย(ถ้ามี) ดอกเบี้ยหรือค่าใช้จ่ายทางการเงิน รับรู้เป็นค่าใช้จ่ายในงบกำไรขาดทุนเบ็ดเสร็จตามส่วนของยอดเงินต้นคงเหลือ

บริษัท พรพรหมเม็ททอล จำกัด (มหาชน) และบริษัทย่อย

หมายเหตุประกอบงบการเงิน

วันที่ 31 ธันวาคม 2563

สัญญาเช่าดำเนินงาน

สัญญาเช่าซึ่งความเสี่ยง และประโยชน์ส่วนใหญ่จากการเป็นเจ้าของทรัพย์สินยังคงอยู่กับผู้ให้เช่าบันทึกเป็นสัญญาเช่าดำเนินงาน ค่าเช่าที่เกิดขึ้นจากสัญญาเช่าดังกล่าวรับรู้เป็นค่าใช้จ่ายในงบกำไรขาดทุนเบ็ดเสร็จตามอายุของสัญญาเช่า

สิทธิการเช่า

สิทธิการเช่า สิทธิการใช้อาคารและส่วนปรับปรุงบนที่ดินเช่าแสดงในราคาทุนหลังหักค่าตัดจำหน่ายสะสม ค่าตัดจำหน่ายคำนวณโดยวิธีเส้นตรงตามอายุของสัญญาเช่า ดังนี้

สิทธิการเช่าที่ดิน ตัดจ่ายโดยวิธีเส้นตรงตามอายุสัญญาเช่า

สิทธิการใช้อาคารบนสิทธิการเช่า ตัดจ่ายตามอายุสัญญาเช่าเป็นเวลา 15 ปี

สิทธิการมีส่วนปรับปรุงอาคารบนสิทธิการเช่า ตัดจ่ายตามอายุการใช้งานเป็นเวลา 20 ปี

3.11 สินทรัพย์ไม่มีตัวตน

สินทรัพย์ไม่มีตัวตนที่มีอายุการใช้งานจำกัด ซึ่งได้แก่ โปรแกรมสำเร็จรูปคอมพิวเตอร์ แสดงในราคาทุนหลังหักค่าตัดจำหน่ายสะสมและค่าเผื่อการด้อยค่า (ถ้ามี)

ค่าตัดจำหน่ายคำนวณจากราคาทุน โดยวิธีเส้นตรงตามเกณฑ์อายุการให้ประโยชน์โดยประมาณของโปรแกรมสำเร็จรูปคอมพิวเตอร์เป็นเวลา 5-10 ปี (นับแต่วันที่สามารใช้งานได้)

3.12 รายการบัญชีที่เป็นเงินตราต่างประเทศ

รายการบัญชีที่เป็นเงินตราต่างประเทศแปลงค่าเป็นเงินบาทโดยใช้อัตราแลกเปลี่ยน ณ วันที่เกิดรายการ

สินทรัพย์และหนี้สินที่เป็นตัวเงินและเป็นเงินตราต่างประเทศ ณ วันที่ในงบแสดงฐานะการเงิน แปลงค่าเป็นเงินบาทโดยใช้อัตราแลกเปลี่ยน ณ วันนั้น ถ้าไรหรือขาดทุนจากการแปลงค่าจะบันทึกในงบกำไรขาดทุนเบ็ดเสร็จ

สินทรัพย์และหนี้สินที่ไม่เป็นตัวเงินซึ่งเกิดจากรายการบัญชีที่เป็นเงินตราต่างประเทศและบันทึกตามเกณฑ์ราคาทุนเดิม แปลงค่าเป็นเงินบาทโดยใช้อัตราแลกเปลี่ยน ณ วันที่เกิดรายการ

3.13 ตราสารอนุพันธ์และการบัญชีป้องกันความเสี่ยง

เครื่องมือทางการเงินที่เป็นตราสารอนุพันธ์ได้ถูกนำมาใช้ตามความเหมาะสมของจังหวะเวลาเพื่อจัดการความเสี่ยงที่เกิดจากการเปลี่ยนแปลงในอัตราแลกเปลี่ยนเงินตราต่างประเทศและอัตราดอกเบี้ยที่เกิดจากกิจกรรมดำเนินงานและจัดหาเงิน เครื่องมือทางการเงินที่เป็นตราสารอนุพันธ์ไม่ได้มีไว้เพื่อการค้า อย่างไรก็ตามตราสารอนุพันธ์ที่ไม่เข้าเงื่อนไขการกำหนดให้เป็นเครื่องมือป้องกันความเสี่ยงจะถือเป็นรายการเพื่อค้า

เครื่องมือทางการเงินที่เป็นตราสารอนุพันธ์จะถูกบันทึกที่รับรู้เริ่มแรกด้วยมูลค่ายุติธรรม หลังจากการรับรู้ครั้งแรกจะวัดมูลค่าใหม่ด้วยมูลค่ายุติธรรม ถ้าไรหรือขาดทุนจากการวัดมูลค่ายุติธรรมจะรับรู้เป็นรายการกำไรหรือขาดทุนในงบกำไรขาดทุนเบ็ดเสร็จ

บริษัท พรพรหมเมืงทอล จำกัด (มหาชน) และบริษัทย่อย

หมายเหตุประกอบงบการเงิน

วันที่ 31 ธันวาคม 2563

3.14 ผลประโยชน์พนักงาน

ผลประโยชน์ระยะสั้น

บริษัทและบริษัทย่อยรับรู้เงินเดือน ค่าจ้าง โบนัส เงินสมทบกองทุนประกันสังคมและกองทุนสำรองเลี้ยงชีพเป็นค่าใช้จ่ายเมื่อเกิดรายการ

ผลประโยชน์หลังออกจากงานของพนักงาน (โครงการสมทบเงิน)

บริษัทและพนักงานได้ร่วมกันจัดตั้งกองทุนสำรองเลี้ยงชีพ ซึ่งประกอบด้วยเงินที่พนักงานจ่ายสะสมและเงินที่บริษัทจ่ายสมทบให้เป็นรายเดือน สิทธิประโยชน์ของกองทุนสำรองเลี้ยงชีพได้แยกออกจากสินทรัพย์ของบริษัท เงินที่บริษัทจ่ายสมทบกองทุนสำรองเลี้ยงชีพบันทึกเป็นค่าใช้จ่ายในปีที่เกิดรายการ

ผลประโยชน์หลังออกจากงานของพนักงาน (โครงการผลประโยชน์)

บริษัทและบริษัทย่อยมีภาระสำหรับเงินชดเชยที่ต้องจ่ายให้แก่พนักงานเมื่อออกจากงานตามกฎหมายแรงงาน ซึ่งบริษัทถือว่าเงินชดเชยดังกล่าวเป็นโครงการผลประโยชน์หลังออกจากงานสำหรับพนักงาน

บริษัทและบริษัทย่อยคำนวณหนี้สินตามโครงการผลประโยชน์หลังออกจากงานของพนักงานโดยใช้วิธีคิดลดแต่ละหน่วยที่ประมาณการไว้ (Projected Unit Credit Method) โดยผู้เชี่ยวชาญอิสระได้ทำการประเมินภาระผูกพันดังกล่าวตามหลักคณิตศาสตร์ประกันภัย ซึ่งหลักการประมาณการดังกล่าวต้องใช้ข้อสมมติที่หลากหลาย รวมถึงข้อสมมติเกี่ยวกับอัตราคิดลด อัตราการขึ้นเงินเดือนในอนาคต อัตราการเปลี่ยนแปลงในจำนวนพนักงาน อัตราการมรณะและอัตราเงินเฟ้อ

ผลกำไรหรือขาดทุนจากการประมาณการตามหลักคณิตศาสตร์ประกันภัย (Actuarial gains and losses) สำหรับโครงการผลประโยชน์หลังออกจากงานของพนักงานจะรับรู้ทันทีในกำไรหรือขาดทุนเบ็ดเสร็จอื่น โดยถือเป็นส่วนหนึ่งของกำไรสะสม

3.15 ประมาณการหนี้สิน

การประมาณการหนี้สินจะรับรู้ในงบแสดงฐานะการเงินก็ต่อเมื่อบริษัทและบริษัทย่อยมีภาระหนี้สินเกิดขึ้นจากข้อพิพาททางกฎหมาย หรือภาระผูกพันซึ่งเป็นผลมาจากเหตุการณ์จากอดีต และมีความเป็นไปได้ค่อนข้างแน่นอนว่าประโยชน์เชิงเศรษฐกิจจะต้องถูกจ่ายไปเพื่อชำระภาระหนี้สินดังกล่าว โดยจำนวนภาระหนี้สินดังกล่าวสามารถประมาณจำนวนเงินได้อย่างน่าเชื่อถือ ถ้าผลกระทบดังกล่าวเป็นนัยสำคัญ

3.16 ส่วนเกินมูลค่าหุ้น

ส่วนเกินมูลค่าหุ้นสามัญ ตามบทบัญญัติแห่งพระราชบัญญัติบริษัทมหาชนจำกัด พ.ศ. 2535 มาตรา 51 ในกรณีที่บริษัท เสนอขายหุ้นสูงกว่ามูลค่าหุ้นที่จดทะเบียนไว้ บริษัทต้องนำค่าหุ้นส่วนเกินนี้ตั้งเป็นทุนสำรอง (“ส่วนเกินมูลค่าหุ้นสามัญ”) ส่วนเกินมูลค่าหุ้นสามัญนี้จะนำไปจ่ายเป็นเงินปันผลไม่ได้

3.17 บุคคลหรือกิจการที่เกี่ยวข้องกัน

บุคคลหรือกิจการที่เกี่ยวข้องกันหมายถึง บุคคลหรือกิจการที่มีอำนาจควบคุมบริษัท ถูกควบคุมโดยบริษัท ไม่ว่าจะเป็นทางตรงหรือทางอ้อม หรืออยู่ภายใต้การควบคุมเดียวกันกับบริษัท รวมถึงบริษัทที่ทำหน้าที่ถือหุ้นบริษัทย่อย และกิจการที่เป็นบริษัทย่อยในเครือเดียวกัน นอกจากนี้บุคคลหรือกิจการที่เกี่ยวข้องกันยังหมายรวมถึง

บริษัท พรพรหมเมืงทอล จำกัด (มหาชน) และบริษัทย่อย

หมายเหตุประกอบงบการเงิน

วันที่ 31 ธันวาคม 2563

บริษัทร่วมและบุคคลซึ่งถือหุ้นที่มีสิทธิออกเสียงไม่ว่าทางตรงหรือทางอ้อมและมีอิทธิพลอย่างมีนัยสำคัญกับบริษัท ผู้บริหารสำคัญ กรรมการหรือพนักงานของบริษัทตลอดทั้งสมาชิกในครอบครัวที่ใกล้ชิดกับบุคคลดังกล่าว และกิจการที่เกี่ยวข้องกับบุคคลเหล่านั้น

ในการพิจารณาความสัมพันธ์ระหว่างบุคคลหรือกิจการที่เกี่ยวข้องกันกับบริษัทแต่ละรายการ บริษัทคำนึงถึงเนื้อหาของความสัมพันธ์มากกว่ารูปแบบทางกฎหมาย

3.18 ภาษีเงินได้

ภาษีเงินได้ ประกอบด้วยภาษีเงินได้ปัจจุบันและภาษีเงินได้รอการตัดบัญชี

ภาษีเงินได้ปัจจุบัน

บริษัทและบริษัทย่อยบันทึกภาษีเงินได้ (ถ้ามี) ตามจำนวนที่จะต้องจ่าย คำนวณตามหลักเกณฑ์แห่งประมวลรัษฎากรในอัตราภาษีเงินได้ร้อยละ 20 ของกำไรก่อนภาษีเงินได้ หลังจากปรับปรุงบวกกลับด้วยค่าใช้จ่ายต่างๆ ซึ่งไม่สามารถถือเป็นรายจ่ายในการคำนวณภาษีและหักออกด้วยรายการที่ได้รับยกเว้นหรือไม่ถือเป็นรายได้ในการคำนวณภาษี

ภาษีเงินได้รอการตัดบัญชี

สินทรัพย์และหนี้สินภาษีเงินได้รอการตัดบัญชีจะคำนวณขึ้นจากผลแตกต่างชั่วคราวระหว่างมูลค่าตามบัญชีกับฐานภาษีของสินทรัพย์หรือหนี้สินนั้น ณ วันสิ้นรอบระยะเวลารายงาน รายการเปลี่ยนแปลงของสินทรัพย์และหนี้สินภาษีเงินได้รอการตัดบัญชีจะถูกรับรู้เป็นรายได้ภาษีเงินได้รอการตัดบัญชีหรือค่าใช้จ่ายภาษีเงินได้รอการตัดบัญชีโดยจะรับรู้ในกำไรขาดทุน เว้นแต่ในส่วนที่เกี่ยวกับรายการที่รับรู้โดยตรงในส่วนของผู้ถือหุ้นหรือกำไรขาดทุนเบ็ดเสร็จอื่น

ผลแตกต่างชั่วคราวที่ใช้หักภาษีจะถูกรับรู้เป็นสินทรัพย์ภาษีเงินได้รอการตัดบัญชีเมื่อมีความเป็นไปได้ค่อนข้างแน่นอนว่าบริษัทและบริษัทย่อยจะมีกำไรทางภาษีจากการดำเนินงานในอนาคตเพียงพอที่จะนำสินทรัพย์ภาษีเงินได้รอการตัดบัญชีมาใช้ประโยชน์ได้ และผลแตกต่างชั่วคราวที่ต้องเสียภาษีทุกรายการจะถูกรับรู้เป็นหนี้สินภาษีเงินได้รอการตัดบัญชี

สินทรัพย์และหนี้สินภาษีเงินได้รอการตัดบัญชีถูกวัดมูลค่าโดยใช้อัตราภาษีเงินได้สำหรับงวดที่บริษัทคาดว่าจะได้รับประโยชน์จากสินทรัพย์ภาษีเงินได้รอการตัดบัญชีหรือจะจ่ายชำระหนี้สินภาษีเงินได้ โดยใช้อัตราภาษีและกฎหมายภาษีอากรที่มีผลบังคับใช้อยู่หรือที่คาดได้ค่อนข้างแน่นอนว่าจะมีผลบังคับใช้ภายในสิ้นรอบระยะเวลาที่รายงาน

ณ วันสิ้นรอบระยะเวลารายงาน มูลค่าตามบัญชีของสินทรัพย์ภาษีเงินได้รอการตัดบัญชีจะถูกทบทวนและปรับลดมูลค่า เมื่อมีความเป็นไปได้ค่อนข้างแน่นอนว่าบริษัทและบริษัทย่อยจะไม่มีกำไรทางภาษีในอนาคตเพียงพอต่อการนำสินทรัพย์ภาษีเงินได้รอการตัดบัญชีทั้งหมดหรือบางส่วนมาใช้ประโยชน์ได้

สินทรัพย์ภาษีเงินได้รอการตัดบัญชีและหนี้สินภาษีเงินได้รอการตัดบัญชีจะหักกลบกันได้ก็ต่อเมื่อกิจการมีสิทธิตามกฎหมายและภาษีเงินได้นี้ประเมินโดยหน่วยงานจัดเก็บภาษีหน่วยงานเดียวกัน

3.19 กำไร (ขาดทุน) ต่อหุ้นขั้นพื้นฐาน

กำไร (ขาดทุน) ต่อหุ้นขั้นพื้นฐานคำนวณโดยการหารกำไร (ขาดทุน) สำหรับปีด้วยจำนวนถัวเฉลี่ยถ่วงน้ำหนักของหุ้นสามัญที่ออกและได้รับชำระแล้วระหว่างปี

3.20 เครื่องมือทางการเงิน

ถือปฏิบัติตั้งแต่วันที่ 1 มกราคม 2563

ณ วันที่รับรู้อย่างแรกเมื่อเริ่มแรก บริษัทและบริษัทย่อยต้องรับรู้สินทรัพย์ทางการเงินและหนี้สินทางการเงินด้วยมูลค่ายุติธรรม สำหรับสินทรัพย์ทางการเงินและหนี้สินทางการเงินที่ไม่ได้วัดมูลค่าด้วยมูลค่ายุติธรรมผ่านกำไรหรือขาดทุนจะรับรู้ด้วยมูลค่ายุติธรรม บวกหรือหักด้วยต้นทุนการทำรายการซึ่งเกี่ยวข้องกับโดยตรงกับการได้มาหรือการออกสินทรัพย์ทางการเงินและหนี้สินทางการเงินนั้น สำหรับสินทรัพย์ทางการเงินและหนี้สินทางการเงินที่วัดมูลค่าด้วยมูลค่ายุติธรรมผ่านกำไรหรือขาดทุน ต้นทุนการทำรายการให้รับรู้เป็นค่าใช้จ่ายในกำไรหรือขาดทุน

การจัดประเภทรายการและการวัดมูลค่าของสินทรัพย์ทางการเงิน

การจัดประเภทรายการขึ้นอยู่กับโมเดลธุรกิจของกิจการในการจัดการสินทรัพย์ทางการเงินและลักษณะของกระแสเงินสดตามสัญญาของสินทรัพย์ทางการเงิน

บริษัทและบริษัทย่อยจัดประเภทสินทรัพย์ทางการเงินตามลักษณะการวัดมูลค่าเป็นสินทรัพย์ทางการเงินวัดมูลค่าในภายหลังด้วยราคาทุนตัดจำหน่าย สินทรัพย์ทางการเงินที่วัดมูลค่าในภายหลังด้วยมูลค่ายุติธรรมผ่านกำไรขาดทุนเบ็ดเสร็จอื่น และสินทรัพย์ทางการเงินที่วัดมูลค่าในภายหลังด้วยมูลค่ายุติธรรมผ่านกำไรหรือขาดทุน

ตราสารทุนสามารถจำแนกและไม่สามารถเปลี่ยนแปลงได้ตามประเภทของการวัดมูลค่าได้สองประเภท ได้แก่ การวัดมูลค่ายุติธรรมผ่านกำไรหรือขาดทุนหรือการวัดมูลค่ายุติธรรมผ่านกำไรขาดทุนเบ็ดเสร็จอื่นซึ่งไม่สามารถจัดประเภทรายการใหม่เข้าไปในกำไรหรือขาดทุนในภายหลัง

การวัดมูลค่าในภายหลังของตราสารหนี้ขึ้นอยู่กับโมเดลทางธุรกิจของบริษัทและบริษัทย่อยในการจัดการสินทรัพย์ทางการเงินและลักษณะของกระแสเงินสดตามสัญญาของสินทรัพย์ทางการเงิน การวัดมูลค่าตราสารหนี้สามารถทำได้ 3 วิธี โดยขึ้นอยู่กับการจัดประเภทตราสารหนี้ของบริษัทและบริษัทย่อย

- ราคาทุนตัดจำหน่าย สินทรัพย์ทางการเงินต้องวัดมูลค่าด้วยราคาทุนตัดจำหน่ายเมื่อบริษัทและบริษัทย่อยถือครองสินทรัพย์ทางการเงินนั้นตามโมเดลธุรกิจที่มีวัตถุประสงค์การถือครองสินทรัพย์ทางการเงินเพื่อรับกระแสเงินสดตามสัญญา และข้อกำหนดตามสัญญาของสินทรัพย์ทางการเงินซึ่งทำให้เกิดกระแสเงินสดซึ่งเป็นการจ่ายเพียงเงินต้นและดอกเบี้ยจากยอดคงเหลือของเงินต้นในวันที่กำหนดไว้ รายได้ดอกเบี้ยจากสินทรัพย์ทางการเงินดังกล่าวต้องคำนวณโดยใช้วิธีอัตราดอกเบี้ยที่แท้จริง กำไรหรือขาดทุนที่เกิดขึ้นจากการตัดรายการจะรับรู้โดยตรงในกำไรหรือขาดทุน
- มูลค่ายุติธรรมผ่านกำไรขาดทุนเบ็ดเสร็จอื่น สินทรัพย์ทางการเงินต้องวัดมูลค่าด้วยมูลค่ายุติธรรมผ่านกำไรขาดทุนเบ็ดเสร็จอื่นเมื่อบริษัทและบริษัทย่อยถือครองสินทรัพย์ทางการเงินตามโมเดลธุรกิจที่มีวัตถุประสงค์เพื่อรับกระแสเงินสดตามสัญญาและเพื่อขายสินทรัพย์ทางการเงิน และข้อกำหนดตามสัญญาของสินทรัพย์ทางการเงินซึ่งทำให้เกิดกระแสเงินสด ซึ่งเป็นการจ่ายเพียงเงินต้นและดอกเบี้ยจากยอดคงเหลือของเงินต้นในวันที่กำหนดไว้ การเปลี่ยนแปลงของมูลค่าของสินทรัพย์ทางการเงินรับรู้ผ่านกำไรขาดทุนเบ็ดเสร็จอื่น เมื่อมีการตัดรายการสินทรัพย์ทางการเงินกำไรหรือขาดทุนสะสมที่เคยรับรู้รายการในกำไรขาดทุนเบ็ดเสร็จอื่นจะต้องจัดประเภทรายการใหม่

บริษัท พรพรหมเมืงทอล จำกัด (มหาชน) และบริษัทย่อย

หมายเหตุประกอบงบการเงิน

วันที่ 31 ธันวาคม 2563

เข้ากำไรหรือขาดทุน รายได้ดอกเบี้ยจากสินทรัพย์ทางการเงินดังกล่าวต้องคำนวณ โดยใช้วิธีอัตราดอกเบี้ยที่แท้จริง

- มูลค่ายุติธรรมผ่านกำไรหรือขาดทุน สินทรัพย์ทางการเงินที่ไม่เข้าเงื่อนไขการวัดมูลค่าด้วยราคาทุน ตัดจำหน่ายหรือวัดมูลค่าด้วยมูลค่ายุติธรรมผ่านกำไรขาดทุนเบ็ดเสร็จอื่น ต้องวัดมูลค่าด้วยมูลค่ายุติธรรมผ่านกำไรหรือขาดทุน กำไรหรือขาดทุนที่เกิดจากตราสารหนี้ที่วัดมูลค่ายุติธรรมผ่านกำไรขาดทุน จะรับรู้เป็นกำไรหรือขาดทุน

เงินปันผลที่ได้รับจากเงินลงทุนจะรับรู้เป็นกำไรหรือขาดทุนโดยแสดงรายการเป็นรายได้อื่นเมื่อบริษัทและบริษัทย่อยมีสิทธิที่จะได้รับเงินปันผล

การเปลี่ยนแปลงในมูลค่ายุติธรรมของสินทรัพย์ทางการเงินที่วัดมูลค่าด้วยมูลค่ายุติธรรมผ่านกำไรขาดทุนจะรับรู้เป็นกำไรขาดทุนอื่นในงบกำไรขาดทุน รายการขาดทุนจากการด้อยค่า (และการกลับรายการขาดทุนจากการด้อยค่า) ของตราสารหนี้ที่วัดมูลค่าด้วยมูลค่ายุติธรรมผ่านกำไรขาดทุนเบ็ดเสร็จอื่นจะไม่แยกแสดงรายการต่างหากจากรายการเปลี่ยนแปลงอื่น ๆ ในมูลค่ายุติธรรม

การจัดประเภทรายการและการวัดมูลค่าของหนี้สินทางการเงิน

หนี้สินทางการเงินทั้งหมดวัดมูลค่าภายหลังด้วยราคาทุนตัดจำหน่ายโดยใช้วิธีดอกเบี้ยที่แท้จริงทั้งนี้ ผลกำไรและขาดทุนที่เกิดขึ้นจากการตัดรายการหนี้สินทางการเงินและการตัดจำหน่ายตามวิธีดอกเบี้ยที่แท้จริงจะรับรู้ในส่วนของกำไรหรือขาดทุน โดยการคำนวณมูลค่าราคาทุนตัดจำหน่ายคำนึงถึงส่วนลดหรือส่วนเกินมูลค่ารวมถึงค่าธรรมเนียมหรือต้นทุนที่ถือเป็นส่วนหนึ่งของอัตราดอกเบี้ยที่แท้จริงนั้นด้วย ทั้งนี้ ค่าตัดจำหน่ายตามวิธีดอกเบี้ยที่แท้จริงแสดงเป็นส่วนหนึ่งของต้นทุนทางการเงินในส่วนของกำไรหรือขาดทุน

การรับรู้รายการและการตัดรายการ

บริษัทและบริษัทย่อยต้องรับรู้สินทรัพย์ทางการเงินหรือหนี้สินทางการเงินในงบแสดงฐานะการเงินเฉพาะเมื่อบริษัทและบริษัทย่อยเป็นคู่สัญญาตามข้อกำหนดของสัญญาของเครื่องมือทางการเงินนั้น การซื้อหรือขายสินทรัพย์ทางการเงินตามวิธีปกติต้องรับรู้รายการในวันซื้อขาย ซึ่งเป็นวันที่บริษัทและบริษัทย่อยตกลงที่จะซื้อหรือขายสินทรัพย์ สินทรัพย์ทางการเงินจะถูกตัดรายการเฉพาะเมื่อสิทธิตามสัญญาที่จะได้รับกระแสเงินสดจากสินทรัพย์ทางการเงินหมดอายุ หรือเมื่อบริษัทและบริษัทย่อยโอนสินทรัพย์ทางการเงิน และเป็นการโอนความเสี่ยงและผลตอบแทนของความเป็นเจ้าของเกือบทั้งหมดของสินทรัพย์ทางการเงิน

การด้อยค่าของสินทรัพย์ทางการเงิน

บริษัทและบริษัทย่อยรับรู้ผลขาดทุนด้านเครดิตที่คาดว่าจะเกิดขึ้นต่อสินทรัพย์ทางการเงินที่วัดมูลค่าด้วยวิธีราคาทุนตัดจำหน่าย โดยไม่จำเป็นต้องรอให้เหตุการณ์ที่มีการด้อยค่าด้านเครดิตเกิดขึ้นก่อน บริษัทและบริษัทย่อยพิจารณาการเปลี่ยนแปลงในความเสี่ยงด้านเครดิตของสินทรัพย์ทางการเงินเป็นระดับ และกำหนดวิธีการวัดค่าเพื่อผลขาดทุนด้านเครดิตและการคำนวณดอกเบี้ยที่แท้จริงที่แตกต่างกันในแต่ละระดับ โดยมีข้อยกเว้นสำหรับลูกหนี้การค้าที่ไม่มีองค์ประกอบเกี่ยวกับการจัดหาเงินที่มีนัยสำคัญ ซึ่งบริษัทและบริษัทย่อยใช้วิธีการอย่างง่ายในการพิจารณาค่าเพื่อผลขาดทุนที่คาดว่าจะเกิดขึ้นตลอดอายุ

บริษัท พรพรหมเมืงทอล จำกัด (มหาชน) และบริษัทย่อย

หมายเหตุประกอบงบการเงิน

วันที่ 31 ธันวาคม 2563

3.21 การใช้ดุลยพินิจและประมาณการทางบัญชีที่สำคัญ

ในการจัดทำงบการเงินตามมาตรฐานการรายงานทางการเงิน ฝ่ายบริหารจำเป็นต้องใช้ดุลยพินิจและการประมาณการในเรื่องที่มีความไม่แน่นอนเสมอ การใช้ดุลยพินิจและการประมาณการดังกล่าวนี้ส่งผลกระทบต่อจำนวนเงินที่แสดงในงบการเงินและต่อข้อมูลที่แสดงในหมายเหตุประกอบงบการเงิน ผลที่เกิดขึ้นจริงอาจแตกต่างไปจากจำนวนที่ประมาณการไว้ การใช้ดุลยพินิจและการประมาณการที่สำคัญมีดังนี้

ค่าเผ่อนี้สงสัยจะสูญของลูกหนี้

ในการประมาณค่าเผ่อนี้สงสัยจะสูญของลูกหนี้ ฝ่ายบริหารจำเป็นต้องใช้ดุลยพินิจในการประมาณการผลขาดทุนที่คาดว่าจะเกิดขึ้นจากลูกหนี้ โดยคำนึงถึงประสิทธิภาพการเก็บเงินในอดีต อายุของหนี้ที่ค้างและสถานะเศรษฐกิจที่เป็นอยู่ในขณะนั้น เป็นต้น

ค่าเผื่อการลดลงของมูลค่าสินค้าคงเหลือ

ในการประมาณค่าเผื่อการลดลงของมูลค่าสินค้าคงเหลือ ฝ่ายบริหารได้ใช้ดุลยพินิจในการประมาณการผลขาดทุนที่คาดว่าจะเกิดขึ้นจากสินค้าคงเหลือนั้น โดยค่าเผื่อการลดลงของมูลค่าสุทธิที่จะได้รับพิจารณาจากราคาที่คาดว่าจะขายได้ตามปกติของธุรกิจหักด้วยค่าใช้จ่ายในการขายสินค้านั้น และค่าเผื่อสำหรับสินค้าเก่าล้าสมัย เกล็ดฉีกหรือเสื่อมคุณภาพพิจารณาจากอายุโดยประมาณของสินค้าแต่ละชนิด จำนวนค่าเผื่อการลดลงของมูลค่าสินค้าคงเหลือที่ประมาณได้ เมื่อนำมาเปรียบเทียบกับจำนวนเดิมที่มีในบัญชี ค่าเผื่อการลดลงของมูลค่าสินค้าคงเหลือทั้งที่ลดลงและเพิ่มขึ้นจะแสดงเป็นค่าใช้จ่ายภายใต้หัวข้อต้นทุนขายและบริการในส่วนของการกำไรหรือขาดทุน

สัญญาเช่า

การกำหนดอายุสัญญาเช่าที่มีสิทธิการเลือกในการขยายอายุสัญญาเช่าหรือยกเลิกสัญญาเช่า

บริษัทและบริษัทย่อยกำหนดอายุสัญญาเช่าตามระยะเวลาที่บอกเลิกไม่ได้ของสัญญาเช่า โดยรวมระยะเวลาตามสิทธิเลือกในการขยายอายุสัญญาเช่า หากมีความแน่นอนอย่างสมเหตุสมผลที่จะใช้สิทธิเลือกนั้น และระยะเวลาตามสิทธิเลือกในการยกเลิกสัญญาเช่า หากมีความแน่นอนอย่างสมเหตุสมผลที่จะไม่ใช้สิทธิเลือกนั้น ฝ่ายบริหารจำเป็นต้องใช้ดุลยพินิจในการประเมินว่าบริษัทและบริษัทย่อยมีความแน่นอนอย่างสมเหตุสมผลหรือไม่ที่จะใช้สิทธิเลือกในการขยายอายุสัญญาเช่าหรือไม่ที่จะไม่ใช้สิทธิเลือกในการยกเลิกสัญญาเช่า โดยพิจารณาข้อเท็จจริงและสภาพแวดล้อมที่เกี่ยวข้องทั้งหมดที่ทำให้เกิดสิ่งจูงใจในทางเศรษฐกิจสำหรับบริษัทและบริษัทย่อยในการใช้สิทธิเลือกนั้น ภายหลังจากวันที่สัญญาเช่ามีผล บริษัทและบริษัทย่อยจะประเมินอายุสัญญาเช่าใหม่หากมีเหตุการณ์หรือสถานการณ์ที่มีนัยสำคัญซึ่งอยู่ภายใต้การควบคุมและส่งผลกระทบต่อความแน่นอนอย่างสมเหตุสมผลที่จะใช้สิทธิเลือก

การกำหนดอัตราดอกเบี้ยการกู้ยืมส่วนเพิ่ม-ผู้เช่า

บริษัทไม่สามารถกำหนดอัตราดอกเบี้ยตามนัยของสัญญาเช่า ดังนั้น ฝ่ายบริหารจำเป็นต้องใช้ดุลยพินิจในการกำหนดอัตราดอกเบี้ยการกู้ยืมส่วนเพิ่มของบริษัทในการคิดลดหนี้สินตามสัญญาเช่า โดยอัตราดอกเบี้ยการกู้ยืมส่วนเพิ่มเป็นอัตราดอกเบี้ยที่บริษัทจะต้องจ่ายในการกู้ยืมเงินที่จำเป็นเพื่อให้ได้มาซึ่งสินทรัพย์ที่มีมูลค่า

บริษัท พรพรหมเม็ททอล จำกัด (มหาชน) และบริษัทย่อย

หมายเหตุประกอบงบการเงิน

วันที่ 31 ธันวาคม 2563

ใกล้เคียงกับสินทรัพย์สิทธิการใช้ในสภาพแวดล้อมทางเศรษฐกิจที่คล้ายคลึง โดยมีระยะเวลาการกู้ยืมและหลักประกันที่คล้ายคลึง

อสังหาริมทรัพย์เพื่อการลงทุนและค่าเสื่อมราคา

ในการคำนวณค่าเสื่อมราคาของอสังหาริมทรัพย์เพื่อการลงทุน ฝ่ายบริหารจำเป็นต้องทำการประมาณอายุการให้ประโยชน์และมูลค่าคงเหลือเมื่อเลิกใช้งานของอสังหาริมทรัพย์เพื่อการลงทุน และต้องทบทวนอายุการให้ประโยชน์และมูลค่าคงเหลือใหม่หากมีการเปลี่ยนแปลงเกิดขึ้น

นอกจากนี้ฝ่ายบริหารจำเป็นต้องสอบทานการค้ำของอสังหาริมทรัพย์เพื่อการลงทุนในแต่ละช่วงเวลาและบันทึกขาดทุนจากการค้ำหากคาดว่ามูลค่าที่คาดว่าจะได้รับคืนต่ำกว่ามูลค่าตามบัญชีของสินทรัพย์นั้น ในการนี้ฝ่ายบริหารจำเป็นต้องใช้ดุลยพินิจที่เกี่ยวข้องกับการคาดการณ์รายได้และค่าใช้จ่ายในอนาคตซึ่งเกี่ยวข้องกับสินทรัพย์นั้น

ในการเปิดเผยมูลค่ายุติธรรมของอสังหาริมทรัพย์เพื่อการลงทุน ฝ่ายบริหารใช้วิธีพิจารณาจากรายได้โดยอ้างอิงจากการประเมินมูลค่ายุติธรรมในงวดปัจจุบันและงวดก่อน โดยผู้ประเมินราคาอิสระ

ค่าเสื่อมราคาของที่ดิน อาคารและอุปกรณ์และสินทรัพย์สิทธิการใช้ และค่าตัดจำหน่ายของสินทรัพย์ไม่มีตัวตน

ในการคำนวณค่าเสื่อมราคาของอาคารและอุปกรณ์ ตลอดจนสินทรัพย์สิทธิการใช้และค่าตัดจำหน่ายของสินทรัพย์ไม่มีตัวตน ฝ่ายบริหารจำเป็นต้องทำการประมาณอายุการให้ประโยชน์และมูลค่าคงเหลือเมื่อเลิกใช้งานของอาคารและอุปกรณ์ และต้องทบทวนอายุการให้ประโยชน์และมูลค่าคงเหลือใหม่หากมีการเปลี่ยนแปลงเกิดขึ้น

นอกจากนี้ฝ่ายบริหารจำเป็นต้องสอบทานการค้ำของที่ดิน อาคารและอุปกรณ์ สินทรัพย์สิทธิการใช้ และสินทรัพย์ไม่มีตัวตน ในแต่ละช่วงเวลาและบันทึกขาดทุนจากการค้ำหากคาดว่ามูลค่าที่คาดว่าจะได้รับคืนต่ำกว่ามูลค่าตามบัญชีของสินทรัพย์นั้น ในการนี้ฝ่ายบริหารจำเป็นต้องใช้ดุลยพินิจที่เกี่ยวข้องกับการคาดการณ์รายได้และค่าใช้จ่ายในอนาคตซึ่งเกี่ยวข้องกับสินทรัพย์นั้น

สินทรัพย์ภาษีเงินได้รอการตัดบัญชี

สินทรัพย์ภาษีเงินได้รอการตัดบัญชีรับรู้สำหรับผลแตกต่างชั่วคราวที่ใช้หักภาษีและขาดทุนทางภาษีที่ไม่ได้ใช้เมื่อมีความเป็นไปได้ก่อนข้างแน่ว่าจะมีกำไรทางภาษีในอนาคตเพียงพอที่จะใช้ประโยชน์จากผลแตกต่างชั่วคราวและขาดทุนนั้น ในการนี้ฝ่ายบริหารจำเป็นต้องประมาณการว่าควรรับรู้จำนวนสินทรัพย์ภาษีเงินได้รอการตัดบัญชีเป็นจำนวนเท่าใด โดยพิจารณาถึงจำนวนกำไรทางภาษีที่คาดว่าจะเกิดในอนาคตในแต่ละช่วงเวลา

ผลประโยชน์หลังจากออกจากงานของพนักงาน (โครงการผลประโยชน์)

หนี้สินตามโครงการผลประโยชน์หลังจากออกจากงานของพนักงานประมาณขึ้นตามหลักคณิตศาสตร์ประกันภัย ซึ่งต้องอาศัยข้อสมมติฐานต่าง ๆ ในการประมาณการนั้น เช่น อัตราคิดลด อัตราการขึ้นเงินเดือนในอนาคต อัตราการลาออก และอัตราการเปลี่ยนแปลงในจำนวนพนักงาน เป็นต้น

บริษัท พรพรหมเม็ททอล จำกัด (มหาชน) และบริษัทย่อย

หมายเหตุประกอบงบการเงิน

วันที่ 31 ธันวาคม 2563

มูลค่ายุติธรรมของสินทรัพย์และตราสารอนุพันธ์

มูลค่ายุติธรรมของเครื่องมือทางการเงิน ซึ่งไม่มีการซื้อขายในตลาดซื้อขายคล่องวัดมูลค่าโดยใช้เทคนิคการประเมินมูลค่า บริษัทและบริษัทย่อยใช้ดุลยพินิจในการเลือกวิธีการและตั้งข้อสมมติฐานซึ่งส่วนใหญ่อ้างอิงจากสถานะของตลาดที่มีอยู่ ณ วันสิ้นรอบระยะเวลารายงาน

4. ผลกระทบจากการเปลี่ยนแปลงนโยบายการบัญชีเนื่องจากการนำมาตรฐานการรายงานทางการเงินใหม่มาถือปฏิบัติ

ตามที่กล่าวในหมายเหตุประกอบงบการเงินข้อ 2.3 บริษัทและบริษัทย่อยได้นำมาตรฐานการรายงานทางการเงินกลุ่มเครื่องมือทางการเงิน และมาตรฐานการรายงานทางการเงิน ฉบับที่ 16 มาถือปฏิบัติในระหว่างปีปัจจุบัน โดยกิจการได้เลือกปรับผลกระทบสะสมจากการเปลี่ยนแปลงนโยบายการบัญชีดังกล่าว และไม่ปรับย้อนหลังงบการเงินงวดก่อนที่แสดงเปรียบเทียบ

จากการเปลี่ยนแปลงนโยบายการบัญชีเนื่องจากการนำมาตรฐานการรายงานทางการเงินดังกล่าวข้างต้นมาถือปฏิบัติ แสดงได้ดังนี้

	บาท			
	งบการเงินรวม			
	ณ วันที่ 31 ธันวาคม 2562	ผลกระทบจากมาตรฐานการรายงานทางการเงินฉบับที่ 9	ผลกระทบจากมาตรฐานการรายงานทางการเงิน ฉบับที่ 16	ณ วันที่ 1 มกราคม 2563
งบแสดงฐานะการเงิน				
สินทรัพย์				
ลูกหนี้การค้าและลูกหนี้หมุนเวียนอื่น	323,619,219.18	(977,380.87)	-	322,641,838.31
สิทธิการเช่า	37,670,802.27	-	(37,670,802.27)	-
สินทรัพย์สิทธิการใช้	-	-	55,136,457.23	55,136,457.23
สินทรัพย์ภายใต้การควบคุมบัญชี	17,875,901.83	195,476.18	(980,840.00)	17,090,538.01
รวมสินทรัพย์	1,601,975,984.17	(781,904.69)	16,484,814.96	1,617,678,894.44
หนี้สิน				
เจ้าหนี้การค้าและเจ้าหนี้หมุนเวียนอื่น	133,248,941.35	(63,583.11)	(4,904,200.00)	128,281,158.24
หนี้สินทางการเงินหมุนเวียนอื่น	-	63,583.11	-	63,583.11
หนี้สินตามสัญญาเช่าส่วนที่ถึงกำหนดชำระภายในหนึ่งปี	4,559,982.14	-	589,862.78	5,149,844.92
หนี้สินตามสัญญาเช่า	7,461,131.47	-	16,875,792.18	24,336,923.65
รวมหนี้สิน	740,776,464.60	-	12,561,454.96	753,337,919.56
กำไรสะสม - ยังไม่ได้จัดสรร	326,024,224.05	(781,904.69)	3,923,360.00	329,165,679.36

	บาท			
	งบการเงินเฉพาะกิจการ			
	ณ วันที่ 31 ธันวาคม 2562	ผลกระทบจากมาตรฐานการรายงานทางการเงินฉบับที่ 9	ผลกระทบจากมาตรฐานการรายงานทางการเงิน ฉบับที่ 16	ณ วันที่ 1 มกราคม 2563
งบแสดงฐานะการเงิน				
สินทรัพย์				
ลูกหนี้การค้าและลูกหนี้หมุนเวียนอื่น	258,098,233.61	(854,927.48)	-	257,243,306.13
สิทธิการเช่า	37,670,802.27	-	(37,670,802.27)	-
สินทรัพย์สิทธิการใช้	-	-	55,136,457.23	55,136,457.23
สินทรัพย์ภายใต้การควบคุมบัญชี	12,362,130.05	170,985.50	(980,840.00)	11,552,275.55
รวมสินทรัพย์	1,522,602,978.74	(683,941.98)	16,484,814.96	1,538,403,851.72

บริษัท พรพรหมเม็ททอล จำกัด (มหาชน) และบริษัทย่อย

หมายเหตุประกอบงบการเงิน

วันที่ 31 ธันวาคม 2563

	บาท			
	งบการเงินเฉพาะกิจการ			
	ณ วันที่ 31	ผลกระทบจาก	ผลกระทบจาก	ณ วันที่ 1
	ธันวาคม 2562	มาตรฐานการรายงาน ทางการเงินฉบับที่ 9	มาตรฐานการรายงาน ทางการเงิน ฉบับที่ 16	มกราคม 2563
หนี้สิน				
เจ้าหนี้การค้าและเจ้าหนี้หมุนเวียนอื่น	75,895,127.76	(63,583.11)	(4,904,200.00)	70,927,344.65
หนี้สินทางการเงินหมุนเวียนอื่น	-	63,583.11	-	63,583.11
หนี้สินตามสัญญาเช่าส่วนที่ถึงกำหนดชำระภายในหนึ่งปี	1,634,941.23	-	589,862.78	2,224,804.01
หนี้สินตามสัญญาเช่า	3,244,130.71	-	16,875,792.18	20,119,922.89
รวมหนี้สิน	597,321,728.08	-	12,561,454.96	609,883,183.04
กำไรสะสม - ยังไม่ได้จัดสรร	392,198,618.03	(683,941.98)	3,923,360.00	395,438,036.05

4.1 เครื่องมือทางการเงิน

ผลกระทบที่มีต่อกำไรสะสม ณ วันที่ 1 มกราคม 2563 มีดังต่อไปนี้

	บาท	
	งบการเงินรวม	งบการเงิน เฉพาะกิจการ
กำไรสะสม - ยังไม่ได้จัดสรร ณ วันที่ 31 ธันวาคม 2562	326,024,224.05	392,198,618.03
การเพิ่มขึ้นจากค่าเผื่อผลขาดทุนลูกหนี้การค้าและลูกหนี้หมุนเวียนอื่น	(781,904.69)	(683,941.98)
กำไรสะสม - ยังไม่ได้จัดสรร ณ วันที่ 1 มกราคม 2563 จากการนำ มาตรฐานการรายงานทางการเงินฉบับที่ 9 มาถือปฏิบัติ	325,242,319.36	391,514,676.05

การจัดประเภทรายการและการวัดมูลค่า

ณ วันที่ 1 มกราคม 2563 (วันที่ถือปฏิบัติครั้งแรก) ผู้บริหารของบริษัทและบริษัทย่อยได้ประเมินโมเดลธุรกิจที่ใช้จัดการสินทรัพย์และหนี้สินทางการเงิน และจัดประเภทรายการสินทรัพย์และหนี้สินทางการเงิน ดังนี้

	บาท					
	งบการเงินรวม			งบการเงินเฉพาะกิจการ		
	มูลค่ายุติธรรม	ราคาทุน		มูลค่ายุติธรรม	ราคาทุน	
	ผ่านกำไรขาดทุน	ตัดจำหน่าย	รวม	ผ่านกำไรขาดทุน	ตัดจำหน่าย	รวม
สินทรัพย์ทางการเงิน ณ วันที่ 1 มกราคม 2563						
เงินสดและรายการเทียบเท่าเงินสด	-	42,468,373.03	42,468,373.03	-	29,167,592.79	29,167,592.79
ลูกหนี้การค้าและลูกหนี้หมุนเวียนอื่น	-	322,641,838.31	322,641,838.31	-	257,243,306.13	257,243,306.13
สินทรัพย์หมุนเวียนอื่น	-	10,853,621.70	10,853,621.70	-	72,748.36	72,748.36
เงินฝากสถาบันการเงินที่มีภาระค้ำประกัน	-	81,159,341.19	81,159,341.19	-	81,159,341.19	81,159,341.19
เงินให้กู้ยืมระยะยาวแก่บริษัทย่อย	-	-	-	-	214,250,000.00	214,250,000.00
สินทรัพย์ไม่หมุนเวียนอื่น	-	30,256,223.62	30,256,223.62	-	1,908,966.15	1,908,966.15
	-	487,379,397.85	487,379,397.85	-	583,801,954.62	583,801,954.62

หนี้สินทางการเงิน ณ วันที่ 1 มกราคม 2563

เงินเบิกเกินบัญชีและเงินกู้ยืมระยะสั้นจาก

สถาบันการเงิน	-	518,085,248.49	518,085,248.49	-	497,919,236.35	497,919,236.35
เจ้าหนี้การค้าและเจ้าหนี้หมุนเวียนอื่น	-	128,281,158.24	128,281,158.24	-	70,927,344.65	70,927,344.65
หนี้สินทางการเงินหมุนเวียนอื่น	63,583.11	-	63,583.11	63,583.11	-	63,583.11
เงินกู้ยืมระยะสั้นจากบุคคลที่เกี่ยวข้องกัน	-	4,500,000.00	4,500,000.00	-	-	-

บริษัท พรพรหมเมืงทอล จำกัด (มหาชน) และบริษัทย่อย

หมายเหตุประกอบงบการเงิน

วันที่ 31 ธันวาคม 2563

	บาท					
	งบการเงินรวม			งบการเงินเฉพาะกิจการ		
	มูลค่าสุทธิรวม	ราคาทุน		มูลค่าสุทธิรวม	ราคาทุน	
	ผ่านกำไรขาดทุน	ตัดจำหน่าย	รวม	ผ่านกำไรขาดทุน	ตัดจำหน่าย	รวม
หนี้สินหมุนเวียนอื่น	-	3,036,546.32	3,036,546.32	-	2,817,209.92	2,817,209.92
หนี้สินตามสัญญาเช่า	-	29,486,768.57	29,486,768.57	-	22,344,726.90	22,344,726.90
เงินกู้ยืมระยะยาวจากสถาบันการเงิน	-	49,476,001.60	49,476,001.60	-	-	-
หนี้สินไม่หมุนเวียนอื่น	-	3,145,093.46	3,145,093.46	-	145,093.46	145,093.46
	63,583.11	736,010,816.68	736,074,399.79	63,583.11	594,153,611.28	594,217,194.39

การด้อยค่าของสินทรัพย์ทางการเงิน

บริษัทและบริษัทย่อยมีรายการลูกหนี้การค้าและเงินให้กู้ยืมระยะยาวกิจการที่เกี่ยวข้องกันที่ต้องมีการพิจารณาผลขาดทุนด้านเครดิตที่คาดว่าจะเกิดขึ้น

ลูกหนี้การค้า

บริษัทและบริษัทย่อยได้ปฏิบัติตามวิธีอย่างง่าย (Simplified approach) ในการวัดมูลค่าของผลขาดทุนด้านเครดิตที่คาดว่าจะเกิดขึ้นตลอดอายุสำหรับลูกหนี้การค้าทั้งหมด

ในการวัดมูลค่าผลขาดทุนด้านเครดิตที่คาดว่าจะเกิดขึ้น บริษัทและบริษัทย่อยมีการจัดกลุ่มลูกหนี้การค้าตามความเสี่ยงด้านเครดิตที่มีลักษณะร่วมกันและระยะเวลาเกินกำหนดชำระ อัตราขาดทุนด้านเครดิตที่คาดว่าจะเกิดขึ้นพิจารณาจากลักษณะการจ่ายชำระเงินในอดีต ข้อมูลผลขาดทุนด้านเครดิตจากประสบการณ์ในอดีตและปัจจัยในอนาคตที่จะมีผลกระทบต่ออัตราขาดทุนด้านเครดิตที่คาดว่าจะเกิดขึ้น ด้วยวิธีการดังกล่าว ค่าเผื่อผลขาดทุนสำหรับลูกหนี้การค้ามีรายละเอียด ดังนี้

	บาท					
	งบการเงินรวม					
	ยังไม่ถึงกำหนดชำระ	ไม่เกิน 3 เดือน	3 - 6 เดือน	6 - 12 เดือน	เกินกว่า 12 เดือน	รวม
ณ วันที่ 1 มกราคม 2563						
ยอดลูกหนี้การค้า	192,202,439.35	72,964,758.52	1,596,566.31	3,167,904.49	21,053,837.20	290,985,505.87
ค่าเผื่อผลขาดทุน	267,353.20	133,633.63	192,347.55	812,067.46	21,053,837.20	22,459,239.04

	บาท					
	งบการเงินเฉพาะกิจการ					
	ยังไม่ถึงกำหนดชำระ	ไม่เกิน 3 เดือน	3 - 6 เดือน	6 - 12 เดือน	เกินกว่า 12 เดือน	รวม
ณ วันที่ 1 มกราคม 2563						
ยอดลูกหนี้การค้า	186,935,399.46	60,969,173.37	1,044,914.54	1,236,967.65	10,671,245.08	260,857,700.10
ค่าเผื่อผลขาดทุน	248,787.53	91,433.27	128,439.01	778,206.65	10,671,245.08	11,918,111.54

การกระทบยอดค่าเผื่อผลขาดทุนลูกหนี้การค้า ณ วันที่ 31 ธันวาคม 2562 กับค่าเผื่อผลขาดทุนลูกหนี้การค้า ณ วันที่ 1 มกราคม 2563 มีดังนี้

บริษัท พรพรหมเม็ททอล จำกัด (มหาชน) และบริษัทย่อย

หมายเหตุประกอบงบการเงิน

วันที่ 31 ธันวาคม 2563

	บาท	
	งบการเงินรวม	งบการเงินเฉพาะกิจการ
ค่าเพื่อผลขาดทุนลูกหนี้การค้า		
ณ วันที่ 31 ธันวาคม 2562	21,481,858.17	11,063,184.06
ผลกระทบจากการปรับปรุงยอดยกมาที่มีต่อกำไรสะสมยังไม่ได้จัดสรร	977,380.87	854,927.48
ค่าเพื่อผลขาดทุน ณ วันที่ 1 มกราคม 2563	22,459,239.04	11,918,111.54

4.2 สัญญาเช่า

หนี้สินตามสัญญาเช่าดังกล่าววัดมูลค่าด้วยมูลค่าปัจจุบันของจำนวนเงินที่ต้องจ่ายชำระตามสัญญาเช่าที่ยังไม่ได้จ่ายชำระ คัดลดด้วยอัตราดอกเบี้ยเงินกู้ยืมส่วนเพิ่มของบริษัทและบริษัทย่อย อัตราดอกเบี้ยเงินกู้ยืมส่วนเพิ่มดังกล่าวที่นำมาคำนวณหนี้สินตามสัญญาเช่า ณ วันที่ 1 มกราคม 2563 อยู่ระหว่างร้อยละ 3.85 ต่อปี ถึง ร้อยละ 5.11 ต่อปี

สำหรับสัญญาเช่าที่เคยจัดประเภทเป็นสัญญาเช่าการเงินตามมาตรฐานการบัญชีฉบับที่ 17 บริษัทและบริษัทย่อยรับรู้มูลค่าตามบัญชีของสินทรัพย์และหนี้สินตามสัญญาเช่าดังกล่าวก่อนวันนำมาตรฐานการรายงานทางการเงินฉบับที่ 16 มาถือปฏิบัติเป็นมูลค่าตามบัญชีของสินทรัพย์สิทธิการใช้และหนี้สินตามสัญญาเช่า ณ วันที่นำมาปฏิบัติใช้ครั้งแรก

	บาท	
	งบการเงินรวม	งบการเงินเฉพาะกิจการ
ภาระผูกพันตามสัญญาเช่าดำเนินงาน ณ วันที่ 31 ธันวาคม 2562	46,107,222.99	44,827,222.99
หัก สัญญาเช่าระยะสั้นที่รับรู้เป็นค่าใช้จ่ายตามวิธีเส้นตรง	(2,270,040.00)	(990,040.00)
หัก สัญญาเช่าซึ่งสินทรัพย์อ้างอิงมีมูลค่าที่รับรู้เป็นค่าใช้จ่ายตามวิธีเส้นตรง	(1,308,393.00)	(1,308,393.00)
บวก สิทธิที่จะซื้อหรือขยายระยะเวลาที่ค่อนข้างแน่ที่จะมีการใช้สิทธิ	1,477,440.00	1,477,440.00
หัก สัญญาพิจารณาเป็นสัญญาบริการ	(12,804,149.99)	(12,804,149.99)
	31,202,080.00	31,202,080.00
หัก ดอกเบี้ยจ่ายรอตัดบัญชี	(13,736,425.04)	(13,736,425.04)
หนี้สินตามสัญญาเช่าเพิ่มขึ้นจากการนำมาตรฐานการรายงานทางการเงินฉบับที่ 16 มาถือปฏิบัติ	17,465,654.96	17,465,654.96
หนี้สินตามสัญญาเช่าการเงิน ณ วันที่ 31 ธันวาคม 2562	12,021,113.61	4,879,071.94
หนี้สินตามสัญญาเช่า ณ วันที่ 1 มกราคม 2563	29,486,768.57	22,344,726.90
ประกอบด้วย		
หนี้สินสัญญาเช่าหมุนเวียน	5,149,844.92	2,224,804.01
หนี้สินสัญญาเช่าไม่หมุนเวียน	24,336,923.65	20,119,922.89
	29,486,768.57	22,344,726.90

บริษัท พรพรหมเม็ททอล จำกัด (มหาชน) และบริษัทย่อย

หมายเหตุประกอบงบการเงิน

วันที่ 31 ธันวาคม 2563

สินทรัพย์สิทธิการใช้แบ่งตามประเภทสินทรัพย์ ณ วันที่ 1 มกราคม 2563 สรุปได้ดังนี้

	บาท
	งบการเงินรวม/ งบการเงินเฉพาะกิจการ
ที่ดินและส่วนปรับปรุงที่ดิน	15,462,704.28
อาคารและส่วนปรับปรุงอาคาร	2,002,950.68
รวมสินทรัพย์สิทธิการใช้	17,465,654.96

5. รายการบัญชีและยอดคงเหลือกับบุคคลหรือกิจการที่เกี่ยวข้องกัน

บุคคลหรือกิจการที่เกี่ยวข้องกัน หมายถึง บุคคลหรือกิจการที่อยู่ภายใต้การควบคุมของบริษัท หรือถูกบริษัทควบคุมไม่ว่าจะเป็นโดยทางตรงและทางอ้อม หรือมีอิทธิพลอย่างเป็นสาระสำคัญในการตัดสินใจด้านการเงินหรือการดำเนินงานของบริษัท

บุคคลหรือกิจการที่เกี่ยวข้องกัน ประกอบด้วย

ชื่อบุคคลหรือกิจการที่เกี่ยวข้องกัน	ประเภทธุรกิจ	ลักษณะความสัมพันธ์
บริษัท ฟรีเมี่ยม เฟล็กซ์เบิ้ล แพลกเจจิ้ง จำกัด	ผลิตและจำหน่ายบรรจุภัณฑ์ชนิดอ่อนตัว	บริษัทย่อย
บริษัท โซลาร์ พีทีเอ็ม จำกัด	เป็นตัวแทนจำหน่ายและให้บริการ ออกแบบจัดหา และติดตั้งอุปกรณ์ผลิต กระแสไฟฟ้าโดยใช้พลังงานทางเลือก และ ประกอบแผงโซลาร์เซลล์เพื่อการส่งออก	บริษัทย่อย
Vina Solar Technology Co., Ltd. (Vietnam)	ผลิตและจำหน่ายโซลาร์เซลล์	ผู้ถือหุ้นร่วมในบริษัทย่อย
บริษัท พรพรหม ดิสทริบิวชั่น จำกัด	นำเข้าและจัดจำหน่ายอะไหล่สำหรับ เครื่องปรับอากาศ	กรรมการและผู้ถือหุ้นเป็น เครือญาติกัน
คุณชำนาญ พรพิไลลักษณ์	-	กรรมการ
นางเดือนใจ พรพิไลลักษณ์	-	มารดากรรมการ

นโยบายการกำหนดราคาสำหรับแต่ละประเภทรายการมีดังนี้

ประเภทรายการ	นโยบายการกำหนดราคา
รายได้จากการขาย/ซื้อสินค้า	ราคาตลาด
ขาย/ซื้อทรัพย์สิน	ราคาทุน
รายได้ค่าบริการ (รายได้อื่น)/ค่าเช่ารับ/ค่าใช้จ่ายอื่น	จำนวนตามที่ตกลงร่วมกัน
ค่าเช่าจ่าย	อัตราที่ตกลงร่วมกัน
ดอกเบี้ยรับ	อ้างอิงอัตราดอกเบี้ยเงินกู้ยืมระยะสั้นของธนาคาร
ดอกเบี้ยจ่าย	อัตราดอกเบี้ยตามที่ตกลงร่วมกัน
ค่าตอบแทนผู้บริหารสำคัญ	จำนวนตามที่ตกลงร่วมกัน
การค้าประกันหนี้สิน	ไม่มีการคิดค่าธรรมเนียม

บริษัท พรพรหมเม็ททอล จำกัด (มหาชน) และบริษัทย่อย

หมายเหตุประกอบงบการเงิน

วันที่ 31 ธันวาคม 2563

รายการบัญชีกับบุคคลและกิจการที่เกี่ยวข้องกันที่มีสาระสำคัญสำหรับปีสิ้นสุดวันที่ 31 ธันวาคม 2563 และ 2562 มีดังนี้

	บาท			
	งบการเงินรวม		งบการเงินเฉพาะกิจการ	
	2563	2562	2563	2562
บริษัทย่อย				
ขายสุทธิ	-	-	30,146,941.53	15,841,926.99
ขายทรัพย์สิน	-	-	370,000.00	513,589.14
รายได้ทางการเงิน - ดอกเบี้ยรับ	-	-	10,172,650.69	6,737,104.77
รายได้อื่น	-	-	3,160,400.00	2,642,973.67
ซื้อสินค้า	-	-	-	60,000.00
ซื้อทรัพย์สิน	-	-	417,080.37	224,082.66
ค่าใช้จ่ายอื่น	-	-	30,040.00	-
บุคคลและกิจการที่เกี่ยวข้องกัน				
ซื้อสินค้า	-	43,710.00	-	43,710.00
ดอกเบี้ยจ่าย	14,754.10	225,000.00	-	-
ค่าเช่าจ่าย	1,140,000.00	1,118,700.00	1,140,000.00	1,118,700.00
ค่าตอบแทนผู้บริหารสำคัญ				
ผลประโยชน์ระยะสั้น	12,469,706.00	15,010,440.00	10,044,231.00	10,092,735.00
ผลประโยชน์หลังออกจากงาน	611,914.00	858,568.00	593,236.00	651,718.00
รวม	13,081,620.00	15,869,008.00	10,637,467.00	10,744,453.00

ยอดคงเหลือกับบุคคลและกิจการที่เกี่ยวข้องกัน ณ วันที่ 31 ธันวาคม 2563 และ 2562 มีดังนี้

	บาท			
	งบการเงินรวม		งบการเงินเฉพาะกิจการ	
	2563	2562	2563	2562
ลูกหนี้การค้าและลูกหนี้หมุนเวียนอื่น				
บริษัทย่อย				
- บริษัท พรีเมียม เฟล็กซิเบิ้ล แพคเกจจิ้ง จำกัด	-	-	8,678,721.92	10,435,285.23
- บริษัท โซลาร์ ฟิฟิเอ็ม จำกัด	-	-	13,639,045.29	-
รวม	-	-	22,317,767.21	10,435,285.23
เงินให้กู้ยืมระยะยาว				
บริษัทย่อย				
- บริษัท พรีเมียม เฟล็กซิเบิ้ล แพคเกจจิ้ง จำกัด	-	-	86,500,000.00	92,750,000.00
- บริษัท โซลาร์ ฟิฟิเอ็ม จำกัด	-	-	145,000,000.00	121,500,000.00
รวม	-	-	231,500,000.00	214,250,000.00
เจ้าหนี้การค้าและเจ้าหนี้หมุนเวียนอื่น				
กิจการที่เกี่ยวข้องกัน				
- บริษัท พรีเมียม เฟล็กซิเบิ้ล แพคเกจจิ้ง จำกัด	-	-	94,995.00	-
- บริษัท โซลาร์ ฟิฟิเอ็ม จำกัด	-	-	3,145.80	-
- Vina Solar Technology Co., Ltd.	471,756.36	472,996.52	-	-
รวม	471,756.36	472,996.52	98,140.80	-

บริษัท พรพรหมเม็ททอล จำกัด (มหาชน) และบริษัทย่อย

หมายเหตุประกอบงบการเงิน

วันที่ 31 ธันวาคม 2563

	บาท			
	งบการเงินรวม		งบการเงินเฉพาะกิจการ	
	2563	2562	2563	2562
บุคคลที่เกี่ยวข้องกัน				
- คุณชำนาญ พรพิไลลักษณ์	31,152.41	58,253.00	-	-
- คุณกฤษณ์ พรพิไลลักษณ์	-	69,072.16	-	-
	31,152.41	127,325.16	-	-
รวม	502,908.77	600,321.68	98,140.80	-
เงินกู้ยืมระยะสั้น				
บุคคลที่เกี่ยวข้องกัน				
- คุณชำนาญ พรพิไลลักษณ์	-	4,500,000.00	-	-
รวม	-	4,500,000.00	-	-

รายการเคลื่อนไหวสำหรับปีสิ้นสุดวันที่ 31 ธันวาคม 2563 และ 2562 ของบัญชีเงินให้กู้ยืมและ เงินกู้ยืมจากบุคคลและกิจการที่เกี่ยวข้องกัน มีดังนี้

	บาท			
	งบการเงินรวม		งบการเงินเฉพาะกิจการ	
	2563	2562	2563	2562
เงินให้กู้ยืมระยะสั้นและระยะยาว				
ยอดคงเหลือ ณ วันที่ 1 มกราคม	-	-	214,250,000.00	122,250,000.00
เพิ่มขึ้น	-	-	23,500,000.00	92,000,000.00
ลดลง	-	-	(6,250,000.00)	-
ยอดคงเหลือ ณ วันที่ 31 ธันวาคม	-	-	231,500,000.00	214,250,000.00
เงินกู้ยืมระยะสั้น				
ยอดคงเหลือ ณ วันที่ 1 มกราคม	4,500,000.00	4,500,000.00	-	-
เพิ่มขึ้น	-	1,400,000.00	-	-
ลดลง	(4,500,000.00)	(1,400,000.00)	-	-
ยอดคงเหลือ ณ วันที่ 31 ธันวาคม	-	4,500,000.00	-	-

สัญญาสำคัญกับบุคคลที่เกี่ยวข้องกัน

บริษัททำสัญญาเช่าอาคารสำนักงานกับนางเตือนใจ พรพิไลลักษณ์ มีกำหนดระยะเวลา 3 ปี สิ้นสุดวันที่ 1 สิงหาคม 2566 โดยมีค่าเช่าในอัตราเดือนละ 95,000.00 บาท

ณ วันที่ 31 ธันวาคม 2563 และ 2562 บริษัทมีเงินให้กู้ยืมแก่บริษัท โซลาร์ ฟิฟตี้เอ็ม จำกัด จำนวนเงิน 145.00 ล้านบาท และ 121.50 ล้านบาท ตามลำดับ ซึ่งบริษัทถือหุ้นในบริษัท โซลาร์ ฟิฟตี้เอ็ม จำกัด คิดเป็นสัดส่วนร้อยละ 59.96 การให้กู้ยืมเงินดังกล่าว คิดเป็นร้อยละ 100 ของเงินให้กู้ยืม ซึ่งไม่เป็นตามสัดส่วนการถือหุ้น

บริษัท พรพรหมเมืงทอล จำกัด (มหาชน) และบริษัทย่อย

หมายเหตุประกอบงบการเงิน

วันที่ 31 ธันวาคม 2563

6. เงินสดและรายการเทียบเท่าเงินสด

บัญชีนี้ประกอบด้วย

	บาท			
	งบการเงินรวม		งบการเงินเฉพาะกิจการ	
	2563	2562	2563	2562
เงินสด	402,046.75	428,703.45	348,213.75	362,644.45
เงินฝากธนาคาร - บัญชีกระแสรายวัน	34,973,334.48	29,210,837.24	26,314,374.83	19,486,996.93
เงินฝากธนาคาร - บัญชีออมทรัพย์	28,812,983.23	6,873,558.03	9,462,187.41	3,595,623.42
เช็คในมือ	1,446,164.52	5,955,274.31	957,728.83	5,722,327.99
รวมเงินสดและรายการเทียบเท่าเงินสด	65,634,528.98	42,468,373.03	37,082,504.82	29,167,592.79

ณ วันที่ 31 ธันวาคม 2563 และ 2562 เงินฝากธนาคารมีอัตราดอกเบี้ยร้อยละ 0.05 - 0.125 ต่อปี และร้อยละ 0.125 - 0.375 ต่อปี ตามลำดับ

7. ลูกหนี้การค้าและลูกหนี้หมุนเวียนอื่น

บัญชีนี้ประกอบด้วย

	บาท			
	งบการเงินรวม		งบการเงินเฉพาะกิจการ	
	2563	2562	2563	2562
ลูกหนี้การค้า				
ยังไม่ถึงกำหนดชำระ	233,551,538.97	192,202,439.35	235,662,876.24	186,935,399.46
เกินกำหนดชำระ				
มากกว่า 0 เดือน ถึง 3 เดือน	54,642,132.34	72,964,758.52	46,091,690.09	60,969,173.37
มากกว่า 3 เดือน ถึง 6 เดือน	4,472,167.30	1,596,566.31	554,017.15	1,044,914.54
มากกว่า 6 เดือน ถึง 12 เดือน	1,139,385.79	3,167,904.49	1,010,511.89	1,236,967.65
มากกว่า 12 เดือนขึ้นไป	10,765,016.04	21,053,837.20	9,034,180.63	10,671,245.08
รวม	304,570,240.44	290,985,505.87	292,353,276.00	260,857,700.10
มูลค่างานที่ยังไม่เรียกเก็บจากลูกค้า	8,784,755.08	43,598,540.59	-	-
รวมลูกหนี้การค้า	313,354,995.52	334,584,046.46	292,353,276.00	260,857,700.10
หัก ค่าเผ่อนี้สงสัยจะสูญ	(11,961,214.75)	(21,481,858.17)	(10,067,717.64)	(11,063,184.06)
ลูกหนี้การค้า - สุทธิ	301,393,780.77	313,102,188.29	282,285,558.36	249,794,516.04
ลูกหนี้หมุนเวียนอื่น				
ค่าใช้จ่ายล่วงหน้า	2,082,883.81	2,007,020.42	1,179,366.43	1,234,130.15
เงินมัดจำค่าสินค้า	6,813,058.96	7,153,223.31	6,732,505.96	6,803,355.31
อื่นๆ	2,336,610.52	1,721,982.08	761,914.68	266,232.11
รวมลูกหนี้หมุนเวียนอื่น	11,232,553.29	10,882,225.81	8,673,787.07	8,303,717.57
หัก ค่าเผ่อนี้สงสัยจะสูญ	(365,194.92)	(365,194.92)	-	-
ลูกหนี้หมุนเวียนอื่น - สุทธิ	10,867,358.37	10,517,030.89	8,673,787.07	8,303,717.57
ลูกหนี้การค้าและลูกหนี้หมุนเวียนอื่น - สุทธิ	312,261,139.14	323,619,219.18	290,959,345.43	258,098,233.61

บริษัท พรพรหมเมืงทอล จำกัด (มหาชน) และบริษัทย่อย

หมายเหตุประกอบงบการเงิน

วันที่ 31 ธันวาคม 2563

รายการเคลื่อนไหวของบัญชีค่าเผื่อหนี้สงสัยจะสูญของลูกหนี้การค้าและลูกหนี้หมุนเวียนอื่น มีดังนี้

	บาท			
	งบการเงินรวม		งบการเงินเฉพาะกิจการ	
	2563	2562	2563	2562
ยอดยกมาต้นปี- ก่อนปรับปรุง	21,847,053.09	17,062,118.49	11,063,184.06	10,926,057.57
รายการปรับปรุงค่าเผื่อหนี้สงสัยจะสูญ				
จากการนำมาตรฐานการรายงานทาง				
การเงิน ฉบับที่ 9 มาถือปฏิบัติครั้งแรก	977,380.87	-	854,927.48	-
ยอดคงเหลือ ณ วันที่ 1 มกราคม 2563 -				
หลังปรับปรุง	22,824,433.96	17,062,118.49	11,918,111.54	10,926,057.57
บวก ค่าเผื่อเพิ่มขึ้นในระหว่างปี	1,931,211.86	8,383,053.91	994,393.16	1,237,276.46
หัก ค่าเผื่อโอนกลับในระหว่างปี	(9,584,449.09)	(3,202,498.32)	-	(704,528.98)
หัก ตัดหนี้สูญระหว่างปี	(2,844,787.06)	(395,620.99)	(2,844,787.06)	(395,620.99)
ยอดคงเหลือสิ้นปี	12,326,409.67	21,847,053.09	10,067,717.64	11,063,184.06

8. ลูกหนี้ตามสัญญาเช่าเงินทุน

บัญชีนี้ประกอบด้วย

	บาท			
	งบการเงินรวม			
	ณ วันที่ 31 ธันวาคม 2563			
	มากกว่าหนึ่งปี			
	ภายในหนึ่งปี	แต่ไม่เกินห้าปี	มากกว่าห้าปี	รวม
ลูกหนี้ตามสัญญาเช่าเงินทุน	5,655,867.33	22,216,432.94	8,761,885.84	36,634,186.11

ณ วันที่ 31 ธันวาคม 2563 บริษัทย่อยมีลูกหนี้ตามสัญญาเช่าเงินทุน 1 สัญญา มูลค่าตามสัญญา เป็นจำนวนเงิน 1.27 ล้านดอลลาร์สหรัฐอเมริกา คิดเป็นจำนวนเงิน 38.16 ล้านบาท ระยะเวลาผ่อนชำระ 83 งวดเดือน ผ่อนชำระงวดเดือน 0.01 ล้านดอลลาร์สหรัฐอเมริกา คิดดอกเบี้ยในอัตราร้อยละ 4.50 ต่อปี

9. สินค้าคงเหลือ

บัญชีนี้ประกอบด้วย

	บาท			
	งบการเงินรวม		งบการเงินเฉพาะกิจการ	
	2563	2562	2563	2562
สินค้าซื้อมาเพื่อขาย	380,484,991.40	503,733,448.94	369,199,289.78	494,105,092.37
สินค้าระหว่างทาง	30,086,262.04	47,145,189.77	30,086,262.04	41,897,985.58
สินค้าสำเร็จรูป	26,149,306.93	42,655,455.20	-	-
สินค้าระหว่างผลิต	5,489,084.39	8,522,342.36	-	-
วัตถุดิบ	24,300,231.75	29,920,075.07	-	-
อะไหล่และวัสดุสิ้นเปลือง	1,749,984.30	1,812,122.93	-	-
รวมสินค้าคงเหลือ	468,259,860.81	633,788,634.27	399,285,551.82	536,003,077.95
หัก ค่าเผื่อการลดลงของมูลค่าสินค้า	(58,107,940.66)	(48,746,855.64)	(40,710,503.17)	(33,833,587.41)
รวมสินค้าคงเหลือ - สุทธิ	410,151,920.15	585,041,778.63	358,575,048.65	502,169,490.54

บริษัท พรพรหมเมืงทอล จำกัด (มหาชน) และบริษัทย่อย

หมายเหตุประกอบงบการเงิน

วันที่ 31 ธันวาคม 2563

รายการเคลื่อนไหวของบัญชีค่าเผื่อการลดลงของมูลค่าสินค้า มีดังนี้

	บาท			
	งบการเงินรวม		งบการเงินเฉพาะกิจการ	
	2563	2562	2563	2562
ยอดยกมาต้นปี	48,746,855.64	13,902,617.19	33,833,587.41	8,089,972.22
บวก ค่าเผื่อเพิ่มในระหว่างปี	13,814,312.64	36,364,967.20	6,876,915.76	27,264,343.94
หัก ค่าเผื่อโอนกลับในระหว่างปี	(4,453,227.62)	(1,520,728.75)	-	(1,520,728.75)
ยอดคงเหลือสิ้นปี	58,107,940.66	48,746,855.64	40,710,503.17	33,833,587.41

10. เงินฝากสถาบันการเงินที่มีภาระค้ำประกัน

ณ วันที่ 31 ธันวาคม 2563 และ 2562 บริษัทมีเงินฝากประจำกับธนาคารในประเทศหลายแห่ง จำนวนเงิน 76.17 ล้านบาท อัตราดอกเบี้ยร้อยละ 0.15 - 0.75 ต่อปี และจำนวนเงิน 81.16 ล้านบาท อัตราดอกเบี้ยร้อยละ 0.60 - 1.35 ต่อปี ตามลำดับ ซึ่งใช้เป็นหลักประกันวงเงินสินเชื่อกับธนาคารในประเทศดังกล่าว (ดูหมายเหตุ 17)

11. เงินลงทุนในบริษัทย่อย

เงินลงทุนในบริษัทย่อยตามที่แสดงในงบการเงินเฉพาะกิจการ มีรายละเอียดดังต่อไปนี้

บริษัทย่อย	ทุนจดทะเบียน		สัดส่วนการถือหุ้น (ร้อยละ)		พันบาท			
	2563	2562	2563	2562	วิธีการลงทุน		เงินปันผลรับ	
	2563	2562	2563	2562	2563	2562	2563	2562
บริษัท พรีเมียม เฟล็กซ์เบิ้ล แพคเกจจิ้ง จำกัด	60,000	60,000	99.50	99.50	59,700	59,700	-	-
บริษัท โซลาร์ ฟิฟตี้เอ็ม จำกัด	60,000	60,000	59.96	59.96	35,976	35,976	-	-
รวม					95,676	95,676	-	-

บริษัทย่อยที่มีส่วนได้เสียที่ไม่มีอำนาจควบคุมที่มีสาระสำคัญ

งบการเงินรวมได้รวมบริษัทย่อยแห่งหนึ่งคือ บริษัท โซลาร์ ฟิฟตี้เอ็ม จำกัด ซึ่งมีส่วนได้เสียที่ไม่มีอำนาจควบคุมที่มีสาระสำคัญ ดังนี้

ชื่อบริษัทย่อย	อัตราส่วนของความเป็นเจ้าของ และสิทธิในการออกเสียงที่ถือโดย ส่วนได้เสียที่ไม่มีอำนาจควบคุม (ร้อยละของจำนวนหุ้นจดทะเบียน)		พันบาท			
			กำไร (ขาดทุน) เบ็ดเสร็จ จัดสรรสำหรับส่วนได้เสีย ที่ไม่มีอำนาจควบคุม		ส่วนได้เสียที่ไม่มีอำนาจ ควบคุมสะสม	
	2563	2562	2563	2562	2563	2562
บริษัท โซลาร์ ฟิฟตี้เอ็ม จำกัด	40.04	40.04	(16,071)	(5,476)	(13,977)	2,085
อื่น ๆ	-	-	36	(37)	(79)	(118)
รวม			(16,035)	(5,513)	(14,056)	1,967

บริษัท พรพรหมเม็ททอล จำกัด (มหาชน) และบริษัทย่อย

หมายเหตุประกอบงบการเงิน

วันที่ 31 ธันวาคม 2563

ข้อมูลทางการเงินของบริษัท โซลาร์ ฟิฟตี้เอ็ม จำกัด ก่อนตัดรายการระหว่างกัน มีดังนี้

	บาท	
	2563	2562
สินทรัพย์หมุนเวียน	108,224,582.80	132,038,946.40
สินทรัพย์ไม่หมุนเวียน	76,031,301.44	52,799,845.41
หนี้สินหมุนเวียน	111,869,302.08	92,542,188.74
หนี้สินไม่หมุนเวียน	107,294,958.02	87,088,257.00
รายได้	62,684,169.83	101,359,082.06
ขาดทุนสำหรับปี	(40,136,640.33)	(13,676,114.83)
ขาดทุนเบ็ดเสร็จรวมสำหรับปี	(40,116,721.93)	(13,676,114.83)
เงินสดสุทธิได้มาจาก (ใช้ไปใน) กิจกรรมดำเนินงาน	21,528,309.31	(54,057,855.22)
เงินสดสุทธิใช้ไปในจากกิจกรรมลงทุน	(28,959,906.61)	(294,225.75)
เงินสดสุทธิได้มาจากกิจกรรมจัดหาเงิน	23,743,814.88	44,791,930.39
เงินสดเพิ่มขึ้น (ลดลง) สุทธิ	16,312,217.58	(9,560,150.58)

12. อสังหาริมทรัพย์เพื่อการลงทุน

ณ วันที่ 31 ธันวาคม 2563 และ 2562 อสังหาริมทรัพย์เพื่อการลงทุนเป็นที่ดินที่ยังไม่ใช้ดำเนินงานของบริษัท จำนวน 2 แปลง มูลค่าราคาทุน 11.15 ล้านบาท โดยเมื่อวันที่ 21 กุมภาพันธ์ 2560 บริษัทได้ประเมินราคาที่ดินแปลงที่ 1 โดยผู้ประเมินราคาอิสระใช้วิธีเปรียบเทียบกับราคาตลาด มีมูลค่าประเมินเป็นจำนวนเงิน 4.80 ล้านบาท และวันที่ 2 มีนาคม 2561 บริษัทได้มีการประเมินราคาที่ดินแปลงที่ 2 โดยใช้วิธีเปรียบเทียบกับราคาตลาด มีมูลค่าประเมินเป็นจำนวนเงิน 48.20 ล้านบาท รวมอสังหาริมทรัพย์เพื่อการลงทุนมีมูลค่าประเมินทั้งสิ้นเป็นจำนวนเงิน 53 ล้านบาท

13. ที่ดิน อาคารและอุปกรณ์

บัญชีนี้ประกอบด้วย

	บาท				
	งบการเงินรวม				
	ยอดตามบัญชี	รายการในระหว่างปี			ยอดตามบัญชี
	ณ วันที่ 31	เพิ่มขึ้น	ลดลง	รับโอน	ณ วันที่ 31
	ธันวาคม 2562			(โอนออก)	ธันวาคม 2563
ราคาทุน					
ที่ดินและส่วนปรับปรุงที่ดิน	74,258,629.74	4,560,757.37	(173,455.18)	-	78,645,931.93
อาคารและส่วนปรับปรุงอาคาร	268,794,203.25	2,123,791.02	(1,362,221.36)	29,087,514.62	298,643,287.53
เครื่องจักรและอุปกรณ์	261,720,144.63	3,778,162.52	(235,528.54)	2,914,405.35	268,177,183.96
เครื่องตกแต่งติดตั้งและอุปกรณ์สำนักงาน	67,869,131.35	6,211,149.86	(538,626.10)	111,140.00	73,652,795.11
ยานพาหนะ	57,302,323.56	1,256,441.25	(2,422,582.30)	-	56,136,182.51
สินทรัพย์ระหว่างก่อสร้าง	17,075,134.68	28,456,332.94	(12,897.20)	(16,900,573.54)	28,617,996.88
รวม	747,019,567.21	46,386,634.96	(4,745,310.68)	15,212,486.43	803,873,377.92

บริษัท พรพรหมเมืงทอล จำกัด (มหาชน) และบริษัทย่อย

หมายเหตุประกอบงบการเงิน

วันที่ 31 ธันวาคม 2563

	บาท				
	งบการเงินรวม				
	ยอดตามบัญชี	รายการในระหว่างปี			ยอดตามบัญชี
	ณ วันที่ 31	เพิ่มขึ้น	ลดลง	รับโอน	ณ วันที่ 31
	ธันวาคม 2562			(โอนออก)	ธันวาคม 2563
หัก ค่าเสื่อมราคาสะสม					
ที่ดินและส่วนปรับปรุงที่ดิน	10,852,954.23	2,970,572.74	(101,209.12)	-	13,722,317.85
อาคารและส่วนปรับปรุงอาคาร	72,260,180.85	15,000,168.25	(1,169,353.79)	13,779,669.81	99,870,665.12
เครื่องจักรและอุปกรณ์	117,613,519.38	27,940,013.99	(176,469.75)	-	145,377,063.62
เครื่องตกแต่งติดตั้งและอุปกรณ์สำนักงาน	41,809,811.03	8,447,859.28	(499,259.93)	-	49,758,410.38
ยานพาหนะ	44,002,848.92	4,036,875.69	(2,277,398.53)	-	45,762,326.08
รวม	286,539,314.41	58,395,489.95	(4,223,691.12)	13,779,669.81	354,490,783.05
หัก ค่าเผื่อการด้อยค่า	1,866,090.83	-	-	-	1,866,090.83
ที่ดิน อาคารและอุปกรณ์ - สุทธิ	458,614,161.97				447,516,504.04

	บาท				
	งบการเงินรวม				
	ยอดตามบัญชี ณ วันที่ 31 ธันวาคม 2561	รายการในระหว่างปี			ยอดตามบัญชี ณ วันที่ 31 ธันวาคม 2562
		เพิ่มขึ้น	ลดลง	รับโอน (โอนออก)	
ราคาทุน					
ที่ดินและส่วนปรับปรุงที่ดิน	75,677,698.04	3,754,919.04	-	(5,173,987.34)	74,258,629.74
อาคารและส่วนปรับปรุงอาคาร	256,062,362.57	7,457,114.85	-	5,274,725.83	268,794,203.25
เครื่องจักรและอุปกรณ์	260,341,160.08	5,867,520.67	(597,900.59)	(3,890,635.53)	261,720,144.63
เครื่องตกแต่งติดตั้งและอุปกรณ์สำนักงาน	61,906,444.31	6,135,778.95	(444,780.37)	271,688.46	67,869,131.35
ยานพาหนะ	51,622,047.10	7,726,452.37	(2,106,102.51)	59,926.60	57,302,323.56
สินทรัพย์ระหว่างก่อสร้าง	13,088,230.24	14,116,309.25	(27,848.93)	(10,101,555.88)	17,075,134.68
รวม	718,697,942.34	45,058,095.13	(3,176,632.40)	(13,559,837.86)	747,019,567.21
หัก ค่าเสื่อมราคาสะสม					
ที่ดินและส่วนปรับปรุงที่ดิน	7,902,549.49	2,950,404.74	-	-	10,852,954.23
อาคารและส่วนปรับปรุงอาคาร	59,186,916.49	13,073,264.36	-	-	72,260,180.85
เครื่องจักรและอุปกรณ์	90,549,449.29	27,377,792.37	(313,722.28)	-	117,613,519.38
เครื่องตกแต่งติดตั้งและอุปกรณ์สำนักงาน	34,047,595.60	7,940,233.50	(178,018.07)	-	41,809,811.03
ยานพาหนะ	42,676,118.25	3,193,431.46	(1,866,700.79)	-	44,002,848.92
รวม	234,362,629.12	54,535,126.43	(2,358,441.14)	-	286,539,314.41
หัก ค่าเผื่อการด้อยค่า	761,171.07	1,591,900.26	(486,980.50)	-	1,866,090.83
ที่ดิน อาคารและอุปกรณ์ - สุทธิ	483,574,142.15				458,614,161.97

บริษัท พรพรหมเม็ททอล จำกัด (มหาชน) และบริษัทย่อย

หมายเหตุประกอบงบการเงิน

วันที่ 31 ธันวาคม 2563

	บาท				
	งบการเงินเฉพาะกิจการ				
	ยอดตามบัญชี ณ วันที่ 31 ธันวาคม 2562	รายการในระหว่างปี			ยอดตามบัญชี ณ วันที่ 31 ธันวาคม 2563
		เพิ่มขึ้น	ลดลง	รับโอน (โอนออก)	
ราคาทุน					
ที่ดินและส่วนปรับปรุงที่ดิน	63,570,736.52	4,560,757.37	(68,280.00)	-	68,063,213.89
อาคารและส่วนปรับปรุงอาคาร	228,639,188.18	1,656,551.67	-	29,087,514.62	259,383,254.47
เครื่องจักรและอุปกรณ์	37,889,506.67	1,182,895.48	(106,116.20)	2,914,405.35	41,880,691.30
เครื่องตกแต่งติดตั้งและอุปกรณ์สำนักงาน	58,749,271.87	5,853,757.62	(301,488.00)	111,140.00	64,412,681.49
ยานพาหนะ	49,072,291.04	10,541.25	(2,422,582.30)	-	46,660,249.99
สินทรัพย์ระหว่างก่อสร้าง	16,900,573.54	594,400.66	-	(16,900,573.54)	594,400.66
รวม	454,821,567.82	13,858,904.05	(2,898,466.50)	15,212,486.43	480,994,491.80
หัก ค่าเสื่อมราคาสะสม					
ส่วนปรับปรุงที่ดิน	10,691,793.51	2,927,198.50	(16,783.99)	-	13,602,208.02
อาคารและส่วนปรับปรุงอาคาร	61,483,645.52	12,679,929.45	-	13,779,669.81	87,943,244.78
เครื่องจักรและอุปกรณ์	27,380,611.26	1,619,286.25	(106,115.20)	-	28,893,782.31
เครื่องตกแต่งติดตั้งและอุปกรณ์สำนักงาน	36,017,598.88	6,849,764.65	(301,486.00)	-	42,565,877.53
ยานพาหนะ	40,322,744.50	2,500,845.25	(2,277,398.53)	-	40,546,191.22
รวม	175,896,393.67	26,577,024.10	(2,701,783.72)	13,779,669.81	213,551,303.86
หัก ค่าเผื่อการด้อยค่า	1,591,900.26	-	-	-	1,591,900.26
ที่ดิน อาคารและอุปกรณ์ - สุทธิ	277,333,273.89				265,851,287.68

	บาท				
	งบการเงินเฉพาะกิจการ				
ยอดตามบัญชี	รายการในระหว่างปี			ยอดตามบัญชี	
ณ วันที่ 31	เพิ่มขึ้น	ลดลง	รับโอน	ณ วันที่ 31	
ธันวาคม 2561			(โอนออก)	ธันวาคม 2562	
ราคาทุน					
ที่ดินและส่วนปรับปรุงที่ดิน	64,989,804.82	3,754,919.04	-	(5,173,987.34)	63,570,736.52
อาคารและส่วนปรับปรุงอาคาร	222,894,132.81	2,879,091.00	-	2,865,964.37	228,639,188.18
เครื่องจักรและอุปกรณ์	37,411,345.18	192,007.16	-	286,154.33	37,889,506.67
เครื่องตกแต่งติดตั้งและอุปกรณ์สำนักงาน	53,036,954.58	5,627,548.83	(186,920.00)	271,688.46	58,749,271.87
ยานพาหนะ	45,483,061.75	5,545,331.80	(1,956,102.51)	-	49,072,291.04
สินทรัพย์ระหว่างก่อสร้าง	10,421,146.04	14,116,309.25	(7,943.93)	(7,628,937.82)	16,900,573.54
รวม	434,236,445.18	32,115,207.08	(2,150,966.44)	(9,379,118.00)	454,821,567.82
หัก ค่าเสื่อมราคาสะสม					
ส่วนปรับปรุงที่ดิน	7,784,763.01	2,907,030.50	-	-	10,691,793.51
อาคารและส่วนปรับปรุงอาคาร	50,630,950.11	10,852,695.41	-	-	61,483,645.52
เครื่องจักรและอุปกรณ์	26,203,385.11	1,177,226.15	-	-	27,380,611.26
เครื่องตกแต่งติดตั้งและอุปกรณ์สำนักงาน	29,687,467.79	6,364,883.83	(34,752.74)	-	36,017,598.88
ยานพาหนะ	40,165,554.69	1,996,109.96	(1,838,920.15)	-	40,322,744.50
รวม	154,472,120.71	23,297,945.85	(1,873,672.89)	-	175,896,393.67
หัก ค่าเผื่อการด้อยค่า	-	1,591,900.26	-	-	1,591,900.26
ที่ดิน อาคารและอุปกรณ์ - สุทธิ	279,764,324.47				277,333,273.89

บริษัท พรพรหมเมืงทอล จำกัด (มหาชน) และบริษัทย่อย

หมายเหตุประกอบงบการเงิน

วันที่ 31 ธันวาคม 2563

ณ วันที่ 31 ธันวาคม 2563 และ 2562 ที่ดินบางส่วนของบริษัท ที่ดินพร้อมสิ่งปลูกสร้างของบริษัทย่อยแห่งหนึ่ง เครื่องจักรและอุปกรณ์ของบริษัทย่อยอีกแห่งหนึ่ง ดิคาระค้าประกันวงเงินเบิกเกินบัญชีและวงเงินสินเชื่อกับธนาคารพาณิชย์ในประเทศ (ดูหมายเหตุ 17 และ 20)

สำหรับปีสิ้นสุดวันที่ 31 ธันวาคม 2562 บริษัทย่อยได้รวมต้นทุนการกู้ยืมเป็นต้นทุนของสินทรัพย์ระหว่างก่อสร้าง จำนวนเงิน 0.02 ล้านบาท โดยมีอัตราการตั้งขึ้นเป็นราคาทุนของสินทรัพย์ในอัตราร้อยละ 3.50 ต่อปี

14. สินทรัพย์สิทธิการใช้

มูลค่าตามบัญชีของสินทรัพย์สิทธิการใช้ตามสัญญาเช่าและการเคลื่อนไหวสำหรับปีสิ้นสุดวันที่ 31 ธันวาคม 2563 แสดงได้ดังนี้

	บาท
	งบการเงินรวม/ งบการเงินเฉพาะกิจการ
ราคาทุน	
ณ วันที่ 31 ธันวาคม 2562	63,013,745.00
ผลกระทบจากการนำมาตรฐานการรายงานทางการเงินฉบับที่ 16	
มาถือปฏิบัติ ณ วันที่ 1 มกราคม 2563	17,465,654.96
ณ วันที่ 1 มกราคม 2563	80,479,399.96
เพิ่มระหว่างปี	9,975,669.68
ณ วันที่ 31 ธันวาคม 2563	90,455,069.64
ค่าเสื่อมราคาสะสม	
ณ วันที่ 31 ธันวาคม 2562	25,342,942.73
ผลกระทบจากการนำมาตรฐานการรายงานทางการเงินฉบับที่ 16	
มาถือปฏิบัติ ณ วันที่ 1 มกราคม 2563	-
ณ วันที่ 1 มกราคม 2563	25,342,942.73
ค่าเสื่อมราคาสำหรับปี	3,999,549.03
ณ วันที่ 31 ธันวาคม 2563	29,342,491.76
มูลค่าสุทธิตามบัญชี	
ณ วันที่ 31 ธันวาคม 2562	37,670,802.27
ณ วันที่ 1 มกราคม 2563	55,136,457.23
ณ วันที่ 31 ธันวาคม 2563	61,112,577.88

ณ วันที่ 31 ธันวาคม 2563 และ 2562 บริษัทมีสิทธิการใช้ที่ดินตามสัญญาเช่าที่ดินกับสำนักงานทรัพย์สินพระมหากษัตริย์จำนวนหนึ่งฉบับเพื่อปลูกสร้างอาคารโครงการเดอะศาลาชา (คอมมูนิตี้ มอลล์) มีกำหนดเวลา 25 ปี สิ้นสุดวันที่ 28 กุมภาพันธ์ 2582 ตามสัญญา บริษัทไม่ยกกรรมสิทธิ์อาคารและส่วนปรับปรุงอาคารที่บริษัทสร้างบนที่ดินเช่าดังกล่าวให้แก่ผู้ให้เช่าและบริษัทต้องทำการปรับปรุงพื้นที่ให้คงสภาพดีดังเดิมเมื่อครบกำหนดส่งคืน

บริษัท พรพรหมเมืงทอล จำกัด (มหาชน) และบริษัทย่อย

หมายเหตุประกอบงบการเงิน

วันที่ 31 ธันวาคม 2563

และบริษัทมีสัญญาเช่าที่ดินกับสำนักงานทรัพย์สินพระมหากษัตริย์จำนวนสองฉบับเพื่อปลูกสร้างอาคารพักอาศัยพร้อมที่จอดรถสำหรับเจ้าหน้าที่ของบริษัท มีกำหนดเวลา 3 ปี สิ้นสุดเดือนตุลาคม 2565 ซึ่ง บริษัทโอนกรรมสิทธิ์อาคารและส่วนปรับปรุงอาคารที่บริษัทสร้างบนที่ดินเช่าดังกล่าวให้แก่ผู้ให้เช่าตามเงื่อนไขที่ระบุในสัญญาเช่า โดยบริษัทได้รับสิทธิให้ใช้ประโยชน์ในอาคารดังกล่าว

15. สินทรัพย์ไม่มีตัวตน

บัญชีนี้ประกอบด้วย

	บาท				ยอดตามบัญชี ณ วันที่ 31 ธันวาคม 2563
	งบการเงินรวม				
	ยอดตามบัญชี ณ วันที่ 31 ธันวาคม 2562	รายการในระหว่างปี			
		เพิ่มขึ้น	ลดลง	รับโอน (โอนออก)	
ราคาทุน					
โปรแกรมคอมพิวเตอร์	3,905,990.12	-	-	-	3,905,990.12
โปรแกรมคอมพิวเตอร์ระหว่างติดตั้ง	300,000.00	-	-	-	300,000.00
รวม	4,205,990.12	-	-	-	4,205,990.12
หัก ค่าตัดจำหน่ายสะสม	2,374,156.49	339,428.61	-	-	2,713,585.10
สินทรัพย์ไม่มีตัวตน - สุทธิ	1,831,833.63				1,492,405.02

	บาท				ยอดตามบัญชี ณ วันที่ 31 ธันวาคม 2562
	งบการเงินรวม				
	ยอดตามบัญชี ณ วันที่ 31 ธันวาคม 2561	รายการในระหว่างปี			
		เพิ่มขึ้น	ลดลง	รับโอน (โอนออก)	
ราคาทุน					
โปรแกรมคอมพิวเตอร์	3,905,990.12	-	-	-	3,905,990.12
โปรแกรมคอมพิวเตอร์ระหว่างติดตั้ง	300,000.00	-	-	-	300,000.00
รวม	4,205,990.12	-	-	-	4,205,990.12
หัก ค่าตัดจำหน่ายสะสม	2,027,970.22	346,186.27	-	-	2,374,156.49
สินทรัพย์ไม่มีตัวตน - สุทธิ	2,178,019.90				1,831,833.63

	บาท				
	งบการเงินเฉพาะกิจการ				
ยอดตามบัญชี	รายการในระหว่างปี			ยอดตามบัญชี	
ณ วันที่ 31	เพิ่มขึ้น	ลดลง	รับโอน	ณ วันที่ 31	
ธันวาคม 2562			(โอนออก)	ธันวาคม 2563	
ราคาทุน					
โปรแกรมคอมพิวเตอร์	1,521,383.24	-	-	1,521,383.24	
หัก ค่าตัดจำหน่ายสะสม	1,371,710.47	24,915.13	-	1,396,625.60	
สินทรัพย์ไม่มีตัวตน - สุทธิ	149,672.77			124,757.64	

บริษัท พรพรหมเม็ททอล จำกัด (มหาชน) และบริษัทย่อย

หมายเหตุประกอบงบการเงิน

วันที่ 31 ธันวาคม 2563

	บาท			
	งบการเงินเฉพาะกิจการ			
	รายการในระหว่างปี			ยอดตามบัญชี ณ วันที่ 31 ธันวาคม 2562
	ยอดตามบัญชี ณ วันที่ 31 ธันวาคม 2561	เพิ่มขึ้น	ลดลง รับโอน (โอนออก)	
ราคาทุน				
โปรแกรมคอมพิวเตอร์	1,521,383.24	-	-	1,521,383.24
หัก ค่าตัดจำหน่ายสะสม	1,340,037.68	31,672.79	-	1,371,710.47
สินทรัพย์ไม่มีตัวตน - สุทธิ	181,345.56			149,672.77

16. สินทรัพย์ภายในได้รับการตัดบัญชี

การเปลี่ยนแปลงของสินทรัพย์ภายในได้รับการตัดบัญชีสำหรับปีสิ้นสุดวันที่ 31 ธันวาคม 2563 และ 2562 สรุปได้ดังนี้

	บาท					
	งบการเงินรวม					
	ยอดตามบัญชี	ผลกระทบจาก	ยอดตามบัญชี	รายได้ (ค่าใช้จ่าย) ในระหว่างปี		ยอดตามบัญชี
	ณ วันที่ 31	การนำมาตรฐาน	ณ วันที่ 1	ในกำไรขาดทุน	ในกำไร	ณ วันที่ 31
ธันวาคม 2562	การรายงานทาง	มกราคม 2563		ขาดทุน	ธันวาคม 2563	
	การเงินมาถือ			เบ็ดเสร็จอื่น		
	ปฏิบัติ					
สินทรัพย์ภายในได้รับการตัดบัญชี :						
ค่าเผื่อนี้สงสัจะสูญ	4,369,410.62	195,476.18	4,564,886.80	(2,099,604.86)	-	2,465,281.94
ค่าเผื่อการลดลงของมูลค่าสินค้า	9,749,371.12	-	9,749,371.12	1,872,217.01	-	11,621,588.13
ค่าเผื่อการค้อยค่าสินทรัพย์ถาวร	373,218.16	-	373,218.16	-	-	373,218.16
หนี้สินตามสัญญาเช่า	-	-	-	274,520.64	-	274,520.64
ประมาณการหนี้สินผลประโยชน์						
พนักงาน	2,390,345.30	-	2,390,345.30	344,715.00	(184,487.42)	2,550,572.88
อื่น ๆ	993,556.63	(980,840.00)	12,716.63	1,091,013.23	-	1,103,729.86
รวมสินทรัพย์ภายในได้รับการตัดบัญชี	17,875,901.83	(785,363.82)	17,090,538.01	1,482,861.02	(184,487.42)	18,388,911.61

	บาท			
	งบการเงินรวม			
	ยอดตามบัญชี ณ วันที่ 31 ธันวาคม 2561	รายได้ (ค่าใช้จ่าย) ในระหว่างปี		ยอดตามบัญชี ณ วันที่ 31 ธันวาคม 2562
		ในกำไรขาดทุน	ในกำไรขาดทุน เบ็ดเสร็จอื่น	
สินทรัพย์ภายในได้รับการตัดบัญชี :				
ค่าเผื่อนี้สงสัจะสูญ	3,412,423.70	956,986.92	-	4,369,410.62
ค่าเผื่อการลดลงของมูลค่าสินค้า	2,780,523.44	6,968,847.68	-	9,749,371.12
ค่าเผื่อการค้อยค่าสินทรัพย์ถาวร	152,234.21	220,983.95	-	373,218.16
ประมาณการหนี้สินผลประโยชน์พนักงาน	1,465,983.40	750,341.60	174,020.30	2,390,345.30
อื่น ๆ	1,200,378.98	(206,822.35)	-	993,556.63
รวมสินทรัพย์ภายในได้รับการตัดบัญชี	9,011,543.73	8,690,337.80	174,020.30	17,875,901.83

บริษัท พรพรหมเม็ททอล จำกัด (มหาชน) และบริษัทย่อย

หมายเหตุประกอบงบการเงิน

วันที่ 31 ธันวาคม 2563

	บาท					
	งบการเงินเฉพาะกิจการ					
	ยอดตามบัญชี	ผลกระทบ	ยอดตามบัญชี	รายได้ (ค่าใช้จ่าย) ในระหว่างปี		ยอดตามบัญชี
	ณ วันที่ 31 ธันวาคม 2562	จากการนำมาตรฐานการรายงานทางการเงินมาถือปฏิบัติ	ณ วันที่ 1 มกราคม 2563	ในกำไรขาดทุน	ในกำไรขาดทุนเบ็ดเสร็จอื่น	ณ วันที่ 31 ธันวาคม 2563
สินทรัพย์ภายใต้การตัดบัญชี :						
ค่าเผื่อนี้สงสยะสูญ	2,212,636.81	170,985.50	2,383,622.31	(370,078.78)	-	2,013,543.53
ค่าเผื่อการลดลงของมูลค่าสินค้า	6,766,717.48	-	6,766,717.48	1,375,383.15	-	8,142,100.63
ค่าเผื่อการด้อยค่าสินทรัพย์ถาวร	318,380.05	-	318,380.05	-	-	318,380.05
หนี้สินตามสัญญาเช่าประมาณการหนี้สิน	-	-	-	244,225.27	-	244,225.27
ผลประโยชน์พนักงาน	2,070,839.08	-	2,070,839.08	289,634.20	(2,038.80)	2,358,434.48
อื่น ๆ	993,556.63	(980,840.00)	12,716.63	1,091,013.23	-	1,103,729.86
รวมสินทรัพย์ภายใต้การตัดบัญชี	12,362,130.05	(809,854.50)	1,552,275.55	2,630,177.07	(2,038.80)	4,180,413.82

	บาท			
	งบการเงินเฉพาะกิจการ			
	ยอดตามบัญชี	รายได้ (ค่าใช้จ่าย) ในระหว่างปี		ยอดตามบัญชี
	ณ วันที่ 31 ธันวาคม 2561	ในกำไรขาดทุน	ในกำไรขาดทุนเบ็ดเสร็จอื่น	ณ วันที่ 31 ธันวาคม 2562
สินทรัพย์ภายใต้การตัดบัญชี :				
ค่าเผื่อนี้สงสยะสูญ	2,185,211.51	27,425.30	-	2,212,636.81
ค่าเผื่อการลดลงของมูลค่าสินค้า	1,617,994.45	5,148,723.03	-	6,766,717.48
ค่าเผื่อการด้อยค่าสินทรัพย์ถาวร	-	318,380.05	-	318,380.05
ประมาณการหนี้สินผลประโยชน์พนักงาน	1,280,596.60	649,224.60	141,017.88	2,070,839.08
อื่น ๆ	1,126,277.80	(132,721.17)	-	993,556.63
รวมสินทรัพย์ภายใต้การตัดบัญชี	6,210,080.36	6,011,031.81	141,017.88	12,362,130.05

17. เงินเบิกเกินบัญชีและเงินกู้ยืมระยะสั้นจากสถาบันการเงิน

บัญชีนี้ประกอบด้วย

	บาท			
	งบการเงินรวม		งบการเงินเฉพาะกิจการ	
	2563	2562	2563	2562
ตัวสัญญาใช้เงิน	100,000,000.00	173,000,000.00	75,000,000.00	173,000,000.00
เจ้าหน้าที่ทรัพย์สิน	368,175,530.51	345,085,248.49	353,191,425.78	324,919,236.35
รวม	468,175,530.51	518,085,248.49	428,191,425.78	497,919,236.35

บริษัท พรพรหมเมืงทอล จำกัด (มหาชน) และบริษัทย่อย

หมายเหตุประกอบงบการเงิน

วันที่ 31 ธันวาคม 2563

ณ วันที่ 31 ธันวาคม 2563 บริษัทมีวงเงินสินเชื่อรวม 2,045 ล้านบาท กับธนาคารพาณิชย์ในประเทศแปดแห่ง ซึ่งประกอบด้วยวงเงินเบิกเกินบัญชี 57 ล้านบาท คิดดอกเบี้ยในอัตรา MOR และอัตราร้อยละ FIX+2 ต่อปี วงเงินกู้ในรูปแบบของตั๋วสัญญาใช้เงิน 420 ล้านบาท คิดดอกเบี้ยในอัตราร้อยละ 2 ถึงร้อยละ 2.32 ต่อปี วงเงิน L/C, T/R, L/G เท่ากับ 994 ล้านบาท โดย T/R คิดดอกเบี้ยในอัตราร้อยละ 1.40 ถึงร้อยละ 2 ต่อปี และวงเงิน Forward Contracts 574 ล้านบาท และ 8.45 ล้านดอลลาร์สหรัฐอเมริกา ซึ่งวงเงินดังกล่าวค้ำประกัน โดยบัญชีเงินฝากประจำของบริษัทจำนวนเงิน 76.12 ล้านบาท (ดูหมายเหตุ 10) และจดจำนองที่ดินของบริษัท บริษัทยินยอมให้บริษัทย่อยสองแห่งใช้วงเงินสินเชื่อและยินยอมค้ำประกันการใช้จ่ายเงินกับธนาคารพาณิชย์ในประเทศ จำนวนวงเงินรวม 123 ล้านบาท

และบริษัทย่อยมีวงเงินเบิกเกินบัญชีกับธนาคารพาณิชย์ในประเทศแห่งหนึ่ง 10 ล้านบาท คิดดอกเบี้ยในอัตรา MOR - ร้อยละ 1.50 ต่อปี

เงินกู้ยืมและวงเงินสินเชื่อกับธนาคารดังกล่าวค้ำประกันโดย

ก) บริษัท พรพรหมเมืงทอล จำกัด (มหาชน) และ

ข) จานองที่ดินพร้อมสิ่งปลูกสร้างของบริษัทย่อยแห่งหนึ่งที่มีอยู่แล้วในขณะนี้และที่จะมีขึ้นในภายหลังและ

ณ วันที่ 31 ธันวาคม 2562 บริษัทมีวงเงินสินเชื่อรวม 1,988 ล้านบาท กับธนาคารพาณิชย์ในประเทศแปดแห่ง ซึ่งประกอบด้วยวงเงินเบิกเกินบัญชี 57 ล้านบาท คิดดอกเบี้ยในอัตรา MOR และอัตราร้อยละ FIX+2 ต่อปี วงเงินกู้ในรูปแบบของตั๋วสัญญาใช้เงิน 420 ล้านบาท คิดดอกเบี้ยในอัตราร้อยละ 2.70 ถึงร้อยละ 3 ต่อปี วงเงิน L/C, T/R, L/G เท่ากับ 991 ล้านบาท โดย T/R คิดดอกเบี้ยในอัตราร้อยละ 1.90 ถึงร้อยละ 3.10 ต่อปี และวงเงิน Forward Contracts 520 ล้านบาท และ 8.45 ล้านดอลลาร์สหรัฐอเมริกา ซึ่งวงเงินดังกล่าวค้ำประกัน โดยบัญชีเงินฝากประจำของบริษัทจำนวนเงิน 81.12 ล้านบาท (ดูหมายเหตุ 10) และจดจำนองที่ดินของบริษัท บริษัทยินยอมให้บริษัทย่อยสองแห่งใช้วงเงินสินเชื่อและยินยอมค้ำประกันการใช้จ่ายเงินกับธนาคารพาณิชย์ในประเทศ จำนวนวงเงินรวม 120 ล้านบาท

และบริษัทย่อยทั้งสองแห่งมีวงเงินเกินบัญชีกับธนาคารพาณิชย์ในประเทศสองแห่งรวม 15 ล้านบาท คิดดอกเบี้ยในอัตรา MOR - ร้อยละ 1.50 ต่อปี และอัตราร้อยละ FIX+ ร้อยละ 2 ต่อปี

เงินกู้ยืมและวงเงินสินเชื่อกับธนาคารดังกล่าวค้ำประกันโดย

ก) บริษัท พรพรหมเมืงทอล จำกัด (มหาชน) และ

ข) จานองที่ดินพร้อมสิ่งปลูกสร้างของบริษัทย่อยแห่งหนึ่งที่มีอยู่แล้วในขณะนี้และที่จะมีขึ้นในภายหลังและ

ค) จำนำเครื่องจักรและอุปกรณ์ และหุ้นของบริษัทย่อยแห่งหนึ่ง

บริษัท พรพรหมเม็ททอล จำกัด (มหาชน) และบริษัทย่อย

หมายเหตุประกอบงบการเงิน

วันที่ 31 ธันวาคม 2563

18. เจ้าหนี้การค้าและเจ้าหนี้หมุนเวียนอื่น

บัญชีนี้ประกอบด้วย

	บาท			
	งบการเงินรวม		งบการเงินเฉพาะกิจการ	
	2563	2562	2563	2562
เจ้าหนี้การค้า	63,197,351.43	106,699,462.61	32,829,065.83	61,997,419.34
เจ้าหนี้หมุนเวียนอื่น				
ค่าใช้จ่ายค้างจ่าย	11,622,581.67	8,218,776.37	8,931,104.21	6,536,724.77
ค่าเช่าค้างจ่ายที่บันทึกตามมาตรฐานการบัญชี ที่สูงกว่าสัญญาเช่า	-	4,904,200.00	-	4,904,200.00
ดอกเบี้ยค้างจ่าย	961,806.56	1,249,209.94	797,190.61	1,044,671.33
เจ้าหนี้อื่น	6,042,885.01	12,113,709.32	1,357,935.59	1,348,529.21
รวมเจ้าหนี้การค้าและเจ้าหนี้หมุนเวียนอื่น	<u>81,824,624.67</u>	<u>133,185,358.24</u>	<u>43,915,296.24</u>	<u>75,831,544.65</u>

19. หนี้สินตามสัญญาเช่า

มูลค่าตามบัญชีของหนี้สินตามสัญญาเช่าและการเคลื่อนไหวสำหรับปีสิ้นสุดวันที่ 31 ธันวาคม 2563 แสดงได้
ดังนี้

	บาท	
	งบการเงินรวม	งบการเงิน เฉพาะกิจการ
ณ วันที่ 31 ธันวาคม 2562	12,021,113.61	4,879,071.94
ผลกระทบจากการนำมาตรฐานการรายงานทางการเงินฉบับที่ 16 มาถือปฏิบัติ	17,465,654.96	17,465,654.96
ณ วันที่ 1 มกราคม 2563	29,486,768.57	22,344,726.90
เพิ่มขึ้น	9,975,669.68	9,975,669.68
เงินจ่ายชำระ	(5,246,594.74)	(2,321,553.84)
ณ วันที่ 31 ธันวาคม 2563	34,215,843.51	29,998,842.74
หัก ส่วนที่ถึงกำหนดชำระในหนึ่งปี	(5,467,621.95)	(2,895,132.52)
หนี้สินตามสัญญาเช่า - สุทธิจากส่วนที่ถึงกำหนดชำระในหนึ่งปี	<u>28,748,221.56</u>	<u>27,103,710.22</u>

บริษัท พรพรหมเมืงทอล จำกัด (มหาชน) และบริษัทย่อย

หมายเหตุประกอบงบการเงิน

วันที่ 31 ธันวาคม 2563

ค่าใช้จ่ายเกี่ยวกับสัญญาเช่าที่รับรู้ในรายการต่อไปนี้ในส่วนของการเช่าหรือขาดทุน

	บาท	
	งบการเงินรวม	งบการเงินเฉพาะกิจการ
ค่าเสื่อมราคาของสินทรัพย์สิทธิการใช้	3,999,549.03	3,999,549.03
ดอกเบี้ยจ่ายจากหนี้สินตามสัญญาเช่า	1,426,629.62	1,185,762.93
ค่าใช้จ่ายที่เกี่ยวกับสัญญาเช่าระยะสั้น	7,807,560.00	927,560.00
ค่าใช้จ่ายที่เกี่ยวกับสัญญาเช่าซึ่งสินทรัพย์อ้างอิงมีมูลค่าต่ำ	440,393.00	440,393.00
รวม	13,674,131.65	6,553,264.96

20. เงินกู้ยืมระยะยาวจากสถาบันการเงิน

บัญชีนี้ประกอบด้วย

	บาท	
	งบการเงินรวม	
	2563	2562
ส่วนที่ถึงกำหนดชำระภายในหนึ่งปี	16,654,854.12	20,287,620.92
ส่วนที่ถึงกำหนดชำระหลังจากหนึ่งปีแต่ไม่เกินห้าปี	12,321,125.24	29,188,380.68
รวม	28,975,979.36	49,476,001.60

บริษัท พรีเมียม เฟล็กซ์เบิ้ล แพคเกจจิ้ง จำกัด

1. เมื่อวันที่ 8 พฤษภาคม 2558 บริษัทย่อยได้ทำสัญญากู้ยืมเงินจำนวน 2 ฉบับกับธนาคารในประเทศแห่งหนึ่ง จำนวนเงินรวม 100 ล้านบาท เพื่อชำระหนี้เงินกู้ให้แก่ บริษัท พรพรหมเมืงทอล จำกัด (มหาชน) จำนวนเงิน 40 ล้านบาท (เบิกเงินกู้ในเดือนพฤษภาคม 2558) และใช้เป็นเงินลงทุนในเครื่องจักรและอุปกรณ์จำนวนเงิน 60 ล้านบาท (เบิกเงินกู้ในเดือนตุลาคม 2558) เงินกู้ยืมนี้มีอัตราดอกเบี้ยในอัตรา MLR ลบร้อยละ 2 ต่อปี กำหนดชำระคืนเงินต้นพร้อมดอกเบี้ยงวดเดือนละ 0.575 ล้านบาท รวม 84 งวด และจำนวนเงิน 0.865 ล้านบาท รวม 87 งวด ตามลำดับ เริ่มชำระงวดแรกภายในวันสุดท้ายของเดือนถัดจากเดือนที่มีการเบิกเงินกู้งวดแรก โดยงวดที่ 1 ถึงงวดที่ 3 ของเงินกู้จำนวนเงิน 60 ล้านบาทชำระเฉพาะดอกเบี้ย

เงินกู้ยืมและวงเงินสินเชื่อกับธนาคารดังกล่าวค้ำประกันโดย

ก) บริษัท พรพรหมเมืงทอล จำกัด (มหาชน) และ

ข) จำนวนที่ดินพร้อมสิ่งปลูกสร้างของบริษัทย่อยที่มีอยู่แล้วในขณะนี้และที่จะมีขึ้นในภายหลัง

2. เมื่อวันที่ 2 พฤษภาคม 2561 บริษัทย่อยได้ทำสัญญาจำนวน 1 ฉบับกับธนาคารในประเทศแห่งหนึ่งจำนวนเงิน 4.10 ล้านบาท เพื่อใช้ในโครงการติดตั้งหลังคาโซลาร์เซลล์ เงินกู้ยืมนี้มีดอกเบี้ยในอัตราร้อยละ 3.50 ต่อปี กำหนดชำระคืนเงินต้นเดือนละ 0.114 ล้านบาท รวม 36 งวด และชำระคืนดอกเบี้ยเป็นรายเดือน

เงินกู้ยืมกับธนาคารดังกล่าว ค้ำประกันโดย

ก) บริษัท พรพรหมเมืงทอล จำกัด (มหาชน) และ

ข) บริษัทประกันสินเชื่ออุตสาหกรรมขนาดย่อม (บยส.)

บริษัท พรพรหมเมืงทอล จำกัด (มหาชน) และบริษัทย่อย

หมายเหตุประกอบงบการเงิน

วันที่ 31 ธันวาคม 2563

บริษัท โซลาร์ ฟิฟตี้เอ็ม จำกัด

เมื่อวันที่ 9 กุมภาพันธ์ 2560 บริษัทย่อยทำสัญญากู้ยืมเงินกับธนาคารในประเทศแห่งหนึ่งจำนวนเงินรวม 115 ล้านบาท เพื่อเป็นทุนในการซื้อ การติดตั้ง การทดสอบเครื่องจักรและอุปกรณ์รวมถึงการซ่อมแซมอาคารและการปรับปรุง การผลิตประกอบแผงโซลาร์เซลล์ เงินกู้ยืมนี้มีดอกเบี้ยในอัตรา MLR ลบร้อยละ 1 ต่อปี กำหนดชำระคืนเงินต้นเป็นงวด รายเดือน ๆ ละจำนวนเงินเท่า ๆ กัน (ตามยอดของเงินต้นที่เบิกใช้จริงในแต่ละเดือน) เป็นระยะเวลา 3 ปี 6 เดือนนับจาก วันที่เบิกใช้เงินกู้ครั้งแรก (วันที่ 1 มีนาคม 2560) รวมระยะเวลาการปลอดชำระเงินต้น 6 เดือน และกำหนดชำระคืน ดอกเบี้ยเป็นรายเดือน เงินกู้ยืมนี้มีเงื่อนไขและข้อจำกัดบางประการเกี่ยวกับการดำรงอัตราส่วนทางการเงินและอื่นๆ

เงินกู้ยืมและวงเงินสินเชื่อกับธนาคารดังกล่าวค้ำประกันโดย

ก) บริษัท พรพรหมเมืงทอล จำกัด (มหาชน) และ

ข) จำนำเครื่องจักรและอุปกรณ์ และหุ้นของบริษัทย่อย

ณ วันที่ 31 ธันวาคม 2563 บริษัทย่อยจ่ายชำระคืนเงินกู้ยืมทั้งหมดพร้อมทั้งไถ่ถอนภาระค้ำประกันแล้ว ทั้งหมด

21. ประมาณการหนี้สินผลประโยชน์พนักงาน

งบแสดงฐานะการเงิน

	บาท			
	งบการเงินรวม		งบการเงินเฉพาะกิจการ	
	2563	2562	2563	2562
ภาระผูกพันของโครงการผลประโยชน์ ณ วันต้นปี	11,951,726.54	7,329,917.00	10,354,195.42	6,402,983.00
ต้นทุนบริการและดอกเบี้ยงวดปัจจุบัน	1,723,575.00	1,703,956.00	1,448,171.00	1,291,831.00
ผล (กำไร) ขาดทุนจากการประมาณการตามหลัก				
คณิตศาสตร์ประกันภัย	(922,437.12)	870,101.54	(10,194.00)	705,089.42
ต้นทุนบริการในอดีต				
- การแก้ไขโครงการผลประโยชน์หลังออกจากงาน	-	2,047,752.00	-	1,954,292.00
ภาระผูกพันของโครงการผลประโยชน์ ณ วันสิ้นปี	<u>12,752,864.42</u>	<u>11,951,726.54</u>	<u>11,792,172.42</u>	<u>10,354,195.42</u>

ค่าใช้จ่ายที่รับรู้ในงบกำไรขาดทุนเบ็ดเสร็จ

สำหรับปีสิ้นสุดวันที่ 31 ธันวาคม 2563 และ 2562

	บาท			
	งบการเงินรวม		งบการเงินเฉพาะกิจการ	
	2563	2562	2563	2562
ต้นทุนบริการในอดีต	-	2,047,752.00	-	1,954,292.00
ต้นทุนบริการปัจจุบัน	1,575,443.00	1,474,288.00	1,310,615.00	1,089,595.00
ดอกเบี้ยจากภาระผูกพัน	148,132.00	229,668.00	137,556.00	202,236.00
รวม	<u>1,723,575.00</u>	<u>3,751,708.00</u>	<u>1,448,171.00</u>	<u>3,246,123.00</u>

บริษัท พรพรหมเม็ททอล จำกัด (มหาชน) และบริษัทย่อย

หมายเหตุประกอบงบการเงิน

วันที่ 31 ธันวาคม 2563

ค่าใช้จ่ายที่รับรู้ในกำไรหรือขาดทุนเบ็ดเสร็จอื่น

สำหรับปีสิ้นสุดวันที่ 31 ธันวาคม 2563 และ 2562

	บาท			
	งบการเงินรวม		งบการเงินเฉพาะกิจการ	
	2563	2562	2563	2562
ผลกำไร (ขาดทุน) จากการประมาณการตามหลัก				
คณิตศาสตร์ประกันภัย - สุทธิภาษีเงินได้	737,949.70	(696,081.24)	8,155.20	(564,071.54)

ข้อสมมติหลักในการประมาณการตามหลักการคณิตศาสตร์ประกันภัย

	ร้อยละ			
	งบการเงินรวม		งบการเงินเฉพาะกิจการ	
	2563	2562	2563	2562
อัตราคิดลด	1.33 - 1.55	2.42 - 2.70	1.33	2.42
อัตราการเพิ่มขึ้นของเงินเดือน	2.00	2.00 - 3.00	2.00	2.00 - 3.00
อัตราการหมุนเวียนพนักงาน	0.00 - 40.00	0.00 - 39.00	0.00 - 33.00	0.00 - 34.00
อัตราพหุผลภาพ	5 ของอัตราภาระ	5 ของอัตราภาระ	5 ของอัตราภาระ	5 ของอัตราภาระ
อัตราภาระ	ตามตารางภาระ	ตามตารางภาระ	ตามตารางภาระ	ตามตารางภาระ
	ไทย ปี 2560	ไทย ปี 2560	ไทย ปี 2560	ไทย ปี 2560

การวิเคราะห์ความอ่อนไหว

ผลกระทบของการเปลี่ยนแปลงสมมติฐานที่สำคัญต่อมูลค่าปัจจุบันของภาระผูกพันผลประโยชน์ระยะยาวของพนักงาน ณ วันที่ 31 ธันวาคม 2563 และ 2562 สรุปได้ดังนี้

	บาท			
	งบการเงินรวม		งบการเงินเฉพาะกิจการ	
	2563	2562	2563	2562
อัตราคิดลด				
เพิ่มขึ้นร้อยละ 1	(884,006.00)	(785,858.00)	(793,287.00)	(645,416.00)
ลดลงร้อยละ 1	997,708.00	883,021.00	892,263.00	719,479.00
อัตราการขึ้นของเงินเดือน				
เพิ่มขึ้นร้อยละ 1	1,190,306.00	1,054,413.00	1,070,498.00	870,900.00
ลดลงร้อยละ 1	(1,067,745.00)	(948,418.00)	(963,635.00)	(789,326.00)
อัตราการหมุนเวียนพนักงาน				
เพิ่มขึ้นร้อยละ 1	(945,106.00)	(851,373.00)	(846,934.00)	(697,794.00)
ลดลงร้อยละ 1	263,136.00	222,016.00	222,880.00	159,894.00

บริษัท พรพรหมเม็ททอล จำกัด (มหาชน) และบริษัทย่อย

หมายเหตุประกอบงบการเงิน

วันที่ 31 ธันวาคม 2563

พระราชบัญญัติคุ้มครองแรงงาน ได้ลงราชกิจจานุเบกษาแล้ว เมื่อวันที่ 5 เมษายน 2562 โดยกำหนดอัตราค่าชดเชยเพิ่มเติมกรณีนายจ้างเลิกจ้าง สำหรับลูกจ้างซึ่งทำงานติดต่อกันครบ 20 ปีขึ้นไปให้มีสิทธิได้รับค่าชดเชยไม่น้อยกว่าค่าจ้างอัตราสุดท้าย 400 วัน จากปัจจุบันอัตราค่าชดเชยสูงสุดคือ 300 วัน โดยพระราชบัญญัตินี้ให้ใช้บังคับเมื่อพ้นกำหนดสามสิบวันนับแต่วันประกาศในราชกิจจานุเบกษาเป็นต้นไป การเปลี่ยนแปลงดังกล่าวถือเป็นการแก้ไข โครงการผลประโยชน์หลังออกจากงาน โดยบริษัทและบริษัทย่อยรับรู้ต้นทุนบริการในอดีตเป็นค่าใช้จ่ายในกำไรขาดทุน

22. ค่าใช้จ่ายแบ่งตามลักษณะ

รายการค่าใช้จ่ายแบ่งตามลักษณะประกอบด้วยรายการค่าใช้จ่ายที่สำคัญดังต่อไปนี้

	บาท			
	งบการเงินรวม		งบการเงินเฉพาะกิจการ	
	2563	2562	2563	2562
การเปลี่ยนแปลงในสินทรัพย์สำเร็จรูปและ				
สินค้าระหว่างผลิต	142,787,863.78	110,929,425.66	124,905,802.59	137,609,678.68
ซื้อสินค้าเข้ามาเพื่อขาย	961,717,801.65	1,064,828,282.36	943,488,833.56	1,052,262,454.01
วัตถุดิบ และวัสดุสิ้นเปลืองใช้ไป	101,513,899.34	134,995,454.72	-	-
เงินเดือน ค่าแรง และผลประโยชน์อื่นของ				
พนักงาน	105,020,026.60	113,481,947.09	60,386,237.80	65,208,343.32
ค่าเสื่อมราคาและค่าตัดจำหน่าย	62,734,467.59	58,255,905.50	30,370,170.97	26,704,211.44
ค่าใช้จ่ายในการเดินทางและค่าขนส่ง	6,867,310.65	9,493,149.35	5,567,811.35	7,251,577.27

23. ค่าใช้จ่ายภาษีเงินได้

23.1 ส่วนประกอบหลักของค่าใช้จ่ายภาษีเงินได้สำหรับปีสิ้นสุดวันที่ 31 ธันวาคม 2563 และ 2562 ประกอบด้วย

	บาท			
	งบการเงินรวม		งบการเงินเฉพาะกิจการ	
	2563	2562	2563	2562
ค่าใช้จ่ายภาษีเงินได้ที่แสดงอยู่ในกำไรขาดทุน :				
ภาษีเงินได้ของงวดปัจจุบัน :				
ภาษีเงินได้นิติบุคคลสำหรับปี	4,611,323.52	12,495,775.91	4,611,323.52	12,495,775.91
ภาษีเงินได้รอการตัดบัญชี :				
การเปลี่ยนแปลงของผลต่างชั่วคราวที่รับรู้เมื่อ				
เริ่มแรกและที่กลับรายการ	(1,482,861.01)	(8,690,337.80)	(2,630,177.07)	(6,011,031.81)
รวม	3,128,462.51	3,805,438.11	1,981,146.45	6,484,744.10
ภาษีเงินได้ที่เกี่ยวข้องกับส่วนประกอบของกำไรขาดทุนเบ็ดเสร็จอื่น :				
ผลกำไร (ขาดทุน) จากการประมาณการ				
ตามหลักคณิตศาสตร์ประกันภัย	(184,487.42)	(174,020.30)	(2,038.80)	(141,017.88)
รวม	(184,487.42)	(174,020.30)	(2,038.80)	(141,017.88)

บริษัท พรพรหมเม็ททอล จำกัด (มหาชน) และบริษัทย่อย

หมายเหตุประกอบงบการเงิน

วันที่ 31 ธันวาคม 2563

- 23.2 การกระทบยอดระหว่างจำนวนรายได้ (ค่าใช้จ่าย) ภาษีเงินได้และผลคูณของกำไร (ขาดทุน) ทางบัญชีกับอัตราภาษีที่ใช้สำหรับปีสิ้นสุดวันที่ 31 ธันวาคม 2563 และ 2562 สรุปได้ดังนี้

	บาท			
	งบการเงินรวม		งบการเงินเฉพาะกิจการ	
	2563	2562	2563	2562
กำไร (ขาดทุน) ทางบัญชีสำหรับปี	(21,278,115.82)	8,204,720.20	10,385,512.99	31,351,350.34
อัตราภาษีที่ใช้ (ร้อยละ)	20	20	20	20
ค่าใช้จ่ายภาษีเงินได้คำนวณตามอัตราภาษีที่ใช้	(4,255,623.16)	1,640,944.04	2,077,102.60	6,270,270.07
รายการกระทบยอด				
ผลกระทบทางภาษีของค่าใช้จ่ายที่ไม่สามารถนำมาหักในการคำนวณกำไรทางภาษี				
- ค่าใช้จ่ายที่ไม่อนุญาตให้ถือเป็นรายจ่ายในการคำนวณกำไรทางภาษี	1,530,600.89	1,728,509.63	136,556.22	361,044.63
ผลกระทบทางภาษีของรายได้หรือกำไรที่ต้องนำมาคำนวณกำไรทางภาษี				
- ค่าใช้จ่ายที่หักเป็นรายจ่ายได้เพิ่มในทางภาษี	(641,102.15)	(654,160.38)	(232,512.37)	(245,570.60)
- ขาดทุนทางภาษีที่ยังไม่ได้บันทึกสินทรัพย์ภาษีเงินได้	6,494,586.93	991,144.82	-	-
อื่นๆ	-	99,000.00	-	99,000.00
รวมรายการกระทบยอด	7,384,085.67	2,164,494.07	(95,956.15)	214,474.03
รวมค่าใช้จ่ายภาษีเงินได้	3,128,462.51	3,805,438.11	1,981,146.45	6,484,744.10

- 23.3 การกระทบยอดระหว่างอัตราภาษีที่แท้จริงถัวเฉลี่ยและอัตราภาษีที่ใช้สำหรับปีสิ้นสุดวันที่ 31 ธันวาคม 2563 และ 2562 สรุปได้ดังนี้

	งบการเงินรวม			
	2563		2562	
	จำนวนภาษี (บาท)	อัตราภาษี (ร้อยละ)	จำนวนภาษี (บาท)	อัตราภาษี (ร้อยละ)
กำไร (ขาดทุน) ทางบัญชีก่อนค่าใช้จ่ายภาษีเงินได้สำหรับปี	(21,278,115.82)		8,204,720.20	
ค่าใช้จ่ายภาษีเงินได้ตามอัตราภาษีที่ใช้	(4,255,623.16)	(20.00)	1,640,944.04	20.00
รายการกระทบยอด	7,384,085.67	34.70	2,164,494.07	26.28
ค่าใช้จ่ายภาษีเงินได้ตามอัตราภาษีที่แท้จริงถัวเฉลี่ย	3,128,462.51	14.70	3,805,438.11	46.28
	งบการเงินเฉพาะกิจการ			
	2563		2562	
	จำนวนภาษี (บาท)	อัตราภาษี (ร้อยละ)	จำนวนภาษี (บาท)	อัตราภาษี (ร้อยละ)
กำไรทางบัญชีก่อนค่าใช้จ่ายภาษีเงินได้สำหรับปี	10,385,512.99		31,351,350.34	
ค่าใช้จ่ายภาษีเงินได้ตามอัตราภาษีที่ใช้	2,077,102.60	20.00	6,270,270.07	20.00
รายการกระทบยอด	(95,956.15)	(0.92)	214,474.03	0.68
ค่าใช้จ่ายภาษีเงินได้ตามอัตราภาษีที่แท้จริงถัวเฉลี่ย	1,981,146.45	19.08	6,484,744.10	20.68

บริษัท พรพรหมเม็ททอล จำกัด (มหาชน) และบริษัทย่อย

หมายเหตุประกอบงบการเงิน

วันที่ 31 ธันวาคม 2563

24. กำไร (ขาดทุน) ต่อหุ้น

กำไร (ขาดทุน) ต่อหุ้นขั้นพื้นฐานคำนวณโดยการหารกำไร (ขาดทุน) สำหรับปี (ไม่รวมกำไรขาดทุนเบ็ดเสร็จอื่น) ด้วยจำนวนถัวเฉลี่ยถ่วงน้ำหนักของหุ้นสามัญที่ออกจำหน่ายแล้วระหว่างปี ดังนี้

	งบการเงินรวม		งบการเงินเฉพาะกิจการ	
	2563	2562	2563	2562
กำไร (ขาดทุน) สำหรับปีที่เป็นของผู้ถือหุ้นสามัญบริษัทใหญ่ (บาท)	(8,371,804.11)	9,911,424.72	8,404,366.54	24,866,606.24
จำนวนหุ้นสามัญถัวเฉลี่ยถ่วงน้ำหนักขั้นพื้นฐาน (หุ้น)	422,000,100	422,000,100	422,000,100	422,000,100
กำไร (ขาดทุน) ต่อหุ้นขั้นพื้นฐาน (บาทต่อหุ้น)	(0.0198)	0.0235	0.0199	0.0589

25. ดำรงตามกฎหมาย

บริษัท

ตามพระราชบัญญัติบริษัทมหาชนจำกัดซึ่งกำหนดให้บริษัทจัดสรรสำรองตามกฎหมายด้วยจำนวนเงินไม่น้อยกว่าร้อยละ 5 ของกำไรสุทธิประจำปีจนกว่าสำรองนี้จะมีจำนวนเท่ากับร้อยละ 10 ของทุนจดทะเบียน สำรองดังกล่าวจะนำไปจ่ายเป็นเงินปันผลไม่ได้

บริษัทย่อย

ตามบทบัญญัติแห่งประมวลกฎหมายแพ่งและพาณิชย์ ซึ่งกำหนดให้บริษัทจัดสรรสำรองตามกฎหมายด้วยจำนวนเงินไม่น้อยกว่าร้อยละ 5 ของกำไรสุทธิทุกคราวที่มีการประกาศจ่ายเงินปันผลจนกว่าสำรองนี้จะมียอดเท่ากับร้อยละ 10 ของทุนจดทะเบียน สำรองดังกล่าวจะนำไปจ่ายเป็นเงินปันผลไม่ได้

26. เงินปันผล

สำหรับปี 2563

ในการประชุมคณะกรรมการของบริษัทครั้งที่ 2/2563 เมื่อวันที่ 10 เมษายน 2563 ได้มีมติอนุมัติให้จ่ายเงินปันผลระหว่างกาลให้แก่ผู้ถือหุ้นสามัญจำนวน 422,000,100 หุ้น ในอัตราหุ้นละ 0.018 บาท รวมเป็นจำนวนเงินปันผลจ่าย 7.60 ล้านบาท การจ่ายเงินปันผลจะจ่ายให้แก่ผู้ถือหุ้นที่มีรายชื่อปรากฏอยู่ในสมุดทะเบียนผู้ถือหุ้นของบริษัท ณ วันที่ 24 เมษายน 2563 (Record Date) และได้จ่ายเงินปันผลแล้วใน วันที่ 8 พฤษภาคม 2563

สำหรับปี 2562

ในการประชุมสามัญผู้ถือหุ้นประจำปี 2562 เมื่อวันที่ 29 เมษายน 2562 ผู้ถือหุ้นมีมติอนุมัติจัดสรรกำไรสุทธิสำหรับปี 2561 อนุมัติให้จ่ายเงินปันผลให้แก่ผู้ถือหุ้นสามัญจำนวน 422,000,100 หุ้น ในอัตราหุ้นละ 0.033 บาท รวมเป็นจำนวนเงินปันผลจ่าย 13.93 ล้านบาท การจ่ายเงินปันผลจะจ่ายให้แก่ผู้ถือหุ้นที่มีรายชื่อปรากฏอยู่ในสมุดทะเบียนผู้ถือหุ้นของบริษัท ณ วันที่ 7 พฤษภาคม 2562 (Record Date) และได้จ่ายเงินปันผลแล้วในวันที่ 29 พฤษภาคม 2562

27. กองทุนสำรองเลี้ยงชีพ

บริษัทได้จัดตั้งกองทุนสำรองเลี้ยงชีพสำหรับพนักงานของบริษัทบนพื้นฐานความสมัครใจของพนักงานในการเป็นสมาชิกของกองทุน โดยพนักงานจ่ายเงินสะสมและบริษัทจ่ายเงินสมทบในอัตราเท่ากันร้อยละ 3 ของเงินเดือนของพนักงานทุกเดือน กองทุนสำรองเลี้ยงชีพนี้ได้จดทะเบียนเป็นกองทุนสำรองเลี้ยงชีพตามข้อกำหนดของ

บริษัท พรพรหมเม็ททอล จำกัด (มหาชน) และบริษัทย่อย

หมายเหตุประกอบงบการเงิน

วันที่ 31 ธันวาคม 2563

กระทรวงการคลังตามพระราชบัญญัติกองทุนสำรองเลี้ยงชีพ พ.ศ. 2530 และจัดการกองทุนโดยผู้จัดการกองทุนที่ได้รับอนุญาต

บริษัทจ่ายสมทบเข้ากองทุนสำรองเลี้ยงชีพสำหรับปีสิ้นสุดวันที่ 31 ธันวาคม 2563 และ 2562 เป็นจำนวนเงิน 0.89 ล้านบาท และ 0.90 ล้านบาท ตามลำดับ

28. การบริหารจัดการทุน

วัตถุประสงค์ในการบริหารจัดการทุนที่สำคัญของบริษัทและบริษัทย่อยคือ การจัดให้มีซึ่งโครงสร้างทางการเงินและโครงสร้างของเงินทุนที่เหมาะสมและการดำรงไว้ซึ่งสภาพคล่องทางการเงินและความสามารถในการดำเนินงานอย่างต่อเนื่องต่อไปได้ตามปกติ ทั้งนี้ บริษัทและบริษัทย่อยไม่มีการเปลี่ยนแปลงที่สำคัญใดๆ เกี่ยวกับนโยบายในการบริหารจัดการทุนในระหว่างปี

ณ วันที่ 31 ธันวาคม 2563 และ 2562 บริษัทและบริษัทย่อยมีอัตราส่วนหนี้สินต่อทุนดังนี้

อัตราส่วนหนี้สินต่อทุน	อัตราส่วน			
	งบการเงินรวม		งบการเงินเฉพาะกิจการ	
	2563	2562	2563	2562
อัตราส่วนหนี้สินต่อทุน	0.76 : 1	0.86 : 1	0.56 : 1	0.65 : 1

29. การส่งเสริมการลงทุน

บริษัท โซลาร์ พิพีเอ็ม จำกัด (บริษัทย่อย) ได้รับสิทธิพิเศษจากการได้รับการส่งเสริมการลงทุนตามพระราชบัญญัติส่งเสริมการลงทุน พ.ศ. 2520 เพื่อกิจการผลิตชิ้นส่วน และ/หรืออุปกรณ์สำหรับระบบที่ใช้ประโยชน์จากพลังงานแสงอาทิตย์ ตามบัตรส่งเสริมเลขที่ 59-0556-1-00-1-0 เมื่อวันที่ 28 เมษายน 2559 โดยได้รับสิทธิพิเศษหลายประการ เช่น ได้รับยกเว้นภาษีเงินได้นิติบุคคลสำหรับกำไรสุทธิที่ได้จากการประกอบกิจการที่ได้รับการส่งเสริมในจำนวนที่ไม่เกินขอบเขตที่กำหนดไว้ในบัตรส่งเสริมการลงทุนเป็นระยะเวลาห้าปีนับตั้งแต่วันที่เริ่มมีรายได้จากกิจการที่ได้รับการส่งเสริม

ในฐานะที่บริษัทย่อยเป็นกิจการที่ได้รับการส่งเสริมการลงทุน บริษัทย่อยต้องปฏิบัติตามเงื่อนไขและข้อกำหนดต่าง ๆ ที่กำหนดไว้ในบัตรส่งเสริมการลงทุน

รายได้ (ไม่รวมกำไรหรือขาดทุนจากอัตราแลกเปลี่ยนและรายได้อื่น) แยกตามกิจการที่ได้รับการส่งเสริมและไม่ได้รับการส่งเสริมสำหรับปีสิ้นสุดวันที่ 31 ธันวาคม 2563 และ 2562 มีดังนี้

	พันบาท					
	งบการเงินรวม					
	2563			2562		
	กิจการที่ได้รับ การส่งเสริม	กิจการที่ไม่ได้รับ การส่งเสริม	รวม	กิจการที่ได้รับ การส่งเสริม	กิจการที่ไม่ได้รับ การส่งเสริม	รวม
ขายสุทธิ	13,783	1,427,886	1,441,669	12,854	1,554,837	1,567,691
รายได้จากการขายและติดตั้งหลังคา โซลาร์เซลล์	16,410	26,314	42,724	15,035	74,585	89,620
รวม	30,193	1,454,200	1,484,393	27,889	1,629,422	1,657,311

บริษัท พรพรหมเมืงทอล จำกัด (มหาชน) และบริษัทย่อย

หมายเหตุประกอบงบการเงิน

วันที่ 31 ธันวาคม 2563

30. ข้อมูลทางการเงินจำแนกตามส่วนงาน

ข้อมูลส่วนงานดำเนินงานที่นำเสนอนี้สอดคล้องกับรายงานภายในของบริษัทที่มีอำนาจตัดสินใจสูงสุดด้านการดำเนินงานได้รับและสอบทานอย่างสม่ำเสมอเพื่อใช้ในการตัดสินใจในการจัดสรรทรัพยากรให้กับส่วนงานและประเมินผลการดำเนินงานของส่วนงาน

เพื่อวัตถุประสงค์ในการบริหารงาน บริษัทและบริษัทย่อยจัดโครงสร้างองค์กรเป็นหน่วยธุรกิจตามประเภทของผลิตภัณฑ์และบริการ บริษัทและบริษัทย่อยมีส่วนงานที่รายงานทั้งสิ้น 2 ส่วนงานหลัก คือ

ส่วนงาน 1 ส่วนงานธุรกิจจำหน่ายกลุ่มผลิตภัณฑ์วัสดุก่อสร้าง ผลิตภัณฑ์และจำหน่ายบรรจุภัณฑ์ชนิดอ่อนตัว และให้บริการออกแบบจัดหาและติดตั้งอุปกรณ์ผลิตกระแสไฟฟ้าโดยใช้พลังงานทางเลือก และประกอบแผงโซลาร์เซลล์เพื่อการส่งออก

ส่วนงาน 2 ส่วนงานธุรกิจผลิตภัณฑ์วัสดุก่อสร้าง

บริษัทและบริษัทย่อยดำเนินธุรกิจในส่วนงานทางภูมิศาสตร์หลัก คือ ประเทศไทย

บริษัทประเมินผลการปฏิบัติงานของส่วนงานโดยพิจารณาจากรายได้และกำไรขั้นต้นของแต่ละส่วนงาน และประเมินกำไรหรือขาดทุนจากการดำเนินงาน โดยใช้เกณฑ์เดียวกับที่ใช้ในการวัดกำไรหรือขาดทุนจากการดำเนินงานในงบการเงิน

ข้อมูลรายได้และกำไรของส่วนงานของบริษัทและบริษัทย่อยสำหรับปีสิ้นสุดวันที่ 31 ธันวาคม 2563 และ 2562 มีดังนี้

	พันบาท							
	งบการเงินรวม							
	กลุ่มผลิตภัณฑ์วัสดุก่อสร้าง		กลุ่มผลิตภัณฑ์วัสดุก่อสร้าง		อื่น ๆ		รวม	
	2563	2562	2563	2562	2563	2562	2563	2562
รายได้แยกตามส่วนงาน	1,045,890	1,081,330	395,779	486,355	42,724	89,626	1,484,393	1,657,311
ต้นทุนแยกตามส่วนงาน	(980,911)	(1,045,861)	(297,945)	(373,218)	(42,488)	(39,055)	(1,321,344)	(1,458,134)
กำไรขั้นต้น	64,979	35,469	97,834	113,137	236	50,571	163,049	199,177
รายได้อื่น							23,788	25,024
ค่าใช้จ่ายในการขาย							41,692	51,856
ค่าใช้จ่ายในการบริหาร							151,520	144,057
ต้นทุนทางการเงิน							14,904	20,084
ค่าใช้จ่ายภาษีเงินได้							3,128	3,805
กำไร (ขาดทุน) สำหรับปี							(24,407)	4,399
ณ วันที่ 31 ธันวาคม								
อสังหาริมทรัพย์เพื่อการลงทุน							11,152	11,152
ที่ดิน อาคาร และอุปกรณ์							447,517	458,614
สิทธิการเช่า							61,113	39,104
สินทรัพย์ไม่มีตัวตน							1,492	1,832
สินทรัพย์ส่วนกลาง							946,050	1,091,274
สินทรัพย์รวม							1,467,324	1,601,976

บริษัท พรพรหมเมืงทอล จำกัด (มหาชน) และบริษัทย่อย

หมายเหตุประกอบงบการเงิน

วันที่ 31 ธันวาคม 2563

31. การเปลี่ยนแปลงในหนี้สินที่เกิดจากกิจกรรมจัดหาเงิน

การเปลี่ยนแปลงในหนี้สินที่เกิดจากกิจกรรมจัดหาเงินสำหรับปีสิ้นสุดวันที่ 31 ธันวาคม 2563 และ 2562 มีดังนี้

	บาท				
	งบการเงินรวม				
	ยอดคงเหลือ ณ วันที่	กระแสเงินสด เพิ่ม (ลด)	รายการที่ไม่ใช่เงินสด		ยอดคงเหลือ ณ วันที่
			เพิ่มขึ้น	การแปลงค่า อัตราแลกเปลี่ยน	
	1 มกราคม 2563				31 ธันวาคม 2563
เงินเบิกเกินบัญชีและเงินกู้ยืมระยะสั้น					
จากสถาบันการเงิน	518,085,248.49	(39,731,523.24)	-	(10,178,194.74)	468,175,530.51
เงินกู้ยืมระยะสั้นจากบุคคลที่เกี่ยวข้องกัน	4,500,000.00	(4,500,000.00)	-	-	-
เงินกู้ยืมระยะยาวจากสถาบันการเงิน	49,476,001.60	(20,500,022.24)	-	-	28,975,979.36
หนี้สินตามสัญญาเช่า*	29,486,768.57	(5,246,594.74)	9,975,669.68	-	34,215,843.51
รวม	601,548,018.66	(69,978,140.22)	9,975,669.68	(10,178,194.74)	531,367,353.38
	บาท				
	งบการเงินรวม				
	ยอดคงเหลือ ณ วันที่	กระแสเงินสด เพิ่ม (ลด)	รายการที่ไม่ใช่เงินสด		ยอดคงเหลือ ณ วันที่
			เพิ่มขึ้น	การแปลงค่า อัตราแลกเปลี่ยน	
	1 มกราคม 2562				31 ธันวาคม 2562
เงินเบิกเกินบัญชีและเงินกู้ยืมระยะสั้น					
จากสถาบันการเงิน	621,739,920.06	(103,644,980.05)	-	(9,691.52)	518,085,248.49
เงินกู้ยืมระยะสั้นจากบุคคลที่เกี่ยวข้องกัน	4,500,000.00	-	-	-	4,500,000.00
เงินกู้ยืมระยะยาวจากสถาบันการเงิน	83,883,913.16	(34,407,911.56)	-	-	49,476,001.60
หนี้สินตามสัญญาเช่า	7,881,665.73	(2,947,406.35)	7,086,854.23	-	12,021,113.61
รวม	718,005,498.95	(141,000,297.96)	7,086,854.23	(9,691.52)	584,082,363.70
	บาท				
	งบการเงินเฉพาะกิจการ				
	ยอดคงเหลือ ณ วันที่	กระแสเงินสด เพิ่ม (ลด)	รายการที่ไม่ใช่เงินสด		ยอดคงเหลือ ณ วันที่
			เพิ่มขึ้น	การแปลงค่า อัตราแลกเปลี่ยน	
	1 มกราคม 2563				31 ธันวาคม 2563
เงินเบิกเกินบัญชีและเงินกู้ยืมระยะสั้น					
จากสถาบันการเงิน	497,919,236.35	(59,783,910.92)	-	(9,943,899.65)	428,191,425.78
หนี้สินตามสัญญาเช่า*	22,344,726.90	(2,321,553.84)	9,975,669.68	-	29,998,842.74
รวม	520,263,963.25	(62,105,464.76)	9,975,669.68	(9,943,899.65)	458,190,268.52
	บาท				
	งบการเงินเฉพาะกิจการ				
	ยอดคงเหลือ ณ วันที่	กระแสเงินสด เพิ่ม (ลด)	รายการที่ไม่ใช่เงินสด		ยอดคงเหลือ ณ วันที่
			เพิ่มขึ้น	การแปลงค่า อัตราแลกเปลี่ยน	
	1 มกราคม 2562				31 ธันวาคม 2562
เงินเบิกเกินบัญชีและเงินกู้ยืมระยะสั้น					
จากสถาบันการเงิน	596,029,495.58	(98,100,567.71)	-	(9,691.52)	497,919,236.35
หนี้สินตามสัญญาเช่า	1,997,897.40	(1,023,457.26)	3,904,631.80	-	4,879,071.94
รวม	598,027,392.98	(99,124,024.97)	3,904,631.80	(9,691.52)	502,798,308.29

*เนื่องจากการนำมาตราฐานการรายงานทางการเงิน ฉบับที่ 16 มาปฏิบัติ (หมายเหตุ 4)

บริษัท พรพรหมเม็ททอล จำกัด (มหาชน) และบริษัทย่อย

หมายเหตุประกอบงบการเงิน

วันที่ 31 ธันวาคม 2563

32. เครื่องมือทางการเงิน

32.1 การบริหารความเสี่ยง

บริษัทและบริษัทย่อยบริหารความเสี่ยงทางการเงินที่อาจเกิดขึ้นในสินทรัพย์ทางการเงินและหนี้สินทางการเงินตามปกติธุรกิจ โดยใช้ระบบการจัดการและการควบคุมภายในองค์กรโดยทั่วไป และไม่ได้ถือหรือออกอนุพันธ์ทางการเงินใดๆ

32.2 ความเสี่ยงจากอัตราดอกเบี้ย

บริษัทและบริษัทย่อยมีความเสี่ยงจากอัตราดอกเบี้ยเนื่องจากมีเงินฝากสถาบันการเงิน เงินเบิกเกินบัญชี ทั้งนี้สินทรัพย์และหนี้สินทางการเงินส่วนใหญ่มีอัตราดอกเบี้ยที่ปรับขึ้นลงตามอัตราตลาดหรือมีอัตราดอกเบี้ยคงที่ซึ่งใกล้เคียงกับอัตราตลาดในปัจจุบัน อย่างไรก็ตามกลุ่มบริษัทเชื่อว่าความผันผวนของอัตราดอกเบี้ยในตลาดในอนาคตจะไม่ส่งผลกระทบอย่างเป็นสาระสำคัญต่อผลการดำเนินงานและกระแสเงินสดของกิจการ บริษัทและบริษัทย่อยมิได้ใช้ตราสารอนุพันธ์ทางการเงินอื่นเพื่อป้องกันความเสี่ยงดังกล่าว

ณ วันที่ 31 ธันวาคม 2563 และ 2562 สินทรัพย์และหนี้สินทางการเงินที่สำคัญสามารถจัดตามประเภทอัตราดอกเบี้ย และสำหรับสินทรัพย์และหนี้สินทางการเงินที่มีอัตราดอกเบี้ยคงที่สามารถแยกตามวันที่ครบกำหนด หรือวันที่มีการกำหนดอัตราดอกเบี้ยใหม่ (หากวันที่มีการกำหนดอัตราดอกเบี้ยใหม่ถึงก่อน) ได้ดังนี้

บาท						
งบการเงินรวม ณ วันที่ 31 ธันวาคม 2563						
	อัตราดอกเบี้ยคงที่		อัตราดอกเบี้ย		อัตราดอกเบี้ย ที่แท้จริง (ร้อยละต่อปี)	
	ภายใน 1 ปี	มากกว่า 1 ถึง 5 ปี	ปรับขึ้นลง ตามราคาตลาด	ไม่มี อัตราดอกเบี้ย		รวม
สินทรัพย์ทางการเงิน						
เงินสดและรายการเทียบเท่าเงินสด	-	-	28,812,983.23	36,821,545.75	65,634,528.98	0.05 - 0.125
ลูกหนี้การค้าและลูกหนี้หมุนเวียนอื่น	-	-	-	312,261,139.14	312,261,139.14	-
ลูกหนี้ตามสัญญาเช่าเงินทุน	5,655,867.33	30,978,318.78	-	-	36,634,186.11	4.50
เงินฝากสถาบันการเงินที่มีภาระค้ำประกัน	76,170,363.37	-	-	-	76,170,363.37	0.15 - 0.75
	<u>81,826,230.70</u>	<u>30,978,318.78</u>	<u>28,812,983.23</u>	<u>349,082,684.89</u>	<u>490,700,217.60</u>	
หนี้สินทางการเงิน						
เงินเบิกเกินบัญชีและเงินกู้ยืมระยะสั้น						
จากสถาบันการเงิน	100,000,000.00	-	368,175,530.51	-	468,175,530.51	1.40 - 2.85
เจ้าหนี้การค้าและเจ้าหนี้หมุนเวียนอื่น	-	-	-	81,824,624.67	81,824,624.67	-
หนี้สินทางการเงินหมุนเวียนอื่น	-	-	-	5,518,649.27	5,518,649.27	-
หนี้สินตามสัญญาเช่า	5,467,621.95	28,748,221.56	-	-	34,215,843.51	2.88 - 5.73
เงินกู้ยืมระยะยาวจากสถาบันการเงิน	<u>16,654,854.12</u>	<u>12,321,125.24</u>	<u>-</u>	<u>-</u>	<u>28,975,979.36</u>	3.50, MLR-2
	122,122,476.07	41,069,346.80	368,175,530.51	87,343,273.94	618,710,627.32	

บริษัท พรพรหมเม็ททอล จำกัด (มหาชน) และบริษัทย่อย

หมายเหตุประกอบงบการเงิน

วันที่ 31 ธันวาคม 2563

บาท						
งบการเงินรวม ณ วันที่ 31 ธันวาคม 2562						
	อัตราราคอเบี่ยงที่		อัตราราคอเบี่ยง		อัตราราคอเบี่ยง ที่แท้จริง (ร้อยละต่อปี)	
	ภายใน 1 ปี	มากกว่า 1 ถึง 5 ปี	ปรับขึ้นลง ตามราคาตลาด	ไม่มี อัตราราคอเบี่ยง		
						รวม
สินทรัพย์ทางการเงิน						
เงินสดและรายการเทียบเท่าเงินสด	-	-	6,873,558.03	35,594,815.00	42,468,373.03	0.125 - 0.375
ลูกหนี้การค้าและลูกหนี้หมุนเวียนอื่น	-	-	-	323,619,219.18	323,619,219.18	-
เงินฝากสถาบันการเงินที่มีภาระค้ำประกัน	81,159,341.19	-	-	-	81,159,341.19	0.60 - 1.35
	81,159,341.19	-	6,873,558.03	359,214,034.18	447,246,933.40	
หนี้สินทางการเงิน						
เงินเบิกเกินบัญชีและเงินกู้ยืมระยะสั้น						
จากสถาบันการเงิน	173,000,000.00	-	345,085,248.49	-	518,085,248.49	2.15 - 3.50
เจ้าหนี้การค้าและเจ้าหนี้หมุนเวียนอื่น	-	-	-	133,185,358.24	133,185,358.24	-
หนี้สินทางการเงินหมุนเวียนอื่น	-	-	-	63,583.11	63,583.11	-
หนี้สินตามสัญญาเช่า	4,559,982.14	7,461,131.47	-	-	12,021,113.61	2.88 - 5.73
เงินกู้ยืมระยะยาวจากสถาบันการเงิน	20,287,620.92	29,188,380.68	-	-	49,476,001.60	3.50, MLR-1, MLR-2
	197,847,603.06	36,649,512.15	345,085,248.49	133,248,941.35	712,831,305.05	
บาท						
งบการเงินเฉพาะกิจการ ณ วันที่ 31 ธันวาคม 2563						
	อัตราราคอเบี่ยงที่		อัตราราคอเบี่ยง		อัตราราคอเบี่ยง ที่แท้จริง (ร้อยละต่อปี)	
	ภายใน 1 ปี	มากกว่า 1 ถึง 5 ปี	ปรับขึ้นลง ตามราคาตลาด	ไม่มี อัตราราคอเบี่ยง		
						รวม
สินทรัพย์ทางการเงิน						
เงินสดและรายการเทียบเท่าเงินสด	-	-	9,462,187.41	27,620,317.41	37,082,504.82	0.05 - 0.125
ลูกหนี้การค้าและลูกหนี้หมุนเวียนอื่น	-	-	-	290,959,345.43	290,959,345.43	-
เงินฝากสถาบันการเงินที่มีภาระค้ำประกัน	76,170,363.37	-	-	-	76,170,363.37	0.15 - 0.75
	76,170,363.37	-	9,462,187.41	318,579,662.84	404,212,213.62	
หนี้สินทางการเงิน						
เงินเบิกเกินบัญชีและเงินกู้ยืมระยะสั้น						
จากสถาบันการเงิน	75,000,000.00	-	353,191,425.78	-	428,191,425.78	1.40 - 2.40
เจ้าหนี้การค้าและเจ้าหนี้หมุนเวียนอื่น	-	-	-	43,915,296.24	43,915,296.24	-
หนี้สินทางการเงินหมุนเวียนอื่น	-	-	-	63,583.11	63,583.11	-
หนี้สินตามสัญญาเช่า	2,895,132.52	27,103,710.22	-	-	29,998,842.74	3.85 - 5.11
	77,895,132.52	27,103,710.22	353,191,425.78	43,978,879.35	502,169,147.87	

บริษัท พรพรหมเมืงทอล จำกัด (มหาชน) และบริษัทย่อย

หมายเหตุประกอบงบการเงิน

วันที่ 31 ธันวาคม 2563

	บาท					อัตราดอกเบี้ย ที่แท้จริง (ร้อยละต่อปี)
	งบการเงินเฉพาะกิจการ ณ วันที่ 31 ธันวาคม 2562					
	อัตราดอกเบี้ยคงที่	อัตราดอกเบี้ย				
	มากกว่า ภายใน 1 ปี	1 ถึง 5 ปี	ปรับขึ้นลง ตามราคาดลาด	ไม่มี อัตราดอกเบี้ย	รวม	
สินทรัพย์ทางการเงิน						
เงินสดและรายการเทียบเท่าเงินสด	-	-	3,595,623.42	25,571,969.37	29,167,592.79	0.125 - 0.375
ลูกหนี้การค้าและลูกหนี้หมุนเวียนอื่น	-	-	-	258,098,233.61	258,098,233.61	-
เงินฝากสถาบันการเงินที่มีภาระค้ำประกัน	81,159,341.19	-	-	-	81,159,341.19	0.60 - 1.35
	<u>81,159,341.19</u>	<u>-</u>	<u>3,595,623.42</u>	<u>283,670,202.98</u>	<u>368,425,167.59</u>	
หนี้สินทางการเงิน						
เงินเบิกเกินบัญชีและเงินกู้ยืมระยะสั้น						
จากสถาบันการเงิน	173,000,000.00	-	324,919,236.35	-	497,919,236.35	2.15 - 3.50
เจ้าหนี้การค้าและเจ้าหนี้หมุนเวียนอื่น	-	-	-	75,831,544.65	75,831,544.65	-
หนี้สินทางการเงินหมุนเวียนอื่น	-	-	-	63,583.11	63,583.11	-
หนี้สินตามสัญญาเช่า	<u>1,634,941.23</u>	<u>3,244,130.71</u>	<u>-</u>	<u>-</u>	<u>4,879,071.94</u>	<u>4.30 - 4.80</u>
	<u>174,634,941.23</u>	<u>3,244,130.71</u>	<u>324,919,236.35</u>	<u>75,895,127.76</u>	<u>578,693,436.05</u>	

32.3 ความเสี่ยงจากการให้สินเชื่อ

บริษัทและบริษัทย่อยมีความเสี่ยงด้านการให้สินเชื่อที่เกี่ยวข้องกับลูกหนี้การค้า ฝ่ายบริหารควบคุมความเสี่ยงนี้โดยการกำหนดให้มีนโยบายและวิธีการในการควบคุมสินเชื่อที่เหมาะสม ดังนั้น บริษัทไม่คาดว่าจะได้รับความเสียหายที่เป็นสาระสำคัญจากการเก็บเงินจากลูกหนี้ดังกล่าว นอกเหนือไปจากที่ได้ตั้งค่าเผื่อหนี้สงสัยจะสูญไว้แล้ว

32.4 ความเสี่ยงจากอัตราแลกเปลี่ยน

บริษัทและบริษัทย่อยไม่มีความเสี่ยงจากความผันผวนของอัตราแลกเปลี่ยนในสกุลเงินตราต่างประเทศ เนื่องจากธุรกรรมทางการค้าของบริษัทและบริษัทย่อยทำธุรกิจภายในประเทศ

ณ วันที่ 31 ธันวาคม 2563 บริษัทและบริษัทย่อยมีสินทรัพย์และหนี้สินทางการเงินซึ่งเป็นเงินตราต่างประเทศที่สำคัญ ดังนี้

สกุลเงิน	งบการเงินรวม		งบการเงินเฉพาะกิจการ		อัตราแลกเปลี่ยน	
	สินทรัพย์ทาง	หนี้สินทาง	สินทรัพย์ทาง	หนี้สินทาง	อัตราซื้อ	อัตราขาย
	การเงิน (หลักพัน)	การเงิน (หลักพัน)	การเงิน (หลักพัน)	การเงิน (หลักพัน)	(บาทต่อหนึ่งหน่วยเงินตราต่างประเทศ)	
ยูโร	-	57	-	57	36.4949	37.2578
ดอลลาร์สหรัฐอเมริกา	1,275	12,045	-	11,598	29.8674	30.2068

บริษัท พรพรหมเม็ททอล จำกัด (มหาชน) และบริษัทย่อย

หมายเหตุประกอบงบการเงิน

วันที่ 31 ธันวาคม 2563

ณ วันที่ 31 ธันวาคม 2563 บริษัทมีสัญญาซื้อและขายเงินตราต่างประเทศล่วงหน้าหลายฉบับกับธนาคารในประเทศหลายแห่งเป็นจำนวนเงิน 7.93 ล้านดอลลาร์สหรัฐอเมริกา โดยมีรายละเอียดและอัตราแลกเปลี่ยนตามสัญญาซื้อและขายเงินตราต่างประเทศล่วงหน้า ดังนี้

	บาท	
	งบการเงินรวม/งบการเงินเฉพาะกิจการ	
	มูลค่าตามสัญญา	มูลค่ายุติธรรม
สัญญาซื้อเงินตราต่างประเทศล่วงหน้า		
(อัตรา 29.95 - 31.1165 : ดอลลาร์สหรัฐอเมริกา)	243,611,217.78	238,092,568.51

32.5 ความเสี่ยงด้านสภาพคล่อง

บริษัทและบริษัทย่อยมีการควบคุมความเสี่ยงจากการขาดสภาพคล่อง โดยการรักษาระดับของเงินสดและรายการเทียบเท่าเงินสดให้เพียงพอต่อการดำเนินงานของบริษัทรวมทั้งจัดหาเงินสินเชื่อระยะสั้นจากสถาบันการเงินต่างๆ เพื่อสำรองในกรณีที่มีความจำเป็นและเพื่อลดผลกระทบจากความผันผวนของกระแสเงินสด

32.6 การจัดประเภทของเครื่องมือทางการเงิน

เนื่องจากสินทรัพย์และหนี้สินทางการเงินส่วนใหญ่ของบริษัทและบริษัทย่อยจัดอยู่ในประเภทระยะสั้นหรือมีอัตราดอกเบี้ยใกล้เคียงกับอัตราดอกเบี้ยในตลาด บริษัทและบริษัทย่อยจึงประมาณมูลค่ายุติธรรมของสินทรัพย์และหนี้สินทางการเงินใกล้เคียงกับมูลค่าตามบัญชีที่แสดงในงบแสดงฐานะการเงิน

ณ วันที่ 1 มกราคม 2563 (วันที่ถือปฏิบัติครั้งแรก) ผู้บริหารของบริษัทและบริษัทย่อยได้ประเมินโมเดลธุรกิจที่ใช้จัดการสินทรัพย์และหนี้สินทางการเงิน และจัดประเภทรายการสินทรัพย์และหนี้สินทางการเงินมีข้อยกเว้นคือ ณ วันที่ 1 มกราคม 2563 ได้เปิดเผยไว้ในหมายเหตุประกอบงบการเงินข้อ 4

	บาท					
	งบการเงินรวม			งบการเงินเฉพาะกิจการ		
	มูลค่ายุติธรรม	ราคาทุน	รวม	มูลค่ายุติธรรม	ราคาทุน	รวม
	ผ่านกำไรขาดทุน	ตัดจำหน่าย		ผ่านกำไรขาดทุน	ตัดจำหน่าย	
สินทรัพย์ทางการเงิน ณ วันที่ 31 ธันวาคม 2563						
เงินสดและรายการเทียบเท่าเงินสด	-	65,634,528.98	65,634,528.98	-	37,082,504.82	37,082,504.82
ลูกหนี้การค้าและลูกหนี้หมุนเวียนอื่น	-	312,261,139.14	312,261,139.14	-	290,959,345.43	290,959,345.43
ลูกหนี้ตามสัญญาเช่าเงินทุน	-	36,634,186.11	36,634,186.11	-	-	-
สินทรัพย์หมุนเวียนอื่น	-	11,748,407.56	11,748,407.56	-	93,265.98	93,265.98
เงินฝากสถาบันการเงินที่มีภาระค้ำประกัน	-	76,170,363.37	76,170,363.37	-	-	-
เงินให้กู้ยืมระยะยาวแก่บริษัทย่อย	-	-	-	-	231,500,000.00	231,500,000.00
สินทรัพย์ไม่หมุนเวียนอื่น	-	15,061,014.04	15,061,014.04	-	8,101,550.87	8,101,550.87
	-	517,509,639.20	517,509,639.20	-	567,736,667.10	567,736,667.10

บริษัท พรพรหมเม็ททอล จำกัด (มหาชน) และบริษัทย่อย

หมายเหตุประกอบงบการเงิน

วันที่ 31 ธันวาคม 2563

	บาท					
	งบการเงินรวม			งบการเงินเฉพาะกิจการ		
	มูลค่ายุติธรรม ผ่านกำไรขาดทุน	ราคาทุน ตัดจำหน่าย	รวม	มูลค่ายุติธรรม ผ่านกำไรขาดทุน	ราคาทุน ตัดจำหน่าย	รวม
หนี้สินทางการเงิน ณ วันที่ 31 ธันวาคม 2563						
เงินเบิกเกินบัญชีและเงินกู้ยืมระยะสั้นจาก						
สถาบันการเงิน	-	468,175,530.51	468,175,530.51	-	428,191,425.78	428,191,425.78
เจ้าหนี้การค้าและเจ้าหนี้หมุนเวียนอื่น	-	81,824,624.67	81,824,624.67	-	43,915,296.24	43,915,296.24
หนี้สินทางการเงินหมุนเวียนอื่น	5,518,649.27	-	5,518,649.27	5,518,649.27	-	5,518,649.27
หนี้สินหมุนเวียนอื่น	-	1,550,484.10	1,550,484.10	-	591,903.46	591,903.46
หนี้สินตามสัญญาเช่า	-	34,215,843.51	34,215,843.51	-	29,998,842.74	29,998,842.74
เงินกู้ยืมระยะยาวจากสถาบันการเงิน	-	28,975,979.36	28,975,979.36	-	-	-
หนี้สินไม่หมุนเวียนอื่น	-	145,093.46	145,093.46	-	145,093.46	145,093.46
	<u>5,518,649.27</u>	<u>614,887,555.61</u>	<u>620,406,204.88</u>	<u>5,518,649.27</u>	<u>502,842,561.68</u>	<u>508,361,210.95</u>

32.7 การวัดมูลค่ายุติธรรมของเครื่องมือทางการเงิน

บริษัทและบริษัทย่อยใช้วิธีราคาตลาดในการวัดมูลค่ายุติธรรมของสินทรัพย์และหนี้สินซึ่งมาตรฐานการรายงานทางการเงินที่เกี่ยวข้องกำหนดให้ต้องวัดมูลค่าด้วยมูลค่ายุติธรรม ยกเว้นในกรณีที่ไม่มีตลาดที่มีสภาพคล่อง หรือไม่สามารถหาราคาเสนอซื้อขายในตลาดที่มีสภาพคล่องได้ บริษัทและบริษัทย่อยจะใช้วิธีราคาทุนหรือวิธีรายได้ในการวัดมูลค่ายุติธรรมของสินทรัพย์และหนี้สินดังกล่าวแทน

ลำดับชั้นของมูลค่ายุติธรรม

- ระดับที่ 1 ใช้ข้อมูลราคาเสนอซื้อขาย (ไม่ต้องปรับปรุง) ในตลาดที่มีสภาพคล่องสำหรับสินทรัพย์หรือหนี้สินอย่างเดียวกัน
- ระดับที่ 2 ใช้ข้อมูลอื่นนอกเหนือจากราคาเสนอซื้อขายซึ่งรวมอยู่ในระดับ 1 ที่สามารถสังเกตได้ โดยตรง (ได้แก่ ข้อมูลราคาตลาด) หรือโดยอ้อม (ได้แก่ ข้อมูลที่คำนวณจากราคาตลาด) สำหรับสินทรัพย์หรือหนี้สินนั้น
- ระดับที่ 3 ใช้ข้อมูลที่ไม่สามารถสังเกตได้ เช่น ข้อมูลเกี่ยวกับกระแสเงินในอนาคตที่กิจการประมาณขึ้น ณ วันที่ 31 ธันวาคม 2563 บริษัทมีหนี้สินที่วัดมูลค่าด้วยมูลค่ายุติธรรมแยกแยะตามลำดับชั้นของมูลค่ายุติธรรม ดังนี้

	บาท				
	งบการเงินรวม/งบการเงินเฉพาะกิจการ				
	มูลค่าตามบัญชี	ระดับที่ 1	ระดับที่ 2	ระดับที่ 3	รวม
หนี้สินที่วัดมูลค่าด้วยมูลค่ายุติธรรม					
ตราสารอนุพันธ์	-	-	5,518,649.27	-	5,518,649.27

ในระหว่างปีปัจจุบัน ไม่มีการโอนรายการระหว่างลำดับชั้นของมูลค่ายุติธรรม

เทคนิคการประเมินมูลค่ายุติธรรมและข้อมูลที่ใช้สำหรับการวัดมูลค่ายุติธรรมระดับ 2

มูลค่ายุติธรรมของตราสารหนี้ ได้แก่ สัญญาซื้อขายเงินตราต่างประเทศวัดมูลค่ายุติธรรมโดยใช้อัตราตลาดของแต่ละสัญญาที่คำนวณโดยสถาบันการเงินของบริษัท ณ วันที่ในงบแสดงฐานะการเงิน

บริษัท พรพรหมเม็ททอล จำกัด (มหาชน) และบริษัทย่อย

หมายเหตุประกอบงบการเงิน

วันที่ 31 ธันวาคม 2563

33. ภาระผูกพัน

ณ วันที่ 31 ธันวาคม 2563 บริษัทและบริษัทย่อยมีภาระผูกพัน ดังนี้

33.1 บริษัทมีภาระผูกพันตามสัญญาบริการต่างๆที่จะต้องจ่ายค่าบริการดังกล่าว ดังนี้

	บาท
	งบการเงินรวม/ งบการเงินเฉพาะกิจการ
ภายในหนึ่งปี	10,673,042.03
หลังจากหนึ่งปีแต่ไม่เกินห้าปี	780,800.00
รวม	11,453,842.03

33.2 บริษัทมีภาระผูกพันคงเหลือจากสัญญาก่อสร้างทรัพย์สินจำนวนเงิน 0.35 ล้านบาท (รวมภาษีมูลค่าเพิ่ม) และบริษัทย่อยมีภาระผูกพันคงเหลือจากสัญญาก่อสร้าง จำนวนเงิน 4.15 ล้านบาท และสัญญาติดตั้งโปรแกรมคอมพิวเตอร์ใหม่ จำนวนเงิน 0.11 ล้านบาท (รวมภาษีมูลค่าเพิ่ม) บริษัทและบริษัทย่อยมีภาระผูกพันคงเหลือทั้งสิ้นรวม 4.61 ล้านบาท (รวมภาษีมูลค่าเพิ่ม)

33.3 บริษัทและบริษัทย่อยมีเลตเตอร์ออฟเครดิตสำหรับซื้อสินค้าที่ยังไม่ได้ใช้จำนวนเงินรวม 1.01 ล้านดอลลาร์สหรัฐอเมริกาและ 0.04 ล้านยูโร และ 0.67 ล้านบาท (เฉพาะกิจการ จำนวนเงิน 1.01 ล้านดอลลาร์สหรัฐอเมริกา และ 0.04 ล้านยูโร)

34. หนี้สินที่อาจเกิดขึ้น

ณ วันที่ 31 ธันวาคม 2563 บริษัทและบริษัทย่อย มีหนี้สินที่อาจเกิดขึ้น ดังนี้

34.1 บริษัทมีหนี้สินที่อาจเกิดขึ้นจากการที่ธนาคารในประเทศหลายแห่งออกหนังสือค้ำประกันบริษัทและบริษัทย่อยให้กับหน่วยงานรัฐบาลหลายแห่ง เพื่อประโยชน์ทางการค้าเป็นจำนวนเงินรวม 4.01 ล้านบาท

34.2 บริษัทย่อยแห่งหนึ่งมีหนี้สินที่อาจเกิดขึ้นจากการที่ธนาคารในประเทศแห่งหนึ่งออกหนังสือค้ำประกันสัญญาบริการให้กับบริษัทอื่น เพื่อประโยชน์ทางการค้าเป็นจำนวนเงินรวม 0.91 ล้านบาท

35. อื่น ๆ

ในเดือนพฤษภาคม 2556 บริษัท ฟรีเมี่ยม เฟล็กซิเบิ้ล แพคเกจจิ้ง จำกัด (บริษัทย่อย) ได้ซื้อเครื่องจักรจำนวน 3 สัญญา จากบริษัท มติมิตร คอร์ปอเรชั่น จำกัด และได้ชำระราคาเป็นเงิน 14.60 ล้านบาท โดยมีหลักฐานครบถ้วน เมื่อวันที่ 25 พฤษภาคม 2560 อดีตกรรมการของ บริษัท มติมิตร คอร์ปอเรชั่น จำกัด ท่านหนึ่งกับพวกรวม 17 คน (ซึ่งได้แก่ อดีตผู้ถือหุ้นของบริษัท มติมิตร คอร์ปอเรชั่น จำกัด) (“โจทก์”) ได้ฟ้องบริษัทและบริษัทย่อยกับพวกรวม 8 คน (รวมผู้ถือหุ้นรายใหม่ของบริษัท มติมิตร คอร์ปอเรชั่น จำกัด) (“จำเลย”) ว่าโจทก์ยังไม่ได้รับชำระค่าเครื่องจักรและค่าหุ้นสามัญจึงขอเรียกคืนเครื่องจักรและหุ้นสามัญจำนวน 173,249 หุ้นของบริษัท มติมิตร คอร์ปอเรชั่น จำกัด หรือให้ชำระราคาเป็นเงิน 19.10 ล้านบาท และ 1.73 ล้านบาท ตามลำดับให้โจทก์

บริษัท พรพรหมเมืงทอล จำกัด (มหาชน) และบริษัทย่อย

หมายเหตุประกอบงบการเงิน

วันที่ 31 ธันวาคม 2563

เมื่อวันที่ 26 เมษายน 2561 ศาลชั้นต้นได้พิพากษาให้จำเลยทั้ง 8 ร่วมกันชำระเงิน 24.19 ล้านบาท พร้อมดอกเบี้ย ร้อยละ 7.5 ต่อปีของเงินต้นนับแต่วันถัดจากวันฟ้อง (ฟ้องวันที่ 25 พฤษภาคม 2560) เป็นต้นไปจนกว่าจะชำระเสร็จแก่ โจทก์ทั้ง 17 กับให้จำเลยทั้ง 8 ร่วมกันใช้ค่าฤชาธรรมเนียมแทนโจทก์ โดยกำหนดค่าทนายความ จำนวนเงิน 50,000.00 บาท บริษัทยื่นอุทธรณ์เมื่อวันที่ 9 สิงหาคม 2561 และวางเงินประกันต่อศาล จำนวนเงิน 0.45 ล้านบาท เมื่อวันที่ 29 พฤษภาคม 2562 ศาลอุทธรณ์มีพิพากษายกฟ้อง ค่าฤชาธรรมเนียมทั้งสองศาลให้เป็นพับ

เมื่อวันที่ 22 กันยายน 2562 ศาลแพ่งส่งคำขอฎีกาของโจทก์ทั้ง 17 และคำคัดค้านของจำเลยทั้ง 8 ไปยังศาลฎีกา โดยเมื่อวันที่ 19 มีนาคม 2563 ศาลฎีกาอนุญาตให้โจทก์ทั้ง 17 ยื่นฎีกา และมีคำสั่งให้จำเลยทั้ง 8 ยื่นคำแก้ฎีกา และเมื่อ วันที่ 2 มิถุนายน 2563 บริษัทได้ยื่นคำแก้ฎีกาซึ่งบริษัทศึกษารายละเอียดกับที่ปรึกษาทางกฎหมายและเชื่อมั่นว่า บริษัท และบริษัทย่อยและพวกได้ซื้อเครื่องจักรและหุ้นสามัญโดยถูกต้องและชำระเงินเรียบร้อยแล้ว ขณะนี้คดีอยู่ใน กระบวนการพิจารณาของศาลฎีกา

36. การจัดประเภทรายการใหม่

บริษัทและบริษัทย่อยได้จัดประเภทรายการใหม่ของรายการในงบการเงินปี 2562 เพื่อให้สอดคล้องกับการจัด ประเภทรายการบัญชีในปัจจุบัน โดยไม่มีผลกระทบต่อกำไร (ขาดทุน) หรือส่วนของผู้ถือหุ้นตามที่ได้รายงานไว้ ดังนี้

	บาท					
	งบการเงินรวม			งบการเงินเฉพาะกิจการ		
	ก่อนจัด ประเภทใหม่	จัดประเภทใหม่ เพิ่มขึ้น (ลดลง)	หลังจัด ประเภทใหม่	ก่อนจัด ประเภทใหม่	จัดประเภทใหม่ เพิ่มขึ้น (ลดลง)	หลังจัด ประเภทใหม่
งบแสดงฐานะการเงิน						
ณ วันที่ 31 ธันวาคม 2562						
ที่ดิน อาคารและอุปกรณ์	458,614,161.97	1,432,816.62	460,046,978.59	277,333,273.89	1,432,816.62	278,766,090.51
สิทธิการเช่า	39,103,618.89	(1,432,816.62)	37,670,802.27	39,103,618.89	(1,432,816.62)	37,670,802.27
เจ้าหนี้การค้าและเจ้าหนี้อื่น	133,248,941.35	(63,583.11)	133,185,358.24	75,895,127.76	(63,583.11)	75,831,544.65
หนี้สินทางการเงินหมุนเวียนอื่น	-	63,583.11	63,583.11	-	63,583.11	63,583.11
งบกำไรขาดทุนเบ็ดเสร็จ						
สำหรับปีสิ้นสุดวันที่ 31 ธันวาคม 2562						
ขายสุทธิ	1,575,947,611.99	(8,262,669.03)	1,567,684,942.96	1,392,553,417.97	-	1,392,553,417.97
ขายและติดตั้งหลังคาโซลาร์เซลล์	-	89,625,669.77	89,625,669.77	-	-	-
รายได้จากการรับจ้างประกอบและติดตั้ง	81,363,000.74	(81,363,000.74)	-	-	-	-
รายได้อื่น	10,044,053.02	(10,044,053.02)	-	16,587,443.13	(16,587,443.13)	-
รายได้อื่น						
รายได้ดอกเบี้ย	-	796,471.52	796,471.52	-	774,861.35	774,861.35
อื่น ๆ	-	9,247,581.50	9,247,581.50	-	9,075,477.01	9,075,477.01
รายได้ทางการเงิน	-	-	-	-	6,737,104.77	6,737,104.77
ต้นทุนขาย	1,388,309,648.89	30,768,478.76	1,419,078,127.65	1,227,580,953.85	-	1,227,580,953.85
ต้นทุนขายและติดตั้งหลังคาโซลาร์เซลล์	-	39,055,026.49	39,055,026.49	-	-	-
ต้นทุนจากการรับจ้างประกอบและติดตั้ง	69,823,505.25	(69,823,505.25)	-	-	-	-
ต้นทุนในการจัดจำหน่าย	51,855,759.45	(3,389,684.49)	48,466,074.96	38,393,611.94	(3,389,684.49)	35,003,927.45
ค่าใช้จ่ายในการบริหาร	144,057,073.31	3,389,684.49	147,446,757.80	110,722,579.00	3,389,684.49	114,112,263.49

บริษัท พรพรหมเม็ททอล จำกัด (มหาชน) และบริษัทย่อย

หมายเหตุประกอบงบการเงิน

วันที่ 31 ธันวาคม 2563

37. การแพร่ระบาดของโรคติดเชื้อไวรัสโคโรนา 2019

สถานการณ์การแพร่ระบาดของโรคติดเชื้อไวรัสโคโรนา 2019 (COVID-19) ปัจจุบันได้ขยายวงกว้างขึ้นอย่างต่อเนื่อง ส่งผลทำให้เกิดการชะลอตัวของเศรษฐกิจและมีผลกระทบต่อธุรกิจและอุตสาหกรรมโดยรวม สถานการณ์ดังกล่าวส่งผลกระทบต่อผลการดำเนินงานของบริษัทและบริษัทย่อย การรับรู้และการวัดมูลค่าของสินทรัพย์และหนี้สินในงบการเงิน อย่างไรก็ตาม ฝ่ายบริหารจะติดตามความคืบหน้าของสถานการณ์ดังกล่าว และทำการประเมินผลกระทบทางการเงินเกี่ยวกับมูลค่าของสินทรัพย์ ประมาณการหนี้สินและหนี้สินที่อาจเกิดขึ้นอย่างต่อเนื่อง

38. การอนุมัติงบการเงิน

งบการเงินนี้ได้รับการอนุมัติให้ออกโดยที่ประชุมคณะกรรมการของบริษัทเมื่อวันที่ 25 กุมภาพันธ์ 2564



บริษัท พรพรมเมทัลคอล จำกัด (มหาชน)
PORN PROM METAL PUBLIC COMPANY LIMITED
โทรศัพท์ : 02-628-6100
แฟกซ์ : 02-280-6289 , 02-281-0735
www.ppm.co.th

Annual Report 2020

