

Quality Approved



The World Medical Center
โรงพยาบาลเว็ลด์เมดิคอลเซ็นเตอร์



โรงพยาบาลเกษมราษฎร์
KASEMRAD HOSPITAL



โรงพยาบาลการุญเวช
KARUNVEJ HOSPITAL

สารบัญ

สารจากประธานกรรมการบริษัท	1
รายงานของคณะกรรมการตรวจสอบ	2
กิจกรรมสร้างสรรค์สังคม	4
ข้อมูลสำคัญทางการเงิน	6
ผลประกอบการ	7
ข้อมูลทั่วไป	8
รูปแบบของผลิตภัณฑ์และบริการ	9
โครงสร้างการถือหุ้นของบริษัทฯ ณ วันที่ 31 ธันวาคม 2557	10
ชื่อและที่อยู่ของโรงพยาบาลแต่ละสาขา	11
ความสามารถในการให้บริการ	12
ลักษณะการประกอบธุรกิจ	14
ปัจจัยความเสี่ยง	17
โครงสร้างการจัดการ และรายละเอียดของกรรมการและผู้บริหาร	18
รายละเอียดเกี่ยวกับคณะกรรมการ ผู้บริหาร และผู้มีอำนาจควบคุม	25
หลักการกำกับดูแลกิจการที่ดี	31
การดูแลเรื่องการใช้ข้อมูลภายใน	35
รายการระหว่างกัน	36
รายงานความรับผิดชอบของคณะกรรมการต่อรายงานทางการเงิน	37
คำอธิบายและการวิเคราะห์ฐานะการเงินและผลการดำเนินงาน	38
งบการเงิน และรายงานของผู้สอบบัญชีรับอนุญาต	41

Content

Message from the Chairman of the Board of Directors	1
Report of the Audit Committee	2
Corporate Social Responsibility	4
Financial Highlights	6
The Company's Performance	7
General Information	8
Products and Services	9
Shareholding Structure of the Company as at December 31, 2014	10
Name, Address and Contact Number of Each Hospital	11
Service Capacity	12
Nature of Business	14
Risk Factors	17
Shareholding Structure, Board of Directors and Management	18
Details of the Board of Directors, Management and Authorized Persons	25
Good Corporate Governance	31
Internal Control of Information	35
Related Parties' Transaction	36
Report of the Board of Directors' Responsibilities for Financial Report	37
Management Discussion and Analysis	38
Financial Statements and Audit Report of Certified Public Accountant	41

สารจากประธานกรรมการบริษัท

ปี 2557 ที่ผ่านมานับเป็นอีกหนึ่งปีที่บริษัท บางกอก เชน ฮอस्पิตอล จำกัด (มหาชน) ได้มีการเปลี่ยนแปลงโดยได้มีการพัฒนาซื้อสินค้าให้มีความชัดเจน ครอบคลุมกลุ่มลูกค้าทุกระดับ ได้แก่

- กลุ่มโรงพยาบาลเวสต์เมดิคอลเซ็นเตอร์ (“WMC”) ให้บริการกลุ่มลูกค้าระดับบน และลูกค้าต่างชาติ
- กลุ่มโรงพยาบาลเกษมราษฎร์ (“KR”) ให้บริการกลุ่มลูกค้าระดับกลาง และกลุ่มลูกค้าประกันสังคม
- กลุ่มโรงพยาบาลการุญเวช (“KRV”) ให้บริการกลุ่มลูกค้าประกันสังคมเป็นหลัก

ปัจจุบันบริษัทมีสาขาทั้งในกรุงเทพและต่างจังหวัดรวมทั้งสิ้น 11 แห่ง โดยเป็นโรงพยาบาล 9 แห่ง และ คลินิก 2 แห่ง ทั้งนี้ บริษัท มีความมุ่งมั่นที่จะบริหารงานอย่างมีประสิทธิภาพ และหนึ่งในเป้าหมายที่สำคัญของบริษัท คือ การพัฒนาคุณภาพของโรงพยาบาลเครือข่ายให้เป็นไปตามมาตรฐานสากลเพื่อรองรับลูกค้าชาวไทยและชาวต่างชาติ โดยในปีที่ผ่านมา โรงพยาบาลเวสต์ เมดิคอล เซ็นเตอร์ ได้ผ่านการรับรองมาตรฐานคุณภาพ JCI (Joint Commission International) และโรงพยาบาลใหญ่ในกลุ่มเกษมราษฎร์ ได้ผ่านการรับรองมาตรฐานคุณภาพ HA (Hospital Accreditation) นอกจากนี้บริษัทยังมีนโยบายที่จะพัฒนาบุคลากรทางการแพทย์ และคุณภาพของโรงพยาบาลให้ดียิ่งขึ้น เพื่อสร้างความมั่นใจแก่ผู้มาใช้บริการ

ผมขอขอบคุณผู้บริหาร คณะแพทย์ รวมทั้งพนักงานทุกท่านสำหรับความทุ่มเทและเป็นกำลังสำคัญในการพัฒนาธุรกิจของบริษัทมาโดยตลอด สอดคล้องตามหลักธรรมาภิบาลและความรับผิดชอบต่อสังคม ผมเชื่อว่าพื้นฐานการทำงานที่แข็งแกร่งเหล่านี้จะทำให้บริษัทก้าวข้ามอุปสรรคต่างๆ และนำมาซึ่งความเติบโตอย่างต่อเนื่องในอนาคต

ท้ายที่สุดนี้ ในนามของคณะกรรมการบริษัท ผมขอขอบคุณ ผู้ถือหุ้น ลูกค้า คู่ค้า และพันธมิตรทางธุรกิจ สำหรับความไว้วางใจและความเชื่อมั่นในศักยภาพของบริษัทตลอดมา และหวังเป็นอย่างยิ่งว่าจะได้รับการสนับสนุนจากทุกท่านด้วยดีตลอดไป



นายแพทย์เจлим หาญพาณิชย์
(ประธานกรรมการ)



รายงานของคณะกรรมการตรวจสอบ



คณะกรรมการตรวจสอบบริษัท บางกอก เซ็น โฮสพิทอล จำกัด (มหาชน) ประกอบด้วยกรรมการอิสระ ซึ่งเป็นผู้ทรงคุณวุฒิและมีประสบการณ์ด้านกฎหมาย การบัญชี การเงิน การบริหารองค์กร จำนวน 3 ท่าน ดังนี้

- | | |
|----------------------------------|-------------------------|
| 1. ดร.วิรัช อภิเมธีอรัญ | ประธานคณะกรรมการตรวจสอบ |
| 2. นายศิริพงษ์ สมบัติศิริ | กรรมการตรวจสอบ |
| 3. ศาสตราจารย์พิเศษพิภพ วีระพงษ์ | กรรมการตรวจสอบ |

คณะกรรมการตรวจสอบปฏิบัติหน้าที่ตามที่คณะกรรมการบริษัทมอบหมาย และตามกฎหมายของคณะกรรมการตรวจสอบ ซึ่งสอดคล้องกับข้อกำหนดของตลาดหลักทรัพย์แห่งประเทศไทย โดยมีนโยบายที่สำคัญคือ ดูแลรายงานทางการเงินของบริษัทให้เป็นไปตามมาตรฐานและหลักการบัญชีที่รับรองทั่วไป สอบทานการดำเนินงานของบริษัทให้เป็นไปตามหลักการกำกับดูแลกิจการที่ดี มีระบบการควบคุมภายในที่มีประสิทธิภาพ มีการปฏิบัติตามข้อกำหนดและกฎหมายที่เกี่ยวข้องตลอดจนดูแลกรณีที่อาจเกิดความขัดแย้งทางผลประโยชน์ระหว่างบริษัทกับบุคคลที่เกี่ยวข้องกัน ทั้งนี้ในรอบปีบัญชี 2557 ได้จัดให้มีการประชุมคณะกรรมการตรวจสอบจำนวน 4 ครั้ง โดยได้มีการหารือร่วมกับฝ่ายบริหาร ผู้ตรวจสอบภายในและผู้สอบบัญชีในเรื่องที่เกี่ยวข้อง สรุปสาระสำคัญในการปฏิบัติหน้าที่ได้ดังนี้

1. การสอบทานรายงานทางการเงิน คณะกรรมการตรวจสอบได้สอบทานงบการเงินรายไตรมาสและงบการเงินประจำปี 2557 ของบริษัท บางกอก เซ็น โฮสพิทอล จำกัด (มหาชน) และงบการเงินรวม รวมถึงรายการระหว่างกัน รายการที่อาจมีความขัดแย้งทางผลประโยชน์ ร่วมกับฝ่ายบริหารและสำนักตรวจสอบภายใน และได้เชิญผู้สอบบัญชีร่วมประชุมทุกครั้งที่มีการพิจารณางบการเงินรายไตรมาสและงบการเงินประจำปี โดยไม่มีฝ่ายบริหารของบริษัทฯ เข้าร่วมประชุม เพื่อพิจารณาขอบเขตแนวทางและแผนการสอบบัญชีประจำปีของผู้สอบบัญชี คณะกรรมการได้สอบถามถึงความถูกต้องครบถ้วนของงบการเงิน การปรับปรุงรายการบัญชีที่สำคัญซึ่งมีผลกระทบต่องบการเงิน และความเพียงพอในการเปิดเผยข้อมูล อีกทั้งได้พิจารณาข้อเสนอแนะและข้อสังเกตของผู้สอบบัญชี คณะกรรมการตรวจสอบมีความเห็นว่างบการเงินดังกล่าวได้จัดทำขึ้นอย่างถูกต้องตามมาตรฐานการบัญชีที่รับรองทั่วไป มีความถูกต้องตามที่ควรในสาระสำคัญและมีการเปิดเผยข้อมูลที่สำคัญอย่างเพียงพอซึ่งผู้สอบบัญชีได้แสดงความเห็นอย่างเป็นอิสระไว้ในรายงานของผู้สอบบัญชีที่นำเสนอต่อคณะกรรมการบริษัทฯ

2. การสอบทานการบริหารความเสี่ยง คณะกรรมการตรวจสอบได้สอบทานความเพียงพอของระบบการควบคุมภายในของบริษัทฯ โดยพิจารณาจากรายงานของสายตรวจสอบภายในและของผู้สอบบัญชี เพื่อประเมินความเพียงพอเหมาะสมและความมีประสิทธิภาพของระบบการควบคุมภายใน การบริหารจัดการความเสี่ยงของบริษัท การดำเนินงานของฝ่ายบริหารที่สอดคล้องกับนโยบาย และอำนาจอนุมัติที่กำหนดไว้
 3. การสอบทานการกำกับดูแลกิจการที่ดี คณะกรรมการตรวจสอบได้สอบทานการปฏิบัติงานตามจรรยาบรรณและบรรษัทภิบาลของบริษัทฯ พบว่ากรรมการบริษัทและพนักงานได้ปฏิบัติตามหลักการที่กำหนดไว้อย่างเคร่งครัด โดยคณะกรรมการได้ส่งเสริมให้พนักงานทุกระดับมีจิตสำนึกในจริยธรรมและคุณธรรมอย่างสม่ำเสมอและต่อเนื่อง เพื่อให้เกิดการกำกับดูแลกิจการที่ดีตามหลักการของตลาดหลักทรัพย์แห่งประเทศไทย เพื่อให้มีความโปร่งใสและมีจริยธรรม ก่อให้เกิดความเชื่อมั่นแก่ผู้ถือหุ้น ผู้ลงทุน ลูกค้า คู่ค้า และผู้ที่เกี่ยวข้องทุกฝ่าย
 4. การสอบทานการกำกับดูแลงานตรวจสอบภายใน เพื่อความเป็นอิสระของการตรวจสอบ คณะกรรมการตรวจสอบได้ว่าจ้างให้ บริษัท พีแอนด์แอล อินเทอร์เนชั่นแนล จำกัด ซึ่งเป็นบริษัทที่ให้บริการด้านการตรวจสอบภายในจากภายนอก เป็นผู้ตรวจสอบภายในของบริษัทฯ โดยคณะกรรมการตรวจสอบจะเป็นผู้พิจารณาแผนการตรวจสอบภายในประจำปี รายงานผลการตรวจสอบภายใน และติดตามผลการตรวจสอบภายในกับฝ่ายบริหารอย่างต่อเนื่อง พร้อมทั้งให้คำแนะนำกับผู้ตรวจสอบภายใน เพื่อให้เกิดความเชื่อมั่นว่าการปฏิบัติงานตามแผนงานตรวจสอบภายในประจำปีเป็นไปอย่างมีประสิทธิภาพและประสิทธิผล โดยผลการตรวจสอบภายในประจำปี 2557 ไม่พบข้อบกพร่องด้านการควบคุมภายในที่มีนัยสำคัญ
 5. การสอบทานประสิทธิผลของการควบคุมภายใน คณะกรรมการตรวจสอบได้สอบทานและทบทวนระบบการควบคุมภายในตามแนวทางที่กำหนดโดยสำนักงานคณะกรรมการกำกับหลักทรัพย์และตลาดหลักทรัพย์ ซึ่งครอบคลุมถึงการควบคุมด้านการปฏิบัติงาน การเงิน การปฏิบัติตามกฎหมาย ตลอดจนสามารถบรรลุวัตถุประสงค์และเป้าหมายของบริษัทฯ โดยทำการประเมินตามแบบประเมินความเพียงพอของระบบการควบคุมภายใน ซึ่งผลการประเมินโดยฝ่ายบริหารและสำนักตรวจสอบภายในมีความเห็นว่าการควบคุมภายในของบริษัทฯ มีความเพียงพอ
 6. การพิจารณาแต่งตั้งผู้สอบบัญชีและการกำหนดค่าสอบบัญชี คณะกรรมการตรวจสอบได้พิจารณาความรู้ ความสามารถ คุณสมบัติ และผลการปฏิบัติงานของ บริษัท เคพีเอ็มจี ภูมิไชย สอบบัญชี จำกัด ในรอบระยะเวลาบัญชีที่ผ่านมาแล้ว คณะกรรมการตรวจสอบจึงเสนอให้คณะกรรมการบริษัทพิจารณาการแต่งตั้งผู้สอบบัญชี พร้อมทั้งค่าสอบบัญชี เพื่อขออนุมัติจากที่ประชุมผู้ถือหุ้น
- โดยสรุปคณะกรรมการตรวจสอบได้ปฏิบัติหน้าที่และความรับผิดชอบตามที่ได้รับอนุมัติจากคณะกรรมการบริษัทฯ โดยใช้ความรู้ความสามารถและความระมัดระวัง รอบคอบ มีความเป็นอิสระอย่างเพียงพอ เพื่อประโยชน์ต่อผู้มีส่วนได้ส่วนเสียอย่างเท่าเทียมกัน คณะกรรมการตรวจสอบมีความเห็นว่ารายงานข้อมูลทางการเงินของบริษัทฯ มีความถูกต้อง เชื่อถือได้ สอดคล้องตามมาตรฐานการบัญชีที่รับรองทั่วไป บริษัทฯ มีการบริหารจัดการความเสี่ยงอย่างเพียงพอ มีระบบการควบคุมภายใน การตรวจสอบภายในที่เหมาะสมและมีประสิทธิผล มีการปฏิบัติงานที่สอดคล้องตามระบบการกำกับดูแลกิจการที่ดี มีการปฏิบัติตามกฎหมาย ข้อกำหนดและข้อผูกพันต่างๆ ที่เกี่ยวข้องกับการดำเนินธุรกิจของบริษัทฯ

ในนามของคณะกรรมการตรวจสอบ



(ดร. วิรัช อภิเมธีธำรง)

ประธานคณะกรรมการตรวจสอบ

23 กุมภาพันธ์ 2557

กิจกรรมสร้างสรรค์สังคม



โรงพยาบาลในเครือ BCH ร่วมออกหน่วยบริการตรวจ
สุขภาพให้ชุมชนอย่างสม่ำเสมอ





ร่วมบริจาคโลหิตและเข้าร่วมโครงการ
ช่วยเหลือผู้ประสบภัยพิบัติ



มอบยาสามัญประจำบ้าน อุปกรณ์ทางการแพทย์
และน้ำดื่มเพื่อสาธารณประโยชน์



ให้ความรู้เบื้องต้นในการช่วยชีวิตผู้ประสบภัยแก่เจ้าหน้าที่
มูลนิธิ และสถานการศึกษา



ร่วมฝึกซ้อมเผชิญเหตุอุบัติเหตุกับองค์กรภาครัฐ
และภาคเอกชน



ข้อมูลสำคัญทางการเงิน



บริษัท บางกอก เชน ออสพิทอล จำกัด (มหาชน) และบริษัทย่อย

	2557	2556	2555
ผลการดำเนินงาน (ล้านบาท)			
รายได้รวม	5,381.50	4,796.41	4,531.11
กำไรก่อนภาษีเงินได้ ดอกเบี้ยจ่าย ค่าเสื่อมราคา และรายการตัดบัญชี (EBITDA)	1,422.86	1,350.12	1,589.74
กำไรสุทธิ	521.87	584.74	910.29
ฐานะการเงิน (ล้านบาท)			
สินทรัพย์รวม	9,991.61	10,030.19	7,118.08
หนี้สินรวม	5,324.61	5,484.65	3,054.18
ส่วนของผู้ถือหุ้นส่วนน้อย	529.94	579.77	423.53
ส่วนของผู้ถือหุ้นเฉพาะบริษัท	4,137.06	3,965.77	3,640.37
อัตราส่วนทางการเงิน			
อัตรากำไรขั้นต้นต่อรายได้จากการขาย (%)	31.79	32.12	39.17
อัตรากำไรสุทธิต่อรายได้รวม (%)	9.70	12.19	20.05
อัตราส่วนหนี้สินต่อส่วนของผู้ถือหุ้น (เท่า)	1.14	1.38	0.84
อัตราผลตอบแทนต่อส่วนของผู้ถือหุ้น (%)	11.18	15.38	26.41
อัตราผลตอบแทนจากสินทรัพย์รวม (%)	5.22	11.73	21.31
ข้อมูลต่อหุ้น			
จำนวนหุ้นที่ออก (ล้านหุ้น) *	2,493.75	2,493.75	1,995.00
กำไรสุทธิต่อหุ้น (บาท) *	0.21	0.23	0.46
มูลค่าตามบัญชีต่อหุ้น (บาท) *	1.87	1.82	2.04
เงินปันผลเสนอจ่ายต่อหุ้น (บาท) - เงินสด *	0.16	0.16	0.18
ราคาปิดต่อหุ้น ณ วันสิ้นปี (บาท)	8.10	6.05	9.05

* ข้อมูลต่อหุ้น ใช้จำนวนหุ้นที่ออกในปีนั้นๆ เป็นฐานในการคำนวณ

ผลประกอบการ

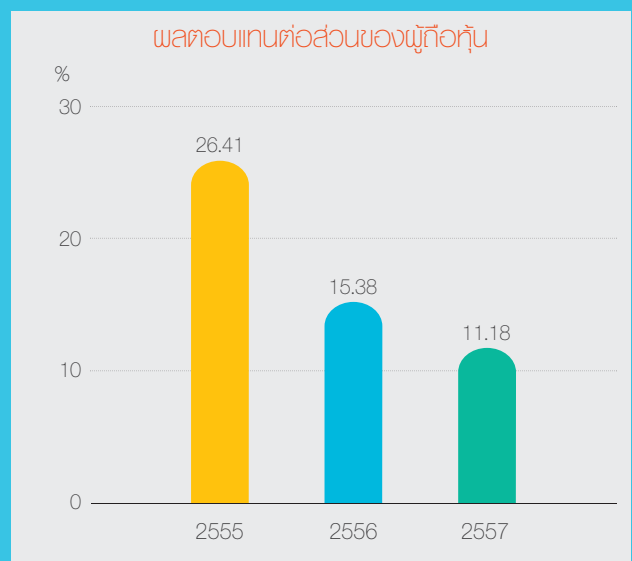
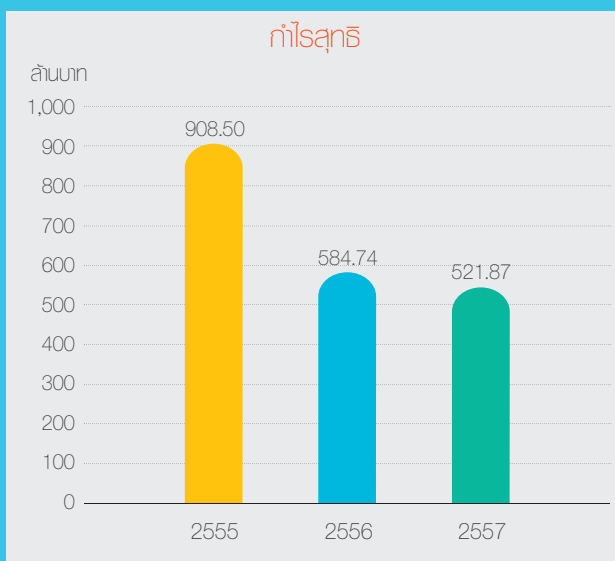
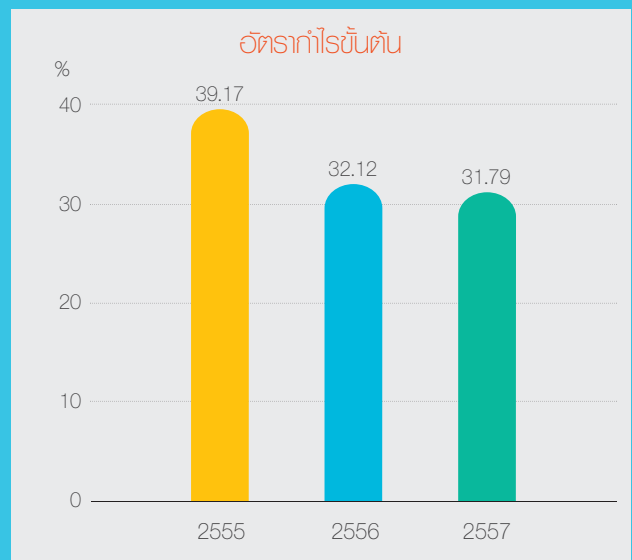
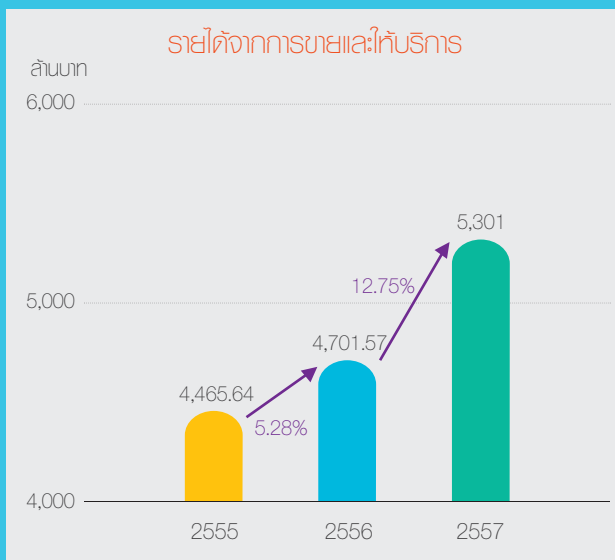
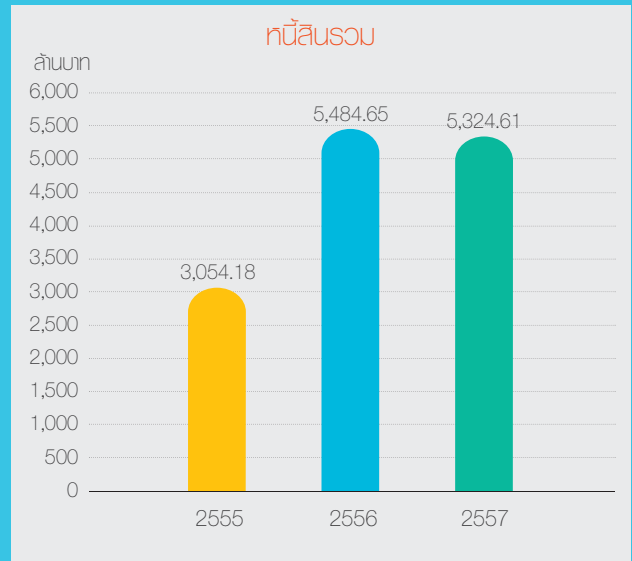
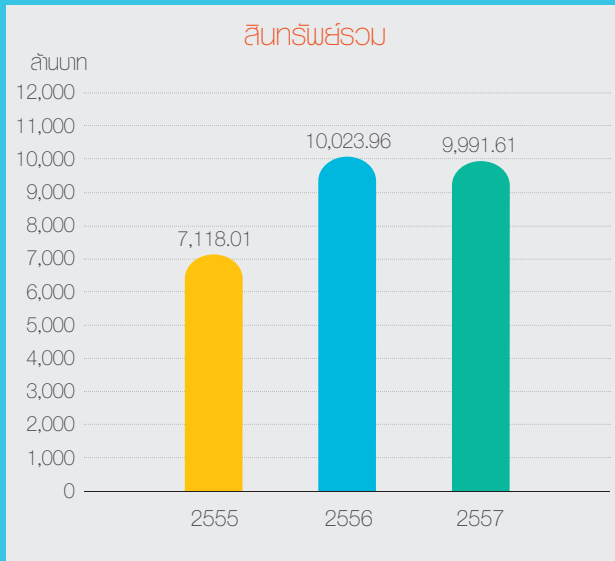

ข้อมูลทั่วไป

ชื่อ

ที่ตั้งสำนักงานใหญ่

ประเภทธุรกิจ

ปีที่ก่อตั้ง

ปีที่จดทะเบียนในตลาดหลักทรัพย์

เว็บไซต์

ทุนจดทะเบียนและทุนชำระแล้ว

ผู้ถือหุ้น

: บริษัท บางกอก เซน ฮอสปิเทล จำกัด(มหาชน)

: 44 หมู่ 4 ถนนแจ้งวัฒนะ ตำบลปากเกร็ด อำเภอปากเกร็ด จังหวัดนนทบุรี

: โรงพยาบาลเอกชน

: 2527

: 2547

: www.bangkokchainhospital.com

: 2,494 ล้านบาท (มูลค่าที่ตราไว้หุ้นละ 1 บาท)

: ครอบครัวหาญพาณิชย์ ถือหุ้นร้อยละ 49.99

ผู้ลงทุนสถาบันและผู้ลงทุนรายย่อย ถือหุ้นร้อยละ 50.01

ราคาหุ้นสามัญย้อนหลังตั้งแต่เข้าจดทะเบียนในตลาดหลักทรัพย์ฯเปรียบเทียบกับดัชนีตลาดหลักทรัพย์
ตั้งแต่ พ.ย. 47 ถึง มี.ค. 58

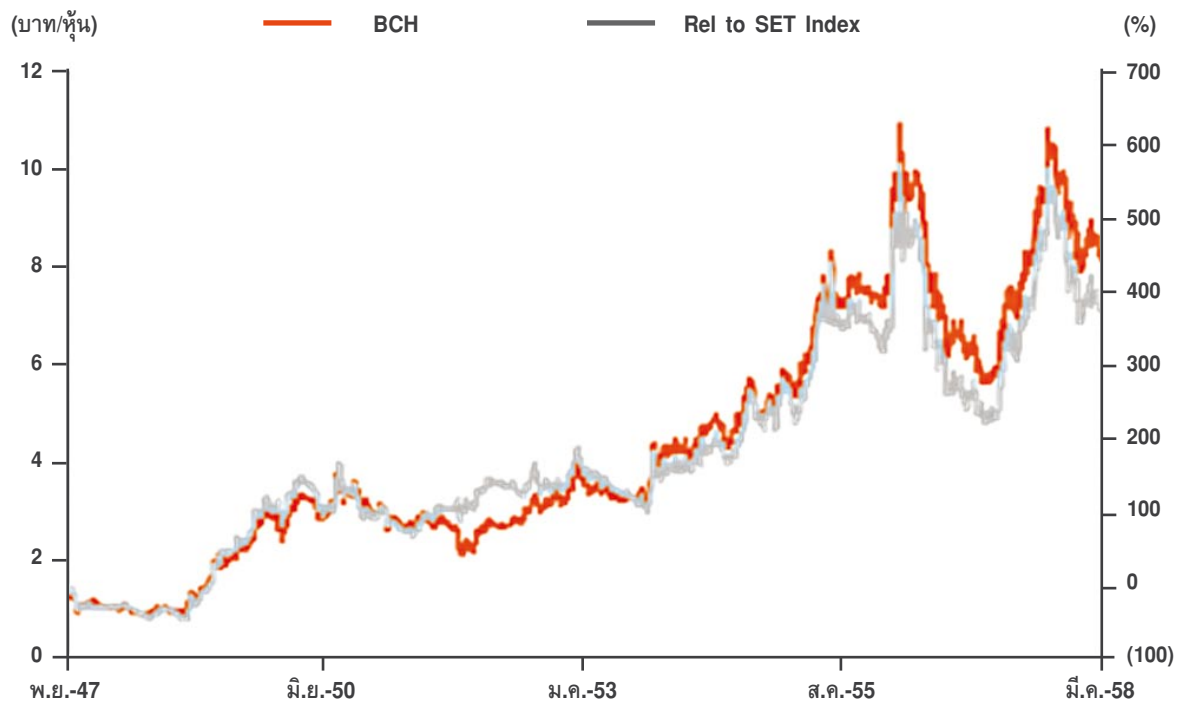

รูปแบบของผลิตภัณฑ์และบริการ

บริษัทฯ ได้จัดประเภทของผลิตภัณฑ์และบริการไว้ ดังนี้

1. กลุ่มโรงพยาบาลเวิลด์ เมดิคอล เซ็นเตอร์ (WMC)

- ให้บริการกลุ่มลูกค้าระดับบน และ ลูกค้าต่างประเทศ
- ให้บริการทางการแพทย์ระดับตติยภูมิ (tertiary care)

2. กลุ่มโรงพยาบาลเกษมราษฎร์ (KR)

- ให้บริการกลุ่มลูกค้าระดับกลาง / กลุ่มลูกค้าประกันสังคม
- Kasemrad General Hospital [KR]** เป็นโรงพยาบาลที่ให้บริการทางการแพทย์ระดับปฐมภูมิและระดับตติยภูมิ
- Kasemrad Medical Center [KHMC]** เป็นศูนย์เฉพาะทางที่ให้บริการระดับตติยภูมิ ซึ่งเป็นบริการทางการแพทย์ที่มีความซับซ้อน ได้แก่ การผ่าตัดหัวใจ ศูนย์ศัลยกรรมหัวใจ (Heart Surgery Center) ศูนย์ตรวจสวนหัวใจและหลอดเลือด (Cath Lab Center) ศูนย์ดวงตา (Lasik and Eye Center) และศูนย์ MRI เพื่อให้การรักษาแก่ผู้ป่วยจากกลุ่มโรงพยาบาลเกษมราษฎร์ กลุ่มโรงพยาบาลการุญเวช และผู้ป่วยที่ส่งต่อมาจากโรงพยาบาลพันธมิตรอื่นๆ (Alliance Hospitals) ทั่วประเทศ
- Kasemrad Community Clinic [KCC]** เป็นคลินิกชุมชนของบริษัทฯ ที่เปิดให้บริการทางการแพทย์ระดับปฐมภูมิ (บริการผู้ป่วยนอก) ที่อำเภอแม่สายและอำเภอเชียงแสน
- KH Better Life** เป็นศูนย์ที่ให้บริการด้านการเสริมสร้างสุขภาพ และบริการแพทย์ทางเลือก ได้แก่
 - ✓ ศูนย์สุขภาพผิวและความงาม
 - ✓ ศูนย์ศัลยกรรมความงาม
 - ✓ ศูนย์ทันตกรรมเพื่อความงาม
 - ✓ ศูนย์ตรวจสุขภาพ
 - ✓ ศูนย์แพทย์แผนไทย

3. กลุ่มโรงพยาบาลการุญเวช (KRV)

- ให้บริการกลุ่มลูกค้าประกันสังคมเป็นหลัก
- ให้บริการทางการแพทย์ระดับปฐมภูมิและระดับตติยภูมิ

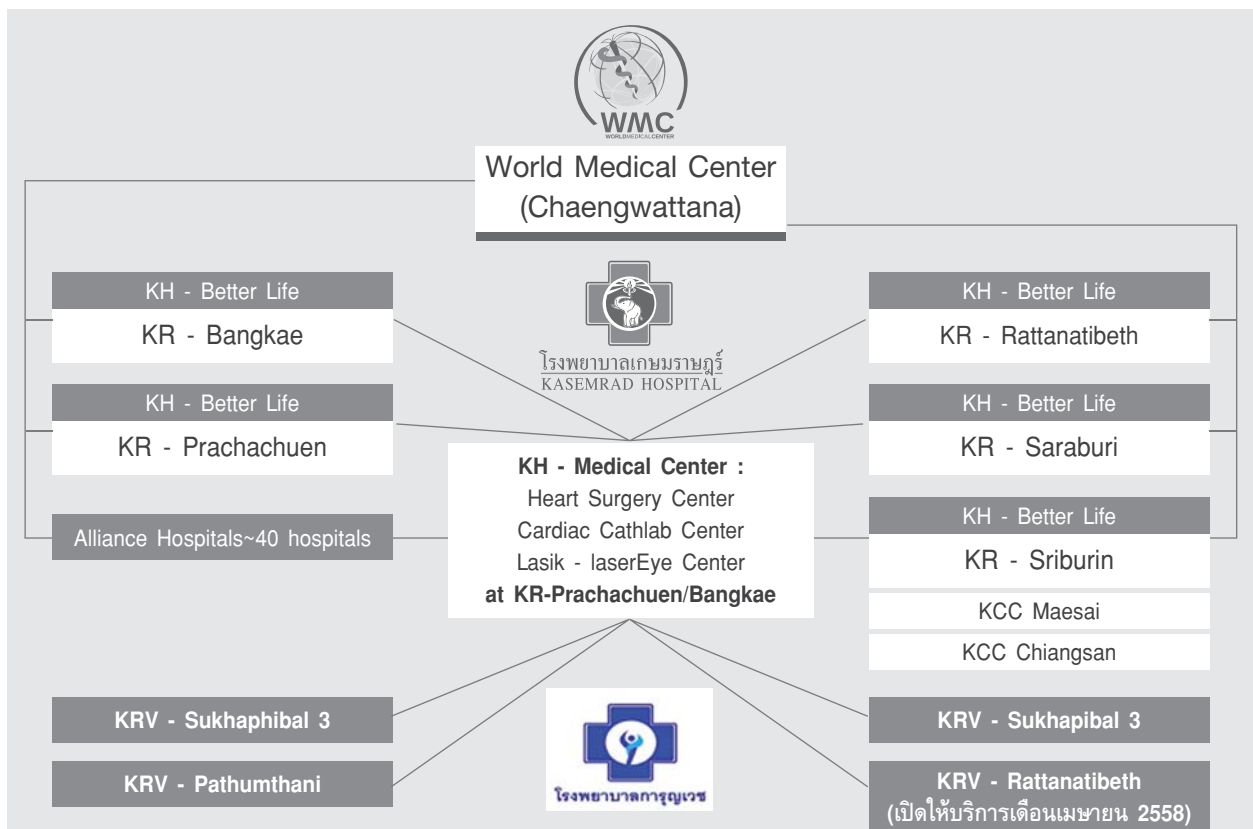

โครงสร้างการถือหุ้นของบริษัทฯ ณ วันที่ 31 ธันวาคม 2557

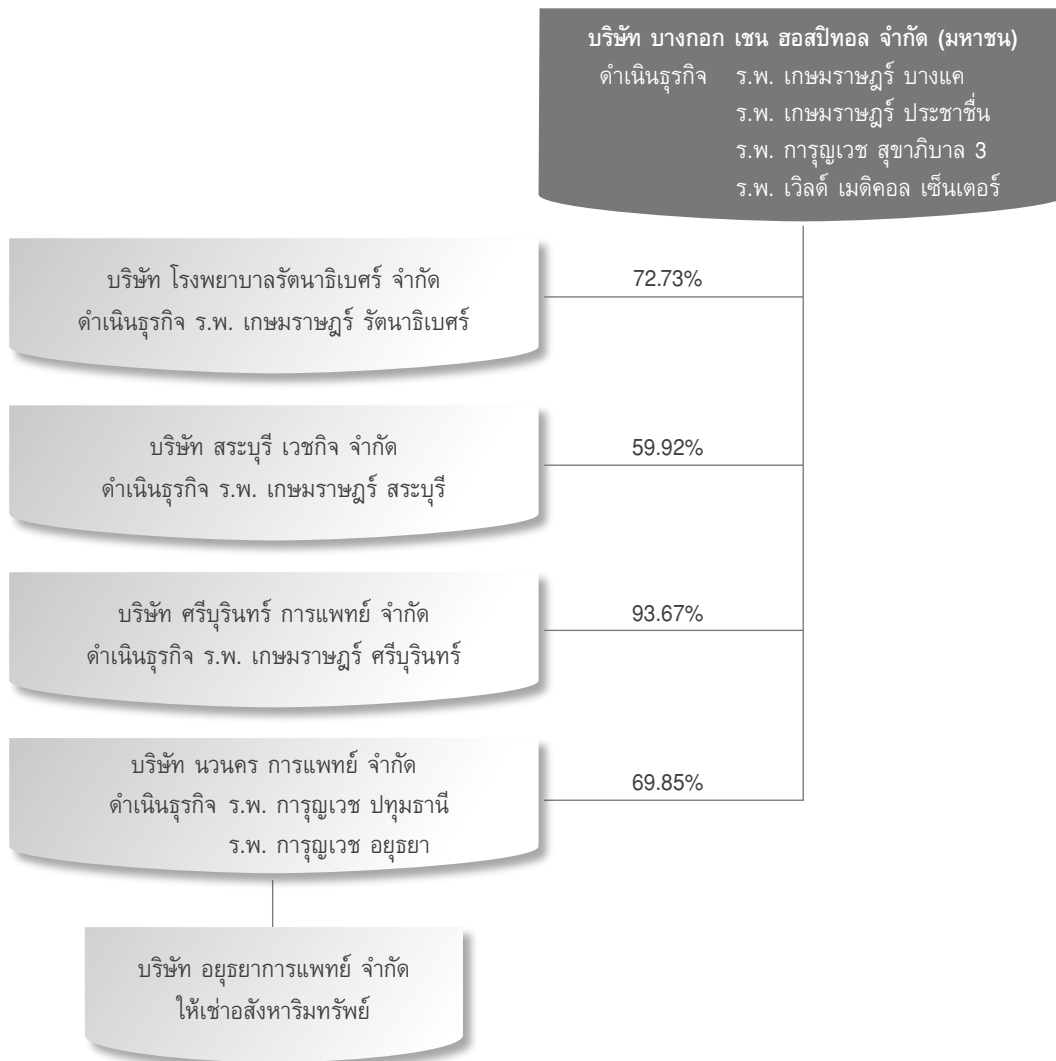

รายละเอียดของบริษัทฯ และบริษัทย่อย

บริษัท	ทุนจดทะเบียน	ประเภทธุรกิจ	วันที่เปิดให้บริการ/วันที่ได้มา
บริษัท บางกอก เชน ฮอस्पิตอล จำกัด (มหาชน)	2,494 ล้านบาท	ร.พ. เกษมราษฎร์ บางแค ร.พ. เกษมราษฎร์ ประชาชื่น ร.พ. การุญเวช สุขุมวิท 3 ร.พ. เวลด์ เมดิคอล เซ็นเตอร์	8 สิงหาคม 2527 15 กรกฎาคม 2540 26 กันยายน 2543 22 มีนาคม 2556
บริษัท โรงพยาบาลรัตนนิเบศร์ จำกัด	300 ล้านบาท	ร.พ. เกษมราษฎร์ รัตนนิเบศร์	15 กุมภาพันธ์ 2536
บริษัท สระบุรี เวชกิจ จำกัด	321 ล้านบาท	ร.พ. เกษมราษฎร์ สระบุรี	1 มกราคม 2539
บริษัท ศรีบูรินทร์ การแพทย์ จำกัด	170 ล้านบาท	ร.พ. เกษมราษฎร์ ศรีบูรินทร์	10 มกราคม 2536
บริษัท นวนครการแพทย์ จำกัด	375 ล้านบาท	ร.พ. การุญเวช ปทุมธานี ร.พ. การุญเวช อัญญา	18 ธันวาคม 2556
บริษัท อัญญาการแพทย์ จำกัด	45 ล้านบาท	ให้เช่าอสังหาริมทรัพย์ (ที่ดิน ร.พ. การุญเวช อัญญา)	18 ธันวาคม 2556

ชื่อและที่อยู่ของโรงพยาบาลแต่ละสาขา

โรงพยาบาลเว็ลด์ เมดิคอล เซ็นเตอร์	44 หมู่ 4 ถนนแจ้งวัฒนะ ตำบลปากเกร็ด อำเภอปากเกร็ด จังหวัดนนทบุรี 11120 โทรศัพท์ 0-2836-9999 โทรสาร 0-2106-4858
โรงพยาบาลเกษมราษฎร์ บางแค	586, 588 ถนนเพชรเกษม แขวงบางแคเหนือ เขตบางแค กรุงเทพฯ 10160 โทรศัพท์ 0-2455-0110, 0-2804-8959 โทรสาร 0-2454-1914
โรงพยาบาลเกษมราษฎร์ ประชาชื่น	950 ถนนประชาชื่น แขวงวงศ์สว่าง เขตบางซื่อ กรุงเทพฯ 10800 โทรศัพท์ 0-2910-1600 โทรสาร 0-2910-1649
โรงพยาบาลเกษมราษฎร์ รัตนาธิเบศร์	60 หมู่ 6 ตำบลเสาธงหิน อำเภอบางใหญ่ จังหวัดนนทบุรี 10140 โทรศัพท์ 0-2594-0020 โทรสาร 0-2594-0067
โรงพยาบาลเกษมราษฎร์ สระบุรี	2/22 ถนนมิตรภาพ ตำบลปากเพรียว อำเภอเมือง จังหวัดสระบุรี 18000 โทรศัพท์ 0-36315-555 โทรสาร 0-36315-501
โรงพยาบาลเกษมราษฎร์ ศรีบุรินทร์	111/5 หมู่ 13 ตำบลสันทราย อำเภอเมือง จังหวัดเชียงราย 57000 โทรศัพท์ 0-53910-999 โทรสาร 0-53717-938
โรงพยาบาลการุญเวช สุขุมวิท 3	88, 90, 92 ถนนรามคำแหง แขวงสะพานสูง เขตสะพานสูง กรุงเทพฯ 10260 โทรศัพท์ 0-2729-3000 โทรสาร 0-2729-5050
โรงพยาบาลการุญเวช ปทุมธานี	ที่อยู่ 98 หมู่ที่ 13 ถนนพหลโยธิน ตำบลคลองหนึ่ง อำเภอลำลูกเกด จังหวัดปทุมธานี 12120 โทรศัพท์ 0-2529-4533 โทรสาร 0-2529-3624
โรงพยาบาลการุญเวช อยุธยา	ที่อยู่ 61/9 หมู่ที่ 4 ตำบลคลองจิก อำเภอบางปะอิน จังหวัดพระนครศรีอยุธยา 13160 โทรศัพท์ 0-35315-100 โทรสาร 0-35315-155

บุคคลอ้างอิง

สถานที่ตั้งสำนักงานใหญ่	บริษัท บางกอก เซน โฮสพิทอล จำกัด (มหาชน) 44 หมู่ 4 ถนนแจ้งวัฒนะ ตำบลปากเกร็ด อำเภอปากเกร็ด จังหวัดนนทบุรี 11120 โทรศัพท์ 0-2836-9999 โทรสาร 0-2106-4858
นายทะเบียนหุ้น	บริษัท ศูนย์รับฝากหลักทรัพย์ (ประเทศไทย) จำกัด เลขที่ 62 อาคารตลาดหลักทรัพย์แห่งประเทศไทย ชั้น 4, 6-7 ถนนรัชดาภิเษก เขตคลองเตย กรุงเทพฯ 10110 โทรศัพท์ 0-2229-2800, 0-2654-5599 โทรสาร 0-2359-1262-3
ผู้สอบบัญชี	บริษัท เคพีเอ็มจี ภูมิไชย สอบบัญชี จำกัด เอ็มไพร์ทาวเวอร์ 195 ถนนสาทรใต้ แขวงยานนาวา เขตสาทร กรุงเทพฯ 10120 โทรศัพท์ 0-2677-2000 โทรสาร 0-2677-2220-3
ที่ปรึกษากฎหมาย	บริษัท เดอะ ลีเกิลลิสต์ ลอว์ ออฟฟิศ จำกัด 56/12 ซอยพัทธมน 1 ถนนรามคำแหง (สุขุมวิท 3) แขวงหัวหมาก เขตบางกะปิ กรุงเทพฯ 10240 โทรศัพท์ 0-2735-2976-80 โทรสาร 0-2735-2981

ความสามารถในการให้บริการ

จำนวนเตียงที่ให้บริการแก่ผู้ป่วย

โรงพยาบาลทั้ง 9 สาขา ของบริษัท และบริษัทย่อย มีเตียงรองรับการให้บริการตรวจรักษา ทั้งผู้ป่วยนอกและผู้ป่วยใน ดังนี้

โรงพยาบาล	ผู้ป่วยนอก จำนวนห้องตรวจ	ผู้ป่วยใน	
		จำนวนเตียงจดทะเบียน	จำนวนเตียงให้บริการจริง
ร.พ. เกษมราษฎร์ บางแค	58	317	217
ร.พ. เกษมราษฎร์ ประชาชื่น	80	373	264
ร.พ. การุญเวช สุขุมวิท 3	16	100	100
ร.พ. เกษมราษฎร์ รัตนาธิเบศร์	64	400	200
ร.พ. เกษมราษฎร์ สระบุรี	17	200	110
ร.พ. เกษมราษฎร์ ศรีพินิต	44	120	120
ร.พ. เวลด์เมดิคอลเซ็นเตอร์	84	150	51
ร.พ. การุญเวช ปทุมธานี	16	200	100
ร.พ. การุญเวช อโยธยา	4	105	50
รวม	383	1,965	1,212

ข้อจำกัดการประกอบธุรกิจ

บริษัท มีข้อจำกัดในการโฆษณาบริการสถานพยาบาล เช่นเดียวกับโรงพยาบาลอื่น ตามพระราชบัญญัติสถานพยาบาล พ.ศ. 2541

การให้บริการแก่ผู้ป่วยใน

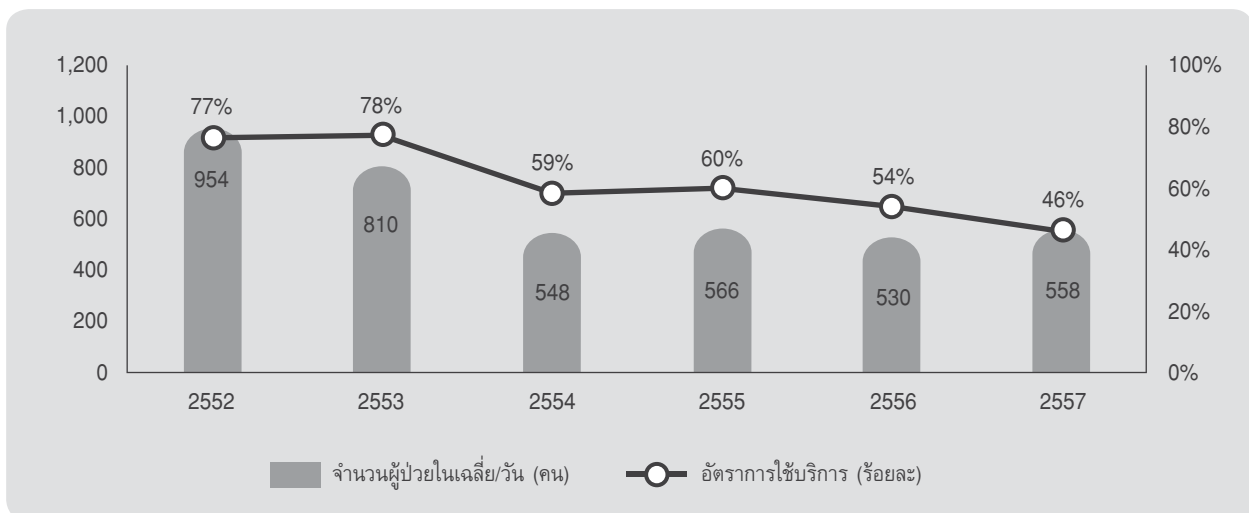

- จำนวนผู้ป่วยในเฉลี่ยต่อวัน รวมลูกค้าเงินสดและกลุ่มลูกค้าตามโครงการหลักประกันภาครัฐ
- จำนวนเตียงให้บริการจริง 1,212 เตียง (โดยในปี 2556 มี 984 เตียง (ไม่รวมโรงพยาบาลการุญเวช ปทุมธานีและอโยธยา ที่บริษัทได้ซื้อมาในปลายปี 2556) ในระหว่างปี 2555 มี 946 และ ในระหว่างปี 2554 ได้ลดจำนวนเตียงให้บริการลงจาก 1,042 เตียงเป็น 936 เตียง ในระหว่างปี 2553 ได้ลดเตียงให้บริการลงจาก 1,220 เตียงเป็น 1,042 เตียง ในระหว่างปี 2552 ได้ขยายเตียงให้บริการเพิ่มจาก 1,188 เตียง เป็น 1,220 เตียง

- อัตราการใช้บริการในปี 2553 และ 2554 ลดลง เนื่องจาก บริษัทฯ ได้ทยอยเลิกให้บริการผู้ป่วยจากโครงการประกันสุขภาพถ้วนหน้า ในปี 2553
- อัตราการใช้บริการในปี 2557 ลดลง เนื่องจาก โรงพยาบาลเกษมราษฎร์ ศรีบุรินทร์ ได้ออกจากโครงการประกันสังคม

การให้บริการแก่ผู้ป่วยนอก

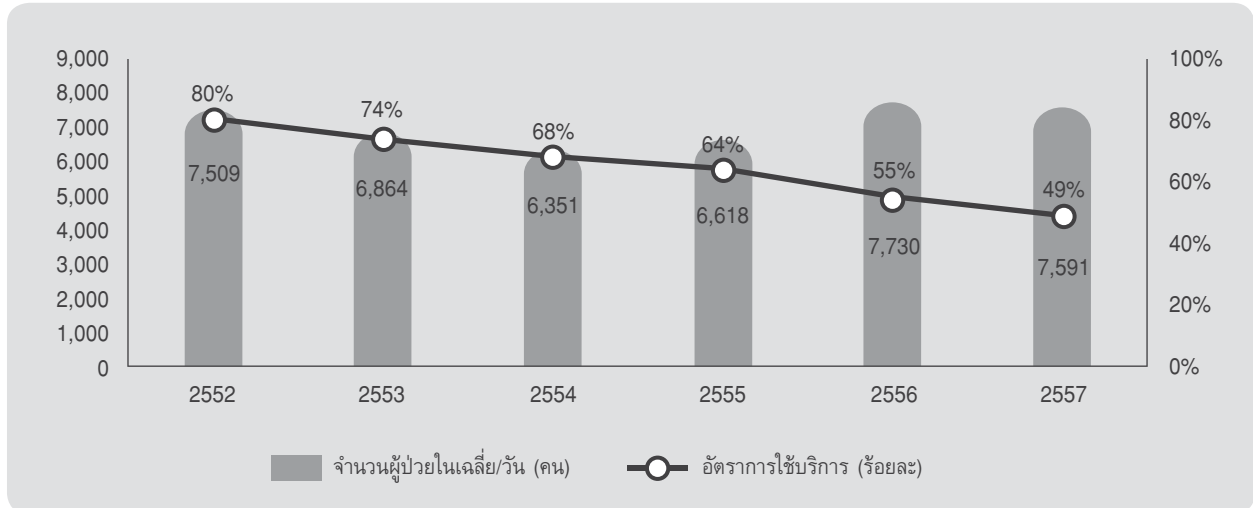

- จำนวนผู้ป่วยนอกเฉลี่ยต่อวัน รวมลูกค้าเงินสดและกลุ่มลูกค้าตามโครงการหลักประกันภาครัฐ
- ความสามารถในการให้บริการต่อวัน = จำนวนห้องตรวจทั้งหมด X จำนวนผู้รับบริการเฉลี่ยต่อห้อง
- ปี 2557 มีจำนวนห้องตรวจ 383 ห้อง (ปี 2556 มีห้องตรวจ 352 ห้อง (ซึ่งไม่รวมโรงพยาบาลการุญเวช ปทุมธานี และอยุธยา เนื่องจากซื้อในปลายปี 2556 ปี 2555 มีห้องตรวจ 258 ปี 2554 มีห้องตรวจ 232 ปี 2553 มีห้องตรวจ 231 ห้อง และปี 2549-2552 มีห้องตรวจ 235 ห้อง)
- บริษัทฯ ได้ทยอยเลิกให้บริการผู้ป่วยจากโครงการประกันสุขภาพถ้วนหน้าในปี 2553

จำนวนผู้ประกันตนในระบบประกันสังคม และระบบประกันสุขภาพถ้วนหน้า

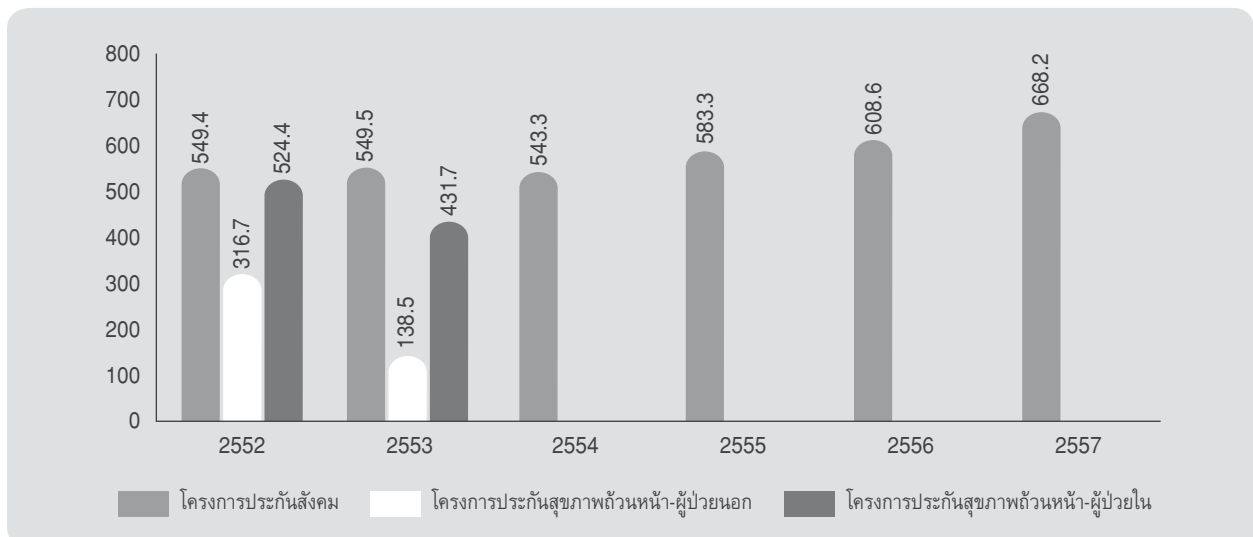

- หมายเหตุ - บริษัทฯ เปลี่ยนวิธีการรับเงินจากกองทุนประกันสุขภาพถ้วนหน้ากรณีผู้ป่วยในจากการรับเงินตามจำนวนผู้ประกันตน (Inclusive) มาเป็นการรับเงินตามภาระการบริการ (Exclusive) ตั้งแต่ปีงบประมาณ 2549 เป็นต้นมา
- บริษัทฯ ได้ทยอยเลิกให้บริการผู้ป่วยจากโครงการประกันสุขภาพถ้วนหน้าในปี 2553
 - จำนวนผู้ป่วยจากโครงการประกันสังคมในปี 2557 เพิ่มขึ้นจากการเข้าไปถือหุ้นในบริษัท นวนครการแพทย์ จำกัด ซึ่งดำเนินธุรกิจ โรงพยาบาลการุญเวช ปทุมธานี และโรงพยาบาลการุญเวช อยุธยา

ลักษณะการประกอบธุรกิจ

1. การดำเนินธุรกิจในรูปของกลุ่มโรงพยาบาลและการสร้างพันธมิตรเพื่อเพิ่มศักยภาพการให้บริการ

บริษัทดำเนินธุรกิจในรูปของกลุ่มโรงพยาบาล โดยมีโรงพยาบาลทั้งหมด 9 สาขา ซึ่งให้บริการแก่กลุ่มลูกค้าที่หลากหลายทั้งในกรุงเทพฯ และต่างจังหวัด นอกจากนี้ บริษัทได้เปิดศูนย์การแพทย์เฉพาะทาง (Referral Base) ที่ให้บริการด้านการตรวจวินิจฉัยรักษาโรคหัวใจแบบครบวงจร ทั้งการรักษาโดยการสวนหัวใจและการผ่าตัด รักษาและผ่าตัดแก้ไขปัญหาลิ้นหัวใจด้วยเครื่องเลเซอร์ที่โรงพยาบาลเกษมราษฎร์ ประชาชื่น และบางแค และ ศูนย์ MRI ที่โรงพยาบาลเกษมราษฎร์ รัตนาธิเบศร์ และโรงพยาบาลเวสต์เมดิคอล เซ็นเตอร์เพื่อให้บริการแก่ลูกค้าของโรงพยาบาลในกลุ่มของบริษัท และผู้ป่วยจากโรงพยาบาลทั่วไปที่เป็นพันธมิตร (Main Contractors) ของสำนักงานประกันสังคม และ สำนักงานหลักประกันสุขภาพแห่งชาติ) กว่า 40 แห่งทั่วประเทศ โดยโรงพยาบาลเกษมราษฎร์ จะคิดค่าบริการจากโรงพยาบาลทั่วไปที่เป็นพันธมิตรในอัตราพิเศษ และผู้ป่วยจะได้รับการรักษาและผ่าตัดค่อนข้างรวดเร็ว ซึ่งการมีพันธมิตรดังกล่าวนอกจากจะทำให้บริษัท มีรายได้เพิ่มขึ้นแล้ว ยังทำให้การใช้เครื่องมือ อุปกรณ์ต่างๆ มีประสิทธิภาพมากขึ้น

2. รายได้จากกลุ่มลูกค้าที่หลากหลาย และรายได้ประจำจากโครงการกองทุนประกันสังคมและโครงการประกันสุขภาพถ้วนหน้า

จากการที่บริษัท ให้บริการแก่ลูกค้าหลายประเภททั้งกลุ่มลูกค้าเงินสดและกลุ่มลูกค้าตามโครงการภาครัฐ ทำให้บริษัท มีโครงสร้างรายได้ที่แข็งแกร่ง และค่อนข้างแน่นอน เนื่องจากรายได้ส่วนหนึ่งมาจากการให้บริการแก่โครงการกองทุนประกันสังคม และโครงการประกันสุขภาพถ้วนหน้า ซึ่งสำนักงานประกันสังคมและสำนักงานประกันสุขภาพแห่งชาติเป็นผู้ที่รับผิดชอบค่าใช้จ่ายของผู้ป่วยตามกฎหมายและตามนโยบายหลักของรัฐบาล ทำให้บริษัท สามารถใช้ทรัพยากร ทั้งด้านการแพทย์ พยาบาล บุคลากรที่เกี่ยวข้อง เครื่องมือแพทย์ และเตียงผู้ป่วย ได้อย่างมีประสิทธิภาพมากขึ้น

3. การจัดการและการบริหารสินค้าคงคลัง

การดำเนินธุรกิจในรูปของกลุ่มโรงพยาบาล ทำให้บริษัท มีความได้เปรียบจากด้านขนาด (Economy of scale) การจัดการ และการบริหารสินค้าคงคลัง (Inventory Management) เนื่องจากบริษัท มีนโยบายการจัดซื้อ จัดหา วัตถุดิบหลักที่ใช้ในการให้บริการ ได้แก่ ยา เวชภัณฑ์ และเครื่องมือทางการแพทย์ โดยผ่านฝ่ายจัดซื้อกลางสำหรับทุกโรงพยาบาลในกลุ่ม จึงมีปริมาณสั่งซื้อสินค้าต่อครั้งจำนวนมาก ทำให้บริษัท มีอำนาจต่อรองทางด้านราคา และระยะเวลาการชำระเงินกับผู้ขายได้เป็นอย่างดี ซึ่งทำให้บริษัท ได้รับส่วนลดเพิ่มขึ้น เมื่อเทียบกับการจัดซื้อแยกแต่ละโรงพยาบาล นอกจากนี้ บริษัท ยังมีนโยบายการยืมเครื่องมือทางการแพทย์ ยา เวชภัณฑ์ โลหิตและส่วนประกอบของโลหิตระหว่างโรงพยาบาล ซึ่งจะช่วยให้ทรัพยากรอย่างมีประสิทธิภาพ มีสินค้าใช้ได้ทันเวลา และลดปัญหาสินค้าหมดอายุ

4. การบริหารงานและการจัดการ

จากนโยบายการบริหารงานกลุ่มโรงพยาบาลโดยใช้นโยบายเดียวจากบริษัท เพื่อควบคุมการบริหารงานของทุกสาขาของโรงพยาบาลให้เป็นไปในทิศทางเดียวกัน และทำให้สามารถนำประสบการณ์การบริหารของแต่ละสาขามาประยุกต์ใช้ อีกทั้งผู้บริหารระดับสูงของบริษัท มีส่วนร่วมในการบริหารงานด้านสาธารณสุขระดับประเทศ และเป็นเลขาธิการสมาคมโรงพยาบาลเอกชน จึงมีประสบการณ์ในการบริหารโรงพยาบาลเป็นอย่างดี และการบริหารองค์กรแบบมีความยืดหยุ่น ทำให้สามารถตอบสนองต่อการเปลี่ยนแปลงในการบริหารงานได้เป็นอย่างดี ทำให้โรงพยาบาลดำเนินการจัดการรักษาพยาบาลหรือบริการที่สอดคล้องกับการเปลี่ยนแปลงของภาวะเศรษฐกิจและสังคม เช่น การเข้าเป็นสถานพยาบาลใน พ.ร.บ. ประกันสังคมในปี พ.ศ. 2535 การเข้าเป็นสถานพยาบาลในโครงการประกันสุขภาพถ้วนหน้าในปี 2544 การเปิดศูนย์การแพทย์เฉพาะทาง (Referral Base) เพื่อลดภาระค่าใช้จ่ายที่ต้องส่งต่อผู้ป่วยของโรงพยาบาลไปรักษาที่โรงพยาบาลอื่น และขยายฐานรายได้จากการให้บริการในฐานะ Supra Contractor และการปรับปรุงประสิทธิภาพการให้บริการของโรงพยาบาลในกลุ่ม ซึ่งส่งผลให้บริษัท มีการเจริญเติบโตอย่างต่อเนื่อง

ลักษณะลูกค้า

1. กลุ่มลูกค้าเงินสด

- 1.1 กลุ่มลูกค้าทั่วไป ได้แก่ผู้ป่วยที่มาเลือกใช้บริการของโรงพยาบาลด้วยตนเอง โดยผู้ป่วยจะเป็นผู้รับผิดชอบค่าใช้จ่ายในการรักษาพยาบาลเองทั้งหมด ลูกค้ากลุ่มนี้จะเป็นกลุ่มที่ตระหนักถึงความสำคัญของสุขภาพ ต้องการมีคุณภาพชีวิตที่ดี โรงพยาบาลจึงจัดบริการเสริมนอกจากการรักษาพยาบาลทั่วไป เช่น การตรวจสุขภาพ การใช้เครื่องมือพิเศษต่างๆ ในการวินิจฉัยและตรวจรักษา
- 1.2 กลุ่มคู่สัญญา ได้แก่ กลุ่มพนักงาน หรือเจ้าหน้าที่ในองค์กรต่างๆ ที่หน่วยงานต้นสังกัดทำสัญญาไว้กับโรงพยาบาลเพื่อเป็นสวัสดิการ ในการส่งเจ้าหน้าที่ในสังกัด ซึ่งอาจรวมถึงครอบครัวมาใช้บริการที่โรงพยาบาลภายใต้เงื่อนไขที่กำหนด หรือลูกค้าของบริษัทประกัน ที่บริษัทประกันได้ทำสัญญาไว้กับโรงพยาบาลว่าจะเป็นผู้รับผิดชอบค่าใช้จ่ายในการรักษาพยาบาล รวมทั้งการรักษาตาม พระราชบัญญัติประกันภัยบุคคลที่ 3 โดยส่วนใหญ่คู่สัญญาเหล่านี้ จะให้โรงพยาบาลเก็บเงินค่าใช้จ่ายจากบริษัทคู่สัญญาตามระยะเวลาที่กำหนดไว้ในสัญญา
- 1.3 กลุ่มโครงการกองทุนเงินทดแทน เป็นการให้บริการแก่พนักงานบริษัท หรือโรงงานต่างๆ ภายใต้เงื่อนไขของกองทุนเงินทดแทน โดยโรงพยาบาลต้องตั้งเรื่องเบิกค่าใช้จ่ายจากกองทุนเงินทดแทน ซึ่งส่วนใหญ่ของการเจ็บป่วยจะเกี่ยวกับอุบัติเหตุจากการทำงาน

2. กลุ่มลูกค้าตามโครงการภาครัฐ

- 2.1 กลุ่มโครงการกองทุนประกันสังคม เป็นกลุ่มลูกค้าในสถานประกอบการซึ่งถูกหักค่าจ้างรายเดือนเข้ากองทุนประกันสังคม และสามารถใช้บริการรักษาพยาบาลเมื่อเจ็บป่วยในโรงพยาบาลที่เลือกไว้ตามเงื่อนไข โดยไม่ต้องเสียค่าใช้จ่ายตามข้อกำหนดของ พ.ร.บ.ประกันสังคม พ.ศ. 2535 โดยสำนักงานประกันสังคม กระทรวงแรงงาน เป็นผู้ชำระเงินค่ารักษาพยาบาลให้โรงพยาบาลแทนผู้ประกันตน ในลักษณะเหมาจ่ายตามจำนวนผู้ประกันตนที่แจ้งความจำนงค์ในการเลือกโรงพยาบาล และจ่ายตามระดับความรุนแรงของโรคในกรณีที่มีการรักษาผู้ป่วยในที่มีน้ำหนักสัมพัทธ์ (RW) ตั้งแต่ 2 ขึ้นไป ซึ่งโรงพยาบาลในกลุ่มเกษมราษฎร์ ทั้ง 5 แห่ง และ โรงพยาบาลการุญเวช 3 แห่ง ได้ร่วมในโครงการดังกล่าว นอกจากนี้ บริษัทฯ ได้จัดให้โรงพยาบาลเกษมราษฎร์ ประชาชื่นและโรงพยาบาลเกษมราษฎร์ บางแค เป็นสถานพยาบาลรับส่งต่อผู้ป่วย ในการรักษาโรคหัวใจแบบครบวงจร ทั้งการรักษาโดยการสวนหัวใจและการผ่าตัด และการรักษาและผ่าตัดแก้ไขปัญหาสายตาดำด้วยเครื่องเลเซอร์ และโรงพยาบาลเกษมราษฎร์ รัตนวิเศษ เป็นศูนย์ MRI ในการรับส่งต่อผู้ป่วยจากโรงพยาบาลพันธมิตรที่รับผู้ป่วยประกันสังคม
- 2.2 กลุ่มโครงการประกันสุขภาพถ้วนหน้า ซึ่งกระทรวงสาธารณสุขจะเป็นผู้ชำระเงินค่ารักษาพยาบาลแทนประชาชนที่เป็นผู้ประกันตนในกองทุนดังกล่าว ซึ่งปัจจุบัน บริษัทได้ให้บริการในระดับตติยภูมิ เช่น การให้การรักษารักษาผู้ป่วยโรคหัวใจ ทั้งนี้ ศูนย์หัวใจของบริษัทฯได้ขึ้นทะเบียนเป็นศูนย์ส่งต่อระดับตติยภูมิโรคหัวใจ ที่สามารถให้การรักษากับผู้ป่วยโรคหัวใจจากโรงพยาบาลต่างๆ ที่ร่วมโครงการประกันสุขภาพถ้วนหน้าได้ทุกโรงพยาบาล

เนื่องจากกลุ่มลูกค้าของโรงพยาบาลแบ่งได้เป็นหลายกลุ่ม ซึ่งแต่ละกลุ่มจะมีลักษณะเฉพาะแตกต่างกัน ทางกลุ่มโรงพยาบาลจึงจัดสรรบริการต่างๆ มารองรับความต้องการของผู้บริโภคแต่ละกลุ่มอย่างชัดเจน เพื่อเพิ่มศักยภาพในการขยายฐานธุรกิจ และเพิ่มประสิทธิภาพในการบริหารจัดการ

สภาพการแข่งขันภายในอุตสาหกรรม

1. คู่แข่ง

คู่แข่งของโรงพยาบาลแต่ละสาขา คือสถานพยาบาลที่ตั้งอยู่ในบริเวณใกล้เคียง หรืออยู่ในละแวกเดียวกัน รัศมีประมาณ 20 กิโลเมตร หรือบางโรงพยาบาลที่อยู่นอกเขตแต่ได้รับความนิยมเชื่อถือจากผู้ป่วยเป็นพิเศษ อย่างไรก็ตามกลุ่มโรงพยาบาลมีความได้เปรียบคู่แข่งในหลายๆ ด้าน เช่น (1) มีบุคลากรทางการแพทย์ที่มีความเชี่ยวชาญและชำนาญเฉพาะด้าน รวมทั้งมีชื่อเสียงได้รับการยอมรับอย่างกว้างขวาง (2) มีการเสนอรูปแบบการให้บริการที่มีความหลากหลายและต่อเนื่อง นอกเหนือจากการรักษาพยาบาลทั่วไป รวมทั้งการให้บริการเพิ่มเติมแบบครบวงจร (3) มีอุปกรณ์และเครื่องมือทางการแพทย์ที่ครบครัน มีเตียงสำหรับรองรับการให้บริการทั้งผู้ป่วยนอกและผู้ป่วยในค่อนข้างมาก มุ่งเน้นการจัดสถานที่ให้มีบรรยากาศ การตกแต่งภายในที่สะอาดและสวยงาม มีการจัดสัดส่วนของพื้นที่ใช้สอยให้มีความสะดวกสบาย (4) มีทำเลที่ตั้งอยู่ในแหล่งชุมชนและสามารถเดินทางไปมาได้สะดวก มีโอกาสที่จะดึงดูดผู้ป่วยให้เข้ามาใช้บริการของโรงพยาบาล รวมถึงการชักชวนแพทย์และบุคลากรทางการแพทย์อื่นๆ ที่มีความสามารถให้มาทำงานกับโรงพยาบาล

(5) การกำหนดราคาค่ารักษาพยาบาลที่เหมาะสมกับระดับรายได้ของประชาชนที่เป็นกลุ่มลูกค้าเป้าหมายของโรงพยาบาล และอยู่ในระดับที่สามารถแข่งขันได้กับค่ารักษาพยาบาลของโรงพยาบาลเอกชนที่อยู่ในละแวกใกล้เคียง (6) มีโครงสร้างแบบกลุ่มโรงพยาบาลเพื่อให้บริการแก่คนไข้ในเขตพื้นที่อื่นนอกเหนือจากในทำเลที่โรงพยาบาลตั้งอยู่ และทำให้ผู้มาใช้บริการสามารถเลือกใช้บริการจากโรงพยาบาลที่ตนเองสะดวก

2. แนวโน้มภาวะอุตสาหกรรมและสภาพการแข่งขัน

แม้ว่าในปีที่ผ่านมาจะมีปัญหาทางเศรษฐกิจ แต่ประชาชนทั่วไปสามารถเข้าถึงการเข้ารับบริการทางการแพทย์มากขึ้นและเริ่มมีความสนใจและให้ความสำคัญในการดูแลสุขภาพมากขึ้น เพื่อคุณภาพชีวิตที่ดีขึ้น ส่งผลให้พฤติกรรมการดูแลสุขภาพของผู้บริโภคมีแนวโน้มที่จะใช้จ่ายเงินเพื่อการรักษาสุขภาพนอกเหนือจากการรักษาความเจ็บป่วย และเลือกใช้บริการจากโรงพยาบาลในภาคเอกชนมากขึ้น โดยเฉพาะโรงพยาบาลขนาดใหญ่ และโรงพยาบาลที่มีเครือข่าย เนื่องจากมีความสามารถในการตอบสนองความต้องการของผู้บริโภคที่รวดเร็ว หลากหลาย จึงส่งผลให้ธุรกิจโรงพยาบาลเอกชนยังมีอัตราการเติบโตที่ดี ในขณะที่โรงพยาบาลในภาครัฐไม่สามารถเติบโตได้ทันกับความต้องการในการใช้บริการของประชาชน ด้วยข้อจำกัดในด้านงบประมาณและบุคลากร

การแข่งขันของธุรกิจโรงพยาบาลเอกชนจะเป็นการแข่งขันระหว่างกลุ่มมากขึ้น เนื่องจากการรวมกลุ่มกันเป็นพันธมิตรกันมากขึ้น เพื่อลดต้นทุนทางการเงินและค่าใช้จ่ายต่างๆ และเป็นการเตรียมความพร้อมเข้าสู่ภาวะการแข่งขันที่มีแนวโน้มรุนแรงเพิ่มขึ้น นอกจากนี้ยังรวมกันเพื่อรองรับลูกค้าจากต่างประเทศ ในขณะที่เดียวกันก็นำเสนอบริการที่เฉพาะเจาะจงกับลูกค้าเป้าหมายมากขึ้น เพื่อจะได้ไม่แย่งชิงลูกค้ากลุ่มเดียวกันระหว่างกลุ่มพันธมิตรเดียวกัน แต่สร้างจุดเด่นเพื่อช่วงชิงส่วนแบ่งตลาดในแต่ละกลุ่มจากกลุ่มพันธมิตรอื่น

ข้อจำกัดของการดำเนินธุรกิจโรงพยาบาลเอกชน

- บุคลากรทางการแพทย์ที่มีความเชี่ยวชาญ ได้รับการยอมรับและมีชื่อเสียงในการรักษายังมีอยู่ในจำนวนที่ไม่เพียงพอต่อความต้องการของโรงพยาบาลเอกชนแต่ละแห่งจึงต้องแข่งขันกันในด้านของค่าตอบแทนเพื่อ จูงใจบุคลากรด้านต่างๆ ให้มาทำงานในโรงพยาบาลของตน ซึ่งส่งผลทำให้ต้นทุนค่ารักษาพยาบาลเพิ่มสูงขึ้น ดังนั้นการบริหารต้นทุนในส่วนนี้จึงถือเป็นข้อจำกัดอย่างหนึ่งของการดำเนินธุรกิจที่โรงพยาบาลเอกชนทั่วไปกำลังเผชิญอยู่ในปัจจุบัน
- ธุรกิจโรงพยาบาลเอกชนเป็นธุรกิจที่จำเป็นต้องใช้เงินลงทุนในมูลค่าสูง โดยเฉพาะเงินลงทุนในส่วนของอุปกรณ์และเครื่องมือแพทย์ รวมถึงเงินทุนหมุนเวียนสำหรับค่ายา เวชภัณฑ์ และวัสดุสิ้นเปลืองต่างๆ ดังนั้น การวางแผนทางการเงินจึงเป็นสิ่งที่ผู้บริหารต้องให้ความสำคัญในการดำเนินธุรกิจ
- พฤติกรรมในการเลือกใช้บริการกับโรงพยาบาลของผู้ป่วยในกรณีที่เจ็บป่วยหนัก จะคำนึงถึงความสามารถและชื่อเสียงในการรักษาพยาบาลของแพทย์เป็นหลักมากกว่าปัจจัยอื่น ดังนั้น โรงพยาบาลเอกชนที่สร้างขึ้นใหม่จะต้องอาศัยระยะเวลาในการพัฒนาคุณภาพและสร้างชื่อเสียง เพื่อทำให้โรงพยาบาลของตนเป็นที่รู้จัก ได้รับการยอมรับและเชื่อถือจากผู้ป่วย
- กฎหมายที่เกี่ยวข้องกับระบบสาธารณสุขของประเทศที่เปลี่ยนแปลงอย่างรวดเร็ว
- ประกาศกฎกระทรวงเรื่องการโฆษณาสถานพยาบาลตามพระราชบัญญัติสถานพยาบาล พ.ศ. 2541
- ข้อกำหนดของแพทยสภา

ปัจจัยความเสี่ยง

1. ความเสี่ยงจากนโยบายด้านสุขภาพของภาครัฐ

ปี 2557 กลุ่มบริษัท มีรายได้จากการให้บริการตามนโยบายด้านสุขภาพของภาครัฐ ทั้งจากการให้บริการภายใต้โครงการประกันสังคมประมาณร้อยละ 34 และการให้บริการตามโครงการประกันสุขภาพถ้วนหน้า ประมาณร้อยละ 1 ของรายได้จากการขายและบริการรวมรายได้กิจการโรงพยาบาล ดังนั้น การเปลี่ยนแปลงนโยบายด้านสุขภาพของภาครัฐอาจกระทบต่อผลการดำเนินงานของกลุ่มบริษัท ได้ อย่างไรก็ตาม ผู้บริหารของกลุ่มบริษัท ได้ติดตามความเปลี่ยนแปลง และเข้ามีส่วนร่วมในการแสดงความคิดเห็นต่อการกำหนดนโยบายต่างๆ ของภาครัฐ เพื่อให้ข้อมูลต่างๆ แก่คณะกรรมการที่พิจารณานโยบายด้านสุขภาพของภาครัฐ นอกจากนี้ บริษัทฯ ยังมีนโยบายในการควบคุมค่าใช้จ่าย และประเมินผลการดำเนินงานในโครงการดังกล่าวอย่างต่อเนื่อง เพื่อลดผลกระทบต่อการดำเนินงานของบริษัท

2. ความเสี่ยงจากการแข่งขันในธุรกิจโรงพยาบาลเอกชน

การประกอบธุรกิจให้บริการทางการแพทย์มีแนวโน้มการแข่งขันที่รุนแรงขึ้น ดังนั้น กลุ่มบริษัท จึงมีนโยบายพัฒนาธุรกิจโดยปรับปรุงการให้บริการให้เป็นเลิศ (Excellent Center) การให้บริการด้านสุขภาพที่ครบวงจร รวมถึงแนะนำบริการใหม่ๆ เพื่อเพิ่มความสามารถในการแข่งขันและสร้างจุดขายใหม่ๆ ในโรงพยาบาลทุกสาขาในกลุ่ม นอกจากนี้ กลุ่มบริษัท ยังมีนโยบายรวมศูนย์การจัดหาวัตถุดิบ โดยมีระบบจัดซื้อกลางเพื่อเพิ่มอำนาจต่อรองกับผู้จำหน่าย และเพื่อลดต้นทุนค่าบริการของกลุ่ม ซึ่งทำให้บริษัทฯ มีความสามารถในการแข่งขันสูงขึ้น

3. ความเสี่ยงจากการขาดแคลนบุคลากร

เนื่องจากธุรกิจของกลุ่มบริษัท จำเป็นต้องอาศัยบุคลากรที่มีความรู้ ความสามารถ และความชำนาญพิเศษเฉพาะทาง ทั้งทางด้านการแพทย์ เกษตรกร พยาบาล และเจ้าหน้าที่เทคนิคต่างๆ เป็นแกนหลักในการดำเนินงาน ในขณะนี้ปัจจุบัน สถานะการแข่งขันในธุรกิจโรงพยาบาลค่อนข้างสูง ทั้งในภาครัฐและภาคเอกชน ดังนั้น เพื่อจำกัดความเสี่ยงจากการขาดแคลนบุคลากร กลุ่มบริษัท จึงมีการกำหนดอัตราค่าตอบแทนที่จูงใจ สวัสดิการที่เหมาะสม และสามารถแข่งขันกับผู้ประกอบการรายอื่น อีกทั้งยังเปิดโอกาสให้บุคลากรดังกล่าวมีส่วนร่วมในการบริหารจัดการแนวทางการให้บริการของตน และจัดการฝึกอบรมเพื่อเสริมสร้างความรู้ใหม่ๆ อย่างต่อเนื่อง เพื่อส่งเสริมให้บุคลากรดังกล่าวรู้สึกมีส่วนร่วมกับการเติบโตทางธุรกิจของกลุ่มบริษัท

โครงสร้างการจัดการ และรายละเอียดของกรรมการและผู้บริหาร

ผู้ถือหุ้นรายใหญ่ 10 รายแรก ณ วันที่ 29 สิงหาคม 2557

รายชื่อผู้ถือหุ้นรายใหญ่ และสัดส่วนการถือหุ้นจากทุนจดทะเบียนและเรียกชำระแล้ว ตามที่ปรากฏในสมุดทะเบียนผู้ถือหุ้น มีดังนี้

ลำดับที่	รายชื่อผู้ถือหุ้น	จำนวนหุ้น	ร้อยละ
1.	นายเฉลิม หาญพาณิชย์	813,750,000	32.63%
2.	นางสมพร หาญพาณิชย์	183,750,000	7.37%
3.	บริษัท ไทยเอ็นวีดีอาร์ จำกัด	144,147,617	5.78%
4.	THE BANK OF NEW YORK MELLON	105,522,175	4.23%
5.	นางสาวพรลักษณ์ หาญพาณิชย์	83,000,000	3.33%
6.	นายกันตพร หาญพาณิชย์	83,000,000	3.33%
7.	นางสาวพรสุดา หาญพาณิชย์	83,000,000	3.33%
8.	CHASE NOMINEES LIMITED 50	47,073,150	1.89%
9.	NORTRUST NOMINEES LTD.	46,088,375	1.85%
10.	HSBC (SINGAPORE) NOMINEES PTE LTD.	39,584,450	1.59%
รวม		1,628,915,767	65.33%

โครงสร้างคณะกรรมการ

โครงสร้างการจัดการของบริษัท ประกอบด้วยคณะกรรมการทั้งหมด 3 ชุด คือ คณะกรรมการบริษัท คณะกรรมการตรวจสอบ และ คณะกรรมการบริหาร ดังรายละเอียดต่อไปนี้

คณะกรรมการบริษัท

คณะกรรมการบริษัท และคณะกรรมการตรวจสอบ จำนวน 10 ท่าน ประกอบด้วย

1.	นายแพทย์เฉลิม หาญพาณิชย์	ประธานกรรมการและประธานเจ้าหน้าที่บริหาร
2.	ศส.พญ. สมพร หาญพาณิชย์	กรรมการ
3.	แพทย์หญิงพรลักษณ์ หาญพาณิชย์	กรรมการ
4.	นางสายฝน ชัยมงคล	กรรมการ
5.	นายแพทย์ธวัช สุนทราจารย์	กรรมการอิสระ
6.	นายไพบูรณ์ นาโคศิริ	กรรมการ และเลขานุการบริษัท
7.	ดร. วิรัช อภิเมธีธำรง	กรรมการอิสระและประธานกรรมการตรวจสอบ
8.	นายแพทย์สุวิทย์ โฆษิตสุรงค์กุล	กรรมการ
9.	นายศิริพงษ์ สมบัติศิริ	กรรมการอิสระและกรรมการตรวจสอบ
10.	ศาสตราจารย์พิเศษพิภพ วีระพงษ์	กรรมการอิสระและกรรมการตรวจสอบ

กรรมการอิสระ หมายถึง กรรมการที่มีอิสระในการแสดงความคิดเห็นต่อการดำเนินงานของบริษัท โดยจะต้องเป็นผู้ที่ไม่มีส่วนเกี่ยวข้อง หรือส่วนได้เสียต่อผลการดำเนินงานของบริษัททั้งทางตรงและทางอ้อม คุณสมบัติของกรรมการอิสระมี ดังนี้

1. ถือหุ้นไม่เกินร้อยละ 1 ของทุนชำระแล้วของบริษัท บริษัทในเครือ บริษัทร่วม บริษัทที่เกี่ยวข้อง ทั้งนี้ให้นับรวมหุ้นที่ถือโดยผู้ที่เกี่ยวข้องด้วย
2. มีความเป็นอิสระไม่ว่าทางตรงหรือทางอ้อม ทั้งในด้านการเงินและการบริหารของบริษัท หรือบริษัทร่วม หรือบริษัทย่อย หรือผู้ถือหุ้นรายใหญ่ของบริษัท และรวมถึงไม่มีผลประโยชน์หรือส่วนได้เสียในลักษณะดังกล่าวในเวลา 2 ปีก่อนได้รับการแต่งตั้งเป็นกรรมการตรวจสอบ เว้นแต่คณะกรรมการบริษัทได้พิจารณาอย่างรอบคอบแล้วเห็นว่าการเคยมีผลประโยชน์หรือส่วนได้เสียนั้นจะไม่มีผลกระทบต่อการปฏิบัติหน้าที่และการให้ความเห็นที่เป็นอิสระของกรรมการตรวจสอบ

3. ต้องไม่เป็นการกระทำที่ได้รับการแต่งตั้งขึ้นเป็นตัวแทนเพื่อรักษาผลประโยชน์ของกรรมการของบริษัทผู้ถือหุ้นรายใหญ่ หรือผู้ถือหุ้นซึ่งเป็นผู้ที่เกี่ยวข้องกับผู้ถือหุ้นรายใหญ่ของบริษัท
4. ต้องไม่เป็นผู้ที่มีส่วนร่วมในการบริหารงาน รวมทั้งไม่เป็นลูกจ้าง พนักงาน หรือที่ปรึกษาที่ได้เงินเดือนประจำในบริษัท บริษัทในเครือ บริษัทร่วม บริษัทที่เกี่ยวข้องกับผู้ถือหุ้นรายใหญ่ของบริษัท
5. ต้องไม่เป็นผู้ที่เกี่ยวข้อง หรือญาติสนิทของผู้บริหารหรือผู้ถือหุ้นรายใหญ่ของบริษัท
6. สามารถปฏิบัติหน้าที่และแสดงความเห็นหรือรายงานผลการปฏิบัติงานตามหน้าที่ที่ได้รับมอบหมายจากคณะกรรมการบริษัทได้โดยอิสระโดยไม่อยู่ภายใต้การควบคุมของผู้บริหาร หรือผู้ถือหุ้นรายใหญ่ของบริษัท รวมทั้งผู้ที่เกี่ยวข้องหรือญาติสนิทของบุคคลดังกล่าว
7. ไม่มีลักษณะอื่นใดที่ทำให้ไม่สามารถให้ความเห็นต่อการดำเนินงานของบริษัทได้อย่างเป็นอิสระ

ซึ่งนิยามดังกล่าวเท่ากับข้อกำหนดที่ กสท.และตลาดหลักทรัพย์ ได้กำหนดไว้

กรรมการผู้มีอำนาจผูกพันตามหนังสือรับรองบริษัท เป็นดังนี้

กรรมการผู้มีอำนาจลงลายมือชื่อผูกพันบริษัท ประกอบด้วย นายแพทย์เฉลิม หาญพาณิชย์ หรือ ผศ. แพทย์หญิงสมพร หาญพาณิชย์ หรือ นายไพบูรณ์ นาโคศิริ ลงลายมือชื่อร่วมกันสองคนและประทับตราสำคัญของบริษัท

ขอบเขตอำนาจหน้าที่คณะกรรมการบริษัท

คณะกรรมการบริษัท มีอำนาจและหน้าที่และความรับผิดชอบในการจัดการบริษัท ให้เป็นไปตามกฎหมาย วัตถุประสงค์ และข้อบังคับของบริษัทฯ ตลอดจนมติของที่ประชุมผู้ถือหุ้นที่ชอบด้วยกฎหมายว่าด้วยความซื่อสัตย์สุจริตและระมัดระวังรักษาผลประโยชน์ของบริษัทฯ โดยสรุปอำนาจหน้าที่ และความรับผิดชอบที่สำคัญได้ดังนี้

1. จัดให้มีการประชุมผู้ถือหุ้นเป็นการประชุมสามัญประจำปีภายใน 4 เดือน นับแต่วันสิ้นสุดรอบระยะเวลาบัญชีของบริษัทฯ
2. จัดให้มีการประชุมคณะกรรมการอย่างน้อยสามเดือนต่อครั้ง
3. จัดให้มีการจัดหางบดุลและงบกำไรขาดทุนของบริษัทฯ ณ วันสิ้นสุดรอบระยะเวลาบัญชีของบริษัทฯ ซึ่งผู้สอบบัญชีตรวจสอบแล้ว และนำเสนอต่อที่ประชุมผู้ถือหุ้นเพื่อพิจารณาและอนุมัติ
4. คณะกรรมการอาจมอบอำนาจให้กรรมการคนหนึ่งหรือหลายคนหรือบุคคลอื่นใดปฏิบัติกรอย่างหนึ่งอย่างใดแทนคณะกรรมการได้ โดยอยู่ภายใต้การควบคุมของคณะกรรมการหรืออาจมอบอำนาจเพื่อให้บุคคลดังกล่าวมีอำนาจตามที่คณะกรรมการเห็นสมควรและภายในระยะเวลาที่คณะกรรมการเห็นสมควร ซึ่งคณะกรรมการอาจยกเลิกเพิกถอนเปลี่ยนแปลงหรือแก้ไขบุคคลที่ได้รับมอบอำนาจหรืออำนาจนั้นๆ ได้เมื่อเห็นสมควร

ทั้งนี้ คณะกรรมการอาจมอบอำนาจให้คณะกรรมการบริหารมีอำนาจหน้าที่ในการปฏิบัติงานต่างๆ โดยมีรายละเอียดการมอบอำนาจตามขอบเขตอำนาจหน้าที่ของคณะกรรมการบริหาร ซึ่งการมอบอำนาจนั้นต้องไม่มีลักษณะเป็นการมอบอำนาจที่ทำให้คณะกรรมการบริหาร สามารถพิจารณาและอนุมัติรายการที่คณะกรรมการบริหาร หรือบุคคลที่อาจมีความขัดแย้งมีส่วนได้เสียหรือมีความขัดแย้งทางผลประโยชน์อื่นใดทำกับบริษัทฯ หรือบริษัทย่อย ยกเว้นเป็นการอนุมัติรายการที่เป็นไปตามนโยบายและหลักเกณฑ์ที่คณะกรรมการพิจารณาและอนุมัติไว้แล้ว

5. กำหนดเป้าหมาย แนวทาง นโยบาย แผนงานและงบประมาณของบริษัทฯ ควบคุมกำกับดูแลการบริหารและการจัดการของคณะกรรมการบริหารให้เป็นไปตามนโยบายที่ได้รับมอบหมาย เว้นแต่ในเรื่องดังต่อไปนี้ คณะกรรมการต้องได้รับมติอนุมัติจากที่ประชุมผู้ถือหุ้นก่อนการดำเนินการ อันได้แก่ เรื่องที่กฎหมายกำหนดให้ต้องได้รับมติอนุมัติจากที่ประชุมผู้ถือหุ้น เช่น การเพิ่มทุน การลดทุน การออกหุ้นกู้ การขายหรือโอนกิจการของบริษัทฯ ทั้งหมดหรือบางส่วนที่สำคัญให้แก่บุคคลอื่น หรือการซื้อหรือรับโอนกิจการของบริษัทอื่นมาเป็นของบริษัทฯ การแก้ไขหนังสือบริคณห์สนธิหรือข้อบังคับ เป็นต้น

นอกจากนี้ คณะกรรมการยังมีขอบเขตหน้าที่ในการกำกับดูแลให้บริษัทปฏิบัติตามกฎหมายว่าด้วยหลักทรัพย์และตลาดหลักทรัพย์ ข้อกำหนดของตลาดหลักทรัพย์ อาทิเช่น การทำรายการที่เกี่ยวข้องกันและการซื้อหรือขายหลักทรัพย์ซึ่งสำคัญตามกฎหมายของตลาดหลักทรัพย์แห่งประเทศไทยหรือกฎหมายที่เกี่ยวข้องกับธุรกิจของบริษัทฯ

6. พิจารณาโครงสร้างการบริหารงาน แต่งตั้งคณะกรรมการบริหาร ประธานเจ้าหน้าที่บริหาร และคณะกรรมการอื่นตามความเหมาะสม
7. ติดตามผลการดำเนินงานให้เป็นไปตามแผนงานและงบประมาณอย่างต่อเนื่อง
8. กรรมการจะต้องไม่ประกอบกิจการอันมีสภาพอย่างเดียวกันและเป็นการแข่งขันกับกิจการของบริษัทฯ หรือเข้าเป็นหุ้นส่วนในห้างหุ้นส่วนสามัญ หรือเป็นหุ้นส่วนไม่จำกัดความรับผิดชอบในห้างหุ้นส่วนจำกัด หรือเป็นกรรมการของบริษัทเอกชน หรือบริษัทอื่นที่ประกอบกิจการ

อันมีสภาพอย่างเดียวกัน และเป็นการแข่งขันกับกิจการของบริษัทไม่ว่าจะทำเพื่อประโยชน์ตนหรือเพื่อประโยชน์ผู้อื่น เว้นแต่จะได้แจ้งให้ที่ประชุมผู้ถือหุ้นทราบก่อนที่จะมีมติแต่งตั้ง

9. กรรมการต้องแจ้งให้บริษัท ทราบโดยไม่ชักช้า หากมีส่วนได้เสียไม่ว่าโดยตรงหรือโดยอ้อมในสัญญาที่บริษัท ทำขึ้น หรือถือหุ้นหรือหลักทรัพย์อื่นเพิ่มขึ้นหรือลดลงในบริษัท หรือบริษัทในเครือ

คณะกรรมการตรวจสอบ

คณะกรรมการตรวจสอบ จำนวน 3 ท่าน ประกอบด้วย

1.	ดร. วิรัช อภิเมธีธำรง	ประธานกรรมการตรวจสอบ
2.	นายศิริพงษ์ สมบัติศิริ	กรรมการตรวจสอบ
3.	ศาสตราจารย์พิเศษพิภพ วีระพงษ์	กรรมการตรวจสอบ

ขอบเขตอำนาจหน้าที่ของคณะกรรมการตรวจสอบ

1. สอบทานความถูกต้อง การเปิดเผยอย่างเพียงพอ และความน่าเชื่อถือของรายงานทางการเงินของบริษัท
2. สอบทานความเหมาะสมและประสิทธิผลของระบบการควบคุมภายใน และการตรวจสอบภายในของบริษัท
3. สอบทานการปฏิบัติของบริษัท ให้เป็นไปตามกฎหมายว่าด้วยหลักทรัพย์และตลาดหลักทรัพย์ ข้อกำหนดของตลาดหลักทรัพย์แห่งประเทศไทย และ/หรือกฎหมายที่เกี่ยวข้องกับธุรกิจของบริษัท
4. พิจารณา คัดเลือก เสนอแต่งตั้ง และเสนอคำตอบแทนของผู้สอบบัญชีของบริษัท โดยคำนึงถึงความอิสระ ความน่าเชื่อถือ ความเพียงพอของทรัพยากร และปริมาณงานตรวจสอบของสำนักงานตรวจสอบบัญชีนั้น รวมถึงประสบการณ์ของบุคลากรที่ได้รับมอบหมายให้ทำการตรวจสอบบัญชีของบริษัท รวมทั้งเข้าร่วมประชุมกับผู้สอบบัญชี โดยไม่มีฝ่ายจัดการเข้าร่วมประชุมด้วยอย่างน้อยปีละ 1 ครั้ง
5. พิจารณาคัดเลือก แต่งตั้ง และอนุมัติคำตอบแทนสำหรับสำนักงานที่รับจ้างงานตรวจสอบภายในของบริษัท โดยคำนึงถึงความรู้ ความสามารถ ประสบการณ์ของบุคลากรของสำนักงานดังกล่าว ตลอดจนอนุมัติแผนงานการตรวจสอบภายในประจำปีของสำนักงาน
อนึ่ง ในกรณีที่บริษัทจัดตั้งหน่วยงานตรวจสอบภายในเอง คณะกรรมการตรวจสอบจะให้ความ เห็นชอบในการแต่งตั้งโยกย้าย และถอดถอน รวมทั้งการพิจารณาผลการปฏิบัติงานประจำปีของผู้ที่รับผิดชอบงานตรวจสอบภายใน
6. ปรีกษาหารือและพิจารณาขอบเขตการตรวจสอบ และแผนการตรวจสอบของผู้ตรวจสอบภายใน และผู้สอบบัญชีของบริษัท ให้มีความสัมพันธ์และเกื้อกูลกัน
7. สอบทานและพิจารณาร่วมกับผู้ตรวจสอบภายใน เกี่ยวกับผลการตรวจสอบ ข้อสังเกต และข้อเสนอแนะ
8. สอบทานและพิจารณาร่วมกับผู้สอบบัญชีเกี่ยวกับรายงานทางการเงิน ข้อสังเกต และข้อเสนอแนะ
9. พิจารณาการเปิดเผยข้อมูลของบริษัท ในกรณีที่เกิตรายการที่เกี่ยวข้องกัน หรือรายการที่อาจมีความขัดแย้งทางผลประโยชน์ ให้มีความถูกต้องและครบถ้วน และให้เป็นไปตามกฎหมายและข้อกำหนดของหน่วยงานภาครัฐ ทั้งนี้เพื่อให้มั่นใจว่ารายการดังกล่าวสมเหตุสมผล และเป็นประโยชน์สูงสุดต่อบริษัท
10. จัดทำรายงานกิจกรรมของคณะกรรมการตรวจสอบ โดยเปิดเผยไว้ในรายงานประจำปีของบริษัท ซึ่งรายงานดังกล่าวลงนามโดยประธานกรรมการตรวจสอบ ทั้งนี้รายงานดังกล่าวควรประกอบด้วยข้อมูลดังต่อไปนี้
 - ความเห็นเกี่ยวกับกระบวนการจัดทำและการเปิดเผยข้อมูลในรายงานทางการเงินของบริษัท ถึงความถูกต้อง ครบถ้วน เป็นที่น่าเชื่อถือได้
 - ความเห็นเกี่ยวกับความเพียงพอของระบบการควบคุมภายในของบริษัท
 - เหตุผลที่เชื่อว่าผู้สอบบัญชีของบริษัท เหมาะสมที่จะได้รับการแต่งตั้งต่อไปอีกวาระหนึ่ง
 - ความเห็นเกี่ยวกับการปฏิบัติตามกฎหมายว่าด้วยหลักทรัพย์และตลาดหลักทรัพย์ ข้อกำหนดของตลาดหลักทรัพย์ หรือกฎหมายที่เกี่ยวข้องกับธุรกิจของบริษัท
 - รายงานอื่นใดที่เห็นว่าผู้ถือหุ้นและผู้ลงทุนทั่วไปควรทราบ ภายใต้ขอบเขตหน้าที่และความรับผิดชอบที่ได้รับมอบหมายจากคณะกรรมการบริษัท
11. รายงานการดำเนินงานของคณะกรรมการตรวจสอบให้คณะกรรมการทราบอย่างน้อยปีละหนึ่งครั้ง
12. มีอำนาจในการดำเนินการตรวจสอบและสอบสวนตามที่จำเป็นในเรื่องต่างๆ รวมถึงการแสวงหาความเห็นที่เป็นอิสระจากที่ปรึกษาทางวิชาชีพอื่นใดเมื่อเห็นว่าจำเป็นด้วยค่าใช้จ่ายของบริษัท เพื่อให้การปฏิบัติงานภายใต้หน้าที่ความรับผิดชอบสำเร็จลุล่วงด้วยดี

13. ปฏิบัติการอื่นใดตามที่กฎหมายกำหนด หรือที่คณะกรรมการบริษัท มอบหมายภายในขอบเขตความรับผิดชอบของคณะกรรมการตรวจสอบ เช่น ทบทวนนโยบายการบริหารทางการเงินและการบริหารความเสี่ยง ทบทวนการปฏิบัติตามจรรยาบรรณทางธุรกิจของผู้บริหาร ทบทวนร่วมกับฝ่ายบริหารในรายงานสำคัญ ที่เสนอต่อสาธารณะตามที่กฎหมายกำหนด ได้แก่ บทรายงานและการวิเคราะห์ของฝ่ายบริหาร
14. สอบทานและแก้ไขระเบียบข้อบังคับคณะกรรมการตรวจสอบเป็นปกติปีละครั้งเพื่อให้ทันสมัยและเหมาะสมกับสภาพแวดล้อมขององค์กร
15. ให้ความเชื่อมั่นและยืนยันในความมีอิสระของผู้ตรวจสอบภายในและผู้สอบบัญชี

คณะกรรมการบริหารและผู้บริหาร

คณะกรรมการบริหารจำนวน 6 ท่าน ประกอบด้วย

1.	นายแพทย์เฉลิม หาญพาณิชย์	ประธานกรรมการบริหาร / ประธานเจ้าหน้าที่บริหาร
2.	ศส.พญ. สมพร หาญพาณิชย์	กรรมการบริหาร / รองประธานเจ้าหน้าที่บริหาร
3.	นายไพบูรณ์ นาโคศิริ	กรรมการบริหาร / Executive Vice President
4.	นายแพทย์สุวิทย์ โฉมิตสุรังคกุล	กรรมการบริหาร
5.	นายแพทย์ฐิติ พัฒนกำจร	กรรมการบริหาร
6.	นางสาวอภิญา จารุตระกูลชัย	กรรมการบริหาร / Executive Vice President

ขอบเขตอำนาจหน้าที่คณะกรรมการบริหาร

คณะกรรมการบริหารมีอำนาจ หน้าที่ และความรับผิดชอบในการบริหารงานในเรื่องเกี่ยวกับการดำเนินงานตามปกติธุระและงานบริหารของบริษัท กำหนดนโยบาย แผนธุรกิจ งบประมาณ โครงสร้างการบริหารงาน และอำนาจการบริหารต่างๆ ของบริษัท หลักเกณฑ์ในการดำเนินธุรกิจให้สอดคล้องกับสภาพเศรษฐกิจ เพื่อเสนอให้ที่ประชุมคณะกรรมการของบริษัทพิจารณาและอนุมัติ และ/หรือให้ความเห็นชอบ รวมตลอดถึงการตรวจสอบและติดตามผลการดำเนินงานของบริษัทตามนโยบายที่กำหนด โดยสรุปอำนาจหน้าที่และความรับผิดชอบที่สำคัญได้ดังนี้

1. ดำเนินกิจการและบริหารกิจการของบริษัทตามวัตถุประสงค์ ข้อบังคับ นโยบาย ระเบียบ ข้อกำหนด คำสั่ง และมติของที่ประชุมคณะกรรมการ และ/หรือ มติที่ประชุมผู้ถือหุ้นของบริษัททุกประการ
2. พิจารณากำหนดนโยบาย ทิศทาง และกลยุทธ์ การดำเนินธุรกิจของบริษัท กำหนดแผนการเงิน งบประมาณ การบริหารทรัพยากรบุคคล การลงทุนด้านเทคโนโลยีสารสนเทศ การขยายงาน การประชาสัมพันธ์ และควบคุมกำกับดูแลให้การดำเนินงานของคณะทำงานที่แต่งตั้งบรรลุลตามเป้าหมาย เพื่อนำเสนอต่อที่ประชุมคณะกรรมการเป็นผู้พิจารณากำหนดต่อไป
3. พิจารณาเรื่องการจัดสรรงบประมาณประจำปีตามที่ฝ่ายจัดการเสนอก่อนที่จะนำเสนอให้คณะกรรมการบริษัทพิจารณาและอนุมัติ ทั้งนี้ให้รวมถึงการพิจารณาและอนุมัติการเปลี่ยนแปลงและเพิ่มเติมงบประมาณรายจ่ายประจำปีในระหว่างที่ไม่มีการประชุมคณะกรรมการบริษัทและให้นำเสนอคณะกรรมการบริษัท เพื่อทราบในที่ประชุมคราวต่อไป
4. มีอำนาจพิจารณา อนุมัติ การใช้จ่ายทางการเงินในด้านสินทรัพย์ฝ่ายทุน (Capital Expenditure) ในวงเงิน แต่ละรายการไม่เกิน 5 ล้านบาท
5. อนุมัติการใช้จ่ายเงินลงทุนที่สำคัญๆ ที่ได้กำหนดไว้ในงบประมาณรายจ่ายประจำปีตามที่จะได้รับมอบหมายจากคณะกรรมการบริษัท หรือตามที่คณะกรรมการบริษัทได้เคยมีมติอนุมัติในหลักการไว้แล้ว
6. มีอำนาจพิจารณา อนุมัติ การกู้ยืมเงิน การจัดหางบการเงินสินเชื่อ หรือการขอสินเชื่อใดๆ ของบริษัท ในวงเงินสำหรับแต่ละรายการไม่เกิน 5 ล้านบาท
7. เป็นคณะที่ปรึกษาฝ่ายจัดการในเรื่องเกี่ยวกับนโยบายด้านการเงิน การตลาด การบริหารงานบุคคล และด้านการปฏิบัติการอื่นๆ
8. พิจารณาผลกำไรและขาดทุนของบริษัท การเสนอจ่ายเงินปันผลระหว่างกาลหรือเงินปันผลประจำปี เพื่อเสนอคณะกรรมการบริษัท อนุมัติ
9. กำหนดโครงสร้างองค์กร อำนาจการบริหารองค์กร รวมถึงการแต่งตั้ง การว่าจ้าง การโยกย้าย การกำหนดเงินเดือนค่าจ้าง ค่าตอบแทน โบนัสพนักงานระดับผู้บริหารซึ่งมิได้ดำรงตำแหน่งกรรมการบริหาร และไม่รวมถึงประธานเจ้าหน้าที่บริหาร และการเลิกจ้าง
10. ให้มีอำนาจในการมอบอำนาจให้กรรมการคนหนึ่งหรือหลายคนหรือบุคคลอื่นใดปฏิบัติกรอย่างหนึ่งอย่างใด โดยอยู่ภายใต้การควบคุมของคณะกรรมการบริหาร หรืออาจมอบอำนาจเพื่อให้บุคคลดังกล่าว มีอำนาจตามที่คณะกรรมการบริหารเห็นสมควร และภายในระยะ

เวลาที่คณะกรรมการบริหารเห็นสมควร ซึ่งคณะกรรมการบริหารอาจยกเลิก เพิกถอน เปลี่ยนแปลง หรือแก้ไข บุคคลที่ได้รับมอบอำนาจ หรือการมอบอำนาจนั้นๆ ได้ตามที่เห็นสมควร

11. ดำเนินการอื่นๆ ตามที่คณะกรรมการบริษัทมอบหมายเป็นคราวๆ ไป

ทั้งนี้ อำนาจของคณะกรรมการบริหารจะไม่รวมถึงการอนุมัติรายการใดที่อาจมีความขัดแย้ง หรือรายการใดที่คณะกรรมการบริหารหรือบุคคลที่เกี่ยวข้องกับคณะกรรมการบริหารมีส่วนได้เสีย หรือผลประโยชน์ในลักษณะอื่นใดขัดแย้งกับบริษัท หรือบริษัทย่อย ตามกฎเกณฑ์ของตลาดหลักทรัพย์แห่งประเทศไทย ซึ่งการอนุมัติรายการในลักษณะดังกล่าวจะต้องเสนอต่อที่ประชุมคณะกรรมการและ/หรือที่ประชุมผู้ถือหุ้นเพื่อพิจารณาและอนุมัติรายการดังกล่าวตามที่ข้อบังคับของบริษัทหรือกฎหมายที่เกี่ยวข้องกำหนด

ขอบเขตอำนาจหน้าที่ประธานเจ้าหน้าที่บริหาร

1. ควบคุมดูแลการดำเนินงาน และ/หรือบริหารงานประจำวันของบริษัท
2. ดำเนินการหรือปฏิบัติงานให้เป็นไปตามนโยบาย แผนงาน และงบประมาณที่ได้รับอนุมัติจากคณะกรรมการและ/หรือคณะกรรมการบริหารของบริษัท
3. เป็นผู้รับมอบอำนาจของบริษัทในการบริหารกิจการของบริษัทให้เป็นตามวัตถุประสงค์ ข้อบังคับ นโยบาย ระเบียบ ข้อกำหนด คำสั่ง มติที่ประชุมผู้ถือหุ้นและ/หรือมติที่ประชุมคณะกรรมการและคณะกรรมการบริหารของบริษัททุกประการ
4. มีอำนาจแต่งตั้งและบริหารงานของคณะกรรมการต่างๆ เพื่อประโยชน์และประสิทธิภาพของการจัดการที่ดี และโปร่งใส ให้มีอำนาจในการมอบอำนาจช่วง และ/หรือมอบหมายให้บุคคลอื่นปฏิบัติงานเฉพาะอย่างแทนได้ โดยการมอบอำนาจช่วง และ/หรือการมอบหมายดังกล่าวให้อยู่ภายใต้ขอบเขตแห่งการมอบอำนาจตามหนังสือมอบอำนาจฉบับนี้ และ/หรือให้เป็นไปตามระเบียบ ข้อกำหนด หรือคำสั่งที่คณะกรรมการของบริษัท และ/หรือบริษัทได้กำหนดไว้
5. กำหนดภารกิจ วัตถุประสงค์ แนวทาง นโยบายของบริษัท รวมถึงการสั่งการและกำกับดูแลการดำเนินงานโดยรวม
6. ติดตามและประเมินการดำเนินงานของบริษัทอย่างสม่ำเสมอ เพื่อป้องกันความเสี่ยงจากปัจจัยต่างๆ ไม่ว่าภายในและภายนอกบริษัท
7. มีอำนาจพิจารณา อนุมัติ การใช้จ่ายทางการเงินในด้านสินทรัพย์ฝ่ายทุน (Capital Expenditure) ในวงเงินแต่ละรายการไม่เกิน 2 ล้านบาท และการใช้จ่ายเงินในการดำเนินการ ตามปกติธุรกิจของบริษัท เช่น การติดต่อเรื่องบัญชีเงินฝากกับธนาคาร การจัดซื้อยา และเครื่องเวชภัณฑ์ ในวงเงินสำหรับแต่ละรายการไม่เกิน 2 ล้านบาท
8. พิจารณาการเข้าทำสัญญาเกี่ยวกับการดำเนินธุรกิจปกติของบริษัท ซึ่งได้แก่ สัญญาการให้บริการรักษาพยาบาล สัญญาจ้างให้บริการทางการแพทย์ตามพระราชบัญญัติประกันสังคม พ.ศ.2533 สัญญาให้บริการทางการแพทย์ในโครงการสุขภาพทั่วหน้า และสัญญาจัดซื้อจัดจ้าง รวมทั้งกำหนดขั้นตอนและวิธีการจัดทำสัญญาดังกล่าว โดยนำเสนอต่อคณะกรรมการบริหารและคณะกรรมการบริษัทเพื่อทราบด้วย
9. มีอำนาจพิจารณาว่าจ้างพนักงาน และบรรจุแต่งตั้ง ตลอดจนการโอน โยกย้ายข้ามสายงาน/ฝ่าย/แผนก หรือการพ้นจากการเป็นพนักงาน กำหนดอัตราค่าจ้าง ค่าตอบแทน เงินโบนัส รวมถึงสวัสดิการ เกี่ยวกับพนักงานทั้งหมดของบริษัท
10. มีอำนาจ ออกคำสั่ง ระเบียบ ประกาศ บันทึก เพื่อให้การปฏิบัติงานเป็นไปตามนโยบายและผลประโยชน์ของบริษัท และเพื่อรักษา ระเบียบ วินัย การทำงานภายในองค์กร
11. ปฏิบัติหน้าที่อื่นๆ ตามที่ได้รับมอบหมาย จากคณะกรรมการบริษัทเป็นคราวๆ ไป

ทั้งนี้ อำนาจตลอดจนการมอบอำนาจแก่บุคคลอื่นที่เห็นสมควร จะไม่รวมถึงอำนาจและ/หรือการมอบอำนาจในการอนุมัติรายการใดที่ตนหรือบุคคลที่อาจมีความขัดแย้ง มีส่วนได้เสียหรือผลประโยชน์ในลักษณะอื่นใดขัดแย้งกับบริษัทหรือบริษัทย่อยตามกฎเกณฑ์ของตลาดหลักทรัพย์แห่งประเทศไทย ซึ่งการอนุมัติรายการในลักษณะดังกล่าวจะต้องเสนอต่อที่ประชุมคณะกรรมการ และ/หรือ ที่ประชุมผู้ถือหุ้นเพื่อพิจารณาและอนุมัติรายการดังกล่าวตามที่ข้อบังคับของบริษัทหรือกฎหมายที่เกี่ยวข้องกำหนด

คำตอบแบบกรรมการและผู้บริหาร

คำตอบแทนคณะกรรมการบริษัท ประจำปี 2557 เป็นดังนี้

ลำดับที่	รายชื่อ	ตำแหน่ง	คำตอบแทน (บาท)	ค่าบำเหน็จ (บาท)	รวม
1.	นายแพทย์เฉลิม หาญพาณิชย์	ประธานกรรมการ / ประธานเจ้าหน้าที่บริหาร	480,000.00	408,700.00	888,700.00
2.	ผศ.พญ. สมพร หาญพาณิชย์	กรรมการ / กรรมการบริหาร	480,000.00	408,700.00	888,700.00
3.	นายไพบูรณ์ นาโคศิริ	กรรมการ / กรรมการบริหารและเลขานุการบริษัท	480,000.00	408,700.00	888,700.00
4.	นายแพทย์สุวิทย์ โฆษิตสุรังคกุล	กรรมการ/กรรมการบริหาร	480,000.00	408,700.00	888,700.00
5.	พรลักษ์ณ์ หาญพาณิชย์	กรรมการ	480,000.00	408,700.00	888,700.00
6.	นางสายฝน ชัยมงคล	กรรมการ	480,000.00	408,700.00	888,700.00
7.	นายแพทย์ธวัช สุนทราจารย์	กรรมการอิสระ	480,000.00	408,700.00	888,700.00
8.	ดร. วิรัช อภิเมธีธำรง	กรรมการอิสระและประธานกรรมการตรวจสอบ	600,000.00	515,100.00	1,115,100.00
9.	นายศิริพงษ์ สมบัติศิริ	กรรมการอิสระและกรรมการตรวจสอบ	540,000.00	462,000.00	1,002,000.00
10.	ศาสตราจารย์พิเศษพิภพ วีระพงษ์	กรรมการอิสระและกรรมการตรวจสอบ	540,000.00	462,000.00	1,002,000.00
	รวม		5,040,000.00	4,300,000.00	9,340,000.00

คำตอบแทนกรรมการ คือคำตอบแทนที่จ่ายให้แก่กรรมการของบริษัทฯ โดยไม่รวมเงินเดือนและผลประโยชน์ที่เกี่ยวข้องที่จ่ายให้แก่ผู้บริหาร และคำตอบแทนกรรมการดังกล่าวได้รับอนุมัติจากผู้ถือหุ้นแล้ว

คำตอบแทนกรรมการบริหารและผู้บริหารของบริษัทฯ และบริษัทย่อย จำนวน 4 ท่าน 12 เดือนปี 2557 ได้แก่ เงินเดือนและโบนัสเป็นเงิน 90.03 ล้านบาท

การเข้าประชุมของกรรมการแต่ละคนในปี 2557

รายชื่อ	คณะกรรมการบริษัท	คณะกรรมการบริหาร	คณะกรรมการตรวจสอบ
1. นายแพทย์เฉลิม หาญพาณิชย์	6 ครั้ง จากทั้งหมด 6	12 ครั้ง จากทั้งหมด 12	-
2. ผศ.พญ. สมพร หาญพาณิชย์	6 ครั้ง จากทั้งหมด 6	12 ครั้ง จากทั้งหมด 12	-
3. นายไพบูรณ์ นาโคศิริ	6 ครั้ง จากทั้งหมด 6	12 ครั้ง จากทั้งหมด 12	-
4. พญ. พรลักษ์ณ์ หาญพาณิชย์	6 ครั้ง จากทั้งหมด 6	-	-
5. นายแพทย์สุวิทย์ โฆษิตสุรังคกุล	6 ครั้ง จากทั้งหมด 6	12 ครั้ง จากทั้งหมด 12	-
6. ดร. วิรัช อภิเมธีธำรง	6 ครั้ง จากทั้งหมด 6	-	4 ครั้ง จากทั้งหมด 4
7. นายศิริพงษ์ สมบัติศิริ	6 ครั้ง จากทั้งหมด 6	-	4 ครั้ง จากทั้งหมด 4
8. นายพิภพ วีระพงษ์	5 ครั้ง จากทั้งหมด 6	-	3 ครั้ง จากทั้งหมด 4
9. นางสายฝน ชัยมงคล	6 ครั้ง จากทั้งหมด 6	-	-
10. นายธวัช สุนทราจารย์	5 ครั้ง จากทั้งหมด 6	-	-
11. นายแพทย์วิฑูรี พัฒนาอำจ	-	12 ครั้ง จากทั้งหมด 12	-
12. นางสาวอภิญญา จารุตระกูลชัย	-	12 ครั้ง จากทั้งหมด 12	-

ค่าตอบแทนจากการสอบบัญชี

รายการที่	ชื่อบริษัทผู้จ่าย	ชื่อผู้สอบบัญชี	ค่าสอบบัญชี (บาท)
1.	บมจ. บางกอก เชน ฮอสปิทอล	บ. เคพีเอ็มจี ภูมิภาค ไทย สอบบัญชี จำกัด	1,780,000
2.	บ. โรงพยาบาลรัตนวิเศษ จำกัด	บ. เคพีเอ็มจี ภูมิภาค ไทย สอบบัญชี จำกัด	480,000
3.	บ. สรรบุรี เวชกิจ จำกัด	บ. เคพีเอ็มจี ภูมิภาค ไทย สอบบัญชี จำกัด	300,000
4.	บ. ศรีบูรินทร์ การแพทย์ จำกัด	บ. เคพีเอ็มจี ภูมิภาค ไทย สอบบัญชี จำกัด	300,000
5.	บ. นวนครการแพทย์ จำกัด	บ. เคพีเอ็มจี ภูมิภาค ไทย สอบบัญชี จำกัด	300,000
6.	บ. อรุณการแพทย์ จำกัด	บ. เคพีเอ็มจี ภูมิภาค ไทย สอบบัญชี จำกัด	130,000
	รวมค่าตอบแทนจากการสอบบัญชี		3,290,000

รายละเอียดเกี่ยวกับคณะกรรมการ ผู้บริหาร และผู้มีอำนาจควบคุม

ชื่อ - สกุล / ตำแหน่ง		อายุ (ปี)	คุณวุฒิทางการศึกษา	สัดส่วนการถือหุ้นในบริษัท (%)	ความสัมพันธ์ทางครอบครัวระหว่างผู้บริหาร	ประสบการณ์ทำงานในระยะ 5 ปีย้อนหลัง		ประเภทธุรกิจ
		ช่วงเวลา	ตำแหน่ง	ชื่อหน่วยงาน / บริษัท				
พ.อ. เฉลิม ชาญชัย ประธานเจ้าหน้าที่บริหารและกรรมการ ผู้มีอำนาจลงนามผูกพันบริษัท	วุฒิบัตร	60	ผู้เชี่ยวชาญสาขาสูติ-นรีเวช แพทยศาสตรดุษฎีบัณฑิต มหาวิทยาลัยมหิดล	32.63	สามี ผศ. แพทย์หญิง สมพร	2557 - ปัจจุบัน	การธนาคาร	บริการ
	ประกาศนียบัตรชั้นสูงทางการแพทย์ สาขาสูติ-นรีเวช		แพทยศาสตรดุษฎีบัณฑิต มหาวิทยาลัยมหิดล			2557 - ปัจจุบัน	การธนาคาร	บริการ
	ปริญญาโท		บริหารธุรกิจมหาบัณฑิต มหาวิทยาลัยรามคำแหง			2557 - ปัจจุบัน	การธนาคาร	โรงแรม
	ปริญญาตรี		แพทยศาสตรบัณฑิต มหาวิทยาลัยเชียงใหม่			2557 - ปัจจุบัน	การธนาคาร	สถานีโทรทัศน์
	ปริญญาตรี		วิทยาศาสตร์บัณฑิต สาขาวิทยาศาสตร์การแพทย์			2556 - ปัจจุบัน	การธนาคาร	ให้เช่า
			มหาวิทยาลัยมหิดล			2556 - ปัจจุบัน	การธนาคาร	อสังหาริมทรัพย์
			บริหารธุรกิจมหาบัณฑิต มหาวิทยาลัยรามคำแหง			2556 - ปัจจุบัน	การธนาคาร	โรงพยาบาล
			แพทยศาสตรบัณฑิต มหาวิทยาลัยเชียงใหม่			2556 - ปัจจุบัน	การธนาคาร	อสังหาริมทรัพย์
			วิทยาศาสตร์บัณฑิต สาขาวิทยาศาสตร์การแพทย์			2554 - 2556	การธนาคาร	หน่วยงานภาครัฐ
			มหาวิทยาลัยเชียงใหม่			2554 - 2556	การธนาคาร	หน่วยงานภาครัฐ
	อบรมหลักสูตรการกรมการ		Director Certification Program และ Director Accreditation Program			2554 - ปัจจุบัน	นายสมคิด	สมาคม
			สมาคมส่งเสริมสถาบันกรรมการบริษัทไทย			2554 - ปัจจุบัน	หุ้นส่วน	โรงแรม
						2547 - 2553	กรรมการ	หน่วยงานภาครัฐ
						2546 - 2553	กรรมการ	หน่วยงานภาครัฐ
						2546 - 2553	ที่ปรึกษา	หน่วยงานภาครัฐ
						2542 - 2554	เลขาธิการ	สมาคม
						2539 - ปัจจุบัน	กรรมการ	อสังหาริมทรัพย์
						2539 - ปัจจุบัน	กรรมการ	โรงพยาบาล
						2539 - ปัจจุบัน	กรรมการ	โรงพยาบาล
						2536 - ปัจจุบัน	ประธานเจ้าหน้าที่บริหาร	โรงพยาบาล
						2535 - ปัจจุบัน	กรรมการ	โรงพยาบาล

ชื่อ - สกุล / ตำแหน่ง		อายุ (ปี)	คุณวุฒิทางการศึกษา	สัดส่วนการถือหุ้นในบริษัท (%)	ความสัมพันธ์ทางครอบครัว	ประสบการณ์ทำงานในระยะ 5 ปีย้อนหลัง			
					ระหว่างผู้บริหาร	ช่วงเวลา	ตำแหน่ง	ชื่อหน่วยงาน / บริษัท	ประเภทธุรกิจ
ศศ.พญ. สมพร หาญพาณิชย์ รองประธานเจ้าหน้าที่บริหาร กรรมการผู้มีอำนาจลงนามผูกพัน กรรมการบริหาร	62	วุฒิบัตร	ผู้เชี่ยวชาญ สาขาสังคมวิทยา คณะแพทยศาสตร์ ศิริราชพยาบาล มหาวิทยาลัยมหิดล	7.37	ภรรยา นายแพทย์ เฉลิม	2557 - ปัจจุบัน	กรรมการ	บจก. พาร์คอินเนสบูรี	โรงแรม
			วุฒิบัตร			2556 - ปัจจุบัน	กรรมการ	บจก. ออริยาการแพทย์	ให้เช่า อสังหาริมทรัพย์
			ประกาศนียบัตร แพทย์อาชีวเวชศาสตร์ รุ่นที่ 10 แพทยสภา			2556 - ปัจจุบัน	กรรมการ	บจก. นวนครการแพทย์	โรงพยาบาล
			ประกาศนียบัตร Certificate of Asia Pacific Hospital Management Programme, Singapore Management University			2553 - 2555	กรรมการ	สมาคมบริษัทจดทะเบียนไทย	สมาคม
			ประกาศนียบัตร Certificate of Meeting the Logistics Challenger of The Healthcare Sector HEC Montreal, Canada			2539 - ปัจจุบัน	กรรมการ	บจก. สระบุรี เวชกิจ	โรงพยาบาล
			ประกาศนียบัตร Certificate of Successful Completion / Lead Assessor Certificate Anglo Japanese American			2539 - ปัจจุบัน	กรรมการ	บจก. ศรีบุรินทร์การแพทย์	โรงพยาบาล
			ปริญญาโท อบรม หลักสูตร “Hospital Management”			2538 - ปัจจุบัน	ประธานฝ่ายจัดซื้อกลาง	บมจ. บางกอก เซ็น ฮอสปิเทล	โรงพยาบาล
			หลักสูตร สถาบันบัณฑิตบริหารธุรกิจศศินทร์ แห่งจุฬาลงกรณ์มหาวิทยาลัย			2536 - ปัจจุบัน	รองประธานเจ้าหน้าที่บริหาร	บมจ. บางกอก เซ็น ฮอสปิเทล	โรงพยาบาล
			อบรมหลักสูตร Director Accreditation Program สมาคมส่งเสริมกรรมการ สถาบันกรรมการบริษัทไทย			2535 - ปัจจุบัน	กรรมการผู้จัดการ และผู้อำนวยการ	บจก. โรงพยาบาลรัตนนิเวศร์	โรงพยาบาล

ชื่อ - สกุล / ตำแหน่ง	อายุ (ปี)	คุณวุฒิทางการศึกษา	สัดส่วนการถือหุ้นในบริษัท (%)	ความสัมพันธ์ทางครอบครัว	ประสบการณ์ทำงานในระยะ 5 ปีย้อนหลัง		
					ช่วงเวลา	ตำแหน่ง	ชื่อหน่วยงาน / บริษัท
ศ.พญ. สมพร หาญพาณิชย์ (ต่อ)		อบรมหลักสูตร การบริหารทรัพยากรมนุษย์เชิงกลยุทธ์เพื่อความสำเร็จสถาบันทรัพยากรมนุษย์ มหาวิทยาลัยธรรมศาสตร์ อบรมหลักสูตร Role of the Chairman Program สมาคมส่งเสริมสถาบันกรรมการบริษัทไทย					
นางสายฝน ชัยมงคลกรกร	43	ปริญญาตรี แพทยศาสตรบัณฑิต มหาวิทยาลัยมหิดล ปริญญาโท แพทยศาสตรมหาบัณฑิต มหาวิทยาลัยมหิดล อบรมหลักสูตร Director Accreditation Program สมาคมส่งเสริมสถาบันกรรมการบริษัทไทย			2554 - ปัจจุบัน 2553 - ปัจจุบัน 2552 - 2554 2550 - 2552	ผู้อำนวยการฝ่ายจัดซื้อกลาง กรรมการ ผู้อำนวยการฝ่ายทรัพยากรมนุษย์ ผู้จัดการคุณภาพ	โรงพยาบาล โรงพยาบาล โรงพยาบาล
พญ. พลัทธิศ หาญพาณิชย์กรกร	30	ปริญญาตรี แพทยศาสตรบัณฑิต มหาวิทยาลัยธรรมศาสตร์ ประกาศนียบัตร - Diploma of Dermatology and Dermatosurgery สถาบันโรคผิวหนัง - Short Course training in Skin Laser Surgery คณะแพทยศาสตร์ศิริราชพยาบาล - Executive Mini Master of Business Administration : การพัฒนาผู้บริหารยุคใหม่ สถาบันนิติพัฒนบริหารศาสตร์ (นิด้า) - Director Accreditation Program (DAP) Thai Program สมาคมส่งเสริมสถาบันกรรมการบริษัทไทย	3.33	บุตรสาว นพ. เฉลิม	2556 - ปัจจุบัน 2555 - ปัจจุบัน 2554 - 2557 2554 - ปัจจุบัน	ผู้อำนวยการฝ่ายการแพทย์ กรรมการ กรรมการ กรรมการ	โรงพยาบาล โรงพยาบาล โรงพยาบาล ค่ายเล็ก

ชื่อ - สกุล / ตำแหน่ง	อายุ (ปี)	คุณวุฒิทางการศึกษา	สัดส่วนการถือหุ้นในบริษัท (%)	ความสัมพันธ์ทางครอบครัวระหว่างผู้บริหาร	ประสบการณ์ทำงานในระยะ 5 ปีย้อนหลัง				
					ช่วงเวลา	ตำแหน่ง	ชื่อหน่วยงาน / บริษัท	ประเภทธุรกิจ	
พญ.พรลักษณ์ หาญพาณิชย์ (ต่อ)		- Successful Formulation & Execution of Strategy (SFE) สมาคมส่งเสริมสถาบันกรรมการบริษัทไทย - Master degree of Healthcare and Wellness Management วิทยาลัยการจัดการ มหาวิทยาลัยมหิดล							
	ดร. วิรัช อภิเมธีอรรถกร กรรมการอิสระ	71	ปริญญาเอก ปริญญาโท ปริญญาโท อบรมหลักสูตร กรรมการ	-	-	ปัจจุบัน ปัจจุบัน 2550 - ปัจจุบัน 2556 - ปัจจุบัน 2547 - ปัจจุบัน 2547 - ปัจจุบัน 2538 - ปัจจุบัน	ประธาน กรรมการอิสระ ประธานกรรมการตรวจสอบ กรรมการอิสระและ ประธานกรรมการตรวจสอบ กรรมการอิสระและ กรรมการตรวจสอบ	สำนักงานสอบบัญชี เอสไคไทย บมจ. ศุภาลัย บมจ. อินทัช โฮลดิ้งส์ บมจ. ไทย อะโกร เอ็นเนอร์ยี่ บมจ. บางกอก เซน ฮอสปิเทล บมจ. บล.เอเชีย ฟลัส บมจ. เมโทรซิสเต็มส์ คอร์ปอเรชั่น	สำนักงานสอบบัญชี อสังหาริมทรัพย์ บริษัทร่วมลงทุนพลังงาน โรงพยาบาล หลักทรัพย์ คอมพิวเตอร์
	นายศิริพงษ์ สมบัติศิริ กรรมการอิสระ / กรรมการตรวจสอบ	59	ปริญญาโท ปริญญาตรี อบรมหลักสูตร	-	-	2557 - ปัจจุบัน 2556 - ปัจจุบัน 2554 - ปัจจุบัน	ประธานกรรมการ และ ประธานกรรมการตรวจสอบ กรรมการและ ประธานกรรมการตรวจสอบ กรรมการ	บจก. คอมเซเว่น อินเตอร์เนชั่นแนล บมจ. แพนเอเชียฟู้ดแวร์ บจก. อินฟินิท อิเลคทริก (ประเทศไทย)	ค้าปลีก ผลิตและจำหน่ายรองเท้า ผลิตและจำหน่ายอุปกรณ์อิเล็กทรอนิกส์ อสังหาริมทรัพย์ โรงพยาบาล

ชื่อ - สกุล / ตำแหน่ง	อายุ (ปี)	คุณวุฒิทางการศึกษา	สัดส่วนการถือหุ้นในบริษัท (%)	ความสัมพันธ์ทางครอบครัวระหว่างผู้บริหาร	ประสบการณ์ทำงานในระยะ 5 ปีย้อนหลัง		
					ช่วงเวลา	ตำแหน่ง	ชื่อหน่วยงาน / บริษัท
ศาสตราจารย์พิเศษพิภพ วีระพงษ์ กรรมการอิสระ และกรรมการตรวจสอบ	53	ปริญญาโท Certificate	-	-	2547 - ปัจจุบัน	กรรมการอิสระและกรรมการตรวจสอบ	บมจ. บางกอก เช่น ฮอลพิทอล
		ปริญญาโท เนติบัณฑิต			2546 - 2553	กรรมการอิสระและกรรมการตรวจสอบ	บมจ. คอวลิตี้ คอนสตรัคชั่น โปรดักส์
		ปริญญาตรี			2545 - ปัจจุบัน	Partner	บจก. ลอว์อัลลายแอนซ์
		อบรมหลักสูตร Director Accreditation Program สมาคมส่งเสริมสถาบันกรรมการบริษัทไทย					โรงพยาบาล
		กรรมการ					ผลิตและจำหน่ายวัสดุก่อสร้างที่ปรึกษากฎหมาย
พ.อ. วัชร สุทธธการย์ กรรมการอิสระ	67	ปริญญาโท			2550 - 2555	กรรมการที่ปรึกษา	มหาวิทยาลัยนเรศวร
		ปริญญา			2551 - ปัจจุบัน	ที่ปรึกษา	สำนักงานบริหารโครงการกองทัพอากาศ กรมควบคุมโรค กระทรวงสาธารณสุข
		ปริญญาตรี			2551 - 2556	ที่ปรึกษา	คณะกรรมมาธิการสาธารณสุข วุฒิสภา
		อบรมหลักสูตรการแพทย์			2552 - ปัจจุบัน	นายกสมาคม	ปลัดกระทรวงสาธารณสุข
		มหาวิทยาลัยเชียงใหม่			2552 - 2557	ประธานคณะ	สมาคมอนามัยแห่งประเทศไทย
		Director Accreditation Program สมาคมส่งเสริมสถาบันกรรมการบริษัทไทย				กรรมการบริหาร	โรงพยาบาลบ้านแพ้ว
		กรรมการ			2553 - ปัจจุบัน	กรรมการผู้ทรงคุณวุฒิ	(องค์การมหาชน)
นายไพฑูรย์ นาคศิริ กรรมการผู้มีอำนาจลงนาม และกรรมการบริหาร	53	ปริญญาโท	-	-	2557 - ปัจจุบัน	กรรมการ	สมาคมมหาวิทยาลัยพะเยา
		ปริญญาตรี			2556 - ปัจจุบัน	กรรมการ	บมจ. บางกอก เช่น ฮอลพิทอล
		อบรมหลักสูตร Director Accreditation Program สมาคมส่งเสริมสถาบันกรรมการบริษัทไทย			2556 - ปัจจุบัน	กรรมการ	บมจ. เชียงราย อิมเมจ
		ปริญญาโท			2557 - ปัจจุบัน	กรรมการ	บจก. อัญญาการแพทย์
		ปริญญาตรี			2556 - ปัจจุบัน	กรรมการ	บจก. นวนครการแพทย์
		อบรมหลักสูตร Director Accreditation Program สมาคมส่งเสริมสถาบันกรรมการบริษัทไทย			2548 - ปัจจุบัน	กรรมการ	บมจ. บางกอก เช่น ฮอลพิทอล
		กรรมการ			2552 - ปัจจุบัน	กรรมการ	บจก. สระบุรี เวชกิจ
นายไพฑูรย์ นาคศิริ กรรมการผู้มีอำนาจลงนาม และกรรมการบริหาร	53	ปริญญาโท	-	-	2557 - ปัจจุบัน	กรรมการ	บจก. ศรีบุรีการแพทย์
		ปริญญาตรี			2556 - ปัจจุบัน	กรรมการ	บจก. อัญญาการแพทย์
		อบรมหลักสูตร Director Accreditation Program สมาคมส่งเสริมสถาบันกรรมการบริษัทไทย			2556 - ปัจจุบัน	กรรมการ	บมจ. บางกอก เช่น ฮอลพิทอล
		ปริญญาโท			2557 - ปัจจุบัน	กรรมการ	บจก. สระบุรี เวชกิจ
		ปริญญาตรี			2556 - ปัจจุบัน	กรรมการ	บจก. ศรีบุรีการแพทย์
		อบรมหลักสูตร Director Accreditation Program สมาคมส่งเสริมสถาบันกรรมการบริษัทไทย			2548 - ปัจจุบัน	กรรมการ	บมจ. บางกอก เช่น ฮอลพิทอล
		กรรมการ			2552 - ปัจจุบัน	กรรมการ	บจก. สระบุรี เวชกิจ

ชื่อ - สกุล / ตำแหน่ง		อายุ (ปี)	คุณวุฒิทางการศึกษา	สัดส่วนการถือหุ้นในบริษัท (%)	ความสัมพันธ์ทางครอบครัวระหว่างผู้บริหาร	ประสบการณ์ทำงานในระยะ 5 ปีย้อนหลัง		
						ตำแหน่ง	ชื่อหน่วยงาน / บริษัท	ประเภทธุรกิจ
นพ. สุวิทย์ โฆษิตรังกุล กรรมการ และการกรรมการบริหาร	63	วุฒิบัตร ปริญญาโท ปริญญาตรี อบรมหลักสูตร กรรมการ	ผู้เชี่ยวชาญธุรกรรมทั่วไป จุฬาลงกรณ์มหาวิทยาลัย บริหารธุรกิจมหาบัณฑิต มหาวิทยาลัยรามคำแหง แพทยศาสตร์ จุฬาลงกรณ์ Director Accreditation Program สมาคมส่งเสริม สถาบันกรรมการบริษัทไทย	0.015	-	2549 - ปัจจุบัน 2547 - 2554 กรรมการ ผู้อำนวยการ	บมจ. บางกอก เซ็น ฮอติทอล โรงพยาบาลเกษมราษฎร์ บางแค	โรงพยาบาล โรงพยาบาล
	52	ปริญญาโท ปริญญาตรี อบรมหลักสูตร กรรมการ	บริหารธุรกิจมหาบัณฑิต สถาบันบัณฑิตพัฒนบริหาร ศาสตร์ (NIDA) บริหารธุรกิจบัณฑิต มหาวิทยาลัยหอการค้าไทย Director Accreditation Program สมาคมส่งเสริม สถาบันกรรมการบริษัทไทย	-	-	2556 - ปัจจุบัน 2556 - ปัจจุบัน 2556 - ปัจจุบัน 2552 - 2555 กรรมการบริหาร กรรมการ กรรมการ ผู้อำนวยการอาวุโส สายงานเวชภัณฑ์	บมจ. บางกอก เซ็น ฮอติทอล บจก. นวนครการแพทย์ บจก. ออรัลการแพทย์ บมจ. ธนาการ ซีไอเอ็มपीไทย	โรงพยาบาล โรงพยาบาล ให้เข้า อสังหาริมทรัพย์ ธนาคารพาณิชย์
นพ. ฐิติ พัฒนากำร กรรมการบริหาร	62	วุฒิบัตร ปริญญาโท ปริญญาโท ปริญญาตรี	ผู้เชี่ยวชาญสัตวศาสตร์ ออร์โธปิดิกส์ คณะแพทยศาสตร์ ศิริราชพยาบาล มหาวิทยาลัยมหิดล บริหารธุรกิจมหาบัณฑิต มหาวิทยาลัยรามคำแหง รัฐศาสตรมหาบัณฑิต มหาวิทยาลัยสุโขทัยธรรมาธิราช แพทยศาสตรบัณฑิต คณะแพทยศาสตร์ ศิริราชพยาบาล มหาวิทยาลัยมหิดล วิทยาศาสตร์บัณฑิต (วิทยาศาสตร์การแพทย์) มหาวิทยาลัยมหิดล	-	-	2543 - ปัจจุบัน ผู้อำนวยการ	โรงพยาบาลเกษมราษฎร์ สุขภิบาล 3	โรงพยาบาล

หลักการกำกับดูแลกิจการที่ดี

บริษัท เข้าใจและตระหนักถึงความสำคัญของการกำกับดูแลกิจการที่ดี โดยการกำกับดูแลกิจการที่ดีแสดงให้เห็นถึงการมีระบบบริหารจัดการที่มีประสิทธิภาพ โปร่งใส ตรวจสอบได้ ซึ่งจะช่วยสร้างความเชื่อมั่นและความมั่นใจต่อผู้ถือหุ้น ผู้ลงทุน ผู้มีส่วนได้เสีย และผู้ที่เกี่ยวข้องทุกฝ่าย อีกทั้งการมีนโยบายการกำกับดูแลกิจการที่ดียังเสมือนเป็นเครื่องมือในการเพิ่มมูลค่าและส่งเสริมการเติบโตอย่างยั่งยืนให้กับบริษัท โดยบริษัท มีการปฏิบัติตามหลักการกำกับดูแลกิจการที่ดีซึ่งแบ่งได้เป็น 5 หมวด ดังต่อไปนี้

หมวดที่ 1 สิทธิของผู้ถือหุ้น

คณะกรรมการบริษัท ได้ตระหนักถึงความสำคัญของการกำกับดูแลกิจการที่ดี เพื่อเพิ่มความโปร่งใส เพิ่มขีดความสามารถในการแข่งขันของกิจการ และเพิ่มความเชื่อมั่นให้แก่ผู้ถือหุ้น ผู้ลงทุน และผู้เกี่ยวข้องทุกฝ่าย จึงได้กำหนดนโยบายสนับสนุนการกำกับดูแลกิจการ โดยครอบคลุมหลักสำคัญดังนี้

- คณะกรรมการมีความมุ่งมั่นในการสร้างมูลค่าเพิ่มแก่กิจการในระยะยาว บริหารงานด้วยความรอบคอบและระมัดระวัง รับผิดชอบต่อการปฏิบัติหน้าที่ด้วยความสามารถและประสิทธิภาพที่เพียงพอ เพื่อให้เกิดประโยชน์สูงสุดต่อผู้ถือหุ้น ดูแลมิให้เกิดปัญหาความขัดแย้งทางผลประโยชน์ และรับผิดชอบต่อการตัดสินใจและการกระทำของตนเอง
 - การดำเนินงานด้วยความโปร่งใส และเปิดเผยข้อมูลอย่างเพียงพอเพื่อให้ผู้ที่เกี่ยวข้องทุกฝ่ายสามารถตรวจสอบได้
 - การดำเนินธุรกิจโดยคำนึงถึงความเสี่ยงอยู่เสมอโดยมีการควบคุมและบริหารความเสี่ยงที่เหมาะสม
- ในการจัดให้มีการประชุมผู้ถือหุ้นแต่ละครั้ง บริษัท ได้จัดส่งหนังสือนัดประชุมซึ่งระบุรายละเอียดของวาระการประชุม ความเห็นของคณะกรรมการบริษัท ข้อมูลทั้งหมดที่เกี่ยวข้องกับเรื่องที่ต้องตัดสินใจในที่ประชุม พร้อมทั้งรายละเอียดของ วัน เวลา สถานที่จัดประชุมให้แก่ผู้ถือหุ้นทราบล่วงหน้าก่อนวันประชุมอย่างน้อย 7 วัน และมีการบันทึกการประชุมอย่างถูกต้องและครบถ้วน เพื่อให้ผู้ถือหุ้นสามารถตรวจสอบได้ นอกจากนี้ บริษัทยังมีนโยบายที่จะเพิ่มทางเลือกให้กับผู้ถือหุ้นโดยการเสนอซื้อกรรมการอิสระอย่างน้อย 1 ท่านเป็นผู้รับมอบอำนาจจากผู้ถือหุ้น ที่ไม่สามารถเข้าร่วมประชุมได้ด้วยตนเอง และในวันที่ 19 ธันวาคม 2557 บริษัทได้แจ้งข่าวสารผ่าน Web site ของตลาดหลักทรัพย์แห่งประเทศไทย และ Web site ของบริษัท ให้ผู้ถือหุ้นพิจารณาเสนอวาระการประชุมสำหรับการประชุมสามัญผู้ถือหุ้นประจำปี 2558 โดยมีระยะเวลารับข้อมูลถึงวันที่ 31 มกราคม 2558
- บริษัท มีนโยบายเปิดโอกาสให้ผู้ถือหุ้นมีสิทธิอย่างเท่าเทียมกันในการตรวจสอบการดำเนินงานของบริษัท สอบถาม และแสดงความคิดเห็นและข้อเสนอแนะต่างๆ โดยประเด็นชักถามและข้อคิดเห็นที่สำคัญจะถูกบันทึกไว้ในรายงานการประชุมผู้ถือหุ้นโดยเลขานุการที่ประชุม และได้นำเสนอมติที่ประชุมผู้ถือหุ้นให้กับตลาดหลักทรัพย์แห่งประเทศไทยตามระเบียบข้อบังคับภายใน 14 วันภายหลังจากการประชุมผู้ถือหุ้น
 - บริษัท ได้ให้ความสำคัญและเคารพสิทธิของผู้ถือหุ้น โดยประธานกรรมการ ประธานเจ้าหน้าที่บริหาร และคณะกรรมการชุดย่อยต่างๆ ได้เข้าร่วมประชุมผู้ถือหุ้นเพื่อให้ผู้ถือหุ้นสามารถซักถามได้ในประเด็นปัญหาต่างๆ ซึ่งในปี 2556 บริษัท จัดประชุมสามัญผู้ถือหุ้นทั้งหมด 1 ครั้ง คือการประชุมสามัญผู้ถือหุ้นประจำปี 2557 เมื่อวันที่ 26 เมษายน 2557 ณ ห้องประชุม ชั้น 22 โรงพยาบาลเว็ลด์ เมดิคอลเซ็นเตอร์ เลขที่ 44 หมู่ 4 อำเภอปากเกร็ด จังหวัดนนทบุรี โดยมีคณะกรรมการบริษัทเข้าร่วมประชุมครบทุกท่าน ซึ่งสะดวกต่อการเดินทางของผู้ถือหุ้น และใช้เวลาที่เหมาะสมและเพียงพอให้ผู้ถือหุ้นจะซักถามข้อมูลหรือให้ข้อเสนอแนะ

หมวดที่ 2 การปฏิบัติต่อผู้ถือหุ้นอย่างเท่าเทียมกัน

- บริษัท มีการปฏิบัติต่อผู้ถือหุ้นและผู้มีส่วนได้ส่วนเสียอย่างเท่าเทียมกัน และเป็นธรรมต่อทุกฝ่าย
- บริษัท มีโครงสร้างการบริหารจัดการที่ชัดเจน รวมทั้งมีมาตรการต่างๆ เพื่อป้องกันความขัดแย้งทางผลประโยชน์ เช่น หากมีกรณีที่บริษัท เห็นว่ากรรมการท่านใดเข้าข่ายที่อาจก่อให้เกิดความขัดแย้งทางผลประโยชน์ กรรมการท่านนั้นจะออกเสียงลงคะแนน โดยบริษัท ได้กำหนดให้คณะกรรมการตรวจสอบเป็นผู้พิจารณาให้ความเห็นและความสมเหตุสมผลของรายการระหว่างกันเพื่อนำเสนอต่อคณะกรรมการบริษัท นอกจากนี้ บริษัท ยังได้เปิดเผยถึงรายการระหว่างกันที่เกิดขึ้นในงบการเงินตามมาตรฐานการบัญชีที่กำหนด
- บริษัท ได้แจ้งข้อมูลในหนังสือเชิญประชุมผู้ถือหุ้นสำหรับวาระการประชุมอย่างเพียงพอต่อการตัดสินใจ เช่น วาระการจ่ายเงินปันผล วาระการแต่งตั้งกรรมการ วาระการพิจารณาค่าตอบแทนกรรมการ วาระการแต่งตั้งผู้สอบบัญชีและกำหนดค่าสอบบัญชี และวาระการพิจารณาเรื่องสำคัญของบริษัท เช่น การแก้ไขข้อบังคับของบริษัท การออกและเสนอขายหุ้นกู้ เป็นต้น

- บริษัทฯ มีการสนับสนุนให้ผู้ถือหุ้นใช้หนังสือมอบฉันทะในกรณีที่ผู้ถือหุ้นไม่สามารถเข้าร่วมประชุมได้ด้วยตนเองโดยการเสนอชื่อกรรมการอิสระอย่างน้อย 1 ท่าน เป็นผู้รับมอบอำนาจจากผู้ถือหุ้น
- บริษัทฯ ได้เปิดโอกาสให้ผู้ถือหุ้นได้ใช้สิทธิในการแต่งตั้งกรรมการเป็นรายบุคคล รวมทั้งได้แจ้งข่าวสารผ่าน Web site ของตลาดหลักทรัพย์แห่งประเทศไทยเมื่อวันที่ 19 ธันวาคม 2557 และ Web site ของบริษัทฯ ให้ผู้ถือหุ้นพิจารณาเสนอชื่อบุคคลเพื่อรับการพิจารณาเลือกตั้งเป็นกรรมการบริษัท สำหรับการประชุมสามัญผู้ถือหุ้นประจำปี 2558 โดยมีระยะเวลารับข้อมูลถึงวันที่ 31 มกราคม 2558
- บริษัทฯ กำหนดให้กรรมการและผู้บริหารทุกคนรายงานการถือครองหลักทรัพย์ต่อคณะกรรมการบริษัทเป็นประจำ

หมวดที่ 3 บทบาทของผู้มีส่วนได้เสีย

บริษัทฯ ได้ให้ความสำคัญต่อสิทธิของผู้มีส่วนได้เสียทุกกลุ่ม โดยมีรายละเอียดดังนี้

- ผู้ถือหุ้น : บริษัทฯ ได้ให้ความสำคัญและเคารพสิทธิของผู้ถือหุ้น เช่น สิทธิในการเข้าร่วมประชุมผู้ถือหุ้นและออกเสียงลงคะแนน สิทธิในการมอบฉันทะให้กรรมการอิสระเข้าร่วมประชุมและออกเสียงลงคะแนนแทน สิทธิในการแสดงความคิดเห็นในที่ประชุมผู้ถือหุ้น สิทธิที่จะได้รับผลตอบแทนอย่างเป็นธรรม เป็นต้น
- พนักงาน : บริษัทฯ ปฏิบัติกับพนักงานทุกคนอย่างเท่าเทียมกัน เป็นธรรม และให้ผลตอบแทนที่เหมาะสม
- คู่ค้า : บริษัทฯ ซื้อสินค้าและบริการจากคู่ค้าเป็นไปตามเงื่อนไขทางการค้า รวมถึงการปฏิบัติตามสัญญาต่อคู่ค้า
- เจ้าหนี้ : บริษัทฯ ปฏิบัติตามเงื่อนไขการกู้ยืมเงินตามข้อตกลง
- ลูกค้า : บริษัทฯ เอาใจใส่และรับผิดชอบต่อลูกค้า ผลผลิตสินค้าที่มีคุณภาพและมาตรฐาน มีหน่วยงานหรือบุคคลที่ทำหน้าที่รับซื้อโรงเรียนของลูกค้าเพื่อรับดำเนินการให้แก่ลูกค้าโดยเร็วที่สุด
- คู่แข่ง : บริษัทฯ ประพฤติตนรอบคอบในการแข่งขันที่ดี รักษาบรรทัดฐานของข้อพึงปฏิบัติในการแข่งขัน หลีกเลี่ยงวิธีการที่ไม่สุจริตเพื่อทำลายคู่แข่ง ทั้งนี้ ในปีที่ผ่านมาบริษัทฯ ไม่มีข้อพิพาทใดๆ กับคู่แข่งทางการค้า
- ชุมชน : บริษัทฯ มีความรับผิดชอบต่อสภาพแวดล้อมของชุมชนและสังคม

ทั้งนี้ บริษัทฯ จะปฏิบัติตามข้อกำหนดของกฎหมายและกฎระเบียบต่างๆ ที่เกี่ยวข้อง เพื่อให้สิทธิของผู้มีส่วนได้เสียเหล่านี้ได้รับการดูแลเป็นอย่างดี

หมวดที่ 4 การเปิดเผยข้อมูลและความโปร่งใส

- บริษัทฯ มีนโยบายที่จะเปิดเผยข้อมูลและสารสนเทศ ทั้งข้อมูลทางการเงินและข้อมูลที่มีใช้ข้อมูลทางการเงิน ที่เกี่ยวกับธุรกิจและผลประกอบการของบริษัทฯ อย่างถูกต้อง ครบถ้วน สม่าเสมอ ทันเวลา โปร่งใส และน่าเชื่อถือ ซึ่งจะแสดงให้เห็นถึงสภาพทางการเงินและการประกอบกิจการและสภาพทางการเงินที่แท้จริงของบริษัทฯ
- บริษัทฯ ได้กำหนดค่าตอบแทนของคณะกรรมการโดยผ่านการพิจารณาอนุมัติจากที่ประชุมผู้ถือหุ้น สำหรับค่าตอบแทนผู้บริหารของบริษัทฯ จะพิจารณาโดยใช้ข้อมูลของบริษัทในอุตสาหกรรมเดียวกันที่มีขนาดใกล้เคียงกัน ผลประกอบการของบริษัทฯ และผลการดำเนินงานของผู้บริหารแต่ละท่าน
- คณะกรรมการบริษัท เป็นผู้รับผิดชอบต่อการเงินรวมของบริษัทและบริษัทย่อย และสารสนเทศทางการเงินที่ปรากฏในรายงานประจำปีงบการเงินดังกล่าวจัดทำขึ้นตามมาตรฐานการบัญชีที่รับรองทั่วไป โดยเลือกใช้นโยบายการบัญชีที่เหมาะสมและถือปฏิบัติอย่างสม่ำเสมอ และใช้ดุลยพินิจอย่างระมัดระวัง และประมาณการที่ดีที่สุดในการจัดทำรวมทั้งมีการเปิดเผยข้อมูลสำคัญอย่างเพียงพอในหมายเหตุประกอบงบการเงิน และบริษัทฯ ได้มีการแต่งตั้งคณะกรรมการตรวจสอบ ซึ่งประกอบด้วยกรรมการอิสระที่ไม่ได้เป็นผู้บริหารเป็นผู้ดูแลรับผิดชอบเกี่ยวกับคุณภาพของรายงานทางการเงินและระบบการควบคุมภายในของบริษัทฯ
- ภายหลังจากบริษัทฯ ได้เข้าจดทะเบียนในตลาดหลักทรัพย์ฯ บริษัทฯ มีนโยบายที่จะให้ผู้ดูแลงานด้านนักลงทุนสัมพันธ์ เพื่อดูแลเรื่องการเปิดเผยข้อมูลที่ครบถ้วน ถูกต้อง ตรงต่อความเป็นจริง เชื่อถือได้ ทันเวลา และโปร่งใส รวมทั้งเพื่อสื่อสารกับบุคคลภายนอก เช่น ผู้ถือหุ้น ผู้ลงทุนสถาบัน ผู้ลงทุนทั่วไป นักวิเคราะห์ และหน่วยงานที่เกี่ยวข้องอย่างเท่าเทียมและเป็นธรรม

หมวดที่ 5 ความรับผิดชอบของคณะกรรมการ

1. โครงสร้างคณะกรรมการและคณะกรรมการชุดย่อย

คณะกรรมการบริษัท ประกอบด้วยบุคคลซึ่งมีความรู้ความสามารถในด้านต่างๆ โดยเป็นผู้มีบทบาทสำคัญในการกำหนดนโยบายของบริษัท โดยร่วมกับผู้บริหารระดับสูงวางแผนการดำเนินงานทั้งระยะสั้นและระยะยาว ตลอดจนกำหนดนโยบายทางการเงิน การบริหารความเสี่ยง และภาพรวมขององค์กร มีบทบาทสำคัญในการกำกับดูแล ตรวจสอบ และประเมินผลการดำเนินงานของบริษัท และผลการปฏิบัติงานของผู้บริหารระดับสูงให้เป็นไปตามแผนที่วางไว้อย่างเป็นอิสระ

ปัจจุบัน บริษัท มีคณะกรรมการทั้งสิ้นจำนวน 10 คน ซึ่งประกอบด้วยกรรมการที่เป็นผู้บริหารและ/หรือพนักงาน ของบริษัท จำนวน 4 คน คิดเป็นร้อยละ 40.0 ของกรรมการทั้งหมด กรรมการที่ไม่ได้เป็นผู้บริหารจำนวน 2 คน คิดเป็นร้อยละ 20.0 ของกรรมการทั้งหมด และกรรมการอิสระจำนวน 4 คน คิดเป็นร้อยละ 40.0 ของกรรมการทั้งหมด ซึ่งเป็นไปตามข้อกำหนดขั้นต่ำของสำนักงาน ก.ล.ต. และตลาดหลักทรัพย์ นอกจากนี้ คณะกรรมการบริษัทยังได้แต่งตั้งคณะอนุกรรมการชุดต่างๆ ได้แก่ 1) คณะกรรมการตรวจสอบ ประกอบด้วยกรรมการที่เป็นอิสระจากการบริหารงานจำนวน 3 คน ซึ่งจะมีวาระการดำรงตำแหน่งคราวละ 2 ปี (ดังรายนามคณะกรรมการตรวจสอบในหัวข้อโครงสร้างการจัดการ) และ 2) คณะกรรมการบริหาร ประกอบด้วยกรรมการและผู้บริหารจำนวน 6 คน (ดังรายนามคณะกรรมการบริหารในหัวข้อโครงสร้างการจัดการ) เพื่อปฏิบัติหน้าที่เฉพาะเรื่องและเสนอเรื่องให้คณะกรรมการบริษัทพิจารณาเพื่อรับทราบ ซึ่งคณะอนุกรรมการแต่ละชุดมีสิทธิหน้าที่ตามที่ได้กำหนดไว้ในข้อบังคับของคณะกรรมการแต่ละชุด โดยบริษัท ได้แบ่งแยกบทบาทหน้าที่ความรับผิดชอบระหว่างคณะกรรมการบริษัทกับผู้บริหารระดับสูงอย่างชัดเจน โดยกรรมการบริษัททำหน้าที่ในการกำหนดนโยบายและกำกับดูแลการดำเนินงานของผู้บริหารระดับสูงในระดับนโยบาย ขณะที่ผู้บริหารระดับสูงทำหน้าที่บริหารงานของบริษัท ในด้านต่างๆ ให้เป็นไปตามนโยบายที่กำหนด เพื่อเป็นการป้องกันไม่ให้คนใดคนหนึ่งมีอำนาจเด็ดขาดโดยไม่จำกัด นอกจากนี้ ประธานกรรมการบริษัทและประธานเจ้าหน้าที่บริหารเป็นบุคคลเดียวกัน โดยทั้งสองตำแหน่งได้ผ่านการคัดเลือกจากคณะกรรมการบริษัทและมีการกำหนดขอบเขตอำนาจหน้าที่ที่ชัดเจน

2. บทบาท หน้าที่ และความรับผิดชอบของคณะกรรมการ

คณะกรรมการบริษัทได้มีส่วนร่วมในการกำหนดวิสัยทัศน์ ภารกิจ กลยุทธ์ เป้าหมาย แผนธุรกิจ และงบประมาณของบริษัท ตลอดจนกำกับดูแลให้ฝ่ายจัดการดำเนินการให้เป็นไปตามแผนธุรกิจอย่างมีประสิทธิภาพและประสิทธิผล รวมถึงการจัดให้บริษัท มีระบบการควบคุมภายใน การตรวจสอบภายใน และมาตรการบริหารความเสี่ยงที่เหมาะสม รวมทั้งมีการติดตามการดำเนินการในเรื่องดังกล่าวอย่างสม่ำเสมอในการประชุมคณะกรรมการบริษัท นอกจากนี้ยังได้มีการกำหนดขอบเขตอำนาจหน้าที่ของคณะกรรมการบริษัท คณะกรรมการตรวจสอบ คณะผู้บริหาร และประธานเจ้าหน้าที่บริหารอย่างชัดเจนและโปร่งใส

บริษัท ได้จัดให้มีระเบียบและแนวทางปฏิบัติของจรรยาบรรณธุรกิจที่เป็นลายลักษณ์อักษร รวมถึงกำหนดบทลงโทษทางวินัยไว้ด้วย เพื่อให้ผู้ที่เกี่ยวข้องยึดถือเป็นแนวทางในการปฏิบัติหน้าที่ตามภารกิจของบริษัท ด้วยความซื่อสัตย์สุจริต และมีนโยบายและวิธีปฏิบัติสำหรับกรณีที่เกี่ยวข้องต่อปัญหาจริยธรรม โดยไม่ขัดต่อกฎหมาย ขนบธรรมเนียม และประเพณีอันดีงามของสังคม นอกจากนี้ บริษัท ยังมีจริยธรรมในเรื่องค่าบริการ ซึ่งผู้รับบริการสามารถดูรายละเอียดและคำรักษาพยาบาลได้ โดยบริษัท ได้ปฏิบัติตามพระราชบัญญัติสถานพยาบาล พ.ศ. 2541 และมีจริยธรรมในการประชาสัมพันธ์ โดยได้ปฏิบัติตามพระราชบัญญัติควบคุมสถานพยาบาลเอกชน

บริษัท มีโครงสร้างการบริหารจัดการที่ชัดเจน รวมทั้งมีมาตรการต่างๆ เพื่อป้องกันความขัดแย้งทางผลประโยชน์ เช่น หากมีกรณีที่บริษัท เห็นว่ากรรมการท่านใดเข้าข่ายที่อาจก่อให้เกิดความขัดแย้งทางผลประโยชน์ กรรมการท่านนั้นจะออกเสียงลงคะแนน โดยบริษัท ได้กำหนดให้คณะกรรมการตรวจสอบเป็นผู้พิจารณาให้ความเห็นและความสมเหตุสมผลของรายการระหว่างกัน เพื่อนำเสนอต่อคณะกรรมการบริษัท นอกจากนี้ บริษัท ยังได้เปิดเผยถึงรายการระหว่างกันที่เกิดขึ้นในงบการเงินตามมาตรฐานการบัญชีที่กำหนด

3. การประชุมคณะกรรมการ

คณะกรรมการมีกำหนดประชุมโดยปกติอย่างน้อยปีละ 4 ครั้ง และมีการประชุมพิเศษเพิ่มตามความจำเป็น โดยมีการกำหนดวาระชัดเจนล่วงหน้า และมีวาระพิจารณาติดตามผลการดำเนินงานเป็นประจำ ทั้งนี้ บริษัท ได้จัดส่งหนังสือเชิญประชุมพร้อมระเบียบวาระการประชุมและเอกสารก่อนการประชุมล่วงหน้าอย่างน้อย 7 วัน เพื่อให้คณะกรรมการได้มีเวลาศึกษาข้อมูลอย่างเพียงพอ ก่อนเข้าร่วมประชุม (ดังรายละเอียดการเข้าร่วมประชุมของกรรมการแต่ละคณะในปี 2557 ในหัวข้อโครงสร้างการจัดการ)

4. คำตอบแทน

บริษัทฯ ได้กำหนดนโยบายคำตอบแทนกรรมการไว้อย่างชัดเจนและโปร่งใส โดยผ่านการพิจารณาอนุมัติจากผู้ถือหุ้นแล้ว ทั้งนี้ คำตอบแทนผู้บริหารของบริษัทฯ จะพิจารณากำหนดโดยใช้ข้อมูลคำตอบแทนของบริษัทในอุตสาหกรรมเดียวกันและมีขนาดใกล้เคียงกัน ผลประกอบการของบริษัท และผลการดำเนินงานของผู้บริหารแต่ละท่าน

5. ระบบการควบคุมและการตรวจสอบภายใน

บริษัทฯ ได้ให้ความสำคัญต่อระบบควบคุมภายในทั้งในระดับบริหารและระดับปฏิบัติงานที่มีประสิทธิภาพ โดยได้มีการกำหนดภาระหน้าที่ อำนาจการดำเนินการของผู้ปฏิบัติงานและผู้บริหารไว้อย่างชัดเจน มีการควบคุมดูแลการใช้ทรัพย์สิน และการแบ่งแยกหน้าที่ผู้ปฏิบัติงาน ผู้ติดตามควบคุม และประเมินผลออกจากกันเพื่อให้เกิดการถ่วงดุลและตรวจสอบระหว่างกันอย่างเหมาะสม นอกจากนี้ บริษัทฯ ยังมีการควบคุมภายในที่เกี่ยวข้องกับระบบการเงิน โดยบริษัทฯ ได้จัดให้มีระบบรายงานทางการเงินเสนอผู้บริหารสายงานที่รับผิดชอบ

บริษัทฯ ได้แต่งตั้งผู้ตรวจสอบภายในโดยแต่งตั้งหน่วยงานภายนอกทำหน้าที่ตรวจสอบโดยจะรายงานการตรวจสอบตรงต่อคณะกรรมการตรวจสอบ เพื่อให้มั่นใจว่าการปฏิบัติงานหลักและกิจกรรมทางการเงินสำคัญของบริษัทฯ ได้ดำเนินการตามแนวทางที่กำหนดและมีประสิทธิภาพ โดยบริษัทฯ มีนโยบายที่จะมีการตรวจสอบการปฏิบัติตามกฎหมายและข้อกำหนดที่เกี่ยวข้องกับบริษัทฯ (Compliance Control)

ฝ่ายตรวจสอบภายใน มีหน้าที่ตรวจสอบการทำงานของทุกหน่วยงาน ซึ่งจะตรวจสอบหน่วยงานต่างๆ ตามแผนการตรวจสอบประจำปีโดยจะตรวจสอบการลงบัญชี การนำเงินยอศขายฝากธนาคาร และตรวจนับสินค้าคงเหลือ ทรัพย์สินถาวร กรณีมีข้อสงสัยหรือมีเหตุการณ์ที่ไม่ปกติของหน่วยงานใดๆ ฝ่ายตรวจสอบภายในจะทำการตรวจสอบการทำงานของหน่วยงานนั้นๆ ทันทีจนกว่าจะสามารถหาข้อเท็จจริงได้ และจัดทำรายงานการตรวจสอบแจ้งให้คณะกรรมการตรวจสอบทราบอย่างสม่ำเสมอ

6. การพัฒนากรรมการและผู้บริหาร

บริษัทฯ มีการส่งเสริมและอำนวยความสะดวกให้กรรมการและผู้บริหารของบริษัทฯ ได้เข้าร่วมอบรมหลักสูตรเกี่ยวกับกรรมการโดยบริษัทฯ เป็นผู้ออกค่าใช้จ่าย ได้แก่ หลักสูตร Director Certification Program มีกรรมการที่ผ่านการอบรมจำนวน 1 คน และหลักสูตร Director Accreditation Program มีกรรมการที่ผ่านการอบรมจำนวน 10 คน เป็นต้น

การดูแลเรื่องการใช้ข้อมูลภายใน

บริษัทฯ ได้มีนโยบายห้ามกรรมการและผู้บริหารในการนำข้อมูลภายในที่มีสาระสำคัญของบริษัทฯ ซึ่งยังไม่เปิดเผยต่อสาธารณชนไปใช้เพื่อแสวงหาผลประโยชน์ส่วนตัว ซึ่งรวมถึงการซื้อขายหลักทรัพย์ของบริษัทฯ โดยกรรมการ ผู้บริหารและพนักงานซึ่งอยู่ในหน่วยงานที่ทราบข้อมูลภายใน ควรหลีกเลี่ยงหรืองดการซื้อขายหลักทรัพย์ของบริษัทฯ ในช่วงระยะเวลา 1 เดือน ก่อนการเปิดเผยงบการเงินให้แก่สาธารณชน

บริษัทฯ ได้ดำเนินการแจ้งให้ผู้บริหารฝ่ายต่างๆ ให้เข้าใจถึงบทบาทหน้าที่ในการถือครองหลักทรัพย์ในบริษัทฯ ของตนเอง คู่สมรส และบุตรที่ยังไม่บรรลุนิติภาวะ ตลอดจนรายงานการเปลี่ยนแปลงการถือครองหลักทรัพย์ต่อสำนักงานคณะกรรมการกำกับหลักทรัพย์และตลาดหลักทรัพย์ ตามมาตรา 59 และบทกำหนดโทษตามมาตรา 275 แห่งพระราชบัญญัติหลักทรัพย์และตลาดหลักทรัพย์ พ.ศ. 2535

ทั้งนี้ บริษัทฯ ยังได้กำหนดโทษสำหรับกรณีที่มีการฝ่าฝืนในการนำข้อมูลภายในของบริษัทฯ ไปใช้เพื่อประโยชน์ส่วนตัวไว้ในระเบียบของบริษัทฯ โดยมีโทษตั้งแต่การตักเตือนด้วยวาจาจนถึงขั้นให้ออกจากงาน

การควบคุมภายใน

เมื่อวันที่ 23 กุมภาพันธ์ 2558 คณะกรรมการบริษัท คณะกรรมการตรวจสอบ และผู้บริหารได้ประชุมร่วมกันเพื่อประเมินระบบควบคุมภายในโดยพิจารณาจากผลการตรวจสอบของหน่วยงานตรวจสอบภายใน ข้อเสนอแนะของผู้สอบบัญชี และซักถามข้อมูลจากฝ่ายบริหารเพิ่มเติม ทั้งนี้จากการประเมินระบบการควบคุมภายในของบริษัทฯ ในด้านต่างๆ 5 ส่วน คือ องค์กรและสภาพแวดล้อม การบริหารความเสี่ยง การควบคุมการปฏิบัติงานของฝ่ายบริหาร ระบบสารสนเทศ และการสื่อสารข้อมูลและระบบการติดตาม คณะกรรมการเห็นว่า บริษัทฯ มีระบบการควบคุมภายในที่มีประสิทธิภาพพอสมควร รวมทั้งมีระบบการควบคุมภายในเรื่องการทำธุรกรรมกับผู้ถือหุ้นรายใหญ่ กรรมการ ผู้บริหาร หรือผู้ที่เกี่ยวข้องกับบุคคลดังกล่าวอย่างเพียงพอแล้ว สำหรับการควบคุมภายในในหัวข้ออื่นของระบบการควบคุมภายใน คณะกรรมการเห็นว่า บริษัทฯ มีการควบคุมภายในที่เพียงพอแล้วเช่นกัน นอกจากนี้เพื่อการกำกับดูแลกิจการที่ดี (Good Corporate Governance) คณะกรรมการได้ส่งเสริมและสนับสนุนให้ฝ่ายบริหารดำเนินการพัฒนาคุณภาพของระบบการควบคุมภายในอย่างต่อเนื่องอีกด้วย

สำหรับการควบคุมภายในของบริษัทย่อยทั้ง 5 บริษัทนั้น บริษัทฯ ได้กำหนดให้บริษัทย่อยดำเนินการจัดให้มีระบบการควบคุมภายในที่สอดคล้องกับแนวทางการควบคุมภายในของบริษัทฯ นอกจากนั้น บริษัทฯ ยังได้ดำเนินการจัดส่งเจ้าหน้าที่จากฝ่ายตรวจสอบภายในของบริษัทฯ เข้าไปตรวจสอบการดำเนินงานของบริษัทย่อยดังกล่าว ซึ่งในปี 2557 ที่ผ่านมามีพบว่า บริษัทย่อย 3 แห่ง ซึ่งได้แก่บริษัท โรงพยาบาลรัตนนิเบศร์ จำกัด บริษัท สระบุรี เวชกิจ จำกัด และ บริษัท ศรีบูรณิทรการแพทย์ จำกัด ได้จัดให้มีการควบคุมภายในที่เพียงพอในด้านต่างๆ ทั้ง 5 ส่วน เช่นเดียวกับบริษัท

นโยบายการจ่ายเงินปันผล

บริษัทฯ มีนโยบายการจ่ายเงินปันผลในอัตราไม่ต่ำกว่าร้อยละ 40 ของกำไรสุทธิของงบการเงินเฉพาะกิจการหลังหักภาษีและสำรองตามกฎหมายแล้วของบริษัทฯ หากไม่มีเหตุจำเป็นอื่นใด และการจ่ายเงินปันผลนั้นไม่มีผลกระทบต่อการดำเนินงานปกติของบริษัทฯ อย่างมีนัยสำคัญ ทั้งนี้ การจ่ายเงินปันผลให้น่าปัจจัยต่างๆ มาพิจารณาประกอบ เช่น ผลการดำเนินงานของบริษัทฯ สภาพคล่องของบริษัทฯ การขยายธุรกิจ และปัจจัยอื่นๆ ที่เกี่ยวข้องในการบริหารงานของบริษัทฯ ซึ่งการจ่ายเงินปันผลดังกล่าวข้างต้น จะต้องได้รับความเห็นชอบจาก ผู้ถือหุ้น และ/หรือความเห็นชอบของคณะกรรมการบริษัท ตามความเหมาะสม

รายการระหว่างกัน

บริษัท มีการทำรายการระหว่างกันกับบริษัทย่อยซึ่งไม่มีบุคคลที่อาจมีความขัดแย้งถือหุ้นในบริษัทย่อยดังกล่าวเกินร้อยละ 10 ได้แก่ บริษัท โรงพยาบาลรัตนนิเบศร์ จำกัด บริษัท สรรบุรี เวชกิจ จำกัด และบริษัท ศรีบูรินทร์การแพทย์ จำกัด โดยรายการระหว่างกันประกอบด้วย รายการซื้อ/ขายสินค้าและบริการกับบริษัทย่อยทั้งสาม ซึ่งมีการกำหนดราคาหรือค่าตอบแทนที่เป็นไปตามเงื่อนไขปกติธุรกิจ และรายการกู้เงินกับบริษัท โรงพยาบาลรัตนนิเบศร์ จำกัด ซึ่งมีการกำหนดอัตราดอกเบี้ยเงินกู้ยืมระหว่างกันในอัตราใกล้เคียงกับอัตราตลาดและมีเงื่อนไขที่เหมาะสม ทั้งนี้ บริษัทฯ ได้เปิดเผยไว้ในหมายเหตุประกอบงบการเงินแล้ว

มาตรการหรือขั้นตอนการอนุมัติการทำรายการระหว่างกัน

ในการทำรายการระหว่างกันที่ไปตามลักษณะการประกอบธุรกิจปกติ เช่น การให้บริการจัดซื้อวัตถุดิบสำหรับกลุ่มบริษัทในเครือโรงพยาบาลเกษมราษฎร์ โดยมีฝ่ายจัดซื้อของบริษัท เป็นผู้ดำเนินการจัดซื้อ และคิดค่าธรรมเนียมการให้บริการการจัดซื้อจากบริษัทในเครือ การให้บริการบริหารงานโดยคิดค่าธรรมเนียม บริษัทฯ จะกำหนดราคาและเงื่อนไขต่างๆ โดยคำนึงถึงราคาต้นทุนที่เกิดขึ้นจริงบวกกำไรที่เหมาะสม หรือราคาปกติธุรกิจโดยถือตามราคาและเงื่อนไขตลาดที่เหมาะสมและยุติธรรม สมเหตุสมผล โดยคำนึงถึงประโยชน์สูงสุดของบริษัทฯ เป็นสำคัญ ทั้งนี้ ในการประชุมคณะกรรมการตรวจสอบ บริษัทฯ จะรายงานรายการระหว่างกันและเงื่อนไข เพื่อให้คณะกรรมการตรวจสอบพิจารณาให้ความเห็นถึงความจำเป็นและสมเหตุสมผลของรายการ

สำหรับรายการระหว่างกันอื่นๆ เช่น การกู้ยืมเงิน บริษัทฯ จะกำหนดราคาและเงื่อนไขตามลักษณะการค้าทั่วไป หรือตามเงื่อนไขราคาที่เหมาะสม โดยคำนึงถึงประโยชน์สูงสุดของบริษัทฯ เป็นสำคัญ ทั้งนี้ บริษัทฯ จะจัดให้คณะกรรมการตรวจสอบเป็นผู้ให้ความเห็นเกี่ยวกับความจำเป็นและสมเหตุสมผลของรายการ หากคณะกรรมการตรวจสอบไม่มีความชำนาญในการพิจารณารายการระหว่างกันนั้น บริษัทฯ จะจัดให้มีผู้เชี่ยวชาญอิสระหรือผู้สอบบัญชีของบริษัทฯ พิจารณาให้ความเห็นต่อรายการระหว่างกันดังกล่าว เพื่อใช้ประกอบการตัดสินใจของคณะกรรมการ บริษัทฯ หรือผู้ถือหุ้น แล้วแต่กรณี

ทั้งนี้ ในการทำรายการระหว่างกัน บริษัทฯ จะปฏิบัติให้เป็นไปตามกฎหมายว่าด้วยหลักทรัพย์และตลาดหลักทรัพย์ และข้อบังคับประกาศ คำสั่ง หรือข้อกำหนดของตลาดหลักทรัพย์แห่งประเทศไทย รวมตลอดถึงการปฏิบัติตามข้อกำหนดเกี่ยวกับการเปิดเผยข้อมูลการทำรายการเกี่ยวโยง และการได้มาหรือจำหน่ายทรัพย์สินที่สำคัญของบริษัทฯ โดยที่ในการอนุมัติรายการระหว่างกัน กรรมการหรือผู้ถือหุ้นผู้มีส่วนได้เสีย ไม่มีสิทธิออกเสียงในรายการดังกล่าว

นโยบายหรือแนวโน้มนการทำรายการระหว่างกันในอนาคต

บริษัทฯ คาดว่าในอนาคตจะยังคงมีการทำรายการซึ่งเป็นไปตามลักษณะการประกอบธุรกิจปกติกับบริษัทย่อย เช่น การให้บริการจัดซื้อวัตถุดิบ การซื้อทรัพย์สินจากบุคคลที่อาจมีความขัดแย้ง หรือการให้บริการบริหารงาน สำหรับรายการรับ/ให้ความช่วยเหลือทางการเงินนั้น บริษัทฯ ไม่มีนโยบายที่จะทำรายการดังกล่าวเพิ่มเติม นอกจากในกรณีจำเป็น เช่น บริษัทฯ หรือบริษัทย่อยประสบภาวะขาดสภาพคล่อง โดยรายการระหว่างกันที่อาจเกิดขึ้นในอนาคต คณะกรรมการบริษัทจะปฏิบัติให้เป็นไปตามมาตรการหรือขั้นตอนการอนุมัติรายการระหว่างกันข้างต้น นอกจากนี้ บริษัทฯ จะเปิดเผยรายการระหว่างกันที่เกิดขึ้นไว้ในหมายเหตุประกอบงบการเงินที่ได้รับการตรวจสอบจากผู้สอบบัญชีของบริษัทฯ โดยปฏิบัติให้เป็นไปตามมาตรฐานการบัญชีที่รับรองโดยทั่วไป

รายงานความรับผิดชอบต่อคณะกรรมการต่อรายงานทางการเงิน

คณะกรรมการบริษัทเป็นผู้รับผิดชอบทางการเงินของบริษัท ซึ่งจัดทำขึ้นตามมาตรฐานการบัญชีที่รับรองโดยทั่วไปในประเทศไทย โดยเลือกใช้นโยบายการบัญชีที่เหมาะสม ใช้ดุลยพินิจอย่างระมัดระวังและถือปฏิบัติอย่างสม่ำเสมอ รวมทั้งให้มีการเปิดเผยข้อมูลสำคัญอย่างเพียงพอในหมายเหตุประกอบงบการเงิน

นอกจากนี้คณะกรรมการบริษัทได้แต่งตั้งคณะกรรมการตรวจสอบ ซึ่งประกอบด้วยกรรมการที่เป็นอิสระและมีความรู้ความสามารถให้กำกับ ดูแลงบการเงิน และประเมินระบบการควบคุมภายในให้มีประสิทธิภาพและประสิทธิผลเพื่อให้มั่นใจว่าข้อมูลทางบัญชีมีการบันทึกอย่างถูกต้อง ครบถ้วน ทันเวลา และป้องกันไม่ให้เกิดการทุจริตหรือการดำเนินการที่ผิดปกติ ซึ่งคณะกรรมการตรวจสอบได้รายงานผลการปฏิบัติงานต่อคณะกรรมการบริษัท และได้ปรากฏในรายงานประจำปีนี้แล้ว

คณะกรรมการบริษัทมีความเห็นว่าระบบการควบคุมภายในของบริษัทโดยรวมอยู่ในระดับที่น่าพอใจ และสามารถให้ความมั่นใจได้ว่างบการเงินของบริษัทแสดงข้อมูลฐานะการเงิน ผลการดำเนินงาน รวมทั้งมีการเปิดเผยข้อมูลที่ครบถ้วน ถูกต้องในสาระสำคัญแล้ว



(นายแพทย์เจลิม หาญพาณิชย์)

ประธานกรรมการบริษัทและประธานเจ้าหน้าที่บริหาร

คำอธิบายและการวิเคราะห์ฐานะการเงินและผลการดำเนินงาน

บริษัท และบริษัทย่อย ซึ่งบริษัท มีอำนาจควบคุมหรือถือหุ้นเกินกว่าร้อยละ 50 ของหุ้นที่มีสิทธิออกเสียงในบริษัทย่อยดังกล่าว (รวมเรียกว่า “บริษัท”) ประกอบธุรกิจโรงพยาบาลเอกชนทั้งในกรุงเทพมหานครและปริมณฑล และในต่างจังหวัด ได้แก่ จังหวัด พระนครศรีอยุธยา จังหวัดสระบุรี และจังหวัดเชียงใหม่ รวมทั้งสิ้นจำนวน 9 โรงพยาบาล และ 2 คลินิก ภายใต้ชื่อ โรงพยาบาลเกษมราษฎร์ โรงพยาบาลเวสต์เมดิคอลเซ็นเตอร์ และ โรงพยาบาลการุญเวช

ผลการดำเนินงาน

บริษัท มีกำไรสุทธิสำหรับปี 2557 เป็นเงิน 521.9 ล้านบาท (ปี 2556 : 584.7 ล้านบาท) ลดลง 62.8 ล้านบาท หรือคิดเป็นร้อยละ 10.7 โดยมีกำไรก่อนดอกเบี้ยจ่ายและภาษี เป็นเงิน 990.0 ล้านบาท (ปี 2556 : 1,005.0 ล้านบาท) ลดลง 15 ล้านบาท หรือคิดเป็นร้อยละ 1.45 ซึ่งสาเหตุหลักเกิดจาก

- รายได้รวมในปี 2557 มีจำนวน 5,381 ล้านบาท เพิ่มขึ้นจากงวดเดียวกันของปี 2556 เป็นเงิน 585 ล้านบาท คิดเป็นร้อยละ 12.2 ซึ่งแบ่งเป็น รายได้จากผู้ป่วยเงินสดเพิ่มขึ้น 316.5 ล้านบาท หรือคิดเป็นร้อยละ 10.1 รายได้จากกองทุนประกันสังคมเพิ่มขึ้น 265.2 ล้านบาท หรือคิดเป็นร้อยละ 17.4 รายได้จากกองทุนประกันสุขภาพถ้วนหน้าเพิ่มขึ้น 17.8 ล้านบาท หรือคิดเป็นร้อยละ 42.6 และ รายได้อื่นลดลง 14.4 ล้านบาท หรือคิดเป็นร้อยละ 15.2

รายได้ของกลุ่มโรงพยาบาลแยกตามประเภทของผู้ป่วย

หน่วย : บาท

โครงสร้างรายได้	2557		2556		2555	
รายได้ผู้ป่วยเงินสด	3,452,266,966	65%	3,135,800,645	67%	2,961,468,309	66%
รายได้โครงการกองทุนประกันสังคม	1,789,200,258	34%	1,524,006,894	32%	1,450,691,385	33%
รายได้โครงการประกันสุขภาพถ้วนหน้า	59,615,323	1%	41,758,832	1%	53,477,130	1%
รวมรายได้	5,301,082,547	100%	4,701,566,371	100%	4,465,636,824	100%

- ค่าใช้จ่ายรวมในปี 2557 มีจำนวน 4,391.4 ล้านบาท เพิ่มขึ้นจากงวดเดียวกันของปี 2556 เป็นเงิน 600.0 ล้านบาท คิดเป็นร้อยละ 15.8 ซึ่งแบ่งเป็นต้นทุนกิจการโรงพยาบาลเพิ่มขึ้น 479.0 ล้านบาท หรือคิดเป็นร้อยละ 15.0 และค่าใช้จ่ายในการขายและบริหารเพิ่มขึ้น 121.0 ล้านบาท หรือคิดเป็นร้อยละ 20.2 โดยค่าใช้จ่ายรวมที่เพิ่มขึ้นประมาณร้อยละ 58.7 ส่วนใหญ่เป็นค่าใช้จ่ายของโรงพยาบาล การุญเวช ปทุมธานี และโรงพยาบาลการุญเวช อยุธยา
- ต้นทุนทางการเงินปี 2557 มีจำนวน 160.1 ล้านบาท เพิ่มขึ้นจากงวดเดียวกันของปี 2556 เป็นเงิน 54.1 ล้านบาท เนื่องจากดอกเบี้ยจ่ายหุ้นกู้ที่เพิ่มขึ้น 52.29 ล้านบาท หรือคิดเป็นร้อยละ 62.48
- ภาษีเงินได้ในปี 2557 มีจำนวน 159.3 ล้านบาท ลดลงจากงวดเดียวกันของปี 2556 เป็นเงิน 18.2 ล้านบาท คิดเป็นประมาณร้อยละ 11.4 ซึ่งสอดคล้องกับกำไรก่อนภาษีเงินได้ที่ลดลง และในปี 2557 บริษัท เสียภาษีในอัตราร้อยละ 20 ของกำไรสุทธิทางภาษี ซึ่งเหมือนกับปี 2556

ฐานะการเงิน

สินทรัพย์

ในปี 2557 บริษัท มีสินทรัพย์รวมจำนวน 9,991.6 ล้านบาท ลดลงจากปี 2556 จำนวน 38.6 ล้านบาท หรือลดลงร้อยละ 0.38 ซึ่งการเพิ่มขึ้นส่วนใหญ่มาจากรายการเงินสดและรายการเทียบเท่าเงินสด และเงินลงทุนชั่วคราวที่ลดลง 694.1 ล้านบาท หรือคิดเป็นร้อยละ 53.12

คุณภาพของสินทรัพย์

การวิเคราะห์อายุของลูกหนี้การค้ามีดังนี้

หน่วย : พันบาท

	2557	2556
ยังไม่ครบกำหนดชำระ	136,059	97,623
เกินกำหนดชำระ		
น้อยกว่า 3 เดือน	96,738	90,218
3 - 6 เดือน	35,109	18,934
6 - 12 เดือน	13,406	5,381
มากกว่า 12 เดือน	23,050	21,019
รวม	304,362	233,175
หัก ค่าเผื่อหนี้สงสัยจะสูญ	(35,282)	(23,525)
สุทธิ	269,080	209,650

โดยปกติระยะเวลาการให้สินเชื่อแก่ลูกค้าของกลุ่มบริษัทมีระยะเวลา 30 วัน

การวิเคราะห์อายุของรายได้ค้างรับมีดังนี้

หน่วย : พันบาท

	2557	2556
เกินกำหนดชำระ		
น้อยกว่า 3 เดือน	315,414	269,420
3 - 6 เดือน	193,242	127,426
6 - 12 เดือน	167,415	80,353
มากกว่า 12 เดือน	210,459	117,532
รวม	886,530	594,731
หัก ค่าเผื่อหนี้สงสัยจะสูญ	(59,970)	(45,633)
สุทธิ	826,560	549,098

ในปี 2557 และ ปี 2556 บริษัทฯ ได้ตั้งค่าเผื่อหนี้สงสัยจะสูญจำนวน 33.87 ล้านบาท และ 11.22 ล้านบาท ตามลำดับ โดยพิจารณาจากความสามารถในการชำระหนี้ และ ระยะเวลาค้างชำระของลูกหนี้แต่ละกลุ่ม ทั้งนี้โดยเฉลี่ยบริษัทฯจะมีระยะเวลาการให้สินเชื่อแก่ลูกค้าประมาณ 30 วัน สำหรับในปี 2557 บริษัทฯมีระยะเวลาในการเก็บหนี้เฉลี่ย 55 วัน ในระยะที่ผ่านมามีปัญหาเกี่ยวกับการจัดเก็บหนี้เนื่องจากลูกหนี้ส่วนใหญ่ ได้แก่ กลุ่มบริษัทประกัน, กองทุนประกันสังคม และบริษัทเอกชน

กลุ่มบริษัทที่มีรายได้ค้างรับที่ค้างชำระนานกว่า 12 เดือนเพิ่มขึ้น ส่วนใหญ่เป็นการตั้งเบี่ยงค่ารักษาผู้ป่วยจากกองทุนประกันสังคมกรณีผู้ป่วยใน (In Patient) ซึ่งในปี 2555 สำนักงานประกันสังคมได้เปลี่ยนวิธีการจ่ายเงินโดยจ่ายตามน้ำหนักโรค (Adjusted RW) ให้แก่โรงพยาบาลที่ให้การรักษา แต่ช่วงที่ผ่านมา สำนักงานประกันสังคมแจ้งว่ามีการตั้งเบี่ยงจากโรงพยาบาลต้นสังกัดและโรงพยาบาลที่ให้การรักษาทำให้สำนักงานประกันสังคมต้องใช้เวลามากขึ้นในการตรวจสอบข้อมูลที่ได้รับมา เพื่อไม่ให้เกิดการจ่ายค่าบริการซ้ำซ้อน โดยฝ่ายบริหารของกลุ่มบริษัทอยู่ในระหว่างการติดตามการชำระหนี้ดังกล่าวกับผู้บริหารของสำนักงานประกันสังคม

สภาพคล่อง

บริษัทมีกระแสเงินสด สำหรับปี 2557 2556 และ 2555 ดังต่อไปนี้

หน่วย : บาท

รายการ	2557	2556	2555
กระแสเงินสดจากกิจกรรมดำเนินงาน	826,628,572	1,393,939,334	1,035,928,664
กระแสเงินสดจากกิจกรรมลงทุน	(605,491,113)	(2,258,123,574)	(1,414,189,094)
กระแสเงินสดจากกิจกรรมจัดหาเงิน	(736,355,455)	1,254,813,418	267,602,216
เงินสดเพิ่มขึ้น(ลดลง)สุทธิ	(515,217,996)	390,629,178	(110,658,214)

ณ วันที่ 31 ธันวาคม 2557 บริษัทมีเงินสดและรายการเทียบเท่าเงินสดจำนวน 469.4 ล้านบาท ลดลงจากวันที่ 31 ธันวาคม 2556 จำนวน 515.2 ล้านบาท เนื่องจากกิจกรรมต่างๆ ดังนี้

กระแสเงินสดได้มาจากกิจกรรมดำเนินงาน จำนวน 826.6 ล้านบาท มาจาก กำไรสุทธิจำนวน 670.6 ล้านบาท ค่าเสื่อมราคาและค่าตัดจำหน่าย 432.8 ล้านบาท การเปลี่ยนแปลงของสินทรัพย์หมุนเวียนและหนี้สินหมุนเวียน ได้แก่ ลูกหนี้การค้าเพิ่มขึ้น 370.8 ล้านบาท เจ้าหนี้การค้าลดลง 61.1 ล้านบาท และ ค่าใช้จ่ายค้างจ่ายเพิ่มขึ้น 21.4 ล้านบาท

กระแสเงินสดใช้ไปสำหรับกิจกรรมลงทุน จำนวน 605.5 ล้านบาท ซึ่งสาเหตุหลักมาจากการใช้ลงทุนในการซื้อที่ดิน 3 แปลง ที่พัทธยา เชียงของ และอยุธยา และอุปกรณ์เครื่องมือแพทย์ด้วยอีก 684.1 ล้านบาท และจากการซื้อหุ้นเพิ่มในบริษัทนครการแพทย์ จำกัด เป็นเงิน 89.33 ล้านบาท

กระแสเงินสดได้มาจากกิจกรรมจัดหาเงิน จำนวน 736.4 ล้านบาท เป็นการจ่ายเงินปันผลแก่ผู้ถือหุ้นของบริษัท จำนวน 324.2 ล้านบาท จ่ายเงินปันผลให้แก่ผู้ถือหุ้นส่วนน้อย จำนวน 124.2 ล้านบาท จ่ายต้นทุนทางการเงิน 163.4 ล้านบาท จ่ายเพื่อซื้อเงินส่วนได้เสียที่ไม่มีอำนาจควบคุม จำนวน 89.3 ล้านบาท จ่ายชำระหนี้สินตามสัญญาเช่าการเงิน จำนวน 82.5 ล้านบาท และจ่ายชำระเงินกู้ยืมระยะยาว 26.3 ล้านบาท

โครงสร้างเงินทุน

ส่วนของผู้ถือหุ้นของบริษัทฯ ณ สิ้นปี 2557 และ ปี 2556 มีจำนวน 4,137.1 ล้านบาทและจำนวน 3,965.8 ล้านบาทตามลำดับ ส่วนของผู้ถือหุ้นที่เพิ่มขึ้นเนื่องจากบริษัทมีกำไรสุทธิเพิ่มขึ้น สำหรับอัตราส่วนผลตอบแทนผู้ถือหุ้น (ROE) ในปี 2557 เท่ากับ 11.18% ลดลงจาก ปี 2556 ซึ่งอยู่ที่ 15.41% เนื่องจากกำไรสุทธิลดลง

บริษัทฯ มีอัตราส่วนหนี้สินรวมต่อส่วนผู้ถือหุ้น เท่ากับ 1.14 เท่า และ 1.38 เท่า ในปี 2557 และ 2556 และจะเห็นว่า ในปี 2557 บริษัทมีอัตราส่วนความสามารถในการชำระดอกเบี้ยลดลงโดยอยู่ที่ 5.18 เท่า เมื่อเทียบกับ 9.47 เท่า ในปี 2556 สาเหตุมาจาก กำไรสุทธิลดลง และการเพิ่มขึ้นของดอกเบี้ยจ่าย

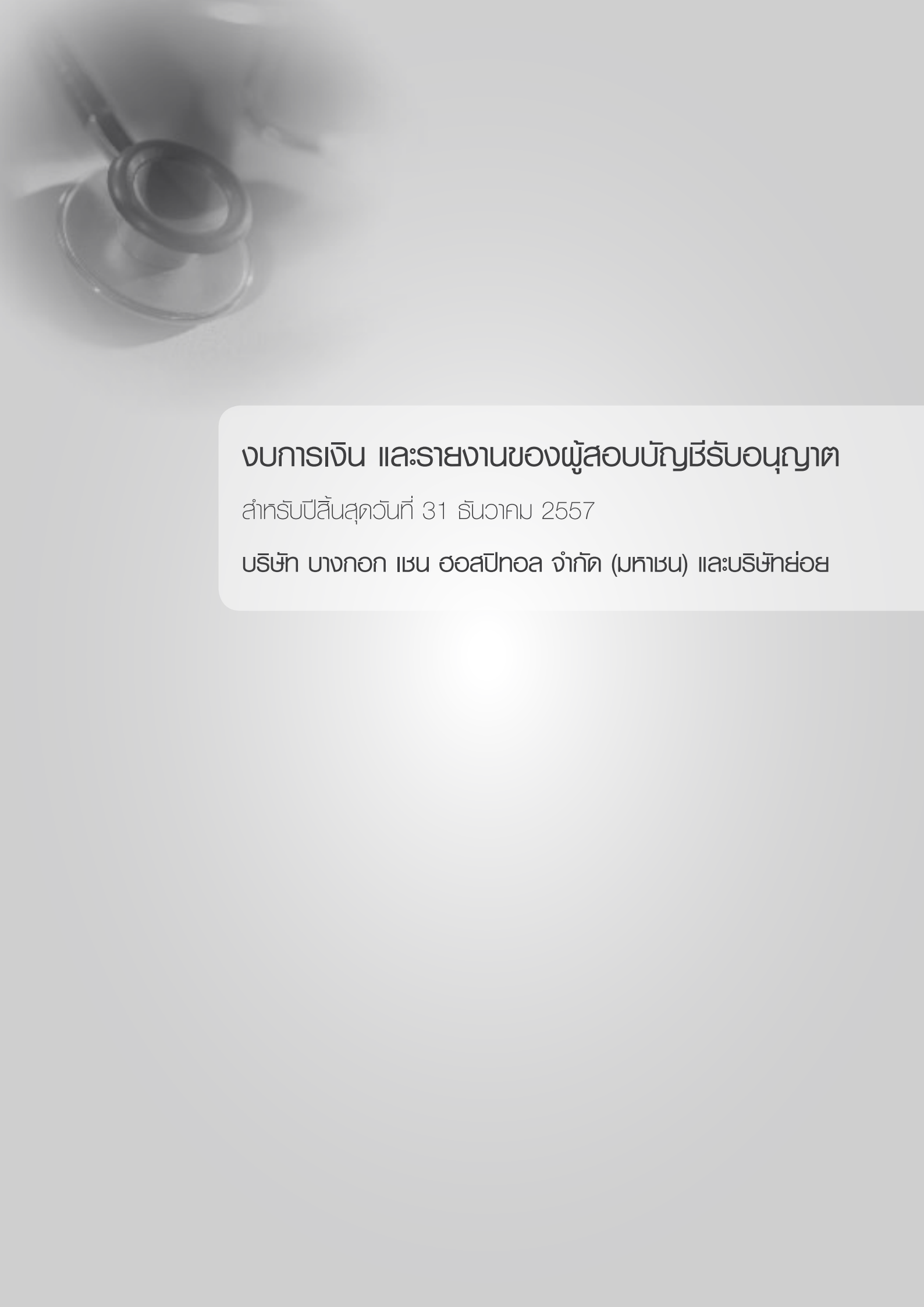

งบการเงิน และรายงานของผู้สอบบัญชีรับอนุญาต

สำหรับปีสิ้นสุดวันที่ 31 ธันวาคม 2557

บริษัท บางกอก เชน โฮสปีทอล จำกัด (มหาชน) และบริษัทย่อย

รายงานของผู้สอบบัญชีรับอนุญาต

เสนอ ผู้ถือหุ้นบริษัท บางกอก เซน ฮอสปิทอล จำกัด (มหาชน)

ข้าพเจ้าได้ตรวจสอบงบการเงินรวมและงบการเงินเฉพาะกิจการของบริษัท บางกอก เซน ฮอสปิทอล จำกัด (มหาชน) และบริษัทย่อย (กลุ่มบริษัท) และของเฉพาะบริษัท บางกอก เซน ฮอสปิทอล จำกัด (มหาชน) (บริษัท) ตามลำดับ ซึ่งประกอบด้วยงบแสดงฐานะการเงินรวมและงบแสดงฐานะการเงินเฉพาะกิจการ ณ วันที่ 31 ธันวาคม 2557 งบกำไรขาดทุน เบ็ดเสร็จรวมและงบกำไรขาดทุนเบ็ดเสร็จเฉพาะกิจการ งบแสดงการเปลี่ยนแปลงส่วนของผู้ถือหุ้นรวมและงบแสดงการเปลี่ยนแปลงส่วนของผู้ถือหุ้นเฉพาะกิจการ และงบกระแสเงินสดรวมและงบกระแสเงินสดเฉพาะกิจการ สำหรับปีสิ้นสุดวันเดียวกัน รวมถึงหมายเหตุซึ่งประกอบด้วยสรุปนโยบายการบัญชีที่สำคัญและเรื่องอื่น ๆ

ความรับผิดชอบของผู้บริหารต่องบการเงินรวมและงบการเงินเฉพาะกิจการ

ผู้บริหารเป็นผู้รับผิดชอบในการจัดทำและการนำเสนองบการเงินรวมและงบการเงินเฉพาะกิจการเหล่านี้โดยถูกต้องตามที่ควรตามมาตรฐานการรายงานทางการเงิน และรับผิดชอบเกี่ยวกับการควบคุมภายในที่ผู้บริหารพิจารณาว่าจำเป็นเพื่อให้สามารถจัดทำงบการเงินรวมและงบการเงินเฉพาะกิจการที่ปราศจากการแสดงข้อมูลที่ขัดต่อข้อเท็จจริงอันเป็นสาระสำคัญ ไม่ว่าจะเกิดจากการทุจริตหรือข้อผิดพลาด

ความรับผิดชอบของผู้สอบบัญชี

ข้าพเจ้าเป็นผู้รับผิดชอบในการแสดงความเห็นต่องบการเงินรวมและงบการเงินเฉพาะกิจการดังกล่าวจากผลการตรวจสอบของข้าพเจ้า ข้าพเจ้าได้ปฏิบัติตามตรวจสอบตามมาตรฐานการสอบบัญชี ซึ่งกำหนดให้ข้าพเจ้าปฏิบัติตามข้อกำหนดด้านจรรยาบรรณ รวมถึงวางแผนและปฏิบัติตามตรวจสอบเพื่อให้ได้ความเชื่อมั่นอย่างสมเหตุสมผลว่างบการเงินรวมและงบการเงินเฉพาะกิจการปราศจากการแสดงข้อมูลที่ขัดต่อข้อเท็จจริงอันเป็นสาระสำคัญหรือไม่

การตรวจสอบรวมถึงการใช้วิธีการตรวจสอบเพื่อให้ได้มาซึ่งหลักฐานการสอบบัญชีเกี่ยวกับจำนวนเงินและการเปิดเผยข้อมูลในงบการเงิน วิธีการตรวจสอบที่เลือกใช้ขึ้นอยู่กับดุลพินิจของผู้สอบบัญชี ซึ่งรวมถึงการประเมินความเสี่ยงจากการแสดงข้อมูลที่ขัดต่อข้อเท็จจริงอันเป็นสาระสำคัญของงบการเงิน ไม่ว่าจะเกิดจากการทุจริตหรือข้อผิดพลาด ในการประเมินความเสี่ยงดังกล่าว ผู้สอบบัญชีพิจารณาการควบคุมภายในที่เกี่ยวข้องกับการจัดทำและการนำเสนองบการเงินโดยถูกต้องตามที่ควรของกิจการ เพื่อออกแบบวิธีการตรวจสอบที่เหมาะสมกับสถานการณ์ แต่ไม่ใช่เพื่อวัตถุประสงค์ในการแสดงความเห็นต่อประสิทธิภาพของการควบคุมภายในของกิจการ การตรวจสอบรวมถึงการประเมินความเหมาะสม



ของนโยบายการบัญชีที่ผู้บริหารใช้และความสมเหตุสมผลของประมาณการทางบัญชีที่จัดทำขึ้นโดยผู้บริหาร รวมทั้งการประเมินการนำเสนอทางการเงินโดยรวม

ข้าพเจ้าเชื่อว่าหลักฐานการสอบบัญชีที่ข้าพเจ้าได้รับเพียงพอและเหมาะสมเพื่อใช้เป็นเกณฑ์ในการแสดงความเห็นของข้าพเจ้า

ความเห็น

ข้าพเจ้าเห็นว่า งบการเงินรวมและงบการเงินเฉพาะกิจการข้างต้นนี้ แสดงฐานะการเงินรวมและฐานะการเงินเฉพาะกิจการของกลุ่มบริษัทและบริษัท ตามลำดับ ณ วันที่ 31 ธันวาคม 2557 ผลการดำเนินงานรวมและผลการดำเนินงานเฉพาะกิจการ และกระแสเงินสดรวมและกระแสเงินสดเฉพาะกิจการ สำหรับปีสิ้นสุดวันเดียวกัน โดยถูกต้องตามที่ควรในสาระสำคัญ ตามมาตรฐานการรายงานทางการเงิน

ข้อมูลและเหตุการณ์ที่เน้น

โดยมิได้แสดงความเห็นอย่างมีเงื่อนไข ข้าพเจ้าขอให้สังเกต

ตามที่อธิบายไว้ในหมายเหตุประกอบงบการเงินข้อ 3 บริษัทได้ซื้อธุรกิจของบริษัท นวนครการแพทย์ จำกัด เมื่อวันที่ 18 ธันวาคม 2556 ณ วันที่ออกงบการเงินสำหรับปีสิ้นสุดวันที่ 31 ธันวาคม 2556 มูลค่ายุติธรรมของธุรกิจที่ซื้อมาเป็นมูลค่าประมาณการ ทั้งนี้ รายงานการประเมินของผู้ประเมินอิสระในการประเมินมูลค่ายุติธรรม ณ วันที่ซื้อธุรกิจได้เสร็จสิ้นภายหลัง และบริษัทมีการทบทวนมูลค่ายุติธรรมอย่างต่อเนื่องในช่วงเวลาที่วัดมูลค่า ดังนั้น มูลค่ายุติธรรมของธุรกิจที่ซื้อมา และมูลค่าตามบัญชีของสินทรัพย์ที่ได้มาและหนี้สินที่รับมาได้ถูกปรับปรุงใหม่ ณ วันที่ซื้อธุรกิจ เพื่อสะท้อนค่าความนิยมที่เกิดจากการซื้อธุรกิจจำนวน 46 ล้านบาท จากเดิมที่เคยประเมินขึ้นต้นและรายงานไว้เป็นค่าความนิยมจำนวน 52 ล้านบาท งบการเงินรวมสำหรับปีสิ้นสุดวันที่ 31 ธันวาคม 2556 ซึ่งแสดงเป็นข้อมูลเปรียบเทียบได้ปรับปรุงใหม่แล้ว

(วิไล บูรณกิตติโสภณ)

ผู้สอบบัญชีรับอนุญาต

เลขทะเบียน 3920

บริษัท เคพีเอ็มจี ภูมิไชย สอบบัญชี จำกัด

กรุงเทพมหานคร

23 กุมภาพันธ์ 2558

บริษัท บางกอก เอ็น ออสพิทอล จำกัด (มหาชน) และบริษัทย่อย
งบแสดงฐานะการเงิน

สินทรัพย์	หมายเหตุ	งบการเงินรวม		งบการเงินเฉพาะกิจการ	
		31 ธันวาคม	31 ธันวาคม	31 ธันวาคม	31 ธันวาคม
		2557	2556	2557	2556
			(ปรับปรุงใหม่)		
			(บาท)		
สินทรัพย์หมุนเวียน					
เงินสดและรายการเทียบเท่าเงินสด	7	469,416,371	984,634,367	339,868,273	711,690,640
เงินลงทุนชั่วคราว	8	143,176,027	322,071,112	599,553	599,553
ลูกหนี้การค้า	6, 9	1,095,640,859	758,747,569	632,881,554	468,350,201
เงินให้กู้ยืมระยะสั้นแก่กิจการที่เกี่ยวข้องกัน		-	-	40,000,000	-
สินค้าคงเหลือ	10	177,683,323	163,744,873	106,459,882	104,738,935
ลูกหนี้อื่น		34,442,675	39,342,710	8,916,893	12,744,722
สินทรัพย์หมุนเวียนอื่น		12,978,553	4,160,142	16,062,756	4,022,647
รวมสินทรัพย์หมุนเวียน		1,933,337,808	2,272,700,773	1,144,788,911	1,302,146,698
สินทรัพย์ไม่หมุนเวียน					
เงินฝากที่มีข้อจำกัดในการใช้	11	38,689,564	37,921,014	-	-
เงินลงทุนในบริษัทร่วม		2,500,000	-	-	-
เงินลงทุนในบริษัทย่อย	12	-	-	1,532,418,704	1,443,087,152
เงินลงทุนระยะยาวอื่น	13	48,136,287	2,322,568	-	-
อสังหาริมทรัพย์เพื่อการลงทุน	14	673,561,080	-	673,561,080	-
ที่ดิน อาคารและอุปกรณ์	15	6,883,702,877	7,402,846,387	5,240,223,273	5,873,732,016
สินทรัพย์ไม่มีตัวตน	16	87,068,918	66,315,112	35,885,095	20,347,565
ค่าความนิยม	3, 17	201,734,547	201,734,547	-	-
ภาษีเงินได้รอตัดบัญชี	18	32,093,063	22,412,104	15,418,096	8,215,113
สินทรัพย์ไม่หมุนเวียนอื่น		90,787,254	23,935,510	77,769,419	13,569,397
รวมสินทรัพย์ไม่หมุนเวียน		8,058,273,590	7,757,487,242	7,575,275,667	7,358,951,243
รวมสินทรัพย์		9,991,611,398	10,030,188,015	8,720,064,578	8,661,097,941

หมายเหตุประกอบงบการเงินเป็นส่วนหนึ่งของงบการเงินนี้

บริษัท บางกอก เชน ออสปิทอล จำกัด (มหาชน) และบริษัทย่อย
งบแสดงฐานะการเงิน

		งบการเงินรวม		งบการเงินเฉพาะกิจการ	
		31 ธันวาคม	31 ธันวาคม	31 ธันวาคม	31 ธันวาคม
หนี้สินและส่วนของผู้ถือหุ้น	หมายเหตุ	2557	2556	2557	2556
			(ปรับปรุงใหม่)		
			(บาท)		
หนี้สินหมุนเวียน					
เงินเบิกเกินบัญชีธนาคารและเงินกู้ยืม					
ระยะสั้นจากสถาบันการเงิน	19	693,676,010	620,044,948	645,149,639	564,999,900
เจ้าหนี้การค้า	6, 20	337,980,823	399,137,740	218,915,522	276,600,739
เจ้าหนี้เครื่องมือและอุปกรณ์ทางการแพทย์					
การแพทย์		60,527,850	123,539,771	43,281,342	55,458,537
เงินกู้ยืมระยะยาวจากสถาบันการเงิน					
ส่วนที่ถึงกำหนดชำระภายในหนึ่งปี	19	12,588,672	16,224,000	-	-
หนี้สินตามสัญญาเช่าการเงินส่วนที่ถึงกำหนดชำระภายในหนึ่งปี	19	82,126,970	88,575,687	80,252,292	88,496,312
ภาษีเงินได้ค้างจ่าย		64,662,673	69,054,436	2,872,894	2,872,970
ค่าใช้จ่ายค้างจ่าย	6	365,083,586	346,971,129	219,428,135	207,464,961
รายได้รับล่วงหน้า	21	53,912,251	55,493,531	48,915,373	45,552,472
หนี้สินหมุนเวียนอื่น		132,502,790	96,231,036	98,600,978	66,038,507
รวมหนี้สินหมุนเวียน		1,803,061,625	1,815,272,278	1,357,416,175	1,307,484,398
หนี้สินไม่หมุนเวียน					
หุ้นกู้	19, 22	3,300,000,000	3,300,000,000	3,300,000,000	3,300,000,000
เงินกู้ยืมระยะยาวจากสถาบันการเงิน	19	24,255,137	46,934,744	-	-
หนี้สินตามสัญญาเช่าการเงิน	19	93,838,350	169,891,981	92,844,012	164,296,376
ภาระผูกพันผลประโยชน์พนักงาน	23	83,340,180	80,914,185	48,342,746	42,984,027
หนี้สินไม่หมุนเวียนอื่น		20,115,408	71,638,256	15,081,488	60,234,416
รวมหนี้สินไม่หมุนเวียน		3,521,549,075	3,669,379,166	3,456,268,246	3,567,514,819
รวมหนี้สิน		5,324,610,700	5,484,651,444	4,813,684,421	4,874,999,217

บริษัท บางกอก เอ็น ออสปิทอล จำกัด (มหาชน) และบริษัทย่อย
งบแสดงฐานะการเงิน

หนี้สินและส่วนของผู้ถือหุ้น	หมายเหตุ	งบการเงินรวม		งบการเงินเฉพาะกิจการ	
		31 ธันวาคม	31 ธันวาคม	31 ธันวาคม	31 ธันวาคม
		2557	2556	2557	2556
			(ปรับปรุงใหม่)		
			(บาท)		
ส่วนของผู้ถือหุ้น					
ทุนเรือนหุ้น	24				
ทุนจดทะเบียน		2,493,748,115	2,493,748,115	2,493,748,115	2,493,748,115
ทุนที่ออกและชำระแล้ว		2,493,747,984	2,493,747,984	2,493,747,984	2,493,747,984
ส่วนเกินทุน	25				
ส่วนเกินมูลค่าหุ้นสามัญ		644,640,000	644,640,000	644,640,000	644,640,000
ส่วนต่ำกว่าทุนจากการปรับมูลค่าเงินลงทุน		(8,273,207)	-	-	-
กำไรสะสม					
จัดสรรแล้ว					
ทุนสำรองตามกฎหมาย	25	249,374,812	229,200,000	249,374,812	229,200,000
ยังไม่ได้จัดสรร		757,570,589	598,178,258	518,617,361	418,510,740
รวมส่วนของผู้ถือหุ้นของบริษัท		4,137,060,178	3,965,766,242	3,906,380,157	3,786,098,724
ส่วนได้เสียที่ไม่มีอำนาจควบคุม		529,940,520	579,770,329	-	-
รวมส่วนของผู้ถือหุ้น		4,667,000,698	4,545,536,571	3,906,380,157	3,786,098,724
รวมหนี้สินและส่วนของผู้ถือหุ้น		9,991,611,398	10,030,188,015	8,720,064,578	8,661,097,941

หมายเหตุประกอบงบการเงินเป็นส่วนหนึ่งของงบการเงินนี้

บริษัท บางกอก เชน โฮสพิทอล จำกัด (มหาชน) และบริษัทย่อย
งบกำไรขาดทุนเบ็ดเสร็จ

หมายเหตุ		งบการเงินรวม		งบการเงินเฉพาะกิจการ	
		สำหรับปีสิ้นสุดวันที่		สำหรับปีสิ้นสุดวันที่	
		31 ธันวาคม		31 ธันวาคม	
		2557	2556	2557	2556
(บาท)					
รายได้	6				
รายได้กิจการ โรงพยาบาล		5,301,082,547	4,701,566,371	2,708,801,865	2,491,353,669
เงินปันผลรับ	12	-	-	351,277,759	458,717,014
รายได้อื่น		80,412,483	94,841,694	80,361,655	94,747,194
รวมรายได้		<u>5,381,495,030</u>	<u>4,796,408,065</u>	<u>3,140,441,279</u>	<u>3,044,817,877</u>
ค่าใช้จ่าย	6				
ต้นทุนกิจการ โรงพยาบาล	28	3,670,498,941	3,191,497,987	2,056,867,571	1,899,275,572
ค่าใช้จ่ายในการขาย	28	73,613,979	33,568,268	46,951,442	47,911,598
ค่าใช้จ่ายในการบริหาร	28	647,287,178	566,348,520	415,619,867	364,825,271
ต้นทุนทางการเงิน	29	160,139,370	106,171,427	156,371,912	106,161,241
รวมค่าใช้จ่าย		<u>4,551,539,468</u>	<u>3,897,586,202</u>	<u>2,675,810,792</u>	<u>2,418,173,682</u>
กำไรก่อนภาษีเงินได้		829,955,562	898,821,863	464,630,487	626,644,195
ภาษีเงินได้	3, 30	(159,355,316)	(177,627,777)	(20,162,226)	(33,701,247)
กำไรสำหรับปี		<u>670,600,246</u>	<u>721,194,086</u>	<u>444,468,261</u>	<u>592,942,948</u>
กำไรขาดทุนเบ็ดเสร็จอื่น					
ผลขาดทุนจากการวัดมูลค่าเงินลงทุนเพื่อขาย	13	(14,219,041)	-	-	-
ภาษีเงินได้เกี่ยวกับองค์ประกอบของกำไรขาดทุนเบ็ดเสร็จอื่น	18	2,843,808	-	-	-
ขาดทุนเบ็ดเสร็จอื่นสำหรับปี- สุทธิจากภาษี		<u>(11,375,233)</u>	<u>-</u>	<u>-</u>	<u>-</u>
กำไรเบ็ดเสร็จรวมสำหรับปี		<u>659,225,013</u>	<u>721,194,086</u>	<u>444,468,261</u>	<u>592,942,948</u>
การแบ่งปันกำไร					
ส่วนที่เป็นของบริษัทใหญ่		521,866,434	584,743,879	444,468,261	592,942,948
ส่วนที่เป็นของส่วนได้เสียที่ไม่มีอำนาจควบคุม		148,733,812	136,450,207	-	-
กำไรสำหรับปี		<u>670,600,246</u>	<u>721,194,086</u>	<u>444,468,261</u>	<u>592,942,948</u>
การแบ่งปันกำไรขาดทุนเบ็ดเสร็จรวม					
ส่วนที่เป็นของบริษัทใหญ่		513,593,227	584,743,879	444,468,261	592,942,948
ส่วนที่เป็นของส่วนได้เสียที่ไม่มีอำนาจควบคุม		145,631,786	136,450,207	-	-
กำไรขาดทุนเบ็ดเสร็จรวมสำหรับปี		<u>659,225,013</u>	<u>721,194,086</u>	<u>444,468,261</u>	<u>592,942,948</u>
กำไรต่อหุ้นขั้นพื้นฐาน	31	<u>0.21</u>	<u>0.23</u>	<u>0.18</u>	<u>0.24</u>

หมายเหตุประกอบงบการเงินเป็นส่วนหนึ่งของงบการเงินนี้

บริษัท บางกอก เชน ออสปิฮอล จำกัด (มหาชน) และบริษัทย่อย
 งบแสดงการเปลี่ยนแปลงส่วนของผู้ถือหุ้น

หมายเหตุ	งบการเงินรวม (ปรับปรุงใหม่)						
	กำไรสะสม			องค์ประกอบอื่น			รวมส่วนของผู้ถือหุ้น
	ทุนเรือนหุ้นที่ออกและชำระแล้ว	ส่วนเกินมูลค่าหุ้น	ทุนสำรองตามกฎหมาย	อัตรได้จัดสรร	ส่วนของผู้ถือหุ้น (บาท)	ส่วนได้เสียที่ไม่มีอำนาจควบคุม	
สำหรับปีสิ้นสุดวันที่ 31 ธันวาคม 2556	1,994,998,492	644,640,000	199,500,000	801,233,595	-	423,531,160	4,063,903,247
ยอดคงเหลือ ณ วันที่ 1 มกราคม 2556							
รายการกับผู้ถือหุ้นที่บันทึกโดยตรงเข้าส่วนของผู้ถือหุ้น							
เงินต้นที่ได้รับจากผู้ถือหุ้นและการชำระส่วนทุนของผู้ถือหุ้น							
หุ้นปันผล	498,749,492	-	-	(498,749,492)	-	-	-
เงินต้นปันผล	-	-	-	(259,349,724)	-	(159,582,986)	(418,932,710)
รวมเงินต้นที่ได้รับจากผู้ถือหุ้นและการชำระส่วนทุนของผู้ถือหุ้น	498,749,492	-	-	(758,099,216)	-	(159,582,986)	(418,932,710)
การเปลี่ยนแปลงในส่วนได้เสียในบริษัทย่อย							
ส่วนได้เสียจากการซื้อกิจการใหม่	-	-	-	-	-	173,147,207	173,147,207
ผลกระทบจากการปรับมูลค่าสุทธิรวมของธุรกิจที่ซื้อมา	-	-	-	-	-	6,224,741	6,224,741
รวมการเปลี่ยนแปลงในส่วนได้เสียในบริษัทย่อย	-	-	-	-	-	179,371,948	179,371,948
รวมรายการกับผู้ถือหุ้นเป็นเจ้าของที่บันทึกโดยตรงเข้าส่วนของผู้ถือหุ้น	498,749,492	-	-	(758,099,216)	-	19,788,962	(239,560,762)
กำไรขาดทุนเบ็ดเสร็จสำหรับปี							
กำไรหรือขาดทุน	-	-	-	584,743,879	-	136,450,207	721,194,086
กำไรขาดทุนเบ็ดเสร็จอื่น	-	-	-	-	-	-	-
รวมกำไรขาดทุนเบ็ดเสร็จสำหรับปี	-	-	-	584,743,879	-	136,450,207	721,194,086
โอนไปสำรองตามกฎหมาย	-	-	29,700,000	(29,700,000)	-	-	-
ยอดคงเหลือ ณ วันที่ 31 ธันวาคม 2556	2,493,747,984	644,640,000	229,200,000	598,178,258	-	579,770,329	4,545,536,571

หมายเหตุประกอบงบการเงินเป็นส่วนหนึ่งของงบการเงินนี้

บริษัท บางกอก เชน ออสปิทอล จำกัด (มหาชน) และบริษัทย่อย
 งบแสดงการเปลี่ยนแปลงส่วนของผู้ถือหุ้น

งบการเงินรวม	กำไรสะสม				งบการเงินรวม	งบการเงินรวม	งบการเงินรวม	งบการเงินรวม
	ทุนเรือนหุ้น ที่ออกและ ชำระแล้ว	ส่วนเกิน มูลค่าหุ้น	ทุนสำรอง ตามกฎหมาย	อัตรากำไรสุทธิ ของ ส่วนของผู้ถือหุ้น				
หมายเหตุ								
สำหรับปีสิ้นสุดวันที่ 31 ธันวาคม 2557								
ยอดคงเหลือ ณ วันที่ 31 ธันวาคม 2556 ตามที่รายงานไปเมื่อวัน	2,493,747,984	644,640,000	229,200,000	598,178,258	3,965,766,242	573,545,588	4,539,311,830	
ผลกระทบจากการปรับมูลค่าชุดบริหารของบริษัทที่ซื้อมา	-	-	-	-	-	-	6,224,741	
ยอดคงเหลือ ณ วันที่ 31 ธันวาคม 2556 (ปรับปรุงใหม่)	2,493,747,984	644,640,000	229,200,000	598,178,258	3,965,766,242	573,545,588	4,539,311,830	
และ 1 มกราคม 2557								
รายการสำหรับผู้ถือหุ้นที่บันทึกโดยตรงเข้าส่วนของผู้ถือหุ้น								
เงินลงทุนที่ได้รับจากผู้ถือหุ้นและการชำระส่วนทุนให้ผู้ถือหุ้น								
เงินสดในผล	-	-	-	(324,186,828)	(324,186,828)	(124,242,505)	(448,429,333)	
รวมเงินลงทุนที่ได้รับจากผู้ถือหุ้นและการชำระส่วนทุนให้ผู้ถือหุ้น	-	-	-	(324,186,828)	(324,186,828)	(124,242,505)	(448,429,333)	
การเปลี่ยนแปลงในส่วนได้เสียในบริษัทย่อย								
การได้มาซึ่งส่วนได้เสียที่ไม่มีอำนาจควบคุมโดยอำนาจควบคุมไม่เปลี่ยนแปลง	-	-	-	(18,112,463)	(18,112,463)	(71,219,090)	(89,331,553)	
รวมการเปลี่ยนแปลงในส่วนได้เสียในบริษัทย่อย	-	-	-	(18,112,463)	(18,112,463)	(71,219,090)	(89,331,553)	
รวมรายการกับผู้ถือหุ้นได้แก่ของที่บันทึกโดยตรงเข้าส่วนของผู้ถือหุ้น	-	-	-	(342,299,291)	(342,299,291)	(195,461,595)	(537,760,886)	
กำไรขาดทุนเบ็ดเสร็จสำหรับปี								
กำไรหรือขาดทุน	-	-	-	521,866,434	521,866,434	148,733,812	670,600,246	
กำไรขาดทุนเบ็ดเสร็จอื่น	-	-	-	-	(8,273,207)	(3,102,026)	(11,375,233)	
รวมกำไรขาดทุนเบ็ดเสร็จสำหรับปี	-	-	-	521,866,434	513,593,227	145,631,786	659,225,013	
โอนไปสำรองตามกฎหมาย	-	-	20,174,812	(20,174,812)	-	-	-	
ยอดคงเหลือ ณ วันที่ 31 ธันวาคม 2557	2,493,747,984	644,640,000	249,374,812	757,570,589	(8,273,207)	4,137,060,178	529,940,520	4,667,000,698

หมายเหตุประกอบการเงินเป็นส่วนหนึ่งของงบการเงิน

บริษัท บางกอก เอ็น ออสปิตอล จำกัด (มหาชน) และบริษัทย่อย
จบแสดงการเปลี่ยนแปลงส่วนของผู้ถือหุ้น

		งบการเงินเฉพาะกิจการ				
		กำไรสะสม				
หมายเหตุ	ทุนเรือนหุ้น ที่ออกและ ชำระแล้ว	ส่วนเกิน มูลค่าหุ้น	ทุนสำรอง ตามกฎหมาย (บาท)	ยังไม่ได้จัดสรร	รวมส่วน ของผู้ถือหุ้น ของบริษัท	
สำหรับปีสิ้นสุดวันที่ 31 ธันวาคม 2556 ยอดคงเหลือ ณ วันที่ 1 มกราคม 2556 รายการกับผู้ถือหุ้นที่บันทึกโดยตรงเข้าส่วนของผู้ถือหุ้น เงินทุนที่ได้รับจากผู้ถือหุ้นและการจัดสรรส่วนทุนให้ผู้ถือหุ้น หุ้นเป็นผล เงินเป็นผล	1,994,998,492	644,640,000	199,500,000	613,367,008	3,452,505,500	
	498,749,492	-	-	(498,749,492)	-	
	-	-	-	(259,349,724)	(259,349,724)	
	498,749,492	-	-	(758,099,216)	(259,349,724)	
กำไรขาดทุนเบ็ดเสร็จสำหรับปี กำไรหรือขาดทุน กำไรขาดทุนเบ็ดเสร็จอื่น รวมกำไรขาดทุนเบ็ดเสร็จสำหรับปี โอนไปสำรองตามกฎหมาย	-	-	-	592,942,948	592,942,948	
	-	-	-	-	-	
	-	-	-	592,942,948	592,942,948	
	-	-	29,700,000	(29,700,000)	-	
ยอดคงเหลือ ณ วันที่ 31 ธันวาคม 2556	2,493,747,984	644,640,000	229,200,000	418,510,740	3,786,098,724	

หมายเหตุประกอบงบการเงินเป็นส่วนหนึ่งของงบการเงิน

บริษัท บางกอก เชน ออสปิตอล จำกัด (มหาชน) และบริษัทย่อย
งบแสดงการเปลี่ยนแปลงส่วนของผู้ถือหุ้น

งบการเงินเฉพาะกิจการ	กำไรสะสม				
	ทุนเรือนหุ้น ที่ออกและ ชำระแล้ว	ส่วนเกิน มูลค่าหุ้น	ทุนสำรอง ตามกฎหมาย (บาท)	ยังไม่จัดสรร	รวมส่วน ของผู้ถือหุ้น ของบริษัท
หมายเหตุ					
สำหรับปีสิ้นสุดวันที่ 31 ธันวาคม 2557					
ยอดคงเหลือ ณ วันที่ 1 มกราคม 2557	2,493,747,984	644,640,000	229,200,000	418,510,740	3,786,098,724
เงินทุนที่ได้รับจากผู้ถือหุ้นและการจัดสรรส่วนทุนให้ผู้ถือหุ้น					
เงินปันผล	-	-	-	(324,186,828)	(324,186,828)
รวมเงินทุนที่ได้รับจากผู้ถือหุ้นและการจัดสรรส่วนทุนให้ผู้ถือหุ้น	-	-	-	(324,186,828)	(324,186,828)
กำไรขาดทุนเบ็ดเสร็จสำหรับปี					
กำไรหรือขาดทุน	-	-	-	444,468,261	444,468,261
กำไรขาดทุนเบ็ดเสร็จอื่น	-	-	-	-	-
รวมกำไรขาดทุนเบ็ดเสร็จสำหรับปี	-	-	-	444,468,261	444,468,261
โอนไปสำรองตามกฎหมาย	-	-	20,174,812	(20,174,812)	-
ยอดคงเหลือ ณ วันที่ 31 ธันวาคม 2557	2,493,747,984	644,640,000	249,374,812	518,617,361	3,906,380,157

หมายเหตุประกอบงบการเงินเป็นส่วนหนึ่งของงบการเงิน

บริษัท บางกอก เอ็น ออสพิทอล จำกัด (มหาชน) และบริษัทย่อย
งบกระแสเงินสด

หมายเหตุ	งบการเงินรวม		งบการเงินเฉพาะกิจการ	
	สำหรับปีสิ้นสุดวันที่		สำหรับปีสิ้นสุดวันที่	
	31 ธันวาคม		31 ธันวาคม	
	2557	2556	2557	2556
	(ปรับปรุงใหม่)			
	(บาท)			
กระแสเงินสดจากกิจกรรมดำเนินงาน				
กำไรสำหรับปี	670,600,246	721,194,086	444,468,261	592,942,948
รายการปรับปรุง				
ค่าเสื่อมราคาและค่าตัดจำหน่าย	432,764,208	345,127,480	282,271,274	235,516,439
หนี้สูญและหนี้สงสัยจะสูญ	33,870,158	11,222,585	33,010,303	5,535,392
ต้นทุนทางการเงิน	160,139,370	106,171,427	156,371,912	106,161,241
ขาดทุนจากการจำหน่าย				
อาคารและอุปกรณ์	2,836,536	6,041,004	3,870,191	6,479,166
เงินปันผลรับ	-	-	(351,277,759)	(458,717,014)
ค่าใช้จ่ายผลประโยชน์พนักงาน	10,141,438	10,992,066	6,548,717	7,064,878
ภาษีเงินได้	159,355,316	177,627,777	20,162,226	33,701,247
	1,469,707,272	1,378,376,425	595,425,125	528,684,297
การเปลี่ยนแปลงในสินทรัพย์และหนี้สินดำเนินงาน				
ลูกหนี้การค้า	(370,763,448)	85,891,575	(197,541,656)	35,482,171
สินค้าคงเหลือ	(13,938,450)	(14,649,112)	(1,720,947)	(20,096,941)
ลูกหนี้อื่น	4,900,035	(2,716,631)	3,827,829	8,808,084
สินทรัพย์หมุนเวียนอื่น	(8,818,411)	6,047,123	(12,040,109)	33,403,191
สินทรัพย์ไม่หมุนเวียนอื่น	(19,591,816)	(9,297,672)	(16,940,092)	(5,783,677)
เจ้าหนี้การค้า	(61,156,917)	115,574,883	(57,685,217)	115,257,492
ค่าใช้จ่ายค้างจ่าย	21,381,436	37,709,478	12,132,383	22,574,135
รายได้รับล่วงหน้า	(1,581,280)	20,630	3,362,901	(4,213,236)
หนี้สินหมุนเวียนอื่น	36,271,753	38,724,317	32,562,470	36,045,520
หนี้สินไม่หมุนเวียนอื่น	(51,522,848)	12,594,362	(45,152,928)	11,699,688
จ่ายค่าใช้จ่ายผลประโยชน์พนักงาน	(7,715,443)	(2,291,425)	(1,189,999)	(1,961,515)
จ่ายภาษีเงินได้	(170,543,311)	(252,044,619)	(27,365,284)	(89,083,747)
เงินสดสุทธิได้มาจากกิจกรรมดำเนินงาน	826,628,572	1,393,939,334	287,674,476	670,815,462

หมายเหตุประกอบงบการเงินเป็นส่วนหนึ่งของงบการเงินนี้

บริษัท บางกอก เชน ฮอสพิทอล จำกัด (มหาชน) และบริษัทย่อย
งบกระแสเงินสด

		งบการเงินรวม		งบการเงินเฉพาะกิจการ	
		สำหรับปีสิ้นสุดวันที่		สำหรับปีสิ้นสุดวันที่	
		31 ธันวาคม		31 ธันวาคม	
หมายเหตุ		2557	2556	2557	2556
(ปรับปรุงใหม่)					
(บาท)					
กระแสเงินสดจากกิจกรรมลงทุน					
เงินฝากที่มีข้อจำกัดในการใช้เพิ่มขึ้น		(768,550)	(294,657)	-	-
รับคืนเงินให้กู้ยืมจากบริษัทย่อย					
รับเงินปันผล		-	-	351,277,759	458,717,014
เงินลงทุน ลดลง(เพิ่มขึ้น)		118,862,325	(36,303,313)	-	(13,617)
เงินสดจ่ายเงินลงทุนในบริษัทร่วม		(2,500,000)	-	-	-
ซื้อที่ดิน อาคารและอุปกรณ์		(684,094,831)	(2,099,016,025)	(378,398,936)	(1,925,682,813)
ซื้อสินทรัพย์ไม่มีตัวตน		(41,728,050)	(28,335,241)	(26,026,164)	(7,037,210)
ขายอาคารและอุปกรณ์		4,737,993	7,306,533	3,256,643	4,747,434
เงินให้กู้ยืมระยะสั้นแก่บริษัทย่อย		-	-	(79,811,256)	-
รับชำระคืนจากเงินให้กู้ยืมแก่บริษัทย่อย		-	-	39,811,256	-
เงินสดจ่ายจากการซื้อธุรกิจ	3	-	(101,480,871)	-	(225,012,172)
เงินสดสุทธิใช้ไปในกิจกรรมลงทุน		(605,491,113)	(2,258,123,574)	(89,890,698)	(1,694,281,364)
กระแสเงินสดจากกิจกรรมจัดหาเงิน					
จ่ายต้นทุนทางการเงิน		(163,408,348)	(78,711,281)	(156,541,119)	(78,701,095)
จ่ายเงินปันผลให้ผู้ถือหุ้นของบริษัท		(324,186,828)	(259,349,724)	(324,186,828)	(259,349,724)
จ่ายเงินปันผลให้ส่วนได้เสียที่ไม่มีอำนาจควบคุม		(124,242,505)	(159,582,986)	-	-
เงินเบิกเกินบัญชีธนาคารและเงินกู้ยืม					
ระยะสั้นจากสถาบันการเงินเพิ่มขึ้น		73,631,062	85,275,076	80,149,739	85,621,146
เงินสดจ่ายเพื่อซื้อเงินส่วนได้เสียที่ไม่มีอำนาจควบคุม	4	(89,331,553)	-	(89,331,553)	-
จ่ายชำระหนี้สินตามสัญญาเช่าการเงิน		(82,502,348)	(73,817,667)	(79,696,384)	(73,749,540)
จ่ายชำระหนี้เงินกู้ยืมระยะยาว		(26,314,935)	(1,559,000,000)	-	(1,559,000,000)
เงินสดรับจากหุ้นกู้	22	-	3,300,000,000	-	3,300,000,000
เงินสดสุทธิได้มาจาก (ใช้ไปใน) กิจกรรมจัดหาเงิน		(736,355,455)	1,254,813,418	(569,606,145)	1,414,820,787
เงินสดและรายการเทียบเท่าเงินสด					
เพิ่มขึ้น (ลดลง) สุทธิ		(515,217,996)	390,629,178	(371,822,367)	391,354,885
เงินสดและรายการเทียบเท่าเงินสด ณ วันต้นปี		984,634,367	594,005,189	711,690,640	320,335,755
เงินสดและรายการเทียบเท่าเงินสด ณ วันสิ้นปี	7	469,416,371	984,634,367	339,868,273	711,690,640
รายการที่ไม่ใช่เงินสด					
หุ้นปันผล	32	-	498,749,492	-	498,749,492
ซื้ออุปกรณ์ภายใต้สัญญาเช่าการเงิน		-	290,899,300	-	290,899,300
เจ้าหนี้เครื่องมือและอุปกรณ์ทางการแพทย์		60,527,850	123,539,771	43,281,342	55,458,537
หมายเหตุประกอบงบการเงินเป็นส่วนหนึ่งของงบการเงินนี้					

บริษัท บางกอก เชน ออสปีทอล จำกัด (มหาชน) และบริษัทย่อย
 หมายเหตุประกอบงบการเงิน

หมายเหตุ	สารบัญ
1	ข้อมูลทั่วไป
2	เกณฑ์การจัดทำงบการเงิน
3	การซื้อกิจการ
4	การได้มาซึ่งส่วนได้เสียที่ไม่มีอำนาจควบคุม
5	นโยบายการบัญชีที่สำคัญ
6	รายการที่เกิดขึ้นและยอดคงเหลือกับบุคคลหรือกิจการที่เกี่ยวข้องกัน
7	เงินสดและรายการเทียบเท่าเงินสด
8	เงินลงทุนชั่วคราว
9	ลูกหนี้การค้า
10	สินค้าคงเหลือ
11	เงินฝากที่มีข้อจำกัดในการใช้
12	เงินลงทุนในบริษัทย่อย
13	เงินลงทุนระยะยาวอื่น
14	อสังหาริมทรัพย์เพื่อการลงทุน
15	ที่ดิน อาคารและอุปกรณ์
16	สินทรัพย์ไม่มีตัวตน
17	ค่าความนิยม
18	ภาษีเงินได้รอการตัดบัญชี
19	หนี้สินที่มีภาระดอกเบี้ย
20	เจ้าหนี้การค้า
21	รายได้รับล่วงหน้า
22	หุ้นกู้
23	ภาระผูกพันของผลประโยชน์พนักงาน
24	ทุนเรือนหุ้น
25	ส่วนเกินทุนและสำรอง
26	ส่วนงานดำเนินงาน
27	ค่าใช้จ่ายผลประโยชน์ของพนักงาน
28	ค่าใช้จ่ายตามลักษณะ
29	ต้นทุนทางการเงิน
30	ภาษีเงินได้
31	กำไรต่อหุ้นขั้นพื้นฐาน

บริษัท บางกอก เชน ฮอสปิทอล จำกัด (มหาชน) และบริษัทย่อย
หมายเหตุประกอบงบการเงิน

หมายเหตุ	สารบัญ
32	เงินปันผล
33	เครื่องมือทางการเงิน
34	ภาระผูกพันที่มีกับบุคคลหรือกิจการที่ไม่เกี่ยวข้องกันและหนี้สินที่อาจเกิดขึ้น
35	เหตุการณ์ภายหลังรอบระยะเวลาที่รายงาน
36	มาตรฐานการรายงานทางการเงินที่ยังไม่ได้ใช้

บริษัท บางกอก เชน ฮอสปิทอล จำกัด (มหาชน) และบริษัทย่อย หมายเหตุประกอบงบการเงิน

หมายเหตุประกอบงบการเงินเป็นส่วนหนึ่งของงบการเงินนี้

งบการเงินนี้ได้รับอนุมัติให้ออกงบการเงินจากคณะกรรมการเมื่อวันที่ 23 กุมภาพันธ์ 2558

1 ข้อมูลทั่วไป

บริษัท บางกอก เชน ฮอสปิทอล จำกัด (มหาชน) “บริษัท” เป็นนิติบุคคลที่จัดตั้งขึ้นในประเทศไทย และที่อยู่วัดทะเบียนตั้งอยู่เลขที่ 44 หมู่ 4 ถนนแจ้งวัฒนะ ตำบลปากเกร็ด อำเภอปากเกร็ด นนทบุรี

บริษัทจดทะเบียนกับตลาดหลักทรัพย์แห่งประเทศไทยเมื่อวันที่ 10 พฤศจิกายน 2547

ผู้ถือหุ้นรายใหญ่ในระหว่างปีคือนายแพทย์เฉลิม หาญพาณิชย์ (ถือหุ้นร้อยละ 32.63)

บริษัทและบริษัทย่อย (รวมกันเรียกว่า “กลุ่มบริษัท”) ดำเนินธุรกิจหลักเกี่ยวกับโรงพยาบาลเอกชน สถานพยาบาล รับรักษากันไข้และผู้เจ็บป่วย โดยมีโรงพยาบาลในเครือข่ายรวมทั้งหมด 9 แห่ง ตั้งอยู่ในกรุงเทพมหานคร จังหวัดเชียงราย จังหวัดสระบุรี จังหวัดนนทบุรี และจังหวัดพระนครศรีอยุธยา รายละเอียดของบริษัทย่อยของบริษัทมีดังนี้

ชื่อกิจการ	ลักษณะธุรกิจ	ประเทศ	บริษัทถือหุ้นร้อยละ	
		ที่กิจการจัดตั้ง	2557	2556
บริษัทย่อยทางตรง				
บริษัท โรงพยาบาลรัตนวิเบศร์ จำกัด	โรงพยาบาล	ประเทศไทย	72.73	72.73
บริษัท สระบุรี เวชกิจ จำกัด	โรงพยาบาล	ประเทศไทย	59.92	59.92
บริษัท ศรีบุรินทร์การแพทย์ จำกัด	โรงพยาบาล	ประเทศไทย	93.67	93.67
บริษัท นวนครการแพทย์ จำกัด	โรงพยาบาล	ประเทศไทย	69.85	50.002
บริษัทย่อยทางอ้อม				
บริษัท อยุธยาการแพทย์ จำกัด	โรงพยาบาล	ประเทศไทย	69.85	50.002

บริษัท บางกอก เชน ฮอสพิทอล จำกัด (มหาชน) และบริษัทย่อย
 หมายเหตุประกอบงบการเงิน

2 เกณฑ์การจัดทำงบการเงิน

(ก) เกณฑ์การถือปฏิบัติ

งบการเงินนี้จัดทำขึ้นตามมาตรฐานการรายงานทางการเงิน รวมถึงแนวปฏิบัติทางการบัญชีที่ประกาศใช้โดย
 สภาวิชาชีพบัญชีฯ (“สภาวิชาชีพบัญชี”) กฎระเบียบและประกาศคณะกรรมการกำกับหลักทรัพย์และตลาด
 หลักทรัพย์ ที่เกี่ยวข้อง

สภาวิชาชีพบัญชีได้ออกและปรับปรุงมาตรฐานการรายงานทางการเงินหลายฉบับ ซึ่งเกี่ยวข้องกับการดำเนินงาน
 ของกลุ่มบริษัท/บริษัท และมีผลบังคับใช้ตั้งแต่รอบระยะเวลาบัญชีที่เริ่มในหรือหลังวันที่ 1 มกราคม 2557
 ดังต่อไปนี้

มาตรฐานการรายงานทางการเงิน	เรื่อง
มาตรฐานการบัญชี ฉบับที่ 1 (ปรับปรุง 2555)	การนำเสนองบการเงิน
มาตรฐานการบัญชี ฉบับที่ 7 (ปรับปรุง 2555)	งบกระแสเงินสด
มาตรฐานการบัญชี ฉบับที่ 12 (ปรับปรุง 2555)	ภาษีเงินได้
มาตรฐานการบัญชี ฉบับที่ 17 (ปรับปรุง 2555)	สัญญาเช่า
มาตรฐานการบัญชี ฉบับที่ 18 (ปรับปรุง 2555)	รายได้
มาตรฐานการบัญชี ฉบับที่ 19 (ปรับปรุง 2555)	ผลประโยชน์ของพนักงาน
มาตรฐานการบัญชี ฉบับที่ 21 (ปรับปรุง 2555)	ผลกระทบจากการเปลี่ยนแปลงของอัตราแลกเปลี่ยนเงินตรา ต่างประเทศ
มาตรฐานการบัญชี ฉบับที่ 24 (ปรับปรุง 2555)	การเปิดเผยข้อมูลเกี่ยวกับบุคคลหรือกิจการที่เกี่ยวข้องกัน
มาตรฐานการบัญชี ฉบับที่ 28 (ปรับปรุง 2555)	เงินลงทุนในบริษัทร่วม
มาตรฐานการบัญชี ฉบับที่ 34 (ปรับปรุง 2555)	งบการเงินระหว่างกาล
มาตรฐานการบัญชี ฉบับที่ 36 (ปรับปรุง 2555)	การด้อยค่าของสินทรัพย์
มาตรฐานการบัญชี ฉบับที่ 38 (ปรับปรุง 2555)	สินทรัพย์ไม่มีตัวตน
มาตรฐานการรายงานทางการเงิน ฉบับที่ 5 (ปรับปรุง 2555)	สินทรัพย์ไม่หมุนเวียนที่ถือไว้เพื่อขายและการดำเนินงานที่ ยกเลิก
มาตรฐานการรายงานทางการเงิน ฉบับที่ 8 (ปรับปรุง 2555)	ส่วนงานดำเนินงาน
การตีความมาตรฐานการรายงานทางการเงิน ฉบับที่ 1	การเปลี่ยนแปลงในหนี้สินที่เกิดขึ้นจากการรื้อถอน การบูรณะ และหนี้สินที่มีลักษณะที่คล้ายคลึงกัน
การตีความมาตรฐานการรายงานทางการเงิน ฉบับที่ 4	การประเมินว่าข้อตกลงประกอบด้วยสัญญาเช่าหรือไม่

บริษัท บางกอก เชน ออสปิทอล จำกัด (มหาชน) และบริษัทย่อย
หมายเหตุประกอบงบการเงิน

มาตรฐานการรายงานทางการเงิน	เรื่อง
การตีความมาตรฐานการรายงานทางการเงิน ฉบับที่ 10	งบการเงินระหว่างกาลและการด้อยค่า
การตีความมาตรฐานการรายงานทางการเงิน ฉบับที่ 13	โปรแกรมสิทธิพิเศษแก่ลูกค้า
การตีความมาตรฐานการบัญชี ฉบับที่ 15	สิ่งจูงใจสัญญาเช่าดำเนินงาน
การตีความมาตรฐานการบัญชี ฉบับที่ 27	การประเมินเนื้อหาของรายการที่เกี่ยวกับรูปแบบของกฎหมายตามสัญญาเช่า

ในเบื้องต้นการปฏิบัติตามมาตรฐานการรายงานทางการเงินที่ออกและปรับปรุงใหม่ข้างต้นนั้น ไม่มีผลกระทบที่มีสาระสำคัญต่องบการเงินในงวดที่ถือปฏิบัติ

นอกเหนือจากมาตรฐานการรายงานทางการเงินที่ออกและปรับปรุงใหม่ข้างต้น สภาวิชาชีพบัญชีได้ออกและปรับปรุงมาตรฐานการรายงานทางการเงินใหม่ฉบับอื่นๆ ซึ่งมีผลบังคับสำหรับงบการเงินที่เริ่มในหรือหลังวันที่ 1 มกราคม 2558 เป็นต้นไป และไม่ได้มีการนำมาใช้สำหรับการจัดทำงบการเงินนี้ มาตรฐานการรายงานทางการเงินที่ออกและปรับปรุงใหม่ที่เกี่ยวข้องกับการดำเนินงานของกลุ่มบริษัท/บริษัทได้เปิดเผยในหมายเหตุประกอบงบการเงินข้อ 36

(ข) **เกณฑ์การวัดมูลค่า**

งบการเงินนี้จัดทำขึ้นโดยถือหลักเกณฑ์การบันทึกตามราคาทุนเดิม ยกเว้นรายการที่สำคัญที่แสดงในงบแสดงฐานะทางการเงินดังต่อไปนี้

- มูลค่าปัจจุบันของภาระผูกพันตามโครงการผลประโยชน์พนักงานที่กำหนดไว้
- สินทรัพย์ทางการเงินเพื่อขายวัดมูลค่าด้วยราคายุติธรรม

(ค) **สกุลเงินที่ใช้ในการดำเนินงานและนำเสนองบการเงิน**

งบการเงินนี้จัดทำและแสดงหน่วยเงินตราเป็นเงินบาทซึ่งเป็นสกุลเงินที่ใช้ในการดำเนินงานของบริษัท ข้อมูลทางการเงินทั้งหมดมีการเปิดเผยในหมายเหตุประกอบงบการเงินเพื่อให้แสดงเป็นหลักพันบาท ยกเว้นที่ระบุไว้เป็นอย่างอื่น

บริษัท บางกอก เชน ฮอสปีทอล จำกัด (มหาชน) และบริษัทย่อย หมายเหตุประกอบงบการเงิน

(ง) การประมาณการและใช้วิจารณญาณ

ในการจัดทำงบการเงินให้เป็นไปตามมาตรฐานการรายงานทางการเงิน ผู้บริหารต้องใช้วิจารณญาณ การประมาณ และข้อสมมติฐานหลายประการ ซึ่งมีผลกระทบต่อการกำหนดนโยบายการบัญชีและการรายงานจำนวนเงินที่เกี่ยวกับ สินทรัพย์ หนี้สิน รายได้ และค่าใช้จ่าย ผลที่เกิดขึ้นจริงอาจแตกต่างจากที่ประมาณไว้

ประมาณการและข้อสมมติฐานที่ใช้ในการจัดทำงบการเงินจะได้รับการทบทวนอย่างต่อเนื่อง การปรับประมาณการทางบัญชีจะบันทึกในงวดบัญชีที่ประมาณการดังกล่าวได้รับการทบทวนและในงวดอนาคตที่ได้รับผลกระทบ

ข้อมูลเกี่ยวกับการประมาณความไม่แน่นอนและข้อสมมติฐานที่สำคัญในการกำหนดนโยบายการบัญชี มีผลกระทบสำคัญต่อการรับรู้จำนวนเงินในงบการเงินซึ่งประกอบด้วยหมายเหตุประกอบงบการเงินต่อไปนี้

หมายเหตุประกอบงบการเงินข้อ 5 (ค)	ภาษีเงินได้ของงวดปัจจุบันและภาษีเงินได้รอการตัดบัญชี
หมายเหตุประกอบงบการเงินข้อ 9	ลูกหนี้การค้า - ค่าเผื่อหนี้สงสัยจะสูญ
หมายเหตุประกอบงบการเงินข้อ 23	การวัดมูลค่าของภาระผูกพันของผลประโยชน์พนักงานที่กำหนดไว้
หมายเหตุประกอบงบการเงินข้อ 33	การตีมูลค่าของเครื่องมือทางการเงิน

3 การซื้อธุรกิจ

เมื่อวันที่ 18 ธันวาคม 2556 กลุ่มบริษัทได้ซื้อธุรกิจโรงพยาบาลเอกชน 2 แห่ง ได้แก่ โรงพยาบาลนวนคร ตั้งอยู่ที่ อ. คลองหลวง จ.ปทุมธานี และโรงพยาบาลอยุธยา ตั้งอยู่ที่ อ.บางปะอิน จ.พระนครศรีอยุธยา การซื้อกิจการทำโดยผ่าน การซื้อหุ้นในอัตราร้อยละ 50.002 ของหุ้นที่ออกและชำระแล้วจากบริษัท นวนครการแพทย์ จำกัด โดยมีการจ่าย ค่าตอบแทนเป็นเงินสดจำนวน 225 ล้านบาท จากผู้ถือหุ้นเดิม รายการดังกล่าวถือเป็นการรวมธุรกิจ

เนื่องจากการซื้อธุรกิจดังกล่าวเกิดขึ้นใกล้วันสิ้นปี 2556 งบการเงินของกลุ่มบริษัท ณ วันที่ 31 ธันวาคม 2556 จึงยัง ไม่ได้รวมผลการดำเนินงานจากธุรกิจที่ซื้อมาดังกล่าว

ฝ่ายบริหารคาดว่าหากกลุ่มบริษัทได้มีการซื้อธุรกิจตั้งแต่วันที่ 1 มกราคม 2556 จะมีรายได้และกำไรรวม สำหรับปี สิ้นสุดวันที่ 31 ธันวาคม 2556 เป็นจำนวนเงิน 5,156 ล้านบาท และ 540 ล้านบาท ในการกำหนดมูลค่าดังกล่าว ฝ่ายบริหารใช้สมมติฐานว่าการปรับปรุงมูลค่ายุติธรรม โดยถือเสมือนว่าการรวมกิจการที่เกิดขึ้นในระหว่างปีนั้น การซื้อ ธุรกิจดังกล่าวได้เกิดขึ้นตั้งแต่วันที่ 1 มกราคม 2556

บริษัท บางกอก เชน ออสปีทอล จำกัด (มหาชน) และบริษัทย่อย
หมายเหตุประกอบงบการเงิน

ฝ่ายบริหารเชื่อว่าการมีอำนาจควบคุมใน บริษัท นวนครการแพทย์ จำกัด จะทำให้กลุ่มบริษัทขยายฐานลูกค้ากลุ่มประกันสังคมเนื่องจากตั้งอยู่ใกล้ศูนย์คมนาคม

บริษัทได้เสร็จสิ้นการทบทวนการวัดมูลค่าของสินทรัพย์และหนี้สินดังกล่าวในระหว่าง 2557 ดังนั้น มูลค่ายุติธรรมของธุรกิจที่ซื้อและมูลค่าตามบัญชีของสินทรัพย์ที่ได้มาและหนี้สินที่รับมา ได้ถูกปรับปรุงใหม่ ณ วันที่ซื้อธุรกิจเพื่อสะท้อนค่าความนิยมที่เกิดจากการซื้อธุรกิจจำนวน 46 ล้านบาท จากเดิมที่เคยประเมินขึ้นต้นและรายงานไว้เป็นค่าความนิยมจำนวน 52 ล้านบาท งบการเงินรวมสำหรับปีสิ้นสุดวันที่ 31 ธันวาคม 2556 ซึ่งแสดงเป็นข้อมูลเปรียบเทียบได้ปรับปรุงใหม่แล้ว

ข้อมูลของสิ่งตอบแทนทั้งหมดที่โอนให้และมูลค่าที่รับรู้ ณ วันที่ซื้อสำหรับสินทรัพย์ที่ได้มาและหนี้สินที่รับมาสรุปได้ดังนี้

	มูลค่าตามบัญชี	ปรับปรุง (พันบาท)	มูลค่าที่รับรู้
เงินสดและรายการเทียบเท่าเงินสด	123,531	-	123,531
ลูกหนี้การค้า	56,098	-	56,098
สินค้าคงเหลือ	8,119	-	8,119
ที่ดิน อาคารและอุปกรณ์	286,956	67,448	354,404
อื่นๆ	24,232	-	24,232
เงินกู้ยืม	(118,075)	-	(118,075)
เจ้าหนี้และค้างจ่าย	(89,550)	-	(89,550)
รวม	<u>291,311</u>	<u>67,448</u>	<u>358,759</u>

ลูกหนี้การค้าประกอบด้วยมูลค่าลูกหนี้ตามสัญญาที่ครบกำหนดชำระจำนวน 72 ล้านบาท ซึ่งมีจำนวน 16 ล้านบาทคาดว่าจะเรียกเก็บไม่ได้ ณ วันที่ซื้อธุรกิจ

บริษัท บางกอก เชน ฮอสปีทอล จำกัด (มหาชน) และบริษัทย่อย
หมายเหตุประกอบงบการเงิน

ค่าความนิยม

ค่าความนิยมรับรู้จากผลลัพธ์ของการซื้อธุรกิจ ดังนี้

	มูลค่ายุติธรรม (พันบาท)
สิ่งตอบแทนที่โอนให้	225,012
ส่วนได้เสียที่ไม่มีอำนาจควบคุมตามสัดส่วนในส่วนได้เสียในการรับรู้สินทรัพย์และ หนี้สินในผู้ถูกซื้อ	179,372
มูลค่ายุติธรรมของสินทรัพย์สุทธิที่ระบุได้	(358,759)
ค่าความนิยม	45,625

ค่าความนิยมส่วนใหญ่เนื่องมาจากฐานลูกค้าของ บริษัท นวนครการแพทย์ จำกัด จากการรวมบริษัทผู้ธุรกิจ
โรงพยาบาลเอกชนที่มีอยู่ของกลุ่มบริษัท ทั้งนี้ไม่มีค่าความนิยมที่คาดว่าจะนำมาหักเป็นค่าใช้จ่ายทางภาษีเงินได้

ต้นทุนที่เกี่ยวข้องกับการซื้อ

บริษัทมีค่าใช้จ่ายที่เกี่ยวข้องกับการซื้อจำนวน 1.28 ล้านบาท ที่เกี่ยวข้องกับค่าที่ปรึกษากฎหมายภายนอกและ
ค่าใช้จ่ายในการตรวจสอบสถานะทางการเงิน ค่าที่ปรึกษากฎหมายและค่าใช้จ่ายในการตรวจสอบสถานะทางการเงิน
เงินได้ถูกรวมอยู่ในค่าใช้จ่ายในการบริหารในงบกำไรขาดทุนเบ็ดเสร็จรวมของบริษัทสำหรับปี 2556

4 การได้มาซึ่งส่วนได้เสียที่ไม่มีอำนาจควบคุม

ในปี 2557 บริษัทได้ซื้อส่วนได้เสียในบริษัท นวนครการแพทย์ จำกัดเพิ่มเติมร้อยละ 19.85 เป็นเงินสดจำนวน 89.33
ล้านบาท ทำให้สัดส่วนความเป็นเจ้าของเพิ่มขึ้นจากร้อยละ 50.002 เป็นร้อยละ 69.85 มูลค่าตามบัญชีในสัดส่วนของ
สินทรัพย์สุทธิที่ซื้อของบริษัท นวนครการแพทย์ จำกัดในงบการเงินของกลุ่มบริษัท ณ วันที่ซื้อเป็นเงินจำนวน 71.22
ล้านบาท กลุ่มบริษัทรับรู้ส่วนได้เสียที่ไม่มีอำนาจควบคุมลดลงเป็นจำนวน 71.22 ล้านบาทและกำไรสะสมลดลงเป็น
จำนวน 18.11 ล้านบาท

บริษัท บางกอก เชน ออสปิทอล จำกัด (มหาชน) และบริษัทย่อย
 หมายเหตุประกอบงบการเงิน

ผลกระทบของการเปลี่ยนแปลงในความเป็นเจ้าของในส่วนของบริษัท ในบริษัท นวนครการแพทย์ จำกัด มีดังต่อไปนี้

	2557
	(พันบาท)
ความเป็นเจ้าของของบริษัท ณ วันที่ 1 มกราคม	173.16
ผลกระทบของการเปลี่ยนแปลงในความเป็นเจ้าของของบริษัทเพิ่มขึ้น	71.22
ส่วนแบ่งในกำไรขาดทุนเบ็ดเสร็จ	9.8
ความเป็นเจ้าของของบริษัท ณ วันที่ 31 ธันวาคม	<u>254.18</u>

5 นโยบายการบัญชีที่สำคัญ

นโยบายการบัญชีที่นำเสนอต่อไปนี้ได้ถือปฏิบัติโดยสม่ำเสมอสำหรับการเงินทุกรอบระยะเวลาที่รายงาน

(ก) เกณฑ์ในการจัดทำการเงินรวม

งบการเงินรวมประกอบด้วยงบการเงินของบริษัท และบริษัทย่อย (รวมกันเรียกว่า “กลุ่มบริษัท”)

การรวมธุรกิจ

กลุ่มบริษัท บันทึกบัญชีสำหรับการรวมธุรกิจตามวิธีซื้อ ยกเว้นในกรณีที่เป็นการรวมธุรกิจภายใต้การควบคุมเดียวกัน

การควบคุม หมายถึงอำนาจในการกำหนดนโยบายทางการเงินและการดำเนินงานของกิจการเพื่อให้ได้มาซึ่งประโยชน์จากกิจกรรมของกิจการนั้น ในการพิจารณาอำนาจในการควบคุม กลุ่มบริษัทต้องนำสิทธิในการออกเสียงที่เกิดขึ้นมารวมในการพิจารณา วันที่ซื้อกิจการคือวันที่อำนาจในการควบคุมนั้นได้ถูกโอนไปยังผู้ซื้อ การกำหนดวันที่ซื้อกิจการและการระบุเกี่ยวกับการโอนอำนาจควบคุมจากฝ่ายหนึ่งไปยังอีกฝ่ายหนึ่งต้องใช้ดุลยพินิจเข้ามาเกี่ยวข้อง

ค่าความนิยม ถูกวัดมูลค่า ณ วันที่ซื้อ โดยวัดจากมูลค่ายุติธรรมของสิ่งตอบแทนที่โอนให้ซึ่งรวมถึงการรับรู้จำนวนส่วนได้เสียที่ไม่มีอำนาจควบคุมในผู้ถูกซื้อ หักด้วยมูลค่าสุทธิ (มูลค่ายุติธรรม) ของสินทรัพย์ที่ระบุได้ที่ได้มาและหนี้สินที่รับมาซึ่งวัดมูลค่า ณ วันที่ซื้อ

สิ่งตอบแทนที่โอนให้ ต้องวัดด้วยมูลค่ายุติธรรมของสินทรัพย์ที่โอนไป หนี้สินที่กลุ่มบริษัทก่อขึ้นเพื่อจ่ายชำระให้แก่เจ้าของเดิม และส่วนได้เสียในส่วนของเจ้าของที่ออกโดยกลุ่มบริษัท ทั้งนี้สิ่งตอบแทนที่โอนให้ยังรวมถึงมูลค่ายุติธรรมของหนี้สินที่อาจเกิดขึ้นไปหักจากสิ่งตอบแทนที่โอนให้ และรับรู้เป็นค่าใช้จ่ายอื่น

บริษัท บางกอก เชน ฮอสพิทอล จำกัด (มหาชน) และบริษัทย่อย หมายเหตุประกอบงบการเงิน

หนี้สินที่อาจเกิดขึ้นของบริษัทที่ถูกซื้อที่รับมาจากการรวมธุรกิจ รับรู้เป็นหนี้สินหากมีภาระผูกพันในปัจจุบันซึ่งเกิดขึ้นจากเหตุการณ์ในอดีต และสามารถวัดมูลค่ายุติธรรมได้อย่างน่าเชื่อถือ

กลุ่มบริษัทวัดมูลค่าส่วนได้เสียที่ไม่มีอำนาจควบคุมตามอัตราส่วนได้เสียในสินทรัพย์สุทธิที่ได้มาจากผู้ถูกซื้อ

ต้นทุนที่เกี่ยวข้องกับการซื้อของกลุ่มบริษัท ที่เกิดขึ้นซึ่งเป็นผลมาจากการรวมธุรกิจ เช่น ค่าที่ปรึกษากฎหมาย ค่าธรรมเนียมวิชาชีพและค่าที่ปรึกษาอื่นๆ ถือเป็นค่าใช้จ่ายเมื่อเกิดขึ้น

บริษัทย่อย

บริษัทย่อยเป็นกิจการที่อยู่ภายใต้การควบคุมของกลุ่มบริษัท การควบคุมเกิดขึ้นเมื่อกลุ่มบริษัทมีอำนาจควบคุมทั้งทางตรงหรือทางอ้อมในการกำหนดนโยบายทางการเงินและการดำเนินงานของกิจการนั้น เพื่อได้มาซึ่งประโยชน์จากกิจกรรมของบริษัทย่อย งบการเงินของบริษัทย่อยได้รวมอยู่ในงบการเงินรวม นับแต่วันที่มีการควบคุมจนถึงวันที่การควบคุมสิ้นสุดลง

นโยบายการบัญชีของบริษัทย่อยได้ถูกเปลี่ยนตามความจำเป็นเพื่อให้เป็นนโยบายเดียวกันกับของกลุ่มบริษัท

ผลขาดทุนในบริษัทย่อยจะต้องถูกปันส่วนไปยังส่วนได้เสียที่ไม่มีอำนาจควบคุมแม้ว่าการปันส่วนดังกล่าวจะทำให้ส่วนได้เสียที่ไม่มีอำนาจควบคุมมียอดคงเหลือติดลบก็ตาม

การตัดรายการในงบการเงินรวม

ยอดคงเหลือและรายการบัญชีระหว่างกิจการในกลุ่ม รวมถึงรายได้หรือค่าใช้จ่ายที่ยังไม่เกิดขึ้นจริงซึ่งเป็นผลมารายการระหว่างกิจการในกลุ่ม ถูกตัดรายการในการจัดทำงบการเงินรวม

(ข) เงินตราต่างประเทศ

รายการบัญชีที่เป็นเงินตราต่างประเทศ

รายการบัญชีที่เป็นเงินตราต่างประเทศแปลงค่าเป็นสกุลเงินที่ใช้ในการดำเนินงาน(บาท) โดยใช้อัตราแลกเปลี่ยน ณ วันที่เกิดรายการ

สินทรัพย์และหนี้สินที่เป็นตัวเงินและเป็นเงินตราต่างประเทศ ณ วันที่รายงาน แปลงค่าเป็นสกุลเงินที่ใช้ในการดำเนินงานโดยใช้อัตราแลกเปลี่ยน ณ วันนั้น กำไรหรือขาดทุนจากการแปลงค่าบันทึกในกำไรหรือขาดทุน

สินทรัพย์และหนี้สินที่ไม่เป็นตัวเงินซึ่งเกิดจากรายการบัญชีที่เป็นเงินตราต่างประเทศซึ่งบันทึกตามเกณฑ์ราคาทุนเดิม แปลงค่าเป็นสกุลเงินที่ใช้ในการดำเนินงานโดยใช้อัตราแลกเปลี่ยน ณ วันที่เกิดรายการ

บริษัท บางกอก เชน ออสปิทอล จำกัด (มหาชน) และบริษัทย่อย
หมายเหตุประกอบงบการเงิน

(ค) เงินสดและรายการเทียบเท่าเงินสด

เงินสดและรายการเทียบเท่าเงินสดในงบกระแสเงินสดประกอบด้วย ยอดเงินสด ยอดเงินฝากธนาคารประเภทเพื่อเรียก และเงินลงทุนระยะสั้นที่มีสภาพคล่องสูง เงินเบิกเกินบัญชีธนาคารซึ่งจะต้องชำระคืนเมื่อทวงถามถือเป็นส่วนหนึ่งของกิจกรรมจัดหาเงินในงบกระแสเงินสด

(ง) ลูกหนี้การค้าและลูกหนี้อื่น

ลูกหนี้การค้าและลูกหนี้อื่นแสดงในราคาตามใบแจ้งหนี้หักค่าเผื่อนี้สงสัยจะสูญ

ค่าเผื่อนี้สงสัยจะสูญประเมินโดยการวิเคราะห์ประวัติการชำระหนี้ และการคาดการณ์เกี่ยวกับการชำระหนี้ในอนาคตของลูกค้า ลูกหนี้จะถูกตัดจำหน่ายบัญชีเมื่อทราบว่าเป็นหนี้สูญ

(จ) สินค้าคงเหลือ

สินค้าคงเหลือแสดงในราคาทุนหรือมูลค่าสุทธิที่จะได้รับแล้วแต่ราคาใดจะต่ำกว่า

ต้นทุนของสินค้าคำนวณโดยใช้วิธีถ่วงเฉลี่ยถ่วงน้ำหนัก ต้นทุนสินค้าประกอบด้วยต้นทุนที่ซื้อ หรือต้นทุนอื่นเพื่อให้สินค้าอยู่ในสถานที่และสภาพปัจจุบัน

มูลค่าสุทธิที่จะได้รับเป็นการประมาณราคาที่จะขายได้จากการดำเนินการธุรกิจปกติหักด้วยค่าใช้จ่ายที่จำเป็นโดยประมาณในการขาย

(ฉ) เงินลงทุน

เงินลงทุนในบริษัทร่วมและบริษัทย่อย

เงินลงทุนในบริษัทร่วมและบริษัทย่อย ในงบการเงินเฉพาะกิจการของบริษัท บันทึกบัญชีโดยใช้วิธีราคาทุน ส่วนการบันทึกบัญชีเงินลงทุนในบริษัทร่วม ในงบการเงินรวมใช้วิธีส่วนได้เสีย

บริษัท บางกอก เชน ออสปิตอล จำกัด (มหาชน) และบริษัทย่อย หมายเหตุประกอบงบการเงิน

เงินลงทุนในตราสารทุนอื่น

ตราสารทุนซึ่งเป็นหลักทรัพย์ในความต้องการของตลาด นอกเหนือจากที่ถือไว้เพื่อค้าหรือตั้งใจถือไว้จนครบกำหนดจัดประเภทเป็นเงินลงทุนเพื่อขาย ภายหลังการรับรู้มูลค่าในครั้งแรกเงินลงทุนเพื่อขายแสดงในมูลค่ายุติธรรมและการเปลี่ยนแปลงที่ไม่ใช่ผลขาดทุนจากการซื้อขายและผลต่างจากสกุลเงินตราต่างประเทศของรายการที่เป็นตัวเงิน บันทึกโดยตรงในส่วนของผู้ถือหุ้น ส่วนผลขาดทุนจากการซื้อขายและผลต่างจากการแลกเปลี่ยนเงินตราต่างประเทศรับรู้ในกำไรหรือขาดทุน เมื่อมีการตัดจำหน่ายเงินลงทุน จะรับรู้ผลกำไรหรือขาดทุนสะสมที่เคยบันทึกในส่วนของผู้ถือหุ้นโดยตรงเข้ากำไรหรือขาดทุน ในกรณีที่เงินลงทุนประเภทที่มีดอกเบี้ย จะต้องบันทึกดอกเบี้ยในกำไรหรือขาดทุนโดยวิธีอัตราดอกเบี้ยที่แท้จริง

เงินลงทุนในตราสารทุนซึ่งไม่ใช่หลักทรัพย์ในความต้องการของตลาดแสดงในราคาทุนหักขาดทุนจากการซื้อขาย

มูลค่ายุติธรรมของเครื่องมือทางการเงินสำหรับหลักทรัพย์เพื่อขายจะใช้ราคาเสนอซื้อ ณ วันที่รายงาน

การจำหน่ายเงินลงทุน

เมื่อมีการจำหน่ายเงินลงทุน ผลต่างระหว่างจำนวนเงินสุทธิที่ได้รับและมูลค่าตามบัญชีและรวมถึงกำไรหรือขาดทุนสะสมจากการตีราคาหลักทรัพย์ที่เกี่ยวข้องที่เคยบันทึกในส่วนของผู้ถือหุ้น จะถูกบันทึกในกำไรหรือขาดทุน

ในกรณีที่กลุ่มบริษัทจำหน่ายบางส่วนของเงินลงทุนที่ถืออยู่ การคำนวณต้นทุนสำหรับเงินลงทุนที่จำหน่ายไปและเงินลงทุนที่ยังถืออยู่ใช้วิธีถ่วงน้ำหนัก ปรับใช้กับมูลค่าตามบัญชีของเงินลงทุนที่เหลืออยู่ทั้งหมด

บริษัท บางกอก เชน ออสปีทอล จำกัด (มหาชน) และบริษัทย่อย
หมายเหตุประกอบงบการเงิน

(ข) อสังหาริมทรัพย์เพื่อการลงทุน

อสังหาริมทรัพย์เพื่อการลงทุนได้แก่อสังหาริมทรัพย์ที่ถือครองเพื่อหาประโยชน์จากรายได้ค่าเช่าหรือจากมูลค่าที่เพิ่มขึ้นหรือทั้งสองอย่าง ทั้งนี้ไม่ได้มีไว้เพื่อขายตามปกติธุรกิจหรือใช้ในการผลิตหรือจัดหาสินค้าหรือให้บริการหรือใช้ในการบริหารงาน

อสังหาริมทรัพย์เพื่อการลงทุนแสดงในราคาทุนหักค่าเสื่อมราคาสะสมและขาดทุนจากการด้อยค่า

ต้นทุนรวมค่าใช้จ่ายทางตรงเพื่อให้ได้มาซึ่งอสังหาริมทรัพย์เพื่อการลงทุน ต้นทุนการก่อสร้างที่กิจการก่อสร้างเอง รวมถึงต้นทุนวัตถุดิบ ค่าแรงทางตรงและต้นทุนทางตรงอื่นเพื่อให้อสังหาริมทรัพย์เพื่อการลงทุนอยู่ในสภาพพร้อมใช้งานและรวมถึงต้นทุนการกู้ยืม

ค่าเสื่อมราคาจะบันทึกในกำไรหรือขาดทุน ซึ่งคำนวณโดยวิธีเส้นตรงตามอายุการให้ประโยชน์โดยประมาณของสินทรัพย์แต่ละรายการ ประมาณการอายุการให้ประโยชน์ของสินทรัพย์แสดงได้ดังนี้

อสังหาริมทรัพย์เพื่อการลงทุน

30 ปี

(ข) ที่ดิน อาคารและอุปกรณ์

การรับรู้และการวัดมูลค่า

สินทรัพย์ที่เป็นกรรมสิทธิ์ของกิจการ

ที่ดิน อาคารและอุปกรณ์แสดงด้วยราคาทุนหักค่าเสื่อมราคาสะสมและขาดทุนจากการด้อยค่า

ราคาทุนรวมถึงต้นทุนทางตรง ที่เกี่ยวข้องกับการได้มาของสินทรัพย์ ต้นทุนของการก่อสร้างสินทรัพย์ที่กิจการก่อสร้างเอง รวมถึงต้นทุนของวัสดุ แรงงานทางตรง และต้นทุนทางตรงอื่น ๆ ที่เกี่ยวข้องกับการจัดหาสินทรัพย์เพื่อให้สินทรัพย์นั้นอยู่ในสภาพที่พร้อมจะใช้งานได้ตามความประสงค์ ต้นทุนในการรื้อถอน การขนย้าย การบูรณะสถานที่ตั้งของสินทรัพย์และต้นทุนการกู้ยืม สำหรับเครื่องมือที่ควบคุมโดยลิขสิทธิ์ซอฟต์แวร์ซึ่งไม่สามารถทำงานได้โดยปราศจากลิขสิทธิ์ซอฟต์แวร์นั้นให้ถือว่า ลิขสิทธิ์ซอฟต์แวร์ดังกล่าวเป็นส่วนหนึ่งของอุปกรณ์

บริษัท บางกอก เชน ฮอสปิทอล จำกัด (มหาชน) และบริษัทย่อย หมายเหตุประกอบงบการเงิน

ส่วนประกอบของรายการที่ดิน อาคาร และอุปกรณ์แต่ละรายการที่มีอายุการให้ประโยชน์ไม่เท่ากันต้องบันทึกแต่ละส่วนประกอบที่มีนัยสำคัญแยกต่างหากจากกัน

กำไรหรือขาดทุนจากการจำหน่ายที่ดิน อาคาร และอุปกรณ์ คือผลต่างระหว่างสิ่งตอบแทนสุทธิที่ได้รับจากการจำหน่ายกับมูลค่าตามบัญชีของที่ดิน อาคาร และอุปกรณ์ โดยรับรู้สุทธิเป็นรายได้อื่นในกำไรหรือขาดทุน

สินทรัพย์ที่เช่า

การเช่าซึ่งกลุ่มบริษัทได้รับส่วนใหญ่ของความเสียหายและผลตอบแทนจากการครอบครองทรัพย์สินที่เช่าอื่นๆ ให้จัดประเภทเป็นสัญญาเช่าการเงิน อุปกรณ์ที่ได้มาโดยทำสัญญาเช่าการเงินบันทึกเป็นสินทรัพย์ด้วยมูลค่ายุติธรรมหรือมูลค่าปัจจุบันของจำนวนเงินขั้นต่ำที่ต้องจ่ายตามสัญญาเช่าแล้วแต่จำนวนใดจะต่ำกว่า หักด้วยค่าเสื่อมราคาสะสมและขาดทุนจากการด้อยค่า ค่าเช่าที่ชำระจะแยกเป็นส่วนที่เป็นค่าใช้จ่ายทางการเงิน และส่วนที่จะหักจากหนี้ตามสัญญา เพื่อให้อัตราดอกเบี้ยแต่ละงวดเป็นอัตรากึ่งสำหรับยอดคงเหลือของหนี้สิน ค่าใช้จ่ายทางการเงินจะบันทึกโดยตรงในกำไรหรือขาดทุน

ค่าเสื่อมราคา

ค่าเสื่อมราคาคำนวณจากมูลค่าเสื่อมสภาพของรายการอาคาร และอุปกรณ์ ซึ่งประกอบด้วยราคาทุนของสินทรัพย์หรือต้นทุนในการเปลี่ยนแทนอื่น หักด้วยมูลค่าคงเหลือของสินทรัพย์ ค่าเสื่อมราคบันทึกเป็นค่าใช้จ่ายในกำไรหรือขาดทุน คำนวณโดยวิธีเส้นตรงตามเกณฑ์อายุการใช้งานโดยประมาณของส่วนประกอบของสินทรัพย์แต่ละรายการ ประมาณการอายุการใช้งานของสินทรัพย์แสดงได้ดังนี้

ส่วนปรับปรุงที่ดิน	30	ปี
อาคารและส่วนปรับปรุงอาคาร	6 - 30	ปี
อุปกรณ์ประกอบอาคาร โรงพยาบาล	10 - 30	ปี
เครื่องมือและอุปกรณ์ทางการแพทย์	5 - 10	ปี
เครื่องใช้สำนักงาน	5 - 10	ปี
คอมพิวเตอร์และระบบงาน	3 - 5	ปี
ยานพาหนะ	5 - 10	ปี
กลุ่มบริษัทไม่คิดค่าเสื่อมราคาสำหรับที่ดินและสินทรัพย์ที่อยู่ระหว่างการก่อสร้าง		

วิธีการคิดค่าเสื่อมราคา อายุการให้ประโยชน์ของสินทรัพย์ และมูลค่าคงเหลือ ถูกทบทวนอย่างน้อยที่สุดทุกสิ้นรอบปีบัญชี และปรับปรุงตามความเหมาะสม

บริษัท บางกอก เชน ออสปีทอล จำกัด (มหาชน) และบริษัทย่อย หมายเหตุประกอบงบการเงิน

(ณ) สินทรัพย์ไม่มีตัวตน

ค่าความนิยม

ค่าความนิยมที่เกิดจากการซื้อกิจการของบริษัทย่อยรับรู้ในสินทรัพย์ไม่มีตัวตน การรับรู้มูลค่าเริ่มแรกของค่าความนิยม ได้อธิบายในหมายเหตุประกอบงบการเงิน 5(ก) ภายหลังจากการรับรู้เริ่มแรก ค่าความนิยมจะถูกลดมูลค่าด้วยวิธีการาทุนหักผลขาดทุนจากการด้อยค่าสะสม

กลุ่มบริษัทได้มีการเปลี่ยนแปลงนโยบายการบัญชีสำหรับค่าความนิยม ซึ่งมีผลบังคับใช้ตั้งแต่วันที่ 1 มกราคม 2551 ดังนี้

ค่าความนิยมที่ได้มาก่อนวันที่ 1 มกราคม 2551

ค่าความนิยมแสดงในราคาทุน ณ วันที่เริ่มรับรู้รายการและตัดจำหน่ายตามระยะเวลาที่คาดว่าจะได้รับประโยชน์เชิงเศรษฐกิจเป็นเวลา 20 ปี ณ วันที่ 1 มกราคม 2551 กลุ่มบริษัทหยุดตัดจำหน่ายค่าความนิยม ยอดคงเหลือของค่าความนิยมได้ถูกทดสอบการด้อยค่าตามที่อธิบายในหมายเหตุประกอบงบการเงินข้อ 5 (ญ)

ค่าความนิยมที่ได้มาในหรือหลังวันที่ 1 มกราคม 2551

ค่าความนิยมวัดมูลค่าด้วยราคาทุนหักค่าเผื่อการด้อยค่าสะสม ค่าความนิยมได้ถูกทดสอบการด้อยค่าตามที่อธิบายในหมายเหตุประกอบงบการเงินข้อ 5 (ญ)

สินทรัพย์ไม่มีตัวตนอื่นๆ

สินทรัพย์ไม่มีตัวตนอื่นๆ ที่กลุ่มบริษัทซื้อและมีอายุการใช้งานจำกัด แสดงในราคาทุนหักค่าตัดจำหน่ายสะสมและขาดทุนจากการด้อยค่าสะสม

ค่าตัดจำหน่ายคำนวณโดยนำราคาทุนของสินทรัพย์หรือจำนวนอื่นที่ใช้แทนราคาทุนหักด้วยมูลค่าคงเหลือ

ค่าตัดจำหน่ายรับรู้ในกำไรหรือขาดทุนโดยวิธีเส้นตรงซึ่งโดยส่วนใหญ่จะสะท้อนรูปแบบที่คาดว่าจะได้รับประโยชน์ในอนาคตจากสินทรัพย์นั้นตามระยะเวลาที่คาดว่าจะได้รับประโยชน์จากสินทรัพย์ไม่มีตัวตน โดยเริ่มตัดจำหน่ายสินทรัพย์ไม่มีตัวตนเมื่อสินทรัพย์นั้นพร้อมที่จะให้ประโยชน์ ระยะเวลาที่คาดว่าจะได้รับประโยชน์สำหรับปีปัจจุบันและปีเปรียบเทียบแสดงได้ดังนี้

ค่าลิขสิทธิ์ซอฟต์แวร์

3 - 5 ปี

วิธีการตัดจำหน่าย ระยะเวลาที่คาดว่าจะได้รับประโยชน์ และ มูลค่าคงเหลือ จะได้รับการทบทวนทุกสิ้นรอบปีบัญชีและปรับปรุงตามความเหมาะสม

บริษัท บางกอก เชน ออสปิตอล จำกัด (มหาชน) และบริษัทย่อย หมายเหตุประกอบงบการเงิน

(ญ) การค้ำยืม

ยอดสินทรัพย์ตามบัญชีของกลุ่มบริษัทได้รับการทบทวน ณ ทุกวันที่รายงานว่ามีข้อบ่งชี้เรื่องการค้ำยืมหรือไม่ ในกรณีที่ข้อบ่งชี้จะทำการประมาณมูลค่าสินทรัพย์ที่คาดว่าจะได้รับคืน สำหรับค่าความนิยมจะถูกประมาณมูลค่าที่คาดว่าจะได้รับคืนทุกปี ในช่วงเวลาเดียวกัน

ขาดทุนจากการค้ำยืมรับรู้เมื่อมูลค่าตามบัญชีของสินทรัพย์ หรือมูลค่าตามบัญชีของหน่วยสินทรัพย์ที่ก่อให้เกิดเงินสดสูงกว่ามูลค่าที่จะได้รับคืน ขาดทุนจากการค้ำยืมบันทึกในกำไรหรือขาดทุน

การคำนวณมูลค่าที่คาดว่าจะได้รับคืน

มูลค่าที่คาดว่าจะได้รับคืนของสินทรัพย์ทางการเงินสำหรับหลักทรัพย์เพื่อขาย คำนวณโดยอ้างอิงถึงมูลค่ายุติธรรม

มูลค่าที่คาดว่าจะได้รับคืนของสินทรัพย์ที่ไม่ใช่สินทรัพย์ทางการเงิน หมายถึง มูลค่าจากการใช้ของสินทรัพย์หรือมูลค่ายุติธรรมของสินทรัพย์หักต้นทุนในการขายแล้วแต่มูลค่าใดจะสูงกว่า ในการประเมินมูลค่าจากการใช้ของสินทรัพย์ ประมาณการกระแสเงินสดที่จะได้รับในอนาคตจะคิดลดเป็นมูลค่าปัจจุบันโดยใช้อัตราคิดลดก่อนคำนึงภาษีเงินได้เพื่อให้สะท้อนมูลค่าที่อาจประเมินได้ในตลาดปัจจุบัน ซึ่งแปรไปตามเวลาและความเสี่ยงที่มีต่อสินทรัพย์ สำหรับสินทรัพย์ที่ไม่ก่อให้เกิดกระแสเงินสดรับโดยอิสระจากสินทรัพย์อื่น จะพิจารณามูลค่าที่คาดว่าจะได้รับคืนรวมกับหน่วยสินทรัพย์ที่ก่อให้เกิดเงินสดที่สินทรัพย์นั้นเกี่ยวข้องด้วย

การกลับรายการค้ำยืม

ขาดทุนจากการค้ำยืมของสินทรัพย์ทางการเงิน จะถูกกลับรายการ เมื่อมูลค่าที่คาดว่าจะได้รับคืนเพิ่มขึ้นในภายหลัง และการเพิ่มขึ้นนั้นสัมพันธ์โดยตรงกับขาดทุนจากการค้ำยืมที่เคยรับรู้ในกำไรหรือขาดทุน

ขาดทุนจากการค้ำยืมของค่าความนิยมจะไม่มีการปรับปรุงกลับรายการ ขาดทุนจากการค้ำยืมของสินทรัพย์ที่ไม่ใช่สินทรัพย์ทางการเงินอื่นๆ ที่เคยรับรู้ในงวดก่อนจะถูกประเมิน ณ วันที่ที่ออกรายงานว่ามีข้อบ่งชี้เรื่องการค้ำยืมหรือไม่ ขาดทุนจากการค้ำยืมจะถูกกลับรายการ หากมีการเปลี่ยนแปลงประมาณการที่ใช้ในการคำนวณมูลค่าที่คาดว่าจะได้รับคืน ขาดทุนจากการค้ำยืมจะถูกกลับรายการเพียงเท่าที่มูลค่าตามบัญชีของสินทรัพย์ไม่เกินกว่ามูลค่าตามบัญชีภายหลังหักค่าเสื่อมราคาหรือค่าตัดจำหน่าย เสมือนหนึ่งไม่เคยมีการบันทึกขาดทุนจากการค้ำยืมมาก่อน

บริษัท บางกอก เชน ออสพิทอล จำกัด (มหาชน) และบริษัทย่อย
หมายเหตุประกอบงบการเงิน

(ฎ) **หนี้สินที่มีภาระดอกเบี้ย**

หนี้สินที่มีภาระดอกเบี้ยบันทึกเริ่มแรกในมูลค่ายุติธรรมหักค่าใช้จ่ายที่เกี่ยวข้องกับการเกิดหนี้สิน ภายหลังจากการบันทึกหนี้สินที่มีภาระดอกเบี้ยจะบันทึกต่อมา โดยวิธีราคาทุนตัดจำหน่าย ผลต่างระหว่างยอดหนี้เริ่มแรกและยอดหนี้เมื่อครบกำหนดไถ่ถอนจะบันทึกในกำไรหรือขาดทุนตลอดอายุการกู้ยืมโดยใช้วิธีอัตราดอกเบี้ยที่แท้จริง

(ฏ) **เจ้าหนี้การค้าและเจ้าหนี้อื่น**

เจ้าหนี้การค้าและเจ้าหนี้อื่นแสดงในราคาทุน

(จ) **ผลประโยชน์พนักงาน**

โครงการสมทบเงิน

โครงการสมทบเงินเป็นโครงการผลประโยชน์พนักงานหลังออกจางาน ซึ่งกิจการจ่ายสมทบเป็นจำนวนเงินที่แน่นอนไปอีกกิจการหนึ่งแยกต่างหาก (กองทุนสำรองเลี้ยงชีพ) และจะไม่มีภาระผูกพันตามกฎหมายหรือภาระผูกพันโดยอนุমানที่จะต้องจ่ายสมทบเพิ่มเติม ภาระผูกพันในการสมทบเข้าโครงการสมทบเงินจะถูกรับรู้เป็นค่าใช้จ่ายพนักงานในกำไรหรือขาดทุนในรอบระยะเวลาที่พนักงานได้ทำงานให้กับกิจการ

โครงการผลประโยชน์ที่กำหนดไว้

โครงการผลประโยชน์ที่กำหนดไว้เป็นโครงการผลประโยชน์หลังออกจางานนอกเหนือจากโครงการสมทบเงิน ภาระผูกพันสุทธิของกลุ่มบริษัทจากโครงการผลประโยชน์ที่กำหนดไว้ถูกคำนวณแยกต่างหากเป็นรายโครงการจากการประมาณผลประโยชน์ในอนาคตที่เกิดจากการทำงานของพนักงานในปัจจุบันและในงวดก่อน ๆ ผลประโยชน์ดังกล่าวได้มีการคิดลดกระแสเงินสดเพื่อให้เป็นมูลค่าปัจจุบัน ทั้งนี้ได้สุทธิจากต้นทุนบริการในอดีตที่ยังไม่รับรู้และมูลค่ายุติธรรมของสินทรัพย์โครงการ อัตราคิดลดเป็นอัตรา ณ วันที่รายงานจากพันธบัตรที่ได้รับการจัดอันดับเครดิตระดับ AA ซึ่งมีระยะเวลาครบกำหนดใกล้เคียงกับระยะเวลาของภาระผูกพันของกลุ่มบริษัทและมีสกุลเงินเดียวกับสกุลเงินของผลประโยชน์ที่คาดว่าจะจ่าย

การคำนวณนั้นจัดทำโดยนักคณิตศาสตร์ประกันภัยที่ได้รับอนุญาต โดยวิธีคิดลดแต่ละหน่วยที่ประมาณการไว้ เมื่อมีการคำนวณผลของผลประโยชน์ของพนักงานของกลุ่มบริษัท การรับรู้เป็นสินทรัพย์จำกัดเพียงยอดรวมของต้นทุนในอดีตที่ยังไม่รับรู้และมูลค่าปัจจุบันของประโยชน์เชิงเศรษฐกิจที่มีในรูปของการได้รับคืนในอนาคตจากโครงการหรือการหักการสมทบเข้าโครงการในอนาคต ในการคำนวณมูลค่าปัจจุบันของประโยชน์เชิงเศรษฐกิจ มีการพิจารณาถึงความต้องการเงินทุนขึ้นต่ำสำหรับโครงการต่าง ๆ ของกลุ่มบริษัท ผลประโยชน์เชิงเศรษฐกิจมีให้กับกลุ่มบริษัท ถ้าถูกรับรู้ภายในระยะเวลาของโครงการ หรือ การจ่ายชำระของหนี้สินของโครงการ

บริษัท บางกอก เชน ฮอสปีทอล จำกัด (มหาชน) และบริษัทย่อย หมายเหตุประกอบงบการเงิน

เมื่อมีการเพิ่มผลประโยชน์ในโครงการผลประโยชน์ สัดส่วนที่เพิ่มขึ้นของผลประโยชน์ที่เกี่ยวข้องกับต้นทุนบริการในอดีตของพนักงานรับรู้ในกำไรหรือขาดทุนโดยวิธีเส้นตรงตามระยะเวลาถ่วงเฉลี่ยจนถึงวันที่ผลประโยชน์นั้นเป็นสิทธิขาด ผลประโยชน์ที่เป็นสิทธิขาดจะรับรู้เป็นค่าใช้จ่ายในกำไรหรือขาดทุนทันที

กลุ่มบริษัทรับรู้กำไรขาดทุนจากการประมาณการตามหลักการคณิตศาสตร์ประกันภัยทั้งหมดที่เกิดขึ้นในรายการกำไรขาดทุนเบ็ดเสร็จอื่น และรับรู้ค่าใช้จ่ายของโครงการผลประโยชน์ที่กำหนดไว้ในกำไรหรือขาดทุน

ผลประโยชน์ระยะสั้นของพนักงาน

ภาระผูกพันผลประโยชน์ระยะสั้นของพนักงานวัดมูลค่าโดยมิได้คิดลดกระแสเงินสดและรับรู้เป็นค่าใช้จ่ายเมื่อพนักงานทำงานให้

หนี้สินรับรู้ด้วยมูลค่าที่คาดว่าจะจ่ายชำระสำหรับการจ่ายโบนัสเป็นเงินสดระยะสั้นหรือการปันส่วนกำไร หากกลุ่มบริษัทมีภาระผูกพันตามกฎหมายหรือภาระผูกพันโดยอนุमानที่จะต้องจ่ายอันเป็นผลมาจากการที่พนักงานได้ทำงานให้ในอดีตและภาระผูกพันนี้สามารถประมาณได้อย่างสมเหตุสมผล

(ก) ประมาณการหนี้สิน

ประมาณการหนี้สินจะรับรู้ก็ต่อเมื่อกลุ่มบริษัทมีภาระหนี้สินตามกฎหมายที่เกิดขึ้นในปัจจุบันหรือที่ก่อตัวขึ้นอันเป็นผลมาจากเหตุการณ์ในอดีต และมีความเป็นไปได้ค่อนข้างแน่นอนว่าประโยชน์เชิงเศรษฐกิจจะต้องถูกจ่ายไปเพื่อชำระภาระหนี้สินดังกล่าว ประมาณการหนี้สินพิจารณาจากการคิดลดกระแสเงินสดที่จะจ่ายในอนาคตโดยใช้อัตราคิดลดในตลาดปัจจุบันก่อนคำนึงภาษีเงินได้ เพื่อให้สะท้อนจำนวนที่อาจประเมินได้ในตลาดปัจจุบันซึ่งแปรไปตามเวลาและความเสี่ยงที่มีต่อหนี้สิน ประมาณการหนี้สินส่วนที่เพิ่มขึ้นเนื่องจากเวลาที่ผ่านไปรับรู้เป็นต้นทุนทางการเงิน

(ข) รายได้

รายได้ที่รับรู้ไม่รวมภาษีมูลค่าเพิ่ม และแสดงสุทธิจากส่วนลดการค้า

รายได้จากกิจการโรงพยาบาล

รายได้จากการประกอบกิจการโรงพยาบาลโดยส่วนใหญ่ประกอบด้วยรายได้ค่าบริการพยาบาล ค่าห้องพัก ค่ายา โดยจะบันทึกเป็นรายได้เมื่อได้ให้บริการหรือเมื่อได้ส่งมอบยาแล้ว

รายได้ค่าบริการที่ปรึกษาและการจัดการรับรู้เมื่อได้ให้บริการแล้ว

บริษัท บางกอก เชน ออสปิทอล จำกัด (มหาชน) และบริษัทย่อย
หมายเหตุประกอบงบการเงิน

รายได้จากการบริการสำหรับคนไข้ภายใต้สัญญาบริการกับสำนักงานประกันสังคม และสำนักงานหลักประกัน
สุขภาพแห่งชาติ บันทึกเป็นรายได้ตามหลักเกณฑ์ วิธีการและเงื่อนไขตามที่กำหนดโดยหน่วยงานดังกล่าว

การลงทุน

รายได้จากการลงทุนประกอบด้วย เงินปันผลและดอกเบี้ยรับจากการลงทุนและเงินฝากธนาคาร

เงินปันผลรับ

เงินปันผลรับบันทึกในกำไรหรือขาดทุนในวันที่บริษัทมีสิทธิได้รับเงินปันผล

ดอกเบี้ยรับ

ดอกเบี้ยรับบันทึกในงบกำไรขาดทุนตามเกณฑ์คงค้าง

(ณ) ต้นทุนทางการเงิน

ต้นทุนทางการเงินประกอบด้วยดอกเบี้ยจ่ายของเงินกู้ยืมและประมาณการหนี้สินส่วนที่เพิ่มขึ้นเนื่องจากเวลาที่ผ่าน
ไป และสิ่งตอบแทนที่คาดว่าจะต้องจ่าย ขาดทุนจากมูลค่ายุติธรรมของสินทรัพย์ทางการเงินที่รับรู้ในกำไรหรือ
ขาดทุน หรือขาดทุนจากการค้อยค่าของสินทรัพย์ทางการเงิน (นอกเหนือลูกหนี้การค้า)

ต้นทุนการกู้ยืมที่ไม่ได้เกี่ยวกับการได้มา การก่อสร้างหรือ การผลิตสินทรัพย์ที่เข้าเงื่อนไข รับรู้ในกำไรหรือขาดทุน
โดยใช้วิธีอัตราดอกเบี้ยที่แท้จริง

(ค) สัญญาเช่าดำเนินงาน

รายจ่ายภายใต้สัญญาเช่าดำเนินงานบันทึกในกำไรหรือขาดทุนโดยวิธีเส้นตรงตลอดอายุสัญญาเช่า ประโยชน์ที่ได้รับ
ตามสัญญาเช่า จะรับรู้ในกำไรหรือขาดทุนเป็นส่วนหนึ่งของค่าเช่าทั้งสิ้นตามสัญญาตลอดอายุสัญญาเช่า

ค่าเช่าที่อาจเกิดขึ้นต้องนำมารวมคำนวณจำนวนเงินขั้นต่ำที่ต้องจ่ายตามระยะเวลาที่คงเหลือของสัญญาเช่า เมื่อ
ได้รับการยืนยันการปรับค่าเช่า

บริษัท บางกอก เอ็น ออสพิทอล จำกัด (มหาชน) และบริษัทย่อย หมายเหตุประกอบงบการเงิน

การจำแนกประเภทสัญญาเช่า

ณ วันที่เริ่มต้นข้อตกลง กลุ่มบริษัทจะพิจารณาว่าข้อตกลงดังกล่าวประกอบด้วยสัญญาเช่าหรือมีสัญญาเช่าเป็นส่วนประกอบหรือไม่ โดยพิจารณาจากสินทรัพย์ที่มีลักษณะเฉพาะเจาะจง ถ้าการปฏิบัติตามข้อตกลงนั้นขึ้นอยู่กับการใช้สินทรัพย์ที่มีลักษณะเฉพาะเจาะจง และข้อตกลงนั้นจะนำไปสู่สิทธิในการใช้สินทรัพย์ ถ้าทำให้กลุ่มบริษัทมีสิทธิในการควบคุมการใช้สินทรัพย์

ณ วันที่เริ่มต้นข้อตกลง หรือ มีการประเมินข้อตกลงใหม่ กลุ่มบริษัทแยกค่าตอบแทนสำหรับสัญญาเช่า และส่วนที่เป็นองค์ประกอบอื่นโดยใช้มูลค่ายุติธรรมเป็นเกณฑ์ในการแยก หากกลุ่มบริษัทสรุปว่าเป็นสัญญาเช่าการเงิน แต่ไม่สามารถแบ่งแยกจำนวนดังกล่าวได้อย่างน่าเชื่อถือ ให้รับรู้สินทรัพย์และหนี้สินในจำนวนที่เท่ากับมูลค่ายุติธรรมของสินทรัพย์ที่มีลักษณะเฉพาะเจาะจงนั้น หลังจากนั้นจำนวนหนี้สินจะลดลงตามจำนวนที่จ่าย และต้นทุนทางการเงินตามนัยจากหนี้สินจะรับรู้โดยใช้อัตราดอกเบี้ยเงินกู้ยืมส่วนเพิ่มของกลุ่มบริษัท

(ค) ภาษีเงินได้

ค่าใช้จ่ายภาษีเงินได้สำหรับปีประกอบด้วยภาษีเงินได้ของงวดปัจจุบันและภาษีเงินได้รอการตัดบัญชี ภาษีเงินได้ของงวดปัจจุบันและภาษีเงินได้รอการตัดบัญชีรับรู้ในกำไรหรือขาดทุนเว้นแต่ในส่วนที่เกี่ยวกับรายการที่เกี่ยวข้องในการรวมธุรกิจ หรือ รายการที่รับรู้โดยตรงในส่วนของผู้ถือหุ้นหรือกำไรขาดทุนเบ็ดเสร็จอื่น

ภาษีเงินได้ของงวดปัจจุบันได้แก่ภาษีที่คาดว่าจะจ่ายชำระหรือได้รับชำระ โดยคำนวณจากกำไรหรือขาดทุนประจำปีที่ต้องเสียภาษี โดยใช้อัตราภาษีที่ประกาศใช้หรือที่คาดว่าจะมีผลบังคับใช้ ณ วันที่รายงาน ตลอดจนการปรับปรุงทางภาษีที่เกี่ยวกับรายการในปีก่อนๆ

ภาษีเงินได้รอการตัดบัญชีบันทึกโดยคำนวณจากผลแตกต่างชั่วคราวที่เกิดขึ้นระหว่างมูลค่าตามบัญชีของสินทรัพย์และหนี้สินและจำนวนที่ใช้เพื่อความมุ่งหมายทางภาษี ภาษีเงินได้รอการตัดบัญชีจะไม่ถูกรับรู้เมื่อเกิดจากผลแตกต่างชั่วคราวต่อไปนี้ การรับรู้ค่าความนิยมในครั้งแรก การรับรู้สินทรัพย์หรือหนี้สินในครั้งแรกซึ่งเป็นรายการที่ไม่ใช่การรวมธุรกิจและรายการนั้นไม่มีผลกระทบต่อกำไรขาดทุนทางบัญชีหรือทางภาษี และผลแตกต่างที่เกี่ยวข้องกับเงินลงทุนในบริษัทย่อย หากเป็นไปได้ว่าจะไม่มีการกลับรายการในอนาคตอัน

การวัดมูลค่าของภาษีเงินได้รอการตัดบัญชีต้องสะท้อนถึงผลกระทบทางภาษีที่จะเกิดจากลักษณะวิธีการที่กลุ่มบริษัทคาดว่าจะได้รับผลประโยชน์จากสินทรัพย์หรือจะจ่ายชำระหนี้สินตามมูลค่าตามบัญชี ณ วันที่สิ้นรอบระยะเวลาที่รายงาน

ภาษีเงินได้รอการตัดบัญชีวัดมูลค่าโดยใช้อัตราภาษีที่คาดว่าจะใช้กับผลแตกต่างชั่วคราวเมื่อมีการกลับรายการโดยใช้อัตราภาษีที่ประกาศใช้หรือที่คาดว่าจะมีผลบังคับใช้ ณ วันที่รายงาน

บริษัท บางกอก เชน ออสปิตอล จำกัด (มหาชน) และบริษัทย่อย หมายเหตุประกอบงบการเงิน

ในการกำหนดมูลค่าของภาษีเงินได้ของงวดปัจจุบันและภาษีเงินได้รอการตัดบัญชี กลุ่มบริษัทต้องคำนึงถึงผลกระทบของสถานการณ์ทางภาษีที่ไม่แน่นอนและอาจทำให้จำนวนภาษีที่ต้องจ่ายเพิ่มขึ้น และมีดอกเบี้ยที่ต้องชำระ กลุ่มบริษัท เชื่อว่าได้ตั้งภาษีเงินได้ค้างจ่ายเพียงพอสำหรับภาษีเงินได้ที่จะจ่ายในอนาคต ซึ่งเกิดจากการประเมินผลกระทบจากหลายปัจจัย รวมถึง การตีความทางกฎหมายภาษี และจากประสบการณ์ในอดีต การประเมินนี้อยู่บนพื้นฐานการประมาณการและข้อสมมติฐาน และอาจจะเกี่ยวข้องกับการตัดสินใจเกี่ยวกับเหตุการณ์ในอนาคต ข้อมูลใหม่ๆอาจจะทำให้กลุ่มบริษัทเปลี่ยนการตัดสินใจโดยขึ้นอยู่กับความเพียงพอของภาษีเงินได้ค้างจ่ายที่มีอยู่ การเปลี่ยนแปลงในภาษีเงินได้ค้างจ่ายจะกระทบต่อค่าใช้จ่ายภาษีเงินได้ในงวดที่เกิดการเปลี่ยนแปลง

สินทรัพย์ภาษีเงินได้รอการตัดบัญชีและหนี้สินภาษีเงินได้รอการตัดบัญชีสามารถหักกลบได้เมื่อกิจการมีสิทธิตามกฎหมายที่จะนำสินทรัพย์ภาษีเงินได้ของงวดปัจจุบันมาหักกลบกับหนี้สินภาษีเงินได้ของงวดปัจจุบันและภาษีเงินได้นี้ประเมินโดยหน่วยงานจัดเก็บภาษีหน่วยงานเดียวกันสำหรับหน่วยภาษีเดียวกันหรือหน่วยภาษีต่างกัน สำหรับหน่วยภาษีต่างกันนักการมีความตั้งใจจะจ่ายชำระหนี้สินและสินทรัพย์ภาษีเงินได้ของงวดปัจจุบันด้วยยอดสุทธิหรือตั้งใจจะรับคืนสินทรัพย์และจ่ายชำระหนี้สินในเวลาเดียวกัน

สินทรัพย์ภาษีเงินได้รอการตัดบัญชีจะบันทึกต่อเมื่อมีความเป็นไปได้ค่อนข้างแน่นอนว่ากำไรเพื่อเสียภาษีในอนาคตจะมีจำนวนเพียงพอกับการใช้ประโยชน์จากผลแตกต่างชั่วคราวดังกล่าว สินทรัพย์ภาษีเงินได้รอการตัดบัญชีจะถูกทบทวน ณ ทุกวันที่รายงานและจะถูกปรับลดลงเท่าที่ประโยชน์ทางภาษีจะมีโอกาสถูกใช้จริง

(ก) กำไรต่อหุ้น

กลุ่มบริษัท แสดงกำไรต่อหุ้นขั้นพื้นฐานสำหรับหุ้นสามัญ กำไรต่อหุ้นขั้นพื้นฐานคำนวณโดยการหารกำไรหรือขาดทุนของผู้ถือหุ้นสามัญของกลุ่มบริษัทด้วยจำนวนหุ้นสามัญถัวเฉลี่ยถ่วงน้ำหนักที่ออกจำหน่ายระหว่างปี

6 บุคคลหรือกิจการที่เกี่ยวข้องกัน

เพื่อวัตถุประสงค์ในการจัดทำงบการเงิน บุคคลหรือกิจการเป็นบุคคลหรือกิจการที่เกี่ยวข้องกันกับกลุ่มบริษัท หากกลุ่มบริษัทมีอำนาจควบคุมหรือควบคุมร่วมกันทั้งทางตรงและทางอ้อมหรือมีอิทธิพลอย่างมีสาระสำคัญต่อบุคคลหรือกิจการในการตัดสินใจทางการเงินและการบริหารหรือในทางกลับกัน หรือกลุ่มบริษัทอยู่ภายใต้การควบคุมเดียวกันหรืออยู่ภายใต้อิทธิพลอย่างมีสาระสำคัญเดียวกันกับบุคคลหรือกิจการนั้น การเกี่ยวข้องกันนี้อาจเป็นรายบุคคลหรือเป็นกิจการ

บริษัท บางกอก เชน ฮอस्पิตอล จำกัด (มหาชน) และบริษัทย่อย
หมายเหตุประกอบงบการเงิน

ความสัมพันธ์ที่มีกับบริษัทย่อย ได้เปิดเผยในหมายเหตุประกอบงบการเงินข้อ 12 สำหรับความสัมพันธ์ที่มีกับบุคคลหรือกิจการที่เกี่ยวข้องกัน มีดังนี้

ชื่อกิจการ	ประเทศที่ จัดตั้ง/สัญชาติ	ลักษณะความสัมพันธ์
นายแพทย์เฉลิม หาญพาณิชย์	ไทย	เป็นผู้ถือหุ้นรายใหญ่ ถือหุ้นรวมร้อยละ 32.63 ในบริษัท
แพทย์หญิงสมพร หาญพาณิชย์	ไทย	เป็นผู้ถือหุ้น ถือหุ้นร้อยละ 7.37 ในบริษัท
แพทย์หญิงพรลักษณ์ หาญพาณิชย์	ไทย	เป็นผู้ถือหุ้น ถือหุ้นร้อยละ 3.33 ในบริษัท
บริษัท โรงพยาบาลรัตนวิเบศร์ จำกัด	ไทย	เป็นบริษัทย่อยของบริษัท
บริษัท สระบุรี เวชกิจ จำกัด	ไทย	เป็นบริษัทย่อยของบริษัท
บริษัท ศรีบูรรินทร์การแพทย์ จำกัด	ไทย	เป็นบริษัทย่อยของบริษัท
บริษัท นวนครการแพทย์ จำกัด	ไทย	เป็นบริษัทย่อยของบริษัท (ดูหมายเหตุ 3 และ 4)
บริษัท อยุรยาการแพทย์ จำกัด	ไทย	เป็นบริษัทย่อยทางอ้อมของบริษัท ถือหุ้นโดย บริษัท นวนครการแพทย์ จำกัด ถือหุ้นร้อยละ 100
ผู้บริหารสำคัญ	ไทย	บุคคลที่มีอำนาจและความรับผิดชอบการ วางแผน ตั้งการและควบคุมกิจกรรมต่าง ๆ ของกิจการไม่ว่าทางตรงหรือทางอ้อม ทั้งนี้ รวมถึงกรรมการของกิจการ (ไม่ว่าจะทำหน้าที่ ในระดับบริหารหรือไม่)

นโยบายการกำหนดราคาสำหรับรายการแต่ละประเภทอธิบายได้ดังต่อไปนี้

รายการ	นโยบายการกำหนดราคา
รายได้จากกิจการ โรงพยาบาล	ราคาที่ตกลงกันตามสัญญา
รายได้อื่น	ราคาที่ตกลงกันตามสัญญา
ซื้อสินค้า / บริการ	อิงกับราคาตลาด / ราคาที่ตกลงกันตามสัญญา
ค่าธรรมเนียมแพทย์	อิงกับราคาตลาด
ค่าตอบแทนผู้บริหาร	ตามที่ประชุมผู้ถือหุ้นอนุมัติ/ ราคาที่ตกลงกันตามสัญญา

บริษัท บางกอก เชน ออสปีทอล จำกัด (มหาชน) และบริษัทย่อย
หมายเหตุประกอบงบการเงิน

รายการที่สำคัญกับบุคคลหรือกิจการที่เกี่ยวข้องกัน สำหรับปีสิ้นสุดวันที่ 31 ธันวาคม 2557 และ 2556 สรุปได้ดังนี้

	งบการเงินรวม		งบการเงินเฉพาะกิจการ	
สำหรับปีสิ้นสุดวันที่ 31 ธันวาคม	2557	2556	2557	2556
	(พันบาท)			
บริษัทย่อย				
รายได้จากกิจการโรงพยาบาล	-	-	78,847	51,786
เงินปันผลรับ	-	-	351,278	458,717
รายได้อื่น	-	-	42,962	40,472
ซื้อสินค้า / บริการ	-	-	6,989	22,025

ค่าตอบแทนผู้บริหารสำคัญ

ค่าตอบแทนผู้บริหารสำคัญประกอบด้วย

	งบการเงินรวม		งบการเงินเฉพาะกิจการ	
สำหรับปีสิ้นสุดวันที่ 31 ธันวาคม	2557	2556	2557	2556
	(พันบาท)			
ผลประโยชน์ระยะสั้นของพนักงาน	87,930	71,120	61,265	54,108
ผลประโยชน์หลังออกจากงาน	2,098	2,514	1,678	2,113
รวมค่าตอบแทนผู้บริหารสำคัญ	90,028	73,634	62,943	56,221

	งบการเงินรวม		งบการเงินเฉพาะกิจการ	
สำหรับปีสิ้นสุดวันที่ 31 ธันวาคม	2557	2556	2557	2556
	(พันบาท)			
ค่าธรรมเนียมแพทย์	42,936	46,125	28,556	36,420

บริษัท บางกอก เชน ฮอสปิทอล จำกัด (มหาชน) และบริษัทย่อย
หมายเหตุประกอบงบการเงิน

ยอดคงเหลือกับบุคคลหรือกิจการที่เกี่ยวข้องกัน ณ วันที่ 31 ธันวาคม มีดังนี้

	งบการเงินรวม		งบการเงินเฉพาะกิจการ	
	2557	2556	2557	2556
	(พันบาท)			
ลูกหนี้การค้า - บริษัทย่อย	-	-	11,670	12,873
ลูกหนี้ค่าบริการและการจัดซื้อสินค้า - บริษัทย่อย	-	-	19,603	4,662
(เป็นส่วนหนึ่งของสินทรัพย์หมุนเวียน อื่นในงบแสดงฐานะการเงิน)				
เจ้าหนี้การค้า - บริษัทย่อย	-	-	1,862	4,777
ค่าธรรมเนียมแพทย์ค้างจ่าย - ผู้ถือหุ้น กรรมการ และกรรมการบริหาร	2,284	3,838	2,284	3,128
(เป็นส่วนหนึ่งของค่าใช้จ่ายค้างจ่ายในงบแสดง ฐานะการเงิน)				
เงินให้กู้ยืมระยะสั้นแก่บริษัทย่อย				
- บริษัท นวนครการแพทย์ จำกัด	-	-	40,000	-

รายการเคลื่อนไหวของเงินให้กู้ยืมระยะสั้นแก่กิจการที่เกี่ยวข้องกันสำหรับแต่ละปีสิ้นสุดวันที่ 31 ธันวาคม 2557 และ 2556 มีดังนี้

	งบการเงินเฉพาะกิจการ	
	2557	2556
	(พันบาท)	
เงินให้กู้ยืมระยะสั้น		
บริษัทย่อย		
ณ วันที่ 1 มกราคม	-	-
เพิ่มขึ้น	79,811	-
จ่ายชำระ	(39,811)	-
ณ วันที่ 31 ธันวาคม	40,000	-

เงินให้กู้ยืมแก่กิจการที่เกี่ยวข้องกันเป็นตั๋วเงิน ซึ่งมีกำหนดชำระคืนเมื่อทวงถามคิดอัตราดอกเบี้ยคงที่ร้อยละ 3.60 ต่อปี

บริษัท บางกอก เชน ออสปีทอล จำกัด (มหาชน) และบริษัทย่อย
หมายเหตุประกอบงบการเงิน

สัญญาสำคัญที่ทำกับกิจการที่เกี่ยวข้องกัน

การสั่งซื้อสินค้า

บริษัทได้ทำสัญญากับบริษัทโรงพยาบาลรัตนวิเบศร์ จำกัด บริษัท สระบุรี เวชกิจ จำกัด บริษัท ศรีบูรินทร์ การแพทย์ จำกัดและบริษัท นวนครการแพทย์ จำกัดโดยมีระยะเวลาตามสัญญา 2 ปี เริ่มตั้งแต่วันที่ 1 มกราคม 2557 และสิ้นสุดวันที่ 31 ธันวาคม 2558 ซึ่งเมื่อครบกำหนดแล้วจะมีการทบทวนต่อสัญญาทุก 2 ปี โดยบริษัทจะดำเนินการจัดซื้อและจัดหาเวชภัณฑ์ วัสดุทั่วไป เครื่องมือเครื่องใช้ อุปกรณ์ทางการแพทย์ และทรัพย์สินถาวร บริษัทคิดค่าบริการโดยคำนวณจากมูลค่าของสินทรัพย์ดังกล่าวซึ่งไม่รวมภาษีมูลค่าเพิ่มตามอัตราร้อยละที่กำหนดในสัญญา

การบริหารโรงพยาบาล

บริษัทได้ทำสัญญาในการบริหารโรงพยาบาลกับบริษัทโรงพยาบาลรัตนวิเบศร์ จำกัด บริษัท สระบุรี เวชกิจ จำกัด บริษัท ศรีบูรินทร์การแพทย์ จำกัดและบริษัท นวนครการแพทย์ จำกัดโดยมีระยะเวลาตามสัญญา 2 ปี เริ่มตั้งแต่วันที่ 1 มกราคม 2557 และสิ้นสุดวันที่ 31 ธันวาคม 2558 ซึ่งเมื่อครบกำหนดแล้วจะมีการทบทวนต่อสัญญาทุก 2 ปี โดยบริษัทจะดำเนินการให้คำแนะนำและให้ความช่วยเหลือในการบริหารและปฏิบัติงานโรงพยาบาล รวมถึงการบัญชี ภาษีอากร การบริหารงานบุคคล และการจัดการสถานที่ บริษัทคิดค่าบริการโดยคำนวณจากรายได้ก่อนหักค่าใช้จ่ายตามอัตราร้อยละที่ระบุในสัญญา

7 เงินสดและรายการเทียบเท่าเงินสด

	งบการเงินรวม		งบการเงินเฉพาะกิจการ	
	2557	2556	2557	2556
	(พันบาท)			
เงินสดในมือ	4,784	12,513	2,038	4,637
เงินฝากธนาคาร	456,860	532,353	336,343	269,617
เงินฝากประจำซึ่งมีอายุครบกำหนด				
ไม่เกิน 3 เดือน	5	400,005	-	400,000
อื่น ๆ	7,767	39,763	1,487	37,437
รวม	469,416	984,634	339,868	711,691

เงินสดและรายการเทียบเท่าเงินสดทั้งหมดของกลุ่มบริษัทและบริษัท ณ วันที่ 31 ธันวาคม 2557 และ 2556 เป็นสกุลเงินบาท

บริษัท บางกอก เชน โฮสพิทอล จำกัด (มหาชน) และบริษัทย่อย
หมายเหตุประกอบงบการเงิน

8 เงินลงทุนชั่วคราว

	งบการเงินรวม		งบการเงินเฉพาะกิจการ	
	2557	2556	2557	2556
	(พันบาท)			
เงินฝากธนาคารประเภทประจำซึ่งมีอายุ				
ครบกำหนด 6 - 12 เดือน	143,176	322,071	600	600
รวม	<u>143,176</u>	<u>322,071</u>	<u>600</u>	<u>600</u>

เงินลงทุนชั่วคราวทั้งหมดของกลุ่มบริษัทและบริษัท ณ วันที่ 31 ธันวาคม 2557 และ 2556 เป็นสกุลเงินบาท

9 ลูกหนี้การค้า

	หมายเหตุ	งบการเงินรวม		งบการเงินเฉพาะกิจการ	
		2557	2556	2557	2556
		(พันบาท)			
กิจการที่เกี่ยวข้องกัน	6	-	-	11,670	12,873
กิจการอื่น ๆ		304,362	233,175	163,940	105,297
		<u>304,362</u>	<u>233,175</u>	<u>175,610</u>	<u>118,170</u>
หัก ค่าเผื่อหนี้สงสัยจะสูญ		(35,282)	(23,525)	(17,040)	(9,171)
ลูกหนี้การค้า - สุทธิ		<u>269,080</u>	<u>209,650</u>	<u>158,570</u>	<u>108,999</u>
รายได้ค้างรับ		886,530	594,731	510,155	375,800
หัก ค่าเผื่อหนี้สงสัยจะสูญ		(59,970)	(45,633)	(35,844)	(16,449)
รายได้ค้างรับ - สุทธิ		<u>826,560</u>	<u>549,098</u>	<u>474,311</u>	<u>359,351</u>
รวม		<u>1,095,640</u>	<u>758,748</u>	<u>632,881</u>	<u>468,350</u>
หนี้สูญและหนี้สงสัยจะสูญ สำหรับปี		<u>33,870</u>	<u>11,223</u>	<u>33,010</u>	<u>5,536</u>

บริษัท บางกอก เชน ออสปิทอล จำกัด (มหาชน) และบริษัทย่อย
หมายเหตุประกอบงบการเงิน

การวิเคราะห์อายุของลูกหนี้การค้ามีดังนี้

	งบการเงินรวม		งบการเงินเฉพาะกิจการ	
	2557	2556	2557	2556
	(พันบาท)			
ยังไม่ครบกำหนดชำระ	136,059	97,623	87,850	51,949
เกินกำหนดชำระ				
น้อยกว่า 3 เดือน	96,738	90,218	45,991	46,863
3 - 6 เดือน	35,109	18,934	23,487	8,549
6 - 12 เดือน	13,406	5,381	8,694	2,589
มากกว่า 12 เดือน	23,050	21,019	9,588	8,220
รวม	304,362	233,175	175,610	118,170
หัก ค่าเผื่อหนี้สงสัยจะสูญ	(35,282)	(23,525)	(17,040)	(9,171)
สุทธิ	269,080	209,650	158,570	108,999

โดยปกติระยะเวลาการให้สินเชื่อแก่ลูกค้าของกลุ่มบริษัทมีระยะเวลา 30 วัน

ลูกหนี้การค้าทั้งหมดของกลุ่มบริษัทและบริษัท ณ วันที่ 31 ธันวาคม 2557 และ 2556 เป็นสกุลเงินบาท

การวิเคราะห์อายุของรายได้ค้างรับมีดังนี้

	งบการเงินรวม		งบการเงินเฉพาะกิจการ	
	2557	2556	2557	2556
	(พันบาท)			
เกินกำหนดชำระ				
น้อยกว่า 3 เดือน	315,414	269,420	189,255	189,893
3 - 6 เดือน	193,242	127,426	104,390	84,356
6 - 12 เดือน	167,415	80,353	106,132	59,254
มากกว่า 12 เดือน	210,459	117,532	110,378	42,297
รวม	886,530	594,731	510,155	375,800
หัก ค่าเผื่อหนี้สงสัยจะสูญ	(59,970)	(45,633)	(35,844)	(16,449)
สุทธิ	826,560	549,098	474,311	359,351

รายได้ค้างรับเป็นรายได้จากสำนักงานประกันสังคม และสำนักงานหลักประกันสุขภาพแห่งชาติ ซึ่งมีหลักเกณฑ์วิธีการและเงื่อนไขในการเบิกจ่ายตามที่กำหนดโดยหน่วยงานดังกล่าว

บริษัท บางกอก เชน ฮอस्पิตอล จำกัด (มหาชน) และบริษัทย่อย
หมายเหตุประกอบงบการเงิน

รายได้ค้างรับทั้งหมดของกลุ่มบริษัทและบริษัท ณ วันที่ 31 ธันวาคม 2557 และ 2556 เป็นสกุลเงินบาท

กลุ่มบริษัทมีรายได้ค้างรับที่ค้างชำระนานกว่า 12 เดือนเพิ่มขึ้น ส่วนใหญ่เป็นการตั้งเบิกค่ารักษาผู้ป่วยจากกองทุนประกันสังคมกรณีผู้ป่วยใน (In Patient) ซึ่งในปี 2555 สำนักงานประกันสังคมได้เปลี่ยนวิธีการจ่ายเงินโดยจ่ายตามน้ำหนักโรค (Adjusted RW) ให้แก่โรงพยาบาลที่ให้การรักษา แต่ช่วงที่ผ่านมา สำนักงานประกันสังคมแจ้งว่ามีการตั้งเบิกจากโรงพยาบาลต้นสังกัดและโรงพยาบาลที่ให้การรักษา ทำให้สำนักงานประกันสังคมต้องใช้เวลามากขึ้นในการตรวจสอบข้อมูลที่ได้รับมา เพื่อไม่ให้เกิดการจ่ายค่าบริการช้าซ้อน โดยฝ่ายบริหารของกลุ่มบริษัทอยู่ในระหว่างการติดตามการชำระหนี้ดังกล่าวกับผู้บริหารของสำนักงานประกันสังคม

10 สินค้าคงเหลือ

	งบการเงินรวม		งบการเงินเฉพาะกิจการ	
	2557	2556	2557	2556
	(พันบาท)			
ยาและเวชภัณฑ์	154,865	150,566	92,304	96,972
วัสดุและอุปกรณ์	23,541	13,902	14,879	8,490
รวม	<u>178,406</u>	<u>164,468</u>	<u>107,183</u>	<u>105,462</u>
หัก ค่าเผื่อมูลค่าสินค้าลดลง	(723)	(723)	(723)	(723)
รวม	<u>177,683</u>	<u>163,745</u>	<u>106,460</u>	<u>104,739</u>

11 เงินฝากที่มีข้อจำกัดในการใช้

เงินฝากประจำธนาคารของกลุ่มบริษัทและบริษัท ณ วันที่ 31 ธันวาคม 2557 จำนวน 38.69 ล้านบาท ใช้เป็นหลักประกันสัญญาเช่ารับการเป็นสถานพยาบาล และการใช้สาธารณูปโภค (2556: 37.92 ล้านบาท)

12 เงินลงทุนในบริษัทย่อย

		งบการเงินเฉพาะกิจการ	
	หมายเหตุ	2557	2556
		(พันบาท)	
ณ วันที่ 1 มกราคม		1,443,087	1,218,075
ซื้อเงินลงทุน	3, 4	89,332	225,012
ณ วันที่ 31 ธันวาคม		<u>1,532,419</u>	<u>1,443,087</u>

บริษัท บางกอก เชน ออस्पิตอล จำกัด (มหาชน) และบริษัทย่อย
 หมายเหตุประกอบงบการเงิน

เงินลงทุนในบริษัทย่อย ณ วันที่ 31 ธันวาคม 2557 และ 2556 และเงินปันผลรับสำหรับแต่ละปี มีดังนี้

งบการเงินเฉพาะกิจการ												
สัดส่วนความ		เป็นเจ้าของ		ราคาทุน		การด้อยค่า		วิธีราคาทุน - สุทธิ		เงินปันผลรับ		
	2557	2556	2557	2556	2557	2556	2557	2556	2557	2556	2556	
(ร้อยละ)		(ล้านบาท)		(พันบาท)								
บริษัทย่อย												
บริษัท โรงพยาบาล												
รัตนธิเบศร์ จำกัด	72.73	72.73	300	300	448,258	448,258	-	-	448,258	448,258	196,370	305,464
บริษัท สระบุรี เวชกิจ จำกัด	59.92	59.92	321	321	225,653	225,653	-	-	225,653	225,653	67,323	57,706
บริษัท ศรีปิ่นพรการแพทย์ จำกัด	93.67	93.67	170	170	544,164	544,164	-	-	544,164	544,164	87,585	95,547
บริษัท นวนครการแพทย์ จำกัด	69.85	50.002	375	375	314,344	225,012	-	-	314,344	225,012	-	-
รวม					1,532,419	1,443,087	-	-	1,532,419	1,443,087	351,278	458,717

บริษัทย่อยทั้งหมดดำเนินการธุรกิจหลักเกี่ยวกับ โรงพยาบาลเอกชน สถานพยาบาล รับรักษาคนไข้และผู้เจ็บป่วย ซึ่งบริษัทย่อยทั้งหมดดำเนินการธุรกิจในประเทศไทย

บริษัท บางกอก เชน ฮอस्पิตอล จำกัด (มหาชน) และบริษัทย่อย
หมายเหตุประกอบงบการเงิน

ในระหว่างปี 2556 บริษัทได้ซื้อหุ้นที่ออกจำหน่ายแล้วในอัตราร้อยละ 50.002 ของหุ้นที่ออกและชำระแล้วของบริษัท นวนครการแพทย์ จำกัด เป็นเงินสดจำนวน 225 ล้านบาทจากผู้ถือหุ้นเดิมของบริษัท นวนครการแพทย์ จำกัด ซึ่งดำเนินธุรกิจหลักเกี่ยวกับโรงพยาบาลเอกชน สถานพยาบาล ปรึกษาคนไข้และผู้เจ็บป่วย (ดูหมายเหตุ 3)

ในปี 2557 บริษัทได้ซื้อส่วนได้เสียในบริษัท นวนครการแพทย์ จำกัดเพิ่มเติมร้อยละ 19.85 เป็นเงินสดจำนวน 89.33 ล้านบาท ทำให้สัดส่วนความเป็นเจ้าของเพิ่มขึ้นจากร้อยละ 50.002 เป็นร้อยละ 69.85 มูลค่าตามบัญชีในสัดส่วนของ สันทรัพย์สุทธิที่ซื้อของบริษัท นวนครการแพทย์ จำกัดในงบการเงินของกลุ่มบริษัท ณ วันที่ซื้อเป็นเงินจำนวน 71.22 ล้านบาท กลุ่มบริษัทรับรู้ส่วนได้เสียที่ไม่มีอำนาจควบคุมลดลงเป็นจำนวน 71.22 ล้านบาทและกำไรสะสมลดลงเป็นจำนวน 18.11 ล้านบาท (ดูหมายเหตุ 4)

13 เงินลงทุนระยะยาวอื่น

	2557	2556
	(พันบาท)	
เงินลงทุนระยะยาวอื่น		
ตราสารทุนที่เป็นหลักทรัพย์เพื่อขาย	62,355	2,274
หัก กำไร (ขาดทุน) ที่ยังไม่เกิดขึ้น	(14,219)	49
สุทธิ	<u>48,136</u>	<u>2,323</u>

	2557			2556		
	กำไร			กำไร		
	(ขาดทุน)			(ขาดทุน)		
	ที่ยังไม่	มูลค่า		ที่ยังไม่	มูลค่า	
	เกิดขึ้น	ยุติธรรม		เกิดขึ้น	ยุติธรรม	
	ราคาทุน			ราคาทุน		
	(พันบาท)					
ตราสารทุนที่เป็น						
หลักทรัพย์เพื่อ						
ขาย	62,355	(14,219)	48,136	2,274	49	2,323
รวม	<u>62,355</u>	<u>(14,219)</u>	<u>48,136</u>	<u>2,274</u>	<u>49</u>	<u>2,323</u>

บริษัท บางกอก เชน ออสปิทอล จำกัด (มหาชน) และบริษัทย่อย
หมายเหตุประกอบงบการเงิน

14 อสังหาริมทรัพย์เพื่อการลงทุน

	หมายเหตุ	ที่ดิน	อาคาร (พันบาท)	รวม
ราคาทุน				
ณ วันที่ 1 มกราคม 2557		-	-	-
โอนจากที่ดิน อาคาร อุปกรณ์	15	605,000	70,520	675,520
ณ วันที่ 31 ธันวาคม 2557		<u>605,000</u>	<u>70,520</u>	<u>675,520</u>
ค่าเสื่อมราคา				
ณ วันที่ 1 มกราคม 2557		-	-	-
ค่าเสื่อมราคาสำหรับปี		-	1,959	1,959
ณ วันที่ 31 ธันวาคม 2557		<u>-</u>	<u>1,959</u>	<u>1,959</u>
มูลค่าสุทธิทางบัญชี				
ณ วันที่ 31 ธันวาคม 2556		<u>-</u>	<u>-</u>	<u>-</u>
ณ วันที่ 31 ธันวาคม 2557		<u>605,000</u>	<u>68,561</u>	<u>673,561</u>

อสังหาริมทรัพย์เพื่อการลงทุนประกอบด้วยที่ดินและอาคารแห่งหนึ่งที่ให้เช่าแก่บุคคลที่สามรายหนึ่ง เป็นสัญญาเช่าที่ดินและอาคารเป็นระยะเวลา 3 ปีโดยสามารถต่ออายุได้อีก 3 ปี ทั้งนี้ไม่มีค่าเช่าที่อาจเกิดขึ้น บริษัทได้มีการโอนที่ดินและอาคารแห่งนี้จากที่ดินอาคารและอุปกรณ์ (ดูหมายเหตุประกอบงบการเงินข้อ 15) ไปเป็นอสังหาริมทรัพย์เพื่อการลงทุน เนื่องจากบริษัทอยู่ระหว่างการรอขยายโครงการแจ้งวัฒนะ จึงยังไม่ได้ใช้ประโยชน์จากสินทรัพย์บริษัทจึงนำที่ดินและอาคารแห่งนี้ให้เช่าแก่บุคคลที่สาม

อสังหาริมทรัพย์เพื่อการลงทุน ประเมินราคาโดยผู้ประเมินราคาอิสระ โดยมีราคาประเมินจำนวน 450.50 ล้านบาท

บริษัท บางกอก เชน ออสปิคอล จำกัด (มหาชน) และบริษัทย่อย
หมายเหตุประกอบงบการเงิน

15 ที่ดิน อาคารและอุปกรณ์

รายการ	หมายเหตุ	งบการเงินรวม					งบการเงินรวม			รวม
		ที่ดิน และส่วน ปรับปรุง	อาคารและ ส่วน ปรับปรุง	อุปกรณ์ ประกอบ อาคาร โรงพยาบาล	เครื่องมือ และ อุปกรณ์ ทางการแพทย์	เครื่องใช้ สำนักงาน (พันบาท)	คอมพิวเตอร์ และ ระบบงาน	ยานพาหนะ	สินทรัพย์ ที่อยู่ระหว่าง การก่อสร้าง	
ราคาทุน										
ณ วันที่ 1 มกราคม 2556		1,147,667	2,301,217	809,582	1,271,182	309,317	141,905	68,149	1,809,123	7,858,142
เพิ่มขึ้น		713,291	42,518	22,700	572,923	52,974	24,470	11,128	971,919	2,411,923
ได้มาจากการรวมธุรกิจ		43,460	205,491	38,399	56,359	14,856	8,661	10,892	208	378,326
โอน		1,226	1,785,212	4,142	43,996	3,806	21,362	2,205	(1,862,269)	(320)
จำหน่าย		-	(675)	(10)	(25,950)	(3,052)	(151)	(7,800)	(116)	(37,754)
ณ วันที่ 31 ธันวาคม 2556 และ										
1 มกราคม 2557		1,905,644	4,333,763	874,813	1,918,510	377,901	196,247	84,574	918,865	10,610,317
รายการปรับปรุง	3	(3,507)	5,041	(7,621)	(4,794)	(9,054)	(2,192)	(1,754)	-	(23,881)
ณ วันที่ 31 ธันวาคม 2556 และ										
1 มกราคม 2557 หลังรายการปรับปรุง		1,902,137	4,338,804	867,192	1,913,716	368,847	194,055	82,820	918,865	10,586,436
เพิ่มขึ้น		98,986	22,456	16,341	150,884	18,567	4,505	8,580	253,504	573,823
โอน		879,027	39,417	15,256	2,403	6,453	184	20	(942,760)	-
โอนออกเป็นอสังหาริมทรัพย์เพื่อการ										
ลงทุน	14	(605,000)	(70,520)	-	-	-	-	-	-	(675,520)
จำหน่าย		-	(439)	(2,991)	(18,624)	(7,660)	(15,564)	(9,937)	(6,265)	(61,480)
ณ วันที่ 31 ธันวาคม 2557		2,275,150	4,329,718	895,798	2,048,379	386,207	183,180	81,483	223,344	10,423,259

บริษัท บางกอก เชน ออสปิตอล จำกัด (มหาชน) และบริษัทย่อย
หมายเหตุประกอบงบการเงิน

	งบการเงินรวม									
	ที่ดิน และส่วน ปรับปรุง	อาคารและ ส่วน ปรับปรุง อาคาร	อุปกรณ์ ประกอบ อาคาร โรงพยาบาล	เครื่องมือ และ อุปกรณ์ ทางการแพทย์	เครื่องใช้ สำนักงาน (พันบาท)		คอมพิวเตอร์ และ ระบบงาน	ยานพาหนะ	สินทรัพย์ ที่อยู่ระหว่าง การก่อสร้าง	รวม
ค่าเสื่อมราคาสะสม										
ณ วันที่ 1 มกราคม 2556	9,155	1,117,953	472,929	865,719	262,033	114,409	40,117	-	-	2,882,315
ค่าเสื่อมราคาสำหรับปี	1,033	131,985	28,785	120,684	21,239	19,670	7,819	-	-	331,215
จำหน่าย	-	(586)	(8)	(20,148)	(2,549)	(82)	(6,567)	-	-	(29,940)
ณ วันที่ 31 ธันวาคม 2556 และ 1 มกราคม 2557	10,188	1,249,352	501,706	966,255	280,723	133,997	41,369	-	-	3,183,590
ค่าเสื่อมราคาสำหรับปี	1,161	162,412	37,909	147,963	25,984	25,501	10,858	-	-	411,788
โอนออกเป็นอสังหาริมทรัพย์เพื่อการ ลงทุน	-	(1,959)	-	-	-	-	-	-	-	(1,959)
จำหน่าย	-	(3,186)	(2,273)	(17,308)	(5,838)	(15,856)	(9,402)	-	-	(53,863)
ณ วันที่ 31 ธันวาคม 2557	11,349	1,406,619	537,342	1,096,910	300,869	143,642	42,825	-	-	3,539,556
มูลค่าสุทธิทางบัญชี										
รวม ณ วันที่ 1 มกราคม 2556	1,138,512	1,183,264	336,653	373,783	47,284	27,496	23,002	1,809,123	4,939,117	
ภายใต้กรรมสิทธิ์ของกลุ่มบริษัท	-	-	-	31,680	-	-	5,030	-	-	36,710
ภายใต้สัญญาเช่าการเงิน	1,138,512	1,183,264	336,653	405,463	47,284	27,496	28,032	1,809,123	4,975,827	

บริษัท บางกอก เชน ออสปิตอล จำกัด (มหาชน) และบริษัทย่อย
หมายเหตุประกอบงบการเงิน

	งบการเงินรวม									
	ที่ดิน และส่วน ปรับปรุง	อาคารและ ส่วน ปรับปรุง	อุปกรณ์ ประกอบ อาคาร โรงพยาบาล	เครื่องมือ และ อุปกรณ์ ทางการแพทย์	เครื่องใช้ สำนักงาน (พื้นบาท)	คอมพิวเตอร์ และ ระบบงาน	ยานพาหนะ	สินทรัพย์ ที่อยู่ระหว่าง การก่อสร้าง	รวม	
ณ วันที่ 31 ธันวาคม 2556 และ 1 มกราคม 2557										
ภายใต้กรรมสิทธิ์ของกลุ่มบริษัท	1,891,949	3,089,452	361,577	658,743	88,124	44,826	31,707	918,865	7,085,243	
ภายใต้สัญญาเช่าการเงิน	-	-	3,909	288,718	-	15,232	9,744	-	317,603	
	<u>1,891,949</u>	<u>3,089,452</u>	<u>365,486</u>	<u>947,461</u>	<u>88,124</u>	<u>60,058</u>	<u>41,451</u>	<u>918,865</u>	<u>7,402,846</u>	
รวม ณ วันที่ 31 ธันวาคม 2557	2,263,801	2,923,099	355,665	698,345	85,338	30,823	31,034	223,344	6,611,449	
ภายใต้กรรมสิทธิ์ของกลุ่มบริษัท	-	-	2,791	253,124	-	8,715	7,624	-	272,254	
ภายใต้สัญญาเช่าการเงิน	<u>2,263,801</u>	<u>2,923,099</u>	<u>358,456</u>	<u>951,469</u>	<u>85,338</u>	<u>39,538</u>	<u>38,658</u>	<u>223,344</u>	<u>6,883,703</u>	

บริษัท บางกอก เชน ออสมิพล จำกัด (มหาชน) และบริษัทย่อย
 ควบคุมการประกอบกิจการเงิน

หมายเหตุ	อาคารและที่ดิน	อุปกรณ์ประกอบอาคาร	เครื่องมือและอุปกรณ์ทางการแพทย์	คอมพิวเตอร์และระบบงาน	สินทรัพย์ที่อยู่ระหว่างการค้าก่อสร้าง
ราคาทุน					
ณ วันที่ 1 มกราคม 2556	916,008	1,279,469	744,318	79,796	1,804,863
เพิ่ม	712,513	36,131	489,088	14,914	888,833
โอน	-	1,713,343	43,996	21,330	(1,782,416)
จำหน่าย	-	-	(12,369)	(73)	(4,567)
ณ วันที่ 31 ธันวาคม 2556 และวันที่ 1 มกราคม 2557	1,628,521	3,028,943	1,265,033	115,967	911,280
เพิ่ม	20,499	14,262	71,187	3,495	193,466
โอน	877,124	1,482	3,645	171	(890,899)
โอนออกเป็นอสังหาริมทรัพย์เพื่อการลงทุน	(605,000)	(70,520)	-	-	-
จำหน่าย	-	-	(6,670)	(14,164)	(4,234)
ณ วันที่ 31 ธันวาคม 2557	1,921,144	2,974,167	1,333,195	105,469	209,613

บริษัท บางกอก เชน ออสปิตอล จำกัด (มหาชน) และบริษัทย่อย
หมายเหตุประกอบงบการเงิน

หมายเหตุ	ที่ดิน และส่วน ปรับปรุง	อาคารและ ส่วน ปรับปรุง อาคาร	อุปกรณ์ ประกอบ อาคาร โรงพยาบาล	งบการเงินเฉพาะกิจการ				
				เครื่องมือ และ อุปกรณ์ ทางการแพทย์	เครื่องใช้ สำนักงาน (พื้นบาท)	คอมพิวเตอร์ และ ระบบงาน	ยานพาหนะ	สินทรัพย์ ที่อยู่ระหว่าง การก่อสร้าง รวม
ค่าเสื่อมราคาสะสม ขอดคงเหลือ ณ วันที่ ณ วันที่ 1 มกราคม 2556 ค่าเสื่อมราคาสำหรับปี โอน	970	613,102	223,731	508,303	127,754	65,536	21,018	1,560,414
	194	92,923	18,866	86,266	12,188	12,498	4,351	227,286
	-	-	-	(8,189)	(2,146)	(11)	(3,593)	(13,939)
	1,164	706,025	242,597	586,380	137,796	78,023	21,776	1,773,761
และวันที่ 1 มกราคม 2557 ค่าเสื่อมราคาสำหรับปี โอนออกเป็นอสังหาริมทรัพย์ เพื่อการลงทุน โอน	195	112,941	21,435	103,244	13,171	15,215	5,582	271,783
	-	(1,959)	-	-	-	-	-	(1,959)
	-	-	(4,169)	(4,165)	3,492	(14,449)	(1,498)	(20,789)
	1,359	817,007	259,863	685,459	154,459	78,789	25,860	2,022,796
ณ วันที่ 31 ธันวาคม 2557								

บริษัท บางกอก เชน ออสปิตอล จำกัด (มหาชน) และบริษัทย่อย
หมายเหตุประกอบงบการเงิน

	งบการเงินเฉพาะกิจการ							
	ที่ดิน และส่วน ปรับปรุง	อาคารและ ส่วน ปรับปรุง อาคาร	อุปกรณ์ ประกอบ อาคาร โรงพยาบาล	เครื่องมือ และ อุปกรณ์ ทางการแพทย์	เครื่องใช้ สำนักงาน (พันบาท)	คอมพิวเตอร์ และ ระบบงาน	ยานพาหนะ	สินทรัพย์ ที่อยู่ระหว่าง การก่อสร้าง รวม
มูลค่าสุทธิทางบัญชี								
ณ วันที่ 1 มกราคม 2556	915,038	666,366	239,790	204,336	20,605	14,260	6,407	1,804,863
ภายใต้กรรมสิทธิ์ของกลุ่มบริษัท	-	-	-	31,680	-	-	5,030	-
ภายใต้สัญญาเช่าการเงิน	915,038	666,366	239,790	236,016	20,605	14,260	11,437	1,804,863
ณ วันที่ 31 ธันวาคม 2556 และ 1 มกราคม 2557	1,627,357	2,322,918	232,127	402,632	49,032	22,712	6,256	5,574,314
ภายใต้กรรมสิทธิ์ของกลุ่มบริษัท	-	-	-	276,021	-	15,232	8,165	-
ภายใต้สัญญาเช่าการเงิน	1,627,357	2,322,918	232,127	678,653	49,032	37,944	14,421	5,873,732
ณ วันที่ 31 ธันวาคม 2557	1,919,785	2,157,160	222,392	406,530	43,506	17,965	7,121	4,984,072
ภายใต้กรรมสิทธิ์ของกลุ่มบริษัท	-	-	-	241,206	-	8,715	6,230	-
ภายใต้สัญญาเช่าการเงิน	1,919,785	2,157,160	222,392	647,736	43,506	26,680	13,351	5,240,223

บริษัท บางกอก เชน โฮสพิทอล จำกัด (มหาชน) และบริษัทย่อย หมายเหตุประกอบงบการเงิน

บริษัทได้โอนที่ดินและอาคารในมูลค่าตามบัญชีสุทธิจำนวน 673 ล้านบาท จากที่ดินอาคารและอุปกรณ์ (ดูหมายเหตุประกอบงบการเงินข้อ 14) ไปเป็นอสังหาริมทรัพย์เพื่อการลงทุน

บริษัทซื้อที่ดินพร้อมสิ่งปลูกสร้างที่อำเภอปากเกร็ด จังหวัดนนทบุรี เนื้อที่รวมประมาณ 2,111 ตารางวาในราคา 676 ล้านบาท จากบุคคลภายนอก โดยมีวัตถุประสงค์เพื่อรองรับการขยายงานในอนาคตของบริษัท ทั้งนี้ บริษัทได้ซื้อที่ดินพร้อมสิ่งปลูกสร้างดังกล่าวเมื่อวันที่ 11 มีนาคม 2556

บริษัทซื้อที่ดินพร้อมสิ่งปลูกสร้างที่อำเภอบางบัวทอง จังหวัดนนทบุรี เนื้อที่รวมประมาณ 3,506 ตารางวาในราคา 524 ล้านบาท จากบุคคลภายนอก โดยมีวัตถุประสงค์เพื่อรองรับการขยายงานในอนาคตของบริษัท ทั้งนี้ บริษัทได้ซื้อที่ดินพร้อมสิ่งปลูกสร้างดังกล่าวเมื่อวันที่ 5 กรกฎาคม 2556

บริษัทซื้อที่ดินที่อำเภอบางละมุง จังหวัดชลบุรี เนื้อที่รวมประมาณ 1,814 ตารางวาในราคา 143 ล้านบาท จากบุคคลภายนอก โดยมีวัตถุประสงค์เพื่อรองรับการขยายงานในอนาคตของบริษัท ทั้งนี้ บริษัทได้ซื้อที่ดินดังกล่าว เมื่อวันที่ 2 ตุลาคม 2556

ราคาทรัพย์สินของกลุ่มบริษัทก่อนหักค่าเสื่อมราคาสะสมของอาคารและอุปกรณ์ ซึ่งได้คิดค่าเสื่อมราคาเต็มจำนวนแล้ว แต่ยังคงใช้งานจนถึง ณ วันที่ 31 ธันวาคม 2557 มีจำนวน 569 ล้านบาท (2556: 1,104 ล้านบาท)

ราคาทรัพย์สินของบริษัทก่อนหักค่าเสื่อมราคาสะสมของอาคารและอุปกรณ์ ซึ่งได้คิดค่าเสื่อมราคาเต็มจำนวนแล้ว แต่ยังคงใช้งานจนถึง ณ วันที่ 31 ธันวาคม 2557 มีจำนวน 1,175 ล้านบาท (2556: 534 ล้านบาท)

การค้าประกัน

กลุ่มบริษัทได้นำที่ดินพร้อมอาคารและสิ่งปลูกสร้างไปจดจำนองเพื่อเป็นหลักประกันเงินเบิกเกินบัญชีและเงินกู้ยืมจากธนาคาร โดยมีราคาตามบัญชี ณ วันที่ 31 ธันวาคม 2557 จำนวน 77 ล้านบาท (2556: 182 ล้านบาท)

ที่ดิน อาคารและอุปกรณ์ระหว่างก่อสร้าง

ต้นทุนการกู้ยืมที่เกี่ยวข้องกับการได้มาซึ่งที่ดินและก่อสร้างโรงพยาบาลใหม่ได้บันทึกเป็นส่วนหนึ่งของต้นทุนสินทรัพย์สำหรับปี 2557 ไม่มี (ปี 2556: 15.68 ล้านบาท มีอัตราดอกเบี้ยที่รับรู้เฉลี่ยร้อยละ 3.69-4.18)

บริษัท บางกอก เชน ออสปิทอล จำกัด (มหาชน) และบริษัทย่อย
หมายเหตุประกอบงบการเงิน

ตั้งแต่ปี 2540 ได้มีการจดทะเบียนในเรื่องทางเดินรถยนต์ทุกประเภท ทางระบายน้ำ ระบบประปา ไฟฟ้า โทรศัพท์ และสาธารณูปโภคอื่นๆ ให้บริษัท แลนด์ แอนด์ เฮาส์ จำกัด (มหาชน) บนที่ดินโฉนดเลขที่ 2175 ตำบล บางซื่อ อำเภอบางซื่อ กรุงเทพมหานคร โดยมีขนาดกว้างไม่น้อยกว่า 7 เมตร ขาวตลอดแนวที่ดินด้านทิศใต้ โดยไม่มี ค่าตอบแทนและไม่มีกำหนดระยะเวลา

16 สินทรัพย์ไม่มีตัวตน

	งบการเงินรวม ค่าลิขสิทธิ์ ซอฟต์แวร์ (พันบาท)
ราคาทุน	
ณ วันที่ 1 มกราคม 2556	116,530
เพิ่มขึ้น	28,335
โอน	321
ตัดจำหน่าย	(5,535)
ณ วันที่ 31 ธันวาคม 2556 และ 1 มกราคม 2557	139,651
เพิ่มขึ้น	41,728
ณ วันที่ 31 ธันวาคม 2557	181,379
ค่าตัดจำหน่ายสะสม	
ณ วันที่ 1 มกราคม 2556	59,423
ค่าตัดจำหน่ายสำหรับปี	13,913
ณ วันที่ 31 ธันวาคม 2556 และ 1 มกราคม 2557	73,336
ค่าตัดจำหน่ายสำหรับปี	20,974
ณ วันที่ 31 ธันวาคม 2557	94,310
มูลค่าสุทธิทางบัญชี	
ณ วันที่ 1 มกราคม 2556	57,107
ณ วันที่ 31 ธันวาคม 2556 และ 1 มกราคม 2557	66,315
ณ วันที่ 31 ธันวาคม 2557	87,069

บริษัท บางกอก เชน โฮสพิทอล จำกัด (มหาชน) และบริษัทย่อย
หมายเหตุประกอบงบการเงิน

	งบการเงิน เฉพาะกิจการ ค่าลิขสิทธิ์ ซอฟต์แวร์ (พันบาท)
ราคาทุน	
ณ วันที่ 1 มกราคม 2556	63,494
เพิ่มขึ้น	7,038
ตัดจำหน่าย	(5,535)
ณ วันที่ 31 ธันวาคม 2556 และ 1 มกราคม 2557	64,997
เพิ่มขึ้น	26,026
ณ วันที่ 31 ธันวาคม 2557	91,023
ค่าตัดจำหน่ายสะสม	
ณ วันที่ 1 มกราคม 2556	36,420
ค่าตัดจำหน่ายสำหรับปี	8,229
ณ วันที่ 31 ธันวาคม 2556 และ 1 มกราคม 2557	44,649
ค่าตัดจำหน่ายสำหรับปี	10,489
ณ วันที่ 31 ธันวาคม 2557	55,138
มูลค่าสุทธิทางบัญชี	
ณ วันที่ 1 มกราคม 2556	27,074
ณ วันที่ 31 ธันวาคม 2556 และ 1 มกราคม 2557	20,348
ณ วันที่ 31 ธันวาคม 2557	35,885

บริษัท บางกอก เอ็น ออสปิตอล จำกัด (มหาชน) และบริษัทย่อย
 หมายเหตุประกอบงบการเงิน

17 ค่าความนิยม

		งบการเงินรวม	
		2557	2556
		(พันบาท)	
ราคาทุน			
ณ วันที่ 1 มกราคม		156,111	156,111
ได้มาจากการรวมธุรกิจ	3	45,623	51,848
		<u>201,734</u>	<u>207,959</u>
รายการปรับปรุง	3	-	(6,225)
ณ วันที่ 31 ธันวาคม		<u>201,734</u>	<u>201,734</u>
มูลค่าสุทธิทางบัญชี			
ณ วันที่ 1 มกราคม		201,734	156,111
ณ วันที่ 31 ธันวาคม		<u>201,734</u>	<u>201,734</u>

18 ภาษีเงินได้รอการตัดบัญชี

สินทรัพย์ภาษีเงินได้รอการตัดบัญชี ณ วันที่ 31 ธันวาคม 2557 และ 2556 มีดังนี้

	งบการเงินรวม		งบการเงินเฉพาะกิจการ	
	31 ธันวาคม	31 ธันวาคม	31 ธันวาคม	31 ธันวาคม
	2557	2556	2557	2556
			(พันบาท)	
สินทรัพย์ภาษีเงินได้รอตัดบัญชี	65,729	43,705	32,917	13,721
หนี้สินภาษีเงินได้รอการตัดบัญชี	<u>(33,636)</u>	<u>(21,252)</u>	<u>(17,499)</u>	<u>(5,506)</u>
สินทรัพย์ภาษีเงินได้รอตัดบัญชี – สุทธิ	<u>32,093</u>	<u>22,453</u>	<u>15,418</u>	<u>8,215</u>

บริษัท บางกอก เชน โฮสพิทอล จำกัด (มหาชน) และบริษัทย่อย
หมายเหตุประกอบงบการเงิน

รายการเคลื่อนไหวของสินทรัพย์และหนี้สินภายใต้การตัดบัญชีรวมที่เกิดขึ้นในระหว่างปีมีดังนี้

	งบการเงินรวม			
	บันทึกเป็น(รายจ่าย) / รายได้ใน (หมายเหตุ 30)			
	(พันบาท)			
	ณ วันที่ 1 มกราคม 2557	กำไรหรือ ขาดทุน	กำไรขาดทุน เบ็ดเสร็จอื่น	ได้มาจาก การรวม ธุรกิจ
	ณ วันที่ 1 ธันวาคม 2557			
สินทรัพย์ภายใต้การตัดบัญชี				
ลูกหนี้การค้า (ค่าเผื่อหนี้สงสัยจะสูญ)	17,389	1,661	-	-
ภาระผูกพันผลประโยชน์พนักงาน	16,183	485	-	-
ผลขาดทุนสะสมยกมา	5,861	35	-	-
หนี้สินกองทุนให้พนักงาน	1,785	(1,785)	-	-
ค่าเผื่อการด้อยค่าทรัพย์สิน	2,487	(989)	-	-
เจ้าหนี้ประกันสังคมค้างจ่ายส่งต่อ	-	19,773	-	-
ผลขาดทุนที่ยังไม่รับรู้จากเงินลงทุน เพื่อขาย	-	-	2,844	-
รวม	43,705	19,180	2,844	-
หนี้สินภายใต้การตัดบัญชี				
อุปกรณ์ (สัญญาเช่าการเงิน)	(7,803)	(12,343)	-	-
ที่ดิน อาคารและอุปกรณ์ (จากการตีราคาเพิ่ม)	(13,490)	-	-	-
รวม	(21,293)	(12,343)	-	-
สุทธิ	22,412	6,837	2,844	-

บริษัท บางกอก เอ็น ออสพิทอล จำกัด (มหาชน) และบริษัทย่อย
 หมายเหตุประกอบงบการเงิน

งบการเงินรวม					
บันทึกเป็น(รายจ่าย) / รายได้ใน (หมายเหตุ 30)					
(พันบาท)					
ณ วันที่ 1				ได้มาจาก	ณ วันที่ 31
มกราคม	กำไรหรือ	กำไรขาดทุน	การรวม	การรวม	ธันวาคม
2556	ขาดทุน	เบ็ดเสร็จอื่น	ธุรกิจ		2556
สินทรัพย์ภายใต้การจัดการตัดบัญชี					
ลูกหนี้การค้า (ค่าเผื่อนี้สงสัยจะสูญ)	5,436	1,325	-	10,628	17,389
ภาระผูกพันผลประโยชน์พนักงาน	14,443	1,740	-	1,785	17,968
ผลขาดทุนสะสมยกมา	-	-	-	5,861	5,861
ค่าเพื่อการด้อยค่าทรัพย์สิน	-	-	-	2,487	2,487
รวม	19,879	3,065	-	20,761	43,705
หนี้สินภายใต้การจัดการตัดบัญชี					
อุปกรณ์ (สัญญาเช่าการเงิน)	(1,310)	(4,196)	-	(2,297)	(7,803)
ที่ดิน อาคารและอุปกรณ์					
(จากการตีราคาเพิ่ม)	-	-	-	(13,490)	(13,490)
รวม	(1,310)	(4,196)	-	(15,787)	(21,293)
สุทธิ	18,569	(1,131)	-	4,974	22,412

บริษัท บางกอก เชน โฮสพิทอล จำกัด (มหาชน) และบริษัทย่อย
หมายเหตุประกอบงบการเงิน

	งบการเงินเฉพาะกิจการ		
	บันทึกเป็น(รายจ่าย) / รายได้ใน (หมายเหตุ 30)		
	(พันบาท)		
	ณ วันที่ 1 มกราคม 2557	ถ้าไรหรือ ขาดทุน	ณ วันที่ 31 ธันวาคม 2557
สินทรัพย์ภายใต้การควบคุม			
ลูกหนี้การค้า (ค่าเผื่อนี้สงสัยจะสูญ)	5,124	5,453	10,577
ภาระผูกพันผลประโยชน์พนักงาน	8,597	1,071	9,668
ลูกหนี้ประกันสังคมค้างจ่ายส่งต่อ	-	12,672	12,672
รวม	13,721	19,196	32,917
หนี้สินภายใต้การควบคุม			
อุปกรณ์ (สัญญาเช่าการเงิน)	(5,506)	(11,993)	(17,499)
รวม	(5,506)	(11,993)	(17,499)
สุทธิ	8,215	7,203	15,418

	งบการเงินเฉพาะกิจการ		
	บันทึกเป็น(รายจ่าย) / รายได้ใน (หมายเหตุ 30)		
	(พันบาท)		
	ณ วันที่ 1 มกราคม 2556	ถ้าไรหรือ ขาดทุน	ณ วันที่ 31 ธันวาคม 2556
สินทรัพย์ภายใต้การควบคุม			
ลูกหนี้การค้า (ค่าเผื่อนี้สงสัยจะสูญ)	4,510	614	5,124
ภาระผูกพันผลประโยชน์พนักงาน	7,576	1,021	8,597
รวม	12,086	1,635	13,721
หนี้สินภายใต้การควบคุม			
อุปกรณ์ (สัญญาเช่าการเงิน)	(1,310)	(4,196)	(5,506)
รวม	(1,310)	(4,196)	(5,506)
สุทธิ	10,776	(2,561)	8,215

บริษัท บางกอก เอช ออสปิตอล จำกัด (มหาชน) และบริษัทย่อย
หมายเหตุประกอบงบการเงิน

19 หนี้สินที่มีภาระดอกเบี้ย

	งบการเงินรวม		งบการเงินเฉพาะกิจการ	
	2557	2556	2557	2556
	(พันบาท)			
ส่วนที่หมุนเวียน				
เงินเบิกเกินบัญชีธนาคาร				
- ส่วนที่มีหลักประกัน	14,676	128	1,150	-
เงินกู้ยืมระยะสั้นจากสถาบันการเงิน				
- ส่วนที่มีหลักประกัน	-	54,917	-	-
- ส่วนที่ไม่มีหลักประกัน	679,000	565,000	644,000	565,000
รวม	<u>693,676</u>	<u>620,045</u>	<u>645,150</u>	<u>565,000</u>
เงินกู้ยืมระยะยาวจากสถาบันการเงิน				
ส่วนที่ถึงกำหนดชำระภายในหนึ่งปี				
- ส่วนที่มีหลักประกัน	12,589	16,224	-	-
หนี้สินตามสัญญาเช่าการเงินส่วน				
ที่ถึงกำหนดชำระภายในหนึ่งปี				
- ส่วนที่มีหลักประกัน	82,127	88,576	80,252	88,496
รวม	<u>788,392</u>	<u>724,845</u>	<u>725,402</u>	<u>653,496</u>
ส่วนที่ไม่หมุนเวียน				
เงินกู้ยืมระยะยาวจากสถาบันการเงิน				
- ส่วนที่มีหลักประกัน	24,255	46,935	-	-
หุ้นกู้ (หมายเหตุ 22)				
- ส่วนที่ไม่มีหลักประกัน	3,300,000	3,300,000	3,300,000	3,300,000
หนี้สินตามสัญญาเช่าการเงิน				
- ส่วนที่มีหลักประกัน	93,838	169,892	92,844	164,296
	<u>3,418,093</u>	<u>3,516,827</u>	<u>3,392,844</u>	<u>3,464,296</u>
รวม	<u>4,206,485</u>	<u>4,241,672</u>	<u>4,118,246</u>	<u>4,117,792</u>

บริษัท บางกอก เชน ฮอสปิทอล จำกัด (มหาชน) และบริษัทย่อย
หมายเหตุประกอบงบการเงิน

บริษัท บางกอก เชน ฮอสปิทอล จำกัด (มหาชน) และบริษัทย่อย
หมายเหตุประกอบงบการเงิน

หนี้สินที่มีภาระดอกเบี้ยซึ่งไม่รวมหนี้สินตามสัญญาเช่าการเงินแยกแสดงตามระยะเวลาครบกำหนดการจ่ายชำระ ณ วันที่ 31 ธันวาคม ได้ดังนี้

	งบการเงินรวม		งบการเงินเฉพาะกิจการ	
	2557	2556	2557	2556
			(พันบาท)	
ครบกำหนดภายในหนึ่งปี	706,265	636,269	645,150	565,000
ครบกำหนดหลังจากหนึ่งปี				
แต่ไม่เกินห้าปี	3,324,255	3,346,935	3,300,000	3,300,000
รวม	<u>4,030,520</u>	<u>3,983,204</u>	<u>3,945,150</u>	<u>3,865,000</u>

บริษัทและบริษัทย่อยกู้ยืมเงินระยะสั้นและระยะยาวจากธนาคารและสถาบันการเงินในประเทศ เพื่อใช้ในการดำเนินการบริหาร ปรับปรุงขยายโรงพยาบาล ซื่อที่ดิน ก่อสร้างโรงพยาบาล และซื้ออุปกรณ์ทางการแพทย์โดยมีสัญญาเงินกู้ยืม ดังต่อไปนี้

บริษัท

เงินกู้ยืมระยะสั้น

ในปี 2557 เงินกู้ยืมระยะสั้นจากสถาบันการเงินประกอบด้วยค้ำสัญญาใช้เงินและค้ำแลกเงิน อัตราดอกเบี้ยร้อยละ 2.40 และ 2.42 ต่อปี (2556: ร้อยละ 2.60 และ 2.50 ต่อปี)

บริษัท บางกอก เชน ออสปิทอล จำกัด (มหาชน) และบริษัทย่อย
หมายเหตุประกอบงบการเงิน

บริษัทย่อย

เงินกู้ยืมระยะยาว

เงินกู้ยืมระยะยาวจากสถาบันการเงินรวม 5 วงเงินกู้เป็นจำนวนเงิน 80.71 ล้านบาท

- วงเงินกู้ 15,000,000 บาท อัตราดอกเบี้ย ปีที่ 1 MLR-1 ปีที่ 2 MLR-0.75 ปีที่ 3 MLR-0.5 หลังจากนั้นคิดอัตราดอกเบี้ย MLR ตลอดอายุสัญญา โดยบริษัทย่อยชำระเงินงวดแรกในเดือนกันยายน 2555 และชำระหนี้คืนตามสัญญาให้แล้วเสร็จทั้งหมดภายใน 7 ปี นับแต่วันที่มีการเบิกเงินกู้ตามสัญญางวดแรก เงินกู้ยืมดังกล่าวกิจการได้ชำระแล้วเสร็จทั้งหมดภายในระหว่างปี 2557
- วงเงินกู้ 30,000,000 บาท อัตราดอกเบี้ยร้อยละ 3 ต่อปี โดยบริษัทย่อยจะชำระเงินต้นงวดแรกในเดือนกันยายน 2555 และจะชำระหนี้คืนตามสัญญาให้แล้วเสร็จทั้งหมดภายใน 5 ปี นับแต่วันที่มีการเบิกเงินกู้ตามสัญญางวดแรก
- วงเงินกู้ 30,000,000 บาท อัตราดอกเบี้ยร้อยละ 3 ต่อปี โดยบริษัทย่อยจะชำระเงินต้นงวดแรกในเดือนกันยายน 2555 และจะชำระหนี้คืนตามสัญญาให้แล้วเสร็จทั้งหมดภายใน 5 ปี นับแต่วันที่มีการเบิกเงินกู้ตามสัญญางวดแรก
- วงเงินกู้ 5,000,000 บาท อัตราดอกเบี้ย ปีที่ 1 MLR-1 ปีที่ 2 MLR-0.75 ปีที่ 3 MLR-0.5 หลังจากนั้นคิดอัตราดอกเบี้ย MLR ตลอดอายุสัญญา โดยบริษัทย่อยชำระเงินงวดแรกในเดือนกันยายน 2555 และชำระหนี้คืนตามสัญญาให้แล้วเสร็จทั้งหมดภายใน 7 ปี นับแต่วันที่มีการเบิกเงินกู้ตามสัญญางวดแรก
- วงเงินกู้ 718,000 บาท อัตราดอกเบี้ย MLR โดยบริษัทย่อยชำระเงินต้นงวดแรกในเดือนพฤศจิกายน 2555 และชำระหนี้คืนตามสัญญาให้แล้วเสร็จทั้งหมดภายใน 5 ปี นับแต่วันที่มีการเบิกเงินกู้ตามสัญญางวดแรก

เงินกู้ยืมระยะยาวจากสถาบันการเงินมีที่ดินพร้อมสิ่งปลูกสร้างของบริษัทย่อยเป็นหลักประกัน

บริษัท บางกอก เชน ฮอस्पิตอล จำกัด (มหาชน) และบริษัทย่อย
หมายเหตุประกอบงบการเงิน

หนี้สินตามสัญญาเช่าการเงิน

หนี้สินตามสัญญาเช่าการเงิน ณ วันที่ 31 ธันวาคม มีรายละเอียดดังนี้

	งบการเงินรวม					
	2557			2556		
	มูลค่าอนาคต ของจำนวนเงิน ขั้นต่ำที่ต้องจ่าย	ดอกเบี้ย	มูลค่า ปัจจุบันของ จำนวนเงิน ขั้นต่ำที่ต้องจ่าย	มูลค่าอนาคต ของจำนวนเงิน ขั้นต่ำที่ต้องจ่าย	ดอกเบี้ย	มูลค่า ปัจจุบันของ จำนวนเงินขั้นต่ำ ที่ต้องจ่าย
	(พันบาท)					
ครบกำหนดชำระภายใน หนึ่งปี	87,762	5,635	82,127	90,660	2,084	88,576
ครบกำหนดชำระหลังจาก หนึ่งปีแต่ไม่เกินห้าปี	96,498	2,660	93,838	187,490	17,598	169,892
รวม	184,260	8,295	175,965	278,150	19,682	258,468

	งบการเงินเฉพาะกิจการ					
	2557			2556		
	มูลค่าอนาคต ของจำนวนเงิน ขั้นต่ำที่ต้องจ่าย	ดอกเบี้ย	มูลค่า ปัจจุบันของ จำนวนเงินขั้นต่ำ ที่ต้องจ่าย	มูลค่าอนาคต ของจำนวนเงิน ขั้นต่ำที่ต้อง จ่าย	ดอกเบี้ย	มูลค่า ปัจจุบันของ จำนวนเงินขั้นต่ำ ที่ต้องจ่าย
	(พันบาท)					
ครบกำหนดชำระภายใน หนึ่งปี	85,737	5,485	80,252	90,572	2,076	88,496
ครบกำหนดชำระหลังจาก หนึ่งปีแต่ไม่เกินห้าปี	95,479	2,635	92,844	181,407	17,111	164,296
รวม	181,216	8,120	173,096	271,979	19,187	252,792

ณ วันที่ 31 ธันวาคม 2557 และ 2556 กลุ่มบริษัทและบริษัท มีสัญญาเช่าการเงินเพื่อจัดหาเครื่องมือแพทย์และ
เครื่องใช้สำนักงานสำหรับใช้ในการดำเนินธุรกิจโรงพยาบาล กลุ่มบริษัทและบริษัทตกลงชำระค่าเช่าเป็นรายเดือน
ตามอัตราและเงื่อนไขที่กำหนดในสัญญา สัญญามีอายุ 3-10 ปี

หนี้สินที่มีภาระดอกเบี้ยทั้งหมดของกลุ่มบริษัทและบริษัท ณ วันที่ 31 ธันวาคม 2557 และ 2556 เป็นสกุลเงินบาท

บริษัท บางกอก เชน ออสปิทอล จำกัด (มหาชน) และบริษัทย่อย
หมายเหตุประกอบงบการเงิน

20 เจ้าหนี้การค้า

หมายเหตุ	งบการเงินรวม		งบการเงินเฉพาะกิจการ	
	2557	2556	2557	2556
	(พันบาท)			
กิจการที่เกี่ยวข้องกัน	6	-	1,862	4,777
กิจการอื่น ๆ	337,981	399,138	217,054	271,824
รวม	<u>337,981</u>	<u>399,138</u>	<u>218,916</u>	<u>276,601</u>

21 รายได้รับล่วงหน้า

	งบการเงินรวม		งบการเงินเฉพาะกิจการ	
	2557	2556	2557	2556
	(พันบาท)			
รายได้รับล่วงหน้าจากสำนักงาน				
หลักประกันสุขภาพแห่งชาติ	47,130	36,547	42,628	36,547
อื่น ๆ	6,782	18,947	6,287	9,005
รวม	<u>53,912</u>	<u>55,494</u>	<u>48,915</u>	<u>45,552</u>

22 หุ้นกู้

	อัตรา ดอกเบี้ย (ร้อยละต่อปี)	วันที่ออก หุ้นกู้	ครบกำหนด ชำระ	งบการเงินรวม / งบการเงินเฉพาะกิจการ	
				31 ธันวาคม 2557	31 ธันวาคม 2556
				(พันบาท)	
ครั้งที่ 1/2556 ชุดที่ 1	3.69	31 มกราคม 2556	31 มกราคม 2559	800,000	800,000
ครั้งที่ 1/2556 ชุดที่ 2	4.18	31 มกราคม 2556	31 มกราคม 2561	1,000,000	1,000,000
ครั้งที่ 2/2556	4.31	19 กันยายน 2556	19 มีนาคม 2560	1,500,000	1,500,000
รวม				<u>3,300,000</u>	<u>3,300,000</u>
หัก หุ้นกู้ที่ถึงกำหนดชำระภายในหนึ่งปี				-	-
หุ้นกู้ที่ถึงกำหนดชำระเกินกว่าหนึ่งปี				<u>3,300,000</u>	<u>3,300,000</u>

บริษัท บางกอก เชน โฮสพิทอล จำกัด (มหาชน) และบริษัทย่อย
หมายเหตุประกอบงบการเงิน

หุ้นกู้เหล่านี้เป็นหุ้นกู้ชนิดระบุชื่อ ประเภทไม่ค้ำยสิทธิและไม่มีหลักประกันจ่ายดอกเบี้ยทุก 6 เดือน ตลอดอายุหุ้นกู้

หุ้นกู้อ้างว่ามีเงื่อนไขสำคัญบางประการที่บริษัทต้องถือปฏิบัติตลอดอายุหุ้นกู้ เช่น การดำรงอัตราส่วนหนี้สินที่มีภาระดอกเบี้ยต่อส่วนของผู้ถือหุ้นไม่เกิน 2 ต่อ 1 ณ วันสิ้นงวดบัญชีรายไตรมาสตลอดอายุของหุ้นกู้และข้อจำกัดการจ่ายเงินปันผล เป็นต้น

23 ภาระผูกพันของผลประโยชน์พนักงาน

	งบการเงินรวม		งบการเงินเฉพาะกิจการ	
	2557	2556	2557	2556
	(พันบาท)			
งบแสดงฐานะการเงิน				
ภาระผูกพันในงบแสดงฐานะการเงินสำหรับ				
ผลประโยชน์หลังออกจากงาน	83,340	80,914	48,343	42,984
	<u>83,340</u>	<u>80,914</u>	<u>48,343</u>	<u>42,984</u>

	งบการเงินรวม		งบการเงินเฉพาะกิจการ	
	2557	2556	2557	2556
	(พันบาท)			
สำหรับปีสิ้นสุดวันที่ 31 ธันวาคม				
งบกำไรขาดทุนเบ็ดเสร็จ				
รับรู้ในกำไรหรือขาดทุน				
ผลประโยชน์หลังออกจากงาน	10,141	10,992	6,549	7,064
	<u>10,141</u>	<u>10,992</u>	<u>6,549</u>	<u>7,064</u>

ภาระผูกพันตามงบแสดงฐานะการเงินมีดังต่อไปนี้

	งบการเงินรวม		งบการเงินเฉพาะกิจการ	
	2557	2556	2557	2556
	(พันบาท)			
มูลค่าปัจจุบันของภาระผูกพันที่ไม่ได้จัดให้มี				
กองทุน	83,340	80,914	48,343	42,984
ภาระผูกพันตามงบแสดงฐานะการเงิน	<u>83,340</u>	<u>80,914</u>	<u>48,343</u>	<u>42,984</u>

บริษัท บางกอก เซน ออสพิทอล จำกัด (มหาชน) และบริษัทย่อย
หมายเหตุประกอบงบการเงิน

การเปลี่ยนแปลงในมูลค่าปัจจุบันของภาระผูกพันของโครงการผลประโยชน์

	งบการเงินรวม		งบการเงินเฉพาะกิจการ	
สำหรับปีสิ้นสุดวันที่ 31 ธันวาคม	2557	2556	2557	2556
	(พันบาท)			
ภาระผูกพันของโครงการผลประโยชน์				
ณ วันที่ 1 มกราคม	80,914	72,213	42,984	37,881
ผลประโยชน์จ่ายโดยโครงการ	(7,715)	(2,291)	(1,190)	(1,961)
ต้นทุนบริการปัจจุบัน และดอกเบี้ย	10,141	10,992	6,549	7,064
ภาระผูกพันของโครงการผลประโยชน์				
ณ วันที่ 31 ธันวาคม	83,340	80,914	48,343	42,984

ค่าใช้จ่ายที่รับรู้ในกำไรหรือขาดทุน (หมายเหตุประกอบงบการเงิน 27)

	งบการเงินรวม		งบการเงินเฉพาะกิจการ	
สำหรับปีสิ้นสุดวันที่ 31 ธันวาคม	2557	2556	2557	2556
	(พันบาท)			
ต้นทุนบริการปัจจุบัน	7,879	8,524	5,211	5,560
ดอกเบี้ยจากภาระผูกพัน	2,262	2,468	1,338	1,504
รวม	10,141	10,992	6,549	7,064

ค่าใช้จ่ายที่รับรู้ในรายการต่อไปนีในงบกำไรขาดทุนเบ็ดเสร็จ

	งบการเงินรวม		งบการเงินเฉพาะกิจการ	
สำหรับปีสิ้นสุดวันที่ 31 ธันวาคม	2557	2556	2557	2556
	(พันบาท)			
ต้นทุนขาย	8,113	8,794	5,239	5,651
ค่าใช้จ่ายในการบริหาร	2,028	2,198	1,310	1,413
รวม	10,141	10,992	6,549	7,064

บริษัท บางกอก เชน โฮสพิทอล จำกัด (มหาชน) และบริษัทย่อย
หมายเหตุประกอบงบการเงิน

ข้อสมมุติหลักในการประมาณการตามหลักการคณิตศาสตร์ประกันภัย ณ วันที่รายงาน (แสดงโดยวิธีถัวเฉลี่ยถ่วงน้ำหนัก)

	งบการเงินรวม		งบการเงินเฉพาะกิจการ	
	2557	2556	2557	2556
			(ร้อยละ)	
อัตราคิดลด ณ วันที่ 31 ธันวาคม	3.7	3.7	3.7	3.7
การเพิ่มขึ้นของเงินเดือนในอนาคต	4.5	4.5	4.5	4.5

ข้อสมมุติเกี่ยวกับอัตราภาระในอนาคตถือตามข้อมูลทางสถิติที่เผยแพร่ทั่วไปและตารางภาระ

24 ทุนเรือนหุ้น

ราคาตาม มูลค่าหุ้น (บาท)	2557		2556	
	จำนวนหุ้น	จำนวนเงิน (พันหุ้น / พันบาท)	จำนวนหุ้น	จำนวนเงิน
ทุนจดทะเบียน				
ณ วันที่ 1 มกราคม				
- หุ้นสามัญ	1	2,493,748	1,995,000	1,995,000
ลดหุ้น	1	-	(2)	(2)
ออกหุ้นใหม่	1	-	498,750	498,750
ณ วันที่ 31 ธันวาคม				
- หุ้นสามัญ	1	2,493,748	2,493,748	2,493,748
ทุนที่ออกและชำระเต็มมูลค่าแล้ว				
ณ วันที่ 1 มกราคม				
- หุ้นสามัญ	1	2,493,748	1,994,998	1,994,998
ออกหุ้นใหม่	1	-	498,750	498,750
ณ วันที่ 31 ธันวาคม				
- หุ้นสามัญ	1	2,493,748	2,493,748	2,493,748

บริษัท บางกอก เชน ออสปีทอล จำกัด (มหาชน) และบริษัทย่อย
หมายเหตุประกอบงบการเงิน

ทุนจดทะเบียน

ในการประชุมสามัญผู้ถือหุ้น เมื่อวันที่ 26 เมษายน 2556 ผู้ถือหุ้นมีมติอนุมัติให้บริษัทลดทุนจดทะเบียนจากเดิม 1,995,000,000 บาท (หุ้นสามัญจำนวน 1,995,000,000 หุ้น ในราคาหุ้นละ 1 บาท) เป็น 1,994,998,492 บาท (หุ้นสามัญจำนวน 1,994,998,492 หุ้น ในราคาหุ้นละ 1 บาท) และอนุมัติให้บริษัทเพิ่มทุนจดทะเบียนจากทุนจดทะเบียน 1,994,998,492 บาท เป็น 2,493,748,115 บาท โดยการออกหุ้นสามัญใหม่จำนวน 498,749,623 หุ้น มูลค่าที่ตราไว้หุ้นละ 1 บาท เพื่อรองรับการจ่ายหุ้นปันผล หุ้นปันผลดังกล่าวได้ออกให้แก่ผู้ถือหุ้นแล้วในเดือน พฤษภาคม 2556

บริษัทได้จดทะเบียนลดทุนจดทะเบียนจากเดิม 1,995,000,000 บาท เป็น 1,994,998,492 บาท เมื่อวันที่ 9 พฤษภาคม 2556 และจดทะเบียนเพิ่มทุนจดทะเบียนและทุนที่ออก จาก 1,994,998,492 บาท เป็น 2,493,748,115 บาท เมื่อวันที่ 10 พฤษภาคม 2556

25 ส่วนเกินทุนและสำรอง

ส่วนเกินมูลค่าหุ้น

ตามบทบัญญัติแห่งพระราชบัญญัติบริษัทมหาชนจำกัด พ.ศ. 2535 มาตรา 51 ในกรณีที่บริษัทเสนอขายหุ้นสูงกว่ามูลค่าหุ้นที่จดทะเบียนไว้ บริษัทต้องนำค่าหุ้นส่วนเกินนี้ตั้งเป็นทุนสำรอง (“ส่วนเกินมูลค่าหุ้น”) ส่วนเกินมูลค่าหุ้นนี้จะนำไปจ่ายเป็นเงินปันผลไม่ได้

สำรองตามกฎหมาย

ตามบทบัญญัติแห่งพระราชบัญญัติบริษัทมหาชนจำกัด พ.ศ. 2535 มาตรา 116 บริษัทจะต้องจัดสรรทุนสำรอง (“สำรองตามกฎหมาย”) อย่างน้อยร้อยละ 5 ของกำไรสุทธิประจำปีหลังจากหักขาดทุนสะสมมา (ถ้ามี) จนกว่าสำรองดังกล่าวมีจำนวนไม่น้อยกว่าร้อยละ 10 ของทุนจดทะเบียน เงินสำรองนี้จะนำไปจ่ายเป็นเงินปันผลไม่ได้

บริษัทจัดสรรทุนสำรองตามกฎหมายในระหว่างปี 2557 เป็นจำนวนเงิน 20.2 ล้านบาท (2556: 29.7 ล้านบาท)

บริษัท บางกอก เชน ฮอสปิเทล จำกัด (มหาชน) และบริษัทย่อย
หมายเหตุประกอบงบการเงิน

26 ข้อมูลทางการเงินจำแนกตามส่วนงาน

กลุ่มบริษัทดำเนินธุรกิจโรงพยาบาลเอกชน ซึ่งฝ่ายบริหารพิจารณาแล้วว่ากลุ่มบริษัทมีส่วนงานทางธุรกิจเพียงส่วนงานเดียว และเมื่อพิจารณาถึงเกณฑ์ทำเลที่ตั้งของสถานประกอบการของกลุ่มบริษัทแล้ว กลุ่มบริษัทมีส่วนงานทางภูมิศาสตร์เพียงส่วนงานเดียว เนื่องจากกลุ่มบริษัทดำเนินธุรกิจเฉพาะในประเทศไทยเท่านั้น

ส่วนงานดำเนินงานที่นำเสนอนี้สอดคล้องกับรายงานภายในของบริษัทที่จัดทำให้กับผู้มีอำนาจตัดสินใจสูงสุดด้านการดำเนินงาน และได้รับการสอบทานอย่างสม่ำเสมอเพื่อใช้ในการตัดสินใจในการจัดสรรทรัพยากรให้กับส่วนงานและประเมินผลการดำเนินงาน ทั้งนี้ผู้มีอำนาจตัดสินใจสูงสุดด้านการดำเนินงานของบริษัทคือ คณะกรรมการบริหาร

27 ค่าใช้จ่ายผลประโยชน์ของพนักงาน

หมายเหตุ	งบการเงินรวม		งบการเงินเฉพาะกิจการ	
	2557	2556	2557	2556
	(พันบาท)			
ผู้บริหาร				
เงินเดือนและ โบนัส	6	90,028	73,130	62,943
พนักงาน				
เงินเดือนและค่าแรง		759,240	638,145	392,720
โบนัส		52,187	58,821	22,681
เงินสมทบกองทุนสำรองเลี้ยงชีพ		3,413	3,170	1,618
อื่น ๆ		240,127	222,643	128,984
		1,054,967	922,779	546,003
รวม		1,144,995	995,909	608,946
				576,000

บริษัทและบริษัทย่อยแห่งหนึ่งได้จัดตั้งกองทุนสำรองเลี้ยงชีพสำหรับพนักงานของบริษัทบนพื้นฐานความสมัครใจของพนักงานในการเป็นสมาชิกของกองทุน โดยพนักงานจ่ายเงินสะสมในอัตราร้อยละ 2 ของเงินเดือนทุกเดือน และบริษัทและบริษัทย่อยจ่ายสมทบในอัตราร้อยละ 2 ของเงินเดือนของพนักงานทุกเดือน กองทุนสำรองเลี้ยงชีพนี้ได้ จัดทะเบียนเป็นกองทุนสำรองเลี้ยงชีพตามข้อกำหนดของกระทรวงการคลังและจัดการกองทุนโดยผู้จัดการกองทุนที่ได้รับอนุญาต

บริษัท บางกอก เชน ออสปิทอล จำกัด (มหาชน) และบริษัทย่อย
หมายเหตุประกอบงบการเงิน

28 ค่าใช้จ่ายตามลักษณะ

หมายเหตุ	งบการเงินรวม		งบการเงินเฉพาะกิจการ	
	2557	2556	2557	2556
	(พันบาท)			
ต้นทุนยาและเวชภัณฑ์	1,081,068	941,451	586,696	526,875
ค่าใช้จ่ายเกี่ยวกับบุคลากร	27 1,144,995	995,909	608,946	576,000
ค่าธรรมเนียมนแพทย์	1,098,238	985,658	628,365	608,166
ค่าเสื่อมราคาและตัดจำหน่าย	14,15,16 432,763	345,128	282,272	235,515
ค่าสาธารณูปโภค	172,012	144,285	102,513	93,012
อื่นๆ	462,324	378,984	310,647	272,444
รวมต้นทุนขาย ค่าใช้จ่ายในการขาย				
และค่าใช้จ่ายใน การบริหาร	4,391,400	3,791,415	2,519,439	2,312,012

29 ต้นทุนทางการเงิน

หมายเหตุ	งบการเงินรวม		งบการเงินเฉพาะกิจการ	
	2557	2556	2557	2556
	(พันบาท)			
ดอกเบี้ยจ่าย				
หุ้นกู้	135,970	83,684	135,970	83,684
หนี้สินตามสัญญาเช่าการเงิน	10,502	9,378	9,229	9,378
สถาบันการเงิน	13,667	28,791	11,173	28,781
	160,139	121,853	156,372	121,843
หัก: จำนวนที่รวมอยู่ในต้นทุน				
ของสินทรัพย์ที่เข้าเงื่อนไข				
- ส่วนที่บันทึกเป็นต้นทุนของ				
สินทรัพย์ระหว่างก่อสร้าง	15 -	(15,682)	-	(15,682)
สุทธิ	160,139	106,171	156,372	106,161

บริษัท บางกอก เชน โฮสพิทอล จำกัด (มหาชน) และบริษัทย่อย
 หมายเหตุประกอบงบการเงิน

30 ภาษีเงินได้

ภาษีเงินได้ที่รับรู้ในกำไรหรือขาดทุน

หมายเหตุ	งบการเงินรวม		งบการเงินเฉพาะกิจการ	
	2557	2556	2557	2556
	(พันบาท)			
ภาษีเงินได้ของงวดปัจจุบัน				
สำหรับงวดปัจจุบัน	166,191	176,497	27,365	31,140
ภาษีเงินได้รอการตัดบัญชี	18			
การเปลี่ยนแปลงของผลต่างชั่วคราว	(6,836)	1,131	(7,203)	2,561
รวมภาษีเงินได้	159,355	177,628	20,162	33,701

ภาษีเงินได้ที่รับรู้ในกำไรขาดทุนเบ็ดเสร็จอื่น

	งบการเงินรวม					
	2557			2556		
	รายได้			รายได้		
	ก่อนภาษีเงินได้	(ค่าใช้จ่าย) ภาษีเงินได้	สุทธิจาก ภาษีเงินได้	ก่อนภาษีเงินได้	(ค่าใช้จ่าย) ภาษีเงินได้	สุทธิจาก ภาษีเงินได้
	(พันบาท)					
ขาดทุนจากเงินลงทุน						
เพื่อขาย	14,219	(2,844)	11,375	-	-	-
รวม	14,219	(2,844)	11,375	-	-	-

บริษัท บางกอก เชน ออสปิทอล จำกัด (มหาชน) และบริษัทย่อย
หมายเหตุประกอบงบการเงิน

การกระทบยอดเพื่อหาอัตราภาษีที่แท้จริง

	งบการเงินรวม			
	2557		2556	
	อัตราภาษี (ร้อยละ)	(พันบาท)	อัตราภาษี (ร้อยละ)	(พันบาท)
กำไรก่อนภาษีเงินได้รวม		829,956		898,822
จำนวนภาษีตามอัตราภาษีเงินได้	20	165,991	20	179,764
ค่าใช้จ่ายต้องห้ามทางภาษีและอื่น ๆ		2,672		(2,136)
การรับรู้ภาษีเงินได้รอตัดบัญชีที่ยังไม่ได้บันทึก		(9,308)		-
รวม	19	159,355	20	177,628

	งบการเงินเฉพาะ			
	2557		2556	
	อัตราภาษี (ร้อยละ)	(พันบาท)	อัตราภาษี (ร้อยละ)	(พันบาท)
กำไรก่อนภาษีเงินได้รวม		464,630		626,644
จำนวนภาษีตามอัตราภาษีเงินได้	20	92,926	20	125,329
รายได้ที่ไม่ต้องเสียภาษี		(70,256)		(91,743)
ค่าใช้จ่ายต้องห้ามทางภาษีและอื่น ๆ		1,560		115
การรับรู้ภาษีเงินได้รอตัดบัญชีที่ยังไม่ได้บันทึก		(4,068)		-
รวม	4	20,162	6	33,701

การลดอัตราภาษีเงินได้นิติบุคคล

พระราชกฤษฎีกาตามความในประมวลรัษฎากรว่าด้วยการลดอัตราและยกเว้นรัษฎากร ฉบับที่ 530 พ.ศ. 2554 ลงวันที่ 21 ธันวาคม 2554 ให้ลดอัตราภาษีเงินได้นิติบุคคลสำหรับกำไรสุทธิเป็นระยะเวลาสามรอบระยะเวลาบัญชี ได้แก่ปี 2555 2556 และ 2557 จากอัตราร้อยละ 30 เหลืออัตราร้อยละ 23 สำหรับรอบระยะเวลาบัญชี 2555 ที่เริ่มในหรือหลังวันที่ 1 มกราคม 2555 และร้อยละ 20 ของกำไรสุทธิสำหรับสองรอบระยะเวลาบัญชีถัดมา (2556 และ 2557) ที่เริ่มในหรือหลังวันที่ 1 มกราคม 2556 และ 2557 ตามลำดับ พระราชกฤษฎีกาออกตามความในประมวลรัษฎากรว่าด้วยการลดอัตราและยกเว้นรัษฎากร ฉบับที่ 577 พ.ศ. 2557 ลงวันที่ 10 พฤศจิกายน 2557 ขยายเวลาการลดอัตราภาษีเงินได้นิติบุคคลร้อยละ 20 สำหรับรอบระยะเวลาบัญชีปี 2558 ที่เริ่มในหรือหลังวันที่ 1 มกราคม 2558

บริษัท บางกอก เชน ฮอสปิทอล จำกัด (มหาชน) และบริษัทย่อย
หมายเหตุประกอบงบการเงิน

กลุ่มบริษัท/บริษัทใช้อัตราภาษีเงินได้ที่ลดลงเหลือร้อยละ 20 ในการวัดมูลค่าสินทรัพย์และหนี้สินภาษีเงินได้รอการตัดบัญชี ณ วันที่ 31 ธันวาคม 2557 และ 2556 ตามคำชี้แจงของสภาวิชาชีพบัญชีที่ออกในปี 2555

31 กำไรต่อหุ้นขั้นพื้นฐาน

กำไรต่อหุ้นขั้นพื้นฐานสำหรับปีสิ้นสุดวันที่ 31 ธันวาคม 2557 คำนวณจากกำไรสำหรับงวดที่เป็นส่วนของผู้ถือหุ้นของบริษัทและจำนวนหุ้นสามัญที่ออกจำหน่ายแล้วระหว่างปี

กำไรต่อหุ้นขั้นพื้นฐานสำหรับปีสิ้นสุดวันที่ 31 ธันวาคม 2556 คำนวณจากกำไรสำหรับงวดที่เป็นส่วนของผู้ถือหุ้นสามัญของบริษัทและจำนวนหุ้นสามัญที่ออกจำหน่ายแล้วระหว่างปีโดยได้ปรับจำนวนหุ้นสามัญเพื่อสะท้อนผลกระทบของการออกหุ้นปันผลตามที่ได้กล่าวไว้ในหมายเหตุประกอบงบการเงินข้อ 24 โดยถือเสมือนว่าการออกหุ้นปันผลได้เกิดขึ้นตั้งแต่วันเริ่มต้นของงวดแรกที่เสนอรายงาน โดยแสดงการคำนวณ ดังนี้

สำหรับปีสิ้นสุดวันที่ 31 ธันวาคม	งบการเงินรวม		งบการเงินเฉพาะกิจการ	
	2557	2556	2557	2556
	(พันบาท / พันหุ้น)			
กำไรที่เป็นส่วนของผู้ถือหุ้นของบริษัท	521,866	584,744	444,468	592,943
จำนวนหุ้นสามัญที่ออก ณ วันที่ 1 มกราคม	2,493,748	1,994,998	2,493,748	1,994,998
ผลกระทบจากการจ่ายหุ้นปันผล				
จำนวนหุ้นสามัญเพิ่มขึ้น	-	498,750	-	498,750
จำนวนหุ้นสามัญที่ออกจำหน่ายแล้ว	2,493,748	2,493,748	2,493,748	2,493,748
กำไรต่อหุ้นขั้นพื้นฐาน (บาท)	0.21	0.23	0.18	0.24

32 เงินปันผล

ในการประชุมคณะกรรมการของบริษัทเมื่อวันที่ 14 สิงหาคม 2557 คณะกรรมการมีมติอนุมัติการจ่ายกำไรเป็นเงินปันผลระหว่างกาลจากกำไรของการดำเนินงาน 6 เดือนสิ้นสุด วันที่ 30 มิถุนายน 2557 ให้แก่ผู้ถือหุ้นในอัตราหุ้นละ 0.05 บาท เป็นจำนวน 124.69 ล้านบาท เงินปันผลระหว่างกาลดังกล่าวได้จ่ายให้แก่ผู้ถือหุ้นในเดือนกันยายน 2557

ในการประชุมสามัญประจำปีของผู้ถือหุ้นของบริษัท เมื่อวันที่ 29 เมษายน 2557 ผู้ถือหุ้นมีมติอนุมัติการจ่ายกำไรเป็นเงินปันผลจากกำไรสะสมและกำไรสุทธิของปี 2556 ให้แก่ผู้ถือหุ้นในอัตราหุ้นละ 0.16 บาทเป็นจำนวนเงินรวม 399 ล้านบาททั้งนี้บริษัทได้จ่ายเงินปันผลระหว่างกาลไปแล้วในเดือนกันยายน 2556 ในอัตราหุ้นละ 0.08 บาท

บริษัท บางกอก เชน ออสปีทอล จำกัด (มหาชน) และบริษัทย่อย หมายเหตุประกอบงบการเงิน

ในการประชุมคณะกรรมการของบริษัท เมื่อวันที่ 14 สิงหาคม 2556 คณะกรรมการมีมติอนุมัติการจัดสรรกำไรเป็นเงินปันผลระหว่างกาลจากกำไรของการดำเนินงาน 6 เดือนสิ้นสุดวันที่ 30 มิถุนายน 2556 ให้แก่ผู้ถือหุ้นในอัตรา หุ้นละ 0.08 บาท เป็นจำนวน 199.5 ล้านบาท เงินปันผลดังกล่าวได้จ่ายให้แก่ผู้ถือหุ้นในเดือนกันยายน 2556

ในการประชุมสามัญผู้ถือหุ้น เมื่อวันที่ 26 เมษายน 2556 ผู้ถือหุ้นมีมติอนุมัติการจัดสรรกำไรเป็นเงินปันผลจากกำไรสะสมและกำไรสุทธิของปี 2555 ให้แก่ผู้ถือหุ้นเป็นจำนวนเงินรวม 857.85 ล้านบาท โดยจ่ายปันผลเป็นเงินสดจำนวน 359.10 ล้านบาท ทั้งนี้ บริษัทได้จ่ายเงินปันผลระหว่างกาลไปแล้วในเดือนกันยายน 2555 ในอัตราหุ้นละ 0.15 บาท เป็นจำนวน 299.25 ล้านบาท ดังนั้น จึงจ่ายเงินปันผลเป็นเงินสดเพิ่มอีกในอัตราหุ้นละ 0.03 บาท เป็นจำนวนเงิน 59.85 ล้านบาท และหุ้นปันผลในอัตรา 4 หุ้นเดิมต่อ 1 หุ้นปันผล รวมมูลค่าทั้งสิ้น 498.75 ล้านบาท หรือคิดเป็นอัตรการจ่ายเงินปันผล 0.25 บาทต่อหุ้น เงินปันผลและหุ้นปันผลดังกล่าวได้จ่ายให้แก่ผู้ถือหุ้นในเดือนพฤษภาคม 2556

33 เครื่องมือทางการเงิน

นโยบายการจัดการความเสี่ยงทางการเงิน

กลุ่มบริษัทมีความเสี่ยงจากการดำเนินธุรกิจตามปกติจากการเปลี่ยนแปลงอัตราดอกเบี้ยและอัตราแลกเปลี่ยนเงินตราต่างประเทศ และจากการไม่ปฏิบัติตามข้อกำหนดตามสัญญาของคู่สัญญา กลุ่มบริษัทไม่มีการถือหรือออกเครื่องมือทางการเงินที่เป็นตราสารอนุพันธ์ เพื่อการเก็งกำไรหรือการค้า

การจัดการความเสี่ยงเป็นส่วนที่สำคัญของธุรกิจของกลุ่มบริษัท กลุ่มบริษัทมีระบบในการควบคุมให้มีความสมดุลของระดับความเสี่ยงที่ยอมรับได้ โดยพิจารณาระหว่างต้นทุนที่เกิดจากความเสี่ยงและต้นทุนของการจัดการความเสี่ยง ฝ่ายบริหารได้มีการควบคุมกระบวนการจัดการความเสี่ยงของกลุ่มบริษัทอย่างต่อเนื่อง เพื่อให้มั่นใจว่ามีความสมดุลระหว่างความเสี่ยงและการควบคุมความเสี่ยง

การบริหารจัดการทุน

นโยบายของคณะกรรมการบริษัท คือการรักษาระดับเงินทุนให้มั่นคงเพื่อรักษานักลงทุน เจ้าหนี้และความเชื่อมั่นของตลาดและก่อให้เกิดการพัฒนาของธุรกิจในอนาคต คณะกรรมการได้มีการกำกับดูแลผลตอบแทนจากการลงทุนซึ่งกลุ่มบริษัทพิจารณาจากสัดส่วนของผลตอบแทนจากกิจกรรมดำเนินงานต่อส่วนของเจ้าของรวม ซึ่งไม่รวมส่วนได้เสียที่ไม่มีอำนาจควบคุม อีกทั้งยังกำกับดูแลระดับการจ่ายเงินปันผลให้แก่ผู้ถือหุ้นสามัญ

บริษัท บางกอก เชน ออสปีทอล จำกัด (มหาชน) และบริษัทย่อย
หมายเหตุประกอบงบการเงิน

ความเสี่ยงด้านอัตราดอกเบี้ย

ความเสี่ยงด้านอัตราดอกเบี้ย หมายถึง ความเสี่ยงที่เกิดจากการเปลี่ยนแปลงที่จะเกิดในอนาคตของอัตราดอกเบี้ยในตลาด ซึ่งส่งผลกระทบต่อการทำงานและกระแสเงินสดของกลุ่มบริษัท เนื่องจากดอกเบี้ยของเงินกู้ยืมส่วนใหญ่มีอัตราลอยตัว กลุ่มบริษัทมีความเสี่ยงด้านอัตราดอกเบี้ยที่เกิดจากเงินกู้ยืม

อัตราดอกเบี้ยที่แท้จริงของหนี้สินทางการเงินที่มีภาระดอกเบี้ย ณ วันที่ 31 ธันวาคม และระยะที่ครบกำหนดชำระหรือกำหนดอัตราใหม่มีดังนี้

	อัตราดอกเบี้ย ที่แท้จริง (ร้อยละต่อปี)	ภายใน 1 ปี	งบการเงินรวม		รวม
			หลังจาก 1 ปี แต่ภายใน 5 ปี (ล้านบาท)	หลังจาก 5 ปี	
ปี 2557					
หมุนเวียน					
เงินเบิกเกินบัญชีธนาคารและเงิน กู้ยืมระยะสั้นจากสถาบันการเงิน	2.40 และ 2.42	694	-	-	694
ไม่หมุนเวียน					
หุ้นกู้	3.69 - 4.31	-	3,300	-	3,300
เงินกู้ยืมระยะยาวจากสถาบัน การเงิน	3.00 และ 6.75	13	24	-	37
หนี้สินตามสัญญาเช่าการเงิน	3.60 – 5.00	82	94	-	176
รวม		789	3,418	-	4,207

บริษัท บางกอก เชน ออสปิทอล จำกัด (มหาชน) และบริษัทย่อย
 หมายเหตุประกอบงบการเงิน

	อัตราดอกเบี้ย ที่แท้จริง (ร้อยละต่อปี)	ภายใน 1 ปี	งบการเงินรวม		รวม
			หลังจาก 1 ปี แต่ภายใน 5 ปี (ล้านบาท)	หลังจาก 5 ปี	
ปี 2556					
หมุนเวียน					
เงินเบิกเกินบัญชีธนาคารและเงิน กู้ยืมระยะสั้นจากสถาบันการเงิน	2.50 และ 2.60	620	-	-	620
ไม่หมุนเวียน					
หุ้นกู้	3.69 - 4.31	-	3,300	-	3,300
เงินกู้ยืมระยะยาวจากสถาบัน การเงิน	3.00 และ 6.125	16	47	-	63
หนี้สินตามสัญญาเช่าการเงิน	3.60 - 5.00	89	170	-	259
รวม		725	3,517	-	4,242

	อัตราดอกเบี้ย ที่แท้จริง (ร้อยละต่อปี)	ภายใน 1 ปี	งบการเงินเฉพาะกิจการ หลังจาก 1 ปี หลังจาก 5 ปี แต่ภายใน 5 ปี (ล้านบาท)		รวม
ปี 2557					
หมุนเวียน					
เงินเบิกเกินบัญชีธนาคารและเงิน กู้ยืมระยะสั้นจากสถาบันการเงิน	2.40 และ 2.42	645	-	-	645
ไม่หมุนเวียน					
หุ้นกู้	3.69 - 4.31	-	3,300	-	3,300
หนี้สินตามสัญญาเช่าการเงิน	3.60 - 5.00	80	93	-	173
รวม		725	3,393	-	4,118

บริษัท บางกอก เชน ฮอสปิทอล จำกัด (มหาชน) และบริษัทย่อย
หมายเหตุประกอบงบการเงิน

	อัตราดอกเบี้ย ที่แท้จริง (ร้อยละต่อปี)	ภายใน 1 ปี	งบการเงินเฉพาะกิจการ หลังจาก 1 ปี หลังจาก 5 ปี แต่ภายใน 5 ปี (ล้านบาท)		รวม
ปี 2556					
หมุนเวียน					
เงินเบิกเกินบัญชีธนาคารและเงิน กู้ยืมระยะสั้นจากสถาบันการเงิน	2.50 และ 2.60	565	-	-	565
ไม่หมุนเวียน					
หุ้นกู้	3.69 - 4.31	-	3,300	-	3,300
หนี้สินตามสัญญาเช่าการเงิน	3.60 – 5.00	88	164	-	252
รวม		653	3,464	-	4,117

สินทรัพย์และหนี้สินทางการเงินของบริษัทโดยส่วนใหญ่มีอัตราดอกเบี้ยลอยตัวโดยอ้างอิงตามอัตราตลาด เช่น อัตราดอกเบี้ยลูกค้าน้ำดื่มของธนาคารพาณิชย์ หรือดอกเบี้ยเงินฝาก เป็นต้น

ความเสี่ยงจากเงินตราต่างประเทศ

ฝ่ายบริหารถือว่าความเสี่ยงจากเงินตราต่างประเทศสำหรับการประกอบกิจการอยู่ในระดับต่ำ เนื่องจากรายได้และค่าใช้จ่ายส่วนใหญ่อยู่ในสกุลบาท

ความเสี่ยงทางด้านสินเชื่อ

ความเสี่ยงทางด้านสินเชื่อ คือ ความเสี่ยงที่ลูกค้าหรือคู่สัญญาไม่สามารถชำระหนี้แก่กลุ่มบริษัทตามเงื่อนไขที่ตกลงไว้เมื่อครบกำหนด ฝ่ายบริหารได้กำหนดนโยบายทางด้านสินเชื่อเพื่อควบคุมความเสี่ยงทางด้านสินเชื่อดังกล่าวโดยสม่ำเสมอ โดยการวิเคราะห์ฐานะทางการเงินของลูกค้าและคู่สัญญาและกำหนดระเบียบการพิจารณาและระยะเวลาการเรียกเก็บหนี้ ณ วันที่รายงานไม่พบว่ามีความเสี่ยงจากสินเชื่อที่เป็นสาระสำคัญ ความเสี่ยงสูงสุดทางด้านสินเชื่อแสดงไว้ในราคาตามบัญชีของสินทรัพย์ทางการเงินแต่ละรายการในงบดุล อย่างไรก็ตาม เนื่องจากกลุ่มบริษัทมีฐานลูกค้าจำนวนมาก ฝ่ายบริหารไม่ได้คาดว่าจะเกิดผลเสียหายที่มีสาระสำคัญจากการเก็บหนี้ไม่ได้

ความเสี่ยงจากการขาดสภาพคล่อง

กลุ่มบริษัทมีการดูแลความเสี่ยงจากการขาดสภาพคล่องโดยการรักษาระดับของเงินสดและรายการเทียบเท่าเงินสดให้เพียงพอต่อการดำเนินงานของกลุ่มบริษัทและเพื่อให้ผลกระทบจากความผันผวนของกระแสเงินสดลดลง

บริษัท บางกอก เชน ออสปิตอล จำกัด (มหาชน) และบริษัทย่อย
หมายเหตุประกอบงบการเงิน

การกำหนดมูลค่ายุติธรรม

นโยบายการบัญชีและการเปิดเผยของกลุ่มบริษัทกำหนดให้มีการกำหนดมูลค่ายุติธรรมทั้งสินทรัพย์และหนี้สินทางการเงินและไม่ใช่ทางการเงิน มูลค่ายุติธรรม หมายถึง จำนวนเงินที่ผู้ซื้อและผู้ขายตกลงแลกเปลี่ยนสินทรัพย์หรือชำระหนี้สินกัน ในขณะที่ทั้งสองฝ่ายมีความรอบรู้และเต็มใจในการแลกเปลี่ยนกัน และสามารถต่อรองราคากันได้อย่างเป็นอิสระในลักษณะของผู้ที่ไม่มีความเกี่ยวข้องกัน วัตถุประสงค์ของการวัดมูลค่าและ/หรือการเปิดเผยมูลค่ายุติธรรมถูกกำหนดโดยวิธีต่อไปนี้ ข้อมูลเพิ่มเติมเกี่ยวกับสมมติฐานในการกำหนดมูลค่ายุติธรรมถูกเปิดเผยในหมายเหตุที่เกี่ยวข้องกับสินทรัพย์และหนี้สินนั้นๆ

มูลค่ายุติธรรมของลูกหนี้การค้าและลูกหนี้ระยะสั้นอื่นๆ เป็นมูลค่าที่ใกล้เคียงกับราคาที่ยบันทึกในบัญชี

ณ วันที่ 31 ธันวาคม 2557 และ 2556 สินทรัพย์และหนี้สินทางการเงินมีมูลค่ายุติธรรมไม่แตกต่างไปจากมูลค่าทางบัญชีอย่างเป็นสาระสำคัญ

34 ภาระผูกพันที่มีกับบุคคลหรือกิจการที่ไม่เกี่ยวข้องกันและหนี้สินที่อาจเกิดขึ้น

(ก) ภาระผูกพันด้านรายจ่ายฝ่ายทุน

ณ วันที่ 31 ธันวาคม ภาระผูกพันด้านรายจ่ายฝ่ายทุนของกลุ่มบริษัทและบริษัทมีดังต่อไปนี้

	งบการเงินรวม		งบการเงินเฉพาะกิจการ	
	2557	2556	2557	2556
	(พันบาท)			
ภาระผูกพันรายจ่ายฝ่ายทุน				
สัญญาที่ยังไม่ได้รับรู้				
อาคารและสิ่งปลูกสร้าง	43,721	221,975	33,958	173,175
เครื่องมือและอุปกรณ์ทางการแพทย์	9,851	2,283	3,931	98
คอมพิวเตอร์และระบบงาน	15,912	16,286	11,363	9,927
อุปกรณ์	1,440	-	-	-
รวม	70,924	240,544	49,252	183,200

บริษัท บางกอก เชน ออสปิตอล จำกัด (มหาชน) และบริษัทย่อย
หมายเหตุประกอบงบการเงิน

(ข) หนังสือค้ำประกัน

ณ วันที่ 31 ธันวาคม กลุ่มบริษัทและบริษัทมีภาระผูกพันและหนี้สินที่อาจเกิดขึ้นจากการให้ธนาคารออกหนังสือค้ำประกัน ดังต่อไปนี้

	งบการเงินรวม		งบการเงินเฉพาะกิจการ	
	2557	2556	2557	2556
	(พันบาท)			
หนังสือค้ำประกันการรักษาพยาบาล	65,497	61,512	34,575	38,999
หนังสือค้ำประกันการใช้ไฟฟ้า	23,140	21,866	15,236	15,236
หนังสือค้ำประกันการซื้อทรัพย์สิน	60	50	60	50
รวม	<u>88,697</u>	<u>83,428</u>	<u>49,871</u>	<u>54,285</u>

(ค) สัญญาเช่าและสัญญาบริการ

	งบการเงินรวม		งบการเงินเฉพาะกิจการ	
	2557	2556	2557	2556
	(พันบาท)			
ภาระผูกพันจากสัญญาเช่าดำเนินงาน และสัญญาบริการที่ยกเลิกไม่ได้				
ภายในระยะเวลาหนึ่งปี	10,287	11,292	8,411	10,690
หลังจากหนึ่งปีแต่ไม่เกินห้าปี	4,958	13,501	-	8,706
หลังจากห้าปี	3,881	4,747	-	-
รวม	<u>19,126</u>	<u>29,540</u>	<u>8,411</u>	<u>19,396</u>

บริษัท

บริษัทได้ทำสัญญาเช่าอาคารและสัญญาบริการกับบริษัทแห่งหนึ่ง เพื่อใช้เป็นสถานประกอบการของสาขาสุขาภิบาล 3 สัญญาเช่าและสัญญาบริการมีระยะเวลา 16 ปี โดยเริ่มตั้งแต่วันที่บริษัทได้รับมอบทรัพย์สินที่เช่าทั้งหมดในสภาพเรียบร้อยตามสัญญาลงวันที่ 9 กันยายน 2542 โดยมีอัตราค่าเช่าและค่าบริการแตกต่างกันในแต่ละปี

บริษัท บางกอก เชน ออสปีทอล จำกัด (มหาชน) และบริษัทย่อย
หมายเหตุประกอบงบการเงิน

บริษัทย่อย

บริษัท โรงพยาบาลรัตนวิเศษ จำกัด

บริษัทย่อยได้ทำสัญญาเช่าช่วงที่ดินกับบริษัทแห่งหนึ่ง เพื่อใช้เป็นสถานประกอบการบางส่วนของโรงพยาบาล เป็นระยะเวลา 30 ปี สิ้นสุดสัญญาเช่าในวันที่ 31 ตุลาคม 2567 โดยมีอัตราค่าเช่าและค่าบริการแตกต่างกันในแต่ละปี

(ง) คดีฟ้องร้อง

บริษัทถูกคนไข้ฟ้องร้องเรียกค่าเสียหายเกี่ยวกับการรักษาพยาบาล โดยมีทุนทรัพย์ที่ฟ้องร้อง ณ วันที่ 31 ธันวาคม 2557 จำนวนรวมประมาณ 29.47 ล้านบาท จนถึงวันที่ในรายงาน คดีเหล่านี้ยังไม่สิ้นสุด บริษัทยังไม่ได้บันทึกประมาณการหนี้สินไว้ในงบการเงิน เนื่องจากประสบการณ์ในอดีตของผู้บริหารและความเห็นของที่ปรึกษากฎหมายของบริษัทได้พิจารณาว่าหนี้สินที่อาจจะเกิดขึ้นไม่มีสาระสำคัญ

35 เหตุการณ์ภายหลังรอบระยะเวลาที่รายงาน

การจัดสรรกำไรเป็นเงินปันผล

ในการประชุมคณะกรรมการของบริษัท เมื่อวันที่ 23 กุมภาพันธ์ 2558 คณะกรรมการมีมติอนุมัติการจัดสรรกำไรเป็นเงินสดปันผลจากผลการดำเนินงานประจำปี 2557 ให้แก่ผู้ถือหุ้นในอัตราหุ้นละ 0.12 บาทเป็นจำนวนเงินรวม 299.25 ล้านบาททั้งนี้บริษัทได้จ่ายเงินปันผลระหว่างกาลไปแล้วในเดือนกันยายน 2557 ในอัตราหุ้นละ 0.05 บาท เป็นจำนวน 124.69 ล้านบาท ดังนั้น จึงจ่ายเงินปันผลเป็นเงินสดเพิ่มอีกในอัตราหุ้นละ 0.07 บาท เป็นจำนวนเงิน 174.56 ล้านบาท เงินปันผลดังกล่าวจะจ่ายให้แก่ผู้ถือหุ้นในเดือน พฤษภาคม 2558 ทั้งนี้ต้องได้รับมติอนุมัติจากที่ประชุมสามัญประจำปีของผู้ถือหุ้นของบริษัท

36 มาตรฐานการรายงานทางการเงินที่ยังไม่ได้ใช้

มาตรฐานการรายงานทางการเงินที่ออกและปรับปรุงใหม่หลายฉบับได้มีการประกาศและยังไม่มีผลบังคับใช้และไม่ได้นำมาใช้ในการจัดทำงบการเงินนี้ มาตรฐานการรายงานทางการเงินที่ออกและปรับปรุงใหม่เหล่านี้อาจเกี่ยวข้องกับการดำเนินงานของกลุ่มบริษัท/บริษัท และถือปฏิบัติกับงบการเงินสำหรับรอบระยะเวลาบัญชีที่เริ่มในหรือหลังวันที่ 1 มกราคม ในปีดังต่อไปนี้ กลุ่มบริษัท/บริษัท ไม่มีแผนที่จะนำมาตรฐานการรายงานทางการเงินเหล่านี้มาใช้ก่อนวันถือปฏิบัติ

บริษัท บางกอก เชน ฮอสปิทอล จำกัด (มหาชน) และบริษัทย่อย
หมายเหตุประกอบงบการเงิน

มาตรฐานการรายงานทางการเงิน	เรื่อง	ปีที่มีผล บังคับใช้
มาตรฐานการบัญชี ฉบับที่ 1 (ปรับปรุง 2557)	การนำเสนองบการเงิน	2558
มาตรฐานการบัญชี ฉบับที่ 2 (ปรับปรุง 2557)	สินค้าคงเหลือ	2558
มาตรฐานการบัญชี ฉบับที่ 7 (ปรับปรุง 2557)	งบกระแสเงินสด	2558
มาตรฐานการบัญชี ฉบับที่ 8 (ปรับปรุง 2557)	นโยบายการบัญชี การเปลี่ยนแปลงประมาณการทางบัญชีและข้อผิดพลาด	2558
มาตรฐานการบัญชี ฉบับที่ 10 (ปรับปรุง 2557)	เหตุการณ์ภายหลังรอบระยะเวลารายงาน	2558
มาตรฐานการบัญชี ฉบับที่ 12 (ปรับปรุง 2557)	ภาษีเงินได้	2558
มาตรฐานการบัญชี ฉบับที่ 16 (ปรับปรุง 2557)	ที่ดิน อาคารและอุปกรณ์	2558
มาตรฐานการบัญชี ฉบับที่ 17 (ปรับปรุง 2557)	สัญญาเช่า	2558
มาตรฐานการบัญชี ฉบับที่ 18 (ปรับปรุง 2557)	รายได้	2558
มาตรฐานการบัญชี ฉบับที่ 19 (ปรับปรุง 2557)	ผลประโยชน์ของพนักงาน	2558
มาตรฐานการบัญชี ฉบับที่ 23 (ปรับปรุง 2557)	ต้นทุนการกู้ยืม	2558
มาตรฐานการบัญชี ฉบับที่ 24 (ปรับปรุง 2557)	การเปิดเผยข้อมูลเกี่ยวกับบุคคลหรือกิจการที่เกี่ยวข้องกัน	2558
มาตรฐานการบัญชี ฉบับที่ 26 (ปรับปรุง 2557)	การบัญชีและการรายงานโครงการผลประโยชน์เมื่อออกจากงาน	2558
มาตรฐานการบัญชี ฉบับที่ 27 (ปรับปรุง 2557)	งบการเงินเฉพาะกิจการ	2558
มาตรฐานการบัญชี ฉบับที่ 28 (ปรับปรุง 2557)	เงินลงทุนในบริษัทร่วมและการร่วมค้า	2558
มาตรฐานการบัญชี ฉบับที่ 33 (ปรับปรุง 2557)	กำไรต่อหุ้น	2558
มาตรฐานการบัญชี ฉบับที่ 34 (ปรับปรุง 2557)	งบการเงินระหว่างกาล	2558
มาตรฐานการบัญชี ฉบับที่ 36 (ปรับปรุง 2557)	การด้อยค่าของสินทรัพย์	2558
มาตรฐานการบัญชี ฉบับที่ 37 (ปรับปรุง 2557)	ประมาณการหนี้สิน หนี้สินที่อาจเกิดขึ้น และสินทรัพย์ที่อาจเกิดขึ้น	2558
มาตรฐานการบัญชี ฉบับที่ 38 (ปรับปรุง 2557)	สินทรัพย์ไม่มีตัวตน	2558
มาตรฐานการบัญชี ฉบับที่ 40 (ปรับปรุง 2557)	อสังหาริมทรัพย์เพื่อการลงทุน	2558
มาตรฐานการรายงานทางการเงิน ฉบับที่ 2 (ปรับปรุง 2557)	การจ่ายโดยใช้หุ้นเป็นเกณฑ์	2558
มาตรฐานการรายงานทางการเงิน ฉบับที่ 3 (ปรับปรุง 2557)	การรวมธุรกิจ	2558

บริษัท บางกอก เชน ออสปีทอล จำกัด (มหาชน) และบริษัทย่อย
 หมายเหตุประกอบงบการเงิน

มาตรฐานการรายงานทางการเงิน	เรื่อง	ปีที่มีผล บังคับใช้
มาตรฐานการรายงานทางการเงิน ฉบับที่ 5 (ปรับปรุง 2557)	สินทรัพย์ไม่หมุนเวียนที่ถือไว้เพื่อขายและการ ดำเนินงานที่ยกเลิก	2558
มาตรฐานการรายงานทางการเงิน ฉบับที่ 8 (ปรับปรุง 2557)	ส่วนงานดำเนินงาน	2558
มาตรฐานการรายงานทางการเงิน ฉบับที่ 10	งบการเงินรวม	2558
มาตรฐานการรายงานทางการเงิน ฉบับที่ 11	การร่วมกิจการ	2558
มาตรฐานการรายงานทางการเงิน ฉบับที่ 13	การวัดมูลค่ายุติธรรม	2558
การตีความมาตรฐานการบัญชี ฉบับที่ 15 (ปรับปรุง 2557)	สัญญาเช่าดำเนินงาน-สิ่งงูใจที่ให้แก่ผู้เช่า	2558
การตีความมาตรฐานการบัญชี ฉบับที่ 27 (ปรับปรุง 2557)	การประเมินเนื้อหาสัญญาเช่าที่ทำขึ้นตาม รูปแบบกฎหมาย	2558
การตีความมาตรฐานการรายงานทางการเงิน ฉบับที่ 1 (ปรับปรุง 2557)	การเปลี่ยนแปลงในหนี้สินที่เกิดขึ้นจากการรื้อ ถอน การบูรณะ และหนี้สินที่มีลักษณะ คล้ายคลึงกัน	2558
การตีความมาตรฐานการรายงานทางการเงิน ฉบับที่ 4 (ปรับปรุง 2557)	การประเมินว่าข้อตกลงประกอบด้วยสัญญา เช่าหรือไม่	2558
การตีความมาตรฐานการรายงานทางการเงิน ฉบับที่ 10 (ปรับปรุง 2557)	งบการเงินระหว่างกาลและการด้อยค่า	2558
การตีความมาตรฐานการรายงานทางการเงิน ฉบับที่ 13 (ปรับปรุง 2557)	โปรแกรมสิทธิพิเศษแก่ลูกค้า	2558
การตีความมาตรฐานการรายงานทางการเงิน ฉบับที่ 15 (ปรับปรุง 2557)	สัญญาสำหรับการก่อสร้างอสังหาริมทรัพย์	2558

กลุ่มบริษัทได้ประเมินเบื้องต้นถึงผลกระทบที่อาจเกิดขึ้นต่องบการเงินรวมหรืองบการเงินเฉพาะกิจการ จากการถือ
 ปฏิบัติตามมาตรฐานการรายงานทางการเงินที่ออกและปรับปรุงใหม่เหล่านี้ ซึ่งคาดว่าไม่มีผลกระทบที่มีสาระสำคัญ
 ต่องบการเงินในงวดที่ถือปฏิบัติ

Life



บริษัท บางกอก เซน ฮอสปิเทล จำกัด (มหาชน)

44 หมู่ 4 ถนนแจ้งวัฒนะ ตำบลปากเกร็ด อำเภอปากเกร็ด จังหวัดนนทบุรี 11120 โทร (66 2) 836 9999 โทรสาร (66 2) 106 4858

Bangkok Chain Hospital Public Company Limited

44 moo 4 Chaengwattana Raod, Pakkred, Nonthaburi, 11120 Tel : (66 2) 836 9999 Fax : (66 2) 106 4858