



บริษัท บางกอก เซน ฮอสปิเทล จำกัด (มหาชน)

# 2016

## ANNUAL REPORT

รายงานประจำปี 2559



โรงพยาบาลเกษมราษฎร์  
KASEMRAD HOSPITAL



โรงพยาบาลเวิลด์เมดิคอลเซ็นเตอร์  
The World Medical Center



โรงพยาบาลการุญเวช  
KARUNVEJ HOSPITAL

## วิสัยทัศน์

เป็นหนึ่งในผู้นำในธุรกิจการบริการด้านสุขภาพทั้งในประเทศและภูมิภาคเอเชียตะวันออกเฉียงใต้

## พันธกิจ

- เราจะมอบความไว้วางใจในด้านการบริการสุขภาพ เพื่อให้โรงพยาบาลของเราเป็นหนึ่งในใจผู้ป่วย
- เราจะร่วมมือกับพันธมิตรธุรกิจในการเพิ่มประสิทธิภาพด้านต่างๆ เพื่อสร้างสรรค์ความสำเร็จร่วมกัน
- เราจะพัฒนาบุคลากรให้มีศักยภาพในการทำงาน มีความรับผิดชอบต่อนักที่ และผู้ป่วย
- เราจะบริหารงานอย่างมืออาชีพตามหลักธรรมาภิบาลและสร้างความสัมพันธ์ที่ดีต่อสังคมและชุมชน

## Vision

To be one of the leaders in healthcare service industry in Thailand and Southeast Asia.

## Missions

- We will offer a trusted medical service to make our hospitals a number 1 preferred hospital in patients' mind.
- We will collaborate with alliances to improve business efficiency for mutual achievements.
- We will focus on human resource development to ensure their responsibilities and patients' responsiveness.
- We will professionally operate the business in line with ethical principles and promote social responsibility.

## สารบัญ

- 2 สารจากประธานกรรมการบริษัท
- 3 รายงานของคณะกรรมการตรวจสอบ
- 4 กิจกรรมสร้างสรรค์สังคม
- 6 ข้อมูลบริษัท
- 7 โครงสร้างการถือหุ้นของบริษัท
- 8 ข้อมูลทั่วไปของบริษัท บริษัทย่อย และโรงพยาบาลในเครือ
- 9 ข้อมูลสำคัญทางการเงิน
- 10 คณะกรรมการบริษัท
- 17 รูปแบบของผลิตภัณฑ์และบริการ
- 18 ความสามารถในการให้บริการ
- 20 ลักษณะการประกอบธุรกิจ
- 23 ปัจจัยความเสี่ยง
- 24 ผู้ถือหุ้น
- 25 โครงสร้างการจัดการและรายละเอียดของกรรมการและผู้บริหาร
- 33 หลักการกำกับดูแลกิจการที่ดี
- 41 การดูแลเรื่องการใช้ข้อมูลภายใน
- 42 รายการระหว่างกัน
- 43 รายงานความรับผิดชอบของคณะกรรมการต่อรายงานทางการเงิน
- 44 คำอธิบายและการวิเคราะห์ฐานะการเงินและผลการดำเนินงาน
- 47 แนวโน้มในอนาคต
- 48 งบการเงินและรายงานของผู้สอบบัญชีรับอนุญาต



## สารจากประธานกรรมการบริษัท

ปี 2559 ที่ผ่านมา เป็นปีแห่งการเตรียมความพร้อมเพื่อก้าวเข้าสู่ช่วงขยายกิจการโรงพยาบาล โดยบริษัท บางกอก เซน ฮอสปิทอล จำกัด (มหาชน) (“บริษัท”) ได้ดำเนินการยกระดับมาตรฐานคุณภาพโรงพยาบาลในเครือและปรับปรุงประสิทธิภาพการดำเนินงานภายในองค์กรเพื่อรองรับการขยายกิจการบนพื้นฐานที่มั่นคง ในปีที่ผ่านมาบริษัทได้ประกาศแผนขยายกิจการโรงพยาบาลเพิ่ม 3 แห่ง คือ 1. โรงพยาบาลเกษมราษฎร์ รามคำแหง 2. โรงพยาบาลเกษมราษฎร์ อรัญประเทศ 3. โรงพยาบาลเกษมราษฎร์ ปราจีนบุรี

โดยการขยายกิจการดังกล่าวจะเป็นการเพิ่มขีดความสามารถให้บริการเพื่อครอบคลุมกลุ่มลูกค้าเงินสดและกลุ่มลูกค้าตามโครงการประกันสังคมรวมถึงเป็นการสร้างเครือข่ายรับส่งต่อคนไข้จากทางฝั่งตะวันออก นอกจากแผนขยายกิจการโรงพยาบาลแล้ว บริษัทได้ประกาศแผนการยกระดับคุณภาพโรงพยาบาลโดยมีการยกระดับคลินิกเกษมราษฎร์ ศรีบูรินทร์ สาขาอำเภอแม่สาย เป็นโรงพยาบาลเกษมราษฎร์ แม่สาย และเพิ่มศูนย์การแพทย์เฉพาะทางที่โรงพยาบาลเกษมราษฎร์ รัตนธิเบศร์ โรงพยาบาลเกษมราษฎร์ ศรีบูรินทร์ และโรงพยาบาลเกษมราษฎร์ ฉะเชิงเทราเพื่อเป็นศูนย์รับส่งต่อคนไข้จากภูมิภาคต่างๆ ในประเทศไทย

ผลการดำเนินงานที่ผ่านมาในปี 2559 ภายใต้สภาวะเศรษฐกิจที่ไม่แน่นอนอันเนื่องมาจากปัจจัยภายนอกและปัจจัยภายในประเทศ ที่มีผลกระทบต่อความเชื่อมั่นของผู้บริโภคและนักลงทุน อย่างไรก็ตาม รายได้และกำไรสุทธิของบริษัทยังคงเติบโตขึ้นอย่างต่อเนื่องโดยมีรายได้รวมทั้งสิ้น 6,610 ล้านบาท เพิ่มขึ้นร้อยละ 13 และกำไรสุทธิเท่ากับ 753 ล้านบาท เพิ่มขึ้นร้อยละ 43 ซึ่งเป็นผลจากการปรับปรุงประสิทธิภาพการดำเนินงานภายในองค์กรที่นำไปสู่ผลการดำเนินงานที่ดีขึ้นของทุกโรงพยาบาลในเครือ

นอกเหนือจากการปรับปรุงประสิทธิภาพการดำเนินงานบริษัทมุ่งมั่นที่จะพัฒนาองค์กรให้สอดคล้องตามหลักกำกับดูแลกิจการที่ดี โดยในปีที่ผ่านมาบริษัทได้ประกาศเจตนารมณ์เข้าร่วมโครงการแนวร่วมปฏิบัติของภาคเอกชนไทยในการต่อต้านการทุจริต ในด้านความรับผิดชอบต่อสังคมและชุมชน บริษัทได้มีส่วนร่วมในการทำกิจกรรมต่าง ๆ อาทิ การร่วมออกหน่วยแพทย์อาสาเพื่อถวายเป็นพระราชกุศลแด่พระบาทสมเด็จพระปรมินทรมหาภูมิพลอดุลยเดช โดยโรงพยาบาลในเครือได้ผลัดเปลี่ยนหมุนเวียนกันเข้าร่วมหน่วยแพทย์อาสากันอย่างต่อเนื่อง นอกจากนี้ยังมีกิจกรรมสร้างสรรค์สังคมอื่นๆ เช่น กิจกรรมส่งเสริมการออกกำลังกายเพื่อสุขภาพที่ดี กิจกรรมออกหน่วยแพทย์เคลื่อนที่ไปยังโรงเรียนและชุมชนห่างไกล และกิจกรรมตรวจรักษาโรคสำหรับผู้ป่วยที่ขาดแคลนทุนทรัพย์

ในนาม บริษัท บางกอก เซน ฮอสปิทอล จำกัด (มหาชน) ผมใคร่ขอขอบคุณผู้ถือหุ้น ผู้ใช้บริการ สถาบันการเงิน หน่วยงานภาครัฐ และเอกชน พันธมิตรทางธุรกิจทุกท่านสำหรับความไว้วางใจและให้การสนับสนุนด้วยดีเสมอมา ตลอดจนขอขอบคุณคณะแพทย์พยาบาล และพนักงานทุกท่านสำหรับความทุ่มเทและเป็นกำลังสำคัญในการพัฒนาองค์กร ทั้งนี้ บริษัทจะมุ่งมั่นทุ่มเทในการดำเนินธุรกิจบนพื้นฐานของการสร้างคุณค่าในระยะยาวด้วยความเป็นธรรมภายใต้หลักการกำกับดูแลกิจการที่ดีตลอดไป

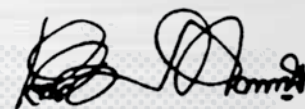

ดร.นพ.เฉลิม หาญพาณิชย์  
(ประธานกรรมการบริษัท)



## รายงานของคณะกรรมการตรวจสอบ

คณะกรรมการบริษัท บางกอก เซน ฮอสพิทอล จำกัด (มหาชน) ได้แต่งตั้งคณะกรรมการตรวจสอบ ประกอบด้วยกรรมการอิสระจำนวน 3 ท่าน ซึ่งเป็นผู้ทรงคุณวุฒิและมีประสบการณ์ด้านกฎหมาย การบัญชี การเงิน การบริหารองค์กร และมีคุณสมบัติครบถ้วนตามหลักเกณฑ์ที่ตลาดหลักทรัพย์แห่งประเทศไทยกำหนด ดังนี้

- |                                  |                         |
|----------------------------------|-------------------------|
| 1. ดร.วิรัช อภิเมธีธำรง          | ประธานคณะกรรมการตรวจสอบ |
| 2. นายศิริพงษ์ สมบัติศิริ        | กรรมการตรวจสอบ          |
| 3. ศาสตราจารย์พิเศษพิภพ วีระพงษ์ | กรรมการตรวจสอบ          |

ในปี 2559 ได้จัดให้มีการประชุมคณะกรรมการตรวจสอบจำนวน 4 ครั้ง ซึ่งรวมถึงการประชุมกับผู้สอบบัญชีโดยไม่มีฝ่ายบริหารเข้าร่วมประชุมด้วย 1 ครั้ง โดยคณะกรรมการตรวจสอบได้ปฏิบัติหน้าที่ตามที่ได้รับมอบหมายจากคณะกรรมการบริษัท ให้กำกับดูแลตามที่ได้รับไว้ในกฎบัตรของคณะกรรมการตรวจสอบ และหลักการกำกับดูแลกิจการที่ดี ซึ่งสรุปสาระสำคัญในการปฏิบัติหน้าที่ได้ดังนี้

1. สอบทานงบการเงินของบริษัทและบริษัทย่อย ก่อนนำเสนอต่อคณะกรรมการบริษัท โดยพิจารณาประเด็นที่เป็นสาระสำคัญ และได้รับคำชี้แจงจากผู้สอบบัญชี ฝ่ายบริหารที่รับผิดชอบ และฝ่ายตรวจสอบภายใน คณะกรรมการตรวจสอบมีความเห็นสอดคล้องกับผู้สอบบัญชีว่า งบการเงินดังกล่าวได้จัดทำขึ้นอย่างถูกต้องตามมาตรฐานการรายงานทางการเงินและได้เปิดเผยข้อมูลอย่างเพียงพอ
2. สอบทานระบบการควบคุมภายในของบริษัท โดยพิจารณาผลการประเมินระบบการควบคุมภายในตามแนวทางของ COSO (The Committee of Sponsoring Organizations of the Tread way Commission) ที่ฝ่ายตรวจสอบภายในได้รายงานเป็นรายไตรมาส พบว่าระบบการควบคุมภายในมีความเพียงพอและเหมาะสมกับการดำเนินธุรกิจของบริษัท
3. พิจารณาคัดเลือก แต่งตั้งผู้ตรวจสอบภายในจากบริษัท ตรวจสอบภายในธรรมนิติ จำกัด ซึ่งเป็นบริษัทจากภายนอกที่มีคุณสมบัติที่เหมาะสมเป็นผู้ตรวจสอบภายในของบริษัท โดยประเมินจากความเพียงพอของจำนวนบุคลากร ประสบการณ์ ความรู้ความสามารถและความเป็นอิสระของผู้ตรวจสอบภายใน เพื่อทำหน้าที่ตรวจสอบการทำงานในแต่ละส่วนงานของบริษัท ตามแนวทางการประเมินความเพียงพอของระบบการควบคุมภายในที่กำหนดไว้
4. สอบทานให้บริษัทปฏิบัติตามกฎหมาย กฎระเบียบข้อบังคับและข้อกำหนดที่เกี่ยวข้อง นอกจากนี้คณะกรรมการตรวจสอบได้สอบทานนโยบายต่อต้านการคอร์รัปชัน ตามที่บริษัทได้เข้าร่วมประกาศเจตนารมณ์ในโครงการแนวร่วมปฏิบัติของภาคเอกชนไทยในการต่อต้านการทุจริต
5. พิจารณาเสนอแต่งตั้งและเสนอคำตอบแทนผู้สอบบัญชีจากบริษัท เคพีเอ็มจี ภูมิไชย สอบบัญชี จำกัด ซึ่งคณะกรรมการตรวจสอบมีความเห็นว่าผลการปฏิบัติงานในปีที่ผ่านมาเป็นไปตามขั้นตอนที่กำหนดไว้ และมีความเป็นอิสระอย่างเพียงพอในการทำหน้าที่เป็นผู้สอบบัญชีให้แก่บริษัทและบริษัทย่อย
6. พิจารณาการทำรายการที่เกี่ยวข้องกันหรือรายการที่อาจมีความขัดแย้งทางผลประโยชน์ โดยถือหลักความโปร่งใสและการเปิดเผยข้อมูลอย่างเพียงพอ เพื่อให้เป็นไปตามกฎหมายและข้อกำหนดของตลาดหลักทรัพย์แห่งประเทศไทย
7. ทบทวนกฎบัตรของคณะกรรมการตรวจสอบให้ทันสมัยและเหมาะสมกับสภาพแวดล้อมขององค์กร ทั้งนี้ คณะกรรมการตรวจสอบได้ประเมินผลการปฏิบัติหน้าที่โดยประเมินตนเอง เพื่อสอบทานความสมบูรณ์ ครบถ้วนตามขอบเขตที่กำหนดไว้ในกฎบัตรของคณะกรรมการตรวจสอบ

คณะกรรมการตรวจสอบได้ปฏิบัติงานตามหน้าที่และความรับผิดชอบที่ได้รับมอบหมายจากคณะกรรมการบริษัท ด้วยความระมัดระวังอย่างเต็มความสามารถ ทั้งนี้ เพื่อประโยชน์ของบริษัท ผู้ถือหุ้น และผู้มีส่วนได้เสีย

ในนามของคณะกรรมการตรวจสอบ

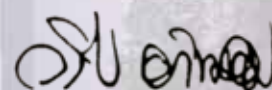

(ดร.วิรัช อภิเมธีธำรง)

ประธานคณะกรรมการตรวจสอบ

วันที่ 27 กุมภาพันธ์ 2560



## กิจกรรมสร้างสรรค์สังคม 2559 โรงพยาบาลเกษมราษฎร์



คณะผู้บริหาร แพทย์ พยาบาล และเจ้าหน้าที่จากโรงพยาบาลในเครือผลิตเปลี่ยนเข้าร่วมออกหน่วยแพทย์อาสาพร้อมรถพยาบาลฉุกเฉินเพื่อถวายเป็นพระราชกุศลแด่ "พระบาทสมเด็จพระปรมินทรมหาภูมิพลอดุลยเดช" ณ บริเวณท้องสนามหลวง



โรงพยาบาลเกษมราษฎร์ ศรีบูรณินทร์ เข้ามอบน้ำดื่มให้กับผู้ประสบภัยจากเหตุการณ์ไฟไหม้บริเวณหมู่บ้านใกล้กับเจดีย์เขตกองจำลอง จ.ท่าขี้เหล็ก สาธารณรัฐแห่งสหภาพเมียนมาร์



โรงพยาบาลเกษมราษฎร์ รัตนธิเบศร์ นำกลืนถวายแด่วัดป่ามณีกาญจน์ พร้อมทั้งร่วมออกหน่วยแพทย์อาสาเคลื่อนที่ให้บริการแก่ประชาชนโดยรอบ



โรงพยาบาลเกษมราษฎร์ ฉะเชิงเทราได้เข้าร่วมกิจกรรม "Bike for Phanom City" ณ โรงเรียนกาญจนาภิเษกวิทยาลัย โดยมีการตรวจสุขภาพเบื้องต้นและให้คำปรึกษาทางด้านสุขภาพแก่นักบ้นที่มาร่วมงาน



โรงพยาบาลเกษมราษฎร์ ฉะเชิงเทรา จัดกิจกรรมออกหน่วยแพทย์เคลื่อนที่ เพื่อช่วยเหลือสังคมในโครงการ "แบ่งปันรอยยิ้มที่สดใสห่วงใยสุขภาพ" ณ โรงเรียนบ้านกรอกสะแก ตำบลคลองตะเกรา อำเภอกาตาตะเกียบ จังหวัดฉะเชิงเทรา โดยร่วมสร้างอ่างล้างหน้าประพจน์ให้กับเด็กนักเรียนของโรงเรียนพร้อมทั้งสาธิตวิธีการประพจน์ให้ถูกวิธี



## กิจกรรมสร้างสรรค์สังคม 2559 โรงพยาบาลวิไลต์เมดิคอลเซ็นเตอร์



รพ.วิไลต์เมดิคอลเซ็นเตอร์ (WMC) ออกหน่วยเคลื่อนที่ Home Health Care เพื่อดูแลผู้ป่วย โดยภายในงานมีบริการตรวจวัดความดัน ตรวจวัดระดับน้ำตาลในเลือด ตรวจวัดสายตาเบื้องต้น ประเมินความแข็งแรงของกล้ามเนื้อ ให้คำปรึกษาเรื่องสุขภาพและให้ข้อมูล การบริการดูแลผู้ป่วยถึงบ้าน และนอกจากนั้นได้มีการร่วมทำบุญตักบาตรข้าวสารอาหารแห้งพร้อมเลี้ยงภัตตาหารเพลแด่พระสงฆ์



ภาพซ้าย: คณะผู้บริหาร แพทย์ เจ้าหน้าที่ และผู้เข้ารับการรักษา ร่วมสมทบทุนบริจาคซื้อเข็มวันอันนันทมหิตล “โครงการ น้ำใจ สร้างกุศล” จัดโดยคณะแพทยศาสตร์ จุฬาลงกรณ์มหาวิทยาลัย รายได้โครงการเพื่อทูลเกล้าทูลกระหม่อมถวายสมเด็จพระนางเจ้าสิริกิติ์พระบรมราชินีนาถ เนื่องในโอกาสมหามงคลเฉลิมพระชนมพรรษา 84 พรรษา พร้อมทั้งสมทบมูลนิธิอันนันทมหิตล ช่วยเหลือพระภิกษุอาพาธ-ผู้ป่วยยากไร้ โรงพยาบาลจุฬาลงกรณ์ สภากาชาดไทย และ สมทบมูลนิธิสงเคราะห์เด็ก สภากาชาดไทย

ภาพขวา: ดร.นพ.เฉลิม หาญพาณิชย์ ประธานกรรมการและประธานเจ้าหน้าที่บริหาร บมจ.บางกอก เซน ฮอสปิเทล พร้อมด้วยคณะผู้บริหาร และเจ้าหน้าที่โรงพยาบาลในเครือ ร่วมน้อมรำลึกในพระมหากรุณาธิคุณพระบาทสมเด็จพระปรมินทรมหาภูมิพลอดุลยเดช พร้อมจุดเทียนชัย ถวายความอาลัยและร้องเพลงสรรเสริญพระบารมี เนื่องในวันพระราชพิธีบำเพ็ญพระราชกุศลสมวาร ครบ 100 วัน

## กิจกรรมสร้างสรรค์สังคม 2559 โรงพยาบาลการุญเวช



คณะผู้บริหาร แพทย์ พยาบาล และเจ้าหน้าที่โรงพยาบาลจากเครือโรงพยาบาลการุญเวช ผลัดเปลี่ยนเข้าร่วมออกหน่วยแพทย์อาสา พร้อมรถพยาบาลฉุกเฉิน เพื่อถวายแด่พระราชกุศลแด่พระบาทสมเด็จพระปรมินทรมหาภูมิพลอดุลยเดช ณ บริเวณท้องสนามหลวง



## ข้อมูลบริษัท

ชื่อ	: บริษัท บางกอก เชน ฮอสปิทอล จำกัด (มหาชน)
ที่ตั้งสำนักงานใหญ่	: 44 หมู่ 4 ถนนแจ้งวัฒนะ ตำบลปากเกร็ด อำเภอปากเกร็ด จังหวัดนนทบุรี
ประเภทธุรกิจ	: โรงพยาบาลเอกชน
ปีที่จดทะเบียนจัดตั้งบริษัท	: 2536
ปีที่จดทะเบียนในตลาดหลักทรัพย์	: 2547
เว็บไซต์	: <a href="http://www.bangkokchainhospital.com">www.bangkokchainhospital.com</a>
ทุนจดทะเบียนและทุนชำระแล้ว	: 2,494 ล้านบาท (มูลค่าที่ตราไว้หุ้นละ 1 บาท)
ผู้ถือหุ้น	: ครอบครัวหาญพาณิชย์ ถือหุ้นร้อยละ 49.99 ผู้ลงทุนสถาบันและผู้ลงทุนรายย่อย ถือหุ้นร้อยละ 50.01

ราคาหุ้นสามัญของบริษัทตั้งแต่เข้าจดทะเบียนในตลาดหลักทรัพย์ฯเปรียบเทียบกับดัชนีตลาดหลักทรัพย์  
ตั้งแต่ พ.ย. 2547 ถึง ธ.ค. 2559



## โครงสร้างการถือหุ้นของบริษัท

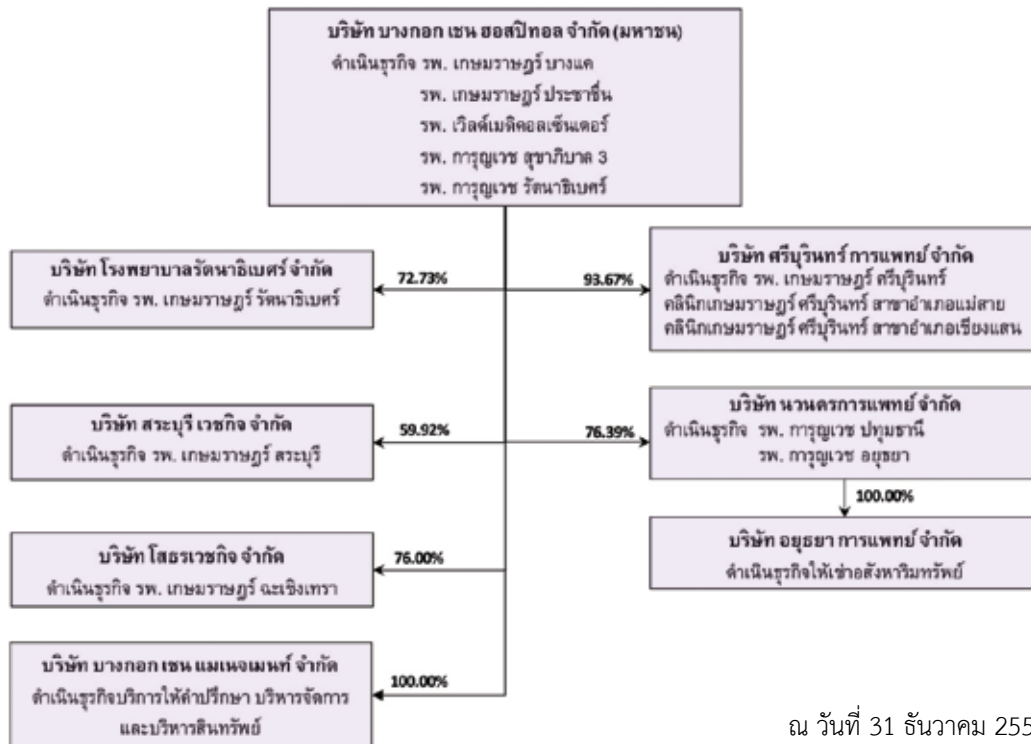

## ข้อมูลทั่วไปของบริษัทและบริษัทย่อย

บริษัท	ทุนจดทะเบียน	ประเภทธุรกิจ	วันที่เปิดให้บริการ/ วันที่ได้มา
บริษัท บางกอก เชน ฮอस्पิตอล จำกัด (มหาชน)	2,494 ล้านบาท	รพ. เกษมราษฎร์ บางแค รพ. เกษมราษฎร์ ประชาชื่น รพ. การ์ดูเวช สุขุมวิท 3 รพ. เวลด์เมดิคอลเซ็นเตอร์ รพ. การ์ดูเวช รัตนาธิเบศร์	8 สิงหาคม 2527 15 กรกฎาคม 2540 26 กันยายน 2543 22 มีนาคม 2556 12 มิถุนายน 2558
บริษัท ศรีบูรณการแพทย์ จำกัด	170 ล้านบาท	รพ. เกษมราษฎร์ ศรีบูรณ คลินิกเกษมราษฎร์ ศรีบูรณ สาขาอำเภอแม่สาย คลินิกเกษมราษฎร์ ศรีบูรณ สาขาอำเภอเชียงแสน	10 มกราคม 2536 1 สิงหาคม 2547 8 สิงหาคม 2557
บริษัท โรงพยาบาลรัตนธิเบศร์ จำกัด	300 ล้านบาท	รพ. เกษมราษฎร์ รัตนาธิเบศร์	15 กุมภาพันธ์ 2536
บริษัท สระบุรี เวชกิจ จำกัด	321 ล้านบาท	รพ. เกษมราษฎร์ สระบุรี	1 มกราคม 2539
บริษัท นวนครการแพทย์ จำกัด	375 ล้านบาท	รพ. การ์ดูเวช ปทุมธานี รพ. การ์ดูเวช อโยธยา	18 ธันวาคม 2556 18 ธันวาคม 2556
บริษัท อโยธยา การแพทย์ จำกัด	45 ล้านบาท	ให้เช่าอสังหาริมทรัพย์ (ที่ดิน รพ. การ์ดูเวช อโยธยา)	18 ธันวาคม 2556
บริษัท โสธรเวชกิจ จำกัด	350 ล้านบาท	รพ. เกษมราษฎร์ ฉะเชิงเทรา	1 พฤษภาคม 2558
บริษัท บางกอก เชน แมเนจเม้นท์ จำกัด	5 ล้านบาท	บริการให้คำปรึกษา บริหารจัดการ และบริหารสินทรัพย์ ที่เกี่ยวข้องในธุรกิจโรงพยาบาล	15 กันยายน 2559

## ข้อมูลทั่วไปของโรงพยาบาลในเครือและข้อมูลอ้างอิง

โรงพยาบาลเกษมราษฎร์ บางแค	586,588 ถนนเพชรเกษม แขวงบางแคเหนือ เขตบางแค กรุงเทพฯ 10160 โทรศัพท์ 02-455-0110, 02-804-8959 โทรสาร 02-454-1914
โรงพยาบาลเกษมราษฎร์ ศรีบุรินทร์	111/5 หมู่ 13 ตำบลสันทราย อำเภอเมือง จังหวัดเชียงราย 57000 โทรศัพท์ 053-910-999 โทรสาร 053-717-938
- คลินิกเกษมราษฎร์ ศรีบุรินทร์ สาขาอำเภอแม่สาย	952 หมู่ 1 ตำบลเวียงพางคำ อำเภอแม่สาย จังหวัดเชียงราย 57130 โทรศัพท์ 053-642-742 โทรสาร 053-642-744
- คลินิกเกษมราษฎร์ ศรีบุรินทร์ สาขาอำเภอเชียงแสน	339 หมู่ 6 ตำบลเวียง อำเภอเชียงแสน จังหวัดเชียงราย 57150 โทรศัพท์ 053-650-131 โทรสาร 053-650-133
โรงพยาบาลเกษมราษฎร์ รัตนนิสร์	60 หมู่ 6 ตำบลเสาธงหิน อำเภอบางใหญ่ จังหวัดนนทบุรี 10140 โทรศัพท์ 02-594-0020 โทรสาร 02-594-0067
โรงพยาบาลเกษมราษฎร์ สระบุรี	2/22 ถนนมิตรภาพ ตำบลปากเพรียว อำเภอเมือง จังหวัดสระบุรี 18000 โทรศัพท์ 036-315-555 โทรสาร 036-315-501
โรงพยาบาลเกษมราษฎร์ ประชาชื่น	950 ถนนประชาชื่น แขวงวงศ์สว่าง เขตบางซื่อ กรุงเทพฯ 10800 โทรศัพท์ 02-910-1600 โทรสาร 02-910-1649
โรงพยาบาลเกษมราษฎร์ ฉะเชิงเทรา	29 หมู่ 3 ถนนสุวินทวงศ์ ตำบลหน้าเมือง อำเภอเมือง จังหวัดฉะเชิงเทรา 24000 โทรศัพท์ 038-812-702 โทรสาร 038-812-720
โรงพยาบาลเวสต์เมดิคอลเซ็นเตอร์	44 หมู่ 4 ถนนแจ้งวัฒนะ ตำบลปากเกร็ด อำเภอปากเกร็ด จังหวัดนนทบุรี 11120 โทรศัพท์ 02-836-9999 โทรสาร 02-836-9911
โรงพยาบาลการุญเวช สุขุมวิท 3	88,90,92 ถนนรามคำแหง แขวงสะพานสูง เขตสะพานสูง กรุงเทพฯ 10260 โทรศัพท์ 02-729-3000 โทรสาร 02-729-5050
โรงพยาบาลการุญเวช ปทุมธานี	98 หมู่ที่ 13 ถนนพหลโยธิน ตำบลคลองหนึ่ง อำเภอคลองหลวง จังหวัดปทุมธานี 12120 โทรศัพท์ 02-529-4533 โทรสาร 02-529-3624
โรงพยาบาลการุญเวช อยุธยา	61/9 หมู่ที่ 4 ตำบลคลองจิก อำเภอบางปะอิน จังหวัดพระนครศรีอยุธยา 13160 โทรศัพท์ 035-315-100 โทรสาร 036-355-155
โรงพยาบาลการุญเวช รัตนนิสร์	58 หมู่ 15 ตำบลบางรักพัฒนา อำเภอบางบัวทอง จังหวัดนนทบุรี 11000 โทรศัพท์ 02-921-3400 โทรสาร 02-921-3400 ต่อ 1119

## ข้อมูลอ้างอิง

สถานที่ตั้งสำนักงานใหญ่	<b>บริษัท บางกอก เซน ฮอสปิทอล จำกัด (มหาชน)</b> 44 หมู่ 4 ถนนแจ้งวัฒนะ ตำบลปากเกร็ด อำเภอปากเกร็ด จังหวัดนนทบุรี 11120 โทรศัพท์ 02-836-9907 โทรสาร 02-106-4858
นายทะเบียนหลักทรัพย์	<b>บริษัท ศูนย์รับฝากหลักทรัพย์ (ประเทศไทย) จำกัด</b> อาคารตลาดหลักทรัพย์แห่งประเทศไทย 93 ถนนรัชดาภิเษก แขวงดินแดง เขตดินแดง กรุงเทพฯ 10400 โทรศัพท์ 02-009-9000, 02-009-9999 โทรสาร 02-009-9991
นายทะเบียนหุ้นกู้และตัวแทนชำระเงิน	<b>ธนาคาร ซีไอเอ็มบีไทย จำกัด (มหาชน)</b> ฝ่ายปฏิบัติการตลาดทุนตลาดเงินและการชำระเงิน หน่วยงานทะเบียนและตัวแทนชำระเงิน ชั้น 15 เลขที่ 44 ถนนหลังสวน แขวงลุมพินี เขตปทุมวัน กรุงเทพฯ 10330 โทรศัพท์ 02-626-7506 โทรสาร 02-626-7511
ผู้สอบบัญชีภายนอก	<b>บริษัท เคพีเอ็มจี ภูมิไชย สอบบัญชี จำกัด</b> ชั้น 48 เอ็มไพร์ทาวเวอร์ 1 ถนนสาทรใต้ แขวงยานนาวา เขตสาทร กรุงเทพฯ 10120 โทรศัพท์ 02-677-2000 โทรสาร 02-677-2220-3
ที่ปรึกษากฎหมายภายนอก	<b>บริษัท เดอะ ลีเกิลลิสต์ ลอว์ ออฟฟิศ จำกัด</b> 38 ซอยรามคำแหง 60/2 แขวงหัวหมาก เขตบางกะปิ กรุงเทพฯ 10240 โทรศัพท์ 02-735-2976-80 โทรสาร 02-735-2981



## ข้อมูลสำคัญทางการเงิน

### บริษัท บางกอก เซน ฮอสปิทอล จำกัด (มหาชน) และบริษัทย่อย

	2559	2558	2557
<b>ผลการดำเนินงาน (ล้านบาท)</b>			
รายได้รวม	6,609.68	5,851.85	5,381.50
กำไรก่อนภาษีเงินได้ ดอกเบี้ยจ่าย			
ค่าเสื่อมราคาและรายการจ่ายตัดบัญชี	1,816.65	1,468.48	1,422.86
กำไรสำหรับปี	932.77	672.80	670.60
กำไรส่วนที่เป็นของบริษัทใหญ่	753.09	527.33	521.87
<b>ฐานะการเงิน (ล้านบาท)</b>			
สินทรัพย์รวม	10,569.36	10,597.87	9,991.61
หนี้สินรวม	5,232.85	5,676.33	5,324.61
ส่วนได้เสียที่ไม่มีอำนาจควบคุม	575.72	562.98	529.94
ส่วนของผู้ถือหุ้นของบริษัท	4,760.78	4,358.56	4,137.06
<b>อัตราส่วนทางการเงิน</b>			
อัตรากำไรขั้นต้นต่อรายได้จากการขาย (ร้อยละ)	31.32	30.82	30.76
อัตรากำไรสุทธิต่อรายได้รวม (ร้อยละ) **	11.39	11.50	12.46
อัตราส่วนหนี้สินต่อส่วนของผู้ถือหุ้น (เท่า)	0.98	1.15	1.14
อัตราผลตอบแทนต่อส่วนของผู้ถือหุ้น (ร้อยละ) *	17.48	13.67	14.37
อัตราผลตอบแทนจากสินทรัพย์รวม (ร้อยละ) *	8.83	6.35	6.71
<b>ข้อมูลต่อหุ้น</b>			
จำนวนหุ้นที่ออก (ล้านหุ้น) ***	2,493.75	2,493.75	2,493.75
กำไรสุทธิต่อหุ้น (บาท) ***	0.30	0.21	0.21
มูลค่าตามบัญชีต่อหุ้น (บาท) ***	2.14	1.97	1.87
เงินปันผลเสนอจ่ายต่อหุ้น (บาท) - เงินสด ***	0.17	0.12	0.16
ราคาปิดต่อหุ้น ณ วันสิ้นปี (บาท)	14.80	9.05	8.10

หมายเหตุ \* ใช้กำไรสุทธิสำหรับปีในการคำนวณ  
 \*\* ใช้กำไรสุทธิส่วนที่เป็นของบริษัทในการคำนวณ  
 \*\*\* ข้อมูลต่อหุ้น ใช้จำนวนหุ้นที่ออกในปีนั้น ๆ เป็นฐานในการคำนวณ

## คณะกรรมการบริษัท

1. **ดร.นพ.เฉลิม ชาญพานิชย์**  
ประธานกรรมการ และประธานเจ้าหน้าที่บริหาร



1

2. **พศ.พญ.สมพร ชาญพานิชย์**  
กรรมการ และรองประธานเจ้าหน้าที่บริหาร



2

3. **พญ.พรลักษณ์ ชาญพานิชย์**  
กรรมการ และกรรมการบริหาร

4. **นายกันตพร ชาญพานิชย์**  
กรรมการ และกรรมการบริหาร



3



4

5. **ดร.วิรัช อภิเมธีธำรง**  
กรรมการอิสระ และประธานกรรมการตรวจสอบ

6. **นายศิริพงษ์ สมบัติศิริ**  
กรรมการอิสระ และกรรมการตรวจสอบ

7. **ศจ.พิเศษพิภพ วีระพงษ์**  
กรรมการอิสระ และกรรมการตรวจสอบ



5



6

8. **นพ.ธวัช สุนทราจารย์**  
กรรมการอิสระ

9. **นายไพบูรณ์ นาโคศิริ**  
กรรมการ

10. **นางสายฝน ชัยมงคล**  
กรรมการ



7



8



9



10



### ดร.นพ.เฉลิม กาญจนพานิชย์

ประธานกรรมการบริษัทและ ประธานเจ้าหน้าที่บริหาร  
อายุ 62 ปี

#### วุฒิการศึกษา

- ปริญญาเอก ปริญญาพุทธศาสตรดุษฎีบัณฑิตกิตติมศักดิ์สาขาวิชาพระพุทธศาสนา มหาวิทยาลัยมหาจุฬาลงกรณราชวิทยาลัย
- ปริญญาโท บริหารธุรกิจมหาบัณฑิต มหาวิทยาลัยรามคำแหง
- ปริญญาตรี แพทยศาสตรบัณฑิต มหาวิทยาลัยเชียงใหม่
- ปริญญาตรี วิทยาศาสตร์บัณฑิต สาขาวิทยาศาสตร์การแพทย์ มหาวิทยาลัยเชียงใหม่
- วุฒิปัตร์ ผู้เชี่ยวชาญสาขาสูติ-นรีเวช แพทยศาสตร์ศิริราชพยาบาล มหาวิทยาลัยมหิดล
- ประกาศนียบัตรชั้นสูงทางการแพทย์ สาขาสูติ-นรีเวช แพทยศาสตร์ศิริราชพยาบาล มหาวิทยาลัยมหิดล
- อบรมหลักสูตรกรรมการ Director Certification Program และ Director Accreditation Program สมาคมส่งเสริมสถาบันกรรมการบริษัทไทย
- อบรมหลักสูตร Hospital Management สถาบันบัณฑิตบริหารธุรกิจศศินทร์แห่งจุฬาลงกรณ์มหาวิทยาลัย

#### ประสบการณ์ทำงาน

- 2559 - ปัจจุบัน กรรมการ / บจก.บางกอก เซน แมเนจเม้นท์
- 2558 - ปัจจุบัน ที่ปรึกษาสมาคม / สมาคมโรงพยาบาลเอกชน
- 2558 - ปัจจุบัน กรรมการ / บจก.โสธรเวชกิจ
- 2557 - ปัจจุบัน ประธาน / สมาคมโรงพยาบาลเอกชนแห่งอาเซียน
- 2557 - ปัจจุบัน กรรมการ / บจก.เชียงใหม่ อิมเมจจิง เซ็นเตอร์
- 2557 - ปัจจุบัน กรรมการ / บจก.พาร์คอินน์สระบุรี
- 2557 - ปัจจุบัน กรรมการ / บจก.โบรท์ทีวี
- 2557 - 2558 กรรมการ / บจก.อโรคยา เวลเนส
- 2556 - ปัจจุบัน กรรมการ / บจก.อยุธยา การแพทย์
- 2556 - ปัจจุบัน กรรมการ / บจก.นวนครการแพทย์
- 2556 - ปัจจุบัน กรรมการ / บจก.ซี.เอ็ม.เจ. แลนด์
- 2554 - ปัจจุบัน หุ่นส่วน / หจก.พาร์คอินน์ เชียงราย
- 2554 - 2558 นายกสมาคม / สมาคมโรงพยาบาลเอกชน
- 2554 - 2556 กรรมการ / คณะอนุกรรมการบริหารการลงทุนสำนักงานประกันสังคม
- 2554 - 2556 กรรมการ / คณะกรรมการควบคุมคุณภาพมาตรฐานบริการสาธารณสุข สำนักงานหลักประกันสุขภาพแห่งชาติ
- 2547 - 2558 กรรมการ / คณะกรรมการสาธารณสุข วุฒิสภา
- 2539 - ปัจจุบัน กรรมการ / บจก.เอส.ซี.เค.แลนด์
- 2539 - ปัจจุบัน กรรมการ / บจก.สระบุรี เวชกิจ
- 2539 - ปัจจุบัน กรรมการ / บจก.ศรีบูรินทร์การแพทย์
- 2536 - ปัจจุบัน กรรมการและประธานเจ้าหน้าที่บริหาร / บมจ.บางกอก เซน ฮอสปิเทล
- 2535 - ปัจจุบัน กรรมการ / บจก.โรงพยาบาลรัตนนิเบศร์

#### การเข้าประชุมกรรมการในปี 2559

- ประชุมคณะกรรมการบริษัท : 5 ครั้ง จากทั้งหมด 5 ครั้ง
- ประชุมคณะกรรมการบริหาร : 7 ครั้ง จากทั้งหมด 7 ครั้ง

สัดส่วนการถือหุ้นในบริษัท (%) : 32.63 (ไม่มีการเปลี่ยนแปลงในปี 2559)

ความสัมพันธ์ระหว่างผู้บริหาร : สามี ผศ.พญ.สมพร กาญจนพานิชย์



### พศ.พญ.สมพร กาญจนพานิชย์

กรรมการ และรองประธานเจ้าหน้าที่บริหาร  
อายุ 64 ปี

#### วุฒิการศึกษา

- ปริญญาโท บริหารธุรกิจมหาบัณฑิต มหาวิทยาลัยรามคำแหง
- ปริญญาตรี คณะแพทยศาสตร์ มหาวิทยาลัยมหิดล
- วุฒิปัตร์ ผู้เชี่ยวชาญ สาขาวิสัญญีวิทยา คณะแพทยศาสตร์ศิริราชพยาบาล มหาวิทยาลัยมหิดล
- วุฒิปัตร์ กฎหมายการแพทย์ และสาธารณสุข รุ่นที่ 5 คณะสาธารณสุขศาสตร์ มหาวิทยาลัยมหิดล
- ประกาศนียบัตร แพทย์อาชีวเวชศาสตร์ รุ่นที่ 10 แพทยสภา
- ประกาศนียบัตร Certificate of Asia Pacific Hospital Management Programme, Singapore Management University
- ประกาศนียบัตร Certificate of Meeting the Logistics Challenger of The Healthcare Sector HEC Montreal, Canada
- ประกาศนียบัตร Certificate of Successful Completion / Lead Assessor Certificate Anglo Japanese American
- อบรมหลักสูตร Hospital Management สถาบันบัณฑิตบริหารธุรกิจศศินทร์แห่งจุฬาลงกรณ์มหาวิทยาลัย
- อบรมหลักสูตร Director Accreditation Program สมาคมส่งเสริมสถาบันกรรมการบริษัทไทย
- อบรมหลักสูตร การบริหารทรัพยากรมนุษย์เชิงกลยุทธ์เพื่อความสำเร็จสถาบันทรัพยากรมนุษย์ มหาวิทยาลัยธรรมศาสตร์
- อบรมหลักสูตร Role of the Chairman Program สมาคมส่งเสริมสถาบันกรรมการบริษัทไทย

#### ประสบการณ์ทำงาน

- 2559 - ปัจจุบัน กรรมการ / บจก.บางกอก เซน แมเนจเม้นท์
- 2559 - ปัจจุบัน กรรมการ / คณะกรรมการพัฒนาระบบบริการสุขภาพกระทรวงสาธารณสุข
- 2559 - ปัจจุบัน อุปนายกที่ 3 / สมาคมโรงพยาบาลเอกชน
- 2558 - ปัจจุบัน กรรมการ / บจก.โสธรเวชกิจ
- 2557 - ปัจจุบัน กรรมการ / บจก.พาร์คอินน์สระบุรี
- 2556 - ปัจจุบัน กรรมการ / บจก.อยุธยา การแพทย์
- 2556 - ปัจจุบัน กรรมการ / บจก.นวนครการแพทย์
- 2553 - 2555 กรรมการ / สมาคมบริษัทจดทะเบียนไทย
- 2539 - ปัจจุบัน กรรมการ / บจก.สระบุรี เวชกิจ
- 2539 - ปัจจุบัน กรรมการ / บจก.ศรีบูรินทร์การแพทย์
- 2538 - ปัจจุบัน ประธานฝ่ายจัดซื้อคลัง / บมจ.บางกอก เซน ฮอสปิเทล
- 2536 - ปัจจุบัน รองประธานเจ้าหน้าที่บริหาร / บมจ.บางกอก เซน ฮอสปิเทล
- 2535 - ปัจจุบัน กรรมการและกรรมการผู้จัดการ / บจก.โรงพยาบาลรัตนนิเบศร์

#### การเข้าประชุมกรรมการในปี 2559

- ประชุมคณะกรรมการบริษัท : 4 ครั้ง จากทั้งหมด 5 ครั้ง
- ประชุมคณะกรรมการบริหาร : 7 ครั้ง จากทั้งหมด 7 ครั้ง

สัดส่วนการถือหุ้นในบริษัท (%) : 7.37 (ไม่มีการเปลี่ยนแปลงในปี 2559)

ความสัมพันธ์ระหว่างผู้บริหาร : ภรรยา ดร.นพ.เฉลิม กาญจนพานิชย์



## คณะกรรมการบริษัท



### พญ.พรลักษณ์ กาญจนิชย์

กรรมการ และกรรมการบริหาร

อายุ 31 ปี

#### วุฒิการศึกษา

- ปริญญาโท การจัดการธุรกิจสุขภาพแบบองค์รวม มหาวิทยาลัยมหิดล
- ปริญญาตรี แพทยศาสตรบัณฑิต มหาวิทยาลัยธรรมศาสตร์
- วุฒิบัตร Diploma of Dermatology and Dermatosurgery สถาบันโรคผิวหนัง
- ประกาศนียบัตร American Board Certified in Nutritional Wellness American Board of Nutritional Wellness
- ประกาศนียบัตร Executive Mini Master of Business Administration สถาบันบัณฑิตพัฒนบริหารศาสตร์ (นิด้า)
- ประกาศนียบัตร Short Course training in Skin Laser Surgery แพทยศาสตรศิริราชพยาบาล มหาวิทยาลัยมหิดล
- ประกาศนียบัตร Certificate in Chelation Therapy (CMAT)
- ประกาศนียบัตร หลักสูตร HA สำหรับผู้บริหารโรงพยาบาลคุณภาพ (HA 900)
- ออมรมหลักสูตร Director Accreditation Program สมาคมส่งเสริมสถาบันกรรมการบริษัทไทย
- ออมรมหลักสูตร Successful Formulation & Execution of Strategy สมาคมส่งเสริมสถาบันกรรมการบริษัทไทย

#### ประสบการณ์ทำงาน

- 2559 - ปัจจุบัน กรรมการ / บจก.บางกอก เซน แมเนจเม้นท์
- 2558 - ปัจจุบัน กรรมการ / บจก.โสธรเวชกิจ
- 2558 - ปัจจุบัน กรรมการ / บจก.คอฟฟี่แอนด์ลาเต้เฮาส์
- 2558 - ปัจจุบัน กรรมการ / บจก.โกลบอล อินสไปร์ แลบบอราทอรีส์
- 2556 - ปัจจุบัน ผู้อำนวยการฝ่ายการแพทย์ / บจก.โรงพยาบาลรัตนนิเบศร์
- 2555 - ปัจจุบัน กรรมการ / บมจ.บางกอก เซน ฮอสปิทอล
- 2554 - 2557 กรรมการ / บจก.โรงพยาบาลรัตนนิเบศร์
- 2554 - ปัจจุบัน กรรมการ / บจก.ทิพย์นที เอส.พี.พี.

#### การเข้าประชุมกรรมการในปี 2559

- ประชุมคณะกรรมการบริษัท : 5 ครั้ง จากทั้งหมด 5 ครั้ง
- ประชุมคณะกรรมการบริหาร : 7 ครั้ง จากทั้งหมด 7 ครั้ง

สัดส่วนการถือหุ้นในบริษัท (%) : 3.33 (ไม่มีการเปลี่ยนแปลงในปี 2559)

ความสัมพันธ์ระหว่างผู้บริหาร : บุตรสาว ดร.นพ.เฉลิม กาญจนิชย์



### นายกันตพร กาญจนิชย์

กรรมการ และกรรมการบริหาร

อายุ 29 ปี

#### วุฒิการศึกษา

- ปริญญาโท การจัดการธุรกิจสุขภาพแบบองค์รวม มหาวิทยาลัยมหิดล
- ปริญญาโท การบริหารและการจัดการธุรกิจระดับมหาบัณฑิต มหาวิทยาลัยอัสสัมชัญ
- ปริญญาตรี การบริหารและการจัดการธุรกิจระดับบัณฑิต มหาวิทยาลัยอัสสัมชัญ
- ออมรมหลักสูตร Director Accreditation Program สมาคมส่งเสริมสถาบันกรรมการบริษัทไทย
- ออมรมหลักสูตร Successful Formulation & Execution of Strategy สมาคมส่งเสริมสถาบันกรรมการบริษัทไทย

#### ประสบการณ์ทำงาน

- 2559 - ปัจจุบัน กรรมการ / บจก.บางกอก เซน แมเนจเม้นท์
- 2558 - ปัจจุบัน กรรมการ / บจก.โสธรเวชกิจ
- 2558 - ปัจจุบัน กรรมการ / บมจ.บางกอก เซน ฮอสปิทอล
- 2558 - ปัจจุบัน กรรมการ / บจก.คอฟฟี่แอนด์ลาเต้เฮาส์
- 2557 - ปัจจุบัน กรรมการ / บจก.พาร์คอนน์สแบริ
- 2557 - ปัจจุบัน กรรมการ / บจก.เชียงรายอิมเมจจิง เซ็นเตอร์
- 2556 - ปัจจุบัน กรรมการ / บจก.บัลเลตโต้ฟู้ดส์
- 2556 - ปัจจุบัน ผู้อำนวยการฝ่ายการตลาด / บจก.โรงพยาบาลรัตนนิเบศร์
- 2556 - ปัจจุบัน ผู้อำนวยการฝ่ายการตลาด / บมจ.บางกอก เซน ฮอสปิทอล
- 2555 - ปัจจุบัน กรรมการ / บจก.ศรีบูรณการแพทย์
- 2554 - ปัจจุบัน กรรมการ / บจก.ทิพย์นที เอส.พี.พี.

#### การเข้าประชุมกรรมการในปี 2559

- ประชุมคณะกรรมการบริษัท : 5 ครั้ง จากทั้งหมด 5 ครั้ง
- ประชุมคณะกรรมการบริหาร : 7 ครั้ง จากทั้งหมด 7 ครั้ง

สัดส่วนการถือหุ้นในบริษัท (%) : 3.33 (ไม่มีการเปลี่ยนแปลงในปี 2559)

ความสัมพันธ์ระหว่างผู้บริหาร : บุตรชาย ดร.นพ.เฉลิม กาญจนิชย์



### ดร.วิรัช อภิเมธีธำรง

กรรมการอิสระ และประธานกรรมการตรวจสอบ  
อายุ 73 ปี

#### วุฒิการศึกษา

- ปริญญาเอก สาขาการเงิน University of Illinois, Urbana-Champaign, USA
- ปริญญาโท สาขาการบัญชี University of Illinois, Urbana-Champaign, USA
- ปริญญาโท บริหารธุรกิจ Gothenburg, Sweden
- ปริญญาตรี บัญชีบัณฑิต (เกียรตินิยมอันดับ 2) จุฬาลงกรณ์มหาวิทยาลัย
- อบรมหลักสูตร Director Accreditation Program สมาคมส่งเสริมสถาบันกรรมการบริษัทไทย

#### ประสบการณ์ทำงาน

- 2556 - ปัจจุบัน กรรมการอิสระและกรรมการตรวจสอบ / บมจ.ไทย อะโกร เอ็นเนอร์ยี่
- 2550 - ปัจจุบัน ประธานกรรมการ / บมจ.อินทัช โฮลดิ้งส์
- 2547 - ปัจจุบัน กรรมการอิสระและประธานกรรมการตรวจสอบ / บมจ.บางกอก เซน ฮอสพิทอล
- 2547 - ปัจจุบัน กรรมการอิสระและประธานกรรมการตรวจสอบ / บมจ.เอเชีย พลัส กรุ๊ป โฮลดิ้งส์
- 2538 - ปัจจุบัน กรรมการอิสระและกรรมการตรวจสอบ / บมจ.เมโทรซิสเต็มส์ คอร์ปอเรชั่น
- 2535 - ปัจจุบัน กรรมการอิสระ / บมจ.ศุภาลย์
- 2531 - ปัจจุบัน ประธานกรรมการ / บจ.สำนักงานสอบบัญชี ดร.วิรัช แอนด์ แอสโซซิเอตส์

#### การเข้าประชุมกรรมการในปี 2559

- ประชุมคณะกรรมการบริษัท : 5 ครั้ง จากทั้งหมด 5 ครั้ง
- ประชุมคณะกรรมการตรวจสอบ : 4 ครั้ง จากทั้งหมด 4 ครั้ง

สัดส่วนการถือหุ้นในบริษัท (%) : “ไม่มี” (ไม่มีการเปลี่ยนแปลงในปี 2559)

ความสัมพันธ์ระหว่างผู้บริหาร : “ไม่มี”



### นายศิริพงษ์ สมบัติศิริ

กรรมการอิสระ และกรรมการตรวจสอบ  
อายุ 62 ปี

#### วุฒิการศึกษา

- ปริญญาโท คณะบริหารธุรกิจ Sul Ross University, USA
- ปริญญาตรี คณะพาณิชยศาสตร์และการบัญชี จุฬาลงกรณ์มหาวิทยาลัย
- อบรมหลักสูตร Director Accreditation Program สมาคมส่งเสริมสถาบันกรรมการบริษัทไทย

#### ประสบการณ์ทำงาน

- 2558 - ปัจจุบัน กรรมการ / ธนาคารทหารไทย จำกัด (มหาชน)
- 2557 - ปัจจุบัน ประธานกรรมการและประธานกรรมการตรวจสอบ / บมจ.คอมเซเว่น
- 2556 - ปัจจุบัน กรรมการและประธานกรรมการตรวจสอบ / บมจ.แพนเอเชียฟู้ดแวร์
- 2554 - ปัจจุบัน กรรมการ / บจก.อินฟินิท อิเล็กทริก (ประเทศไทย)
- 2550 - ปัจจุบัน กรรมการบริหาร / บมจ.เอฟพี (ไทยแลนด์) และบริษัทย่อย
- 2547 - ปัจจุบัน กรรมการอิสระและกรรมการตรวจสอบ / บมจ.บางกอก เซน ฮอสพิทอล

#### การเข้าประชุมกรรมการในปี 2559

- ประชุมคณะกรรมการบริษัท : 4 ครั้ง จากทั้งหมด 5 ครั้ง
- ประชุมคณะกรรมการตรวจสอบ : 3 ครั้ง จากทั้งหมด 4 ครั้ง

สัดส่วนการถือหุ้นในบริษัท (%) : “ไม่มี” (ไม่มีการเปลี่ยนแปลงในปี 2559)

ความสัมพันธ์ระหว่างผู้บริหาร : “ไม่มี”

## คณะกรรมการบริษัท



### ดร.พิเศษพิภพ วีระพงษ์

กรรมการอิสระ และกรรมการตรวจสอบ  
อายุ 55 ปี

#### วุฒิการศึกษา

- ปริญญาโท LL.M., International Taxation, Harvard University
- ปริญญาโท LL.M., Taxation, Boston University
- ปริญญาตรี นิติศาสตรบัณฑิต (เกียรตินิยม) จุฬาลงกรณ์มหาวิทยาลัย
- เนติบัณฑิต
- ประกาศนียบัตร International Taxation Harvard University
- อบรมหลักสูตร Director Accreditation Program สมาคมส่งเสริมสถาบันกรรมการบริษัทไทย

#### ประสบการณ์ทำงาน

- 2558 - ปัจจุบัน กรรมการอิสระและกรรมการตรวจสอบ / บมจ.แลนด์ แอนด์ เฮาส์
- 2547 - ปัจจุบัน กรรมการอิสระและกรรมการตรวจสอบ / บมจ.บางกอก เชน ฮอสพิทอล
- 2545 - ปัจจุบัน หุ้นส่วน / บจก.ลอว์อัลลایแอนซ์

#### การเข้าประชุมกรรมการในปี 2559

- ประชุมคณะกรรมการบริษัท : 5 ครั้ง จากทั้งหมด 5 ครั้ง
- ประชุมคณะกรรมการตรวจสอบ: 4 ครั้ง จากทั้งหมด 4 ครั้ง

สัดส่วนการถือหุ้นในบริษัท (%) : “ไม่มี” (ไม่มีการเปลี่ยนแปลงในปี 2559)

ความสัมพันธ์ระหว่างผู้บริหาร : “ไม่มี”



### นพ.รัช สุนทราจารย์

กรรมการอิสระ  
อายุ 69 ปี

#### วุฒิการศึกษา

- ปริญญาโท แพทยศาสตรบัณฑิต มหาวิทยาลัยมหิดล
- ปริญญาตรี แพทยศาสตรบัณฑิต มหาวิทยาลัยเชียงใหม่
- ปริญญาตรี แพทยศาสตรบัณฑิต สาขาวิทยาศาสตร์การแพทย์ มหาวิทยาลัยเชียงใหม่
- อบรมหลักสูตร Director Accreditation Program สมาคมส่งเสริมสถาบันกรรมการบริษัทไทย

#### ประสบการณ์ทำงาน

- 2559 - ปัจจุบัน ผู้ช่วยรัฐมนตรีประจำกระทรวงสาธารณสุข / สำนักราชเลขาธิการ
- 2559 - ปัจจุบัน ผู้ทรงคุณวุฒิ / อนุกรรมการข้าราชการกระทรวงสาธารณสุข
- 2559 - ปัจจุบัน ผู้ทรงคุณวุฒิ / อนุกรรมการข้าราชการกรมอนามัยและกรมสนับสนุนบริการสุขภาพ กระทรวงสาธารณสุข
- 2557 - ปัจจุบัน กรรมการผู้ทรงคุณวุฒิ / สถาบันวัคซีนแห่งชาติ (องค์การมหาชน)
- 2553 - ปัจจุบัน กรรมการอิสระ / บมจ.บางกอก เชน ฮอสพิทอล
- 2553 - ปัจจุบัน กรรมการผู้ทรงคุณวุฒิ / สภามหาวิทยาลัยพะเยา
- 2552 - ปัจจุบัน นายกสมาคม / สมาคมอนามัยแห่งประเทศไทย
- 2552 - 2557 ประธานคณะกรรมการบริหาร / โรงพยาบาลบ้านแพ้ว
- 2551 - ปัจจุบัน ที่ปรึกษา / สำนักงานบริหารโครงการกองทุนโลก
- กรมควบคุมโรค กระทรวงสาธารณสุข
- 2551 - ปัจจุบัน ที่ปรึกษา / ปลัดกระทรวงสาธารณสุข
- 2551 - 2556 ที่ปรึกษา / คณะกรรมการมาธิการสาธารณสุข วุฒิสภา
- 2550 - 2555 กรรมการ / มหาวิทยาลัยนเรศวร กระทรวงสาธารณสุข

#### การเข้าประชุมกรรมการในปี 2559

- ประชุมคณะกรรมการบริษัท : 4 ครั้ง จากทั้งหมด 5 ครั้ง

สัดส่วนการถือหุ้นในบริษัท (%) : “ไม่มี” (ไม่มีการเปลี่ยนแปลงในปี 2559)

ความสัมพันธ์ระหว่างผู้บริหาร : “ไม่มี”





### นายไพบูรณ์ ปาโคศิริ

กรรมการ

อายุ 55 ปี

#### วุฒิการศึกษา

- ปริญญาโท บริหารธุรกิจมหาบัณฑิต มหาวิทยาลัยธรรมศาสตร์
- ปริญญาตรี บัณฑิตมหาบัณฑิต มหาวิทยาลัยธรรมศาสตร์
- อบรมหลักสูตร Director Accreditation Program สมาคมส่งเสริมสถาบันกรรมการบริษัทไทย

#### ประสบการณ์ทำงาน

- 2558 - 2559 กรรมการ / บจก.โสธรเวชกิจ
- 2557 - 2559 กรรมการ / บจก.เชียงราย อิมเมจจิ้ง เซ็นเตอร์
- 2556 - 2559 กรรมการ / บจก.อยุธยา การแพทย์
- 2556 - 2559 กรรมการ / บจก.นวนครการแพทย์
- 2548 - 2560 กรรมการ / บมจ.บางกอก เซน ฮอสปิเทล
- 2552 - 2559 กรรมการ / บจก.สระบุรี เวชกิจ
- 2552 - 2559 กรรมการ / บจก.ศรีบูรณการแพทย์

#### การเข้าประชุมกรรมการในปี 2559

- ประชุมคณะกรรมการบริษัท : 5 ครั้ง จากทั้งหมด 5 ครั้ง

สัดส่วนการถือหุ้นในบริษัท (%) : “ไม่มี” (ไม่มีการเปลี่ยนแปลงในปี 2559)

ความสัมพันธ์ระหว่างผู้บริหาร : “ไม่มี”



### นางสายฝน ชัยมงคล

กรรมการ

อายุ 45 ปี

#### วุฒิการศึกษา

- ปริญญาโท พยาบาลศาสตรมหาบัณฑิต มหาวิทยาลัยมหิดล
- ปริญญาตรี พยาบาลศาสตรบัณฑิต มหาวิทยาลัยมหิดล
- อบรมหลักสูตร Director Accreditation Program สมาคมส่งเสริมสถาบันกรรมการบริษัทไทย

#### ประสบการณ์ทำงาน

- 2559 - ปัจจุบัน กรรมการ / บจก.บางกอก เซน แมเนจเม้นท์
- 2558 - ปัจจุบัน กรรมการ / บจก.นวนครการแพทย์
- 2558 - ปัจจุบัน กรรมการ / บจก.อยุธยา การแพทย์
- 2554 - ปัจจุบัน ผู้อำนวยการฝ่ายจัดซื้อกลาง / บมจ.บางกอก เซน ฮอสปิเทล
- 2553 - ปัจจุบัน กรรมการ / บมจ.บางกอก เซน ฮอสปิเทล
- 2552 - 2554 ผู้อำนวยการฝ่ายคุณภาพและทรัพยากรมนุษย์ / บจก.โรงพยาบาลรัตนนิเบศร์

#### การเข้าประชุมกรรมการในปี 2559

- ประชุมคณะกรรมการบริษัท : 5 ครั้ง จากทั้งหมด 5 ครั้ง

สัดส่วนการถือหุ้นในบริษัท (%) : “ไม่มี” (ไม่มีการเปลี่ยนแปลงในปี 2559)

ความสัมพันธ์ระหว่างผู้บริหาร : “ไม่มี”

## โรงพยาบาลในเครือ บริษัท บางกอก เซน ฮอสปิทอล จำกัด (มหาชน)

โรงพยาบาลเกษมราษฎร์  
บางแค



โรงพยาบาลวิศัลเมดิคอลเซ็นเตอร์  
แจ้งวัฒนะ



โรงพยาบาลเกษมราษฎร์  
รัตนาธิเบศร์



โรงพยาบาลการุญเวช  
รัตนาธิเบศร์



โรงพยาบาลเกษมราษฎร์  
สระบุรี



โรงพยาบาลการุญเวช  
อยุธยา



โรงพยาบาลเกษมราษฎร์  
ประชาชื่น



โรงพยาบาลการุญเวช  
ปทุมธานี



โรงพยาบาลเกษมราษฎร์  
ฉะเชิงเทรา



โรงพยาบาลการุญเวช  
สุขาภิบาล 3



โรงพยาบาลเกษมราษฎร์  
ศรีบูรินทร์ จ.เชียงราย



คลินิกเกษมราษฎร์  
ศรีบูรินทร์  
สาขา อำเภอแม่สาย



คลินิกเกษมราษฎร์  
ศรีบูรินทร์  
สาขา อำเภอเชียงแสน



# รูปแบบของผลิตภัณฑ์และบริการ

บริษัทได้จัดประเภทของผลิตภัณฑ์และบริการทางการแพทย์แยกตามกลุ่มโรงพยาบาล ดังนี้

## 1. กลุ่มโรงพยาบาลเวสต์เมดิคอลเซ็นเตอร์ (WMC)

- ให้บริการกลุ่มลูกค้าระดับบน และกลุ่มลูกค้าต่างประเทศ
- ให้บริการทางการแพทย์ระดับตติยภูมิ

## 2. กลุ่มโรงพยาบาลเกษมราษฎร์ (KH)

- ให้บริการกลุ่มลูกค้าระดับกลางและกลุ่มลูกค้าประกันสังคม
- ให้บริการทางการแพทย์ระดับปฐมภูมิ ระดับทุติยภูมิ และระดับตติยภูมิบางด้าน
- Kasemrad Medical Center [KHMC] เป็นศูนย์เฉพาะทางที่ให้บริการระดับตติยภูมิ ซึ่งเป็นบริการทางการแพทย์ที่มีความซับซ้อนสูง โดยจะให้บริการทางการแพทย์แก่คนไข้ส่งต่อจากกลุ่มโรงพยาบาลเกษมราษฎร์ กลุ่มโรงพยาบาลการุญเวช และโรงพยาบาลพันธมิตรอื่นๆ ทั่วประเทศ ซึ่งมีศูนย์การแพทย์เฉพาะทาง ดังนี้
  - ศูนย์ศัลยกรรมหัวใจ (Heart Surgery Center)
  - ศูนย์ดวงตา (Lasik and Eye Center)
  - ศูนย์ตรวจสวนหัวใจและหลอดเลือด (Cath Lab Center)
  - ศูนย์มะเร็ง (Cancer Center)
  - ศูนย์ตรวจวินิจฉัยโรคด้วยการสร้างภาพเสมือนจริง (Imaging Center)
- Kasemrad Community Clinic [KCC] เป็นคลินิกชุมชนของบริษัท ที่เปิดให้บริการทางการแพทย์ระดับปฐมภูมิและระดับทุติยภูมิ (บริการผู้ป่วยนอก) ที่อำเภอแม่สายและอำเภอเชียงแสน จ.เชียงราย
- KH Better Life เป็นศูนย์ที่ให้บริการด้านการเสริมสร้างสุขภาพ และบริการแพทย์ทางเลือก ได้แก่
  - ศูนย์สุขภาพผิวและความงาม
  - ศูนย์ตรวจสุขภาพ
  - ศูนย์ศัลยกรรมความงาม
  - ศูนย์ทันตกรรมเพื่อความงาม
  - ศูนย์แพทย์แผนไทย

## 3. กลุ่มโรงพยาบาลการุญเวช (KV)

- ให้บริการกลุ่มลูกค้าประกันสังคมเป็นหลัก
- ให้บริการทางการแพทย์ระดับปฐมภูมิและระดับทุติยภูมิ

แผนผังแสดงเครือข่ายการส่งต่อคนไข้ของโรงพยาบาลในเครือ

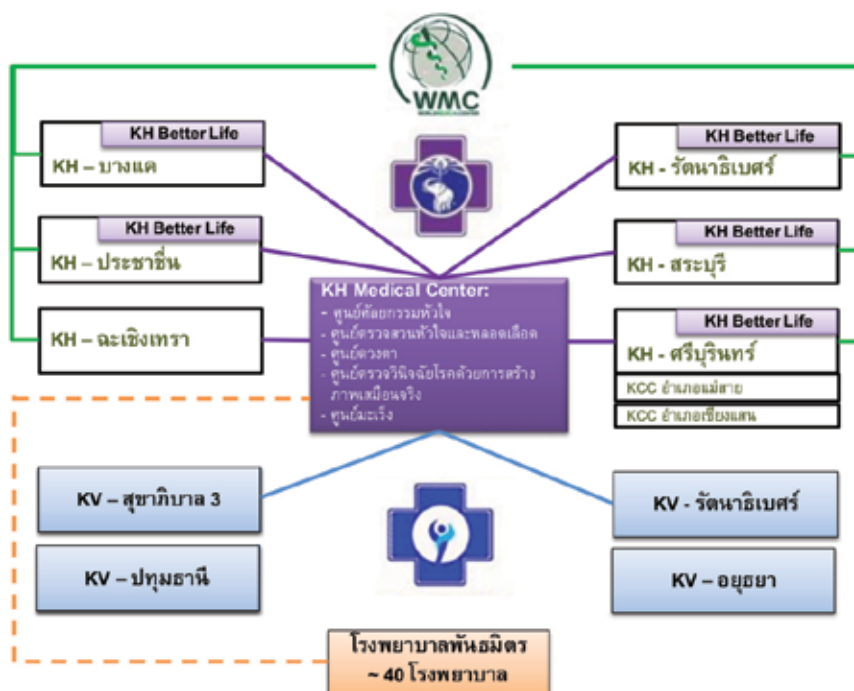

# ความสามารถในการให้บริการ

## จำนวนห้องตรวจและเตียงที่ให้บริการ

โรงพยาบาลในเครือทั้ง 11 สาขา และคลินิก 2 แห่ง มีห้องตรวจและเตียงเพื่อให้บริการผู้ป่วยนอกและผู้ป่วยใน ดังนี้

โรงพยาบาล	ผู้ป่วยนอก	ผู้ป่วยใน	
	จำนวน ห้องตรวจ	จำนวนเตียงสูงสุด ตามโครงสร้างโรงพยาบาล	จำนวนเตียง จดทะเบียน
รพ. เกษมราษฎร์ บางแค	54	500	311
รพ. เกษมราษฎร์ ศรีบุรินทร์	36	220	120
- คลินิกเกษมราษฎร์ ศรีบุรินทร์ สาขาอำเภอมะนัง	14	-	-
- คลินิกเกษมราษฎร์ ศรีบุรินทร์ สาขาอำเภอเชียรใหญ่	13	-	-
รพ. เกษมราษฎร์ รัตนนิลธาร	41	500	400
รพ. เกษมราษฎร์ สระบุรี	14	250	200
รพ. เกษมราษฎร์ ประชาชื่น	55	450	373
รพ. เกษมราษฎร์ ฉะเชิงเทรา	16	250	100
รพ. เวลต์เมดิคอลเซ็นเตอร์	84	324	150
รพ. การุญเวช สุขุมวิท 3	16	130	100
รพ. การุญเวช ปทุมธานี	17	200	200
รพ. การุญเวช อโยธยา	9	105	105
รพ. การุญเวช รัตนนิลธาร	18	119	119
รวม	387	3,048	2,178

## การใช้บริการของผู้ป่วยใน

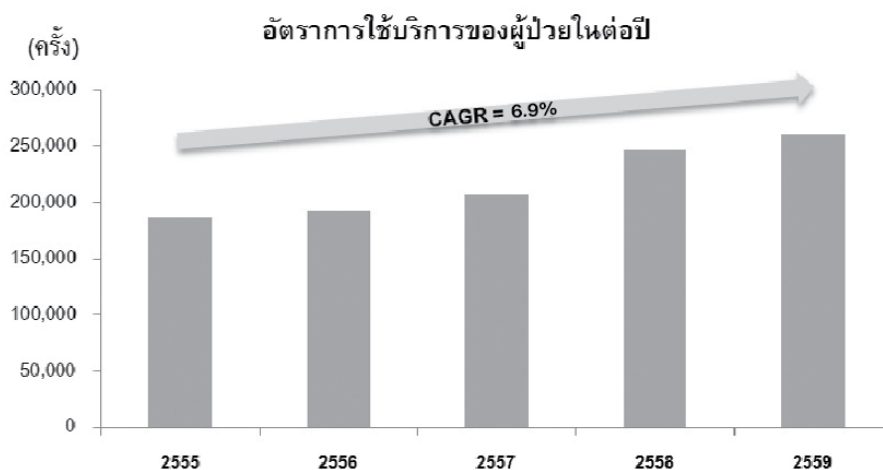

อัตราการให้บริการของผู้ป่วยในรวมลูกค้าเงินสดและกลุ่มลูกค้าตามโครงการหลักประกันภาครัฐย้อนหลัง 5 ปีเติบโตเฉลี่ยร้อยละ 6.9 ต่อปี โดยในปี 2558 บริษัทได้เปิดโรงพยาบาลเพิ่ม 2 แห่ง คือ โรงพยาบาลเกษมราษฎร์ ฉะเชิงเทรา และโรงพยาบาลการุญเวช รัตนนิลธาร ส่งผลให้จำนวนเตียงเพิ่มขึ้นควบคู่กับจำนวนผู้ป่วยในเพิ่มขึ้นอย่างมีนัยสำคัญ และในปี 2559 สืบเนื่องจากการยกระดับมาตรฐานการบริการส่งผลให้จำนวนผู้ป่วยในเพิ่มขึ้นอย่างต่อเนื่อง



## การใช้บริการของผู้ป่วยนอก

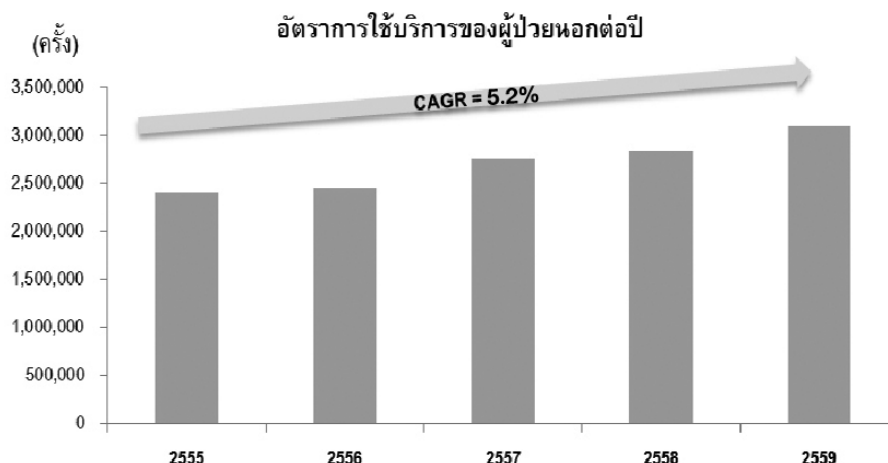

อัตราการใช้บริการของผู้ป่วยนอกรวมกลุ่มลูกค้าเงินสดและกลุ่มลูกค้าตามโครงการหลักประกันภาครัฐย้อนหลัง 5 ปี เติบโตขึ้นเฉลี่ยร้อยละ 5.2 ต่อปี โดยในปี 2558 การใช้บริการของผู้ป่วยนอกเพิ่มขึ้นจากการขยายโรงพยาบาลใหม่ 2 แห่ง และการขยายตัวของจำนวนผู้ป่วยนอกของกลุ่มลูกค้าเดิม และในปี 2559 สืบเนื่องจากการยกระดับมาตรฐานการบริการส่งผลให้จำนวนผู้ป่วยนอกเพิ่มขึ้นอย่างต่อเนื่อง

## จำนวนผู้ประกันตนในระบบประกันสังคมย้อนหลัง 5 ปี

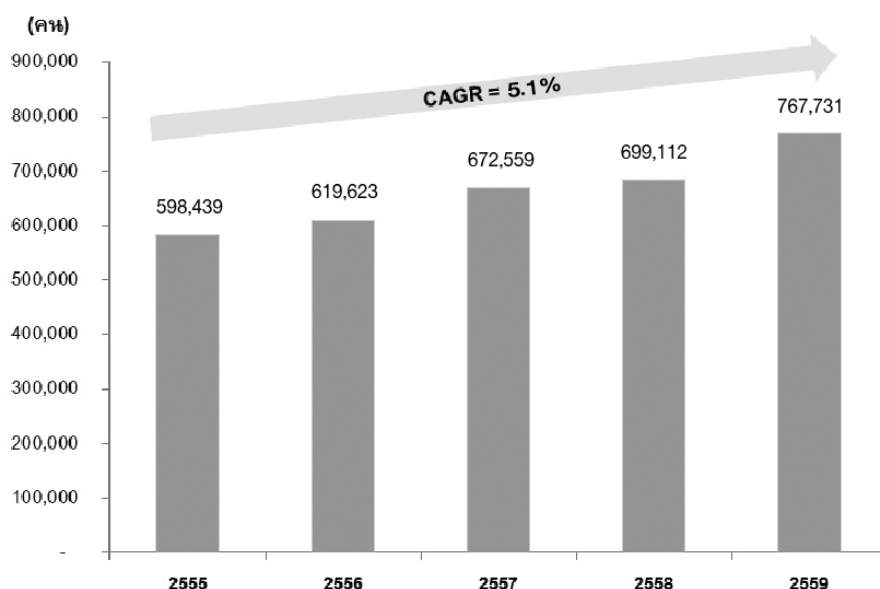

ในระยะเวลา 5 ปีที่ผ่านมาจำนวนผู้ประกันตนในระบบประกันสังคมเพิ่มขึ้นเฉลี่ยร้อยละ 5.1 ต่อปี โดยการเพิ่มขึ้นของผู้ประกันตนในปี 2559 เนื่องจากโควตาตามโครงการประกันสังคมที่เพิ่มขึ้นจากการขยายโรงพยาบาลใหม่ 2 แห่งตั้งแต่ปี 2558 และการได้รับโควตาพิเศษระหว่างปีส่งผลให้โรงพยาบาลในเครือสามารถรองรับจำนวนผู้ประกันตนเพิ่มขึ้นตามลำดับ

# ลักษณะการประกอบธุรกิจ

## 1. การดำเนินธุรกิจในรูปของโรงพยาบาลในเครือ และการสร้างพันธมิตรเพื่อเพิ่มศักยภาพการให้บริการ

บริษัทดำเนินธุรกิจในรูปของกลุ่มโรงพยาบาล โดยมีโรงพยาบาลทั้งหมด 11 แห่ง และคลินิก 2 แห่ง ทั้งในกรุงเทพฯ และต่างจังหวัดเพื่อให้บริการแก่กลุ่มลูกค้าที่หลากหลาย นอกจากนี้ บริษัทได้เปิดศูนย์การแพทย์เฉพาะทางที่ให้บริการด้านการตรวจวินิจฉัยแก่ลูกค้าของโรงพยาบาลในเครือและผู้ป่วยจากโรงพยาบาลทั่วไปที่เป็นพันธมิตรกว่า 40 แห่งทั่วประเทศ โดยบริษัทมีศูนย์เฉพาะทางที่ให้บริการระดับตติยภูมิเพื่อรองรับคนไข้ส่งต่อ ดังนี้

- **ศูนย์หัวใจและศูนย์ตรวจสวนหัวใจ** ที่ให้บริการด้านการตรวจวินิจฉัยรักษาโรคหัวใจแบบครบวงจร ทั้งการรักษาโดยการสวนหัวใจและรักษาโดยการผ่าตัดหัวใจแบบเปิดโดยให้บริการที่โรงพยาบาลเกษมราษฎร์ ประชาชื่น โรงพยาบาลเกษมราษฎร์ บางแค และโรงพยาบาลเวสต์เมดิคอลเซ็นเตอร์
- **ศูนย์ดวงตา** ที่ให้บริการผ่าตัดแก้ไขปัญหาสายตาด้วยเครื่องเลเซอร์ ให้บริการที่โรงพยาบาลเกษมราษฎร์ ประชาชื่น และโรงพยาบาลเวสต์เมดิคอลเซ็นเตอร์
- **ศูนย์ตรวจวินิจฉัยโรคด้วยการสร้างภาพเสมือนจริง** ที่ให้บริการในการตรวจวินิจฉัย ด้วยเครื่องมือที่ทันสมัย มีความแม่นยำสูง โดยให้บริการ เครื่อง CT Scan และเครื่อง MRI ที่โรงพยาบาลเกษมราษฎร์ รัตนาธิเบศร์ โรงพยาบาลเกษมราษฎร์ ศรีบูรณินทร์ และโรงพยาบาลเวสต์เมดิคอลเซ็นเตอร์
- **ศูนย์มะเร็ง** ที่ให้บริการตั้งแต่คัดกรอง วินิจฉัยและรักษาโรคด้วยยาเคมีบำบัด ให้บริการที่โรงพยาบาลเกษมราษฎร์ ประชาชื่น โรงพยาบาลเกษมราษฎร์ บางแค โรงพยาบาลเกษมราษฎร์ รัตนาธิเบศร์ และโรงพยาบาลเวสต์เมดิคอลเซ็นเตอร์

สำหรับการคิดค่าบริการคนไข้ส่งต่อจากโรงพยาบาลทั่วไปที่เป็นพันธมิตรบริษัทจะคิดในราคาที่เหมาะสม โดยผู้ป่วยจะได้รับการรักษาและผ่าตัดที่รวดเร็ว นอกจากทำให้บริษัทมีรายได้เพิ่มขึ้นแล้ว ยังทำให้เกิดการใช้เครื่องมือ อุปกรณ์ต่าง ๆ อย่างมีประสิทธิภาพมากขึ้นด้วย

## 2. รายได้จากกลุ่มลูกค้าที่หลากหลาย และรายได้ประจำจากโครงการกองทุนประกันสังคมและโครงการประกันสุขภาพถ้วนหน้า

จากการที่บริษัทเสนอบริการทางการแพทย์แก่กลุ่มลูกค้าที่หลากหลายทั้งกลุ่มลูกค้าเงินสดและกลุ่มลูกค้าตามโครงการภาครัฐ ทำให้บริษัทมีโครงสร้างรายได้ที่แข็งแกร่งและแน่นอน เนื่องจากรายได้ส่วนหนึ่งมาจากการให้บริการแก่โครงการกองทุนประกันสังคมและโครงการประกันสุขภาพถ้วนหน้า ซึ่งสำนักงานประกันสังคมและสำนักงานหลักประกันสุขภาพแห่งชาติเป็นผู้รับผิดชอบค่าใช้จ่ายของผู้ป่วยตามกฎหมายและตามนโยบายหลักของรัฐบาล ทำให้บริษัทสามารถใช้ทรัพยากรทางการแพทย์ พยาบาล บุคลากรที่เกี่ยวข้อง เครื่องมือแพทย์ และเตียงผู้ป่วย ได้อย่างมีประสิทธิภาพ

## 3. การจัดการและการบริหารสินค้าคงคลัง

การดำเนินธุรกิจในรูปของกลุ่มโรงพยาบาล ทำให้บริษัทมีความได้เปรียบทางด้านขนาดในการจัดซื้อจัดจ้าง (Economy of scale) และการจัดการและการบริหารสินค้าคงคลัง (Inventory Management) เนื่องจากบริษัทมีนโยบายการจัดซื้อผ่านฝ่ายจัดซื้อกลางสำหรับ การซื้อยา เวชภัณฑ์ และเครื่องมือทางการแพทย์ ให้กับทุกโรงพยาบาลในเครือ ส่งผลให้มีปริมาณสั่งซื้อสินค้าเพิ่มขึ้นเมื่อเปรียบเทียบกับการจัดซื้อแยกแต่ละโรงพยาบาล นอกจากนี้ บริษัทยังมีนโยบายการยืมเครื่องมือทางการแพทย์ ยา เวชภัณฑ์ โลหิตและส่วนประกอบของโลหิตระหว่างโรงพยาบาล ทำให้เกิดการใช้ทรัพยากรได้อย่างมีประสิทธิภาพ และลดปัญหาสินค้าหมดอายุ

## 4. การบริหารงานและการจัดการ

บริษัทดำเนินนโยบายบริหารงานโรงพยาบาลแบบกลุ่ม โดยใช้นโยบายเดียวจากบริษัทเพื่อดูแลการบริหารงานของทุกสาขา โรงพยาบาลให้เป็นไปในทิศทางเดียวกัน นอกจากนโยบายแบบกลุ่มแล้วบริษัทได้ดำเนินนโยบายแบ่งปันความรู้ด้านการบริหารทำให้โรงพยาบาลในเครือสามารถนำประสบการณ์การบริหารที่ดีของแต่ละสาขาโรงพยาบาลมาประยุกต์ใช้เพื่อให้ได้ผลลัพธ์สูงสุดนอกจากนั้นผู้บริหารระดับสูงของบริษัทเป็นผู้ที่มีส่วนร่วมในการบริหารงานด้านสาธารณสุขระดับประเทศและเป็นประธานสมาคมโรงพยาบาลเอกชนแห่งประเทศไทย จึงมีประสบการณ์ในการบริหารงานโรงพยาบาลเป็นอย่างดี นอกจากนั้นบริษัทมีการบริหารองค์กรแบบยืดหยุ่นทำให้บริษัทสามารถดำเนินการบริหารจัดการให้สอดคล้องต่อการเปลี่ยนแปลงของภาวะเศรษฐกิจและสังคม ดังสถานการณ์ที่ผ่านมา อาทิ

การเข้าเป็นสถานพยาบาลใน พ.ร.บ. ประกันสังคมในปี 2535 การเข้าเป็นสถานพยาบาลในโครงการประกันสุขภาพถ้วนหน้าในปี 2544 การเปิดศูนย์การแพทย์เฉพาะทางเพื่อลดภาระค่าใช้จ่ายที่ต้องส่งต่อผู้ป่วยของโรงพยาบาลไปรักษาที่โรงพยาบาลอื่น และการขยายฐานรายได้จากการให้บริการในฐานะ Supra Contractor และการปรับปรุงประสิทธิภาพการให้บริการของโรงพยาบาลในเครือ โดยการบริหารงานแบบยืดหยุ่นส่งผลให้บริษัทมีการเจริญเติบโตต่อเนื่องและทันต่อสถานการณ์

## ลักษณะลูกค้า

### 1. กลุ่มลูกค้าเงินสด

- 1.1 **กลุ่มลูกค้าทั่วไป** คือ ผู้ป่วยที่เข้ามาใช้บริการโรงพยาบาลด้วยตนเอง โดยผู้ป่วยจะเป็นผู้รับผิดชอบค่าใช้จ่ายในการรักษาพยาบาลเองทั้งหมด ลูกค้ากลุ่มนี้จะเป็นกลุ่มที่ตระหนักถึงความสำคัญของสุขภาพ ต้องการมีคุณภาพชีวิตที่ดี โรงพยาบาลจึงจัดให้มีบริการเสริมนอกจากการรักษาพยาบาลทั่วไป อาทิ การตรวจสุขภาพ การใช้เครื่องมือพิเศษต่างๆ ในการตรวจวินิจฉัย
- 1.2 **กลุ่มคู่สัญญา** ได้แก่ กลุ่มพนักงาน หรือเจ้าหน้าที่ในองค์กรต่าง ๆ ที่หน่วยงานต้นสังกัดทำสัญญาไว้กับโรงพยาบาลเพื่อเป็นสวัสดิการรักษายาบาลแก่เจ้าหน้าที่ในสังกัด รวมถึงครอบครัวที่สามารถใช้บริการที่โรงพยาบาลภายใต้เงื่อนไขที่กำหนด หรือลูกค้าของบริษัทประกัน ที่บริษัทประกันได้ทำสัญญาไว้กับโรงพยาบาลในการรับผิดชอบค่าใช้จ่ายในการรักษายาบาล รวมทั้งการรักษาตามพระราชบัญญัติประกันภัยบุคคลที่ 3 โดยส่วนใหญ่คู่สัญญาเหล่านั้นจะให้โรงพยาบาลเก็บเงินค่าใช้จ่ายจากบริษัทคู่สัญญาตามระยะเวลาที่กำหนดไว้ในสัญญา
- 1.3 **กลุ่มโครงการกองทุนเงินทดแทน** เป็นการให้บริการแก่พนักงานบริษัทหรือโรงงานต่างๆ ภายใต้เงื่อนไขของกองทุนเงินทดแทน ซึ่งส่วนใหญ่สาเหตุของการเจ็บป่วยจะเกี่ยวกับอุบัติเหตุจากการทำงาน โดยโรงพยาบาลจะตั้งเรื่องเบิกค่าใช้จ่ายจากกองทุนเงินทดแทน

### 2. กลุ่มลูกค้าตามโครงการภาครัฐ

- 2.1 **กลุ่มโครงการกองทุนประกันสังคม** เป็นกลุ่มลูกค้าจ้างในสถานประกอบการซึ่งถูกหักค่าจ้างรายเดือนเข้ากองทุนประกันสังคม ลูกค้ากลุ่มนี้สามารถใช้บริการรักษายาบาลเมื่อเจ็บป่วยตามโรงพยาบาลที่เลือกใช้สิทธิตามเงื่อนไข โดยไม่มีค่าใช้จ่ายตามข้อกำหนดของ พ.ร.บ.ประกันสังคม พ.ศ. 2535 โดยสำนักงานประกันสังคม กระทรวงแรงงานฯ เป็นผู้ชำระเงินค่ารักษายาบาลให้โรงพยาบาลแทนผู้ประกันตนในลักษณะเหมาจ่ายสำหรับกรณีผู้ป่วยนอกทั่วไปและสำหรับผู้ป่วยในจะจ่ายตามระดับความรุนแรงของโรค ซึ่งโรงพยาบาลในกลุ่มเกษมราษฎร์ ทั้ง 6 แห่ง และ โรงพยาบาลการุญเวช 4 แห่ง ได้เข้าร่วมในโครงการดังกล่าว นอกจากนี้ บริษัทได้จัดให้โรงพยาบาลเกษมราษฎร์ ประชาชื่น และโรงพยาบาลเกษมราษฎร์ บางแค เป็นสถานพยาบาลรับส่งต่อผู้ป่วยในการรักษาโรคหัวใจแบบครบวงจร ทั้งการรักษาโดยการสวนหัวใจและการผ่าตัดหัวใจแบบเปิด การรักษาและผ่าตัดแก้ไขปัญหาสายตาด้วยเครื่องเลเซอร์ที่โรงพยาบาลเกษมราษฎร์ ประชาชื่น นอกจากนี้โรงพยาบาลเกษมราษฎร์ รัตนธิเบศร์โรงพยาบาลเกษมราษฎร์ ศรีบูรณินทร์ และโรงพยาบาลเวสต์เมดิคอลเซ็นเตอร์ ยังเป็นศูนย์ตรวจวินิจฉัยโรคด้วยการสร้างภาพเสมือนจริง (MRI) ในการรับส่งต่อผู้ป่วยจากโรงพยาบาลพันธมิตรที่รับผู้ป่วยตามโครงการประกันสังคม
- 2.2 **กลุ่มโครงการประกันสุขภาพถ้วนหน้า** ศูนย์หัวใจของโรงพยาบาลเกษมราษฎร์ ประชาชื่น ได้ขึ้นทะเบียนเป็นศูนย์รับส่งต่อคนไข้ในระดับตติยภูมิโรคหัวใจที่สามารถให้การรักษาแก่ผู้ป่วยโรคหัวใจจากโรงพยาบาลต่าง ๆ ที่ร่วมโครงการประกันสุขภาพถ้วนหน้า โดยกระทรวงสาธารณสุขจะเป็นผู้ชำระเงินค่ารักษายาบาลแทนคนไข้ที่เป็นผู้ประกันตน ในกองทุนดังกล่าวกลุ่มลูกค้าของโรงพยาบาลแบ่งได้เป็นหลายกลุ่มแต่ละกลุ่มจะมีลักษณะเฉพาะแตกต่างกันทางกลุ่ม โรงพยาบาลจึงจัดสรรบริการต่างๆ เพื่อรองรับความต้องการของผู้บริโภคแต่ละกลุ่มอย่างชัดเจนเพื่อเพิ่มศักยภาพในการขยายฐานบริการและเพิ่มประสิทธิภาพในการบริหารจัดการ

## สภาพการแข่งขันภายในอุตสาหกรรม

### 1. คู่แข่ง

คู่แข่งของโรงพยาบาลแต่ละสาขา คือสถานพยาบาลที่ตั้งอยู่ในบริเวณใกล้เคียงในรัศมีไม่เกิน 20 กิโลเมตร หรือโรงพยาบาลที่อยู่นอกเขตแต่ได้รับความเชื่อถือจากผู้ป่วยเป็นพิเศษ อย่างไรก็ตามกลุ่มโรงพยาบาลมีความได้เปรียบคู่แข่งในหลายๆ ด้าน ดังนี้

- มีบุคลากรทางการแพทย์ที่มีความเชี่ยวชาญและชำนาญเฉพาะด้าน รวมทั้งมีชื่อเสียงได้รับการยอมรับอย่างกว้างขวาง
- มีการเสนอรูปแบบการให้บริการที่มีความหลากหลายและต่อเนื่อง นอกเหนือจากการรักษาพยาบาลทั่วไป รวมทั้งการให้บริการเพิ่มเติมแบบครบวงจร
- มีอุปกรณ์และเครื่องมือทางการแพทย์ที่ครบครัน มีเพียงพอสำหรับรองรับการให้บริการทั้งผู้ป่วยนอกและผู้ป่วยในค่อนข้างมาก มุ่งเน้นการจัดสถานที่ให้มีบรรยากาศภายในที่สะอาดและสวยงาม มีการจัดสัดส่วนของพื้นที่ใช้สอยให้มีความสะดวกสบาย
- มีทำเลที่ตั้งอยู่ในแหล่งชุมชนและสามารถเดินทางไปได้สะดวกสร้างโอกาสดึงดูดผู้ป่วยให้เข้ามาใช้บริการของโรงพยาบาล รวมถึงการชักชวนแพทย์และบุคลากรทางการแพทย์อื่นๆ ที่มีความสามารถมาทำงานกับโรงพยาบาล
- การกำหนดราคาค่ารักษาพยาบาลที่เหมาะสมกับระดับรายได้ของประชาชนตามกลุ่มลูกค้าเป้าหมายของโรงพยาบาลซึ่งอยู่ในระดับที่สามารถแข่งขันได้กับคู่แข่ง
- มีโครงสร้างการบริหารงานแบบกลุ่มเพื่อให้บริการแก่คนไข้ในเขตพื้นที่อื่นนอกเหนือจากในทำเลที่โรงพยาบาลตั้งอยู่และทำให้ผู้มาใช้บริการสามารถเลือกใช้บริการจากโรงพยาบาลที่ตนเองสะดวก

### 2. แนวโน้มภาวะอุตสาหกรรมและสภาพการแข่งขัน

แม้ว่าในปีที่ผ่านมาประเทศไทยจะประสบภาวะเศรษฐกิจที่ไม่แน่นอนประกอบกับปัจจัยภายในประเทศที่ส่งผลกระทบต่อจิตใจของพสกนิกรชาวไทย จำนวนผู้เข้ารับบริการทางการแพทย์ยังคงเพิ่มขึ้นอย่างต่อเนื่อง นอกจากการเข้ารับการรักษาพยาบาลจากการเจ็บไข้แล้ว ประชาชนได้เริ่มให้ความสำคัญในการดูแลสุขภาพเพื่อคุณภาพชีวิตที่ดีขึ้น ส่งผลให้พฤติกรรมการดูแลสุขภาพของผู้บริโภคเปลี่ยนไป โดยคนไข้เริ่มพิจารณาการรักษาสุขภาพนอกเหนือจากการรักษาความเจ็บป่วย ยิ่งไปกว่านั้น คนไข้เลือกใช้บริการจากโรงพยาบาลในภาคเอกชนมากขึ้น โดยเฉพาะโรงพยาบาลขนาดใหญ่ และโรงพยาบาลที่มีเครือข่าย เนื่องจากมีความสามารถในการตอบสนองความต้องการของผู้บริโภคที่รวดเร็วและหลากหลาย ส่งผลให้ธุรกิจโรงพยาบาลเอกชนมีอัตราการเติบโตที่ดี ขณะที่โรงพยาบาลภาครัฐประสบภาวะทรัพยากรไม่เพียงพอต่อความต้องการในการใช้บริการของประชาชน ด้วยข้อจำกัดทางด้านงบประมาณและจำนวนบุคลากร

ปัจจุบันการแข่งขันของธุรกิจโรงพยาบาลเอกชนจะเป็นการแข่งขันระหว่างกลุ่ม เนื่องจากโรงพยาบาลหลายแห่งที่ผ่านมามีการรวมกลุ่มกันเป็นกลุ่มพันธมิตรเพื่อลดต้นทุนธุรกิจและค่าใช้จ่ายอื่น ๆ และเป็นการเตรียมความพร้อมเพื่อเข้าสู่ภาวะการแข่งขันที่มีแนวโน้มรุนแรงขึ้น

#### ข้อจำกัดของการดำเนินธุรกิจโรงพยาบาลเอกชน

- บุคลากรการแพทย์ที่มีความเชี่ยวชาญ ได้รับการยอมรับและมีชื่อเสียงในการรักษามีจำนวนไม่เพียงพอต่อความต้องการ โรงพยาบาลเอกชนแต่ละแห่งจึงต้องแข่งขันกันในด้านของค่าตอบแทนเพื่อจูงใจบุคลากรด้านต่างๆ ดังนั้น การขาดแคลนบุคลากรทางการแพทย์ที่มีความเชี่ยวชาญ ถือเป็นข้อจำกัดอย่างหนึ่งของการดำเนินธุรกิจที่โรงพยาบาลเอกชนทั่วไปกำลังเผชิญอยู่ในปัจจุบัน
- ธุรกิจโรงพยาบาลเอกชนเป็นธุรกิจที่ใช้เงินลงทุนสูง โดยเฉพาะเงินลงทุนในส่วนของเครื่องมือและอุปกรณ์ทางการแพทย์ รวมถึงเงินทุนหมุนเวียนสำหรับค่ายา เวชภัณฑ์ และวัสดุสิ้นเปลืองต่างๆ ดังนั้น การวางแผนทางการเงินจึงเป็นสิ่งที่ผู้บริหารต้องให้ความสำคัญในการดำเนินธุรกิจ
- พฤติกรรมการเลือกใช้บริการกับโรงพยาบาลของผู้ป่วยในกรณีที่เจ็บป่วยหนัก จะคำนึงถึงความสามารถและชื่อเสียงในการรักษาพยาบาลของแพทย์เป็นหลักมากกว่าปัจจัยอื่น ดังนั้น โรงพยาบาลเอกชนที่ตั้งขึ้นใหม่จะต้องอาศัยระยะเวลาในการพัฒนาคุณภาพและสร้างชื่อเสียง เพื่อให้โรงพยาบาลของตนเป็นที่รู้จัก ได้รับการยอมรับและเชื่อถือจากผู้ป่วย
- กฎหมายที่เกี่ยวข้องกับระบบสาธารณสุขของประเทศที่เปลี่ยนแปลงอย่างรวดเร็ว
- กลุ่มโรงพยาบาลต้องทำตามประกาศกฎกระทรวงเรื่องการโฆษณาสถานพยาบาลตามพระราชบัญญัติสถานพยาบาล พ.ศ. 2541 อย่างเคร่งครัดในการโฆษณาสินค้าและบริการที่เกี่ยวข้องกับสุขภาพ
- การเปลี่ยนแปลงข้อกำหนดของแพทยสภาอาจส่งผลกระทบต่อธุรกิจในปัจจุบันและอนาคต



# ปัจจัยความเสี่ยง

## 1. ความเสี่ยงจากนโยบายด้านสุขภาพของภาครัฐ

ปี 2559 กลุ่มบริษัทมีรายได้จากการให้บริการตามนโยบายด้านสุขภาพของภาครัฐ ทั้งจากการให้บริการภายใต้โครงการประกันสังคมประมาณร้อยละ 35 และการให้บริการตามโครงการประกันสุขภาพถ้วนหน้า ประมาณร้อยละ 1 ของรายได้กิจการโรงพยาบาล ดังนั้น การเปลี่ยนแปลงนโยบายด้านสุขภาพของภาครัฐอาจส่งผลกระทบต่อผลการดำเนินงานของกลุ่มบริษัทได้ อย่างไรก็ตาม ผู้บริหารของบริษัทได้ติดตามการเปลี่ยนแปลง และเข้ามีส่วนร่วมในการแสดงความคิดเห็นต่อการกำหนดนโยบายต่างๆ เพื่อให้ข้อมูลที่เป็นประโยชน์แก่คณะกรรมการที่พิจารณานโยบายด้านสุขภาพของรัฐ โดยผู้บริหารของบริษัทได้เข้าร่วมเป็นหนึ่งในสมาชิกของคณะกรรมการชุดต่างๆ เช่น คณะกรรมการแพทย์ประกันสังคม กรรมการสาธารณสุข วุฒิสภา คณะกรรมการประสานงานร่วมเพื่อพัฒนาการสร้างหลักประกันสุขภาพถ้วนหน้า ที่ปรึกษากรรมการแรงงาน สภาผู้แทนราษฎร และคณะกรรมการคุ้มครองผู้บริโภค การประกัน กระทรวงพาณิชย์ เป็นต้น นอกจากนี้ บริษัทยังมีนโยบายในการควบคุมค่าใช้จ่าย และประเมินผลการดำเนินงานในโครงการดังกล่าวอย่างต่อเนื่อง เพื่อลดผลกระทบต่อผลการดำเนินงานของบริษัทโดยรวม

## 2. ความเสี่ยงจากการแข่งขันในธุรกิจโรงพยาบาลเอกชน

การแข่งขันในธุรกิจโรงพยาบาลเอกชนมีแนวโน้มรุนแรงขึ้น ดังนั้น บริษัทจึงมีนโยบายพัฒนาธุรกิจ โดยปรับปรุงการให้บริการให้เป็นเลิศ การให้บริการด้านสุขภาพที่ครบวงจร รวมถึงแนะนำบริการใหม่ๆ เพื่อเพิ่มความสามารถในการแข่งขันและสร้างจุดขายใหม่ๆ ให้แก่โรงพยาบาลในเครือ นอกจากนี้ บริษัทยังมีนโยบายรวมศูนย์การจัดหาวัตถุดิบ โดยมีระบบจัดซื้อกลางเพื่อเพิ่มอำนาจต่อรองกับผู้จำหน่าย และเพื่อลดต้นทุนค่ายาและเวชภัณฑ์ของกลุ่ม ทำให้บริษัทมีความสามารถในการแข่งขันสูงขึ้น ทั้งนี้ ตามแผนพัฒนาธุรกิจปี 2559 บริษัทอยู่ระหว่างขยายกิจการโรงพยาบาลไปในพื้นที่ศักยภาพเพื่อเพิ่มเขตการให้บริการให้ครอบคลุมกลุ่มลูกค้าในพื้นที่นั้นๆ

## 3. ความเสี่ยงจากการขาดแคลนบุคลากร

เนื่องจากธุรกิจการให้บริการรักษาพยาบาลต้องพึ่งพามูลค่าบุคลากรที่มีความรู้ ความสามารถ และความชำนาญพิเศษเฉพาะทาง ทางด้านการแพทย์ เภสัชกร พยาบาล และเจ้าหน้าที่เทคนิคต่างๆ ดังนั้น การขาดแคลนบุคลากรที่มีคุณภาพจึงเป็นหนึ่งในความเสี่ยงของธุรกิจ ปัจจุบัน การแข่งขันในธุรกิจโรงพยาบาลค่อนข้างสูง ทั้งภาครัฐและภาคเอกชน ดังนั้น เพื่อจำกัดความเสี่ยงจากการขาดแคลนบุคลากร กลุ่มบริษัทได้มีการกำหนดอัตราค่าตอบแทนที่จูงใจ สวัสดิการที่เหมาะสมสามารถแข่งขันกับผู้ประกอบการรายอื่นได้อีกทั้งยังเปิดโอกาสให้บุคลากรที่มีศักยภาพได้มีส่วนร่วมในการบริหารจัดการ และมีการจัดฝึกอบรมเพื่อเสริมสร้างความรู้ใหม่ๆ อย่างต่อเนื่อง เพื่อส่งเสริมให้บุคลากรดังกล่าวรู้สึกมีส่วนร่วมกับการเติบโตทางธุรกิจของบริษัท

# ผู้ถือหุ้น

ผู้ถือหุ้นรายใหญ่ 10 รายแรก ณ วันที่ 31 สิงหาคม 2559\*

รายชื่อผู้ถือหุ้นรายใหญ่ และสัดส่วนการถือหุ้นจากทุนจดทะเบียนและเรียกชำระแล้ว ตามที่ปรากฏในสมุดทะเบียนผู้ถือหุ้น มีดังนี้

ลำดับที่	รายชื่อผู้ถือหุ้น	จำนวนหุ้น	ร้อยละ
1	นายเฉลิม หาญพาณิชย์	813,750,000	32.63
2	นางสมพร หาญพาณิชย์	183,750,000	7.37
3	บริษัทไทยเอ็นวีดีอาร์ จำกัด	151,129,801	6.06
4	สำนักงานประกันสังคม	97,228,400	3.90
5	นางสาวพรสุดา หาญพาณิชย์	83,000,000	3.33
6	นายกันตพร หาญพาณิชย์	83,000,000	3.33
7	นางสาวพรลักษณ์ หาญพาณิชย์	83,000,000	3.33
8	N.C.B.TRUST LIMITED-NORGES BANK 11	68,944,000	2.76
9	THE BANK OF NEW YORK MELLON	68,152,275	2.73
10	NORTRUST NOMINEES LTD-CL AC	45,335,009	1.82
	รวม	1,677,289,485	67.26

หมายเหตุ:\* ณ วันปิดสมุดทะเบียนผู้ถือหุ้นล่าสุด

# โครงสร้างการจัดการและรายละเอียดของกรรมการและผู้บริหาร

## โครงสร้างคณะกรรมการ

โครงสร้างการจัดการของบริษัทประกอบด้วยคณะกรรมการทั้งหมด 3 ชุด คือ คณะกรรมการบริษัท คณะกรรมการตรวจสอบ และคณะกรรมการบริหาร โดยมีรายละเอียดดังนี้

### คณะกรรมการบริษัท

คณะกรรมการบริษัทและคณะกรรมการตรวจสอบ จำนวน 10 ท่าน ประกอบด้วย

(1) ดร.นพ.เฉลิม	หาญพาณิชย์	ประธานกรรมการและประธานเจ้าหน้าที่บริหาร
(2) ผศ.พญ.สมพร	หาญพาณิชย์	กรรมการและรองประธานเจ้าหน้าที่บริหาร
(3) พญ.พรลักษณ์	หาญพาณิชย์	กรรมการ
(4) นายกันตพร	หาญพาณิชย์	กรรมการ
(5) ดร.วิรัช	อภิเมธีธารัง	กรรมการอิสระและประธานกรรมการตรวจสอบ
(6) นายศิริพงษ์	สมบัติศิริ	กรรมการอิสระและกรรมการตรวจสอบ
(7) ศจ.พิเศษพิภพ	วีระพงษ์	กรรมการอิสระและกรรมการตรวจสอบ
(8) นพ.ธวัช	สุนทรจารย์	กรรมการอิสระ
(9) นายไพบูรณ์	นาโคศิริ	กรรมการ
(10) นางสาวฝน	ชัยมงคล	กรรมการ

กรรมการอิสระ หมายถึง กรรมการที่มีอิสระในการแสดงความคิดเห็นต่อการดำเนินงานของบริษัทโดยจะต้องเป็นผู้ที่ไม่มีส่วนเกี่ยวข้องหรือส่วนได้เสียต่อผลการดำเนินงานของบริษัททั้งทางตรงและทางอ้อม คุณสมบัติของกรรมการอิสระมี ดังนี้

1. ถือหุ้นไม่เกินร้อยละ 1 ของทุนชำระแล้วของบริษัท บริษัทย่อย บริษัทร่วม หรือนิติบุคคลที่อาจมีความขัดแย้ง ทั้งนี้ให้นับรวมการถือหุ้นของผู้ที่เกี่ยวข้องของกรรมการอิสระรายนั้นๆ ด้วย
2. มีความเป็นอิสระไม่ว่าทางตรงหรือทางอ้อม ทั้งในด้านการเงินและการบริหารของบริษัท บริษัทย่อย บริษัทร่วม หรือนิติบุคคลที่อาจมีความขัดแย้งและรวมถึงไม่มีผลประโยชน์หรือส่วนได้เสียในลักษณะดังกล่าวในเวลา 2 ปีก่อนได้รับการแต่งตั้งเป็นกรรมการอิสระ เว้นแต่คณะกรรมการบริษัทได้พิจารณาอย่างรอบคอบแล้วเห็นว่าการเคยมีผลประโยชน์หรือส่วนได้เสียนั้นจะไม่มีผลกระทบต่อการปฏิบัติหน้าที่และการให้ความเห็นที่เป็นอิสระของกรรมการอิสระ
3. ต้องไม่เป็นกรรมการที่ได้รับการแต่งตั้งขึ้นเป็นตัวแทนเพื่อรักษาผลประโยชน์ของกรรมการของบริษัทผู้ถือหุ้นรายใหญ่ หรือผู้ถือหุ้นซึ่งเป็นผู้ที่เกี่ยวข้องกับผู้ถือหุ้นรายใหญ่ของบริษัท
4. ต้องไม่เป็นผู้ที่มีส่วนร่วมในการบริหารงาน รวมทั้งไม่เป็นลูกจ้าง พนักงาน หรือที่ปรึกษาที่ได้เงินเดือนประจำในบริษัท บริษัทย่อย บริษัทร่วม หรือนิติบุคคลที่อาจมีความขัดแย้ง และต้องไม่เป็นผู้ที่เกี่ยวข้อง หรือญาติสนิทของผู้บริหารหรือผู้ถือหุ้นรายใหญ่ของบริษัท
5. สามารถปฏิบัติหน้าที่และแสดงความคิดเห็นหรือรายงานผลการปฏิบัติงานตามหน้าที่ที่ได้รับมอบหมายจากคณะกรรมการบริษัทได้โดยอิสระโดยไม่อยู่ภายใต้การควบคุมของผู้บริหาร หรือผู้ถือหุ้นรายใหญ่ของบริษัทรวมทั้งผู้ที่เกี่ยวข้องหรือญาติสนิทของบุคคลดังกล่าว
6. ไม่มีลักษณะอื่นใดที่ทำให้ไม่สามารถให้ความเห็นต่อการดำเนินงานของบริษัทได้อย่างเป็นอิสระ

ซึ่งนิยามดังกล่าวเท่ากับข้อกำหนดที่ กสด.และตลาดหลักทรัพย์ได้กำหนดไว้

## กรรมการผู้มีอำนาจผูกพันตามหนังสือรับรองบริษัทเป็นดังนี้

กรรมการผู้มีอำนาจลงลายมือชื่อผูกพันบริษัทประกอบด้วย ดร.นพ.เฉลิม หาญพาณิชย์ หรือ ผศ.พญ.สมพร หาญพาณิชย์ หรือ นายไพบูรณ์ นาโคศิริ หรือ พญ.พรลักษณ์ หาญพาณิชย์ หรือ นายกันตพร หาญพาณิชย์ หรือ นางสาวฝน ชัยมงคล ลงลายมือชื่อร่วมกันสองคนและประทับตราสำคัญของบริษัท

### ขอบเขตอำนาจหน้าที่คณะกรรมการบริษัท

คณะกรรมการบริษัทที่มีอำนาจและหน้าที่และความรับผิดชอบในการจัดการบริษัทให้เป็นไปตามกฎหมาย วัตถุประสงค์ และข้อบังคับของบริษัทตลอดจนมติของที่ประชุมผู้ถือหุ้นที่ขอยกอำนาจด้วยกฎหมายว่าด้วยความซื่อสัตย์สุจริตและระมัดระวังรักษาผลประโยชน์ของบริษัทโดยสรุปอำนาจหน้าที่ และความรับผิดชอบที่สำคัญได้ดังนี้

1. จัดให้มีการจัดทำงบแสดงฐานะทางการเงินและงบกำไรขาดทุนของบริษัท ณ วันสิ้นสุดรอบระยะเวลาบัญชีของบริษัทซึ่งผู้สอบบัญชีตรวจสอบแล้ว และนำเสนอต่อที่ประชุมผู้ถือหุ้นเพื่อพิจารณาและอนุมัติ
2. คณะกรรมการอาจมอบอำนาจให้กรรมการคนหนึ่งหรือหลายคนหรือบุคคลอื่นใดปฏิบัติกรอย่างหนึ่งอย่างใดแทนคณะกรรมการได้โดยอยู่ภายใต้การควบคุมของคณะกรรมการหรืออาจมอบอำนาจเพื่อให้บุคคลดังกล่าวมีอำนาจตามที่คณะกรรมการเห็นสมควรและภายในระยะเวลาที่คณะกรรมการเห็นสมควร ซึ่งคณะกรรมการอาจยกเลิกเปลี่ยนแปลงหรือแก้ไขบุคคลที่ได้รับมอบอำนาจหรืออำนาจนั้นๆ ได้เมื่อเห็นสมควร  
ทั้งนี้ คณะกรรมการอาจมอบอำนาจให้คณะกรรมการบริหารมีอำนาจหน้าที่ในการปฏิบัติงานต่างๆ โดยมีรายละเอียดการมอบอำนาจตามขอบเขตอำนาจหน้าที่ของคณะกรรมการบริหาร ซึ่งการมอบอำนาจนั้นต้องไม่มีลักษณะเป็นการมอบอำนาจที่ทำให้คณะกรรมการบริหารสามารถพิจารณาและอนุมัติรายการที่คณะกรรมการบริหาร หรือบุคคลที่อาจมีความขัดแย้งมีส่วนได้เสียหรือมีความขัดแย้งทางผลประโยชน์อื่นใดที่กับบริษัทหรือบริษัทย่อย ยกเว้นเป็นการอนุมัติรายการที่เป็นไปตามนโยบายและหลักเกณฑ์ที่คณะกรรมการพิจารณาและอนุมัติไว้แล้ว
3. กำหนดเป้าหมาย แนวทาง นโยบาย แผนงานและงบประมาณของบริษัท ควบคุมกำกับดูแลการบริหารและการจัดการของคณะกรรมการบริหารให้เป็นไปตามนโยบายที่ได้รับมอบหมาย ทั้งนี้ เรื่องที่กฎหมายกำหนดให้ต้องได้รับมติอนุมัติจากที่ประชุมผู้ถือหุ้นก่อนการดำเนินการ อาทิ การเพิ่มทุน การลดทุน การออกหุ้นกู้ การขายหรือโอนกิจการของบริษัททั้งหมดหรือบางส่วนที่สำคัญให้แก่บุคคลอื่น หรือการซื้อหรือรับโอนกิจการของบริษัทอื่นมาเป็นของบริษัท และการแก้ไขหนังสือบริคณห์สนธิหรือ นอกจากนี้ คณะกรรมการยังมีขอบเขตหน้าที่ในการกำกับดูแลให้บริษัทปฏิบัติตามกฎหมายว่าด้วยหลักทรัพย์และตลาดหลักทรัพย์ ข้อกำหนดของตลาดหลักทรัพย์ อาทิ การทำรายการที่เกี่ยวข้องกันและการซื้อหรือขายหลักทรัพย์ที่สำคัญตามกฎหมายเกณฑ์ของตลาดหลักทรัพย์แห่งประเทศไทยหรือกฎหมายที่เกี่ยวข้องกับธุรกิจของบริษัท
4. พิจารณาโครงสร้างการบริหารงาน แต่งตั้งคณะกรรมการบริหาร ประธานเจ้าหน้าที่บริหาร และคณะกรรมการอื่นตามความเหมาะสม
5. ติดตามผลการดำเนินงานให้เป็นไปตามแผนงานและงบประมาณอย่างต่อเนื่อง
6. พิจารณาอนุมัติการจ่ายเงินปันผลระหว่างกาลให้แก่ผู้ถือหุ้น เมื่อเห็นว่าบริษัทมีกำไรพอควรที่จะทำเช่นนั้นและรายงานการจ่ายเงินปันผลดังกล่าวให้ที่ประชุมผู้ถือหุ้นทราบในการประชุมผู้ถือหุ้นคราวต่อไป

### คณะกรรมการตรวจสอบ

คณะกรรมการตรวจสอบ จำนวน 3 ท่าน ประกอบด้วย

- |                  |              |                      |
|------------------|--------------|----------------------|
| (1) ดร.วิรัช     | อภิเมธีธารัง | ประธานกรรมการตรวจสอบ |
| (2) นายศิริพงษ์  | สมบัติศิริ   | กรรมการตรวจสอบ       |
| (3) ศจ.พิเศษพิภพ | วีระพงษ์     | กรรมการตรวจสอบ       |



## ขอบเขตอำนาจหน้าที่ของคณะกรรมการตรวจสอบ

คณะกรรมการตรวจสอบมีขอบเขต หน้าที่ และความรับผิดชอบ ตามที่ได้รับมอบหมายจากคณะกรรมการ รวมทั้งการรายงานต่อคณะกรรมการ ดังต่อไปนี้

- (1) สอบทานความถูกต้อง การเปิดเผยอย่างเพียงพอ และความน่าเชื่อถือของรายงานทางการเงินของบริษัทฯ
- (2) สอบทานความเหมาะสมและประสิทธิผลของระบบการควบคุมภายใน และการตรวจสอบภายในของบริษัทฯ
- (3) พิจารณาคัดเลือก แต่งตั้ง และอนุมัติค่าตอบแทนสำหรับบริษัทที่ให้บริการงานตรวจสอบภายในของบริษัทฯ โดยคำนึงถึงความรู้ ความสามารถ ประสบการณ์ของบุคลากรของบริษัทดังกล่าว ตลอดจนอนุมัติแผนงานการตรวจสอบภายในประจำปี ในกรณีที่บริษัทฯ จัดตั้งหน่วยงานตรวจสอบภายในเอง คณะกรรมการตรวจสอบจะให้ความเห็นชอบในการแต่งตั้ง โยกย้าย และถอดถอน รวมทั้งพิจารณาผลการปฏิบัติงานประจำปีของผู้ที่รับผิดชอบหน่วยงานตรวจสอบภายใน
- (4) ปรีกษาหารือและพิจารณาขอบเขตการตรวจสอบ และแผนการตรวจสอบของผู้ตรวจสอบภายในและผู้สอบบัญชีของบริษัทฯ ให้มีความสัมพันธ์และเกื้อกูลกัน
- (5) สอบทานและพิจารณาร่วมกับผู้ตรวจสอบภายในเกี่ยวกับผลการตรวจสอบ ข้อสังเกต และข้อเสนอแนะ
- (6) สอบทานให้บริษัทฯ ปฏิบัติตามกฎหมายว่าด้วยหลักทรัพย์และตลาดหลักทรัพย์ ข้อกำหนดของตลาดหลักทรัพย์และกฎหมายที่เกี่ยวข้องกับธุรกิจของบริษัทฯ
- (7) พิจารณา คัดเลือก เสนอแต่งตั้ง และเสนอค่าตอบแทนของผู้สอบบัญชีของบริษัทฯ โดยคำนึงถึงความอิสระ ความน่าเชื่อถือ ความเพียงพอของทรัพยากร และปริมาณงานตรวจสอบของสำนักงานตรวจสอบบัญชีนั้น รวมถึงประสบการณ์ของบุคลากรที่ได้รับมอบหมายให้ทำการตรวจสอบบัญชีของบริษัทฯ รวมทั้งเข้าร่วมประชุมกับ ผู้สอบบัญชี โดยไม่มีฝ่ายจัดการเข้าร่วมประชุมด้วยอย่างน้อยปีละ 1 ครั้ง
- (8) สอบทานและพิจารณาร่วมกับผู้สอบบัญชีเกี่ยวกับรายงานทางการเงิน ข้อสังเกต และข้อเสนอแนะ
- (9) พิจารณาการเปิดเผยข้อมูลของบริษัทฯ ในกรณีที่เกิตรายการที่เกี่ยวข้องกัน หรือรายการที่อาจมีความขัดแย้งทางผลประโยชน์ ให้มีความถูกต้องและครบถ้วน และให้เป็นไปตามกฎหมายและข้อกำหนดของตลาดหลักทรัพย์ ทั้งนี้ เพื่อให้มั่นใจว่ารายการดังกล่าวสมเหตุสมผลและเป็นประโยชน์สูงสุดต่อบริษัทฯ
- (10) จัดทำรายงานของคณะกรรมการตรวจสอบโดยเปิดเผยไว้ในรายงานประจำปีของบริษัทฯ ซึ่งรายงานดังกล่าวต้องลงนามโดยประธานคณะกรรมการตรวจสอบและต้องประกอบด้วยข้อมูลอย่างน้อยดังต่อไปนี้
  - ความเห็นเกี่ยวกับความถูกต้อง ครบถ้วน เป็นที่เชื่อถือได้ของรายงานทางการเงินของบริษัทฯ
  - ความเห็นเกี่ยวกับความเพียงพอของระบบควบคุมภายในของบริษัทฯ
  - ความเห็นเกี่ยวกับการปฏิบัติตามกฎหมายว่าด้วยหลักทรัพย์และตลาดหลักทรัพย์ ข้อกำหนดของตลาดหลักทรัพย์หรือกฎหมายที่เกี่ยวข้องกับธุรกิจของบริษัทฯ
  - ความเห็นเกี่ยวกับความเหมาะสมของผู้สอบบัญชี
  - ความเห็นเกี่ยวกับรายการที่อาจมีความขัดแย้งทางผลประโยชน์
  - จำนวนการประชุมคณะกรรมการตรวจสอบ และการเข้าร่วมประชุมของกรรมการตรวจสอบแต่ละท่าน
  - ความเห็นหรือข้อสังเกตโดยรวมที่คณะกรรมการตรวจสอบได้รับจากการปฏิบัติหน้าที่ตามกฎหมาย (Charter)
  - รายการอื่นที่เห็นว่าผู้ถือหุ้นและผู้ลงทุนทั่วไปควรทราบภายใต้ขอบเขตหน้าที่และความรับผิดชอบที่ได้รับมอบหมายจากคณะกรรมการบริษัท
- (11) ปฏิบัติการอื่นใดตามที่คณะกรรมการบริษัทมอบหมาย ด้วยความเห็นชอบจากคณะกรรมการตรวจสอบ
- (12) มีอำนาจในการดำเนินการตรวจสอบและสอบสวนตามที่จำเป็นในเรื่องต่างๆ รวมถึงการแสวงหาความเห็นที่เป็นอิสระจากที่ปรึกษาทางวิชาชีพอื่นใดเมื่อเห็นว่าจำเป็นด้วยค่าใช้จ่ายของบริษัทฯ เพื่อให้การปฏิบัติงานภายใต้หน้าที่ความรับผิดชอบสำเร็จลุล่วงด้วยดี
- (13) สอบทานและแก้ไขกฎบัตรคณะกรรมการตรวจสอบเป็นปกติปีละครั้ง เพื่อให้ทันสมัยและเหมาะสมกับสภาพแวดล้อมขององค์กร

ทั้งนี้ในการปฏิบัติหน้าที่ดังกล่าว คณะกรรมการตรวจสอบมีความรับผิดชอบต่องานการบริษัทโดยตรง และคณะกรรมการบริษัทยังมีความรับผิดชอบในการดำเนินงานของบริษัทฯ ต่อบุคคลภายนอก

### คณะกรรมการบริหารและผู้บริหาร

คณะกรรมการบริหารจำนวน 8 ท่าน ประกอบด้วย

- |                  |                   |   |
|------------------|-------------------|---|
| (1) ดร.นพ.เฉลิม  | หาญพาณิชย์        | ประธานกรรมการบริหาร / ประธานเจ้าหน้าที่บริหาร |
| (2) ผศ.พญ.สมพร   | หาญพาณิชย์        | กรรมการบริหาร / รองประธานเจ้าหน้าที่บริหาร    |
| (3) นพ.ฐิติ      | พัฒนกำจร          | กรรมการบริหาร                                 |
| (4) พญ.พรลักษณ์  | หาญพาณิชย์        | กรรมการบริหาร                                 |
| (5) นายกันตพร    | หาญพาณิชย์        | กรรมการบริหาร                                 |
| (6) นางสาวพรสุตา | หาญพาณิชย์        | กรรมการบริหาร                                 |
| (7) นายวรวิทย์   | เกียรตินิยมศักดิ์ | กรรมการบริหาร                                 |
| (8) นายภูมิพัฒน์ | ฉัตรนรเศรษฐ์      | กรรมการบริหาร                                 |

### ขอบเขตอำนาจหน้าที่คณะกรรมการบริหาร

คณะกรรมการบริหารมีอำนาจ หน้าที่ และความรับผิดชอบในการบริหารงานในเรื่องเกี่ยวกับการดำเนินงานตามปกติธุระและงานบริหารของบริษัท กำหนดนโยบาย แผนธุรกิจ งบประมาณ โครงสร้างการบริหารงาน และอำนาจการบริหารต่าง ๆ ของบริษัทหลักเกณฑ์ในการดำเนินธุรกิจให้สอดคล้องกับสภาพเศรษฐกิจ เพื่อเสนอให้ที่ประชุมคณะกรรมการของบริษัทพิจารณาและอนุมัติ และ/หรือให้ความเห็นชอบ รวมตลอดถึงการตรวจสอบและติดตามผลการดำเนินงานของบริษัทตามนโยบายที่กำหนด โดยสรุปอำนาจหน้าที่และความรับผิดชอบที่สำคัญได้ดังนี้

1. ดำเนินกิจการและบริหารกิจการของบริษัทตามวัตถุประสงค์ ข้อบังคับ นโยบาย ระเบียบ ข้อกำหนด คำสั่ง และมติของที่ประชุมคณะกรรมการ และ/หรือ มติที่ประชุมผู้ถือหุ้นของบริษัททุกประการ
2. พิจารณากำหนดนโยบาย ทิศทาง และกลยุทธ์ การดำเนินธุรกิจของบริษัท แผนการเงิน งบประมาณ การบริหารทรัพยากรบุคคล การลงทุนด้านเทคโนโลยีสารสนเทศ การขยายงาน การประชาสัมพันธ์ และควบคุมกำกับดูแลให้การดำเนินงานของคณะทำงานที่แต่งตั้งบรรลุตามเป้าหมาย เพื่อนำเสนอต่อที่ประชุมคณะกรรมการเป็นผู้พิจารณากำหนดต่อไป
3. พิจารณาเรื่องการจัดสรรงบประมาณประจำปีตามที่ฝ่ายจัดการเสนอก่อนที่จะนำเสนอให้คณะกรรมการบริษัทพิจารณาและอนุมัติ ทั้งนี้ให้รวมถึงการพิจารณาและอนุมัติการเปลี่ยนแปลงและเพิ่มเติมงบประมาณรายจ่ายประจำปีในระหว่างที่ไม่มีการประชุมคณะกรรมการบริษัทและให้นำเสนอคณะกรรมการบริษัทเพื่อทราบในที่ประชุมคราวต่อไป
4. อนุมัติการใช้จ่ายเงินลงทุนที่สำคัญ ๆ ที่ได้กำหนดไว้ในงบประมาณรายจ่ายประจำปีตามที่จะได้รับมอบหมายจากคณะกรรมการบริษัทหรือตามที่คณะกรรมการบริษัทได้เคยมีมติอนุมัติในหลักการไว้แล้ว
5. มีอำนาจพิจารณาอนุมัติการกู้ยืมเงิน การจัดหางานเงินสินเชื่อ หรือการขอสินเชื่อใด ๆ ของบริษัทในวงเงินสำหรับแต่ละรายการไม่เกิน 100 ล้านบาท
6. มีอำนาจอนุมัติและเบิกถอนเงินจากบัญชีทั้งหมดของบริษัทและใช้สินเชื่อที่ธนาคาร หรือสถาบัน การเงินทุกแห่งที่บริษัทมีอยู่รวมทั้งการขอเปิดบัญชีต่างๆ และ/หรือขอใช้สินเชื่อในรูปแบบต่างๆ กับธนาคารหรือ สถาบันการเงินทุกแห่ง ตลอดจนนำหลักทรัพย์ต่างๆ ของบริษัทไปเป็นหลักประกันหนี้ดังกล่าวทั้งที่ต้องจดทะเบียนและไม่จดทะเบียนก็ตาม
7. เป็นคณะที่ปรึกษาฝ่ายจัดการในเรื่องเกี่ยวกับนโยบายด้านการเงิน การตลาด การบริหารงานบุคคล และด้านการปฏิบัติการอื่นๆ
8. พิจารณาผลกำไรและขาดทุนของบริษัท การเสนอจ่ายเงินปันผลระหว่างกาลหรือเงินปันผลประจำปี เพื่อเสนอคณะกรรมการบริษัทอนุมัติ
9. กำหนดโครงสร้างองค์กร อำนาจการบริหารองค์กร รวมถึงการแต่งตั้ง การว่าจ้าง การโยกย้าย การกำหนดเงินเดือน ค่าตอบแทน โบนัสพนักงานระดับผู้บริหารซึ่งมิได้ดำรงตำแหน่งกรรมการบริหาร และไม่รวมถึงประธานเจ้าหน้าที่บริหาร และการเลิกจ้าง

10. ให้มีอำนาจในการมอบอำนาจให้กรรมการคนหนึ่งหรือหลายคนหรือบุคคลอื่นใดปฏิบัติอย่างหนึ่งอย่างใด โดยอยู่ภายใต้การควบคุมของคณะกรรมการบริหาร หรืออาจมอบอำนาจเพื่อให้บุคคลดังกล่าว มีอำนาจตามที่คณะกรรมการบริหารเห็นสมควร และภายในระยะเวลาที่คณะกรรมการบริหารเห็นสมควร ซึ่งคณะกรรมการบริหารอาจยกเลิก เพิกถอนเปลี่ยนแปลง หรือแก้ไข บุคคลที่ได้รับมอบอำนาจ หรือการมอบอำนาจนั้น ๆ ได้ตามที่เห็นสมควร

11. ดำเนินการอื่นใดตามที่คณะกรรมการบริษัทมอบหมายเป็นคราว ๆ ไป

ทั้งนี้ อำนาจของคณะกรรมการบริหารจะไม่รวมถึงการอนุมัติรายการใดที่อาจมีความขัดแย้ง หรือรายการใดที่คณะกรรมการบริหาร หรือบุคคลที่เกี่ยวข้องกับคณะกรรมการบริหารมีส่วนได้เสีย หรือผลประโยชน์ในลักษณะอื่นใดขัดแย้งกับบริษัทหรือบริษัทย่อย ตามกฎเกณฑ์ของตลาดหลักทรัพย์แห่งประเทศไทย ซึ่งการอนุมัติรายการในลักษณะดังกล่าวจะต้องเสนอต่อที่ประชุมคณะกรรมการและ/หรือที่ประชุมผู้ถือหุ้นเพื่อพิจารณาและอนุมัติรายการดังกล่าวตามที่ข้อบังคับของบริษัทหรือกฎหมายที่เกี่ยวข้องกำหนด

#### **ขอบเขตอำนาจหน้าที่ประธานเจ้าหน้าที่บริหาร**

1. ควบคุมดูแลการดำเนินกิจการ และ/หรือบริหารงานประจำวันของบริษัท

2. ดำเนินการหรือปฏิบัติงานให้เป็นไปตามนโยบาย แผนงาน และงบประมาณที่ได้รับอนุมัติจากคณะกรรมการและ/หรือคณะกรรมการบริหารของบริษัท

3. เป็นผู้รับมอบอำนาจของบริษัทในการบริหารกิจการของบริษัทให้เป็นตามวัตถุประสงค์ ข้อบังคับ นโยบาย ระเบียบ ข้อกำหนด คำสั่ง มติที่ประชุมผู้ถือหุ้นและ/หรือมติที่ประชุมคณะกรรมการและคณะกรรมการบริหารของบริษัททุกประการ

4. มีอำนาจแต่งตั้งและบริหารงานของคณะกรรมการต่างๆ เพื่อประโยชน์และประสิทธิภาพของการจัดการที่ดี และโปร่งใส ให้มีอำนาจในการมอบอำนาจช่วง และ/หรือมอบหมายให้บุคคลอื่นปฏิบัติงานเฉพาะอย่างแทนได้ โดยการมอบอำนาจช่วง และ/หรือการมอบหมายดังกล่าวให้อยู่ภายใต้ขอบเขตแห่งการมอบอำนาจตามหนังสือมอบอำนาจฉบับนี้ และ/หรือให้เป็นไปตามระเบียบ ข้อกำหนด หรือคำสั่งที่คณะกรรมการของบริษัทและ/หรือบริษัทได้กำหนดไว้

5. กำหนดภารกิจ วัตถุประสงค์ แนวทาง นโยบายของบริษัทรวมถึงการสั่งการและกำกับดูแลการดำเนินงานโดยรวม

6. ติดตามและประเมินการดำเนินงานของบริษัทอย่างสม่ำเสมอ เพื่อป้องกันความเสี่ยงจากปัจจัยต่างๆ ไม่ว่าภายในและภายนอกบริษัท

7. พิจารณาการเข้าทำสัญญาเกี่ยวกับการดำเนินธุรกิจปกติของบริษัทซึ่งได้แก่ สัญญาการให้บริการรักษาพยาบาล สัญญาจ้างให้บริการทางการแพทย์ตามพระราชบัญญัติประกันสังคม พ.ศ.2533 สัญญาให้บริการทางการแพทย์ในโครงการสุขภาพถ้วนหน้า และสัญญาจัดซื้อจัดจ้าง รวมทั้งกำหนดขั้นตอนและวิธีการจัดทำสัญญาดังกล่าว โดยนำเสนอต่อคณะกรรมการบริหารและคณะกรรมการบริษัทเพื่อทราบด้วย

8. มีอำนาจพิจารณาว่าจ้างพนักงาน และบรรจุแต่งตั้ง ตลอดจนการโอน โยกย้ายข้ามสายงาน/ฝ่าย/แผนก หรือการพ้นจากการเป็นพนักงาน กำหนดอัตราค่าจ้าง ค่าตอบแทน เงินโบนัส รวมถึงสวัสดิการ เกี่ยวกับพนักงานทั้งหมดของบริษัท

9. มีอำนาจ ออกคำสั่ง ระเบียบ ประกาศ บันทึก เพื่อให้การปฏิบัติงานเป็นไปตามนโยบายและผลประโยชน์ของบริษัทและเพื่อรักษาระเบียบ วินัย การทำงานภายในองค์กร

10. ปฏิบัติหน้าที่อื่น ๆ ตามที่ได้รับมอบหมาย จากคณะกรรมการบริษัทเป็นคราวๆ ไป

ทั้งนี้ อำนาจตลอดจนการมอบอำนาจแก่บุคคลอื่นที่เห็นสมควร จะไม่รวมถึงอำนาจและ/หรือการมอบอำนาจในการอนุมัติรายการใดที่ตนหรือบุคคลที่อาจมีความขัดแย้ง มีส่วนได้เสียหรือผลประโยชน์ในลักษณะอื่นใดขัดแย้งกับบริษัทหรือบริษัทย่อย ตามกฎเกณฑ์ของตลาดหลักทรัพย์แห่งประเทศไทย ซึ่งการอนุมัติรายการในลักษณะดังกล่าวจะต้องเสนอต่อที่ประชุมคณะกรรมการ และ/หรือ ที่ประชุมผู้ถือหุ้นเพื่อพิจารณาและอนุมัติรายการดังกล่าวตามที่ข้อบังคับของบริษัทหรือกฎหมายที่เกี่ยวข้องกำหนด



## โครงสร้างบริษัท



## ผู้บริหารของบริษัท (ข้อมูล ณ วันที่ 31 ธันวาคม 2559)

รายชื่อ	ตำแหน่ง
ดร.นพ.เฉลิม หาญพานิชย์	ประธานเจ้าหน้าที่บริหาร
ผศ.พญ.สมพร หาญพานิชย์	รองประธานเจ้าหน้าที่บริหาร
นายกันตพร หาญพานิชย์	รองกรรมการผู้จัดการฝ่ายการตลาด
นางสาวพรสุตา หาญพานิชย์	รองกรรมการผู้จัดการฝ่ายการเงิน
นพ.สุรพันธ์ ทวีวิทยาการ	ผอ.รพ.เกษมราษฎร์ รัตนาธิเบศร์
นพ.อาคเนย์ สุขอยู่	ผอ.รพ.เกษมราษฎร์ บางแค
นพ.สุชัย สุทธิภาคนิย์	ผอ.รพ.เกษมราษฎร์ สระบุรี
นพ.จักรพันธ์ พงษ์เสถียร	ผอ.รพ.เกษมราษฎร์ ศรีบุรินทร์
นพ.ศิริศักดิ์ โรจนะประเสริฐกิจ	ผอ.รพ.เกษมราษฎร์ ฉะเชิงเทรา
ศ.นพ.อดิสร ภัทราคุลย์	ผอ.รพ.เวสต์เมดิคอลเซ็นเตอร์
นพ.ฐิติ พัฒนกำจร	ผอ.รพ.การุญเวช สุขุมวิท 3
นพ.ยิ่งเกียรติ ไพศาลอัมพวงษ์	ผอ.รพ.การุญเวช ปทุมธานี และ ผอ.รพ.การุญเวช อโยธยา
นพ.นันทศักดิ์ จรุงพรสวัสดิ์	ผอ.รพ.การุญเวช รัตนาธิเบศร์
นางสายฝน ชัยมงคล	ผอ.ฝ่ายจัดซื้อกลาง
นายวิกรม จันทวีรชัยกุล	ผอ.ฝ่ายวิศวกรรม
นายวรวิทย์ เกียรตินิมศักดิ์	ผอ.ฝ่ายบัญชีสำนักงานกลาง และเลขานุการบริษัท
นายภูมิพัฒน์ ฉัตรนรเศรษฐ์	ผอ.ฝ่ายการเงินสำนักงานกลาง

## ค่าตอบแทนกรรมการและผู้บริหาร

บริษัทได้แสดงค่าตอบแทนกรรมการไว้อย่างชัดเจนและโปร่งใส ซึ่งได้ผ่านการอนุมัติจากที่ประชุมผู้ถือหุ้น โดยค่าตอบแทนกรรมการอยู่ในระดับที่เหมาะสมรวมทั้งอยู่ในระดับเดียวกับอุตสาหกรรมและเหมาะสมกับหน้าที่และความรับผิดชอบที่ได้รับมอบหมาย สำหรับค่าตอบแทนผู้บริหารเป็นไปตามหลักการและนโยบายที่คณะกรรมการกำหนด โดยเชื่อมโยงกับผลประกอบการของบริษัทและผลการดำเนินงานของผู้บริหารแต่ละท่าน

ที่ประชุมสามัญผู้ถือหุ้นประจำปี 2559 เมื่อวันที่ 26 เมษายน 2559 ได้มีมติอนุมัติค่าตอบแทนกรรมการประจำปี 2559 ดังนี้

ตำแหน่ง	ค่าตอบแทน (บาท/เดือน)	ค่าบำเหน็จ (บาท/ปี)	อื่นๆ
ประธานกรรมการตรวจสอบ	55,000.00	512,100.00	-
กรรมการตรวจสอบ	50,000.00	460,700.00	-
กรรมการ	45,000.00	409,500.00	-

ค่าตอบแทนกรรมการ สำหรับงวด 12 เดือนสิ้นสุดวันที่ 31 ธันวาคม 2559 มีรายละเอียดดังนี้

(หน่วย: บาท)

ลำดับ	รายชื่อ	ตำแหน่ง	ค่าตอบแทน	ค่าบำเหน็จ	รวม
1	ดร.นพ.เฉลิม หาญพาณิชย์	ประธานกรรมการ / ประธานเจ้าหน้าที่บริหาร	520,000	409,500	929,500
2	ผศ.พญ.สมพร หาญพาณิชย์	กรรมการ / รองประธานเจ้าหน้าที่บริหาร	520,000	409,500	929,500
3	นายไพบูรณ์ นาโคศิริ	กรรมการ	520,000	409,500	929,500
4	นพ.สุวิทย์ โฆษิตสุรังกุล	กรรมการ / กรรมการบริหาร	-	136,500	136,500
5	นายกันตพร หาญพาณิชย์	กรรมการ / กรรมการบริหาร	520,000	273,000	793,000
6	พญ.พรลักษณ์ หาญพาณิชย์	กรรมการ / กรรมการบริหาร	520,000	409,500	929,500
7	นางสายฝน ชัยมงคล	กรรมการ	520,000	409,500	929,500
8	นพ.ธวัช สุนทราจารย์	กรรมการอิสระ	520,000	409,500	929,500
9	ดร.วิรัช อภิเมธีธารัง	กรรมการอิสระและประธานกรรมการตรวจสอบ	640,000	512,100	1,152,100
10	นายศิริพงษ์ สมบัติศิริ	กรรมการอิสระและกรรมการตรวจสอบ	580,000	460,700	1,040,700
11	ศจ.พิเศษพิภพ วีระพงษ์	กรรมการอิสระและกรรมการตรวจสอบ	580,000	460,700	1,040,700
รวม			5,440,000	4,300,000	9,740,000

ค่าตอบแทนกรรมการบริหารและผู้บริหารของบริษัทและบริษัทย่อย จำนวน 18 ท่าน สำหรับงวด 12 เดือนสิ้นสุดวันที่ 31 ธันวาคม 2559 ได้แก่ เงินเดือนและโบนัส รวมเป็นเงิน 179.39 ล้านบาท ซึ่งการจ่ายค่าตอบแทนกรรมการบริหารและผู้บริหารเป็นไปตามหลักการและนโยบายที่คณะกรรมการบริษัทกำหนดโดยเป็นไปตามหน้าที่และความรับผิดชอบที่ได้รับมอบหมายและเชื่อมโยงกับผลประกอบการของบริษัทและผลการดำเนินงานของผู้บริหารแต่ละท่าน

## การเข้าประชุมของกรรมการแต่ละคณะในปี 2559

รายชื่อ	คณะกรรมการบริษัท	คณะกรรมการบริหาร	คณะกรรมการตรวจสอบ
1. ดร.นพ.เฉลิม หาญพาณิชย์	5 ครั้ง จากทั้งหมด 5	7 ครั้ง จากทั้งหมด 7	-
2. ผศ.พญ.สมพร หาญพาณิชย์	4 ครั้ง จากทั้งหมด 5	7 ครั้ง จากทั้งหมด 7	-
3. พญ.พรลักษณ์ หาญพาณิชย์	5 ครั้ง จากทั้งหมด 5	7 ครั้ง จากทั้งหมด 7	-
4. นายกันตพร หาญพาณิชย์	5 ครั้ง จากทั้งหมด 5	7 ครั้ง จากทั้งหมด 7	-
5. ดร.วิรัช อภิเมธีธำรง	5 ครั้ง จากทั้งหมด 5	-	4 ครั้ง จากทั้งหมด 4
6. นายศิริพงษ์ สมบัติศิริ	4 ครั้ง จากทั้งหมด 5	-	3 ครั้ง จากทั้งหมด 4
7. ศจ.พิเศษพิภพ วีระพงษ์	5 ครั้ง จากทั้งหมด 5	-	4 ครั้ง จากทั้งหมด 4
8. นายไพบูรณ์ นาโคศิริ	5 ครั้ง จากทั้งหมด 5	-	-
9. นางสาวฝน ชัยมงคล	5 ครั้ง จากทั้งหมด 5	-	-
10. นพ.รัช สุนทรจารย์	4 ครั้ง จากทั้งหมด 5	-	-
11. นพ.ฐิติ พัฒนกำจร	-	7 ครั้ง จากทั้งหมด 7	-
12. นางสาวพรสุดา หาญพาณิชย์	-	7 ครั้ง จากทั้งหมด 7	-
13. นายวรวิทย์ เกียรตินิยมศักดิ์	-	7 ครั้ง จากทั้งหมด 7	-
14. นายภูมิพัฒน์ ฉัตรนรเศรษฐ์	-	7 ครั้ง จากทั้งหมด 7	-

## ค่าตอบแทนจากการสอบบัญชี

(หน่วย: บาท)

ลำดับ	ชื่อบริษัทผู้จ่าย	ชื่อผู้สอบบัญชี	ค่าสอบบัญชี
1	บริษัท บางกอก เซน ฮอสปิทอล จำกัด (มหาชน)	บ.เคพีเอ็มจี ภูมิไชย สอบบัญชี จำกัด	2,045,000
2	บริษัท โรงพยาบาลรัตนานิเบศร์ จำกัด	บ.เคพีเอ็มจี ภูมิไชย สอบบัญชี จำกัด	520,000
3	บริษัท สระบุรี เวชกิจ จำกัด	บ.เคพีเอ็มจี ภูมิไชย สอบบัญชี จำกัด	345,000
4	บริษัท ศรีบูรินทร์การแพทย์ จำกัด	บ.เคพีเอ็มจี ภูมิไชย สอบบัญชี จำกัด	385,000
5	บริษัท นวนครการแพทย์ จำกัด	บ.เคพีเอ็มจี ภูมิไชย สอบบัญชี จำกัด	345,000
6	บริษัท อยุธยา การแพทย์ จำกัด	บ.เคพีเอ็มจี ภูมิไชย สอบบัญชี จำกัด	130,000
7	บริษัท ไสร์เวชกิจ จำกัด	บ.เคพีเอ็มจี ภูมิไชย สอบบัญชี จำกัด	304,000
8	บริษัท บางกอก เซน แมเนจเม้นท์ จำกัด	บ.เคพีเอ็มจี ภูมิไชย สอบบัญชี จำกัด	75,000
รวมค่าตอบแทนจากการสอบบัญชี			4,149,000

# หลักการกำกับดูแลกิจการที่ดี

บริษัทเข้าใจและตระหนักถึงความสำคัญของการกำกับดูแลกิจการที่ดี โดยการกำกับดูแลกิจการที่ดีแสดงให้เห็นถึงการมีระบบบริหารจัดการที่มีประสิทธิภาพ โปร่งใส ตรวจสอบได้ ซึ่งจะช่วยสร้างความเชื่อมั่นและความมั่นใจต่อผู้ถือหุ้น ผู้ลงทุน ผู้มีส่วนได้ส่วนเสีย และผู้ที่เกี่ยวข้องทุกฝ่าย อีกทั้งการมีนโยบายการกำกับดูแลกิจการที่ดียังเสมือนเป็นเครื่องมือในการเพิ่มมูลค่าและส่งเสริมการเติบโตอย่างยั่งยืนให้กับบริษัท โดยบริษัทมีการปฏิบัติตามหลักการกำกับดูแลกิจการที่ดีซึ่งแบ่งได้เป็น 5 หมวด ดังต่อไปนี้

## หมวดที่ 1 สิทธิของผู้ถือหุ้น

- คณะกรรมการบริษัทให้ความสำคัญต่อสิทธิและความเท่าเทียมกันของผู้ถือหุ้น โดยระบุไว้ในนโยบายบริษัทที่บอกลอย่างชัดเจนที่กำหนดให้ผู้ถือหุ้นของบริษัท มีสิทธิในการได้รับใบหุ้นและสิทธิในการโอนหุ้น สิทธิในการได้รับสารสนเทศที่เพียงพอทันเวลา และในรูปแบบที่เหมาะสมต่อการตัดสินใจ สิทธิของผู้ถือหุ้นในการเข้าร่วมประชุมและออกเสียงลงคะแนนในที่ประชุมผู้ถือหุ้น เพื่อตัดสินใจในการเปลี่ยนแปลงนโยบายที่สำคัญของบริษัท สิทธิในการเลือกตั้งและถอดถอนกรรมการ สิทธิในการให้ความเห็นชอบในการแต่งตั้งผู้สอบบัญชี และสิทธิในส่วนแบ่งผลกำไร
- ก่อนการประชุมสามัญผู้ถือหุ้น ผู้ถือหุ้นมีสิทธิในการได้รับหนังสือเชิญประชุมผู้ถือหุ้นและข้อมูลเกี่ยวกับวัน เวลา สถานที่จัดประชุม วาระการประชุม กฎเกณฑ์และวิธีการในการเข้าร่วมประชุม ซึ่งในปี 2559 บริษัทจัดประชุมสามัญผู้ถือหุ้นประจำปีในวันที่ 26 เมษายน 2559 ณ ห้องประชุม ชั้น 22 โรงพยาบาลเว็ลด์เมดิคอลเซ็นเตอร์ เลขที่ 44 หมู่ 4 ตำบลปากเกร็ด อำเภอปากเกร็ด จังหวัดนนทบุรี โดยบริษัทได้เผยแพร่เอกสารการประชุมสามัญผู้ถือหุ้นในวันที่ 25 มีนาคม 2559 (ล่วงหน้าอย่างน้อย 30 วัน ก่อนวันประชุม) ผ่านเว็บไซต์ของบริษัททั้งภาษาไทยและภาษาอังกฤษ และบริษัทได้ส่งหนังสือเชิญประชุมซึ่งระบุรายละเอียดของวาระการประชุม ความเห็นของคณะกรรมการบริษัท ข้อมูลทั้งหมดที่เกี่ยวข้องกับเรื่องที่ต้องตัดสินใจในที่ประชุม พร้อมทั้งรายละเอียดของ วัน เวลา สถานที่จัดประชุม แผนที่ พร้อมทั้งแนบ รายงานประจำปี และหนังสือมอบฉันทะแบบ ข. ทั้งภาษาไทยและภาษาอังกฤษให้ผู้ถือหุ้นในวันที่ 29 มีนาคม 2559 (ล่วงหน้าเป็นเวลาอย่างน้อย 21 วัน ก่อนวันประชุม) โดยบริษัท ศูนย์รับฝากหลักทรัพย์ (ประเทศไทย) จำกัด เป็นผู้จัดส่ง นอกจากนี้ บริษัทยังมีนโยบายที่จะเพิ่มทางเลือกให้กับผู้ถือหุ้นโดยการเสนอซื้อกรรมการอิสระอย่างน้อย 1 ท่าน เป็นผู้รับมอบอำนาจจากผู้ถือหุ้น ที่ไม่สามารถเข้าร่วมประชุมได้ด้วยตนเอง และในวันที่ 21 ธันวาคม 2559 บริษัทได้แจ้งข่าวสารผ่านเว็บไซต์ของตลาดหลักทรัพย์แห่งประเทศไทย และเว็บไซต์ของบริษัทที่ [www.bangkokchainhospital.com](http://www.bangkokchainhospital.com) ในส่วนข้อมูลสำหรับนักลงทุนสัมพันธ์ (Investor Relations) ให้ผู้ถือหุ้นพิจารณาเสนอวาระการประชุมสำหรับการประชุมสามัญผู้ถือหุ้นประจำปี 2560 โดยมีระยะเวลารับข้อมูลถึงวันที่ 10 กุมภาพันธ์ 2560
- ในวันประชุมผู้ถือหุ้น บริษัทได้มีการนำเทคโนโลยีระบบบาร์โค้ดมาใช้ในการลงทะเบียนและนับคะแนนเพื่อให้ผลคะแนนที่มีความชัดเจนและโปร่งใส อีกทั้งบริษัทได้เชิญบุคคลอิสระจากบริษัทที่ปรึกษาทางกฎหมายมาเข้าร่วมสังเกตการณ์ในการประชุมและตรวจสอบการลงคะแนนและนับคะแนนเสียง เพื่อให้การประชุมเป็นไปอย่างโปร่งใสและถูกต้อง ทั้งนี้ การประชุมสามัญประจำปี 2559 คณะกรรมการบริษัทได้เข้าร่วมประชุมครบทุกท่านและสนับสนุนให้ผู้ถือหุ้นเข้าร่วมและใช้สิทธิออกเสียงในการประชุม หรือมอบฉันทะให้บุคคลใดบุคคลหนึ่งเข้าร่วมประชุม หรือกรรมการอิสระคนใดคนหนึ่งเป็นผู้ออกเสียงแทนในกรณีที่ไม่สามารถเข้าร่วมประชุมได้ รวมทั้งเปิดโอกาสให้ผู้ถือหุ้นได้แสดงความคิดเห็น ขอคำอธิบาย หรือตั้งคำถามได้อย่างเท่าเทียมกัน โดยประเด็นซักถามและข้อคิดเห็นสำคัญจะถูกบันทึกไว้ในรายงานการประชุมผู้ถือหุ้นโดยเลขานุการบริษัท
- ภายหลังการประชุมผู้ถือหุ้น บริษัทได้นำส่งมติที่ประชุมผู้ถือหุ้นให้กับตลาดหลักทรัพย์แห่งประเทศไทยตามระเบียบข้อบังคับภายใน 14 วัน ภายหลังจากการประชุมผู้ถือหุ้น รวมถึงได้เผยแพร่รายงานการประชุมผู้ถือหุ้นดังกล่าวบนเว็บไซต์ของบริษัท [www.bangkokchainhospital.com](http://www.bangkokchainhospital.com) ในส่วนข้อมูลสำหรับนักลงทุนสัมพันธ์ เพื่อให้ผู้ถือหุ้นและนักลงทุนทั่วไปได้รับทราบรายงานการประชุมอย่างสะดวกรวดเร็ว



## หมวดที่ 2 การปฏิบัติต่อผู้ถือหุ้นอย่างเท่าเทียมกัน

- บริษัทมีการปฏิบัติต่อผู้ถือหุ้นและผู้มีส่วนได้ส่วนเสียอย่างเท่าเทียมกัน และเป็นธรรมต่อทุกฝ่าย
- บริษัทมีโครงสร้างการบริหารจัดการที่ชัดเจน รวมทั้งมีมาตรการต่างๆ เพื่อป้องกันความขัดแย้งทางผลประโยชน์ เช่น หากมีกรณีที่บริษัทเห็นว่ากรรมการท่านใดเข้าข่ายที่อาจก่อให้เกิดความขัดแย้งทางผลประโยชน์ กรรมการท่านนั้นจะออกเสียงลงคะแนน โดยบริษัทได้กำหนดให้คณะกรรมการตรวจสอบเป็นผู้พิจารณาให้ความเห็นและความเหมาะสมผลของรายการระหว่างกันเพื่อนำเสนอต่อคณะกรรมการบริษัท นอกจากนี้ บริษัทยังได้เปิดเผยถึงรายการระหว่างกันที่เกิดขึ้นในงบการเงินตามมาตรฐานการรายงานทางการเงิน
- บริษัทได้แจ้งข้อมูลในหนังสือเชิญประชุมผู้ถือหุ้นสำหรับวาระการประชุมอย่างเพียงพอต่อการตัดสินใจ เช่น วาระการจ่ายเงินปันผล วาระการแต่งตั้งกรรมการ วาระการพิจารณาค่าตอบแทนกรรมการ วาระการแต่งตั้งผู้สอบบัญชีและกำหนดค่าสอบบัญชี และวาระการพิจารณาเรื่องสำคัญของบริษัท เช่น การแก้ไขข้อบังคับของบริษัทการออกและเสนอขายหุ้นกู้ เป็นต้น
- บริษัทมีการสนับสนุนให้ผู้ถือหุ้นใช้หนังสือมอบฉันทะในกรณีที่ผู้ถือหุ้นไม่สามารถเข้าร่วมประชุมได้ด้วยตนเองโดยการเสนอชื่อกรรมการอิสระอย่างน้อย 1 ท่าน เป็นผู้รับมอบอำนาจจากผู้ถือหุ้น
- บริษัทได้เปิดโอกาสให้ผู้ถือหุ้นได้ใช้สิทธิในการแต่งตั้งกรรมการเป็นรายบุคคล รวมทั้งได้แจ้งข่าวสารผ่านเว็บไซต์ของตลาดหลักทรัพย์แห่งประเทศไทยเมื่อวันที่ 21 ธันวาคม 2559 และเว็บไซต์ของบริษัทให้ผู้ถือหุ้นพิจารณาเสนอชื่อบุคคลเพื่อรับการพิจารณาเลือกตั้งเป็นกรรมการบริษัทสำหรับการประชุมสามัญผู้ถือหุ้นประจำปี 2560 โดยมีระยะเวลารับข้อมูลถึงวันที่ 10 กุมภาพันธ์ 2560
- บริษัทกำหนดให้กรรมการและผู้บริหารทุกคนรายงานการถือครองหลักทรัพย์ต่อคณะกรรมการบริษัทเป็นประจำ

## หมวดที่ 3 บทบาทของผู้มีส่วนได้เสีย

คณะกรรมการบริษัท มีนโยบายและแนวทางปฏิบัติต่อผู้ถือหุ้นอย่างเสมอภาคและเท่าเทียมกันดังนี้

### 1. ผู้ถือหุ้นและผู้ลงทุน

- ปฏิบัติหน้าที่ด้วยความซื่อสัตย์สุจริต ตลอดจนตัดสินใจดำเนินการใดๆ ด้วยความโปร่งใสระมัดระวังรอบคอบและเป็นธรรมต่อผู้ถือหุ้นทุกรายอย่างเท่าเทียมเพื่อประโยชน์สูงสุดของผู้ถือหุ้นโดยรวม
- นำเสนอรายงานสถานภาพของบริษัทผลประกอบการฐานะข้อมูลทางการเงินการบัญชีและรายงานอื่นๆ โดยสม่ำเสมอและครบถ้วนตามความจริง
- แจ้งให้ผู้ถือหุ้นทุกรายทราบถึงแนวโน้มในอนาคตขององค์กรทั้งในด้านบวกและด้านลบซึ่งตั้งอยู่บนพื้นฐานของความเป็นไปได้ มีข้อมูลสนับสนุนและมีเหตุผลอย่างเพียงพอ
- ไม่แสวงหาผลประโยชน์ให้ตนเองและผู้อื่นโดยใช้ข้อมูลของบริษัทซึ่งยังไม่ได้เปิดเผยต่อสาธารณชนหรือดำเนินการใดๆ ในลักษณะที่อาจก่อให้เกิดความขัดแย้งทางผลประโยชน์กับองค์กร

### 2. พนักงาน

บริษัทให้ความสำคัญกับพนักงาน ซึ่งเป็นทรัพยากรที่สำคัญของบริษัท ซึ่งมีส่วนช่วยส่งเสริม และผลักดันให้องค์กรบรรลุถึงเป้าหมายในการดำเนินธุรกิจดังนั้นบริษัทจึงมีนโยบายที่จะดูแลพนักงานให้มีคุณภาพชีวิตที่ดีโดยมีสภาพการจ้างงานที่ยุติธรรม มีสวัสดิการที่เหมาะสม มีโอกาสที่จะพัฒนาความก้าวหน้า รวมทั้งมีสภาพการทำงานที่ปลอดภัยและถูกสุขอนามัย โดยมีแนวทางปฏิบัติ ดังนี้

- ปฏิบัติตามกฎหมาย และข้อบังคับต่างๆ ที่เกี่ยวข้องกับพนักงานอย่างเคร่งครัด
- จัดให้มีสภาพแวดล้อมในการทำงานที่ดี และปลอดภัยต่อชีวิตและทรัพย์สินของพนักงาน
- ปฏิบัติต่อพนักงานด้วยความสุภาพ ให้ความเคารพต่อความเป็นปัจเจกชนและศักดิ์ศรีของความเป็นมนุษย์
- บริษัทกำหนดค่าตอบแทนให้กับพนักงานอย่างเป็นธรรมเหมาะสมกับหน้าที่รับผิดชอบและความสามารถรวมถึงการจัดสรรสวัสดิการที่ดีให้แก่พนักงาน อาทิ การจัดตั้งกองทุนสำรองเลี้ยงชีพ สิทธิในการเบิกค่ารักษาพยาบาลผ่านโรงพยาบาลในเครือ
- การพิจารณาการแต่งตั้งและการโยกย้าย รวมทั้งการให้รางวัลและการลงโทษ กระทำด้วยความเป็นธรรม โดยคำนึงถึงความรู้ความสามารถ และความเหมาะสมของพนักงานนั้นเป็นเกณฑ์

- บริษัทถือว่าพนักงานเป็นทรัพยากรที่มีคุณค่าและต้องได้รับการปฏิบัติที่เป็นธรรมโดยได้มีแนวทางในการพัฒนาศักยภาพบุคลากรที่ชัดเจน อาทิ การจัดอบรมหลักสูตรการพัฒนาบุคลากรระดับผู้บริหาร (Excellent Management) ร่วมกับศูนย์ให้คำปรึกษาและพัฒนาผู้บริหารทางธุรกิจแห่งมหาวิทยาลัยธรรมศาสตร์
- หลีกเลี่ยงการกระทำใดๆ ที่ไม่เป็นธรรม ซึ่งอาจมีผลกระทบต่อความมั่นคงในหน้าที่การงานของพนักงาน หรือคุกคาม และสร้างความกดดันต่อสภาพจิตใจของพนักงาน
- พนักงานมีสิทธิในการร้องเรียนกรณีที่ไม่ได้รับความเป็นธรรมตามระบบและกระบวนการที่กำหนด
- บริษัทมีนโยบายการอนุรักษ์พลังงานและแนวทางในการบริหารจัดการสิ่งแวดล้อมโดยการประชาสัมพันธ์ให้พนักงานทุกคน ร่วมกันอนุรักษ์พลังงานและใช้ทรัพยากรอย่างมีประสิทธิภาพ
- รับฟังข้อคิดเห็น และข้อเสนอแนะ จากพนักงานทุกระดับอย่างเท่าเทียมและเสมอภาค

### 3. คู่ค้า

บริษัทดำเนินธุรกิจกับหุ้นส่วน เจ้าหนี้ คู่ค้า และอื่นๆ ตามข้อกำหนดและเงื่อนไขการค้า หรือข้อตกลง ที่ได้ทำเป็นสัญญาอย่าง ยุติธรรมและมีจริยธรรม โดยคำนึงถึงความสมดุลผลด้านราคา คุณภาพ และบริการที่ได้รับ โดยมีแนวทางปฏิบัติ ดังนี้

- ไม่ดำเนินการที่ทุจริตในการค้ากับคู่ค้า และ/หรือเจ้าหนี้ กรณีที่มีข้อมูลว่ามีการดำเนินการทุจริตเกิดขึ้น ต้องเปิดเผยรายละเอียด ต่อคู่ค้า และ/หรือเจ้าหนี้ เพื่อร่วมกันแก้ไขปัญหาอย่างรวดเร็วและยุติธรรม
- ปฏิบัติตามเงื่อนไขต่างๆ ที่มีต่อคู่ค้า และ/หรือเจ้าหนี้อย่างเคร่งครัด กรณีที่ไม่สามารถปฏิบัติตามได้ ต้องรีบแจ้งให้คู่ค้า และ/หรือเจ้าหนี้ทราบเพื่อหาแนวทางแก้ไข
- ไม่เรียก ไม่รับ หรือจ่ายผลประโยชน์ใดๆ ที่ไม่สุจริตในการค้ากับคู่ค้า

### 4. เจ้าหนี้

บริษัทปฏิบัติตามเจ้าหนี้อย่างเป็นธรรม โดยจะปฏิบัติตามเงื่อนไข ข้อกำหนดของสัญญาอย่างเคร่งครัด และไม่ใช้เงินทุนที่ได้จากการกู้ยืมเงินไปในทางที่ขัดกับวัตถุประสงค์ในข้อตกลงที่ทำให้กับผู้ให้กู้ยืมเงิน ในกรณีที่บริษัทไม่สามารถปฏิบัติตามข้อผูกพันในสัญญาได้ บริษัทจะรายงานให้เจ้าหนี้ทราบล่วงหน้า เพื่อพิจารณาหาแนวทางแก้ไขปัญหาร่วมกัน

### 5. ลูกค้า/ผู้ป่วย

บริษัทมุ่งมั่นที่จะให้บริการลูกค้า/ผู้ป่วยอย่างมีคุณภาพ มาตรฐานและความปลอดภัย จึงได้นำมาตรฐาน HA (Hospital Accreditation) ซึ่งเป็นมาตรฐานสำหรับการพัฒนาและการประเมินโรงพยาบาลโดยสถาบันรับรองคุณภาพสถานพยาบาล (องค์การมหาชน) ที่ได้รับการสนับสนุนจากกระทรวงสาธารณสุขโดยครอบคลุมการทำหน้าที่สร้างเสริมสุขภาพของโรงพยาบาล รวมถึง JCI (Joint Commission International) และ DNVGL (Det Norske Veritas) ซึ่งเป็นมาตรฐานการรับรองคุณภาพ โรงพยาบาลระดับสากล

### 6. คู่แข่ง

บริษัทมีนโยบายที่จะปฏิบัติต่อคู่แข่งทางการค้า โดยตั้งอยู่บนพื้นฐานของกติกาการแข่งขันที่ยุติธรรม ไม่แสวงหาข้อมูลที่เป็นความลับของคู่แข่งทางการค้าด้วยวิธีการทุจริตหรือไม่เหมาะสม โดยมีแนวทางปฏิบัติ ดังนี้

- ปฏิบัติภายใต้กรอบกติกาของการแข่งขันที่ดี
- ไม่พยายามทำลายชื่อเสียงของคู่แข่งทางการค้าด้วยการกล่าวหาในทางร้ายโดยปราศจากความจริง
- ไม่ละเมิดความลับ หรือล่วงรู้ความลับทางการค้าของคู่แข่งทางการค้าด้วยวิธีฉ้อฉล

## 7. ชุมชน สังคม และสิ่งแวดล้อม

บริษัทดำเนินธุรกิจโดยมีส่วนร่วมรับผิดชอบต่อชุมชน สังคม โดยให้ความสำคัญกับการปฏิบัติตามมาตรฐานต่างๆ ที่เกี่ยวกับความปลอดภัย ความมั่นคง สุขอนามัย และสิ่งแวดล้อมอย่างถูกต้องเหมาะสม และคำนึงถึงผลกระทบที่มีต่อทรัพยากรธรรมชาติและสิ่งแวดล้อม โดยมีแนวทางปฏิบัติ ดังนี้

- สร้างจิตสำนึกในเรื่องความรับผิดชอบต่อสังคม และสิ่งแวดล้อมให้เกิดขึ้นในหมู่พนักงานทุกระดับอย่างต่อเนื่อง
- คำนึงว่าส่วนหนึ่งเพื่อกิจกรรมที่มีส่วนสร้างสรรค์สังคมและสิ่งแวดล้อมอย่างสม่ำเสมอ
- ดำเนินธุรกิจโดยให้มีผลกระทบต่อความเสียหายของสังคม สิ่งแวดล้อม และคุณภาพชีวิตของประชาชนน้อยที่สุด
- ปฏิบัติและให้ความร่วมมือหรือควบคุมให้มีการปฏิบัติตามอย่างเคร่งครัดตามเจตนารมณ์ของกฎหมายและกฎระเบียบที่ออกโดยหน่วยงานกำกับดูแล
- ให้ความสำคัญกับกิจกรรมของชุมชนและสังคม โดยมุ่งเน้นให้เกิดการพัฒนาสังคม ชุมชน สิ่งแวดล้อม มุ่งสร้างสรรค์ และอนุรักษ์ทรัพยากรธรรมชาติรวมทั้งสนับสนุนการศึกษาแก่เยาวชนและสนับสนุนกิจกรรมสาธารณประโยชน์แก่ชุมชนที่ด้อยโอกาส ให้เป็นชุมชนที่เข้มแข็งพึ่งพาตนเองได้ อาทิ การออกหน่วยแพทย์เคลื่อนที่, การส่งเสริมกิจกรรมการออกกำลังกายเพื่อสุขภาพที่ดี และการช่วยเหลือผู้ป่วยที่ขาดแคลนทุนทรัพย์ เป็นต้น

## 8. การต่อต้านการทุจริต

บริษัทดำเนินธุรกิจโดยยึดมั่นในการต่อต้านการทุจริตทุกรูปแบบ โดยจัดให้มีกระบวนการบริหารความเสี่ยงและตรวจสอบเพื่อป้องกันและปราบปรามการทุจริตและการประพฤติมิชอบ ตลอดจนสนับสนุนการสร้างวัฒนธรรมองค์กรให้ยึดมั่นใน ความซื่อสัตย์และความถูกต้องชอบธรรม ทั้งนี้ ในปี 2559 บริษัทได้เข้าร่วมลงนามเป็นหนึ่งในรายชื่อบริษัทที่ประกาศเจตนารมณ์เข้าเป็นแนวร่วมปฏิบัติของภาคเอกชนไทยในการต่อต้านการทุจริต ซึ่งเป็นความร่วมมือกันระหว่างองค์กรธุรกิจต่างๆ เช่น สมาคมส่งเสริมสถาบันกรรมการบริษัทไทย หอการค้าไทย สภาอุตสาหกรรมท่องเที่ยวแห่งประเทศไทย สภาอุตสาหกรรมแห่งประเทศไทย หอการค้านานาชาติ สมาคมธนาคารไทย สมาคมบริษัทจดทะเบียนไทย และสภาธุรกิจตลาดทุนไทย ทั้งนี้ สามารถพิจารณารายละเอียดเพิ่มเติมได้จากนโยบายการต่อต้านการทุจริตและคอร์รัปชันที่แสดงไว้ในเว็บไซต์ของบริษัท

## 9. สิทธิมนุษยชน

บริษัทยึดมั่นที่จะปฏิบัติต่อพนักงานด้วยความเสมอภาค ยุติธรรม และให้เกียรติต่อกัน การปฏิบัติที่เท่าเทียมโดยไม่พิจารณาถึงความแตกต่างด้านเพศ ศาสนา วัฒนธรรม เชื้อชาติ และการละเมิดสิทธิทางเพศ

## 10. สิทธิทางปัญญา

บริษัทกำหนดให้เทคโนโลยีสารสนเทศและการสื่อสารเป็นปัจจัยสำคัญที่จะช่วยเพิ่มประสิทธิภาพในการทำงาน ดังนั้นจึงเป็นความรับผิดชอบของพนักงานทุกคนที่จะดูแลรับผิดชอบสารสนเทศที่อยู่ในการครอบครองไม่ให้บุคคลที่ไม่ได้รับอนุญาตเข้าถึงโดยมิชอบ ไม่สนับสนุนให้เผยแพร่หรือทำซ้ำเอกสารที่ละเมิดกฎหมายเกี่ยวกับลิขสิทธิ์ และไม่สนับสนุนให้พนักงานเลือกใช้สินค้าที่ละเมิดทรัพย์สินทางปัญญา

## 11. รัฐบาล

บริษัทดำเนินธุรกิจเพื่อการเสริมสร้างและพัฒนาความเจริญก้าวหน้าของประเทศ โดยยึดถือปฏิบัติตามกฎหมาย กฎเกณฑ์ ข้อบังคับ และกฎระเบียบที่เกี่ยวข้อง และเป็นไปตามครรลองประเพณีธุรกิจทั่วไป

## 12. การรายงานเบาะแส

ในกรณีที่ต้องการแจ้งข้อร้องเรียน การปฏิบัติที่ขัดต่อกฎหมาย การฝ่าฝืนหรือไม่ปฏิบัติตามกฎระเบียบข้อบังคับของบริษัท สามารถส่งข้อร้องเรียนตามช่องทาง ดังนี้

- อีเมล: [cg@bangkokchainhospital.com](mailto:cg@bangkokchainhospital.com)
- ทางไปรษณีย์: บริษัท บางกอก เชน ฮอस्पิตอล จำกัด (มหาชน) ชั้น 22 อาคารโรงพยาบาลเวลด์เมดิคอลเซ็นเตอร์ เลขที่ 44 หมู่ 4 ถนนแจ้งวัฒนะ ตำบลปากเกร็ด อำเภอปากเกร็ด จังหวัดนนทบุรี 11120

#### หมวดที่ 4 การเปิดเผยข้อมูลและความโปร่งใส

- บริษัทมีนโยบายที่จะเปิดเผยข้อมูลและสารสนเทศทั้งข้อมูลเกี่ยวกับการดำเนินงานและผลการดำเนินงานของบริษัทอย่างถูกต้อง ครบถ้วน สม่าเสมอ ทันเวลา โปร่งใส และน่าเชื่อถือ รวมถึงโครงสร้างผู้ถือหุ้นที่ชัดเจนซึ่งแสดงให้เห็นผู้ถือหุ้นที่แท้จริง โดยสามารถดูรายละเอียดได้จากหัวข้อโครงสร้างการถือหุ้น รวมถึงการกำกับดูแลกิจการบริษัทซึ่งได้เปิดเผยทั้งในรายงานประจำปี และแบบแสดงรายการข้อมูลประจำปี (56-1)
- บริษัทได้กำหนดนโยบายค่าตอบแทนกรรมการไว้อย่างชัดเจนและโปร่งใส โดยผ่านการพิจารณาอนุมัติจากผู้ถือหุ้นแล้ว ทั้งนี้ ค่าตอบแทนผู้บริหารของบริษัทจะพิจารณากำหนดโดยใช้ข้อมูลค่าตอบแทนของบริษัทในอุตสาหกรรมเดียวกันและมีขนาดใกล้เคียงกัน ผลประกอบการของบริษัทและผลการดำเนินงานของผู้บริหารแต่ละท่าน
- คณะกรรมการบริษัทเป็นผู้รับผิดชอบต่อการเงินรวมของบริษัทและบริษัทย่อย และสารสนเทศทางการเงินที่ปรากฏในรายงานประจำปี งบการเงินดังกล่าวจัดทำขึ้นตามมาตรฐานการรายงานทางการเงิน โดยเลือกใช้นโยบายการบัญชีที่เหมาะสมและถือปฏิบัติอย่างสม่ำเสมอ และใช้ดุลยพินิจอย่างระมัดระวัง และประมาณการที่ดีที่สุดในการจัดทำรวมทั้งมีการเปิดเผยข้อมูลสำคัญอย่างเพียงพอในหมายเหตุประกอบงบการเงิน และบริษัทได้มีการแต่งตั้งคณะกรรมการตรวจสอบ ซึ่งประกอบด้วยกรรมการอิสระที่ไม่ได้เป็นผู้บริหารเป็นผู้ดูแลรับผิดชอบเกี่ยวกับคุณภาพของรายงานทางการเงินและระบบการควบคุมภายในของบริษัท
- บริษัทมีนโยบายที่จะให้ผู้ดูแลงานด้านนักลงทุนสัมพันธ์ เพื่อดูแลเรื่องการเปิดเผยข้อมูลที่ครบถ้วน ถูกต้อง ตรงต่อความเป็นจริง เชื่อถือได้ ทันเวลา และโปร่งใส รวมทั้งเพื่อสื่อสารกับบุคคลภายนอก เช่น ผู้ถือหุ้น ผู้ลงทุนสถาบัน ผู้ลงทุนทั่วไป นักวิเคราะห์ และหน่วยงานที่เกี่ยวข้องอย่างเท่าเทียมและเป็นธรรม โดยผู้ดูแลส่วนงานนักลงทุนสัมพันธ์ของบริษัท ได้แก่ นายภูมิพัฒน์ ฉัตรนเรศรัฐ ผู้อำนวยการฝ่ายการเงินและนักลงทุนสัมพันธ์ โดยในรอบปี 2559 ที่ผ่านมา ผู้บริหารระดับสูง รวมถึงผู้อำนวยการฝ่ายการเงินที่ดูแลด้านนักลงทุนสัมพันธ์ได้พบปะและให้ข้อมูลต่อผู้ที่เกี่ยวข้อง ดังนี้ การจัดประชุม นักวิเคราะห์ (Analyst Meeting) ทั้งหมด 4 ครั้ง และการเยี่ยมชมกิจการ (Company visit) ทั้งหมด 20 ครั้ง โดยบริษัทมีการให้ข้อมูลเกี่ยวกับบริษัท ผลการดำเนินงาน งบการเงิน และสารสนเทศที่บริษัทแจ้งต่อตลาดหลักทรัพย์ฯ โดยผู้สนใจสามารถอ่านข้อมูลได้จากเว็บไซต์ของตลาดหลักทรัพย์ฯที่ [www.set.or.th](http://www.set.or.th) และเว็บไซต์ของบริษัทที่ [www.bangkokchainhospital.com](http://www.bangkokchainhospital.com) กรณีที่ผู้ลงทุนและผู้ที่เกี่ยวข้องมีข้อสงสัยหรือต้องการสอบถามข้อมูลเพิ่มเติมสามารถติดต่อมายังผู้อำนวยการฝ่ายการเงินที่ดูแลด้านนักลงทุนสัมพันธ์ โทร: 02-836-9906 แฟกซ์: 02-106-4858 E-mail: [ir@bangkokchainhospital.com](mailto:ir@bangkokchainhospital.com) หรือผ่านเว็บไซต์ของบริษัทที่ [www.bangkokchainhospital.com](http://www.bangkokchainhospital.com)

#### หมวดที่ 5 ความรับผิดชอบของคณะกรรมการ

##### 1. โครงสร้างคณะกรรมการและคณะกรรมการชุดย่อย

คณะกรรมการบริษัทประกอบด้วยบุคคลซึ่งมีความรู้ความสามารถในด้านต่างๆ โดยเป็นผู้มีบทบาทสำคัญในการกำหนดนโยบายของบริษัทโดยร่วมกับผู้บริหารระดับสูงวางแผนการดำเนินงานทั้งระยะสั้นและระยะยาว ตลอดจนกำหนดนโยบายทางการเงิน การบริหารความเสี่ยง และภาพรวมขององค์กร มีบทบาทสำคัญในการกำกับดูแล ตรวจสอบ และประเมินผลการดำเนินงานของบริษัท และผลการปฏิบัติงานของผู้บริหารระดับสูงให้เป็นไปตามแผนที่วางไว้อย่างเป็นอิสระ

ปัจจุบัน บริษัทมีคณะกรรมการทั้งสิ้นจำนวน 10 คน ซึ่งประกอบด้วยกรรมการที่เป็นผู้บริหารจำนวน 5 คน คิดเป็นร้อยละ 50.0 ของกรรมการทั้งหมด กรรมการที่ไม่ได้เป็นผู้บริหารจำนวน 1 คน คิดเป็นร้อยละ 10.0 ของกรรมการทั้งหมด และกรรมการอิสระจำนวน 4 คน คิดเป็นร้อยละ 40.0 ของกรรมการทั้งหมด ซึ่งเป็นไปตามข้อกำหนดขั้นต่ำของสำนักงานคณะกรรมการกำกับหลักทรัพย์และตลาดหลักทรัพย์ และตลาดหลักทรัพย์แห่งประเทศไทย นอกจากนี้ คณะกรรมการบริษัทยังได้แต่งตั้งคณะกรรมการชุดต่างๆ ได้แก่ 1) คณะกรรมการตรวจสอบ ประกอบด้วยกรรมการที่เป็นอิสระจากการบริหารงานจำนวน 3 คน ซึ่งจะมีวาระการดำรงตำแหน่งคราวละ 2 ปี (ดังรายนามคณะกรรมการตรวจสอบในหัวข้อโครงสร้างการจัดการฯ) และ 2) คณะกรรมการบริหาร ประกอบด้วยกรรมการและผู้บริหารจำนวน 8 คน (ดังรายนามคณะกรรมการบริหารในหัวข้อโครงสร้างการจัดการฯ) เพื่อปฏิบัติหน้าที่เฉพาะเรื่องและเสนอเรื่องให้คณะกรรมการบริษัทพิจารณาเพื่อรับทราบ ซึ่งคณะอนุกรรมการแต่ละชุดมีสิทธิหน้าที่ตามที่ได้กำหนดไว้ในข้อบังคับของคณะกรรมการแต่ละชุด โดยบริษัทได้แบ่งแยกบทบาทหน้าที่ความรับผิดชอบระหว่างคณะกรรมการบริษัทกับผู้บริหารระดับสูง



อย่างชัดเจน โดยกรรมการบริษัททำหน้าที่ในการกำหนดนโยบายและกำกับดูแลการดำเนินงานของผู้บริหารระดับสูงในระดับนโยบาย ขณะที่ผู้บริหารระดับสูงทำหน้าที่บริหารงานของบริษัทในด้านต่างๆ ให้เป็นไปตามนโยบายที่กำหนด เพื่อเป็นการป้องกันไม่ให้คนใดคนหนึ่งมีอำนาจเด็ดขาดโดยไม่จำกัด นอกจากนี้ ประชามติกรรมการบริษัทและประธานเจ้าหน้าที่บริหารเป็นบุคคลเดียวกัน โดยทั้งสองตำแหน่งได้ผ่านการคัดเลือกจากคณะกรรมการบริษัทและมีการกำหนดขอบเขตอำนาจหน้าที่ที่ชัดเจน

## 2. บทบาท หน้าที่ และความรับผิดชอบของคณะกรรมการ

คณะกรรมการบริษัทได้มีส่วนร่วมในการกำหนดวิสัยทัศน์ ภารกิจ กลยุทธ์ เป้าหมาย แผนธุรกิจ และงบประมาณของบริษัท ตลอดจนกำกับดูแลให้ฝ่ายจัดการดำเนินการให้เป็นไปตามแผนธุรกิจอย่างมีประสิทธิภาพและประสิทธิผล รวมถึงการจัดให้บริษัทมีระบบการควบคุมภายใน การตรวจสอบภายใน และมาตรการบริหารความเสี่ยงที่เหมาะสม รวมทั้งมีการติดตามการดำเนินการในเรื่องดังกล่าวอย่างสม่ำเสมอในการประชุมคณะกรรมการบริษัท นอกจากนี้ยังได้มีการกำหนดขอบเขตอำนาจหน้าที่ของคณะกรรมการบริษัท คณะกรรมการตรวจสอบ คณะกรรมการบริหาร และประธานเจ้าหน้าที่บริหารอย่างชัดเจนและโปร่งใส

บริษัทได้จัดให้มีระเบียบและแนวทางปฏิบัติของจรรยาบรรณธุรกิจที่เป็นลายลักษณ์อักษร รวมถึงกำหนดบทลงโทษทางวินัยไว้ด้วย เพื่อให้ผู้ที่เกี่ยวข้องยึดถือเป็นแนวทางในการปฏิบัติหน้าที่ตามภารกิจของบริษัทด้วยความซื่อสัตย์สุจริต และมีนโยบายและวิธีปฏิบัติสำหรับกรณีที่เสี่ยงต่อปัญหาจริยธรรม โดยไม่ขัดต่อกฎหมาย ขนบธรรมเนียม และประเพณีอันดีงามของสังคม นอกจากนี้ บริษัทยังมีจริยธรรมในเรื่องค่าบริการ ซึ่งผู้รับบริการสามารถขอรายละเอียดและคำรักษาพยาบาลได้ โดยบริษัทได้ปฏิบัติตามพระราชบัญญัติสถานพยาบาล พ.ศ. 2541 และมีจริยธรรมในการประชาสัมพันธ์ โดยได้ปฏิบัติตามพระราชบัญญัติควบคุมสถานพยาบาลเอกชน

บริษัทมีโครงสร้างการบริหารจัดการที่ชัดเจน รวมทั้งมีมาตรการต่างๆ เพื่อป้องกันความขัดแย้งทางผลประโยชน์ เช่น หากมีกรณีที่บริษัทเห็นว่ากรรมการท่านใดเข้าข่ายที่อาจก่อให้เกิดความขัดแย้งทางผลประโยชน์ กรรมการท่านนั้นจะออกเสียงลงคะแนนโดยบริษัทได้กำหนดให้คณะกรรมการตรวจสอบเป็นผู้พิจารณาให้ความเห็นและความสมเหตุสมผลของรายการระหว่างกันเพื่อนำเสนอต่อคณะกรรมการบริษัท นอกจากนี้ บริษัทยังได้เปิดเผยถึงรายการระหว่างกันที่เกิดขึ้นในงบการเงินตามมาตรฐานการรายงานทางการเงินที่กำหนด

## 3. หลักเกณฑ์การสรรหากรรมการและขั้นตอนการแต่งตั้งกรรมการใหม่

กระบวนการคัดเลือกผู้ดำรงตำแหน่งกรรมการของบริษัทไม่ได้ผ่านคณะกรรมการสรรหา เนื่องจากปัจจุบันบริษัทไม่มีคณะกรรมการสรรหา อย่างไรก็ตาม คณะกรรมการบริษัทได้ร่วมกันพิจารณาคัดเลือกบุคคลมาดำรงตำแหน่งกรรมการโดยคำนึงถึงความหลากหลายของโครงสร้างของคณะกรรมการ (Board Diversity) โดยคำนึงถึงทักษะที่จำเป็นและยังขาดอยู่ในคณะกรรมการพร้อมด้วยคุณสมบัติด้านต่างๆ โดยให้ความสำคัญเหมาะสมด้าน คุณวุฒิ ประสบการณ์ ความเชี่ยวชาญ ผลการปฏิบัติงานในฐานะกรรมการบริษัทในช่วงที่ผ่านมา รวมทั้งจะต้องไม่มีลักษณะต้องห้ามตามกฎหมายและประกาศคณะกรรมการกำกับหลักทรัพย์และตลาดหลักทรัพย์เข้าเป็นกรรมการของบริษัท

ขั้นตอนการแต่งตั้งกรรมการบริษัทมีดังนี้

1. ผู้ถือหุ้นคนหนึ่งมีคะแนนเสียงเท่ากับหนึ่งหุ้นต่อหนึ่งเสียง
2. ให้ผู้ถือหุ้นออกเสียงลงคะแนนเลือกตั้งกรรมการเป็นรายบุคคลไป
3. บุคคลซึ่งได้รับคะแนนเสียงสูงสุดตามลำดับลงมาจะเป็นผู้ได้รับเลือกตั้งเป็นกรรมการเท่าจำนวนกรรมการที่พึงมี หรือจะพึงเลือกตั้งในครั้งนั้น ในกรณีบุคคลซึ่งได้รับเลือกตั้งในลำดับถัดลงมา มีคะแนนเสียงเท่ากันเกินจำนวนกรรมการที่จะพึงมี หรือพึงเลือกตั้งในครั้งนั้น ให้ผู้เป็นประธานเป็นผู้ออกเสียงชี้ขาด

ทั้งนี้ บริษัทได้มีการปฐมนิเทศน์ให้แก่กรรมการใหม่ทุกท่าน เพื่อให้กรรมการใหม่ได้รับทราบข้อมูลเกี่ยวกับบริษัท ขอบเขตอำนาจหน้าที่ในฐานะกรรมการของบริษัทรวมถึงกฎหมายที่เกี่ยวข้อง โดยมีหัวข้อนำเสนอ คือ วิสัยทัศน์และพันธกิจของบริษัท ประวัติบริษัท โครงสร้างผู้ถือหุ้น โครงสร้างองค์กรและรายชื่อผู้บริหาร แผนธุรกิจ วาระการประชุมคณะกรรมการและรายงานการประชุมในรอบปีที่ผ่านมา พร้อมทั้งแนบคู่มือกรรมการเพื่อให้กรรมการศึกษาแนวทางการปฏิบัติหน้าที่ของกรรมการบริษัทจดทะเบียน

#### 4. การประชุมคณะกรรมการ

คณะกรรมการมีกำหนดประชุมโดยปกติอย่างน้อยปีละ 4 ครั้ง และมีการประชุมพิเศษเพิ่มเติมตามความจำเป็น โดยมีการกำหนดวาระชัดเจนล่วงหน้า และมีวาระพิจารณาติดตามผลการดำเนินงานเป็นประจำ ทั้งนี้ บริษัทได้จัดส่งหนังสือเชิญประชุมพร้อมระเบียบวาระการประชุมและเอกสารก่อนการประชุมล่วงหน้าอย่างน้อย 7 วัน เพื่อให้คณะกรรมการได้มีเวลาศึกษาข้อมูลอย่างเพียงพอก่อนเข้าร่วมประชุม (ดังรายละเอียดการเข้าร่วมประชุมของกรรมการแต่ละคณะในปี 2559 ในหัวข้อโครงสร้างการจัดการฯ)

ในการประชุมแต่ละคราวประธานที่ประชุม จะเปิดโอกาสให้กรรมการแต่ละท่านแสดงความคิดเห็นอย่างเป็นอิสระ และมีการจัดสรรเวลาการประชุมอย่างเหมาะสมและมีประสิทธิภาพ ในกรณีที่กรรมการท่านใดที่มีส่วนได้เสียใดๆ ในเรื่องที่พิจารณา กรรมการจะแจ้งต่อที่ประชุมเพื่อรับทราบ และจะต้องไม่เข้าร่วมในการแสดงความเห็นและไม่มีสิทธิออกเสียงลงมติในเรื่องนั้นๆ โดยจำนวนองค์ประชุมขั้นต่ำ ณ ขณะที่คณะกรรมการจะลงมติ ในที่ประชุม ต้องมีกรรมการอยู่ไม่น้อยกว่า 2 ใน 3 ของจำนวนกรรมการทั้งหมด

นอกจากนี้ คณะกรรมการบริษัทยังมีนโยบายส่งเสริมให้กรรมการที่ไม่เป็นผู้บริหาร กรรมการอิสระ กรรมการตรวจสอบ ประชุมระหว่างกันเองได้ตามความจำเป็น เพื่ออภิปรายปัญหาต่างๆ เกี่ยวกับการจัดการที่อยู่ในความสนใจโดยไม่มีฝ่ายบริหารเข้าร่วมด้วย โดยในปี 2559 คณะกรรมการตรวจสอบได้มีการประชุมร่วมกับผู้สอบบัญชี โดยไม่มีฝ่ายจัดการเข้าร่วม จำนวน 1 ครั้ง

#### 5. ค่าตอบแทน

บริษัทได้กำหนดนโยบายค่าตอบแทนกรรมการไว้อย่างชัดเจนและโปร่งใส โดยผ่านการพิจารณาอนุมัติจากผู้ถือหุ้นแล้ว ทั้งนี้ ค่าตอบแทนผู้บริหารของบริษัทจะพิจารณากำหนดโดยใช้ข้อมูลค่าตอบแทนของบริษัทในอุตสาหกรรมเดียวกันและมีขนาดใกล้เคียงกัน ผลประกอบการของบริษัทและผลการดำเนินงานของผู้บริหารแต่ละท่าน

#### 6. ระบบการควบคุมและการตรวจสอบภายใน

บริษัทได้ให้ความสำคัญต่อระบบควบคุมภายในทั้งในระดับบริหารและระดับปฏิบัติงานที่มีประสิทธิภาพ โดยได้มีการกำหนดภาระหน้าที่ อำนาจการดำเนินการของผู้ปฏิบัติงานและผู้บริหารไว้อย่างชัดเจน มีการควบคุมดูแลการใช้ทรัพย์สิน และมีการแบ่งแยกหน้าที่ผู้ปฏิบัติงาน ผู้ติดตามควบคุม และประเมินผลออกจากกันเพื่อให้เกิดการถ่วงดุลและตรวจสอบระหว่างกันอย่างเหมาะสม นอกจากนี้ บริษัทยังมีการควบคุมภายในที่เกี่ยวข้องกับระบบการเงิน โดยบริษัทได้จัดให้มีระบบรายงานทางการเงินเสนอผู้บริหารสายงานที่รับผิดชอบ

บริษัทได้มีการจัดตั้งฝ่ายตรวจสอบภายในซึ่งเป็นหน่วยงานอิสระ ทำหน้าที่ตรวจสอบโดยจะรายงานการตรวจสอบตรงต่อคณะกรรมการตรวจสอบ เพื่อให้มั่นใจว่าการปฏิบัติงานหลักและกิจกรรมทางการเงินสำคัญของบริษัทได้ดำเนินการตามแนวทางที่กำหนดและมีประสิทธิภาพ โดยบริษัทมีนโยบายที่จะมีการตรวจสอบการปฏิบัติตามกฎหมายและข้อกำหนดที่เกี่ยวข้องกับบริษัท (Compliance Control)

ฝ่ายตรวจสอบภายใน มีหน้าที่ตรวจสอบการทำงานของทุกหน่วยงาน ซึ่งจะตรวจสอบหน่วยงานต่างๆ ตามแผนการตรวจสอบประจำปีโดยจะตรวจสอบการลงบัญชี การนำเงินยอดยขาดจากธนาคาร และตรวจนับสินค้าคงเหลือ ทรัพย์สินถาวร กรณีมีข้อสงสัยหรือมีเหตุการณ์ที่ไม่ปกติของหน่วยงานใดๆ ฝ่ายตรวจสอบภายในจะทำการตรวจสอบการทำงานของหน่วยงานนั้นๆ ทันทีจนกว่าจะสามารถหาข้อเท็จจริงได้ และจัดทำรายงานการตรวจสอบแจ้งให้คณะกรรมการตรวจสอบทราบอย่างสม่ำเสมอ

ทั้งนี้ ระหว่างปี 2559 บริษัทได้แต่งตั้งผู้ตรวจสอบภายในจากบริษัท ตรวจสอบภายในธรรมดา จำกัด ซึ่งเป็นบริษัทจากภายนอกที่มีคุณสมบัติที่เหมาะสมเป็นผู้ตรวจสอบภายในของบริษัท โดยประเมินจากความเพียงพอของจำนวนบุคลากร ประสบการณ์ ความรู้ความสามารถและความเป็นอิสระของผู้ตรวจสอบภายใน เพื่อทำหน้าที่ตรวจสอบการทำงานของหน่วยงานในส่วนงานของบริษัท ตามแนวทางการประเมินความเพียงพอของระบบการควบคุมภายในที่กำหนดไว้

## 7. การพัฒนากรรมการและผู้บริหาร

บริษัทมีการส่งเสริมและอำนวยความสะดวกให้กรรมการและผู้บริหารของบริษัทได้เข้าร่วมอบรมหลักสูตรเกี่ยวกับกรรมการโดยบริษัทเป็นผู้ออกค่าใช้จ่าย ได้แก่ หลักสูตร Director Certification Program มีกรรมการที่ผ่านการอบรมจำนวน 1 คน และหลักสูตร Director Accreditation Program มีกรรมการที่ผ่านการอบรมจำนวน 10 คน เป็นต้น

ในปีที่ผ่านมาคณะผู้บริหารได้มีการเข้าอบรมหลักสูตรต่างๆ ที่เป็นประโยชน์ต่อการบริหารจัดการองค์กร อาทิ หลักสูตรการใช้งานระบบ SDP / SCP straight through หลักสูตรการบริหารความรับผิดชอบต่อสังคมเพื่อการพัฒนาอย่างยั่งยืน หลักสูตรการจัดประชุมผู้ถือหุ้น หลักสูตรโครงการแนวร่วมปฏิบัติภาคเอกชนไทยในการต่อต้านการทุจริต (CAC) เป็นต้น

# การดูแลเรื่องการใช้อข้อมูลภายใน

บริษัทได้มีนโยบายห้ามกรรมการและผู้บริหารในการนำข้อมูลภายในที่มีสาระสำคัญของบริษัทซึ่งยังไม่เปิดเผยต่อสาธารณชนไปใช้เพื่อแสวงหาผลประโยชน์ส่วนตัว ซึ่งรวมถึงการซื้อขายหลักทรัพย์ของบริษัท โดยกรรมการ ผู้บริหารและพนักงานซึ่งอยู่ในหน่วยงานที่ทราบข้อมูลภายใน ควรหลีกเลี่ยงหรืองดการซื้อขายหลักทรัพย์ของบริษัทในช่วงระยะเวลา 1 เดือน ก่อนการเปิดเผยงบการเงินให้แก่สาธารณชน

บริษัทได้ดำเนินการแจ้งให้ผู้บริหารฝ่ายต่างๆ ให้เข้าใจถึงบทบาทหน้าที่ในการถือครองหลักทรัพย์ในบริษัทของตนเอง คู่สมรส และบุตรที่ยังไม่บรรลุนิติภาวะ ตลอดจนรายงานการเปลี่ยนแปลงการถือครองหลักทรัพย์ต่อสำนักงานคณะกรรมการกำกับหลักทรัพย์และตลาดหลักทรัพย์ ตามมาตรา 59 และบทกำหนดโทษตามมาตรา 275 แห่งพระราชบัญญัติหลักทรัพย์และตลาดหลักทรัพย์ พ.ศ. 2535

ทั้งนี้ บริษัทยังได้กำหนดโทษสำหรับกรณีที่มีการฝ่าฝืนในการนำข้อมูลภายในของบริษัทไปใช้เพื่อประโยชน์ส่วนตัวไว้ในระเบียบของบริษัทโดยมีโทษตั้งแต่การตักเตือนด้วยวาจาจนถึงขั้นให้ออกจากงาน

## การควบคุมภายใน

เมื่อวันที่ 27 กุมภาพันธ์ 2560 คณะกรรมการบริษัท คณะกรรมการตรวจสอบ และผู้บริหารได้ประชุมร่วมกันเพื่อประเมินระบบควบคุมภายในโดยพิจารณาจากผลการตรวจสอบของหน่วยงานตรวจสอบภายใน ข้อเสนอแนะของผู้สอบบัญชี และซักถามข้อมูลจากฝ่ายบริหารเพิ่มเติม ทั้งนี้จากการประเมินระบบการควบคุมภายในของบริษัทในด้านต่างๆ 5 ส่วน คือ องค์กรและสภาพแวดล้อม การบริหารความเสี่ยง การควบคุมการปฏิบัติงานของฝ่ายบริหาร ระบบสารสนเทศ และการสื่อสารข้อมูลและระบบการติดตาม คณะกรรมการเห็นว่า บริษัทมีระบบการควบคุมภายในที่มีประสิทธิภาพพอสมควร รวมทั้งมีระบบการควบคุมภายในเรื่องการทำธุรกรรมกับผู้ถือหุ้นรายใหญ่ กรรมการ ผู้บริหาร หรือผู้ที่เกี่ยวข้องกับบุคคลดังกล่าวอย่างเพียงพอแล้ว สำหรับการควบคุมภายในในหัวข้ออื่นของระบบการควบคุมภายใน คณะกรรมการเห็นว่าบริษัทมีการควบคุมภายในที่เพียงพอแล้วเช่นกัน นอกจากนี้เพื่อการกำกับดูแลกิจการที่ดี (Good Corporate Governance) คณะกรรมการได้ส่งเสริมและสนับสนุนให้ฝ่ายบริหารดำเนินการพัฒนาคุณภาพของระบบการควบคุมภายในอย่างต่อเนื่องอีกด้วย

สำหรับการควบคุมภายในของบริษัทย่อยทั้ง 7 บริษัทนั้น บริษัทได้กำหนดให้บริษัทย่อยดำเนินการจัดให้มีระบบการควบคุมภายในที่สอดคล้องกับแนวทางการควบคุมภายในของบริษัท นอกจากนี้ บริษัทยังได้ดำเนินการจัดส่งเจ้าหน้าที่จากฝ่ายตรวจสอบภายในของบริษัทเข้าไปตรวจสอบการดำเนินงานของบริษัทย่อยดังกล่าว ซึ่งในปี 2559 ที่ผ่านมามีพบว่า บริษัทย่อยทั้ง 7 แห่ง ซึ่งได้แก่ บริษัท โรงพยาบาลรัตนนิเบศร์ จำกัด บริษัท สาระบุรี เวชกิจ จำกัด บริษัท ศรีบูรณินทร์การแพทย์ จำกัด บริษัท นวนครการแพทย์ จำกัด บริษัท อยุธยา การแพทย์ จำกัด บริษัท โสธรเวชกิจ จำกัด และบริษัท บางกอก เซน แมเนจเม้นท์ จำกัด ได้จัดให้มีการควบคุมภายในที่เพียงพอในด้านต่างๆ ทั้ง 5 ส่วน เช่นเดียวกับบริษัท

## นโยบายการจ่ายเงินปันผล

บริษัทมีนโยบายการจ่ายเงินปันผลในอัตราไม่ต่ำกว่าร้อยละ 40 ของกำไรสุทธิของงบการเงินเฉพาะกิจการหลังหักภาษีและสำรองตามกฎหมายแล้วของบริษัทหากไม่มีเหตุจำเป็นอื่นใด และการจ่ายเงินปันผลนั้นไม่มีผลกระทบต่อภาระดำเนินงานปกติของบริษัทอย่างมีนัยสำคัญ ทั้งนี้ การจ่ายเงินปันผลให้นำปัจจัยต่างๆ มาพิจารณาประกอบ เช่น ผลการดำเนินงานของบริษัทสภาพคล่องของบริษัท การขยายธุรกิจ และปัจจัยอื่นๆ ที่เกี่ยวข้องในการบริหารงานของบริษัทซึ่งการจ่ายเงินปันผลดังกล่าวข้างต้น จะต้องได้รับความเห็นชอบจากผู้ถือหุ้น และ/หรือความเห็นชอบของคณะกรรมการบริษัทตามความเหมาะสม



# รายการระหว่างกัน

บริษัทมีการทำรายการระหว่างกันกับบริษัทย่อยซึ่งไม่มีบุคคลที่อาจมีความขัดแย้งถือหุ้นในบริษัทย่อยดังกล่าวเกินร้อยละ 10 ได้แก่ บริษัท โรงพยาบาลรัตนนิสร์ จำกัด บริษัท สรรบุรี เวชกิจ จำกัด บริษัท ศรีบูรินทรการแพทย์ จำกัด บริษัท นวนครการแพทย์ จำกัด บริษัท อยุธยา การแพทย์ จำกัด บริษัท โสธรเวชกิจ จำกัด และบริษัท บางกอก เซน แมเนจเม้นท์ จำกัด โดยรายการระหว่างกัน ประกอบด้วย รายการซื้อ/ขายสินค้าและบริการกับบริษัทย่อย ซึ่งมีการกำหนดราคาหรือค่าตอบแทนที่เป็นไปตามเงื่อนไขปกติธุรกิจ และรายการกู้ยืมเงินระหว่างกัน ซึ่งมีการกำหนดอัตราดอกเบี้ยเงินกู้ยืมระหว่างกันในอัตราใกล้เคียงกับอัตราตลาดและมีเงื่อนไขที่เหมาะสม ทั้งนี้ บริษัทได้เปิดเผยไว้ในหมายเหตุประกอบงบการเงินแล้ว

## มาตรการหรือขั้นตอนการอนุมัติการทำรายการระหว่างกัน

ในการทำรายการระหว่างกันที่ไปตามลักษณะการประกอบธุรกิจปกติ เช่น การให้บริการจัดซื้อวัตถุดิบสำหรับกลุ่มบริษัทในเครือ โดยมีฝ่ายจัดซื้อของบริษัทเป็นผู้ดำเนินการจัดซื้อ และคิดค่าธรรมเนียมการให้บริการการจัดซื้อจากบริษัทในเครือ การให้บริการบริหารงานโดยคิดค่าธรรมเนียม บริษัทจะกำหนดราคาและเงื่อนไขต่างๆ โดยคำนึงถึงราคาค่าต้นทุนที่เกิดขึ้นจริงบวกกำไรที่เหมาะสมหรือราคาปกติธุรกิจโดยถือตามราคาและเงื่อนไขตลาดที่เหมาะสมและยุติธรรม สมเหตุสมผล โดยคำนึงถึงประโยชน์สูงสุดของบริษัทเป็นสำคัญ ทั้งนี้ ในการประชุมคณะกรรมการตรวจสอบ บริษัทจะรายงานรายการระหว่างกันและเงื่อนไข เพื่อให้คณะกรรมการตรวจสอบพิจารณาให้ความเห็นถึงความจำเป็นและสมเหตุสมผลของรายการ

สำหรับรายการระหว่างกันอื่นๆ เช่น การกู้ยืมเงิน บริษัทจะกำหนดราคาและเงื่อนไขตามลักษณะการค้าทั่วไป หรือตามเงื่อนไขราคาที่เหมาะสม โดยคำนึงถึงประโยชน์สูงสุดของบริษัทเป็นสำคัญ ทั้งนี้ บริษัทจะจัดให้คณะกรรมการตรวจสอบเป็นผู้ให้ความเห็นเกี่ยวกับความจำเป็นและสมเหตุสมผลของรายการ หากคณะกรรมการตรวจสอบไม่มีความชำนาญในการพิจารณารายการระหว่างกันนั้น บริษัทจะจัดให้มีผู้เชี่ยวชาญอิสระหรือผู้สอบบัญชีของบริษัทพิจารณาให้ความเห็นต่อรายการระหว่างกันดังกล่าว เพื่อใช้ประกอบการตัดสินใจของคณะกรรมการบริษัทหรือผู้ถือหุ้น แล้วแต่กรณี

ทั้งนี้ ในการทำรายการระหว่างกัน บริษัทจะปฏิบัติให้เป็นไปตามกฎหมายว่าด้วยหลักทรัพย์และตลาดหลักทรัพย์ และข้อบังคับประกาศ คำสั่ง หรือข้อกำหนดของตลาดหลักทรัพย์แห่งประเทศไทย รวมตลอดถึงการปฏิบัติตามข้อกำหนดเกี่ยวกับการเปิดเผยข้อมูล การทำรายการเกี่ยวโยง และการได้มาหรือจำหน่ายทรัพย์สินที่สำคัญของบริษัทโดยที่ในการอนุมัติรายการระหว่างกัน กรรมการหรือผู้ถือหุ้นผู้มีส่วนได้เสีย ไม่มีสิทธิออกเสียงในรายการดังกล่าว

## นโยบายหรือแนวโน้มนำการทำรายการระหว่างกันในอนาคต

บริษัทคาดว่าในอนาคตจะยังคงมีการทำรายการซึ่งเป็นไปตามลักษณะการประกอบธุรกิจปกติกับบริษัทย่อย เช่น การให้บริการจัดซื้อวัตถุดิบ การซื้อทรัพย์สินจากบุคคลที่อาจมีความขัดแย้ง หรือการให้บริการบริหารงาน สำหรับรายการรับ/ให้ความช่วยเหลือทางการเงินนั้น บริษัทไม่มีนโยบายที่จะทำรายการดังกล่าวเพิ่มเติม นอกจากในกรณีจำเป็น เช่น บริษัทหรือบริษัทย่อยประสบภาวะขาดสภาพคล่อง โดยรายการระหว่างกันที่อาจเกิดขึ้นในอนาคต คณะกรรมการบริษัทจะปฏิบัติให้เป็นไปตามมาตรการหรือขั้นตอนการอนุมัติรายการระหว่างกันข้างต้น นอกจากนี้ บริษัทจะเปิดเผยรายการระหว่างกันที่เกิดขึ้นไว้ในหมายเหตุประกอบงบการเงินที่ได้รับ การตรวจสอบจากผู้สอบบัญชีของบริษัทโดยปฏิบัติให้เป็นไปตามมาตรฐานการรายงานทางการเงิน

## รายงานความรับผิดชอบของคณะกรรมการต่อรายงานทางการเงิน

คณะกรรมการบริษัทเป็นผู้รับผิดชอบต่อการเงินของบริษัทซึ่งจัดทำขึ้นตามมาตรฐานการรายงานทางการเงิน โดยเลือกใช้นโยบายการบัญชีที่เหมาะสม ใช้ดุลยพินิจอย่างระมัดระวังและถือปฏิบัติอย่างสม่ำเสมอ รวมทั้งให้มีการเปิดเผยข้อมูลสำคัญอย่างเพียงพอในหมายเหตุประกอบงบการเงิน

นอกจากนี้คณะกรรมการบริษัทได้แต่งตั้งคณะกรรมการตรวจสอบ ซึ่งประกอบด้วยกรรมการที่เป็นอิสระและมีความรู้ความสามารถให้กำกับ ดูแลงบการเงิน และประเมินระบบการควบคุมภายในให้มีประสิทธิภาพและประสิทธิผลเพื่อให้มั่นใจว่าข้อมูลทางบัญชีมีการบันทึกอย่างถูกต้อง ครบถ้วน ทันเวลา และป้องกันไม่ให้เกิดการทุจริตหรือการดำเนินการที่ผิดปกติ ซึ่งคณะกรรมการตรวจสอบได้รายงานผลการปฏิบัติงานต่อคณะกรรมการบริษัทและได้ปรากฏในรายงานประจำปีแล้ว

คณะกรรมการบริษัทมีความเห็นว่าระบบการควบคุมภายในของบริษัทโดยรวมอยู่ในระดับที่น่าพอใจ และสามารถให้ความมั่นใจได้ว่างบการเงินของบริษัทแสดงข้อมูลฐานะการเงิน ผลการดำเนินงาน รวมทั้งมีการเปิดเผยข้อมูลที่ครบถ้วน ถูกต้องในสาระสำคัญแล้ว



(ดร.นพ.เฉลิม หาญพานิชย์)

ประธานกรรมการบริษัทและประธานเจ้าหน้าที่บริหาร

# คำอธิบายและการวิเคราะห์ฐานะการเงินและผลการดำเนินงาน

บริษัทและบริษัทย่อย ซึ่งบริษัทมีอำนาจควบคุมหรือถือหุ้นเกินกว่าร้อยละ 50 ของหุ้นที่มีสิทธิออกเสียงในบริษัทย่อยดังกล่าว (รวมเรียกว่า “บริษัท”) ประกอบธุรกิจโรงพยาบาลเอกชนโดยมีสาขาโรงพยาบาลในกรุงเทพมหานครและปริมณฑล จังหวัดพระนครศรีอยุธยา จังหวัดสระบุรี จังหวัดฉะเชิงเทรา และจังหวัดเชียงราย รวมจำนวนสาขาโรงพยาบาลทั้งหมด 11 แห่ง และโพลีคลินิก 2 แห่ง ภายใต้ชื่อ โรงพยาบาลเกษมราษฎร์ โรงพยาบาลเวสต์เมดิคอลเซ็นเตอร์ และโรงพยาบาลการุญเวช

## ผลการดำเนินงาน

บริษัทมีกำไรสุทธิสำหรับปี 2559 เป็นเงิน 753.1 ล้านบาท (ปี 2558 : 527.3 ล้านบาท) เพิ่มขึ้น 225.8 ล้านบาท หรือคิดเป็นร้อยละ 42.8 โดยมีกำไรก่อนต้นทุนทางการเงินส่วนแบ่งกำไรจากเงินลงทุนในบริษัทร่วมและภาษีเงินได้เป็นเงิน 1,302.2 ล้านบาท (ปี 2558 : 1,007.6 ล้านบาท) เพิ่มขึ้น 294.6 ล้านบาท หรือคิดเป็นร้อยละ 29.2 ซึ่งสาเหตุหลักเกิดจาก

- รายได้รวมในปี 2559 มีจำนวน 6,609.7 ล้านบาท เพิ่มขึ้นจากงวดเดียวกันของปี 2558 เป็นเงิน 757.8 ล้านบาท คิดเป็นร้อยละ 13.0 ซึ่งแบ่งเป็น รายได้จากผู้ป่วยเงินสดเพิ่มขึ้น 399.6 ล้านบาท หรือคิดเป็นร้อยละ 10.7 รายได้จากกองทุนประกันสังคมเพิ่มขึ้น 341.8 ล้านบาท หรือคิดเป็นร้อยละ 17.4 รายได้จากกองทุนประกันสุขภาพถ้วนหน้าเพิ่มขึ้น 3.6 ล้านบาท หรือคิดเป็นร้อยละ 5.7 และ รายได้อื่นเพิ่มขึ้น 12.8 ล้านบาท หรือคิดเป็นร้อยละ 14.9

## รายได้ของกลุ่มโรงพยาบาลแยกตามประเภทของผู้ป่วย

(หน่วย: บาท)

โครงสร้างรายได้	2559		2558		2557	
รายได้ผู้ป่วยเงินสด	4,140,189,254	64%	3,740,626,850	65%	3,452,266,966	65%
รายได้โครงการกองทุนประกันสังคม	2,304,611,183	35%	1,962,761,001	34%	1,789,200,258	34%
รายได้โครงการประกันสุขภาพถ้วนหน้า	66,535,088	1%	62,909,301	1%	59,615,323	1%
รวมรายได้	6,511,335,525	100%	5,766,297,152	100%	5,301,082,547	100%

- ค่าใช้จ่ายรวมในปี 2559 มีจำนวน 5,469.7 ล้านบาท เพิ่มขึ้นจากงวดเดียวกันของปี 2558 เป็นเงิน 462.1 ล้านบาท คิดเป็นร้อยละ 9.2 ซึ่งแบ่งเป็นต้นทุนกิจการโรงพยาบาลเพิ่มขึ้น 483.3 ล้านบาท หรือคิดเป็นร้อยละ 12.1 และค่าใช้จ่ายในการขายและบริหารลดลง 20.1 ล้านบาท หรือคิดเป็นร้อยละ 2.3 โดยทั้งนี้ค่าใช้จ่ายที่ปรับเพิ่มส่วนใหญ่เป็นการเพิ่มขึ้นของค่าใช้จ่ายเกี่ยวกับพนักงาน ค่ายาและเวชภัณฑ์ และค่าธรรมเนียมแพทย์ อย่างไรก็ตาม ค่าใช้จ่ายในการขายและบริหารลดลงเกิดจากการกลับรายการหนี้สูญและหนี้สงสัยจะสูญจากลูกหนี้ทั่วไปและลูกหนี้ประกันสังคม

- ภาษีเงินได้ในปี 2559 มีจำนวน 208.5 ล้านบาท เพิ่มขึ้นจากงวดเดียวกันของปี 2558 เป็นเงิน 34.2 ล้านบาท หรือคิดเป็นร้อยละ 19.6 ซึ่งสอดคล้องกับกำไรก่อนภาษีเงินได้ที่เพิ่มขึ้น

- ต้นทุนทางการเงินในปี 2559 มีจำนวน 162.2 ล้านบาท ลดลงจากงวดเดียวกันของปี 2558 เป็นเงิน 1.1 ล้านบาท หรือคิดเป็นร้อยละ 0.7 ซึ่งสอดคล้องกับภาระหนี้สินที่มีดอกเบี้ยที่ทยอยลดลงระหว่างปี

## ฐานะการเงิน

### สินทรัพย์

ณ วันที่ 31 ธันวาคม 2559 บริษัทมีสินทรัพย์รวมจำนวน 10,569.4 ล้านบาท ลดลงจากปี 2558 จำนวน 28.5 ล้านบาท หรือคิดเป็นร้อยละ 0.3 ซึ่งเกิดจากการลดลงของรายการเงินสดและรายการเทียบเท่าเงินสด รวมถึงเงินฝากที่มีข้อจำกัดในการใช้ เนื่องจากบริษัทดำเนินการบริหารจัดการเงินสดเพื่อชำระหนี้เงินกู้ยืมระยะสั้นและระยะยาว

### คุณภาพของสินทรัพย์

การวิเคราะห์อายุของลูกหนี้การค้า มีดังนี้

(หน่วย: พันบาท)

	2559	2558
ยังไม่ครบกำหนดชำระ	217,549	226,779
เกินกำหนดชำระ		
น้อยกว่า 3 เดือน	70,347	93,030
3 - 6 เดือน	15,048	44,506
6 - 12 เดือน	11,473	53,299
มากกว่า 12 เดือน	36,912	29,476
<b>รวม</b>	<b>351,329</b>	<b>447,090</b>
<b>หัก ค่าเผื่อนี้สงสัยจะสูญ</b>	<b>(41,148)</b>	<b>(55,617)</b>
<b>สุทธิ</b>	<b>310,181</b>	<b>391,473</b>

โดยปกติระยะเวลาการให้สินเชื่อแก่ลูกค้าของกลุ่มบริษัทมีระยะเวลา 30 วัน

การวิเคราะห์อายุของรายได้ค้างรับ มีดังนี้

(หน่วย: พันบาท)

	2559	2558
เกินกำหนดชำระ		
น้อยกว่า 3 เดือน	296,631	339,872
3 - 6 เดือน	195,201	135,411
6 - 12 เดือน	44,823	63,426
มากกว่า 12 เดือน	231,534	252,258
<b>รวม</b>	<b>768,189</b>	<b>790,967</b>
<b>หัก ค่าเผื่อนี้สงสัยจะสูญ</b>	<b>(81,863)</b>	<b>(105,434)</b>
<b>สุทธิ</b>	<b>686,326</b>	<b>685,533</b>



ในปี 2559 บริษัทได้บันทึกกลับรายการค่าเผื่อนี้สงสัยจะสูญจำนวน 21.05 ล้านบาท เนื่องจากได้รับชำระหนี้จากลูกหนี้การค้าทั้งนี้ในปี 2558 บริษัทได้บันทึกค่าเผื่อนี้สงสัยจะสูญจำนวน 79.62 ล้านบาท ซึ่งพิจารณาจากความสามารถในการชำระหนี้และระยะเวลาค้างชำระหนี้ของลูกหนี้แต่ละกลุ่ม โดยเฉลี่ยบริษัทจะให้เทอมการค้าแก่ลูกหนี้บริษัทประกันประมาณ 30 วัน ในปี 2559 บริษัทมีระยะเวลาการเก็บหนี้เฉลี่ยประมาณ 66 วัน ที่ผ่านมามีปัญหาเกี่ยวกับการจัดเก็บหนี้ โดยลูกหนี้ส่วนใหญ่ของบริษัท ได้แก่ กลุ่มบริษัทประกัน กองทุนประกันสังคม และบริษัทเอกชน

บริษัทมีรายได้ค้างรับที่ค้างชำระนานกว่า 12 เดือนเพิ่มขึ้น ส่วนใหญ่เป็นการตั้งเบี่ยงค่ารักษาผู้ป่วยจากกองทุนประกันสังคมกรณีผู้ป่วยใน (In Patient) ซึ่งในปี 2555 สำนักงานประกันสังคมได้เปลี่ยนวิธีการจ่ายเงินโดยจ่ายตามน้ำหนักโรค (Adjusted RW) ให้แก่โรงพยาบาลที่ให้การรักษา แต่ช่วงที่ผ่านมาสำนักงานประกันสังคมแจ้งว่ามีการตั้งเบี่ยงจากโรงพยาบาลต้นสังกัดและโรงพยาบาลที่ให้การรักษา ทำให้สำนักงานประกันสังคมต้องใช้เวลามากขึ้นในการตรวจสอบข้อมูลที่ได้รับมา เพื่อไม่ให้เกิดการจ่ายค่าบริการซ้ำซ้อน โดยฝ่ายบริหารของบริษัทอยู่ระหว่างการติดตามการชำระหนี้ดังกล่าวกับผู้บริหารของสำนักงานประกันสังคม อย่างไรก็ตามระหว่างปี 2559 บริษัทได้รับชำระหนี้ดังกล่าวแล้วบางส่วน

### สภาพคล่อง

บริษัทมีกระแสเงินสด สำหรับปี 2559 2558 และ 2557 ดังต่อไปนี้

(หน่วย: บาท)

รายการ	2559	2558	2557
กระแสเงินสดจากกิจกรรมดำเนินงาน	1,700,909,386	1,338,395,830	823,233,274
กระแสเงินสดใช้ไปในกิจกรรมลงทุน	(729,451,074)	(857,048,173)	(694,822,666)
กระแสเงินสดใช้ไปในกิจกรรมจัดหาเงิน	(1,134,184,267)	(272,077,503)	(647,023,902)
เงินสดเพิ่มขึ้น (ลดลง) สุทธิ	(162,725,955)	209,270,154	(518,613,294)

ณ วันที่ 31 ธันวาคม 2559 บริษัทมีเงินสดและรายการเทียบเท่าเงินสดจำนวน 512.6 ล้านบาท ลดลงจากวันที่ 31 ธันวาคม 2558 จำนวน 162.7 ล้านบาท เนื่องจากกิจกรรมต่าง ๆ ดังนี้

กระแสเงินสดได้มาจากกิจกรรมดำเนินงาน จำนวน 1,700.9 ล้านบาท มาจาก กำไรสุทธิจำนวน 932.8 ล้านบาท ค่าเสื่อมราคาและค่าตัดจำหน่าย 514.5 ล้านบาท การเปลี่ยนแปลงของสินทรัพย์หมุนเวียนและหนี้สินหมุนเวียน ได้แก่ ลูกหนี้การค้าลดลง 101.5 ล้านบาท เจ้าหนี้การค้าเพิ่มขึ้น 57.3 ล้านบาท เจ้าหนี้อื่นลดลง 26.8 ล้านบาท และค่าใช้จ่ายค้ำจ่ายลดลง 13.9 ล้านบาท

กระแสเงินสดใช้ไปสำหรับกิจกรรมลงทุน จำนวน 729.4 ล้านบาท สาเหตุหลักมาจากการซื้อที่ดินที่จังหวัดปราจีนบุรี และจังหวัดสระแก้วเป็นเงินรวมประมาณ 135.2 ล้านบาท และซื้ออุปกรณ์เครื่องมือแพทย์รวมเป็นเงินประมาณ 181.4 ล้านบาท และการลงทุนก่อสร้างโรงพยาบาลเกษมราษฎร์ ฉะเชิงเทรา โรงพยาบาลเกษมราษฎร์ ศรีบุรินทร์ และอื่นๆ ประมาณ 141.5 ล้านบาท

กระแสเงินสดใช้ไปในกิจกรรมจัดหาเงิน จำนวน 1,134.2 ล้านบาท เป็นการจ่ายเงินปันผลแก่ผู้ถือหุ้นของบริษัทจำนวน 349.1 ล้านบาท จ่ายเงินปันผลให้แก่ผู้ถือหุ้นส่วนน้อย จำนวน 155.0 ล้านบาท จ่ายต้นทุนทางการเงินเป็นจำนวน 157.7 ล้านบาท จ่ายชำระหนี้สินตามสัญญาเช่าการเงิน จำนวน 75.9 ล้านบาท และจ่ายชำระหนี้กู้ยืมระยะสั้น เงินกู้ยืมระยะยาว และหุ้นกู้ สุทธิ 382.0 ล้านบาท และซื้อหุ้นเพิ่มขึ้นของบริษัท นวนครการแพทย์ จำกัด เป็นเงิน 14.4 ล้านบาท

### โครงสร้างเงินทุน

ส่วนของผู้ถือหุ้นของบริษัท ณ วันที่ 31 ธันวาคม 2559 และ 2558 มีจำนวน 4,760.8 ล้านบาทและจำนวน 4,358.6 ล้านบาท ตามลำดับ ส่วนของผู้ถือหุ้นที่เพิ่มขึ้นเนื่องจากมีกำไรสุทธิเพิ่มขึ้น สำหรับอัตราส่วนผลตอบแทนผู้ถือหุ้น (ROE) ในปี 2559 เท่ากับร้อยละ 15.8 (ปี 2558 : ร้อยละ 12.1)

บริษัทมีอัตราส่วนหนี้สินรวมต่อส่วนผู้ถือหุ้น เท่ากับ 0.98 เท่า ในปี 2559 (ปี 2558 : 1.15 เท่า) โดยบริษัทมีอัตราส่วนความสามารถในการชำระดอกเบี้ยเท่ากับโดยอยู่ที่ 11.2 เท่า ในปี 2559 (ปี 2558 : 9.0 เท่า)

# แนวนโยบายในอนาคต

บริษัทได้ตั้งเป้าหมายตามแผนกลยุทธ์ในการเพิ่มรายได้ให้เติบโตเฉลี่ยต่อปีในอัตราร้อยละ 10 - 15 และเพิ่มสัดส่วนผลกำไรสุทธิต่อยอดขายให้อยู่ในระดับร้อยละ 12 - 15 ในช่วงปี 2560 - 2565 ทั้งนี้ เพื่อให้บรรลุเป้าหมาย บริษัทได้วางกลยุทธ์หลัก ดังต่อไปนี้

- การยกระดับคุณภาพมาตรฐานโรงพยาบาลทั้งภายในและภายนอก
- การเพิ่มศูนย์การแพทย์เฉพาะทางเพื่อยกระดับสาขาโรงพยาบาลในพื้นที่กลยุทธ์ให้เป็นศูนย์รับส่งต่อคนไข้
- การขยายธุรกิจทั้งภายในประเทศและต่างประเทศผ่านการสร้างโรงพยาบาลและการเข้าซื้อกิจการเชิงกลยุทธ์
- การปรับภาพลักษณ์แบรนด์โรงพยาบาลผ่านกลยุทธ์ทางการตลาดและแนะนำแบรนด์โรงพยาบาลใหม่เพื่อขยายส่วนแบ่งทางการตลาด

โดยรายละเอียดแผนกลยุทธ์เพื่อเพิ่มความสามารถในการสร้างรายได้และกำไรของกลุ่ม มีดังนี้

## ยกระดับคุณภาพมาตรฐานโรงพยาบาล

- บริษัทอยู่ระหว่างการปรับปรุงโครงสร้างภายในอาคารของสาขาโรงพยาบาลเพื่อเสริมสร้างภาพลักษณ์ที่โดยรวมถึงจัดระบบการบริการและการบริหารจัดการภายในให้มีประสิทธิภาพยิ่งขึ้น
- บริษัทจัดอบรมบุคลากรเพื่อเสริมสร้างทักษะความรู้และความเข้าใจในระบบงานและการบริการเพื่อตอบสนองต่อการยกระดับมาตรฐานโรงพยาบาลให้ดีขึ้น

## เพิ่มศูนย์การแพทย์เฉพาะทางควบคู่กับการยกระดับมาตรฐานโรงพยาบาล

- บริษัทได้จัดให้มีการเสริมสร้างขีดความสามารถ ควบคู่กับการยกระดับมาตรฐานโรงพยาบาล ในการให้บริการในโรงพยาบาลสาขาตามพื้นที่กลยุทธ์โดยการติดตั้งศูนย์การแพทย์เฉพาะทาง อาทิ ศูนย์หัวใจ ศูนย์ตรวจสวนหัวใจ และศูนย์ตรวจวินิจฉัยโรคด้วยการสร้างภาพเสมือนจริง โดยจะติดตั้งศูนย์การแพทย์เฉพาะทางเพิ่มเติมที่โรงพยาบาลเกษมราษฎร์ รัตนาธิเบศร์ โรงพยาบาลเกษมราษฎร์ ศรีบูรณินทร์ โรงพยาบาลเกษมราษฎร์ ฉะเชิงเทรา และโรงพยาบาลเกษมราษฎร์ รามคำแหง เพื่อยกระดับให้เป็นศูนย์รับส่งต่อคนไข้จากภูมิภาคต่างๆ ทั่วประเทศ

## การขยายธุรกิจทั้งภายในประเทศและต่างประเทศ ในอีก 3 ปีข้างหน้า

- บริษัทมีแผนขยายสาขาโรงพยาบาลทั้งในประเทศและต่างประเทศเพิ่มอีก 5 แห่ง เพื่อเพิ่มเขตการให้บริการให้ครอบคลุมกลุ่มลูกค้าเงินสดและกลุ่มลูกค้าตามโครงการประกันสังคมและลูกค้าชาวต่างชาติตามแนวชายแดน ตามแผนขยายสาขาโรงพยาบาล ในอีก 3 ปีข้างหน้าบริษัทจะเปิดโรงพยาบาล ดังนี้
  1. โรงพยาบาลเกษมราษฎร์ รามคำแหง (เปิดในปี 2561)
  2. โรงพยาบาลเกษมราษฎร์ เชียงของ (เปิดในปี 2561)
  3. โรงพยาบาลเกษมราษฎร์ อัญประเทศ (เปิดในปี 2561)
  4. โรงพยาบาลเกษมราษฎร์ ปราจีนบุรี (เปิดในปี 2562)
  5. โรงพยาบาลเกษมราษฎร์ อินเทอร์เน็ตเนชั่นแนล เวียงจันทน์ (เปิดในปี 2562)

## การปรับภาพลักษณ์แบรนด์โรงพยาบาลและการแนะนำแบรนด์โรงพยาบาลใหม่ ในปี 2560

- บริษัทจะมีการแนะนำแบรนด์โรงพยาบาลใหม่ในปี 2560 คือ แบรนด์โรงพยาบาลเกษมราษฎร์ อินเทอร์เน็ตเนชั่นแนล เพื่อขยายส่วนแบ่งการตลาดสำหรับคนไข้เงินสดระดับกลางบน นอกจากนั้น บริษัทจะเสริมสร้างแนวความคิดใหม่สำหรับแบรนด์โรงพยาบาลเว็ลธเมดิคอล เช่นเตอร์ ผ่านกลยุทธ์ทางการตลาดต่างๆ อาทิ ความสามารถในการให้บริการบนพื้นฐานราคาที่ยุติธรรม เพื่อเจาะกลุ่มลูกค้าระดับบนในประเทศและลูกค้าชาวต่างชาติ
- โรงพยาบาลการุญเวชภายหลังจากได้รับการรับรองคุณภาพโรงพยาบาลระดับสูงสุดจะถูกยกระดับเป็นโรงพยาบาลเกษมราษฎร์ เพื่อรองรับลูกค้าเงินสดและลูกค้าตามโครงการหลักประกันภาครัฐ



บริษัท บางกอก เซน ฮอสปิเทล จำกัด (มหาชน)

Bangkok Chain Hospital PCL

# งบการเงิน

สำหรับปีสิ้นสุดวันที่ 31 ธันวาคม 2559  
และรายงานของผู้สอบบัญชีรับอนุญาต  
บริษัท บางกอก เซน ออสพิทอล จำกัด (มหาชน)  
และบริษัทย่อย

## Financial Statements

For the year ended 31 December 2016  
And Independent Auditor's Report  
Bangkok Chain Hospital Public Company Limited  
and its subsidiaries





## รายงานของผู้สอบบัญชีรับอนุญาต

เสนอ ผู้ถือหุ้นบริษัท บางกอก เซน สอส์ปีทอล จำกัด (มหาชน)

### ความเห็น

ข้าพเจ้าได้ตรวจสอบงบการเงินรวมและงบการเงินเฉพาะกิจการของบริษัท บางกอก เซน สอส์ปีทอล จำกัด (มหาชน) และบริษัทย่อย (“กลุ่มบริษัท”) และของเฉพาะบริษัท บางกอก เซน สอส์ปีทอล จำกัด (มหาชน) (“บริษัท”) ตามลำดับ ซึ่งประกอบด้วยงบแสดงฐานะการเงินรวมและงบแสดงฐานะการเงินเฉพาะกิจการ ณ วันที่ 31 ธันวาคม 2559 งบกำไรขาดทุนเบ็ดเสร็จรวมและงบกำไรขาดทุนเบ็ดเสร็จเฉพาะกิจการ งบแสดงการเปลี่ยนแปลงส่วนของผู้ถือหุ้นรวมและงบแสดงการเปลี่ยนแปลงส่วนของผู้ถือหุ้นเฉพาะกิจการ และงบกระแสเงินสดรวมและงบกระแสเงินสดเฉพาะกิจการ สำหรับปีสิ้นสุดวันเดียวกัน รวมถึงหมายเหตุซึ่งประกอบด้วยสรุปนโยบายการบัญชีที่สำคัญและเรื่องอื่น ๆ

ข้าพเจ้าเห็นว่า งบการเงินรวมและงบการเงินเฉพาะกิจการข้างต้นนี้แสดงฐานะการเงินรวมและฐานะการเงินเฉพาะกิจการของกลุ่มบริษัทและบริษัท ตามลำดับ ณ วันที่ 31 ธันวาคม 2559 ผลการดำเนินงานรวมและผลการดำเนินงานเฉพาะกิจการ และกระแสเงินสดรวมและกระแสเงินสดเฉพาะกิจการ สำหรับปีสิ้นสุดวันเดียวกัน โดยถูกต้องตามที่ควรในสาระสำคัญ ตามมาตรฐานการรายงานทางการเงิน

### เกณฑ์ในการแสดงความเห็น

ข้าพเจ้าได้ปฏิบัติงานตรวจสอบตามมาตรฐานการสอบบัญชี ความรับผิดชอบของข้าพเจ้าได้กล่าวไว้ในส่วนของความรับผิดชอบของผู้สอบบัญชีต่อการตรวจสอบงบการเงินรวมและงบการเงินเฉพาะกิจการ ในรายงานของข้าพเจ้า ข้าพเจ้ามีความเป็นอิสระจากกลุ่มบริษัทและบริษัทตามข้อกำหนดจรรยาบรรณของผู้ประกอบวิชาชีพบัญชีที่กำหนดโดยสภาวิชาชีพบัญชี ในพระบรมราชูปถัมภ์ ในส่วนที่เกี่ยวข้องกับการตรวจสอบงบการเงินรวมและงบการเงินเฉพาะกิจการ และข้าพเจ้าได้ปฏิบัติตามความรับผิดชอบด้านจรรยาบรรณอื่น ๆ ซึ่งเป็นไปตามข้อกำหนดเหล่านี้ ข้าพเจ้าเชื่อว่าหลักฐานการสอบบัญชีที่ข้าพเจ้าได้รับเพียงพอและเหมาะสมเพื่อใช้เป็นเกณฑ์ในการแสดงความเห็นของข้าพเจ้า

## เรื่องสำคัญในการตรวจสอบ

เรื่องสำคัญในการตรวจสอบคือเรื่องต่างๆ ที่มีนัยสำคัญที่สุดตามดุลยพินิจของผู้ประกอบวิชาชีพของข้าพเจ้าในการตรวจสอบงบการเงินรวมและงบการเงินเฉพาะกิจการสำหรับงวดปัจจุบัน ข้าพเจ้าได้นำเรื่องเหล่านี้มาพิจารณาในบริบทของการตรวจสอบงบการเงินรวมและงบการเงินเฉพาะกิจการ โดยรวมและในการแสดงความเห็นของข้าพเจ้า ทั้งนี้ ข้าพเจ้าไม่ได้แสดงความเห็นแยกต่างหากสำหรับเรื่องเหล่านี้

คำเตือนนี้สงวนจะสูญสำหรับลูกหนี้การค้า	
อ้างอิงหมายเหตุประกอบงบการเงินข้อ 3 และ 9	
เรื่องสำคัญในการตรวจสอบ	ได้ตรวจสอบเรื่องดังกล่าวอย่างไร
<p>กลุ่มบริษัทมีรายได้ค้างรับที่แสดงรวมอยู่ในลูกหนี้การค้าเป็นรายได้ที่รอเรียกเก็บจากหน่วยงานภาครัฐบางแห่ง เช่น สำนักงานประกันสังคม</p> <p>กลุ่มบริษัทมีความเสี่ยงเกี่ยวกับมูลค่าที่คาดว่าจะได้รับของรายได้ค้างรับ เนื่องจากเงื่อนไขและข้อกำหนดในการเรียกชำระคืนมีความซับซ้อน และขั้นตอนการชำระคืนเงินต้องใช้เวลาอันยาวนาน ทั้งนี้กลุ่มบริษัทบันทึกค่าเพื่อหนี้สงสัยจะสูญของรายได้ค้างรับจากการใช้ดุลยพินิจ และการวิเคราะห์คาดการณ์เกี่ยวกับการชำระหนี้ในอนาคตของหน่วยงานภาครัฐดังกล่าว ดังนั้นข้าพเจ้าจึงพิจารณาเรื่องดังกล่าวเป็นเรื่องสำคัญในการตรวจสอบ</p>	<p>วิธีการตรวจสอบของข้าพเจ้ารวมถึงวิธีการตรวจสอบดังต่อไปนี้</p> <ul style="list-style-type: none"> <li>ประเมินระบบการควบคุมภายในของกลุ่มบริษัทที่เกี่ยวข้องกับสถานะคงค้างของรายได้ค้างรับ</li> <li>ประเมินสถานะการชำระหนี้ที่กลุ่มบริษัทได้มีการหารือและติดตามกับหน่วยงานภาครัฐ</li> <li>ประเมินการวิเคราะห์การชำระหนี้ที่จัดทำโดยผู้บริหาร เปรียบเทียบกับคำเพื่อหนี้สงสัยจะสูญของรายได้ค้างรับที่กลุ่มบริษัทบันทึก</li> </ul>

การประเมินการด้อยค่าของค่าความนิยมและหน่วยสินทรัพย์ที่ก่อให้เกิดเงินสด	
อ้างอิงหมายเหตุประกอบงบการเงินข้อ 3, 16 และ 18	
<p>กลุ่มบริษัทมีค่าความนิยม ซึ่งมีมูลค่าตามบัญชีที่มีสาระสำคัญต่อการเงิน ทั้งนี้ผู้บริหารต้องใช้ดุลยพินิจที่สำคัญในการประเมินการด้อยค่าของค่าความนิยม รวมถึงการระบุหน่วยสินทรัพย์ที่ก่อให้เกิดเงินสด การประมาณการกระแสเงินสดที่จะได้รับในอนาคต และการกำหนดอัตราคิดลดที่เหมาะสม</p> <p>กลุ่มบริษัทได้สอบทานผลดำเนินงานของหน่วยสินทรัพย์ที่ก่อให้เกิดเงินสดอย่างสม่ำเสมอ ในกรณีที่หน่วยสินทรัพย์ที่ก่อให้เกิดเงินสดแห่งใดมีข้อบ่งชี้การด้อยค่าของสินทรัพย์ เช่น มีผลดำเนินงานที่ขาดทุน ผู้บริหารจะประเมินว่าหน่วยสินทรัพย์ที่ก่อให้เกิดเงินสดดังกล่าวมีการด้อยค่าหรือไม่ ผู้บริหารต้องใช้ดุลยพินิจที่สำคัญ อาทิ การประมาณการกระแสเงินสดที่จะได้รับในอนาคต และการกำหนดอัตราคิดลดที่เหมาะสมในการประเมินการด้อยค่าของหน่วยสินทรัพย์ที่ก่อให้เกิดเงินสด</p> <p>ดังนั้นข้าพเจ้าจึงพิจารณาเรื่องดังกล่าวเป็นเรื่องสำคัญในการตรวจสอบ</p>	<p>วิธีการตรวจสอบของข้าพเจ้ารวมถึงวิธีการตรวจสอบดังต่อไปนี้</p> <ul style="list-style-type: none"> <li>• ประเมินหน่วยสินทรัพย์ที่ก่อให้เกิดเงินสดที่กำหนดว่าสอดคล้องกับธุรกิจของกลุ่มบริษัทและลักษณะการก่อให้เกิดกระแสเงินสดของกลุ่มสินทรัพย์</li> <li>• ประเมินความเหมาะสมของสมมติฐานที่สำคัญในการจัดทำประมาณการกระแสเงินสดที่คาดว่าจะได้รับในอนาคต โดยเปรียบเทียบสมมติฐานดังกล่าวกับแหล่งข้อมูลภายในและข้อมูลภายนอกของกลุ่มบริษัท รวมถึงผลการดำเนินงานที่เกิดขึ้นจริงในอดีต</li> <li>• ทดสอบการคำนวณกระแสเงินสดที่คาดว่าจะได้รับในอนาคตเป็นมูลค่าปัจจุบัน รวมถึงประเมินอัตราคิดลดที่ใช้ในการคำนวณ โดยการวิเคราะห์ต้นทุนถัวเฉลี่ยถ่วงน้ำหนักของเงินทุนของกลุ่มบริษัทและของอุตสาหกรรม</li> <li>• พิจารณาถึงความเพียงพอของการเปิดเผยข้อมูลเกี่ยวกับรายการที่เกี่ยวข้องในหมายเหตุประกอบงบการเงิน</li> </ul>

## ข้อมูลอื่น

ผู้บริหารเป็นผู้รับผิดชอบต่อข้อมูลอื่น ข้อมูลอื่นประกอบด้วยข้อมูลซึ่งรวมอยู่ในรายงานประจำปี แต่ไม่รวมถึงงบการเงินรวมและงบการเงินเฉพาะกิจการและรายงานของผู้สอบบัญชีที่อยู่ในรายงานนั้น ซึ่งคาดว่ารายงานประจำปีจะถูกจัดเตรียมให้ข้าพเจ้าภายหลังวันที่ในรายงานของผู้สอบบัญชีนี้

ความเห็นของข้าพเจ้าต่องบการเงินรวมและงบการเงินเฉพาะกิจการ ไม่ครอบคลุมถึงข้อมูลอื่นและข้าพเจ้าไม่ได้ให้ความเชื่อมั่นต่อข้อมูลอื่น

ความรับผิดชอบของข้าพเจ้าที่เกี่ยวข้องกับการตรวจสอบงบการเงินรวมและงบการเงินเฉพาะกิจการ คือ การอ่านข้อมูลอื่นตามที่ระบุข้างต้นเมื่อจัดทำแล้ว และพิจารณาว่าข้อมูลอื่นมีความขัดแย้งที่มีสาระสำคัญกับงบการเงินรวมและงบการเงินเฉพาะกิจการหรือกับความรู้ที่ได้รับจากการตรวจสอบของข้าพเจ้า หรือปรากฏว่าข้อมูลอื่นมีการแสดงข้อมูลที่ขัดต่อข้อเท็จจริงอันเป็นสาระสำคัญหรือไม่

ความรับผิดชอบของผู้บริหารและผู้มีหน้าที่ในการกำกับดูแลต่องบการเงินรวมและงบการเงินเฉพาะกิจการ

ผู้บริหารมีหน้าที่รับผิดชอบในการจัดทำและนำเสนองบการเงินรวมและงบการเงินเฉพาะกิจการเหล่านี้โดยถูกต้องตามที่ควรตามมาตรฐานการรายงานทางการเงิน และรับผิดชอบเกี่ยวกับการควบคุมภายในที่ผู้บริหารพิจารณาว่าจำเป็นเพื่อให้สามารถจัดทำงบการเงินรวมและงบการเงินเฉพาะกิจการที่ปราศจากการแสดงข้อมูลที่ขัดต่อข้อเท็จจริงอันเป็นสาระสำคัญไม่ว่าจะเกิดจากการทุจริตหรือข้อผิดพลาด

ในการจัดทำงบการเงินรวมและงบการเงินเฉพาะกิจการ ผู้บริหารรับผิดชอบในการประเมินความสามารถของกลุ่มบริษัทและบริษัทในการดำเนินงานต่อเนื่อง เปิดเผยเรื่องที่เกี่ยวข้องกับการดำเนินงานต่อเนื่อง (ตามความเหมาะสม) และการใช้เกณฑ์การบัญชีสำหรับการดำเนินงานต่อเนื่องเว้นแต่ผู้บริหารมีความตั้งใจที่จะเลิกกลุ่มบริษัทและบริษัท หรือหยุดดำเนินงานหรือไม่สามารถดำเนินงานต่อเนื่องต่อไปได้

ผู้มีหน้าที่ในการกำกับดูแลมีหน้าที่ในการสอดส่องดูแลกระบวนการในการจัดทำรายงานทางการเงินของกลุ่มบริษัทและบริษัท

## ความรับผิดชอบของผู้สอบบัญชีต่อการตรวจสอบงบการเงินรวมและงบการเงินเฉพาะกิจการ

การตรวจสอบของข้าพเจ้ามีวัตถุประสงค์เพื่อให้ได้ความเชื่อมั่นอย่างสมเหตุสมผลว่างบการเงินรวมและงบการเงินเฉพาะกิจการโดยรวมปราศจากการแสดงข้อมูลที่ขัดต่อข้อเท็จจริงอันเป็นสาระสำคัญหรือไม่ ไม่ว่าจะเกิดจากการทุจริตหรือข้อผิดพลาด และเสนอรายงานของผู้สอบบัญชีซึ่งรวมความเห็นของข้าพเจ้าอยู่ด้วย ความเชื่อมั่นอย่างสมเหตุสมผลคือความเชื่อมั่นในระดับสูงแต่ไม่ได้เป็นการรับประกันว่าการปฏิบัติงานตรวจสอบตามมาตรฐานการสอบบัญชีจะสามารถตรวจพบข้อมูลที่ขัดต่อข้อเท็จจริงอันเป็นสาระสำคัญที่มีอยู่ได้เสมอไป ข้อมูลที่ขัดต่อข้อเท็จจริงอาจเกิดจากการทุจริตหรือข้อผิดพลาดและถือว่ามีความสำคัญเมื่อการขาดความสมเหตุสมผลว่างบการเงินที่ขัดต่อข้อเท็จจริงแต่ละรายการหรือทุกรายการรวมกันจะมีผลต่อการตัดสินใจทางเศรษฐกิจของผู้ใช้งบการเงินจากการใช้งบการเงินรวมและงบการเงินเฉพาะกิจการเหล่านี้

ในการตรวจสอบของข้าพเจ้าตามมาตรฐานการสอบบัญชี ข้าพเจ้าได้ใช้ดุลยพินิจและการสังเกตและสงสัยของผู้ประกอบวิชาชีพตลอดการตรวจสอบ การปฏิบัติงานของข้าพเจ้ารวมถึง

- ระบุและประเมินความเสี่ยงจากการแสดงข้อมูลที่ขัดต่อข้อเท็จจริงอันเป็นสาระสำคัญในงบการเงินรวมและงบการเงินเฉพาะกิจการ ไม่ว่าจะเกิดจากการทุจริตหรือข้อผิดพลาด ออกแบบและปฏิบัติงานตามวิธีการตรวจสอบเพื่อตอบสนองต่อความเสี่ยงเหล่านั้น และได้หลักฐานการสอบบัญชีที่เพียงพอและเหมาะสมเพื่อเป็นเกณฑ์ในการแสดงความเห็นของข้าพเจ้า ความเสี่ยงที่ไม่พบข้อมูลที่ขัดต่อข้อเท็จจริงอันเป็นสาระสำคัญซึ่งเป็นผลมาจากการทุจริตจะสูงกว่าความเสี่ยงที่เกิดจากข้อผิดพลาดเนื่องจากการทุจริตอาจเกี่ยวกับการสมรู้ร่วมคิด การปลอมแปลงเอกสารหลักฐาน การตั้งใจละเว้นการแสดงผล การแสดงผลที่ไม่ตรงตามข้อเท็จจริงหรือการแทรกแซงการควบคุมภายใน
- ทำความเข้าใจในระบบการควบคุมภายในที่เกี่ยวข้องกับการตรวจสอบ เพื่อออกแบบวิธีการตรวจสอบที่เหมาะสมกับสถานการณ์ แต่ไม่ใช่เพื่อวัตถุประสงค์ในการแสดงความเห็นต่อความมีประสิทธิภาพของการควบคุมภายในของกลุ่มบริษัทและบริษัท
- ประเมินความเหมาะสมของนโยบายการบัญชีที่ผู้บริหารใช้และความสมเหตุสมผลของประมาณการทางบัญชีและการเปิดเผยข้อมูลที่เกี่ยวข้องซึ่งจัดทำขึ้นโดยผู้บริหาร
- สรุปร่วมกับความเหมาะสมของการใช้เกณฑ์การบัญชีสำหรับการดำเนินงานต่อเนื่องของผู้บริหารและจากหลักฐานการสอบบัญชีที่ได้รับ สรุปว่ามีความไม่แน่นอนที่มีสาระสำคัญเกี่ยวกับเหตุการณ์หรือสถานการณ์ที่อาจเป็นเหตุให้เกิดข้อสงสัยอย่างมีนัยสำคัญต่อความสามารถของกลุ่มบริษัทและบริษัทในการดำเนินงานต่อเนื่องหรือไม่ ถ้าข้าพเจ้าได้ข้อสรุปว่ามีความไม่แน่นอนที่มีสาระสำคัญ ข้าพเจ้าต้องกล่าวไว้ในรายงานของผู้สอบบัญชีของข้าพเจ้าถึงการเปิดเผยที่เกี่ยวข้องในงบการเงินรวมและงบการเงินเฉพาะกิจการ หรือถ้าการเปิดเผยดังกล่าวไม่เพียงพอความเห็นของข้าพเจ้าจะเปลี่ยนแปลงไป ข้อสรุปของข้าพเจ้าขึ้นอยู่กับหลักฐานการสอบบัญชีที่ได้รับจนถึงวันที่ในรายงานของผู้สอบบัญชีของข้าพเจ้า อย่างไรก็ตาม เหตุการณ์หรือสถานการณ์ในอนาคตอาจเป็นเหตุให้กลุ่มบริษัทและบริษัทต้องหยุดการดำเนินงานต่อเนื่อง



- ประเมินการนำเสนอโครงสร้างและเนื้อหาของงบการเงินรวมและงบการเงินเฉพาะกิจการโดยรวม รวมถึงการเปิดเผยว่างบการเงินรวมและงบการเงินเฉพาะกิจการแสดงรายการและเหตุการณ์ในรูปแบบที่ทำให้มีการนำเสนอข้อมูลโดยถูกต้องตามที่ควร
- ได้รับหลักฐานการสอบบัญชีที่เหมาะสมอย่างเพียงพอเกี่ยวกับข้อมูลทางการเงินของกิจการภายในกลุ่มหรือกิจกรรมทางธุรกิจภายในกลุ่มบริษัทเพื่อแสดงความเห็นต่องบการเงินรวม ข้าพเจ้าได้รับผิดชอบต่อการกำหนดแนวทาง การควบคุมดูแล และการปฏิบัติงานตรวจสอบกลุ่มบริษัท ข้าพเจ้าเป็นผู้รับผิดชอบแต่เพียงผู้เดียวต่อความเห็นของข้าพเจ้า

ข้าพเจ้าได้สื่อสารกับผู้มีหน้าที่ในการกำกับดูแลเกี่ยวกับขอบเขตและช่วงเวลาของการตรวจสอบตามที่ได้วางแผนไว้ประเด็นที่มีนัยสำคัญที่พบจากการตรวจสอบรวมถึงข้อบกพร่องที่มีนัยสำคัญในระบบการควบคุมภายในซึ่งข้าพเจ้าได้พบในระหว่างการตรวจสอบของข้าพเจ้า

ข้าพเจ้าได้ให้คำรับรองแก่ผู้มีหน้าที่ในการกำกับดูแลว่าข้าพเจ้าได้ปฏิบัติตามข้อกำหนดจรรยาบรรณที่เกี่ยวข้องกับความเป็นอิสระและได้สื่อสารกับผู้มีหน้าที่ในการกำกับดูแลเกี่ยวกับความสัมพันธ์ทั้งหมดตลอดจนเรื่องอื่นซึ่งข้าพเจ้าเชื่อว่ามีเหตุผลที่บุคคลภายนอกอาจพิจารณาว่ากระทบต่อความเป็นอิสระของข้าพเจ้าและมาตรการที่ข้าพเจ้าใช้เพื่อป้องกันไม่ให้ข้าพเจ้าขาดความเป็นอิสระ

จากเรื่อง que สื่อสารกับผู้มีหน้าที่ในการกำกับดูแล ข้าพเจ้าได้พิจารณาเรื่องต่าง ๆ ที่มีนัยสำคัญที่สุดในการตรวจสอบงบการเงินรวมและงบการเงินเฉพาะกิจการในงวดปัจจุบันและกำหนดเป็นเรื่องสำคัญในการตรวจสอบ ข้าพเจ้าได้อธิบายเรื่องเหล่านี้ในรายงานของผู้สอบบัญชีเว้นแต่กฎหมายหรือข้อบังคับไม่ให้เปิดเผยต่อสาธารณะเกี่ยวกับเรื่องดังกล่าว หรือในสถานการณ์ที่ยากที่จะเกิดขึ้น ข้าพเจ้าพิจารณาว่าไม่ควรสื่อสารเรื่องดังกล่าวในรายงานของข้าพเจ้าเพราะการกระทำดังกล่าวสามารถคาดการณ์ได้อย่างสมเหตุสมผลว่าจะมีผลกระทบในทางลบมากกว่าผลประโยชน์ต่อส่วนได้เสียสาธารณะจากการสื่อสารดังกล่าว

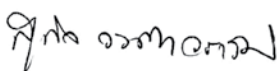

(นายสุกิจ วงศ์ถาวรวัฒน์)

ผู้สอบบัญชีรับอนุญาต

เลขทะเบียน 7816

บริษัท เคพีเอ็มจี ภูมิภาค ไทย สอบบัญชี จำกัด

กรุงเทพมหานคร

27 กุมภาพันธ์ 2560

# บริษัท บางกอก เบน ฮอสพิทอล จำกัด (มหาชน) และบริษัทย่อย

## งบแสดงฐานะการเงิน

สินทรัพย์	หมายเหตุ	งบการเงินรวม		งบการเงินเฉพาะกิจการ	
		31 ธันวาคม		31 ธันวาคม	
		2559	2558	2559	2558
		(บาท)			
สินทรัพย์หมุนเวียน					
เงินสดและรายการเทียบเท่าเงินสด	7	512,565,272	675,291,227	307,416,546	418,464,891
เงินลงทุนชั่วคราว	8	167,789,811	131,084,526	628,251	621,173
ลูกหนี้การค้า	6, 9	996,506,706	1,077,006,511	523,906,270	612,498,927
เงินให้กู้ยืมระยะสั้นแก่กิจการที่เกี่ยวข้องกัน	6	-	-	389,700,000	198,500,000
สินค้าคงเหลือ	10	195,043,830	189,156,431	102,296,048	103,275,579
ลูกหนี้อื่น	6	48,024,769	47,698,883	34,025,126	29,682,493
สินทรัพย์หมุนเวียนอื่น		16,693,663	16,587,077	8,642,874	6,374,788
รวมสินทรัพย์หมุนเวียน		1,936,624,051	2,136,824,655	1,366,615,115	1,369,417,851
สินทรัพย์ไม่หมุนเวียน					
เงินฝากที่มีข้อจำกัดในการใช้	11	753,842	19,079,469	-	-
เงินลงทุนในบริษัทร่วม	12	7,028,743	6,759,613	-	-
เงินลงทุนในบริษัทย่อย	13	-	-	1,832,848,134	1,813,460,836
เงินให้กู้ยืมระยะยาวแก่กิจการที่เกี่ยวข้องกัน	6	3,000,000	6,000,000	4,600,000	-
เงินลงทุนระยะยาวอื่น	8	38,347,750	37,469,647	-	-
อสังหาริมทรัพย์เพื่อการลงทุน	15	668,859,531	671,210,197	668,859,531	671,210,197
ที่ดิน อาคารและอุปกรณ์	16, 20	7,370,531,942	7,188,178,097	5,067,030,577	5,165,844,373
สินทรัพย์ไม่มีตัวตน	17	141,886,413	121,219,388	91,322,346	74,605,126
ค่าความนิยม	4, 18	329,376,024	329,376,024	-	-
สินทรัพย์ภายใต้เงินได้รอการตัดบัญชี	19	27,396,420	36,193,192	8,331,279	17,952,454
สินทรัพย์ไม่หมุนเวียน		45,552,294	45,564,581	23,839,963	30,847,822
รวมสินทรัพย์ไม่หมุนเวียน		8,632,732,959	8,461,050,208	7,696,831,830	7,773,920,808
รวมสินทรัพย์		10,569,357,010	10,597,874,863	9,063,446,945	9,143,338,659

หมายเหตุประกอบงบการเงินเป็นส่วนหนึ่งของงบการเงินนี้

# บริษัท บางกอก เชน ฮอस्पิตอล จำกัด (มหาชน) และบริษัทย่อย

## งบแสดงฐานะการเงิน

หนี้สินและส่วนของผู้ถือหุ้น	หมายเหตุ	งบการเงินรวม		งบการเงินเฉพาะกิจการ	
		31 ธันวาคม		31 ธันวาคม	
		2559	2558	2559	2558
(บาท)					
หนี้สินหมุนเวียน					
เงินเบิกเกินบัญชีธนาคารและเงินกู้ยืม					
ระยะสั้นจากสถาบันการเงิน	20	80,000,000	1,138,211,031	-	1,048,151,746
เจ้าหนี้การค้า	6, 21	412,659,420	355,401,837	217,580,834	183,225,710
เจ้าหนี้เครื่องมือและอุปกรณ์ทางการแพทย์		43,759,588	53,530,306	20,686,943	35,830,675
เจ้าหนี้อื่น		14,691,157	41,504,462	9,258,376	30,992,369
เงินกู้ยืมระยะสั้นจากกิจการที่เกี่ยวข้องกัน	6, 20	-	-	80,000,000	-
เงินกู้ยืมระยะยาวจากสถาบันการเงิน					
ที่ถึงกำหนดชำระภายในหนึ่งปี	20	-	13,709,184	-	-
หุ้นกู้ที่ถึงกำหนดชำระภายในหนึ่งปี	20	1,500,000,000	800,000,000	1,500,000,000	800,000,000
หนี้สินตามสัญญาเช่าการเงินที่ถึง					
กำหนดชำระภายในหนึ่งปี	20	15,791,984	75,917,803	15,791,984	74,923,438
ภาษีเงินได้ค้างจ่าย		68,698,311	66,330,014	3,699,783	-
ค่าใช้จ่ายค้างจ่าย	6	386,734,892	394,558,166	214,075,434	235,383,349
รายได้รับล่วงหน้า	22	54,722,101	58,342,495	46,363,235	50,553,249
หนี้สินหมุนเวียนอื่น		44,421,154	44,573,520	32,974,657	33,144,767
รวมหนี้สินหมุนเวียน		2,621,478,607	3,042,078,818	2,140,431,246	2,492,205,303
หนี้สินไม่หมุนเวียน					
เงินกู้ยืมระยะยาวจากสถาบันการเงิน	20	-	10,129,482	-	-
หุ้นกู้	20	2,498,372,854	2,500,000,000	2,498,372,854	2,500,000,000
หนี้สินตามสัญญาเช่าการเงิน	20	-	15,783,011	-	15,776,408
ภาระผูกพันผลประโยชน์พนักงาน	23	99,672,975	95,304,636	50,850,971	47,765,451
หนี้สินไม่หมุนเวียนอื่น		13,329,634	13,035,660	4,869,557	7,225,855
รวมหนี้สินไม่หมุนเวียน		2,611,375,463	2,634,252,789	2,554,093,382	2,570,767,714
รวมหนี้สิน		5,232,854,070	5,676,331,607	4,694,524,628	5,062,973,017

หมายเหตุประกอบงบการเงินเป็นส่วนหนึ่งของงบการเงินนี้

## บริษัท บางกอก เบน โฮสปีทอล จำกัด (มหาชน) และบริษัทย่อย

### งบแสดงฐานะการเงิน

		งบการเงินรวม		งบการเงินเฉพาะกิจการ	
		31 ธันวาคม		31 ธันวาคม	
หนี้สินและส่วนของผู้ถือหุ้น	หมายเหตุ	2559	2558	2559	2558
		(บาท)			
ส่วนของผู้ถือหุ้น					
ทุนเรือนหุ้น	24				
ทุนจดทะเบียน		2,493,748,115	2,493,748,115	2,493,748,115	2,493,748,115
ทุนที่ออกและชำระแล้ว		2,493,747,984	2,493,747,984	2,493,747,984	2,493,747,984
ส่วนเกินทุน	25				
ส่วนเกินมูลค่าหุ้นสามัญ		644,640,000	644,640,000	644,640,000	644,640,000
กำไรสะสม					
จัดสรรแล้ว					
ทุนสำรองตามกฎหมาย	25	249,374,812	249,374,812	249,374,812	249,374,812
ยังไม่ได้จัดสรร		1,387,011,629	985,310,776	981,159,521	692,602,846
องค์ประกอบอื่นของส่วนของผู้ถือหุ้น		(13,994,728)	(14,509,319)	-	-
รวมส่วนของผู้ถือหุ้นของบริษัท		4,760,779,697	4,358,564,253	4,368,922,317	4,080,365,642
ส่วนได้เสียที่ไม่มีอำนาจควบคุม	14	575,723,243	562,979,003	-	-
รวมส่วนของผู้ถือหุ้น		5,336,502,940	4,921,543,256	4,368,922,317	4,080,365,642
รวมหนี้สินและส่วนของผู้ถือหุ้น		10,569,357,010	10,597,874,863	9,063,446,945	9,143,338,659

หมายเหตุประกอบงบการเงินเป็นส่วนหนึ่งของงบการเงินนี้

# บริษัท บางกอก เชน ฮอสปิทอล จำกัด (มหาชน) และบริษัทย่อย งบกำไรขาดทุนเบ็ดเสร็จ

หมายเหตุ		งบการเงินรวม		งบการเงินเฉพาะกิจการ	
		สำหรับปีสิ้นสุดวันที่		สำหรับปีสิ้นสุดวันที่	
		31 ธันวาคม		31 ธันวาคม	
		2559	2558	2559	2558
(บาท)					
<b>รายได้</b>	<b>6</b>				
รายได้กิจการ โรงพยาบาล		6,511,335,525	5,766,297,152	3,139,801,791	2,826,403,738
รายได้ค่าเช่า		50,370,182	43,696,169	33,571,643	27,562,179
ดอกเบี้ยรับ		11,365,885	9,383,386	12,805,549	4,675,399
เงินปันผลรับ	13	-	-	418,387,112	386,951,311
รายได้อื่น		36,604,428	32,474,990	74,768,886	60,673,756
<b>รวมรายได้</b>		<b>6,609,676,020</b>	<b>5,851,851,697</b>	<b>3,679,334,981</b>	<b>3,306,266,383</b>
<b>ค่าใช้จ่าย</b>	<b>6</b>				
ต้นทุนกิจการ โรงพยาบาล	28	4,472,258,848	3,988,935,768	2,355,209,341	2,143,016,604
ค่าใช้จ่ายในการขาย	28	87,371,857	64,425,151	44,954,015	36,656,375
ค่าใช้จ่ายในการบริหาร	28	747,875,726	790,864,960	435,971,361	479,418,833
ต้นทุนทางการเงิน	29	162,199,022	163,344,137	159,510,526	160,070,181
<b>รวมค่าใช้จ่าย</b>		<b>5,469,705,453</b>	<b>5,007,570,016</b>	<b>2,995,645,243</b>	<b>2,819,161,993</b>
ส่วนแบ่งกำไรจากเงินลงทุนในบริษัทร่วม	12	1,269,130	2,759,613	-	-
<b>กำไรก่อนภาษีเงินได้</b>		<b>1,141,239,697</b>	<b>847,041,294</b>	<b>683,689,738</b>	<b>487,104,390</b>
กำไรจ่ายภาษีเงินได้	30	(208,467,508)	(174,238,856)	(46,018,292)	(19,072,511)
<b>กำไรสำหรับปี</b>		<b>932,772,189</b>	<b>672,802,438</b>	<b>637,671,446</b>	<b>468,031,879</b>
<b>กำไรขาดทุนเบ็ดเสร็จอื่น</b>					
<b>รายการที่จะไม่ถูกจัดประเภทรายการใหม่เข้าไปไว้</b>					
<b>ในกำไรหรือขาดทุน</b>					
กำไรจากการประมาณการตามหลักคณิตศาสตร์					
ประกันภัยสำหรับผลประโยชน์พนักงาน	23	-	1,637,895	-	6,503,920
ภาษีเงินได้เกี่ยวกับองค์ประกอบของกำไรขาดทุนเบ็ดเสร็จอื่น	30	-	(327,579)	-	(1,300,784)
		-	<b>1,310,316</b>	-	<b>5,203,136</b>
<b>รายการที่อาจถูกจัดประเภทรายการใหม่เข้าไปไว้</b>					
<b>ในกำไรหรือขาดทุนในภายหลัง</b>					
การเปลี่ยนแปลงในมูลค่าสุทธิของเงินลงทุนเพื่อขาย	8	878,103	(10,702,875)	-	-
ภาษีเงินได้เกี่ยวกับองค์ประกอบของกำไรขาดทุนเบ็ดเสร็จอื่น	30	(175,621)	2,130,864	-	-
		<b>702,482</b>	<b>(8,572,011)</b>	-	-
<b>กำไรขาดทุนเบ็ดเสร็จอื่นสำหรับปี - สุทธิจากภาษี</b>		<b>702,482</b>	<b>(7,261,695)</b>	-	<b>5,203,136</b>
<b>กำไรขาดทุนเบ็ดเสร็จรวมสำหรับปี</b>		<b>933,474,671</b>	<b>665,540,743</b>	<b>637,671,446</b>	<b>473,235,015</b>

หมายเหตุประกอบงบการเงินเป็นส่วนหนึ่งของงบการเงินนี้



## บริษัท บางกอก เบน โฮสปีทอล จำกัด (มหาชน) และบริษัทย่อย งบกำไรขาดทุนเบ็ดเสร็จ

หมายเหตุ	งบการเงินรวม		งบการเงินเฉพาะกิจการ	
	สำหรับปีสิ้นสุดวันที่		สำหรับปีสิ้นสุดวันที่	
	31 ธันวาคม		31 ธันวาคม	
	2559	2558	2559	2558
(บาท)				
<b>การแบ่งปันกำไร</b>				
ส่วนที่เป็นของบริษัท	753,093,450	527,331,362	637,671,446	468,031,879
ส่วนที่เป็นของส่วนได้เสียที่ไม่มีอำนาจควบคุม	14 179,678,739	145,471,076	-	-
กำไรสำหรับปี	<u>932,772,189</u>	<u>672,802,438</u>	<u>637,671,446</u>	<u>468,031,879</u>
<b>การแบ่งปันกำไรขาดทุนเบ็ดเสร็จรวม</b>				
ส่วนที่เป็นของบริษัท	753,608,041	523,049,924	637,671,446	473,235,015
ส่วนที่เป็นของส่วนได้เสียที่ไม่มีอำนาจควบคุม	14 179,866,630	142,490,819	-	-
กำไรขาดทุนเบ็ดเสร็จรวมสำหรับปี	<u>933,474,671</u>	<u>665,540,743</u>	<u>637,671,446</u>	<u>473,235,015</u>
กำไรต่อหุ้นขั้นพื้นฐาน	31 0.30	0.21	0.26	0.19

หมายเหตุประกอบงบการเงินเป็นส่วนหนึ่งของงบการเงินนี้

# บริษัท บางกอก เชน ออสพิทอล จำกัด (มหาชน) และบริษัทย่อย

## งบแสดงการเปลี่ยนแปลงส่วนตนของผู้ถือหุ้น

สำหรับปีสิ้นสุดวันที่ 31 ธันวาคม 2558		
ยอดคงเหลือ ณ วันที่ 1 มกราคม 2558		
รายการกับผู้ถือหุ้นที่บันทึกโดยตรงจากผู้ถือหุ้น		
การจัดสรรส่วนทุนให้ผู้ถือหุ้น		
เงินปันผล		
รวมการจัดสรรส่วนทุนให้ผู้ถือหุ้น		
การเปลี่ยนแปลงในส่วนได้เสียในบริษัทย่อย		
ส่วนของท่านได้เสียจากการซื้อกิจการใหม่		
การได้มาซึ่งส่วนได้เสียที่ไม่มีอำนาจควบคุม		
โดยอำนาจควบคุมไม่เปลี่ยนแปลง		
รวมการเปลี่ยนแปลงในส่วนได้เสียในบริษัทย่อย		
รวมรายการกับผู้ถือหุ้นที่บันทึกโดยตรงจากผู้ถือหุ้น		
กำไรขาดทุนเบ็ดเสร็จสุทธิ		
กำไร		
กำไรขาดทุนเบ็ดเสร็จอื่น		
รวมกำไรขาดทุนเบ็ดเสร็จสุทธิ		
ยอดคงเหลือ ณ วันที่ 31 ธันวาคม 2558		

หมายเหตุประกอบงบการเงินเป็นส่วนหนึ่งของงบการเงิน

หมายเหตุ	งบการเงินรวม									
	กำไรสะสม					องค์ประกอบอื่นของส่วนของผู้ถือหุ้น				
	ทุนเรือนหุ้นที่ออกและชำระแล้ว	ส่วนเกินมูลค่าหุ้น	ทุนสำรองตามกฎหมาย	ยังไม่ได้จัดสรรเงินลงทุนซื้อขาย	ส่วนแบ่งของผู้ถือหุ้นที่ไม่มีอำนาจควบคุม	ส่วนแบ่งของผู้ถือหุ้น	ส่วนแบ่งของผู้ถือหุ้น	ส่วนแบ่งของผู้ถือหุ้น	ส่วนแบ่งของผู้ถือหุ้น	รวมส่วนของผู้ถือหุ้น
	2,493,747,984	644,640,000	249,374,812	757,570,589	(8,273,207)	4,137,060,178	529,940,520	4,667,000,698		
32	-	-	-	(299,249,530)	-	(299,249,530)	(140,398,689)	(439,648,219)		
	-	-	-	(299,249,530)	-	(299,249,530)	(140,398,689)	(439,648,219)		
4	-	-	-	-	-	-	43,692,166	43,692,166		
5	-	-	-	(2,296,319)	-	(2,296,319)	(12,745,813)	(15,042,132)		
	-	-	-	(2,296,319)	-	(2,296,319)	30,946,353	28,650,034		
	-	-	-	(301,545,849)	-	(301,545,849)	(109,452,336)	(410,998,185)		
	-	-	-	527,331,362	-	527,331,362	145,471,076	672,802,438		
	-	-	-	1,954,674	(6,236,112)	(4,281,438)	(2,980,257)	(7,261,695)		
	-	-	-	529,286,036	(6,236,112)	523,049,924	142,490,819	665,540,743		
	2,493,747,984	644,640,000	249,374,812	985,310,776	(14,509,319)	4,358,564,253	562,979,003	4,921,543,256		

บริษัท บางกอก เอ็น ฮอสพิทอล จำกัด (มหาชน) และบริษัทย่อย  
งบแสดงการเปลี่ยนแปลงส่วนของผู้ถือหุ้น

หมายเหตุ	งบการเงินรวม									
	กำไรสะสม		องค์ประกอบอื่นของผู้ถือหุ้น							
	ทุนเรือนหุ้นที่ออกและชำระแล้ว	ส่วนเกินมูลค่าหุ้น	ส่วนสำรองตามกฎหมาย ยังไม่ได้จัดสรร	ส่วนของการเปลี่ยนแปลงในมูลค่าสิทธิรวมของผู้ถือหุ้น	ส่วนของการเปลี่ยนแปลงในมูลค่าสิทธิรวมของผู้ถือหุ้น	ส่วนของการเปลี่ยนแปลงในมูลค่าสิทธิรวมของผู้ถือหุ้น	ส่วนของการเปลี่ยนแปลงในมูลค่าสิทธิรวมของผู้ถือหุ้น	ส่วนของการเปลี่ยนแปลงในมูลค่าสิทธิรวมของผู้ถือหุ้น	ส่วนของการเปลี่ยนแปลงในมูลค่าสิทธิรวมของผู้ถือหุ้น	รวมส่วนของผู้ถือหุ้น
(บาท)										
32	2,493,747,984	644,640,000	249,374,812	985,310,776	(14,509,319)	4,358,564,253	562,979,003	4,921,543,256		
	-	-	-	(349,114,771)	-	(349,114,771)	(155,012,888)	(504,127,659)		
	-	-	-	(349,114,771)	-	(349,114,771)	(155,012,888)	(504,127,659)		
5	-	-	-	(2,277,826)	-	(2,277,826)	(12,109,502)	(14,387,328)		
	-	-	-	(2,277,826)	-	(2,277,826)	(12,109,502)	(14,387,328)		
	-	-	-	(351,392,597)	-	(351,392,597)	(167,122,390)	(518,514,987)		
	-	-	-	753,093,450	-	753,093,450	179,678,739	932,772,189		
	-	-	-	-	514,591	514,591	187,891	702,482		
	-	-	-	753,093,450	514,591	753,608,041	179,866,630	933,474,671		
	2,493,747,984	644,640,000	249,374,812	1,387,011,629	(13,994,728)	4,760,779,697	575,723,243	5,336,502,940		

หมายเหตุประกอบงบการเงินเป็นส่วนหนึ่งของงบการเงินนี้

หมายเหตุประกอบงบการเงินเป็นส่วนหนึ่งของงบการเงินนี้

# บริษัท บางกอก เชน ฮอสพิทอล จำกัด (มหาชน) และบริษัทย่อย

## งบแสดงการเปลี่ยนแปลงส่วนของผู้ถือหุ้น

	งบการเงินเฉพาะกิจการ				
	ถ้าไร้สะสม				รวมส่วน ของผู้ถือหุ้น ของบริษัท
	ทุนเรือนหุ้น ที่ออกและ ชำระแล้ว	ส่วนเกิน มูลค่าหุ้น	ทุนสำรอง ตามกฎหมาย (บาท)	ยังไม่ได้อัดสรร	
หมายเหตุ					
สำหรับปีสิ้นสุดวันที่ 31 ธันวาคม 2558					
ยอดคงเหลือ ณ วันที่ 1 มกราคม 2558	2,493,747,984	644,640,000	249,374,812	518,617,361	3,906,380,157
รายการกับผู้ถือหุ้นที่บันทึกโดยตรงเข้าส่วนของผู้ถือหุ้น					
การจัดสรรส่วนทุนให้ผู้ถือหุ้น					
เงินปันผล	-	-	-	(299,249,530)	(299,249,530)
รวมการจัดสรรส่วนทุนให้ผู้ถือหุ้น	-	-	-	(299,249,530)	(299,249,530)
รวมรายการกับผู้ถือหุ้นที่บันทึกโดยตรงเข้าส่วนของผู้ถือหุ้น	-	-	-	(299,249,530)	(299,249,530)
กำไรขาดทุนเบ็ดเสร็จสำหรับปี					
กำไร	-	-	-	468,031,879	468,031,879
กำไรขาดทุนเบ็ดเสร็จอื่น	-	-	-	5,203,136	5,203,136
รวมกำไรขาดทุนเบ็ดเสร็จสำหรับปี	-	-	-	473,235,015	473,235,015
ยอดคงเหลือ ณ วันที่ 31 ธันวาคม 2558	2,493,747,984	644,640,000	249,374,812	692,602,846	4,080,365,642

หมายเหตุประกอบงบการเงินเป็นส่วนหนึ่งของงบการเงินนี้

บริษัท บางกอก เอ็น ฮอสพิทอล จำกัด (มหาชน) และบริษัทย่อย  
งบแสดงการเปลี่ยนแปลงส่วนของผู้ถือหุ้น

หมายเหตุ	งบการเงินเฉพาะกิจการ				
	กำไรสะสม				รวมส่วน ของผู้ถือหุ้น ของบริษัท
	ทุนเรือนหุ้น ที่ออกและ ชำระแล้ว	ส่วนเกิน มูลค่าหุ้น	ทุนสำรอง ตามกฎหมาย (บาท)	ยังไม่ได้จัดสรร	
สำหรับปีสิ้นสุดวันที่ 31 ธันวาคม 2559					
ยอดคงเหลือ ณ วันที่ 1 มกราคม 2559	2,493,747,984	644,640,000	249,374,812	692,602,846	4,080,365,642
รายการกับผู้ถือหุ้นที่บันทึกโดยตรงเข้าส่วนของผู้ถือหุ้น					
การจัดสรรส่วนทุนให้ผู้ถือหุ้น					
เงินปันผล	-	-	-	(349,114,771)	(349,114,771)
รวมการจัดสรรส่วนทุนให้ผู้ถือหุ้น	-	-	-	(349,114,771)	(349,114,771)
รวมรายการกับผู้ถือหุ้นที่บันทึกโดยตรงเข้าส่วนของผู้ถือหุ้น	-	-	-	(349,114,771)	(349,114,771)
กำไรขาดทุนเบ็ดเสร็จสำหรับปี					
กำไร	-	-	-	637,671,446	637,671,446
รวมกำไรขาดทุนเบ็ดเสร็จสำหรับปี	-	-	-	637,671,446	637,671,446
ยอดคงเหลือ ณ วันที่ 31 ธันวาคม 2559	2,493,747,984	644,640,000	249,374,812	981,159,521	4,368,922,317

หมายเหตุประกอบงบการเงินเป็นส่วนหนึ่งของงบการเงินนี้



# บริษัท บางกอก เชน ฮอสพิทอล จำกัด (มหาชน) และบริษัทย่อย

## งบกระแสเงินสด

	หมายเหตุ	งบการเงินรวม		งบการเงินเฉพาะกิจการ	
		สำหรับปีสิ้นสุดวันที่		สำหรับปีสิ้นสุดวันที่	
		31 ธันวาคม		31 ธันวาคม	
		2559	2558	2559	2558
(บาท)					
<b>กระแสเงินสดจากกิจกรรมดำเนินงาน</b>					
กำไรสำหรับปี		932,772,189	672,802,438	637,671,446	468,031,879
รายการปรับปรุง					
ค่าเสื่อมราคาและค่าตัดจำหน่าย		514,484,741	460,854,750	314,388,964	296,709,747
หนี้สูญและหนี้สงสัยจะสูญ (กลับรายการ)	9	(21,048,206)	79,624,949	(31,152,827)	53,812,534
ตั้งสำรองค่าเสื่อมมูลค่าสินค้าลดลง		2,435,336	-	2,072,118	-
(กำไร) ขาดทุนที่ยังไม่เกิดขึ้นจริงจากเงินลงทุน					
ในหลักทรัพย์เพื่อค้า		(339,250)	420,300	-	-
ต้นทุนทางการเงิน	29	162,199,022	163,344,137	159,510,526	160,070,181
(กำไร)ขาดทุนจากการจำหน่ายอุปกรณ์		999,275	2,019,793	(42,104)	204,669
ส่วนแบ่งกำไรจากเงินลงทุนในบริษัทร่วม	12	(1,269,130)	(2,759,613)	-	-
ดอกเบี้ยรับ		(11,365,885)	(9,383,386)	(12,805,549)	(4,675,399)
เงินปันผลรับ	13	-	-	(418,387,112)	(386,951,311)
ค่าใช้จ่ายภาระผูกพันผลประโยชน์พนักงาน	23	15,142,698	21,777,905	7,974,417	8,340,338
ค่าใช้จ่ายภาษีเงินได้	30	208,467,508	174,238,856	46,018,292	19,072,511
		<u>1,802,478,298</u>	<u>1,562,940,129</u>	<u>705,248,171</u>	<u>614,615,149</u>
<b>การเปลี่ยนแปลงในสินทรัพย์และหนี้สินดำเนินงาน</b>					
ลูกหนี้การค้า		101,548,011	(57,595,303)	119,745,484	(31,943,084)
สินค้าคงเหลือ		(8,322,735)	(11,473,108)	(1,092,587)	3,184,304
ลูกหนี้อื่น		525,725	(12,257,671)	(3,359,238)	(9,448,935)
สินทรัพย์หมุนเวียนอื่น		(106,586)	(3,608,524)	(2,268,086)	2,816,084
สินทรัพย์ไม่หมุนเวียนอื่น		12,287	45,222,673	7,007,859	46,921,597
เจ้าหนี้การค้า		57,257,583	17,421,015	34,355,124	(35,689,811)
เจ้าหนี้อื่น		(26,813,305)	(28,386,195)	(21,733,993)	(27,374,499)
ค่าใช้จ่ายค้างจ่าย		(13,938,688)	30,782,969	(27,569,120)	15,956,289
รายได้รับล่วงหน้า		(3,620,394)	4,430,243	(4,190,014)	1,637,876
หนี้สินหมุนเวียนอื่น		(152,366)	(18,038,613)	(170,110)	(7,089,345)
หนี้สินไม่หมุนเวียนอื่น		293,974	(7,079,749)	(2,356,298)	(7,855,633)
		<u>1,909,161,804</u>	<u>1,522,357,866</u>	<u>803,617,192</u>	<u>565,729,992</u>
เงินสดจากกิจกรรมดำเนินงาน					
จ่ายค่าใช้จ่ายภาระผูกพันผลประโยชน์พนักงาน	23	(10,774,359)	(8,175,554)	(4,888,897)	(2,413,712)
จ่ายภาษีเงินได้		(197,478,059)	(175,786,482)	(32,697,334)	(28,773,325)
		<u>1,700,909,386</u>	<u>1,338,395,830</u>	<u>766,030,961</u>	<u>534,542,955</u>

หมายเหตุประกอบงบการเงินเป็นส่วนหนึ่งของงบการเงินนี้

# บริษัท บางกอก เบน ฮอสพิทอล จำกัด (มหาชน) และบริษัทย่อย

## งบกระแสเงินสด

หมายเหตุ	งบการเงินรวม		งบการเงินเฉพาะกิจการ	
	สำหรับปีสิ้นสุดวันที่		สำหรับปีสิ้นสุดวันที่	
	31 ธันวาคม		31 ธันวาคม	
	2559	2558	2559	2558
(บาท)				
<b>กระแสเงินสดจากกิจกรรมลงทุน</b>				
เงินฝากที่มีข้อจำกัดในการใช้ลดลง	18,325,627	19,610,094	-	-
เงินสดรับจากดอกเบี้ยรับ	10,514,273	8,384,850	11,822,154	3,223,396
เงินสดรับจากเงินปันผล	1,000,000	1,000,000	418,387,112	386,951,311
เงินลงทุนชั่วคราว (เพิ่มขึ้น) ลดลง	(36,366,035)	11,671,201	(7,078)	(21,620)
เงินลงทุนระยะยาวอื่นเพิ่มขึ้น	8	-	(36,236)	-
เงินสดจ่ายซื้อเงินลงทุนในบริษัทร่วม	12	-	(2,500,000)	-
เงินสดจ่ายซื้อที่ดิน อาคารและอุปกรณ์	(693,417,066)	(560,626,886)	(236,576,465)	(251,120,448)
เงินสดจ่ายซื้อสินทรัพย์ไม่มีตัวตน	(40,505,107)	(39,103,942)	(21,762,551)	(35,428,610)
เงินสดรับจากการจำหน่ายอุปกรณ์	7,997,234	26,552,746	13,295,666	20,193,727
เงินสดจ่ายเพื่อให้กู้ยืมแก่กิจการที่เกี่ยวข้องกัน	-	(6,000,000)	(205,800,000)	(188,500,000)
เงินสดรับชำระคืนเงินให้กู้ยืมแก่กิจการที่เกี่ยวข้องกัน	3,000,000	-	10,000,000	30,000,000
เงินสดจ่ายเพื่อซื้อเงินลงทุนในบริษัทย่อย	13	-	(19,387,298)	(281,042,132)
เงินสดจ่ายเพื่อซื้อธุรกิจ	4	-	(316,000,000)	-
<b>เงินสดสุทธิใช้ไปในกิจกรรมลงทุน</b>	<b>(729,451,074)</b>	<b>(857,048,173)</b>	<b>(30,028,460)</b>	<b>(315,744,376)</b>
<b>กระแสเงินสดจากกิจกรรมจัดหาเงิน</b>				
เงินสดจ่ายคืนทุนทางการเงิน	(157,710,754)	(164,652,525)	(154,876,467)	(160,071,257)
เงินสดจ่ายเงินปันผลให้ผู้ถือหุ้นของบริษัท	32	(349,114,771)	(299,249,530)	(299,249,530)
เงินสดจ่ายเงินปันผลให้ส่วนได้เสียที่ไม่มีอำนาจควบคุม	(155,012,888)	(140,398,689)	-	-
เงินเบิกเกินบัญชีธนาคารและเงินกู้ยืมระยะสั้น				
จากสถาบันการเงินเพิ่มขึ้น (ลดลง)	(1,058,211,031)	444,535,021	(1,048,151,746)	403,002,106
เงินสดรับจากการจากการกู้ยืมจากกิจการที่เกี่ยวข้องกัน	-	-	80,000,000	-
เงินสดรับจากการออกหุ้นกู้	1,500,000,000	-	1,500,000,000	-
เงินสดจ่ายชำระหุ้นกู้ที่ครบกำหนดไถ่ถอน	(800,000,000)	-	(800,000,000)	-
เงินสดจ่ายชำระหนี้สินตามสัญญาเช่าการเงิน	(75,908,830)	(84,264,506)	(74,907,862)	(82,396,458)
เงินสดจ่ายชำระคืนเงินกู้ยืมระยะยาวจากสถาบันการเงิน	(23,838,665)	(13,005,142)	-	-
เงินสดจ่ายเพื่อซื้อส่วนได้เสียที่ไม่มีอำนาจควบคุม	5	(14,387,328)	(15,042,132)	-
<b>เงินสดสุทธิใช้ไปในกิจกรรมจัดหาเงิน</b>	<b>(1,134,184,267)</b>	<b>(272,077,503)</b>	<b>(847,050,846)</b>	<b>(138,715,139)</b>
<b>เงินสดและรายการเทียบเท่าเงินสดเพิ่มขึ้น (ลดลง) สุทธิ</b>	<b>(162,725,955)</b>	<b>209,270,154</b>	<b>(111,048,345)</b>	<b>80,083,440</b>
เงินสดและรายการเทียบเท่าเงินสด ณ วันต้นปี	675,291,227	466,021,073	418,464,891	338,381,451
<b>เงินสดและรายการเทียบเท่าเงินสด ณ วันสิ้นปี</b>	<b>512,565,272</b>	<b>675,291,227</b>	<b>307,416,546</b>	<b>418,464,891</b>
<b>ข้อมูลเพิ่มเติมสำหรับงบกระแสเงินสด</b>				
<b>รายการที่ไม่ใช่เงินสด</b>				
เจ้าหน้าที่เครื่องมือและอุปกรณ์ทางการแพทย์	43,759,588	53,530,306	20,686,943	35,830,675
หมายเหตุประกอบงบการเงินเป็นส่วนหนึ่งของงบการเงินนี้				

# บริษัท บางกอก เชน ฮอสพิทอล จำกัด (มหาชน) และบริษัทย่อย หมายเหตุประกอบงบการเงิน

สำหรับปีสิ้นสุดวันที่ 31 ธันวาคม 2559

หมายเหตุ	สารบัญ
1	ข้อมูลทั่วไป
2	เกณฑ์การจัดทำงบการเงิน
3	นโยบายการบัญชีที่สำคัญ
4	การซื้อธุรกิจ
5	การซื้อส่วนได้เสียที่ไม่มีอำนาจควบคุมในบริษัทย่อย
6	บุคคลหรือกิจการที่เกี่ยวข้องกัน
7	เงินสดและรายการเทียบเท่าเงินสด
8	เงินลงทุนอื่น
9	ลูกหนี้การค้า
10	สินค้าคงเหลือ
11	เงินฝากที่มีข้อจำกัดในการใช้
12	เงินลงทุนในบริษัทร่วม
13	เงินลงทุนในบริษัทย่อย
14	ส่วนได้เสียที่ไม่มีอำนาจควบคุม
15	อสังหาริมทรัพย์เพื่อการลงทุน
16	ที่ดิน อาคารและอุปกรณ์
17	สินทรัพย์ไม่มีตัวตน
18	ค่าความนิยม
19	ภาษีเงินได้รอการตัดบัญชี
20	หนี้สินที่มีภาระดอกเบี้ย
21	เจ้าหนี้การค้า
22	รายได้รับล่วงหน้า
23	ภาระผูกพันผลประโยชน์พนักงาน
24	ทุนเรือนหุ้น
25	ส่วนเกินทุนและสำรอง
26	ส่วนงานดำเนินงาน
27	ค่าใช้จ่ายผลประโยชน์ของพนักงาน
28	ค่าใช้จ่ายตามลักษณะ
29	ต้นทุนทางการเงิน
30	ภาษีเงินได้
31	กำไรต่อหุ้น

# บริษัท บางกอก เบน ฮอสพิทอล จำกัด (มหาชน) และบริษัทย่อย

## หมายเหตุประกอบงบการเงิน

สำหรับปีสิ้นสุดวันที่ 31 ธันวาคม 2559

หมายเหตุ	สารบัญ
32	เงินปันผล
33	เครื่องมือทางการเงิน
34	ภาระผูกพันที่มีกับบุคคลหรือกิจการที่ไม่เกี่ยวข้องกันและหนี้สินที่อาจเกิดขึ้น
35	เหตุการณ์ภายหลังรอบระยะเวลาที่รายงาน
36	มาตรฐานการรายงานทางการเงินที่ยังไม่ได้ใช้

# บริษัท บางกอก เชน ฮอสปิทอล จำกัด (มหาชน) และบริษัทย่อย หมายเหตุประกอบงบการเงิน

สำหรับปีสิ้นสุดวันที่ 31 ธันวาคม 2559

หมายเหตุประกอบงบการเงินเป็นส่วนหนึ่งของงบการเงินนี้

งบการเงินนี้ได้รับอนุมัติให้ออกงบการเงินจากคณะกรรมการเมื่อวันที่ 27 กุมภาพันธ์ 2560

## 1 ข้อมูลทั่วไป

บริษัท บางกอก เชน ฮอสปิทอล จำกัด (มหาชน) “บริษัท” เป็นนิติบุคคลที่จัดตั้งขึ้นในประเทศไทย และมีที่อยู่จดทะเบียนตั้งอยู่เลขที่ 44 หมู่ 4 ถนนแจ้งวัฒนะ ตำบลปากเกร็ด อำเภอปากเกร็ด นนทบุรี

บริษัทจดทะเบียนกับตลาดหลักทรัพย์แห่งประเทศไทยเมื่อวันที่ 10 พฤศจิกายน 2547

ผู้ถือหุ้นรายใหญ่ในระหว่างปี 2559 และ 2558 คือกลุ่มตระกูลหาญพาณิชย์ (ถือหุ้นร้อยละ 49.99)

บริษัทและบริษัทย่อย (รวมกันเรียกว่า “กลุ่มบริษัท”) ดำเนินธุรกิจหลักเกี่ยวกับโรงพยาบาลเอกชน สถานพยาบาล ปรึกษาคนไข้และผู้เจ็บป่วย โดยมีโรงพยาบาลในเครือข่ายรวมทั้งหมด 11 แห่ง ตั้งอยู่ในกรุงเทพมหานคร จังหวัด เชียงราย จังหวัดสระบุรี จังหวัดนนทบุรี จังหวัดปทุมธานี จังหวัดพระนครศรีอยุธยา และจังหวัดฉะเชิงเทรา และดำเนินธุรกิจเกี่ยวกับบริการให้คำปรึกษาบริหารจัดการและบริหารสินทรัพย์ที่เกี่ยวข้องในธุรกิจโรงพยาบาลและให้เช่าอสังหาริมทรัพย์ รายละเอียดของบริษัทย่อยของบริษัทมีดังนี้

ชื่อกิจการ	ลักษณะธุรกิจ	ประเทศ ที่กิจการจัดตั้ง	สัดส่วนความเป็นเจ้าของ	
			โดยตรง/อ้อม (ร้อยละ)	
			31 ธันวาคม 2559	2558
บริษัทย่อยทางตรง				
บริษัท โรงพยาบาลรัตนวิทย์ จำกัด	โรงพยาบาล	ประเทศไทย	72.73	72.73
บริษัท สระบุรี เวชกิจ จำกัด	โรงพยาบาล	ประเทศไทย	59.92	59.92
บริษัท ศรีบูรินทร์การแพทย์ จำกัด	โรงพยาบาล	ประเทศไทย	93.67	93.67
บริษัท นวนครการแพทย์ จำกัด	โรงพยาบาล	ประเทศไทย	76.39	73.20
บริษัท โสธรเวชกิจ จำกัด	โรงพยาบาล	ประเทศไทย	76.00	76.00
บริษัท บางกอก เชน แมเนจเม้นท์ จำกัด	บริการให้คำปรึกษา	ประเทศไทย	100.00	-
	บริหารจัดการและบริหาร			
	สินทรัพย์ที่เกี่ยวข้อง			
	ในธุรกิจรักษาพยาบาล			



# บริษัท บางกอก เบน ฮอสพิทอล จำกัด (มหาชน) และบริษัทย่อย หมายเหตุประกอบงบการเงิน

สำหรับปีสิ้นสุดวันที่ 31 ธันวาคม 2559

ชื่อกิจการ	ลักษณะธุรกิจ	ประเทศ ที่กิจการจัดตั้ง	สัดส่วนความเป็นเจ้าของ โดยตรง/อ้อม (ร้อยละ) 31 ธันวาคม 2559	2558
<b>บริษัทย่อยทางอ้อม</b>				
บริษัท อยุรยา การแพทย์ จำกัด	ให้เช่าอสังหาริมทรัพย์	ประเทศไทย	76.39	73.20
(ถือหุ้นโดยบริษัท นวนครการแพทย์ จำกัด ร้อยละ 100)				

## 2 เกณฑ์การจัดทำงานการเงิน

### (ก) เกณฑ์การถือปฏิบัติ

งบการเงินนี้จัดทำขึ้นตามมาตรฐานการรายงานทางการเงิน รวมถึงแนวปฏิบัติทางการบัญชีที่ประกาศใช้โดยสภาวิชาชีพบัญชี (“สภาวิชาชีพบัญชี”) กฎระเบียบและประกาศคณะกรรมการกำกับหลักทรัพย์และตลาดหลักทรัพย์ที่เกี่ยวข้อง

สภาวิชาชีพบัญชีได้ออกและปรับปรุงมาตรฐานการรายงานทางการเงินหลายฉบับ ซึ่งมีผลบังคับใช้ตั้งแต่รอบระยะเวลาบัญชีที่เริ่มในหรือหลังวันที่ 1 มกราคม 2558 ในเบื้องต้นการปฏิบัติตามมาตรฐานการรายงานทางการเงินที่ออกและปรับปรุงใหม่นั้น มีผลให้เกิดการเปลี่ยนแปลงนโยบายการบัญชีของกลุ่มบริษัทในบางเรื่อง การเปลี่ยนแปลงนี้ไม่มีผลกระทบอย่างเป็นสาระสำคัญต่องบการเงิน

นอกเหนือจากมาตรฐานการรายงานทางการเงินที่ออกและปรับปรุงใหม่ข้างต้น สภาวิชาชีพบัญชีได้ออกและปรับปรุงมาตรฐานการรายงานทางการเงินฉบับอื่นๆ ซึ่งมีผลบังคับสำหรับรอบระยะเวลาบัญชีที่เริ่มในหรือหลังวันที่ 1 มกราคม 2559 เป็นต้นไป และไม่ได้มีการนำมาใช้สำหรับการจัดทำงานการเงินนี้ มาตรฐานการรายงานทางการเงินที่ออกและปรับปรุงใหม่ที่เกี่ยวข้องกับการดำเนินงานของกลุ่มบริษัทได้เปิดเผยในหมายเหตุประกอบงบการเงินข้อ 36

# บริษัท บางกอก เชน ฮอสพิทอล จำกัด (มหาชน) และบริษัทย่อย หมายเหตุประกอบงบการเงิน

สำหรับปีสิ้นสุดวันที่ 31 ธันวาคม 2559

## (ข) เกณฑ์การวัดมูลค่า

งบการเงินนี้จัดทำขึ้น โดยถือหลักเกณฑ์การบันทึกตามราคาทุนเดิม ยกเว้นรายการดังต่อไปนี้

รายการ	เกณฑ์การวัดมูลค่า
ตราสารทุนถือไว้เพื่อค้า	มูลค่ายุติธรรม
หน่วยลงทุนที่เป็นหลักทรัพย์เพื่อขาย	มูลค่ายุติธรรม
สิ่งตอบแทนที่คาดว่าจะต้องจ่ายจากการรวมธุรกิจ	มูลค่ายุติธรรม
ภาระผูกพันผลประโยชน์พนักงาน	มูลค่าปัจจุบันของภาระผูกพันผลประโยชน์พนักงาน

## (ค) สกุดเงินที่ใช้ในการดำเนินงานและนำเสนองบการเงิน

งบการเงินนี้จัดทำและแสดงหน่วยเงินตราเป็นเงินบาทซึ่งเป็นสกุลเงินที่ใช้ในการดำเนินงานของบริษัท ข้อมูลทางการเงินทั้งหมดมีการเปิดเผยในหมายเหตุประกอบงบการเงินเพื่อให้แสดงเป็นหลักพันบาท ยกเว้นที่ระบุไว้เป็นอย่างอื่น

## (ง) การใช้วิจารณญาณและการประมาณการ

ในการจัดทำงบการเงินให้เป็นไปตามมาตรฐานการรายงานทางการเงิน ผู้บริหารต้องใช้วิจารณญาณ การประมาณ และข้อสมมติฐานหลายประการ ซึ่งมีผลกระทบต่อการกำหนดนโยบายการบัญชีและการรายงานจำนวนเงินที่เกี่ยวข้อง สิ้นทรัพย์ หนี้สิน รายได้และค่าใช้จ่าย ผลที่เกิดขึ้นจริงอาจแตกต่างจากที่ประมาณไว้

ประมาณการและข้อสมมติฐานที่ใช้ในการจัดทำงบการเงินจะได้รับการทบทวนอย่างต่อเนื่อง การปรับประมาณการทางบัญชีจะบันทึกโดยวิธีเปลี่ยนทันทีเป็นต้นไป

### (1) การใช้วิจารณญาณ

ข้อมูลเกี่ยวกับการประมาณความไม่แน่นอนและข้อสมมติฐานที่สำคัญในการกำหนดนโยบายการบัญชีมีผลกระทบสำคัญต่อการรับรู้จำนวนเงินในงบการเงินซึ่งประกอบด้วยหมายเหตุประกอบงบการเงินต่อไปนี้

หมายเหตุประกอบงบการเงินข้อ 3 (ค), 19 และ 30

หมายเหตุประกอบงบการเงินข้อ 9

ภาษีเงินได้ของงวดปัจจุบันและภาษีเงินได้

รอการตัดบัญชี

ลูกหนี้การค้า - ค่าเผื่อหนี้สงสัยจะสูญ

# บริษัท บางกอก เบน ฮอสพิทอล จำกัด (มหาชน) และบริษัทย่อย

## หมายเหตุประกอบงบการเงิน

สำหรับปีสิ้นสุดวันที่ 31 ธันวาคม 2559

### (2) ข้อสมมติและความไม่แน่นอนของการประมาณการ

ข้อมูลเกี่ยวกับข้อสมมติและความไม่แน่นอนของการประมาณการที่สำคัญซึ่งมีความเสี่ยงอย่างมีนัยสำคัญที่เป็นเหตุให้ต้องมีการปรับปรุงจำนวนเงินที่รับรู้ในงบการเงิน ซึ่งได้เปิดเผยในหมายเหตุประกอบงบการเงินต่อไปนี้

หมายเหตุประกอบงบการเงินข้อ 18

การทดสอบการด้อยค่าเกี่ยวกับข้อสมมติฐานที่สำคัญในการประมาณมูลค่าที่คาดว่าจะได้รับคืน

หมายเหตุประกอบงบการเงินข้อ 23

การวัดมูลค่าภาระผูกพันของโครงการผลประโยชน์ที่กำหนดไว้เกี่ยวกับข้อสมมติหลักในการประมาณการตามคณิตศาสตร์ประกันภัย

### การวัดมูลค่ายุติธรรม

นโยบายการบัญชีและการเปิดเผยข้อมูลของกลุ่มบริษัทหลายข้อกำหนดให้มีการวัดมูลค่ายุติธรรมทั้งสินทรัพย์และหนี้สินทางการเงินและไม่ใช่ทางการเงิน

กลุ่มบริษัทกำหนดกรอบแนวคิดของการควบคุมเกี่ยวกับการวัดมูลค่ายุติธรรม กรอบแนวคิดนี้รวมถึงกลุ่มผู้ประเมินมูลค่าซึ่งมีความรับผิดชอบโดยรวมต่อการวัดมูลค่ายุติธรรมที่มีนัยสำคัญ รวมถึงการวัดมูลค่ายุติธรรมระดับ 3 และรายงานโดยตรงต่อผู้บริหารสูงสุดทางการเงิน

กลุ่มผู้ประเมินมูลค่ามีการทบทวนข้อมูลที่ไม่สามารถสังเกตได้ และปรับปรุงการวัดมูลค่าที่มีนัยสำคัญอย่างสม่ำเสมอ หากมีการใช้ข้อมูลจากบุคคลที่สามเพื่อวัดมูลค่ายุติธรรม เช่น ราคาจากนายหน้า หรือการตั้งราคา กลุ่มผู้ประเมินได้ประเมินหลักฐานที่ได้มาจากบุคคลที่สามที่สนับสนุนข้อสรุปเกี่ยวกับการวัดมูลค่ารวมถึงการจัดระดับชั้นของมูลค่ายุติธรรมว่าเป็นไปตามที่กำหนดไว้ในมาตรฐานการรายงานทางการเงินอย่างเหมาะสม

ประเด็นปัญหาของการวัดมูลค่าที่มีนัยสำคัญจะถูกรายงานต่อคณะกรรมการตรวจสอบของกลุ่มบริษัท

เมื่อวัดมูลค่ายุติธรรมของสินทรัพย์หรือหนี้สิน กลุ่มบริษัทได้ใช้ข้อมูลที่สามารถสังเกตได้ให้มากที่สุดเท่าที่จะทำได้มูลค่ายุติธรรมเหล่านี้ถูกจัดประเภทในแต่ละลำดับชั้นของมูลค่ายุติธรรมตามข้อมูลที่ใช้ในการประเมินมูลค่า ดังนี้

- ข้อมูลระดับ 1 เป็นราคาเสนอซื้อขาย (ไม่ต้องปรับปรุง) ในตลาดที่มีสภาพคล่องสำหรับสินทรัพย์หรือหนี้สินอย่างเดียวกัน

# บริษัท บางกอก เชน ฮอสพิทอล จำกัด (มหาชน) และบริษัทย่อย หมายเหตุประกอบงบการเงิน

สำหรับปีสิ้นสุดวันที่ 31 ธันวาคม 2559

- ข้อมูลระดับ 2 เป็นข้อมูลอื่นที่สังเกตได้โดยตรง (เช่น ราคาขาย) หรือ โดยอ้อมสำหรับสินทรัพย์นั้นหรือหนี้สินนั้นนอกเหนือจากราคาเสนอซื้อขายซึ่งรวมอยู่ในข้อมูลระดับ 1
- ข้อมูลระดับ 3 เป็นข้อมูลสำหรับสินทรัพย์หรือหนี้สินที่ไม่ได้มาจากข้อมูลที่สังเกตได้

หากข้อมูลที่น่ามาใช้ในการวัดมูลค่ายุติธรรมของสินทรัพย์หรือหนี้สินถูกจัดประเภทลำดับชั้นของมูลค่ายุติธรรมที่แตกต่างกัน การวัดมูลค่ายุติธรรมโดยรวมจะถูกจัดประเภทในภาพรวมในระดับเดียวกันตามลำดับชั้นของมูลค่ายุติธรรมของข้อมูลที่อยู่ในระดับต่ำสุดที่มีนัยสำคัญสำหรับการวัดมูลค่ายุติธรรมโดยรวม

กลุ่มบริษัทรับรู้การโอนระหว่างลำดับชั้นของมูลค่ายุติธรรม ณ วันสิ้นรอบระยะเวลารายงานที่เกิดการ โอนขึ้น

ข้อมูลเพิ่มเติมเกี่ยวกับข้อสมมติฐานที่ใช้ในการวัดมูลค่ายุติธรรม อยู่ในหมายเหตุประกอบงบการเงิน ดังต่อไปนี้

- หมายเหตุประกอบงบการเงินข้อ 15 อสังหาริมทรัพย์เพื่อการลงทุน
- หมายเหตุประกอบงบการเงินข้อ 33 เครื่องมือทางการเงิน

## 3 นโยบายการบัญชีที่สำคัญ

นโยบายการบัญชีที่นำเสนอต่อไปนี้ได้อธิบายโดยย่อสำหรับงบการเงินทุกรอบระยะเวลาที่รายงาน

### (ก) เกณฑ์ในการจัดทำงบการเงินรวม

งบการเงินรวมประกอบด้วยงบการเงินของบริษัท และบริษัทย่อย (รวมกันเรียกว่า “กลุ่มบริษัท”) และส่วนได้เสียของกลุ่มบริษัทในบริษัทร่วม

#### การรวมธุรกิจ

กลุ่มบริษัทบันทึกบัญชีสำหรับการรวมธุรกิจตามวิธีซื้อ ยกเว้นในกรณีที่เป็นการรวมธุรกิจภายใต้การควบคุมเดียวกัน

การควบคุมเกิดขึ้นเมื่อกลุ่มบริษัทเปิดรับหรือมีสิทธิในผลตอบแทนผันแปรจากการเกี่ยวข้องกับกิจการนั้นและมีความสามารถในการใช้อำนาจเหนือกิจการนั้นทำให้เกิดผลกระทบต่อจำนวนเงินผลตอบแทนของกลุ่มบริษัท วันที่ซื้อกิจการคือวันที่อำนาจในการควบคุมนั้นได้ถูกโอนไปยังผู้ซื้อ การกำหนดวันที่ซื้อกิจการและการระบุเกี่ยวกับการโอนอำนาจควบคุมจากฝ่ายหนึ่งไปยังอีกฝ่ายหนึ่งต้องใช้ดุลยพินิจเข้ามาเกี่ยวข้อง

# บริษัท บางกอก เบน ฮอสพิทอล จำกัด (มหาชน) และบริษัทย่อย

## หมายเหตุประกอบงบการเงิน

สำหรับปีสิ้นสุดวันที่ 31 ธันวาคม 2559

ค่าความนิยมถูกวัดมูลค่า ณ วันที่ซื้อ โดยวัดจากมูลค่ายุติธรรมของสิ่งตอบแทนที่โอนให้ซึ่งรวมถึงการรับรู้จำนวนส่วนได้เสียที่ไม่มีอำนาจควบคุมในผู้ถูกซื้อ หักด้วยมูลค่าสุทธิ (มูลค่ายุติธรรม) ของสินทรัพย์ที่ระบุได้ที่ได้มาและหนี้สินที่รับมาซึ่งวัดมูลค่า ณ วันที่ซื้อ

สิ่งตอบแทนที่โอนให้ ต้องวัดด้วยมูลค่ายุติธรรมของสินทรัพย์ที่โอนไป หนี้สินที่กลุ่มบริษัทก่อขึ้นเพื่อจ่ายชำระให้แก่เจ้าของเดิม และส่วนได้เสียในส่วนของเจ้าของที่ออกโดยกลุ่มบริษัท ทั้งนี้สิ่งตอบแทนที่โอนให้ยังรวมถึงมูลค่ายุติธรรมของหนี้สินที่อาจเกิดขึ้นไปหักจากสิ่งตอบแทนที่โอนให้และรับรู้เป็นค่าใช้จ่ายอื่น

หนี้สินที่อาจเกิดขึ้นของบริษัทที่ถูกซื้อที่รับมาจากการรวมธุรกิจ รับรู้เป็นหนี้สินหากมีภาระผูกพันในปัจจุบันซึ่งเกิดขึ้นจากเหตุการณ์ในอดีต และสามารถวัดมูลค่ายุติธรรมได้อย่างน่าเชื่อถือ

ต้นทุนที่เกี่ยวข้องกับการซื้อของกลุ่มบริษัทที่เกิดขึ้นซึ่งเป็นผลมาจากการรวมธุรกิจ เช่น ค่าที่ปรึกษากฎหมาย ค่าธรรมเนียมวิชาชีพและค่าที่ปรึกษาอื่นๆ ถือเป็นค่าใช้จ่ายเมื่อเกิดขึ้น

### บริษัทย่อย

บริษัทย่อยเป็นกิจการที่อยู่ภายใต้การควบคุมของกลุ่มบริษัท การควบคุมเกิดขึ้นเมื่อกฎบริษัทเปิดรับหรือมีสิทธิในผลตอบแทนผันแปรจากการเกี่ยวข้องกับกิจการนั้นและมีความสามารถในการใช้อำนาจเหนือกิจการนั้นทำให้เกิดผลกระทบต่อจำนวนเงินผลตอบแทนของกลุ่มบริษัท งบการเงินของบริษัทย่อยได้รวมอยู่ในงบการเงินรวม นับแต่วันที่มีการควบคุมจนถึงวันที่การควบคุมสิ้นสุดลง

### ส่วนได้เสียที่ไม่มีอำนาจควบคุม

ณ วันที่ซื้อธุรกิจ กลุ่มบริษัทวัดมูลค่าส่วนได้เสียที่ไม่มีอำนาจควบคุม ตามอัตราส่วนได้เสียในสินทรัพย์สุทธิที่ได้มาจากผู้ถูกซื้อ

การเปลี่ยนแปลงส่วนได้เสียในบริษัทย่อยของกลุ่มบริษัทที่ไม่ทำให้กลุ่มบริษัทสูญเสียอำนาจการควบคุมจะบันทึกบัญชีโดยถือเป็นรายการในส่วนของเจ้าของ



# บริษัท บางกอก เชน ฮอสปิทอล จำกัด (มหาชน) และบริษัทย่อย

## หมายเหตุประกอบงบการเงิน

สำหรับปีสิ้นสุดวันที่ 31 ธันวาคม 2559

### การสูญเสียการควบคุม

เมื่อกลุ่มบริษัทสูญเสียการควบคุมในบริษัทย่อย กลุ่มบริษัทตัดรายการสินทรัพย์และหนี้สินของบริษัทย่อยนั้นออก รวมถึงส่วนได้เสียที่ไม่มีอำนาจควบคุมและส่วนประกอบอื่นในส่วนของผู้ถือหุ้นที่เกี่ยวข้องกับบริษัทย่อยนั้น กำไรหรือขาดทุนที่เกิดขึ้นจากการสูญเสียการควบคุมในบริษัทย่อยรับรู้ในกำไรหรือขาดทุน ส่วนได้เสียในบริษัทย่อยเดิมที่ยังคงเหลืออยู่ให้วัดมูลค่าด้วยมูลค่ายุติธรรม ณ วันที่สูญเสียการควบคุม

ส่วนได้เสียในเงินลงทุนที่บันทึกตามวิธีส่วนได้เสีย

ส่วนได้เสียของกลุ่มบริษัทในเงินลงทุนที่บันทึกตามวิธีส่วนได้เสีย ประกอบด้วยส่วนได้เสียในบริษัทร่วม

บริษัทร่วมเป็นกิจการที่กลุ่มบริษัทมีอิทธิพลอย่างมีนัยสำคัญโดยมีอำนาจเข้าไปมีส่วนร่วมในการตัดสินใจเกี่ยวกับนโยบายทางการเงินและการดำเนินงานแต่ไม่ถึงระดับที่จะควบคุมหรือควบคุมร่วมในนโยบายดังกล่าว

ส่วนได้เสียในบริษัทร่วมบันทึกบัญชีตามวิธีส่วนได้เสีย โดยรับรู้รายการเมื่อเริ่มแรกด้วยราคาทุนซึ่งรวมถึงต้นทุนการทำรายการ ภายหลังการรับรู้รายการเริ่มแรก ส่วนแบ่งกำไรหรือขาดทุนและกำไรขาดทุนเบ็ดเสร็จอื่นของเงินลงทุนที่บันทึกตามวิธีส่วนได้เสียของกลุ่มบริษัท จะถูกบันทึกในงบการเงินรวมจนถึงวันที่กลุ่มบริษัทสูญเสียความมีอิทธิพลอย่างมีนัยสำคัญ หรือการควบคุมร่วม

### การตัดรายการในงบการเงินรวม

ขอดคงเหลือและรายการบัญชีระหว่างกิจการในกลุ่ม รวมถึงรายได้หรือค่าใช้จ่ายที่ยังไม่เกิดขึ้นจริงซึ่งเป็นผลมารายการระหว่างกิจการในกลุ่ม ถูกตัดรายการในการจัดทำงบการเงินรวม กำไรที่ยังไม่เกิดขึ้นจริงซึ่งเป็นผลมารายการกับบริษัทร่วมถูกตัดรายการกับเงินลงทุนเท่าที่กลุ่มบริษัทมีส่วนได้เสียในกิจการที่ถูกลงทุนนั้น ขาดทุนที่ยังไม่เกิดขึ้นจริงถูกตัดรายการในลักษณะเดียวกับกำไรที่ยังไม่เกิดขึ้นจริง แต่เท่าที่เมื่อไม่มีหลักฐานการค้ำยันเกิดขึ้น

## (ข) เงินตราต่างประเทศ

### รายการบัญชีที่เป็นเงินตราต่างประเทศ

รายการบัญชีที่เป็นเงินตราต่างประเทศแปลงค่าเป็นสกุลเงินที่ใช้ในการดำเนินงานของแต่ละบริษัทในกลุ่มบริษัท โดยใช้อัตราแลกเปลี่ยน ณ วันที่เกิดรายการ

# บริษัท บางกอก เบน ฮอสพิทอล จำกัด (มหาชน) และบริษัทย่อย

## หมายเหตุประกอบงบการเงิน

สำหรับปีสิ้นสุดวันที่ 31 ธันวาคม 2559

สินทรัพย์และหนี้สินที่เป็นตัวเงินและเป็นเงินตราต่างประเทศ ณ วันที่รายงาน แปลงค่าเป็นสกุลเงินที่ใช้ในการดำเนินงานโดยใช้อัตราแลกเปลี่ยน ณ วันนั้น กำไรหรือขาดทุนจากการแปลงค่าบันทึกในกำไรหรือขาดทุน

สินทรัพย์และหนี้สินที่ไม่เป็นตัวเงินซึ่งเกิดจากรายการบัญชีที่เป็นเงินตราต่างประเทศซึ่งบันทึกตามเกณฑ์ราคาทุนเดิม แปลงค่าเป็นสกุลเงินที่ใช้ในการดำเนินงานโดยใช้อัตราแลกเปลี่ยน ณ วันที่เกิดรายการ

ผลต่างของอัตราแลกเปลี่ยนที่เกิดขึ้นจากการแปลงค่าให้รับรู้เป็นกำไรขาดทุนในงวดบัญชีนั้น

### (ก) เงินสดและรายการเทียบเท่าเงินสด

เงินสดและรายการเทียบเท่าเงินสดในงบกระแสเงินสดประกอบด้วย ยอดเงินสด ยอดเงินฝากธนาคารประเภทเพื่อเรียกและเงินลงทุนระยะสั้นที่มีสภาพคล่องสูง เงินเบิกเกินบัญชีธนาคารซึ่งจะต้องชำระคืนเมื่อทวงถามถือเป็นส่วนหนึ่งของกิจกรรมจัดหาเงินในงบกระแสเงินสด

### (ง) ลูกหนี้การค้าและลูกหนี้อื่น

ลูกหนี้การค้าและลูกหนี้อื่นแสดงในราคาตามใบแจ้งหนี้หักค่าเผื่อหนี้สงสัยจะสูญ

ค่าเผื่อหนี้สงสัยจะสูญประเมินโดยการวิเคราะห์ประวัติการชำระหนี้ และการคาดการณ์เกี่ยวกับการชำระหนี้ในอนาคตของลูกค้า ลูกหนี้จะถูกตัดจำหน่ายบัญชีเมื่อทราบว่าเป็นหนี้สูญ

### (จ) สินค้าคงเหลือ

สินค้าคงเหลือวัดมูลค่าด้วยราคาทุนหรือมูลค่าสุทธิที่จะได้รับแล้วแต่ราคาใดจะต่ำกว่า

ต้นทุนของสินค้าคำนวณโดยใช้วิธีถ่วงเฉลี่ยถ่วงน้ำหนัก ต้นทุนสินค้าประกอบด้วยต้นทุนที่ซื้อ หรือต้นทุนอื่นเพื่อให้สินค้าอยู่ในสถานที่และสภาพปัจจุบัน

มูลค่าสุทธิที่จะได้รับเป็นการประมาณราคาที่จะขายได้จากการดำเนินธุรกิจปกติหักด้วยค่าใช้จ่ายที่จำเป็นโดยประมาณในการขาย

# บริษัท บางกอก เชน ฮอสปิทอล จำกัด (มหาชน) และบริษัทย่อย หมายเหตุประกอบงบการเงิน

สำหรับปีสิ้นสุดวันที่ 31 ธันวาคม 2559

## (ค) เงินลงทุน

### เงินลงทุนในบริษัทร่วมและบริษัทย่อย

เงินลงทุนในบริษัทร่วมและบริษัทย่อยในงบการเงินเฉพาะกิจการของบริษัท บันทึกบัญชีโดยใช้วิธีราคาทุน ส่วนการบันทึกบัญชีเงินลงทุนในบริษัทร่วมในงบการเงินรวมใช้วิธีส่วนได้เสีย

### เงินลงทุนในตราสารทุนอื่น

ตราสารทุนซึ่งเป็นหลักทรัพย์ในความต้องการของตลาดซึ่งถือไว้เพื่อค้า จัดประเภทเป็นสินทรัพย์หมุนเวียนและแสดงในมูลค่ายุติธรรม กำไรหรือขาดทุนจากการตีราคาหลักทรัพย์ได้บันทึกในกำไรหรือขาดทุน

ตราสารทุนซึ่งเป็นหลักทรัพย์ในความต้องการของตลาด นอกเหนือจากที่ถือไว้เพื่อค้าหรือตั้งใจถือไว้จนครบกำหนด จัดประเภทเป็นเงินลงทุนเพื่อขาย ภายหลังการรับรู้มูลค่าในครั้งแรกเงินลงทุนเพื่อขายแสดงในมูลค่ายุติธรรม และการเปลี่ยนแปลงที่ไม่ใช่ผลขาดทุนจากการด้อยค่าบันทึกโดยตรงในส่วนของผู้อถือหุ้น ส่วนผลขาดทุนจากการด้อยค่ารับรู้ในกำไรหรือขาดทุน เมื่อมีการตัดจำหน่ายเงินลงทุนจะรับรู้ผลกำไรหรือขาดทุนสะสมที่เคยบันทึกในส่วนของผู้ถือหุ้นโดยตรงเข้ากำไรหรือขาดทุน ในกรณีที่เงินลงทุนประเภทที่มีดอกเบี๋ย จะต้องบันทึกดอกเบี๋ยในกำไรหรือขาดทุนโดยวิธีอัตราดอกเบี๋ยที่แท้จริง

เงินลงทุนในตราสารทุนซึ่งไม่ใช่หลักทรัพย์ในความต้องการของตลาดแสดงในราคาทุนหักขาดทุนจากการด้อยค่า

มูลค่ายุติธรรมของเครื่องมือทางการเงินสำหรับหลักทรัพย์เพื่อค้าและหลักทรัพย์เพื่อขายจะใช้ราคาเสนอซื้อ ณ วันที่รายงาน

### การจำหน่ายเงินลงทุน

เมื่อมีการจำหน่ายเงินลงทุน ผลต่างระหว่างจำนวนเงินสุทธิที่ได้รับและมูลค่าตามบัญชีและรวมถึงกำไรหรือขาดทุนสะสมจากการตีราคาหลักทรัพย์ที่เกี่ยวข้องที่เคยบันทึกในส่วนของผู้ถือหุ้นจะถูกบันทึกในกำไรหรือขาดทุน

ในกรณีที่กลุ่มบริษัทจำหน่ายบางส่วนของเงินลงทุนที่ถืออยู่ การคำนวณต้นทุนสำหรับเงินลงทุนที่จำหน่ายไปและเงินลงทุนที่ยังถืออยู่ใช้วิธีถ่วงน้ำหนัก ปรับใช้กับมูลค่าตามบัญชีของเงินลงทุนที่เหลืออยู่ทั้งหมด

# บริษัท บางกอก เบน ฮอสพิทอล จำกัด (มหาชน) และบริษัทย่อย หมายเหตุประกอบงบการเงิน

สำหรับปีสิ้นสุดวันที่ 31 ธันวาคม 2559

## (ข) อสังหาริมทรัพย์เพื่อการลงทุน

อสังหาริมทรัพย์เพื่อการลงทุนได้แก่อสังหาริมทรัพย์ที่ถือครองเพื่อหาประโยชน์จากรายได้ค่าเช่าหรือจากมูลค่าที่เพิ่มขึ้นหรือทั้งสองอย่าง ทั้งนี้ไม่ได้มีไว้เพื่อขายตามปกติธุรกิจหรือใช้ในการผลิตหรือจัดหาสินค้าหรือให้บริการหรือใช้ในการบริหารงาน

อสังหาริมทรัพย์เพื่อการลงทุนวัดมูลค่าเมื่อเริ่มแรกด้วยราคาทุนหักค่าเสื่อมราคาสะสมและขาดทุนจากการด้อยค่า

ต้นทุนรวมค่าใช้จ่ายทางตรงเพื่อให้ได้มาซึ่งอสังหาริมทรัพย์เพื่อการลงทุน ต้นทุนการก่อสร้างที่กิจการก่อสร้างเอง รวมถึงต้นทุนวัตถุดิบ ค่าแรงทางตรงและต้นทุนทางตรงอื่นเพื่อให้อสังหาริมทรัพย์เพื่อการลงทุนอยู่ในสภาพพร้อมใช้งานและรวมถึงต้นทุนการกู้ยืม

ค่าเสื่อมราคาจะบันทึกในกำไรหรือขาดทุน ซึ่งคำนวณโดยวิธีเส้นตรงตามอายุการให้ประโยชน์โดยประมาณของสินทรัพย์แต่ละรายการ ประมาณการอายุการให้ประโยชน์ของสินทรัพย์แสดงได้ดังนี้

อสังหาริมทรัพย์เพื่อการลงทุน 30 ปี

กลุ่มบริษัทไม่คิดค่าเสื่อมราคาสำหรับอสังหาริมทรัพย์เพื่อการลงทุนประเภทที่ดิน

## (ข) ที่ดิน อาคารและอุปกรณ์

การรับรู้และการวัดมูลค่า

สินทรัพย์ที่เป็นกรรมสิทธิ์ของกิจการ

ที่ดิน อาคารและอุปกรณ์แสดงด้วยราคาทุนหักค่าเสื่อมราคาสะสมและขาดทุนจากการด้อยค่า

ราคาทุนรวมถึงต้นทุนทางตรง ที่เกี่ยวข้องกับการได้มาของสินทรัพย์ ต้นทุนของการก่อสร้างสินทรัพย์ที่กิจการก่อสร้างเอง รวมถึงต้นทุนของวัสดุ แรงงานทางตรง และต้นทุนทางตรงอื่นๆ ที่เกี่ยวข้องกับการจัดหาสินทรัพย์ เพื่อให้สินทรัพย์นั้นอยู่ในสภาพที่พร้อมจะใช้งานได้ตามความประสงค์ ต้นทุนในการรื้อถอน การขนย้าย การบูรณะสถานที่ตั้งของสินทรัพย์และต้นทุนการกู้ยืม สำหรับเครื่องมือที่ควบคุมโดยลิขสิทธิ์ซอฟต์แวร์ซึ่งไม่สามารถทำงานได้โดยปราศจากลิขสิทธิ์ซอฟต์แวร์นั้นให้ถือว่าลิขสิทธิ์ซอฟต์แวร์ดังกล่าวเป็นส่วนหนึ่งของอุปกรณ์

# บริษัท บางกอก เชน ฮอสพิทอล จำกัด (มหาชน) และบริษัทย่อย หมายเหตุประกอบงบการเงิน

สำหรับปีสิ้นสุดวันที่ 31 ธันวาคม 2559

ส่วนประกอบของรายการที่ดิน อาคารและอุปกรณ์แต่ละรายการที่มีอายุการให้ประโยชน์ไม่เท่ากันต้องบันทึกแต่ละส่วนประกอบที่มีนัยสำคัญแยกต่างหากจากกัน

กำไรหรือขาดทุนจากการจำหน่ายที่ดิน อาคารและอุปกรณ์ คือผลต่างระหว่างสิ่งตอบแทนสุทธิที่ได้รับจากการจำหน่ายกับมูลค่าตามบัญชีของที่ดิน อาคาร และอุปกรณ์ โดยรับรู้สุทธิเป็นรายได้อื่นในกำไรหรือขาดทุน

## สินทรัพย์ที่เช่า

การเข้าซึ่งกลุ่มบริษัทได้รับส่วนใหญ่ของความเสี่ยงและผลตอบแทนจากการครอบครองทรัพย์สินที่เช่าอื่นๆ ให้จัดประเภทเป็นสัญญาเช่าการเงิน อุปกรณ์ที่ได้มาโดยทำสัญญาเช่าการเงินบันทึกเป็นสินทรัพย์ด้วยมูลค่ายุติธรรมหรือมูลค่าปัจจุบันของจำนวนเงินขั้นต่ำที่ต้องจ่ายตามสัญญาเช่าแล้วแต่จำนวนใดจะต่ำกว่า หักด้วยค่าเสื่อมราคาสะสมและขาดทุนจากการด้อยค่า ค่าเช่าที่ชำระจะแยกเป็นส่วนที่เป็นค่าใช้จ่ายทางการเงิน และส่วนที่จะหักจากหนี้ตามสัญญาเพื่อทำให้อัตราดอกเบี้ยแต่ละงวดเป็นอัตราคงที่สำหรับยอดคงเหลือของหนี้สิน ค่าใช้จ่ายทางการเงินจะบันทึกโดยตรงในกำไรหรือขาดทุน

## ต้นทุนที่เกิดขึ้นในภายหลัง

ต้นทุนในการเปลี่ยนแปลงส่วนประกอบจะรับรู้เป็นส่วนหนึ่งของมูลค่าตามบัญชีของรายการที่ดิน อาคารและอุปกรณ์ ถ้ามีความเป็นไปได้ค่อนข้างแน่ที่กลุ่มบริษัทจะได้รับประโยชน์เชิงเศรษฐกิจในอนาคตจากรายการนั้น และสามารถวัดมูลค่าต้นทุนของรายการนั้นได้อย่างน่าเชื่อถือ ชิ้นส่วนที่ถูกเปลี่ยนแปลงจะถูกตัดจำหน่ายตามมูลค่าตามบัญชี ต้นทุนที่เกิดขึ้นในการซ่อมบำรุงที่ดิน อาคารและอุปกรณ์ที่เกิดขึ้นเป็นประจำจะรับรู้ในกำไรหรือขาดทุนเมื่อเกิดขึ้น

## ค่าเสื่อมราคา

ค่าเสื่อมราคาคำนวณจากมูลค่าเสื่อมสภาพของรายการอาคาร และอุปกรณ์ ซึ่งประกอบด้วยราคาทุนของสินทรัพย์หรือต้นทุนในการเปลี่ยนแปลงอื่น หักด้วยมูลค่าคงเหลือของสินทรัพย์

ค่าเสื่อมราคาบันทึกเป็นค่าใช้จ่ายในกำไรหรือขาดทุน คำนวณโดยวิธีเส้นตรงตามเกณฑ์อายุการให้ประโยชน์โดยประมาณของส่วนประกอบของสินทรัพย์แต่ละรายการ ประมาณการอายุการให้ประโยชน์ของสินทรัพย์แสดงไว้ดังนี้



# บริษัท บางกอก เบน โฮสปีทอล จำกัด (มหาชน) และบริษัทย่อย หมายเหตุประกอบงบการเงิน

สำหรับปีสิ้นสุดวันที่ 31 ธันวาคม 2559

ส่วนปรับปรุงที่ดิน	30	ปี
อาคารและส่วนปรับปรุงอาคาร	6 - 30	ปี
อุปกรณ์ประกอบอาคาร โรงพยาบาล	10 - 30	ปี
เครื่องมือและอุปกรณ์ทางการแพทย์	5 - 10	ปี
เครื่องใช้สำนักงาน	5 - 10	ปี
คอมพิวเตอร์และระบบงาน	3 - 5	ปี
ยานพาหนะ	5 - 10	ปี

กลุ่มบริษัท ไม่คิดค่าเสื่อมราคาสำหรับที่ดินและสินทรัพย์ที่อยู่ระหว่างการก่อสร้าง

วิธีการคิดค่าเสื่อมราคา อายุการให้ประโยชน์ของสินทรัพย์ และมูลค่าคงเหลือ ถูกทบทวนอย่างน้อยที่สุดทุกสิ้นรอบปีบัญชี และปรับปรุงตามความเหมาะสม

## (ณ) สินทรัพย์ไม่มีตัวตน

### ค่าความนิยม

ค่าความนิยมที่เกิดจากการซื้อกิจการรับรู้ในสินทรัพย์ไม่มีตัวตน การรับรู้มูลค่าเริ่มแรกของค่าความนิยม ได้อธิบายในหมายเหตุประกอบงบการเงิน 3 (ก) ภายหลังจากการรับรู้เริ่มแรก ค่าความนิยมจะถูกวัดมูลค่าด้วยวิธีราคาทุนหักผลขาดทุนจากการด้อยค่าสะสม สำหรับตราสารทุน - การบัญชีด้านผู้ลงทุนมูลค่าตามบัญชีของค่าความนิยมรวมอยู่ในมูลค่าตามบัญชีของเงินลงทุน และ ผลขาดทุนจากการด้อยค่าในเงินลงทุนต้องไม่ถูกปันส่วนให้สินทรัพย์ใดๆ ที่เป็นส่วนหนึ่งของมูลค่าตามบัญชีของเงินลงทุนรวมถึงค่าความนิยม

### สินทรัพย์ไม่มีตัวตนอื่นๆ

สินทรัพย์ไม่มีตัวตนที่กลุ่มบริษัทซื้อและมีอายุการใช้งานจำกัด แสดงในราคาทุนหักค่าตัดจำหน่ายสะสมและขาดทุนจากการด้อยค่าสะสม

### รายจ่ายภายหลังการรับรู้รายการ

รายจ่ายภายหลังการรับรู้รายการจะรับรู้เป็นสินทรัพย์เมื่อก่อให้เกิดประโยชน์เชิงเศรษฐกิจในอนาคต โดยรวมเป็นสินทรัพย์ที่สามารถระบุได้ที่เกี่ยวข้องนั้น ค่าใช้จ่ายอื่น รวมถึงค่าความนิยมและตราผลิตภัณฑ์ที่เกิดขึ้นภายในรับรู้ในกำไรหรือขาดทุนเมื่อเกิดขึ้น

# บริษัท บางกอก เชน ฮอสพิทอล จำกัด (มหาชน) และบริษัทย่อย หมายเหตุประกอบงบการเงิน

สำหรับปีสิ้นสุดวันที่ 31 ธันวาคม 2559

## คำตัดจำหน่าย

คำตัดจำหน่ายคำนวณโดยนำราคาทุนของสินทรัพย์หรือจำนวนอื่นที่ใช้แทนราคาทุนหักด้วยมูลค่าคงเหลือ

คำตัดจำหน่ายรับรู้ในกำไรหรือขาดทุนโดยวิธีเส้นตรงซึ่งโดยส่วนใหญ่จะสะท้อนรูปแบบที่คาดว่าจะได้รับประโยชน์ในอนาคตจากสินทรัพย์นั้นตามระยะเวลาที่คาดว่าจะได้รับประโยชน์จากสินทรัพย์ไม่มีตัวตนซึ่งไม่รวมค่าความนิยม โดยเริ่มตัดจำหน่ายสินทรัพย์ไม่มีตัวตนเมื่อสินทรัพย์นั้นพร้อมที่จะให้ประโยชน์ ระยะเวลาที่คาดว่าจะได้รับประโยชน์สำหรับปีปัจจุบันและปีเปรียบเทียบแสดงได้ดังนี้

ค่าลิขสิทธิ์ซอฟต์แวร์	3 - 10 ปี
สัญญาที่ทำกับลูกค้า	2 ปี 8 เดือน

วิธีการตัดจำหน่าย ระยะเวลาที่คาดว่าจะได้รับประโยชน์ และมูลค่าคงเหลือ จะได้รับการทบทวนทุกสิ้นรอบปีบัญชี และปรับปรุงตามความเหมาะสม

## (ญ) การด้อยค่า

ยอดสินทรัพย์ตามบัญชีของกลุ่มบริษัทได้รับการทบทวน ณ ทุกวันที่รายงานว่ามีข้อบ่งชี้เรื่องการด้อยค่าหรือไม่ ในกรณีที่ข้อบ่งชี้จะทำการประมาณมูลค่าสินทรัพย์ที่คาดว่าจะได้รับคืน สำหรับค่าความนิยมจะประมาณมูลค่าที่คาดว่าจะได้รับคืนทุกปี ในช่วงเวลาเดียวกัน

ขาดทุนจากการด้อยค่ารับรู้เมื่อมูลค่าตามบัญชีของสินทรัพย์ หรือมูลค่าตามบัญชีของหน่วยสินทรัพย์ที่ก่อให้เกิดเงินสดสูงกว่ามูลค่าที่จะได้รับคืน ขาดทุนจากการด้อยค่าบันทึกในกำไรหรือขาดทุน

เมื่อมีการลดลงในมูลค่ายุติธรรมของสินทรัพย์ทางการเงินเพื่อขาย ซึ่งได้บันทึกในส่วนของผู้ถือหุ้นและมีความชัดเจนว่าสินทรัพย์ดังกล่าวมีการด้อยค่า ยอดขาดทุนซึ่งเคยบันทึกในส่วนของผู้ถือหุ้นจะถูกบันทึกในกำไรหรือขาดทุน โดยไม่ต้องปรับกับยอดสินทรัพย์ทางการเงินดังกล่าว ยอดขาดทุนที่บันทึกในกำไรหรือขาดทุนเป็นผลต่างระหว่างราคาทุนที่ซื้อกับมูลค่ายุติธรรมในปัจจุบันของสินทรัพย์ หักขาดทุนจากการด้อยค่าของสินทรัพย์ทางการเงินนั้นๆ ซึ่งเคยรับรู้แล้วในกำไรหรือขาดทุน

# บริษัท บางกอก เบน ฮอสพิทอล จำกัด (มหาชน) และบริษัทย่อย

## หมายเหตุประกอบงบการเงิน

สำหรับปีสิ้นสุดวันที่ 31 ธันวาคม 2559

### การคำนวณมูลค่าที่คาดว่าจะได้รับคืน

มูลค่าที่คาดว่าจะได้รับคืนของสินทรัพย์ทางการเงินสำหรับหลักทรัพย์เพื่อขาย คำนวณโดยอ้างอิงถึงมูลค่ายุติธรรม มูลค่าที่คาดว่าจะได้รับคืนของสินทรัพย์ที่ไม่ใช่สินทรัพย์ทางการเงิน หมายถึง มูลค่าจากการใช้ของสินทรัพย์หรือมูลค่ายุติธรรมของสินทรัพย์หักต้นทุนในการขายแล้วแต่มูลค่าใดจะสูงกว่า ในการประเมินมูลค่าจากการใช้ของสินทรัพย์ ประเมินการกระแสเงินสดที่จะได้รับในอนาคตจะคิดลดเป็นมูลค่าปัจจุบันโดยใช้อัตราคิดลดก่อนคำนึงภาษีเงินได้เพื่อให้สะท้อนมูลค่าที่อาจประเมินได้ในตลาดปัจจุบัน ซึ่งแปรไปตามเวลาและความเสี่ยงที่มีต่อสินทรัพย์ สำหรับสินทรัพย์ที่ไม่ก่อให้เกิดกระแสเงินสดรับ โดยอิสระจากสินทรัพย์อื่น จะพิจารณามูลค่าที่คาดว่าจะได้รับคืนร่วมกับหน่วยสินทรัพย์ที่ก่อให้เกิดเงินสดที่สินทรัพย์นั้นเกี่ยวข้องด้วย

### การกลับรายการค้อยค่า

ขาดทุนจากการค้อยค่าของสินทรัพย์ทางการเงินจะถูกกลับรายการ เมื่อมูลค่าที่คาดว่าจะได้รับคืนเพิ่มขึ้นในภายหลัง และการเพิ่มขึ้นนั้นสัมพันธ์โดยตรงกับขาดทุนจากการค้อยค่าที่เคยรับรู้ในกำไรหรือขาดทุน สำหรับสินทรัพย์ทางการเงินที่เป็นตราสารทุนที่จัดประเภทเป็นหลักทรัพย์เพื่อขาย การกลับรายการจะถูกรับรู้โดยตรงในกำไรขาดทุนเบ็ดเสร็จอื่น

ขาดทุนจากการค้อยค่าของค่าความนิยมจะไม่มีการปรับปรุงกลับรายการ ขาดทุนจากการค้อยค่าของสินทรัพย์ที่ไม่ใช่สินทรัพย์ทางการเงินอื่นๆ ที่เคยรับรู้ในงวดก่อนจะถูกประเมิน ณ ทุกวันที่ที่ออกรายงานว่ามีข้อบ่งชี้เรื่องการค้าค้อยค่าหรือไม่ ขาดทุนจากการค้อยค่าจะถูกกลับรายการ หากมีการเปลี่ยนแปลงประมาณการที่ใช้ในการคำนวณมูลค่าที่คาดว่าจะได้รับคืน ขาดทุนจากการค้อยค่าจะถูกกลับรายการเพียงเท่าที่มูลค่าตามบัญชีของสินทรัพย์ไม่เกินกว่ามูลค่าตามบัญชีภายหลังหักค่าเสื่อมราคาหรือค่าตัดจำหน่าย เสมือนหนึ่งไม่เคยมีการบันทึกขาดทุนจากการค้อยค่ามาก่อน

### (ก) หนี้สินที่มีภาระดอกเบี้ย

หนี้สินที่มีภาระดอกเบี้ยบันทึกเริ่มแรกในมูลค่ายุติธรรมหักค่าใช้จ่ายที่เกี่ยวข้องกับการเกิดหนี้สิน ภายหลังจากการบันทึกหนี้สินที่มีภาระดอกเบี้ยจะบันทึกต่อมาโดยวิธีราคาทุนตัดจำหน่าย ผลต่างระหว่างยอดหนี้เริ่มแรกและยอดหนี้เมื่อครบกำหนดไถ่ถอนจะบันทึกในกำไรหรือขาดทุนตลอดอายุการกู้ยืม โดยใช้วิธีอัตราดอกเบี้ยที่แท้จริง

# บริษัท บางกอก เชน ฮอสพิทอล จำกัด (มหาชน) และบริษัทย่อย หมายเหตุประกอบงบการเงิน

สำหรับปีสิ้นสุดวันที่ 31 ธันวาคม 2559

## (ก) เจ้าหนี้การค้าและเจ้าหนี้อื่น

เจ้าหนี้การค้าและเจ้าหนี้อื่นแสดงในราคาทุน

## (ข) ผลประโยชน์พนักงาน

โครงการสมทบเงิน

ภาระผูกพันในการสมทบเข้าโครงการสมทบเงินจะถูกรับรู้เป็นค่าใช้จ่ายพนักงานในกำไรหรือขาดทุนในรอบระยะเวลาที่พนักงานได้ทำงานให้กับกิจการ

โครงการผลประโยชน์ที่กำหนดไว้

ภาระผูกพันสุทธิของกลุ่มบริษัทจากโครงการผลประโยชน์ที่กำหนดไว้ถูกคำนวณจากการประมาณผลประโยชน์ในอนาคตที่เกิดจากการทำงานของพนักงานในปัจจุบันและในงวดก่อนๆ ผลประโยชน์ดังกล่าวได้มีการคิดลดกระแสเงินสดเพื่อให้เป็นมูลค่าปัจจุบัน

การคำนวณภาระผูกพันของโครงการผลประโยชน์ที่กำหนดไว้นั้นจัดทำโดยนักคณิตศาสตร์ประกันภัยที่ได้รับอนุญาต โดยวิธีคิดลดแต่ละหน่วยที่ประมาณการไว้

ในการวัดมูลค่าใหม่ของหนี้สินผลประโยชน์ที่กำหนดไว้สุทธิ กำไรหรือขาดทุนจากการประมาณการตามหลักคณิตศาสตร์ประกันภัยจะถูกรับรู้รายการในกำไรขาดทุนเบ็ดเสร็จอื่นทันที กลุ่มบริษัทกำหนดดอกเบี้ยจ่ายของหนี้สินผลประโยชน์ที่กำหนดไว้สุทธิโดยใช้อัตราคิดลดที่ใช้วัดมูลค่าภาระผูกพันตามโครงการผลประโยชน์ ณ ต้นปี โดยคำนึงถึงการเปลี่ยนแปลงใดๆ ในหนี้สินผลประโยชน์ที่กำหนดไว้สุทธิซึ่งเป็นผลมาจากการสมทบเงินและการจ่ายชำระผลประโยชน์ ดอกเบี้ยจ่ายสุทธิและค่าใช้จ่ายอื่นๆ ที่เกี่ยวข้องกับโครงการผลประโยชน์รับรู้รายการในกำไรหรือขาดทุน

เมื่อมีการเปลี่ยนแปลงผลประโยชน์ของโครงการหรือการลดขนาดโครงการ การเปลี่ยนแปลงในผลประโยชน์ที่เกี่ยวข้องกับการบริการในอดีต หรือ กำไรหรือขาดทุนจากการลดขนาดโครงการต้องรับรู้ในกำไรหรือขาดทุนทันที กลุ่มบริษัท รับรู้กำไรและขาดทุนจากการจ่ายชำระผลประโยชน์พนักงานเมื่อเกิดขึ้น

# บริษัท บางกอก เบน ฮอสพิทอล จำกัด (มหาชน) และบริษัทย่อย

## หมายเหตุประกอบงบการเงิน

สำหรับปีสิ้นสุดวันที่ 31 ธันวาคม 2559

### ผลประโยชน์เมื่อเลิกจ้าง

ผลประโยชน์เมื่อเลิกจ้างจะรับรู้เป็นค่าใช้จ่ายเมื่อวันใดวันหนึ่งต่อไปนี้เกิดขึ้นก่อน เมื่อกลุ่มบริษัทไม่สามารถยกเลิกข้อเสนอการให้ผลประโยชน์ดังกล่าวได้อีกต่อไป หรือเมื่อกลุ่มบริษัทรับรู้ต้นทุนสำหรับการปรับโครงสร้าง หากระยะเวลาการจ่ายผลประโยชน์เกินกว่า 12 เดือนนับจากวันสิ้นรอบระยะเวลารายงาน ผลประโยชน์เมื่อเลิกจ้างจะถูกคิดลดกระแสเงินสด

### ผลประโยชน์ระยะสั้นของพนักงาน

ผลประโยชน์ระยะสั้นของพนักงานรับรู้เป็นค่าใช้จ่ายเมื่อพนักงานทำงานให้ บริษัทรับรู้ด้วยมูลค่าที่คาดว่าจะจ่ายชำระ หากกลุ่มบริษัทมีภาระผูกพันตามกฎหมายหรือภาระผูกพัน โดยอนุমানที่จะต้องจ่ายอันเป็นผลมาจากการที่พนักงานได้ทำงานให้ออกดีและภาระผูกพันนี้สามารถประมาณได้อย่างสมเหตุสมผล

### (ก) ประมาณการหนี้สิน

ประมาณการหนี้สินจะรับรู้ต่อกับเมื่อกลุ่มบริษัทมีภาระหนี้สินตามกฎหมายที่เกิดขึ้นในปัจจุบันหรือที่ก่อตัวขึ้นอันเป็นผลมาจากเหตุการณ์ในอดีต และมีความเป็นไปได้ค่อนข้างแน่นอนว่าประโยชน์เชิงเศรษฐกิจจะต้องถูกจ่ายไปเพื่อชำระภาระหนี้สินดังกล่าว ประมาณการหนี้สินพิจารณาจากการคิดลดกระแสเงินสดที่จะจ่ายในอนาคตโดยใช้อัตราคิดลดในตลาดปัจจุบันก่อนคำนึงภาษีเงินได้ เพื่อให้สะท้อนจำนวนที่อาจประเมินได้ในตลาดปัจจุบันซึ่งแปรไปตามเวลาและความเสี่ยงที่มีต่อหนี้สิน ประมาณการหนี้สินส่วนที่เพิ่มขึ้นเนื่องจากเวลาที่ผ่านไปรับรู้เป็นต้นทุนทางการเงิน

### (ค) รายได้

รายได้ที่รับรู้ไม่รวมภาษีมูลค่าเพิ่ม และแสดงสุทธิจากส่วนลดการค้า

#### รายได้จากกิจการ โรงพยาบาล

รายได้จากการประกอบกิจการ โรงพยาบาลโดยส่วนใหญ่ประกอบด้วยรายได้ค่ารักษาพยาบาล ค่าห้องพัก ค่ายา โดยจะบันทึกเป็นรายได้เมื่อได้ให้บริการหรือเมื่อได้ส่งมอบยาแล้ว

รายได้จากการบริการสำหรับคนไข้ภายใต้สัญญาบริการกับสำนักงานประกันสังคม และสำนักงานหลักประกันสุขภาพแห่งชาติ บันทึกเป็นรายได้ตามหลักเกณฑ์ วิธีการและเงื่อนไขตามที่กำหนดโดยหน่วยงานดังกล่าว



# บริษัท บางกอก เชน ฮอสปิทอล จำกัด (มหาชน) และบริษัทย่อย

## หมายเหตุประกอบงบการเงิน

สำหรับปีสิ้นสุดวันที่ 31 ธันวาคม 2559

### รายได้ค่าเช่า

รายได้ค่าเช่าจากอสังหาริมทรัพย์เพื่อการลงทุนรับรู้ในกำไรหรือขาดทุนโดยวิธีเส้นตรงตลอดอายุสัญญาเช่า ค่าใช้จ่ายเริ่มแรกที่เกิดขึ้นเป็นการเฉพาะเพื่อให้เกิดสัญญาเช่ารับรู้เป็นส่วนหนึ่งของค่าเช่าทั้งสิ้นตามสัญญา ค่าเช่าที่อาจเกิดขึ้นรับรู้เป็นรายได้ในรอบระยะเวลาบัญชีซึ่งค่าเช่านั้นเกิดขึ้น

### เงินปันผลรับ

เงินปันผลรับบันทึกในกำไรหรือขาดทุนในวันที่บริษัทมีสิทธิได้รับเงินปันผล

### ดอกเบี้ยรับ

ดอกเบี้ยรับบันทึกในกำไรหรือขาดทุนตามเกณฑ์คงค้าง

## (ณ) ต้นทุนทางการเงิน

ดอกเบี้ยจ่ายและค่าใช้จ่ายในทำนองเดียวกันบันทึกในกำไรหรือขาดทุนในงวดที่ค่าใช้จ่ายดังกล่าวเกิดขึ้น ยกเว้นในกรณีที่มีการบันทึกเป็นต้นทุนส่วนหนึ่งของสินทรัพย์ อันเป็นผลมาจากการใช้เวลายาวนานในการจัดหา ก่อสร้าง หรือการผลิตสินทรัพย์ดังกล่าวก่อนที่จะนำมาใช้เองหรือเพื่อขาย

## (ค) สัญญาเช่าดำเนินงาน

รายจ่ายภายใต้สัญญาเช่าดำเนินงานบันทึกในกำไรหรือขาดทุนโดยวิธีเส้นตรงตลอดอายุสัญญาเช่า ประโยชน์ที่ได้รับตามสัญญาเช่า จะรับรู้ในกำไรหรือขาดทุนเป็นส่วนหนึ่งของค่าเช่าทั้งสิ้นตามสัญญาตลอดอายุสัญญาเช่า

ค่าเช่าที่อาจเกิดขึ้นต้องนำมารวมคำนวณจำนวนเงินขั้นต่ำที่ต้องจ่ายตามระยะเวลาที่คงเหลือของสัญญาเช่า เมื่อได้รับการยืนยันการปรับค่าเช่า

### การจำแนกประเภทสัญญาเช่า

ณ วันที่เริ่มต้นข้อตกลง กลุ่มบริษัทจะพิจารณาว่าข้อตกลงดังกล่าวประกอบด้วยสัญญาเช่าหรือมีสัญญาเช่าเป็นส่วนประกอบหรือไม่ โดยพิจารณาจากสินทรัพย์ที่มีลักษณะเฉพาะเจาะจง ถ้าการปฏิบัติตามข้อตกลงนั้นขึ้นอยู่กับการใช้สินทรัพย์ที่มีลักษณะเฉพาะเจาะจง และข้อตกลงนั้นจะนำไปสู่สิทธิในการใช้สินทรัพย์ ถ้าทำให้กลุ่มบริษัทมีสิทธิในการควบคุมการใช้สินทรัพย์

# บริษัท บางกอก เบน ฮอสพิทอล จำกัด (มหาชน) และบริษัทย่อย

## หมายเหตุประกอบงบการเงิน

สำหรับปีสิ้นสุดวันที่ 31 ธันวาคม 2559

ณ วันที่เริ่มต้นข้อตกลงหรือมีการประเมินข้อตกลงใหม่ กลุ่มบริษัทแยกค่าตอบแทนสำหรับสัญญาเช่า และส่วนที่เป็นองค์ประกอบอื่นโดยให้มูลค่ายุติธรรมเป็นเกณฑ์ในการแยก หากกลุ่มบริษัทสรุปว่าเป็นสัญญาเช่าการเงิน แต่ไม่สามารถแบ่งแยกจำนวนดังกล่าวได้อย่างน่าเชื่อถือ ให้รับรู้สินทรัพย์และหนี้สินในจำนวนที่เท่ากับมูลค่ายุติธรรมของสินทรัพย์ที่มีลักษณะเฉพาะเจาะจงนั้น หลังจากนั้นจำนวนหนี้สินจะลดลงตามจำนวนที่จ่ายและต้นทุนทางการเงินตามหนี้จากหนี้สินจะรับรู้โดยใช้อัตราดอกเบี้ยเงินกู้ยืมส่วนเพิ่มของกลุ่มบริษัท

### (ค) ภาษีเงินได้

ค่าใช้จ่ายภาษีเงินได้สำหรับปีประกอบด้วยภาษีเงินได้ของงวดปัจจุบันและภาษีเงินได้รอการตัดบัญชี ภาษีเงินได้ของงวดปัจจุบันและภาษีเงินได้รอการตัดบัญชีรับรู้ในกำไรหรือขาดทุนเว้นแต่ในส่วนที่เกี่ยวกับรายการที่เกี่ยวข้องในการรวมธุรกิจหรือรายการที่รับรู้โดยตรงในส่วนของผู้ถือหุ้นหรือกำไรขาดทุนเบ็ดเสร็จอื่น

ภาษีเงินได้ของงวดปัจจุบันได้แก่ภาษีที่คาดว่าจะจ่ายชำระหรือได้รับชำระ โดยคำนวณจากกำไรหรือขาดทุนประจำปีที่ต้องเสียภาษี โดยใช้อัตราภาษีที่ประกาศใช้หรือที่คาดว่าจะมีผลบังคับใช้ ณ วันที่รายงาน ตลอดจนการปรับปรุงทางภาษีที่เกี่ยวข้องกับรายการในปีก่อนๆ

ภาษีเงินได้รอการตัดบัญชีบันทึกโดยคำนวณจากผลแตกต่างชั่วคราวที่เกิดขึ้นระหว่างมูลค่าตามบัญชีของสินทรัพย์และหนี้สินและจำนวนที่ไว้เพื่อความมุ่งหมายทางภาษี ภาษีเงินได้รอการตัดบัญชีจะไม่ถูกรับรู้เมื่อเกิดจากผลแตกต่างชั่วคราวต่อไปนี้ การรับรู้ค่าความนิยมในครั้งแรก การรับรู้สินทรัพย์หรือหนี้สินในครั้งแรกซึ่งเป็นรายการที่ไม่ใช่การรวมธุรกิจและรายการนั้นไม่มีผลกระทบต่อกำไรขาดทุนทางบัญชีหรือทางภาษี และผลแตกต่างที่เกี่ยวข้องกับเงินลงทุนในบริษัทย่อยหากเป็นไปได้ว่าจะ ไม่มีการกลับรายการในอนาคตอันใกล้

การวัดมูลค่าของภาษีเงินได้รอการตัดบัญชีต้องสะท้อนถึงผลกระทบทางภาษีที่จะเกิดจากลักษณะวิธีการที่กลุ่มบริษัทคาดว่าจะได้รับผลประโยชน์จากสินทรัพย์หรือจะจ่ายชำระหนี้สินตามมูลค่าตามบัญชี ณ วันที่สิ้นรอบระยะเวลาที่รายงาน

ภาษีเงินได้รอการตัดบัญชีวัดมูลค่าโดยใช้อัตราภาษีที่คาดว่าจะใช้กับผลแตกต่างชั่วคราวเมื่อมีการกลับรายการโดยใช้อัตราภาษีที่ประกาศใช้หรือที่คาดว่าจะมีผลบังคับใช้ ณ วันที่รายงาน

# บริษัท บางกอก เชน ฮอสปิทอล จำกัด (มหาชน) และบริษัทย่อย หมายเหตุประกอบงบการเงิน

สำหรับปีสิ้นสุดวันที่ 31 ธันวาคม 2559

ในการกำหนดมูลค่าของภาษีเงินได้ของงวดปัจจุบันและภาษีเงินได้รอการตัดบัญชี กลุ่มบริษัทต้องคำนึงถึงผลกระทบของสถานการณ์ทางภาษีที่ไม่แน่นอนและอาจทำให้จำนวนภาษีที่ต้องจ่ายเพิ่มขึ้น และมีดอกเบี้ยที่ต้องชำระ กลุ่มบริษัทเชื่อว่าได้ตั้งภาษีเงินได้ค้างจ่ายเพียงพอสำหรับภาษีเงินได้ที่จะจ่ายในอนาคต ซึ่งเกิดจากการประเมินผลกระทบจากหลายปัจจัย รวมถึงการตีความทางกฎหมายภาษีและจากประสบการณ์ในอดีต การประเมินนี้อยู่บนพื้นฐานการประมาณการและข้อสมมติฐาน และอาจจะเกี่ยวข้องกับการตัดสินใจเกี่ยวกับเหตุการณ์ในอนาคต ข้อมูลใหม่ๆ อาจจะทำให้กลุ่มบริษัทเปลี่ยนการตัดสินใจโดยขึ้นอยู่กับความเพียงพอของภาษีเงินได้ค้างจ่ายที่มีอยู่ การเปลี่ยนแปลงในภาษีเงินได้ค้างจ่ายจะกระทบต่อค่าใช้จ่ายภาษีเงินได้ในงวดที่เกิดการเปลี่ยนแปลง

สินทรัพย์ภาษีเงินได้รอการตัดบัญชีและหนี้สินภาษีเงินได้รอการตัดบัญชีสามารถหักกลบได้เมื่อกิจการมีสิทธิตามกฎหมายที่จะนำสินทรัพย์ภาษีเงินได้ของงวดปัจจุบันมาหักกลบกับหนี้สินภาษีเงินได้ของงวดปัจจุบันและภาษีเงินได้นี้ประเมินโดยหน่วยงานจัดเก็บภาษีหน่วยงานเดียวกันสำหรับหน่วยภาษีเดียวกันหรือหน่วยภาษีต่างกัน สำหรับหน่วยภาษีต่างกันนกิจการมีความตั้งใจจะจ่ายชำระหนี้สินและสินทรัพย์ภาษีเงินได้ของงวดปัจจุบันด้วยยอดสุทธิหรือตั้งใจจะรับคืนสินทรัพย์และจ่ายชำระหนี้สินในเวลาเดียวกัน

สินทรัพย์ภาษีเงินได้รอการตัดบัญชีจะบันทึกต่อเมื่อมีความเป็นไปได้ค่อนข้างแน่นอนว่ากำไรเพื่อเสียภาษีในอนาคตจะมีจำนวนเพียงพอต่อการใช้ประโยชน์จากผลแตกต่างชั่วคราวดังกล่าว สินทรัพย์ภาษีเงินได้รอการตัดบัญชีจะถูกทบทวน ณ ทุกวันที่รายงานและจะถูกปรับลดลงเท่าที่ประโยชน์ทางภาษีจะมีโอกาสถูกใช้จริง

## (ก) กำไรต่อหุ้น

กลุ่มบริษัทแสดงกำไรต่อหุ้นขั้นพื้นฐานสำหรับหุ้นสามัญ กำไรต่อหุ้นขั้นพื้นฐานคำนวณโดยการหารกำไรของผู้ถือหุ้นสามัญของกลุ่มบริษัทด้วยจำนวนหุ้นสามัญที่ออกจำหน่ายระหว่างปี

## 4 การซื้อธุรกิจ

เมื่อวันที่ 29 เมษายน 2558 กลุ่มบริษัท โดยบริษัท ไสธรเวชกิจ จำกัด ซึ่งเป็นบริษัทย่อย ได้ซื้อสินทรัพย์เพื่อดำเนินธุรกิจโรงพยาบาลไสธรเวช (“ไสธรเวช”) ตั้งอยู่ที่อำเภอเมือง จังหวัดฉะเชิงเทรา และได้เปิดดำเนินการในนาม “เกษมราษฎร์” เมื่อวันที่ 1 พฤษภาคม 2558 ทั้งนี้กลุ่มบริษัทได้ดำเนินการวัดมูลค่ายุติธรรมของสินทรัพย์ที่ระบุได้ ณ วันที่ซื้อ และได้บันทึกผลต่างระหว่างราคาซื้อกับมูลค่ายุติธรรมของสินทรัพย์สุทธิที่ได้รับจากการซื้อธุรกิจดังกล่าวไว้ในบัญชี “ค่าความนิยม” เป็นจำนวนเงิน 128 ล้านบาท รายงานของผู้ประเมินอิสระในการประเมินมูลค่ายุติธรรมและการปันส่วนราคาได้แล้วเสร็จ ดังนั้นมูลค่ายุติธรรมของธุรกิจที่ซื้อมาได้ปรับปรุงในงบการเงินรวม ณ วันที่ 31 ธันวาคม 2558

# บริษัท บางกอก เบน โฮสพิทอล จำกัด (มหาชน) และบริษัทย่อย

## หมายเหตุประกอบงบการเงิน

สำหรับปีสิ้นสุดวันที่ 31 ธันวาคม 2559

สำหรับงวดแปดเดือนสิ้นสุดวันที่ 31 ธันวาคม 2558 บริษัท โสธรเวชกิจ จำกัด มีรายได้เป็นจำนวนเงิน 153.51 ล้านบาท และกำไรเป็นจำนวนเงิน 5.59 ล้านบาท ซึ่งรวมเป็นส่วนหนึ่งของผลการดำเนินงานของกลุ่มบริษัท ฝ่ายบริหารคาดว่า หากกลุ่มบริษัทได้มีการซื้อธุรกิจตั้งแต่วันที่ 1 มกราคม 2558 จะมีรายได้รวมเป็นจำนวนเงิน 219.21 ล้านบาท และกำไรรวมสำหรับปีสิ้นสุดวันที่ 31 ธันวาคม 2558 เป็นจำนวนเงิน 12.37 ล้านบาท ในการกำหนดมูลค่าดังกล่าว ฝ่ายบริหารใช้สมมติฐานในการปรับปรุงมูลค่ายุติธรรม โดยถือเสมือนว่าการซื้อธุรกิจที่เกิดขึ้นในระหว่างงวดนั้นได้เกิดขึ้นตั้งแต่วันที่ 1 มกราคม 2558

สิ่งตอบแทนทั้งหมดที่โอนให้และมูลค่าที่รับรู้ ณ วันที่ซื้อสำหรับสินทรัพย์ที่ได้มาและหนี้สินที่รับมาสรุปได้ดังนี้

	หมายเหตุ	มูลค่ายุติธรรม (พันบาท)
ที่ดินและส่วนปรับปรุงที่ดิน	16	18,900
อาคาร	16	165,800
อุปกรณ์ประกอบอาคารโรงพยาบาล	16	11,309
เครื่องมือและอุปกรณ์ทางการแพทย์	16	23,532
เครื่องใช้สำนักงาน	16	3,727
คอมพิวเตอร์	16	590
ยานพาหนะ	16	4,520
สินทรัพย์ไม่มีตัวตน	17	4,591
หนี้สินภาษีเงินได้รอการตัดบัญชี	19	(918)
<b>สินทรัพย์สุทธิที่ได้มาที่ระบุได้</b>		<b>232,051</b>
ส่วนได้เสียที่ไม่มีอำนาจควบคุม		(43,692)
<b>สินทรัพย์สุทธิที่ได้มาที่ระบุได้ - ส่วนของบริษัท</b>		<b>188,359</b>
ค่าความนิยมจากการซื้อธุรกิจ		127,641
<b>สิ่งตอบแทนที่โอนให้เป็นจำนวนเงินรวม - ส่วนของบริษัท</b>		<b>316,000</b>
สิ่งตอบแทนที่โอนให้เป็นจำนวนเงินรวม - ส่วนได้เสียที่ไม่มีอำนาจควบคุม		84,000
<b>สิ่งตอบแทนที่โอนให้เป็นจำนวนเงินรวม</b>		<b>400,000</b>

# บริษัท บางกอก เชน ฮอสปิทอล จำกัด (มหาชน) และบริษัทย่อย หมายเหตุประกอบงบการเงิน

สำหรับปีสิ้นสุดวันที่ 31 ธันวาคม 2559

## ค่าความนิยม

ค่าความนิยมรับรู้จากผลลัพธ์ของการซื้อธุรกิจ ดังนี้

	มูลค่ายุติธรรม (พันบาท)
สิ่งตอบแทนที่โอนให้เป็นจำนวนเงินรวม	400,000
สิ่งตอบแทนที่โอนให้เป็นจำนวนเงินรวม - ส่วนได้เสียที่ไม่มีอำนาจควบคุม	(84,000)
<b>สิ่งตอบแทนที่โอนให้เป็นจำนวนเงินรวม - ส่วนของบริษัท</b>	<b>316,000</b>
มูลค่ายุติธรรมของสินทรัพย์สุทธิที่ระบุได้โดยผู้ประเมินอิสระ	(232,051)
ส่วนได้เสียที่ไม่มีอำนาจควบคุม	43,692
<b>ค่าความนิยม</b>	<b>127,641</b>

มูลค่ายุติธรรมของที่ดิน อาคารและอุปกรณ์ และสินทรัพย์ไม่มีตัวตน (สัญญาที่ทำกับลูกค้า) ได้รับการพิจารณาประมาณการโดยผู้ประเมินอิสระ

## ต้นทุนที่เกี่ยวข้องกับการซื้อ

บริษัทมีค่าใช้จ่ายที่เกี่ยวข้องกับการซื้อจำนวน 0.65 ล้านบาท ที่เกี่ยวข้องกับค่าที่ปรึกษากฎหมายภายนอกและค่าใช้จ่ายในการตรวจสอบสถานะทางการเงิน ค่าที่ปรึกษากฎหมายและค่าใช้จ่ายในการตรวจสอบสถานะทางการเงินได้ถูกรวมอยู่ในค่าใช้จ่ายในการบริหารในงบกำไรขาดทุนเบ็ดเสร็จรวมของกลุ่มบริษัทสำหรับปีสิ้นสุดวันที่ 31 ธันวาคม 2558

## 5 การซื้อส่วนได้เสียที่ไม่มีอำนาจควบคุมในบริษัทย่อย

ในระหว่างปี 2559 กลุ่มบริษัทได้ซื้อส่วนได้เสียในบริษัท นวนครการแพทย์ จำกัดเพิ่มเติมร้อยละ 3.19 เป็นเงินสดจำนวน 14.39 ล้านบาท ทำให้สัดส่วนความเป็นเจ้าของเพิ่มขึ้นจากร้อยละ 73.20 เป็นร้อยละ 76.39 มูลค่าตามบัญชีในสัดส่วนของสินทรัพย์สุทธิที่ซื้อของบริษัท นวนครการแพทย์ จำกัดในงบการเงินของกลุ่มบริษัท ณ วันที่ซื้อเป็นเงินจำนวน 12.11 ล้านบาท กลุ่มบริษัทรับรู้ส่วนได้เสียที่ไม่มีอำนาจควบคุมลดลงเป็นจำนวน 12.11 ล้านบาทและกำไรสะสมลดลงเป็นจำนวน 2.28 ล้านบาท



# บริษัท บางกอก เบน ฮอสพิทอล จำกัด (มหาชน) และบริษัทย่อย หมายเหตุประกอบงบการเงิน

สำหรับปีสิ้นสุดวันที่ 31 ธันวาคม 2559

ในระหว่างปี 2558 กลุ่มบริษัทได้ซื้อส่วนได้เสียในบริษัท นวนครการแพทย์ จำกัดเพิ่มเติมรวมร้อยละ 3.35 เป็นเงินสดจำนวน 15.04 ล้านบาท ทำให้สัดส่วนความเป็นเจ้าของเพิ่มขึ้นจากร้อยละ 69.85 เป็นร้อยละ 73.20 มูลค่าตามบัญชีในสัดส่วนของสินทรัพย์สุทธิที่ซื้อของบริษัท นวนครการแพทย์ จำกัดในงบการเงินของกลุ่มบริษัท ณ วันที่ซื้อเป็นเงินจำนวน 12.75 ล้านบาท กลุ่มบริษัทรับรู้ส่วนได้เสียที่ไม่มีอำนาจควบคุมลดลงเป็นจำนวน 12.75 ล้านบาทและกำไรสะสมลดลงเป็นจำนวน 2.29 ล้านบาท

ผลกระทบของการเปลี่ยนแปลงในส่วนได้เสียของกลุ่มบริษัทในบริษัท นวนครการแพทย์ จำกัด มีดังต่อไปนี้

	2559	2558
	(ล้านบาท)	
มูลค่าตามบัญชีของส่วนได้เสียที่ไม่มีอำนาจควบคุม ณ วันที่ซื้อ	12.11	12.75
สิ่งตอบแทนที่โอนให้ส่วนได้เสียที่ไม่มีอำนาจควบคุม	14.39	15.04
ส่วนของผู้ถือหุ้นของกลุ่มบริษัทลดลง	(2.28)	(2.29)

## 6 บุคคลหรือกิจการที่เกี่ยวข้องกัน

เพื่อวัตถุประสงค์ในการจัดทำงบการเงิน บุคคลหรือกิจการเป็นบุคคลหรือกิจการที่เกี่ยวข้องกันกับกลุ่มบริษัท หากกลุ่มบริษัทมีอำนาจควบคุมหรือควบคุมร่วมกันทั้งทางตรงและทางอ้อมหรือมีอิทธิพลอย่างมีสาระสำคัญต่อบุคคลหรือกิจการในการตัดสินใจทางการเงินและการบริหารหรือในทางกลับกัน หรือกลุ่มบริษัทอยู่ภายใต้การควบคุมเดียวกันหรืออยู่ภายใต้อิทธิพลอย่างมีสาระสำคัญเดียวกันกับบุคคลหรือกิจการนั้น การเกี่ยวข้องกันนี้อาจเป็นรายบุคคลหรือเป็นกิจการ

ความสัมพันธ์ที่มีกับบริษัทย่อยและบริษัทร่วม ได้เปิดเผยในหมายเหตุประกอบงบการเงินข้อ 12 และ 13 สำหรับความสัมพันธ์กับผู้บริหารสำคัญและบุคคลหรือกิจการที่เกี่ยวข้องกันอื่น มีดังนี้

ชื่อกิจการ	ประเทศที่ จัดตั้ง/สัญชาติ	ลักษณะความสัมพันธ์
นายแพทย์เฉลิม หาญพาณิชย์	ไทย	เป็นผู้ถือหุ้นรายใหญ่ ถือหุ้นรวมร้อยละ 32.63 ในบริษัท
แพทย์หญิงสมพร หาญพาณิชย์	ไทย	เป็นผู้ถือหุ้น ถือหุ้นร้อยละ 7.37 ในบริษัท
แพทย์หญิงพรลักษ์ หาญพาณิชย์	ไทย	เป็นผู้ถือหุ้น ถือหุ้นร้อยละ 3.33 ในบริษัท
นายกันตพร หาญพาณิชย์	ไทย	เป็นผู้ถือหุ้น ถือหุ้นร้อยละ 3.33 ในบริษัท

# บริษัท บางกอก เชน ฮอสปิทอล จำกัด (มหาชน) และบริษัทย่อย หมายเหตุประกอบงบการเงิน

สำหรับปีสิ้นสุดวันที่ 31 ธันวาคม 2559

ชื่อกิจการ	ประเทศที่	
	จัดตั้ง/สัญชาติ	ลักษณะความสัมพันธ์
นางสาวพรสุดา หาญพาณิชย์	ไทย	เป็นผู้ถือหุ้น ถือหุ้นร้อยละ 3.33 ในบริษัท
บริษัท ไบรท์ทีวี จำกัด	ไทย	มีกรรมกร่วมกันบางท่าน
ผู้บริหารสำคัญ	ไทย	บุคคลที่มีอำนาจและความรับผิดชอบการวางแผน สั่งการและควบคุมกิจกรรมต่าง ๆ ของกิจการไม่ว่าทางตรงหรือทางอ้อม ทั้งนี้รวมถึงกรรมการของกิจการ (ไม่ว่าจะทำหน้าที่ในระดับบริหารหรือไม่)

นโยบายการกำหนดราคาสำหรับรายการแต่ละประเภทอธิบายได้ดังต่อไปนี้

รายการ	นโยบายการกำหนดราคา
รายได้จากกิจการ โรงพยาบาล	ราคาที่ตกลงกันตามสัญญา
รายได้อื่น	ราคาที่ตกลงกันตามสัญญา
เงินปันผลรับ	ตามที่ประกาศจ่าย
ดอกเบี้ยรับ	อัตราดอกเบี้ยร้อยละ 2.80 - 6.00 ต่อปี (2558: ร้อยละ 2.70 - 6.00 ต่อปี)
รายได้ค่าเช่า	ราคาที่ตกลงกันตามสัญญา
ซื้อสินค้า / บริการ	อิงกับราคากลาง / ราคาที่ตกลงกันตามสัญญา
ซื้อ/ขายสินทรัพย์	อิงกับราคากลาง / ราคาที่ตกลงกันตามสัญญา
ค่าธรรมเนียมแพทย์	อิงกับราคากลาง
ค่าตอบแทนผู้บริหารสำคัญ	ตามที่ประชุมผู้ถือหุ้นอนุมัติ / ราคาที่ตกลงกันตามสัญญา

# บริษัท บางกอก เบน โฮสพิทอล จำกัด (มหาชน) และบริษัทย่อย

## หมายเหตุประกอบงบการเงิน

สำหรับปีสิ้นสุดวันที่ 31 ธันวาคม 2559

รายการที่สำคัญกับบุคคลหรือกิจการที่เกี่ยวข้องกัน สำหรับปีสิ้นสุดวันที่ 31 ธันวาคม 2559 และ 2558 สรุปได้ดังนี้

	งบการเงินรวม		งบการเงินเฉพาะกิจการ	
สำหรับปีสิ้นสุดวันที่ 31 ธันวาคม	2559	2558	2559	2558
	(พันบาท)			
<b>บริษัทย่อย</b>				
รายได้จากกิจการโรงพยาบาล	-	-	65,009	54,500
รายได้เงินปันผล	-	-	418,387	386,951
ดอกเบี้ยรับ	-	-	10,201	3,536
รายได้อื่น	-	-	61,874	47,850
ซื้อสินค้า / บริการ	-	-	13,136	11,006
ซื้อสินทรัพย์	-	-	-	7,440
ขายสินทรัพย์	-	-	11,801	-
<b>บริษัทร่วม</b>				
รายได้จากกิจการโรงพยาบาล	1,287	2,484	-	-
รายได้เงินปันผล	1,000	1,000	-	-
ดอกเบี้ยรับ	281	212	-	-
รายได้ค่าเช่า	900	900	-	-
ซื้อสินค้า / บริการ	5,184	3,375	-	-
<b>กิจการอื่นที่เกี่ยวข้องกัน</b>				
รายได้ค่าเช่า	4,380	4,380	4,380	4,380
<b>ผู้บริหารสำคัญ</b>				
ค่าตอบแทนผู้บริหารที่สำคัญ				
ผลประโยชน์ระยะสั้นของพนักงาน	174,572	161,113	110,270	102,805
ผลประโยชน์หลังออกจากงาน	4,822	5,474	3,347	3,776
<b>รวมค่าตอบแทนผู้บริหารสำคัญ</b>	<b>179,394</b>	<b>166,587</b>	<b>113,617</b>	<b>106,581</b>
ค่าธรรมเนียมแพทย์	6,995	13,219	1,959	5,882

# บริษัท บางกอก เชน ฮอสพิทอล จำกัด (มหาชน) และบริษัทย่อย หมายเหตุประกอบงบการเงิน

สำหรับปีสิ้นสุดวันที่ 31 ธันวาคม 2559

สอดคล้องกับบุคคลหรือกิจการที่เกี่ยวข้องกัน ณ วันที่ 31 ธันวาคม มีดังนี้

	งบการเงินรวม		งบการเงินเฉพาะกิจการ	
	2559	2558	2559	2558
	(พันบาท)			
<b>ลูกหนี้การค้า</b>				
บริษัทย่อย	-	-	15,300	14,683
บริษัทร่วม	120	44	-	-
<b>รวม</b>	<b>120</b>	<b>44</b>	<b>15,300</b>	<b>14,683</b>
<b>ลูกหนี้อื่น</b>				
บริษัทย่อย	-	-	12,397	9,864
บริษัทร่วม	150	150	-	-
กิจการอื่นที่เกี่ยวข้องกัน	1,460	1,740	1,460	1,740
<b>รวม</b>	<b>1,610</b>	<b>1,890</b>	<b>13,857</b>	<b>11,604</b>
<b>เจ้าหนี้การค้า</b>				
บริษัทย่อย	-	-	3,135	1,117
บริษัทร่วม	1,514	465	-	-
<b>รวม</b>	<b>1,514</b>	<b>465</b>	<b>3,135</b>	<b>1,117</b>
<b>ค่าใช้จ่ายค้างจ่าย</b>				
บุคคลหรือกิจการที่เกี่ยวข้องกัน	<b>649</b>	<b>1,041</b>	<b>222</b>	<b>473</b>
<b>เงินให้กู้ยืมระยะสั้นแก่กิจการที่เกี่ยวข้องกัน</b>				
บริษัทย่อย	-	-	389,700	198,500
<b>เงินให้กู้ยืมระยะยาวแก่กิจการที่เกี่ยวข้องกัน</b>				
บริษัทย่อย	-	-	4,600	-
บริษัทร่วม	3,000	6,000	-	-
<b>รวม</b>	<b>3,000</b>	<b>6,000</b>	<b>4,600</b>	<b>-</b>

# บริษัท บางกอก เบน ฮอสพิทอล จำกัด (มหาชน) และบริษัทย่อย

## หมายเหตุประกอบงบการเงิน

สำหรับปีสิ้นสุดวันที่ 31 ธันวาคม 2559

	งบการเงินรวม		งบการเงินเฉพาะกิจการ	
	2559	2558	2559	2558
	(พันบาท)			
<b>ดอกเบี้ยค้างรับ - เงินให้กู้ยืมแก่กิจการที่เกี่ยวข้องกัน</b>				
บริษัทย่อย	-	-	2,319	1,431
บริษัทร่วม	15	31	-	-
<b>รวม</b>	<b>15</b>	<b>31</b>	<b>2,319</b>	<b>1,431</b>

รายการเคลื่อนไหวของเงินให้กู้ยืมแก่กิจการที่เกี่ยวข้องกันสำหรับแต่ละปีสิ้นสุดวันที่ 31 ธันวาคม 2559 และ 2558 มีดังนี้

	งบการเงินรวม		งบการเงินเฉพาะกิจการ	
	2559	2558	2559	2558
	(พันบาท)			
<b>เงินให้กู้ยืมระยะสั้นแก่บริษัทย่อย</b>				
ณ วันที่ 1 มกราคม	-	-	198,500	40,000
เพิ่มขึ้น	-	-	201,200	188,500
ลดลง	-	-	(10,000)	(30,000)
<b>ณ วันที่ 31 ธันวาคม</b>	<b>-</b>	<b>-</b>	<b>389,700</b>	<b>198,500</b>

### เงินให้กู้ยืมระยะยาวแก่บริษัทย่อย

ณ วันที่ 1 มกราคม	-	-	-	-
เพิ่มขึ้น	-	-	4,600	-
<b>ณ วันที่ 31 ธันวาคม</b>	<b>-</b>	<b>-</b>	<b>4,600</b>	<b>-</b>

### เงินให้กู้ยืมระยะยาวแก่บริษัทร่วม

ณ วันที่ 1 มกราคม	6,000	-	-	-
เพิ่มขึ้น	-	6,000	-	-
ลดลง	(3,000)	-	-	-
<b>ณ วันที่ 31 ธันวาคม</b>	<b>3,000</b>	<b>6,000</b>	<b>-</b>	<b>-</b>

เงินให้กู้ยืมระยะสั้นแก่บริษัทย่อยเป็นตั๋วเงิน ซึ่งมีกำหนดชำระคืนเมื่อทางตามคิดอัตราดอกเบี้ยคงที่ร้อยละ 2.80 - 5.00 ต่อปี (2558: 2.70 - 3.60 ต่อปี)



# บริษัท บางกอก เชน ฮอสปิทอล จำกัด (มหาชน) และบริษัทย่อย หมายเหตุประกอบงบการเงิน

สำหรับปีสิ้นสุดวันที่ 31 ธันวาคม 2559

เงินให้กู้ยืมระยะยาวแก่บริษัทย่อยเป็นตั๋วเงิน คิดอัตราดอกเบี้ยคงที่ร้อยละ 3.00 ต่อปี

เงินให้กู้ยืมระยะยาวแก่บริษัทร่วมเป็นสัญญากู้ยืมเงิน คิดอัตราดอกเบี้ยคงที่ร้อยละ 6.00 ต่อปี

	งบการเงินรวม		งบการเงินเฉพาะกิจการ	
	2559	2558	2559	2558
	(พันบาท)			
เงินกู้ยืมระยะสั้นจากกิจการที่เกี่ยวข้องกัน				
บริษัทย่อย	-	-	80,000	-
รวม	-	-	80,000	-

เงินกู้ยืมระยะสั้นจากบริษัทย่อยเป็นตั๋วเงิน คิดอัตราดอกเบี้ยคงที่ร้อยละ 1.62 ต่อปี

## สัญญาสำคัญที่ทำกับกิจการที่เกี่ยวข้องกัน

### การสั่งซื้อสินค้า

บริษัทได้ทำสัญญากับบริษัท โรงพยาบาลรัตนวิเบศร์ จำกัด บริษัท สระบุรีเวชกิจ จำกัด บริษัท ศรีบูรรินทร์การแพทย์ จำกัด บริษัท นวนครการแพทย์ จำกัด และบริษัท โสธรเวชกิจ จำกัด โดยมีระยะเวลาตามสัญญา 2 ปี เริ่มตั้งแต่วันที่ 1 มกราคม 2559 และสิ้นสุดวันที่ 31 ธันวาคม 2560 ซึ่งเมื่อครบกำหนดแล้วจะมีการทบทวนต่อสัญญาทุก 2 ปี โดยบริษัทจะดำเนินการจัดซื้อและจัดหา ยาเวชภัณฑ์ วัสดุทั่วไป เครื่องมือเครื่องใช้ อุปกรณ์ทางการแพทย์ และทรัพย์สินถาวร บริษัทคิดค่าบริการโดยคำนวณจากมูลค่าของสินทรัพย์ดังกล่าวซึ่งไม่รวมภาษีมูลค่าเพิ่มตามอัตราร้อยละที่กำหนดในสัญญา

### การบริหารโรงพยาบาล

บริษัทได้ทำสัญญาในการบริหารโรงพยาบาลกับบริษัท โรงพยาบาลรัตนวิเบศร์ จำกัด บริษัท สระบุรีเวชกิจ จำกัด บริษัท ศรีบูรรินทร์การแพทย์ จำกัด บริษัท นวนครการแพทย์ จำกัด และบริษัท โสธรเวชกิจ จำกัด โดยมีระยะเวลาดำเนินการตามสัญญา 2 ปี เริ่มตั้งแต่วันที่ 1 มกราคม 2559 และสิ้นสุดวันที่ 31 ธันวาคม 2560 ซึ่งเมื่อครบกำหนดแล้วจะมีการทบทวนต่อสัญญาทุก 2 ปี โดยบริษัทจะดำเนินการให้คำแนะนำและให้ความช่วยเหลือในการบริหารและปฏิบัติงานโรงพยาบาล รวมถึงการบัญชี ภาษีอากร การบริหารงานบุคคล และการจัดการสถานที่ บริษัทคิดค่าบริการโดยคำนวณจากรายได้ก่อนหักค่าใช้จ่ายตามอัตราร้อยละที่ระบุในสัญญา

## บริษัท บางกอก เบน โฮสปีทอล จำกัด (มหาชน) และบริษัทย่อย หมายเหตุประกอบงบการเงิน

สำหรับปีสิ้นสุดวันที่ 31 ธันวาคม 2559

### 7 เงินสดและรายการเทียบเท่าเงินสด

	งบการเงินรวม		งบการเงินเฉพาะกิจการ	
	2559	2558	2559	2558
	(พันบาท)			
เงินสดในมือ	9,324	6,617	1,934	2,215
เงินฝากธนาคาร	501,330	636,639	305,483	416,250
เงินลงทุนระยะสั้นที่มีสภาพคล่องสูง	1,911	32,035	-	-
<b>รวม</b>	<b>512,565</b>	<b>675,291</b>	<b>307,417</b>	<b>418,465</b>

เงินสดและรายการเทียบเท่าเงินสดทั้งหมดของกลุ่มบริษัทและบริษัท ณ วันที่ 31 ธันวาคม 2559 และ 2558 เป็นสกุลเงินบาท

### 8 เงินลงทุนอื่น

	งบการเงินรวม		งบการเงินเฉพาะกิจการ	
	2559	2558	2559	2558
	(พันบาท)			
<b>เงินลงทุนชั่วคราว</b>				
เงินฝากระยะสั้นกับสถาบันการเงิน	51,230	129,915	628	621
ตราสารทุนถือไว้เพื่อค้า	116,560	1,170	-	-
	<b>167,790</b>	<b>131,085</b>	<b>628</b>	<b>621</b>
<b>เงินลงทุนระยะยาวอื่น</b>				
หน่วยลงทุนที่เป็นหลักทรัพย์เพื่อขาย	38,348	37,470	-	-
<b>รวม</b>	<b>206,138</b>	<b>168,555</b>	<b>628</b>	<b>621</b>

เงินลงทุนอื่นทั้งหมดของกลุ่มบริษัทและบริษัท ณ วันที่ 31 ธันวาคม 2559 และ 2558 เป็นสกุลเงินบาท

# บริษัท บางกอก เชน ฮอสพิทอล จำกัด (มหาชน) และบริษัทย่อย หมายเหตุประกอบงบการเงิน

สำหรับปีสิ้นสุดวันที่ 31 ธันวาคม 2559

รายการเคลื่อนไหวในระหว่างปีสิ้นสุดวันที่ 31 ธันวาคม ของตราสารทุนถือไว้เพื่อค่า มีดังนี้

	งบการเงินรวม		งบการเงินเฉพาะกิจการ	
	2559	2558	2559	2558
	(พันบาท)			
<b>ตราสารทุนถือไว้เพื่อค่า</b>				
ณ วันที่ 1 มกราคม	1,170	1,590	-	-
เพิ่มขึ้น	235,051	-	120,000	-
ลดลง	(120,000)	-	(120,000)	-
รายการปรับปรุงจากการปรับมูลค่า	339	(420)	-	-
<b>ณ วันที่ 31 ธันวาคม</b>	<b>116,560</b>	<b>1,170</b>	<b>-</b>	<b>-</b>
<b>หน่วยลงทุนที่เป็นหลักทรัพย์เพื่อขาย</b>				
ณ วันที่ 1 มกราคม	37,470	48,136	-	-
เพิ่มขึ้น	-	57	-	-
ลดลง	-	(20)	-	-
รายการปรับปรุงจากการปรับมูลค่า	878	(10,703)	-	-
<b>ณ วันที่ 31 ธันวาคม</b>	<b>38,348</b>	<b>37,470</b>	<b>-</b>	<b>-</b>

## 9 ลูกหนี้การค้า

หมายเหตุ	งบการเงินรวม		งบการเงินเฉพาะกิจการ	
	2559	2558	2559	2558
	(พันบาท)			
กิจการที่เกี่ยวข้องกัน	6	120	44	15,300
บุคคลหรือกิจการอื่น ๆ				
	351,209	447,046	160,660	259,002
	<b>351,329</b>	<b>447,090</b>	<b>175,960</b>	<b>273,685</b>
หัก ค่าเผื่อหนี้สงสัยจะสูญ	(41,148)	(55,617)	(22,526)	(37,180)
<b>ลูกหนี้การค้า - สุทธิ</b>	<b>310,181</b>	<b>391,473</b>	<b>153,434</b>	<b>236,505</b>

# บริษัท บางกอก เบน ฮอสพิทอล จำกัด (มหาชน) และบริษัทย่อย

## หมายเหตุประกอบงบการเงิน

สำหรับปีสิ้นสุดวันที่ 31 ธันวาคม 2559

หมายเหตุ	งบการเงินรวม		งบการเงินเฉพาะกิจการ	
	2559	2558	2559	2558
	(พันบาท)			
รายได้ข้างรับ	768,189	790,967	420,466	444,658
หัก ค่าเผื่อนี้สงสัยจะสูญ	(81,863)	(105,434)	(49,994)	(68,665)
รายได้ข้างรับ - สุทธิ	<u>686,326</u>	<u>685,533</u>	<u>370,472</u>	<u>375,993</u>
รวม	<u>996,507</u>	<u>1,077,006</u>	<u>523,906</u>	<u>612,498</u>
หนี้สูญและหนี้สงสัยจะสูญ (กลับรายการ) สำหรับปี	<u>(21,048)</u>	<u>79,624</u>	<u>(31,153)</u>	<u>53,813</u>

การวิเคราะห์อายุของลูกหนี้การค้ามีดังนี้

	งบการเงินรวม		งบการเงินเฉพาะกิจการ	
	2559	2558	2559	2558
	(พันบาท)			
ยังไม่ครบกำหนดชำระ	217,549	226,779	118,188	139,765
เกินกำหนดชำระ				
น้อยกว่า 3 เดือน	70,347	93,030	26,105	36,391
3 - 6 เดือน	15,048	44,506	5,165	33,132
6 - 12 เดือน	11,473	53,299	4,673	48,073
มากกว่า 12 เดือน	36,912	29,476	21,829	16,324
รวม	<u>351,329</u>	<u>447,090</u>	<u>175,960</u>	<u>273,685</u>
หัก ค่าเผื่อนี้สงสัยจะสูญ	<u>(41,148)</u>	<u>(55,617)</u>	<u>(22,526)</u>	<u>(37,180)</u>
สุทธิ	<u>310,181</u>	<u>391,473</u>	<u>153,434</u>	<u>236,505</u>

โดยปกติระยะเวลาการให้สินเชื่อแก่ลูกค้าของกลุ่มบริษัทมีระยะเวลา 30 วัน

ลูกหนี้การค้าทั้งหมดของกลุ่มบริษัทและบริษัท ณ วันที่ 31 ธันวาคม 2559 และ 2558 เป็นสกุลเงินบาท

# บริษัท บางกอก เชน ฮอस्पิตอล จำกัด (มหาชน) และบริษัทย่อย หมายเหตุประกอบงบการเงิน

สำหรับปีสิ้นสุดวันที่ 31 ธันวาคม 2559

การวิเคราะห์อายุของรายได้ค้างรับมีดังนี้

	งบการเงินรวม		งบการเงินเฉพาะกิจการ	
	2559	2558	2559	2558
	(พันบาท)			
เกินกำหนดชำระ				
น้อยกว่า 3 เดือน	296,631	339,872	192,805	187,695
3 - 6 เดือน	195,201	135,411	66,627	66,695
6 - 12 เดือน	44,823	63,426	20,755	35,800
มากกว่า 12 เดือน	231,534	252,258	140,279	154,468
<b>รวม</b>	<b>768,189</b>	<b>790,967</b>	<b>420,466</b>	<b>444,658</b>
หัก ค่าเผื่อนี้สงสัยจะสูญ	(81,863)	(105,434)	(49,994)	(68,665)
<b>สุทธิ</b>	<b>686,326</b>	<b>685,533</b>	<b>370,472</b>	<b>375,993</b>

รายได้ค้างรับเป็นรายได้จากสำนักงานประกันสังคม และสำนักงานหลักประกันสุขภาพแห่งชาติ ซึ่งมีหลักเกณฑ์วิธีการและเงื่อนไขในการเบิกจ่ายตามที่กำหนดโดยหน่วยงานดังกล่าว

รายได้ค้างรับทั้งหมดของกลุ่มบริษัทและบริษัท ณ วันที่ 31 ธันวาคม 2559 และ 2558 เป็นสกุลเงินบาท

กลุ่มบริษัทมีรายได้ค้างรับที่ค้างชำระนานกว่า 12 เดือน ส่วนใหญ่เป็นการตั้งเบิกค่ารักษาผู้ป่วยจากกองทุนประกันสังคมกรณีผู้ป่วยใน (In Patient) ซึ่งในปี 2555 สำนักงานประกันสังคมได้เปลี่ยนวิธีการจ่ายเงินโดยจ่ายตามน้ำหนักโรค (Adjusted RW) ให้แก่โรงพยาบาลที่ให้การรักษา แต่ช่วงที่ผ่านมา สำนักงานประกันสังคมแจ้งว่ามีการตั้งเบิกจากโรงพยาบาลต้นสังกัดและโรงพยาบาลที่ให้การรักษา ทำให้สำนักงานประกันสังคมต้องใช้เวลามากขึ้นในการตรวจสอบข้อมูลที่ได้รับมา เพื่อไม่ให้เกิดการจ่ายค่าบริการซ้ำซ้อน นอกจากนี้ขั้นตอนในการเบิกค่ารักษาผู้ป่วยจากสำนักงานประกันสังคมมีความซับซ้อนและใช้เวลานาน จึงทำให้รายได้ค้างรับที่ค้างชำระมีจำนวนมาก ทั้งนี้ฝ่ายบริหารของกลุ่มบริษัทอยู่ในระหว่างการติดตามการชำระหนี้ดังกล่าวกับผู้บริหารของสำนักงานประกันสังคม

# บริษัท บางกอก เบน โฮสพิทอล จำกัด (มหาชน) และบริษัทย่อย หมายเหตุประกอบงบการเงิน

สำหรับปีสิ้นสุดวันที่ 31 ธันวาคม 2559

## 10 สินค้ำคงเหลือ

	งบการเงินรวม		งบการเงินเฉพาะกิจการ	
	2559	2558	2559	2558
	(พันบาท)			
ยาและเวชภัณฑ์	165,871	161,574	86,595	91,287
วัสดุและอุปกรณ์	31,608	28,305	17,773	12,712
<b>รวม</b>	<b>197,479</b>	<b>189,879</b>	<b>104,368</b>	<b>103,999</b>
หัก ค่าเสื่อมมูลค่าสินค้ำลดลง	(2,435)	(723)	(2,072)	(723)
<b>รวม</b>	<b>195,044</b>	<b>189,156</b>	<b>102,296</b>	<b>103,276</b>
ต้นทุนของสินค้ำคงเหลือที่บันทึกเป็นค่าใช้จ่าย				
และได้รวมในบัญชีต้นทุนกิจการโรงพยาบาล	1,246,524	1,092,237	650,081	572,125

## 11 เงินฝากที่มีข้อจำกัดในการใช้

เงินฝากประจำธนาคารของกลุ่มบริษัทและบริษัท ณ วันที่ 31 ธันวาคม 2559 จำนวน 0.75 ล้านบาท ใช้เป็นหลักประกันสัญญาเช่ารับการเป็นสถานพยาบาล และการใช้สาธารณูปโภค (2558: 19.08 ล้านบาท)

## 12 เงินลงทุนในบริษัทร่วม

	งบการเงินรวม	
	2559	2558
	(พันบาท)	
ณ วันที่ 1 มกราคม	6,760	2,500
ซื้อเงินลงทุนเพิ่ม	-	2,500
ส่วนแบ่งกำไรจากเงินลงทุนในบริษัทร่วม	1,269	2,760
เงินปันผลรับ	(1,000)	(1,000)
<b>ณ วันที่ 31 ธันวาคม</b>	<b>7,029</b>	<b>6,760</b>



## บริษัท บางกอก เชน ฮอสปิทอล จำกัด (มหาชน) และบริษัทย่อย หมายเหตุประกอบงบการเงิน

สำหรับปีสิ้นสุดวันที่ 31 ธันวาคม 2559

ในเดือนกรกฎาคม 2559 ที่ประชุมสามัญประจำปีผู้ถือหุ้นของบริษัท เชียงราย อิมเมจจิง เซ็นเตอร์ จำกัด ผู้ถือหุ้นมีมติอนุมัติการจัดสรรกำไรเป็นเงินปันผลในอัตราหุ้นละ 4 บาท ให้แก่ผู้ถือหุ้น เป็นจำนวนเงินทั้งสิ้น 1 ล้านบาทสำหรับกลุ่มบริษัท

ในเดือนมกราคม 2558 บริษัท ศรีบูรณิทรการแพทย์ จำกัด ซึ่งเป็นบริษัทย่อยได้ซื้อเงินลงทุนเพิ่มในบริษัท เชียงราย อิมเมจจิง เซ็นเตอร์ จำกัด เป็นจำนวน 250,000 หุ้น ในราคาหุ้นละ 10 บาทเป็นจำนวนเงิน 2.50 ล้านบาท โดยกลุ่มบริษัทยังคงมีสัดส่วนการถือหุ้นคิดเป็นร้อยละ 31.22

ในเดือนตุลาคม 2558 ที่ประชุมสามัญประจำปีผู้ถือหุ้นของบริษัท เชียงราย อิมเมจจิง เซ็นเตอร์ จำกัด ผู้ถือหุ้นมีมติอนุมัติการจัดสรรกำไรเป็นเงินปันผลในอัตราหุ้นละ 4 บาท ให้แก่ผู้ถือหุ้น เป็นจำนวนเงินทั้งสิ้น 1 ล้านบาทสำหรับกลุ่มบริษัท

# บริษัท บางกอก เชน ฮอस्पิตอล จำกัด (มหาชน) และบริษัทย่อย

## หมายเหตุประกอบงบการเงิน

สำหรับปีสิ้นสุดวันที่ 31 ธันวาคม 2559

เงินลงทุนในบริษัทร่วม ณ วันที่ 31 ธันวาคม 2559 และ 2558 และเงินปันผลรับสำหรับแต่ละปี มีดังนี้

		งบการเงินรวม								
	ลักษณะธุรกิจ	สัดส่วนความ		มูลค่าตาม						
		เป็นเจ้าของ	ทุนชำระแล้ว	ราคาทุน	วิธีส่วนได้เสีย	เงินปันผลรับ				
บริษัท ร่วม	กิจกรรมในห้องปฏิบัติการทางการแพทย์	2559	2558	2559	2558	2559	2558			
		(ร้อยละ)		(พันบาท)						
บริษัท เชียงราย อิมเมจจิง		31.22	31.22	15,000	15,000	5,000	7,029	6,760	1,000	
เซ็นเตอร์ จำกัด										
รวม						5,000	5,000	7,029	6,760	1,000

กลุ่มบริษัทไม่มีเงินลงทุนในบริษัทร่วมที่จดทะเบียนในตลาดหลักทรัพย์ ดังนั้นจึงไม่มีราคาเปิดเผยต่อสาธารณชน

# บริษัท บางกอก เชน ฮอสปิทอล จำกัด (มหาชน) และบริษัทย่อย

## หมายเหตุประกอบงบการเงิน

สำหรับปีสิ้นสุดวันที่ 31 ธันวาคม 2559

### บริษัทร่วมที่ไม่มีสาระสำคัญ

ตารางต่อไปนี้สรุปข้อมูลทางการเงินของส่วนได้เสียของกลุ่มบริษัทในบริษัทร่วมที่ไม่มีสาระสำคัญ จากจำนวนเงินที่รายงานในงบการเงินรวมของกลุ่มบริษัท

	บริษัทร่วมที่ไม่มีสาระสำคัญ	
	2559	2558
	(พันบาท)	
มูลค่าตามบัญชีของส่วนได้เสียในบริษัทร่วมที่ไม่มีสาระสำคัญ	7,029	6,760
ส่วนแบ่งของกลุ่มบริษัทใน		
- กำไรจากการดำเนินงานอย่างต่อเนื่อง	1,269	2,760
- กำไรขาดทุนเบ็ดเสร็จอื่น	-	-
- กำไรขาดทุนเบ็ดเสร็จรวม	1,269	2,760

### 13 เงินลงทุนในบริษัทย่อย

	งบการเงินเฉพาะกิจการ	
	2559	2558
	(พันบาท)	
ณ วันที่ 1 มกราคม	1,813,461	1,532,419
ซื้อเงินลงทุน	19,387	281,042
ณ วันที่ 31 ธันวาคม	1,832,848	1,813,461

การซื้อเงินลงทุนในบริษัทย่อยในระหว่างปีสิ้นสุดวันที่ 31 ธันวาคม 2559 และ 2558 มีดังนี้

ในระหว่างปี 2559 บริษัทได้ซื้อเงินลงทุนในบริษัท นวนครการแพทย์ จำกัดซึ่งเป็นบริษัทย่อย เพิ่มอีกร้อยละ 3.19 ของทุนที่ออกและชำระแล้ว เป็นจำนวนเงิน 14.39 ล้านบาท ทำให้บริษัทมีส่วนได้เสียในบริษัท นวนครการแพทย์ จำกัดเพิ่มจากร้อยละ 73.20 ณ วันที่ 31 ธันวาคม 2558 เป็นร้อยละ 76.39 รายละเอียดของการซื้อได้แสดงอยู่ในหมายเหตุข้อ 5

## บริษัท บางกอก เชน ฮอสปีทอล จำกัด (มหาชน) และบริษัทย่อย หมายเหตุประกอบงบการเงิน

สำหรับปีสิ้นสุดวันที่ 31 ธันวาคม 2559

เมื่อวันที่ 15 กันยายน 2559 บริษัทได้ดำเนินการจัดตั้งบริษัทย่อยชื่อ บริษัท บางกอก เชน แมเนจเม้นท์ จำกัด โดยมีทุนจดทะเบียน 5 ล้านบาท ซึ่งบริษัทถือหุ้นในสัดส่วนร้อยละ 100 แบ่งออกเป็นหุ้นสามัญจำนวน 5 แสนหุ้น มูลค่าที่ตราไว้หุ้นละ 10 บาท

ในระหว่างปี 2558 บริษัทได้ซื้อเงินลงทุนในบริษัท นวนครการแพทย์ จำกัดซึ่งเป็นบริษัทย่อย เพิ่มอีกร้อยละ 3.35 ของทุนที่ออกและชำระแล้ว เป็นจำนวนเงิน 15.04 ล้านบาท ทำให้บริษัทมีส่วนได้เสียในบริษัท นวนครการแพทย์ จำกัดเพิ่มจากร้อยละ 69.85 เป็นร้อยละ 73.20 รายละเอียดของการซื้อ ได้แสดงอยู่ในหมายเหตุข้อ 5

เมื่อวันที่ 23 เมษายน 2558 บริษัทได้ดำเนินการจัดตั้งบริษัทย่อยชื่อ บริษัท โสธรเวชกิจ จำกัด โดยมีทุนจดทะเบียน 350 ล้านบาท ซึ่งบริษัทถือหุ้นในสัดส่วนร้อยละ 76 ต่อมาเมื่อวันที่ 29 เมษายน 2558 บริษัทย่อยดังกล่าวได้ซื้อทรัพย์สินเพื่อดำเนินธุรกิจของโรงพยาบาลโสธรเวช ตามที่ได้อธิบายไว้ในหมายเหตุประกอบงบการเงินข้อ 4

# บริษัท บางกอก เชน ฮอสปิทอล จำกัด (มหาชน) และบริษัทย่อย

## หมายเหตุประกอบงบการเงิน

สำหรับปีสิ้นสุดวันที่ 31 ธันวาคม 2559

เงินลงทุนในบริษัทย่อย ณ วันที่ 31 ธันวาคม 2559 และ 2558 และเป็นผลรับสำหรับแต่ละปี มีดังนี้

บริษัทย่อย	งบการเงินเฉพาะกิจการ					
	สัดส่วนความ		การดำเนินงาน			
	เป็นเจ้าของ	ทุนชำระแล้ว	ราคาทุน	การด้อยค่า	วิธีราคาทุน - สุทธิ	เงินปันผลรับ
	2559	2558	2559	2558	2559	2558
(ร้อยละ)						
บริษัท โรงพยาบาล						
รัตนวิทย์ จำกัด	72.73	72.73	300,000	300,000	448,258	448,258
บริษัท สระบุรี เวชกิจ จำกัด	59.92	59.92	321,000	321,000	225,653	225,653
บริษัท ศรีบูรณการแพทย์ จำกัด	93.67	93.67	170,000	170,000	544,164	544,164
บริษัท นวนครการแพทย์ จำกัด	76.39	73.20	375,000	375,000	343,773	329,386
บริษัท โสธรเวชกิจ จำกัด	76.00	76.00	350,000	350,000	266,000	266,000
บริษัท บางกอก เชน แมนเนจเม้นท์ จำกัด	100.00	-	5,000	-	5,000	-
รวม			<b>1,832,848</b>	<b>1,813,461</b>	<b>1,832,848</b>	<b>1,813,461</b>
					<b>418,387</b>	<b>386,951</b>

บริษัทย่อยส่วนใหญ่ดำเนินงานธุรกิจหลักเกี่ยวกับ โรงพยาบาลเอกชน สถานพยาบาล รับรักษาคนไข้และผู้เจ็บป่วย ซึ่งบริษัทย่อยทั้งหมดดำเนินการธุรกิจในประเทศไทย

บริษัทดังกล่าวได้จดทะเบียนในตลาดหลักทรัพย์ ดัชนีเงินลงทุนในตราสารทุนของบริษัทย่อยข้างต้นจึงไม่มีราคาที่เป็นผลต่อสาธารณชน

บริษัท บางกอก เชน ฮอสปิตอล จำกัด (มหาชน) และบริษัทย่อย

## หมายเหตุประกอบการเงิน

สำหรับปีสิ้นสุดวันที่ 31 ธันวาคม 2559

14 ส่วนได้เสียที่ไม่อำนาจควบคุม

ตารางต่อไปนี้เป็นสรุปข้อมูลเกี่ยวกับบริษัทย่อยแต่ละรายของบริษัทในกลุ่มบริษัทที่มีส่วนได้เสียที่ไม่อาจควบคุมที่มีสาระสำคัญ ก่อนการวัดอัตราระหว่างกัน

31 ธันวาคม 2559

	บริษัท โรงพยาบาล รัตนนิมิตร์	บริษัท สระบุรี เวกิจ	บริษัท ศรีรินทร์ การแพทย์	บริษัท นวมการแพทย์	บริษัท อยุธยา การแพทย์	บริษัท โซววงกิจ	รวม
	จำกัด	จำกัด	จำกัด	จำกัด	จำกัด	จำกัด	ระหว่างกัน
ร้อยละของส่วนได้เสียที่ไม่มีอำนาจควบคุม	ร้อยละ 27.27	ร้อยละ 40.08	ร้อยละ 6.33	ร้อยละ 23.61	ร้อยละ 23.61	ร้อยละ 24.00	
สินทรัพย์หมุนเวียน	535,888	209,816	108,948	152,750	2,167	81,797	
สินทรัพย์ไม่หมุนเวียน	539,637	305,642	718,051	201,237	77,930	687,935	
หนี้สินหมุนเวียน	(260,792)	(73,241)	(195,470)	(84,830)	(15,601)	(371,606)	
หนี้สินไม่หมุนเวียน	(17,692)	(9,364)	(19,831)	(8,117)	-	(2,278)	
สินทรัพย์สุทธิ	797,041	432,853	611,698	261,040	64,496	395,848	
มูลค่าตามบัญชีของส่วนได้เสียที่ไม่มีอำนาจควบคุม	217,353	173,487	38,699	61,918	15,282	95,004	575,723
รายได้	1,484,328	555,867	783,887	378,035	9,467	302,638	
กำไร	383,843	137,537	145,427	11,400	1,898	29,948	
กำไรขาดทุนเบ็ดเสร็จก่อน	570	-	-	133	-	-	
กำไรขาดทุนเบ็ดเสร็จรวม	384,413	137,537	145,427	11,533	1,898	29,948	
กำไรที่แบ่งให้กับส่วนได้เสียที่ไม่มีอำนาจควบคุม	104,674	55,125	9,200	2,987	505	7,188	179,679
กำไรขาดทุนเบ็ดเสร็จก่อนที่แบ่งให้กับส่วนได้เสียที่ไม่มีอำนาจควบคุม	156	-	-	32	-	-	188



บริษัท บางกอก เชน ฮอสปิตอล จำกัด (มหาชน) และบริษัทย่อย  
 หมายเหตุประกอบงบการเงิน

สำหรับปีสิ้นสุดวันที่ 31 ธันวาคม 2559

31 ธันวาคม 2559						
	บริษัท	บริษัท	บริษัท	บริษัท	บริษัท	รวม
	โรงพยาบาล	บริษัท	บริษัท	บริษัท	บริษัท	
	รัตนวิมล	สระบุรี	การแพทย์	นครการแพทย์	อยุธยา	ธุรกิจ
	จำกัด	จำกัด	จำกัด	จำกัด	จำกัด	จำกัด
กระแสเงินสดจากกิจกรรมดำเนินงาน	129,672	72,024	11,927	3,986	6,183	8,696
กระแสเงินสดจากกิจกรรมลงทุน	(34,044)	(25,419)	(9,621)	(4,043)	(472)	(47,984)
กระแสเงินสดจากกิจกรรมจัดหาเงิน	(98,156)	(51,463)	(4,049)	2,319	(5,820)	36,048
เงินสดและรายการเทียบเท่าเงินสดเพิ่มขึ้น (ลดลง) สุทธิ	(2,528)	(4,858)	(1,743)	2,262	(109)	(3,240)

บริษัท บางกอก เชน ฮอสพิทอล จำกัด (มหาชน) และบริษัทย่อย  
 หมายเหตุประกอบงบการเงิน

สำหรับปีสิ้นสุดวันที่ 31 ธันวาคม 2559

	<b>บริษัท</b>	<b>บริษัท</b>	<b>บริษัท</b>	<b>บริษัท</b>	<b>บริษัท</b>	<b>บริษัท</b>	<b>รวม</b>
	<b>โรงพยาบาล รัตนอินทร์</b>	<b>บริษัท สระบุรี เวกิจ</b>	<b>ศรีจันทร์ การแพทย์</b>	<b>บริษัท นครกรเทพย์</b>	<b>บริษัท อุทยา การแพทย์</b>	<b>บริษัท โสภะเวชกิจ</b>	<b>ตัดรายการระหว่างกัน</b>
	<b>จำกัด</b>	<b>จำกัด</b>	<b>จำกัด</b>	<b>จำกัด</b>	<b>จำกัด</b>	<b>จำกัด</b>	
	ร้อยละ 27.27	ร้อยละ 40.08	ร้อยละ 6.33	ร้อยละ 26.80	ร้อยละ 26.80	ร้อยละ 24.00	
(พันบาท)							
ร้อยละของส่วนได้เสียที่ไม่มีอำนาจควบคุม	ร้อยละ 27.27	ร้อยละ 40.08	ร้อยละ 6.33	ร้อยละ 26.80	ร้อยละ 26.80	ร้อยละ 24.00	
สินทรัพย์หมุนเวียน	480,253	179,781	120,511	134,919	6,095	82,256	
สินทรัพย์ไม่หมุนเวียน	532,585	324,913	618,001	202,445	82,904	498,649	
หนี้สินหมุนเวียน	(223,463)	(71,790)	(168,586)	(77,076)	(20,284)	(225,082)	
หนี้สินไม่หมุนเวียน	(16,747)	(9,188)	(20,414)	(10,781)	(6,117)	(238)	
สินทรัพย์สุทธิ	772,628	423,716	549,512	249,507	62,598	355,585	
มูลค่าตามบัญชีของส่วนได้เสียที่ไม่มีอำนาจควบคุม	210,696	169,825	34,784	66,763	16,834	85,340	562,979
							(21,263)
รายได้	1,355,841	497,614	676,308	375,652	9,700	153,507	
กำไร	350,801	107,197	124,766	(11,602)	2,901	5,585	
กำไรขาดทุนเบ็ดเสร็จอื่น	(11,566)	903	(1,440)	(362)	-	-	
กำไรขาดทุนเบ็ดเสร็จรวม	339,235	108,100	123,326	(11,964)	2,901	5,585	
กำไร (ขาดทุน) ที่แบ่งให้กับส่วนได้เสียที่มีอำนาจควบคุม	95,663	42,964	7,893	(3,223)	833	1,341	- 145,471
กำไรขาดทุนเบ็ดเสร็จอื่นที่แบ่งให้กับส่วนได้เสียที่ไม่มีอำนาจควบคุม	(3,154)	362	(91)	(97)	-	-	(2,980)

# บริษัท บางกอก เชน ฮอสปิทอล จำกัด (มหาชน) และบริษัทย่อย

## หมายเหตุประกอบงบการเงิน

สำหรับปีสิ้นสุดวันที่ 31 ธันวาคม 2559

	31 ธันวาคม 2558									
	บริษัท โรงพยาบาล รัตนวิมล จำกัด	บริษัท สวระบุรี เวกิจ จำกัด	บริษัท ศรีวิรินทร์ การแพทย์ จำกัด	บริษัท นวมการแพทย์ จำกัด	บริษัท การแพทย์ อยุธยา จำกัด	บริษัท ไอสรเวชกิจ จำกัด	บริษัท การ ระหว่างกัน	บริษัท จำกัด	บริษัท จำกัด	รวม
กระแสเงินสดจากกิจกรรมดำเนินงาน	115,487	66,445	10,370	9,875	3,649	1,666				
กระแสเงินสดจากกิจกรรมลงทุน	(6,882)	(11,505)	(6,780)	1,148	-	(123,777)				
กระแสเงินสดจากกิจกรรมจัดหาเงิน	(89,991)	(46,449)	(1,975)	(10,166)	(3,659)	126,840				
เงินสดและรายการเทียบเท่าเงินสดเพิ่มขึ้น (ลดลง) สุทธิ	18,614	8,491	1,615	857	(10)	4,729				

# บริษัท บางกอก เบน โฮสพิทอล จำกัด (มหาชน) และบริษัทย่อย หมายเหตุประกอบงบการเงิน

สำหรับปีสิ้นสุดวันที่ 31 ธันวาคม 2559

## 15 อสังหาริมทรัพย์เพื่อการลงทุน

	งบการเงินรวม/ งบการเงินเฉพาะกิจการ					
	2559			2558		
	อาคารและ ส่วนปรับปรุง			อาคารและ ส่วนปรับปรุง		
	ที่ดิน	อาคาร	รวม	ที่ดิน	อาคาร	รวม
	(พันบาท)					
<b>ราคาทุน</b>						
ณ วันที่ 1 มกราคม และ						
ณ 31 ธันวาคม	605,000	70,520	675,520	605,000	70,520	675,520
<b>ค่าเสื่อมราคาสะสม</b>						
ณ วันที่ 1 มกราคม	-	4,310	4,310	-	1,959	1,959
ค่าเสื่อมราคาสำหรับปี	-	2,351	2,351	-	2,351	2,351
ณ วันที่ 31 ธันวาคม	-	6,661	6,661	-	4,310	4,310
<b>มูลค่าสุทธิทางบัญชี</b>						
ณ วันที่ 1 มกราคม	605,000	66,210	671,210	605,000	68,561	673,561
ณ วันที่ 31 ธันวาคม	605,000	63,859	668,859	605,000	66,210	671,210

อสังหาริมทรัพย์เพื่อการลงทุนประกอบด้วยที่ดินและอาคารแห่งหนึ่งที่ให้เช่าแก่กิจการที่เกี่ยวข้องกันและบุคคลที่สามรายหนึ่ง เป็นสัญญาเช่าที่ดินและอาคารเป็นระยะเวลา 3 ปี โดยสามารถต่ออายุได้อีก 3 ปี ทั้งนี้ไม่มีค่าเช่าที่อาจเกิดขึ้น

อสังหาริมทรัพย์เพื่อการลงทุน ณ วันที่ 31 ธันวาคม 2559 และ 2558 ประเมินราคาโดยผู้ประเมินราคาอิสระ โดยพิจารณาราคาตลาดตามเกณฑ์ของสินทรัพย์ที่ใช้อยู่ในปัจจุบัน โดยมีราคาประเมินจำนวน 679 ล้านบาท (2558: 465.73 ล้านบาท) บริษัทได้มีการโอนที่ดินและอาคารแห่งนี้จากที่ดินอาคารและอุปกรณ์ มาเป็นอสังหาริมทรัพย์เพื่อการลงทุน เนื่องจากบริษัทอยู่ระหว่างการขยายโครงการเชิงวัฒนธรรม จึงยังไม่ได้ใช้ประโยชน์จากสินทรัพย์ บริษัทจึงนำที่ดินและอาคารแห่งนี้ให้เช่าแก่กิจการที่เกี่ยวข้องกันและบุคคลที่สามรายหนึ่ง

# บริษัท บางกอก เชน ฮอสพิทอล จำกัด (มหาชน) และบริษัทย่อย

## หมายเหตุประกอบงบการเงิน

สำหรับปีสิ้นสุดวันที่ 31 ธันวาคม 2559

16 ที่ดิน อาคารและอุปกรณ์

รายการ	หมายเหตุ	งบการเงินรวม						
		อาคารและ		อุปกรณ์	เครื่องมือ และอุปกรณ์ ทางการแพทย์ (พันบาท)	เครื่องใช้ สำนักงาน	คอมพิวเตอร์ และ ระบบงาน	สินทรัพย์ ที่อยู่ระหว่าง การก่อสร้าง รวม
		ที่ดิน	ส่วน ปรับปรุง	ประกอบ อาคาร โรงพยาบาล				
ราคาทุน								
ณ วันที่ 1 มกราคม 2558		2,275,150	4,329,718	895,798	2,048,379	386,207	183,180	10,423,259
เพิ่มขึ้น		80,459	40,904	54,696	192,600	23,251	13,470	553,406
ได้มาจากการรวมธุรกิจ	4	18,900	165,800	11,309	23,532	3,727	590	228,378
โอน		(425,703)	578,635	99,795	23,509	16,532	469	-
โอนออกเป็นสินทรัพย์ไม่มีตัวตน	17	-	-	-	-	-	-	(14,117)
จำหน่าย		-	(700)	(2,251)	(114,733)	(1,263)	(12)	(126,027)
ณ วันที่ 31 ธันวาคม 2558 และ								
1 มกราคม 2559		1,948,806	5,114,357	1,059,347	2,173,287	428,454	197,697	11,064,899
เพิ่มขึ้น		142,876	83,335	62,111	181,416	34,335	26,319	683,646
โอน		450	52,951	35,360	550	1,567	-	-
โอนออกเป็นสินทรัพย์ไม่มีตัวตน	17	-	-	-	-	-	(2,224)	(15,470)
จำหน่าย		-	(78)	(3,109)	(43,411)	(21,923)	(14,990)	(85,769)
ณ วันที่ 31 ธันวาคม 2559		2,092,132	5,250,565	1,153,709	2,311,842	442,433	206,802	11,647,306

บริษัท บางกอก เชน ออสปิทอล จำกัด (มหาชน) และบริษัทย่อย  
หมายเหตุประกอบงบการเงิน

สำหรับปีสิ้นสุดวันที่ 31 ธันวาคม 2559

	งบการเงินรวม						
	อาคารและที่ดิน		อุปกรณ์ประกอบ		เครื่องมือและอุปกรณ์ทางการแพทย์		งบการเงินรวม
	ที่ดินและส่วนปรับปรุง	ส่วนปรับปรุงอาคาร	ประกอบอาหาร	โรงพยาบาล	เครื่องมือและอุปกรณ์ทางการแพทย์	คอมพิวเตอร์และระบบงาน	
หมายเหตุ	ปรับปรุง	อาคาร	ปรับปรุง	ส่วนประกอบอาหาร	เครื่องมือและอุปกรณ์ทางการแพทย์	คอมพิวเตอร์และระบบงาน	สินทรัพย์ที่อยู่ระหว่างการก่อสร้าง
งบการเงินรวม (พันบาท)							
ค่าเสื่อมราคาสะสม							
ณ วันที่ 1 มกราคม 2558	11,349	1,406,619	537,342	1,096,910	300,869	143,642	3,539,556
ค่าเสื่อมราคาสำหรับปี	1,429	177,765	47,587	151,628	24,501	22,420	434,632
โอน	-	-	(248)	24	224	-	-
จำหน่าย	-	(520)	(2,219)	(89,087)	(843)	(12)	(97,467)
ณ วันที่ 31 ธันวาคม 2558 และ 1 มกราคม 2559	12,778	1,583,864	582,462	1,159,475	324,751	166,050	3,876,721
ค่าเสื่อมราคาสำหรับปี	1,645	198,282	72,108	146,210	27,061	17,823	476,929
จำหน่าย	-	(20)	(2,069)	(36,438)	(21,319)	(14,944)	(76,876)
ณ วันที่ 31 ธันวาคม 2559	14,423	1,782,126	652,501	1,269,247	330,493	168,929	4,276,774



บริษัท บางกอก เชน ฮอสปิตอล จำกัด (มหาชน) และบริษัทย่อย  
 หมายเหตุประกอบงบการเงิน

สำหรับปีสิ้นสุดวันที่ 31 ธันวาคม 2559

งบการเงินรวม									
งบการเงินรวม	ที่ดิน และส่วน ปรับปรุง	อาคารและ ส่วน ปรับปรุง อาคาร	อุปกรณ์ ประกอบ อาคาร โรงพยาบาล	เครื่องมือ และอุปกรณ์ ทางการแพทย์	เครื่องใช้ สำนักงาน (พันบาท)	คอมพิวเตอร์ และ ระบบงาน	ยานพาหนะ	สินทรัพย์ ที่อยู่ระหว่าง การก่อสร้าง	รวม
มูลค่าสุทธิทางบัญชี ณ วันที่ 1 มกราคม 2558	2,263,801	2,923,099	355,665	698,345	85,338	30,823	31,034	223,344	6,611,449
	-	-	2,791	253,124	-	8,715	7,624	-	272,254
	2,263,801	2,923,099	358,456	951,469	85,338	39,538	38,658	223,344	6,883,703
ณ วันที่ 31 ธันวาคม 2558 และ 1 มกราคม 2559	1,936,028	3,530,493	475,211	801,483	103,703	31,647	36,396	54,238	6,969,199
	-	-	1,674	212,329	-	-	4,976	-	218,979
	1,936,028	3,530,493	476,885	1,013,812	103,703	31,647	41,372	54,238	7,188,178
ณ วันที่ 31 ธันวาคม 2559	2,077,709	3,468,439	501,208	893,490	111,940	37,873	37,782	91,661	7,220,102
	-	-	-	149,105	-	-	1,325	-	150,430
	2,077,709	3,468,439	501,208	1,042,595	111,940	37,873	39,107	91,661	7,370,532

บริษัท บางกอก เอ็น ออสพิทอล จำกัด (มหาชน) และบริษัทย่อย  
หมายเหตุประกอบงบการเงิน

สำหรับปีสิ้นสุดวันที่ 31 ธันวาคม 2559

รายการ	หมายเหตุ	งบการเงินเฉพาะกิจการ									
		ที่ดินและส่วนปรับปรุง	อาคารและส่วนปรับปรุงอาคาร	อุปกรณ์ประกอบอาคาร	เครื่องมือและอุปกรณ์ทางการแพทย์	เครื่องมือใช้สำนักงาน (พันบาท)	คอมพิวเตอร์และระบบงาน	ยานพาหนะ	สินทรัพย์ที่อยู่ระหว่างก่อสร้าง	รวม	
ราคาทุน											
ณ วันที่ 1 มกราคม 2558		1,921,144	2,974,167	482,255	1,333,195	197,965	105,469	39,211	209,613	7,263,019	
เพิ่มขึ้น		-	16,037	38,803	105,119	6,757	6,177	6,993	63,767	243,653	
โอน		(432,903)	522,407	89,315	23,481	14,089	470	-	(216,859)	-	
โอนออกเป็นสินทรัพย์ไม่มีตัวตน	17	-	-	-	-	-	-	-	(14,117)	(14,117)	
จำหน่าย		-	-	(70)	(80,666)	(915)	-	(4,360)	-	(86,011)	
ณ วันที่ 31 ธันวาคม 2558		1,488,241	3,512,611	610,303	1,381,129	217,896	112,116	41,844	42,404	7,406,544	
และ 1 มกราคม 2559		63,375	10,916	32,900	53,821	15,917	9,715	2,284	32,505	221,433	
เพิ่มขึ้น		-	1,454	3,787	550	412	-	-	(6,203)	-	
โอน		-	-	-	-	-	(2,224)	-	(13,246)	(15,470)	
โอนออกเป็นสินทรัพย์ไม่มีตัวตน	17	-	-	-	(11,675)	(1,305)	(3,367)	-	-	(25,842)	
จำหน่าย		(9,488)	(7)	-	-	-	-	-	-	-	
ณ วันที่ 31 ธันวาคม 2559		1,542,128	3,524,974	646,990	1,423,825	233,920	116,240	44,128	55,460	7,586,665	

# บริษัท บางกอก เชน ฮอस्पิตอล จำกัด (มหาชน) และบริษัทย่อย

## หมายเหตุประกอบงบการเงิน

สำหรับปีสิ้นสุดวันที่ 31 ธันวาคม 2559

	ที่ดิน และส่วน ปรับปรุง	อาคารและ ส่วน ปรับปรุง อาคาร	อุปกรณ์ ประกอบ อาคาร โรงพยาบาล	เครื่องมือ และ อุปกรณ์ ทางการแพทย์	งบการเงินเฉพาะกิจการ			
					คอมพิวเตอร์ และ ระบบงาน	ยานพาหนะ	สินทรัพย์ ที่อยู่อะหว่าง การก่อสร้าง	รวม
หมายเหตุ								
<b>ค่าเสื่อมราคาสะสม</b>								
ณ วันที่ 1 มกราคม 2558	1,359	817,007	259,863	685,459	78,789	25,860	-	2,022,796
ค่าเสื่อมราคาสำหรับปี	194	122,867	27,902	101,256	14,804	2,898	-	283,531
โอน	-	-	3	(3)	-	-	-	-
จำหน่าย	-	-	(40)	(62,356)	(557)	(2,674)	-	(65,627)
ณ วันที่ 31 ธันวาคม 2558								
และ 1 มกราคม 2559	1,553	939,874	287,728	724,356	93,593	26,084	-	2,240,700
ค่าเสื่อมราคาสำหรับปี	130	129,709	38,984	88,416	8,956	5,367	-	291,522
จำหน่าย	-	(2)	-	(8,145)	(1,116)	-	-	(12,588)
ณ วันที่ 31 ธันวาคม 2559	1,683	1,069,581	326,712	804,627	99,224	31,451	-	2,519,634

# บริษัท บางกอก เชน ออสพิทอล จำกัด (มหาชน) และบริษัทย่อย

## หมายเหตุประกอบงบการเงิน

สำหรับปีสิ้นสุดวันที่ 31 ธันวาคม 2559

**มูลค่าสุทธิทางบัญชี**  
**ณ วันที่ 1 มกราคม 2558**  
 ภาษีได้กรรมสิทธิ์ของบริษัท  
 ภาษีได้สัญญาเช่าการเงิน

**ณ วันที่ 31 ธันวาคม 2558 และ**  
**1 มกราคม 2559**  
 ภาษีได้กรรมสิทธิ์ของบริษัท  
 ภาษีได้สัญญาเช่าการเงิน

**ณ วันที่ 31 ธันวาคม 2559**  
 ภาษีได้กรรมสิทธิ์ของบริษัท  
 ภาษีได้สัญญาเช่าการเงิน

งบการเงินเฉพาะกิจการ								
ที่ดิน และส่วน ปรับปรุง	อาคารและ ส่วน ปรับปรุง อาคาร	อุปกรณ์ ประกอบ อาคาร โรงพยาบาล	เครื่องมือ และ อุปกรณ์ ทางการแพทย์	เครื่องใช้ สำนักงาน (พันบาท)	คอมพิวเตอร์ และ ระบบงาน	ยานพาหนะ	สินทรัพย์ ที่อยู่ระหว่าง การก่อสร้าง	รวม
1,919,785	2,157,160	222,392	406,530	43,506	17,965	7,121	209,613	4,984,072
-	-	-	241,206	-	8,715	6,230	-	256,151
<b>1,919,785</b>	<b>2,157,160</b>	<b>222,392</b>	<b>647,736</b>	<b>43,506</b>	<b>26,680</b>	<b>13,351</b>	<b>209,613</b>	<b>5,240,223</b>
1,486,688	2,572,737	322,575	455,581	50,384	18,523	11,991	42,404	4,960,883
-	-	-	201,192	-	-	3,769	-	204,961
<b>1,486,688</b>	<b>2,572,737</b>	<b>322,575</b>	<b>656,773</b>	<b>50,384</b>	<b>18,523</b>	<b>15,760</b>	<b>42,404</b>	<b>5,165,844</b>
1,540,445	2,455,393	320,278	470,093	46,564	17,016	11,352	55,460	4,916,601
-	-	-	149,105	-	-	1,325	-	150,430
<b>1,540,445</b>	<b>2,455,393</b>	<b>320,278</b>	<b>619,198</b>	<b>46,564</b>	<b>17,016</b>	<b>12,677</b>	<b>55,460</b>	<b>5,067,031</b>

# บริษัท บางกอก เชน โฮสปีทอล จำกัด (มหาชน) และบริษัทย่อย หมายเหตุประกอบงบการเงิน

สำหรับปีสิ้นสุดวันที่ 31 ธันวาคม 2559

ราคาทรัพย์สินของกลุ่มบริษัทก่อนหักค่าเสื่อมราคาสะสมของอาคารและอุปกรณ์ ซึ่งได้คิดค่าเสื่อมราคาเต็มจำนวนแล้ว แต่ยังคงใช้งานจนถึง ณ วันที่ 31 ธันวาคม 2559 มีจำนวน 1,465 ล้านบาท (2558: 1,263 ล้านบาท)

ราคาทรัพย์สินของบริษัทก่อนหักค่าเสื่อมราคาสะสมของอาคารและอุปกรณ์ ซึ่งได้คิดค่าเสื่อมราคาเต็มจำนวนแล้ว แต่ยังคงใช้งานจนถึง ณ วันที่ 31 ธันวาคม 2559 มีจำนวน 754 ล้านบาท (2558: 637 ล้านบาท)

ตั้งแต่ปี 2540 ได้มีการจดทะเบียนในเครื่องหมายการค้าทุกประเภท ทางระบายน้ำ ระบบประปา ไฟฟ้า โทรศัพท์ และสาธารณูปโภคอื่นๆ ให้บริษัท แลนด์ แอนด์ เฮาส์ จำกัด (มหาชน) บนที่ดินโฉนดเลขที่ 2175 ตำบลบางซื่อ อำเภอบางซื่อ กรุงเทพมหานคร โดยมีขนาดกว้างไม่น้อยกว่า 7 เมตร ยาวตลอดแนวที่ดินด้านทิศใต้ โดยไม่มีค่าตอบแทนและไม่มีการกำหนดระยะเวลา

## การค้าประกัน

กลุ่มบริษัทที่ดินพร้อมอาคารและสิ่งปลูกสร้างไปจดจำนองเพื่อเป็นหลักประกันเงินเบิกเกินบัญชีและเงินกู้ยืมจากธนาคาร โดยมีราคาตามบัญชีสุทธิ ณ วันที่ 31 ธันวาคม 2558 จำนวน 172.48 ล้านบาท

ในระหว่างปี 2559 กลุ่มบริษัทได้ไถ่ถอนที่ดินพร้อมอาคารและสิ่งปลูกสร้างดังกล่าวทั้งจำนวนแล้ว

# บริษัท บางกอก เบน โฮสพิทอล จำกัด (มหาชน) และบริษัทย่อย

## หมายเหตุประกอบงบการเงิน

สำหรับปีสิ้นสุดวันที่ 31 ธันวาคม 2559

### 17 สินทรัพย์ไม่มีตัวตน

		งบการเงินรวม		
	หมายเหตุ	ค่าลิขสิทธิ์ ซอฟต์แวร์	สัญญาที่ทำ กับลูกค้า (พันบาท)	รวม
ราคาทุน				
ณ วันที่ 1 มกราคม 2558		181,379	-	181,379
เพิ่มขึ้น		39,104	-	39,104
ได้มาจากการรวมธุรกิจ	4	-	4,591	4,591
โอนมาจากที่ดิน อาคารและอุปกรณ์	16	14,117	-	14,117
ตัดจำหน่าย		(1,455)	-	(1,455)
ณ วันที่ 31 ธันวาคม 2558 และ 1 มกราคม 2559		233,145	4,591	237,736
เพิ่มขึ้น		40,505	-	40,505
โอนมาจากที่ดิน อาคารและอุปกรณ์	16	15,470	-	15,470
ตัดจำหน่าย		(4,332)	-	(4,332)
ณ วันที่ 31 ธันวาคม 2559		284,788	4,591	289,379
ค่าตัดจำหน่ายสะสม				
ณ วันที่ 1 มกราคม 2558		94,310	-	94,310
ค่าตัดจำหน่ายสำหรับปี		22,456	1,206	23,662
ตัดจำหน่าย		(1,455)	-	(1,455)
ณ วันที่ 31 ธันวาคม 2558 และ 1 มกราคม 2559		115,311	1,206	116,517
ค่าตัดจำหน่ายสำหรับปี		33,335	1,870	35,205
ตัดจำหน่าย		(4,229)	-	(4,229)
ณ วันที่ 31 ธันวาคม 2559		144,417	3,076	147,493
มูลค่าสุทธิทางบัญชี				
ณ วันที่ 1 มกราคม 2558		87,069	-	87,069
ณ วันที่ 31 ธันวาคม 2558 และ 1 มกราคม 2559		117,834	3,385	121,219
ณ วันที่ 31 ธันวาคม 2559		140,371	1,515	141,886



# บริษัท บางกอก เชน ฮอสพิทอล จำกัด (มหาชน) และบริษัทย่อย

## หมายเหตุประกอบงบการเงิน

สำหรับปีสิ้นสุดวันที่ 31 ธันวาคม 2559

	หมายเหตุ	งบการเงินเฉพาะ
		กิจการ ค้าปลีก ซอฟต์แวร์ (พันบาท)
<b>ราคาทุน</b>		
ณ วันที่ 1 มกราคม 2558		91,023
เพิ่มขึ้น		35,428
โอนมาจากที่ดิน อาคารและอุปกรณ์	16	14,117
ณ วันที่ 31 ธันวาคม 2558 และ 1 มกราคม 2559		<b>140,568</b>
เพิ่มขึ้น		21,763
โอนมาจากที่ดิน อาคารและอุปกรณ์	16	15,470
ณ วันที่ 31 ธันวาคม 2559		<b>177,801</b>
<b>ค่าตัดจำหน่ายสะสม</b>		
ณ วันที่ 1 มกราคม 2558		55,138
ค่าตัดจำหน่ายสำหรับปี		10,825
ณ วันที่ 31 ธันวาคม 2558 และ 1 มกราคม 2559		<b>65,963</b>
ค่าตัดจำหน่ายสำหรับปี		20,516
ณ วันที่ 31 ธันวาคม 2559		<b>86,479</b>
<b>มูลค่าสุทธิทางบัญชี</b>		
ณ วันที่ 1 มกราคม 2558		<b>35,885</b>
ณ วันที่ 31 ธันวาคม 2558 และ 1 มกราคม 2559		<b>74,605</b>
ณ วันที่ 31 ธันวาคม 2559		<b>91,322</b>

# บริษัท บางกอก เบน โฮสปีทอล จำกัด (มหาชน) และบริษัทย่อย

## หมายเหตุประกอบงบการเงิน

สำหรับปีสิ้นสุดวันที่ 31 ธันวาคม 2559

### 18 ค่าความนิยม

	หมายเหตุ	งบการเงินรวม	
		2559	2558
		(พันบาท)	
<b>ราคาทุน</b>			
ณ วันที่ 1 มกราคม		329,376	201,735
ได้มาจากการรวมธุรกิจ	4	-	127,641
ณ วันที่ 31 ธันวาคม		<u>329,376</u>	<u>329,376</u>
<b>มูลค่าสุทธิทางบัญชี</b>			
ณ วันที่ 1 มกราคม		<u>329,376</u>	<u>201,735</u>
ณ วันที่ 31 ธันวาคม		<u>329,376</u>	<u>329,376</u>

การทดสอบการด้อยค่าของหน่วยสินทรัพย์ที่ก่อให้เกิดเงินสดที่มีค่าความนิยม

เพื่อวัตถุประสงค์ในการทดสอบการด้อยค่า ค่าความนิยมได้ถูกปันส่วนให้กับหน่วยสินทรัพย์ที่ก่อให้เกิดเงินสดของกลุ่มบริษัท ดังต่อไปนี้

	งบการเงินรวม	
	2559	2558
	(พันบาท)	
<b>หน่วยสินทรัพย์ที่ก่อให้เกิดเงินสด</b>		
- บริษัท โรงพยาบาลรัตนวิทย์ จำกัด	100,550	100,550
- บริษัท สระบุรีเวชกิจ จำกัด	46,944	46,944
- บริษัท ศรีบูรินทร์การแพทย์ จำกัด	8,617	8,617
- บริษัท นวนครการแพทย์ จำกัด	45,624	45,624
- บริษัท โสธรเวชกิจ จำกัด	127,641	127,641
<b>รวม</b>	<u>329,376</u>	<u>329,376</u>

# บริษัท บางกอก เชน ฮอสปิทอล จำกัด (มหาชน) และบริษัทย่อย

## หมายเหตุประกอบงบการเงิน

สำหรับปีสิ้นสุดวันที่ 31 ธันวาคม 2559

### หน่วยสินทรัพย์ที่ก่อให้เกิดเงินสด

มูลค่าที่คาดว่าจะได้รับคืนของหน่วยสินทรัพย์ที่ก่อให้เกิดเงินสดนี้เป็นมูลค่าจากการใช้ ซึ่งวัดมูลค่าโดยการคิดลดกระแสเงินสดในอนาคตที่คาดว่าจะได้รับจากการดำเนินงานต่อเนื่องของกลุ่มบริษัท

สมมติฐานที่สำคัญในการประมาณการมูลค่าจากการใช้มีดังนี้

	งบการเงินรวม	
	2559	2558
	(ร้อยละ)	
อัตราคิดลด	8.9	6.1
อัตราการเติบโตคงที่ตลอดไป (Terminal growth rate)	0 - 1	0
ประมาณการอัตราการเติบโตของกำไร EBITDA (อัตราเฉลี่ย 5 ปีข้างหน้า)	24 - 33	24 - 33

อัตราคิดลดที่ใช้เป็นอัตราโดยประมาณก่อนหักภาษีเงินได้ที่อ้างอิงจากต้นทุนด้วยเฉลี่ยของเงินทุน ปรับปรุงด้วยความเสี่ยงส่วนเพิ่มที่สะท้อนการเพิ่มขึ้นของความเสี่ยงของการลงทุนในตราสารทุนทั่วไปและความเสี่ยงที่เฉพาะเจาะจงของหน่วยสินทรัพย์ที่ก่อให้เกิดเงินสด

กระแสเงินสดสำหรับระยะเวลา 5 ปีได้นำมาคิดลดกระแสเงินสด โดยใช้อัตราการเติบโตในระยะยาวที่กำหนดโดยอ้างอิงอัตราผลิตภัณฑ์มวลรวมในประเทศ (GDP) ที่หน่วยสินทรัพย์ที่ก่อให้เกิดเงินสดดำเนินกิจการอยู่ และอัตราการเติบโตของกำไร EBITDA แต่ละปีที่ประมาณการโดยฝ่ายบริหาร

ประมาณการอัตราการเติบโตของกำไร EBITDA ได้มาจากการประมาณการรายได้ในอนาคต โดยอาศัยประสบการณ์ในอดีตปรับปรุงด้วยรายได้ที่คาดว่าจะได้รับ ซึ่งคาดการณ์การเติบโตของรายได้จากอัตราเติบโตเฉลี่ยที่ผ่านมารวมกับประมาณการปริมาณคนไข้และรายได้เฉลี่ยต่อหัวที่จะเพิ่มขึ้นในอีก 5 ปีข้างหน้า โดยมีสมมติฐานว่ารายได้เฉลี่ยต่อหัวจะเพิ่มขึ้นโดยคำนวณส่วนกำไรขั้นต้นให้สูงกว่าอัตราเงินเฟ้อประมาณการสำหรับ 5 ปีข้างหน้าอย่างสม่ำเสมอ

# บริษัท บางกอก เบน โฮสพิทอล จำกัด (มหาชน) และบริษัทย่อย

## หมายเหตุประกอบงบการเงิน

สำหรับปีสิ้นสุดวันที่ 31 ธันวาคม 2559

### 19 ภาษีเงินได้รอการตัดบัญชี

สินทรัพย์และหนี้สินภาษีเงินได้รอการตัดบัญชี ณ วันที่ 31 ธันวาคม มีดังนี้

	งบการเงินรวม			
	สินทรัพย์		หนี้สิน	
	2559	2558	2559	2558
	(พันบาท)			
รวม	75,935	77,702	(48,539)	(41,509)
การหักกลบรายการของภาษี	(48,539)	(41,509)	48,539	41,509
สินทรัพย์ภาษีเงินได้รอการตัดบัญชีสุทธิ	<u>27,396</u>	<u>36,193</u>	<u>-</u>	<u>-</u>

	งบการเงินเฉพาะกิจการ			
	สินทรัพย์		หนี้สิน	
	2559	2558	2559	2558
	(พันบาท)			
รวม	41,311	42,451	(32,980)	(24,499)
การหักกลบรายการของภาษี	(32,980)	(24,499)	32,980	24,499
สินทรัพย์ภาษีเงินได้รอการตัดบัญชีสุทธิ	<u>8,331</u>	<u>17,952</u>	<u>-</u>	<u>-</u>

# บริษัท บางกอก เชน ฮอสปิทอล จำกัด (มหาชน) และบริษัทย่อย

## หมายเหตุประกอบงบการเงิน

สำหรับปีสิ้นสุดวันที่ 31 ธันวาคม 2559

รายการเคลื่อนไหวของสินทรัพย์และหนี้สินภายใต้การตัดบัญชีรวมที่เกิดขึ้นในระหว่างปีมีดังนี้

	งบการเงินรวม			
	บันทึกเป็น(รายจ่าย) / รายได้ใน			
	(หมายเหตุ 30)			
ณ วันที่ 1				ณ วันที่ 31
มกราคม	กำไรหรือ	กำไรขาดทุน		ธันวาคม
2559	ขาดทุน	เบ็ดเสร็จอื่น		2559
	(พันบาท)			
สินทรัพย์ภายใต้การตัดบัญชี				
ค่าเพื่อหนี้สงสัยจะสูญ	32,210	(7,608)	-	24,602
ค่าเพื่อสินค้าเสื่อมสภาพ	-	487	-	487
ภาระผูกพันผลประโยชน์พนักงาน	19,061	874	-	19,935
ค่าเพื่อการด้อยค่าของสินทรัพย์	1,498	-	-	1,498
เจ้าหนี้ประกันสังคมค้างจ่ายส่งต่อ	19,958	4,298	-	24,256
ค่าเช่าค้างจ่าย	-	358	-	358
ผลขาดทุนที่ยังไม่รับรู้จากเงินลงทุนเพื่อขาย	4,975	-	(176)	4,799
รวม	77,702	(1,591)	(176)	75,935
หนี้สินภายใต้การตัดบัญชี				
ผลกำไรที่ยังไม่รับรู้จากเงินลงทุนเพื่อค้า	-	(72)	-	(72)
สัญญาเช่าการเงิน	(27,101)	(7,939)	-	(35,040)
ค่าใช้จ่ายในการออกหุ้นกู้	-	(325)	-	(325)
ปรับปรุงมูลค่าสุทธิของสินทรัพย์ที่ได้มาจากการ				
รวมธุรกิจ	(14,408)	1,306	-	(13,102)
รวม	(41,509)	(7,030)	-	(48,539)
สุทธิ	36,193	(8,621)	(176)	27,396

# บริษัท บางกอก เบน โฮสพิทอล จำกัด (มหาชน) และบริษัทย่อย

## หมายเหตุประกอบงบการเงิน

สำหรับปีสิ้นสุดวันที่ 31 ธันวาคม 2559

	งบการเงินรวม			
	บันทึกเป็น(รายจ่าย) / รายได้ใน			
	(หมายเหตุ 30)			
	ณ วันที่ 1			ณ วันที่ 31
มกราคม	กุมภาพันธ์	มีนาคม	เมษายน	พฤษภาคม
2558	2558	2558	2558	2558
		(พันบาท)		
<b>สินทรัพย์ภายใต้การควบคุม</b>				
ค่าเผื่อนี้สงฆ์จะสูญ	19,050	13,160	-	32,210
ภาระผูกพันผลประโยชน์พนักงาน	16,668	2,721	(328)	19,061
ผลขาดทุนสะสมยกมา	5,896	(5,896)	-	-
ค่าเผื่อการด้อยค่าสินทรัพย์	1,498	-	-	1,498
เจ้าหนี้ประกันสังคมค้างจ่ายส่งต่อ	19,773	185	-	19,958
ผลขาดทุนที่ยังไม่รับรู้จากเงินลงทุน				
เพื่อขาย	2,844	-	2,131	4,975
<b>รวม</b>	<b>65,729</b>	<b>10,170</b>	<b>1,803</b>	<b>77,702</b>
<b>หนี้สินภายใต้การควบคุม</b>				
สัญญาเช่าการเงิน	(20,146)	(6,955)	-	(27,101)
ปรับปรุงมูลค่ายุติธรรมของสินทรัพย์				
ที่ได้มาจากการรวมธุรกิจ	(13,490)	-	-	(14,408)
<b>รวม</b>	<b>(33,636)</b>	<b>(6,955)</b>	<b>-</b>	<b>(41,509)</b>
<b>สุทธิ</b>	<b>32,093</b>	<b>3,215</b>	<b>1,803</b>	<b>36,193</b>



# บริษัท บางกอก เชน ฮอสพิทอล จำกัด (มหาชน) และบริษัทย่อย

## หมายเหตุประกอบงบการเงิน

สำหรับปีสิ้นสุดวันที่ 31 ธันวาคม 2559

	งบการเงินเฉพาะกิจการ			
	บันทึกเป็น(รายจ่าย) / รายได้ใน			
	(หมายเหตุ 30)			
ณ วันที่ 1	ถ้าไรหรือ	ถ้าไรขาดทุน	ณ วันที่ 31	
มกราคม 2559	ขาดทุน	เบ็ดเสร็จอื่น	ธันวาคม 2559	
	(พันบาท)			
สินทรัพย์ภายในได้รับการตัดบัญชี				
ค่าเผื่อหนี้สงสัยจะสูญ	21,169	(6,665)	-	14,504
ค่าเผื่อสินค้าเสื่อมสภาพ	-	414	-	414
ภาระผูกพันผลประโยชน์พนักงาน	9,552	618	-	10,170
เจ้าหนี้ประกันสังคมค้างจ่ายส่งต่อ	11,730	4,493	-	16,223
รวม	42,451	(1,140)	-	41,311
หนี้สินภายในได้รับการตัดบัญชี				
สัญญาเช่าการเงิน	(24,499)	(8,156)	-	(32,655)
ค่าใช้จ่ายในการออกหุ้นกู้	-	(325)	-	(325)
รวม	(24,499)	(8,481)	-	(32,980)
สุทธิ	17,952	(9,621)	-	8,331

# บริษัท บางกอก เบน ฮอสพิทอล จำกัด (มหาชน) และบริษัทย่อย

## หมายเหตุประกอบงบการเงิน

สำหรับปีสิ้นสุดวันที่ 31 ธันวาคม 2559

	งบการเงินเฉพาะกิจการ			
	บันทึกเป็น(รายจ่าย) / รายได้ใน			
	(หมายเหตุ 30)			
	ณ วันที่ 1	กำไรหรือ	กำไรขาดทุน	ณ วันที่ 31
	มกราคม 2558	ขาดทุน	เบ็ดเสร็จอื่น	ธันวาคม 2558
		(พันบาท)		
สินทรัพย์ภายใต้การควบคุม				
ค่าเผื่อนี้สงฆ์จะสูญ	10,577	10,592	-	21,169
ภาระผูกพันผลประโยชน์พนักงาน	9,668	1,185	(1,301)	9,552
เจ้าหนี้ประกันสังคมค้างจ่ายส่งต่อ	12,672	(942)	-	11,730
รวม	32,917	10,835	(1,301)	42,451
หนี้สินภายใต้การควบคุม				
สัญญาเช่าการเงิน	(17,499)	(7,000)	-	(24,499)
รวม	(17,499)	(7,000)	-	(24,499)
สุทธิ	15,418	3,835	(1,301)	17,952

# บริษัท บางกอก เชน ฮอस्पิตอล จำกัด (มหาชน) และบริษัทย่อย หมายเหตุประกอบงบการเงิน

สำหรับปีสิ้นสุดวันที่ 31 ธันวาคม 2559

## 20 หนี้สินที่มีภาระดอกเบี้ย

	งบการเงินรวม		งบการเงินเฉพาะกิจการ	
	2559	2558	2559	2558
	(พันบาท)			
<b>ส่วนที่หมุนเวียน</b>				
เงินเบิกเกินบัญชีธนาคาร				
- ส่วนที่มีหลักประกัน	-	10,059	-	-
เงินกู้ยืมระยะสั้นจากสถาบันการเงิน				
- ส่วนที่ไม่มีหลักประกัน	80,000	1,128,152	-	1,048,152
เงินกู้ยืมระยะสั้นจากกิจการที่เกี่ยวข้องกัน	-	-	80,000	-
	<b>80,000</b>	<b>1,138,211</b>	<b>80,000</b>	<b>1,048,152</b>
เงินกู้ยืมระยะยาวจากสถาบันการเงิน				
ส่วนที่ถึงกำหนดชำระภายในหนึ่งปี				
- ส่วนที่มีหลักประกัน	-	13,709	-	-
หุ้นกู้ที่ถึงกำหนดชำระภายในหนึ่งปี				
- ส่วนที่ไม่มีหลักประกัน	1,500,000	800,000	1,500,000	800,000
หนี้สินตามสัญญาเช่าการเงินส่วน				
ที่ถึงกำหนดชำระภายในหนึ่งปี	15,792	75,918	15,792	74,923
	<b>1,595,792</b>	<b>2,027,838</b>	<b>1,595,792</b>	<b>1,923,075</b>
<b>ส่วนที่ไม่หมุนเวียน</b>				
เงินกู้ยืมระยะยาวจากสถาบันการเงิน				
- ส่วนที่มีหลักประกัน	-	10,129	-	-
หุ้นกู้				
- ส่วนที่ไม่มีหลักประกัน	2,498,373	2,500,000	2,498,373	2,500,000
หนี้สินตามสัญญาเช่าการเงิน	-	15,783	-	15,776
	<b>2,498,373</b>	<b>2,525,912</b>	<b>2,498,373</b>	<b>2,515,776</b>
<b>รวม</b>	<b>4,094,165</b>	<b>4,553,750</b>	<b>4,094,165</b>	<b>4,438,851</b>

# บริษัท บางกอก เบน โฮสปีทอล จำกัด (มหาชน) และบริษัทย่อย

## หมายเหตุประกอบงบการเงิน

สำหรับปีสิ้นสุดวันที่ 31 ธันวาคม 2559

หนี้สินที่มีภาระดอกเบี้ยซึ่งไม่รวมหนี้สินตามสัญญาเช่าการเงินแยกแสดงตามระยะเวลาครบกำหนดการจ่ายชำระ ณ วันที่ 31 ธันวาคม ได้ดังนี้

	งบการเงินรวม		งบการเงินเฉพาะกิจการ	
	2559	2558	2559	2558
	(พันบาท)			
ครบกำหนดภายในหนึ่งปี	1,580,000	1,951,920	1,580,000	1,848,152
ครบกำหนดหลังจากหนึ่งปี				
แต่ไม่เกินห้าปี	2,498,373	2,510,129	2,498,373	2,500,000
<b>รวม</b>	<b>4,078,373</b>	<b>4,462,049</b>	<b>4,078,373</b>	<b>4,348,152</b>

เงินกู้ยืมระยะสั้นจากสถาบันการเงิน

ในปี 2559 เงินกู้ยืมระยะสั้นจากสถาบันการเงินประกอบด้วยตัวสัญญาใช้เงิน อัตราดอกเบี้ยร้อยละ 1.65 ต่อปี (2558: ร้อยละ 1.65 และ 1.80 ต่อปี)

หุ้นกู้

				งบการเงินรวม /	
	อัตราดอกเบี้ย	วันที่ออกหุ้นกู้	ครบกำหนดชำระ	งบการเงินเฉพาะกิจการ	
	(ร้อยละต่อปี)			2559	2558
				(พันบาท)	
ครั้งที่ 1/2556 ชุดที่ 1	3.69	31 มกราคม 2556	31 มกราคม 2559	-	800,000
ครั้งที่ 1/2556 ชุดที่ 2	4.18	31 มกราคม 2556	31 มกราคม 2561	1,000,000	1,000,000
ครั้งที่ 2/2556	4.31	19 กันยายน 2556	19 มีนาคม 2560	1,500,000	1,500,000
ครั้งที่ 1/2559	2.87	27 มกราคม 2559	27 มกราคม 2564	1,500,000	-
<b>รวมหุ้นกู้ - ราคาตามมูลค่า</b>				<b>4,000,000</b>	<b>3,300,000</b>
หัก ค่าใช้จ่ายทางตรงในการออกหุ้นกู้				(1,627)	-
<b>หุ้นกู้ - สุทธิ</b>				<b>3,998,373</b>	<b>3,300,000</b>
หัก หุ้นกู้ที่ถึงกำหนดชำระภายในหนึ่งปี				(1,500,000)	(800,000)
<b>หุ้นกู้ที่ถึงกำหนดชำระเกินกว่าหนึ่งปี</b>				<b>2,498,373</b>	<b>2,500,000</b>

# บริษัท บางกอก เชน ฮอสพิทอล จำกัด (มหาชน) และบริษัทย่อย หมายเหตุประกอบงบการเงิน

สำหรับปีสิ้นสุดวันที่ 31 ธันวาคม 2559

รายการเคลื่อนไหวของหุ้นกู้สำหรับปีสิ้นสุดวันที่ 31 ธันวาคม 2559 และ 2558 มีรายละเอียด ดังนี้

	งบการเงินรวม / งบการเงินเฉพาะกิจการ	
	2559	2558
	(พันบาท)	
ณ วันที่ 1 มกราคม	3,300,000	3,300,000
ออกหุ้นกู้ระหว่างปี	1,500,000	-
ได้ถอนหุ้นกู้ระหว่างปี	(800,000)	-
ณ วันที่ 31 ธันวาคม	<u>4,000,000</u>	<u>3,300,000</u>

เมื่อวันที่ 27 มกราคม 2559 บริษัทได้ทำการออกและจำหน่ายหุ้นกู้ชนิดระบุชื่อผู้ถือ ประเภทไม่มีหลักประกัน ไม่ด้อยสิทธิและไม่มีผู้แทนผู้ถือหุ้นกู้ สำหรับชำระหุ้นกู้เดิมที่จะครบกำหนดในวันที่ 31 มกราคม 2559 ทั้งนี้การออกหุ้นกู้ของบริษัทครั้งนี้มีเงื่อนไขที่สำคัญคือ บริษัทจะต้องดำรงหนี้สินที่มีภาระดอกเบี้ยต่อส่วนของผู้ถือหุ้นไม่เกิน 2 ต่อ 1 ณ วันสิ้นสุดบัญชีรายไตรมาสตลอดอายุของหุ้นกู้

หุ้นกู้เหล่านี้เป็นหุ้นกู้ชนิดระบุชื่อ ประเภทไม่ด้อยสิทธิและไม่มีหลักประกัน จ่ายดอกเบี้ยทุก 6 เดือน ตลอดอายุหุ้นกู้

หุ้นกุดังกล่าวมีเงื่อนไขสำคัญบางประการที่บริษัทต้องถือปฏิบัติตลอดอายุหุ้นกู้ เช่น การดำรงอัตราส่วนหนี้สินที่มีภาระดอกเบี้ยต่อส่วนของผู้ถือหุ้นไม่เกิน 2 ต่อ 1 ณ วันสิ้นสุดบัญชีรายไตรมาสตลอดอายุของหุ้นกู้และข้อจำกัดการจ่ายเงินปันผล เป็นต้น

# บริษัท บางกอก เบน ฮอสปิทอล จำกัด (มหาชน) และบริษัทย่อย

## หมายเหตุประกอบงบการเงิน

สำหรับปีสิ้นสุดวันที่ 31 ธันวาคม 2559

### หนี้สินตามสัญญาเช่าการเงิน

หนี้สินตามสัญญาเช่าการเงิน ณ วันที่ 31 ธันวาคม มีรายละเอียดดังนี้

งบการเงินรวม						
2559			2558			
มูลค่าอนาคต ของจำนวนเงิน ขั้นต่ำที่ต้องจ่าย	ดอกเบี้ย	มูลค่า ปัจจุบันของ จำนวนเงิน ขั้นต่ำที่ต้องจ่าย	มูลค่าอนาคต ของจำนวนเงิน ขั้นต่ำที่ต้อง จ่าย	ดอกเบี้ย	มูลค่า ปัจจุบันของ จำนวนเงินขั้นต่ำ ที่ต้องจ่าย	
(พันบาท)						
ครบกำหนดชำระภายใน						
หนึ่งปี	15,942	150	15,792	78,354	2,436	75,918
ครบกำหนดชำระหลังจาก						
หนึ่งปีแต่ไม่เกินห้าปี	-	-	-	15,953	170	15,783
รวม	15,942	150	15,792	94,307	2,606	91,701

งบการเงินเฉพาะกิจการ						
2559			2558			
มูลค่าอนาคต ของจำนวนเงิน ขั้นต่ำที่ต้องจ่าย	ดอกเบี้ย	มูลค่า ปัจจุบันของ จำนวนเงิน ขั้นต่ำที่ต้องจ่าย	มูลค่าอนาคต ของจำนวนเงิน ขั้นต่ำที่ต้อง จ่าย	ดอกเบี้ย	มูลค่า ปัจจุบันของ จำนวนเงินขั้นต่ำ ที่ต้องจ่าย	
(พันบาท)						
ครบกำหนดชำระภายใน						
หนึ่งปี	15,942	150	15,792	77,334	2,411	74,923
ครบกำหนดชำระหลังจาก						
หนึ่งปีแต่ไม่เกินห้าปี	-	-	-	15,942	166	15,776
รวม	15,942	150	15,792	93,276	2,577	90,699

ณ วันที่ 31 ธันวาคม 2559 และ 2558 กลุ่มบริษัทและบริษัท มีสัญญาเช่าการเงินเพื่อจัดหาเครื่องมือแพทย์และเครื่องใช้สำนักงานสำหรับใช้ในการดำเนินธุรกิจโรงพยาบาล กลุ่มบริษัทและบริษัทตกลงชำระค่าเช่าเป็นรายเดือนตามอัตราและเงื่อนไขที่กำหนดในสัญญา สัญญามีอายุ 3-10 ปี

หนี้สินที่มีภาระดอกเบี้ยทั้งหมดของกลุ่มบริษัทและบริษัท ณ วันที่ 31 ธันวาคม 2559 และ 2558 เป็นสกุลเงินบาท



## บริษัท บางกอก เชน ฮอสพิทอล จำกัด (มหาชน) และบริษัทย่อย หมายเหตุประกอบงบการเงิน

สำหรับปีสิ้นสุดวันที่ 31 ธันวาคม 2559

### 21 เจ้าหนี้การค้า

หมายเหตุ	งบการเงินรวม		งบการเงินเฉพาะกิจการ	
	2559	2558	2559	2558
	(พันบาท)			
กิจการที่เกี่ยวข้องกัน	6	1,514	465	3,135
กิจการอื่น ๆ		411,145	354,937	214,446
รวม		<u>412,659</u>	<u>355,402</u>	<u>217,581</u>
			<u>183,226</u>	

### 22 รายได้รับล่วงหน้า

	งบการเงินรวม		งบการเงินเฉพาะกิจการ	
	2559	2558	2559	2558
	(พันบาท)			
รายได้รับล่วงหน้าจากสำนักงาน				
หลักประกันสุขภาพแห่งชาติ		40,244	50,391	39,119
อื่น ๆ		14,478	7,951	7,244
รวม		<u>54,722</u>	<u>58,342</u>	<u>46,363</u>
			<u>50,553</u>	

### 23 ภาระผูกพันผลประโยชน์พนักงาน

กลุ่มบริษัทจัดการ โครงการบำเหน็จบำนาญพนักงานตามข้อกำหนดของพระราชบัญญัติคุ้มครองแรงงาน พ.ศ. 2541 ในการให้ผลประโยชน์เมื่อเกษียณแก่พนักงานตามสิทธิและอายุงาน

ภาระผูกพันตามงบแสดงฐานะการเงินมีดังต่อไปนี้

	งบการเงินรวม		งบการเงินเฉพาะกิจการ	
	2559	2558	2559	2558
	(พันบาท)			
มูลค่าปัจจุบันของภาระผูกพันที่ไม่ได้จัดให้มี				
กองทุน	99,673	95,305	50,851	47,765
ภาระผูกพันตามงบแสดงฐานะการเงิน	<u>99,673</u>	<u>95,305</u>	<u>50,851</u>	<u>47,765</u>

# บริษัท บางกอก เบน ฮอสพิทอล จำกัด (มหาชน) และบริษัทย่อย

## หมายเหตุประกอบงบการเงิน

สำหรับปีสิ้นสุดวันที่ 31 ธันวาคม 2559

การเปลี่ยนแปลงในมูลค่าปัจจุบันของภาระผูกพันของโครงการผลประโยชน์

	งบการเงินรวม		งบการเงินเฉพาะกิจการ	
สำหรับปีสิ้นสุดวันที่ 31 ธันวาคม	2559	2558	2559	2558
	(พันบาท)			
ภาระผูกพันผลประโยชน์พนักงาน				
ณ วันที่ 1 มกราคม	95,305	83,340	47,765	48,343
รับรู้ในกำไรขาดทุน:				
ต้นทุนบริการปัจจุบัน	12,483	19,567	6,468	7,044
ดอกเบี้ยจากภาระผูกพัน	2,659	2,211	1,507	1,296
	15,142	21,778	7,975	8,340
รับรู้ในกำไรขาดทุนเบ็ดเสร็จอื่น:				
กำไรจากการประมาณตามหลัก				
คณิตศาสตร์ประกันภัย	-	(1,638)	-	(6,504)
อื่นๆ:				
ผลประโยชน์จ่าย	(10,774)	(8,175)	(4,889)	(2,414)
ภาระผูกพันผลประโยชน์พนักงาน				
ณ วันที่ 31 ธันวาคม	99,673	95,305	50,851	47,765

ค่าใช้จ่ายที่รับรู้ในรายการต่อไปนี้ในงบกำไรขาดทุนเบ็ดเสร็จ

	งบการเงินรวม		งบการเงินเฉพาะกิจการ	
สำหรับปีสิ้นสุดวันที่ 31 ธันวาคม	2559	2558	2559	2558
	(พันบาท)			
ต้นทุนกิจการ โรงพยาบาล	12,114	17,422	6,380	6,672
ค่าใช้จ่ายในการขายและบริหาร	3,028	4,356	1,595	1,668
รวม	15,142	21,778	7,975	8,340

# บริษัท บางกอก เชน ฮอสพิทอล จำกัด (มหาชน) และบริษัทย่อย หมายเหตุประกอบงบการเงิน

สำหรับปีสิ้นสุดวันที่ 31 ธันวาคม 2559

## ข้อสมมติในการประมาณการตามหลักคณิตศาสตร์ประกันภัย

ข้อสมมุติหลักในการประมาณการตามหลักคณิตศาสตร์ประกันภัย ณ วันที่รายงาน (แสดงโดยวิธีถัวเฉลี่ยถ่วงน้ำหนัก)

	งบการเงินรวม		งบการเงินเฉพาะกิจการ	
	2559	2558	2559	2558
	(ร้อยละ)			
อัตราคิดลด ณ 31 ธันวาคม	2.8	2.8	2.8	2.8
การเพิ่มขึ้นของเงินเดือนในอนาคต	4.5	4.5	4.5	4.5

ข้อสมมุติเกี่ยวกับอัตราภาระในอนาคตถือตามข้อมูลทางสถิติที่เผยแพร่ทั่วไปและตารางภาระ

## การวิเคราะห์ความอ่อนไหว

การเปลี่ยนแปลงในแต่ละข้อสมมุติฐานที่เกี่ยวข้องในการประมาณการตามหลักคณิตศาสตร์ประกันภัยที่อาจเป็นไปได้  
ได้อย่างสมเหตุสมผล ณ วันที่รายงาน โดยถือว่าข้อสมมุติฐานอื่นๆ คงที่ จะมีผลกระทบต่อภาระผูกพันผลประโยชน์  
ที่กำหนดไว้เป็นจำนวนเงินดังต่อไปนี้

	งบการเงินรวม		งบการเงินเฉพาะกิจการ	
	(พันบาท)			
ภาระผูกพันของโครงการผลประโยชน์				
ณ วันที่ 31 ธันวาคม 2559	เพิ่มขึ้น	ลดลง	เพิ่มขึ้น	ลดลง
อัตราคิดลด (เปลี่ยนแปลงร้อยละ 0.5)	682	5,331	348	2,628
การเพิ่มขึ้นของเงินเดือนในอนาคต (เปลี่ยนแปลงร้อยละ 0.5)	6,224	(193)	3,101	(115)
ภาระผูกพันของโครงการผลประโยชน์				
ณ วันที่ 31 ธันวาคม 2558	เพิ่มขึ้น	ลดลง	เพิ่มขึ้น	ลดลง
อัตราคิดลด (เปลี่ยนแปลงร้อยละ 0.5)	(1,544)	3,250	(785)	1,356
การเพิ่มขึ้นของเงินเดือนในอนาคต (เปลี่ยนแปลงร้อยละ 0.5)	3,659	(1,957)	1,560	(990)

แม้ว่าการวิเคราะห์นี้ไม่ได้คำนึงการกระจายตัวแบบเต็มรูปแบบของกระแสเงินสดที่คาดหวังภายใต้โครงการ  
ดังกล่าว แต่ได้แสดงประมาณการความอ่อนไหวของข้อสมมุติฐานต่างๆ

# บริษัท บางกอก เบน โฮสพิทอล จำกัด (มหาชน) และบริษัทย่อย หมายเหตุประกอบงบการเงิน

สำหรับปีสิ้นสุดวันที่ 31 ธันวาคม 2559

## 24 ทุนเรือนหุ้น

	มูลค่าหุ้น	2559		2558	
	ต่อหุ้น	จำนวนหุ้น	จำนวนเงิน	จำนวนหุ้น	จำนวนเงิน
	(บาท)	(พันหุ้น / พันบาท)			
ทุนจดทะเบียน					
ณ วันที่ 1 มกราคม					
- หุ้นสามัญ	1	2,493,748	2,493,748	2,493,748	2,493,748
ณ วันที่ 31 ธันวาคม					
- หุ้นสามัญ	1	2,493,748	2,493,748	2,493,748	2,493,748
ทุนที่ออกและชำระแล้ว					
ณ วันที่ 1 มกราคม					
- หุ้นสามัญ	1	2,493,748	2,493,748	2,493,748	2,493,748
ณ วันที่ 31 ธันวาคม					
- หุ้นสามัญ	1	2,493,748	2,493,748	2,493,748	2,493,748

## 25 ส่วนเกินทุนและสำรอง

### ส่วนเกินมูลค่าหุ้น

ตามบทบัญญัติแห่งพระราชบัญญัติบริษัทมหาชนจำกัด พ.ศ. 2535 มาตรา 51 ในกรณีที่บริษัทเสนอขายหุ้นสูงกว่ามูลค่าหุ้นที่จดทะเบียนไว้ บริษัทต้องนำค่าหุ้นส่วนเกินนี้ตั้งเป็นทุนสำรอง (“ส่วนเกินมูลค่าหุ้น”) ส่วนเกินมูลค่าหุ้นนี้จะนำไปจ่ายเป็นเงินปันผลไม่ได้

### สำรองตามกฎหมาย

ตามบทบัญญัติแห่งพระราชบัญญัติบริษัทมหาชนจำกัด พ.ศ. 2535 มาตรา 116 บริษัทจะต้องจัดสรรทุนสำรอง (“สำรองตามกฎหมาย”) อย่างน้อยร้อยละ 5 ของกำไรสุทธิประจำปีหลังจากหักขาดทุนสะสมยกมา (ถ้ามี) จนกว่าสำรองดังกล่าวมีจำนวนไม่น้อยกว่าร้อยละ 10 ของทุนจดทะเบียน เงินสำรองนี้จะนำไปจ่ายเป็นเงินปันผลไม่ได้

ทุนสำรองตามกฎหมายของบริษัท ณ วันที่ 31 ธันวาคม 2559 มีจำนวนเท่ากับร้อยละ 10 ของทุนจดทะเบียนแล้ว

# บริษัท บางกอก เชน ฮอสปิทอล จำกัด (มหาชน) และบริษัทย่อย หมายเหตุประกอบงบการเงิน

สำหรับปีสิ้นสุดวันที่ 31 ธันวาคม 2559

## 26 ข้อมูลทางการเงินจำแนกตามส่วนงาน

กลุ่มบริษัทดำเนินธุรกิจ โรงพยาบาลเอกชน ซึ่งฝ่ายบริหารพิจารณาแล้วว่ากลุ่มบริษัทมีส่วนงานทางธุรกิจเพียงส่วนงานเดียว และเมื่อพิจารณาถึงเกณฑ์ทำเลที่ตั้งของสถานประกอบการของกลุ่มบริษัทแล้ว กลุ่มบริษัทมีส่วนงานทางภูมิศาสตร์เพียงส่วนงานเดียว เนื่องจากกลุ่มบริษัทดำเนินธุรกิจเฉพาะในประเทศไทยเท่านั้น

ส่วนงานดำเนินงานที่น่าเสนอนี้สอดคล้องกับรายงานภายในของบริษัทที่จัดทำให้กับผู้มีอำนาจตัดสินใจสูงสุดด้านการดำเนินงาน และได้รับการสอบทานอย่างสม่ำเสมอเพื่อใช้ในการตัดสินใจในการจัดสรรทรัพยากรให้กับส่วนงานและประเมินผลการดำเนินงาน ทั้งนี้ผู้มีอำนาจตัดสินใจสูงสุดด้านการดำเนินงานของบริษัทคือคณะกรรมการบริหาร

## 27 ค่าใช้จ่ายผลประโยชน์ของพนักงาน

หมายเหตุ	งบการเงินรวม		งบการเงินเฉพาะกิจการ	
	2559	2558	2559	2558
	(พันบาท)			
<b>ผู้บริหาร</b>				
เงินเดือนและผลประโยชน์อื่น	6	176,330	166,587	113,617
<b>พนักงาน</b>				
เงินเดือนและผลประโยชน์อื่น		816,746	766,931	394,471
เงินสมทบกองทุนสำรองเลี้ยงชีพ		6,185	4,674	3,802
อื่น ๆ		424,326	379,336	227,236
		<b>1,247,257</b>	<b>1,150,941</b>	<b>625,509</b>
<b>รวม</b>		<b>1,423,587</b>	<b>1,317,528</b>	<b>691,598</b>

บริษัทและบริษัทย่อยแห่งหนึ่งได้จัดตั้งกองทุนสำรองเลี้ยงชีพสำหรับพนักงานของบริษัทบนพื้นฐานความสมัครใจของพนักงานในการเป็นสมาชิกของกองทุน โดยพนักงานจ่ายเงินสะสมในอัตราร้อยละ 2-15 ของเงินเดือนทุกเดือน และบริษัทและบริษัทย่อยจ่ายสมทบในอัตราร้อยละ 2-10 ของเงินเดือนของพนักงานทุกเดือน กองทุนสำรองเลี้ยงชีพนี้ได้จดทะเบียนเป็นกองทุนสำรองเลี้ยงชีพตามข้อกำหนดของกระทรวงการคลังและจัดการกองทุนโดยผู้จัดการกองทุนที่ได้รับอนุญาต

# บริษัท บางกอก เบน โฮสพิทอล จำกัด (มหาชน) และบริษัทย่อย

## หมายเหตุประกอบงบการเงิน

สำหรับปีสิ้นสุดวันที่ 31 ธันวาคม 2559

### 28 ค่าใช้จ่ายตามลักษณะ

	งบการเงินรวม		งบการเงินเฉพาะกิจการ	
	2559	2558	2559	2558
	(พันบาท)			
<b>รวมอยู่ในต้นทุนกิจการโรงพยาบาล</b>				
ต้นทุนยาและเวชภัณฑ์	1,246,524	1,092,237	650,081	572,125
ค่าใช้จ่ายเกี่ยวกับบุคลากร	1,138,869	1,054,022	591,301	553,279
ค่าธรรมเนียมนแพทย์	1,275,852	1,130,489	673,864	615,963
ค่าเสื่อมราคาและตัดจำหน่าย	411,589	368,684	251,511	237,368
ค่าสาธารณูปโภค	175,657	143,570	100,183	85,103
อื่นๆ	223,768	199,934	88,269	79,179
<b>รวม</b>	<b>4,472,259</b>	<b>3,988,936</b>	<b>2,355,209</b>	<b>2,143,017</b>
<b>รวมอยู่ในค่าใช้จ่ายในการขาย</b>				
ค่าใช้จ่ายในการส่งเสริมการขาย	40,445	30,701	19,359	15,839
ค่าใช้จ่ายเกี่ยวกับบุคลากร	29,914	23,803	14,326	15,194
อื่นๆ	17,013	9,921	11,269	5,623
<b>รวม</b>	<b>87,372</b>	<b>64,425</b>	<b>44,954</b>	<b>36,656</b>
<b>รวมอยู่ในค่าใช้จ่ายในการบริหาร</b>				
ค่าใช้จ่ายเกี่ยวกับบุคลากร	254,804	239,703	133,499	123,126
ค่าเสื่อมราคาและตัดจำหน่าย	102,897	92,171	62,878	59,342
หนี้สูญ/หนี้สงสัยจะสูญ (กลับรายการ)	(21,048)	79,624	(31,153)	53,812
ค่าซ่อมแซมและบำรุงรักษา	91,191	76,398	49,278	41,593
ค่าเช่า	39,992	42,830	25,404	21,562
ค่าสาธารณูปโภค	35,131	35,893	20,037	21,276
ค่าบริการรักษาความสะอาด	35,109	32,724	24,362	24,082
ค่าบริการรักษาความปลอดภัย	26,771	25,352	14,818	15,320
ค่าภาษีโรงเรือน	15,577	15,390	12,610	13,247
อื่นๆ	167,452	150,780	124,238	106,058
<b>รวม</b>	<b>747,876</b>	<b>790,865</b>	<b>435,971</b>	<b>479,418</b>



## บริษัท บางกอก เชน ฮอสพิทอล จำกัด (มหาชน) และบริษัทย่อย หมายเหตุประกอบงบการเงิน

สำหรับปีสิ้นสุดวันที่ 31 ธันวาคม 2559

### 29 ต้นทุนทางการเงิน

	งบการเงินรวม		งบการเงินเฉพาะกิจการ	
	2559	2558	2559	2558
	(พันบาท)			
ดอกเบี้ยจ่าย				
หุ้นกู้	149,730	135,970	149,730	135,970
หนี้สินตามสัญญาเช่าการเงิน	2,451	5,358	2,427	5,212
สถาบันการเงิน	10,018	22,016	7,354	18,888
รวม	<u>162,199</u>	<u>163,344</u>	<u>159,511</u>	<u>160,070</u>

### 30 ภาษีเงินได้

ภาษีเงินได้ที่รับรู้ในกำไรหรือขาดทุน

		งบการเงินรวม		งบการเงินเฉพาะกิจการ	
หมายเหตุ		2559	2558	2559	2558
		(พันบาท)			
ภาษีเงินได้ของงวดปัจจุบัน					
สำหรับปีปัจจุบัน		<u>199,847</u>	<u>177,453</u>	<u>36,397</u>	<u>22,908</u>
ภาษีเงินได้รอการตัดบัญชี	19				
การเปลี่ยนแปลงของผลแตกต่าง					
ชั่วคราว		<u>8,621</u>	<u>(3,215)</u>	<u>9,621</u>	<u>(3,835)</u>
รวมภาษีเงินได้		<u>208,468</u>	<u>174,238</u>	<u>46,018</u>	<u>19,073</u>

# บริษัท บางกอก เบน โฮสปีทอล จำกัด (มหาชน) และบริษัทย่อย

## หมายเหตุประกอบงบการเงิน

สำหรับปีสิ้นสุดวันที่ 31 ธันวาคม 2559

ภาษีเงินได้ที่รับรู้ในกำไรขาดทุนเบ็ดเสร็จอื่น

	งบการเงินรวม					
	2559			2558		
	รายได้			รายได้		
	ก่อนภาษีเงินได้	(ค่าใช้จ่าย) ภาษีเงินได้	สุทธิจาก ภาษีเงินได้	ก่อนภาษีเงินได้	(ค่าใช้จ่าย) ภาษีเงินได้	สุทธิจาก ภาษีเงินได้
	(พันบาท)					
ขาดทุนที่ยังไม่เกิดขึ้น						
จากเงินลงทุนเพื่อขาย	878	(176)	702	(10,703)	2,131	(8,572)
กำไรจากการ						
ประมาณการตามหลัก						
คณิตศาสตร์ประกันภัย	-	-	-	1,638	(328)	1,310
รวม	878	(176)	702	(9,065)	1,803	(7,262)

	งบการเงินเฉพาะกิจการ					
	2559			2558		
	รายได้			รายได้		
	ก่อนภาษีเงินได้	(ค่าใช้จ่าย) ภาษีเงินได้	สุทธิจาก ภาษีเงินได้	ก่อนภาษีเงินได้	(ค่าใช้จ่าย) ภาษีเงินได้	สุทธิจาก ภาษีเงินได้
	(พันบาท)					
กำไรจากการ						
ประมาณการตามหลัก						
คณิตศาสตร์ประกันภัย	-	-	-	6,504	(1,301)	5,203
รวม	-	-	-	6,504	(1,301)	5,203

# บริษัท บางกอก เชน ฮอสพิทอล จำกัด (มหาชน) และบริษัทย่อย หมายเหตุประกอบงบการเงิน

สำหรับปีสิ้นสุดวันที่ 31 ธันวาคม 2559

## การกระทบบยอดเพื่อหาอัตราภาษีที่แท้จริง

	งบการเงินรวม			
	2559		2558	
	อัตราภาษี (ร้อยละ)	(พันบาท)	อัตราภาษี (ร้อยละ)	(พันบาท)
กำไรก่อนภาษีเงินได้รวม		<b>1,141,240</b>		<b>847,041</b>
จำนวนภาษีตามอัตราภาษีเงินได้	20	228,248	20	169,408
รายได้ที่ไม่ต้องเสียภาษี		(3,626)		-
ค่าใช้จ่ายต้องห้ามทางภาษีและอื่น ๆ		1,437		1,099
ค่าใช้จ่ายที่หักเป็นค่าใช้จ่ายได้สองเท่า		(17,610)		-
การรับรู้ภาษีเงินได้รอการตัดบัญชีที่เดิมไม่ได้บันทึก		-		3,731
ผลขาดทุนในปีปัจจุบันที่ไม่รับรู้เป็นสินทรัพย์ภาษี				
เงินได้รอการตัดบัญชี		19		-
<b>รวม</b>	<b>18</b>	<b>208,468</b>	<b>21</b>	<b>174,238</b>

	งบการเงินเฉพาะกิจการ			
	2559		2558	
	อัตราภาษี (ร้อยละ)	(พันบาท)	อัตราภาษี (ร้อยละ)	(พันบาท)
กำไรก่อนภาษีเงินได้รวม		<b>683,690</b>		<b>487,104</b>
จำนวนภาษีตามอัตราภาษีเงินได้	20	136,738	20	97,421
รายได้ที่ไม่ต้องเสียภาษี		(83,677)		(77,390)
ค่าใช้จ่ายต้องห้ามทางภาษีและอื่น ๆ		562		(202)
ค่าใช้จ่ายที่หักเป็นค่าใช้จ่ายได้สองเท่า		(7,605)		-
การรับรู้ภาษีเงินได้รอการตัดบัญชีที่เดิมไม่ได้บันทึก		-		(756)
<b>รวม</b>	<b>7</b>	<b>46,018</b>	<b>4</b>	<b>19,073</b>

# บริษัท บางกอก เบน ฮอสพิทอล จำกัด (มหาชน) และบริษัทย่อย

## หมายเหตุประกอบงบการเงิน

สำหรับปีสิ้นสุดวันที่ 31 ธันวาคม 2559

การลดอัตราภาษีเงินได้นิติบุคคล

พระราชบัญญัติแก้ไขเพิ่มเติมประมวลรัษฎากร ฉบับที่ 42 พ.ศ. 2559 ลงวันที่ 3 มีนาคม 2559 ให้ปรับลดอัตราภาษีเงินได้นิติบุคคลเหลืออัตราร้อยละ 20 ของกำไรสุทธิสำหรับรอบระยะเวลาบัญชีที่เริ่มในหรือหลังวันที่ 1 มกราคม 2559 เป็นต้นไป

### 31 กำไรต่อหุ้น

กำไรต่อหุ้นขั้นพื้นฐานสำหรับปีสิ้นสุดวันที่ 31 ธันวาคม 2559 และ 2558 คำนวณจากกำไรสำหรับปีที่เป็นส่วนของผู้ถือหุ้นสามัญของบริษัทและจำนวนหุ้นสามัญที่ออกจำหน่ายแล้วระหว่างปี โดยแสดงการคำนวณดังนี้

	งบการเงินรวม		งบการเงินเฉพาะกิจการ	
	2559	2558	2559	2558
	(พันบาท / พันหุ้น)			
กำไรที่เป็นส่วนของผู้ถือหุ้นของบริษัท	753,093	527,331	637,671	468,032
จำนวนหุ้นสามัญที่ออกจำหน่ายแล้ว	2,493,748	2,493,748	2,493,748	2,493,748
กำไรต่อหุ้นขั้นพื้นฐาน (บาท)	0.30	0.21	0.26	0.19

### 32 เงินปันผล

ในการประชุมคณะกรรมการของบริษัทเมื่อวันที่ 15 สิงหาคม 2559 คณะกรรมการมีมติอนุมัติการจ่ายกำไรเป็นเงินสดปันผลระหว่างกาลจากกำไรของการดำเนินงาน 6 เดือนสิ้นสุดวันที่ 30 มิถุนายน 2559 ให้แก่ผู้ถือหุ้นในอัตราหุ้นละ 0.07 บาทเป็นจำนวนเงินรวม 174.56 ล้านบาท เงินปันผลระหว่างกาลดังกล่าวได้จ่ายให้แก่ผู้ถือหุ้นในเดือนกันยายน 2559

ในการประชุมสามัญประจำปีของผู้ถือหุ้นของบริษัท เมื่อวันที่ 26 เมษายน 2559 ผู้ถือหุ้นมีมติอนุมัติการจ่ายกำไรเป็นเงินสดปันผลจากผลการดำเนินงานประจำปี 2558 ให้แก่ผู้ถือหุ้นในอัตราหุ้นละ 0.12 บาทเป็นจำนวนเงินรวม 299.25 ล้านบาททั้งนี้บริษัทได้จ่ายเงินปันผลระหว่างกาลไปแล้วในเดือนกันยายน 2558 ในอัตราหุ้นละ 0.05 บาทเป็นจำนวน 124.69 ล้านบาท ดังนั้น จึงจ่ายเงินปันผลเป็นเงินสดเพิ่มอีกในอัตราหุ้นละ 0.07 บาท เป็นจำนวนเงิน 174.56 ล้านบาท เงินปันผลดังกล่าวได้จ่ายให้แก่ผู้ถือหุ้นในเดือนพฤษภาคม 2559

# บริษัท บางกอก เชน ฮอสปิทอล จำกัด (มหาชน) และบริษัทย่อย หมายเหตุประกอบงบการเงิน

สำหรับปีสิ้นสุดวันที่ 31 ธันวาคม 2559

ในการประชุมคณะกรรมการของบริษัทเมื่อวันที่ 14 สิงหาคม 2558 คณะกรรมการมีมติอนุมัติการจัดสรรกำไรเป็นเงินปันผลระหว่างกาลจากกำไรของการดำเนินงาน 6 เดือนสิ้นสุดวันที่ 30 มิถุนายน 2558 ให้แก่ผู้ถือหุ้นในอัตราหุ้นละ 0.05 บาท เป็นจำนวน 124.69 ล้านบาท เงินปันผลระหว่างกาลดังกล่าวได้จ่ายให้แก่ผู้ถือหุ้นในเดือนกันยายน 2558

ในการประชุมสามัญประจำปีของผู้ถือหุ้นของบริษัท เมื่อวันที่ 28 เมษายน 2558 ผู้ถือหุ้นมีมติอนุมัติการจัดสรรกำไรเป็นเงินสดปันผลจากผลการดำเนินงานประจำปี 2557 ให้แก่ผู้ถือหุ้นในอัตราหุ้นละ 0.12 บาทเป็นจำนวนเงินรวม 299.25 ล้านบาททั้งนี้บริษัทได้จ่ายเงินปันผลระหว่างกาลไปแล้วในเดือนกันยายน 2557 ในอัตราหุ้นละ 0.05 บาท เป็นจำนวน 124.69 ล้านบาท ดังนั้น จึงจ่ายเงินปันผลเป็นเงินสดเพิ่มอีกในอัตราหุ้นละ 0.07 บาท เป็นจำนวนเงิน 174.56 ล้านบาท เงินปันผลดังกล่าวได้จ่ายให้แก่ผู้ถือหุ้นในเดือนพฤษภาคม 2558

## 33 เครื่องมือทางการเงิน

### นโยบายการจัดการความเสี่ยงทางการเงิน

กลุ่มบริษัทมีความเสี่ยงจากการดำเนินธุรกิจตามปกติจากการเปลี่ยนแปลงอัตราดอกเบี้ยและอัตราแลกเปลี่ยนเงินตราต่างประเทศ และจากการไม่ปฏิบัติตามข้อกำหนดตามสัญญาของคู่สัญญา กลุ่มบริษัทไม่มีการถือหรือออกเครื่องมือทางการเงินที่เป็นตราสารอนุพันธ์ เพื่อการเก็งกำไรหรือการค้า

การจัดการความเสี่ยงเป็นส่วนที่สำคัญของธุรกิจของกลุ่มบริษัท กลุ่มบริษัทมีระบบในการควบคุมให้มีความสมดุลของระดับความเสี่ยงที่ยอมรับได้ โดยพิจารณาระหว่างต้นทุนที่เกิดจากความเสี่ยงและต้นทุนของการจัดการความเสี่ยง ฝ่ายบริหารได้มีการควบคุมกระบวนการจัดการความเสี่ยงของกลุ่มบริษัทอย่างต่อเนื่อง เพื่อให้มั่นใจว่ามีความสมดุลระหว่างความเสี่ยงและการควบคุมความเสี่ยง

### การบริหารจัดการทุน

นโยบายของคณะกรรมการบริษัท คือการรักษาระดับเงินทุนให้มั่นคงเพื่อรักษานักลงทุน เจ้าหนี้และความเชื่อมั่นของตลาดและก่อให้เกิดการพัฒนาของธุรกิจในอนาคต คณะกรรมการได้มีการกำกับดูแลผลตอบแทนจากการลงทุน ซึ่งกลุ่มบริษัทพิจารณาจากสัดส่วนของผลตอบแทนจากกิจกรรมดำเนินงานต่อส่วนของเจ้าของรวม ซึ่งไม่รวมส่วนได้เสียที่ไม่มีอำนาจควบคุม อีกทั้งยังกำกับดูแลระดับการจ่ายเงินปันผลให้แก่ผู้ถือหุ้นสามัญ

# บริษัท บางกอก เบน โฮสพิทอล จำกัด (มหาชน) และบริษัทย่อย

## หมายเหตุประกอบงบการเงิน

สำหรับปีสิ้นสุดวันที่ 31 ธันวาคม 2559

### ความเสี่ยงด้านอัตราดอกเบี้ย

ความเสี่ยงด้านอัตราดอกเบี้ย หมายถึง ความเสี่ยงที่เกิดจากการเปลี่ยนแปลงที่จะเกิดในอนาคตของอัตราดอกเบี้ยในตลาด ซึ่งส่งผลกระทบต่อผลการดำเนินงานและกระแสเงินสดของกลุ่มบริษัท เนื่องจากดอกเบี้ยของเงินกู้ยืมส่วนใหญ่มีอัตราลอยตัว กลุ่มบริษัทมีความเสี่ยงด้านอัตราดอกเบี้ยที่เกิดจากเงินกู้ยืมและหุ้นกู้

อัตราดอกเบี้ยที่แท้จริงของหนี้สินทางการเงินที่มีภาระดอกเบี้ย ณ วันที่ 31 ธันวาคม และระยะที่ครบกำหนดชำระหรือกำหนดอัตราใหม่มีดังนี้

	อัตราดอกเบี้ย ที่แท้จริง (ร้อยละต่อปี)	ภายใน 1 ปี	งบการเงินรวม		รวม
			หลังจาก 1 ปี แต่ภายใน 5 ปี	หลังจาก 5 ปี	
			(ล้านบาท)		
ปี 2559					
หมุนเวียน					
เงินกู้ยืมระยะสั้นจากสถาบันการเงิน	1.65	80	-	-	80
ไม่หมุนเวียน					
หุ้นกู้	2.87 - 4.31	1,500	2,498	-	3,998
หนี้สินตามสัญญาเช่าการเงิน	3.60 - 4.75	16	-	-	16
รวม		1,596	2,498	-	4,094
ปี 2558					
หมุนเวียน					
เงินเบิกเกินบัญชีธนาคาร	7.37	10	-	-	10
เงินกู้ยืมระยะสั้นจากสถาบันการเงิน	1.65 - 1.80	1,128	-	-	1,128
ไม่หมุนเวียน					
หุ้นกู้	3.69 - 4.31	800	2,500	-	3,300
เงินกู้ยืมระยะยาวจากสถาบันการเงิน	3.00 และ 6.53	14	10	-	24
หนี้สินตามสัญญาเช่าการเงิน	3.60 - 5.00	76	16	-	92
รวม		2,028	2,526	-	4,554



# บริษัท บางกอก เชน ฮอสพิทอล จำกัด (มหาชน) และบริษัทย่อย หมายเหตุประกอบงบการเงิน

สำหรับปีสิ้นสุดวันที่ 31 ธันวาคม 2559

	อัตราดอกเบี้ย ที่แท้จริง (ร้อยละต่อปี)	ภายใน 1 ปี	งบการเงินเฉพาะกิจการ		รวม
			หลังจาก 1 ปีแต่ ภายใน 5 ปี (ล้านบาท)	หลังจาก 5 ปี	
ปี 2559					
หมุนเวียน					
เงินกู้ยืมระยะสั้นจากกิจการที่ เกี่ยวข้องกัน	1.62	80	-	-	80
ไม่หมุนเวียน					
หุ้นกู้	2.87 - 4.31	1,500	2,498	-	3,998
หนี้สินตามสัญญาเช่าการเงิน	3.60 - 4.75	16	-	-	16
รวม		1,596	2,498	-	4,094
ปี 2558					
หมุนเวียน					
เงินกู้ยืมระยะสั้นจากสถาบันการเงิน	1.65 - 1.71	1,048	-	-	1,048
ไม่หมุนเวียน					
หุ้นกู้	3.69 - 4.31	800	2,500	-	3,300
หนี้สินตามสัญญาเช่าการเงิน	3.60 - 5.00	75	16	-	91
รวม		1,923	2,516	-	4,439

สินทรัพย์และหนี้สินทางการเงินของบริษัท โดยส่วนใหญ่มีอัตราดอกเบี้ยลอยตัวโดยอ้างอิงตามอัตราตลาด เช่น อัตราดอกเบี้ยลูกค้าน้ำดื่มของธนาคารพาณิชย์ หรือดอกเบี้ยเงินฝาก เป็นต้น

## ความเสี่ยงจากเงินตราต่างประเทศ

ฝ่ายบริหารเชื่อว่าความเสี่ยงจากเงินตราต่างประเทศสำหรับการประกอบกิจการอยู่ในระดับต่ำ เนื่องจากรายได้และค่าใช้จ่ายส่วนใหญ่อยู่ในสกุลบาท

# บริษัท บางกอก เบน โฮสปีทอล จำกัด (มหาชน) และบริษัทย่อย

## หมายเหตุประกอบงบการเงิน

สำหรับปีสิ้นสุดวันที่ 31 ธันวาคม 2559

### ความเสี่ยงทางด้านสินเชื่อ

ความเสี่ยงทางด้านสินเชื่อ คือ ความเสี่ยงที่ลูกค้าหรือคู่สัญญาไม่สามารถชำระหนี้แก่กลุ่มบริษัทตามเงื่อนไขที่ตกลงไว้เมื่อครบกำหนด ฝ่ายบริหารได้กำหนดนโยบายทางด้านสินเชื่อเพื่อควบคุมความเสี่ยงทางด้านสินเชื่อดังกล่าวโดยสม่ำเสมอ โดยการวิเคราะห์ฐานะทางการเงินของลูกค้าและคู่สัญญาและกำหนดระเบียบการพิจารณาและระยะเวลาการเรียกเก็บหนี้ ณ วันที่รายงานไม่พบว่ามีความเสี่ยงจากสินเชื่อที่เป็นสาระสำคัญ ความเสี่ยงสูงสุดทางด้านสินเชื่อแสดงไว้ในราคาตามบัญชีของสินทรัพย์ทางการเงินแต่ละรายการในงบดุล อย่างไรก็ตาม เนื่องจากกลุ่มบริษัทมีฐานลูกค้าจำนวนมาก ฝ่ายบริหารไม่ได้คาดว่าจะเกิดผลเสียหายที่มีสาระสำคัญจากการเก็บหนี้ไม่ได้

### ความเสี่ยงจากการขาดสภาพคล่อง

กลุ่มบริษัทมีการดูแลความเสี่ยงจากการขาดสภาพคล่องโดยการรักษาระดับของเงินสดและรายการเทียบเท่าเงินสดให้เพียงพอต่อการดำเนินงานของกลุ่มบริษัทและเพื่อให้ผลกระทบจากความผันผวนของกระแสเงินสดลดลง

### มูลค่าตามบัญชีและมูลค่ายุติธรรม

ตารางดังต่อไปนี้แสดงมูลค่าตามบัญชีและมูลค่ายุติธรรมของสินทรัพย์ทางการเงินและหนี้สินทางการเงินรวมถึงลำดับชั้นมูลค่ายุติธรรมสำหรับเครื่องมือทางการเงินที่วัดมูลค่าด้วยมูลค่ายุติธรรม แต่ไม่รวมถึงการแสดงข้อมูลมูลค่ายุติธรรมสำหรับสินทรัพย์ทางการเงินและหนี้สินทางการเงินที่ไม่ได้วัดมูลค่าด้วยมูลค่ายุติธรรมหากมูลค่าตามบัญชีใกล้เคียงกับมูลค่ายุติธรรมอย่างสมเหตุสมผล

สินทรัพย์และหนี้สินทางการเงินวัดมูลค่าด้วยมูลค่ายุติธรรม

	มูลค่าตามบัญชี	งบการเงินรวม			
		มูลค่ายุติธรรม			
		ระดับ 1	ระดับ 2	ระดับ 3	รวม
		(พันบาท)			
<b>31 ธันวาคม 2559</b>					
<b>สินทรัพย์หมุนเวียน</b>					
ตราสารทุนถือไว้เพื่อค้า	116,560	1,240	115,320	-	116,560
<b>สินทรัพย์ไม่หมุนเวียน</b>					
หน่วยลงทุนที่เป็นหลักทรัพย์เพื่อขาย	38,348	38,348	-	-	38,348

## บริษัท บางกอก เชน ฮอสพิทอล จำกัด (มหาชน) และบริษัทย่อย หมายเหตุประกอบงบการเงิน

สำหรับปีสิ้นสุดวันที่ 31 ธันวาคม 2559

	มูลค่าตามบัญชี	งบการเงินรวม			
		มูลค่ายุติธรรม			
		ระดับ 1	ระดับ 2	ระดับ 3	รวม
		(พันบาท)			
<b>31 ธันวาคม 2558</b>					
<b>สินทรัพย์หมุนเวียน</b>					
ตราสารทุนถือไว้เพื่อค้า	1,170	1,170	-	-	1,170
<b>สินทรัพย์ไม่หมุนเวียน</b>					
หน่วยลงทุนที่เป็นหลักทรัพย์เพื่อขาย	37,470	37,470	-	-	37,470
สินทรัพย์และหนี้สินทางการเงินไม่ได้วัดมูลค่าด้วยมูลค่ายุติธรรม					

	มูลค่าตามบัญชี	งบการเงินรวม / งบการเงินเฉพาะกิจการ			
		มูลค่ายุติธรรม			
		ระดับ 1	ระดับ 2	ระดับ 3	รวม
		(พันบาท)			
<b>31 ธันวาคม 2559</b>					
<b>สินทรัพย์ไม่หมุนเวียน</b>					
อสังหาริมทรัพย์เพื่อการลงทุน	668,860	-	-	679,000	679,000
<b>หนี้สิน</b>					
หุ้นกู้	4,000,000	-	4,046,503	-	4,046,503
<b>31 ธันวาคม 2558</b>					
<b>สินทรัพย์ไม่หมุนเวียน</b>					
อสังหาริมทรัพย์เพื่อการลงทุน	671,210	-	-	465,732	465,732
<b>หนี้สิน</b>					
หุ้นกู้	3,300,000	-	3,392,004	-	3,392,004

# บริษัท บางกอก เบน ฮอสพิทอล จำกัด (มหาชน) และบริษัทย่อย

## หมายเหตุประกอบงบการเงิน

สำหรับปีสิ้นสุดวันที่ 31 ธันวาคม 2559

### ลำดับชั้นของมูลค่ายุติธรรม

ตารางข้างต้นวิเคราะห์การวัดมูลค่ายุติธรรมที่เกิดขึ้นประจำสำหรับสินทรัพย์ทางการเงิน การวัดมูลค่ายุติธรรมเหล่านี้ถูกจัดประเภทอยู่ในระดับที่ต่างกันของลำดับชั้นมูลค่ายุติธรรมตามข้อมูลที่ใช้ในการประเมินมูลค่า นิยามของระดับต่างๆ มีดังนี้

- ข้อมูลระดับ 1 เป็นราคาเสนอซื้อขาย (ไม่ต้องปรับปรุง) ในตลาดที่มีสภาพคล่องสำหรับสินทรัพย์หรือหนี้สินอย่างเดียวกัน ซึ่งกลุ่มบริษัท/บริษัทสามารถเข้าถึงตลาดนั้น ณ วันที่วัดมูลค่า
- ข้อมูลระดับ 2 เป็นข้อมูลอื่นที่สังเกตได้ไม่ว่าโดยทางตรงหรือโดยทางอ้อมสำหรับสินทรัพย์นั้นหรือหนี้สินนั้นนอกเหนือจากราคาเสนอซื้อขายซึ่งรวมอยู่ในข้อมูลระดับ 1
- ข้อมูลระดับ 3 เป็นข้อมูลที่ไม่สามารถสังเกตได้สำหรับสินทรัพย์นั้นหรือหนี้สินนั้น

กลุ่มบริษัทพิจารณามูลค่ายุติธรรมระดับ 1 สำหรับตราสารทุนถือไว้เพื่อค้า และหน่วยลงทุนที่เป็นหลักทรัพย์เพื่อขาย กำหนดโดยใช้ราคาเสนอซื้อ ณ วันที่รายงาน

เพื่อการเปิดเผยข้อมูลกลุ่มบริษัทพิจารณามูลค่ายุติธรรมระดับ 2 สำหรับมูลค่ายุติธรรมของหุ้นกู้ที่มีการซื้อขายในตลาดหุ้นกู้คำนวณจากราคาซื้อขายที่ประกาศอยู่ในสมาคมตลาดตราสารหนี้ไทย โดยใช้ราคาปิด ณ วันที่รายงาน

เพื่อการเปิดเผยข้อมูลกลุ่มบริษัทพิจารณามูลค่ายุติธรรมระดับ 3 สำหรับอสังหาริมทรัพย์เพื่อการลงทุน ซึ่งประเมินโดยผู้ประเมินราคาอิสระ โดยวิธีเปรียบเทียบราคาตลาดสำหรับที่ดิน และวิธีคิดจากต้นทุนทดแทนสุทธิสำหรับอาคาร

มูลค่ายุติธรรมของลูกหนี้และเจ้าหนี้การค้า ลูกหนี้และเจ้าหนี้อื่น เป็นมูลค่าที่ใกล้เคียงกับราคาที่ยันประกันในบัญชี

มูลค่ายุติธรรมของเงินให้กู้ยืมและเงินกู้ยืมจากกิจการที่เกี่ยวข้องกัน เป็นมูลค่าที่ใกล้เคียงกับราคาที่ยันประกันในบัญชี เนื่องจากส่วนใหญ่ของเครื่องมือทางการเงินเหล่านี้มีดอกเบี้ยในอัตราตลาด

มูลค่ายุติธรรมของเงินกู้ยืมระยะยาว เป็นมูลค่าที่ใกล้เคียงกับราคาที่ยันประกันในบัญชี เนื่องจาก ส่วนใหญ่ของเครื่องมือทางการเงินเหล่านี้มีดอกเบี้ยในอัตราตลาด

# บริษัท บางกอก เชน ฮอสปิทอล จำกัด (มหาชน) และบริษัทย่อย หมายเหตุประกอบงบการเงิน

สำหรับปีสิ้นสุดวันที่ 31 ธันวาคม 2559

## 34 ภาระผูกพันที่มีกับบุคคลหรือกิจการที่ไม่เกี่ยวข้องกันและหนี้สินที่อาจเกิดขึ้น

	งบการเงินรวม		งบการเงินเฉพาะกิจการ	
	2559	2558	2559	2558
	(พันบาท)			
<b>ภาระผูกพันรายจ่ายฝ่ายทุน</b>				
<b>สัญญาที่ยังไม่ได้รับรู้</b>				
อาคารและสิ่งปลูกสร้าง	184,200	68,195	33,473	28,195
เครื่องมือและอุปกรณ์ทางการแพทย์	1,100	-	-	-
คอมพิวเตอร์และระบบงาน	17,150	25,009	17,150	16,509
<b>รวม</b>	<b>202,450</b>	<b>93,204</b>	<b>50,623</b>	<b>44,704</b>
<b>ภาระผูกพันอื่นๆ</b>				
หนังสือค้ำประกันการรักษาพยาบาล	109,633	100,602	46,890	41,585
หนังสือค้ำประกันการใช้ไฟฟ้า	25,187	24,785	15,646	15,496
หนังสือค้ำประกันการซื้อสินทรัพย์	774	474	360	60
<b>รวม</b>	<b>135,594</b>	<b>125,861</b>	<b>62,896</b>	<b>57,141</b>
<b>ภาระผูกพันจากสัญญาเช่าดำเนินงาน และสัญญาบริการที่ยกเลิกไม่ได้</b>				
ภายในระยะเวลาหนึ่งปี	17,663	16,613	11,710	11,046
หลังจากหนึ่งปีแต่ไม่เกินห้าปี	23,368	37,048	4,926	16,636
หลังจากห้าปี	105,030	109,013	-	-
<b>รวม</b>	<b>146,061</b>	<b>162,674</b>	<b>16,636</b>	<b>27,682</b>

## บริษัท

บริษัทได้ทำสัญญาเช่าอาคารและสัญญาบริการกับบริษัทแห่งหนึ่ง เพื่อใช้เป็นสถานประกอบการของสาขา  
สุขาภิบาล 3 สัญญาเช่าและสัญญาบริการมีระยะเวลา 16 ปี โดยเริ่มตั้งแต่วันที่บริษัทได้รับมอบทรัพย์สินที่เช่าทั้งหมด  
ในสภาพเรียบร้อยตามสัญญาลงวันที่ 9 กันยายน 2542 ซึ่งครบกำหนดสัญญาในวันที่ 31 ธันวาคม 2558 โดยในระหว่างปี  
บริษัทได้ทำการต่อสัญญาอีก 2 ปี เริ่มตั้งแต่วันที่ 1 มกราคม 2559 สิ้นสุดวันที่ 31 ธันวาคม 2560 โดยมีอัตราค่าเช่าและ  
ค่าบริการแตกต่างกันในแต่ละปี

# บริษัท บางกอก เบน ฮอสปิทอล จำกัด (มหาชน) และบริษัทย่อย หมายเหตุประกอบงบการเงิน

สำหรับปีสิ้นสุดวันที่ 31 ธันวาคม 2559

## บริษัทย่อย

### บริษัท โรงพยาบาลรัตนวิเบศร์ จำกัด

บริษัทย่อยได้ทำสัญญาเช่าช่วงที่ดินกับบริษัทแห่งหนึ่ง เพื่อใช้เป็นสถานประกอบการบางส่วนของโรงพยาบาล เป็นระยะเวลา 30 ปี สิ้นสุดสัญญาเช่าในวันที่ 31 มกราคม 2568 โดยมีอัตราค่าเช่าและค่าบริการแตกต่างกันในแต่ละปี

### บริษัท นวนครการแพทย์ จำกัด

บริษัทย่อยได้ทำสัญญาเช่าอาคารจอดรถกับบริษัทแห่งหนึ่ง เพื่อใช้เป็นสถานประกอบการบางส่วนของโรงพยาบาล เป็นระยะเวลา 30 ปี สิ้นสุดสัญญาเช่าในวันที่ 31 ธันวาคม 2586 โดยมีอัตราค่าเช่าและค่าบริการแตกต่างกันในแต่ละปี

## คดีฟ้องร้อง

บริษัทถูกคนไข้ฟ้องร้องเรียกค่าเสียหายเกี่ยวกับการรักษาพยาบาล โดยมีทุนทรัพย์ที่ฟ้องร้อง ณ วันที่ 31 ธันวาคม 2559 จำนวนรวมประมาณ 70 ล้านบาท จนถึงวันที่ในรายงาน บริษัทยังไม่ได้บันทึกประมาณการหนี้สินไว้ในงบการเงิน เนื่องจากคดีดังกล่าวยังอยู่ในขั้นตอนการพิจารณาในชั้นศาล และผลของคดีเหล่านี้ยังไม่สิ้นสุด

## 35 เหตุการณ์ภายหลังรอบระยะเวลาที่รายงาน

### การจัดตั้งบริษัทย่อยใหม่

ในการประชุมคณะกรรมการของบริษัทเมื่อวันที่ 24 มกราคม 2560 คณะกรรมการมีมติอนุมัติให้จัดตั้งบริษัทย่อยแห่งหนึ่งในประเทศสาธารณรัฐประชาธิปไตยประชาชนลาว โดยมีทุนจดทะเบียน 120,000 ล้านบาท ซึ่งบริษัทถือหุ้นในสัดส่วนร้อยละ 76 บริษัทดังกล่าวถูกตั้งขึ้นโดยมีวัตถุประสงค์เพื่อกิจการโรงพยาบาล

### การจัดสรรกำไรเป็นเงินปันผล

ในการประชุมคณะกรรมการของบริษัท เมื่อวันที่ 27 กุมภาพันธ์ 2560 คณะกรรมการมีมติอนุมัติการจัดสรรกำไรเป็นเงินสดปันผลจากผลการดำเนินงานประจำปี 2559 ให้แก่ผู้ถือหุ้นในอัตราหุ้นละ 0.17 บาทเป็นจำนวนเงินรวม 423.93 ล้านบาททั้งนี้บริษัทได้จ่ายเงินปันผลระหว่างกาลไปแล้วในเดือนกันยายน 2559 ในอัตราหุ้นละ 0.07 บาท เป็นจำนวน 174.56 ล้านบาท ดังนั้น จึงจ่ายเงินปันผลเป็นเงินสดเพิ่มอีกในอัตราหุ้นละ 0.10 บาท เป็นจำนวนเงิน 249.37 ล้านบาท เงินปันผลดังกล่าวจะจ่ายให้แก่ผู้ถือหุ้นในเดือน พฤษภาคม 2560 ทั้งนี้ต้องได้รับมติอนุมัติจากที่ประชุมสามัญประจำปีของผู้ถือหุ้นของบริษัท



# บริษัท บางกอก เชน ฮอสพิทอล จำกัด (มหาชน) และบริษัทย่อย หมายเหตุประกอบงบการเงิน

สำหรับปีสิ้นสุดวันที่ 31 ธันวาคม 2559

## 36 มาตรฐานการรายงานทางการเงินที่ยังไม่ได้ใช้

มาตรฐานการรายงานทางการเงินที่ออกและปรับปรุงใหม่หลายฉบับได้มีการประกาศและยังไม่มีผลบังคับใช้และไม่ได้นำมาใช้ในการจัดทำงบการเงินนี้ มาตรฐานการรายงานทางการเงินที่ออกและปรับปรุงใหม่เหล่านี้อาจเกี่ยวข้องกับการดำเนินงานของกลุ่มบริษัท และถือปฏิบัติกับงบการเงินสำหรับรอบระยะเวลาบัญชีที่เริ่มในหรือหลังวันที่ 1 มกราคม 2559 กลุ่มบริษัท ไม่มีแผนที่จะนำมาตรฐานการรายงานทางการเงินเหล่านี้มาใช้ก่อนวันที่ถือปฏิบัติ

มาตรฐานการรายงานทางการเงิน	เรื่อง
มาตรฐานการบัญชี ฉบับที่ 1 (ปรับปรุง 2559)	การนำเสนองบการเงิน
มาตรฐานการบัญชี ฉบับที่ 2 (ปรับปรุง 2559)	สินค้าคงเหลือ
มาตรฐานการบัญชี ฉบับที่ 7 (ปรับปรุง 2559)	งบทดลองเงินสด
มาตรฐานการบัญชี ฉบับที่ 8 (ปรับปรุง 2559)	นโยบายการบัญชี การเปลี่ยนแปลงประมาณการทางบัญชีและข้อผิดพลาด
มาตรฐานการบัญชี ฉบับที่ 10 (ปรับปรุง 2559)	เหตุการณ์ภายหลังรอบระยะเวลารายงาน
มาตรฐานการบัญชี ฉบับที่ 12 (ปรับปรุง 2559)	ภาษีเงินได้
มาตรฐานการบัญชี ฉบับที่ 16 (ปรับปรุง 2559)	ที่ดิน อาคารและอุปกรณ์
มาตรฐานการบัญชี ฉบับที่ 17 (ปรับปรุง 2559)	สัญญาเช่า
มาตรฐานการบัญชี ฉบับที่ 18 (ปรับปรุง 2559)	รายได้
มาตรฐานการบัญชี ฉบับที่ 19 (ปรับปรุง 2559)	ผลประโยชน์ของพนักงาน
มาตรฐานการบัญชี ฉบับที่ 21 (ปรับปรุง 2559)	ผลกระทบจากการเปลี่ยนแปลงของอัตราแลกเปลี่ยนเงินตราต่างประเทศ
มาตรฐานการบัญชี ฉบับที่ 23 (ปรับปรุง 2559)	ต้นทุนการกู้ยืม
มาตรฐานการบัญชี ฉบับที่ 24 (ปรับปรุง 2559)	การเปิดเผยข้อมูลเกี่ยวกับบุคคลหรือกิจการที่เกี่ยวข้องกัน
มาตรฐานการบัญชี ฉบับที่ 26 (ปรับปรุง 2559)	การบัญชีและการรายงานโครงการผลประโยชน์เมื่อออกจากงาน
มาตรฐานการบัญชี ฉบับที่ 27 (ปรับปรุง 2559)	งบการเงินเฉพาะกิจการ
มาตรฐานการบัญชี ฉบับที่ 28 (ปรับปรุง 2559)	เงินลงทุนในบริษัทร่วมและการร่วมค้า
มาตรฐานการบัญชี ฉบับที่ 33 (ปรับปรุง 2559)	กำไรต่อหุ้น
มาตรฐานการบัญชี ฉบับที่ 34 (ปรับปรุง 2559)	งบการเงินระหว่างกาล
มาตรฐานการบัญชี ฉบับที่ 36 (ปรับปรุง 2559)	การค้ำประกันของสินทรัพย์
มาตรฐานการบัญชี ฉบับที่ 37 (ปรับปรุง 2559)	ประมาณการหนี้สิน หนี้สินที่อาจเกิดขึ้น และสินทรัพย์ที่อาจเกิดขึ้น
มาตรฐานการบัญชี ฉบับที่ 38 (ปรับปรุง 2559)	สินทรัพย์ไม่มีตัวตน

# บริษัท บางกอก เบน ฮอสพิทอล จำกัด (มหาชน) และบริษัทย่อย

## หมายเหตุประกอบงบการเงิน

สำหรับปีสิ้นสุดวันที่ 31 ธันวาคม 2559

มาตรฐานการรายงานทางการเงิน	เรื่อง
มาตรฐานการบัญชี ฉบับที่ 40 (ปรับปรุง 2559)	อสังหาริมทรัพย์เพื่อการลงทุน
มาตรฐานการบัญชี ฉบับที่ 105 (ปรับปรุง 2559)	การบัญชีสำหรับเงินลงทุนในตราสารหนี้และตราสารทุน
มาตรฐานการบัญชี ฉบับที่ 107 (ปรับปรุง 2559)	การแสดงรายการและการเปิดเผยข้อมูลสำหรับเครื่องมือทางการเงิน
มาตรฐานการรายงานทางการเงิน ฉบับที่ 3 (ปรับปรุง 2559)	การรวมธุรกิจ
มาตรฐานการรายงานทางการเงิน ฉบับที่ 5 (ปรับปรุง 2559)	สินทรัพย์ไม่หมุนเวียนที่ถือไว้เพื่อขายและการดำเนินงานที่ยกเลิก
มาตรฐานการรายงานทางการเงิน ฉบับที่ 8 (ปรับปรุง 2559)	ส่วนงานดำเนินงาน
มาตรฐานการรายงานทางการเงิน ฉบับที่ 10 (ปรับปรุง 2559)	งบการเงินรวม
มาตรฐานการรายงานทางการเงิน ฉบับที่ 11 (ปรับปรุง 2559)	การร่วมกิจการ
มาตรฐานการรายงานทางการเงิน ฉบับที่ 12 (ปรับปรุง 2559)	การเปิดเผยข้อมูลเกี่ยวกับส่วนได้เสียในกิจการอื่น
มาตรฐานการรายงานทางการเงิน ฉบับที่ 13 (ปรับปรุง 2559)	การวัดมูลค่ายุติธรรม
การตีความมาตรฐานการบัญชี ฉบับที่ 15 (ปรับปรุง 2559)	สัญญาเช่าดำเนินงาน-สิ่งงูใจที่ให้แก่อู่เช่า
การตีความมาตรฐานการบัญชี ฉบับที่ 27 (ปรับปรุง 2559)	การประเมินเนื้อหาสัญญาเช่าที่ำขึ้นตามรูปแบบกฎหมาย
การตีความมาตรฐานการรายงานทางการเงิน ฉบับที่ 1 (ปรับปรุง 2559)	การเปลี่ยนแปลงในหนี้สินที่เกิดขึ้นจากการรื้อถอน การบูรณะ และหนี้สินที่มีลักษณะคล้ายคลึงกัน
การตีความมาตรฐานการรายงานทางการเงิน ฉบับที่ 4 (ปรับปรุง 2559)	การประเมินว่าข้อตกลงประกอบด้วยสัญญาเช่าหรือไม่
การตีความมาตรฐานการรายงานทางการเงิน ฉบับที่ 5 (ปรับปรุง 2559)	สิทธิในส่วนได้เสียจากกองทุนรื้อถอน การบูรณะ และการปรับปรุงสภาพแวดล้อม
การตีความมาตรฐานการรายงานทางการเงิน	งบการเงินระหว่างกาลและการด้อยค่า

# บริษัท บางกอก เชน ฮอสพิทอล จำกัด (มหาชน) และบริษัทย่อย หมายเหตุประกอบงบการเงิน

สำหรับปีสิ้นสุดวันที่ 31 ธันวาคม 2559

มาตรฐานการรายงานทางการเงิน

เรื่อง

ฉบับที่ 10 (ปรับปรุง 2559)	
การตีความมาตรฐานการรายงานทางการเงิน	โปรแกรมสิทธิพิเศษแก่ลูกค้า
ฉบับที่ 13 (ปรับปรุง 2559)	
ประกาศสภาวิชาชีพบัญชี ฉบับที่ 5/2559	แนวปฏิบัติทางการบัญชีสำหรับการตัดรายการสินทรัพย์ทางการเงินและหนี้สินทางการเงิน

ผู้บริหารคาดว่าจะนำมาตรฐานการรายงานทางการเงินที่ออกและปรับปรุงใหม่ตามประกาศสภาวิชาชีพบัญชีมาใช้และถือปฏิบัติ โดยผู้บริหารพิจารณาถึงผลกระทบที่อาจเกิดขึ้นจากการใช้มาตรฐานการรายงานทางการเงินที่ออกและปรับปรุงใหม่ดังกล่าวต่องบการเงินรวมหรืองบการเงินเฉพาะกิจการ ซึ่งคาดว่าจะไม่มีผลกระทบที่มีสาระสำคัญต่องบการเงินในงวดที่ถือปฏิบัติ



---

**BANGKOK CHAIN HOSPITAL PUBLIC COMPANY LIMITED**

**บริษัท บางกอก เซน ฮอสปิเทล จำกัด (มหาชน)**

---



บริษัท บางกอก เซน ฮอสปิทอล จำกัด (มหาชน)

บริษัท บางกอก เซน ฮอสปิทอล จำกัด (มหาชน)  
Bangkok Chain Hospital Public Company Limited.

เลขที่ 44 หมู่ 4 ถนนแจ้งวัฒนะ ตำบล/อำเภอปากเกร็ด จังหวัดนนทบุรี 11120  
โทรศัพท์ +662-836-9907 โทรสาร +662-106-4858  
44 Moo 4 Chaengwattana Road, Pakkred, Nonthaburi, Thailand 11120  
Tel.+662-836-9907 Fax. +662-106-4858