

BCH

BANGKOK CHAIN HOSPITAL PUBLIC COMPANY LIMITED

บริษัท บางกอก เซน ฮอสปิเทล จำกัด (มหาชน)

ANNUAL REPORT 2018



รายงานประจำปี 2561



โรงพยาบาลเวิลด์เมดิคอล
World Medical Hospital



KASEMRAD
INTERNATIONAL HOSPITAL



โรงพยาบาลเกษมราษฎร์
KASEMRAD HOSPITAL



โรงพยาบาลการุญเวช
KARUNVEJ HOSPITAL

M VISION

I S S I O N

วิสัยทัศน์

เป็นหนึ่งในผู้นำในธุรกิจการบริการด้านสุขภาพทั้งในประเทศ และภูมิภาคเอเชียตะวันออกเฉียงใต้

พันธกิจ

- เราจะมอบความไว้วางใจในด้านการบริการสุขภาพ เพื่อให้โรงพยาบาลของเราเป็นหนึ่งในใจผู้ป่วย
- เราจะร่วมมือกับพันธมิตรธุรกิจในการเพิ่มประสิทธิภาพด้านต่างๆ เพื่อสร้างสรรค์ความสำเร็จร่วมกัน
- เราจะพัฒนาบุคลากรให้มีศักยภาพในการทำงาน มีความรับผิดชอบ ต่อหน้าที่และผู้ป่วย
- เราจะบริหารงานอย่างมืออาชีพตามหลักธรรมาภิบาลและสร้างความสัมพันธ์ที่ดีต่อสังคมและชุมชน

VISION

To be one of the leaders in healthcare service industry in Thailand and Southeast Asia.

MISSION

- We will offer a trusted medical service to make our hospitals a number one preferred hospital in patients' mind.
- We will collaborate with alliances to improve business efficiency for mutual achievements.
- We will focus on human resource development to ensure their responsibilities and patients' responsiveness.
- We will professionally operate the business in line with ethical principles and promote social responsibility.

สารบัญ



- 2 สารจากประธานกรรมการบริษัท
- 3 รายงานคณะกรรมการตรวจสอบ
- 4 กิจกรรมสร้างสรรค์สังคม
- 6 ข้อมูลบริษัท
- 7 โครงสร้างกลุ่มบริษัท
- 8 ข้อมูลทั่วไปของบริษัท บริษัทย่อยและโรงพยาบาลในเครือ
- 9 ข้อมูลสำคัญทางการเงิน
- 10 คณะกรรมการบริษัท
- 17 รูปแบบของผลิตภัณฑ์และบริการ
- 18 ความสามารถในการให้บริการ
- 20 ลักษณะการประกอบธุรกิจ
- 23 ปัจจัยความเสี่ยง
- 24 ผู้ถือหุ้นรายใหญ่
- 25 โครงสร้างการจัดการและรายละเอียดของกรรมการและผู้บริหาร
- 33 หลักการกำกับดูแลกิจการที่ดี
- 41 การดูแลเรื่องการใช้ข้อมูลภายใน
- 42 รายการระหว่างกัน
- 43 รายงานความรับผิดชอบของคณะกรรมการต่อรายงานทางการเงิน
- 44 คำอธิบายและการวิเคราะห์ฐานะการเงิน ผลการดำเนินงาน
- 47 แนวโน้มธุรกิจ
- 48 งบการเงินและรายงานของผู้สอบบัญชีรับอนุญาต

สารจากประธานกรรมการบริษัท



รศ.ดร.บพ.เจลิบ หาญพาณิชย์

ประธานกรรมการบริษัท



บริษัท บางกอก เซน ฮอสปิทอล จำกัด (มหาชน) ("บริษัท") ยังคงดำเนินกิจการภายใต้แผนปรับปรุงและพัฒนาธุรกิจ โดยในปีที่ผ่านมา บริษัทได้เพิ่มขีดความสามารถให้แก่โรงพยาบาลในเครือโดยการเพิ่มศูนย์ตติยภูมิการแพทย์เพื่อยกระดับเป็นศูนย์รับ-ส่งต่อคนไข้ในระดับภูมิภาค นอกจากนั้นบริษัทยังคงดำเนินงานตามแผนขยายสาขาโรงพยาบาลไปยังเขตการให้บริการใหม่ ๆ โดยในปี 2561 บริษัทได้เปิดโรงพยาบาล 1 แห่ง คือ โรงพยาบาลเกษมราษฎร์ งามคำแหง ซึ่งเป็นการย้ายฐานปฏิบัติการจากโรงพยาบาลการุญเวช สุขุมวิท 3 เดิม และยกระดับเป็นศูนย์รับส่งต่อคนไข้จากภูมิภาคตะวันออกเพื่อให้บริการแก่คนไข้ทั่วไป คนไข้ตามโครงการประกันสังคม และคนไข้ชาวต่างชาติ ในปีที่ผ่านมาบริษัทยังคงดำเนินการพัฒนาระดับมาตรฐานคุณภาพโรงพยาบาลและปรับปรุงกระบวนการดำเนินงานภายในเพื่อเพิ่มประสิทธิภาพและยกระดับองค์กรเพื่อการเติบโตอย่างยั่งยืน

ผลการดำเนินงานที่ผ่านมามีปี 2561 ภายใต้ภาวะเศรษฐกิจที่ไม่แน่นอนอันเนื่องมาจากปัจจัยทั้งภายในและภายนอก รวมถึงการเปลี่ยนแปลงข้อกำหนดและความไม่แน่นอนของเงื่อนไขการชำระเงินของโครงการประกันสุขภาพภาครัฐ ทั้งนี้ รายได้และกำไรสุทธิของบริษัทยังคงเติบโตอย่างต่อเนื่อง โดยมีรายได้รวมทั้งสิ้น 8,182.7 ล้านบาท เพิ่มขึ้นร้อยละ 11.2 กำไรสุทธิเท่ากับ 1,089.5 ล้านบาท เพิ่มขึ้นร้อยละ 18.8 โดยการเติบโตดังกล่าวเป็นผลมาจากการที่บริษัทมีผลิตภัณฑ์เพื่อให้บริการครอบคลุมกลุ่มคนไข้ทุกระดับตั้งแต่กลุ่มคนไข้ตามโครงการประกันสังคม กลุ่มคนไข้ทั่วไประดับกลางล่าง จนถึงกลุ่มคนไข้ทั่วไประดับบน และกลุ่มคนไข้ชาวต่างชาติ ทำให้บริษัทเกิดการกระจายความเสี่ยงของการพึ่งพารายได้จากตลาดใดตลาดหนึ่ง โดยในปีที่ผ่านมา รายได้จากกลุ่มคนไข้ทั่วไปชาวต่างชาติเติบโตอย่างแข็งแกร่ง

นอกเหนือจากการพัฒนาประสิทธิภาพการดำเนินงานและการขยายกิจการอย่างต่อเนื่องแล้ว ในด้านความรับผิดชอบต่อสังคมและชุมชน บริษัทยังคงมุ่งมั่นในการประกอบกิจกรรมเพื่อสังคมต่างๆ ภายใต้จริยธรรมและหลักกำกับดูแลกิจการที่ดี โดยในปีที่ผ่านมาบริษัทได้มีส่วนร่วมในกิจกรรมการกุศลที่สำคัญ อาทิ การสมทบทุนช่วยเหลือผู้ประสบอุทกภัยจากกรณีเขื่อนชำรุด ณ แขวงอัตตะปือ สาธารณรัฐประชาธิปไตยประชาชนลาว การสมทบทุนเพื่อช่วยเหลือผู้ประสบวาทภัยจากพายุไซปิกในพื้นที่ภาคใต้ของประเทศไทย และการสมทบทุนก่อสร้างอาคารนวมินทรบพิตร 84 พรรษา ณ ตึกอำนวยการคณะแพทยศาสตร์ศิริราชพยาบาล นอกจากนั้น บริษัทได้จัดตั้งโครงการบุญรักษา "สงฆ์ไทยห่างไกลโรค" ซึ่งจะมีการออกหน่วยแพทย์ เพื่อทำการฉีดวัคซีนไข้หวัดใหญ่ 4 สายพันธุ์แก่พระภิกษุสงฆ์

ในนาม บริษัท บางกอก เซน ฮอสปิทอล จำกัด (มหาชน) ผมใคร่ขอขอบคุณผู้ถือหุ้น ผู้ใช้บริการ สถาบันการเงิน หน่วยงานภาครัฐ และเอกชน พันธมิตรทางธุรกิจทุกท่านสำหรับความไว้วางใจและให้การสนับสนุนด้วยดีเสมอมา ตลอดจนขอขอบคุณคณะแพทย์ พยาบาล และพนักงานทุกท่านสำหรับความทุ่มเทและเป็นกำลังสำคัญในการพัฒนาองค์กร ทั้งนี้ บริษัทจะมุ่งมั่นทุ่มเทในการดำเนินธุรกิจบนพื้นฐานของการสร้างคุณค่าในระยะยาวด้วยความเป็นธรรมภายใต้หลักการกำกับดูแลกิจการที่ดีตลอดไป

รายงานของคณะกรรมการตรวจสอบ

คณะกรรมการบริษัท บางกอก เซน ฮอสปิทอล จำกัด (มหาชน) ได้แต่งตั้งคณะกรรมการตรวจสอบ ประกอบด้วยกรรมการอิสระ จำนวน 3 ท่าน ซึ่งเป็นผู้ทรงคุณวุฒิและมีประสบการณ์ด้านกฎหมาย การบัญชี การเงิน การบริหารองค์กร และมีคุณสมบัติครบถ้วนตามหลักเกณฑ์ที่ ตลาดหลักทรัพย์แห่งประเทศไทยกำหนด ดังนี้

1. ดร.วิรัช อภิเมธีธำรง ประธานคณะกรรมการตรวจสอบ
2. นายศิริพงษ์ สมบัติศิริ กรรมการตรวจสอบ
3. ศ. (พิเศษ) พิภพ วีระพงษ์ กรรมการตรวจสอบ

ในปี พ.ศ. 2561 ได้จัดให้มีการประชุมคณะกรรมการตรวจสอบ จำนวน 5 ครั้ง ซึ่งรวมถึงการประชุมกับผู้สอบบัญชีโดยไม่มีฝ่ายบริหาร เข้าร่วมประชุมด้วย 1 ครั้ง โดยคณะกรรมการตรวจสอบได้ปฏิบัติหน้าที่ตามที่ได้รับมอบหมายจากคณะกรรมการบริษัท ให้กำกับดูแลตามที่ได้ระบุไว้ในกฎบัตรของคณะกรรมการตรวจสอบ และหลักการกำกับดูแลกิจการที่ดี ซึ่งสรุปสาระสำคัญในการปฏิบัติหน้าที่ได้ดังนี้

1. สอบทานงบการเงินของบริษัทและบริษัทย่อย ก่อนนำเสนอต่อคณะกรรมการบริษัท โดยพิจารณาประเด็นที่เป็นสาระสำคัญและได้รับคำชี้แจงจากผู้สอบบัญชี ฝ่ายบริหารที่รับผิดชอบ และฝ่ายตรวจสอบภายในคณะกรรมการตรวจสอบมีความเห็นสอดคล้องกับผู้สอบบัญชีว่า งบการเงินดังกล่าวได้จัดทำขึ้นอย่างถูกต้องตามมาตรฐานการรายงานทางการเงินและได้เปิดเผยข้อมูลอย่างเพียงพอ

2. สอบทานระบบการควบคุมภายในของบริษัท โดยพิจารณาผลการประเมินระบบการควบคุมภายในตามแนวทางของ COSO (The Committee of Sponsoring Organizations of the Treadway Commission) ที่ฝ่ายตรวจสอบภายในได้รายงานเป็นรายไตรมาส พบว่าระบบการควบคุมภายในมีความเพียงพอและเหมาะสมกับการดำเนินธุรกิจของบริษัท

3. พิจารณาคัดเลือก แต่งตั้งผู้ตรวจสอบภายในจากบริษัทตรวจสอบภายในธรรมชาติ จำกัด ซึ่งเป็นบริษัทจากภายนอกที่มีคุณสมบัติที่เหมาะสมเป็นผู้ตรวจสอบภายในของบริษัท โดยประเมินจากความรู้ความเพียงพอของจำนวนเจ้าหน้าที่ ประสบการณ์ ความรู้ความสามารถ และความเป็นอิสระของผู้ตรวจสอบภายใน เพื่อทำหน้าที่ตรวจสอบการทำงานในแต่ละส่วนงานของบริษัท ตามแนวทางการประเมินความเพียงพอของระบบการควบคุมภายในที่กำหนดไว้

4. สอบทานให้บริษัทปฏิบัติตามกฎหมาย กฎระเบียบข้อบังคับ และข้อกำหนดที่เกี่ยวข้อง นอกจากนี้คณะกรรมการตรวจสอบได้สอบทานนโยบายต่อต้านการคอร์รัปชัน ตามที่บริษัทได้เข้าร่วมประกาศเจตนารมณ์ในโครงการแนวร่วมปฏิบัติของภาคเอกชนไทยในการต่อต้านการทุจริต

5. พิจารณาเสนอแต่งตั้งและเสนอคำตอบแทนผู้สอบบัญชีจากบริษัท เคพีเอ็มจี ภูมิไชย สอบบัญชี จำกัด ซึ่งคณะกรรมการตรวจสอบมีความเห็นว่าผลการปฏิบัติงานในปีที่ผ่านมาเป็นไปตามขั้นตอนที่กำหนดไว้ และมีความเป็นอิสระอย่างเพียงพอในการทำหน้าที่เป็นผู้สอบบัญชีให้แก่บริษัทและบริษัทย่อย

6. พิจารณาการทำรายการที่เกี่ยวข้องกันหรือรายการที่อาจมีความขัดแย้งทางผลประโยชน์ โดยถือหลักความโปร่งใสและการเปิดเผยข้อมูลอย่างเพียงพอ เพื่อให้เป็นไปตามกฎหมายและข้อกำหนดของ ตลาดหลักทรัพย์แห่งประเทศไทย

7. พิจารณานุมัติแผนงานการตรวจสอบภายในประจำปี 2561 และพิจารณารายงานผลการตรวจสอบในแต่ละไตรมาส

8. ทบทวนกฎบัตรของคณะกรรมการตรวจสอบให้ทันสมัย และเหมาะสมกับสภาพแวดล้อมขององค์กร ทั้งนี้ คณะกรรมการตรวจสอบได้ประเมินผลการปฏิบัติหน้าที่โดยประเมินตนเอง เพื่อสอบทานความสมบูรณ์ ครบถ้วนตามขอบเขตที่กำหนดไว้ในกฎบัตรของคณะกรรมการตรวจสอบ

คณะกรรมการตรวจสอบได้ปฏิบัติงานตามหน้าที่และความรับผิดชอบที่ได้รับมอบหมายจากคณะกรรมการบริษัท ด้วยความระมัดระวังอย่างเต็มความสามารถ ทั้งนี้ เพื่อประโยชน์ของบริษัท ผู้ถือหุ้น และผู้มีส่วนได้เสีย

ในนามของคณะกรรมการตรวจสอบ

ดร.วิรัช อภิเมธีธำรง

ประธานกรรมการตรวจสอบ

วันที่ 28 กุมภาพันธ์ 2562

กิจกรรมสร้างสรรค์สังคมประจำปี 2561



ผศ.ดร.พญ.สมพร หาญพานิชย์ รองประธานเจ้าหน้าที่บริหาร บริษัท บางกอก เซน ฮอสปิเทล จำกัด (มหาชน) มอบเงินเพื่อสมทบทุนสร้างอาคารนวมินทรบพิตร 84 พรรษา ณ ตึกอำนวยการ คณะแพทยศาสตร์ศิริราชพยาบาล



โรงพยาบาลเว็ลด์เมคคิล จัดกิจกรรม "BABY KIDS FAIR 2018" เพื่อให้เยาวชนอายุ 2.5-4 ปี ร่วมฝึกไหวพริบจากภาพ เสริมสร้างพัฒนาการ



บริษัท บางกอก เซน ฮอสปิเทล จำกัด (มหาชน) บริจาคเงินสมทบทุนร่วมกับกระทรวงแรงงาน เพื่อช่วยเหลือผู้ประสบภัยจากพายุปาบึก ในพื้นที่ภาคใต้



ผศ.ดร.พญ.สมพร หาญพานิชย์ รองประธานเจ้าหน้าที่บริหาร บริษัท บางกอก เซน ฮอสปิเทล จำกัด (มหาชน) เปิดตัวโครงการ บุญรักษา "สงฆ์ไทยห่างไกลโรค" ซึ่งจะมีการออกหน่วยแพทย์ เพื่อทำการฉีควัคซีนไขหวัดใหญ่ 4 สายพันธุ์ แด่พระภิกษุสงฆ์เพื่อถวายเป็นพระราชกุศลฯ และเฉลิมพระเกียรติ แด่สมเด็จพระนางเจ้าสิริกิติ์ พระบรมราชินีนาถ ในรัชกาลที่ 9



บริษัท บางกอก เซน ฮอสปิเทล จำกัด (มหาชน) จัดกิจกรรมวิ่งการกุศลเพื่อคนพิการ เพื่อนำรายได้มอบให้ 3 มูลนิธิ ได้แก่ มูลนิธิขาเทียมในสมเด็จพระศรีนครินทราบรมราชชนนี, สมาคมคนพิการทางการเคลื่อนไหวสากล และมูลนิธิเพื่อเด็กพิการ โดยกิจกรรม "วิ่งให้ทัน" ได้รับทุนสนับสนุนส่วนหนึ่งจากสำนักงานกองทุนสนับสนุนการสร้างเสริมสุขภาพ ภายใต้งานส่งเสริมการออกกำลังกายตามชนคกิจกรรมเพื่อสุขภาพ

กิจกรรมสร้างสรรค์สังคมประจำปี 2561



รศ.ดร.นพ.เฉลิม หาญพาณิชย์ ประธานเจ้าหน้าที่บริหาร บริษัท บางกอก เชน ฮอस्पิตอล จำกัด (มหาชน) มอบเงินบริจาคในนามกลุ่มโรงพยาบาลเกษมราษฎร์ อินเตอร์ฯ เพื่อช่วยเหลือผู้ประสบทุกข์จากกรณีเชื้อมะเร็ง-เชื้อมะเร็ง-เชื้อมะเร็ง เชื้อไวรัสเอชไอวี สป.ลาว ซ้ำรุก ซึ่งทำให้เกิดความสูญเสียต่อชีวิตและทรัพย์สินของประชาชนที่อาศัยอยู่ในพื้นที่เป็นจำนวนมาก



โรงพยาบาลเกษมราษฎร์ ฉะเชิงเทรา ได้จัดกิจกรรมตรวจสุขภาพ ในโครงการดูแลใกล้ชิดคนเหมือนญาติ พร้อมทั้งให้ความรู้ทางด้านการดูแลสุขภาพแก่สมาชิกในหมู่บ้าน ทั้งนี้ยังมีการตรวจสุขภาพช่องปากและฟัน เคลือบฟลูออไรด์ โดยแพทย์ผู้เชี่ยวชาญ



โรงพยาบาลเกษมราษฎร์ สระบุรี ร่วมกับกาชาดจังหวัด ร่วมออกหน่วยบำบัดทุกข์ บำรุงสุข โดยให้บริการตรวจวัดความดันโลหิต, ให้ความรู้เรื่องโรคระบาดต่างๆ ให้คำแนะนำเกี่ยวกับการดูแลสุขภาพแก่ประชาชนที่มาร่วมงาน



โรงพยาบาลเกษมราษฎร์ อินเตอร์ฯ รัตนาธิเบศร์ มอบสิ่งของเครื่องใช้ พร้อมเงินสด ค่าวัดพระบาทน้ำพุ เพื่อช่วยเหลือผู้ป่วยที่ติดเชื้อ HIV



โรงพยาบาลเกษมราษฎร์ อินเตอร์ฯ รัตนาธิเบศร์ ออกให้บริการฉีดวัคซีนไข้หวัดใหญ่ แก่พระภิกษุสงฆ์ ตามโครงการบูรณาการ สงฆ์ไทยห่างไกลโรค



โรงพยาบาลการุญเวช ปทุมธานี ได้มอบเวชภัณฑ์ทางการแพทย์ รวมถึงอุปกรณ์เคลื่อนย้ายผู้ป่วยให้แก่ มูลนิธิกู้ชีพและอาสาสมัครกู้ภัยสำหรับใช้ในกิจกรรมกู้ภัย

ข้อมูลบริษัท

ชื่อ

บริษัท บางกอก เซน ฮอสปิทอล จำกัด (มหาชน)

วันที่จดทะเบียนในตลาดหลักทรัพย์

10 พฤศจิกายน 2547

ที่ตั้งสำนักงานใหญ่

44 หมู่ 4 ถนนแจ้งวัฒนะ ตำบลปากเกร็ด
อำเภอปากเกร็ด จังหวัดนนทบุรี 11120

เว็บไซต์

www.bangkokchainhospital.com

ประเภทธุรกิจ

โรงพยาบาลเอกชน

ทุนจดทะเบียนและทุนชำระแล้ว

2,493.75 ล้านบาท (มูลค่าที่ตราไว้หุ้นละ 1 บาท)

วันที่จดทะเบียนจัดตั้งบริษัท

24 พฤศจิกายน 2536

ผู้ถือหุ้น

ครอบครัวหาญพาณิชย์ ถือหุ้นร้อยละ 49.99
ผู้ลงทุนสถาบันและผู้ลงทุนรายย่อย ถือหุ้นร้อยละ 50.01

ราคาหุ้นสามัญของบริษัทตั้งแต่เข้าจดทะเบียนในตลาดหลักทรัพย์แห่งประเทศไทย
เปรียบเทียบกับดัชนีตลาดหลักทรัพย์ ตั้งแต่เดือนพฤศจิกายน 2547 ถึง ธันวาคม 2561



โครงสร้างกลุ่มบริษัท

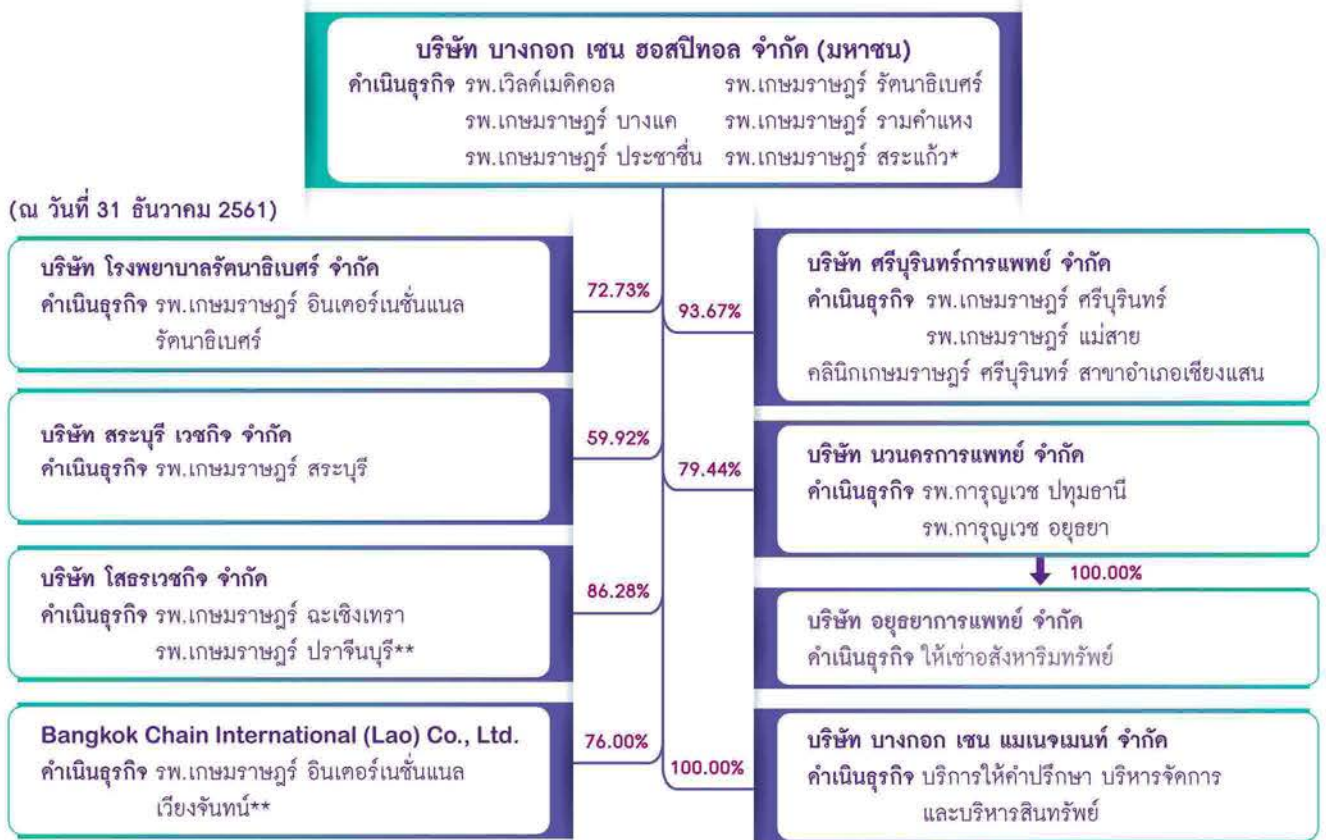

* คาดว่าจะเปิดดำเนินการในปี 2563

** คาดว่าจะเปิดดำเนินการในปี 2564

ข้อมูลทั่วไปของบริษัท บริษัทย่อยและโรงพยาบาลในเครือ

บริษัท	วันที่จดทะเบียนจัดตั้งบริษัท	ทุนจดทะเบียน	ประเภทธุรกิจ	วันที่เปิดให้บริการ/วันที่ได้มา
บริษัท บางกอก เซน ฮอสปิทอล จำกัด (มหาชน)	24 พฤศจิกายน 2536	2,494 ล้านบาท	รพ. เกษมราษฎร์ บางแค รพ. เกษมราษฎร์ ประชาชื่น รพ. เวลด์เมคคอด รพ. เกษมราษฎร์ รัตนานิเบศร์ รพ. เกษมราษฎร์ รามคำแหง รพ. เกษมราษฎร์ สระแก้ว	8 สิงหาคม 2527 15 กรกฎาคม 2540 22 มีนาคม 2556 12 มิถุนายน 2558 22 ตุลาคม 2561 คาดว่าจะเปิดปี 2563
บริษัท โรงพยาบาลรัตนานิเบศร์ จำกัด	8 มิถุนายน 2533	300 ล้านบาท	รพ. เกษมราษฎร์ อินเตอร์เนชั่นแนล รัตนานิเบศร์	15 กุมภาพันธ์ 2536
บริษัท ศรีบุรินทร์การแพทย์ จำกัด	29 มีนาคม 2534	170 ล้านบาท	รพ. เกษมราษฎร์ ศรีบุรินทร์ รพ. เกษมราษฎร์ แม่สาย คลินิกเกษมราษฎร์ ศรีบุรินทร์ สาขาอำเภอเชียงแสน	10 มกราคม 2536 1 สิงหาคม 2547 8 สิงหาคม 2557
บริษัท สระบุรี เวชกิจ จำกัด	16 เมษายน 2536	321 ล้านบาท	รพ. เกษมราษฎร์ สระบุรี	1 มกราคม 2539
บริษัท นวนครการแพทย์ จำกัด	7 กุมภาพันธ์ 2532	375 ล้านบาท	รพ. การุญเวช ปทุมธานี รพ. การุญเวช อโยธยา	18 ธันวาคม 2556 18 ธันวาคม 2556
บริษัท อโยธยา การแพทย์ จำกัด	27 พฤศจิกายน 2538	45 ล้านบาท	ให้เช่าอสังหาริมทรัพย์ (ที่ดิน รพ.การุญเวช อโยธยา)	18 ธันวาคม 2556
บริษัท ไสอร์เวชกิจ จำกัด	23 เมษายน 2558	700 ล้านบาท	รพ. เกษมราษฎร์ ฉะเชิงเทรา รพ. เกษมราษฎร์ ปราจีนบุรี	1 พฤษภาคม 2558 คาดว่าจะเปิดปี 2564
บริษัท บางกอก เซน แมเนจเม้นท์ จำกัด	15 กันยายน 2559	5 ล้านบาท	บริการให้คำปรึกษา บริหารจัดการ และบริหารสินทรัพย์ที่เกี่ยวข้องใน ธุรกิจโรงพยาบาล	15 กันยายน 2559
Bangkok Chain International (Lao) Co., Ltd.	12 เมษายน 2560	120,000 ล้านบาท	รพ. เกษมราษฎร์ อินเตอร์เนชั่นแนล เวียงจันทน์	คาดว่าจะเปิดปี 2564

ข้อมูลทั่วไปของบริษัท บริษัทย่อยและโรงพยาบาลในเครือ

ข้อมูลทั่วไปของโรงพยาบาลในเครือ

โรงพยาบาลเวลด์เมคคอล	44 หมู่ 4 ถนนแจ้งวัฒนะ ตำบลปากเกร็ด อำเภอปากเกร็ด จังหวัดนนทบุรี 11120 โทรศัพท์ 02-836-9999 โทรสาร 02-836-9911
โรงพยาบาลเกษมราษฎร์ อินเตอร์เนชั่นแนล รัตนาธิเบศร์	60 หมู่ 6 ตำบลเสาธงหิน อำเภอบางใหญ่ จังหวัดนนทบุรี 10140 โทรศัพท์ 02-594-0020 โทรสาร 02-594-0067
โรงพยาบาลเกษมราษฎร์ บางแค	586,588 ถนนเพชรเกษม แขวงบางแคเหนือ เขตบางแค กรุงเทพฯ 10160 โทรศัพท์ 02-455-0110, 02-804-8959 โทรสาร 02-454-1914
โรงพยาบาลเกษมราษฎร์ ศรีบุรินทร์	111/5 หมู่ 13 ตำบลสันทราย อำเภอเมืองเชียงราย จังหวัดเชียงราย 57000 โทรศัพท์ 053-910-999 โทรสาร 053-717-938
โรงพยาบาลเกษมราษฎร์ แม่สาย	952 หมู่ 1 ตำบลเวียงพางคำ อำเภอแม่สาย จังหวัดเชียงราย 57130 โทรศัพท์ 053-642-742 โทรสาร 053-642-744
คลินิกเกษมราษฎร์ ศรีบุรินทร์ สาขาอำเภอเชียงแสน	339 หมู่ 6 ตำบลเวียง อำเภอเชียงแสน จังหวัดเชียงราย 57150 โทรศัพท์ 053-650-131 โทรสาร 053-650-133
โรงพยาบาลเกษมราษฎร์ สระบุรี	2/22 ถนนมิตรภาพ ตำบลปากเปรี้ยว อำเภอเมืองสระบุรี จังหวัดสระบุรี 18000 โทรศัพท์ 036-315-555 โทรสาร 036-315-501
โรงพยาบาลเกษมราษฎร์ ประชาชื่น	950 ถนนประชาชื่น แขวงวงศ์สว่าง เขตบางซื่อ กรุงเทพฯ 10800 โทรศัพท์ 02-910-1600 โทรสาร 02-910-1649
โรงพยาบาลเกษมราษฎร์ ณะเชิงเทรา	29 หมู่ 3 ถนนสุวินทวงศ์ ตำบลหน้าเมือง อำเภอเมืองฉะเชิงเทรา จังหวัดฉะเชิงเทรา 24000 โทรศัพท์ 038-812-702 โทรสาร 038-812-720
โรงพยาบาลเกษมราษฎร์ รัตนาธิเบศร์	58 หมู่ 15 ตำบลบางรักพัฒนา อำเภอบางบัวทอง จังหวัดนนทบุรี 11000 โทรศัพท์ 02-921-3400 โทรสาร 02-921-1119
โรงพยาบาลเกษมราษฎร์ รามคำแหง	99/9 ถนนรามคำแหง แขวงสะพานสูง เขตสะพานสูง กรุงเทพฯ 10260 โทรศัพท์ 02-339-0000 โทรสาร 02-339-0099
โรงพยาบาลการุญเวช ปทุมธานี	98 หมู่ที่ 13 ถนนพหลโยธิน ตำบลคลองหนึ่ง อำเภอกลองหลวง จังหวัดปทุมธานี 12120 โทรศัพท์ 02-529-4533 โทรสาร 02-529-3624
โรงพยาบาลการุญเวช อยุธยา	61/9 หมู่ที่ 4 ตำบลคลองจิก อำเภอบางปะอิน จังหวัดพระนครศรีอยุธยา 13160 โทรศัพท์ 035-315-100-30 โทรสาร 035-355-155

ข้อมูลอ้างอิง

สถานที่ตั้งสำนักงานใหญ่	บริษัท บางกอก เซน ฮอสปิทอล จำกัด (มหาชน) 44 หมู่ 4 ถนนแจ้งวัฒนะ ตำบลปากเกร็ด อำเภอปากเกร็ด จังหวัดนนทบุรี 11120 โทรศัพท์ 02-836-9990 โทรสาร 02-106-4858
นายทะเบียนหลักทรัพย์	บริษัท ศูนย์รับฝากหลักทรัพย์ (ประเทศไทย) จำกัด อาคารตลาดหลักทรัพย์แห่งประเทศไทย 93 ถนนรัชดาภิเษก แขวงดินแดง เขตดินแดง กรุงเทพฯ 10400 โทรศัพท์ 02-009-9000, 02-009-9999 โทรสาร 02-009-9991
นายทะเบียนหุ้นกู้และตัวแทนชำระเงิน	ธนาคาร ซีไอเอ็มบีไทย จำกัด (มหาชน) ฝ่ายปฏิบัติการตลาดทุนตลาดเงินและการชำระเงิน หน่วยงานทะเบียนและตัวแทนชำระเงิน ชั้น 15 เลขที่ 44 ถนนหลังสวน แขวงลุมพินี เขตปทุมวัน กรุงเทพฯ 10330 โทรศัพท์ 02-626-7506 โทรสาร 02-626-7511
ผู้สอบบัญชีภายนอก	บริษัท เคพีเอ็มจี ภูมิไชย สอบบัญชี จำกัด ชั้น 48 เอ็มไพร์ทาวเวอร์ 1 ถนนสาทรใต้ แขวงยานนาวา เขตสาทร กรุงเทพฯ 10120 โทรศัพท์ 02-677-2000 โทรสาร 02-677-2220-3
ที่ปรึกษากฎหมายภายนอก	บริษัท เคอะ ลีเกลลิสต์ ลอว์ ออฟฟิศ จำกัด 38 ซอยรามคำแหง 60/2 แขวงหัวหมาก เขตบางกะปิ กรุงเทพฯ 10240 โทรศัพท์ 02-735-2976-80 โทรสาร 02-735-2981

ข้อมูลสำคัญทางการเงิน

บริษัท บางกอก เซน ฮอสพิทอล จำกัด (มหาชน) และบริษัทย่อย

	2561	2560	2559
ผลการดำเนินงาน (ล้านบาท)			
รายได้รวม	8,182.74	7,361.15	6,609.68
กำไรก่อนภาษีเงินได้ คอกเบี้ยจ่าย ค่าเสื่อมราคา และรายจ่ายตัดบัญชี	2,232.49	2,062.72	1,816.65
กำไรสำหรับปี	1,248.20	1,118.59	932.77
กำไรส่วนที่เป็นของบริษัทใหญ่	1,089.47	917.06	753.09
ฐานะการเงิน (ล้านบาท)			
สินทรัพย์รวม	12,627.50	12,674.10	10,569.36
หนี้สินรวม	6,229.71	6,762.34	5,232.85
ส่วนได้เสียที่ไม่มีอำนาจควบคุม	696.35	717.11	575.72
ส่วนของผู้ถือหุ้นของบริษัท	5,701.44	5,194.65	4,760.78
อัตราส่วนทางการเงิน			
อัตรากำไรขั้นต้นต่อรายได้จากการขาย (ร้อยละ)	33.18	32.78	31.32
อัตรากำไรสุทธิต่อรายได้รวม (ร้อยละ) **	13.31	12.46	11.39
อัตราส่วนหนี้สินต่อส่วนของผู้ถือหุ้น (เท่า)	0.97	1.14	0.98
อัตราผลตอบแทนต่อส่วนของผู้ถือหุ้น (ร้อยละ) *	20.00	18.42	16.52
อัตราผลตอบแทนจากสินทรัพย์รวม (ร้อยละ) *	13.11	13.13	12.32
ข้อมูลต่อหุ้น			
จำนวนหุ้นที่ออก (ล้านหุ้น) ***	2,493.75	2,493.75	2,493.75
กำไรสุทธิต่อหุ้น (บาท) ***	0.44	0.37	0.30
มูลค่าตามบัญชีต่อหุ้น (บาท) ***	2.57	2.37	2.14
เงินปันผลเสนอจ่ายต่อหุ้น (บาท) - เงินสด ***	0.23	0.20	0.17
ราคาปิดต่อหุ้น ณ วันสิ้นปี (บาท)	16.70	16.20	14.80

หมายเหตุ * ใช้กำไรสุทธิสำหรับปีในการคำนวณ

** ใช้กำไรสุทธิส่วนที่เป็นของบริษัทในการคำนวณ

*** ข้อมูลต่อหุ้น ใช้จำนวนหุ้นที่ออกในปีนั้นๆ เป็นฐานในการคำนวณ

- 1 รศ.ดร.บพ.เฉลิม หาญพานิชย์
ประธานกรรมการ
- 2 ผศ.ดร.พญ.สมพร หาญพานิชย์
กรรมการ
- 3 พญ.พรลักษณ์ หาญพานิชย์
กรรมการ
- 4 นายกันตพร หาญพานิชย์
กรรมการ
- 5 นายพินิจ หาญพานิชย์
กรรมการ
- 6 นางสาวเฟน ชัยมงคล
กรรมการ
- 7 ดร.วิรัช อภิเมธีรุ่ง
กรรมการอิสระ
- 8 นายศิริพงษ์ สมบัติศิริ
กรรมการอิสระ
- 9 ศ. (พิเศษ) พิกพ วีระพงษ์
กรรมการอิสระ
- 10 นายแพทย์ธวัช สุนทราจารย์
กรรมการอิสระ
- 11 นางสาวพรสุดา หาญพานิชย์
รองกรรมการผู้จัดการฝ่ายการเงิน
- 12 นายวรวิธ เกียรตินิยมศักดิ์
เลขาธิการบริษัท



1



2



3



4



5



6



7



8



9



10



11



12

รศ.ดร.บพ.เฉลิม หาญพาณิชย์

ประธานกรรมการ
ประธานเจ้าหน้าที่บริหาร

อายุ 64 ปี



คุณวุฒิทางการศึกษา

- ประกาศนียบัตรกิตติมศักดิ์ รองศาสตราจารย์ สาขารัฐประศาสนศาสตร์ Bodhisastra University, USA
- ปริญญาเอก ปริญญาพุทธศาสตรดุษฎีบัณฑิตกิตติมศักดิ์ สาขาวิชาพระพุทธศาสนา มหาวิทยาลัยมหาจุฬาลงกรณราชวิทยาลัย
- ปริญญาโท บริหารธุรกิจมหาบัณฑิต มหาวิทยาลัยรามคำแหง
- ปริญญาตรี แพทยศาสตรบัณฑิต มหาวิทยาลัยเชียงใหม่
- ปริญญาตรี วิทยาศาสตร์บัณฑิต สาขาวิทยาศาสตร์การแพทย์ มหาวิทยาลัยเชียงใหม่
- วุฒิบัตร ผู้เชี่ยวชาญสาขาสูติ-นรีเวช แพทยศาสตร์ศิริราชพยาบาล มหาวิทยาลัยมหิดล
- ประกาศนียบัตรชั้นสูงทางการแพทย์ สาขาสูติ-นรีเวช แพทยศาสตร์ศิริราชพยาบาล มหาวิทยาลัยมหิดล

การอบรมหลักสูตร

- หลักสูตร Director Certification Program และ Director Accreditation Program สมาคมส่งเสริมสถาบันกรรมการบริษัทไทย
- หลักสูตร Hospital Management สถาบันบัณฑิตบริหารธุรกิจศศินทร์แห่งจุฬาลงกรณ์มหาวิทยาลัย

ประสบการณ์ทำงาน

- 2560-ปัจจุบัน กรรมการ / Bangkok Chain International (Lao) Co., Ltd.
- 2559-ปัจจุบัน กรรมการ / บจก.บางกอก เชน แมเนจเม้นท์
- 2559-ปัจจุบัน นายกสมาคมแพทย์ศิษย์เก่าเชียงใหม่ / มหาวิทยาลัยเชียงใหม่
- 2558-ปัจจุบัน ที่ปรึกษาสมาคม / สมาคมโรงพยาบาลเอกชน
- 2558-ปัจจุบัน กรรมการ / บจก.โสธรเวชกิจ
- 2557-ปัจจุบัน ที่ปรึกษาสมาคม / สมาคมโรงพยาบาลเอกชนแห่งอาเซียน
- 2557-ปัจจุบัน กรรมการ / บจก.เชียงราย อิมเมจจิ้งเซ็นเตอร์
- 2557-ปัจจุบัน กรรมการ / บจก.พาร์คอินน์สระบุรี
- 2557-ปัจจุบัน กรรมการ / บจก.ไบรท์ทีวี
- 2557-2558 กรรมการ / บจก.อโรคยา เวลเนส
- 2556-ปัจจุบัน กรรมการ / บจก.อยุธยา การแพทย์
- 2556-ปัจจุบัน กรรมการ / บจก.นวนครการแพทย์
- 2556-ปัจจุบัน กรรมการ / บจก.ซี.เอ็ม.เจ แลนด์
- 2554-ปัจจุบัน กรรมการ / หจก.พาร์คอินน์ เชียงราย
- 2554-2558 นายกสมาคม / สมาคมโรงพยาบาลเอกชน
- 2554-2556 กรรมการ / คณะกรรมการบริหารการลงทุนสำนักงานประกันสังคม
- 2554-2556 กรรมการ / คณะกรรมการควบคุมคุณภาพมาตรฐานบริการสาธารณสุข สำนักงานหลักประกันสุขภาพแห่งชาติ
- 2549-ปัจจุบัน กรรมการปรับปรุงหลักสูตรสาธารณสุขศาสตรมหาบัณฑิต สาขาวิชาวิทยาศาสตร์สุขภาพ / มหาวิทยาลัยสุโขทัยธรรมาธิราช
- 2539-ปัจจุบัน กรรมการ / บจก.เอส.ซี.เค.แลนด์
- 2539-ปัจจุบัน กรรมการ / บจก.สระบุรี เวชกิจ
- 2539-ปัจจุบัน กรรมการ / บจก.ศรีบูรินทร์การแพทย์
- 2535-ปัจจุบัน กรรมการ / บจก.โรงพยาบาลรัตนนิเบศร์
- 2531-ปัจจุบัน กรรมการ / บจก.พิสุทธิกิจ

การดำรงตำแหน่งในบริษัทจดทะเบียนอื่น : "ไม่มี"

การเข้าประชุมกรรมการในปี 2561

- ประชุมคณะกรรมการบริษัท : 5 ครั้ง จากทั้งหมด 5 ครั้ง
- ประชุมคณะกรรมการบริหาร : 7 ครั้ง จากทั้งหมด 7 ครั้ง

สัดส่วนการถือหุ้นในบริษัท (%) : 32.63 (ไม่มีการเปลี่ยนแปลงในปี 2561)

ความสัมพันธ์กับผู้บริหาร : สามี ผศ.ดร.พญ.สมพร หาญพาณิชย์

ผศ.ดร.พญ.สมพร หาญพาณิชย์

กรรมการ
รองประธานเจ้าหน้าที่บริหาร
ประธานฝ่ายจัดซื้อกลาง

อายุ 66 ปี



คุณวุฒิทางการศึกษา

- ปริญญาเอก ปริญญาพุทธศาสตรดุษฎีบัณฑิตกิตติมศักดิ์ สาขาวิชาพระพุทธศาสนา มหาวิทยาลัยมหาจุฬาลงกรณราชวิทยาลัย
- ปริญญาโท บริหารธุรกิจมหาบัณฑิต มหาวิทยาลัยรามคำแหง
- ปริญญาตรี คณะแพทยศาสตร์ มหาวิทยาลัยมหิดล
- วุฒิบัตร ผู้เชี่ยวชาญ สาขาวิสัญญีวิทยา คณะแพทยศาสตร์ศิริราชพยาบาล มหาวิทยาลัยมหิดล
- วุฒิบัตร กฎหมายการแพทย์ และสาธารณสุข รุ่นที่ 5 คณะสาธารณสุขศาสตร์ มหาวิทยาลัยมหิดล
- ประกาศนียบัตร แพทย์อาชีวเวชศาสตร์ รุ่นที่ 10 แพทยสภา
- ประกาศนียบัตร Certificate of Asia Pacific Hospital Management Programme, Singapore Management University
- ประกาศนียบัตร Certificate of Meeting the Logistics Challenger of The Health care Sector HEC Montreal,
- ประกาศนียบัตร Certificate of Successful Completion / Lead Assessor Certificate Anglo Japanese American

การอบรมหลักสูตร

- หลักสูตร Hospital Management สถาบันบัณฑิตบริหารธุรกิจศศินทร์แห่งจุฬาลงกรณ์มหาวิทยาลัย
- หลักสูตร Director Accreditation Program สมาคมส่งเสริมสถาบันกรรมการบริษัทไทย
- หลักสูตร การบริหารทรัพยากรมนุษย์เชิงกลยุทธ์เพื่อความความสำเร็จ สถาบันทรัพยากรมนุษย์ มหาวิทยาลัยธรรมศาสตร์
- หลักสูตร Role of the Chairman Program สมาคมส่งเสริมสถาบันกรรมการบริษัทไทย

ประสบการณ์ทำงาน

- 2560-ปัจจุบัน กรรมการ / คณะอนุกรรมการพัฒนาระบบบริการสาขาโรคหลอดเลือดสมอง
- 2560-ปัจจุบัน กรรมการ / คณะอนุกรรมการพัฒนาด้านการส่งเสริมสุขภาพ
- 2560-ปัจจุบัน กรรมการ / คณะอนุกรรมการพัฒนาระบบบริการสาขาโรคไม่ติดต่อ
- 2560-ปัจจุบัน กรรมการ / คณะอนุกรรมการพัฒนาระบบบริการสูติกรรม (แม่และเด็ก)
- 2560-ปัจจุบัน อนุกรรมการ / สำนักงานประกันสังคม
- 2560-ปัจจุบัน กรรมการ / Bangkok Chain International (Lao) Co., Ltd.
- 2559-ปัจจุบัน กรรมการ / บจก.บางกอก เชน แมเนจเม้นท์
- 2559-ปัจจุบัน กรรมการ / คณะกรรมการพัฒนาระบบบริการสุขภาพ / กระทรวงสาธารณสุข
- 2558-ปัจจุบัน อุปนายกที่ 3 / สมาคมโรงพยาบาลเอกชน
- 2558-ปัจจุบัน กรรมการ / บจก.โสธรเวชกิจ
- 2557-ปัจจุบัน กรรมการ / บจก.พาร์คอินน์สระบุรี
- 2556-ปัจจุบัน กรรมการ / บจก.อยุธยา การแพทย์
- 2556-ปัจจุบัน กรรมการ / บจก.นวนครการแพทย์
- 2553-2555 กรรมการ / สมาคมบริษัทจดทะเบียนไทย
- 2539-ปัจจุบัน กรรมการ / บจก.สระบุรี เวชกิจ
- 2539-ปัจจุบัน กรรมการ / บจก.ศรีบูรินทร์การแพทย์
- 2535-ปัจจุบัน กรรมการและกรรมการผู้จัดการ / บจก.โรงพยาบาลรัตนนิเบศร์

การดำรงตำแหน่งในบริษัทจดทะเบียนอื่น : "ไม่มี"

การเข้าประชุมกรรมการในปี 2561

- ประชุมคณะกรรมการบริษัท : 5 ครั้ง จากทั้งหมด 5 ครั้ง
- ประชุมคณะกรรมการบริหาร : 7 ครั้ง จากทั้งหมด 7 ครั้ง

สัดส่วนการถือหุ้นในบริษัท (%) : 7.37 (ไม่มีการเปลี่ยนแปลงในปี 2561)

ความสัมพันธ์กับผู้บริหาร : ภรรยา รศ.ดร.บพ.เฉลิม หาญพาณิชย์

พญ.พรลักษณ์ หาญพาณิชย์

กรรมการ
รองกรรมการผู้จัดการฝ่ายปฏิบัติการ
อายุ 33 ปี



คุณวุฒิทางการศึกษา

- ปริญญาโท การจัดการธุรกิจสุขภาพแบบองค์รวม มหาวิทยาลัยมหิดล
- ปริญญาตรี แพทยศาสตรบัณฑิต มหาวิทยาลัยธรรมศาสตร์
- วุฒิบัตร Diploma of Dermatology and Dermatosurgery สถาบันโรคผิวหนัง
- ประกาศนียบัตร American Board Certified in Nutritional Wellness American Board of Nutritional Wellness
- ประกาศนียบัตร Executive Mini Master of Business Administration สถาบันบัณฑิตพัฒนบริหารศาสตร์ (นิด้า)
- ประกาศนียบัตร Short Course training in Skin Laser Surgery แพทยศาสตรศิริราชพยาบาล มหาวิทยาลัยมหิดล
- ประกาศนียบัตร Certificate in Chelation Therapy (CMAT)
- ประกาศนียบัตร หลักสูตร HA สำหรับผู้บริหารโรงพยาบาลคุณภาพ (HA 900)

การอบรมหลักสูตร

- หลักสูตร Director Accreditation Program สมาคมส่งเสริมสถาบันกรรมการบริษัทไทย
- หลักสูตร Successful Formulation & Execution of Strategy สมาคมส่งเสริมสถาบันกรรมการบริษัทไทย
- หลักสูตร การเงินสำหรับผู้ประกอบการ (Entrepreneurial Finance) คณะพาณิชย์ศาสตร์และการบัญชี มหาวิทยาลัยธรรมศาสตร์
- หลักสูตร Oxford Program on Negotiation in Bangkok Said Business School, University of Oxford

ประสบการณ์ทำงาน

- 2559-ปัจจุบัน กรรมการ / บจก.บางกอก เชน แมเนจเม้นท์
- 2558-ปัจจุบัน กรรมการ / บจก.โสธรเวชกิจ
- 2558-ปัจจุบัน กรรมการ / บจก.คอฟฟี่แอนด์ดีล่าเด้อส์
- 2558-ปัจจุบัน กรรมการ / บจก.โกลบอล อินสไปร์ แลบบอราทอรีส์
- 2556-ปัจจุบัน ผู้อำนวยการฝ่ายการแพทย์ / บจก.โรงพยาบาลรัตนวิเบศร์
- 2554-2557 กรรมการ / บจก.โรงพยาบาลรัตนวิเบศร์
- 2554-ปัจจุบัน กรรมการ / บจก.ทิพย์นที เอส.พี.พี.

การดำรงตำแหน่งในบริษัทจดทะเบียนอื่น : ไม่มี

การเข้าประชุมกรรมการในปี 2561

- ประชุมคณะกรรมการบริษัท : 5 ครั้ง จากทั้งหมด 5 ครั้ง
- ประชุมคณะกรรมการบริหาร : 7 ครั้ง จากทั้งหมด 7 ครั้ง

สัดส่วนการถือหุ้นในบริษัท (%) : 3.33 (ไม่มีการเปลี่ยนแปลงในปี 2561)

ความสัมพันธ์กับผู้บริหาร : บุตรสาว รศ.ดร.นพ.เฉลิม หาญพาณิชย์

นายกิตติพร หาญพาณิชย์

กรรมการ
รองกรรมการผู้จัดการฝ่ายการตลาด
อายุ 31 ปี



คุณวุฒิทางการศึกษา

- ปริญญาโท การจัดการธุรกิจสุขภาพแบบองค์รวม มหาวิทยาลัยมหิดล
- ปริญญาโท การบริหารและการจัดการธุรกิจสถาบันคิด มหาวิทยาลัยอัสสัมชัญ
- ปริญญาตรี การบริหารและการจัดการธุรกิจบัณฑิต มหาวิทยาลัยอัสสัมชัญ

การอบรมหลักสูตร

- หลักสูตร Director Accreditation Program สมาคมส่งเสริมสถาบันกรรมการบริษัทไทย
- หลักสูตร Successful Formulation & Execution of Strategy สมาคมส่งเสริมสถาบันกรรมการบริษัทไทย
- หลักสูตร Oxford Program on Negotiation in Bangkok Said Business School, University of Oxford

ประสบการณ์ทำงาน

- 2560-ปัจจุบัน กรรมการ / Bangkok Chain International (Lao) Co., Ltd.
- 2559-ปัจจุบัน กรรมการ / บจก.บางกอก เชน แมเนจเม้นท์
- 2558-ปัจจุบัน กรรมการ / บจก.โสธรเวชกิจ
- 2558-ปัจจุบัน กรรมการ / บจก.คอฟฟี่แอนด์ดีล่าเด้อส์
- 2557-ปัจจุบัน กรรมการ / บจก.ฟาร์คอินน์สแควร์
- 2557-ปัจจุบัน กรรมการ / บจก.เชียงราย อิมเมจจิ้งเซ็นเตอร์
- 2556-ปัจจุบัน กรรมการ / บจก.บัลเลตโต้ฟู้ดส์
- 2556-ปัจจุบัน ผู้อำนวยการฝ่ายการตลาด / บจก.โรงพยาบาลรัตนวิเบศร์
- 2555-ปัจจุบัน กรรมการ / บจก.ศรีบูรินทรการแพทย์
- 2554-ปัจจุบัน กรรมการ / บจก.ทิพย์นที เอส.พี.พี.

การดำรงตำแหน่งในบริษัทจดทะเบียนอื่น : ไม่มี

การเข้าประชุมกรรมการในปี 2561

- ประชุมคณะกรรมการบริษัท : 5 ครั้ง จากทั้งหมด 5 ครั้ง
- ประชุมคณะกรรมการบริหาร : 7 ครั้ง จากทั้งหมด 7 ครั้ง

สัดส่วนการถือหุ้นในบริษัท (%) : 3.33 (ไม่มีการเปลี่ยนแปลงในปี 2561)

ความสัมพันธ์กับผู้บริหาร : บุตรชาย รศ.ดร.นพ.เฉลิม หาญพาณิชย์

นายปิ๊ง หาญพาณิชย์

กรรมการ

อายุ 63 ปี



คุณวุฒิทางการศึกษา

- ปริญญาโท รัฐศาสตรมหาบัณฑิต สาขาการปกครอง มหาวิทยาลัยธรรมศาสตร์
- ปริญญาตรี รัฐศาสตรบัณฑิต สาขาบริหารรัฐกิจ มหาวิทยาลัยธรรมศาสตร์

การอบรมหลักสูตร

- หลักสูตร Director Accreditation Program สมาคมส่งเสริมสถาบันกรรมการบริษัทไทย

ประสบการณ์ทำงาน

- 2559-ปัจจุบัน ข้าราชการบำนาญ สังกัดกระทรวงมหาดไทย
- 2557-2559 ผู้ว่าราชการจังหวัดสมุทรปราการ
- 2556-2557 อธิบดีกรมที่ดิน
- 2555-2556 ผู้ว่าราชการจังหวัดลำพูน

การดำรงตำแหน่งในบริษัทจดทะเบียนอื่น

- 2561-ปัจจุบัน กรรมการตรวจสอบ / บมจ.ชีวภาพ

การเข้าประชุมกรรมการในปี 2561

- ประชุมคณะกรรมการบริษัท : 5 ครั้ง จากทั้งหมด 5 ครั้ง

สัดส่วนการถือหุ้นในบริษัท (%) : “ไม่มี”

ความสัมพันธ์กับผู้บริหาร : น้องชาย รศ.ดร.นพ.เฉลิม หาญพาณิชย์

นางสายฝน ชัยมงคล

กรรมการ

ผู้อำนวยการฝ่ายจัดซื้อกลาง

อายุ 47 ปี



คุณวุฒิทางการศึกษา

- ปริญญาโท พยาบาลศาสตรมหาบัณฑิต มหาวิทยาลัยมหิดล
- ปริญญาตรี พยาบาลศาสตรบัณฑิต มหาวิทยาลัยมหิดล

การอบรมหลักสูตร

- หลักสูตร Director Accreditation Program สมาคมส่งเสริมสถาบันกรรมการบริษัทไทย

ประสบการณ์ทำงาน

- 2559-ปัจจุบัน กรรมการ / บจก.บางกอก เชน แมเนจเม้นท์
- 2558-ปัจจุบัน กรรมการ / บจก.นวนครการแพทย์
- 2558-ปัจจุบัน กรรมการ / บจก.อยุธยา การแพทย์

การดำรงตำแหน่งในบริษัทจดทะเบียนอื่น : “ไม่มี”

การเข้าประชุมกรรมการในปี 2561

- ประชุมคณะกรรมการบริษัท : 5 ครั้ง จากทั้งหมด 5 ครั้ง

สัดส่วนการถือหุ้นในบริษัท (%) : “ไม่มี”

ความสัมพันธ์กับผู้บริหาร : “ไม่มี”

ดร.วิรัช อภิเมธีธำรง

กรรมการอิสระ
ประธานกรรมการตรวจสอบ

อายุ 75 ปี



คุณวุฒิทางการศึกษา

- ปริญญาเอก สาขาการเงิน University of Illinois, Urbana-Champaign, USA
- ปริญญาโท สาขาการบัญชี University of Illinois, Urbana-Champaign, USA
- ปริญญาโท บริหารธุรกิจ Gothenburg, Sweden
- ปริญญาตรี บัญชีบัณฑิต (เกียรตินิยมอันดับ 2) จุฬาลงกรณ์มหาวิทยาลัย

การอบรมหลักสูตร

- หลักสูตร Director Accreditation Program
- สมาคมส่งเสริมสถาบันกรรมการบริษัทไทย

ประสบการณ์ทำงาน

2531-ปัจจุบัน ประธานกรรมการ / บจ.สำนักงาน ดร.วิรัช แอนด์ แอสโซซิเอตส์

การดำรงตำแหน่งในบริษัทจดทะเบียนอื่น

- 2556-ปัจจุบัน กรรมการอิสระและกรรมการตรวจสอบ / บมจ.ไทย อะโกร เอ็นเนอร์ยี
- 2550-ปัจจุบัน ประธานกรรมการ / บมจ.อินทัช โฮลดิ้งส์
- 2547-ปัจจุบัน กรรมการอิสระและประธานกรรมการตรวจสอบ / บมจ.เอเชีย พลัส กรุ๊ป โฮลดิ้งส์
- 2538-ปัจจุบัน กรรมการอิสระและกรรมการตรวจสอบ / บมจ.เมโทรซิสเต็มส์ คอร์ปอเรชั่น
- 2535-ปัจจุบัน กรรมการอิสระ / บมจ.ศุภาลย์

การเข้าประชุมกรรมการในปี 2561

- ประชุมคณะกรรมการบริษัท : 5 ครั้ง จากทั้งหมด 5 ครั้ง
- ประชุมคณะกรรมการตรวจสอบ : 5 ครั้ง จากทั้งหมด 5 ครั้ง

สัดส่วนการถือหุ้นในบริษัท (%) : "ไม่มี"

ความสัมพันธ์กับผู้บริหาร : "ไม่มี"

นายศิริพงษ์ สมบัติศิริ

กรรมการอิสระ
กรรมการตรวจสอบ

อายุ 64 ปี



คุณวุฒิทางการศึกษา

- ปริญญาโท คณะบริหารธุรกิจ Sul Ross University, USA
- ปริญญาตรี คณะพาณิชยศาสตร์และการบัญชี จุฬาลงกรณ์มหาวิทยาลัย

การอบรมหลักสูตร

- หลักสูตร Director Accreditation Program
- สมาคมส่งเสริมสถาบันกรรมการบริษัทไทย

ประสบการณ์ทำงาน

2554-ปัจจุบัน กรรมการ / บจก.อินฟินิท อิเลคทริก (ประเทศไทย)

การดำรงตำแหน่งในบริษัทจดทะเบียนอื่น

- 2558-ปัจจุบัน กรรมการ / ธนาคารทหารไทย จำกัด (มหาชน)
- 2557-ปัจจุบัน ประธานกรรมการและประธานกรรมการตรวจสอบ / บมจ.คอมเซเว่น
- 2556-ปัจจุบัน กรรมการและประธานกรรมการตรวจสอบ / บมจ.แพนเอเชียฟู้ดแอนด์
- 2550-ปัจจุบัน กรรมการบริหาร / บมจ.เอฟพี (ไทยแลนด์) และบริษัทย่อย

การเข้าประชุมกรรมการในปี 2561

- ประชุมคณะกรรมการบริษัท : 4 ครั้ง จากทั้งหมด 5 ครั้ง
- ประชุมคณะกรรมการตรวจสอบ : 4 ครั้ง จากทั้งหมด 5 ครั้ง

สัดส่วนการถือหุ้นในบริษัท (%) : "ไม่มี"

ความสัมพันธ์กับผู้บริหาร : "ไม่มี"

ศ.(พิเศษ)พิภพ วีระพงษ์

กรรมการอิสระ
กรรมการตรวจสอบ
อายุ 57 ปี



คุณวุฒิทางการศึกษา

- ปริญญาโท LL.M., Harvard University, USA
- ปริญญาโท LL.M., Taxation, Boston University, USA
- ปริญญาตรี นิติศาสตรบัณฑิต (เกียรตินิยม) จุฬาลงกรณ์มหาวิทยาลัย
- เนติบัณฑิต
- ประกาศนียบัตร International Taxation, Harvard University, USA

การอบรมหลักสูตร

- หลักสูตร Director Accreditation Program
- สมาคมส่งเสริมสถาบันกรรมการบริษัทไทย

ประสบการณ์ทำงาน

2545-ปัจจุบัน หุ่นส่วน / บจก.ลอว์ออลายแอนซ์

การดำรงตำแหน่งในบริษัทจดทะเบียนอื่น

2558-ปัจจุบัน กรรมการอิสระและกรรมการตรวจสอบ / บมจ.แลนด์ แอนด์ เฮาส์

การเข้าประชุมกรรมการในปี 2561

- ประชุมคณะกรรมการบริษัท : 5 ครั้ง จากทั้งหมด 5 ครั้ง
- ประชุมคณะกรรมการตรวจสอบ : 5 ครั้ง จากทั้งหมด 5 ครั้ง

สัดส่วนการถือหุ้นในบริษัท (%) : "ไม่มี"

ความสัมพันธ์กับผู้บริหาร : "ไม่มี"

บพ.ธวัช สุนทราจารย์

กรรมการอิสระ
อายุ 71 ปี



คุณวุฒิทางการศึกษา

- ปริญญาโท สาธารณสุขศาสตรมหาบัณฑิต มหาวิทยาลัยมหิดล
- ปริญญาตรี แพทยศาสตรบัณฑิต มหาวิทยาลัยเชียงใหม่
- ปริญญาตรี วิทยาศาสตร์บัณฑิต สาขาวิทยาศาสตร์การแพทย์ มหาวิทยาลัยเชียงใหม่

การอบรมหลักสูตร

- หลักสูตร Director Accreditation Program
- สมาคมส่งเสริมสถาบันกรรมการบริษัทไทย

ประสบการณ์ทำงาน

- 2559-ปัจจุบัน ผู้ช่วยรัฐมนตรีประจำกระทรวงสาธารณสุข / สำนักราชเลขาธิการ
- 2559-ปัจจุบัน ผู้ทรงคุณวุฒิ / อนุกรรมการข้าราชการกระทรวงสาธารณสุข
- 2559-ปัจจุบัน ผู้ทรงคุณวุฒิ / อนุกรรมการข้าราชการกรมอนามัยและกรมสนับสนุนบริการสุขภาพ กระทรวงสาธารณสุข
- 2553-ปัจจุบัน กรรมการผู้ทรงคุณวุฒิ / สภามหาวิทยาลัยพะเยา
- 2552-ปัจจุบัน นายกสมาคม / สมาคมอนามัยแห่งประเทศไทย
- 2551-ปัจจุบัน ที่ปรึกษา / สำนักงานบริหารโครงการกองทุนโลก กรมควบคุมโรค กระทรวงสาธารณสุข
- 2551-ปัจจุบัน ที่ปรึกษา / ปลัดกระทรวงสาธารณสุข

การดำรงตำแหน่งในบริษัทจดทะเบียนอื่น : "ไม่มี"

การเข้าประชุมกรรมการในปี 2561

- ประชุมคณะกรรมการบริษัท : 4 ครั้ง จากทั้งหมด 5 ครั้ง

สัดส่วนการถือหุ้นในบริษัท (%) : "ไม่มี"

ความสัมพันธ์กับผู้บริหาร : "ไม่มี"

นางสาวพรสุดา หาญพานิชย์

รองกรรมการผู้จัดการฝ่ายการเงิน
รองประธานฝ่ายจัดซื้อกลาง

อายุ 29 ปี



คุณวุฒิทางการศึกษา

- ปริญญาโท การจัดการธุรกิจสุขภาพแบบองค์รวม มหาวิทยาลัยมหิดล
- ปริญญาโท วิทยาศาสตรมหาบัณฑิต คณะวิทยาการจัดการสาขาการเงิน, University College Dublin, Singapore
- ปริญญาตรี คณะบริหารธุรกิจ สาขาการเงิน มหาวิทยาลัยธรรมศาสตร์

การอบรมหลักสูตร

- ประกาศนียบัตร IR Professional Certificate Program สาขาวิชาชีพบัญชีในพระบรมราชูปถัมภ์
- หลักสูตร Director Accreditation Program สมาคมส่งเสริมสถาบันกรรมการบริษัทไทย
- หลักสูตร การจัดทำและบริหารงบประมาณ คณะพาณิชยศาสตร์และการบัญชี มหาวิทยาลัยธรรมศาสตร์
- หลักสูตร Oxford Programme on Negotiation in Bangkok Said Business School, University of Oxford

ประสบการณ์ทำงาน

- 2560-ปัจจุบัน กรรมการ / Bangkok Chain International (Lao) Co., Ltd.
- 2559-ปัจจุบัน กรรมการ / บจก.บางกอก เชน แมเนจเม้นท์
- 2559-ปัจจุบัน กรรมการ / บจก.โสธรเวชกิจ
- 2558-ปัจจุบัน กรรมการ / บจก.คอฟฟี่แอนด์ดัลเดเฮาส์
- 2557-ปัจจุบัน ผู้อำนวยการฝ่ายตรวจสอบบัญชีและการเงิน / บจก.โรงพยาบาลรัตนวิเบศร์
- 2557-ปัจจุบัน กรรมการ / บจก.โรงพยาบาลรัตนวิเบศร์
- 2556-ปัจจุบัน กรรมการ / บจก.นพ.นครการแพทย์
- 2556-ปัจจุบัน กรรมการ / บจก.อยุธยาการแพทย์
- 2556-ปัจจุบัน กรรมการ / บจก.บัลเลตโต้ฟุตส์
- 2554-ปัจจุบัน กรรมการ / บจก.ทิพย์นที เอส.พี.พี.

การดำรงตำแหน่งในบริษัทจดทะเบียนอื่น : "ไม่มี"

สัดส่วนการถือหุ้นในบริษัท (%) : 3.33 (ไม่มีการเปลี่ยนแปลงในปี 2561)

ความสัมพันธ์กับผู้บริหาร : บุตรสาว รศ.ดร.นพ.เฉลิม หาญพานิชย์

นายวรวีร์ เกียรตินิยมศักดิ์

เลขาธิการบริษัท
ผู้อำนวยการฝ่ายบัญชี สำนักงานกลาง

อายุ 39 ปี



คุณวุฒิทางการศึกษา

- ปริญญาโท บริหารธุรกิจมหาบัณฑิต สาขาวิชาการเงิน มหาวิทยาลัยธรรมศาสตร์
- ปริญญาตรี บริหารธุรกิจบัณฑิต สาขาวิชาการบัญชี มหาวิทยาลัยอัสสัมชัญ
- ผู้สอบบัญชีรับอนุญาต

การอบรมหลักสูตร

- หลักสูตร สำหรับเลขานุการบริษัท รุ่นที่ 1/2559 ชมรมเลขานุการ สมาคมจดทะเบียนไทย ร่วมกับตลาดหลักทรัพย์แห่งประเทศไทย สำนักงานคณะกรรมการกำกับหลักทรัพย์และตลาดหลักทรัพย์

ประสบการณ์ทำงาน

- 2559-ปัจจุบัน กรรมการ / บจก.ศรีบูรินทรการแพทย์
- 2559-ปัจจุบัน กรรมการ / บจก.นพ.นครการแพทย์
- 2559-ปัจจุบัน กรรมการ / บจก.อยุธยาการแพทย์
- 2559-ปัจจุบัน กรรมการ / บจก.บางกอก เชน แมเนจเม้นท์
- 2559-ปัจจุบัน กรรมการ / บจก.เชียงใหม่ อิมเมจจิ้ง เซ็นเตอร์
- 2549-2558 ผู้จัดการ / บริษัท สำนักงาน อีวาย จำกัด

การดำรงตำแหน่งในบริษัทจดทะเบียนอื่น : "ไม่มี"

สัดส่วนการถือหุ้นในบริษัท (%) : "ไม่มี"

ความสัมพันธ์กับผู้บริหาร : "ไม่มี"

รูปแบบของผลิตภัณฑ์และบริการ

บริษัทได้จัดประเภทของผลิตภัณฑ์และบริการทางการแพทย์แยกตามกลุ่มโรงพยาบาล ดังนี้

1. กลุ่มโรงพยาบาลเวิลด์เมดิคอล (WMC)

- ให้บริการกลุ่มลูกค้าทั่วไประดับบน และกลุ่มลูกค้าต่างประเทศ
- ให้บริการทางการแพทย์ระดับตติยภูมิ ซึ่งเป็นบริการทางการแพทย์ที่มีความซับซ้อนสูง โดยจะให้บริการแก่คนไข้ส่งต่อจากโรงพยาบาลในเครือและโรงพยาบาลพันธมิตรอื่นๆ ทั่วประเทศ

2. กลุ่มโรงพยาบาลเกษมราษฎร์ อินเตอร์เนชั่นแนล (KIH)

- ให้บริการกลุ่มลูกค้าทั่วไประดับกลางบน
- ให้บริการทางการแพทย์ระดับตติยภูมิ และระดับตติยภูมิบางด้าน

3. กลุ่มโรงพยาบาลเกษมราษฎร์ (KH)

- ให้บริการกลุ่มลูกค้าทั่วไประดับกลางและกลุ่มลูกค้าประกันสังคม
- ให้บริการทางการแพทย์ระดับตติยภูมิ และระดับตติยภูมิบางด้าน
- Kasemrad Medical Center (KHMC) เป็นศูนย์เฉพาะทางที่ให้บริการระดับตติยภูมิ ซึ่งเป็นบริการทางการแพทย์ที่มีความซับซ้อนสูง โดยจะให้บริการแก่คนไข้ส่งต่อจากกลุ่มโรงพยาบาลเกษมราษฎร์ กลุ่มโรงพยาบาลการุญเวช และโรงพยาบาลพันธมิตรอื่นๆ ทั่วประเทศ ซึ่งมีศูนย์การแพทย์เฉพาะทาง ดังนี้

- ศูนย์ศัลยกรรมหัวใจ (Heart Surgery Center)
- ศูนย์ตรวจสวนหัวใจและหลอดเลือด (Cath Lab Center)
- ศูนย์ดวงตา (Lasik and Eyes Center)
- ศูนย์รังสีวินิจฉัย (Imaging Center)
- ศูนย์มะเร็ง (Cancer Center)

• Kasemrad Community Clinic (KCC) เป็นคลินิกชุมชนของบริษัท ที่เปิดให้บริการทางการแพทย์ระดับปฐมภูมิและระดับตติยภูมิ (บริการผู้ป่วยนอก) ที่อำเภอเชียงแสน จังหวัดเชียงราย

• Kasemrad Better Life (KH Better Life) เป็นศูนย์ที่ให้บริการด้านการเสริมสร้างสุขภาพและบริการแพทย์ทางเลือก ได้แก่

- ศูนย์สุขภาพผิวและความงาม
- ศูนย์ทันตกรรมเพื่อความงาม
- ศูนย์ศัลยกรรมความงาม
- ศูนย์ตรวจสุขภาพ
- ศูนย์แพทย์แผนไทย/ศูนย์แพทย์แผนจีน

4. กลุ่มโรงพยาบาลการุญเวช (KV)

- ให้บริการกลุ่มลูกค้าประกันสังคมเป็นหลัก
- ให้บริการทางการแพทย์ระดับตติยภูมิ

แผนผังแสดงเครือข่ายการส่งต่อคนไข้ของโรงพยาบาลในเครือ

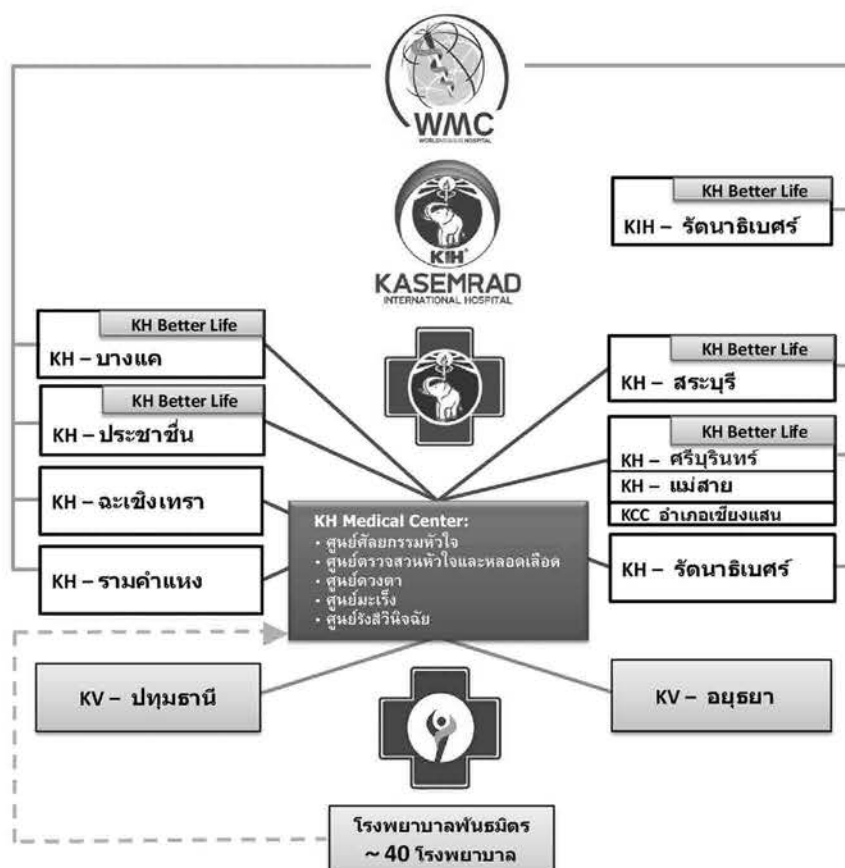

ความสามารถในการให้บริการ

จำนวนห้องตรวจและเตียงที่ให้บริการ

โรงพยาบาลในเครือทั้ง 12 สาขา และคลินิก 1 แห่ง มีห้องตรวจและเตียงเพื่อให้บริการผู้ป่วยนอกและผู้ป่วยใน ดังนี้

โรงพยาบาล	การรับรองคุณภาพ มาตรฐานของ โรงพยาบาล	ผู้ป่วยนอก	ผู้ป่วยใน
		จำนวนห้องตรวจ	จำนวนเตียงจดทะเบียน
รพ. เวลต์เมดิคอล	JCI, DNV GL	84	150
รพ. เกษมราษฎร์ อินเตอร์เนชั่นแนล รัตนานิเบศร์	HA III	41	400
รพ. เกษมราษฎร์ บางแค	HA III	60	311
รพ. เกษมราษฎร์ ศรีบูรินทร์	HA III	40	120
รพ. เกษมราษฎร์ แม่สาย		14	30
- คลินิกเกษมราษฎร์ ศรีบูรินทร์ สาขาอำเภอเชียงแสน		13	-
รพ. เกษมราษฎร์ สระบุรี	HA III	16	200
รพ. เกษมราษฎร์ ประชาชื่น	HA III	55	371
รพ. เกษมราษฎร์ จะเชิงเทรา	HA II	32	100
รพ. เกษมราษฎร์ รัตนานิเบศร์	HA II	18	119
รพ. เกษมราษฎร์ รามคำแหง	-	39	139
รพ. การุญเวช ปทุมธานี	HA III	22	200
รพ. การุญเวช อยุธยา	HA II	6	105
รวม		440	2,245

การใช้บริการของผู้ป่วยใน (จำนวนวันนอนเตียง)

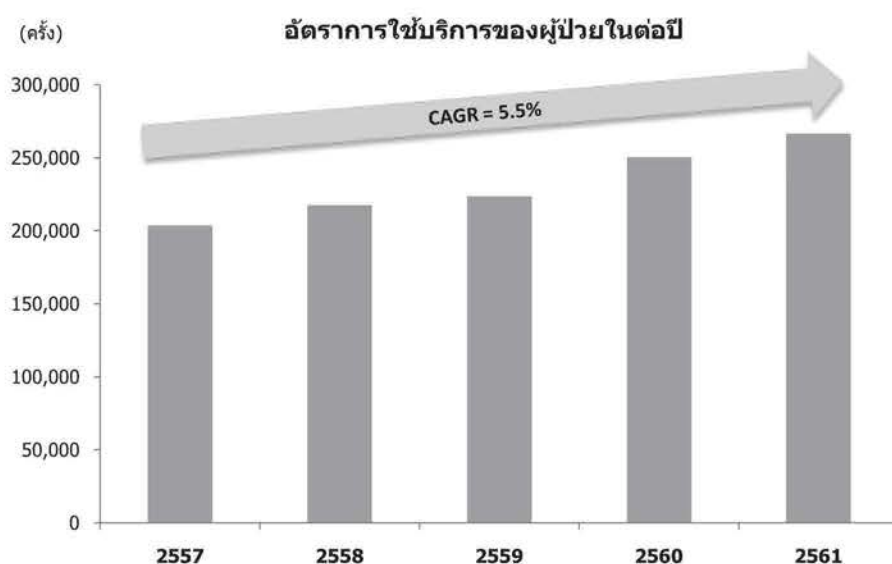

อัตราการให้บริการของผู้ป่วยในรวมลูกค้าทั่วไปและกลุ่มลูกค้าตามโครงการหลักประกันภาครัฐย้อนหลัง 5 ปี เติบโตเฉลี่ยร้อยละ 5.5 ต่อปี โดยในปี 2561 บริษัทได้ดำเนินการปรับปรุงและยกระดับคุณภาพมาตรฐานโรงพยาบาลในเครืออย่างต่อเนื่อง อาทิ การเปิดโรงพยาบาล เกษมราษฎร์รามคำแหง ขนาด 139 เตียง และการปรับปรุงคลินิกเกษมราษฎร์ สาขาแม่สาย เป็นโรงพยาบาลขนาด 30 เตียง ซึ่งสามารถให้บริการของคนไข้ได้อย่างมีประสิทธิภาพ

การใช้บริการของผู้ป่วยนอก



อัตราการให้บริการของผู้ป่วยนอกรวมลูกค้าทั่วไปและกลุ่มลูกค้าตามโครงการหลักประกันภาครัฐย้อนหลัง 5 ปี เติบโตเฉลี่ยร้อยละ 3.6 ต่อปี โดยในปี 2561 การให้บริการของผู้ป่วยนอกเพิ่มขึ้น เนื่องจากการปรับปรุงโรงพยาบาลโดยการเพิ่มศูนย์การแพทย์เฉพาะทางใหม่ๆ อาทิ ศูนย์อายุรกรรมระบบทางเดินอาหารและตับ, ศูนย์ไคเทียม และศูนย์ตรวจสวนหัวใจและหลอดเลือด รวมถึงการทำสัญญาให้บริการผู้ป่วยแก่กลุ่มประกันสุขภาพเอกชนและคู่สัญญาบริษัทเอกชน

จำนวนผู้ประกันตนในระบบประกันสังคมย้อนหลัง 5 ปี

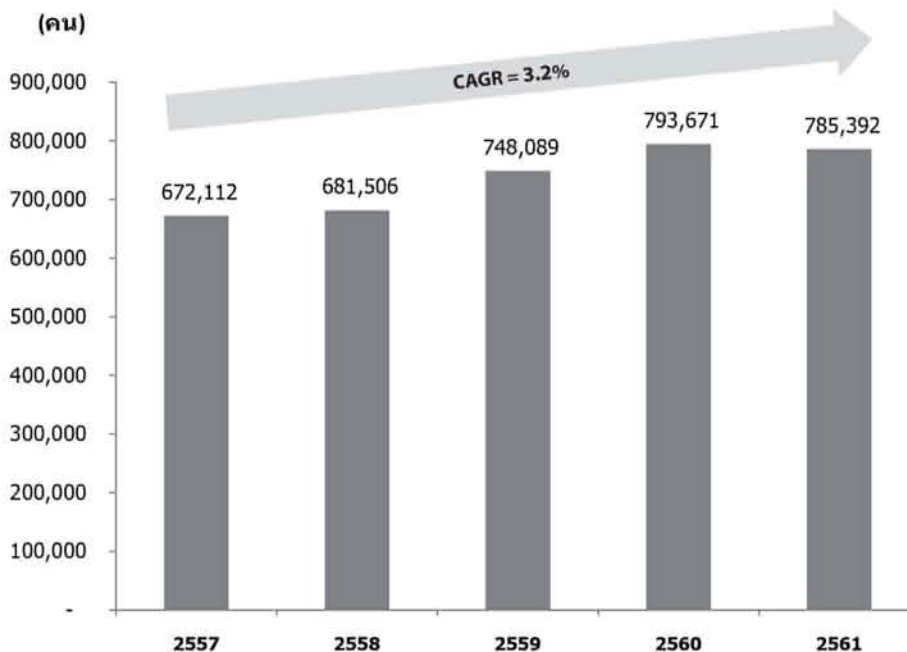

ในระยะเวลา 5 ปีที่ผ่านมา จำนวนผู้ประกันตนในระบบประกันสังคมเพิ่มขึ้นเฉลี่ยร้อยละ 3.2 ต่อปี โดยการลดลงของจำนวนผู้ประกันตนในปี 2561 นั้น เกิดจากการย้ายฐานผู้ประกันตนจากโรงพยาบาลเกษมราษฎร์ อินเตอร์เนชั่นแนล รัตนนิเบศร์ มายังโรงพยาบาลเกษมราษฎร์ รัตนนิเบศร์ และการลดลงของโควต้าพิเศษระหว่างปีส่งผลให้โรงพยาบาลในเครือสามารถรับผู้ประกันตนได้ในจำนวนที่ลดลง

ลักษณะการประกอบธุรกิจ

1. การดำเนินธุรกิจในรูปของโรงพยาบาลในเครือ และการสร้างพันธมิตรเพื่อเพิ่มศักยภาพการให้บริการ

บริษัทดำเนินธุรกิจในรูปของกลุ่มโรงพยาบาล โดยมีโรงพยาบาลทั้งหมด 12 แห่ง และคลินิก 1 แห่ง ทั้งในกรุงเทพฯ และต่างจังหวัด เพื่อให้บริการแก่กลุ่มลูกค้าที่หลากหลาย นอกจากนี้ บริษัทได้เปิดศูนย์การแพทย์เฉพาะทางที่ให้บริการด้านการตรวจวินิจฉัยแก่ลูกค้าของโรงพยาบาลในเครือและผู้ป่วยจากโรงพยาบาลทั่วไปที่เป็นพันธมิตรกว่า 40 แห่งทั่วประเทศ โดยบริษัทมีศูนย์เฉพาะทางที่ให้บริการระดับตติยภูมิเพื่อรองรับคนไข้ส่งต่อ ดังนี้

- ศูนย์หัวใจและศูนย์ตรวจสวนหัวใจ ที่ให้บริการด้านการตรวจวินิจฉัยและรักษาโรคหัวใจแบบครบวงจร ทั้งการรักษาโดยการสวนหัวใจและรักษาโดยการผ่าตัดหัวใจแบบเปิดโดยให้บริการที่โรงพยาบาลเกษมราษฎร์ ประชาชื่น โรงพยาบาลเกษมราษฎร์ บางแค โรงพยาบาลเกษมราษฎร์ ศรีบุรินทร์ โรงพยาบาลเวสต์เมดิคอล และ โรงพยาบาลเกษมราษฎร์ อินเตอร์เนชั่นแนล รัตนาธิเบศร์
- ศูนย์ดวงตา ที่ให้บริการผ่าตัดแก้ไขปัญหาสายตาด้วยเครื่องเลเซอร์ ให้บริการที่โรงพยาบาลเกษมราษฎร์ ประชาชื่น และ โรงพยาบาลเวสต์เมดิคอล
- ศูนย์รังสีวินิจฉัย ที่ให้บริการในการตรวจวินิจฉัย ด้วยเครื่องมือที่ทันสมัย มีความแม่นยำสูง โดยให้บริการด้วยเครื่องเอกซเรย์คอมพิวเตอร์ (CT Scan) และเครื่อง MRI ที่โรงพยาบาลเกษมราษฎร์ อินเตอร์เนชั่นแนล รัตนาธิเบศร์ โรงพยาบาลเกษมราษฎร์ ศรีบุรินทร์ โรงพยาบาลเกษมราษฎร์ ฉะเชิงเทรา โรงพยาบาลเวสต์เมดิคอล และ โรงพยาบาลเกษมราษฎร์ รามคำแหง
- ศูนย์มะเร็ง ที่ให้บริการตั้งแต่คัดกรอง วินิจฉัยและรักษาด้วยยาเคมีบำบัดให้บริการที่ โรงพยาบาลเกษมราษฎร์ อินเตอร์เนชั่นแนล รัตนาธิเบศร์ และโรงพยาบาลเวสต์เมดิคอล

สำหรับการให้บริการรับคนไข้ส่งต่อจากโรงพยาบาลพันธมิตรนั้น ทางโรงพยาบาลในเครือจะให้บริการตรวจและรักษาโรคด้วยคุณภาพมาตรฐานระดับสูงในราคาที่สมเหตุสมผล ซึ่งการให้บริการรับคนไข้ส่งต่อจะทำให้บริษัทสามารถใช้เครื่องมือและอุปกรณ์การแพทย์ต่างๆ ได้อย่างมีประสิทธิภาพ

2. รายได้จากกลุ่มลูกค้าที่หลากหลาย และรายได้ประจำจากโครงการกองทุนประกันสังคม

จากการที่บริษัทเสนอบริการทางการแพทย์แก่กลุ่มลูกค้าที่หลากหลายทั้งกลุ่มลูกค้าทั่วไปและกลุ่มลูกค้าตามโครงการภาครัฐ ทำให้บริษัทมีโครงสร้างรายได้ที่แข็งแกร่งและแน่นอน เนื่องจากรายได้ส่วนหนึ่งมาจากการให้บริการแก่โครงการกองทุนประกันสังคม ซึ่งสำนักงานประกันสังคมเป็นผู้รับผิดชอบค่าใช้จ่ายของผู้ป่วยตามกฎหมายและตามนโยบายหลักของรัฐบาล ทำให้บริษัทสามารถใช้ทรัพยากรทางด้านการแพทย์ พยาบาล บุคลากรที่เกี่ยวข้อง เครื่องมือแพทย์ และเตียงผู้ป่วยได้อย่างมีประสิทธิภาพมากขึ้น

3. การจัดการและการบริหารสินค้าคงคลัง

การดำเนินธุรกิจในรูปของกลุ่มโรงพยาบาล ทำให้บริษัทมีความได้เปรียบทางด้านขนาดในการจัดซื้อ (Economy of scale) และการบริหารจัดการสินค้าคงคลัง (Inventory Management) เนื่องจากบริษัทมีนโยบายจัดซื้อผ่านฝ่ายจัดซื้อกลางสำหรับการซื้อยา เวชภัณฑ์ และเครื่องมือแพทย์ให้กับทุกโรงพยาบาลในเครือ ส่งผลให้มีปริมาณสั่งซื้อสินค้าเพิ่มขึ้นเมื่อเปรียบเทียบกับการจัดซื้อแยกแต่ละโรงพยาบาล ทำให้บริษัทมีอำนาจต่อรองทางด้านราคาและเงื่อนไขการกำกับผู้ขายได้เป็นอย่างดี ทำให้บริษัทได้รับส่วนลดเพิ่มขึ้นเมื่อเปรียบเทียบกับการจัดซื้อจัดจ้างแยกแต่ละโรงพยาบาล นอกจากนี้ บริษัทยังมีนโยบายการยืมเครื่องมือทางการแพทย์ ยา เวชภัณฑ์ โลหิตและส่วนประกอบของโลหิตระหว่างโรงพยาบาล ทำให้เกิดการใช้ทรัพยากรได้อย่างมีประสิทธิภาพ และลดปัญหาสินค้าหมดอายุ

4. การบริหารงานและการจัดการ

บริษัทดำเนินนโยบายบริหารงานโรงพยาบาลแบบกลุ่ม โดยใช้นโยบายเดียวกันเพื่อดูแลการบริหารงานของทุกสาขาโรงพยาบาลให้เป็นไปในทิศทางเดียวกัน นอกจากนโยบายแบบกลุ่มแล้ว บริษัทได้ดำเนินนโยบายแบ่งปันความรู้ด้านการบริหารทำให้โรงพยาบาลในเครือสามารถนำประสบการณ์การบริหารที่ดีของแต่ละสาขาโรงพยาบาลมาประยุกต์ใช้เพื่อให้ได้ผลลัพธ์สูงสุด นอกจากนี้ ผู้บริหารระดับสูงของบริษัทเป็นผู้ที่มีส่วนร่วมในการบริหารงานด้านสาธารณสุขระดับประเทศ โดยในปัจจุบันดำรงตำแหน่งที่ปรึกษาสมาคมโรงพยาบาลเอกชน จึงมีประสบการณ์ในการบริหารงานโรงพยาบาลเป็นอย่างดี

บริษัทมีการบริหารองค์กรแบบยืดหยุ่นทำให้สามารถดำเนินการบริหารจัดการให้สอดคล้องกับการเปลี่ยนแปลงของภาวะเศรษฐกิจและสังคม ดังสถานการณ์ที่ผ่านมา อาทิ การเข้าเป็นสถานพยาบาลใน พ.ร.บ. ประกันสังคมในปี 2535 การเข้าเป็นสถานพยาบาลในโครงการประกันสุขภาพถ้วนหน้าในปี 2544 การเปิดศูนย์การแพทย์เฉพาะทางเพื่อลดภาระค่าใช้จ่ายที่ต้องส่งต่อผู้ป่วยของโรงพยาบาลไปรักษาที่โรงพยาบาลอื่น และการขยายฐานรายได้จากการให้บริการในฐานะสถานพยาบาลในระดับสูงกว่า (Supra Contractor) และการปรับปรุงประสิทธิภาพการให้บริการของโรงพยาบาลในเครือ โดยการบริหารงานแบบยืดหยุ่นส่งผลให้บริษัทมีการเจริญเติบโตต่อเนื่องและทันต่อสถานการณ์

ลักษณะลูกค้า

1. กลุ่มลูกค้าทั่วไป

- 1.1 กลุ่มลูกค้าทั่วไป คือ ผู้ป่วยที่เข้ามาใช้บริการโรงพยาบาลด้วยตนเอง โดยผู้ป่วยจะเป็นผู้รับผิดชอบค่าใช้จ่ายในการรักษาพยาบาลเองทั้งหมด ลูกค้ากลุ่มนี้จะเป็นกลุ่มที่ตระหนักถึงความสำคัญของสุขภาพ ต้องการมีคุณภาพชีวิตที่ดี โรงพยาบาลจึงจัดให้มีบริการศูนย์การแพทย์ทางเลือก เพื่อรองรับความต้องการของลูกค้าในกลุ่มนี้
- 1.2 กลุ่มคู่สัญญา ได้แก่ กลุ่มพนักงาน หรือเจ้าหน้าที่ในองค์กรต่างๆ ที่หน่วยงานต้นสังกัดทำสัญญาไว้กับโรงพยาบาลเพื่อเป็นสวัสดิการรักษายาบาลแก่เจ้าหน้าที่และครอบครัวที่อยู่ในสังกัด ซึ่งสามารถใช้บริการที่โรงพยาบาลภายใต้เงื่อนไขที่กำหนด หรือลูกค้าของบริษัทประกัน ที่บริษัทประกันได้ทำสัญญาไว้กับโรงพยาบาลในการรับผิดชอบค่าใช้จ่ายในการรักษาพยาบาล รวมทั้งการรักษาดมพระราชบัญญัติประกันภัยบุคคลที่ 3 โดยส่วนใหญ่คู่สัญญาเหล่านั้นจะให้โรงพยาบาลเก็บเงินค่าใช้จ่ายจากบริษัทคู่สัญญาตามเงื่อนไขที่กำหนดไว้ในสัญญา
- 1.3 กลุ่มโครงการกองทุนเงินทดแทน เป็นการให้บริการแก่พนักงานบริษัทหรือโรงงานต่างๆ ภายใต้เงื่อนไขของกองทุนเงินทดแทน ซึ่งส่วนใหญ่สาเหตุของการเจ็บป่วยจะเกี่ยวกับอุบัติเหตุจากการทำงาน โดยโรงพยาบาลจะตั้งเรื่องเบิกค่าใช้จ่ายจากกองทุนเงินทดแทน

2. กลุ่มลูกค้าตามโครงการภาครัฐ

- 2.1 กลุ่มโครงการสวัสดิการรักษายาบาลข้าราชการ เป็นสวัสดิการที่รัฐจัดให้แก่ข้าราชการและบุคคลในครอบครัว โดยระบบดังกล่าวให้การคุ้มครองแก่ผู้มีสิทธิทั้งบริการผู้ป่วยนอกและใน โดยรับการรักษาในสถานพยาบาลรัฐทุกแห่ง ในปัจจุบันสวัสดิการของข้าราชการได้รับการขยายสิทธิการรักษายาบาลไปยังโรงพยาบาลเอกชน เพื่อเพิ่มช่องทางให้ผู้มีสิทธิได้รับบริการที่รวดเร็ว สะดวกสบายมากขึ้น และลดการกระจุกตัวของ การเข้าใช้บริการภายในโรงพยาบาลรัฐ โดยกรมบัญชีกลางเป็นผู้ชำระเงินค่ารักษายาบาลให้โรงพยาบาลแทนข้าราชการ ทั้งนี้ โรงพยาบาลในเครือได้เข้าร่วมโครงการเพื่อรองรับการขยายสิทธิการรักษายาบาล ซึ่งสถานที่ตั้งของโรงพยาบาลจะเป็นปัจจัยสนับสนุนให้บริษัทเพิ่มฐานลูกค้าในกลุ่มข้าราชการได้อย่างต่อเนื่อง
- 2.2 กลุ่มโครงการกองทุนประกันสังคม เป็นกลุ่มลูกค้าในสถานประกอบการซึ่งถูกหักค่าจ้างรายเดือนเข้ากองทุนประกันสังคม ลูกค้ากลุ่มนี้สามารถใช้บริการรักษายาบาลเมื่อเจ็บป่วยตามโรงพยาบาลที่เลือกใช้สิทธิตามเงื่อนไข โดยไม่มีค่าใช้จ่ายตามข้อกำหนดของ พ.ร.บ. ประกันสังคม พ.ศ. 2535 โดยสำนักงานประกันสังคม กระทรวงแรงงาน เป็นผู้ชำระเงินค่ารักษายาบาลให้โรงพยาบาลแทนผู้ประกันตนในลักษณะเหมาจ่ายสำหรับกรณีผู้ป่วยนอกทั่วไป และสำหรับผู้ป่วยในจะจ่ายตามระดับความรุนแรงของโรค ซึ่งโรงพยาบาลในกลุ่มเกษมราษฎร์ ทั้ง 8 แห่ง และ โรงพยาบาลการุญเวช 2 แห่ง ได้เข้าร่วมในโครงการดังกล่าว นอกจากนี้ บริษัทได้จัดให้โรงพยาบาลเกษมราษฎร์ ประชาชื่น โรงพยาบาลเกษมราษฎร์ บางแค และโรงพยาบาลเกษมราษฎร์ ศรีบุรินทร์ เป็นสถานพยาบาลรับส่งต่อผู้ป่วยในการรักษาโรคหัวใจแบบครบวงจร ทั้งการรักษาโดยการสวนหัวใจและการผ่าตัดหัวใจแบบเปิด การรักษาและผ่าตัดแก้ไขปัญหายาเสพติดด้วยเครื่องเลเซอร์ที่โรงพยาบาลเกษมราษฎร์ ประชาชื่น และโรงพยาบาลเว็ลด์เมดิคอล นอกจากนี้ โรงพยาบาลเกษมราษฎร์ ศรีบุรินทร์ โรงพยาบาลเว็ลด์เมดิคอล โรงพยาบาลเกษมราษฎร์ งามคำแหง และ โรงพยาบาลเกษมราษฎร์ อินเตอร์เนชั่นแนล รัตนาธิเบศร์ ยังเป็นโรงพยาบาลที่มีศูนย์รังสีวินิจฉัย (MRI) ในการรับส่งต่อผู้ป่วยจากโรงพยาบาลพันธมิตรที่รับผู้ป่วยตามโครงการกองทุนประกันสังคม

กลุ่มลูกค้าของโรงพยาบาลแบ่งได้เป็นหลายกลุ่ม แต่ละกลุ่มจะมีลักษณะเฉพาะแตกต่างกัน ทางกลุ่มโรงพยาบาลจึงจัดสรรบริการต่างๆ เพื่อรองรับความต้องการของผู้บริโภคแต่ละกลุ่มอย่างชัดเจนเพื่อเพิ่มศักยภาพในการขยายฐานบริการและเพิ่มประสิทธิภาพในการบริหารจัดการ

สภาพการแข่งขันภายในอุตสาหกรรม

1. คู่แข่ง

คู่แข่งของโรงพยาบาลแต่ละสาขา คือสถานพยาบาลที่ตั้งอยู่ในบริเวณใกล้เคียงในรัศมีไม่เกิน 20 กิโลเมตร หรือโรงพยาบาลที่อยู่นอกเขตแต่ได้รับความเชื่อถือจากผู้ป่วยเป็นพิเศษ อย่างไรก็ตามกลุ่มโรงพยาบาลมีความได้เปรียบคู่แข่งในหลายๆ ด้าน ดังนี้

- มีบุคลากรทางการแพทย์ที่มีความเชี่ยวชาญและชำนาญเฉพาะด้าน รวมทั้งมีชื่อเสียงได้รับการยอมรับอย่างกว้างขวาง
- มีการเสนอรูปแบบการให้บริการที่มีความหลากหลายและต่อเนื่อง นอกเหนือจากการรักษาพยาบาลทั่วไป รวมทั้งการให้บริการเพิ่มเติมแบบครบวงจร
- มีอุปกรณ์และเครื่องมือทางการแพทย์ที่ครบครัน มีห้องตรวจและเตียงสำหรับรองรับการให้บริการทั้งผู้ป่วยนอกและผู้ป่วยใน โดยบริษัทมุ่งเน้นการจัดสถานที่ให้มีบรรยากาศภายในที่สะอาดและสวยงาม มีการจัดสัดส่วนของพื้นที่ใช้สอยให้มีความสะดวกสบาย
- มีทำเลที่ตั้งอยู่ในแหล่งชุมชนและสามารถเดินทางไปได้สะดวก สร้างโอกาสดึงดูดผู้ป่วยให้เข้ามาใช้บริการของโรงพยาบาล รวมถึงการชักชวนแพทย์และบุคลากรทางการแพทย์อื่นๆ ที่มีความสามารถมาทำงานกับโรงพยาบาล
- การกำหนดราคาค่ารักษาพยาบาลที่เหมาะสมกับระดับรายได้ของประชาชนตามกลุ่มลูกค้าเป้าหมายของโรงพยาบาล ซึ่งอยู่ในระดับที่สามารถแข่งขันได้กับคู่แข่ง

2. แนวโน้มภาวะอุตสาหกรรมและสภาพการแข่งขัน

แม้ว่าในปีที่ผ่านมาประเทศไทยจะประสบภาวะเศรษฐกิจที่ไม่แน่นอน จำนวนผู้เข้ารับบริการทางการแพทย์ยังคงเพิ่มขึ้นอย่างต่อเนื่อง นอกจากการเข้ารับการรักษาพยาบาลจากการเจ็บป่วยแล้ว ประชาชนได้เริ่มให้ความสำคัญในการดูแลสุขภาพเพื่อคุณภาพชีวิตที่ดีขึ้น ส่งผลให้พฤติกรรมการดูแลสุขภาพของผู้บริโภคเปลี่ยนไป โดยคนไข้เริ่มพิจารณาการรักษาสุขภาพนอกเหนือจากการรักษาความเจ็บป่วย ยิ่งไปกว่านั้น คนไข้เลือกใช้บริการจากโรงพยาบาลในภาคเอกชนมากขึ้น โดยเฉพาะโรงพยาบาลขนาดใหญ่ และโรงพยาบาลที่มีเครือข่าย เนื่องจากมีความสามารถในการตอบสนองความต้องการของผู้บริโภคที่รวดเร็ว หลากหลายส่งผลให้ธุรกิจโรงพยาบาลเอกชนมีอัตราการเติบโตที่ดี ขณะที่โรงพยาบาลภาครัฐประสบภาวะทรัพยากรไม่เพียงพอต่อความต้องการในการให้บริการของประชาชน ด้วยข้อจำกัดทางด้านงบประมาณและจำนวนบุคลากร

ปัจจุบันการแข่งขันของธุรกิจโรงพยาบาลเอกชนจะเป็นการแข่งขันระหว่างกลุ่ม เนื่องจากโรงพยาบาลหลายแห่งที่ผ่านมาได้มีการรวมกลุ่มกันเป็นกลุ่มพันธมิตรเพื่อลดต้นทุนธุรกิจและค่าใช้จ่ายอื่นๆ และเป็นการเตรียมความพร้อมเพื่อเข้าสู่ภาวะการแข่งขันที่มีแนวโน้มรุนแรงขึ้น

ข้อจำกัดของการดำเนินธุรกิจโรงพยาบาลเอกชน

- บุคลากรทางการแพทย์ที่มีความเชี่ยวชาญ ได้รับการยอมรับและมีชื่อเสียงในการรักษามีจำนวนไม่เพียงพอต่อความต้องการ โรงพยาบาลเอกชนแต่ละแห่งจึงต้องแข่งขันกันในด้านของค่าตอบแทนเพื่อจูงใจบุคลากรด้านต่างๆ ดังนั้น การขาดแคลนบุคลากรทางการแพทย์ที่มีความเชี่ยวชาญ ถือเป็นข้อจำกัดอย่างหนึ่งของการดำเนินธุรกิจที่โรงพยาบาลเอกชนทั่วไปกำลังเผชิญอยู่ในปัจจุบัน
- ธุรกิจโรงพยาบาลเอกชนเป็นธุรกิจที่ใช้เงินลงทุนสูง โดยเฉพาะเงินลงทุนในส่วนของเครื่องมือและอุปกรณ์ทางการแพทย์ รวมถึงเงินทุนหมุนเวียนสำหรับค่ายา เวชภัณฑ์ และวัสดุสิ้นเปลืองต่างๆ ดังนั้น การวางแผนทางการเงินจึงเป็นสิ่งที่ผู้บริหารต้องให้ความสำคัญในการดำเนินธุรกิจ
- พฤติกรรมการเลือกใช้บริการกับโรงพยาบาลของผู้ป่วยในกรณีเจ็บป่วยหนัก จะคำนึงถึงความสามารถและชื่อเสียงในการรักษาพยาบาลของแพทย์เป็นหลักมากกว่าปัจจัยอื่น ดังนั้น โรงพยาบาลเอกชนที่ตั้งขึ้นใหม่จะต้องอาศัยระยะเวลาในการพัฒนาคุณภาพและสร้างชื่อเสียง เพื่อให้โรงพยาบาลของตนเป็นที่รู้จัก ได้รับการยอมรับและเชื่อถือจากผู้ป่วย
- กฎหมายที่เกี่ยวข้องกับระบบสาธารณสุขของประเทศที่เปลี่ยนแปลงอย่างรวดเร็ว กระทบต่อการดำเนินงานของโรงพยาบาลเอกชนขนาดเล็ก หรือโรงพยาบาลเอกชนที่เปิดให้บริการใหม่
- กลุ่มโรงพยาบาลต้องทำตามประกาศกฎกระทรวงเรื่องการโฆษณาสถานพยาบาลตามพระราชบัญญัติสถานพยาบาล พ.ศ. 2541 อย่างเคร่งครัดในการโฆษณาสินค้าและบริการที่เกี่ยวข้องกับสุขภาพ
- การเปลี่ยนแปลงข้อกำหนดของแพทย์สภาอาจส่งผลกระทบต่อธุรกิจในปัจจุบันและอนาคต

ปัจจัยความเสี่ยง

1. ความเสี่ยงจากนโยบายด้านสุขภาพของภาครัฐ

ปี 2561 กลุ่มบริษัทมีรายได้จากการให้บริการตามนโยบายด้านสุขภาพของภาครัฐ จากการให้บริการภายใต้โครงการกองทุนประกันสังคมประมาณร้อยละ 33 ของรายได้กิจการโรงพยาบาล ดังนั้น การเปลี่ยนแปลงนโยบายด้านสุขภาพของภาครัฐอาจส่งผลกระทบต่อผลการดำเนินงานของกลุ่มบริษัทได้ อย่างไรก็ตาม ผู้บริหารของบริษัทได้ติดตามการเปลี่ยนแปลง และเข้ามีส่วนร่วมในการแสดงความคิดเห็นต่อการกำหนดนโยบายต่างๆ เพื่อให้ข้อมูลที่เป็นประโยชน์แก่คณะกรรมการที่พิจารณานโยบายด้านสุขภาพของรัฐ นอกจากนี้ บริษัทยังมีนโยบายในการควบคุมค่าใช้จ่าย และประเมินผลการดำเนินงานในโครงการดังกล่าวอย่างต่อเนื่อง เพื่อลดผลกระทบต่อผลการดำเนินงานของบริษัทโดยรวม

2. ความเสี่ยงจากการแข่งขันในธุรกิจโรงพยาบาลเอกชน

การแข่งขันในธุรกิจโรงพยาบาลเอกชนมีแนวโน้มรุนแรงขึ้น ดังนั้น บริษัทจึงมีนโยบายพัฒนาธุรกิจ โดยปรับปรุงการให้บริการให้เป็นเลิศ การให้บริการด้านสุขภาพที่ครบวงจร รวมถึงแนะนำบริการใหม่เพื่อเพิ่มความสามารถในการแข่งขันและสร้างจุดขายใหม่ให้แก่โรงพยาบาลในเครือ นอกจากนี้ บริษัทยังมีนโยบายรวมศูนย์การจัดซื้อจัดหา โดยมีระบบจัดซื้อกลางเพื่อเพิ่มอำนาจต่อรองกับผู้จำหน่าย และเพื่อลดต้นทุนค่ายาและเวชภัณฑ์ของกลุ่ม ทำให้บริษัทมีความสามารถในการแข่งขันสูงขึ้น ทั้งนี้ ตามแผนพัฒนาธุรกิจปี 2561 บริษัทอยู่ระหว่างขยายกิจการโรงพยาบาลไปในพื้นที่ศักยภาพเพื่อเพิ่มเขตการให้บริการให้ครอบคลุมกลุ่มลูกค้าในพื้นที่นั้นๆ

3. ความเสี่ยงจากการขาดแคลนบุคลากร

เนื่องจากธุรกิจการให้บริการรักษาพยาบาลต้องพึ่งพามูลค่าบุคลากรที่มีความรู้ ความสามารถ และความชำนาญพิเศษเฉพาะทาง ทั้งด้านการแพทย์ เกษตร พยาบาล และเจ้าหน้าที่เทคนิคต่างๆ ดังนั้น การขาดแคลนบุคลากรที่มีคุณภาพจึงเป็นหนึ่งในความเสี่ยงของธุรกิจ ปัจจุบัน การแข่งขันในธุรกิจโรงพยาบาลค่อนข้างสูง ทั้งภาครัฐและภาคเอกชน ดังนั้น เพื่อจำกัดความเสี่ยงจากการขาดแคลนบุคลากร กลุ่มบริษัทได้มีการกำหนดอัตราค่าตอบแทนที่จูงใจ สวัสดิการที่เหมาะสมสามารถแข่งขันกับผู้ประกอบการรายอื่นได้ อีกทั้งยังเปิดโอกาสให้บุคลากรที่มีศักยภาพได้มีส่วนร่วมในการบริหารจัดการ และมีการจัดฝึกอบรมเพื่อเสริมสร้างความรู้ใหม่อย่างต่อเนื่อง เพื่อส่งเสริมให้บุคลากรดังกล่าวรู้สึกมีส่วนร่วมกับการเติบโตทางธุรกิจของบริษัท

ผู้ถือหุ้นรายใหญ่

ผู้ถือหุ้นรายใหญ่ 10 รายแรก ณ วันที่ 27 สิงหาคม 2561*

รายชื่อผู้ถือหุ้นรายใหญ่ และสัดส่วนการถือหุ้นจากทุนจดทะเบียนและเรียกชำระแล้ว ตามที่ปรากฏในสมุดทะเบียนผู้ถือหุ้น มีดังนี้

ลำดับที่	รายชื่อผู้ถือหุ้น	จำนวนหุ้น	ร้อยละ
1	นายเฉลิม หาญพาณิชย์	813,750,000	32.63
2	นางสมพร หาญพาณิชย์	183,750,000	7.37
3	สำนักงานประกันสังคม	140,465,400	5.62
4	บริษัท ไทยเอ็นวีดีอาร์ จำกัด	132,806,532	5.33
7	นางสาวพรลักษณ์ หาญพาณิชย์	83,000,000	3.33
8	นางสาวพรสุดา หาญพาณิชย์	83,000,000	3.33
6	นายกันตพร หาญพาณิชย์	83,000,000	3.33
5	THE BANK OF NEW YORK MELLON	66,040,200	2.65
9	นายประชา ดำรงค์สุทธิพงศ์	48,810,000	1.96
10	SOUTH EAST ASIA UK (TYPE C) NOMINEES LIMITED	43,928,925	1.76
	รวม	1,678,251,057	67.31

หมายเหตุ: * ณ วันปิดสมุดทะเบียนผู้ถือหุ้นล่าสุด

โครงสร้างการจัดการและรายละเอียดของกรรมการและผู้บริหาร

โครงสร้างคณะกรรมการ

โครงสร้างการจัดการของบริษัทประกอบด้วยคณะกรรมการทั้งหมด 3 ชุด คือ คณะกรรมการบริษัท คณะกรรมการตรวจสอบ และ คณะกรรมการบริหาร โดยมีรายละเอียดดังนี้

คณะกรรมการบริษัท

คณะกรรมการบริษัทและคณะกรรมการตรวจสอบ จำนวน 10 ท่าน ประกอบด้วย

- | | | |
|---------------------|-------------|---------------|
| (1) รศ.ดร.นพ.เฉลิม | หาญพาณิชย์ | ประธานกรรมการ |
| (2) ผศ.ดร.พญ.สมพร | หาญพาณิชย์ | กรรมการ |
| (3) พญ.พรลักษณ์ | หาญพาณิชย์ | กรรมการ |
| (4) นายกันตพร | หาญพาณิชย์ | กรรมการ |
| (5) นายพินิจ | หาญพาณิชย์ | กรรมการ |
| (6) นางสาวฝน | ชัยมงคล | กรรมการ |
| (7) ดร.วิรัช | อภิเมธีธำรง | กรรมการอิสระ |
| (8) นายศิริพงษ์ | สมบัติศิริ | กรรมการอิสระ |
| (9) ศ. (พิเศษ) พิภพ | วีระพงษ์ | กรรมการอิสระ |
| (10) นพ.ธวัช | สุนทรจารย์ | กรรมการอิสระ |

กรรมการอิสระ หมายถึง กรรมการที่มีอิสระในการแสดงความเห็นต่อการดำเนินงานของบริษัทโดยจะต้องเป็นผู้ที่ไม่มีส่วนเกี่ยวข้องกับ หรือส่วนได้เสียต่อผลการดำเนินงานของบริษัททั้งทางตรงและทางอ้อม คุณสมบัติของกรรมการอิสระมี ดังนี้

1. ถือหุ้นไม่เกินร้อยละ 1 ของทุนชำระแล้วของบริษัท บริษัทย่อย บริษัทร่วม หรือนิติบุคคลที่อาจมีความขัดแย้ง ทั้งนี้ให้นับรวม การถือหุ้นของผู้ที่เกี่ยวข้องของกรรมการอิสระรายนั้นๆ ด้วย
2. มีความเป็นอิสระไม่ว่าทางตรงหรือทางอ้อม ทั้งในด้านการเงินและการบริหารของบริษัท บริษัทย่อย บริษัทร่วม หรือนิติบุคคล ที่อาจมีความขัดแย้งและรวมถึงไม่มีผลประโยชน์หรือส่วนได้เสียในลักษณะดังกล่าวในเวลา 2 ปีก่อนได้รับการแต่งตั้งเป็น กรรมการอิสระ เว้นแต่คณะกรรมการบริษัทได้พิจารณาอย่างรอบคอบแล้วเห็นว่าการเคยมีผลประโยชน์หรือส่วนได้เสียนั้นจะ ไม่มีผลกระทบต่อการศึกษาหน้าที่และการให้ความเห็นที่เป็นอิสระของกรรมการอิสระ
3. ต้องไม่เป็นกรรมการที่ได้รับการแต่งตั้งขึ้นเป็นตัวแทนเพื่อรักษาผลประโยชน์ของกรรมการของบริษัทผู้ถือหุ้นรายใหญ่ หรือผู้ถือหุ้น ซึ่งเป็นผู้ที่เกี่ยวข้องกับผู้ถือหุ้นรายใหญ่ของบริษัท
4. ต้องไม่เป็นผู้ที่มีส่วนร่วมในการบริหารงาน รวมทั้งไม่เป็นลูกจ้าง พนักงาน หรือที่ปรึกษาที่ได้เงินเดือนประจำในบริษัท บริษัทย่อย บริษัทร่วม หรือนิติบุคคลที่อาจมีความขัดแย้ง และต้องไม่เป็นผู้ที่เกี่ยวข้อง หรือญาติสนิทของผู้บริหารหรือผู้ถือหุ้นรายใหญ่ ของบริษัท
5. สามารถปฏิบัติหน้าที่และแสดงความเห็นหรือรายงานผลการปฏิบัติงานตามหน้าที่ที่ได้รับมอบหมายจากคณะกรรมการบริษัท ได้โดยอิสระโดยไม่อยู่ภายใต้การควบคุมของผู้บริหาร หรือผู้ถือหุ้นรายใหญ่ของบริษัทรวมทั้งผู้ที่เกี่ยวข้องหรือญาติสนิทของ บุคคลดังกล่าว
6. ไม่มีลักษณะอื่นใดที่ทำให้ไม่สามารถให้ความเห็นต่อการดำเนินงานของบริษัทได้อย่างเป็นอิสระ

ซึ่งนิยามดังกล่าวเท่ากับข้อกำหนดที่สำนักงานคณะกรรมการกำกับหลักทรัพย์และตลาดหลักทรัพย์และตลาดหลักทรัพย์แห่งประเทศไทย ได้กำหนดไว้

กรรมการผู้มีอำนาจผูกพันตามหนังสือรับรองบริษัทเป็นดังนี้

กรรมการผู้มีอำนาจลงลายมือชื่อผูกพันบริษัทประกอบด้วย รศ.ดร.นพ.เฉลิม หาญพาณิชย์ หรือ ผศ.ดร.พญ.สมพร หาญพาณิชย์ หรือ พญ.พรลักษณ์ หาญพาณิชย์ หรือ นายกันตพร หาญพาณิชย์ หรือ นางสาวฝน ชัยมงคล ลงลายมือชื่อร่วมกันสองคนพร้อมประทับตราสำคัญของบริษัท

ขอบเขตอำนาจหน้าที่คณะกรรมการบริษัท

คณะกรรมการบริษัทมีอำนาจและหน้าที่และความรับผิดชอบในการจัดการบริษัทให้เป็นไปตามกฎหมาย วัตถุประสงค์ และข้อบังคับของบริษัทตลอดจนมติของที่ประชุมผู้ถือหุ้นที่ชอบด้วยกฎหมายว่าด้วยความซื่อสัตย์สุจริตและระมัดระวังรักษาผลประโยชน์ของบริษัท โดยสรุปอำนาจหน้าที่ และความรับผิดชอบที่สำคัญได้ดังนี้

1. จัดให้มีการจัดทำงบแสดงฐานะทางการเงินและงบกำไรขาดทุนของบริษัท ณ วันสิ้นสุดรอบระยะเวลาบัญชีของบริษัทซึ่งผู้สอบบัญชีตรวจสอบแล้ว และนำเสนอต่อที่ประชุมผู้ถือหุ้นเพื่อพิจารณาและอนุมัติ
2. คณะกรรมการอาจมอบอำนาจให้กรรมการคนหนึ่งหรือหลายคนหรือบุคคลอื่นใดปฏิบัติกรอย่างหนึ่งอย่างใดแทนคณะกรรมการได้ โดยอยู่ภายใต้การควบคุมของคณะกรรมการหรืออาจมอบอำนาจเพื่อให้บุคคลดังกล่าวมีอำนาจตามที่คณะกรรมการเห็นสมควรและภายในระยะเวลาที่คณะกรรมการเห็นสมควร ซึ่งคณะกรรมการอาจยกเลิกเพิกถอนเปลี่ยนแปลงหรือแก้ไขบุคคลที่ได้รับมอบอำนาจหรืออำนาจนั้นๆ ได้เมื่อเห็นสมควร
ทั้งนี้ คณะกรรมการอาจมอบอำนาจให้คณะกรรมการบริหารมีอำนาจหน้าที่ในการปฏิบัติงานต่างๆ โดยมีรายละเอียดการมอบอำนาจตามขอบเขตอำนาจหน้าที่ของคณะกรรมการบริหาร ซึ่งการมอบอำนาจนั้นต้องไม่มีลักษณะเป็นการมอบอำนาจที่ทำให้คณะกรรมการบริหารสามารถพิจารณาและอนุมัติรายการที่คณะกรรมการบริหาร หรือบุคคลที่อาจมีความขัดแย้งมีส่วนได้เสียหรือมีความขัดแย้งทางผลประโยชน์อื่นใดทำกับบริษัทหรือบริษัทย่อย ยกเว้นเป็นการอนุมัติรายการที่เป็นไปตามนโยบายและหลักเกณฑ์ที่คณะกรรมการพิจารณาและอนุมัติไว้แล้ว
3. กำหนดเป้าหมาย แนวทาง นโยบาย แผนงานและงบประมาณของบริษัท ควบคุมกำกับดูแลการบริหารและการจัดการของคณะกรรมการบริหารให้เป็นไปตามนโยบายที่ได้รับมอบหมาย ทั้งนี้ เรื่องที่กฎหมายกำหนดให้ต้องได้รับมติอนุมัติจากที่ประชุมผู้ถือหุ้นก่อนการดำเนินการ อาทิ การเพิ่มทุน การลดทุน การออกหุ้นกู้ การขายหรือโอนกิจการของบริษัททั้งหมดหรือบางส่วนที่สำคัญให้แก่บุคคลอื่น หรือการซื้อหรือรับโอนกิจการของบริษัทอื่นมาเป็นของบริษัท และการแก้ไขหนังสือบริคณห์สนธิหรือนอกจากนี้ คณะกรรมการยังมีขอบเขตหน้าที่ในการกำกับดูแลให้บริษัทปฏิบัติตามกฎหมายว่าด้วยหลักทรัพย์และตลาดหลักทรัพย์ ข้อกำหนดของตลาดหลักทรัพย์ อาทิ การทำรายการที่เกี่ยวข้องกันและการซื้อหรือขายหลักทรัพย์ที่สำคัญตามกฎหมายเกณฑ์ของตลาดหลักทรัพย์แห่งประเทศไทยหรือกฎหมายที่เกี่ยวข้องกับธุรกิจของบริษัท
4. พิจารณาโครงสร้างการบริหารงาน แต่งตั้งคณะกรรมการบริหาร ประธานเจ้าหน้าที่บริหาร และคณะกรรมการอื่นตามความเหมาะสม
5. ติดตามผลการดำเนินงานให้เป็นไปตามแผนงานและงบประมาณอย่างต่อเนื่อง
6. พิจารณาอนุมัติการจ่ายเงินปันผลระหว่างกาลให้แก่ผู้ถือหุ้น เมื่อเห็นว่าบริษัทมีกำไรพอควรที่จะทำเช่นนั้นและรายงานการจ่ายเงินปันผลดังกล่าวให้ที่ประชุมผู้ถือหุ้นทราบในการประชุมผู้ถือหุ้นคราวต่อไป

คณะกรรมการตรวจสอบ

คณะกรรมการตรวจสอบ จำนวน 3 ท่าน ประกอบด้วย

- | | | |
|--------------------|-------------|----------------------|
| 1. ดร.วิรัช | อภิเมธีธำรง | ประธานกรรมการตรวจสอบ |
| 2. นายศิริพงษ์ | สมบัติศิริ | กรรมการตรวจสอบ |
| 3. ศ. (พิเศษ) พิกพ | วีระพงษ์ | กรรมการตรวจสอบ |

ขอบเขตอำนาจหน้าที่ของคณะกรรมการตรวจสอบ

คณะกรรมการตรวจสอบมีขอบเขต หน้าที่ และความรับผิดชอบ ตามที่ได้รับมอบหมายจากคณะกรรมการ รวมทั้งการรายงานต่อคณะกรรมการ ดังต่อไปนี้

1. สอบทานความถูกต้อง การเปิดเผยอย่างเพียงพอ และความน่าเชื่อถือของรายงานทางการเงินของบริษัท
2. สอบทานความเหมาะสมและประสิทธิผลของระบบการควบคุมภายใน และการตรวจสอบภายในของบริษัท
3. มีส่วนร่วมในการพิจารณาคุณสมบัติและทักษะด้านต่างๆ ของประธานเจ้าหน้าที่ฝ่ายการเงินของบริษัท
4. พิจารณาคัดเลือก แต่งตั้ง และอนุมัติค่าตอบแทนสำหรับบริษัทที่ให้บริการงานตรวจสอบภายใน ของบริษัท โดยคำนึงถึงความรู้ความสามารถ ประสบการณ์ของบุคลากรของบริษัทดังกล่าว ตลอดจนอนุมัติแผนงานการตรวจสอบภายในประจำปี
ในกรณีที่บริษัท จัดตั้งหน่วยงานตรวจสอบภายในเอง คณะกรรมการตรวจสอบจะให้ความเห็นชอบในการแต่งตั้ง โยกย้ายและถอดถอน รวมทั้งพิจารณาผลการปฏิบัติงานประจำปีของผู้ที่รับผิดชอบหน่วยงานตรวจสอบภายใน
5. ปกป้องหรือและพิจารณาขอบเขตการตรวจสอบ และแผนการตรวจสอบของผู้ตรวจสอบภายในและผู้สอบบัญชีของบริษัท ให้มีความสัมพันธ์และเกื้อกูลกัน
6. สอบทานและพิจารณาร่วมกับผู้ตรวจสอบภายในเกี่ยวกับผลการตรวจสอบ ข้อสังเกต และข้อเสนอแนะ
7. สอบทานให้บริษัท ปฏิบัติตามกฎหมายว่าด้วยหลักทรัพย์และตลาดหลักทรัพย์ ข้อกำหนดของตลาดหลักทรัพย์และกฎหมายที่เกี่ยวข้องกับธุรกิจของบริษัท
8. พิจารณา คัดเลือก เสนอแต่งตั้ง และเสนอค่าตอบแทนของผู้สอบบัญชีของบริษัท โดยคำนึงถึงความสามารถ ความน่าเชื่อถือ ความเพียงพอของทรัพยากร และปริมาณงานตรวจสอบของสำนักงานตรวจสอบบัญชีนั้น รวมถึงประสบการณ์ของบุคลากรที่ได้รับมอบหมายให้ทำการตรวจสอบบัญชีของบริษัท รวมทั้งเข้าร่วมประชุมกับ ผู้สอบบัญชี โดยไม่มีฝ่ายจัดการเข้าร่วมประชุมด้วยอย่างน้อยปีละ 1 ครั้ง
9. สอบทานและพิจารณาร่วมกับผู้สอบบัญชีเกี่ยวกับรายงานทางการเงิน ข้อสังเกต และข้อเสนอแนะ
10. สอบทานให้บริษัท มีการปฏิบัติตามนโยบายต่อต้านการคอร์รัปชัน
11. พิจารณาการเปิดเผยข้อมูลของบริษัท ในกรณีที่เกิตรายการที่เกี่ยวข้องกัน หรือรายการที่อาจมีความขัดแย้งทางผลประโยชน์ ให้มีความถูกต้องและครบถ้วน และให้เป็นไปตามกฎหมายและข้อกำหนดของตลาดหลักทรัพย์ ทั้งนี้ เพื่อให้มั่นใจว่ารายการดังกล่าวสมเหตุสมผลและเป็นประโยชน์สูงสุดต่อบริษัท
12. จัดทำรายงานของคณะกรรมการตรวจสอบโดยเปิดเผยไว้ในรายงานประจำปีของบริษัท ซึ่งรายงานดังกล่าวต้องลงนามโดยประธานคณะกรรมการตรวจสอบและต้องประกอบด้วยข้อมูลอย่างน้อยดังต่อไปนี้
 - ความเห็นเกี่ยวกับความถูกต้อง ครบถ้วน เป็นที่เชื่อถือได้ของรายงานทางการเงินของบริษัท
 - ความเห็นเกี่ยวกับความเพียงพอของระบบควบคุมภายในของบริษัท
 - ความเห็นเกี่ยวกับการปฏิบัติตามกฎหมายว่าด้วยหลักทรัพย์และตลาดหลักทรัพย์ ข้อกำหนดของตลาดหลักทรัพย์หรือกฎหมายที่เกี่ยวข้องกับธุรกิจของบริษัท
 - ความเห็นเกี่ยวกับความเหมาะสมของผู้สอบบัญชี
 - ความเห็นเกี่ยวกับรายการที่อาจมีความขัดแย้งทางผลประโยชน์
 - จำนวนการประชุมคณะกรรมการตรวจสอบ และการเข้าร่วมประชุมของกรรมการตรวจสอบแต่ละท่าน
 - ความเห็นหรือข้อสังเกตโดยรวมที่คณะกรรมการตรวจสอบได้รับจากการปฏิบัติหน้าที่ตามกฎหมาย (Charter)
 - รายการอื่นที่เห็นว่าผู้ถือหุ้นและผู้ลงทุนทั่วไปควรทราบ ภายใต้ขอบเขตหน้าที่และความรับผิดชอบที่ได้รับมอบหมายจากคณะกรรมการบริษัท
13. ปฏิบัติการอื่นใดตามที่คณะกรรมการของบริษัทมอบหมาย ด้วยความเห็นชอบจากคณะกรรมการตรวจสอบ
14. มีอำนาจในการดำเนินการตรวจสอบและสอบสวนตามที่จำเป็นในเรื่องต่างๆ รวมถึงการแสวงหาความเห็นที่เป็นอิสระจากที่ปรึกษาทางวิชาชีพอื่นใดเมื่อเห็นว่าจำเป็นด้วยค่าใช้จ่ายของบริษัท เพื่อให้การปฏิบัติงานภายใต้หน้าที่ความรับผิดชอบสำเร็จลุล่วงด้วยดี

15. สอบทานและแก้ไขระเบียบข้อบังคับคณะกรรมการตรวจสอบเป็นปกติปีละครั้ง เพื่อให้ทันสมัยและเหมาะสมกับสภาพแวดล้อมขององค์กร

ทั้งนี้ ในการปฏิบัติหน้าที่ดังกล่าว คณะกรรมการตรวจสอบมีความรับผิดชอบต่องานการบริษัทโดยตรงและคณะกรรมการบริษัทยังมีความรับผิดชอบในการดำเนินงานของบริษัทต่อบุคคลภายนอก

คณะกรรมการบริหารและผู้บริหาร

คณะกรรมการบริหารจำนวน 9 ท่าน ประกอบด้วย

- | | | |
|-------------------|-------------------|---|
| 1. รศ.ดร.นพ.เฉลิม | หาญพาณิชย์ | ประธานกรรมการบริหาร / ประธานเจ้าหน้าที่บริหาร |
| 2. ผศ.ดร.พญ.สมพร | หาญพาณิชย์ | กรรมการบริหาร / รองประธานเจ้าหน้าที่บริหาร |
| 3. พญ.พรลักษณ์ | หาญพาณิชย์ | กรรมการบริหาร |
| 4. นายกันตพร | หาญพาณิชย์ | กรรมการบริหาร |
| 5. นางสาวพรสุดา | หาญพาณิชย์ | กรรมการบริหาร |
| 6. นพ.สุรพันธ์ | ทวีวิทยการ | กรรมการบริหาร |
| 7. นพ.จิตติ | พัฒนกิจาร | กรรมการบริหาร |
| 8. นายวรวิทย์ | เกียรตินิยมศักดิ์ | กรรมการบริหาร |
| 9. นายภูมิพัฒน์ | ฉัตรนรเศรษฐ | กรรมการบริหาร |

ขอบเขตอำนาจหน้าที่คณะกรรมการบริหาร

คณะกรรมการบริหารมีอำนาจ หน้าที่ และความรับผิดชอบในการบริหารงานในเรื่องเกี่ยวกับการดำเนินงานตามปกติธุระและงานบริหารของบริษัท กำหนดนโยบาย แผนธุรกิจ งบประมาณ โครงสร้างการบริหารงาน และอำนาจการบริหารต่างๆ ของบริษัทหลักเกณฑ์ในการดำเนินธุรกิจให้สอดคล้องกับสภาพเศรษฐกิจ เพื่อเสนอให้ที่ประชุมคณะกรรมการของบริษัทพิจารณาและอนุมัติ และ/หรือให้ความเห็นชอบ รวมตลอดถึงการตรวจสอบและติดตามผลการดำเนินงานของบริษัทตามนโยบายที่กำหนด โดยสรุปอำนาจหน้าที่และความรับผิดชอบที่สำคัญได้ดังนี้

1. ดำเนินกิจการและบริหารกิจการของบริษัทตามวัตถุประสงค์ ข้อบังคับ นโยบาย ระเบียบ ข้อกำหนด คำสั่ง และมติของที่ประชุมคณะกรรมการ และ/หรือ มติที่ประชุมผู้ถือหุ้นของบริษัททุกประการ
2. พิจารณากำหนดนโยบาย ทิศทาง และกลยุทธ์ การดำเนินธุรกิจของบริษัท แผนการเงิน งบประมาณ การบริหารทรัพยากรบุคคล การลงทุนด้านเทคโนโลยีสารสนเทศ การขยายงาน การประชาสัมพันธ์ และควบคุมกำกับดูแลให้การดำเนินงานของคณะทำงานที่แต่งตั้งบรรลุตามเป้าหมาย เพื่อนำเสนอต่อที่ประชุมคณะกรรมการเป็นผู้พิจารณากำหนดต่อไป
3. พิจารณาเรื่องการจัดสรรงบประมาณประจำปีตามที่ฝ่ายจัดการเสนอก่อนที่จะนำเสนอให้คณะกรรมการบริษัทพิจารณาและอนุมัติ ทั้งนี้ให้รวมถึงการพิจารณาและอนุมัติการเปลี่ยนแปลงและเพิ่มเติมงบประมาณรายจ่ายประจำปีในระหว่างที่ไม่มีการประชุมคณะกรรมการบริษัทและให้นำเสนอคณะกรรมการบริษัทเพื่อทราบในที่ประชุมคราวต่อไป
4. อนุมัติการใช้จ่ายเงินลงทุนที่สำคัญๆ ที่ได้กำหนดไว้ในงบประมาณรายจ่ายประจำปีตามที่จะได้รับมอบหมายจากคณะกรรมการบริษัทหรือตามที่คณะกรรมการบริษัทได้เคยมีมติอนุมัติในหลักการไว้แล้ว
5. มีอำนาจพิจารณาอนุมัติการกู้ยืมเงิน การจัดหาวงเงินสินเชื่อ หรือการขอสินเชื่อใดๆ ของบริษัทในวงเงินสำหรับแต่ละรายการไม่เกิน 100 ล้านบาท
6. มีอำนาจอนุมัติและเบิกถอนเงินจากบัญชีทั้งหมดของบริษัทและใช้สินเชื่อที่ธนาคาร หรือสถาบัน การเงินทุกแห่งที่บริษัทมีอยู่ รวมทั้งการขอเปิดบัญชีต่างๆ และ/หรือขอใช้สินเชื่อในรูปแบบต่างๆ กับธนาคารหรือ สถาบันการเงินทุกแห่ง ตลอดจนนำหลักทรัพย์ต่างๆ ของบริษัทไปเป็นหลักประกันหนี้ดังกล่าวทั้งที่ต้องจดทะเบียนและไม่จดทะเบียนก็ตาม
7. เป็นคณะที่ปรึกษาฝ่ายจัดการในเรื่องเกี่ยวกับนโยบายด้านการเงิน การตลาด การบริหารงานบุคคล และด้านการปฏิบัติการอื่นๆ

8. พิจารณาผลกำไรและขาดทุนของบริษัท การเสนอจ่ายเงินปันผลระหว่างกาลหรือเงินปันผลประจำปี เพื่อเสนอคณะกรรมการบริษัทอนุมัติ
9. กำหนดโครงสร้างองค์กร อำนาจการบริหารองค์กร รวมถึงการแต่งตั้ง การว่าจ้าง การโยกย้าย การกำหนดเงินค่าจ้าง ค่าตอบแทน โบนัสพนักงานระดับผู้บริหารซึ่งมิได้ดำรงตำแหน่งกรรมการบริหาร และไม่รวมถึงประธานเจ้าหน้าที่บริหาร และการเลิกจ้าง
10. ให้มีอำนาจในการมอบอำนาจให้กรรมการคนหนึ่งหรือหลายคนหรือบุคคลอื่นใดปฏิบัติกรอย่างหนึ่งอย่างใด โดยอยู่ภายใต้การควบคุมของคณะกรรมการบริหาร หรืออาจมอบอำนาจเพื่อให้บุคคลดังกล่าว มีอำนาจตามที่คณะกรรมการบริหารเห็นสมควร และภายในระยะเวลาที่คณะกรรมการบริหารเห็นสมควร ซึ่งคณะกรรมการบริหารอาจยกเลิก เพิกถอน เปลี่ยนแปลง หรือแก้ไข บุคคลที่ได้รับมอบอำนาจ หรือการมอบอำนาจนั้น ๆ ได้ตามที่เห็นสมควร
11. ดำเนินการอื่นใดตามที่คณะกรรมการบริษัทมอบหมายเป็นคราว ๆ ไป
ทั้งนี้ อำนาจของคณะกรรมการบริหารจะไม่รวมถึงการอนุมัติรายการใดที่อาจมีความขัดแย้ง หรือรายการใดที่คณะกรรมการบริหารหรือบุคคลที่เกี่ยวข้องกับคณะกรรมการบริหารมีส่วนได้เสีย หรือผลประโยชน์ในลักษณะอื่นใดขัดแย้งกับบริษัทหรือบริษัทย่อยตามกฎหมายของตลาดหลักทรัพย์แห่งประเทศไทย ซึ่งการอนุมัติรายการในลักษณะดังกล่าวจะต้องเสนอต่อที่ประชุมคณะกรรมการและ/หรือที่ประชุมผู้ถือหุ้นเพื่อพิจารณาและอนุมัติรายการดังกล่าวตามที่ข้อบังคับของบริษัทหรือกฎหมายที่เกี่ยวข้องกำหนด

ขอบเขตอำนาจหน้าที่ประธานเจ้าหน้าที่บริหาร

1. ควบคุมดูแลการดำเนินงาน และ/หรือบริหารงานประจำวันของบริษัท
2. ดำเนินการหรือปฏิบัติงานให้เป็นไปตามนโยบาย แผนงาน และงบประมาณที่ได้รับอนุมัติจากคณะกรรมการและ/หรือคณะกรรมการบริหารของบริษัท
3. เป็นผู้รับมอบอำนาจของบริษัทในการบริหารกิจการของบริษัทให้เป็นตามวัตถุประสงค์ ข้อบังคับ นโยบาย ระเบียบ ข้อกำหนด คำสั่ง มติที่ประชุมผู้ถือหุ้นและ/หรือมติที่ประชุมคณะกรรมการและคณะกรรมการบริหารของบริษัททุกประการ
4. มีอำนาจแต่งตั้งและบริหารงานของคณะอนุกรรมการต่าง ๆ เพื่อประโยชน์และประสิทธิภาพของการจัดการที่ดี และโปร่งใส ให้มีอำนาจในการมอบอำนาจช่วง และ/หรือมอบหมายให้บุคคลอื่นปฏิบัติงานเฉพาะอย่างแทนได้ โดยการมอบอำนาจช่วง และ/หรือการมอบหมายดังกล่าวให้อยู่ภายใต้ขอบเขตแห่งการมอบอำนาจตามหนังสือมอบอำนาจฉบับนี้ และ/หรือให้เป็นไปตามระเบียบข้อกำหนด หรือคำสั่งที่คณะกรรมการของบริษัทและ/หรือบริษัทได้กำหนดไว้
5. กำหนดภารกิจ วัตถุประสงค์ แนวทาง นโยบายของบริษัทรวมถึงการสั่งการและกำกับดูแลการดำเนินงานโดยรวม
6. ติดตามและประเมินการดำเนินงานของบริษัทอย่างสม่ำเสมอ เพื่อป้องกันความเสี่ยงจากปัจจัยต่าง ๆ ไม่ว่าภายในและภายนอกบริษัท
7. พิจารณาการเข้าทำสัญญาเกี่ยวกับการดำเนินธุรกิจปกติของบริษัทซึ่งได้แก่ สัญญาการให้บริการรักษาพยาบาล สัญญาจ้างให้บริการทางการแพทย์ตามพระราชบัญญัติประกันสังคม พ.ศ.2533 สัญญาให้บริการทางการแพทย์ในโครงการสุขภาพทั่วหน้า และสัญญาจัดซื้อจัดจ้าง รวมทั้งกำหนดขั้นตอนและวิธีการจัดทำสัญญาดังกล่าว โดยนำเสนอต่อคณะกรรมการบริหารและคณะกรรมการบริษัทเพื่อทราบ
8. มีอำนาจพิจารณาว่าจ้างพนักงาน และบรรจุแต่งตั้ง ตลอดจนการโอน โยกย้ายข้ามสายงาน/ฝ่าย/แผนก หรือการพ้นจากการเป็นพนักงาน กำหนดอัตราค่าจ้าง ค่าตอบแทน เงินโบนัส รวมถึงสวัสดิการ เกี่ยวกับพนักงานทั้งหมดของบริษัท
9. มีอำนาจ ออกคำสั่ง ระเบียบ ประกาศ บันทึกลง เพื่อให้การปฏิบัติงานเป็นไปตามนโยบายและผลประโยชน์ของบริษัทและเพื่อรักษา ระเบียบ วินัย การทำงานภายในองค์กร
10. ปฏิบัติหน้าที่อื่น ๆ ตามที่ได้รับมอบหมาย จากคณะกรรมการบริษัทเป็นคราว ๆ ไป
ทั้งนี้ อำนาจตลอดจนการมอบอำนาจแก่บุคคลอื่นที่เห็นสมควร จะไม่รวมถึงอำนาจและ/หรือการมอบอำนาจในการอนุมัติรายการใดที่ตนหรือบุคคลที่อาจมีความขัดแย้ง มีส่วนได้เสียหรือผลประโยชน์ในลักษณะอื่นใดขัดแย้งกับบริษัทหรือบริษัทย่อยตามกฎหมายของตลาดหลักทรัพย์แห่งประเทศไทย ซึ่งการอนุมัติรายการในลักษณะดังกล่าวจะต้องเสนอต่อที่ประชุมคณะกรรมการ และ/หรือที่ประชุมผู้ถือหุ้นเพื่อพิจารณาและอนุมัติรายการดังกล่าวตามที่ข้อบังคับของบริษัทหรือกฎหมายที่เกี่ยวข้องกำหนด

โครงสร้างบริษัท

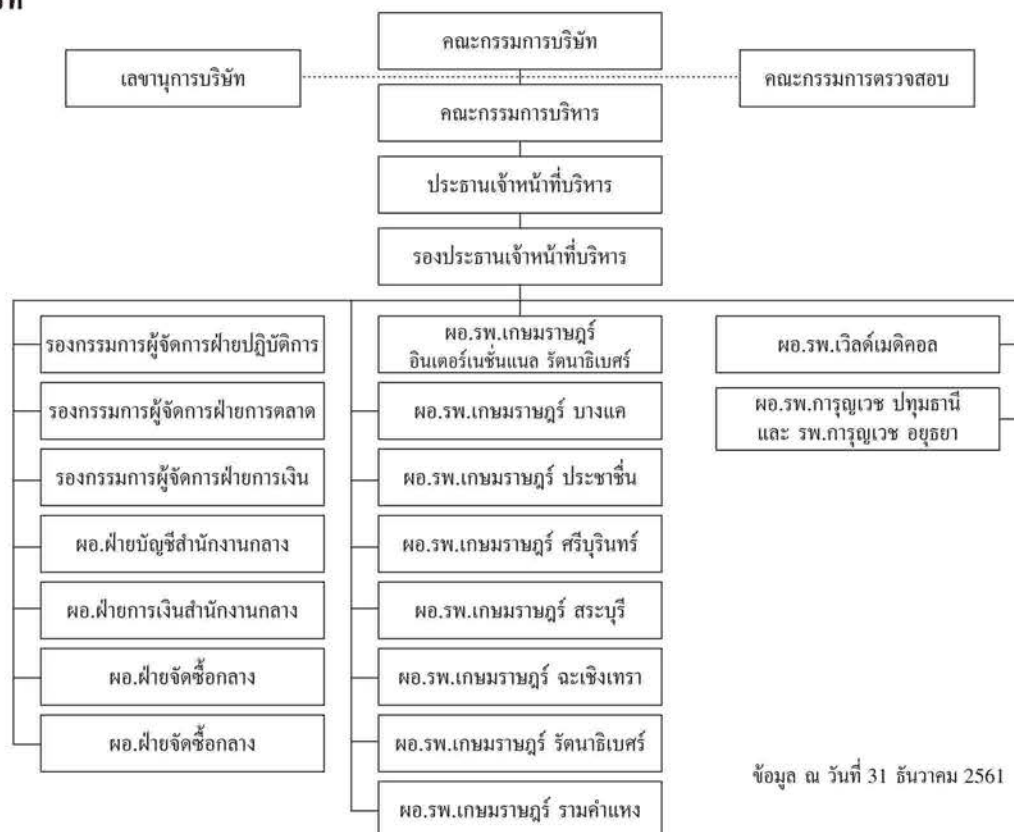

ผู้บริหารของบริษัท (ข้อมูล ณ วันที่ 31 ธันวาคม 2561)

รายชื่อ	ตำแหน่ง
รศ.ดร.นพ.เฉลิม หาญพาณิชย์	ประธานเจ้าหน้าที่บริหาร
ผศ.ดร.พญ.สมพร หาญพาณิชย์	รองประธานเจ้าหน้าที่บริหาร
พญ.พรลักษณ์ หาญพาณิชย์	รองกรรมการผู้จัดการฝ่ายปฏิบัติการ
นายกันตพร หาญพาณิชย์	รองกรรมการผู้จัดการฝ่ายการตลาด
นางสาวพรสุตา หาญพาณิชย์	รองกรรมการผู้จัดการฝ่ายการเงิน
นพ.สุรพันธ์ ทวีวิทยาการ	ผอ.รพ.เกษมราษฎร์ อินเตอร์เนชั่นแนล รัตนาธิเบศร์
นพ.อาคเนย์ สุขอยู่	ผอ.รพ.เกษมราษฎร์ บางแค
รศ.นพ.ปิยะ เนตรวิเชียร	ผอ.รพ.เกษมราษฎร์ ประชาชื่น
นพ.จักรพันธ์ พงษ์เสฐียร	ผอ.รพ.เกษมราษฎร์ ศรีบุรินทร์
นพ.สุชัย สุทธิภาคนีย์	ผอ.รพ.เกษมราษฎร์ สระบุรี
นพ.ธวัชชัย วานิชกร	ผอ.รพ.เกษมราษฎร์ ฉะเชิงเทรา
นพ.นันทศักดิ์ จรุงพรสวัสดิ์	ผอ.รพ.เกษมราษฎร์ รัตนาธิเบศร์
ศ.นพ.อดิสร ภัทราดุลย์	ผอ.รพ.เวสต์เมดิคอล
นพ.จิตติ พัฒนกำจร	ผอ.รพ.เกษมราษฎร์ รามคำแหง
นพ.ยิ่งเกียรติ ไพศาลอัมพณั	ผอ.รพ.การุญเวช ปทุมธานี และผอ.รพ.การุญเวช อโยธยา
นายวรวิทย์ เกียรตินิยามศักดิ์	ผอ.ฝ่ายบัญชีสำนักงานกลาง และเลขานุการบริษัท
นายภูมิพัฒน์ จัตรนรเศรษฐ์	ผอ.ฝ่ายการเงินสำนักงานกลาง
นางสายฝน ชัยมงคล	ผอ.ฝ่ายจัดซื้อกลาง
นายวิกรม จันทร์วรชัยกุล	ผอ.ฝ่ายวิศวกรรม

ค่าตอบแทนกรรมการและผู้บริหาร

บริษัทได้แสดงค่าตอบแทนกรรมการไว้อย่างชัดเจนและโปร่งใส ซึ่งได้ผ่านการอนุมัติจากที่ประชุมผู้ถือหุ้น โดยค่าตอบแทนกรรมการอยู่ในระดับที่เหมาะสม รวมทั้งอยู่ในระดับเดียวกับอุตสาหกรรมและเหมาะสมกับหน้าที่และความรับผิดชอบที่ได้รับมอบหมาย สำหรับค่าตอบแทนผู้บริหารเป็นไปตามหลักการและนโยบายที่คณะกรรมการกำหนด โดยเชื่อมโยงกับผลประกอบการของบริษัทและผลการดำเนินงานของผู้บริหารแต่ละท่าน

ที่ประชุมสามัญผู้ถือหุ้นประจำปี 2561 เมื่อวันที่ 23 เมษายน 2561 ได้มีมติอนุมัติค่าตอบแทนกรรมการประจำปี 2561 ดังนี้

ตำแหน่ง	ค่าตอบแทน (บาท/เดือน)	ค่าบำเหน็จ (บาท/ปี)	อื่น ๆ
ประธานกรรมการตรวจสอบ	55,000.00	550,000.00	-
กรรมการตรวจสอบ	50,000.00	500,000.00	-
กรรมการ	45,000.00	450,000.00	-

ค่าตอบแทนกรรมการ สำหรับปีสิ้นสุดวันที่ 31 ธันวาคม 2561 มีรายละเอียดดังนี้

(หน่วย : บาท)

ลำดับ	รายชื่อ	ตำแหน่ง	ค่าตอบแทน	ค่าบำเหน็จ	รวม
1	รศ.ดร.นพ.เฉลิม หาญพาณิชย์	ประธานกรรมการ / ประธานเจ้าหน้าที่บริหาร	540,000	450,000	990,000
2	พศ.พญ.สมพร หาญพาณิชย์	กรรมการ / รองประธานเจ้าหน้าที่บริหาร	540,000	450,000	990,000
3	พญ.พรลักษณ์ หาญพาณิชย์	กรรมการ / กรรมการบริหาร	540,000	450,000	990,000
4	นายกันตพร หาญพาณิชย์	กรรมการ / กรรมการบริหาร	540,000	450,000	990,000
5	นายพินิจ หาญพาณิชย์	กรรมการ	540,000	375,000	915,000
6	นางสายฝน ชัยมงคล	กรรมการ	540,000	450,000	990,000
7	นายไพบูรณ์ นาโคศิริ	กรรมการ	-	75,000	75,000
8	นพ.รวิษ สุนทราจารย์	กรรมการอิสระ	540,000	450,000	990,000
9	ดร.วิรัช อภิเมธีธำรง	กรรมการอิสระและประธานกรรมการตรวจสอบ	660,000	550,000	1,210,000
10	นายศิริพงษ์ สมบัติศิริ	กรรมการอิสระและกรรมการตรวจสอบ	600,000	500,000	1,100,000
11	ศ.(พิเศษ) พิกพ วีระพงษ์	กรรมการอิสระและกรรมการตรวจสอบ	600,000	500,000	1,100,000
รวม			5,640,000	4,700,000	10,340,000

ค่าตอบแทนกรรมการบริหารและผู้บริหารของบริษัทและบริษัทย่อย จำนวน 19 ท่าน สำหรับปีสิ้นสุดวันที่ 31 ธันวาคม 2561 ได้แก่ เงินเดือน โบนัส และค่าตอบแทนอื่น รวมเป็นเงิน 201.2 ล้านบาท ซึ่งการจ่ายค่าตอบแทนกรรมการบริหารและผู้บริหารเป็นไปตามหลักการและนโยบายที่คณะกรรมการบริษัทกำหนด โดยเป็นไปตามหน้าที่และความรับผิดชอบที่ได้รับมอบหมายและเชื่อมโยงกับผลประกอบการของบริษัทและผลการดำเนินงานของผู้บริหารแต่ละท่าน

การเข้าประชุมของกรรมการแต่ละคณะในปี 2561

รายชื่อรายชื่อ		คณะกรรมการบริษัท	คณะกรรมการบริหาร	คณะกรรมการตรวจสอบ
1.	รศ.ดร.นพ.เฉลิม หาญพาณิชย์	5 ครั้ง จากทั้งหมด 5	7 ครั้ง จากทั้งหมด 7	-
2.	ผศ.ดร.พญ.สมพร หาญพาณิชย์	5 ครั้ง จากทั้งหมด 5	7 ครั้ง จากทั้งหมด 7	-
3.	พญ.พรลักษณ์ หาญพาณิชย์	5 ครั้ง จากทั้งหมด 5	7 ครั้ง จากทั้งหมด 7	-
4.	นายกันตพร หาญพาณิชย์	5 ครั้ง จากทั้งหมด 5	7 ครั้ง จากทั้งหมด 7	-
5.	นายพินิจ หาญพาณิชย์	5 ครั้ง จากทั้งหมด 5	-	-
6.	นางสายฝน ชัยมงคล	5 ครั้ง จากทั้งหมด 5	-	-
7.	นพ.ธวัช สุนทราจารย์	4 ครั้ง จากทั้งหมด 5	-	-
8.	ดร.วิรัช อภิเมธีธารง	5 ครั้ง จากทั้งหมด 5	-	5 ครั้ง จากทั้งหมด 5
9.	นายศิริพงษ์ สมบัติศิริ	4 ครั้ง จากทั้งหมด 5	-	4 ครั้ง จากทั้งหมด 5
10.	ศ.(พิเศษ)พิภพ วีระพงษ์	5 ครั้ง จากทั้งหมด 5	-	5 ครั้ง จากทั้งหมด 5
11.	นางสาวพรสุดา หาญพาณิชย์	-	7 ครั้ง จากทั้งหมด 7	-
12.	นพ.สุรพันธ์ ทวีวิทยาการ	-	7 ครั้ง จากทั้งหมด 7	-
13.	นพ.ฐิติ พัฒนกำจร	-	7 ครั้ง จากทั้งหมด 7	-
14.	นายวรวิทย์ เกียรตินิยมศักดิ์	-	7 ครั้ง จากทั้งหมด 7	-
15.	นายภูมิพัฒน์ จิตรนรเศรษฐ์	-	7 ครั้ง จากทั้งหมด 7	-

ค่าตอบแทนจากการสอบบัญชี

บริษัทจ่ายค่าตอบแทนจากการสอบบัญชี โดยมีรายละเอียดดังนี้

(หน่วย : บาท)

ลำดับ	ชื่อบริษัทผู้จ่าย	ชื่อผู้สอบบัญชี	ค่าสอบบัญชี
1	บริษัท บางกอก เซน ซอสปีทอล จำกัด (มหาชน)	บ.เคพีเอ็มจี ภูมิไชย สอบบัญชี จำกัด	2,575,000
2	บริษัทย่อย จำนวน 8 แห่ง	บ.เคพีเอ็มจี ภูมิไชย สอบบัญชี จำกัด และเคพีเอ็มจีในต่างประเทศ	2,806,000
รวมค่าตอบแทนจากการสอบบัญชี			5,381,000

หลักการกำกับดูแลกิจการที่ดี

บริษัทเข้าใจและตระหนักถึงความสำคัญของการกำกับดูแลกิจการที่ดี โดยการกำกับดูแลกิจการที่ดีแสดงให้เห็นถึงการมีระบบบริหารจัดการที่มีประสิทธิภาพ โปร่งใส ตรวจสอบได้ ซึ่งจะช่วยสร้างความเชื่อมั่นและความมั่นใจต่อผู้ถือหุ้น ผู้ลงทุน ผู้มีส่วนได้เสีย และผู้ที่เกี่ยวข้องทุกฝ่าย อีกทั้งการมีนโยบายการกำกับดูแลกิจการที่ดียังเสมือนเป็นเครื่องมือในการเพิ่มมูลค่าและส่งเสริมการเติบโตอย่างยั่งยืนให้กับบริษัท โดยบริษัทมีการปฏิบัติตามหลักการกำกับดูแลกิจการที่ดีซึ่งแบ่งได้เป็น 5 หมวด ดังต่อไปนี้

หมวดที่ 1 สิทธิของผู้ถือหุ้น

- คณะกรรมการบริษัทให้ความสำคัญต่อสิทธิและความเท่าเทียมกันของผู้ถือหุ้น โดยระบุไว้ในนโยบายบริษัทที่ชัดเจนที่กำหนดให้ผู้ถือหุ้นของบริษัท มีสิทธิในการได้รับปันหุ้นและสิทธิในการโอนหุ้น สิทธิในการได้รับสารสนเทศที่เพียงพอ ทันเวลา และในรูปแบบที่เหมาะสมต่อการตัดสินใจ สิทธิของผู้ถือหุ้นในการเข้าร่วมประชุมและออกเสียงลงคะแนนในที่ประชุมผู้ถือหุ้น เพื่อตัดสินใจในการเปลี่ยนแปลงนโยบายที่สำคัญของบริษัท สิทธิในการเลือกตั้งและถอดถอนกรรมการ สิทธิในการให้ความเห็นชอบในการแต่งตั้งผู้สอบบัญชี และสิทธิในส่วนแบ่งผลกำไร
 - ก่อนการประชุมสามัญผู้ถือหุ้น ผู้ถือหุ้นมีสิทธิในการได้รับหนังสือเชิญประชุมผู้ถือหุ้นและข้อมูลที่เกี่ยวข้องกับวัน เวลา สถานที่จัดประชุม วาระการประชุม กฎเกณฑ์และวิธีการในการเข้าร่วมประชุม ซึ่งในปี 2561 บริษัทจัดประชุมสามัญผู้ถือหุ้นประจำปีในวันที่ 23 เมษายน 2561 ณ ห้องประชุม ชั้น 22 โรงพยาบาลเวสต์เมดิคอล เลขที่ 44 หมู่ 4 ตำบลปากเกร็ด อำเภอปากเกร็ด จังหวัดนนทบุรี โดยบริษัทได้เผยแพร่เอกสารการประชุมสามัญผู้ถือหุ้นในวันที่ 23 มีนาคม 2561 (ล่วงหน้าอย่างน้อย 30 วัน ก่อนวันประชุม) ผ่านเว็บไซต์ของบริษัททั้งภาษาไทยและภาษาอังกฤษ และบริษัทได้ส่งหนังสือเชิญประชุมซึ่งระบุรายละเอียดของวาระการประชุม ความเห็นของคณะกรรมการบริษัท ข้อมูลทั้งหมดที่เกี่ยวข้องกับเรื่องที่ต้องตัดสินใจในที่ประชุม พร้อมทั้งรายละเอียดของ วัน เวลา สถานที่จัดประชุม แผนที่ พร้อมทั้งแนบ รายงานประจำปี และหนังสือมอบฉันทะแบบ ข. ทั้งภาษาไทยและภาษาอังกฤษให้แก่ผู้ถือหุ้นในวันที่ 26 มีนาคม 2561 (ล่วงหน้าเป็นเวลาอย่างน้อย 21 วันก่อนวันประชุม) โดยบริษัท ศูนย์รับฝากหลักทรัพย์ (ประเทศไทย) จำกัด เป็นผู้จัดส่ง นอกจากนี้ บริษัทยังมีนโยบายที่จะเพิ่มทางเลือกให้กับผู้ถือหุ้น โดยการเสนอซื้อกรรมการอิสระอย่างน้อย 1 ท่าน เป็นผู้รับมอบอำนาจจากผู้ถือหุ้น ที่ไม่สามารถเข้าร่วมประชุมได้ด้วยตนเอง และในวันที่ 18 ธันวาคม 2561 บริษัทได้แจ้งข่าวสารผ่านเว็บไซต์ของตลาดหลักทรัพย์แห่งประเทศไทยและเว็บไซต์ของบริษัทที่ www.bangkokchainhospital.com ในส่วนข้อมูลสำหรับนักลงทุนสัมพันธ์ (Investor Relations) ให้ผู้ถือหุ้นพิจารณาเสนอวาระการประชุมสำหรับการประชุมสามัญผู้ถือหุ้นประจำปี 2562 โดยมีระยะเวลารับข้อมูลถึงวันที่ 9 กุมภาพันธ์ 2562
 - ในวันประชุมผู้ถือหุ้น บริษัทได้มีการนำเทคโนโลยีระบบบาร์โค้ดมาใช้ในการลงทะเบียนและนับคะแนนเพื่อให้ผลคะแนนที่มีความชัดเจนและโปร่งใส อีกทั้งบริษัทได้เชิญบุคคลอิสระจากบริษัทที่ปรึกษาทางกฎหมายมาเข้าร่วมสังเกตการณ์ในการประชุม และตรวจสอบการลงคะแนนและนับคะแนนเสียง เพื่อให้การประชุมเป็นไปอย่างโปร่งใสและถูกต้อง ทั้งนี้ การประชุมสามัญประจำปี 2561 คณะกรรมการบริษัทได้เข้าร่วมประชุมครบทุกท่านและสนับสนุนให้ผู้ถือหุ้นเข้าร่วมและใช้สิทธิออกเสียงในการประชุม หรือมอบฉันทะให้บุคคลใดบุคคลหนึ่งเข้าร่วมประชุม หรือกรรมการอิสระคนใดคนหนึ่งเป็นผู้ออกเสียงแทนในกรณีที่ไม่สามารถเข้าร่วมประชุมได้ รวมทั้งเปิดโอกาสให้ผู้ถือหุ้นได้แสดงความคิดเห็น ขอคำอธิบาย หรือตั้งคำถามได้อย่างเท่าเทียมกัน โดยประเด็นคำถามและข้อคิดเห็นสำคัญจะถูกบันทึกไว้ในรายงานการประชุมผู้ถือหุ้นโดยเลขานุการบริษัท
- ภายหลังการประชุมผู้ถือหุ้น บริษัทได้นำส่งมติที่ประชุมผู้ถือหุ้นให้กับตลาดหลักทรัพย์แห่งประเทศไทยตามระเบียบข้อบังคับภายใน 14 วัน ภายหลังจากการประชุมผู้ถือหุ้น รวมถึงได้เผยแพร่รายงานการประชุมผู้ถือหุ้นดังกล่าวบนเว็บไซต์ของบริษัท www.bangkokchainhospital.com ในส่วนข้อมูลสำหรับนักลงทุนสัมพันธ์ (Investor Relations) เพื่อให้ผู้ถือหุ้นและนักลงทุนทั่วไปได้รับทราบรายงานการประชุมอย่างสะดวกรวดเร็ว

หมวดที่ 2 การปฏิบัติต่อผู้ถือหุ้นอย่างเท่าเทียมกัน

- บริษัทมีการปฏิบัติต่อผู้ถือหุ้นและผู้มีส่วนได้ส่วนเสียอย่างเท่าเทียมกัน และเป็นธรรมต่อทุกฝ่าย
- บริษัทมีโครงสร้างการบริหารจัดการที่ชัดเจน รวมทั้งมีมาตรการต่างๆ เพื่อป้องกันความขัดแย้งทางผลประโยชน์ เช่น หากมีกรณีที่บริษัทเห็นว่ากรรมการท่านใดเข้าข่ายที่อาจก่อให้เกิดความขัดแย้งทางผลประโยชน์ กรรมการท่านนั้นจะออกเสียงคะแนนโดยบริษัทได้กำหนดให้คณะกรรมการตรวจสอบเป็นผู้พิจารณาให้ความเห็นและความสมเหตุสมผลของรายการระหว่างกันเพื่อนำเสนอต่อคณะกรรมการบริษัท นอกจากนี้ บริษัทยังได้เปิดเผยถึงรายการระหว่างกันที่เกิดขึ้นในงบการเงินตามมาตรฐานการรายงานทางการเงิน
- บริษัทได้แจ้งข้อมูลในหนังสือเชิญประชุมผู้ถือหุ้นสำหรับวาระการประชุมอย่างเพียงพอต่อการตัดสินใจ เช่น วาระการจ่ายเงินปันผล วาระการแต่งตั้งกรรมการ วาระการพิจารณาคำขอแทนกรรมการ วาระการแต่งตั้งผู้สอบบัญชีและกำหนดค่าสอบบัญชี และวาระการพิจารณาเรื่องสำคัญของบริษัท เช่น การแก้ไขข้อบังคับของบริษัทการออกและเสนอขายหุ้นกู้ เป็นต้น
- บริษัทมีการสนับสนุนให้ผู้ถือหุ้นใช้หนังสือมอบฉันทะในกรณีที่ผู้ถือหุ้นไม่สามารถเข้าร่วมประชุมได้ด้วยตนเองโดยการเสนอชื่อกรรมการอิสระอย่างน้อย 1 ท่าน เป็นผู้รับมอบอำนาจจากผู้ถือหุ้น
- บริษัทได้เปิดโอกาสให้ผู้ถือหุ้นได้ใช้สิทธิในการแต่งตั้งกรรมการเป็นรายบุคคล รวมทั้งได้แจ้งข่าวสารผ่านเว็บไซต์ของตลาดหลักทรัพย์แห่งประเทศไทยเมื่อวันที่ 18 ธันวาคม 2561 และเว็บไซต์ของบริษัทให้ผู้ถือหุ้นพิจารณาเสนอชื่อบุคคลเพื่อรับการพิจารณาเลือกตั้งเป็นกรรมการบริษัทสำหรับการประชุมสามัญผู้ถือหุ้นประจำปี 2562 โดยมีระยะเวลารับข้อมูลถึงวันที่ 9 กุมภาพันธ์ 2562
- บริษัทกำหนดให้กรรมการและผู้บริหารทุกคนรายงานการถือครองหลักทรัพย์ต่อคณะกรรมการบริษัทเป็นประจำ

หมวดที่ 3 บทบาทของผู้มีส่วนได้เสีย

บริษัทได้ให้ความสำคัญต่อสิทธิของผู้มีส่วนได้เสียทุกกลุ่ม โดยมีรายละเอียดดังนี้

1. ผู้ถือหุ้นและผู้ลงทุน

คณะกรรมการบริษัท มีนโยบายและแนวทางปฏิบัติต่อผู้ถือหุ้นอย่างเสมอภาคและเท่าเทียมกัน ดังนี้

- ปฏิบัติหน้าที่ด้วยความซื่อสัตย์สุจริต ตลอดจนตัดสินใจดำเนินการใด ๆ ด้วยความโปร่งใส ระมัดระวังรอบคอบและเป็นธรรมต่อผู้ถือหุ้นทุกรายอย่างเท่าเทียมเพื่อประโยชน์สูงสุดของผู้ถือหุ้นโดยรวม
- นำเสนอรายงานสถานะภาพของบริษัท ผลประกอบการฐานะข้อมูลทางการเงิน การบัญชี และรายงานอื่นๆ โดยสม่ำเสมอและครบถ้วนตามความจริง
- แจ้งให้ผู้ถือหุ้นทุกรายทราบถึงแนวโน้มในอนาคตขององค์กรทั้งในด้านบวกและด้านลบซึ่งตั้งอยู่บนพื้นฐานของความเป็นไปได้อาจมีข้อมูลสนับสนุนและมีเหตุผลอย่างเพียงพอ
- ไม่แสวงหาผลประโยชน์ให้ตนเองและผู้อื่นโดยใช้ข้อมูลของบริษัทซึ่งยังไม่ได้เปิดเผยต่อสาธารณชนหรือดำเนินการใด ๆ ในลักษณะที่อาจก่อให้เกิดความขัดแย้งทางผลประโยชน์กับองค์กร

2. พนักงาน

บริษัทให้ความสำคัญกับพนักงาน ซึ่งเป็นทรัพยากรที่สำคัญของบริษัท ซึ่งมีส่วนช่วยส่งเสริม และผลักดันให้องค์กรบรรลุถึงเป้าหมายในการดำเนินธุรกิจ ดังนั้นบริษัทจึงมีนโยบายที่จะดูแลพนักงานให้มีคุณภาพชีวิตที่ดี โดยมีสภาพการทำงานที่ยุติธรรม มีสวัสดิการที่เหมาะสม มีโอกาสที่จะพัฒนาความก้าวหน้า รวมทั้งมีสภาพการทำงานที่ปลอดภัยและถูกสุขอนามัย โดยมีแนวทางปฏิบัติ ดังนี้

- ปฏิบัติตามกฎหมาย และข้อบังคับต่างๆ ที่เกี่ยวข้องกับพนักงานอย่างเคร่งครัด
- จัดให้มีสภาพแวดล้อมในการทำงานที่ดี และปลอดภัยต่อชีวิตและทรัพย์สินของพนักงาน
- ปฏิบัติต่อพนักงานด้วยความสุภาพ ให้ความเคารพต่อความเป็นปัจเจกชนและศักดิ์ศรีของความเป็นมนุษย์
- บริษัทกำหนดค่าตอบแทนให้กับพนักงานอย่างเป็นธรรมเหมาะสมกับหน้าที่รับผิดชอบและความสามารถ รวมถึงการจัดสรรสวัสดิการที่ดีให้แก่พนักงาน อาทิ การจัดตั้งกองทุนสำรองเลี้ยงชีพ สิทธิในการเบิกค่ารักษาพยาบาลผ่านโรงพยาบาลในเครือ

- การพิจารณาการแต่งตั้งและการโยกย้าย รวมทั้งการให้รางวัลและการลงโทษ กระทำด้วยความเป็นธรรม โดยคำนึงถึงความรู้ ความสามารถ และความเหมาะสมของพนักงานนั้นเป็นเกณฑ์
- บริษัทถือว่าพนักงานเป็นทรัพยากรที่มีคุณค่าและต้องได้รับการปฏิบัติที่เป็นธรรม โดยได้มีแนวทางในการพัฒนาศักยภาพบุคลากร ที่ชัดเจน อาทิ การจัดอบรมหลักสูตรการพัฒนาบุคลากรระดับผู้บริหาร (Excellence Management) ร่วมกับศูนย์ให้คำปรึกษา และพัฒนาผู้บริหารทางธุรกิจแห่งมหาวิทยาลัยธรรมศาสตร์
- หลีกเลี่ยงการกระทำใดๆ ที่ไม่เป็นธรรม ซึ่งอาจมีผลกระทบต่อความมั่นคงในหน้าที่การงานของพนักงาน หรือคุกคาม และสร้างความกดดันต่อสภาพจิตใจของพนักงาน
- พนักงานมีสิทธิในการร้องเรียนกรณีที่ไม่ได้รับความเป็นธรรมตามระบบและกระบวนการที่กำหนด
- รับฟังข้อคิดเห็น และข้อเสนอแนะ จากพนักงานทุกระดับอย่างเท่าเทียมและเสมอภาค

3. คู่ค้า

บริษัทดำเนินธุรกิจกับหุ้นส่วน เจ้าหนี้ คู่ค้า และอื่นๆ ตามข้อกำหนดและเงื่อนไขการค้า หรือข้อตกลง ที่ได้ทำเป็นสัญญาอย่างยุติธรรม และมีจริยธรรม โดยคำนึงถึงความสมดุลผลประโยชน์ด้านราคา คุณภาพ และบริการที่ได้รับ โดยมีแนวทางปฏิบัติ ดังนี้

- ไม่ดำเนินการที่ทุจริตในการค้ากับคู่ค้า และ/หรือเจ้าหนี้ กรณีที่มีข้อมูลว่ามีการดำเนินการทุจริตเกิดขึ้น ต้องเปิดเผยรายละเอียดต่อคู่ค้า และ/หรือเจ้าหนี้ เพื่อร่วมกันแก้ไขปัญหาอย่างรวดเร็วและยุติธรรม
- ปฏิบัติตามเงื่อนไขต่างๆ ที่มีต่อคู่ค้า และ/หรือเจ้าหนี้อย่างเคร่งครัด กรณีที่ไม่สามารถปฏิบัติตามได้ ต้องรีบแจ้งให้คู่ค้า และ/หรือเจ้าหนี้ทราบเพื่อหาแนวทางแก้ไข
- ไม่เรียก ไม่รับ หรือจ่ายผลประโยชน์ใดๆ ที่ไม่สุจริตในการค้ากับคู่ค้า

4. เจ้าหนี้

บริษัทปฏิบัติตามเจ้าหนี้อย่างเป็นธรรม โดยจะปฏิบัติตามเงื่อนไข ข้อกำหนดของสัญญาอย่างเคร่งครัด และไม่ใช้เงินทุนที่ได้จากการกู้ยืมเงินไปในทางที่ขัดกับวัตถุประสงค์ในข้อตกลงที่ทำให้กับผู้ให้กู้ยืมเงิน ในกรณีที่บริษัทไม่สามารถปฏิบัติตามข้อผูกพันในสัญญาได้ บริษัทจะรายงานให้เจ้าหนี้ทราบล่วงหน้า เพื่อพิจารณาหาแนวทางแก้ไขปัญหาร่วมกัน

5. ลูกค้า/ผู้ป่วย

บริษัทมุ่งมั่นที่จะให้บริการลูกค้า/ผู้ป่วยอย่างมีคุณภาพ มาตรฐานและความปลอดภัย จึงได้นำมาตรฐาน HA (Hospital Accreditation) ซึ่งเป็นมาตรฐานสำหรับการพัฒนาและการประเมินโรงพยาบาลโดยสถาบันรับรองคุณภาพสถานพยาบาล (องค์การมหาชน) ที่ได้รับการสนับสนุนจากกระทรวงสาธารณสุขโดยครอบคลุมการดำเนินงานที่สร้างเสริมสุขภาพของโรงพยาบาล รวมถึง JCI (Joint Commission International) และ DNVGL (Det Norske Veritas and Germanischer Lloyd) ซึ่งเป็นมาตรฐานการรับรองคุณภาพโรงพยาบาลระดับสากล

6. คู่แข่ง

บริษัทมีนโยบายที่จะปฏิบัติต่อคู่แข่งทางการค้า โดยตั้งอยู่บนพื้นฐานของกติกาการแข่งขันที่ยุติธรรม ไม่แสวงหาข้อมูลที่เป็นความลับของคู่แข่งทางการค้าด้วยวิธีการทุจริตหรือไม่เหมาะสม โดยมีแนวทางปฏิบัติ ดังนี้

- ปฏิบัติภายใต้กรอบกติกาของการแข่งขันที่ดี
- ไม่พยายามทำลายชื่อเสียงของคู่แข่งทางการค้าด้วยการกล่าวหาในทางร้ายโดยปราศจากความจริง
- ไม่ละเมิดความลับ หรือล่วงรู้ความลับทางการค้าของคู่แข่งทางการค้าด้วยวิธีฉ้อฉล

7. ชุมชน สังคม และสิ่งแวดล้อม

บริษัทดำเนินธุรกิจโดยมีส่วนร่วมรับผิดชอบต่อชุมชน สังคม โดยให้ความสำคัญกับการปฏิบัติตามมาตรฐานต่างๆ ที่เกี่ยวกับความปลอดภัย ความมั่นคง สุขอนามัย และสิ่งแวดล้อมอย่างถูกต้องเหมาะสม และคำนึงถึงผลกระทบที่มีต่อทรัพยากรธรรมชาติและสิ่งแวดล้อม โดยมีแนวทางปฏิบัติ ดังนี้

- สร้างจิตสำนึกในเรื่องความรับผิดชอบต่อสังคม และสิ่งแวดล้อมให้เกิดขึ้นในหมู่พนักงานทุกระดับอย่างต่อเนื่อง
- คำนึงถึงส่วนหนึ่งเพื่อกิจกรรมที่มีส่วนสร้างสรรค์สังคมและสิ่งแวดล้อมอย่างสม่ำเสมอ

- ดำเนินธุรกิจโดยให้มีผลกระทบต่อความเสียหายของสังคม สิ่งแวดล้อม และคุณภาพชีวิตของประชาชนน้อยที่สุด
- ปฏิบัติและให้ความร่วมมือหรือควบคุมให้มีการปฏิบัติอย่างเคร่งครัดตามเจตนารมณ์ของกฎหมายและกฎระเบียบที่ออกโดยหน่วยงานกำกับดูแล
- ให้ความสำคัญกับกิจกรรมของชุมชนและสังคม โดยมุ่งเน้นให้เกิดการพัฒนาสังคม ชุมชน สิ่งแวดล้อม มุ่งสร้างสรรค์ และอนุรักษ์ทรัพยากรธรรมชาติ อาทิ การออกหน่วยแพทย์เคลื่อนที่, การส่งเสริมกิจกรรมการออกกำลังกายเพื่อสุขภาพที่ดี และการช่วยเหลือผู้ป่วยที่ขาดแคลนทุนทรัพย์ เป็นต้น

8. การต่อต้านการทุจริต

บริษัทดำเนินธุรกิจโดยยึดมั่นในการต่อต้านการทุจริตทุกรูปแบบ โดยจัดให้มีกระบวนการบริหารความเสี่ยงและตรวจสอบ เพื่อป้องกันและปราบปรามการทุจริตและการประพฤติมิชอบ ตลอดจนสนับสนุนการสร้างวัฒนธรรมองค์กรให้ยึดมั่นในความซื่อสัตย์และความถูกต้องชอบธรรม

โดยหลังจากที่บริษัทได้ผ่านกระบวนการรับรองและเป็นสมาชิกแนวร่วมปฏิบัติของภาคเอกชนไทยในการต่อต้านการทุจริตแล้วนั้น บริษัทได้ดำเนินนโยบายและมาตรการต่างๆ ที่เกี่ยวข้อง ตลอดจนสื่อสารทำความเข้าใจกับบุคคลทั้งภายในและภายนอกองค์กร อาทิ การเผยแพร่นโยบายต่อต้านการคอร์รัปชันผ่านเว็บไซต์ www.bangkokchainhospital.com ในส่วนของการกำกับดูแลกิจการที่ดี การอบรมและปฐมนิเทศพนักงานเพื่อเสริมสร้างความรู้ความเข้าใจ รวมถึงการแจ้งคู่ค้าและผู้รับเหมา เพื่อให้การจัดซื้อจัดจ้างและการดำเนินธุรกิจของบริษัทเป็นไปอย่างสุจริตและโปร่งใสตามนโยบายที่วางไว้อย่างต่อเนื่อง

9. สิทธิมนุษยชน

บริษัทยึดมั่นที่จะปฏิบัติต่อพนักงานด้วยความเสมอภาค ยุติธรรม และให้เกียรติต่อกัน การปฏิบัติที่เท่าเทียมโดยไม่พิจารณาถึงความแตกต่างด้านเพศ ศาสนา วัฒนธรรม เชื้อชาติ และการละเมิดสิทธิทางเพศ

10. สิทธิทางปัญญา

บริษัทกำหนดให้เทคโนโลยีสารสนเทศและการสื่อสารเป็นปัจจัยสำคัญที่จะช่วยเพิ่มประสิทธิภาพในการทำงาน ดังนั้นจึงเป็นความรับผิดชอบของพนักงานทุกคนที่จะดูแลรับผิดชอบสารสนเทศที่อยู่ในการครอบครอง ไม่ให้บุคคลที่ไม่ได้รับอนุญาตเข้าถึงโดยมิชอบ ไม่สนับสนุนให้เผยแพร่หรือทำซ้ำเอกสารที่ละเมิดกฎหมายเกี่ยวกับลิขสิทธิ์ และไม่สนับสนุนให้พนักงานเลือกใช้สินค้าที่ละเมิดทรัพย์สินทางปัญญา

11. รัฐบาล

บริษัทดำเนินธุรกิจเพื่อการเสริมสร้างและพัฒนาความเจริญก้าวหน้าของประเทศ โดยยึดถือปฏิบัติตามกฎหมาย กฎเกณฑ์ ข้อบังคับ และกฎระเบียบที่เกี่ยวข้อง และเป็นไปตามครรลองประเพณีธุรกิจทั่วไป

หมวดที่ 4 การเปิดเผยข้อมูลและความโปร่งใส

- บริษัทมีนโยบายที่จะเปิดเผยข้อมูลและสารสนเทศ ทั้งข้อมูลเกี่ยวกับการดำเนินงานและผลการดำเนินงานของบริษัทอย่างถูกต้อง ครบถ้วน สม่าเสมอ ทันเวลา โปร่งใส และน่าเชื่อถือ รวมถึงโครงสร้างผู้ถือหุ้นที่ชัดเจนซึ่งแสดงให้เห็นผู้ถือหุ้นที่แท้จริง โดยสามารถดูรายละเอียดได้จากหัวข้อโครงสร้างการถือหุ้น รวมถึงการกำกับดูแลกิจการบริษัทซึ่งได้เปิดเผยทั้งในรายงานประจำปี และแบบแสดงรายการข้อมูลประจำปี (56-1)
- บริษัทได้กำหนดนโยบายค่าตอบแทนกรรมการไว้อย่างชัดเจนและโปร่งใส โดยผ่านการพิจารณาอนุมัติจากผู้ถือหุ้นแล้ว ทั้งนี้ค่าตอบแทนผู้บริหารของบริษัทจะพิจารณากำหนดโดยใช้ข้อมูลค่าตอบแทนของบริษัทในอุตสาหกรรมเดียวกันและที่มีขนาดใกล้เคียงกัน ผลประกอบการของบริษัทและผลการดำเนินงานของผู้บริหารแต่ละท่าน
- คณะกรรมการบริษัทเป็นผู้รับผิดชอบต่อการเงินรวมของบริษัทและบริษัทย่อย และสารสนเทศทางการเงินที่ปรากฏในรายงานประจำปี งบการเงินดังกล่าวจัดทำขึ้นตามมาตรฐานการรายงานทางการเงิน โดยเลือกใช้นโยบายการบัญชีที่เหมาะสมและถือปฏิบัติอย่างสม่ำเสมอ และใช้ดุลยพินิจอย่างระมัดระวัง และประมาณการที่ดีที่สุดในการจัดทำรวมทั้งมีการเปิดเผยข้อมูลสำคัญอย่างเพียงพอในหมายเหตุประกอบงบการเงิน และบริษัทได้มีการแต่งตั้งคณะกรรมการตรวจสอบ ซึ่งประกอบด้วยกรรมการอิสระที่ไม่ได้เป็นผู้บริหารเป็นผู้ดูแลรับผิดชอบเกี่ยวกับคุณภาพของรายงานทางการเงินและระบบการควบคุมภายในของบริษัท

- บริษัทมีนโยบายที่จะให้ผู้ดูแลงานด้านนักลงทุนสัมพันธ์ เพื่อดูแลเรื่องการเปิดเผยข้อมูลที่ครบถ้วน ถูกต้อง ตรงต่อความเป็นจริง เชื่อถือได้ ทันเวลา และโปร่งใส รวมทั้งเพื่อสื่อสารกับบุคคลภายนอก เช่น ผู้ถือหุ้น ผู้ลงทุนสถาบัน ผู้ลงทุนทั่วไป นักวิเคราะห์ และหน่วยงานที่เกี่ยวข้องอย่างเท่าเทียมและเป็นธรรม โดยผู้ดูแลส่วนงานนักลงทุนสัมพันธ์ของบริษัท ได้แก่ นายภูมิพัฒน์ จัตุรเศรษฐ์ ผู้อำนวยการฝ่ายการเงินและนักลงทุนสัมพันธ์ โดยในรอบปี 2561 ที่ผ่านมา ผู้บริหารระดับสูง รวมถึงผู้อำนวยการฝ่ายการเงินที่ดูแลด้านนักลงทุนสัมพันธ์ได้พบปะและให้ข้อมูลต่อผู้ที่เกี่ยวข้อง ดังนี้ การจัดประชุมนักวิเคราะห์ (Analyst Meeting) ทั้งหมด 4 ครั้ง การเยี่ยมชมกิจการ (Company visit) ทั้งหมด 30 ครั้ง การเดินทางพบปะนักลงทุน (Roadshow) ทั้งในประเทศ จำนวน 6 ครั้ง และต่างประเทศ จำนวน 1 ครั้ง และการสื่อสารข้อมูลผ่านทางอีเมลและโทรศัพท์เฉลี่ย 20 ครั้งต่อเดือน โดยบริษัท มีการให้ข้อมูลเกี่ยวกับบริษัท ผลการดำเนินงาน งบการเงิน และสารสนเทศที่บริษัทแจ้งต่อตลาดหลักทรัพย์ฯ โดยผู้สนใจสามารถอ่านข้อมูลได้ทางเว็บไซต์ของตลาดหลักทรัพย์ฯที่ www.set.or.th และเว็บไซต์ของบริษัทที่ www.bangkokchainhospital.com กรณีที่ผู้ลงทุนและผู้ที่เกี่ยวข้องมีข้อสงสัยหรือต้องการสอบถามข้อมูลเพิ่มเติมสามารถติดต่อมายังผู้อำนวยการฝ่ายการเงินที่ดูแลด้านนักลงทุนสัมพันธ์ โทร: 02-836-9940 แฟกซ์: 02-106-4858 E-mail: ir@bangkokchainhospital.com หรือผ่านเว็บไซต์ของบริษัทที่ www.bangkokchainhospital.com

การรายงานเบาะแส

ในกรณีที่ต้องการแจ้งข้อร้องเรียน การปฏิบัติที่ขัดต่อกฎหมาย การฝ่าฝืนหรือไม่ปฏิบัติตามกฎระเบียบข้อบังคับของบริษัท สามารถส่งข้อร้องเรียนตามช่องทาง ดังนี้

- อีเมล: report@bangkokchainhospital.com
- ทางไปรษณีย์: ถึงผู้รับแจ้งข้อร้องเรียน บริษัท บางกอก เชน ฮอสปิเทล จำกัด (มหาชน) ชั้น 22 โรงพยาบาลเวสต์เมดิคอล เลขที่ 44 หมู่ 4 ถนนแจ้งวัฒนะ ตำบลปากเกร็ด อำเภอปากเกร็ด จังหวัดนนทบุรี 11120

หมวดที่ 5 ความรับผิดชอบของคณะกรรมการ

1. โครงสร้างคณะกรรมการและคณะกรรมการชุดย่อย

คณะกรรมการบริษัทประกอบด้วยบุคคลซึ่งมีความรู้ความสามารถในด้านต่าง ๆ โดยเป็นผู้มีบทบาทสำคัญในการกำหนดนโยบายของบริษัทโดยร่วมกับผู้บริหารระดับสูงวางแผนการดำเนินงานทั้งระยะสั้นและระยะยาว ตลอดจนกำหนดนโยบายทางการเงิน การบริหารความเสี่ยง และภาพรวมขององค์กร มีบทบาทสำคัญในการกำกับดูแล ตรวจสอบ และประเมินผลการดำเนินงานของบริษัทและผลการปฏิบัติงานของผู้บริหารระดับสูงให้เป็นไปตามแผนที่วางไว้อย่างเป็นอิสระ

ปัจจุบันบริษัทมีคณะกรรมการทั้งสิ้นจำนวน 10 คน ซึ่งประกอบด้วยกรรมการที่เป็นผู้บริหารจำนวน 5 คน คิดเป็นร้อยละ 50.0 ของกรรมการทั้งหมด กรรมการที่ไม่ได้เป็นผู้บริหารจำนวน 5 คน คิดเป็นร้อยละ 50.0 ของกรรมการทั้งหมด และกรรมการอิสระจำนวน 4 คน คิดเป็นร้อยละ 40.0 ของกรรมการทั้งหมด ซึ่งเป็นไปตามข้อกำหนดขั้นต่ำของสำนักงานคณะกรรมการกำกับหลักทรัพย์และตลาดหลักทรัพย์ และตลาดหลักทรัพย์แห่งประเทศไทย นอกจากนี้ คณะกรรมการบริษัทยังได้แต่งตั้งคณะอนุกรรมการชุดต่าง ๆ ได้แก่ 1) คณะกรรมการตรวจสอบ ประกอบด้วยกรรมการที่เป็นอิสระจากการบริหารงานจำนวน 3 คน ซึ่งจะมีวาระการดำรงตำแหน่งคราวละ 2 ปี (ดังรายนามคณะกรรมการตรวจสอบในหัวข้อโครงสร้างการจัดการฯ) และ 2) คณะกรรมการบริหาร ประกอบด้วยกรรมการและผู้บริหารจำนวน 9 คน (ดังรายนามคณะกรรมการบริหารในหัวข้อโครงสร้างการจัดการฯ) เพื่อปฏิบัติหน้าที่เฉพาะเรื่องและเสนอเรื่องให้คณะกรรมการบริษัทพิจารณาเพื่อรับทราบ ซึ่งคณะอนุกรรมการแต่ละชุดมีสิทธิหน้าที่ตามที่ได้กำหนดไว้ในข้อบังคับของคณะกรรมการแต่ละชุด โดยบริษัทได้แบ่งแยกบทบาทหน้าที่ความรับผิดชอบระหว่างคณะกรรมการบริษัทกับผู้บริหารระดับสูงอย่างชัดเจน โดยกรรมการบริษัททำหน้าที่ในการกำหนดนโยบายและกำกับดูแลการดำเนินงานของผู้บริหารระดับสูงในระดับนโยบาย ขณะที่ผู้บริหารระดับสูงทำหน้าที่บริหารงานของบริษัทในด้านต่าง ๆ ให้เป็นไปตามนโยบายที่กำหนด เพื่อเป็นการป้องกันไม่ให้คนใดคนหนึ่งมีอำนาจเด็ดขาดโดยไม่จำกัด นอกจากนี้ ประธานกรรมการบริษัทและประธานเจ้าหน้าที่บริหารเป็นบุคคลเดียวกัน โดยทั้งสองตำแหน่งได้ผ่านการคัดเลือกจากคณะกรรมการบริษัทและมีการกำหนดขอบเขตอำนาจหน้าที่ที่ชัดเจน

2. บทบาทหน้าที่ และความรับผิดชอบของคณะกรรมการ

คณะกรรมการบริษัทได้มีส่วนร่วมในการกำหนดวิสัยทัศน์ การกิจ กลยุทธ์ เป้าหมาย แผนธุรกิจ และงบประมาณของบริษัทตลอดจนกำกับดูแลให้ฝ่ายจัดการดำเนินการให้เป็นไปตามแผนธุรกิจอย่างมีประสิทธิภาพและประสิทธิผล รวมถึงการจัดให้บริษัทมีระบบการควบคุมภายใน การตรวจสอบภายใน และมาตรการบริหารความเสี่ยงที่เหมาะสม รวมทั้งมีการติดตามการดำเนินการในเรื่องดังกล่าวอย่างสม่ำเสมอในการประชุมคณะกรรมการบริษัท นอกจากนี้ยังได้มีการกำหนดขอบเขตอำนาจหน้าที่ของคณะกรรมการบริษัท คณะกรรมการตรวจสอบ คณะกรรมการบริหาร และประธานเจ้าหน้าที่บริหารอย่างชัดเจนและโปร่งใส

บริษัทได้จัดให้มีระเบียบและแนวทางปฏิบัติของจรรยาบรรณธุรกิจที่เป็นลายลักษณ์อักษร รวมถึงกำหนดบทลงโทษทางวินัยไว้ด้วย เพื่อให้ผู้ที่เกี่ยวข้องยึดถือเป็นแนวทางในการปฏิบัติหน้าที่ตามภารกิจของบริษัทด้วยความซื่อสัตย์สุจริต และมีนโยบายและวิธีปฏิบัติสำหรับกรณีที่เสี่ยงต่อปัญหาจริยธรรม โดยไม่ขัดต่อกฎหมาย ขนบธรรมเนียม และประเพณีอันดีงามของสังคม นอกจากนี้ บริษัทยังมีจริยธรรมในเรื่องค่าบริการ ซึ่งผู้รับบริการสามารถขอรายละเอียดและคำรักษาพยาบาลได้ โดยบริษัทได้ปฏิบัติตามพระราชบัญญัติสถานพยาบาล พ.ศ. 2541 และมีจริยธรรมในการประชาสัมพันธ์ โดยได้ปฏิบัติตามพระราชบัญญัติควบคุมสถานพยาบาลเอกชน

บริษัทมีโครงสร้างการบริหารจัดการที่ชัดเจน รวมทั้งมีมาตรการต่าง ๆ เพื่อป้องกันความขัดแย้งทางผลประโยชน์ เช่น หากมีกรณีที่บริษัทเห็นว่ากรรมการท่านใดเข้าข่ายที่อาจก่อให้เกิดความขัดแย้งทางผลประโยชน์ กรรมการท่านนั้นจะออกเสียงลงคะแนน โดยบริษัทได้กำหนดให้คณะกรรมการตรวจสอบเป็นผู้พิจารณาให้ความเห็นและความสมเหตุสมผลของรายการระหว่างกันเพื่อนำเสนอต่อคณะกรรมการบริษัท นอกจากนี้ บริษัทยังได้เปิดเผยถึงรายการระหว่างกันที่เกิดขึ้นในงบการเงินตามมาตรฐานการรายงานทางการเงินที่กำหนด

3. หลักเกณฑ์การสรรหากรรมการและขั้นตอนการแต่งตั้งกรรมการใหม่

กระบวนการคัดเลือกผู้ดำรงตำแหน่งกรรมการของบริษัทไม่ได้ผ่านคณะกรรมการสรรหา เนื่องจากปัจจุบันบริษัทไม่มีคณะกรรมการสรรหา อย่างไรก็ตาม คณะกรรมการบริษัทได้ร่วมกันพิจารณาคัดเลือกบุคคลมาดำรงตำแหน่งกรรมการโดยคำนึงถึงความหลากหลายของโครงสร้างของคณะกรรมการ (Board Diversity) โดยคำนึงถึงทักษะที่จำเป็นและยังขาดอยู่ในคณะกรรมการพร้อมด้วยคุณสมบัติด้านต่าง ๆ โดยให้มีความเหมาะสมด้าน คุณวุฒิ ประสบการณ์ ความเชี่ยวชาญ ผลการปฏิบัติงานในฐานะกรรมการบริษัทในช่วงที่ผ่านมา รวมทั้งจะต้องไม่มีลักษณะต้องห้ามตามกฎหมายและประกาศคณะกรรมการกำกับหลักทรัพย์และตลาดหลักทรัพย์เข้าเป็นกรรมการของบริษัท

ขั้นตอนการแต่งตั้งกรรมการบริษัทดังนี้

1. ผู้ถือหุ้นคนหนึ่งมีคะแนนเสียงเท่ากับหนึ่งหุ้นต่อหนึ่งเสียง
2. ให้ผู้ถือหุ้นออกเสียงลงคะแนนเลือกตั้งกรรมการเป็นรายบุคคลไป
3. บุคคลซึ่งได้รับคะแนนเสียงสูงสุดตามลำดับลงมาจะเป็นผู้ได้รับเลือกตั้งเป็นกรรมการเท่าจำนวนกรรมการที่พึงมีหรือจะพึงเลือกตั้งในครั้งนั้น ในกรณีบุคคลซึ่งได้รับเลือกตั้งในลำดับถัดลงมาไม่มีคะแนนเสียงเท่ากันเกินจำนวนกรรมการที่จะพึงมี หรือพึงเลือกตั้งในครั้งนั้น ให้ผู้เป็นประธานเป็นผู้ออกเสียงชี้ขาด

ทั้งนี้ บริษัทได้มีการปฐมนิเทศน์ให้แก่กรรมการใหม่ทุกท่าน เพื่อให้กรรมการใหม่ได้รับทราบข้อมูลเกี่ยวกับบริษัท ขอบเขตอำนาจหน้าที่ ในฐานะกรรมการของบริษัทรวมถึงกฎหมายที่เกี่ยวข้อง โดยมีหัวข้อนำเสนอ คือ วิสัยทัศน์และพันธกิจของบริษัท ประวัติบริษัท โครงสร้างผู้ถือหุ้น โครงสร้างองค์กรและรายชื่อผู้บริหาร แผนธุรกิจ วาระการประชุมคณะกรรมการและรายงานการประชุมในรอบปีที่ผ่านมา พร้อมทั้งแนบคู่มือกรรมการเพื่อให้กรรมการศึกษาแนวทางการปฏิบัติหน้าที่ของกรรมการบริษัทจดทะเบียน

4. การประชุมคณะกรรมการ

คณะกรรมการมีกำหนดประชุมโดยปกติอย่างน้อยปีละ 4 ครั้ง และมีการประชุมพิเศษเพิ่มตามความจำเป็น โดยมีการกำหนดวาระชัดเจนล่วงหน้า และมีวาระพิจารณาติดตามผลการดำเนินงานเป็นประจำ ทั้งนี้ บริษัทได้จัดส่งหนังสือเชิญประชุมพร้อมระเบียบวาระการประชุมและเอกสารก่อนการประชุมล่วงหน้าอย่างน้อย 7 วัน เพื่อให้คณะกรรมการได้มีเวลาศึกษาข้อมูลอย่างเพียงพอก่อนเข้าร่วมประชุม (ดังรายละเอียดการเข้าร่วมประชุมของกรรมการแต่ละคณะในปี 2561 ในหัวข้อโครงสร้างการจัดการฯ)

ในการประชุมแต่ละคราวประธานที่ประชุม จะเปิดโอกาสให้กรรมการแต่ละท่านแสดงความคิดเห็นอย่างเป็นอิสระ และมีการจัดสรรเวลาการประชุมอย่างเหมาะสมและมีประสิทธิภาพ ในกรณีที่กรรมการท่านใดที่มีส่วนได้เสียใด ๆ ในเรื่องที่พิจารณา กรรมการจะแจ้งต่อ

ที่ประชุมเพื่อรับทราบ และจะต้องไม่เข้าร่วมในการแสดงความเห็นและไม่มีสิทธิออกเสียงลงมติในเรื่องนั้น ๆ โดยจำนวนองค์ประชุมขั้นต่ำ ณ ขณะที่คณะกรรมการจะลงมติ ในที่ประชุม ต้องมีกรรมการอยู่ไม่น้อยกว่า 2 ใน 3 ของจำนวนกรรมการทั้งหมด

นอกจากนี้ คณะกรรมการบริษัทยังมีนโยบายส่งเสริมให้กรรมการที่ไม่เป็นผู้บริหาร กรรมการอิสระ กรรมการตรวจสอบ ประชุมระหว่างกันเองได้ตามความจำเป็น เพื่ออภิปรายปัญหาต่าง ๆ เกี่ยวกับการจัดการที่อยู่ในความสนใจโดยไม่มีฝ่ายบริหารเข้าร่วมด้วย โดยในปี 2561 คณะกรรมการตรวจสอบได้มีการประชุมร่วมกันกับผู้สอบบัญชี โดยไม่มีฝ่ายจัดการเข้าร่วม จำนวน 1 ครั้ง

5. คำตอบแทน

บริษัทได้กำหนดนโยบายคำตอบแทนกรรมการไว้อย่างชัดเจนและโปร่งใส โดยผ่านการพิจารณาอนุมัติจากผู้ถือหุ้นแล้ว ทั้งนี้คำตอบแทนผู้บริหารของบริษัทจะพิจารณากำหนดโดยใช้ข้อมูลคำตอบแทนของบริษัทในอุตสาหกรรมเดียวกันและที่มีขนาดใกล้เคียงกัน ผลประกอบการของบริษัทและผลการดำเนินงานของผู้บริหารแต่ละท่าน

6. ระบบการควบคุมและการตรวจสอบภายใน

บริษัทได้ให้ความสำคัญต่อระบบควบคุมภายในทั้งในระดับบริหารและระดับปฏิบัติงานที่มีประสิทธิภาพ โดยได้มีการกำหนดภาระหน้าที่อำนาจการดำเนินการของผู้ปฏิบัติงานและผู้บริหารไว้อย่างชัดเจน มีการควบคุมดูแลการใช้ทรัพย์สิน และมีการแบ่งแยกหน้าที่ผู้ปฏิบัติงาน ผู้ติดตามควบคุม และประเมินผลออกจากกันเพื่อให้เกิดการถ่วงดุลและตรวจสอบระหว่างกันอย่างเหมาะสม นอกจากนี้ บริษัทยังมีการควบคุมภายในที่เกี่ยวข้องกับระบบการเงิน โดยบริษัทได้จัดให้มีระบบรายงานทางการเงินเสนอผู้บริหารสายงานที่รับผิดชอบ

บริษัทได้มีการจัดตั้งฝ่ายตรวจสอบภายในซึ่งเป็นหน่วยงานอิสระ ทำหน้าที่ตรวจสอบโดยจะรายงานการตรวจสอบตรงต่อคณะกรรมการตรวจสอบ เพื่อให้มั่นใจว่าการปฏิบัติงานหลักและกิจกรรมทางการเงินสำคัญของบริษัทได้ดำเนินการตามแนวทางที่กำหนดและมีประสิทธิภาพ โดยบริษัทมีนโยบายที่จะมีการตรวจสอบการปฏิบัติตามกฎหมายและข้อกำหนดที่เกี่ยวข้องกับบริษัท (Compliance Control)

ฝ่ายตรวจสอบภายใน มีหน้าที่ตรวจสอบการทำงานของทุกหน่วยงาน ซึ่งจะตรวจสอบหน่วยงานต่าง ๆ ตามแผนการตรวจสอบประจำปี โดยจะตรวจสอบการลงบัญชี การนำเงินยอขายฝากธนาคาร และตรวจนับสินค้าคงเหลือ ทรัพย์สินถาวร กรณีมีข้อสงสัยหรือมีเหตุการณ์ที่ไม่ปกติของหน่วยงานใด ๆ ฝ่ายตรวจสอบภายในจะทำการตรวจสอบการทำงานของหน่วยงานนั้น ๆ ทันทีจนกว่าจะสามารถหาข้อเท็จจริงได้ และจัดทำรายงานการตรวจสอบแจ้งให้คณะกรรมการตรวจสอบทราบอย่างสม่ำเสมอ

ทั้งนี้ ระหว่างปี 2561 บริษัทได้แต่งตั้งผู้ตรวจสอบภายในจากบริษัท ตรวจสอบภายในธรรมดา จำกัด ซึ่งเป็นบริษัทตรวจสอบภายในอิสระที่มีคุณสมบัติเหมาะสมเป็นผู้ตรวจสอบภายในของบริษัท โดยประเมินจากความเพียงพอของจำนวนบุคลากร ประสบการณ์ ความรู้ความสามารถและความเป็นอิสระของผู้ตรวจสอบภายใน เพื่อทำหน้าที่ตรวจสอบการทำงานของหน่วยงานในส่วนงานของบริษัท ตามแนวทางการประเมินความเพียงพอของระบบการควบคุมภายในที่กำหนดไว้

7. การพัฒนากรรมการและผู้บริหาร

บริษัทมีการส่งเสริมและอำนวยความสะดวกให้กรรมการและผู้บริหารของบริษัทได้เข้าร่วมอบรมหลักสูตรเกี่ยวกับกรรมการโดยบริษัทเป็นผู้ออกค่าใช้จ่าย ได้แก่ หลักสูตร Director Certification Program มีกรรมการที่ผ่านการอบรมจำนวน 1 คน และหลักสูตร Director Accreditation Program มีกรรมการที่ผ่านการอบรมจำนวน 10 คน เป็นต้น

ในปีที่ผ่านมาคณะผู้บริหารได้มีการเข้าอบรมหลักสูตรต่าง ๆ ที่เป็นประโยชน์ต่อการบริหารจัดการองค์กร อาทิ หลักสูตรอบรมการเจรจาต่อรอง, หลักสูตรอบรมการสื่อสารองค์กรเชิงธุรกิจ และหลักสูตรอบรมข้อควรรู้เกี่ยวกับการส่งเสริมการลงทุนจัดโดยสมาคมสโมสรนักลงทุน เป็นต้น

8. การประเมินผลการปฏิบัติงานของคณะกรรมการบริษัทและคณะกรรมการชุดย่อย

บริษัทได้กำหนดให้มีการประเมินคณะกรรมการบริษัทและคณะกรรมการชุดย่อยเป็นประจำทุกปี โดยได้จัดทำการประเมินใน 3 รูปแบบคือ

1. แบบประเมินตนเองของคณะกรรมการรายคณะ

แบบประเมินตนเองของคณะกรรมการรายคณะ ได้นำแนวทางจากตลาดหลักทรัพย์แห่งประเทศไทยมาปรับใช้ให้เหมาะสมกับลักษณะและโครงสร้างของคณะกรรมการ ซึ่งผลประเมินจะเป็นส่วนสำคัญในการพัฒนาการปฏิบัติหน้าที่และการดำเนินงานเกี่ยวกับคณะกรรมการให้มีประสิทธิภาพและประสิทธิผลยิ่งขึ้นไป ซึ่งคณะกรรมการประเมินระดับคะแนนความเห็นหรือระดับ

การดำเนินการในหัวข้อ 4 หัวข้อ ได้แก่

1. โครงสร้างและคุณสมบัติของคณะกรรมการ
2. การประชุมคณะกรรมการ
3. บทบาท หน้าที่ และความรับผิดชอบของกรรมการ
4. ประเด็นอื่นๆ เช่น ความสัมพันธ์ระหว่างคณะกรรมการและฝ่ายจัดการ

โดยเลขานุการบริษัทจะจัดส่งแบบประเมินให้กรรมการบริษัททุกท่านประเมินตนเองในทุกสิ้นปี และเป็นผู้รวบรวมและรายงานสรุปผลต่อที่ประชุมคณะกรรมการบริษัทเพื่อพิจารณารับทราบและหารือกันเป็นประจำทุกปี

2. แบบประเมินตนเองของคณะกรรมการรายบุคคล

แบบประเมินตนเองของคณะกรรมการรายบุคคลเป็นเครื่องมือที่ช่วยให้กรรมการได้ทบทวนและพัฒนาการปฏิบัติหน้าที่ของตนเองให้เกิดประสิทธิภาพ โดยมีหัวข้อในการประเมินที่สอดคล้องกับหน้าที่ความรับผิดชอบที่สำคัญของคณะกรรมการตามกฎหมาย กฎบัตร จรรยาบรรณของกรรมการบริษัท แนวปฏิบัติที่ดีของสำนักงานคณะกรรมการกำกับหลักทรัพย์และตลาดหลักทรัพย์ และตลาดหลักทรัพย์แห่งประเทศไทย ดังนี้

1. โครงสร้างและคุณสมบัติของคณะกรรมการ
2. การประชุมของคณะกรรมการ
3. บทบาท หน้าที่ และความรับผิดชอบของคณะกรรมการ

โดยเลขานุการบริษัทจะจัดส่งแบบประเมินให้กรรมการบริษัททุกท่านประเมินตนเองในทุกสิ้นปี และเป็นผู้รวบรวมและรายงานสรุปผลต่อที่ประชุมคณะกรรมการบริษัทเพื่อพิจารณารับทราบและหารือกันเป็นประจำทุกปี

3. แบบประเมินผลการปฏิบัติงานของประธานเจ้าหน้าที่บริหาร

แบบประเมินผลการปฏิบัติงานของประธานเจ้าหน้าที่บริหาร แบ่งเป็น 2 หมวด ตามแนวทางการประเมินจากตลาดหลักทรัพย์แห่งประเทศไทย ประกอบด้วย

หมวดที่ 1 การวัดผลการปฏิบัติงาน ประกอบด้วยหัวข้อการประเมิน 10 หัวข้อ ได้แก่

- | | |
|---------------------------------------|--|
| 1. ความเป็นผู้นำ | 6. ความสัมพันธ์กับภายนอก |
| 2. การกำหนดกลยุทธ์ | 7. การบริหารงานและความสัมพันธ์กับบุคลากร |
| 3. การปฏิบัติตามกลยุทธ์ | 8. การสืบทอดตำแหน่ง |
| 4. การวางแผนและผลปฏิบัติงานทางการเงิน | 9. ความรู้ด้านผลิตภัณฑ์และบริการ |
| 5. ความสัมพันธ์กับคณะกรรมการ | 10. คุณลักษณะส่วนตัว |

หมวดที่ 2 การพัฒนาประธานเจ้าหน้าที่บริหาร ประกอบด้วยจุดแข็งและประเด็นที่ควรได้รับการพัฒนามากยิ่งขึ้น โดยคณะกรรมการบริษัทเป็นผู้ให้ความเห็นเพิ่มเติมในหมวดนี้

โดยประธานเจ้าหน้าที่บริหารมีส่วนร่วมในการกำหนดเป้าหมายในการปฏิบัติงานของตนเองและรับทราบเป้าหมายที่ได้รับการอนุมัติในแต่ละปี หลังจากนั้นในทุกสิ้นปีเลขานุการบริษัทจะจัดส่งแบบประเมินให้กรรมการบริษัททุกท่านประเมินประธานเจ้าหน้าที่บริหาร รวมทั้งจัดส่งแบบประเมินดังกล่าวให้ประธานเจ้าหน้าที่บริหาร ประเมินตนเองเพื่อนำผลการประเมินมาเปรียบเทียบและเป็นข้อมูลในการพัฒนาศักยภาพต่อไป

ทั้งนี้ เลขานุการบริษัทจะเป็นผู้รวบรวมและรายงานสรุปผลต่อที่ประชุมคณะกรรมการบริษัทเพื่อพิจารณารับทราบและหารือกันเป็นประจำทุกปี

การดูแลเรื่องการใช้อข้อมูลภายใน

บริษัทได้มีนโยบายห้ามกรรมการและผู้บริหารในการนำข้อมูลภายในที่มีสาระสำคัญของบริษัทซึ่งยังไม่เปิดเผยต่อสาธารณชนไปใช้เพื่อแสวงหาผลประโยชน์ส่วนตัว ซึ่งรวมถึงการซื้อขายหลักทรัพย์ของบริษัท โดยกรรมการ ผู้บริหารและพนักงานซึ่งอยู่ในหน่วยงานที่ทราบข้อมูลภายใน ควรหลีกเลี่ยงหรืองดการซื้อขายหลักทรัพย์ของบริษัทในช่วงระยะเวลา 1 เดือน ก่อนการเปิดเผยงบการเงินให้แก่สาธารณชน

บริษัทได้ดำเนินการแจ้งให้ผู้บริหารฝ่ายต่าง ๆ ให้เข้าใจถึงบทบาทหน้าที่ในการถือครองหลักทรัพย์ในบริษัทของตนเอง คู่สมรส และบุตรที่ยังไม่บรรลุนิติภาวะ ตลอดจนรายงานการเปลี่ยนแปลงการถือครองหลักทรัพย์ต่อสำนักงานคณะกรรมการกำกับหลักทรัพย์และตลาดหลักทรัพย์ ตามมาตรา 59 และบทกำหนดโทษตามมาตรา 22 แห่งพระราชบัญญัติหลักทรัพย์และตลาดหลักทรัพย์ พ.ศ. 2559

ทั้งนี้ บริษัทยังได้กำหนดโทษสำหรับกรณีที่มีการฝ่าฝืนในการนำข้อมูลภายในของบริษัทไปใช้เพื่อประโยชน์ส่วนตัวไว้ในระเบียบของบริษัทโดยมีโทษตั้งแต่การดักเตือนด้วยวาจาจนถึงขั้นให้ออกจากงาน

การควบคุมภายใน

เมื่อวันที่ 28 กุมภาพันธ์ 2562 คณะกรรมการบริษัท คณะกรรมการตรวจสอบ และผู้บริหารได้ประชุมร่วมกันเพื่อประเมินระบบควบคุมภายในโดยพิจารณาจากผลการตรวจสอบของหน่วยงานตรวจสอบภายใน ข้อเสนอแนะของผู้สอบบัญชี และซักถามข้อมูลจากฝ่ายบริหารเพิ่มเติม ทั้งนี้จากการประเมินระบบการควบคุมภายในของบริษัทในด้านต่าง ๆ 5 ส่วน คือ องค์กรและสภาพแวดล้อม การบริหารความเสี่ยง การควบคุมการปฏิบัติงานของฝ่ายบริหาร ระบบสารสนเทศ และการสื่อสารข้อมูลและระบบการติดตาม คณะกรรมการเห็นว่าบริษัทมีระบบการควบคุมภายในที่มีประสิทธิภาพพอสมควร รวมทั้งมีระบบการควบคุมภายในเรื่องการทำธุรกรรมกับผู้ถือหุ้นรายใหญ่ กรรมการ ผู้บริหาร หรือผู้ที่เกี่ยวข้องกับบุคคลดังกล่าวอย่างเพียงพอแล้ว สำหรับการควบคุมภายในในหัวข้ออื่นของระบบการควบคุมภายใน คณะกรรมการเห็นว่าบริษัทมีการควบคุมภายในที่เพียงพอแล้วเช่นกัน นอกจากนี้เพื่อการกำกับดูแลกิจการที่ดี (Good Corporate Governance) คณะกรรมการได้ส่งเสริมและสนับสนุนให้ฝ่ายบริหารดำเนินการพัฒนาคุณภาพของระบบการควบคุมภายในอย่างต่อเนื่องอีกด้วย

สำหรับการควบคุมภายในของบริษัทย่อยทั้ง 8 บริษัทนั้น บริษัทได้กำหนดให้บริษัทย่อยดำเนินการจัดให้มีระบบการควบคุมภายในที่สอดคล้องกับแนวทางการควบคุมภายในของบริษัท นอกจากนี้ บริษัทยังได้ดำเนินการจัดส่งเจ้าหน้าที่จากฝ่ายตรวจสอบภายในของบริษัทเข้าไปตรวจสอบการดำเนินงานของบริษัทย่อยดังกล่าว ซึ่งในปี 2561 ที่ผ่านมามีพบว่า บริษัทย่อยทั้ง 8 แห่ง ซึ่งได้แก่ บริษัท โรงพยาบาลรัตนวิเบศร์ จำกัด บริษัท สระบุรี เวชกิจ จำกัด บริษัท ศรีบูรณทร์การแพทย์ จำกัด บริษัท นวนครการแพทย์ จำกัด บริษัท อยุธยา การแพทย์ จำกัด บริษัท ไสธรเวชกิจ จำกัด บริษัท บางกอก เซน แมเนจเม้นท์ จำกัด และ Bangkok Chain International (Lao) Co., Ltd. ได้จัดให้มีการควบคุมภายในที่เพียงพอในด้านต่าง ๆ ทั้ง 5 ส่วน เช่นเดียวกับบริษัท

นโยบายการจ่ายเงินปันผล

บริษัทมีนโยบายการจ่ายเงินปันผลในอัตราไม่ต่ำกว่าร้อยละ 40 ของกำไรสุทธิของงบการเงินเฉพาะกิจการหลังหักภาษีและสำรองตามกฎหมายแล้วของบริษัทหากไม่มีเหตุจำเป็นอื่นใด และการจ่ายเงินปันผลนั้นไม่มีผลกระทบต่อการทำงานของบริษัทย่างมีนัยสำคัญ ทั้งนี้ การจ่ายเงินปันผลให้น้ำปัจจัยต่างๆ มาพิจารณาประกอบ เช่น ผลการดำเนินงานของบริษัทสภาพคล่องของบริษัท การขยายธุรกิจ และปัจจัยอื่นๆ ที่เกี่ยวข้องในการบริหารงานของบริษัทซึ่งการจ่ายเงินปันผลดังกล่าวข้างต้น จะต้องได้รับความเห็นชอบจากผู้ถือหุ้น และ/หรือความเห็นชอบของคณะกรรมการบริษัทตามความเหมาะสม

รายการระหว่างกัน

บริษัทมีการทำรายการระหว่างกันกับบริษัทย่อยซึ่งไม่มีบุคคลที่อาจมีความขัดแย้งถือหุ้นในบริษัทย่อยดังกล่าวเกินร้อยละ 10 ได้แก่ บริษัท โรงพยาบาลรัตนนิเบศร์ จำกัด บริษัท สรรบุรี เวชกิจ จำกัด บริษัท ศรีบูรณินทร์การแพทย์ จำกัด บริษัท นวนครการแพทย์ จำกัด บริษัท อยุธยา การแพทย์ จำกัด บริษัท โสธรเวชกิจ จำกัด บริษัท บางกอก เซน แมเนจเม้นท์ จำกัด และ Bangkok Chain International (Lao) Co., Ltd. โดยรายการระหว่างกันประกอบด้วย รายการซื้อ/ขายสินค้าและบริการกับบริษัทย่อย ซึ่งมีการกำหนดราคาหรือค่าตอบแทนที่เป็นไปตามเงื่อนไขปกติธุรกิจ และรายการกู้ยืมเงินระหว่างกัน ซึ่งมีการกำหนดอัตราดอกเบี้ยเงินกู้ยืมระหว่างกันในอัตราใกล้เคียงกับอัตราตลาดและมีเงื่อนไขที่เหมาะสม ทั้งนี้ บริษัทได้เปิดเผยไว้ในหมายเหตุประกอบงบการเงินแล้ว

มาตรการหรือขั้นตอนการอนุมัติการทำรายการระหว่างกัน

ในการทำรายการระหว่างกันที่ไปตามลักษณะการประกอบธุรกิจปกติ เช่น การให้บริการจัดซื้อวัตถุดิบสำหรับกลุ่มบริษัทในเครือ โดยมีฝ่ายจัดซื้อของบริษัทเป็นผู้ดำเนินการจัดซื้อ และคิดค่าธรรมเนียมการให้บริการการจัดซื้อจากบริษัทในเครือ การให้บริการบริหารงานโดยคิดค่าธรรมเนียม บริษัทจะกำหนดราคาและเงื่อนไขต่างๆ โดยคำนึงถึงราคาค่าต้นทุนที่เกิดขึ้นจริงบวกกำไรที่เหมาะสม หรือราคาปกติธุรกิจโดยถือตามราคาและเงื่อนไขตลาดที่เหมาะสมและยุติธรรม สมเหตุสมผล โดยคำนึงถึงประโยชน์สูงสุดของบริษัทเป็นสำคัญ ทั้งนี้ ในการประชุมคณะกรรมการตรวจสอบ บริษัทจะรายงานรายการระหว่างกันและเงื่อนไข เพื่อให้คณะกรรมการตรวจสอบพิจารณาให้ความเห็นถึงความจำเป็นและสมเหตุสมผลของรายการ

สำหรับรายการระหว่างกันอื่นๆ เช่น การกู้ยืมเงิน บริษัทจะกำหนดราคาและเงื่อนไขตามลักษณะการค้าทั่วไป หรือตามเงื่อนไขราคาที่เหมาะสม โดยคำนึงถึงประโยชน์สูงสุดของบริษัทเป็นสำคัญ ทั้งนี้ บริษัทจะจัดให้คณะกรรมการตรวจสอบเป็นผู้ให้ความเห็นเกี่ยวกับความจำเป็นและสมเหตุสมผลของรายการ หากคณะกรรมการตรวจสอบไม่มีความชำนาญในการพิจารณารายการระหว่างกันนั้น บริษัทจะจัดให้มีผู้เชี่ยวชาญอิสระหรือผู้สอบบัญชีของบริษัทพิจารณาให้ความเห็นต่อรายการระหว่างกันดังกล่าว เพื่อใช้ประกอบการตัดสินใจของคณะกรรมการบริษัทหรือผู้ถือหุ้น แล้วแต่กรณี

ทั้งนี้ ในการทำรายการระหว่างกัน บริษัทจะปฏิบัติให้เป็นไปตามกฎหมายว่าด้วยหลักทรัพย์และตลาดหลักทรัพย์ และข้อบังคับ ประกาศ คำสั่ง หรือข้อกำหนดของตลาดหลักทรัพย์แห่งประเทศไทย รวมตลอดถึงการปฏิบัติตามข้อกำหนดเกี่ยวกับการเปิดเผยข้อมูลการทำรายการเกี่ยวโยง และการได้มาหรือจำหน่ายทรัพย์สินที่สำคัญของบริษัทโดยที่ในการอนุมัติรายการระหว่างกัน กรรมการหรือผู้ถือหุ้นผู้มีส่วนได้เสียไม่มีสิทธิออกเสียงในรายการดังกล่าว

นโยบายหรือแนวโน้มนการทำรายการระหว่างกันในอนาคต

บริษัทคาดว่าในอนาคตจะยังคงมีการทำรายการซึ่งเป็นไปตามลักษณะการประกอบธุรกิจปกติกับบริษัทย่อย เช่น การให้บริการจัดซื้อวัตถุดิบ การซื้อทรัพย์สินจากบุคคลที่อาจมีความขัดแย้ง หรือการให้บริการบริหารงาน สำหรับรายการรับ/ให้ความช่วยเหลือทางการเงินนั้น บริษัทไม่มีนโยบายที่จะทำรายการดังกล่าวเพิ่มเติม นอกจากในกรณีจำเป็น เช่น บริษัทหรือบริษัทย่อยประสบภาวะขาดสภาพคล่อง โดยรายการระหว่างกันที่อาจเกิดขึ้นในอนาคต คณะกรรมการบริษัทจะปฏิบัติให้เป็นไปตามมาตรการหรือขั้นตอนการอนุมัติรายการระหว่างกันข้างต้น นอกจากนี้ บริษัทจะเปิดเผยรายการระหว่างกันที่เกิดขึ้นไว้ในหมายเหตุประกอบงบการเงินที่ได้รับการตรวจสอบจากผู้สอบบัญชีของบริษัท โดยปฏิบัติให้เป็นไปตามมาตรฐานการรายงานทางการเงิน

รายงานความรับผิดชอบของคณะกรรมการ ต่อรายงานทางการเงิน

คณะกรรมการบริษัทเป็นผู้รับผิดชอบต่อการเงินของบริษัทซึ่งจัดทำขึ้นตามมาตรฐานการรายงานทางการเงิน โดยเลือกใช้นโยบายการบัญชีที่เหมาะสม ใช้ดุลยพินิจอย่างระมัดระวังและถือปฏิบัติอย่างสม่ำเสมอ รวมทั้งให้มีการเปิดเผยข้อมูลสำคัญอย่างเพียงพอในหมายเหตุประกอบงบการเงิน

นอกจากนี้คณะกรรมการบริษัทได้แต่งตั้งคณะกรรมการตรวจสอบ ซึ่งประกอบด้วยกรรมการที่เป็นอิสระและมีความรู้ความสามารถให้กำกับ ดูแลงบการเงิน และประเมินระบบการควบคุมภายในให้มีประสิทธิภาพและประสิทธิผลเพื่อให้มั่นใจว่าข้อมูลทางบัญชีมีการบันทึกอย่างถูกต้อง ครบถ้วน ทันเวลา และป้องกันไม่ให้เกิดการทุจริตหรือการดำเนินการที่ผิดปกติ ซึ่งคณะกรรมการตรวจสอบได้รายงานผลการปฏิบัติงานต่อคณะกรรมการบริษัทและได้ปรากฏในรายงานประจำปีนี้แล้ว

คณะกรรมการบริษัทมีความเห็นว่าระบบการควบคุมภายในของบริษัทโดยรวมอยู่ในระดับที่น่าพอใจ และสามารถให้ความมั่นใจได้ว่าการเงินของบริษัทแสดงข้อมูลฐานะการเงิน ผลการดำเนินงาน รวมทั้งมีการเปิดเผยข้อมูลที่ครบถ้วน ถูกต้องในสาระสำคัญแล้ว

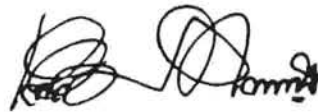

(รศ.ดร.นพ.เฉลิม หาญพานิชย์)

ประธานกรรมการบริษัท

คำอธิบายและการวิเคราะห์ฐานะการเงินและผลการดำเนินงาน

บริษัทและบริษัทย่อย ซึ่งบริษัทมีอำนาจควบคุมหรือถือหุ้นเกินกว่าร้อยละ 50 ของหุ้นที่มีสิทธิออกเสียงในบริษัทย่อยดังกล่าว (รวมเรียกว่า “กลุ่มบริษัท”) ประกอบธุรกิจโรงพยาบาลเอกชนโดยมีสาขาโรงพยาบาลในกรุงเทพมหานครและปริมณฑล จังหวัดพระนครศรีอยุธยา จังหวัดสระบุรี จังหวัดฉะเชิงเทรา และจังหวัดเชียงราย รวมจำนวนสาขาโรงพยาบาลทั้งหมด 12 แห่ง และโสตศอนิสิก 1 แห่ง ภายใต้ชื่อ โรงพยาบาลเว็ลด์เมดิคอล โรงพยาบาลเกษมราษฎร์ อินเตอร์เนชั่นแนล โรงพยาบาลเกษมราษฎร์และโรงพยาบาลการุญเวช

ผลการดำเนินงาน

กลุ่มบริษัทมีกำไรสุทธิส่วนที่เป็นของบริษัทสำหรับปี 2561 เป็นเงิน 1,089.5 ล้านบาท (ปี 2560: 917.1 ล้านบาท) เพิ่มขึ้น 172.4 ล้านบาท หรือคิดเป็นร้อยละ 18.8 โดยมีกำไรก่อนต้นทุนทางการเงิน ส่วนแบ่งกำไรจากเงินลงทุนในบริษัทร่วมและภาษีเงินได้ เป็นเงิน 1,656.5 ล้านบาท (ปี 2560: 1,524.8 ล้านบาท) เพิ่มขึ้น 131.7 ล้านบาท หรือคิดเป็นร้อยละ 8.6 ซึ่งสาเหตุหลักเกิดจาก

- รายได้รวมในปี 2561 มีจำนวน 8,182.7 ล้านบาท เพิ่มขึ้นจากปี 2560 เป็นเงิน 821.6 ล้านบาท คิดเป็นร้อยละ 11.2 ซึ่งแบ่งเป็น รายได้จากผู้ป่วยทั่วไปเพิ่มขึ้น 870.4 ล้านบาท หรือคิดเป็นร้อยละ 19.3 รายได้จากกองทุนประกันสังคมเพิ่มขึ้น 1.6 ล้านบาท หรือคิดเป็นร้อยละ 0.1 รายได้จากกองทุนประกันสุขภาพถ้วนหน้าลดลง 53.3 ล้านบาท หรือคิดเป็นร้อยละ 100 และรายได้อื่นเพิ่มขึ้น 2.9 ล้านบาท หรือคิดเป็นร้อยละ 2.7

รายได้ของกลุ่มโรงพยาบาลแยกตามประเภทของผู้ป่วย

หน่วย : บาท

โครงสร้างรายได้	2561		2560		2559	
รายได้ผู้ป่วยทั่วไป	5,388,020,484	66%	4,517,627,614	62%	4,140,189,254	63%
รายได้โครงการกองทุนประกันสังคม	2,685,243,246	33%	2,683,647,737	36%	2,304,611,183	35%
รายได้โครงการประกันสุขภาพถ้วนหน้า	-	0%	53,248,876	1%	66,535,088	1%
รายได้อื่น	109,472,625	1%	106,623,954	1%	98,340,495	1%
รวมรายได้	8,182,736,355	100%	7,361,148,181	100%	6,609,676,020	100%

- ต้นทุนขายและค่าใช้จ่ายรวมในปี 2561 มีจำนวน 6,652.0 ล้านบาท (ปี 2560: 5,972.5 ล้านบาท) เพิ่มขึ้นจากปี 2560 เป็นเงิน 679.6 ล้านบาท คิดเป็นร้อยละ 11.4 ซึ่งแบ่งเป็นต้นทุนกิจการโรงพยาบาลเพิ่มขึ้น 517.5 ล้านบาท หรือคิดเป็นร้อยละ 10.6 ต้นทุนในการจัดจำหน่ายและค่าใช้จ่ายในการบริหารเพิ่มขึ้น 172.3 ล้านบาท หรือคิดเป็นร้อยละ 18.0 และต้นทุนทางการเงินลดลง 10.3 ล้านบาท หรือคิดเป็นร้อยละ 7.5 โดยต้นทุนทางการเงินลดลงเนื่องจากภาระหนี้สินที่มีดอกเบี้ยที่ทยอยลดลงระหว่างปี ทั้งนี้ ต้นทุนขายและค่าใช้จ่ายที่ปรับเพิ่มขึ้นสอดคล้องกับรายได้จากกิจการโรงพยาบาล

- ภาษีเงินได้ในปี 2561 มีจำนวน 285.0 ล้านบาท เพิ่มขึ้นจากของปี 2560 เป็นเงิน 14.1 ล้านบาทหรือคิดเป็นร้อยละ 5.2 ซึ่งสอดคล้องกับกำไรก่อนภาษีเงินได้ที่เพิ่มขึ้น

ฐานะการเงิน

สินทรัพย์

ณ วันที่ 31 ธันวาคม 2561 กลุ่มบริษัทมีสินทรัพย์รวมจำนวน 12,627.5 ล้านบาท ลดลงจากปี 2560 จำนวน 46.6 ล้านบาท หรือคิดเป็นร้อยละ 0.4 เป็นผลจากรายการเงินลงทุนชั่วคราวที่ลดลงสุทธิ จำนวน 1,480.7 ล้านบาท เนื่องจากกลุ่มบริษัทดำเนินการบริหารจัดการต้นทุนทางการเงินโดยการออกตราสารหนี้ชุดใหม่ในเดือนธันวาคม 60 เพื่อทดแทนตราสารหนี้จะครบอายุในเดือนมกราคม 2561 โดยเงินที่ได้จากการออกตราสารหนี้ บริษัทนำไปลงทุนใหม่ในหน่วยงานลงทุนระยะสั้นเพื่อลดการขาดทุนจากอัตราดอกเบี้ย (Negative Carry)

คุณภาพของสินทรัพย์

การวิเคราะห์อายุของลูกหนี้การค้ามีดังนี้

หน่วย : พันบาท

	2561	2560
ยังไม่ครบกำหนดชำระ	312,148	229,570
เกินกำหนดชำระ		
น้อยกว่า 3 เดือน	396,183	193,409
3 - 6 เดือน	100,061	20,691
6 - 12 เดือน	27,382	6,225
มากกว่า 12 เดือน	25,742	24,909
รวม	861,516	474,804
หัก ค่าเผื่อหนี้สงสัยจะสูญ	(37,664)	(29,900)
สุทธิ	823,852	444,904

โดยปกติระยะเวลาการให้สินเชื่อแก่ลูกค้าของกลุ่มบริษัทมีระยะเวลา 30-90 วัน

การวิเคราะห์อายุของรายได้ค้างรับนับจากวันที่เกิดรายการมีดังนี้

หน่วย : พันบาท

	2561	2560
น้อยกว่า 3 เดือน	471,962	400,930
3 - 6 เดือน	98,079	136,625
6 - 12 เดือน	90,213	10,258
มากกว่า 12 เดือน	71,002	123,829
รวม	731,256	671,642
หัก ค่าเผื่อหนี้สงสัยจะสูญ	(43,802)	(62,953)
สุทธิ	687,454	608,689

ในปี 2561 กลุ่มบริษัทได้บันทึกรายการค่าเผื่อหนี้สงสัยจะสูญและหนี้สงสัยจะสูญสำหรับลูกหนี้การค้าและรายได้ค้างรับ จำนวน 65.1 ล้านบาท ตามนโยบายทางบัญชีของบริษัท ซึ่งพิจารณาจากความสามารถในการชำระหนี้และระยะเวลาค้างชำระหนี้ของลูกหนี้แต่ละกลุ่ม โดยเฉลี่ย กลุ่มบริษัทจะให้เงื่อนไขการค้าแก่ลูกหนี้บริษัทประกันประมาณ 30- 90 วัน อย่างไรก็ตามปี 2561 บริษัทมีระยะเวลาการเก็บหนี้เฉลี่ยประมาณ 58 วัน โดยลูกหนี้ส่วนใหญ่ของบริษัท ได้แก่ กลุ่มบริษัทประกันกองทุนประกันสังคม และบริษัทเอกชน

กลุ่มบริษัทมีรายได้ค้างรับ ณ วันที่ 31 ธันวาคม 2561 ที่ค้างชำระนานกว่า 12 เดือน โดยส่วนใหญ่เป็นการตั้งเบิกค่าบริการทางการแพทย์ของผู้ป่วยที่เป็นโรคที่มีค่าใช้จ่ายสูงสำหรับปี 2560 โดยกลุ่มบริษัทได้รับชำระเงินค่าบริการบางส่วนจากสำนักงานประกันสังคมตามวงเงินงบประมาณคงเหลือของปี 2560 ทั้งนี้สำนักงานประกันสังคมจะพิจารณาจ่ายส่วนที่เหลือเมื่อกระบวนการตรวจสอบข้อมูลความถูกต้องสำหรับการเบิกจ่ายที่ได้รับจากโรงพยาบาลทั้งหมดในระบบประกันสังคมเสร็จสิ้น ซึ่งกลุ่มบริษัทได้มีการติดตามการชำระหนี้คงค้างดังกล่าวอย่างสม่ำเสมอ

นอกจากนี้ ผู้บริหารได้พิจารณำบันทึกสำรองค่าเผื่อหนี้สงสัยจะสูญไปแล้วบางส่วนจากสถานการณ์ปัจจุบันซึ่งผู้บริหารเชื่อว่ารายได้ค้างรับที่คาดว่าจะได้รับจริงในภายหลังจะไม่แตกต่างไปจากจำนวนที่ประมาณไว้ว่าเป็นสาระสำคัญ

สภาพคล่อง

กลุ่มบริษัทที่มีกระแสเงินสด สำหรับปี 2561 2560 และ 2559 ดังต่อไปนี้

หน่วย : บาท

โครงสร้างรายได้	2561	2560	2559
กระแสเงินสดจากกิจกรรมดำเนินงาน	1,617,914,753	1,813,710,370	1,700,909,386
กระแสเงินสดจาก (ใช้ไปใน) กิจกรรมลงทุน	241,219,915	(2,483,131,687)	(729,451,074)
กระแสเงินสดจาก (ใช้ไปใน) กิจกรรมจัดหาเงิน	(1,698,961,553)	642,387,094	(1,134,184,267)
เงินสดเพิ่มขึ้น (ลดลง) สุทธิ	160,173,115	(27,034,223)	(162,725,955)

ณ วันที่ 31 ธันวาคม 2561 บริษัทมีเงินสดและรายการเทียบเท่าเงินสดจำนวน 645.7 ล้านบาท เพิ่มขึ้นจากวันที่ 31 ธันวาคม 2560 จำนวน 160.2 ล้านบาท เนื่องจากกิจกรรมต่างๆ ดังนี้

กระแสเงินสดจากกิจกรรมดำเนินงานเพิ่มขึ้น จำนวน 1,617.9 ล้านบาท มาจากกำไรสุทธิจำนวน 1,248.2 ล้านบาท ค่าเสื่อมราคา และค่าตัดจำหน่าย 576.0 ล้านบาท การเปลี่ยนแปลงของสินทรัพย์และหนี้สินดำเนินงาน ได้แก่ ลูกหนี้การค้า (522.8) ล้านบาท เจ้าหนี้การค้า 44.1 ล้านบาท และหนี้สูญและหนี้สงสัยจะสูญเพิ่มขึ้น 65.1 ล้านบาท

กระแสเงินสดใช้ไปในกิจกรรมลงทุน จำนวน 241.2 ล้านบาท สาเหตุหลักมาจากการขายเงินลงทุนชั่วคราวของบริษัทสุทธิ จำนวน 1,481.2 ล้านบาท การลงทุนก่อสร้างโรงพยาบาลเกษมราษฎร์ รวมค่าแห่ง โรงพยาบาลเกษมราษฎร์ อินเตอร์เนชั่นแนล เวียงจันทน์ และ โรงพยาบาลเกษมราษฎร์ สระแก้ว รวมถึงการปรับปรุงอาคาร ซ่อมแซมอุปกรณ์การแพทย์ และระบบคอมพิวเตอร์ รวมเป็นเงินประมาณ 1,231.9 ล้านบาท

กระแสเงินสดจากกิจกรรมจัดหาเงิน จำนวน (1,699.0) ล้านบาท สาเหตุหลักมาจากการจ่ายเงินปันผลแก่ผู้ถือหุ้นของบริษัทจำนวน (573.6) ล้านบาท จ่ายเงินปันผลให้แก่ผู้ถือหุ้นส่วนน้อย จำนวน (184.2) ล้านบาท จ่ายต้นทุนทางการเงินเป็นจำนวน (143.1) ล้านบาท และจ่ายชำระหนี้กู้ยืมระยะสั้นและหุ้นกู้สุทธิ 806.0 ล้านบาท

โครงสร้างเงินทุน

ส่วนของผู้ถือหุ้นของบริษัท ณ วันที่ 31 ธันวาคม 2561 และ 2560 มีจำนวน 5,701.4 ล้านบาทและจำนวน 5,194.7 ล้านบาท ตามลำดับ เนื่องจากบริษัทมีกำไรสะสมเพิ่มขึ้น สำหรับอัตราส่วนผลตอบแทนผู้ถือหุ้น (ROE) ในปี 2561 เท่ากับร้อยละ 20.0 (ปี 2560: ร้อยละ 18.4)

บริษัทมีอัตราส่วนหนี้สินรวมต่อส่วนผู้ถือหุ้น เท่ากับ 1.1 เท่า ในปี 2561 (ปี 2560: 1.3 เท่า) โดยบริษัทมีอัตราส่วนความสามารถในการชำระดอกเบี้ยเท่ากับ 13.2 เท่า ในปี 2561 (ปี 2560: 11.2 เท่า)

แนวโน้มในอนาคต

บริษัทยังคงดำเนินธุรกิจภายใต้วิสัยทัศน์องค์กรเพื่อเป็นหนึ่งในผู้นำธุรกิจการให้บริการด้านสุขภาพในประเทศไทยและเอเชียตะวันออกเฉียงใต้ โดยในปีที่ผ่านมาบริษัทมุ่งมั่นปรับปรุงพัฒนาคุณภาพและมาตรฐานการให้บริการเพื่อสร้างความเชื่อมั่นให้แก่กลุ่มเป้าหมาย นอกจากนี้ บริษัทยังคงดำเนินการตามแผนขยายกิจการเพื่อเพิ่มอาณาเขตพื้นที่ให้บริการและสร้างเครือข่ายการรับ-ส่งต่อคนไข้ไปยังภูมิภาคต่างๆ จากแผนดำเนินการดังกล่าว บริษัทยังคงตั้งเป้าหมายการเติบโตของรายได้เฉลี่ยร้อยละ 12-15 ต่อปี ด้วยอัตราส่วนการทำกำไรที่เหมาะสม โดยบริษัทมุ่งมั่นดำเนินการตามแผนภูมิกลยุทธ์ดังนี้

วิสัยทัศน์	เป็นหนึ่งในผู้นำของธุรกิจการให้บริการด้านสุขภาพของประเทศไทยและภูมิภาคเอเชียตะวันออกเฉียงใต้			
เป้าหมายธุรกิจ (3ปี ข้างหน้า)	<ul style="list-style-type: none"> ตั้งเป้ารายได้ร้อยละ 12-15 ต่อปี ด้วยอัตราการกำไรที่เหมาะสม เปิดสาขาโรงพยาบาลเพิ่มอีกอย่างน้อย 4 แห่ง ทั้งในประเทศและต่างประเทศ ตั้งเป้าเพิ่มจำนวนผู้ประกันตนภายใต้โครงการประกันสังคมให้ได้ 1,000,000 คน ยกระดับสาขาโรงพยาบาลเดิมให้มีศูนย์คัดกรองการแพทย์เพื่อเป็นศูนย์รับส่งต่อคนไข้แบบเครือข่าย ยกระดับการกำกับดูแลกิจการที่ดีของบริษัทเพื่อให้เกิดความยั่งยืนในระยะยาว 			
แผนการดำเนินงาน	การขยายธุรกิจ <ul style="list-style-type: none"> ขยายกิจการไปต่างประเทศ ขยายสาขาไปยังเขตบริการใหม่ ๆ (สร้างใหม่ / ซื้อกิจการ) ขยายศูนย์รับส่งต่อคนไข้แบบเครือข่าย ขยายกิจการไปในตลาดใหม่ ๆ (New market segment) กระจายส่วนผสมของคนไข้แต่ละประเภท 		การพัฒนาภายใน <ul style="list-style-type: none"> เพิ่มความหลากหลายในผลิตภัณฑ์และบริการ พัฒนาระบบปฏิบัติการภายใน ยกระดับมาตรฐานการให้บริการ ยกระดับการรับรองคุณภาพมาตรฐานของโรงพยาบาล ยกระดับการกำกับดูแลกิจการที่ดี 	
ความสามารถ ในเชิงกลยุทธ์	ความเชี่ยวชาญใน อุตสาหกรรม	มีแบรนด์โรงพยาบาลที่ แข็งแกร่ง	มีบุคลากรทางการแพทย์ ที่เทียบพร้อม	มีเครือข่ายการรับส่งต่อ คนไข้อย่างมีระบบ
พื้นฐาน ความสามารถ	มีผลิตภัณฑ์และบริการที่ครบครัน		มีการบริหารจัดการทรัพยากรบุคคลที่ดี	
	มีหน่วยงานจัดซื้อจัดจ้างที่มีประสิทธิภาพ		มีการบริหารจัดการคุณภาพและความปลอดภัยที่ดี	

เพื่อให้สอดคล้องกับวิสัยทัศน์ เป้าหมายธุรกิจและแผนการดำเนินงานในอนาคต บริษัทและบริษัทย่อยมุ่งมั่นที่จะพัฒนาความสามารถเชิงกลยุทธ์และยกระดับความสามารถพื้นฐาน เพื่อนำไปสู่การบรรลุเป้าหมายที่วางไว้ได้อย่างมีประสิทธิภาพ



**บริษัท บางกอก เซน ฮอสปิทอล จำกัด (มหาชน)
และบริษัทย่อย**

งบการเงินสำหรับปีสิ้นสุดวันที่ 31 ธันวาคม 2561
และรายงานของผู้สอบบัญชีรับอนุญาต

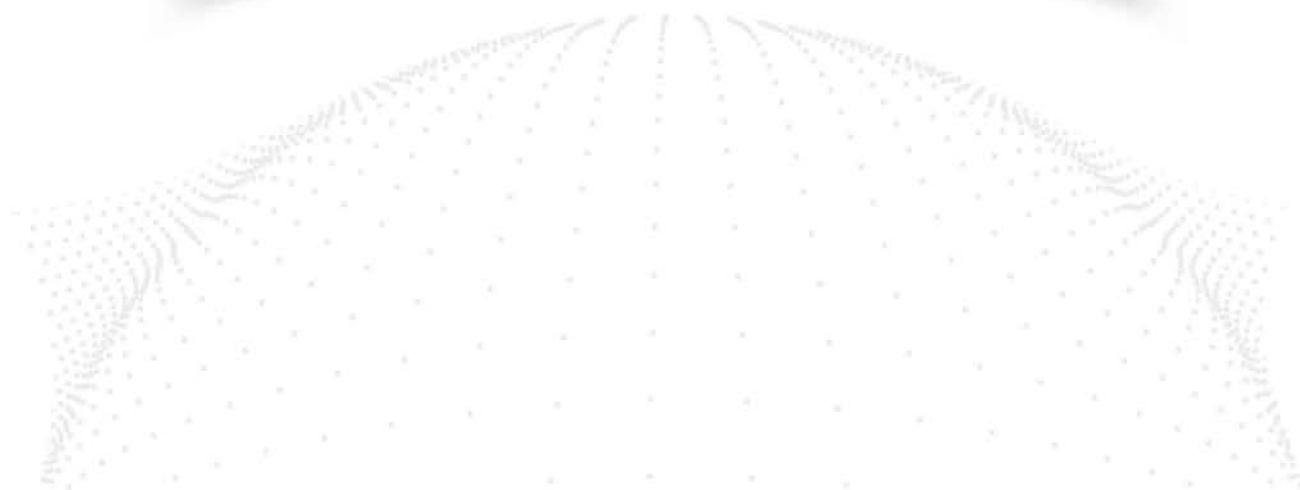



KPMG Phoomchai Audit Ltd.
Empire Tower, 50th-51st Floors
1 South Sathorn Road, Yannawa
Sathorn, Bangkok 10120, Thailand
Tel +66 2677 2000, Fax +66 2677 2222

บริษัท เคพีเอ็มจี ภูมิไชย สอบบัญชี จำกัด
ชั้น 50-51 เอ็มไพร์ทาวเวอร์
1 ถนนสาทรใต้ แขวงยานนาวา
เขตสาทร กรุงเทพฯ 10120
โทร +66 2677 2000 แฟกซ์ +66 2677 2222

รายงานของผู้สอบบัญชีรับอนุญาต

เสนอ ผู้ถือหุ้นบริษัท บางกอก เซน ฮอสพิทอล จำกัด (มหาชน)

ความเห็น

ข้าพเจ้าได้ตรวจสอบงบการเงินรวมและงบการเงินเฉพาะกิจการของบริษัท บางกอก เซน ฮอสพิทอล จำกัด (มหาชน) และบริษัทย่อย (“กลุ่มบริษัท”) และของเฉพาะบริษัท บางกอก เซน ฮอสพิทอล จำกัด (มหาชน) (“บริษัท”) ตามลำดับ ซึ่งประกอบด้วยงบแสดงฐานะการเงินรวมและงบแสดงฐานะการเงินเฉพาะกิจการ ณ วันที่ 31 ธันวาคม 2561 งบกำไรขาดทุนเบ็ดเสร็จรวมและงบกำไรขาดทุนเบ็ดเสร็จเฉพาะกิจการ งบแสดงการเปลี่ยนแปลงส่วนของผู้ถือหุ้นรวมและงบแสดงการเปลี่ยนแปลงส่วนของผู้ถือหุ้นเฉพาะกิจการ และงบกระแสเงินสดรวมและงบกระแสเงินสดเฉพาะกิจการ สำหรับปีสิ้นสุดวันเดียวกัน รวมถึงหมายเหตุซึ่งประกอบด้วยสรุปนโยบายการบัญชีที่สำคัญและเรื่องอื่นๆ

ข้าพเจ้าเห็นว่า งบการเงินรวมและงบการเงินเฉพาะกิจการข้างต้นนี้แสดงฐานะการเงินรวมและฐานะการเงินเฉพาะกิจการของกลุ่มบริษัทและบริษัท ตามลำดับ ณ วันที่ 31 ธันวาคม 2561 ผลการดำเนินงานรวมและผลการดำเนินงานเฉพาะกิจการ และกระแสเงินสดรวมและกระแสเงินสดเฉพาะกิจการ สำหรับปีสิ้นสุดวันเดียวกันโดยถูกต้องตามที่ควรในสาระสำคัญตามมาตรฐานการรายงานทางการเงิน

เกณฑ์ในการแสดงความเห็น

ข้าพเจ้าได้ปฏิบัติงานตรวจสอบตามมาตรฐานการสอบบัญชี ความรับผิดชอบของข้าพเจ้าได้กล่าวไว้ในวรรคความรับผิดชอบของผู้สอบบัญชีต่อการตรวจสอบงบการเงินรวมและงบการเงินเฉพาะกิจการในรายงานของข้าพเจ้า ข้าพเจ้ามีความเป็นอิสระจากกลุ่มบริษัทและบริษัทตามข้อกำหนดจรรยาบรรณของผู้ประกอบวิชาชีพบัญชีที่กำหนดโดยสภาวิชาชีพบัญชีในส่วนที่เกี่ยวข้องกับการตรวจสอบงบการเงินรวมและงบการเงินเฉพาะกิจการ และข้าพเจ้าได้ปฏิบัติตามความรับผิดชอบด้านจรรยาบรรณอื่น ๆ ซึ่งเป็นไปตามข้อกำหนดเหล่านี้ ข้าพเจ้าเชื่อว่าหลักฐานการสอบบัญชีที่ข้าพเจ้าได้รับเพียงพอและเหมาะสมเพื่อใช้เป็นเกณฑ์ในการแสดงความเห็นของข้าพเจ้า

เรื่องสำคัญในการตรวจสอบ

เรื่องสำคัญในการตรวจสอบคือเรื่องต่างๆ ที่มีนัยสำคัญที่สุดตามดุลยพินิจของผู้ประกอบวิชาชีพของข้าพเจ้าในการตรวจสอบงบการเงินรวมและงบการเงินเฉพาะกิจการสำหรับงวดปัจจุบัน ข้าพเจ้าได้นำเรื่องเหล่านี้มาพิจารณาในบริบทของการตรวจสอบงบการเงินรวมและงบการเงินเฉพาะกิจการโดยรวมและในการแสดงความเห็นของข้าพเจ้า ทั้งนี้ข้าพเจ้าไม่ได้แสดงความเห็นแยกต่างหากสำหรับเรื่องเหล่านี้

มูลค่าของลูกหนี้การค้า	
อ้างอิงหมายเหตุประกอบงบการเงินข้อ 3 และ 8	
เรื่องสำคัญในการตรวจสอบ	ได้ตรวจสอบเรื่องดังกล่าวอย่างไร
<p>กลุ่มบริษัทมีลูกหนี้การค้าที่เกินกำหนดชำระ และมีรายได้ค้างรับ ซึ่งเป็นรายได้จากการให้บริการแก่ผู้ป่วยตามโครงการสวัสดิการภาครัฐ เช่น รายได้ภายใต้สัญญาบริการกับสำนักงานประกันสังคม เป็นต้น เนื่องจากมูลค่าลูกหนี้การค้ามีจำนวนเงินที่มีนัยสำคัญและรายได้ค้างรับภายใต้สัญญาบริการกับสำนักงานประกันสังคมนั้น ต้องใช้ข้อมูล หลักเกณฑ์ และเงื่อนไขการคำนวณที่กำหนดโดยสำนักงานประกันสังคม เช่น จำนวนผู้ประกันตนที่ขึ้นทะเบียนกับโรงพยาบาล ข้อมูลทางสถิติเกี่ยวกับการให้บริการของโรงพยาบาล เป็นต้น นอกจากนี้การชำระหนี้ขึ้นอยู่กับนโยบายและงบประมาณตามโครงการสวัสดิการของภาครัฐ</p> <p>กลุ่มบริษัทจึงมีความเสี่ยงเกี่ยวกับมูลค่าที่คาดว่าจะได้รับของลูกหนี้การค้าและรายได้ค้างรับ เนื่องจากเงื่อนไขและข้อกำหนดในการเรียกชำระคืนมีความซับซ้อน และขั้นตอนการชำระเงินใช้ระยะเวลานาน การพิจารณามูลค่าที่คาดว่าจะได้รับจากลูกหนี้การค้าและรายได้ค้างรับนั้น ผู้บริหารต้องใช้ดุลยพินิจและการวิเคราะห์คาดการณ์เกี่ยวกับการชำระหนี้ในอนาคตของหน่วยงานภาครัฐดังกล่าว ข้าพเจ้าจึงพิจารณาเรื่องดังกล่าวเป็นเรื่องสำคัญในการตรวจสอบ</p>	<p>วิธีการตรวจสอบของข้าพเจ้ารวมถึง</p> <ul style="list-style-type: none"> • ทำความเข้าใจกระบวนการประมาณมูลค่าที่คาดว่าจะได้รับจากลูกหนี้การค้า การรับรู้รายได้และการประมาณการรายได้ค้างรับจากการให้บริการแก่ผู้ป่วยตามโครงการสวัสดิการภาครัฐ โดยการสอบถามผู้รับผิดชอบ และสุ่มทดสอบการปฏิบัติงานตามการควบคุมภายในที่กลุ่มบริษัทออกแบบไว้ • สุ่มทดสอบรายการในรายงานแยกอายุลูกหนี้การค้าและรายได้ค้างรับกับเอกสารที่เกี่ยวข้อง • วิเคราะห์ความสมเหตุสมผลของการประมาณการมูลค่าที่คาดว่าจะได้รับของลูกหนี้การค้าและรายได้ค้างรับที่ประมาณโดยฝ่ายบริหาร โดยการเปรียบเทียบกับข้อมูลในอดีต จำนวนเงินที่ได้รับชำระระหว่างปี และเอกสารที่เกี่ยวข้อง • ประเมินสถานะการชำระหนี้ที่กลุ่มบริษัทได้มีการหารือและติดตามกับลูกหนี้การค้าและหน่วยงานภาครัฐ • การสุ่มทดสอบการรับเงินภายหลังวันที่สิ้นรอบระยะเวลาที่รายงานกับเอกสารที่เกี่ยวข้อง • ประเมินความเสี่ยงของการเปิดเผยข้อมูลของกลุ่มบริษัทตามมาตรฐานการรายงานทางการเงิน
การประเมินการด้อยค่าของค่าความนิยม	
อ้างอิงหมายเหตุประกอบงบการเงินข้อ 3 และ 16	
<p>กลุ่มบริษัทมีค่าความนิยม ซึ่งมีมูลค่าตามบัญชีที่มีนัยสำคัญ และได้ทำการทดสอบการด้อยค่าของค่าความนิยมเป็นประจำทุกปี ทั้งนี้ขาดทุนจากการด้อยค่าจะเกิดขึ้นเมื่อมูลค่าตามบัญชีของค่าความนิยมสูงกว่ามูลค่าที่คาดว่าจะได้รับคืน กลุ่มบริษัทประมาณมูลค่าที่คาดว่าจะได้รับคืนโดยวิธีคิดลดกระแสเงินสดในอนาคต</p> <p>การประมาณดังกล่าวเกี่ยวข้องกับการใช้ดุลยพินิจที่สำคัญ ข้าพเจ้าจึงพิจารณาว่าเรื่องดังกล่าวเป็นเรื่องสำคัญในการตรวจสอบ</p>	<p>วิธีการตรวจสอบของข้าพเจ้ารวมถึง</p> <ul style="list-style-type: none"> • สอบถามผู้บริหารเพื่อทำความเข้าใจเกี่ยวกับแผนการดำเนินงานและกระบวนการประมาณมูลค่าที่คาดว่าจะได้รับคืน • ประเมินความเหมาะสมวิธีคิดลดกระแสเงินสดที่จัดทำโดยกลุ่มบริษัท และข้อสมมติสำคัญที่กลุ่มบริษัทใช้ในการคำนวณ โดยพิจารณาจากผลการดำเนินงาน แผนการดำเนินงาน เอกสารที่เกี่ยวข้องและข้อมูลที่ได้รับมาจากแหล่งภายนอก ตลอดจนทดสอบการคำนวณ • วิเคราะห์ความอ่อนไหวของข้อสมมติที่สำคัญ • ประเมินความเสี่ยงของการเปิดเผยข้อมูลของกลุ่มบริษัทตามมาตรฐานการรายงานทางการเงิน

ข้อมูลอื่น

ผู้บริหารเป็นผู้รับผิดชอบต่อข้อมูลอื่น ข้อมูลอื่นประกอบด้วยข้อมูลซึ่งรวมอยู่ในรายงานประจำปี แต่ไม่รวมถึงงบการเงินรวมและงบการเงินเฉพาะกิจการและรายงานของผู้สอบบัญชีที่อยู่ในรายงานนั้น ซึ่งคาดว่ารายงานประจำปีจะถูกจัดเตรียมให้ข้าพเจ้าภายหลังวันที่ในรายงานของผู้สอบบัญชีนี้

ความเห็นของข้าพเจ้าต่องบการเงินรวมและงบการเงินเฉพาะกิจการไม่ครอบคลุมถึงข้อมูลอื่นและข้าพเจ้าไม่ได้ให้ความเชื่อมั่นต่อข้อมูลอื่น

ความรับผิดชอบของข้าพเจ้าที่เกี่ยวกับการตรวจสอบงบการเงินรวมและงบการเงินเฉพาะกิจการ คือ การอ่านข้อมูลอื่นตามที่ระบุข้างต้นเมื่อจัดทำแล้ว และพิจารณาว่าข้อมูลอื่นมีความขัดแย้งที่มีสาระสำคัญกับงบการเงินรวมและงบการเงินเฉพาะกิจการหรือกับความรู้ที่ได้รับจากการตรวจสอบของข้าพเจ้า หรือปรากฏว่าข้อมูลอื่นมีการแสดงข้อมูลที่ขัดต่อข้อเท็จจริงอันเป็นสาระสำคัญหรือไม่

เมื่อข้าพเจ้าได้อ่านรายงานประจำปี หากข้าพเจ้าสรุปได้ว่าการแสดงข้อมูลที่ขัดต่อข้อเท็จจริงอันเป็นสาระสำคัญ ข้าพเจ้าต้องสื่อสารเรื่องดังกล่าวกับผู้มีหน้าที่ในการกำกับดูแลและขอให้ทำการแก้ไข

ความรับผิดชอบของผู้บริหารและผู้มีหน้าที่ในการกำกับดูแลต่องบการเงินรวมและงบการเงินเฉพาะกิจการ

ผู้บริหารมีหน้าที่รับผิดชอบในการจัดทำและนำเสนองบการเงินรวมและงบการเงินเฉพาะกิจการเหล่านี้โดยถูกต้องตามที่ควรตามมาตรฐานการรายงานทางการเงิน และรับผิดชอบเกี่ยวกับการควบคุมภายในที่ผู้บริหารพิจารณาว่าจำเป็นเพื่อให้สามารถจัดทำงบการเงินรวมและงบการเงินเฉพาะกิจการที่ปราศจากการแสดงข้อมูลที่ขัดต่อข้อเท็จจริงอันเป็นสาระสำคัญไม่ว่าจะเกิดจากการทุจริตหรือข้อผิดพลาด

ในการจัดทำงบการเงินรวมและงบการเงินเฉพาะกิจการ ผู้บริหารรับผิดชอบในการประเมินความสามารถของกลุ่มบริษัทและบริษัทในการดำเนินงานต่อเนื่อง เปิดเผยเรื่องที่เกี่ยวข้องกับการดำเนินงานต่อเนื่อง (ตามความเหมาะสม) และการใช้เกณฑ์การบัญชีสำหรับการดำเนินงานต่อเนื่องเว้นแต่ผู้บริหารมีความตั้งใจที่จะเลิกกลุ่มบริษัทและบริษัท หรือหยุดดำเนินงานหรือไม่สามารถดำเนินงานต่อเนื่องต่อไปได้

ผู้มีหน้าที่ในการกำกับดูแลมีหน้าที่ในการสอดส่องดูแลกระบวนการในการจัดทำรายงานทางการเงินของกลุ่มบริษัทและบริษัท

ความรับผิดชอบของผู้สอบบัญชีต่อการตรวจสอบงบการเงินรวมและงบการเงินเฉพาะกิจการ

การตรวจสอบของข้าพเจ้ามีวัตถุประสงค์เพื่อให้ได้ความเชื่อมั่นอย่างสมเหตุสมผลว่างบการเงินรวมและงบการเงินเฉพาะกิจการโดยรวมปราศจากการแสดงข้อมูลที่ขัดต่อข้อเท็จจริงอันเป็นสาระสำคัญหรือไม่ ไม่ว่าจะเกิดจากการทุจริตหรือข้อผิดพลาด และเสนอรายงานของผู้สอบบัญชีซึ่งรวมความเห็นของข้าพเจ้าอยู่ด้วย ความเชื่อมั่นอย่างสมเหตุสมผลคือความเชื่อมั่นในระดับสูงแต่ไม่ได้เป็นการรับประกันว่าการปฏิบัติงานตรวจสอบตามมาตรฐานการสอบบัญชีจะสามารถตรวจพบข้อมูลที่ขัดต่อข้อเท็จจริงอันเป็นสาระสำคัญที่มีอยู่ได้เสมอไป ข้อมูลที่ขัดต่อข้อเท็จจริงอาจเกิดจากการทุจริตหรือข้อผิดพลาดและถือว่ามีความสำคัญเมื่อพิจารณาได้อย่างสมเหตุสมผลว่ารายการที่ขัดต่อข้อเท็จจริงแต่ละรายการหรือทุกรายการรวมกันจะมีผลต่อการตัดสินใจทางเศรษฐกิจของผู้ใช้งบการเงินจากการใช้งบการเงินรวมและงบการเงินเฉพาะกิจการเหล่านี้

ในการตรวจสอบของข้าพเจ้าตามมาตรฐานการสอบบัญชี ข้าพเจ้าได้ใช้ดุลยพินิจและการสังเกตและสงสัยเยี่ยงผู้ประกอบวิชาชีพตลอดการตรวจสอบ การปฏิบัติงานของข้าพเจ้ารวมถึง

- ระบุและประเมินความเสี่ยงจากการแสดงข้อมูลที่ขัดต่อข้อเท็จจริงอันเป็นสาระสำคัญในงบการเงินรวมและงบการเงินเฉพาะกิจการไม่ว่าจะเกิดจากการทุจริตหรือข้อผิดพลาด ออกแบบและปฏิบัติงานตามวิธีการตรวจสอบเพื่อตอบสนองต่อความเสี่ยงเหล่านั้น และได้หลักฐานการสอบบัญชีที่เพียงพอและเหมาะสมเพื่อเป็นเกณฑ์ใน การแสดงความเห็นของข้าพเจ้า ความเสี่ยงที่ไม่พบข้อมูลที่ขัดต่อข้อเท็จจริงอันเป็นสาระสำคัญซึ่งเป็นผลมาจาก การทุจริตจะสูงกว่าความเสี่ยงที่เกิดจากข้อผิดพลาดเนื่องจากการทุจริตอาจเกี่ยวกับการสมรู้ร่วมคิด การปลอมแปลงเอกสารหลักฐาน การตั้งใจละเว้นการแสดงข้อมูล การแสดงข้อมูลที่ไม่ตรงตามข้อเท็จจริงหรือการแทรกแซงการควบคุมภายใน
- ทำความเข้าใจในระบบการควบคุมภายในที่เกี่ยวข้องกับการตรวจสอบ เพื่อออกแบบวิธีการตรวจสอบที่เหมาะสมกับสถานการณ์ แต่ไม่ใช่เพื่อวัตถุประสงค์ในการแสดงความเห็นต่อความมีประสิทธิภาพของการควบคุมภายในของกลุ่มบริษัทและบริษัท
- ประเมินความเหมาะสมของนโยบายการบัญชีที่ผู้บริหารใช้และความสมเหตุสมผลของประมาณการทางบัญชีและการเปิดเผยข้อมูลที่เกี่ยวข้องซึ่งจัดทำขึ้นโดยผู้บริหาร
- สรุปเกี่ยวกับความเหมาะสมของการใช้เกณฑ์การบัญชีสำหรับการดำเนินงานต่อเนื่องของผู้บริหารและจากหลักฐานการสอบบัญชีที่ได้รับสรุปว่ามีความไม่แน่นอนที่มีสาระสำคัญเกี่ยวกับเหตุการณ์หรือสถานการณ์ที่อาจเป็นเหตุให้เกิดข้อสงสัยอย่างมีนัยสำคัญต่อความสามารถของกลุ่มบริษัทและบริษัทในการดำเนินงานต่อเนื่องหรือไม่ ถ้าข้าพเจ้าได้ข้อสรุปว่ามีความไม่แน่นอนที่มีสาระสำคัญ ข้าพเจ้าต้องกล่าวไว้ในรายงานของผู้สอบบัญชีของข้าพเจ้าโดยให้ข้อสังเกตถึงการเปิดเผยข้อมูลในงบการเงินรวมและงบการเงินเฉพาะกิจการที่เกี่ยวข้องหรือถ้าการเปิดเผยข้อมูลดังกล่าวไม่เพียงพอ ความเห็นของข้าพเจ้าจะเปลี่ยนแปลงไป ข้อสรุปของข้าพเจ้าขึ้นอยู่กับหลักฐานการสอบบัญชีที่ได้รับจนถึงวันที่ในรายงานของผู้สอบบัญชีของข้าพเจ้า อย่างไรก็ตาม เหตุการณ์หรือสถานการณ์ในอนาคตอาจเป็นเหตุให้กลุ่มบริษัทและบริษัทต้องหยุดการดำเนินงานต่อเนื่อง
- ประเมินการนำเสนอโครงสร้างและเนื้อหาของงบการเงินรวมและงบการเงินเฉพาะกิจการโดยรวม รวมถึงการเปิดเผยข้อมูลว่างบการเงินรวมและงบการเงินเฉพาะกิจการแสดงรายการและเหตุการณ์ในรูปแบบที่ทำให้มี การนำเสนอข้อมูลโดยถูกต้องตามที่ควรหรือไม่
- ได้รับหลักฐานการสอบบัญชีที่เหมาะสมอย่างเพียงพอเกี่ยวกับข้อมูลทางการเงินของกิจการภายในกลุ่มหรือ กิจกรรมทางธุรกิจภายในกลุ่มบริษัทเพื่อแสดงความเห็นต่องบการเงินรวม ข้าพเจ้ารับผิดชอบต่อการกำหนดแนวทาง การควบคุมดูแล และการปฏิบัติงานตรวจสอบกลุ่มบริษัท ข้าพเจ้าเป็นผู้รับผิดชอบแต่เพียงผู้เดียวต่อความเห็นของข้าพเจ้า

ข้าพเจ้าได้สื่อสารกับผู้มีหน้าที่ในการกำกับดูแลในเรื่องต่าง ๆ ที่สำคัญซึ่งรวมถึงขอบเขตและช่วงเวลาของการตรวจสอบตามที่ได้วางแผนไว้ ประเด็นที่มีนัยสำคัญที่พบจากการตรวจสอบรวมถึงข้อบกพร่องที่มีนัยสำคัญในระบบการควบคุมภายในหากข้าพเจ้าได้พบในระหว่างการตรวจสอบของข้าพเจ้า

ข้าพเจ้าได้ให้คำรับรองแก่ผู้มีหน้าที่ในการกำกับดูแลว่าข้าพเจ้าได้ปฏิบัติตามข้อกำหนดจรรยาบรรณที่เกี่ยวข้องกับความเป็นอิสระและได้สื่อสารกับผู้มีหน้าที่ในการกำกับดูแลเกี่ยวกับความสัมพันธ์ทั้งหมดตลอดจนเรื่องอื่นซึ่งข้าพเจ้าเชื่อว่ามีเหตุผลที่บุคคลภายนอกอาจพิจารณาว่ากระทบต่อความเป็นอิสระของข้าพเจ้าและมาตรการที่ข้าพเจ้าใช้เพื่อป้องกันไม่ให้ข้าพเจ้าขาดความเป็นอิสระ

จากเรื่อง que สื่อสารกับผู้มีหน้าที่ในการกำกับดูแล ข้าพเจ้าได้พิจารณาเรื่องต่าง ๆ ที่มีนัยสำคัญที่สุดในการตรวจสอบงบการเงินรวมและงบการเงิน เฉพาะกิจการในงวดปัจจุบันและกำหนดเป็นเรื่องสำคัญในการตรวจสอบ ข้าพเจ้าได้อธิบายเรื่องเหล่านี้ในรายงานของผู้สอบบัญชีไว้แล้วแต่ กฎหมายหรือข้อบังคับไม่ให้เปิดเผยต่อสาธารณะเกี่ยวกับเรื่องดังกล่าว หรือในสถานการณ์ที่ยากที่จะเกิดขึ้น ข้าพเจ้าพิจารณาว่าไม่ควร สื่อสารเรื่องดังกล่าวในรายงานของข้าพเจ้าเพราะการกระทำดังกล่าวสามารถคาดการณ์ได้อย่างสมเหตุสมผลว่าจะมีผลกระทบในทางลบมากกว่า ผลประโยชน์ต่อส่วนได้เสียสาธารณะจากการสื่อสารดังกล่าว



(เนาวรัตน์ นิธิเกียรติพงศ์)

ผู้สอบบัญชีรับอนุญาต

เลขทะเบียน 7789

บริษัท เคพีเอ็มจี ภูมิภาค ไทย สอบบัญชี จำกัด

กรุงเทพมหานคร

28 กุมภาพันธ์ 2562

บริษัท บางกอก เซน ฮอสปิทอล จำกัด (มหาชน) และบริษัทย่อย
งบแสดงฐานะการเงิน

สินทรัพย์	หมายเหตุ	งบการเงินรวม		งบการเงินเฉพาะกิจการ	
		31 ธันวาคม		31 ธันวาคม	
		2561	2560	2561	2560
(บาท)					
สินทรัพย์หมุนเวียน					
เงินสดและรายการเทียบเท่าเงินสด	6	645,704,164	485,531,049	277,971,243	242,013,944
เงินลงทุนชั่วคราว	7	99,525,658	1,580,271,765	648,309	1,282,101,355
ลูกหนี้การค้า	5, 8	1,511,305,811	1,053,593,339	1,039,318,458	523,792,118
ลูกหนี้อื่น	5	52,405,053	37,235,370	37,962,859	31,462,052
เงินให้กู้ยืมระยะสั้นแก่กิจการที่เกี่ยวข้องกัน	5	-	-	222,670,228	160,670,228
สินค้าคงเหลือ	9	238,027,552	204,382,912	140,467,658	106,265,024
สินทรัพย์หมุนเวียนอื่น		1,741,381	2,798,444	1,241,649	941,367
รวมสินทรัพย์หมุนเวียน		2,548,709,619	3,363,812,879	1,720,280,404	2,347,246,088
สินทรัพย์ไม่หมุนเวียน					
เงินฝากที่มีข้อจำกัดในการใช้	10	758,904	758,574	-	-
เงินลงทุนในบริษัทร่วม	11	7,958,780	6,922,499	-	-
เงินลงทุนในบริษัทย่อย	12	-	-	2,556,519,048	2,450,043,739
เงินลงทุนระยะยาวอื่น	7	30,328,173	42,548,089	-	-
เงินให้กู้ยืมระยะยาวแก่กิจการที่เกี่ยวข้องกัน	5	-	-	4,700,000	4,600,000
อสังหาริมทรัพย์เพื่อการลงทุน	14	970,930,746	973,282,062	970,930,746	973,282,062
ที่ดิน อาคารและอุปกรณ์	15	8,526,318,272	7,744,470,786	5,363,067,004	4,779,931,777
ค่าความนิยม	16	329,376,024	329,376,024	-	-
สินทรัพย์ไม่มีตัวตน	17	138,589,235	142,466,253	83,321,418	83,729,645
สินทรัพย์ภาษีเงินได้รอการตัดบัญชี	18	41,179,868	27,773,189	12,541,729	4,279,819
สินทรัพย์ไม่หมุนเวียน		33,347,272	42,689,535	20,586,355	23,272,422
รวมสินทรัพย์ไม่หมุนเวียน		10,078,787,274	9,310,287,011	9,011,666,300	8,319,139,464
รวมสินทรัพย์		12,627,496,893	12,674,099,890	10,731,946,704	10,666,385,552

หมายเหตุประกอบงบการเงินเป็นส่วนหนึ่งของงบการเงินนี้

บริษัท บางกอก เซน ฮอสปิทอล จำกัด (มหาชน) และบริษัทย่อย

งบแสดงฐานะการเงิน

หนี้สินและส่วนของผู้ถือหุ้น	หมายเหตุ	งบการเงินรวม		งบการเงินเฉพาะกิจการ	
		31 ธันวาคม		31 ธันวาคม	
		2561	2560	2561	2560
(บาท)					
หนี้สินหมุนเวียน					
เงินกู้ยืมระยะสั้นจากสถาบันการเงิน	19	344,000,000	150,000,000	184,000,000	-
เจ้าหนี้การค้า	5, 20	502,292,667	458,210,821	345,032,269	256,249,864
เจ้าหนี้ค่าก่อสร้างและซื้ออุปกรณ์		195,513,014	97,393,101	117,129,277	59,728,503
เจ้าหนี้อื่น	5	94,247,652	11,779,949	72,173,188	8,167,718
เงินกู้ยืมระยะสั้นจากกิจการที่เกี่ยวข้องกัน	5, 19	-	-	30,000,000	-
หุ้นกู้ที่ถึงกำหนดชำระภายในหนึ่งปี	19	-	1,000,000,000	-	1,000,000,000
หนี้สินตามสัญญาเช่าการเงินที่ถึงกำหนดชำระภายในหนึ่งปี	19	2,294,276	-	508,787	-
ภาษีเงินได้ค้างจ่าย		122,784,785	125,795,580	74,255,210	31,220,685
ค่าใช้จ่ายค้างจ่าย	5	396,710,504	374,980,671	223,951,585	204,203,449
รายได้รับล่วงหน้า		34,996,514	18,850,038	26,482,928	7,659,571
หนี้สินหมุนเวียนอื่น		47,535,776	39,095,567	38,404,125	21,979,976
รวมหนี้สินหมุนเวียน		1,740,375,188	2,276,105,727	1,111,937,369	1,589,209,766
หนี้สินไม่หมุนเวียน					
เงินกู้ยืมระยะยาวจากสถาบันการเงิน	19	1,847,550,246	1,846,827,219	1,847,550,246	1,846,827,219
หุ้นกู้	19	2,498,366,253	2,497,647,221	2,498,366,253	2,497,647,221
หนี้สินตามสัญญาเช่าการเงิน	19	7,639,191	-	1,729,577	-
ประมาณการหนี้สินสำหรับผลประโยชน์พนักงาน	21	123,038,875	117,329,264	58,465,278	54,077,892
หนี้สินภาษีเงินได้รอการตัดบัญชี	18	3,695,332	-	-	-
หนี้สินไม่หมุนเวียนอื่น		9,044,549	24,430,038	7,402,877	8,402,949
รวมหนี้สินไม่หมุนเวียน		4,489,334,446	4,486,233,742	4,413,514,231	4,406,955,281
รวมหนี้สิน		6,229,709,634	6,762,339,469	5,525,451,600	5,996,165,047

หมายเหตุประกอบงบการเงินเป็นส่วนหนึ่งของงบการเงินนี้

บริษัท บางกอก เซน โฮสปีทอล จำกัด (มหาชน) และบริษัทย่อย
งบแสดงฐานะการเงิน

		งบการเงินรวม		งบการเงินเฉพาะกิจการ	
		31 ธันวาคม		31 ธันวาคม	
หนี้สินและส่วนของผู้ถือหุ้น	หมายเหตุ	2561	2560	2561	2560
(บาท)					
ส่วนของผู้ถือหุ้น					
ทุนเรือนหุ้น	22				
ทุนจดทะเบียน		2,493,748,115	2,493,748,115	2,493,748,115	2,493,748,115
ทุนที่ออกและชำระแล้ว		2,493,747,984	2,493,747,984	2,493,747,984	2,493,747,984
ส่วนเกินมูลค่าหุ้นสามัญ	23	644,640,000	644,640,000	644,640,000	644,640,000
กำไรสะสม					
จัดสรรแล้ว					
ทุนสำรองตามกฎหมาย	23	249,374,812	249,374,812	249,374,812	249,374,812
ยังไม่ได้จัดสรร		2,351,609,717	1,837,408,070	1,818,732,308	1,282,457,709
องค์ประกอบอื่นของส่วนของผู้ถือหุ้น		(37,937,874)	(30,518,029)	-	-
รวมส่วนของผู้ถือหุ้นของบริษัท		5,701,434,639	5,194,652,837	5,206,495,104	4,670,220,505
ส่วนได้เสียที่ไม่มีอำนาจควบคุม	13	696,352,620	717,107,584	-	-
รวมส่วนของผู้ถือหุ้น		6,397,787,259	5,911,760,421	5,206,495,104	4,670,220,505
รวมหนี้สินและส่วนของผู้ถือหุ้น		12,627,496,893	12,674,099,890	10,731,946,704	10,666,385,552

หมายเหตุประกอบงบการเงินเป็นส่วนหนึ่งของงบการเงินนี้

บริษัท บางกอก เซน ฮอสปิทอล จำกัด (มหาชน) และบริษัทย่อย งบกำไรขาดทุนเบ็ดเสร็จ

หมายเหตุ	งบการเงินรวม สำหรับปีสิ้นสุดวันที่ 31 ธันวาคม		งบการเงินเฉพาะกิจการ สำหรับปีสิ้นสุดวันที่ 31 ธันวาคม	
	2561	2560	2561	2560
	(บาท)			
รายได้	5			
รายได้กิจการ โรงพยาบาล		8,073,263,730	7,254,524,227	4,615,451,791
รายได้ค่าเช่า		57,692,823	48,447,626	42,513,181
รายได้ดอกเบี้ย		5,792,200	7,730,594	6,960,055
รายได้เงินปันผล	12	-	-	524,965,040
รายได้อื่น		45,987,602	50,445,734	86,433,662
รวมรายได้		8,182,736,355	7,361,148,181	5,276,323,729
ค่าใช้จ่าย	5			
ต้นทุนกิจการ โรงพยาบาล	26	5,394,291,947	4,876,743,752	3,191,434,676
ต้นทุนในการจัดจำหน่าย	26	208,243,137	119,929,251	160,175,619
ค่าใช้จ่ายในการบริหาร	26	923,682,061	839,715,146	548,985,592
ต้นทุนทางการเงิน	27	125,819,627	136,084,515	122,858,544
รวมค่าใช้จ่าย		6,652,036,772	5,972,472,664	4,023,454,431
ส่วนแบ่งกำไรจากเงินลงทุนในบริษัทร่วม	11	2,536,281	893,756	-
กำไรก่อนภาษีเงินได้		1,533,235,864	1,389,569,273	1,252,869,298
ค่าใช้จ่ายภาษีเงินได้	28	(285,034,344)	(270,981,932)	(143,036,596)
กำไรสำหรับปี		1,248,201,520	1,118,587,341	1,109,832,702
กำไรขาดทุนเบ็ดเสร็จอื่น				
รายการที่อาจถูกจัดประเภทใหม่ไว้ในกำไรหรือขาดทุนในภายหลัง				
ผลต่างของอัตราแลกเปลี่ยนจากการแปลงค่าหน่วยงานต่างประเทศ		(8,092,542)	(24,460,589)	-
ผลกำไร (ขาดทุน) จากการวัดมูลค่าเงินลงทุนเพื่อขาย	7	(6,960,058)	4,200,339	-
การเปลี่ยนแปลงในมูลค่าสุทธิธรรมของเงินลงทุนเพื่อขาย				
ส่วนที่โอนไปกำไรหรือขาดทุน		1,234,954	-	-
ภาษีเงินได้ของรายการที่อาจถูกจัดประเภทใหม่				
ไว้ในกำไรหรือขาดทุนในภายหลัง	28	1,150,368	(840,068)	-
รวมรายการที่อาจถูกจัดประเภทใหม่ไว้ในกำไรหรือขาดทุนในภายหลัง		(12,667,278)	(21,100,318)	-
รายการที่จะไม่ถูกจัดประเภทใหม่ไว้ในกำไรหรือขาดทุนในภายหลัง				
ผลขาดทุนจากการวัดมูลค่าใหม่ของผลประโยชน์พนักงานที่กำหนดไว้	21	-	(21,568,725)	-
ภาษีเงินได้ของรายการที่ไม่ถูกจัดประเภทใหม่				
ไว้ในกำไรหรือขาดทุนในภายหลัง	28	-	4,313,746	-
รวมรายการที่จะไม่ถูกจัดประเภทใหม่ไว้ในกำไรหรือขาดทุนในภายหลัง		-	(17,254,979)	(7,588,811)
กำไรขาดทุนเบ็ดเสร็จอื่นสำหรับปี- สุทธิจากภาษีเงินได้		(12,667,278)	(38,355,297)	(7,588,811)
กำไรขาดทุนเบ็ดเสร็จรวมสำหรับปี		1,235,534,242	1,080,232,044	1,109,832,702

หมายเหตุประกอบงบการเงินเป็นส่วนหนึ่งของงบการเงินนี้

บริษัท บางกอก เซน ฮอสปิทอล จำกัด (มหาชน) และบริษัทย่อย
งบกำไรขาดทุนเบ็ดเสร็จ

หมายเหตุ	งบการเงินรวม		งบการเงินเฉพาะกิจการ	
	สำหรับปีสิ้นสุดวันที่		สำหรับปีสิ้นสุดวันที่	
	31 ธันวาคม		31 ธันวาคม	
	2561	2560	2561	2560
	(บาท)			
การแบ่งปันกำไร				
ส่วนที่เป็นของบริษัท	1,089,465,046	917,057,469	1,109,832,702	757,758,716
ส่วนที่เป็นของส่วนได้เสียที่ไม่มีอำนาจควบคุม	13 158,736,474	201,529,872	-	-
กำไรสำหรับปี	1,248,201,520	1,118,587,341	1,109,832,702	757,758,716
การแบ่งปันกำไรขาดทุนเบ็ดเสร็จรวม				
ส่วนที่เป็นของบริษัท	1,082,045,201	885,133,534	1,109,832,702	750,169,905
ส่วนที่เป็นของส่วนได้เสียที่ไม่มีอำนาจควบคุม	153,489,041	195,098,510	-	-
กำไรขาดทุนเบ็ดเสร็จรวมสำหรับปี	1,235,534,242	1,080,232,044	1,109,832,702	750,169,905
กำไรต่อหุ้นขั้นพื้นฐาน	30 0.44	0.37	0.45	0.30

หมายเหตุประกอบงบการเงินเป็นส่วนหนึ่งของงบการเงินนี้

บริษัท บางกอก เซน ฮอสปิทอล จำกัด (มหาชน) และบริษัทย่อย
 งบแสดงการเปลี่ยนแปลงส่วนของผู้ถือหุ้น

	งบการเงินรวม											
	องค์ประกอบอื่นของส่วนของผู้ถือหุ้น											
	ผลกำไร (ขาดทุน) รวมองค์ประกอบอื่นของส่วนของผู้ถือหุ้น											
	ทุนเรือนหุ้นที่ออกและชำระแล้ว	ส่วนเกินมูลค่าหุ้น	ทุนสำรองตามกฎหมาย	ยังไม่ได้จัดสรร	ต่างประเทศ	เงินลงทุนเพื่อขาย	การแปลงค่าเงินลงทุน	จากการวัดมูลค่า	อื่นของส่วนของผู้ถือหุ้น	รวมส่วนของผู้ถือหุ้นของบริษัท	ส่วนได้เสียที่ไม่มีอำนาจควบคุม	รวมส่วนของผู้ถือหุ้น
หมายเหตุ												
	2,493,747,984	644,640,000	249,374,812	1,387,011,629	-	(13,994,728)	(13,994,728)			4,760,779,697	575,723,243	5,336,502,940
31	-	-	-	(448,871,717)	-	-	-			(448,871,717)	(161,950,137)	(610,821,854)
	-	-	-	(448,871,717)	-	-	-			(448,871,717)	(161,950,137)	(610,821,854)
4	-	-	-	-	-	-	-			-	32,181,465	32,181,465
4	-	-	-	2,358,808	-	-	-			2,358,808	89,741,192	92,100,000
4	-	-	-	(4,747,485)	-	-	-			(4,747,485)	(13,686,689)	(18,434,174)
	-	-	-	(2,388,677)	-	-	-			(2,388,677)	108,235,968	105,847,291
	-	-	-	(451,260,394)	-	-	-			(451,260,394)	(53,714,169)	(504,974,563)
รวมรายการกับผู้ถือหุ้นที่บันทึกโดยตรงจากส่วนของผู้ถือหุ้น												
กำไรขาดทุนเบ็ดเสร็จสำหรับปี												
	-	-	-	917,057,469	-	-	-			917,057,469	201,529,872	1,118,587,341
	-	-	-	(15,400,634)	(18,981,659)	2,458,358	(16,523,301)			(31,923,935)	(6,431,362)	(38,355,297)
	-	-	-	901,656,835	(18,981,659)	2,458,358	(16,523,301)			885,133,534	195,098,510	1,080,232,044
	2,493,747,984	644,640,000	249,374,812	1,837,408,070	(18,981,659)	(11,536,370)	(30,518,029)			5,194,652,837	717,107,584	5,911,760,421
รวมกำไรขาดทุนเบ็ดเสร็จสำหรับปี												
	-	-	-	917,057,469	-	-	-			917,057,469	201,529,872	1,118,587,341
	-	-	-	(15,400,634)	(18,981,659)	2,458,358	(16,523,301)			(31,923,935)	(6,431,362)	(38,355,297)
	-	-	-	901,656,835	(18,981,659)	2,458,358	(16,523,301)			885,133,534	195,098,510	1,080,232,044
	2,493,747,984	644,640,000	249,374,812	1,837,408,070	(18,981,659)	(11,536,370)	(30,518,029)			5,194,652,837	717,107,584	5,911,760,421
รวมกำไรขาดทุนเบ็ดเสร็จสำหรับปี												
	-	-	-	917,057,469	-	-	-			917,057,469	201,529,872	1,118,587,341
	-	-	-	(15,400,634)	(18,981,659)	2,458,358	(16,523,301)			(31,923,935)	(6,431,362)	(38,355,297)
	-	-	-	901,656,835	(18,981,659)	2,458,358	(16,523,301)			885,133,534	195,098,510	1,080,232,044
	2,493,747,984	644,640,000	249,374,812	1,837,408,070	(18,981,659)	(11,536,370)	(30,518,029)			5,194,652,837	717,107,584	5,911,760,421
รวมกำไรขาดทุนเบ็ดเสร็จสำหรับปี												
	-	-	-	917,057,469	-	-	-			917,057,469	201,529,872	1,118,587,341
	-	-	-	(15,400,634)	(18,981,659)	2,458,358	(16,523,301)			(31,923,935)	(6,431,362)	(38,355,297)
	-	-	-	901,656,835	(18,981,659)	2,458,358	(16,523,301)			885,133,534	195,098,510	1,080,232,044
	2,493,747,984	644,640,000	249,374,812	1,837,408,070	(18,981,659)	(11,536,370)	(30,518,029)			5,194,652,837	717,107,584	5,911,760,421
รวมกำไรขาดทุนเบ็ดเสร็จสำหรับปี												
	-	-	-	917,057,469	-	-	-			917,057,469	201,529,872	1,118,587,341
	-	-	-	(15,400,634)	(18,981,659)	2,458,358	(16,523,301)			(31,923,935)	(6,431,362)	(38,355,297)
	-	-	-	901,656,835	(18,981,659)	2,458,358	(16,523,301)			885,133,534	195,098,510	1,080,232,044
	2,493,747,984	644,640,000	249,374,812	1,837,408,070	(18,981,659)	(11,536,370)	(30,518,029)			5,194,652,837	717,107,584	5,911,760,421
รวมกำไรขาดทุนเบ็ดเสร็จสำหรับปี												
	-	-	-	917,057,469	-	-	-			917,057,469	201,529,872	1,118,587,341
	-	-	-	(15,400,634)	(18,981,659)	2,458,358	(16,523,301)			(31,923,935)	(6,431,362)	(38,355,297)
	-	-	-	901,656,835	(18,981,659)	2,458,358	(16,523,301)			885,133,534	195,098,510	1,080,232,044
	2,493,747,984	644,640,000	249,374,812	1,837,408,070	(18,981,659)	(11,536,370)	(30,518,029)			5,194,652,837	717,107,584	5,911,760,421
รวมกำไรขาดทุนเบ็ดเสร็จสำหรับปี												
	-	-	-	917,057,469	-	-	-			917,057,469	201,529,872	1,118,587,341
	-	-	-	(15,400,634)	(18,981,659)	2,458,358	(16,523,301)			(31,923,935)	(6,431,362)	(38,355,297)
	-	-	-	901,656,835	(18,981,659)	2,458,358	(16,523,301)			885,133,534	195,098,510	1,080,232,044
	2,493,747,984	644,640,000	249,374,812	1,837,408,070	(18,981,659)	(11,536,370)	(30,518,029)			5,194,652,837	717,107,584	5,911,760,421
รวมกำไรขาดทุนเบ็ดเสร็จสำหรับปี												
	-	-	-	917,057,469	-	-	-			917,057,469	201,529,872	1,118,587,341
	-	-	-	(15,400,634)	(18,981,659)	2,458,358	(16,523,301)			(31,923,935)	(6,431,362)	(38,355,297)
	-	-	-	901,656,835	(18,981,659)	2,458,358	(16,523,301)			885,133,534	195,098,510	1,080,232,044
	2,493,747,984	644,640,000	249,374,812	1,837,408,070	(18,981,659)	(11,536,370)	(30,518,029)			5,194,652,837	717,107,584	5,911,760,421
รวมกำไรขาดทุนเบ็ดเสร็จสำหรับปี												
	-	-	-	917,057,469	-	-	-			917,057,469	201,529,872	1,118,587,341
	-	-	-	(15,400,634)	(18,981,659)	2,458,358	(16,523,301)			(31,923,935)	(6,431,362)	(38,355,297)
	-	-	-	901,656,835	(18,981,659)	2,458,358	(16,523,301)			885,133,534	195,098,510	1,080,232,044
	2,493,747,984	644,640,000	249,374,812	1,837,408,070	(18,981,659)	(11,536,370)	(30,518,029)			5,194,652,837	717,107,584	5,911,760,421
รวมกำไรขาดทุนเบ็ดเสร็จสำหรับปี												
	-	-	-	917,057,469	-	-	-			917,057,469	201,529,872	1,118,587,341
	-	-	-	(15,400,634)	(18,981,659)	2,458,358	(16,523,301)			(31,923,935)	(6,431,362)	(38,355,297)
	-	-	-	901,656,835	(18,981,659)	2,458,358	(16,523,301)			885,133,534	195,098,510	1,080,232,044
	2,493,747,984	644,640,000	249,374,812	1,837,408,070	(18,981,659)	(11,536,370)	(30,518,029)			5,194,652,837	717,107,584	5,911,760,421
รวมกำไรขาดทุนเบ็ดเสร็จสำหรับปี												
	-	-	-	917,057,469	-	-	-			917,057,469	201,529,872	1,118,587,341
	-	-	-	(15,400,634)	(18,981,659)	2,458,358	(16,523,301)			(31,923,935)	(6,431,362)	(38,355,297)
	-	-	-	901,656,835	(18,981,659)	2,458,358	(16,523,301)			885,133,534	195,098,510	1,080,232,044
	2,493,747,984	644,640,000	249,374,812	1,837,408,070	(18,981,659)	(11,536,370)	(30,518,029)			5,194,652,837	717,107,584	5,911,760,421
รวมกำไรขาดทุนเบ็ดเสร็จสำหรับปี												
	-	-	-	917,057,469	-	-	-			917,057,469	201,529,872	1,118,587,341
	-	-	-	(15,400,634)	(18,981,659)	2,458,358	(16,523,301)			(31,923,935)	(6,431,362)	(38,355,297)
	-	-	-	901,656,835	(18,981,659)	2,458,358	(16,523,301)			885,133,534	195,098,510	1,080,232,044
	2,493,747,984	644,640,000	249,374,812	1,837,408,070	(18,981,659)	(11,536,370)	(30,518,029)			5,194,652,837	717,107,584	5,911,760,421
รวมกำไรขาดทุนเบ็ดเสร็จสำหรับปี												
	-	-	-	917,057,469	-	-	-			917,057,469	201,529,872	1,118,587,341
	-	-	-	(15,400,634)	(18,981,659)	2,458,358	(16,523,301)			(31,923,935)	(6,431,362)	(38,355,297)
	-	-	-	901,656,835	(18,981,659)	2,458,358	(16,523,301)			885,133,534	195,098,510	1,080,232,044
	2,493,747,984	644,640,000	249,374,812	1,837,408,070	(18,981,659)	(11,536,370)	(30,518,029)			5,194,652,837	717,107,584	5,911,760,421
รวมกำไรขาดทุนเบ็ดเสร็จสำหรับปี												
	-	-	-	917,057,469	-	-	-			917,057,469	201,529,872	1,118,587,341
	-	-	-	(15,400,634)	(18,981,659)	2,458,358	(16,523,301)			(31,923,935)	(6,431,362)	(38,355,297)
	-	-	-	901,656,835	(18,981,659)	2,458,358	(16,523,301)			885,133,534	195,098,510	1,080,232,044
	2,493,747,984	644,640,000	249,374,812	1,837,408,070	(18,981,659)	(11,536,370)	(30,518,029)			5,194,652,837	717,107,584	5,911,760,421
รวมกำไรขาดทุนเบ็ดเสร็จสำหรับปี												
	-	-	-	917,057,469	-	-	-			917,057,469	201,529,872	1,118,587,341
	-	-	-	(15,400,634)	(18,981,659)	2,458,358	(16,523,301)			(31,923,935)	(6,431,362)	(38,355,297)
	-	-	-	901,656,835	(18,981,659)	2,458,358	(16,523,301)			885,133,534	195,098,510	1,080,232,044
	2,493,747,984	644,640,000	249,374,812	1,837,408,070	(18,981,659)	(11,536,370)	(30,518,029)			5,194,652,837	717,107,584	5,911,760,421
รวมกำไรขาดทุนเบ็ดเสร็จสำหรับปี												
	-	-	-	917,057,469	-	-	-			917,057,469	201,529,872	1,118,587,341
	-	-	-	(15,400,634)	(18,981,659)	2,458,358	(16,523,301)			(31,923,935)	(6,431,362)	(38,355,297)
	-	-	-	901,656,835	(18,981,659)	2,458,358	(16,523,301)			885,133,534	195,098,510	1,080,232,044
	2,493,747,984	644,640,000	249,374,812	1,837,408,070	(18,981,659)	(11,536,370)	(30,518,029)			5,194,652,837	717,107,584	5,911,760,421
รวมกำไรขาดทุนเบ็ดเสร็จสำหรับปี												
	-	-	-	917,057,469	-	-	-			917,057,469	201,529,872	1,118,587,341
	-	-	-	(15,400,634)	(18,981,659)	2,458,358	(16,523,301)			(31,923,935)	(6,431,362)	(38,355,297)
	-	-	-	901,656,835	(18,981,659)	2,458,358	(16,523,301)			885,133,534	195,098,510	1,080,232,044
	2,493,747,984	644,640,000	249,374,812	1,837,408,070	(18,981,659)	(11,536,370)	(30,518,029)			5,194,652,837	717,107,584	5,911,760,421
รวมกำไรขาดทุนเบ็ดเสร็จสำหรับปี												
	-	-	-	917,057,469	-	-	-			917,057,469	201,529,872	1,118,587,341
	-	-	-	(15,400,634)	(18,981,659)	2,458,358	(16,523,301)			(31,923,935)	(6,431,362)	(38,355,297)
	-	-	-	901,656,835	(18,981,659)	2,458,358	(16,523,301)			885,133,534	195,098,510	1,080,232,044
	2,493,747,984	644,640,000	249,374,812	1,837,408,070	(18,981,659)	(11,536,370)	(30,518,029)			5,194,652,837	717,107,584	5,911,760,421
รวมกำไรขาดทุนเบ็ดเสร็จสำหรับปี												
	-	-	-	917,057,469	-	-	-			917,057,469	201,529,872	1,118,587,341
	-	-	-	(15,400,634)	(18,981,659)	2,458,358	(16,523,301)			(31,923,935)	(6,431,362)	(38,355,297)
	-	-	-	901,656,835	(18,981,659)	2,458,358	(16,523,301)			885,133,534	195,098,510	1,080,232,044
	2,493,747,984	644,640,000	249,374,812	1,837,408,070	(18,981,659)	(11,536,370)	(30,518,029)			5,194,652,837	717,107,584	5,911,760,

หมายเหตุประกอบงบการเงินเป็นส่วนหนึ่งของงบการเงิน

บริษัท บางกอก เซน โฮสปีทอล จำกัด (มหาชน) และบริษัทย่อย

งบแสดงการเปลี่ยนแปลงส่วนของผู้ถือหุ้น

	งบการเงินเฉพาะกิจการ				
	กำไรสะสม				
หมายเหตุ	ทุนเรือนหุ้น ที่ออกและ ชำระแล้ว	ส่วนเกิน มูลค่าหุ้น	ทุนสำรอง ตามกฎหมาย (บาท)	ยังไม่ได้จัดสรร	รวมส่วน ของผู้ถือหุ้น
สำหรับปีสิ้นสุดวันที่ 31 ธันวาคม 2560					
ยอดคงเหลือ ณ วันที่ 1 มกราคม 2560	2,493,747,984	644,640,000	249,374,812	981,159,521	4,368,922,317
รายการกับผู้ถือหุ้นที่บันทึกโดยตรงเข้าส่วนของผู้ถือหุ้น					
การจัดสรรส่วนทุนให้ผู้ถือหุ้น	-	-	-	(448,871,717)	(448,871,717)
เงินปันผลให้ผู้ถือหุ้นของบริษัท	-	-	-	(448,871,717)	(448,871,717)
รวมการจัดสรรส่วนทุนให้ผู้ถือหุ้น	-	-	-	(448,871,717)	(448,871,717)
รวมรายการกับผู้ถือหุ้นที่บันทึกโดยตรงเข้าส่วนของผู้ถือหุ้น	-	-	-	(448,871,717)	(448,871,717)
กำไรขาดทุนเบ็ดเสร็จสำหรับปี	-	-	-	757,758,716	757,758,716
กำไรสำหรับปี	-	-	-	(7,588,811)	(7,588,811)
กำไรขาดทุนเบ็ดเสร็จอื่น	-	-	-	750,169,905	750,169,905
รวมกำไรขาดทุนเบ็ดเสร็จสำหรับปี	-	-	-	750,169,905	750,169,905
ยอดคงเหลือ ณ วันที่ 31 ธันวาคม 2560	2,493,747,984	644,640,000	249,374,812	1,282,457,709	4,670,220,505

หมายเหตุประกอบงบการเงินเป็นส่วนหนึ่งของงบการเงิน

บริษัท บางกอก เซน โฮสพิทอล จำกัด (มหาชน) และบริษัทย่อย
งบแสดงการเปลี่ยนแปลงส่วนของผู้ถือหุ้น

	งบการเงินเฉพาะกิจการ				
	กำไรสะสม				
หมายเหตุ	ทุนเรือนหุ้น ที่ออกและ ชำระแล้ว	ส่วนเกิน มูลค่าหุ้น	ทุนสำรอง ตามกฎหมาย (บาท)	ยังไม่ได้จัดสรร	รวมส่วน ของผู้ถือหุ้น
สำหรับปีสิ้นสุดวันที่ 31 ธันวาคม 2561	2,493,747,984	644,640,000	249,374,812	1,282,457,709	4,670,220,505
ยอดคงเหลือ ณ วันที่ 1 มกราคม 2561					
รายการกับผู้ถือหุ้นที่บันทึกโดยตรงเข้าส่วนของผู้ถือหุ้น					
การจัดสรรส่วนทุนให้ผู้ถือหุ้น	-	-	-	(573,558,103)	(573,558,103)
เงินปันผลให้ผู้ถือหุ้นของบริษัท	-	-	-	(573,558,103)	(573,558,103)
รวมการจัดสรรส่วนทุนให้ผู้ถือหุ้น	-	-	-	(573,558,103)	(573,558,103)
รวมรายการกับผู้ถือหุ้นที่บันทึกโดยตรงเข้าส่วนของผู้ถือหุ้น					
กำไรขาดทุนเบ็ดเสร็จสำหรับปี	-	-	-	1,109,832,702	1,109,832,702
กำไรสำหรับปี	-	-	-	-	-
กำไรขาดทุนเบ็ดเสร็จอื่น	-	-	-	-	-
รวมกำไรขาดทุนเบ็ดเสร็จสำหรับปี	-	-	-	1,109,832,702	1,109,832,702
ยอดคงเหลือ ณ วันที่ 31 ธันวาคม 2561	2,493,747,984	644,640,000	249,374,812	1,818,732,308	5,206,495,104

หมายเหตุประกอบงบการเงินเป็นส่วนหนึ่งของงบการเงินนี้

บริษัท บางกอก เซน ฮอสปิทอล จำกัด (มหาชน) และบริษัทย่อย

งบกระแสเงินสด

	งบการเงินรวม		งบการเงินเฉพาะกิจการ	
	สำหรับปีสิ้นสุดวันที่		สำหรับปีสิ้นสุดวันที่	
	31 ธันวาคม		31 ธันวาคม	
หมายเหตุ	2561	2560	2561	2560
	(บาท)			
กระแสเงินสดจากกิจกรรมดำเนินงาน				
กำไรสำหรับปี	1,248,201,520	1,118,587,341	1,109,832,702	757,758,716
ปรับรายการที่กระทบกำไรเป็นเงินสดรับ (จ่าย)				
ค่าใช้จ่ายภาษีเงินได้	28	285,034,344	270,981,932	143,036,596
ต้นทุนทางการเงิน	27	125,819,627	136,084,515	122,858,544
ค่าเสื่อมราคาและค่าตัดจำหน่าย		575,966,355	537,963,850	323,912,690
กำไรจากการปรับมูลค่าสุทธิ		(498,721)	(1,782,122)	-
ส่วนแบ่งกำไรจากเงินลงทุนในบริษัทร่วม	11	(2,536,281)	(893,756)	-
หนี้สูญและหนี้สงสัยจะสูญ	8	65,124,822	43,887,606	27,378,055
ขาดทุนจากการจำหน่ายเงินลงทุนระยะยาวอื่น		1,261,563	-	-
ขาดทุนจากการปรับมูลค่าสินค้า		3,671,357	1,131,175	998,596
ขาดทุนจากการจำหน่ายอุปกรณ์		2,135,623	3,566,261	1,651,857
รายได้เงินปันผล	12	-	-	(524,965,040)
รายได้ดอกเบี้ย		(5,792,200)	(7,730,594)	(6,960,055)
		2,298,388,009	2,101,796,208	1,197,743,945
		838,688,732		
การเปลี่ยนแปลงในสินทรัพย์และหนี้สินดำเนินงาน				
ลูกหนี้การค้า		(522,837,294)	(100,974,239)	(542,904,395)
ลูกหนี้อื่น		(15,137,020)	7,484,700	(6,210,180)
สินค้าคงเหลือ		(37,315,997)	(10,470,257)	(35,201,230)
สินทรัพย์หมุนเวียนอื่น		1,057,063	13,895,219	(300,282)
สินทรัพย์ไม่หมุนเวียนอื่น		9,342,262	2,862,759	2,686,067
เจ้าหนี้การค้า		44,090,889	45,551,401	88,782,405
เจ้าหนี้อื่น		82,467,703	(2,911,208)	64,005,470
ค่าใช้จ่ายค้างจ่าย		39,475,585	1,273,223	37,755,166
รายได้รับล่วงหน้า		16,146,476	(35,872,063)	18,823,357
หนี้สินหมุนเวียนอื่น		8,458,555	(5,325,587)	16,424,149
ประมาณการหนี้สินสำหรับผลประโยชน์พนักงาน		5,709,611	(3,912,436)	4,387,386
หนี้สินไม่หมุนเวียนอื่น		(15,324,971)	11,100,404	(1,000,072)
กระแสเงินสดสุทธิได้มาจากการดำเนินงาน		1,914,520,871	2,024,498,124	844,991,786
ภาษีเงินได้จ่ายออก		(296,606,118)	(210,787,754)	(108,263,981)
กระแสเงินสดสุทธิได้มาจากกิจกรรมดำเนินงาน		1,617,914,753	1,813,710,370	736,727,805
		771,308,310		

หมายเหตุประกอบงบการเงินเป็นส่วนหนึ่งของงบการเงินนี้

บริษัท บางกอก เซน ฮอสปิทอล จำกัด (มหาชน) และบริษัทย่อย

งบกระแสเงินสด

หมายเหตุ	งบการเงินรวม		งบการเงินเฉพาะกิจการ	
	สำหรับปีสิ้นสุดวันที่		สำหรับปีสิ้นสุดวันที่	
	31 ธันวาคม		31 ธันวาคม	
	2561	2560	2561	2560
	(บาท)			
กระแสเงินสดจากกิจกรรมลงทุน				
เงินสดรับจากการจัดตั้งบริษัทย่อยแห่งใหม่	-	32,181,465	-	-
เงินฝากที่มีข้อจำกัดในการใช้เพิ่มขึ้น	(330)	(4,732)	-	-
เงินสดจ่ายสุทธิเพื่อซื้อบริษัทย่อย	12	-	(106,475,309)	(617,195,605)
เงินสดรับจากการขายเงินลงทุนชั่วคราว	1,816,875,206	254,471,295	1,346,453,423	-
เงินสดจ่ายเพื่อซื้อเงินลงทุนชั่วคราว	(335,630,377)	(1,665,171,127)	(65,000,377)	(1,280,006,264)
เงินสดรับจากการขายเงินลงทุนอื่น	5,233,249	-	-	-
เงินสดรับจากการขายอุปกรณ์	6,540,662	722,379	6,003,568	452,510
เงินสดจ่ายเพื่อซื้อที่ดิน อาคารและอุปกรณ์	(1,231,850,047)	(1,089,702,543)	(831,194,451)	(279,961,193)
เงินสดจ่ายเพื่อซื้อสินทรัพย์ไม่มีตัวตน	(27,208,411)	(30,663,717)	(20,030,432)	(10,330,143)
เงินสดรับชำระคืนเงินให้กู้ยืมระยะสั้นแก่กิจการที่เกี่ยวข้องกัน	-	-	-	358,700,000
เงินให้กู้ยืมระยะสั้นแก่กิจการที่เกี่ยวข้องกัน	-	-	(62,000,000)	(129,670,228)
เงินสดรับชำระคืนเงินให้กู้ยืมระยะยาวแก่กิจการที่เกี่ยวข้องกัน	-	3,000,000	-	-
เงินให้กู้ยืมระยะยาวแก่กิจการที่เกี่ยวข้องกัน	-	-	(100,000)	-
รับเงินปันผล	1,500,000	1,000,000	524,965,040	459,549,863
รับดอกเบี้ย	5,759,963	11,035,293	6,669,428	8,787,619
กระแสเงินสดสุทธิได้มาจาก (ใช้ไป) ใน) กิจกรรมลงทุน	241,219,915	(2,483,131,687)	799,290,890	(1,489,673,441)
กระแสเงินสดจากกิจกรรมจัดหาเงิน				
เงินสดรับจากการเพิ่มทุนหุ้นสามัญของบริษัทย่อย	-	20,500,000	-	-
เงินสดรับจากการเรียกชำระค่าหุ้นสามัญเพิ่มของบริษัทย่อย	12,049,843	-	-	-
เงินสดจ่ายสุทธิเพื่อซื้อส่วนได้เสียที่ไม่มีอำนาจควบคุม	4	(3,839,184)	-	-
เงินกู้ยืมระยะสั้นจากสถาบันการเงินเพิ่มขึ้น	194,000,000	70,000,000	184,000,000	-
เงินสดรับจากเงินกู้ยืมระยะสั้นจากกิจการที่เกี่ยวข้องกัน	-	-	30,000,000	-
เงินสดจ่ายเพื่อชำระเงินกู้ยืมระยะสั้นจากกิจการที่เกี่ยวข้องกัน	-	-	-	(80,000,000)
เงินสดรับจากการออกหุ้นกู้	-	1,000,000,000	-	1,000,000,000
เงินสดจ่ายเพื่อชำระหุ้นกู้ที่ครบกำหนดไถ่ถอน	(1,000,000,000)	(1,500,000,000)	(1,000,000,000)	(1,500,000,000)
เงินสดที่ผู้เช่าจ่ายเพื่อลดจำนวนหนี้สินซึ่งเกิดขึ้น				
จากสัญญาเช่าการเงิน	(326,533)	(15,791,984)	(41,636)	(15,791,984)
เงินสดรับสุทธิจากการกู้ยืมเงินกู้ยืมระยะยาว	-	1,846,375,000	-	1,846,375,000
จ่ายเงินปันผลให้ผู้ถือหุ้นของบริษัท	31	(573,558,103)	(573,558,103)	(448,871,717)
จ่ายเงินปันผลให้ส่วนได้เสียที่ไม่มีอำนาจควบคุม		(184,159,960)	-	-
จ่ายต้นทุนทางการเงิน	(143,127,616)	(149,439,894)	(140,461,657)	(148,748,770)
กระแสเงินสดสุทธิได้มาจาก (ใช้ไป) ใน) กิจกรรมจัดหาเงิน	(1,698,961,553)	642,387,094	(1,500,061,396)	652,962,529

หมายเหตุประกอบงบการเงินเป็นส่วนหนึ่งของงบการเงินนี้

บริษัท บางกอก เซน ฮอสปิทอล จำกัด (มหาชน) และบริษัทย่อย
งบกระแสเงินสด

หมายเหตุ	งบการเงินรวม		งบการเงินเฉพาะกิจการ	
	สำหรับปีสิ้นสุดวันที่		สำหรับปีสิ้นสุดวันที่	
	31 ธันวาคม		31 ธันวาคม	
	2561	2560	2561	2560
	(บาท)			
เงินสดและรายการเทียบเท่าเงินสดเพิ่มขึ้น (ลดลง) สุทธิ	160,173,115	(27,034,223)	35,957,299	(65,402,602)
เงินสดและรายการเทียบเท่าเงินสด ณ วันที่ 1 มกราคม	485,531,049	512,565,272	242,013,944	307,416,546
เงินสดและรายการเทียบเท่าเงินสด ณ วันที่ 31 ธันวาคม	6	645,704,164	277,971,243	242,013,944
รายการที่ไม่ใช่เงินสด				
เข้านี้ค่าก่อสร้างและซื้ออุปกรณ์	195,513,014	97,393,101	117,129,277	59,728,503
เข้านี้จากการซื้อที่ดิน	4 (ก)	-	-	-
เข้านี้จากการซื้ออุปกรณ์ตามสัญญาเช่าทางการเงิน	10,260,000	-	2,280,000	-

หมายเหตุประกอบงบการเงินเป็นส่วนหนึ่งของงบการเงินนี้

บริษัท บางกอก เซน ฮอสปิทอล จำกัด (มหาชน) และบริษัทย่อย

หมายเหตุประกอบงบการเงิน

สำหรับปีสิ้นสุดวันที่ 31 ธันวาคม 2561

หมายเหตุ	สารบัญ
1	ข้อมูลทั่วไป
2	เกณฑ์การจัดทำงบการเงิน
3	นโยบายการบัญชีที่สำคัญ
4	การจัดตั้งบริษัทย่อยและซื้อส่วนได้เสียที่ไม่มีอำนาจควบคุม
5	บุคคลหรือกิจการที่เกี่ยวข้องกัน
6	เงินสดและรายการเทียบเท่าเงินสด
7	เงินลงทุนอื่น
8	ลูกหนี้การค้า
9	สินค้าคงเหลือ
10	เงินฝากที่มีข้อจำกัดในการใช้
11	เงินลงทุนในบริษัทร่วม
12	เงินลงทุนในบริษัทย่อย
13	ส่วนได้เสียที่ไม่มีอำนาจควบคุม
14	อสังหาริมทรัพย์เพื่อการลงทุน
15	ที่ดิน อาคารและอุปกรณ์
16	ค่าความนิยม
17	สินทรัพย์ไม่มีตัวตน
18	ภาษีเงินได้รอการตัดบัญชี
19	หนี้สินที่มีภาระดอกเบี้ย
20	เจ้าหนี้การค้า
21	ประมาณการหนี้สินสำหรับผลประโยชน์พนักงาน
22	ทุนเรือนหุ้น
23	ส่วนเกินทุนและสำรอง
24	ส่วนงานดำเนินงาน
25	ค่าใช้จ่ายผลประโยชน์ของพนักงาน
26	ค่าใช้จ่ายตามลักษณะ
27	ต้นทุนทางการเงิน
28	ภาษีเงินได้
29	สิทธิประโยชน์จากการส่งเสริมการลงทุน
30	กำไรต่อหุ้น
31	เงินปันผล
32	เครื่องมือทางการเงิน
33	ภาระผูกพันที่มีกับบุคคลหรือกิจการที่ไม่เกี่ยวข้องกันและคดีฟ้องร้อง
34	เหตุการณ์ภายหลังรอบระยะเวลาที่รายงาน
35	มาตรฐานการรายงานทางการเงินที่ยังไม่ได้ใช้

บริษัท บางกอก เซน ฮอสปิทอล จำกัด (มหาชน) และบริษัทย่อย

หมายเหตุประกอบงบการเงิน

หมายเหตุประกอบงบการเงินเป็นส่วนหนึ่งของงบการเงินนี้

งบการเงินนี้ได้รับอนุมัติให้ออกงบการเงินจากคณะกรรมการเมื่อวันที่ 28 กุมภาพันธ์ 2562

1 ข้อมูลทั่วไป

บริษัท บางกอก เซน ฮอสปิทอล จำกัด (มหาชน) “บริษัท” เป็นนิติบุคคลที่จัดตั้งขึ้นในประเทศไทย และมีที่อยู่จดทะเบียนตั้งอยู่เลขที่ 44 หมู่ 4 ถนนแจ้งวัฒนะ ตำบลปากเกร็ด อำเภอปากเกร็ด นนทบุรี

บริษัทจดทะเบียนกับตลาดหลักทรัพย์แห่งประเทศไทยเมื่อวันที่ 10 พฤศจิกายน 2547

ผู้ถือหุ้นรายใหญ่ในระหว่างปี 2561 และ 2560 คือกลุ่มตระกูลหาญพาณิชย์ (ถือหุ้นร้อยละ 49.99)

บริษัทและบริษัทย่อย (รวมกันเรียกว่า “กลุ่มบริษัท”) ดำเนินธุรกิจหลักเกี่ยวกับโรงพยาบาลเอกชน สถานพยาบาล รับรักษาคนไข้และผู้เจ็บป่วย โดยมีโรงพยาบาลในเครือข่ายรวมทั้งหมด 15 แห่ง ตั้งอยู่ในกรุงเทพมหานคร จังหวัดเชียงราย จังหวัดสระบุรี จังหวัดนนทบุรี จังหวัดปทุมธานี จังหวัดพระนครศรีอยุธยา จังหวัดฉะเชิงเทรา จังหวัดปราจีนบุรี จังหวัดสระแก้ว และสาธารณรัฐประชาธิปไตยประชาชนลาว (โดย 3 แห่งยังไม่ได้เริ่มดำเนินงาน) และ ดำเนินธุรกิจเกี่ยวกับบริการให้คำปรึกษาบริหารจัดการและบริหารสินทรัพย์ที่เกี่ยวข้องในธุรกิจรักษาพยาบาลและให้เช่าสังหาริมทรัพย์ รายละเอียดของบริษัทย่อยของบริษัทมีดังนี้

ชื่อกิจการ	ลักษณะธุรกิจ	ประเทศ ที่กิจการจัดตั้ง	สัดส่วนความเป็นเจ้าของ (ร้อยละ)	
			31 ธันวาคม	
			2561	2560
บริษัทย่อยทางตรง				
บริษัท โรงพยาบาลรัตนนิเบศร์ จำกัด	โรงพยาบาล	ประเทศไทย	72.73	72.73
บริษัท สระบุรี เวชกิจ จำกัด	โรงพยาบาล	ประเทศไทย	59.92	59.92
บริษัท ศรีบุญรินทร์การแพทย์ จำกัด	โรงพยาบาล	ประเทศไทย	93.67	93.67
บริษัท นวนครการแพทย์ จำกัด (หมายเหตุ 4)	โรงพยาบาล	ประเทศไทย	79.44	78.59
บริษัท ไสธเวชกิจ จำกัด	โรงพยาบาล	ประเทศไทย	86.29	86.29
บริษัท บางกอก เซน แมเนจเม้นท์ จำกัด	บริการให้คำปรึกษา บริหารจัดการและบริหาร สินทรัพย์ที่เกี่ยวข้อง ในธุรกิจรักษาพยาบาล	ประเทศไทย	100.00	100.00
Bangkok Chain International (Lao) Co., Ltd. (หมายเหตุ 4)	โรงพยาบาล	สาธารณรัฐ ประชาธิปไตย ประชาชนลาว	76.00	71.43
บริษัทย่อยทางอ้อม				
บริษัท อยุธยา การแพทย์ จำกัด	ให้เช่าอสังหาริมทรัพย์	ประเทศไทย	79.44	78.59
(ถือหุ้นโดยบริษัท นวนครการแพทย์ จำกัด ร้อยละ 100)				

บริษัท บางกอก เซน โฮสปีทอล จำกัด (มหาชน) และบริษัทย่อย

หมายเหตุประกอบงบการเงิน

2 เกณฑ์การจัดทำงบการเงิน

(ก) เกณฑ์การถือปฏิบัติ

งบการเงินนี้จัดทำขึ้นตามมาตรฐานการรายงานทางการเงิน รวมถึงแนวปฏิบัติทางการบัญชีที่ประกาศใช้โดยสภาวิชาชีพบัญชี (“สภาวิชาชีพบัญชี”) กฎระเบียบและประกาศคณะกรรมการกำกับหลักทรัพย์และตลาดหลักทรัพย์ที่เกี่ยวข้อง

สภาวิชาชีพบัญชีได้ออกและปรับปรุงมาตรฐานการรายงานทางการเงินหลายฉบับ ซึ่งมีผลบังคับใช้ตั้งแต่รอบระยะเวลาบัญชีที่เริ่มในหรือหลังวันที่ 1 มกราคม 2561 การถือปฏิบัติตามมาตรฐานการรายงานทางการเงินที่ออกและปรับปรุงใหม่นั้น มีผลให้เกิดการเปลี่ยนแปลงนโยบายการบัญชีของกลุ่มบริษัทในบางเรื่อง ทั้งนี้การเปลี่ยนแปลงดังกล่าวไม่มีผลกระทบอย่างเป็นสาระสำคัญต่องบการเงิน

นอกเหนือจากมาตรฐานการรายงานทางการเงินที่ออกและปรับปรุงใหม่ข้างต้น สภาวิชาชีพบัญชีได้ออกและปรับปรุงมาตรฐานการรายงานทางการเงินซึ่งยังไม่มีผลบังคับใช้ในปัจจุบันและกลุ่มบริษัทไม่ได้ใช้มาตรฐานการรายงานทางการเงินดังกล่าวในการจัดทำงบการเงินก่อนวันที่มีผลบังคับใช้ มาตรฐานการรายงานทางการเงินที่ออกและปรับปรุงใหม่ที่เกี่ยวข้องกับการดำเนินงานของกลุ่มบริษัท ได้เปิดเผยในหมายเหตุข้อ 35

(ข) เกณฑ์การวัดมูลค่า

งบการเงินนี้จัดทำขึ้นโดยถือหลักเกณฑ์การบันทึกตามราคาทุนเดิม ยกเว้นรายการดังต่อไปนี้

รายการ

ตราสารทุนถือไว้เพื่อค้า
ตราสารทุนที่เป็นหลักทรัพย์เพื่อขาย
หนี้สินผลประโยชน์ที่กำหนดไว้

เกณฑ์การวัดมูลค่า

มูลค่ายุติธรรม
มูลค่ายุติธรรม
มูลค่าปัจจุบันของภาระผูกพันผลประโยชน์ที่กำหนดไว้ ซึ่งได้เปิดเผยในหมายเหตุข้อ 3 (ง)

(ค) สกุลเงินที่ใช้ในการดำเนินงานและนำเสนองบการเงิน

งบการเงินนี้จัดทำและแสดงหน่วยเงินตราเป็นเงินบาทซึ่งเป็นสกุลเงินที่ใช้ในการดำเนินงานของบริษัท ข้อมูลทางการเงินทั้งหมดมีการเปิดเผยในหมายเหตุประกอบงบการเงินเพื่อให้แสดงเป็นหลักพันบาท ยกเว้นที่ระบุไว้เป็นอย่างอื่น

(ง) การใช้วิจารณ์ฐานะและการประมาณการ

ในการจัดทำงบการเงินให้เป็นไปตามมาตรฐานการรายงานทางการเงิน ผู้บริหารต้องใช้วิจารณ์ฐานะ การประมาณ และข้อสมมติหลายประการ ซึ่งมีผลกระทบต่อข้อกำหนดนโยบายการบัญชีและการรายงานจำนวนเงินที่เกี่ยวข้องกับสินทรัพย์ หนี้สิน รายได้และค่าใช้จ่าย ผลที่เกิดขึ้นจริงอาจแตกต่างจากที่ประมาณไว้

บริษัท บางกอก เซน ฮอสปิทอล จำกัด (มหาชน) และบริษัทย่อย

หมายเหตุประกอบงบการเงิน

ประมาณการและข้อสมมติที่ใช้ในการจัดทำงบการเงินจะได้รับการทบทวนอย่างต่อเนื่อง การปรับประมาณการทางบัญชีจะบันทึกโดยวิธีเปลี่ยนทันทีเป็นต้นไป

ข้อมูลเกี่ยวกับข้อสมมติและความไม่แน่นอนของการประมาณการที่สำคัญซึ่งมีความเสี่ยงอย่างมีนัยสำคัญที่เป็นเหตุให้ต้องมีการปรับปรุงมูลค่าตามบัญชีของสินทรัพย์และหนี้สินภายในปีบัญชีสิ้นสุดวันที่ 31 ธันวาคม 2562 ซึ่งได้เปิดเผยในหมายเหตุประกอบงบการเงินต่อไปนี้

หมายเหตุข้อ 3 (ผ) และ 8	รายได้ค้างรับจากการบริการสำหรับคนไข้ภายใต้สัญญาบริการกับสำนักงานประกันสังคม และสำนักงานหลักประกันสุขภาพแห่งชาติ
หมายเหตุข้อ 8	ลูกหนี้การค้า - ค่าเผื่อนี้สงสัยจะสูญ
หมายเหตุข้อ 16	การทดสอบการด้อยค่าของค่าความนิยมเกี่ยวกับการใช้ข้อสมมติที่สำคัญในการประมาณมูลค่าที่คาดว่าจะได้รับคืน
หมายเหตุข้อ 21	การวัดมูลค่าภาระผูกพันของโครงการผลประโยชน์ที่กำหนดไว้ เกี่ยวกับข้อสมมติหลักในการประมาณการตามหลักคณิตศาสตร์ประกันภัย
หมายเหตุข้อ 33	การรับรู้รายการและการวัดมูลค่าประมาณการหนี้สิน และหนี้สินที่อาจเกิดขึ้น เกี่ยวกับข้อสมมติสำคัญของความเป็นไปได้ที่จะสูญเสียทรัพยากรและความน่าจะเป็นของมูลค่าความเสียหาย

การวัดมูลค่ายุติธรรม

นโยบายการบัญชีและการเปิดเผยข้อมูลของกลุ่มบริษัทหลายข้อกำหนดให้มีการวัดมูลค่ายุติธรรมทั้งสินทรัพย์และหนี้สินทางการเงินและไม่ใช่ทางการเงิน

กลุ่มบริษัทกำหนดกรอบแนวคิดของการควบคุมเกี่ยวกับการวัดมูลค่ายุติธรรม กรอบแนวคิดนี้รวมถึงกลุ่มผู้ประเมินมูลค่าซึ่งมีความรับผิดชอบโดยรวมต่อการวัดมูลค่ายุติธรรมที่มีนัยสำคัญ รวมถึงการวัดมูลค่ายุติธรรมระดับ 3 และรายงานโดยตรงต่อผู้บริหารสูงสุดทางการเงิน

กลุ่มผู้ประเมินมูลค่ามีการทบทวนข้อมูลที่ไม่สามารถสังเกตได้ และปรับปรุงการวัดมูลค่าที่มีนัยสำคัญอย่างสม่ำเสมอ หากมีการใช้ข้อมูลจากบุคคลที่สามเพื่อวัดมูลค่ายุติธรรม เช่น ราคาจากนายหน้า หรือการตั้งราคา กลุ่มผู้ประเมินได้ประเมินหลักฐานที่ได้มาจากบุคคลที่สามที่สนับสนุนข้อสรุปเกี่ยวกับการวัดมูลค่ารวมถึงการจัดลำดับชั้นของมูลค่ายุติธรรมว่าเป็นไปตามที่กำหนดไว้ในมาตรฐานการรายงานทางการเงินอย่างเหมาะสม

ประเด็นปัญหาของการวัดมูลค่าที่มีนัยสำคัญจะถูกรายงานต่อคณะกรรมการตรวจสอบของกลุ่มบริษัท

เมื่อวัดมูลค่ายุติธรรมของสินทรัพย์หรือหนี้สิน กลุ่มบริษัทได้ใช้ข้อมูลที่สามารถสังเกตได้ให้มากที่สุดเท่าที่จะทำได้มูลค่ายุติธรรมเหล่านี้ถูกจัดประเภทในแต่ละลำดับชั้นของมูลค่ายุติธรรมตามข้อมูลที่ใช้ในการประเมินมูลค่า ดังนี้

- ข้อมูลระดับ 1 เป็นราคาเสนอซื้อขาย (ไม่ต้องปรับปรุง) ในตลาดที่มีสภาพคล่องสำหรับสินทรัพย์หรือหนี้สินอย่างเดียวกัน

บริษัท บางกอก เซน ฮอสปิทอล จำกัด (มหาชน) และบริษัทย่อย

หมายเหตุประกอบงบการเงิน

- ข้อมูลระดับ 2 เป็นข้อมูลอื่นที่สังเกตได้โดยตรง (เช่น ราคาขาย) หรือโดยอ้อม (เช่น ได้มาจากราคา) สำหรับสินทรัพย์นั้นหรือหนี้สินนั้นนอกเหนือจากราคาเสนอซื้อขายซึ่งรวมอยู่ในข้อมูลระดับ 1
- ข้อมูลระดับ 3 เป็นข้อมูลสำหรับสินทรัพย์หรือหนี้สินที่ไม่ได้มาจากข้อมูลที่สามารถสังเกตได้ (ข้อมูลที่ไม่สามารถสังเกตได้)

หากข้อมูลที่น่ามาใช้ในการวัดมูลค่ายุติธรรมของสินทรัพย์หรือหนี้สินถูกจัดประเภทลำดับชั้นของมูลค่ายุติธรรมที่แตกต่างกัน การวัดมูลค่ายุติธรรมโดยรวมจะถูกจัดประเภทในภาพรวมในระดับเดียวกันตามลำดับชั้นของมูลค่ายุติธรรมของข้อมูลที่อยู่ในระดับต่ำสุดที่มีนัยสำคัญสำหรับการวัดมูลค่ายุติธรรมโดยรวม

กลุ่มบริษัทรับรู้การโอนระหว่างลำดับชั้นของมูลค่ายุติธรรม ณ วันสิ้นรอบระยะเวลารายงานที่เกิดการโอนขึ้น

ข้อมูลเพิ่มเติมเกี่ยวกับข้อสมมติที่ใช้ในการวัดมูลค่ายุติธรรม อยู่ในหมายเหตุประกอบงบการเงิน ดังต่อไปนี้

- หมายเหตุประกอบงบการเงินข้อ 14 อสังหาริมทรัพย์เพื่อการลงทุน
- หมายเหตุประกอบงบการเงินข้อ 32 เครื่องมือทางการเงิน

3 นโยบายการบัญชีที่สำคัญ

นโยบายการบัญชีที่นำเสนอต่อไปนี้ได้ถือปฏิบัติโดยสม่ำเสมอสำหรับงบการเงินทุกรอบระยะเวลาที่รายงาน

(ก) เกณฑ์ในการจัดทำงานงบการเงินรวม

งบการเงินรวมประกอบด้วยงบการเงินของบริษัท และบริษัทย่อย (รวมกันเรียกว่า “กลุ่มบริษัท”) และส่วนได้เสียของกลุ่มบริษัทในบริษัทร่วม

การรวมธุรกิจ

กลุ่มบริษัทบันทึกบัญชีสำหรับการรวมธุรกิจตามวิธีซื้อ เมื่อการควบคุม (ตามที่กล่าวไว้ในส่วนของบริษัทย่อย) ถูกโอนไปยังกลุ่มบริษัท ยกเว้นในกรณีที่เป็นการรวมธุรกิจภายใต้การควบคุมเดียวกัน

วันที่ซื้อกิจการคือวันที่อำนาจในการควบคุมนั้นได้ถูกโอนไปยังผู้ซื้อ การกำหนดวันที่ซื้อกิจการและการระบุเกี่ยวกับการโอนอำนาจควบคุมจากฝ่ายหนึ่งไปยังอีกฝ่ายหนึ่งต้องใช้ดุลยพินิจเข้ามาเกี่ยวข้อง

ค่าความนิยมถูกวัดมูลค่า ณ วันที่ซื้อ โดยวัดจากมูลค่ายุติธรรมของสิ่งตอบแทนที่โอนให้ซึ่งรวมถึงการรับรู้จำนวนส่วนได้เสียที่ไม่มีอำนาจควบคุมในผู้ถูกซื้อ หักด้วยมูลค่าสุทธิ (มูลค่ายุติธรรม) ของสินทรัพย์ที่ระบุได้ที่ได้มาและหนี้สินที่รับมาซึ่งวัดมูลค่า ณ วันที่ซื้อ กำไรจากการซื้อในราคาต่ำกว่ามูลค่ายุติธรรมรับรู้ในกำไรหรือขาดทุนทันที

สิ่งตอบแทนที่โอนให้ ต้องวัดด้วยมูลค่ายุติธรรมของสินทรัพย์ที่โอนไป หนี้สินที่กลุ่มบริษัทก่อขึ้นเพื่อจ่ายชำระให้แก่เจ้าของเดิม และส่วนได้เสียในส่วนของเจ้าของที่ออกโดยกลุ่มบริษัท ทั้งนี้สิ่งตอบแทนที่โอนให้ยังรวมถึงมูลค่ายุติธรรมของหนี้สินที่อาจเกิดขึ้นไปหักจากสิ่งตอบแทนที่โอนให้

บริษัท บางกอก เซน ฮอสปิทอล จำกัด (มหาชน) และบริษัทย่อย หมายเหตุประกอบงบการเงิน

หนี้สินที่อาจเกิดขึ้นของบริษัทที่ถูกซื้อที่รับมาจากการรวมธุรกิจ รับรู้เป็นหนี้สินหากมีภาระผูกพันในปัจจุบันซึ่งเกิดขึ้นจากเหตุการณ์ในอดีต และสามารถวัดมูลค่ายุติธรรมได้อย่างน่าเชื่อถือ

ต้นทุนที่เกี่ยวข้องกับการซื้อของกลุ่มบริษัทที่เกิดขึ้นซึ่งเป็นผลมาจากการรวมธุรกิจ เช่น ค่าที่ปรึกษากฎหมาย ค่าธรรมเนียมวิชาชีพและค่าที่ปรึกษาอื่นๆ ถือเป็นค่าใช้จ่ายเมื่อเกิดขึ้น

บริษัทย่อย

บริษัทย่อยเป็นกิจการที่อยู่ภายใต้การควบคุมของกลุ่มบริษัท การควบคุมเกิดขึ้นเมื่อกลุ่มบริษัทเปิดรับหรือมีสิทธิในผลตอบแทนผันแปรจากการเกี่ยวข้องกับกิจการนั้นและมีความสามารถในการใช้อำนาจเหนือกิจการนั้นทำให้เกิดผลกระทบต่อกำหนดเงินผลตอบแทนของกลุ่มบริษัท งบการเงินของบริษัทย่อยได้รวมอยู่ในงบการเงินรวม นับแต่วันที่ที่มีการควบคุมจนถึงวันที่การควบคุมสิ้นสุดลง

ส่วนได้เสียที่ไม่มีอำนาจควบคุม

ณ วันที่ซื้อธุรกิจ กลุ่มบริษัทวัดมูลค่าส่วนได้เสียที่ไม่มีอำนาจควบคุมตามอัตราส่วนได้เสียในสินทรัพย์สุทธิที่ได้มาจากผู้ถูกซื้อ

การเปลี่ยนแปลงส่วนได้เสียในบริษัทย่อยของกลุ่มบริษัทที่ไม่ทำให้กลุ่มบริษัทสูญเสียอำนาจการควบคุมจะบันทึกบัญชีโดยถือเป็นรายการในส่วนของผู้ถือหุ้น

การสูญเสียการควบคุม

เมื่อกลุ่มบริษัทสูญเสียการควบคุมในบริษัทย่อย กลุ่มบริษัทตัดรายการสินทรัพย์และหนี้สินของบริษัทย่อยนั้นออก รวมถึงส่วนได้เสียที่ไม่มีอำนาจควบคุมและส่วนประกอบอื่นในส่วนของผู้ถือหุ้นที่เกี่ยวข้องกับบริษัทย่อยนั้น กำไรหรือขาดทุนที่เกิดขึ้นจากการสูญเสียการควบคุมในบริษัทย่อยรับรู้ในกำไรหรือขาดทุน ส่วนได้เสียในบริษัทย่อยเดิมที่ยังคงเหลืออยู่ให้วัดมูลค่าด้วยมูลค่ายุติธรรม ณ วันที่สูญเสียการควบคุม

ส่วนได้เสียในเงินลงทุนที่บันทึกตามวิธีส่วนได้เสีย

ส่วนได้เสียของกลุ่มบริษัทในเงินลงทุนที่บันทึกตามวิธีส่วนได้เสีย ประกอบด้วยส่วนได้เสียในบริษัทร่วม

บริษัทร่วมเป็นกิจการที่กลุ่มบริษัทมีอิทธิพลอย่างมีนัยสำคัญโดยมีอำนาจเข้าไปมีส่วนร่วมในการตัดสินใจเกี่ยวกับนโยบายทางการเงินและการดำเนินงานแต่ไม่ถึงระดับที่จะควบคุมหรือควบคุมร่วมในนโยบายดังกล่าว

ส่วนได้เสียในบริษัทร่วมบันทึกบัญชีตามวิธีส่วนได้เสีย โดยรับรู้รายการเมื่อเริ่มแรกด้วยราคาทุนซึ่งรวมถึงต้นทุนการทำรายการ ภายหลังการรับรู้รายการเริ่มแรก ส่วนแบ่งกำไรหรือขาดทุนและกำไรขาดทุนเบ็ดเสร็จอื่นของเงินลงทุนที่บันทึกตามวิธีส่วนได้เสียของกลุ่มบริษัท จะถูกบันทึกในงบการเงินรวมจนถึงวันที่กลุ่มบริษัทสูญเสียความมีอิทธิพลอย่างมีนัยสำคัญ

บริษัท บางกอก เซน ฮอสปิทอล จำกัด (มหาชน) และบริษัทย่อย

หมายเหตุประกอบงบการเงิน

การตัดรายการในงบการเงินรวม

ยอดคงเหลือและรายการบัญชีระหว่างกิจการในกลุ่ม รวมถึงรายได้ หรือค่าใช้จ่ายที่ยังไม่เกิดขึ้นจริงซึ่งเป็นผลมาจากรายการระหว่างกิจการในกลุ่ม ถูกตัดรายการในการจัดทำงบการเงินรวม กำไรที่ยังไม่เกิดขึ้นจริงซึ่งเป็นผลมาจากรายการกับบริษัทร่วมถูกตัดรายการกับเงินลงทุนเท่าที่กลุ่มบริษัทมีส่วนได้เสียในกิจการที่ถูกลงทุนนั้น ขาดทุนที่ยังไม่เกิดขึ้นจริงถูกตัดรายการในลักษณะเดียวกับกำไรที่ยังไม่เกิดขึ้นจริง แต่เท่าที่เมื่อไม่มีหลักฐานการด้อยค่าเกิดขึ้น

(ข) เงินตราต่างประเทศ

รายการบัญชีที่เป็นเงินตราต่างประเทศ

รายการบัญชีที่เป็นเงินตราต่างประเทศแปลงค่าเป็นสกุลเงินที่ใช้ในการดำเนินงานของแต่ละบริษัทในกลุ่มบริษัท โดยใช้อัตราแลกเปลี่ยน ณ วันที่เกิดรายการ

สินทรัพย์และหนี้สินที่เป็นตัวเงินและเป็นเงินตราต่างประเทศ ณ วันที่รายงาน แปลงค่าเป็นสกุลเงินที่ใช้ในการดำเนินงาน โดยใช้อัตราแลกเปลี่ยน ณ วันนั้น

สินทรัพย์และหนี้สินที่ไม่เป็นตัวเงินซึ่งเกิดจากรายการบัญชีที่เป็นเงินตราต่างประเทศซึ่งบันทึกตามเกณฑ์ราคาทุนเดิม แปลงค่าเป็นสกุลเงินที่ใช้ในการดำเนินงาน โดยใช้อัตราแลกเปลี่ยน ณ วันที่เกิดรายการ

หน่วยงานในต่างประเทศ

สินทรัพย์และหนี้สินของหน่วยงานในต่างประเทศ แปลงค่าเป็นเงินบาท โดยใช้อัตราแลกเปลี่ยน ณ วันที่รายงาน

รายได้และค่าใช้จ่ายของหน่วยงานในต่างประเทศแปลงค่าเป็นเงินบาท โดยใช้อัตราแลกเปลี่ยนที่ใกล้เคียงกับอัตรา ณ วันที่เกิดรายการ

ผลต่างจากอัตราแลกเปลี่ยนที่เกิดจากการแปลงค่า บันทึกในกำไรขาดทุนเบ็ดเสร็จอื่น และแสดงเป็นรายการผลต่างจากอัตราแลกเปลี่ยนในส่วนของผู้อื้อหุ้น จนกว่ามีการจำหน่ายเงินลงทุนนั้นออกไป ยกเว้นผลต่างจากการแปลงค่าที่ถูกปันส่วนให้ส่วนได้เสียที่ไม่มีอำนาจควบคุม

เมื่อหน่วยงานต่างประเทศถูกจำหน่ายส่วนได้เสียทั้งหมดหรือเพียงบางส่วนที่ทำให้สูญเสียการควบคุม ผลสะสมของผลต่างจากอัตราแลกเปลี่ยนที่เกี่ยวข้องกับหน่วยงานต่างประเทศนั้นต้องถูกจัดประเภทเป็นกำไรหรือขาดทุน โดยเป็นส่วนหนึ่งของกำไรขาดทุนจากการจำหน่าย หากกลุ่มบริษัทจำหน่ายส่วนได้เสียในบริษัทย่อยเพียงบางส่วนแต่ยังคงมีการควบคุม ผลสะสมต้องถูกปันส่วนให้กับส่วนของผู้อื้อหุ้นที่ไม่มีอำนาจควบคุม

(ค) เงินสดและรายการเทียบเท่าเงินสด

เงินสดและรายการเทียบเท่าเงินสดในงบกระแสเงินสดประกอบด้วย ยอดเงินสด ยอดเงินฝากธนาคารประเภทเพื่อเรียกและเงินลงทุนระยะสั้นที่มีสภาพคล่องสูง เงินเบิกเกินบัญชีธนาคารซึ่งจะต้องชำระคืนเมื่อทวงถามถือเป็นส่วนหนึ่งของกิจกรรมจัดหาเงินในงบกระแสเงินสด

บริษัท บางกอก เซน ฮอสปิทอล จำกัด (มหาชน) และบริษัทย่อย

หมายเหตุประกอบงบการเงิน

(ง) ลูกหนี้การค้าและลูกหนี้อื่น

ลูกหนี้การค้าและลูกหนี้อื่นแสดงในราคาตามใบแจ้งหนี้หักค่าเผื่อหนี้สงสัยจะสูญ

ค่าเผื่อหนี้สงสัยจะสูญประเมิน โดยการวิเคราะห์ประวัติการชำระหนี้ และการคาดการณ์เกี่ยวกับการชำระหนี้ในอนาคตของลูกค้า ลูกหนี้จะถูกตัดจำหน่ายบัญชีเมื่อทราบว่าเป็นหนี้สูญ

(จ) สินค้าคงเหลือ

สินค้าคงเหลือวัดมูลค่าด้วยราคาทุนหรือมูลค่าสุทธิที่จะได้รับแล้วแต่ราคาใดจะต่ำกว่า

ต้นทุนของสินค้าคำนวณ โดยใช้วิธีถ่วงเฉลี่ยถ่วงน้ำหนัก ต้นทุนสินค้าประกอบด้วยต้นทุนที่ซื้อ หรือต้นทุนอื่นเพื่อให้สินค้าอยู่ในสถานที่และสภาพปัจจุบัน

มูลค่าสุทธิที่จะได้รับเป็นการประมาณราคาที่จะขายได้จากการดำเนินการธุรกิจปกติหักด้วยค่าใช้จ่ายที่จำเป็นโดยประมาณในการขาย

(ฉ) เงินลงทุน

เงินลงทุนในบริษัทร่วมและบริษัทย่อย

เงินลงทุนในบริษัทร่วมและบริษัทย่อยในงบการเงินเฉพาะกิจการของบริษัท บันทึกบัญชีโดยใช้วิธีราคาทุน ส่วนการบันทึกบัญชีเงินลงทุนในบริษัทร่วมในงบการเงินรวมใช้วิธีส่วนได้เสีย

เงินลงทุนในตราสารทุนอื่น

ตราสารทุนซึ่งเป็นหลักทรัพย์ในความต้องการของตลาดซึ่งถือไว้เพื่อค้า จัดประเภทเป็นสินทรัพย์หมุนเวียนและแสดงในมูลค่ายุติธรรม ถ้าไรหรือขาดทุนจากการตีราคาหลักทรัพย์ได้บันทึกในกำไรหรือขาดทุน

ตราสารทุนซึ่งเป็นหลักทรัพย์ในความต้องการของตลาด นอกเหนือจากที่ถือไว้เพื่อค้าหรือตั้งใจถือไว้จนครบกำหนด จัดประเภทเป็นเงินลงทุนเพื่อขาย ภายหลังการรับรู้มูลค่าในครั้งแรกเงินลงทุนเพื่อขายแสดงในมูลค่ายุติธรรม และการเปลี่ยนแปลงที่ไม่ใช่ผลขาดทุนจากการด้อยค่าบันทึกโดยตรงในส่วนของผู้ถือหุ้น ส่วนผลขาดทุนจากการด้อยค่ารับรู้ในกำไรหรือขาดทุน เมื่อมีการตัดจำหน่ายเงินลงทุนจะรับรู้ผลกำไรหรือขาดทุนสะสมที่เคยบันทึกในส่วนของผู้ถือหุ้นโดยตรงเข้ากำไรหรือขาดทุน

มูลค่ายุติธรรมของตราสารทุนซึ่งเป็นหลักทรัพย์ในความต้องการของตลาดจะใช้ราคาเสนอซื้อ ณ วันที่รายงาน

เงินลงทุนในตราสารทุนซึ่งไม่ใช่หลักทรัพย์ในความต้องการของตลาดแสดงในราคาทุนหักขาดทุนจากการด้อยค่า

เงินลงทุนในกองทุนรวม

กองทุนรวมซึ่งเป็นหลักทรัพย์ในความต้องการของตลาดซึ่งถือไว้เพื่อค้า จัดประเภทเป็นสินทรัพย์หมุนเวียนและแสดงในมูลค่ายุติธรรม ถ้าไรหรือขาดทุนจากการตีราคาหลักทรัพย์ได้บันทึกในกำไรหรือขาดทุน

บริษัท บางกอก เซน โฮสปีทอล จำกัด (มหาชน) และบริษัทย่อย

หมายเหตุประกอบงบการเงิน

กองทุนรวมซึ่งเป็นหลักทรัพย์ในความต้องการของตลาด นอกเหนือจากที่ถือไว้เพื่อค่าหรือตั้งใจถือไว้จนครบกำหนดจัดประเภทเป็นเงินลงทุนเพื่อขาย ภายหลังการรับรู้มูลค่าในครั้งแรกเงินลงทุนเพื่อขายแสดงในมูลค่ายุติธรรม และการเปลี่ยนแปลงที่ไม่ใช่ผลขาดทุนจากการด้อยค่าบันทึกโดยตรงในส่วนของผู้ถือหุ้น ส่วนผลขาดทุนจากการด้อยค่ารับรู้ในกำไรหรือขาดทุน เมื่อมีการตัดจำหน่ายเงินลงทุนจะรับรู้ผลกำไรหรือขาดทุนสะสมที่เคยบันทึกในส่วนของผู้ถือหุ้น โดยตรงเข้ากำไรหรือขาดทุน

มูลค่ายุติธรรมของกองทุนรวมซึ่งเป็นหลักทรัพย์ในความต้องการของตลาด จะใช้มูลค่าสินทรัพย์สุทธิ ณ วันที่รายงาน

การจำหน่ายเงินลงทุน

เมื่อมีการจำหน่ายเงินลงทุน ผลต่างระหว่างจำนวนเงินสุทธิที่ได้รับและมูลค่าตามบัญชีและรวมถึงกำไรหรือขาดทุนสะสมจากการตีราคาหลักทรัพย์ที่เกี่ยวข้องที่เคยบันทึกในส่วนของผู้ถือหุ้น จะถูกบันทึกในกำไรหรือขาดทุน

ในกรณีที่กลุ่มบริษัทจำหน่ายบางส่วนของเงินลงทุนที่ถืออยู่ การคำนวณต้นทุนสำหรับเงินลงทุนที่จำหน่ายไปและเงินลงทุนที่ยังถืออยู่ใช้วิธีถ่วงน้ำหนัก ปรับใช้กับมูลค่าตามบัญชีของเงินลงทุนที่เหลืออยู่ทั้งหมด

(ข) อสังหาริมทรัพย์เพื่อการลงทุน

อสังหาริมทรัพย์เพื่อการลงทุนได้แก่อสังหาริมทรัพย์ที่ถือครองเพื่อหาประโยชน์จากรายได้ค่าเช่าหรือจากมูลค่าที่เพิ่มขึ้นหรือทั้งสองอย่าง ทั้งนี้ไม่ได้มีไว้เพื่อขายตามปกติธุรกิจหรือใช้ในการผลิตหรือจัดหาสินค้าหรือให้บริการ หรือใช้ในการบริหารงาน

อสังหาริมทรัพย์เพื่อการลงทุนวัดมูลค่าเมื่อเริ่มแรกด้วยราคาทุนหักค่าเสื่อมราคาสะสมและขาดทุนจากการด้อยค่า

ต้นทุนรวมค่าใช้จ่ายทางตรงเพื่อให้ได้มาซึ่งอสังหาริมทรัพย์เพื่อการลงทุน ต้นทุนการก่อสร้างที่กิจการก่อสร้างเอง รวมถึงต้นทุนวัตถุดิบ ค่าแรงทางตรงและต้นทุนทางตรงอื่นเพื่อให้อสังหาริมทรัพย์เพื่อการลงทุนอยู่ในสภาพพร้อมใช้งาน

ค่าเสื่อมราคาจะบันทึกในกำไรหรือขาดทุน ซึ่งคำนวณโดยวิธีเส้นตรงตามอายุการให้ประโยชน์โดยประมาณของสินทรัพย์แต่ละรายการ ประมาณการอายุการให้ประโยชน์ของสินทรัพย์แสดงได้ดังนี้

อสังหาริมทรัพย์เพื่อการลงทุน

30 ปี

กลุ่มบริษัทไม่คิดค่าเสื่อมราคาสำหรับที่ดิน

(ข) ที่ดิน อาคารและอุปกรณ์

การรับรู้และการวัดมูลค่า

สินทรัพย์ที่เป็นกรรมสิทธิ์ของกิจการ

ที่ดิน อาคารและอุปกรณ์วัดมูลค่าด้วยราคาทุนหักค่าเสื่อมราคาสะสมและขาดทุนจากการด้อยค่า

บริษัท บางกอก เซน ฮอสปิทอล จำกัด (มหาชน) และบริษัทย่อย

หมายเหตุประกอบงบการเงิน

ราคาทุนรวมถึงต้นทุนทางตรงที่เกี่ยวข้องกับการได้มาของสินทรัพย์ ต้นทุนของการก่อสร้างสินทรัพย์ที่กิจการก่อสร้างเอง รวมถึงต้นทุนของวัสดุ แรงงานทางตรง และต้นทุนทางตรงอื่น ๆ ที่เกี่ยวข้องกับการจัดหาสินทรัพย์ เพื่อให้สินทรัพย์นั้นอยู่ในสภาพที่พร้อมจะใช้งานได้ตามความประสงค์ ต้นทุนในการรื้อถอน การขนย้าย การบูรณะ สถานที่ตั้งของสินทรัพย์ สำหรับเครื่องมือที่ควบคุมโดยลิขสิทธิ์ซอฟต์แวร์ซึ่งไม่สามารถทำงานได้โดยปราศจากลิขสิทธิ์ซอฟต์แวร์นั้นให้ถือว่า ลิขสิทธิ์ซอฟต์แวร์ดังกล่าวเป็นส่วนหนึ่งของอุปกรณ์

สิทธิในที่ดินได้แก่ที่ดินในสาธารณรัฐประชาธิปไตยประชาชนลาว ซึ่งกลุ่มบริษัทมีกรรมสิทธิ์และใช้ประโยชน์ในที่ดินดังกล่าวตลอดอายุสัญญาอสังหาริมทรัพย์ที่เช่า โดยสิทธิในที่ดินวัดมูลค่าด้วยราคาทุนหักค่าตัดจำหน่ายสะสม ค่าตัดจำหน่ายบันทึกเป็นค่าใช้จ่ายในกำไรหรือขาดทุนโดยวิธีเส้นตรงตลอดอายุสัญญา

ส่วนประกอบของรายการที่ดิน อาคารและอุปกรณ์แต่ละรายการที่มีอายุการให้ประโยชน์ไม่เท่ากันต้องบันทึกแต่ละส่วนประกอบที่มีนัยสำคัญแยกต่างหากจากกัน

กำไรหรือขาดทุนจากการจำหน่ายที่ดิน อาคารและอุปกรณ์ คือผลต่างระหว่างสิ่งตอบแทนสุทธิที่ได้รับจากการจำหน่ายกับมูลค่าตามบัญชีของที่ดิน อาคาร และอุปกรณ์ โดยรับรู้ในกำไรหรือขาดทุน

สินทรัพย์ที่เช่า

การเช่าซึ่งกลุ่มบริษัทได้รับส่วนใหญ่ของความเสี่ยงและผลตอบแทนจากการครอบครองทรัพย์สินที่เช่านั้นๆ ให้จัดประเภทเป็นสัญญาเช่าการเงิน อุปกรณ์ที่ได้มาโดยทำสัญญาเช่าการเงินบันทึกเป็นสินทรัพย์ด้วยมูลค่ายุติธรรมหรือมูลค่าปัจจุบันของจำนวนเงินขั้นต่ำที่ต้องจ่ายตามสัญญาเช่าแล้วแต่จำนวนใดจะต่ำกว่า หักด้วยค่าเสื่อมราคาสะสม และขาดทุนจากการด้อยค่า ค่าเช่าที่ชำระจะแยกเป็นส่วนที่เป็นค่าใช้จ่ายทางการเงิน และส่วนที่จะหักจากหนี้ตามสัญญา เพื่อให้ให้อัตราก่อหนี้แต่ละงวดเป็นอัตราคงที่สำหรับยอดคงเหลือของหนี้สิน ค่าใช้จ่ายทางการเงินจะบันทึกโดยตรงในกำไรหรือขาดทุน

การจัดประเภทไปยังอสังหาริมทรัพย์เพื่อการลงทุน

เมื่อมีการเปลี่ยนแปลงการใช้จากอสังหาริมทรัพย์ที่มีไว้ใช้งานไปยังอสังหาริมทรัพย์เพื่อการลงทุน อสังหาริมทรัพย์นั้นจะถูกจัดประเภทใหม่เป็นอสังหาริมทรัพย์เพื่อการลงทุนด้วยมูลค่าตามบัญชี

ต้นทุนที่เกิดขึ้นในภายหลัง

ต้นทุนในการเปลี่ยนแทนส่วนประกอบจะรับรู้เป็นส่วนหนึ่งของมูลค่าตามบัญชีของรายการที่ดิน อาคารและอุปกรณ์ ถ้ามีความเป็นไปได้ค่อนข้างแน่ที่กลุ่มบริษัทจะได้รับประโยชน์เชิงเศรษฐกิจในอนาคตจากรายการนั้น และสามารถวัดมูลค่าต้นทุนของรายการนั้นได้อย่างน่าเชื่อถือ ชิ้นส่วนที่ถูกเปลี่ยนแทนจะถูกตัดจำหน่ายตามมูลค่าตามบัญชี ต้นทุนที่เกิดขึ้นในการซ่อมบำรุงที่ดิน อาคารและอุปกรณ์ที่เกิดขึ้นเป็นประจำจะรับรู้ในกำไรหรือขาดทุนเมื่อเกิดขึ้น

บริษัท บางกอก เซน โฮสปีทอล จำกัด (มหาชน) และบริษัทย่อย

หมายเหตุประกอบงบการเงิน

ค่าเสื่อมราคา

ค่าเสื่อมราคาคำนวณจากมูลค่าเสื่อมสภาพของรายการอาคาร และอุปกรณ์ ซึ่งประกอบด้วยราคาทุนของสินทรัพย์ หรือต้นทุนในการเปลี่ยนแทนอื่น หักด้วยมูลค่าคงเหลือของสินทรัพย์

ค่าเสื่อมราคาบันทึกเป็นค่าใช้จ่ายในกำไรหรือขาดทุน จำนวนโดยวิธีเส้นตรงตามเกณฑ์อายุการให้ประโยชน์ โดยประมาณของส่วนประกอบของสินทรัพย์แต่ละรายการ ประมาณการอายุการให้ประโยชน์ของสินทรัพย์แสดง ได้ดังนี้

สิทธินำใช้ที่ดิน	90	ปี (ตามอายุสัญญา)
ส่วนปรับปรุงที่ดิน	30	ปี
อาคารและส่วนปรับปรุงอาคาร	6 - 40	ปี
อุปกรณ์ประกอบอาคาร โรงพยาบาล	5 - 30	ปี
เครื่องมือและอุปกรณ์ทางการแพทย์	5 - 20	ปี
เครื่องใช้สำนักงาน	5 - 20	ปี
คอมพิวเตอร์และระบบงาน	3 - 20	ปี
ยานพาหนะ	5 - 20	ปี

กลุ่มบริษัท ไม่คิดค่าเสื่อมราคาสำหรับที่ดินและสินทรัพย์ที่อยู่ระหว่างการก่อสร้าง

วิธีการคิดค่าเสื่อมราคา อายุการให้ประโยชน์ของสินทรัพย์ และมูลค่าคงเหลือ ถูกทบทวนอย่างน้อยที่สุดทุกสิ้นรอบปีบัญชี และปรับปรุงตามความเหมาะสม

(ณ) สินทรัพย์ไม่มีตัวตน

ค่าความนิยม

ค่าความนิยมที่เกิดจากการซื้อกิจการรับรู้ในสินทรัพย์ไม่มีตัวตน การรับรู้มูลค่าเริ่มแรกของค่าความนิยม ได้อธิบายในหมายเหตุประกอบงบการเงิน 3 (ก) ภายหลังจากการรับรู้เริ่มแรก ค่าความนิยมจะถูกวัดมูลค่าด้วยวิธีราคาทุนหักผลขาดทุนจากการด้อยค่าสะสม สำหรับตราสารทุน - การบัญชีด้านผู้ลงทุนมูลค่าตามบัญชีของค่าความนิยมรวมอยู่ในมูลค่าตามบัญชีของเงินลงทุน และ ผลขาดทุนจากการด้อยค่าในเงินลงทุนต้องไม่ถูกปันส่วนให้สินทรัพย์ใดๆ ที่เป็นส่วนหนึ่งของมูลค่าตามบัญชีของเงินลงทุนรวมถึงค่าความนิยม

สินทรัพย์ไม่มีตัวตนอื่นๆ

สินทรัพย์ไม่มีตัวตนที่กลุ่มบริษัทซื้อและมีการใช้งานจำกัด วัดมูลค่าด้วยราคาทุนหักค่าตัดจำหน่ายสะสมและผลขาดทุนจากการด้อยค่าสะสม

บริษัท บางกอก เซน ฮอสปิทอล จำกัด (มหาชน) และบริษัทย่อย หมายเหตุประกอบงบการเงิน

รายจ่ายภายหลังการรับรู้รายการ

รายจ่ายภายหลังการรับรู้รายการจะรับรู้เป็นสินทรัพย์เมื่อก่อให้เกิดประโยชน์เชิงเศรษฐกิจในอนาคต โดยรวมเป็นสินทรัพย์ที่สามารถระบุได้ที่เกี่ยวข้องนั้น ค่าใช้จ่ายอื่น รวมถึงค่าความนิยมและตราผลิตภัณฑ์ที่เกิดขึ้นภายในรับรู้ในกำไรหรือขาดทุนเมื่อเกิดขึ้น

ค่าตัดจำหน่าย

ค่าตัดจำหน่ายคำนวณจากราคาทุนของสินทรัพย์หรือจำนวนอื่นที่ใช้แทนราคาทุนหักด้วยมูลค่าคงเหลือ

ค่าตัดจำหน่ายรับรู้ในกำไรหรือขาดทุน โดยวิธีเส้นตรงซึ่งโดยส่วนใหญ่จะสะท้อนรูปแบบที่คาดว่าจะได้รับประโยชน์ในอนาคตจากสินทรัพย์นั้นตามระยะเวลาที่คาดว่าจะได้รับประโยชน์จากสินทรัพย์ไม่มีตัวตนซึ่งไม่รวมค่าความนิยม โดยเริ่มตัดจำหน่ายสินทรัพย์ไม่มีตัวตนเมื่อสินทรัพย์นั้นพร้อมที่จะให้ประโยชน์

ระยะเวลาที่คาดว่าจะได้รับประโยชน์สำหรับปีปัจจุบันและปีเปรียบเทียบแสดงได้ดังนี้

ค่าลิขสิทธิ์ซอฟต์แวร์	3 - 10 ปี
สัญญาที่ทำกับลูกค้า	2 ปี 8 เดือน

วิธีการตัดจำหน่าย ระยะเวลาที่คาดว่าจะได้รับประโยชน์ และมูลค่าคงเหลือ จะได้รับการทบทวนทุกสิ้นรอบปีบัญชีและปรับปรุงตามความเหมาะสม

(ญ) การด้อยค่า

ยอดสินทรัพย์ตามบัญชีของกลุ่มบริษัทได้รับการทบทวน ณ ทุกวันที่รายงานว่ามีข้อบ่งชี้เรื่องการด้อยค่าหรือไม่ ในกรณีที่มีข้อบ่งชี้จะทำการประมาณมูลค่าสินทรัพย์ที่คาดว่าจะได้รับคืน สำหรับค่าความนิยม จะประมาณมูลค่าที่คาดว่าจะได้รับคืนทุกปี ในช่วงเวลาเดียวกัน

ขาดทุนจากการด้อยค่ารับรู้เมื่อมูลค่าตามบัญชีของสินทรัพย์ หรือมูลค่าตามบัญชีของหน่วยสินทรัพย์ที่ก่อให้เกิดเงินสดสูงกว่ามูลค่าที่จะได้รับคืน ขาดทุนจากการด้อยค่าบันทึกในกำไรหรือขาดทุน

เมื่อมีการลดลงในมูลค่ายุติธรรมของสินทรัพย์ทางการเงินเพื่อขาย ซึ่งได้บันทึกในส่วนของผู้ถือหุ้น และมีความชัดเจนว่าสินทรัพย์ดังกล่าวมีการด้อยค่า ยอดขาดทุนซึ่งเคยบันทึกในส่วนของผู้ถือหุ้นจะถูกบันทึกในกำไรหรือขาดทุนโดยไม่ต้องปรับกับยอดสินทรัพย์ทางการเงินดังกล่าว ยอดขาดทุนที่บันทึกในกำไรหรือขาดทุนเป็นผลต่างระหว่างราคาทุนที่ซื้อกับมูลค่ายุติธรรมในปัจจุบันของสินทรัพย์ หักขาดทุนจากการด้อยค่าของสินทรัพย์ทางการเงินนั้นๆ ซึ่งเคยรับรู้แล้วในกำไรหรือขาดทุน

บริษัท บางกอก เซน โฮสปีทอล จำกัด (มหาชน) และบริษัทย่อย

หมายเหตุประกอบงบการเงิน

การคำนวณมูลค่าที่คาดว่าจะได้รับคืน

มูลค่าที่คาดว่าจะได้รับคืนของสินทรัพย์ทางการเงินสำหรับหลักทรัพย์เพื่อขาย คำนวณโดยอ้างอิงถึงมูลค่ายุติธรรม

มูลค่าที่คาดว่าจะได้รับคืนของสินทรัพย์ที่ไม่ใช่สินทรัพย์ทางการเงิน หมายถึง มูลค่าจากการใช้ของสินทรัพย์หรือมูลค่ายุติธรรมของสินทรัพย์หักต้นทุนในการขายแล้วแต่มูลค่าใดจะสูงกว่า ในการประเมินมูลค่าจากการใช้ของสินทรัพย์ ประมาณการกระแสเงินสดที่จะได้รับในอนาคตจะคิดลดเป็นมูลค่าปัจจุบันโดยใช้อัตราคิดลดก่อนคำนึงภาษีเงินได้เพื่อให้สะท้อนมูลค่าที่อาจประเมินได้ในตลาดปัจจุบัน ซึ่งแปรไปตามเวลาและความเสี่ยงที่มีต่อสินทรัพย์ สำหรับสินทรัพย์ที่ไม่ก่อให้เกิดกระแสเงินสดรับโดยอิสระจากสินทรัพย์อื่น จะพิจารณามูลค่าที่คาดว่าจะได้รับคืนรวมกับหน่วยสินทรัพย์ที่ก่อให้เกิดเงินสดที่สินทรัพย์นั้นเกี่ยวข้องด้วย

การกลับรายการค้อยค่า

ขาดทุนจากการค้อยค่าของสินทรัพย์ทางการเงินจะถูกกลับรายการ เมื่อมูลค่าที่คาดว่าจะได้รับคืนเพิ่มขึ้นในภายหลัง และการเพิ่มขึ้นนั้นสัมพันธ์โดยตรงกับขาดทุนจากการค้อยค่าที่เคยรับรู้ในกำไรหรือขาดทุน สำหรับสินทรัพย์ทางการเงินที่เป็นตราสารทุนที่จัดประเภทเป็นหลักทรัพย์เพื่อขาย การกลับรายการจะถูกรับรู้โดยตรงในกำไรขาดทุนเบ็ดเสร็จอื่น

ขาดทุนจากการค้อยค่าของค่าความนิยมจะไม่มี การปรับปรุงกลับรายการ ขาดทุนจากการค้อยค่าของสินทรัพย์ที่ไม่ใช่สินทรัพย์ทางการเงินอื่นๆ ที่เคยรับรู้ในงวดก่อนจะถูกประเมิน ณ ทุกวันที่ที่ออกรายงานว่ามีข้อบ่งชี้เรื่องการค้อยค่าหรือไม่ ขาดทุนจากการค้อยค่าจะถูกกลับรายการ หากมีการเปลี่ยนแปลงประมาณการที่ใช้ในการคำนวณมูลค่าที่คาดว่าจะได้รับคืน ขาดทุนจากการค้อยค่าจะถูกกลับรายการเพียงเท่าที่มูลค่าตามบัญชีของสินทรัพย์ไม่เกินกว่ามูลค่าตามบัญชีภายหลังหักค่าเสื่อมราคาหรือค่าตัดจำหน่าย เสมือนหนึ่งไม่เคยมีการบันทึกขาดทุนจากการค้อยค่ามาก่อน

(ก) หนี้สินที่มีภาระดอกเบี้ย

หนี้สินที่มีภาระดอกเบี้ยบันทึกเริ่มแรกในมูลค่ายุติธรรมหักค่าใช้จ่ายที่เกี่ยวข้องกับการเกิดหนี้สิน ภายหลังจากการบันทึกหนี้สินที่มีภาระดอกเบี้ยจะบันทึกต่อมาโดยวิธีราคาทุนตัดจำหน่าย ผลต่างระหว่างยอดหนี้เริ่มแรกและยอดหนี้เมื่อครบกำหนดไถ่ถอนจะบันทึกในกำไรหรือขาดทุนตลอดอายุการกู้ยืมโดยใช้วิธีอัตราดอกเบี้ยที่แท้จริง

(ข) เจ้าหนี้การค้าและเจ้าหนี้อื่น

เจ้าหนี้การค้าและเจ้าหนี้อื่นแสดงในราคาทุน

(ค) ผลประโยชน์ของพนักงาน

โครงการสมทบเงิน

ภาระผูกพันในการสมทบเข้าโครงการสมทบเงินจะถูกรับรู้เป็นค่าใช้จ่ายพนักงานในกำไรหรือขาดทุนในรอบระยะเวลาที่พนักงานได้ทำงานให้กับกิจการ

บริษัท บางกอก เซน ฮอสปิทอล จำกัด (มหาชน) และบริษัทย่อย หมายเหตุประกอบงบการเงิน

โครงการผลประโยชน์ที่กำหนดไว้

ภาระผูกพันสุทธิของกลุ่มบริษัทจากโครงการผลประโยชน์ที่กำหนดไว้ถูกคำนวณแยกต่างหากเป็นรายโครงการจากการประมาณผลประโยชน์ในอนาคตที่เกิดจากการทำงานของพนักงานในงวดปัจจุบันและงวดก่อนๆ ผลประโยชน์ดังกล่าวได้มีการคิดลดกระแสเงินสดเพื่อให้เป็นมูลค่าปัจจุบัน

การคำนวณภาระผูกพันของโครงการผลประโยชน์ที่กำหนดไว้นั้นจัดทำโดยนักคณิตศาสตร์ประกันภัยที่ได้รับอนุญาต โดยวิธีคิดลดแต่ละหน่วยที่ประมาณการไว้

ในการวัดมูลค่าใหม่ของหนี้สินผลประโยชน์ที่กำหนดไว้สุทธิ กำไรหรือขาดทุนจากการประมาณการตามหลักคณิตศาสตร์ประกันภัยจะถูกรับรู้รายการในกำไรขาดทุนเบ็ดเสร็จอื่นทันที กลุ่มบริษัทกำหนดดอกเบี้ยจ่ายของหนี้สินผลประโยชน์ที่กำหนดไว้สุทธิโดยใช้อัตราคิดลดที่ใช้วัดมูลค่าภาระผูกพันตามโครงการผลประโยชน์ ณ ต้นปี โดยคำนึงถึงการเปลี่ยนแปลงใดๆ ในหนี้สินผลประโยชน์ที่กำหนดไว้สุทธิซึ่งเป็นผลมาจากการสมทบเงินและการจ่ายชำระผลประโยชน์ ดอกเบี้ยจ่ายสุทธิและค่าใช้จ่ายอื่นๆ ที่เกี่ยวข้องของโครงการผลประโยชน์รับรู้รายการในกำไรหรือขาดทุน

เมื่อมีการเปลี่ยนแปลงผลประโยชน์ของโครงการหรือการลดขนาดโครงการ การเปลี่ยนแปลงในผลประโยชน์ที่เกี่ยวข้องกับการบริการในอดีต หรือ กำไรหรือขาดทุนจากการลดขนาดโครงการต้องรับรู้ในกำไรหรือขาดทุนทันทีของกลุ่มบริษัท รับรู้กำไรและขาดทุนจากการจ่ายชำระผลประโยชน์พนักงานเมื่อเกิดขึ้น

ผลประโยชน์ระยะสั้นของพนักงาน

ผลประโยชน์ระยะสั้นของพนักงานรับรู้เป็นค่าใช้จ่ายเมื่อพนักงานทำงานให้ หนี้สินรับรู้ด้วยมูลค่าที่คาดว่าจะจ่ายชำระ หากกลุ่มบริษัทมีภาระผูกพันตามกฎหมายหรือภาระผูกพัน โดยอนุमानที่จะต้องจ่ายอันเป็นผลมาจากการที่พนักงานได้ทำงานให้ในอดีตและภาระผูกพันนี้สามารถประมาณได้อย่างสมเหตุสมผล

(ก) ประมาณการหนี้สิน

ประมาณการหนี้สินจะรับรู้ก็ต่อเมื่อกฎหมายหรือภาระผูกพันตามกฎหมายหรือภาระผูกพันจากการอนุमानที่เกิดขึ้นในปัจจุบันอันเป็นผลมาจากเหตุการณ์ในอดีตซึ่งสามารถประมาณจำนวนของภาระผูกพันได้อย่างน่าเชื่อถือ และมีความเป็นไปได้ค่อนข้างแน่นอนว่าประโยชน์เชิงเศรษฐกิจจะต้องถูกจ่ายไปเพื่อชำระภาระผูกพันดังกล่าว ประมาณการหนี้สินพิจารณาจากการคิดลดกระแสเงินสดที่จะจ่ายในอนาคตโดยใช้อัตราคิดลดในตลาดปัจจุบันก่อนคำนึงถึงภาษีเงินได้ เพื่อให้สะท้อนจำนวนที่อาจประเมินได้ในตลาดปัจจุบันซึ่งแปรไปตามเวลาและความเสี่ยงที่มีต่อหนี้สิน ประมาณการหนี้สินส่วนที่เพิ่มขึ้นเนื่องจากเวลาที่ผ่านไปรับรู้เป็นต้นทุนทางการเงิน

(ค) รายได้

รายได้ที่รับรู้ไม่รวมภาษีมูลค่าเพิ่ม และแสดงสุทธิจากส่วนลดการค้า

บริษัท บางกอก เซน ฮอสปิทอล จำกัด (มหาชน) และบริษัทย่อย

หมายเหตุประกอบงบการเงิน

รายได้จากกิจการ โรงพยาบาล

รายได้จากการประกอบกิจการ โรงพยาบาล โดยส่วนใหญ่ประกอบด้วยรายได้ค่ารักษาพยาบาล ค่าห้องพัก ค่ายา โดยจะบันทึกเป็นรายได้เมื่อได้ให้บริการหรือเมื่อได้ส่งมอบยาแล้ว

รายได้จากการบริการสำหรับคนไข้ภายใต้สัญญาบริการกับสำนักงานประกันสังคม บันทึกเป็นรายได้ตามหลักเกณฑ์วิธีการและเงื่อนไขตามที่กำหนดโดยหน่วยงานดังกล่าว เช่น จำนวนผู้ประกันคนที่ขึ้นทะเบียนกับโรงพยาบาล ข้อมูลทางสถิติเกี่ยวกับการให้บริการของ โรงพยาบาล เป็นต้น นอกจากนี้การชำระหนี้ขึ้นอยู่กับนโยบายและงบประมาณตามโครงการสวัสดิการของภาครัฐ ผู้บริหารของกลุ่มบริษัทจึงได้ประมาณการรายได้ค้างรับดังกล่าวตามหลักเกณฑ์วิธีการและเงื่อนไขตามที่กำหนดโดยหน่วยงานดังกล่าว

รายได้ค่าเช่า

รายได้ค่าเช่าจากอสังหาริมทรัพย์เพื่อการลงทุนรับรู้ในกำไรหรือขาดทุนโดยวิธีเส้นตรงตลอดอายุสัญญาเช่า ค่าใช้จ่ายเริ่มแรกที่เกิดขึ้นเป็นการเฉพาะเพื่อให้เกิดสัญญาเช่ารับรู้เป็นส่วนหนึ่งของค่าเช่าทั้งสิ้นตามสัญญา ค่าเช่าที่อาจเกิดขึ้นรับรู้เป็นรายได้ในรอบระยะเวลาบัญชีซึ่งค่าเช่านั้นเกิดขึ้น

เงินปันผลรับ

เงินปันผลรับบันทึกในกำไรหรือขาดทุนในวันที่บริษัทมีสิทธิได้รับเงินปันผล

ดอกเบี้ยรับ

ดอกเบี้ยรับบันทึกในกำไรหรือขาดทุนตามเกณฑ์คงค้าง

(ณ) ต้นทุนทางการเงิน

ดอกเบี้ยจ่ายและค่าใช้จ่ายในทำนองเดียวกันบันทึกในกำไรหรือขาดทุนในงวดที่ค่าใช้จ่ายดังกล่าวเกิดขึ้น ยกเว้นในกรณีที่มีการบันทึกเป็นต้นทุนส่วนหนึ่งของสินทรัพย์ อันเป็นผลมาจากการใช้เวลายาวนานในการจัดหา ก่อสร้าง หรือการผลิตสินทรัพย์ดังกล่าวก่อนที่จะนำมาใช้เองหรือเพื่อขาย

(ค) สัญญาเช่าดำเนินงาน

รายจ่ายภายใต้สัญญาเช่าดำเนินงานบันทึกในกำไรหรือขาดทุนโดยวิธีเส้นตรงตลอดอายุสัญญาเช่า ประโยชน์ที่ได้รับตามสัญญาเช่า จะรับรู้ในกำไรหรือขาดทุนเป็นส่วนหนึ่งของค่าเช่าทั้งสิ้นตามสัญญาตลอดอายุสัญญาเช่า

ค่าเช่าที่อาจเกิดขึ้นต้องนำมารวมคำนวณจำนวนเงินขั้นต่ำที่ต้องจ่ายตามระยะเวลาที่คงเหลือของสัญญาเช่า เมื่อได้รับการยืนยันการปรับค่าเช่า

บริษัท บางกอก เซน ฮอสปิทอล จำกัด (มหาชน) และบริษัทย่อย

หมายเหตุประกอบงบการเงิน

การประเมินว่าข้อตกลงประกอบด้วยสัญญาเช่าหรือไม่

ณ วันที่เริ่มต้นข้อตกลง กลุ่มบริษัทจะพิจารณาว่าข้อตกลงดังกล่าวประกอบด้วยสัญญาเช่าหรือมีสัญญาเช่าเป็นส่วนประกอบหรือไม่ โดยพิจารณาจากสินทรัพย์ที่มีลักษณะเฉพาะเจาะจง ถ้าการปฏิบัติตามข้อตกลงนั้นขึ้นอยู่กับการใช้สินทรัพย์ที่มีลักษณะเฉพาะเจาะจง และข้อตกลงนั้นจะนำไปสู่สิทธิในการใช้สินทรัพย์ ถ้าทำให้กลุ่มบริษัทมีสิทธิในการควบคุมการใช้สินทรัพย์

ณ วันที่เริ่มต้นข้อตกลง หรือ มีการประเมินข้อตกลงใหม่ กลุ่มบริษัทแยกค่าตอบแทนสำหรับสัญญาเช่า และส่วนที่เป็นองค์ประกอบอื่น โดยใช้มูลค่ายุติธรรมเป็นเกณฑ์ในการแยก หากกลุ่มบริษัทสรุปว่าเป็นสัญญาเช่าการเงิน แต่ไม่สามารถแบ่งแยกจำนวนดังกล่าวได้อย่างน่าเชื่อถือ ให้รับรู้สินทรัพย์และหนี้สินในจำนวนที่เท่ากับมูลค่ายุติธรรมของสินทรัพย์ที่มีลักษณะเฉพาะเจาะจงนั้น หลังจากนั้นจำนวนหนี้สินจะลดลงตามจำนวนที่จ่ายและต้นทุนทางการเงินตามหนี้สินจะรับรู้โดยใช้อัตราดอกเบี้ยเงินกู้ยืมส่วนเพิ่มของกลุ่มบริษัท

(ค) ภาษีเงินได้

ค่าใช้จ่ายภาษีเงินได้สำหรับปีประกอบด้วยภาษีเงินได้ของงวดปัจจุบันและภาษีเงินได้รอการตัดบัญชี ภาษีเงินได้ของงวดปัจจุบันและภาษีเงินได้รอการตัดบัญชีรับรู้ในกำไรหรือขาดทุนเว้นแต่ในส่วนที่เกี่ยวข้องกับรายการที่เกี่ยวข้องในการรวมธุรกิจ หรือ รายการที่รับรู้โดยตรงในส่วนของผู้ถือหุ้นหรือกำไรขาดทุนเบ็ดเสร็จอื่น

ภาษีเงินได้ของงวดปัจจุบันได้แก่ภาษีที่คาดว่าจะจ่ายชำระหรือได้รับชำระ โดยคำนวณจากกำไรหรือขาดทุนประจำปีที่ต้องเสียภาษี โดยใช้อัตราภาษีที่ประกาศใช้หรือที่คาดว่าจะมีผลบังคับใช้ ณ วันที่รายงาน ตลอดจนการปรับปรุงทางภาษีที่เกี่ยวข้องกับรายการในปีก่อนๆ

ภาษีเงินได้รอการตัดบัญชีบันทึกโดยคำนวณจากผลแตกต่างชั่วคราวที่เกิดขึ้นระหว่างมูลค่าตามบัญชีของสินทรัพย์และหนี้สินและจำนวนที่ใช้เพื่อความมุ่งหมายทางภาษี ภาษีเงินได้รอการตัดบัญชีจะไม่ถูกรับรู้เมื่อเกิดจากผลแตกต่างชั่วคราวต่อไปนี้ การรับรู้ค่าความนิยมในครั้งแรก การรับรู้สินทรัพย์หรือหนี้สินในครั้งแรกซึ่งเป็นรายการที่ไม่ใช่การรวมธุรกิจและรายการนั้นไม่มีผลกระทบต่อกำไรขาดทุนทางบัญชีหรือทางภาษี และผลแตกต่างที่เกี่ยวข้องกับเงินลงทุนในบริษัทย่อยหากเป็นไปได้ว่าจะไม่มีการกลับรายการในอนาคตอันใกล้

การวัดมูลค่าของภาษีเงินได้รอการตัดบัญชีต้องสะท้อนถึงผลกระทบทางภาษีที่จะเกิดจากลักษณะวิธีการที่กลุ่มบริษัทคาดว่าจะได้รับผลประโยชน์จากสินทรัพย์หรือจะจ่ายชำระหนี้สินตามมูลค่าตามบัญชี ณ วันที่สิ้นรอบระยะเวลาที่รายงาน

ภาษีเงินได้รอการตัดบัญชีวัดมูลค่าโดยใช้อัตราภาษีที่คาดว่าจะใช้กับผลแตกต่างชั่วคราวเมื่อมีการกลับรายการโดยใช้อัตราภาษีที่ประกาศใช้หรือที่คาดว่าจะมีผลบังคับใช้ ณ วันที่รายงาน

บริษัท บางกอก เซน ฮอสปิทอล จำกัด (มหาชน) และบริษัทย่อย

หมายเหตุประกอบงบการเงิน

ในการกำหนดมูลค่าของภาษีเงินได้ของงวดปัจจุบันและภาษีเงินได้รอการตัดบัญชี กลุ่มบริษัทคำนึงถึงผลกระทบของสถานการณ์ทางภาษีที่ไม่แน่นอนและอาจทำให้จำนวนภาษีที่ต้องจ่ายเพิ่มขึ้น และมีดอกเบี้ยที่ต้องชำระ กลุ่มบริษัทเชื่อว่าได้ตั้งภาษีเงินได้ค้างจ่ายเพียงพอสำหรับภาษีเงินได้ที่จะจ่ายในอนาคต ซึ่งเกิดจากการประเมินผลกระทบจากหลายปัจจัย รวมถึง การตีความทางกฎหมายภาษี และจากประสบการณ์ในอดีต การประเมินนี้อยู่บนพื้นฐานการประมาณการและข้อสมมติ และอาจจะเกี่ยวข้องกับการตัดสินใจเกี่ยวกับเหตุการณ์ในอนาคต ข้อมูลใหม่ๆ อาจจะทำให้กลุ่มบริษัทเปลี่ยนการตัดสินใจโดยขึ้นอยู่กับความเพียงพอของภาษีเงินได้ค้างจ่ายที่มีอยู่ การเปลี่ยนแปลงในภาษีเงินได้ค้างจ่ายจะกระทบต่อค่าใช้จ่ายภาษีเงินได้ในงวดที่เกิดการเปลี่ยนแปลง

สินทรัพย์ภาษีเงินได้รอการตัดบัญชีและหนี้สินภาษีเงินได้รอการตัดบัญชีสามารถหักกลบได้เมื่อกิจการมีสิทธิตามกฎหมายที่จะนำสินทรัพย์ภาษีเงินได้ของงวดปัจจุบันมาหักกลบกับหนี้สินภาษีเงินได้ของงวดปัจจุบันและภาษีเงินได้นี้ประเมินโดยหน่วยงานจัดเก็บภาษีหน่วยงานเดียวกันสำหรับหน่วยภาษีเดียวกันหรือหน่วยภาษีต่างกัน สำหรับหน่วยภาษีต่างกันนั้นกิจการมีความตั้งใจจะจ่ายชำระหนี้สินและสินทรัพย์ภาษีเงินได้ของงวดปัจจุบันด้วยยอดสุทธิหรือตั้งใจจะรับคืนสินทรัพย์และจ่ายชำระหนี้สินในเวลาเดียวกัน

สินทรัพย์ภาษีเงินได้รอการตัดบัญชีจะบันทึกต่อเมื่อมีความเป็นไปได้ค่อนข้างแน่ว่ากำไรเพื่อเสียภาษีในอนาคตจะมีจำนวนเพียงพอต่อการใช้ประโยชน์จากผลแตกต่างชั่วคราวดังกล่าว กำไรเพื่อเสียภาษีในอนาคตต้องพิจารณาถึงการกลับรายการผลแตกต่างชั่วคราวที่เกี่ยวข้อง ดังนั้น กำไรเพื่อเสียภาษีในอนาคตหลังปรับปรุงการกลับรายการผลแตกต่างชั่วคราวที่พิจารณาจากแผนธุรกิจของแต่ละบริษัทย่อยในกลุ่มบริษัทแล้วอาจมีจำนวนไม่เพียงพอที่จะบันทึกสินทรัพย์ภาษีเงินได้ทั้งจำนวน สินทรัพย์ภาษีเงินได้รอการตัดบัญชีจะถูกทบทวน ณ ทุกวันที่รายงานและจะถูกปรับลดลงเท่าที่ประโยชน์ทางภาษีจะมีโอกาสถูกใช้จริง

(ก) กำไรต่อหุ้น

กลุ่มบริษัทแสดงกำไรต่อหุ้นขั้นพื้นฐานสำหรับหุ้นสามัญ กำไรต่อหุ้นขั้นพื้นฐานคำนวณโดยการหารกำไรของผู้ถือหุ้นสามัญของบริษัท ด้วยจำนวนหุ้นสามัญถัวเฉลี่ยถ่วงน้ำหนักที่ออกจำหน่ายระหว่างปี

4 การจัดตั้งบริษัทย่อยและซื้อส่วนได้เสียที่ไม่มีอำนาจควบคุม

(ก) การจัดตั้งบริษัทย่อยและซื้อส่วนได้เสียที่ไม่มีอำนาจควบคุม Bangkok Chain International (Lao) Co., Ltd.

ในการประชุมคณะกรรมการของบริษัทเมื่อวันที่ 24 มกราคม 2560 คณะกรรมการมีมติอนุมัติให้จัดตั้ง Bangkok Chain International (Lao) Co., Ltd. เป็นบริษัทย่อยตั้งอยู่ในสาธารณรัฐประชาธิปไตยประชาชนลาว โดยมีทุนจดทะเบียนเริ่มแรกจำนวน 102,100 ล้านกีบ (หุ้นสามัญจำนวน 51.05 ล้านหุ้น มูลค่าที่ตราไว้หุ้นละ 2,000 กีบ) และมีทุนเรียกชำระแล้วในอัตราร้อยละ 70 คิดเป็นเงินจำนวน 71,470 ล้านกีบ โดยบริษัทชำระเป็นจำนวน 63,840 ล้านกีบ และจะเรียกชำระส่วนที่เหลือภายในระยะเวลา 1 ปีนับจากวันที่จดทะเบียน ซึ่งบริษัทถือหุ้นเริ่มแรกในสัดส่วนร้อยละ 89.32 โดยบริษัทย่อยดังกล่าวถูกตั้งขึ้นเพื่อดำเนินธุรกิจโรงพยาบาล บริษัทย่อยดังกล่าวจดทะเบียนจัดตั้งบริษัทแล้วเมื่อวันที่ 12 เมษายน 2560

บริษัท บางกอก เซน ฮอสปิทอล จำกัด (มหาชน) และบริษัทย่อย หมายเหตุประกอบงบการเงิน

เมื่อวันที่ 3 พฤษภาคม 2560 บริษัทได้ทำสัญญาร่วมทุนกับบริษัทสองแห่ง เพื่อร่วมลงทุนในบริษัทย่อยดังกล่าว โดยทุกฝ่ายต้องปฏิบัติตามข้อกำหนดที่ระบุไว้ในสัญญา ซึ่งธุรกรรมสำหรับกิจกรรมการร่วมทุนดังกล่าว มีดังนี้

- การเข้าทำสัญญาสนับสนุนทางการเงินจำนวนไม่เกิน 8 ล้านดอลลาร์สหรัฐระหว่างบริษัทย่อยกับบริษัทที่ร่วมทุน ซึ่งบริษัทร่วมทุนเป็นนิติบุคคลที่จัดตั้งขึ้นในสาธารณรัฐประชาธิปไตยประชาชนลาว (“บริษัทร่วมทุน”) โดยเงินจำนวนดังกล่าวจะนำไปซื้อที่ดินสำหรับดำเนินกิจการ โรงพยาบาลเกษมราษฎร์ อินเตอร์เนชั่นแนล (เวียงจันทน์)
- การเข้าทำสัญญามอบหมายสิทธินำใช้ที่ดินและโอนสิทธินำใช้ที่ดินของบริษัทร่วมทุนให้แก่บริษัทย่อยเพื่อแลกเปลี่ยนกับการจองซื้อหุ้นเพิ่มทุนของบริษัทย่อย
- การเพิ่มหุ้นสามัญของบริษัทย่อยจำนวน 17,900 ล้านกิบ (หุ้นสามัญจำนวน 8.95 ล้านหุ้น มูลค่าที่ตราไว้หุ้นละ 2,000 กิบ)

ในเดือนมิถุนายน 2560 บริษัทย่อยได้ทำสัญญาสนับสนุนทางการเงินกับบริษัทร่วมทุนเพื่อนำไปซื้อที่ดิน โครงการจำนวน 7.72 ล้านดอลลาร์สหรัฐ พร้อมทั้งทำสัญญามอบหมายสิทธินำใช้ที่ดินเพื่อชำระหุ้นสามัญเพิ่มทุนด้วยสินทรัพย์ โดยสิทธินำใช้ที่ดินดังกล่าวมีระยะเวลาขั้นต่ำ 90 ปีจากวันที่ในสัญญาและสามารถขยายระยะเวลาต่อไปได้อีกอย่างน้อย 90 ปี

ในเดือนกันยายน 2560 บริษัทย่อยได้ออกหุ้นสามัญเพิ่มทุนจำนวนเงิน 17,900 ล้านกิบ (หุ้นสามัญจำนวน 8.95 ล้านหุ้น มูลค่าที่ตราไว้หุ้นละ 2,000 กิบ) เพื่อรองรับการมอบสิทธินำใช้ที่ดินที่บริษัทร่วมทุนให้แก่บริษัทย่อย โดยบริษัทย่อยได้จดทะเบียนเพิ่มทุนเสร็จสิ้นเมื่อวันที่ 4 กันยายน 2560 ทำให้สัดส่วนการถือหุ้นของบริษัทเปลี่ยนจากร้อยละ 89.32 เป็นร้อยละ 71.43

ณ วันที่ 31 ธันวาคม 2560 สิทธินำใช้ที่ดินดังกล่าวแสดงภายใต้หัวข้อที่ดิน อาคารและอุปกรณ์เป็นจำนวนเงิน 342 ล้านบาทในงบแสดงฐานะการเงินรวม โดยราคาทุนของสิทธินำใช้ที่ดินประกอบด้วยเงินสนับสนุนทางการเงินและหุ้นสามัญที่ออกเพิ่มตามย่อหน้าข้างต้น (หมายเหตุ 15)

เพื่อเป็นหลักประกันในการปฏิบัติตามเงื่อนไขภายใต้สัญญาข้างต้น ผู้ถือหุ้นของบริษัทร่วมทุนได้ทำสัญญาเพิ่มเติมเพื่อค้ำประกันส่วนตัวและจำนำหุ้นในบริษัทร่วมทุนทั้งหมด เพื่อเป็นหลักประกันสำหรับค่าเสียหายที่อาจจะเกิดขึ้นในอนาคต

เมื่อวันที่ 12 เมษายน 2561 Bangkok Chain International (Lao) Co., Ltd. ซึ่งเป็นบริษัทย่อยของบริษัท เรียกชำระค่าหุ้นส่วนที่เหลือเป็นเงินจำนวน 30,630 ล้านกิบ โดยบริษัทชำระเป็นจำนวนเงิน 27,360 ล้านกิบ ทำให้สัดส่วนความเป็นเจ้าของเพิ่มขึ้นจากร้อยละ 71.43 เป็นร้อยละ 76 มูลค่าตามบัญชีของสินทรัพย์สุทธิของ Bangkok Chain International (Lao) Co., Ltd. ในงบการเงินของกลุ่มบริษัท ณ วันที่เรียกชำระค่าหุ้นเป็นเงินจำนวน 335.31 ล้านบาท กลุ่มบริษัทรับรู้ส่วนได้เสียที่ไม่มีอำนาจควบคุมเพิ่มขึ้นเป็นจำนวน 13.77 ล้านบาทและกำไรสะสมลดลงเป็นจำนวน 1.72 ล้านบาท

บริษัท บางกอก เซน ฮอสปิทอล จำกัด (มหาชน) และบริษัทย่อย

หมายเหตุประกอบงบการเงิน

ผลกระทบของการเปลี่ยนแปลงในส่วนได้เสียของกลุ่มบริษัทใน Bangkok Chain International (Lao) Co., Ltd. มีดังต่อไปนี้

	2561 (พันบาท)
ส่วนได้เสียของกลุ่มบริษัท ณ วันที่ 1 มกราคม	248,089
ผลกระทบจากการเพิ่มขึ้นในส่วนได้เสียของกลุ่มบริษัท	15,312
ผลกระทบจากการเรียกชำระค่าหุ้นส่วนที่เหลือ	87,326
ส่วนแบ่งในกำไรขาดทุนเบ็ดเสร็จ	(5,943)
ส่วนได้เสียของกลุ่มบริษัท ณ วันที่ 31 ธันวาคม	344,784

(ข) การซื้อส่วนได้เสียที่ไม่มีอำนาจควบคุม - บริษัท โสธรเวชกิจ จำกัด

ในการประชุมสามัญผู้ถือหุ้นครั้งที่ 1/2560 ของบริษัท โสธรเวชกิจ จำกัด เมื่อวันที่ 23 พฤษภาคม 2560 ผู้ถือหุ้น มีมติอนุมัติให้เพิ่มทุนจดทะเบียนจากเดิม 350 ล้านบาท เป็น 700 ล้านบาท โดยการออกหุ้นสามัญใหม่จำนวน 35 ล้านหุ้น มูลค่าหุ้นที่ตราไว้หุ้นละ 10 บาท เป็นจำนวนเงิน 350 ล้านบาท การเพิ่มทุนดังกล่าวได้จดทะเบียนกับกระทรวงพาณิชย์

เมื่อวันที่ 1 มิถุนายน 2560 บริษัทได้ใช้สิทธิซื้อหุ้นสามัญจำนวน 266 ล้านบาท และบริษัทได้ซื้อหุ้นสามัญเพิ่มในส่วนของผู้ที่ไม่ประสงค์จะใช้สิทธิซื้อหุ้นสามัญจำนวน 63.50 ล้านบาท ทำให้สัดส่วนความเป็นเจ้าของเพิ่มขึ้นจากร้อยละ 76 เป็นร้อยละ 85.07 มูลค่าตามบัญชีของสินทรัพย์สุทธิที่ซื้อของบริษัท โสธรเวชกิจ จำกัด ในงบการเงินของกลุ่มบริษัท ภายหลังการเพิ่มทุนเป็นเงินจำนวน 736.32 ล้านบาท กลุ่มบริษัทรับรู้ส่วนได้เสียที่ไม่มีอำนาจควบคุมเพิ่มขึ้นเป็นจำนวน 18.14 ล้านบาทและกำไรสะสมเพิ่มขึ้นเป็นจำนวน 2.36 ล้านบาท

เมื่อวันที่ 30 มิถุนายน 2560 บริษัทได้ซื้อส่วนได้เสียในบริษัท โสธรเวชกิจ จำกัด เพิ่มเดิมร้อยละ 1.21 เป็นเงินสดจำนวน 8.55 ล้านบาท ทำให้สัดส่วนความเป็นเจ้าของเพิ่มขึ้นจากร้อยละ 85.07 เป็นร้อยละ 86.29 มูลค่าตามบัญชีของสินทรัพย์สุทธิของบริษัท โสธรเวชกิจ จำกัด ในงบการเงินของกลุ่มบริษัท ณ วันที่ซื้อเป็นเงินจำนวน 743.49 ล้านบาท กลุ่มบริษัทรับรู้ส่วนได้เสียที่ไม่มีอำนาจควบคุมลดลงเป็นจำนวน 8.90 ล้านบาทและกำไรสะสมเพิ่มขึ้นเป็นจำนวน 0.35 ล้านบาท

ผลกระทบของการเปลี่ยนแปลงในส่วนได้เสียของกลุ่มบริษัทในบริษัท โสธรเวชกิจ จำกัด มีดังต่อไปนี้

	2560 (พันบาท)
ส่วนได้เสียของกลุ่มบริษัท ณ วันที่ 1 มกราคม	303,319
ผลกระทบจากการเพิ่มทุน	266,000
ผลกระทบจากการจ่ายเงินปันผล	(13,034)
ผลกระทบจากการเพิ่มขึ้นในส่วนได้เสียของกลุ่มบริษัท	74,762
ส่วนแบ่งในกำไรขาดทุนเบ็ดเสร็จ	34,910
ส่วนได้เสียของกลุ่มบริษัท ณ วันที่ 31 ธันวาคม	665,957

บริษัท บางกอก เซน ฮอสปิทอล จำกัด (มหาชน) และบริษัทย่อย

หมายเหตุประกอบงบการเงิน

(ค) การซื้อส่วนได้เสียที่ไม่มีอำนาจควบคุม - บริษัท นวนครการแพทย์ จำกัด

ในระหว่างปี 2561 กลุ่มบริษัทได้ซื้อส่วนได้เสียในบริษัท นวนครการแพทย์ จำกัด เพิ่มเติมร้อยละ 0.85 เป็นเงินสดจำนวน 3.84 ล้านบาท ทำให้สัดส่วนความเป็นเจ้าของเพิ่มขึ้นจากร้อยละ 78.59 เป็นร้อยละ 79.44 มูลค่าตามบัญชีของสินทรัพย์สุทธิของบริษัท นวนครการแพทย์ จำกัด ในงบการเงินของกลุ่มบริษัท ณ วันที่ซื้อครั้งล่าสุดเป็นเงินจำนวน 356.36 ล้านบาท กลุ่มบริษัทรับรู้ส่วนได้เสียที่ไม่มีอำนาจควบคุมลดลงเป็นจำนวน 3.86 ล้านบาทและกำไรสะสมเพิ่มขึ้นเป็นจำนวน 0.02 ล้านบาท

ในระหว่างปี 2560 กลุ่มบริษัทได้ซื้อส่วนได้เสียในบริษัท นวนครการแพทย์ จำกัด เพิ่มเติมร้อยละ 2.2 เป็นเงินสดจำนวน 9.88 ล้านบาท ทำให้สัดส่วนความเป็นเจ้าของเพิ่มขึ้นจากร้อยละ 76.39 เป็นร้อยละ 78.59 มูลค่าตามบัญชีของสินทรัพย์สุทธิของบริษัท นวนครการแพทย์ จำกัด ในงบการเงินของกลุ่มบริษัท ณ วันที่ซื้อครั้งล่าสุดเป็นเงินจำนวน 414.33 ล้านบาท กลุ่มบริษัทรับรู้ส่วนได้เสียที่ไม่มีอำนาจควบคุมลดลงเป็นจำนวน 9.08 ล้านบาทและกำไรสะสมลดลงเป็นจำนวน 0.80 ล้านบาท

ผลกระทบของการเปลี่ยนแปลงในส่วนได้เสียของกลุ่มบริษัทในบริษัท นวนครการแพทย์ จำกัด มีดังต่อไปนี้

	2561	2560
	(พันบาท)	
ส่วนได้เสียของกลุ่มบริษัท ณ วันที่ 1 มกราคม	334,781	302,250
ผลกระทบจากการเพิ่มขึ้นในส่วนได้เสียของกลุ่มบริษัท	3,857	9,082
ผลกระทบจากการจ่ายเงินปันผล	(22,343)	-
ส่วนแบ่งในกำไรขาดทุนเบ็ดเสร็จอื่น	36,269	23,449
ส่วนได้เสียของกลุ่มบริษัท ณ วันที่ 31 ธันวาคม	352,564	334,781

5 บุคคลหรือกิจการที่เกี่ยวข้องกัน

เพื่อวัตถุประสงค์ในการจัดทำงบการเงิน บุคคลหรือกิจการเป็นบุคคลหรือกิจการที่เกี่ยวข้องกันกับกลุ่มบริษัท หากกลุ่มบริษัทมีอำนาจควบคุมหรือควบคุมร่วมกันทั้งทางตรงและทางอ้อมหรือมีอิทธิพลอย่างมีนัยสำคัญต่อบุคคลหรือกิจการในการตัดสินใจทางการเงินและการบริหารหรือในทางกลับกัน หรือกลุ่มบริษัทอยู่ภายใต้การควบคุมเดียวกันหรืออยู่ภายใต้อิทธิพลอย่างมีนัยสำคัญเดียวกันกับบุคคลหรือกิจการนั้น การเกี่ยวข้องกันนี้อาจเป็นรายบุคคลหรือเป็นกิจการ

ความสัมพันธ์ที่มีกับบริษัทย่อยและบริษัทร่วม ได้เปิดเผยในหมายเหตุประกอบงบการเงินข้อ 11 และ 12 สำหรับความสัมพันธ์กับผู้บริหารสำคัญและบุคคลหรือกิจการที่เกี่ยวข้องกันอื่น มีดังนี้

บริษัท บางกอก เซน โฮสปีทอล จำกัด (มหาชน) และบริษัทย่อย

หมายเหตุประกอบงบการเงิน

ชื่อกิจการ	ประเทศที่จัดตั้ง/ สัญชาติ	ลักษณะความสัมพันธ์
ผู้บริหารสำคัญ	ไทย	บุคคลที่มีอำนาจและความรับผิดชอบการวางแผนสั่งการและควบคุมกิจกรรมต่างๆ ของกิจการไม่ว่าทางตรงหรือทางอ้อม ทั้งนี้ รวมถึงกรรมการของกิจการ (ไม่ว่าจะทำหน้าที่ในระดับบริหารหรือไม่)
นายแพทย์เฉลิม หาญพาณิชย์	ไทย	ผู้ถือหุ้นรายใหญ่ (ถือหุ้นร้อยละ 32.63) และกรรมการของบริษัท
แพทย์หญิงสมพร หาญพาณิชย์	ไทย	กรรมการของบริษัท
แพทย์หญิงพรลัทธิ หาญพาณิชย์	ไทย	กรรมการของบริษัท
นายกันตพร หาญพาณิชย์	ไทย	กรรมการของบริษัท
บริษัท ไบรท์ทีวี จำกัด	ไทย	กรรมการร่วมกัน
บริษัท ทิพย์นที เอส.พี.พี. จำกัด	ไทย	กรรมการร่วมกัน
บริษัท โกลบอลอินสไปร์ แลบบอราทอรีส์ จำกัด	ไทย	กรรมการร่วมกัน
บริษัท บัดเลตโต้ ฟู้ดส์ จำกัด	ไทย	กรรมการร่วมกัน
บริษัท คอฟฟี่ แอนด์ ลาเต้ เฮาส์ จำกัด	ไทย	กรรมการร่วมกัน
บริษัท ฟอเรสต์โต้ จำกัด	ไทย	กรรมการร่วมกัน
บริษัท เอ.เอ. โอเค จำกัด	ไทย	ผู้บริหารสำคัญร่วมกัน
บริษัท พี การแพทย์ จำกัด	ไทย	ผู้บริหารสำคัญร่วมกัน
บริษัท เอ็ม เมดิคอล แคร่ จำกัด	ไทย	ผู้บริหารสำคัญร่วมกัน

นโยบายการกำหนดราคาสำหรับรายการแต่ละประเภทอธิบายได้ดังต่อไปนี้

รายการ	นโยบายการกำหนดราคา
รายได้จากกิจการโรงพยาบาล	ราคาที่ตกลงร่วมกัน
รายได้เงินปันผล	ตามที่ประกาศจ่าย
รายได้ดอกเบี้ย	อัตราดอกเบี้ยร้อยละ 1.80 - 3.00 ต่อปี (2560: ร้อยละ 3.00 - 6.00 ต่อปี)
รายได้ค่าเช่า	ราคาที่ตกลงกันตามสัญญา
รายได้ค่าบริการจัดการ	ราคาที่ตกลงกันตามสัญญา
รายได้ค่าบริการจัดซื้อ	ราคาที่ตกลงกันตามสัญญา
ขายสินทรัพย์	ราคาที่ตกลงร่วมกัน
รายได้อื่น	ราคาที่ตกลงร่วมกัน
ซื้อสินค้า / บริการ	ราคาที่ตกลงร่วมกัน
ซื้อสินทรัพย์	ราคาที่ตกลงร่วมกัน
ดอกเบี้ยจ่าย	ร้อยละ 1.65 ต่อปี (2560: ร้อยละ 1.62 ต่อปี)
ค่าธรรมเนียมแพทย์	ราคาที่ตกลงกันตามสัญญา
ค่าตอบแทนผู้บริหารสำคัญ	ตามที่ประชุมผู้ถือหุ้นอนุมัติ / ราคาที่ตกลงกันตามสัญญา
ค่าใช้จ่ายอื่น	ราคาที่ตกลงร่วมกัน

บริษัท บางกอก เซน ฮอสปิทอล จำกัด (มหาชน) และบริษัทย่อย

หมายเหตุประกอบงบการเงิน

รายการที่สำคัญกับบุคคลหรือกิจการที่เกี่ยวข้องกัน สำหรับปีสิ้นสุดวันที่ 31 ธันวาคม สรุปได้ดังนี้

	งบการเงินรวม		งบการเงินเฉพาะกิจการ	
สำหรับปีสิ้นสุดวันที่ 31 ธันวาคม	2561	2560	2561	2560
	(พันบาท)			
บริษัทย่อย				
รายได้จากกิจการ โรงพยาบาล	-	-	62,480	109,645
รายได้เงินปันผล	-	-	524,965	459,550
รายได้ดอกเบี้ย	-	-	5,937	5,544
รายได้ค่าเช่า	-	-	637	1,239
รายได้ค่าบริการจัดการ	-	-	53,881	57,834
รายได้ค่าบริการจัดซื้อ	-	-	9,532	10,136
ขายสินทรัพย์	-	-	5,709	-
รายได้อื่น	-	-	1,866	1,349
ซื้อสินค้า / บริการ	-	-	47,943	19,183
ซื้อสินทรัพย์	-	-	588	-
ค่าใช้จ่ายอื่น	-	-	8,133	4,295
ดอกเบี้ยจ่าย	-	-	-	220
บริษัทร่วม				
รายได้จากกิจการ โรงพยาบาล	38	167	-	-
รายได้เงินปันผล	1,500	1,000	-	-
รายได้ดอกเบี้ย	-	34	-	-
รายได้ค่าเช่า	990	900	-	-
ซื้อสินค้า / บริการ	8,060	6,058	-	-
กิจการอื่นที่เกี่ยวข้องกัน				
รายได้ค่าเช่า	5,860	6,372	5,598	5,618
รายได้อื่น	2	48	2	48
ค่าใช้จ่ายอื่น	3,884	3,644	3,726	3,622
ผู้บริหารสำคัญ				
ค่าธรรมเนียมแพทย์	28,313	13,868	11,047	5,255
ค่าตอบแทนผู้บริหารสำคัญ				
ผลประโยชน์ระยะสั้นของพนักงาน	195,170	181,035	127,800	119,705
ผลประโยชน์หลังออกจากงาน	6,012	4,181	3,071	2,851
รวมค่าตอบแทนผู้บริหารสำคัญ	229,495	199,084	141,918	127,811

บริษัท บางกอก เซน ฮอสปิทอล จำกัด (มหาชน) และบริษัทย่อย

หมายเหตุประกอบงบการเงิน

สอดคล้องเกี่ยวกับบุคคลหรือกิจการที่เกี่ยวข้องกัน ณ วันที่ 31 ธันวาคม มีดังนี้

	งบการเงินรวม		งบการเงินเฉพาะกิจการ	
	2561	2560	2561	2560
	(พันบาท)			
ลูกหนี้การค้า				
บริษัทย่อย	-	-	27,217	23,624
บริษัทร่วม	6	-	-	-
รวม	6	-	27,217	23,624
ลูกหนี้อื่น				
บริษัทย่อย	-	-	10,652	15,781
บริษัทร่วม	83	150	-	-
กิจการอื่นที่เกี่ยวข้องกัน	1,642	1,684	1,380	1,684
รวม	1,725	1,834	12,032	17,465

	อัตราดอกเบี้ย		งบการเงินรวม		งบการเงินเฉพาะกิจการ	
	2561	2560	2561	2560	2561	2560
	(ร้อยละต่อปี)		(พันบาท)			
เงินให้กู้ยืมระยะสั้น						
 แก่กิจการที่เกี่ยวข้องกัน						
บริษัทย่อย	1.80 - 3.00	3.00	-	-	222,670	160,670
เงินให้กู้ยืมระยะยาว						
 แก่กิจการที่เกี่ยวข้องกัน						
บริษัทย่อย	1.80 - 3.00	3.00	-	-	4,700	4,600

	งบการเงินรวม		งบการเงินเฉพาะกิจการ	
	2561	2560	2561	2560
	(พันบาท)			
ดอกเบี้ยค้างรับ - เงินให้กู้ยืมแก่กิจการที่เกี่ยวข้องกัน				
บริษัทย่อย	-	-	834	547

บริษัท บางกอก เซน ฮอสปิทอล จำกัด (มหาชน) และบริษัทย่อย
หมายเหตุประกอบงบการเงิน

	งบการเงินรวม		งบการเงินเฉพาะกิจการ	
	2561	2560	2561	2560
	(พันบาท)			
เจ้าหนี้การค้า				
บริษัทย่อย	-	-	12,768	8,512
บริษัทร่วม	2,174	1,780	-	-
รวม	2,174	1,780	12,768	8,512

เจ้าหนี้อื่น				
กิจการอื่นที่เกี่ยวข้องกัน	132	127	132	105

ค่าใช้จ่ายค้างจ่าย				
บุคคลหรือกิจการที่เกี่ยวข้องกัน	2,386	1,240	881	468

	อัตราดอกเบี้ย		งบการเงินรวม		งบการเงินเฉพาะกิจการ	
	2561	2560	2561	2560	2561	2560
	(ร้อยละต่อปี)		(พันบาท)			

เงินกู้ยืมระยะสั้นจาก						
กิจการที่เกี่ยวข้องกัน						
บริษัทย่อย	1.65	-	-	-	30,000	-

รายการเคลื่อนไหวของเงินให้กู้ยืมแก่กิจการที่เกี่ยวข้องกันสำหรับแต่ละปีสิ้นสุดวันที่ 31 ธันวาคม มีดังนี้

	งบการเงินรวม		งบการเงินเฉพาะกิจการ	
	2561	2560	2561	2560
	(พันบาท)			
เงินให้กู้ยืมระยะสั้นแก่กิจการที่เกี่ยวข้องกัน				
บริษัทย่อย				
ณ วันที่ 1 มกราคม	-	-	160,670	389,700
เพิ่มขึ้น	-	-	62,000	129,670
ลดลง	-	-	-	(358,700)
ณ วันที่ 31 ธันวาคม	-	-	222,670	160,670

บริษัท บางกอก เซน โฮสปีทอล จำกัด (มหาชน) และบริษัทย่อย

หมายเหตุประกอบงบการเงิน

เงินให้กู้ยืมระยะยาวแก่กิจการที่เกี่ยวข้องกัน

	งบการเงินรวม		งบการเงินเฉพาะกิจการ	
	2561	2560	2561	2560
	(พันบาท)			
บริษัทย่อย				
ณ วันที่ 1 มกราคม	-	-	4,600	4,600
เพิ่มขึ้น	-	-	100	-
ณ วันที่ 31 ธันวาคม	-	-	4,700	4,600
บริษัทร่วม				
ณ วันที่ 1 มกราคม	-	3,000	-	-
ลดลง	-	(3,000)	-	-
ณ วันที่ 31 ธันวาคม	-	-	-	-

รายการเคลื่อนไหวของเงินกู้ยืมแก่กิจการที่เกี่ยวข้องกันสำหรับแต่ละปีสิ้นสุดวันที่ 31 ธันวาคม มีดังนี้

	งบการเงินรวม		งบการเงินเฉพาะกิจการ	
	2561	2560	2561	2560
	(พันบาท)			
เงินกู้ยืมระยะสั้นจากกิจการที่เกี่ยวข้องกัน				
บริษัทย่อย				
ณ วันที่ 1 มกราคม	-	-	-	80,000
เพิ่มขึ้น	-	-	30,000	-
ลดลง	-	-	-	(80,000)
ณ วันที่ 31 ธันวาคม	-	-	30,000	-

สัญญาสำคัญที่ทำกับกิจการที่เกี่ยวข้องกัน

การสั่งซื้อสินค้า

บริษัทได้ทำสัญญากับบริษัท โรงพยาบาลรัตนธิเบศร์ จำกัด บริษัท สระบุรี เวชกิจ จำกัด บริษัท ศรีบูรณินทร์ การแพทย์ จำกัด บริษัท นวนครการแพทย์ จำกัด และบริษัท โสธรเวชกิจ จำกัด โดยมีระยะเวลาตามสัญญา 2 ปี เริ่มตั้งแต่วันที่ 1 มกราคม 2561 และสิ้นสุดวันที่ 31 ธันวาคม 2562 ซึ่งเมื่อครบกำหนดแล้วจะมีการทบทวนต่อสัญญาทุก 2 ปี โดยบริษัทจะดำเนินการจัดซื้อและจัดหา เวชภัณฑ์ วัสดุทั่วไป เครื่องมือเครื่องใช้ อุปกรณ์ทางการแพทย์ และทรัพย์สินถาวร บริษัทคิดค่าบริการโดยคำนวณจากมูลค่าของสินทรัพย์ดังกล่าวซึ่งไม่รวมภาษีมูลค่าเพิ่มตามอัตราร้อยละที่กำหนดในสัญญา

บริษัท บางกอก เซน ฮอสปิทอล จำกัด (มหาชน) และบริษัทย่อย

หมายเหตุประกอบงบการเงิน

การบริหาร โรงพยาบาล

บริษัทได้ทำสัญญาในการบริหารโรงพยาบาลกับบริษัท โรงพยาบาลรัตนธิเบศร์ จำกัด บริษัท สระบุรี เวชกิจ จำกัด บริษัท ศรีบูรินทร์การแพทย์ จำกัด บริษัท นวนครการแพทย์ จำกัด และบริษัท โสธรเวชกิจ จำกัด โดยมีระยะเวลาคตามสัญญา 2 ปี เริ่มตั้งแต่วันที่ 1 มกราคม 2561 และสิ้นสุดวันที่ 31 ธันวาคม 2562 ซึ่งเมื่อครบกำหนดแล้วจะมีการทบทวนต่อสัญญาทุก 2 ปี โดยบริษัทจะดำเนินการให้คำแนะนำและให้ความช่วยเหลือในการบริหารและปฏิบัติงานโรงพยาบาล รวมถึงการบัญชี ภาษีอากร การบริหารงานบุคคล และการจัดการสถานที่ บริษัทคิดค่าบริการโดยคำนวณจากรายได้ก่อนหักค่าใช้จ่ายตามอัตราร้อยละที่ระบุในสัญญา

6 เงินสดและรายการเทียบเท่าเงินสด

	งบการเงินรวม		งบการเงินเฉพาะกิจการ	
	2561	2560	2561	2560
	(พันบาท)			
เงินสดในมือ	11,400	8,689	5,088	3,748
เงินฝากธนาคาร	605,142	474,312	272,883	238,266
เงินลงทุนระยะสั้นที่มีสภาพคล่องสูง	29,162	2,530	-	-
รวม	645,704	485,531	277,971	242,014

7 เงินลงทุนอื่น

	งบการเงินรวม		งบการเงินเฉพาะกิจการ	
	2561	2560	2561	2560
	(พันบาท)			
เงินลงทุนชั่วคราว				
เงินฝากระยะสั้นกับสถาบันการเงิน	1,237	11,401	635	634
ตราสารทุนถือไว้เพื่อค้า	-	1,345	-	-
กองทุนรวมถือไว้เพื่อค้า	98,289	1,567,526	13	1,281,467
	99,526	1,580,272	648	1,282,101
	งบการเงินรวม		งบการเงินเฉพาะกิจการ	
	2561	2560	2561	2560
	(พันบาท)			
เงินลงทุนระยะยาวอื่น				
ตราสารทุนที่เป็นหลักทรัพย์เพื่อขาย	-	2,507	-	-
กองทุนรวมที่เป็นหลักทรัพย์เพื่อขาย	30,328	40,041	-	-
	30,328	42,548	-	-
รวม	130,443	1,622,820	648	1,282,101

บริษัท บางกอก เซน ฮอสปิทอล จำกัด (มหาชน) และบริษัทย่อย

หมายเหตุประกอบงบการเงิน

รายการเคลื่อนไหวในระหว่างปีสิ้นสุดวันที่ 31 ธันวาคม ของตราสารทุนและกองทุนรวมที่อยู่ในความต้องการของตลาด มีดังนี้

	งบการเงินรวม		งบการเงินเฉพาะกิจการ	
	2561	2560	2561	2560
	(พันบาท)			
ตราสารทุนถือไว้เพื่อค้า				
ณ วันที่ 1 มกราคม	1,345	1,240	-	-
ลดลง	(1,345)	-	-	-
รายการปรับปรุงจากการปรับมูลค่า	-	105	-	-
ณ วันที่ 31 ธันวาคม	-	1,345	-	-
กองทุนรวมถือไว้เพื่อค้า				
ณ วันที่ 1 มกราคม	1,567,526	115,320	1,281,467	-
เพิ่มขึ้น	335,630	1,665,000	65,000	1,280,000
ลดลง	(1,805,366)	(214,471)	(1,346,454)	-
รายการปรับปรุงจากการปรับมูลค่า	499	1,677	-	1,467
ณ วันที่ 31 ธันวาคม	98,289	1,567,526	13	1,281,467
ตราสารทุนที่เป็นหลักทรัพย์เพื่อขาย				
ณ วันที่ 1 มกราคม	2,507	2,118	-	-
ลดลง	(2,507)	-	-	-
รายการปรับปรุงจากการปรับมูลค่า	-	389	-	-
ณ วันที่ 31 ธันวาคม	-	2,507	-	-
กองทุนรวมที่เป็นหลักทรัพย์เพื่อขาย				
ณ วันที่ 1 มกราคม	40,041	36,230	-	-
ลดลง	(2,753)	-	-	-
รายการปรับปรุงจากการปรับมูลค่า	(6,960)	3,811	-	-
ณ วันที่ 31 ธันวาคม	30,328	40,041	-	-

บริษัท บางกอก เซน ฮอสปิทอล จำกัด (มหาชน) และบริษัทย่อย
หมายเหตุประกอบงบการเงิน

8 ลูกหนี้การค้า

หมายเหตุ	งบการเงินรวม		งบการเงินเฉพาะกิจการ	
	2561	2560	2561	2560
	(พันบาท)			
กิจการที่เกี่ยวข้องกัน	5	6	-	27,217
บุคคลหรือกิจการอื่น ๆ				
	861,510	474,804	601,583	215,336
	861,516	474,804	628,800	238,960
หัก ค่าเผื่อหนี้สงสัยจะสูญ	(37,664)	(29,900)	(17,692)	(12,370)
ลูกหนี้การค้า - สุทธิ	823,852	444,904	611,108	226,590
รายได้ค้างรับ	731,256	671,642	445,507	331,846
หัก ค่าเผื่อหนี้สงสัยจะสูญ	(43,802)	(62,953)	(17,297)	(34,644)
รายได้ค้างรับ - สุทธิ	687,454	608,689	428,210	297,202
รวม	1,511,306	1,053,593	1,039,318	523,792
หนี้สูญและหนี้สงสัยจะสูญสำหรับปี	65,125	43,888	27,378	17,400

การวิเคราะห์อายุของลูกหนี้การค้ามีดังนี้

	งบการเงินรวม		งบการเงินเฉพาะกิจการ	
	2561	2560	2561	2560
	(พันบาท)			
ยังไม่ครบกำหนดชำระ	312,148	229,570	236,172	134,721
เกินกำหนดชำระ				
น้อยกว่า 3 เดือน	396,183	193,409	275,912	79,214
3 - 6 เดือน	100,061	20,691	85,824	11,296
6 - 12 เดือน	27,382	6,225	18,677	2,152
มากกว่า 12 เดือน	25,742	24,909	12,215	11,577
รวม	861,516	474,804	628,800	238,960
หัก ค่าเผื่อหนี้สงสัยจะสูญ	(37,664)	(29,900)	(17,692)	(12,370)
สุทธิ	823,852	444,904	611,108	226,590

โดยปกติระยะเวลาการให้สินเชื่อแก่ลูกค้าของกลุ่มบริษัทมีระยะเวลา 30 - 90 วัน

บริษัท บางกอก เซน ฮอสปิทอล จำกัด (มหาชน) และบริษัทย่อย

หมายเหตุประกอบงบการเงิน

การวิเคราะห์อายุของรายได้ค้างรับนับจากวันที่เกิดรายการมีดังนี้

	งบการเงินรวม		งบการเงินเฉพาะกิจการ	
	2561	2560	2561	2560
	(พันบาท)			
น้อยกว่า 3 เดือน	471,962	400,930	304,284	207,675
3 - 6 เดือน	98,079	136,625	67,963	54,404
6 - 12 เดือน	90,213	10,258	48,917	3,238
มากกว่า 12 เดือน	71,002	123,829	24,343	66,529
รวม	731,256	671,642	445,507	331,846
หัก ค่าเผ่อนหนี้สงสัยจะสูญ	(43,802)	(62,953)	(17,297)	(34,644)
สุทธิ	687,454	608,689	428,210	297,202

รายได้ค้างรับเป็นรายได้รอรับชำระจากสำนักงานประกันสังคมและสำนักงานหลักประกันสุขภาพแห่งชาติ ซึ่งมีหลักเกณฑ์ วิธีการและเงื่อนไขในการเบิกจ่ายตามที่กำหนดโดยหน่วยงานดังกล่าว

กลุ่มบริษัทมีรายได้ค้างรับ ณ วันที่ 31 ธันวาคม 2561 ที่ค้างชำระนานกว่า 12 เดือน โดยส่วนใหญ่เป็นการตั้งเบิกค่าบริการทางการแพทย์ผู้ป่วยในด้วยโรคที่มีค่าใช้จ่ายสูงจากสำนักงานประกันสังคมสำหรับปี 2560 โดยกลุ่มบริษัทได้รับชำระเงินค่าบริการบางส่วนจากสำนักงานประกันสังคมตามวงเงินงบประมาณคงเหลือของปี 2560 ทั้งนี้ สำนักงานประกันสังคมจะพิจารณาจ่ายส่วนที่เหลือเมื่อกระบวนการตรวจสอบข้อมูลความถูกต้องสำหรับการเบิกจ่ายที่ได้รับจากโรงพยาบาลทั้งหมดในระบบประกันสังคมเสร็จสิ้น ซึ่งกลุ่มบริษัทได้มีการติดตามการชำระหนี้คงค้างดังกล่าวอย่างสม่ำเสมอ

นอกจากนี้ ผู้บริหารได้พิจารณบันทึกสำรองค่าเผ่อนหนี้สงสัยจะสูญไปแล้วบางส่วนจากสถานการณ์ปัจจุบัน ซึ่งผู้บริหารเชื่อว่ารายได้ค้างรับที่คาดว่าจะได้รับจริงในภายหลังจะไม่แตกต่างไปจากจำนวนที่ประมาณไว้ว่าเป็นสาระสำคัญ

บริษัท บางกอก เซน ฮอสปิทอล จำกัด (มหาชน) และบริษัทย่อย
หมายเหตุประกอบงบการเงิน

9 สินค้าคงเหลือ

	งบการเงินรวม		งบการเงินเฉพาะกิจการ	
	2561	2560	2561	2560
	(ล้านบาท)			
ยาและเวชภัณฑ์	207,332	173,465	120,475	91,525
วัสดุและอุปกรณ์	37,933	34,484	23,257	17,005
รวม	245,265	207,949	143,732	108,530
หัก ค่าเผื่อมูลค่าสินค้าลดลง	(7,237)	(3,566)	(3,264)	(2,265)
รวม	238,028	204,383	140,468	106,265
ต้นทุนของสินค้าคงเหลือที่บันทึกเป็นค่าใช้จ่าย และได้รวมในบัญชีต้นทุนกิจการโรงพยาบาล	1,088,598	953,238	690,228	517,114

10 เงินฝากที่มีข้อจำกัดในการใช้

เงินฝากประจำธนาคารของกลุ่มบริษัทและบริษัท ณ วันที่ 31 ธันวาคม 2561 จำนวน 0.76 ล้านบาท ใช้เป็นหลักทรัพย์
ค้ำประกันสัญญาเข้ารับการเป็นสถานพยาบาล และการใช้สาธารณูปโภค (2560: 0.76 ล้านบาท)

11 เงินลงทุนในบริษัทร่วม

	งบการเงินรวม	
	2561	2560
	(ล้านบาท)	
ณ วันที่ 1 มกราคม	6,923	7,029
ส่วนแบ่งกำไรจากเงินลงทุนในบริษัทร่วม	2,536	894
รายได้เงินปันผล	(1,500)	(1,000)
ณ วันที่ 31 ธันวาคม	7,959	6,923

บริษัท บางกอก เซน ฮอสปิทอล จำกัด (มหาชน) และบริษัทย่อย
หมายเหตุประกอบงบการเงิน

เงินลงทุนในบริษัทรวม ณ วันที่ 31 ธันวาคม 2561 และ 2560 และเงินปันผลรับสำหรับแต่ละปี มีดังนี้

	งบการเงินรวม				
	ลักษณะธุรกิจ	สัดส่วนความ เป็นเจ้าของ	ทุนชำระแล้ว	ราคาทุน	มูลค่าตาม วิธีส่วนได้เสีย
		2561	2560	2561	2560
		(ร้อยละ)		(พันบาท)	
บริษัท เชียงราย อิมเมจ					
เซ็นเตอร์ จำกัด	กิจกรรมในห้องปฏิบัติการ	31.22	31.22	15,000	
(ถือหุ้นโดยบริษัท	ทางการแพทย์				
ศิริรินทร์การแพทย์ จำกัด				5,000	6,923
ร้อยละ 31.22)				7,959	1,500
					1,000

กลุ่มบริษัท ไม่มีเงินลงทุนในบริษัทร่วมที่จดทะเบียนในตลาดหลักทรัพย์ ดังนั้นจึงไม่มีราคาที่เปิดเผยมต่อสาธารณชน

บริษัท บางกอก เซน ฮอสปิทอล จำกัด (มหาชน) และบริษัทย่อย

หมายเหตุประกอบงบการเงิน

บริษัทร่วมที่ไม่มีสาระสำคัญ

ตารางต่อไปนี้เป็นสรุปข้อมูลทางการเงินของส่วนได้เสียของกลุ่มบริษัทในบริษัทร่วมที่ไม่มีสาระสำคัญ จากจำนวนเงินที่รายงานในงบการเงินรวมของกลุ่มบริษัท

	บริษัทร่วมที่ไม่มีสาระสำคัญ	
	2561	2560
	(พันบาท)	
มูลค่าตามบัญชีของส่วนได้เสียในบริษัทร่วมที่ไม่มีสาระสำคัญ	7,959	6,923
ส่วนแบ่งของกลุ่มบริษัทใน		
- กำไรจากการดำเนินงานอย่างต่อเนื่อง	2,536	894
- กำไรขาดทุนเบ็ดเสร็จอื่น	-	-
- กำไรขาดทุนเบ็ดเสร็จรวม	2,536	894

12 เงินลงทุนในบริษัทย่อย

		งบการเงินเฉพาะกิจการ	
	หมายเหตุ	2561	2560
		(พันบาท)	
ณ วันที่ 1 มกราคม		2,450,044	1,832,848
ซื้อเงินลงทุน			
- Bangkok Chain International (Lao) Co., Ltd.	4	102,635	269,262
- บริษัท นวนครการแพทย์ จำกัด	4	3,840	9,883
- บริษัท ไสธรเวชกิจ จำกัด	4	-	338,051
ณ วันที่ 31 ธันวาคม		2,556,519	2,450,044

บริษัท บางกอก เซน ฮอสปิทอล จำกัด (มหาชน) และบริษัทย่อย

หมายเหตุประกอบงบการเงิน

เงินลงทุนในบริษัทย่อย ณ วันที่ 31 ธันวาคม 2561 และ 2560 และเงินปันผลรับสำหรับแต่ละปี มีดังนี้

	งบการเงินเฉพาะกิจการ					
	สัดส่วนความ		การดำเนินงาน			
	เป็นเจ้าของ	ทุนชำระแล้ว	ราคาหุ้น	การด้อยค่า	วิธีราคาหุ้น - สุทธิ	เงินปันผลรับ
	2561	2560	2561	2560	2561	2560
(ร้อยละ)				(พันบาท)		
บริษัท โรงพยาบาล						
รัตนวิทย์ จำกัด	72.73	300,000	448,258	-	448,258	272,736
บริษัท สรรพบุรี เวกิจ จำกัด	59.92	321,000	225,653	-	225,653	96,176
บริษัท ศรีปทุมพรการแพทย์ จำกัด	93.67	170,000	544,164	-	544,164	103,510
บริษัท นวนครการแพทย์ จำกัด	79.44	375,000	357,496	-	357,496	22,343
บริษัท โสธรเวชกิจ จำกัด	86.29	700,000	604,051	-	604,051	30,200
บริษัท บางกอก เซน แมนเนจเม้นท์ จำกัด	100.00	5,000	5,000	-	5,000	-
Bangkok Chain		120,000				
International (Lao) Co., Ltd.	76.00	71.43	371,897	-	371,897	-
รวม			2,556,519	-	2,556,519	524,965
			2,450,044	-	2,450,044	459,550

บริษัทดังกล่าวมิได้จดทะเบียนในตลาดหลักทรัพย์ ดังนั้นเงินลงทุนในตราสารทุนของบริษัทย่อยข้างต้นจึงไม่มีราคาที่เป็นมูลค่าต่อสาธารณะชน

บริษัท บางกอก เซน ฮอสปิทอล จำกัด (มหาชน) และบริษัทย่อย

หมายเหตุประกอบงบการเงิน

13 ส่วนได้เสียที่ไม่มีอำนาจควบคุม

ตารางต่อไปนี้สรุปข้อมูลเกี่ยวกับบริษัทย่อยแต่ละรายของกลุ่มบริษัทที่มีส่วนได้เสียที่ไม่มีอำนาจควบคุมที่มีสาระสำคัญ ก่อนการตัดรายการระหว่างกัน

	31 ธันวาคม 2561										
	บริษัท	บริษัท	บริษัท	บริษัท	บริษัท	บริษัท	บริษัท	บริษัท	บริษัท	บริษัท	
	โรงพยาบาล	บริษัท	บริษัท	บริษัท	บริษัท	บริษัท	บริษัท	บริษัท	บริษัท	บริษัท	
	รัตนธิเบศร์	สระบุรี เวชกิจ	ศรีบุญรินทร์	นคร	อยุธยา	การแพทย์	การแพทย์	การแพทย์	การแพทย์	การแพทย์	
	จำกัด	จำกัด	จำกัด	จำกัด	จำกัด	จำกัด	จำกัด	จำกัด	จำกัด	จำกัด	
	ร้อยละ 27.27	ร้อยละ 40.08	ร้อยละ 6.33	ร้อยละ 20.56	ร้อยละ 20.56	ร้อยละ 20.56	ร้อยละ 20.56	ร้อยละ 20.56	ร้อยละ 20.56	ร้อยละ 24.00	
สินทรัพย์หมุนเวียน	313,841	218,748	163,980	164,209	336	157,518	116,491				
สินทรัพย์ไม่หมุนเวียน	672,077	315,223	966,329	272,498	91,717	797,664	344,183				
หนี้สินหมุนเวียน	(200,532)	(83,762)	(396,281)	(70,568)	(815)	(175,712)	(6,483)				
หนี้สิน ไม่หมุนเวียน	(21,612)	(11,139)	(26,965)	(12,341)	(1,242)	(1,993)	(528)				
สินทรัพย์สุทธิ	763,774	439,070	707,063	353,798	89,996	777,477	453,663				
มูลค่าตามบัญชีของส่วนได้เสียที่ไม่มีอำนาจควบคุม	208,281	175,979	44,732	72,730	18,501	106,625	108,879			696,353	
รายได้	1,167,743	626,418	929,703	496,288	8,477	426,531	3,739				
กำไร (ขาดทุน) สำหรับปี	275,032	145,974	159,063	43,119	2,947	40,673	(413)				
กำไรขาดทุนเบ็ดเสร็จอื่น	(4,470)	-	-	(131)	-	-	(8,129)				
กำไรขาดทุนเบ็ดเสร็จรวม	270,562	145,974	159,063	42,988	2,947	40,673	(8,542)				
กำไร (ขาดทุน) ที่แบ่งให้กับส่วนได้เสียที่ไม่มีอำนาจควบคุม	75,001	58,506	10,063	9,077	616	5,578	(105)			158,736	
กำไรขาดทุนเบ็ดเสร็จอื่นที่แบ่งให้กับส่วนได้เสียที่ไม่มีอำนาจ	(1,219)	-	-	(28)	-	-	(4,000)			(5,247)	
ควบคุม											
กระแสเงินสดจาก (ใช้ไป) ในกิจกรรมดำเนินงาน	92,361	67,250	15,297	13,987	(200)	8,597	143				
กระแสเงินสดจาก (ใช้ไป) ในกิจกรรมลงทุน	5,438	(3,921)	(9,869)	(3,613)	205	(5,112)	(7,213)				
กระแสเงินสดจาก (ใช้ไป) ในกิจกรรมจัดหาเงิน	(102,262)	(64,332)	(5,042)	(9,796)	-	3,198	27,577				
เงินสดและรายการเทียบเท่าเงินสดเพิ่มขึ้น (ลดลง) สุทธิ	(4,463)	(1,003)	386	578	5	6,683	20,507				

บริษัท บางกอก เซน ออสปิตอล จำกัด (มหาชน) และบริษัทย่อย
หมายเหตุประกอบงบการเงิน

31 ธันวาคม 2560						
บริษัท	บริษัท	บริษัท	บริษัท	บริษัท	บริษัท	รวม
โรงพยาบาล	บริษัท	บริษัท	บริษัท	บริษัท	บริษัท	
รัตนวิเชียร	สระบุรี	ศรีจันทร์	นคร	อยุธยา	International	
จำกัด	จำกัด	จำกัด	จำกัด	จำกัด	(Lao) Co., Ltd.	
	จำกัด	จำกัด	จำกัด	จำกัด	จำกัด	
ร้อยละ 27.27	ร้อยละ 40.08	ร้อยละ 6.33	ร้อยละ 21.41	ร้อยละ 21.41	ร้อยละ 13.71	ร้อยละ 28.57
577,800	226,086	148,795	155,841	2,008	94,365	31,040
583,171	318,760	892,055	292,730	74,418	796,321	317,279
(271,313)	(80,267)	(351,361)	(79,131)	(8,945)	(113,958)	(1,018)
(21,446)	(10,984)	(30,989)	(10,936)	-	(4,924)	-
868,212	453,595	658,500	358,504	67,481	771,804	347,301
236,761	181,801	41,660	76,756	14,448	105,847	99,212
1,673,465	596,196	841,148	442,602	8,421	365,590	1,787
457,211	134,516	152,891	28,348	2,984	43,333	(1,281)
432	(1,424)	(4,090)	(998)	-	(226)	(24,461)
457,643	133,092	148,801	27,350	2,984	43,107	(25,742)
124,681	53,914	9,673	6,412	684	6,814	(648)
118	(571)	(259)	(209)	-	(31)	(5,479)
134,488	67,380	13,789	15,700	(162)	11,914	495
(35,031)	(24,416)	(14,198)	(9,876)	214	(18,481)	(77,740)
(106,353)	(45,030)	1,750	(2,495)	-	6,784	86,112
(6,896)	(2,066)	1,341	3,329	52	217	8,867

บริษัท บางกอก เซน ฮอสปิทอล จำกัด (มหาชน) และบริษัทย่อย
หมายเหตุประกอบงบการเงิน

14 อสังหาริมทรัพย์เพื่อการลงทุน

	งบการเงินรวม / งบการเงินเฉพาะกิจการ					
	2561			2560		
	ที่ดิน	อาคารและ ส่วนปรับปรุง	รวม	ที่ดิน	อาคารและ ส่วนปรับปรุง	รวม
	(พันบาท)					
ราคาทุน						
ณ วันที่ 1 มกราคม	911,773	70,520	982,293	605,000	70,520	675,520
โอนมาจากที่ดิน อาคารและอุปกรณ์ (หมายเหตุ 15)	-	-	-	306,773	-	306,773
ณ วันที่ 31 ธันวาคม	<u>911,773</u>	<u>70,520</u>	<u>982,293</u>	<u>911,773</u>	<u>70,520</u>	<u>982,293</u>
ค่าเสื่อมราคาสะสม						
ณ วันที่ 1 มกราคม	-	9,011	9,011	-	6,661	6,661
ค่าเสื่อมราคาสำหรับปี	-	2,351	2,351	-	2,350	2,350
ณ วันที่ 31 ธันวาคม	<u>-</u>	<u>11,362</u>	<u>11,362</u>	<u>-</u>	<u>9,011</u>	<u>9,011</u>
มูลค่าสุทธิทางบัญชี						
ณ วันที่ 1 มกราคม	911,773	61,509	973,282	605,000	63,859	668,859
ณ วันที่ 31 ธันวาคม	<u>911,773</u>	<u>59,158</u>	<u>970,931</u>	<u>911,773</u>	<u>61,509</u>	<u>973,282</u>

มูลค่ายุติธรรมของอสังหาริมทรัพย์เพื่อการลงทุน ณ วันที่ 31 ธันวาคม 2561 จำนวน 1,062 ล้านบาท (2560: 1,062 ล้านบาท) ประเมินราคาโดยผู้ประเมินราคาอิสระโดยพิจารณาจากวิธีเปรียบเทียบราคาตลาดสำหรับที่ดิน และวิธีราคาทุน สำหรับอาคารและส่วนปรับปรุงอาคาร การวัดมูลค่ายุติธรรมของอสังหาริมทรัพย์เพื่อการลงทุน ถูกจัดลำดับชั้นการวัดมูลค่ายุติธรรมอยู่ในระดับที่ 3

ในการประชุมคณะกรรมการของบริษัท เมื่อวันที่ 15 พฤษภาคม 2560 คณะกรรมการมีมติอนุมัติให้บริษัทโอนรายการที่ดินแห่งหนึ่งซึ่งมีราคาตามบัญชี 307 ล้านบาท จาก ที่ดิน อาคาร และอุปกรณ์ เป็นอสังหาริมทรัพย์เพื่อการลงทุน เนื่องจากปัจจุบันยังไม่มีโครงการที่ชัดเจนในที่ดินดังกล่าว

ที่ดินและอาคารแห่งหนึ่งที่ทำให้เช่าแก่กิจการที่เกี่ยวข้องกันและบุคคลที่สามรายหนึ่ง เป็นสัญญาเช่าที่ดินและอาคารเป็นระยะเวลา 3 ปีโดยสามารถต่ออายุได้อีก 3 ปี ทั้งนี้ ไม่มีค่าเช่าที่อาจเกิดขึ้น ราคาตามบัญชีของที่ดินและอาคารดังกล่าว ณ วันที่ 31 ธันวาคม 2561 เป็นจำนวนเงิน 664 ล้านบาท (2560: 667 ล้านบาท)

บริษัท บางกอก เซน ฮอสพิทอล จำกัด (มหาชน) และบริษัทย่อย
หมายเหตุประกอบงบการเงิน

15 ที่ดิน อาคารและอุปกรณ์

รายการ	ที่ดิน และส่วน ปรับปรุง	สิทธิ น้ำใช้ ที่ดิน	อาคารและ ส่วนปรับปรุง อาคาร	อุปกรณ์ ประกอบอาคาร โรงพยาบาล	งบการเงินรวม				สินทรัพย์ ที่อยู่ระหว่าง การก่อสร้าง	รวม
					เครื่องมือ และอุปกรณ์ ทางการแพทย์ (พันบาท)	เครื่องใช้ สำนักงาน	คอมพิวเตอร์ และ ระบบงาน	ยานพาหนะ		
ราคาทุน										
ณ วันที่ 1 มกราคม 2560	2,092,132	-	5,250,565	1,153,709	2,311,842	442,433	206,802	98,162	91,661	11,647,306
เพิ่ม	1,138	341,685	96,345	68,909	188,967	27,169	16,850	6,561	467,312	1,214,936
โอน	-	-	85,975	4,727	-	5,381	-	-	(96,083)	-
โอนออกเป็นอสังหาริมทรัพย์										
เพื่อการลงทุน	14	(306,773)	-	-	-	-	-	-	-	(306,773)
โอนออกเป็นสินทรัพย์ไม่มีตัวตน	17	-	-	-	-	-	-	-	(3,852)	(3,852)
จำหน่าย	-	-	(1,282)	(6,935)	(22,495)	(3,236)	(6,057)	(3,171)	-	(43,176)
จัดประเภทรายการใหม่	-	-	(2,480)	24,101	(953)	(20,668)	-	-	-	-
ผลต่างจากการเปลี่ยนแปลงอัตราแลกเปลี่ยน										
เงินตราต่างประเทศ	-	(24,406)	-	-	-	-	-	-	(63)	(24,469)
ณ วันที่ 31 ธันวาคม 2560 และ										
1 มกราคม 2561	1,786,497	317,279	5,429,123	1,244,511	2,477,361	451,079	217,595	101,552	458,975	12,483,972
เพิ่ม	17,307	-	66,087	61,816	302,735	47,506	20,013	17,022	812,920	1,345,406
โอน	-	-	623,204	353,578	4,120	25,560	-	-	(1,006,462)	-
จำหน่าย	(828)	-	(77,868)	(51,936)	(27,874)	(7,488)	(2,770)	(1,526)	-	(170,290)
ผลต่างจากการเปลี่ยนแปลงอัตราแลกเปลี่ยน										
เงินตราต่างประเทศ	-	(8,623)	-	-	-	-	-	-	(355)	(8,978)
ณ วันที่ 31 ธันวาคม 2561	1,802,976	308,656	6,040,546	1,607,969	2,756,342	516,657	234,838	117,048	265,078	13,650,110

บริษัท บางกอก เซน ฮอสปิทอล จำกัด (มหาชน) และบริษัทย่อย
หมายเหตุประกอบงบการเงิน

	ที่ดิน และส่วน ปรับปรุง	สิทธิ นำใช้ ที่ดิน	อาคารและ ส่วนปรับปรุง อาคาร	อุปกรณ์ ประกอบอาคาร โรงพยาบาล	งบการเงินรวม				คอมพิวเตอร์ และ ระบบงาน	สินทรัพย์ ที่อยู่ระหว่าง การก่อสร้าง	รวม
					เครื่องมือ และอุปกรณ์ ทางการแพทย์ (พันบาท)	เครื่องมือ และอุปกรณ์ ทางการแพทย์ (พันบาท)	เครื่องมือ และอุปกรณ์ ทางการแพทย์ (พันบาท)	เครื่องมือ และอุปกรณ์ ทางการแพทย์ (พันบาท)			
ค่าเสื่อมราคาสะสมและขาดทุนจาก											
การด้อยค่าสะสม											
ณ วันที่ 1 มกราคม 2560	14,423	-	1,782,126	652,501	1,269,247	330,493	168,929	59,055	-	-	4,276,774
ค่าเสื่อมราคาสำหรับปี	1,800	2,051	202,682	61,517	173,052	29,968	18,402	12,244	-	-	501,716
จำหน่าย	-	-	(596)	(5,072)	(21,538)	(2,810)	(6,019)	(2,891)	-	-	(38,926)
จัดประเภทอาคารใหม่	-	-	(10)	14,020	(360)	(13,650)	-	-	-	-	-
ผลต่างจากการเปลี่ยนแปลงอัตราแลกเปลี่ยน	-	(63)	-	-	-	-	-	-	-	-	(63)
เงินตราต่างประเทศ	-	-	-	-	-	-	-	-	-	-	-
ณ วันที่ 31 ธันวาคม 2560 และ											
1 มกราคม 2561	16,223	1,988	1,984,202	722,966	1,420,401	344,001	181,312	68,408	-	-	4,739,501
ค่าเสื่อมราคาสำหรับปี	1,780	-	223,600	75,559	182,691	28,441	18,036	12,423	-	-	542,530
ค่าเสื่อมราคาที่เป็นส่วนหนึ่งของสินทรัพย์	-	3,456	-	-	-	-	-	-	-	-	3,456
ระหว่างก่อสร้าง	(827)	-	(76,522)	(51,370)	(21,625)	(7,279)	(2,740)	(1,249)	-	-	(161,612)
จำหน่าย	-	-	-	-	-	-	-	-	-	-	-
ผลต่างจากการเปลี่ยนแปลงอัตราแลกเปลี่ยน	-	(83)	-	-	-	-	-	-	-	-	(83)
เงินตราต่างประเทศ	-	-	-	-	-	-	-	-	-	-	-
ณ วันที่ 31 ธันวาคม 2561	17,176	5,361	2,131,280	747,155	1,581,467	365,163	196,608	79,582	-	-	5,123,792

บริษัท บางกอก เซน ฮอस्पิตอล จำกัด (มหาชน) และบริษัทย่อย
หมายเหตุประกอบงบการเงิน

งบการเงินรวม

	ที่ดิน และส่วน ปรับปรุง	สิทธิ น้ำใช้ ที่ดิน	อาคารและ ส่วน ปรับปรุง อาคาร	อุปกรณ์ ประกอบ อาคาร โรงพยาบาล	งบการเงินรวม (พันบาท)				สินทรัพย์ ที่อยู่ระหว่าง การก่อสร้าง	รวม
					เครื่องมือ และอุปกรณ์ ทางการแพทย์	เครื่องใช้ สำนักงาน	คอมพิวเตอร์ และ ระบบงาน	ยานพาหนะ		
มูลค่าสุทธิทางบัญชี										
ณ วันที่ 1 มกราคม 2560										
ภายใต้กรรมสิทธิ์ของกลุ่มบริษัท	2,077,709	-	3,468,439	501,208	893,490	111,940	37,873	37,782	91,661	7,220,102
ภายใต้สัญญาเช่าการเงิน	-	-	-	-	149,105	-	-	1,325	-	150,430
	2,077,709	-	3,468,439	501,208	1,042,595	111,940	37,873	39,107	91,661	7,370,532
ณ วันที่ 31 ธันวาคม 2560 และ 1 มกราคม 2561										
ภายใต้กรรมสิทธิ์ของกลุ่มบริษัท	1,770,274	315,291	3,444,921	521,545	1,056,960	107,078	36,283	33,144	458,975	7,744,471
ภายใต้สัญญาเช่าการเงิน	-	-	-	-	-	-	-	-	-	-
	1,770,274	315,291	3,444,921	521,545	1,056,960	107,078	36,283	33,144	458,975	7,744,471
ณ วันที่ 31 ธันวาคม 2561										
ภายใต้กรรมสิทธิ์ของกลุ่มบริษัท	1,785,800	303,295	3,909,266	860,814	1,164,777	151,494	38,230	37,466	265,078	8,516,220
ภายใต้สัญญาเช่าการเงิน	-	-	-	-	10,098	-	-	-	-	10,098
	1,785,800	303,295	3,909,266	860,814	1,174,875	151,494	38,230	37,466	265,078	8,526,318

บริษัท บางกอก เซน โฮสปีทอล จำกัด (มหาชน) และบริษัทย่อย
หมายเหตุประกอบงบการเงิน

	ที่ดิน และส่วน ปรับปรุง	อาคารและ ส่วน ปรับปรุง	อุปกรณ์ ประกอบ อาคาร โรงพยาบาล	เครื่องมือ และ อุปกรณ์ ทางการแพทย์	งบการเงินเฉพาะกิจการ			
					เครื่องใช้ สำนักงาน (พันบาท)	คอมพิวเตอร์ และ ระบบงาน	ยานพาหนะ	สินทรัพย์ ที่อยู่ระหว่าง การก่อสร้าง
รายการ								รวม
ณ วันที่ 1 มกราคม 2560	1,542,128	3,524,974	646,990	1,423,825	232,920	116,240	44,128	7,586,665
เพิ่มขึ้น	-	11,632	11,401	72,254	5,693	4,877	1,770	319,003
โอน	-	7,617	181	-	421	-	-	(8,219)
โอนออกเป็นอสังหาริมทรัพย์เพื่อการลงทุน 14	(306,773)	-	-	-	-	-	-	(306,773)
โอนออกเป็นสินทรัพย์ไม่มีตัวตน 17	-	-	-	-	-	-	-	(3,852)
จำหน่าย	-	(1,282)	(675)	(4,516)	(912)	(126)	-	(7,511)
จัดประเภทรายการใหม่	-	-	5,111	(953)	(4,158)	-	-	-
ณ วันที่ 31 ธันวาคม 2560 และ และ 1 มกราคม 2561	1,235,355	3,542,941	663,008	1,490,610	233,964	120,991	45,898	7,587,532
เพิ่มขึ้น	-	22,462	17,391	163,409	21,433	10,834	8,265	891,914
โอน	-	455,110	237,392	3,000	24,819	-	-	-
จำหน่าย	(828)	(75,913)	(50,087)	(21,348)	(989)	(1,322)	(976)	(151,463)
ณ วันที่ 31 ธันวาคม 2561	1,234,527	3,944,600	867,704	1,635,671	279,227	130,503	53,187	8,327,983

บริษัท บางกอก เซน ฮอสปิเทล จำกัด (มหาชน) และบริษัทย่อย
หมายเหตุประกอบงบการเงิน

ค่าเสื่อมราคาสะสมและขาดทุนจาก

การด้อยค่าสะสม

ณ วันที่ 1 มกราคม 2560

ค่าเสื่อมราคาสำหรับปี

จำหน่าย

จัดประเภทรายการใหม่

ณ วันที่ 31 ธันวาคม 2560

และ 1 มกราคม 2561

ค่าเสื่อมราคาสำหรับปี

จำหน่าย

ณ วันที่ 31 ธันวาคม 2561

งบการเงินเฉพาะกิจการ

	ที่ดิน และส่วน ปรับปรุง	อาคารและ ส่วน ปรับปรุง อาคาร	อุปกรณ์ ประกอบ อาคาร โรงพยาบาล	เครื่องมือ และ อุปกรณ์ ทางการแพทย์	เครื่องใช้ สำนักงาน (พื้นบาท)	คอมพิวเตอร์ และ ระบบงาน	สินทรัพย์ ที่อยู่ระหว่าง การก่อสร้าง	รวม
1,683	1,069,581	326,712	804,627	186,356	99,224	31,451	-	2,519,634
137	126,680	31,925	108,009	15,543	7,128	5,215	-	294,637
-	(596)	(667)	(4,428)	(855)	(125)	-	-	(6,671)
-	-	4,277	(360)	(3,917)	-	-	-	-
1,820	1,195,665	362,247	907,848	197,127	106,227	36,666	-	2,807,600
145	132,462	34,871	109,762	11,988	6,862	5,033	-	301,123
(827)	(74,779)	(49,540)	(15,583)	(852)	(1,298)	(928)	-	(143,807)
1,138	1,253,348	347,578	1,002,027	208,263	111,791	40,771	-	2,964,916

บริษัท บางกอก เซน ฮอสปิทอล จำกัด (มหาชน) และบริษัทย่อย

หมายเหตุประกอบงบการเงิน

	งบการเงินเฉพาะกิจการ							
	ที่ดิน และส่วน ปรับปรุง	อาคารและ ส่วน ปรับปรุง อาคาร	อุปกรณ์ ประกอบ อาคาร โรงพยาบาล	เครื่องมือ และ อุปกรณ์ ทางการแพทย์	เครื่องใช้ สำนักงาน (พื้นบาท)	คอมพิวเตอร์ และ ระบบงาน	สินทรัพย์ ที่อยู่ระหว่าง การก่อสร้าง	รวม
มูลค่าสุทธิทางบัญชี								
ณ วันที่ 1 มกราคม 2560	1,540,445	2,455,393	320,278	470,093	46,564	17,016	55,460	4,916,601
ภายใต้กรรมสิทธิ์ของบริษัท	-	-	-	149,105	-	-	-	150,430
ภายใต้สัญญาเช่าการเงิน	1,540,445	2,455,393	320,278	619,198	46,564	17,016	55,460	5,067,031
ณ วันที่ 31 ธันวาคม 2560 และ								
1 มกราคม 2561								
ภายใต้กรรมสิทธิ์ของบริษัท	1,233,535	2,347,276	300,761	582,762	36,837	14,764	254,765	4,779,932
ภายใต้สัญญาเช่าการเงิน	-	-	-	-	-	-	-	-
	1,233,535	2,347,276	300,761	582,762	36,837	14,764	254,765	4,779,932
ณ วันที่ 31 ธันวาคม 2561								
ภายใต้กรรมสิทธิ์ของบริษัท	1,233,389	2,691,252	520,126	631,381	70,964	18,712	182,564	5,360,804
ภายใต้สัญญาเช่าการเงิน	-	-	-	2,263	-	-	-	2,263
	1,233,389	2,691,252	520,126	633,644	70,964	18,712	182,564	5,363,067

บริษัท บางกอก เซน ฮอสปิทอล จำกัด (มหาชน) และบริษัทย่อย

หมายเหตุประกอบงบการเงิน

ราคาทรัพย์สินของกลุ่มบริษัทก่อนหักค่าเสื่อมราคาสะสมของอาคารและอุปกรณ์ ซึ่งได้คิดค่าเสื่อมราคาเต็มจำนวนแล้ว แต่ยังคงใช้งานจนถึง ณ วันที่ 31 ธันวาคม 2561 มีจำนวน 1,842 ล้านบาท (2560: 1,619 ล้านบาท)

ราคาทรัพย์สินของบริษัทก่อนหักค่าเสื่อมราคาสะสมของอาคารและอุปกรณ์ ซึ่งได้คิดค่าเสื่อมราคาเต็มจำนวนแล้ว แต่ยังคงใช้งานจนถึง ณ วันที่ 31 ธันวาคม 2561 มีจำนวน 990 ล้านบาท (2560: 888 ล้านบาท)

ตั้งแต่ปี 2540 ได้มีการจดทะเบียนจำยอมในเรื่องทางเดินรถยนต์ทุกประเภท ทางระบายน้ำ ระบบประปา ไฟฟ้า โทรศัพท์ และสาธารณูปโภคอื่นๆ ให้บริษัท แลนด์ แอนด์ เฮาส์ จำกัด (มหาชน) บนที่ดินโฉนดเลขที่ 2175 แขวงบางซื่อ เขตบางซื่อ กรุงเทพมหานคร โดยมีขนาดกว้างไม่น้อยกว่า 7 เมตร ยาวตลอดแนวที่ดินด้านทิศใต้ โดยไม่มีค่าตอบแทนและไม่มีกำหนดระยะเวลา

ที่ดิน อาคารและอุปกรณ์ระหว่างก่อสร้าง

ระหว่างปีสิ้นสุดวันที่ 31 ธันวาคม 2561 กลุ่มบริษัทเริ่มก่อสร้างโรงพยาบาลแห่งใหม่ ทั้งนี้ต้นทุนที่เกิดขึ้นจนถึง ณ วันที่รายงาน มีจำนวนทั้งสิ้น 142 ล้านบาท (2560: 232 ล้านบาท)

ต้นทุนการกู้ยืมที่เกี่ยวข้องกับการได้มาซึ่งการก่อสร้างโรงพยาบาลใหม่ได้บันทึกเป็นส่วนหนึ่งของต้นทุนสินทรัพย์จำนวน 1 ล้านบาท (2560: ไม่มี) มีอัตราดอกเบี้ยที่ BIBOR 3 เดือนบวกอัตราดอกเบี้ยคงที่ (2560: ไม่มี)

16 ค่าความนิยม

	งบการเงินรวม	
	2561	2560
	(พันบาท)	
ราคาทุน		
ณ วันที่ 1 มกราคม	329,376	329,376
ณ วันที่ 31 ธันวาคม	<u>329,376</u>	<u>329,376</u>
มูลค่าสุทธิทางบัญชี		
ณ วันที่ 1 มกราคม	329,376	329,376
ณ วันที่ 31 ธันวาคม	<u>329,376</u>	<u>329,376</u>

บริษัท บางกอก เซน ฮอสปิทอล จำกัด (มหาชน) และบริษัทย่อย หมายเหตุประกอบงบการเงิน

การทดสอบการด้อยค่าของค่าความนิยม

เพื่อวัตถุประสงค์ในการทดสอบการด้อยค่าของค่าความนิยมของกลุ่มบริษัท ดังต่อไปนี้

	งบการเงินรวม	
	2561	2560
	(พันบาท)	
บริษัท โรงพยาบาลรัตนวิเบศร์ จำกัด	100,550	100,550
บริษัท สระบุรี เวชกิจ จำกัด	46,944	46,944
บริษัท ศรีบูรณินทร์การแพทย์ จำกัด	8,617	8,617
บริษัท นวนครการแพทย์ จำกัด	45,624	45,624
บริษัท โสธรเวชกิจ จำกัด	127,641	127,641
รวม	<u>329,376</u>	<u>329,376</u>

มูลค่าที่คาดว่าจะได้รับคืนของค่าความนิยมนี้เป็นมูลค่าจากการใช้ ซึ่งวัดมูลค่าโดยการคิดลดกระแสเงินสดในอนาคตที่คาดว่าจะได้รับจากการดำเนินงานต่อเนื่องของกลุ่มบริษัท

ข้อสมมติที่สำคัญในการประมาณการมูลค่าจากการใช้มีดังนี้

	งบการเงินรวม	
	2561	2560
	(ร้อยละ)	
อัตราคิดลด	8.9	10.1
ประมาณการอัตราการเติบโตของรายได้ (อัตราเฉลี่ย 5 ปีข้างหน้า)	1 - 5	1 - 5

อัตราคิดลดที่ใช้เป็นอัตราโดยประมาณก่อนหักภาษีเงินได้ที่อ้างอิงจากต้นทุนถัวเฉลี่ยของเงินทุน ปรับปรุงด้วยความเสี่ยงส่วนเพิ่มที่สะท้อนการเพิ่มขึ้นของความเสี่ยงของการลงทุนในตราสารทุนทั่วไปและความเสี่ยงที่เฉพาะเจาะจง

กระแสเงินสดสำหรับระยะเวลา 5 ปีได้นำมาคิดลดกระแสเงินสด โดยใช้อัตราการเติบโตในระยะยาวที่กำหนดโดยอ้างอิงอัตราผลิตภัณฑ์มวลรวมในประเทศ (GDP) และประมาณการอัตราการเติบโตของรายได้ โดยอาศัยประสบการณ์ในอดีตโดยฝ่ายบริหาร ซึ่งคาดการณ์การเติบโตของรายได้จากอัตราเติบโตเฉลี่ยที่ผ่านมารวมกับประมาณการปริมาณคนไข้และรายได้เฉลี่ยต่อหัวที่จะเพิ่มขึ้นในอีก 5 ปีข้างหน้า

บริษัท บางกอก เซน ฮอสปิทอล จำกัด (มหาชน) และบริษัทย่อย
หมายเหตุประกอบงบการเงิน

17 สินทรัพย์ไม่มีตัวตน

		งบการเงินรวม		
	หมายเหตุ	ค่าลิขสิทธิ์ ซอฟต์แวร์	สัญญาที่ทำ กับลูกค้า (พันบาท)	รวม
ราคาทุน				
ณ วันที่ 1 มกราคม 2560		284,788	4,591	289,379
เพิ่มขึ้น		30,664	-	30,664
โอนมาจากที่ดิน อาคารและอุปกรณ์	15	3,852	-	3,852
ตัดจำหน่าย		(396)	-	(396)
ณ วันที่ 31 ธันวาคม 2560 และ 1 มกราคม 2561		318,908	4,591	323,499
เพิ่มขึ้น		27,209	-	27,209
ตัดจำหน่าย		-	(4,591)	(4,591)
ณ วันที่ 31 ธันวาคม 2561		346,117	-	346,117
ค่าตัดจำหน่ายสะสม				
ณ วันที่ 1 มกราคม 2560		144,417	3,076	147,493
ค่าตัดจำหน่ายสำหรับปี		32,384	1,514	33,898
ตัดจำหน่าย		(358)	-	(358)
ณ วันที่ 31 ธันวาคม 2560 และ 1 มกราคม 2561		176,443	4,590	181,033
ค่าตัดจำหน่ายสำหรับปี		31,085	-	31,085
ตัดจำหน่าย		-	(4,590)	(4,590)
ณ วันที่ 31 ธันวาคม 2561		207,528	-	207,528
มูลค่าสุทธิทางบัญชี				
ณ วันที่ 1 มกราคม 2560		140,371	1,515	141,886
ณ วันที่ 31 ธันวาคม 2560 และ 1 มกราคม 2561		142,465	1	142,466
ณ วันที่ 31 ธันวาคม 2561		138,589	-	138,589

บริษัท บางกอก เซน ฮอสปิทอล จำกัด (มหาชน) และบริษัทย่อย
หมายเหตุประกอบงบการเงิน

		งบการเงินเฉพาะ
		กิจการ
		ค่าลิขสิทธิ์
		ซอฟต์แวร์
		(พันบาท)
ราคาทุน		
ณ วันที่ 1 มกราคม 2560		177,801
เพิ่มขึ้น		10,330
โอนมาจากที่ดิน อาคารและอุปกรณ์	15	3,852
ตัดจำหน่าย		(192)
ณ วันที่ 31 ธันวาคม 2560 และ 1 มกราคม 2561		191,791
เพิ่มขึ้น		20,030
ณ วันที่ 31 ธันวาคม 2561		211,821
ค่าตัดจำหน่ายสะสม		
ณ วันที่ 1 มกราคม 2560		86,479
ค่าตัดจำหน่ายสำหรับปี		21,754
ตัดจำหน่าย		(172)
ณ วันที่ 31 ธันวาคม 2560 และ 1 มกราคม 2561		108,061
ค่าตัดจำหน่ายสำหรับปี		20,439
ณ วันที่ 31 ธันวาคม 2561		128,500
มูลค่าสุทธิทางบัญชี		
ณ วันที่ 1 มกราคม 2560		91,322
ณ วันที่ 31 ธันวาคม 2560 และ 1 มกราคม 2561		83,730
ณ วันที่ 31 ธันวาคม 2561		83,321

บริษัท บางกอก เซน ฮอสปิทอล จำกัด (มหาชน) และบริษัทย่อย
หมายเหตุประกอบงบการเงิน

18 ภาษีเงินได้รอการตัดบัญชี

สินทรัพย์ภาษีเงินได้รอการตัดบัญชี ณ วันที่ 31 ธันวาคม มีดังนี้

	งบการเงินรวม			
	สินทรัพย์		หนี้สิน	
	2561	2560	2561	2560
	(พันบาท)			
รวม	75,442	73,024	(37,958)	(45,251)
การหักกลบรายการของภาษี	(34,262)	(45,251)	34,262	45,251
สินทรัพย์ภาษีเงินได้รอการตัดบัญชีสุทธิ	<u>41,180</u>	<u>27,773</u>	<u>3,696</u>	<u>-</u>

	งบการเงินเฉพาะกิจการ			
	สินทรัพย์		หนี้สิน	
	2561	2560	2561	2560
	(พันบาท)			
รวม	37,155	35,255	(24,613)	(30,975)
การหักกลบรายการของภาษี	(24,613)	(30,975)	24,613	30,975
สินทรัพย์ภาษีเงินได้รอการตัดบัญชีสุทธิ	<u>12,542</u>	<u>4,280</u>	<u>-</u>	<u>-</u>

บริษัท บางกอก เซน ฮอสปิทอล จำกัด (มหาชน) และบริษัทย่อย

หมายเหตุประกอบงบการเงิน

รายการเคลื่อนไหวของสินทรัพย์และหนี้สินภายใต้การตัดบัญชีรวมที่เกิดขึ้นในระหว่างปีมีดังนี้

	งบการเงินรวม				
	บันทึกเป็น (รายจ่าย) / รายได้ใน				
	(หมายเหตุ 28)				
	ณ วันที่ 1			ณ วันที่ 31	
	มกราคม	กำไรหรือ	กำไรขาดทุน	ธันวาคม	
	2560	ขาดทุน	เบ็ดเสร็จอื่น	2560	
		(พันบาท)			
สินทรัพย์ภายใต้การตัดบัญชี					
ค่าเผื่อนี้สงสัยจะสูญ	16,904	2,356	-	19,260	
ค่าเผื่อสินค้าเสื่อมสภาพ	713	734	-	1,447	
ประมาณการหนี้สิน					
สำหรับผลประโยชน์พนักงาน	23,466	1,142	-	24,608	
ค่าเผื่อการด้อยค่าของสินทรัพย์	1,498	-	-	1,498	
เจ้าหนี้ประกันสังคมส่งต่อ	25,824	(3,265)	-	22,559	
ค่าเช่าค้างจ่าย	660	301	-	961	
ผลขาดทุนจากการวัดมูลค่าเงินลงทุนเพื่อขาย	3,959	-	1,150	5,109	
รวม	73,024	1,268	1,150	75,442	
หนี้สินภายใต้การตัดบัญชี					
ผลกำไรจากการวัดมูลค่าเงินลงทุนเพื่อค้า	(373)	373	-	-	
ผลต่างจากค่าเสื่อมราคาอุปกรณ์ภายใต้					
สัญญาเช่าการเงิน	(31,662)	5,943	-	(25,719)	
ต้นทุนทางการเงินรอการตัดบัญชี	(1,105)	288	-	(817)	
ปรับปรุงมูลค่ายุติธรรมของสินทรัพย์					
ที่ได้มาจากการรวมธุรกิจ	(12,111)	689	-	(11,422)	
รวม	(45,251)	7,293	-	(37,958)	
สุทธิ	27,773	8,561	1,150	37,484	

บริษัท บางกอก เซน โฮสปีทอล จำกัด (มหาชน) และบริษัทย่อย
หมายเหตุประกอบงบการเงิน

งบการเงินรวม				
บันทึกเป็น (รายจ่าย) / รายได้ใน				
(หมายเหตุ 28)				
ณ วันที่ 1				ณ วันที่ 31
มกราคม	กำไรหรือ	กำไรขาดทุน		ธันวาคม
2560	ขาดทุน	เบ็ดเสร็จอื่น		2560
(พันบาท)				
สินทรัพย์ภายใต้การควบคุม				
ค่าเผื่อนี้สงสัยจะสูญ	24,602	(7,698)	-	16,904
ค่าเผื่อนี้ค่าเสื่อมสภาพ	487	226	-	713
ประมาณการหนี้สิน				
สำหรับผลประโยชน์พนักงาน	19,935	(783)	4,314	23,466
ค่าเผื่อการค้าของสินทรัพย์	1,498	-	-	1,498
เจ้าหนี้ประกันสังคมส่งต่อ	24,256	1,568	-	25,824
ค่าเช่าค้างจ่าย	358	302	-	660
ผลขาดทุนจากการวัดมูลค่าเงินลงทุนเพื่อขาย	4,799	-	(840)	3,959
รวม	75,935	(6,385)	3,474	73,024
หนี้สินภายใต้การควบคุม				
ผลกำไรจากการวัดมูลค่าเงินลงทุนเพื่อค้า	(72)	(301)	-	(373)
ผลต่างจากค่าเสื่อมราคาอุปกรณ์ภายใต้				
สัญญาเช่าการเงิน	(35,040)	3,378	-	(31,662)
ต้นทุนทางการเงินรอการตัดบัญชี	(325)	(780)	-	(1,105)
ปรับปรุงมูลค่ายุติธรรมของสินทรัพย์				
ที่ได้มาจากการรวมธุรกิจ	(13,102)	991	-	(12,111)
รวม	(48,539)	3,288	-	(45,251)
สุทธิ	27,396	(3,097)	3,474	27,773

บริษัท บางกอก เซน ฮอสปิทอล จำกัด (มหาชน) และบริษัทย่อย
หมายเหตุประกอบงบการเงิน

	งบการเงินเฉพาะกิจการ			
	บันทึกเป็น (รายจ่าย) / รายได้ใน			
	(หมายเหตุ 28)			
ณ วันที่ 1	กำไรหรือ	กำไรขาดทุน	ณ วันที่ 31	
มกราคม 2561	ขาดทุน	เบ็ดเสร็จอื่น	ธันวาคม 2561	
	(พันบาท)			
สินทรัพย์ภายใต้การตัดบัญชี				
ค่าเผื่อนี้สงสัยจะสูญ	7,736	(738)	-	6,998
ค่าเผื่อนี้ค่าเสื่อมสภาพ	453	200	-	653
ประมาณการหนี้สิน				
สำหรับผลประโยชน์พนักงาน	10,816	877	-	11,693
เข้านี้ประกันสังคมส่งต่อ	16,250	1,561	-	17,811
รวม	35,255	1,900	-	37,155
หนี้สินภายใต้การตัดบัญชี				
ผลกำไรจากการวัดมูลค่าเงินลงทุนเพื่อค้า	(293)	293	-	-
ผลต่างจากค่าเสื่อมราคาอุปกรณ์ภายใต้				
สัญญาเช่าการเงิน	(29,577)	5,781	-	(23,796)
ต้นทุนทางการเงินรอการตัดบัญชี	(1,105)	288	-	(817)
รวม	(30,975)	6,362	-	(24,613)
สุทธิ	4,280	8,262	-	12,542

บริษัท บางกอก เซน โฮสปีทอล จำกัด (มหาชน) และบริษัทย่อย
หมายเหตุประกอบงบการเงิน

	งบการเงินเฉพาะกิจการ			
	บันทึกเป็น (รายจ่าย) / รายได้ใน			
		(หมายเหตุ 28)		
	ณ วันที่ 1	กำไรหรือ	กำไรขาดทุน	ณ วันที่ 31
	มกราคม 2560	ขาดทุน	เบ็ดเสร็จอื่น	ธันวาคม 2560
		(พันบาท)		
สินทรัพย์ภายใต้การควบคุม				
ค่าเผื่อนี้สงสัยจะสูญ	14,504	(6,768)	-	7,736
ค่าเผื่อสินค้าเสื่อมสภาพ	414	39	-	453
ประมาณการหนี้สิน	10,170	(1,251)	1,897	10,816
สำหรับผลประโยชน์พนักงาน				
เจ้าหนี้ประกันสังคมส่งต่อ	16,223	27	-	16,250
รวม	41,311	(7,953)	1,897	35,255
หนี้สินภายใต้การควบคุม				
ผลกำไรจากการวัดมูลค่าเงินลงทุนเพื่อค้า	-	(293)	-	(293)
ผลต่างจากค่าเสื่อมราคาอุปกรณ์ภายใต้	(32,655)	3,078		(29,577)
สัญญาเช่าการเงิน			-	
ต้นทุนทางการเงินรอการตัดบัญชี	(325)	(780)	-	(1,105)
รวม	(32,980)	2,005	-	(30,975)
สุทธิ	8,331	(5,948)	1,897	4,280

ขาดทุนทางภาษีจะสิ้นอายุในปี 2564 - 2566 จำนวน 2.3 ล้านบาท กลุ่มบริษัทยังมิได้รับรู้รายการดังกล่าวเป็นสินทรัพย์ภายใต้การควบคุมเนื่องจากยังไม่มีความเป็นไปได้ค่อนข้างแน่ที่กลุ่มบริษัทจะมีกำไรทางภาษีเพียงพอที่จะใช้ประโยชน์ทางภาษีดังกล่าว

บริษัท บางกอก เซน ฮอสปิทอล จำกัด (มหาชน) และบริษัทย่อย
หมายเหตุประกอบงบการเงิน

19 หนี้สินที่มีภาระดอกเบี้ย

	งบการเงินรวม		งบการเงินเฉพาะกิจการ	
	2561	2560	2561	2560
	(พันบาท)			
ส่วนที่หมุนเวียน				
เงินกู้ยืมระยะสั้นจากสถาบันการเงิน				
- ส่วนที่ไม่มีหลักประกัน	344,000	150,000	184,000	-
เงินกู้ยืมระยะสั้นจากบริษัทที่เกี่ยวข้องกัน				
- ส่วนที่ไม่มีหลักประกัน	-	-	30,000	-
หุ้นกู้ที่ถึงกำหนดชำระภายในหนึ่งปี				
- ส่วนที่ไม่มีหลักประกัน	-	1,000,000	-	1,000,000
หนี้สินตามสัญญาเช่าการเงินที่ถึงกำหนดชำระภายในหนึ่งปี	2,294	-	509	-
	346,294	1,150,000	214,509	1,000,000
ส่วนที่ไม่หมุนเวียน				
เงินกู้ยืมระยะยาวจากสถาบันการเงิน				
- ส่วนที่ไม่มีหลักประกัน	1,847,550	1,846,827	1,847,550	1,846,827
หุ้นกู้				
- ส่วนที่ไม่มีหลักประกัน	2,498,366	2,497,647	2,498,366	2,497,647
หนี้สินตามสัญญาเช่าทางการเงิน	7,639	-	1,730	-
	4,353,555	4,344,474	4,347,646	4,344,474
รวม	4,699,849	5,494,474	4,562,155	5,344,474

หนี้สินที่มีภาระดอกเบี้ยซึ่งไม่รวมหนี้สินตามสัญญาเช่าการเงิน แสดงตามระยะเวลาครบกำหนดการจ่ายชำระ ณ วันที่ 31 ธันวาคม ได้ดังนี้

	งบการเงินรวม		งบการเงินเฉพาะกิจการ	
	2561	2560	2561	2560
	(พันบาท)			
ครบกำหนดภายในหนึ่งปี	344,000	1,150,000	214,000	1,000,000
ครบกำหนดหลังจากหนึ่งปี				
แต่ไม่เกินห้าปี	4,345,916	4,344,474	4,345,916	4,344,474
รวม	4,689,916	5,494,474	4,559,916	5,344,474

บริษัท บางกอก เซน ฮอสปิทอล จำกัด (มหาชน) และบริษัทย่อย

หมายเหตุประกอบงบการเงิน

เงินกู้ยืมระยะสั้นจากสถาบันการเงิน

ณ วันที่ 31 ธันวาคม 2561 เงินกู้ยืมระยะสั้นจากสถาบันการเงินของกลุ่มบริษัทประกอบด้วยสัญญาใช้เงินประเภท เมื่อทวงถาม อัตราดอกเบี้ยร้อยละ 1.65-2.11 ต่อปี (2560: ร้อยละ 1.68-1.86 ต่อปี)

เงินกู้ยืมระยะยาวจากสถาบันการเงิน

	อัตราดอกเบี้ย (ร้อยละต่อปี)	ครบกำหนด ชำระ	งบการเงินรวม / งบการเงินเฉพาะกิจการ	
			2561	2560
			(พันบาท)	
เงินกู้ยืมที่ไม่มีหลักประกัน	BIBOR 3 เดือน	พฤษภาคม 2565		
	บวกอัตราดอกเบี้ยคงที่		1,000,000	1,000,000
เงินกู้ยืมที่ไม่มีหลักประกัน	BIBOR 3 เดือน	กรกฎาคม 2565		
	บวกอัตราดอกเบี้ยคงที่		850,000	850,000
รวมเงินกู้ยืมระยะยาวจากสถาบันการเงิน			1,850,000	1,850,000
หัก ต้นทุนทางการเงินรอตัดบัญชี			(2,450)	(3,173)
เงินกู้ยืมระยะยาวจากสถาบันการเงินสุทธิ			1,847,550	1,846,827

เงินกู้ยืมระยะยาวดังกล่าวมีเงื่อนไขสำคัญบางประการที่บริษัทต้องถือปฏิบัติตลอดอายุสัญญา เช่น การดำรงอัตราส่วนหนี้สินที่มีภาระดอกเบี้ยต่อส่วนของผู้ถือหุ้นไม่เกิน 2 ต่อ 1 ตลอดอายุสัญญา และการดำรงสัดส่วนการถือหุ้นของผู้ถือหุ้นรายใหญ่ เป็นต้น

บริษัท บางกอก เซน ฮอสปิทอล จำกัด (มหาชน) และบริษัทย่อย

หมายเหตุประกอบงบการเงิน

หุ้นกู้

	อัตรา ดอกเบี้ย (ร้อยละต่อปี)	วันที่ออก หุ้นกู้	ครบกำหนด ชำระ	งบการเงินรวม / งบการเงินเฉพาะกิจการ	
				2561	2560
				(พันบาท)	
ครั้งที่ 1/2556 ชุดที่ 2	4.18	31 มกราคม 2556	31 มกราคม 2561	-	1,000,000
ครั้งที่ 1/2559	2.87	27 มกราคม 2559	27 มกราคม 2564	1,500,000	1,500,000
ครั้งที่ 1/2560	2.54	22 ธันวาคม 2560	22 ธันวาคม 2565	1,000,000	1,000,000
รวมหุ้นกู้ - ราคาตามมูลค่า				2,500,000	3,500,000
หัก ค่าใช้จ่ายทางตรงในการออกหุ้นกู้หรือการตัดบัญชี				(1,634)	(2,353)
หุ้นกู้ - สุทธิ				2,498,366	3,497,647
หัก หุ้นกู้ที่ถึงกำหนดชำระภายในหนึ่งปี				-	(1,000,000)
หุ้นกู้ที่ถึงกำหนดชำระเกินกว่าหนึ่งปี				2,498,366	2,497,647

รายการเคลื่อนไหวของหุ้นกู้ก่อนหักค่าใช้จ่ายในการออกหุ้นกู้หรือตัดบัญชีสำหรับปีสิ้นสุดวันที่ 31 ธันวาคม มีรายละเอียด ดังนี้

	งบการเงินรวม / งบการเงินเฉพาะกิจการ	
	2561	2560
	(พันบาท)	
ณ วันที่ 1 มกราคม	3,500,000	4,000,000
ออกหุ้นกู้ระหว่างปี	-	1,000,000
ไถ่ถอนหุ้นกู้ระหว่างปี	(1,000,000)	(1,500,000)
ณ วันที่ 31 ธันวาคม	2,500,000	3,500,000

หุ้นกู้เหล่านี้เป็นหุ้นกู้ชนิดระบุชื่อ ประเภทไม่ด้อยสิทธิและไม่มีหลักประกัน จ่ายดอกเบี้ยทุก 6 เดือน ตลอดอายุหุ้นกู้

หุ้นกู้ดังกล่าวมีเงื่อนไขสำคัญบางประการที่บริษัทต้องถือปฏิบัติตลอดอายุหุ้นกู้ เช่น การดำรงอัตราส่วนหนี้สินที่มีภาระดอกเบี้ยต่อส่วนของผู้ถือหุ้นไม่เกิน 2 ต่อ 1 ณ วันสิ้นงวดบัญชีรายไตรมาสตลอดอายุของหุ้นกู้และข้อจำกัดการจ่ายเงินปันผล เป็นต้น

ณ วันที่ 31 ธันวาคม 2561 กลุ่มบริษัทมีวงเงินสินเชื่อจากสถาบันการเงินหลายแห่งซึ่งยังมิได้เบิกใช้ เป็นจำนวนเงินรวม 4,131 ล้านบาท (2560: 4,465 ล้านบาท)

บริษัท บางกอก เซน ฮอสปิทอล จำกัด (มหาชน) และบริษัทย่อย

หมายเหตุประกอบงบการเงิน

หนี้สินตามสัญญาเช่าการเงิน

หนี้สินตามสัญญาเช่าการเงิน ณ วันที่ 31 ธันวาคม มีรายละเอียดดังนี้

	งบการเงินรวม					
	2561			2560		
	มูลค่าอนาคต ของจำนวนเงิน ขั้นต่ำที่ต้องจ่าย	ดอกเบี้ย	มูลค่า ปัจจุบันของ จำนวนเงิน ขั้นต่ำที่ต้องจ่าย	มูลค่าอนาคต ของจำนวนเงิน ขั้นต่ำที่ต้อง จ่าย	ดอกเบี้ย	มูลค่า ปัจจุบันของ จำนวนเงินขั้นต่ำ ที่ต้องจ่าย
	(พันบาท)					
ครบกำหนดชำระภายใน หนึ่งปี	2,592	298	2,294	-	-	-
ครบกำหนดชำระหลังจาก หนึ่งปีแต่ไม่เกินห้าปี	7,832	193	7,639	-	-	-
รวม	10,424	491	9,933	-	-	-

	งบการเงินเฉพาะกิจการ					
	2561			2560		
	มูลค่าอนาคต ของจำนวนเงิน ขั้นต่ำที่ต้องจ่าย	ดอกเบี้ย	มูลค่า ปัจจุบันของ จำนวนเงิน ขั้นต่ำที่ต้องจ่าย	มูลค่าอนาคต ของจำนวนเงิน ขั้นต่ำที่ต้อง จ่าย	ดอกเบี้ย	มูลค่า ปัจจุบันของ จำนวนเงินขั้นต่ำ ที่ต้องจ่าย
	(พันบาท)					
ครบกำหนดชำระภายใน หนึ่งปี	576	67	509	-	-	-
ครบกำหนดชำระหลังจาก หนึ่งปีแต่ไม่เกินห้าปี	1,776	46	1,730	-	-	-
รวม	2,352	113	2,239	-	-	-

ณ วันที่ 31 ธันวาคม 2561 กลุ่มบริษัทมีสัญญาเช่าการเงินเพื่อจัดหาเครื่องมือแพทย์สำหรับการดำเนินธุรกิจโรงพยาบาล บริษัทตกลงชำระค่าเช่าเป็นรายเดือน ตามอัตราและเงื่อนไขที่กำหนดในสัญญา สัญญามีอายุ 2 ปี

บริษัท บางกอก เซน ฮอสปิทอล จำกัด (มหาชน) และบริษัทย่อย
หมายเหตุประกอบงบการเงิน

การเปลี่ยนแปลงของหนี้สินที่เกิดจากกิจกรรมจัดหาเงิน

	งบการเงินรวม			
	หนี้สินตาม			รวม
	หุ้นกู้	เงินกู้ยืมอื่น	สัญญาเช่า การเงิน	
	(พันบาท)			
ณ วันที่ 1 มกราคม 2561	3,497,647	1,996,827	-	5,494,474
การเปลี่ยนแปลงจากกระแสเงินสดจาก				
การจัดหาเงิน	(1,000,000)	194,000	(327)	(806,327)
การเปลี่ยนแปลงอื่น				
สัญญาเช่าการเงิน	-	-	10,260	10,260
การเปลี่ยนแปลงของรายการอื่นที่มีใช้เงินสด	719	723	-	1,442
ณ วันที่ 31 ธันวาคม 2561	2,498,366	2,191,550	9,933	4,699,849

	งบการเงินเฉพาะกิจการ			
	หนี้สินตาม			รวม
	หุ้นกู้	เงินกู้ยืมอื่น	สัญญาเช่า การเงิน	
	(พันบาท)			
ณ วันที่ 1 มกราคม 2561	3,497,647	1,846,827	-	5,344,474
การเปลี่ยนแปลงจากกระแสเงินสดจาก				
การจัดหาเงิน	(1,000,000)	214,000	(41)	(786,041)
การเปลี่ยนแปลงอื่น				
สัญญาเช่าการเงิน	-	-	2,280	2,280
การเปลี่ยนแปลงของรายการอื่นที่มีใช้เงินสด	719	723	-	1,442
ณ วันที่ 31 ธันวาคม 2561	2,498,366	2,061,550	2,239	4,562,155

บริษัท บางกอก เซน ฮอสปิทอล จำกัด (มหาชน) และบริษัทย่อย
หมายเหตุประกอบงบการเงิน

20 เจ้าหนี้การค้า

หมายเหตุ	งบการเงินรวม		งบการเงินเฉพาะกิจการ	
	2561	2560	2561	2560
	(พันบาท)			
กิจการที่เกี่ยวข้องกัน	5	2,174	1,780	12,768
กิจการอื่น ๆ		500,119	456,431	332,264
รวม		<u>502,293</u>	<u>458,211</u>	<u>345,032</u>
			<u>256,250</u>	

21 ประมาณการหนี้สินสำหรับผลประโยชน์พนักงาน

	งบการเงินรวม		งบการเงินเฉพาะกิจการ	
	2561	2560	2561	2560
	(พันบาท)			
งบแสดงฐานะการเงิน				
ประมาณการหนี้สินสำหรับ				
ผลประโยชน์หลังออกจากงาน				
โครงการผลประโยชน์ที่กำหนดไว้	<u>123,039</u>	<u>117,329</u>	<u>58,465</u>	<u>54,078</u>
สำหรับปีสิ้นสุดวันที่ 31 ธันวาคม				
งบกำไรขาดทุนเบ็ดเสร็จ				
รับรู้ในกำไรหรือขาดทุน				
ผลประโยชน์หลังออกจากงาน				
โครงการผลประโยชน์ที่กำหนดไว้	<u>14,418</u>	<u>14,660</u>	<u>6,343</u>	<u>7,348</u>
รับรู้ในกำไรขาดทุนเบ็ดเสร็จอื่น				
ขาดทุนจากการประมาณตามหลัก				
คณิตศาสตร์ประกันภัยที่รับรู้ในระหว่างปี	-	21,569	-	9,486
ขาดทุนสะสมจากการประมาณตามหลัก				
คณิตศาสตร์ประกันภัยที่รับรู้	<u>33,485</u>	<u>33,485</u>	<u>10,092</u>	<u>10,092</u>

กลุ่มบริษัทจัดการ โครงการผลประโยชน์ที่กำหนดไว้ตามข้อกำหนดของพระราชบัญญัติคุ้มครองแรงงาน พ.ศ. 2541
ในการให้ผลประโยชน์เมื่อเกษียณแก่พนักงานตามสิทธิและอายุงาน

บริษัท บางกอก เซน ฮอสปิทอล จำกัด (มหาชน) และบริษัทย่อย

หมายเหตุประกอบงบการเงิน

การเปลี่ยนแปลงในมูลค่าปัจจุบันของภาระผูกพันของโครงการผลประโยชน์

	งบการเงินรวม		งบการเงินเฉพาะกิจการ	
	2561	2560	2561	2560
	(พันบาท)			
ณ วันที่ 1 มกราคม	117,329	99,673	54,078	50,851
รับรู้ในกำไรขาดทุน				
ต้นทุนบริการปัจจุบัน	10,746	11,728	4,286	5,874
ดอกเบี้ยจากภาระผูกพัน	3,672	2,932	2,057	1,474
	<u>14,418</u>	<u>14,660</u>	<u>6,343</u>	<u>7,348</u>
รับรู้ในกำไรขาดทุนเบ็ดเสร็จอื่น				
ขาดทุนจากการประมาณตามหลัก				
คณิตศาสตร์ประกันภัย	-	21,569	-	9,486
อื่นๆ				
ผลประโยชน์จ่าย	<u>(8,708)</u>	<u>(18,573)</u>	<u>(1,956)</u>	<u>(13,607)</u>
ภาระผูกพันผลประโยชน์พนักงาน				
ณ วันที่ 31 ธันวาคม	<u>123,039</u>	<u>117,329</u>	<u>58,465</u>	<u>54,078</u>

ขาดทุนจากการประมาณการตามหลักคณิตศาสตร์ประกันภัยที่รับรู้ในกำไรขาดทุนเบ็ดเสร็จอื่น เกิดขึ้นจาก

	งบการเงินรวม		งบการเงินเฉพาะกิจการ	
	2561	2560	2561	2560
	(ร้อยละ)			
ข้อสมมติด้านประชากรศาสตร์	-	1,337	-	932
ข้อสมมติทางการเงิน	-	2,543	-	1,105
การปรับปรุงจากประสบการณ์	-	17,689	-	7,449
รวม	<u>-</u>	<u>21,569</u>	<u>-</u>	<u>9,486</u>

บริษัท บางกอก เซน โฮสปีทอล จำกัด (มหาชน) และบริษัทย่อย

หมายเหตุประกอบงบการเงิน

ข้อสมมติในการประมาณการตามหลักคณิตศาสตร์ประกันภัย

ข้อสมมติหลักในการประมาณการตามหลักคณิตศาสตร์ประกันภัย ณ วันที่รายงาน (แสดงโดยวิธีถัวเฉลี่ยถ่วงน้ำหนัก)

	งบการเงินรวม		งบการเงินเฉพาะกิจการ	
	2561	2560	2561	2560
	(ร้อยละ)			
อัตราคิดลด	2.3	2.3	2.3	2.3
การเพิ่มขึ้นของเงินเดือนในอนาคต	4.5	4.5	4.5	4.5

ข้อสมมติเกี่ยวกับอัตราดอกเบี้ยในอนาคตถือตามข้อมูลทางสถิติที่เผยแพร่ทั่วไปและตารางมรณะ

ณ วันที่ 31 ธันวาคม 2561 ระยะเวลาถัวเฉลี่ยถ่วงน้ำหนักของภาระผูกพันผลประโยชน์ที่กำหนดไว้เป็น 9 ปี (2560: 9 ปี)

การวิเคราะห์ความอ่อนไหว

การเปลี่ยนแปลงในแต่ละข้อสมมติที่เกี่ยวข้องในการประมาณการตามหลักคณิตศาสตร์ประกันภัยที่อาจเป็นไปได้ อย่างสมเหตุสมผล ณ วันที่รายงาน โดยถือว่าข้อสมมติอื่นๆ คงที่ จะมีผลกระทบต่อภาระผูกพันของโครงการผลประโยชน์เป็นจำนวนเงินดังต่อไปนี้

	งบการเงินรวม		งบการเงินเฉพาะกิจการ	
	(พันบาท)			
ณ วันที่ 31 ธันวาคม 2561	เพิ่มขึ้น	ลดลง	เพิ่มขึ้น	ลดลง
อัตราคิดลด (เปลี่ยนแปลงร้อยละ 0.5)	(2,045)	2,696	(369)	1,670
การเพิ่มขึ้นของเงินเดือนในอนาคต (เปลี่ยนแปลงร้อยละ 0.5)	3,233	(2,586)	1,930	(631)

ณ วันที่ 31 ธันวาคม 2560

อัตราคิดลด (เปลี่ยนแปลงร้อยละ 0.5)	(2,543)	2,664	(1,105)	1,158
การเพิ่มขึ้นของเงินเดือนในอนาคต (เปลี่ยนแปลงร้อยละ 0.5)	2,594	(2,503)	1,127	(1,087)

แม้ว่าการวิเคราะห์นี้ไม่ได้คำนึงการกระจายตัวแบบเต็มรูปแบบของกระแสเงินสดที่คาดหวังกภายใต้โครงการดังกล่าว แต่ได้แสดงประมาณการความอ่อนไหวของข้อสมมติต่างๆ

เมื่อวันที่ 13 ธันวาคม 2561 สภานิติบัญญัติแห่งชาติได้พิจารณาปรับปรุงร่างพระราชบัญญัติคุ้มครองแรงงานให้นายจ้างต้องจ่ายค่าชดเชยให้ลูกจ้างที่ถูกเลิกจ้างเพิ่มเติม หากลูกจ้างทำงานติดต่อกันครบ 20 ปีขึ้นไป ลูกจ้างมีสิทธิได้รับค่าชดเชยไม่น้อยกว่าค่าจ้างอัตราสุดท้าย 400 วัน กลุ่มบริษัทจะแก้ไขโครงการผลประโยชน์เมื่อเกษียณแก่พนักงานในงวดที่ร่างปรับปรุงดังกล่าวถือเป็นกฎหมายและประกาศในราชกิจจานุเบกษา จากการแก้ไขโครงการดังกล่าวจะทำให้กลุ่มบริษัทรับรู้ประมาณการหนี้สินสำหรับผลประโยชน์เมื่อเกษียณอายุในงวดที่มีการแก้ไขและรับรู้ต้นทุนบริการในอดีตในงบการเงินรวมและงบการเงินเฉพาะกิจการเพิ่มขึ้นโดยประมาณจำนวน 29.2 ล้านบาท และ 14.4 ล้านบาท ตามลำดับ

บริษัท บางกอก เซน ฮอสปิทอล จำกัด (มหาชน) และบริษัทย่อย

หมายเหตุประกอบงบการเงิน

22 ทุนเรือนหุ้น

	มูลค่าหุ้น ต่อหุ้น (บาท)	2561		2560	
		จำนวนหุ้น	จำนวนเงิน	จำนวนหุ้น	จำนวนเงิน
		(พันหุ้น / พันบาท)			
ทุนจดทะเบียน					
ณ วันที่ 1 มกราคม					
- หุ้นสามัญ	1	2,493,748	2,493,748	2,493,748	2,493,748
ณ วันที่ 31 ธันวาคม					
- หุ้นสามัญ	1	2,493,748	2,493,748	2,493,748	2,493,748
ทุนที่ออกและชำระแล้ว					
ณ วันที่ 1 มกราคม					
- หุ้นสามัญ	1	2,493,748	2,493,748	2,493,748	2,493,748
ณ วันที่ 31 ธันวาคม					
- หุ้นสามัญ	1	2,493,748	2,493,748	2,493,748	2,493,748

23 ส่วนเกินทุนและสำรอง

ส่วนเกินมูลค่าหุ้น

ตามบทบัญญัติแห่งพระราชบัญญัติบริษัทมหาชนจำกัด พ.ศ. 2535 มาตรา 51 ในกรณีที่บริษัทเสนอขายหุ้นสูงกว่ามูลค่าหุ้นที่จดทะเบียนไว้ บริษัทต้องนำค่าหุ้นส่วนเกินนี้ตั้งเป็นทุนสำรอง (“ส่วนเกินมูลค่าหุ้น”) ส่วนเกินมูลค่าหุ้นนี้จะนำไปจ่ายเป็นเงินปันผลไม่ได้

สำรองตามกฎหมาย

ตามบทบัญญัติแห่งพระราชบัญญัติบริษัทมหาชนจำกัด พ.ศ. 2535 มาตรา 116 บริษัทจะต้องจัดสรรทุนสำรอง (“สำรองตามกฎหมาย”) อย่างน้อยร้อยละ 5 ของกำไรสุทธิประจำปีหลังจากหักขาดทุนสะสมยกมา (ถ้ามี) จนกว่าสำรองดังกล่าวมีจำนวนไม่น้อยกว่าร้อยละ 10 ของทุนจดทะเบียน เงินสำรองนี้จะนำไปจ่ายเป็นเงินปันผลไม่ได้

ทุนสำรองตามกฎหมายของบริษัท ณ วันที่ 31 ธันวาคม 2561 มีจำนวนเท่ากับร้อยละ 10 ของทุนจดทะเบียนแล้ว

บริษัท บางกอก เซน โฮสปีทอล จำกัด (มหาชน) และบริษัทย่อย

หมายเหตุประกอบงบการเงิน

24 ข้อมูลทางการเงินจำแนกตามส่วนงาน

กลุ่มบริษัทดำเนินธุรกิจโรงพยาบาลเอกชน ซึ่งฝ่ายบริหารพิจารณาแล้วว่ากลุ่มบริษัทมีส่วนงานทางธุรกิจเพียงส่วนงานเดียว สำหรับการพิจารณาเรื่องเกณฑ์ทำเลที่ตั้งของสถานประกอบการของกลุ่มบริษัทนั้น เดิมกลุ่มบริษัทมีส่วนงานทางภูมิศาสตร์เฉพาะในประเทศไทยเพียงส่วนงานเดียว ต่อมาในระหว่างปี 2560 กลุ่มบริษัทขยายธุรกิจไปที่สาธารณรัฐประชาธิปไตยประชาชนลาว ทำให้กลุ่มบริษัทมี 2 ส่วนงาน ได้แก่ ส่วนการดำเนินงานในประเทศไทย และในสาธารณรัฐประชาธิปไตยประชาชนลาว แต่อย่างไรก็ตามส่วนการดำเนินงานในสาธารณรัฐประชาธิปไตยประชาชนลาว ไม่เข้าเกณฑ์เชิงปริมาณเพื่อกำหนดส่วนงานที่รายงานในปี 2561

ส่วนงานดำเนินงานที่นำเสนอในสอดคล้องกับรายงานภายในของบริษัทที่จัดทำให้กับผู้มีอำนาจตัดสินใจสูงสุดด้านการดำเนินงาน และได้รับการสอบทานอย่างสม่ำเสมอเพื่อใช้ในการตัดสินใจในการจัดสรรทรัพยากรให้กับส่วนงาน และประเมินผลการดำเนินงาน ทั้งนี้ผู้มีอำนาจตัดสินใจสูงสุดด้านการดำเนินงานของบริษัทคือคณะกรรมการบริหาร

25 ค่าใช้จ่ายผลประโยชน์ของพนักงาน

หมายเหตุ	งบการเงินรวม		งบการเงินเฉพาะกิจการ	
	2561	2560	2561	2560
	(พันบาท)			
เงินเดือนและผลประโยชน์อื่น	1,119,240	1,058,183	624,110	561,109
โครงการผลประโยชน์ที่กำหนดไว้	21 14,418	14,660	6,343	7,348
โครงการสมทบเงินที่กำหนดไว้	14,100	12,668	9,712	8,720
อื่น ๆ	509,642	468,878	296,790	247,744
รวม	1,657,400	1,554,389	936,955	824,921

โครงการสมทบเงินที่กำหนดไว้

บริษัทและบริษัทย่อยแห่งหนึ่งได้จัดตั้งกองทุนสำรองเลี้ยงชีพสำหรับพนักงานของบริษัทบนพื้นฐานความสมัครใจของพนักงานในการเป็นสมาชิกของกองทุน โดยพนักงานจ่ายเงินสะสมในอัตราร้อยละ 2-15 ของเงินเดือนทุกเดือน และบริษัทและบริษัทย่อยจ่ายสมทบในอัตราร้อยละ 2-15 ของเงินเดือนของพนักงานทุกเดือน กองทุนสำรองเลี้ยงชีพนี้ได้จดทะเบียนเป็นกองทุนสำรองเลี้ยงชีพตามข้อกำหนดของกระทรวงการคลังและจัดการกองทุนโดยผู้จัดการกองทุนที่ได้รับอนุญาต

บริษัท บางกอก เซน ฮอสปิทอล จำกัด (มหาชน) และบริษัทย่อย
หมายเหตุประกอบงบการเงิน

26 ค่าใช้จ่ายตามลักษณะ

หมายเหตุ	งบการเงินรวม		งบการเงินเฉพาะกิจการ	
	2561	2560	2561	2560
	(พันบาท)			
ค่าใช้จ่ายเกี่ยวกับบุคลากร	25	1,657,400	1,554,389	936,955
ค่าธรรมเนียมแพทย์		1,547,417	1,382,942	901,937
ต้นทุนยาและเวชภัณฑ์	9	1,088,598	953,238	690,228
ค่าเสื่อมราคาและตัดจำหน่าย	14, 15, 17	575,966	537,964	323,913
ต้นทุนส่งต่อ		377,229	345,635	278,294
ค่าสาธารณูปโภค		191,191	176,554	114,537
ค่าซ่อมแซมและบำรุงรักษา		124,486	118,962	74,685
ค่าใช้จ่ายในการส่งเสริมการขาย		152,297	72,255	131,961
ค่าเช่า		79,496	62,449	46,972
หนี้สูญและหนี้สงสัยจะสูญ	8	65,125	43,888	27,378
ค่าบริการรักษาความสะอาด		50,410	37,452	31,378
ค่าบริการรักษาความปลอดภัย		29,681	27,254	16,925
ค่าภาษีโรงเรือน		18,316	17,487	14,781
อื่นๆ		568,605	505,919	310,652
รวม		<u>6,526,217</u>	<u>5,836,388</u>	<u>3,900,596</u>
				<u>3,146,170</u>

27 ต้นทุนทางการเงิน

หมายเหตุ	งบการเงินรวม		งบการเงินเฉพาะกิจการ	
	2561	2560	2561	2560
	(พันบาท)			
ดอกเบี้ยจ่าย				
หุ้นกู้		72,236	100,170	72,236
สถาบันการเงิน		54,573	35,764	51,655
หนี้สินตามสัญญาเช่าการเงิน		49	151	6
บุคคลหรือกิจการที่เกี่ยวข้องกัน	5	-	-	-
รวม		<u>126,858</u>	<u>136,085</u>	<u>123,897</u>
หัก ดอกเบี้ยจ่ายที่บันทึกเป็นต้นทุน				
ของสินทรัพย์ระหว่างก่อสร้าง	15	(1,038)	-	(1,038)
สุทธิ		<u>125,820</u>	<u>136,085</u>	<u>122,859</u>
				<u>134,454</u>

บริษัท บางกอก เซน ฮอสปิทอล จำกัด (มหาชน) และบริษัทย่อย
หมายเหตุประกอบงบการเงิน

28 ภาษีเงินได้

ภาษีเงินได้ที่รับรู้ในกำไรหรือขาดทุน

หมายเหตุ	งบการเงินรวม		งบการเงินเฉพาะกิจการ	
	2561	2560	2561	2560
	(พันบาท)			
ภาษีเงินได้ของงวดปัจจุบัน				
สำหรับปีปัจจุบัน	293,595	267,885	151,299	71,566
ภาษีเงินได้รอการตัดบัญชี	18			
การเปลี่ยนแปลงของผลแตกต่าง				
ชั่วคราว	(8,561)	3,097	(8,262)	5,948
รวมภาษีเงินได้	<u>285,034</u>	<u>270,982</u>	<u>143,037</u>	<u>77,514</u>

ภาษีเงินได้ที่รับรู้ในกำไรขาดทุนเบ็ดเสร็จอื่น

		งบการเงินรวม						
		2561			2560			
		ก่อน	รายได้	สุทธิ	ก่อน	รายได้	สุทธิ	
		ภาษี	(ค่าใช้จ่าย)	จากภาษี	ภาษี	(ค่าใช้จ่าย)	จากภาษี	
		เงินได้	ภาษีเงินได้	เงินได้	เงินได้	ภาษีเงินได้	เงินได้	
ผลกำไร(ขาดทุน) จากการ	วัด							
มูลค่าเงินลงทุนเพื่อขาย		(5,725)	1,150	(4,757)	4,200	(840)	3,360	
ผลขาดทุนจากการวัดมูลค่าใหม่ของ								
ผลประโยชน์พนักงานที่กำหนดไว้		-	-	-	(21,569)	4,314	(17,255)	
รวม		(5,725)	1,150	(4,575)	(17,369)	3,474	(13,895)	

งบการเงินเฉพาะกิจการ						
	2561			2560		
	ก่อน	รายได้	สุทธิ	ก่อน	รายได้	สุทธิ
	ภาษี	(ค่าใช้จ่าย)	จากภาษี	ภาษี	(ค่าใช้จ่าย)	จากภาษี
	เงินได้	ภาษีเงินได้	เงินได้	เงินได้	ภาษีเงินได้	เงินได้
	(พันบาท)					
ผลขาดทุนจากการวัดมูลค่าใหม่ของ						
ผลประโยชน์พนักงานที่กำหนดไว้	-	-	-	(9,486)	1,897	(7,589)
รวม	-	-	-	(9,486)	1,897	(7,589)

บริษัท บางกอก เซน ฮอสปิทอล จำกัด (มหาชน) และบริษัทย่อย

หมายเหตุประกอบงบการเงิน

การกระทบยอดเพื่อหาอัตราภาษีที่แท้จริง

	งบการเงินรวม			
	2561		2560	
	อัตราภาษี (ร้อยละ)	(พันบาท)	อัตราภาษี (ร้อยละ)	(พันบาท)
กำไรก่อนภาษีเงินได้รวม		1,533,236		1,389,569
จำนวนภาษีตามอัตราภาษีเงินได้	20	306,647	20	277,914
รายได้ที่ไม่ต้องเสียภาษี		(7,131)		(3,608)
ค่าใช้จ่ายต้องห้ามทางภาษี		11,574		19,342
ค่าใช้จ่ายที่มีสิทธิหักได้เพิ่ม		(26,182)		(22,980)
ผลขาดทุนในปีปัจจุบันที่ไม่รับรู้เป็นสินทรัพย์ภาษีเงินได้รอการตัดบัญชี		126		314
รวม	19	285,034	20	270,982

	งบการเงินเฉพาะกิจการ			
	2561		2560	
	อัตราภาษี (ร้อยละ)	(พันบาท)	อัตราภาษี (ร้อยละ)	(พันบาท)
กำไรก่อนภาษีเงินได้รวม		1,252,869		835,272
จำนวนภาษีตามอัตราภาษีเงินได้	20	250,574	20	167,054
รายได้ที่ไม่ต้องเสียภาษี		(104,993)		(91,910)
ค่าใช้จ่ายต้องห้ามทางภาษี		6,968		11,504
ค่าใช้จ่ายที่มีสิทธิหักได้เพิ่ม		(9,512)		(9,134)
รวม	11	143,037	9	77,514

29 สิทธิประโยชน์จากการส่งเสริมการลงทุน

คณะกรรมการส่งเสริมการลงทุนอนุมัติให้กลุ่มบริษัทได้รับสิทธิประโยชน์หลายประการในฐานะผู้ได้รับการส่งเสริมการลงทุนตามพระราชบัญญัติส่งเสริมการลงทุน พ.ศ. 2520 เกี่ยวกับ กิจการสถานพยาบาล ซึ่งพอสรุปสาระสำคัญได้ดังนี้

(ก) ให้ได้รับยกเว้นอากรขาเข้าสำหรับเครื่องจักรที่ได้รับอนุมัติโดยคณะกรรมการส่งเสริมการลงทุน

บริษัท บางกอก เซน ฮอสปิทอล จำกัด (มหาชน) และบริษัทย่อย

หมายเหตุประกอบงบการเงิน

- (ข) ให้ได้รับยกเว้นภาษีเงินได้นิติบุคคลสำหรับกำไรสุทธิที่ได้จากการประกอบกิจการที่ได้รับการส่งเสริมร่วมกัน ไม่เกินร้อยละ 100 ของเงินทุน ไม่รวมค่าที่ดินและทุนหมุนเวียนมีกำหนดเวลา 8 ปี นับแต่วันที่เริ่มมีรายได้จากการประกอบกิจการนั้น

เนื่องจากเป็นกิจการที่ได้รับการส่งเสริมการลงทุน กลุ่มบริษัทจะต้องปฏิบัติตามเงื่อนไขและข้อกำหนดตามที่ระบุไว้ในบัตรส่งเสริมการลงทุน

รายได้ที่ได้รับการส่งเสริมการลงทุนและที่ไม่ได้รับการส่งเสริมการลงทุนสรุปได้ดังนี้

	งบการเงินรวม					
	2561			2560		
	กิจการที่ ได้รับการ ส่งเสริม	กิจการที่ ไม่ได้รับการ ส่งเสริม	รวม	กิจการที่ ได้รับการ ส่งเสริม	กิจการที่ ไม่ได้รับการ ส่งเสริม	รวม
			(ล้านบาท)			
รายได้กิจการ โรงพยาบาล	99	7,974	8,073	-	7,255	7,255

30 กำไรต่อหุ้น

กำไรต่อหุ้นขั้นพื้นฐานสำหรับปีสิ้นสุดวันที่ 31 ธันวาคม 2561 และ 2560 คำนวณจากกำไรสำหรับปีที่เป็นส่วนของ ผู้ถือหุ้นสามัญของบริษัทและจำนวนหุ้นสามัญที่ออกจำหน่ายแล้วระหว่างปี โดยแสดงการคำนวณดังนี้

	งบการเงินรวม		งบการเงินเฉพาะกิจการ	
	2561	2560	2561	2560
	(ล้านบาท / พันหุ้น)			
กำไรที่เป็นส่วนของผู้ถือหุ้นของบริษัท (ขั้นพื้นฐาน)	1,089,465	917,057	1,109,833	757,759
จำนวนหุ้นสามัญที่ออกจำหน่ายแล้ว	2,493,748	2,493,748	2,493,748	2,493,748
กำไรต่อหุ้นขั้นพื้นฐาน (บาท)	0.44	0.37	0.45	0.30

บริษัท บางกอก เซน ฮอสปิทอล จำกัด (มหาชน) และบริษัทย่อย

หมายเหตุประกอบงบการเงิน

31 เงินปันผล

ในการประชุมคณะกรรมการของบริษัท เมื่อวันที่ 8 สิงหาคม 2561 คณะกรรมการมีมติอนุมัติการจ่ายปันผลเป็นเงินปันผลระหว่างกาลให้แก่ผู้ถือหุ้นในอัตราหุ้นละ 0.11 บาทเป็นจำนวนเงินรวม 274.31 ล้านบาท เงินปันผลระหว่างกาลดังกล่าวได้จ่ายให้แก่ผู้ถือหุ้นในเดือนกันยายน 2561

ในการประชุมสามัญประจำปีของผู้ถือหุ้นของบริษัท เมื่อวันที่ 23 เมษายน 2561 ผู้ถือหุ้นมีมติอนุมัติการจ่ายปันผลเป็นเงินปันผลระหว่างกาลจากการดำเนินงานประจำปี 2560 ให้แก่ผู้ถือหุ้นในอัตราหุ้นละ 0.20 บาทเป็นจำนวนเงินรวม 498.75 ล้านบาท ทั้งนี้บริษัทได้จ่ายเงินปันผลระหว่างกาลแล้วในเดือนกันยายน 2560 ในอัตราหุ้นละ 0.08 บาท เป็นจำนวน 199.50 ล้านบาท ดังนั้น บริษัทจึงจ่ายเงินปันผลเป็นเงินปันผลเพิ่มอีกในอัตราหุ้นละ 0.12 บาท เป็นจำนวนเงิน 299.25 ล้านบาท เงินปันผลดังกล่าวได้จ่ายให้แก่ผู้ถือหุ้นในเดือนพฤษภาคม 2561

ในการประชุมคณะกรรมการของบริษัทเมื่อวันที่ 15 สิงหาคม 2560 คณะกรรมการมีมติอนุมัติการจ่ายปันผลเป็นเงินปันผลระหว่างกาลให้แก่ผู้ถือหุ้นในอัตราหุ้นละ 0.08 บาทเป็นจำนวนเงินรวม 199.50 ล้านบาท เงินปันผลระหว่างกาลดังกล่าวได้จ่ายให้แก่ผู้ถือหุ้นในเดือนกันยายน 2560

ในการประชุมสามัญประจำปีของผู้ถือหุ้นของบริษัท เมื่อวันที่ 25 เมษายน 2560 ผู้ถือหุ้นมีมติอนุมัติการจ่ายปันผลเป็นเงินปันผลระหว่างกาลจากการดำเนินงานประจำปี 2559 ให้แก่ผู้ถือหุ้นในอัตราหุ้นละ 0.17 บาทเป็นจำนวนเงินรวม 423.93 ล้านบาท ทั้งนี้บริษัทได้จ่ายเงินปันผลระหว่างกาลแล้วในเดือนกันยายน 2559 ในอัตราหุ้นละ 0.07 บาท เป็นจำนวน 174.56 ล้านบาท ดังนั้น บริษัทจึงจ่ายเงินปันผลเป็นเงินปันผลเพิ่มอีกในอัตราหุ้นละ 0.10 บาท เป็นจำนวนเงิน 249.37 ล้านบาท เงินปันผลดังกล่าวได้จ่ายให้แก่ผู้ถือหุ้นในเดือนพฤษภาคม 2560

32 เครื่องมือทางการเงิน

นโยบายการจัดการความเสี่ยงทางการเงิน

กลุ่มบริษัทมีความเสี่ยงจากการดำเนินธุรกิจตามปกติจากการเปลี่ยนแปลงอัตราดอกเบี้ยและอัตราแลกเปลี่ยนเงินตราต่างประเทศ และจากการไม่ปฏิบัติตามข้อกำหนดตามสัญญาของคู่สัญญา กลุ่มบริษัทไม่มีการถือหรือออกตราสารอนุพันธ์ เพื่อการเก็งกำไรหรือการค้า

การจัดการความเสี่ยงเป็นส่วนที่สำคัญของธุรกิจของกลุ่มบริษัท กลุ่มบริษัทมีระบบในการควบคุมให้มีความสมดุลของระดับความเสี่ยงให้เป็นที่ยอมรับได้ โดยพิจารณาระหว่างต้นทุนที่เกิดจากความเสี่ยงและต้นทุนของการจัดการความเสี่ยง ฝ่ายบริหารได้มีการควบคุมกระบวนการจัดการความเสี่ยงของกลุ่มบริษัทอย่างต่อเนื่องเพื่อให้มั่นใจว่ามีความสมดุลระหว่างความเสี่ยงและการควบคุมความเสี่ยง

บริษัท บางกอก เซน ฮอสปิทอล จำกัด (มหาชน) และบริษัทย่อย

หมายเหตุประกอบงบการเงิน

การบริหารจัดการทุน

นโยบายของคณะกรรมการบริษัท คือการรักษาระดับเงินทุนให้มั่นคงเพื่อรักษาความเชื่อมั่นของนักลงทุน เจ้าหนี้ และตลาดและก่อให้เกิดการพัฒนาของธุรกิจในอนาคต คณะกรรมการได้มีการกำกับดูแลผลตอบแทนจากการลงทุน ซึ่งกลุ่มบริษัทพิจารณาจากสัดส่วนของผลตอบแทนจากกิจกรรมดำเนินงานต่อส่วนของผู้ถือหุ้น ซึ่งไม่รวมส่วนได้เสียที่ไม่มีอำนาจควบคุม อีกทั้งยังกำกับดูแลระดับการจ่ายเงินปันผลให้แก่ผู้ถือหุ้นสามัญ

ความเสี่ยงด้านอัตราดอกเบี้ย

ความเสี่ยงด้านอัตราดอกเบี้ย หมายถึงความเสี่ยงที่เกิดจากการเปลี่ยนแปลงที่จะเกิดในอนาคตของอัตราดอกเบี้ยในตลาด ซึ่งส่งผลกระทบต่อผลการดำเนินงานและกระแสเงินสดของกลุ่มบริษัท เนื่องจากดอกเบี้ยของเงินกู้ยืมจากสถาบันการเงินมีอัตราลอยตัวโดยอ้างอิงตามอัตราตลาด กลุ่มบริษัทจึงมีความเสี่ยงด้านอัตราดอกเบี้ยที่เกิดจากเงินกู้ยืม อย่างไรก็ตามผู้บริหารเชื่อว่ากลุ่มบริษัทมีความเสี่ยงด้านอัตราดอกเบี้ยที่เกิดจากเงินให้กู้ยืมและหุ้นกู้ในระดับต่ำ เนื่องจากดอกเบี้ยของเงินให้กู้ยืมและหุ้นกู้ดังกล่าวมีอัตราคงที่

อัตราดอกเบี้ยที่แท้จริงของเงินให้กู้ยืม ณ วันที่ 31 ธันวาคม และระยะที่ครบกำหนดชำระหรือกำหนดอัตราใหม่ มีดังนี้

	อัตราดอกเบี้ย ที่แท้จริง (ร้อยละต่อปี)	ภายใน 1 ปี	งบการเงินเฉพาะกิจการ		รวม
			หลังจาก 1 ปี แต่ภายใน 5 ปี	หลังจาก 5 ปี	
			(ล้านบาท)		
ปี 2561					
หมุนเวียน					
เงินให้กู้ยืมแก่กิจการที่เกี่ยวข้องกัน	1.80 - 3.00	223	-	-	223
ไม่หมุนเวียน					
เงินให้กู้ยืมแก่กิจการที่เกี่ยวข้องกัน	1.80 - 3.00	-	5	-	5
รวม		223	5	-	228
ปี 2560					
หมุนเวียน					
เงินให้กู้ยืมแก่กิจการที่เกี่ยวข้องกัน	3.00	161	-	-	161
ไม่หมุนเวียน					
เงินให้กู้ยืมแก่กิจการที่เกี่ยวข้องกัน	3.00	-	5	-	5
รวม		161	5	-	166

บริษัท บางกอก เซน ฮอสปิทอล จำกัด (มหาชน) และบริษัทย่อย

หมายเหตุประกอบงบการเงิน

อัตราดอกเบี้ยที่แท้จริงของหนี้สินทางการเงินที่มีภาระดอกเบี้ย ณ วันที่ 31 ธันวาคม และระยะที่ครบกำหนดชำระ หรือกำหนดอัตราใหม่มีดังนี้

	อัตราดอกเบี้ย ที่แท้จริง (ร้อยละต่อปี)	ภายใน 1 ปี	งบการเงินรวม		รวม
			หลังจาก 1 ปี แต่ภายใน 5 ปี (ล้านบาท)	หลังจาก 5 ปี	
ปี 2561					
หมุนเวียน					
เงินกู้ยืมระยะสั้นจากสถาบันการเงิน	1.65 - 2.11	344	-	-	344
หนี้สินตามสัญญาเช่าทางการเงินที่ถึง กำหนดชำระภายใน 1 ปี	3.35 (ร้อยละต่อปี)	2	-	-	2
ไม่หมุนเวียน					
เงินกู้ยืมระยะยาวจากสถาบันการเงิน	2.66 - 2.79	-	1,848	-	1,848
หุ้นกู้	2.54 - 2.87	-	2,498	-	2,498
หนี้สินตามสัญญาเช่าทางการเงิน	3.35	-	8	-	8
รวม		346	4,354	-	4,700
ปี 2560					
หมุนเวียน					
เงินกู้ยืมระยะสั้นจากสถาบันการเงิน	1.68 - 1.86	150	-	-	150
หุ้นกู้ที่ถึงกำหนดชำระภายในหนึ่งปี	4.18	1,000	-	-	1,000
ไม่หมุนเวียน					
เงินกู้ยืมระยะยาวจากสถาบันการเงิน	2.63 - 2.77	-	1,847	-	1,847
หุ้นกู้	2.54 - 2.87	-	2,498	-	2,498
รวม		1,150	4,345	-	5,495

บริษัท บางกอก เซน โฮสปีทอล จำกัด (มหาชน) และบริษัทย่อย
หมายเหตุประกอบงบการเงิน

	อัตราดอกเบี้ย ที่แท้จริง (ร้อยละต่อปี)	ภายใน 1 ปี	งบการเงินเฉพาะกิจการ		รวม
			หลังจาก 1 ปีแต่ ภายใน 5 ปี (ล้านบาท)	หลังจาก 5 ปี	
ปี 2561					
หมุนเวียน					
เงินกู้ยืมระยะสั้นจากสถาบันการเงิน	1.93	184	-	-	184
เงินกู้ยืมระยะสั้นจากกิจการ ที่เกี่ยวข้องกัน	1.65	30	-	-	30
หนี้สินตามสัญญาเช่าทางการเงินที่ถึง กำหนดชำระภายใน 1 ปี	3.35	1	-	-	1
	(ร้อยละต่อปี)		(ล้านบาท)		
ไม่หมุนเวียน					
เงินกู้ยืมระยะยาวจากสถาบันการเงิน	2.66 - 2.79	-	1,848	-	1,848
หุ้นกู้	2.54 - 2.87	-	2,498	-	2,498
หนี้สินตามสัญญาเช่าทางการเงิน	3.35	-	2	-	2
รวม		215	4,348	-	4,563
ปี 2560					
หมุนเวียน					
หุ้นกู้ที่ถึงกำหนดชำระภายในหนึ่งปี	4.18	1,000	-	-	1,000
ไม่หมุนเวียน					
เงินกู้ยืมระยะยาวจากสถาบันการเงิน	2.63 - 2.77	-	1,847	-	1,847
หุ้นกู้	2.54 - 2.87	-	2,498	-	2,498
รวม		1,000	4,345	-	5,345

บริษัท บางกอก เซน ฮอสปิทอล จำกัด (มหาชน) และบริษัทย่อย หมายเหตุประกอบงบการเงิน

ความเสี่ยงจากเงินตราต่างประเทศ

ฝ่ายบริหารเชื่อว่าความเสี่ยงจากเงินตราต่างประเทศสำหรับการประกอบกิจการอยู่ในระดับต่ำ เนื่องจากรายได้และค่าใช้จ่ายส่วนใหญ่อยู่ในสกุลเงินที่กลุ่มบริษัทประกอบกิจการ

ณ วันที่ 31 ธันวาคม 2561 กลุ่มบริษัทมีความเสี่ยงจากอัตราแลกเปลี่ยนเงินตราต่างประเทศอันเป็นผลมาจากการมีเงินสดและรายการเทียบเท่าเงินสดที่เป็นเงินเหรียญสหรัฐอเมริกา จำนวนเงิน 74.96 ล้านบาท (2560: 30.03 ล้านบาท)

ความเสี่ยงทางด้านสินเชื่อ

ความเสี่ยงทางด้านสินเชื่อ คือ ความเสี่ยงที่ลูกค้าหรือคู่สัญญาไม่สามารถชำระหนี้แก่กลุ่มบริษัทตามเงื่อนไขที่ตกลงไว้เมื่อครบกำหนด ฝ่ายบริหารได้กำหนดนโยบายทางด้านสินเชื่อเพื่อควบคุมความเสี่ยงทางด้านสินเชื่อดังกล่าวโดยสม่ำเสมอ โดยการวิเคราะห์ฐานะทางการเงินของลูกค้าและคู่สัญญาและกำหนดระเบียบการพิจารณาและระยะเวลาการเรียกเก็บหนี้ ณ วันที่รายงาน ไม่พบว่ามีความเสี่ยงจากสินเชื่อที่เป็นสาระสำคัญ ความเสี่ยงสูงสุดทางด้านสินเชื่อแสดงไว้ในราคาตามบัญชีของสินทรัพย์ทางการเงินแต่ละรายการในงบแสดงฐานะการเงิน อย่างไรก็ตาม เนื่องจากกลุ่มบริษัทมีฐานลูกค้าเป็นหน่วยงานภาครัฐและหน่วยงานเอกชนจำนวนมาก ฝ่ายบริหารไม่ได้คาดว่าจะเกิดผลเสียหายที่มีสาระสำคัญจากการเก็บหนี้ไม่ได้

ความเสี่ยงจากสภาพคล่อง

กลุ่มบริษัทมีการควบคุมความเสี่ยงจากการขาดสภาพคล่องโดยการรักษาระดับของเงินสดและรายการเทียบเท่าเงินสดให้เพียงพอต่อการดำเนินงานของกลุ่มบริษัท และเพื่อให้ผลกระทบจากความผันผวนของกระแสเงินสดลดลง

มูลค่าตามบัญชีและมูลค่ายุติธรรม

ตารางดังต่อไปนี้แสดงมูลค่าตามบัญชีและมูลค่ายุติธรรมของสินทรัพย์ทางการเงินและหนี้สินทางการเงินรวมถึงลำดับชั้นมูลค่ายุติธรรม แต่ไม่รวมถึงการแสดงข้อมูลมูลค่ายุติธรรมสำหรับสินทรัพย์ทางการเงินและหนี้สินทางการเงินที่ไม่ได้วัดมูลค่าด้วยมูลค่ายุติธรรมหากมูลค่าตามบัญชีใกล้เคียงกับมูลค่ายุติธรรมอย่างสมเหตุสมผล

บริษัท บางกอก เซน ฮอสปิทอล จำกัด (มหาชน) และบริษัทย่อย
หมายเหตุประกอบงบการเงิน

สินทรัพย์และหนี้สินทางการเงินที่วัดมูลค่าด้วยมูลค่ายุติธรรม

		งบการเงินรวม			
		มูลค่ายุติธรรม			
มูลค่าตามบัญชี		ระดับ 1	ระดับ 2	ระดับ 3	รวม
		(พันบาท)			
31 ธันวาคม 2561					
กองทุนรวมถือไว้เพื่อค้า	98,289	-	98,289	-	98,289
กองทุนรวมที่เป็นหลักทรัพย์เพื่อขาย	30,328	-	30,328	-	30,328
31 ธันวาคม 2560					
ตราสารทุนถือไว้เพื่อค้า	1,345	1,345	-	-	1,345
กองทุนรวมถือไว้เพื่อค้า	1,567,526	-	1,567,526	-	1,567,526
ตราสารทุนที่เป็นหลักทรัพย์เพื่อขาย	2,507	2,507	-	-	2,507
กองทุนรวมที่เป็นหลักทรัพย์เพื่อขาย	40,041	-	40,041	-	40,041

	มูลค่าตามบัญชี	งบการเงินเฉพาะกิจการ			
		มูลค่ายุติธรรม			
		ระดับ 1	ระดับ 2	ระดับ 3	รวม
		(พันบาท)			
31 ธันวาคม 2561					
กองทุนรวมถือไว้เพื่อค้า	13	-	13	-	13
31 ธันวาคม 2560					
กองทุนรวมถือไว้เพื่อค้า	1,281,467	-	1,281,467	-	1,281,467

บริษัท บางกอก เซน ฮอสปิทอล จำกัด (มหาชน) และบริษัทย่อย

หมายเหตุประกอบงบการเงิน

สินทรัพย์และหนี้สินทางการเงินที่ไม่ได้วัดมูลค่าด้วยมูลค่ายุติธรรม

	มูลค่าตามบัญชี	งบการเงินรวม / งบการเงินเฉพาะกิจการ			
		มูลค่ายุติธรรม			
		ระดับ 1	ระดับ 2	ระดับ 3	รวม
		(พันบาท)			
31 ธันวาคม 2561					
หนี้สิน					
หุ้นกู้	2,500,000	-	2,509,402	-	2,509,402
31 ธันวาคม 2560					
หนี้สิน					
หุ้นกู้	3,500,000	-	3,535,447	-	3,535,447

การวัดมูลค่ายุติธรรม

กลุ่มบริษัทพิจารณามูลค่ายุติธรรมระดับ 1 สำหรับตราสารทุนถือไว้เพื่อค้า และตราสารทุนที่เป็นหลักทรัพย์เพื่อขายจำนวนโดยใช้ราคาเสนอซื้อ ณ วันที่รายงาน

กลุ่มบริษัทพิจารณามูลค่ายุติธรรมระดับ 2 สำหรับกองทุนรวมถือไว้เพื่อค้าและกองทุนรวมที่เป็นหลักทรัพย์เพื่อขายจำนวนโดยใช้มูลค่าสินทรัพย์สุทธิรวมของเงินลงทุน ณ วันที่รายงาน

เพื่อการเปิดเผยข้อมูลกลุ่มบริษัทพิจารณามูลค่ายุติธรรมระดับ 2 สำหรับมูลค่ายุติธรรมของหุ้นกู้ที่มีการซื้อขายในตลาดหุ้นกู้คำนวณจากราคาซื้อขายที่ประกาศอยู่ในสมาคมตราสารหนี้ไทย โดยใช้ราคาปิด ณ วันที่รายงาน

มูลค่ายุติธรรมของเงินกู้ยืมระยะยาว มีมูลค่าทางบัญชีใกล้เคียงกับมูลค่ายุติธรรม เนื่องจากอัตราดอกเบี้ยเงินกู้ยืมตามสัญญาใกล้เคียงกับอัตราคิดลดที่ใช้ในการวัดมูลค่ายุติธรรมตามวิธีการคิดลดกระแสเงินสด

มูลค่ายุติธรรมของสินทรัพย์และหนี้สินทางการเงินนอกเหนือจากที่ระบุไว้ข้างต้น มีมูลค่าทางบัญชีใกล้เคียงกับมูลค่ายุติธรรม เนื่องจากครบกำหนดในระยะเวลาอันสั้น

บริษัท บางกอก เซน โฮสปีทอล จำกัด (มหาชน) และบริษัทย่อย
หมายเหตุประกอบงบการเงิน

33 ภาระผูกพันที่มีกับบุคคลหรือกิจการที่ไม่เกี่ยวข้องกันและคดีฟ้องร้อง

	งบการเงินรวม		งบการเงินเฉพาะกิจการ	
	2561	2560	2561	2560
	(พันบาท)			
ภาระผูกพันรายจ่ายฝ่ายทุน				
สัญญาที่ยังไม่ได้รับรู้				
อาคารและสิ่งปลูกสร้าง	568,784	475,322	483,200	409,938
เครื่องมือและอุปกรณ์ทางการแพทย์	1,057	288	-	-
คอมพิวเตอร์ ระบบงานและอื่นๆ	9,968	16,051	9,831	15,750
รวม	579,809	491,661	493,031	425,688
จำนวนเงินขั้นต่ำที่ต้องจ่ายในอนาคตทั้งสิ้น				
ภายใต้สัญญาเช่าดำเนินงาน				
และสัญญาบริการที่ยกเลิกไม่ได้				
ภายในระยะเวลาหนึ่งปี	25,117	26,645	11,252	12,608
หลังจากหนึ่งปีแต่ไม่เกินห้าปี	31,402	48,058	7,639	21,218
หลังจากห้าปี	102,829	101,075	-	-
รวม	159,348	175,778	18,891	33,826
ภาระผูกพันอื่นๆ				
หนังสือค้ำประกันการรักษาพยาบาล	110,044	133,601	48,540	56,430
หนังสือค้ำประกันการใช้ไฟฟ้า	26,068	25,668	16,346	15,946
หนังสือค้ำประกันการซื้อสินทรัพย์	512	1,887	360	360
รวม	136,624	161,156	65,246	72,736

บริษัท บางกอก เซน ฮอสปิทอล จำกัด (มหาชน) และบริษัทย่อย หมายเหตุประกอบงบการเงิน

บริษัท

บริษัทได้ทำสัญญาเช่าอาคารและสัญญาให้บริการกับบริษัทแห่งหนึ่ง เพื่อใช้เป็นสถานประกอบการของสาขา
สุขภาพ 3 สัญญาเช่าและสัญญาให้บริการมีระยะเวลา 16 ปี โดยเริ่มตั้งแต่วันที่บริษัทได้รับมอบทรัพย์สินที่เช่าทั้งหมด
ในสภาพเรียบร้อยตามสัญญาลงวันที่ 9 กันยายน 2542 ซึ่งครบกำหนดสัญญาในวันที่ 31 ธันวาคม 2558 โดยในระหว่างปี
บริษัทได้ทำการต่อสัญญาอีก 2 ปี เริ่มตั้งแต่วันที่ 1 มกราคม 2559 ถึงสิ้นสุดวันที่ 31 ธันวาคม 2560 โดยมีอัตราค่าเช่าและ
ค่าบริการแตกต่างกันในแต่ละปี และในระหว่างปี 2561 บริษัทได้ขอขยายระยะเวลาการเช่าถึงเดือนพฤศจิกายน
2561 และได้ส่งคืนทรัพย์สินที่เช่าแล้วในเดือนเดียวกัน

บริษัทย่อย

บริษัท โรงพยาบาลรัตนธิเบศร์ จำกัด

บริษัทย่อยได้ทำสัญญาเช่าช่วงที่ดินกับบริษัทแห่งหนึ่ง เพื่อใช้เป็นสถานประกอบการบางส่วน of โรงพยาบาล
เป็นระยะเวลา 30 ปี สิ้นสุดสัญญาเช่าในวันที่ 31 มกราคม 2568 โดยมีอัตราค่าเช่าและค่าบริการแตกต่างกันในแต่ละปี

บริษัท นวนครการแพทย์ จำกัด

บริษัทย่อยได้ทำสัญญาเช่าอาคารจอดรถกับบริษัทแห่งหนึ่ง เพื่อใช้เป็นสถานประกอบการบางส่วน of โรงพยาบาล
เป็นระยะเวลา 30 ปี สิ้นสุดสัญญาเช่าในวันที่ 31 ธันวาคม 2586 โดยมีอัตราค่าเช่าและค่าบริการแตกต่างกันในแต่ละปี

คดีฟ้องร้อง

กลุ่มบริษัทถูกคนไข้ฟ้องร้องเรียกค่าเสียหายเกี่ยวกับการรักษาพยาบาล โดยมีทุนทรัพย์ที่ฟ้องร้อง ณ วันที่ 31 ธันวาคม
2561 จำนวนรวมประมาณ 77 ล้านบาท (2560: 65 ล้านบาท) จนถึงวันที่ในรายงาน คดีดังกล่าวยังอยู่ในขั้นตอนการ
พิจารณาในชั้นศาล และผลของคดีเหล่านี้ยังไม่สิ้นสุด ตามการประเมินของฝ่ายบริหารพบว่าไม่มีผลเสียหายที่คาดว่าจะ
เกิดขึ้น กลุ่มบริษัทจึงยังไม่ได้บันทึกประมาณการหนี้สินไว้ในงบการเงิน

34 เหตุการณ์ภายหลังรอบระยะเวลาที่รายงาน

การจัดสรรกำไรเป็นเงินปันผล

ในการประชุมคณะกรรมการของบริษัท เมื่อวันที่ 28 กุมภาพันธ์ 2562 คณะกรรมการมีมติอนุมัติจัดสรรกำไรเป็น
เงินสดปันผลจากผลการดำเนินงานประจำปี 2561 ให้แก่ผู้ถือหุ้นในอัตราหุ้นละ 0.23 บาท เป็นจำนวนเงินรวม
573.56 ล้านบาท ทั้งนี้บริษัทได้จ่ายเงินปันผลระหว่างกาลไปแล้วในเดือนกันยายน 2561 ในอัตราหุ้นละ 0.11 บาท
เป็นจำนวนเงิน 274.31 ล้านบาท ดังนั้น จึงจ่ายเงินปันผลเป็นเงินสดเพิ่มอีกในอัตราหุ้นละ 0.12 บาท เป็นจำนวนเงิน
299.25 ล้านบาท เงินปันผลดังกล่าวจะจ่ายให้แก่ผู้ถือหุ้นในเดือนพฤษภาคม 2562 ทั้งนี้ต้องได้รับอนุมัติจากที่ประชุม
สามัญประจำปีของผู้ถือหุ้นของบริษัท

บริษัท บางกอก เซน โฮสปีทอล จำกัด (มหาชน) และบริษัทย่อย

หมายเหตุประกอบงบการเงิน

35 มาตรฐานการรายงานทางการเงินที่ยังไม่ได้ใช้

มาตรฐานการรายงานทางการเงินที่ออกและปรับปรุงใหม่ที่เกี่ยวข้องกับการดำเนินงานของกลุ่มบริษัท ซึ่งคาดว่าจะมีผลกระทบที่มีสาระสำคัญต่องบการเงินรวมหรืองบการเงินเฉพาะกิจการของบริษัท เมื่อนำมาถือปฏิบัติเป็นครั้งแรก มาตรฐานการรายงานทางการเงินดังกล่าวกำหนดให้ถือปฏิบัติกับงบการเงินสำหรับรอบระยะเวลาบัญชีที่เริ่มในหรือหลังวันที่ 1 มกราคม ในปีดังต่อไปนี้

มาตรฐานการรายงานทางการเงิน	เรื่อง	มีผลบังคับใช้
มาตรฐานการรายงานทางการเงิน ฉบับที่ 7*	การเปิดเผยข้อมูลสำหรับเครื่องมือทางการเงิน	2563
มาตรฐานการรายงานทางการเงิน ฉบับที่ 9*	เครื่องมือทางการเงิน	2563
มาตรฐานการรายงานทางการเงิน ฉบับที่ 15	รายได้จากสัญญาที่ทำกับลูกค้า	2562
มาตรฐานการบัญชี ฉบับที่ 32*	การแสดงรายการสำหรับเครื่องมือทางการเงิน	2563
การตีความมาตรฐานการรายงานทางการเงิน ฉบับที่ 16*	การป้องกันความเสี่ยงของเงินลงทุนสุทธิในหน่วยงานต่างประเทศ	2563
การตีความมาตรฐานการรายงานทางการเงิน ฉบับที่ 19*	การชำระหนี้สินทางการเงินด้วยตราสารทุน	2563
การตีความมาตรฐานการรายงานทางการเงิน ฉบับที่ 22	รายการที่เป็นเงินตราต่างประเทศและสิ่งตอบแทนจ่ายล่วงหน้า	2562

* มาตรฐานการรายงานทางการเงินที่เกี่ยวข้องกับเครื่องมือทางการเงิน

(ก) มาตรฐานการรายงานทางการเงิน ฉบับที่ 15 เรื่อง รายได้จากสัญญาที่ทำกับลูกค้า

มาตรฐานการรายงานทางการเงิน ฉบับที่ 15 ให้หลักการโดยรวมในการรับรู้รายได้ ทั้งจำนวนเงินและช่วงเวลาที่ได้รับ โดยรายได้จะรับรู้เมื่อ (หรือ ณ ขณะที่) กิจการส่งมอบการควบคุมสินค้าหรือบริการให้แก่ลูกค้าด้วยมูลค่าของรายได้ที่กิจการคาดว่าจะได้รับ

กลุ่มบริษัทได้ประเมินผลกระทบเบื้องต้นที่อาจเกิดขึ้นจากการถือปฏิบัติตามมาตรฐานการรายงานทางการเงินฉบับที่ 15 เป็นครั้งแรก ซึ่งคาดว่าจะไม่มีผลกระทบที่มีสาระสำคัญต่องบการเงินรวมและงบการเงินเฉพาะกิจการของบริษัทในช่วงแรกที่ถือปฏิบัติ

(ข) มาตรฐานการรายงานทางการเงินที่เกี่ยวข้องกับเครื่องมือทางการเงิน

มาตรฐานการรายงานทางการเงินเหล่านี้ให้ข้อกำหนดเกี่ยวกับนิยามสินทรัพย์ทางการเงินและหนี้สินทางการเงิน ตลอดจนการรับรู้ การวัดมูลค่า การด้อยค่าและการตัดรายการ รวมถึงหลักการบัญชีของอนุพันธ์และการบัญชีป้องกันความเสี่ยง

ขณะนี้ผู้บริหารกำลังพิจารณาถึงผลกระทบที่อาจเกิดขึ้นจากการถือปฏิบัติตามมาตรฐานการรายงานทางการเงินกลุ่มเครื่องมือทางการเงินเป็นครั้งแรกต่องบการเงินรวมและงบการเงินเฉพาะกิจการ



บริษัท บางกอก เซน ฮอสปิทอล จำกัด (มหาชน)



บริษัท บางกอก เซน ฮอสปิทอล จำกัด (มหาชน)

44 หมู่ 4 ถนนแจ้งวัฒนะ ตำบลปากเกร็ด อำเภอปากเกร็ด จังหวัด นนทบุรี 11120 โทร. (66 2) 836 9990 โทรสาร (66 2) 106 4858

Bangkok Chain Hospital Public Company Limited

44 Moo 4 Chaengwattana Road, Pakkred, Nonthaburi. 11120 Tel. (66 2) 836 9990 Fax. (66 2) 106 4858

www.bangkokchainhospital.com