

“

Empowering
Society
with Smart
Innovation

”



รายงาน
ประจำปี

2558



สารบัญ

004

วิสัยทัศน์ พันธกิจ ค่านิยมองค์กร

006

ข้อมูลทั่วไปของ บริษัท

009

ข้อมูลทางการเงินที่สำคัญ

010

ประวัติ และลักษณะ การประกอบธุรกิจ

020

การวางผังงานกรรมการ บริษัท และการจัดการ

022

คณะกรรมการ บริษัท

024

รายละเอียดเกี่ยวกับผู้บริหาร และผู้มีอำนาจควบคุม บริษัท

028

โครงสร้างกลุ่ม บริษัท

030

ภาวะการแข่งขัน และแนวโน้มอุตสาหกรรม

040

โครงสร้างการถือหุ้น และการจัดการ

048

รายการระหว่างเงิน

054

ปัจจัยความเสี่ยง

058

ความรับผิดชอบต่อสังคม

060

การกำกับดูแลกิจการ

068

ฐานการเงินและผลการดำเนินงาน

082

รายงานคณะกรรมการตรวจสอบ 2558

083

รายงานคณะกรรมการกำกับดูแลกิจการที่ดีและบริหารความเสี่ยง

084

รายงานคณะกรรมการบริหารและกำหนดค่าตอบแทน

085

รายงานคณะกรรมการบริหาร

086

รายงานของผู้ตรวจสอบบัญชีรับอนุญาต

088

จบการพิมพ์
(ปิดด้วยภาพพิเศษประกอบบทภายใน)

วิสัยทัศน์

"ให้บริการระบบการสื่อสารระยะไกลที่เป็นมิตรพร้อม
ตัวคำขอหมายด้านเทคโนโลยีดิจิทัลและสารสนเทศ
ที่ทันสมัยให้แก่ผู้บริโภค เพื่อตอบสนองความต้องการ
ในการเพิ่มประสิทธิภาพและสร้างมูลค่าเพิ่มให้กับ
พลเมืองนครพนม"

พันธกิจ

"มุ่งมั่นในการให้บริการเพื่อชาวนครพนม
มีประสิทธิภาพ สอดคล้องตามหลักเกณฑ์และ
มาตรฐานสากล จากทักษะและความรู้ของพนักงาน
ที่ผ่านการพัฒนาศักยภาพอย่างสม่ำเสมอ
เพื่อให้เกิดความพึงพอใจแก่ผู้รับบริการและ
พันธมิตรทางธุรกิจ รวมทั้งมุ่งมั่นรับผิดชอบต่อสังคม
ภายใต้การบริหารและกำกับการณ์ที่ดี"

ค่านิยมองค์กร

- ฉลาด
- ความรับผิดชอบ
- ร่วมใจเป็นหนึ่ง
- ขອງการไกล

ข้อมูลทั่วไป ของ บริษัท

ข้อมูลทั่วไป ของ บริษัท

Bisstel

บริษัท บิสเทล จำกัด (มหาชน)

ลักษณะการประกอบธุรกิจ บริษัทฯ ดำเนินธุรกิจด้านเทคโนโลยีสารสนเทศ การสื่อสาร และโทรคมนาคม ทั้งทางด้าน Software และ Hardware โดยมีลักษณะการให้บริการ และ โครงการโครงข่ายโทรคมนาคม โครงการสารสนเทศ

ที่ตั้งสำนักงาน เลขที่ 123 อาคารซีโนทาวเวอร์ บี ทองหล่อที่ 1202-3 ชั้น 12 ซอยเอกมัย ถนนวิภาวดีรังสิต แขวงจตุจักร เขตจตุจักร กรุงเทพมหานคร

เลขทะเบียนบริษัทที่ 0107547000818

Home Page www.bisstel.co.th

โทรศัพท์ 0-2617-7076-7
โทรสาร 0-2617-7078

ทุนจดทะเบียน 3,690,000,000 บาท (ณ วันที่ 31 ธันวาคม 2558)

ทุนเรียกชำระแล้ว 2,660,000,000 บาท (ณ วันที่ 31 ธันวาคม 2558)

นายทะเบียนผู้ถือหุ้น บริษัท ศูนย์รับฝากหลักทรัพย์ (ประเทศไทย) จำกัด อาคารตลาดหลักทรัพย์แห่งประเทศไทย เลขที่ 93 ถนนวิภาวดีรังสิต แขวงจตุจักร เขตจตุจักร กรุงเทพมหานคร 10400 โทรศัพท์ 0-2009-9000 โทรสาร 0-2009-9991

ผู้สอบบัญชี นางสาวฉวีวรรณ ทาสุวัฒน์
ผู้สอบบัญชีรับอนุญาตเลขที่ 4701 หรือ
นายมานิตย์ วรดิษฐ์
ผู้สอบบัญชีรับอนุญาตเลขที่ 7326
บริษัท เอ็นทีเอส เอสเอ สอบบัญชี จำกัด
555/5-6 อาคารเอสเอสทีทาวเวอร์ ชั้น 5
ซอยสุขุมวิท 63 (เอกมัย) ถนนสุขุมวิท
แขวงคลองกุ่ม เขตคลองเตย กรุงเทพมหานคร
โทรศัพท์ 0-2711-5300
โทรสาร 0-2711-5866

ข้อมูลทั่วไป ของ บริษัทย่อย

บริษัท บลิส อินโฟวชั่น จำกัด

ลักษณะการประกอบธุรกิจ	ประกอบกิจการเป็นตัวแทนจำหน่าย ติดตั้ง และ บริการหลังการขายอุปกรณ์ที่ใช้ในการสื่อสารและ โทรศัพท์มือถือต่างประเภทรวมทั้งให้บริการซ่อมบำรุงการบริการและออกงานที่มีความต้องการใช้บุคลากรประเภทนี้
ที่ตั้งสำนักงาน	เลขที่ 123 อาคารชั้นทาวเวอร์ บี ห้องเลขที่ 1202-3 ชั้น 12 ถนนวิภาวดีรังสิต แขวงจตุจักร กรุงเทพมหานคร
เลขทะเบียนบริษัท	0105556195713
ทุนจดทะเบียน	100,000,000 บาท (ณ วันที่ 31 ธันวาคม 2558)
ทุนเรียกชำระแล้ว	100,000,000 บาท (ณ วันที่ 31 ธันวาคม 2558)
ชนิดและจำนวนหุ้นที่มีอยู่	หุ้นสามัญ 10,000,000 หุ้น มูลค่าที่ตราไว้หุ้นละ 10 บาท
สัดส่วนการถือหุ้น	ร้อยละ 100

ข้อมูล ทางการเงิน ที่สำคัญ

บริษัท บลิส-เฮล จำกัด (มหาชน) และบริษัทย่อย

สรุปข้อมูลทางการเงิน	2558	2557	2556
ผลการดำเนินงาน (พันบาท)			
รายได้จากการขายและบริการ	818,367	404,974	133,554
รายได้รวม	853,040	469,147	175,551
กำไรสุทธิ	24,986	4,800	28,300
งบแสดงฐานะการเงิน (พันบาท)			
สินทรัพย์รวม	1,327,499	603,461	364,581
หนี้สินรวม	286,279	385,216	151,135
ส่วนของผู้ถือหุ้น	1,041,220	218,246	213,446
หุ้นหรือข้อผูกพันเกี่ยวกับหุ้นสามัญ			
จำนวนหุ้นสามัญที่ออกและชำระเต็มมูลค่า (ล้านหุ้น)	26,600	19,000	19,000
มูลค่าส่วนเกินที่ต่อหุ้น	0.0391	0.0115	0.0112
กำไรต่อหุ้นขั้นพื้นฐาน	0.0010	0.0002	0.0021
เงินปันผลจ่ายต่อหุ้น	-	-	-
อัตราส่วนทางการเงิน			
อัตรากำไรสุทธิ (%)	3.05	1.19	10.05
อัตราผลตอบแทนผู้ถือหุ้น (%)	2.40	2.20	13.26
อัตราผลตอบแทนจากสินทรัพย์ (%)	1.88	0.80	7.76
อัตราส่วนหนี้สินต่อส่วนของผู้ถือหุ้น (เท่า)	0.27	1.77	0.71
อัตราส่วนความสามารถชำระดอกเบี้ย (เท่า)	2.26	(0.66)	2.44



ประวัติ ความเป็นมา

Blisstel



บริษัท บลิส-เทล จำกัด (มหาชน) ก่อตั้งขึ้นเมื่อเดือนมีนาคม 2532 ด้วยทุนจดทะเบียนเริ่มต้น 300,000 บาท เพื่อประกอบธุรกิจนำเข้าและจำหน่ายอุปกรณ์สื่อสารโทรคมนาคม และจากการเติบโตอย่างรวดเร็วของตลาดโทรศัพท์เคลื่อนที่ ทำให้ธุรกิจของบริษัทฯ ขยายตัวอย่างรวดเร็วและมีการเพิ่มทุนจดทะเบียนอีกหลายครั้ง จนในที่สุดได้แบ่งการเป็นบริษัทมหาชน แล้วระดมทุนผ่านตลาดหลักทรัพย์แห่งประเทศไทย ในปี 2547 โดยเพิ่มทุนจดทะเบียนจาก 150 ล้านบาท เป็น 230 ล้านบาท และตลาดหลักทรัพย์แห่งประเทศไทยได้ปรับหุ้นสามัญของบริษัทฯ เป็นหลักทรัพย์จดทะเบียนในกลุ่มเทคโนโลยี หมวดสื่อสาร โดยให้อยู่ในการซื้อขายหลักทรัพย์ว่า "BLISS" และเริ่มทำการซื้อขายในตลาดหลักทรัพย์ฯ ตั้งแต่วันที่ 13 ธันวาคม 2547

พัฒนาการที่สำคัญของบริษัทฯ

2532 : จัดตั้งขึ้นด้วยทุนจดทะเบียนเริ่มต้น 300,000 บาท เพื่อประกอบธุรกิจนำเข้าและจำหน่ายอุปกรณ์สื่อสารโทรคมนาคม อาทิ โทรศัพท์บ้านแบบมีสายและไร้สาย และวิทยุสื่อสารดาวเทียม (pager) เป็นต้น

2535 : ได้รับการแต่งตั้งให้เป็น Direct Retail Partner จากผู้ผลิตโทรศัพท์เคลื่อนที่ ยี่ห้อ Nokia และได้รับการแต่งตั้งให้เป็นตัวแทนจำหน่ายจากผู้ผลิตโทรศัพท์เคลื่อนที่ยี่ห้อ Samsung และ Sony Ericsson รวมถึงอุปกรณ์เสริมต่างๆ

2536 :

- เริ่มธุรกิจจัดจำหน่ายสินค้า ทั้งในแบบค้าส่งค้าปลีก และแบบลงทะเบียน รวมถึงเปิดร้านใน
- เริ่มธุรกิจร้าน Blisstel Shop และ Blisstel Express

2537 : ได้รับการแต่งตั้งให้เป็นตัวแทนนำเข้า โทรศัพท์เคลื่อนที่ Motorola, DBTel, VMobile, TCL และ Anigphone

2547 : เริ่มจดทะเบียนในตลาดหลักทรัพย์แห่งประเทศไทยในกลุ่มเทคโนโลยี หมวดสื่อสาร และให้อยู่ในการซื้อขายหลักทรัพย์ว่า "BLISS"

2549 : เปลี่ยนแปลงผู้ถือหุ้นรายใหญ่ โดยบริษัท อินทคอมมิวนิตีส์ จำกัด (มหาชน) (IEC) ได้เข้าซื้อหุ้นจำนวน 56 ล้านหุ้น คิดเป็นสัดส่วนการถือหุ้นร้อยละ 24.35

นอกจากนั้นงานบริการจัดหาอุปกรณ์พร้อมติดตั้งหอนาฬิกา 3G และ 4G/LTE ให้กับ Mobile Network Operator (MNO) แล้ว เรายังเป็นนายทะเบียนขายอนุญาตไปติดตั้งให้บริการ Mobile Virtual Network Operator (MVNO) และ Mobile Virtual Network Enablers (MVNE) ซึ่งได้ผู้ประกอบการที่ให้บริการต่างๆ ให้เป็นผู้ให้บริการ MVNO อีกด้วย

ในปี 2558 บริษัทฯ เน้นกิจกรรมฐานลูกค้าเดิม ได้แก่ AIS, DTAC และ TRUE โดยส่วนมากจะเป็นการรองรับการติดตั้งหอนาฬิกา 3G ให้ครอบคลุมทั่วประเทศ ไม่ว่าจะเป็นการติดตั้ง Outdoor Small Cell ซึ่งเป็นอุปกรณ์ที่ติดตั้งภายนอกอาคารเพื่อขยายความสามารถของเครือข่าย 3G ให้ครอบคลุมพื้นที่การใช้งาน ไม่ว่าจะเป็นนอกอาคาร หรือในชุมชนที่มีผู้ใช้โทรศัพท์มือถือหนาแน่น หรือ IBC (In Building Coverage) ซึ่งเป็นอุปกรณ์ติดตั้งภายในอาคารที่เพิ่มสัญญาณและปรับปรุงประสิทธิภาพการรับและกระจายสัญญาณภายในพื้นที่ขึ้น โดยมีทั้ง Passive DAS (Passive Distributed Antenna System) และ Wi-Fi เพื่อรองรับการใช้งานกับ Voice และ Data



ภาพการผลิต Small Cell



ภาพการผลิต IBC

นอกจากงานติดตั้ง Small Cell และ IBC ตาม Base Station ดังกล่าวข้างต้น บริษัทฯ ยังรับผิดชอบเคเบิลใยแก้วนำแสงเพื่อรองรับการให้บริการ 3G ให้มีประสิทธิภาพยิ่งขึ้น เนื่องจากเป็นสายสัญญาณที่มีความเร็วสูงที่ลดข้อได้เปรียบและความเร็วแบบ สามารถรับโหลดข้อมูลต่างๆ ได้อย่างรวดเร็วซึ่งระบบ ADSL ไม่อาจเทียบได้ นอกจากนี้ยังมีเคเบิลนำเชื่อถือกว่า เพราะการใส่เคเบิลใยแก้วนำแสงมีความเป็นอนามนำไฟฟ้าโดยธรรมชาติช่วยลดปัญหาเกี่ยวกับการเหนี่ยวนำความแม่เหล็กกับไฟฟ้า ซึ่งส่งผลให้ข้อมูลสื่อสารไม่มีสัญญาณรบกวนที่ผิดปกติซึ่งจากการวิจัยสะท้อนตอบ เคเบิลใยแก้วนำแสงจึงตอบรับความต้องการอยู่ในพื้นที่ที่ต้องการเทคโนโลยีที่สามารถส่งผ่านข้อมูลขนาดใหญ่ได้อย่างราบรื่นรวดเร็วทันใจ โดยอุปกรณ์เคเบิลใยแก้วนำแสงนี้ ได้แก่ ชนิดที่มีภายนอกอาคารแบบ AERIAL (FIBER, ADSL) ชนิดที่มีภายนอกอาคารแบบ Underground (DUCT CABLE) และสายนำสัญญาณ Fiber Optic แบบสำเร็จรูป (PATCH CORDS) สำหรับงานติดตั้งเคเบิลใยแก้วนำแสงหลักๆ ของบริษัทฯ ในปี 2558 เป็น Core Network ที่ดำเนินการให้กับ TRUE ในพื้นที่เขตอุทกภัยและบางส่วนของ



ภาพการผลิต Optical Fiber

การติดตั้งโครงข่าย FTTx (Fiber to the x) ให้กับ TRUE เป็นการเดินเคเบิลใยแก้วนำแสงเพื่อเพิ่มประสิทธิภาพให้กับบริการบริการบรอดแบนด์อินเทอร์เน็ตของผู้บริโภค เพราะเป็นอุปกรณ์ระบบ ADSL ซึ่งเป็นระบบที่มีสายโทรศัพท์ธรรมดาไม่อาจรองรับความต้องการที่ต้องมีการเชื่อมต่อกับโลกสื่อสารทุกทิศทางได้ในชีวิตประจำวัน ชีวิตการทำงานหรือถึงได้เลิกต่อได้ ดังนั้น FTTx จึงเป็นโซลูชันที่เข้ามาแทนที่ ADSL ที่ไม่เพียงพอและความเร็วในการรับ-ส่งสัญญาณ เป็นโครงสร้างของระบบเครือข่ายอินเทอร์เน็ตความเร็วสูงที่ให้บริการบรอดแบนด์อินเทอร์เน็ตทุกค่ายส่งถึงกันทั่วภาค ในปี 2558 บริษัทฯ ได้ดำเนินการประมูลเพื่อที่จะดำเนินการจัดหาใยแก้วนำแสงตามความต้องการของลูกค้า TRUE และทำการติดตั้งจากสถานีฐานเพื่อไปยังบริเวณเชื่อมต่อเข้าพื้นที่ลูกค้า



ภาพการผลิต FTTx



ภาพการผลิต FTTx

นอกจากนี้ยังมีการคิดใช้ระบบชุดสถานีตรวจสอบการวัดความถี่วิทยุระบบควบคุมระยะไกล (Remote Control Radio Monitoring Stations) จำนวน 32 สถานี ซึ่งเป็นการติดตั้งอุปกรณ์ตรวจสอบการวัดความถี่วิทยุ 4 ภาค ได้แก่ ภาคเหนือ จำนวน 4 แห่ง ภาคตะวันออกเฉียงเหนือ จำนวน 5 แห่ง ภาคกลาง จำนวน 17 แห่ง และภาคใต้ จำนวน 6 แห่ง เพื่อตรวจสอบการวัดความถี่วิทยุระบบควบคุมระยะไกลในภูมิภาคต่างๆ

โครงการจัดซื้อรถยนต์สำหรับติดตั้งวิทยุวิทยุ โดยเป็นโครงการจัดซื้อซึ่งใช้รถเป็นสถานีวิทยุเพื่อส่งสัญญาณคลื่นวิทยุในภาคใต้และภาคใต้

สรุปภาพรวมในปี 2558 งานหลักของบริษัทฯ ได้แก่ Telecommunication Solutions ยังคงเป็นงานหลักเดิมจากลูกค้า AIS, DTAC และ TRUE โดยเน้นการเสริมประสิทธิภาพด้านการจัดซื้อ 3G และระบบคอมพิวเตอร์เน็ตเวิร์กที่ลูกค้าไม่จำเป็นต้องติดตั้ง Small Cell, HFC หรือเคเบิลใยแก้วนำแสง โดยคาดว่าจะมีงานพัฒนาขึ้นเป็นต้นๆ ของประเทศไทย ซึ่งทำให้มีข้อได้เปรียบด้านความได้เปรียบในการส่งมอบบริการด้าน Digital Economy

นโยบายการสร้างประเทศไทยสู่ Digital Economy ถือเป็นงานหลักของประเทศไทยสู่ Digital Economy ถือเป็นงานหลักของประเทศไทยสู่ Digital Economy ถือเป็นงานหลักของประเทศไทยสู่ Digital Economy

การปรับปรุงโครงสร้างพื้นฐานทางเทคโนโลยีให้ทันสมัยและเพิ่มขีดความสามารถอย่างเห็นได้ชัดในด้านการให้บริการแบบไร้สายเทคโนโลยีที่เป็นไปอย่างรวดเร็ว การพัฒนาระบบการให้บริการแบบไร้สายเทคโนโลยีที่เป็นไปอย่างรวดเร็ว การพัฒนาระบบการให้บริการแบบไร้สายเทคโนโลยีที่เป็นไปอย่างรวดเร็ว

1. การพัฒนาโครงสร้างพื้นฐานด้านเครือข่าย (Hard Infrastructure)
2. การพัฒนาโครงสร้างพื้นฐานด้านซอฟต์แวร์ (Soft Infrastructure)
3. การพัฒนาโครงสร้างพื้นฐานด้านการบริการ (Service Infrastructure)
4. การส่งเสริมการพัฒนาอุตสาหกรรมเทคโนโลยีดิจิทัล (Digital Economy Promotion)
5. การส่งเสริมและพัฒนาการให้บริการของภาครัฐ (Digital Society)

จากแผนทางการพัฒนาครั้งใหญ่ ที่ภาครัฐและภาคเอกชนได้ดำเนินการขับเคลื่อนนโยบาย Digital Economy อย่างเห็นได้ชัด

1. การควบคุมโครงสร้างพื้นฐาน โดยคณะกรรมการจัดโครงสร้างพื้นฐาน (Network Sharing)

2. ด้านธุรกิจพาณิชย์และอิเล็กทรอนิกส์ ด้วยการให้บริการเชื่อมต่ออินเทอร์เน็ตความเร็วสูงที่ 100 Mbps. ครอบคลุมพื้นที่ร้อยละ 95 ของประเทศภายในปี พ.ศ. 2563

3. การสร้างโครงข่ายเคเบิลใยแก้วนำแสงแห่งชาติที่ครอบคลุมทั่วประเทศ (FTTx) และการสนับสนุนการวาง Gateway เพื่อเชื่อมต่ออินเทอร์เน็ตไปยังต่างประเทศโดยไม่ต้องผ่าน gateway ของพาณิชย์โลก

4. การจัดตั้งกองทุนเพื่อสนับสนุนการพัฒนาบุคลากร เพื่อรองรับความต้องการแรงงานด้านไอที

5. ในส่วนของภาครัฐบาล มีโครงการวางยุทธศาสตร์ดิจิทัลประเทศไทยเป็นศูนย์กลาง (Hub) ด้านดิจิทัลของภูมิภาค

ซึ่งถือเป็นโอกาสและข้อท้าทายของบริษัทฯ ในด้านที่จะขยายขอบข่ายงานและดำเนินธุรกิจด้านโทรคมนาคมให้มากยิ่งขึ้น

เพื่อให้เกิดการเติบโตใน Digital Economy ของประเทศ ซึ่งรัฐบาลไทยปัจจุบันได้หันมาเน้นว่าประเทศไทยเป็นศูนย์กลาง

ดิจิทัลเพื่อเศรษฐกิจและสังคมแห่งชาติที่เร่งรัดไปอย่างรวดเร็ว นี้สอดคล้องกับทิศทางการบริการของประเทศไทย การให้บริการโทรคมนาคมแห่งชาติ (กสทช.) ได้ดำเนินการประมูล

คลื่นความถี่ในย่าน 4G ให้แก่ผู้ประกอบการ ที่ขณะนี้ถือเป็นก้าวสำคัญของการพัฒนาระบบบริการสารสนเทศและโทรคมนาคมของบริษัทฯ มุ่งเน้นที่จะนำผลการให้บริการของ

ครอบคลุมผู้ประกอบการที่มีโครงข่ายครอบคลุมทั่วประเทศและยกระดับคุณภาพบริการ

2. กลุ่มธุรกิจเทคโนโลยีสารสนเทศ (IT System Integration)

บริการของเทคโนโลยีสารสนเทศ ครอบคลุมการให้บริการระบบสารสนเทศ ซึ่งรวมถึงการจัดหาอุปกรณ์ (Hardware) ซอฟต์แวร์ (Software) ไปจนถึงการออกแบบและพัฒนาซอฟต์แวร์ประยุกต์

เฉพาะด้านสำหรับองค์กรทั้งภาครัฐและภาคเอกชน โดยบริษัทฯ จะทำงานร่วมกับลูกค้าอย่างใกล้ชิดเพื่อรับทราบและศึกษา

ความต้องการในการให้บริการขององค์กรด้วยระบบสารสนเทศ เพื่อให้บริการด้านระบบคอมพิวเตอร์ จากนี้จึงมีการออกแบบและพัฒนาซอฟต์แวร์เฉพาะด้าน ซึ่งประกอบไปด้วยส่วนสำคัญ

คือ Hardware, Software, และแอปพลิเคชันที่ออกแบบมาเฉพาะด้านเพื่อตอบสนองความต้องการของลูกค้า (Customized Application)

เมื่อวันที่ 2558 ได้มีการคาดการณ์ถึง 10 แนวโน้มสำคัญของเทคโนโลยีสารสนเทศและการสื่อสารของประเทศไทยในปี 2559 ได้แก่

- Digital Transformation
- Cloud Core
- Disruptive Business Model
- The next 25 million
- Payment
- Smart Multifunction Printer
- Realign Suppliers and Partners
- Customer Intimacy at Scale
- Security and Risk Management
- Insurance Leads in IoT (Internet of Things)

ประเทศไทยจะต้องเข้าสู่ Digital Transformation หรือการปรับเปลี่ยนสู่ยุคสารสนเทศอย่างเต็มรูปแบบในเร็ววัน

ในการเปลี่ยนผ่านดังกล่าว เทคโนโลยีแพลตฟอร์มรุ่นที่ 3 ซึ่งประกอบด้วย 4 สาขาหลัก ได้แก่ Cloud, Mobility, Big Data/Analytics และ Social Business จะเข้ามามีบทบาท

สำคัญในทิศทางของประเทศไทยอย่างหลีกเลี่ยงไม่ได้ (ข้อมูลจาก IDC ประเทศไทย) โดยในขณะนี้อาจรู้ถึงแนวโน้มของเทคโนโลยีที่เรียกว่า Any ID คือการได้รับรู้แบบเดียว

แบบประชาชน ได้เป็นพื้นฐานข้อมูลส่วนบุคคล แล้วจึงใช้ในการทำธุรกรรมอื่นๆ รวมถึงการชำระค่าสินค้าและบริการ

ยุคของ Digital Transformation จะมุ่งเน้นไปที่ความชำนาญด้านดิจิทัล ทั้งในเรื่องของความสัมพันธ์กับผู้ใช้บริการที่มีความ

ชาญ การปฏิบัติงาน และด้านความปลอดภัยที่มีฐานมาจากข้อมูลเชิงลึก การรวบรวมข้อมูลในการให้บริการเพื่อตอบสนองต่อแนวโน้มของเทคโนโลยีสารสนเทศดังกล่าวในทุกด้าน

หนึ่งในนั้นคือด้านความปลอดภัยเชิงบริหาร (Security and Risk Management) ซึ่งในปี 2558 บริษัทฯ ได้ให้ความสำคัญกับ

รัฐบาลที่เข้มงวดของประเทศ ได้มีผู้ดำเนินการด้านความมั่นคงและด้านการบริหารการควบคุมเชิงรุก การบริหารประสิทธิภาพองค์กร และการควบคุมภายในเชิงบูรณาการด้านทรัพยากรบุคคล

ภายใต้มาตรฐาน COSO เป็นหลักในประเภทต่างๆ โดยเป็นการพัฒนาอย่างต่อเนื่อง และเพิ่มขึ้นอย่างต่อเนื่อง

ด้านบริการความต่อเนื่องว่ากับความต้องการด้านการควบคุมเชิงบริหารด้านความมั่นคงและด้านการบริหารการควบคุมเชิงรุก การบริหารประสิทธิภาพองค์กร และการควบคุมภายในเชิงบูรณาการด้านทรัพยากรบุคคล

ภายใต้มาตรฐาน COSO เป็นหลักในประเภทต่างๆ โดยเป็นการพัฒนาอย่างต่อเนื่อง และเพิ่มขึ้นอย่างต่อเนื่อง

นอกจากนี้ด้านของ Disruptive Business Model คือ

นวัตกรรมทางด้านของบริการแบบลดต้นทุนที่ 3 ซึ่งได้จากการนำฝ่ายขายที่มีไว้บริการให้คำแนะนำที่ต่างๆ มาวางไว้กับนักเปิดบัญชีในรูปแบบนี้ ซึ่งเป็นกระบวนการที่ดำเนินการขึ้นอย่าง

ยุคใหม่ได้อย่างเหมาะสม และกำลังจะกลายเป็นคู่แข่งสำคัญของภาคการศึกษาเลยทีเดียว ในปีที่ผ่านมามีบริษัทฯ ได้มีการพูดคุยหารือและศึกษา และเห็นตรงกันว่าบริการให้การศึกษาที่ดีสำหรับระบบ Disruptive Business Model ที่ถูกต้องควรมีอยู่ 3 ประการ ซึ่งบริษัทฯ จะสามารถบรรลุผลตามเป้าหมายนี้ได้ในงานวิจัยภายในปี 2559

ไม่ว่าภาคการศึกษาหรือธุรกิจจะเป็นอย่างไร แนวโน้มของการทำ Digital Transformation ได้ทำให้ภาคการศึกษาระบบสารสนเทศของภาคการศึกษาเป็นความจำเป็นอย่างหนึ่งในการที่จะต้องดำเนินธุรกิจให้สอดคล้องกับสถานการณ์แข่งขัน วิธีการแข่งขันและการเข้าถึงสถานการณ์แข่งขัน ที่ถูกผลักดันด้วยนวัตกรรมทางเทคโนโลยีสารสนเทศใหม่ๆ เพื่อความสามารถในการแข่งขันในยุคศตวรรษที่ 21 และนี่คือโอกาสของบริษัทฯ ในการช่วยจัดทำ Solution ที่ตอบโจทย์ให้แก่ลูกค้าทุกกลุ่ม ไม่ว่าจะเป็นหน่วยงานภาครัฐหรือบริษัทเอกชน

3. กลยุทธ์ทางดิจิทัลมีเดีย (Digital Media Solution)

ธุรกิจกลุ่มนี้เป็นบริการผลิตชิ้นส่วนของตัวและสื่อที่จัดสร้างเป็นบริการและเสนอให้ใช้สารสนเทศต่างๆ ที่นำมาพัฒนาเป็นระบบเพื่อตอบสนองความต้องการของลูกค้าอย่างครบวงจรแบบ Total Solutions โดยมีความต้องการทางธุรกิจของลูกค้าเป็นศูนย์กลาง (Customer's Requirement-Centric Approach) ซึ่งครอบคลุมตั้งแต่การให้คำปรึกษา วิเคราะห์ ออกแบบ พัฒนา และติดตั้งโปรแกรมระบบปฏิบัติการต่างๆ ที่การใช้ใช้งานภายในองค์กร และการเชื่อมผ่านแอปพลิเคชันบนโทรศัพท์มือถือบนระบบเทคโนโลยีคลาวด์ นอกจากนี้เรายังมีการพัฒนาเนื้อหาสาระด้านต่างๆ ในรูปแบบสื่อที่ดิจิทัลสามารถใช้งานผ่านระบบคอมพิวเตอร์และระบบอินเทอร์เน็ต

ในปี 2558 บริษัทฯ ยังได้มีการให้บริการในรูปแบบใหม่เพื่อตอบสนองต่อลูกค้าของผู้ให้บริการปัจจุบันที่เชื่อมโยงกับโลกแห่งการสื่อสารของสื่อสังคมออนไลน์ และการผลิตสื่อคอนเทนต์ที่จับใจลูกค้าทั่วทุกเขต ได้แก่

การเป็นพันธมิตรกับ MNO เพื่อออกบริการระบบพิเศษที่เรียกว่า SM MVNO เริ่มตั้งแต่การร่วมมือกับให้บริการโครงข่ายโทรศัพท์มือถือ 3G ทั่วประเทศ ได้แก่ การสื่อสารแห่งประเทศไทย (กสท.) เป็นตัว SIM "My by CAT" ที่มีความเร็วในการรับ-ส่งข้อมูลสูงสุดถึง 42 Mbps โดยขณะมี กสท. มีโครงข่ายเพื่อรองรับการให้บริการมากที่สุดในตลาด ครอบคลุมพื้นที่ถึง 90% ของประเทศไทยหรือ 90% ของจำนวนประชากร ที่ยังมีแผนต่อเติมพื้นที่โครงข่าย 3G แล้วให้บริการ 4G LTE ในอนาคตอันใกล้ ทั้งนี้ บริษัทฯ มีการจัดการการออกใบอนุญาตขึ้นทะเบียนพัฒนาในนามพันธมิตรฯ "เห็นภาพสู่ความสำเร็จของการใช้

เทคโนโลยีเพื่อการศึกษา" ที่จัดโดย บริษัท โทรคมนาคมพิเศษ แลนด์ เทคโนโลยี จำกัด โดยได้นำเสนอ SIM "My by CAT" เพื่อเห็นช่องทางในการพัฒนาการศึกษาแก่คนต่างวัย ผู้บริหารการศึกษา รวมทั้งนักเรียน นักศึกษาในชั้นที่ผ่านได้ ให้สามารถเข้าถึงบริการอินเทอร์เน็ตเพื่อการศึกษาได้ เป็นไปตามวิสัยทัศน์ในการดำเนินธุรกิจ "Smart Education through Smart Technology" และนำมาเป็นพันธมิตรศึกษาในประจำปี 2558 และหาวิทยาลัยเทคโนโลยีราชมงคลธัญบุรี คณะ 6 นวัตกรรมยังได้ร่วมเลือกเป็นบริษัท ที่เปิด จำกัด (มหาชน) ในการให้บริการ SIM TOT อีกด้วย ซึ่งทั้งสอง SIM มีจุดเด่นด้านประสิทธิภาพในการให้บริการด้านนี้ เป็นรูปแบบธุรกิจที่มีแนวโน้มที่ขยายได้เพิ่มมากขึ้น พร้อมที่จะนำบริการต่อขยายบริการอื่นๆ โดยมีการพัฒนา Tailor-Made SIM ซึ่งมีความเหมาะสมกับกลุ่มธุรกิจที่จะดำเนินการตามข้อขึ้น

การอนุญาตเป็นสิทธิการเข้าใช้ (MOU) กับพันธมิตรผู้ผลิตซอฟต์แวร์ (Proprietary Software) โดยเน้นเป็นภาคเอกชนธุรกิจทางธุรกิจและกลุ่มบริษัทมหาชน เนื่องจากเป็นตลาดที่ให้บริการได้สูง

บริการให้เจ้าอุปกรณ์ส่งสัญญาณอินเทอร์เน็ตแบบพกพาหรือ Pocket Wi-Fi สำหรับนักท่องเที่ยวที่เดินทางมาประเทศไทย (Inbound Tourists) เป็นการร่วมมือกับพันธมิตรผู้เชี่ยวชาญด้านพัฒนาตัวสินค้า 2558 และได้เปิดให้บริการเมื่อต้นปีที่ผ่านมา โดยเปิดให้บริการสำหรับ Pocket Wi-Fi 4G ที่ภาคยานานาชาติสุขุมวิทหรือมีการประชาสัมพันธ์ในนิตยสาร In-Flight Variety Magazine ของสายการบินบางกอกแอร์เวย์ส นอกจากนี้ยังมีแผนขยายช่องทางโฆษณาไปยังสื่อออนไลน์และขยายสาขาให้บริการโดยจะเปิดจุดที่ท่าอากาศยานนานาชาติสุวรรณภูมิในเร็วๆ นี้ นับได้ว่าบริษัทฯ เป็นผู้บุกเบิกธุรกิจบริการให้ Pocket Wi-Fi สำหรับนักท่องเที่ยวชาวไทยเนื่องจากเจ้าพนักงานที่ให้บริการในไทยอยู่ โดยหากเป็นไปตามการประมวลผลการปฏิบัติงานด้านนี้จะสามารถสร้างรายได้ให้แก่บริษัทฯ ถึงปีละหนึ่งล้านบาท

บริษัทฯ ยังคงแสวงหาโอกาสทางธุรกิจเพื่อต่อยอดและพัฒนาบริการ ตลอดจนรูปแบบธุรกิจในใหม่ ที่มีศักยภาพและขีดความสามารถให้บริษัทฯ อาทิ แคมเปญการให้บริการ Voice Data และสัญญาณอินเทอร์เน็ต ส่งให้ลูกค้าต้องจับไว้และเปลี่ยนเครื่องโทรศัพท์มือถือจากมือถือธรรมดาเป็นมือถือที่มีเครือข่าย 3G หรือ 4G เพื่อความสะดวกในการใช้งาน และเพื่อความสะดวกในการเปลี่ยนแปลงของเทคโนโลยีที่พัฒนาไปอย่างไม่หยุดยั้ง

ด้วยขีดความสามารถของบริษัทฯ (Core Competency) ที่เน้นด้านบรรณของบุคลากรในเทคโนโลยีที่เกี่ยวข้องและความเข้าใจในธุรกิจและตลาดเป็นอย่างดี การมีพันธมิตรที่มีความเชี่ยวชาญเฉพาะทางในเชิงลึก ทั้งภายในประเทศและต่างประเทศ ทั้งที่มีมีการทำ MOU ในการร่วมมือกันและร่วมที่ดำเนินการในระหว่างการทำงาน และที่สำคัญคือความพร้อมในด้านเงินทุนที่จะใช้กับบริษัทฯ มีความมั่นใจที่จะก้าวไปข้างหน้าอย่างมั่นคงทั้ง 3 ด้านแล้ว เพื่อให้ผลการดำเนินงานได้อย่างมีประสิทธิภาพและมีความแข็งแกร่งอย่างยั่งยืนในที่สุดโดยรวมของบริษัทฯ ที่ในปี 2559 และในอนาคต



A photograph of two men in dark suits and ties shaking hands. They are standing in front of a large window that looks out onto a city skyline with several tall buildings. The man on the left is slightly older with grey hair, and the man on the right is younger with dark hair. Both are smiling at the camera.

ภายใต้คำนิยามเหล่านี้ของวิชาชีพ คือ “มีวิสัยทัศน์ ร่วมใจเป็นหนึ่ง รับผิดชอบ ด้วยความฉลาด”

บรีนีย์ บรีส-เบล จ้ากิล (มดาดม) | 21

คณะกรรมการ



1. พลเอก บวรศักดิ์ ชุ่มกลิ่น
ประธานกรรมการ
2. นายเกษม พลสวัสดิการ
ประธานกรรมการบริหาร/
กรรมการผู้จัดการ
3. นายบุญณรัตน์ พุฒิสกุลโสม
กรรมการบริหาร/รองกรรมการผู้จัดการ
4. นายชัชวาลย์ สัจจิตานนท์
กรรมการ/ประธานกรรมการกำกับ
ดูแลกิจการที่ดีและบริหารความเสี่ยง
5. นายสุวิทย์ ปัทมสม
กรรมการอิสระ/
ประธานกรรมการตรวจสอบ
6. นายสุรพล โอภาสเสถียร
กรรมการอิสระ/กรรมการตรวจสอบ
7. พันตำรวจเอก วิบุลย์ ภิรมย์แสงสุวรรณ
กรรมการอิสระ
8. นางสาวนฤช ไชยแก้ว
กรรมการ/ประธานกรรมการสรรหา
และกักตุนค่าตอบแทน
9. นายปิยะนัฐ อธิบุญญานนตสุข
กรรมการอิสระ/กรรมการตรวจสอบ

รายละเอียดเกี่ยวกับผู้บริหาร และผู้มีอำนาจควบคุมบริษัทฯ

01 พลเอก นพปฎล กรุณนุ

ประธานกรรมการ
อายุ 60 ปี
สัดส่วนการถือหุ้นในบริษัท : -
ความสัมพันธ์ทางครอบครัวระหว่างผู้บริหาร : -
ประวัติการศึกษา
โรงเรียนนายร้อยทหารจุลจอมเกล้า
โรงเรียนเสนาธิการทหารบก ชุดที่ 66
วิทยาลัยการทัพอากาศ รุ่นที่ 36
วิทยาลัยป้องกันราชอาณาจักร ปี 2555
ประสบการณ์ท่ำนในบรหษั : 5 ปีต่อเนื่อง
2557-ปัจจุบัน
ประธานกรรมการ บริษัท บลิส-เทล จำกัด (มหาชน)
2552-ปัจจุบัน
ผู้ทรงคุณวุฒิพิเศษ สำนักงานปลัดกระทรวงกลาโหม

02 นายกมล วรศรักร

กรรมการผู้จัดการ
อายุ 48 ปี
สัดส่วนการถือหุ้นในบริษัท : -
ความสัมพันธ์ทางครอบครัวระหว่างผู้บริหาร : -
ประวัติการศึกษา
ปริญญาโทบริหารธุรกิจ มหาวิทยาลัยธรรมศาสตร์
ปริญญาโทวิศวกรรมศาสตร์ มหาวิทยาลัยเกษตรศาสตร์
ประสบการณ์ท่ำนในบรหษั : 5 ปีต่อเนื่อง
2558-ปัจจุบัน
กรรมการผู้จัดการ บริษัท บลิส-เทล จำกัด (มหาชน)
2556-2557
กรรมการบริษัท บริษัท พรตเพลอร์ตี้ แอร์ เซอร์วิส จำกัด
2551-2556
รองประธานด้านบริหารจัดการโรงงานและคลังสินค้าเขตแดน
บริษัท จันเขตร (ประเทศไทย) จำกัด

03 นายปณณรัตน์ พุฒิกุลโยธ

รองกรรมการผู้จัดการ
อายุ 43 ปี
สัดส่วนการถือหุ้นในบริษัท : -
ความสัมพันธ์ทางครอบครัวระหว่างผู้บริหาร : -
ประวัติการศึกษา
ปริญญาโทบริหารธุรกิจ มหาวิทยาลัยธรรมศาสตร์
ปริญญาโทเคมีวิทยาศาสตร์การจัดการสื่อสาร
มหาวิทยาลัยแม่โจ้รัฐโกลดโกไมล์ สหรัฐอเมริกา
ปริญญาโทเคมีวิศวกรรมศาสตร์ สาขาเครื่องกล
สถาบันเทคโนโลยีพระจอมเกล้าเจ้าคุณทหารลาดกระบัง
ประสบการณ์ท่ำนในบรหษั : 5 ปีต่อเนื่อง
2556-ปัจจุบัน
รองกรรมการผู้จัดการ บริษัท บลิส-เทล จำกัด (มหาชน)
2555-2556
Country Manager, Wilo SE
2552-2555
Area Sales Manager ITT Fluid Technology
International (Thailand) Co., Ltd.

04 นายชัยยงค์ สัจจิพานนท์

กรรมการ
อายุ 63 ปี
สัดส่วนการถือหุ้นในบริษัท : -
ความสัมพันธ์ทางครอบครัวระหว่างผู้บริหาร : -
ประวัติการศึกษา
ปริญญาเอก/สาขาอุทกวิทยาและการชล
มหาวิทยาลัย Tufts ประเทศสหรัฐอเมริกา
ปริญญาโท/สาขาอุทกวิทยาและการชล
มหาวิทยาลัย Tufts ประเทศสหรัฐอเมริกา
ปริญญาโท/เคมีวิทยาศาสตร์ จุฬาลงกรณ์มหาวิทยาลัย
ปริญญาตรี (เกียรตินิยม)/เคมีวิทยาศาสตร์
จุฬาลงกรณ์มหาวิทยาลัย
ประสบการณ์ท่ำนในบรหษั : 5 ปีต่อเนื่อง
2558-ปัจจุบัน
กรรมการ บริษัท บลิส-เทล จำกัด (มหาชน)
2557-ปัจจุบัน
พิธีกรหา ศูนย์บริการโลหิตแห่งชาติ สมาคมฯไทย
2555-2556
เลขาธิการฯสหประชาชาติแห่งประเทศไทย
2553-2556
เลขาธิการฯสหประชาชาติแห่งประเทศไทย

05 นายสุริย์ บัวคอม

กรรมการอิสระ/ประธานกรรมการตรวจสอบ
อายุ 72 ปี
สัดส่วนการถือหุ้นในบริษัท : -
ความสัมพันธ์ทางครอบครัวระหว่างผู้บริหาร : -
ประวัติการศึกษา
ปริญญาโทบริหารธุรกิจ มหาวิทยาลัยธรรมศาสตร์
ปริญญาโท/เศรษฐศาสตร์ มหาวิทยาลัยเกษตรศาสตร์
ประสบการณ์ท่ำนในบรหษั : 5 ปีต่อเนื่อง
2557-ปัจจุบัน
กรรมการอิสระ/ประธานกรรมการตรวจสอบ
บริษัท บลิส-เทล จำกัด (มหาชน)
2553-ปัจจุบัน
กรรมการอิสระ/กรรมการตรวจสอบ/ประธานบรรษัทภิบาล
บริษัท คายอโร เอเชีย จำกัด (มหาชน)
2553-ปัจจุบัน
ประธานกรรมการ/ประธานกรรมการตรวจสอบ
บริษัท ไทยไวโรเทคส์ จำกัด (มหาชน)
2552-ปัจจุบัน
กรรมการ Zhengxin Bank Co., Ltd.

06 นายสุพล โอกาสเสถียร

กรรมการตรวจสอบ
อายุ 53 ปี
สัดส่วนการถือหุ้นในบริษัท : -
ความสัมพันธ์ทางครอบครัวระหว่างผู้บริหาร : -
ประวัติการศึกษา
ปริญญาเอก/สาขาอุทกวิทยาและการชล
เคมีวิทยาศาสตร์ จุฬาลงกรณ์มหาวิทยาลัย
ปริญญาโทบริหารธุรกิจสถาบันคิด
มหาวิทยาลัยธรรมศาสตร์
ปริญญาตรี/บัญชีบัณฑิต มหาวิทยาลัยธรรมศาสตร์
ประสบการณ์ท่ำนในบรหษั : 5 ปีต่อเนื่อง
2556-ปัจจุบัน
กรรมการตรวจสอบ บริษัท บลิส-เทล จำกัด (มหาชน)
2553-ปัจจุบัน
ผู้จัดการใหญ่ บริษัท ซ็องจูเนคคิตแอนด์เซา จำกัด

07 พันตำรวจเอก วิบูลย์ ทัศนเสถียรสุวรรณ

กรรมการอิสระ
อายุ 57 ปี

สัดส่วนการถือหุ้นในบริษัท : 0.30%

ความสัมพันธ์ทางครอบครัวระหว่างผู้บริหาร : -

ประวัติการศึกษา

ปริญญาโทในภาษาอังกฤษ Jackson State University

ปริญญาตรี/ระดับประกาศนียบัตร โรงเรียนนายร้อยตำรวจ

ประสบการณ์ทำงานในระยะเวลา 5 ปีย้อนหลัง

2557-ปัจจุบัน

กรรมการอิสระ บริษัท บลิส-เทล จำกัด (มหาชน)

2555-ปัจจุบัน

รองผู้บังคับการ กองป้องกันการตรวจคนเข้าเมือง 4

2552-2555

ผู้กำกับการ ผิดตรวจคนเข้าเมืองจากนอก

ท่าอากาศยานสุวรรณภูมิ

08 นางสาวบุษย์ ไพ่แก้ว

กรรมการ
อายุ 61 ปี

สัดส่วนการถือหุ้นในบริษัท : -

ความสัมพันธ์ทางครอบครัวระหว่างผู้บริหาร : -

ประวัติการศึกษา

ปริญญาโทจากคณะศึกษาศาสตร์มหาวิทยาลัย

สาขาการศึกษาทั่วไป จุฬาลงกรณ์มหาวิทยาลัย

ปริญญาตรีบริหารธุรกิจบัณฑิต สาขาการบัญชี

มหาวิทยาลัยรามคำแหง

ประสบการณ์ทำงานในระยะเวลา 5 ปีย้อนหลัง

2558-ปัจจุบัน

กรรมการ บริษัท บลิส-เทล จำกัด (มหาชน)

2550-2558

ผู้ตรวจคนภายใน มหาวิทยาลัยอัสสัมชัญ

2525-2550

ผู้อำนวยการสำนักงานบริหารการเงิน มหาวิทยาลัยอัสสัมชัญ

09 นายปิยะนัฐ วรรณฤทัยเกษมสุข

กรรมการตรวจสอบ
อายุ 33 ปี

สัดส่วนการถือหุ้นในบริษัท : -

ความสัมพันธ์ทางครอบครัวระหว่างผู้บริหาร : -

ประวัติการศึกษา

ปริญญาโทบริหารธุรกิจ

มหาวิทยาลัยรัตนโกสินทร์ มหาวิทยาลัยราชภัฏ

ปริญญาตรี/วิทยาศาสตร (ภาษาอังกฤษ)

มหาวิทยาลัยธรรมศาสตร์

ประสบการณ์ทำงานในระยะเวลา 5 ปีย้อนหลัง

2556-ปัจจุบัน

กรรมการตรวจสอบ บริษัท บลิส-เทล จำกัด (มหาชน)

2558-ปัจจุบัน

ผู้บริหารอาวุโส สายงานลูกค้าธุรกิจ RHB BANK BERHAD

(THAILAND)

2557-2558

First Vice President สายงานลูกค้าธุรกิจขนาดใหญ่

ธนาคารไทยพาณิชย์ จำกัด (มหาชน)

2555-2557

Vice President สายงานลูกค้าธุรกิจขนาดใหญ่

ธนาคารกรุงเทพ จำกัด (มหาชน)

10 นายอนุชิต จุกตาบตาญกูร

รองกรรมการผู้จัดการ
อายุ 45 ปี

สัดส่วนการถือหุ้นในบริษัท : -

ความสัมพันธ์ทางครอบครัวระหว่างผู้บริหาร : -

ประวัติการศึกษา

ปริญญาโทบริหารธุรกิจ วิทยาศาสตรบัณฑิต

สถาบันเทคโนโลยีพระจอมเกล้าเจ้าคุณทหารลาดกระบัง

ประสบการณ์ทำงานในระยะเวลา 5 ปีย้อนหลัง

2558-ปัจจุบัน

รองกรรมการผู้จัดการ บริษัท บลิส-เทล จำกัด (มหาชน)

2537-2558

รองกรรมการผู้จัดการ บริษัท ซีเอ็ม เอสเคเอ็ม ซิสเต็มส์

จำกัด (มหาชน)

11 นายนิรันดร์ อินริศนัฏ

ผู้ช่วยกรรมการผู้จัดการ สายงานบัญชีการเงิน
อายุ 53 ปี

สัดส่วนการถือหุ้นในบริษัท : -

ความสัมพันธ์ทางครอบครัวระหว่างผู้บริหาร : -

ประวัติการศึกษา

ปริญญาโท/เศรษฐศาสตร จุฬาลงกรณ์มหาวิทยาลัย

ปริญญาตรี/เศรษฐศาสตร มหาวิทยาลัยรามคำแหง

ประสบการณ์ทำงานในระยะเวลา 5 ปีย้อนหลัง

2558-ปัจจุบัน

กรรมการ บริษัท บลิส-เทล จำกัด (มหาชน)

2544-2558

ผู้อำนวยการธนาคาร ยูบีอี จำกัด (มหาชน)

12 นายเฉลิมพล มีเมืองไทย

ผู้ช่วยกรรมการผู้จัดการ สายงานโลจิสติกส์
อายุ 53 ปี

สัดส่วนการถือหุ้นในบริษัท : -

ความสัมพันธ์ทางครอบครัวระหว่างผู้บริหาร : -

ประวัติการศึกษา

ปริญญาโทบริหารศาสตร สถาบันเทคโนโลยีพระจอมเกล้า

พระจอมเกล้า

ปริญญาตรีศิลปศาสตร สถาบันเทคโนโลยีพระจอมเกล้า

พระจอมเกล้า

ประสบการณ์ทำงานในระยะเวลา 5 ปีย้อนหลัง

2558-ปัจจุบัน

ผู้ช่วยกรรมการผู้จัดการสายงานโลจิสติกส์

บริษัท บลิส-เทล จำกัด (มหาชน)

2557-2558

ที่ปรึกษา บริษัท บลิส-เทล จำกัด (มหาชน)

2545-2556

ผู้จัดการประจำประเทศไทย บริษัท แม็กแม็ค

อินดอสโตรอินแลนด์ (สิงคโปร์) จำกัด

13 นายวชิระ โพธิ์เงิน

ผู้ช่วยกรรมการผู้จัดการ สายงานบริหารงานโครงการโลจิสติกส์
อายุ 43 ปี

สัดส่วนการถือหุ้นในบริษัท : -

ความสัมพันธ์ทางครอบครัวระหว่างผู้บริหาร : -

ประวัติการศึกษา

ปริญญาโทบริหารศาสตร โดสิ

สถาบันเทคโนโลยีพระจอมเกล้าเจ้าคุณทหารลาดกระบัง

ปริญญาตรี/วิทยาศาสตรบัณฑิต

มหาวิทยาลัยขอนแก่น

ประสบการณ์ทำงานในระยะเวลา 5 ปีย้อนหลัง

2558-ปัจจุบัน

ผู้ช่วยกรรมการผู้จัดการสายงานบริหารงานโครงการโลจิสติกส์

บริษัท บลิส-เทล จำกัด (มหาชน)

2544-2558

Project Management Banking Group GM

V-Smart Co., Ltd.

14 นายศรีสุดา เขียวชาญกิจนัย

ผู้อำนวยการฝ่ายบัญชี
อายุ 52 ปี

สัดส่วนการถือหุ้นในบริษัท : -

ความสัมพันธ์ทางครอบครัวระหว่างผู้บริหาร : -

ประวัติการศึกษา

ปริญญาโทบริหารการบัญชี มหาวิทยาลัยสุโขทัยธรรมาธิราช

ประสบการณ์ทำงานในระยะเวลา 5 ปีย้อนหลัง

2554-ปัจจุบัน

ผู้อำนวยการฝ่ายบัญชี บริษัท บลิส-เทล จำกัด (มหาชน)

2549-2553

ผู้จัดการส่วนการเงินและบัญชี บริษัท โอเอส ซีทีที จำกัด

โครงสร้าง กลุ่มบริษัท

บริษัท บลิส-เทล จำกัด (มหาชน)

บริษัท บลิส-อิมเมจชั่น จำกัด
(100%)

ภาวะการแข่งขัน และแนวโน้ม อุตสาหกรรม

Bisstel

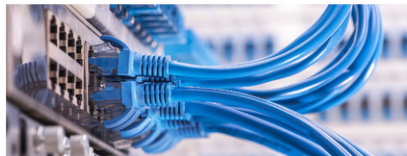

ตลาดสื่อสารโดยรวน

จากข้อมูลของสำนักงานคณะกรรมการการกระจายเสียง
กิจการโทรทัศน์ และกิจการโทรคมนาคมแห่งชาติ (กสทช.) ร่วมกับ
สำนักงานพัฒนาวิทยาศาสตร์และเทคโนโลยีแห่งชาติ (สวทช.)
เปิดเผยว่าในปี 2558 ตลาดสื่อสารของไทย มีจำนวนผู้ให้บริการ
ร้อยละ 12.3 โดยคิดเป็นมูลค่าตลาดรวม 561,418 ล้านบาท โดยปัจจัย
หลักทำให้มีการเติบโตคือการใช้งาน และเทคโนโลยีสื่อสารข้อมูล
ของภาคธุรกิจ เพื่อสนับสนุนด้านการแข่งขันและรองรับการใช้งาน
เทคโนโลยี Cloud และ Big Data รวมถึงการใช้งานอินเทอร์เน็ต
เพื่อเข้าถึงสังคมออนไลน์ผ่านสมาร์ทโฟน

แม้จะมีปัญหาการชะลอตัวทางเศรษฐกิจจากภายในและ
ภายนอกประเทศ และภาวะหนี้สินภาคครัวเรือน บริการด้านการ
สื่อสารยังคงเป็นปัจจัยหลักในการขับเคลื่อนธุรกิจสื่อสาร โดย
เฉพาะบริการอินเทอร์เน็ตที่ไม่รวมการให้บริการผ่านมือถือ เมื่อ
พิจารณาจำนวนผู้ลงทะเบียนให้ใช้บริการอินเทอร์เน็ตความเร็วสูง
มีแนวโน้มเพิ่มขึ้นอย่างต่อเนื่อง ทำให้ไตรมาสที่ 3 ของปี 2558
มีจำนวนผู้ลงทะเบียน 6,175,167 ราย หรือเพิ่มขึ้นร้อยละ 3.1
เมื่อเทียบกับไตรมาสก่อนหน้า และมีสัดส่วนจำนวนผู้ลงทะเบียน
ให้ใช้บริการอินเทอร์เน็ตความเร็วสูงต่อจำนวนครัวเรือนอยู่ที่ร้อยละ 30.6

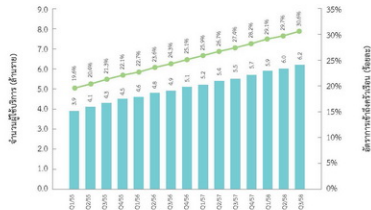

จำนวนผู้ใช้บริการอินเทอร์เน็ตความเร็วสูงและอัตราการเข้าถึงอินเทอร์เน็ตต่อครัวเรือน
(ที่มา: สำนักงานคณะกรรมการการกระจายเสียงกิจการโทรทัศน์ และกิจการโทรคมนาคม)

ส่วนรายได้จากการให้บริการอินเทอร์เน็ต
ความคุ้มค่า รวมอยู่กลุ่มย่อยการ มีแนวโน้ม
 เพิ่มขึ้นอย่างต่อเนื่อง โดยในไตรมาสที่ 1 ปี 2558
 มีรายได้รวมเพิ่มขึ้น 12,602 ล้านบาท เพิ่มขึ้นจาก
 ไตรมาสก่อนหน้าประมาณ 503 ล้านบาท หรือ
 คิดเป็นร้อยละ 4.2 ต่างจากบริการด้านเสียงที่มี
 แนวโน้มลดลงอย่างต่อเนื่อง

สำหรับบริการอินเทอร์เน็ตเคลื่อนที่ ที่มี
 ผู้ให้บริการเพิ่มขึ้นอย่างต่อเนื่องเช่นกัน โดยจาก
 การเติบโตของ GSMA ในไตรมาสที่ 3 ปี
 2558 มีผู้ให้บริการอินเทอร์เน็ตเคลื่อนที่ (mobile
 subscribers) จำนวน 32,700,370 ราย เพิ่มขึ้น
 จากไตรมาสก่อนหน้า 414,028 ราย หรือร้อยละ
 1.3 รายได้จากการให้บริการนี้เพิ่มขึ้น (non-voice)
 ของไตรมาสที่ 3 ปี 2558 ของผู้ประกอบการ
 รายใหญ่ (AIS, DTAC, TRUE) รวมกันอยู่ที่
 27,912 ล้านบาท เพิ่มขึ้นจากไตรมาสก่อนหน้า
 1,163 ล้านบาท หรือร้อยละ 4.3

นอกจากนี้บริการสื่อบรอดแบนด์ ก็มีแนวโน้มเพิ่มขึ้นอย่างต่อเนื่อง โดยในไตรมาสที่ 3 ปี 2558 อยู่ที่ 4,925.97 Gbps เพิ่มขึ้น
 จากไตรมาสก่อนหน้า ร้อยละ 0.46 และเพิ่มขึ้นจากไตรมาสที่ 3 ปี 2557 คิดเป็นร้อยละ 4.11 ทั้งนี้ การเข้าถึงบรอดแบนด์โดยไร้สาย (mobile
 broadband) มีความสำคัญมากขึ้น โดยการใช้บริการบรอดแบนด์ด้วยเทคโนโลยี xDSL มีปริมาณเป็นอันดับ 2

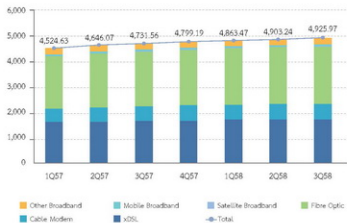

ปริมาณการใช้บริการเข้าถึงบรอดแบนด์ตามเทคโนโลยี (หน่วย : ล้านบิต)



จำนวนผู้ใช้บริการอินเทอร์เน็ตเคลื่อนที่ (หน่วย : GSMA Intelligence)

ตลาดอุปกรณ์สื่อสารในปี 2557 พบว่าผลิตภัณฑ์ส่วนรวมของ
 39.8 ของมูลค่ารวมตลาดสื่อสาร โดยส่วนที่เพิ่มขึ้น อุปกรณ์สื่อสาร
 โทรศัพท์ และตลาดโครงข่ายหลักมีการเติบโตอย่างโดดเด่นด้วยมูลค่า
 กว่า 89,000 ล้านบาท เติบโตขึ้นถึงร้อยละ 92.6 และในปี 2558
 มีมูลค่าถึง 108,686 ล้านบาท หรือเติบโตขึ้นถึงร้อยละ 22.1
 จากแนวโน้มการเปลี่ยนแปลงของราคา รวมถึงการกระจายของโครงข่าย
 บริการในวงรอบ 3G และ 4G เกือบจะครบถ้วนจึงสามารถขยายกลุ่ม
 อีกด้วย

สัดส่วนมูลค่าตลาดสื่อสาร จำแนกตามกลุ่มผลิตภัณฑ์

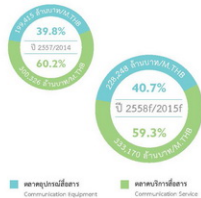

(ที่มา : รายงานมูลค่าตลาดสื่อสารของประเทศไทยปี 2557 และประมาณ
 การปี 2558 ส่วนการประมาณการการกระจายของผลิตภัณฑ์สื่อสารโทรศัพท์
 และบริการโครงข่ายหลัก)

ตลาดอุปกรณ์โครงข่าย (Telco Network Equipment)

ตลาดอุปกรณ์โครงข่ายหลักปี 2557 มีมูลค่าเพิ่มขึ้น 63,742
 ล้านบาท คิดเป็นอัตรา การเติบโต ร้อยละ 8.9 โดยคาดว่าจะในปี 2558
 มูลค่าตลาดอุปกรณ์โครงข่ายหลักจะเพิ่มขึ้น 69,534 ล้านบาท หรือ
 มีอัตราการเติบโตร้อยละ 9.1

มูลค่าตลาดอุปกรณ์สื่อสาร : อุปกรณ์โครงข่ายหลัก ปี 2556-2558f



มูลค่าตลาดอุปกรณ์โครงข่ายหลักปี 2556-2557
 และประมาณการปี 2558

ทั้งนี้ เมื่อจำแนกประเภทอุปกรณ์โครงข่าย โดยแบ่งออกเป็น 2
 ประเภท ได้แก่ Core Network Equipment และ Infrastructure
 Cabling พบว่า แนวโน้มการเติบโตของตลาดอุปกรณ์โครงข่าย 2 ประเภท
 ยังคงอยู่ในทิศทางเดียวกัน กล่าวคือ Core Network Equipment
 ในปี 2557 มีมูลค่า 42,600 ล้านบาท คิดเป็นการเติบโตร้อยละ 6.3
 และคาดว่าจะในปี 2558 จะเพิ่มขึ้นถึง 45,340 ล้านบาท โดยคิดเป็น
 ส่วนที่ไม่ได้คิดดอกเบี้ยร้อยละ 6.4 ขณะที่ Infrastructure Cabling
 ในปี 2557 มีมูลค่า 21,142 ล้านบาท คิดเป็นการเติบโตร้อยละ
 14.5 ล้านบาท และคาดว่าจะในปี 2558 มีมูลค่า 24,193 ล้านบาท
 หรือคิดเป็นอัตราการเติบโตร้อยละ 14.4

คลื่นความถี่ 900 MHz เป็นความถี่เก่า ส่งสัญญาณได้ดี และแพร่หลายเข้าไปในอาคารได้ดีกว่าคลื่นความถี่สูง ดังนั้น 4G ในคลื่นความถี่ 900 MHz จะมีพื้นที่ให้บริการที่ใหญ่มากกว่า 4G ในคลื่นความถี่อื่นเมื่อใช้จำนวนสถานีฐานเท่าๆ กัน ส่วนคลื่นความถี่ 1800 MHz เป็นคลื่นความถี่ที่เป็นที่นิยมนำมาทำ 4G มากที่สุดในโลก จะเป็นคลื่นความถี่ที่มีอัตราเร็ว 4G ในคลื่นความถี่ 1800 MHz มากกว่าในคลื่นความถี่อื่นๆ

นอกจากนี้การที่มีผู้ให้บริการรายใดรายหนึ่งมีใบอนุญาตคลื่นความถี่ที่สามารถนำมาทำ 4G ได้มากกว่ากันเป็นอนุญาตจะเปิดโอกาสให้ผู้ให้บริการรายอื่นใช้เทคโนโลยี LTE Advanced (LTE-A) เข้ามามีส่วนร่วมถึงอย่างมากมายกับคลื่นความถี่ที่ 4G ทำให้ความเร็วสูงสุดของ 4G เพิ่มขึ้น 75 Mbps เป็น 150 Mbps และใช้ความเร็วการเคลื่อนที่ของ 4G จะก่อให้เกิดการเพิ่มขึ้นในความเร็วของ 4G ของผู้ให้บริการอย่างเห็นชัด รวมทั้ง 4G ในย่านความถี่ 2100 MHz ด้วย ส่งผลให้ 4G ของทุกผู้ให้บริการมีทั้งประสิทธิภาพที่รวดเร็ว

• **Big Data** ปัจจุบันข้อมูลมีจำนวนมากหลากหลายรูปแบบและการเปลี่ยนแปลงของตลาดและบริบท ทำให้การจับคู่ข้อมูลแบบเดิมๆ ทำได้ยาก และไม่สามารถแก้ปัญหา การนำข้อมูลที่มีปริมาณมากกว่าการประมวลผล/วิเคราะห์ และแสดงผลลัพธ์ที่เหมาะสม ขึ้นอยู่กับวิธีการ ดังนั้นการนำข้อมูลเหล่านั้นมาใช้ได้กับประโยชน์ทางธุรกิจอย่างใด ภาครัฐและเอกชนจะให้ความสำคัญกับการลงทุนด้าน Big Data และมีผู้ให้บริการด้านนี้ที่สนับสนุนบริการวิเคราะห์ข้อมูล Big Data มากขึ้น

• **Virtualization** เมื่อความก้าวหน้าเทคโนโลยีด้านฮาร์ดแวร์เป็นเลิศขึ้น กระแสการทำ Virtualization ก็เกิดขึ้นตาม โดยเฉพาะจำนวน Core ของซีพียูที่เพิ่มขึ้นและมีจำนวนมากขึ้น ทำให้สามารถสนับสนุนการจำลองระบบได้เป็นอย่างดีในรูปแบบ และทำให้เกิดการใช้ทรัพยากรอย่างคุ้มค่าและมีประสิทธิภาพยิ่งขึ้น ตลอดจนระบบที่ผลิตงานสอดคล้องใช้จ่าย และดูแลรักษาแล้วก็มีใช้จริง

• **Cloud Computing** คือการให้บริการการประมวลผลบนอินเทอร์เน็ต และการให้บริการโดยใช้ประโยชน์จากโครงสร้างพื้นฐานไอทีที่ทำงานเชื่อมโยงกัน โดยมีซีพียูหน่วยหลายตัวทำงานสอดประสานเป็นหนึ่งเดียวเพื่อให้บริการแก่พื้นที่เก็บข้อมูลต่างๆ ผ่านเทคโนโลยีคลาวด์ (Virtualization) ซึ่งช่วยลดความซับซ้อนของผู้นับบริการ รวมทั้งประหยัดพลังงาน และลดค่าใช้จ่าย

• **VoLTE** บริการ 4G เป็นปัจจุบันรองรับเฉพาะ Data หากมีการโทรเข้าโทรออก เครื่องโทรศัพท์มือถือจะต้องไปรับสัญญาณ 3G แทนไม่ใช้ 4G ถือว่าบริการโทรเข้าโทรออกนั้นเรียกว่า Voice over LTE หรือ VoLTE แต่ผู้ให้บริการส่วนใหญ่ยังไม่ได้นำบริการเครือข่ายนี้มาให้บริการ VoLTE เมื่อโทรศัพท์มือถือโทรเข้าโทรออกโดยยังใช้ VoLTE คุณภาพเสียงจะเป็น HD Voice การโทรออกจะใช้เวลาเพียง 1 วินาที นอกเหนือจากผู้ให้บริการสามารถเปิดปิดกล่องของโทรศัพท์มือถือในระหว่างโทรได้ ทำให้สามารถสนทนาได้เป็นการระหว่าง voice call และ video call โดยไม่ต้องวางสาย และใช้คุณภาพของสัญญาณ video call เป็นแบบ HD

• **HetNet Wi-Fi** รุ่นเก่ามักมีสัญญาณทั่วละแวกโทรศัพท์ที่เป็นสายทองแดง ซึ่งมีความเร็วเฉลี่ยเพียง 3-4 Mbps เมื่อหันมาใช้บริการ 4G ครอบคลุมมากขึ้น หากโทรศัพท์มือถือจับสัญญาณ Wi-Fi แล้วใช้ความเร็วเร็วกว่า 4G เป็น Wi-Fi และเมื่อ Wi-Fi มีอัตราการเร็ว Wi-Fi เท่านั้น เพราะหากเป็น Wi-Fi ที่ใช้โทรศัพท์มือถือจะรับ Wi-Fi ก่อน 3G/4G เสมอ ทำให้ Wi-Fi ไม่ค่อยส่งผลกระทบต่อ Data ในโทรศัพท์มือถือเท่าที่ควร หากผู้ให้บริการโทรศัพท์มือถือต้องการใช้ Wi-Fi ช่วยแบ่งเบาภาระใช้ Data จากโทรศัพท์มือถือก็ควรทำ HetNet Wi-Fi ด้วยตัวเอง หรือ Wi-Fi รุ่นเก่าและเชื่อมสัญญาณด้วยเคเบิลใยแก้วนำแสงเพื่อทำความเร็วให้โทรศัพท์ 4G และต้องมีการออกแบบเครือข่ายแบบ Heterogeneous Network หรือ HetNet เพื่อให้บริการอย่างโทรศัพท์มือถือและ Wi-Fi ทำงานร่วมกันอย่างสมบูรณ์

• **FTTH** เคเบิลใยแก้ว 3G ยังใช้เคเบิลใยแก้วนำแสงเชื่อมต่อเข้าสู่สถานีฐานทุกแห่ง เมื่อผู้ให้บริการขยายเครือข่าย 3G ครอบคลุมทุกพื้นที่มากขึ้นทำให้เคเบิลใยแก้วนำแสงเข้าไม่ถึงพื้นที่บางพื้นที่ ดังนั้นหากผู้ให้บริการวางสายเคเบิลใยแก้วนำแสงจากสถานีฐานเข้าสู่พื้นที่ดังกล่าว บริการ Fiber to the home หรือ FTTH ก็จะเกิดขึ้นแทนที่ กระทั่งผู้ใช้ผู้ให้บริการรายเดิม ต้องขยายพื้นที่ให้บริการและเพิ่มขนาดเทคโนโลยีอย่างมีที่แน่นอนเทคโนโลยี ADSL ที่ไม่สามารถเพิ่มความเร็วได้ก็หมดไป

• **การปรับความเร็วอัตราของบริการอินเทอร์เน็ตบนบรอดแบนด์** เพื่อให้อัตราของบริการอินเทอร์เน็ตที่เปลี่ยนไปในยุค social network ที่มีการนิยมใช้โซเชียลมีเดียที่ใช้อัตราความเร็วดาวน์โหลดที่ค่อนข้างสูง อัตราส่วนความเร็ว download ต่อ upload จะต้องปรับจาก 10:1 เป็น 3:1 เมื่อนำผลมาคูณแล้วผู้ให้บริการเป็นเทคโนโลยีจาก ADSL เป็น DOCSIS (Data Over Cable Service Interface Specification) FTTH หรือ fixed wireless broadband เช่น Ainet 798 AS และ WNet ของทีโอที ซึ่งสามารถทำอัตราส่วน download ต่อ upload ที่ 3:1 ได้ ส่วนเม็ดเงินที่ออกมาใช้ระบบ 4G และอินเทอร์เน็ต 3G เป็น DC-HSPA (Dual Cell-High Speed Uplink Packet Access) ซึ่งต้องใช้โทรศัพท์มือถือ 3G รุ่นใหม่ที่สามารถรองรับเทคโนโลยีสัญญาณสองแชนเนลพร้อมกัน ทำให้ความเร็วอินเทอร์เน็ตเพิ่มขึ้นสองเท่า จาก 5.76 Mbps เป็น 11.5 Mbps

เทคโนโลยีที่กล่าวมาข้างต้นจะเป็นช่องทางในการให้บริการโทรคมนาคมในประเทศไทยในอนาคต ทำให้มีการเพิ่มขีดความสามารถโดยครอบคลุมต่ออย่างรวดเร็วและเป็นการเพิ่มฐานของ Digital Economy รวมทั้งทำให้มีการบริการอื่นๆ ตามลักษณะเช่น Software-as-a-Service (SaaS) การนำข้อมูลจากกล้องวงจรปิด CCTV และภาพถ่ายจากดาวเทียมมาประยุกต์ใช้กับ HD ซึ่งใช้ประโยชน์จากความเร็วอินเทอร์เน็ตที่เพิ่มขึ้น

ท้ายที่สุด:

- นอกจากการให้บริการด้วยเทคโนโลยีแล้วการให้บริการที่ดีในแง่ของพื้นที่และความสะดวกสบายของผู้ใช้บริการก็สำคัญไม่แพ้กัน ของประเทศไทย ประจำปี 2557 และประเทศไทย 2558 (3 เดือน 2558 โดย สทท.)
- 5 เทคโนโลยีที่ใช้ในการให้บริการโทรคมนาคมในประเทศไทย 2558 (http://telecom.thai.go.th/ข่าว/การสื่อสารโทรคมนาคม/955224-5-เทคโนโลยีที่ใช้ในการให้บริการโทรคมนาคมไทยปี-2558)

โอกาส (Opportunity) ในการสร้างธุรกิจของประเทศไทย

จากการวิเคราะห์ภาพรวมของตลาดและแนวโน้มเทคโนโลยีด้านการสื่อสาร สาธารณชน และโทรคมนาคมที่ก้าวร้าวไปอย่างรวดเร็วเป็น 2558 บริษัทที่เติบโตในโอกาสอันดีที่จะสร้างธุรกิจที่เติบโตอย่างมั่นคงและยั่งยืน โดยจำแนกตามลักษณะการประกอบธุรกิจดังนี้

1. กลุ่ม Telecommunication Solutions

บริษัทฯ ยังคงเน้นรักษาฐานลูกค้าเดิม ไม่ว่าจะเป็น AIS, DTAC, TRUE รวมถึง TOT และ CAT โดยให้บริการออกแบบ จัดหาอุปกรณ์ รับเหมาติดตั้งและซ่อมแซมบำรุงรักษาอุปกรณ์โครงข่ายการสื่อสารโทรคมนาคมเพื่อรองรับการเติบโตเทคโนโลยี 3G ไม่กระทบลูกค้าที่ประเทศ และเมื่อปี 2558 การประชุมคลื่นความถี่ 4G ก็ยังเป็นโอกาสในการแข่งขันให้กับบริษัทฯ โดยภาคอื่นก็ไม่ได้มองจากผู้ให้บริการจำเป็นต้องพัฒนาโครงข่ายเพื่อให้สามารถรองรับความต้องการบริการที่ครอบคลุมได้เป็นไปตามการขยายตัวของประเทศไทย จะพิจารณาถึงความเหมาะสมและความต้องการของลูกค้าเป็นหลัก ทั้งในด้านประสิทธิภาพ ราคา และการส่งมอบงานตามกำหนด ทั้งนี้เพื่อปรับปรุงคุณภาพการสื่อสารโทรคมนาคมของประเทศไทย รวมถึงยกระดับความสำคัญกับโครงการลงทุนต่างๆ ไม่ว่าจะเป็นของหน่วยงานรัฐบาล รัฐวิสาหกิจ และเอกชน ที่มีความสนใจในบริการที่ผลิตขึ้นเพื่อใช้เป็นเครื่องมือโครงสร้างพื้นฐานที่จำเป็นได้ว่าเป็นประสิทธิภาพอย่างแท้จริง

นอกจากนี้การเติบโตของภาคครัวเรือนเมืองที่ผู้ประกอบการภายในประเทศและต่างประเทศให้ความสนใจ Partnership ไม่ว่าจะเป็นพันธมิตรด้านโทรคมนาคม เช่น การเป็นพันธมิตรกับบริษัทชั้นนำของประเทศจีน ผู้ผลิตอุปกรณ์อิเล็กทรอนิกส์ ซึ่งจากข้อมูลข้างต้น การเป็นพันธมิตรกับ AIS, AIS มาใช้เคเบิลใยแก้วนำแสงเพื่อเพิ่มประสิทธิภาพการรับส่งข้อมูลผ่านโครงข่าย 3G และ 4G จะเพิ่มขึ้นอย่างมีนัยสำคัญ โดยจากการติดตั้ง FTTH (Fiber to the x) และ FTTH (Fiber to the home) ความเร็วเฉลี่ยจะเพิ่มขึ้นให้กับผู้ให้บริการตามอัตราและคุณภาพของอุปกรณ์ที่ติดตั้งนี้ซึ่งต้นทุนธุรกิจเป็นค่าต่ำสุด

2. กลุ่มธุรกิจเทคโนโลยีสารสนเทศ

IT (System Integration)

โอกาสในการทำธุรกิจของกลุ่มนี้เกี่ยวข้องกับกระบวนการเข้าสู่ยุค Digital Transformation ซึ่งเป็นส่วนมากรู้จัก ซึ่งเป็นการนำเทคโนโลยีใหม่ ๆ เข้ามาเกี่ยวข้องกับหลากหลาย ไม่ว่าจะเป็น Cloud Computing, Big Data/Analytics และ Social Business บริษัทฯ กลุ่มนี้เป็นการทำตลาด SI หรือ System Integration ซึ่งเป็นการขายโซลูชันที่มีกระบวนการตามข้อจำกัดมากกว่าที่ลูกค้าต้องการไปเองหรือไม่ หรือสินค้า (Trading) นั่นหมายถึงการนำความสามารถมาใช้ในธุรกิจอย่างอื่นซึ่งจะสามารถตอบโจทย์ความต้องการของลูกค้าได้เป็นอย่างดี

บริษัทฯ ได้เน้นเสนอชุดเครื่องมือช่วยเพิ่มศักยภาพให้กับองค์กร เช่น ซอฟต์แวร์จัดการบริหารความโล่ง ซึ่งเป็นบริษัทฯ ได้ดำเนินการคิดค้นไว้ใช้กับการประมวลผลทางไปแล้ว และจะนำเสนอให้กับรัฐวิสาหกิจและบริษัทเอกชนอื่นๆ ในอนาคต ไม่ว่าจะเป็นธนาคารพาณิชย์ หรือกลุ่มธุรกิจบริการอื่น เมื่อช่วยป้องกันปัญหาจากเหตุการณ์ทางการเงิน เป็นต้น

บริษัทฯ ได้ทำการศึกษาแนวโน้มธุรกิจเกี่ยวกับ Payment (การชำระเงินบริการ) E-Billing/Biano Finance (ระบบการผ่อนชำระสินค้าออนไลน์ การเงินเงิน การทำธุรกรรมออนไลน์อื่นๆ ที่เน้นระบบการเงินและโทรศัพท์มือถือ) และ Disruptive Business Model (รูปแบบธุรกิจที่มีการใช้เทคโนโลยีเข้ามาเพื่อวิธีการทำธุรกิจแบบใหม่ๆ เช่น การซื้อออนไลน์ ซึ่งไม่ต้องใช้เงินสด (ยกเว้น) ที่กำลังมีปัญหาด้านราคาว่า ประกอบกับการดำเนินงานแบบ National E-Payment ซึ่งเป็นการผลักดันจากรัฐบาล ซึ่งจะทำให้เกิดการใช้ Any ID (การใช้บัตรใบเดียวทำได้ทุกอย่าง เช่น บัตรประชาชน หรือบัตรพินิจบัตร) ได้อย่างมีประสิทธิภาพ ซึ่งจะบริการที่ออนไลน์และออนไลน์ โดยเปิดให้ประชาชนลงทะเบียนใช้ E-Payment) ซึ่งแน่นอนว่าจะต้องมีการเข้ามามีบทบาทคิดค้นให้เร็วที่สุด (R&D) ถึง 2 ด้านคือเรื่อง เพื่อให้ครอบคลุมทั้งประเทศ

นอกจากนี้ บริษัทฯ ยังให้ความสำคัญกับแนวทางธุรกิจที่มีน้ำหนักในอนาคตอันใกล้ สำหรับผู้ประกอบการที่สามารถเปลี่ยนรูปแบบการดำเนินงานเป็นด้านนี้จำเป็นต้องมีความรู้ด้านดิจิทัลและเทคโนโลยีในขั้นสูงเป็นอย่างมาก ซึ่งการดำเนินการต่างๆ นี้ นอกจากจะต้องลงทุนเรื่องเทคโนโลยีในกระบวนการแล้ว ยังสามารถดำเนินการด้วยตนเอง และได้ผลตอบแทนที่ดีขึ้นจากการเพิ่มประสิทธิภาพของเทคโนโลยีของหน่วยงานอีกด้วย

3. กลุ่มธุรกิจดิจิทัลมีเดีย (Digital Media Solution)

สำหรับกลุ่มธุรกิจดิจิทัลมีเดียจะเป็นการทำตลาด Electronics & Mobile Commerce บน Digital Platform โดยมีความรู้เกี่ยวกับหน่วยงานรัฐ ซึ่งต้องมีการนำเสนอแผนงานแบบครบวงจร (Total Solution) ที่มีบริการทั้งผู้ประกอบการที่มีผลทางธุรกิจ ไม่ว่าจะเป็นผู้ประกอบการรายสินค้า รวมถึงผู้ให้บริการ ซึ่งก็ต้องอาศัยระยะเวลาในการดำเนินการค่อนข้างนาน เนื่องจากได้ทำการศึกษาวิเคราะห์ ออกแบบ ไปจนถึงการติดตั้ง แต่เมื่อพิจารณาในด้านผลกำไร จะพบว่ามีแนวโน้มว่าการทำธุรกิจแบบนี้อาจมีกำไร

นอกจากนี้ จากการที่สินค้าและบริการที่เกี่ยวข้องจะเข้ามามีบทบาทมากขึ้นตามความก้าวหน้าของเทคโนโลยีในประเทศไทย บริษัทฯ ก็ได้พัฒนาผลิตภัณฑ์ Pocket Wi-Fi เพื่อให้บริการเช่าและปล่อยเช่าตามข้อได้เปรียบ โดยที่มีค่าใช้จ่ายต้องเพิ่มขึ้นหรือเปลี่ยนหน่วยเช่าและพื้นที่ติดตั้ง อีกทั้งยังประกอบด้วยการใช้ภาษาใหม่ ซึ่งบริษัทฯ ได้เริ่มเปิดให้บริการเป็นแห่งแรกกับสถานบันเทิง และขยายไปยังจุดต่างๆ เช่น สนามบินสุวรรณภูมิและจุดสาธารณะอื่นๆ ซึ่งได้เปิดให้บริการ ธุรกิจนี้จึงมีผู้ดูแล นักธุรกิจและผู้ประกอบการที่เข้ามาใหม่และรายใหม่

ในส่วนของบริษัทและผลิตภัณฑ์ บริษัทฯ ได้เน้นให้มีการศึกษาผลิตภัณฑ์และบริษัทที่เป็นพันธมิตรกัน เพื่อตอบสนองความต้องการด้านดิจิทัลและซอฟต์แวร์ของผู้ประกอบการ รวมถึงการพัฒนาระบบ (Content) ด้านต่างๆ ในรูปแบบสื่อที่เข้าถึงได้มากที่สุด โดยนำระบบคอมพิวเตอร์และระบบการให้ทุน

จุดแข็ง (Strength) ของบริษัทฯ

แม้ว่าปี 2558 และอาจต่อเนื่องไปถึงปี 2559 เศรษฐกิจของประเทศจะยังคงมีอุปสรรค ทำให้ผู้ประกอบการด้านการสื่อสารสารสนเทศและโทรคมนาคมจะต้องได้รับผลกระทบทางลบมากขึ้นถึงขั้น บริษัทฯ ได้พิจารณา ถึงเศรษฐกิจในแง่ ผู้ประกอบการที่ต้องปรับตัวโดยคงเทคโนโลยีใหม่ไว้เท่าที่จำเป็นเพื่อไม่ให้บริษัทฯ สามารถตอบสนองไปจุดนี้ที่เฉพาะเจาะจงได้ทุกรูปแบบ ทั้งนี้เพราะมีความพร้อมในด้านต่างๆ คือ

1. เงินทุน ในปี 2558 ผลประกอบการของบริษัทฯ เป็นไปขึ้นเท่าตัว และคาดการณ์ว่าผลกำไรในปี 2559 ก็จะยังคงเติบโตในอัตราเดียวกัน และจากการระดมทุนที่ผ่านมา บริษัทฯ จึงมีความมั่นคงในเงินทุนหมุนเวียนและยังประสบปัญหาทางการเงินน้อย

2. กลุ่มผู้ถือหุ้นการกล่าว ในปี 2558 บริษัทฯ ทำการตลาดด้วยความรอบคอบและมีใจจดจ่อ ที่สำคัญสามารถตอบโจทย์ความต้องการของลูกค้าสื่อสารสารสนเทศและโทรคมนาคม ได้ทุกข้อในทุกกลุ่มธุรกิจ ไม่ว่าจะเป็นกลุ่มผลิตภัณฑ์ Product, Price, Place และ Promotion โดยการดำเนินงานที่ปรึกษา ผลิตภัณฑ์และบริการที่ได้มาตรฐาน มีความโดดเด่นของความสามารถของบุคลากรได้ทั้งในแง่ประสิทธิภาพหรือราคา ขณะเดียวกันก็มีการพัฒนาอย่างต่อเนื่องผลิตภัณฑ์บริการที่ตรงกับความต้องการของลูกค้าใช้ตามลักษณะของ Tailor-made โดยให้ลูกค้าเป็นศูนย์กลาง และลูกค้าผลิตภัณฑ์ที่เป็น Innovation อยู่เสมอ ไม่ซ้ำกลุ่มเป้าหมาย เราได้คำนึงถึงประสบการณ์ลูกค้าเป็นหลักที่หน่วยงานภาครัฐ รัฐวิสาหกิจ และเอกชน ที่เข้ามาให้อยู่และขยายผล โดยผนวกกับประสบการณ์การที่มีประสบการณ์ในการทำ Partnership กับทั้งรัฐวิสาหกิจและการขยายธุรกิจให้เป็นไปในรูปแบบ Partnership ซึ่งสามารถสร้างความเชื่อมั่น ความไว้วางใจ และความพึงพอใจในระยะยาว ขณะเดียวกันก็ยังมีข้อเสนอด้านการส่งเสริมการขายที่นำมาใช้ให้กับผู้ประกอบการ ที่เป็นลูกค้าด้านและลูกค้าใหม่ที่ได้พิจารณาเสียเปรียบทั้งในแง่ระบบที่เป็นที่นิยมและผลิตภัณฑ์ของธุรกิจของเรา

3. Core Competency บริษัทฯ มีความรู้เชิงในความสามารถทางเทคนิคองค์กร เราเป็นบุคลากรที่มีพื้นฐานที่มีทักษะและความชำนาญตรงตามสายงาน รวมถึงความสามารถในการบริหารจัดการองค์กรภายใต้การนำในเชิงบริหารเชิงวิสัยทัศน์และวิสัยทัศน์ที่จะพัฒนาบุคลากรให้มีความรู้ความสามารถ และเพิ่มคุณค่าที่ไม่ด้านต่างๆ อยู่เสมอ

4. พันธมิตรทางธุรกิจ บริษัทฯ ตระหนักดีว่า เราไม่สามารถทำทุกอย่างได้ด้วยตัวเอง พึ่งพาอาศัยกันเข้ามา เราจำเป็นต้องมีพันธมิตรหรือได้คู่หูโครงการด้านนี้ไปอย่างราบรื่น โดยเฉพาะทางพันธมิตรทางธุรกิจทั้งในประเทศและต่างประเทศ ซึ่งที่ผ่านมาเรามีความร่วมมือกับหลายบริษัทในลักษณะร่วมลงทุนที่เมื่อประโยชน์ร่วมกัน สำหรับต่างประเทศ นอกจากประเทศจีนแล้ว เราได้ร่วมมือกับบริษัทโทรคมนาคมรายใหญ่ของประเทศเกาหลีใต้ ที่ได้เข้ามาแล้ว Know How ตอบโจทย์ความต้องการประเทศไทย

กล่าวโดยสรุป จากภาพรวมการดำเนินงานและแนวโน้มอุตสาหกรรมด้านการสื่อสาร สารสนเทศ และโทรคมนาคมของปี 2558 และแนวโน้มของบริษัทฯ โอกาสในการสร้างความสำเร็จในธุรกิจได้เป็นอย่างดี สามารถสร้างประโยชน์ให้กับผู้ถือหุ้นได้ทั้งหมด และด้วยข้อได้เปรียบต่างๆ ที่มี บริษัทฯ ต้องไม่ลืมการดำเนินงานในต่างประเทศ โดยเฉพาะประเทศอาเซียน ซึ่งก็มีผลจากปัจจัยเหล่านี้แล้วในบางประเทศ รวมทั้งโอกาสที่จะขยายธุรกิจในด้านอื่นๆ ที่เรากำลังมองหา เช่น ธุรกิจท่องเที่ยว เป็นต้น



โครงสร้าง การถือหุ้น และการจัดการ

โครงสร้างการถือหุ้น

รายชื่อผู้ถือหุ้นรายใหญ่ 10 อันดับแรก ที่ปรากฏในสมุดทะเบียนผู้ถือหุ้น ณ วันที่ 30 ธันวาคม 2558 มีดังนี้

ลำดับ	ชื่อ-สกุล	หุ้นที่ถือรวม	ร้อยละ
1.	นายอภิพล ศรีสวัสดิ์	1,501,000,000	5.64
2.	นางสาวชนานุช เล็กจิตร	1,488,446,217	5.60
3.	นางวันฉา กัทธประสงค์	1,400,000,000	5.26
4.	นายมนตรี เล็กจิตรธาดา	1,350,000,000	5.08
5.	นางพนิกร จินตทานนท์	1,000,000,000	3.76
6.	นางสาววิยะดา อิตติวิทยาวร	800,000,000	3.01
7.	นางสาวอินดา เมธคารา	600,000,000	2.26
8.	นายเมธา วิสิษฐวรานนท์	520,003,551	1.96
9.	นายสมพงษ์ รุ่งเรืองนารวาทน์	500,000,000	1.88
10.	บริษัท โพรเจนีวีตีฮาร์ จำกัด	496,350,022	1.87

หมายเหตุ : มูลค่าหุ้น ภายหลังจากการเปลี่ยนแปลง เมื่อวันที่ 30 มกราคม 2551 จากเดิมมูลค่าหุ้นละ 1.00 บาท เป็นมูลค่าหุ้นละ 0.10 บาท

* ผู้ถือหุ้นรายใหญ่ที่ถือครอง หุ้นที่มีมูลค่าไม่เกิน 1,250,000,000 หุ้นเป็นร้อยละ 4.70

รายชื่อ	จำนวนครั้งที่มีส่วนเข้าร่วมประชุม (ครั้ง)				
	ตำแหน่ง	คณะกรรมการ บริษัท	คณะกรรมการ ตรวจสอบ	คณะกรรมการ บริหารและกำกับ ดูแลแผน ค่าตอบแทน	คณะกรรมการ กำกับดูแล กิจการที่มี ส่วนการ ความเกี่ยวข้อง
9. นายชัชวาลย์ สิงห์จันทร์**	กรรมการ/ ประธาน กรรมการกำกับ ดูแลกิจการที่มี ส่วนเกี่ยวข้อง	5/10			3/3
10. นางสาวนฤตา ไผ่แก้ว**	กรรมการ/ ประธานกรรมการ การวางแผน กำหนดค่าตอบแทน กรรมการกำกับดูแล กิจการที่มี ส่วนเกี่ยวข้อง	6/10		3/3	3/3
11. นายฐิณฑ์ พิณปวิธวิเศษ *	กรรมการ	3/10			

หมายเหตุ : * ลาออกจากตำแหน่งกรรมการบริษัทระหว่างปี 2558

** ที่ดำรงตำแหน่งกรรมการบริษัทระหว่างปี 2558

กรรมการผู้มีอำนาจลงนามผูกพันบริษัทได้ คือ นายกษพล บวรศิริการและนายบุญเลิศฤทธิ์ ทุมพิชญ์ และประทับตราสำคัญของบริษัท

ขอบเขตอำนาจหน้าที่ของคณะกรรมการบริษัท

- 1) ปฏิบัติหน้าที่ให้เป็นไปตามกฎหมาย วัตถุประสงค์ และข้อบังคับของบริษัท ตลอดจนมีสิทธิประชุมผู้ถือหุ้นด้วยความซื่อสัตย์สุจริต และระมัดระวังผลประโยชน์ของบริษัท
- 2) กำหนดนโยบายและทิศทางทางการดำเนินงานของบริษัท และกำกับ ควบคุม ดูแลให้ฝ่ายจัดการดำเนินการให้เป็นไปตามนโยบายที่กำหนดไว้อย่างมีประสิทธิภาพ เพื่อเพิ่มผลกำไรทางเศรษฐกิจสูงสุดให้แก่กิจการ
- 3) มีความรับผิดชอบต่อผู้ถือหุ้นโดยส่วนรวม ดำเนินงานโดยรักษาผลประโยชน์ของผู้ถือหุ้น มีการเปิดเผยข้อมูลต่อผู้ถือหุ้นอย่างถูกต้อง ครบถ้วน ไร้ความคลุมเครือ
- 4) แต่งตั้งกรรมการตรวจสอบ และกำหนดขอบเขตอำนาจหน้าที่และความถี่ของการตรวจสอบของคณะกรรมการตรวจสอบ
- 5) รับผิดชอบในการอนุมัติรายงานทางการเงินที่ได้ตรวจสอบ และ/หรือสอบทานโดยผู้สอบบัญชี ซึ่งได้ผ่านการสอบทานจากคณะกรรมการตรวจสอบ

เลขาธิการคณะกรรมการบริษัท

คณะกรรมการบริษัทได้แต่งตั้งนางสาวณิชา บุญโสม ดำรงตำแหน่งเลขาธิการบริษัท ตั้งแต่วันที่ 1 มิถุนายน 2554 เพื่อทำหน้าที่ให้คำแนะนำด้านกฎหมาย และกฎหมายต่างๆ ที่คณะกรรมการจะต้องทราบและปฏิบัติตามทั้งในภาคธุรกิจของคณะกรรมการ รวมทั้งบริษัทตามที่กำหนดในพระราชบัญญัติหลักทรัพย์และตลาดหลักทรัพย์ พ.ศ. 2535 และที่เกี่ยวข้องอื่นใด โทร. 0-2617-7076-7 ต่อ 555 โทรสาร 0-2617-7078 E-mail : chanidap@blisstel.co.th, chanida.blisstel@gmail.com

2. ผู้บริหาร

ณ วันที่ 31 ธันวาคม 2558 บริษัทมีผู้บริหารทั้งสิ้นจำนวน 7 ท่าน ประกอบด้วย

ลำดับที่	รายชื่อ	ตำแหน่ง
1.	นายกษพล บวรศิริการ	กรรมการผู้จัดการ
2.	นายบุญเลิศฤทธิ์ ทุมพิชญ์	รองกรรมการผู้จัดการ
3.	นายสุจิต จุฑามาศกุล	รองกรรมการผู้จัดการ
4.	นายฉัตรชัย จินรัตน์บำรุง	ผู้อำนวยการผู้จัดการสายงานบัญชีและการเงิน
5.	นายฉัตรชัย ชื่นเมืองไทย	ผู้อำนวยการผู้จัดการสายงานไอที
6.	นายวิริยะ โพธิ์	ผู้อำนวยการผู้จัดการสายงานบริหารงานโครงการไอที
7.	นางวิภาดา เขียวชาญรัตน์	ผู้อำนวยการฝ่ายบัญชี

ขอบเขตอำนาจหน้าที่ของกรรมการผู้จัดการ/กรรมการผู้ช่วยกรรมการใหญ่

- 1) มีหน้าที่บริหารกิจการและควบคุมดูแลการดำเนินงานให้ตามหลักของกิจการ
 - 2) มีหน้าที่ดำเนินการตามมติคณะกรรมการบริษัท หรือคณะกรรมการบริหารได้มอบหมาย
 - 3) มีหน้าที่กำหนดการกิจ วัตถุประสงค์ แนวทาง นโยบายของบริษัท และกำกับดูแลการดำเนินงานให้ปฏิบัติตามนโยบายของคณะกรรมการบริษัท
 - 4) มีอำนาจในการอนุมัติการซื้อ ขายสินทรัพย์ ไร่แปลง ค่าใช้จ่ายต่างๆ ที่จำเป็นต่อการดำเนินงานของบริษัท โดยให้เป็นไปตามระเบียบที่คณะกรรมการกำหนดขึ้น
 - 5) มีอำนาจในการอนุมัติการซื้อสินทรัพย์ ค่าใช้จ่ายต่างๆ อันสืบเนื่องจากการดำเนินงานของบริษัทหรือสาขา และ/หรือซื้อหลักทรัพย์ โฉนดที่ดินไม่เกิน 5 ล้านบาท สำหรับกิจการซื้อหลักทรัพย์ดังกล่าว
 - 6) มีอำนาจในการอนุมัติการซื้อสินทรัพย์ไม่เกิน 500 ล้านบาท
 - 7) มีอำนาจอนุมัติการจ้างหาของ การหาสัญญา และธุรกรรมอื่นๆ โฉนดที่ดินไม่เกิน 10 ล้านบาท
 - 8) เป็นผู้พิจารณาเรื่องสัญญาซื้อขาย การลงทุนของบริษัท เพื่อนำเสนอต่อคณะกรรมการบริหารและ/หรือ คณะกรรมการบริษัท ตามลำดับของอำนาจสำคัญ
 - 9) มีอำนาจจ้าง แต่งตั้ง ปลดออก ให้ออก ให้ออก กำหนดอัตราค่าจ้าง ให้พนักงานประจำ ขึ้นใหม่เดือน ค่าตอบแทน เงินโบนัสสำหรับพนักงานทุกคน ตามระเบียบของหน่วยงานและกฎหมายอื่นๆ ที่เกี่ยวข้อง
 - 10) ขอบเขตอำนาจแต่งตั้งหรือยกเว้นตำแหน่งที่จำเป็นต่อการดำเนินงานของบริษัท โดยผ่านคณะกรรมการบริษัท
- ทั้งนี้ การมอบอำนาจดังกล่าวข้างต้นให้แก่กรรมการผู้จัดการ/กรรมการผู้ช่วยกรรมการใหญ่ กำหนดให้กรรมการผู้จัดการ/กรรมการผู้ช่วยกรรมการใหญ่ หรือผู้รับมอบอำนาจจากกรรมการผู้จัดการ/กรรมการผู้ช่วยกรรมการใหญ่ ไม่สามารถอนุมัติรายการที่ตนหรือบุคคลที่ตนมีความสัมพันธ์ มีส่วนได้เสีย หรืออาจมีความสัมพันธ์ทางผลประโยชน์ในลักษณะอื่นใด ทำกับบริษัทหรือบริษัทย่อย

คำตอบแผนกรรมการและผู้บริหาร

คำตอบแผนที่เป็นตัวเงิน

คณะกรรมการ	ปี 2558		รายละเอียดของ คำตอบแผน
	จำนวน (คน)	คำตอบแผน (บาท)	
กรรมการ	11	1,140,000	เป็นกลุ่ม
กรรมการบริหารและผู้บริหาร	8	10,879,167	เงินเดือน และสวัสดิการ

คำตอบแผนคณะกรรมการรายบุคคล ประจำปี 2558

รายชื่อกรรมการ	ตำแหน่ง	คณะกรรมการ บริษัท	คณะกรรมการ ตรวจสอบ	คณะกรรมการ กำกับดูแล การดำเนินงาน ด้านสังคม	คณะกรรมการ กำกับ ดูแลกิจการที่ดี และบริหาร ความเสี่ยง	ยอดรวม
1. พงศ นนทิช อนุภัก	ประธานกรรมการ	100,000				100,000
2. นายภคพล ขวรงค์	กรรมการ/ ประธานกรรมการบริหาร/ และกรรมการกำกับดูแลกิจการที่ดี และบริหารความเสี่ยง	80,000			30,000	110,000
3. นายสุเมธรัตน์ พุฒิกุล	กรรมการ/กรรมการบริหาร	100,000				100,000
4. นายสุวิทย์ ชื่นชม	กรรมการอิสระ/ ประธานกรรมการตรวจสอบ	90,000	60,000			150,000
5. นายสุเทพ โสภณศิริ	กรรมการอิสระ/ กรรมการตรวจสอบ/ กรรมการกำกับดูแลกิจการที่ดี และบริหารความเสี่ยง	80,000	40,000		10,000	130,000
6. นายปิยะนัย ศรีบุญชู	กรรมการอิสระ/ กรรมการตรวจสอบ/ กรรมการตรวจสอบ และกำกับดูแลสังคม	100,000	60,000	30,000		190,000
7. นายชัชวาลย์ สิงห์ทอง	กรรมการ/ ประธานกรรมการกำกับดูแล กิจการที่ดีและบริหารความเสี่ยง	50,000			30,000	80,000
8. นางสาววราภรณ์ โฉมแก้ว	กรรมการ/ ประธานกรรมการตรวจสอบ และกำกับดูแลสังคม/ กรรมการตรวจสอบ กำกับดูแลสังคม	60,000		30,000	30,000	120,000
9. พันโทวราภรณ์ วัฒนศิริ	กรรมการอิสระ/กรรมการตรวจสอบ และกำกับดูแลสังคม	80,000		30,000		110,000
10. นายณัฐพงศ์ พันธกิจวิเศษ	กรรมการ	30,000				30,000
11. นายสมชาย วัฒนศิริ	กรรมการ/กรรมการบริหาร	20,000				20,000
รวม		790,000	160,000	90,000	100,000	1,140,000

หมายเหตุ : 1. นายสมชาย วัฒนศิริ ลาออกจากตำแหน่งกรรมการและกรรมการบริหาร เมื่อวันที่ 30 มกราคม 2558

2. นายณัฐพงศ์ พันธกิจวิเศษ ลาออกจากตำแหน่งกรรมการ เมื่อวันที่ 16 มีนาคม 2558

3. นายชัชวาลย์ สิงห์ทอง ลาออกจากตำแหน่งกรรมการ เมื่อวันที่ 29 เมษายน 2558

4. นางสาววราภรณ์ โฉมแก้ว ลาออกจากตำแหน่งกรรมการ เมื่อวันที่ 29 เมษายน 2558

บุคลากร

1. จำนวนพนักงานทั้งหมดของบริษัท ณ 31 ธันวาคม 2558 มีรายละเอียดดังนี้

ฝ่ายงานหลัก	จำนวนพนักงาน
ฝ่ายบริหาร	6
สำนักกรรมการผู้จัดการ	3
ฝ่ายจัดซื้อ	2
ฝ่ายบัญชี	8
ฝ่ายการเงิน	4
ฝ่ายทรัพยากรบุคคลและธุรการ	4
ฝ่าย Telecom Solution	17
ฝ่าย IT Solution	6
ฝ่าย Software and Digital Media	6
ฝ่าย IT Corporate	8
ฝ่ายบริการหลังการขาย	4
ฝ่ายคลังสินค้า	3
ฝ่าย PM & SERVICE	6
ฝ่ายกฎหมาย	1
ฝ่าย MARKETING	4
รวม	82

จำนวนพนักงานของบริษัท ณ 31 ธันวาคม 2558 เพิ่มขึ้นถึง 22 คน จากจำนวนพนักงานในปี 2557 ซึ่งมีจำนวน 60 คน เนื่องจาก บริษัทฯ เริ่มขยายบริษัทและมีการปรับโครงสร้างธุรกิจใหม่

2. ผลตอบแทนที่ให้แก่พนักงานบริษัท ณ 31 ธันวาคม 2558 มีรายละเอียดดังนี้
(หน่วย : ล้านบาท)

ประเภทผลตอบแทน	คำตอบแผน
เงินเดือน	40.58
เงินสมทบกองทุนสำรองเลี้ยงชีพ	1.03
สวัสดิการอื่นๆ	5.43
รวม	47.04

3. นโยบายในการพัฒนานักงาน

บริษัทได้ใช้สมรรถนะเข้ามาในการฝึกอบรมที่จัดโดยบุคคลภายนอกในสาขาวิชาที่เกี่ยวข้องอย่างสม่ำเสมอ เพื่อให้พนักงานได้พัฒนาตนเองให้มีความรู้และความสามารถเพิ่มมากขึ้นตลอดเวลา นอกจากนี้บริษัทได้จัดตั้งพนักงานเข้ารับการฝึกอบรมเพื่อพัฒนาความรู้ความสามารถในด้านต่างๆ ที่เกี่ยวข้องกับการดำเนินงาน

คำตอบแผนของผู้สอบบัญชี

ตามมติประชุมสามัญผู้ถือหุ้นครั้งที่ 1/2558 ซึ่งประชุมเมื่อวันที่ 29 เมษายน 2558 ได้อนุมัติแต่งตั้งให้ นายณัฐพงศ์ พันธกิจวิเศษ บัญชีสอบบัญชีเลขที่ 7326 หรือ นางสาวณัฐพร นนทิช บัญชีสอบบัญชีเลขที่ 4701 แห่งบริษัท เ็นทีเอส สาขา: สอบบัญชี จำกัด เป็นผู้สอบบัญชีของบริษัท และบริษัทเป็นบริษัทของบัญชี ประจำปี 2558 โดยกำหนดค่าตอบแทนการสอบบัญชี ไม่นเกิน 5,000,000 บาท (ห้าล้านบาทถ้วน) (รวมงบการเงินของบริษัท บิลด์-แอส จำกัด (มหาชน) และบริษัทเป็นบริษัทของบัญชี ธนาคารในนาม: รายได้และรายจ่าย) (รวมงบการเงินของบริษัท บิลด์-แอส จำกัด (มหาชน) และบริษัทเป็นบริษัทของบัญชี)

บุคคลที่อาจมีความขัดแย้ง :
การซื้อบริษัทย่อย
บริษัท บลิส สปอร์ต จำกัด

เมื่อวันที่ 28 มกราคม 2557 มีมติอนุมัติให้บริษัทจัดตั้งบริษัท บลิส สปอร์ต จำกัด มีทุนจดทะเบียน 10 ล้านบาท

ความสัมพันธ์ :

เป็นบริษัทย่อยจัดตั้งขึ้นเพื่อเข้าทำสัญญาเกี่ยวกับบริการการสิทธิประโยชน์ของสมาคมมวยเพื่อลูกกีฬามวยให้หน่วยงานอื่นทราบกับหน่วยงานราชการส่วนนี้ โดยบริษัทถือหุ้นในสัดส่วนร้อยละ 100 ของทุนจดทะเบียน

การจำหน่ายบริษัทย่อย

เมื่อวันที่ 1 ธันวาคม 2557 บริษัทจำหน่ายเงินลงทุนในบริษัท บลิส สปอร์ต จำกัด ในราคา 20 ล้านบาท มีกำไรจากการจำหน่าย 10 ล้านบาท

ขนาดของรายการและยอดคงค้าง (หน่วย : บาท)

รายการ	ปี 2558	ปี 2557	ปี 2556
(1) รายได้ดอกเบี้ยรับ	-	2,033,534	-
(2) รายได้ค่าบริการจัดการ	-	3,600,000	-
(3) เงินกู้ยืมระยะสั้น	-	-	-
(4) เงินให้กู้ยืมระยะสั้น	-	-	-
(5) ดอกเบี้ยค้างรับ	-	-	-
(6) ดอกเบี้ยค้างจ่าย	-	-	-
(7) ดอกเบี้ยจ่าย	-	-	-
(8) อื่นๆ	-	-	-

หมายเหตุ : ณ วันที่ 31 ธันวาคม 2557 บริษัทมีเงินให้กู้ยืมระยะสั้นในบริษัท บลิส สปอร์ต จำกัด จำนวน 43,60 ล้านบาท ต่อมาเมื่อวันที่ 6 มกราคม 2558 และวันที่ 26, 27 กุมภาพันธ์ 2558 บริษัทได้มีการชำระคืนเงินให้กู้ยืมดังกล่าวเรียบร้อยแล้ว 42 ล้านบาท
ที่มีผลต่อการเปลี่ยนแปลงหนี้สินให้ถูกต้องของงบการเงิน และบริษัทอยู่ในการดำเนินการด้านกฎหมายที่เกี่ยวข้องหาก การพิจารณาและผลกระทบ

บุคคลที่อาจมีความขัดแย้ง :
การซื้อบริษัทย่อย
บริษัท บลิส อีโคโนมิก จำกัด

เมื่อวันที่ 28 มกราคม 2557 มีมติอนุมัติให้บริษัทจัดตั้งการลงทุนในบริษัท บลิส อีโคโนมิก จำกัด โดยถือหุ้นในสัดส่วนร้อยละ 70 ของทุนจดทะเบียน 10 ล้านบาท ต่อมาเมื่อวันที่ 23 เมษายน 2557 มีมติอนุมัติให้บริษัทลงทุนเพิ่มเงินในบริษัท บลิส อีโคโนมิก จำกัด อีกจำนวน 3 ล้านบาท ทั้งนี้บริษัทถือหุ้นรวมเป็นร้อยละ 100 เมื่อวันที่ 20 มีนาคม 2558 มีมติอนุมัติให้เพิ่มทุนจดทะเบียนอีกจำนวน 90 ล้านบาท เป็นทุนจดทะเบียน 100 ล้านบาท

ความสัมพันธ์ :

เป็นบริษัทย่อยจัดตั้งขึ้นเพื่อเป็นตัวแทนจำหน่ายสินค้าและบริการหลังการขายอุปกรณ์เทคโนโลยีขั้นสูงที่ใช้ในการสื่อสารและโทรคมนาคม

ขนาดของรายการและยอดคงค้าง (หน่วย : บาท)

รายการ	ปี 2558	ปี 2557	ปี 2556
(1) รายได้ดอกเบี้ยรับ	4,339,880	925,151	-
(2) รายได้ค่าบริการจัดการ	4,200,000	-	-
(3) ลูกหนี้	392,609	-	-
(4) เงินกู้ยืมระยะสั้น	-	-	-
(5) เงินให้กู้ยืมระยะสั้น	180,000,000	11,700,000	-
(6) ดอกเบี้ยค้างรับ	3,399,452	48,896	-
(7) ดอกเบี้ยค้างจ่าย	-	-	-
(8) ดอกเบี้ยจ่าย	-	314,301	-

หมายเหตุ : เป็นการให้ยืมยืมความช่วยเหลือทางการเงิน เนื่องจาก บริษัท บลิส อีโคโนมิก จำกัด เป็นดำเนินงานในสิ้นไตรมาส 2557 อยู่ระหว่างการลงทุน บริษัทจึงได้มีมติ ณ 31 ธันวาคม 2557 และ 31 ธันวาคม 2558 เป็นจำนวน 11.70 ล้านบาท และ 180 ล้านบาท เพื่อลดดอกเบี้ยลง 5.5-5.5 ต่อปี

เงินได้ผู้ยื่นระยะสั้นจากบุคคลหรือกิจการที่เกี่ยวข้องกัน

	งบการเงินรวม		งบการเงินเฉพาะกิจการ	
	2558	2557	2558	2557
	(บาท)			
กิจการที่เกี่ยวข้องกัน				
บริษัท บลิส อินโนเวชัน จำกัด	-	-	180,000,000	11,700,000
บริษัท บลิส โมบิลิตี้ จำกัด	-	-	-	-
(จนถึงวันที่ 30 ธันวาคม 2557)	-	-	180,000,000	11,700,000
กิจการอื่นๆ				
บริษัท บลิส โมบิลิตี้ จำกัด	-	24,500,000	-	24,500,000
บริษัท บลิส สปอร์ต จำกัด	-	43,600,000	-	43,600,000
	-	68,100,000	-	68,100,000
รวม	-	68,100,000	180,000,000	79,800,000

รายการเคลื่อนไหวของเงินได้ผู้ยื่นระยะสั้น สำหรับงวดปีสิ้นสุดวันที่ 31 ธันวาคม 2557

	งบการเงินรวม		งบการเงินเฉพาะกิจการ	
	2558	2557	2558	2557
	(บาท)			
ยอด ณ วันที่ 1 มกราคม	68,100,000	-	11,700,000	27,000,000
เพิ่มขึ้น	-	-	278,300,000	67,300,000
โอนจัดประเภทรายการ	-	68,100,000	-	-
ลดลง-รับชำระ	(68,100,000)	-	(110,000,000)	(14,500,000)
ยอด ณ วันที่ 31 ธันวาคม	-	68,100,000	180,000,000	79,800,000

การบริหารจัดการความเสี่ยง

คณะกรรมการ และผู้บริหารบริษัทฯ ควรทบทวนความเสี่ยงในภาพรวมในการจัดการความเสี่ยง โดยพิจารณาความเสี่ยงที่อาจเกิดขึ้นในโอกาส และหลีกเลี่ยงผลกระทบจากเหตุการณ์ที่ไม่พึงประสงค์ที่จะอาจส่งผลกระทบต่อวัตถุประสงค์ไว้ล่วงหน้า ทั้งนี้ การพิจารณาผลกระทบของบริษัทยา ตลอดจนเวลาที่เข้ามา บริษัทฯ ได้พยายามปลูกฝังจิตสำนึกให้แก่บุคลากรทุกระดับในบริษัทฯ ให้ความสำคัญและตระหนักถึงเรื่องความเสี่ยง (Risk Awareness Culture) เพื่อการบริหารจัดการความเสี่ยงอย่างยั่งยืน

ทั้งนี้ คณะทำงานบริหารความเสี่ยง ที่ประกอบด้วยผู้บริหารระดับสูงของแต่ละสายงาน จะทำหน้าที่พิจารณา กำหนดกระบวนการ แนวทาง และมาตรการในการจัดการความเสี่ยง โดยกำหนดระดับความเสี่ยง (Risk Level) เพื่อจำกัดความเสี่ยงที่อาจเกิดขึ้นให้อยู่ภายใต้ระดับที่สามารถยอมรับได้ รวมทั้งกำหนดเหตุการณ์ที่ระดับความเสี่ยงถือเป็นสัญญาณเตือนให้ผู้บริหารดำเนินการตามขั้นตอน ทุกหน่วยงานจะต้องจัดทำแผนการจัดการความเสี่ยง และรายงานผลการปฏิบัติงานเป็นประจำสู่คณะกรรมการ นอกจากนี้ยังมีการติดตามและประเมินผลประสิทธิภาพ ในการควบคุมและป้องกันความเสี่ยงของหน่วยงานต่างๆ อย่างสม่ำเสมอ รวมถึงกำหนดมาตรการการจัดการความเสี่ยงที่ส่งผลกระทบต่อผู้มีอันจะสร้างผลกระทบต่อชื่อเสียงขององค์กร การปฏิบัติตามข้อกำหนดด้านความปลอดภัย หรือความเสียหายต่อทรัพย์สินขององค์กร หรือความเสียหายต่อชื่อเสียงขององค์กร

คณะกรรมการและผู้บริหารของบริษัทฯ ได้พิจารณาเห็นชอบตามลำดับ เพื่อกำหนดเป็นปัจจัยความเสี่ยงระดับองค์กร และกำหนดมาตรการ หรือแนวทางในการป้องกัน หรือควบคุม หรือลดความเสี่ยงดังกล่าว คณะกรรมการและผู้บริหารของบริษัทฯ ได้ดำเนินการติดตาม ประเมินความเสี่ยงในลักษณะต่างๆ เพื่อลดผลกระทบที่อาจเกิดขึ้นจากการเปลี่ยนแปลง ด้านสังคม เศรษฐกิจ การเมือง การโยกย้ายโยย รวมถึงการพัฒนาบุคลากรให้มีความรู้ความสามารถที่จะจัดการ และบริหารความเสี่ยง โดยยึดหลักการพิจารณาความเสี่ยงตามแนวทางของ The Committee of Sponsoring Organizations of the Treadway Commission-Enterprise Risk Management (COSO-ERM) เพื่อให้ผลการดำเนินงานและฐานะทางการเงิน

ของบริษัทฯ เป็นไปตามเป้าหมายและแผนยุทธศาสตร์ที่ไว้วางไว้ บริษัทฯ ได้วิเคราะห์ ประเมินปัจจัยความเสี่ยงหลักที่สำคัญตามโครงสร้างธุรกิจของบริษัทฯ และกำหนดแนวทางการจัดการ เพื่อลดโอกาสและผลกระทบต่อบริษัทฯ ดังนี้

1. ความเสี่ยงในการประกอบธุรกิจ

บริษัทฯ ได้มีการประเมินความเสี่ยงในการประกอบธุรกิจมาอย่างต่อเนื่องและถือเป็นหนึ่งในปัจจัยหลักในการกำหนดกลยุทธ์ และแผนธุรกิจในแต่ละปี โดยมีการติดตามและควบคุมความเสี่ยง อยู่อย่างสม่ำเสมอเพื่อให้เป็นไปตามทิศทางและนโยบายที่ได้รับอนุมัติจากคณะกรรมการบริษัทฯ ซึ่งประกอบด้วยที่ปรึกษาหลักๆ ดังนี้

- การควบคุมความเสี่ยง เป็นขั้นตอนการประเมินความเสี่ยงและปัจจัยที่เกี่ยวข้อง ซึ่งจะเปลี่ยนแปลงไปแต่ละช่วงเวลา ตลอดจนมีการคาดการณ์ความเสี่ยงใหม่ๆ ที่มีโอกาสจะเกิดขึ้นในอนาคต จากพื้นฐานของข้อมูลที่เกี่ยวข้องและภายนอก
- การประเมินความเสี่ยง เป็นขั้นตอนที่จะนำวิธีการต่างๆ ที่เหมาะสมมาใช้ประเมินความเสี่ยง ซึ่งกระบวนการดังกล่าวมีความสัมพันธ์ส่วนของผู้ประเมินความเสี่ยง เพื่อให้เกิดประสิทธิภาพและครอบคลุมความเสี่ยงทั้งหมดที่อาจเกิดขึ้น โดยความเสี่ยงและการบริหารความเสี่ยงทั้งหมดจะต้องได้รับการอนุมัติจากคณะกรรมการบริษัท
- การติดตามและควบคุมความเสี่ยง เป็นขั้นตอนในการติดตามและควบคุมการดำเนินการตามที่รับอนุมัติจากคณะกรรมการบริษัทฯ เป็นประจำในทุกไตรมาส หากมีความเสี่ยงใหม่ๆ ที่มีศักยภาพการเกิด อาจเป็นต้องขอทบทวนการบริหารความเสี่ยงใหม่ทั้งหมด หรือความเสี่ยงที่เกิดขึ้นใหม่ใหม่ที่จะกระทบกับการดำเนินธุรกิจอย่างมาก อาจต้องทบทวนและปรับใหม่ทั้งหมดหรือนำเสนอคณะกรรมการเพื่อพิจารณาอนุมัติ

ปัจจัย
ความเสี่ยง

2. ความเสี่ยงด้านการตลาด

การเปลี่ยนแปลงทางการเมืองในปีที่ผ่านส่งผลกระทบต่อประสิทธิภาพในการปฏิบัติงานเป็นอย่างมาก และเปลี่ยนแปลงด้านการประกอบธุรกิจของทั้งภาครัฐและเอกชนซึ่งกระทบบริษัทในด้านการจัดสรรทรัพยากร การบริหารรายได้และผลการดำเนินงานของบริษัท ทำให้บริษัทต้องสร้างความยืดหยุ่นในการดำเนินงานและมีการจัดทำแผนสำรองฉุกเฉิน (Contingency Plan) เพื่อรองรับความเสี่ยงทั้งในด้านการตลาด ด้านการเงิน รวมถึงการประสานงาน สร้างความร่วมมือกับพันธมิตรทางธุรกิจหลายรายให้ใกล้ชิดมากขึ้น

การเพิ่มฐานลูกค้าให้กระจายตัวและหลากหลายทั้งภาครัฐ รัฐวิสาหกิจ รวมถึงองค์กรเอกชนขนาดใหญ่ทำให้บริษัทลดความเสี่ยงของการถูกยกเลิกสัญญาเนื่องจากความผันผวนทางด้านการเมืองและเศรษฐกิจโดยเฉพาะในส่วนของการค้า บริษัทมีการกระจายฐานลูกค้าไปยังกระทรวงต่างๆ หลายกระทรวงมากขึ้น เพื่อลดความเสี่ยงจากการที่หน่วยงานนั้นๆ ถูกตัดงบประมาณ การเพิ่มความปลอดภัยของค่าให้บริการทั้งการให้บริการด้านบริการการศึกษาอุปกรณ์ที่การบริการซ่อมบำรุงระบบเครือข่าย การสื่อสารและพบในโอกาสพิเศษ การรับงานเป็นกรณีพิเศษ รวมถึงการมีทีมงานบริการลูกค้าแบบเต็มตัว การบริการไม่หมดความสนใจให้กับระบบงานคอมพิวเตอร์ การบริการไม่หมดความสนใจให้กับระบบงานใช้การฐานข้อมูลข่าวสารแบบออนไลน์ให้กับลูกค้าจนจบ รวมถึงการมีทีมงานระบบเทคโนโลยีสารสนเทศที่ให้การดูแลภายนอกองค์กรนี้ ทำให้บริษัทมีการกระจายความเสี่ยงของการดำเนินงานได้ได้อย่างมาก ไม่มีการให้ของสิทธิ์ให้กับผู้ถือหุ้นใดมากเกินไป

3. ความเสี่ยงด้านการดำเนินงานไม่ตรงตามระยะเวลาที่กำหนด

ส่วนงานด้านโครงการของทางรัฐบาลและรัฐวิสาหกิจ หากบริษัท ไม่สามารถส่งมอบงานให้กับลูกค้าในตามที่กำหนดในสัญญา บริษัทจะต้องถูกปรับเงินจากความเสียหายของลูกค้า ทำให้โครงการมีต้นทุนสูง บริษัท จึงมีความเสี่ยงทางด้านต้นทุนในการดำเนินงานที่มีแนวโน้มลดลงจากภาระส่งมอบงานต่อลูกค้าเท่านั้น

บริษัทได้ตระหนักถึงความเสียหายที่อาจเกิดขึ้น ดังนั้นในการรับงานแต่ละโครงการของบริษัท นอกจากจะพิจารณาจากจากเจ้าของโครงการมาประเมินและกำหนดระยะเวลาในการดำเนินโครงการนั้น บริษัทฯ ยังจะต้องใช้ประสบการณ์ ความรู้และความสามารถของบริษัทฯ ที่จะประเมินระยะเวลาการดำเนินงานโครงการให้สอดคล้องกับความเสี่ยงและต้องเข้าใจความสำคัญที่มอบหมาย มาปฏิบัติงานตามกำหนดโครงการไว้ระบบบัญชีและเหมาะสม เพื่อให้ปฏิบัติงานตามสัญญาที่กำหนด ซึ่งจะเกิดขึ้นเมื่อใช้บริษัทฯ สามารถดำเนินโครงการได้ครบถ้วนตามที่กำหนดไว้ในแผนงาน นอกจากนี้คือขอหมายให้พิจารณาแผนและพิจารณาโครงการของบริษัทฯ ทำการตรวจสอบและควบคุมการดำเนินงานในแต่ละโครงการอย่างใกล้ชิด และรายงานความคืบหน้าและความไม่เป็นไปตามแต่ละโครงการ ให้ผู้บริหารของบริษัทฯ รับทราบ ตลอดจนต้องผ่านการมีมติของสภาฯ ที่เกี่ยวข้องในขั้นก่อนที่หน่วยงานใดจะเข้าทำหนดในการวางแผนการดำเนินงานกับบริษัทฯ สำหรับโครงการในหลายๆ โครงการที่การส่งมอบงานไม่ตรงตามที่กำหนดระยะเวลา ที่กำหนดในการดำเนินโครงการต่างๆ ของบริษัทฯ เป็นไปอย่างมีประสิทธิภาพ

4. ความเสี่ยงจากระยะเวลาในการเรียกเก็บเงินที่ไม่ได้ตามที่กำหนดเวลา

บริษัทฯ มีความเสี่ยงจากการค้างชำระหนี้ของลูกค้าอย่างต่อเนื่อง โดยมีหน่วยงานรัฐวิสาหกิจเป็นเจ้าหนี้หลักบริษัท โดยเฉพาะ ให้ทำให้บริษัทสามารถควบคุมหนี้ได้เป็นอย่างดีในวงเล็บที่นำออก นอกจากนั้นบริษัทยังมีนโยบายในการพิจารณาการชำระหนี้และสภาพคล่องของลูกค้าเมื่อครบกำหนดการชดเชย และการให้บริการ เพื่อลดปัญหาการค้างชำระและหนี้เสียที่อาจส่งผลกระทบต่อของบริษัทได้ในอนาคต ในส่วนการกำกับและติดตามการชำระหนี้ของลูกค้าได้มีการดูแลอย่างต่อเนื่องในรายละเอียดของหนี้โครงการ ปัจจุบันลูกค้าส่วนใหญ่ของบริษัทจะเป็นลูกค้าที่มีฐานะทางการเงินที่มั่นคง เช่น หน่วยงานภาครัฐ รัฐวิสาหกิจ และองค์กรเอกชนขนาดใหญ่ ถึงแม้ลูกค้ากลุ่มนี้จะมีระบบการชำระเงินที่เชื่อถือได้มาก แต่ก็ไม่มีความเสี่ยงด้านหนี้สูญในระดับสูง

5. ความเสี่ยงจากการประเมินต้นทุนต่ำกว่าที่คาดการณ์ไว้

บริษัท มีงานให้บริการแก่ลูกค้าเป็นรายโครงการโดยการกำหนดราคาค่าบริการที่พอเพียงต่อโครงการ ดังนั้นบริษัท ต้องมีการประเมินต้นทุนงานให้ถูกต้องก่อนที่จะเสนอราคากลับลูกค้า เพื่อให้ค่าใช้จ่ายได้ ได้รับต่ำกว่าในกรณีที่คาดการณ์ไว้หรือโครงการเกินราคา โดยในการประเมินต้นทุนจะต้องต่ำกว่า บริษัทมีการจัดทำบัญชีและปริมาณวัสดุ (Bill of Quantity) หรือบัญชีต้นทุนการจ้างงาน (Pre-Cost) ซึ่งมีการพิจารณาถึงจุดต่อและปริมาณวัสดุอุปกรณ์ที่พร้อมใช้กับวัสดุอุปกรณ์ ต้นทุนค่าแรง และต้นทุนอื่นที่เกี่ยวข้องขึ้นจากการทำงาน

นอกจากนี้บริษัทยังมีการตรวจสอบราคากำกับจัดขึ้นใหม่ซ้ำหรือหากวัสดุอุปกรณ์ที่จ่ายน้อยกว่าข้อตกลง และมีการพิจารณาข้อดีของต้นทุนการดำเนินงานราคาของลูกค้า และระบบการบริหารจัดการต้นทุนค่าจ้างโครงการที่มีการประเมินต้นทุนที่เกิดขึ้นจริงระหว่างการทำงานเป็นระยะ ซึ่งทำให้บริษัทฯ สามารถลดความเสี่ยงจากการที่มีต้นทุนที่เกิดขึ้นสูงกว่าที่คาดการณ์ไว้ได้

6. ความเสี่ยงจากการพิจารณาให้วงเงินเครดิตและเรียกเก็บเงินไม่ถูกต้อง

เป็นความเสี่ยงที่หากเกิดขึ้นแล้วจะทำให้เกิดการชำระหนี้ที่ไม่เป็นไปตามเงื่อนไขที่กำหนด แนวทางแก้ไขคือ กำหนดมาตรฐานและนโยบายในการอนุมัติวงเงินสินเชื่อให้กับลูกค้าแต่ละราย และกำหนดเงื่อนไขการชำระหนี้ก่อนการเสนอราคาต่อโครงการ นอกจากนี้บริษัทยังได้ติดตามและควบคุมการบริหารลูกค้าอย่างต่อเนื่องทั้งด้านความซื่อสัตย์และความสามารถในการชำระหนี้ของลูกค้าที่ดำเนินการตามสัญญาชำระหนี้ได้ การปฏิบัติตามการกำหนดวงเงินสินเชื่อให้ลูกค้าอย่างเหมาะสมด้วยการตรวจสอบความน่าเชื่อถือก่อนที่จะรับงานติดตามติดตามเพื่อเหตุผลทางสินเชื่อหรือข้อผิดพลาดในการดำเนินงาน

7. ความเสี่ยงขาดการแลกเปลี่ยนในระหว่างประเทศ

ตามลักษณะการสร้างรายได้ของบริษัทนั้น รายได้ส่วนใหญ่จะเป็นรายได้จากโครงการที่มีสัญญาเป็นไปในประเทศ ในทางด้านโครงการนั้นบริษัทจะต้องดำเนินการจัดหาอุปกรณ์โครงการจาก

ต่างประเทศมาใช้ในโครงการ ซึ่งทำให้เกิด ความเสี่ยงขาดอัตราแลกเปลี่ยน บริษัทมีนโยบายในการลดความเสี่ยงดังกล่าว ด้วยการหาสัญญาซื้อขายเงินตราต่างประเทศล่วงหน้า เพื่อลดความเสี่ยงจากความผันผวนของอัตราแลกเปลี่ยนเงินตราที่อาจส่งผลกระทบต่อต้นทุนได้

8. ความเสี่ยงจากการจัดหาเงินทุนที่ต้นทุนสูง

ในการรับงานโครงการใหญ่ บริษัทต้องประสบปัญหาเรื่องการจัดหาเงินทุนที่ต้นทุนสูง อีกทั้งเมื่อมีหนี้สินสูงแล้ว การเงินที่มีไว้ระดับที่ต่ำส่วนหนึ่งเป็นต้นทุนที่แพงมาก โดยบริษัทมีนโยบายในการจัดทำและวางแผนการดำเนินงานภายใต้สถานการณ์ต่างๆ ไว้ล่วงหน้า รวมถึงการวางแผนจัดหาเงินทุนที่จะถูกนำมาใช้ในบริษัท และจากสภาพการเงิน โดยในปี 2558 ที่ผ่านมา บริษัทได้มีการจัดหาเงินทุนระยะสั้นเพื่อแก้ปัญหาสภาพคล่องทางการเงินของบริษัท ด้วยการเรียกยืมหุ้นเพิ่มทุนและการเสนอขายหุ้นใหม่แก่ผู้ถือหุ้นเฉพาะเจาะจง (Private Placement) ทำให้สามารถกู้ยืมเงินจากธนาคารได้เพิ่มมากขึ้น เนื่องจากบริษัทมีอัตราส่วนหนี้สินต่อทุนของบริษัทค่อนข้างต่ำที่ 0.22 เท่า ในขณะที่อัตราส่วนหนี้สินต่อทุนที่ธนาคารกำหนดได้ไม่เกินที่สูงสุดอยู่ที่ 2.5 เท่า

9. ความเสี่ยงในด้านขีดความสามารถขององค์กร

ความสามารถขององค์กรเป็นปัจจัยสำคัญอย่างยิ่งต่อการดำเนินงานของบริษัทได้ดำเนินการเป็นมาอย่างมีประสิทธิภาพ บุคลากรและกระบวนการดำเนินงานเป็นสิ่งที่บ่งบอกถึงขีดความสามารถที่ความสามารถที่จะนำความสำเร็จมาสู่องค์กร ความเสี่ยงที่จะเกิดขึ้นคือการขาดผู้เชี่ยวชาญหรือ องค์ความรู้ในด้านที่จะสนับสนุนการปฏิบัติงานของบริษัท การขาดประสิทธิภาพและประสิทธิภาพของกระบวนการทำงาน ที่เมื่อเกิดปัญหาการขาดให้ทำงานกับบริษัทไม่ได้ บริษัทจึงได้เร่งพัฒนาและปรับปรุงระบบการทำงาน พร้อมทั้งมีการวางแผนการพัฒนาบุคลากรเพื่อเสริมและสนับสนุนให้ดำเนินงานในการรับงานโครงการใหม่ และการขยายกิจการประกอบความสำคัญมาเพิ่มมากขึ้นที่ตัวบริษัท



ความรับผิดชอบ ต่อสังคม

บริษัท บิสเนส-เพล จำกัด (มหาชน) ดำเนินกิจกรรมภายใต้หลักจริยธรรม และหลักการกำกับดูแลกิจกรรมที่ให้ความสำคัญกับผู้เกี่ยวข้องและรับผิดชอบต่อสังคมไทยได้ประกาศไว้ที่จะยึดมั่นและปฏิบัติอย่างจริงจัง การที่จะประสบความสำเร็จและเติบโตอย่างยั่งยืนนั้น จะต้องคำนึงถึงความรับผิดชอบต่อสังคมขององค์กรประกอบธุรกิจ ซึ่งรวมถึงความรับผิดชอบต่อสังคมและสิ่งแวดล้อม คณะกรรมการและฝ่ายบริหารของบริษัทฯ จึงได้กำหนดแนวนโยบายด้านรับผิดชอบต่อสังคมและแนวทางการดำเนินงานกิจกรรมไว้ 3 ประเด็นหลักๆ ดังนี้

1. การประกอบกิจการด้วยความเป็นธรรม

การประกอบธุรกิจของบริษัทฯ ต้องเป็นไปอย่างยุติธรรม ไม่เลือกปฏิบัติโดยไม่คำนึงถึงเชื้อชาติ เพศ ศาสนา สัญชาติ หรือสถานะทางสังคมใด ๆ ผู้ถือหุ้น พนักงาน คู่ค้า ลูกค้า ตลอดจนชุมชนที่อยู่ในพื้นที่โครงการของบริษัทฯ ดำเนินการเป็นต้น ดังนั้น คณะกรรมการจึงมีนโยบายกำหนดแนวนโยบายที่ต้องปฏิบัติตามอย่างชัดเจนและเป็นธรรม รวมทั้งคำนึงถึงผลกระทบต่อผู้มีส่วนได้เสียที่เกี่ยวข้องในและภายนอกองค์กร อันเป็นความรับผิดชอบต่อสังคมขั้นพื้นฐานของกิจการ โดยได้กำหนดเป็นลายลักษณ์อักษรไว้ในธรรมนูญของบริษัทฯ

นอกจากนี้เพื่อความโปร่งใสตรวจสอบได้ บริษัทฯ จะทำการเปิดเผยการดำเนินงานตามนโยบายดังกล่าว รวมถึงถือโอกาสส่งเสริมให้พนักงานปฏิบัติตามนโยบาย พร้อมทั้งมีการชี้แจงและนำเสนอรายงานความรับผิดชอบต่อสังคมต่อสาธารณะ

2. การต่อต้านการทุจริตคอร์รัปชัน

การต่อต้านการทุจริตคอร์รัปชันเป็นประเด็นที่เป็นหลักของแนวนโยบายด้านความรับผิดชอบต่อสังคมของบริษัทฯ โดยบริษัทฯ เชื่อว่าการดำเนินงานธุรกิจที่ปราศจากการทุจริตคอร์รัปชันจะนำมาซึ่งความเจริญเติบโตของธุรกิจอย่างยั่งยืน และจะมีความเจริญก้าวหน้าทางธุรกิจและผลประโยชน์ของส่วนรวม

เมื่อพิจารณาจากด้านธุรกิจนั้นบริษัทฯ ได้มีหลายช่องทางและกระบวนการทำงาน ไม่ว่าจะเป็นการประกอบธุรกิจในภาครัฐหรือเอกชน ดังนั้น เพื่อป้องกันการมีส่วนเกี่ยวข้องในปัญหาดังกล่าว ทางคณะกรรมการและฝ่ายบริหารของบริษัทฯ ได้กำหนดแนวทางการป้องกันไว้ ดังนี้

- * บริษัทฯ ได้มีแนวนโยบายการต่อต้านการทุจริตคอร์รัปชันแก่ฝ่ายบริหาร พนักงาน และผู้มีส่วนได้เสียให้ทราบอย่างทั่วถึง พร้อมทั้งกำกับดูแลที่เกี่ยวข้องกับบริษัทฯ ทุกฝ่าย ให้ดำเนินการในแนวทางการบริหารภายในของเขตอุตสาหกรรมอย่างเคร่งครัด หากมีข้อขัดแย้งหากใด ๆ อันเนื่องมาจากความตั้งใจ หรือความประมาท รู้เท่าไม่ถึงการ ผู้เกี่ยวข้องจะต้องถูกดำเนินการและได้รับโทษตามกฎหมาย โดยปราศจากความช่วยเหลือของทางบริษัทฯ ใ้กับนัก

Bisstel

- * บริษัทฯ จัดให้มีช่องทางในการร้องเรียนและแจ้งเบาะแสหากมีการพบเห็นการดำเนินหรือการกระทำที่ทุจริตคอร์รัปชัน และนักกฎหมายคุ้มครองให้กับผู้ร้องเรียนแบบเบาะแส

3. การดูแลรักษาสิ่งแวดล้อม

บริษัทฯ คำนึงถึงผลกระทบด้านสังคมและสิ่งแวดล้อม นอกเหนือไปจากผลกระทบต่อสังคมแล้ว เมื่อกระบวนการทำงานของบริษัทฯ จะไม่ได้ส่งผลกระทบต่อสิ่งแวดล้อมอย่างรุนแรงเท่าที่บริษัทฯ ก็ได้เข้าสู่กระบวนการขอรับรองมาตรฐาน ISO 14001:2004 ในส่วนของงานดำเนินงานด้านงานขายและงานบริการสำหรับงานเคาน์เตอร์และอุปกรณ์ โดยบริษัทฯ ได้ผ่านกระบวนการตรวจสอบและได้รับการรับรองมาตรฐานดังกล่าวจาก AJA Registrars Ltd. หมายเลขการรับรอง AJA 13/17007 เมื่อวันที่ 20 ธันวาคม 2556

นอกจากนี้ยังมีการระดมให้บุคลากรปฏิบัติงานด้วยจิตสำนึกด้านสิ่งแวดล้อม เช่น การลดปริมาณการใช้กระดาษและพลังงานต่างๆ และในปี 2559 นี้ บริษัทฯ มีแผนในการดำเนินโครงการและประกอบกิจกรรมเพื่อช่วยเหลือสังคมด้านต่างๆ อาทิ โครงการบริจาคคอมพิวเตอร์ให้แก่โรงเรียนในต่างจังหวัด กิจกรรมปลูกสร้างพื้นที่สีเขียว และโครงการปลูกป่า เป็นต้น

บริษัทฯ มุ่งมั่นที่จะความสำคัญของการบูรณาการนโยบายด้านความรับผิดชอบต่อสังคมเข้ากับกลยุทธ์การดำเนินงานธุรกิจ (CSR-in-Process) โดยพร้อมที่จะปรับแนวทางการปฏิบัติงาน CSR ให้สอดคล้องกับสถานการณ์การพัฒนาระบบสังคม รวมทั้งทิศทางทางธุรกิจและ CSR ขององค์กรธุรกิจคู่ค้าที่มีแนวโน้มจะเติบโตและเติบโตสูงต่อไป ไม่ว่าจะเป็น พหุศาสตร์การส่งเสริมความรับผิดชอบต่อสังคมของภาคธุรกิจ ฉบับที่ 1 (2558-2560) ที่นำเสนอโดยกระทรวงการพัฒนาระบบและเศรษฐกิจของประเทศไทย โดยคณะรัฐมนตรีมีมติเห็นชอบ เมื่อวันที่ 28 เมษายน 2558 หรือ เป้าหมายการพัฒนาที่ยั่งยืน 17 ข้อ (Sustainable Development Goals-SDGs) ที่มีเป้าหมายการพัฒนาที่ยั่งยืนเพื่อเป็นกรอบในการพัฒนาที่ยั่งยืนสำหรับภาคประชาสังคม รวมทั้งประเทศอื่น นับจากนี้ไปจนถึงปี 2573 (ค.ศ. 2030) โดยเป็นการกำหนดระดับโลกต่อจากเป้าหมายการพัฒนาที่ยั่งยืนของสหประชาชาติ (Millennium Development Goals-MDGs) ซึ่งสิ้นสุดไปเมื่อปี 2558



การกำกับ ดูแล กิจการ

บริษัท บิลล์-แอส จำกัด (มหาชน) มีความเชื่อในว่าการกำกับดูแลกิจการที่ดีที่ประกอบไปด้วย ระบบการบริหารจัดการที่ดี การมีคณะกรรมการและผู้บริหารที่มีวิสัยทัศน์และมีความรับผิดชอบต่องานที่ดี มีกลไกการควบคุมและการตรวจสอบอย่างเคร่งครัดที่โปร่งใสเป็นไปอย่างมีประสิทธิภาพและได้ การดูแลทางในเชิงความโปร่งใสเกี่ยวกับของถือหุ้น และมีความรับผิดชอบต่อผู้มีส่วนได้ส่วนเสีย จะเป็นปัจจัยสำคัญในการเพิ่มมูลค่าและผลตอบแทนสูงให้แก่ผู้ถือหุ้นของบริษัทในระยะเวลา การคณะกรรมการบริษัท จึงได้จัดทำนโยบายเกี่ยวกับหน้าที่ของคณะกรรมการที่ชัดเจน บริษัท ซึ่งมีนโยบายดังกล่าวไว้ความสำคัญต่อระบบการควบคุมและการตรวจสอบภายใน การกำกับดูแลด้วยการบริหารด้านความโปร่งใสน่าจะเป็นประสิทธิภาพ เพื่อประโยชน์ระยะยาวของผู้ถือหุ้น ภายใต้กรอบข้อกำหนดของกฎหมายและจริยธรรมทางธุรกิจ

คณะกรรมการบริษัทได้ร่วมกันกำหนดแนวทางการกำกับดูแลกิจการของบริษัท ตามหลักการกำกับดูแลกิจการที่ดี ที่สภาผู้แทนราษฎรแห่งประเทศไทยกำหนดไว้ โดยสามารถสรุปได้ดังนี้

- หมวดที่ 1 สิทธิของผู้ถือหุ้น
- หมวดที่ 2 การปฏิบัติของผู้ถือหุ้นอย่างเท่าเทียม
- หมวดที่ 3 บทบาทของผู้มีส่วนได้เสีย
- หมวดที่ 4 การเปิดเผยข้อมูลและความโปร่งใส
- หมวดที่ 5 ความรับผิดชอบต่อคณะกรรมการ

หมวดที่ 1 สิทธิของผู้ถือหุ้น

บริษัท บิลล์-แอส จำกัด (มหาชน) ตระหนักและให้ความสำคัญกับสิทธิของผู้ถือหุ้นทุกๆ ท่านได้อย่างเท่าเทียม เช่น บริษัทจะแจ้งให้ผู้ถือหุ้นทราบถึงความเป็นมาจากด้านความน่าเชื่อถืออย่างเหมาะสม โดยจะแจ้งให้ผู้ถือหุ้นทราบโดยตรงหรือผ่านทางตลาดหลักทรัพย์แห่งประเทศไทย (“ตลาดหลักทรัพย์”) และบริษัทจะถือปฏิบัติให้ถึงส่งหนังสือแจ้งประชุมหรือแจ้งข้อมูลประกอบการประชุม ความความสำคัญ ผู้ถือหุ้นทราบก่อนวันก่อนวันประชุม 7 วัน ซึ่งเป็นไปตามข้อกำหนดของบริษัทและกำหนดให้กับการบันทึกการประชุมถูกต้องครบถ้วน เพื่อให้ผู้ถือหุ้นสามารถตรวจสอบได้ ทั้งนี้ ตามปกติ บริษัทจะมีการจัดประชุมสามัญผู้ถือหุ้นปีละ 1 ครั้ง โดยหากมีวาระที่พิเศษที่จะต้องให้ผู้ถือหุ้นพิจารณาเป็นพิเศษ จะต้องดำเนินการเรียกประชุมวิสามัญผู้ถือหุ้นเพื่อพิจารณาอนุมัติต่อไป

การปฏิบัติของผู้ถือหุ้น

1. บริษัทมีนโยบายที่จะดำเนินการประชุมผู้ถือหุ้นให้เป็นไปตามกฎหมาย ซึ่งบังคับของประเทศไทย และแนวทางการประชุมผู้ถือหุ้น ที่กำหนดโดยหน่วยงานกำกับดูแล ทั้งนี้ บริษัทฯ มีนโยบายเผยแพร่ข้อมูลการประชุมและผลการประกอบการประชุมใน Website ของบริษัทให้ผู้ถือหุ้นทราบ

3Isstel

2. การประชุมผู้ถือหุ้นทุกครั้งที่ได้แจ้งตั้งกรรมการอิสระอย่างน้อย 1 คน เป็นผู้มีคุณสมบัติเหมาะสม ผู้ถือหุ้นที่ไม่ใช่สมาชิกเข้าประชุมและแจ้งไว้ในหนังสือติดประชุม
3. ในการประชุมผู้ถือหุ้นคณะกรรมการได้ทราบกับข้อมูลโดยเฉพาะประชุมกรรมการบริษัท และประชุมคณะกรรมการจากผู้เกี่ยวข้องร่วมประชุม เพื่อตอบคำถามต่อผู้ถือหุ้นทุกคราวไป
4. ในการประชุมบริษัทจะจัดการเวลาเพื่อเปิดโอกาสให้ผู้ถือหุ้นแสดงความคิดเห็น ข้อเสนอแนะ หรือข้อคำถามในวาระต่างๆ อย่างอิสระก่อนการลงมติในวาระใดๆ ทั้งนี้ ในการประชุมผู้ถือหุ้นจะมีการมีการบริหารการเข้าร่วมประชุม เพื่อตอบคำถามในที่ประชุม รวมทั้งจะมีการบันทึกประเด็นคำถาม และข้อคิดเห็นที่ส่งมาให้ผู้ถือหุ้นในรายงานการประชุมเพื่อให้ผู้ถือหุ้นตรวจสอบได้

หมวดที่ 2 การปฏิบัติของผู้ถือหุ้นอย่างเท่าเทียมกัน

บริษัทฯ ตระหนักดีเกี่ยวกับในการดูแลผลประโยชน์ของผู้ถือหุ้นทุกๆ ท่าน ตามสิทธิอย่างเป็นธรรม และมีนโยบายถือปฏิบัติต่อผู้ถือหุ้นทุกๆ ท่านอย่างเท่าเทียมกันในการเข้าร่วมประชุมผู้ถือหุ้น และออกเสียงลงคะแนน การบริหารข้อมูลข่าวสาร ผลการดำเนินงาน และนโยบายการบริหารงานอย่างเหมาะสม โดยในการประชุมผู้ถือหุ้นบริษัทฯ ไม่สิทธิผู้ถือหุ้นในการออกเสียงลงคะแนนแบบ 1 หุ้นต่อ 1 เสียง และกำหนดในการประชุมเป็นไปตามข้อกำหนดของบริษัทตามลำดับการการประชุมเป็นการเสนอรายละเอียดในแง่ความครบถ้วน รวมทั้งจะไม่มีการการการประชุมที่ไม่ได้ให้ผู้ถือหุ้นทราบล่วงหน้าโดยไม่จำเป็น ทั้งนี้ ในกรณีที่ผู้ถือหุ้นไม่สามารถเข้าร่วมประชุมด้วยตนเอง จึงเปิดโอกาสให้ผู้ถือหุ้นสามารถมอบหมายให้กรรมการอิสระหรือบุคคลใดๆ เข้าร่วมประชุมแทนได้ โดยให้หนังสือมอบฉันทะที่บริษัทได้ส่งพร้อมใบรับหนังสือเชิญประชุม การลงคะแนนเสียงเป็นไปอย่างโปร่งใสตามลำดับวาระที่สำคัญ โดยความการเลือกกรรมการ เพื่อเปิดโอกาสให้ผู้ถือหุ้นได้มีส่วนร่วมในการตั้งกรรมการด้านการเงินเป็นรายบุคคล

หมวดที่ 3 บทบาทของผู้มีส่วนได้เสีย

บริษัทได้ตระหนักดีและสนับสนุนจากผู้มีส่วนได้ส่วนเสียต่างๆ ที่เกี่ยวข้องสามารถในการมีส่วนร่วม และสร้างให้เกิดกับบริษัท ซึ่งส่งผลต่อความสำเร็จในระยะยาวของบริษัท โดยบริษัทได้กำหนดนโยบายการกำกับของบรรณและข้อพึงปฏิบัติสำหรับพนักงานและผู้บริหารให้ถือปฏิบัติอย่างเคร่งครัด ซึ่งจะก่อให้เกิดประโยชน์และสร้างมูลค่าเพิ่มให้กับบริษัท นอกจากนี้ยังมุ่งเน้นเป็นตัวแทนที่ดีของผู้ถือหุ้นในการดำเนินธุรกิจเพื่อสร้างความพึงพอใจสูงสุดแก่

ผู้ถือหุ้น โดยคำนึงถึงการเจริญเติบโตของบริษัทในระยะยาว ด้วย ผลกระทบที่เป็นลบต่อตนเอง รวมทั้งการดำเนินการเปิดเผยข้อมูลอย่างโปร่งใสและเชื่อถือได้ อนึ่ง บริษัทให้ความสำคัญกับคู่ค้าที่มีทิศทางผู้ถือหุ้น

- ปฏิบัติตามนโยบายในการปฏิบัติตามข้อตกลง
- ปฏิบัติกับพนักงานอย่างเท่าเทียมเป็นธรรม และให้ผลกระทบเป็นประโยชน์
- การก่อตั้งและบริหารจากคู่ค้าให้เป็นไปตามเงื่อนไขทางการเงิน รวมทั้งการปฏิบัติตามสัญญาอย่างเคร่งครัดและรอบคอบ
- เอาใจใส่และรับผิดชอบต่อลูกค้า มีความรับผิดชอบต่อลูกค้าทั้งในด้านคุณภาพของผลิตภัณฑ์ บริการฐาน และการให้บริการหลังการขาย รักษาความลับของลูกค้า
- ประพฤติตามกรอบธรรมาภิบาล การแข่งขันที่ยุติธรรม การไม่ละเมิดสิทธิมนุษยชนเพื่อทำลายคู่แข่ง มีความรับผิดชอบต่อผลกระทบด้านลบของชุมชนและสังคม

หมวดที่ 4 การเปิดเผยข้อมูลและความโปร่งใส (Disclosure and Transparency)

บริษัทมีนโยบายในการเปิดเผยข้อมูลและสารสนเทศอย่างถูกต้อง ครบถ้วน และทันเวลา เพื่อให้ผู้มีส่วนได้เสียต่างๆ สามารถรับทราบข้อมูลที่เป็นประโยชน์และใช้ประโยชน์จากงานด้านงานฐานทางการเงิน โดยผู้ถือหุ้นสามารถเข้าถึงข้อมูลต่างๆ ของบริษัทได้แบบ 24 ชั่วโมง ภายผ่านเว็บไซต์ โดยบริษัทจะดำเนินการปรับปรุงข้อมูลต่างๆ ให้เป็นปัจจุบันอย่างต่อเนื่อง คุณภาพของการทางการเงินเป็นปัจจัยที่ผู้ถือหุ้นและบุคลากรภายนอกให้ความสำคัญ

คณะกรรมการบริษัทที่ถือมติในใจว่า ข้อมูลที่แสดงในรายงานทางการเงินมีความถูกต้อง เป็นไปตามมาตรฐานการบัญชีที่รับรองโดยทั่วไป และผ่านการตรวจสอบจากผู้สอบบัญชีรับอิสระ และมีการกำหนดนโยบายการเผยแพร่ข้อมูลสู่สาธารณะ (Disclosure Policy) ให้ชัดเจน เช่น จัดให้มีการทำคำอธิบายและวิเคราะห์ของเจ้าบริหารเพื่อประกอบการเปิดเผยทางการเงิน

ทุกไตรมาส ทั้งนี้ เพื่อให้นักลงทุนได้รับทราบข้อมูลและเข้าใจถึงการเปลี่ยนแปลงที่เกิดขึ้นกับฐานะการเงินและผลการดำเนินงานของบริษัทในครึ่งปีและไตรมาสได้ดียิ่งขึ้น นอกจากนี้การที่ข้อมูลข่าวสารทางการเงินต้องอย่างเปิดเผย จัดส่งรายงานทางการเงินอย่างตรงต่อเวลา หนักหน่วงและ ก.ล.ต. ภายในเวลาที่กำหนด เพื่อให้ผู้ลงทุนได้รับทราบข้อมูลและเข้าใจการเปลี่ยนแปลงที่เกิดขึ้นกับฐานะทางการเงินและผลการดำเนินงานของบริษัท ทั้งนี้ บริษัทมีนโยบายเปิดเผยสารสนเทศที่สำคัญต่อสาธารณะ ดังนี้

1. วัตถุประสงค์ของบริษัท
2. ฐานะการเงิน และผลการดำเนินงานของบริษัท โครงสร้างการถือหุ้น และสิทธิในการออกเสียง
3. การซื้อกรรมการ ออกรวมการซื้อต่างๆ ประสานกรรมการบริหาร กรรมการผู้ถือหุ้น และคำขอเสนอ
4. ปัจจัยและนโยบายเกี่ยวกับการจัดการความเสี่ยงที่สำคัญ และสามารถมองเห็นได้ ที่เกี่ยวข้องกับความเสี่ยง (Material Foreseeable Risk Factors)
5. นโยบายและโครงสร้างการกำกับดูแลกิจการ (Corporate Governance Structures and Policies) รวมถึงความรับผิดชอบของคณะกรรมการในการรายงานทางการเงิน และรายงานของประธานคณะกรรมการตรวจสอบ เป็นต้น
6. เงินและนโยบายแบ่งจ่ายเงินปันผลเกี่ยวกับการดำเนินงานและ/หรือธุรกรรมการค้าระหว่างข้ามวันประชุม โดยบริษัทมีเป้าหมายที่จะจ่ายการปันผลแก่ผู้ถือหุ้น
7. เงินและข้อมูลตามที่กำหนดโดยกฎหมายหรือข้อบังคับที่เกี่ยวข้อง

โดยบริษัทได้เผยแพร่ข้อมูลข่าวสารต่างๆ ดังกล่าว เพื่อให้ผู้ถือหุ้น ผู้ลงทุน และผู้ที่เกี่ยวข้องได้รับทราบ ผ่านช่องทางต่างๆ ได้แก่ ระบบข่าวของบริษัทและเว็บไซต์ของบริษัท (www.3isstel.co.th) และเผยแพร่รายการข้อมูลประจำปี (แบบ 56-1) เป็นต้น

หมวดที่ 5 ความรับผิดชอบของคณะกรรมการ

กรรมการทุกคนควรใส่ใจเป็นอย่างเต็มที่ต่อหน้าที่ความรับผิดชอบของคณะกรรมการทั้งคณะและคณะกรรมการที่รับผิดชอบหรือที่คณะกรรมการที่รับผิดชอบของฝ่ายบริหารและปฏิบัติหน้าที่อย่างเต็มที่และรอบคอบ กรรมการควรปฏิบัติตามหน้าที่ความรับผิดชอบที่ได้รับมอบหมายอย่างเต็มที่และรอบคอบ โดยคำนึงถึงประโยชน์สูงสุดของบริษัทและเป็นการต่อผู้ถือหุ้นทุกคน โดยได้รับข้อมูลเพียงพอและครบถ้วน นอกจากนี้ กรรมการทุกคนควรปฏิบัติตามหน้าที่ความรับผิดชอบที่ได้รับมอบหมายอย่างเต็มที่และรอบคอบ เป็นหน้าที่ของกรรมการที่จะต้องเข้าประชุมคณะกรรมการบริษัททุกครั้ง ยกเว้นกรณีที่มีเหตุสุดวิสัย

โครงสร้างคณะกรรมการ

ประกอบด้วยกรรมการ 9 ท่าน เป็นกรรมการอิสระ 4 ท่าน ซึ่งคิดเป็น 1 ใน 3 ของกรรมการทั้งหมด เพื่อเป็นการตรวจสอบคณะกรรมการ โดยคณะกรรมการอิสระจะทำงานกับคณะ

ที่สำนักงานคณะกรรมการ ก.ล.ต. คณะผู้สอบตรวจสอบกรรมการอิสระ หรือคณะของคณะกรรมการที่ตรวจสอบคณะกรรมการบริษัท รวมถึงการสรรหากรรมการได้แสดงอยู่ในข้อ “โครงสร้างการจัดการ” ทั้งนี้ บริษัทได้มีนโยบายในการกำหนดจำนวนบริษัทที่กรรมการแต่ละท่านสามารถดำรงตำแหน่ง โดยให้กรรมการแต่ละท่านสามารถดำรงตำแหน่งในบริษัทจดทะเบียนได้ไม่เกิน 5 บริษัท อย่างไรก็ตาม บริษัทได้มีกำหนดจำนวนกรรมการที่ดำรงตำแหน่งของกรรมการ แต่ได้ยึดถือความรู้และความสามารถที่จะสามารถดำรงตำแหน่งกรรมการของบริษัทต่อไป

บริษัทมีนโยบายแยกชุดของผู้ดำรงตำแหน่งประธานกรรมการ และประธานบริหารให้เป็นคนละชุด เพื่อความชัดเจน และความโปร่งใสในการบริหารงาน โดยมีการกำหนดขอบเขต อำนาจหน้าที่ ความรับผิดชอบของประธานบริหารไว้อย่างชัดเจน รวมถึงเปิดเผยข้อมูลและเปิดเผยผลการดำเนินงานต่อคณะกรรมการผู้ถือหุ้น เป็นระบบและรายการข้อมูลประจำปี (แบบ 56-1)

1. คณะกรรมการบริษัท

คณะกรรมการบริษัท ตามมติที่ประชุม ณ วันที่ 31 ธันวาคม 2558 มีจำนวน 9 ท่าน ดังรายละเอียดต่อไปนี้

ลำดับที่	รายชื่อ	ตำแหน่ง
1.	พลเอก นพดล คุณมฤต	ประธานกรรมการ
2.	นายภสศล นวศรีถาวร	กรรมการ/กรรมการกำกับดูแลกิจการที่ดีและบริหารความเสี่ยง
3.	นายปณณรัตน์ พุฒินุเดช	กรรมการ
4.	นายสุริย วัชรณ	กรรมการอิสระ/ประธานกรรมการตรวจสอบ
5.	นายสุรพล โสภณเสถียร	กรรมการอิสระ/กรรมการตรวจสอบ/กรรมการกำกับดูแลกิจการที่ดีและบริหารความเสี่ยง
6.	นายปิยะวุฒิ อธิคุณาภสสุ	กรรมการอิสระ/กรรมการตรวจสอบ/กรรมการสรรหาและกำหนดค่าตอบแทน
7.	พันตำรวจเอก วิบูลย์ รัตติสมะสุวรรณ	กรรมการอิสระ/กรรมการสรรหาและกำหนดค่าตอบแทน
8.	นายชัชวาล สีตจักรนิ	กรรมการ/ประธานกรรมการกำกับดูแลกิจการที่ดีและบริหารความเสี่ยง
9.	นางสาวนฤศ วัฒนศิริ	กรรมการ/ประธานกรรมการสรรหาและกำหนดค่าตอบแทน

กรรมการผู้ถือหุ้นและกรรมการบริษัท และบริษัทสาขาของผู้ถือหุ้น นายภสศล นวศรีถาวร และ นายปณณรัตน์ พุฒินุเดช

ขอบเขตอำนาจหน้าที่ของคณะกรรมการบริษัท

- 1) ปฏิบัติหน้าที่ให้เป็นไปตามกฎหมาย วัตถุประสงค์ และข้อบังคับของบริษัท ตลอดจนมติที่ประชุมผู้ถือหุ้น ด้วยความซื่อสัตย์สุจริต และระมัดระวังผลประโยชน์ของบริษัท
- 2) กำหนดนโยบายและทิศทางการดำเนินงานของบริษัท และกำหนด ควบคุม ดูแลให้สายกิจการดำเนินการให้เป็นไปตามนโยบายที่กำหนดไว้ภายใต้ประสิทธิภาพ เพื่อเสริมมูลค่าทางเศรษฐกิจสูงสุดให้แก่กิจการ
- 3) มีความรับผิดชอบต่อผู้ถือหุ้นโดยผ่านผลดำเนินงาน โดยกำหนดผลประโยชน์ของผู้ถือหุ้น มีการเปิดเผยข้อมูลต่อผู้ถือหุ้นอย่างถูกต้อง ครบถ้วน ได้มาตรฐาน
- 4) แต่งตั้งกรรมการตรวจสอบ และกำหนดขอบเขตอำนาจหน้าที่ และความรับผิดชอบของคณะกรรมการตรวจสอบ
- 5) รับผิดชอบในการอนุมัติรายงานทางการเงินที่ได้ตรวจสอบ และวิธีสอบทานโดยผู้สอบบัญชี ซึ่งได้ผ่านการสอบทานจากคณะกรรมการตรวจสอบ

2. คณะกรรมการตรวจสอบ

คณะกรรมการตรวจสอบประกอบด้วยกรรมการตรวจสอบจำนวน 3 ท่าน ได้แก่

ลำดับที่	รายชื่อ	ตำแหน่ง
1.	นายสุวิทย์ บัวคอม	กรรมการอิสระ/ประธานกรรมการตรวจสอบ
2.	นายสุรพล โสภณสิทธิ์	กรรมการอิสระ/กรรมการตรวจสอบ
3.	นายปิยะฉัตร ตรีไธยาเกษมสา	กรรมการอิสระ/กรรมการตรวจสอบ

หมายเหตุ : นาสถพร โสภณสิทธิ์ เป็นนักศึกษาและประธานกรรณการสหภาพนิสิตของวิทยาลัย

ขอบเขตอำนาจหน้าที่ของคณะกรรมการตรวจสอบ
(Audit Committee)

คณะกรรมการการตรวจสอบมีอำนาจในการดำเนินการหรือตรวจสอบในเรื่องต่างๆ ที่อยู่ภายใต้ขอบเขตความรับผิดชอบและมีอำนาจในการดำเนินการดังต่อไปนี้

- (1) พิจารณาตัดสินในไม่ว่ามีที่อะไรบริหารและอยู่รอบบัญชี
มีความเห็นว่ามีประโยชน์เกี่ยวกับงานจากภายนอก
- (2) การพิจารณาตัดสินในไม่ว่ามีที่อะไรบริหารและอยู่รอบบัญชี
ผู้สอบบัญชีตัดสินในไม่ว่ามีที่อะไรบริหารและอยู่รอบบัญชี
- (3) การพิจารณาตัดสินในไม่ว่ามีที่อะไรบริหารและอยู่รอบบัญชี
เกี่ยวกับความตั้งใจ โดยอภัย อดทนอดทน ผ่าน
ก่อนพบและพิจารณาความตั้งใจความชอบของเจ้า
พิจารณาตัดสินในไม่ว่ามีที่อะไรบริหารและอยู่รอบบัญชี
- (4) การพิจารณาตัดสินในไม่ว่ามีที่อะไรบริหารและอยู่รอบบัญชี
ประมาณและตัดสินในไม่ว่ามีที่อะไรบริหารและอยู่รอบบัญชี
- (5) สอดคล้องและอยู่รอบบัญชีการพิจารณาตัดสินในไม่ว่ามีที่อะไรบริหารและอยู่รอบบัญชี
ในการพิจารณาตัดสินในไม่ว่ามีที่อะไรบริหารและอยู่รอบบัญชี
- (6) การพิจารณาตัดสินในไม่ว่ามีที่อะไรบริหารและอยู่รอบบัญชี
โดยมีที่อะไรบริหารและอยู่รอบบัญชี
- (7) การพิจารณาตัดสินในไม่ว่ามีที่อะไรบริหารและอยู่รอบบัญชี
และบุคคลภายนอกที่มีที่อะไรบริหารและอยู่รอบบัญชี
- (8) การพิจารณาตัดสินในไม่ว่ามีที่อะไรบริหารและอยู่รอบบัญชี
และผู้พิจารณาตัดสินในไม่ว่ามีที่อะไรบริหารและอยู่รอบบัญชี
- (9) การพิจารณาตัดสินในไม่ว่ามีที่อะไรบริหารและอยู่รอบบัญชี
และผู้พิจารณาตัดสินในไม่ว่ามีที่อะไรบริหารและอยู่รอบบัญชี
- (10) การพิจารณาตัดสินในไม่ว่ามีที่อะไรบริหารและอยู่รอบบัญชี
และผู้พิจารณาตัดสินในไม่ว่ามีที่อะไรบริหารและอยู่รอบบัญชี

คณะกรรมการตรวจสอบมีหน้าที่ตามที่ได้รับมอบหมายจาก
คณะกรรมการของบัณฑิต ซึ่งต่อไปนี้

- (1) สอบถามให้บริษัทมีการรายงานทางการเงินอย่างถูกต้องและเชื่อถือ
- (2) สอบถามให้บริษัทมีระบบการควบคุมภายใน (Internal Control) และมีการตรวจสอบภายใน (Internal Audit) ที่เหมาะสมและน่าเชื่อถือ
- (3) สอบถามให้บริษัทปฏิบัติตามกฎหมาย ว่าด้วยหลักทรัพย์ และตลาดหลักทรัพย์ ซึ่งการขาดของตลาดหลักทรัพย์ หรือความผิดเกี่ยวกับกฎระเบียบของหลักทรัพย์
- (4) ตรวจสอบ ค่าเสียชื่อเสียง และชื่อเสียงของสถาบันผู้สนับสนุนบริษัทของเร
- (5) ตรวจสอบการเปิดเผยข้อมูลของบริษัทในกรณีที่เกิดรายการใหม่ในเชิงที่ ความยากที่อาจเกิดความขัดแย้งทางผลประโยชน์ที่ควรจะถูกเปิดเผย
- (6) ปฏิบัติงานในโครงการพัฒนาระบบการกำกับดูแลและผลกระทบทางลบของบริษัทด้วย ทั้ง พหุชนนโยบายการกำกับดูแลและการบริหารความเสี่ยงของบริษัท การปฏิบัติตามกฎระเบียบทางธุรกิจของบริษัท การพบปะกับนักวิเคราะห์ของบริษัทในวงกว้างที่สำคัญ ที่ต้องเน้นต่อสาธารณะและนักกิจกรรมด้านความยั่งยืน ได้แก่ บรรดาชนและสถาบันวิชาชีพของสถาบันการเงิน เป็นต้น

3. คณะกรรมการบริหาร

ณ วันที่ 31 ธันวาคม 2558 มีจำนวน 4 ท่าน ดังรายงานต่อไปนี้

ลำดับที่	รายชื่อ	ตำแหน่ง
1.	นายอภิเดช บรรตศิการ	ประธานกรรมการบริหาร/กรรมการผู้จัดการ
2.	นายไพฑูริย์ นวลฤทธิเดช	กรรมการบริหาร/รองกรรมการผู้จัดการ
3.	นายอนุชิต จันทะสาครกุล	กรรมการบริหาร/รองกรรมการผู้จัดการ
4.	นายปิ่นโพธิ์ งามอีกป่าง	กรรมการบริหาร/ฝ่ายกรรมการจัดการสายงานบัญชีและการเงิน

ขอเบบเซตอำนาจหน้าที่ของคณะกรรมาธิการบริหาร

คณะกรรมการบริหารมีหน้าที่และบทบาทที่สำคัญในการดำเนินการให้เป็นไปตามกลยุทธ์และนโยบายของโรงเรียน บริษัท และผู้อำนวยการวิทยาลัยควบคู่กับการขอปรึกษาและขอความเห็นจากบุคลากรต่างๆ คณะกรรมการบริหารมีหน้าที่เสนอแนะให้ผู้บริหารที่มีวิสัยทัศน์ของวิทยาลัยและสอดคล้องกับภารกิจของวิทยาลัย รวมถึงให้ข้อเสนอแนะให้การบริหารจัดการ ให้เป็นไปตามคำขอแนะของวิทยาลัย นอกจากนี้คณะกรรมการบริหารมีอำนาจหน้าที่และควมรับผิดชอบในเรื่องดังต่อไปนี้

- (1) ศึกษารายงานทางการเงินซึ่งจะออกโดยกรมการบัญชีว่า
มีความเหมาะสมกับตัวค่าเงินในเชิงลึกของกฎหมายหรือไม่
- (2) ศึกษารายงานแสดงรายการเงินในกรมการบัญชีว่า
เป็นหลักฐานการดำเนินงานที่เหมาะสม (ให้ข้อเสนอแนะ
กลาง และระหว่างทาง) รวมถึงเป็นไปตามแบบฉบับ
ที่เป็นมาตรฐานของสื่อการเงินหรือไม่
- (3) ศึกษารายงานแสดงรายการเงินซึ่งมีการกล่าวถึง ของ
บริษัท ตามระเบียบและอำนาจที่เข้าด้านไว้
- (4) ศึกษารายงานการเงินซึ่งมีข้อบกพร่อง
- (5) ทำหน้าที่ในการพัฒนาหลักการทบทวน
- (6) งานที่เป็นเรื่องเกี่ยวกับการนิยาม
- (7) ระบุประเภทค่าใช้จ่ายจากงานทางการเงิน
(Financial Report) และรายงานเพื่อการบริการ
ต่อผู้ถือหุ้น
- (8) ศึกษาวิจัย ที่มีความสำคัญเกี่ยวกับกิจการ
ของบริษัท เช่น ธุรกิจใหม่ การเติบโตของ
การใช้จ่าย การได้กำไรหรือขาดทุน เป็นต้น

4. คณะกรรมการสรรหาและกำหนดค่าตอบแทน

ณ วันที่ 31 ธันวาคม 2558 บริษัทมีคณะกรรมการสรรหาและกำหนดค่าตอบแทนทั้งสิ้นจำนวน 3 ท่าน ประกอบด้วย

ลำดับที่	รายชื่อ	ตำแหน่ง
1.	นางสาวนฤชา ไผ่แก้ว	ประธานกรรมการบริหารและกำหนดค่าตอบแทน
2.	พันตำรวจเอก วิบุณย์ กิตติธเนศวรธรรม	กรรมการบริหารและกำหนดค่าตอบแทน
3.	นายปิยะฉัตร ชาติอู่ทองเกษ	กรรมการบริหารและกำหนดค่าตอบแทน

- (5) พิจารณาถึงผลกระทบทางลบที่สังคมยอมรับการปฏิบัติที่ตรงตาม อรรถนธรรมเพื่ออยู่ภายใต้หน้าที่ความรับผิดชอบ และหรือเป็นอำนาจของคณะกรรมการชุดใดชุดหนึ่งหรือทั้งปวง ที่จะขึ้นใช้พิจารณาถึงกรณีการเห็นว่ามีคณะกรรมการปฏิบัติไม่ตรง
- (6) พิจารณาการทราบเบื้องต้น ทั้งที่เป็นเกี่ยวกับการบริหารกิจการ และไม่ใช่เกี่ยวกับการบริหารกิจการของพื้นที่ เช่น เป็นกรณีที่เกิดข้อขัดแย้งภายใน เช่น กรรมการบริหารเห็นว่าเป็นปัญหา หรือเสนอความเห็นต่อผู้บริหาร
- (7) การทราบจากขบวนการตรวจสอบภายในสำนักงานที่เป็นที่ยอมรับโดยสาธารณชน รวมทั้ง การเสนอข้อสังเกตปัญหาและกรณีผิดที่ผิดทางจากผู้ที่เกี่ยวข้องความเสียหาย หรือเสนอข้อพิจารณาเห็นชอบต่อพื้นที่ โดยไม่มุ่งตรวจสอบและดำเนินการตามระเบียบการปฏิบัติการบริหารงานที่ดี
- (8) พิจารณาหาหรืออนุมัติเรื่องอื่นใดตามขั้นตอนการการปฏิบัติของพื้นที่

ทั้งนี้ ในกรณีที่คณะกรรมการการบริหารมีมติหรือคำสั่งให้บุคคลใดหรือคณะบุคคลใดเป็นผู้มีมอบอำนาจกระทำใดๆ แก่ผู้รับมอบอำนาจนั้น ไม่สามารถมอบอำนาจซ้ำให้บุคคลอื่นการทำการดังกล่าวจะผิดจนองได้ เว้นแต่ในการมอบอำนาจนั้นได้ระบุไว้ว่าผู้มอบอำนาจจะส่งต่อไปได้

ขอบเขตอำนาจหน้าที่ของคณะกรรมการ สรรหาและกำหนดค่าตอบแทน ด้านการสรรหา

- (1) กำหนดหลักเกณฑ์และวิธีการสรรหา และคัดเลือกบุคคลให้ดำรงตำแหน่งกรรมการบริษัท ประธานกรรมการบริหาร กรรมการบริหาร กรรมการผู้จัดการใหญ่ ผู้มีอำนาจในการจัดการและผู้บริหารระดับสูงและบุคลากรบริษัทเพื่อสนองต่อคณะกรรมการบริษัท และ/หรือเสนอของบประมาณประจำปีของผู้ถือหุ้นและผู้มีส่วนได้เสีย
- (2) จัดทำเอกสารคัดเลือกและยื่นกรณารายชื่อ และประวัติของผู้ที่จะเสนอชิงเป็นกรรมการ ประธานกรรมการบริหาร และผู้บริหารระดับสูงและบุคลากรบริษัท ในกรณีที่มีตำแหน่งว่างลงเพื่อเสนอต่อที่ประชุมคณะกรรมการบริษัทพิจารณาอนุมัติ
- (3) ศึกษานโยบายและรายละเอียดของกระบวนการสรรหาในรายงานประจำปีของบริษัท
- (4) กำหนดหลักเกณฑ์และประเมินผลการปฏิบัติงานของคณะกรรมการบริษัทเป็นประจำปีทุกปี เพื่อรายงานต่อคณะกรรมการบริษัท
- (5) จัดให้มีประเมินผลการปฏิบัติงานของคณะกรรมการบริษัท และประธานกรรมการบริหารเป็นประจำปีทุกปี และรายงานผลการประเมินต่อคณะกรรมการบริษัท

- (6) จัดให้มีการประเมินผลการปฏิบัติงานของคณะกรรมการสรรหาและกำหนดค่าตอบแทนด้วยตนเองเป็นประจำทุกปี และรายงานผลการประเมินต่อคณะกรรมการบริษัท
- (7) ปฏิบัติการอื่นใดที่เกี่ยวข้องกับการสรรหาและพัฒนากรรมการบริษัทของหน่วยงาน

ด้านการพิจารณาค่าตอบแทน

- (1) กำหนดนโยบายและหลักเกณฑ์การจ่ายค่าตอบแทนและผลประโยชน์อื่นของคณะกรรมการบริษัท คณะกรรมการชุดย่อยและผู้บริหาร โดยมีหลักเกณฑ์ที่ชัดเจน โปร่งใส และนำเสนอต่อที่ประชุมคณะกรรมการบริษัท และ/หรือที่ประชุมผู้ถือหุ้น เพื่อพิจารณาอนุมัติและผู้มีส่วนได้เสีย
- (2) เสนอแนะค่าตอบแทนของคณะกรรมการบริษัทและคณะกรรมการชุดย่อย และผู้บริหารให้มีผลตอบแทนที่เหมาะสมกับหน้าที่และความรับผิดชอบ
- (3) เสนอแนะนโยบายเกี่ยวกับวิธีการกำหนดค่าตอบแทนและเงื่อนไขค่าตอบแทนในรูปต่างๆ และชี้แจงรายงานการกำหนดค่าตอบแทนไว้รายงานประจำปีของผู้ถือหุ้น
- (4) ปฏิบัติการอื่นใดที่เกี่ยวข้องกับการพิจารณาค่าตอบแทนของคณะกรรมการบริษัทของหน่วยงาน

Governance Policy) นโยบายการต่อต้านการคอร์รัปชัน (Anti-Corruption Policy) รวมถึงมีการปฏิบัติตามข้อกำหนดของคณะกรรมการบริษัทในการดำเนินธุรกิจของกรรมการ ผู้บริหาร พนักงาน และผู้ที่เกี่ยวข้องบริษัท

- (3) จัดทำรายงาน ทบทวน และปรับปรุงนโยบายกำกับดูแลกิจการ (Anti-Corruption Policy) อย่างสม่ำเสมอ อย่างน้อยปีละหนึ่ง (1) ครั้ง เสนอให้นโยบาย การกำกับดูแลกิจการ (Corporate Governance Policy) และนโยบายการต่อต้านการคอร์รัปชัน (Anti-Corruption Policy) รวมทั้งนโยบายและข้อกำหนดจริยธรรม และจรรยาบรรณในการดำเนินธุรกิจของกรรมการ ผู้บริหาร พนักงาน และผู้ที่เกี่ยวข้องบริษัทให้สอดคล้องกับแนวทางปฏิบัติตามกฎหมาย หลักเกณฑ์ และระเบียบ ข้อบังคับต่างๆ รวมทั้งข้อเสนอของสื่อผู้ถือหุ้นเกี่ยวกับกำกับดูแลกิจการที่ดี
- (4) กำหนดวิธีการติดตามและประเมินผลการปฏิบัติงานที่ดีของกรรมการ และฝ่ายบริหารบริษัทจากแนวทางนโยบายการกำกับดูแลกิจการที่ดี และมีการประเมินผลกำกับดูแลกิจการทุกปี เพื่อนำเสนอคณะกรรมการบริษัท หรือมีนำเสนอรายงานประจำปีและข้อเสนอแนะที่จำเป็น
- (5) กำหนดให้มีการจัดทำคู่มือการปฏิบัติงานหลักเกณฑ์กำกับดูแลกิจการที่ดี ตามแนวทางของนโยบายการกำกับดูแลกิจการที่ดีของบริษัทเพื่อให้ได้เป็นแนวทางในการปฏิบัติที่ถูกต้อง
- (6) กำหนดนโยบายและแผนการดำเนินงานด้านการแสดงความรับผิดชอบต่อสังคม (CSR) ของบริษัทซึ่งนำเสนอคณะกรรมการบริษัทให้มีความชัดเจน และกำกับดูแลติดตามการดำเนินงาน โดยให้คณะทำงานด้านสังคมและ CSR จัดทำและนำเสนอแผนการแสดงความรับผิดชอบต่อสังคม (CSR) นำเสนอคณะกรรมการกำกับดูแลกิจการที่ดีและคณะกรรมการบริษัทเป็นรายไตรมาส
- (7) สามารถปรึกษาหารือกับที่ปรึกษาหรือผู้เชี่ยวชาญด้านกำกับดูแลกิจการและบริหารความเสี่ยง เมื่อมีความจำเป็น โดยบริษัทมีผู้บริหารระดับสูงที่เกี่ยวข้อง
- (8) จัดให้มีการประเมินผลการปฏิบัติงานของคณะกรรมการกำกับดูแลกิจการและบริหารความเสี่ยง และรายงานผลการประเมินต่อคณะกรรมการบริษัทเป็นประจำทุกปี

- (9) ปฏิบัติงานอื่นใดเกี่ยวกับการกำกับดูแลกิจการที่ดีที่คณะกรรมการบริษัทมอบหมาย

ด้านการบริหารความเสี่ยง

- (1) จัดทำรายงานทบทวน ทบทวน ปรับปรุง และนำเสนอ นโยบายและกรอบการบริหารความเสี่ยงให้แก่คณะกรรมการบริษัทเพื่อพิจารณาอนุมัติ
- (2) จัดทำรายงานทบทวนและให้ความเห็นชอบความเสี่ยงที่ยอมรับได้ และนำเสนอคณะกรรมการบริษัทเพื่อรับทราบ
- (3) ติดตามการพัฒนาแนวทางและกรอบการบริหารความเสี่ยงอย่างต่อเนื่อง เพื่อให้บริษัทมีระบบบริหารความเสี่ยงที่มีประสิทธิภาพและมีการปฏิบัติตามอย่างต่อเนื่อง
- (4) สอบทานรายงานการบริหารความเสี่ยง เพื่อติดตามความเสี่ยงที่มีสาระสำคัญ และดำเนินการเพื่อให้ได้ไว้ว่าบริษัทมีการจัดการความเสี่ยงอย่างมีประสิทธิภาพและเหมาะสม
- (5) ประสานงานกับคณะกรรมการตรวจสอบเกี่ยวกับความเสี่ยงที่สำคัญ และมีหน่วยงานตรวจสอบภายในเป็นผู้สอบทาน เพื่อให้ได้ไว้ว่าบริษัทมีระบบการควบคุมภายในที่เหมาะสมต่อการจัดการความเสี่ยง รวมทั้งมีการนำขอบเขตบริหารความเสี่ยงมาใช้ และปฏิบัติตามอย่างเหมาะสม
- (6) รายงานคณะกรรมการบริษัทเกี่ยวกับความเสี่ยงและการจัดการความเสี่ยงที่สำคัญอย่างสม่ำเสมอ ให้คำแนะนำและคำปรึกษา/ผู้ที่มีงานที่เกี่ยวข้องกับการบริหารความเสี่ยง รวมทั้งพิจารณาแนวทางที่เหมาะสมในการแก้ไขความเสี่ยง
- (7) ปฏิบัติงานอื่นใดเกี่ยวกับการบริหารความเสี่ยงที่คณะกรรมการบริษัทมอบหมาย

4. คณะกรรมการกำกับดูแลกิจการที่ดีและบริหารความเสี่ยง

ณ วันที่ 31 ธันวาคม 2558 บริษัทมีคณะกรรมการกำกับดูแลกิจการที่ดีและบริหารความเสี่ยงทั้งสิ้นจำนวน 4 ท่าน ประกอบด้วย

ลำดับที่	รายชื่อ	ตำแหน่ง
1.	นายชัชวาลย์ สัจจิตานนท์	ประธานกรรมการกำกับดูแลกิจการที่ดีและบริหารความเสี่ยง
2.	นายสุทธิน โสภณสิทธิ์	กรรมการกำกับดูแลกิจการที่ดีและบริหารความเสี่ยง
3.	นายพชร บรรพจักร	กรรมการกำกับดูแลกิจการที่ดีและบริหารความเสี่ยง
4.	นางสาวนฤมล ไฉนรัก	กรรมการกำกับดูแลกิจการที่ดีและบริหารความเสี่ยง

ขอบเขตอำนาจหน้าที่ของคณะกรรมการ กำกับดูแลกิจการที่ดีและบริหารความเสี่ยง ด้านการกำกับกิจการที่ดี

- (1) กำหนดนโยบายการกำกับดูแลกิจการ (Corporate Governance Policy) นโยบายการต่อต้านการคอร์รัปชัน (Anti-Corruption Policy) รวมทั้งนโยบายและข้อกำหนดด้านจริยธรรม และจรรยาบรรณทางธุรกิจของ บริษัทให้อยู่ภายใต้กรอบของกฎหมาย กฎเกณฑ์ และข้อบังคับของบริษัท รวมถึงหน่วยงานที่มี

หน้าที่กำกับดูแล เช่น ศาล ทนายความ หน่วยงานราชการ สถาบันงานคณะกรรมการกำกับหลักทรัพย์และตลาดหลักทรัพย์ และนำเสนอคณะกรรมการบริษัทพิจารณาอนุมัติ และให้เป็นแนวทางในการปฏิบัติของกรรมการ ผู้บริหาร และพนักงานของบริษัทปฏิบัติปฏิบัติหน้าที่ และมีความรับผิดชอบ ให้เป็นไปตามกรอบและข้อกำหนดของนโยบายการกำกับดูแลกิจการ (Corporate

บริษัท บิส-เทล จำกัด (มหาชน) และบริษัทย่อย
งบกำไรขาดทุนเบ็ดเสร็จ

(หน่วย : ล้านบาท)

	สามปีรวม				สามปีรวม				สามปีรวม			
	31 ธันวาคม 2558 (ทราจกตบ)	% เปลี่ยนแปลง	31 ธันวาคม 2557 (ทราจกตบ)	% เปลี่ยนแปลง	31 ธันวาคม 2556 (ทราจกตบ)	31 ธันวาคม 2558 (ทราจกตบ)	% เปลี่ยนแปลง	31 ธันวาคม 2557 (ทราจกตบ)	% เปลี่ยนแปลง	31 ธันวาคม 2556 (ทราจกตบ)	31 ธันวาคม 2558 (ทราจกตบ)	% เปลี่ยนแปลง
รายได้												
รายได้จากการขาย	527,898	85	179,595	34	133,554	527,898	85	179,595	34	133,554		
รายได้จากการให้บริการ	493,469	117	225,379	100	-	191,398	60	202,891	100	-		
รายได้จากการศึกษา												
และวิชาชีพอื่นที่มีผล												
ไม่รวมการมีผล												
ผลกำไรสุทธิ	24,500	100	-	-	-	24,500	100	-	-	-		
กำไรจากการขายสินค้า												
ไม่รวมการมีผล	-	(100)	62,290	100	-	-	(100)	56,183	100	-		
รายได้	10,175	440	1,884	(96)	41,977	16,335	60	10,218	(76)	42,770		
รวมรายได้	853,040	82	469,148	167	175,531	560,131	25	448,946	155	176,324		
ค่าใช้จ่าย												
ต้นทุนขาย	255,517	55	164,911	56	105,856	255,517	55	164,911	56	105,856		
ต้นทุนการให้บริการ	433,897	183	153,081	100	-	156,005	16	154,309	100	-		
ค่าใช้จ่ายในการขาย	31,277	0	31,238	262	7,964	29,705	(2)	30,441	282	7,964		
ค่าใช้จ่ายในการบริหาร	81,179	114	37,863	17	32,407	78,943	111	37,481	16	32,407		
ค่าใช้จ่ายอื่น	18,757	(78)	63,469	130	-	15,586	(75)	63,469	2,686	2,278		
ต้นทุนทางการเงิน	7,614	(88)	14,661	280	3,860	5,125	(66)	14,861	251	4,236		
รวมค่าใช้จ่าย	828,241	78	465,423	210	150,087	540,881	21	443,492	192	152,741		
กำไร (ขาดทุน)												
ก่อนภาษีเงินได้	24,799	566	3,724	(85)	25,444	19,250	474	3,354	(86)	23,585		
กำไร (ขาดทุน) ต่อหุ้น												
กำไร (ขาดทุน) ต่อหุ้น	(187)	(192)	204	104	(4,717)	(1,831)	(998)	204	104	(4,717)		
กำไร (ขาดทุน) ต่อหุ้น												
กำไร (ขาดทุน) ต่อหุ้น	24,986	610	3,520	(88)	30,161	21,081	569	3,151	(89)	28,300		
กำไร (ขาดทุน) ต่อหุ้น												
กำไร (ขาดทุน) ต่อหุ้น	-	-	1,280	(168)	(1,863.00)	-	-	-	-	-		
กำไร (ขาดทุน) ต่อหุ้น	24,986	421	4,800	(85)	28,300	21,081	569	3,151	(89)	28,300.00		
กำไร (ขาดทุน) ต่อหุ้น	(12)	(100)	-	-	-	(12)	(100)	-	-	-		
กำไร (ขาดทุน) ต่อหุ้น	24,974	420	4,800	(85)	28,300	21,069	569	3,151	(89)	28,300		
กำไร (ขาดทุน) ต่อหุ้น												
กำไร (ขาดทุน) ต่อหุ้น	0.0010		0.0002		0.0021	0.0008		0.0002		0.0020		

บริษัท บิส-เทล จำกัด (มหาชน) และบริษัทย่อย
งบกำไรขาดทุนเบ็ดเสร็จ

(หน่วย : ล้านบาท)

	สามปีรวม				สามปีรวม				สามปีรวม			
	31 ธันวาคม 2558 (ทราจกตบ)	% เปลี่ยนแปลง	31 ธันวาคม 2557 (ทราจกตบ)	% เปลี่ยนแปลง	31 ธันวาคม 2556 (ทราจกตบ)	31 ธันวาคม 2558 (ทราจกตบ)	% เปลี่ยนแปลง	31 ธันวาคม 2557 (ทราจกตบ)	% เปลี่ยนแปลง	31 ธันวาคม 2556 (ทราจกตบ)	31 ธันวาคม 2558 (ทราจกตบ)	% เปลี่ยนแปลง
กำไรสุทธิ												
กำไรสุทธิ	24,986	4,800	28,300	21,081	5,151	28,300						
กำไรสุทธิ	(6,511)	(80)	(1,759)	(10,774)	(5,111)	(972)						
กำไรสุทธิ	7,614	14,661	6,849	5,125	14,861	4,236						
กำไรสุทธิ	9,391	25,160	9,391	25,160								
กำไรสุทธิ	(1,280)	(6,277)	(396)	(1,280)	(463)	(396)						
กำไรสุทธิ	2,597	2,372	6,905	2,597	2,372	646						
กำไรสุทธิ	994	966	128	994	966	125						
กำไรสุทธิ	-	(62,290)	-	-	(10,603)							
กำไรสุทธิ	-	-	-	-	(40,543)	2,278						
กำไรสุทธิ	2,030	489	(6,830)	2,030	489	(6,830)						
กำไรสุทธิ	202	34	202	34	-							
กำไรสุทธิ	570	-	2,838	570	-	2,838						
กำไรสุทธิ	7,105	-	3,954	-	-							
กำไรสุทธิ												
กำไรสุทธิ	111	(2,667)	111	(2,667)								
กำไรสุทธิ	541	812	2,327	541	821	2,228						
กำไรสุทธิ	(74)	339	(74)	339								
กำไรสุทธิ	-	37,900	-	37,900	-							
กำไรสุทธิ	(187)	204	(4,717)	(1,831)	204	(4,717)						
รวมกำไรสุทธิ	49,130	24,331	38,758	33,658	24,178	31,507						

บริษัท บิสสเตล จำกัด (มหาชน) (รวม)

อัตราส่วนทางการเงิน	งบตรวจสอบ		
	ปี 2558	ปี 2557	ปี 2556
อัตราส่วนสภาพคล่อง			
อัตราส่วนเงินทุนหมุนเวียนหรืออัตราส่วนสภาพคล่อง (Current Ratio) (เท่า)	5.56	1.24	1.93
อัตราส่วนทุนหมุนเวียน (Quick Ratio or Acid Test Ratio) (เท่า)	4.09	0.97	1.57
อัตราส่วนสภาพคล่องรวมเฉลี่ย (เท่า)	(1.47)	(0.23)	(1.65)
อัตราการหมุนเวียนของลูกหนี้ (Account Receivable Turnover) (เท่า)	4.42	2.02	3.46
ระยะเวลาที่เฉลี่ยใช้ในการเรียกเก็บลูกหนี้ (Average Collection Period) (วัน)	82.49	180.53	105.50
อัตราการหมุนเวียนของสินค้าคงเหลือ (Inventory Turnover)	3.72	4.03	8.25
ระยะเวลาในการจำหน่าย (ขาย) สินค้า (วัน)	98.00	90.49	44.24
อัตราส่วนหมุนเวียนเจ้าหนี้ (เท่า) (Account Payable Turnover)	6.98	3.61	2.66
ระยะเวลาชำระหนี้เฉลี่ย (วัน)	52.32	100.99	137.23
วงจรกิจจร (วัน) (Cash Cycle)	128.17	170.02	12.50
อัตราส่วนแสดงความสามารถในการทำกำไร			
อัตรากำไรขั้นต้น (Gross Profit Margin) (%)	15.76	21.43	21.92
อัตรากำไรจากผลการดำเนินงาน (Operating Profit Margin) (%)	3.05	0.87	10.03
อัตราส่วนในผลตอบแทนทำกำไร	(16.51)	(17.65)	(5.40)
อัตรากำไรสุทธิ (Net Profit Margin) (%)	3.05	1.19	10.03
ผลตอบแทนต่อผู้ถือหุ้น (ROE %)	2.40	2.20	13.26
อัตราส่วนแสดงประสิทธิภาพในการดำเนินงาน			
อัตราผลตอบแทนจากสินทรัพย์รวม (ROA) (%)	1.88	0.80	7.76
อัตราผลตอบแทนจากสินทรัพย์ถาวร (ROFA) (%)	302.64	42.88	39.36
อัตราส่วนการหมุนเวียนของสินทรัพย์รวม (Total Assets Turnover) (เท่า)	0.62	0.67	0.77
อัตราส่วนวิเคราะห์นโยบายทางการเงิน			
อัตราส่วนหนี้สินต่อทุน (Debt/Equity Ratio) (เท่า)	0.27	1.77	0.71
ความสามารถในการจ่ายดอกเบี้ย (Interest Coverage) (เท่า)	2.26	(0.66)	2.44
อัตราส่วนความสามารถชำระหนี้ (Debt Service Coverage Ratio) (เท่า)	3.97	1.32	2.62
อัตราการจัดจ่ายเงินปันผล (Dividend Payout)	0.00	0.00	0.00

ผลประกอบการตามส่วนงาน

ในเดือนธันวาคม 2557 บริษัทได้จำหน่ายเงินลงทุนในบริษัทย่อย 2 บริษัท คือ บริษัท บิลัส โยแมสสเทส จำกัด และ บริษัท บิลัส สปอร์ต จำกัด ซึ่งดำเนินการอยู่ภายใต้การจัดการบริหารทรัพย์สิน และบริหารสิทธิประโยชน์ของสถานอสังหาริมทรัพย์ในโครงการอสังหาริมทรัพย์หลายโครงการตามแผนที่แนบมา

ปัจจุบันบริษัทมีบริษัทย่อยจำนวน 1 บริษัท คือ บริษัท บิลัส อินโนเวชั่น จำกัด โดยที่บริษัทและบริษัทย่อย ได้ดำเนินการจัดการจำหน่ายและถือครองที่ดินในโครงการอสังหาริมทรัพย์หลายโครงการ อย่างไรก็ตาม บริษัท และบริษัทย่อย มีดีที่ทำงานร่วมกัน แต่ไม่รวมกันในส่วนความหมายของสถานะทางการเงินของบริษัท และสถานะของบุคคล คือ บริษัทจะทำงานเป็นโครงการพื้นฐาน ซึ่งต้องให้บุคคลมีการจัดการทางการเงินส่วนบริษัทย่อยจะทำงานในส่วนที่มีผลกำไรสุทธิสูง และให้บุคคลที่มีการจัดการทางการเงินและสถานะทางการเงินดี

ส่วนงานธุรกิจเทคโนโลยีสารสนเทศ การสื่อสาร และโทรคมนาคม
1.1 บริษัท บิสสเตล จำกัด (มหาชน)

(หน่วย : ล้านบาท)

	2558	ร้อยละ	2557	ร้อยละ	2556	ร้อยละ
รายได้หลัก						
รายได้จากการขาย	327,898	59	179,595	40	133,554	76
รายได้จากการให้บริการ	191,398	34	202,891	45	-	-
รวมรายได้หลัก	519,296	93	382,486	85	133,554	76
ต้นทุนขาย						
ต้นทุนขาย	255,517	46	164,911	37	105,856	60
ต้นทุนการให้บริการ	156,005	28	134,329	30	-	-
รวมต้นทุนขายและการให้บริการ	411,522	75	299,240	67	105,856	60
กำไรขั้นต้น						
กำไรขั้นต้น	107,774	20	83,246	19	27,698	16
รายได้ขั้นต้น	32,296	6	64,156	14	41,977	24
กำไรก่อนหักค่าใช้จ่าย						
กำไรก่อนหักค่าใช้จ่าย	140,070	25	147,402	33	69,675	40
ค่าใช้จ่ายในการขาย	29,705	5	30,441	7	7,964	5
กำไรตามส่วนงานก่อนหักค่าใช้จ่ายส่วนกลาง	110,365	20	116,961	26	61,711	35
ค่าใช้จ่ายส่วนกลาง						
ค่าใช้จ่ายในการบริหาร	78,944	14	37,481	8	32,390	18
ค่าใช้สอยอื่น	15,586	3	63,469	14	-	-
ต้นทุนทางการเงิน	5,125	1	14,861	3	3,860	2
รวมค่าใช้จ่ายส่วนกลาง	99,655	18	115,811	26	36,250	21
กำไรสำหรับบริษัทก่อนภาษีเงินได้	10,710	2	1,150	0	25,461	15

1.2 บริษัท บิสstel จินโนเวชั่น จำกัด

(หน่วย : ล้านบาท)					
	2558	ร้อยละ	2557	ร้อยละ	2556
รายได้หลัก					
รายได้จากการขาย	-	-	-	-	-
รายได้จากการให้บริการ	299,071	99	22,488	100	-
รวมรายได้หลัก	299,071	99	22,488	100	-
ต้นทุนขาย					
ต้นทุนขาย	-	-	-	-	-
ต้นทุนการให้บริการ	277,892	92	18,952	84	-
รวมต้นทุนขายและบริการ	277,892	92	18,952	84	-
กำไรขั้นต้น	21,179	7	3,536	16	-
รายได้ขึ้น	2,378	1	18	0	-
กำไรก่อนหักค่าใช้จ่าย	23,557	8	3,554	16	-
ค่าใช้จ่ายในการขาย	1,572	1	798	4	-
กำไรตามส่วนงานก่อนหักค่าใช้จ่ายส่วนกลาง	21,985	7	2,756	12	-
ค่าใช้จ่ายส่วนกลาง					
ค่าใช้จ่ายในการบริหาร	2,236	1	382	2	17
ค่าใช้จ่ายอื่น	3,171	1	-	-	0
ต้นทุนทางการเงิน	2,489	1	(200)	(1)	-
รวมค่าใช้จ่ายส่วนกลาง	7,896	3	182	1	17
กำไรสุทธิหลังหักต้นทุนการเงิน	14,089	5	2,574	11	(17)

หมายเหตุ : ผลประกอบงบการเงินจัดทำขึ้นโดยวิธีการรวมถัวกันแล้ว

1.3. คำอธิบายและการวิเคราะห์ฐานะการเงิน และผลการดำเนินงานที่ผ่านมา

1. ภาพรวมผลการดำเนินงานที่ผ่านมา

บริษัทดำเนินธุรกิจจำหน่ายและติดตั้งระบบงานเทคโนโลยีสารสนเทศ และขายระบบเทคโนโลยีการสื่อสาร และโทรคมนาคม ("ธุรกิจเทคโนโลยีสารสนเทศการสื่อสารและโทรคมนาคม") และในช่วงปี 2558 บริษัทได้ให้บริการในตำแหน่งผู้ให้บริการรายใหม่แบบเฉพาะเจาะจง จำนวน 7,600 ล้านวินาที ในภาคเหนือ 0.105 บาท รวมเป็นเงินจำนวน 798 ล้านบาท (มีส่วนเกินกว่ามูลค่าต้นทุนสามัญจำนวน 38 ล้านบาท) ทำให้บริษัทมีกำไรก่อนหักต้นทุนการเงินสุทธิ

โดยในปี 2557 และ 2558 บริษัทมีกำไรก่อนหักต้นทุนการเงินสุทธิ (กำไรก่อนหักต้นทุนการเงินสุทธิ) และกำไรสุทธิ (กำไรสุทธิ) เพิ่มขึ้นจาก 404.97 ล้านบาท เป็น 818.37 ล้านบาท หรือเพิ่มขึ้น 413.40 ล้านบาท คิดเป็นเงินเพิ่มขึ้นร้อยละ 102.08

ในปี 2558 บริษัทมีอัตรากำไรขั้นต้นร้อยละ 16 ลดลงประมาณร้อยละ 5 เมื่อเทียบกับปีก่อนที่มีอัตรากำไรขั้นต้นร้อยละ 21 ตามเหตุผลมาจากบริษัทได้จำหน่ายสายเคเบิลผ่าน (SBEAR OPTIC) ให้กับบริษัทพันธมิตรซึ่งมีมูลค่าการซื้อสูง และมีอัตรากำไรขั้นต้นต่ำกว่าอัตรากำไรขั้นต้นกับลูกค้าโครงการที่เป็นลูกค้ารายใหม่ของบริษัท (ในปี 2557 ไม่มีการจำหน่ายสินค้าประเภทนี้) ทำให้มีอัตรากำไรขั้นต้นโดยรวมเฉลี่ยในปี 2558 ลดลง อย่างไรก็ตามค่าใช้จ่ายของระบบโทรคมนาคมยังคงมีแนวโน้มสูงขึ้น ดังนั้นจึงได้พิจารณาการเพิ่มกำไรขั้นต้นประมาณ 3 ปี ในปี 2558, 2557, 2556 มีค่าเฉลี่ย 24.98 ล้านบาท 4.8 ล้านบาท และ 28.30 ล้านบาท ตามลำดับ

2. ผลการดำเนินงานและความสามารถในการทำกำไร

2.1 โครงสร้างรายได้แยกตามการค้าปลีก

- รายได้หลักมาจาก 3 ธุรกิจหลัก ได้แก่
 - ขายอุปกรณ์ และให้บริการติดตั้งโครงข่ายโทรคมนาคม
 - งานขายคอมพิวเตอร์ และอุปกรณ์สื่อสาร
 - ขาย และให้บริการด้านดิจิทัล และซอฟต์แวร์

(ล้านบาท)

ประเภทรายได้	ปี 2558		ปี 2557		ปี 2556	
	ล้านบาท	ร้อยละ	ล้านบาท	ร้อยละ	ล้านบาท	ร้อยละ
ขาย และติดตั้งโครงข่ายโทรคมนาคม	576.52	67.58	57.69	12.30	66.36	37.81
ขายคอมพิวเตอร์ และอุปกรณ์สื่อสาร	222.22	26.05	196.70	41.93	63.07	35.93
ดิจิทัล และซอฟต์แวร์	19.63	2.30	150.58	32.10	4.12	2.35
รวมรายได้หลัก	818.37	95.94	404.97	86.32	133.55	76.08
รายได้อื่นๆ	34.67	4.06	64.17	13.68	41.98	23.92
รวมรายได้	853.04	100.00	469.14	100.00	175.53	100.00

ใน 3 ปีที่ผ่านมาตั้งแต่ปี 2556-2558 รายได้หลักที่ส่งผลกระทบต่อกำไร คือ รายได้จากการขาย และให้บริการติดตั้งโครงข่ายการสื่อสารโทรคมนาคม ซึ่งเป็นรายได้ที่มีลักษณะการเติบโตอย่างต่อเนื่อง จากปี 2556 ปี 2557 และปี 2558 มีสัดส่วนรายได้คิดเป็นร้อยละ 37.81 ร้อยละ 12.30 และร้อยละ 67.58 ของรายได้รวมตามลำดับ

กลุ่มลูกค้าของบริษัทยังมีลักษณะเฉพาะ เช่น สำนักรางวัลคณะกรรมการการเลือกตั้งจากเสียง ถึงจากโทรศัพท์ และกิจการโทรคมนาคมแห่งชาติ (กสทช) การสื่อสารแห่งประเทศไทย (CAT) และบริษัทเอกชนที่ให้บริการโทรศัพท์เคลื่อนที่ และการสื่อสาร เป็นต้น

สรุปภาพรวมต้นทุนและกำไรขั้นต้น

(ล้านบาท)

โครงสร้างต้นทุนและกำไรขั้นต้น	ปี 2558		ปี 2557		ปี 2556	
	ล้านบาท	ร้อยละ	ล้านบาท	ร้อยละ	ล้านบาท	ร้อยละ
รายได้จากธุรกิจหลัก	818.37	100.00	404.97	100.00	133.55	100.00
ต้นทุนขายและบริการ	689.41	84.24	318.19	78.57	105.86	79.27
กำไรขั้นต้น	128.96	15.76	86.78	21.43	27.69	20.73

ค่าใช้จ่ายในการขาย และบริหาร

(ล้านบาท)

โครงสร้างค่าใช้จ่ายในการขายและบริการ	ปี 2558		ปี 2557		ปี 2556	
	ล้านบาท	ร้อยละ	ล้านบาท	ร้อยละ	ล้านบาท	ร้อยละ
ค่าใช้จ่ายในการขาย	31.28	23.84	31.24	23.56	7.96	19.72
ค่าใช้จ่ายในการบริหาร	81.18	61.87	37.86	28.56	32.41	80.28
ค่าใช้จ่ายอื่น	18.76	14.30	63.47	47.88	-	-
รวมค่าใช้จ่ายในการขายและบริการ	131.22	100.00	132.57	100.00	40.37	100.00
ร้อยละเงินรายได้รวม		15.38		28.26		23.00

ในปี 2558 ค่าใช้จ่ายในการบริหารเพิ่มขึ้นจำนวน 43.32 ล้านบาท เนื่องจากบริษัทขยายงานด้านสินค้าโครงสร้างโทรคมนาคมเพิ่มขึ้น และงานประเภทนี้ค่าใช้จ่ายในการบริหารสูงกว่าการขยาย

ค่าใช้จ่ายอื่น ในปี 2558 จำนวน 18.76 ล้านบาท ประกอบด้วยรายการสำคัญ 3 รายการ คือ ขาดทุนจากการจำหน่ายทรัพย์สิน (รถยนต์) และสินค้าจำหน่าย จำนวน 2.23 ล้านบาท เนื่องจากบริษัทมีนโยบายเปลี่ยนการเป็นค่าทรัพย์สินและเพื่อลดค่าใช้จ่ายในการบำรุงรักษา ที่ประมาณการค่าปรับจากการส่งมอบงานโครงการล่าช้า จำนวน 7.14 ล้านบาท และตั้งสำรองหนี้สงสัยจะสูญ จำนวน 9.39 ล้านบาทตามหลักเกณฑ์ในการตั้งสำรองหนี้สงสัยจะสูญของบริษัท ซึ่งถูกบันทึกเป็นกำไรสุทธิแล้วแต่ยังคง และบางรายการระหว่างดำเนินการทางกฎหมาย

ต้นทุนทางการเงิน

ในปี 2558 บริษัทมีต้นทุนทางการเงินลดลงจากปีก่อน จำนวน 7.04 ล้านบาท เนื่องจากในระหว่างปี 2558 บริษัทได้ปรับเงินเพิ่มทุนจากผู้ถือหุ้นรายใหม่และนำไปชำระคืนเงินกู้ยืมจากสถาบันการเงิน ทำให้บริษัทสามารถลดภาระดอกเบี้ยจ่าย

กำไรจากการดำเนินงาน และกำไรสุทธิ

	ปี 2558		ปี 2557		ปี 2556	
	ล้านบาท	ร้อยละ	ล้านบาท	ร้อยละ	ล้านบาท	ร้อยละ
รายได้จากการดำเนินงานสุทธิ	818.37	95.94	404.97	86.32	133.55	76.08
รายได้อื่น	34.67	4.06	64.17	13.68	41.98	23.92
รวมรายได้	853.04	100.00	469.14	100.00	175.53	100.00
กำไรสุทธิ	24.98	2.93	4.80	1.02	28.30	16.12
จำนวนหุ้นสามัญออกและชำระแล้ว (ล้านหุ้น)	25,428		19,000		14,379	
กำไรต่อหุ้น (บาท)	0.0010		0.0002		0.0021	

ในปี 2558 บริษัทมีกำไรสุทธิ จำนวน 24.98 ล้านบาท เพิ่มขึ้นจำนวน 20.18 ล้านบาท เทียบกับงวดเดียวกันของปีก่อนซึ่งมีผลกำไรสุทธิ 4.80 ล้านบาท คิดเป็นเพิ่มขึ้นร้อยละ 420.42 เนื่องจากในปี 2558 บริษัทขยายการขยายธุรกิจใหม่ทุกประเภทที่เกี่ยวข้อง ทั้งธุรกิจการติดตั้งโครงสร้างข่ายการสื่อสารโทรคมนาคม (Telecom Solution) ธุรกิจระบบเทคโนโลยีสารสนเทศ (IT Solution) ธุรกิจงานซอฟต์แวร์และดิจิทัลมีเดีย (Software and Digital Media)

3. การวิเคราะห์ฐานะการเงินของบริษัท และบริษัทย่อย

สินทรัพย์

บริษัท และบริษัทย่อยมีสินทรัพย์รวม ณ 31 ธันวาคม 2556 ปี 2557 และปี 2558 จำนวน 364.58 ล้านบาท 603.46 ล้านบาท และ 1,327.50 ล้านบาท ตามลำดับ ทั้งนี้ในปี 2558 สินทรัพย์รวมเพิ่มขึ้นจาก 603.46 ล้านบาทเป็น 1,327.50 ล้านบาท เพิ่มขึ้น 724.03 ล้านบาท หรือเพิ่มขึ้นคิดเป็นร้อยละ 119.98 เมื่อเปรียบเทียบกับงวดเดียวกันของปีก่อน สินทรัพย์รวมในปี 2558 ประกอบด้วยสินทรัพย์ถาวรและสินทรัพย์หมุนเวียนจำนวนร้อยละ 75.48 ของสินทรัพย์รวม และสินทรัพย์ไม่หมุนเวียนคิดเป็นสัดส่วนร้อยละ 24.52 ของสินทรัพย์รวม ซึ่งรายละเอียดของสินทรัพย์ต่างๆ ของบริษัท มีดังนี้

- **เงินสด และรายการเทียบเท่าเงินสด และเงินลงทุนชั่วคราว** ในปี 2558 มีจำนวน 156.13 ล้านบาท เพิ่มขึ้น 154.73 ล้านบาท เมื่อเปรียบเทียบกับงวดเดียวกันของปีก่อน เนื่องจากในระหว่างปี 2558 บริษัทได้รับชำระเงินค่าหุ้นเพิ่มทุนจากผู้ถือหุ้นรายใหม่ จำนวน 7,600 ล้านหุ้น ในราคาหุ้นละ 0.10 บาท รวมเป็นเงินจำนวน 798 ล้านบาท (มีจำนวนเกินกว่ามูลค่าหุ้นสามัญจำนวน 38 ล้านบาท)
- **ลูกหนี้การค้า และลูกหนี้อื่น** ในปี 2556-2558 บริษัทมีลูกหนี้การค้าและลูกหนี้อื่นรวม 174.56 ล้านบาท 288.23 ล้านบาท และ 190.47 ล้านบาท ตามลำดับ ในปี 2558 ลูกหนี้การค้าส่วนใหญ่ของบริษัทเป็นลูกหนี้ที่ยังไม่มีกำหนดชำระคิดเป็นสัดส่วนร้อยละ 84.74 ของลูกหนี้การค้ารวม โดยบริษัทมีการกำหนดหลักเกณฑ์ในการตั้งสำรองค่าเผื่อหนี้สงสัยจะสูญ โดยบริษัทจะนับตั้งค่าเผื่อหนี้สงสัยจะสูญเมื่อลูกค้าชำระเกินกว่า 90 วัน ในอีการ้อยละ 50 และหากค้างชำระเกินกว่า 180 วัน บริษัทจะตั้งค่าเผื่อหนี้สงสัยจะสูญถึงจำนวน

ทั้งนี้ในปี 2558 บริษัทมีระยะเวลาเกินเฉลี่ย 81 วัน เกินกว่าปี 2557 และปี 2556 ซึ่งระยะเวลาเกินเฉลี่ย 184 วัน และ 166 วัน ตามลำดับ

ลูกหนี้การค้า	(ล้านบาท)		
	ปี 2558 ล้านบาท	ปี 2557 ล้านบาท	ปี 2556 ล้านบาท
ลูกหนี้การค้า	102.84	239.42	164.38
ลูกหนี้การค้าตามสัญญาที่มีระยะเวลา	88.48	-	-
รวม	191.32	239.42	164.38
หัก ลูกหนี้การค้าตามสัญญาที่ครบกำหนดชำระเกินกว่าหนึ่งปีเป็นปกติในภายหลัง	(53.09)	-	-
สินทรัพย์ไม่หมุนเวียน	138.23 (6.17)	239.42 (1.56)	164.38 (1.64)
หัก ค่าเผื่อหนี้สงสัยจะสูญ	132.06	237.86	162.74

การวิเคราะห์ลูกหนี้การค้า	ปี 2558		ปี 2557		ปี 2556	
	ล้านบาท	ร้อยละ	ล้านบาท	ร้อยละ	ล้านบาท	ร้อยละ
ยังไม่ครบกำหนดชำระ	117.14	84.74	220.31	92.02	72.80	44.29
เกินกำหนดชำระ						
น้อยกว่าหรือเท่ากับ 30 วัน	2.09	1.51	2.65	1.11	89.94	54.71
มากกว่า 30 วัน ถึง 90 วัน	7.29	5.27	3.17	1.32	-	0.00
มากกว่า 90 วันขึ้นไป	11.71	8.47	13.29	5.55	1.64	1.00
รวมลูกหนี้การค้า	138.23	100.00	239.42	100.00	164.38	100.00

(ล้านบาท)

ลูกหนี้ยื่น	ปี 2558 ล้านบาท	ปี 2557 ล้านบาท	ปี 2556 ล้านบาท
ลูกหนี้เงิน			
เงินจ่ายตามหนังสือคำขอยืม	14.49	8.54	3.68
คำให้จ่ายล่วงหน้า	37.90	37.90	-
เงินจ่ายล่วงหน้าคำขอยืม	0.92	0.56	0.73
เงินชำระล่วงหน้าคำขอยืม	36.20	28.25	6.77
เงินชำระล่วงหน้าคำขอยืม	0.00	0.83	4.00
รายได้ค้างรับ	1.63	2.36	0.10
รวม	91.14	78.44	15.28
หัก ค่าเผื่อหนี้สงสัยจะสูญ	(32.73)	(28.07)	(3.46)
ลูกหนี้เงิน-สุทธิ	58.41	50.37	11.82

- **สินค้าคงเหลือ** ในปี 2558 บริษัทมีสินค้าคงเหลือเพิ่มขึ้นจากปีก่อน จำนวน 161.48 ล้านบาท หรือเพิ่มขึ้นคิดเป็นร้อยละ 154.73 เนื่องจากในปี 2558 บริษัทมีนโยบายการหาสินค้าและอุปกรณ์เพื่อซ่อมแซมชิ้นจากปีก่อน เพื่อเพิ่มช่องทางและโอกาสในการทำการค้า นอกเหนือจากงานโครงการติดตั้งโครงข่ายโทรคมนาคมที่ดำเนินการอยู่แล้ว
- **มูลค่าส่วนที่เสร็จแต่ยังไม่กำหนดชำระ** ตั้งแต่วันที่ 1 มกราคม 2558 บริษัท และบริษัทย่อยได้ดำเนินนโยบายการบัญชีใหม่มาใช้สำหรับการรับรู้รายได้จากการให้บริการของธุรกิจโทรคมนาคม (จากการให้บริการติดตั้งอุปกรณ์โครงข่ายโทรคมนาคม ระบบงานเทคโนโลยีสารสนเทศ และพัฒนาผลิตภัณฑ์และติดตั้ง) สำหรับงานโครงการที่ค้างอยู่ หรือที่รับทำงานแล้วแต่ยังไม่วันที่ 1 มกราคม 2558 เป็นต้นไป การรับรู้รายได้จึงรวมถึงทั้งความสำเร็จของงานโครงการโดยดำเนินการประเมินของวิศวกร/ผู้ควบคุมโครงการ ผลจากการที่บริษัท และบริษัทย่อยนำนโยบายการบัญชีใหม่ดังกล่าวมาใช้ โดยลักษณะงานโครงการบริษัทสามารถเรียกเก็บมูลค่าได้บางส่วน และในส่วนที่เหลือจะสามารถเรียกเก็บได้เมื่องานเสร็จ และมีการส่งมอบงานเรียบร้อยแล้ว ดังนั้นสำหรับปีสิ้นสุดวันที่ 31 ธันวาคม 2558 บริษัทมีมูลค่าส่วนที่เสร็จแต่ยังไม่กำหนดชำระ จำนวน 350.32 ล้านบาท
- **อาคารและอุปกรณ์/สิทธิบัตรอื่นที่มีตัวตน** ในปี 2558 บริษัทมีรายการอาคารและอุปกรณ์จำนวน 8.25 ล้านบาท ลดจากปีก่อน จำนวน 2.94 ล้านบาท หรือลดลงคิดเป็นร้อยละ 26.27 สาเหตุหลักจากบริษัทได้จำหน่ายทรัพย์สิน (อาคารพาณิชย์) เนื่องจากบริษัทมีนโยบายเปลี่ยนจากเช่าซื้อเป็นการเช่าตามกำหนดแผนเพื่อลดค่าใช้จ่ายในการชำระกู้ยืม
ในปี 2558 บริษัทมีสิทธิบัตรอื่นที่มีตัวตน จำนวน 3.76 ล้านบาท เพิ่มขึ้นจากปีก่อน จำนวน 1.54 ล้านบาท หรือเพิ่มขึ้นคิดเป็นร้อยละ 69.37 ล้านบาท เนื่องจากมีการปรับปรุงโปรแกรมระบบงานบัญชีที่ติดตั้งไปอยู่ในโทรศัพท์มือถือและเครื่องใช้สำนักงาน และปรับปรุงประสิทธิภาพในการทำงาน

หนี้สิน

ในปี 2558 บริษัทมีหนี้สินรวม 286.28 ล้านบาท ลดจากปีก่อน จำนวน 98.94 ล้านบาท หรือลดลงคิดเป็นร้อยละ 25.68 เนื่องจากบริษัทได้ปรับเงินเพิ่มทุนจากผู้ถือหุ้นรายใหม่ และนำไปชำระคืนเงินกู้ยืมจากสถาบันการเงิน
อยู่ภายใต้สัญญาปี 2558 บริษัทมีจำนวนหนี้การคำนวณเงินกู้ยืมระยะยาวจำนวนเงินหนี้ปี จำนวน 102.34 ล้านบาท มาจากบริษัทได้สั่งซื้อสายใยแก้วนำแสง (FIBER OPTIC) จากบริษัทต่างประเทศรายหนึ่ง และได้โอนการชำระเงินเป็นเงินในปี

ส่วนของผู้ถือหุ้น

ณ 31 ธันวาคม 2558 บริษัทมีส่วนของผู้ถือหุ้นจำนวน 1,041.22 ล้านบาท เพิ่มขึ้นจากปีก่อนจำนวน 822.97 ล้านบาท หรือเพิ่มขึ้นคิดเป็นร้อยละ 377.08 ทั้งนี้เนื่องจากในปี 2558 บริษัทได้รับชำระเงินค่าหุ้นเพิ่มทุนจากผู้ถือหุ้นรายใหม่และลดหนี้จากจำนวน 7,600 ล้านหุ้น ในราคาหุ้นละ 0.10 บาท รวมเป็นเงินจำนวน 798 ล้านบาท

โดยที่ประชุมผู้ถือหุ้นของผู้ถือหุ้นของบริษัทเมื่อวันที่ 9 มกราคม 2558 ได้มีมติออกฉันทมติผู้ถือหุ้นดังนี้

- ให้เพิ่มทุนจดทะเบียนบริษัทอีกจำนวน 1,790 ล้านบาท โดยออกหุ้นสามัญใหม่ จำนวน 17,900 ล้านหุ้น มูลค่าหุ้นละ 0.10 บาท และบริษัทได้จดทะเบียนเพิ่มทุนดังกล่าวกับกระทรวงพาณิชย์แล้ว เมื่อวันที่ 23 มกราคม 2558
- ให้ออกและขายหุ้นสามัญเพิ่มทุนใหม่ จำนวน 16,000 ล้านหุ้น โดยจัดสรรและเสนอขายให้แก่บุคคลในวงจำกัด (Private Placement) ในราคาเสนอขายหุ้นละ 0.105 บาท
- ให้ออกและเสนอขายในหลักทรัพย์และออกพันธบัตรหุ้นสามัญของบริษัท ครั้งที่ 2 (BLISS-W2) จำนวน 1,500 ล้านหุ้น เสนอขายให้แก่ผู้ถือหุ้นของบริษัทตามมูลค่าและเพิ่มผู้ถือหุ้น ณ วันที่ 18 ธันวาคม 2557 ในอัตราส่วนหุ้นสามัญเดิม 10 หุ้น ต่อใบสำคัญแสดงสิทธิ 1 หน่วย ในราคาเสนอขาย 0.00 บาท มีอายุ 5 ปี นับจากวันที่ออกใบเสนอขาย

ต่อมาในระหว่างปี 2558 บริษัทได้รับชำระเงินค่าหุ้นเพิ่มทุนจากผู้ถือหุ้นรายใหม่ (Private Placement) จำนวน 7,600 ล้านหุ้น ในราคาหุ้นละ 0.105 บาท รวมเป็นเงินจำนวน 798 ล้านบาท (มีส่วนเกินกว่ามูลค่าหุ้นสามัญจำนวน 38 ล้านบาท) และบริษัทได้จดทะเบียนเปลี่ยนแปลงทุนจำนวนดังกล่าวกับกระทรวงพาณิชย์แล้วเมื่อวันที่ 3, 18 กุมภาพันธ์ ปี 2558 วันที่ 24 มีนาคม 2558 และวันที่ 11 กันยายน 2558 ตามลำดับ

มูลค่าตามบัญชีต่อหุ้น (Book Value Per Share) ณ สิ้นปี 2558 เท่ากับ 0.0391 บาทต่อหุ้น

รายงานของคณะกรรมการตรวจสอบ

เขียน สำหรับผู้ถือหุ้น

คณะกรรมการตรวจสอบของบริษัท บิลล์-เวท จำกัด (มหาชน) ประกอบด้วยคณะกรรมการจำนวน 3 ท่าน คือ นายสุวิทย์ บัวทอง เป็นประธานกรรมการตรวจสอบ นายสุพล โอภาสเสถียร และนายปิยะฉัตร ธีรบุญเกษมสุข เป็นกรรมการตรวจสอบทุกท่านเป็นกรรมการอิสระมีได้ดำรงตำแหน่งในคณะกรรมการบริษัท และได้รับการแต่งตั้งจากคณะกรรมการบริษัทให้ปฏิบัติหน้าที่และความรับผิดชอบตามที่ได้รับมอบหมายจากคณะกรรมการบริษัท

คณะกรรมการตรวจสอบปฏิบัติตามกิจโดยให้ทุกสิ่งทุกอย่างต้องโปร่งใสและสนับสนุนการดำเนินงานของบริษัท ในการปฏิบัติตามพระราชบัญญัติหลักทรัพย์และตลาดหลักทรัพย์ รวมทั้งกฎหมายอื่นที่เกี่ยวข้อง เพื่อส่งเสริมให้บริษัทฯ ดำเนินการตามหลักการกำกับดูแลกิจการที่ดี ในรอบปี 2558 คณะกรรมการตรวจสอบได้มีการประชุมร่วมกับกรรมการบริษัท ฝ่ายบริหาร ผู้สอบบัญชี และฝ่ายตรวจสอบภายในรวมทั้งสิ้น 16 ครั้ง โดยสรุปสาระสำคัญของการประชุมได้ดังนี้

1. การสอบทานงบการเงิน

คณะกรรมการตรวจสอบได้ร่วมประชุมกับผู้สอบบัญชีภายนอกและฝ่ายบริหารรวม 6 ครั้ง เพื่อสอบทานงบการเงินไตรมาสและงบการเงินประจำปี 2558 ที่ผู้บริหารหรือทีมที่เสนอความเห็นและข้อสังเกตกับทีมกับผู้สอบบัญชี เพื่อให้ได้มั่นใจว่างบการเงินได้จัดทำขึ้นอย่างถูกต้องตามที่มีความหลักการบัญชีที่รับรองโดยที่ปรึกษาเพื่อให้ข้อสังเกตและข้อเสนอนั้นมีความเป็นกลาง เพื่อให้เกิดประโยชน์แก่บริษัทฯ นอกจากนั้นคณะกรรมการตรวจสอบได้ร่วมประชุมกับกรรมการบริษัทรวม 10 ครั้งเพื่อร่วมพิจารณาการดำเนินงานของบริษัท ตามรายการประชุมแต่ละครั้ง

2. ระบบการควบคุมภายใน

คณะกรรมการตรวจสอบได้พิจารณาถึงความจำเป็นของบริษัทฯ ได้มีการปรับปรุงแก้ไขของที่ประกอบสำคัญในกระบวนการสอบทาน และการควบคุมภายใน และกฎบัตรกรรมการตรวจสอบภายใน เพื่อให้มีนโยบายและกรอบควบคุมในวัตถุประสงค์ ขอบเขต อำนาจ หน้าที่และความรับผิดชอบ ความเป็นอิสระ และสถานะขององค์กรของฝ่ายตรวจสอบภายใน และกรณีที่คณะกรรมการตรวจสอบควบคุมภายในขององค์กรซึ่งมีผลข้างเคียงอย่างอื่นในการเสริมสร้างความแข็งแกร่งระบบการบริหารโดยรวม

3. การตรวจสอบภายใน

คณะกรรมการตรวจสอบร่วมประชุมกับฝ่ายตรวจสอบภายในรวม 2 ครั้ง โดยบริษัทฯ ได้ทำจ้างผู้สอบบัญชีภายใน 2 บริษัท คือ บริษัท บัญชีธรรม พิณธเนศวร คอนโซลิสัน จำกัด และบริษัท อู๋ ดัน เตจาร์ โซล คาร์ปัล เมย์ท์ จำกัด เพื่อกำกับดูแลและตรวจสอบภายในของบริษัทฯ โดยได้พิจารณาของคณะกรรมการตรวจสอบฝ่ายตรวจสอบภายใน พร้อมทั้งให้ข้อเสนอแนะและข้อสังเกตรวมทั้งได้พิจารณาผลการตรวจสอบของฝ่ายตรวจสอบภายในและเสนอแนะฝ่ายบริหาร ให้มีการดำเนินการแก้ไขความเหมาะสมในองค์กร รวมทั้งได้ติดตามผลการดำเนินการปรับปรุงแก้ไขของฝ่ายบริหาร

4. การเสนอแต่งตั้งผู้สอบบัญชีและค่าตอบแทน

คณะกรรมการตรวจสอบเห็นสมควรให้ผู้ถือหุ้นเป็นผู้พิจารณาอนุมัติแต่งตั้งผู้สอบบัญชีที่มีความเหมาะสมจากสำนักงานคณะกรรมการกำกับหลักทรัพย์และตลาดหลักทรัพย์ และค่าตอบแทนผู้สอบบัญชีประจำปี 2559



นายสุวิทย์ บัวทอง
ประธานกรรมการตรวจสอบ

รายงานคณะกรรมการกำกับดูแลกิจการที่ดี และบริหารความเสี่ยง

เขียน สำหรับผู้ถือหุ้น

คณะกรรมการกำกับดูแลกิจการที่ดีและบริหารความเสี่ยง ได้รับการแต่งตั้งจากคณะกรรมการบริษัท ประกอบด้วยกรรมการจำนวน 4 ท่าน คือ นายชัยยศ สังขีพัฒน์ เป็นประธานกรรมการกำกับดูแลกิจการที่ดีและบริหารความเสี่ยง นางสาวบุษช ไม้แก้ว นายสุพล โอภาสเสถียร และนายทศพล บรรดากร เป็นกรรมการกำกับดูแลกิจการที่ดีและบริหารความเสี่ยง โดยได้ดำเนินการดำเนินการตามที่ได้หลักการจรรยาบรรณและแนวทางการกำกับดูแลกิจการที่ดี ตามรูปในบทความนี้โดยจะต้องสืบและสืบว่าต่อเนื่อง เพื่อส่งเสริมระบบบริหารกิจการที่ดีประสิทธิภาพ ไปทั่วโลก ตรวจสอบได้ ซึ่งช่วยสร้างความเชื่อมั่นและความมั่นใจแก่ผู้ถือหุ้น ผู้ลงทุน และผู้มีส่วนได้เสียทุกฝ่ายอย่างเท่าเทียมกัน เพื่อให้เกิดความแข็งแกร่งและการพัฒนาอย่างยั่งยืน

ในรอบปี 2558 คณะกรรมการกำกับดูแลกิจการที่ดีและบริหารความเสี่ยง มีการประชุมทั้งสิ้นจำนวน 3 ครั้งเพื่อพิจารณาและติดตามการดำเนินการด้านการกำกับดูแลกิจการที่ดีและบริหารความเสี่ยง รวมทั้งปรับปรุงพัฒนานโยบายการกำกับดูแลกิจการ ดีหรือหลักการจรรยาบรรณปฏิบัติของ บริษัท โดยได้รายงานผลการประชุมต่อที่ประชุมคณะกรรมการบริษัทอย่างสม่ำเสมอ โดยสรุปได้ดังนี้

ด้านการกำกับดูแลกิจการที่ดี

- จัดให้มีโครงสร้างองค์กร การแบ่งงานหน้าที่และความรับผิดชอบของคณะกรรมการบริษัท คณะกรรมการชุดย่อย ฝ่ายบริหารและพนักงานในทุกระดับ
- กำหนดนโยบายและจริยธรรมธุรกิจของบริษัท เพื่อให้เป็นแนวทางปฏิบัติโดยคำนึงถึงความสอดคล้องของหลักการกำกับดูแลกิจการที่ดี
- จัดให้มีการประเมินผลการปฏิบัติงานประจำปีของคณะกรรมการบริษัท และคณะกรรมการชุดย่อย เพื่อให้เป็นกรอบในการตรวจสอบการปฏิบัติงานในระหว่างปีที่ผ่านมา

การบริหารความเสี่ยง

- ทบทวนและปรับปรุงนโยบายการบริหารความเสี่ยงให้สอดคล้องกับแผนการดำเนินงานธุรกิจที่ผ่านแล้ว
- กำกับดูแลการปฏิบัติงานตามข้อกำหนด นโยบาย และกรอบการบริหารความเสี่ยงอย่างต่อเนื่อง เพื่อให้บริษัทมีระบบการบริหารความเสี่ยงที่มีประสิทธิภาพ และส่งเสริมให้ผู้บริหารและพนักงานตระหนักถึงความสำคัญของการบริหารจัดการความเสี่ยงที่ต่อเนื่องและมีการปฏิบัติงานอย่างรอบคอบ

จากการที่บริษัทได้ให้ความสำคัญต่อกำกับดูแลกิจการที่ดีและบริหารความเสี่ยงอย่างต่อเนื่อง และยึดมั่นในพัฒนาและยกระดับมาตรฐานการกำกับดูแลกิจการที่ดีให้ดียิ่งขึ้น และได้กำหนดการบริหารความเสี่ยงที่ต่อเนื่องและครอบคลุมต่อการดำเนินงานของทุกบริษัท เพื่อประโยชน์สูงสุดของผู้ถือหุ้นและผู้มีส่วนได้ส่วนเสียทุกฝ่ายต่อไป



นายชัยยศ สังขีพัฒน์
ประธานกรรมการกำกับดูแลกิจการที่ดีและบริหารความเสี่ยง

รายงานคณะกรรมการสรรหาและกำหนด ค่าตอบแทน

เขียน ท่านผู้ถือหุ้น

คณะกรรมการสรรหาและกำหนดค่าตอบแทนได้รับการแต่งตั้งจากคณะกรรมการบริษัท ประกอบด้วยกรรมการจำนวน 3 ท่าน คือ นางสาวนุช ไม้แก้ว เป็นประธานกรรมการสรรหาและกำหนดค่าตอบแทน พันตำรวจเอก วิษุทธิ์ กิตติผลสุวรรณ และ นายปิยะนัฐ อธิญาณกมลสุข เป็นกรรมการสรรหาและกำหนดค่าตอบแทน และได้ดำเนินการแต่งตั้งจากคณะกรรมการบริษัทไปปฏิบัติหน้าที่และขอความเห็นชอบตามที่ได้รับการเสนอแนะจากคณะกรรมการบริษัท

ในปี 2558 คณะกรรมการสรรหาและกำหนดค่าตอบแทน มีการประชุมทั้งสิ้นจำนวน 3 ครั้ง เพื่อพิจารณาในเรื่องสำคัญต่างๆ และรายงานผลการประชุมหรือความเห็นและข้อเสนอแนะต่อคณะกรรมการบริษัท เพื่อพิจารณาอย่างต่อเนือง โดยสรุปได้ดังนี้

1. พิจารณาการสรรหาและคัดเลือกบุคคลให้เข้าทำงานตำแหน่งกรรมการบริษัท รวมถึงเป็นประธานกรรมการบริหาร กรรมการบริหาร กรรมการผู้จัดการใหญ่ผู้มีอำนาจในการจัดการและผู้บริหารระดับสูง ซึ่งได้พิจารณาสรรหาจากบุคคลที่มีคุณสมบัติเหมาะสม ครบถ้วนตามที่กำหนดของสำนักงานคณะกรรมการกำกับหลักทรัพย์และตลาดหลักทรัพย์ และตลาดหลักทรัพย์แห่งประเทศไทย และไม่มีข้อขัดข้องห้ามตามกฎหมายกำหนด โดยคำนึงถึงคุณวุฒิ ประสบการณ์ และความรู้ความสามารถ ที่จะเป็นอย่างดีต่อบริษัท เพื่อนำเสนอต่อที่ประชุมคณะกรรมการบริษัท และที่ประชุมผู้ถือหุ้น (กรณีทบทวนกรรมการบริษัท) เพื่อพิจารณาอนุมัติต่อไป โดยกรรมการผู้มีส่วนได้เสียจะไม่เข้าร่วมและออกเสียงในเรื่องดังกล่าว
2. พิจารณาลักษณะของค่าตอบแทนของกรรมการบริษัท และคณะกรรมการย่อย และผู้บริหาร โดยยึดหลักเกณฑ์การจ่ายค่าตอบแทนที่ชัดเจน โปร่งใส และนำเสนอต่อที่ประชุมคณะกรรมการบริษัทและที่ประชุมผู้ถือหุ้นเพื่อพิจารณาอนุมัติให้แล้วเสร็จ

ทั้งนี้ คณะกรรมการสรรหาและกำหนดค่าตอบแทน ได้ปฏิบัติหน้าที่ตามที่ได้รับการมอบหมายด้วยความซื่อสัตย์สุจริต และเที่ยงธรรม และเป็นอิสระ ตามหลักธรรมาภิบาลอย่างเคร่งครัด โดยคำนึงถึงผลประโยชน์สูงสุดของบริษัท และผู้มีส่วนได้เสียทุกฝ่ายในสังคม



นางสาวนุช ไม้แก้ว
ประธานกรรมการสรรหาและกำหนดค่าตอบแทน

รายงานคณะกรรมการบริหาร

เขียน ท่านผู้ถือหุ้น

บริษัท บิสstel จำกัด (มหาชน) โดยยึดมั่นในหลักธรรมาภิบาล และตระหนักถึงความสำคัญของการกำกับดูแลกิจการที่มีจริยธรรมในการดำเนินธุรกิจ ด้วยเหตุนี้คณะกรรมการบริษัท จึงได้มีมติแต่งตั้งคณะกรรมการบริหาร เพื่อทำหน้าที่ควบคุมดูแลกิจการที่สำคัญของบริษัท ตลอดจนตรวจสอบ ติดตาม และประเมินผลการดำเนินงานอย่างสม่ำเสมอ เพื่อให้การบริหารงานเป็นไปตามกลยุทธ์และนโยบายของบริษัท รวมทั้งส่งเสริมให้มีการจัดการตามหลักธรรมาภิบาลอย่างเคร่งครัด โดยในปี 2558 คณะกรรมการบริหารมีการประชุมทั้งหมด 18 ครั้ง ซึ่งสามารถสรุปได้ดังนี้

1. พิจารณาบทบาทโครงสร้างองค์กรให้มีความเหมาะสมกับภาพธุรกิจของบริษัทในปัจจุบัน
2. พิจารณาปรับปรุงแนวทางการบริหารงาน และกลยุทธ์ในการดำเนินธุรกิจของบริษัทและบริษัทอย่างสม่ำเสมอ พร้อมทั้งได้คำแนะนำเชิงกลยุทธ์เพื่อช่วยให้การบริหารงานบรรลุวัตถุประสงค์ตามเป้าหมายที่กำหนดไว้
3. พิจารณาประสิทธิภาพการดำเนินงานของทุกสายธุรกิจของบริษัทเป็นประจำทุกเดือน เพื่อให้เป็นไปตามแผนการบริหารงานที่วางไว้ และตามที่คณะกรรมการบริษัทมอบหมาย
4. พิจารณานโยบายอัตราค่าตอบแทนและโครงสร้างเงินเดือนของพนักงาน เพื่อนำมาส่งให้คณะกรรมการบริษัทพิจารณาอนุมัติต่อไป
5. พิจารณาและให้ความเห็นชอบงบประมาณประจำปี และการลงทุนรวมทั้งค่าใช้จ่ายในการบริหารงานด้านต่างๆ ตลอดจนรายงานสรุปต่อคณะกรรมการบริษัทให้ทราบต่อไป

จากการดำเนินงานข้างต้น คณะกรรมการบริหารได้ดำเนินการตามนโยบายของบริษัทที่ผ่านมติไว้ครบถ้วนทุกประการ และยังมีความมุ่งมั่นที่จะพัฒนาและปรับปรุงการดำเนินงานให้มียิ่งขึ้นต่อไป พร้อมทั้งยังปฏิบัติตามหลักธรรมาภิบาลอย่างเคร่งครัด เพื่อให้สามารถบรรลุเป้าหมายเชิงกลยุทธ์ และทำให้งานของบริษัทเติบโตอย่างมั่นคงและยั่งยืนต่อไป



นายกมล บวรธีการ
ประธานกรรมการบริหาร

งบการเงิน

สำหรับปีสิ้นสุดวันที่
31 ธันวาคม 2558
และรายงานของ
ผู้สอบบัญชีรับอนุญาต



3isstel

งบแสดงฐานะการเงิน

บริษัท บิลีสเทล จำกัด (มหาชน) และบริษัทย่อย
ณ วันที่ 31 ธันวาคม 2558

สินทรัพย์	หมายเหตุ	งบการเงินรวม		งบการเงินเฉพาะกิจการ	
		2558	2557	2558	2557
(บาท)					
สินทรัพย์หมุนเวียน					
เงินสดและรายการเทียบเท่าเงินสด	6	105,229,594	834,785	74,348,857	232,227
เงินลงทุนชั่วคราว - เงินฝากประจำ		50,897,405	-	50,897,405	-
ลูกหนี้การค้า	7, 37	132,061,448	237,857,686	126,985,368	217,403,883
ลูกหนี้อื่น	5, 8, 38	58,414,392	50,367,056	60,248,929	50,449,114
มูลค่าตามราคาตลาดของหลักทรัพย์ทางการเงินระยะสั้น		350,323,548	-	111,876,375	-
เงินให้กู้ยืมระยะสั้น	4, 5, 9	-	68,100,000	180,000,000	79,800,000
สินทรัพย์ทางการเงินอื่น	5, 10	265,840,419	104,363,852	232,574,870	91,701,831
สินทรัพย์หมุนเวียนอื่น		39,239,270	13,519,139	22,617,500	11,251,754
รวมสินทรัพย์หมุนเวียน		1,002,606,076	475,641,918	859,608,504	450,837,699
สินทรัพย์ไม่หมุนเวียน					
ลูกหนี้การค้าระยะยาวที่มีระยะเวลา	7, 37	53,088,020	-	53,088,020	-
เงินลงทุนระยะยาว	4, 5, 11	-	-	100,000,000	10,000,000
อสังหาริมทรัพย์	12	8,251,942	11,193,883	8,251,942	11,193,883
สินทรัพย์ไม่มีตัวตน	13	3,763,933	2,224,076	3,763,933	2,224,076
สินทรัพย์ถาวรในโครงการก่อสร้าง	14, 32	6,978,348	4,512,937	6,344,184	4,512,937
เงินลงทุนระยะยาวที่มีระยะสั้นกว่าหนึ่งปี	37	224,916,430	106,589,186	224,916,430	90,059,185
สินทรัพย์ไม่หมุนเวียนอื่น	15	28,493,968	3,899,441	28,493,968	3,899,441
รวมสินทรัพย์ไม่หมุนเวียน		325,492,641	128,419,499	424,858,477	121,886,689
รวมสินทรัพย์		1,327,498,717	603,461,408	1,284,466,981	572,724,378

หมายเหตุประกอบงบการเงินนี้เป็นส่วนหนึ่งของงบการเงิน

งบแสดงฐานะการเงิน

บริษัท บิสเทส จำกัด (มหาชน) และบริษัทย่อย
ณ วันที่ 31 ธันวาคม 2558

ทรัพย์สินและส่วนของผู้ถือหุ้น	หมายเหตุ	งบรวม		งบรวมหลังหักภาษี	
		2558	2557	2558	2557
(BTR)					
ทรัพย์สินหมุนเวียน					
เงินคงเหลือกับเงินฝากธนาคารและเงินที่รอรับ					
เงินสดกับเงินฝาก	16	-	174,837,577	-	161,637,577
เจ้าหนี้การค้า	17	62,022,464	135,629,494	45,048,340	121,544,972
เจ้าหนี้เงิน	5, 18	72,197,931	32,795,397	55,395,695	30,150,122
ทรัพย์สินตามสัญญาเช่าทางการเงินที่ยังคงชำระ					
อสังหาริมทรัพย์	20	585,775	1,210,834	585,775	1,210,834
การดำเนินงานได้กำไร		1,371,985	-	-	-
ประมวลผลการดำเนินงาน	19, 36	43,965,651	37,960,000	40,794,830	37,960,000
รวมทรัพย์สินหมุนเวียน		186,143,726	382,373,302	141,824,640	352,443,565
ทรัพย์สินไม่หมุนเวียน					
เจ้าหนี้การค้าตามสัญญาที่ยังคงชำระ	17	102,338,701	-	102,338,701	-
ทรัพย์สินตามสัญญาเช่าทางการเงิน	20	2,706,528	2,305,682	2,706,528	2,305,682
การลงทุนในอสังหาริมทรัพย์	21	1,090,221	536,836	1,090,221	536,836
รวมทรัพย์สินไม่หมุนเวียน		106,135,450	2,842,518	106,135,450	2,842,518
รวมทรัพย์สิน		286,279,176	385,215,820	247,960,090	355,286,023
ส่วนของผู้ถือหุ้น					
ทุนจดทะเบียน					
ทุนจดทะเบียน	22	3,690,000,000	1,900,000,000	3,690,000,000	1,900,000,000
ส่วนเกินมูลค่าหุ้น	22	2,660,000,000	1,900,000,000	2,660,000,000	1,900,000,000
ส่วนสำรองกำไร					
ส่วนสำรองกำไรตามกฎหมาย	22	(1,405,315,304)	(1,503,315,304)	(1,405,315,304)	(1,503,315,304)
ขาดทุนสะสม		(133,465,155)	(178,439,100)	(136,177,805)	(179,246,641)
รวมส่วนของผู้ถือหุ้น		3,841,219,541	218,245,596	3,848,906,891	217,438,055
รวมหนี้สินและส่วนของผู้ถือหุ้น		1,327,498,717	603,461,416	1,284,466,981	572,724,078

หมายเหตุประกอบงบการเงินเป็นส่วนหนึ่งของงบการเงินนี้

งบกำไรขาดทุนเบ็ดเสร็จ

บริษัท บิสเทส จำกัด (มหาชน) และบริษัทย่อย
ณ วันที่ 31 ธันวาคม 2558

หมายเหตุ	งบรวม		งบรวมหลังหักภาษี	
	2558	2557	2558	2557
กำไรสุทธิ				
รายได้				
รายได้จากการขาย	327,898,691	179,594,762	327,898,691	179,594,762
รายได้จากการให้บริการ	490,468,653	225,379,482	191,398,218	202,891,028
รายได้จากการขายและสิทธิประโยชน์อื่น	-	-	-	-
กำไรสุทธิ	38	24,500,000	-	24,500,000
กำไรสุทธิสุทธิ	4, 11	-	62,289,522	-
กำไรสุทธิสุทธิ	4, 11	-	-	45,542,996
กำไรสุทธิ	5, 25	18,173,634	3,883,969	16,335,427
รวมกำไรสุทธิ		853,048,378	689,147,635	560,131,736
ค่าใช้จ่าย				
ต้นทุนขาย	10, 12	255,517,246	164,911,388	255,517,246
ต้นทุนการให้บริการ	5, 12	433,896,770	153,280,510	156,004,871
ต้นทุนการขาย	12, 26	31,276,514	31,238,399	29,704,668
ต้นทุนค่าเสื่อมราคา	12, 27	81,179,521	37,863,124	78,943,661
ต้นทุนค่าเสื่อมราคา	29	18,756,853	63,468,833	15,586,032
ต้นทุนค่าเสื่อมราคา	3, 31	7,614,098	14,661,245	5,125,269
รวมค่าใช้จ่าย		828,241,802	488,423,499	540,881,947
กำไรสุทธิสุทธิ		24,799,376	3,724,136	19,248,789
กำไรสุทธิสุทธิ	14, 32	(186,777)	203,661	(1,331,247)
กำไรสุทธิสุทธิ		24,986,153	3,520,475	21,080,036
กำไรสุทธิสุทธิ				
กำไรสุทธิสุทธิ	4	-	1,279,576	-
กำไรสุทธิสุทธิ		24,986,153	4,800,051	21,080,036
กำไรสุทธิสุทธิ	21	(12,200)	-	(12,200)
กำไรสุทธิสุทธิ		24,973,953	4,800,051	21,067,836
กำไรสุทธิสุทธิ				
กำไรสุทธิสุทธิ		24,986,153	4,800,051	21,080,036
กำไรสุทธิสุทธิ				
กำไรสุทธิสุทธิ		24,973,953	4,800,051	21,067,836

หมายเหตุประกอบงบการเงินเป็นส่วนหนึ่งของงบการเงินนี้

บทบาทไรชาตทุนเบ็ดเสร็จ

บริษัท บลิส-เทค จำกัด (มหาชน) และบริษัทย่อย

ณ วันที่ 31 ธันวาคม 2558

សេវាវិភាគប្រព័ន្ធបច្ចេកទេស

การคำนวณตามข้อ ๑๔

การสืบพันธุ์ทางพืชเพศผู้

	งวดวันที่ 1 กรกฎาคม 2563		งวดวันที่ 30 กันยายน 2563	
งบกำไรสุทธิ	2558	2557	2558	2557
		(10119)		
33	0.0010	0.0002	0.0006	0.0002
	-	0.0001	-	-

Elisiel

บทแสดงการเปลี่ยนแปลงส่วนของผู้ถือหุ้น

บริษัท บิ๊ก-เทค จำกัด (มหาชน) และบริษัทย่อย

ณ วันที่ 31 ธันวาคม 2558

[illegible]

www.elsevier.com/locate/jmb

ณ วันที่ 31 ธันวาคม 2558



บริษัท บิส-เทค จำกัด (มหาชน) และบริษัทย่อย
ณ วันที่ 31 ธันวาคม 2558

[illegible]

www.thepetparade.com เป็นส่วนหนึ่งของมูลนิธิ

หมวดหมู่	งบกำไร/ขาดทุน		งบกำไร/ขาดทุนสุทธิ	
	2558	2557	2558	2557
	24,986,153	4,800,051	21,083,036	3,150,716
	(6,510,743)	(79,644)	(10,773,818)	(5,111,454)
	7,614,098	14,661,245	5,125,269	14,861,681
	9,390,457	25,160,418	9,390,457	25,160,418
	(128,260)	(627,064)	(128,260)	(664,733)
	2,597,218	2,371,510	2,597,218	2,371,510
	993,851	966,488	993,851	966,488
	202,178	34,000	202,178	34,000
(รวมเข้า)	(74,401)	338,972	(74,401)	338,972
	-	(62,289,522)	-	(10,602,042)
งบกำไรสุทธิ	-	-	-	(65,542,996)
	2,030,390	489,105	2,030,390	489,105
	569,619	-	569,619	-
	7,105,391	-	3,934,570	-
	-	37,900,000	-	37,900,000
	541,185	401,678	541,185	420,826
	(186,777)	203,661	(1,831,247)	203,661
	49,130,359	24,330,898	33,658,047	24,177,952
งบกำไรสุทธิ	47,612,692	(75,038,008)	32,235,169	(55,452,131)
	(13,630,004)	(42,000,996)	(12,055,000)	(39,832,885)
	(350,321,548)	-	(111,878,375)	-
	(161,402,166)	(51,303,261)	(140,799,438)	(38,640,440)
	(16,809,544)	(7,582,349)	(2,455,157)	(5,098,106)
	(24,596,520)	(2,678,600)	(24,597,520)	(2,669,160)
	28,650,319	20,071,621	25,760,716	55,833,099
	39,696,794	23,956,092	25,539,832	27,087,407

หมายเหตุผู้ประพันธ์ฉบับกรรณิณีเป็นสำเนาหนึ่งของฉบับกรรณิณี

งบกระแสเงินสด

บริษัท บิส-เทล จำกัด (มหาชน) และบริษัทย่อย
ณ วันที่ 31 ธันวาคม 2558

หมวดหมู่	งบการเงินรวม		งบการเงินเฉพาะกิจการ	
	2558	2557	2558	2557
	(บาท)			
ชำระค่าธรรมเนียมที่ดิน	(1,039,740)	-	(1,039,740)	-
เงินค่าใช้ปิ่นปักผมรถดับเพลิง	(402,709,358)	(60,097,563)	(175,631,466)	(34,485,724)
จ่ายค่าเดินไฟฟ้าภาค ๒ ที่จ่าย	(9,817,346)	(2,034,171)	(8,910,548)	(2,034,171)
เงินลงทุนในอสังหาริมทรัพย์	(412,526,844)	(62,131,894)	(184,542,854)	(36,519,895)
กระแสเงินสดจากกิจกรรมลงทุน				
รับดอกเบี้ย	7,437,873	79,664	8,335,466	3,498,729
เงินลงทุนชั่วคราว - เงินฝากประจำ	(50,897,405)	-	(50,897,405)	-
รับชำระหนี้เงินกู้ยืมระยะสั้น	68,100,000	-	178,100,000	14,500,000
จ่ายชำระหนี้เงินกู้ยืมระยะสั้น	-	-	(278,300,000)	(67,500,000)
รับเงินลงทุนจากเจ้าของกิจการที่มีส่วนร่วม	-	22,320,000	-	22,320,000
จ่ายเงินลงทุนจากเจ้าของกิจการที่มีส่วนร่วม	-	(18,320,000)	-	(18,320,000)
ซื้อเงินลงทุนในบริษัทย่อย	-	-	(90,000,000)	(20,000,000)
เงินลงทุนจากการจำหน่ายเงินลงทุนในบริษัทย่อย	-	-	-	109,000,000
ซื้ออุปกรณ์	(1,227,723)	(7,328,157)	(1,227,723)	(7,328,157)
ขายอุปกรณ์และอุปกรณ์ต่อพ่วงจากการจำหน่ายทรัพย์สินที่ยึดอยู่	-	65,598,723	-	-
ขายอุปกรณ์	2,762,514	63,000	2,762,514	63,000
ซื้อสินทรัพย์ไม่มีตัวตน	(2,735,886)	(2,559,737)	(2,735,886)	(2,559,737)
เงินลงทุนทางการเงินที่เกิดจาก	(118,327,244)	(105,989,166)	(134,857,265)	(89,658,165)
เงินลงทุนในอสังหาริมทรัพย์	(94,887,869)	(46,134,713)	(368,828,297)	(55,584,330)
กระแสเงินสดจากกิจกรรมดำเนินงาน				
จ่ายค่าเช่า	(7,908,358)	(34,687,022)	(5,419,529)	(34,687,022)
เงินปันผลจากผู้ถือหุ้น	-	19,828,246	-	19,828,246
เงินลงทุนทางการเงินในระยะสั้นจากสถาบันการเงิน	44,610,300	341,181,483	19,800,000	327,881,483
เงินลงทุนทางการเงินในระยะสั้นจากสถาบันการเงิน	(219,447,877)	(289,091,961)	(181,437,577)	(289,091,961)
เงินลงทุนทางการเงินในระยะสั้นจากกิจการที่มีส่วนร่วม	-	-	-	9,000,000
ชำระหนี้เงินกู้ยืมระยะสั้นจากบุคคลหรือกิจการที่มีส่วนร่วม	-	-	-	(9,000,000)
ชำระหนี้สินทางบัญชีจากเงิน	(3,444,713)	(981,822)	(3,444,713)	(981,822)
เงินลงทุนจากหุ้นสามัญเพิ่มทุน	798,000,000	-	798,000,000	-
เงินลงทุนในอสังหาริมทรัพย์	611,809,352	56,248,924	627,498,181	43,848,924

หมวดหมู่ประเภทงบการเงินเป็นส่วนหนึ่งของงบการเงินนี้

งบกระแสเงินสด

บริษัท บิส-เทล จำกัด (มหาชน) และบริษัทย่อย
ณ วันที่ 31 ธันวาคม 2558

หมวดหมู่	งบการเงินรวม		งบการเงินเฉพาะกิจการ	
	2558	2557	2558	2557
	(บาท)			
เงินลงทุนจากบริษัทที่ซื้อเงินลงทุน	184,394,809	(52,817,723)	74,135,830	(49,855,381)
เงินลงทุนจากบริษัทที่ซื้อเงินลงทุน ๖	834,785	53,407,276	232,227	49,287,528
เงินลงทุนจากบริษัทที่ซื้อเงินลงทุน ๖	-	(554,768)	-	-
เงินลงทุนจากบริษัทที่ซื้อเงินลงทุน ๖ วันที่ 31 ธันวาคม	185,229,594	834,785	74,368,057	232,227
รายการที่กระทบเงินสด	-	25,160,418	-	25,160,418
ซื้อสินทรัพย์ไม่มีตัวตน	3,220,500	-	3,220,500	-

หมวดหมู่ประเภทงบการเงินเป็นส่วนหนึ่งของงบการเงินนี้

หมายเหตุประกอบงบการเงิน

บริษัท บิสstel จำกัด (มหาชน) และบริษัทย่อย
ณ วันที่ 31 ธันวาคม 2558

หมายเหตุ สารบัญ

1	ข้อมูลทั่วไป
2	เกณฑ์การจัดทำงบการเงิน
3	นโยบายการบัญชีที่สำคัญ
4	การซื้อและการจำหน่ายทรัพย์สินถาวร
5	บุคคลหรือกิจการที่เกี่ยวข้องกัน
6	เงินสดและรายการเทียบเท่าเงินสด
7	ลูกหนี้การค้า
8	ลูกหนี้อื่น
9	เงินให้กู้ยืมระยะสั้น
10	สินค้าคงเหลือ
11	เงินลงทุนในบริษัทย่อย
12	อาคารชุดและอุปกรณ์
13	สินทรัพย์ที่ไม่มีตัวตน
14	ภาษีเงินได้จากการคิดบัญชี
15	สินทรัพย์ที่ไม่มีมูลหนี้
16	เงินเบิกเกินบัญชีธนาคารและเงินกู้ยืมระยะสั้นจากสถาบันการเงิน
17	เจ้าหนี้การค้า
18	เจ้าหนี้อื่น
19	ประมาณการหนี้สิน
20	หนี้สินตามสัญญาทางการเงิน
21	การผูกพันต่อภาวะไร้อุปถัมภ์
22	ทุนถือหุ้นและส่วนเกิน(ส่วน)กว่ามูลค่าหุ้น
23	ทุนสำรองส่วนเกิน
24	ส่วนงานดำเนินงาน
25	รายได้
26	ค่าใช้จ่ายในการขาย
27	ค่าใช้จ่ายในการบริหาร
28	ค่าใช้จ่ายต่อภาวะไร้อุปถัมภ์ของพนักงาน
29	ค่าใช้จ่ายอื่น
30	ค่าใช้จ่ายตามลักษณะ
31	ต้นทุนทางการเงิน

หมายเหตุประกอบงบการเงิน

บริษัท บิสstel จำกัด (มหาชน) และบริษัทย่อย
ณ วันที่ 31 ธันวาคม 2558

32	รายได้ค่าใช้จ่ายภาษีเงินได้
33	กำไรสุทธิ
34	เครื่องมือทางการเงิน
35	การผูกพันกับกิจการที่ไม่เกี่ยวข้องกัน
36	หนี้สินที่อาจเกิดขึ้นและสินทรัพย์ที่อาจเกิดขึ้น
37	สินทรัพย์ที่ใช้เป็นหลักประกัน
38	สัญญาที่สำคัญ
39	เหตุการณ์ภายหลังระยะเวลารายงาน
40	มาตรฐานการรายงานทางการเงินที่ังไม่ได้ใช้

หมายเหตุประกอบงบการเงิน

บริษัท บิลีส-เทล จำกัด (มหาชน) และบริษัทย่อย
ณ วันที่ 31 ธันวาคม 2558

หมายเหตุประกอบงบการเงินเป็นส่วนหนึ่งของงบการเงินนี้

งบการเงินนี้ได้รับอนุมัติให้ต้องงบการเงินจากคณะกรรมการบริษัทเมื่อวันที่ 25 กุมภาพันธ์ 2559

1 ข้อมูลทั่วไป

บริษัท บิลีส-เทล จำกัด (มหาชน) “บริษัท” เป็นนิติบุคคลที่จัดตั้งขึ้นในประเทศไทย ที่อยู่สำนักงานใหญ่
จดทะเบียนตั้งอยู่เลขที่ 123 อาคารจีนทาวเวอร์ส บี ห้องเลขที่ 1202-3 ชั้น 12 ซอยเอกพลา 4 ถนนวิภาวดีรังสิต
แขวงจอมพล เขตจตุจักร กรุงเทพมหานคร

บริษัทจดทะเบียนในตลาดหลักทรัพย์แห่งประเทศไทยเมื่อวันที่ 13 ธันวาคม 2547

ผู้ถือหุ้นรายใหญ่ของบริษัท ซึ่งถือหุ้นตั้งแต่ร้อยละ 5 ของทุนที่ชำระแล้ว ณ วันที่ 30 ธันวาคม 2558 ได้แก่

	(ร้อยละของทุนที่ชำระแล้ว)
นายอัมพร ตันสเกว	5.64
นางสาวกานดา สุขเสกขิธร	5.60
นายวิภาส ภักธวณิช	5.26
นายสนธิ์ เสกขิธรวิภาส	5.08

บริษัทดำเนินธุรกิจหลักเกี่ยวกับบริการนำเข้า เป็นตัวแทนจำหน่าย และจำหน่ายโทรศัพท์เคลื่อนที่ บัตรเติมเงิน
ซิมการ์ด และอะไหล่โทรศัพท์มือถือ และธุรกิจจำหน่ายและรับมาดิสคั๋งอุปกรณ์ โครงข่ายโทรคมนาคม
(Telecom Solution) ธุรกิจระบบงานเทคโนโลยีสารสนเทศ (IT Solution) และธุรกิจพัฒนาผลิตภัณฑ์ซอฟต์แวร์
และสื่อดิจิทัล (Software and Digital Media)

รายละเอียดของบริษัทย่อย มีดังนี้

ชื่อกิจการ	ลักษณะธุรกิจ	ประเภทที่ ถือครองหุ้น	บริษัทถือหุ้นร้อยละ
บริษัทย่อยทางตรง			2558 2557
บริษัท บิลีส อินโเวอร์ชั่น จำกัด	ตัวแทนจำหน่าย โทรศัพท์ และ บริการหลังการขายอุปกรณ์ สื่อสารและโทรคมนาคม	100	100

หมายเหตุประกอบงบการเงิน

บริษัท บิลีส-เทล จำกัด (มหาชน) และบริษัทย่อย
ณ วันที่ 31 ธันวาคม 2558

2 หมายเหตุการตีค่ารายการเงิน

2.1 หมายเหตุการตีค่าบัญชี

งบการเงินนี้จัดทำขึ้นตามมาตรฐานการรายงานทางการเงิน ตามแบบวิธีตีค่าทางการเงินที่ประกาศใช้โดยสภา
วิชาชีพบัญชี (“สภาวิชาชีพบัญชี”) กฎระเบียบและประกาศคณะกรรมการกำกับหลักทรัพย์และตลาด
หลักทรัพย์ที่เกี่ยวข้อง

งบการเงินนี้ได้จัดทำขึ้นภายหลังจากการเปลี่ยนแปลงโครงสร้างผู้ถือหุ้นและกรรมการบริหารใหม่ คณะกรรมการ
กรรมการบริษัท ครั้งที่ 2/2558 ลงวันที่ 29 มกราคม 2558

สภาวิชาชีพบัญชีได้ออกและปรับปรุงมาตรฐานการรายงานทางการเงินหลายฉบับ ซึ่งมีผลบังคับใช้ตั้งแต่
ระยะเวลาบัญชีที่ปีใดหรือละ ปีที่ 1 มกราคม 2558 ในเบื้องต้น การปฏิบัติตามมาตรฐานการรายงานทางการเงิน
ที่ออกและปรับปรุงใหม่ นั้น ไม่มีการกระทบด้านเป็นสาระสำคัญต่อส่วนประกอบของบัญชี วิธีการคำนวณ และผลการ
ดำเนินงานหรือฐานะการเงินของกลุ่มบริษัทบริษัท

นอกเหนือจากมาตรฐานการรายงานทางการเงินที่ออกและปรับปรุงใหม่ข้างต้น สภาวิชาชีพบัญชีได้ออกและ
ปรับปรุงมาตรฐานการรายงานทางการเงินอื่นๆ ซึ่งสอดคล้องกับสหประชาชาติบัญชีที่แก้ไขหรือครั้งวันที่
1 มกราคม 2559 เป็นต้นไป และไม่ได้มีการนำมาใช้สำหรับการตีค่างบการเงินนี้ มาตรฐานการรายงาน
การเงินที่ออกและปรับปรุงใหม่มีผลกระทบต่อการดำเนินงานของงบการเงินบริษัท ได้เปิดเผยในหมายเหตุประกอบ
งบการเงินข้อ 40

2.2 หมายเหตุการตีค่ามูลค่า

งบการเงินนี้จัดทำขึ้นโดยยึดหลักเกณฑ์การบันทึกค่ารายการตามเดิม ยกเว้นที่กล่าวไว้ในนโยบายการบัญชี

2.3 สอดคล้องกับการตีค่าเงินบาทและมูลค่าของงบการเงิน

งบการเงินนี้จัดทำและแสดงมูลค่าเป็นบาทเป็นเงินบาท ซึ่งเป็นสกุลที่ใช้ในการดำเนินการดำเนินงานของกลุ่มบริษัทบริษัท
ข้อมูลทางการเงินทั้งหมด มีการเปิดเผยในหมายเหตุประกอบงบการเงินเพื่อให้ได้แสดงเป็นหลักฐานทาง
เงินบาทที่ระบุไว้เท่านั้น

หมายเหตุประกอบการเงิน

บริษัท บิสเทส จำกัด (มหาชน) และบริษัทย่อย
ณ วันที่ 31 ธันวาคม 2558

การตัดค่าของสินทรัพย์

ฝ่ายบริหารจะประเมินถึงสภาพทางการเงินของสินทรัพย์ในแต่ละช่วงเวลา และบันทึกขาดทุนจากการลดลงหากค่าของค่าที่คาดว่าจะได้รับเกินกว่ามูลค่าตามบัญชีของสินทรัพย์นั้น ในกรณี ฝ่ายบริหารจำเป็นต้องจัดซื้อสินทรัพย์ที่เกี่ยวข้องกับการดำเนินการค้ารายได้และค่าใช้จ่ายในอนาคตที่เกี่ยวข้องเนื่องกับสินทรัพย์นั้น

ผลประโยชน์พนักงาน

หนี้สินตามโครงการผลประโยชน์ของพนักงานหลังออกจากงาน ประมาณขึ้นตามหลักการบัญชีที่รับรองกันอยู่ซึ่งต้องอาศัยข้อสมมติฐานต่างๆ ในการประมาณการนั้น เช่น อัตราผลตอบแทน อัตราการเพิ่มขึ้นของเงินเดือน อัตราการหมุนเวียนพนักงาน อัตราการขาด และอัตราหยุดพักการเป็นต้น

ประมาณการต้นทุนงานโครงการที่เบีกร

กลุ่มบริษัทบีบีบี ประมาณการต้นทุนงานโครงการที่เบีกรว่าได้ของและโครงการและนำมาคำนวณจำนวนและมูลค่าของต้นทุนที่ได้นำไปโครงการดังกล่าว รวมถึงค่าแรง ค่าวัสดุ ค่าดำเนินการ ที่ต้องใช้ในการให้บริการจนงานสำเร็จ ประกอบกับการพิจารณาถึงแนวโน้มของการเปลี่ยนแปลงราคาค่าอุปกรณ์ ค่าแรง และค่าใช้จ่ายอื่น ๆ ฝ่ายบริหาร ได้จัดซื้อสินค้าที่จะใช้การแบบงานประมาณการต้นทุนอย่างสม่ำเสมอ และทุกรายได้ต้นทุนที่เกิดขึ้นจะถูกหักจากประมาณการต้นทุนอย่างเป็นสาระสำคัญ

หนี้ที่รอรอง

กลุ่มบริษัทบีบีบีหนี้สินที่อาจจะเกิดขึ้นจากการถูกฟ้องร้องเกี่ยวกับสิทธิขาด ซึ่งฝ่ายบริหาร ได้จัดซื้อสินค้าในการประเมินมูลค่าของหนี้ที่ถูกร้องแล้ว และเชื่อมั่นว่าจะไม่มีความเสียหายเกิดขึ้นจึงไม่ได้บันทึกประมาณการหนี้สินดังกล่าว ณ วันสิ้นรอบระยะเวลาของงาน อย่างไรก็ตาม ผลที่เกิดขึ้นจริงอาจแตกต่างกันไปจากที่ได้มีการประมาณการไว้

2.5 การวัดมูลค่าสุทธิธรรม

นโยบายการบัญชีและการเปิดเผยข้อมูลของกลุ่มบริษัทบีบีบีหลายข้อกำหนดให้มีการวัดมูลค่าสุทธิธรรมซึ่งสินทรัพย์และหนี้สินทางการเงินและไม่มีทางการเงิน

กลุ่มบริษัทบีบีบีกำหนดกรอบแนวคิดของการควบคุมเกี่ยวกับรายการ วัดมูลค่าสุทธิธรรม กรอบแนวคิดนี้รวมถึงวิธีประเมินมูลค่าซึ่งมีความรับผิดชอบโดยตรงต่อการ วัดมูลค่าสุทธิธรรมที่มีนัยสำคัญ รวมถึงการ วัดมูลค่าสุทธิธรรมระดับ 3 และรายงานโดยลงต่อผู้บริหารสูงสุดทางการเงิน

หมายเหตุประกอบงบการเงิน

บริษัท บิสเทส จำกัด (มหาชน) และบริษัทย่อย
ณ วันที่ 31 ธันวาคม 2558

กลุ่มผู้ประเมินมูลค่าที่มีการพบความข้อผิดพลาดที่ไม่สามารถสังเกตได้ และปรับปรุงการ วัดมูลค่าที่มีนัยสำคัญต่อองค์สมมติฐาน หากมีการใช้ข้อมูลจากบุคคลที่สามเพื่อวัดมูลค่าสุทธิธรรม เช่น ราคาขายหน้าหน้า หรือการตีราคา กลุ่มผู้ประเมินได้ประเมินมูลค่าตามที่ได้ได้มาจากบุคคลที่สามที่สนับสนุนข้อสรุปเกี่ยวกับการ วัดมูลค่า รวมถึงการวัดระดับชั้นของมูลค่าสุทธิธรรมว่าเป็นไปตามที่กำหนดไว้ในมาตรฐานการรายงานทางการเงินอย่างเหมาะสม

ประเด็นปัญหาของการ วัดมูลค่าที่มีนัยสำคัญต่อการรายงานต่อคณะกรรมการตรวจสอบของกลุ่มบริษัทบีบีบี

เมื่อวัดมูลค่าสุทธิธรรมของสินทรัพย์หรือหนี้สินกลุ่มบริษัทบีบีบีได้ใช้ข้อมูลที่สามารถสังเกตได้ให้มากที่สุดเท่าที่จะทำได้ มูลค่าสุทธิธรรมเหล่านี้จะถูกใช้ประมาณในแต่ละส่วนชั้นของมูลค่าสุทธิธรรมตามข้อมูลค่าที่ใช้ในการประเมินมูลค่า ดังนี้

- ข้อมูลระดับ 1 เป็นราคาเสนอซื้อขาย (ไม่ต้องปรับปรุง) ในตลาดที่มีสภาพคล่องสำหรับสินทรัพย์หรือหนี้สินอย่างมีนัย
- ข้อมูลระดับ 2 เป็นข้อมูลอื่นที่สามารถสังเกตได้โดยตรง (เช่น ราคาขาย) หรือโดยอ้อม (เช่น ได้มาจากราคาสำหรับสินทรัพย์หรือหนี้สินอื่นในขณะหนึ่งจากการหาเสนอซื้อขายซึ่งรวมอยู่ในข้อมูลระดับ 1
- ข้อมูลระดับ 3 เป็นข้อมูลสำหรับสินทรัพย์หรือหนี้สินที่ไม่ได้มาจากข้อมูลที่สามารถสังเกตได้ (ข้อมูลที่ไม่สามารถสังเกตได้)

หากข้อมูลที่มีนัยสำคัญในการ วัดมูลค่าสุทธิธรรมของสินทรัพย์หรือหนี้สินถูกจัดประเภทลำดับชั้นของมูลค่าสุทธิธรรมที่แตกต่างกัน การ วัดมูลค่าโดยรอบจะถูกจัดประเภทในการภายในระดับที่ต่างกันตามลำดับชั้นของมูลค่าสุทธิธรรมของข้อมูลที่อยู่ในระดับที่สูงที่สุดที่มีนัยสำคัญสำหรับการ วัดมูลค่าสุทธิธรรมโดยตรง

กลุ่มบริษัทบีบีบีบริหารการโอนระหว่างลำดับชั้นของมูลค่าสุทธิธรรม ณ วันสิ้นรอบระยะเวลาของงานเพื่อจัดการโดยขึ้น

ข้อมูลเพิ่มเติมเกี่ยวกับข้อสมมติฐานที่ใช้ในการ วัดมูลค่าสุทธิธรรม อยู่ใ้หมายเหตุประกอบงบการเงิน ดังต่อไปนี้

หมายเหตุประกอบงบการเงินข้อ 34 หรือมีทางการเงิน

2.6 มาตรฐานการรายงานทางการเงินที่ใหม่

ไม่ว่าอย่างไร บริษัทและบริษัทย่อยได้ปฏิบัติตามมาตรฐานการรายงานทางการเงินที่ออกและปรับปรุงใหม่โดยสภาวิชาชีพบัญชี ซึ่งมีผลบังคับใช้สำหรับรอบระยะเวลาบัญชีที่เริ่มในหรือหลังวันที่ มกราคม 2558 มาตรฐานการรายงานทางการเงินดังกล่าวได้ปรับปรุงให้มีความเหมาะสมกับมาตรฐานการรายงานทางการเงินระหว่างประเทศ โดยการเปลี่ยนแปลงมาตรฐานการรายงานทางการเงินในครั้งนี้นำไปใช้ในการปรับปรุง

หมายเหตุประกอบงบการเงิน

บริษัท บิลิ-เทล จำกัด (มหาชน) และบริษัทย่อย
ณ วันที่ 31 ธันวาคม 2558

โดยคำและคำศัพท์ การตีความและการใช้แบบปฏิบัติทางการบัญชีกับวิธีมาตรฐาน การนำมาตรฐานการรายงานทางการเงินดังกล่าวมาใช้อย่างปฏิบัติไม่มีผลกระทบอย่างมีสาระสำคัญต่องบการเงินของบริษัทและบริษัทย่อย อย่างไรก็ตาม มาตรฐานการรายงานทางการเงินตามที่กล่าวข้างต้นบางฉบับมีการเปลี่ยนแปลงหลักการสำคัญ ซึ่งสรุปได้ดังนี้

มาตรฐานการบัญชี ฉบับที่ 1 (ปรับปรุง 2557) เรื่อง การนำยอดงบการเงิน

ตั้งแต่วันที่ 1 มกราคม 2558 บริษัทและบริษัทย่อยได้ปฏิบัติตามมาตรฐานการบัญชีฉบับที่ 1 (ปรับปรุง 2557) เรื่อง การนำยอดงบการเงิน ซึ่งได้มีผลบังคับใช้กับการจัดกลุ่มรายการที่แสดงอยู่ใน “กำไรเบ็ดเสร็จขั้นต้น” โดยที่คณะกรรมการนั้นสามารถจัดประเภทรายการใหม่เข้าไปในกำไรหรือขาดทุนในภายหลังได้หรือไม่ โดยที่คณะกรรมการนั้นอาจมีมติให้เปลี่ยนแปลงการนำยอดงบการเงินที่รายงานให้สอดคล้องกับวิธีมาตรฐานการบัญชีฉบับที่ 1 โดยบริษัทและบริษัทย่อยได้นำเสนองบการเงิน รวมถึงได้มีการจัดประเภทรายการใหม่ของข้อมูลทางการเงินที่ได้มีมาเปรียบเทียบให้เป็นไปตามมาตรฐานการบัญชีที่ได้ปรับปรุงแล้ว แต่ไม่ส่งผลกระทบต่อผลการดำเนินงานของบริษัทและบริษัทย่อย

มาตรฐานการบัญชีฉบับที่ 19 (ปรับปรุง 2557) เรื่อง ผลประโยชน์ของพนักงาน

มาตรฐานฉบับปรับปรุงนี้กำหนดให้กิจการต้องรับรู้รายการกำไรขาดทุนจากการประมาณการตามหลักคณิตศาสตร์ประกันลัทธิขั้นต้นในกำไรขาดทุนเบ็ดเสร็จขั้นต้น ในขณะที่มาตรฐานฉบับเดิมอนุญาตให้กิจการเลือกรับรู้รายการดังกล่าวหนึ่งในกำไรขาดทุน หรือในกำไรขาดทุนเบ็ดเสร็จขั้นต้น หรือทั้งสองวิธีในกำไรขาดทุนก็ได้

บริษัทและบริษัทย่อยได้เปลี่ยนแปลงการรับรู้รายการกำไรขาดทุนจากการประมาณการตามหลักคณิตศาสตร์ประกันลัทธิขั้นต้นจากวิธีขั้นต้นในกำไรหรือขาดทุนไปเป็นวิธีขั้นต้นในกำไรขาดทุนเบ็ดเสร็จขั้นต้น อย่างไรก็ตาม การเปลี่ยนแปลงดังกล่าวไม่มีผลกระทบต่องบแสดงฐานะการเงินรวม และงบแสดงฐานะการเงินเฉพาะกิจการ ณ วันที่ 31 ธันวาคม 2557 ยกเว้นกำไรขาดทุนเบ็ดเสร็จรวม และงบกำไรขาดทุนเบ็ดเสร็จเฉพาะกิจการ และ งบกระแสเงินสดรวม และงบกระแสเงินสดเฉพาะกิจการ สำหรับปีสิ้นสุดวันที่ 31 ธันวาคม 2557 ที่นำเสนอแสดงเป็นข้อมูลเปรียบเทียบ

มาตรฐานการรายงานทางการเงิน ฉบับที่ 16 เรื่อง งบการเงินรวม

มาตรฐานการรายงานทางการเงินฉบับที่ 16 กำหนดหลักเกณฑ์เกี่ยวกับการจัดตั้งงบการเงินรวม โดยที่เพนเนียห์เชื่อว่าด้วยการบัญชีสำหรับงบการเงินรวมที่เพิ่มกำหนดอยู่ในมาตรฐานการบัญชี ฉบับที่ 27 เรื่อง งบการเงินรวมและงบการเงินเฉพาะกิจการมาตรฐานฉบับนี้เปลี่ยนแปลงหลักการเกี่ยวกับการพิจารณาว่าข้อมูลนั้นมีอำนาจการควบคุมหรือไม่ กล่าวคือ ภายใต้มาตรฐานฉบับนี้ข้อมูลจะถูกพิจารณาจากมุมมองการที่เข้าไปลงทุนได้ หากจนมีสิทธิได้รับหรือมีส่วนได้เสียในผลตอบแทนของกิจการที่เข้าไปลงทุน และแผนงานต่อการดำเนินการ

หมายเหตุประกอบงบการเงิน

บริษัท บิลิ-เทล จำกัด (มหาชน) และบริษัทย่อย
ณ วันที่ 31 ธันวาคม 2558

กิจการที่ส่งผลกระทบต่อจำนวนเงินผลตอบแทนนั้นได้ ถือว่าท่านจะมีสัดส่วนการถือหุ้นหรือสิทธิในการออกเสียงโดยรวมเมื่อกล่าวถึงสิ่งใดก็ตาม การเปลี่ยนแปลงที่สำคัญนี้ส่งผลให้คณะกรรมการหรือผู้บริหารต้องใช้ดุลพินิจอย่างมากในการพิจารณาว่าบริษัทและบริษัทย่อยมีอำนาจควบคุมในกิจการที่เข้าไปลงทุนหรือไม่ และจะต้องนับว่ามีอำนาจในการบริหารจัดการเงินรวมบ้าง

การเปลี่ยนแปลงหลักการนี้ไม่มีผลกระทบต่องบการเงินของบริษัทและบริษัทย่อย

มาตรฐานการรายงานทางการเงิน ฉบับที่ 12 เรื่อง การเปิดเผยข้อมูลเกี่ยวกับตัวให้สิทธิในการขึ้น

มาตรฐานฉบับนี้กำหนดเรื่องการเปิดเผยข้อมูลที่เกี่ยวข้องกับส่วน ได้เสียของกิจการ ในบริบทของการร่วมการงานบริษัทร่วม รวมถึงกิจการที่มีโครงสร้างเฉพาะตัว มาตรฐานฉบับนี้ไม่มีผลกระทบต่องบการเงินของบริษัทและบริษัทย่อย

มาตรฐานการรายงานทางการเงิน ฉบับที่ 11 เรื่องการวัดมูลค่าสุทธิรวม

มาตรฐานฉบับนี้กำหนดแนวทางเกี่ยวกับการวัดมูลค่าสุทธิรวมและการเปิดเผยข้อมูลที่เกี่ยวข้องกับการวัดมูลค่าสุทธิรวม กล่าวคือ หากกิจการต้องวัดมูลค่าสุทธิรวมของสินทรัพย์หรือหนี้สินใดก็ตามของมาตรฐานนี้ที่เกี่ยวข้องกับการวัดมูลค่าสุทธิรวมนั้นตามหลักการของมาตรฐานฉบับนี้และ ใช้วิธีประเมินที่ขึ้นเป็นต้นไปในการวัดมูลค่าสุทธิรวมการที่เข้ามาตรฐานนี้

มาตรฐานฉบับนี้ไม่มีผลกระทบต่องบการเงินของบริษัทและบริษัทย่อย

3 นโยบายการบัญชีที่สำคัญ

นโยบายการบัญชีที่นำเสนอต่อไปนี้ได้ใช้ปฏิบัติโดยสม่ำเสมอสำหรับงบการเงินของระยะเวลาที่รายงาน

3.1 เกณฑ์ในการจัดตั้งงบการเงินรวม

งบการเงินรวมประกอบด้วยงบการเงินของบริษัทและบริษัทย่อย (รวมกันเรียกว่า “กลุ่มบริษัท”)

บริษัทย่อย

บริษัทย่อยเป็นกิจการที่ผู้กล่าวได้การควบคุมของกลุ่มบริษัท การควบคุมเกิดขึ้นเมื่อกลุ่มบริษัทมีอำนาจหรือมีสิทธิในผลตอบแทนอันมีผลจากการที่กิจการนั้นมีความสามารถในการใช้อำนาจเหนือกิจการนั้นทำให้เกิดผลกระทบต่อจำนวนเงินผลตอบแทนของกลุ่มบริษัท งบการเงินของบริษัทย่อยได้รับอยู่ในงบการเงินรวมนับแต่วันที่มีการควบคุมงบการเงินตามข้อสรุปดังกล่าว

หมายเหตุประกอบงบการเงิน

บริษัท บิลิ-เทล จำกัด (มหาชน) และบริษัทย่อย
ณ วันที่ 31 ธันวาคม 2558

การสูญเสียการควบคุม

เมื่อกลุ่มบริษัทสูญเสียการควบคุมในบริษัทต่อ กลุ่มบริษัทได้ระงับการสินทรัพย์และหนี้สินของบริษัทย่อยนั้น
ออก รวมถึงส่วนได้เสียที่ไม่มีอำนาจควบคุมและส่วนประกอบอื่นในส่วนของผู้ถือหุ้นที่เกี่ยวข้องกับบริษัทย่อย
นั้น กำไรหรือขาดทุนที่เกิดขึ้นจากการสูญเสียการควบคุมในบริษัทต่อจะรับรู้ในกำไรหรือขาดทุน ส่วนได้เสียใน
บริษัทย่อยเดิมที่ถือครองอยู่ให้วัดมูลค่าด้วยมูลค่าสุทธรวม ณ วันที่สูญเสียการควบคุม

การดีดรายการในงบการเงินรวม

ตลอดจนหนี้ และรายการบัญชีระหว่างกิจการในกลุ่มรวมถึง รายได้หรือค่าใช้จ่ายที่ส่งไม่เกิดขึ้นจริง จึงเป็นผลมา
จากการออกระหว่างกิจการในกลุ่ม ถูกดีดรายการในการดีดรายการในงบการเงินรวม

3.2 เงินตราต่างประเทศ

รายการบัญชีที่เป็นเงินตราต่างประเทศ

รายการบัญชีที่เป็นเงินตราต่างประเทศแปลงค่าเป็นบาทบาทที่ใช้ในการดำเนินงานของกลุ่มบริษัท บิลิ-เทล
ได้รวมแยกเปลี่ยน ณ วันที่มีการ

สินทรัพย์และหนี้สินที่เป็นตัวเงินและเงินตราต่างประเทศ ณ วันที่รายงาน แปลงค่าเป็นสกุลเงินบาทบาทที่ใช้
ในการดำเนินงาน โดยอัตราแลกเปลี่ยน ณ วันนั้น

สินทรัพย์และหนี้สินที่ไม่เป็นตัวเงินซึ่งเกิดจากการบัญชีเป็นเงินตราต่างประเทศ จึงบันทึกตามเกณฑ์ราคา
ทุนเดิมแปลงค่าเป็นสกุลเงินบาทบาทที่ใช้ในการดำเนินงานโดยอัตราแลกเปลี่ยน ณ วันที่มีการ

ผลต่างของอัตราแลกเปลี่ยนที่เกิดขึ้นจากการแปลงค่าจะรับรู้เป็นกำไรหรือขาดทุนในงวดบัญชีนั้น

3.3 การมีอิทธิพลการเงินที่เป็นสาระสำคัญ

เครื่องมือทางการเงินที่เป็นตราสารอนุพันธ์ได้ถูกนำมาใช้เพื่อจัดการความเสี่ยงที่เกิดจากการเปลี่ยนแปลงใน
อัตราแลกเปลี่ยนเงินตราต่างประเทศ

เครื่องมือทางการเงินที่เป็นตราสารอนุพันธ์จะถูกบันทึกในข้อแตกต่างมูลค่าสุทธรวม

ค่าใช้จ่ายที่เกิดจากการชำระค่าสัญญาเงินตราต่างประเทศที่เกิดขึ้น การวัดมูลค่าใหม่ภายหลังการบันทึก
ครั้งแรกใช้มูลค่าสุทธรวม กำไรหรือขาดทุนจากการวัดมูลค่าใหม่ให้เป็นมูลค่าสุทธรวมบันทึกในกำไรหรือ
ขาดทุนสุทธิ

หมายเหตุประกอบงบการเงิน

บริษัท บิลิ-เทล จำกัด (มหาชน) และบริษัทย่อย
ณ วันที่ 31 ธันวาคม 2558

มูลค่าสุทธรวมของสัญญาซื้อขายเงินตราต่างประเทศล่วงหน้ามีอัตราแลกเปลี่ยนของสัญญาล่วงหน้า ณ วันที่
รายงาน หากมีอัตราแลกเปลี่ยน

หนี้สินที่เป็นเงินตราต่างประเทศและได้รับการป้องกันความเสี่ยงด้วยสัญญาซื้อขายเงินตราต่างประเทศ โดยกำหนด
อัตราแลกเปลี่ยนที่จะใช้ในการชำระหนี้ หนี้สินตามสัญญาซื้อขายเงินตราต่างประเทศล่วงหน้าสุทธิ จะถูกแปลง
ค่าด้วยมูลค่าสุทธรวม ณ วันที่รายงาน กำไรหรือขาดทุนที่เกิดขึ้นจากการป้องกันความเสี่ยงจากการแปลงค่า
เงินตราต่างประเทศดังกล่าว จะบันทึกในกำไรหรือขาดทุน

3.4 เงินสดและรายการเทียบเท่าเงินสด

เงินสดและรายการเทียบเท่าเงินสดในงบกระแสเงินสด ประกอบด้วยยอดเงินสด ยอดเงินฝากธนาคารประเภท
เผื่อเรียก และเงินลงทุนระยะสั้นที่มีสภาพคล่องสูง เงินบันทึกในบัญชีธนาคารจึงต้องชำระคืนเมื่อครบกำหนด
เป็นส่วนหนึ่งของกิจกรรมจัดหาเงินในงบกระแสเงินสด

3.5 ลูกหนี้การค้าและลูกหนี้อื่น

ลูกหนี้การค้าและลูกหนี้อื่นแสดงในราคาตามใบแจ้งหนี้หักค่าเผื่อนักสงสัยจะสูญ และการเผื่อนักหนี้การค้าตาม
สัญญาหนี้มีระยะเวลาครบกำหนดไม่เกิน 90 วัน แสดงไว้ภายใต้สินทรัพย์หมุนเวียน

ค่าเผื่อนักสงสัยจะสูญประเมินโดยพิจารณาจากประวัติการชำระหนี้ และการคาดการณ์เกี่ยวกับสภาพการชำระหนี้ใน
อนาคตของลูกหนี้ ลูกหนี้จะถูกหักจำนวนหนี้ที่คาดว่าจะไม่ได้รับคืน

3.6 ภาษีค้างเสีย

สินทรัพย์หนี้แสดงในรายการมูลค่าสุทธิที่จะได้รับเกินกว่าภาษีจะจ่าย

ต้นทุนของสินค้าตามใบแจ้งหนี้แสดงอย่างมีนัยสำคัญ ต้นทุนสินค้าประกอบด้วย ราคาทุนที่ซื้อ และต้นทุนอื่น
เพื่อให้สินค้าอยู่ในสถานะที่และสภาพปัจจุบัน ในกรณีของงานระหว่างทำที่ให้บริการ ต้นทุนของงานระหว่างทำ
ประกอบด้วยค่าค่าสินค้า ค่าวัสดุและวัสดุ ค่าแรงงาน รวมการปันส่วนค่าใช้จ่ายที่เกี่ยวข้องกับการให้บริการอย่าง
เหมาะสม

มูลค่าสุทธิที่จะได้รับเป็นการประมาณราคาที่จะขายได้จากการคำนวณจากปัจจัยหลักคือค่าที่จะจ่ายที่จำเป็นใน
การขาย

หมายเหตุประกอบงบการเงิน

บริษัท บิลิ-เทล จำกัด (มหาชน) และบริษัทย่อย
ณ วันที่ 31 ธันวาคม 2558

3.7 เงินลงทุน

เงินลงทุนในบริษัทลูก

เงินลงทุนในบริษัทลูกในงบการเงินเฉพาะกิจการ บันทึกบัญชีโดยวิธีราคาทุนหักขาดทุนจากการด้อยค่า

การจำหน่ายเงินลงทุน

เมื่อมีการจำหน่ายเงินลงทุน ผลต่างระหว่างจำนวนเงินสุทธิที่ได้รับและมูลค่าตามบัญชีจะถูกบันทึกในกำไรหรือขาดทุน

ในกรณีที่ถือหุ้นบริษัทในบริษัทจำหน่ายบางส่วนของบริษัทที่ถืออยู่ การคำนวณต้นทุนสำหรับเงินลงทุนที่จำหน่ายไปและเงินลงทุนที่ถืออยู่ใช้วิธีถัวเฉลี่ยถ่วงน้ำหนักปรับใช้กับมูลค่าตามบัญชีของเงินลงทุนที่ถืออยู่ทั้งหมด

3.8 อาคารชุดและอุปกรณ์

การรับรู้และการวัดค่า

สินทรัพย์ที่เป็นกรรมสิทธิ์ของกิจการ

อาคารชุดและอุปกรณ์แสดงด้วยราคาทุนหักค่าเสื่อมราคาสะสม และขาดทุนจากการด้อยค่า (ถ้ามี)

ราคาทุนรวมอันได้แก่ต้นทุนการเริ่มก่อสร้างอาคารได้มาของสินทรัพย์ ต้นทุนของการก่อสร้างสินทรัพย์ที่จัดการก่อสร้างเอง รวมถึงต้นทุนของวัสดุ แรงงานทางตรง และต้นทุนทางอ้อมอื่น ๆ ที่เกี่ยวข้องกับการจัดหาสินทรัพย์ เพื่อให้สินทรัพย์นั้นอยู่ในสภาวะพร้อมจะใช้งานได้ตามความประสงค์ ต้นทุนในการรื้อถอน การขนถ่าย การบูรณะสถานที่ตั้งของสินทรัพย์

ส่วนประกอบของราคาอาคารชุดและอุปกรณ์แต่ละรายการที่มีอายุการให้ประ โยชน์ไม่เท่ากันต้องบันทึกแต่ละส่วนประกอบที่มีมูลค่าแยกต่างหากหากเกิน

กำไรหรือขาดทุนจากการจำหน่ายอาคารชุดและอุปกรณ์ คือผลต่างระหว่างสิ่งตอบแทนสุทธิที่ได้รับจากการจำหน่ายกับมูลค่าตามบัญชีของอาคารชุดและอุปกรณ์ โดยรับรู้สุทธิเป็นรายได้ในกำไรหรือขาดทุน

หมายเหตุประกอบงบการเงิน

บริษัท บิลิ-เทล จำกัด (มหาชน) และบริษัทย่อย
ณ วันที่ 31 ธันวาคม 2558

สินทรัพย์ที่เช่า

การเช่าซึ่งกลุ่มบริษัทได้รับส่วนใหญ่ออกมาตั้งแต่และตลอดมาจากการต่อรองของทรัพย์สินที่เช่า นั้น ๆ ให้จัดประเภทเป็นสัญญาเช่าการเงิน อุปกรณ์ที่ได้มาโดยเช่าสัญญาเช่าการเงินบันทึกเป็นสินทรัพย์ด้วยมูลค่าที่รวมหรือมูลค่าปัจจุบันของจำนวนเงินขั้นต่ำที่ต้องจ่ายตามสัญญาเช่าตามสัญญาเช่าจะต่ำกว่า หักส่วนลดโดยราคาสะสมและขาดทุนจากการด้อยค่า ค่าเช่าที่ชำระจะแยกเป็นสามที่เป็นค่าใช้จ่ายทางการเงิน และส่วนที่จะหักจากหนี้ตามสัญญา เพื่อให้ทำให้ตัวราคาถ้อยแถลงเป็นอัตราเงินที่สำหรับดอกเบี้ยของหนี้สิน ค่าใช้จ่ายทางการเงินจะบันทึกโดยคงไว้ในกำไรหรือขาดทุน

สินทรัพย์ที่เกิดขึ้นในภายหลัง

ต้นทุนในการเปลี่ยนแปลงส่วนประกอบจะรับรู้เป็นส่วนหนึ่งของมูลค่าตามบัญชีของรายการอาคารชุดและอุปกรณ์ ถ้ามีความเป็นไปได้ก่อนจ้างแนบที่กลุ่มบริษัทจะได้รับการประโยชน์จากทรัพย์สินในอนาคตกจากรายการนั้น และสามารถวัดมูลค่าต้นทุนของรายการนั้นได้อย่างน่าเชื่อถือ ขึ้นส่วนที่ถูกเปลี่ยนแปลงจะถูกตัดจำหน่ายตามมูลค่าตามบัญชี ต้นทุนที่เกิดขึ้นในการซ่อมบำรุงอาคารและอุปกรณ์ที่เกิดขึ้นเป็นประโยชน์จะรับรู้ในกำไรหรือขาดทุนเมื่อเกิดขึ้น

ค่าเสื่อมราคา

ค่าเสื่อมราคาคำนวณจากมูลค่าตั้งเดิมของรายการอาคารและอุปกรณ์ ซึ่งประกอบด้วยราคาทุนของสินทรัพย์หักด้วยมูลค่าคงเหลือของสินทรัพย์

ค่าเสื่อมราคาบันทึกเป็นค่าใช้จ่ายในกำไรหรือขาดทุน ค่ารวมโดยวิธีเส้นตรงตามเกณฑ์อายุการให้ประ โยชน์ประมาณของส่วนประกอบของสินทรัพย์แต่ละรายการ ประมาณการอายุการให้ประ โยชน์ของสินทรัพย์แสดงไว้ดังนี้ :-

อาคารชุด	20 ปี
ส่วนปรับปรุงอาคารชุด	5 ปี
เครื่องตกแต่งและอุปกรณ์	3-5 ปี
ยานพาหนะ	5 ปี

วิธีการคิดค่าเสื่อมราคา อายุการให้ประ โยชน์ของสินทรัพย์และมูลค่าตามหนังสือกฎหมายฉบับนี้ที่สุดทุกสิ้นรอบปีบัญชีและปรับปรุงตามเหมาะสม

หมายเหตุประกอบงบการเงิน

บริษัท บิลิ-เทล จำกัด (มหาชน) และบริษัทย่อย
ณ วันที่ 31 ธันวาคม 2558

3.9 อัตรากำไรขั้นต้น

สินทรัพย์ไม่มีตัวตนที่กลุ่มบริษัท บิลิ-เทลซื้อมาและมีการใช้งานจำกัด แสดงในรายการทุนที่ค่าเผื่อนำมาสะสม และขาดทุนจากการด้อยค่าสะสม

ค่าเผื่อนำมา

ค่าเผื่อนำมาคำนวณจากการประเมินมูลค่าสินทรัพย์เมื่อสิ้นปีซึ่งใช้พิจารณาการทบทวนมูลค่าคงเหลือ

ค่าเผื่อนำมาคำนวณไว้ไม่ต่ำกว่าหรือขาดทุน โดยวิธีเส้นตรง ซึ่งโดยส่วนใหญ่จะสะสมในรูปแบบที่คาดว่าจะได้รับประโยชน์เชิงเศรษฐกิจในอนาคตจากสินทรัพย์นั้นตามระยะเวลาที่คาดว่าจะได้รับประโยชน์จากสินทรัพย์ไม่มีตัวตน โดยประเมินค่าเผื่อนำมาสินทรัพย์ไม่มีตัวตนเมื่อสินทรัพย์นั้นพร้อมที่จะใช้ประโยชน์ ระยะเวลาที่คาดว่าจะได้รับประโยชน์จะแสดงไว้ดังนี้

ค่าเผื่อนำมาของค่าเผื่อนำมา
ค่าเผื่อนำมา

3 - 5 ปี
3 ปี

วิธีการคิดค่าเผื่อนำมา ระยะเวลาที่คาดว่าจะได้รับประโยชน์ และมูลค่าคงเหลือจะได้รับการทบทวนทุกสิ้นปีบัญชี และปรับปรุงตามความเหมาะสม

3.10 การตัดค่า

ยอดสินทรัพย์ตามบัญชีของกลุ่มบริษัท บิลิ-เทล ได้รับการทบทวน ทุกวันหรือจะรวมว่า มีข้อสงสัยหรือการด้อยค่าหรือไม่ ในกรณีที่ข้อสงสัยจะทำการประมาณมูลค่าสินทรัพย์ที่คาดว่าจะได้รับดังนี้

ขาดทุนจากการด้อยค่ารับรู้เมื่อมูลค่าตามบัญชีของสินทรัพย์ หรือมูลค่าตามบัญชีของหนี้สินสินทรัพย์ที่ก่อให้เกิดเงินสดสูงกว่ามูลค่าที่รับรู้สินทรัพย์ ขาดทุนจากการด้อยค่าที่เกิดขึ้นกับค่าไว้วางหรือขาดทุน

การคำนวณมูลค่าที่คาดว่าจะได้รับดังนี้

มูลค่าที่คาดว่าจะได้รับของสินทรัพย์ที่ไม่มีใช้สินทรัพย์ทางการเงิน หมายถึง มูลค่าจากการใช้ของสินทรัพย์ หรือมูลค่าที่รวมของสินทรัพย์ที่ต้นทุนในการขาย แล้วแต่อย่างใดที่สูงกว่า ในกรณีที่มูลค่าตามบัญชีจากการใช้ของสินทรัพย์ ประมาณการกระแสเงินสดที่จะได้รับในอนาคตจะคิดเป็นมูลค่าปัจจุบันโดยใช้ตัวคิดลดก่อนคำนวณภาษีเงินได้ เพื่อใช้ประโยชน์มูลค่าที่ชำระหนี้ได้ในอนาคตปัจจุบัน ซึ่งเปรียบไปตามเวลาและเวลาที่จะมีมูลค่าสินทรัพย์ สำหรับสินทรัพย์ที่ไม่ก่อให้เกิดกระแสเงินสดโดยมีระยะเวลาสั้นหรือสั้น จะพิจารณามูลค่าที่คาดว่าจะได้รับกับมูลค่าของสินทรัพย์ที่ก่อให้เกิดเงินสดสินทรัพย์ที่มีมูลค่าตามเวลาหรือค่า

หมายเหตุประกอบงบการเงิน

บริษัท บิลิ-เทล จำกัด (มหาชน) และบริษัทย่อย
ณ วันที่ 31 ธันวาคม 2558

การคำนวณการด้อยค่า

ขาดทุนจากการด้อยค่าของสินทรัพย์ที่ไม่มีใช้สินทรัพย์ทางการเงินอื่น ๆ ที่ควรรับรู้ในงวดก่อน จะถูกประเมิน ณ ทุกวันเมื่อทราบงานว่ามีข้อสงสัยหรือการด้อยค่าหรือไม่ ขาดทุนจากการด้อยค่าจะถูกคำนวณการ หากมีการเปลี่ยนแปลงประมาณการที่ใช้ในการคำนวณมูลค่าที่คาดว่าจะได้รับดังนี้

ขาดทุนจากการด้อยค่าจะถูกคำนวณการประเมินมูลค่าตามบัญชีของสินทรัพย์ที่ไม่มีเกินกว่ามูลค่าตามบัญชีภายหลังหักค่าเสื่อมราคาหรือค่าเผื่อนำมา เสมือนหนึ่งไม่มีการบันทึกขาดทุนจากการด้อยค่ามาก่อน

3.11 เงินปันผลและเงินปันผล

เงินปันผลและเงินปันผลแสดงในรายการทุน และการเงินปันผลตามสัญญาที่มีระยะเวลาชำระเกินกว่าหนึ่งปีแสดงในหนี้สินไม่หมุนเวียน

3.12 ผลประโยชน์ของพนักงาน

ก) ผลประโยชน์ของพนักงาน

การผูกพันของผลประโยชน์ของพนักงานซึ่งประกอบด้วย เงินเดือน ค่าแรง โบนัสและเงินสมทบ กองทุนประกันสังคมโดยมีวัตถุประสงค์และเป้าหมายเพื่อใช้สำหรับพนักงานทำงานได้ หนึ่งปีรับรู้ต้นทุนที่คาดว่าจะจ่ายชำระ หากกลุ่มบริษัท บิลิ-เทลมีการผูกพันตามสัญญาหรือการผูกพันโดยอนุมาณที่จะต้องจ่ายเป็นผลมาจากการที่พนักงานได้ทำงานได้หนึ่งปีโดยอัตโนมัติ และการผูกพันนี้สามารถประมาณค่าได้อย่างเหมาะสม

ข) ผลประโยชน์ของพนักงานของพนักงาน

กลุ่มบริษัท บิลิ-เทลได้บันทึกผลประโยชน์หลังออกจากงานของพนักงานจากการตั้งโครงการสมทบเงิน (ภายใต้ข้อกำหนดตามพระราชบัญญัติกองทุนสำรองเลี้ยงชีพ พ.ศ. 2538) และ โครงการผลประโยชน์ที่กำหนดไว้ (การผูกพันเมื่อพนักงานเกษียณอายุตามพระราชบัญญัติคุ้มครองแรงงาน พ.ศ. 2541)

- โครงการสมทบเงิน

โครงการสมทบเงินเป็นโครงการผลประโยชน์หลังออกจากงานของพนักงาน ซึ่งมีการจ่ายสมทบเป็นจำนวนเงินที่แน่นอนไว้เพื่อการเกษียณอายุ (กองทุนสำรองเลี้ยงชีพ) และจะไม่มีการผูกพันตามสัญญาหรือการผูกพันโดยอนุมาณที่จะต้องจ่ายสมทบเพิ่มเติม การผูกพันในการสมทบเข้าโครงการสมทบเงินจะถูกรับรู้เป็นค่าใช้จ่ายพนักงานในค่าไว้วางในระยะเวลาที่พนักงานได้ทำงานได้แก่การเกษียณ

หมายเหตุประกอบงบการเงิน

บริษัท บลิส-เทล จำกัด (มหาชน) และบริษัทย่อย
ณ วันที่ 31 ธันวาคม 2558

แล้วตั้งแต่วันที่ 1 มกราคม 2558 เป็นต้นไป บริษัทฯ ได้ถือพิจารณาถึงความสำคัญของงานโครงการโดย
อ้างอิงการประเมินของวิศวกรผู้ควบคุมโครงการ

ผลจากการที่บริษัทและบริษัทย่อยนำใบรายการบัญชีใหม่ดังกล่าวมาใช้ สำหรับปีสิ้นสุดวันที่ 31 ธันวาคม 2558
มีผลกระทบดังนี้

	งบการเงินรวม	งบการเงินรวม (ส่วนรวม)
งบแสดงฐานะการเงิน		
ณ วันที่ 31 ธันวาคม 2558		
มูลค่าส่วนที่รับและต้องไม่ตั้งกำหนดชำระเพิ่มขึ้น	350	112
ภาษีมูลค่าเพิ่มที่ต้องไม่ตั้งกำหนด	23	7
งบกำไรขาดทุนเบ็ดเสร็จ		
สำหรับปีสิ้นสุด วันที่ 31 ธันวาคม 2558		
รายได้จากการให้บริการเพิ่มขึ้น	433	136
ต้นทุนจากการให้บริการเพิ่มขึ้น	388	112
กำไรสำหรับปีเพิ่มขึ้น	45	24
กำไรต่อหุ้นขั้นพื้นฐานเพิ่มขึ้น (บาท)	0.0018	0.0009

รายได้จากการให้บริการหรือเช่าอาคารและเครื่องเค็ม ปีนี้เป็นเวลาได้มีมีการให้บริการแล้ว

รายได้จากการให้บริการอื่นที่รับรู้เมื่อมีการให้บริการ

ค่าโฆษณา

สำหรับรายการค่าที่รับจาก เจ้าลักษณะการเป็นตัวแทนมากกว่าบริการ บริษัทจะรับรู้รายได้ทั้งจำนวนในสุทธิ
เป็นค่าโฆษณา

การลงทุน

รายได้จากการลงทุน ประกอบด้วย รายได้ค่าเช่า เงินปันผล และผลตอบแทนจากการลงทุน และเงินค่าธนาคาร

หมายเหตุประกอบงบการเงิน

บริษัท บลิส-เทล จำกัด (มหาชน) และบริษัทย่อย
ณ วันที่ 31 ธันวาคม 2558

ผลประโยชน์

ผลประโยชน์ที่เกินกว่าหรือขาดทุนตามเกณฑ์ต่าง

เงินปันผล

เงินปันผลที่เกินกว่าหรือขาดทุน ในพื้นที่กลุ่มบริษัทที่มีสิทธิ์ได้รับเงินปันผล

รายได้เงิน

รายได้เงินที่รับรู้รายได้ตามเกณฑ์ต่าง

3.16 ค่าใช้จ่าย

ค่าใช้จ่ายที่เกิดขึ้นตามเกณฑ์ต่าง

3.17 สัญญาเช่าที่ดิน

บริษัทฯ ได้สัญญาเช่าที่ดินตามบันทึกในโครงการขาดทุนโดยที่ส่วนขาดทุนของสัญญาเช่า ประโยชน์
ที่ได้รับตามสัญญาเช่าจะรับรู้ในกำไรหรือขาดทุนเป็นส่วนหนึ่งของค่าเช่าที่ดินตามสัญญาขาดทุนของสัญญาเช่า
ค่าเช่าที่อาจเกิดขึ้นก่อนการรวมกันของบริษัททั้งสองจะลดตามระยะเวลาที่หมดของสัญญาเช่า เมื่อได้รับ
การยืนยันการปรับค่าเช่า

การคำนวณประเภทสัญญาเช่า

ณ วันที่เริ่มงวดงวด กลุ่มบริษัทฯ มีภาระหนี้สินที่เกินกว่าหรือขาดทุนของสัญญาเช่าที่มีสัญญา
เช่าเป็นส่วนประกอบหรือไม่มี โดยพิจารณาจากสัญญาเช่าที่มีลักษณะเฉพาะจะจ่าย โดยการปฏิบัติตามสัญญาเช่า
ขึ้นอยู่กับการใช้สิทธิหรือมีลักษณะเฉพาะจะจ่าย และงวดงวดนั้นจะนำไปสู่สิทธิในการใช้สิทธิหรือไม่มี
กลุ่มบริษัทฯ มีภาระหนี้สินในการคำนวณการ ใช้สิทธิหรือไม่มี

ณ วันที่เริ่มงวดงวด หรือ มีการประเมินงวดงวดใหม่ กลุ่มบริษัทฯ มีภาระหนี้สินที่เกินกว่าหรือขาดทุนของสัญญาเช่า
และส่วนที่เป็นองค์ประกอบอื่นโดยที่มูลค่าสุทธิรวมเป็นเกณฑ์ในการแยก หากกลุ่มบริษัทฯ มีภาระหนี้สิน
สัญญาเช่าการเงิน แต่ไม่สามารถแยกจำนวนมูลค่ารายได้ก่อนนำจ่ายถือ ให้รับรู้หนี้สินหรือหนี้สินใน
จำนวนที่เท่ากับมูลค่าสุทธิรวมของหนี้สินที่เกินกว่าหรือขาดทุนของสัญญาเช่าจะจ่าย หลังจากจำนวนหนี้สินจะลดลงตาม
จำนวนที่จ่าย และส่วนทุนทางการเงินตามหนี้สินจะรับรู้โดยที่มูลค่าของหนี้สินที่เกินกว่าหรือขาดทุน
บริษัทฯ มีภาระหนี้สิน

หมายเหตุประกอบงบการเงิน

บริษัท บิสเทส จำกัด (มหาชน) และบริษัทย่อย
ณ วันที่ 31 ธันวาคม 2558

3.18 ต้นทุนทางการเงิน

ต้นทุนทางการเงินประกอบด้วย ดอกเบี้ยจ่ายของเงินกู้ยืมและประมาณการหนี้สินส่วนเพิ่มอื่นๆ เนื่องจากราคาที่ผ่านไป และสิ่งสมมูลแทนที่ค่าตัวจะต้องจ่าย

ต้นทุนการกู้ยืมที่ไม่ได้เกี่ยวข้องกับการได้มา การดองสร้าง หรือการผลิตสินทรัพย์ที่เข้าเงื่อนไข ระบุไว้ในกำไรหรือขาดทุน โดยวิธีวิธีคิดดอกเบี้ยที่เพิ่มเพิ่มขึ้น

3.19 ภาษีเงินได้

ค่าใช้จ่ายภาษีเงินได้สำหรับปีประกอบงบการเงินได้ของปีปัจจุบันและภาษีเงินได้ของการคิดบัญชี ภาษีเงินได้ของปีปัจจุบันและภาษีเงินได้ของการคิดบัญชีระบุไว้ในกำไรหรือขาดทุนรวมในส่วนที่เกี่ยวกับรายการที่เกี่ยวข้องในการรวมธุรกิจ หรือรายการที่ระบุไว้โดยตรงในส่วนของผู้ถือหุ้นหรือกำไรขาดทุนแยกส่วนอื่น

ภาษีเงินได้ของปีปัจจุบัน ได้แก่ ภาษีที่คาดว่าจะจ่ายชำระหรือได้รับชำระ โดยคำนวณจากกำไรหรือขาดทุนประจำปีที่ได้ผลกึ่งปี โดยใช้อัตราภาษีที่ประกาศใช้หรือที่คาดว่าจะมีผลบังคับใช้ ณ วันที่รายงาน ตลอดจนการปรับปรุงทางภาษีที่เกี่ยวข้องกับการดำเนินงานอื่น ๆ

ภาษีเงินได้ของการคิดบัญชีบันทึกโดยคำนวณจากผลแตกต่างชั่วคราวที่เกิดขึ้นระหว่างมูลค่าตามบัญชีของสินทรัพย์และหนี้สินและจำนวนรายได้ที่คำนวณมูลค่าทางภาษี ภาษีเงินได้ของการคิดบัญชี ไม่ถูกรับรู้เมื่อเกิดจากผลแตกต่างชั่วคราวต่อไปนี้ เกิดจากการรับรู้ค่าความนิยมในกรณีการ การรับรู้สินทรัพย์หรือหนี้สินในครั้งแรก ซึ่งเป็นการที่ไม่ได้รวมรวมธุรกิจและการดำเนินงานไม่ผลแตกต่างต่อกำไรขาดทุนทางบัญชีหรือภาษี และผลแตกต่างที่เกี่ยวข้องกับเงินลงทุนในบริษัทต่อ หากเป็นไปไม่ได้จะไม่มีการกลับรายการในอนาคตอันใกล้

การคิดมูลค่าของภาษีเงินได้ของการคิดบัญชีต้องสะท้อนผลกระทบทางภาษีที่จะเกิดจากลักษณะวิธีการที่กลุ่มบริษัทนำมูลค่าค่าตัวที่ได้รับผลประโยชน์ ไซมอนจากสินทรัพย์หรือจะจ่ายชำระหนี้สินตามมูลค่าตามบัญชี ณ วันที่สิ้นสุดระยะเวลาพิจารณา

ภาษีเงินได้ของการคิดบัญชีมูลค่าโดยวิธีวิธีคิดภาษีที่ค่าตัวจะได้รับผลแตกต่างชั่วคราวเมื่อมีการกลับรายการโดยวิธีวิธีคิดภาษีที่ประกาศใช้หรือที่คาดว่าจะมีผลบังคับใช้ ณ วันที่รายงาน

ในการกำหนดมูลค่าของภาษีเงินได้ของปีปัจจุบันและภาษีเงินได้ของการคิดบัญชี กลุ่มบริษัทนำมูลค่าค่าตัวถึงผลกระทบของสถานการณ์ทางภาษีที่ไม่แน่นอนและอาจทำให้จำนวนภาษีที่จ่ายเพิ่มขึ้น และเมื่อออกปีที่จ่ายชำระ กลุ่มบริษัทนำมูลค่าเชื่อว่าได้ว่าค่าภาษีเงินได้ที่จ่ายต้องลดลงสำหรับภาษีเงินได้ที่จะจ่ายในอนาคต ซึ่งเกิดจากการประเมินผลกระทบจากผลการปฏิบัติงาน รวมถึงการติดตามทางกฎหมายภาษี และจากประสบการณ์ในอดีต การประเมินนี้ขึ้นอยู่กับสถานการณ์ประมาณการและข้อสมมติฐาน และอาจจะต้องเกี่ยวข้องกับการตัดสินใจที่เกี่ยวกับ

หมายเหตุประกอบงบการเงิน

บริษัท บิสเทส จำกัด (มหาชน) และบริษัทย่อย
ณ วันที่ 31 ธันวาคม 2558

กลุ่มการดำเนินงานหลัก ซึ่งมูลค่าไม่ต่ำ อาจจะทำให้กลุ่มบริษัทนำมูลค่าเปลี่ยนการตัดสินใจ โดยขึ้นอยู่กับความเสี่ยงของภาษีเงินได้ที่จ่ายที่มีอยู่ การเปลี่ยนแปลงในภาษีเงินได้ดังกล่าวจะกระทบต่อค่าใช้จ่ายภาษีเงินได้ในงวดที่เกิดการเปลี่ยนแปลง

สินทรัพย์ถาวรเงินได้ของการคิดบัญชีและหนี้สินภาษีเงินได้ของการคิดบัญชีสามารถแยกแยะได้เมื่อมีการมีสิทธิตามกฎหมายที่จะนำสินทรัพย์ถาวรเงินได้ของปีปัจจุบันมาหักลบกับหนี้สินภาษีเงินได้ของปีปัจจุบันและภาษีเงินได้ในปีประเมินโดยหน่วยงานจัดเก็บภาษีหน่วยงานเดียวกันสำหรับหน่วยงานเดียวกันหรือหน่วยงานเดียวกันสำหรับหน่วยงานเดียวกันกับการดำเนินงานดังกล่าวจะจ่ายชำระหนี้สินและสินทรัพย์ถาวรเงินได้ของปีปัจจุบันด้วยอัตราหรือที่จ่ายชำระหนี้สินในสินทรัพย์ถาวรเงินได้ในเวลาเดียวกัน

สินทรัพย์ถาวรเงินได้ของการคิดบัญชีจะบันทึกเมื่อมีความเป็นไปได้ก่อนข้างต้นว่ากำไรหรือขาดทุนในอนาคตจะมีจำนวนเพียงพอต่อการใช้จ่าย ไซมอนจากผลแตกต่างชั่วคราวดังกล่าว สินทรัพย์ถาวรเงินได้ของการคิดบัญชีจะถูกยกส่วน ณ ทุกวันที่รายงานและจะถูกปรับลดลงหากที่ประ ไซมอนจากภาษีเงินได้โอกาสถูกใช้จ่าย

3.20 การดำเนินงานที่ถือสิทธิ

การดำเนินงานที่ถือสิทธิเป็นส่วนประกอบของธุรกิจของกลุ่มบริษัท เป็นสถานการณ์ธุรกิจที่ส่งผลให้เกิดหรือก่อให้เกิดขาด หรือเป็นบริษัทที่ถือสิทธิส่วนที่ขาด โดยจัดประเภทเป็นการดำเนินงานที่ถือสิทธิเมื่อมีการขาด หรือเมื่อเงื่อนไขของกรณีใดใดก็ตาม แล้วยังอาจเกิดขึ้นก่อนเมื่อมีการจัดประเภทเป็นการดำเนินงานที่ถือสิทธิจนกว่าขาดทุนหรือทรัพย์สินที่เสนอบริบทที่ตอบจะถูกปรับไปจนกว่าส่วนงานนั้นได้ถูกยกเลิกตั้งแต่ต้นงวดที่นำมาเปรียบเทียบ

3.21 ค่าใช้จ่ายอื่น

กำไรต่อหุ้นขั้นพื้นฐาน

กลุ่มบริษัทนำมูลค่าแสดงกำไรต่อหุ้นขั้นพื้นฐาน ค่ารวมโดยการหารกำไรหรือขาดทุนของผู้ถือหุ้นสามัญของบริษัสดำเนินงานหุ้นสามัญหรือเมื่อมีน้ำหนักที่ออกจำหน่ายระหว่างปี

หมายเหตุประกอบงบการเงิน

บริษัท บิส-เทล จำกัด (มหาชน) และบริษัทย่อย
ณ วันที่ 31 ธันวาคม 2558

4 การซื้อและการจำหน่ายบริษัทย่อย

4.1 การซื้อบริษัทย่อย

4.1.1 บริษัท บิส สปอร์ต จำกัด

ที่ประชุมคณะกรรมการบริหาร เมื่อวันที่ 15 มกราคม 2557 และที่ประชุมคณะกรรมการบริษัท เมื่อวันที่ 28 มกราคม 2557 มีมติอนุมัติให้บริษัทซื้อหุ้นสามัญของ บิส สปอร์ต จำกัด โดยถือหุ้นในอัตราร้อยละ 100 ของทุนจดทะเบียน 10 ล้านบาท โดยมีวัตถุประสงค์ในการจัดตั้งเพื่อเข้าทำสัญญาซื้อขายกับบริการสิทธิประโยชน์ของสมาคมรถจักรยานยนต์แห่งประเทศไทยร่วมกับหน่วยงานราชการแห่งหนึ่ง

4.1.2 บริษัท บิส อินทราเน็ต จำกัด

ที่ประชุมคณะกรรมการบริหาร เมื่อวันที่ 21 มกราคม 2557 และที่ประชุมคณะกรรมการบริษัท เมื่อวันที่ 28 มกราคม 2557 มีมติอนุมัติให้บริษัทซื้อหุ้นสามัญของ บิส อินทราเน็ต จำกัด โดยถือหุ้นในอัตราร้อยละ 70 ของทุนจดทะเบียน 10 ล้านบาท โดยมีวัตถุประสงค์เพื่อเป็นตัวแทนจำหน่ายผลิตภัณฑ์และบริการเพื่อการขายอุปกรณ์เทคโนโลยีขั้นสูงที่ใช้ในการสื่อสารและคมนาคม

ต่อมาเมื่อวันที่ 21 เมษายน 2557 ที่ประชุมคณะกรรมการบริหารมีมติอนุมัติให้บริษัทลงทุนเพิ่มเติมในบริษัท บิส อินทราเน็ต จำกัด อีกจำนวน 3 ล้านบาท ทั้งนี้ บริษัทจะถือหุ้นรวมเป็นร้อยละ 100 และโปรดสังเกตหมายเหตุประกอบงบการเงินข้อ 11

4.2 การจำหน่ายบริษัทย่อย

4.2.1 บริษัท บิส ไทยเอสเตท จำกัด

เมื่อวันที่ 14 พฤษภาคม 2557 ที่ประชุมคณะกรรมการบริษัทมีมติอนุมัติให้เลิกจัดการดำเนินการจำหน่ายเงินลงทุนในบริษัท บิส ไทยเอสเตท จำกัด โดยมีเงื่อนไขว่าราคาจำหน่ายเงินลงทุนต้องไม่ต่ำกว่ามูลค่าเงินลงทุนเริ่มแรกจำนวน 88.40 ล้านบาท หรือกรณีหากขายราคาของบริษัทย่อยในราคาต้องไม่ต่ำกว่าราคาตามรายงานประเมินมูลค่าทรัพย์สิน โดยผู้ประเมินราคาอิสระ (บริษัท กูวาลอปประเมินราคา จำกัด) ตามรายงานฉบับลงวันที่ 27 ธันวาคม 2556

และเมื่อวันที่ 30 ธันวาคม 2557 ที่ประชุมคณะกรรมการบริษัทมีมติรับทราบการจัดจำหน่ายเงินลงทุนในบริษัท บิส ไทยเอสเตท จำกัด ซึ่งบริษัทถือหุ้นร้อยละ 100 โดยบริษัทต้องยื่นข้อเสนอซื้อก่อนสาธารณะ (นำสุชาติ เสี่ยมตระกูล นามชาติ สาธิต และนางศุภมาส พงษ์ศรีวัน) จำนวน 8,000,000 หุ้น ในราคาหุ้นละ 10 บาท รวมเป็นจำนวน 89 ล้านบาท และมีเงื่อนไขการชำระหนี้เงินกู้ยืมและดอกเบี้ยให้แก่บริษัทให้เสร็จสิ้นภายใน

หมายเหตุประกอบงบการเงิน

บริษัท บิส-เทล จำกัด (มหาชน) และบริษัทย่อย
ณ วันที่ 31 ธันวาคม 2558

เดือนธันวาคม 2558 และในวันที่ 30 ธันวาคม 2557 บริษัทได้รับชำระเงินจำนวน 39 ล้านบาท พร้อมได้ชำระดอกเบี้ยเงินกู้ให้แก่ผู้ถือหุ้น

ต่อมาเมื่อวันที่ 20 กุมภาพันธ์ 2558 บริษัทได้รับชำระเงินกู้ยืมเงินจากบริษัท บิส ไทยเอสเตท จำกัด จำนวน 25 ล้านบาท ดังนั้น มีผลทำให้บริษัทไม่จำเป็นต้องชำระหนี้เงินกู้ยืมสำหรับปีสิ้นสุดวันที่ 31 ธันวาคม 2557 จำนวน 52 ล้านบาท และ 0.60 ล้านบาท ในงบการเงินรวม และงบการเงินเฉพาะกิจการ ตามลำดับ และโดยงบการเงินการดำเนินงานของงบการเงินรวม 45.54 ล้านบาท ในงบการเงินเฉพาะกิจการ

เกณฑ์ที่บริษัทใช้ในการกำหนดราคาขายหุ้นสามัญของบริษัทดังกล่าว ได้ประเมินโดยฝ่ายบริหารของบริษัท โดยราคาจำหน่ายเงินลงทุนต้องไม่ต่ำกว่ามูลค่าเงินลงทุนเริ่มแรกจำนวน 88.40 ล้านบาท ทั้งนี้ก็เพื่อเป็นการขายสินทรัพย์ที่ไม่ธุรกิจหลักของบริษัท และบริษัทสามารถมุ่งเน้นการดำเนินงานธุรกิจด้านเทคโนโลยีสารสนเทศ การสื่อสาร และโทรคมนาคม และเป็นการเพิ่มในทุนหมุนเวียนให้แก่บริษัท รวมทั้งลดภาระผลกระทบจากการขาดทุนและความเสี่ยงในอนาคตของบริษัทอย่างต่อเนื่อง

4.2.2 บริษัท บิส สปอร์ต จำกัด

เมื่อวันที่ 13 พฤศจิกายน 2557 ที่ประชุมคณะกรรมการบริษัทมีมติอนุมัติให้เลิกจัดการดำเนินการจำหน่ายเงินลงทุนในบริษัท บิส สปอร์ต จำกัด ในราคา 20 ล้านบาท และเมื่อวันที่ 30 ธันวาคม 2557 บริษัทได้รับชำระเงินจากผู้ถือหุ้นจำนวน 20 ล้านบาท พร้อมได้ชำระดอกเบี้ยเงินกู้ให้แก่ผู้ถือหุ้นแล้ว

เมื่อวันที่ 3 ธันวาคม 2557 ที่ประชุมคณะกรรมการบริษัทมีมติรับทราบการจัดจำหน่ายเงินลงทุนในบริษัท บิส สปอร์ต จำกัด ดังกล่าวข้างต้น

เกณฑ์ที่บริษัทใช้ในการกำหนดราคาขายหุ้นสามัญของบริษัทดังกล่าว ได้ประเมินโดยฝ่ายบริหารของบริษัท โดยราคาจำหน่ายเงินลงทุนต้องไม่ต่ำกว่าจำนวน 20 ล้านบาท ทั้งนี้ก็เพื่อเป็นการขายสินทรัพย์ที่ไม่ธุรกิจหลักของบริษัท และบริษัทสามารถมุ่งเน้นการดำเนินงานธุรกิจด้านเทคโนโลยีสารสนเทศ การสื่อสาร และโทรคมนาคม และเป็นการเพิ่มในทุนหมุนเวียนให้แก่บริษัท

ข้อมูลของบริษัทย่อย 2 บริษัท (บริษัท บิส ไทยเอสเตท จำกัด และ บริษัท บิส สปอร์ต จำกัด) รวมแสดงฐานะการเงิน ณ วันที่ต้นงวด (วันที่ 30 ธันวาคม 2557 และ วันที่ 1 ธันวาคม 2557) มีรายละเอียดดังนี้

หมายเหตุประกอบงบการเงิน

บริษัท บิสเทล จำกัด (มหาชน) และบริษัทย่อย
ณ วันที่ 31 ธันวาคม 2558

สินทรัพย์

เงินสดและรายการเทียบเท่าเงินสด
ลูกหนี้การค้า
ลูกหนี้อื่น
สินทรัพย์ถาวร
ที่ดิน อาคารและอุปกรณ์
สินทรัพย์ไม่ระบุตัวตน
รวมสินทรัพย์

หนี้สิน

เจ้าหนี้การค้า
เจ้าหนี้อื่น
เงินกู้ยืมระยะสั้น
รวมหนี้สิน
สินทรัพย์ – ลูกหนี้

ราคาขายเงินลงทุน

หัก : มูลค่าเงินลงทุนตามส่วนของบริษัท
(สุทธิจากค่าเสื่อมเงินลงทุนจำนวน 46 ล้านบาท)

กำไรจากการขายเงินลงทุน

ราคาขายเงินลงทุน

หัก : เงินสะสมและรายการเทียบเท่าเงินสดของบริษัทย่อย

เงินลงทุนสุทธิจากการขายเงินลงทุน

ผลการดำเนินงานของบริษัทย่อย 2 บริษัท (บริษัท บิสเทล เอสเตท จำกัด และ บริษัท บิสเทล สปอร์ต จำกัด)
ตั้งแต่วันที่ 1 มกราคม 2557 จนถึงวันที่จำหน่าย มีดังนี้

บริษัท บิสเทล เอสเตท จำกัด (๗ วันที่ 30 ธันวาคม 2557)	บริษัท บิสเทล สปอร์ต จำกัด (๗ วันที่ 1 ธันวาคม 2557)
(ล้านบาท)	
เงินสดและรายการเทียบเท่าเงินสด	-
ลูกหนี้การค้า	47
ลูกหนี้อื่น	1
สินทรัพย์ถาวร	1
ที่ดิน อาคารและอุปกรณ์	26
สินทรัพย์ไม่ระบุตัวตน	1
รวม	76
เจ้าหนี้การค้า	14
เจ้าหนี้อื่น	9
เงินกู้ยืมระยะสั้น	42
รวม	65
สินทรัพย์ – ลูกหนี้	11
ราคาขายเงินลงทุน	20
หัก : มูลค่าเงินลงทุนตามส่วนของบริษัท (สุทธิจากค่าเสื่อมเงินลงทุนจำนวน 46 ล้านบาท)	(10)
กำไรจากการขายเงินลงทุน	10
ราคาขายเงินลงทุน	20
หัก : เงินสะสมและรายการเทียบเท่าเงินสดของบริษัทย่อย	-
เงินลงทุนสุทธิจากการขายเงินลงทุน	20

หมายเหตุประกอบงบการเงิน

บริษัท บิสเทล จำกัด (มหาชน) และบริษัทย่อย
ณ วันที่ 31 ธันวาคม 2558

รายได้

ค่าเช่า
ค่าโฆษณา
ค่าโฆษณาสำหรับรถ

5 บุคลากรหรือการที่เกี่ยวข้อง

เพื่อวัตถุประสงค์ในการจัดงบการเงิน บุคลากรหรือการเป็นบุคลากรหรือการที่เกี่ยวข้องกับกลุ่มบริษัท
บริษัท หากกลุ่มบริษัทมีอำนาจควบคุมหรือควบคุมส่วนหนึ่งซึ่งทางและทางโดยต่อบุคลากรหรือการ
ในการตัดสินใจทางการเงินและการบริหารหรือในทางกลับกัน หรือกลุ่มบริษัทบริษัทอยู่ภายใต้การควบคุม
โดยสิ้น กับบุคลากรหรือการนั้น การติดต่ออันมีนัยเป็นว่าบุคลากรหรือการนั้น

ความสัมพันธ์กับกลุ่มบริษัทบริษัทมีกับบุคลากรหรือการที่เกี่ยวข้องกับ มีดังนี้

ชื่อบุคลากรหรือการที่เกี่ยวข้อง	ประเภทที่ จัดตั้ง	ลักษณะความสัมพันธ์
1. บริษัท บิสเทล เอสเตท จำกัด	100%	เป็นบริษัทย่อย (ได้จำหน่ายบริษัทย่อยแล้วเมื่อวันที่ 30 ธันวาคม 2557)
2. บริษัท บิสเทล สปอร์ต จำกัด	100%	เป็นบริษัทย่อย (ได้จำหน่ายบริษัทย่อยแล้วเมื่อวันที่ 1 ธันวาคม 2557)
3. บริษัท บิสเทล อินโพรจีน จำกัด	100%	เป็นบริษัทย่อย
4. BS CONSORTIUM *	100%	เป็นการเข้าร่วม (“คอนซอร์เทียม”) ระหว่างบริษัทกับบริษัท จีเอส รัช จำกัด
5. บริษัท จีเอส รัช จำกัด *	100%	เป็นบริษัทที่เกี่ยวข้องกัน ซึ่งเป็นผู้ถือหุ้นของ BS CONSORTIUM (ตั้งแต่วันที่ 19 สิงหาคม 2556)
6. การเข้าร่วม นิติบุคคล *	100%	เป็นการเข้าร่วม (“คอนซอร์เทียม”) ระหว่างบริษัทกับบริษัท บจก ไซอุชั่น จำกัด
7. บริษัท บจก ไซอุชั่น จำกัด *	100%	เป็นบริษัทที่เกี่ยวข้องกัน ซึ่งเป็นผู้ถือหุ้นของ บริษัทร่วมทุน นิติบุคคล (ตั้งแต่วันที่ 9 กันยายน 2556)
8. การเข้าร่วม บริษัท นิติบุคคล *	100%	เป็นการเข้าร่วม (“คอนซอร์เทียม”) ระหว่างบริษัทกับบริษัท บจก ไซอุชั่น จำกัด

หมายเหตุประกอบงบการเงิน

บริษัท บิลีสเทล จำกัด (มหาชน) และบริษัทย่อย
ณ วันที่ 31 ธันวาคม 2558

ชื่อบุคคลหรือกิจการที่เกี่ยวข้องกัน	ประเภทความสัมพันธ์	ลักษณะความสัมพันธ์
9. บริษัท โมลิเร็นเซฟ อิมเมอร์เชนเชียล จำกัด	โหล	เป็นบริษัทที่เกี่ยวข้องกันโดยมีกรรมการของบริษัทเป็นผู้ถือหุ้นของบริษัทที่เกี่ยวข้องกันตั้งแต่ วันที่ 2 ธันวาคม 2556 ถึงวันที่ 27 กุมภาพันธ์ 2557
10. ผู้บริหารสำคัญ	โหล	บุคคลที่มีอำนาจ และความรับผิดชอบ การวางแผน และการควบคุมกิจการต่าง ๆ ของกิจการ ไม่ว่าทางตรงหรือทางอ้อม (ซึ่งรวมถึงกรรมการของ กลุ่มบริษัทบิลีสเทล ไม่ว่าจะทำหน้าที่เป็นผู้บริหารหรือไม่)

* เป็นกิจการที่เกี่ยวข้องกันภายใต้โครงสร้างผู้ถือหุ้น และกรรมการเดิม จนถึงวันที่ 29 มกราคม 2558

นโยบายการกำหนดราคาสำหรับรายการแต่ละประเภทจะขายภายใต้ต้นทุน

รายการ	นโยบายการกำหนดราคา
ดอกเบี้ยรับ	อัตราดอกเบี้ย 5.5 - 8 ต่อปี
รายได้ค่าบริการจัดการ	ตามอัตราที่ตกลงร่วมกัน
ต้นทุนบริการ	ตามสัญญาที่ตกลงร่วมกัน
ดอกเบี้ยจ่าย	อัตราดอกเบี้ย 8 และ 10 ต่อปี
ค่าตอบแทนกรรมการและผู้บริหารสำคัญ	ตามที่ได้อนุมัติจากกรรมการและผู้ถือหุ้นของบริษัท
ได้แก่ เงินเดือน เบี้ยประชุม และผลตอบแทนอื่น ๆ	

รายการที่สำคัญกับบุคคลหรือกิจการที่เกี่ยวข้องกัน สำหรับแต่ละปีสิ้นสุดวันที่ 31 ธันวาคม สรุปได้ดังนี้

	งบการเงินรวม		งบการเงินเฉพาะกิจการ	
	2558	2557	2558	2557
		(บาท)		
รายได้อื่น				
บริษัทย่อย				
รายได้ค่าบริการจัดการ	-	-	4,200,000	3,600,000
ดอกเบี้ยรับ	-	-	4,339,879	5,046,575

หมายเหตุประกอบงบการเงิน

บริษัท บิลีสเทล จำกัด (มหาชน) และบริษัทย่อย
ณ วันที่ 31 ธันวาคม 2558

คำชี้แจง

บริษัทย่อย

ดอกเบี้ยจ่าย

บริษัทที่เกี่ยวข้องกัน

ต้นทุนบริการ

ผู้บริหารสำคัญ

ผลประโยชน์ระยะสั้น

ผลประโยชน์ระยะกลางและระยะยาว

งบการเงินรวม		งบการเงินเฉพาะกิจการ	
2558	2557	2558	2557
(บาท)			
-	-	-	314,301
-	40,943,876	-	40,943,876
29,384,437	19,805,543	29,384,437	19,805,543
541,185	-	541,185	-
29,925,622	19,805,543	29,925,622	19,805,543

ยอดคงเหลือ ณ วันที่ 31 ธันวาคม กับกิจการที่เกี่ยวข้องกัน มีดังนี้

จำนวนหนี้สิน - กิจการที่เกี่ยวข้องกัน

	งบการเงินรวม		งบการเงินเฉพาะกิจการ	
	2558	2557	2558	2557
	(บาท)			
บริษัทที่เกี่ยวข้ออื่น	8,738,975	8,738,975	8,738,975	8,738,975
บริษัท บลู โซลูชั่นส์ จำกัด	8,738,975	8,738,975	8,738,975	8,738,975

บริษัทที่เกี่ยวข้องกัน

บริษัท บิลีสเทล จำกัด

รวม

รายได้/ต้นทุนระยะสั้นกับกิจการที่เกี่ยวข้องกัน

บริษัทย่อย

บริษัท บิลีสเทล อินเตอร์เนชั่น จำกัด

รวม

งบการเงินเฉพาะกิจการ	
2558	2557
(บาท)	
180,000,000	11,700,000
180,000,000	11,700,000

หมายเหตุประกอบงบการเงิน

บริษัท บลิส-เทล จำกัด (มหาชน) และบริษัทย่อย

ณ วันที่ 31 ธันวาคม 2558

รายการเคลื่อนไหวของเงินที่ใช้มีรายละเอียดการที่เกี่ยวข้องกัน สำหรับแต่ละปีสิ้นสุดวันที่ 31 ธันวาคม มีดังนี้

	งบการเงินเฉพาะกิจการ	
	2558	2557
	(บาท)	
ยอด ณ วันที่ 1 มกราคม	11,700,000	27,000,000
เพิ่มขึ้น	278,300,000	67,300,000
ลดลง	(110,000,000)	(14,500,000)
จัดประเภทรายการ	-	(68,100,000)
ยอด ณ วันที่ 31 ธันวาคม	180,000,000	11,700,000

ณ วันที่ 31 ธันวาคม 2558 และ 2557 บริษัทมีเงินที่ใช้มีรายละเอียดการที่เกี่ยวข้องกัน (บริษัท บลิส-เทล อินโนเวชั่น จำกัด) จำนวน 180 ล้านบาท และ 11.70 ล้านบาท ตามลำดับ เป็นค่าสัญญาใช้เงิน ครบกำหนดชำระคืนเงินต้น และดอกเบี้ยเมื่อครบกำหนด และมีอัตราดอกเบี้ยร้อยละ 5.5 x 8 ต่อปี

ลูกหนี้เงิน - กิจการที่เกี่ยวข้องกัน

	งบการเงินรวม		งบการเงินเฉพาะกิจการ	
	2558	2557	2558	2557
	(บาท)			
บริษัทย่อย				
บริษัท บลิส-เทล อินโนเวชั่น จำกัด	-	-	3,399,452	48,986
ลูกหนี้เงิน	-	-	392,609	451,584
รวม	-	-	3,792,061	500,570

รายการเคลื่อนไหวของเงินของเงินอุดหนุนจากผู้บริหารสำคัญ สำหรับแต่ละปีสิ้นสุดวันที่ 31 ธันวาคม มีดังนี้

	งบการเงินรวม		งบการเงินเฉพาะกิจการ	
	2558	2557	2558	2557
	(บาท)			
ยอด ณ วันที่ 1 มกราคม	-	4,000,000	-	4,000,000
เพิ่มขึ้น	-	18,320,000	-	18,320,000
ลดลง	-	(22,320,000)	-	(22,320,000)
ยอด ณ 31 ธันวาคม	-	-	-	-

หมายเหตุประกอบงบการเงิน

บริษัท บลิส-เทล จำกัด (มหาชน) และบริษัทย่อย

ณ วันที่ 31 ธันวาคม 2558

เงินอุดหนุนจากผู้บริหารสำคัญในปี 2557 เป็นเงินอุดหนุนที่ให้เป็นเงินที่เป็นการช่วยเหลือ และสัญญาว่าจ้างบริหารงานราชการ

เงินอุดหนุนในปี 2558 ตามรายละเอียดประกอบงบการเงินข้อ 11

รายการเคลื่อนไหวของเงินที่ใช้มีรายละเอียดการที่เกี่ยวข้องกัน สำหรับแต่ละปีสิ้นสุดวันที่ 31 ธันวาคม มีดังนี้

	งบการเงินรวม		งบการเงินเฉพาะกิจการ	
	2558	2557	2558	2557
	(บาท)			
ยอด ณ วันที่ 1 มกราคม	-	-	-	-
เพิ่มขึ้น	-	-	-	9,000,000
ลดลง	-	-	-	(9,000,000)
ยอด ณ วันที่ 31 ธันวาคม	-	-	-	-

เจ้าหนี้การค้า - กิจการที่เกี่ยวข้องกัน

	งบการเงินรวม		งบการเงินเฉพาะกิจการ	
	2558	2557	2558	2557
	(บาท)			
บริษัทที่เกี่ยวข้องกัน				
บริษัท จีเอส เทคโนโลยี จำกัด	-	5,258,511	-	5,258,511
รวม	-	5,258,511	-	5,258,511

เจ้าหนี้เงิน - กิจการที่เกี่ยวข้องกัน

	งบการเงินรวม		งบการเงินเฉพาะกิจการ	
	2558	2557	2558	2557
	(บาท)			
บริษัทที่เกี่ยวข้องกัน				
บริษัท จีเอส เทคโนโลยี จำกัด	-	1,451,515	-	1,451,515
รวม	-	1,451,515	-	1,451,515

หมายเหตุประกอบงบการเงิน

บริษัท บิลิ-เฮล จำกัด (มหาชน) และบริษัทย่อย
ณ วันที่ 31 ธันวาคม 2558

กำหนดงบการเงินรวม

ที่ประชุมสามัญผู้ถือหุ้นของบริษัทยุติเมื่อวันที่ 29 เมษายน 2558 มีมติอนุมัติกำหนดงบการเงินรวมให้ใช้แก่กรรมการประจำปี 2558 ภายในวงเงินไม่เกิน 10 ล้านบาท โดยกำหนดค่าใช้จ่ายประชุมคณะกรรมการท่านละ 10,000 บาท ต่อครั้ง และค่าขึ้นประชุมคณะกรรมการคราวสอบท่านละ 10,000 บาท ต่อครั้ง

ที่ประชุมสามัญผู้ถือหุ้นของบริษัทยุติเมื่อวันที่ 25 เมษายน 2557 มีมติอนุมัติกำหนดงบการเงินรวมให้ใช้แก่กรรมการประจำปี 2557 ภายในวงเงินไม่เกิน 10 ล้านบาท แบ่งเป็นค่าขึ้นประชุมคณะกรรมการท่านละ 10,000 บาท ต่อครั้ง และค่าขึ้นประชุมคณะกรรมการคราวสอบท่านละ 10,000 บาท ต่อครั้ง

สัญญาเช่าที่ดินเพื่อการตั้งร้านจำหน่าย

เมื่อวันที่ 7 เมษายน 2558 บริษัทได้ทำบันทึกข้อตกลงซื้อขายที่ดิน 3 ไร่ 1 งาน 10 ตารางวา กับบริษัท บิลิ-เฮล จำกัด และอาคารพาณิชย์ พร้อมค่าสาธารณูปโภคกับบริษัท บิลิ-เฮล จำกัด ในอัตราเดือนละ 350,000 บาท เริ่มตั้งแต่วันที่ 1 มกราคม 2558 เป็นต้นไป

เมื่อวันที่ 1 มีนาคม 2557 บริษัทได้ทำสัญญาจ้างจ้างบริหารจัดการกับบริษัท บิลิ-เฮล จำกัด มีกำหนดระยะเวลา 1 ปี เริ่มตั้งแต่วันที่ 1 มีนาคม 2557 ถึงวันที่ 28 กุมภาพันธ์ 2558 ในอัตราค่าบริการจัดการเดือนละ 400,000 บาท

สัญญาเช่าที่ดินร่วมกัน

เมื่อวันที่ 4 มีนาคม 2557 บริษัทได้ทำสัญญาเช่าที่ดินร่วมกัน (ตอนขอที่ดิน) กับบริษัท บิลิ-เฮล จำกัด และใช้ชื่อว่า "จัดการที่ดิน บิลิ-เฮล" โดยมีวัตถุประสงค์เพื่อร่วมกันซื้อที่ดินเพื่อประกอบกิจการด้านเกษตรกรรม การค้าขาย และการปฏิบัติงานตามสัญญาในโครงการพัฒนาระบบสารสนเทศเพื่อรองรับระบบงานด้านเกษตรกรรมกับรัฐบาลท้องถิ่นแห่งหนึ่ง มีระยะเวลาตั้งแต่วันเดือนปีเกิดจนถึงวันสิ้นสุดเมื่อมีการร่วมกันได้ปฏิบัติงานตามสัญญาในโครงการพัฒนาระบบสารสนเทศด้านวิศวกรรมเป็นปีที่เรียบร้อยแล้ว

เมื่อวันที่ 9 กันยายน 2556 บริษัทได้ทำสัญญาเช่าที่ดินร่วมกัน (ตอนขอที่ดิน) กับบริษัท บิลิ-เฮล จำกัด และใช้ชื่อว่า "จัดการที่ดิน บิลิ-เฮล" โดยมีวัตถุประสงค์เพื่อร่วมกันซื้อที่ดินเพื่อประกอบกิจการด้านเกษตรกรรม การค้าขาย และการปฏิบัติงานตามสัญญาในโครงการพัฒนาระบบสารสนเทศด้านวิศวกรรมกับรัฐบาลท้องถิ่นแห่งหนึ่ง มีระยะเวลาตั้งแต่วันเดือนปีเกิดจนถึงวันสิ้นสุดเมื่อมีการร่วมกันได้ปฏิบัติงานตามสัญญาในโครงการพัฒนาระบบสารสนเทศด้านวิศวกรรมเป็นปีที่เรียบร้อยแล้ว

เมื่อวันที่ 19 สิงหาคม 2556 บริษัทได้ทำบันทึกข้อตกลงกลุ่มกิจการร่วมกัน (ตอนขอที่ดิน) กับบริษัท บิลิ-เฮล จำกัด และใช้ชื่อว่า "BS CONSORTIUM" โดยมีวัตถุประสงค์เพื่อดำเนินการร่วมกันด้านงานด้านโครงสร้างอาคารพาณิชย์ในย่านเมือง (OFC) กับบริษัทมหาชนแห่งหนึ่ง มีระยะเวลา 1 ปี เริ่มตั้งแต่วันที่ 19 สิงหาคม 2556 ถึง

หมายเหตุประกอบงบการเงิน

บริษัท บิลิ-เฮล จำกัด (มหาชน) และบริษัทย่อย
ณ วันที่ 31 ธันวาคม 2558

วันที่ 18 สิงหาคม 2557 บริษัทได้ทำบันทึกข้อตกลงร่วมกัน (ตอนขอที่ดิน) กับบริษัท บิลิ-เฮล จำกัด และใช้ชื่อว่า "จัดการที่ดิน บิลิ-เฮล" โดยมีวัตถุประสงค์เพื่อดำเนินการร่วมกันด้านงานด้านเกษตรกรรม การค้าขาย และการปฏิบัติงานตามสัญญาในโครงการพัฒนาระบบสารสนเทศเพื่อรองรับงานด้านเกษตรกรรมกับรัฐบาลท้องถิ่นแห่งหนึ่ง มีระยะเวลาตั้งแต่วันเดือนปีเกิดจนถึงวันสิ้นสุดเมื่อมีการร่วมกันได้ปฏิบัติงานตามสัญญาในโครงการพัฒนาระบบสารสนเทศด้านวิศวกรรมเป็นปีที่เรียบร้อยแล้ว

สัญญาเช่าที่ดิน

เมื่อวันที่ 8 มิถุนายน 2557 บริษัทได้ทำสัญญาเช่าที่ดินร่วมกัน (ตอนขอที่ดิน) กับบริษัท บิลิ-เฮล จำกัด และใช้ชื่อว่า "จัดการที่ดิน บิลิ-เฮล" โดยมีวัตถุประสงค์เพื่อดำเนินการร่วมกันด้านงานด้านเกษตรกรรม การค้าขาย และการปฏิบัติงานตามสัญญาในโครงการพัฒนาระบบสารสนเทศเพื่อรองรับงานด้านเกษตรกรรมกับรัฐบาลท้องถิ่นแห่งหนึ่ง มีระยะเวลาตั้งแต่วันเดือนปีเกิดจนถึงวันสิ้นสุดเมื่อมีการร่วมกันได้ปฏิบัติงานตามสัญญาในโครงการพัฒนาระบบสารสนเทศด้านวิศวกรรมเป็นปีที่เรียบร้อยแล้ว

เมื่อวันที่ 15 ตุลาคม 2556 บริษัทได้ทำสัญญาเช่าที่ดินร่วมกัน (ตอนขอที่ดิน) กับบริษัท บิลิ-เฮล จำกัด และใช้ชื่อว่า "จัดการที่ดิน บิลิ-เฮล" โดยมีวัตถุประสงค์เพื่อดำเนินการร่วมกันด้านงานด้านเกษตรกรรม การค้าขาย และการปฏิบัติงานตามสัญญาในโครงการพัฒนาระบบสารสนเทศเพื่อรองรับงานด้านเกษตรกรรมกับรัฐบาลท้องถิ่นแห่งหนึ่ง มีระยะเวลาตั้งแต่วันเดือนปีเกิดจนถึงวันสิ้นสุดเมื่อมีการร่วมกันได้ปฏิบัติงานตามสัญญาในโครงการพัฒนาระบบสารสนเทศด้านวิศวกรรมเป็นปีที่เรียบร้อยแล้ว

เมื่อวันที่ 20 พฤศจิกายน 2556 บริษัทได้ทำสัญญาเช่าที่ดินร่วมกัน (ตอนขอที่ดิน) กับบริษัท บิลิ-เฮล จำกัด และใช้ชื่อว่า "จัดการที่ดิน บิลิ-เฮล" โดยมีวัตถุประสงค์เพื่อดำเนินการร่วมกันด้านงานด้านเกษตรกรรม การค้าขาย และการปฏิบัติงานตามสัญญาในโครงการพัฒนาระบบสารสนเทศเพื่อรองรับงานด้านเกษตรกรรมกับรัฐบาลท้องถิ่นแห่งหนึ่ง มีระยะเวลาตั้งแต่วันเดือนปีเกิดจนถึงวันสิ้นสุดเมื่อมีการร่วมกันได้ปฏิบัติงานตามสัญญาในโครงการพัฒนาระบบสารสนเทศด้านวิศวกรรมเป็นปีที่เรียบร้อยแล้ว

6. งบแสดงและรายการเทียบเคียงงบแสดง

	งบการเงินรวม		งบการเงินแสดงและรายการเทียบเคียงงบแสดง	
	2558	2557	2558	2557
	(บาท)			
เงินสดในมือ	130,000	103,267	80,000	80,000
เงินฝากประเภทออมทรัพย์	105,693	400,106	75,693	93,802
เงินฝากธนาคารประเภทออมทรัพย์	82,614,572	55,366	51,833,035	53,359
เงินลงทุนระยะสั้นที่มีสภาพคล่องสูง	22,379,329	276,046	22,379,329	5,066
รวม	105,229,594	834,785	74,688,057	232,227

ยอดเงินสดและรายการเทียบเคียงงบแสดงทั้งหมดของงบการเงินรวมบริษัท บิลิ-เฮล จำกัด ณ วันที่ 31 ธันวาคม 2558 และ 2557 เป็นสกุลเงินบาท

หมายเหตุประกอบงบการเงิน

บริษัท บิสเทส จำกัด (มหาชน) และบริษัทย่อย
ณ วันที่ 31 ธันวาคม 2558

7 ลูกหนี้การค้า

	งบการเงินรวม		งบการเงินเฉพาะกิจการ	
	2558	2557	2558	2557
	(บาท)			
กิจการอื่นๆ				
ลูกหนี้การค้า	102,840,975	239,421,966	97,764,895	218,968,363
ลูกหนี้การค้าตามสัญญาที่มีระยะเวลา	88,480,033	-	88,480,033	-
รวม	191,321,008	239,421,966	186,244,928	218,968,363
หัก ค่าเผื่อหนี้สงสัยจะสูญ				
กำหนดชำระเกินกว่าที่มิได้แสดง	(53,088,020)	-	(53,088,020)	-
รวม	138,232,988	239,421,966	133,156,908	218,968,363
หัก ค่าเผื่อหนี้สงสัยจะสูญ	(6,171,540)	(1,564,880)	(6,171,540)	(1,564,880)
ลูกหนี้การค้า - สุทธิ	132,061,448	237,857,086	126,985,368	217,403,483
หนี้สงสัยจะสูญ	4,606,660	-	4,606,660	-
โอนกลับค่าเผื่อหนี้สงสัยจะสูญ	-	(30,000)	-	(30,000)
รวม	4,606,660	(30,000)	4,606,660	(30,000)

การวิเคราะห์อายุลูกหนี้การค้า มีดังนี้

	งบการเงินรวม		งบการเงินเฉพาะกิจการ	
	2558	2557	2558	2557
	(บาท)			
ยังไม่ครบกำหนดชำระ	117,140,097	220,312,811	112,064,017	199,859,208
เกินกำหนดชำระ				
น้อยกว่าหรือเท่ากับ 30 วัน	2,090,571	2,649,991	2,090,571	2,649,991
มากกว่า 30 วัน ถึง 90 วัน	7,291,805	3,165,060	7,291,805	3,165,060
มากกว่า 90 วันขึ้นไป	11,710,515	13,294,104	11,710,515	13,294,104
รวม	138,232,988	239,421,966	133,156,908	218,968,363
หัก ค่าเผื่อหนี้สงสัยจะสูญ	(6,171,540)	(1,564,880)	(6,171,540)	(1,564,880)
ลูกหนี้การค้า - สุทธิ	132,061,448	237,857,086	126,985,368	217,403,483

หมายเหตุประกอบงบการเงิน

บริษัท บิสเทส จำกัด (มหาชน) และบริษัทย่อย
ณ วันที่ 31 ธันวาคม 2558

โดยปกติระยะเวลาการให้สินเชื่อแก่ลูกค้าของบิสเทสและบริษัท มีระยะเวลาตั้งแต่ 15 วันถึง 90 วัน

ลูกหนี้การค้าทั้งหมดของบิสเทสและบริษัท ณ วันที่ 31 ธันวาคม 2558 และ 2557 จัดตามประเภทลูกหนี้การค้าได้ดังนี้

	งบการเงินรวม		งบการเงินเฉพาะกิจการ	
	2558	2557	2558	2557
	(บาท)			
สกุลเงินบาท	102,840,975	239,421,966	97,764,895	218,968,363
สกุลเงินเหรียญสหรัฐและเงินดอลลาร์	88,480,033	-	88,480,033	-
ยอด ณ วันที่ 31 ธันวาคม	191,321,008	239,421,966	186,244,928	218,968,363

ลูกหนี้การค้าตามสัญญาที่มีระยะเวลา เป็นลูกหนี้ตามสัญญาซื้อขายสินค้า ซึ่งสินค้าที่ขายได้แก่ผ้าผืนสกรีน บริษัทมหาชนแห่งหนึ่งจำนวนตามสัญญา 3,100,104 เครื่องสหรัฐอเมริกามีกำหนดส่งมอบสินค้าภายใน 45 วัน นับจากวันที่บริษัทได้รับใบสั่งซื้อจากลูกค้า ซึ่งใบสั่งซื้อสัญญาที่กำหนดวันชำระสินค้าภายในระยะเวลาตั้งแต่ 1 เดือน ถึง 24 เดือน นับจากวันส่งมอบสินค้า ซึ่งจนถึง ณ วันที่ 31 ธันวาคม 2558 บริษัทได้ส่งมอบสินค้าให้แก่ผู้ซื้อแล้วทั้งสิ้นจำนวน 2,307,920 เครื่องสหรัฐอเมริกามีกำหนดส่งจำนวน 88 ล้านบาท ในงบการเงินรวมและงบการเงินเฉพาะกิจการ

ณ วันที่ 31 ธันวาคม 2558 ลูกหนี้บริษัทบิสเทสและบริษัทที่เกี่ยวข้องระหว่างการกำหนด จำนวน 21 ล้านบาท หักจำนวนที่ได้รับชำระจากลูกหนี้แล้วจำนวน 1 ล้านบาท จนถึงวันที่ 25 กุมภาพันธ์ 2559 คงเหลือลูกหนี้การค้าที่เกี่ยวข้องระหว่างการคงค้างจำนวน 20 ล้านบาท มีอายุครบกำหนดชำระแล้วจำนวนหนึ่ง และบริษัทบิสเทสและบริษัทที่เกี่ยวข้องจะสูญบัญชีแล้วจำนวน 6 ล้านบาท

8 ลูกหนี้เงิน

	งบการเงินรวม		งบการเงินเฉพาะกิจการ	
	2558	2557	2558	2557
	(บาท)			
กิจการที่เกี่ยวข้องกัน	-	-	3,792,061	500,570
กิจการอื่นๆ	91,142,098	78,439,225	89,222,574	78,020,713
รวม	91,142,098	78,439,225	93,014,635	78,521,283
หัก ค่าเผื่อหนี้สงสัยจะสูญ	(32,727,706)	(28,072,169)	(32,727,706)	(28,072,169)
สุทธิ	58,414,392	50,367,056	60,286,929	50,449,114

หมายเหตุประกอบงบการเงิน

บริษัท บิสเทล จำกัด (มหาชน) และบริษัทย่อย
ณ วันที่ 31 ธันวาคม 2558

หมายเหตุประกอบงบการเงิน

บริษัท บิสเทล จำกัด (มหาชน) และบริษัทย่อย
ณ วันที่ 31 ธันวาคม 2558

รายการเคลื่อนไหวของเงินได้ผู้มีระยะสั้น สหรั้งและปีสิ้นสุดวันที่ 31 ธันวาคม มีดังนี้

	งบการเงินรวม		งบการเงินเฉพาะกิจการ	
	2558	2557	2558	2557
	(บาท)			
ลูกหนี้สิน	14,491,051	8,537,225	14,822,244	8,570,297
เงินฝากธนาคารและเงินฝากประจำ				
(หมายเหตุ 36)	37,900,000	37,900,000	37,900,000	37,900,000
ค่าใช้จ้างช่างเทคนิค	925,718	563,732	925,718	563,732
เงินจำนองธนาคารพาณิชย์				
(หมายเหตุ 36)	36,196,422	28,247,798	34,338,314	28,247,798
เงินลงทุนในบริษัทลูก	-	834,744	-	834,744
รายได้ดอกเบี้ย	1,628,907	2,555,726	5,028,359	2,404,712
รวม	91,142,098	78,439,225	93,014,635	78,521,283
หัก ค่าเสื่อมราคาและค่าเสื่อมมูลค่า	(32,727,706)	(28,072,169)	(32,727,706)	(28,072,169)
สุทธิ	58,414,392	50,367,056	60,286,929	50,449,114
หนี้สงสัยจะสูญ	4,783,797	25,160,418	4,783,797	25,160,418
โอนกลับค่าเผื่อนหนี้สงสัยจะสูญ	(128,260)	(547,064)	(128,260)	(384,733)
รวม	4,655,537	24,613,354	4,655,537	24,775,685

ลูกหนี้สินที่สงสัยของลูกบริษัทและบริษัท ๒ วันที่ 31 ธันวาคม 2558 และ 2557 เป็นลูกหนี้เงินฝาก และ โบนัส
ส่งกลับมาจากผู้ประกอบงบการเงินข้อ 36

9 เงินได้ผู้มีระยะสั้น

	งบการเงินรวม		งบการเงินเฉพาะกิจการ	
	2558	2557	2558	2557
	(บาท)			
กิจการที่เกี่ยวข้องกัน				
บริษัท บิสเทล อินทราวัน จำกัด	-	-	180,000,000	11,700,000
	-	-	180,000,000	11,700,000
กิจการอื่นๆ				
บริษัท บิสเทล ไซเบอร์สเปซ จำกัด	-	24,500,000	-	24,500,000
บริษัท บิสเทล สปอร์ต จำกัด	-	43,600,000	-	43,600,000
	-	68,100,000	-	68,100,000
รวม	-	68,100,000	180,000,000	79,800,000

	งบการเงินรวม		งบการเงินเฉพาะกิจการ	
	2558	2557	2558	2557
	(บาท)			
ยอด ณ วันที่ 1 มกราคม	68,100,000	-	79,800,000	27,000,000
เพิ่มขึ้น	-	-	278,300,000	67,300,000
โอนคิดประเภทรายการ	-	68,100,000	-	-
ยอด ณ วันที่ 31 ธันวาคม	(68,100,000)	-	(178,100,000)	(14,500,000)
	-	68,100,000	180,000,000	79,800,000

๒ วันที่ 31 ธันวาคม 2557 บริษัทมีเงินได้ผู้มีระยะสั้นเกี่ยวกับบริษัท บิสเทล ไซเบอร์สเปซ จำกัด จำนวน 24.50 ล้านบาท
เป็นค่าใช้จ้างช่างเทคนิค รวมกับหนี้สงสัยจะสูญเงินต้น และดอกเบี้ยของลูกหนี้ และมีอัตราดอกเบี้ยร้อยละ 8 ต่อปี
ตั้งแต่วันที่ 20 ตุลาคม พ.ศ. 2558 บริษัทได้รับชำระคืนเงินได้ผู้มีระยะสั้น 24.50 ล้านบาท แยกเป็นจำนวน

๒ วันที่ 31 ธันวาคม 2557 บริษัทมีเงินได้ผู้มีระยะสั้นเกี่ยวกับบริษัท บิสเทล สปอร์ต จำกัด จำนวน 43.60 ล้านบาท
เป็นค่าใช้จ้างช่างเทคนิค รวมกับหนี้สงสัยจะสูญเงินต้น และดอกเบี้ยของลูกหนี้ และมีอัตราดอกเบี้ยร้อยละ 8 ต่อปี
ตั้งแต่วันที่ 6 มกราคม 2558 วันที่ 26, 27 ตุลาคม พ.ศ. 2558 และวันที่ 2 มีนาคม 2558 บริษัทได้รับชำระคืนเงิน
ได้ผู้มีระยะสั้นแล้ว เป็นจำนวน 43.60 ล้านบาท

และ โบนัสส่งกลับมาจากผู้ประกอบงบการเงินข้อ 4

10 เงินฝากธนาคาร

	งบการเงินรวม		งบการเงินเฉพาะกิจการ	
	2558	2557	2558	2557
	(บาท)			
เงินฝากสำหรับอุป	28,272,748	7,101,484	28,272,748	7,101,484
เงินฝาก CAT/TOT	141,340,760	-	141,340,760	-
เงินฝากประจำ	91,338,098	92,904,629	58,694,469	80,241,808
เงินสดและลูกหนี้เงินฝากธนาคาร	5,153,384	4,696,711	4,531,464	4,696,711
รวม	266,104,990	104,702,824	232,839,441	92,040,003
หัก ค่าเผื่อนการสูญค่า	(264,571)	(338,972)	(264,571)	(338,972)
สุทธิ	265,840,419	104,363,852	232,574,870	91,701,031
ข้อมูลทางการเงินต่อหน่วยสำหรับปี (ต่อหน่วย)	(74,401)	338,972	(74,401)	338,972

หมายเหตุประกอบงบการเงิน

บริษัท บลิส-เทล จำกัด (มหาชน) และบริษัทย่อย
ณ วันที่ 31 ธันวาคม 2558

12 อัตรากำไร และอุปกรณ

รายการชดเชยและ ส่วนปรับปรุง รายการชด	งบการเงินรวม			
	เครื่องมอกล่ง และอุปกรณ์ (บาท)	อัตรากำไร	รวม	
รายการ				
ณ วันที่ 1 มกราคม 2557	62,250,509	18,853,512	6,856,000	87,169,021
เพิ่มขึ้น	-	6,227,157	1,101,000	7,328,157
ลดลงจากการขายมีค่าต่ำ	(62,250,509)	(11,911,154)	-	(78,165,663)
จำหน่ายอุปกรณ์	-	(458,366)	-	(458,366)
ณ วันที่ 31 ธันวาคม 2557 และ 1 มกราคม 2558	-	8,797,149	7,157,000	15,864,149
เพิ่มขึ้น	-	1,227,721	3,220,500	4,448,221
จำหน่ายอุปกรณ์	-	(1,798,527)	(6,056,000)	(7,854,527)
ณ วันที่ 31 ธันวาคม 2558	-	8,136,343	4,321,500	12,457,843
ค่าเสื่อมราคาสะสม				
ณ วันที่ 1 มกราคม 2557	6,417,576	8,580,585	254,410	15,255,571
ค่าเสื่อมราคาสำหรับปี	-	1,311,245	1,060,265	2,371,510
ลดลงจากการขายมีค่าต่ำ	(6,417,576)	(6,148,364)	-	(12,565,940)
จำหน่าย	-	(390,835)	-	(390,835)
ณ วันที่ 31 ธันวาคม 2557 และ 1 มกราคม 2558	-	3,288,631	1,314,675	4,679,306
ค่าเสื่อมราคาสำหรับปี	-	1,807,286	789,932	2,597,218
จำหน่าย	-	(1,546,060)	(1,515,563)	(3,061,623)
ณ วันที่ 31 ธันวาคม 2558	-	3,616,857	589,044	4,205,901
มูลค่าสุทธิรวมบัญชี				
ภายใต้การประเมินมูลค่า	-	5,351,518	215,985	5,567,503
ภายใต้สัญญาเช่าจากอื่น	-	-	5,626,340	5,626,340
รวม ณ วันที่ 31 ธันวาคม 2557	-	5,351,518	5,842,325	11,193,843
ภายใต้การประเมินมูลค่า	-	4,519,486	797,459	5,316,945
ภายใต้สัญญาเช่าจากอื่น	-	-	2,934,997	2,934,997
รวม ณ วันที่ 31 ธันวาคม 2558	-	4,519,486	3,732,456	8,251,942

หมายเหตุประกอบงบการเงิน

บริษัท บลิส-เทล จำกัด (มหาชน) และบริษัทย่อย
ณ วันที่ 31 ธันวาคม 2558

รายการชดเชยและ ส่วนปรับปรุง รายการชด	งบการเงินรวม			
	เครื่องมอกล่ง และอุปกรณ์ (บาท)	อัตรากำไร	รวม	
รายการ				
ณ วันที่ 1 มกราคม 2557	-	2,938,357	6,856,000	8,994,357
เพิ่มขึ้น	-	6,227,157	1,101,000	7,328,157
จำหน่ายอุปกรณ์	-	(458,366)	-	(458,366)
ณ วันที่ 31 ธันวาคม 2557 และ 1 มกราคม 2558	-	8,797,149	7,157,000	15,864,149
เพิ่มขึ้น	-	1,227,721	3,220,500	4,448,221
จำหน่ายอุปกรณ์	-	(1,798,527)	(6,056,000)	(7,854,527)
ณ วันที่ 31 ธันวาคม 2558	-	8,136,343	4,321,500	12,457,843
ค่าเสื่อมราคาสะสม				
ณ วันที่ 1 มกราคม 2557	-	2,435,221	254,410	2,689,631
ค่าเสื่อมราคาสำหรับปี	-	1,311,245	1,060,265	2,371,510
จำหน่าย	-	(390,835)	-	(390,835)
ณ วันที่ 31 ธันวาคม 2557 และ 1 มกราคม 2558	-	3,355,631	1,314,675	4,679,306
ค่าเสื่อมราคาสำหรับปี	-	1,807,286	789,932	2,597,218
จำหน่าย	-	(1,546,060)	(1,515,563)	(3,061,623)
ณ วันที่ 31 ธันวาคม 2558	-	3,616,857	589,044	4,205,901
มูลค่าสุทธิรวมบัญชี				
ภายใต้การประเมินมูลค่า	-	5,351,518	215,985	5,567,503
ภายใต้สัญญาเช่าจากอื่น	-	-	5,626,340	5,626,340
รวม ณ วันที่ 31 ธันวาคม 2557	-	5,351,518	5,842,325	11,193,843
ภายใต้การประเมินมูลค่า	-	4,519,486	797,459	5,316,945
ภายใต้สัญญาเช่าจากอื่น	-	-	2,934,997	2,934,997
รวม ณ วันที่ 31 ธันวาคม 2558	-	4,519,486	3,732,456	8,251,942

หมายเหตุประกอบงบการเงิน

บริษัท บิสเทล จำกัด (มหาชน) และบริษัทย่อย
ณ วันที่ 31 ธันวาคม 2558

คำเตือนรายการพิเศษ >

	งบการเงินรวม		งบการเงินแยกกิจการ	
	2558	2557	2558	2557
	(บาท)			
ค่าใช้จ่ายในการขาย	1,065,259	790,999	1,065,259	790,999
ค่าใช้จ่ายในการบริหาร	1,531,959	1,580,511	1,531,959	1,580,511
รวม	2,597,218	2,371,510	2,597,218	2,371,510

ณ วันที่ 31 ธันวาคม 2558 และ 2557 บริษัทมีอุปสงค์รายการทุนจำนวน 0.76 ล้านบาท และ 2.05 ล้านบาท ตามลำดับ
คิดค่าเสื่อมราคาทั้งหมดตามเส้นอัตราใช้งานอยู่

13 อสังหาริมทรัพย์

	งบการเงินรวม			
	ค่าเฉลี่ย ของปี	ค่าเฉลี่ย ของปี	ค่าเฉลี่ย ของปี	รวม
	(บาท)			
รายการ				
ณ วันที่ 1 มกราคม 2557	4,407,724	3,882,000	34,000	8,323,724
เพิ่มขึ้น	2,559,737	-	-	2,559,737
จำหน่าย	-	-	(34,000)	(34,000)
ลดลงจากการขายบริษัทย่อย	(12,840)	-	-	(12,840)
ณ วันที่ 31 ธันวาคม 2557 และ 1 มกราคม 2558	6,954,621	3,882,000	-	10,836,621
เพิ่มขึ้น	230,898	-	2,504,988	2,735,886
จำหน่าย	(4,104,484)	-	-	(4,104,484)
ณ วันที่ 31 ธันวาคม 2558	3,081,035	3,882,000	2,504,988	9,468,023

หมายเหตุประกอบงบการเงิน

บริษัท บิสเทล จำกัด (มหาชน) และบริษัทย่อย
ณ วันที่ 31 ธันวาคม 2558

	งบการเงินรวม			
	ค่าเฉลี่ย ของปี	ค่าเฉลี่ย ของปี	ค่าเฉลี่ย ของปี	รวม
	(บาท)			
ค่าเฉลี่ยของปี				
ณ วันที่ 1 มกราคม 2557	3,771,078	3,882,000	-	7,653,078
ค่าเฉลี่ยของปี	966,488	-	-	966,488
จำหน่าย	-	-	-	-
ลดลงจากการขายบริษัทย่อย	(7,021)	-	-	(7,021)
ณ วันที่ 31 ธันวาคม 2557 และ 1 มกราคม 2558	4,730,545	3,882,000	-	8,612,545
ค่าเฉลี่ยของปี	993,851	-	-	993,851
จำหน่าย	(3,902,306)	-	-	(3,902,306)
ณ วันที่ 31 ธันวาคม 2558	1,828,090	3,882,000	-	5,710,090
มูลค่าสุทธิรวมบัญชี				
ณ วันที่ 31 ธันวาคม 2557	2,224,076	-	-	2,224,076
ณ วันที่ 31 ธันวาคม 2558	1,258,945	-	2,504,988	3,763,933

	งบการเงินแยกกิจการ			
	ค่าเฉลี่ย ของปี	ค่าเฉลี่ย ของปี	ค่าเฉลี่ย ของปี	รวม
	(บาท)			
รายการ				
ณ วันที่ 1 มกราคม 2557	4,394,884	3,882,000	34,000	8,310,884
เพิ่มขึ้น	2,559,737	-	-	2,559,737
จำหน่าย	-	-	(34,000)	(34,000)
ณ วันที่ 31 ธันวาคม 2557 และ 1 มกราคม 2558	6,954,621	3,882,000	-	10,836,621

หมายเหตุประกอบงบการเงิน

บริษัท บิลีสเทล จำกัด (มหาชน) และบริษัทย่อย
ณ วันที่ 31 ธันวาคม 2558

	งบการเงินเฉพาะกิจการ			
	ค่าลิขสิทธิ์ ซอฟต์แวร์	ค่าลิขสิทธิ์ ระบบ	ค่าลิขสิทธิ์ ซอฟต์แวร์ รวม	รวม
	(บาท)			
เพิ่มขึ้น	230,898	-	2,504,988	2,735,886
จำนวน	(4,104,484)	-	-	(4,104,484)
ณ วันที่ 31 ธันวาคม 2558	3,081,035	3,882,000	2,504,988	9,468,023
ค่าตัดจำหน่ายสะสม				
ณ วันที่ 1 มกราคม 2557	3,764,057	3,882,000	-	7,646,057
ค่าตัดจำหน่ายสำหรับปี	966,488	-	-	966,488
จำนวน	-	-	-	-
ณ วันที่ 31 ธันวาคม 2557 และ 1 มกราคม 2558	4,730,545	3,882,000	-	8,612,545
ค่าตัดจำหน่ายสำหรับปี	993,851	-	-	993,851
จำนวน	(3,902,306)	-	-	(3,902,306)
ณ วันที่ 31 ธันวาคม 2558	1,822,090	3,882,000	-	5,704,090
มูลค่าสุทธิตามบัญชี				
ณ วันที่ 31 ธันวาคม 2557	2,224,076	-	-	2,224,076
ณ วันที่ 31 ธันวาคม 2558	1,258,945	-	2,504,988	3,763,933

ค่าตัดจำหน่ายสะสมรวมไว้ใน

	งบการเงินรวม		งบการเงินเฉพาะกิจการ	
	2558	2557	2558	2557
	(บาท)			
ค่าใช้จ่ายในการขาย	691,865	643,568	691,865	643,568
ค่าใช้จ่ายในการบริหาร	301,986	322,920	301,986	322,920
รวม	993,851	966,488	993,851	966,488

หมายเหตุประกอบงบการเงิน

บริษัท บิลีสเทล จำกัด (มหาชน) และบริษัทย่อย
ณ วันที่ 31 ธันวาคม 2558

14 ภาษีเงินได้จากการคิดบัญชี

สินทรัพย์และหนี้สินภาษีเงินได้จากการคิดบัญชี ณ วันที่ 31 ธันวาคม มีดังนี้

	งบการเงินรวม			
	สินทรัพย์		หนี้สิน	
	2558	2557	2558	2557
	(บาท)			
สินทรัพย์ภาษีเงินได้จากการ คิดบัญชี (สุทธิ)	6,978,348	4,512,937	-	-

	งบการเงินเฉพาะกิจการ			
	สินทรัพย์		หนี้สิน	
	2558	2557	2558	2557
	(บาท)			
สินทรัพย์ภาษีเงินได้จากการ คิดบัญชี (สุทธิ)	6,344,184	4,512,937	-	-

รายการเคลื่อนไหวของสินทรัพย์ ภาษีเงินได้จากการคิดบัญชีที่เกิดขึ้นในระหว่างปีสิ้นสุดวันที่ 31 ธันวาคม มีดังนี้

	งบการเงินรวม			
	บันทึกเป็นรายการ / รายได้เป็น			
	ณ วันที่ 1 มกราคม 2558	ค่าโอนจาก งบกำไร(ขาด) สุทธิ	ส่วนของผู้ถือหุ้น	ณ วันที่ 31 ธันวาคม 2558
	2558	ค่าโอนจาก งบกำไร(ขาด) สุทธิ	ส่วนของผู้ถือหุ้น	2558
	(บาท)			
สินทรัพย์ภาษีเงินได้จากการคิดบัญชี	-	634,164	-	634,164
ประมาณการยกขึ้นระยะสั้น	4,512,937	1,831,247	-	6,344,184
ยอดขาดสุทธิ	4,512,937	2,465,411	-	6,978,348

หมายเหตุประกอบงบการเงิน

บริษัท บิส-เทล จำกัด (มหาชน) และบริษัทย่อย
ณ วันที่ 31 ธันวาคม 2558

	ผลการเงินเฉพาะกิจการ			
	ปีที่ยกเป็นรายจ่าย / รายได้นั้น			
	ณ วันที่ 1 มกราคม 2558	กำไร(ขาดทุน) เบ็ดเสร็จเต็ม (บาท)	ส่วนของผู้ถือหุ้น	ณ วันที่ 31 ธันวาคม 2558
สินทรัพย์ถาวรที่ได้รับจากการตีบัญชี				
ยอดขาดทุนสุทธิ	4,512,937	1,831,247	-	6,344,184
รวม	4,512,937	1,831,247	-	6,344,184

	ผลการเงินรวม			
	ปีที่ยกเป็นรายจ่าย / รายได้นั้น			
	ณ วันที่ 1 มกราคม 2557	กำไร(ขาดทุน) เบ็ดเสร็จเต็ม (บาท)	ส่วนของผู้ถือหุ้น	ณ วันที่ 31 ธันวาคม 2557
สินทรัพย์ถาวรที่ได้รับจากการตีบัญชี				
ยอดขาดทุนสุทธิ	4,716,598	(203,661)	-	4,512,937
รวม	4,716,598	(203,661)	-	4,512,937

	ผลการเงินเฉพาะกิจการ			
	ปีที่ยกเป็นรายจ่าย / รายได้นั้น			
	ณ วันที่ 1 มกราคม 2557	กำไร(ขาดทุน) เบ็ดเสร็จเต็ม (บาท)	ส่วนของผู้ถือหุ้น	ณ วันที่ 31 ธันวาคม 2557
สินทรัพย์ถาวรที่ได้รับจากการตีบัญชี				
ยอดขาดทุนสุทธิ	4,716,598	(203,661)	-	4,512,937
รวม	4,716,598	(203,661)	-	4,512,937

หมายเหตุประกอบงบการเงิน

บริษัท บิส-เทล จำกัด (มหาชน) และบริษัทย่อย
ณ วันที่ 31 ธันวาคม 2558

สินทรัพย์ (หนี้สิน) ทางการเงินได้รับการตีบัญชีที่หักจากยอดคงค้างชั่วคราวที่มีไว้รับไว้ในงบการเงินมีรายละเอียดดังนี้

	ผลการเงินรวม		ผลการเงินเฉพาะกิจการ	
	2558	2557	2558 (ส่วนรวม)	2557
ยอดคงค้างชั่วคราว	16	13	16	13
ยอดขาดทุนสุทธิ	16	56	16	56
รวม	32	69	32	69

ขาดทุนทางการเงินจะสิ้นสุดภายในปี 2559-2563 ยอดคงค้างชั่วคราวที่ใช้หักภาษีซึ่งไม่สิ้นสุดตามกฎหมายเกี่ยวกับภาษีเงินได้พึงประเมินนั้นกลุ่มบริษัทบริษัทมีไว้รับไว้รายการดังกล่าวเป็นสินทรัพย์ถาวรทางการเงินได้รับการตีบัญชีเนื่องจากยังไม่มีความเป็นไปได้ก่อนซึ่งแน่นอนว่ากลุ่มบริษัทบริษัทจะมีกำไรทางการเงินเพื่อชดเชยที่จะใช้ประโยชน์ทางภาษีดังกล่าว

(รายได้)ค่าใช้จ่ายภาษีเงินได้สำหรับแต่ละปีสิ้นสุดวันที่ 31 ธันวาคม สรุปได้ดังนี้

	ผลการเงินรวม		ผลการเงินเฉพาะกิจการ	
	2558	2557	2558 (บาท)	2557
กำไรซึ่งยกมาเงินได้ของปีปัจจุบัน				
ค่าใช้จ่ายภาษีเงินได้มีสิทธิหัก	2,278,634	-	-	-
(รายได้)กำไรซึ่งยกมาเงินได้				
รายการหักบัญชี				
(รายได้)ค่าใช้จ่ายภาษีเงินได้รายการหักบัญชี				
บัญชีที่เกี่ยวข้องกับยอดคงค้างที่รับไว้				
เมื่อมีการยกเลิกหรือรายการ	(2,465,411)	203,661	(1,831,247)	203,661
(รายได้)กำไรซึ่งยกมาเงินได้สิ้นสุดลง				
ใบแนบกำไรขาดทุนเบ็ดเสร็จ	(186,777)	203,661	(1,831,247)	203,661

หมายเหตุประกอบงบการเงิน

บริษัท บิสเทส จำกัด (มหาชน) และบริษัทย่อย
ณ วันที่ 31 ธันวาคม 2558

15 เงินปันผลกับหนี้ผูกพันอื่น

	งบการเงินรวม		งบการเงินเฉพาะกิจการ	
	2558	2557	2558	2557
	(บาท)			
เงินมัดจำและเงินประกัน	28,493,968	3,899,448	28,493,968	3,896,448

16 เงินผูกพันกับผู้บริหารและผู้บริหารระดับสูงจากสถาบันการเงิน

	งบการเงินรวม		งบการเงินเฉพาะกิจการ	
	2558	2557	2558	2557
	(บาท)			
เงินผูกพันกับผู้บริหาร	-	19,828,246	-	19,828,246
ตัวสัญญาใช้เงิน	-	153,627,848	-	140,427,848
หนี้สินตามพันธบัตร	-	1,381,483	-	1,381,483
รวม	-	174,837,577	-	161,637,577

ณ วันที่ 31 ธันวาคม 2557 บริษัทไม่มีเงินผูกพันระยะสั้นจากสถาบันการเงินจำนวน 140 ล้านบาท ในงบการเงินรวม และงบการเงินเฉพาะกิจการ เป็นตัวสัญญาใช้เงินครบกำหนดชำระคืนในวันที่ 29 ธันวาคม 2556 ถึงวันที่ 16 พฤษภาคม 2558 และมีอัตราดอกเบี้ยร้อยละ 7.38 - 7.43 ต่อปี

ณ วันที่ 31 ธันวาคม 2557 บริษัทย่อย (บริษัท บิสเทส โซลาร์ จำกัด) มีเงินผูกพันระยะสั้นจากสถาบันการเงินจำนวน 13 ล้านบาท เป็นตัวสัญญาใช้เงิน ครบกำหนดชำระคืนในวันที่ 13 พฤษภาคม 2558 และมีอัตราดอกเบี้ยร้อยละ 7.40 ต่อปี

รายการเคลื่อนไหวของเงินผูกพันกับผู้บริหารและผู้บริหารระดับสูงจากสถาบันการเงิน ระหว่างปีสิ้นสุดวันที่ 31 ธันวาคม มีดังนี้

	งบการเงินรวม		งบการเงินเฉพาะกิจการ	
	2558	2557	2558	2557
	(บาท)			
ยอด ณ วันที่ 1 มกราคม	174,837,577	102,919,809	161,637,577	102,919,809
เพิ่มขึ้น	44,610,300	361,009,729	19,800,000	347,809,729
ลดลงปรับปรุง	(219,447,877)	(289,091,961)	(181,437,577)	(289,091,961)
ยอด ณ 31 ธันวาคม	-	174,837,577	-	161,637,577

หมายเหตุประกอบงบการเงิน

บริษัท บิสเทส จำกัด (มหาชน) และบริษัทย่อย
ณ วันที่ 31 ธันวาคม 2558

เงินผูกพันกับผู้บริหารและผู้บริหารระดับสูงจากสถาบันการเงินของกลุ่มบริษัทบิสเทส ณ วันที่ 31 ธันวาคม 2558 และ 2557 จัดตามประเภทสัญญาเงินตราได้ดังนี้

	งบการเงินรวม		งบการเงินเฉพาะกิจการ	
	2558	2557	2558	2557
	(บาท)			
สัญญาเงินบาท	-	173,456,094	-	160,256,094
สัญญาเงินตราต่างประเทศ	-	1,381,483	-	1,381,483
ยอด ณ วันที่ 31 ธันวาคม	-	174,837,577	-	161,637,577

17 เชื้อเพลิงการค้า

	งบการเงินรวม		งบการเงินเฉพาะกิจการ	
	2558	2557	2558	2557
	(บาท)			
กิจการที่เกี่ยวข้องกัน	-	5,258,511	-	5,258,511
กิจการอื่นๆ	164,361,165	130,370,983	147,387,041	116,286,461
รวม	164,361,165	135,629,494	147,387,041	121,544,972
หัก เชื้อเพลิงการค้าตามสัญญาที่ครบกำหนดชำระคืนกว่าหนึ่งปีแต่ยังไม่ครบหนึ่งปี	(102,338,701)	-	(102,338,701)	-
หักเชื้อเพลิงการค้า - สุทธิ	62,022,464	135,629,494	45,048,340	121,544,972

เชื้อเพลิงการค้าของกลุ่มบริษัทบิสเทส ณ วันที่ 31 ธันวาคม จัดตามประเภทสัญญาเงินตราได้ดังนี้

	งบการเงินรวม		งบการเงินเฉพาะกิจการ	
	2558	2557	2558	2557
	(บาท)			
สัญญาเงินบาท	62,022,464	135,629,494	45,048,340	121,544,972
สัญญาเงินตราต่างประเทศ	(102,338,701)	-	(102,338,701)	-
ยอด ณ วันที่ 31 ธันวาคม	164,361,165	135,629,494	147,387,041	121,544,972

หมายเหตุประกอบงบการเงิน

บริษัท บิส-เทล จำกัด (มหาชน) และบริษัทย่อย
ณ วันที่ 31 ธันวาคม 2558

เข้าในการคำนวณต้นทุนที่มีระยะเวลาเป็นค่าหนึ่งการคำนวณต้นทุนซึ่งอาจโดยทั่วไปแล้วจะเกี่ยวกับมูลค่าต่างประเทศ
แห่งหนึ่ง(“ผู้ขาย”) จำนวนตามสัญญา 6,507,850 หรือผู้ซื้อหรือผู้ขาย มีกำหนดค่ามอบสินค้าตามระยะเวลา
ที่กำหนดโดยสัญญาภายในวันใดวันหนึ่งตามสัญญา ทั้งนี้ การได้สัญญาจากผู้ซื้อหรือผู้ขายจะขึ้นอยู่กับเงื่อนไขของ
ผลิตภัณฑ์ของผลิตภัณฑ์ (L.C) มีกำหนดระยะเวลา 540 วัน ซึ่งจนถึง ณ วันที่ 31 ธันวาคม 2558 บริษัทฯ ได้รับมอบสินค้า
แล้วทั้งสิ้นจำนวน 2,822,849.68 หรือผู้ซื้อหรือผู้ขายได้มอบสินค้าตามจำนวนประมาณ 102 ล้านบาท ในงบการเงิน
รวมและงบการเงินเฉพาะกิจการ และมีภาระค่าสินค้าอีกประมาณ 134 ล้านบาท ซึ่งยังไม่ได้รับมอบสินค้า

18 เชื้อเพลิง

	งบการเงินรวม		งบการเงินเฉพาะกิจการ	
	2558	2557	2558	2557
	(บาท)			
กิจการที่เกี่ยวข้องกัน	-	1,451,515	-	1,451,515
กิจการอื่นๆ	72,197,931	31,343,882	55,395,695	28,698,607
รวม	72,197,931	32,795,397	55,395,695	30,150,122
เชื้อเพลิง	3,596,601	11,478,783	3,284,017	9,607,648
ภาษีมูลค่าเพิ่มซึ่งไม่ถือเป็นหนี้สิน	22,918,363	-	7,319,146	-
ค่าใช้จ่ายค่าเช่า	18,668,874	11,840,839	17,778,439	11,066,699
รายได้รวมถ่วงน้ำหนัก	27,014,093	9,475,775	27,014,093	9,475,775
รวม	72,197,931	32,795,397	55,395,695	30,150,122

เชื้อเพลิงอื่นของคู่สมรสกับบริษัท ๗ วันที่ 31 ธันวาคม 2558 และ 2557 เป็นศูนย์บาท

19 ประมาณการหนี้สิน

	งบการเงินรวม		
	ประมาณการ ค่าเสียหายตาม สัญญาจากสินค้า	ประมาณการ ค่าปรับตามสัญญา	รวม
	(บาท)		
๗ วันที่ 1 มกราคม 2557	37,900,000	-	37,900,000
ประมาณการหนี้สินเพิ่มขึ้น	-	-	-
๗ วันที่ 31 ธันวาคม 2557 และ 1 มกราคม 2558	37,900,000	-	37,900,000

หมายเหตุประกอบงบการเงิน

บริษัท บิส-เทล จำกัด (มหาชน) และบริษัทย่อย
ณ วันที่ 31 ธันวาคม 2558

	งบการเงินรวม	
	ประมาณการ ค่าเสียหายตาม สัญญาจากสินค้า	ประมาณการ ค่าปรับตามสัญญา
	(บาท)	
ประมาณการหนี้สินเพิ่มขึ้น	-	7,105,391
ประมาณการหนี้สินลดลง	-	(1,039,740)
๗ วันที่ 31 ธันวาคม 2558	37,900,000	6,865,651

๗ วันที่ 31 ธันวาคม 2557		
ส่วนที่ระบุหนี้สิน	37,900,000	-
๗ วันที่ 31 ธันวาคม 2558		
ส่วนที่ระบุหนี้สิน	37,900,000	6,865,651

	งบการเงินเฉพาะกิจการ	
	ประมาณการ ค่าเสียหายตาม สัญญาจากสินค้า	ประมาณการ ค่าปรับตามสัญญา
	(บาท)	
๗ วันที่ 1 มกราคม 2557	37,900,000	-
ประมาณการหนี้สินเพิ่มขึ้น	-	-
๗ วันที่ 31 ธันวาคม 2557 และ 1 มกราคม 2558	37,900,000	-

๗ วันที่ 31 ธันวาคม 2557		
ส่วนที่ระบุหนี้สิน	37,900,000	-
๗ วันที่ 31 ธันวาคม 2558		
ส่วนที่ระบุหนี้สิน	37,900,000	2,894,830

และโปรดสังเกตหมายเหตุประกอบงบการเงินข้อ 36 และ 38

หมายเหตุประกอบงบการเงิน

บริษัท บลิส-เทล จำกัด (มหาชน) และบริษัทย่อย
ณ วันที่ 31 ธันวาคม 2558

20 หนี้สินตามสัญญาเช่าการเงิน

งบการเงินรวมและงบการเงินเฉพาะกิจการ

2558			
มูลค่าก่อนลดของ จำนวนเงินขึ้นเจ้าหนี้	มูลค่าปัจจุบันของ จำนวนเงินขึ้นเจ้าหนี้		
ต้องจ่าย	ต้องรับ	ต้องจ่าย	
(บาท)	(บาท)		
ครบกำหนดชำระภายในหนึ่งปี	839,448	253,673	585,775
ครบกำหนดชำระหลังจากหนึ่งปีขึ้นไปไม่เกินห้าปี	3,127,152	420,624	2,706,528
รวม	3,966,600	674,297	3,292,303

งบการเงินรวมและงบการเงินเฉพาะกิจการ

2557			
มูลค่าก่อนลดของ จำนวนเงินขึ้นเจ้าหนี้	มูลค่าปัจจุบันของ จำนวนเงินขึ้นเจ้าหนี้		
ต้องจ่าย	ต้องรับ	ต้องจ่าย	
(บาท)	(บาท)		
ครบกำหนดชำระภายในหนึ่งปี	1,288,872	78,038	1,210,834
ครบกำหนดชำระหลังจากหนึ่งปีขึ้นไปไม่เกินห้าปี	2,369,448	63,766	2,305,682
รวม	3,658,320	141,804	3,516,516

ณ วันที่ 31 ธันวาคม 2558 และ 2557 หนี้สินตามสัญญาเช่าการเงิน จำนวน 3.29 ล้านบาท และ 3.52 ล้านบาท ตามลำดับ เป็นจำนวนเงินตามสัญญาเช่าซื้อรถยนต์กับบริษัทอื่นสองแห่ง จำนวน 2 สัญญา กำหนดระยะเวลา 4 ปี โดยจ่ายชำระทุกเดือนๆ ละประมาณ 14,262 55,992 บาท เมื่อชำระตั้งแต่วันที่ 15 กันยายน 2556 ถึงวันที่ 5 มีนาคม 2561

21 การผูกพันต่อประกันรถยนต์

กลุ่มบริษัทนำเงินจ่ายค่าเช่ารถของรถประกัน โบนัสหลังออกวางตามนโยบายของบริษัท และตามข้อกำหนดของพระราชบัญญัติคุ้มครองแรงงาน พ.ศ. 2541 ในการใช้รถประกัน โบนัสเมื่อเกิดอุบัติเหตุ และรถประกันจะหาเงินประกันตามสัญญาและอาชญา

โครงการรถประกัน โบนัสที่กำหนดไว้มีความเสี่ยงจากการประมาณการ ตามหลักคณิตศาสตร์ประกันภัย ได้แก่ ความเสี่ยงของช่วงชีวิต ความเสี่ยงจากอัตราดอกเบี้ย และความเสี่ยงจากตลาด (เงินลงทุน)

หมายเหตุประกอบงบการเงิน

บริษัท บลิส-เทล จำกัด (มหาชน) และบริษัทย่อย
ณ วันที่ 31 ธันวาคม 2558

การผูกพันต่อประกันรถยนต์บนรถ ในสมมติฐานการเงิน ณ วันที่ 31 ธันวาคม

	งบการเงินรวม และ งบการเงินเฉพาะกิจการ	
	2558	2557
	(ล้านบาท)	
ผลประโยชน์หลังออกวางตาม เงินลงทุนตามสัญญาประกันภัย	1,090,221	536,836
รวม	1,090,221	536,836

การเปลี่ยนแปลงในมูลค่าปัจจุบันของการผูกพันของโครงการรถประกัน โบนัส มีดังนี้

	งบการเงินรวม		งบการเงินเฉพาะกิจการ	
	2558	2557	2558	2557
			(บาท)	
การผูกพันของโครงการรถประกัน โบนัส	536,836	135,158	536,836	116,010
วันที่ 1 มกราคม				
วันขึ้นบัญชีจากทุน	524,221	305,336	524,221	305,336
ต้นทุนประกันปัจจุบัน	16,964	4,948	16,964	4,948
โอนกลับ	-	(19,148)	-	-
ผลกำไรจากการประมาณการตามหลัก คณิตศาสตร์ประกันภัย*	-	110,542	-	110,542
	541,185	401,678	541,185	420,826
วันขึ้นบัญชีจากทุนเมื่อครบขึ้น				
ผลขาดทุนจากการประมาณการตาม หลักคณิตศาสตร์ประกันภัย	12,200	-	12,200	-
การผูกพันของโครงการรถประกัน โบนัส	1,090,221	536,836	1,090,221	536,836
ณ วันที่ 31 ธันวาคม				

หมายเหตุประกอบงบการเงิน

บริษัท บิสstel จำกัด (มหาชน) และบริษัทย่อย
ณ วันที่ 31 ธันวาคม 2558

ค่าใช้จ่ายที่รับรู้ในกำไรหรือขาดทุนข้างต้นได้แสดงรวมในรายการดังต่อไปนี้

	งบการเงินรวม		งบการเงินนอกงบการเงิน	
	2558	2557	2558	2557
			(บาท)	
ค่าใช้จ่ายในการขาย	143,137	88,828	143,137	88,828
ค่าใช้จ่ายในการบริหาร	398,048	221,456	398,048	221,456
ผลกำไรจากการประมาณการตามหลัก คณิตศาสตร์ประกันภัย *	-	110,542	-	110,542
โอนกลับ	-	(19,148)	-	-
รวม	541,185	401,678	541,185	420,826

ผลกำไรและขาดทุนจากการประมาณการตามหลักคณิตศาสตร์ประกันภัยที่รับรู้ในกำไรขาดทุนเบ็ดเสร็จอื่น ณ วันที่สิ้นสุดระยะเวลาการวางหนี้ขึ้นจาก

สำหรับปีสิ้นสุดวันที่ 31 ธันวาคม 2558

	งบการเงินรวมและ งบการเงินนอกงบการเงิน	
	(บาท)	
ข้อสมมติทางการเงิน	46,214	
การปรับปรุงจากประสบการณ์	(34,014)	
รวม	12,200	

ข้อสมมติหลักในการประมาณการตามหลักคณิตศาสตร์ประกันภัย ณ วันที่สิ้นสุดระยะเวลาการวาง

บริษัท

	2558	2557
	(ร้อยละ)	
อัตราผลตอบแทน	2.76	3.16
อัตราการเพิ่มขึ้นของเงินต้น	3.00	3.00
อัตราการหมุนเวียนเงินต้น (ขึ้นอยู่กับระยะเวลาการปฏิบัติงาน)	0 16.00	0 16.00
อัตราความผิด (ตารางระยะ โทปี 2551)	TMO 2008	TMO 2008
อัตราผูกพันค่า	5 ของอัตราความผิด	5 ของอัตราความผิด

* ผลกระทบจากการเปลี่ยนแปลงข้อสมมติที่ใช้ในการประมาณการตามหลักคณิตศาสตร์ประกันภัยปี 2558 และ 2557

หมายเหตุประกอบงบการเงิน

บริษัท บิสstel จำกัด (มหาชน) และบริษัทย่อย
ณ วันที่ 31 ธันวาคม 2558

การวิเคราะห์ความมั่นคงไหว

การเปลี่ยนแปลงในองค์ประกอบหนี้สินที่เกี่ยวข้องกับการประมาณการตามหลักคณิตศาสตร์ประกันภัยที่อาจเป็นไปได้อย่างสมเหตุสมผล ณ วันที่สิ้นสุดระยะเวลา โดยถือว่าข้อสมมติอื่น ๆ คงที่ จะมีผลกระทบต่อการผูกพันผลประโยชน์ที่เกินกว่า 1 ปีเป็นจำนวนเงินดังต่อไปนี้

ผลกระทบต่อการผูกพันของโครงการผลประโยชน์ สำหรับปีสิ้นสุดวันที่ 31 ธันวาคม 2558

	งบการเงินรวมและ งบการเงินนอกงบการเงิน	
	(พันบาท)	
อัตราผลตอบแทน		
เพิ่มขึ้นร้อยละ 1		(111)
ลดลงร้อยละ 1		127
อัตราการเพิ่มขึ้นของเงินต้น		
เพิ่มขึ้นร้อยละ 1		128
ลดลงร้อยละ 1		(114)
อัตราการหมุนเวียนเงินต้น		
เพิ่มขึ้นร้อยละ 1		(120)
ลดลงร้อยละ 1		40

แม้ว่าการวิเคราะห์นี้ไม่ได้เป็นการกระจายความเสี่ยงแบบสมบูรณ์ของผลกระทบด้านผลดีหรือเสียได้โครงการดังกล่าวเมื่อแสดงประมาณการความอ่อนไหวของข้อสมมติต่าง ๆ

จำนวนเงินการผูกพันตามโครงการผลประโยชน์สำหรับปีปัจจุบันและซีปีในอนาคตมีดังนี้

	การผูกพันตามโครงการผลประโยชน์		การปรับปรุงตามประสบการณ์	
	งบการเงินเฉพาะ		งบการเงินเฉพาะ	
	งบการเงินรวม	กิจการ	งบการเงินรวม	กิจการ
	(ล้านบาท)			
ปี 2558	1	1	-	-
ปี 2557	1	1	-	-
ปี 2556	-	-	-	-
ปี 2555	-	-	-	-
ปี 2554	-	1	-	-

หมายเหตุประกอบงบการเงิน

บริษัท บิลิ-เทล จำกัด (มหาชน) และบริษัทย่อย
ณ วันที่ 31 ธันวาคม 2558

22 ทุนเรือนหุ้นส่วนเกินค่าหุ้น

รายการ มูลค่าหุ้น (บาท)	2558		2557	
	จำนวนหุ้น	จำนวนเงิน (บาท)	จำนวนหุ้น	จำนวนเงิน (บาท)
ทุนจดทะเบียน				
ณ วันที่ 1 ปี				
- หุ้นสามัญ	0.1	19,000,000	1,900,000	19,000,000
- เงินทุน	0.1	17,900,000	1,790,000	-
ณ วันที่ 31 ธันวาคม				
- หุ้นสามัญ	0.1	36,900,000	3,690,000	19,000,000
- เงินทุน				1,900,000
ทุนที่ออกต่อสาธารณะ				
ณ วันที่ 1 ปี				
- หุ้นสามัญ	0.1	19,000,000	1,900,000	19,000,000
- เงินทุน	0.1	7,600,000	760,000	-
ณ วันที่ 31 ธันวาคม				
- หุ้นสามัญ	0.1	26,600,000	2,660,000	19,000,000
- เงินทุน				1,900,000

ที่ประชุมสามัญผู้ถือหุ้นของบริษัทฯ เมื่อวันที่ 9 มกราคม 2558 ได้มีมติเป็นเอกฉันท์อนุมัติ ดังนี้:-

- ให้มีทุนจดทะเบียนของบริษัทยังจำนวน 1,790 ล้านบาท โดยออกหุ้นสามัญใหม่ จำนวน 17,900 ล้านหุ้น มูลค่าหุ้นละ 0.10 บาท
- ให้ออกและเสนอขายหุ้นสามัญเพิ่มทุนใหม่ จำนวน 16,000 ล้านหุ้น โดยที่สรรและเสนอขายให้แก่บุคคลในวงจำกัด (Private Placement) ในราคาเสนอขายหุ้นละ 0.1050 บาท
- ให้ออกและเสนอขายใบสำคัญแสดงสิทธิที่จะซื้อหุ้นสามัญของบริษัทรหัสที่ 2 (BLSSS-W2) จำนวน 1,900 ล้านหุ้น เสนอขายให้แก่ผู้ถือหุ้นของบริษัทมหาชนและเงินผู้ถือหุ้น ณ วันที่ 18 ธันวาคม 2557 ในอัตราส่วนหุ้นสามัญเดิม 10 หุ้น ต่อ ใบสำคัญแสดงสิทธิ 1 หน่วย ในราคาเสนอขาย 0.00 บาท มีอายุ 5 ปี นับจากวันที่ออกใบแสดงสิทธิ

และบริษัทได้จดทะเบียนเพิ่มทุนจำนวน 1,790 ล้านบาท รวมเป็นทุนจดทะเบียนจำนวน 3,690 ล้านบาท กับกระทรวงพาณิชย์เมื่อวันที่ 23 มกราคม 2558

ต่อมาในระหว่างปี 2558 บริษัทได้รับชำระเงินค่าหุ้นเพิ่มทุนจากผู้ถือหุ้นรายใหม่จำนวน 7,600 ล้านบาท ในราคาขายหุ้นละ 0.1050 บาท รวมเป็นเงินจำนวน 798 ล้านบาท (มีส่วนเกินกว่ามูลค่าหุ้นสามัญจำนวน 38 ล้านบาท) และบริษัทได้จดทะเบียนเปลี่ยนแปลงงบส่วนเกินแล้วกับกระทรวงพาณิชย์เมื่อวันที่ 3, 18 กุมภาพันธ์ 2558 วันที่ 24 มีนาคม 2558 และวันที่ 11 กันยายน 2558 ตามลำดับ

หมายเหตุประกอบงบการเงิน

บริษัท บิลิ-เทล จำกัด (มหาชน) และบริษัทย่อย
ณ วันที่ 31 ธันวาคม 2558

และโปรดสังเกตนโยบายประกอบงบการเงินข้อ 39

ส่วนเกินค่าหุ้นส่วนเกิน

ตามบทบัญญัติแห่งพระราชบัญญัติบริษัทมหาชนจำกัด พ.ศ. 2535 มาตรา 51 ในกรณีที่บริษัทเสนอขายหุ้นสูงสุดจำนวนค่าหุ้นที่จดทะเบียนไว้ บริษัทจะต้องนำหุ้นส่วนเกินคืนเป็นทุนสำรอง ("ส่วนเกินมูลค่าหุ้น") ส่วนเกินมูลค่าหุ้นนี้จะนำไปจ่ายเป็นเงินปันผลไม่ได้

ส่วนเกินค่าหุ้นส่วนเกิน ณ วันที่ 31 ธันวาคม ประกอบด้วย

	งบการเงินรวม และงบการเงินเฉพาะกิจการ (บาท)	
	2558	2557
ส่วนเกินค่าหุ้นส่วนเกิน	38,022,050	22,050
ส่วนเกินค่าหุ้นส่วนเกิน	(1,503,337,354)	(1,503,337,354)
สุทธิ	(1,465,315,304)	(1,503,315,304)

การเปลี่ยนแปลงในส่วนเกินค่าหุ้นแสดงรายการ ในงบแสดงการเปลี่ยนแปลงส่วนเกินของผู้ถือหุ้น

23 ทุนสำรองตามกฎหมาย

ตามบทบัญญัติแห่งพระราชบัญญัติบริษัทมหาชนจำกัด พ.ศ. 2535 มาตรา 116 บริษัทจะต้องจัดสรรทุนสำรอง ("สำรองตามกฎหมาย") อย่างน้อยร้อยละ 5 ของกำไรสุทธิประจำปีหลังจากหักขาดทุนสะสมก่อน (ถ้ามี) จนกว่าสำรองดังกล่าวมีจำนวนไม่ต่ำกว่าร้อยละ 10 ของทุนจดทะเบียน เงินสำรองนี้จะนำไปจ่ายเป็นเงินปันผลไม่ได้

24 ส่วนงานดำเนินงาน

ข้อมูลส่วนงานดำเนินงานที่นำเสนอ สอดคล้องกับรายงานภายในของกลุ่มบริษัทที่มีผู้มีส่วนได้เสียในสูงสุดด้านการดำเนินงาน ได้รับและสอดคล้องตามข้อกำหนดเพื่อใช้ในการตัดสินใจการกำหนดงบประมาณ รวมถึงจัดสรรทรัพยากรให้กับส่วนงาน และประเมินผลการดำเนินงานของส่วนงาน ทั้งนี้ ผู้มีส่วนได้เสียในสูงสุดด้านการดำเนินงานของบริษัท คือ กรรมการผู้ถือหุ้น และ/หรือ คณะกรรมการของบริษัท

ข้อมูลผลการดำเนินงานของคณะทำงานของคณะกรรมการบริษัทรายงานโดยผู้จัดทำงบการเงินได้ของส่วนงาน ซึ่งนำเสนอในรายงานการจัดการภายในทุกเดือน

หมายเหตุประกอบงบการเงิน

บริษัท บลิส-เทค จำกัด (มหาชน) และบริษัทย่อย

ณ วันที่ 31 ธันวาคม 2558

กลุ่มบริษัทมีสำนักงานที่รายงานที่สำคัญ ดังนี้

- ส่วนงานที่ 1 คือ ธุรกิจการตีพิมพ์และจัดพิมพ์ (หยุดชั่วคราว)
- ส่วนงานที่ 2 คือ ธุรกิจขายและให้เช่าสื่อสิ่งพิมพ์ (ส่วนงานที่เพิ่งเกิด เนื่องจากขายลิขสิทธิ์ของผู้อื่นที่ 30 ธันวาคม 2557)
- ส่วนงานที่ 3 คือ ธุรกิจเทคโนโลยีสารสนเทศ การสื่อสารและโทรคมนาคม
- ส่วนงานที่ 4 คือ ธุรกิจบริหารสิทธิประโยชน์ของสมาคมเยาวชนผู้พิการ (ส่วนงานที่เพิ่งเกิด เนื่องจากขายทรัพย์สินของผู้อื่นที่ 1 ธันวาคม 2557)

សំណួរទី១៖ តើមានអ្វីខុសគ្នា?

กลุ่มบริษัท/บริษัทค้าเงินธุรกิจเฉพาะในประเทศเป็นส่วนใหญ่นั้น ดังนั้นฝ่ายบริหารจึงพิจารณาว่ากลุ่มบริษัท/บริษัทมีส่วนงานทางภูมิศาสตร์ (เพื่อส่วนงานเดียว)

Blistel

กฎบัตรปกครองระบอบประชาธิปไตย

บริษัท บีเอส-เทล จำกัด (มหาชน) และบริษัทย่อย

ณ วันที่ 31 ธันวาคม 2558

ผู้จัดทำ: พลเอก สุรเชษฐ์ ชัยวงศ์

[illegible]

หมายเหตุประกอบงบการเงิน

บริษัท บิสstel จำกัด (มหาชน) และบริษัทย่อย
ณ วันที่ 31 ธันวาคม 2558

กระทรวงพาณิชย์ได้ กำไร(ขาดทุน) และสินทรัพย์ตามส่วนงาน สำหรับปีสิ้นสุดวันที่ 31 ธันวาคม

	2558	2557
	(ล้านบาท)	
รายได้		
รวมรายได้จากส่วนงานที่รายงาน	818	405
รายได้อื่น	44	75
ตัดรายการรายได้ระหว่างกัน	(9)	(10)
รวมรายได้	853	470
กำไร(ขาดทุน)		
กำไรจากส่วนงานที่รายงาน	25	4
ตัดรายการกำไรระหว่างกัน	-	-
กำไรก่อนภาษีเงินได้	25	4

	งบการเงินรวม		งบการเงินเฉพาะกิจการ	
	2558	2557	2558	2557
			(ล้านบาท)	
สินทรัพย์				
รวมสินทรัพย์ของส่วนงานที่รายงาน	1,327	603	1,184	563
เงินลงทุนในบริษัทย่อย	-	-	100	10
สินทรัพย์รวม	1,327	603	1,284	573

ลูกหนี้การค้า

รายได้จากลูกค้าหนึ่งรายจากส่วนงานที่ 3 ของผู้ให้บริการเป็นจำนวน 299 ล้านบาท และ 155 ล้านบาท ตามลำดับ และเป็นของบริษัทย่อยอื่น 132 ล้านบาท และ 155 ล้านบาท ตามลำดับ จากการรายได้รวมทั้งหมดของผู้ให้บริการใน วันที่ 31 ธันวาคม 2558 และ 2557

หมายเหตุประกอบงบการเงิน

บริษัท บิสstel จำกัด (มหาชน) และบริษัทย่อย
ณ วันที่ 31 ธันวาคม 2558

25 รายได้

	งบการเงินรวม		งบการเงินเฉพาะกิจการ	
	2558	2557	2558	2557
			(บาท)	
รายได้ค่าบริการจัดการ	-	400,000	4,200,000	3,600,000
ดอกเบี้ยรับ	6,510,743	79,644	10,773,818	5,111,454
กำไรจากอัตราแลกเปลี่ยน	2,296,219	-	-	-
กำไรจากการจำหน่ายทรัพย์สิน	-	62,913	-	62,913
อื่นๆ	1,366,672	1,341,352	1,361,609	1,443,195
รวม	10,173,634	1,883,909	16,335,427	10,217,562

26 ค่าใช้จ่ายในการขาย

	งบการเงินรวม		งบการเงินเฉพาะกิจการ	
	2558	2557	2558	2557
			(บาท)	
ค่าใช้จ่ายเกี่ยวกับพนักงาน	4,481,802	9,421,087	4,437,156	9,421,087
ค่าใช้จ่ายเกี่ยวกับอาคารและสถานที่	850,462	757,004	831,362	757,004
ค่าเสื่อมราคาและค่าตัดจำหน่าย	1,757,124	1,434,567	1,757,124	1,434,567
ค่าโฆษณาและการโฆษณาและสื่อบริหาร	12,800,397	9,928,978	12,800,397	9,928,978
ค่าโฆษณา	6,241	-	5,680	-
ค่าโฆษณา	1,012,500	200,000	1,012,500	200,000
ค่าส่งเสริมการขาย	966,298	292,376	966,298	292,376
อื่นๆ	9,401,690	9,204,387	7,894,351	8,406,955
รวม	31,276,514	31,238,399	29,704,868	30,440,967

หมายเหตุประกอบงบการเงิน

บริษัท บิสเทล จำกัด (มหาชน) และบริษัทย่อย
ณ วันที่ 31 ธันวาคม 2558

หมายเหตุประกอบงบการเงิน

บริษัท บิสเทล จำกัด (มหาชน) และบริษัทย่อย
ณ วันที่ 31 ธันวาคม 2558

27 ค่าใช้จ่ายในการบริหาร

	งบการเงินรวม		งบการเงินเฉพาะกิจการ	
	2558	2557	2558	2557
			(บาท)	
ค่าใช้จ่ายเกี่ยวกับพนักงาน	12,648,594	12,237,673	12,681,625	12,237,673
ค่าใช้จ่ายเกี่ยวกับอาคารและสถานที่	7,694,437	6,983,855	7,685,302	6,983,855
ค่าเสื่อมราคาและค่าตัดจำหน่าย	1,833,945	1,903,431	1,833,945	1,903,431
ค่าตอบแทนกรรมการและผู้บริหาร	17,125,225	6,964,679	17,125,225	6,964,679
ค่าเช่าปรินท์	12,712,711	-	12,712,711	-
ค่าจ้างสำรวจงานโครงการ	10,100,000	-	10,100,000	-
ขาดทุนจากอัตราแลกเปลี่ยน	338,892	-	338,892	-
อื่นๆ	18,725,717	9,773,486	16,465,961	9,391,186
รวม	81,179,521	37,863,124	78,943,661	37,480,824

28 ค่าใช้จ่ายผลประโยชน์ตอบแทนพนักงาน

	งบการเงินรวม		งบการเงินเฉพาะกิจการ	
	2558	2557	2558	2557
			(บาท)	
ผู้บริหาร				
เงินเดือนและโบนัส	25,785,502	17,007,000	25,785,502	17,007,000
เงินสมทบกองทุนสำรองเลี้ยงชีพ	713,011	383,193	713,011	383,193
อื่นๆ	3,427,109	2,415,350	3,427,109	2,415,350
	29,925,622	19,805,543	29,925,622	19,805,543
พนักงานอื่น				
เงินเดือน ค่าแรง และโบนัส	14,796,740	17,601,652	14,796,740	17,601,652
เงินสมทบกองทุนสำรองเลี้ยงชีพ	314,802	506,627	314,802	506,627
อื่นๆ	2,007,239	1,211,792	2,007,239	1,211,792
	17,118,781	19,320,071	17,118,781	19,320,071
รวม	47,044,403	39,125,614	47,044,403	39,125,614

ค่าใช้จ่ายผลประโยชน์ตอบแทนพนักงานส่วนไม่ได้บันทึกไว้ในบัญชีของส่วนที่อื่นของการให้บริการ

ค่าตอบแทนกรรมการและผู้บริหารรวมอยู่ในรายการจ่ายจากทุนยืมเสร็จ ดังนี้

	งบการเงินรวม		งบการเงินเฉพาะกิจการ	
	2558	2557	2558	2557
			(บาท)	
ค่าใช้จ่ายในการขาย	12,800,397	9,928,978	12,800,397	9,928,978
ค่าใช้จ่ายในการบริหาร	17,125,225	9,876,565	17,125,225	9,876,565
รวม	29,925,622	19,805,543	29,925,622	19,805,543

โครงการสนับสนุนที่ผ่านแล้ว

บริษัทได้จัดตั้งกองทุนสำรองเลี้ยงชีพสำหรับพนักงานของบริษัทบนพื้นฐานความสมัครใจของพนักงานในการเป็นสมาชิกกองทุน โดยพนักงานจ่ายเงินสมทบในอัตราร้อยละ 5 ถึงอัตราร้อยละ 10 ของเงินเดือนทุกเดือน และผู้บริหารจ่ายเงินสมทบในอัตราร้อยละ 5 ถึงอัตราร้อยละ 10 ของเงินเดือนของพนักงานทุกเดือน กองทุนสำรองเลี้ยงชีพนี้ได้จดทะเบียนเป็นกองทุนสำรองเลี้ยงชีพตามข้อกำหนดของกระทรวงการคลังและจัดการกองทุนโดยผู้จัดการกองทุนที่ได้รับอนุญาต

29 ค่าใช้จ่ายอื่น

	งบการเงินรวม		งบการเงินเฉพาะกิจการ	
	2558	2557	2558	2557
			(บาท)	
หนี้สงสัยจะสูญ	9,390,457	25,160,418	9,390,457	25,160,418
ขาดทุนจากการจำหน่ายอุปกรณ์	2,232,568	-	2,232,568	-
ขาดทุนจากการฟ้องร้องของงาน	-	338,972	-	338,972
ระหว่างส่ง	-	-	-	-
ประมาณการค่าปรับงานค่าจ้างตามสัญญา	7,105,391	-	3,934,570	-
ประมาณการค่าเสียหายตามสัญญา	-	37,900,000	-	37,900,000
จากสินค้า	-	-	-	-
อื่นๆ	28,437	69,443	28,437	69,443
รวม	18,756,853	63,468,833	15,586,032	63,468,833

หมายเหตุประกอบงบการเงิน

บริษัท บิส-เทล จำกัด (มหาชน) และบริษัทย่อย
ณ วันที่ 31 ธันวาคม 2558

30 ค่าใช้จ่ายตามลักษณะ

รายการรายละเอียดการที่รวมอยู่ในงบการเงินตามงบกำไร(ขาดทุน)จากการดำเนินงาน สำหรับแต่ละปีสิ้นสุดวันที่ 31 ธันวาคม จำนวนค่าใช้จ่ายตามลักษณะได้ดังนี้

	งบการเงินรวม		งบการเงินเฉพาะกิจการ	
	2558	2557	2558	2557
	(ล้านบาท)			
การเปลี่ยนแปลงในสินค้าสำเร็จรูป	256	165	256	165
วัสดุอุปกรณ์และค่าจ้าง	434	153	156	134
ค่าใช้จ่ายนอกประจำเดือนของพนักงาน	47	39	47	39
ค่าใช้จ่ายในการขาย	5	9	4	9
ค่าใช้จ่ายเกี่ยวกับสถานที่และอุปกรณ์	9	8	9	8
ค่าเสื่อมราคาและค่าตัดจำหน่าย	4	3	4	3
หนี้เสียและสูญ	9	-	9	-
ค่าจ้างบริหารงานโครงการ	10	-	10	-
ประมาณการค่าปรับงานค่าจ้างตามสัญญา	7	-	4	-
ประมาณการค่าเสียหายตามสัญญาขายสินค้า	-	38	-	38
ค่าจ้างอื่นๆ	47	51	42	49
รวม	828	466	541	445

31 ต้นทุนทางการเงิน

	งบการเงินรวม		งบการเงินเฉพาะกิจการ	
	2558	2557	2558	2557
	(บาท)			
ค่าธรรมเนียบสมาชิก	6,011,442	3,796,390	3,810,347	3,682,325
ดอกเบี้ยจ่าย	-	-	-	-
- ที่จ่ายเพื่อซื้อพันธบัตร	-	-	-	314,301
- ดอกเบี้ยเงิน	1,602,656	10,864,855	1,314,922	10,864,855
รวม	7,614,098	14,661,245	5,125,269	14,861,481

หมายเหตุประกอบงบการเงิน

บริษัท บิส-เทล จำกัด (มหาชน) และบริษัทย่อย
ณ วันที่ 31 ธันวาคม 2558

32 รายได้กำไรจากภาษีเงินได้

การคิดอัตราภาษีเงินได้มีลักษณะ

พระราชบัญญัติการควบคุมการประกอบธุรกิจการสื่อสารโทรคมนาคม พ.ศ. 2554 ลงวันที่ 21 ธันวาคม 2554 ให้อัตราภาษีเงินได้มีลักษณะการสื่อสารโทรคมนาคมเป็นระยะเวลาสามรอบระยะเวลาบัญชี ได้แก่ ปี 2555 2556 และ 2557 ภาษีอัตรา 20% หรืออัตรา 23% สำหรับรอบระยะเวลาบัญชี 2555 ที่เริ่มในหรือหลังวันที่ 1 มกราคม 2555 และอัตรา 20% ของกำไรสุทธิสำหรับรอบระยะเวลาบัญชีถัดมา (ปี 2556 และ ปี 2557) ที่เริ่มในหรือหลังวันที่ 1 มกราคม 2556 และ 2557 ตามลำดับ พระราชบัญญัติการควบคุมการประกอบธุรกิจการสื่อสารโทรคมนาคม พ.ศ. 2557 ลงวันที่ 10 พฤษภาคม 2557 ให้อัตราภาษีเงินได้มีลักษณะการสื่อสารโทรคมนาคมเป็นระยะเวลาสามรอบระยะเวลาบัญชีที่เริ่มในหรือหลังวันที่ 1 มกราคม 2558 เป็นต้นวันที่ 31 ธันวาคม 2558

กลุ่มบริษัทบริษัทใช้วิธีการภาษีเงินได้ที่ลดลงหรืออัตรา 20% ในการจัดงบกำไรสุทธิและหนี้สินภาษีเงินได้หรือการลดบัญชี ณ วันที่ 31 ธันวาคม 2558 และ 2557 ตามที่บริษัทได้ยื่นขอเปลี่ยนแปลงอัตราภาษีเงินได้มีลักษณะการสื่อสารโทรคมนาคมที่ออกในปี 2555 ที่เริ่มเมื่อวันที่ 22 มกราคม 2559 ในการประชุมสามัญผู้ถือหุ้น แต่อย่างไรก็ตามกลุ่มบริษัทไปปรับลดอัตราภาษีเงินได้มีลักษณะการสื่อสารโทรคมนาคมเป็นอัตรา 20% เป็นอัตรา 23% สำหรับรอบระยะเวลาบัญชีที่เริ่มในหรือหลังวันที่ 1 มกราคม 2559 เป็นต้นไป

สำหรับปีสิ้นสุดวันที่ 31 ธันวาคม 2558 และ 2557 บริษัทได้ขอขานขอขานภาษีเงินได้ที่ลดลงหรืออัตรา 20% เป็นอัตรา 23% สำหรับปีปัจจุบัน จึงได้มีการลดภาษีเงินได้มีลักษณะการสื่อสารโทรคมนาคม

ภาษีเงินได้ที่ปรับขึ้นหรือขอลด

	งบการเงินรวม		งบการเงินเฉพาะกิจการ	
	2558	2557	2558	2557
	(บาท)			
ภาษีเงินได้มีลักษณะ	2,278,634	-	-	-
สำหรับปีปัจจุบัน	-	-	-	-
ภาษีเงินได้จากการลดบัญชี	(634,164)	-	-	-
การเปลี่ยนแปลงของงบกำไรสุทธิ	(1,831,247)	203,661	(1,831,247)	203,661
งบกำไรสุทธิ	(186,777)	203,661	(1,831,247)	203,661

หมายเหตุประกอบงบการเงิน

บริษัท บลิส-เทล จำกัด (มหาชน) และบริษัทย่อย
ณ วันที่ 31 ธันวาคม 2558

การกระทบของหนี้สินทางการเงินที่แท้จริง

	งบการเงินรวม			
	2558		2557	
	อัตราภาษี (ร้อยละ)	อัตราภาษี (พันบาท)	อัตราภาษี (ร้อยละ)	อัตราภาษี (พันบาท)
กำไรก่อนภาษีเงินได้	20	24,799	20	5,004
จำนวนภาษีตามอัตราภาษีเงินได้		4,960		1,801
ค่าใช้จ่ายดอกเบี้ย		1,236		-
การใช้ขาดทุนทางการเงินที่ต้นไม่ได้บันทึก		(1,831)		(797)
อื่นๆ		(4,552)		-
รวม		(187)		204

	งบการเงินเฉพาะกิจการ			
	2558		2557	
	อัตราภาษี (ร้อยละ)	อัตราภาษี (พันบาท)	อัตราภาษี (ร้อยละ)	อัตราภาษี (พันบาท)
กำไรก่อนภาษีเงินได้	20	19,250	20	3,354
จำนวนภาษีตามอัตราภาษีเงินได้		3,850		671
ค่าใช้จ่ายดอกเบี้ย		737		-
การใช้ขาดทุนทางการเงินที่ต้นไม่ได้บันทึก		(1,831)		(468)
อื่นๆ		(4,587)		-
รวม		(1,831)		203

หมายเหตุประกอบงบการเงิน

บริษัท บลิส-เทล จำกัด (มหาชน) และบริษัทย่อย
ณ วันที่ 31 ธันวาคม 2558

	งบการเงินรวม		งบการเงินเฉพาะกิจการ	
	2558	2557	2558	2557
	(ล้านบาท/ปี)			
กำไรสุทธิก่อนภาษีเงินได้	24,986,153	3,520,475	21,081,036	3,150,716
การดำเนินงานต่อเนื่อง	-	1,279,576	-	-
จำนวนหุ้นสามัญออกและชำระแล้ว	25,428,904,110	19,000,000,000	25,428,904,110	19,000,000,000
กำไรต่อหุ้นขั้นพื้นฐาน	0.0010	0.0002	0.0008	0.0002
การดำเนินงานต่อเนื่อง	-	0.0001	-	-

34 การเชื่อมโยงทางการเงิน

นโยบายการจัดการความเสี่ยงทางการเงิน

กลุ่มบริษัทบลิส-เทล มีความเสี่ยงจากการดำเนินงานธุรกิจตามปกติจากการเปลี่ยนแปลงอัตราดอกเบี้ยและอัตราแลกเปลี่ยนเงินบาทต่อเงินบาท และจากการไม่ปฏิบัติตามข้อกำหนดด้านสัญญาของคู่สัญญา กลุ่มบริษัทบลิส-เทล ไม่มีการถือครองหรือออกเรื่องหนี้ทางการเงินที่เป็นตราสารอนุพันธ์ เพื่อการเก็งกำไรหรือการค้า

การบริหารจัดการทุน

นโยบายของคณะกรรมการบริษัท คือ การบริหารด้วยเงินทุนที่มีแหล่งเพื่อรักษามูลค่าของเงิน และความเสี่ยงของตลาดและค่าให้กับการพัฒนาของธุรกิจในอนาคต คณะกรรมการได้มีการกำกับดูแลผลตอบแทนจากการลงทุน โดยกลุ่มบริษัทพิจารณาจากสัดส่วนของผลตอบแทนจากการดำเนินงานต่อส่วนของเจ้าของ และกำหนดนโยบายการบริหารจัดการเงินเป็นลำดับแรก

33 กำไรต่อหุ้น

กำไรต่อหุ้นขั้นพื้นฐาน

กำไรต่อหุ้นขั้นพื้นฐาน สำหรับแต่ละปีสิ้นสุดวันที่ 31 ธันวาคม 2558 และ 2557 คำนวณจากกำไรหรือขาดทุนสำหรับปีที่เป็นส่วนของคู่สัญญาสามัญและจำนวนหุ้นสามัญออกและชำระแล้วที่ออกจำหน่ายระหว่างปี และค่าได้ดังนี้

หมายเหตุประกอบงบการเงิน

บริษัท บิลิ-เทล จำกัด (มหาชน) และบริษัทย่อย
ณ วันที่ 31 ธันวาคม 2558

ความเกี่ยวข้องกันด้วยเครือญาติ

ความสัมพันธ์ด้วยเครือญาติ หมายถึง ความสัมพันธ์ที่เกิดจากการเปลี่ยนแปลงที่จะเกิดขึ้นในอนาคตของเครือญาติบริษัท ในตลาด ซึ่งส่งผลกระทบต่อภาระดำเนินงานและกระแสเงินสดขององค์กรบริษัท เนื่องจากดอกเบี้ยของเงินกู้ยืมส่วนใหญ่มีอัตราดอกเบี้ยคงที่ กลุ่มบริษัทบริษัทมีความเสี่ยงด้านอัตราดอกเบี้ยที่เกิดจากเงินกู้ยืม กลุ่มบริษัทบริษัทไม่ได้ใช้ตราสารทางการเงินเพื่อป้องกันความเสี่ยงดังกล่าว

อัตราดอกเบี้ยที่แท้จริงของเงินให้กู้ยืม ณ วันที่ 31 ธันวาคม และระยะเวลาที่ครบกำหนดหรือกำหนดอัตราใหม่ ดังนี้

	งบการเงินรวม				
	อัตราดอกเบี้ย	ภายใน	หลังจาก		
	ที่แท้จริง	1 ปี	1 ปี - 5 ปี	หลัง 5 ปี	รวม
	(ร้อยละต่อปี)			(ล้านบาท)	
ปี 2557					
ทุนยืม					
เงินได้กู้ยืมระยะสั้น	8	68	-	-	68

	งบการเงินเฉพาะกิจการ				
	อัตราดอกเบี้ย	ภายใน	หลังจาก		
	ที่แท้จริง	1 ปี	1 ปี - 5 ปี	หลัง 5 ปี	รวม
	(ร้อยละต่อปี)			(ล้านบาท)	

ปี 2558					
ทุนยืม					
เงินได้กู้ยืมระยะสั้น	8	180	-	-	180

ปี 2557					
ทุนยืม					
เงินได้กู้ยืมระยะสั้น	8	80	-	-	80

อัตราดอกเบี้ยที่แท้จริงของหนี้สินทางการเงินที่มีการดอกเบี้ย ณ วันที่ 31 ธันวาคม และระยะที่ครบกำหนดชำระ หรือกำหนดอัตราใหม่นี้นี้

หมายเหตุประกอบงบการเงิน

บริษัท บิลิ-เทล จำกัด (มหาชน) และบริษัทย่อย
ณ วันที่ 31 ธันวาคม 2558

	งบการเงินรวม			
	อัตราดอกเบี้ย	ภายใน	หลังจาก	
	ที่แท้จริง	1 ปี	1 ปี - 5 ปี	หลัง 5 ปี
	(ร้อยละต่อปี)			(ล้านบาท)

ปี 2558				
ทุนยืม				
หนี้สินทางการเงินระยะสั้น	2.95	1	-	-
ไม่ลงทุน				
หนี้สินทางการเงินระยะสั้น	2.95	-	2	-
รวม		1	2	-

ปี 2557				
ทุนยืม				
เงินยืมกับบัญชีเงินฝากธนาคารเงินกู้ยืม				
ระยะสั้นจากสถาบันการเงิน	7.40	174	-	-
หนี้สินทางการเงินระยะสั้น	0.85	1	-	-
ไม่ลงทุน				
หนี้สินทางการเงินระยะสั้น	0.85	-	2	-
รวม		175	2	-

	งบการเงินเฉพาะกิจการ			
	อัตราดอกเบี้ย	ภายใน	หลังจาก	
	ที่แท้จริง	1 ปี	1 ปี - 5 ปี	หลัง 5 ปี
	(ร้อยละต่อปี)			(ล้านบาท)

ปี 2558				
ทุนยืม				
หนี้สินทางการเงินระยะสั้น	2.95	1	-	-
ไม่ลงทุน				
หนี้สินทางการเงินระยะสั้น	2.95	-	2	-
รวม		1	2	-

ปี 2557				
ทุนยืม				
เงินยืมกับบัญชีเงินฝากธนาคารเงินกู้ยืม				
ระยะสั้นจากสถาบันการเงิน	7.40	162	-	-
หนี้สินทางการเงินระยะสั้น	0.85	1	-	-

หมายเหตุประกอบงบการเงิน

บริษัท บลิส-เทล จำกัด (มหาชน) และบริษัทย่อย
ณ วันที่ 31 ธันวาคม 2558

หมายเหตุประกอบงบการเงิน

บริษัท บิส-เทล จำกัด (มหาชน) และบริษัทย่อย
ณ วันที่ 31 ธันวาคม 2558

บุคลากร	ผลการบริหาร			
	บุคลากร บัญชี	บุคลากรบริหาร		
		ระดับ 1	ระดับ 2	รวม
กานิน, ไฉ่เจ๋อ	(1)	-	-	(1)
ไม่พบชื่อ				
ดูการพิจารณาบัญชีที่มีระยะเวลา	53	-	-	53
มีลักษณะการพิจารณาที่ปกติ	225	225	-	225
พิจารณาการพิจารณาบัญชีที่มีระยะเวลา	(102)	-	-	(102)
ที่สืบสวนบัญชีจากกรณี	(2)	-	-	(2)
การตรวจสอบประวัติของหน่วยงาน	(1)	-	-	(1)
	733	381	-	382
				733

บัญชี	งบกำไรสุทธิรวม			
	งบกำไรสุทธิรวม			
	งวดที่ 1	งวดที่ 2	งวดที่ 3	รวม
31 ธันวาคม 2558				
กำไรสุทธิ				
กำไรสุทธิก่อนภาษี	74	74	-	74
กำไรสุทธิหลังภาษี	51	51	-	51
กำไรสุทธิหลังภาษี - กำไรสุทธิ	127	-	127	127
กำไรสุทธิ	60	-	60	60
กำไรสุทธิหลังภาษี - กำไรสุทธิ	112	-	112	112
กำไรสุทธิ	180	-	180	180
กำไรสุทธิหลังภาษี - กำไรสุทธิ	(45)	-	(45)	(45)
กำไรสุทธิ	(55)	-	(55)	(55)
กำไรสุทธิหลังภาษี - กำไรสุทธิ	(1)	-	(1)	(1)
กำไรสุทธิ				
กำไรสุทธิก่อนภาษี	53	-	53	53

มูลค่าตามบัญชี	งบกำไรสุทธิรวม			
	งบกำไรสุทธิรวม			รวม
	งวดที่ 1	งวดที่ 2	งวดที่ 3	
	(ล้านบาท)			
เงินลงทุนหารที่ถือครองร่วมกัน	225	225	-	225
เข้าซื้อหุ้นสามัญเพื่อระดมทุน	(102)	-	(102)	(102)
หนี้สินทางภาษีเงินได้	(2)	-	(2)	(2)
การสูญพันธุ์ของทรัพย์สิน	(1)	-	(1)	(1)
	676	350	326	676

ឧបសគ្គ ៣១ ឆ្នាំ១៩៧៥ ២៥៥

มูลค่าสุทธิรวมของสินทรัพย์และหนี้สินทางการเงินที่เกี่ยวข้องกับมูลค่าตามบัญชีที่แสดงในงบแสดงฐานะการเงินเนื่องจากสินทรัพย์และหนี้สินทางการเงินส่วนใหญ่ของของกลุ่มบริษัทมีจำกัดอยู่ในประเภทระยะสั้นและเงินกู้ยืมมีอัตราดอกเบี้ยที่เกี่ยวข้องกับอัตราดอกเบี้ยในตลาด

การมีอยู่ทางดาราศาสตร์ของดาราจักรแคระด้วยขนาดที่เล็กกว่าดาราจักรทางช้างเผือก

ថ្នាំ ឆ្លើយបង្គំ មេខង្គ ឈ្មោះ ឧបត្ថម្ភ វិជ្ជា

การเข้าถึงตัวนิรโรคการดูแลสุขภาพซึ่งมีลักษณะประจำตัวหรือสภาวะทางการแพทย์ การดูแลสุขภาพ
เหล่านี้ถูกจัดประเภทอยู่ในระดับที่ต่ำกว่าของลำดับชั้นสุขภาพจิตตามข้อมูลที่ใช้ในการประเมินมูลค่า นิยาม
ของระดับต่ำกว่า มีดังนี้

- **ข้อมูลระดับ 1** เป็นสารสนเทศซึ่งขาด (ไม่ได้นำไปปรับปรุง) ในเวลาที่มีตลาดต่อสำหรับสินทรัพย์หรือหนี้สินขององค์กรนั้น ซึ่งข้อมูลนี้จำเป็นสำหรับการเข้าถึงตลาดนั้น ณ วันที่มีมูลค่า
- **ข้อมูลระดับ 2** เป็นข้อมูลขั้นต้นที่ส่งกลับได้มาจากตลาดหรือตลาดรองสำหรับสินทรัพย์หรือหนี้สิน นอกเหนือจากการขาดหรือข้อจำกัดของข้อมูลระดับ 1
- **ข้อมูลระดับ 3** เป็นข้อมูลขั้นต้นที่สามารถเข้าถึงได้สำหรับสินทรัพย์หรือหนี้สิน

หมายเหตุประกอบงบการเงิน

บริษัท บิส-เทล จำกัด (มหาชน) และบริษัทย่อย

ณ วันที่ 31 ธันวาคม 2558

แนบมานี้ในเรื่องคำปรับและคำเสียหายที่อาจเกิดขึ้นตลอดจนการปรับจะต้องชำระค่าปรับตามสัญญาให้กับคู่สัญญาที่สามารถใช้สิทธิได้โดยถือครองอยู่ในสิทธิของบริษัทร่วมลงทุนกับหุ้นจากคู่สัญญาที่เป็นคู่สัญญาในต่างประเทศได้ร่วมกันตามเงื่อนไขที่กำหนดไว้ในสัญญา อย่างไรก็ตามเพื่อหลีกเลี่ยงความผิดระงับคณะกรรมการบริษัทได้มีมติอนุมัติให้ประมาณการคำเสียหายตามสัญญาของสินค้าไว้เป็นจำนวน 37.90 ล้านบาท (ตามจำนวนเท่ากับยอดตามหนังสือที่ปรับกัน)

- ต่อมาเมื่อวันที่ 2 มีนาคม 2558 ที่ประชุมคณะกรรมการบริษัทได้พิจารณาตามความเห็นทางกฎหมายของสำนักงานกฎหมายแห่งหนึ่ง ณ วันที่ 24 กุมภาพันธ์ 2558 โดยละเมิดแล้วเห็นว่าจำนวนค่าปรับที่บริษัทจะถูกเรียกร้องตามสัญญาของชาวข้ามทวีปสมควรนั้นไม่เกินกว่า 40 ล้านบาท ดังนั้นการที่บริษัทได้ตั้งประมาณการคำเสียหายตามสัญญาของสินค้าไว้เป็นจำนวน 37.90 ล้านบาท จึงเป็นจำนวนที่สมควรและเพียงพอเป็นไปตามหลักการและเหตุผลแล้ว

ดังนั้นจากผลที่กล่าวไว้ข้างต้น จนถึงวันที่ 25 กุมภาพันธ์ 2559 ผู้ซื้อ ("บริษัทมหาชนแห่งหนึ่ง") ยังไม่ได้แจ้งถึงค่าปรับใดๆ ที่อาจเกิดขึ้นตามสัญญา รวมทั้งคำเสียหายต่างๆ ที่เกิดขึ้นภายหลังการยกเลิกสัญญาจากหน่วยงานราชการ และจากสถานการณ์ดังกล่าวว่ามีความไม่แน่นอนในเรื่องค่าปรับและคำเสียหายที่อาจเกิดขึ้นหากมีการระงับ และจากสถานการณ์ดังกล่าวว่ามีความไม่แน่นอนในเรื่องค่าปรับและคำเสียหายที่อาจเกิดขึ้นหากมีการระงับ จะต้องชำระค่าปรับตามสัญญาให้แก่คู่ซื้อ บริษัทก็สามารถใช้สิทธิได้โดยถือครองอยู่ในสิทธิของบริษัทร่วมลงทุนกับหุ้นจากคู่สัญญาในต่างประเทศได้ร่วมกันตามเงื่อนไขที่กำหนดไว้ในสัญญา อย่างไรก็ตามเพื่อความระมัดระวัง บริษัทได้พิจารณาตั้งประมาณการคำเสียหายดังกล่าวไว้แล้ว จนถึง ณ วันที่ 31 ธันวาคม 2558 เป็นจำนวน 37.90 ล้านบาท

37. ลิขสิทธิ์ที่ใช้เป็นอัตรุปรับกัน

ณ วันที่ 31 ธันวาคม 2558 และ 2557 เงินลงทุนจากการของกลุ่มบริษัท จำนวน 225 ล้านบาท และ 107 ล้านบาท ตามลำดับ ในงบการเงินรวม และ จำนวน 225 ล้านบาท และ 90 ล้านบาท ตามลำดับ ในงบการเงินเฉพาะกิจการ ได้ใช้สิทธิเป็นอัตรุปรับกันกับสินทรัพย์ที่มีมูลค่าตามราคาตลาดในต่างประเทศหนึ่งและ การใช้บริการเดียวกันกับบริษัทแห่งหนึ่ง

ณ วันที่ 31 ธันวาคม 2558 ถูกเป็นการคำนวณสัญญาที่มีระยะเวลาจำนวน 88 ล้านบาท ในงบการเงินรวมและงบการเงินเฉพาะกิจการ ได้โอนสิทธิการรับชำระเงินเพื่อใช้เป็นอัตรุปรับกันการชำระหนี้เงินกู้ยืมจากการพาณิชย์ในประเทศหนึ่ง

หมายเหตุประกอบงบการเงิน

บริษัท บิส-เทล จำกัด (มหาชน) และบริษัทย่อย

ณ วันที่ 31 ธันวาคม 2558

38. สัญญาที่สำคัญ

สัญญาเช่าโครงการ

เมื่อวันที่ 27 พฤษภาคม 2557 การก่อสร้าง 7 หมู่แห่งหนึ่งได้ทำสัญญาซื้อขายกับรัฐบาลหนึ่งแห่งหนึ่งต่อจากงานโครงการพัฒนาระบบสารสนเทศของรัฐบาลระบบงานชุดจำนวนจำนวน 56 ล้านบาท มีกำหนดระยะเวลาดำเนินการภายใน 350 วัน นับตั้งแต่วันที่ยื่นมาในสัญญา และภายใต้สัญญาได้โอนไปจำกัเกี่ยวกับค่าปรับตามค่าเช่าเป็นต้น ซึ่ง ณ วันที่ 31 ธันวาคม 2558 บริษัทได้ตั้งค่าปรับตามค่าเช่าไว้แล้ว

เมื่อวันที่ 20 พฤศจิกายน 2557 วันที่ 22, 23 และ 26 ธันวาคม 2557 บริษัท 080 ("บริษัท บิส อินโนเวชันส์จำกัด") ได้ทำสัญญาเช่ากล้องแบบระยะยาว (Remote Control Radio Monitoring Stations) กับบริษัทอื่นซึ่งมีจำนวน 6 สถานี, 7 สถานี, 18 สถานี และ 26 สถานี มีมูลค่าตามสัญญาเช่ารวมทั้งสิ้นจำนวน 94 ล้านบาท จนถึง ณ วันที่ 31 ธันวาคม 2558 อยู่ระหว่างดำเนินการยังไม่เสร็จ

เมื่อวันที่ 16 ธันวาคม 2557 บริษัท 080 ("บริษัท บิส อินโนเวชันส์จำกัด") ได้ทำสัญญาซื้อขายชุดการตรวจสอบการไหลเวียนของระบบการตรวจสอบโรคจำนวน 6 สถานี และ 26 สถานี ตามลำดับ กับหน่วยราชการแห่งหนึ่งมูลค่าตามจำนวน 79 ล้านบาท และ 344 ล้านบาท ตามลำดับ มีกำหนดระยะเวลาเช่าแบบงานภายใน 360 วัน และ 440 วัน นับตั้งแต่วันที่โอนมาในสัญญาซื้อขายและภายใต้สัญญาได้โอนไปจำกัเกี่ยวกับค่าปรับตามค่าเช่า เป็นต้น จนถึง ณ วันที่ 31 ธันวาคม 2558 อยู่ระหว่างดำเนินการยังไม่เสร็จ และ ได้บริษัทตั้งค่าปรับตามค่าเช่าไว้แล้ว

เมื่อวันที่ 8 มิถุนายน 2558 บริษัทได้ทำสัญญาจ้างงานสร้างโครงสร้างสัญญาโครงการตามโครงการ BMA Replacement (Core Network) และ โครงการอื่น ๆ กับบริษัทมหาชนหนึ่ง มีระยะเวลาตั้งแต่เดือนพฤษภาคม 2558 ถึง มีนาคม 2560 มูลค่าตามจำนวน 100 ล้านบาท และทำสัญญาจ้างงานออกแบบพื้นที่งานก่อสร้าง และปรับปรุงโครงสร้างโครงข่ายโทรศัพท์เคลื่อนที่ เป็นต้น ระยะเวลาตั้งแต่เดือนพฤษภาคม 2558 ถึง 2561 มูลค่าตามจำนวน 13.50 ล้านบาท จนถึง ณ วันที่ 31 ธันวาคม 2558 อยู่ระหว่างดำเนินการยังไม่เสร็จ

สัญญาอื่นๆ

ที่ประชุมคณะกรรมการบริษัท เมื่อวันที่ 14 สิงหาคม 2558 ได้มีมติเป็นเอกฉันท์ให้ฝ่ายจัดการการศึกษาและผลิตสื่อการศึกษาขึ้นโดยบุคลากรในสาขาไฟฟ้าในโครงการผลิตไฟฟ้าจากพลังงานแสงอาทิตย์กับบริษัทหนึ่งบนพื้นที่กันการไฟฟ้าการหลวง

เมื่อวันที่ 7 พฤษภาคม 2558 และ วันที่ 2 มิถุนายน 2558 บริษัทได้ทำสัญญาจ้างงานบางส่วนของโครงการผลิตไฟฟ้าจากพลังงานแสงอาทิตย์กับบริษัทหนึ่งบนพื้นที่กันการพลังงานราชการและสหกรณ์การเกษตรตาม 5 แผนกวัดด้วยจำนวน 40 สถานี กับบริษัทอื่นสองแห่งรวมค่าจ้างตามสัญญาทั้งสิ้น 10 ล้านบาท (เพื่อประกอบงบการเงินของรัฐบาลโดยบุคลากรผลิตและผลิตกระแสไฟฟ้าเพื่อจำหน่ายในภาคเหนือและภาค

หมายเหตุประกอบการเงิน

บริษัท บิส-เทล จำกัด (มหาชน) และบริษัทย่อย

ณ วันที่ 31 ธันวาคม 2558

จะรวมออกเนื่องหนึ่งคือการไร้สิทธิ (สิทธิ) ที่จะมี ได้รับเป็นเงินค่าจ้างสำหรับงานโครงการและงบลงทุนในค่าใช้จ่ายในการบริหารในงบกำไรขาดทุนเบ็ดเสร็จทั้งจำนวน

เมื่อวันที่ 9 ตุลาคม 2558 บริษัทได้ยื่นแบบคำขอตรวจสอบคุณสมบัติของระบบไร้ไฟฟ้าในโครงการผลิตไฟฟ้าจากพลังงานแสงอาทิตย์แบบติดตั้งบนพื้นดินสำหรับหน่วยงานราชการและสหกรณ์การเกษตรลดการไร้ไฟฟ้าส่วนภูมิภาค จังหวัดฉะเชิงเทรา เมื่อวันที่ 28 ตุลาคม 2558 บริษัทได้ยื่นแบบคำขอตรวจสอบคุณสมบัติของระบบไร้ไฟฟ้าจากโครงการไฟฟ้าส่วนภูมิภาค (ภาคเหนือ) ว่าไม่สามารถดำเนินการได้ เนื่องจากที่ดินซึ่งโครงการไม่อยู่ในพื้นที่ที่ถือการพระราชบัญญัติไฟฟ้า

เมื่อวันที่ 9 กรกฎาคม 2558 และวันที่ 17 กันยายน 2558 บริษัทได้ลงนามในบันทึกข้อตกลงความร่วมมือ (MOU) กับบริษัทที่ไม่เกี่ยวข้องกันสองแห่ง เพื่อร่วมกันหาโอกาสทางธุรกิจที่เกี่ยวข้องกับระบบไร้ไฟฟ้าพลังงานแสงอาทิตย์ในภาคเหนือ

เมื่อวันที่ 26 สิงหาคม 2558 บริษัทได้ทำสัญญาฉบับที่ 1 ไม่เกิน 7 ข้อกันกับหนึ่ง เพื่อศึกษาและวิจัยสถานที่ติดตั้งถาวรเป็นปกติของโครงการไร้ไฟฟ้าพลังงานแสงอาทิตย์ มีมูลค่างานทั้งสิ้นจำนวน 26,215,000 บาท (รวมภาษีมูลค่าเพิ่ม) โดยมีระยะเวลาสัญญา 60 วัน ซึ่งจนถึงวันที่ 31 ธันวาคม 2558 บริษัทได้ส่งมอบงานเรียบร้อยแล้ว เป็นจำนวน 24,500,000 บาท (ไม่รวมภาษีมูลค่าเพิ่ม) และบริษัทได้รับชำระเงินแล้ว เมื่อวันที่ 24 กันยายน 2558 และวันที่ 15 ตุลาคม 2558 ซึ่งได้บันทึกเป็นรายได้ทั้งจำนวน

เมื่อวันที่ 24 กันยายน 2558 บริษัทได้ลงนามในบันทึกข้อตกลงความร่วมมือ (MOU) กับบริษัทที่ไม่เกี่ยวข้องกันทั้งสามในโครงการระบบบริหารจัดการทรัพยากรดิน

39 การดูแลรักษาทรัพย์สินระยะยาวที่รายงาน

ในเดือนมกราคม 2559 บริษัทได้รับชำระเงินค่าหุ้นที่มอบหมายให้ดำเนินการ 7,776 ล้านบาท ในราคาขายหุ้นละ 0.1050 บาท รวมเป็นเงินจำนวน 816 ล้านบาท (ส่วนรวมส่วนมูลค่าหุ้นสามัญจำนวน 39 ล้านบาท) และบริษัทได้จดทะเบียนเปลี่ยนแปลงชื่อบริษัทเป็นชื่อบริษัทจำกัดเมื่อวันที่ 14 มกราคม 2559

เมื่อวันที่ 19 มกราคม 2559 ที่ประชุมคณะกรรมการบริษัทได้มีมติ ดังต่อไปนี้

- ให้ลดทุนจดทะเบียนจากเดิมจำนวน 3,690 ล้านบาท เหลือจำนวน 3,438 ล้านบาท
- ให้ออกและเสนอขายใบสำคัญแสดงสิทธิซื้อหุ้นสามัญของบริษัท ครั้งที่ 3 (BLISS-W3) จำนวน 3,438 ล้านหุ้น โดยออกและจัดสรรให้แก่ผู้ถือหุ้นของบริษัทในอัตรา 10 หุ้น ต่อ 1 ใบสำคัญแสดงสิทธิ ในราคาเสนอขาย 0.10 บาท
- ให้เพิ่มทุนจดทะเบียนจาก 3,438 ล้านบาท เป็นจำนวน 3,781 ล้านบาท โดยการออกหุ้นสามัญเพิ่มทุนจำนวน 3,438 ล้านหุ้น เพื่อรองรับการใช้สิทธิจองใบสำคัญแสดงสิทธิของบริษัท ครั้งที่ 3 (BLISS-W3)

หมายเหตุประกอบงบการเงิน

บริษัท บิส-เทล จำกัด (มหาชน) และบริษัทย่อย

ณ วันที่ 31 ธันวาคม 2558

และเมื่อวันที่ 25 กุมภาพันธ์ 2559 ที่ประชุมคณะกรรมการบริษัทได้มีมติอนุมัติการเปลี่ยนแปลงมูลค่าหุ้นที่ตราไว้ของบริษัทร โดยการรวมมูลค่าหุ้นที่ตราไว้จากเดิมหุ้นละ 0.10 บาท เป็นหุ้นละ 0.50 บาท

40 มาตรฐานการรายงานทางการเงินที่ประกาศแล้วแต่ยังไม่ใช้

มาตรฐานการรายงานทางการเงินที่ออกและปรับปรุงใหม่หลายฉบับได้มีการประกาศและยังไม่ใช้บังคับใช้และไม่ได้นำมาใช้ในการจัดงบการเงินนี้ มาตรฐานการรายงานทางการเงินที่ออกและปรับปรุงใหม่เหล่านี้บางส่วนเกี่ยวข้องกับการดำเนินงานของกลุ่มบริษัท และเมื่อปฏิบัติตามงบการเงินสำหรับรอบระยะเวลาบัญชีที่เริ่มในหรือหลังวันที่ 1 มกราคม 2559 ในปีดังกล่าวนี้ กลุ่มบริษัทจะไม่เห็นด้วยที่จะนำมาตรฐานการรายงานทางการเงินเหล่านี้มาใช้ก่อนวันที่บริษัท

มาตรฐานการรายงานทางการเงิน	เรื่อง	ปีที่ออก	บังคับใช้
มาตรฐานการบัญชี ฉบับที่ 1 (ปรับปรุง 2558)	การนำเสนองบการเงิน	2559	
มาตรฐานการบัญชี ฉบับที่ 2 (ปรับปรุง 2558)	สินค้าคงเหลือ	2559	
มาตรฐานการบัญชี ฉบับที่ 7 (ปรับปรุง 2558)	งบกระแสเงินสด	2559	
มาตรฐานการบัญชี ฉบับที่ 8 (ปรับปรุง 2558)	นโยบายการบัญชี การเปลี่ยนแปลงประมาณการทางบัญชีและข้อผิดพลาด	2559	
มาตรฐานการบัญชี ฉบับที่ 11 (ปรับปรุง 2558)	สัญญาเช่าสร้าง	2559	
มาตรฐานการบัญชี ฉบับที่ 12 (ปรับปรุง 2558)	ภาษีเงินได้	2559	
มาตรฐานการบัญชี ฉบับที่ 16 (ปรับปรุง 2558)	ฟิสิกส์ อากร และอุปกรณ์	2559	
มาตรฐานการบัญชี ฉบับที่ 17 (ปรับปรุง 2558)	สัญญาเช่า	2559	
มาตรฐานการบัญชี ฉบับที่ 18 (ปรับปรุง 2558)	รายได้	2559	
มาตรฐานการบัญชี ฉบับที่ 19 (ปรับปรุง 2558)	ผลประโยชน์ของพนักงาน	2559	
มาตรฐานการบัญชี ฉบับที่ 20 (ปรับปรุง 2558)	การบัญชีสำหรับเงินลงทุนจากรัฐบาล และการเปิดเผยข้อมูลเกี่ยวกับความช่วยเหลือจากรัฐบาล	2559	
มาตรฐานการบัญชี ฉบับที่ 21 (ปรับปรุง 2558)	ผลกระทบจากการเปลี่ยนแปลงของอัตราแลกเปลี่ยนเงินตราต่างประเทศ	2559	
มาตรฐานการบัญชี ฉบับที่ 23 (ปรับปรุง 2558)	ต้นทุนการกู้ยืม	2559	
มาตรฐานการบัญชี ฉบับที่ 24 (ปรับปรุง 2558)	การเปิดเผยข้อมูลเกี่ยวกับบุคคลหรือกิจการที่เกี่ยวข้องกัน	2559	
มาตรฐานการบัญชี ฉบับที่ 26 (ปรับปรุง 2558)	การบัญชีและการรายงานโครงการผลประโยชน์	2559	

หมายเหตุประกอบงบการเงิน

บริษัท บิสstel จำกัด (มหาชน) และบริษัทย่อย
ณ วันที่ 31 ธันวาคม 2558

หมายเหตุประกอบงบการเงิน

บริษัท บิสstel จำกัด (มหาชน) และบริษัทย่อย
ณ วันที่ 31 ธันวาคม 2558

หมายเหตุการรายงานทางการเงิน	เรื่อง	ปีที่ออก บังคับใช้
มาตรฐานการบัญชี ฉบับที่ 27 (ปรับปรุง 2558)	งบการเงินเฉพาะกิจการ	2559
มาตรฐานการบัญชี ฉบับที่ 28 (ปรับปรุง 2558)	ต้นทุนในบริษัทร่วม และความร่วมมือ	2559
มาตรฐานการบัญชี ฉบับที่ 29 (ปรับปรุง 2558)	การรายงานทางการเงินในสภาพเศรษฐกิจที่เงินเฟ้อรุนแรง	2559
มาตรฐานการบัญชี ฉบับที่ 33 (ปรับปรุง 2558)	การวัดมูลค่า	2559
มาตรฐานการบัญชี ฉบับที่ 36 (ปรับปรุง 2558)	การตัดค่าของสินทรัพย์	2559
มาตรฐานการบัญชี ฉบับที่ 34 (ปรับปรุง 2558)	งบการเงินระหว่างกลาง	2559
มาตรฐานการบัญชี ฉบับที่ 37 (ปรับปรุง 2558)	ประมาณการหนี้สิน หนี้สินที่อาจเกิดขึ้น และสินทรัพย์ที่อาจเกิดขึ้น	2559
มาตรฐานการบัญชี ฉบับที่ 40 (ปรับปรุง 2558)	อสังหาริมทรัพย์เพื่อการลงทุน	2559
มาตรฐานการบัญชี ฉบับที่ 41 (ปรับปรุง 2558)	เกษตรกรรม	2559
มาตรฐานการรายงานทางการเงิน ฉบับที่ 2 (ปรับปรุง 2558)	การจำลดหนี้ในงบกำไรขาดทุน	2559
มาตรฐานการรายงานทางการเงิน ฉบับที่ 3 (ปรับปรุง 2558)	การรวมธุรกิจ	2559
มาตรฐานการรายงานทางการเงิน ฉบับที่ 4 (ปรับปรุง 2558)	สัญญาประกันภัย	2559
มาตรฐานการรายงานทางการเงิน ฉบับที่ 5 (ปรับปรุง 2558)	สินทรัพย์ไม่มีตัวตนที่ถือไว้เพื่อขายและการดำเนินงานที่ถือไว้เพื่อขาย	2559
มาตรฐานการรายงานทางการเงิน ฉบับที่ 6 (ปรับปรุง 2558)	การสำรวจและประเมินค่าแหล่งทรัพยากรแร่	2559
มาตรฐานการรายงานทางการเงิน ฉบับที่ 8 (ปรับปรุง 2558)	ส่วนงานที่ดำเนินงาน	2559
มาตรฐานการรายงานทางการเงิน ฉบับที่ 10 (ปรับปรุง 2558)	งบการเงินรวม	2559
มาตรฐานการรายงานทางการเงิน ฉบับที่ 11 (ปรับปรุง 2558)	ความร่วมมือร่วม	2559
มาตรฐานการรายงานทางการเงิน ฉบับที่ 12 (ปรับปรุง 2558)	การเปิดเผยข้อมูลเกี่ยวกับส่วนได้เสียในกิจการอื่น	2559
มาตรฐานการรายงานทางการเงิน ฉบับที่ 13	การเปิดเผยข้อมูลความเสี่ยง	2559

หมายเหตุการรายงานทางการเงิน	เรื่อง	ปีที่ออก บังคับใช้
มาตรฐานการบัญชี ฉบับที่ 10 (ปรับปรุง 2558)	ความน่าเชื่อถือทางการเงิน - กรณีที่ไม่มีความเกี่ยวข้องอย่างมีสาระสำคัญกับกิจกรรมดำเนินงาน	2559
มาตรฐานการบัญชี ฉบับที่ 15 (ปรับปรุง 2558)	สัญญาเช่าดำเนินการ - สัญญาเช่าที่ไม่เกี่ยวข้อง	2559
มาตรฐานการบัญชี ฉบับที่ 25 (ปรับปรุง 2558)	ภาษีเงินได้ - การเปลี่ยนแปลงสถานะภาษี	2559
มาตรฐานการบัญชี ฉบับที่ 27 (ปรับปรุง 2558)	การประเมินมูลค่าของสัญญาเช่าที่เพิ่มขึ้นในรูปแบบกฎหมาย	2559
มาตรฐานการบัญชี ฉบับที่ 29 (ปรับปรุง 2558)	การเปิดเผยข้อมูลของข้อตกลงกับพันธมิตร	2559
มาตรฐานการบัญชี ฉบับที่ 31 (ปรับปรุง 2558)	รายได้ - รายการแลกเปลี่ยนกับบริการโฆษณา	2559
มาตรฐานการบัญชี ฉบับที่ 32 (ปรับปรุง 2558)	สินทรัพย์ไม่มีตัวตน - ต้นทุนเว็บไซต์	2559
มาตรฐานการรายงานทางการเงิน ฉบับที่ 1 (ปรับปรุง 2558)	การเปลี่ยนแปลงในหนี้สินที่เพิ่มขึ้นจากการรื้อถอนการบูรณะ และหนี้สินที่เพิ่มขึ้นจากดอกเบี้ย	2559
มาตรฐานการรายงานทางการเงิน ฉบับที่ 4 (ปรับปรุง 2558)	การประเมินมูลค่าของทรัพย์สินที่ไม่มีตัวตน	2559
มาตรฐานการรายงานทางการเงิน ฉบับที่ 5 (ปรับปรุง 2558)	สิทธิในสินทรัพย์ที่เกิดจากการรื้อถอนการบูรณะและการปรับปรุง สภาพแวดล้อม	2559
มาตรฐานการรายงานทางการเงิน ฉบับที่ 7 (ปรับปรุง 2558)	การปรับปรุงมูลค่าของสินทรัพย์ที่เพิ่มขึ้น	2559
มาตรฐานการรายงานทางการเงิน ฉบับที่ 10 (ปรับปรุง 2558)	งบการเงินรวม - งบการเงินรวม	2559
มาตรฐานการรายงานทางการเงิน ฉบับที่ 12 (ปรับปรุง 2558)	การเปิดเผยข้อมูลเกี่ยวกับส่วนได้เสียในกิจการอื่น	2559
มาตรฐานการรายงานทางการเงิน ฉบับที่ 13 (ปรับปรุง 2558)	การเปิดเผยข้อมูลความเสี่ยง	2559

หมายเหตุประกอบงบการเงิน

บริษัท บลิส-เทล จำกัด (มหาชน) และบริษัทย่อย

ณ วันที่ 31 ธันวาคม 2558

มาตรฐานการรายงานทางการเงิน	เรื่อง	ปีที่ออก บังคับใช้
การวัดรวมมูลค่าฐานการรายงานทางการเงิน ฉบับที่ 14 (ปรับปรุง 2558)	ข้อจำกัดสินทรัพย์ค่านิโกร การลดประ โชนน์ จัดจำหน่ายเงินทุนขึ้นค่าและปฏิสัมพันธ์ของ รายการเหล่านี้ สำหรับมาตรฐานการบัญชี ฉบับที่ 19 (ปรับปรุง 2558)เรื่องลดประ โชนน์ของ พันธมิตร	2559
การวัดรวมมูลค่าฐานการรายงานทางการเงิน ฉบับที่ 15 (ปรับปรุง 2558)	สัญญาสำหรับกร ก่อสร้างอสังหาริมทรัพย์	2559
การวัดรวมมูลค่าฐานการรายงานทางการเงิน	กร ก่อสร้างอสังหาริมทรัพย์ที่ไม่ใช่เงินสด ให้เจ้าของ	2559

กลุ่มบริษัทบริษัทได้ประเมินในเรื่องถึงผลกระทบที่อาจเกิดขึ้นต่องบการเงินของกลุ่มบริษัทจาก การ
ถือปฏิบัติตามมาตรฐานการรายงานทางการเงินที่ออกและปรับปรุงใหม่เหล่านี้ ซึ่งคาดว่าจะไม่มีผลกระทบที่มี
สาระสำคัญต่องบการเงินในงวดที่ถือปฏิบัติ

Blisstel

smart innovation

บริษัท บลิสเทล จำกัด (มหาชน)
1202-3 อาคารศูนย์การค้าเดอะ บี อีชี 12
เลนี 123 ถนนพหลโยธิน กรุงเทพมหานคร 10900
โทร. 0-2617-7076-7 แฟกซ์ 0-2617-7078

