

Blisstel
smart innovation

รายงาน ประจำปี 2560

บริษัท บลิส-เทล จำกัด (มหาชน)



Blisstel

smart innovation

รายงานประจำปี 2560

บริษัท บลิส-เทล จำกัด (มหาชน)

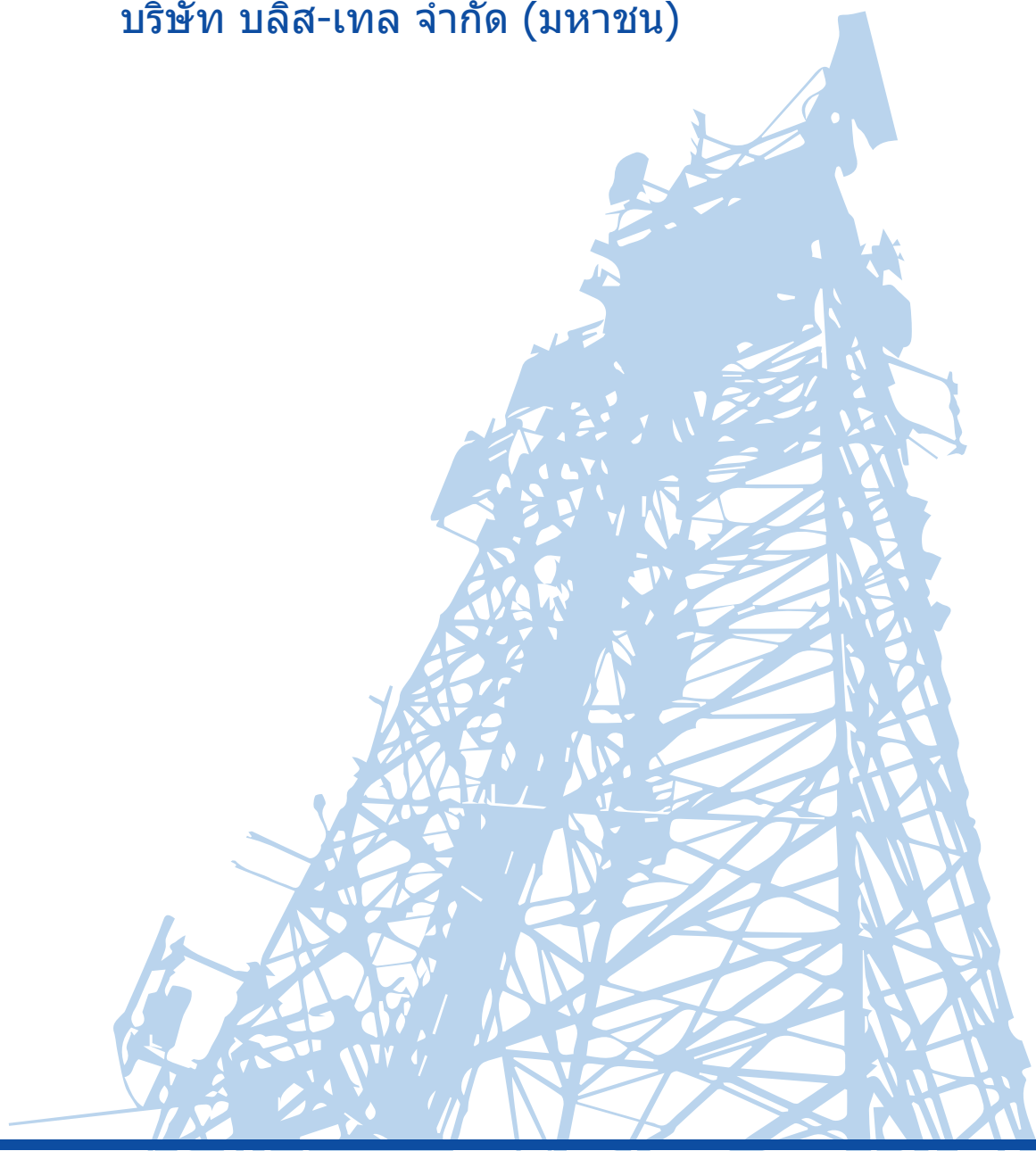

Blisstel

ANNUAL REPORT 2017

สารบัญ

003

วิสัยทัศน์ พันธกิจ
ค่านิยมองค์กร

003

ข้อมูลทั่วไป
ของบริษัท

004

ข้อมูลทางการเงิน
ที่สำคัญ

005

ประวัติ
ความเป็นมาบริษัท

006

การแบ่งกลุ่มธุรกิจ
และลักษณะของธุรกิจ

008

สารจาก
กรรมการผู้จัดการ

009

คณะกรรมการบริษัท

010

คณะผู้บริหารระดับสูง

011

ภาวะการแข่งขัน
และแนวโน้มอุตสาหกรรม

013

โอกาสในการสร้างธุรกิจ
ของบริษัท

015

โครงสร้างการจัดการ

016

โครงสร้างการถือหุ้น

021

รายการระหว่างกัน

022

การบริหารความเสี่ยง

024

ความรับผิดชอบต่อ
สังคม

025

การกำกับดูแลกิจการ

031

งบการเงิน
คำอธิบาย
และการวิเคราะห์

042

รายงาน
ของผู้สอบบัญชี
รับอนุญาต

047

งบการเงินและหมายเหตุ
ประกอบงบการเงิน

วิสัยทัศน์

“เป็นผู้นำในการจัดหาโซลูชันด้านเทคโนโลยีสารสนเทศ,
การสื่อสารและโทรคมนาคม ที่มีประสิทธิภาพและประสิทธิผลที่ดี
รวมถึงโซลูชันการใช้จ่ายเงินผ่านระบบดิจิทัลต่าง ๆ”

พันธกิจ

“มุ่งมั่นในการให้บริการที่รวดเร็วครบวงจร
จากทักษะและความรู้ของพนักงาน ที่ผ่านการพัฒนาศักยภาพอย่างสม่ำเสมอ
เพื่อให้เกิดความพึงพอใจที่ยั่งยืนต่อลูกค้าและพันธมิตรทางธุรกิจ
รวมทั้งมุ่งมั่นรับผิดชอบต่อสังคม ภายใต้การบริหารและกำกับกิจการที่ดี”

ค่านิยมองค์กร

- ฉลาด
- ร่วมใจเป็นหนึ่ง
- ความรับผิดชอบ
- มองการณ์ไกล

ข้อมูลทั่วไปของบริษัท

บริษัท บลิส-เทล จำกัด (มหาชน)

ลักษณะการประกอบธุรกิจ	บริษัทฯ ดำเนินธุรกิจด้านเทคโนโลยีสารสนเทศ การสื่อสาร และโทรคมนาคม ทั้งทางด้าน Software และ Hardware โดยเน้นลักษณะการทำตลาด และโครงการโครงข่ายโทรคมนาคม โครงการสารสนเทศ
ที่ตั้งสำนักงาน	เลขที่ 96 ถนนเฉลิมพระเกียรติ ร.9 แขวงหนองบอน เขตประเวศ กรุงเทพมหานคร 10250
เลขทะเบียนบริษัทที่	0107547000818
Home Page	www.blisstel.co.th
โทรศัพท์	0-026-3245
ทุนจดทะเบียน	3,781,305,000 บาท (ณ วันที่ 31 ธันวาคม 2560)
ทุนเรียกชำระแล้ว	3,437,602,000 บาท (ณ วันที่ 31 ธันวาคม 2560)
นายทะเบียนผู้ถือหุ้น	บริษัทศูนย์รับฝากหลักทรัพย์ (ประเทศไทย) จำกัด อาคารตลาดหลักทรัพย์แห่งประเทศไทย เลขที่ 93 ถนนรัชดาภิเษก แขวงดินแดง เขตดินแดง กรุงเทพมหานคร 10400 โทรศัพท์ 0-2009-9000 โทรสาร 0-2009-9991

ข้อมูลทั่วไปของบริษัทย่อย

บริษัท บลิส อินโนเวชัน จำกัด

ลักษณะการประกอบธุรกิจ	ประกอบกิจการเป็นตัวแทนจำหน่าย ติดตั้ง และบริการหลังการขายอุปกรณ์ที่ใช้ในการสื่อสารและโทรคมนาคมของผู้ผลิตต่างประเทศรายหนึ่งให้แก่หน่วยงานทางราชการและเอกชนที่มีความต้องการใช้อุปกรณ์ประเภทนี้
ที่ตั้งสำนักงาน	เลขที่ 96 ถนนเฉลิมพระเกียรติ ร.9 แขวงหนองบอน เขตประเวศ กรุงเทพมหานคร 10250
โทรศัพท์	0-026-3245
เลขทะเบียนบริษัทที่	0105556195713
ทุนจดทะเบียน	100,000,000 บาท (ณ วันที่ 31 ธันวาคม 2560)
ทุนเรียกชำระแล้ว	100,000,000 บาท (ณ วันที่ 31 ธันวาคม 2560)
ชนิดและจำนวนหุ้นที่ถือ	หุ้นสามัญ 10,000,000 หุ้น มูลค่าที่ตราไว้ หุ้นละ 10 บาท
สัดส่วนการถือหุ้น	ร้อยละ 100

ข้อมูลทางการเงินที่สำคัญ บริษัท บลิส-เทล จำกัด (มหาชน) และบริษัทย่อย

สรุปข้อมูลทางการเงิน	2560	2559	2558
ผลการดำเนินงาน (พันบาท)			
รายได้จากการขายและบริการ	383,050	671,608	818,367
รายได้รวม	485,972	690,694	853,040
กำไร (ขาดทุน) สำหรับปี	(45,700)	(165,489)	24,986
งบแสดงฐานะการเงินรวม (พันบาท)			
สินทรัพย์รวม	1,812,067	2,221,958	1,327,499
หนี้สินรวม	163,801	529,035	286,279
ส่วนของผู้ถือหุ้น	1,648,266	1,692,923	1,041,220
หุ้นหรือข้อมูลเกี่ยวกับหุ้นสามัญ			
จำนวนหุ้นสามัญที่ออกและชำระเต็มมูลค่า (ล้านหุ้น)	6,875	6,875	5,320
มูลค่าตามบัญชีต่อหุ้น (บาท)	0.2397	0.2460	0,1957
กำไรต่อหุ้นขั้นพื้นฐาน (บาท)	(0.0066)	(0.0243)	0.0049
เงินปันผลจ่ายต่อหุ้น (บาท)	-	-	-
อัตราส่วนทางการเงิน			
อัตรากำไรสุทธิ (%)	9.21	(24.53)	3.05
อัตราผลตอบแทนผู้ถือหุ้น (%)	(2.71)	(9.73)	2.40
อัตราผลตอบแทนจากสินทรัพย์ (%)	(2.46)	(7.42)	1.88
อัตราส่วนหนี้สินต่อส่วนของผู้ถือหุ้น (เท่า)	0.10	0.31	0.27
อัตราส่วนความสามารถชำระดอกเบี้ย (เท่า)	(40.31)	(220.09)	2.26

Blisstel ANNUAL REPORT 2017

ประวัติความเป็นมา

บริษัท บลิส-เทล จำกัด (มหาชน) ก่อตั้งขึ้นเมื่อเดือน มีนาคม 2532 ด้วยทุนจดทะเบียนเริ่มแรก 300,000 บาท เพื่อประกอบ ธุรกิจนำเข้าและจำหน่ายอุปกรณ์สื่อสารโทรคมนาคม และจากการ เติบโตอย่างต่อเนื่องของตลาดโทรศัพท์เคลื่อนที่ ทำให้ธุรกิจของบริษัทฯ ขยายตัวอย่างรวดเร็ว และมีการเพิ่มทุนจดทะเบียนอีกหลายครั้ง จนในที่สุด ได้แปรสภาพเป็นบริษัทมหาชน เข้าระดมทุนผ่านตลาดหลักทรัพย์แห่ง

ประเทศไทย ในปี 2547 โดยเพิ่มทุนจดทะเบียนจาก 150 ล้านบาท เป็น 230 ล้านบาท และตลาดหลักทรัพย์แห่งประเทศไทยได้รับหุ้นสามัญ ของบริษัทฯ เป็นหลักทรัพย์จดทะเบียนในกลุ่มเทคโนโลยี หมวดสื่อสาร โดยใช้ชื่อย่อซื้อขายหลักทรัพย์ว่า “BLISS” และเริ่มทำการซื้อขาย ในตลาดหลักทรัพย์ฯ ตั้งแต่วันที่ 13 ธันวาคม 2547

พัฒนาการที่สำคัญของบริษัทฯ

2558

เพิ่มทุนจดทะเบียน เป็น 3,690 ล้านบาท โดยการออกหุ้นสามัญใหม่ จำนวน 17,900 ล้านหุ้น มูลค่าที่ตราไว้ หุ้นละ 0.10 บาท (ليبสดางค์) โดยแบ่งเป็น

จัดสรรและเสนอขายให้แก่ บุคคลในวงจำกัด (Private Placement) จำนวน 16,000 ล้านหุ้น

เสนอขายใบสำคัญแสดงสิทธิ ที่จะซื้อหุ้นสามัญของบริษัทฯ ครั้งที่ 2 (BLISS-W2) จำนวน 1,900 ล้านหุ้น โดยจัดสรรให้แก่ผู้ถือหุ้นสามัญเดิม 10 หุ้นต่อใบสำคัญ แสดงสิทธิ 1 หน่วย

2559

เปลี่ยนแปลงโครงสร้าง ของคณะกรรมการและ ผู้บริหารใหม่ และเปลี่ยนแปลง โครงสร้างธุรกิจใหม่

เปลี่ยนแปลงโครงสร้าง ธุรกิจใหม่สู่การเป็น ผู้สร้างสรรค์สินค้า และงานบริการ ทางเทคโนโลยีใหม่ ๆ เพื่อรองรับลูกค้า ทั้งภาคเอกชนและภาครัฐฯ ที่มีความต้องการพัฒนา ศักยภาพทางเทคโนโลยี อย่างรวดเร็วในยุคปัจจุบัน ได้อย่างมีประสิทธิภาพ และทันทั่วถึง

2560

เปลี่ยนแปลงโครงสร้างองค์กร ให้มีความกระชับและเน้น การทำงานอย่างมีประสิทธิภาพ เร่งจัดการ ทำงานและส่งมอบ ตามกำหนด

นอกจากนี้ บริษัทฯ ยังได้ เสริมจุดแข็ง โดยการเข้าถือหุ้นใน บริษัท อินฟอรมชั่น กรุ๊ป จำกัด จำนวน 35% ส่งผลให้บริษัทฯ มีขอบข่ายลูกค้า และการรับงาน ได้กว้างขวางขึ้น ทั้งหมดนี้ เพื่อนำไปสู่มิติใหม่ ของการดำเนินงานและ เตรียมพร้อมที่จะเข้าสู่ กลุ่มลูกค้าใหม่ๆในปี 2561

ในปี 2560 ประเทศไทยนับได้ว่าก้าวเข้าสู่ยุคเศรษฐกิจ แบบดิจิทัลอย่างเต็มตัว เกิดการขยายตัวอย่างรวดเร็วของกิจกรรมทาง เศรษฐกิจในด้านต่าง ๆ ทั้งภาคเอกชนและภาครัฐมองเห็นโอกาสที่ เติบโตได้อย่างรวดเร็วในยุคเศรษฐกิจแบบดิจิทัล ทางบริษัทฯ จึงปรับ โครงสร้างของบริษัทฯ รวมถึงกระบวนการดำเนินงานธุรกิจใหม่ มุ่งเน้นการนำ

เทคโนโลยี และนวัตกรรมใหม่ ๆ มาใช้เพื่อสร้างผลิตภัณฑ์ และการ บริการ ให้ทั้งหน่วยงานภาครัฐ และเอกชน ที่มีความต้องการเครื่องมือ ใหม่ ๆ สำหรับพัฒนาปรับปรุงประสิทธิภาพในด้านต่าง ๆ เพื่อรับมือกับ การแข่งขันที่รุนแรงในยุคเศรษฐกิจแบบดิจิทัล ทางบริษัทฯ จึงแบ่งกลุ่ม ธุรกิจออกเป็น 2 ด้านหลักให้ครอบคลุมธุรกิจในยุคเศรษฐกิจแบบดิจิทัล

การแบ่งกลุ่มธุรกิจและลักษณะของธุรกิจ

1

กลุ่มธุรกิจเครือข่ายการสื่อสารและโทรคมนาคม (Telecommunication Solutions)

บริษัทฯ มุ่งมั่นในการจัดหาโซลูชันและบริการทางด้านการสื่อสารและโทรคมนาคม เพื่อให้บริการและสร้างโครงสร้างพื้นฐานของระบบโทรคมนาคมสำหรับผู้ดำเนินการกิจการโทรคมนาคมทั้งหน่วยงานภาครัฐและบริษัทเอกชนชั้นนำมากมาย ในหลากหลายรูปแบบ เช่น

ตามแผนการจัดให้มีบริการโทรคมนาคมพื้นฐานโดยทั่วถึงและบริการเพื่อสังคม พ.ศ. 2555 – 2559 สำนักงานคณะกรรมการกิจการกระจายเสียง กิจการโทรทัศน์ และกิจการโทรคมนาคมแห่งชาติ (สำนักงาน กสทช.) มีแผนจัดให้มีบริการศูนย์อินเทอร์เน็ตเพื่อสังคม จำนวนไม่น้อยกว่า 500 แห่งทั่วประเทศ เพื่อให้บริการอินเทอร์เน็ตแก่กลุ่มเป้าหมายทางสังคม ในปีที่ผ่านมา ทางบริษัทฯ ได้ทำการติดตั้งศูนย์อินเทอร์เน็ต (USO Net) ให้แก่บริษัท กสท โทรคมนาคม จำกัด (มหาชน) จำนวน 160 แห่ง

บริษัท บลิส อินโนเวชัน จำกัด ซึ่งเป็นบริษัทย่อย ของบริษัทฯ บริการจัดหาชุดสถานีตรวจสอบการใช้ความถี่วิทยุระบบควบคุมระยะไกล (Remote Control Radio Monitoring Stations) จำนวนทั้งสิ้น 32 สถานี ให้แก่สำนักงานคณะกรรมการกิจการกระจายเสียง กิจการโทรทัศน์ และกิจการโทรคมนาคมแห่งชาติ (สำนักงาน กสทช.)

ในปี 2559 หลังการประมูลคลื่นความถี่ 4G เสร็จสิ้นลง บริษัทต่าง ๆ ที่ได้รับการจัดสรรคลื่นความถี่ก็เร่งลงทุน พัฒนาเครือข่ายของตน เพื่อเป็นการเพิ่มประสิทธิภาพในการให้บริการ 4G ได้ดียิ่งขึ้น และทันต่อความต้องการใช้ 4G ในตลาด ทางบริษัท ฯ ได้ทำสัญญาการจัดหาสายใยแก้วนำแสง และการติดตั้ง/ปรับปรุงเครือข่ายสายสัญญาณโทรคมนาคมในโครงการเครือข่ายไร้สาย 4G ให้แก่บริษัท ทรู มูฟ เอช ยูนิเวอร์แซล คอมมิวนิเคชั่น จำกัด

ปัจจุบันการให้บริการด้วยระบบเครือข่ายอินเทอร์เน็ตความเร็วสูงแบบสายใยแก้ว (Fiber Optical) – FTTx นับเป็นเทคโนโลยีใหม่ในตลาดบรอดแบนด์อินเทอร์เน็ตความเร็วสูงที่มีประสิทธิภาพสูงและมีความเสถียรมากกว่าระบบเดิมมาก ผู้ให้บริการในตลาดจึงเร่งติดตั้งเครือข่ายเพื่อให้ทันต่อแข่งขันที่มีสูงขึ้น ทางบริษัทฯ ได้บริการติดตั้ง/ปรับปรุงเครือข่ายสายสัญญาณโทรคมนาคมในโครงการระบบเครือข่ายอินเทอร์เน็ตความเร็วสูงแบบสายใยแก้ว (Fiber Optical) - FTTx ให้แก่บริษัท ทรู คอร์ปอเรชั่น จำกัด (มหาชน)

การใช้งานอินเทอร์เน็ตแบบเครือข่ายไร้สาย (WiFi) ภายในตัวอาคารของทั้งหน่วยรัฐบาลและภาคธุรกิจเอกชนยังมีการขยายตัวอย่างต่อเนื่อง ในปีที่ผ่านมาทางบริษัท ฯ ให้บริการออกแบบและติดตั้ง ระบบเครือข่ายแบบไร้สาย (WiFi) ภายในตัวอาคาร แก่บริษัท แอดวานซ์ ไวร์เลสเน็ทเวอร์ค จำกัด

2

กลุ่มธุรกิจเทคโนโลยีสารสนเทศ (Technology Solutions)

ทางบริษัท ฯ เข้าดำเนินโครงการจนแล้วเสร็จและส่งมอบงานครบถ้วน สำหรับ โครงการพัฒนาระบบสารสนเทศเพื่อรองรับงานตามยุทธศาสตร์ การปราบปรามคหหลวง

ลงนามในสัญญาและเริ่มเข้าดำเนินงานโครงการจ้างพัฒนาและติดตั้งโปรแกรมคอมพิวเตอร์ เพื่อการจัดการระบบข้อมูลการจองและออกตั๋วโดยสาร (Ticket Management) ให้แก่ บริษัท เรือเร็วลมพระยา จำกัด

สรุปภาพรวมในปี 2560 บริษัท ฯ ได้มุ่งมั่นคิดค้นและพัฒนารูปแบบงานบริการในกลุ่มธุรกิจเครือข่าย ด้านการสื่อสารและโทรคมนาคม (Telecommunication Solutions) และกลุ่มธุรกิจเทคโนโลยีสารสนเทศ (IT System Integration) รวมถึงเข้าดำเนินการจนเสร็จสิ้นสมบูรณ์ จนเป็นที่พึงพอใจแก่ลูกค้าทั้งหน่วยงานราชการ รัฐวิสาหกิจ และบริษัทเอกชน

ปัจจุบันรัฐบาลส่งเสริม และวางรากฐานเศรษฐกิจแบบดิจิทัล ของประเทศอย่างจริงจัง โดยอาศัยเทคโนโลยีสารสนเทศ ซึ่งใช้อินเทอร์เน็ตเป็นหลัก เพื่อเพิ่มประสิทธิภาพ และสร้างมูลค่าเพิ่มให้กับการผลิตสินค้า การขนส่ง และการเก็บข้อมูล ที่เป็นระบบ และเป็นระเบียบ เกิดการบริหารจัดการที่ง่ายขึ้น โดยประกาศเป็นนโยบายระดับชาติ ดังนี้

1. นโยบายดิจิทัลเพื่อเศรษฐกิจและสังคม (Digital Economy)

โดยนำเอาเทคโนโลยี Digital เป็นตัวสนับสนุน จักรกลสามตัวของประเทศ คือ ภาคเกษตรกรรม ภาคอุตสาหกรรม และภาคบริการ ให้ทำหน้าที่ได้ดียิ่งขึ้น

2. นโยบาย Thailand 4.0

เน้นการขับเคลื่อนจากภาคประชาชน เพื่อมุ่งหา New Engines of Growth โดยเน้นการใช้เทคโนโลยี การวิจัยพัฒนา ความคิดสร้างสรรค์ และนวัตกรรมใหม่ ๆ เพื่อจะผลักดันให้ประเทศสามารถสร้างความมั่งคั่งอย่างยั่งยืน

3. นโยบาย National e-Payment

ส่งเสริมให้เกิดการชำระเงินทางอิเล็กทรอนิกส์ เพื่อลดต้นทุนทางการเงินของทุกภาคส่วน และเป็นการเพิ่มประสิทธิภาพ ในขั้นตอนการชำระเงิน ส่งผลให้เกิดธุรกรรมทางธุรกิจเพิ่มมากขึ้นจากความสะดวกและประหยัดที่เกิดขึ้น

ซึ่งสอดคล้องกับภาคเอกชนในธุรกิจโทรคมนาคมที่มีการลงทุนในโครงข่าย 4G และ FTTx รวมถึงธุรกิจทั่วไปอื่น ๆ และหน่วยงาน รัฐ ที่เร่งนำนโยบายการนำเทคโนโลยีใหม่ ๆ มาใช้ เช่น Digital Transformation เพื่อการบริหารจัดการองค์กรและให้บริการลูกค้าเพื่อตอบสนอง พฤติกรรมของผู้บริโภคในยุคดิจิทัลที่ต้องการความสะดวกรวดเร็ว บนความน่าเชื่อถือและปลอดภัย

การคาดการณ์ล่าสุดถึงแนวโน้มสำคัญของเทคโนโลยีสารสนเทศและการสื่อสารของ ประเทศไทยในปี 2561

- Cloud Computing
- Social Business / Network
- Big Data / Analytics
- Internet of Things
- Blockchain
- Machine Learning / Artificial Intelligence

นับว่าเป็นโอกาสที่ดีของทางบริษัท ฯ ที่จะเติบโตไปกับกระแสการขยายตัวของความต้องการทางเทคโนโลยี ภายใต้นโยบายและ วิสัยทัศน์ของผู้บริหารที่มีศักยภาพในการแสวงหาตลาดและโอกาสทางธุรกิจใหม่ ๆ ประกอบเข้ากับบุคลากรในบริษัทฯ ที่มีความรู้ ความสามารถ และความเชี่ยวชาญ ในการให้บริการด้านต่าง ๆ กับลูกค้าทั้งหน่วยงานภาครัฐและบริษัทเอกชนในโครงการปัจจุบัน และโครงการต่าง ๆ ที่จะเกิดขึ้นในอนาคต

สารจาก กรรมการผู้จัดการ

“

ในปี 2560 ที่ผ่านมา ตลาดเทคโนโลยีสารสนเทศและการสื่อสารแบบดิจิทัลโดยรวมยังคงเติบโตขึ้นอย่างต่อเนื่องทาง Blisstel ยังคงดำเนินธุรกิจอย่างมุ่งมั่น เพื่อให้เป็นที่พึงพอใจของลูกค้าทั้งที่เป็นลูกค้าภาครัฐ และภาคเอกชน และเรายังได้ดำเนินการปรับเปลี่ยนโครงสร้างผู้บริหาร เพื่อให้เกิดความชัดเจนต่อการดำเนินธุรกิจ มีการบริหารจัดการที่มีความชัดเจนเพื่อประสิทธิภาพและประสิทธิผลสูงสุด ทั้งนี้เพื่อรองรับความต้องการที่ปรับเปลี่ยนอย่างรวดเร็วในตลาดดังกล่าว ในอนาคตจะมีการคาดการณ์ว่าจะมีการนำเทคโนโลยีดิจิทัลมาใช้มากขึ้น เราจึงเห็นโอกาสทางธุรกิจ โดยเฉพาะทางด้านการเงินและความปลอดภัยต่อระบบข้อมูลที่ยังมีความต้องการใช้สูงขึ้นอีกมากมาย ทั้งในกลุ่มลูกค้าภาครัฐ และภาคเอกชน เพราะลูกค้ากลุ่มดังกล่าวเช่นกลุ่มรัฐวิสาหกิจ กลุ่มโรงพยาบาล และสุขภาพ กลุ่มธนาคารและการเงิน ล้วนแต่มีความจำเป็นต้องการเพิ่มประสิทธิภาพการบริการ เพื่อให้ทันต่อการแข่งขันอย่างรุนแรงในสภาวะปัจจุบัน

Blisstel จะดำเนินธุรกิจต่อไปอย่างมุ่งมั่น ตามวิสัยทัศน์ และพันธกิจที่ร่วมกันกำหนดไว้ เพื่อให้เกิดประโยชน์สูงสุดแก่บริษัท ฯ

นายกัมพล ตติยกวี

ประธานกรรมการบริหาร
และรักษาการกรรมการผู้จัดการ

”

คณะกรรมการบริษัท

ณ ธันวาคม 2560

1

ดร.วิจิตร สุพินิจ
ประธานกรรมการ
กรรมการอิสระ

คุณวุฒิการศึกษา

- M.A. Yale University, U.S.A
- B.A. (Econ.) Hons. The University of Manchester, England
- G.C.E. (Advanced Level), Southend College of Technology, England

ประสบการณ์ทำงาน

2560 – 2561 ประธานกรรมการบริษัท บมจ.เอสจีเอฟ แคปปิตอล
2558 – 2561 ประธานคณะที่ปรึกษา บมจ.เคทีเค คอนสตรัคชั่น
2533 – 2539 ประธานกรรมการและผู้อำนวยการธนาคารแห่งประเทศไทย
ธนาคารแห่งประเทศไทย

2

นายกัมพล ตติยกุล
ประธานกรรมการบริหาร

คุณวุฒิการศึกษา

- ปริญญาโท วิศวกรรมอุตสาหการ University of Texas at Arlington ประเทศสหรัฐอเมริกา
- ปริญญาตรี วิศวกรรมศาสตร์ (วิศวกรรมเคมี) จุฬาลงกรณ์มหาวิทยาลัย

ประสบการณ์ทำงาน

2559 – ปัจจุบัน กรรมการ บมจ.เพาเวอร์โซลูชั่น เทคโนโลยี
2558 – ปัจจุบัน กรรมการตรวจสอบ กรรมการบริหารความเสี่ยง
บมจ.เมืองไทย ลิสซิ่ง
2556 – 2559 ประธานเจ้าหน้าที่ปฏิบัติการ บมจ.อมตะวีเอ็น

3

นายวิเศษ ภาณุทัต
ประธานกรรมการสรรหา และ
กำหนดค่าตอบแทน

คุณวุฒิการศึกษา

- มหائبณฑิต บริหารการจัดการ สถาบันคินันท์ จุฬาลงกรณ์มหาวิทยาลัย
- Mini MBA. บริหารธุรกิจ มหาวิทยาลัยธรรมศาสตร์
- ปริญญาตรี รัฐศาสตร์ มหาวิทยาลัยธรรมศาสตร์
- Bachelor of Business Administration in Finance, Management Science Faculty, มหาวิทยาลัยสงขลานครินทร์

ประสบการณ์ทำงาน

2559 – ปัจจุบัน ประธานกรรมการตรวจสอบ บมจ.มาสด้า ชลบุรี
2559 – ปัจจุบัน รองประธานกรรมการบริษัท บมจ. เอสจีเอฟ แคปปิตอล
2557 – ปัจจุบัน กรรมการอิสระ / ประธานกรรมการตรวจสอบ
บมจ. สโตนวัน

4

นางสาว อนุช ไพ่แก้ว
กรรมการอิสระ
ประธานคณะกรรมการตรวจสอบ

คุณวุฒิการศึกษา

- ปริญญาโท พานิชศาสตรมหาบัณฑิต สาขาการจัดการทั่วไป จุฬาลงกรณ์มหาวิทยาลัย
- ปริญญาตรี บริหารธุรกิจบัณฑิต สาขาการบัญชี มหาวิทยาลัยรามคำแหง

ประสบการณ์ทำงาน

2550-2558 ผู้ตรวจสอบภายใน มหาวิทยาลัยอัสสัมชัญ
2525-2550 ผู้อำนวยการสำนักบริหารการเงิน มหาวิทยาลัยอัสสัมชัญ

5

พลโท วัฒนา ฤทธิ์เรืองเดช
กรรมการอิสระ
กรรมการตรวจสอบ

คุณวุฒิการศึกษา

- โรงเรียนนายร้อย จปร. รุ่นที่ 28
- โรงเรียนเสนาธิการทหารบก รุ่นที่ 67
- วิทยาลัยป้องกันราชอาณาจักร รุ่นที่ 52
- การพัฒนาการเมืองและการเลือกตั้งระดับสูง รุ่นที่ 4

ประสบการณ์ทำงาน

- ผู้บังคับกองพันทหารสื่อสารซ่อมบำรุงเขตหลัง กองทัพบก
- ผู้บังคับศูนย์โทรคมนาคมกองทัพบก หัวหน้าแผนกดาวเทียม ฝ่ายเทคนิค ททบ. 5
- รองหัวหน้าฝ่ายเทคนิค ททบ. 5
- ผู้อำนวยการกองแผน และวิศวกรรม ศูนย์การโทรคมนาคมทหาร
- ผู้อำนวยการศูนย์การโทรคมนาคมทหาร กรมการสื่อสารทหาร
- ผู้ทรงคุณวุฒิกองบัญชาการกองทัพบก
- ที่ปรึกษาสถาบันวิชาการป้องกันประเทศ (อัตรา พลโท)

6

ดร. ชัยยงค์ สัจจิพานนท์
กรรมการอิสระ
ประธานคณะกรรมการบริหารความเสี่ยง

คุณวุฒิการศึกษา

- ปริญญาเอก สาขากฎหมายและการทูต The Fletcher School of Law and Diplomacy มหาวิทยาลัย Tufts ประเทศสหรัฐอเมริกา
- ปริญญาโท สาขากฎหมายและการทูต The Fletcher School of Law and Diplomacy มหาวิทยาลัย Tufts ประเทศสหรัฐอเมริกา (ทุน Fulbright-Peurifoy)
- ปริญญาตรี (เกียรตินิยม) และปริญญาโท คณะรัฐศาสตร์ จุฬาลงกรณ์มหาวิทยาลัย
- ประกาศนียบัตร หลักสูตรนักบริหารระดับสูง มหาวิทยาลัยฮาร์วาร์ด (ทุน ก.พ)
- ประกาศนียบัตร ผู้นำในการบริหารงาน สถาบัน IMD สวิตเซอร์แลนด์ (ทุนกระทรวงการต่างประเทศ)

ประสบการณ์ทำงาน

2557-ปัจจุบัน ที่ปรึกษา ศูนย์บริการโลหิตแห่งชาติ สภากาชาดไทย
2555-2556 เอกอัครราชทูตไทยประจำประเทศสหรัฐอเมริกา
2553 - 2555 เอกอัครราชทูตไทยประจำประเทศสาธารณรัฐเกาหลี

7

คุณวุฒิการศึกษา

- ปริญญาวิศวกรรมศาสตรดุษฎีบัณฑิตกิตติมศักดิ์ สาขาวิศวกรรมความปลอดภัย มหาวิทยาลัยเกษตรศาสตร์
- ปริญญาเอกกิตติมศักดิ์ ปริญญาวิทยาศาสตรดุษฎีบัณฑิตกิตติมศักดิ์ สาขาเทคโนโลยีความปลอดภัยและอาชีวอนามัย คณะเทคโนโลยีอุตสาหกรรม มหาวิทยาลัยราชภัฏสวนสุนันทา
- ปริญญาเอก ปรัชญาดุษฎีบัณฑิต รัฐประศาสนศาสตร์ (การบริหารจัดการภาครัฐและภาคเอกชน) มหาวิทยาลัยรามคำแหง
- ปริญญาโท พานิชยศาสตร์มหาบัณฑิต (MBA) มหาวิทยาลัยธรรมศาสตร์
- ปริญญาตรี วิศวกรรมศาสตรบัณฑิต (วิศวกรรมไฟฟ้า) มหาวิทยาลัยเกษตรศาสตร์
- นิติศาสตรบัณฑิต มหาวิทยาลัยธรรมศาสตร์

ดร. วัชรยศ สิมะโชคดี

กรรมการอิสระ
ประธานกรรมการกำกับดูแลกิจการที่ดี

ประสบการณ์ทำงาน

- อธิบดีกรมอุตสาหกรรมพื้นฐาน และการเหมืองแร่
- อธิบดีกรมโรงงานอุตสาหกรรม
- ปลัดกระทรวงอุตสาหกรรม

คณะผู้บริหารระดับสูง

1

นายกำพล ตติยทวี
ประธานกรรมการบริหาร
และ รักษาการกรรมการผู้จัดการ

2

นายธนบุลย์ ทองแดง
รองกรรมการผู้จัดการ

3

นายเชษฐา เจียมวิจักขณ์
ผู้ช่วยกรรมการผู้จัดการ
สายงานบัญชีและการเงิน

ภาวะการแข่งขันและแนวโน้มอุตสาหกรรม ตลาดสื่อสารโดยรวม

จากข้อมูลของสำนักงานคณะกรรมการกิจการกระจายเสียง กิจการโทรทัศน์ และกิจการโทรคมนาคม (กสทช.) ร่วมกับสำนักงานพัฒนาวิทยาศาสตร์และเทคโนโลยีแห่งชาติ (สวทช.) เปิดเผยว่าในปี 2560 ตลาดสื่อสารของไทย มีการเติบโตต่อเนื่องร้อยละ 9.5 โดยคิดเป็นมูลค่าตลาดรวม 632,120 ล้านบาท โดยมีปัจจัยหลักคือการใช้งานข้อมูล และการสื่อสารความเร็วสูงของภาคครัวเรือน และภาคธุรกิจ ผ่านระบบ 4G และ Digital Economy

จำนวนผู้ลงทะเบียนใช้บริการอินเทอร์เน็ตความเร็วสูงก็มีแนวโน้มเพิ่มขึ้นอย่างต่อเนื่อง จากตัวเลขประมาณการล่าสุด ของปี 2560 จะมีจำนวนผู้ลงทะเบียน 8,208,235 ราย ซึ่งเติบโตขึ้นจากช่วงเดียวกันของปีที่แล้วถึงร้อยละ 13.7 และมีสัดส่วนจำนวนผู้ลงทะเบียนใช้บริการอินเทอร์เน็ตความเร็วสูงต่อจำนวนครัวเรือนอยู่ที่ร้อยละ 38.49

เมื่อพิจารณาในส่วนของตลาดอุปกรณ์สื่อสาร (Communication Equipment) จะพบว่ามีการเติบโตขึ้นในทุกอุปกรณ์ทุกรูปแบบคือ เครื่องโทรศัพท์ อุปกรณ์โครงข่ายหลัก อุปกรณ์สื่อสารใช้สาย อุปกรณ์สื่อสารไร้สาย

แต่เมื่อพิจารณาในส่วนของตลาดบริการสื่อสาร (Communication Service) จะพบว่าการเติบโตขึ้นเฉพาะในส่วนบริการโทรศัพท์เคลื่อนที่ บริการอินเทอร์เน็ต และบริการสื่อสารข้อมูล ส่วนบริการโทรศัพท์ประจำที่และบริการโทรศัพท์ระหว่างประเทศมีการหดตัวลงอย่างต่อเนื่อง

สัดส่วนมูลค่าตลาดสื่อสาร : จำแนกตามกลุ่มตลาดย่อย

- ตลาดอุปกรณ์สื่อสาร (Communication Equipment) 261,109 ล้านบาท/M.TH.B
- ตลาดบริการสื่อสาร (Communication Service) 371,081 ล้านบาท/M.TH.B

แนวโน้มเทคโนโลยีการสื่อสาร สารสนเทศ และโทรคมนาคม

เทคโนโลยีการสื่อสาร สารสนเทศ และโทรคมนาคมจะมีการเปลี่ยนแปลงอย่างก้าวกระโดดในอนาคตอันใกล้ และจะเป็นเครื่องมือสำคัญในการแข่งขันและกำหนดผู้ชนะในการแข่งขันที่รุนแรงในตลาดได้ เพราะสามารถจะเพิ่มประสิทธิภาพและลดต้นทุนได้ในเวลาเดียวกัน เทคโนโลยีที่จะเป็นอนาคตและน่าจับตามองมีดังนี้

INTERNET OF THINGS (IOT)

Internet of Things คือ แนวคิดการเชื่อมโยงทุกสิ่งผ่านโลกอินเทอร์เน็ต ทำให้เราสั่งการควบคุมการใช้งานอุปกรณ์ต่าง ๆ ผ่านทางเครือข่ายอินเทอร์เน็ต เช่น การเปิด-ปิด อุปกรณ์เครื่องใช้ไฟฟ้า รถยนต์ โทรศัพท์มือถือ เครื่องมือสื่อสาร เครื่องมือทางการแพทย์ อาคาร บ้านเรือน เครื่องใช้ในชีวิตประจำวันต่าง ๆ ผ่านเครือข่ายอินเทอร์เน็ต เป็นต้น

เทคโนโลยี IoT มีความจำเป็นต้องทำงานร่วมกับอุปกรณ์ประเภท RFID และ Sensors ซึ่งเปรียบเสมือนการเติมสมองให้กับอุปกรณ์ต่าง ๆ ที่ขาดไม่ได้คือการเชื่อมต่ออินเทอร์เน็ตเพื่อให้อุปกรณ์สามารถรับส่งข้อมูลถึงกันได้ เทคโนโลยี IoT มีประโยชน์ในหลายด้าน แต่ก็มาพร้อมกับความเสี่ยง เรื่องระบบรักษาความปลอดภัย ปัจจุบันมีการนำแนวคิดนี้มาใช้อย่างกว้างขวาง เช่น

- **Wearables** คือ อุปกรณ์คอมพิวเตอร์ขนาดเล็กที่สามารถติดตั้งและใช้งานบนส่วนต่าง ๆ ของร่างกาย เพื่อความสะดวกในการใช้งานเพราะสามารถนำติดตัวไปได้ทุกที่ ปัจจุบันมีการพัฒนาออกมาเป็นรูปแบบต่าง ๆ เช่น นาฬิกา สายรัดข้อมือ และแว่นตา เป็นต้น
- **Smart City** หรือเมืองอัจฉริยะ หมายถึง เมืองที่มีการนำเทคโนโลยีมาปรับใช้เพื่อทำให้คุณภาพ ของประชากรดีขึ้น เช่น การจัดการพลังงานไฟฟ้า ระบบจัดการน้ำ จัดการขยะ เป็นต้น
- **Smart Home** หรือบ้านอัจฉริยะ หมายถึง การนำเทคโนโลยีมาควบคุมอุปกรณ์ต่าง ๆ ภายในหรือภายนอกบ้านได้ เพื่อให้เกิดความสะดวกสบาย และความปลอดภัย เช่น ประตูอัตโนมัติ เซนเซอร์ตรวจจับการเคลื่อนไหว การเปิดปิดไฟอัตโนมัติ เป็นต้น
- **Industrial internet** เป็นการใช้ IoT สำหรับอุตสาหกรรมและโรงงานการผลิต
- **Smart grid** หรือโครงข่ายไฟฟ้าอัจฉริยะ เป็นการใช้เทคโนโลยีสารสนเทศและการสื่อสารมาบริหารจัดการควบคุมการผลิต ส่ง และจ่ายพลังงานไฟฟ้า
- **Connected car** เป็นรถยนต์อัจฉริยะที่มีการติดตั้งระบบเครือข่ายอินเทอร์เน็ตแบบไร้สาย
- **Connected health** เป็นแนวความคิดการสร้างเครือข่ายเชื่อมโยงชุมชนเข้ากับระบบสุขภาพแบบครบวงจร

- **Smart farming** หรือฟาร์มอัจฉริยะ คือ การนำเทคโนโลยีสมัยใหม่เข้ามาผสมผสานเข้ากับงานด้านเกษตร
- **Smart retail** เป็นการนำเทคโนโลยีมาช่วยเพิ่มโอกาสในการดำเนินธุรกิจห้างร้านSmart
- **Supply Chain** คือ การจัดการในส่วนของกระบวนการที่เกิดขึ้นระหว่างผู้ผลิตกับผู้ขาย
- **Big Data** คือการนำเอาข้อมูลขนาดใหญ่มาวิเคราะห์ ซึ่งมีความซับซ้อนกว่าการจัดการข้อมูลแบบเดิม ๆ โดยทาง Gartner ได้นิยามความหมายของ Big Data ไว้ด้วย 3V คือ high-volume, high-velocity และ high-variety

(ที่มาข้อมูล : <http://www.mcuthailand.com/articles/iot/IOT.html>)

แนวโน้มในการนำ Big Data Analytics มาใช้งานนั้นมีเป้าหมายรองรับการขยายตัวธุรกิจอย่างชัดเจน ต้องมีความเร็วในการนำข้อมูลมาวิเคราะห์และใช้งานได้รวดเร็วและง่าย เพื่อนำข้อมูลดังกล่าวมาผลิตบริการหรือผลิตภัณฑ์ที่ตรงกับความต้องการของลูกค้ามากขึ้น จนถึงระดับ Customization

(ที่มาข้อมูล : <http://www.telecomjournalthailand.com/big-data>)

MACHINE LEARNING / ARTIFICIAL INTELLIGENCE (A.I.)

ปัญญาประดิษฐ์ เป็นชื่อที่ใช้เรียกทางการ จากเทคโนโลยีก่อนหน้านี้ที่เราให้ความสนใจนั้น ทำให้เราทราบว่า IoT จะเป็นเครื่องมืออันทรงอานุภาพในการเก็บรวบรวมข้อมูลจำนวนมาก เพราะทุก ๆ กิจกรรมที่เกิดขึ้นล้วนแล้วแต่เป็นข้อมูลทั้งสิ้น รวมถึงเรายังเล็งเห็นถึงความสำคัญในการนำ Big Data มาวิเคราะห์ เพื่อประโยชน์ทางธุรกิจ ปัญญาประดิษฐ์จึงเป็นเทคโนโลยีที่มีความเหมาะสมมากในการทำหน้าที่ดังกล่าว เนื่องจากเป็นเทคโนโลยีที่ถูกสร้างขึ้นเพื่อจัดการและคิดวิเคราะห์ข้อมูลจำนวนมาก ๆ และในเชิงลึกแทนมนุษย์โดยเฉพาะ

• **FTTx ย่อมาจาก Fiber to the x** ซึ่งเป็นการเชื่อมต่ออินเทอร์เน็ตโดยใช้สายใยแก้ว Fiber Optical แทนสายโลหะทองแดงลากสายตรงถึงบ้าน ซึ่งคุณภาพ และความเร็วในการ รับ-ส่ง สัญญาณ สูงกว่าสายโทรศัพท์ธรรมดาที่ใช้อยู่ในระบบ ADSL ปัจจุบันหลายเท่า

• **FTTx คำว่า x** ที่เราเห็นข้อมูลในอินเทอร์เน็ตนั้น หมายถึงสถานที่ ที่ใยแก้วนำแสงไปถึงจุดจุดนั้น ตัวอย่างเช่น หากเข้าไปถึงบ้าน ก็จะเรียกว่า FTTH (Home) ถ้าเข้าไปถึงอาคาร ก็จะเรียกว่า FTTB (Building) และ ถ้าเข้าไปถึงสำนักงานจะเรียกว่า FTTO (Office) เป็นต้น

• **SDN / NFV / Cloud (Software-defined networks / Network Function Visualization / Cloud)** หมายถึงการติดตั้งและใช้งานเครือข่ายบน Virtual Machine เป็นการนำเทคโนโลยี Virtualization และ Cloud เพื่อบริหารจัดการโครงข่ายโทรคมนาคมที่มีขนาดใหญ่อย่างมีประสิทธิภาพ เกิดความคล่องตัว และลดต้นทุนได้อย่างมาก

โอกาสในการสร้างธุรกิจของบริษัท

(Opportunity)

1 กลุ่มธุรกิจเครือข่ายด้านการสื่อสารและโทรคมนาคม

(Telecommunication Solutions)

จากตัวเลขการเติบโตของตลาดสื่อสาร ทั้งตลาดอุปกรณ์สื่อสารและตลาดบริการสื่อสาร ที่เติบโตขึ้นอย่างต่อเนื่องและจะยังเติบโตต่อไปตามการคาดการณ์และทิศทางตามตลาดโลก เช่น การเติบโตอย่างรวดเร็วของการให้บริการระบบ 4G ทำให้ผู้บริการต้องขยาย Capacity เพื่อรองรับการเพิ่มของจำนวนผู้ใช้และปริมาณข้อมูลที่ย้ายตัวอย่างต่อเนื่อง หรือการขยายบริการ FTTx สำหรับพื้นที่ใหม่ ๆ กลุ่มลูกค้าใหม่ ๆ และกลุ่มลูกค้าเดิมที่เปลี่ยนการใช้บริการมาจากระบบ ADSL

ในส่วนตลาดบริการสื่อสารนั้น จากการเกิดผลิตภัณฑ์ใหม่ ๆ และบริการดิจิทัลใหม่ ๆ (Service & Content) จะส่งผลให้เกิดการบริโภค Data มากขึ้น การใช้งาน Social Media ที่มีความนิยมสูง การรับชมสื่อทาง online ที่เพิ่มสูงขึ้น หรือโครงการการลงทุนโครงสร้างพื้นฐานบรอดแบนด์ทุกหมู่บ้านของรัฐบาลก็จะถูกทำให้เกิดขึ้นเป็นรูปธรรมในปี 2561

บริษัทฯ ได้ให้บริการกับลูกค้าสำคัญ ๆ อย่าง TOT CAT TRUE AIS DTAC มาอย่างต่อเนื่อง รวมถึงหน่วยงานภาครัฐ และรัฐวิสาหกิจหลาย ๆ แห่ง จึงสามารถเติบโตไปพร้อมกับลูกค้าและตลาดได้อย่างราบรื่น

2 กลุ่มธุรกิจเทคโนโลยีสารสนเทศ

(Technology Solutions)

จากโอกาสที่เกิดขึ้นมากมายในตลาดที่มีขนาดใหญ่ แต่ยังมีผู้แข่งขันทางธุรกิจน้อยราย ทั้งภาครัฐและภาคเอกชน เช่น ธุรกิจทางการเงิน การธนาคาร ธุรกิจโรงพยาบาลและสุขภาพ ธุรกิจผู้ให้บริการทางดิจิทัล ธุรกิจด้านการเกษตร และในภาคธุรกิจอื่น ๆ ที่ต้องการระบบเครือข่าย หรือโซลูชันใหม่ ๆ

บริษัทฯ จึงมุ่งเน้นทำตลาดในรูปแบบการขายโซลูชัน โดยการใช้เทคโนโลยีและนวัตกรรมใหม่ ๆ ประกอบเข้ากับมิติการทำธุรกิจในยุคดิจิทัลแบบใหม่ ๆ เพื่อเพิ่มประสิทธิภาพและขีดจำกัดให้กับการทำธุรกิจแบบเดิมของลูกค้า หรือเป็นการเปลี่ยนแปลงรูปแบบการทำธุรกิจเดิมของลูกค้า โดยใช้จุดแข็งของ Blisstel ด้านการลงทุนกับพันธมิตรทางด้านเทคโนโลยี เพื่อสร้างโครงการต่าง ๆ ทั้งในอุตสาหกรรมทางการเงิน (Financial Industry) หรือตอบสนองนโยบายรูปแบบบริการการเงินที่ทางภาครัฐสนับสนุน เช่น โครงการ Prompt Pay / Tax ID เป็นต้น ซึ่งเป็นซอฟต์แวร์ที่อำนวยความสะดวกให้แก่ผู้ปฏิบัติงาน อีกทั้งยังเป็นการเพิ่มช่องทางการทำกำไรให้ลูกค้าเพิ่ม

จุดแข็งของบริษัทฯ (Strength)

ในปี 2560 การเจริญเติบโตทางเศรษฐกิจปรับตัวดีขึ้นเป็นผลมาจากการลงทุน ในขณะที่ภาครัฐเร่งเดินหน้านำลงทุนในโครงการใหญ่ ๆ ตามแผนที่วางไว้ สำหรับธุรกิจด้านการสื่อสารสารสนเทศและโทรคมนาคมนับเป็นช่วงเวลาเปลี่ยนผ่านครั้งใหญ่ของธุรกิจด้านนี้ เนื่องจากเทคโนโลยีใหม่ ๆ ที่เข้ามามีผลกระทบต่อชีวิตประจำวันของแต่ละบุคคลในหลากหลายรูปแบบ ทั้งในรูปแบบที่ทำให้เกิดความสะดวกรวดสบาย และเพิ่มประสิทธิภาพการแข่งขันทางธุรกิจ ทั้งภาคเอกชนและภาครัฐจึงมีแผนการลงทุนมากมายเพื่อรองรับเทคโนโลยีดังกล่าว ซึ่งสอดคล้องกับการดำเนินธุรกิจของทางบริษัทฯ ซึ่งมีความพร้อมในด้านต่าง ๆ คือ

1. เงินทุน บริษัท ฯ มีความแข็งแกร่งด้านเงินลงทุน พร้อมทั้งจะลงทุนสำหรับการจัดหาโซลูชันและบริการใหม่ ๆ สำหรับลูกค้าทั้งภาครัฐและภาคเอกชนในอนาคต
 2. กลยุทธ์ด้านการตลาด ในปี 2560 ทางบริษัทฯ ตอบสนองความต้องการของตลาดด้านการสื่อสารสารสนเทศและโทรคมนาคมอย่างตรงเป้าและต่อเนื่อง โดยเน้นความพึงพอใจสูงสุดจากทั้งลูกค้าเก่าและลูกค้าใหม่ ผ่านการให้บริการอย่างมืออาชีพในฐานะผู้นำทางเทคโนโลยี ด้วยประสบการณ์ของบุคลากร ความรับผิดชอบ ความตรงต่อเวลาในการส่งมอบงาน ส่งผลให้บริษัทฯ ได้รับความไว้วางใจจากลูกค้าอย่างต่อเนื่อง
 3. Core Competency บริษัทฯ มีความมุ่งมั่นในการพัฒนาสินค้าและบริการที่มีความเหมาะสมให้แก่ลูกค้า เพื่อบรรลุเป้าหมายความสำเร็จร่วมกัน โดยบุคลากรที่เต็มเปี่ยมด้วยคุณภาพ มีความชำนาญตรงตามสายงาน และผ่านการอบรมพัฒนาอย่างสม่ำเสมอ
 4. พันธมิตรทางธุรกิจ จากการที่บริษัทฯ ดำเนินธุรกิจด้านการสื่อสารสารสนเทศและโทรคมนาคมอย่างยาวนาน รากฐานสำคัญหนึ่งของบริษัทฯ คือพันธมิตรทางธุรกิจทั้งในประเทศ และต่างประเทศ ที่มีความแข็งแกร่งทางด้านเทคโนโลยีและเงินลงทุน พันธมิตรเหล่านี้มีส่วนส่งเสริมให้บริษัทฯ สามารถตอบสนองความต้องการของลูกค้าในหลากหลายรูปแบบ หลากหลาย และพร้อมจะร่วมก้าวเดินต่อไปกับบริษัทฯ ในอนาคต
 5. ผู้บริหาร ทางบริษัทฯ ภายใต้การบริหารโดยผู้บริหารที่ทรงคุณวุฒิและมากประสบการณ์ จากด้านต่าง ๆ เป็นอีกหนึ่งจุดแข็งของบริษัทฯ ทำให้บริษัทฯ ดำเนินธุรกิจภายใต้วิสัยทัศน์ การมองเห็นโอกาสทางธุรกิจที่สร้างสรรค์ การบริหารและดูแลกิจการอย่างใกล้ชิดและทุ่มเท
 6. การเข้าถือหุ้น 35% ในบริษัท อินฟอร์เมชั่น เทคโนโลยีกรุ๊ป ซึ่งเป็น บริษัทชั้นนำด้าน IT จะเป็นการเสริมจุดแข็งให้บริษัทฯ ในการรุกตลาดกลุ่มลูกค้าสถาบันการเงินเพิ่มมากขึ้น
- กล่าวโดยสรุป จากความได้เปรียบต่าง ๆ ที่มีอยู่ บริษัทฯ มีศักยภาพและความพร้อมในด้านต่าง ๆ ในการดำเนินธุรกิจด้านการสื่อสารสารสนเทศและโทรคมนาคมได้อย่างยั่งยืน สามารถสร้างผลประโยชน์ให้กับผู้ร่วมลงทุนได้อย่างต่อเนื่อง จากธุรกิจปัจจุบัน และโอกาสใหม่ ๆ ทางธุรกิจในอนาคต

โครงสร้างการจัดการ

โครงสร้างการจัดการของบริษัท ณวันที่ 31 ธันวาคม 2560

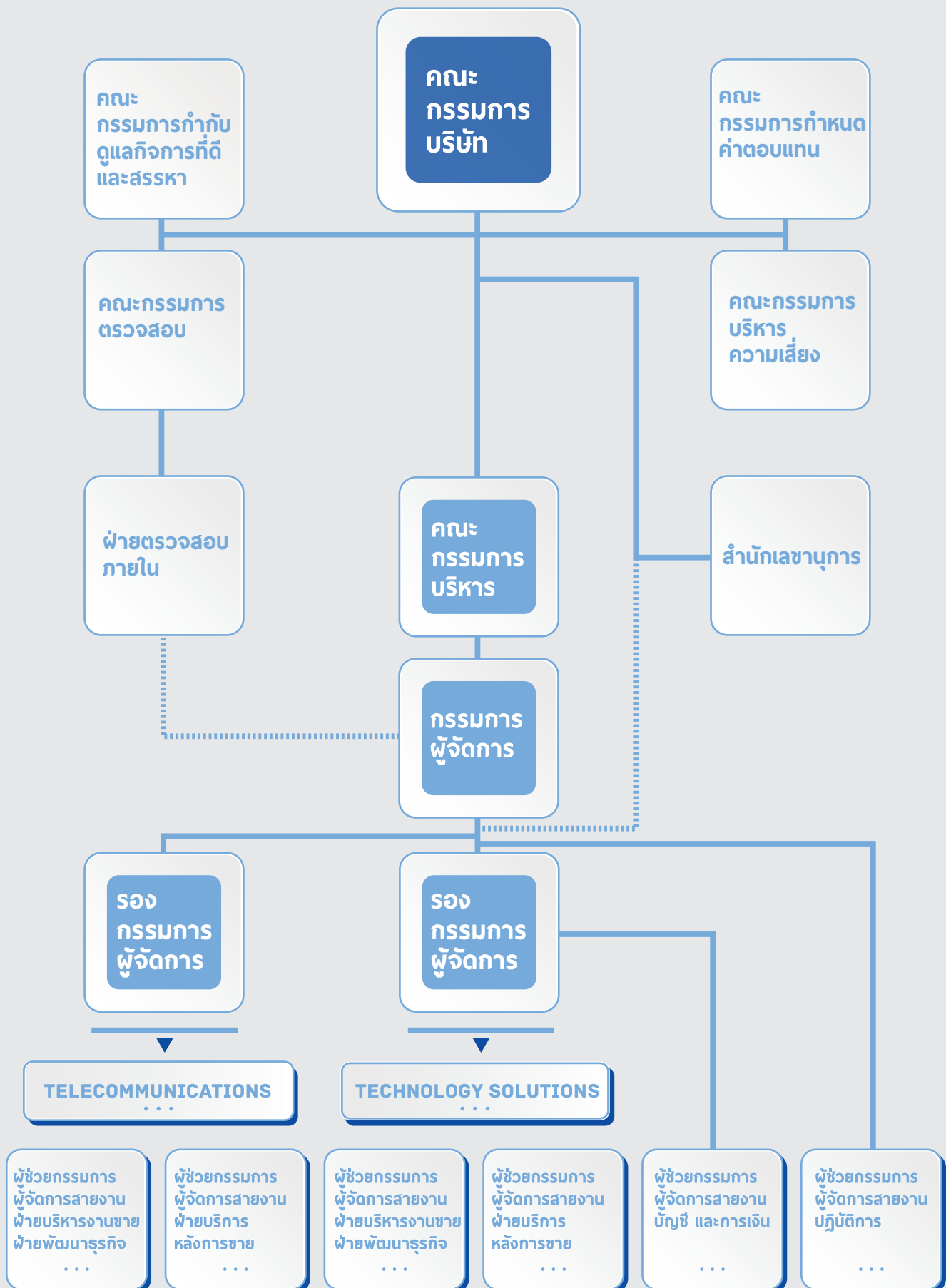

โครงสร้างการถือหุ้น

รายชื่อผู้ถือหุ้นรายใหญ่ 10 อันดับแรก ที่ปรากฏในสมุดทะเบียนผู้ถือหุ้น

ณ วันที่ 31 ธันวาคม 2560 มีดังนี้

ลำดับ	ชื่อ-สกุล	หุ้นที่ถือรวม	ร้อยละ
1	นายอัฐ ทองแดง	340,000,000	4.95 %
2	นายอิทธิ ทองแดง	295,400,000	4.30 %
3	นางวีณา ภัทรประสิทธิ์	280,000,000	4.07 %
4	นายประยุทธ์ หอสว่างวงศ์	268,000,000	3.90 %
5	นางสาวกานนุช เล็กวิจิตร	267,117,815	3.89 %
6	นายมนตรี เล็กวิจิตรธาดา	265,000,000	3.85 %
7	นายกัมพล ตติยทวี	250,200,000	3.64 %
8	นางรัชนีกร จินตกานนท์	200,000,000	2.91 %
9	นางสาววิอร ทองแดง	190,000,000	2.76 %
10	นายอดิคุณ ทองแดง	180,000,000	2.62 %

1. คณะกรรมการบริษัท

คณะกรรมการบริษัทตามหนังสือรับรอง ณ วันที่ 31 ธันวาคม 2560 มีจำนวน 9 ท่าน มีการประชุมคณะกรรมการบริษัทและคณะกรรมการชุดย่อย โดยเข้าร่วมประชุมคณะกรรมการแต่ละท่านสามารถสรุปได้ดังนี้

รายชื่อ	ตำแหน่ง	จำนวนครั้งที่มีสักขีเข้าร่วมประชุม (ครั้ง)						
		คณะกรรมการบริษัท	คณะกรรมการตรวจสอบ	คณะกรรมการตรวจสอบและคณะกรรมการบริหารความเสี่ยง	คณะกรรมการสรรหาและกำหนดค่าตอบแทน	คณะกรรมการกำกับดูแลกิจการที่ดีและสรรหาและค่าตอบแทน	คณะกรรมการกำกับดูแลกิจการที่ดี	คณะกรรมการบริหารความเสี่ยง
1. นายเกริกไกร จีระแพทย์ *	ประธานกรรมการ	4/4	-	-	-	-	-	-
2. นายปฐวิทย์ จีระแพทย์ *	กรรมการ, ประธานกรรมการบริหาร	4/5	-	-	-	-	-	-
3. นายชัยณรงค์ โชไชย *	กรรมการอิสระ, กรรมการตรวจสอบ, กรรมการบริหารความเสี่ยง	5/5	2/2	-	-	-	-	1/1

รายชื่อ	จำนวนครั้งที่มิสสิทธิเข้าร่วมประชุม (ครั้ง)							
	ตำแหน่ง	คณะกรรมการบริษัท	คณะกรรมการตรวจสอบ	คณะกรรมการตรวจสอบและคณะกรรมการบริหารความเสี่ยง	คณะกรรมการสรรหาและกำหนดค่าตอบแทน	คณะกรรมการกำกับดูแลกิจการที่ดีและสรรหาและค่าตอบแทน	คณะกรรมการกำกับดูแลกิจการที่ดี	คณะกรรมการบริหารความเสี่ยง
4. นายนันท์ เนตรรัตน์ *	กรรมการ, กรรมการบริหาร กรรมการผู้จัดการ	5/6	-	-	-	-	-	-
5. นายอมฤต สุขะวณิช ***	กรรมการ, กรรมการกำกับดูแล กิจการที่ดีและสรรหา, กรรมการ บริหารความเสี่ยง, ประธานกรรมการ บริหาร	10/11	-	2/2	1/1	6/6	-	1/1
6. นายวิจิตร สุพินิจ *	ประธานกรรมการ	6/9	-	-	-	-	-	-
7. นายวิเศษ ภาณุทัต **	กรรมการ, ประธานกรรมการสรรหา และกำหนดค่าตอบแทน	7/7	-	-	3/3	-	-	-
8. นางอุษณีย์ เนียมมณี *	กรรมการ	-	-	-	-	-	-	-
9. นายกัมพล ตติยกุล **	กรรมการ, กรรมการสรรหาและ กำหนดค่าตอบแทน, กรรมการบริหาร ความเสี่ยง, ประธานกรรมการบริหาร	6/6	-	-	1/1	-	-	-
10. นางสาวรณัฐ ไข่มุกแก้ว *	กรรมการอิสระ, ประธานกรรมการ ตรวจสอบ, กรรมการกำกับดูแล กิจการที่ดีและสรรหา, กรรมการ กำกับดูแลกิจการที่ดี	13/13	6/6	2/2	-	6/6	1/1	-
11. พลโทวัฒนา ฤทธิ์เรืองเดช *	กรรมการอิสระ, กรรมการตรวจสอบ, กรรมการบริหารความเสี่ยง	12/13	6/6	2/2	-	-	-	7/7
12. ดร.วิฑูรย์ สิมะโชติ	กรรมการอิสระ, ประธานกรรมการ กำกับดูแลกิจการที่ดีและสรรหา, กรรมการตรวจสอบ	12/13	2/2	2/2	-	7/7	-	-
13. ดร.ชัยยงค์ สัจจิพานนท์	กรรมการอิสระ, ประธานกรรมการ บริหารความเสี่ยง กรรมการสรรหา และกำหนดค่าตอบแทน	13/13	-	2/2	4/4	-	-	7/7

หมายเหตุ : * ลาออกจากตำแหน่งกรรมการบริษัทระหว่างปี 2560

** เข้าดำรงตำแหน่งกรรมการบริษัทระหว่างปี 2560

*** เข้าดำรงตำแหน่งกรรมการบริษัทระหว่างปี 2560 และลาออกจากตำแหน่งกรรมการบริษัทระหว่างปี 2560

กรรมการผู้มีอำนาจลงนามผูกพันบริษัทได้ คือ นายวิเศษ ภาณุทัต และ นายกัมพล ตติยกุล ลงลายมือชื่อร่วมกันและประทับตรา
สำคัญของบริษัท

ค่าตอบแทนกรรมการรายบุคคล

รายชื่อกรรมการ	ค่าตอบแทน (บาท)									
	ตำแหน่ง	ค่าตอบแทน (บาท)	คณะกรรมการบริษัท	คณะกรรมการตรวจสอบ	คณะกรรมการตรวจสอบและคณะกรรมการบริหารความเสี่ยง	คณะกรรมการสรรหาและกำหนดค่าตอบแทน	คณะกรรมการกำกับดูแลกิจการที่ดีและสรรหา	คณะกรรมการกำกับดูแลกิจการที่ดี	คณะกรรมการบริหารความเสี่ยง	รวม
1. นายเกริกไกร จีระแพทย์	ประธานกรรมการ	-	80,000	-	-	-	-	-	-	80,000
2. นายปฏิมา จีระแพทย์	กรรมการ / ประธานกรรมการบริหาร	-	60,000	-	-	-	-	-	-	60,000
3. นายชัยณรงค์ โชไชย	กรรมการ, กรรมการตรวจสอบ, กรรมการบริหารความเสี่ยง	-	75,000	20,000	-	-	-	-	10,000	105,000
4. นายนันท์ เนตรรัตน์	กรรมการ, กรรมการบริหารความเสี่ยง กรรมการบริหาร, กรรมการผู้จัดการ	-	75,000	-	-	-	-	-	-	75,000
5. นายอมฤต สุขะวนิช	กรรมการ, กรรมการกำกับดูแลกิจการที่ดีและสรรหา, กรรมการบริหารความเสี่ยง ประธานกรรมการบริหาร	20,000	150,000	-	20,000	10,000	60,000	-	10,000	270,000
6. นายวิจิตร สุพินิจ	ประธานกรรมการ	240,000	120,000	-	-	-	-	-	-	360,000
7. นายวิเศษ ภาณุทัต	กรรมการ, ประธานกรรมการสรรหาและกำหนดค่าตอบแทน	154,000	105,000	-	-	45,000	-	-	-	304,000
8. นางอุษณีย์ เนียมนิต	กรรมการ	-	-	-	-	-	-	-	-	-
9. นายกัมพล ตติยกรี	กรรมการ, กรรมการสรรหาและกำหนดค่าตอบแทน, กรรมการบริหารความเสี่ยง, ประธานกรรมการบริหาร	80,000	90,000	-	-	10,000	-	-	-	180,000
10. นางสาวรณัฐ ใฝ่แก้ว	กรรมการอิสระ, ประธานกรรมการตรวจสอบ, กรรมการกำกับดูแลกิจการที่ดีและสรรหา	160,000	195,000	90,000	30,000	-	60,000	10,000	-	545,000
11. พลโทวัฒนา ฤทธิ์เรืองเดช	กรรมการอิสระ, กรรมการตรวจสอบ, กรรมการบริหารความเสี่ยง	160,000	180,000	60,000	20,000	-	-	-	70,000	490,000
12. ดร.วิฑูรย์ สิมะโชคดี	กรรมการอิสระ, ประธานกรรมการกำกับดูแลกิจการที่ดีและสรรหา, กรรมการตรวจสอบ	160,000	180,000	20,000	20,000	-	105,000	-	-	485,000
13. ดร.ชัยยงค์ สัจจิพานนท์	กรรมการอิสระ, ประธานกรรมการบริหารความเสี่ยง กรรมการสรรหาและกำหนดค่าตอบแทน	160,000	195,000	-	30,000	40,000	-	-	105,000	530,000

- หมายเหตุ :
1. นายเกริกไกร จีระแพทย์ ลาออกจากตำแหน่งประธานกรรมการบริษัท เมื่อวันที่ 27 มีนาคม 2560
 2. นายปฐมา จีระแพทย์ ลาออกจากตำแหน่ง กรรมการบริษัท ประธานกรรมการบริหาร เมื่อวันที่ 1 พฤษภาคม 2560
 3. นายชัยณรงค์ โชไชย ลาออกจากตำแหน่ง กรรมการบริษัท กรรมการบริหารความเสี่ยง กรรมการตรวจสอบ เมื่อวันที่ 2 พฤษภาคม 2560
 4. นายนันท์ เนตรรัตน์ ลาออกจากตำแหน่ง กรรมการบริษัท กรรมการบริหารความเสี่ยง กรรมการผู้จัดการ เมื่อวันที่ 1 มิถุนายน 2560
 5. นายอมฤต ศุขะวนิช ลาออกจากตำแหน่ง กรรมการบริษัท กรรมการกำกับดูแลกิจการที่ดีและสรรหา กรรมการบริหารความเสี่ยง ประธานกรรมการบริหาร เมื่อวันที่ 30 พฤศจิกายน 2560
 6. นายวิจิตร สุพินิจ เข้าดำรงตำแหน่ง ประธานกรรมการบริษัท เมื่อวันที่ 11 พฤษภาคม 2560
 7. นายวิเศษ ภาณุทัต เข้าดำรงตำแหน่ง กรรมการบริษัท ประธานกรรมการสรรหาและกำหนดค่าตอบแทน เมื่อวันที่ 11 พฤษภาคม 2560
 8. นางอุษณีย์ เนียมนัต เข้าดำรงตำแหน่ง กรรมการบริษัท เมื่อวันที่ 11 พฤษภาคม 2560 และลาออกจากตำแหน่งกรรมการบริษัท เมื่อวันที่ 5 มิถุนายน 2560
 9. นายกัมพล ตติยกิจ เข้าดำรงตำแหน่ง กรรมการบริษัท กรรมการสรรหาและกำหนดค่าตอบแทน ประธานกรรมการบริหาร เมื่อวันที่ 28 มิถุนายน 2560
 10. นางสาวรณัฐ ไร่แก้ว ลาออกจากตำแหน่ง กรรมการอิสระ/กรรมการบริษัท ประธานกรรมการตรวจสอบ กรรมการกำกับดูแลกิจการที่ดีและสรรหา/กรรมการกำกับดูแลกิจการที่ดี เมื่อวันที่ 30 ธันวาคม 2560
 11. พลโท วัฒนา ฤทธิ์เรืองเดช ลาออกจากตำแหน่งกรรมการอิสระ/กรรมการบริษัท กรรมการตรวจสอบ กรรมการบริหารความเสี่ยง เมื่อวันที่ 30 ธันวาคม 2560

ขอบเขตอำนาจหน้าที่ของคณะกรรมการบริษัท

1. ปฏิบัติหน้าที่ให้เป็นไปตามกฎหมาย วัตถุประสงค์ และข้อบังคับของบริษัทฯ ตลอดจนมติที่ประชุมผู้ถือหุ้น ด้วยความซื่อสัตย์สุจริต และระมัดระวังผลประโยชน์ของบริษัทฯ
2. กำหนดนโยบายและทิศทางการดำเนินงานของบริษัทฯ และกำกับ ควบคุม ดูแลให้ฝ่ายจัดการดำเนินการให้เป็นไปตามนโยบายที่กำหนดไว้อย่างมีประสิทธิภาพ เพื่อเพิ่มมูลค่าทางเศรษฐกิจสูงสุดให้แก่กิจการ
3. มีความรับผิดชอบต่อผู้ถือหุ้นโดยสม่ำเสมอ ดำเนินงานโดยรักษาสถิติประโยชน์ของผู้ถือหุ้น มีการเปิดเผยข้อมูลต่อผู้ลงทุนอย่างถูกต้อง ครบถ้วน ได้มาตรฐาน
4. แต่งตั้งกรรมการตรวจสอบ คณะกรรมการกำกับดูแลกิจการที่ดี คณะกรรมการสรรหาและกำหนดค่าตอบแทน คณะกรรมการบริหารความเสี่ยงและกำหนดขอบเขตอำนาจหน้าที่และความรับผิดชอบของคณะกรรมการตรวจสอบ
5. อนุมัติรายงานทางการเงินที่ได้ตรวจสอบ และ/หรือสอบทานโดยผู้สอบบัญชี ซึ่งได้ผ่านการสอบทานจากคณะกรรมการตรวจสอบ

เลขานุการบริษัท

คณะกรรมการบริษัท ได้แต่งตั้งนายเชษฐา เจียมวิจักขณ์ ดำรงตำแหน่ง เลขานุการบริษัท ตั้งแต่วันที่ 22 ธันวาคม 2560 เพื่อทำหน้าที่ให้คำแนะนำด้านกฎหมาย และกฎเกณฑ์ต่างๆที่คณะกรรมการจะต้องทราบและปฏิบัติหน้าที่ในการดูแลกิจกรรมของคณะกรรมการ รวมทั้งมีหน้าที่ตามที่กำหนดในพระราชบัญญัติหลักทรัพย์และตลาดหลักทรัพย์ พ.ศ. 2535 และที่แก้ไขเพิ่มเติม โทร. 02-0263245 อีเมลล์ : chetj@blisstel.co.th

2. ผู้บริหาร

ณ วันที่ 31 ธันวาคม 2560 บริษัทฯ มีผู้บริหารทั้งสิ้น จำนวน 3 ท่าน ประกอบด้วย

ลำดับ	ชื่อ-สกุล	ตำแหน่ง
1	นายกัมพล ตติยกิจ	ประธานกรรมการบริหาร และรักษาการกรรมการผู้จัดการ
2	นายธนบูลย์ ทองแดง	รองกรรมการผู้จัดการ
3	นายเชษฐา เจียมวิจักขณ์	ผู้ช่วยกรรมการผู้จัดการสายงานบัญชีการเงิน

คำตอบแทนคณะกรรมการและผู้บริหาร

คำตอบแทนที่เป็นตัวเงิน

คณะกรรมการ	ปี 2560		รายละเอียด
	จำนวน (คน)	คำตอบแทน (บาท)	
กรรมการ	13	3,484,000	คำตอบแทน และเบี้ยประชุม
กรรมการบริหารและผู้บริหาร	10	7,802,563	เงินเดือน และสวัสดิการ

ขอบเขตอำนาจหน้าที่ของกรรมการผู้จัดการ

- 1) มีหน้าที่บริหารจัดการและควบคุมดูแลการดำเนินธุรกิจตามปกติของบริษัทฯ
- 2) มีหน้าที่กำหนดภารกิจ ของแต่ละสายงาน และกำกับดูแลการดำเนินการโดยรวมให้เป็นไปตามนโยบายของคณะกรรมการบริษัท ให้เป็นไปตามแผนงานและนโยบายที่ได้รับอนุมัติจากคณะกรรมการบริษัท
- 3) มีหน้าที่ดำเนินการตามที่คณะกรรมการบริษัท หรือคณะกรรมการบริหาร มอบหมาย
- 4) เป็นผู้พิจารณาเรื่องกลยุทธ์ทางธุรกิจ การระดมทุนของบริษัทฯ เพื่อนำเสนอต่อคณะกรรมการบริหาร และคณะกรรมการบริษัทตามลำดับ
- 5) มีอำนาจจ้าง แต่งตั้ง กำหนดอัตราค่าจ้าง สำหรับพนักงานทุกระดับ ตามระเบียบกฎหมายแรงงานและกฎหมายอื่น ๆ ที่เกี่ยวข้อง และเสนอขออนุมัติให้บำเหน็จรางวัล ขึ้นเงินเดือนเงินโบนัสต่อคณะกรรมการบริหาร
- 6) ขออนุมัติการแต่งตั้งที่ปรึกษาด้านต่าง ๆ ที่จำเป็นต่อการดำเนินงานของบริษัทฯ โดยผ่านคณะกรรมการบริษัท

ทั้งนี้ การมอบอำนาจดังกล่าวข้างต้นให้แก่กรรมการผู้จัดการ กำหนดให้กรรมการผู้จัดการ หรือผู้รับมอบอำนาจจากกรรมการผู้จัดการ ไม่สามารถอนุมัติรายการที่ตนหรือบุคคลที่อาจมีความขัดแย้ง มีส่วนได้เสีย หรืออาจมีความขัดแย้งทางผลประโยชน์ในลักษณะอื่นใด ทำกับบริษัทฯ หรือบริษัทย่อย

รายการระหว่างกัน

รายละเอียดของรายการระหว่างกัน

รายการระหว่างกันของ บริษัทและบริษัทย่อย และบริษัทที่เกี่ยวข้องกันในระหว่างปี 2558 – 2560

บุคคลที่อาจมีความขัดแย้ง: บริษัท บลิส อินโนเวชัน จำกัด

บริษัทย่อย

เมื่อวันที่ 28 มกราคม 2557 มีมติอนุมัติให้บริษัทเข้าร่วมลงทุนในบริษัท บลิส อินโนเวชัน จำกัด โดยถือหุ้นในอัตราร้อยละ 70 ของทุนจดทะเบียน 10 ล้านบาท ต่อมาเมื่อวันที่ 23 เมษายน 2557 มีมติอนุมัติให้บริษัทลงทุนเพิ่มเติมในบริษัท บลิส อินโนเวชัน จำกัด อีกจำนวน 3 ล้านบาท ทั้งนี้ บริษัทถือหุ้นรวมเป็นร้อยละ 100 เมื่อวันที่ 20 มีนาคม 2558 มีมติอนุมัติให้เพิ่มทุนจดทะเบียน อีกจำนวน 90 ล้านบาท เป็นทุนจดทะเบียน 100 ล้านบาท

ความสัมพันธ์:

เป็นบริษัทย่อยจัดตั้งขึ้นเพื่อเป็นตัวแทนจำหน่ายติดตั้งและบริการหลังการขายอุปกรณ์เทคโนโลยีขั้นสูงที่ใช้ในการสื่อสารและโทรคมนาคม

(หน่วย : บาท)

รายการ	ปี 2560	ปี 2559	ปี 2558
ลูกหนี้	1,356,281	-	-
สินทรัพย์ไม่หมุนเวียนอื่น	-	-	-
เจ้าหนี้การค้า	4,305,000	-	-
เจ้าหนี้อื่น	532,000	-	-
รายได้ค่าบริหารจัดการ	1,400,000	2,860,000	4,200,000
ดอกเบี้ยรับ	-	4,827,945	4,339,879
ต้นทุนการให้บริการ	4,205,000	-	-
ค่าใช้จ่ายในการบริหาร	482,000	-	-

บุคคลที่อาจมีความขัดแย้ง: บริษัท บ้านนวลลักษณ์ จำกัด

(หน่วย : บาท)

รายการ	ปี 2560	ปี 2559	ปี 2558
สินทรัพย์ไม่หมุนเวียนอื่น	942,038	-	-
เจ้าหนี้อื่น	20,531	-	-
ค่าใช้จ่ายในการบริหาร	246,642	-	-

บุคคลที่อาจมีความขัดแย้ง: บริษัท เวลฟ์ คอมพิวเตอร์ จำกัด

(หน่วย : บาท)

รายการ	ปี 2560	ปี 2559	ปี 2558
ลูกหนี้	2,802,825	-	-
ต้นทุนการให้บริการ	14,201,200	-	-

บุคคลที่อาจมีความขัดแย้ง: กิจการร่วมค้า บลิส-ซัดบิเลีย

(หน่วย : บาท)

รายการ	ปี 2560	ปี 2559	ปี 2558
ลูกหนี้	230,505	-	-

การบริหารความเสี่ยง

นโยบาย

Blisstel มุ่งเน้นการพิจารณาตรวจสอบความเสี่ยงทั้งหมดที่เกี่ยวข้องกับกิจกรรมทางธุรกิจ เพื่อลดความถี่ของการเกิดความเสี่ยงเหล่านี้ และจำกัดผลกระทบต่อธุรกิจและการดำเนินงาน เพื่อสนับสนุนนโยบายดังกล่าวนี้ในปี พ. ศ. 2560 เรามีคณะกรรมการความเสี่ยงทำงานร่วมกับคณะกรรมการบริหารความเสี่ยง เพื่อให้เกิดความคล่องตัวในการนำนโยบายมาปฏิบัติให้สำเร็จ

ที่ผ่านมาคณะกรรมการบริหารความเสี่ยง กำหนดปัจจัยความเสี่ยงและติดตามความคืบหน้าในการแก้ไขปัญหาเหล่านี้ ซึ่งบรรลุเป้าหมายที่กำหนดไว้ตามปัจจัยการประเมินผล คณะกรรมการบริหารความเสี่ยงกำหนดจัดประชุมทุกไตรมาสเพื่อหารือเกี่ยวกับมาตรการลดความเสี่ยงและประเมินอย่างต่อเนื่อง ผลที่ได้จากการประเมินจะถูกรายงานต่อคณะกรรมการบริษัท ฝ่ายตรวจสอบภายใน และผู้สอบบัญชี

ปัจจัยความเสี่ยง

ความเสี่ยงที่อาจส่งผลกระทบต่อองค์กรจะถูกกำหนดโดยคณะกรรมการบริษัท โดยการรวบรวมข้อมูลจากผู้เชี่ยวชาญภายนอก การพิจารณาภาพรวมของธุรกิจ และการดำเนินธุรกิจภายใน ที่ครอบคลุมถึงปัจจัยต่างๆ เช่น แนวโน้มการเปลี่ยนแปลงทางสังคม

องค์ประกอบความเสี่ยง	เนื้อหาสาระที่ต้องพิจารณา	แนวคิดริเริ่มการปรับปรุง
การให้ธุรกิจต้องพึ่งพาเพียงแต่ลูกค้าหลัก	บริษัทฯพึ่งพารายได้หลักจากอุตสาหกรรมภาคธุรกิจโทรคมนาคมอย่างเดียว	<ul style="list-style-type: none">- ต้องขยายฐานธุรกิจไปยังอุตสาหกรรมอื่นๆ และมองหาโอกาสทางธุรกิจใหม่- เสริมสร้างพันธมิตรทางธุรกิจกับพันธมิตรรายใหม่- ปรับปรุงบริการให้สอดคล้องกับความต้องการของลูกค้าและแนวโน้มของตลาด
การเปลี่ยนแปลงของนโยบายรัฐบาล	นโยบายรัฐบาลและองค์การกำกับดูแลมีบทบาทในการกำหนดขบวนการใช้จ่ายงบประมาณภาคอุตสาหกรรมโทรคมนาคม ซึ่งมีส่วนกระทบต่อโอกาสการเติบโตของธุรกิจ	เริ่มสร้างรูปแบบทางธุรกิจใหม่ๆ ในการนำเสนอลูกค้าที่นำมาซึ่งรายได้ประจำต่อเนื่องในระยะยาว
การเปลี่ยนแปลงทางเทคโนโลยี	การเปลี่ยนแปลงอย่างรวดเร็วในภาคอุตสาหกรรมไอที ทำให้ภาวะการแข่งขันทางการค้านั้นเข้มข้นและยากที่จะคาดเดา	<ul style="list-style-type: none">- บริษัทฯ ต้องติดตามแนวโน้มทั้งในประเทศและแนวโน้มการเปลี่ยนแปลงระดับภูมิภาคอย่างต่อเนื่อง- พัฒนาความสัมพันธ์กับพันธมิตรทางเทคโนโลยีรายใหญ่ของประเทศและระดับโลก
สภาพตลาดที่มีการแข่งขันสูงส่งผลกระทบต่อความสามารถในการทำกำไรของบริษัทฯ	คู่แข่งในตลาด ส่วนใหญ่ จะใช้กลยุทธ์ สงครามราคาเพื่อแย่งชิงส่วนแบ่งตลาด	<ul style="list-style-type: none">- สร้างความแตกต่างในรูปแบบของงาน- กระชับความสัมพันธ์กับพันธมิตรทางธุรกิจให้แน่นแฟ้นยิ่งขึ้น
การบริหารงานโครงการที่ทำให้โครงการล่าช้า	การบริหารงานโครงการที่ส่งมอบงานล่าช้าจะทำให้เกิดความเสียหายหรือถูกปรับตามสัญญา	<ul style="list-style-type: none">- การพิจารณากระบวนการอนุมัติโครงการ- การบริหารต้นทุนโครงการต้องมีประสิทธิภาพ- การสนับสนุนจากฝ่ายบริหาร- การพัฒนาการฝึกอบรมการบริหารงานโครงการ

องค์ประกอบความเสี่ยง	เนื้อหาสาระที่ต้องพิจารณา	แนวคิดริเริ่มการปรับปรุง
การเก็บเงินที่เลยกำหนดชำระ	อันเนื่องมาจากตลาดหรือลูกค้าบังคับต้องปฏิบัติตาม	คัดกรองลูกค้าที่มีความมั่นคงด้านการเงิน หรือพยายามปรับปรุงกระบวนการภายในให้เข้ากับกระบวนการภายในของลูกค้า
การขยายธุรกิจและการลงทุนในธุรกิจใหม่และการซื้อ หรือควบรวมกิจการ	<ul style="list-style-type: none"> - เสริมสร้างผลประโยชน์ - เสริมสร้างแผนธุรกิจของบริษัท - กระบวนการการผนวก ควบรวมกิจการ 	จัดหาหรือมีที่ปรึกษาเป็นผู้เชี่ยวชาญด้านการพัฒนาแผนการลงทุนหรือผู้เชี่ยวชาญมืออาชีพในการทำกระบวนการซื้อหรือควบรวมกิจการ
การที่ต้องพึ่งพาผู้บริหารระดับสูง และทรัพยากรบุคคลของบริษัท	การรักษาไว้ซึ่งพนักงาน	<ul style="list-style-type: none"> - การสร้างมูลค่าของพนักงาน สร้างวัฒนธรรม และบรรยากาศในการทำงานที่ดี - การฝึกอบรม

ความรับผิดชอบต่อสังคม

บริษัท บลิส-เทล จำกัด (มหาชน) ดำเนินกิจการภายใต้หลักจริยธรรม และหลักการกำกับดูแลกิจการที่ดีสำหรับบริษัท จดทะเบียนตามตลาดหลักทรัพย์แห่งประเทศไทยได้ประกาศไว้ ทั้งยังตระหนักดีว่ากิจการที่จะประสบความสำเร็จและเติบโตอย่างมั่นคงนั้น จะต้องดำเนินควบคู่ไปกับความใส่ใจในทุกๆ ด้านของการประกอบธุรกิจ ซึ่งรวมถึงความรับผิดชอบต่อสังคมและสิ่งแวดล้อม คณะกรรมการและฝ่ายบริหารของบริษัทฯ จึงได้กำหนดแนวนโยบายด้านความรับผิดชอบต่อสังคมและแนวทางการดำเนินกิจกรรมไว้ 3 ประเด็นหลักๆ ดังนี้

1

การประกอบกิจการด้วยความเป็นธรรม

การประกอบธุรกิจของบริษัทฯ ต้องเกี่ยวข้องกับผู้มีส่วนได้เสียหลายฝ่ายทั้งทางตรงและทางอ้อม ได้แก่ ผู้ถือหุ้น พนักงาน คู่ค้า ลูกค้า ตลอดจนชุมชนที่อยู่ในพื้นที่โครงการที่บริษัทฯ ดำเนินการ เป็นต้น ดังนั้นคณะกรรมการบริษัท จึงมีนโยบายกำหนดแนวปฏิบัติต่อทุกฝ่ายที่เกี่ยวข้องอย่างชัดเจนและเป็นธรรมรวมทั้งคำนึงถึงผลกระทบต่อผู้มีส่วนได้เสียทั้งภายในและภายนอกองค์กร อันเป็นความรับผิดชอบต่อสังคมขั้นพื้นฐานของกิจการ โดยกำหนดเป็นลายลักษณ์อักษรไว้ในจรรยาบรรณของบริษัทฯ

นอกจากนี้เพื่อความโปร่งใสตรวจสอบได้ บริษัทฯ จะทำการเปิดเผยการดำเนินงานตามนโยบายดังกล่าว รวมถึงกลไกในการส่งเสริมให้พนักงานปฏิบัติตามนโยบาย พร้อมทั้งการจัดทำ และนำเสนอรายงานความรับผิดชอบต่อสังคมต่อสาธารณะ

2

การต่อต้านการทุจริตคอร์รัปชัน

การต่อต้านการทุจริตคอร์รัปชันเป็นหนึ่งในประเด็นหลักของแนวนโยบายด้านความรับผิดชอบต่อสังคมของบริษัทฯ โดยบริษัทฯ เชื่อว่าการดำเนินธุรกิจที่ปราศจากการทุจริตคอร์รัปชันจะนำมาซึ่งความเชื่อมั่นและเชื่อถือของผู้มีส่วนเกี่ยวข้อง และความเจริญก้าวหน้าของธุรกิจและองค์กรในระยะยาว

เนื่องจากปัญหาด้านทุจริตนั้นเกิดขึ้นได้ในหลายช่องทางและกระบวนการทำงาน ไม่ว่าจะเป็นการประกอบธุรกิจกับภาครัฐหรือเอกชน ดังนั้น เพื่อป้องกันการมีส่วนเกี่ยวข้องกับปัญหาดังกล่าว ทางคณะกรรมการและฝ่ายบริหารของบริษัทฯ ได้กำหนดแนวทางการป้องกันไว้ดังนี้

บริษัทฯ ได้เผยแพร่นโยบายการต่อต้านการทุจริตคอร์รัปชันแก่ผู้บริหาร พนักงาน และผู้มีส่วนได้ส่วนเสีย ให้ทราบอย่างทั่วถึง พร้อมทั้งกำชับบุคคลที่เกี่ยวข้องกับบริษัทฯ ทุกฝ่าย ให้ดำเนินงานในแต่ละกระบวนการภายในขอบเขตของกฎหมายอย่างเคร่งครัด หากเกิดข้อผิดพลาดใดๆ อันเนื่องมาจากความตั้งใจ หรือความประมาท รู้เท่าไม่ถึงการณ์ ผู้กระทำความผิดจะต้องถูกดำเนินการและได้รับโทษตามกฎหมาย โดยปราศจากความช่วยเหลือของทางบริษัทฯ ให้พ้นผิด

บริษัทฯ จัดให้มีช่องทางในการร้องเรียนและแจ้งเบาะแส หากมีการพบเห็นการฝ่าฝืนหรือกระทำการทุจริตคอร์รัปชัน และบริษัทฯ มีมาตรการคุ้มครองให้กับผู้ร้องเรียน/แจ้งเบาะแส

3

การดูแลรักษาสิ่งแวดล้อม

บริษัทฯ เล็งเห็นถึงความสำคัญของการบูรณาการนโยบายด้านความรับผิดชอบต่อสังคมเข้ากับกลยุทธ์การดำเนินธุรกิจ (CSR-in-Process) โดยพร้อมที่จะปรับแนวทางการปฏิบัติด้าน CSR ให้สอดคล้องกับสถานการณ์ทางเศรษฐกิจและสังคม รวมทั้งทิศทางการขับเคลื่อนด้าน CSR ขององค์กรธุรกิจยุคใหม่ทั้งในระดับประเทศและระดับสากลไม่ว่าจะเป็นยุทธศาสตร์ การส่งเสริมความรับผิดชอบต่อสังคมของภาคธุรกิจ ฉบับที่ 1 (2558-2560) ที่นำเสนอโดยกระทรวงการพัฒนาสังคมและความมั่นคงของมนุษย์ โดยคณะรัฐมนตรีมีมติเห็นชอบ เมื่อวันที่ 28 เมษายน 2558 หรือเป้าหมายการพัฒนาที่ยั่งยืน 17 ข้อ (Sustainable Development Goals-SDGs) ที่ริเริ่มโดยองค์การสหประชาชาติ เพื่อเป็นกรอบในการพัฒนาที่ยั่งยืนสำหรับนานาประเทศรวมทั้งประเทศไทย นับจากนี้ไปจนถึงปี 2573 (ค.ศ.2030) โดยเป็นวาระการพัฒนาระดับโลกต่อจากเป้าหมาย การพัฒนาแห่งสหัสวรรษ (Millennium Development Goals-MGDs) ซึ่งสิ้นสุดไปเมื่อปี 2558

การกำกับดูแลกิจการ

บริษัท บลิส-เทล จำกัด (มหาชน) มีความเชื่อมั่นว่าการกำกับดูแลกิจการที่ดีที่ประกอบไปด้วย ระบบการบริหารจัดการที่ดี การมีคณะกรรมการและผู้บริหารที่มีวิสัยทัศน์และมีความรับผิดชอบต่อหน้าที่ มีกลไกการควบคุมและการถ่วงดุลอำนาจเพื่อให้การบริหารงานเป็นไปอย่างโปร่งใสตรวจสอบได้ การเคารพในสิทธิความเท่าเทียมกันของผู้ถือหุ้น และมีความรับผิดชอบต่อผู้มีส่วนได้ส่วนเสีย จะเป็นปัจจัยสำคัญในการเพิ่มมูลค่าและผลตอบแทนสูงสุดให้แก่ผู้ถือหุ้นของบริษัทในระยะยาว คณะกรรมการบริษัท จึงได้จัดทำนโยบายเกี่ยวกับการกำกับดูแลกิจการที่ดีของบริษัท ซึ่งนโยบายดังกล่าวให้ความสำคัญต่อระบบการควบคุมและการตรวจสอบภายในการกำกับดูแลฝ่ายบริหารให้ดำเนินการตามนโยบายอย่างมีประสิทธิภาพ เพื่อประโยชน์ระยะยาวของผู้ถือหุ้นภายใต้กรอบข้อกำหนดของกฎหมายและจริยธรรมทางธุรกิจ

คณะกรรมการบริษัทได้ร่วมกันกำหนดแนวทางกำกับดูแลกิจการของบริษัท ตามหลักการการกำกับดูแลกิจการที่ดี ที่ตลาดหลักทรัพย์แห่งประเทศไทยกำหนดไว้ โดยสามารถสรุปได้ดังนี้

หมวดที่ 1 สิทธิของผู้ถือหุ้น

หมวดที่ 2 การปฏิบัติต่อผู้ถือหุ้นอย่างเท่าเทียม

หมวดที่ 3 บทบาทต่อผู้มีส่วนได้เสีย

หมวดที่ 4 การเปิดเผยข้อมูลและความโปร่งใส

หมวดที่ 5 ความรับผิดชอบต่อคณะกรรมการ

1 หมวด สิทธิของผู้ถือหุ้น

บริษัท บลิส-เทล จำกัด (มหาชน) ตระหนักและให้ความสำคัญกับสิทธิของผู้ถือหุ้นทุกๆ ท่านให้อย่างเท่าเทียม เช่น บริษัทฯ จะแจ้งให้ผู้ถือหุ้นทราบถึงความคืบหน้าจากการดำเนินงานอย่างสม่ำเสมอ โดยจะแจ้งให้ผู้ถือหุ้นทราบโดยตรงหรือผ่านทางตลาดหลักทรัพย์แห่งประเทศไทย (“ตลาดหลักทรัพย์”) และบริษัทฯ จะถือปฏิบัติให้จัดส่งหนังสือนัดประชุมพร้อมทั้งข้อมูลประกอบการประชุมตามวาระต่างๆ ให้ผู้ถือหุ้นทราบล่วงหน้าก่อนวันประชุม 7 วันซึ่งเป็นไปตามข้อบังคับของบริษัทฯ และกำหนดให้มีการบันทึกการประชุมถูกต้องครบถ้วน เพื่อให้ผู้ถือหุ้นสามารถตรวจสอบได้ ทั้งนี้ ตามปกติ บริษัทฯ จะมีการจัดประชุมสามัญผู้ถือหุ้นปีละ 1 ครั้ง โดยหากมีวาระที่สำคัญที่จะต้องให้ที่ประชุมผู้ถือหุ้นพิจารณา บริษัทฯ จะดำเนินการเรียกประชุมวิสามัญผู้ถือหุ้นเพื่อพิจารณาอนุมัติต่อไป

การประชุมผู้ถือหุ้น

1. บริษัทฯ มีนโยบายที่จะดำเนินการประชุมผู้ถือหุ้นให้เป็นไปตามกฎหมาย ข้อบังคับของบริษัทฯ และแนวทางการประชุมผู้ถือหุ้นที่กำหนดโดยหน่วยงาน ทั้งนี้บริษัทฯ มีนโยบายเผยแพร่ข้อมูลการประชุมและเอกสารประกอบการประชุมใน Website ของบริษัทฯ ให้ผู้ถือหุ้นทราบ

2. การประชุมผู้ถือหุ้นทุกครั้งให้แต่งตั้งกรรมการอิสระอย่างน้อย 1 คน เป็นผู้รับมอบอำนาจ แทนผู้ถือหุ้นที่ไม่สะดวกเข้าประชุมและแจ้งไว้ในหนังสือนัดประชุม

3. ในการประชุมผู้ถือหุ้นสมควรให้กรรมการบริษัททุกคน โดยเฉพาะประธานกรรมการบริษัท และประธานคณะกรรมการชุดย่อย เข้าร่วมประชุม เพื่อตอบคำถามต่อที่ประชุมผู้ถือหุ้นทุกคราวไป

4. ในการประชุม บริษัทฯ จะจัดสรรเวลาเพื่อเปิดโอกาสให้ผู้ถือหุ้นแสดงความคิดเห็น ข้อเสนอแนะ หรือตั้งคำถามในวาระต่างๆ อย่างอิสระ ก่อนการลงมติในวาระใดๆ ทั้งนี้ในการประชุมผู้ถือหุ้นจะมีกรรมการและผู้บริหารเข้าร่วมประชุม เพื่อตอบคำถามในที่ประชุม รวมทั้งจะมีการบันทึกประเด็นคำถาม และข้อคิดเห็นที่สำคัญไว้ในรายงานการประชุมเพื่อให้ผู้ถือหุ้นตรวจสอบได้

2 หมวด การปฏิบัติต่อผู้ถือหุ้น อย่างเท่าเทียมกัน

บริษัทฯ ตระหนักถึงหน้าที่ในการดูแลผลประโยชน์ของ ผู้ถือหุ้นทุกๆ ราย ตามสิทธิอย่างเป็นธรรม และมีนโยบายถือปฏิบัติ ต่อผู้ถือหุ้นทุกรายอย่างเท่าเทียมกันในการเข้าร่วมประชุมผู้ถือหุ้น และออกเสียงลงคะแนน การรับทราบข้อมูลข่าวสาร ผลการดำเนินงาน และนโยบายการบริหารงานอย่างสม่ำเสมอ โดยในการประชุม ผู้ถือหุ้น บริษัทฯ ให้สิทธิผู้ถือหุ้นในการออกเสียงลงคะแนนแบบ 1 หุ้นต่อ 1 เสียง และการดำเนินการประชุมเป็นไปตามข้อบังคับของบริษัทฯตามลำดับวาระการประชุมมีการเสนอรายละเอียดในแต่ละวาระครบถ้วน รวมทั้งจะไม่เพิ่มวาระการประชุมที่ไม่แจ้งให้ผู้ถือหุ้นทราบล่วงหน้าโดยไม่จำเป็น ทั้งนี้ ในกรณีที่ผู้ถือหุ้นไม่สามารถเข้าร่วมประชุมด้วยตนเอง จึงเปิดโอกาสให้ผู้ถือหุ้นสามารถมอบฉันทะให้กรรมการอิสระหรือบุคคลใดๆ เข้าร่วมประชุมแทนตนได้ โดยใช้หนังสือมอบฉันทะที่บริษัทฯ ได้จัดส่งพร้อมกับหนังสือเชิญประชุม การลงคะแนนเสียงเป็นไปอย่างโปร่งใสตามลำดับวาระที่กำหนดโดยวาระการเลือกตั้งกรรมการ จะเปิดโอกาสให้ผู้ถือหุ้นได้ใช้สิทธิในการแต่งตั้งกรรมการด้วยการลงมติเป็นรายบุคคล

3 หมวด บทบาทต่อผู้มีส่วนได้เสีย

บริษัทฯ ได้ตระหนักถึงแรงสนับสนุนจากผู้มีส่วนได้ส่วนเสียต่างๆ ที่จะสร้างความสามารถในการแข่งขัน และสร้างกำไรให้กับบริษัทฯ ซึ่งส่งผลต่อความสำเร็จในระยะยาวของบริษัทฯ โดยบริษัทฯ ได้กำหนดนโยบายธรรมาภิบาลจรรยาบรรณ และข้อพึงปฏิบัติสำหรับพนักงาน และผู้บริหารให้ถือปฏิบัติอย่างเคร่งครัด อันจะก่อให้เกิดประโยชน์และสร้างมูลค่าเพิ่มให้กับบริษัทฯ นอกจากนั้นยังมุ่งมั่นเป็นตัวแทนที่ดีของผู้ถือหุ้นในการดำเนินธุรกิจเพื่อสร้างความพึงพอใจสูงสุดแก่ผู้ถือหุ้น โดยคำนึงถึงการเจริญเติบโตของบริษัทฯ ในระยะยาวด้วยผลตอบแทนที่ดี และต่อเนื่อง รวมทั้งการดำเนินการเปิดเผยข้อมูลอย่างโปร่งใสและเชื่อถือได้ อนึ่งบริษัทฯ ได้ให้ความสำคัญต่อสิทธิของผู้มีส่วนได้เสียทุกกลุ่มโดยมีรายละเอียด ดังนี้

- ปฏิบัติตามเงื่อนไขการกู้ยืมตามข้อตกลง
- ปฏิบัติกับพนักงานอย่างเท่าเทียมเป็นธรรม และให้ผลตอบแทนที่เหมาะสม
- การซื้อสินค้าและบริการจากคู่ค้าให้เป็นไปตามเงื่อนไขทางการค้า รวมถึงการปฏิบัติตามสัญญาอย่างเคร่งครัด และรอบคอบ
- เอาใจใส่และรับผิดชอบต่อลูกค้า มีความรับผิดชอบต่อลูกค้า ทั้งในด้านคุณภาพของผลิตภัณฑ์ที่ได้มาตรฐาน และการให้บริการหลังการขาย รักษาความลับของลูกค้า
- ประพฤติตนรอบคอบ การแข่งขันที่ดี หลีกเลี่ยงวิธีการไม่สุจริตเพื่อทำลายคู่แข่ง มีความรับผิดชอบต่อสภาพแวดล้อมของชุมชนและสังคม

4 หมวด การเปิดเผยข้อมูลและความโปร่งใส (Disclosure and Transparency)

บริษัทฯ มีนโยบายในการเปิดเผยข้อมูลและสารสนเทศอย่างถูกต้องครบถ้วนและทันเวลา เพื่อให้ผู้มีส่วนได้เสียต่างๆ สามารถรับทราบข้อมูลที่แสดงให้เห็นถึงผลการดำเนินงานฐานะทางการเงิน และข้อมูลอื่นๆ โดยผู้สนใจสามารถเข้าถึงข้อมูลต่างๆ ของบริษัทฯ ได้ทั้งงบการเงิน รายงานประจำปีโดยบริษัทฯ จะได้มีการปรับปรุงข้อมูลต่างๆ ให้เป็นปัจจุบันอย่างสม่ำเสมอ คุณภาพของรายงานทางการเงินเป็นเรื่องที่ผู้ถือหุ้นและบุคคลภายนอกให้ความสำคัญ คณะกรรมการบริษัทฯ จึงต้องมั่นใจว่า ข้อมูลที่แสดงในรายงานทางการเงินมีความถูกต้องเป็นไปตามมาตรฐานการบัญชีที่รับรองโดยทั่วไปและผ่านการตรวจสอบจากผู้สอบบัญชีที่เป็นอิสระ

และมีการกำหนดนโยบายการเผยแพร่ข้อมูลสู่สาธารณะ (Disclosure Policy) ให้ชัดเจน เช่น จัดให้มีการทำคำอธิบายและวิเคราะห์ของฝ่ายบริหาร เพื่อประกอบการเปิดเผยงบการเงินทุกไตรมาสทั้งนี้ เพื่อให้นักลงทุนได้รับทราบข้อมูลและเข้าใจการเปลี่ยนแปลงที่เกิดขึ้นกับฐานะการเงินและผลการดำเนินงานของบริษัทฯ ในแต่ละไตรมาสได้ดียิ่งขึ้น นอกเหนือจากข้อมูลตัวเลขในงบการเงินเพียงอย่างเดียว จัดส่งรายงานทางการเงินต่อตลาดหลักทรัพย์ฯ และ ก.ล.ต. ภายในเวลาที่กำหนด เพื่อให้ผู้ลงทุนได้รับทราบข้อมูลและเข้าใจการเปลี่ยนแปลงที่เกิดขึ้นกับฐานะทางการเงินและผลการดำเนินงานของบริษัทฯ ทั้งนี้ บริษัทฯ มีนโยบายเปิดเผยสารสนเทศที่สำคัญต่อสาธารณชน ดังนี้

- วัตถุประสงค์ของบริษัทฯ
- ฐานะการเงิน และผลการดำเนินงานของบริษัทฯ โครงสร้างการถือหุ้น และสิทธิในการออกเสียง
- รายชื่อกรรมการ อนุกรรมการชุดต่างๆ ประธาน กรรมการบริหาร กรรมการผู้จัดการ และคำตอบแทน
- ปัจจัยและนโยบายเกี่ยวกับการจัดการความเสี่ยงที่สำคัญ และสามารถมองเห็นได้ ทั้งที่เกี่ยวกับการดำเนินงานและการเงิน (Material Foreseeable Risk Factors)

- นโยบายและโครงสร้างการกำกับดูแลกิจการ (Corporate Governance Structures and Policies) รวมทั้งความรับผิดชอบของคณะกรรมการในการรายงานทางการเงิน และรายงานของประธานคณะกรรมการตรวจสอบ เป็นต้น
- เปิดเผยในรายงานประจำปีเกี่ยวกับจำนวนครั้งที่กรรมการ และ/หรืออนุกรรมการแต่ละท่านเข้าร่วมประชุม โดยเปรียบเทียบกับจำนวนครั้งของการประชุมคณะกรรมการ และ/หรือคณะอนุกรรมการในแต่ละปี
- เปิดเผยข้อมูลตามที่กำหนดโดยกฎหมายหรือข้อบังคับที่เกี่ยวข้อง

โดยบริษัทฯ ได้เผยแพร่ข้อมูลข่าวสารต่างๆ ดังกล่าวเพื่อให้ผู้ถือหุ้น ผู้ลงทุน และผู้ที่เกี่ยวข้องได้รับทราบ ผ่านช่องทางต่างๆ ได้แก่ ระบบข่าวของตลาดหลักทรัพย์ เว็บไซต์ของบริษัท (WWW. blisstel.co.th) และแบบแสดงรายการข้อมูลประจำปี แบบ (56-1) เป็นต้น

5 หมวด ความรับผิดชอบต่อคณะกรรมการ

กรรมการทุกคนควรเข้าใจเป็นอย่างดีถึงหน้าที่ความรับผิดชอบของคณะกรรมการบริษัทและลักษณะการดำเนินงานธุรกิจของบริษัท พร้อมทั้งจะแสดงความคิดเห็นของตนเองอย่างเป็นอิสระและปรับปรุงตัวเองให้ทันสมัยอยู่ตลอดเวลา กรรมการควรปฏิบัติหน้าที่ด้วยความซื่อสัตย์สุจริต อดทนอดกลั้นและรอบคอบ โดยคำนึงถึงประโยชน์สูงสุดของบริษัทฯ และเป็นธรรมต่อผู้ถือหุ้นทุกคน โดยได้รับข้อมูลที่ถูกต้องและครบถ้วน นอกจากนี้ กรรมการทุกคนควรใช้เวลาให้เพียงพอเพื่อปฏิบัติหน้าที่ตามความรับผิดชอบได้อย่างเต็มที่ และเป็นหน้าที่ของกรรมการที่ต้องเข้าประชุมคณะกรรมการบริษัทฯ ทุกครั้ง ยกเว้นกรณีที่มีเหตุพิเศษ

โครงสร้างคณะกรรมการ

ประกอบด้วยกรรมการ 7 ท่าน เป็นกรรมการอิสระ 5 ท่าน ซึ่งเกินกึ่งหนึ่งของกรรมการทั้งหมด เพื่อเป็นการถ่วงดุลคณะกรรมการโดยคุณสมบัติของกรรมการอิสระสอดคล้องกับเกณฑ์ที่สำนักงานคณะกรรมการ ก.ล.ต. กำหนด คุณสมบัติของกรรมการอิสระ รายชื่อและขอบเขตอำนาจหน้าที่ของคณะกรรมการบริษัทฯ รวมทั้งการสรรหากรรมการได้แสดงอยู่ในหัวข้อ “โครงสร้างการจัดการ” ทั้งนี้บริษัทฯ ได้มีนโยบายในการกำหนดจำนวนบริษัทฯ ที่กรรมการแต่ละท่านสามารถดำรงตำแหน่งโดยให้กรรมการแต่ละท่านสามารถดำรงตำแหน่งในบริษัทจดทะเบียนได้ไม่เกิน 5 บริษัท อย่างไรก็ตาม บริษัทฯ ยังไม่ได้กำหนดจำนวนวาระการดำรงตำแหน่งของกรรมการ แต่ได้ยึดถือความรู้และความสามารถที่จะสามารถดำรงตำแหน่งกรรมการของบริษัทฯ ต่อไป

บริษัทฯ มีนโยบายแยกบุคคลผู้ดำรงตำแหน่งประธานกรรมการและประธานบริหารให้เป็นคนละบุคคล เพื่อความชัดเจน และความโปร่งใสในการบริหารงาน โดยมีการกำหนดขอบเขตอำนาจหน้าที่ความรับผิดชอบของประธานบริหารไว้อย่างชัดเจน รวมถึงเปิดเผยข้อมูลคุณสมบัติและวาระการดำรงตำแหน่งของกรรมการแต่ละท่านไว้ในแบบแสดงรายการข้อมูลประจำปี (แบบ 56-1)

1. คณะกรรมการบริษัท

ขอบเขตอำนาจหน้าที่ของคณะกรรมการบริษัท

- 1) ปฏิบัติหน้าที่ให้เป็นไปตามกฎหมาย วัตถุประสงค์ และข้อบังคับของบริษัทฯ ตลอดจนมติที่ประชุมผู้ถือหุ้น ด้วยความซื่อสัตย์สุจริต และระมัดระวังผลประโยชน์ของบริษัทฯ
- 2) กำหนดนโยบายและทิศทางการดำเนินงานของบริษัทฯ และกำกับ ควบคุม ดูแลให้ฝ่ายจัดการดำเนินการให้เป็นไปตามนโยบายที่กำหนดไว้อย่างมีประสิทธิภาพ เพื่อเพิ่มมูลค่าทางเศรษฐกิจสูงสุดให้แก่กิจการ
- 3) มีความรับผิดชอบต่อผู้ถือหุ้นโดยสม่ำเสมอ ดำเนินงานโดยรักษผลประโยชน์ของผู้ถือหุ้น มีการเปิดเผยข้อมูลต่อผู้ลงทุนอย่างถูกต้อง ครบถ้วน ได้มาตรฐาน
- 4) แต่งตั้งกรรมการตรวจสอบ คณะกรรมการกำกับดูแลกิจการที่ดี สรรหาและกำหนดค่าตอบแทน คณะกรรมการบริหาร ความเสี่ยงและกำหนดขอบเขตอำนาจหน้าที่และความรับผิดชอบของคณะกรรมการตรวจสอบ
- 5) รับผิดชอบในการอนุมัติรายงานทางการเงินที่ได้ตรวจสอบและ/หรือสอบทานโดยผู้สอบบัญชี ซึ่งได้ผ่านการสอบทานจากคณะกรรมการตรวจสอบ

2. คณะกรรมการตรวจสอบ

คณะกรรมการตรวจสอบ ณ วันที่ 31 ธันวาคม 2560 ประกอบด้วย กรรมการตรวจสอบจำนวน 3 ท่าน

ขอบเขตอำนาจหน้าที่ของคณะกรรมการตรวจสอบ (Audit Committee)

คณะกรรมการตรวจสอบมีอำนาจในการดำเนินการหรือตรวจสอบในเรื่องต่าง ๆ ที่อยู่ภายใต้ขอบเขตความรับผิดชอบและมีอำนาจในการดำเนินการดังต่อไปนี้

- (1) พิจารณาดัดสินในกรณีที่ฝ่ายบริหารและผู้สอบบัญชีมีความเห็นไม่ตรงกันเกี่ยวกับรายงานทางการเงิน
- (2) พิจารณาการปฏิบัติงานอื่นที่ไม่ใช่งานสอบบัญชีของผู้สอบบัญชีที่ดำเนินการให้กับบริษัทฯ
- (3) พิจารณาและให้ความเห็นต่อคณะกรรมการบริษัทเกี่ยวกับการแต่งตั้ง โยกย้าย ถอดถอน กำหนดค่าตอบแทนและพิจารณาความดีความชอบประจำปีของหัวหน้าสำนักงานตรวจสอบภายใน
- (4) พิจารณาและให้ความเห็นประกอบการพิจารณางบประมาณและอัตรากำลังของสำนักงานตรวจสอบภายใน
- (5) สอบทานและอนุมัติกฎบัตรของสำนักงานตรวจสอบภายใน แผนการตรวจสอบ และงบประมาณของสำนักงานตรวจสอบภายใน
- (6) จัดหาที่ปรึกษาจากภายนอก หรือผู้เชี่ยวชาญทางวิชาชีพ ในการให้คำแนะนำ หรือช่วยในการปฏิบัติงานตรวจสอบ โดยใช้ค่าใช้จ่ายของบริษัทฯ
- (7) ขอข้อมูลและความร่วมมือจากพนักงานที่เกี่ยวข้องและบุคคลภายนอกที่เกี่ยวข้อง
- (8) ประชุมร่วมกับผู้บริหาร ผู้สอบบัญชี ผู้ตรวจสอบภายในและที่ปรึกษาภายนอกตามความจำเป็นและเหมาะสม
- (9) ติดตามดูแลให้มีการปฏิบัติตามกฎหมาย ระเบียบ คำสั่ง และนโยบายต่าง ๆ ที่เกี่ยวข้อง
- (10) กำกับดูแลและติดตามการบริหารความเสี่ยงอย่างมีความเป็นอิสระ และทำให้มั่นใจว่า บริษัทฯ มีการควบคุมภายใน เพื่อจัดการความเสี่ยงทั่วทั้งบริษัทฯ อย่างเหมาะสม

คณะกรรมการตรวจสอบ มีหน้าที่ตามที่ได้รับมอบหมายจากคณะกรรมการของบริษัท ดังต่อไปนี้

- (1) สอบทานให้บริษัทฯ มีการรายงานทางการเงินอย่างถูกต้องและเพียงพอ
- (2) สอบทานให้บริษัทฯ มีระบบการควบคุมภายใน (Internal Control) และการตรวจสอบภายใน (Internal Audit) ที่เหมาะสมและมีประสิทธิภาพ
- (3) สอบทานให้บริษัทฯ ปฏิบัติตามกฎหมายว่าด้วยหลักทรัพย์และตลาดหลักทรัพย์ ข้อกำหนดของตลาดหลักทรัพย์ฯ หรือกฎหมายที่เกี่ยวข้องกับธุรกิจของบริษัทฯ
- (4) พิจารณา คัดเลือก เสนอแต่งตั้งและเสนอค่าตอบแทนผู้สอบบัญชีของบริษัทฯ
- (5) พิจารณาการเปิดเผยข้อมูลของบริษัทฯ ในกรณีที่เกิดรายการเกี่ยวโยงกัน หรือรายการที่อาจมีความขัดแย้งทางผลประโยชน์ ให้มีความถูกต้องและครบถ้วน
- (6) ปฏิบัติงานอื่นใดตามที่คณะกรรมการบริษัทมอบหมายและคณะกรรมการตรวจสอบเห็นชอบด้วย เช่น ทบทวนนโยบายการบริหารทางการเงินและการบริหารความเสี่ยง ทบทวนการปฏิบัติตามจรรยาบรรณทางธุรกิจของผู้บริหาร ทบทวนร่วมกับผู้บริหารของบริษัทฯ ในรายงานสำคัญ ๆ ที่ต้องเสนอต่อสาธารณชนตามที่กฎหมายกำหนด ได้แก่ บทรายงานและการวิเคราะห์ของฝ่ายบริหาร เป็นต้น

3. คณะกรรมการสรรหาและค่าตอบแทน

ณ วันที่ 31 ธันวาคม 2560 บริษัทฯ มีคณะกรรมการสรรหาและค่าตอบแทนทั้งสิ้น จำนวน 3 ท่าน

ขอบเขตอำนาจหน้าที่ของคณะกรรมการ ด้านการสรรหา

(1) กำหนดนโยบาย หลักเกณฑ์ และวิธีการสรรหา และคัดเลือกบุคคลให้ดำรงตำแหน่งกรรมการบริษัทฯ ประธานกรรมการบริหาร กรรมการบริหาร กรรมการผู้จัดการใหญ่ ผู้มีอำนาจในการจัดการและผู้บริหารระดับสูง และเลขานุการบริษัท เพื่อเสนอต่อคณะกรรมการบริษัท และ/หรือเสนอขออนุมัติต่อที่ประชุมผู้ถือหุ้นแล้วแต่กรณี

(2) คัดเลือกและเสนอชื่อบุคคลที่มีคุณสมบัติเหมาะสมและเป็นไปตามระเบียบและกฎหมาย กำหนด เพื่อดำรงตำแหน่งกรรมการบริษัท กรรมการในคณะกรรมการชดเชย และผู้มีอำนาจในการจัดการให้คณะกรรมการบริษัทพิจารณา ทั้งนี้ในการเสนอชื่อกรรมการบริษัทคณะกรรมการกำกับดูแลกิจการที่ดี และสรรหาจะพิจารณาถึงประสบการณ์ อย่างน้อยด้านหนึ่งด้านใดที่สำคัญสำหรับคณะกรรมการบริษัท เช่น การเงิน การธนาคาร บริหารธุรกิจการตลาด การบริหารทรัพยากรบุคคล กฎหมาย การจัดการเป็นต้น ตลอดจนพิจารณาถึงความสามารถที่จะช่วยให้การดำเนินการของคณะกรรมการบริษัทเป็นไปอย่างรอบคอบยิ่งขึ้นความสามารถในการดำเนินการตัดสินใจทางธุรกิจอย่างมีเหตุมีผลความสามารถในการคิดอย่างมีกลยุทธ์ แสดงให้เห็นได้ถึงความสามารถในการเป็นผู้นำ รวมทั้งมีความชำนาญในวิชาชีพในระดับสูง มีความซื่อสัตย์ ตลอดจนมีคุณสมบัติส่วนบุคคลอื่นที่เหมาะสม

(3) ปฏิบัติการอื่นใดที่เกี่ยวกับการสรรหาตามที่คณะกรรมการบริษัทมอบหมาย

ด้านค่าตอบแทน

(1) กำหนดนโยบาย และหลักเกณฑ์การจ่ายค่าตอบแทนและผลประโยชน์อื่นของคณะกรรมการบริษัท คณะกรรมการชดเชยและฝ่ายบริหาร โดยมีหลักเกณฑ์ที่ชัดเจน โปร่งใส และนำเสนอต่อที่ประชุมคณะกรรมการบริษัท และ/หรือที่ประชุมผู้ถือหุ้นเพื่อพิจารณาอนุมัติแล้วแต่กรณี

(2) เสนอแนะค่าตอบแทนของคณะกรรมการบริษัท และคณะกรรมการชดเชย และฝ่ายบริหาร ให้มีผลตอบแทนที่เหมาะสมกับหน้าที่และความรับผิดชอบ

(3) เปิดเผยนโยบายเกี่ยวกับการกำหนดค่าตอบแทน และเปิดเผยค่าตอบแทนในรูปแบบต่างๆ

(4) ปฏิบัติการอื่นใดที่เกี่ยวกับการกำหนดค่าตอบแทนตามที่คณะกรรมการบริษัทมอบหมาย

4. คณะกรรมการกำกับดูแลกิจการที่ดี

ณ วันที่ 31 ธันวาคม 2560 บริษัทฯ มีคณะกรรมการกำกับดูแลกิจการที่ดีทั้งสิ้น จำนวน 3 ท่าน

ขอบเขตอำนาจหน้าที่ของคณะกรรมการกำกับดูแลกิจการที่ดี

(1) กำหนดนโยบายการกำกับดูแลกิจการ (Corporate Governance Policy) นโยบายการต่อต้านคอร์รัปชัน (Anti-Corruption Policy) รวมทั้งนโยบาย และข้อกำหนดด้านจริยธรรม และจรรยาบรรณทางธุรกิจของบริษัทฯ ให้อยู่ภายใต้กรอบของกฎหมาย กฎเกณฑ์ระเบียบ และข้อบังคับบริษัท รวมถึงหน่วยงานที่มีหน้าที่กำกับดูแล เช่น ตลาดหลักทรัพย์แห่งประเทศไทย สำนักงานคณะกรรมการกำกับหลักทรัพย์และตลาดหลักทรัพย์ และนำเสนอคณะกรรมการบริษัทพิจารณาอนุมัติ และใช้เป็นแนวทางในการปฏิบัติที่ดีขององค์กรที่ได้มาตรฐาน และเป็นแนวทางที่ถูกต้อง

(2) กำกับดูแล นำเสนอแนะนโยบาย และแนวทางการส่งเสริมให้กรรมการผู้บริหาร และพนักงานของบริษัทปฏิบัติตามที่ดี และมีความรับผิดชอบให้เป็นไปตามกรอบ และหลักเกณฑ์ของนโยบายการกำกับดูแลกิจการ (Corporate Governance Policy) นโยบายการต่อต้านการคอร์รัปชัน (Anti-Corruption Policy) รวมทั้งมีการปฏิบัติที่ดีตามข้อกำหนดจริยธรรม และจรรยาบรรณในการดำเนินธุรกิจของกรรมการ ผู้บริหาร พนักงาน และลูกจ้างของบริษัทฯ เพื่อพัฒนาและยกระดับระบบการกำกับดูแลกิจการของบริษัทฯ สู่มาตรฐานสากล

(3) พิจารณา ทบทวน และปรับปรุงนโยบายการกำกับดูแลกิจการ และนโยบายการต่อต้าน การคอร์รัปชัน (Anti-Corruption Policy) อย่างสม่ำเสมอ อย่างน้อยปีละหนึ่ง (1) ครั้ง เพื่อให้นโยบายการกำกับดูแลกิจการ (Corporate Governance Policy) และนโยบายการต่อต้านการคอร์รัปชัน (Anti-Corruption Policy) รวมทั้งนโยบาย และข้อกำหนดจริยธรรม และจรรยาบรรณในการดำเนินธุรกิจของกรรมการ ผู้บริหาร พนักงาน และลูกจ้างของบริษัทฯ ให้สอดคล้องกับแนวทางปฏิบัติตามกฎหมาย กฎเกณฑ์ระเบียบ ข้อบังคับต่างๆ รวมทั้งข้อเสนอของผู้ถือหุ้นเกี่ยวกับการกำกับดูแลกิจการที่ดี

(4) กำหนดให้มีการติดตาม และประเมินผลการปฏิบัติหน้าที่ของกรรมการ และฝ่ายบริหารบริษัทตามแนวทางนโยบายการกำกับดูแลกิจการที่ดี และมีการประเมินผลการกำกับดูแลกิจการที่ดีทุกปีเพื่อนำเสนอคณะกรรมการบริษัท พร้อมทั้งนำเสนอความเห็นและข้อเสนอแนะที่จำเป็น

(5) ศึกษาและจัดทำร่างนโยบายตลอดจนคู่มือการกำกับดูแลกิจการที่ดีซึ่งประกอบด้วย กลยุทธ์ เป้าหมาย และแผนดำเนินงานด้านการกำกับดูแลประจำปีชัดเจนเป็นรูปธรรม และสอดคล้องกับการดำเนินงานของบริษัทฯ ภายใต้กรอบของกฎหมายมติคณะรัฐมนตรีหลัก

เกณฑ์ ระเบียบ และข้อบังคับที่เป็นปัจจุบันขององค์กรที่ทำหน้าที่กำกับดูแล ตลอดจนแนวทางในการกำกับดูแลกิจการที่ดีตามมาตรฐานสากล

(6) กำหนดนโยบาย และแผนการดำเนินงานด้านการแสดงความรับผิดชอบต่อสังคม (Corporate Social Responsibility : CSR) ของบริษัท เพื่อนำเสนอคณะกรรมการบริษัทให้เห็นชอบและกำกับดูแลติดตามการดำเนินงาน โดยให้คณะทำงานดำเนินกิจกรรม CSR

จัดทำรายงานด้านการแสดงความรับผิดชอบต่อสังคม (CSR) นำเสนอคณะกรรมการกำกับดูแลกิจการที่ดีและสรรหาและคณะกรรมการบริษัทเป็นรายไตรมาส

(7) ปฏิบัติงานอื่นใดเกี่ยวกับการกำกับดูแลกิจการที่ดีที่คณะกรรมการบริษัทมอบหมาย

5. คณะกรรมการบริหารความเสี่ยง

ณ วันที่ 31 ธันวาคม 2560 บริษัทฯ มีคณะกรรมการบริหารความเสี่ยงทั้งสิ้นจำนวน 3 ท่าน

ขอบเขตอำนาจหน้าที่ของคณะกรรมการบริหารความเสี่ยง

(1) พิจารณาสอบทาน ทบทวน ปรับปรุง นำเสนอนโยบาย และกรอบการบริหารความเสี่ยงให้แก่คณะกรรมการบริษัท เพื่อพิจารณาอนุมัติ

(2) วางกลยุทธ์ให้สอดคล้องกับนโยบายบริหารความเสี่ยง โดยสามารถประเมิน ตรวจสอบติดตาม และควบคุมความเสี่ยงของบริษัทฯ โดยรวมให้อยู่ในระดับที่ยอมรับได้ (Risk Appetite) และนำเสนอคณะกรรมการบริษัท เพื่อรับทราบ

(3) ติดตาม และกำกับดูแลกิจการ การพัฒนาแนวทางปฏิบัติตามนโยบายและกรอบการบริหารความเสี่ยงอย่างต่อเนื่อง เพื่อให้บริษัทฯ มีระบบบริหารความเสี่ยงที่มีประสิทธิภาพทั่วทั้งองค์กรและมีการปฏิบัติตามอย่างต่อเนื่อง

(4) สอบทานรายงานการบริหารความเสี่ยง เพื่อติดตามความเสี่ยงที่มีสาระสำคัญและดำเนินการ เพื่อให้มั่นใจว่า บริษัทฯ มีการจัดการความเสี่ยงอย่างเพียงพอและเหมาะสม

(5) ประสานงานกับคณะกรรมการตรวจสอบเกี่ยวกับความเสี่ยงที่สำคัญ และมีหน่วยงานตรวจสอบภายในเป็นผู้สอบทาน เพื่อให้มั่นใจว่าบริษัทฯ มีระบบการควบคุมภายในที่เหมาะสมต่อการจัดการความเสี่ยง รวมทั้งมีการนำระบบการบริหารความเสี่ยงมาปรับใช้ และปฏิบัติตามอย่างเหมาะสมทั่วทั้งองค์กร

(6) รายงานผลการดำเนินงานเกี่ยวกับการบริหารจัดการความเสี่ยงของบริษัทฯ ต่อคณะกรรมการบริษัท รวมถึงแนวทางการจัดการความเสี่ยงที่สำคัญอย่างสม่ำเสมอ

(7) ให้คำแนะนำ และคำปรึกษาแก่ผู้ทำงานหรือคณะทำงาน ที่เกี่ยวข้องกับการบริหารความเสี่ยง รวมทั้งพิจารณาแนวทางที่เหมาะสมในการแก้ไขปัญหาและข้อมูลต่างๆ ที่เกี่ยวกับการพัฒนาระบบบริหารความเสี่ยง

(8) พิจารณาทบทวนแนวทางและเครื่องมือในการบริหารความเสี่ยงให้มีประสิทธิภาพ และเหมาะสมกับลักษณะความเสี่ยงแต่ละด้านของธุรกรรมที่บริษัทฯ ดำเนินการ

(9) สนับสนุนผลักดันให้เกิดความร่วมมือในการบริหารความเสี่ยง โดยรวมของบริษัทฯ รวมทั้งทบทวน ความเพียงพอของนโยบาย และระบบบริหารความเสี่ยงรวมถึงความมีประสิทธิภาพของระบบและการปฏิบัติตามนโยบาย

(10) จัดให้มีการประเมินและวิเคราะห์ความเสียหายที่อาจเกิดขึ้นอย่างเป็นระบบและต่อเนื่อง ทั้งในภาวะปกติและภาวะวิกฤติ เพื่อให้มั่นใจว่า การสำรวจความเสี่ยงได้ครอบคลุมทุกขั้นตอนของการดำเนินธุรกิจ

(11) สนับสนุนและพัฒนาการบริหารความเสี่ยงให้เกิดขึ้นอย่างต่อเนื่องทั่วทั้งองค์กรและสอดคล้องกับมาตรฐานสากล

(12) ปฏิบัติงานอื่นใดเกี่ยวกับการบริหารความเสี่ยงที่คณะกรรมการบริษัทมอบหมาย

6. คณะกรรมการบริหาร

ณ วันที่ 31 ธันวาคม 2560 มีจำนวน 3 ท่าน

ขอบเขตอำนาจหน้าที่ของคณะกรรมการบริหาร

คณะกรรมการบริหารมีหน้าที่และบทบาทที่สำคัญในการดำเนินการให้เป็นไปตามกลยุทธ์และนโยบายรวมถึงระเบียบของบริษัทฯ และมีอำนาจหน้าที่ควบคุมดูแลกิจการของบริษัทฯ ตลอดจนดำเนินการต่างๆ ตามที่คณะกรรมการบริษัท มอบหมาย เพื่อให้บรรลุซึ่งวิสัยทัศน์ของบริษัทฯ และสอดคล้องกับพันธกิจของบริษัทฯ รวมทั้งมีหน้าที่ส่งเสริมให้มีการบริหารกิจการให้เป็นไปตามค่านิยมหลักของบริษัทฯ นอกจากนี้ คณะกรรมการบริหารยังมีอำนาจหน้าที่ และความรับผิดชอบในเรื่องดังต่อไปนี้

(1) พิจารณาทบทวนโครงสร้างของคณะกรรมการบริหารให้มีความเหมาะสมกับความจำเป็นเชิงกลยุทธ์ของบริษัทฯ

(2) พิจารณาและจัดทำกลยุทธ์ในการประกอบธุรกิจเป้าหมายทางการเงินและแผนงาน (ทั้งระยะสั้น ระยะเวลา และระยะยาว) รวมถึงงบประมาณประจำปี เพื่อนำเสนอต่อคณะกรรมการบริษัท

(3) พิจารณออนุมัติเรื่องที่เกี่ยวข้องกับกิจการต่างๆ ของบริษัทฯ ตามระเบียบและอำนาจที่กำหนดไว้

(4) พิจารณาดำเนินการในเรื่องดังต่อไปนี้

(4.1) แนวทางในการลงทุนและการลงทุน

(4.2) งานที่เกี่ยวข้องกับการพนักงาน

(4.3) งบประมาณค่าใช้จ่ายรายงานทางการเงิน (Financial Report) และรายงานเพื่อการบริหาร (MIS Report)

(4.4) เรื่องอื่นๆ ที่มีความสำคัญที่เกี่ยวข้องกับกิจการของบริษัทฯ เช่น ธุรกิจใหม่ การบันทึกบัญชี การเปิดสาขา การจัดโครงสร้างองค์กร เป็นต้น

(5) พิจารณากลับกรองงานทุกประเภทที่เสนอคณะกรรมการบริษัทพิจารณา ยกเว้น งานที่อยู่ภายใต้ หน้าที่ ความรับผิดชอบและ/หรือเป็นอำนาจของคณะกรรมการชุดย่อยอื่นของบริษัทฯ ที่จะเป็นผู้พิจารณากลับกรอง เพื่อนำเสนอคณะกรรมการบริษัทโดยตรง

(6) พิจารณารับทราบเรื่องอื่นๆ ทั้งที่เกี่ยวกับการบริหารกิจการและไม่เกี่ยวกับการบริหารกิจการของบริษัทฯ เช่น คดีความที่บริษัทฯ ตกเป็นจำเลย เป็นต้น ซึ่งกรรมการบริหารเห็นว่าจำเป็นหรือสมควรที่จะให้เสนอ เพื่อรับทราบ

(7) รับทราบรายงานด้วยการตรวจสอบภายใน สำหรับเครื่องที่เกี่ยวกับมาตรการป้องกัน ตรวจสอบและแก้ไขปัญหา และในกรณีที่เกิดเหตุการณ์ที่เกิดความเสียหาย หรืออาจจะเกิดความเสียหายต่อบริษัทฯ โดยให้กลุ่มตรวจสอบและกำกับรายงานให้คณะกรรมการบริหารทราบทันที

(8) พิจารณาหรืออนุมัติเรื่องอื่นใดตามที่คณะกรรมการบริษัทฯ มอบหมาย ทั้งนี้ในกรณีที่คณะกรรมการบริหารมีมติหรือ คำสั่งให้บุคคลใดหรือคณะบุคคลใดเป็นผู้รับมอบอำนาจกระทำการใดๆ แทนผู้รับมอบอำนาจนั้น ไม่สามารถมอบอำนาจช่วงให้บุคคลอื่นกระทำการดังกล่าวแทนตนเองได้ เว้นแต่ในการมอบอำนาจนั้นได้ระบุไว้ว่าให้มอบอำนาจช่วงต่อไปได้

บริษัท บลิส-เทล จำกัด (มหาชน) และบริษัทย่อย งบแสดงฐานะการเงิน

(หน่วย : พันบาท)

สินทรัพย์	งบการเงินรวม					งบการเงินเฉพาะกิจการ				
	31 ธันวาคม 2560 (ตรวจสอบ)	% เปลี่ยนแปลง	31 ธันวาคม 2559 (ตรวจสอบ)	% เปลี่ยนแปลง	31 ธันวาคม 2558 (ตรวจสอบ)	31 ธันวาคม 2560 (ตรวจสอบ)	% เปลี่ยนแปลง	31 ธันวาคม 2559 (ตรวจสอบ)	% เปลี่ยนแปลง	31 ธันวาคม 2558 (ตรวจสอบ)
สินทรัพย์หมุนเวียน										
เงินสดและรายการเทียบเท่าเงินสด	377,128	(62)	1,001,614	852	105,230	354,068	(60)	879,068	1,082	74,368
เงินลงทุนชั่วคราวเงินฝากประจำ	329	(100)	164,934	224	50,897	329	(100)	164,934	224	50,897
ลูกหนี้การค้า	189,099	(17)	227,737	72	132,062	151,742	(33)	227,737	79	126,985
ลูกหนี้หมุนเวียนอื่น	76,128	(11)	85,211	46	58,414	71,911	(10)	80,081	33	60,287
มูลค่างานที่เสร็จแต่ยังไม่ถึงกำหนดชำระ	132,373	43	92,847	(73)	350,324	48,382	(48)	92,847	(17)	111,878
เงินให้กู้ยืมระยะสั้น	-	-	-	-	-	-	-	-	(100)	180,000
สินค้าคงเหลือ	585	(94)	9,774	(96)	265,840	585	(90)	5,683	(98)	232,575
สินทรัพย์อุปกรณ์ที่รอถอนรอจำหน่าย	-	(100)	30,000	100	-	-	(100)	30,000	100	-
สินทรัพย์หมุนเวียนอื่น	17,947	(31)	25,944	(34)	39,239	10,605	(24)	13,948	(38)	22,618
รวมสินทรัพย์หมุนเวียน	793,589	(52)	1,638,061	63	1,002,006	637,622	(57)	1,494,298	74	859,608
สินทรัพย์ไม่หมุนเวียน										
ลูกหนี้การค้าตามสัญญาที่มีระยะเวลา	-	(100)	178,182	236	53,088	-	(100)	178,182	236	53,088
เงินลงทุนในบริษัทรวม	706,243	100	-	-	-	700,000	100	-	-	-
เงินลงทุนในบริษัทย่อย	-	-	-	-	-	100,000	-	100,000	-	100,000
เครื่องตกแต่งและอุปกรณ์	9,034	(35)	13,830	68	8,252	6,567	(35)	10,173	23	8,252
สินทรัพย์ไม่มีตัวตน	487	(92)	6,295	67	3,764	487	(92)	6,295	67	3,764
สินทรัพย์ภาษีเงินได้รอการตัดบัญชี	18	100	-	(100)	6,978	-	-	-	(100)	6,344
เงินฝากธนาคารที่ติดภาระค้ำประกัน	301,588	(22)	384,231	71	224,917	286,588	(25)	384,231	71	224,916
สินทรัพย์ไม่หมุนเวียนอื่น	1,108	(18)	1,359	(95)	28,494	456	(66)	1,359	(95)	28,494
รวมสินทรัพย์ไม่หมุนเวียน	1,018,478	74	583,897	79	325,493	1,094,098	61	680,240	60	424,858
รวมสินทรัพย์	1,812,067	(18)	2,221,958	67	1,327,499	1,731,720	(20)	2,174,538	69	1,284,466

บริษัท บลิส-เทล จำกัด (มหาชน) และบริษัทย่อย งบแสดงฐานะการเงิน

(หน่วย : พันบาท)

หนี้สินและส่วนของผู้ถือหุ้น	งบการเงินรวม					งบการเงินเฉพาะกิจการ				
	31 ธันวาคม 2560 (ตรวจสอบ)	% เปลี่ยนแปลง	31 ธันวาคม 2559 (ตรวจสอบ)	% เปลี่ยนแปลง	31 ธันวาคม 2558 (ตรวจสอบ)	31 ธันวาคม 2560 (ตรวจสอบ)	% เปลี่ยนแปลง	31 ธันวาคม 2559 (ตรวจสอบ)	% เปลี่ยนแปลง	31 ธันวาคม 2558 (ตรวจสอบ)
หนี้สินหมุนเวียน										
เงินเบิกเกินบัญชีธนาคาร	252	100	-	-	-	252	100	-	-	-
เจ้าหนี้การค้า	65,322	(83)	382,143	516	62,022	37,270	(90)	377,793	739	45,048
เจ้าหนี้หมุนเวียนอื่น	56,573	(30)	80,415	11	72,198	46,774	(32)	68,898	24	55,396
หนี้สินตามสัญญาเช่าการเงินที่ถึงกำหนดชำระภายในหนึ่งปี	981	56	629	7	586	981	56	629	7	586
ภาษีเงินได้ค้างจ่าย	144	(77)	639	(53)	1,372	-	-	-	-	-
ประมาณการหนี้สินหมุนเวียน	38,500	(26)	51,894	18	43,966	37,900	(27)	51,893	27	40,794
รวมหนี้สินหมุนเวียน	161,772	(69)	515,720	186	180,144	123,177	(75)	499,213	252	141,824
หนี้สินไม่หมุนเวียน										
เจ้าหนี้การค้าไม่หมุนเวียน	-	(100)	6,955	(93)	102,339	-	(100)	6,956	(93)	102,339
หนี้สินตามสัญญาเช่าการเงิน	1,566	(25)	2,078	(23)	2,706	1,566	(25)	2,078	(23)	2,707
ประมาณการหนี้สินไม่หมุนเวียนสำหรับผลประโยชน์พนักงาน	354	(61)	915	(16)	1,090	261	(71)	912	(16)	1,090
ประมาณการหนี้สินไม่หมุนเวียน	109	(97)	3,367	100	-	-	(100)	2,017	(100)	-
รวมหนี้สินไม่หมุนเวียน	2,029	(85)	13,315	(87)	106,135	1,827	(85)	11,963	(89)	106,136
รวมหนี้สิน	163,801	(69)	529,035	85	286,279	125,004	(76)	511,176	106	247,960
ส่วนของผู้ถือหุ้น										
ทุนเรือนหุ้น										
ทุนจดทะเบียน	3,781,305	-	3,781,305	2	3,690,000	3,781,305	-	3,781,305	2	3,690,000
ทุนที่ออกและชำระแล้ว	3,437,602	-	3,437,602	29	2,660,000	3,437,602	-	3,437,602	29	2,660,000
ส่วนต่ำกว่ามูลค่าหุ้น										
ส่วนต่ำกว่ามูลค่าหุ้นสามัญ	(1,426,438)	-	(1,426,438)	(3)	(1,465,315)	(1,426,438)	-	(1,426,438)	(3)	(1,465,316)
ขาดทุนสะสม	(362,898)	14	(318,241)	107	(153,465)	(404,449)	16	(347,802)	120	(158,178)
รวมส่วนของผู้ถือหุ้น	1,648,266	(3)	1,692,923	63	1,041,220	1,606,715	(3)	1,663,362	60	1,036,506
รวมหนี้สินและส่วนของผู้ถือหุ้น	1,812,067	(18)	2,221,958	67	1,327,499	1,731,719	(20)	2,174,538	69	1,284,466

บริษัท บลิส-เทล จำกัด (มหาชน) และบริษัทย่อย งบกำไรขาดทุนเบ็ดเสร็จ

(หน่วย : พันบาท)

	งบการเงินรวม					งบการเงินเฉพาะกิจการ				
	31 ธันวาคม 2560 (ตรวจสอบ)	% เปลี่ยนแปลง	31 ธันวาคม 2559 (ตรวจสอบ)	% เปลี่ยนแปลง	31 ธันวาคม 2558 (ตรวจสอบ)	31 ธันวาคม 2560 (ตรวจสอบ)	% เปลี่ยนแปลง	31 ธันวาคม 2559 (ตรวจสอบ)	% เปลี่ยนแปลง	31 ธันวาคม 2558 (ตรวจสอบ)
รายได้										
รายได้จากการขาย	61,445	(87)	487,849	49	327,898	61,445	(87)	487,819	49	327,898
รายได้จากการให้บริการ	321,605	75	183,759	(63)	490,469	178,288	169	66,386	(65)	191,398
รายได้จากการศึกษาและวิจัยสถานที่ติดตั้ง ในโครงการโรงไฟฟ้าพลังงานแสงอาทิตย์	-	-	-	(100)	24,500	-	-	-	(100)	24,500
โอนกลับค่าเผื่อหนี้สงสัยจะสูญ	25,438	100	-	-	-	25,438	100	-	-	-
โอนกลับค่าเผื่อการลดมูลค่าของสินทรัพย์ อุปกรณ์ที่รื้อถอนรอจำหน่าย	40,898	100	-	-	-	40,898	100	-	-	-
รายได้อื่น	36,586	92	19,086	88	10,173	35,408	52	23,345	43	16,335
รวมรายได้	485,972	(30)	690,694	(19)	853,040	341,477	(41)	577,550	3	560,131
ค่าใช้จ่าย										
ต้นทุนขาย	81,285	(83)	475,676	86	255,517	81,285	(83)	475,654	86	255,517
ต้นทุนการให้บริการ	266,481	110	127,037	(71)	433,897	159,045	188	55,179	(65)	156,005
ต้นทุนในการจัดจำหน่าย	31,921	(30)	45,609	46	31,277	16,765	(59)	40,568	37	29,705
ค่าใช้จ่ายในการบริหาร	78,878	(2)	80,846	-	81,179	64,799	(14)	75,785	(4)	78,943
ค่าใช้จ่ายอื่น	76,302	(33)	113,666	506	18,757	76,302	(33)	113,666	629	15,586
ต้นทุนทางการเงิน	1,089	57	694	(91)	7,614	1,040	50	692	(86)	5,125
รวมค่าใช้จ่าย	535,956	(36)	843,528	2	828,241	399,236	(48)	761,544	41	540,881
ส่วนแบ่งกำไรจากเงินลงทุนในบริษัทร่วม และกิจการร่วมค้า	(6,133)	100	-	-	-	-	-	-	-	-
กำไร (ขาดทุน) ก่อนภาษีเงินได้	(43,851)	(71)	(152,834)	(716)	24,799	(57,759)	(69)	(183,994)	(1,056)	19,250
(รายได้) ค่าใช้จ่ายภาษีเงินได้	1,849	(85)	12,656	(6,868)	(187)	-	(100)	6,344	(446)	(1,831)
กำไร (ขาดทุน) สำหรับปี	(45,700)	(72)	(165,490)	(762)	24,986	(57,759)	(70)	(190,338)	(1,003)	21,081
รายการที่จะไม่ถูกจัดประเภทใหม่ ไว้ในกำไรหรือขาดทุน										
ผลกำไรจากการวัดมูลค่าใหม่ของผล ประโยชน์พนักงานที่กำหนดไว้	1,043	46	714	(6,050)	(12)	1,112	56	714	(6,050)	(12)
กำไร (ขาดทุน) เบ็ดเสร็จรวมสำหรับปี	(44,657)	(73)	(164,776)	(760)	24,974	(56,647)	(70)	(189,624)	(1,000)	21,069
ส่วนที่เป็นของบริษัทใหญ่										
การแบ่งปัน กำไร (ขาดทุน)	(45,700)		(165,490)		24,986	(57,759)		(190,338)		21,081
การแบ่งปัน กำไร (ขาดทุน) เบ็ดเสร็จรวม	(44,657)		(164,776)		24,974	(56,647)		(189,624)		21,069
กำไร (ขาดทุน) ต่อหุ้น (บาท)										
ขั้นพื้นฐาน	(0.0066)		(0.0243)		0.0049	(0.0084)		(0.0279)		0.0041
ปรับลด	(0.0066)		(0.0243)			(0.0084)		(0.0279)		

บริษัท บลิส-เทล จำกัด (มหาชน) และบริษัทย่อย

งบกระแสเงินสด

(หน่วย : พันบาท)

	งบการเงินรวม			งบการเงินเฉพาะกิจการ		
	31 ธันวาคม 2560 (ตรวจสอบ)	31 ธันวาคม 2559 (ตรวจสอบ)	31 ธันวาคม 2558 (ตรวจสอบ)	31 ธันวาคม 2560 (ตรวจสอบ)	31 ธันวาคม 2559 (ตรวจสอบ)	31 ธันวาคม 2558 (ตรวจสอบ)
กระแสเงินสดจากกิจกรรมดำเนินงาน						
กำไร (ขาดทุน) สำหรับปี	(45,700)	(165,490)	24,986	(57,760)	(190,337)	21,081
ปรับรายการที่กระทบขาดทุนเป็นเงินสดรับ (จ่าย)						
ดอกเบี้ยรับ	(10,696)	(13,448)	(6,511)	(10,350)	(18,129)	(10,774)
ต้นทุนทางการเงิน	1,089	694	7,614	1,040	692	5,125
หนี้สงสัยจะสูญ	66,861	34,047	9,391	66,861	34,047	9,391
โอนกลับค่าเผื่อนี้สงสัยจะสูญ	(25,438)	(1,322)	(128)	(25,438)	(1,322)	(128)
ค่าเสื่อมราคา	4,620	2,958	2,597	3,730	2,732	2,597
ค่าตัดจำหน่ายสินทรัพย์ไม่มีตัวตน	2,575	2,225	994	2,575	2,225	994
ขาดทุนจากการด้อยค่าของสินทรัพย์ไม่มีตัวตน	3,248	-	-	3,248	-	-
ขาดทุนจากมูลค่าสินค้าลดลง (โอนกลับ)	(8,598)	21,767	(74)	(8,598)	21,767	(74)
ขาดทุนจากการจำหน่ายอุปกรณ์ที่รื้อถอน	21,210	-	-	21,210	-	-
ขาดทุนจากการด้อยค่าของสินทรัพย์อุปกรณ์ที่รื้อถอน						
รอจำหน่าย (โอนกลับ)	(40,898)	40,898	-	(40,897)	40,898	-
ขาดทุนจากการด้อยค่าของต้นทุนแบบอุปกรณ์	-	2,047	-	-	2,047	-
ขาดทุนจากการจำหน่ายและตัดบัญชีอุปกรณ์	2,848	29	2,232	470	29	2,232
ส่วนแบ่งกำไรจากเงินลงทุนในบริษัทร่วมและกิจการร่วมค้า	(6,133)	-	-	-	-	-
(กำไร) ขาดทุนจากอัตราแลกเปลี่ยนที่ยังไม่เกิดขึ้นจริง	2,582	(712)	570	2,608	(712)	570
ประมาณการค่าปรับงานล่าช้าตามสัญญา (โอนกลับ)	-	(2,258)	7,105	-	913	3,934
ประมาณการค่าเสียหายจากการใช้อุปกรณ์ (โอนกลับ)	(2,597)	13,994	-	(2,597)	13,994	-
ค่าใช้จ่ายผลประโยชน์ของพนักงาน	987	1,178	541	984	1,175	541
(รายได้) ค่าใช้จ่ายภาษีเงินได้	1,849	12,656	(187)	-	6,344	(1,831)
	(32,191)	(50,737)	49,130	(42,914)	(83,637)	33,658
การเปลี่ยนแปลงในสินทรัพย์และหนี้สินดำเนินงาน						
ลูกหนี้การค้า	215,865	(223,332)	47,613	253,222	(228,408)	32,235
ลูกหนี้หมุนเวียนอื่น	(19,006)	(32,436)	(13,630)	(19,908)	(28,851)	(12,055)
มูลค่างานที่เสร็จแต่ยังไม่ถึงกำหนดชำระ	(55,011)	228,533	(350,323)	28,979	(9,912)	(111,878)
สินค้าคงเหลือ	17,787	234,299	(161,402)	13,696	205,124	(140,799)
เงินสดรับสินทรัพย์อุปกรณ์ที่รื้อถอน	49,687	-	-	49,687	-	-
จ่ายชำระสินทรัพย์อุปกรณ์ที่รื้อถอนรอจำหน่าย	-	(70,897)	-	-	(70,898)	-
สินทรัพย์หมุนเวียนอื่น	5,596	10,254	(16,809)	942	5,628	(2,455)
สินทรัพย์ไม่หมุนเวียนอื่น	(721)	27,135	(24,594)	634	27,135	(24,598)
เจ้าหนี้การค้า	(323,751)	226,185	28,650	(347,478)	238,809	25,761
เจ้าหนี้หมุนเวียนอื่น	(35,238)	11,232	39,697	(33,520)	16,517	25,539

บริษัท บลิส-เทล จำกัด (มหาชน) และบริษัทย่อย งบกระแสเงินสด

(หน่วย : พันบาท)

	งบการเงินรวม			งบการเงินเฉพาะกิจการ		
	31 ธันวาคม 2560 (ตรวจสอบ)	31 ธันวาคม 2559 (ตรวจสอบ)	31 ธันวาคม 2558 (ตรวจสอบ)	31 ธันวาคม 2560 (ตรวจสอบ)	31 ธันวาคม 2559 (ตรวจสอบ)	31 ธันวาคม 2558 (ตรวจสอบ)
จ่ายชำระประมาณการหนี้สินไม่หมุนเวียนสำหรับ ผลประโยชน์พนักงาน	(522)	(639)	-	(522)	(639)	-
จ่ายชำระประมาณการต้นทุนค่าเสื่อมส่วนปรับปรุงอาคาร	(753)	-	-	(353)	-	-
จ่ายชำระประมาณการค่าปรับงานล่าช้าตามสัญญา	-	(3,807)	(1,040)	-	(3,807)	(1,040)
กระแสเงินสดสุทธิได้มาจาก(ใช้ไปใน)การดำเนินงาน	(178,258)	355,790	(402,708)	(97,535)	67,061	(175,632)
จ่ายภาษีเงินได้และภาษีเงินได้ถูกหัก ณ ที่จ่าย	(7,446)	(9,859)	(9,817)	(5,100)	(3,449)	(8,910)
รับคืนภาษีเงินได้ถูกหัก ณ ที่จ่าย	7,500	4,443	-	7,500	4,443	-
กระแสเงินสดสุทธิได้มาจาก(ใช้ไปใน)กิจกรรมดำเนินงาน	(178,204)	350,374	(412,525)	(95,135)	68,055	(184,542)
กระแสเงินสดจากกิจกรรมลงทุน						
รับดอกเบี้ย	11,195	14,116	7,437	10,837	22,215	8,335
เงินลงทุนชั่วคราว	164,604	(114,036)	(50,897)	164,605	(114,036)	(50,897)
รับชำระคืนเงินให้กู้ยืมระยะสั้น	-	-	68,100	-	200,000	178,100
จ่ายชำระเงินให้กู้ยืมระยะสั้น	-	-	-	-	(20,000)	(278,300)
ซื้อเงินลงทุนในบริษัทร่วม	(700,000)	-	-	(700,000)	-	-
ซื้ออุปกรณ์	(3,303)	(5,203)	(1,228)	(1,569)	(2,668)	(1,228)
ขายอุปกรณ์	-	-	2,763	-	-	2,763
ซื้อสินทรัพย์ไม่มีตัวตน	(15)	(4,756)	(2,736)	(15)	(4,756)	(2,736)
ซื้อเงินลงทุนในบริษัทย่อย	-	-	-	-	-	(90,000)
เงินฝากธนาคารที่ติดภาระค้ำประกัน	82,643	(159,314)	(118,327)	97,643	(159,314)	(134,857)
กระแสเงินสดสุทธิใช้ไปในกิจกรรมลงทุน	(444,876)	(269,193)	(94,888)	(428,499)	(78,559)	(368,820)
กระแสเงินสดจากกิจกรรมจัดหาเงิน						
จ่ายต้นทุนทางการเงิน	(818)	(690)	(7,908)	(779)	(690)	(5,419)
เงินเบิกเกินบัญชีธนาคาร	252	-	-	252	-	-
เงินสดรับจากเงินกู้ยืมระยะสั้นจากสถาบันการเงิน	-	-	44,610	-	-	19,800
เงินสดจ่ายจากเงินกู้ยืมระยะสั้นจากสถาบันการเงิน	-	-	(219,448)	-	-	(181,438)
จ่ายชำระหนี้สินตามสัญญาเช่าการเงิน	(840)	(586)	(3,445)	(840)	(586)	(3,445)
เงินสดรับจากหุ้นสามัญเพิ่มทุน	-	816,480	798,000	-	816,480	798,000
กระแสเงินสดสุทธิได้มาจาก(ใช้ไปใน)กิจกรรมจัดหาเงิน	(1,406)	815,204	611,809	(1,367)	815,204	627,498
เงินสดและรายการเทียบเท่าเงินสดเพิ่มขึ้น(ลดลง)สุทธิ	(624,486)	896,385	104,395	(525,001)	804,700	74,136
เงินสดและรายการเทียบเท่าเงินสด ณ 1 มกราคม	1,001,614	105,229	835	879,068	74,368	232
เงินสดและรายการเทียบเท่าเงินสด ณ 31 ธันวาคม	377,128	1,001,614	105,230	354,067	879,068	74,368
รายการที่ไม่กระทบเงินสด						
ซื้ออุปกรณ์ตามสัญญาเช่าการเงิน	477	-	3,221	477	-	3,221
ประมาณการหนี้สินค่าเสื่อม	-	3,362	-	-	2,014	-

บริษัท บลิส-เทล จำกัด (มหาชน)
งบการเงินรวม

อัตราส่วนทางการเงิน	งบตรวจสอบ		
	ปี 2560	ปี 2559	ปี 2558
อัตราส่วนสภาพคล่อง			
อัตราส่วนเงินทุนหมุนเวียนหรืออัตราส่วนสภาพคล่อง (Current Ratio) (เท่า)	4.91	3.18	5.56
อัตราส่วนทุนหมุนเวียน (Quick Ratio or Acid Test Ratio) (เท่า)	4.90	3.16	4.09
อัตราส่วนสภาพคล่องกระแสเงินสด (เท่า)	(0.53)	1.01	(1.47)
อัตราส่วนการหมุนเวียนของลูกหนี้ (Account Receivable Turnover) (เท่า)	1.27	3.73	4.42
ระยะเวลาถัวเฉลี่ยในการเรียกเก็บลูกหนี้ (Average Collection Period) (วัน)	283.51	97.77	82.49
อัตราส่วนการหมุนเวียนของสินค้าคงเหลือ (Inventory Turnover)	3.55	4.37	3.72
ระยะเวลาในการจำหน่าย (ขาย) สินค้า (วัน)	101.48	83.46	98.00
อัตราส่วนหมุนเวียนเจ้าหนี้ (เท่า) (Account Payable Turnover)	1.55	2.71	6.98
ระยะเวลาชำระหนี้เฉลี่ย (วัน)	231.60	134.49	52.32
วงจรเงินสด (วัน) (Cash Cycle)	153.39	46.73	128.17
อัตราส่วนแสดงความสามารถในการทำกำไร			
อัตรากำไรขั้นต้น (Gross Profit Margin) (%)	9.21	10.26	15.76
อัตราจากผลการดำเนินงาน (Operating Profit Margin) (%)	(11.93)	(24.64)	3.05
อัตราส่วนเงินสดต่อการทำกำไร	3.90	(2.12)	(16.51)
อัตรากำไรสุทธิ (Net Profit Margin) (%)	(11.66)	(24.53)	3.05
ผลตอบแทนผู้ถือหุ้น (ROE %)	(2.71)	(9.73)	2.40
อัตราส่วนแสดงประสิทธิภาพในการดำเนินงาน			
อัตราผลตอบแทนจากสินทรัพย์รวม (ROA) (%)	(2.46)	(7.42)	1.88
อัตราผลตอบแทนจากสินทรัพย์ถาวร (ROFA) (%)	(494.32)	(1,191.39)	302.64
อัตราส่วนการหมุนเวียนของสินทรัพย์รวม (Total Assets Turnover) (เท่า)	0.27	0.30	0.62
อัตราส่วนวิเคราะห์นโยบายทางการเงิน			
อัตราส่วนหนี้สินต่อทุน (Debt/Equity Ratio) (เท่า)	0.10	0.31	0.27
ความสามารถในการจ่ายดอกเบี้ย (Interest Coverage) (เท่า)	(40.31)	(220.09)	2.26
อัตราส่วนความสามารถชำระภาระผูกพัน (Debt Service Coverage Ratio) (เท่า)	(17.18)	(116.54)	3.97
อัตราการจ่ายเงินปันผล (Dividend Payout)	-	-	-

คำอธิบายและการวิเคราะห์ฐานะการเงิน และผลการดำเนินงานที่ผ่านมา

1. ภาพรวมผลการดำเนินงานที่ผ่านมา

ในปี 2560 กลุ่มบริษัทมีรายได้รวม 486 ล้านบาท ลดลงจากปีก่อน 205 ล้านบาท คิดเป็นร้อยละ 30 เป็นผลมาจากการได้รับงานว่าจ้างให้ติดตั้งโครงข่ายโทรคมนาคมจากผู้ให้บริการลดลง กลุ่มบริษัทมีผลขาดทุน 46 ล้านบาท เทียบกับปีก่อนขาดทุน 165 ล้านบาท ขาดทุนลดลง 120 ล้านบาท คิดเป็นร้อยละ 73 ส่วนใหญ่มาจากในปี 2560 รายได้อื่นเพิ่มขึ้น จำนวน 84 ล้านบาท และค่าใช้จ่ายการขายและบริหารลดลงจากปีก่อน จำนวน 53 ล้านบาท

2. ผลการดำเนินงานและความสามารถในการทำกำไร โครงสร้างรายได้แยกตามการดำเนินธุรกิจ

รายได้หลักมาจาก 3 ธุรกิจหลัก ได้แก่

1. งานระบบโครงข่ายสื่อสารและโทรคมนาคม
2. งานอุปกรณ์สื่อสารและคอมพิวเตอร์
3. งานพัฒนาระบบสารสนเทศและอิเล็กทรอนิกส์

โครงสร้างรายได้แยกตามการดำเนินธุรกิจ

ประเภทรายได้	ปี 2560		ปี 2559		ปี 2558	
	ล้านบาท	ร้อยละ	ล้านบาท	ร้อยละ	ล้านบาท	ร้อยละ
งานระบบโครงข่ายสื่อสารและโทรคมนาคม	301	61.93	498	72.07	577	67.64
งานอุปกรณ์สื่อสารและคอมพิวเตอร์	62	12.76	144	20.84	222	26.03
งานพัฒนาระบบสารสนเทศและอิเล็กทรอนิกส์	20	4.12	30	4.34	19	2.23
	383	78.81	672	97.25	818	95.90
รายได้อื่นๆ	103	21.19	19	2.75	35	4.10
รวมรายได้	486	100.00	691	100.00	853	100.00

รายได้อื่นเพิ่มขึ้นในปี 84 ล้านบาท ส่วนใหญ่เป็นผลมาจากการโอนกลับค่าเผื่อนี้สงสัยจะสูญ ค่าเผื่อการลดมูลค่าอุปกรณ์ที่ไร้ถนอนรอการจำหน่าย และค่าเผื่อการด้อยค่างานโครงการ จำนวน 25 ล้านบาท 41 ล้านบาทและ 9 ล้านบาท ตามลำดับ และรายได้จากการบริหารจัดการจำนวน 10 ล้านบาท

สรุปรวม รายได้ ต้นทุนขาย และกำไรขั้นต้น

โครงสร้างรายได้ต้นทุนและกำไรขั้นต้น	ปี 2560		ปี 2559		ปี 2558	
	ล้านบาท	ร้อยละ	ล้านบาท	ร้อยละ	ล้านบาท	ร้อยละ
รายได้จากธุรกิจหลัก	383	100.00	672	100.00	818	100.00
ต้นทุนขายและบริการ	348	90.86	603	89.73	689	84.23
กำไรขั้นต้น	35	9.14	69	10.27	129	13.77

ในปี 2560 มีอัตรากำไรขั้นต้นโดยรวม ร้อยละ 9.21 ซึ่งลดลงจากปีก่อนร้อยละ 1.05 สาเหตุหลักมาจากบริษัทได้ขายซากอุปกรณ์ผสมสาย สถานีเครือข่ายจำนวน 3,985 สถานีฐาน (BTS) จำนวน 1 ล็อต ที่มีราคาทุน 71 ล้านบาท ในราคา 50 ล้านบาททำให้บริษัทมีผลขาดทุนจากการขาย 21 ล้านบาท เนื่องจากผู้ซื้อได้เกิดข้อพิพาทเกี่ยวกับสัญญา ประกอบกับต้นทุนเก็บรักษาจะสูงขึ้น จึงได้ทำบันทึกข้อตกลงเพื่อบรรเทาความเสียหายและระงับข้อพิพาทเกี่ยวกับสัญญา ซึ่งบริษัทได้รับชำระเงินจากการขายเรียบร้อยแล้วในปี 2560

โครงสร้างค่าใช้จ่ายในการขายและบริหาร	ปี 2560		ปี 2559		ปี 2558	
	ล้านบาท	ร้อยละ	ล้านบาท	ร้อยละ	ล้านบาท	ร้อยละ
ค่าใช้จ่ายในการขาย	32	17.11	45	19.00	31	23.84
ค่าใช้จ่ายในการบริหาร	79	42.25	81	33.67	81	61.87
ค่าใช้จ่ายอื่น	76	40.64	114	47.33	19	14.29
รวมค่าใช้จ่ายในการขายและบริหาร	187	100	240	100	131	100
ร้อยละเทียบกับรายได้รวม		38.48		34.76		15.38

ค่าใช้จ่ายในการขายและบริหาร จำนวน 187 ล้านบาท ลดลงจากปีก่อน 53 ล้านบาท เนื่องจากพนักงานลดลงส่งผลให้ค่าใช้จ่ายพนักงานลดลง และค่าส่งเสริมการขายลดลงจากยอดขายที่ลดลง ประกอบกับในปี 2560 ค่าใช้จ่ายอื่น ลดลงจากปีก่อน 38 ล้านบาท เนื่องจากตั้งสำรองการลดมูลค่าสินค้าคงเหลือลดลงจำนวน 51 ล้านบาท มีการตั้งสำรองค่าปรับอุปกรณ์สูญหายลดลง จำนวน 14 ล้านบาท และประมาณการผลขาดทุนที่คาดว่าจะเกิดขึ้นจากงานโครงการลดลงจำนวน 19 ล้านบาท ซึ่งมีการโอนกลับรายการเป็นรายได้ในปี 2560 อย่างไรก็ตาม มีการบันทึกค่าปรับส่งงานล่าช้าโครงการ USO Net เพิ่มขึ้นจำนวน 5 ล้านบาท และสำรองการด้อยค่าของสินทรัพย์ไม่มีตัวตนเพิ่มขึ้น จำนวน 3 ล้านบาท ตั้งสำรองหนี้สงสัยจะสูญเพิ่มขึ้นจำนวน 38 ล้านบาท ซึ่งในปี 2560 ได้รับชำระมาแล้วอยู่ในรายได้อื่น โดย กลุ่มบริษัทได้เร่งติดตามการเก็บเงินของลูกค้าและความคืบหน้าของงานโครงการเพื่อส่งมอบให้ทันตามสัญญา

ต้นทุนทางการเงิน

ในปี 2560 กลุ่มบริษัทมีต้นทุนทางการเงินเพิ่มขึ้นจากปีก่อน 0.3 ล้านบาท เนื่องจากมีการทำสัญญาเช่าทางการเงินเพิ่มขึ้นในปี

กำไรจากการดำเนินงานและกำไรสุทธิ

กำไรจากการดำเนินงาน และกำไรสุทธิ	ปี 2560		ปี 2559		ปี 2558	
	ล้านบาท	ร้อยละ	ล้านบาท	ร้อยละ	ล้านบาท	ร้อยละ
รายได้จากการดำเนินงานธุรกิจหลัก	383	78.81	672	97.24	818	95.94
รายได้อื่น	103	21.19	19	2.76	35	4.06
รวมรายได้	486	100	691	100	853	100
กำไร (ขาดทุน) สุทธิ	(46)	(9.40)	(165)	(23.96)	25	2.93
จำนวนหุ้นถัวเฉลี่ยถ่วงน้ำหนัก (ล้านหุ้น)	6,875		6,824		5,086	
กำไร (ขาดทุน) ต่อหุ้น (บาท)	(0.0066)		(0.0243)		0.0049	

กลุ่มบริษัทมีผลขาดทุนจากการดำเนินงาน 46 ล้านบาท เทียบกับปีก่อน ขาดทุนลดลง 119 ล้านบาท คิดเป็นร้อยละ 72 ผลจากรายได้อื่นเพิ่มขึ้นในปี 84 ล้านบาท และค่าใช้จ่ายอื่นลดลง 38 ล้านบาท ที่ประกอบด้วยค่าตั้งสำรองหนี้สงสัยจะสูญ ขาดทุนจากการด้อยค่าสินทรัพย์ และประมาณการค่าเสียหายจากการใช้อุปกรณ์

3. การวิเคราะห์ฐานะทางการเงินของกลุ่มบริษัท

สินทรัพย์

กลุ่มบริษัทมีสินทรัพย์รวม ณ 31 ธันวาคม 2560 2559 และ 2558 จำนวน 1,812 ล้านบาท 2,222 ล้านบาท และ 1,328 ล้านบาท ตามลำดับ ทั้งนี้ในปี 2560 มีสินทรัพย์ลดลงจากปีก่อน 410 ล้านบาท คิดเป็นร้อยละ 18.45 โดยมีรายละเอียดดังนี้

- เงินสดและรายการเทียบเท่าเงินสดและเงินลงทุนชั่วคราว ในปี 2560 จำนวน 377 ล้านบาท ลดลงจากปีก่อนจำนวน 625 ล้านบาท ส่วนใหญ่มาจากในระหว่างปี มีการซื้อเงินลงทุนในบริษัทร่วม คือ บริษัทอินฟอร์เมชั่น เทคโนโลยี กรุ๊ป จำกัด ในกิจการให้คำปรึกษาและให้บริการเกี่ยวกับเทคโนโลยีสารสนเทศ ในสัดส่วนร้อยละ 35 ของทุนที่ออกและชำระแล้ว ในราคารวม 700 ล้านบาท
- ลูกหนี้การค้าและลูกหนี้อื่น ในปี 2560 จำนวน 265 ล้านบาท ลดลงจากปีก่อนจำนวน 48 ล้านบาท มีรายละเอียดดังนี้

ลูกหนี้การค้า	ปี 2560	ปี 2559	ปี 2558
	ล้านบาท	ล้านบาท	ล้านบาท
ลูกหนี้การค้า	62	28	103
ลูกหนี้การค้าตามสัญญาที่มีระยะเวลา	130	383	88
รวม	192	411	191
หัก ลูกหนี้การค้าตามสัญญาที่ครบกำหนดชำระเกินกว่าหนึ่งปีแสดงไว้ภายใต้ลูกหนี้การค้าไม่หมุนเวียน	-	(178)	(53)
	192	233	138
หัก ค่าเผื่อหนี้สงสัยจะสูญ	(3)	(5)	(6)
สุทธิ	189	228	132

การวิเคราะห์อายุลูกหนี้การค้า	ปี 2560		ปี 2559		ปี 2558	
	ล้านบาท	ร้อยละ	ล้านบาท	ร้อยละ	ล้านบาท	ร้อยละ
ยังไม่ครบกำหนดชำระ	182	94.71	148	63.81	117	84.74
ลูกหนี้อยู่ระหว่างผ่อนชำระเกินกำหนดชำระ	2	0.92	3	1.16	3	2.29
น้อยกว่าหรือเท่ากับ 3 เดือน	1	0.58	31	13.51	10	6.79
มากกว่า 3 เดือน ถึง 6 เดือน	-	0.10	22	9.32	1	0.63
มากกว่า 6 เดือน ถึง 12 เดือน	-	-	21	8.84	-	0.41
มากกว่า 12 เดือน ขึ้นไป	7	3.69	8	3.36	7	5.14
รวม	192	100	233	100	138	100

ลูกหนี้อื่น	ปี 2560	ปี 2559	ปี 2558
	ล้านบาท	ล้านบาท	ล้านบาท
ลูกหนี้อื่น	16	10	14
เงินจ่ายตามหนังสือค้ำประกัน	38	38	38
เงินค้ำประกันตามสัญญา	28	28	-
ค่าใช้จ่ายล่วงหน้า	1	1	1
เงินจ่ายล่วงหน้าค่าสินค้า	25	25	36
เงินค่าจ้างงานโครงการจ่ายล่วงหน้า	23	-	-
เงินจ่ายล่วงหน้าค่าบริการอื่น	10	19	-
รายได้ค้างรับ	-	2	2
รวม	141	123	91
หัก ค่าเผื่อหนี้สงสัยจะสูญ	(65)	(38)	(33)
สุทธิ	76	85	58

- **สินค้าคงเหลือ** ในปี 2560 จำนวน 0.6 ล้านบาท ลดลงจากปีก่อนจำนวน 9 ล้านบาท เนื่องจากการเร่งส่งมอบงานทำให้มีการโอนงานระหว่างทำที่อยู่ในกลุ่มสินค้าคงเหลือเข้าต้นทุนการให้บริการภายในปี ส่งผลให้สินค้าคงเหลือลดลง
- **มูลค่างานที่เสร็จแต่ยังไม่ถึงกำหนดชำระ** ในปี 2560 จำนวน 132 ล้านบาท เพิ่มขึ้นจากปีก่อนจำนวน 40 ล้านบาท เนื่องจากกลุ่มบริษัทมีนโยบายการรับรู้รายได้จากการให้บริการโดยคำนวณจากต้นทุนที่เกิดขึ้นจริงกับต้นทุนที่ประมาณว่าจะใช้ในการให้บริการทั้งสิ้น (“วิธี Cost to cost”) เทียบเคียงกับขั้นความสำเร็จของงานโครงการที่ประเมินโดยวิศวกร/ผู้ควบคุมโครงการ ดังนั้น ณ 31 ธันวาคม 2560 โครงการรับรู้รายได้ตามขั้นความสำเร็จของงาน ในขณะที่ยังไม่สามารถเรียกเก็บเงินได้เพราะขั้นความสำเร็จของงานยังไม่ตรงตามที่ตกลงในสัญญาเพื่อเรียกเก็บเงิน ส่วนใหญ่เกิดจาก 2 กลุ่มงานโครงการ คือ งานระบบโครงข่ายสื่อสารและโทรคมนาคมและงานพัฒนาระบบสารสนเทศและอิเล็กทรอนิกส์
- **ที่ดิน อาคารและอุปกรณ์/สินทรัพย์ไม่มีตัวตน** ในปี 2560 จำนวน 10 ล้านบาท ลดลงจากปีก่อนจำนวน 11 ล้านบาท เนื่องจากค่าเสื่อมราคาและค่าตัดจำหน่ายในระหว่างปี รวมจำนวน 7 ล้านบาท และตัดจำหน่ายเครื่องตกแต่งสำนักงานเก่าที่ไม่ได้ใช้งานจำนวน 4 ล้านบาท

หนี้สิน

กลุ่มบริษัทมีหนี้สินรวม ณ 31 ธันวาคม 2560 2559 และ 2558 จำนวน 164 ล้านบาท 529 ล้านบาท และ 286 ล้านบาท ตามลำดับ ทั้งนี้ในปี 2560 มีหนี้สินลดลงจากปีก่อน 365 ล้านบาท คิดเป็นร้อยละ 69.04 ส่วนใหญ่เกิดจากในระหว่างปีมีการจ่ายชำระเจ้าหนี้ตามสัญญา ซึ่งเป็นเจ้าหนี้ตามสัญญาซื้อ/ใบส่งซื้อขายใยแก้วนำแสงกับบริษัทต่างประเทศแห่งหนึ่ง (“ผู้ขาย”) จำนวนตามสัญญาซื้อ/ใบส่งซื้อ 11.48 ล้านเหรียญสหรัฐอเมริกา

ส่วนของผู้ถือหุ้น

กลุ่มบริษัทมีส่วนของผู้ถือหุ้นรวม ณ 31 ธันวาคม 2560 2559 และ 2558 จำนวน 1,648 ล้านบาท 1,693 ล้านบาท และ 1,041 ล้านบาท ตามลำดับ ทั้งนี้ในปี 2560 มีส่วนของผู้ถือหุ้นลดลงจากปีก่อน 45 ล้านบาท คิดเป็นร้อยละ 2.66

4. กระแสเงินสด

	ปี 2560	ปี 2559	ปี 2558
	ล้านบาท	ล้านบาท	ล้านบาท
เงินสดสุทธิได้มาจาก (ใช้ไปใน) กิจกรรมดำเนินงาน	(178)	350	(413)
เงินสดสุทธิใช้ไปในกิจกรรมลงทุน	(445)	(269)	(95)
เงินสดสุทธิได้มาจาก (ใช้ไปใน) กิจกรรมจัดหาเงิน	(1)	815	612
เงินสดและรายการเทียบเท่าเงินสดเพิ่มขึ้น (ลดลง)	(624)	896	104

ในปี 2560 กลุ่มบริษัทมีเงินสดสำหรับกิจกรรมดำเนินงานในด้านจ่ายมากกว่าด้านรับ จำนวน 178 ล้านบาท ซึ่งมีการใช้จ่ายเงินเพื่อการดำเนินงานมากกว่าปีก่อน ส่วนใหญ่เนื่องจากในระหว่างปี มีการจ่ายชำระเจ้าหนี้การค้าเพิ่มขึ้น สำหรับกิจกรรมลงทุนในปี 2560 มียอดใช้จ่ายจำนวน 445 ล้านบาท โดยส่วนใหญ่มาจากการซื้อเงินลงทุนในบริษัทร่วมจำนวน 700 ล้านบาท และรับดอกเบี้ย เงินลงทุนชั่วคราว และเงินฝากธนาคารที่ติดค้างประกัน จำนวนเงิน 11 ล้านบาท 164 ล้านบาท และ 83 ล้านบาท ตามลำดับ

5. สภาพคล่อง

	ปี 2560	ปี 2559	ปี 2558
อัตราส่วนสภาพคล่อง (Current ratio) (เท่า)	4.91	3.18	5.56
อัตราส่วนสภาพคล่องกระแสเงินสด (เท่า)	(0.53)	1.01	(1.47)
ระยะเวลาเก็บหนี้โดยเฉลี่ย (วัน)	283.51	97.77	82.49
ระยะเวลาชำระหนี้โดยเฉลี่ย (วัน)	231.60	134.49	52.32

กลุ่มบริษัทมีอัตราส่วนสภาพคล่องในปี 2560 4.91 เท่า เพิ่มขึ้นจากปีก่อน 1.73 เท่า เนื่องจากในปี 2560 มีจำนวนเงินสดและรายการเทียบเท่าเงินสดลดลงจากปีก่อน

กลุ่มบริษัทมีอัตราส่วนสภาพคล่องกระแสเงินสด (0.53) เท่า เนื่องจากมีกระแสเงินสดใช้ไปในกิจกรรมดำเนินงานในปี 2560

กลุ่มบริษัทมีระยะเวลาเก็บหนี้โดยเฉลี่ยประมาณ 284 วัน ซึ่งช้ากว่าปีก่อน เนื่องจาก ณ 31 ธันวาคม 2559 มีลูกหนี้การค้าตามสัญญาระยะยาว จำนวน 383 ล้านบาท จึงส่งผลให้การเก็บเงินได้ช้าลง

กลุ่มบริษัทมีระยะเวลากำไรชำระหนี้โดยประมาณ 232 วัน ช้ากว่าปีก่อน 97 วัน

6. ปัจจัยที่มีผลต่อการดำเนินงานในอนาคต

ปัจจัยสำคัญจะมีผลต่อการดำเนินงาน รายได้ และกำไรของกลุ่มบริษัทคือ การบริหารงานโครงการเพื่อให้มีการส่งมอบงานทันตามเวลาที่ระบุในสัญญา และการเก็บเงินจะได้เป็นไปตามที่ระบุไว้ ซึ่งการส่งมอบงานล่าช้าจะทำให้เกิดความสูญเสียและถูกปรับตามสัญญา อย่างไรก็ตาม ลูกค้าส่วนใหญ่ของกลุ่มบริษัทเป็นภาครัฐ รัฐวิสาหกิจ และเอกชนขนาดใหญ่ ดังนั้นการเปลี่ยนแปลงนโยบายของรัฐบาลและองค์กรกำกับดูแลด้านงบประมาณก็เป็นปัจจัยหนึ่งที่มีผลต่อการดำเนินงาน เพราะมีผลต่อการใช้จ่ายเงินงบประมาณ

รายงานของผู้สอบบัญชีรับอนุญาต

เสนอ ผู้ถือหุ้นบริษัท บลิส-เทล จำกัด (มหาชน)

ความเห็นอย่างมีเงื่อนไข

ข้าพเจ้าได้ตรวจสอบงบการเงินรวมและงบการเงินเฉพาะกิจการของบริษัท บลิส-เทล จำกัด (มหาชน) และบริษัทย่อย (กลุ่มบริษัท) และของเฉพาะบริษัท บลิส-เทล จำกัด (มหาชน) (บริษัท) ตามลำดับ ซึ่งประกอบด้วยงบแสดงฐานะการเงินรวมและงบแสดงฐานะการเงินเฉพาะกิจการ ณ วันที่ 31 ธันวาคม 2560 งบกำไรขาดทุนเบ็ดเสร็จรวมและงบกำไรขาดทุนเบ็ดเสร็จเฉพาะกิจการ งบแสดงการเปลี่ยนแปลงส่วนของผู้ถือหุ้นรวมและงบแสดงการเปลี่ยนแปลงส่วนของผู้ถือหุ้นเฉพาะกิจการ และงบกระแสเงินสดรวมและงบกระแสเงินสดเฉพาะกิจการ สำหรับปีสิ้นสุดวันเดียวกัน และหมายเหตุประกอบงบการเงิน รวมถึงหมายเหตุสรุปนโยบายการบัญชีที่สำคัญ และเรื่องอื่นๆ

ข้าพเจ้าเห็นว่า ยกเว้นผลกระทบซึ่งอาจจะเกิดขึ้นของเรื่องที่กำลังกล่าวไว้ในวรรคก่อนในการแสดงความเห็นอย่างมีเงื่อนไขของงบการเงินรวมและงบการเงินเฉพาะกิจการข้างต้นนี้ แสดงฐานะการเงินรวมและฐานะการเงินเฉพาะกิจการของบริษัท บลิส-เทล จำกัด (มหาชน) และบริษัทย่อย และของเฉพาะบริษัท บลิส-เทล จำกัด (มหาชน) ตามลำดับ ณ วันที่ 31 ธันวาคม 2560 ผลการดำเนินงานรวมและผลการดำเนินงานเฉพาะกิจการ และกระแสเงินสดรวมและกระแสเงินสดเฉพาะกิจการ สำหรับปีสิ้นสุดวันเดียวกัน โดยถูกต้องตามที่ควรในสาระสำคัญตามมาตรฐานการรายงานทางการเงิน

เกณฑ์ในการแสดงความเห็นอย่างมีเงื่อนไข

ดังที่กล่าวไว้ในหมายเหตุประกอบงบการเงินข้อ 4 5 และ 12 บริษัทมีเงินลงทุนในบริษัทร่วม (ซึ่งประกอบด้วยบริษัทร่วมทางตรงหนึ่งแห่งและบริษัทร่วมทางอ้อมสี่แห่ง) ซึ่งได้มาเมื่อวันที่ 2 ตุลาคม 2560 และบันทึกบัญชีเงินลงทุนในบริษัทร่วมดังกล่าวในงบการเงินรวมและงบการเงินเฉพาะกิจการโดยใช้วิธีราคาทุน ณ วันที่ 31 ธันวาคม 2560 มีจำนวน 706 ล้านบาท และจำนวน 700 ล้านบาท คิดเป็นร้อยละ 39 และร้อยละ 40 ตามลำดับ ของสินทรัพย์รวมในงบการเงินรวมและงบการเงินเฉพาะกิจการ ตามลำดับ และมีส่วนแบ่งกำไรจากเงินลงทุนในบริษัทร่วมดังกล่าว สำหรับระยะเวลาตั้งแต่วันที่ 2 ตุลาคม 2560 ถึงวันที่ 31 ธันวาคม 2560 เป็นจำนวน 6 ล้านบาท หรือคิดเป็นร้อยละ 13 ของขาดทุนสำหรับปีในงบกำไรขาดทุนเบ็ดเสร็จรวม ซึ่งข้าพเจ้าไม่สามารถได้มาซึ่งหลักฐานการสอบบัญชีที่เหมาะสมอย่างเพียงพอเกี่ยวกับมูลค่าของเงินลงทุนในบริษัทร่วมดังกล่าว ณ วันที่ได้มา (ตามมติอนุมัติให้ซื้อหุ้นสามัญของบริษัทร่วมดังกล่าวในราคาประเมินมูลค่าหุ้นที่กำหนดโดยคณะกรรมการบริหารและคณะกรรมการบริษัทเมื่อวันที่ 9 สิงหาคม 2560 และวันที่ 11 สิงหาคม 2560) และ ณ วันที่ 31 ธันวาคม 2560 และส่วนแบ่งกำไรจากเงินลงทุนในบริษัทร่วมดังกล่าว สำหรับระยะเวลาตั้งแต่วันที่ 2 ตุลาคม 2560 ถึงวันที่ 31 ธันวาคม 2560 อันเนื่องจากข้อมูลทางการเงินของบริษัทร่วมดังกล่าวตรวจสอบโดยผู้สอบบัญชีอื่น (ซึ่งเป็นผู้สอบบัญชีที่ไม่ได้รับความเห็นชอบจาก กสท.) และข้าพเจ้าไม่สามารถเข้าถึงข้อมูลทางการเงินจากผู้บริหารและผู้สอบบัญชีของบริษัทร่วมเหล่านั้น จากสถานการณ์ดังกล่าว ข้าพเจ้าจึงไม่สามารถสรุปได้ว่าจำเป็นต้องปรับปรุงมูลค่าเงินลงทุนหรือส่วนแบ่งกำไรในบริษัทร่วมหรือไม่เพียงใด

ข้าพเจ้าได้ปฏิบัติตามตรวจสอบตามมาตรฐานการสอบบัญชี ความรับผิดชอบของข้าพเจ้าได้กล่าวไว้ในวรรค ความรับผิดชอบของผู้สอบบัญชีต่อการตรวจสอบงบการเงินรวมและงบการเงินเฉพาะกิจการในรายงานของข้าพเจ้า ข้าพเจ้า มีความเป็นอิสระกลุ่มจากกลุ่มบริษัทและบริษัทตามข้อกำหนดจรรยาบรรณของผู้ประกอบวิชาชีพบัญชี ที่กำหนดโดยสภาวิชาชีพบัญชีในส่วนที่เกี่ยวข้องกับการตรวจสอบงบการเงินรวมและงบการเงินเฉพาะกิจการ และข้าพเจ้าได้ปฏิบัติตามความรับผิดชอบด้านจรรยาบรรณอื่นๆ ซึ่งเป็นไปตามข้อกำหนดเหล่านั้น ข้าพเจ้าเชื่อว่าหลักฐานการสอบบัญชีที่ข้าพเจ้าได้รับเพียงพอและเหมาะสมเพื่อใช้เป็นเกณฑ์ในการแสดงความเห็นอย่างมีเงื่อนไขของข้าพเจ้า

ข้อมูลและเหตุการณ์ที่เน้น

ข้าพเจ้าขอให้สังเกตหมายเหตุประกอบงบการเงินเกี่ยวกับเรื่องดังต่อไปนี้

- ก) ดังที่กล่าวไว้ในหมายเหตุประกอบงบการเงินข้อ 38 เกี่ยวกับ 1) บริษัทไม่สามารถส่งมอบสินค้าให้แก่ผู้ซื้อ (“บริษัทมหาชนแห่งหนึ่ง”) ได้ตามสัญญาที่กำหนด ซึ่งภายใต้สัญญามีเงื่อนไขเกี่ยวกับค่าปรับจากการส่งมอบสินค้าล่าช้า รวมทั้งภาระค่าดอกเบี้ยจากการชำระเงินค่าสินค้า ซึ่งจากเหตุผลในสถานการณ์ดังกล่าวจนถึงวันที่ 27 กุมภาพันธ์ 2561 ยังมีความไม่แน่นอนในเรื่องค่าปรับ ค่าเสียหาย และค่าดอกเบี้ยที่อาจเกิดขึ้น หากบริษัทจะต้องชำระค่าปรับ ค่าเสียหาย และค่าดอกเบี้ยที่เรียกเก็บตามสัญญาดังกล่าวให้แก่ผู้ซื้อ (“บริษัทมหาชนแห่งหนึ่ง”) บริษัทก็สามารถใช้สิทธิไล่เบี้ยเรียกร้องค่าปรับ ค่าเสียหาย และค่าดอกเบี้ยทั้งหมดคืนจากผู้ขายสินค้าได้เช่นกันภายใต้เงื่อนไขที่กำหนดไว้ในสัญญาซื้อขายกับบริษัทในต่างประเทศแห่งหนึ่ง 2) จากการบอกเลิกสัญญาซื้อขายคอมพิวเตอร์แบบพกพาของบริษัทในต่างประเทศดังกล่าว (“ผู้ขาย”) ผู้ขายได้เรียกร้องให้บริษัทและบริษัทมหาชนดังกล่าวร่วมกันชดเชยค่าสินค้าส่วนที่เหลือ ซึ่งเป็นการใช้สิทธิบอกเลิกสัญญากับบริษัทที่ไม่ชอบด้วยกฎหมาย จึงไม่มีสิทธิเรียกร้องค่าเสียหายใดๆจากบริษัททั้งสิ้น ดังนั้นจากสถานการณ์ดังกล่าวจนถึงวันที่ 27 กุมภาพันธ์ 2561 ยังถือไม่ได้ว่าเป็นข้อพิพาทที่อาจจะเกิดขึ้นและจะถือไม่ได้ว่าจะมีความเสียหายที่อาจเกิดขึ้น อย่างไรก็ตาม เพื่อหลักความระมัดระวังบริษัทได้พิจารณาตั้งประมาณการค่าเสียหายดังกล่าว ณ วันที่ 31 ธันวาคม 2560 เป็นจำนวน 38 ล้านบาท

- ข) บริษัทร่วมทางอ้อมแห่งหนึ่งถูกฟ้องร้องต่อศาลให้เป็นจำเลยร่วมรับภาระชำระหนี้จำนวน 605 ล้านบาท ซึ่งจนถึงวันที่ 27 กุมภาพันธ์ 2561 อยู่ระหว่างการพิจารณาของศาลยังไม่ทราบผล อย่างไรก็ตาม กรรมการผู้มีอำนาจหรือผู้ถือหุ้นของบริษัทร่วมทางตรงรายหนึ่งได้ทำบันทึกข้อตกลงเพื่อรับโอนหน้าที่ความรับผิดชอบ ค่าเสียหายและค่าชดเชยใดๆ อันเป็นผลมาจากคำพิพากษา ซึ่งผลของคดีและการได้รับชดเชยจากกรรมการผู้มีอำนาจหรือผู้ถือหุ้นของบริษัทร่วมทางตรงยังมีความไม่แน่นอนในผลของคดี ดังนั้น ณ วันที่ 31 ธันวาคม 2560 บริษัทร่วมทางอ้อมแห่งหนึ่งจึงไม่ได้บันทึกประมาณการหนี้สินที่อาจเกิดขึ้นจากเรื่องดังกล่าว

เรื่องสำคัญในการตรวจสอบ

เรื่องสำคัญในการตรวจสอบ คือ เรื่องต่างๆ ที่มีนัยสำคัญที่สุดตามดุลยพินิจของผู้ประกอบวิชาชีพของข้าพเจ้าในการตรวจสอบงบการเงินรวมและงบการเงินเฉพาะกิจการสำหรับงวดปัจจุบัน ข้าพเจ้าได้นำเรื่องเหล่านี้มาพิจารณาในบริบทของการตรวจสอบงบการเงินรวมและงบการเงินเฉพาะกิจการโดยรวมและในการแสดงความเห็นของข้าพเจ้า ทั้งนี้ข้าพเจ้าไม่ได้แสดงความเห็นแยกต่างหากสำหรับเรื่องเหล่านี้ นอกจากเรื่องที่ได้อ้างไว้ในวรรคเกณฑ์ในการแสดงความเห็นอย่างมีเงื่อนไข ข้าพเจ้าได้กำหนดเรื่องที่กำลังกล่าวต่อไปนี้เป็นเรื่องสำคัญในการตรวจสอบเพื่อการสื่อสารในการรายงานของข้าพเจ้า

เรื่องสำคัญในการตรวจสอบ

วิธีการตรวจสอบที่สำคัญ

รายได้จากการให้บริการ และมูลค่างานที่เสร็จแต่ยังไม่ถึงกำหนดชำระ

กลุ่มบริษัทรับรู้รายได้จากการให้บริการของธุรกิจวิศวกรรมโดยวิธีอัตราส่วนของงานที่ทำเสร็จ โดยคำนวณจากต้นทุนที่เกิดขึ้นจริงกับต้นทุนที่ประมาณว่าจะใช้ในการให้บริการทั้งสิ้น ทั้งนี้ ในการรับรู้รายได้ตามวิธีดังกล่าว ผู้บริหารต้องใช้ดุลยพินิจในขั้นตอนการจัดทำประมาณการต้นทุนที่จะใช้ทั้งสิ้น และจำเป็นต้องมีความเชี่ยวชาญเฉพาะทางที่เกี่ยวข้องกับลักษณะของงานนั้นๆ นอกจากนั้นกระบวนการวัดมูลค่าของงาน รอบระยะเวลาที่เหมาะสมในการรับรู้รายได้ และการคำนวณอัตราส่วนของงานที่ทำเสร็จอาจไม่ถูกต้อง รวมทั้งความน่าจะเป็นของโอกาสที่เกิดความล่าช้า การวัดมูลค่าของค่าปรับที่อาจเกิดขึ้น ซึ่งในปี 2560 กลุ่มบริษัทและบริษัทมีรายได้จากการให้บริการเป็นจำนวน 321 ล้านบาท และ 178 ล้านบาท (คิดเป็นสัดส่วนร้อยละ 66 และ 52 ตามลำดับ ของรายได้รวม) ประกอบกับ ณ วันที่ 31 ธันวาคม 2560 มีมูลค่างานที่เสร็จแต่ยังไม่ถึงกำหนดชำระจำนวน 177 ล้านบาท และ 93 ล้านบาท และค่าเผื่อหนี้สงสัยจะสูญจำนวน 44 ล้านบาท และ 44 ล้านบาท ตามลำดับ (สุทธิคิดเป็นร้อยละ 7 และ 3 ของสินทรัพย์รวม ของกลุ่มบริษัทและบริษัท)

ดังนั้น ข้าพเจ้าพิจารณาว่าการรับรู้รายได้จากการให้บริการของธุรกิจวิศวกรรม และประมาณการค่าปรับและอื่นที่อาจเกิดขึ้นจากสัญญางานโครงการต่างๆ เป็นรายการที่มีผลกระทบต่อการเงินของกลุ่มบริษัทและบริษัท

นโยบายการบัญชีแสดงไว้ในหมายเหตุประกอบงบการเงินข้อ 3 และ 9 ตามลำดับ

วิธีการตรวจสอบที่สำคัญรวมถึง

- ทำความเข้าใจเกี่ยวกับกระบวนการบันทึกรายการ การรับชำระหนี้ การจ่ายชำระ และการตั้งค่าเผื่อหนี้สงสัยจะสูญและบัญชีที่เกี่ยวข้อง รวมทั้งระบบการควบคุมภายในที่เกี่ยวข้อง
- สอบทานการออกแบบและการปฏิบัติตามระบบการควบคุมภายในในเรื่องดังกล่าว
- ทดสอบความมีประสิทธิภาพของการปฏิบัติตามระบบควบคุมภายในที่เกี่ยวข้องกับการจัดซื้อจัดจ้างของวัสดุที่ใช้ในโครงการ
- ตรวจสอบเนื้อหาสาระ ซึ่งประกอบด้วย
 - สอบทานรายละเอียดของสัญญาการให้บริการของโครงการที่เกิดขึ้นระหว่างปี
 - สอบทานวิธีการที่ผู้บริหารใช้ในการติดตามและพิจารณาความสมเหตุสมผลของการจัดทำประมาณการต้นทุนโครงการ และการปรับเปลี่ยนประมาณการต้นทุนโครงการ การอนุมัติ และสุ่มทดสอบกับเอกสารที่เกี่ยวข้อง
 - ทดสอบการคำนวณอัตราส่วนของงานที่ทำเสร็จของแต่ละโครงการ
 - ทดสอบความถูกต้องของการซื้อวัสดุ การจ่ายค่าจ้าง และค่าใช้จ่ายที่เกี่ยวข้องกับเอกสารประกอบการบันทึกบัญชี
 - เข้าสังเกตการณ์โครงการที่อยู่ระหว่างทำ ณ วันสิ้นปี รวมทั้งสอบถามวิศวกร/ผู้ควบคุมงานที่รับผิดชอบ และทำความเข้าใจกระบวนการที่ใช้ในการประเมินขั้นความสำเร็จของงาน
 - สอบทานความเพียงพอการเปิดเผยข้อมูลในหมายเหตุประกอบงบการเงิน

ค่าเพื่อหนี้สงสัยจะสูญ

ความเพียงพอของจำนวนค่าเพื่อหนี้สงสัยจะสูญของลูกหนี้การค้า เป็นเรื่องสำคัญที่ผู้บริหารต้องใช้ดุลยพินิจอย่างมากในการกำหนดจำนวนที่คาดว่าจะได้รับคืนของลูกหนี้การค้า ซึ่งเกี่ยวข้องกับความเสี่ยงอย่างหลีกเลี่ยงไม่ได้ที่ต้องอาศัยปัจจัยต่างๆ เช่น สถานะการเงินปัจจุบันของลูกหนี้ ประวัติการชำระหนี้ และความผันผวนของภาวะเศรษฐกิจที่อาจกระทบ ประกอบกับ ณ วันที่ 31 ธันวาคม 2560 บริษัทมีลูกหนี้การค้าและลูกหนี้ตามสัญญาที่มีระยะเวลาเป็นจำนวนรวม 192 ล้านบาท และ 155 ล้านบาท และมีค่าเพื่อหนี้สงสัยจะสูญจำนวน 3 ล้านบาท และ 3 ล้านบาท ตามลำดับ (สุทธิคิดเป็นร้อยละ 10 และ 9 ของยอดสินทรัพย์รวม ตามลำดับ ของกลุ่มบริษัทและบริษัท)

ดังนั้น ข้าพเจ้าจึงให้ความสำคัญเกี่ยวกับความเพียงพอของค่าเพื่อหนี้สงสัยจะสูญของลูกหนี้การค้า

นโยบายการบัญชี และรายละเอียดของลูกหนี้การค้า แสดงไว้ในหมายเหตุประกอบงบการเงินข้อ 3, 7 และ 31 ตามลำดับ

วิธีการตรวจสอบที่สำคัญรวมถึง

- ทำความเข้าใจเกี่ยวกับกระบวนการบันทึกรายการ การทำสัญญา การอนุมัติรายการ การติดตามหนี้ การรับชำระหนี้ การตั้งค่าเพื่อหนี้สงสัยจะสูญ และระบบการควบคุมภายในที่เกี่ยวข้อง
- สอบทานการออกแบบและการปฏิบัติตามระบบการควบคุมภายในในเรื่องดังกล่าว
- ทดสอบความมีประสิทธิภาพของการปฏิบัติตามระบบควบคุมภายใน
- ตรวจสอบเนื้อหาสาระ ซึ่งประกอบด้วย
 - ขอคำยืนยันยอดจากลูกหนี้การค้า ณ วันสิ้นปี
 - ตรวจสอบรายงานการวิเคราะห์อายุหนี้ของลูกหนี้เพื่อทดสอบว่าลูกหนี้แต่ละรายมีการจัดประเภทแต่ละช่วงอายุหนี้คงค้างอย่างเหมาะสมถูกต้องหรือไม่ และการคำนวณค่าเพื่อหนี้สงสัยจะสูญ
 - ตรวจสอบการรับชำระหนี้จากลูกหนี้ภายหลังรอบระยะเวลาที่รายงาน
 - สอบทานฐานะการเงินของลูกหนี้รายที่ค้างชำระเป็นเวลานานจากข้อมูลทางการเงินการเงินล่าสุดและข้อมูลอื่นที่จำเป็น เพื่อพิจารณาความสามารถในการชำระหนี้ของลูกหนี้
 - สอบทานความเพียงพอการเปิดเผยข้อมูลในหมายเหตุประกอบงบการเงิน

ข้อมูลอื่น

ผู้บริหารเป็นผู้รับผิดชอบต่อข้อมูลอื่น ข้อมูลอื่นประกอบด้วย ข้อมูลซึ่งรวมอยู่ในรายงานประจำปี แต่ไม่รวมถึงงบการเงินรวมและงบการเงินเฉพาะกิจการและรายงานของผู้สอบบัญชีที่อยู่ในรายงานนั้น ซึ่งข้าพเจ้าคาดว่ารายงานประจำปีจะถูกจัดเตรียมให้ข้าพเจ้าภายหลังวันที่ในรายงานของผู้สอบบัญชีนี้

ความเห็นของข้าพเจ้าต่อการเงินรวมและงบการเงินเฉพาะกิจการไม่ครอบคลุมถึงข้อมูลอื่น และข้าพเจ้าไม่ได้ให้ความเชื่อมั่นต่อข้อมูลอื่น

ความรับผิดชอบของข้าพเจ้าที่เกี่ยวเนื่องกับการตรวจสอบงบการเงินรวมและงบการเงินเฉพาะกิจการ คือ การอ่านข้อมูลอื่นตามที่ระบุข้างต้นเมื่อจัดทำแล้วและพิจารณาว่าข้อมูลอื่นมีความขัดแย้งที่มีสาระสำคัญกับงบการเงินรวมและงบการเงินเฉพาะกิจการ หรือกับความรู้ที่ได้รับจากการตรวจสอบของข้าพเจ้า หรือปรากฏว่าข้อมูลอื่นมีการแสดงข้อมูลที่ขัดต่อข้อเท็จจริงอันเป็นสาระสำคัญหรือไม่

ความรับผิดชอบของผู้บริหารและผู้มีหน้าที่ในการกำกับดูแลต้องการเงินรวมและงบการเงินเฉพาะกิจการ

ผู้บริหารมีหน้าที่รับผิดชอบในการจัดทำและนำเสนองบการเงินรวมและงบการเงินเฉพาะกิจการเหล่านี้โดยถูกต้องตามที่ควรตามมาตรฐานการรายงานทางการเงิน และรับผิดชอบเกี่ยวกับการควบคุมภายในที่ผู้บริหารพิจารณาว่าจำเป็นเพื่อให้สามารถจัดทำงบการเงินรวมและงบการเงินเฉพาะกิจการที่ปราศจากการแสดงข้อมูลที่ขัดต่อข้อเท็จจริงอันเป็นสาระสำคัญไม่ว่าจะเกิดจากการทุจริตหรือข้อผิดพลาด

ในการจัดทำงบการเงินรวมและงบการเงินเฉพาะกิจการ ผู้บริหารรับผิดชอบในการประเมินความสามารถของกลุ่มบริษัทและบริษัทในการดำเนินงานต่อเนื่อง เปิดเผยเรื่องที่เกี่ยวข้องกับการดำเนินงานต่อเนื่อง (ตามความเหมาะสม) และการใช้เกณฑ์การบัญชีสำหรับการดำเนินงานต่อเนื่องเว้นแต่ผู้บริหารมีความตั้งใจที่จะเลิกกลุ่มบริษัทและบริษัท หรือหยุดดำเนินงานหรือไม่สามารถดำเนินงานต่อเนื่องต่อไปได้

ผู้มีหน้าที่ในการกำกับดูแลมีหน้าที่ในการสอดส่องดูแลกระบวนการในการจัดทำรายงานทางการเงินของกลุ่มบริษัทและบริษัท

ความรับผิดชอบของผู้สอบบัญชีต่อการตรวจสอบงบการเงินรวมและงบการเงินเฉพาะกิจการ

การตรวจสอบของข้าพเจ้ามีวัตถุประสงค์เพื่อให้ได้ความเชื่อมั่นอย่างสมเหตุสมผลว่างบการเงินรวมและงบการเงินเฉพาะกิจการโดยรวมปราศจากการแสดงข้อมูลที่ขัดต่อข้อเท็จจริงอันเป็นสาระสำคัญหรือไม่ไม่ว่าจะเกิดจากการทุจริตหรือข้อผิดพลาด และเสนอรายงานของผู้สอบบัญชีซึ่งรวมความเห็นของข้าพเจ้าอยู่ด้วย ความเชื่อมั่นอย่างสมเหตุสมผลคือความเชื่อมั่นในระดับสูงแต่ไม่ได้เป็นการรับประกันว่าการปฏิบัติงานตรวจสอบตามมาตรฐานการสอบบัญชีจะสามารถตรวจพบข้อมูลที่ขัดต่อข้อเท็จจริงอันเป็นสาระสำคัญที่มีอยู่ได้เสมอไป ข้อมูลที่ขัดต่อข้อเท็จจริงอาจเกิดจากการทุจริตหรือข้อผิดพลาดและถือว่ามีความสำคัญเมื่อคาดการณ์ได้อย่างสมเหตุสมผลว่ารายการที่ขัดต่อข้อเท็จจริงแต่ละรายการหรือทุกรายการรวมกันจะมีผลต่อการตัดสินใจทางเศรษฐกิจของผู้ใช้งบการเงินจากการใช้งบการเงินรวมและงบการเงินเฉพาะกิจการเหล่านี้

ในการตรวจสอบของข้าพเจ้าตามมาตรฐานการสอบบัญชี ข้าพเจ้าได้ใช้ดุลยพินิจและการสังเกตและสงสัยเยี่ยงผู้ประกอบวิชาชีพตลอดการตรวจสอบ การปฏิบัติงานของข้าพเจ้ารวมถึง

- ระบุและประเมินความเสี่ยงจากการแสดงข้อมูลที่ขัดต่อข้อเท็จจริงอันเป็นสาระสำคัญในงบการเงินรวมและงบการเงินเฉพาะกิจการไม่ว่าจะเกิดจากการทุจริตหรือข้อผิดพลาด ออกแบบและปฏิบัติตามวิธีการตรวจสอบเพื่อตอบสนองต่อความเสี่ยงเหล่านั้น และได้หลักฐานการสอบบัญชีที่เพียงพอและเหมาะสมเพื่อเป็นเกณฑ์ในการแสดงความเห็นของข้าพเจ้า ความเสี่ยงที่ไม่พบข้อมูลที่ขัดต่อข้อเท็จจริงอันเป็นสาระสำคัญซึ่งเป็นผลมาจากการทุจริตจะสูงกว่าความเสี่ยงที่เกิดจากข้อผิดพลาด เนื่องจากการทุจริตอาจเกี่ยวกับการสมรู้ร่วมคิด การปลอมแปลงเอกสารหลักฐาน การตั้งใจละเว้นการแสดงผล การแสดงข้อมูลที่ไม่ตรงตามข้อเท็จจริงหรือการแทรกแซงการควบคุมภายใน
- ทำความเข้าใจในระบบการควบคุมภายในที่เกี่ยวข้องกับการตรวจสอบ เพื่อออกแบบวิธีการตรวจสอบที่เหมาะสมกับสถานการณ์ แต่ไม่ใช่เพื่อวัตถุประสงค์ในการแสดงความเห็นต่อความมีประสิทธิภาพของการควบคุมภายในของกลุ่มบริษัทและบริษัท
- ประเมินความเหมาะสมของนโยบายการบัญชีที่ผู้บริหารใช้และความสมเหตุสมผลของประมาณการทางบัญชีและการเปิดเผยข้อมูลที่เกี่ยวข้องซึ่งจัดทำขึ้นโดยผู้บริหาร
- สรุปร่วมกับความเหมาะสมของการใช้เกณฑ์การบัญชีสำหรับการดำเนินงานต่อเนื่องของผู้บริหารและจากหลักฐานการสอบบัญชีที่ได้รับ สรุปว่ามีความไม่แน่นอนที่มีสาระสำคัญเกี่ยวกับเหตุการณ์หรือสถานการณ์ที่อาจเป็นเหตุให้เกิดข้อสงสัยอย่างมีนัยสำคัญต่อความสามารถของกลุ่มบริษัทและบริษัทในการดำเนินงานต่อเนื่องหรือไม่ ถ้าข้าพเจ้าได้ข้อสรุปว่ามีความไม่แน่นอนที่มีสาระสำคัญ ข้าพเจ้าต้องกล่าวไว้ในรายงานของผู้สอบบัญชีของข้าพเจ้า โดยให้ข้อสังเกตถึงการเปิดเผยข้อมูลในงบการเงินรวมและงบการเงินเฉพาะกิจการที่เกี่ยวข้อง หรือถ้าการเปิดเผยดังกล่าวไม่เพียงพอ ความเห็นของข้าพเจ้าจะเปลี่ยนแปลงไป ข้อสรุปของข้าพเจ้าขึ้นอยู่กับหลักฐานการสอบบัญชีที่ได้รับจนถึงวันที่ในรายงานของผู้สอบบัญชีของข้าพเจ้า อย่างไรก็ตาม เหตุการณ์หรือสถานการณ์ในอนาคตอาจเป็นเหตุให้กลุ่มบริษัทและบริษัทต้องหยุดการดำเนินงานต่อเนื่อง
- ประเมินการนำเสนอโครงสร้างและเนื้อหาของงบการเงินรวมและงบการเงินเฉพาะกิจการโดยรวม รวมถึงการเปิดเผยข้อมูลว่างบการเงินรวมและงบการเงินเฉพาะกิจการแสดงรายการและเหตุการณ์ในรูปแบบที่ทำให้มีการนำเสนอข้อมูลโดยถูกต้องตามที่ควรหรือไม่
- ได้รับหลักฐานการสอบบัญชีที่เหมาะสมอย่างเพียงพอเกี่ยวกับข้อมูลทางการเงินของกิจการภายในกลุ่มหรือกิจกรรมทางธุรกิจภายในกลุ่มบริษัทเพื่อแสดงความเห็นต่องบการเงินรวม ข้าพเจ้ารับผิดชอบต่อการกำหนดแนวทาง การควบคุมดูแล และการปฏิบัติงานตรวจสอบกลุ่มบริษัท ข้าพเจ้าเป็นผู้รับผิดชอบแต่เพียงผู้เดียวต่อความเห็นของข้าพเจ้า

ข้าพเจ้าได้สื่อสารกับผู้มีหน้าที่ในการกำกับดูแลในเรื่องต่างๆ ที่สำคัญ ซึ่งรวมถึงขอบเขตและช่วงเวลาของการตรวจสอบตามที่ได้วางแผนไว้ ประเด็นที่มีนัยสำคัญที่พบจากการตรวจสอบรวมถึงข้อบกพร่องที่มีนัยสำคัญในระบบการควบคุมภายใน หากข้าพเจ้าได้พบในระหว่างการตรวจสอบของข้าพเจ้า

ข้าพเจ้าได้ให้คำรับรองแก่ผู้มีหน้าที่ในการกำกับดูแลว่าข้าพเจ้าได้ปฏิบัติตามข้อกำหนดจรรยาบรรณที่เกี่ยวข้องกับความเป็นอิสระและได้สื่อสารกับผู้มีหน้าที่ในการกำกับดูแลเกี่ยวกับความสัมพันธ์ทั้งหมดตลอดจนเรื่องอื่น ซึ่งข้าพเจ้าเชื่อว่ามีเหตุผลที่บุคคลภายนอกอาจพิจารณาว่ากระทบต่อความเป็นอิสระของข้าพเจ้าและมาตรการที่ข้าพเจ้าใช้เพื่อป้องกันไม่ให้ข้าพเจ้าขาดความเป็นอิสระ

จากเรื่องที่สื่อสารกับผู้มีหน้าที่ในการกำกับดูแล ข้าพเจ้าได้พิจารณาเรื่องต่างๆ ที่มีนัยสำคัญที่สุดในการตรวจสอบงบการเงินรวมและงบการเงินเฉพาะกิจการในงวดปัจจุบันและกำหนดเป็นเรื่องสำคัญในการตรวจสอบ ข้าพเจ้าได้อธิบายเรื่องเหล่านี้ในรายงานของผู้สอบบัญชีไว้แล้วแต่กฎหมายหรือข้อบังคับไม่ให้เปิดเผยต่อสาธารณะเกี่ยวกับเรื่องดังกล่าว หรือในสถานการณ์ที่ยากที่จะเกิดขึ้น ข้าพเจ้าพิจารณาว่าไม่ควรสื่อสารเรื่องดังกล่าวในรายงานของข้าพเจ้าเพราะการกระทำดังกล่าวสามารถคาดการณ์ได้อย่างสมเหตุสมผลว่าจะมีผลกระทบในทางลบมากกว่าผลประโยชน์ต่อส่วนได้เสียสาธารณะจากการสื่อสารดังกล่าว



ชัยกฤต วรภิจักรณ์
ผู้สอบบัญชีรับอนุญาต
เลขทะเบียน 7326

บริษัท เอ็นพีเอส สยาม สอบบัญชี จำกัด
กรุงเทพมหานคร
27 กุมภาพันธ์ 2561

บริษัท บลิส-เทล จำกัด (มหาชน) และบริษัทย่อย

งบแสดงฐานะการเงิน

ณ วันที่ 31 ธันวาคม 2560

(หน่วย : บาท)

สินทรัพย์	หมายเหตุ	งบการเงินรวม		งบการเงินเฉพาะกิจการ	
		2560	2559	2560	2559
สินทรัพย์หมุนเวียน					
เงินสดและรายการเทียบเท่าเงินสด	6	377,127,815	1,001,614,446	354,067,608	879,068,189
เงินลงทุนชั่วคราว		329,237	164,933,710	329,237	164,933,710
ลูกหนี้การค้า	7, 39	189,099,094	227,737,362	151,741,654	227,737,362
ลูกหนี้หมุนเวียนอื่น	5, 8, 38	76,128,219	85,211,037	71,911,026	80,080,631
มูลค่างานที่เสร็จแต่ยังไม่ถึงกำหนดชำระ	9	132,372,744	92,846,977	48,382,135	92,846,977
สินค้าคงเหลือ	10	585,029	9,773,839	585,029	5,683,501
สินทรัพย์อุปกรณ์ที่รื้อถอนรอจำหน่าย	11	-	30,000,000	-	30,000,000
สินทรัพย์หมุนเวียนอื่น		17,947,441	25,943,958	10,604,939	13,947,646
รวมสินทรัพย์หมุนเวียน		793,589,579	1,638,061,329	637,621,628	1,494,298,016
สินทรัพย์ไม่หมุนเวียน					
ลูกหนี้การค้าไม่หมุนเวียน	7, 39	-	178,181,890	-	178,181,890
เงินลงทุนในบริษัทร่วม	4, 5, 12	706,242,798	-	700,000,000	-
เงินลงทุนในบริษัทย่อย	5, 13	-	-	100,000,000	100,000,000
เครื่องตกแต่งและอุปกรณ์	14	9,033,565	13,830,505	6,566,711	10,173,436
สินทรัพย์ไม่มีตัวตน	15	487,175	6,294,886	487,175	6,294,886
สินทรัพย์ภาษีเงินได้รอการตัดบัญชี	16	18,499	-	-	-
เงินฝากธนาคารที่ติดภาระค้ำประกัน	39	301,587,892	384,231,023	286,587,892	384,231,023
สินทรัพย์ไม่หมุนเวียนอื่น	17	1,107,638	1,358,911	456,288	1,358,911
รวมสินทรัพย์ไม่หมุนเวียน		1,018,477,567	583,897,215	1,094,098,066	680,240,146
รวมสินทรัพย์		1,812,067,146	2,221,958,544	1,731,719,694	2,174,538,162

บริษัท บลิส-เทล จำกัด (มหาชน) และบริษัทย่อย

งบแสดงฐานะการเงิน

ณ วันที่ 31 ธันวาคม 2560

(หน่วย : บาท)

หนี้สินและส่วนของผู้ถือหุ้น	หมายเหตุ	งบการเงินรวม		งบการเงินเฉพาะกิจการ	
		2560	2559	2560	2559
หนี้สินหมุนเวียน					
เงินเบิกเกินบัญชีธนาคาร		251,985	-	251,985	-
เจ้าหนี้การค้า	18	65,322,154	382,143,240	37,270,654	377,792,834
เจ้าหนี้หมุนเวียนอื่น	5, 19	56,573,229	80,415,074	46,773,763	68,898,068
หนี้สินตามสัญญาเช่าการเงินที่ถึงกำหนด					
ชำระภายในหนึ่งปี	21	980,898	628,650	980,898	628,650
ภาษีเงินได้ค้างจ่าย		143,708	639,627	-	-
ประมาณการหนี้สินหมุนเวียน	20, 38	38,500,000	51,893,610	37,900,000	51,893,610
รวมหนี้สินหมุนเวียน		161,771,974	515,720,201	123,177,300	499,213,162
หนี้สินไม่หมุนเวียน					
เจ้าหนี้การค้าไม่หมุนเวียน	18	-	6,955,683	-	6,955,683
หนี้สินตามสัญญาเช่าการเงิน	21	1,566,089	2,077,879	1,566,089	2,077,879
ประมาณการหนี้สินไม่หมุนเวียน					
สำหรับผลประโยชน์พนักงาน	22	353,828	914,613	261,334	911,724
ประมาณการหนี้สินไม่หมุนเวียน	20, 38	109,294	3,367,036	-	2,017,319
รวมหนี้สินไม่หมุนเวียน		2,029,211	13,315,211	1,827,423	11,962,605
รวมหนี้สิน		163,801,185	529,035,412	125,004,723	511,175,767
ส่วนของผู้ถือหุ้น					
ทุนเรือนหุ้น					
ทุนจดทะเบียน	23	3,781,305,000	3,781,305,000	3,781,305,000	3,781,305,000
ทุนที่ออกและชำระแล้ว	23	3,437,602,000	3,437,602,000	3,437,602,000	3,437,602,000
ส่วนต่ำกว่ามูลค่าหุ้น					
ส่วนต่ำกว่ามูลค่าหุ้นสามัญ	24	(1,426,437,804)	(1,426,437,804)	(1,426,437,804)	(1,426,437,804)
ขาดทุนสะสม		(362,898,235)	(318,241,064)	(404,449,225)	(347,801,801)
รวมส่วนของผู้ถือหุ้น		1,648,265,961	1,692,923,132	1,606,714,971	1,663,362,395
รวมหนี้สินและส่วนของผู้ถือหุ้น		1,812,067,146	2,221,958,544	1,731,719,694	2,174,538,162

บริษัท บลิส-เทล จำกัด (มหาชน) และบริษัทย่อย

งบกำไรขาดทุนเบ็ดเสร็จ

สำหรับปีสิ้นสุดวันที่ 31 ธันวาคม 2560

(หน่วย : บาท)

	หมายเหตุ	งบการเงินรวม		งบการเงินเฉพาะกิจการ	
		2560	2559	2560	2559
รายได้					
รายได้จากการขาย		61,445,379	487,849,365	61,445,379	487,819,325
รายได้จากการให้บริการ		321,605,193	183,759,286	178,287,565	66,386,169
โอนกลับค่าเผื่อนี้สงสัยจะสูญ	7, 8	25,438,286	-	25,438,286	-
โอนกลับค่าเผื่อการลดมูลค่าของสินทรัพย์ อุปกรณ์ที่รื้อถอนรอจำหน่าย	11	40,897,532	-	40,897,532	-
ดอกเบี้ยรับ	5	10,695,599	13,448,031	10,350,120	18,129,404
รายได้อื่น	5, 27	25,890,153	5,637,403	25,058,158	5,215,544
รวมรายได้		485,972,142	690,694,085	341,477,040	577,550,442
ค่าใช้จ่าย					
ต้นทุนขาย	10, 14	81,285,032	475,676,100	81,285,032	475,654,299
ต้นทุนการให้บริการ	14	266,481,614	127,037,001	159,044,999	55,178,666
ต้นทุนในการจัดจำหน่าย	14, 28	31,921,136	45,609,218	16,765,411	40,567,893
ค่าใช้จ่ายในการบริหาร	14, 29	78,877,878	80,845,513	64,799,177	75,784,857
ค่าใช้จ่ายอื่น	31	76,302,453	113,665,933	76,302,453	113,665,933
ต้นทุนทางการเงิน	33	1,088,648	694,336	1,039,668	692,481
รวมค่าใช้จ่าย		535,956,761	843,528,101	399,236,740	761,544,129
ส่วนแบ่งกำไรจากเงินลงทุนในบริษัทร่วม และกิจการร่วมค้า		(6,133,504)	-	-	-
ขาดทุนก่อนภาษีเงินได้		(43,851,115)	(152,834,016)	(57,759,700)	(183,993,687)
ค่าใช้จ่ายภาษีเงินได้	16, 34	1,848,978	12,655,768	-	6,344,184
ขาดทุนสำหรับปี		(45,700,093)	(165,489,784)	(57,759,700)	(190,337,871)

บริษัท บลิส-เทล จำกัด (มหาชน) และบริษัทย่อย
งบกำไรขาดทุนเบ็ดเสร็จ
สำหรับปีสิ้นสุดวันที่ 31 ธันวาคม 2560

(หน่วย : บาท)

		หมายเหตุ	งบการเงินรวม		งบการเงินเฉพาะกิจการ	
			2560	2559	2560	2559
กำไรขาดทุนเบ็ดเสร็จอื่น						
รายการที่จะไม่ถูกจัดประเภทใหม่ ไว้ในกำไรหรือขาดทุน : ผลกำไรจากการวัดมูลค่าใหม่ของผล ประโยชน์พนักงานที่กำหนดไว้		22	1,042,922	713,875	1,112,276	713,875
ขาดทุนเบ็ดเสร็จรวมสำหรับปี			(44,657,171)	(164,775,909)	(56,647,424)	(189,623,996)
การแบ่งปันขาดทุน :- ส่วนที่เป็นของบริษัทใหญ่			(45,700,093)	(165,489,784)	(57,759,700)	(190,337,871)
การแบ่งปันขาดทุนเบ็ดเสร็จรวม :- ส่วนที่เป็นของบริษัทใหญ่			(44,657,171)	(164,775,909)	(56,647,424)	(189,623,996)
ขาดทุนต่อหุ้น ขั้นพื้นฐาน		35	(0.0066)	(0.0243)	(0.0084)	(0.0279)
ปรับลด			(0.0066)	(0.0243)	(0.0084)	(0.0279)

บริษัท บลิส-เทล จำกัด (มหาชน) และบริษัทย่อย
งบแสดงการเปลี่ยนแปลงส่วนของผู้ถือหุ้น
สำหรับปีสิ้นสุดวันที่ 31 ธันวาคม 2560

(หน่วย : บาท)

	หมายเหตุ	ทุนเรือนหุ้นที่ออก และชำระแล้ว	ส่วนเกิน (ถ้า) กว่า มูลค่าหุ้นสามัญ	ขาดทุนสะสม	งบการเงินรวม องค์ประกอบอื่น ของส่วนของผู้ถือหุ้น ผลกำไรจาก การวัดมูลค่าใหม่ ของผลประโยชน์ พนักงานที่กำหนดไว้	รวมส่วนของผู้ ถือหุ้นใหญ่	ส่วนของผู้ ถือหุ้นที่ ไม่มีอำนาจ ควบคุม	รวมส่วนของผู้ ถือหุ้น
สำหรับปีสิ้นสุดวันที่ 31 ธันวาคม 2559 ยอดคงเหลือ ณ วันที่ 1 มกราคม 2559		2,660,000,000	(1,465,315,304)	(153,465,155)	-	1,041,219,541	-	1,041,219,541
รายการกับผู้ถือหุ้นที่บันทึกโดยตรง เข้าส่วนของผู้ถือหุ้น								
เงินทุนที่ได้รับจากผู้ถือหุ้นและ การจัดสรรส่วนทุนในผู้ถือหุ้น หุ้นสามัญ - เพิ่มทุน	23	777,602,000	38,877,500	-	-	816,479,500	-	816,479,500
รวมเงินทุนที่ได้รับจากผู้ถือหุ้นและ การจัดสรรส่วนทุนในผู้ถือหุ้น		777,602,000	38,877,500	-	-	816,479,500	-	816,479,500
รวมรายการกับผู้ถือหุ้นที่บันทึกโดยตรง เข้าส่วนของผู้ถือหุ้น		777,602,000	38,877,500	-	-	816,479,500	-	816,479,500
กำไร (ขาดทุน) เบ็ดเสร็จรวมสำหรับปี								
ขาดทุน		-	-	(165,489,784)	-	(165,489,784)	-	(165,489,784)
กำไรเบ็ดเสร็จอื่น		-	-	-	713,875	713,875	-	713,875
รวมขาดทุนเบ็ดเสร็จรวมสำหรับปี		-	-	(165,489,784)	713,875	(164,775,909)	-	(164,775,909)
โอนเข้าขาดทุนสะสม		-	-	713,875	(713,875)	-	-	-
ยอดคงเหลือ ณ วันที่ 31 ธันวาคม 2559		3,437,602,000	(1,426,437,804)	(318,241,064)	-	1,692,923,132	-	1,692,923,132

บริษัท บลิส-เทล จำกัด (มหาชน) และบริษัทย่อย
งบแสดงการเปลี่ยนแปลงส่วนของผู้ถือหุ้น
สำหรับปีสิ้นสุดวันที่ 31 ธันวาคม 2560

(หน่วย : บาท)

	หมายเหตุ	ทุนเรือนหุ้นที่ออก และชำระแล้ว	ส่วนเกิน (ถ้า) กว่า มูลค่าหุ้นสามัญ	ขาดทุนสะสม	งบการเงินรวม องค์ประกอบอื่น ของส่วนของผู้ถือหุ้น ผลกำไรจาก การวัดมูลค่าใหม่ ของผลประโยชน์ พนักงานที่กำหนดไว้	รวมส่วนของผู้ ถือหุ้นใหญ่	ส่วนของผู้ ถือหุ้นที่ ไม่มีอำนาจ ควบคุม	รวมส่วนของผู้ ถือหุ้น
สำหรับปีสิ้นสุดวันที่ 31 ธันวาคม 2560 ยอดคงเหลือ ณ วันที่ 1 มกราคม 2560		3,437,602,000	(1,426,437,804)	(318,241,064)	-	1,692,923,132	-	1,692,923,132
กำไร(ขาดทุน)เบ็ดเสร็จรวมสำหรับปี								
ขาดทุน		-	-	(45,700,093)	-	(45,700,093)	-	(45,700,093)
กำไรเบ็ดเสร็จอื่น		-	-	-	1,042,922	1,042,922	-	1,042,922
รวมขาดทุนเบ็ดเสร็จรวมสำหรับปี	23	-	-	(45,700,093)	1,042,922	(44,657,171)	-	(44,657,171)
โอนเข้าขาดทุนสะสม		-	-	1,042,922	(1,042,922)	-	-	-
ยอดคงเหลือ ณ วันที่ 31 ธันวาคม 2560		3,437,602,000	(1,426,437,804)	(362,898,235)	-	1,648,265,961	-	1,648,265,961

บริษัท บลิส-เทล จำกัด (มหาชน) และบริษัทย่อย
งบแสดงการเปลี่ยนแปลงส่วนของผู้ถือหุ้น
สำหรับปีสิ้นสุดวันที่ 31 ธันวาคม 2560

(หน่วย : บาท)

	หมายเหตุ	งบการเงินเฉพาะกิจการ				
		ทุนเรือนหุ้นที่ออก และชำระแล้ว	ส่วนเกิน (ต่ำ) กว่า มูลค่าหุ้นสามัญ	ขาดทุนสะสม	องค์ประกอบอื่น ของส่วนของผู้ถือหุ้น ผลกำไรจากการ วัดมูลค่าใหม่ ของผลประโยชน์ พนักงานที่กำหนดไว้	รวมส่วนของ ผู้ถือหุ้น
สำหรับปีสิ้นสุดวันที่ 31 ธันวาคม 2559 ยอดคงเหลือ ณ วันที่ 1 มกราคม 2559		2,660,000,000	(1,465,315,304)	(158,177,805)	-	1,036,506,891
รายการกับผู้ถือหุ้นที่บันทึกโดยตรงเข้าส่วนของผู้ถือหุ้น						
เงินทุนที่ได้รับจากผู้ถือหุ้นและการจัดสรรส่วนทุนในผู้ถือหุ้น หุ้นสามัญ - เพิ่มทุน	23	777,602,000	38,877,500	-	-	816,479,500
รวมเงินทุนที่ได้รับจากผู้ถือหุ้นและการจัดสรรส่วนทุนในผู้ถือหุ้น		777,602,000	38,877,500	-	-	816,479,500
รวมรายการกับผู้ถือหุ้นที่บันทึกโดยตรงเข้าส่วนของผู้ถือหุ้น		777,602,000	38,877,500	-	-	816,479,500
กำไร(ขาดทุน)เบ็ดเสร็จรวมสำหรับปี						
ขาดทุน		-	-	(190,337,871)	-	(190,337,871)
กำไรเบ็ดเสร็จอื่น		-	-	-	713,875	713,875
รวมขาดทุนเบ็ดเสร็จรวมสำหรับปี		-	-	(190,337,871)	713,875	(189,623,996)
โอนเข้าขาดทุนสะสม		-	-	713,875	(713,875)	-
ยอดคงเหลือ ณ วันที่ 31 ธันวาคม 2559		3,437,602,000	(1,426,437,804)	(347,801,801)	-	1,663,362,395

บริษัท บลิส-เทล จำกัด (มหาชน) และบริษัทย่อย
งบแสดงการเปลี่ยนแปลงส่วนของผู้ถือหุ้น
สำหรับปีสิ้นสุดวันที่ 31 ธันวาคม 2560

(หน่วย : บาท)

	หมายเหตุ	งบการเงินเฉพาะกิจการ				
		ทุนเรือนหุ้นที่ออก และชำระแล้ว	ส่วนเกิน (ต่ำ) กว่า มูลค่าหุ้นสามัญ	ขาดทุนสะสม	องค์ประกอบอื่น ของส่วนของผู้ถือหุ้น ผลกำไรจากการ วัดมูลค่าใหม่ ของผลประโยชน์ พนักงานที่กำหนดไว้	รวมส่วนของ ผู้ถือหุ้น
สำหรับปีสิ้นสุดวันที่ 31 ธันวาคม 2560 ยอดคงเหลือ ณ วันที่ 1 มกราคม 2560		3,437,602,000	(1,426,437,804)	(347,801,801)	-	1,663,362,395
กำไร(ขาดทุน)เบ็ดเสร็จรวมสำหรับปี						
ขาดทุน		-	-	(57,759,700)	-	(57,759,700)
กำไรเบ็ดเสร็จอื่น		-	-	-	1,112,276	1,112,276
รวมขาดทุนเบ็ดเสร็จรวมสำหรับปี		-	-	(57,759,700)	1,112,276	(56,647,424)
โอนเข้าขาดทุนสะสม		-	-	1,112,276	(1,112,276)	-
ยอดคงเหลือ ณ วันที่ 31 ธันวาคม 2560		3,437,602,000	(1,426,437,804)	(404,449,225)	-	1,606,714,971

บริษัท บลิส-เทล จำกัด (มหาชน) และบริษัทย่อย
งบกระแสเงินสด
สำหรับปีสิ้นสุดวันที่ 31 ธันวาคม 2560

	หน่วย	งบการเงินรวม		งบการเงินเฉพาะกิจการ	
		2560	2559	2560	2559
กระแสเงินสดจากกิจกรรมดำเนินงาน					
ขาดทุนสำหรับปี		(45,700,093)	(165,489,784)	(57,759,700)	(190,337,871)
ปรับรายการที่กระทบขาดทุนเป็นเงินสดรับ (จ่าย)					
ดอกเบี้ยรับ		(10,695,598)	(13,448,031)	(10,350,120)	(18,129,404)
ต้นทุนทางการเงิน		1,088,648	694,336	1,039,668	692,481
หนี้สงสัยจะสูญ		66,860,752	34,047,232	66,860,752	34,047,232
โอนกลับค่าเผื่อหนี้สงสัยจะสูญ		(25,438,286)	(1,322,184)	(25,438,286)	(1,322,184)
ค่าเสื่อมราคา		4,620,057	2,957,866	3,730,339	2,732,302
ค่าตัดจำหน่ายสินทรัพย์ไม่มีตัวตน		2,574,765	2,225,039	2,574,765	2,225,039
ขาดทุนจากการด้อยค่าของสินทรัพย์ไม่มีตัวตน		3,248,046	-	3,248,046	-
ขาดทุนจากมูลค่าสินค้าลดลง (โอนกลับ)		(8,597,826)	21,767,397	(8,597,826)	21,767,397
ขาดทุนจากการจำหน่ายอุปกรณ์ที่รื้อถอน		21,210,532	-	21,210,532	-
ขาดทุนจากการด้อยค่าของสินทรัพย์ อุปกรณ์ที่รื้อถอนรอจำหน่าย (โอนกลับ)		(40,897,532)	40,897,532	(40,897,532)	40,897,532
ขาดทุนจากการด้อยค่าของต้นทุนแบบอุปกรณ์		-	2,047,411	-	2,047,411
ขาดทุนจากการจำหน่ายและตัดบัญชีอุปกรณ์		2,847,956	28,936	469,595	28,936
ส่วนแบ่งกำไรจากเงินลงทุนในบริษัทร่วม และกิจการร่วมค้า		(6,133,504)	-	-	-
(กำไร)ขาดทุนจากอัตราแลกเปลี่ยนที่ยังไม่เกิดขึ้นจริง		2,582,396	(711,691)	2,608,218	(711,691)
ประมาณการค่าปรับงานล่าช้าตามสัญญา (โอนกลับ)		-	(2,258,071)	-	912,750
ประมาณการค่าเสียหายจากการใช้อุปกรณ์ (โอนกลับ)		(2,597,394)	13,993,610	(2,597,394)	13,993,610
ค่าใช้จ่ายผลประโยชน์ของพนักงาน		987,287	1,177,615	984,374	1,174,726
ค่าใช้จ่ายภาษีเงินได้		1,848,978	12,655,768	-	6,344,184
		(32,190,816)	(50,737,019)	(42,914,569)	(83,637,550)
การเปลี่ยนแปลงในสินทรัพย์และหนี้สินดำเนินงาน					
ลูกหนี้การค้า		215,864,721	(223,331,755)	253,222,161	(228,407,834)
ลูกหนี้หมุนเวียนอื่น		(19,006,234)	(32,436,000)	(19,907,504)	(28,851,040)
มูลค่างานที่เสร็จแต่ยังไม่ถึงกำหนดชำระ		(55,011,014)	228,533,545	28,979,595	(9,911,628)
สินค้าคงเหลือ		17,786,635	234,299,183	13,696,297	205,123,973
เงินสดรับสินทรัพย์อุปกรณ์ที่รื้อถอน		49,687,000	-	49,687,000	-
จ่ายชำระสินทรัพย์อุปกรณ์ที่รื้อถอนรอจำหน่าย		-	(70,897,532)	-	(70,897,532)
สินทรัพย์หมุนเวียนอื่น		5,596,170	10,253,947	942,360	5,628,488
สินทรัพย์ไม่หมุนเวียนอื่น		(720,606)	27,135,057	633,824	27,135,057
เจ้าหนี้การค้า		(323,750,947)	226,185,655	(347,477,863)	238,809,373
เจ้าหนี้หมุนเวียนอื่น		(35,238,062)	11,231,727	(33,520,521)	16,516,956

บริษัท บลิส-เทล จำกัด (มหาชน) และบริษัทย่อย
งบกระแสเงินสด
สำหรับปีสิ้นสุดวันที่ 31 ธันวาคม 2560

	หน่วยกึ่ง	งบการเงินรวม		งบการเงินเฉพาะกิจการ	
		2560	2559	2560	2559
จ่ายชำระประมาณการหนี้สินไม่หมุนเวียน สำหรับผลประโยชน์พนักงาน		(522,488)	(639,348)	(522,488)	(639,348)
จ่ายชำระประมาณการต้นทุนค่าเสื่อมส่วนปรับปรุง อาคารเช่า		(753,317)	-	(353,317)	-
จ่ายชำระประมาณการค่าปรับงานล่าช้าตามสัญญา		-	(3,807,580)	-	(3,807,580)
กระแสเงินสดสุทธิได้มาจาก(ใช้ไปใน)การดำเนินงาน		(178,258,958)	355,789,880	(97,535,025)	67,061,335
จ่ายภาษีเงินได้และภาษีเงินได้ถูกหัก ณ ที่จ่าย		(7,445,840)	(9,858,662)	(5,099,782)	(3,448,964)
รับคืนภาษีเงินได้ถูกหัก ณ ที่จ่าย		7,500,129	4,442,917	7,500,129	4,442,917
กระแสเงินสดสุทธิได้มาจาก(ใช้ไปใน)กิจกรรมดำเนินงาน		(178,204,669)	350,374,135	(95,134,678)	68,055,288
กระแสเงินสดจากกิจกรรมลงทุน					
รับดอกเบี้ย		11,194,650	14,116,547	10,837,229	22,215,903
เงินลงทุนชั่วคราว		164,604,473	(114,036,305)	164,604,473	(114,036,305)
รับชำระคืนเงินให้กู้ยืมระยะสั้น		-	-	-	200,000,000
จ่ายชำระเงินให้กู้ยืมระยะสั้น		-	-	-	(20,000,000)
ซื้อเงินลงทุนในบริษัทร่วม		(700,000,000)	-	(700,000,000)	-
ซื้ออุปกรณ์		(3,303,317)	(5,202,957)	(1,568,830)	(2,668,186)
ซื้อสินทรัพย์ไม่มีตัวตน		(15,100)	(4,755,992)	(15,100)	(4,755,992)
เงินฝากธนาคารที่ติดการระงับประกัน		82,643,131	(159,314,593)	97,643,131	(159,314,593)
กระแสเงินสดสุทธิใช้ไปในกิจกรรมลงทุน		(444,876,163)	(269,193,300)	(428,499,097)	(78,559,173)
กระแสเงินสดจากกิจกรรมจัดหาเงิน					
จ่ายต้นทุนทางการเงิน		(818,337)	(689,709)	(779,344)	(689,709)
เงินเบิกเกินบัญชีธนาคาร		251,985	-	251,985	-
จ่ายชำระหนี้สินตามสัญญาเข้าการเงิน		(839,447)	(585,774)	(839,447)	(585,774)
เงินสดรับจากหุ้นสามัญเพิ่มทุน		-	816,479,500	-	816,479,500
กระแสเงินสดสุทธิได้มาจาก(ใช้ไปใน)กิจกรรมจัดหาเงิน		(1,405,799)	815,204,017	(1,366,806)	815,204,017
เงินสดและรายการเทียบเท่าเงินสดเพิ่มขึ้น(ลดลง)สุทธิ		(624,486,631)	896,384,852	(525,000,581)	804,700,132
เงินสดและรายการเทียบเท่าเงินสด ณ วันที่ 1 มกราคม	6	1,001,614,446	105,229,594	879,068,189	74,368,057
เงินสดและรายการเทียบเท่าเงินสด ณ วันที่ 31 ธันวาคม	6	377,127,815	1,001,614,446	354,067,608	879,068,189
รายการที่ไม่กระทบเงินสด					
ซื้ออุปกรณ์ตามสัญญาเข้าการเงิน	14, 21	477,498	-	477,498	-
ประมาณการหนี้สินค่าเสื่อม	14, 20	-	3,362,408	-	2,014,546

บริษัท บลิส-เทล จำกัด (มหาชน) และบริษัทย่อย
 หมายเหตุประกอบงบการเงิน
 สำหรับปีสิ้นสุดวันที่ 31 ธันวาคม 2560

หมายเหตุ	สารบัญ
1	ข้อมูลทั่วไป
2	เกณฑ์การจัดทำงบการเงิน
3	นโยบายการบัญชีที่สำคัญ
4	การซื้อเงินลงทุนในบริษัทร่วม
5	บุคคลหรือกิจการที่เกี่ยวข้องกัน
6	เงินสดและรายการเทียบเท่าเงินสด
7	ลูกหนี้การค้า
8	ลูกหนี้หมุนเวียนอื่น
9	มูลค่างานที่เสร็จแต่ยังไม่ถึงกำหนดชำระ
10	สินค้าคงเหลือ
11	สินทรัพย์อุปกรณ์ที่รื้อถอนรอจำหน่าย
12	เงินลงทุนในบริษัทร่วม
13	เงินลงทุนในบริษัทย่อย
14	เครื่องตกแต่งและอุปกรณ์
15	สินทรัพย์ไม่มีตัวตน
16	ภาษีเงินได้รอการตัดบัญชี
17	สินทรัพย์ไม่หมุนเวียนอื่น
18	เจ้าหนี้การค้า
19	เจ้าหนี้หมุนเวียนอื่น
20	ประมาณการหนี้สิน
21	หนี้สินตามสัญญาเช่าการเงิน
22	ประมาณการหนี้สินไม่หมุนเวียนสำหรับผลประโยชน์พนักงาน
23	ทุนเรือนหุ้น / ใบสำคัญแสดงสิทธิที่จะซื้อหุ้นสามัญ

บริษัท บลิส-เทล จำกัด (มหาชน) และบริษัทย่อย
 หมายเหตุประกอบงบการเงิน
 สำหรับปีสิ้นสุดวันที่ 31 ธันวาคม 2560

หมายเหตุ	สารบัญ
24	ส่วนเกิน(ต่ำ)กว่ามูลค่าหุ้น
25	ทุนสำรองตามกฎหมาย
26	ส่วนงานดำเนินงาน
27	รายได้อื่น
28	ต้นทุนในการจัดจำหน่าย
29	ค่าใช้จ่ายในการบริหาร
30	ค่าใช้จ่ายผลประโยชน์ตอบแทนของพนักงาน
31	ค่าใช้จ่ายอื่น
32	ค่าใช้จ่ายตามลักษณะ
33	ต้นทุนทางการเงิน
34	ค่าใช้จ่ายภาษีเงินได้
35	ขาดทุนต่อหุ้น
36	เครื่องมือทางการเงิน
37	ภาระผูกพันกับกิจการที่ไม่เกี่ยวข้องกัน
38	หนี้สินที่อาจเกิดขึ้น
39	สินทรัพย์ที่ใช้เป็นหลักประกัน
40	สัญญาที่สำคัญ
41	สัญญาเช่าดำเนินงาน

บริษัท บลิส-เทล จำกัด (มหาชน) และบริษัทย่อย

หมายเหตุประกอบงบการเงิน

สำหรับปีสิ้นสุดวันที่ 31 ธันวาคม 2560

หมายเหตุประกอบงบการเงินเป็นส่วนหนึ่งของงบการเงินนี้

งบการเงินนี้ได้รับอนุมัติให้ออกงบการเงินจากคณะกรรมการบริษัทเมื่อวันที่ 27 กุมภาพันธ์ 2561

1 ข้อมูลทั่วไป

บริษัท บลิส-เทล จำกัด (มหาชน) “บริษัท” เป็นนิติบุคคลที่จัดตั้งขึ้นในประเทศไทย ที่อยู่สำนักงานแห่งใหญ่ จดทะเบียนตั้งอยู่เลขที่ 96 ถนนเฉลิมพระเกียรติรัชกาลที่ 9 แขวงหนองบอน เขตประเวศ กรุงเทพมหานคร

บริษัทจดทะเบียนกับตลาดหลักทรัพย์แห่งประเทศไทยเมื่อวันที่ 13 ธันวาคม 2547

ผู้ถือหุ้นรายใหญ่ของบริษัทในระหว่างปี ได้แก่

(ร้อยละของทุนที่ชำระแล้ว)

กลุ่มตระกูลทองแดง	14.77
นางวิณา ภัทรประสิทธิ์	4.07

บริษัทดำเนินธุรกิจหลักเกี่ยวกับการนำเข้า เป็นตัวแทนจำหน่าย และจำหน่ายโทรศัพท์เคลื่อนที่ บัตรเดบิตเงิน ชิมการ์ด และอะไหล่พร้อมอุปกรณ์ และธุรกิจจำหน่ายและรับเหมาติดตั้งอุปกรณ์โครงข่ายโทรคมนาคม (Telecom Solution) ธุรกิจระบบงานเทคโนโลยีสารสนเทศ (IT Solution) และธุรกิจพัฒนาผลิตภัณฑ์ซอฟต์แวร์ และสื่อดิจิทัล (Software and Digital Media)

การปรับแผนทางธุรกิจของบริษัท

เมื่อวันที่ 28 มิถุนายน 2560 ที่ประชุมคณะกรรมการบริษัทมีมติอนุมัติ สรุปได้ดังนี้

1) การปรับตัวทางธุรกิจ ได้แก่

- การขยายฐานธุรกิจจากเดิมไปสู่ธุรกิจอื่น ได้แก่ ด้านการเงินการธนาคาร และด้านโรงพยาบาลและการแพทย์ ซึ่งมีการพัฒนาด้านเทคโนโลยีอย่างต่อเนื่อง
- การขยายธุรกิจโดยการควบรวมกิจการและลงทุนในบริษัทอื่น

ทั้งนี้ การปรับตัวทางธุรกิจดังกล่าวส่งผลทำให้บริษัทต้องปรับโครงสร้างองค์กรใหม่ โดยบริษัทจะทำหน้าที่ในการบริหารจัดการและควบคุม (Holding Company) และบริษัทย่อยจะทำหน้าที่ในการหารายได้และทำกำไรในธุรกิจหลัก

- 2) การปรับแผนปฏิบัติงานให้มีประสิทธิภาพและก่อให้เกิดผลกำไร โดยการลดค่าใช้จ่ายหลักของบริษัท ได้แก่ ลดค่าใช้จ่ายพนักงานตามความเหมาะสม ซึ่งจะมีค่าใช้จ่ายประมาณ 3.60 ล้านบาท และลดค่าใช้จ่ายในการเช่าสำนักงานโดยการย้ายสำนักงานไปยังที่แห่งใหม่ ซึ่งจะมีค่าใช้จ่ายในการขนย้ายประมาณ 10 ล้านบาท

บริษัท บลิส-เทล จำกัด (มหาชน) และบริษัทย่อย
หมายเหตุประกอบงบการเงิน
สำหรับปีสิ้นสุดวันที่ 31 ธันวาคม 2560

- 3) การหาพันธมิตรหลักทางธุรกิจ ได้แก่ พันธมิตรทางด้านเทคโนโลยี ด้านการให้บริการ และด้านการร่วมทำโครงการขนาดใหญ่

รายละเอียดของบริษัทย่อย บริษัทร่วม และกิจการร่วมค้า มีดังนี้

ชื่อกิจการ	ลักษณะธุรกิจ	ประเทศที่ กิจการจัดตั้ง	บริษัทถือหุ้นร้อยละ	
			2560	2559
บริษัทย่อยทางตรง				
บริษัท บลิส อินโนเวชั่น จำกัด	ตัวแทนจำหน่าย ติดตั้ง และ บริการหลังการขายอุปกรณ์ สื่อสารและโทรคมนาคม	ไทย	100	100
บริษัทร่วมทางตรง				
บริษัท อินฟอร์เมชั่น เทคโนโลยี กรุ๊ป จำกัด	เทคโนโลยีสารสนเทศและ บริการให้คำปรึกษาเกี่ยวกับ คอมพิวเตอร์	ไทย	35	-
บริษัทร่วมทางอ้อม (ถือหุ้นโดย บริษัทร่วมทางตรงของบริษัท)				
บริษัท แอคเซลเลนซ์ (ประเทศไทย) จำกัด	บริการให้คำปรึกษาทางด้าน ซอฟต์แวร์และบริการชำระ เงินทางอิเล็กทรอนิกส์	ไทย	35	-
บริษัท ไอที แมนเนจเม้นท์ จำกัด	จำหน่ายอุปกรณ์การสื่อสาร โทรคมนาคม ติดตั้งและวาง ระบบงานด้านคอมพิวเตอร์	ไทย	35	-
บริษัท แคลิฟอร์เนีย คอนซัลติ้ง กรุ๊ป จำกัด	บริการให้คำปรึกษาบริการ ทางการเงินและเทคโนโลยี สารสนเทศ	ไทย	35	-
บริษัท คลิ๊ก ซิตีเต็มส์ จำกัด	ออกแบบและติดตั้ง สื่อสังคมออนไลน์	ไทย	21	-
กิจการร่วมค้าทางอ้อม				
กิจการร่วมค้าบลิส - ซีดับเบิลยู	บริการรับเหมางานโครงการ ภาครัฐ (ยังไม่ได้เริ่มดำเนินงาน เชิงพาณิชย์)	ไทย	40	-

บริษัท บลิส-เทล จำกัด (มหาชน) และบริษัทย่อย

หมายเหตุประกอบงบการเงิน

สำหรับปีสิ้นสุดวันที่ 31 ธันวาคม 2560

2 เกณฑ์การจัดทำงานการเงิน

2.1 เกณฑ์การถือปฏิบัติ

งบการเงินนี้จัดทำขึ้นตามมาตรฐานการรายงานทางการเงิน รวมถึงแนวปฏิบัติทางการบัญชีที่ประกาศใช้โดยสภาวิชาชีพบัญชีฯ (“สภาวิชาชีพบัญชี”) กฎระเบียบและประกาศคณะกรรมการกำกับหลักทรัพย์และตลาดหลักทรัพย์ที่เกี่ยวข้อง

สภาวิชาชีพบัญชีได้ออกและปรับปรุงมาตรฐานการรายงานทางการเงินหลายฉบับ ซึ่งมีผลบังคับใช้ตั้งแต่รอบระยะเวลาบัญชีที่เริ่มในหรือหลังวันที่ 1 มกราคม 2560 การปฏิบัติตามมาตรฐานการรายงานทางการเงินที่ออกและปรับปรุงใหม่นั้นมีผลให้เกิดการเปลี่ยนแปลงนโยบายการบัญชีของบริษัทในบางเรื่อง การเปลี่ยนแปลงนี้ไม่มีผลกระทบอย่างเป็นสาระสำคัญต่องบการเงิน

นอกเหนือจากมาตรฐานการรายงานทางการเงินที่ออกและปรับปรุงใหม่ข้างต้น สภาวิชาชีพบัญชีได้ออกและปรับปรุงมาตรฐานการรายงานทางการเงินฉบับอื่น ๆ ซึ่งมีผลบังคับสำหรับงบการเงินที่เริ่มในหรือหลังวันที่ 1 มกราคม 2561 เป็นต้นไป และไม่ได้มีการนำมาใช้สำหรับการจัดทำงานการเงินนี้

2.2 เกณฑ์การวัดมูลค่า

งบการเงินนี้จัดทำขึ้นโดยถือหลักเกณฑ์การบันทึกตามราคาทุนเดิม ยกเว้นรายการดังต่อไปนี้

รายการ	เกณฑ์การวัดมูลค่า
หนี้สินผลประโยชน์ที่กำหนดไว้	มูลค่าปัจจุบันของภาระผูกพันตามผลประโยชน์ที่กำหนดไว้ที่ได้เปิดเผยในหมายเหตุประกอบงบการเงินข้อ 22

2.3 สกุลเงินที่ใช้ในการดำเนินงานและนำเสนองบการเงิน

งบการเงินนี้จัดทำและแสดงหน่วยเงินตราเป็นเงินบาท ซึ่งเป็นสกุลที่ใช้ในการดำเนินงานของกลุ่มบริษัท/บริษัท ข้อมูลทางการเงินทั้งหมด มีการเปิดเผยในหมายเหตุประกอบงบการเงินเพื่อให้แสดงเป็นหลักพันบาท/ล้านบาท เว้นแต่ที่ระบุไว้อย่างอื่น

2.4 การใช้ดุลยพินิจและการประมาณการ

ในการจัดทำงานการเงินให้เป็นไปตามมาตรฐานการรายงานทางการเงิน ผู้บริหารต้องใช้ดุลยพินิจ การประมาณการ และข้อสมมติหลายประการ ซึ่งมีผลกระทบต่อข้อกำหนดนโยบายการบัญชีและการรายงานจำนวนเงินที่เกี่ยวข้องกับสินทรัพย์ หนี้สิน รายได้ และค่าใช้จ่าย ผลที่เกิดขึ้นจริงอาจแตกต่างจากที่ประมาณไว้

บริษัท บลิส-เทล จำกัด (มหาชน) และบริษัทย่อย

หมายเหตุประกอบงบการเงิน

สำหรับปีสิ้นสุดวันที่ 31 ธันวาคม 2560

ประมาณการและข้อสมมติที่ใช้ในการจัดทำงบการเงินจะได้รับการทบทวนอย่างต่อเนื่อง การปรับประมาณการทางบัญชีจะบันทึกโดยวิธีเปลี่ยนทันที เป็นต้นไป

2.4.1 การใช้ดุลยพินิจ

ข้อมูลเกี่ยวกับการใช้ดุลยพินิจในการเลือกนโยบายการบัญชีซึ่งมีผลกระทบที่มีนัยสำคัญที่สุดต่อจำนวนเงินที่รับรู้ในงบการเงิน ซึ่งประกอบด้วย หมายเหตุประกอบงบการเงินดังต่อไปนี้

หมายเหตุประกอบงบการเงินข้อ 21

การจัดประเภทสัญญาเช่า

2.4.2 ข้อสมมติและความไม่แน่นอนของการประมาณการ

ข้อมูลเกี่ยวกับความไม่แน่นอนของการประมาณการที่สำคัญซึ่งมีความเสี่ยงอย่างมีนัยสำคัญที่เป็นเหตุให้ต้องมีการปรับปรุงจำนวนเงินที่รับรู้ในงบการเงิน ซึ่งประกอบด้วยหมายเหตุประกอบงบการเงินดังต่อไปนี้

หมายเหตุประกอบงบการเงินข้อ 16 และ 34

ภาษีเงินได้ของปีปัจจุบัน ภาษีเงินได้รอการตัดบัญชีและการใช้ประโยชน์ของขาดทุนทางภาษี ข้อสมมติเกี่ยวกับอัตราคิดลด อัตราการเพิ่มขึ้นของเงินเดือน อัตราการหมุนเวียนพนักงาน และอัตราพหุผลภาพ

หมายเหตุประกอบงบการเงินข้อ 22

ประมาณการหนี้สินและหนี้สินที่อาจเกิดขึ้น ประมาณการต้นทุนงานในโครงการที่ให้บริการ การตีมูลค่าของเครื่องมือทางการเงิน

หมายเหตุประกอบงบการเงินข้อ 20 และ 38

หมายเหตุประกอบงบการเงินข้อ 3.15

หมายเหตุประกอบงบการเงินข้อ 36

การประมาณการและการใช้ดุลยพินิจที่สำคัญ สรุปได้ดังนี้

การรับรู้และการตัดรายการสินทรัพย์และหนี้สิน

ในการพิจารณาการรับรู้หรือการตัดรายการสินทรัพย์และหนี้สิน ฝ่ายบริหารต้องใช้ดุลยพินิจในการพิจารณาว่า กลุ่มบริษัท/บริษัทได้โอนหรือรับโอนความเสี่ยงและผลประโยชน์ในสินทรัพย์และหนี้สินดังกล่าวแล้วหรือไม่ โดยใช้ดุลยพินิจบนพื้นฐานของข้อมูลที่ดีที่สุดที่รับรู้ได้ในสถานะปัจจุบัน

บริษัท บลิส-เทล จำกัด (มหาชน) และบริษัทย่อย

หมายเหตุประกอบงบการเงิน

สำหรับปีสิ้นสุดวันที่ 31 ธันวาคม 2560

ค่าเผ่อนี้สงสัยจะสูญ

ค่าเผ่อนี้สงสัยจะสูญของลูกหนี้เกิดจากการปรับมูลค่าของลูกหนี้จากความเสี่ยงด้านเครดิตที่อาจเกิดขึ้น ฝ่ายบริหารได้ใช้ดุลยพินิจในการประมาณการผลขาดทุนที่คาดว่าจะเกิดขึ้นจากลูกหนี้แต่ละราย โดยใช้การวิเคราะห์สถานะของลูกหนี้รายตัวประสบการณ์การเก็บเงินในอดีต การวิเคราะห์อายุลูกหนี้และการเปลี่ยนแปลงของสถานะเศรษฐกิจในปัจจุบัน อย่างไรก็ตาม การใช้ประมาณการและข้อสมมติที่แตกต่างกันอาจมีผลต่อจำนวนค่าเผ่อนี้สงสัยจะสูญ ดังนั้น การปรับปรุงค่าเผ่อนี้สงสัยจะสูญอาจมีขึ้นได้ในอนาคต

เครื่องตกแต่งและอุปกรณ์ และค่าเสื่อมราคา

ในการคำนวณค่าเสื่อมราคาของเครื่องตกแต่งและอุปกรณ์ ฝ่ายบริหารใช้การประมาณอายุการใช้ประโยชน์และมูลค่าคงเหลือ เมื่อเลิกใช้งานของเครื่องตกแต่งและอุปกรณ์ และได้มีการทบทวนอายุการใช้ประโยชน์และมูลค่าคงเหลือใหม่ หากมีการเปลี่ยนแปลง

สินทรัพย์ไม่มีตัวตน

ในการบันทึกและวัดมูลค่าเริ่มแรกและการพิจารณาการด้อยค่าของสินทรัพย์ไม่มีตัวตนนั้น จำเป็นต้องใช้ดุลยพินิจของฝ่ายบริหารในการประมาณมูลค่าของสินทรัพย์ที่คาดว่าจะได้รับในอนาคต โดยวิธีประมาณการกระแสเงินสดคิดลด

สินทรัพย์และหนี้สินภาษีเงินได้รอการตัดบัญชี

กลุ่มบริษัท/บริษัทจะรับรู้สินทรัพย์และหนี้สินภาษีเงินได้รอการตัดบัญชีเมื่อมีความเป็นไปได้ค่อนข้างแน่นอนว่ากลุ่มบริษัท/บริษัทจะมีกำไรทางภาษีในอนาคตเพียงพอที่จะใช้ประโยชน์จากสินทรัพย์ภาษีเงินได้นั้น ในการนี้ฝ่ายบริหารจำเป็นต้องประมาณการว่ากลุ่มบริษัท/บริษัทควรรับรู้จำนวนสินทรัพย์ภาษีเงินได้รอการตัดบัญชีเป็นจำนวนเท่าใด โดยพิจารณาถึงจำนวนกำไรทางภาษีที่คาดว่าจะเกิดในอนาคตในแต่ละช่วงเวลา

การด้อยค่าของสินทรัพย์

ฝ่ายบริหารจำเป็นต้องสอบทานการด้อยค่าของสินทรัพย์ในแต่ละช่วงเวลาและบันทึกขาดทุนจากการด้อยค่าหากคาดว่ามูลค่าที่คาดว่าจะได้รับคืนต่ำกว่ามูลค่าตามบัญชีของสินทรัพย์นั้น ในการนี้ ฝ่ายบริหารจำเป็นต้องใช้ดุลยพินิจที่เกี่ยวข้องกับการคาดการณ์รายได้และค่าใช้จ่ายในอนาคตซึ่งเกี่ยวเนื่องกับสินทรัพย์นั้น

บริษัท บลิส-เทล จำกัด (มหาชน) และบริษัทย่อย

หมายเหตุประกอบงบการเงิน

สำหรับปีสิ้นสุดวันที่ 31 ธันวาคม 2560

ผลประโยชน์พนักงาน

หนี้สินตามโครงการผลประโยชน์ของพนักงานหลังออกจากงาน ประมาณขึ้นตามหลักคณิตศาสตร์ประกันภัยซึ่งต้องอาศัยข้อสมมติต่างๆ ในการประมาณการนั้น เช่น อัตราคิดลด อัตราการเพิ่มขึ้นของเงินเดือน อัตราการหมุนเวียนพนักงาน อัตราภาระ และอัตราทุพพลภาพ เป็นต้น

ประมาณการต้นทุนงานในโครงการที่บริการ

กลุ่มบริษัท/บริษัท ประมาณการต้นทุนงานโครงการที่ประมูลได้ของแต่ละโครงการและนำมาคำนวณจำนวนและมูลค่าอุปกรณ์ที่ต้องใช้ในโครงการดังกล่าวรวมถึงค่าแรง ค่าวัสดุ ค่าดำเนินการ ที่ต้องใช้ในการให้บริการจนงานสำเร็จ ประกอบกับการพิจารณาถึงแนวโน้มของการเปลี่ยนแปลง ราคาอุปกรณ์ ค่าแรง และค่าใช้จ่ายอื่น ๆ ฝ่ายบริหารได้ใช้ดุลยพินิจที่จะทำการทบทวนประมาณการต้นทุนอย่างสม่ำเสมอ และทุกคราวที่ต้นทุนที่เกิดขึ้นจริงแตกต่างจากประมาณการต้นทุนอย่างเป็นสาระสำคัญ

คดีฟ้องร้อง

กลุ่มบริษัท/บริษัทมีหนี้สินที่อาจเกิดขึ้นจากการถูกฟ้องร้องเรียกค่าเสียหาย ซึ่งฝ่ายบริหารได้ใช้ดุลยพินิจในการประเมินผลของคดีที่ถูกฟ้องร้องแล้ว และเชื่อมั่นว่าจะไม่มีความเสียหายเกิดขึ้นจึงไม่ได้บันทึกประมาณการหนี้สินดังกล่าว ณ วันสิ้นรอบระยะเวลารายงาน อย่างไรก็ตาม ผลที่เกิดขึ้นจริงอาจแตกต่างไปจากที่ได้มีการประมาณการไว้

2.5 การวัดมูลค่ายุติธรรม

นโยบายการบัญชีและการเปิดเผยข้อมูลของกลุ่มบริษัท/บริษัทหลายข้อกำหนดให้มีการวัดมูลค่ายุติธรรมทั้งสินทรัพย์และหนี้สินทางการเงินและไม่ใช้ทางการเงิน

กลุ่มบริษัท/บริษัทกำหนดกรอบแนวคิดของการควบคุมเกี่ยวกับการวัดมูลค่ายุติธรรม กรอบแนวคิดนี้รวมถึงผู้ประเมินมูลค่าซึ่งมีความรับผิดชอบโดยรวมต่อการวัดมูลค่ายุติธรรมที่มีนัยสำคัญ รวมถึงการวัดมูลค่ายุติธรรมระดับ 3 และรายงานโดยตรงต่อผู้บริหารสูงสุดทางการเงิน

กลุ่มผู้ประเมินมูลค่ามีการทบทวนข้อมูลที่ไม่สามารถสังเกตได้ และปรับปรุงการวัดมูลค่าที่มีนัยสำคัญอย่างสม่ำเสมอ หากมีการใช้ข้อมูลจากบุคคลที่สามเพื่อวัดมูลค่ายุติธรรม เช่น ราคาจากนายหน้า หรือการตั้งราคา กลุ่มผู้ประเมินได้ประเมินหลักฐานที่ได้มาจากบุคคลที่สามที่สนับสนุนข้อสรุปเกี่ยวกับการวัดมูลค่ารวมถึงการจัดระดับชั้นของมูลค่ายุติธรรมว่าเป็นไปตามที่กำหนดไว้ในมาตรฐานการรายงานทางการเงินอย่างเหมาะสม

ประเด็นปัญหาของการวัดมูลค่าที่มีนัยสำคัญจะถูกรายงานต่อคณะกรรมการตรวจสอบของกลุ่มบริษัท/บริษัท

บริษัท บลิส-เทล จำกัด (มหาชน) และบริษัทย่อย

หมายเหตุประกอบงบการเงิน

สำหรับปีสิ้นสุดวันที่ 31 ธันวาคม 2560

เมื่อวัดมูลค่ายุติธรรมของสินทรัพย์หรือหนี้สินกลุ่มบริษัท/บริษัทได้ใช้ข้อมูลที่สามารถสังเกตได้ให้มากที่สุดเท่าที่จะทำได้ มูลค่ายุติธรรมเหล่านี้ถูกจัดประเภทในแต่ละลำดับชั้นของมูลค่ายุติธรรมตามข้อมูลที่ใช้ในการประเมินมูลค่า ดังนี้

- ข้อมูลระดับ 1 เป็นราคาเสนอซื้อขาย (ไม่ต้องปรับปรุง) ในตลาดที่มีสภาพคล่องสำหรับสินทรัพย์หรือหนี้สินอย่างเดียวกัน
- ข้อมูลระดับ 2 เป็นข้อมูลอื่นที่สังเกตได้โดยตรง (เช่น ราคาขาย) หรือโดยอ้อม (เช่น ได้มาจากราคา) สำหรับสินทรัพย์นั้นหรือหนี้สินนั้นนอกเหนือจากราคาเสนอซื้อขายซึ่งรวมอยู่ในข้อมูลระดับ 1
- ข้อมูลระดับ 3 เป็นข้อมูลสำหรับสินทรัพย์หรือหนี้สินที่ไม่ได้มาจากข้อมูลที่สังเกตได้ (ข้อมูลที่ไม่สามารถสังเกตได้)

หากข้อมูลที่นำมาใช้ในการวัดมูลค่ายุติธรรมของสินทรัพย์หรือหนี้สินถูกจัดประเภทลำดับชั้นของมูลค่ายุติธรรมที่แตกต่างกัน การวัดมูลค่าโดยรวมจะถูกจัดประเภทในภาพรวมในระดับเดียวกันตามลำดับชั้นของมูลค่ายุติธรรมของข้อมูลที่อยู่ในระดับต่ำสุดที่มีนัยสำคัญสำหรับการวัดมูลค่ายุติธรรมโดยรวม

กลุ่มบริษัท/บริษัทรับรู้การโอนระหว่างลำดับชั้นของมูลค่ายุติธรรม ณ วันสิ้นรอบระยะเวลารายงานที่เกิดการโอนขึ้น

ข้อมูลเพิ่มเติมเกี่ยวกับข้อสมมติฐานที่ใช้ในการวัดมูลค่ายุติธรรม อยู่ในหมายเหตุประกอบงบการเงิน ดังต่อไปนี้

หมายเหตุประกอบงบการเงินข้อ 36 เครื่องมือทางการเงิน

3 นโยบายการบัญชีที่สำคัญ

นโยบายการบัญชีที่นำเสนอต่อไปนี้ได้ถือปฏิบัติโดยสม่ำเสมอสำหรับงบการเงินทุกรอบระยะเวลาที่รายงาน

3.1 เงื่อนไขในการจัดทำงบการเงินรวม

งบการเงินรวมประกอบด้วยงบการเงินของบริษัทและบริษัทย่อย (รวมกันเรียกว่า “กลุ่มบริษัท”) และส่วนได้เสียของกลุ่มบริษัทในบริษัทร่วม

บริษัทย่อย

บริษัทย่อยเป็นกิจการที่อยู่ภายใต้การควบคุมของกลุ่มบริษัท การควบคุมเกิดขึ้นเมื่อกลุ่มบริษัทเปิดรับหรือมีสิทธิในผลตอบแทนผันแปรจากการเกี่ยวข้องกับกิจการนั้นและมีความสามารถในการใช้อำนาจเหนือกิจการนั้นทำให้เกิดผลกระทบต่อจำนวนเงินผลตอบแทนของกลุ่มบริษัท งบการเงินของบริษัทย่อยได้รวมอยู่ในงบการเงินรวมนับแต่วันที่มีการควบคุมจนถึงการควบคุมสิ้นสุดลง

บริษัท บลิส-เทล จำกัด (มหาชน) และบริษัทย่อย

หมายเหตุประกอบงบการเงิน

สำหรับปีสิ้นสุดวันที่ 31 ธันวาคม 2560

การสูญเสียการควบคุม

เมื่อกลุ่มบริษัทสูญเสียการควบคุมในบริษัทย่อย กลุ่มบริษัทตัดรายการสินทรัพย์และหนี้สินของบริษัทย่อยนั้น ออก รวมถึงส่วนได้เสียที่ไม่มีอำนาจควบคุมและส่วนประกอบอื่นในส่วนของผู้ถือหุ้นที่เกี่ยวข้องกับบริษัทย่อยนั้น กำไรหรือขาดทุนที่เกิดขึ้นจากการสูญเสียการควบคุมในบริษัทย่อยรับรู้ในกำไรหรือขาดทุน ส่วนได้เสียในบริษัทย่อยเดิมที่ยังคงเหลืออยู่ให้วัดมูลค่าด้วยมูลค่ายุติธรรม ณ วันที่สูญเสียการควบคุม

ส่วนได้เสียในเงินลงทุนที่บันทึกตามวิธีส่วนได้เสีย

ส่วนได้เสียของกลุ่มบริษัทในเงินลงทุนที่บันทึกตามวิธีส่วนได้เสีย ประกอบด้วยส่วนได้เสียในบริษัทร่วมและการร่วมค้า

บริษัทร่วมเป็นกิจการที่กลุ่มบริษัทมีอิทธิพลอย่างมีนัยสำคัญโดยมีอำนาจเข้าไปมีส่วนร่วมในการตัดสินใจเกี่ยวกับนโยบายทางการเงินและการดำเนินงานแต่ไม่ถึงระดับที่จะควบคุมหรือควบคุมร่วมในนโยบายดังกล่าว การร่วมค้าเป็นการร่วมการทำงานที่กลุ่มบริษัทมีการควบคุมร่วมในงานนั้น โดยมีสิทธิในสินทรัพย์สุทธิของการร่วมการงานนั้นมากกว่าการมีสิทธิในสินทรัพย์และภาระผูกพันในหนี้สินที่เกี่ยวข้องกับการร่วมการงานนั้น

บริษัทใช้วิธีซื้อเป็นวิธีการบัญชีสำหรับบันทึกการได้มาซึ่งบริษัทร่วม ต้นทุนการซื้อบริษัทร่วมที่สูงกว่ามูลค่ายุติธรรมของสินทรัพย์และหนี้สินที่ระบุได้ของบริษัทร่วมเฉพาะส่วนที่เป็นกลุ่มบริษัทจะบันทึกเป็นค่าความนิยมซึ่งรวมอยู่ในมูลค่าตามบัญชีเงินลงทุนในบริษัทร่วม

ส่วนได้เสียในบริษัทร่วมและการร่วมค้าบันทึกบัญชีตามวิธีส่วนได้เสีย โดยรับรู้รายการเมื่อเริ่มแรกด้วยราคาทุนซึ่งรวมถึงต้นทุนการทำรายการ ภายหลังจากรับรู้รายการเริ่มแรก ส่วนแบ่งกำไรหรือขาดทุนและกำไรขาดทุนเบ็ดเสร็จอื่นของเงินลงทุนที่บันทึกตามวิธีส่วนได้เสียของกลุ่มบริษัท จะถูกบันทึกในงบการเงินรวมจนถึงวันที่กลุ่มบริษัทสูญเสียความมีอิทธิพลอย่างมีนัยสำคัญ หรือการควบคุมร่วม

การตัดรายการในงบการเงินรวม

ขอดคงเหลือและรายการบัญชีระหว่างกิจการในกลุ่ม รวมถึงรายได้หรือค่าใช้จ่ายที่ยังไม่เกิดขึ้นจริง ซึ่งเป็นผลมาจากรายการระหว่างกิจการในกลุ่ม ถูกตัดรายการในการจัดทำงบการเงินรวม กำไรที่ยังไม่เกิดขึ้นจริงซึ่งเป็นผลมาจากรายการกับบริษัทร่วมและกิจการที่ควบคุมร่วมกันถูกตัดรายการกับเงินลงทุนเท่าที่กลุ่มบริษัทมีส่วนได้เสียในกิจการที่ถูกลงทุนนั้น ขาดทุนที่ยังไม่เกิดขึ้นจริงถูกตัดรายการในลักษณะเดียวกับกำไรที่ยังไม่เกิดขึ้นจริง แต่เท่าที่เมื่อไม่มีหลักฐานการด้อยค่าเกิดขึ้น

บริษัท บลิส-เทล จำกัด (มหาชน) และบริษัทย่อย

หมายเหตุประกอบงบการเงิน

สำหรับปีสิ้นสุดวันที่ 31 ธันวาคม 2560

3.2 เงินตราต่างประเทศ

รายการบัญชีที่เป็นเงินตราต่างประเทศ

รายการบัญชีที่เป็นเงินตราต่างประเทศแปลงค่าเป็นเงินบาทที่ใช้ในการดำเนินงานของกลุ่มบริษัท/บริษัท โดยใช้ อัตราแลกเปลี่ยน ณ วันที่เกิดรายการ

สินทรัพย์และหนี้สินที่เป็นตัวเงินและเป็นเงินตราต่างประเทศ ณ วันที่ในรายงาน แปลงค่าเป็นสกุลเงินบาทที่ใช้ในการดำเนินงาน โดยใช้อัตราแลกเปลี่ยน ณ วันนั้น

สินทรัพย์และหนี้สินที่ไม่เป็นตัวเงินซึ่งเกิดจากรายการบัญชีที่เป็นเงินตราต่างประเทศ ซึ่งบันทึกตามเกณฑ์ราคาทุนเดิมแปลงค่าเป็นสกุลเงินบาทที่ใช้ในการดำเนินงาน โดยใช้อัตราแลกเปลี่ยน ณ วันที่เกิดรายการ

ผลต่างของอัตราแลกเปลี่ยนที่เกิดขึ้นจากการแปลงค่าจะรับรู้เป็นกำไรหรือขาดทุนในงวดบัญชีนั้น

3.3 เครื่องมือทางการเงินที่เป็นตราสารอนุพันธ์

เครื่องมือทางการเงินที่เป็นตราสารอนุพันธ์ได้ถูกนำมาใช้เพื่อจัดการความเสี่ยงที่เกิดจากการเปลี่ยนแปลงในอัตราแลกเปลี่ยนเงินตราต่างประเทศ

เครื่องมือทางการเงินที่เป็นตราสารอนุพันธ์จะถูกบันทึกในชั้นแรกด้วยมูลค่ายุติธรรม

ค่าใช้จ่ายที่เกิดจากการทำรายการดังกล่าวบันทึกในกำไรขาดทุนเมื่อเกิดขึ้น การวัดมูลค่าใหม่ภายหลังการบันทึกครั้งแรกใช้มูลค่ายุติธรรม กำไรหรือขาดทุนจากการวัดมูลค่าใหม่ให้เป็นมูลค่ายุติธรรมบันทึกในกำไรหรือขาดทุนทันที

มูลค่ายุติธรรมของสัญญาซื้อขายเงินตราต่างประเทศล่วงหน้าถือตามราคาตลาดของสัญญาล่วงหน้า ณ วันที่รายงาน หากมีราคาตลาด

หนี้สินที่เป็นเงินตราต่างประเทศและได้รับการป้องกันความเสี่ยงด้วยสัญญาซื้อขายเงินตราต่างประเทศ โดยกำหนดอัตราแลกเปลี่ยนที่จะใช้ในการชำระหนี้ หนี้สินตามสัญญาซื้อขายเงินตราต่างประเทศล่วงหน้าคงเหลือ จะถูกแปลงค่าด้วยมูลค่ายุติธรรม ณ วันที่รายงาน กำไรหรือขาดทุนที่ยังไม่เกิดขึ้นจากการป้องกันความเสี่ยงจากการแปลงค่าเงินตราต่างประเทศดังกล่าว จะบันทึกในกำไรหรือขาดทุน

บริษัท บลิส-เทล จำกัด (มหาชน) และบริษัทย่อย

หมายเหตุประกอบงบการเงิน

สำหรับปีสิ้นสุดวันที่ 31 ธันวาคม 2560

3.4 เงินสดและรายการเทียบเท่าเงินสด

เงินสดและรายการเทียบเท่าเงินสดในงบกระแสเงินสด ประกอบด้วยยอดเงินสด ยอดเงินฝากธนาคารประเภทเพื่อเรียก และเงินลงทุนระยะสั้นที่มีสภาพคล่องสูง เงินเบิกเกินบัญชีธนาคารซึ่งจะต้องชำระคืนเมื่อทางถามถือเป็นส่วนหนึ่งของกิจกรรมจัดหาเงินในงบกระแสเงินสด

3.5 ลูกหนี้การค้าและลูกหนี้หมุนเวียนอื่น

ลูกหนี้การค้าและลูกหนี้หมุนเวียนอื่นแสดงในราคาตามใบแจ้งหนี้หักค่าเผื่อนี้สงสัยจะสูญ และกรณีลูกหนี้การค้าตามสัญญาที่มีระยะเวลาชำระเกินกว่าหนึ่งปี แสดงไว้ภายใต้ลูกหนี้การค้าไม่หมุนเวียน

ค่าเผื่อนี้สงสัยจะสูญประเมินโดยการวิเคราะห์ประวัติการชำระหนี้ และการคาดการณ์เกี่ยวกับการชำระหนี้ในอนาคตของลูกหนี้ ลูกหนี้จะถูกตัดจำหน่ายบัญชีเมื่อทราบว่าเป็นหนี้สูญ

3.6 สินค้าคงเหลือ

สินค้าคงเหลือแสดงในราคาทุนหรือมูลค่าสุทธิที่จะได้รับแล้วแต่ราคาใดจะต่ำกว่า

ต้นทุนของสินค้าคำนวณโดยวิธีถ่วงเฉลี่ยถ่วงน้ำหนัก ต้นทุนสินค้าประกอบด้วย ราคาทุนที่ซื้อ และต้นทุนอื่นเพื่อให้สินค้าอยู่ในสถานที่และสภาพปัจจุบัน ในกรณีของงานระหว่างทำที่ให้บริการ ต้นทุนของงานระหว่างทำประกอบด้วยค่าสินค้า อะไหล่และวัสดุ ค่าแรงงาน รวมการปันส่วนค่าใช้จ่ายที่เกี่ยวข้องกับการให้บริการอย่างเหมาะสม

มูลค่าสุทธิที่จะได้รับเป็นการประมาณราคาที่จะขายได้จากการดำเนินการธุรกิจปกติหักด้วยค่าใช้จ่ายที่จำเป็นในการขาย

3.7 สินทรัพย์อุปกรณ์ที่รื้อถอนรอการจำหน่าย

สินทรัพย์อุปกรณ์ที่รื้อถอนรอการจำหน่ายแสดงด้วยราคาทุนหักค่าเผื่อการด้อยค่า

ราคาทุนรวมถึงต้นทุนทางตรงที่เกี่ยวข้องกับการได้มาของสินทรัพย์ รวมถึงค่าใช้จ่ายในการรื้อถอน และค่าใช้จ่ายอื่น เพื่อให้สินทรัพย์ดังกล่าวอยู่ในสภาพพร้อมตามความประสงค์

บริษัท บลิส-เทล จำกัด (มหาชน) และบริษัทย่อย

หมายเหตุประกอบงบการเงิน

สำหรับปีสิ้นสุดวันที่ 31 ธันวาคม 2560

3.8 เงินลงทุน

เงินลงทุนในบริษัทย่อย บริษัทร่วม และกิจการร่วมค้า

เงินลงทุนในบริษัทย่อย และบริษัทร่วม ในงบการเงินเฉพาะกิจการของบริษัท บันทึกบัญชีโดยใช้วิธีราคาทุนหักค่าเพื่อการด้อยค่า ส่วนการบันทึกบัญชีเงินลงทุนในบริษัทร่วมและกิจการร่วมค้าในงบการเงินรวมโดยใช้วิธีส่วนได้เสีย

การจำหน่ายเงินลงทุน

เมื่อมีการจำหน่ายเงินลงทุน ผลต่างระหว่างจำนวนเงินสุทธิที่ได้รับและมูลค่าตามบัญชีจะถูกบันทึกในกำไรหรือขาดทุน

ในกรณีที่กลุ่มบริษัท/บริษัทจำหน่ายบางส่วนของเงินลงทุนที่ถืออยู่ การคำนวณต้นทุนสำหรับเงินลงทุนที่จำหน่ายไปและเงินลงทุนที่ยังถืออยู่ใช้วิธีถัวเฉลี่ยถ่วงน้ำหนักปรับใช้กับมูลค่าตามบัญชีของเงินลงทุนที่เหลืออยู่ทั้งหมด

3.9 เครื่องตกแต่งและอุปกรณ์

การรับรู้และการวัดค่า

สินทรัพย์ที่เป็นกรรมสิทธิ์ของกิจการ

เครื่องตกแต่งและอุปกรณ์แสดงด้วยราคาทุนหักค่าเสื่อมราคาสะสม และขาดทุนจากการด้อยค่า (ถ้ามี)

ราคาทุนรวมถึงต้นทุนทางตรงที่เกี่ยวข้องกับการได้มาของสินทรัพย์ ต้นทุนของการก่อสร้างสินทรัพย์ที่กิจการก่อสร้างเอง รวมถึงต้นทุนของวัสดุ แรงงานทางตรง และต้นทุนทางตรงอื่น ๆ ที่เกี่ยวข้องกับการจัดหาสินทรัพย์ เพื่อให้สินทรัพย์นั้นอยู่ในสภาพที่พร้อมจะใช้งานได้ตามความประสงค์ ต้นทุนในการรื้อถอน การขนย้าย การบูรณะสถานที่ตั้งของสินทรัพย์

ส่วนประกอบของรายการเครื่องตกแต่งและอุปกรณ์แต่ละรายการที่มีอายุการให้ประโยชน์ไม่เท่ากันต้องบันทึกแต่ละส่วนประกอบที่มีนัยสำคัญแยกต่างหากหากจากกัน

กำไรหรือขาดทุนจากการจำหน่ายเครื่องตกแต่งและอุปกรณ์ คือผลต่างระหว่างสิ่งตอบแทนสุทธิที่ได้รับจากการจำหน่ายกับมูลค่าตามบัญชีของเครื่องตกแต่งและอุปกรณ์ โดยรับรู้สุทธิเป็นรายได้อื่นในกำไรหรือขาดทุน

บริษัท บลิส-เทล จำกัด (มหาชน) และบริษัทย่อย

หมายเหตุประกอบงบการเงิน

สำหรับปีสิ้นสุดวันที่ 31 ธันวาคม 2560

สินทรัพย์ที่เช่า

การเช่าซึ่งกลุ่มบริษัท/บริษัทได้รับส่วนใหญ่ของความเสียหายและผลตอบแทนจากการครอบครองทรัพย์สินที่เช่า นั้น ๆ ให้จัดประเภทเป็นสัญญาเช่าการเงิน อุปกรณ์ที่ได้มาโดยทำสัญญาเช่าการเงินบันทึกเป็นสินทรัพย์ ด้วยมูลค่ายุติธรรมหรือมูลค่าปัจจุบันของจำนวนเงินขั้นต่ำที่ต้องจ่ายตามสัญญาเช่าแล้วแต่จำนวนใดจะต่ำกว่า หัก ด้วยค่าเสื่อมราคาสะสมและขาดทุนจากการด้อยค่า ค่าเช่าที่ชำระจะแยกเป็นส่วนที่เป็นค่าใช้จ่ายทางการเงิน และ ส่วนที่จะหักจากหนี้ตามสัญญา เพื่อให้ให้อัตราดอกเบี้ยแต่ละงวดเป็นอัตราคงที่สำหรับยอดคงเหลือของหนี้สิน ค่าใช้จ่ายทางการเงินจะบันทึกโดยตรงในกำไรหรือขาดทุน

ต้นทุนที่เกิดขึ้นในภายหลัง

ต้นทุนในการเปลี่ยนแปลงส่วนประกอบจะรับรู้เป็นส่วนหนึ่งของมูลค่าตามบัญชีของรายการเครื่องตกแต่งและ อุปกรณ์ ถ้ามีความเป็นไปได้ก่อนข้างแน่ที่กลุ่มบริษัท/บริษัทจะได้รับประโยชน์เชิงเศรษฐกิจในอนาคตจากรายการนั้น และสามารถวัดมูลค่าต้นทุนของรายการนั้นได้อย่างน่าเชื่อถือ ส่วนที่ถูกเปลี่ยนแปลงจะถูกตัด จำหน่ายตามมูลค่าตามบัญชี ต้นทุนที่เกิดขึ้นในการซ่อมบำรุงอาคารและอุปกรณ์ที่เกิดขึ้นเป็นประจำจะรับรู้ใน กำไรหรือขาดทุนเมื่อเกิดขึ้น

ค่าเสื่อมราคา

ค่าเสื่อมราคาคำนวณจากมูลค่าเสื่อมสภาพของรายการเครื่องตกแต่งและอุปกรณ์ ซึ่งประกอบด้วยราคาทุนของสินทรัพย์หักด้วยมูลค่าคงเหลือของสินทรัพย์

ค่าเสื่อมราคาบันทึกเป็นค่าใช้จ่ายในกำไรหรือขาดทุน คำนวณโดยวิธีเส้นตรงตามเกณฑ์อายุการให้ประโยชน์ โดยประมาณของส่วนประกอบของสินทรัพย์แต่ละรายการ ประมาณการอายุการให้ประโยชน์ของสินทรัพย์ แสดงได้ดังนี้ :-

เครื่องตกแต่งและอุปกรณ์	3 - 5 ปี
ยานพาหนะ	5 ปี

วิธีการคิดค่าเสื่อมราคา อายุการให้ประโยชน์ของสินทรัพย์และมูลค่าคงเหลือถูกทบทวนอย่างน้อยที่สุดทุกสิ้นรอบปีบัญชีและปรับปรุงตามความเหมาะสม

3.10 สินทรัพย์ไม่มีตัวตน

สินทรัพย์ไม่มีตัวตนที่กลุ่มบริษัท/บริษัทซื้อและมาและมีอายุการใช้งานจำกัด แสดงในราคาทุนหักค่าตัดจำหน่ายสะสม และขาดทุนจากการด้อยค่าสะสม

บริษัท บลิส-เทล จำกัด (มหาชน) และบริษัทย่อย

หมายเหตุประกอบงบการเงิน

สำหรับปีสิ้นสุดวันที่ 31 ธันวาคม 2560

คำตัดจำหน่าย

คำตัดจำหน่ายคำนวณจากราคาทุนของสินทรัพย์หรือจำนวนอื่นที่ใช้แทนราคาทุนหักด้วยมูลค่าคงเหลือ

คำตัดจำหน่ายรับรู้ในกำไรหรือขาดทุน โดยวิธีเส้นตรง ซึ่งโดยส่วนใหญ่จะสะท้อนรูปแบบที่คาดว่าจะได้รับประโยชน์เชิงเศรษฐกิจในอนาคตจากสินทรัพย์นั้นตามระยะเวลาที่คาดว่าจะได้รับประโยชน์จากสินทรัพย์ไม่มีตัวตน โดยเริ่มตัดจำหน่ายสินทรัพย์ไม่มีตัวตนเมื่อสินทรัพย์นั้นพร้อมที่จะให้ประโยชน์ ระยะเวลาที่คาดว่าจะได้รับประโยชน์แสดงได้ดังนี้

ค่าลิขสิทธิ์ซอฟต์แวร์	3 - 5 ปี
ค่าพัฒนาระบบ	3 ปี

วิธีการตัดจำหน่าย ระยะเวลาที่คาดว่าจะได้รับประโยชน์ และมูลค่าคงเหลือจะได้รับการทบทวนทุกสิ้นรอบปีบัญชี และปรับปรุงตามความเหมาะสม

3.11 การด้อยค่า

ยอดสินทรัพย์ตามบัญชีของกลุ่มบริษัท/บริษัท ได้รับการทบทวน ณ ทุกวันที่รายงานว่ามีข้อบ่งชี้เรื่องการด้อยค่าหรือไม่ ในกรณีที่มีข้อบ่งชี้จะทำการประมาณมูลค่าสินทรัพย์ที่คาดว่าจะได้รับคืน

ขาดทุนจากการด้อยค่ารับรู้เมื่อมูลค่าตามบัญชีของสินทรัพย์ หรือมูลค่าตามบัญชีของหน่วยสินทรัพย์ที่ก่อให้เกิดเงินสดสูงกว่ามูลค่าที่จะได้รับคืน ขาดทุนจากการด้อยค่าบันทึกในกำไรหรือขาดทุน

การคำนวณมูลค่าที่คาดว่าจะได้รับคืน

มูลค่าที่คาดว่าจะได้รับคืนของสินทรัพย์ที่ไม่ใช่สินทรัพย์ทางการเงิน หมายถึง มูลค่าจากการใช้ของสินทรัพย์ หรือมูลค่ายุติธรรมของสินทรัพย์หักต้นทุนในการขาย แล้วแต่มูลค่าใดจะสูงกว่า ในการประเมินมูลค่าจากการใช้ของสินทรัพย์ ประมาณการกระแสเงินสดที่จะได้รับในอนาคตจะคิดลดเป็นมูลค่าปัจจุบันโดยใช้อัตราคิดลดก่อนคำนึงภาษีเงินได้ เพื่อให้สะท้อนมูลค่าที่อาจประเมินได้ในตลาดปัจจุบัน ซึ่งแปรไปตามเวลาและความเสี่ยงที่มีต่อสินทรัพย์ สำหรับสินทรัพย์ที่ไม่ก่อให้เกิดกระแสเงินสดรับโดยอิสระจากสินทรัพย์อื่น จะพิจารณามูลค่าที่คาดว่าจะได้รับคืนรวมกับหน่วยสินทรัพย์ที่ก่อให้เกิดเงินสดที่สินทรัพย์นั้นมีความเกี่ยวข้องด้วย

การกลับรายการด้อยค่า

ขาดทุนจากการด้อยค่าของสินทรัพย์ที่ไม่ใช่สินทรัพย์ทางการเงินอื่นๆ ที่เคยรับรู้ในงวดก่อน จะถูกประเมิน ณ ทุกวันที่ออกรายงานว่ามีข้อบ่งชี้เรื่องการด้อยค่าหรือไม่ ขาดทุนจากการด้อยค่าจะถูกกลับรายการ หากมีการเปลี่ยนแปลงประมาณการที่ใช้ในการคำนวณมูลค่าที่คาดว่าจะได้รับคืน

บริษัท บลิส-เทล จำกัด (มหาชน) และบริษัทย่อย

หมายเหตุประกอบงบการเงิน

สำหรับปีสิ้นสุดวันที่ 31 ธันวาคม 2560

ขาดทุนจากการด้อยค่าจะถูกกลับรายการเพียงเท่าที่มูลค่าตามบัญชีของสินทรัพย์ไม่เกินกว่ามูลค่าตามบัญชีภายหลังหักค่าเสื่อมราคาหรือค่าตัดจำหน่าย เสมือนหนึ่งไม่เคยมีการบันทึกขาดทุนจากการด้อยค่ามาก่อน

3.12 เจ้าหนี้การค้าและเจ้าหนี้อื่น

เจ้าหนี้การค้าและเจ้าหนี้อื่นแสดงในราคาทุน และกรณีเจ้าหนี้การค้าตามสัญญาที่มีระยะเวลาจ่ายชำระเกินกว่าหนึ่งปีแสดงไว้ภายใต้เจ้าหนี้การค้าไม่หมุนเวียน

3.13 ผลประโยชน์ของพนักงาน

ก) ผลประโยชน์ระยะสั้นของพนักงาน

ภาระผูกพันของผลประโยชน์ระยะสั้นของพนักงานซึ่งประกอบด้วย เงินเดือน ค่าแรง โบนัสและเงินสมทบกองทุนประกันสังคมมูลค่าโดยมิได้คิดลดกระแสเงินสดและเป็นค่าใช้จ่ายเมื่อพนักงานทำงานให้ หนี้สินรับรู้ด้วยมูลค่าที่คาดว่าจะจ่ายชำระ หากกลุ่มบริษัท/บริษัทมีภาระผูกพันตามกฎหมายหรือภาระผูกพันโดยอนุमानที่จะต้องจ่ายอันเป็นผลมาจากการที่พนักงานได้ทำงานให้ในอดีต และภาระผูกพันนี้สามารถประมาณได้อย่างสมเหตุสมผล

ข) ผลประโยชน์หลังออกจากการงานของพนักงาน

กลุ่มบริษัท/บริษัทได้บันทึกผลประโยชน์หลังออกจากการงานของพนักงานจากการตั้งโครงการสมทบเงิน (ภายใต้ข้อกำหนดตามพระราชบัญญัติกองทุนสำรองเลี้ยงชีพ พ.ศ. 2530) และโครงการผลประโยชน์ที่กำหนดไว้ (ภาระผูกพันเมื่อพนักงานเกษียณอายุตามพระราชบัญญัติคุ้มครองแรงงาน พ.ศ. 2541)

- โครงการสมทบเงิน

โครงการสมทบเงินเป็นโครงการผลประโยชน์หลังออกจากการงานของพนักงาน ซึ่งกิจการจ่ายสมทบเป็นจำนวนเงินที่แน่นอนไปอีกกิจการหนึ่งแยกต่างหาก (กองทุนสำรองเลี้ยงชีพ) และจะไม่มีภาระผูกพันตามกฎหมายหรือภาระผูกพันโดยอนุमानที่จะต้องจ่ายสมทบเพิ่มเติม ภาระผูกพันในการสมทบเข้าโครงการสมทบเงินจะถูกรับรู้เป็นค่าใช้จ่ายพนักงานในกำไรขาดทุนในรอบระยะเวลาที่พนักงานได้ทำงานให้แก่กิจการ

- โครงการผลประโยชน์ที่กำหนดไว้

โครงการผลประโยชน์ที่กำหนดไว้เป็นโครงการผลประโยชน์หลังออกจากการงานนอกเหนือจากโครงการสมทบเงิน ภาระผูกพันสุทธิของกลุ่มบริษัท/บริษัทจากโครงการผลประโยชน์ที่กำหนดไว้ถูกคำนวณจากการประมาณผลประโยชน์ในอนาคตที่เกิดจากการทำงานของพนักงานในปัจจุบันและในงวดก่อนๆ

บริษัท บลิส-เทล จำกัด (มหาชน) และบริษัทย่อย

หมายเหตุประกอบงบการเงิน

สำหรับปีสิ้นสุดวันที่ 31 ธันวาคม 2560

ผลประโยชน์ดังกล่าวได้มีการคิดลดกระแสเงินสดเพื่อให้เป็นมูลค่าปัจจุบันโดยใช้อัตรา ณ วันที่รายงานของพันธบัตรรัฐบาล ซึ่งมีระยะเวลาครบกำหนดใกล้เคียงกับระยะเวลาครบกำหนดชำระภาระผูกพันของกลุ่มบริษัท/บริษัท และมีสกุลเงินเดียวกับสกุลเงินของผลประโยชน์ที่คาดว่าจะจ่าย การคำนวณนั้นจัดทำโดยนักคณิตศาสตร์ประกันภัย โดยใช้วิธีคิดลดแต่ละหน่วยที่ประมาณการไว้

กลุ่มบริษัท/บริษัทรับรู้กำไรขาดทุนจากการประมาณการตามหลักคณิตศาสตร์ประกันภัยทั้งหมดที่เกิดขึ้นจากโครงการผลประโยชน์กำไรขาดทุนเบ็ดเสร็จอื่นทันที

ค) ผลประโยชน์ระยะยาวอื่นของพนักงาน

ภาระผูกพันสุทธิของกลุ่มบริษัท/บริษัทที่เป็นผลประโยชน์ในอนาคตที่เกิดจากการทำงานของพนักงานในปัจจุบันและในงวดก่อนๆ ซึ่งผลประโยชน์นี้ได้คิดลดกระแสเงินสด เพื่อให้เป็นมูลค่าปัจจุบันการวัดมูลค่าใหม่จะรับรู้ในกำไรหรือขาดทุนเมื่อเกิดขึ้น

ง) ผลประโยชน์เมื่อเลิกจ้าง

ผลประโยชน์เมื่อเลิกจ้างจะรับรู้เป็นค่าใช้จ่ายเมื่อวันใดวันหนึ่งต่อไปนี้เกิดขึ้นก่อน เมื่อกลุ่มบริษัท/บริษัทไม่สามารถยกเลิกข้อเสนอการให้ผลประโยชน์ดังกล่าวได้อีกต่อไป หรือเมื่อกลุ่มบริษัท/บริษัทรับรู้ต้นทุนสำหรับการปรับโครงสร้าง หากระยะเวลาการจ่ายผลประโยชน์เกินกว่า 12 เดือนนับจากวันสิ้นรอบระยะเวลารายงานผลประโยชน์เมื่อเลิกจ้างจะถูกคิดลดกระแสเงินสด

3.14 หนี้สินที่มีภาระดอกเบี้ย

หนี้สินที่มีภาระดอกเบี้ยบันทึกเริ่มแรกในมูลค่ายุติธรรมหักค่าใช้จ่ายที่เกี่ยวข้องกับการเกิดหนี้สิน ภายหลังจากการบันทึกหนี้สินที่มีภาระดอกเบี้ยจะบันทึกต่อมาโดยวิธีราคาทุนตัดจำหน่าย ผลต่างระหว่างยอดหนี้เริ่มแรก และยอดหนี้เมื่อครบกำหนดไถ่ถอน จะบันทึกในกำไรหรือขาดทุนตลอดอายุการกู้ยืมโดยวิธีอัตราดอกเบี้ยที่แท้จริง

3.15 ประมาณการหนี้สิน

ประมาณการหนี้สินจะรับรู้ที่ต่อเมื่อกลุ่มบริษัท/บริษัทมีภาระหนี้สินตามกฎหมายที่เกิดขึ้นในปัจจุบันหรือที่ก่อตัวขึ้น อันเป็นผลมาจากเหตุการณ์ในอดีต และมีความเป็นไปได้ค่อนข้างแน่นอนว่าประโยชน์เชิงเศรษฐกิจจะต้องถูกจ่ายไปเพื่อชำระภาระหนี้สินดังกล่าว ประมาณการหนี้สินพิจารณาจากการคิดลดกระแสเงินสดที่จะจ่ายในอนาคตโดยใช้อัตราคิดลดในตลาดปัจจุบันก่อนคำนึงถึงภาษีเงินได้ เพื่อให้สะท้อนจำนวนที่อาจประเมินได้ในตลาดปัจจุบัน ซึ่งแปรไปตามเวลาและความเสี่ยงที่มีต่อหนี้สิน

บริษัท บลิส-เทล จำกัด (มหาชน) และบริษัทย่อย

หมายเหตุประกอบงบการเงิน

สำหรับปีสิ้นสุดวันที่ 31 ธันวาคม 2560

ประมาณการค่าประกันความเสียหาย ค่าปรับงานล่าช้า และค่าใช้อุปกรณ์

ประมาณการค่าประกันความเสียหายจะบันทึกเมื่อได้ขายสินค้าหรือให้บริการแก่ลูกค้าแล้ว ซึ่งพิจารณาจากประวัติการจ่ายค่าประกันความเสียหาย ค่าปรับงานล่าช้า และค่าใช้อุปกรณ์จะบันทึกภาระหนี้สินตามสัญญาที่เกิดขึ้นที่ได้รับแจ้งความเสียหายที่ยอมรับแล้วโดยพิจารณาจากผลงานที่ให้บริการและปัจจัยต่างๆที่อาจเกี่ยวข้องกับความน่าจะเป็นที่จะเกิดความเสียหายดังกล่าว

3.16 รายได้

รายได้ที่รับรู้ไม่รวมภาษีมูลค่าเพิ่ม และแสดงสุทธิจากส่วนลดการค้า

รายได้จากการขายสินค้า

รายได้จะรับรู้ในกำไรหรือขาดทุนเมื่อได้โอนความเสี่ยงและผลตอบแทนของความเป็นเจ้าของสินค้าที่มีนัยสำคัญไปให้กับผู้ซื้อแล้ว และจะไม่รับรู้รายได้ถ้าฝ่ายบริหารยังมีการควบคุมหรือบริหารสินค้าที่ขายไปแล้วนั้นหรือมีความไม่แน่นอนที่มีนัยสำคัญในการได้รับประโยชน์เชิงเศรษฐกิจจากการขายสินค้านั้น ไม่อาจวัดมูลค่าของจำนวนรายได้และต้นทุนที่เกิดขึ้นได้อย่างน่าเชื่อถือ หรือมีความเป็นไปได้ค่อนข้างแน่นอนที่จะต้องรับคืนสินค้า

รายได้จากการขายสินทรัพย์อุปกรณ์ที่รื้อถอน

รายได้จากการขายสินทรัพย์อุปกรณ์ที่รื้อถอนจะรับรู้ในกำไรหรือขาดทุนเมื่อได้โอนความเสี่ยงและผลตอบแทนของความเป็นเจ้าของสินทรัพย์อุปกรณ์ที่รื้อถอนที่มีนัยสำคัญไปให้กับผู้ซื้อแล้ว และจะไม่รับรู้เป็นรายได้ถ้าฝ่ายบริหารยังมีการควบคุมสินทรัพย์อุปกรณ์ที่รื้อถอนนั้นหรือ มีความไม่แน่นอนที่มีนัยสำคัญในการได้รับประโยชน์เชิงเศรษฐกิจจากการขายสินทรัพย์นั้น ไม่อาจวัดมูลค่าของจำนวนรายได้และต้นทุนที่เกิดขึ้นได้อย่างน่าเชื่อถือ หรือมีความเป็นไปได้ค่อนข้างแน่นอนที่จะต้องรับคืนสินทรัพย์ฯ หรือผู้ซื้อจะมีสิทธิที่จะบอกเลิกการซื้อตามเหตุผลที่ระบุในสัญญาซื้อขาย

ในกรณีที่บริษัทไม่สามารถวัดมูลค่าของต้นทุนได้อย่างน่าเชื่อถือบริษัทจะบันทึกสิ่งตอบแทนที่ได้จากการขายสินค้าเป็นหนี้สิน

รายได้จากการให้บริการของธุรกิจวิศวกรรม

รายได้จากการให้บริการของธุรกิจวิศวกรรมรับรู้รายได้โดยวิธีอัตราส่วนของงานที่ทำเสร็จโดยคำนวณจากต้นทุนที่เกิดขึ้นจริงกับต้นทุนที่ประมาณว่าจะใช้ในการให้บริการทั้งสิ้น และเทียบกับขั้นความสำเร็จของงานโครงการที่ประเมินโดยวิศวกร/ผู้ควบคุมโครงการ

รายได้จากการให้บริการอื่นรับรู้เมื่อมีการให้บริการ

บริษัท บลิส-เทล จำกัด (มหาชน) และบริษัทย่อย

หมายเหตุประกอบงบการเงิน

สำหรับปีสิ้นสุดวันที่ 31 ธันวาคม 2560

การลงทุน

รายได้จากการลงทุน ประกอบด้วย รายได้ค่าเช่า เงินปันผล และดอกเบี้ยรับจากการลงทุน และเงินฝากธนาคาร

ดอกเบี้ยรับ

ดอกเบี้ยรับบันทึกในกำไรหรือขาดทุนตามเกณฑ์คงค้าง

เงินปันผล

เงินปันผลรับบันทึกในกำไรหรือขาดทุน ในวันที่กลุ่มบริษัท/บริษัทมีสิทธิได้รับเงินปันผล

รายได้อื่น

รายได้อื่นรับรู้รายได้ตามเกณฑ์คงค้าง

3.17 ค่าใช้จ่าย

ค่าใช้จ่ายบันทึกตามเกณฑ์คงค้าง

3.18 สัญญาเช่าดำเนินงาน

รายจ่ายภายใต้สัญญาเช่าดำเนินงานบันทึกในกำไรหรือขาดทุนโดยวิธีเส้นตรงตลอดอายุสัญญาเช่า ประโยชน์ที่ได้รับตามสัญญาเช่าจะรับรู้ในกำไรหรือขาดทุนเป็นส่วนหนึ่งของค่าเช่าทั้งสิ้นตามสัญญาตลอดอายุสัญญาเช่า ค่าเช่าที่อาจเกิดขึ้นต้องนำมารวมคำนวณเงินขึ้นค่าที่ต้องจ่ายตามระยะเวลาที่คงเหลือของสัญญาเช่า เมื่อได้รับการยืนยันการปรับค่าเช่า

การจำแนกประเภทสัญญาเช่า

ณ วันที่เริ่มต้นข้อตกลง กลุ่มบริษัท/บริษัทจะพิจารณาว่าข้อตกลงดังกล่าวประกอบด้วยสัญญาเช่าหรือมีสัญญาเช่าเป็นส่วนประกอบหรือไม่ โดยพิจารณาจากสินทรัพย์ที่มีลักษณะเฉพาะเจาะจง ถ้าการปฏิบัติตามข้อตกลงนั้นขึ้นอยู่กับการใช้สินทรัพย์ที่มีลักษณะเฉพาะเจาะจง และข้อตกลงนั้นจะนำไปสู่สิทธิในการใช้สินทรัพย์ ถ้าทำให้กลุ่มบริษัท/บริษัทมีสิทธิในการควบคุมการใช้สินทรัพย์

ณ วันที่เริ่มต้นข้อตกลง หรือ มีการประเมินข้อตกลงใหม่ กลุ่มบริษัท/บริษัทแยกค่าตอบแทนสำหรับสัญญาเช่าและส่วนที่เป็นองค์ประกอบอื่นโดยใช้อัตราคิดเป็นเกณฑ์ในการแยก หากกลุ่มบริษัท/บริษัทสรุปว่าเป็นสัญญาเช่าการเงิน แต่ไม่สามารถแบ่งแยกจำนวนดังกล่าวได้อย่างน่าเชื่อถือ ให้รับรู้สินทรัพย์และหนี้สินในจำนวนที่เท่ากับมูลค่าคิดรวมของสินทรัพย์ที่มีลักษณะเฉพาะเจาะจงนั้น หลังจากนั้นจำนวนหนี้สินจะลดลงตาม

บริษัท บลิส-เทล จำกัด (มหาชน) และบริษัทย่อย

หมายเหตุประกอบงบการเงิน

สำหรับปีสิ้นสุดวันที่ 31 ธันวาคม 2560

จำนวนที่จ่าย และต้นทุนทางการเงินตามหนี้สินจะรับรู้โดยใช้อัตราดอกเบี้ยเงินกู้ยืมส่วนเพิ่มของกลุ่มบริษัท/บริษัท

3.19 ต้นทุนทางการเงิน

ต้นทุนทางการเงินประกอบด้วย ดอกเบี้ยจ่ายของเงินกู้ยืมและประมาณการหนี้สินส่วนเพิ่มขึ้น เนื่องจากเวลาที่ผ่านไป และสิ่งตอบแทนที่คาดว่าจะต้องจ่าย

ต้นทุนการกู้ยืมที่ไม่ได้เกี่ยวข้องกับการได้มา การก่อสร้าง หรือการผลิตสินทรัพย์ที่เข้าเงื่อนไข รับรู้ในกำไรหรือขาดทุนโดยใช้วิธีอัตราดอกเบี้ยที่แท้จริง

3.20 ภาษีเงินได้

ค่าใช้จ่ายภาษีเงินได้สำหรับปีประกอบด้วยภาษีเงินได้ของปีปัจจุบันและภาษีเงินได้รอการตัดบัญชี ภาษีเงินได้ของปีปัจจุบันและภาษีเงินได้รอการตัดบัญชีรับรู้ในกำไรหรือขาดทุนเว้นแต่ในส่วนที่เกี่ยวข้องกับรายการที่เกี่ยวข้องในการรวมธุรกิจ หรือรายการที่รับรู้โดยตรงในส่วนของผู้ถือหุ้นหรือกำไรขาดทุนเบ็ดเสร็จอื่น

ภาษีเงินได้ของปีปัจจุบัน ได้แก่ ภาษีที่คาดว่าจะจ่ายชำระหรือได้รับชำระ โดยคำนวณจากกำไรหรือขาดทุนประจำปีที่ต้องเสียภาษี โดยใช้อัตราภาษีที่ประกาศใช้หรือที่คาดว่าจะมีผลบังคับใช้ ณ วันที่รายงาน ตลอดจนการปรับปรุงทางภาษีที่เกี่ยวข้องกับรายการในปีก่อน ๆ

ภาษีเงินได้รอการตัดบัญชีบันทึกโดยคำนวณจากผลแตกต่างชั่วคราวที่เกิดขึ้นระหว่างมูลค่าตามบัญชีของสินทรัพย์และหนี้สินและจำนวนที่ใช้เพื่อความมุ่งหมายทางภาษี ภาษีเงินได้รอการตัดบัญชีจะไม่ถูกรับรู้เมื่อเกิดจากผลแตกต่างชั่วคราวต่อไปนี้ เกิดจากการรับรู้ค่าความนิยมในครั้งแรก การรับรู้สินทรัพย์หรือหนี้สินในครั้งแรก ซึ่งเป็นรายการที่ไม่ใช่การรวมธุรกิจและรายการนั้นไม่มีผลกระทบต่อกำไรขาดทุนทางบัญชีหรือทางภาษี และผลแตกต่างที่เกี่ยวข้องกับเงินลงทุนในบริษัทย่อย หากเป็นไปได้ว่าจะไม่มีการกลับรายการในอนาคตอันใกล้

การวัดมูลค่าของภาษีเงินได้รอการตัดบัญชีต้องสะท้อนถึงผลกระทบทางภาษีที่จะเกิดจากลักษณะวิธีการที่กลุ่มบริษัท/บริษัทคาดว่าจะได้รับผลประโยชน์จากสินทรัพย์หรือจะจ่ายชำระหนี้สินตามมูลค่าตามบัญชี ณ วันที่สิ้นรอบระยะเวลาที่รายงาน

ภาษีเงินได้รอการตัดบัญชีวัดมูลค่าโดยใช้อัตราภาษีที่คาดว่าจะใช้กับผลแตกต่างชั่วคราวเมื่อมีการกลับรายการ โดยใช้อัตราภาษีที่ประกาศใช้หรือที่คาดว่าจะมีผลบังคับใช้ ณ วันที่รายงาน

บริษัท บลิส-เทล จำกัด (มหาชน) และบริษัทย่อย

หมายเหตุประกอบงบการเงิน

สำหรับปีสิ้นสุดวันที่ 31 ธันวาคม 2560

ในการกำหนดมูลค่าของภาษีเงินได้ของปีปัจจุบันและภาษีเงินได้รอการตัดบัญชี กลุ่มบริษัท/บริษัทต้องคำนึงถึงผลกระทบของสถานการณ์ทางภาษีที่ไม่แน่นอนและอาจทำให้จำนวนภาษีที่ต้องจ่ายเพิ่มขึ้น และมีดอกเบี้ยที่ต้องชำระ กลุ่มบริษัท/บริษัทเชื่อว่าได้ตั้งภาษีเงินได้ค้างจ่ายเพียงพอสำหรับภาษีเงินได้ที่จะจ่ายในอนาคต ซึ่งเกิดจากการประเมินผลกระทบจากหลายปัจจัย รวมถึงการตีความทางกฎหมายภาษี และจากประสบการณ์ในอดีต การประเมินนี้อยู่บนพื้นฐานการประมาณการและข้อสมมติฐาน และอาจจะเกี่ยวข้องกับการตัดสินใจเกี่ยวกับเหตุการณ์ในอนาคต ข้อมูลใหม่ๆ อาจจะทำให้กลุ่มบริษัท/บริษัทเปลี่ยนการตัดสินใจโดยขึ้นอยู่กับความเพียงพอของภาษีเงินได้ค้างจ่ายที่มีอยู่ การเปลี่ยนแปลงในภาษีเงินได้ค้างจ่ายจะกระทบต่อค่าใช้จ่ายภาษีเงินได้ในงวดที่เกิดการเปลี่ยนแปลง

สินทรัพย์ภาษีเงินได้รอการตัดบัญชีและหนี้สินภาษีเงินได้รอการตัดบัญชีสามารถหักกลับได้เมื่อกิจการมีสิทธิตามกฎหมายที่จะนำสินทรัพย์ภาษีเงินได้ของปีปัจจุบันมาหักกลับกับหนี้สินภาษีเงินได้ของปีปัจจุบันและภาษีเงินได้นี้ประเมินโดยหน่วยงานจัดเก็บภาษีหน่วยงานเดียวกันสำหรับหน่วยภาษีเดียวกันหรือหน่วยภาษีต่างกัน สำหรับหน่วยภาษีต่างกันนั้กิจการมีความตั้งใจจะจ่ายชำระหนี้สินและสินทรัพย์ภาษีเงินได้ของปีปัจจุบันด้วยยอดสุทธิหรือตั้งใจจะรับคืนสินทรัพย์และจ่ายชำระหนี้สินในเวลาเดียวกัน

สินทรัพย์ภาษีเงินได้รอการตัดบัญชีจะบันทึกต่อเมื่อมีความเป็นไปได้ค่อนข้างแน่นอนว่ากำไรเพื่อเสียภาษีในอนาคตจะมีจำนวนเพียงพอกับการใช้ประโยชน์จากผลแตกต่างชั่วคราวดังกล่าว สินทรัพย์ภาษีเงินได้รอการตัดบัญชีจะถูกทบทวน ณ ทุกวันที่รายงานและจะถูกปรับลดลงเท่าที่ประโยชน์ทางภาษีจะมีโอกาสถูกใช้จริง

3.21 ขาดทุนต่อหุ้น

ขาดทุนต่อหุ้นขั้นพื้นฐาน

กลุ่มบริษัท/บริษัท แสดงขาดทุนต่อหุ้นขั้นพื้นฐาน คำนวณโดยการหารกำไรหรือขาดทุนของผู้ถือหุ้นสามัญของบริษัทด้วยจำนวนหุ้นสามัญเฉลี่ยถ่วงน้ำหนักที่ออกจำหน่ายระหว่างปี

ขาดทุนต่อหุ้นปรับลด

กลุ่มบริษัท/บริษัท แสดงขาดทุนต่อหุ้นปรับลด คำนวณโดยการหารกำไรหรือขาดทุนของผู้ถือหุ้นสามัญของบริษัทด้วยจำนวนหุ้นสามัญที่ออกจำหน่ายแล้วระหว่างงวดโดยวิธีถ่วงน้ำหนัก ภายหลังจากที่ได้ปรับปรุงผลกระทบของหุ้นปรับลดโดยคำนวณจากราคาการใช้สิทธิที่จะซื้อหุ้นสามัญ 0.50 บาทต่อหุ้น

บริษัท บลิส-เทล จำกัด (มหาชน) และบริษัทย่อย

หมายเหตุประกอบงบการเงิน

สำหรับปีสิ้นสุดวันที่ 31 ธันวาคม 2560

3.22 รายงานทางการเงินจำแนกตามส่วนงาน

ผลการดำเนินงานของส่วนงานที่รายงานต่อคณะกรรมการบริษัท (ผู้มีอำนาจตัดสินใจสูงสุดด้านการดำเนินงาน) จะแสดงถึงรายการที่เกิดขึ้นจากส่วนงานดำเนินงานนั้น โดยตรงรวมถึงรายการที่ได้รับการปันส่วนอย่างสมเหตุสมผล

4 การซื้อเงินลงทุนในบริษัทร่วม

- ที่ประชุมคณะกรรมการตรวจสอบร่วมกับคณะกรรมการบริหารความเสี่ยง เมื่อวันที่ 3 สิงหาคม 2560 ได้มีมติรับทราบในรายละเอียดเกี่ยวกับการซื้อหุ้นสามัญของบริษัท อินฟอร์เมชั่น เทคโนโลยี กรุ๊ป จำกัด (“ITG”) (“เป็นบริษัทร่วมทางตรงที่ไม่ได้จดทะเบียนในตลาดหลักทรัพย์”) และให้นำเสนอต่อที่ประชุมคณะกรรมการบริษัทเพื่อพิจารณาอนุมัติ
- ที่ประชุมคณะกรรมการบริษัทเมื่อวันที่ 11 สิงหาคม 2560 ได้มีมติอนุมัติให้บริษัทซื้อหุ้นสามัญของบริษัท อินฟอร์เมชั่น เทคโนโลยี กรุ๊ป จำกัด (“ITG”) ในกิจการให้คำปรึกษาและให้บริการเกี่ยวกับเทคโนโลยีสารสนเทศในสัดส่วนร้อยละ 35 ของทุนที่ออกและชำระแล้ว (จำนวน 24,166,668 หุ้น มูลค่าหุ้นละ 10 บาท) ในราคารวม 700 ล้านบาท จากบริษัท เอสเจพี โซลูชันส์ จำกัด (“ผู้ขาย / SJP”) (ซึ่งเดิม SJP ซื้อหุ้นสามัญของ ITG จากนายชนากร กัลยาณมิตร จำนวน 6,883,751 หุ้น นางปัทมา จิระแพทย์ จำนวน 866,250 หุ้น หม่อมหลวง มงกุฎ ทองใหญ่ จำนวน 225,000 หุ้น และนางสาว สาวิตรี ศรีศกุน จำนวน 483,333 หุ้น รวมเป็นจำนวน 8,458,334 หุ้น หรือเทียบเท่าร้อยละ 35 ของทุนที่ออกและชำระแล้ว)
- และเมื่อวันที่ 16 สิงหาคม 2560 บริษัท (“ผู้ซื้อ”) ได้ทำสัญญาซื้อหุ้นสามัญแบบมีเงื่อนไขกับบริษัท เอสเจพี โซลูชันส์ จำกัด (“ผู้ขาย / SJP”) และนายชนากร กัลยาณมิตร (“นายชนากร”) โดยบริษัทตกลงซื้อหุ้นสามัญของ ITG จากผู้ขายในสัดส่วนร้อยละ 35 ของทุนที่ออกและชำระแล้วเป็นจำนวน 8,458,334 หุ้น ในราคารวมจำนวน 700 ล้านบาท โดยกำหนดให้ซื้อขายเสร็จสิ้นภายในวันที่ 2 ตุลาคม 2560 หรือวันอื่นใดตามที่คู่สัญญาได้ตกลงกันโดยไม่เกินวันที่ 16 ตุลาคม 2560 และกำหนดการจ่ายชำระเงินค่าหุ้นสามัญเป็นสองส่วน ดังนี้
 - 1) ส่วนแรกให้ชำระในวันทำสัญญาจำนวน 70 ล้านบาท ซึ่งในกรณีที่ไม่สามารถดำเนินการซื้อขายเสร็จสมบูรณ์ ผู้ขายตกลงคืนเงินให้ผู้ซื้อทั้งจำนวน
 - 2) ส่วนที่สองให้ชำระในวันที่การซื้อขายเสร็จสมบูรณ์จำนวน 630 ล้านบาท

ทั้งนี้ ภายใต้สัญญาซื้อหุ้นสามัญดังกล่าวมีเงื่อนไขที่สำคัญ เช่น เกี่ยวกับความเสียหายที่เกิดขึ้นที่ผู้ขายและนายชนากรจะต้องรับผิดชอบในเรื่อง :-

- คดีความระหว่างบริษัท แอคเซลเลนซ์ (ประเทศไทย) จำกัด กับบริษัท บัตรกรุงไทย จำกัด (มหาชน)
- การเป็นเหตุให้เกิดการผิดสัญญาการกู้ยืมเงินกับธนาคารกสิกร ไทย จำกัด (มหาชน) และเจ้าหนี้รายหนึ่ง
- การไม่สามารถเรียกเก็บเงินจากลูกค้าที่ค้างชำระ

บริษัท บลิส-เทล จำกัด (มหาชน) และบริษัทย่อย

หมายเหตุประกอบงบการเงิน

สำหรับปีสิ้นสุดวันที่ 31 ธันวาคม 2560

- สถานะการเงินของกลุ่ม ITG
- การจัดทำงบการเงิน
- การรับงานโครงการใหม่
- ผู้บริหารระดับพนักงาน C-Level จะต้องทำงานต่อเป็นอย่างน้อย 3 ปี และหลังสิ้นสุด 3 ปี จะต้องไม่ประกอบธุรกิจในลักษณะเดียวกับหรือคล้ายคลึงกับ ITG เป็นต้น
- และเมื่อวันที่ 16 สิงหาคม 2560 บริษัทได้จ่ายเงินมัดจำค่าซื้อหุ้นสามัญตามสัญญาข้างต้นแล้วเป็นจำนวน 70 ล้านบาท
- รายงานความเห็นของที่ปรึกษาทางการเงิน (“ที่ปรึกษา”)

ที่ปรึกษาได้ประเมินมูลค่าหุ้นของ บริษัท อินฟอร์เมชั่น เทคโนโลยี กรุ๊ป จำกัด (“ITG”) ซึ่งเป็นบริษัทร่วมทางตรง และบริษัทร่วมทางอ้อมสี่แห่ง (“บริษัท แอคเซลเล็นซ์ (ประเทศไทย) จำกัด (“ACCL”) บริษัท ไอที แมนเนจเม้นท์ จำกัด (“ITM”) บริษัท แคลิฟอร์เนีย คอนซัลติ้ง กรุ๊ป จำกัด (“CCG”) และบริษัท คลิ๊ก ซิลเต็มส์ จำกัด (“CLICK”) โดยวิธีรวมส่วนของกิจการ (Sum of the parts) โดยมีมูลค่าหุ้นจำนวน 1,569 ล้านบาท (บริษัท จะเข้าซื้อหุ้นของบริษัท ITG ในสัดส่วนจำนวนร้อยละ 35 ของจำนวนหุ้นทั้งหมดมีมูลค่าหุ้นจำนวน 549 ล้านบาท) ซึ่งมีวิธีการประเมินสรุปได้ ดังนี้

- ITG และ ITM ใช้วิธีการประเมินมูลค่าปัจจุบันของกระแสเงินสดสุทธิ (DCF) โดยประมาณการกระแสเงินสด 5 ปี บวกมูลค่าหลังการประมาณการ (Terminal Value)
 - ACCL และ CCG ใช้วิธีการประเมินมูลค่าปัจจุบันของกระแสเงินสดสุทธิ (DCF) โดยประมาณการกระแสเงินสด 11 ปี ตามอายุสัญญาที่คาดว่าจะเกิดขึ้นของโครงการออมสิน บวกมูลค่าหลังการประมาณการ (Terminal Value)
- โดยมีข้อสมมุติฐานที่สำคัญได้แก่ อัตราต้นทุนทางการเงินถ่วงเฉลี่ยถ่วงน้ำหนัก (WACC) ร้อยละ 10.73 อัตราการเติบโตของกระแสเงินสดสุทธิหลังการประมาณการ (Terminal Growth Rate) ร้อยละ 0 และอัตราการเติบโตร้อยละ 4.01 ต่อปี เป็นต้น
- CLICK ใช้วิธีมูลค่าทางบัญชี (Book Value)

ทั้งนี้ ค่าการประเมินระยะเวลาคืนทุน (Payback Period) ได้กำหนดไว้ประมาณ 10.75 ปี โดยมีข้อสมมุติฐานของกระแสเงินสดอิสระตั้งแต่ปีที่ 6 เป็นต้นไปของ ITG และปีที่ 5 เป็นต้นไปของ ITM

บริษัท บลิส-เทล จำกัด (มหาชน) และบริษัทย่อย

หมายเหตุประกอบงบการเงิน

สำหรับปีสิ้นสุดวันที่ 31 ธันวาคม 2560

การประเมินมูลค่าหุ้นของบริษัทร่วมทางตรงและบริษัทร่วมทางอ้อมดังกล่าวข้างต้น สรุปได้ดังนี้

	มูลค่าหุ้น (ล้านบาท)
ITG	873
ACCL	454
ITM	250
CCG	(12)
CLICK	4
รวมราคาประเมินมูลค่าหุ้น	1,569
สิ่งตอบแทนในการซื้อหุ้นสามัญของ ITG Group	700
ราคาประเมินมูลค่าหุ้น (ตามสัดส่วนการซื้อหุ้น ร้อยละ 35)	(549)
สิ่งตอบแทนในการซื้อที่สูงกว่าราคาประเมินมูลค่าหุ้น	151

ทั้งนี้ ที่ปรึกษาเห็นว่าในการซื้อหุ้นสามัญบริษัท ITG ดังกล่าวมีข้อดี ข้อด้อย และความเสี่ยง สรุปได้ดังนี้

ข้อดี

- 1) เป็นการได้มาซึ่งพันธมิตรธุรกิจด้านเทคโนโลยีสารสนเทศ

ข้อด้อยและความเสี่ยง

- 1) ราคาที่จ่ายซื้อเงินลงทุนจำนวน 700 ล้านบาท เป็นราคาที่สูงกว่ามูลค่ายุติธรรมประเมินไว้จำนวน 151 ล้านบาท คิดเป็นร้อยละ 27.47 จึงมีโอกาสด้อยค่าในอนาคต
- 2) บริษัทไม่มีอำนาจควบคุมใน ITG เนื่องจากถือหุ้นเพียงร้อยละ 35 ของจำนวนหุ้นทั้งหมด
- 3) ความเสี่ยงจากการด้อยค่าของเงินลงทุน
- 4) ความเสี่ยงจากผลประกอบการไม่เป็นไปตามคาดการณ์
- 5) ความเสี่ยงจากการด้อยค่าของลูกหนี้การค้า
- 6) ความเสี่ยงจากการแพ้คดีระหว่างบริษัท แอคเซลเลนซ์ (ประเทศไทย) จำกัด กับบริษัท บัตรกรุงไทย จำกัด (มหาชน)
- 7) ความเสี่ยงด้านลักษณะธุรกิจที่พึ่งพาบุคลากรและสินทรัพย์ไม่มีตัวตนเป็นหลัก
- 8) ความเสี่ยงเรื่องการจัดทำงบการเงินโดยการรับรู้ส่วนได้เสีย
- 9) ความเสี่ยงจากการเปลี่ยนแปลงนโยบายของภาครัฐที่มีผลกระทบกับธุรกิจด้านสินเชื่อและบัตรเครดิต เป็นต้น

- ทั้งนี้ ในเบื้องต้นผู้บริหารของบริษัทได้ประมาณมูลค่าของสินทรัพย์ที่ได้มาและหนี้สินที่รับมาของ บริษัท อินฟอเมชั่น เทคโนโลยี กรุ๊ป จำกัด และบริษัทย่อย (“ITG Group”) (“บริษัทร่วมทางตรง และรวมบริษัทร่วมทางอ้อมสี่แห่ง”) โดยวิธีมูลค่าทางบัญชีตามงบการเงินรวม ณ วันที่ 30 กันยายน 2560 ที่ตรวจสอบโดยผู้สอบ

บริษัท บลิส-เทล จำกัด (มหาชน) และบริษัทย่อย

หมายเหตุประกอบงบการเงิน

สำหรับปีสิ้นสุดวันที่ 31 ธันวาคม 2560

บัญชีอื่น ตามรายงานลงวันที่ 27 ธันวาคม 2560 โดยถือเสมือนว่าการซื้อหุ้นดังกล่าวตามวิธีซื้อสินทรัพย์สุทธิของบริษัทร่วมดังกล่าวที่ซื้อ ณ วันที่ซื้อธุรกิจ ได้เกิดขึ้นตั้งแต่วันที่ 2 ตุลาคม 2560 ข้อมูลของสิ่งตอบแทนทั้งที่โอนให้ และมูลค่าที่รับรู้ ณ วันที่ซื้อสำหรับสินทรัพย์และหนี้สินที่ระบุได้ สรุปได้ดังนี้

	(ล้านบาท)
งบการเงินรวม ณ วันที่ 30 กันยายน 2560	
เงินสดและรายการเทียบเท่าเงินสด	13
เงินลงทุนชั่วคราว-เงินฝากประจำ	11
ลูกหนี้การค้า	533
ลูกหนี้อื่น	26
มูลค่างานตามสัญญาที่ยังไม่เรียกเก็บจากลูกค้า	19
สินค้าคงเหลือ	19
ภาษีเงินได้จ่ายล่วงหน้า	23
เงินฝากสถาบันการเงินที่มีภาระผูกพัน	6
อุปกรณ์	29
สินทรัพย์ไม่มีตัวตน	259
สินทรัพย์ภาษีเงินได้รอตัดบัญชี	18
สินทรัพย์ไม่หมุนเวียนอื่น	8
เงินกู้ยืมระยะสั้นจากสถาบันการเงิน	(25)
เจ้าหนี้การค้า	(141)
เจ้าหนี้อื่น	(57)
ต้นทุนโครงการค้างจ่าย	(25)
รายได้ค่าบริการรอตัดบัญชี	(2)
เงินกู้ยืมจากบุคคลหรือกิจการที่เกี่ยวข้องกัน	(121)
เงินกู้ยืมระยะสั้นจากบุคคลอื่น	(60)
ภาษีเงินได้ค้างจ่าย	(4)
หนี้สินตามสัญญาเช่าการเงินที่ถึงกำหนดชำระภายในหนึ่งปี	(1)
หนี้สินตามสัญญาเช่าการเงิน	(4)
ประมาณการหนี้สินไม่หมุนเวียนสำหรับผลประโยชน์พนักงาน	(10)
มูลค่าตามบัญชีสินทรัพย์และหนี้สินสุทธิที่ระบุได้	514
สินทรัพย์และหนี้สินสุทธิ (ตามสัดส่วนการลงทุน ร้อยละ 35)	180
ผลต่างระหว่างสิ่งตอบแทนในการซื้อกับมูลค่าตามบัญชีของสินทรัพย์และหนี้สินสุทธิที่ระบุได้	520
สิ่งตอบแทนในการซื้อ	700

บริษัท บลิส-เทล จำกัด (มหาชน) และบริษัทย่อย

หมายเหตุประกอบงบการเงิน

สำหรับปีสิ้นสุดวันที่ 31 ธันวาคม 2560

ดังนั้น ณ วันที่ 31 ธันวาคม 2560 ผลต่างระหว่างสิ่งตอบแทนในการซื้อกับมูลค่าตามบัญชีของสินทรัพย์ และหนี้สินสุทธิในเบื้องต้นมีจำนวน 520 ล้านบาท ซึ่งได้บันทึกรวมอยู่ในมูลค่าของเงินลงทุนในบริษัทร่วมในงบการเงินรวม และงบการเงินเฉพาะกิจการ ตามลำดับ

- ที่ประชุมคณะกรรมการบริหารเมื่อวันที่ 9 สิงหาคม 2560 และที่ประชุมคณะกรรมการบริษัทเมื่อวันที่ 11 สิงหาคม 2560 ได้มีมติอนุมัติให้ซื้อหุ้นสามัญของ ITG ในสัดส่วนร้อยละ 35 ของทุนที่ออกและชำระแล้ว ตามเกณฑ์ที่ผู้บริหารและคณะกรรมการบริษัทได้ประเมินในราคาที่อนุมัติซื้อจำนวน 700 ล้านบาท ซึ่งอ้างอิงจากการประเมินมูลค่าหุ้นตามวิธีรวมส่วนของกิจการ โดยที่ปรึกษาทางการเงิน และปรับปรุงด้วยมูลค่างานโครงการ 8 โครงการที่อาจจะเกิดขึ้นในอนาคตจากการร่วมทุนระหว่างบริษัทกับ ITG ที่ยังไม่มีรายละเอียดของโครงการซึ่งกำหนดโดยผู้บริหารของบริษัท
- เมื่อวันที่ 2 ตุลาคม 2560 บริษัทได้ชำระเงินส่วนที่สองตามสัญญาซื้อหุ้นสามัญฯ กับบริษัท เอสเจพี โซลูชั่นส์ จำกัด (“ผู้ขาย / SJP”) จำนวน 630 ล้านบาท และบริษัทได้รับโอนใบหุ้นจำนวน 8,458,334 หุ้น และจดทะเบียนเปลี่ยนแปลงรายชื่อผู้ถือหุ้นกับกระทรวงพาณิชย์เรียบร้อยแล้วเมื่อวันที่ 2 ตุลาคม 2560

ดังนั้น ณ วันที่ 2 ตุลาคม 2560 บริษัทได้ซื้อหุ้นสามัญในบริษัท อินฟอร์เมชั่น เทคโนโลยี กรุ๊ป จำกัด (“ITG”) ซึ่งเป็นบริษัทร่วมทางตรงในสัดส่วนร้อยละ 35 ของทุนที่ออกและชำระแล้วเป็นจำนวน 8,458,334 หุ้น ในราคารวม 700 ล้านบาท และรวมบริษัทร่วมทางอ้อมสี่แห่ง (เป็น “บริษัท แอคเซลแลนซ์ (ประเทศไทย) จำกัด (“ACCL”) สัดส่วนร้อยละ 35 บริษัท ไอที แมเนจเม้นท์ จำกัด (“ITM”) สัดส่วนร้อยละ 35 บริษัท แคลิฟอร์เนีย คอนซัลตัง กรุ๊ป จำกัด (“CCG”) สัดส่วนร้อยละ 35 และบริษัท คลิ๊ก ซิลเต็มส์ จำกัด (“CLICK”) สัดส่วนร้อยละ 21 ของทุนที่ออกและชำระแล้ว”)

ต้นทุนที่เกี่ยวข้องกับการซื้อ

บริษัทมีค่าใช้จ่ายที่เกี่ยวข้องกับการซื้อหุ้นสามัญดังกล่าวเป็นค่าที่ปรึกษากฎหมาย ค่าที่ปรึกษาทางการเงิน ค่าใช้จ่ายในการตรวจสอบสถานะทางการเงินและอื่นๆ เป็นจำนวนรวม 5.76 ล้านบาท ได้บันทึกเป็นค่าใช้จ่ายในการบริหารในกำไรขาดทุนทั้งจำนวน

5 บุคคลหรือกิจการที่เกี่ยวข้องกัน

เพื่อวัตถุประสงค์ในการจัดทำงบการเงิน บุคคลหรือกิจการเป็นบุคคลหรือกิจการที่เกี่ยวข้องกันกับกลุ่มบริษัท/บริษัท หากกลุ่มบริษัท/บริษัทมีอำนาจควบคุมหรือควบคุมร่วมกันทั้งทางตรงและทางอ้อมต่อบุคคลหรือกิจการในการตัดสินใจทางการเงินและการบริหารหรือในทางกลับกัน หรือกลุ่มบริษัท/บริษัทอยู่ภายใต้การควบคุมเดียวกัน กับบุคคลหรือกิจการนั้น การเกี่ยวข้องกันนี้อาจเป็นรายบุคคลหรือเป็นกิจการ

บริษัท บลิส-เทล จำกัด (มหาชน) และบริษัทย่อย
หมายเหตุประกอบงบการเงิน
สำหรับปีสิ้นสุดวันที่ 31 ธันวาคม 2560

ความสัมพันธ์ที่กลุ่มบริษัท/บริษัทมีกับบุคคลหรือกิจการที่เกี่ยวข้องกัน มีดังนี้

บุคคลหรือกิจการที่เกี่ยวข้องกัน	ประเทศที่ จัดตั้ง	ลักษณะความสัมพันธ์
บริษัทย่อย		
1. บริษัท บลิส อินโนเวชัน จำกัด	ไทย	เป็นบริษัทย่อย
บริษัทร่วมทางตรง		
2. บริษัท อินฟอร์เมชั่น เทคโนโลยี กรุ๊ป จำกัด	ไทย	เป็นบริษัทร่วมทางตรงในปี 2560 และเป็นบริษัทที่เกี่ยวข้องกันในปี 2559 และเป็นผู้เข้าร่วมของกิจการร่วมค้า ABI (ตั้งแต่วันที่ 27 มิถุนายน 2559) และมีผู้ถือหุ้นร่วมกันกับบริษัท
บริษัทร่วมทางอ้อม		
3. บริษัท แอคเซลเลนซ์ (ประเทศไทย) จำกัด	ไทย	เป็นบริษัทร่วมทางอ้อมในปี 2560 และเป็นบริษัทที่เกี่ยวข้องกันในปี 2559 และเป็นผู้เข้าร่วมของกิจการร่วมค้า ABI (ตั้งแต่วันที่ 27 มิถุนายน 2559) และมีผู้ถือหุ้นร่วมกันกับบริษัท
4. บริษัท ไอที แมนเนจเม้นท์ จำกัด	ไทย	เป็นบริษัทร่วมทางอ้อมในปี 2560
5. บริษัท แคลิฟอร์เนีย คอนซัลติ้ง กรุ๊ป จำกัด	ไทย	เป็นบริษัทร่วมทางอ้อมในปี 2560
6. บริษัท คลิ๊ก ซิลเต็มส์ จำกัด	ไทย	เป็นบริษัทร่วมทางอ้อมในปี 2560
กิจการร่วมค้า		
7. กิจการร่วมค้าบลิส - ซิคับเบิลยู	ไทย	เป็นกิจการร่วมค้า บริษัทย่อยมีสัดส่วนร่วมค้าร้อยละ 40
กิจการค้าร่วม		
8. กิจการค้าร่วม บีเอส	ไทย	เป็นกิจการค้าร่วม (“คอนซอร์เทียม”) ระหว่างบริษัทกับบริษัท เอสเอสดับบลิว สกายไวส์ จำกัด
9. กิจการค้าร่วม Bliss PW	ไทย	เป็นกิจการค้าร่วม (“คอนซอร์เทียม”) ระหว่างบริษัทย่อยกับบริษัท พัฒน์ภูมิ จำกัด และบริษัท เวลพี คอมพิวเตอร์ จำกัด
10. กิจการค้าร่วม ABI	ไทย	เป็นกิจการค้าร่วม (“คอนซอร์เทียม”) ระหว่างบริษัทกับบริษัท อินฟอร์เมชั่น เทคโนโลยี กรุ๊ป จำกัด และบริษัท แอคเซลเลนซ์ (ประเทศไทย) จำกัด

บริษัท บลิส-เทล จำกัด (มหาชน) และบริษัทย่อย

หมายเหตุประกอบงบการเงิน

สำหรับปีสิ้นสุดวันที่ 31 ธันวาคม 2560

บุคคลหรือกิจการที่เกี่ยวข้องกัน	ประเทศที่จัดตั้ง	ลักษณะความสัมพันธ์
บริษัทที่เกี่ยวข้องกัน		
11. บริษัท เอสเอสดับบลิว สกายไวด์ จำกัด	ไทย	เป็นบริษัทที่เกี่ยวข้องกัน ซึ่งเป็นผู้เข้าร่วมของกิจการร่วมค้า บีเอส (ตั้งแต่วันที่ 25 กุมภาพันธ์ 2559)
12. บริษัท พัฒน์ภูมิ จำกัด	ไทย	เป็นบริษัทที่เกี่ยวข้องกัน ซึ่งเป็นผู้เข้าร่วมของกิจการร่วมค้า Bliss PW (ตั้งแต่วันที่ 14 กรกฎาคม 2560)
13. บริษัท เวลพี คอมพิวเตอร์ จำกัด	ไทย	เป็นบริษัทที่เกี่ยวข้องกัน ซึ่งเป็นผู้เข้าร่วมของกิจการร่วมค้า Bliss PW (ตั้งแต่วันที่ 14 กรกฎาคม 2560) และเป็นผู้ร่วมค้าของกิจการร่วมค้าบลิส – ซีดับเบิลยู (ตั้งแต่วันที่ 1 สิงหาคม 2560)
14. บริษัท ซี.บี. เวิลด์ 95 จำกัด	ไทย	เป็นบริษัทที่เกี่ยวข้องกัน ซึ่งเป็นผู้ร่วมค้าของกิจการร่วมค้าบลิส – ซีดับเบิลยู (ตั้งแต่วันที่ 1 สิงหาคม 2560)
15. บริษัท บ้านนวลลักษณ์ จำกัด	ไทย	เป็นบริษัทที่เกี่ยวข้องกันกับผู้ถือหุ้นของบริษัท และมีผู้ถือหุ้นร่วมกันกับบริษัท
16. บริษัท เอสเจพี โซลูชั่นส์ จำกัด	ไทย	เป็นบริษัทที่เกี่ยวข้องกันกับผู้ถือหุ้นหรือบุคคลที่เกี่ยวข้องกันของบริษัท
บุคคลที่เกี่ยวข้องกัน		
17. นายชนากร กัลยาณมิตร	ไทย	เป็นบุคคลที่เกี่ยวข้องกันกับบริษัท ซึ่งเป็นผู้ถือหุ้นของบริษัท และผู้ถือหุ้นของบริษัท อินฟอร์เมชั่น เทคโนโลยี กรู๊ป จำกัด หรือบริษัทร่วมทางตรง
18. ผู้บริหารสำคัญ	ไทย	บุคคลที่มีอำนาจ และความรับผิดชอบ การวางแผนสั่งการ และควบคุมกิจกรรมต่าง ๆ ของกิจการไม่ว่าทางตรงหรือทางอ้อม (ทั้งนี้รวมถึงกรรมการของกลุ่มบริษัท/บริษัท ไม่ว่าจะทำหน้าที่เป็นผู้บริหารหรือไม่)

นโยบายการกำหนดราคาสำหรับรายการแต่ละประเภทอธิบายได้ดังต่อไปนี้

รายการ
ดอกเบี้ยรับ
รายได้ค่าบริการจัดการ
ต้นทุนบริการ
ค่าบริการจัดการ
ค่าเช่าที่ดิน อาคาร และบริการ

นโยบายการกำหนดราคา
อัตราร้อยละ 3 - 8 ต่อปี ในปี 2559
ตามอัตราที่ตกลงร่วมกัน
ตามอัตราที่ตกลงร่วมกัน
ตามอัตราที่ตกลงร่วมกัน
ตามอัตราที่ตกลงร่วมกัน

บริษัท บลิส-เทล จำกัด (มหาชน) และบริษัทย่อย

หมายเหตุประกอบงบการเงิน

สำหรับปีสิ้นสุดวันที่ 31 ธันวาคม 2560

รายการ

นโยบายการกำหนดราคา

ส่วนแบ่งกำไรขาดทุนจากการขายสินทรัพย์

อุปกรณ์ที่รื้อถอนรอจำหน่าย

ค่าตอบแทนกรรมการและผู้บริหารสำคัญ

ได้แก่ เงินเดือน เบี้ยประชุม และผลตอบแทนอื่น ๆ

ในสัดส่วนร้อยละ 30 ตามสัญญากิจการค้าร่วม

ตามที่ได้รับอนุมัติจากกรรมการและผู้ถือหุ้นของบริษัท

รายการที่สำคัญกับบุคคลหรือกิจการที่เกี่ยวข้องกัน สำหรับแต่ละปีสิ้นสุดวันที่ 31 ธันวาคม สรุปได้ดังนี้

	งบการเงินรวม		งบการเงินเฉพาะกิจการ	
	2560	2559	2560	2559
	(บาท)			
รายได้				
บริษัทย่อย				
รายได้ค่าบริหารจัดการ	-	-	1,400,000	2,860,000
ดอกเบี้ยรับ	-	-	-	4,827,945
ค่าใช้จ่าย				
บริษัทย่อย				
ต้นทุนการให้บริการ	-	-	4,205,000	-
ค่าบริหารจัดการ	-	-	482,000	-
บริษัทที่เกี่ยวข้องกัน				
ต้นทุนการให้บริการ	14,201,200	-	-	-
ค่าเช่าที่ดิน	3,000	-	-	-
ค่าเช่าอาคารและบริการ	243,642	-	243,642	-
ส่วนแบ่งกำไรจากการขายสินทรัพย์				
อุปกรณ์ที่รื้อถอนรอจำหน่ายตามสัญญา				
กิจการค้าร่วม (ในสัดส่วนร้อยละ 30)	-	4,000,161	-	4,000,161
ผู้บริหารสำคัญ				
ผลประโยชน์ระยะสั้น	28,732,011	40,427,976	27,101,651	40,427,976
ผลประโยชน์หลังออกจากงาน	528,756	1,001,477	528,756	1,001,477
	<u>29,260,767</u>	<u>41,429,453</u>	<u>27,630,407</u>	<u>41,429,453</u>

บริษัท บลิส-เทล จำกัด (มหาชน) และบริษัทย่อย

หมายเหตุประกอบงบการเงิน

สำหรับปีสิ้นสุดวันที่ 31 ธันวาคม 2560

ขอคงเหลือ ณ วันที่ 31 ธันวาคม กับกิจการที่เกี่ยวข้องกัน มีดังนี้

เงินให้กู้ยืมระยะสั้นแก่กิจการที่เกี่ยวข้องกัน

รายการเคลื่อนไหวของเงินให้กู้ยืมระยะสั้นแก่กิจการที่เกี่ยวข้องกัน สำหรับแต่ละปีสิ้นสุดวันที่ 31 ธันวาคม มีดังนี้

	งบการเงินเฉพาะกิจการ	
	2560	2559
	(บาท)	
ยอด ณ วันที่ 1 มกราคม	-	180,000,000
เพิ่มขึ้น	-	20,000,000
ลดลง	-	(200,000,000)
ยอด ณ วันที่ 31 ธันวาคม	-	-

ลูกหนี้หมุนเวียนอื่น – กิจการที่เกี่ยวข้องกัน

	งบการเงินรวม		งบการเงินเฉพาะกิจการ	
	2560	2559	2560	2559
	(บาท)			
ลูกหนี้อื่น				
บริษัทย่อย				
บริษัท บลิส อินโนเวชัน จำกัด	-	-	1,356,281	214,000
กิจการร่วมค้า				
กิจการร่วมค้าบลิส - ซีดับเบิลยู	230,505	-	-	-
เงินย่ำล่วงหน้ค่าบริการ				
บริษัทที่เกี่ยวข้องกัน				
บริษัท เวิลด์ คอมพิวเตอร์ จำกัด	2,802,825	-	-	-
รวม	3,033,330	-	1,356,281	214,000

บริษัท บลิส-เทล จำกัด (มหาชน) และบริษัทย่อย
หมายเหตุประกอบงบการเงิน
สำหรับปีสิ้นสุดวันที่ 31 ธันวาคม 2560

สินทรัพย์ไม่หมุนเวียนอื่น – เงินประกัน

	งบการเงินรวม		งบการเงินเฉพาะกิจการ	
	2560	2559	2560	2559
	(บาท)			
บริษัทที่เกี่ยวข้องกัน				
บริษัท บ้านนวลลักษณ์ จำกัด	942,037	-	292,687	-
รวม	<u>942,037</u>	<u>-</u>	<u>292,687</u>	<u>-</u>

เงินลงทุนในบริษัทย่อย และบริษัทร่วม ตามรายละเอียดในหมายเหตุประกอบงบการเงินข้อ 4 12 และ 13

เจ้าหนี้การค้า – กิจการที่เกี่ยวข้องกัน

	งบการเงินรวม		งบการเงินเฉพาะกิจการ	
	2560	2559	2560	2559
	(บาท)			
บริษัทย่อย				
บริษัท บลิส อินโนเวชั่น จำกัด	-	-	4,305,000	-
บริษัทที่เกี่ยวข้องกัน				
บริษัท เอสเอสดับบลิว สกายไวด์ จำกัด	-	2,853,542	-	2,853,542
รวม	<u>-</u>	<u>2,853,542</u>	<u>4,305,000</u>	<u>2,853,542</u>

เจ้าหนี้หมุนเวียนอื่น – กิจการที่เกี่ยวข้องกัน

	งบการเงินรวม		งบการเงินเฉพาะกิจการ	
	2560	2559	2560	2559
	(บาท)			
บริษัทย่อย				
บริษัท บลิส อินโนเวชั่น จำกัด	-	-	532,000	-
บริษัทที่เกี่ยวข้องกัน				
บริษัท บ้านนวลลักษณ์ จำกัด	20,531	-	20,531	-
รวม	<u>20,531</u>	<u>-</u>	<u>552,531</u>	<u>-</u>

บริษัท บลิส-เทล จำกัด (มหาชน) และบริษัทย่อย หมายเหตุประกอบงบการเงิน สำหรับปีสิ้นสุดวันที่ 31 ธันวาคม 2560

คำตอบแทนกรรมการ

ที่ประชุมสามัญผู้ถือหุ้นของบริษัท เมื่อวันที่ 26 เมษายน 2560 มีมติอนุมัติคำตอบแทน และสวัสดิการให้แก่กรรมการประจำปี 2560 ภายในวงเงิน 10 ล้านบาท

ที่ประชุมสามัญผู้ถือหุ้นของบริษัท เมื่อวันที่ 28 เมษายน 2559 มีมติอนุมัติคำตอบแทนกรรมการให้แก่กรรมการประจำปี 2559 ภายในวงเงินไม่เกิน 10 ล้านบาท

สัญญาสำคัญที่ทำกับกิจการที่เกี่ยวข้องกัน

เมื่อวันที่ 4 มกราคม 2559 บริษัทได้ทำสัญญาจ้างบริหารจัดการกับบริษัท บลิส อินโนเวชั่น จำกัด มีระยะเวลาของสัญญาเริ่มตั้งแต่วันที่ 1 มกราคม 2559 เป็นต้นไป และกำหนดค่าบริการเดือนที่ 1 - 2 เดือนละ 430,000 บาท และเดือนที่ 3 เป็นต้นไป เดือนละ 200,000 บาท ต่อมาเมื่อวันที่ 1 สิงหาคม 2560 บริษัทได้ยกเลิกสัญญาดังกล่าวแล้ว

เมื่อวันที่ 21 กันยายน 2560 บริษัทได้ทำสัญญาเช่าพื้นที่สำนักงานและบริการกับบริษัทที่เกี่ยวข้องแห่งหนึ่ง (บริษัท บ้านนวลลักษณ์ จำกัด) มีระยะเวลาของสัญญา 3 ปี เริ่มตั้งแต่วันที่ 1 ตุลาคม 2560 ถึงวันที่ 30 กันยายน 2563 และกำหนดค่าเช่าและบริการในอัตราเดือนละ 41,812.50 – 55,750 บาท และกำหนดเงินประกันตามสัญญารวมจำนวน 292,687 บาท

เมื่อวันที่ 1 สิงหาคม 2560 บริษัทได้ทำสัญญาจ้างควบคุมงานโครงการ บริหารดูแลระบบ และบริการระบบ IT กับบริษัทย่อย (บริษัท บลิส อินโนเวชั่น จำกัด) มีระยะเวลาของสัญญา เริ่มตั้งแต่วันที่ 1 สิงหาคม 2560 เป็นต้นไป จนกว่าจะบอกยกเลิกสัญญา และกำหนดค่าบริการเป็นตามอัตราที่กำหนดไว้ในสัญญา

เมื่อวันที่ 11 กันยายน 2560 บริษัทย่อย (บริษัท บลิส อินโนเวชั่น จำกัด) ได้ทำสัญญาเช่าที่ดินจำนวน 800 ตารางเมตรเพื่อใช้เป็นที่จอดรถกับบริษัทที่เกี่ยวข้องแห่งหนึ่ง (บริษัท บ้านนวลลักษณ์ จำกัด) มีระยะเวลาของสัญญา 3 ปี เริ่มตั้งแต่วันที่ 1 ตุลาคม 2560 ถึงวันที่ 30 กันยายน 2563 และกำหนดค่าเช่าในอัตราเดือนละ 1,000 บาท

เมื่อวันที่ 16 พฤศจิกายน 2560 บริษัทย่อย (บริษัท บลิส อินโนเวชั่น จำกัด) ได้ทำสัญญาเช่าพื้นที่สำนักงานและบริการกับบริษัทที่เกี่ยวข้องแห่งหนึ่ง (บริษัท บ้านนวลลักษณ์ จำกัด) มีระยะเวลาของสัญญา 3 ปี เริ่มตั้งแต่วันที่ 1 มกราคม 2561 ถึงวันที่ 31 ธันวาคม 2563 และกำหนดค่าเช่าและบริการในอัตราเดือนละ 216,450 บาท และกำหนดเงินประกันตามสัญญารวมจำนวน 649,350 บาท

บริษัท บลิส-เทล จำกัด (มหาชน) และบริษัทย่อย

หมายเหตุประกอบงบการเงิน

สำหรับปีสิ้นสุดวันที่ 31 ธันวาคม 2560

สัญญากิจการร่วมค้า

เมื่อวันที่ 1 สิงหาคม 2560 บริษัทย่อย (บริษัท บลิส อินโนเวชัน จำกัด) ได้ทำสัญญากิจการร่วมค้า (Joint Venture Agreement) กับบริษัท ซี.บี. เวิลด์ 95 จำกัด และบริษัท เวิลด์ คอมพิวเตอร์ จำกัด และใช้ชื่อว่า “กิจการร่วมค้าบลิส - ซีดับเบิลยู” เพื่อร่วมกันจัดเตรียมเอกสารเพื่อเสนอราคางานโครงการของการไฟฟ้านครหลวงประกอบด้วยส่วนของผู้ร่วมค้า มีดังนี้

บริษัท บลิส อินโนเวชัน จำกัด	ร้อยละ 40
บริษัท ซี.บี. เวิลด์ 95 จำกัด	ร้อยละ 30
บริษัท เวิลด์ คอมพิวเตอร์ จำกัด	ร้อยละ 30

และจนถึง ณ วันที่ 27 กุมภาพันธ์ 2561 กิจการร่วมค้ายังไม่ได้เริ่มดำเนินงานเชิงพาณิชย์

สัญญาการค้าร่วม

- เมื่อวันที่ 15 มีนาคม 2560 บริษัทได้ทำสัญญาการค้าร่วม (“คอนซอร์เทียม”) กับบริษัท อินฟอร์เมชัน เทคโนโลยี กรุ๊ป จำกัด และบริษัท แอคเซลเด็นซ์ (ประเทศไทย) จำกัด และใช้ชื่อว่า “กิจการค้าร่วม ABI” โดยมีวัตถุประสงค์เพื่อร่วมกันยื่นข้อเสนอประกวดราคาและเสนอราคา ทำสัญญา และปฏิบัติงานตามสัญญากับธนาคารพาณิชย์แห่งหนึ่งในโครงการระบบบริหารจัดการบัตรอิเล็กทรอนิกส์ มีระยะเวลาดังตั้งแต่วันที่ลงนามในสัญญาและจะสิ้นสุดเมื่อกิจการค้าร่วมได้ปฏิบัติตามสัญญาในเป็นที่เรียบร้อยแล้ว
- เมื่อวันที่ 25 กุมภาพันธ์ 2559 บริษัทได้ทำสัญญาการค้าร่วม (“คอนซอร์เทียม”) กับบริษัท เอสเอสดับบลิว สกายไวด์ จำกัด และใช้ชื่อว่า “กิจการค้าร่วม บีเอส” โดยมีวัตถุประสงค์เพื่อร่วมกันยื่นข้อเสนอประกวดราคาและเสนอราคา โครงการจำหน่ายสินทรัพย์อุปกรณ์ 2G (DPC) พร้อมรีดออน จำนวน 4,071 สถานี และจำหน่ายสินทรัพย์อุปกรณ์ 2G (DTAC) ในคลังสินค้า 3 แห่งกับบริษัทมหาชนแห่งหนึ่ง มีระยะเวลาดังตั้งแต่วันที่ลงนามในสัญญาและจะสิ้นสุดเมื่อกิจการค้าร่วมได้ปฏิบัติตามสัญญาในเป็นที่เรียบร้อยแล้ว

เมื่อวันที่ 10 มิถุนายน 2559 บริษัทได้ทำบันทึกข้อตกลงเพิ่มเติม โดยบริษัทตกลงจ่ายส่วนแบ่งกำไรจากการจำหน่ายสินทรัพย์อุปกรณ์ดังกล่าวให้แก่บริษัท เอสเอสดับบลิว สกายไวด์ จำกัด (“ผู้ร่วมค้า”) (ในสัดส่วนร้อยละ 30) เป็นจำนวน 4,000,161.43 บาท โดยผ่อนชำระเป็น 3 งวดๆ ละ 1.43 ล้านบาท ภายในวันที่ 27 ตุลาคม 2559

บริษัท บลิส-เทล จำกัด (มหาชน) และบริษัทย่อย

หมายเหตุประกอบงบการเงิน

สำหรับปีสิ้นสุดวันที่ 31 ธันวาคม 2560

- เมื่อวันที่ 14 กรกฎาคม 2560 บริษัทย่อย (“บริษัท บลิส อินโนเวชั่น จำกัด”) ได้ทำสัญญากิจการร่วม (“คอนซอร์เทียม”) กับบริษัท พัฒนาภูมิ จำกัด และบริษัท เวลฟ์ คอมพิวเตอร์ จำกัด และใช้ชื่อว่า “กิจการร่วม Bliss PW” โดยมีวัตถุประสงค์เพื่อร่วมกันยื่นข้อเสนอประกวดราคาและเสนอราคา ทำสัญญา และปฏิบัติงานตามสัญญากับรัฐวิสาหกิจแห่งหนึ่งในโครงการปรับปรุงระบบจำหน่ายไฟฟ้า 22 เควี มีระยะเวลาตั้งแต่วันที่ลงนามในสัญญาและจะสิ้นสุดเมื่อกิจการร่วมได้ปฏิบัติตามสัญญาในเป็นที่เรียบร้อยแล้ว

6 เงินสดและรายการเทียบเท่าเงินสด

	งบการเงินรวม		งบการเงินเฉพาะกิจการ	
	2560	2559	2560	2559
	(บาท)			
เงินสดในมือ	130,000	130,000	80,000	80,000
เงินฝากประเภทกระแสรายวัน	4,154,152	504,644	4,134,088	464,644
เงินฝากธนาคารประเภทออมทรัพย์	171,702,760	983,598,975	148,712,617	861,142,718
เงินลงทุนระยะสั้นที่มีสภาพคล่องสูง	201,140,903	17,380,827	201,140,903	17,380,827
รวม	377,127,815	1,001,614,446	354,067,608	879,068,189

ยอดเงินสดและรายการเทียบเท่าเงินสดทั้งหมดของกลุ่มบริษัท/บริษัท ณ วันที่ 31 ธันวาคม 2560 และ 2559 เป็นสกุลเงินบาท

7 ลูกหนี้การค้า

	งบการเงินรวม		งบการเงินเฉพาะกิจการ	
	2560	2559	2560	2559
	(บาท)			
กิจการอื่นๆ				
ลูกหนี้การค้า	62,512,040	28,212,329	25,154,600	28,212,329
ลูกหนี้การค้าตามสัญญา ที่มีระยะเวลา	129,916,994	382,689,644	129,916,994	382,689,644
รวม	192,429,034	410,901,973	155,071,594	410,901,973
หัก ลูกหนี้การค้าตามสัญญาที่ ครบกำหนดชำระเกินกว่า หนึ่งปีแสดงไว้ภายใต้ลูกหนี้ การค้าไม่หมุนเวียน	-	(178,181,889)	-	(178,181,889)
	192,429,034	232,720,084	155,071,594	232,720,084

บริษัท บลิส-เทล จำกัด (มหาชน) และบริษัทย่อย
หมายเหตุประกอบงบการเงิน
สำหรับปีสิ้นสุดวันที่ 31 ธันวาคม 2560

	งบการเงินรวม		งบการเงินเฉพาะกิจการ	
	2560	2559	2560	2559
	(บาท)			
หัก ค่าเผื่อนี้สงสัยจะสูญ	(3,329,940)	(4,982,722)	(3,329,940)	(4,982,722)
สุทธิ	189,099,094	227,737,362	151,741,654	227,737,362
หนี้สงสัยจะสูญ	20,235,813	-	20,235,813	-
โอนกลับค่าเผื่อนี้สงสัยจะสูญ	(21,888,595)	(1,188,818)	(21,888,595)	(1,188,818)
รวม	(1,652,782)	(1,188,818)	(1,652,782)	(1,188,818)

การวิเคราะห์อายุลูกหนี้การค้า มีดังนี้

	งบการเงินรวม		งบการเงินเฉพาะกิจการ	
	2560	2559	2560	2559
	(บาท)			
กิจการอื่นๆ				
ยังไม่ครบกำหนดชำระ	182,246,612	148,495,612	144,889,172	148,495,612
ลูกหนี้อยู่ระหว่างผ่อนชำระ	1,765,060	2,695,060	1,765,060	2,695,060
เกินกำหนดชำระ				
น้อยกว่าหรือเท่ากับ 3 เดือน	1,118,125	31,440,056	1,118,125	31,440,056
มากกว่า 3 เดือน ถึง 6 เดือน	195,382	21,693,570	195,382	21,693,570
มากกว่า 6 เดือน ถึง 12 เดือน	-	20,569,149	-	20,569,149
มากกว่า 12 เดือน ขึ้นไป	7,103,855	7,826,637	7,103,855	7,826,637
	8,417,362	81,529,412	8,417,362	81,529,412
รวม	192,429,034	232,720,084	155,071,594	232,720,084
หัก ค่าเผื่อนี้สงสัยจะสูญ	(3,329,940)	(4,982,722)	(3,329,940)	(4,982,722)
สุทธิ	189,099,094	227,737,362	151,741,654	227,737,362

โดยปกติระยะเวลาการให้สินเชื่อแก่ลูกค้าของกลุ่มบริษัทและบริษัท มีระยะเวลาดังแต่ 15 วันถึง 90 วัน

บริษัท บลิส-เทล จำกัด (มหาชน) และบริษัทย่อย

หมายเหตุประกอบงบการเงิน

สำหรับปีสิ้นสุดวันที่ 31 ธันวาคม 2560

ลูกหนี้การค้าทั้งหมดของกลุ่มบริษัทและบริษัท ณ วันที่ 31 ธันวาคม จัดตามประเภทสกุลเงินตราได้ดังนี้

	งบการเงินรวม		งบการเงินเฉพาะกิจการ	
	2560	2559	2560	2559
	(บาท)			
สกุลเงินบาท	163,961,583	267,167,297	126,604,144	267,167,297
สกุลเงินเหรียญสหรัฐอเมริกา	28,467,451	143,734,676	28,467,451	143,734,676
ยอด ณ วันที่ 31 ธันวาคม	192,429,034	410,901,973	155,071,595	410,901,973

ณ วันที่ 31 ธันวาคม 2560 ลูกหนี้การค้าตามสัญญาที่มีระยะเวลาคงเหลือจำนวน 130 ล้านบาท เป็นลูกหนี้ตามสัญญาซื้อขาย/ใบสั่งซื้อสินค้าสายใยแก้วนำแสงกับบริษัทมหาชนแห่งหนึ่งมีจำนวน 4.77 ล้านเหรียญสหรัฐอเมริกา และ 230 ล้านบาท ตามลำดับ มีกำหนดส่งมอบสินค้าภายใน 45 วันนับจากวันที่บริษัทได้รับใบสั่งซื้อจากผู้ซื้อ ทั้งนี้ ภายใต้สัญญามีกำหนดรับชำระสินค้าภายในระยะเวลาตั้งแต่ 1 เดือน ถึง 24 เดือน นับจากวันส่งมอบสินค้า

ณ วันที่ 31 ธันวาคม 2560 กลุ่มบริษัท/บริษัทมีลูกหนี้การค้าที่ค้างชำระเกินกำหนดจำนวน 8 ล้านบาท ซึ่งฝ่ายบริหารอยู่ระหว่างการติดตามหนี้และบริษัทบันทึกค่าเผื่อหนี้สงสัยจะสูญไว้แล้วจำนวน 3 ล้านบาท

8 ลูกหนี้หมุนเวียนอื่น

	งบการเงินรวม		งบการเงินเฉพาะกิจการ	
	2560	2559	2560	2559
	(บาท)			
กิจการที่เกี่ยวข้องกัน	3,033,330	-	1,356,281	214,000
กิจการอื่น ๆ	138,383,436	122,909,583	135,843,292	117,565,177
รวม	141,416,766	122,909,583	137,199,573	117,779,177
หัก ค่าเผื่อหนี้สงสัยจะสูญ	(65,288,547)	(37,698,546)	(65,288,547)	(37,698,546)
สุทธิ	76,128,219	85,211,037	71,911,026	80,080,631

ลูกหนี้หมุนเวียนอื่น – กิจการอื่นๆ :

ลูกหนี้อื่น	12,292,355	10,193,742	12,032,023	9,459,731
เงินจ่ายตามหนังสือค้ำประกัน				
(หมายเหตุ 38)	37,900,000	37,900,000	37,900,000	37,900,000
เงินค้ำประกันตามสัญญา	27,927,000	27,927,000	27,927,000	27,927,000
ค่าใช้จ่ายล่วงหน้า	1,463,514	1,386,171	835,927	1,386,171

บริษัท บลิส-เทล จำกัด (มหาชน) และบริษัทย่อย
หมายเหตุประกอบงบการเงิน
สำหรับปีสิ้นสุดวันที่ 31 ธันวาคม 2560

	งบการเงินรวม		งบการเงินเฉพาะกิจการ	
	2560	2559	2560	2559
	(บาท)			
เงินย่ำล่วงหน้าค่าสินค้า				
(หมายเหตุ 38)	25,160,418	25,160,418	25,160,418	25,160,418
เงินค่าจ้างงานโครงการจ่าย				
ล่วงหน้า	22,780,290	-	22,780,290	-
เงินย่ำล่วงหน้าค่าบริการอื่น	10,498,599	18,639,829	8,852,961	14,029,965
รายได้ค้างรับ	361,260	1,702,423	354,673	1,701,892
รวม	138,383,436	122,909,583	135,843,292	117,565,177
หัก ค่าเผื่อนี้สงสัยจะสูญ	(65,288,547)	(37,698,546)	(65,288,547)	(37,698,546)
สุทธิ	73,094,889	85,211,037	70,554,745	79,866,631
หนี้สงสัยจะสูญ	31,139,692	5,104,206	31,139,692	5,104,206
โอนกลับค่าเผื่อนี้สงสัยจะสูญ	(3,549,691)	(133,366)	(3,549,691)	(133,366)
รวม	27,590,001	4,970,840	27,590,001	4,970,840

ลูกหนี้อื่นทั้งหมดของกลุ่มบริษัทและบริษัท ณ วันที่ 31 ธันวาคม 2560 และ 2559 เป็นสกุลเงินบาท

เงินค่าจ้างงานโครงการจ่ายล่วงหน้า

ที่ประชุมคณะกรรมการบริษัทเมื่อวันที่ 28 มิถุนายน 2560 มีมติอนุมัติให้บริษัท (“ผู้ว่าจ้าง”) เข้าดำเนินการเจรจากับบริษัทแห่งหนึ่ง (“ผู้รับจ้าง”) เนื่องจากผู้รับจ้างส่งมอบเนื้องานของโครงข่ายสัญญาณสำหรับ BMA Replacement (Core Network) และ โครงการอื่นๆ ไม่ตรงตามวัตถุประสงค์เป็นผลทำให้บริษัทไม่สามารถส่งมอบงานได้ตามที่กำหนด

ต่อมาเมื่อวันที่ 20 กรกฎาคม 2560 บริษัทได้ทำบันทึกข้อตกลงกับผู้รับจ้าง โดยที่บริษัทได้ทำสัญญาว่าจ้างกับผู้รับจ้างให้ทำงานสร้างโครงข่ายสัญญาณสำหรับ BMA Replacement (Core Network) และ โครงการอื่นๆ โดยมีข้อตกลงสรุปได้ดังนี้

- 1) ผู้รับจ้างยอมรับว่าได้รับเงินค่าจ้างงานโครงการฯ จ่ายล่วงหน้าจากบริษัทไปเป็นจำนวนเงิน 26 ล้านบาท และมีค่าจ้างค้างจ่ายจำนวน 2 ล้านบาท (สุทธิเป็นเงินค่าจ้างงานโครงการฯ จ่ายล่วงหน้าจำนวน 24 ล้านบาท)
- 2) ผู้รับจ้างตกลงจะชำระคืนเงินจำนวนตามข้อ 1 ให้แก่บริษัทโดยแบ่งจ่ายชำระเป็นงวดๆ ละ 300,000 – 680,290.37 บาท ชำระงวดแรกวันที่ 5 กันยายน 2560 ถึงวันที่ 5 ตุลาคม 2564

บริษัท บลิส-เทล จำกัด (มหาชน) และบริษัทย่อย

หมายเหตุประกอบงบการเงิน

สำหรับปีสิ้นสุดวันที่ 31 ธันวาคม 2560

- 3) หากผู้รับจ้างผิคนัดชำระหนี้งวดหนึ่งให้ถือว่าผู้รับจ้างผิคนัดชำระหนี้ทั้งหมด และยินยอมให้ผู้ว่าจ้างฟ้องร้องบังคับคดีและคิดดอกเบี้ยในอัตราร้อยละ 15 ต่อปี นับตั้งแต่วันที่ผิคนัดชำระหนี้จนกว่าจะชำระหนี้ครบถ้วน

ดังนั้น ณ วันที่ 31 ธันวาคม 2560 บริษัทได้จ่ายเงินค่าจ้างงานโครงการฯ จ่ายล่วงหน้าเป็นจำนวนคงเหลือสุทธิ 23 ล้านบาท และอย่างไรก็ตามเพื่อหลักความระมัดระวังบริษัทได้พิจารณาตั้งค่าเผื่อนี้สงสัยจะสูญไว้แล้วทั้งจำนวน

9 มูลค่างานที่เสร็จแต่ยังไม่ถึงกำหนดชำระ

	งบการเงินรวม		งบการเงินเฉพาะกิจการ	
	2560	2559	2560	2559
	(บาท)			
กิจการอื่น ๆ	176,801,017	121,790,003	92,810,408	121,790,003
หัก ค่าเผื่อนี้สงสัยจะสูญ	(44,428,273)	(28,943,026)	(44,428,273)	(28,943,026)
สุทธิ	<u>132,372,744</u>	<u>92,846,977</u>	<u>48,382,135</u>	<u>92,846,977</u>
หนี้สงสัยจะสูญสำหรับปี	<u>15,485,247</u>	<u>28,943,026</u>	<u>15,485,247</u>	<u>28,943,026</u>

มูลค่างานที่เสร็จแต่ยังไม่ถึงกำหนดชำระทั้งหมดของกลุ่มบริษัทและบริษัท ณ วันที่ 31 ธันวาคม 2560 และ 2559 เป็นสกุลเงินบาท

10 สินค้าคงเหลือ

	งบการเงินรวม		งบการเงินเฉพาะกิจการ	
	2560	2559	2560	2559
	(บาท)			
สินค้าสำเร็จรูป	2,697,398	7,445,159	2,697,398	7,445,159
ซิมการ์ด – TOT	4,092,600	4,092,600	4,092,600	4,092,600
งานระหว่างทำ	3,128,200	11,720,981	3,128,200	11,720,981
วัสดุและอุปกรณ์งานโครงการ	4,100,973	8,547,067	4,100,973	4,456,729
รวม	<u>14,019,171</u>	<u>31,805,807</u>	<u>14,019,171</u>	<u>27,715,469</u>
หัก ค่าเผื่อการลดมูลค่าสินค้า	<u>(13,434,142)</u>	<u>(22,031,968)</u>	<u>(13,434,142)</u>	<u>(22,031,968)</u>
สุทธิ	<u>585,029</u>	<u>9,773,839</u>	<u>585,029</u>	<u>5,683,501</u>
ขาดทุนจากการด้อยค่า (โอนกลับ)				
สำหรับปี	<u>(8,597,826)</u>	<u>21,767,397</u>	<u>(8,597,826)</u>	<u>21,767,397</u>

บริษัท บลิส-เทล จำกัด (มหาชน) และบริษัทย่อย

หมายเหตุประกอบงบการเงิน

สำหรับปีสิ้นสุดวันที่ 31 ธันวาคม 2560

เมื่อวันที่ 25 ตุลาคม 2559 ที่ประชุมคณะกรรมการบริหารของบริษัทมีมติอนุมัติให้บริษัทฯ ขายชิมการ์ดจำนวน 46,838 ชิมการ์ด ราคาทุนจำนวน 137 ล้านบาท กลับคืนให้กับบริษัท ค้า ซีดีเอ็มเอ คอมมูนิเคชั่น จำกัด ในราคาที่เสนอขายจำนวน 103 ล้านบาท (ไม่รวมภาษีมูลค่าเพิ่ม)

และเมื่อวันที่ 1 พฤศจิกายน 2559 บริษัทได้ทำสัญญาขายชิมการ์ด – CAT จำนวน 46,838 ชิมการ์ดกับบริษัท ค้า ซีดีเอ็มเอ คอมมูนิเคชั่น จำกัด (“ผู้ซื้อ”) ราคาตามสัญญาจำนวน 110 ล้านบาท (รวมภาษีมูลค่าเพิ่ม) โดยผู้ซื้อตกลงชำระเงินค่าสินค้าเป็น 2 งวดๆ แรกจำนวน 55 ล้านบาท ชำระภายในวันที่ 30 พฤศจิกายน 2559 และงวดที่สองจำนวน 55 ล้านบาท ชำระภายในวันที่ 30 ธันวาคม 2559 ทำให้บริษัทมีผลขาดทุนจากการขายชิมการ์ดดังกล่าวจำนวน 35 ล้านบาท ในกำไรขาดทุนสำหรับปีสิ้นสุดวันที่ 31 ธันวาคม 2559

ต้นทุนของสินค้าคงเหลือของบริษัทที่บันทึกเป็นค่าใช้จ่ายและได้รวมในบัญชีต้นทุนขายสำหรับปีสิ้นสุดวันที่ 31 ธันวาคม 2560 และ 2559 มีจำนวน 81 ล้านบาท และ 476 ล้านบาท ตามลำดับ

ณ วันที่ 31 ธันวาคม 2560 และ 2559 สินค้าคงเหลือของกลุ่มบริษัท/บริษัท จำนวน 1 ล้านบาท และ 10 ล้านบาท ในงบการเงินรวม ตามลำดับ และจำนวน 1 ล้านบาท และ 6 ล้านบาท ในงบการเงินเฉพาะกิจการ ตามลำดับ เป็นสินค้าที่คาดว่าจะได้ประโยชน์ภายใน 1 ปี

11 สินทรัพย์อุปกรณ์ที่รื้อถอนรอจำหน่าย

	งบการเงินรวมและ งบการเงินเฉพาะกิจการ	
	2560	2559
	(บาท)	
ต้นทุน :-		
เงินจ่ายตามสัญญาจำนวน 3,985 สถานี	-	45,332,582
ค่าจ้างรื้อถอน	-	17,901,000
ค่าใช้จ่ายอื่นๆ	-	7,663,950
	-	70,897,532
หัก ค่าเพื่อการลดมูลค่าของสินทรัพย์อุปกรณ์ที่รื้อถอนฯ	-	(40,897,532)
สุทธิ	-	30,000,000
ขาดทุนจากการด้อยค่าสำหรับปี (โอนกลับ)	(40,897,532)	40,897,532

บริษัท บลิส-เทล จำกัด (มหาชน) และบริษัทย่อย

หมายเหตุประกอบงบการเงิน

สำหรับปีสิ้นสุดวันที่ 31 ธันวาคม 2560

- สัญญาซื้อขายอุปกรณ์ชุมสายสถานีเครือข่ายพร้อมการรื้อถอน

เมื่อวันที่ 3 มิถุนายน 2559 กิจการร่วม นิเอส (ประกอบด้วยบริษัทและบริษัท เอสเอสดับบลิว สกายไวด์ จำกัด) ได้ทำสัญญาซื้อขายอุปกรณ์ชุมสายสถานีเครือข่ายพร้อมการรื้อถอนกับบริษัทมหาชนแห่งหนึ่ง (บริษัท กสท โทรคมนาคม จำกัด (มหาชน)) จำนวน 3,985 สถานี เป็นมูลค่า 49 ล้านบาท (รวมภาษีมูลค่าเพิ่ม) ทั้งนี้ บริษัทจะต้องทำการรื้อถอนและขนย้ายอุปกรณ์และส่งมอบพื้นที่ให้แล้วเสร็จภายใน 120 วัน นับจากวันที่ในสัญญา และเมื่อวันที่ 29 กันยายน 2559 บริษัทได้ทำการรื้อถอนและขนย้ายอุปกรณ์ ส่งมอบพื้นที่ และจ่ายชำระให้บริษัทมหาชนดังกล่าวเรียบร้อยแล้ว

- สัญญาขายซากอุปกรณ์ชุมสายสถานีเครือข่าย

เมื่อวันที่ 29 กันยายน 2559 บริษัทได้ทำสัญญาขายซากอุปกรณ์ชุมสายสถานีเครือข่ายจำนวน 3,985 สถานีฐาน (BTS) จำนวน 1 ล็อต (“สินค้าหรือซากอุปกรณ์”) ในราคารวมทั้งสิ้น 90 ล้านบาท (ไม่รวมภาษีมูลค่าเพิ่ม) กับบริษัทแห่งหนึ่ง (“ผู้ซื้อ”) โดยสินค้าดังกล่าวมีจำนวนและรายการตามที่กำหนดไว้ภายใต้สัญญา ทั้งนี้ ผู้ซื้อได้ตกลงชำระราคาสินค้าจำนวน 90 ล้านบาท โดยแบ่งชำระเป็น 3 งวด เป็นเงินสดจำนวน 30 ล้านบาท และเป็นเช็คลงวันที่ล่วงหน้า ลงวันที่ 10 และ 25 ตุลาคม 2559 ฉบับละ 30 ล้านบาท ตามลำดับ ซึ่งได้ตกลงมอบสินค้าทั้งหมดตามสัญญาให้แก่ผู้ซื้อ ณ คลังสินค้าของบริษัท ซึ่งผู้ซื้อได้รับมอบสินค้าทั้งหมดจากบริษัทได้เป็นที่เรียบร้อยแล้วในวันทำสัญญา โดยให้ถือว่ากรรมสิทธิ์ในสินค้าหรือซากอุปกรณ์ที่ซื้อขายตามสัญญานี้ตกเป็นของผู้ซื้อทันทีในวันที่ทำสัญญา และจะเป็นผู้รับผิดชอบในความเสียหายที่เกิดขึ้นทั้งหมด โดยผู้ซื้อจะต้องขนย้ายสินค้าออกจากคลังสินค้าให้แล้วเสร็จภายใน 24 วันนับแต่วันที่ทำสัญญา

ทั้งนี้ ภายใต้สัญญามีเงื่อนไขที่สำคัญ ได้แก่ 1) การปฏิเสธจ่ายเงินตามเช็คจากธนาคารดังกล่าวให้ถือว่าผู้ซื้อเป็นฝ่ายผิดสัญญา ซึ่งบริษัทมีสิทธิที่จะยึดหน่วงสินค้าที่ยังอยู่ในคลังสินค้าของบริษัทไว้ได้จนกว่าผู้ซื้อจะชำระเงินตามเช็คจนครบถ้วน 2) หากปรากฏภายหลังพบว่าสินค้าที่บริษัทได้ส่งมอบให้แก่ผู้ซื้อไม่ครบตามที่ระบุไว้ในสัญญา บริษัทยินยอมชำระราคาสินค้าในส่วนที่ขาดหรือไม่ครบดังกล่าวคืนให้แก่ผู้ซื้อ 3) บริษัทมีสิทธิเรียกค่าปรับจากผู้ซื้อในกรณีที่ผู้ซื้อไม่ขนย้ายสินค้าออกจากคลังสินค้าของบริษัทอันเกิดจากความผิดของผู้ซื้อได้ในอัตราวันละ 10,000 บาท นับแต่วันที่ผิดนัดจนถึงวันที่ขนย้ายสินค้าออกจากคลังสินค้าจนแล้วเสร็จ เป็นต้น

ต่อมาเมื่อวันที่ 10 และ 25 ตุลาคม 2559 บริษัทไม่สามารถเรียกเก็บเงินค่าสินค้างวดที่สองและสามจำนวน 60 ล้านบาท ได้เนื่องจากธนาคารปฏิเสธการจ่ายเงินตามเช็ค รวมทั้ง ผู้ซื้อไม่สามารถขนย้ายสินค้าออกจากโกดังเก็บสินค้าได้ภายในที่กำหนดไว้ในสัญญา (วันที่ 24 ตุลาคม 2559)

บริษัท บลิส-เทล จำกัด (มหาชน) และบริษัทย่อย

หมายเหตุประกอบงบการเงิน

สำหรับปีสิ้นสุดวันที่ 31 ธันวาคม 2560

และเมื่อวันที่ 24 ธันวาคม 2559 ที่ปรึกษากฎหมายของผู้ซื้อได้มีหนังสือแจ้งบอกเลิกสัญญาดังกล่าว และเรียกค่าเสียหายและเรียกเชคคืน เนื่องจากสินค้ามีจำนวนไม่ครบถ้วนและไม่มีอยู่จริงตามที่กำหนดไว้ในสัญญา

- **บันทึกข้อตกลงเกี่ยวกับสัญญาขายสินทรัพย์อุปกรณ์ที่รื้อถอน**

เมื่อวันที่ 4 กรกฎาคม 2560 บริษัท (“ผู้ขาย”) ได้ทำบันทึกข้อตกลงกับบริษัทแห่งหนึ่ง (“ผู้ซื้อ”) เพื่อบรรเทาความเสียหายและระงับข้อพิพาทเกี่ยวกับสัญญาขายซากอุปกรณ์ชุมสายสถานีเครือข่ายจำนวน 3,985 สถานี (ฉบับลงวันที่ 29 กันยายน 2559) ข้างต้น สรุปได้ดังนี้

- 1) ผู้ซื้อยอมรับว่าสินค้าที่ได้รับไปจากผู้ขายแล้วมีจำนวนทั้งสิ้น 44 ล้านบาท (รวมภาษีมูลค่าเพิ่ม) และผู้ซื้อได้ชำระเงินให้แก่ผู้ขายไปแล้วเป็นจำนวน 32 ล้านบาท (รวมภาษีมูลค่าเพิ่ม) คงเหลือที่ผู้ซื้อจะต้องชำระให้แก่ผู้ขายอีกจำนวน 12 ล้านบาท
- 2) จำนวนเงินค่าสินค้าคงเหลือในข้อ 1 จำนวน 12 ล้านบาท และค่าสินค้าที่อยู่ในโกดังของผู้ซื้อจำนวน 2 ล้านบาท (รวมภาษีมูลค่าเพิ่ม) ผู้ซื้อได้ชำระเป็นเช็คเชิรเช็คให้กับผู้ขายในวันที่ทำบันทึกข้อตกลงนี้
- 3) จำนวนสินค้าคงเหลือในโกดังของผู้ขายอีกจำนวน 2 โกดัง มีมูลค่าจำนวน 7 ล้านบาท (รวมภาษีมูลค่าเพิ่ม)
- 4) ผู้ซื้อตกลงชำระค่าสินค้าในข้อ 3 ให้กับผู้ขายให้เสร็จสิ้นในวันที่ผู้ซื้อขนย้ายสินค้าออกจากโกดังจำนวน 2 โกดัง โดยผู้ซื้อจะต้องขนสินค้าออกจากโกดังให้แล้วเสร็จภายในวันที่ 18 และ 30 กรกฎาคม 2560
- 5) ให้ยกเลิกสัญญาขายซากอุปกรณ์ชุมสายสถานีเครือข่ายจำนวน 3,985 สถานี ฉบับลงวันที่ 29 กันยายน 2559 และให้ใช้บันทึกข้อตกลงฉบับนี้แทน
- 6) ผู้ซื้อและผู้ขายตกลงจะดำเนินการถอนฟ้องคดีอาญาต่อศาลภายในวันที่ 7 กรกฎาคม 2560

และในระหว่างเดือนกรกฎาคม 2560 บริษัท (“ผู้ขาย”) และบริษัทแห่งหนึ่ง (“ผู้ซื้อ”) ได้ดำเนินการตามข้อ 1) ถึงข้อ 6) เรียบร้อยแล้ว ดังนั้น บริษัทมีผลขาดทุนจากการจำหน่ายอุปกรณ์ที่รื้อถอน สำหรับปีสิ้นสุดวันที่ 31 ธันวาคม 2560 เป็นจำนวน 21.21 ล้านบาท แสดงได้ดังนี้

	งบการเงินรวมและ งบการเงินเฉพาะกิจการ (พันบาท)
รวมราคาขายตามบันทึกข้อตกลง (ไม่รวมภาษีมูลค่าเพิ่ม)	49,688
หัก ต้นทุนของสินทรัพย์อุปกรณ์ที่รื้อถอน	(70,898)
ขาดทุนจากการจำหน่ายอุปกรณ์ที่รื้อถอน	(21,210)

บริษัท บลิส-เทล จำกัด (มหาชน) และบริษัทย่อย
หมายเหตุประกอบงบการเงิน
สำหรับปีสิ้นสุดวันที่ 31 ธันวาคม 2560

12 เงินลงทุนในบริษัทร่วม

	งบการเงินรวม		งบการเงินเฉพาะกิจการ	
	2560	2559	2560	2559
	(บาท)			
ณ วันที่ 1 มกราคม	-	-	-	-
ซื้อเงินลงทุนในบริษัทร่วม	700,000,000	-	700,000,000	-
ส่วนแบ่งกำไรจากเงินลงทุน				
ตามวิธีส่วนได้เสียในบริษัทร่วม	6,242,798	-	-	-
ณ วันที่ 31 ธันวาคม	<u>706,242,798</u>	<u>-</u>	<u>700,000,000</u>	<u>-</u>

บริษัท บลิส-เทล จำกัด (มหาชน) และบริษัทย่อย
หมายเหตุประกอบงบการเงิน
สำหรับปีสิ้นสุดวันที่ 31 ธันวาคม 2560

	งบการเงินรวม				
	สัดส่วน ความเป็นเจ้าของ 2560	ทุนชำระแล้ว 2560	ราคาทุน 2560	มูลค่าตาม วิธีส่วนได้เสีย 2560	เงินปันผลรับ 2560
วิธีส่วนได้เสีย	2559	2559	2559	2559	2559
	(ร้อยละ)			(ล้านบาท)	
บริษัทร่วมทางตรง					
บริษัท อินฟอร์เมชั่น เทคโนโลยี กรุ๊ป จำกัด	35	242	700	706	-
			<u>700</u>	<u>706</u>	<u>-</u>

	งบการเงินเฉพาะกิจการ				
	สัดส่วน ความเป็นเจ้าของ 2560	ราคาทุน 2560	การตัดค่า 2560	ราคาทุน – สุทธิ 2560	เงินปันผลรับ 2560
วิธีราคาทุน	2559	2559	2559	2559	2559
	(ร้อยละ)		(ล้านบาท)		
บริษัทร่วมทางตรง					
บริษัท อินฟอร์เมชั่น เทคโนโลยี กรุ๊ป จำกัด	35	242	-	700	-
		<u>700</u>	<u>-</u>	<u>700</u>	<u>-</u>

บริษัท บลิส-เทล จำกัด (มหาชน) และบริษัทย่อย
หมายเหตุประกอบงบการเงิน
สำหรับปีสิ้นสุดวันที่ 31 ธันวาคม 2560

ตารางต่อไปนี้เป็นสรุปข้อมูลทางการเงินของบริษัทร่วม (ซึ่งประกอบด้วยบริษัทร่วมทางตรงหนึ่งแห่ง (“ITG”) และบริษัทร่วมทางอ้อมสี่แห่ง (“กลุ่ม ITG”) ที่รวมอยู่ในงบการเงินของกลุ่มบริษัทที่ตรวจสอบโดยผู้สอบบัญชีอื่นตามรายงานลงวันที่ 16 กุมภาพันธ์ 2561 (ซึ่งเป็นผู้สอบบัญชีที่ไม่ได้รับความเห็นชอบจาก กตช.) การกระทบยอดรายการระหว่างข้อมูลทางการเงินกับมูลค่าตามบัญชีของส่วนได้เสียในกลุ่ม ITG

	บริษัทร่วมทางตรง (“ITG”)	
	สำหรับปี สิ้นสุดวันที่ 31 ธันวาคม 2560	สำหรับระยะ เวลาตั้งแต่วันที่ 1 ตุลาคม 2560 ถึง วันที่ 31 ธันวาคม 2560 (ล้านบาท)
รายได้	346	132
กำไรจากการดำเนินงานอย่างต่อเนื่อง	80	43
กำไรขาดทุนเบ็ดเสร็จอื่น	-	-
กำไรขาดทุนเบ็ดเสร็จรวม	80	43

	บริษัทร่วมทางตรง (“ITG”)	
	ณ วันที่ได้มา (2 ตุลาคม 2560)	ณ วันที่ 31 ธันวาคม 2560 (ล้านบาท)
สินทรัพย์หมุนเวียน	320	399
สินทรัพย์ไม่หมุนเวียน	590	590
หนี้สินหมุนเวียน	(412)	(448)
หนี้สินไม่หมุนเวียน	(13)	(13)
สินทรัพย์สุทธิ	485	528
ส่วนที่เป็นของผู้ถือหุ้นของผู้ถูกลงทุน	485	528

บริษัท บลิส-เทล จำกัด (มหาชน) และบริษัทย่อย
หมายเหตุประกอบงบการเงิน
สำหรับปีสิ้นสุดวันที่ 31 ธันวาคม 2560

บริษัทร่วมทางตรง (“ITG”)
และบริษัทร่วมทางอ้อมสี่แห่ง (“กลุ่ม ITG”)

สำหรับระยะ
เวลาตั้งแต่วันที่

สำหรับปี
สิ้นสุดวันที่
31 ธันวาคม 2560

1 ตุลาคม 2560 ถึง
วันที่ 31 ธันวาคม
2560

(ล้านบาท)

รายได้	615	179
กำไรจากการดำเนินงานอย่างต่อเนื่อง	107	17
กำไรขาดทุนเบ็ดเสร็จอื่น	-	-
กำไรขาดทุนเบ็ดเสร็จรวม	107	17

บริษัทร่วมทางตรง (“ITG”)
และบริษัทร่วมทางอ้อมสี่แห่ง (“กลุ่ม ITG”)

ณ วันที่ได้มา
(2 ตุลาคม 2560)

ณ วันที่
31 ธันวาคม 2560
(ล้านบาท)

สินทรัพย์หมุนเวียน	643	720
สินทรัพย์ไม่หมุนเวียน	321	317
หนี้สินหมุนเวียน	(437)	(493)
หนี้สินไม่หมุนเวียน	(14)	(14)
สินทรัพย์สุทธิ	513	530

ส่วนที่เป็นของผู้ถือหุ้นของผู้ถูกลงทุน	513	530
--	-----	-----

บริษัท บลิส-เทล จำกัด (มหาชน) และบริษัทย่อย
หมายเหตุประกอบงบการเงิน
สำหรับปีสิ้นสุดวันที่ 31 ธันวาคม 2560

บริษัทร่วมทางตรง (“ITG”)
และบริษัทร่วมทางอ้อมสี่แห่ง (“กลุ่ม ITG”)
ณ วันที่ได้มา ณ วันที่
(2 ตุลาคม 2560) 31 ธันวาคม 2560
(ล้านบาท)

ส่วนได้เสียของกลุ่มบริษัทในสินทรัพย์สุทธิของ		
กลุ่ม ITG ณ วันที่ได้มา	180	180
กำไรเบ็ดเสร็จรวมส่วนที่เป็นของกลุ่มบริษัท	-	6
ผลต่างระหว่างสิ่งตอบแทนในการซื้อกับมูลค่าตาม		
บัญชีของสินทรัพย์และหนี้สินสุทธิ	520	520
มูลค่าตามบัญชีของส่วนได้เสียในกลุ่ม ITG		
ณ วันที่ได้มา และ ณ วันที่ 31 ธันวาคม 2560	700	706

และโปรดสังเกตหมายเหตุประกอบงบการเงินข้อ 4

13 เงินลงทุนในบริษัทย่อย

วิธีการลงทุน	งบการเงินเฉพาะกิจการ	
	2560	2559
	(บาท)	
ณ วันที่ 1 มกราคม	100,000,000	100,000,000
ไม่มีการเปลี่ยนแปลงระหว่างปี	-	-
ณ วันที่ 31 ธันวาคม	100,000,000	100,000,000

บริษัท บลิส-เทล จำกัด (มหาชน) และบริษัทย่อย
หมายเหตุประกอบงบการเงิน
สำหรับปีสิ้นสุดวันที่ 31 ธันวาคม 2560

14 เครื่องตกแต่งและอุปกรณ์

	เครื่องตกแต่ง และอุปกรณ์	งบการเงินรวม		
		ยานพาหนะ	งานระหว่างทำ	รวม
		(บาท)		
ราคาทุน				
ณ วันที่ 1 มกราคม 2559	8,136,343	4,321,500	-	12,457,843
เพิ่มขึ้น	8,565,365	-	-	8,565,365
จำหน่าย/ปรับปรุง	(616,571)	-	-	(616,571)
ณ วันที่ 31 ธันวาคม 2559 และ 1 มกราคม 2560	16,085,137	4,321,500	-	20,406,637
เพิ่มขึ้น	2,322,666	-	1,458,149	3,780,815
จำหน่าย/ปรับปรุง	(6,428,808)	-	-	(6,428,808)
รับเข้า / โอนออก	562,001	-	(562,001)	-
ณ วันที่ 31 ธันวาคม 2560	12,540,996	4,321,500	896,148	17,758,644
ค่าเสื่อมราคาสะสม				
ณ วันที่ 1 มกราคม 2559	3,616,857	589,044	-	4,205,901
ค่าเสื่อมราคาสำหรับปี	2,424,176	533,690	-	2,957,866
จำหน่าย	(587,635)	-	-	(587,635)
ณ วันที่ 31 ธันวาคม 2559 และ 1 มกราคม 2560	5,453,398	1,122,734	-	6,576,132
ค่าเสื่อมราคาสำหรับปี	4,086,367	533,690	-	4,620,057
จำหน่าย/ปรับปรุง	(2,471,110)	-	-	(2,471,110)
ณ วันที่ 31 ธันวาคม 2560	7,068,655	1,656,424	-	8,725,079
มูลค่าสุทธิทางบัญชี				
ภายใต้กรรมสิทธิ์ของบริษัท	10,631,739	352,373	-	10,984,112
ภายใต้สัญญาเช่าการเงิน	-	2,846,393	-	2,846,393
รวม ณ วันที่ 31 ธันวาคม 2559	10,631,739	3,198,766	-	13,830,505
ภายใต้กรรมสิทธิ์ของบริษัท	5,042,433	101,036	896,148	6,039,617
ภายใต้สัญญาเช่าการเงิน	429,908	2,565,040	-	2,994,948
รวม ณ วันที่ 31 ธันวาคม 2560	5,472,341	2,665,076	896,148	9,033,565

บริษัท บลิส-เทล จำกัด (มหาชน) และบริษัทย่อย
หมายเหตุประกอบงบการเงิน
สำหรับปีสิ้นสุดวันที่ 31 ธันวาคม 2560

	งบการเงินเฉพาะกิจการ		
	เครื่องตกแต่ง และอุปกรณ์	ยานพาหนะ (บาท)	รวม
ราคาทุน			
ณ วันที่ 1 มกราคม 2559	8,136,343	4,321,500	12,457,843
เพิ่มขึ้น	4,682,732	-	4,682,732
จำหน่าย/ปรับปรุง	(616,571)	-	(616,571)
ณ วันที่ 31 ธันวาคม 2559 และ 1 มกราคม 2560	12,202,504	4,321,500	16,524,004
เพิ่มขึ้น	2,046,328	-	2,046,328
จำหน่าย/ปรับปรุง	(3,624,655)	-	(3,624,655)
ณ วันที่ 31 ธันวาคม 2560	10,624,177	4,321,500	14,945,677
ค่าเสื่อมราคาสะสม			
ณ วันที่ 1 มกราคม 2559	3,616,857	589,044	4,205,901
ค่าเสื่อมราคาสำหรับปี	2,198,612	533,690	2,732,302
จำหน่าย/ปรับปรุง	(587,635)	-	(587,635)
ณ วันที่ 31 ธันวาคม 2559 และ 1 มกราคม 2560	5,227,834	1,122,734	6,350,568
ค่าเสื่อมราคาสำหรับปี	3,196,649	533,690	3,730,339
จำหน่าย / ปรับปรุง	(1,701,941)	-	(1,701,941)
ณ วันที่ 31 ธันวาคม 2560	6,722,542	1,656,424	8,378,966
มูลค่าสุทธิทางบัญชี			
ภายใต้กรรมสิทธิ์ของบริษัท	6,974,670	352,373	7,327,043
ภายใต้สัญญาเช่าการเงิน	-	2,846,393	2,846,393
รวม ณ วันที่ 31 ธันวาคม 2559	6,974,670	3,198,766	10,173,436
ภายใต้กรรมสิทธิ์ของบริษัท	3,471,727	100,036	3,571,763
ภายใต้สัญญาเช่าการเงิน	429,908	2,565,040	2,994,948
รวม ณ วันที่ 31 ธันวาคม 2560	3,901,635	2,665,076	6,566,711

บริษัท บลิส-เทล จำกัด (มหาชน) และบริษัทย่อย
หมายเหตุประกอบงบการเงิน
สำหรับปีสิ้นสุดวันที่ 31 ธันวาคม 2560

ค่าเสื่อมราคาแสดงไว้ใน :-

	งบการเงินรวม		งบการเงินเฉพาะกิจการ	
	2560	2559	2560	2559
	(บาท)			
ต้นทุนในการจัดจำหน่าย	575,906	683,814	454,134	623,401
ค่าใช้จ่ายในการบริหาร	4,044,151	2,274,052	3,276,205	2,108,901
รวม	4,620,057	2,957,866	3,730,339	2,732,302

ณ วันที่ 31 ธันวาคม 2560 และ 2559 บริษัทมีอุปกรณ์ราคาทุนจำนวน 2.68 ล้านบาท และ 0.31 ล้านบาท ตามลำดับ
คิดค่าเสื่อมราคาเต็มมูลค่าแล้วแต่ยังคงใช้งานอยู่

15 สินทรัพย์ไม่มีตัวตน

	งบการเงินรวมและงบการเงินเฉพาะกิจการ			
	ค่าลิขสิทธิ์ ซอฟต์แวร์	ค่าพัฒนา ระบบ	ค่าลิขสิทธิ์ ซอฟต์แวร์ ระหว่างติดตั้ง	รวม
	(บาท)			
ราคาทุน				
ณ วันที่ 1 มกราคม 2559	3,081,035	3,882,000	2,504,988	9,468,023
เพิ่มขึ้น	7,189,730	-	4,178,000	11,367,730
จำหน่าย / โอน	-	-	(6,611,738)	(6,611,738)
ณ วันที่ 31 ธันวาคม 2559 และ				
1 มกราคม 2560	10,270,765	3,882,000	71,250	14,224,015
เพิ่มขึ้น	15,100	-	-	15,100
จำหน่าย / โอน	-	-	-	-
ณ วันที่ 31 ธันวาคม 2560	10,285,865	3,882,000	71,250	14,239,115

บริษัท บลิส-เทล จำกัด (มหาชน) และบริษัทย่อย
หมายเหตุประกอบงบการเงิน
สำหรับปีสิ้นสุดวันที่ 31 ธันวาคม 2560

	งบการเงินรวมและงบการเงินเฉพาะกิจการ			
	ค่าลิขสิทธิ์ ซอฟต์แวร์	ค่าพัฒนา ระบบ	ค่าลิขสิทธิ์ ซอฟต์แวร์ ระหว่างติดตั้ง	รวม
(บาท)				
ค่าตัดจำหน่ายสะสม				
ณ วันที่ 1 มกราคม 2559	1,822,090	3,882,000	-	5,704,090
ค่าตัดจำหน่ายสำหรับปี	2,225,039	-	-	2,225,039
ณ วันที่ 31 ธันวาคม 2559 และ				
1 มกราคม 2560	4,047,129	3,882,000	-	7,929,129
ค่าตัดจำหน่ายสำหรับปี	2,574,765	-	-	2,574,765
ณ วันที่ 31 ธันวาคม 2560	6,621,894	3,882,000	-	10,503,894
ค่าเผื่อจากการด้อยค่า				
ขาดทุนจากการด้อยค่าสำหรับปี	3,248,046	-	-	3,248,046
ณ วันที่ 31 ธันวาคม 2560	3,248,046	-	-	3,248,046
มูลค่าสุทธิทางบัญชี				
ณ วันที่ 31 ธันวาคม 2559	6,223,636	-	71,250	6,294,886
ณ วันที่ 31 ธันวาคม 2560	415,925	-	71,250	487,175
ค่าตัดจำหน่ายแสดงรวมไว้ใน				

	งบการเงินรวมและ งบการเงินเฉพาะกิจการ	
	2560	2559
	(บาท)	
ต้นทุนในการจัดจำหน่าย	136,773	778,143
ค่าใช้จ่ายในการบริหาร	2,437,992	1,446,896
รวม	2,574,765	2,225,039

บริษัท บลิส-เทล จำกัด (มหาชน) และบริษัทย่อย
หมายเหตุประกอบงบการเงิน
สำหรับปีสิ้นสุดวันที่ 31 ธันวาคม 2560

16 ภาษีเงินได้รอการตัดบัญชี

รายการเคลื่อนไหวของสินทรัพย์ภาษีเงินได้รอการตัดบัญชีที่เกิดขึ้นในระหว่างปีสิ้นสุดวันที่ 31 ธันวาคม มีดังนี้

		งบการเงินรวม			
	ณ วันที่	บันทึกเป็นรายจ่าย / รายได้ใน			ณ วันที่
	1 มกราคม		กำไรขาดทุน	ส่วนของ	31 ธันวาคม
	2560	กำไร(ขาดทุน)	เบ็ดเสร็จอื่น	ผู้ถือหุ้น	2560
		(บาท)			
สินทรัพย์ภาษีเงินได้รอการตัดบัญชี					
ประมาณการหนี้สินไม่หมุนเวียน					
สำหรับผลประโยชน์พนักงาน	-	1,160	17,339	-	18,499
รวม	-	1,160	17,339	-	18,449

	งบการเงินรวม				
	ณ วันที่	บันทึกเป็นรายจ่าย / รายได้ใน			ณ วันที่
1 มกราคม		กำไรขาดทุน	ส่วนของ	31 ธันวาคม	
2559	กำไร(ขาดทุน)	เบ็ดเสร็จอื่น	ผู้ถือหุ้น	2559	
		(บาท)			
สินทรัพย์ภาษีเงินได้รอการตัดบัญชี					
ประมาณการหนี้สินระยะสั้น	634,164	(634,164)	-	-	-
ยอดขาดทุนยกไป	6,344,184	(6,344,184)	-	-	-
รวม	6,978,348	(6,978,348)	-	-	-

	งบการเงินเฉพาะกิจการ				ณ วันที่ 31 ธันวาคม 2559
	ณ วันที่ 1 มกราคม 2559	บันทึกเป็นรายจ่าย / รายได้ใน		ส่วนของผู้ถือหุ้น	
		กำไร(ขาดทุน)	เบ็ดเสร็จอื่น		
			(บาท)		
สินทรัพย์ภาษีเงินได้รอการตัดบัญชี					
ยอดขาดทุนยกไป	6,344,184	(6,344,184)	-	-	-
รวม	6,344,184	(6,344,184)	-	-	-

บริษัท บลิส-เทล จำกัด (มหาชน) และบริษัทย่อย
หมายเหตุประกอบงบการเงิน
สำหรับปีสิ้นสุดวันที่ 31 ธันวาคม 2560

สินทรัพย์ (หนี้สิน) ภาษีเงินได้รอการตัดบัญชีที่เกิดจากผลแตกต่างชั่วคราวที่มีได้รับรู้ในงบการเงินมีรายละเอียดดังนี้

	งบการเงินรวม		งบการเงินเฉพาะกิจการ	
	2560	2559	2560	2559
			(ล้านบาท)	
ผลแตกต่างชั่วคราว	34	38	34	38
ยอดขาดทุนยกไป	26	27	26	27
รวม	60	65	60	65

ขาดทุนทางภาษีจะสิ้นสุดอายุในปี 2561-2565 ผลแตกต่างชั่วคราวที่ใช้หักภาษีที่ยังไม่สิ้นสุดอายุตามกฎหมายเกี่ยวกับภาษีเงินได้ปัจจุบันนั้นกลุ่มบริษัท/บริษัทยังมีได้รับรู้รายการดังกล่าวเป็นสินทรัพย์ภาษีเงินได้รอการตัดบัญชีเนื่องจากยังไม่มีความเป็นได้ค่อนข้างแน่ว่ากลุ่มบริษัท/บริษัทจะมีกำไรทางภาษีเพียงพอที่จะใช้ประโยชน์ทางภาษีดังกล่าว

ค่าใช้จ่ายภาษีเงินได้สำหรับแต่ละปีสิ้นสุดวันที่ 31 ธันวาคม สรุปได้ดังนี้

	งบการเงินรวม		งบการเงินเฉพาะกิจการ	
	2560	2559	2560	2559
			(บาท)	
ค่าใช้จ่าย(รายได้)ภาษีเงินได้ของปีปัจจุบัน				
ค่าใช้จ่ายภาษีเงินได้นิติบุคคล	1,850,138	5,677,420	-	-
ค่าใช้จ่าย(รายได้)ภาษีเงินได้รอการตัดบัญชี				
ค่าใช้จ่าย(รายได้)ภาษีเงินได้รอการตัดบัญชีที่เกี่ยวข้องกับผลแตกต่างที่รับรู้เมื่อเริ่มแรกและที่กลับรายการ	(1,160)	6,978,348	-	6,344,184
ค่าใช้จ่ายภาษีเงินได้ที่แสดงในงบกำไรขาดทุนเบ็ดเสร็จ	1,848,978	12,655,768	-	6,344,184

บริษัท บลิส-เทล จำกัด (มหาชน) และบริษัทย่อย
หมายเหตุประกอบงบการเงิน
สำหรับปีสิ้นสุดวันที่ 31 ธันวาคม 2560

17 สินทรัพย์ไม่หมุนเวียนอื่น

	งบการเงินรวม		งบการเงินเฉพาะกิจการ	
	2560	2559	2560	2559
	(บาท)			
เงินมัดจำและเงินประกัน	1,107,638	1,358,911	456,288	1,358,911

18 เจ้าหนี้การค้า

	งบการเงินรวม		งบการเงินเฉพาะกิจการ	
	2560	2559	2560	2559
	(บาท)			
กิจการที่เกี่ยวข้องกัน	-	2,853,542	4,305,000	2,853,542
กิจการอื่นๆ				
เจ้าหนี้การค้า	65,322,154	41,773,822	32,965,654	37,423,416
เจ้าหนี้การค้าตามสัญญาที่มี				
ระยะเวลา	-	344,471,559	-	344,471,559
รวม	65,322,154	389,098,923	37,270,654	384,748,517
หัก เจ้าหนี้การค้าตามสัญญา				
ที่ครบกำหนดจ่ายชำระ				
เกินกว่าหนึ่งปีแสดงไว้				
ภายใต้เจ้าหนี้การค้าไม่				
หมุนเวียน	-	(6,955,683)	-	(6,955,683)
สุทธิ	65,322,154	382,143,240	37,270,654	377,792,834

เจ้าหนี้การค้าของกลุ่มบริษัท/บริษัท ณ วันที่ 31 ธันวาคม จัดตามประเภทสกุลเงินตราได้ดังนี้

	งบการเงินรวม		งบการเงินเฉพาะกิจการ	
	2560	2559	2560	2559
	(บาท)			
สกุลเงินบาท	63,773,190	44,627,364	37,270,654	40,276,958
สกุลยูโร	1,548,964	-	-	-
สกุลเงินเหรียญสหรัฐอเมริกา	-	344,471,559	-	344,471,559
ยอด ณ วันที่ 31 ธันวาคม	65,322,154	389,098,923	37,270,654	384,748,517

บริษัท บลิส-เทล จำกัด (มหาชน) และบริษัทย่อย
หมายเหตุประกอบงบการเงิน
สำหรับปีสิ้นสุดวันที่ 31 ธันวาคม 2560

ณ วันที่ 31 ธันวาคม 2559 เจ้าหนี้การค้าตามสัญญาที่มีระยะเวลาคงเหลือจำนวน 344 ล้านบาท เป็นเจ้าหนี้การค้าตามสัญญาซื้อ/ใบสั่งซื้อสายใยแก้วนำแสงกับบริษัทต่างประเทศแห่งหนึ่ง (“ผู้ขาย”) จำนวนตามสัญญา/ใบสั่งซื้อ 11.48 ล้านเหรียญสหรัฐอเมริกา มีกำหนดส่งมอบสินค้าตามระยะเวลาที่กำหนดไว้แล้วเสร็จภายในวันที่ตามสัญญา ทั้งนี้ ภายใต้อสัญญาผู้ขายได้กำหนดให้ผู้ซื้อชำระค่าสินค้าโดยออกเช็คเดอริออฟเครดิต (L/C) มีกำหนดระยะเวลา 540 วัน

19 เจ้าหนี้หมุนเวียนอื่น

	งบการเงินรวม		งบการเงินเฉพาะกิจการ	
	2560	2559	2560	2559
	(บาท)			
กิจการที่เกี่ยวข้องกัน	20,531	-	552,531	-
กิจการอื่นๆ	56,552,698	80,415,074	46,221,232	68,898,068
รวม	56,573,229	80,415,074	46,773,763	68,898,068
เจ้าหนี้หมุนเวียนหมุนเวียน – กิจการอื่นๆ :				
เจ้าหนี้อื่น	2,083,696	4,623,936	728,609	4,188,843
เจ้าหนี้ค่าปรับอุปกรณ์สูญหาย	11,396,216	-	11,396,216	-
ภาษีมูลค่าเพิ่มที่ยังไม่ถึงกำหนดชำระ	16,288,840	6,070,739	8,350,182	6,070,739
ค่าใช้จ่ายค้างจ่าย	16,800,364	14,578,265	15,762,643	5,291,505
เงินรับชำระตามสัญญาขายสินทรัพย์				
อุปกรณ์ที่รอถอนฯ (หมายเหตุ 11)	-	30,000,000	-	30,000,000
รายได้รับล่วงหน้า	9,983,582	25,142,134	9,983,582	23,346,981
รวม	56,552,698	80,415,074	46,221,232	68,898,068

เจ้าหนี้อื่นของกลุ่มบริษัท/บริษัท ณ วันที่ 31 ธันวาคม 2560 และ 2559 เป็นสกุลเงินบาท

บริษัท บลิส-เทล จำกัด (มหาชน) และบริษัทย่อย
หมายเหตุประกอบงบการเงิน
สำหรับปีสิ้นสุดวันที่ 31 ธันวาคม 2560

20 ประเมินการหนี้สิน

	งบการเงินรวม		งบการเงินเฉพาะกิจการ	
	2560	2559	2560	2559
	(บาท)			
ประมาณการค่าเสียหายตามสัญญา				
ขายสินค้า	37,900,000	37,900,000	37,900,000	37,900,000
ประมาณการค่าเสียหายจากการใช้				
อุปกรณ์	-	13,993,610	-	13,993,610
ประมาณการต้นทุนค่าเสื่อมส่วน				
ปรับปรุงอาคารเช่า	600,000	3,367,036	-	2,017,319
อื่นๆ	109,294			
รวม	<u>38,609,294</u>	<u>55,260,646</u>	<u>37,900,000</u>	<u>53,910,929</u>
ณ วันที่ 31 ธันวาคม				
ส่วนที่หมุนเวียน	38,500,000	51,893,610	37,900,000	51,893,610
ส่วนที่ไม่หมุนเวียน	109,294	3,367,036	-	2,017,319
รวม	<u>38,609,294</u>	<u>55,260,646</u>	<u>37,900,000</u>	<u>53,910,929</u>

และโปรดสังเกตหมายเหตุประกอบงบการเงินข้อ 38 และ 40

บริษัท บลิส-เทล จำกัด (มหาชน) และบริษัทย่อย
หมายเหตุประกอบงบการเงิน
สำหรับปีสิ้นสุดวันที่ 31 ธันวาคม 2560

งบการเงินเฉพาะกิจการ									
	ประมาณการค่าเสียหาย ตามสัญญาขายสินค้า	ประมาณการค่าปรับ งานล่าช้าตามสัญญา	ประมาณการผลขาดทุน ที่คาดว่าจะเกิดขึ้น จากงานโครงการ (ล้านบาท)	ประมาณการค่าเสียหาย จากการใช้อุปกรณ์	ประมาณการต้นทุน ค่าอีออกอนส่วน ปรับปรุงอาคารเช่า	รวม			
ณ วันที่ 1 มกราคม	38	38	-	3	-	14	-	2	-
ประมาณการหนี้สินเพิ่มขึ้น	-	-	8	2	-	14	-	2	13
โอนกลับประมาณการหนี้สิน	-	-	(2)	(1)	(5)	-	(3)	(2)	(12)
โอนเป็นเจ้าหนี้	-	-	-	-	-	(11)	-	-	(11)
จ่ายชำระประมาณการหนี้สิน	-	-	(6)	(4)	-	-	-	-	(6)
ณ วันที่ 31 ธันวาคม	38	38	-	-	-	14	-	2	38
									54

บริษัท บลิส-เทล จำกัด (มหาชน) และบริษัทย่อย
หมายเหตุประกอบงบการเงิน
สำหรับปีสิ้นสุดวันที่ 31 ธันวาคม 2560

21 หนี้สินตามสัญญาเช่าการเงิน

งบการเงินรวมและงบการเงินเฉพาะกิจการ			
2560			
	มูลค่าอนาคตของ	มูลค่าปัจจุบันของ	
	จำนวนเงินขั้นต่ำที่	จำนวนเงินขั้นต่ำที่	
	ต้องจ่าย	ดอกเบี้ย	ต้องจ่าย
		(บาท)	
ครบกำหนดชำระภายในหนึ่งปี	1,154,328	173,430	980,898
ครบกำหนดชำระหลังจากหนึ่งปีแต่ไม่เกินห้าปี	1,610,874	44,785	1,566,089
รวม	2,765,202	218,215	2,546,987

งบการเงินรวมและงบการเงินเฉพาะกิจการ			
2559			
	มูลค่าอนาคตของ	มูลค่าปัจจุบันของ	
	จำนวนเงินขั้นต่ำที่	จำนวนเงินขั้นต่ำที่	
	ต้องจ่าย	ดอกเบี้ย	ต้องจ่าย
		(บาท)	
ครบกำหนดชำระภายในหนึ่งปี	839,448	210,798	628,650
ครบกำหนดชำระหลังจากหนึ่งปีแต่ไม่เกินห้าปี	2,287,704	209,825	2,077,879
รวม	3,127,152	420,623	2,706,529

ณ วันที่ 31 ธันวาคม 2560 และ 2559 หนี้สินตามสัญญาเช่าการเงิน จำนวน 2.55 ล้านบาท และ 2.71 ล้านบาท ตามลำดับ เป็นเจ้าหนี้ตามสัญญาเช่าซื้ออุปกรณ์และรถยนต์กับบริษัทอื่นสามแห่ง จำนวน 2 สัญญา กำหนดระยะเวลา 2 - 4 ปี โดยจ่ายชำระทุกเดือนๆ ละประมาณ 1,027 บาท - 55,592 บาท เริ่มชำระตั้งแต่วันที่ 15 กันยายน 2556 ถึงวันที่ 5 มีนาคม 2561

22 ประมาณการหนี้สินไม่หมุนเวียนผลประโยชน์พนักงาน

กลุ่มบริษัท/บริษัทจ่ายค่าชดเชยผลประโยชน์หลังจากออกจากงานตามนโยบายของบริษัท และตามข้อกำหนดของพระราชบัญญัติคุ้มครองแรงงาน พ.ศ. 2541 ในการให้ผลประโยชน์เมื่อเกษียณ และผลประโยชน์ระยะยาวอื่นแก่พนักงานตามสิทธิและอายุงาน

โครงการผลประโยชน์ที่กำหนดไว้มีความเสี่ยงจากการประมาณการ ตามหลักคณิตศาสตร์ประกันภัย ได้แก่ ความเสี่ยงของช่วงชีวิต ความเสี่ยงจากอัตราดอกเบี้ย และความเสี่ยงจากตลาด (เงินลงทุน)

บริษัท บลิส-เทล จำกัด (มหาชน) และบริษัทย่อย
หมายเหตุประกอบงบการเงิน
สำหรับปีสิ้นสุดวันที่ 31 ธันวาคม 2560

ประมาณการหนี้สินไม่หมุนเวียนผลประโยชน์พนักงาน ในงบแสดงฐานะการเงิน ณ วันที่ 31 ธันวาคม

	งบการเงินรวม		งบการเงินเฉพาะกิจการ	
	2560	2559	2560	2559
	(บาท)			
ผลประโยชน์หลังออกจากงาน				
เงินชดเชยตามกฎหมายแรงงาน	353,828	914,613	261,334	911,724
รวม	353,828	914,613	261,334	911,724

การเปลี่ยนแปลงในมูลค่าปัจจุบันของประมาณการหนี้สินของโครงการผลประโยชน์ มีดังนี้

	งบการเงินรวม		งบการเงินเฉพาะกิจการ	
	2560	2559	2560	2559
	(บาท)			
ประมาณการหนี้สินของโครงการ				
ผลประโยชน์ ณ วันที่ 1 มกราคม	914,613	1,090,221	911,724	1,090,221
รับรู้ในกำไรหรือขาดทุน				
ต้นทุนบริการปัจจุบัน	960,503	1,149,752	957,682	1,146,891
ดอกเบี้ยจากภาระผูกพัน	26,784	27,863	26,692	27,835
	987,287	1,177,615	984,374	1,174,726
รับรู้ในกำไรขาดทุนเบ็ดเสร็จอื่น				
กำไรจากการประมาณการตามหลัก				
คณิตศาสตร์ประกันภัย	(1,025,584)	(713,875)	(1,112,276)	(713,875)
	(1,025,584)	(713,875)	(1,112,276)	(713,875)
อื่นๆ				
ผลประโยชน์จ่าย	(522,488)	(639,348)	(522,488)	(639,348)
	(522,488)	(639,348)	(522,488)	(639,348)
ประมาณการหนี้สินของโครงการ				
ผลประโยชน์ ณ วันที่ 31 ธันวาคม	353,828	914,613	261,334	911,724

บริษัท บลิส-เทล จำกัด (มหาชน) และบริษัทย่อย
หมายเหตุประกอบงบการเงิน
สำหรับปีสิ้นสุดวันที่ 31 ธันวาคม 2560

ค่าใช้จ่ายที่รับรู้ในกำไรหรือขาดทุนข้างต้นได้แสดงรวมในรายการดังต่อไปนี้

	งบการเงินรวม		งบการเงินเฉพาะกิจการ	
	2560	2559	2560	2559
			(บาท)	
ต้นทุนในการจัดจำหน่าย	301,101	394,262	298,188	392,264
ค่าใช้จ่ายในการบริหาร	686,186	783,353	686,186	782,462
รวม	<u>987,287</u>	<u>1,177,615</u>	<u>984,374</u>	<u>1,174,726</u>

ผลกำไร(ขาดทุน)จากการวัดมูลค่าใหม่ของผลประโยชน์พนักงานที่รับรู้ในกำไรขาดทุนเบ็ดเสร็จอื่น ณ วันสิ้นรอบระยะเวลารายงานเกิดขึ้นจาก

	งบการเงินรวม		งบการเงินเฉพาะกิจการ	
	2560	2559	2560	2559
			(บาท)	
สำหรับปีสิ้นสุดวันที่ 31 ธันวาคม				
ข้อสมมติทางการเงิน	(62,320)	(234,867)	18,793	(234,867)
การปรับปรุงจากประสบการณ์	(980,602)	(479,008)	(1,131,069)	(479,008)
รวม	<u>(1,042,922)</u>	<u>(713,875)</u>	<u>(1,112,276)</u>	<u>(713,875)</u>

ข้อสมมติหลักในการประมาณการตามหลักคณิตศาสตร์ประกันภัย ณ วันสิ้นรอบระยะเวลารายงาน

กลุ่มบริษัท

	2560	2559
	(ร้อยละ)	
อัตราคิดลด	1.95	2.93
อัตราการเพิ่มขึ้นของเงินเดือน	3.00	3.00
อัตราการหมุนเวียนพนักงาน (ขึ้นอยู่กับระยะเวลาการทำงาน)	0 – 23.00	0 – 23.00
อัตรามรณะ (ตารางมรณะไทยปี 2551)	TMO 2017	TMO 2008
อัตราทุพพลภาพ	5 ของอัตรามรณะ	5 ของอัตรามรณะ

บริษัท บลิส-เทล จำกัด (มหาชน) และบริษัทย่อย

หมายเหตุประกอบงบการเงิน

สำหรับปีสิ้นสุดวันที่ 31 ธันวาคม 2560

การวิเคราะห์ความอ่อนไหว

การเปลี่ยนแปลงในแต่ละข้อสมมติที่เกี่ยวข้องในการประมาณการตามหลักคณิตศาสตร์ประกันภัยที่อาจเป็นไปได้ อย่างสมเหตุสมผล ณ วันสิ้นรอบระยะเวลา โดยถือว่าข้อสมมติอื่น ๆ คงที่ จะมีผลกระทบต่อภาระผูกพันผลประโยชน์ที่กำหนดไว้เป็นจำนวนเงินดังต่อไปนี้

ผลกระทบต่อประมาณการหนี้สินของโครงการผลประโยชน์ สำหรับปีสิ้นสุดวันที่ 31 ธันวาคม

	งบการเงินรวมและ งบการเงินเฉพาะกิจการ	
	2560	2559
	(พันบาท)	
อัตราคิดลด		
เพิ่มขึ้นร้อยละ 1	(80)	(89)
ลดลงร้อยละ 1	108	101
อัตราการเพิ่มขึ้นของเงินเดือน		
เพิ่มขึ้นร้อยละ 1	108	102
ลดลงร้อยละ 1	(80)	(92)
อัตราการหมุนเวียนพนักงาน		
เพิ่มขึ้นร้อยละ 1	(78)	(99)
ลดลงร้อยละ 1	100	24

แม้ว่าการวิเคราะห์นี้ไม่ได้คำนึงการกระจายตัวแบบเต็มรูปแบบของกระแสเงินสดที่คาดหวังภายใต้โครงการดังกล่าวแต่ได้แสดงประมาณการความอ่อนไหวของข้อสมมติต่าง ๆ

จำนวนเงินภาระผูกพันตามโครงการผลประโยชน์สำหรับปีปัจจุบันและสี่ปีย้อนหลังมีดังนี้

	ภาระผูกพันตามโครงการผลประโยชน์		การปรับปรุงตามประสบการณ์	
	งบการเงินเฉพาะ		งบการเงินเฉพาะ	
	งบการเงินรวม	กิจการ	งบการเงินรวม	กิจการ
	(ล้านบาท)			
ปี 2560	-	-	-	-
ปี 2559	1	1	-	-
ปี 2558	1	1	-	-

บริษัท บลิส-เทล จำกัด (มหาชน) และบริษัทย่อย
หมายเหตุประกอบงบการเงิน
สำหรับปีสิ้นสุดวันที่ 31 ธันวาคม 2560

	ภาระผูกพันตามโครงการผลประโยชน์		การปรับปรุงตามประสบการณ์	
	งบการเงินเฉพาะ		งบการเงินเฉพาะ	
	งบการเงินรวม	กิจการ	งบการเงินรวม	กิจการ
	(ล้านบาท)			
ปี 2557	1	1	-	-
ปี 2556	-	-	-	-

23 ทุนเรือนหุ้น / ใบสำคัญแสดงสิทธิที่จะซื้อหุ้นสามัญ

	ราคาตาม มูลค่าหุ้น (บาท)	31 ธันวาคม 2560		31 ธันวาคม 2559	
		จำนวนหุ้น	จำนวนเงิน (พันหุ้น/พันบาท)	จำนวนหุ้น	จำนวนเงิน
ทุนจดทะเบียน					
ณ วันต้นปี					
- หุ้นสามัญ	0.50	7,562,610	3,781,305		
- หุ้นสามัญ	0.10	-	-	36,900,000	3,690,000
ลดทุน - 12 เมษายน 2559	0.10	-	-	(2,524,500)	(252,450)
เพิ่มทุน - 18 เมษายน 2559	0.10	-	-	3,437,550	343,755
	0.10	-	-	37,813,050	3,781,305
เปลี่ยนแปลงมูลค่าหุ้นจาก มูลค่าหุ้นละ 0.10 บาท เป็น มูลค่าหุ้นละ 0.50 บาท –					
17 พฤษภาคม 2559	0.50	-	-	7,562,610	3,781,305
ณ วันสิ้นปี					
- หุ้นสามัญ	0.50	7,562,610	3,781,305	7,562,610	3,781,305

บริษัท บลิส-เทล จำกัด (มหาชน) และบริษัทย่อย
หมายเหตุประกอบงบการเงิน
สำหรับปีสิ้นสุดวันที่ 31 ธันวาคม 2560

	ราคาตาม มูลค่าหุ้น (บาท)	31 ธันวาคม 2560		31 ธันวาคม 2559	
		จำนวนหุ้น	จำนวนเงิน (พันหุ้น/พันบาท)	จำนวนหุ้น	จำนวนเงิน
ทุนที่ออกและชำระแล้ว					
ณ วันต้นปี					
- หุ้นสามัญ	0.50	6,875,204	3,437,602		
- หุ้นสามัญ	0.10	-	-	26,600,000	2,660,000
เพิ่มทุน	0.10	-	-	7,775,500	777,550
	0.10	-	-	<u>34,375,500</u>	<u>3,437,550</u>
เปลี่ยนแปลงมูลค่าหุ้นจาก					
มูลค่าหุ้นละ 0.10 บาท เป็น					
มูลค่าหุ้นละ 0.50 บาท					
	0.50	-	-	6,875,100	3,437,550
ออกหุ้นใหม่จากการใช้สิทธิ					
ใบสำคัญแสดงสิทธิที่จะซื้อ					
หุ้นสามัญ (BLISS-W3)					
	0.50	-	-	104	52
ณ วันสิ้นปี					
- หุ้นสามัญ	0.50	<u>6,875,204</u>	<u>3,437,602</u>	<u>6,875,204</u>	<u>3,437,602</u>

และในเดือนมกราคม 2559 บริษัทได้รับชำระเงินค่าหุ้นเพิ่มทุนจากผู้ถือหุ้นรายใหม่อีกจำนวน 7,776 ล้านหุ้น ในราคาขายหุ้นละ 0.1050 บาท รวมเป็นเงินจำนวน 816 ล้านบาท (มีส่วนเกินกว่ามูลค่าหุ้นสามัญจำนวน 39 ล้านบาท) และบริษัทได้จดทะเบียนเปลี่ยนแปลงทุนชำระแล้วกับกระทรวงพาณิชย์แล้วเมื่อวันที่ 14 มกราคม 2559

ที่ประชุมวิสามัญผู้ถือหุ้นของบริษัท เมื่อวันที่ 4 เมษายน 2559 มีมติอนุมัติในเรื่องดังต่อไปนี้ :-

- ให้ลดทุนจดทะเบียนจากเดิมจำนวน 3,690 ล้านบาท เหลือจำนวน 3,438 ล้านบาท
- ให้ออกและเสนอขายใบสำคัญแสดงสิทธิซื้อหุ้นสามัญของบริษัท ครั้งที่ 3 (BLISS-W3) จำนวน 3,438 ล้านหน่วย โดยออกและจัดสรรให้แก่ผู้ถือหุ้นของบริษัทในอัตรา 10 หุ้นเดิม ต่อ 1 ใบสำคัญแสดงสิทธิ ในราคาเสนอขาย 0 บาท
- ให้เพิ่มทุนจดทะเบียนจาก 3,438 ล้านบาท เป็นจำนวน 3,781 ล้านบาท โดยการออกหุ้นสามัญเพิ่มทุนจำนวน 3,438 ล้านหุ้น เพื่อรองรับการใช้สิทธิของใบสำคัญแสดงสิทธิของบริษัท ครั้งที่ 3 (BLISS-W3)

บริษัท บลิส-เทล จำกัด (มหาชน) และบริษัทย่อย

หมายเหตุประกอบงบการเงิน

สำหรับปีสิ้นสุดวันที่ 31 ธันวาคม 2560

บริษัทได้จดทะเบียนลดทุนจดทะเบียนจากเดิมจำนวน 3,690 ล้านบาท เหลือจำนวน 3,438 ล้านบาท กับกระทรวงพาณิชย์แล้ว เมื่อวันที่ 12 เมษายน 2559 และบริษัทได้จดทะเบียนเพิ่มทุนจดทะเบียนจาก 3,438 ล้านบาท เป็นจำนวน 3,781 ล้านบาท โดยการออกหุ้นสามัญเพิ่มทุนจำนวน 3,438 ล้านหุ้น เพื่อรองรับการใช้สิทธิของใบสำคัญแสดงสิทธิของบริษัท ครั้งที่ 3 (BLISS-W3) กับกระทรวงพาณิชย์แล้วเมื่อวันที่ 18 เมษายน 2559

ที่ประชุมสามัญผู้ถือหุ้นของบริษัท เมื่อวันที่ 28 เมษายน 2559 มีมติอนุมัติให้เปลี่ยนแปลงมูลค่าหุ้นที่ตราไว้ของบริษัท โดยการรวมมูลค่าหุ้นที่ตราไว้จากเดิมมูลค่าหุ้นละ 0.10 บาท เป็นมูลค่าหุ้นละ 0.50 บาท

และบริษัทได้จดทะเบียนเปลี่ยนแปลงมูลค่าหุ้นที่ตราไว้ของบริษัทจากเดิมหุ้นละ 0.10 บาท เป็นหุ้นละ 0.50 บาท กับกระทรวงพาณิชย์แล้ว เมื่อวันที่ 17 พฤษภาคม 2559

ใบสำคัญแสดงสิทธิซื้อหุ้นสามัญของบริษัท ครั้งที่ 3 (BLISS-W3)

เมื่อวันที่ 11 เมษายน 2559 บริษัทได้ออกใบสำคัญแสดงสิทธิซื้อหุ้นสามัญของบริษัท ครั้งที่ 3 (BLISS-W3) จำนวน 3,438 ล้านหน่วย เพื่อจัดสรรให้แก่ผู้ถือหุ้นของบริษัทในอัตรา 10 หุ้นเดิม ต่อ 1 ใบสำคัญแสดงสิทธิในราคาเสนอขาย 0 บาท และภายหลังจากการจดทะเบียนเปลี่ยนแปลงมูลค่าหุ้นที่ตราไว้ของบริษัทเมื่อวันที่ 17 พฤษภาคม 2559 บริษัทจึงได้ดำเนินการปรับราคาการใช้สิทธิและอัตราการใช้สิทธิของใบสำคัญแสดงสิทธิ ครั้งที่ 3 (BLISS-W3) สรุปได้ดังนี้

จำนวน	:	3,438 ล้านหน่วย
อายุใบสำคัญแสดงสิทธิ	:	5 ปี นับจากวันที่ออกใบสำคัญแสดงสิทธิ
ราคาเสนอขาย	:	หน่วยละ 0 บาท
อัตราการใช้สิทธิ	:	ใบสำคัญแสดงสิทธิฯ 1 หน่วย สามารถซื้อหุ้นสามัญได้ 0.20 หุ้น
ราคาการใช้สิทธิซื้อหุ้นสามัญ	:	ราคา 0.50 บาท ต่อหุ้น
วันที่ครบกำหนด	:	10 เมษายน 2564
วันที่เป็นหลักทรัพย์จดทะเบียน	:	15 กรกฎาคม 2559

เมื่อวันที่ 30 มิถุนายน 2559 มีผู้ถือหุ้นใช้สิทธิของใบสำคัญแสดงสิทธิซื้อหุ้นสามัญของบริษัทจำนวน 520,000 หน่วย แปลงเป็นหุ้นสามัญได้จำนวน 104,000 หุ้น มูลค่าหุ้นละ 0.50 บาท เป็นจำนวน 52,000 บาท และบริษัทได้จดทะเบียนเพิ่มทุนจำนวนดังกล่าวกับกระทรวงพาณิชย์แล้วเมื่อวันที่ 7 กรกฎาคม 2559

ณ วันที่ 31 ธันวาคม 2560 และ 2559 ยอดคงเหลือของใบสำคัญแสดงสิทธิที่ยังไม่ได้ใช้สิทธิมีจำนวน 3,437,030,000 หน่วย

บริษัท บลิส-เทล จำกัด (มหาชน) และบริษัทย่อย
หมายเหตุประกอบงบการเงิน
สำหรับปีสิ้นสุดวันที่ 31 ธันวาคม 2560

24 ส่วนเกิน(ต่ำ)กว่ามูลค่าหุ้น

ตามบทบัญญัติแห่งพระราชบัญญัติบริษัทมหาชนจำกัด พ.ศ. 2535 มาตรา 51 ในกรณีที่บริษัทเสนอขายหุ้นสูงกว่ามูลค่าหุ้นที่จดทะเบียนไว้ บริษัทต้องนำค่าหุ้นส่วนเกินนี้ตั้งเป็นทุนสำรอง (“ส่วนเกินมูลค่าหุ้น”) ส่วนเกินมูลค่าหุ้นนี้จะนำไปจ่ายเป็นเงินปันผลไม่ได้

ส่วนเกิน(ต่ำ)กว่ามูลค่าหุ้น ณ วันที่ 31 ธันวาคม ประกอบด้วย

	งบการเงินรวมและ งบการเงินเฉพาะกิจการ	
	2560	2559
	(บาท)	
ส่วนเกินกว่ามูลค่าหุ้นสามัญ	76,899,550	76,899,550
ส่วนต่ำกว่ามูลค่าหุ้นสามัญ	(1,503,337,354)	(1,503,337,354)
สุทธิ	(1,426,437,804)	(1,426,437,804)

การเคลื่อนไหวในส่วนเกิน(ต่ำ)กว่ามูลค่าหุ้นแสดงรายการในงบแสดงการเปลี่ยนแปลงส่วนของผู้ถือหุ้น

25 ทุนสำรองตามกฎหมาย

ตามบทบัญญัติแห่งพระราชบัญญัติบริษัทมหาชนจำกัด พ.ศ. 2535 มาตรา 116 บริษัทจะต้องจัดสรรทุนสำรอง (“สำรองตามกฎหมาย”) อย่างน้อยร้อยละ 5 ของกำไรสุทธิประจำปีหลังจากหักขาดทุนสะสมกมา (ถ้ามี) จนกว่าสำรองดังกล่าวมีจำนวนไม่น้อยกว่าร้อยละ 10 ของทุนจดทะเบียน เงินสำรองนี้จะนำไปจ่ายเป็นเงินปันผลไม่ได้

26 ข้อมูลทางการเงินจำแนกตามส่วนงาน

ข้อมูลส่วนงานดำเนินงานที่นำเสนอนี้ สอดคล้องกับรายงานภายในของกลุ่มบริษัท/บริษัท ที่ผู้มีอำนาจตัดสินใจสูงสุดด้านการดำเนินงาน ได้รับและสอบทานอย่างสม่ำเสมอ เพื่อใช้ในการตัดสินใจในการกำหนดงบประมาณ รวมทั้งจัดสรรทรัพยากรให้กับส่วนงาน และประเมินผลการดำเนินงานของส่วนงาน ทั้งนี้ ผู้มีอำนาจตัดสินใจสูงสุดด้านการดำเนินงานของบริษัท คือ กรรมการผู้จัดการ และ/หรือ คณะกรรมการของบริษัท

ข้อมูลผลการดำเนินงานของแต่ละส่วนงานของกลุ่มบริษัทที่รายงานโดยใช้กำไรก่อนภาษีเงินได้ของส่วนงาน ซึ่งนำเสนอในรายงานการจัดการภายในทุกเดือน

กลุ่มบริษัทมีส่วนงานที่รายงานที่สำคัญ ดังนี้

- ส่วนงานที่ 1 คือ ธุรกิจโทรศัพท์เคลื่อนที่และอุปกรณ์ (หุุดชั่วคราว)
- ส่วนงานที่ 2 คือ ธุรกิจเทคโนโลยีสารสนเทศ การสื่อสารและโทรคมนาคม
- ส่วนงานที่ 3 คือ ธุรกิจการลงทุนบริษัทอื่น

บริษัท บลิส-เทล จำกัด (มหาชน) และบริษัทย่อย
หมายเหตุประกอบงบการเงิน
สำหรับปีสิ้นสุดวันที่ 31 ธันวาคม 2560

ส่วนงานภูมิศาสตร์

กลุ่มบริษัท/บริษัท/ดำเนินธุรกิจเฉพาะในประเทศเป็นส่วนใหญ่เท่านั้น ดังนั้นฝ่ายบริหารจึงพิจารณาว่ากลุ่มบริษัท/บริษัทมีส่วนงานทางภูมิศาสตร์เพียงส่วนงานเดียว

ข้อมูลตามส่วนงานที่รายงาน มีดังนี้

	ส่วนงาน 1		ส่วนงาน 2		ส่วนงาน 3		รวม
	2560	2559	2560	2559	2560	2559	
	(ล้านบาท)						
สำหรับปีสิ้นสุดวันที่ 31 ธันวาคม							
รายได้จากลูกค้าภายนอก	-	-	492	699	-	-	492 699
ระหว่างส่วนงาน	-	-	(6)	(8)	-	-	(6) (8)
รายได้รวม	-	-	486	691	-	-	486 691
ดอกเบี้ยรับ	-	-	11	13	-	-	11 13
ต้นทุนทางการเงิน	-	-	1	1	-	-	1 1
ค่าเสื่อมราคาและค่าตัดจำหน่าย	-	-	7	5	-	-	7 5
ส่วนแบ่งกำไรจากเงินลงทุนตามวิธีส่วนได้เสีย	-	-	-	-	6	-	6 -
กำไร(ขาดทุน)ก่อนภาษีเงินได้ตามส่วนงาน	-	-	(50)	(153)	6	-	(44) (153)
สินทรัพย์ตามส่วนงาน	-	-	1,106	2,222	706	-	1,812 2,222
เครื่องตกแต่งและอุปกรณ์	-	-	9	14	-	-	9 14
หนี้สินตามส่วนงาน	-	-	164	529	-	-	164 529

บริษัท บลิส-เทล จำกัด (มหาชน) และบริษัทย่อย
หมายเหตุประกอบงบการเงิน
สำหรับปีสิ้นสุดวันที่ 31 ธันวาคม 2560

กระหนบขอรายได้ กำไร(ขาดทุน) และสินทรัพย์ตามส่วนงาน สำหรับปีสิ้นสุดวันที่ 31 ธันวาคม

	2560	2559
	(ล้านบาท)	
รายได้		
รวมรายได้จากส่วนงานที่รายงาน	383	672
รายได้อื่น	109	27
ตัดรายการรายได้ระหว่างกัน	(6)	(8)
รวมรายได้	486	691
กำไร(ขาดทุน)		
กำไร(ขาดทุน)จากส่วนงานที่รายงาน	(50)	(153)
ตัดรายการกำไรระหว่างกัน	-	-
กำไร(ขาดทุน)ก่อนภาษีเงินได้	(50)	(153)

	งบการเงินรวม		งบการเงินเฉพาะกิจการ	
	2560	2559	2560	2559
	(ล้านบาท)			
สินทรัพย์				
รวมสินทรัพย์ของส่วนงานที่รายงาน	1,106	2,222	932	2,075
เงินลงทุนในบริษัทร่วม	706	-	700	-
เงินลงทุนในบริษัทย่อย	-	-	100	100
สินทรัพย์รวม	1,812	2,222	1,732	2,175

ลูกค้ารายใหญ่

สำหรับปี 2560 รายได้จากลูกค้าที่รายจากส่วนงานที่ 2 ของกลุ่มบริษัทเป็นจำนวน 321 ล้านบาท และรายได้จากลูกค้าสามรายเป็นของบริษัทจำนวน 178 ล้านบาท ตามลำดับ จากรายได้รวมทั้งหมดของกลุ่มบริษัท/บริษัท

สำหรับปี 2559 รายได้จากลูกค้าที่รายจากส่วนงานที่ 2 ของกลุ่มบริษัทเป็นจำนวน 538 ล้านบาท และรายได้จากลูกค้าสามรายเป็นของบริษัทจำนวน 421 ล้านบาท ตามลำดับ จากรายได้รวมทั้งหมดของกลุ่มบริษัท/บริษัท

บริษัท บลิส-เทล จำกัด (มหาชน) และบริษัทย่อย
หมายเหตุประกอบงบการเงิน
สำหรับปีสิ้นสุดวันที่ 31 ธันวาคม 2560

27 รายได้อื่น

	งบการเงินรวม		งบการเงินเฉพาะกิจการ	
	2560	2559	2560	2559
	(บาท)			
รายได้ค่าบริการจัดการ	10,447,507	-	11,847,507	2,860,000
กำไรจากอัตราแลกเปลี่ยน	1,352,923	43,044	1,352,923	-
โอนกลับค่าเพื่อการลดมูลค่าสินค้า	8,597,826	-	8,597,826	-
โอนกลับประมาณการค่าเสียหายจาก การใช้อุปกรณ์	2,597,394	-	2,597,394	-
โอนกลับประมาณการค่าปรับงานล่าช้า ตามสัญญา	-	3,170,821	-	-
อื่นๆ	2,894,503	2,423,538	662,508	2,355,544
รวม	25,890,153	5,637,403	25,058,158	5,215,544

28 ต้นทุนในการจัดจำหน่าย

	งบการเงินรวม		งบการเงินเฉพาะกิจการ	
	2560	2559	2560	2559
	(บาท)			
ค่าใช้จ่ายเกี่ยวกับพนักงาน	15,546,261	7,959,386	3,683,402	4,566,313
ค่าใช้จ่ายเกี่ยวกับอาคารและสถานที่	1,210,663	1,464,856	1,083,574	1,436,688
ค่าเสื่อมราคาและค่าตัดจำหน่าย	712,679	1,461,957	590,907	1,401,544
ค่าตอบแทนกรรมการและผู้บริหาร	6,767,019	18,055,051	6,767,019	18,055,051
ค่าโฆษณา	-	730,500	-	730,500
ค่ารับรอง	1,616,929	1,751,409	1,151,948	1,142,628
ค่าส่งเสริมการขาย	424,044	4,974,622	424,044	4,974,622
ค่าเช่ายานพาหนะ	2,115,145	1,826,954	1,264,434	1,572,034
ค่าใช้จ่ายในการเดินทาง	2,853,573	1,614,689	1,210,185	1,333,999
อื่นๆ	674,823	5,769,794	589,898	5,354,514
รวม	31,921,136	45,609,218	16,765,411	40,567,893

บริษัท บลิส-เทล จำกัด (มหาชน) และบริษัทย่อย

หมายเหตุประกอบงบการเงิน

สำหรับปีสิ้นสุดวันที่ 31 ธันวาคม 2560

29 ค่าใช้จ่ายในการบริหาร

	งบการเงินรวม		งบการเงินเฉพาะกิจการ	
	2560	2559	2560	2559
	(บาท)			
ค่าใช้จ่ายเกี่ยวกับพนักงาน	12,779,935	18,498,819	10,987,293	18,492,752
ค่าใช้จ่ายเกี่ยวกับอาคารและสถานที่	12,582,982	11,641,432	8,395,571	9,154,551
ค่าเสื่อมราคาและค่าตัดจำหน่าย	6,482,143	3,720,948	5,714,197	3,555,797
ค่าตอบแทนกรรมการและผู้บริหาร	22,493,748	23,374,402	20,863,388	23,374,402
ค่าที่ปรึกษา	6,662,504	3,432,570	6,662,504	3,343,458
ขาดทุนจากการตัดจำหน่ายอุปกรณ์	2,821,751	-	469,595	-
ขาดทุนจากอัตราแลกเปลี่ยน	615,070	245,523	-	245,523
อื่นๆ	14,439,745	19,931,819	11,706,629	17,618,374
รวม	78,877,878	80,845,513	64,799,177	75,784,857

30 ค่าใช้จ่ายผลประโยชน์ตอบแทนพนักงาน

	งบการเงินรวม		งบการเงินเฉพาะกิจการ	
	2560	2559	2560	2559
	(บาท)			
ผู้บริหาร				
เงินเดือนและโบนัส	17,902,576	31,280,168	16,612,380	31,280,168
เงินสมทบกองทุนสำรองเลี้ยงชีพ	540,347	1,103,719	472,822	1,103,719
อื่นๆ	10,817,844	9,045,566	10,545,205	9,045,566
	<u>29,260,767</u>	<u>41,429,453</u>	<u>27,630,407</u>	<u>41,429,453</u>
พนักงานอื่น				
เงินเดือน ค่าแรง และ โบนัส	22,621,946	20,115,245	10,611,138	17,651,036
เงินสมทบกองทุนสำรองเลี้ยงชีพ	570,821	502,881	347,354	467,169
อื่นๆ	5,967,585	5,517,144	3,566,832	4,617,925
	<u>29,160,352</u>	<u>26,135,270</u>	<u>14,525,342</u>	<u>22,736,130</u>
รวม	58,421,119	67,564,723	42,155,731	64,165,583

ค่าใช้จ่ายผลประโยชน์ตอบแทนพนักงานบางส่วนได้บันทึกรวมไว้ในต้นทุนขายหรือต้นทุนการให้บริการ

บริษัท บลิส-เทล จำกัด (มหาชน) และบริษัทย่อย
หมายเหตุประกอบงบการเงิน
สำหรับปีสิ้นสุดวันที่ 31 ธันวาคม 2560

คำตอบแทนกรรมการและผู้บริหารรวมอยู่ในงบกำไรขาดทุนเบ็ดเสร็จ ดังนี้

	งบการเงินรวม		งบการเงินเฉพาะกิจการ	
	2560	2559	2560	2559
	(บาท)			
ต้นทุนในการจัดจำหน่าย	6,767,019	18,055,051	6,767,019	18,055,051
ค่าใช้จ่ายในการบริหาร	22,493,748	23,374,402	20,863,388	23,374,402
รวม	<u>29,260,767</u>	<u>41,429,453</u>	<u>27,630,407</u>	<u>41,429,453</u>

โครงการสมทบที่กำหนดไว้

บริษัทได้จัดตั้งกองทุนสำรองเลี้ยงชีพสำหรับพนักงานของบริษัทบนพื้นฐานความสมัครใจของพนักงานในการเป็นสมาชิกกองทุน โดยพนักงานจ่ายเงินสมทบในอัตราร้อยละ 5 ถึงอัตราร้อยละ 10 ของเงินเดือนทุกเดือน และกลุ่มบริษัทจ่ายสมทบในอัตราร้อยละ 5 ถึงอัตราร้อยละ 10 ของเงินเดือนของพนักงานทุกเดือน กองทุนสำรองเลี้ยงชีพนี้ได้จัดทะเบียนเป็นกองทุนสำรองเลี้ยงชีพตามข้อกำหนดของกระทรวงการคลังและจัดการกองทุนโดยผู้จัดการกองทุนที่ได้รับอนุญาต

31 ค่าใช้จ่ายอื่น

	งบการเงินรวม		งบการเงินเฉพาะกิจการ	
	2560	2559	2560	2559
	(บาท)			
หนี้สงสัยจะสูญ	66,860,752	34,047,232	66,860,752	34,047,232
ขาดทุนจากมูลค่าสินค้าลดลง	-	21,767,397	-	21,767,397
ขาดทุนจากการด้อยค่าของสินทรัพย์				
อุปกรณ์ที่รื้อถอนรอจำหน่าย	-	40,897,532	-	40,897,532
ขาดทุนจากการด้อยค่าของต้นทุนแบบ				
อุปกรณ์	-	2,047,411	-	2,047,411
ขาดทุนจากการด้อยค่าของสินทรัพย์				
ไม่มีตัวตน	3,248,046	-	3,248,046	-
ค่าปรับงานล่าช้าตามสัญญา	6,193,655	-	6,193,655	-
ประมาณการค่าเสียหายจากการใช้				
อุปกรณ์	-	13,993,611	-	13,993,611
อื่นๆ	-	912,750	-	912,750
รวม	<u>76,302,453</u>	<u>113,665,933</u>	<u>76,302,453</u>	<u>113,665,933</u>

บริษัท บลิส-เทล จำกัด (มหาชน) และบริษัทย่อย
หมายเหตุประกอบงบการเงิน
สำหรับปีสิ้นสุดวันที่ 31 ธันวาคม 2560

32 ค่าใช้จ่ายตามลักษณะ

รายการบางรายการที่รวมอยู่ในการคำนวณขาดทุนจากการดำเนินงาน สำหรับแต่ละปีสิ้นสุดวันที่ 31 ธันวาคม
จำแนกค่าใช้จ่ายตามลักษณะได้ดังนี้

	งบการเงินรวม		งบการเงินเฉพาะกิจการ	
	2560	2559	2560	2559
	(ล้านบาท)			
การเปลี่ยนแปลงในสินค้าสำเร็จรูป	81	476	81	476
วัสดุอุปกรณ์และค่าจ้าง	266	127	159	55
ค่าใช้จ่ายผลประโยชน์ตอบแทนพนักงาน	58	67	42	64
ค่าใช้จ่ายส่งเสริมการขาย	-	5	-	5
ค่าใช้จ่ายเกี่ยวกับสถานที่และอุปกรณ์	14	13	9	11
ค่าเสื่อมราคาและค่าตัดจำหน่าย	7	6	6	5
หนี้สงสัยจะสูญ	67	34	67	34
ค่าเพื่อการลดมูลค่าสินค้า	-	22	-	22
ค่าเพื่อการด้อยค่าของต้นทุนแบบอุปกรณ์	-	2	-	2
ค่าเพื่อการด้อยค่าของสินทรัพย์ไม่มีตัวตน	3	-	3	-
ประมาณการค่าเสียหายจากการใช้อุปกรณ์	-	14	-	14
ค่าปรับงานล่าช้าตามสัญญา	6	-	6	-
ขาดทุนจากการด้อยค่าของสินทรัพย์				
อุปกรณ์ที่รีดถอนรอจำหน่าย	-	41	-	41
ค่าใช้จ่ายอื่นๆ	34	37	26	33
รวม	536	844	399	762

33 ต้นทุนทางการเงิน

	งบการเงินรวม		งบการเงินเฉพาะกิจการ	
	2560	2559	2560	2559
	(บาท)			
ค่าธรรมเนียมธนาคาร	780,000	436,035	780,000	436,035
ดอกเบี้ยจ่าย	308,648	258,301	259,668	256,446
รวม	1,088,648	694,336	1,039,668	692,481

บริษัท บลิส-เทล จำกัด (มหาชน) และบริษัทย่อย
หมายเหตุประกอบงบการเงิน
สำหรับปีสิ้นสุดวันที่ 31 ธันวาคม 2560

34 ค่าใช้จ่ายภาษีเงินได้

การลดอัตราภาษีเงินได้นิติบุคคล

พระราชบัญญัติแก้ไขเพิ่มเติมประมวลรัษฎากร ฉบับที่ 42 พ.ศ. 2559 ลงวันที่ 3 มีนาคม 2559 ให้ปรับลดอัตราภาษีเงินได้นิติบุคคลเหลืออัตราร้อยละ 20 ของกำไรสุทธิสำหรับรอบระยะเวลาบัญชีที่เริ่มในหรือหลังวันที่ 1 มกราคม 2559 เป็นต้นไป

สำหรับปีสิ้นสุดวันที่ 31 ธันวาคม 2560 และ 2559 บริษัทมีผลขาดทุนสุทธิยกมาไม่เกินห้าปีก่อนรอบระยะเวลาบัญชีปัจจุบัน จึงไม่มีการภาษีเงินได้นิติบุคคลสำหรับปี

ภาษีเงินได้ที่รับรู้ในกำไรหรือขาดทุน

	งบการเงินรวม		งบการเงินเฉพาะกิจการ	
	2560	2559	2560	2559
	(บาท)			
ภาษีเงินได้ปัจจุบัน				
สำหรับปีปัจจุบัน	1,850,138	5,677,420	-	-
ภาษีเงินได้รอการตัดบัญชี				
การเปลี่ยนแปลงของผลแตกต่างชั่วคราว	(1,660)	634,164	-	-
ยอดขาดทุนยกไป	-	6,344,184	-	6,344,184
รวมค่าใช้จ่ายภาษีเงินได้	1,849,978	12,655,768	-	6,344,184

ภาษีเงินได้ที่รับรู้ในกำไรขาดทุนเบ็ดเสร็จอื่น

	งบการเงินรวม					
	2560			2559		
	รายได้			รายได้		
	ก่อน	(ค่าใช้จ่าย)	สุทธิจาก	ก่อน	(ค่าใช้จ่าย)	สุทธิจาก
	ภาษีเงินได้	ภาษีเงินได้	ภาษีเงินได้	ภาษีเงินได้	ภาษีเงินได้	ภาษีเงินได้
	(พันบาท)					
กำไรจากการประมาณตามหลัก						
คณิตศาสตร์ประกันภัย	1,112	-	1,112	714	-	714
ขาดทุนจากการประมาณตาม						
หลักคณิตศาสตร์ประกันภัย	(87)	17	(70)	-	-	-
รวม	1,025	17	1,042	714	(143)	714

บริษัท บลิส-เทล จำกัด (มหาชน) และบริษัทย่อย
หมายเหตุประกอบงบการเงิน
สำหรับปีสิ้นสุดวันที่ 31 ธันวาคม 2560

งบการเงินเฉพาะกิจการ

	2560			2559		
	ก่อน ภาษีเงินได้	รายได้ (ค่าใช้จ่าย) ภาษีเงินได้	สุทธิจาก ภาษีเงินได้	ก่อน ภาษีเงินได้	รายได้ (ค่าใช้จ่าย) ภาษีเงินได้	สุทธิจาก ภาษีเงินได้
	(พันบาท)					
กำไรจากการประมาณตามหลัก						
คณิตศาสตร์ประกันภัย	1,112	-	1,112	714	-	714
รวม	1,112	-	1,112	714	-	714

สำหรับปีสิ้นสุดวันที่ 31 ธันวาคม 2560 และ 2559 ภาษีเงินได้ที่บริษัทไม่ได้รับรู้ในกำไรขาดทุนเบ็ดเสร็จอื่นมี
จำนวน 0.22 ล้านบาท และ 0.14 ล้านบาท ในงบการเงินรวม และงบการเงินเฉพาะกิจการ ตามลำดับ

การกระทบยอดเพื่อหาอัตราภาษีที่แท้จริง

	งบการเงินรวม			
	2560		2559	
	อัตราภาษี (ร้อยละ)	(พันบาท)	อัตราภาษี (ร้อยละ)	(พันบาท)
ขาดทุนก่อนภาษีเงินได้	20	(43,851)	20	(152,834)
จำนวนภาษีตามอัตราภาษีเงินได้		1,849		5,677
ค่าใช้จ่ายต้องห้าม		-		1
อื่นๆ		-		6,978
รวม		1,849		12,656

งบการเงินเฉพาะกิจการ

	2560		2559	
	อัตราภาษี (ร้อยละ)	(พันบาท)	อัตราภาษี (ร้อยละ)	(พันบาท)
ขาดทุนก่อนภาษีเงินได้	20	(57,760)	20	(183,994)
อื่นๆ		-		6,344
รวม		-		6,344

บริษัท บลิส-เทล จำกัด (มหาชน) และบริษัทย่อย
หมายเหตุประกอบงบการเงิน
สำหรับปีสิ้นสุดวันที่ 31 ธันวาคม 2560

35 ขาดทุนต่อหุ้น

ขาดทุนต่อหุ้นขั้นพื้นฐาน

ขาดทุนต่อหุ้นขั้นพื้นฐาน สำหรับแต่ละปีสิ้นสุดวันที่ 31 ธันวาคม 2560 และ 2559 คำนวณจากกำไรหรือขาดทุน สำหรับปีที่เป็นส่วนของผู้ถือหุ้นสามัญของบริษัทและจำนวนหุ้นสามัญที่ออกจำหน่ายแล้วระหว่างปี แสดงได้ ดังนี้

	งบการเงินรวม		งบการเงินเฉพาะกิจการ	
	2560	2559	2560	2559
	(หุ้น/บาท)			
ขาดทุนสำหรับปีที่เป็นผู้ถือหุ้นสามัญ				
ของบริษัท(ขั้นพื้นฐาน)	(45,700,093)	(165,489,784)	(57,759,700)	(190,337,871)
จำนวนหุ้นสามัญถัวเฉลี่ยถ่วงน้ำหนัก				
ที่ออกจำหน่ายแล้วระหว่างปี (ขั้นพื้นฐาน)	6,875,204,000	6,824,024,142	6,875,204,000	6,824,024,142
ขาดทุนต่อหุ้นขั้นพื้นฐาน	(0.0066)	(0.0243)	(0.0084)	(0.0279)

ขาดทุนต่อหุ้นปรับลด

ขาดทุนต่อหุ้นปรับลด สำหรับปีสิ้นสุดวันที่ 31 ธันวาคม 2560 และ 2559 คำนวณโดยการหารขาดทุนสำหรับปีที่ เป็นส่วนของผู้ถือหุ้นสามัญของบริษัทและจำนวนหุ้นสามัญที่ออกจำหน่ายแล้วระหว่างปีโดยวิธีถัวเฉลี่ยถ่วง น้ำหนัก ภายหลังจากที่ได้ปรับปรุงผลกระทบของหุ้นปรับลด (โดยคำนวณจากราคาการใช้สิทธิที่จะซื้อหุ้นสามัญ 0.50 บาทต่อหุ้น) แสดงได้ดังนี้

	งบการเงินรวม		งบการเงินเฉพาะกิจการ	
	2560	2559	2560	2559
	(หุ้น/บาท)			
ขาดทุนสำหรับปีที่เป็นผู้ถือหุ้นสามัญ				
ของบริษัท(ขั้นพื้นฐาน)	(45,700,093)	(165,489,784)	(57,759,700)	(190,337,871)
จำนวนหุ้นสามัญถัวเฉลี่ยถ่วงน้ำหนัก				
ที่ออกจำหน่ายแล้วระหว่างปี (ขั้นพื้นฐาน)	6,875,204,000	6,824,024,142	6,875,204,000	6,824,024,142
ผลกระทบจากการใช้สิทธิตามใบสำคัญ				
แสดงสิทธิที่จะซื้อหุ้นสามัญ	687,406,000	687,406,000	687,406,000	687,406,000
จำนวนหุ้นสามัญถัวเฉลี่ยถ่วงน้ำหนัก				
ปรับลด	7,562,610,000	7,511,430,142	7,562,610,000	7,511,430,142
ขาดทุนต่อหุ้นปรับลด (บาท)	(0.0060)	(0.0220)	(0.0076)	(0.0253)

บริษัท บลิส-เทล จำกัด (มหาชน) และบริษัทย่อย

หมายเหตุประกอบงบการเงิน

สำหรับปีสิ้นสุดวันที่ 31 ธันวาคม 2560

เนื่องจากผลกระทบจากการใช้สิทธิตามใบสำคัญแสดงสิทธิที่จะซื้อหุ้นสามัญมีผลทำให้ขาดทุนต่อหุ้นปรับลดได้ปรับกลับ สำหรับปีสิ้นสุดวันที่ 31 ธันวาคม 2560 และ 2559 เป็นจำนวน (0.0060) และ (0.0220) บาทต่อหุ้น ในงบการเงินรวม และจำนวน (0.0076) และ (0.2253) บาทต่อหุ้น ในงบการเงินเฉพาะกิจการ ตามลำดับ ดังนั้นขาดทุนต่อหุ้นปรับลดจึงแสดงเท่ากับขาดทุนต่อหุ้นขั้นพื้นฐาน

36 เครื่องมือทางการเงิน

นโยบายการจัดการความเสี่ยงทางการเงิน

กลุ่มบริษัท/บริษัทมีความเสี่ยงจากการดำเนินธุรกิจตามปกติจากการเปลี่ยนแปลงอัตราดอกเบี้ยและอัตราแลกเปลี่ยนเงินตราต่างประเทศ และจากการไม่ปฏิบัติตามข้อกำหนดตามสัญญาของคู่สัญญา กลุ่มบริษัท/บริษัทไม่มีการถือหรือออกเครื่องมือทางการเงินที่เป็นตราสารอนุพันธ์ เพื่อการเก็งกำไรหรือการค้า

การบริหารจัดการทุน

นโยบายของคณะกรรมการบริษัท คือ การรักษาระดับเงินทุนให้มั่นคงเพื่อรักษานักลงทุน เจ้าหนี้ และความเชื่อมั่นของตลาดและก่อให้เกิดการพัฒนาของธุรกิจในอนาคต คณะกรรมการได้มีการกำกับดูแลผลตอบแทนจากการลงทุน โดยกลุ่มบริษัทพิจารณาจากสัดส่วนของผลตอบแทนจากกิจกรรมดำเนินงานต่อส่วนของผู้ถือหุ้น และกำกับดูแลระดับการจ่ายเงินปันผลให้แก่ผู้ถือหุ้นสามัญ

ความเสี่ยงด้านอัตราดอกเบี้ย

ความเสี่ยงด้านอัตราดอกเบี้ย หมายถึง ความเสี่ยงที่เกิดจากการเปลี่ยนแปลงที่จะเกิดในอนาคตของอัตราดอกเบี้ยในตลาด ซึ่งส่งผลกระทบต่อการดำเนินงานและกระแสเงินสดของกลุ่มบริษัท/บริษัท เนื่องจากดอกเบี้ยของเงินกู้ยืมส่วนใหญ่มีอัตราดอกเบี้ยคงที่ กลุ่มบริษัท/บริษัทมีความเสี่ยงด้านอัตราดอกเบี้ยที่เกิดจากเงินกู้ยืม กลุ่มบริษัท/บริษัทไม่ได้ใช้ตราสารทางการเงินเพื่อป้องกันความเสี่ยงดังกล่าว

อัตราดอกเบี้ยที่แท้จริงของหนี้สินทางการเงินที่มีการดอกเบี้ย ณ วันที่ 31 ธันวาคม และระยะที่ครบกำหนดชำระหรือกำหนดอัตราใหม่มีดังนี้

บริษัท บลิส-เทล จำกัด (มหาชน) และบริษัทย่อย
หมายเหตุประกอบงบการเงิน
สำหรับปีสิ้นสุดวันที่ 31 ธันวาคม 2560

	อัตราดอกเบี้ย ที่แท้จริง (ร้อยละต่อปี)	งบการเงินรวมและงบการเงินเฉพาะกิจการ			
		ภายใน 1 ปี	หลังจาก 1 ปี – 5 ปี	หลัง 5 ปี	รวม
		(ล้านบาท)			
ปี 2560					
หมุนเวียน					
หนี้สินตามสัญญาเช่าการเงิน	2.95	1	-	-	1
ไม่หมุนเวียน					
หนี้สินตามสัญญาเช่าการเงิน	2.95	-	2	-	2
รวม		1	2	-	3
ปี 2559					
หมุนเวียน					
หนี้สินตามสัญญาเช่าการเงิน	2.95	1	-	-	1
ไม่หมุนเวียน					
หนี้สินตามสัญญาเช่าการเงิน	2.95	-	2	-	2
รวม		1	2	-	3

ความเสี่ยงจากเงินตราต่างประเทศ

บริษัทมีความเสี่ยงจากอัตราแลกเปลี่ยนเงินตราต่างประเทศ ซึ่งเกิดจากการซื้อสินค้าที่เป็นเงินตราต่างประเทศ บริษัทลดความเสี่ยงดังกล่าวโดยการทำสัญญาซื้อขายเงินตราต่างประเทศล่วงหน้า ซึ่งรายการดังกล่าวมีอายุไม่เกินหนึ่งปี เพื่อป้องกันความเสี่ยงของหนี้สินทางการเงินที่เป็นเงินตราต่างประเทศ สัญญาซื้อขายเงินตราต่างประเทศล่วงหน้า ณ วันที่รายงานเป็นรายการที่เกี่ยวกับรายการซื้อสินค้าที่เป็นเงินตราต่างประเทศในงวดถัดไป

ณ วันที่ 31 ธันวาคม 2560 และ 2559 บริษัทมีความเสี่ยงจากอัตราแลกเปลี่ยนเงินตราต่างประเทศ อันเป็นผลมาจากการมีสินทรัพย์และหนี้สินที่เป็นเงินตราต่างประเทศดังนี้

	งบการเงินรวม		งบการเงินเฉพาะกิจการ	
	2560	2559	2560	2559
	(ล้านบาท)			
เงินยูโร				
เจ้าหนี้การค้า	(2)	-	-	-

บริษัท บลิส-เทล จำกัด (มหาชน) และบริษัทย่อย
หมายเหตุประกอบงบการเงิน
สำหรับปีสิ้นสุดวันที่ 31 ธันวาคม 2560

	งบการเงินรวม		งบการเงินเฉพาะกิจการ	
	2560	2559	2560	2559
	(ล้านบาท)			
เงินเหรียญสหรัฐอเมริกา				
ลูกหนี้การค้าตามสัญญาที่มีระยะเวลา	28	144	28	144
เจ้าหนี้การค้าตามสัญญาที่มีระยะเวลา	-	(344)	-	(344)
ยอดบัญชีในงบแสดงฐานะการเงินที่มีความเสี่ยง	26	(200)	28	(200)

ความเสี่ยงทางด้านสินเชื่อ

ความเสี่ยงทางด้านสินเชื่อ คือ ความเสี่ยงที่ลูกค้าหรือคู่สัญญาไม่สามารถชำระหนี้แก่กลุ่มบริษัท/บริษัทตามเงื่อนไขที่ตกลงไว้ เมื่อครบกำหนด กลุ่มบริษัท/บริษัทได้กำหนดนโยบายทางด้านสินเชื่อที่เหมาะสม เพื่อควบคุมความเสี่ยงทางด้านสินเชื่อดังกล่าวโดยสม่ำเสมอ โดยการวิเคราะห์ฐานะทางการเงินของลูกค้าทุกรายที่ขอสินเชื่อในระดับหนึ่งๆ ณ วันที่รายงาน ไม่พบว่ามีความเสี่ยงจากสินเชื่อที่เป็นสาระสำคัญ ความเสี่ยงสูงสุดทางด้านสินเชื่อแสดงไว้ในราคาตามบัญชีของสินทรัพย์แต่ละรายการ ณ วันที่รายงาน อย่างไรก็ตามบริษัทมีการติดตามการรับชำระเงินจากลูกหนี้การค้าอย่างใกล้ชิดโดยพิจารณาตารางวิเคราะห์อายุลูกหนี้การค้าซึ่งมีรายละเอียดในหมายเหตุประกอบงบการเงินข้อ 7 และบริษัทตั้งค่าเผื่อหนี้สงสัยจะสูญขึ้นโดยประมาณจากจำนวนหนี้ที่อาจเรียกเก็บจากลูกหนี้ไม่ได้ ซึ่งอาศัยประสบการณ์ในการเก็บเงินในอดีตและสถานะปัจจุบันของลูกหนี้คงค้าง ณ วันที่รายงาน

ความเสี่ยงจากการขาดสภาพคล่อง

กลุ่มบริษัท/บริษัทมีการควบคุมความเสี่ยงจากการขาดสภาพคล่องโดยการรักษาระดับของเงินสดและรายการเทียบเท่าเงินสดให้เพียงพอต่อการดำเนินงานของกลุ่มบริษัท/บริษัท และเพื่อให้ผลกระทบจากความผันผวนของกระแสเงินสดลดลง

มูลค่าตามบัญชีและมูลค่ายุติธรรม

มูลค่าตามบัญชีและมูลค่ายุติธรรมของสินทรัพย์และหนี้สินทางการเงิน รวมถึงลำดับชั้นมูลค่ายุติธรรมสำหรับเครื่องมือทางการเงินที่วัดด้วยมูลค่ายุติธรรม แต่ไม่รวมถึงการแสดงข้อมูลมูลค่ายุติธรรมสำหรับสินทรัพย์และหนี้สินทางการเงินที่ไม่ได้วัดมูลค่าด้วยมูลค่ายุติธรรม หากมูลค่าตามบัญชีใกล้เคียงกับมูลค่ายุติธรรมอย่างสมเหตุสมผล แสดงดังต่อไปนี้

บริษัท บลิส-เทล จำกัด (มหาชน) และบริษัทย่อย
หมายเหตุประกอบงบการเงิน
สำหรับปีสิ้นสุดวันที่ 31 ธันวาคม 2560

	มูลค่าตาม บัญชี	งบการเงินรวม			
		มูลค่ายุติธรรม			
		ระดับ 1	ระดับ 2 (ล้านบาท)	ระดับ 3	รวม
31 ธันวาคม 2560					
สินทรัพย์ทางการเงินและหนี้สินทางการเงิน					
ที่ไม่ได้วัดมูลค่าด้วยมูลค่ายุติธรรม					
เงินฝากสถาบันการเงิน	377				377
ลูกหนี้การค้า	189				189
ลูกหนี้หมุนเวียนอื่น	76				76
มูลค่างานที่เสร็จแต่ยังไม่ถึงกำหนดชำระ	132				132
เจ้าหนี้การค้า	(65)				(65)
เจ้าหนี้หมุนเวียนอื่น	(57)				(57)
หนี้สินตามสัญญาเช่าการเงิน	(1)				(1)
ประมาณการหนี้สินหมุนเวียน	(39)				(39)
เงินฝากธนาคารที่ติดภาระค้ำประกัน	302				302
หนี้สินตามสัญญาเช่าการเงิน	(2)				(2)
	912				912

	มูลค่าตาม บัญชี	งบการเงินเฉพาะกิจการ			
		มูลค่ายุติธรรม			รวม
		ระดับ 1	ระดับ 2	ระดับ 3	
		(ล้านบาท)			
31 ธันวาคม 2560					
สินทรัพย์ทางการเงินและหนี้สินทางการเงิน					
ที่ไม่ได้วัดมูลค่าด้วยมูลค่ายุติธรรม					
เงินฝากสถาบันการเงิน	354				354
ลูกหนี้การค้า	152				152
ลูกหนี้หมุนเวียนอื่น	72				72

บริษัท บลิส-เทล จำกัด (มหาชน) และบริษัทย่อย
หมายเหตุประกอบงบการเงิน
สำหรับปีสิ้นสุดวันที่ 31 ธันวาคม 2560

		งบการเงินเฉพาะกิจการ			
	มูลค่าตามบัญชี	มูลค่ายุติธรรม			
		ระดับ 1	ระดับ 2	ระดับ 3	รวม
		(ล้านบาท)			
มูลค่างานที่เสร็จแต่ยังไม่ถึงกำหนดชำระ	48				48
เจ้าหนี้การค้า	(37)				(37)
เจ้าหนี้หมุนเวียนอื่น	(47)				(47)
หนี้สินตามสัญญาเช่าการเงิน	(1)				(1)
ประมาณการหนี้สินหมุนเวียน	(38)				(38)
เงินฝากธนาคารที่ติดภาระค้ำประกัน	287				287
หนี้สินตามสัญญาเช่าการเงิน	(2)				(2)
	788				788

		งบการเงินรวม			
มูลค่าตาม บัญชี	มูลค่ายุติธรรม				
	ระดับ 1	ระดับ 2	ระดับ 3	รวม	
	(ล้านบาท)				

31 ธันวาคม 2559

สินทรัพย์ทางการเงินและหนี้สินทางการเงิน

ที่ไม่ได้วัดมูลค่าด้วยมูลค่ายุติธรรม

เงินฝากสถาบันการเงิน	1,002				1,002
เงินลงทุนชั่วคราว	165				165
ลูกหนี้การค้า	228				228
ลูกหนี้อื่น	85				85
มูลค่างานที่เสร็จแต่ยังไม่ถึงกำหนดชำระ	93				93
เจ้าหนี้การค้า	(382)				(382)
เจ้าหนี้อื่น	(81)				(81)
หนี้สินตามสัญญาเช่าการเงิน	(1)				(1)
ประมาณการหนี้สินระยะสั้น	(52)				(52)

บริษัท บลิส-เทล จำกัด (มหาชน) และบริษัทย่อย
หมายเหตุประกอบงบการเงิน
สำหรับปีสิ้นสุดวันที่ 31 ธันวาคม 2560

		งบการเงินรวม			
	มูลค่าตามบัญชี	มูลค่ายุติธรรม			รวม
		ระดับ 1	ระดับ 2	ระดับ 3	
		(ล้านบาท)			
ลูกหนี้การค้าตามสัญญาที่มีระยะเวลา	178				178
เงินฝากธนาคารที่ติดภาระค้ำประกัน	384				384
เจ้าหนี้การค้าตามสัญญาที่มีระยะเวลา	(7)				(7)
หนี้สินตามสัญญาเช่าการเงิน	(2)				(2)
ประมาณการหนี้สินระยะยาว	(3)				(3)
ประมาณการหนี้สินไม่หมุนเวียน					
ผลประโยชน์พนักงาน	(1)				(1)
	<hr/> 1,606				<hr/> 1,606

	มูลค่าตาม บัญชี	งบการเงินเฉพาะกิจการ			
		มูลค่ายุติธรรม			รวม
		ระดับ 1	ระดับ 2	ระดับ 3	
		(ล้านบาท)			
31 ธันวาคม 2559					
สินทรัพย์ทางการเงินและหนี้สินทางการเงิน					
ที่ไม่ได้วัดมูลค่าด้วยมูลค่ายุติธรรม					
เงินฝากสถาบันการเงิน	879				879
เงินลงทุนชั่วคราว	165				165
ลูกหนี้การค้า	228				228
ลูกหนี้อื่น	80				80
มูลค่างานที่เสร็จแต่ยังไม่ถึงกำหนดชำระ	(93)				(93)
เจ้าหนี้การค้า	(378)				(378)
เจ้าหนี้อื่น	(70)				(70)
หนี้สินตามสัญญาเช่าการเงิน	(1)				(1)
ประมาณการหนี้สินระยะสั้น	(52)				(52)
ลูกหนี้การค้าตามสัญญาที่มีระยะเวลา	178				178

บริษัท บลิส-เทล จำกัด (มหาชน) และบริษัทย่อย
หมายเหตุประกอบงบการเงิน
สำหรับปีสิ้นสุดวันที่ 31 ธันวาคม 2560

		งบการเงินเฉพาะกิจการ			
	มูลค่าตามบัญชี	มูลค่ายุติธรรม			
		ระดับ 1	ระดับ 2	ระดับ 3	รวม
		(ล้านบาท)			
เงินฝากธนาคารที่คิดภาระค้ำประกัน	384				384
เจ้าหนี้การค้าตามสัญญาที่มีระยะเวลา	(7)				(7)
หนี้สินตามสัญญาเช่าการเงิน	(2)				(2)
ประมาณการหนี้สินระยะยาว	(2)				(2)
ประมาณการหนี้สินไม่หมุนเวียน					
ผลประโยชน์พนักงาน	(1)				(1)
	<u>1,308</u>				<u>1,308</u>

เครื่องมือทางการเงินที่วัดมูลค่าด้วยมูลค่ายุติธรรม

ลำดับชั้นของมูลค่ายุติธรรม

ตารางข้างต้นวิเคราะห์การวัดมูลค่ายุติธรรมที่เกิดขึ้นประจำสำหรับสินทรัพย์ทางการเงิน การวัดมูลค่ายุติธรรมเหล่านี้ถูกจัดประเภทอยู่ในระดับที่ต่างกันของลำดับชั้นมูลค่ายุติธรรมตามข้อมูลที่ใช้ในการประเมินมูลค่า นิยามของระดับต่างๆ มีดังนี้

- ข้อมูลระดับ 1 เป็นราคาเสนอซื้อขาย (ไม่ต้องปรับปรุง) ในตลาดที่มีสภาพคล่องสำหรับสินทรัพย์หรือหนี้สินอย่างเดียวกัน ซึ่งกลุ่มบริษัท/บริษัทสามารถเข้าถึงตลาดนั้น ณ วันที่วัดมูลค่า
- ข้อมูลระดับ 2 เป็นข้อมูลอื่นที่สังเกตได้ไม่ว่าโดยทางตรงหรือโดยทางอ้อมสำหรับสินทรัพย์นั้นหรือหนี้สิน นอกเหนือจากราคาเสนอซื้อขายซึ่งรวมอยู่ในข้อมูลระดับ 1
- ข้อมูลระดับ 3 เป็นข้อมูลที่ไม่สามารถสังเกตได้สำหรับสินทรัพย์นั้นหรือหนี้สินนั้น

บริษัท บลิส-เทล จำกัด (มหาชน) และบริษัทย่อย
หมายเหตุประกอบงบการเงิน
สำหรับปีสิ้นสุดวันที่ 31 ธันวาคม 2560

37 ภาระผูกพันกับกิจการที่ไม่เกี่ยวข้องกัน

	งบการเงินรวม		งบการเงินเฉพาะกิจการ	
	2560	2559	2560	2559
	(ล้านบาท)			
ภาระผูกพันรายจ่ายฝ่ายทุน				
โปรแกรมคอมพิวเตอร์	-	1	-	1
รวม	-	1	-	1
ภาระผูกพันจากสัญญาเช่าดำเนินงาน				
ภายในระยะเวลาหนึ่งปี	7	10	3	8
ระยะเวลามากกว่าหนึ่งปีถึงห้าปี	8	16	2	11
รวม	15	26	5	19
ภาระผูกพันอื่นๆ				
หนังสือค้ำประกันจากธนาคาร	107	150	37	108
เลืตเตอร์ออฟเครดิตที่ยังไม่ได้ใช้	82	342	82	342
สัญญาซื้อขายสินค้า / ใบสั่งซื้อสินค้า	141	183	93	154
สัญญาว่าจ้างที่ปรึกษา	2	4	1	4
ภาระต้นทุนโครงการงานระหว่างทำคงเหลือที่ยังไม่รับรู้	114	168	87	129
รวม	446	847	300	737

ณ วันที่ 31 ธันวาคม 2560 กลุ่มบริษัทมีวงเงินสินเชื่อ ซึ่งได้รับจากธนาคารพาณิชย์ในประเทศแห่งหนึ่งและยังไม่ได้เบิกใช้คงเหลือเป็นจำนวน 250 ล้านบาท

38 หนี้สินที่อาจเกิดขึ้น

สัญญาซื้อคอมพิวเตอร์แบบพกพา (“สินค้า”) กับบริษัทต่างประเทศแห่งหนึ่ง (“ผู้ขาย”)

- ตามสัญญาลงวันที่ 9 กันยายน 2556 และแก้ไขสัญญาลงวันที่ 20 ธันวาคม 2556 บริษัท บลิส-เทล จำกัด (มหาชน) (“ผู้ซื้อ”) ได้ทำสัญญาซื้อขายสินค้าจากบริษัทต่างประเทศแห่งหนึ่ง (“ผู้ขาย”) ซึ่งเป็นผู้ได้รับสิทธิในการเป็นผู้จำหน่ายสินค้าจำนวน 407,062 เครื่อง ทั้งนี้เพื่อให้บริษัทจำหน่ายให้แก่บริษัทมหาชนแห่งหนึ่งภายใต้โครงการการประมูลของสำนักงานคณะกรรมการกฤษฎีกาขึ้นพื้นฐาน กระทรวงศึกษาธิการ (“หน่วยงานราชการ”) มีกำหนดส่งมอบสินค้าให้เสร็จสิ้นภายในวันที่ 15 ธันวาคม 2556 ทั้งนี้ ภายใต้สัญญามีเงื่อนไขที่จำกัดเกี่ยวกับ กรณีที่ผู้ขายไม่สามารถส่งมอบสินค้าให้แก่ผู้ซื้อได้ภายในระยะเวลาที่กำหนดผู้ขายจะเป็น

บริษัท บลิส-เทล จำกัด (มหาชน) และบริษัทย่อย

หมายเหตุประกอบงบการเงิน

สำหรับปีสิ้นสุดวันที่ 31 ธันวาคม 2560

ผู้รับผิดชอบค่าปรับจากการส่งมอบสินค้าล่าช้าให้แก่ผู้ซื้อแต่ไม่เกินกว่าจำนวนที่ทางหน่วยงานราชการเรียกเก็บจากคู่สัญญา รวมทั้งต้องรับประกันสินค้าให้กับผู้ซื้อ ภายใน 14 เดือนนับจากวันที่ออกใบรับรองสินค้า ต่อมาผู้ขายไม่สามารถส่งมอบสินค้าได้ตามกำหนดเวลาในสัญญาซึ่งเป็นผลมาจากเหตุเพลิงไหม้โรงงาน ผู้ผลิตชิ้นส่วนในการผลิตสินค้าดังกล่าวซึ่งเป็นเหตุสุดวิสัยที่ผู้ซื้อไม่อาจคาดการณ์หรืออาจควบคุมได้ ผู้ซื้อได้รับแจ้งสาเหตุแห่งความเสียหายที่เป็นเหตุสุดวิสัยข้างต้นให้บริษัทมหาชนดังกล่าวที่เป็นคู่สัญญากับหน่วยงานราชการทราบแล้วและบริษัทมหาชนก็ได้แจ้งให้หน่วยงานราชการซึ่งเป็นคู่สัญญาทราบอีกทอดหนึ่ง ถึงสาเหตุการส่งมอบสินค้าล่าช้า

- และในระหว่างปี 2557 จนถึง ณ วันที่ 31 ธันวาคม 2560 มีเงินจ่ายล่วงหน้าค่าคอมพิวเตอร์แบบพกพาที่ผู้ซื้อสินค้า (“บริษัทมหาชนแห่งหนึ่ง”) ได้สำรองจ่ายเงินล่วงหน้าค่าสินค้าแทนบริษัทให้กับทางโรงงานผู้ผลิตสินค้าในต่างประเทศเป็นจำนวน 25 ล้านบาท แต่เพียงฝ่ายเดียว โดยไม่ได้แจ้งให้ทางบริษัทรับทราบหรือไม่รับการยินยอมจากบริษัทแต่อย่างใด ประกอบกับภายใต้สัญญาซื้อขายสินค้านี้ระหว่างบริษัทกับผู้ซื้อ (“บริษัทมหาชนแห่งหนึ่ง”) ไม่ได้กำหนดให้มีการจ่ายเงินล่วงหน้าค่าสินค้าแต่อย่างใดและการจ่ายเงินให้แก่โรงงานผู้ผลิตสินค้าจะจ่ายโดยทางเลตเตอร์ออฟเครดิต (L/C) ก็ต่อเมื่อทางโรงงานผู้ผลิตสินค้าจัดส่งสินค้ามายังประเทศไทยเท่านั้น อย่างไรก็ตามเพื่อหลักความระมัดระวังฝ่ายบริหารของบริษัทได้บันทึกค่าเผื่อนี้สงสัยจะสูญจำนวน 25 ล้านบาท ไว้เต็มจำนวนแล้ว
- ตามหนังสือของที่ปรึกษากฎหมายของบริษัทต่างประเทศ (“ผู้ขาย”) เมื่อวันที่ 25 มีนาคม 2557 ได้แจ้งบอกเลิกสัญญาซื้อขายคอมพิวเตอร์แบบพกพาต่อบริษัทในเรื่องเกี่ยวกับ :-
 - เมื่อวันที่ 19 มกราคม 2556 บริษัทได้ซื้อสินค้าจากบริษัทต่างประเทศ (“ผู้ขาย”) ดังกล่าว จำนวน 2,990 เครื่อง จำนวน 170,430 เหรียญสหรัฐ หรือจำนวน 5.24 ล้านบาท และบริษัทมหาชนได้จ่ายชำระเงินเรียบร้อยแล้ว ซึ่งบริษัทได้บันทึกเป็นบัญชีลูกหนี้การค้าเป็นจำนวน 5.54 ล้านบาท
 - ต่อมา เมื่อวันที่ 7 กุมภาพันธ์ 2557 และวันที่ 10 กุมภาพันธ์ 2557 บริษัทต่างประเทศ ได้จัดส่งสินค้าจำนวน 28,710 เครื่อง ซึ่งสินค้าจำนวนดังกล่าวได้ส่งมาถึงท่าเรือกรุงเทพฯ แล้ว แต่บริษัทมหาชนไม่ยอมรับสินค้านี้ดังกล่าว ซึ่งบริษัทต่างประเทศ (“ผู้ขาย”) พยายามติดต่อแต่บริษัทมหาชน และบริษัทเพิกเฉย
 - จากเหตุดังกล่าวบริษัทต่างประเทศ (“ผู้ขาย”) ขอบอกเลิกสัญญาฯ กับบริษัทและบริษัทมหาชน เนื่องจากไม่รับสินค้าและไม่ชำระค่าสินค้า ทำให้บริษัทต่างประเทศ (“ผู้ขาย”) เสียหาย รวมทั้งเรียกให้บริษัทและบริษัทมหาชน ร่วมกันชดเชยค่าสินค้าตามสัญญาส่วนที่เหลือ จำนวน 404,072 เครื่อง (จำนวนตามสัญญา 407,062 เครื่อง หักส่วนที่ชำระเงินแล้ว 2,990 เครื่อง) รวมทั้งให้ชดเชยค่าสินค้าใหม่ทดแทนที่เกิดขึ้นและจะเกิดขึ้นในอนาคต ค่าเช่าคลังสินค้า และอื่นๆ

บริษัท บลิส-เทล จำกัด (มหาชน) และบริษัทย่อย

หมายเหตุประกอบงบการเงิน

สำหรับปีสิ้นสุดวันที่ 31 ธันวาคม 2560

สัญญาขายคอมพิวเตอร์แบบพกพา (“สินค้า”) กับบริษัทมหาชนแห่งหนึ่ง หรือ (“ผู้ซื้อ”)

- เมื่อวันที่ 26 กันยายน 2556 บริษัท บลิส-เทล จำกัด (มหาชน) (“ผู้ขาย”) ได้ทำสัญญาซื้อขายสินค้าให้กับบริษัทมหาชนแห่งหนึ่ง (“ผู้ซื้อ”) จำนวน 407,062 เครื่อง ทั้งนี้เพื่อให้ผู้ซื้อส่งมอบให้แก่สำนักงานการศึกษาขั้นพื้นฐาน (“หน่วยงานราชการ”) มีกำหนดส่งมอบให้เสร็จสิ้นภายในวันที่ 22 ธันวาคม 2556 ทั้งนี้ ภายใต้สัญญามีเงื่อนไขที่จำกัดเกี่ยวกับ 1) ผู้ซื้อสามารถเป็นผู้ดำเนินการนำเข้าและออกเล็ดเตอร์ออฟเครดิตโดยตรงไปยังบริษัทในต่างประเทศดังกล่าวได้เองโดยบริษัทจะเป็นผู้รับผิดชอบค่าใช้จ่ายในการนำเข้าต่างๆ ดอกเบี้ยจ่าย และค่าธรรมเนียมที่เกี่ยวข้องกับการนำเข้าสินค้าทั้งจำนวน และ 2) ในกรณีที่บริษัทไม่สามารถส่งมอบสินค้าให้กับผู้ซื้อได้ภายในระยะเวลาที่กำหนด บริษัทจะต้องมีภาระค่าปรับจากการส่งมอบสินค้าล่าช้าให้แก่ผู้ซื้อ แต่ไม่เกินกว่าจำนวนที่ทางหน่วยงานราชการเรียกเก็บจากผู้ซื้อ ซึ่งในระหว่างปี 2556 บริษัทได้ขายสินค้าแล้วจำนวน 2,990 เครื่อง หรือ จำนวน 5.54 ล้านบาท
- จากการที่บริษัทไม่สามารถส่งมอบสินค้าให้แก่ผู้ซื้อได้ตามสัญญาที่กำหนด ซึ่งเป็นผลมาจากเหตุเพลิงไหม้โรงงานผู้ผลิตชิ้นส่วนในการผลิตสินค้าดังกล่าวซึ่งเป็นเหตุสุดวิสัยที่ผู้ขายและผู้ซื้อไม่อาจคาดการณ์หรืออาจควบคุมได้ ผู้ขายได้แจ้งสาเหตุแห่งความเสียหายที่เป็นเหตุสุดวิสัยดังกล่าวให้กับผู้ซื้อที่เป็นคู่สัญญากับหน่วยงานราชการทราบแล้วและผู้ซื้อก็ได้แจ้งให้หน่วยงานราชการซึ่งเป็นคู่สัญญาทราบอีกทอดหนึ่งถึงสาเหตุการส่งมอบสินค้าล่าช้า จากสถานการณ์ดังกล่าวทำให้การส่งมอบสินค้าเกิดความล่าช้าเกินกำหนดเวลาที่ตกลงไว้ต่อมาเมื่อวันที่ 31 มีนาคม 2557 บริษัทได้รับหนังสือแจ้งจากที่ปรึกษากฎหมายของผู้ซื้อ (“บริษัทมหาชนแห่งหนึ่ง”) ว่าการไม่ปฏิบัติตามสัญญาและบอกเลิกสัญญาซื้อขายสินค้ากับบริษัทโดยให้สัญญามีผลเป็นอันเลิกกันในวันที่ 30 เมษายน 2557 พร้อมทั้งสงวนสิทธิที่จะเรียกค่าเสียหายที่เกิดขึ้นจากการผิดสัญญา

ความเห็นของผู้บริหาร

- จนถึงวันที่ 27 กุมภาพันธ์ 2561 ผู้บริหารได้แจ้งว่าบริษัทอยู่ในระหว่างดำเนินการติดต่อและเจรจากับคู่สัญญาทุกฝ่ายที่เกี่ยวข้องเพื่อหาทางระงับข้อพิพาทที่จะเกิดขึ้นอันเกี่ยวกับค่าปรับและค่าเสียหาย รวมทั้งการใช้สิทธิไล่เบี้ยในหนี้สินอื่นๆ ที่เกิดขึ้นตามสัญญา ตลอดจนดำเนินการรวบรวมข้อเท็จจริงเพื่อพิจารณาที่จะใช้สิทธิในทางกฎหมายต่อไป

ความเห็นเบื้องต้นของที่ปรึกษากฎหมายของบริษัท

ที่ปรึกษากฎหมายของบริษัทมีความเห็นสรุปได้ดังนี้

- 1) ในกรณีที่คู่สัญญาไม่สามารถปฏิบัติตามสัญญาและจะต้องมีค่าปรับตามสัญญาหากจำนวนค่าปรับจะเกินร้อยละ 10 ของวงเงินค่าสินค้าก็ดำเนินการบอกเลิกสัญญาหรือข้อตกลงได้ทันที (ทั้งนี้ตามระเบียบราชการ) หรือประมาณ 80 ล้านบาท แต่เนื่องจากค่าปรับดังกล่าวยังสูงเกินก็ยังมีสิทธิที่จะขอลดค่าปรับลงได้อีกเป็นจำนวน

บริษัท บลิส-เทล จำกัด (มหาชน) และบริษัทย่อย

หมายเหตุประกอบงบการเงิน

สำหรับปีสิ้นสุดวันที่ 31 ธันวาคม 2560

พอควร (ตามระเบียบราชการและประมวลกฎหมายแพ่งและพาณิชย์) ดังนั้นที่ปรึกษากฎหมายของบริษัทมีความเห็นว่าค่าปรับที่จะถูกเรียกหรือตามสัญญาซื้อขายดังกล่าวจึงไม่ควรเกินกว่า 40 ล้านบาท อย่างไรก็ตามหากบริษัทถูกผู้ซื้อ (“บริษัทมหาชนแห่งหนึ่ง”) เรียกหรือให้ชำระค่าปรับเป็นจำนวนเท่าใด บริษัทก็ยอมใช้สิทธิโต้แย้งเรียกหรือค่าปรับจากโรงงานที่เป็นคู่สัญญาในต่างประเทศได้อีกทอดหนึ่ง

- 2) ในกรณีการเลิกสัญญาซื้อขายคอมพิวเตอร์แบบพกพาดังกล่าวของบริษัทในต่างประเทศ (“ผู้ขาย”) นั้นผู้ขายเป็นฝ่ายผิดนัดสัญญาฯ ที่ไม่สามารถส่งมอบสินค้าจำนวนดังกล่าวให้กับบริษัทได้ทันตามกำหนดในสัญญาการใช้สิทธิบอกเลิกสัญญากับบริษัทจึงเป็นการใช้สิทธิโดยไม่ชอบด้วยกฎหมาย จึงถือได้ว่าบริษัทต่างประเทศ (“ผู้ขาย”) ไม่มีสิทธิเรียกร้องให้บริษัทชำระค่าสินค่าส่วนที่เหลือนตามสัญญาหรือค่าเสียหายใดๆ หรือค่าสินไหมทดแทนใดๆ จากบริษัททั้งสิ้น ดังนั้นจากเรื่องที่กล่าวข้างต้นถือไม่ได้ว่าเป็นข้อพิพาทที่อาจจะเกิดขึ้น และจะถือไม่ได้ว่าจะมีความเสียหายที่อาจเกิดขึ้น
- จนถึงวันที่ 27 กุมภาพันธ์ 2561 ที่ปรึกษากฎหมายของบริษัทได้แจ้งว่าบริษัทได้มีหนังสือโต้แย้งการใช้สิทธิบอกเลิกสัญญาและสงวนสิทธิเรียกค่าปรับและค่าเสียหายของบริษัทมหาชนแห่งหนึ่ง (“ผู้ซื้อ”) และอยู่ในระหว่างดำเนินการติดต่อและเจรจากับคู่สัญญาทุกฝ่ายที่เกี่ยวข้องเพื่อหาทางระงับข้อพิพาทที่จะเกิดขึ้นหรือมีขึ้นอันเกี่ยวกับค่าปรับและค่าเสียหาย รวมทั้งการใช้สิทธิโต้แย้งในข้อพิพาทที่เกิดขึ้นตามสัญญายังไม่ทราบผล

ดังนั้นจากผลที่กล่าวไว้ข้างต้น จนถึงวันที่ 27 กุมภาพันธ์ 2561 ผู้ซื้อ (“บริษัทมหาชนแห่งหนึ่ง”) ยังไม่ได้แจ้งถึงค่าปรับใดๆ ที่อาจเกิดขึ้นตามสัญญา รวมทั้งค่าเสียหายต่างๆ ที่เกิดขึ้นภายหลังการบอกเลิกสัญญาจากหน่วยงานราชการ และจากสถานการณ์ดังกล่าวยังมีความไม่แน่นอนในเรื่องค่าปรับและค่าเสียหายที่อาจเกิดขึ้น อย่างไรก็ตามเพื่อหลักความระมัดระวังบริษัทได้พิจารณาตั้งประมาณการค่าเสียหายดังกล่าวไว้แล้ว จนถึง ณ วันที่ 31 ธันวาคม 2560 เป็นจำนวน 37.90 ล้านบาท

คดีฟ้องร้อง

- บริษัทถูกบุคคลภายนอก 2 ราย เป็นโจทก์ฟ้องร้องเรียกค่าเสียหายจากการเลิกจ้างไม่เป็นธรรม มีทุนทรัพย์ ณ วันฟ้องเป็นจำนวน 1 ล้านบาท และเมื่อวันที่ 25 มกราคม 2561 ศาลแรงงานได้นัดไต่ถามและสามารถตกลงกันได้จำนวน 1 ราย และอีก 1 ราย ศาลแรงงานได้นัดพิจารณาคดีในวันที่ 22 กุมภาพันธ์ 2561
- บริษัทถูกบริษัทอื่น 1 ราย เป็นโจทก์ฟ้องร้องเรียกค่าเสียหายจากการผิดสัญญาจ้างงาน มีทุนทรัพย์ ณ วันฟ้องเป็นจำนวน 2 ล้านบาท และเมื่อวันที่ 22 สิงหาคม 2560 ศาลมีคำพิพากษาให้ยกฟ้อง และจนถึงวันที่ 27 กุมภาพันธ์ 2561 อยู่ระหว่างการพิจารณาคดีของศาลอุทธรณ์

บริษัท บลิส-เทล จำกัด (มหาชน) และบริษัทย่อย

หมายเหตุประกอบงบการเงิน

สำหรับปีสิ้นสุดวันที่ 31 ธันวาคม 2560

- เมื่อวันที่ 29 กุมภาพันธ์ 2559 บริษัทได้รับหนังสือจากนายความผู้รับมอบอำนาจจากบุคคลภายนอกสองรายขอให้บริษัทคืนเงินจากการซื้อหุ้นบริษัท บลิส สปอร์ต จำกัด จำนวนเงิน 20 ล้านบาท พร้อมดอกเบี้ยในอัตราร้อยละ 7.5 ต่อปี นับแต่วันที่ 6 มกราคม 2558 เป็นต้นไป จนกว่าจะชำระเสร็จ ด้วยเหตุที่บริษัทไม่ได้ดำเนินการโอนหุ้นของบริษัท บลิส สปอร์ต จำกัด ให้กับบุคคลภายนอกดังกล่าว

ต่อมาเมื่อวันที่ 28 มิถุนายน 2559 บุคคลภายนอกสองรายดังกล่าวเป็นโจทก์ยื่นฟ้องบริษัทขอหาหรือฐานความผิดร่วมกันฉ้อโกงรับของโจร มูลค่ารวม 20 ล้านบาท ตามคดีหมายเลขคำที่ อ 2019/2559 ซึ่งศาลได้นัดไต่สวนมูลฟ้องในวันที่ 14 พฤศจิกายน 2559 ต่อมาโจทก์ได้ขออนุญาตศาลแก้ไขคำฟ้องโดยขอถอนฟ้องจำนวน 10 ล้านบาท และศาลได้นัดสืบพยานโจทก์ในวันที่ 14 และ 15 พฤศจิกายน 2560 และนัดสืบพยานจำเลยในวันที่ 16, 17 และ 21 พฤศจิกายน 2560 ตามลำดับ

และเมื่อวันที่ 21 ธันวาคม 2560 ศาลได้มีคำพิพากษายกฟ้องโจทก์ ซึ่งจนถึงวันที่ 27 กุมภาพันธ์ 2561 อยู่ระหว่างการยื่นอุทธรณ์ต่อศาล

39 สินทรัพย์ที่ใช้เป็นหลักประกัน

ณ วันที่ 31 ธันวาคม 2560 และ 2559 เงินฝากธนาคารของกลุ่มบริษัทจำนวน 302 ล้านบาท และ 384 ล้านบาท ในงบการเงินรวม และจำนวน 286 ล้านบาท และ 384 ล้านบาท งบการเงินเฉพาะกิจการ ตามลำดับ ได้ใช้เป็นหลักประกันหนี้สินทุกชนิดที่มีต่อธนาคารพาณิชย์ในประเทศแห่งหนึ่งและการใช้บริการเดบิต์นํ้ามันกับบริษัทแห่งหนึ่ง

ณ วันที่ 31 ธันวาคม 2560 และ 2559 ลูกหนี้การค้าตามสัญญาที่มีระยะเวลาจำนวน 129 ล้านบาท และ 383 ล้านบาท ในงบการเงินรวมและงบการเงินเฉพาะกิจการ ตามลำดับ ได้โอนสิทธิการรับชำระเงินเพื่อใช้เป็นหลักประกันการชำระหนี้เงินกู้ยืมจากธนาคารพาณิชย์ในประเทศแห่งหนึ่ง

40 สัญญาที่สำคัญ

สัญญางานโครงการ

บริษัท

- เมื่อวันที่ 11 พฤศจิกายน 2559 บริษัทได้ทำสัญญาจ้างรายการศูนย์อินเทอร์เน็ต (USO Net) จำนวน 160 แห่งกับบริษัทมหาชนแห่งหนึ่ง (“ผู้ว่าจ้าง”) มีมูลค่างานตามสัญญารวมทั้งสิ้น 112 ล้านบาท (รวมภาษีมูลค่าเพิ่ม) มีกำหนดระยะเวลาส่งมอบงานภายในวันที่ 10 พฤษภาคม 2560 และภายใต้สัญญามีเงื่อนไขจำกัดเกี่ยวกับค่าปรับงานล่าช้า เป็นต้น บริษัทได้ส่งมอบงานแล้วซึ่งล่าช้ากว่าที่กำหนดในสัญญาจำนวน 55 วัน และมีค่าปรับงานล่าช้าตามสัญญาจากผู้ว่าจ้างจำนวน 6 ล้านบาท

บริษัท บลิส-เทล จำกัด (มหาชน) และบริษัทย่อย

หมายเหตุประกอบงบการเงิน

สำหรับปีสิ้นสุดวันที่ 31 ธันวาคม 2560

- เมื่อวันที่ 8 มิถุนายน 2558 บริษัทได้ทำสัญญาว่าจ้างงานสร้างโครงข่ายสัญญาณโทรคมนาคมในโครงการ BMA Replacement (Core Network) และโครงการอื่น ๆ กับบริษัทมหาชนแห่งหนึ่ง มีระยะเวลาดังตั้งแต่วันที่ 8 มิถุนายน 2558 ถึง มีนาคม 2560 มูลค่างานจำนวน 100 ล้านบาท และทำสัญญาว่าจ้างงานออกแบบพื้นที่งานก่อสร้าง และปรับปรุงสถานีฐานโครงข่ายโทรศัพท์เคลื่อนที่ เป็นต้น ระยะเวลาดังตั้งแต่วันที่ 8 มีนาคม 2558 ถึง 2561 มูลค่างานจำนวน 13.50 ล้านบาท และจนถึง ณ วันที่ 31 ธันวาคม 2560 บริษัทได้ส่งมอบงานแก่ผู้ว่าจ้างแล้ว

บริษัทย่อย

- เมื่อวันที่ 15 กุมภาพันธ์ 2560 บริษัทย่อย (“บริษัท บลิส อินโนเวชันจำกัด”) ได้ทำสัญญาซื้อขายโครงการจัดหาชุดสถานีตรวจสอบการใช้ความถี่วิทยุประจำที่ 4 แห่ง และ 6 แห่งกับหน่วยราชการแห่งหนึ่ง รวมจำนวน 2 สัญญา มูลค่างานรวมทั้งสิ้นจำนวน 135 ล้านบาท (รวมภาษีมูลค่าเพิ่ม) มีกำหนดระยะเวลาส่งมอบงานภายในวันที่ 10 กุมภาพันธ์ 2561 และภายใต้สัญญามีเงื่อนไขจำกัดเกี่ยวกับการรับประกันความชำรุดบกพร่อง และค่าปรับงานล่าช้า เป็นต้น ซึ่งจนถึงวันที่ 27 กุมภาพันธ์ 2561 บริษัทย่อยได้ส่งมอบงานแล้ว และอยู่ระหว่างการตรวจรับมอบงานจากผู้ว่าจ้าง
- เมื่อวันที่ 10 พฤศจิกายน 2559 บริษัทย่อย (“บริษัท บลิส อินโนเวชันจำกัด”) ได้ทำสัญญาซื้อขายอุปกรณ์ตรวจสอบคุณภาพการให้บริการตามโปร โมชั่นจำนวน 1 ระบบกับหน่วยราชการแห่งหนึ่ง มูลค่างานจำนวน 44 ล้านบาท (รวมภาษีมูลค่าเพิ่ม) มีกำหนดระยะเวลาส่งมอบงานภายในวันที่ 8 กรกฎาคม 2560 และภายใต้สัญญามีเงื่อนไขจำกัดเกี่ยวกับค่าปรับงานล่าช้า เป็นต้น บริษัทย่อยได้ส่งมอบงานแก่ผู้ว่าจ้างแล้ว ซึ่งล่าช้ากว่าที่กำหนดไว้ในสัญญา และบริษัทย่อยได้ตั้งประมาณการค่าปรับงานล่าช้าตามสัญญาไว้แล้วจำนวน 7 ล้านบาท

และเมื่อวันที่ 14 กุมภาพันธ์ 2561 บริษัทย่อยได้รับชำระเงินตามสัญญาดังกล่าวจากหน่วยราชการจำนวน 37 ล้านบาท ดังนั้น บริษัทย่อยจึงได้บันทึกโอนกลับประมาณการค่าปรับงานล่าช้าตามสัญญาดังกล่าวทั้งจำนวน

- เมื่อวันที่ 16 ธันวาคม 2557 บริษัทย่อย (“บริษัท บลิส อินโนเวชันจำกัด”) ได้ทำสัญญาซื้อขายชุดสถานีตรวจสอบการใช้ความถี่วิทยุระบบควบคุมระยะไกลจำนวน 6 สถานี กับหน่วยราชการแห่งหนึ่ง มูลค่างานจำนวน 79 ล้านบาท มีกำหนดระยะเวลาส่งมอบงานภายใน 360 วันนับถัดจากวันลงนามในสัญญาซื้อขาย และภายใต้สัญญามีเงื่อนไขจำกัดเกี่ยวกับค่าปรับงานล่าช้า เป็นต้น ซึ่งบริษัทย่อยได้ส่งมอบงานดังกล่าวแล้วในวันที่ 18 – 25 มีนาคม 2559 ซึ่งล่าช้ากว่าที่กำหนดไว้ในสัญญาเป็นจำนวน 105 วัน

ซึ่งภายใต้สัญญาบริษัทจะต้องชำระค่าปรับเป็นรายวันๆ ละ 158,541.04 บาท ซึ่งเหตุของการส่งมอบงานล่าช้าอันเนื่องจากหน่วยงานราชการได้ส่งมอบพื้นที่ให้แก่บริษัทล่าช้ากว่าที่กำหนดตามแผนการดำเนินโครงการจำนวน 152 วัน

บริษัท บลิส-เทล จำกัด (มหาชน) และบริษัทย่อย

หมายเหตุประกอบงบการเงิน

สำหรับปีสิ้นสุดวันที่ 31 ธันวาคม 2560

และเมื่อวันที่ 13 พฤษภาคม 2559 ที่ปรึกษากฎหมายของบริษัทได้พิจารณาเห็นว่าหน่วยราชการได้ส่งมอบพื้นที่ล่าช้าเป็นจำนวน 152 วัน ซึ่งไม่เป็นตามที่กำหนดในสัญญาจึงหาใช้ความผิดของบริษัทไม่ หน่วยงานราชการจึงไม่มีสิทธิเรียกค่าปรับตามสัญญาจากบริษัทได้ และควรพิจารณาขยายเวลาและลดค่าปรับให้แก่บริษัทตามระเบียบที่กำหนดไว้ อย่างไรก็ตามจากข้อเท็จจริงความล่าช้าจากการส่งมอบงานของบริษัทที่มีความล่าช้าน้อยกว่าของความล่าช้าของหน่วยงานราชการ และบริษัทได้ตั้งประมาณการค่าปรับงานล่าช้าตามสัญญาเป็นจำนวน 3 ล้านบาทแล้ว

และเมื่อวันที่ 1 มิถุนายน 2559 บริษัทย่อยได้รับชำระเงินตามสัญญาดังกล่าวจากหน่วยราชการแห่งหนึ่งจำนวน 67 ล้านบาท ดังนั้น บริษัทย่อยได้บันทึกโอนกลับประมาณการค่าปรับงานล่าช้าตามสัญญาจำนวน 3 ล้านบาทในงบกำไรขาดทุนเบ็ดเสร็จรวม สำหรับปีสิ้นสุดวันที่ 31 ธันวาคม 2559

- เมื่อวันที่ 16 ธันวาคม 2557 บริษัทย่อย (“บริษัท บลิส อินโนเวชันจำกัด”) ได้ทำสัญญาซื้อขายชุดสถานีตรวจสอบการใช้ความถี่วิทยุระบบควบคุมระยะไกลจำนวน 26 สถานี กับหน่วยราชการแห่งหนึ่ง มูลค่างานจำนวน 344 ล้านบาท มีกำหนดระยะเวลาส่งมอบงานภายใน 440 วันนับถัดจากวันลงนามในสัญญาซื้อขายและภายใต้สัญญามีเงื่อนไขจำกัดเกี่ยวกับค่าปรับงานล่าช้า เป็นต้น และต่อมาเมื่อวันที่ 25 มีนาคม 2559 บริษัทได้รับแจ้งการขยายระยะเวลาส่งมอบงานจากหน่วยราชการแห่งหนึ่งไปอีกจำนวน 110 วัน นับจากวันที่ 10 มีนาคม 2559 เป็นต้นไป และบริษัทย่อยได้ตั้งประมาณการค่าปรับงานล่าช้าไว้แล้วจำนวน 1 ล้านบาท ทั้งนี้ บริษัทได้ส่งมอบงานโครงการตามสัญญาดังกล่าวและได้รับชำระเงินตามสัญญาจากหน่วยราชการแห่งหนึ่งจำนวน 292 ล้านบาท แล้วเมื่อวันที่ 19 ตุลาคม 2559

สัญญาอื่นๆ

- เมื่อวันที่ 27 มิถุนายน 2559 บริษัทได้ลงนามในบันทึกตกลงความเข้าใจ (MOU) กับบริษัทอื่นแห่งหนึ่งเพื่อร่วมกันทำงานในโครงการระบบบริหารจัดการบัตรอิเล็กทรอนิกส์
- เมื่อวันที่ 19 พฤษภาคม 2559 บริษัทได้ลงนามในบันทึกข้อตกลงความร่วมมือกับบริษัทอื่นแห่งหนึ่งเพื่อร่วมกันในการผลิตและพัฒนาโปรแกรมและระบบเทคโนโลยีสารสนเทศจัดการบริหารความเสี่ยงและความคุ้มครองภายในและโปรแกรมทางธุรกิจอื่นเพื่อจำหน่าย

บริษัท บลิส-เทล จำกัด (มหาชน) และบริษัทย่อย
หมายเหตุประกอบงบการเงิน
สำหรับปีสิ้นสุดวันที่ 31 ธันวาคม 2560

41 สัญญาเช่าดำเนินงาน

สัญญาเช่าดำเนินงานด้านผู้เช่า

- กลุ่มบริษัท/บริษัทได้ทำสัญญาเช่าพื้นที่อาคารและที่ดินกับบริษัทที่เกี่ยวข้องกันจำนวนรวม 3 สัญญา มีระยะเวลาเช่า 3 ปี เริ่มตั้งแต่วันที่ 1 ตุลาคม 2560 ถึงวันที่ 30 กันยายน 2563 ในอัตราเช่าเดือนละ 164,975 บาท โดยกำหนดเงินประกันความเสียหายจำนวน 942,037 บาท และเมื่อครบกำหนดสัญญาแล้วสามารถต่อสัญญาเช่าได้อีก

สัญญาเช่าดังกล่าวถูกจัดประเภทเป็นสัญญาดำเนินงาน เนื่องจากค่าเช่าที่จะจ่ายให้ผู้ให้เช่าจะปรับตามอัตราค่าเช่าที่กำหนดไว้ในสัญญาอย่างสม่ำเสมอ และผู้เช่าต้องปฏิบัติตามข้อกำหนดระเบียบที่กำหนดไว้ภายใต้สัญญาเช่า นอกจากนี้ ภายหลังจากสัญญาเช่าสิ้นสุดลงผู้เช่าต้องรื้อถอนสิ่งปลูกสร้างและส่งมอบพื้นที่เช่าคืนแก่ผู้ให้เช่าในสภาพเรียบร้อย

- บริษัททำสัญญาเช่ายานพาหนะและอุปกรณ์อื่นๆ กับบริษัทอื่นสี่แห่ง รวม 13 สัญญา มีระยะเวลาเช่าตั้งแต่ 5 เดือนถึง 48 เดือน เริ่มตั้งแต่เดือนมีนาคม 2558 ถึงเดือนพฤศจิกายน 2564 โดยกำหนดจ่ายค่าเช่าทุกเดือนๆ ละ 10,000 บาท ถึง 22,000 บาท

สัญญาเช่าดังกล่าวถูกจัดประเภทเป็นสัญญาเช่าดำเนินงาน เนื่องจากผู้ให้เช่าเป็นผู้รับผิดชอบค่าใช้จ่ายในการซ่อมบำรุงยานพาหนะและอุปกรณ์ตลอดระยะเวลาที่เช่า และบริษัทไม่ได้รับประโยชน์จากมูลค่าคงเหลือของยานพาหนะ และอุปกรณ์ดังกล่าว ดังนั้น ความเสี่ยงและผลตอบแทนของยานพาหนะและอุปกรณ์ยังคงเป็นของผู้ให้เช่า

รายงาน ประจำปี 2560

บริษัท บลิส-เทล จำกัด (มหาชน)

เลขที่ 96 ถนนเฉลิมพระเกียรติ ร.9 แขวงหนองบอน
เขตประเวศ กรุงเทพมหานคร 10250
โทรศัพท์ 0-026-3245 www.blisstel.co.th