



บริษัท ยูไนเต็ด เปเปอร์ จำกัด (มหาชน)  
UNITED PAPER PUBLIC COMPANY LIMITED

---

รายงานประจำปี

---

2558  
2015

---

ANNUAL REPORT

---

## สารบัญ

	หน้า
รายงานของคณะกรรมการบริษัท	2
รายงานของคณะกรรมการตรวจสอบ	3
ข้อมูลทั่วไป	6
ข้อมูลสำคัญทางการเงิน	7
ฐานะการเงินและผลการดำเนินงานเปรียบเทียบ 3 ปี	8
ลักษณะการประกอบธุรกิจ	15
การตลาดและภาวะการแข่งขัน	16
ปัจจัยความเสี่ยง	20
โครงสร้างการถือหุ้นและการจัดการ	22
บุคคลที่มีผลประโยชน์ร่วมกันและรายการระหว่างกัน	35
คำอธิบายและวิเคราะห์ของฝ่ายจัดการ	36
คำตอบแทนของผู้สอบบัญชี	36
รายงานของผู้สอบบัญชีรับอนุญาต	37
งบแสดงฐานะการเงิน	39
งบกำไรขาดทุนเบ็ดเสร็จ	41
งบแสดงการเปลี่ยนแปลงส่วนของผู้ถือหุ้น	42
งบกระแสเงินสด	43
หมายเหตุประกอบงบการเงิน	45



## รายงานของคณะกรรมการบริษัท

คณะกรรมการบริษัท เป็นผู้รับผิดชอบต่อการดำเนินธุรกิจที่สำคัญและการกำกับดูแลกิจการ  
งการเงินของบริษัทฯ และสารสนเทศทางการเงินที่ปรากฏต่อสาธารณชน ซึ่งการจัดทำงบการเงินดังกล่าวจะเป็นไปตามมาตรฐานการ  
บัญชีที่รับรองทั่วไปในประเทศไทย โดยเลือกนโยบายบัญชีที่เหมาะสมและถือปฏิบัติอย่างสม่ำเสมอ โดยใช้ดุลยพินิจอย่างระมัดระวังและ  
ประมาณการที่ดีที่สุดในการจัดทำ รวมทั้งมีการเปิดเผยข้อมูลสำคัญอย่างเพียงพอในหมายเหตุประกอบงบการเงิน

คณะกรรมการบริษัทได้จัดให้มีการดำรงรักษาไว้ซึ่งระบบควบคุมภายในที่มีประสิทธิภาพ เพื่อให้มั่นใจได้ว่าการบันทึกข้อมูลทาง  
บัญชีมีความถูกต้อง ครบถ้วน และเพียงพอที่จะดำรงรักษาไว้ซึ่งทรัพย์สินและเพื่อป้องกันไม่ให้เกิดการทุจริตหรือการดำเนินการที่ผิดปกติ  
อย่างมีสาระสำคัญ

ในการนี้ คณะกรรมการบริษัทได้แต่งตั้งคณะกรรมการตรวจสอบ ซึ่งประกอบด้วยกรรมการที่ไม่เป็นผู้บริหารและเป็นอิสระอย่าง  
เพียงพอ เป็นผู้ดูแลรับผิดชอบเกี่ยวกับคุณภาพของรายงานทางการเงิน และระบบควบคุมดูแลการบริหารฝ่ายต่าง ๆ ภายในบริษัทฯ ซึ่ง  
โดยรวมอยู่ในระดับที่น่าพอใจ สามารถสร้างความเชื่อถือได้ของงบการเงินตลอดจนการผลิต การดำเนินงานทุกด้านของบริษัทฯ

ทั้งนี้คณะกรรมการบริษัทและฝ่ายบริหารจะยึดมั่นในปณิธานดำเนินงานตามนโยบายธรรมาภิบาล เพื่อสร้างความเชื่อมั่นและ  
ก่อประโยชน์แก่ผู้เกี่ยวข้องทุกฝ่าย

ในโอกาสนี้ขอขอบคุณผู้บริหาร พนักงาน ผู้ถือหุ้น และผู้เกี่ยวข้องทุกท่านที่ให้ความอนุเคราะห์ส่งเสริมในกิจการของบริษัทฯ  
ด้วยดีเสมอมา



(ดร. ชิน ชินศรีวงศ์)

ประธานกรรมการ



## รายงานของคณะกรรมการตรวจสอบ

คณะกรรมการตรวจสอบ บริษัท ยูไนเต็ด เปเปอร์ จำกัด (มหาชน) ได้รับการแต่งตั้งโดยที่ประชุมคณะกรรมการของบริษัทฯ ประกอบด้วยกรรมการอิสระ ซึ่งเป็นผู้ที่มีความรู้ความสามารถและประสบการณ์ด้านบัญชีการเงิน การบริหารการผลิต การตลาด และการบริหารองค์กร โดยมีกรรมการทั้งสิ้น 4 ท่าน ซึ่งได้แก่นายสุรเชษฐ์ ทรัพย์สาคร เป็นประธานกรรมการตรวจสอบ นายพยนต์ ฉาวรวงศ์ นายมนัส หวังธรรมบุญ และ นายกำจร ชื่นชูจิตต์

ในปี 2558 คณะกรรมการตรวจสอบมีการประชุมอย่างเป็นทางการจำนวน 4 ครั้ง ซึ่งคณะกรรมการตรวจสอบได้ให้ความสำคัญของการประชุมเป็นอย่างยิ่ง โดยให้ผู้บริหาร เจ้าหน้าที่ฝ่ายบัญชี เจ้าหน้าที่ฝ่ายการตลาด ผู้สอบบัญชีรับอนุญาต และผู้ตรวจสอบภายใน เข้าร่วมประชุมด้วยทุกครั้ง เพื่อให้การประชุมได้รับข้อมูลและการชี้แจงในเรื่องต่างๆ อย่างละเอียดครบถ้วน และเป็นเครื่องมือในการควบคุม กำกับดูแล และให้ข้อเสนอแนะที่เป็นประโยชน์ในการบริหารงานของฝ่ายบริหารด้วย และมีการประชุมอย่างไม่เป็นทางการกับผู้บริหาร ฝ่ายบัญชี และผู้สอบบัญชีรับอนุญาต เมื่อมีประเด็นหรือปัญหาที่แก้ไข โดยการประชุมจะจัดขึ้นตามความจำเป็นและความเหมาะสม

เหมือนเช่นในปีที่ผ่านมา ในปี 2558 คณะกรรมการตรวจสอบได้ปฏิบัติหน้าที่ตามข้อกำหนดของตลาดหลักทรัพย์ฯ โดยมุ่งเน้นในเรื่องการปฏิบัติหน้าที่ให้บรรลุวัตถุประสงค์ที่ได้รับมอบหมายจากคณะกรรมการบริษัท และอำนาจหน้าที่และความรับผิดชอบของคณะกรรมการตรวจสอบ โดยมีวัตถุประสงค์หลักในเรื่องการควบคุมภายใน การกำกับดูแลกิจการที่ดี และความโปร่งใสในการบริหารงานของผู้บริหารของบริษัทฯ เช่นเดียวกันกับวัตถุประสงค์หลักซึ่งได้ปฏิบัติในปีก่อนๆ ซึ่งสรุปขอบเขตและสาระสำคัญได้ดังนี้

### 1. การสอบทานงบการเงิน

คณะกรรมการตรวจสอบได้สอบทานงบการเงินทั้งงบการเงินประจำไตรมาสและประจำปี นำเสนอคณะกรรมการบริษัทเพื่อพิจารณาอนุมัติ ซึ่งการประชุมทุกครั้ง ผู้บริหาร เจ้าหน้าที่ฝ่ายบัญชี เจ้าหน้าที่ฝ่ายการตลาด ผู้สอบบัญชีรับอนุญาต และผู้ตรวจสอบภายใน เข้าร่วมประชุมด้วย ซึ่งคณะกรรมการตรวจสอบมีความเห็นว่างบการเงินของบริษัทฯ ได้จัดทำขึ้นตามหลักการบัญชีที่รับรองโดยทั่วไป และได้มีการเปิดเผยข้อมูลอย่างเพียงพอและเป็นที่น่าพอใจ

เนื่องจากกรรมการตรวจสอบทั้ง 4 ท่านเป็นผู้ที่ดำรงตำแหน่งกรรมการตรวจสอบในปีที่ผ่านมา และกรรมการตรวจสอบ 3 ใน 4 ท่าน เป็นผู้ที่มีความรู้ความสามารถทางด้านบัญชีและการเงิน ทำให้การประชุมคณะกรรมการตรวจสอบทุกครั้งสามารถแสดงความคิดเห็นในประเด็นที่เป็นสาระสำคัญในงบการเงิน อีกทั้งยังได้ให้คำแนะนำรวมถึงคำแนะนำจากผู้สอบบัญชีรับอนุญาตที่น่าจะเป็นประโยชน์แก่ผู้บริหารเพื่อนำไปใช้ในการจัดทำงบการเงินต่อไป

กรรมการตรวจสอบทุกท่านได้ปฏิบัติหน้าที่มาหลายปีจึงเข้าใจในเนื้อหาของการดำเนินธุรกิจเป็นอย่างดี จึงสามารถให้ความเห็นในเรื่องต่างๆ กับฝ่ายบริหารได้เป็นอย่างดี และสามารถร่วมพิจารณาให้แนวทางในการตัดสินใจกับฝ่ายบริหารในเรื่องสำคัญๆ หลายต่อหลายเรื่องในปีที่ผ่านมา

## 2. การสอบทานประสิทธิผลของระบบการควบคุมภายในและการกำกับดูแลงานตรวจสอบภายใน

ในปี 2558 คณะกรรมการตรวจสอบได้มอบหมายให้ บริษัท ออดิต แอนด์ แมเนจเม้นท์ คอนซัลแตนท์ จำกัด (AMC) ซึ่งเป็นบริษัทที่ปรึกษาเกี่ยวกับการตรวจสอบและการควบคุมภายในเหมือนปีที่ผ่านมา โดยมุ่งเน้นในเรื่องการบริหารจัดการการใช้ทรัพยากรอย่างมีประสิทธิภาพ การบริหารจัดการทรัพยากร การป้องกันความผิดพลาดเสียหายที่เกิดจากการบริหารจัดการของฝ่ายบริหาร การทำงานประจำวันของพนักงานและการทุจริต ซึ่งผลการปฏิบัติงานของผู้ตรวจสอบภายในในปี 2558 นี้ เป็นที่น่าพอใจและเป็นประโยชน์ในการให้ความเห็นในด้านการควบคุมภายในต่อคณะกรรมการตรวจสอบ

เนื่องจากผลการปฏิบัติงานของผู้ตรวจสอบภายในมีคุณภาพและเป็นที่น่าพอใจ คณะกรรมการตรวจสอบได้มอบหมายให้ บริษัท ออดิต แอนด์ แมเนจเม้นท์ คอนซัลแตนท์ จำกัด ทำหน้าที่เป็นบริษัทที่ปรึกษาเกี่ยวกับการตรวจสอบและการควบคุมภายในปี 2559 อีก 1 ปี

การตรวจประเมินประสิทธิผลของระบบการควบคุมภายในของบริษัทฯ ดังกล่าวข้างต้น คณะกรรมการตรวจสอบกำหนดให้รายงานต่อคณะกรรมการตรวจสอบทุกไตรมาสและในบางครั้งระหว่างไตรมาสเมื่อคณะกรรมการตรวจสอบร้องขอ ซึ่งคณะกรรมการตรวจสอบได้กำกับดูแลงานตรวจสอบภายในโดย

- ให้ความเห็นชอบแผนการตรวจสอบ ซึ่งจะกำหนดแผนการตรวจสอบล่วงหน้าในช่วงต้นปี
- พิจารณาผลการตรวจสอบและข้อเสนอแนะต่างๆ โดยให้ผู้ตรวจสอบภายในเข้าร่วมในการประชุมคณะกรรมการตรวจสอบทุกครั้ง เพื่อชี้แจงประเด็นที่เกิดจากการตรวจสอบและข้อเสนอแนะต่างๆ เพื่อให้ฝ่ายบริหารได้นำไปสั่งการให้ผู้ปฏิบัติงาน ปฏิบัติตามคำแนะนำทันที

เนื่องจากรายงานการตรวจสอบภายในจะจัดทำเสร็จก่อนการประชุมคณะกรรมการตรวจสอบในแต่ละครั้ง ผู้ตรวจสอบภายในได้จัดทำสำเนาเสนอฝ่ายบริหารของบริษัทฯ ล่วงหน้า ฝ่ายบริหารได้นำประเด็นในการตรวจสอบและข้อเสนอแนะไปดำเนินการก่อนการประชุมคณะกรรมการตรวจสอบอย่างสม่ำเสมอ

จากผลการปฏิบัติงานของทีมตรวจสอบภายใน ในหลายปีที่ผ่านมาได้ให้คำแนะนำที่ฝ่ายบริหารได้นำไปปฏิบัติ ซึ่งทำให้ระบบการควบคุมภายในได้พัฒนาขึ้นทุกๆ ปีและอยู่ในระดับที่น่าพอใจ ฝ่ายบริหารได้นำไปสื่อสารกับทุกฝ่ายที่เกี่ยวข้องเพื่อพัฒนาและรักษาระบบการควบคุมภายในให้อยู่ในระดับที่น่าพอใจในทุกๆ ปี

อนึ่ง หากมีความจำเป็นที่จะต้องตรวจสอบในเรื่องใดเป็นการพิเศษ คณะกรรมการตรวจสอบจะมอบหมายให้ผู้ตรวจสอบภายในเข้าดำเนินการทันที

## 3. รายการระหว่างบริษัทฯ กับบุคคลและกิจการที่เกี่ยวข้องกัน

คณะกรรมการตรวจสอบได้สอบทานรายการระหว่างบริษัทฯ กับบุคคลและกิจการที่เกี่ยวข้องกัน โดยให้ฝ่ายบัญชีและฝ่ายบริหารจัดการทำรายการระหว่างบริษัทฯ กับบุคคลและกิจการที่เกี่ยวข้องกัน แล้วให้ผู้สอบบัญชีรับอนุญาตแสดงความเห็นเกี่ยวกับรายการที่เกี่ยวข้องกันดังกล่าวนี้ ในการประชุมคณะกรรมการตรวจสอบทุกครั้ง

จากการสอบทานโดยผู้สอบบัญชีรับอนุญาตในรายการดังกล่าว พบว่าเป็นรายการที่เป็นปกติทางธุรกิจ โดยมีราคาและเงื่อนไขสอดคล้องกับนโยบายของบริษัทฯ ซึ่งได้ปฏิบัติเช่นเดียวกับบุคคลและกิจการอื่นที่ไม่ได้เกี่ยวข้องกัน ทั้งนี้การอนุมัติรายการและการเปิดเผยข้อมูลเป็นไปตามข้อกำหนดหรือประกาศของตลาดหลักทรัพย์แห่งประเทศไทยอย่างถูกต้องและครบถ้วน

ผลการตรวจสอบโดยผู้สอบบัญชีรับอนุญาตสำหรับรายการระหว่างบริษัทฯ กับบุคคลและกิจการที่เกี่ยวข้องกัน ในปี 2558 ที่ผ่านมามีไม่พบรายการใดที่มีข้อสังเกตหรือไม่เป็นไปตามนโยบายของบริษัทฯ หรือมีประเด็นใดที่มีสาระสำคัญ



#### 4. การปฏิบัติตามข้อกำหนด

บริษัทฯ มีผู้รับผิดชอบในการติดตามข้อกำหนดว่าด้วยหลักทรัพย์และตลาดหลักทรัพย์ รวมถึงกฎหมายอื่นๆ ที่เกี่ยวข้องกับการประกอบธุรกิจ

คณะกรรมการตรวจสอบได้สอบทานการปฏิบัติตามกฎหมายและข้อกำหนดต่างๆ ซึ่งบริษัทฯ ได้ปฏิบัติถูกต้องอย่างสม่ำเสมอตลอดมา

#### 5. การพิจารณาแต่งตั้งผู้สอบบัญชีรับอนุญาตประจำปี 2559

จากผลการปฏิบัติงานของผู้สอบบัญชีรับอนุญาตมีคุณภาพและเป็นที่น่าพอใจ คณะกรรมการตรวจสอบได้พิจารณาเสนอชื่อผู้สอบบัญชี จาก บริษัท สอบบัญชี ดี ไอ เอ อินเตอร์เนชั่นแนล จำกัด และกำหนดค่าตอบแทนสำหรับปี 2559 เพื่อนำเสนอคณะกรรมการบริษัทและผู้ถือหุ้นพิจารณาอนุมัติ

#### 6. เรื่องอื่นๆ

ภาระหน้าที่ที่ต้องกำกับดูแลการปฏิบัติงานของผู้บริหารและฝ่ายต่างๆ ที่เกี่ยวข้องของบริษัทฯ คณะกรรมการตรวจสอบได้ให้ความสำคัญตลอดมาทุกปี โดยคณะกรรมการจะเข้าไปมีส่วนร่วมในการเสนอแนะและให้ความเห็นในประเด็นต่างๆ ซึ่งอยู่ในขอบข่ายความรับผิดชอบเท่าที่คณะกรรมการตรวจสอบจะทำได้อยู่เป็นระยะ

คณะกรรมการตรวจสอบมีความเห็นว่า โดยรวมบริษัทมีระบบการควบคุมภายในที่มีประสิทธิภาพเพียงพอและเหมาะสมกับการดำเนินธุรกิจของบริษัทฯ โดยไม่พบข้อบกพร่องของระบบการควบคุมภายในที่จะมีผลกระทบอย่างเป็นสาระสำคัญต่อความถูกต้อง

คณะกรรมการตรวจสอบได้ปฏิบัติหน้าที่โดยยึดหลักความเป็นอิสระและมุ่งเน้นด้านการควบคุมภายใน เพื่อให้เกิดการบริหารงานของบริษัทฯ อย่างโปร่งใส เพื่อดูแลและปกป้องผลประโยชน์ของผู้ถือหุ้นและผู้มีส่วนได้เสียทุกฝ่ายอย่างเป็นธรรม

อนึ่ง คณะกรรมการตรวจสอบมีความเป็นอิสระและยินดีที่จะได้รับข้อมูลจากทุกๆ ท่านที่มีความประสงค์จะให้ข้อมูล เพื่อให้คณะกรรมการตรวจสอบทราบหรือเสนอแนะข้อมูล เพื่อให้คณะกรรมการตรวจสอบนำไปพิจารณาเพื่อหาแนวทางการในการนำข้อเสนอแนะเสนอต่อคณะกรรมการบริษัท เพื่อให้การบริหารจัดการภาระหน้าที่ต่างๆ มีประสิทธิภาพดียิ่งขึ้น คณะกรรมการตรวจสอบมีความยินดีอย่างยิ่งที่จะได้รับข้อมูลและข้อเสนอแนะต่างๆ

(นายสุรเชษฐ์ ทรัพย์สาคร)

ประธานกรรมการตรวจสอบ

## 1. ข้อมูลทั่วไป

ชื่อบริษัท	:	บริษัท ยูไนเต็ด เปปเปอร์ จำกัด (มหาชน)									
ลักษณะการประกอบธุรกิจ	:	ผลิตและจำหน่ายกระดาษคราฟท์สำหรับอุตสาหกรรมหีบห่อและบรรจุภัณฑ์									
เลขทะเบียนบริษัท	:	บมจ. 0107547000281									
ที่ตั้งสำนักงานใหญ่	:	ชั้น 4 เลขที่ 113 – 115 ถ.ริมคลองประปา แขวงบางซื่อ เขตบางซื่อ กรุงเทพฯ 10800									
โทรศัพท์	:	02-910-2700 (อัตโนมัติ)									
โทรสาร	:	02-910-2709									
ที่ตั้งโรงงาน	:	เลขที่ 61 หมู่ 8 ต.วัดโบสถ์ อ.เมือง จ.ปราจีนบุรี 25000									
โทรศัพท์	:	037-482-968-74									
โทรสาร	:	037-482-975									
ทุนที่เรียกชำระแล้ว	:	650,000,000 บาท									
เว็บไซต์	:	<a href="http://www.unitedpaper.co.th">www.unitedpaper.co.th</a>									
ผู้สอบบัญชี	:	<table><tr><td>นางวิไลรัตน์</td><td>โรจน์นครินทร์</td><td>ผู้สอบบัญชีรับอนุญาตเลขทะเบียน 3104</td></tr><tr><td>นางสาวสมจินตนา</td><td>พลศิริวัฒน์</td><td>ผู้สอบบัญชีรับอนุญาตเลขทะเบียน 5599</td></tr><tr><td>นางสาวสุภาภรณ์</td><td>มั่งจิตร</td><td>ผู้สอบบัญชีรับอนุญาตเลขทะเบียน 8125</td></tr></table> <p>บริษัท สอบบัญชี ดี ไอ เอ อินเตอร์เนชั่นแนล จำกัด</p> <p>316/32 สุขุมวิท 22 (ซอยสายน้ำทิพย์) เขตคลองเตย กรุงเทพฯ 10110</p>	นางวิไลรัตน์	โรจน์นครินทร์	ผู้สอบบัญชีรับอนุญาตเลขทะเบียน 3104	นางสาวสมจินตนา	พลศิริวัฒน์	ผู้สอบบัญชีรับอนุญาตเลขทะเบียน 5599	นางสาวสุภาภรณ์	มั่งจิตร	ผู้สอบบัญชีรับอนุญาตเลขทะเบียน 8125
นางวิไลรัตน์	โรจน์นครินทร์	ผู้สอบบัญชีรับอนุญาตเลขทะเบียน 3104									
นางสาวสมจินตนา	พลศิริวัฒน์	ผู้สอบบัญชีรับอนุญาตเลขทะเบียน 5599									
นางสาวสุภาภรณ์	มั่งจิตร	ผู้สอบบัญชีรับอนุญาตเลขทะเบียน 8125									
นายทะเบียน	:	<p>บริษัท ศูนย์รับฝากหลักทรัพย์ (ประเทศไทย) จำกัด</p> <p>เลขที่ 93 ถนนรัชดาภิเษก แขวงดินแดง เขตดินแดง กรุงเทพฯ 10400</p> <p>โทรศัพท์ 02-009-9999</p>									



## 2. ข้อมูลสำคัญทางการเงิน

หน่วย : ล้านบาท

<u>ฐานะทางการเงิน</u>	<u>2556</u>	<u>2557</u>	<u>2558</u>
สินทรัพย์หมุนเวียน	1,066.32	1,082.24	871.22
สินทรัพย์รวม	2,174.42	2,207.35	2,571.73
หนี้สินหมุนเวียน	279.18	252.07	530.85
หนี้สินรวม	403.40	358.66	622.36
ส่วนของผู้ถือหุ้น	1,771.02	1,848.69	1,949.37
<u>ผลการดำเนินงาน</u>			
รายได้จากการขาย	2,020.51	2,012.31	1,835.38
ต้นทุนขาย	1,705.37	1,696.07	1,586.98
กำไรขั้นต้น	315.14	316.24	248.40
รายได้อื่น	31.12	32.24	30.42
ค่าใช้จ่ายในการดำเนินงาน	68.39	72.68	73.37
ดอกเบี้ยจ่าย	-	-	0.27
กำไร (ขาดทุน) สุทธิ	215.53	199.41	163.99
<u>อัตราส่วนทางการเงิน</u>			
จำนวนหุ้นถัวเฉลี่ย (หุ้น)	650,000,000	650,000,000	650,000,000
กำไร (ขาดทุน) สุทธิต่อหุ้น (บาท)	0.33	0.31	0.25
อัตราส่วนสภาพคล่อง (เท่า)	3.82	4.29	1.64
หนี้สินรวมต่อส่วนของผู้ถือหุ้น (เท่า)	0.23	0.19	0.32
มูลค่าตามบัญชีต่อหุ้น (บาท)	2.72	2.84	3.00
มูลค่าที่ตราไว้ (บาท) <sup>(1)</sup>	1.00	1.00	1.00
กำไร (ขาดทุน) สุทธิต่อรายได้รวม (%)	10.51	9.75	8.79
อัตราผลตอบแทนต่อส่วนของผู้ถือหุ้น (%)	12.17	10.79	8.41
อัตราผลตอบแทนจากสินทรัพย์รวม (%)	9.91	9.03	6.38

หมายเหตุ (1) บริษัทฯ ได้ดำเนินการจดทะเบียนเปลี่ยนแปลงมูลค่าที่ตราไว้ของหุ้นสามัญ จากเดิมหุ้นละ 5 บาท เป็นหุ้นละ 1 บาท รวมทั้งแก้ไขหนังสือ  
บริคมหรณธิ ข้อ 4 ของบริษัทฯ เพื่อให้สอดคล้องกับการเปลี่ยนแปลงมูลค่าหุ้นที่ตราไว้ต่อกรมพัฒนาธุรกิจการค้า กระทรวงพาณิชย์ เมื่อ  
วันที่ 5 สิงหาคม 2556 ซึ่งภายหลังจากการเปลี่ยนแปลงมูลค่าหุ้นที่ตราไว้ดังกล่าวข้างต้น ทำให้หุ้นสามัญของบริษัทฯ เพิ่มขึ้นจากเดิม  
130 ล้านหุ้น เป็น 650 ล้านหุ้น โดยมีทุนจดทะเบียนและทุนชำระแล้วคงเดิม คือ 650 ล้านบาท



## ฐานะการเงินและผลการดำเนินงานเปรียบเทียบ 3 ปี

แผนภูมิแสดงมูลค่าสินทรัพย์หมุนเวียนและหนี้สินหมุนเวียน

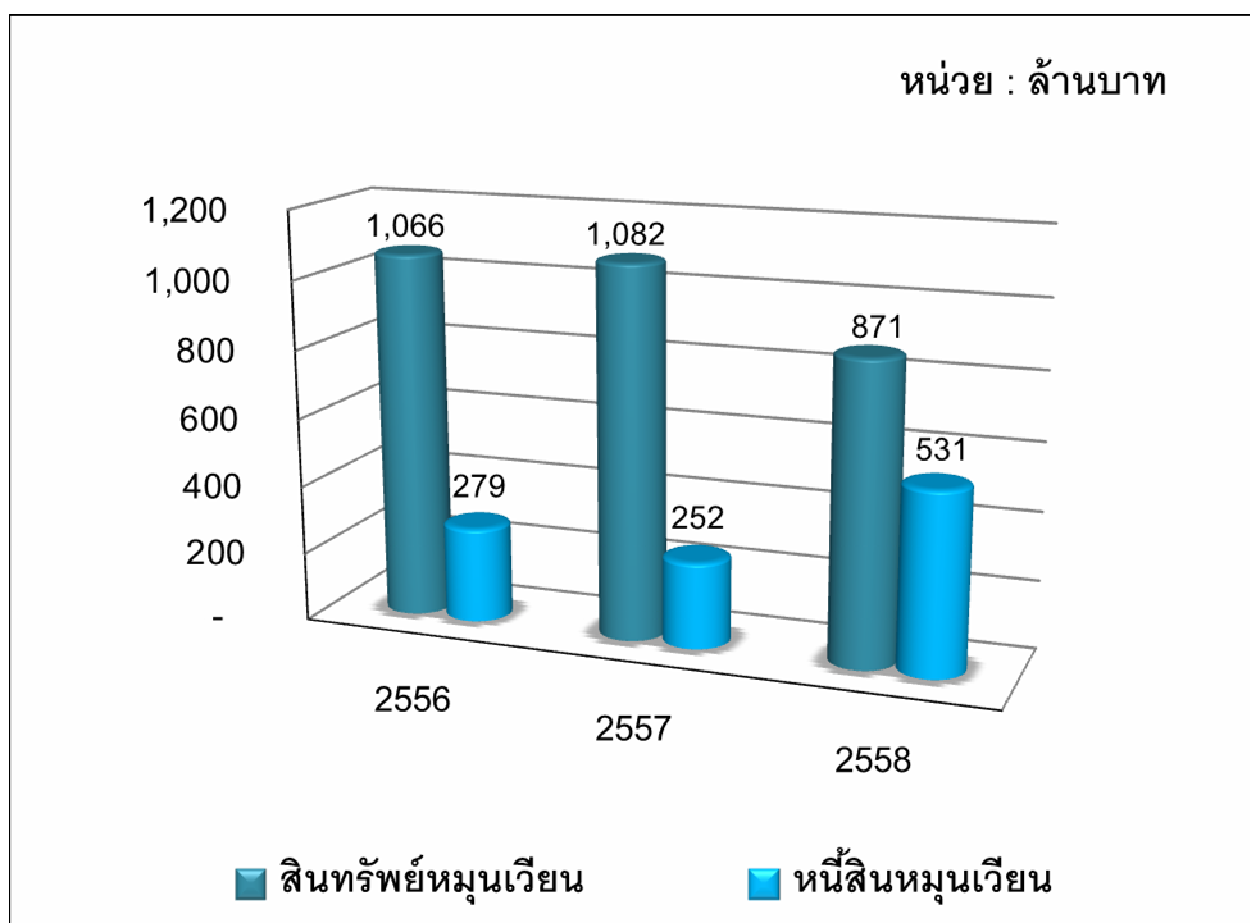



## แผนภูมิแสดงมูลค่าสินทรัพย์รวมและหนี้สินรวม

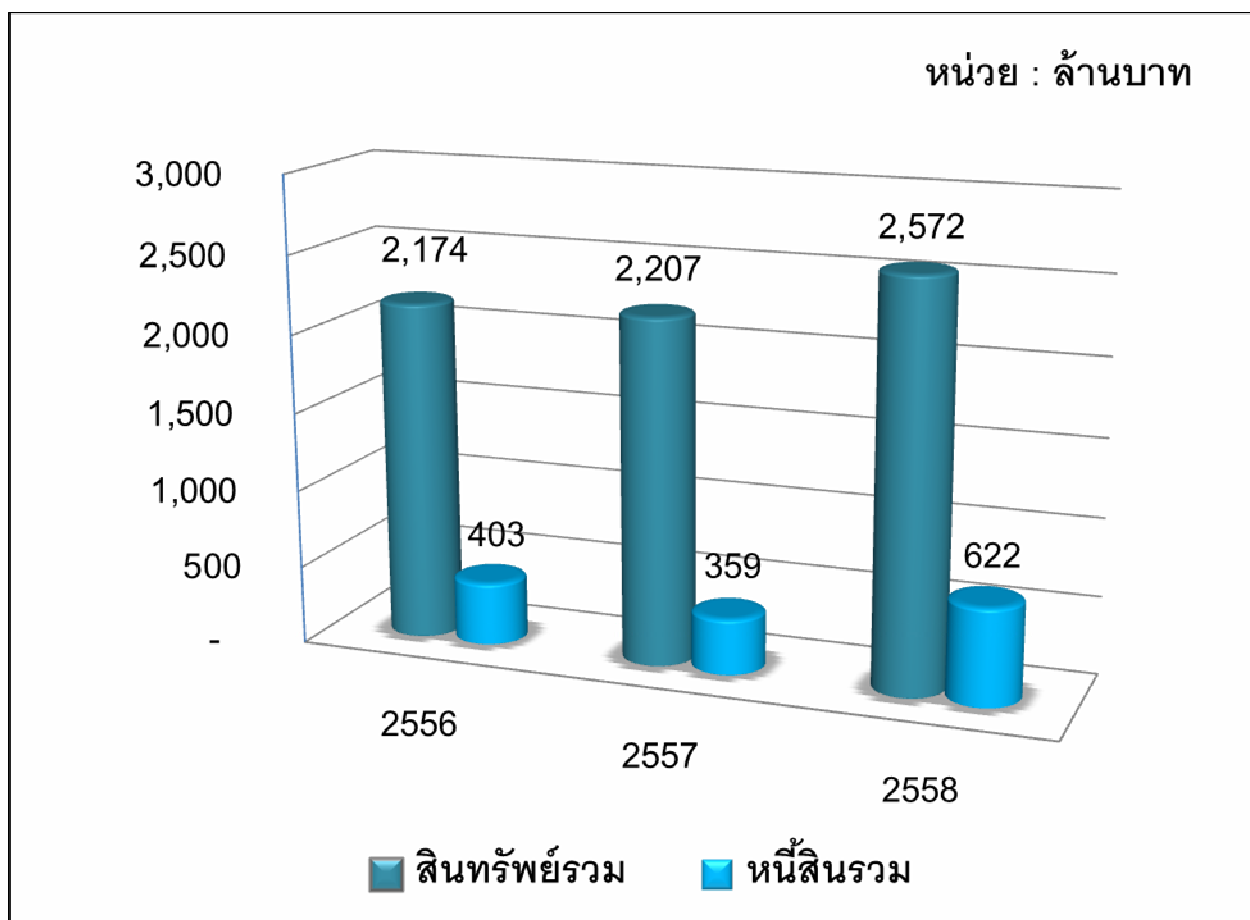

## แผนภูมิแสดงมูลค่าหนี้สินรวมและส่วนของผู้ถือหุ้น

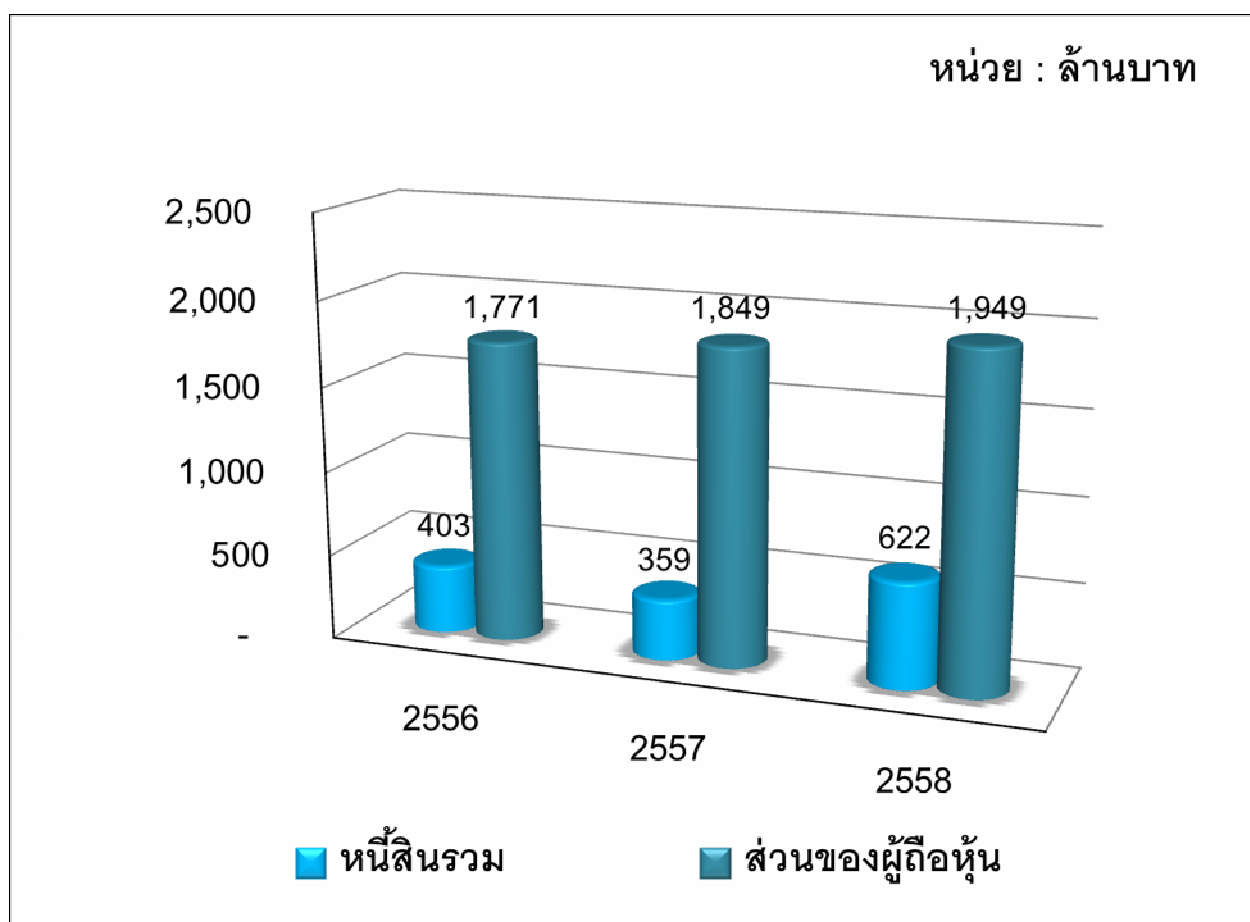



## แผนภูมิแสดงรายได้จากการขายกระดาษ

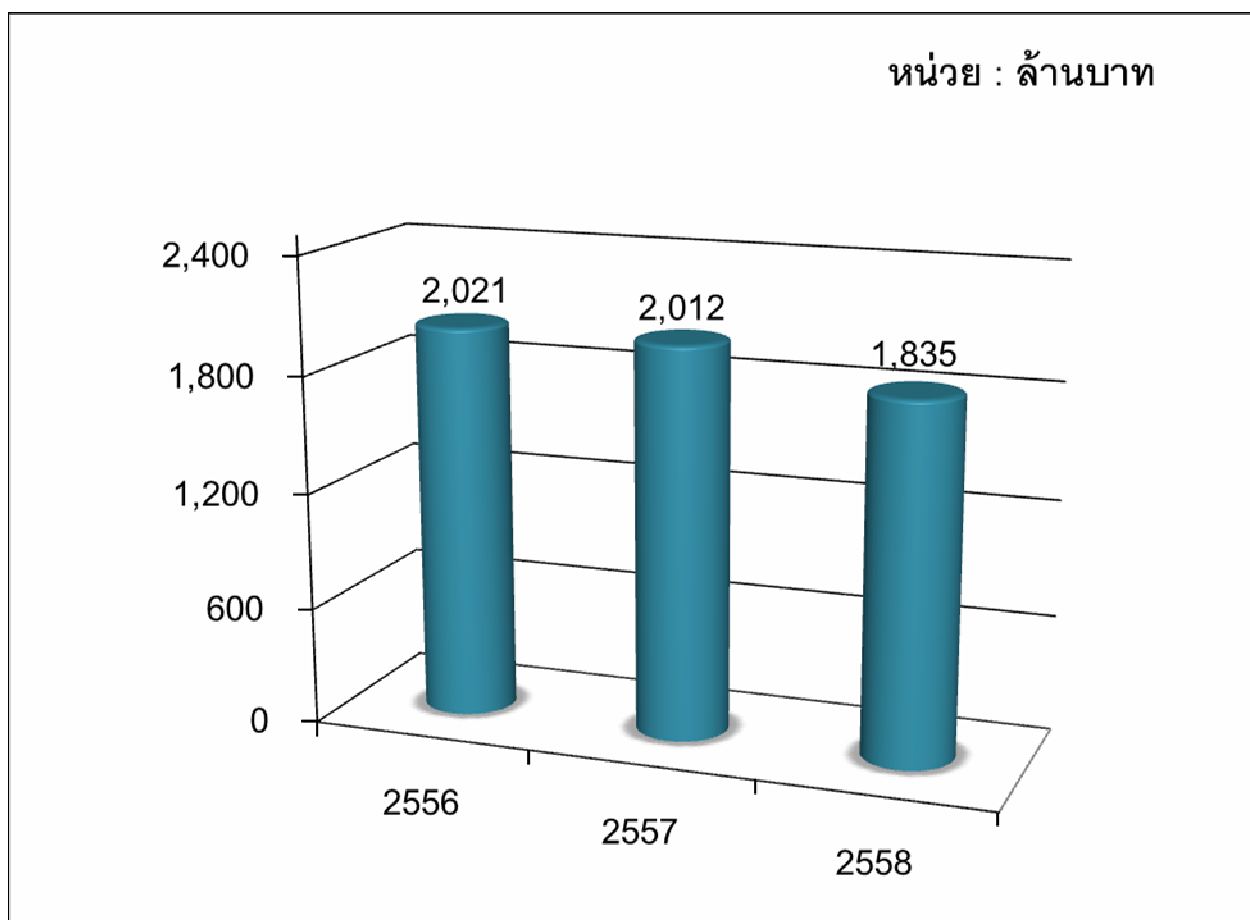

## แผนภูมิแสดงปริมาณการขายกระดาษ

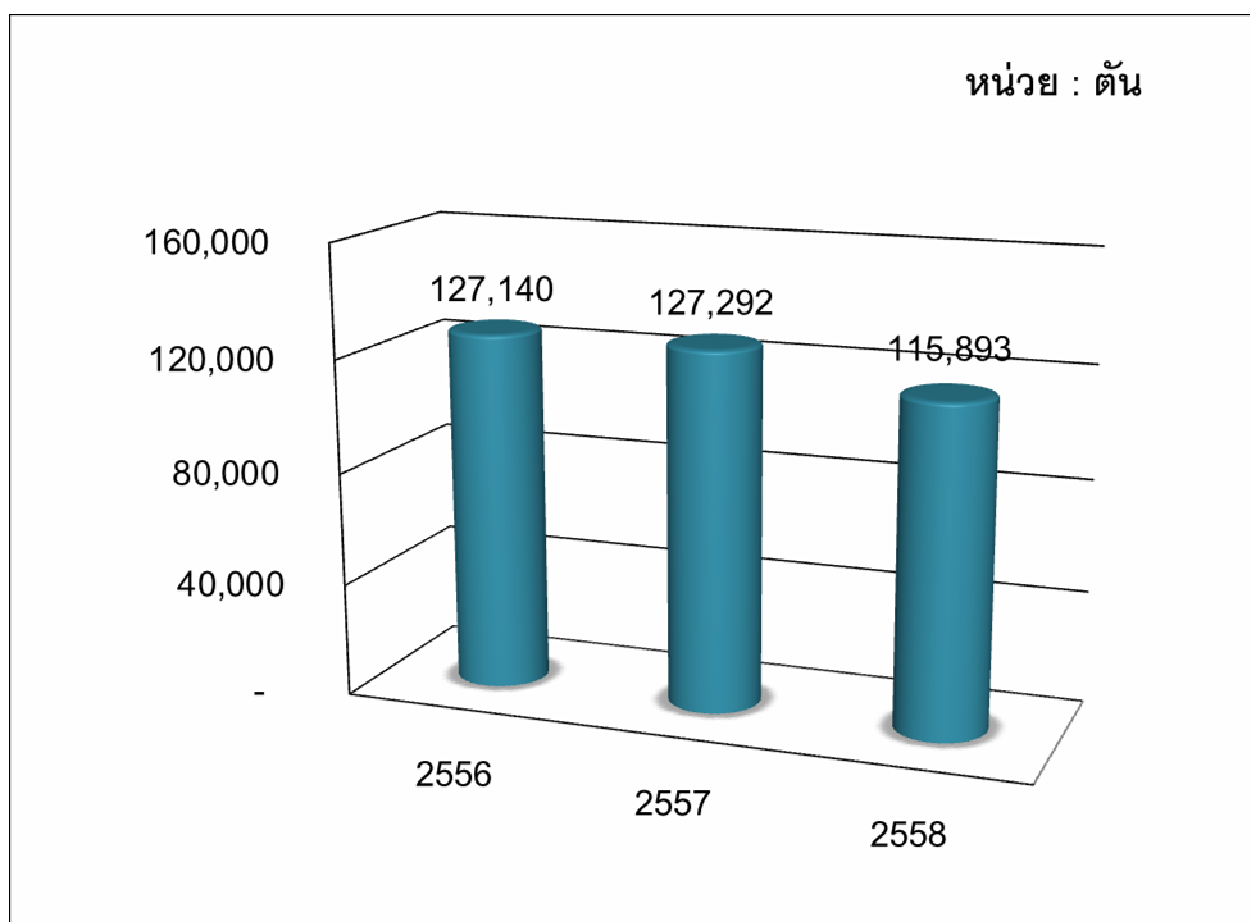



### แผนภูมิแสดงราคาขายกระดาษ

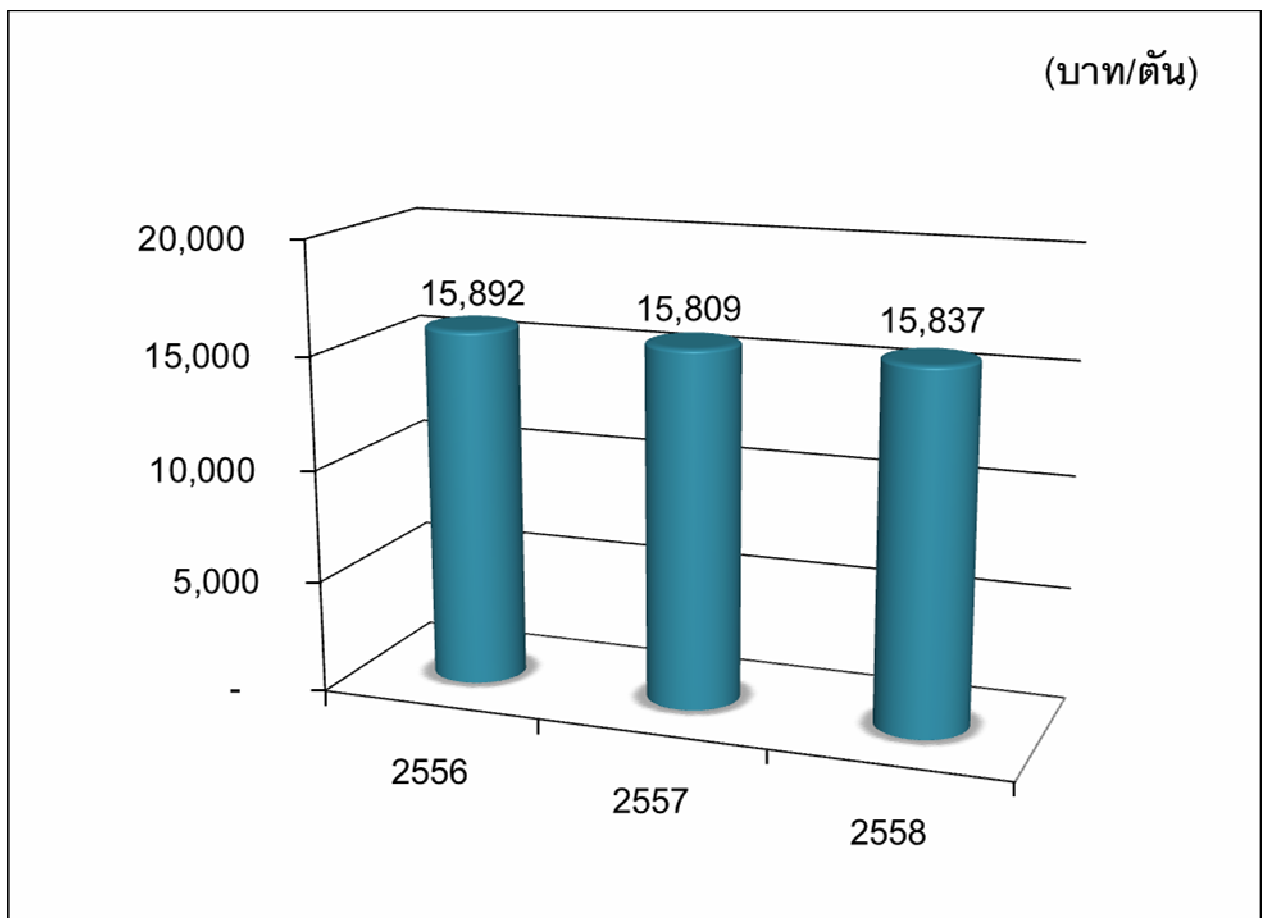

## แผนภูมิแสดงรายได้จากการขายไฟฟ้า

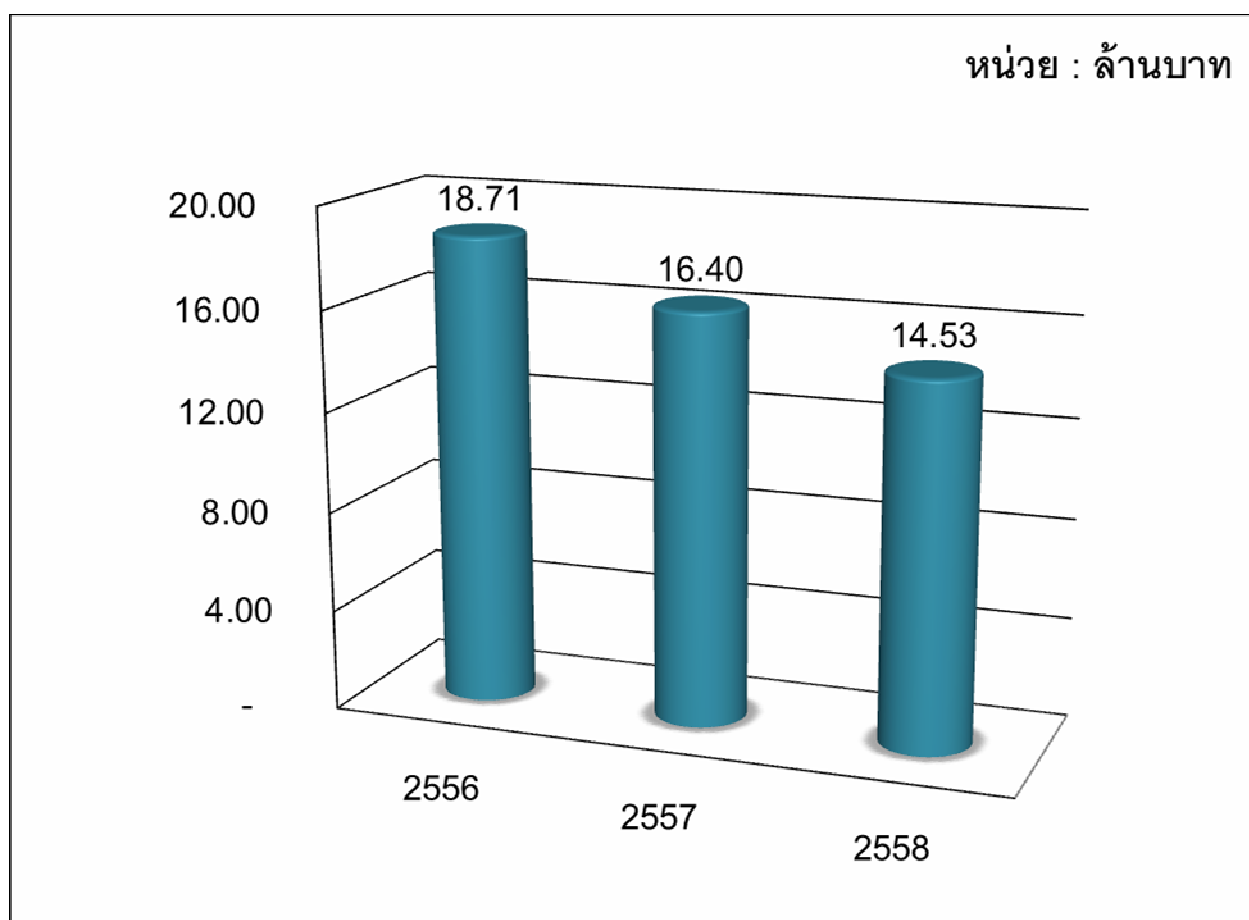



### 3. ลักษณะการประกอบธุรกิจ

บริษัทฯ ดำเนินธุรกิจการผลิตและจำหน่ายกระดาษคราฟท์ ซึ่งใช้สำหรับอุตสาหกรรมหีบห่อและบรรจุภัณฑ์ เพื่อจำหน่ายทั้งในประเทศและต่างประเทศ โดยมีโรงงานผลิตกระดาษคราฟท์ตั้งอยู่เลขที่ 61 หมู่ที่ 8 ตำบลวัดโบสถ์ อำเภอเมือง จังหวัดปราจีนบุรี 25000 และมีสำนักงานตั้งอยู่ ชั้น 4 เลขที่ 113 - 115 ถนนริมคลองประปา แขวงบางซื่อ เขตบางซื่อ กรุงเทพฯ 10800

กระดาษคราฟท์ที่บริษัทฯ ผลิตและจำหน่ายมี 2 ประเภทหลัก ๆ คือ

1. กระดาษคราฟท์สำหรับทำผิวกล่อง (Kraft Liner Board)
2. กระดาษคราฟท์สำหรับทำลอนลูกฟูก (Corrugating Medium)

กำลังการผลิตรวมประมาณ 110,000 ตันต่อปี

#### โครงสร้างรายได้ของบริษัทฯ

โครงสร้างรายได้	ปี 2556		ปี 2557		ปี 2558	
	ล้านบาท	ร้อยละ	ล้านบาท	ร้อยละ	ล้านบาท	ร้อยละ
<b>1. รายได้จากการขาย</b>						
1.1 แบ่งตามประเภทกระดาษ						
- กระดาษคราฟท์สำหรับทำผิวกล่อง	697.65	34.00	689.55	33.72	740.10	39.67
- กระดาษคราฟท์สำหรับทำลอนลูกฟูก	1,322.86	64.48	1,322.76	64.70	1,095.27	58.70
รวมรายได้จากการขายกระดาษ	2,020.51	98.48	2,012.31	98.42	1,835.37	98.37
1.2 แบ่งตามตลาดที่จัดจำหน่าย						
- ตลาดในประเทศ	1,942.44	94.68	1,911.64	93.50	1,766.42	94.67
- ตลาดต่างประเทศ	78.07	3.80	100.67	4.92	68.95	3.70
รวมรายได้จากการขายกระดาษ	2,020.51	98.48	2,012.31	98.42	1,835.37	98.37
<b>2. รายได้อื่นๆ</b>						
- รายได้ค่าขายไฟฟ้า	18.71	0.91	16.40	0.80	14.53	0.78
- รายได้อื่น ๆ	12.41	0.61	15.84	0.78	15.89	0.85
รวมรายได้อื่น ๆ	31.12	1.52	32.24	1.58	30.42	1.63
<b>รายได้รวม (1.1 หรือ 1.2 + 2)</b>	<b>2,051.63</b>	<b>100.00</b>	<b>2,044.55</b>	<b>100.00</b>	<b>1,865.79</b>	<b>100.00</b>



## การตลาดและภาวะการแข่งขัน

### ภาพรวมของอุตสาหกรรมกระดาษของประเทศไทย ปี 2558

#### การตลาด

บริษัทฯ เป็นผู้ผลิตกระดาษคราฟท์ โดยมีความมุ่งมั่นที่จะก้าวเข้าสู่ความเป็นบริษัทชั้นนำในอุตสาหกรรมกระดาษคราฟท์ของประเทศไทย โดยมุ่งเน้นทางด้านคุณภาพของสินค้าและบริการที่เป็นเลิศ แต่เนื่องจากภาวะการแข่งขันในอุตสาหกรรมกระดาษคราฟท์ยังคงมีภาวะการแข่งขันที่รุนแรงในทุกปี อันเนื่องมาจากความต้องการใช้สินค้าของลูกค้ายังมีน้อยกว่าความต้องการขายของผู้ผลิต (DEMAND น้อยกว่า SUPPLY) ดังนั้นบริษัทฯ จึงได้กำหนดวิธีการต่าง ๆ เพื่อให้สามารถแข่งขันในตลาดได้ ดังต่อไปนี้

#### 1. ด้านคุณภาพของสินค้า

บริษัทฯ ได้มุ่งเน้นการผลิตสินค้าให้มีคุณภาพสูงสุดตรงตามมาตรฐานและตรงตามความต้องการของลูกค้า โดยบริษัทฯ ได้กำหนดให้ฝ่ายควบคุมคุณภาพมุ่งเน้นการควบคุมคุณภาพในทุกขั้นตอนของกระบวนการผลิต ซึ่งเริ่มตั้งแต่การตรวจสอบคุณภาพวัตถุดิบที่ใช้ในการผลิตกระดาษคราฟท์ การตรวจสอบคุณภาพของสินค้าระหว่างผลิต และการตรวจสอบคุณภาพของสินค้าสำเร็จรูป รวมถึงการควบคุมอุณหภูมิของห้องปฏิบัติการ การบำรุงรักษาและซ่อมแซมเครื่องมือและอุปกรณ์ที่ใช้ในการตรวจสอบคุณภาพให้อยู่ในสภาพสมบูรณ์อยู่เสมอ โดยทั้งนี้ต้องได้รับการสอบเทียบจากกรมวิทยาศาสตร์บริการอย่างน้อยปีละ 2 ครั้ง

#### 2. ด้านการบริการ

บริษัทฯ มีความมุ่งมั่นที่จะให้บริการที่เป็นเลิศแก่ลูกค้าเพื่อให้ลูกค้าเกิดความพึงพอใจสูงสุด อีกทั้งบริษัทฯ ได้จัดให้มีการฝึกอบรมพนักงานบริการลูกค้าอย่างสม่ำเสมอและได้มีการพัฒนาโปรแกรมที่ใช้ประมวลผลต่าง ๆ รวมถึงจัดเตรียมความพร้อมของอุปกรณ์เครื่องใช้สำนักงานที่มีความทันสมัยอยู่เสมอ ทั้งนี้เพื่อตอบสนองความต้องการของลูกค้าได้อย่างรวดเร็วและถูกต้องแม่นยำ นอกจากนี้ยังได้ส่งเจ้าหน้าที่จากโรงงานออกพบลูกค้าเพื่อรับฟังปัญหาและข้อเสนอแนะ ตลอดจนให้คำปรึกษาและแก้ไขปัญหาที่เกิดขึ้นจากการใช้สินค้าของบริษัทฯ

#### 3. กลุ่มลูกค้าเป้าหมาย

ได้แก่ ผู้ผลิตกล่องกระดาษและแผ่นลูกฟูกภายในประเทศและต่างประเทศ

#### 4. การกำหนดราคาขาย

บริษัทฯ ได้กำหนดจุดขายของสินค้าอยู่ในระดับสินค้าเกรดสูงเทียบเท่ากับผู้ผลิตกระดาษคราฟท์ชั้นนำของประเทศ การกำหนดราคาขายจึงพิจารณาจากคุณภาพของสินค้าเทียบกับของผู้ผลิตสินค้ารายอื่นๆ ในระดับเดียวกัน และพิจารณาถึงภาวะการแข่งขันในอุตสาหกรรมกระดาษคราฟท์ทั้งในประเทศและต่างประเทศ



## สภาวะการแข่งขันในอุตสาหกรรมกระดาษคราฟท์ปี 2558

เศรษฐกิจไทยปี 2558 มีอัตราการขยายตัวร้อยละ 2.8 ซึ่งเมื่อเปรียบเทียบกับปี 2557 ขยายตัวร้อยละ 1 โดยสภาพเศรษฐกิจไทยในปี 2558 ขยายตัวดีขึ้นกว่าปี 2557 นั้น เป็นเพราะว่าเกิดจากการกระตุ้นการลงทุนของทางภาครัฐและการบริโภคของภาคเอกชนมีแนวโน้มขยายตัวสูงขึ้น โดยเฉพาะในช่วงครึ่งปีหลัง และรวมถึงการเพิ่มขึ้นของภาคการท่องเที่ยวอย่างต่อเนื่องซึ่งดีเกินคาด แต่โดยภาพรวมทั้งหมดแล้วเป็นการขยายตัวในภาคบริการและครัวเรือน แต่ถ้าหากมองภาคอุตสาหกรรมแล้วนั้น ในปี 2558 ถือว่าตกต่ำเป็นอย่างมาก โดยเฉพาะในภาคอุตสาหกรรมส่งออกขยายตัวติดลบ ร้อยละ 5 ซึ่งในภาคอุตสาหกรรมโรงงานและกลุ่มธุรกิจเอกชนจำเป็นต้องพึ่งพาการขยายตัวของภาคการส่งออกเป็นหลัก ดังนั้นถึงแม้ว่าจะได้รับการกระตุ้นจากภาครัฐแล้วก็ตามก็เกิดการบริโภคมากขึ้น แต่ถ้าหากการขยายตัวทางด้านการส่งออกยังไม่สามารถเติบโตเป็นบวกได้ ก็จะมีผลกระทบต่อเศรษฐกิจเติบโตของกลุ่มธุรกิจเอกชนภายในประเทศเช่นกัน

สำหรับอุตสาหกรรมกระดาษคราฟท์ ในปี 2558 มีกำลังการผลิตทั้งสิ้น 3,383 ล้านตัน เปรียบเทียบกับปี 2557 มีกำลังการผลิต 3,063 ล้านตัน ดังนั้นในปี 2558 จะมีกำลังการผลิตเพิ่มขึ้น 0.32 ล้านตัน คิดเป็นร้อยละ 9.5 และปี 2558 มีปริมาณการบริโภคทั้งสิ้น 2,547 ล้านตัน เมื่อเปรียบเทียบกับปี 2557 ที่มีปริมาณการบริโภคทั้งสิ้น 2,449 ล้านตัน ดังนั้น ในปี 2558 จะมีปริมาณการบริโภคเพิ่มขึ้น 0.098 ล้านตัน คิดเป็นร้อยละ 3.8 และเมื่อเปรียบเทียบปริมาณการบริโภคกับกำลังการผลิตกระดาษคราฟท์ส่วนที่เกินในปี 2558 และ 2557 คิดเป็น 0.836 ล้านตัน และ 0.614 ล้านตัน

ภาพรวมของบริษัทฯ ในปี 2558 สถานการณ์โดยรวมทั้งปีแล้วไม่แตกต่างกันมาก ซึ่งโดยปกติสำหรับอุตสาหกรรมกระดาษ ซึ่งในช่วงครึ่งปีแรกจะขายดีกว่าครึ่งปีหลัง โดยในครึ่งปีแรกมียอดขายมากกว่าครึ่งปีหลัง 2,335 ตัน คิดเป็นร้อยละ 4 แต่ถ้าหากเปรียบเทียบทั้งปี 2558 กับปี 2557 ในปี 2558 มียอดขายลดลง 11,400 ตัน คิดเป็นลดลงร้อยละ 9

ด้านการนำเข้า-ส่งออก ของกระดาษคราฟท์ ในปี 2558 มีการนำเข้ากระดาษ Kraft liner, Test Liner และ Corrugating Medium ลดลงร้อยละ 26 ในขณะที่การส่งออกมีอัตราการส่งออกเพิ่มขึ้นร้อยละ 31% ทั้งนี้เกิดจากค่าเงินบาทที่อ่อนตัวลง ส่งผลให้การนำเข้าสินค้าจะมีต้นทุนที่สูงขึ้น และทางตรงกันข้ามก็ส่งผลให้การส่งออกสินค้าจะทำให้มีมูลค่าสูงขึ้นอีกด้วย อีกสาเหตุของการเพิ่มขึ้นของการส่งออกได้แก่ การเพิ่มขึ้นของปริมาณกระดาษคราฟท์ภายในประเทศ จากการเพิ่มกำลังการผลิตของคู่แข่งในช่วงกลางปี 2558 อีกด้วย

ด้านการนำเข้ากระดาษคราฟท์เปรียบเทียบกับปี 2557 และ 2558 เมื่อพิจารณาแยกตามประเภทของกระดาษ มีดังนี้

(หน่วย : ตัน)

กระดาษ	2557	2558	ผลต่าง	
Kraft Liner Board	32,538	30,885	(1,653)	(5%)
Test Liner	59,714	59,130	(584)	(1%)
Corrugating Medium	136,572	80,321	(56,251)	(41%)
รวม	228,824	170,336	(58,488)	(26%)

ด้านการส่งออกกระดาษคราฟท์เปรียบเทียบกับปี 2557 และ 2558 เมื่อพิจารณาแยกตามประเภทของกระดาษ มีดังนี้

(หน่วย : ตัน)

กระดาษ	2557	2558	ผลต่าง	
Kraft Liner Board	167	6,930	6,763	4,050%
Test Liner	178,913	220,812	41,899	23%
Corrugating Medium	210,681	283,116	72,435	34%
รวม	389,761	510,858	121,097	31%

ในปี 2559 ประเมินการกำลังการผลิตกระดาษคราฟท์รวมทั้งสิ้น 3.447 ล้านตัน เพิ่มขึ้นจากปี 2558 จำนวน 0.064 ล้านตัน คิดเป็นร้อยละ 1.9 และปี 2559 จะมีประมาณการบริโภคกระดาษคราฟท์รวมทั้งสิ้น 2.649 ล้านตัน โดยเมื่อเปรียบเทียบกับปี 2558 ที่มีประมาณการบริโภคกระดาษคราฟท์รวมทั้งสิ้น 2.547 ล้านตัน ปี 2559 เพิ่มขึ้น 0.102 ล้านตัน คิดเป็นร้อยละ 4 และมีกำลังการผลิตกระดาษคราฟท์ส่วนเกิน 0.798 ล้านตัน

### ตารางแสดงกำลังการผลิตและการบริโภคในอุตสาหกรรมกระดาษคราฟท์

Unit : Thousand Tons

GRADE		2014 *	2015 *	Estimated	
				2016	2017
KRAFT PAPER	CONSUMPTION *	2,449	2,547	2,649	2,755
	CAPACITY *	3,063	3,383	3,447	3,869
	SURPLUS (SHORTAGE)	614	836	798	1,141
TOTAL PAPER AND PAPERBOARD	CONSUMPTION *	4,260	4,430	4,608	4,645
	CAPACITY *	5,361	5,726	5,790	6,239
	SURPLUS (SHORTAGE)	1,101	1,296	1,182	1,594
POPULATION	(MILLION)	64.5	64.5	64.5	64.5
PER CAPITA CONSUMPTION	(kg./Head)	66	69	71	72

\* (ที่มา : THE THAI PULP AND PAPER INDUSTRIES ASSOCIATION 2013-2015)



แนวโน้มอุตสาหกรรมกระดาษคราฟท์ในประเทศ ปี 2559 คาดการณ์ว่าอัตราการเจริญเติบโตทางเศรษฐกิจประมาณร้อยละ 3-3.5 เป็นการคาดการณ์อย่างต่อเนื่องจากแนวโน้มที่ดีขึ้นของปี 2558 ซึ่งในกลุ่มของการท่องเที่ยวยังดีขึ้นอย่างต่อเนื่อง และนโยบายจากภาครัฐที่ส่งเสริมกระตุ้นภาคครัวเรือน และธุรกิจขนาดย่อม จะทำให้เกิดการกระตุ้นการใช้จ่ายเงินของภาคครัวเรือนภายในประเทศ รวมถึงการเบิกจ่ายงบประมาณเพื่อนำไปลงทุนในโครงการเมกะโปรเจกต์ทั้งหลาย ก็จะเป็นการกระตุ้นให้เศรษฐกิจไทยขับเคลื่อนไปได้อย่างต่อเนื่อง โดยคาดว่าจะส่งผลในครึ่งปีหลังอย่างเห็นได้ชัด สำหรับการฟื้นตัวของเศรษฐกิจโลก ในปี 2559 โดยรวมแล้วยังคงเป็นไปอย่างช้าๆ ในบางกลุ่มประเทศคาดว่าจะมีทิศทางฟื้นตัวได้อย่างต่อเนื่อง เช่น กลุ่มประเทศทางยุโรป และ ประเทศสหรัฐอเมริกา ส่วนในบางกลุ่มประเทศจะมีแนวโน้มทรงตัวหรือฟื้นตัวช้ามากๆ ได้แก่ ประเทศจีนและญี่ปุ่น บราซิล รัสเซีย ออสเตรเลีย เป็นต้น สรุปได้ว่า เศรษฐกิจของประเทศยังไม่สามารถพึ่งพาเศรษฐกิจโลกได้ ต้องหันมาเน้นและกระตุ้นเศรษฐกิจจากภายในประเทศเป็นหลัก

ช่วงกลางปี 2558 ได้มีการเพิ่มกำลังการผลิตกระดาษคราฟท์จากบริษัทคู่แข่ง ประมาณ 300,000 ตัน/ปี และในปี 2559 คาดการณ์ว่าจะมีกำลังการผลิตกระดาษคราฟท์เพิ่มขึ้นจากบริษัทฯ และจากบริษัทคู่แข่ง รวม 3 ราย โดยแบ่งเป็นของบริษัทคู่แข่ง 2 ราย เป็นรายเล็ก เพิ่มขึ้น 48,000 ตัน/ปี โดยคาดว่าจะเริ่ม Test run ในช่วงไตรมาสที่ 1 ของปี และคู่แข่งอีกราย เพิ่มขึ้นอีก 300,000 ตัน/ปี โดยคาดว่าจะเริ่ม Test run ภายในช่วงไตรมาสที่ 4 ของปี 2559 หรือไตรมาสที่ 1 ของปี 2560 สำหรับในส่วนของบริษัทฯ คาดว่าจะมีกำลังการผลิตเพิ่มขึ้น 32,500 ตัน/ปี โดยคาดว่าจะเริ่ม Test run ภายในช่วงไตรมาสที่ 3 ของปี และจะมีกำลังการผลิตเพิ่มขึ้นอีก 132,500 ตัน/ปี ในปี 2560 นอกจากนี้ทางด้านประเทศเวียดนาม ที่ถือได้ว่าเป็นตลาดส่งออกหลัก ก็จะมีการเพิ่มกำลังการผลิตจากผู้ผลิตจากประเทศจีน 2 ราย และประเทศไทยอีก 1 ราย ซึ่งจะมีกำลังการผลิตเพิ่มขึ้นรวม 1 ล้านตัน และถ้าหากรวมกำลังการผลิตทั้งประเทศเวียดนามจะมีประมาณ 2.2 ล้านตัน/ปี และหากดูจากแนวโน้มการส่งออกแล้ว ในปี 2558 ยังมีการส่งออกกระดาษคราฟท์เพิ่มขึ้นร้อยละ 31 ในขณะที่การนำเข้ากระดาษคราฟท์ลดลง ร้อยละ 26 อีกด้วย

แนวโน้มของอุตสาหกรรมกระดาษคราฟท์ไทย ถึงแม้ว่าภายในประเทศเองจะมีการเพิ่มกำลังการผลิต แต่ถ้าหากมองเศรษฐกิจของประเทศที่คาดว่าจะมีอัตราการเจริญเติบโตร้อยละ 3-3.5 แล้ว ก็ยังพอมีความเชื่อมั่นว่า อุตสาหกรรมกระดาษคราฟท์ไทย ยังสามารถที่จะมีอัตราการเจริญเติบโตได้อีกร้อยละ 2-3 ถึงแม้ว่าจะมีกำลังการผลิตส่วนเกินเพิ่มขึ้น แต่ก็ไม่ส่งผลกระทบต่อภายในประเทศมากนัก เพราะกำลังการผลิตส่วนเกิน ทางผู้ผลิตจะเน้นไปทางการส่งออกเป็นหลัก โดยกลุ่มประเทศส่งออกก็ยังมีในแถบเอเชีย และกลุ่มประเทศอาเซียน กลุ่มประเทศพัฒนาเร็ว เช่น ประเทศอินเดีย เป็นต้น ซึ่งหากมองโดยภาพรวมแล้ว ในปี 2559 ก็ยังมีทิศทางและแนวโน้มที่ขยายตัวเพิ่มขึ้นได้

## 4. ปัจจัยความเสี่ยง

### 4.1 ความเสี่ยงในการประกอบธุรกิจ

ความเสี่ยงจากการพึ่งพิงลูกค้ารายใหญ่จำนวนน้อยราย

บริษัทฯ ได้มีการจัดแยกกลุ่มลูกค้าโดยกำหนดแบ่งออกเป็น 4 กลุ่ม ดังต่อไปนี้

ลำดับที่	กลุ่มลูกค้า	จำนวน	สัดส่วนรายได้
1	กลุ่มผู้ถือหุ้นใหญ่	5 ราย	63 %
2	กลุ่มลูกค้ารายใหญ่	7 ราย	21 %
3	กลุ่มลูกค้าทั่วไป	ไม่ต่ำกว่า 15 ราย	12 %
4	กลุ่มลูกค้าต่างประเทศ	1 ราย	4 %
รวม			100 %

รายได้ส่วนใหญ่ของบริษัทฯ มาจากลูกค้ากลุ่มผู้ถือหุ้นใหญ่ ทั้งนี้เนื่องจากลูกค้ากลุ่มนี้ต้องพึ่งพิงกระดาษคราฟท์จากบริษัทฯ ในสัดส่วนที่สูง รองลงมาคือกลุ่มลูกค้ารายใหญ่จำนวนน้อยราย บริษัทฯ อาจเกิดความเสี่ยงในกรณีที่ลูกค้ากลุ่มนี้อาจเปลี่ยนไปสั่งซื้อสินค้าจากผู้ประกอบการรายอื่น แต่ความเสี่ยงดังกล่าวอาจมีไม่มากนักเนื่องจากบริษัทฯ มีความสัมพันธ์ที่ดีมีการติดต่อซื้อขายกันมาเป็นเวลานาน นอกจากนี้บริษัทฯ มีมาตรการในการกำหนดนโยบายการให้ส่วนลดทางการค้า และเงื่อนไขเครดิตเทอมโดยดูจากปริมาณการสั่งซื้อเป็นหลักเพื่อจูงใจให้ลูกค้าสั่งซื้อสินค้าจากบริษัทฯ ต่อไป และเพื่อเป็นแนวทางในการป้องกันความเสี่ยง บริษัทฯ จึงได้มีนโยบายการค้าเพื่อหาลูกค้ารายใหม่ ๆ เพิ่มมากขึ้นทำให้ลดความเสี่ยงได้อีกทางหนึ่ง

ความเสี่ยงจากการถูกตัดราคาโดยกลุ่มผู้ผลิตรายใหญ่

เนื่องจากตลาดอุตสาหกรรมกระดาษคราฟท์อุปทานยังคงมีมากกว่าอุปสงค์อยู่มาก การแข่งขันในตลาดจึงทวีความรุนแรงอย่างต่อเนื่องโดยเฉพาะด้านราคา และการกำหนดราคาในอุตสาหกรรมกระดาษคราฟท์มักจะทำโดยกลุ่มบริษัทซึ่งเป็นผู้นำตลาด ทำให้บริษัทฯ อาจมีความเสี่ยงจากการถูกตัดราคาโดยกลุ่มผู้ผลิตรายใหญ่

เพื่อเป็นการลดความเสี่ยงที่อาจจะเกิดขึ้น บริษัทฯ จึงให้ความสำคัญกับการควบคุมต้นทุนการผลิตและคุณภาพของสินค้าให้อยู่ในระดับที่สามารถแข่งขันได้กับผู้ผลิตรายใหญ่ และส่งเสริมการสร้างความสัมพันธ์ที่ดีกับลูกค้าอย่างต่อเนื่อง และเนื่องจากผลิตภัณฑ์ของบริษัทฯ มีคุณภาพเป็นที่ยอมรับในตลาดต่างประเทศและระดับราคาที่สามารถแข่งขันได้ในตลาดโลก ดังนั้นการส่งผลิตภัณฑ์ไปขายต่างประเทศจึงช่วยลดการพึ่งพิงตลาดภายในประเทศได้อีกด้วย



## 4.2 ความเสี่ยงเกี่ยวกับการผลิต

### ความเสี่ยงจากการพึ่งพิงแหล่งวัตถุดิบที่สำคัญกับผู้จำหน่ายเพียงรายเดียว

บริษัทฯ มีการสั่งซื้อน้ำซึ่งเป็นปัจจัยการผลิตที่สำคัญจากบริษัทที่ผลิตน้ำเพียงรายเดียว จึงทำให้บริษัทฯ มีความเสี่ยงในการถูกยกเลิกการจัดหาน้ำเพื่อใช้ในอุตสาหกรรมหรือถูกกำหนดราคาซื้อที่สูงกว่าผู้จัดจำหน่ายรายอื่นอย่างมีสาระสำคัญซึ่งอาจส่งผลกระทบต่อผลประกอบการของบริษัทฯ ได้

บริษัทฯ ได้ทำสัญญาซื้อขายน้ำเป็นสัญญาอายุ 3 ปี ซึ่งตามสัญญาระบุว่าบริษัทผู้จัดจำหน่ายน้ำจะต้องไม่กำหนดอัตราค่าน้ำสูงกว่าราคาตลาดและจะต้องเป็นอัตราที่เท่ากันหรือต่ำกว่าที่จัดจำหน่ายให้ผู้ซื้อน้ำเพื่อใช้ในอุตสาหกรรมรายอื่น

### ความเสี่ยงจากการมีสายการผลิตเพียงสายการผลิตเดียว

บริษัทฯ มีสายการผลิตเพียงสายการผลิตเดียวเท่านั้น โดยสายการผลิตประกอบด้วยเครื่องจักรหลายชุดที่มีโอกาสนำไปซ่อมแซม จึงทำให้อาจต้องหยุดเดินสายการผลิตบางส่วนหรือหยุดทั้งสายการผลิต บริษัทฯ จึงมีความเสี่ยงในการพึ่งพิงสายการผลิตเพียงสายเดียว

บริษัทฯ มีการเตรียมการเพื่อป้องกันการชำรุดของเครื่องจักร โดยบริษัทฯ จะมีการปิดการเดินเครื่องเพื่อซ่อมแซมบำรุงรักษาเครื่องจักรตามตารางเวลาอย่างสม่ำเสมอและไม่กระทบกับตารางเวลาการผลิตของบริษัทฯ

## 4.3 ความเสี่ยงทางการเงิน

### ความเสี่ยงจากการผันผวนของอัตราแลกเปลี่ยน

บริษัทฯ มีค่าใช้จ่ายที่เกิดขึ้นเป็นประจำที่เป็นสกุลเงินตราต่างประเทศคือค่าเยื่อกระดาษ และเศษกระดาษกล่อง จึงทำให้บริษัทฯ มีความเสี่ยงจากความผันผวนของอัตราแลกเปลี่ยน

ระดับความเสี่ยงในเรื่องนี้ไม่สูงนัก ทั้งนี้เป็นเพราะในการสั่งซื้อวัตถุดิบดังกล่าวจะมีการกำหนดการสั่งซื้ออย่างน้อยเดือนละ 1 ครั้ง และจะชำระราคาสินค้าภายในระยะเวลาตามกำหนดคือวันที่ส่งมอบสินค้า ฉะนั้นจึงมีความเสี่ยงจากการผันผวนของอัตราแลกเปลี่ยนเพียงเท่ากับจำนวนการสั่งซื้อในแต่ละครั้งและในช่วงระยะเวลาสั้นๆ ตั้งแต่ระยะเวลาสั่งซื้อสินค้าจนถึงวันที่ชำระเงินซึ่งมีระยะเวลาเฉลี่ยประมาณ 20-30 วันเท่านั้น นอกจากนี้บริษัทฯ ได้ทำสัญญาซื้อเงินตราต่างประเทศล่วงหน้าในช่วงที่อัตราแลกเปลี่ยนมีแนวโน้มสูงขึ้นเพื่อป้องกันความเสี่ยงจากอัตราแลกเปลี่ยน โดยสัญญาดังกล่าวมีอายุไม่เกินหนึ่งปี

## 5. โครงสร้างการถือหุ้นและการจัดการ

### 5.1 ผู้ถือหุ้น

ผู้ถือหุ้นสูงสุด 10 รายแรกของบริษัทฯ ที่มีชื่อปรากฏตามสมุดทะเบียนผู้ถือหุ้น เมื่อวันที่ 11 มีนาคม 2559 ประกอบด้วย

ลำดับ	รายชื่อผู้ถือหุ้น	จำนวนหุ้น	ร้อยละ
1	นายวัชรระ ชินเศรษฐวงศ์	81,962,730	12.61
2	บริษัท ยูเนี่ยนเปเปอร์คาร์บอนส์ จำกัด	72,142,230	11.10
3	นางอัจฉรา ชินเศรษฐวงศ์	60,679,000	9.34
4	นายชิน ชินเศรษฐวงศ์	58,874,670	9.06
5	นายมงคล มังกรกนก	40,616,400	6.24
6	บริษัท อาเซียนคอมมอดิตีส์ จำกัด	39,153,000	6.02
7	นายสิทธิลาภ ทรัพย์สาคร	36,500,000	5.62
8	นางสุชาดา มังกรกนก	20,000,000	3.08
9	นางสาวเยาวนุช บุญนำทรัพย์	16,743,000	2.58
10	นายไพโรจน์ ชื่นชูจิตต์	12,470,970	1.91
รวม		439,142,000	67.56
อื่นๆ		210,858,000	32.44
รวมทั้งสิ้น		650,000,000	100.00



## 5.2. การจัดการ

คณะกรรมการของบริษัทฯ มีทั้งหมด 3 ชุด ดังนี้

1. คณะกรรมการบริษัท
2. คณะกรรมการตรวจสอบ
3. คณะกรรมการบริหาร

### โครงสร้างการจัดการ

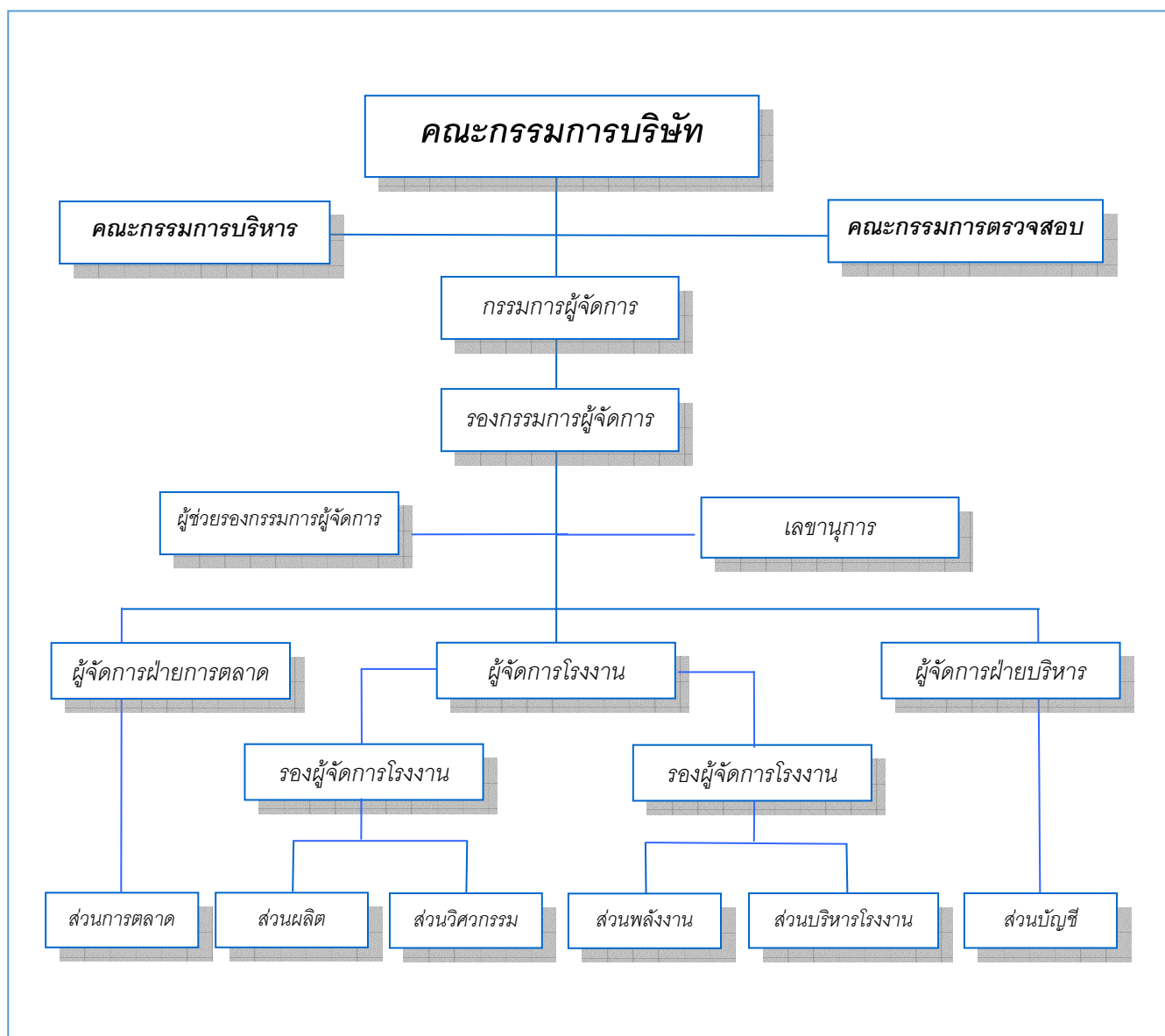



## คณะกรรมการบริษัท

ลำดับ	ชื่อ – สกุล	ตำแหน่ง
1	 ดร. ชิน ชินเศรษฐวงศ์	ประธานกรรมการ
2	 นายมงคล มังกรนก	กรรมการ
3	 นายบุญนำ บุญนำทรัพย์	กรรมการ



ลำดับที่	ชื่อ - สกุล	ตำแหน่ง
4	 นางรัตนา สุทธิพงษ์ชัย	กรรมการ
5	 นายพนนต์ ถาวรวงศ์	กรรมการอิสระ
6	 นายมนัส หวังธรรมบุญ	กรรมการอิสระ

ลำดับที่	ชื่อ - สกุล	ตำแหน่ง
7	 นายกำจร ชื่นชูจิตต์	กรรมการอิสระ
8	 นายสุรเชษฐ์ ทรัพย์สาคร	กรรมการอิสระ
9	 นายวัชร ชินเศรษฐวงศ์	กรรมการ

#### กรรมการผู้มีอำนาจลงนาม

ดร. ชิน ชินเศรษฐวงศ์, นายมงคล มังกรกนก, นายบุญนำ บุญนำทรัพย์, นางรัตนา สุทธิพงษ์ชัย และ นายวัชร ชินเศรษฐวงศ์ กรรมการ 2 ใน 5 คนนี้ลงลายมือชื่อร่วมกันและประทับตราสำคัญของบริษัทฯ



### ขอบเขตอำนาจหน้าที่ของคณะกรรมการบริษัท

- 1) ปฏิบัติหน้าที่ให้เป็นไปตามกฎหมาย วัตถุประสงค์ และข้อบังคับของบริษัทฯ ตลอดจนมติของที่ประชุมผู้ถือหุ้นด้วยความซื่อสัตย์สุจริต และระมัดระวังผลประโยชน์ของบริษัทฯ
- 2) กำหนดนโยบายและทิศทางการดำเนินงานของบริษัทฯ อนุมัติผังอำนาจอนุมัติและอนุมัติรายการตามผังอนุมัติ และกำกับควบคุม ดูแล ให้ฝ่ายจัดการดำเนินการให้เป็นไปตามนโยบายที่กำหนดไว้อย่างมีประสิทธิภาพ เพื่อเพิ่มมูลค่าทางเศรษฐกิจสูงสุดให้แก่กิจการ
- 3) มีความรับผิดชอบต่อผู้ถือหุ้นโดยสม่ำเสมอ ดำเนินงานโดยรักษาผลประโยชน์ของผู้ถือหุ้น มีการเปิดเผยข้อมูลต่อผู้ลงทุนอย่างถูกต้อง ครบถ้วน ได้มาตรฐาน
- 4) แต่งตั้งกรรมการตรวจสอบ และกำหนดขอบเขตอำนาจหน้าที่ และความรับผิดชอบของคณะกรรมการตรวจสอบ
- 5) ดำเนินการออกกระเปาะว่าด้วยการปฏิบัติงาน และสามารถมอบอำนาจในการอนุมัติเบิกจ่ายทรัพย์สินของบริษัทฯ ให้แก่ผู้ดำรงตำแหน่งทางการบริหารรับไปปฏิบัติได้
- 6) รับผิดชอบในการจัดทำรายงานทางการเงิน ให้ผู้สอบบัญชีตรวจสอบและ/หรือสอบทาน และเสนอต่อคณะกรรมการตรวจสอบ

### คณะกรรมการตรวจสอบ

ลำดับ	ชื่อ - สกุล	ตำแหน่ง
1	นายสุรเชษฐ์ ทรัพย์สาคร	ประธานกรรมการตรวจสอบ
2	นายพยนต์ ถาวรวงศ์	กรรมการตรวจสอบ
3	นายมนัส หวังธรรมบุญ	กรรมการตรวจสอบ
4	นายกำจร ชื่นชูจิตต์	กรรมการตรวจสอบ

### ขอบเขตอำนาจหน้าที่ของคณะกรรมการตรวจสอบ

- 1) สอบทานให้บริษัทฯ มีการรายงานทางการเงินอย่างถูกต้องและเพียงพอ
- 2) สอบทานให้บริษัทฯ มีระบบการควบคุมภายใน (internal control) และระบบการตรวจสอบภายใน (internal audit) ที่เหมาะสมและมีประสิทธิผล และพิจารณาความเป็นอิสระของหน่วยงานตรวจสอบภายใน ตลอดจนให้ความเห็นชอบในการพิจารณาแต่งตั้ง โยกย้าย เลิกจ้างหัวหน้าหน่วยงานตรวจสอบภายใน หรือหน่วยงานอื่นใดที่รับผิดชอบเกี่ยวกับการตรวจสอบภายใน
- 3) สอบทานให้บริษัทฯ ปฏิบัติตามกฎหมายว่าด้วยหลักทรัพย์และตลาดหลักทรัพย์ ข้อกำหนดของตลาดหลักทรัพย์ฯ และกฎหมายที่เกี่ยวข้องกับธุรกิจของบริษัทฯ

- 4) พิจารณา คัดเลือก เสนอแต่งตั้งบุคคลซึ่งมีความเป็นอิสระเพื่อทำหน้าที่เป็นผู้สอบบัญชีของบริษัทฯ และเสนอค่าตอบแทนของบุคคลดังกล่าว รวมทั้งเข้าร่วมประชุมกับผู้สอบบัญชีโดยไม่มีฝ่ายจัดการเข้าร่วมประชุมด้วย อย่างน้อยปีละ 1 ครั้ง
- 5) พิจารณารายการที่เกี่ยวข้องกันหรือรายการที่อาจมีความขัดแย้งทางผลประโยชน์ให้เป็นไปตามกฎหมาย และข้อกำหนดของตลาดหลักทรัพย์ฯ ทั้งนี้ เพื่อให้มั่นใจว่ารายการดังกล่าวสมเหตุสมผลและเป็นประโยชน์สูงสุดต่อบริษัทฯ
- 6) จัดทำรายงานของคณะกรรมการตรวจสอบโดยเปิดเผยไว้ในรายงานประจำปีของบริษัทฯ ซึ่งรายงานดังกล่าวต้องลงนามโดยประธานกรรมการตรวจสอบและต้องประกอบด้วยข้อมูลอย่างน้อยดังต่อไปนี้
  - จำนวนการประชุมคณะกรรมการตรวจสอบ และการเข้าร่วมประชุมของกรรมการตรวจสอบแต่ละท่าน
  - ความเห็นเกี่ยวกับความถูกต้อง ครบถ้วน เป็นที่เชื่อถือได้ของรายงานทางการเงินของบริษัทฯ
  - ความเห็นเกี่ยวกับความเพียงพอของระบบการควบคุมภายในของบริษัทฯ
  - ความเห็นเกี่ยวกับการปฏิบัติตามกฎหมายว่าด้วยหลักทรัพย์และตลาดหลักทรัพย์ ข้อกำหนดของตลาดหลักทรัพย์ฯ หรือกฎหมายที่เกี่ยวข้องกับธุรกิจของบริษัทฯ
  - ความเห็นเกี่ยวกับความเหมาะสมของผู้สอบบัญชี
  - ความเห็นเกี่ยวกับรายการที่อาจมีความขัดแย้งทางผลประโยชน์
  - ความเห็นหรือข้อสังเกตโดยรวมที่คณะกรรมการตรวจสอบได้รับจากการปฏิบัติหน้าที่ตามกฎหมายบัตร (Charter)
  - รายการอื่นที่เห็นว่าผู้ถือหุ้นและผู้ลงทุนทั่วไปควรทราบภายใต้ขอบเขตหน้าที่และความรับผิดชอบที่ได้รับมอบหมายจากคณะกรรมการบริษัท
- 7) ปฏิบัติการอื่นใดตามที่คณะกรรมการบริษัทมอบหมายด้วยความเห็นชอบจากคณะกรรมการตรวจสอบ

## คณะกรรมการบริหาร

ลำดับ	ชื่อ – สกุล	ตำแหน่ง
1	ดร. ชิน ชินเศรษฐวงศ์	ประธานกรรมการบริหาร
2	นายมงคล มังกรนก	รองประธานกรรมการบริหาร
3	นางรัตนา สุทธิพงษ์ชัย	กรรมการบริหาร
4	นายวัชรระ ชินเศรษฐวงศ์	กรรมการบริหาร

## ขอบเขตอำนาจหน้าที่ของคณะกรรมการบริหาร

- 1) มีอำนาจสั่งการ วางแผน และดำเนินกิจการของบริษัทฯ ให้เป็นไปตามนโยบายที่คณะกรรมการกำหนด
- 2) กำหนดกลยุทธ์ในการดำเนินธุรกิจของบริษัทฯ
- 3) กำหนดแผนและแนวทางเกี่ยวกับการลงทุนและการระดมทุนตามนโยบายของบริษัทฯ
- 4) อนุมัติการแต่งตั้งที่ปรึกษาด้านต่างๆ ที่จำเป็นต่อการดำเนินงานของบริษัทฯ



- 5) มีอำนาจพิจารณากำหนดสวัสดิการพนักงานให้เหมาะสมกับสภาพการณ์ ประเพณี และสอดคล้องกับกฎหมายที่บังคับใช้อยู่
- 6) มีอำนาจในการอนุมัติการซื้อ ยกเลิก ขาย ทรัพย์สิน เงินลงทุน ค่าใช้จ่ายต่างๆ ที่จำเป็นต่อการดำเนินงานของบริษัทฯ โดยมีรายละเอียดตามผังอำนาจอนุมัติ<sup>1</sup>
- 7) มีอำนาจในการอนุมัติการซื้อทรัพย์สิน ค่าใช้จ่ายต่างๆ อันสืบเนื่องจากการดำเนินงานของบริษัทฯ ตามสัญญา และ/หรือ ข้อตกลงกับคู่ค้า โดยมีรายละเอียดตามผังอำนาจอนุมัติ<sup>1</sup>

### ผู้บริหารของบริษัทฯ

ลำดับ	ชื่อ – สกุล	ตำแหน่ง
1	นายมงคล มังกรกนก	กรรมการผู้จัดการ
2	นายวัชรระ ชินเศรษฐวงศ์	รองกรรมการผู้จัดการ
3	นายวรวิทย์ ตริวิทย์รัตน์	ผู้ช่วยรองกรรมการผู้จัดการ
4	นางเพ็ญศิริ ชินเศรษฐวงศ์	ผู้จัดการฝ่ายบริหาร/ผู้ดำรงตำแหน่งสูงสุดในสายงานบัญชีและการเงิน
5	นายเรืองชัย เขียนवाद	ผู้จัดการโรงงาน
6	นายจิรศักดิ์ เด่นเกรียงไกร	ผู้จัดการฝ่ายการตลาด
7	นางเทวิกา ภูประเสริฐ	เลขานุการบริษัท

## ฝั่งอำนาจอนุมัติ

ตำแหน่ง	สั่งหาริมทรัพย์		อสังหาริมทรัพย์		ซื้อชิ้นส่วนอะไหล่ (ต่อเดือน)	ซื้อวัตถุดิบ (ต่อเดือน)
	ซื้อต่อครั้ง	ขายต่อครั้ง	ซื้อต่อครั้ง	ขายต่อครั้ง		
คณะกรรมการบริหาร	50,000,000	20,000,000	50,000,000	20,000,000	ตามการดำเนินงานตามปกติธุรกิจ*	ตามการดำเนินงานตามปกติธุรกิจ*
กรรมการผู้จัดการ	10,000,000	2,000,000	10,000,000	2,000,000	ตามการดำเนินงานตามปกติธุรกิจ*	ตามการดำเนินงานตามปกติธุรกิจ*
รองกรรมการผู้จัดการ	10,000,000	2,000,000	10,000,000	2,000,000	ตามการดำเนินงานตามปกติธุรกิจ*	ตามการดำเนินงานตามปกติธุรกิจ*
ผู้จัดการทั่วไป	100,000	100,000	-	-	100,000	100,000
ผู้จัดการฝ่าย	50,000	50,000	-	-	50,000	50,000

หมายเหตุ : \* เนื่องจากปริมาณในการซื้อชิ้นส่วนอะไหล่และการซื้อวัตถุดิบในแต่ละช่วงเวลานั้นขึ้นอยู่กับความจำเป็นหรือความต้องการใช้ชิ้นส่วนอะไหล่หรือวัตถุดิบในแต่ละช่วงเวลา รวมถึงความเหมาะสมของราคาของชิ้นส่วนอะไหล่หรือวัตถุดิบในแต่ละช่วงเวลาด้วย จึงอาจมีบางช่วงเวลาที่จะมีการสั่งซื้อชิ้นส่วนอะไหล่หรือวัตถุดิบเป็นจำนวนมาก ดังนั้นบริษัท จึงไม่สามารถระบุจำนวนวงเงินที่แน่นอนสำหรับการซื้อชิ้นส่วนอะไหล่และวัตถุดิบได้ แต่การซื้อดังกล่าวจะต้องมีเงื่อนไขและราคาที่เป็นไปตามปกติธุรกิจ



## การเข้าประชุมของคณะกรรมการบริษัทในปี 2558

ลำดับ	รายชื่อกรรมการ	จำนวนเข้าประชุม
1	ดร. ชิน ชินเศรษฐวงศ์	6 / 6
2	นายมงคล มังกรกนก	6 / 6
3	นายบุญนำ บุญนำทรัพย์	6 / 6
4	นางรัตนา สุทธิพงษ์ชัย	- / 6
5	นายพนธ์ ถาวรวงศ์	5 / 6
6	นายมนัส หวังธรรมบุญ	6 / 6
7	นายกำจร ชื่นชูจิตต์	4 / 6
8	นายสุรเชษฐ์ ทรัพย์สาคร	6 / 6
9	นายวัชรระ ชินเศรษฐวงศ์	6 / 6

## รายละเอียดเกี่ยวกับกรรมการ ผู้บริหารและผู้มีอำนาจควบคุมของบริษัทฯ

ลำดับ	ชื่อ-สกุล/ตำแหน่ง	อายุ	คุณวุฒิทางการศึกษา
1	ดร. ชิน ชินเศรษฐวงศ์ ประธานกรรมการ และ ประธานกรรมการบริหาร	78	DOCTOR OF BUSINESS ADMINISTRATION CALIFORNIA COAST UNIVERSITY, USA ประกาศนียบัตร Director Accreditation Program รุ่นที่ 32/2005 (ก.พ. 2548) สมาคมส่งเสริมสถาบันกรรมการบริษัทไทย
2	นายมงคล มังกรกนก กรรมการ, รองประธานกรรมการบริหาร และ กรรมการผู้จัดการ	78	MASTER OF SCIENCE, MECHANICAL ENGINEER (MSME) PURDUE UNIVERSITY, USA ประกาศนียบัตร Director Accreditation Program รุ่นที่ 32/2005 (ก.พ. 2548) สมาคมส่งเสริมสถาบันกรรมการบริษัทไทย
3	นายบุญนำ บุญนำทรัพย์ กรรมการ	86	ปริญญาตรี สาขาบริหารธุรกิจ เซนต์จอห์น คอลเลจ ฮ็องกง ประเทศสาธารณรัฐประชาธิปไตยประชาชนจีน ประกาศนียบัตร Director Accreditation Program รุ่นที่ 32/2005 (ก.พ. 2548) สมาคมส่งเสริมสถาบันกรรมการบริษัทไทย



ลำดับ	ชื่อ-สกุล/ตำแหน่ง	อายุ	คุณวุฒิทางการศึกษา
4	นางรัตนา สุทธิพงษ์ชัย กรรมการ, กรรมการบริหาร	84	FELLOW OF INSTITUTE OF BANKERS, LONDON
5	นายพยนต์ ถาวรวงศ์ กรรมการอิสระ และ กรรมการตรวจสอบ	80	ปริญญาตรี วิทยาศาสตร์บัณฑิต สาขาเคมี จุฬาลงกรณ์มหาวิทยาลัย ประกาศนียบัตร Director Accreditation Program รุ่นที่ 23/2004 (พ.ค. 2547) สมาคมส่งเสริมสถาบันกรรมการบริษัทไทย
6	นายมนัส หวังธรรมบุญ กรรมการอิสระ และ กรรมการตรวจสอบ	62	ปริญญาตรี สาขาการบัญชี มหาวิทยาลัยธรรมศาสตร์ ปริญญาตรี สาขานิติศาสตร์ มหาวิทยาลัยธรรมศาสตร์ ประกาศนียบัตร Director Accreditation Program รุ่นที่ 13/2004 (พ.ค. 2547) สมาคมส่งเสริมสถาบันกรรมการบริษัทไทย
7	นายกำจร ชื่นชูจิตต์ กรรมการอิสระ และ กรรมการตรวจสอบ	60	POST GRADUATED DIPLOMA MANAGEMENT STUDIES UNIVERSITY OF BRIGHTON, UK ประกาศนียบัตร Director Accreditation Program รุ่นที่ 23/2004 (พ.ค. 2547) สมาคมส่งเสริมสถาบันกรรมการบริษัทไทย
8	นายสุรเชษฐ์ ทรัพย์สาคร กรรมการอิสระ และ ประธานกรรมการตรวจสอบ	55	บริหารธุรกิจมหาบัณฑิต มหาวิทยาลัยเกษตรศาสตร์ ประกาศนียบัตร Director Certification Program รุ่นที่ 35/2004 (พ.ค. 2547) วุฒิบัตร Fellow Member สมาคมส่งเสริมสถาบันกรรมการบริษัทไทย
9	นายวัชรระ ชินเศรษฐวงศ์ กรรมการ, กรรมการบริหาร และ รองกรรมการผู้จัดการ	50	MASTER OF BUSINESS ADMINISTRATION UNIVERSITY OF ARKANSAS, USA ประกาศนียบัตร Director Accreditation Program รุ่นที่ 32/2005 (ก.พ. 2548) สมาคมส่งเสริมสถาบันกรรมการบริษัทไทย
10	นายวรวิทย์ ตรีวิทยารัตน์ ผู้ช่วยรองกรรมการผู้จัดการ	44	ปริญญาโท สาขาบริหารธุรกิจ มหาวิทยาลัยรามคำแหง ปริญญาตรี สาขานวนผลิตภัณฑ์ มหาวิทยาลัยเกษตรศาสตร์
11	นางเพ็ญศิริ ชินเศรษฐวงศ์ ผู้จัดการฝ่ายบริหาร, ผู้ดำรงตำแหน่ง สูงสุดในสายงานบัญชีและการเงิน	48	ปริญญาตรี สาขาการบัญชี จุฬาลงกรณ์มหาวิทยาลัย



ลำดับ	ชื่อ-สกุล/ตำแหน่ง	อายุ	คุณวุฒิทางการศึกษา
12	นายเรืองชัย เขียนवाद ผู้จัดการโรงงาน	53	ประกาศนียบัตรวิชาชีพชั้นสูง วิทยาลัยเทคนิคราชบุรี
13	นายจิรศักดิ์ เด่นเกรียงไกร ผู้จัดการฝ่ายการตลาด	47	ปริญญาตรี สาขาการจัดการ มหาวิทยาลัยธุรกิจบัณฑิต
14	นางเทวีกา ภูประเสริฐ เลขานุการบริษัท	47	ปริญญาตรี สาขาการบัญชี จุฬาลงกรณ์มหาวิทยาลัย

### การสรรหากรรมการและผู้บริหาร

กรรมการบริษัทมีจำนวน 9 ท่าน และต้องหมุนเวียนออกจากตำแหน่งจำนวน 1 ใน 3 ทุก ๆ ปี ที่ประชุมสามัญผู้ถือหุ้นประจำปี เป็นผู้เลือกตั้งกรรมการแทนกรรมการที่ออกตามวาระ โดยให้ผู้ถือหุ้นมีสิทธิออกเสียงเท่ากับ 1 หุ้นต่อ 1 เสียง และให้ผู้ซึ่งได้รับคะแนนเสียงสูงสุดตามลำดับลงมาเป็นผู้ได้รับการเลือกตั้งให้เป็นกรรมการ กรรมการซึ่งออกตามวาระอาจได้รับเลือกเป็นกรรมการอีกก็ได้ ส่วนผู้บริหารอื่น คณะกรรมการบริหารจะเป็นผู้สรรหาจากบุคคลที่มีคุณสมบัติที่เหมาะสมจากพนักงานภายในบริษัทฯ เอง หรือจากบุคคลภายนอกก็ได้

### ค่าตอบแทนผู้บริหาร

#### 1. ค่าตอบแทนที่เป็นตัวเงิน

ก. ค่าตอบแทนรายเดือนคณะกรรมการ	ทุกคณะ	2,040,000 บาท / ปี
ข. ค่าบำเหน็จกรรมการบริษัท	จำนวน 9 ท่าน	1,800,000 บาท / ปี
ค. ค่าตอบแทนเงินเดือน โบนัส ผู้บริหาร	จำนวน 6 ท่าน	12,390,920 บาท / ปี

#### 2. ค่าตอบแทนอื่นที่ไม่ใช่ตัวเงิน

รถยนต์ประจำตำแหน่ง ผู้จัดการโรงงาน	จำนวน 1 คัน
รถยนต์ประจำตำแหน่ง ผู้จัดการฝ่ายการตลาด	จำนวน 1 คัน

## การกำกับดูแลกิจการ

กรรมการบริษัทและผู้บริหารของบริษัทฯ มีความมุ่งมั่นที่จะปฏิบัติหน้าที่ตามหลักการกำกับดูแลกิจการที่ดี ตามหลักการกำกับดูแลกิจการที่ดีสำหรับบริษัทจดทะเบียนปี 2549 ของตลาดหลักทรัพย์แห่งประเทศไทย โดยเน้นเรื่องการดำเนินงานของบริษัทฯ ตลอดจนหน้าที่ความรับผิดชอบต่อการดำเนินงาน บริษัทฯ จะเปิดเผยข้อมูลให้กับสาธารณะและผู้ถือหุ้นอย่างสม่ำเสมอ นอกจากนี้ยังให้ความสำคัญต่อระบบการควบคุมและตรวจสอบภายใน ส่วนการบริหารความเสี่ยง บริษัทฯ พยายามควบคุมและบริหารความเสี่ยงอย่างใกล้ชิด และยังคงคำนึงถึงเรื่องจริยธรรมในการดำเนินธุรกิจ โดยดำรงไว้ซึ่งความเป็นธรรมต่อลูกค้า ผู้ถือหุ้น และผู้มีส่วนได้เสียทุก ๆ กลุ่มด้วย

## การดูแลเรื่องการใช้ข้อมูลภายใน

บริษัทฯ มีนโยบายและวิธีการป้องกันมิให้กรรมการ ผู้บริหาร ใช้ประโยชน์จากข้อมูลสำคัญอันมีผลต่อการลงทุน คณะกรรมการจะมีประชุมและลงมติโดยผ่านความเห็นชอบของคณะกรรมการตรวจสอบ แล้วแจ้งต่อตลาดหลักทรัพย์แห่งประเทศไทยตามกำหนดเวลาภายในทำการถัดไป กรรมการและผู้บริหารจึงไม่มีโอกาสใช้ข้อมูลภายในให้เป็นประโยชน์ส่วนตน

## ระบบการควบคุมภายใน

เพื่อการตรวจสอบกิจกรรมต่าง ๆ ของบริษัทฯ อย่างมีประสิทธิภาพ บริษัทฯ ได้แต่งตั้ง บริษัท ออดิต แอนด์ แมเนจเม้นท์ คอนซัลแตนท์ จำกัด เป็นหน่วยงานตรวจสอบภายในของบริษัทฯ โดยมีมติคณะกรรมการตรวจสอบในการประชุมคณะกรรมการตรวจสอบ ครั้งที่ 1/2558 เมื่อวันที่ 21 กุมภาพันธ์ 2558

## 5.3 นโยบายการจ่ายเงินปันผล

บริษัทฯ มีนโยบายการจ่ายเงินปันผลในอัตราไม่ต่ำกว่าร้อยละ 50 ของกำไรสุทธิหลังหักภาษี หากไม่มีความจำเป็นอื่นใดหรือตามความเหมาะสม และการจ่ายเงินปันผลนี้ไม่มีผลกระทบต่อการดำเนินงานปกติของบริษัทฯ อย่างมีนัยสำคัญ



## 6. บุคคลที่มีผลประโยชน์ร่วมกันและรายการระหว่างกัน

บริษัทฯ มีรายการระหว่างกันกับบุคคลหรือกิจการที่เกี่ยวข้องกัน โดยกรรมการของบริษัทฯ ถือหุ้นในกิจการที่เกี่ยวข้อง และ/หรือ กรรมการของบริษัทฯ เป็นกรรมการของกิจการที่เกี่ยวข้อง โดยมีรายละเอียด ดังต่อไปนี้

ชื่อบริษัท		ความสัมพันธ์
กิจการที่เกี่ยวข้องถือหุ้นในบริษัทฯ		ผู้ถือหุ้นในกิจการที่เกี่ยวข้อง เป็นกรรมการของบริษัทฯ และ/หรือกรรมการของบริษัทฯ เป็นกรรมการของกิจการที่เกี่ยวข้อง
1. บริษัท ยูเนียนเปเปอร์คาร์บอนส์ จำกัด	A, B, C	โดยกรรมการ 2 ท่าน
2. บริษัท ยูเนียนคาร์บอน อินดัสทรี จำกัด	B, C	โดยกรรมการ 2 ท่าน
3. บริษัท ยูไทย คาร์บอนส์ จำกัด	B, C	โดยกรรมการ 2 ท่าน
4. บริษัท ปราจีนแลนด์ จำกัด	B, C	โดยกรรมการ 4 ท่าน
5. บริษัท ไทยฟอสต์ จำกัด	B, C	โดยกรรมการ 1 ท่าน
6. บริษัท ยูเนียน แอนด์ โอจี อินเตอร์แพ็ค จำกัด	B, C	โดยกรรมการ 1 ท่าน
7. บริษัท ไคสตาร์ เอ็นเตอร์ไพรส์ จำกัด	-	โดยเป็นญาติกรรมการ
8. บริษัท ควอลิตี้ คาร์บอนส์ จำกัด	B, C	โดยกรรมการ 1 ท่าน
9. บริษัท ไทยรุ่งเท็กซ์ไทล์ จำกัด	B, C	โดยกรรมการ 3 ท่าน
10. บริษัท วงศ์ช่าง จำกัด	B	โดยกรรมการ 1 ท่าน

A = เป็นผู้ถือหุ้นในนามบริษัท

B = ผู้ถือหุ้นของบริษัทดังกล่าวเป็นกรรมการของบริษัทฯ

C = กรรมการของบริษัทดังกล่าวเป็นกรรมการของบริษัทฯ

โดยรายการต่างๆ ที่เกี่ยวข้องกันเป็นรายการตามปกติของธุรกิจ โดยใช้นโยบายการกำหนดราคาดังต่อไปนี้

- ขายสินค้า
  - กรณีปริมาณการขายสินค้าปกติ - กำหนดราคาขายสินค้าตามปกติ
  - กรณีปริมาณการขายสินค้ามากกว่าปกติ กำหนดราคาขายสินค้าต่ำกว่าราคาขายปกติ โดยเฉลี่ยประมาณร้อยละ 3 - 5 (นโยบายการกำหนดราคาขายสินค้าดังกล่าว บริษัทฯ ถือเป็นนโยบายที่ใช้กับลูกค้ารายอื่นของบริษัทฯ ด้วย)
- รายได้จากการให้บริการ
  - ตามที่ตกลงในสัญญา เดือนละ 50,000.00 บาท (รวมภาษีมูลค่าเพิ่ม)
- ซื้อวัตถุดิบ
  - ตามราคาที่ตกลงร่วมกัน
- ค่าเช่าสำนักงาน
  - ตามที่ตกลงในสัญญา เดือนละ 72,187.50 บาท
  - (ซึ่งเป็นอัตราเช่าที่อยู่ในระดับเดียวกับอัตราค่าเช่าตามท้องตลาดทั่วไปในพื้นที่ระดับเดียวกัน)
- ค่าน้ำประปา
  - ตามที่ตกลงในสัญญา ราคาลูกบาศก์เมตรละ 9.30 บาท
- ค่าก่อสร้างทรัพย์สินถาวร
  - ตามที่ตกลงในสัญญา จำนวนเงิน 21,773,775.00 บาท (ไม่รวมภาษีมูลค่าเพิ่ม)

## 7. คำอธิบายและการวิเคราะห์ของฝ่ายจัดการ

ปัจจัยหลักที่มีผลต่อกำไรสุทธิของปี 2558 แตกต่างจากปี 2557 อย่างมีนัยสำคัญ ดังนี้

1. บริษัทฯ มียอดขายสินค้าในปี 2558 ลดลงเมื่อเทียบกับปีก่อน เนื่องจากปัจจัยดังต่อไปนี้
  - สภาวะเศรษฐกิจที่ถดถอยอย่างต่อเนื่องตลอดทั้งปี
  - บริษัทฯ มีสินค้าจำหน่ายไม่เพียงพอต่อความต้องการของลูกค้า เนื่องจากเครื่องจักรไม่สามารถผลิตสินค้าได้เต็มกำลังการผลิตจากการหยุดเพื่อซ่อมแซมบำรุงรักษาซึ่งใช้เวลานานมากกว่าปีก่อน
2. ราคาวัตถุดิบประเภทเศษกระดาษนำเข้า (สกุลเงินต่างประเทศ) ในปี 2558 ลดลงเมื่อเทียบกับปี 2557 โดยเฉพาะอย่างยิ่งในช่วงปลายปี 2558 มีราคาลดต่ำลง แต่ด้วยอัตราแลกเปลี่ยนเงินตราต่างประเทศที่ผันผวนและสูงในขณะนั้น ส่งผลให้ต้นทุนวัตถุดิบมีราคาสูง
3. ค่าใช้จ่ายในการบริหารเพิ่มขึ้น ส่วนหนึ่งมาจากอัตราแลกเปลี่ยนเงินตราต่างประเทศที่ผันผวนอย่างมากในช่วงครึ่งปีหลัง ส่งผลให้บริษัทต้องรับภาระค่าใช้จ่ายดังกล่าว

## 8. ค่าตอบแทนของผู้สอบบัญชี

ในปี 2558 บริษัทฯ มีค่าตอบแทนของผู้สอบบัญชี ดังต่อไปนี้

1. ค่าบริการสอบบัญชี ประจำปีงวด สิ้นสุดวันที่ 31 ธันวาคม 2558	600,000	บาท
2. ค่าบริการสอบทานงบการเงินไตรมาสละ 120,000 บาท x 3 ไตรมาส	<u>360,000</u>	บาท
รวมเป็นเงินทั้งสิ้น	<u>960,000</u>	บาท



## รายงานของผู้สอบบัญชีรับอนุญาต

เสนอ ผู้ถือหุ้น บริษัท ยูนิเท็ด เปเปอร์ จำกัด (มหาชน)

ข้าพเจ้าได้ตรวจสอบงบการเงินของบริษัท ยูนิเท็ด เปเปอร์ จำกัด (มหาชน) ซึ่งประกอบด้วย งบแสดงฐานะการเงิน ณ วันที่ 31 ธันวาคม พ.ศ. 2558 งบกำไรขาดทุนเบ็ดเสร็จ งบแสดงการเปลี่ยนแปลงส่วนของผู้ถือหุ้น และงบกระแสเงินสดสำหรับปีสิ้นสุดวันเดียวกัน รวมถึงหมายเหตุสรุปนโยบายการบัญชีที่สำคัญและหมายเหตุเรื่องอื่นๆ

### ความรับผิดชอบของผู้บริหารต่องบการเงิน

ผู้บริหารเป็นผู้รับผิดชอบในการจัดทำและการนำเสนองบการเงินเหล่านี้โดยถูกต้องตามที่ควรตามมาตรฐานการรายงานทางการเงิน และรับผิดชอบเกี่ยวกับการควบคุมภายในที่ผู้บริหารพิจารณาว่าจำเป็นเพื่อให้สามารถจัดทำงบการเงินที่ปราศจากการแสดงข้อมูลที่ขัดต่อข้อเท็จจริงอันเป็นสาระสำคัญไม่ว่าจะเกิดจากการทุจริตหรือข้อผิดพลาด

### ความรับผิดชอบของผู้สอบบัญชี

ข้าพเจ้าเป็นผู้รับผิดชอบในการแสดงความเห็นต่องบการเงินดังกล่าวจากผลการตรวจสอบของข้าพเจ้า ข้าพเจ้าได้ปฏิบัติตามตรวจสอบตามมาตรฐานการสอบบัญชี ซึ่งกำหนดให้ข้าพเจ้าปฏิบัติตามข้อกำหนดด้านจรรยาบรรณ รวมถึงวางแผนและปฏิบัติตามตรวจสอบเพื่อให้ได้ความเชื่อมั่นอย่างมีเหตุผลว่างบการเงินปราศจากการแสดงข้อมูลที่ขัดต่อข้อเท็จจริงอันเป็นสาระสำคัญหรือไม่

การตรวจสอบรวมถึงการใช้วิธีการตรวจสอบเพื่อให้ได้มาซึ่งหลักฐานการสอบบัญชีเกี่ยวกับจำนวนเงินและการเปิดเผยข้อมูลในงบการเงิน วิธีการตรวจสอบที่เลือกใช้ขึ้นอยู่กับดุลยพินิจของผู้สอบบัญชี ซึ่งรวมถึงการประเมินความเสี่ยงจากการแสดงข้อมูลที่ขัดต่อข้อเท็จจริงอันเป็นสาระสำคัญของงบการเงินไม่ว่าจะเกิดจากการทุจริตหรือข้อผิดพลาดในการประเมินความเสี่ยงดังกล่าว ผู้สอบบัญชีพิจารณาการควบคุมภายในที่เกี่ยวข้องกับการจัดทำและการนำเสนองบการเงินโดยถูกต้องตามที่ควรของกิจการ เพื่อออกแบบวิธีการตรวจสอบที่เหมาะสมกับสถานการณ์ แต่ไม่ใช่เพื่อวัตถุประสงค์ในการแสดงความเห็นต่อประสิทธิภาพของการควบคุมภายในของกิจการ การตรวจสอบรวมถึงการประเมินความเหมาะสมของนโยบายการบัญชีที่ผู้บริหารใช้และความสมเหตุสมผลของประมาณการทางบัญชีที่จัดทำขึ้นโดยผู้บริหาร รวมทั้งการประเมินการนำเสนอของงบการเงินโดยรวม

ข้าพเจ้าเชื่อว่าหลักฐานการสอบบัญชีที่ข้าพเจ้าได้รับเพียงพอและเหมาะสมเพื่อเป็นเกณฑ์ในการแสดงความเห็นของข้าพเจ้า

## ความเห็น

ข้าพเจ้าเห็นว่า งบการเงินข้างต้นนี้แสดงฐานะทางการเงินของบริษัท ยูไนเต็ด เปเปอ์ จำกัด (มหาชน) ณ วันที่ 31 ธันวาคม พ.ศ. 2558 ผลการดำเนินงานและกระแสเงินสด สำหรับปีสิ้นสุดวันเดียวกัน โดยถูกต้องตามที่ควรในสาระสำคัญตามมาตรฐานการรายงานทางการเงิน

บริษัท สอบบัญชี ดี ไอ เอ อินเตอร์เนชั่นแนล จำกัด

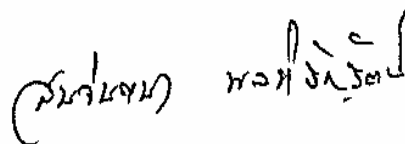

(นางสาวสมจินตนา พลหิรัญรัตน์)

ผู้สอบบัญชีรับอนุญาตเลขทะเบียน 5599

วันที่ 24 กุมภาพันธ์ พ.ศ. 2559



บริษัท ยูไนเต็ด เปเปอร์ จำกัด (มหาชน)

งบแสดงฐานะการเงิน  
ณ วันที่ 31 ธันวาคม 2558

(หน่วย : บาท)

สินทรัพย์	หมายเหตุ	31 ธันวาคม 2558	31 ธันวาคม 2557	1 มกราคม 2557 (ปรับปรุงใหม่)
<b>สินทรัพย์หมุนเวียน</b>				
เงินสดและรายการเทียบเท่าเงินสด	5	18,295,348.31	45,201,689.63	277,289,891.63
เงินลงทุนชั่วคราว	6	-	228,270,330.67	-
ลูกหนี้การค้าและลูกหนี้อื่น	7	499,834,597.63	486,148,527.59	530,697,903.53
สินค้าคงเหลือ	8	275,068,538.68	256,292,171.62	194,480,224.52
พัสดุและอะไหล่คลัง		78,026,110.95	66,328,896.85	63,851,864.65
<b>รวมสินทรัพย์หมุนเวียน</b>		<b>871,224,595.57</b>	<b>1,082,241,616.36</b>	<b>1,066,319,884.33</b>
<b>สินทรัพย์ไม่หมุนเวียน</b>				
ที่ดิน อาคารและอุปกรณ์	9	1,656,127,095.42	1,073,513,871.28	1,051,211,895.61
สินทรัพย์ภายใต้การควบคุม	10	44,371,741.71	51,580,993.31	56,882,234.08
สินทรัพย์ไม่หมุนเวียนอื่น		9,400.00	9,400.00	7,200.00
<b>รวมสินทรัพย์ไม่หมุนเวียน</b>		<b>1,700,508,237.13</b>	<b>1,125,104,264.59</b>	<b>1,108,101,329.69</b>
<b>รวมสินทรัพย์</b>		<b>2,571,732,832.70</b>	<b>2,207,345,880.95</b>	<b>2,174,421,214.02</b>

หมายเหตุประกอบงบการเงินเป็นส่วนหนึ่งของงบการเงินนี้

งบการเงินนี้ได้รับการอนุมัติจากที่ประชุมสามัญผู้ถือหุ้น ครั้งที่ ..... เมื่อวันที่ .....

ขอรับรองว่ารายการข้างต้นเป็นความจริงและถูกต้องทุกประการ



บริษัท ยูนิเทค เปเปอร์ จำกัด (มหาชน)

งบแสดงฐานะการเงิน (ต่อ)

ณ วันที่ 31 ธันวาคม 2558

(หน่วย : บาท)

หนี้สินและส่วนของผู้ถือหุ้น	หมายเหตุ	31 ธันวาคม 2558	31 ธันวาคม 2557	1 มกราคม 2557 (ปรับปรุงใหม่)
<b>หนี้สินหมุนเวียน</b>				
เงินกู้ยืมระยะสั้นจากสถาบันการเงิน	11	301,048,141.11	-	-
เจ้าหนี้การค้าและเจ้าหนี้อื่น	12	205,548,701.96	221,959,004.26	244,449,006.41
ภาษีเงินได้ค้างจ่าย		24,256,891.14	30,108,303.99	34,730,528.18
<b>รวมหนี้สินหมุนเวียน</b>		<b>530,853,734.21</b>	<b>252,067,308.25</b>	<b>279,179,534.59</b>
<b>หนี้สินไม่หมุนเวียน</b>				
หนี้สินภาษีเงินได้รอการตัดบัญชี	10	76,498,650.94	91,260,166.84	112,319,524.66
ภาระผูกพันผลประโยชน์พนักงาน	13	13,010,136.00	13,366,493.00	11,808,863.00
หนี้สินไม่หมุนเวียนอื่น		1,999,130.00	1,966,492.89	92,575.47
<b>รวมหนี้สินไม่หมุนเวียน</b>		<b>91,507,916.94</b>	<b>106,593,152.73</b>	<b>124,220,963.13</b>
<b>รวมหนี้สิน</b>		<b>622,361,651.15</b>	<b>358,660,460.98</b>	<b>403,400,497.72</b>
<b>ส่วนของผู้ถือหุ้น</b>				
<b>ทุนเรือนหุ้น</b>				
<b>ทุนจดทะเบียน</b>				
หุ้นสามัญ 650,000,000 หุ้น มูลค่าหุ้นละ 1 บาท		650,000,000.00	650,000,000.00	650,000,000.00
<b>ทุนที่ชำระแล้ว</b>				
หุ้นสามัญ 650,000,000 หุ้น หุ้นละ 1 บาท		650,000,000.00	650,000,000.00	650,000,000.00
ส่วนเกินมูลค่าหุ้นสามัญ		174,464,850.00	174,464,850.00	174,464,850.00
<b>กำไรสะสม</b>				
<b>จัดสรรแล้ว</b>				
สำรองตามกฎหมาย	14	45,144,840.23	36,945,250.80	26,974,754.17
ยังไม่ได้จัดสรร		773,766,887.59	623,774,402.61	470,303,013.53
องค์ประกอบอื่นของส่วนของผู้ถือหุ้น	16	305,994,603.73	363,500,916.56	449,278,098.60
<b>รวมส่วนของผู้ถือหุ้น</b>		<b>1,949,371,181.55</b>	<b>1,848,685,419.97</b>	<b>1,771,020,716.30</b>
<b>รวมหนี้สินและส่วนของผู้ถือหุ้น</b>		<b>2,571,732,832.70</b>	<b>2,207,345,880.95</b>	<b>2,174,421,214.02</b>

หมายเหตุประกอบงบการเงินเป็นส่วนหนึ่งของงบการเงินนี้



บริษัท ยูไนเต็ด เปเปอร์ จำกัด (มหาชน)

งบกำไรขาดทุนเบ็ดเสร็จ

สำหรับปีสิ้นสุดวันที่ 31 ธันวาคม 2558

(หน่วย : บาท)

หมายเหตุ	2558	2557 (ปรับปรุงใหม่)
รายได้จากการขาย	1,835,380,918.88	2,012,308,986.42
ต้นทุนขาย	(1,586,979,128.19)	(1,696,072,001.83)
กำไรขั้นต้น	248,401,790.69	316,236,984.59
รายได้อื่น		
รายได้จากการขายไฟฟ้า	14,529,900.62	16,399,205.95
อื่น ๆ	15,893,553.98	15,651,630.80
รวมรายได้อื่น	30,423,454.60	32,050,836.75
ค่าใช้จ่ายในการขาย	(28,220,566.18)	(34,726,385.13)
ค่าใช้จ่ายในการบริหาร	(45,150,427.51)	(37,954,489.63)
กำไรก่อนภาษีเงินได้และต้นทุนทางการเงิน	205,454,251.60	275,606,946.58
ต้นทุนทางการเงิน	(269,158.91)	-
กำไรก่อนภาษีเงินได้	205,185,092.69	275,606,946.58
ค่าใช้จ่ายภาษีเงินได้	(41,193,304.05)	(54,943,342.91)
กำไรสำหรับปี	163,991,788.64	220,663,603.67
กำไรเบ็ดเสร็จอื่น		
รายการที่จะไม่ถูกบันทึกในส่วนของกำไรหรือขาดทุนในภายหลัง		
ผลกำไรจากการประมาณการตามหลักคณิตศาสตร์ประกันภัย	2,117,241.18	-
หัก: ผลกระทบของภาษีเงินได้	(423,448.24)	-
กำไรเบ็ดเสร็จอื่นสำหรับปี	1,693,792.94	-
กำไรเบ็ดเสร็จรวมสำหรับปี	165,685,581.58	220,663,603.67
กำไรต่อหุ้น		
กำไรต่อหุ้นขั้นพื้นฐาน	3.13	0.25
จำนวนหุ้นสามัญเฉลี่ยถ่วงน้ำหนัก(หุ้น)	650,000,000	650,000,000

หมายเหตุประกอบงบการเงินเป็นส่วนหนึ่งของงบการเงินนี้

บริษัท ยูนิเทด เปปเปอร์ จำกัด (มหาชน)  
งบแสดงการเปลี่ยนแปลงส่วนของผู้ถือหุ้น  
สำหรับปีสิ้นสุดวันที่ 31 ธันวาคม 2558

(หน่วย : บาท)

หมายเหตุ	ทุนที่ชำระแล้ว	ส่วนเกินมูลค่า หุ้นสามัญ	กำไร(ขาดทุน)สะสม		องค์ประกอบอื่นของ ส่วนของผู้ถือหุ้น		รวมส่วนของ ผู้ถือหุ้น
			จัดสรรแล้ว	ยังไม่จัดสรร	ส่วนเกินทุนจาก การตีราคาสินทรัพย์	ส่วนเกินทุนจาก การตีราคาสินทรัพย์	
ยอดคงเหลือ ณ วันที่ 31 ธันวาคม 2556	650,000,000.00	174,464,850.00	26,974,754.17	470,303,013.53	449,278,098.60	1,771,020,716.30	
	-	-	-	220,663,603.67	-	220,663,603.67	
	-	-	9,970,496.63	(9,970,496.63)	-	-	
	-	-	-	(142,998,900.00)	-	(142,998,900.00)	
โอนส่วนเกินทุนในจำนวนเท่ากับค่าเสื่อมราคา	-	-	-	85,624,682.43	(85,624,682.43)	-	
โอนส่วนเกินทุนจากการจำหน่ายทรัพย์สิน	-	-	-	152,499.61	(152,499.61)	-	
ยอดคงเหลือ ณ วันที่ 31 ธันวาคม 2557	650,000,000.00	174,464,850.00	36,945,250.80	623,774,402.61	363,500,916.56	1,848,685,419.97	
ยอดคงเหลือ ณ วันที่ 31 ธันวาคม 2557	650,000,000.00	174,464,850.00	36,945,250.80	623,774,402.61	363,500,916.56	1,848,685,419.97	
กำไรเบ็ดเสร็จรวมสำหรับปี	-	-	-	165,685,581.58	-	165,685,581.58	
สำรองตามกฎหมาย	-	-	8,199,589.43	(8,199,589.43)	-	-	
เงินปันผลจ่าย	-	-	-	(64,999,820.00)	-	(64,999,820.00)	
โอนส่วนเกินทุนในจำนวนเท่ากับค่าเสื่อมราคา	-	-	-	57,453,247.32	(57,453,247.32)	-	
โอนส่วนเกินทุนจากการจำหน่ายทรัพย์สิน	-	-	-	53,065.51	(53,065.51)	-	
ยอดคงเหลือ ณ วันที่ 31 ธันวาคม 2558	650,000,000.00	174,464,850.00	45,144,840.23	773,766,887.59	305,994,603.73	1,949,371,181.55	

หมายเหตุประกอบงบการเงินเป็นส่วนหนึ่งของงบการเงินนี้



บริษัท ยูไนเต็ด เปเปอร์ จำกัด (มหาชน)

งบกระแสเงินสด

สำหรับปีสิ้นสุดวันที่ 31 ธันวาคม 2558

(หน่วย : บาท)

2558

2557

(ปรับปรุงใหม่)

กระแสเงินสดจากกิจกรรมดำเนินงาน

กำไรก่อนภาษีเงินได้	205,185,092.69	275,606,946.58
รายการปรับกระทบกำไรก่อนภาษีเงินได้เป็นเงินสดรับ (จ่าย)		
จากกิจกรรมดำเนินงาน		
ค่าเสื่อมราคาทรัพย์สิน	129,009,246.46	170,226,746.72
ขาดทุน(โอนกลับ)จากการลดมูลค่าของสินค้าคงเหลือ	(740,099.48)	857,957.79
(กำไร)ขาดทุนจากการจำหน่ายทรัพย์สิน	327,408.37	(811,911.48)
(กำไร)ขาดทุนที่ยังไม่เกิดขึ้นจริงจากอัตราแลกเปลี่ยน	330,561.11	(18,942.73)
(กำไร)ขาดทุนที่ยังไม่เกิดขึ้นจริงจากการเปลี่ยนแปลงมูลค่าเงินลงทุน	-	(1,924,688.52)
ประมาณการผลประโยชน์พนักงาน	1,984,524.18	1,557,630.00
ดอกเบี้ยจ่าย	269,158.91	-
กำไรจากการดำเนินงานก่อนการเปลี่ยนแปลงในสินทรัพย์		
และหนี้สินดำเนินงาน	336,365,892.24	445,493,738.36
สินทรัพย์จากการดำเนินงาน(เพิ่มขึ้น)ลดลง		
เงินลงทุนชั่วคราว	228,270,330.67	(226,345,642.15)
ลูกหนี้การค้าและลูกหนี้อื่น	(13,666,997.62)	18,248,507.48
สินค้าคงเหลือ	(18,036,267.58)	(62,669,904.89)
พัสดุและอะไหล่คงคลัง	(11,697,214.10)	(2,477,032.20)
สินทรัพย์ไม่หมุนเวียนอื่น	-	(2,200.00)
สินทรัพย์จากการดำเนินงาน(เพิ่มขึ้น)ลดลง	184,869,851.37	(273,246,271.76)

หมายเหตุประกอบงบการเงินเป็นส่วนหนึ่งของงบการเงินนี้

บริษัท ยูไนเต็ด เปเปอร์ จำกัด (มหาชน)

งบกระแสเงินสด (ต่อ)

สำหรับปีสิ้นสุดวันที่ 31 ธันวาคม 2558

(หน่วย : บาท)

	2558	2557 (ปรับปรุงใหม่)
หนี้สินจากการดำเนินงานเพิ่มขึ้น(ลดลง)		
เจ้าหนี้การค้าและเจ้าหนี้อื่น	(16,519,239.44)	(22,566,050.96)
ภาระผูกพันผลประโยชน์พนักงาน	(223,640.00)	-
หนี้สินไม่หมุนเวียนอื่น	32,637.11	1,873,917.42
หนี้สินจากการดำเนินงานเพิ่มขึ้น(ลดลง)	(16,710,242.33)	(20,692,133.54)
เงินสดรับ(จ่าย)จากการดำเนินงาน	504,525,501.28	151,555,333.06
จ่ายภาษีเงินได้	(55,020,429.44)	(75,323,684.15)
จ่ายดอกเบี้ย	(1,257,260.92)	-
เงินสดสุทธิได้มาจาก(ใช้ไปใน)กิจกรรมดำเนินงาน	448,247,810.92	76,231,648.91
กระแสเงินสดจากกิจกรรมลงทุน		
ซื้อสินทรัพย์ถาวร	(711,653,829.41)	(166,544,221.93)
ขายสินทรัพย์ถาวร	794,075.54	1,223,271.02
เงินสดสุทธิได้มาจาก(ใช้ไปใน)กิจกรรมลงทุน	(710,859,753.87)	(165,320,950.91)
กระแสเงินสดจากกิจกรรมจัดหาเงิน		
เงินกู้ยืมระยะสั้นจากสถาบันการเงินเพิ่มขึ้น	300,705,421.63	-
เงินปันผลจ่าย	(64,999,820.00)	(142,998,900.00)
เงินสดสุทธิได้มาจาก(ใช้ไปใน)กิจกรรมจัดหาเงิน	235,705,601.63	(142,998,900.00)
เงินสดและรายการเทียบเท่าเงินสดเพิ่มขึ้น (ลดลง)สุทธิ	(26,906,341.32)	(232,088,202.00)
เงินสดและรายการเทียบเท่าเงินสด ณ วันต้นปี	45,201,689.63	277,289,891.63
เงินสดและรายการเทียบเท่าเงินสด ณ วันสิ้นปี	18,295,348.31	45,201,689.63

หมายเหตุประกอบงบการเงินเป็นส่วนหนึ่งของงบการเงินนี้



## บริษัท ยูไนเต็ด เปเปอร์ จำกัด (มหาชน)

### หมายเหตุประกอบงบการเงิน

สำหรับปีสิ้นสุดวันที่ 31 ธันวาคม 2558

#### 1. ข้อมูลทั่วไป

การจดทะเบียน : บริษัท ยูไนเต็ด เปเปอร์ จำกัด (มหาชน) (“บริษัทฯ”) ได้จดทะเบียนเป็นนิติบุคคลในประเทศไทยประเภทบริษัทจำกัด เมื่อวันที่ 15 สิงหาคม 2533 แปรสภาพเป็นบริษัทมหาชน จำกัด เมื่อวันที่ 22 มีนาคม 2547 และเป็นบริษัทจดทะเบียนในตลาดหลักทรัพย์แห่งประเทศไทย เมื่อวันที่ 16 ธันวาคม 2547

ที่ตั้งบริษัท

สำนักงานใหญ่ : ชั้นที่ 4 เลขที่ 113-115 ถนนริมคลองประปา แขวงบางซื่อ เขตบางซื่อ กรุงเทพมหานคร

โรงงาน : เลขที่ 61 หมู่ 8 ตำบลวัดโบสถ์ อำเภอมือง จังหวัดปราจีนบุรี

ประเภทธุรกิจ : บริษัทฯ ประกอบธุรกิจเกี่ยวกับการผลิตและจำหน่ายกระดาษกราฟสำหรับผลิตบรรจุภัณฑ์ ประเภทกล่องลูกฟูกและกระดาษทำผิวกล่อง

#### 2. หลักเกณฑ์ในการจัดทำงบการเงิน

##### 2.1 เกณฑ์ในการจัดทำงบการเงิน

งบการเงินนี้ได้จัดทำขึ้นตามมาตรฐานการรายงานทางการเงิน ภายใต้พระราชบัญญัติวิชาชีพบัญชี พ.ศ. 2547 และแสดงรายการตามประกาศกรมพัฒนาธุรกิจการค้าโดยกระทรวงพาณิชย์ ลงวันที่ 28 กันยายน 2554 เรื่องกำหนดรายการย่อที่ต้องมีในงบการเงิน พ.ศ. 2554 และตามข้อกำหนดของคณะกรรมการกำกับหลักทรัพย์และตลาดหลักทรัพย์ว่าด้วยการจัดทำและนำเสนอรายงานทางการเงิน ภายใต้พระราชบัญญัติหลักทรัพย์และตลาดหลักทรัพย์ พ.ศ. 2535

งบการเงินของบริษัทฯ จัดทำขึ้นโดยใช้เกณฑ์ราคาทุนเดิมในการวัดมูลค่าขององค์ประกอบของรายการในงบการเงิน ยกเว้นรายการที่เปิดเผยไว้ในนโยบายการบัญชีที่เกี่ยวข้อง

## 2.2 มาตรฐานการรายงานทางการเงินใหม่

มาตรฐานการรายงานทางการเงินที่เริ่มมีผลบังคับในปีบัญชีปัจจุบันและที่จะมีผลบังคับในอนาคต มีรายละเอียดดังนี้

### ก. มาตรฐานการรายงานทางการเงินที่เริ่มมีผลบังคับในปีปัจจุบัน

บริษัทฯ ได้นำมาตรฐานการรายงานทางการเงินฉบับปรับปรุง (ปรับปรุง 2557) และฉบับใหม่ที่ออกโดยสภาวิชาชีพบัญชี ซึ่งมีผลบังคับใช้สำหรับรอบระยะเวลาบัญชีที่เริ่มในหรือหลังวันที่ 1 มกราคม 2558 มาถือปฏิบัติ มาตรฐานการรายงานทางการเงินดังกล่าวได้รับการปรับปรุงหรือจัดให้มีขึ้นเพื่อให้มีเนื้อหาทำเทียมกับมาตรฐานการรายงานทางการเงินระหว่างประเทศ โดยส่วนใหญ่เป็นการปรับปรุงถ้อยคำและคำศัพท์ การตีความและการให้แนวปฏิบัติทางการบัญชีกับผู้ใช้มาตรฐาน การนำมาตรฐานการรายงานทางการเงินดังกล่าวมาถือปฏิบัตินี้ไม่มีผลกระทบอย่างเป็นทางการเป็นสาระสำคัญต่อการเงินของบริษัทฯ อย่างไรก็ตาม มาตรฐานการรายงานทางการเงินตามที่กล่าวข้างต้นบางฉบับมีการเปลี่ยนแปลงหลักการสำคัญซึ่งสามารถสรุปได้ดังนี้

#### มาตรฐานการบัญชี ฉบับที่ 19 (ปรับปรุง 2557) เรื่อง ผลประโยชน์ของพนักงาน

มาตรฐานการบัญชีฉบับปรับปรุงนี้กำหนดให้กิจการต้องรับรู้รายการกำไรขาดทุนจากการประมาณการตามหลักคณิตศาสตร์ประกันภัยทันทีในกำไรขาดทุนเบ็ดเสร็จอื่นในขณะที่มาตรฐานการบัญชีฉบับเดิมอนุญาตให้กิจการเลือกรับรู้รายการดังกล่าวทันทีในกำไรขาดทุน หรือในกำไรขาดทุนเบ็ดเสร็จอื่น หรือทยอยรับรู้ในกำไรขาดทุนก็ได้

มาตรฐานการบัญชีฉบับปรับปรุงดังกล่าวไม่มีผลกระทบต่อการเงินนี้เนื่องจากบริษัทฯ รับรู้รายการกำไรขาดทุนจากการประมาณการตามหลักคณิตศาสตร์ประกันภัยทันทีในกำไรขาดทุนเบ็ดเสร็จอื่นอยู่แต่เดิมแล้ว

#### มาตรฐานการรายงานทางการเงิน ฉบับที่ 13 เรื่อง การวัดมูลค่ายุติธรรม

มาตรฐานการรายงานทางการเงินฉบับนี้กำหนดแนวทางเกี่ยวกับการวัดมูลค่ายุติธรรมและการเปิดเผยข้อมูลที่เกี่ยวข้องกับการวัดมูลค่ายุติธรรม กล่าวคือ หากกิจการต้องวัดมูลค่ายุติธรรมของสินทรัพย์หรือหนี้สินใดตามข้อกำหนดของมาตรฐานที่เกี่ยวข้องอื่น กิจการจะต้องวัดมูลค่ายุติธรรมนั้นตามหลักการของมาตรฐานฉบับนี้และใช้วิธีเปลี่ยนทันทีเป็นต้นไปในการรับรู้ผลกระทบจากการเริ่มใช้มาตรฐานการรายงานทางการเงินนี้

มาตรฐานการรายงานทางการเงินฉบับนี้ไม่มีผลกระทบอย่างเป็นทางการเป็นสาระสำคัญต่อการเงินของบริษัทฯ



**ข. มาตรฐานการรายงานทางการเงินที่ออกและปรับปรุงใหม่แต่ยังไม่มีผลบังคับใช้**

บริษัทฯ ยังไม่ได้ใช้มาตรฐานการรายงานทางการเงินที่ออกและปรับปรุงใหม่ดังต่อไปนี้ ณ วันที่รายงาน เนื่องจากยังไม่มีผลบังคับใช้มาตรฐานการรายงานทางการเงินที่ออกและปรับปรุงใหม่ ซึ่งกำหนดให้ถือปฏิบัติกับงบการเงินสำหรับรอบระยะเวลาบัญชีที่เริ่มในหรือหลังวันที่ 1 มกราคม 2559 ตามรายละเอียดข้างล่างนี้

เรื่อง

มาตรฐานการบัญชี

ฉบับที่ 1 (ปรับปรุง 2558)	การนำเสนองบการเงิน
ฉบับที่ 2 (ปรับปรุง 2558)	สินค้าคงเหลือ
ฉบับที่ 7 (ปรับปรุง 2558)	งบกระแสเงินสด
ฉบับที่ 8 (ปรับปรุง 2558)	นโยบายการบัญชี การเปลี่ยนแปลงประมาณการทางบัญชีและ ข้อผิดพลาด
ฉบับที่ 10 (ปรับปรุง 2558)	เหตุการณ์ภายหลังรอบระยะเวลารายงาน
ฉบับที่ 11 (ปรับปรุง 2558)	สัญญาก่อสร้าง
ฉบับที่ 12 (ปรับปรุง 2558)	ภาษีเงินได้
ฉบับที่ 16 (ปรับปรุง 2558)	ที่ดิน อาคารและอุปกรณ์
ฉบับที่ 17 (ปรับปรุง 2558)	สัญญาเช่า
ฉบับที่ 18 (ปรับปรุง 2558)	รายได้
ฉบับที่ 19 (ปรับปรุง 2558)	ผลประโยชน์พนักงาน
ฉบับที่ 20 (ปรับปรุง 2558)	การบัญชีสำหรับเงินอุดหนุนจากรัฐบาลและการเปิดเผยข้อมูล เกี่ยวกับความช่วยเหลือจากรัฐบาล
ฉบับที่ 21 (ปรับปรุง 2558)	ผลกระทบจากการเปลี่ยนแปลงของอัตราแลกเปลี่ยน เงินตราต่างประเทศ
ฉบับที่ 23 (ปรับปรุง 2558)	ต้นทุนการกู้ยืม
ฉบับที่ 24 (ปรับปรุง 2558)	การเปิดเผยข้อมูลเกี่ยวกับบุคคลหรือกิจการที่เกี่ยวข้องกัน
ฉบับที่ 26 (ปรับปรุง 2558)	การบัญชีและการรายงานโครงการผลประโยชน์เมื่อออกจากงาน
ฉบับที่ 27 (ปรับปรุง 2558)	งบการเงินเฉพาะกิจการ



## เรื่อง

### มาตรฐานการบัญชี

ฉบับที่ 28 (ปรับปรุง 2558)	เงินลงทุนในบริษัทร่วมและการร่วมค้า
ฉบับที่ 29 (ปรับปรุง 2558)	การรายงานทางการเงินในสภาพเศรษฐกิจที่เงินเฟ้อรุนแรง
ฉบับที่ 33 (ปรับปรุง 2558)	กำไรต่อหุ้น
ฉบับที่ 34 (ปรับปรุง 2558)	งบการเงินระหว่างกาล
ฉบับที่ 36 (ปรับปรุง 2558)	การตัดค่าของสินทรัพย์
ฉบับที่ 37 (ปรับปรุง 2558)	ประมาณการหนี้สิน หนี้สินที่อาจเกิดขึ้น และสินทรัพย์ ที่อาจเกิดขึ้น
ฉบับที่ 38 (ปรับปรุง 2558)	สินทรัพย์ไม่มีตัวตน
ฉบับที่ 40 (ปรับปรุง 2558)	อสังหาริมทรัพย์เพื่อการลงทุน
ฉบับที่ 41	เกษตรกรรม

### มาตรฐานการรายงานทางการเงิน

ฉบับที่ 2 (ปรับปรุง 2558)	การจ่ายโดยใช้หุ้นเป็นเกณฑ์
ฉบับที่ 3 (ปรับปรุง 2558)	การรวมธุรกิจ
ฉบับที่ 4 (ปรับปรุง 2558)	สัญญาประกันภัย
ฉบับที่ 5 (ปรับปรุง 2558)	สินทรัพย์ไม่หมุนเวียนที่ถือไว้เพื่อขายและการดำเนินงานที่ยกเลิก
ฉบับที่ 6 (ปรับปรุง 2558)	การสำรวจและประเมินค่าแหล่งทรัพยากรแร่
ฉบับที่ 8 (ปรับปรุง 2558)	ส่วนงานดำเนินงาน
ฉบับที่ 10 (ปรับปรุง 2558)	งบการเงินรวม
ฉบับที่ 11 (ปรับปรุง 2558)	การร่วมการงาน
ฉบับที่ 12 (ปรับปรุง 2558)	การเปิดเผยข้อมูลเกี่ยวกับส่วนได้เสียในกิจการอื่น
ฉบับที่ 13 (ปรับปรุง 2558)	การวัดมูลค่ายุติธรรม



## เรื่อง

### การตีความมาตรฐานการบัญชี

ฉบับที่ 10 (ปรับปรุง 2558)	ความช่วยเหลือจากรัฐบาล-กรณีที่ไม่มีความเกี่ยวข้องอย่าง เฉพาะเจาะจงกับกิจกรรมดำเนินงาน
ฉบับที่ 15 (ปรับปรุง 2558)	สัญญาเช่าดำเนินงาน-สิ่งจูงใจให้แก่ผู้เช่า
ฉบับที่ 25 (ปรับปรุง 2558)	ภาษีเงินได้ - การเปลี่ยนแปลงสถานภาพทางภาษีของกิจการ หรือของผู้ถือหุ้น
ฉบับที่ 27 (ปรับปรุง 2558)	การประเมินเนื้อหาสัญญาเช่าที่เพิ่มขึ้นตามรูปแบบกฎหมาย
ฉบับที่ 29 (ปรับปรุง 2558)	การเปิดเผยข้อมูลของข้อตกลงสัมปทานบริการ
ฉบับที่ 31 (ปรับปรุง 2558)	รายได้-รายการแลกเปลี่ยนเกี่ยวกับบริการโฆษณา
ฉบับที่ 32 (ปรับปรุง 2558)	สินทรัพย์ไม่มีตัวตน-ต้นทุนเว็บไซต์

### การตีความมาตรฐานการรายงานทางการเงิน

ฉบับที่ 1 (ปรับปรุง 2558)	การเปลี่ยนแปลงในหนี้สินที่เกิดขึ้นจากการรื้อถอน การบูรณะ และหนี้สินที่มีลักษณะคล้ายคลึงกัน
ฉบับที่ 4 (ปรับปรุง 2558)	การประเมินว่าข้อตกลงประกอบด้วยสัญญาเช่าหรือไม่
ฉบับที่ 5 (ปรับปรุง 2558)	สิทธิในส่วนได้เสียจากกองทุนการรื้อถอน การบูรณะและ การปรับปรุงสภาพแวดล้อม
ฉบับที่ 7 (ปรับปรุง 2558)	การปรับปรุงย้อนหลังภายใต้มาตรฐานการบัญชี ฉบับที่ 29 (ปรับปรุง 2558) เรื่อง การรายงาน ทางการเงินในสภาพเศรษฐกิจที่เงินเฟ้อรุนแรง
ฉบับที่ 10 (ปรับปรุง 2558)	งบการเงินระหว่างกาลและการด้อยค่า
ฉบับที่ 12 (ปรับปรุง 2558)	ข้อตกลงสัมปทานบริการ
ฉบับที่ 13 (ปรับปรุง 2558)	โปรแกรมสิทธิพิเศษแก่ลูกค้า

## เรื่อง

### การตีความมาตรฐานการรายงานทางการเงิน

ฉบับที่ 14 (ปรับปรุง 2558)	ข้อจำกัดสินทรัพย์ตามโครงการผลประโยชน์ข้อกำหนดเงินทุน ขั้นต่ำและปฏิสัมพันธ์ของรายการเหล่านี้สำหรับมาตรฐาน การบัญชีฉบับที่ 19 (ปรับปรุง 2558) เรื่อง ผลประโยชน์ ของพนักงาน
ฉบับที่ 15 (ปรับปรุง 2558)	สัญญาการก่อสร้างอสังหาริมทรัพย์
ฉบับที่ 17 (ปรับปรุง 2558)	การจ่ายสินทรัพย์ที่ไม่ใช่เงินสดให้เจ้าของ
ฉบับที่ 18 (ปรับปรุง 2558)	การโอนสินทรัพย์จากลูกค้า
ฉบับที่ 20 (ปรับปรุง 2558)	ต้นทุนการเปิดหน้าดินในช่วงการผลิตสำหรับเหมืองผิวดิน
ฉบับที่ 21	เงินที่นำส่งรัฐ

ผู้บริหารอยู่ระหว่างการพิจารณาถึงผลกระทบที่อาจเกิดขึ้นจากการใช้มาตรฐานการรายงานทางการเงินที่ปรับปรุงใหม่ดังกล่าวต่อการเงินของบริษัทฯ และคาดว่าไม่มีผลกระทบที่มีสาระสำคัญต่อการเงินในงวดที่เริ่มถือปฏิบัติ

### 3. สรุปนโยบายการบัญชีที่สำคัญ

#### 3.1 การรับรู้รายได้และค่าใช้จ่าย

รายได้จากการขายสินค้า รับรู้รายได้เมื่อมีการส่งมอบและได้โอนความเสี่ยงและผลตอบแทนที่เป็นสาระสำคัญของความเป็นเจ้าของสินค้าให้กับผู้ซื้อแล้ว

รายได้อื่นและค่าใช้จ่ายรับรู้ตามเกณฑ์คงค้าง

#### 3.2 เงินสดและรายการเทียบเท่าเงินสด

เงินสดและรายการเทียบเท่าเงินสด หมายถึง เงินสดและเงินฝากธนาคาร ซึ่งถึงกำหนดรับคืนภายในระยะเวลาไม่เกิน 3 เดือนและไม่มีภาระผูกพัน



### 3.3 เงินลงทุนชั่วคราว

เงินลงทุนในหลักทรัพย์เพื่อค้า แสดงด้วยราคายุติธรรม ผลต่างจากการเปลี่ยนแปลงมูลค่าบันทึกไว้เป็นกำไร (ขาดทุน) ที่ยังไม่เกิดขึ้นจากการปรับมูลค่าเงินลงทุนในงบกำไรขาดทุนเบ็ดเสร็จ

บริษัทฯ ใช้วิธีถัวเฉลี่ยถ่วงน้ำหนักในการคำนวณต้นทุนของเงินลงทุน

เมื่อมีการจำหน่ายเงินลงทุน ผลต่างระหว่างสิ่งตอบแทนสุทธิที่ได้รับกับมูลค่ายุติธรรมตามบัญชีของเงินลงทุน จะบันทึกเป็นกำไร(ขาดทุน) จากการขายเงินลงทุนในงบกำไรขาดทุนเบ็ดเสร็จ

### 3.4 ลูกหนี้และค่าเผื่อนี้สงสัยจะสูญ

ลูกหนี้แสดงในราคาสุทธิจากค่าเผื่อนี้สงสัยจะสูญ (ถ้ามี) บริษัทฯ ตั้งค่าเผื่อนี้สงสัยจะสูญโดยพิจารณาจากลูกหนี้ที่คาดว่าจะเก็บเงินไม่ได้ ซึ่งอาศัยประสบการณ์ในการเก็บหนี้ที่ผ่านมาเป็นเกณฑ์

### 3.5 สินค้าคงเหลือ

บริษัทฯ ติราคาสินค้าคงเหลือในราคาทุนหรือมูลค่าสุทธิที่จะได้รับ แล้วแต่ราคาใดจะต่ำกว่าราคาทุนใช้วิธีถัวเฉลี่ย

### 3.6 พัสดุและอะไหล่คงคลัง

บริษัทฯ ติราคาพัสดุและอะไหล่คงคลังคงเหลือในราคาทุน โดยวิธีเข้าก่อนออกก่อน

### 3.7 ที่ดิน อาคารและอุปกรณ์

ที่ดินแสดงตามราคาทุนหลังหักการด้อยค่าของสินทรัพย์ถาวร (ถ้ามี)

อาคารและอุปกรณ์แสดงตามราคาทุนที่ตีใหม่หลังหักค่าเสื่อมราคาสะสมและค่าเผื่อการด้อยค่าของสินทรัพย์ถาวร (ถ้ามี)

ที่ดิน อาคารและเครื่องจักร บริษัทฯ บันทึกมูลค่าเริ่มแรกในราคาทุน บริษัทฯ ได้จัดให้มีการประเมินราคาโดยผู้ประเมินอิสระและได้ตีราคาที่ดิน อาคารและเครื่องจักรใหม่ตามราคาของผู้ประเมินอิสระ การตีราคาสินทรัพย์ใหม่ที่ทำให้มูลค่าตามบัญชีของสินทรัพย์นั้นเพิ่มขึ้น บริษัทฯ จะรับรู้มูลค่าตามบัญชีของสินทรัพย์ที่เพิ่มขึ้นจากการตีราคาใหม่ไปยังกำไรขาดทุนเบ็ดเสร็จอื่น และรับรู้จำนวนสะสมไปยังส่วนของผู้ถือหุ้นภายใต้บัญชี “ส่วนเกินจากการตีราคาสินทรัพย์” อย่างไรก็ตามบริษัทฯ จะรับรู้ส่วนเพิ่มจากการตีราคาใหม่นี้ในกำไรหรือขาดทุนไม่เกินจำนวนที่ตีราคาสินทรัพย์ดังกล่าวลดลงในอดีตและเคยรับรู้ในกำไรหรือขาดทุน

ส่วนเกินทุนจากการตีราคาสินทรัพย์จะถูกลดหยอดด้วยจำนวนเดียวกับค่าเสื่อมราคาที่คำนวณจากสินทรัพย์ส่วนที่ตีราคาเพิ่ม โดยบันทึกการลดหยอดดังกล่าวไปยังบัญชีกำไร(ขาดทุน)สะสม

บริษัทฯ รับรู้ราคาตามบัญชีของสินทรัพย์ที่ลดลงจากการตีราคาใหม่ภายใต้หัวข้อ “ขาดทุนจากการด้อยค่าของสินทรัพย์” ในงบกำไรขาดทุนเบ็ดเสร็จ อย่างไรก็ตามบริษัทฯ จะนำส่วนที่ลดลงจากการตีราคาใหม่รับรู้ในกำไรขาดทุนเบ็ดเสร็จอื่นในจำนวนที่ไม่เกินยอดคงเหลือที่มีอยู่ในบัญชี “ส่วนเกินทุนจากการตีราคาสินทรัพย์” โดยการรับรู้ส่วนที่ลดลงในกำไรขาดทุนเบ็ดเสร็จอื่น จะมีผลทำให้บัญชี “ส่วนเกินทุนจากการตีราคาสินทรัพย์” ที่สะสมอยู่ในส่วนของผู้ถือหุ้นลดลงตามไปด้วย

บริษัทฯ คำนวณค่าเสื่อมราคาสำหรับสินทรัพย์ทุกประเภท ยกเว้นที่ดินและทรัพย์สินระหว่างก่อสร้างโดยใช้วิธีเส้นตรงตามอายุการใช้งานโดยประมาณของสินทรัพย์ ดังนี้

	จำนวนปี
อาคารและสิ่งปลูกสร้าง	10- 29
เครื่องจักร	10- 24
เครื่องมืออุปกรณ์	5, 10
เครื่องตกแต่งและติดตั้ง	5, 10
คอมพิวเตอร์	3
ยานพาหนะ	5

ต้นทุนที่ประมาณในเบื้องต้นสำหรับการรื้อถอนการขนย้ายและการบูรณะสถานที่ตั้งของสินทรัพย์ซึ่งเป็นภาระผูกพันของบริษัทฯ จะรวมเป็นส่วนหนึ่งของราคาทุนของที่ดิน อาคารและอุปกรณ์ และการคิดค่าเสื่อมราคาสำหรับส่วนประกอบของที่ดิน อาคารและอุปกรณ์แต่ละส่วนแยกต่างหากหากจากกัน เมื่อส่วนประกอบแต่ละส่วนนั้นมีต้นทุนที่มีนัยสำคัญเมื่อเทียบกับต้นทุนทั้งหมดของทรัพย์สินนั้น นอกจากนี้บริษัทฯ จะทบทวนอายุการให้ประโยชน์ มูลค่าคงเหลือและวิธีการคิดค่าเสื่อมราคาอย่างน้อยที่สุดทุกสิ้นรอบบัญชี



### 3.8 การค้ำของสินทรัพย์

บริษัทฯ ประเมินการค้ำของที่ดิน อาคารและอุปกรณ์ สินทรัพย์อื่น เมื่อมีเหตุการณ์หรือมีการเปลี่ยนแปลงสถานการณ์ที่ทำให้เกิดข้อสงสัยว่ามูลค่าที่คาดว่าจะได้รับคืนของสินทรัพย์มีจำนวนต่ำกว่ามูลค่าที่บันทึกไว้ ขาดทุนจากการค้ำบันทึกเป็นค่าใช้จ่ายในงบกำไรขาดทุนเบ็ดเสร็จ สำหรับสินทรัพย์ที่บันทึกในราคาทุนหรือถือเป็นรายการหักจากส่วนเกินทุนจากการตีราคาใหม่ในกรณีที่สินทรัพย์นั้นแสดงด้วยราคาที่ตีใหม่ โดยขาดทุนจากการค้ำที่นำมาหักนั้นต้องไม่เกินจำนวนที่บันทึกอยู่ในส่วนเกินทุนจากการตีราคาสินทรัพย์สำหรับสินทรัพย์รายการเดียวกัน บริษัทฯ จะบันทึกกลับรายการขาดทุนจากการค้ำของสินทรัพย์เป็นรายได้หรือถือเป็นรายการเพิ่มส่วนเกินทุนจากการตีราคาใหม่ เมื่อมีข้อสงสัยเกี่ยวกับการค้ำของสินทรัพย์ไม่มีอยู่อีกต่อไปหรือขาดทุนจากการค้ำมีจำนวนลดลง จำนวนเงินที่กลับรายการจะต้องไม่สูงกว่ามูลค่าตามบัญชี (สุทธิจากค่าเสื่อมราคาหรือรายการตัดบัญชี) ที่ควรเป็นหากบริษัทฯ ไม่เคยรับรู้ผลขาดทุนจากการค้ำของสินทรัพย์นั้น ๆ ในงวดก่อน ๆ

มูลค่าที่คาดว่าจะได้รับคืนของสินทรัพย์ หมายถึง ราคาขายสุทธิหรือมูลค่าจากการใช้สินทรัพย์ แล้วแต่ราคาใดจะสูงกว่าและจะประมาณจากสินทรัพย์แต่ละรายการ หรือหน่วยสินทรัพย์ที่ก่อให้เกิดเงินสดแล้วแต่กรณี

### 3.9 เครื่องมือทางการเงิน

เครื่องมือทางการเงินที่แสดงไว้ในงบแสดงฐานะการเงิน ประกอบด้วย เงินสดและเงินฝากสถาบันการเงิน เงินลงทุนชั่วคราว ลูกหนี้การค้า ลูกหนี้อื่น เจ้าหนี้การค้า เจ้าหนี้อื่น นโยบายบัญชี เกณฑ์การรับรู้และวัดมูลค่าสำหรับแต่ละรายการ ได้มีการเปิดเผยแยกตามแต่ละหัวข้อที่เกี่ยวข้อง

### 3.10 รายการที่เป็นเงินตราต่างประเทศ

บริษัทฯ บันทึกรายการสินทรัพย์และหนี้สินที่มีค่าเป็นเงินตราต่างประเทศเป็นเงินบาทในอัตราแลกเปลี่ยน ณ วันที่เกิดรายการยอดคงเหลือของบัญชีที่เป็นเงินตราต่างประเทศ ณ วันที่ในงบแสดงฐานะการเงินแปลงค่าเป็นเงินบาท ด้วยอัตราแลกเปลี่ยน ณ วันนั้น

กำไรขาดทุนจากการแลกเปลี่ยนเงินตราถือเป็นรายได้หรือค่าใช้จ่ายประจำงวด

### 3.11 ภาษีเงินได้

ค่าใช้จ่ายภาษีเงินได้สำหรับงวดประกอบด้วยภาษีเงินได้ของงวดปัจจุบันและภาษีเงินได้รอการตัดบัญชี ภาษีเงินได้ของงวดปัจจุบันและภาษีเงินได้รอการตัดบัญชีรับรู้ในกำไรหรือขาดทุนเว้นแต่ในส่วนที่เกี่ยวข้องกับรายการที่รับรู้โดยตรงในส่วนของผู้ถือหุ้นหรือกำไรขาดทุนเบ็ดเสร็จอื่น

ภาษีเงินได้ของงวดปัจจุบันได้แก่ภาษีที่คาดว่าจะจ่ายชำระหรือได้รับชำระ โดยคำนวณจากกำไรหรือขาดทุนประจำงวดที่ต้องเสียภาษีโดยใช้อัตราภาษีที่ประกาศใช้หรือที่คาดว่าจะมีผลบังคับใช้ ณ วันที่รายงาน ตลอดจนการปรับปรุงทางภาษีที่เกี่ยวข้องกับรายการในงวดก่อนๆ

ภาษีเงินได้รอการตัดบัญชีบันทึกโดยคำนวณจากผลแตกต่างชั่วคราวที่เกิดขึ้นระหว่างมูลค่าตามบัญชีของสินทรัพย์และหนี้สินและจำนวนที่ใช้เพื่อความมุ่งหมายทางภาษี ภาษีเงินได้รอการตัดบัญชีจะไม่ถูกรับรู้หากเป็นไปได้ว่าจะไม่มีการใช้ประโยชน์ในอนาคตอันใกล้

ภาษีเงินได้รอการตัดบัญชีวัดมูลค่าโดยใช้อัตราภาษีที่คาดว่าจะใช้กับผลแตกต่างชั่วคราวเมื่อมีการปรับปรุงโดยใช้อัตราภาษีที่ประกาศใช้หรือที่คาดว่าจะมีผลบังคับใช้ ณ วันที่รายงาน

ในการกำหนดมูลค่าของภาษีเงินได้ของงวดปัจจุบันและภาษีเงินได้รอการตัดบัญชี บริษัทฯ ต้องคำนึงถึงผลกระทบของสถานการณ์ทางภาษีที่ไม่แน่นอนและอาจทำให้จำนวนภาษีที่ต้องจ่ายเพิ่มขึ้น และมีดอกเบี้ยที่ต้องชำระ บริษัทฯ เชื่อว่าได้ตั้งภาษีเงินได้ค้างจ่ายเพียงพอสำหรับภาษีเงินได้ที่จะจ่ายในอนาคต ซึ่งเกิดจากการประเมินผลกระทบจากหลายปัจจัย รวมถึง การตีความทางกฎหมายภาษี และจากประสบการณ์ในอดีต การประเมินนี้อยู่บนพื้นฐานการประมาณการและข้อสมมติฐาน และอาจจะเกี่ยวข้องกับการตัดสินใจเกี่ยวกับเหตุการณ์ในอนาคต ข้อมูลใหม่ๆ อาจจะทำให้บริษัทฯ เปลี่ยนการตัดสินใจโดยขึ้นอยู่กับความเพียงพอของภาษีเงินได้ค้างจ่ายที่มีอยู่ การเปลี่ยนแปลงในภาษีเงินได้ค้างจ่ายจะกระทบต่อค่าใช้จ่ายภาษีเงินได้ในงวดที่เกิดการเปลี่ยนแปลง



### 3.12 สินทรัพย์และหนี้สินภายในได้รื้อตัดบัญชี

สินทรัพย์ภายในได้รื้อการตัดบัญชีและหนี้สินภายในได้รื้อการตัดบัญชีสามารถหักกลับได้เมื่อกิจการมีสิทธิตามกฎหมายที่จะนำสินทรัพย์ภายในได้ของงวดปัจจุบันมาหักกลับกับหนี้สินภายในได้ของงวดปัจจุบันและภายในได้นี้ประเมินโดยหน่วยงานจัดเก็บภาษีหน่วยงานเดียวกันสำหรับหน่วยภาษีเดียวกันหรือหน่วยภาษีต่างกัน สำหรับหน่วยภาษีต่างกันนั้นกิจการมีความตั้งใจจะจ่ายชำระหนี้สินและสินทรัพย์ภายในได้ของงวดปัจจุบันด้วยยอดสุทธิหรือตั้งใจจะรับคืนสินทรัพย์และจ่ายชำระหนี้สินในเวลาเดียวกัน

สินทรัพย์ภายในได้รื้อการตัดบัญชีจะบันทึกต่อเมื่อมีความเป็นไปได้ค่อนข้างแน่นอนว่ากำไรเพื่อเสียภายในอนาคตจะมีจำนวนเพียงพอกับการใช้ประโยชน์จากผลแตกต่างชั่วคราวดังกล่าว สินทรัพย์ภายในได้รื้อการตัดบัญชีจะถูกทบทวน ณ ทุกวันที่รายงานและจะถูกปรับลดลงเท่าที่ประโยชน์ทางภาษีจะมีโอกาสถูกใช้จริง

### 3.13 กำไรต่อหุ้นขั้นพื้นฐาน

กำไร(ขาดทุน) ต่อหุ้น ที่แสดงไว้ในงบกำไรขาดทุนเบ็ดเสร็จ เป็นกำไร(ขาดทุน) ต่อหุ้นขั้นพื้นฐาน ซึ่งคำนวณโดยการหารยอดกำไร(ขาดทุน)สำหรับปี ด้วยจำนวนหุ้นสามัญที่ออกจำหน่ายและเรียกชำระแล้วถัวเฉลี่ยถ่วงน้ำหนัก

### 3.14 กองทุนสำรองเลี้ยงชีพและผลประโยชน์ของพนักงาน

กองทุนสำรองเลี้ยงชีพพนักงาน

บริษัทฯ จัดให้มีกองทุนสำรองเลี้ยงชีพ ซึ่งเป็นลักษณะของแผนการจ่ายสมทบตามที่ได้กำหนดการจ่ายสมทบไว้แล้ว สินทรัพย์ของกองทุนสำรองเลี้ยงชีพได้แยกออกไปจากสินทรัพย์ของบริษัทฯ และได้รับการบริหารโดยผู้จัดการกองทุนภายนอก กองทุนสำรองเลี้ยงชีพดังกล่าวได้รับเงินสะสมเข้ากองทุนจากพนักงานและเงินสมทบจากบริษัท เงินจ่ายสมทบกองทุนสำรองเลี้ยงชีพบันทึกเป็นค่าใช้จ่ายในงบกำไรขาดทุนเบ็ดเสร็จสำหรับรอบระยะเวลาบัญชีที่เกิดรายการนั้น



## ผลประโยชน์ของพนักงาน

บริษัทฯ จัดให้มีผลประโยชน์ของพนักงานหลังการเลิกจ้างเพื่อจ่ายให้แก่พนักงานเป็นไปตามกฎหมายแรงงานไทย มูลค่าปัจจุบันของหนี้สินผลประโยชน์พนักงานได้ถูกรับรู้รายการในงบแสดงฐานะการเงินโดยการประมาณการตามหลักคณิตศาสตร์ประกันภัย โดยใช้วิธีคิดลดแต่ละหน่วยที่ประมาณการไว้ (Projected Unit Credit Method) ภายได้สมมติฐานเกี่ยวกับเหตุการณ์ในอนาคตที่บริษัทฯ กำหนดขึ้นอย่างเหมาะสม สมมติฐานที่ใช้ในการประเมินค่าใช้จ่ายผลประโยชน์ของพนักงานสุทธิประจำปี ได้รวมถึง อัตราคิดลด อัตราการเพิ่มขึ้นของเงินเดือนพนักงานและอัตราการเปลี่ยนแปลงในจำนวนพนักงาน การเปลี่ยนแปลงในอัตราเหล่านี้มีผลต่อประมาณการค่าใช้จ่ายที่เกี่ยวข้องกับผลประโยชน์ของพนักงานสุทธิในทุกปี บริษัทฯ ได้มีการทบทวนอัตราคิดลดที่เหมาะสม ซึ่งสะท้อนถึงอัตราดอกเบี้ยที่ควรนำมาใช้ในการคำนวณมูลค่าปัจจุบันสุทธิของกระแสเงินสดจ่ายในอนาคตที่คาดว่าจะต้องจ่ายให้กับพนักงานในการประเมินอัตราส่วนลดที่เหมาะสม บริษัทฯ จะพิจารณาจากอัตราดอกเบี้ยของพันธบัตรรัฐบาล ซึ่งจ่ายในสกุลเงินที่ได้รับประโยชน์

บริษัทฯ รับรู้กำไรขาดทุนจากการประมาณการตามหลักคณิตศาสตร์ประกันภัยทั้งหมดที่เกิดขึ้นในกำไรขาดทุนเบ็ดเสร็จอื่น และรับรู้ค่าใช้จ่ายของผลประโยชน์พนักงานในกำไรขาดทุน

### 3.15 สัญญาเช่าระยะยาว

#### สัญญาเช่าดำเนินงาน

สัญญาเช่าซึ่งความเสี่ยงและผลประโยชน์ส่วนใหญ่จากการเป็นเจ้าของสินทรัพย์ยังคงอยู่กับผู้ให้เช่า บันทึกลงเป็นสัญญาเช่าดำเนินงาน ค่าเช่าที่เกิดขึ้นจากสัญญาเช่าดังกล่าว รับรู้เป็นค่าใช้จ่ายในงบกำไรขาดทุนเบ็ดเสร็จตลอดอายุของสัญญาเช่า

#### สัญญาเช่าการเงิน

สัญญาเช่าระยะยาวที่ความเสี่ยงและผลตอบแทนของความเป็นเจ้าของส่วนใหญ่ได้โอนไปให้กับผู้เช่าถือเป็นสัญญาเช่าการเงิน สัญญาเช่าการเงินจะบันทึกเป็นรายจ่ายฝ่ายทุนด้วยมูลค่ายุติธรรมของสินทรัพย์ที่เช่าหรือมูลค่าปัจจุบันสุทธิของจำนวนเงินที่ต้องจ่ายตามสัญญาเช่าแล้วแต่มูลค่าใดจะต่ำกว่า ภาระผูกพันตามสัญญาเช่าหักค่าใช้จ่ายทางการเงินจะบันทึกเป็นหนี้สินระยะยาว ส่วนดอกเบี้ยจ่ายจะบันทึกในงบกำไรขาดทุนเบ็ดเสร็จตลอดอายุสัญญาเช่า สินทรัพย์ที่ได้มาตามสัญญาเช่าการเงินจะคิดค่าเสื่อมราคาตลอดอายุการใช้งานของสินทรัพย์ที่เช่าหรืออายุของสัญญาเช่าแล้วแต่ระยะเวลาใดจะต่ำกว่า



### 3.16 ต้นทุนการกู้ยืม

ต้นทุนการกู้ยืมของเงินกู้ที่ใช้ในการได้มา การก่อสร้างหรือการผลิตสินทรัพย์ที่ต้องใช้ระยะเวลานานในการแปลงสภาพให้พร้อมใช้หรือขายได้ถูกนำไปรวมเป็นราคาทุนของสินทรัพย์ จนกว่าสินทรัพย์นั้นจะอยู่ในสภาพพร้อมที่ใช้ได้ตามที่มุ่งประสงค์ ส่วนต้นทุนการกู้ยืมอื่นถือเป็นค่าใช้จ่ายในงวดที่เกิดรายการ ต้นทุนการกู้ยืมประกอบด้วยดอกเบี้ย และต้นทุนอื่นที่เกิดขึ้นจากการกู้ยืมนั้น

### 3.17 ประมาณการหนี้สิน

บริษัทฯ จะบันทึกประมาณการหนี้สิน เมื่อมีความเป็นไปได้ก่อนข้างแนวของการเกิดภาระผูกพันในปัจจุบันตามกฎหมายหรือจากการอนุมานอันเป็นผลสืบเนื่องมาจากเหตุการณ์ในอดีต ภาระผูกพันดังกล่าวคาดว่าจะส่งผลให้สูญเสียทรัพยากรที่มีประโยชน์เชิงเศรษฐกิจ เพื่อจ่ายชำระภาระผูกพันและจำนวนที่ต้องจ่ายสามารถประมาณการได้อย่างน่าเชื่อถือ หากบริษัทฯ คาดว่าจะได้รับคืนรายจ่ายที่จ่ายชำระไปตามประมาณการหนี้สินทั้งหมดหรือบางส่วนอย่างแน่นอน บริษัทฯ จะรับรู้รายจ่ายที่ได้รับคืนเป็นสินทรัพย์แยกต่างหากแต่ต้องไม่เกินจำนวนประมาณการหนี้สินที่เกี่ยวข้อง

### 3.18 การวัดมูลค่ายุติธรรม

นโยบายการบัญชีและการเปิดเผยข้อมูลของบริษัทหลายข้อกำหนดให้มีการวัดมูลค่ายุติธรรมทั้งสินทรัพย์และหนี้สินทางการเงินและไม่ใช้ทางการเงิน

บริษัทกำหนดกรอบแนวคิดของการควบคุมเกี่ยวกับการวัดมูลค่ายุติธรรม กรอบแนวคิดนี้รวมถึงผู้ประเมินมูลค่าซึ่งมีความรับผิดชอบโดยรวมต่อการวัดมูลค่ายุติธรรมที่มีนัยสำคัญ รวมถึงการวัดมูลค่ายุติธรรมระดับ 3 และรายงานโดยตรงต่อผู้บริหารสูงสุดทางการเงิน

ผู้ประเมินมูลค่ามีการทบทวนข้อมูลที่ไม่สามารถสังเกตได้ และปรับปรุงการวัดมูลค่าที่มีนัยสำคัญอย่างสม่ำเสมอ หากมีการใช้ข้อมูลจากบุคคลที่สามเพื่อวัดมูลค่ายุติธรรม เช่น ราคาจากนายหน้า หรือการตั้งราคา ผู้ประเมินได้ประเมินหลักฐานที่ได้มาจากบุคคลที่สามที่สนับสนุนข้อสรุปเกี่ยวกับการวัดมูลค่า รวมถึงการจัดระดับชั้นของมูลค่ายุติธรรมว่าเป็นไปตามที่กำหนดไว้ในมาตรฐานการรายงานทางการเงินอย่างเหมาะสม

เมื่อวัดมูลค่ายุติธรรมของสินทรัพย์หรือหนี้สิน บริษัทได้ใช้ข้อมูลที่สามารถสังเกตได้ให้มากที่สุดเท่าที่จะทำได้มูลค่ายุติธรรมเหล่านี้ถูกจัดประเภทในแต่ละลำดับชั้นของมูลค่ายุติธรรมตามข้อมูลที่ใช้ในการประเมินมูลค่า ดังนี้

- ข้อมูลระดับ 1 เป็นราคาเสนอซื้อขาย (ไม่ต้องปรับปรุง) ในตลาดที่มีสภาพคล่องสำหรับสินทรัพย์หรือหนี้สินอย่างเดียวกัน และกิจการสามารถเข้าถึงตลาดนั้น ณ วันที่วัดมูลค่า
- ข้อมูลระดับ 2 เป็นข้อมูลอื่นที่สังเกตได้โดยตรง (เช่น ราคาขาย) หรือโดยอ้อม (เช่น ราคาที่สังเกตได้) สำหรับสินทรัพย์นั้นหรือหนี้สินนั้นนอกเหนือจากราคาเสนอซื้อขายซึ่งรวมอยู่ในข้อมูลระดับ 1
- ข้อมูลระดับ 3 เป็นข้อมูลที่ไม่สามารถสังเกตได้สำหรับสินทรัพย์นั้นหรือหนี้สินนั้น

หากข้อมูลที่นำมาใช้ในการวัดมูลค่ายุติธรรมของสินทรัพย์หรือหนี้สินถูกจัดประเภทลำดับชั้นที่แตกต่างกันของมูลค่ายุติธรรมในภาพรวม การวัดมูลค่ายุติธรรมในภาพรวมจะถูกจัดประเภทในระดับเดียวกันกับลำดับชั้นของมูลค่ายุติธรรมของข้อมูลที่อยู่ในระดับต่ำสุดที่มีนัยสำคัญสำหรับการวัดมูลค่ายุติธรรมในภาพรวม

- บริษัทฯ รับรู้การโอนระหว่างลำดับชั้นของมูลค่ายุติธรรม ณ วันที่สิ้นรอบระยะเวลารายงานที่การโอนเกิดขึ้น

### 3.19 การใช้ดุลยพินิจและประมาณการทางบัญชีที่สำคัญ

ในการจัดทำงบการเงินตามมาตรฐานการรายงานทางการเงิน ฝ่ายบริหารจำเป็นต้องใช้ดุลยพินิจและการประมาณการในเรื่องที่มีความไม่แน่นอนเสมอ การใช้ดุลยพินิจและการประมาณการดังกล่าวนี้ส่งผลกระทบต่อจำนวนเงินที่แสดงในงบการเงินและต่อข้อมูลที่แสดงในหมายเหตุประกอบงบการเงิน ผลที่เกิดขึ้นจริงอาจแตกต่างไปจากจำนวนที่ประมาณการไว้ การใช้ดุลยพินิจและการประมาณการที่สำคัญมีดังนี้

ค่าเผื่อหนี้สงสัยจะสูญของลูกหนี้

ในการประมาณค่าเผื่อหนี้สงสัยจะสูญของลูกหนี้ ฝ่ายบริหารจำเป็นต้องใช้ดุลยพินิจในการประมาณการผลขาดทุนที่คาดว่าจะเกิดขึ้นจากลูกหนี้แต่ละราย โดยคำนึงถึงประสบการณ์การเก็บเงินในอดีต อายุของหนี้ที่ค้างค้างและสถานะเศรษฐกิจที่เป็นอยู่ในขณะนั้น เป็นต้น



#### ค่าเผื่อการลดลงของมูลค่าสินค้านี้คงเหลือ

ในการประมาณค่าเผื่อการลดลงของมูลค่าสินค้านี้คงเหลือ ฝ่ายบริหารได้ใช้ดุลยพินิจในการประมาณการ ผลขาดทุนที่คาดว่าจะเกิดขึ้นจากสินค้านี้คงเหลือนั้น โดยค่าเผื่อการลดลงของมูลค่าสุทธิที่จะได้รับพิจารณาจากราคาที่คาดว่าจะขายได้ตามปกติของธุรกิจหักด้วยค่าใช้จ่ายในการขายสินค้านั้น และค่าเผื่อสำหรับสินค้าเก่าล้าสมัย เกลื่อนไหวช้าหรือเสื่อมคุณภาพพิจารณาจากอายุโดยประมาณของสินค้าแต่ละชนิด

#### สัญญาเช่า

ในการพิจารณาประเภทของสัญญาเช่าว่าเป็นสัญญาเช่าดำเนินงานหรือสัญญาเช่าทางการเงิน ฝ่ายบริหารได้ใช้ดุลยพินิจในการประเมินเงื่อนไขและรายละเอียดของสัญญาเพื่อพิจารณาว่าบริษัทฯ ได้โอนหรือรับโอนความเสี่ยงและผลประโยชน์ในสินทรัพย์ที่เช่าดังกล่าวแล้วหรือไม่

#### ที่ดิน อาคารและอุปกรณ์และค่าเสื่อมราคา

ในการคำนวณค่าเสื่อมราคาของอาคารและอุปกรณ์ ฝ่ายบริหารจำเป็นต้องทำการประมาณอายุการให้ประโยชน์และมูลค่าคงเหลือเมื่อเลิกใช้งานของอาคารและอุปกรณ์ และต้องทบทวนอายุการให้ประโยชน์และมูลค่าคงเหลือใหม่หากมีการเปลี่ยนแปลงเกิดขึ้น

นอกจากนี้ฝ่ายบริหารจำเป็นต้องสอบทานการด้อยค่าของที่ดิน อาคารและอุปกรณ์ในแต่ละช่วงเวลาและบันทึกขาดทุนจากการด้อยค่าหากคาดว่ามูลค่าที่คาดว่าจะได้รับคืนต่ำกว่ามูลค่าตามบัญชีของสินทรัพย์นั้น ในการนี้ฝ่ายบริหารจำเป็นต้องใช้ดุลยพินิจที่เกี่ยวข้องกับการคาดการณ์รายได้และค่าใช้จ่ายในอนาคตซึ่งเกี่ยวข้องกับสินทรัพย์นั้น

#### สินทรัพย์ไม่มีตัวตน

ในการบันทึกและวัดมูลค่าของสินทรัพย์ไม่มีตัวตน ณ วันที่ได้มา ตลอดจนการทดสอบการด้อยค่าในภายหลัง ฝ่ายบริหารจำเป็นต้องประมาณการกระแสเงินสดที่คาดว่าจะได้รับในอนาคตจากสินทรัพย์หรือ หน่วยของสินทรัพย์ที่ก่อให้เกิดเงินสด รวมทั้งการเลือกอัตราคิดลดที่เหมาะสมในการคำนวณหามูลค่าปัจจุบันของกระแสเงินสดนั้น ๆ

## สินทรัพย์ภาษีเงินได้รอการตัดบัญชี

บริษัทฯ จะรับรู้สินทรัพย์ภาษีเงินได้รอการตัดบัญชีสำหรับผลแตกต่างชั่วคราวที่ใช้หักภาษีและขาดทุนทางภาษีที่ไม่ได้ใช้เมื่อมีความเป็นไปได้ค่อนข้างแน่นอนว่าบริษัทฯ จะมีกำไรทางภาษีในอนาคตเพียงพอที่จะใช้ประโยชน์จากผลแตกต่างชั่วคราวและขาดทุนนั้น ในการนี้ฝ่ายบริหารจำเป็นต้องประมาณการว่าบริษัทฯ ควรรับรู้จำนวนสินทรัพย์ภาษีเงินได้รอการตัดบัญชีเป็นจำนวนเท่าใด โดยพิจารณาถึงจำนวนกำไรทางภาษีที่คาดว่าจะเกิดในอนาคตในแต่ละช่วงเวลา

ผลประโยชน์หลังออกจากการงานของพนักงานตามโครงการผลประโยชน์

หนี้สินตามโครงการผลประโยชน์หลังออกจากการงานของพนักงานประมาณขึ้นตามหลักคณิตศาสตร์ประกันภัย ซึ่งต้องอาศัยข้อสมมติฐานต่าง ๆ ในการประมาณการนั้น เช่น อัตราเกิดลด อัตราการขึ้นเงินเดือนในอนาคต อัตราการเปลี่ยนแปลงในจำนวนพนักงาน เป็นต้น

## 4. ผลสะสมจากการแก้ไขข้อผิดพลาด

บริษัทฯ ปรับปรุงรายการรายได้ภาษีเงินได้รอตัดบัญชี-ค่าเสื่อมราคาของสินทรัพย์ที่ตีราคาเพิ่มที่เดิมแสดงไว้ในกำไรเบ็ดเสร็จอื่น เป็นรายการในงบกำไรขาดทุนดังนั้นจึงปรับย้อนหลังงบการเงินสำหรับปีสิ้นสุดวันที่ 31 ธันวาคม 2557 ใหม่

ผลกระทบต่อการงบการเงินสำหรับปีสิ้นสุดวันที่ 31 ธันวาคม 2557 แสดงได้ดังนี้

(หน่วย:บาท)

	งบกำไรขาดทุนเบ็ดเสร็จ สำหรับปี สิ้นสุดวันที่ 31 ธันวาคม 2557		
	ก่อนปรับปรุง	รายการปรับปรุง	หลังปรับปรุง
รายได้อื่น	15,842,255.31	(190,624.51)	15,651,630.80
ค่าใช้จ่ายภาษีเงินได้	(76,387,638.43)	21,444,295.52	(54,943,342.91)
กำไรสำหรับปี	199,409,932.66	21,253,671.01	220,663,603.67
<b>กำไร(ขาดทุน) เบ็ดเสร็จอื่น :</b>			
ภาษีเงินได้ - ค่าเสื่อมราคาของสินทรัพย์			
ที่ตีราคาใหม่	21,444,295.52	(21,444,295.52)	-
กำไรเบ็ดเสร็จรวมสำหรับปี	220,854,228.18	(190,624.51)	220,663,603.67
กำไรต่อหุ้น	0.31	0.03	0.34



## 5. เงินสดและรายการเทียบเท่าเงินสด

เงินสดและรายการเทียบเท่าเงินสด ณ วันที่ 31 ธันวาคม 2558 และ 2557

	(หน่วย: บาท)	
	2558	2557
เงินสด	106,399.20	108,344.71
เงินฝากกระแสรายวัน	996,988.27	112,156.77
เงินฝากออมทรัพย์	8,003,415.75	26,484,691.54
เชื่รอนำฝาก	9,188,545.09	18,496,496.61
รวม	<u>18,295,348.31</u>	<u>45,201,689.63</u>

## 6. เงินลงทุนชั่วคราว

	(หน่วย: บาท)	
	2558	2557
เงินลงทุนในหลักทรัพย์เพื่อค้า		
หน่วยลงทุนในกองทุนเปิด – ราคาทุน	-	226,345,642.15
กำไร(ขาดทุน) ที่ยังไม่เกิดขึ้นจริงจากการ		
เปลี่ยนแปลงมูลค่าเงินลงทุน	-	<u>1,924,688.52</u>
รวม	-	<u>228,270,330.67</u>

## 7. ลูกหนี้การค้าและลูกหนี้อื่น

ลูกหนี้การค้าและลูกหนี้อื่น ณ วันที่ 31 ธันวาคม 2558 และ 2557

	(หน่วย: บาท)	
	2558	2557
<b>ลูกหนี้การค้า</b>		
ลูกหนี้การค้า – กิจกรรมที่เกี่ยวข้อง		
ลูกหนี้การค้า	230,971,350.64	211,899,519.19
ตั๋วเงินรับการค้า	124,042,695.40	108,060,542.69
รวม	355,014,046.04	319,960,061.88
ลูกหนี้การค้า – กิจกรรมอื่น		
ลูกหนี้การค้า	88,334,508.54	112,441,732.34
ตั๋วเงินรับการค้า	26,124,976.58	33,316,809.01
รวม	114,459,485.12	145,758,541.35
รวมลูกหนี้การค้า	469,473,531.16	465,718,603.23
<b>ลูกหนี้อื่น</b>		
รายได้ค้างรับ	1,491,869.83	2,963,728.54
เงินย่ำล่วงหน้า	5,449,730.37	13,840,493.68
ภาษีมูลค่าเพิ่ม (ขอคืน)	22,146,619.28	2,850,343.00
อื่น ๆ	1,272,846.99	775,359.14
รวมลูกหนี้อื่น	30,361,066.47	20,429,924.36
รวมลูกหนี้การค้าและลูกหนี้อื่น	499,834,597.63	486,148,527.59



การวิเคราะห์อายุลูกหนี้การค้า ณ วันที่ 31 ธันวาคม 2558 และ 2557 มีดังนี้

(หน่วย: บาท)

	2558			2557		
	ลูกหนี้การค้า	ตัวเงินรับ	รวม	ลูกหนี้การค้า	ตัวเงินรับ	รวม
<b>กิจการที่เกี่ยวข้องกัน</b>						
ภายในวันที่ครบกำหนดชำระ	228,627,600.90	71,690,038.83	300,317,639.73	209,296,481.72	70,117,801.99	279,414,283.71
เกินวันครบกำหนดชำระ						
น้อยกว่า 15 วัน	2,343,749.74	39,162,576.19	41,506,325.93	2,603,037.47	31,033,510.33	33,636,547.80
มากกว่า 15 วัน ไม่เกิน 30 วัน	-	13,190,080.38	13,190,080.38	-	6,909,230.37	6,909,230.37
รวม	230,971,350.64	124,042,695.40	355,014,046.04	211,899,519.19	108,060,542.69	319,960,061.88
<b>กิจการอื่น</b>						
ภายในวันที่ครบกำหนดชำระ	70,055,216.28	14,737,202.81	84,792,419.09	93,503,413.15	17,898,803.81	111,402,216.96
เกินวันครบกำหนดชำระ						
น้อยกว่า 15 วัน	15,579,243.12	6,339,615.03	21,918,858.15	17,422,353.59	8,416,594.92	25,838,948.51
มากกว่า 15 วัน ไม่เกิน 30 วัน	2,518,665.53	3,281,837.73	5,800,503.26	1,515,965.60	5,931,181.02	7,447,146.62
เกิน 30 วัน ไม่เกิน 60 วัน	-	1,766,321.01	1,766,321.01	-	1,070,229.26	1,070,229.26
เกิน 60 วัน	181,383.61	-	181,383.61	-	-	-
รวม	88,334,508.54	26,124,976.58	114,459,485.12	112,441,732.34	33,316,809.01	145,758,541.35
รวมทั้งสิ้น	319,305,859.18	150,167,671.98	469,473,531.16	324,341,251.53	141,377,351.70	465,718,603.23

8. สินค้าคงเหลือ

สินค้านำคงเหลือ ณ วันที่ 31 ธันวาคม 2558 และ 2557

(หน่วย: บาท)

	2558	2557
สินค้าสำเร็จรูป	143,329,878.35	116,494,080.01
วัตถุดิบ	120,932,488.43	109,082,263.36
วัตถุดิบระหว่างทาง	11,552,226.12	32,201,981.95
รวม	275,814,592.90	257,778,325.32
หัก : ค่าเพื่อการลดมูลค่าของสินค้านำคงเหลือ	(746,054.22)	(1,486,153.70)
สินค้านำคงเหลือ - สุทธิ	275,068,538.68	256,292,171.62



(УЛГ:БСНН)



(หน่วย:บาท)

ส่วนที่ตราค่า :									
ราคาทุน									
ณ วันที่ 1 มกราคม 2557	-	966,189,661.70	3,469,258,838.54	-	-	-	-	-	4,435,448,500.24
ขาย/ ตัดจำหน่าย	-	-	(4,373,891.49)	-	-	-	-	-	(4,373,891.49)
ณ วันที่ 31 ธันวาคม 2557	-	966,189,661.70	3,464,884,947.05	-	-	-	-	-	4,431,074,608.75
เพิ่มขึ้นจากการตีราคา	-	-	-	-	-	-	-	-	-
ขาย	-	-	(9,040,980.96)	-	-	-	-	-	(9,040,980.96)
ณ วันที่ 31 ธันวาคม 2558	-	966,189,661.70	3,455,843,966.09	-	-	-	-	-	4,422,033,627.79
ค่าเสื่อมราคาสะสม									
ณ วันที่ 1 มกราคม 2557	-	(823,768,679.71)	(3,050,082,197.26)	-	-	-	-	-	(3,873,850,876.97)
ค่าเสื่อมราคาสำหรับปี	-	(12,094,070.04)	(94,936,783.01)	-	-	-	-	-	(107,030,853.05)
ขาย/ ตัดจำหน่าย	-	-	4,183,266.98	-	-	-	-	-	4,183,266.98
ณ วันที่ 31 ธันวาคม 2557	-	(835,862,749.75)	(3,140,835,713.29)	-	-	-	-	-	(3,976,698,463.04)
ค่าเสื่อมราคาสำหรับปี	-	(10,992,064.44)	(60,824,494.67)	-	-	-	-	-	(71,816,559.11)
ขาย/ ตัดจำหน่าย	-	-	8,974,649.07	-	-	-	-	-	8,974,649.07
ณ วันที่ 31 ธันวาคม 2558	-	(846,854,814.19)	(3,192,685,558.89)	-	-	-	-	-	(4,039,540,373.08)
ส่วนที่ตราค่า สุทธิ									
ณ วันที่ 31 ธันวาคม 2557	-	130,326,911.95	324,049,233.76	-	-	-	-	-	454,376,145.71
ณ วันที่ 31 ธันวาคม 2558	-	119,334,847.51	263,158,407.20	-	-	-	-	-	382,493,254.71



คำอธิบายรายการของสินทรัพย์	ที่ดินและ พัฒนาที่ดิน	อาคารและ สิ่งปลูกสร้าง	เครื่องจักร	อุปกรณ์และ เครื่องตกแต่ง โรงงาน	เครื่องตกแต่ง สำนักงาน	เครื่องใช้ สำนักงาน	ยานพาหนะ	สินทรัพย์ ระหว่างก่อสร้าง และติดตั้ง	(หน่วย:บาท)
ณ วันที่ 1 มกราคม 2557	(31,061,463.50)	-	-	-	-	-	-	-	(31,061,463.50)
ไม่เปลี่ยนแปลงระหว่างปี	-	-	-	-	-	-	-	-	-
ณ วันที่ 31 ธันวาคม 2557	(31,061,463.50)	-	-	-	-	-	-	-	(31,061,463.50)
ไม่เปลี่ยนแปลงระหว่างปี	-	-	-	-	-	-	-	-	-
ณ วันที่ 31 ธันวาคม 2558	(31,061,463.50)	-	-	-	-	-	-	-	(31,061,463.50)
<b>มูลค่าสุทธิทางบัญชี</b>									
รวม ณ วันที่ 31 ธันวาคม 2557	99,575,000.00	235,262,672.31	567,689,659.82	45,471,388.50	17.83	1,670,281.11	5,493,424.72	118,351,426.99	1,073,513,871.28
รวม ณ วันที่ 31 ธันวาคม 2558	99,575,000.00	216,808,651.28	480,950,907.48	36,249,269.15	17.83	1,878,907.18	6,678,840.75	813,985,501.75	1,656,127,095.42



ค่าเสื่อมราคา สำหรับปีสิ้นสุดวันที่ 31 ธันวาคม 2558 และ 2557 จำนวน 129.01 ล้านบาท และ 170.23 ล้านบาท ตามลำดับ

ค่าเสื่อมราคาดังกล่าวได้รวมค่าเสื่อมราคาของทรัพย์สินที่ตีราคาเพิ่ม สำหรับปีสิ้นสุดวันที่ 31 ธันวาคม 2558 และ 2557 จำนวน 71.82 ล้านบาท และ 107.03 ล้านบาท ตามลำดับ

สำหรับปีสิ้นสุดวันที่ 31 ธันวาคม 2558 บริษัทฯ บันทึกดอกเบี้ยจ่ายเป็นส่วนหนึ่งของต้นทุนทรัพย์สิน จำนวน 1.09 ล้านบาท

ณ วันที่ 31 ธันวาคม 2558 และ 2557 ที่ดิน อาคารพร้อมสิ่งปลูกสร้างทั้งหมดและเครื่องจักรส่วนใหญ่ ราคาสู่ตามบัญชี จำนวนเงิน 693.04 ล้านบาท และ 786.91 ล้านบาท ตามลำดับ ได้จัดจ้างเป็นหลักประกัน วงเงินเบิกเกินบัญชี วงเงินกู้ยืมระยะสั้นและวงเงินสินเชื่ออื่นกับสถาบันการเงิน

ณ วันที่ 31 ธันวาคม 2558 และ 2557 บริษัทฯ มีสินทรัพย์ถาวรที่คิดค่าเสื่อมราคาเต็มมูลค่าแล้ว แต่ยังคง ใช้งานอยู่ราคาทุน จำนวนเงิน 90.35 ล้านบาท และ 84.70 ล้านบาท ตามลำดับ

#### มูลค่ายุติธรรมของที่ดินและอาคาร

ณ วันที่ 31 ธันวาคม 2558 มูลค่ายุติธรรมของที่ดิน อาคารและเครื่องจักรคำนวณโดยผู้ประเมินอิสระ ภายนอกล่าสุด เมื่อเดือนมกราคม 2557 โดยส่วนเกินทุนจากการตีราคาสินทรัพย์จะรับรู้ไปยังงบกำไรขาดทุน เบ็ดเสร็จอื่น และแสดงในรายการ “ส่วนเกินทุนจากการตีราคาสินทรัพย์สุทธิ” ในองค์ประกอบอื่นของส่วนของผู้ถือหุ้น (หมายเหตุ 16)

ตารางต่อไปนี้แสดงการวิเคราะห์มูลค่ายุติธรรมของที่ดิน อาคารและเครื่องจักร กรณีใช้วิธีตีราคาใหม่ แบ่งตามแต่ละวิธีการประเมินมูลค่าระดับของมูลค่ายุติธรรมได้กำหนดไว้ดังนี้

(หน่วย : บาท)

การวัดมูลค่ายุติธรรม วันที่ 31 ธันวาคม 2558 โดยใช้				
	ราคาเสนอซื้อขาย		ข้อมูลอื่นที่ไม่	
	ในตลาดที่มีสภาพคล่อง		สามารถสังเกตได้	
	สำหรับสินทรัพย์	ข้อมูลอื่นที่สังเกตได้	สามารถสังเกตได้	
	อย่างเดียวกัน (ระดับ 1)	ที่มีนัยสำคัญ (ระดับ 2)	ที่มีนัยสำคัญ (ระดับ 3)	รวม
ที่ดิน	-	-	99,575,000.00	99,575,000.00
อาคาร	-	-	216,808,651.28	216,808,651.28
เครื่องจักร	-	-	480,950,907.48	480,950,907.48
	-	-	797,334,558.76	797,334,558.76

ไม่มีการโอนระหว่างระดับของลำดับชั้นมูลค่ายุติธรรมในระหว่างปี

## ขั้นตอนการประเมินค่าของบริษัท

เพื่อวัตถุประสงค์ในการรายงานทางการเงิน บริษัทฯ ได้มีการว่าจ้างผู้ประเมินอิสระจากภายนอกในการประเมินมูลค่ายุติธรรมของที่ดิน อาคารและเครื่องจักรของบริษัทฯ คณะทำงานในฝ่ายการเงินของบริษัทฯ จะทำการสอบทานมูลค่าที่ประเมินโดยผู้ประเมินอิสระ โดยคณะทำงานดังกล่าวจะรายงานไปยังคณะกรรมการของบริษัทฯ

สำหรับมูลค่ายุติธรรมระดับ 3 ของที่ดิน อาคารและเครื่องจักรได้มีการประเมินโดยผู้ประเมินอิสระภายนอก โดยอาคารและเครื่องจักรใช้วิธีต้นทุนเปลี่ยนแปลง สำหรับที่ดิน ใช้วิธีเปรียบเทียบราคาขาย คล้ายกับการประเมินที่ดิน ระดับ 2 อย่างไรก็ตามวิธีนี้สำหรับสถานที่ที่ใช้ในการดำเนินงานนั้น ข้อมูลการขายที่คล้ายคลึงกันในตลาดท้องถิ่นมีจำนวนจำกัดและการประเมินมูลค่าโดยใช้ข้อมูลที่ไม่สามารถสังเกตได้

วิธีเปรียบเทียบราคาขาย เป็นการวิเคราะห์มูลค่าจากการซื้อขายในตลาดเป็นสำคัญ แนวทางปฏิบัติ คือ การสืบหาทรัพย์สินเทียบเคียงที่ใกล้เคียงที่มีการซื้อขายหรือข้อมูลตลาด มาพิจารณาว่ามีลักษณะคล้ายหรือแตกต่างจากทรัพย์สินที่ประเมินอย่างไรบ้าง โดยต้องมีจำนวนที่เพียงพอ การวิเคราะห์ต้องพิจารณาถึงปัจจัยต่างๆ ที่มีผลต่อมูลค่าในการเปรียบเทียบของทั้งทรัพย์สินที่ประเมินและข้อมูลตลาดที่นำมาเปรียบเทียบ เช่น ทำเลที่ตั้ง ผังเมือง ขนาดแปลงที่ดิน ขนาดเนื้อที่ใช้สอยของอาคาร คุณภาพอาคาร เป็นต้น จากนั้นจึงทำการวิเคราะห์มูลค่าทรัพย์สินที่จะประเมินโดยใช้เทคนิคซึ่งรวมถึง Sales Adjustment-Grid Method และ Weighted Quality Score (WQS)

วิธีต้นทุนเปลี่ยนแปลง เป็นวิธีการที่คิดต้นทุนสร้างขึ้นใหม่โดยพิจารณาจาก ต้นทุนวัสดุที่ใช้ในการก่อสร้าง แรงงาน ต้นทุนการปฏิบัติงาน และกำไร โดยนำมาหักออกด้วยค่าเสื่อมราคาซึ่งคำนวณจาก ลักษณะทางกายภาพ การเสื่อมสภาพ และการใช้งานสูงสุดของสินทรัพย์



ข้อมูลเกี่ยวกับการวัดมูลค่ายุติธรรมโดยใช้ข้อมูลที่ไม่สามารถสังเกตได้ที่มีนัยสำคัญ (ระดับ 3)

คำอธิบายรายการ	มูลค่ายุติธรรม		ข้อมูล		ช่วงของข้อมูล	ความสัมพันธ์
	ณ 31 ธันวาคม 2558		ที่ไม่สามารถ		ที่ไม่สามารถ	ข้อมูลที่ไม่สามารถ
	บาท	เทคนิค	สังเกตได้		สังเกตได้	สังเกตได้ที่มีต่อ
		การประเมินมูลค่า			บาท	มูลค่ายุติธรรม
ที่ดิน	99,575,000.00	ราคาตลาด	ราคาต่อไร่		325,152.00 -	มูลค่ายุติธรรมสูงขึ้น
					366,186.00	ตามราคาต่อไร่ที่สูงขึ้น
อาคาร	216,808,651.28	วิธีต้นทุนเปลี่ยนแปลง	ราคาต่อตารางเมตร		5,800.00 -	มูลค่ายุติธรรมสูงขึ้น
					13,600.00	ตามราคาต่อตารางเมตรที่สูงขึ้น
เครื่องจักร	480,950,907.48	วิธีต้นทุนเปลี่ยนแปลง	ราคาต่อเครื่อง		30,000.00 -	มูลค่ายุติธรรมสูงขึ้น
					292,550,000.00	ตามราคาต่อเครื่องที่สูงขึ้น

10. ภาษีเงินได้รอตัดบัญชี/ ค่าใช้จ่ายภาษีเงินได้

(หน่วย : บาท)

	2558	2557
สินทรัพย์ภาษีเงินได้รอตัดบัญชี		
ค่าเผื่อการลดมูลค่าของสินค้าคงเหลือ	149,210.84	297,230.74
ค่าเสื่อมราคา - อัตราที่แตกต่างกัน	41,357,373.33	48,610,463.97
ขาดทุนที่ยังไม่เกิดขึ้นจากเครื่องมือทางการเงิน	263,130.34	-
ภาระผูกพันผลประโยชน์พนักงาน	2,602,027.20	2,673,298.60
รวม	44,371,741.71	51,580,993.31
หนี้สินภาษีเงินได้รอตัดบัญชี		
เงินลงทุนชั่วคราว	-	(384,937.70)
อาคารและเครื่องจักร - ส่วนที่ประเมินราคาเพิ่ม	(76,498,650.94)	(90,875,229.14)
รวม	(76,498,650.94)	(91,260,166.84)
สุทธิ	(32,126,909.23)	(39,679,173.53)

ค่าใช้จ่ายภาษีเงินได้สำหรับปีสิ้นสุดวันที่ 31 ธันวาคม 2558 และ 2557 สรุปได้ดังนี้

(หน่วย : บาท)

	2558	2557
ภาษีเงินได้รับรู้ในกำไรหรือขาดทุน :		
ภาษีเงินได้ปัจจุบัน:		
ภาษีเงินได้นิติบุคคลสำหรับปี	49,169,016.59	70,701,459.96
ภาษีเงินได้รอการตัดบัญชี :		
ภาษีเงินได้รอการตัดบัญชีจากการเกิดผลแตกต่าง		
ชั่วคราวและการกลับรายการผลแตกต่างชั่วคราว	(7,975,712.54)	(15,758,117.05)
ค่าใช้จ่ายภาษีเงินได้ที่แสดงอยู่ในงบกำไรขาดทุน	<u>41,193,304.05</u>	<u>54,943,342.91</u>
ภาษีเงินได้ที่รับรู้ในกำไรขาดทุนเบ็ดเสร็จอื่น :		
ภาษีเงินได้รอการตัดบัญชีที่เกี่ยวข้องกับขาดทุนจากการ		
ประมาณการตามหลักคณิตศาสตร์ประกันภัย	<u>423,448.24</u>	<u>-</u>

รายการกระทบยอดจำนวนเงินระหว่างค่าใช้จ่ายภาษีเงินได้กับผลคูณของกำไรทางบัญชีกับอัตราภาษีที่ใช้สำหรับปีสิ้นสุดวันที่ 31 ธันวาคม 2558 และ 2557 สามารถแสดงได้ดังนี้

(หน่วย : บาท)

	2558	2557
กำไรทางบัญชีก่อนภาษีเงินได้นิติบุคคล	205,185,092.69	275,606,946.58
อัตราภาษีเงินได้นิติบุคคล	20%	20%
กำไรทางบัญชีก่อนภาษีเงินได้นิติบุคคลคูณอัตราภาษี	41,037,018.54	55,121,389.32
ผลกระทบทางภาษีสำหรับ :		
รายได้อื่นที่เกณฑ์บัญชีต่างจากเกณฑ์ภาษี	(11,060.00)	(297,751.78)
รายจ่ายต้องห้าม	<u>167,345.51</u>	<u>119,705.37</u>
รวม	<u>156,285.51</u>	<u>(178,046.41)</u>
ค่าใช้จ่ายภาษีเงินได้ที่แสดงอยู่ในงบกำไรขาดทุนเบ็ดเสร็จรวม	41,193,304.05	54,943,342.91
อัตราภาษีเงินได้ที่แท้จริง	20.08%	19.94%



## 11. เงินกู้ยืมระยะสั้นจากสถาบันการเงิน

	(หน่วย : บาท)	
	2558	2557
ตั๋วสัญญาใช้เงิน	20,000,000.00	-
ทรัสต์รีซีท - เครื่องจักรและโรงไฟฟ้า	281,048,141.11	-
สุทธิ	301,048,141.11	-

บริษัทฯ มีวงเงินสินเชื่อระยะสั้นประเภทตั๋วสัญญาใช้เงิน 80 ล้านบาท และประเภททรัสต์รีซีท 350 ล้านบาท

ในปี 2558 บริษัทฯ ได้รับวงเงินสินเชื่อระยะยาวจากธนาคารในประเทศ ดังนี้

วงเงินที่ 1 เพื่อใช้ในโครงการจัดซื้อเครื่องผลิตกระดาษใหม่ วงเงิน 760 ล้านบาท

วงเงินที่ 2 เพื่อใช้ในโครงการก่อสร้างโรงไฟฟ้าพลังงานความร้อนร่วม วงเงิน 450 ล้านบาท

โดยธนาคารให้บริษัทฯ สามารถนำวงเงินสินเชื่อข้างต้น มาใช้เป็นเงินกู้ยืมระยะสั้นเพื่อใช้ในโครงการใหม่ได้ เงินกู้ยืมข้างต้นมีหลักประกันเป็นที่ดินพร้อมสิ่งปลูกสร้างและเครื่องจักรเดิมและเครื่องจักรใหม่ที่กำลังจะเกิดขึ้นในอนาคต

## 12. เจ้าหนี้การค้าและเจ้าหนี้อื่น

เจ้าหนี้การค้าและเจ้าหนี้อื่น ณ วันที่ 31 ธันวาคม 2558 และ 2557

	(หน่วย: บาท)	
	2558	2557
เจ้าหนี้การค้า		
เจ้าหนี้การค้า - กิจการที่เกี่ยวข้อง	4,983,501.14	4,182,769.10
เจ้าหนี้การค้า - กิจการอื่น	145,332,156.07	180,319,171.47
รวมเจ้าหนี้การค้า	150,315,657.21	184,501,940.57
เจ้าหนี้อื่น		
ค่าใช้จ่ายค้างจ่าย	28,619,710.25	15,178,042.70
โบนัสค้างจ่าย	12,402,056.00	11,002,300.00
เจ้าหนี้ค่าวัสดุคงคลัง	11,806,745.69	10,412,378.95
เจ้าหนี้ - ตามสัญญาซื้อขายเงินตราต่างประเทศล่วงหน้า	1,315,651.68	0.00
อื่น ๆ	1,088,881.13	864,342.04
รวมเจ้าหนี้อื่น	55,233,044.75	37,457,063.69
รวมเจ้าหนี้การค้าและเจ้าหนี้อื่น	205,548,701.96	221,959,004.26



### 13. การผูกพันผลประโยชน์พนักงาน

การเปลี่ยนแปลงในมูลค่าปัจจุบันของการผูกพันโครงการผลประโยชน์พนักงาน สำหรับปีสิ้นสุดวันที่ 31 ธันวาคม 2558 และ 2557 แสดงได้ดังนี้

	(หน่วย: บาท)	
	2558	2557
การผูกพันผลประโยชน์พนักงาน ณ ต้นงวด	13,366,493.00	11,808,863.00
ส่วนรับรู้ในกำไรขาดทุน :		
ต้นทุนบริการในปัจจุบัน และดอกเบี้ย	1,984,524.18	1,557,630.00
ส่วนรับรู้ในกำไรขาดทุนเบ็ดเสร็จอื่น :		
กำไรจากการประมาณการตามหลักคณิตศาสตร์ประกันภัย	(2,117,241.18)	-
ผลประโยชน์ที่จ่ายในระหว่างงวด	(223,640.00)	-
การผูกพันผลประโยชน์พนักงาน ณ สิ้นงวด	<u>13,010,136.00</u>	<u>13,366,493.00</u>

ค่าใช้จ่ายเกี่ยวกับผลประโยชน์ระยะยาวของพนักงานสำหรับปีสิ้นสุดวันที่ 31 ธันวาคม 2558 และ 2557 รับรู้ในรายการค่าใช้จ่ายในการบริหารในส่วนของกำไรหรือขาดทุน

ขาดทุน (กำไร) จากการประมาณการตามหลักคณิตศาสตร์ประกันภัยที่รับรู้ในกำไรขาดทุนเบ็ดเสร็จอื่น เกิดขึ้นจาก

	(หน่วย: บาท)	
	2558	2557
สมมติฐานทางการเงิน	2,231,163.00	-
สมมติฐานประชากร	(3,302,225.00)	-
การปรับปรุงจากประสบการณ์	(1,046,179.00)	-
รวม	<u>(2,117,241.00)</u>	<u>-</u>



สมมติฐานที่สำคัญในการประมาณการตามหลักคณิตศาสตร์ประกันภัย สรุปได้ดังนี้

	2558 (ร้อยละต่อปี)	2557 (ร้อยละต่อปี)
อัตราคิดลด	3.23	4.14
อัตราการเปลี่ยนแปลงในจำนวนพนักงาน	3 - 30	0 - 20
อัตราการมรณะ	อัตราตามตารางมรณะ ไทยแยกเกณฑ์ตามเพศ ชายและเพศหญิงปี 2551	อัตราตามตารางมรณะ ไทยแยกเกณฑ์ตามเพศ ชายและเพศหญิงปี 2551

ผลกระทบของการเปลี่ยนแปลงสมมติฐานที่สำคัญต่อมูลค่าปัจจุบันของภาระผูกพันผลประโยชน์ระยะยาวของพนักงาน ณ วันที่ 31 ธันวาคม 2558 สรุปได้ดังนี้

	(หน่วย: บาท)	
	เพิ่มขึ้น	ลดลง
อัตราคิดลด (เปลี่ยนแปลงร้อยละ 1)	(1,296,870.00)	1,520,526.00
อัตราการขึ้นเงินเดือนในอนาคต (เปลี่ยนแปลงร้อยละ 1)	1,352,382.00	(1,180,090.00)
อัตราการเปลี่ยนแปลงในจำนวนพนักงาน (เปลี่ยนแปลงร้อยละ 10)	(450,636.00)	472,988.00

#### 14. สำรองตามกฎหมาย

ตามพระราชบัญญัติบริษัทมหาชนจำกัด พ. ศ. 2535 บริษัทฯ ต้องจัดสรรกำไรสุทธิประจำปีเป็นทุนสำรองตามกฎหมายไม่น้อยกว่าร้อยละ 5 ของกำไรสุทธิประจำปีหลังจากหักยอดขาดทุนสะสมยกมา (ถ้ามี) จนกว่าทุนสำรองนี้จะมีจำนวนไม่น้อยกว่าร้อยละ 10 ของทุนจดทะเบียน สำรองตามกฎหมายดังกล่าวจะนำไปจ่ายเงินปันผลไม่ได้

#### 15. เงินปันผลจ่าย

ตามรายงานการประชุมสามัญผู้ถือหุ้นประจำปี ครั้งที่ 1/2558 เมื่อวันที่ 23 เมษายน 2558 มีมติอนุมัติให้จ่ายเงินปันผลให้แก่ผู้ถือหุ้นจำนวน 650 ล้านบาท ในอัตราหุ้นละ 0.20 บาท เป็นจำนวนเงิน 130 ล้านบาท โดยบริษัทฯ จ่ายเงินปันผลระหว่างกาลแล้วในปี 2557 หุ้นละ 0.10 บาท คิดเป็นเงินจำนวน 65 ล้านบาท คงเหลือเงินปันผลที่ต้องจ่ายอีกหุ้นละ 0.10 บาท คิดเป็นเงินจำนวนเงิน 65 ล้านบาท ซึ่งบริษัทฯ จ่ายแล้วเมื่อวันที่ 15 พฤษภาคม 2558

## 16. องค์ประกอบอื่นของส่วนของผู้ถือหุ้น

ส่วนเกินทุนจากการตีราคาสินทรัพย์ แสดงได้ดังนี้

	(หน่วย : บาท)	
	2558	2557
ส่วนเกินทุนจากการตีราคาสินทรัพย์ - ต้นงวด	363,500,916.56	449,278,098.60
หัก : ค่าเสื่อมราคาของสินทรัพย์ที่ตีเพิ่ม-สุทธิภาษีเงินได้	(57,453,247.32)	(85,624,682.43)
หัก : รายการโอนกลับจากการขายสินทรัพย์-สุทธิภาษีเงินได้	(53,065.51)	(152,499.61)
ส่วนเกินทุนจากการตีราคาสินทรัพย์ - ปลายงวด	<u>305,994,603.73</u>	<u>363,500,916.56</u>

## 17. ค่าตอบแทนกรรมการและค่าตอบแทนผู้บริหาร

### 17.1 ค่าตอบแทนกรรมการ

ค่าตอบแทนกรรมการนี้เป็นผลประโยชน์ที่จ่ายให้กับกรรมการของบริษัทฯ ตามมาตรา 90 ของพระราชบัญญัติบริษัทมหาชนจำกัด โดยไม่รวมเงินเดือนและผลประโยชน์ที่เกี่ยวข้องที่จ่ายให้กับกรรมการในฐานะผู้บริหาร

### 17.2 ค่าตอบแทนผู้บริหาร

ค่าตอบแทนผู้บริหารนี้เป็นค่าใช้จ่ายเกี่ยวกับเงินเดือน ค่าตอบแทนและผลประโยชน์อื่นให้แก่กรรมการเฉพาะในฐานะผู้บริหารและให้แก่ผู้บริหารตามนิยามในประกาศของสำนักงานคณะกรรมการกำกับหลักทรัพย์และตลาดหลักทรัพย์ อันได้แก่ ผู้จัดการหรือผู้ดำรงตำแหน่งระดับบริหารที่รายชื่อแรกต่อจากผู้จัดการลงมาและผู้ซึ่งดำรงตำแหน่งเทียบเท่าระดับบริหารรายชื่อที่รายชื่อแรกและให้หมายความรวมถึงผู้ดำรงตำแหน่งระดับบริหารในสายงานบัญชีหรือการเงินที่เป็นระดับผู้จัดการฝ่ายขึ้นไปหรือเทียบเท่าสำหรับปีสิ้นสุดวันที่ 31 ธันวาคม 2558 และ 2557 จำนวน 12.89 ล้านบาท และ 12.09 ล้านบาท ตามลำดับ



## 18. กองทุนสำรองเลี้ยงชีพพนักงาน

บริษัทฯ และพนักงานได้เข้าร่วมเป็นสมาชิกกองทุนสำรองเลี้ยงชีพชื่อ “กองทุนสำรองเลี้ยงชีพ ทีสโก้ มาสเตอร์ ร่วมทุน ซึ่งจดทะเบียนแล้ว” ตามพระราชบัญญัติกองทุนสำรองเลี้ยงชีพ พ.ศ. 2530 โดยบริษัทฯ และพนักงานจะจ่ายเงินเข้ากองทุนเป็นรายเดือนในอัตราร้อยละ 2 ของเงินเดือน กองทุนสำรองเลี้ยงชีพนี้ บริหารโดยบริษัท อเมริกันอินเตอร์แนชชั่นแนล แอสซิวรันส์ จำกัด และจะจ่ายให้แก่พนักงานเมื่อพนักงานนั้นออกจากงาน ตามระเบียบว่าด้วยกองทุนของบริษัทฯ

บริษัทฯ จ่ายเงินสมทบเข้ากองทุนฯ สำหรับปีสิ้นสุดวันที่ 31 ธันวาคม 2558 และ 2557 จำนวน 0.89 ล้านบาท และ 0.87 ล้านบาท ตามลำดับ

## 19. ค่าใช้จ่ายตามลักษณะ

รายการค่าใช้จ่ายตามลักษณะที่สำคัญ สำหรับปีสิ้นสุดวันที่ 31 ธันวาคม 2558 และ 2557 มีดังนี้

	(หน่วย : บาท)	
	2558	2557
การเปลี่ยนแปลงในสินค้าสำเร็จรูป	(26,835,798.34)	(27,198,471.85)
ซื้อสินค้าสำเร็จรูป	308,199,815.69	358,316,034.45
วัตถุดิบ และวัสดุสิ้นเปลืองใช้ไป	787,497,319.32	775,926,413.57
ค่าใช้จ่ายพนักงาน	70,897,450.39	63,860,050.71
ค่าตอบแทนกรรมการ	3,840,000.00	3,840,000.00
ค่าตอบแทนผู้บริหาร	12,893,450.39	12,087,187.00
ค่าเสื่อมราคา	129,009,246.46	170,226,746.72
ขาดทุน(โอนกลับ)ค่าเพื่อการลดมูลค่า		
สินค้าคงเหลือ	(740,099.48)	857,957.79

## 20. รายการบัญชีกับบุคคลและกิจการที่เกี่ยวข้องกัน

ส่วนหนึ่งในสินทรัพย์ หนี้สิน รายได้และค่าใช้จ่ายของบริษัทฯ เกิดขึ้นจากรายการทางบัญชีกับบุคคล และกิจการที่เกี่ยวข้องกัน โดยการมีผู้ถือหุ้นและ/หรือกรรมการร่วมกัน ผลของรายการดังกล่าวได้แสดงรวมไว้ในงบการเงินนี้ ซึ่งฝ่ายบริหารเชื่อว่ารายการที่เกี่ยวข้องกันเหล่านี้เป็นรายการตามปกติของธุรกิจ โดยใช้นโยบาย ดังนี้

รายการระหว่างกัน	นโยบายการกำหนดราคา
- รายได้จากการขาย	<ul style="list-style-type: none"> <li>- กำหนดราคาขายสินค้าตามปกติ - กรณีปริมาณการขายสินค้าปกติ</li> <li>- กำหนดราคาขายสินค้าต่ำกว่าราคาขายปกติ โดยเฉลี่ยประมาณร้อยละ 3 - 5 กรณีปริมาณการขายสินค้ามากกว่าปกติ</li> </ul> <p>(นโยบายการกำหนดราคาขายสินค้าดังกล่าว บริษัทฯ ถือเป็นนโยบายที่ใช้กับลูกค้ารายอื่นของบริษัทฯ ด้วย)</p>
- รายได้จากการให้บริการ	- ตามที่ตกลงในสัญญา เดือนละ 46,000.00 บาท (รวมภาษีมูลค่าเพิ่ม) ตั้งแต่เดือนมกราคม 2558 เดือนละ 50,000.00 บาท
- เชื้อวัตถุดิบ	- ตามราคาที่ตกลงร่วมกัน
- ค่าเช่าสำนักงาน	- ตามที่ตกลงในสัญญา เดือนละ 72,187.50 บาท
- ค่าน้ำประปา	- ตามที่ตกลงในสัญญา ลูกบาศก์เมตรละ 8.80 บาท ตั้งแต่เดือนกันยายน 2557 ลูกบาศก์เมตรละ 9.30 บาท
- ค่าก่อสร้างทรัพย์สินถาวร	- ตามที่ตกลงในสัญญา จำนวนเงิน 21,773,775.00 บาท (ไม่รวม ภาษีมูลค่าเพิ่ม)



ลักษณะความสัมพันธ์ระหว่างบริษัทฯ กับกิจการที่เกี่ยวข้องกันสามารถสรุปได้ ดังนี้:

ชื่อบริษัท	กิจการที่เกี่ยวข้องถึงหุ้นในบริษัทฯ	ความสัมพันธ์ ผู้ถือหุ้นในกิจการที่เกี่ยวข้อง เป็น กรรมการของบริษัทฯ และ/หรือ กรรมการของบริษัทฯ เป็น กรรมการของกิจการที่เกี่ยวข้อง
1. บริษัท ยูนิเท็ดเปเปอร์คาร์บอนส์ จำกัด	A, B, C	โดยมีกรรมการ 2 ท่าน
2. บริษัท ยูนิเท็ดคาร์บอน อินดัสทรี จำกัด	B, C	โดยมีกรรมการ 2 ท่าน
3. บริษัท ยูไทย คาร์บอนส์ จำกัด	B, C	โดยมีกรรมการ 2 ท่าน
4. บริษัท ปราจีนแลนด์ จำกัด	B, C	โดยมีกรรมการ 4 ท่าน
5. บริษัท ไทยฟาร์อีสต์ จำกัด	B, C	โดยมีกรรมการ 1 ท่าน
6. บริษัท ยูนิเท็ด แอนด์ โอจิ อินเตอร์แฟค จำกัด	B, C	โดยมีกรรมการ 1 ท่าน
7. บริษัท ควอลิตี้ คาร์บอนส์ จำกัด	B, C	โดยมีกรรมการ 1 ท่าน
8. บริษัท ไทยรุ่งเท็กซ์ไทล์ จำกัด	B, C	โดยมีกรรมการ 3 ท่าน
9. บริษัท วงศ์ช่าง จำกัด	B	โดยมีกรรมการ 1 ท่าน
10. บริษัท ไคสตาร์ เอ็นเตอร์ไพรส์ จำกัด		โดยเป็นญาติสนิทกรรมการ

A = เป็นผู้ถือหุ้นในนามบริษัท

B = ผู้ถือหุ้นของบริษัทดังกล่าวเป็นกรรมการของบริษัท

C = กรรมการของบริษัทดังกล่าวเป็นกรรมการของบริษัท

รายการระหว่างบริษัทฯ กับกิจการที่เกี่ยวข้องกัน สำหรับปีสิ้นสุดวันที่ 31 ธันวาคม 2558 และ 2557 มีดังนี้

	(หน่วย : บาท)	
	2558	2557
รายได้จากการขาย		
บริษัท ยูนิเท็ดเปเปอร์คาร์บอนส์ จำกัด	527,273,022.51	480,307,907.13
บริษัท ยูนิเท็ดคาร์บอน อินดัสทรี จำกัด	344,829,480.83	357,000,659.34
บริษัท ยูไทย คาร์บอนส์ จำกัด	152,678,442.49	138,489,075.49
บริษัท ยูนิเท็ด แอนด์ โอจิ อินเตอร์แฟค จำกัด	132,107,814.49	145,107,245.79
บริษัท ควอลิตี้ คาร์บอนส์ จำกัด	223,832.00	244,677.35
รวม	1,157,112,592.32	1,121,149,565.10

(หน่วย : บาท)

	2558	2557
รายได้อื่น		
บริษัท ปราจีนแลนด์ จำกัด	855,785.49	1,074,229.86
รวม	855,785.49	1,074,229.86
ซื้อวัตถุดิบ		
บริษัท ยูเนี่ยนเปเปอร์คาร์บอนส์ จำกัด	4,652,399.00	2,576,703.00
บริษัท ยูเนี่ยนคาร์บอน อินดัสทรี จำกัด	8,445,349.00	9,075,089.00
บริษัท ยูไทย คาร์บอนส์ จำกัด	8,100,061.00	7,590,163.00
บริษัท ยูเนี่ยน แอนด์ โอจิ อินเตอร์แฟ็ค จำกัด	4,951,832.00	4,544,285.00
บริษัท ควอลิตี้ คาร์บอนส์ จำกัด	574,062.00	501,768.00
รวม	26,723,703.00	24,288,008.00
ค่าน้ำประปา		
บริษัท ปราจีนแลนด์ จำกัด	15,333,923.70	12,014,154.00
รวม	15,333,923.70	12,014,154.00
ค่าเช่าสำนักงาน		
บริษัท ไทยฟาร์อีสต์ จำกัด	866,250.00	866,250.00
รวม	866,250.00	866,250.00
ค่าใช้จ่ายอื่น		
บริษัท ไทยฟาร์อีสต์ จำกัด	226,284.81	227,750.86
บริษัท ยูเนี่ยนเปเปอร์คาร์บอนส์ จำกัด	5,480.00	15,420.00
บริษัท วงศ์ช่าง จำกัด	-	126,500.00
รวม	231,764.81	369,670.86
รายการอื่น		
ก่อสร้างอาคารโรงงาน		
บริษัท วงศ์ช่าง จำกัด	21,773,775.00	6,913,480.00
รวม	21,773,775.00	6,913,480.00



ยอดคงค้างระหว่างบริษัทฯ และกิจการที่เกี่ยวข้องกัน ณ วันที่ 31 ธันวาคม 2558 และ 2557 มีดังนี้:

(หน่วย : บาท)

	2558	2557
<b>ลูกหนี้การค้า</b>		
บริษัท ยูนิเทคแปเปอร์คาร์บอนส์ จำกัด	95,898,588.51	82,499,410.35
บริษัท ยูนิเทคคาร์บอน อินดัสทรี จำกัด	51,711,574.33	57,428,379.73
บริษัท ยูไทย คาร์บอนส์ จำกัด	45,804,088.51	43,693,450.89
บริษัท ยูนิเทค แอนด์ โอจิ อินเตอร์แฟ็ค จำกัด	37,496,475.23	28,212,593.92
บริษัท ควอลิตี้ คาร์บอนส์ จำกัด	60,624.06	65,684.30
รวม	230,971,350.64	211,899,519.19
<b>★ ตัวเงินรับ</b>		
บริษัท ยูนิเทคแปเปอร์คาร์บอนส์ จำกัด	77,497,355.06	61,411,583.81
บริษัท ยูนิเทคคาร์บอน อินดัสทรี จำกัด	46,545,340.34	46,648,958.88
รวม	124,042,695.40	108,060,542.69
ลูกหนี้การค้าและตัวเงินรับ	355,014,046.04	319,960,061.88
<b>ลูกหนี้อื่น</b>		
บริษัท ปร่าจินแลนด์ จำกัด	19,450.97	140,622.18
รวม	19,450.97	140,622.18
<b>เจ้าหนี้และตัวเงินจ่ายการค้า</b>		
บริษัท ยูนิเทคแปเปอร์คาร์บอนส์ จำกัด	60,878.72	105,237.71
บริษัท ยูนิเทคคาร์บอน อินดัสทรี จำกัด	268,501.52	541,024.10
บริษัท ยูไทย คาร์บอนส์ จำกัด	153,395.20	121,777.77
บริษัท ยูนิเทค แอนด์ โอจิ อินเตอร์แฟ็ค จำกัด	450,778.16	111,992.62
บริษัท ปร่าจินแลนด์ จำกัด	4,049,947.54	3,302,736.90
รวม	4,983,501.14	4,182,769.10
<b>เจ้าหนี้อื่น</b>		
บริษัท ไทยฟาร์อีสต์ จำกัด	91,963.29	91,747.65
รวม	91,963.29	91,747.65



## 21. การจำแนกข้อมูลทางการเงินตามส่วนงาน

ข้อมูลส่วนงานดำเนินงานที่นำเสนอนี้สอดคล้องกับรายงานภายในของบริษัทฯ ที่ผู้มีอำนาจตัดสินใจสูงสุดด้านการดำเนินงานได้รับและสอบทานอย่างสม่ำเสมอเพื่อใช้ในการตัดสินใจในการจัดสรรทรัพยากรให้กับส่วนงานและประเมินผลการดำเนินงานของส่วนงาน

บริษัทฯ ดำเนินกิจการในส่วนงานเดียวคือธุรกิจผลิตและจำหน่ายกระดาษกราฟท์ ดังนั้นฝ่ายบริหารจึงพิจารณาว่าบริษัทมีส่วนงานที่รายงานเพียงส่วนงานเดียว

### เขตภูมิศาสตร์

บริษัทฯ ดำเนินธุรกิจส่วนใหญ่ในประเทศเท่านั้น มีรายได้จากต่างประเทศไม่ถึงร้อยละ 10 และไม่มีสินทรัพย์ในต่างประเทศ จึงไม่นำเสนอข้อมูล

### ลูกค้ารายใหญ่

สำหรับปี สิ้นสุดวันที่ 31 ธันวาคม 2558 และ 2557 บริษัทฯ มีรายได้จากกลุ่มลูกค้า ซึ่งเป็นกิจการที่เกี่ยวข้องกันจำนวน 4 ราย จำนวน 1,156.89 ล้านบาท และจำนวน 1,120.90 ล้านบาท ตามลำดับ คิดเป็นร้อยละ 63.03 และร้อยละ 55.70 ตามลำดับ

## 22. ภาระผูกพันและหนี้สินที่อาจเกิดขึ้น

22.1 บริษัทฯ มีหนี้สินที่อาจเกิดขึ้น ณ วันที่ 31 ธันวาคม 2558 ดังนี้

	สกุลเงิน	จำนวนเงิน
1. จากการให้ธนาคารออกหนังสือค้ำประกัน	บาท	3,400,000.00
2. จากการเปิดเลตเตอร์ออฟเครดิต	เหรียญสหรัฐ	4,468,104.90
	หยวน	5,000,000.00
	ยูโร	331,500.00

22.2 สัญญาเช่าดำเนินงาน

บริษัทฯ มีภาระผูกพันตามสัญญาเช่าดำเนินงาน ณ วันที่ 31 ธันวาคม 2558 ดังนี้

		(หน่วย : บาท)	
ประเภท	ระยะเวลา (ปี)	ยอดคงเหลือที่ต้องจ่ายชำระ	
		ไม่เกิน 1 ปี	เกิน 1 ปีแต่ไม่เกิน 5 ปี
1. สัญญาเช่าสำนักงาน	3	866,250.00	505,312.50
2. สัญญาเช่าเครื่องจักร	3	2,422,500.00	360,000.00
		<u>3,288,750.00</u>	<u>865,312.50</u>



- 22.3 บริษัทฯ มีภาระผูกพันคงเหลือที่ต้องจ่ายชำระตามสัญญาบริการกับบริษัทแห่งหนึ่ง ณ วันที่ 31 ธันวาคม 2558 จำนวน 3.06 ล้านบาท
- 22.4 บริษัทฯ มีภาระผูกพันคงเหลือจากการทำสัญญาก่อสร้างทรัพย์สินและซื้อเครื่องจักร ณ วันที่ 31 ธันวาคม 2558 ดังนี้

สกุลเงิน	จำนวนเงิน
บาท	64,435,311.00
เหรียญสหรัฐ	5,925,500.00
หยวน	19,900,286.60
ยูโร	1,038,756.20

### 23. การเปิดเผยข้อมูลเกี่ยวกับเครื่องมือทางการเงิน

บริษัทฯ ไม่มีนโยบายที่จะประกอบธุรกรรมเครื่องมือทางการเงินนอกงบแสดงฐานะการเงินที่เป็นตราสารอนุพันธ์เพื่อเก็งกำไรหรือเพื่อการค้า

#### 23.1 นโยบายการบัญชี

รายละเอียดของนโยบายการบัญชีที่สำคัญ วิธีการที่ใช้ซึ่งรวมถึงเกณฑ์ในการรับรู้และการวัดมูลค่าเกี่ยวกับสินทรัพย์และหนี้สินทางการเงินแต่ละประเภท ได้เปิดเผยไว้แล้วในหมายเหตุประกอบงบการเงินข้อ 3.9

#### 23.2 ความเสี่ยงจากอัตราแลกเปลี่ยน

บริษัทฯ มีความเสี่ยงจากอัตราแลกเปลี่ยนเงินตราต่างประเทศ เนื่องจากมีรายการบางส่วนเป็นสกุลเงินตราต่างประเทศ ซึ่งรายการส่วนใหญ่อายุไม่เกินหนึ่งปี

ปัจจุบันบริษัทฯ มีนโยบายการบริหารความเสี่ยงจากอัตราแลกเปลี่ยน โดยทำสัญญาซื้อขายเงินตราต่างประเทศล่วงหน้า (Forward) อย่างไรก็ตาม บริษัทฯ ยังคงมีความเสี่ยงจากอัตราแลกเปลี่ยนสำหรับสินทรัพย์และหนี้สินที่เป็นเงินตราต่างประเทศในส่วนที่บริษัทฯ ไม่ได้ทำสัญญาป้องกันความเสี่ยงในอัตราแลกเปลี่ยนไว้

บริษัทฯ มีวงเงินซื้อขายเงินตราต่างประเทศล่วงหน้า (Forward) จากสถาบันการเงินแห่งหนึ่งวงเงิน 60 ล้านดอลลาร์สหรัฐ ณ วันที่ 31 ธันวาคม 2558 บริษัทฯ มีหนี้สินทางการเงินที่ทำสัญญาซื้อขายเงินตราต่างประเทศคงเหลือจำนวน 7.06 ล้านดอลลาร์สหรัฐ อัตราแลกเปลี่ยนระหว่าง 36.01-36.63 บาทต่อหนึ่งเหรียญสหรัฐ โดย ณ วันที่ 31 ธันวาคม 2558 มีมูลค่ายุติธรรมของอัตราแลกเปลี่ยนระหว่าง 36.15 - 36.16 บาทต่อเหรียญสหรัฐ

บริษัทฯ มีทรัพย์สินและหนี้สินที่เป็นเงินตราต่างประเทศคงเหลือในงบการเงิน ณ วันที่ 31 ธันวาคม 2558 ดังนี้

	สกุลเงิน	จำนวนเงิน
เงินสดและรายการเทียบเท่าเงินสด	เหรียญสหรัฐ	1,295.00
ลูกหนี้การค้าและลูกหนี้อื่น	เหรียญสหรัฐ	235,748.25
เจ้าหนี้บัตรเครดิต	เหรียญสหรัฐ	2,212,479.64
	เหรียญสิงคโปร์	92,575.70
เจ้าหนี้การค้าและเจ้าหนี้อื่น	เหรียญสหรัฐ	210,304.26
	เหรียญสิงคโปร์	79,837.95

### 23.3 ความเสี่ยงจากการให้สินเชื่อ

ความเสี่ยงจากการไม่ปฏิบัติตามสัญญาเกิดจากการที่คู่สัญญาไม่ปฏิบัติตามข้อกำหนดในสัญญา ซึ่งก่อให้เกิดความเสียหายแก่บริษัทฯ บริษัทฯ มีนโยบายในการป้องกันความเสี่ยงนี้โดยการวิเคราะห์ฐานะทางการเงินของลูกค้า ซึ่งโดยส่วนใหญ่เป็นกิจการที่เกี่ยวข้องกันและคาดว่าไม่มีส่วนที่จะเรียกเก็บเงินไม่ได้ จึงไม่มีการตั้งสำรองค่าเผื่อหนี้สงสัยจะสูญ สำหรับสินทรัพย์ทางการเงินที่แสดงในงบแสดงฐานะการเงินราคาตามบัญชีถือเป็นมูลค่าสูงสุดของความเสี่ยงที่เกิดจากการไม่ปฏิบัติตามสัญญา

### 23.4 ความเสี่ยงเกี่ยวกับอัตราดอกเบี้ย

ความเสี่ยงเกี่ยวกับอัตราดอกเบี้ยเกิดจากการเปลี่ยนแปลงของอัตราดอกเบี้ยในตลาดในอนาคต การเปลี่ยนแปลงดังกล่าวจะส่งผลกระทบต่อผลการดำเนินงานและกระแสเงินสดของบริษัทฯ บริษัทฯ มีความเสี่ยงเกี่ยวกับอัตราดอกเบี้ย เนื่องจากมีเงินฝากธนาคารและเงินกู้ยืมระยะสั้น ข้อมูลเกี่ยวกับอัตราดอกเบี้ยได้เปิดเผยไว้ในหมายเหตุประกอบงบการเงินที่เกี่ยวข้อง



### 23.5 ราคายุติธรรมของเครื่องมือทางการเงิน

สินทรัพย์ทางการเงินที่แสดงในงบแสดงฐานะการเงิน ประกอบด้วย เงินสดและรายการเทียบเท่าเงินสด ลูกหนี้การค้าและอื่นๆ หนี้สินทางการเงินที่แสดงในงบแสดงฐานะการเงิน ประกอบด้วย เงินกู้ยืมระยะสั้น เจ้าหนี้การค้า และหนี้สินอื่นราคาตามบัญชีของสินทรัพย์และหนี้สินทางการเงิน มีมูลค่าใกล้เคียงกับราคายุติธรรม นอกจากนี้ผู้บริหารเชื่อว่าบริษัทฯ ไม่มีความเสี่ยงจากเครื่องมือทางการเงินอื่นที่มีนัยสำคัญ

### 24. การบริหารจัดการทุน

วัตถุประสงค์ในการบริหารจัดการทุนที่สำคัญของบริษัทฯ คือการจัดให้มีซึ่งโครงสร้างทางการเงินที่เหมาะสมและการดำรงไว้ซึ่งความสามารถในการดำเนินธุรกิจอย่างต่อเนื่อง

ณ วันที่ 31 ธันวาคม 2558 บริษัทฯ มีอัตราส่วนหนี้สินต่อทุนเท่ากับ 0.32

### 25. เหตุการณ์ภายหลังวันที่รอบระยะเวลารายงาน

ตามรายงานการประชุมคณะกรรมการบริษัท ครั้งที่ 1/2558 เมื่อวันที่ 24 กุมภาพันธ์ 2559 มีมติอนุมัติให้เสนอต่อที่ประชุมสามัญผู้ถือหุ้น ให้จ่ายเงินปันผลจากผลการดำเนินงานปี 2558 โดยกำหนดจ่ายให้แก่ผู้ถือหุ้นจำนวน 650 ล้านหุ้น ในอัตราหุ้นละ 0.15 บาท เป็นจำนวนเงิน 97.50 ล้านบาท

### 26. การอนุมัติงบการเงิน

งบการเงินนี้ได้รับการอนุมัติให้ออกงบการเงินโดยคณะกรรมการของบริษัทฯ เมื่อวันที่ 24 กุมภาพันธ์ 2559



**บริษัท ยูไนเต็ด เปเปอร์ จำกัด (มหาชน)**  
**UNITED PAPER PUBLIC COMPANY LIMITED**

113-115 ถ. ริมคลองประปา แขวงบางซื่อ เขตบางซื่อ กรุงเทพฯ 10800  
โทรศัพท์ 0-2910-2700 (อัตโนมัติ) โทรสาร 0-2910-2707