



รายงานประจำปี 2559

ANNUAL REPORT 2016

บริษัท ยูโนเต็ด เปเปอร์ จำกัด (มหาชน)
UNITED PAPER PUBLIC COMPANY LIMITED



สารบัญ

	หน้า
รายงานของคณะกรรมการบริษัท	2
รายงานของคณะกรรมการตรวจสอบ	3
ส่วนที่ 1 การประกอบธุรกิจ	
1.1 นโยบายและภาพรวมการประกอบธุรกิจ	7
1.2 ลักษณะการประกอบธุรกิจ	10
1.3 ปัจจัยความเสี่ยง	14
1.4 ทรัพย์สินที่ใช้ในการประกอบธุรกิจ	16
1.5 ข้อพิพาททางกฎหมาย	17
1.6 ข้อมูลทั่วไปและข้อมูลสำคัญอื่น	18
ส่วนที่ 2 การจัดการและการกำกับดูแลกิจการ	
2.1 ข้อมูลหลักทรัพย์และผู้ถือหุ้น	20
2.2 โครงสร้างการจัดการ	21
2.3 การกำกับดูแลกิจการ	30
2.4 ความรับผิดชอบต่อสังคม	36
2.5 การควบคุมภายในและการบริหารจัดการความเสี่ยง	39
2.6 บุคคลที่มีผลประโยชน์ร่วมกันและรายการระหว่างกัน	40
ส่วนที่ 3 ฐานะการเงินและผลการดำเนินงาน	
3.1 ข้อมูลทางการเงินที่สำคัญ	42
3.2 การวิเคราะห์และคำอธิบายของฝ่ายจัดการ	43
รายงานของผู้สอบบัญชีรับอนุญาต	44
งบแสดงฐานะการเงิน	49
งบกำไรขาดทุนเบ็ดเสร็จ	51
งบแสดงการเปลี่ยนแปลงส่วนของผู้ถือหุ้น	52
งบกระแสเงินสด	53
หมายเหตุประกอบงบการเงิน	55



รายงานของคณะกรรมการบริษัท

คณะกรรมการบริษัท เป็นผู้รับผิดชอบต่อการดำเนินธุรกิจที่สำคัญและการกำกับดูแลกิจการทางการเงินของบริษัทฯ และสารสนเทศทางการเงินที่ปรากฏต่อสาธารณชน ซึ่งการจัดทำงบการเงินดังกล่าวจะเป็นไปตามมาตรฐานการบัญชีที่รับรองทั่วไปในประเทศไทย โดยเลือกนโยบายบัญชีที่เหมาะสมและถือปฏิบัติอย่างสม่ำเสมอ โดยใช้ดุลยพินิจอย่างระมัดระวังและประมาณการที่ดีที่สุดในการจัดทำ รวมทั้งมีการเปิดเผยข้อมูลสำคัญเพียงพอในหมายเหตุประกอบงบการเงิน

คณะกรรมการบริษัทได้จัดให้มีการดำรงรักษาไว้ซึ่งระบบควบคุมภายในที่มีประสิทธิภาพ เพื่อให้มั่นใจว่าการบันทึกข้อมูลทางบัญชีมีความถูกต้อง ครบถ้วน และเพียงพอที่จะดำรงรักษาไว้ซึ่งทรัพย์สินและเพื่อป้องกันไม่ให้เกิดการทุจริตหรือการดำเนินการที่ผิดปกติดังมีสาระสำคัญ

ในการนี้ คณะกรรมการบริษัทได้แต่งตั้งคณะกรรมการตรวจสอบ ซึ่งประกอบด้วยกรรมการที่ไม่เป็นผู้บริหารและเป็นอิสระอย่างเพียงพอ เป็นผู้ดูแลรับผิดชอบเกี่ยวกับคุณภาพของรายงานทางการเงิน และระบบควบคุมดูแลการบริหารฝ่ายต่างๆ ภายในบริษัทฯ ซึ่งโดยรวมอยู่ในระดับที่น่าพอใจ สามารถสร้างความเชื่อถือได้ของงบการเงินตลอดจนการผลิต การดำเนินงานทุกด้านของบริษัทฯ

ทั้งนี้คณะกรรมการบริษัทและฝ่ายบริหารจะยึดมั่นในปณิธานดำเนินงานตามนโยบายธรรมาภิบาล เพื่อสร้างความเชื่อมั่นและก่อประโยชน์แก่ผู้เกี่ยวข้องทุกฝ่าย

ในโอกาสนี้ขอขอบคุณผู้บริหาร พนักงาน ผู้ถือหุ้น และผู้เกี่ยวข้องทุกท่านที่ให้ความอนุเคราะห์ส่งเสริมในกิจการของบริษัทฯ ด้วยดีเสมอมา

(ดร. ชิน ชินเศรษฐวงศ์)

ประธานกรรมการ



รายงานของคณะกรรมการตรวจสอบ

คณะกรรมการตรวจสอบ บริษัท ยูไนเต็ด เปเปอร์ จำกัด (มหาชน) ได้รับการแต่งตั้งโดยที่ประชุมคณะกรรมการของบริษัทฯ ประกอบด้วยกรรมการอิสระ ซึ่งเป็นผู้ที่มีความรู้ความสามารถและประสบการณ์ด้านบัญชีการเงิน การบริหารการผลิต การตลาด และการบริหารองค์กร โดยมีกรรมการทั้งสิ้น 4 ท่าน ซึ่งได้แก่นายสุรเชษฐ์ ทรัพย์สาคร เป็นประธานกรรมการตรวจสอบ นายพยนต์ ถาวรวงศ์ นายมนัส หวังธรรมบุญ และนายกำจร ชื่นชูจิตต์

ในปี 2559 คณะกรรมการตรวจสอบมีการประชุมอย่างเป็นทางการจำนวน 4 ครั้ง ซึ่งคณะกรรมการตรวจสอบได้ให้ความสำคัญของการประชุมเป็นอย่างยิ่ง โดยให้ผู้บริหาร เจ้าหน้าที่ฝ่ายบัญชี เจ้าหน้าที่ฝ่ายการตลาด ผู้สอบบัญชีรับอนุญาต และผู้ตรวจสอบภายในเข้าร่วมประชุมด้วยทุกครั้ง เพื่อให้การประชุมได้รับข้อมูลและการชี้แจงในเรื่องต่างๆ อย่างละเอียดครบถ้วน และเป็นเครื่องมือในการควบคุม กำกับดูแล และให้ข้อเสนอแนะที่เป็นประโยชน์ในการบริหารงานของฝ่ายบริหารด้วย และมีการประชุมอย่างไม่เป็นทางการกับผู้บริหาร ฝ่ายบัญชี และผู้สอบบัญชีรับอนุญาต เมื่อมีประเด็นหรือปัญหาที่แก้ไขโดยการประชุมจะจัดขึ้นตามความจำเป็นและความเหมาะสม

ในปี 2559 คณะกรรมการตรวจสอบได้ปฏิบัติหน้าที่ตามข้อกำหนดของตลาดหลักทรัพย์ฯ โดยมุ่งเน้นในเรื่องการปฏิบัติหน้าที่ให้บรรลุวัตถุประสงค์ที่ได้รับมอบหมายจากคณะกรรมการบริษัท และอำนาจหน้าที่และความรับผิดชอบของคณะกรรมการตรวจสอบ โดยมีวัตถุประสงค์หลักในเรื่องการควบคุมภายใน การกำกับดูแลกิจการที่ดี และความโปร่งใสในการบริหารงานของผู้บริหารของบริษัทฯ เช่นเดียวกันกับวัตถุประสงค์หลักซึ่งได้ปฏิบัติในปีก่อนๆ ซึ่งสรุปขอบเขตและสาระสำคัญได้ดังนี้

1. การสอบทานงบการเงิน

คณะกรรมการตรวจสอบได้สอบทานงบการเงินทั้งงบการเงินประจำไตรมาสและประจำปี นำเสนอคณะกรรมการบริษัท เพื่อพิจารณาอนุมัติ ซึ่งการประชุมทุกครั้ง ผู้บริหาร เจ้าหน้าที่ฝ่ายบัญชี เจ้าหน้าที่ฝ่ายการตลาด ผู้สอบบัญชีรับอนุญาต และผู้ตรวจสอบภายในเข้าร่วมประชุมด้วย ซึ่งคณะกรรมการตรวจสอบมีความเห็นว่างบการเงินของบริษัทฯ ได้จัดทำขึ้นตามหลักการบัญชีที่รับรองโดยทั่วไป และได้มีการเปิดเผยข้อมูลอย่างเพียงพอและเป็นที่น่าพอใจ

เนื่องจากกรรมการตรวจสอบทั้ง 4 ท่านเป็นผู้ที่ดำรงตำแหน่งกรรมการตรวจสอบในปีที่ผ่านมา และกรรมการตรวจสอบ 3 ใน 4 ท่าน เป็นผู้ที่มีความรู้ความสามารถทางด้านบัญชีและการเงิน ทำให้การประชุมคณะกรรมการตรวจสอบทุกครั้งสามารถแสดงความเห็นในประเด็นที่เป็นสาระสำคัญในงบการเงิน อีกทั้งยังได้ให้คำแนะนำรวมถึงคำแนะนำจากผู้สอบบัญชีรับอนุญาตที่น่าจะเป็นประโยชน์แก่ผู้บริหารเพื่อนำไปใช้ในการจัดทำงบการเงินต่อไป

กรรมการตรวจสอบทุกท่านได้ปฏิบัติหน้าที่มาหลายปีจึงเข้าใจในเนื้อหาของงานการดำเนินธุรกิจเป็นอย่างดี จึงสามารถให้ความเห็นในเรื่องต่างๆ กับฝ่ายบริหารได้เป็นอย่างดี และสามารถร่วมพิจารณาให้แนวทางในการตัดสินใจกับฝ่ายบริหารในเรื่องสำคัญๆ หลายต่อหลายเรื่องในปีที่ผ่านมา

2. การสอบทานประสิทธิภาพของระบบการควบคุมภายในและการกำกับดูแลงานตรวจสอบภายใน

ในปี 2559 คณะกรรมการตรวจสอบได้มอบหมายให้ บริษัท ออดิต แอนด์ แมเนจเม้นท์ คอนซัลแตนท์ จำกัด (AMC) ซึ่งเป็นบริษัทที่ปรึกษาเกี่ยวกับการตรวจสอบและการควบคุมภายในเหมือนปีที่ผ่านมา โดยมุ่งเน้นในเรื่องการบริหารจัดการการใช้ทรัพยากรอย่างมีประสิทธิภาพ การบริหารจัดการทรัพย์สิน การป้องกันความผิดพลาดเสียหายที่เกิดจากการบริหารจัดการของฝ่ายบริหาร การทำงานประจำวันของพนักงานและการทุจริต ซึ่งผลการปฏิบัติงานของผู้ตรวจสอบภายในปี 2559 นี้ เป็นที่น่าพอใจและเป็นประโยชน์ในการให้ความเห็นในด้านการควบคุมภายในต่อคณะกรรมการตรวจสอบ

เนื่องจากผลการปฏิบัติงานของผู้ตรวจสอบภายในมีคุณภาพและเป็นที่น่าพอใจ คณะกรรมการตรวจสอบได้มอบหมายให้ บริษัท ออดิต แอนด์ แมเนจเม้นท์ คอนซัลแตนท์ จำกัด ทำหน้าที่เป็นบริษัทที่ปรึกษาเกี่ยวกับการตรวจสอบและการควบคุมภายในสำหรับปี 2560 อีก 1 ปี

การตรวจประเมินประสิทธิภาพของระบบการควบคุมภายในของบริษัทฯ ดังกล่าวข้างต้น คณะกรรมการตรวจสอบกำหนดให้รายงานต่อคณะกรรมการตรวจสอบทุกไตรมาสและในบางครั้งระหว่างไตรมาสเมื่อคณะกรรมการตรวจสอบร้องขอ ซึ่งคณะกรรมการตรวจสอบได้กำกับดูแลงานตรวจสอบภายในโดย

- ให้ความเห็นชอบแผนการตรวจสอบ ซึ่งจะกำหนดแผนการตรวจสอบล่วงหน้าในช่วงต้นปี
- พิจารณาผลการตรวจสอบข้อเสนอแนะต่างๆ โดยให้ผู้ตรวจสอบภายในเข้าร่วมในการประชุมคณะกรรมการตรวจสอบทุกครั้ง เพื่อชี้แจงประเด็นที่เกิดจากการตรวจสอบและข้อเสนอแนะต่างๆ เพื่อให้ฝ่ายบริหารได้นำไปสั่งการให้ผู้ปฏิบัติงาน ปฏิบัติตามคำแนะนำทันที

เนื่องจากรายงานการตรวจสอบภายในจะจัดทำให้เสร็จก่อนการประชุมคณะกรรมการตรวจสอบในแต่ละครั้ง ผู้ตรวจสอบภายในได้จัดทำสำเนาเสนอฝ่ายบริหารของบริษัทฯ ล่วงหน้า ฝ่ายบริหารได้นำประเด็นในการตรวจสอบและข้อเสนอแนะไปดำเนินการก่อนการประชุมคณะกรรมการตรวจสอบอย่างสม่ำเสมอ

จากผลการปฏิบัติงานของทีมตรวจสอบภายใน ในหลายปีที่ผ่านมาได้ให้คำแนะนำที่ฝ่ายบริหารได้นำไปปฏิบัติ ซึ่งทำให้ระบบการควบคุมภายในได้พัฒนาขึ้นทุกๆ ปีและอยู่ในระดับที่น่าพอใจ ฝ่ายบริหารได้นำไปสื่อสารกับทุกฝ่ายที่เกี่ยวข้องเพื่อพัฒนาและรักษาระบบการควบคุมภายในให้อยู่ในระดับที่น่าพอใจในทุกๆ ปี

อนึ่ง หากมีความจำเป็นที่จะต้องตรวจสอบในเรื่องใดเป็นการพิเศษ คณะกรรมการตรวจสอบจะมอบหมายให้ผู้ตรวจสอบภายในเข้าดำเนินการทันที

3. รายการระหว่างบริษัทฯ กับบุคคลและกิจการที่เกี่ยวข้องกัน

คณะกรรมการตรวจสอบได้สอบทานรายการระหว่างบริษัทฯ กับบุคคลและกิจการที่เกี่ยวข้องกัน โดยให้ฝ่ายบัญชีและฝ่ายบริหารจัดการรายงานรายการระหว่างบริษัทฯ กับบุคคลและกิจการที่เกี่ยวข้องกัน แล้วให้ผู้สอบบัญชีรับอนุญาตแสดงความเห็นเกี่ยวกับรายการที่เกี่ยวข้องกันดังกล่าวนี้ ในการประชุมคณะกรรมการตรวจสอบทุกครั้ง

จากการสอบทานโดยผู้สอบบัญชีรับอนุญาตในรายการดังกล่าว พบว่าเป็นรายการที่เป็นปกติทางธุรกิจ โดยมีราคาและเงื่อนไขสอดคล้องกับนโยบายของบริษัทฯ ซึ่งได้ปฏิบัติเช่นเดียวกับบุคคลและกิจการอื่นที่ไม่ได้เกี่ยวข้องกัน ทั้งนี้การอนุมัติรายการและการเปิดเผยข้อมูลเป็นไปตามข้อกำหนดหรือประกาศของตลาดหลักทรัพย์แห่งประเทศไทยอย่างถูกต้องและครบถ้วน

ผลการตรวจสอบโดยผู้สอบบัญชีรับอนุญาตสำหรับรายการระหว่างบริษัทฯ กับบุคคลและกิจการที่เกี่ยวข้องกันในปี 2559 ที่ผ่านมา ไม่พบรายการใดที่มีข้อสงสัยหรือไม่เป็นไปตามนโยบายของบริษัทฯ หรือมีประเด็นใดๆ ที่มีสาระสำคัญ



4. การปฏิบัติตามข้อกำหนด

บริษัทฯ มีผู้รับผิดชอบในการติดตามข้อกำหนดว่าด้วยหลักทรัพย์และตลาดหลักทรัพย์ รวมถึงกฎหมายอื่นๆ ที่เกี่ยวข้องกับการประกอบธุรกิจ

คณะกรรมการตรวจสอบได้สอบทานการปฏิบัติตามกฎหมายและข้อกำหนดต่างๆ ซึ่งบริษัทฯ ได้ปฏิบัติถูกต้องอย่างสม่ำเสมอตลอดมา

5. การพิจารณาแต่งตั้งผู้สอบบัญชีรับอนุญาตประจำปี 2560

จากผลการปฏิบัติงานของผู้สอบบัญชีรับอนุญาตที่มีคุณภาพและเป็นที่น่าพอใจ คณะกรรมการตรวจสอบได้พิจารณาเสนอชื่อผู้สอบบัญชี จาก บริษัท สอบบัญชี ดี ไอ เอ อินเตอร์เนชั่นแนล จำกัด และกำหนดค่าตอบแทนสำหรับปี 2560 เพื่อนำเสนอคณะกรรมการบริษัทและผู้ถือหุ้นพิจารณาอนุมัติ

6. เรื่องอื่นๆ

คณะกรรมการตรวจสอบจะพิจารณาการทำการรายการเกี่ยวโยงกันหรืออาจมีความขัดแย้งทางผลประโยชน์โดยยึดหลักความสมเหตุสมผล ความโปร่งใส การเปิดเผยข้อมูลอย่างเพียงพอ เป็นปกติทางธุรกิจ และประโยชน์สูงสุดของบริษัท

ภาระหน้าที่ที่ต้องกำกับดูแลการปฏิบัติงานของผู้บริหารและฝ่ายต่างๆ ที่เกี่ยวข้องของบริษัทฯ คณะกรรมการตรวจสอบได้ให้ความสำคัญตลอดมาทุกปี โดยคณะกรรมการจะเข้าไปมีส่วนร่วมในการเสนอแนะและให้ความเห็นในประเด็นต่างๆ ซึ่งอยู่ในขอบข่ายความรับผิดชอบเท่าที่คณะกรรมการตรวจสอบจะทำได้อยู่เป็นระยะ

คณะกรรมการตรวจสอบมีความเห็นว่า โดยรวมบริษัทมีระบบการควบคุมภายในที่มีประสิทธิภาพเพียงพอและเหมาะสมกับการดำเนินธุรกิจของบริษัทฯ โดยไม่พบข้อบกพร่องของระบบการควบคุมภายในที่จะมีผลกระทบอย่างเป็นสาระสำคัญต่อความถูกต้อง

คณะกรรมการตรวจสอบได้ปฏิบัติหน้าที่โดยยึดหลักความเป็นอิสระและมุ่งเน้นด้านการควบคุมภายใน เพื่อให้เกิดการบริหารงานของบริษัทฯ อย่างโปร่งใส เพื่อดูแลและปกป้องผลประโยชน์ของผู้ถือหุ้นและผู้มีส่วนได้เสียทุกฝ่ายอย่างเป็นธรรม

อนึ่ง คณะกรรมการตรวจสอบมีความเป็นอิสระและยินดีที่จะได้รับข้อมูลจากทุกฝ่าย ทานที่มีความประสงค์จะให้ข้อมูลเพื่อให้คณะกรรมการตรวจสอบทราบหรือเสนอแนะข้อมูล เพื่อให้คณะกรรมการตรวจสอบนำไปพิจารณาเพื่อหาแนวทางในการนำข้อเสนอแนะเสนอต่อคณะกรรมการบริษัท เพื่อให้การบริหารจัดการภาระหน้าที่ต่างๆ มีประสิทธิภาพดียิ่งขึ้น คณะกรรมการตรวจสอบมีความยินดีอย่างยิ่งที่จะได้รับข้อมูลและข้อเสนอแนะต่างๆ

(นายสุรเชษฐ์ ทรัพย์สาคร)

ประธานกรรมการตรวจสอบ

ส่วนที่ 1

การประกอบธุรกิจ



1.1 นโยบายและภาพรวมการประกอบธุรกิจ

บริษัท ยูไนเต็ด เปเปอร์ จำกัด (มหาชน) ดำเนินธุรกิจผลิตและจำหน่ายกระดาษกราฟที่ซึ่งใช้สำหรับอุตสาหกรรมหีบห่อและบรรจุภัณฑ์ ให้แก่กลุ่มลูกค้าผู้ผลิตกล่องกระดาษและแผ่นลูกฟูกทั้งภายในและต่างประเทศ โดยมีผู้ถือหุ้นใหญ่ ได้แก่ กลุ่มชินเศรษฐวงศ์ (ถือหุ้นร้อยละ 42.26 ของหุ้นที่ชำระแล้วทั้งหมด) และกลุ่มมังกรกนก (ถือหุ้นร้อยละ 10.07 ของหุ้นที่ชำระแล้วทั้งหมด)

การเปลี่ยนแปลงและพัฒนาการที่สำคัญของบริษัทฯ ในแต่ละปีมีดังนี้

- ปี 2533 - จัดทะเบียนก่อตั้ง บริษัท ยูไนเต็ด เปเปอร์ จำกัด ขึ้นเมื่อวันที่ 15 สิงหาคม 2533 ด้วยทุนจดทะเบียนเริ่มแรก 150 ล้านบาท
- ปี 2535 - บริษัทฯ ยื่นขออนุญาตประกอบกิจการโรงงานต่อกระทรวงอุตสาหกรรม
- ปี 2536 - เมื่อวันที่ 19 มกราคม 2536 บริษัทฯ ได้ดำเนินการเพิ่มทุนจดทะเบียนอีกจำนวน 150 ล้านบาท ทำให้บริษัทฯ มีทุนจดทะเบียนเป็น 300 ล้านบาท ทั้งนี้ การเพิ่มทุนดังกล่าวเป็นการเพิ่มทุนให้กับผู้ถือหุ้นเดิมทั้งจำนวน
- ปี 2537 - บริษัทฯ เริ่มดำเนินการก่อตั้งโรงงาน และเริ่มทดลองเดินเครื่องจักร
 - บริษัทฯ ได้ดำเนินการเพิ่มทุนจดทะเบียนอีกจำนวน 60 ล้านบาท รวมเป็น 360 ล้านบาท โดยเพิ่มทุนครั้งที่ 1 เมื่อวันที่ 8 กรกฎาคม 2537 จำนวน 30 ล้านบาท และครั้งที่ 2 เมื่อวันที่ 2 กันยายน 2537 จำนวน 30 ล้านบาท ทั้งนี้ การเพิ่มทุนดังกล่าวเป็นการเพิ่มทุนให้กับผู้ถือหุ้นเดิมทั้งจำนวน
- ปี 2538 - เริ่มประกอบกิจการผลิตและจำหน่ายกระดาษกราฟ
- ปี 2540 - เมื่อวันที่ 31 กรกฎาคม 2540 บริษัทฯ ได้ดำเนินการเพิ่มทุนจดทะเบียนอีกจำนวน 50 ล้านบาท ทำให้บริษัทฯ มีทุนจดทะเบียนรวมเป็น 410 ล้านบาท ทั้งนี้ การเพิ่มทุนดังกล่าวเป็นการเพิ่มทุนให้กับผู้ถือหุ้นเดิมทั้งจำนวน
- ปี 2543 - บริษัทฯ ได้รับการรับรองระบบบริหารงานคุณภาพ ISO 9001 : 1994 สำหรับการผลิตกระดาษผิวกล่องและกระดาษทำลอนลูกฟูกจากสถาบัน The United Kingdom Accreditation Services (UKAS) ซึ่งสถาบันรับรองมาตรฐานที่ได้รับการยอมรับจากนานาประเทศ
 - เมื่อวันที่ 21 ธันวาคม 2543 บริษัทฯ ได้ดำเนินการเพิ่มทุนจดทะเบียนอีกจำนวน 37 ล้านบาท ทำให้บริษัทฯ มีทุนจดทะเบียนรวมเป็น 447 ล้านบาท ทั้งนี้ การเพิ่มทุนดังกล่าวเป็นการเพิ่มทุนให้กับผู้ถือหุ้นเดิมทั้งจำนวน
- ปี 2545 - บริษัทฯ ดำเนินการปรับปรุงกระบวนการผลิต โดยเพิ่มหม้อไอน้ำ (Boiler 4 และ 5) และเปลี่ยนประเภทของเชื้อเพลิงที่ใช้ จากเดิมซึ่งใช้น้ำมันเตา (Boiler 1-3) มาเป็นถ่านหิน เพื่อประหยัดพลังงาน
- ปี 2546 - เริ่มดำเนินการตามโครงการโรงไฟฟ้าพลังงานความร้อนร่วมขนาด 7.5 เมกะวัตต์ โดยใช้ถ่านหินเป็นเชื้อเพลิงเพื่อช่วยลดต้นทุนค่าพลังงานไฟฟ้าและไอน้ำ
 - บริษัทฯ ได้รับการรับรองระบบบริหารงานคุณภาพ ISO 9001 : 2000 จากสถาบัน The United Kingdom Accreditation Services (UKAS)
- ปี 2547 - ในวันที่ 27 กุมภาพันธ์ 2547 บริษัทฯ ได้ดำเนินการเพิ่มทุนจดทะเบียน อีกจำนวน 49.60 ล้านบาท ตามที่ได้รับอนุมัติจากการประชุมวิสามัญผู้ถือหุ้นครั้งที่ 1/2547 ทำให้บริษัทฯ มีทุนจดทะเบียนเป็น 496.60 ล้านบาท โดยวัตถุประสงค์การเพิ่มทุนในครั้งนี้เป็นการเพิ่มทุนให้กับธนาคารกรุงศรีอยุธยา จำกัด (มหาชน) ตามเงื่อนไขของสัญญาเงินกู้ที่บริษัทฯ ได้ทำไว้กับธนาคารกรุงศรีอยุธยา จำกัด (มหาชน) ในราคาหุ้นละ 12 บาท

- ที่ประชุมวิสามัญผู้ถือหุ้นครั้งที่ 4/2547 เมื่อวันที่ 2 มีนาคม 2547 มีมติพิเศษให้บริษัทฯ เพิ่มทุนจดทะเบียนเป็น 650 ล้านบาท แบ่งเป็นหุ้นสามัญ 65 ล้านหุ้น มูลค่าหุ้นละ 10 บาท เป็นทุนที่เรียกชำระแล้วจำนวน 496.60 ล้านบาท ทั้งนี้สำหรับหุ้นเพิ่มทุนที่ยังไม่ได้เรียกชำระจำนวน 15.34 ล้านหุ้นนั้น ที่ประชุมผู้ถือหุ้นมีมติให้จัดสรรไว้สำหรับการเสนอขายให้กับประชาชนต่อไป
- ในวันที่ 22 มีนาคม 2547 บริษัทฯ ได้ดำเนินการเพิ่มทุนจดทะเบียนเป็น 650 ล้านบาท และดำเนินการแปรสภาพเป็นบริษัทมหาชน
- ที่ประชุมวิสามัญผู้ถือหุ้นครั้งที่ 5/2547 เมื่อวันที่ 1 พฤศจิกายน 2547 มีมติให้เปลี่ยนแปลงมูลค่าที่ตราไว้ของหุ้นสามัญของบริษัทฯ จากมูลค่าที่ตราไว้หุ้นละ 10 บาท เป็นมูลค่าที่ตราไว้หุ้นละ 5 บาท ส่งผลให้บริษัทฯ มีทุนจดทะเบียนจำนวน 650 ล้านบาท แบ่งเป็นหุ้นสามัญ 130 ล้านหุ้น โดยมีทุนที่เรียกชำระแล้วจำนวน 496.60 ล้านบาท แบ่งเป็นหุ้นสามัญ 99.32 ล้านหุ้น และมีหุ้นที่ยังไม่ได้เรียกชำระจำนวน 30.68 ล้านหุ้น ซึ่งจัดสรรไว้สำหรับเสนอขายให้กับประชาชนต่อไป
- เมื่อวันที่ 6 ธันวาคม 2547 บริษัทฯ ได้รับเงินจากการจัดสรรหุ้นดังกล่าวแล้ว จากการนำหุ้นเสนอขายให้กับประชาชนซึ่งบริษัทฯ ได้จดทะเบียนกับกระทรวงพาณิชย์เมื่อวันที่ 7 ธันวาคม 2547 เป็นทุนจดทะเบียนและเรียกชำระเต็มมูลค่าแล้วจำนวน 650 ล้านบาทเป็นหุ้นสามัญจำนวน 130 ล้านหุ้น มูลค่าหุ้นละ 5 บาท
- ปี 2548 - เมื่อวันที่ 6 สิงหาคม 2548 โรงไฟฟ้าพลังงานความร้อนร่วมได้ผ่านการทดสอบการเดินเครื่อง และสามารถเริ่มผลิตกระแสไฟฟ้าและพลังงานไอน้ำได้
- เมื่อวันที่ 14 สิงหาคม 2548 STEAM TURBINE เกิดการเสียหายและทางบริษัทฯ ได้ส่งส่วนประกอบของ TURBINE กลับไปให้ผู้ผลิตเพื่อทำการแก้ไข
- ปี 2549 - เมื่อวันที่ 31 มีนาคม 2549 บริษัทฯ ผู้ผลิตได้ส่งส่วนประกอบของ TURBINE ที่ได้รับการแก้ไขให้เป็นปกติแล้วกลับมายังบริษัทฯ เพื่อดำเนินการติดตั้งส่วนประกอบของ TURBINE ดังกล่าว
- เมื่อวันที่ 11 เมษายน 2549 โรงไฟฟ้าพลังงานความร้อนร่วมได้ทำการทดสอบการเดินเครื่อง หลังจากได้ติดตั้งส่วนประกอบของ TURBINE แล้ว และสามารถเริ่มผลิตกระแสไฟฟ้าได้ตามปกติ
- ปี 2550 - เมื่อวันที่ 24 มีนาคม 2550 บริษัทฯ ได้ดำเนินการขยายกำลังการผลิตไฟฟ้าพลังงานความร้อนร่วมจาก 7.50 เมกะวัตต์ เป็น 9.50 เมกะวัตต์ ทำให้สามารถผลิตกระแสไฟฟ้าได้เพิ่มขึ้น
- ปี 2551 - เมื่อวันที่ 22 กุมภาพันธ์ 2551 บริษัทฯ ได้ทำสัญญาซื้อขายไฟฟ้ากับการไฟฟ้าส่วนภูมิภาค
- คณะกรรมการกำกับกิจการพลังงาน มีมติเห็นชอบให้บริษัทฯ สามารถประกอบกิจการไฟฟ้า, ผลิตพลังงานควบคมและจำหน่ายไฟฟ้าได้เมื่อวันที่ 10 กรกฎาคม 2551
- เดือนกันยายน 2551 บริษัทฯ เริ่มทำการจำหน่ายกระแสไฟฟ้าส่วนที่เหลือให้กับการไฟฟ้าส่วนภูมิภาคเป็นครั้งแรก
- ปี 2554 - บริษัทฯ ได้รับการรับรองระบบบริหารคุณภาพ ISO 9001 : 2008 จากสถาบัน The United Kingdom Accreditation Services (UKAS)
- ปี 2556 - บริษัทฯ ได้ดำเนินการจดทะเบียนเปลี่ยนแปลงมูลค่าที่ตราไว้ของหุ้นสามัญ จากเดิมหุ้นละ 5 บาท เป็นหุ้นละ 1 บาท รวมทั้งแก้ไขหนังสือบริคณห์สนธิ ข้อ 4 ของบริษัทฯ เพื่อให้สอดคล้องกับการเปลี่ยนแปลงมูลค่าหุ้นที่ตราไว้ต่อกรมพัฒนาธุรกิจการค้า กระทรวงพาณิชย์ เมื่อวันที่ 5 สิงหาคม 2556 ซึ่งภายหลังจากการเปลี่ยนแปลงมูลค่า



หุ้นที่ตราไว้ดังกล่าวข้างต้น ทำให้หุ้นสามัญของบริษัทฯ เพิ่มขึ้นจากเดิม 130 ล้านหุ้นเป็น 650 ล้านหุ้น โดยมีทุนจดทะเบียนและทุนชำระแล้วคงเดิม คือ 650 ล้านบาท

- ปี 2559 - บริษัทฯ ได้ดำเนินการขยายกำลังการผลิต โดยเพิ่มสายการผลิตอีก 1 สาย สามารถผลิตเพิ่มขึ้นได้ 200,000 ตัน ต่อปี โครงการดังกล่าวได้รับอนุมัติส่งเสริมการลงทุนจาก BOI เมื่อวันที่ 29 มีนาคม พ.ศ. 2559 จำนวนวงเงินลงทุนทั้งสิ้นประมาณ 1,400 ล้านบาท โดยทำการกู้ยืมเงินจำนวนดังกล่าวจากธนาคารกสิกรไทยประมาณ 1,200 ล้านบาท ทั้งนี้ได้เริ่มทำการทดสอบผลิตสินค้าตั้งแต่ เดือนพฤศจิกายน 2559 สามารถจำหน่ายสินค้าทดสอบผลิตใน เดือนธันวาคม 2559 คาดว่าจะสามารถเริ่มทำการผลิตจริงได้ตั้งแต่ เดือนมกราคม 2560 เป็นต้นไป

การปรับโครงสร้างหนี้

การประกาศเปลี่ยนแปลงระบบอัตราแลกเปลี่ยนของประเทศมาเป็นระบบอัตราแลกเปลี่ยนลอยตัว เมื่อวันที่ 2 กรกฎาคม 2540 ได้ส่งผลกระทบต่อผลกำไรดำเนินงานของบริษัทฯ เนื่องจากในช่วงดังกล่าว บริษัทฯ มีเงินกู้เป็นสกุลเงินตราต่างประเทศเป็นจำนวนมาก และผลจากการเปลี่ยนแปลงระบบอัตราแลกเปลี่ยนของประเทศในช่วงดังกล่าวทำให้ค่าเงินบาทอ่อนลงมาก ส่งผลทำให้บริษัทฯ มีภาระหนี้สินเพิ่มมากขึ้นจนเกินกว่าความสามารถในการชำระหนี้ของบริษัทฯ ในขณะนั้น

ทั้งนี้ เพื่อแก้ไขเหตุการณ์ดังกล่าว บริษัทฯ จึงได้ดำเนินการเจรจาเพื่อทำสัญญาปรับโครงสร้างหนี้กับเจ้าหนี้ของบริษัทฯ โดย เมื่อวันที่ 29 มิถุนายน 2543 บริษัทฯ ได้ทำสัญญาปรับโครงสร้างหนี้กับกลุ่มเจ้าหนี้ ซึ่งประกอบด้วยสถาบันการเงิน 8 แห่ง และบุคคลธรรมดา โดยมีระยะเวลาแห่งสัญญา 17 ปี นับตั้งแต่วันที่ทำสัญญา จนถึงวันที่ 30 มิถุนายน 2560 โดย ณ วันที่ทำสัญญา บริษัทฯ มีเงินต้นและดอกเบี้ยค้างจ่ายตามสัญญาเดิมรวม 1,727 ล้านบาท แบ่งเป็นเงินต้น 1,526 ล้านบาท และดอกเบี้ย 201 ล้านบาท โดยในจำนวนนี้เป็นยอดเงินต้นค้างจ่ายของเงินกู้ที่เป็นสกุลเงินตราต่างประเทศ ซึ่งกู้ยืมเพื่อนำมาใช้ซื้อเครื่องจักรและก่อสร้างโรงงาน คิดเป็นประมาณร้อยละ 57 ของยอดเงินต้นค้างจ่ายทั้งหมด สำหรับส่วนที่เหลืออีกร้อยละ 43 นั้น เป็นยอดเงินต้นค้างจ่ายของเงินกู้และหนี้สินระยะสั้นประเภทอื่น ซึ่งกู้ยืมเพื่อนำไปใช้เป็นเงินทุนหมุนเวียนของกิจการ ซึ่งส่วนใหญ่เป็นค่าใช้จ่ายเพื่อซื้อวัตถุดิบ ซึ่งในขณะนั้น เป็นการซื้อโดยใช้วิธีจ่ายเงินโดยการเปิดเช็คเดบิตหรือทำสัญญาทรัสต์รีซีพ โดยในขณะนั้นบริษัทฯ ไม่ได้ใช้เครื่องมือป้องกันความเสี่ยงใดๆ

ต่อมา เมื่อวันที่ 26 ธันวาคม 2546 บริษัทฯ ได้ทำข้อตกลงครั้งใหม่กับกลุ่มเจ้าหนี้เกี่ยวกับหนี้ตามสัญญาปรับโครงสร้างหนี้ และได้รับความยินยอมให้ชำระหนี้คืนก่อนกำหนดได้ โดยบริษัทฯ ได้ตกลงทำสัญญาสินเชื่อใหม่กับธนาคาร กรุงศรีอยุธยา จำกัด (มหาชน) ซึ่งเป็นเจ้าหนี้รายใหญ่ตามสัญญาปรับโครงสร้างหนี้ วงเงินสินเชื่อใหม่ 1,360 ล้านบาท โดยมีวัตถุประสงค์เพื่อนำเงินกู้ยืมใหม่มาชำระหนี้ ซึ่งเมื่อวันที่ 31 ธันวาคม 2546 บริษัทฯ ได้นำเงินดังกล่าวมาชำระยอดหนี้ค้างค้างทั้งหมดตามสัญญาปรับโครงสร้างหนี้ ทั้งส่วนของเงินต้น และดอกเบี้ย

ต่อมา เมื่อวันที่ 26 มีนาคม 2547 บริษัทฯ ได้ทำสัญญาเงินกู้ฉบับใหม่กับธนาคารพาณิชย์อีกแห่งหนึ่ง เนื่องจากสัญญาดังกล่าวมีเงื่อนไขสัญญารวมทั้งอัตราดอกเบี้ยที่ต่ำกว่าสัญญาเงินกู้ฉบับเดิม สัญญาเงินกู้ฉบับดังกล่าว มีอายุสัญญา 9 ปี วงเงิน 1,110 ล้านบาท ซึ่งบริษัทฯ ได้นำเงินกู้ใหม่ไปชำระคืนเงินกู้เดิมทั้งจำนวน

1.2 ลักษณะการประกอบธุรกิจ

บริษัทฯ ดำเนินธุรกิจการผลิตและจำหน่ายกระดาษคราฟท์ ซึ่งใช้สำหรับอุตสาหกรรมหีบห่อและบรรจุภัณฑ์ เพื่อจำหน่ายทั้งในประเทศและต่างประเทศ โดยมีโรงงานผลิตกระดาษคราฟท์ตั้งอยู่เลขที่ 61 หมู่ที่ 8 ตำบลวัดโบสถ์ อำเภอเมือง จังหวัดปราจีนบุรี 25000 และมีสำนักงานตั้งอยู่ ชั้น 4 เลขที่ 113 – 115 ถนนริมคลองประปา แขวงบางซื่อ เขตบางซื่อ กรุงเทพฯ 10800

กระดาษคราฟท์ที่บริษัทฯ ผลิตและจำหน่ายมี 2 ประเภทหลัก ๆ คือ

1. กระดาษคราฟท์สำหรับทำผิวกล่อง (Kraft Liner Board)
2. กระดาษคราฟท์สำหรับทำลอนลูกฟูก (Corrugating Medium)

กำลังการผลิตรวมประมาณ 300,000 ตันต่อปี

โครงสร้างรายได้ของบริษัทฯ

โครงสร้างรายได้	ปี 2557		ปี 2558		ปี 2559	
	ล้านบาท	ร้อยละ	ล้านบาท	ร้อยละ	ล้านบาท	ร้อยละ
1. รายได้จากการขาย						
1.1 <u>แบ่งตามประเภทกระดาษ</u>						
- กระดาษคราฟท์สำหรับทำผิวกล่อง	698.55	33.72	740.10	39.67	873.48	46.55
- กระดาษคราฟท์สำหรับทำลอนลูกฟูก	1,322.76	64.70	1,095.27	58.70	979.29	52.18
รวมรายได้จากการขายกระดาษ	2,012.31	98.42	1,835.37	98.37	1,852.77	98.73
1.2 <u>แบ่งตามตลาดที่จัดจำหน่าย</u>						
- ตลาดในประเทศ	1,911.64	93.50	1,766.42	94.67	1,772.54	94.46
- ตลาดต่างประเทศ	100.67	4.92	68.95	3.70	80.23	4.27
รวมรายได้จากการขายกระดาษ	2,012.31	98.42	1,835.37	98.37	1,852.77	98.73
2. รายได้อื่น ๆ						
- รายได้ค่าขายไฟฟ้า	16.40	0.80	14.53	0.78	11.20	0.60
- รายได้อื่น ๆ	15.84	0.78	15.89	0.85	12.59	0.67
รวมรายได้อื่น ๆ	32.24	1.58	30.42	1.63	23.79	1.27
รายได้รวม (1.1 หรือ 1.2 + 2)	2,044.55	100.00	1,865.79	100.00	1,876.57	100.00



การตลาดและภาวะการแข่งขัน

ภาพรวมของอุตสาหกรรมกระดาษของประเทศไทย ปี 2559

การตลาด

บริษัทฯ เป็นผู้ผลิตกระดาษคราฟท์ โดยมีความมุ่งมั่นที่จะก้าวเข้าสู่ความเป็นบริษัทชั้นนำในอุตสาหกรรมกระดาษคราฟท์ของประเทศไทย โดยมุ่งเน้นทางด้านคุณภาพของสินค้าและบริการที่เป็นเลิศ แต่เนื่องจากภาวะการแข่งขันในอุตสาหกรรมกระดาษคราฟท์ยังคงมีภาวะการแข่งขันที่รุนแรงในทุกปี อันเนื่องมาจากความต้องการใช้สินค้าของลูกค้ายังมีน้อยกว่าความต้องการขายของผู้ผลิต (DEMAND น้อยกว่า SUPPLY) ดังนั้นบริษัทฯ จึงได้กำหนดวิธีการต่าง ๆ เพื่อให้สามารถแข่งขันในตลาดได้ ดังต่อไปนี้

1. ด้านคุณภาพของสินค้า

บริษัทฯ ได้มุ่งเน้นการผลิตสินค้าให้มีคุณภาพสูงสุดตรงตามมาตรฐานและตรงตามความต้องการของลูกค้า โดยบริษัทฯ ได้กำหนดฝ่ายควบคุมคุณภาพมุ่งเน้นการควบคุมคุณภาพในทุกขั้นตอนของกระบวนการผลิต ซึ่งเริ่มตั้งแต่การตรวจสอบคุณภาพวัตถุดิบที่ใช้ในการผลิตกระดาษคราฟท์ การตรวจสอบคุณภาพของสินค้าระหว่างผลิต และการตรวจสอบคุณภาพของสินค้าสำเร็จรูป รวมถึงการควบคุมอุณหภูมิของห้องปฏิบัติการ การบำรุงรักษาและซ่อมแซมเครื่องมือและอุปกรณ์ที่ใช้ในการตรวจสอบคุณภาพให้อยู่ในสภาพสมบูรณ์อยู่เสมอ โดยทั้งนี้ต้องได้รับการสอบเทียบจากกรมวิทยาศาสตร์บริการอย่างน้อยปีละ 2 ครั้ง

2. ด้านการบริการ

บริษัทฯ มีความมุ่งมั่นที่จะให้บริการที่เป็นเลิศแก่ลูกค้าเพื่อให้ลูกค้าเกิดความพึงพอใจสูงสุด อีกทั้งบริษัทฯ ได้จัดให้มีการฝึกอบรมพนักงานบริการลูกค้าอย่างสม่ำเสมอและได้มีการพัฒนาโปรแกรมที่ใช้ประมวลผลต่าง ๆ รวมถึงจัดเตรียมความพร้อมของอุปกรณ์เครื่องใช้สำนักงานที่มีความทันสมัยอยู่เสมอ ทั้งนี้เพื่อตอบสนองความต้องการของลูกค้าได้อย่างรวดเร็วและถูกต้องแม่นยำ นอกจากนี้ยังได้ส่งเจ้าหน้าที่จากโรงงานออกพบลูกค้าเพื่อรับฟังปัญหาและข้อเสนอแนะ ตลอดจนให้คำปรึกษาและแก้ไขปัญหาที่เกิดขึ้นจากการใช้สินค้าของบริษัทฯ

3. กลุ่มลูกค้าเป้าหมาย

ได้แก่ ผู้ผลิตกล่องกระดาษและแผ่นลูกฟูกภายในประเทศและต่างประเทศ

4. การกำหนดราคาขาย

บริษัทฯ ได้กำหนดจุดขายของสินค้าอยู่ในระดับสินค้าเกรดสูงเทียบเท่ากับผู้ผลิตกระดาษคราฟท์ชั้นนำของประเทศ การกำหนดราคาขายจึงพิจารณาจากคุณภาพของสินค้าเทียบกับของผู้ผลิตสินค้ารายอื่น ๆ ในระดับเดียวกัน และพิจารณาถึงภาวะการแข่งขันในอุตสาหกรรมกระดาษคราฟท์ทั้งในประเทศและต่างประเทศ

สภาวะการแข่งขันในอุตสาหกรรมกระดาษคราฟท์ปี 2559

เศรษฐกิจไทยปี 2559 มีอัตราการขยายตัวร้อยละ 3.2 ซึ่งเมื่อเปรียบเทียบกับปี 2558 ซึ่งมีอัตราการขยายตัวร้อยละ 2.8 โดยภาพรวมแล้วเศรษฐกิจไทยในปี 2559 ขยายตัวดีขึ้นกว่าปี 2558 นั้น เกิดจากมีปัจจัยสนับสนุนจากการใช้จ่ายและการลงทุนของภาครัฐ การบริโภคภาคเอกชนมีการขยายตัวเพิ่มขึ้น ภาคการท่องเที่ยวขยายตัวได้ดี มีการกระตุ้นการใช้จ่ายของภาคครัวเรือนจากภาครัฐอย่างต่อเนื่อง ส่วนในภาคอุตสาหกรรม ในปี 2559 มีอัตราการขยายตัวร้อยละ 1 ดีกว่าปี 2558 ซึ่งติดลบ โดยในปี 2559 ในภาคอุตสาหกรรมยังต้องเผชิญกับสภาวะการส่งออกที่หดตัว ซึ่งมีปัจจัยมาจากการฟื้นตัวทางเศรษฐกิจของประเทศไทย สหรัฐอเมริกา และกลุ่มยุโรป เป็นไปอย่างช้าๆ ประกอบกับเศรษฐกิจจีนมีการชะลอตัว ซึ่งส่งผลกระทบต่อเศรษฐกิจเติบโตของกลุ่มธุรกิจเอกชนภายในประเทศได้เช่นกัน

สำหรับอุตสาหกรรมกระดาษคราฟท์ ในปี 2559 มีกำลังการผลิตทั้งสิ้น 3.447 ล้านตัน เปรียบเทียบกับปี 2558 มีกำลังการผลิต 3.383 ล้านตัน ดังนั้นในปี 2559 จะมีกำลังการผลิตเพิ่มขึ้น 0.64 ล้านตัน คิดเป็นร้อยละ 1.9 และปี 2559 มีปริมาณการบริโภคทั้งสิ้น 2.649 ล้านตัน เมื่อเปรียบเทียบกับปี 2558 ที่มีปริมาณการบริโภคทั้งสิ้น 2.547 ล้านตัน ดังนั้น ในปี 2559 จะมีปริมาณการบริโภคเพิ่มขึ้น 0.102 ล้านตัน คิดเป็นร้อยละ 4 และเมื่อเปรียบเทียบปริมาณการบริโภคกับกำลังการผลิตกระดาษคราฟท์ส่วนที่เกินในปี 2559 และ 2558 คิดเป็น 0.798 ล้านตัน และ 0.836 ล้านตัน

ภาพรวมของบริษัทฯ ในปี 2559 ในช่วง 3 ไตรมาสแรกของปี เมื่อเปรียบเทียบกับปี 2558 ทางบริษัทฯ มียอดขายเพิ่มขึ้น คิดเป็นร้อยละ 3 และมียอดขายตลอดทั้งปี 2559 เพิ่มขึ้นคิดเป็นร้อยละ 2 โดยในช่วง 3 ไตรมาสแรกของปี 2559 มีสถานะการณ์เป็นไปตามปกติ Demand มีการเติบโตขึ้นตามสภาวะทางเศรษฐกิจ นับตั้งแต่ช่วงปลายไตรมาสที่ 3 เดือนกันยายน 2559 เริ่มมีสัญญาณของราคาราคาวัตถุดิบที่แพงขึ้นอย่างต่อเนื่อง ประกอบกับ Demand ของกระดาษทำลอนลูกฟูกจากต่างประเทศมีมากขึ้น โดยเฉพาะประเทศจีน ซึ่งมีสาเหตุมาจากประเทศจีนมีการทยอยปิดโรงงานผู้ผลิตกระดาษคราฟท์ที่ไม่ผ่านมาตรฐานในเรื่องมลพิษทางอากาศอย่างต่อเนื่อง โดยคาดการณ์ว่า Supply หายไปมากกว่า 1 ล้านตัน ส่งผลให้ราคากระดาษทำลอนลูกฟูกขยับสูงขึ้นกว่า 100 USD. ต่อตัน และเกิดสภาวะกระดาษทำลอนลูกฟูกขาดตลาดมีไม่เพียงพอส่งต่อให้ผู้ประกอบการผลิตกล่องบรรจุภัณฑ์ในประเทศจีนต้องนำเข้ากระดาษทำลอนลูกฟูกจากประเทศในแถบภูมิภาคเอเชียรวมถึงประเทศไทยด้วย ดังนั้นในไตรมาสที่ 4 จากราคาวัตถุดิบที่สูงขึ้น ทำให้ต้องมีการปรับราคาขายในประเทศเพื่อให้สอดคล้องกับต้นทุน และมี Demand จากต่างประเทศมากขึ้น ทำให้เกิดสภาวะกระดาษคราฟท์ในประเทศตึงตัวมากขึ้นโดยเฉพาะกระดาษทำลอนลูกฟูก เริ่มขาดตลาดมีไม่เพียงพอต่อความต้องการลูกค้าเหมือนกัน เป็นผลให้ลูกค้าตื่นตัวทั้งในเรื่องราคาและต้องการเพิ่มปริมาณการเก็บสินค้าคงคลังอย่างต่อเนื่อง โดยสรุปแล้วในปี 2559 อุตสาหกรรมกระดาษคราฟท์ในประเทศเติบโตขึ้นและอาจจะส่งผลดีไปจนถึงไตรมาสแรกของปี 2560 ด้วย



ตารางแสดงกำลังการผลิตและการบริโภคในอุตสาหกรรมกระดาษคราฟท์

Unit : Thousand Tons

GRADE		2016 *	2017 *
KRAFT PAPER	CONSUMPTION *	2,649	2,755
	CAPACITY *	3,447	3,869
	SURPLUS (SHORTAGE)	798	1,141
TOTAL PAPER AND PAPERBOARD	CONSUMPTION *	4,608	4,645
	CAPACITY *	5,790	6,239
	SURPLUS (SHORTAGE)	1,182	1,594
POPULATION	(MILLION)	65	65
PER CAPITA CONSUMPTION	(kg./Head)	71	72

* (ที่มา : THE THAI PULP AND PAPER INDUSTRIES ASSOCIATION 2013-2015)

ในปี 2560 ประเมินการกำลังการผลิตกระดาษคราฟท์รวมทั้งสิ้น 3.869 ล้านตัน เพิ่มขึ้นจากปี 2559 จำนวน 0.422 ล้านตัน คิดเป็นร้อยละ 12 และปี 2560 จะมีประมาณการบริโภคกระดาษคราฟท์รวมทั้งสิ้น 2.755 ล้านตัน โดยเมื่อเปรียบเทียบกับปี 2559 ที่มีปริมาณการบริโภคกระดาษคราฟท์รวมทั้งสิ้น 2.649 ล้านตัน ปี 2560 เพิ่มขึ้น 0.106 ล้านตัน คิดเป็นร้อยละ 4 และมีกำลังการผลิตกระดาษคราฟท์ส่วนเกิน 1.141 ล้านตัน

แนวโน้มอุตสาหกรรมกระดาษคราฟท์ในประเทศ ปี 2560 หากมองภาพรวมของเศรษฐกิจโลกและเศรษฐกิจภายในประเทศ คาดการณ์ว่าในปี 2560 จะมีอัตราการเจริญเติบโตทางเศรษฐกิจของประเทศไทยประมาณร้อยละ 3.3-3.5 เป็นการคาดการณ์ที่ดีขึ้นจากปี 2559 โดยมีปัจจัยภายในและภายนอกที่เป็นบวกและลบ ซึ่งจะมีผลกระทบต่ออัตราการเจริญเติบโตของประเทศ ในปี 2560 ต้องให้ความสำคัญกับยุทธศาสตร์การเดินหน้าของประเทศไทย 4.0 ทำให้ต้องพึ่งพาการขับเคลื่อนภายในประเทศเป็นหลัก โดยต้องเน้นไปที่ภาครัฐไม่ว่าจะเป็นเรื่องการลงทุนโครงสร้างพื้นฐานจากภาครัฐภาคการท่องเที่ยวที่ดีขึ้นอย่างต่อเนื่องถึงแม้ว่านักท่องเที่ยวจากจีนจะลดน้อยลงแต่ยังมีนักท่องเที่ยวจากรัสเซียเพิ่มมากขึ้นการกระตุ้นการบริโภคจากภาคครัวเรือน ส่งเสริมให้ประชาชนได้จับจ่ายใช้สอย แต่ทั้งนี้ทั้งนั้นทางด้านการเมืองที่ยังมีความไม่แน่นอน ทำให้นักลงทุนภาคเอกชนยังไม่มี ความมั่นใจที่จะเข้ามาลงทุนทำให้ การลงทุนของภาคเอกชนเติบโตได้อย่างช้า ๆ สำหรับในภาคอุตสาหกรรมส่งออก คาดการณ์ว่าจะเติบโตร้อยละ 3.6 ซึ่งดีขึ้นกว่าปี 2559 ซึ่งจะส่งผลดีต่ออุตสาหกรรมบรรจุภัณฑ์โดยตรงอีกด้วย

หากมองเศรษฐกิจโลกโดยรวมแล้วยังมีความเปราะบางอยู่ ประเทศสหรัฐอเมริกาและกลุ่มยุโรป ยังฟื้นตัวอย่างช้า ๆ โดยเฉพาะประเทศสหรัฐอเมริกา ต้องติดตามนโยบายทางการค้าของนายโดนัลด์ ทรัมป์ ที่จะเปลี่ยนแปลงไปในทิศทางใด จะเป็นการแข่งขันทางการค้า หรือสงครามทางการค้า สำหรับประเทศจีนเองก็ชะลอตัวทางเศรษฐกิจ โดยคงอัตราการเจริญเติบโตไว้ที่ร้อยละ 6-7 เหมือนกับปี 2559 อย่างไรก็ตามเศรษฐกิจในภูมิภาคอาเซียนยังคงเข้มแข็งโดยเฉพาะในกลุ่ม CLMV อินโดนีเซีย ฟิลิปปินส์ อินเดีย ที่มีอัตราการเจริญเติบโตโดยเฉลี่ยอยู่ที่ร้อยละ 6.3 ทำให้ประเทศจีนได้เริ่มมีการพูดคุยทางด้านเศรษฐกิจในลักษณะทวิภาคีกับประเทศในภูมิภาคอาเซียน เพื่อรองรับและขยายเศรษฐกิจให้เป็นไปตามเป้าหมาย

สำหรับอุตสาหกรรมกระดาษคราฟท์ไทย ในปี 2560 ช่วงไตรมาสที่ 2 จะมีการเพิ่มกำลังการผลิตกระดาษคราฟท์จากบริษัทคู่แข่ง ประมาณ 300,000 ตัน/ปี ในส่วนของบริษัท ได้มีการเดินเครื่องจักร PM2 แล้วตั้งแต่ปลายเดือนตุลาคม 2559 เป็นต้นมา นอกจากนี้ทางด้านประเทศเวียดนาม ที่ถือได้ว่าเป็นตลาดส่งออกหลัก ก็จะมีการเพิ่มกำลังการผลิตของผู้ผลิตจากประเทศจีน 2 ราย และประเทศไทยอีก 1 ราย (ผู้ผลิตจากประเทศไทยได้เดินเครื่องแล้ว) ซึ่งจะมีกำลังการผลิตเพิ่มขึ้นรวม 1 ล้านตัน และถ้าหากรวมกำลังการผลิตทั้งประเทศเวียดนามจะมีประมาณ 2.5 ล้านตัน/ปี อย่างไรก็ตาม จากสถานการณ์ในช่วงไตรมาสที่ 4 ของปี 2559 ยังคงส่งผลดีกับอุตสาหกรรมกระดาษคราฟท์ของไทยได้จนถึงกลางปี 2560 โดยเฉพาะทางด้านการส่งออก ที่ยังมี Demand อย่างต่อเนื่อง ทำให้ยังเกิดภาวะกระดาษคราฟท์ในประเทศตึงตัว และมีไม่เพียงพอต่อความต้องการของลูกค้าโดยเฉพาะกระดาษทำลอนลูกฟูก ซึ่งคาดการณ์ว่าสถานการณ์เช่นนี้จะยังเป็นไปจนถึงกลางปี 2560 และหลังจากนั้นจะเข้าสู่ภาวะปกติ ดังนั้น ในปี 2560 อุตสาหกรรมกระดาษคราฟท์ไทยยังคงจะเติบโตได้อย่างต่อเนื่อง เพราะมี Demand ทั้งภายในประเทศและต่างประเทศรองรับได้อย่างสมดุล

1.3 ปัจจัยความเสี่ยง

1. ความเสี่ยงในการประกอบธุรกิจ

ความเสี่ยงจากการพึ่งพิงลูกค้ารายใหญ่จำนวนน้อยราย

บริษัทฯ ได้มีการจัดแยกกลุ่มลูกค้าโดยกำหนดแบ่งออกเป็น 4 กลุ่ม ดังต่อไปนี้

ลำดับที่	กลุ่มลูกค้า	จำนวน	สัดส่วนรายได้
1	กลุ่มผู้ถือหุ้นใหญ่	5 ราย	59 %
2	กลุ่มลูกค้ารายใหญ่	6 ราย	27 %
3	กลุ่มลูกค้าทั่วไป	ไม่ต่ำกว่า 15 ราย	10 %
4	กลุ่มลูกค้าต่างประเทศ	1 ราย	4 %
รวม			100 %



รายได้ส่วนใหญ่ของบริษัท มาจากลูกค้ากลุ่มผู้ถือหุ้นใหญ่ ทั้งนี้เนื่องจากลูกค้ากลุ่มนี้ต้องพึ่งพิงกระดาษคราฟท์จากบริษัท ในสัดส่วนที่สูง รองลงมาคือกลุ่มลูกค้ารายใหญ่จำนวนน้อยราย บริษัท อาจเกิดความเสี่ยงในกรณีที่ลูกค้ากลุ่มนี้อาจเปลี่ยนไปสั่งซื้อสินค้าจากผู้ประกอบการรายอื่น แต่ความเสี่ยงดังกล่าวอาจมีไม่มากนักเนื่องจากบริษัท มีความสัมพันธ์ที่ดีมีการติดต่อซื้อขายกันมาเป็นเวลานาน นอกจากนี้บริษัท มีมาตรการในการกำหนดนโยบายการให้ส่วนลดทางการค้า และเงื่อนไขเครดิตเทอมโดยดูจากปริมาณการสั่งซื้อเป็นหลักเพื่อจูงใจให้ลูกค้าสั่งซื้อสินค้าจากบริษัท ต่อไป และเพื่อเป็นแนวทางในการป้องกันความเสี่ยง บริษัท จึงได้มีนโยบายการค้าเพื่อลูกค้ารายใหม่ ๆ เพิ่มมากขึ้นทำให้ลดความเสี่ยงได้อีกทางหนึ่ง

ความเสี่ยงจากการถูกตัดราคาโดยกลุ่มผู้ผลิตรายใหญ่

เนื่องจากตลาดอุตสาหกรรมกระดาษคราฟท์อุปทานยังคงมีมากกว่าอุปสงค์อยู่มาก การแข่งขันในตลาดจึงทวีความรุนแรงอย่างต่อเนื่องโดยเฉพาะด้านราคา และการกำหนดราคาในอุตสาหกรรมกระดาษคราฟท์มักจะทำโดยกลุ่มบริษัทซึ่งเป็นผู้นำตลาด ทำให้บริษัท อาจมีความเสี่ยงจากการถูกตัดราคาโดยกลุ่มผู้ผลิตรายใหญ่

เพื่อเป็นการลดความเสี่ยงที่อาจจะเกิดขึ้น บริษัท จึงให้ความสำคัญกับการควบคุมต้นทุนการผลิตและคุณภาพของสินค้าให้อยู่ในระดับที่สามารถแข่งขันได้กับผู้ผลิตรายใหญ่ และส่งเสริมการสร้างความสัมพันธ์ที่ดีกับลูกค้าอย่างต่อเนื่อง และเนื่องจากผลิตภัณฑ์ของบริษัท มีคุณภาพเป็นที่ยอมรับในตลาดต่างประเทศและระดับราคาที่สามารถแข่งขันได้ในตลาดโลก ดังนั้นการส่งผลิตภัณฑ์ไปขายต่างประเทศจึงช่วยลดการพึ่งพิงตลาดภายในประเทศอีกด้วย

2. ความเสี่ยงเกี่ยวกับการผลิต

ความเสี่ยงจากการพึ่งพิงแหล่งวัตถุดิบที่สำคัญกับผู้จำหน่ายเพียงรายเดียว

บริษัท มีการสั่งซื้อน้ำซึ่งเป็นปัจจัยการผลิตที่สำคัญจากบริษัทที่ผลิตน้ำเพียงรายเดียว จึงทำให้บริษัท มีความเสี่ยงในการถูกยกเลิกการจำหน่ายเพื่อใช้ในอุตสาหกรรมหรือถูกกำหนดราคาซื้อที่สูงกว่าผู้จำหน่ายรายอื่นอย่างมีสาระสำคัญซึ่งอาจส่งผลกระทบต่อผลประกอบการของบริษัท ได้

บริษัท ได้ทำสัญญาซื้อขายน้ำเป็นสัญญาอายุ 3 ปี ซึ่งตามสัญญาระบุว่าบริษัทผู้จำหน่ายน้ำจะต้องไม่กำหนดอัตราค่าน้ำสูงกว่าราคาตลาดและจะต้องเป็นอัตราที่เท่ากันหรือต่ำกว่าที่จัดจำหน่ายให้ผู้ซื้อน้ำเพื่อใช้ในอุตสาหกรรมรายอื่น

ความเสี่ยงจากการมีสายการผลิตเพียงสายการผลิตเดียว

บริษัท มีสายการผลิตเพียงสายการผลิตเดียวเท่านั้น โดยสายการผลิตประกอบด้วยเครื่องจักรหลายชุดที่มีโอกาสนำไปซ่อมแซมจึงทำให้อาจต้องหยุดเดินสายการผลิตบางส่วนหรือหยุดทั้งสายการผลิต บริษัท จึงมีความเสี่ยงในการพึ่งพิงสายการผลิตเพียงสายเดียว

บริษัท มีการเตรียมการเพื่อป้องกันการชำรุดของเครื่องจักร โดยบริษัท จะมีการปิดการเดินเครื่องเพื่อซ่อมแซมบำรุงรักษาเครื่องจักรตามตารางเวลาอย่างสม่ำเสมอและไม่กระทบกับตารางเวลาการผลิตของบริษัท และปัจจุบันบริษัท มีการขยายกำลังการผลิตโดยเพิ่มเครื่องจักรอีก 1 เครื่อง ซึ่งจะช่วยลดความเสี่ยงในการผลิตสินค้า

3. ความเสี่ยงทางการเงิน

ความเสี่ยงจากการผันผวนของอัตราแลกเปลี่ยน

บริษัทฯ มีค่าใช้จ่ายที่เกิดขึ้นเป็นประจำที่เป็นสกุลเงินตราต่างประเทศคือค่าเยื่อกระดาษ และเศษกระดาษกล่อง จึงทำให้บริษัทฯ มีความเสี่ยงจากความผันผวนของอัตราแลกเปลี่ยน

ระดับความเสี่ยงในเรื่องนี้มีไม่สูงนัก ทั้งนี้เป็นเพราะในการสั่งซื้อวัตถุดิบดังกล่าวจะมีการกำหนดการสั่งซื้ออย่างน้อยเดือนละ 1 ครั้ง และจะชำระราคาสินค้าภายในระยะเวลาตามกำหนดคือวันที่ส่งมอบสินค้า ฉะนั้นจึงมีความเสี่ยงจากการผันผวนของอัตราแลกเปลี่ยนเพียงเท่ากับจำนวนการสั่งซื้อในแต่ละครั้งและในช่วงระยะเวลาสั้น ๆ ตั้งแต่ระยะเวลาสั่งซื้อสินค้าจนถึงวันที่ชำระเงินซึ่งมีระยะเวลาเฉลี่ยประมาณ 20-30 วันเท่านั้น นอกจากนี้บริษัทฯ ได้ทำสัญญาซื้อเงินตราต่างประเทศล่วงหน้าในช่วงที่อัตราแลกเปลี่ยนมีแนวโน้มสูงขึ้นเพื่อป้องกันความเสี่ยงจากอัตราแลกเปลี่ยน โดยสัญญาดังกล่าวมีอายุไม่เกินหนึ่งปี

1.4 ทรัพย์สินที่ใช้ในการประกอบธุรกิจ

สินทรัพย์ของบริษัทฯ ที่ใช้ในการประกอบธุรกิจ (ณ วันที่ 31 ธันวาคม 2559)

(หน่วย : ล้านบาท)

ประเภท/ลักษณะทรัพย์สิน	ลักษณะกรรมสิทธิ์	ราคาทุน	ส่วนดีราคาเพิ่ม / (ลด)	ค่าเสื่อมราคาสะสม	ราคาสุทธิตามบัญชี
ที่ดินและพัฒนาที่ดิน	เป็นเจ้าของ	130.64	(31.06)	-	99.58
อาคารและสิ่งปลูกสร้าง	เป็นเจ้าของ	469.92	966.19	(1,242.61)	193.50
อุปกรณ์และเครื่องตกแต่งโรงงาน	เป็นเจ้าของ	164.17	-	(136.49)	27.68
เครื่องจักร	เป็นเจ้าของ	1,386.87	3,453.31	(4,451.20)	388.98
เครื่องใช้สำนักงาน	เป็นเจ้าของ	12.21	-	(9.78)	2.43
ยานพาหนะ	เป็นเจ้าของ	15.33	-	(6.90)	8.43
เครื่องตกแต่งสำนักงาน	เป็นเจ้าของ	1.53	-	(1.53)	-
อาคารสำนักงาน ¹	เช่า	-	-	-	-
รวม		2,180.67	4,388.44	(5,848.51)	720.60

บริษัทฯ มีที่ดินทั้งหมดประมาณ 300 ไร่ โดยเป็นที่ดินที่ใช้ประโยชน์แล้วประมาณ 150 ไร่ จึงเหลือที่ดินสำหรับการขยายโครงการในอนาคตได้อีกประมาณ 150 ไร่ โดยบริษัทฯ ไม่จำเป็นต้องลงทุนในส่วนของที่ดินเพิ่มเติม ทั้งนี้ในปัจจุบันบริษัทฯ ยังไม่มีโครงการในอนาคตสำหรับที่ดินในส่วนที่ยังไม่ได้ใช้งานนี้



ภาระผูกพัน

ที่ดินโฉนดเลขที่ 13103 รวมถึงอาคารและสิ่งปลูกสร้าง ตั้งอยู่ที่ ต.วัดโบสถ์ อ.เมือง จ.ปราจีนบุรี พร้อมเครื่องจักรหลักสำหรับผลิตกระดาษคราฟท์ รวมจำนวน 30 เครื่อง และเครื่องจักรสำหรับผลิตไฟฟ้าและไอน้ำ รวมจำนวน 15 เครื่อง ซึ่งมีมูลค่าทางบัญชีทั้งสิ้น 598.44 ล้านบาท ณ วันที่ 31 ธันวาคม 2559 เป็นหลักประกันเงินกู้ยืมกับธนาคารแห่งหนึ่งในวงเงินทั้งสิ้น 522.55 ล้านบาท

หมายเหตุ

1. เป็นสัญญาเช่าพื้นที่กับ บริษัท ไทยฟาร์อีสต์ จำกัด เริ่มเมื่อวันที่ 10 สิงหาคม 2554 มีอายุสัญญา 3 ปี ซึ่งจะต่ออายุสัญญาออกไปอีกทุก ๆ 3 ปีทันทีเมื่อหมดสัญญาและไม่มีการยกเลิกสัญญาเช่าดังกล่าว อัตราค่าเช่าเดือนละ 72,187.50 บาทต่อเดือน

1.5 ข้อพิพาททางกฎหมาย

ข้อพิพาททางกฎหมาย

บริษัทฯ ได้ดำเนินการฟ้องร้อง ลูกหนี้การค้าอันได้แก่ บริษัท โอ แอนด์ เอช ฮันนี่คอมปีเปเปอร์ จำกัด ที่ค้างชำระเงินค่าสินค้า จำนวน 181,383.61 บาท เป็นเวลานาน ขณะนี้อยู่ระหว่างประนอมหนี้ ยังไม่เป็นที่สิ้นสุด

1.6 ข้อมูลทั่วไปและข้อมูลสำคัญอื่น

ข้อมูลทั่วไป

ชื่อบริษัท	: บริษัท ยูไนเต็ด เปเปอร์ จำกัด (มหาชน)
ชื่อย่อหลักทรัพย์	: UTP
ลักษณะการประกอบธุรกิจ	: ผลิตและจำหน่ายกระดาษกราฟสำหรับอุตสาหกรรมหีบห่อและบรรจุภัณฑ์
เลขทะเบียนบริษัท	: บมจ. 0107547000281
ที่ตั้งสำนักงานใหญ่	: ชั้น 4 เลขที่ 113 – 115 ถนนคลองประปา แขวงบางซื่อ เขตบางซื่อ กรุงเทพฯ 10800
โทรศัพท์	: 02-910-2700 (อัตโนมัติ)
โทรสาร	: 02-910-2709
ที่ตั้งโรงงาน	: เลขที่ 61 หมู่ 8 ต.วัดโบสถ์ อ.เมือง จ.ปราจีนบุรี 25000
โทรศัพท์	: 037-482-968-74
โทรสาร	: 037-482-975
ทุนที่เรียกชำระแล้ว	: 650,000,000 บาท
เว็บไซต์	: www.unitedpaper.co.th
ผู้สอบบัญชี	: นางวิไลรัตน์ วิจารณ์ครินทร์ ผู้สอบบัญชีรับอนุญาตเลขทะเบียน 3104 นางสาวสมจินตนา พลศิริรัตน์ ผู้สอบบัญชีรับอนุญาตเลขทะเบียน 5599 นางสาวสุภาภรณ์ มั่งจิตร ผู้สอบบัญชีรับอนุญาตเลขทะเบียน 8125 บริษัท สอบบัญชี ดี ไอ เอ อินเตอร์เนชั่นแนล จำกัด 316/32 สุขุมวิท 22 (ซอยสาหร่ายน้ำทิพย์) เขตคลองเตย กรุงเทพฯ 10110
นายทะเบียน	: บริษัท ศูนย์รับฝากหลักทรัพย์ (ประเทศไทย) จำกัด เลขที่ 93 ถนนรัชดาภิเษก แขวงดินแดง เขตดินแดง กรุงเทพฯ 10400 โทรศัพท์ 02-009-9999



ส่วนที่ 2

การจัดการและการกำกับดูแลกิจการ

2.1 ข้อมูลหลักทรัพย์และผู้ถือหุ้น

โครงสร้างการถือหุ้น

ผู้ถือหุ้น

ผู้ถือหุ้นสูงสุด 10 รายแรกของบริษัทฯ ที่มีชื่อปรากฏตามสมุดทะเบียนผู้ถือหุ้น เมื่อวันที่ 10 มีนาคม 2560 ประกอบด้วย

ลำดับ	รายชื่อผู้ถือหุ้น	จำนวนหุ้น	ร้อยละ
1	นายวัชรระ ชินเศรษฐวงศ์	81,962,730	12.61
2	บริษัท ยูเนียนเปเปอร์คาร์บอนส์ จำกัด	72,142,230	11.10
3	นางอัจฉรา ชินเศรษฐวงศ์	60,679,000	9.34
4	นายชิน ชินเศรษฐวงศ์	58,874,670	9.06
5	นายมงคล มังกรกนก	41,484,700	6.38
6	บริษัท อาเซียนคอมมอดิตีส์ จำกัด	39,153,000	6.02
7	นางสุชาดา มังกรกนก	20,000,000	3.08
8	นายทวีรัช ปรงพัฒนสกุล	14,000,000	2.15
9	นายไพโรจน์ ชื่นชูจิตต์	12,410,970	1.91
10	นายบุญนำ บุญนำทรัพย์	12,404,200	1.91
	รวม	413,111,500	63.56
	อื่น ๆ	236,888,500	36.44
	รวมทั้งสิ้น	650,000,000	100.00



2.2 โครงสร้างการจัดการ

การจัดการ

คณะกรรมการของบริษัทฯ มีทั้งหมด 3 ชุด ดังนี้

1. คณะกรรมการบริษัท
2. คณะกรรมการตรวจสอบ
3. คณะกรรมการบริหาร

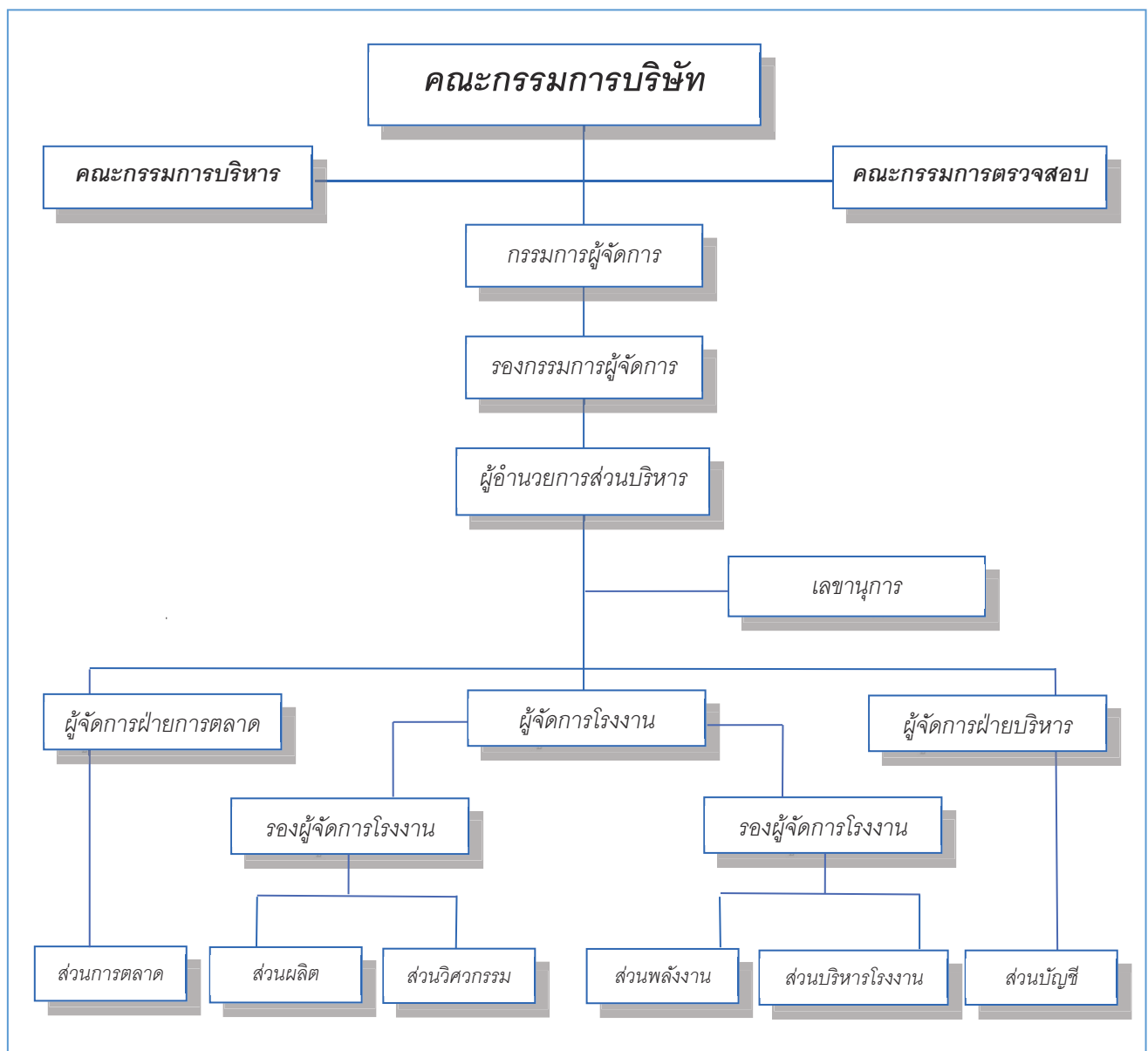

โครงสร้างการจัดการ



คณะกรรมการบริษัท

ลำดับ	ชื่อ – สกุล	ตำแหน่ง
1	 ดร. ชิน ชินเศรษฐวงศ์	ประธานกรรมการ
2	 นายมงคล มังกรนอก	กรรมการ
3	 นายบุญนำ บุญนัทธ์	กรรมการ



ลำดับ	ชื่อ - สกุล	ตำแหน่ง
4	 นายพยนต์ ถาวรวงศ์	กรรมการอิสระ
5	 นายมนัส หวังธรรมนุกูญ	กรรมการอิสระ
6	 นายกำจร ชื่นชูจิตต์	กรรมการอิสระ

ลำดับ	ชื่อ – สกุล	ตำแหน่ง
7	 <p>นายสุรเชษฐ์ ทรัพย์สาคร</p>	กรรมการอิสระ
8	 <p>นายวัชรระ ชินเศรษฐวงศ์</p>	กรรมการ

กรรมการผู้มีอำนาจลงนาม

ดร. ชิน ชินเศรษฐวงศ์, นายมงคล มังกรกนก, นายบุญนำ บุญนำทรัพย์ และ นายวัชรระ ชินเศรษฐวงศ์ กรรมการ 2 ใน 4 คนนี้ลงลายมือชื่อร่วมกันและประทับตราสำคัญของบริษัทฯ



คณะกรรมการตรวจสอบ

ลำดับ	ชื่อ – สกุล	ตำแหน่ง
1	นายสุรเชษฐ์ ทรัพย์สาคร	ประธานกรรมการตรวจสอบ
2	นายพยนต์ ถาวรวงศ์	กรรมการตรวจสอบ
3	นายมนัส หวังธรรมบุญ	กรรมการตรวจสอบ
4	นายกำจร ชื่นชูจิตต์	กรรมการตรวจสอบ

คณะกรรมการบริหาร

ลำดับ	ชื่อ – สกุล	ตำแหน่ง
1	ดร. ชิน ชินเศรษฐวงศ์	ประธานกรรมการบริหาร
2	นายมงคล มั่งกรนก	รองประธานกรรมการบริหาร
3	นายวัชรระ ชินเศรษฐวงศ์	กรรมการบริหาร

ผู้บริหารของบริษัทฯ

ลำดับ	ชื่อ – สกุล	ตำแหน่ง
1	นายมงคล มั่งกรนก	กรรมการผู้จัดการ
2	นายวัชรระ ชินเศรษฐวงศ์	รองกรรมการผู้จัดการ / เลขานุการบริษัท
3	นายชาติรี พรจรรยา	ผู้อำนวยการบริหาร
4	นางเพ็ญศิริ ชินเศรษฐวงศ์	ผู้จัดการฝ่ายบริหาร/ผู้ดำรงตำแหน่งสูงสุดในสายงานบัญชีและการเงิน
5	นายเรืองชัย เขียนवाद	ผู้จัดการโรงงาน
6	นายจิรศักดิ์ เต็นเกรียงไกร	ผู้จัดการฝ่ายการตลาด

เลขานุการบริษัท

นายวัชรระ ชินเศรษฐวงศ์

ค่าตอบแทนกรรมการและผู้บริหาร

ค่าตอบแทนกรรมการ ประจำปี 2559

ลำดับ	รายนามกรรมการ	ค่าตอบแทน			
		กรรมการ บริษัท	กรรมการ ตรวจสอบ	กรรมการ บริหาร	รวม
1	ดร. ชิน ชินเศรษฐวงศ์	120,000	-	120,000	240,000
2	นายมงคล มังกรนก	120,000	-	120,000	240,000
3	นายบุญนำ บุญนำทรัพย์	120,000	-	-	120,000
4	นายพนธ์ ถาวรวงศ์	120,000	120,000	-	240,000
5	นายมนัส หวังธรรมบุญ	120,000	120,000	-	240,000
6	นายกำจร ชื่นชูจิตต์	120,000	120,000	-	240,000
7	นายสุรเชษฐ์ ทรัพย์สาคร	120,000	120,000	-	240,000
8	นายวัชรระ ชินเศรษฐวงศ์	120,000	-	120,000	240,000
9	นางรัตนา สุทธิพงษ์ชัย	20,000	-	20,000	40,000
รวม		980,000	480,000	380,000	1,840,000

*คุณรัตนา สุทธิพงษ์ชัย ได้ลาออกจากตำแหน่งกรรมการบริษัทและกรรมการบริหาร โดยมีผลตั้งแต่วันที่ 29 กุมภาพันธ์ 2559

ค่าตอบแทนผู้บริหาร ประจำปี 2559

1. ค่าตอบแทนที่เป็นตัวเงิน

ก. ค่าตอบแทนรายเดือนคณะกรรมการ	ทุกคนะ	1,840,000	บาท / ปี
ข. ค่าบำเหน็จกรรมการบริษัท	จำนวน 8 ท่าน	1,600,000	บาท / ปี
ค. ค่าตอบแทนเงินเดือน โบนัส ผู้บริหาร	จำนวน 6 ท่าน	15,049,739	บาท / ปี

2. ค่าตอบแทนอื่นที่ไม่ใช่ตัวเงิน

รถยนต์ประจำตำแหน่ง ผู้จัดการโรงงาน	จำนวน	1	คัน
รถยนต์ประจำตำแหน่ง ผู้จัดการฝ่ายการตลาด	จำนวน	1	คัน
รถยนต์ประจำตำแหน่ง ผู้อำนวยการโรงงาน	จำนวน	1	คัน



รายละเอียดเกี่ยวกับกรรมการ ผู้บริหารและผู้มีอำนาจควบคุมของบริษัทฯ

ลำดับ	ชื่อ-สกุล/ตำแหน่ง	อายุ	คุณวุฒิทางการศึกษา
1	ดร. ชิน ชินเศรษฐวงศ์ ประธานกรรมการ และ ประธานกรรมการบริหาร	79	DOCTOR OF BUSINESS ADMINISTRATION CALIFORNIA COAST UNIVERSITY, USA ประกาศนียบัตร Director Accreditation Program รุ่นที่ 32/2005 (ก.พ. 2548) สมาคมส่งเสริมสถาบันกรรมการบริษัทไทย
2	นายมงคล มังกรนก กรรมการ, รองประธานกรรมการบริหาร และ กรรมการผู้จัดการ	79	MASTER OF SCIENCE, MECHANICAL ENGINEER (MSME) PURDUE UNIVERSITY, USA ประกาศนียบัตร Director Accreditation Program รุ่นที่ 32/2005 (ก.พ. 2548) สมาคมส่งเสริมสถาบันกรรมการบริษัทไทย
3	นายบุญนำ บุญนำทรัพย์ กรรมการ	87	ปริญญาตรี สาขาบริหารธุรกิจ เซนต์จอห์น คอลเลจ ส่องกง ประเทศสาธารณรัฐประชาธิปไตยประชาชนจีน ประกาศนียบัตร Director Accreditation Program รุ่นที่ 32/2005 (ก.พ. 2548) สมาคมส่งเสริมสถาบันกรรมการบริษัทไทย
4	นายพนธ์ ถาวรวงศ์ กรรมการอิสระ และ กรรมการตรวจสอบ	81	ปริญญาตรี วิทยาศาสตร์บัณฑิต สาขาเคมี จุฬาลงกรณ์มหาวิทยาลัย ประกาศนียบัตร Director Accreditation Program รุ่นที่ 23/2004 (พ.ค. 2547) สมาคมส่งเสริมสถาบันกรรมการบริษัทไทย
5	นายมนัส หวังธรรมบุญ กรรมการอิสระ และ กรรมการตรวจสอบ	63	ปริญญาตรี สาขาการบัญชี มหาวิทยาลัยธรรมศาสตร์ ปริญญาตรี สาขานิติศาสตร์ มหาวิทยาลัยธรรมศาสตร์ ประกาศนียบัตร Director Accreditation Program รุ่นที่ 13/2004 (พ.ค. 2547) สมาคมส่งเสริมสถาบันกรรมการบริษัทไทย
6	นายกำจร ชื่นชูจิตต์ กรรมการอิสระ และ กรรมการตรวจสอบ	61	POST GRADUATED DIPLOMA MANAGEMENT STUDIES UNIVERSITY OF BRIGHTON, UK ประกาศนียบัตร Director Accreditation Program รุ่นที่ 23/2004 (พ.ค. 2547) สมาคมส่งเสริมสถาบันกรรมการบริษัทไทย

ลำดับ	ชื่อ-สกุล/ตำแหน่ง	อายุ	คุณวุฒิทางการศึกษา
7	นายสุรเชษฐ์ ทรัพย์สาคร กรรมการอิสระ และ ประธานกรรมการตรวจสอบ	56	บริหารธุรกิจมหาบัณฑิต มหาวิทยาลัยเกษตรศาสตร์ ประกาศนียบัตร Director Certification Program รุ่นที่ 35/2004 (พ.ค. 2547) วุฒิปัตร์ Fellow Member สถาบันส่งเสริมสถาบันกรรมการบริษัทไทย
8	นายวัชรระ ชินเศรษฐวงศ์ กรรมการ, กรรมการบริหาร และ รองกรรมการผู้จัดการ	51	MASTER OF BUSINESS ADMINISTRATION UNIVERSITY OF ARKANSAS, USA ประกาศนียบัตร Director Accreditation Program รุ่นที่ 32/2005 (ก.พ. 2548) สมาคมส่งเสริมสถาบันกรรมการบริษัทไทย
9	นายชาติรี พรจรรยา ผู้อำนวยการ	55	ปริญญาตรี สาขาวิศวกรรมไฟฟ้า มหาวิทยาลัยขอนแก่น
10	นางเพ็ญศิริ ชินเศรษฐวงศ์ ผู้จัดการฝ่ายบริหาร, ดำรงตำแหน่ง สูงสุดในสายงานบัญชีและการเงิน	49	ปริญญาตรี สาขาการบัญชี จุฬาลงกรณ์มหาวิทยาลัย
11	นายเรืองชัย เขียนवाद ผู้จัดการโรงงาน	54	ประกาศนียบัตรวิชาชีพชั้นสูง วิทยาลัยเทคนิคราชบุรี
12	นายจิราศักดิ์ เต็มเกรียงไกร ผู้จัดการฝ่ายการตลาด	48	ปริญญาตรี สาขาการจัดการ มหาวิทยาลัยธุรกิจบัณฑิต
13	นางเทวีกา ภูประเสริฐ* ผู้จัดการส่วนบัญชี	48	ปริญญาตรี สาขาการบัญชี จุฬาลงกรณ์มหาวิทยาลัย
14	นายวัฒนธนพล วัฒนโธนวงศธร ผู้จัดการส่วนบัญชี	42	ปริญญาตรี สาขาการบัญชี มหาวิทยาลัยเกษตรศาสตร์

*คุณเทวีกา ภูประเสริฐ ได้ลาออกจากตำแหน่งผู้จัดการส่วนบัญชีและเลขานุการบริษัท โดยมีผลตั้งแต่วันที่ 1 มีนาคม 2559



บุคลากร

จำนวนพนักงานและค่าตอบแทน

บริษัทฯ มีพนักงานทั้งหมด 278 คน ในปี 2559 บริษัทฯ ได้จ่ายผลตอบแทนให้แก่พนักงานจำนวนทั้งสิ้น 78,376,752.49 ล้านบาท ซึ่งผลตอบแทน ได้แก่ เงินเดือน ค่าล่วงเวลา เงินช่วยเหลือค่าครองชีพ เงินโบนัส เงินประกันสังคม และเงินสมทบกองทุนสำรองเลี้ยงชีพ เป็นต้น

รายการ	จำนวนพนักงาน (คน)	ผลตอบแทน (บาท)
พนักงานประจำโรงงาน (ปราจีนบุรี)	252	65,621,863.55
พนักงานประจำสำนักงานใหญ่ (กรุงเทพ)	26	12,754,888.94
รวม	278	78,376,752.49

2.3 การกำกับดูแลกิจการ

1. นโยบายการกำกับดูแลกิจการ

กรรมการบริษัทและผู้บริหารของบริษัทฯ มีความมุ่งมั่นที่จะปฏิบัติหน้าที่ตามหลักการกำกับดูแลกิจการที่ดี สำหรับบริษัทจดทะเบียนปี 2549 ของตลาดหลักทรัพย์แห่งประเทศไทย โดยเน้นเรื่องการค้าดำเนินงานของบริษัทฯ ตลอดจนหน้าที่ความรับผิดชอบต่อการดำเนินงาน บริษัทฯ จะเปิดเผยข้อมูลให้กับสาธารณะและผู้ถือหุ้นอย่างสม่ำเสมอ นอกจากนี้ยังให้ความสำคัญต่อระบบการควบคุมและตรวจสอบภายใน ส่วนการบริหารความเสี่ยง บริษัทฯ พยายามควบคุมและบริหารความเสี่ยงอย่างใกล้ชิด และยังคงคำนึงถึงเรื่องจริยธรรมในการดำเนินธุรกิจ โดยดำรงไว้ซึ่งความเป็นธรรมต่อลูกค้า ผู้ถือหุ้น และผู้มีส่วนได้เสียทุก ๆ กลุ่มด้วย

การดูแลเรื่องการใช้ข้อมูลภายใน

บริษัทฯ มีนโยบายและวิธีการป้องกันมิให้กรรมการ ผู้บริหาร ใช้ประโยชน์จากข้อมูลสำคัญอันมีผลต่อการลงทุน คณะกรรมการจะมีประชุมและลงมติโดยผ่านความเห็นชอบของคณะกรรมการตรวจสอบ แล้วแจ้งต่อตลาดหลักทรัพย์แห่งประเทศไทยตามกำหนดเวลาภายในวันทำการถัดไป กรรมการและผู้บริหารจึงไม่มีโอกาสใช้ข้อมูลภายในให้เป็นประโยชน์ส่วนตน

2. กรรมการชุดย่อย

โครงสร้างกรรมการบริษัท ประกอบด้วยคณะกรรมการชุดย่อย 3 ชุด ดังนี้

1. คณะกรรมการบริษัท
2. คณะกรรมการตรวจสอบ
3. คณะกรรมการบริหาร

คณะกรรมการบริษัท

ลำดับ	รายชื่อกรรมการ	จำนวนเข้าประชุม
1	ดร. ชิน ชินเศรษฐวงศ์	4 / 4
2	นายมงคล มังกรกนก	4 / 4
3	นายบุญนำ บุญนำทรัพย์	4 / 4
4	นายพนนต์ ถาวรวงศ์	3 / 4
5	นายมนัส หวังธรรมบุญ	4 / 4
6	นายกำจร ชื่นชูจิตต์	2 / 4
7	นายสุรเชษฐ์ ทรัพย์สาคร	4 / 4
8	นายวัชรระ ชินเศรษฐวงศ์	4 / 4



ขอบเขตอำนาจหน้าที่ของคณะกรรมการบริษัท

- 1) ปฏิบัติหน้าที่ให้เป็นไปตามกฎหมาย วัตถุประสงค์ และข้อบังคับของบริษัทฯ ตลอดจนมติของที่ประชุมผู้ถือหุ้นด้วยความซื่อสัตย์สุจริต และระมัดระวังผลประโยชน์ของบริษัทฯ
- 2) กำหนดนโยบายและทิศทางการดำเนินงานของบริษัทฯ อนุมัติผังอำนาจอนุมัติและอนุมัติรายการตามผังอนุมัติและกำกับ ควบคุม ดูแล ให้ฝ่ายจัดการดำเนินการให้เป็นไปตามนโยบายที่กำหนดไว้อย่างมีประสิทธิภาพ เพื่อเพิ่มมูลค่าทางเศรษฐกิจสูงสุดให้แก่กิจการ
- 3) มีความรับผิดชอบต่องูถือหุ้นโดยสม่ำเสมอ ดำเนินงานโดยรักษาผลประโยชน์ของกูถือหุ้น มีการเปิดเผยข้อมูลต่อผู้ลงทุนอย่างถูกต้อง ครบถ้วน ได้มาตรฐาน
- 4) แต่งตั้งกรรมการตรวจสอบ และกำหนดขอบเขตอำนาจหน้าที่ และความรับผิดชอบของคณะกรรมการตรวจสอบ
- 5) ดำเนินการออกกระเป๋ยว่าด้วยการปฏิบัติงาน และสามารถมอบอำนาจในการอนุมัติเบิกจ่ายทรัพย์สินของบริษัทฯ ให้แกผู้ดำรงตำแหน่งทางการบริหารรับไปปฏิบัติได้
- 6) รับผิดชอบในการจัดทำรายงานทางการเงิน ให้ผู้สอบบัญชีตรวจสอบและ/หรือสอบทาน และเสนอต่อคณะกรรมการตรวจสอบ

คณะกรรมการตรวจสอบ

ลำดับ	ชื่อ – สกุล	ตำแหน่ง
1	นายสุรเชษฐ์ ทรัพย์สาคร	ประธานกรรมการตรวจสอบ
2	นายพยนต์ ถาวรวงศ์	กรรมการตรวจสอบ
3	นายมนัส หวังธรรมบุญ	กรรมการตรวจสอบ
4	นายกำจร ชื่นชูจิตต์	กรรมการตรวจสอบ

ขอบเขตอำนาจหน้าที่ของคณะกรรมการตรวจสอบ

- 1) สอบทานให้บริษัท มีการรายงานทางการเงินอย่างถูกต้องและเพียงพอ
- 2) สอบทานให้บริษัท มีระบบการควบคุมภายใน (internal control) และระบบการตรวจสอบภายใน (internal audit) ที่เหมาะสมและมีประสิทธิผล และพิจารณาความเป็นอิสระของหน่วยงานตรวจสอบภายใน ตลอดจนให้ความเห็นชอบในการพิจารณาแต่งตั้ง โยกย้าย เลิกจ้างหัวหน้าหน่วยงานตรวจสอบภายใน หรือหน่วยงานอื่นใดที่รับผิดชอบเกี่ยวกับการตรวจสอบภายใน
- 3) สอบทานให้บริษัท ปฏิบัติตามกฎหมายว่าด้วยหลักทรัพย์และตลาดหลักทรัพย์ ข้อกำหนดของตลาดหลักทรัพย์ และกฎหมายที่เกี่ยวข้องกับธุรกิจของบริษัท

- 4) พิจารณา คัดเลือก เสนอแต่งตั้งบุคคลซึ่งมีความเป็นอิสระเพื่อทำหน้าที่เป็นผู้สอบบัญชีของบริษัทฯ และเสนอค่าตอบแทนของบุคคลดังกล่าว รวมทั้งเข้าร่วมประชุมกับผู้สอบบัญชีโดยไม่มีฝ่ายจัดการเข้าร่วมด้วย อย่างน้อยปีละ 1 ครั้ง
- 5) พิจารณารายการที่เกี่ยวข้องกันหรือรายการที่อาจมีความขัดแย้งทางผลประโยชน์ให้เป็นไปตามกฎหมาย และข้อกำหนดของตลาดหลักทรัพย์ฯ ทั้งนี้ เพื่อให้มั่นใจว่ารายการดังกล่าวสมเหตุสมผลและเป็นประโยชน์สูงสุดต่อบริษัทฯ
- 6) จัดทำรายงานของคณะกรรมการตรวจสอบโดยเปิดเผยไว้ในรายงานประจำปีของบริษัทฯ ซึ่งรายงานดังกล่าวต้องลงนามโดยประธานกรรมการตรวจสอบและต้องประกอบด้วยข้อมูลอย่างน้อยดังต่อไปนี้
 - จำนวนการประชุมคณะกรรมการตรวจสอบ และการเข้าร่วมประชุมของกรรมการตรวจสอบแต่ละท่าน
 - ความเห็นเกี่ยวกับความถูกต้อง ครบถ้วน เป็นที่เชื่อถือได้ของรายงานทางการเงินของบริษัทฯ
 - ความเห็นเกี่ยวกับความเพียงพอของระบบการควบคุมภายในของบริษัทฯ
 - ความเห็นเกี่ยวกับการปฏิบัติตามกฎหมายว่าด้วยหลักทรัพย์และตลาดหลักทรัพย์ ข้อกำหนดของตลาดหลักทรัพย์ฯ หรือกฎหมายที่เกี่ยวข้องกับธุรกิจของบริษัทฯ
 - ความเห็นเกี่ยวกับความเหมาะสมของผู้สอบบัญชี
 - ความเห็นเกี่ยวกับรายการที่อาจมีความขัดแย้งทางผลประโยชน์
 - ความเห็นหรือข้อสังเกตโดยรวมที่คณะกรรมการตรวจสอบได้รับจากการปฏิบัติหน้าที่ตามกฎหมายบัตร (Charter)
 - รายการอื่นที่เห็นว่าผู้ถือหุ้นและผู้ลงทุนทั่วไปควรทราบภายใต้ขอบเขตหน้าที่และความรับผิดชอบที่ได้รับมอบหมายจากคณะกรรมการบริษัท
- 7) ปฏิบัติการอื่นใดตามที่คณะกรรมการบริษัทมอบหมายด้วยความเห็นชอบจากคณะกรรมการตรวจสอบ

คณะกรรมการบริหาร

ลำดับ	ชื่อ – สกุล	ตำแหน่ง
1	ดร. ชิน ชินเศรษฐวงศ์	ประธานกรรมการบริหาร
2	นายมงคล มั่งกรนก	รองประธานกรรมการบริหาร
3	นายวัชร ชินเศรษฐวงศ์	กรรมการบริหาร

ขอบเขตอำนาจหน้าที่ของคณะกรรมการบริหาร

- 1) มีอำนาจสั่งการ วางแผน และดำเนินการกิจการของบริษัทฯ ให้เป็นไปตามนโยบายที่คณะกรรมการกำหนด
- 2) กำหนดกลยุทธ์ในการดำเนินธุรกิจของบริษัทฯ
- 3) กำหนดแผนและแนวทางเกี่ยวกับการลงทุนและการระดมทุนตามนโยบายของบริษัทฯ



- 4) อนุมัติการแต่งตั้งที่ปรึกษาด้านต่าง ๆ ที่จำเป็นต่อการดำเนินงานของบริษัทฯ
- 5) มีอำนาจพิจารณากำหนดสวัสดิการพนักงานให้เหมาะสมกับสภาพการณ์ ประเพณี และสอดคล้องกับกฎหมายที่บังคับใช้อยู่
- 6) มีอำนาจในการอนุมัติการซื้อ ยกเลิก ขาย ทรัพย์สิน เงินลงทุน ค่าใช้จ่ายต่าง ๆ ที่จำเป็นต่อการดำเนินงานของบริษัทฯ โดยมีรายละเอียดตามผังอำนาจอนุมัติ¹
- 7) มีอำนาจในการอนุมัติการซื้อทรัพย์สิน ค่าใช้จ่ายต่าง ๆ อันสืบเนื่องจากการดำเนินงานของบริษัทฯ ตามสัญญา และ/หรือข้อตกลงกับคู่ค้า โดยมีรายละเอียดตามผังอำนาจอนุมัติ¹

เลขานุการบริษัท

คณะกรรมการบริษัทได้มีมติแต่งตั้งให้ นายวัชร ชินเศรษฐวงศ์ ดำรงตำแหน่งเป็นเลขานุการบริษัท ตั้งแต่วันที่ 20 สิงหาคม 2559

เลขานุการของบริษัทจะต้องปฏิบัติหน้าที่ตามที่กำหนดในมาตรา 89/15 และมาตรา 89/16 ของพระราชบัญญัติหลักทรัพย์และตลาดหลักทรัพย์ (ฉบับที่ 4) พ.ศ. 2551 ซึ่งมีผลบังคับใช้ในวันที่ 31 สิงหาคม 2551 ด้วยความรับผิดชอบ ความเป็นอิสระ และความซื่อสัตย์สุจริต รวมทั้งต้องปฏิบัติให้เป็นไปตามกฎหมาย วัตถุประสงค์ข้อบังคับของบริษัท มติคณะกรรมการ ตลอดจนมติที่ประชุมผู้ถือหุ้น

เลขานุการบริษัทมีหน้าที่ตามกฎหมายดังนี้

1. จัดทำและเก็บรักษาเอกสารดังต่อไปนี้
 - ก. ทะเบียนกรรมการ
 - ข. หนังสือนัดประชุมคณะกรรมการ รายงานการประชุมคณะกรรมการ และรายงานประจำปีของบริษัท
 - ค. หนังสือประชุมผู้ถือหุ้น และรายงานการประชุมผู้ถือหุ้น
2. เก็บรักษารายงานการมีส่วนได้เสียที่รายงานโดยกรรมการหรือผู้บริหาร และจัดส่งสำเนารายงานการมีส่วนได้เสียตามมาตรา 89/14 ให้ประธานคณะกรรมการ และประธานกรรมการตรวจสอบทราบภายใน 7 วันทำการนับแต่วันที่บริษัทได้รับรายงาน
3. ดำเนินการอื่น ๆ ตามที่คณะกรรมการกำกับตลาดทุนประกาศกำหนด
4. หน้าที่อื่น ๆ ตามที่ได้รับมอบหมายจากคณะกรรมการบริษัท

ฝั่งอำนาจอนุมัติ

ตำแหน่ง	สั่งหาริมทรัพย์		อสังหาริมทรัพย์		ซื้อชิ้นส่วนอะไหล่ (ต่อเดือน)	ซื้อวัตถุดิบ (ต่อเดือน)
	ซื้อต่อครั้ง	ขายต่อครั้ง	ซื้อต่อครั้ง	ขายต่อครั้ง		
คณะกรรมการบริหาร	50,000,000	20,000,000	50,000,000	20,000,000	ตามการดำเนินงานตามปกติธุรกิจ *	ตามการดำเนินงานตามปกติธุรกิจ *
กรรมการผู้จัดการ	10,000,000	2,000,000	10,000,000	2,000,000	ตามการดำเนินงานตามปกติธุรกิจ *	ตามการดำเนินงานตามปกติธุรกิจ *
รองกรรมการผู้จัดการ	10,000,000	2,000,000	10,000,000	2,000,000	ตามการดำเนินงานตามปกติธุรกิจ *	ตามการดำเนินงานตามปกติธุรกิจ *
ผู้จัดการทั่วไป	100,000	100,000	-	-	100,000	100,000
ผู้จัดการฝ่าย	50,000	50,000	-	-	50,000	50,000

หมายเหตุ : * เนื่องจากปริมาณในการซื้อชิ้นส่วนอะไหล่และการซื้อวัตถุดิบในแต่ละช่วงเวลานั้นขึ้นอยู่กับความจำเป็นหรือความต้องการใช้ชิ้นส่วนอะไหล่หรือวัตถุดิบในแต่ละช่วงเวลา รวมถึงความเหมาะสมของราคาของชิ้นส่วนอะไหล่หรือวัตถุดิบในแต่ละช่วงเวลาด้วย จึงอาจมีบางช่วงเวลาที่จะมีการสั่งซื้อชิ้นส่วนอะไหล่หรือวัตถุดิบเป็นจำนวนมาก ดังนั้นบริษัทฯ จึงไม่สามารถระบุจำนวนเงินที่แน่นอนสำหรับการซื้อชิ้นส่วนอะไหล่และวัตถุดิบได้ แต่การซื้อดังกล่าวจะต้องมีเงื่อนไขและราคาที่เป็นไปตามปกติธุรกิจ



3. การสรรหากรรมการและผู้บริหาร

กรรมการบริษัทมีจำนวน 8 ท่าน และต้องหมุนเวียนออกจากตำแหน่งจำนวน 1 ใน 3 ทุก ๆ ปี ที่ประชุมสามัญผู้ถือหุ้นประจำปีเป็นผู้เลือกตั้งกรรมการแทนกรรมการที่ออกตามวาระ โดยให้ผู้ถือหุ้นมีสิทธิออกเสียงเท่ากับ 1 หุ้นต่อ 1 เสียง และให้ผู้ซึ่งได้รับคะแนนเสียงสูงสุดตามลำดับลงมาเป็นผู้ได้รับเลือกตั้งให้กรรมการ กรรมการซึ่งออกตามวาระอาจได้รับเลือกเป็นกรรมการอีกก็ได้ ส่วนผู้บริหารอื่น คณะกรรมการบริหารจะเป็นผู้สรรหาจากบุคคลที่มีคุณสมบัติที่เหมาะสมจากพนักงานภายในบริษัท เอง หรือจากบุคคลภายนอกก็ได้

4. ระบบการควบคุมภายใน

เพื่อการตรวจสอบกิจกรรมต่าง ๆ ของบริษัทฯ อย่างมีประสิทธิภาพ บริษัทฯ ได้แต่งตั้ง บริษัท ออดิต แอนด์ แมเนจเม้นท์ คอนซัลแตนท์ จำกัด เป็นหน่วยงานตรวจสอบภายในของบริษัทฯ โดยมีมติคณะกรรมการตรวจสอบในการประชุมคณะกรรมการตรวจสอบ ครั้งที่ 1/2559 เมื่อวันที่ 24 กุมภาพันธ์ 2559

5. ค่าตอบแทนผู้สอบบัญชี

ในปี 2559 บริษัทฯ มีค่าตอบแทนของผู้สอบบัญชี ดังต่อไปนี้

1. ค่าบริการสอบบัญชี ประจำปี สิ้นสุดวันที่ 31 ธันวาคม 2559	650,000	บาท
2. ค่าบริการสอบทานงบการเงินไตรมาสละ 120,000 บาท x 3 ไตรมาส	360,000	บาท
รวมเป็นเงินทั้งสิ้น	<u>1,010,000</u>	บาท

2.4 ความรับผิดชอบต่อสังคม

การร่วมพัฒนาชุมชน

บริษัทฯ ดำเนินธุรกิจโดยมุ่งเน้นการบริหารงานให้เกิดผลกำไรควบคู่ไปกับการรับผิดชอบต่อสังคม สิ่งแวดล้อม และผู้มีส่วนได้เสียให้เกิดการพัฒนาอย่างยั่งยืนต่อไป โดยผู้มีส่วนได้เสียประกอบด้วย พนักงาน ผู้ถือหุ้น ลูกค้า ชุมชนบริเวณใกล้เคียงโรงงาน ส่วนราชการ

ด้านสวัสดิการพนักงาน

บริษัทฯ จัดให้มีการแต่งตั้งคณะกรรมการสวัสดิการในสถานประกอบการ ทั้งนี้เพื่อให้เป็นไปตามข้อกำหนดใน พ.ร.บ.คุ้มครองแรงงาน พ.ศ. 2541 เพื่อทำหน้าที่ในการร่วมหารือกับนายจ้างเพื่อจัดสวัสดิการแก่ลูกจ้าง การให้คำปรึกษาและเสนอแนะความเห็นแก่นายจ้างในการจัดสวัสดิการสำหรับลูกจ้าง ทำหน้าที่ตรวจสอบควบคุมดูแล การจัดสวัสดิการที่นายจ้างจัดให้ลูกจ้าง พร้อมทั้งเสนอข้อคิดเห็นและแนวทางในการจัดสวัสดิการที่เป็นประโยชน์สำหรับลูกจ้างต่อคณะกรรมการสวัสดิการแรงงาน และจัดให้มีการเลือกตั้งคณะกรรมการทุกๆ 2 ปี

ด้านความปลอดภัยในสถานประกอบการ

บริษัทฯ ได้จัดให้มีคณะกรรมการความปลอดภัย อาชีวอนามัยและสภาพแวดล้อมในการทำงาน ตามประกาศกระทรวงแรงงานและสวัสดิการสังคม โดยแบ่งออกเป็นระดับผู้บริหาร ระดับหัวหน้างาน และระดับปฏิบัติงาน มีการกำหนดหน้าที่ของแต่ละระดับ เพื่อให้เกิดความปลอดภัยในสถานประกอบการต่อพนักงานทุกระดับ

การบริหารความเสี่ยง

บริษัทฯ ได้จัดตั้งคณะกรรมการบริหารความเสี่ยงซึ่งประกอบด้วยหัวหน้างานจากหน่วยต่าง ๆ เพื่อทำหน้าที่ในการกำหนดวิธี แก้ไข ลดหรือขจัดปัญหาที่จะเกิดขึ้น โดยให้มีการประชุมร่วมกันอย่างน้อย 3 เดือนครั้งหรือตามความเหมาะสม

การจัดการด้านของเสีย

บริษัทฯ มีนโยบายการดำเนินการในการจัดการของเสียทุกประเภทเพื่อมุ่งสู่การดำเนินธุรกิจที่เป็นมิตรอย่างยั่งยืนต่อสิ่งแวดล้อมด้วยหลัก 3Rs อันประกอบด้วย Reduce (ลดการใช้ทรัพยากร), Re-use (นำกลับมาใช้ซ้ำ) และ Recycle (การนำไปแปรรูป/ผลิตใหม่) โดยได้แต่งตั้งคณะทำงานเพื่อทำหน้าที่ในการสนับสนุน ผลักดัน ติดตาม ตลอดจนการศึกษาเทคนิค ความรู้ เพื่อนำมาปรับใช้ให้เหมาะสมและเกิดประโยชน์ต่อพนักงาน, องค์กร และส่งผลดีต่อสิ่งแวดล้อมและชุมชนในระยะยาวต่อไป โดยกำหนดนโยบายดังต่อไปนี้

1. บริษัทฯ มุ่งมั่นในการดำเนินธุรกิจโดยคำนึงถึงผลกระทบต่อสิ่งแวดล้อม ตลอดจนการปฏิบัติตามกฎหมาย ในการจัดการของเสียที่เกิดจากทุกกิจกรรมในกระบวนการผลิต การดำเนินกิจกรรมประจำวันอย่างต่อเนื่องและมีประสิทธิภาพ
2. บริษัทฯ สนับสนุนทุกกิจกรรม เพื่อส่งเสริมให้มีการจัดการของเสียด้วยหลัก 3Rs
3. บริษัทฯ กำหนดให้หน้าที่ในการลดปริมาณของเสีย และการจัดการของเสียอย่างถูกต้องเป็นหน้าที่ของพนักงานทุกคน ทุกระดับจะต้องให้ความร่วมมือในการปฏิบัติตามมาตรการที่กำหนด รวมทั้งติดตามและรายงานต่อคณะทำงาน



4. บริษัทฯ ให้การสนับสนุนทั้งด้านบุคลากร งบประมาณ การฝึกอบรม และการมีส่วนร่วมในการพัฒนาการดำเนินงาน เพื่อการจัดการของเสียตามหลัก 3Rs อย่างต่อเนื่อง

ด้านสิ่งแวดล้อม

บริษัทฯ มีนโยบายให้พนักงานของบริษัทฯ ทุกคนมีจิตสำนึกถึงความสำคัญของสิ่งแวดล้อม และนำแนวคิดเกี่ยวกับการดูแลรักษาสิ่งแวดล้อมมาปรับปรุงและพัฒนางานของแต่ละหน่วยงานให้สอดคล้องกับแนวคิดดังกล่าว รวมทั้งให้ความร่วมมือกับหน่วยงานภายใน หน่วยงานภายนอก รวมทั้งชุมชนบริเวณใกล้เคียงโรงงานในการป้องกัน ติดตาม และตรวจสอบการจัดการด้านสิ่งแวดล้อมของบริษัทฯ เพื่อไม่ให้เกิดปัญหาด้านสิ่งแวดล้อมต่าง ๆ เช่น น้ำทิ้ง ควัน ฝุ่น เสียง กลิ่น และกากของเสีย อันเนื่องมาจากกระบวนการผลิตและการลำเลียงขนส่งวัตถุดิบและสินค้า โดยบริษัทฯ ได้มีการประกาศนโยบายด้านสิ่งแวดล้อม ซึ่งให้ความสำคัญในเรื่องต่อไปนี้

1. ความสอดคล้องกับกฎหมาย และกฎระเบียบด้านสิ่งแวดล้อม
2. การตระหนักถึงความสำคัญของการใช้ทรัพยากรธรรมชาติและผลกระทบต่อสิ่งแวดล้อม
3. มีการพัฒนาปรับปรุงอยู่เสมอ
4. มุ่งเน้นการลดอัตราการใช้พลังงานและทรัพยากรในทุกกิจกรรมของบริษัทฯ
5. กระตุ้นปลูกจิตสำนึกพนักงานทุกคนให้มีความตระหนักถึงความสำคัญของสิ่งแวดล้อมและการแก้ปัญหาสิ่งแวดล้อม

ทั้งนี้ ในการดำเนินการที่ผ่านมา บริษัทฯ ได้ดำเนินการดูแลสิ่งแวดล้อมและควบคุมมลพิษที่อาจเกิดขึ้นอย่างครบถ้วนตามระเบียบของกรมโรงงานอุตสาหกรรม กระทรวงอุตสาหกรรม โดยบริษัทฯ ได้ส่งรายงานเอกสารวิเคราะห์น้ำเสียตลอดจนเอกสารที่เกี่ยวข้องให้กับอุตสาหกรรมจังหวัดปราจีนบุรีเป็นประจำทุกเดือน และ ส่งรายงานผลวิเคราะห์ปริมาณสารพิษรายเดือนต่อกรมโรงงานอุตสาหกรรม กระทรวงอุตสาหกรรม นอกจากนี้ บริษัทฯ ยังมีการรายงานเรื่องระบบความปลอดภัยของหม้อน้ำ (Boiler) และอุปกรณ์ที่เกี่ยวข้องต่อกรมโรงงานอุตสาหกรรม กระทรวงอุตสาหกรรม เป็นประจำตลอดจนมีการขออนุญาตต่อกรมโรงงานอุตสาหกรรม กระทรวงอุตสาหกรรม ในเรื่องที่กำหนดให้ต้องมีการอนุญาต เช่น การนำสิ่งปฏิกูล หรือ วัสดุที่ไม่ได้ใช้แล้ว ออกนอกบริเวณโรงงาน การขอความเห็นชอบเกี่ยวกับการจัดการวัสดุเหลือใช้จากการผลิต เป็นต้น

การร่วมพัฒนาชุมชน

ในปี 2559 บริษัทฯ ได้ให้ความสำคัญกับการเข้าไปมีส่วนร่วมในการพัฒนาชุมชนเพื่อสร้างสัมพันธภาพอันดีระหว่างบริษัทและชุมชนใกล้เคียง รวมถึงหน่วยงานราชการ โดยให้การสนับสนุนโครงการต่าง ๆ ดังนี้

1. ได้ร่วมสนับสนุนการจัดงานกาชาดจังหวัดปราจีนบุรี เพื่อหารายได้ในการดำเนินงานกิจกรรมรวมทั้งการจัดทำโครงการต่าง ๆ อันเป็นสาธารณะกุศลของเหล่ากาชาดจังหวัด ในด้านการบรรเทาทุกข์ผู้ประสบสาธารณภัย การให้การสงเคราะห์แก่ราษฎรที่ประสบความทุกข์ยากเดือดร้อน และผู้ด้อยโอกาสโดยเฉพาะในถิ่นทุรกันดารการส่งเสริมสุขภาพอนามัย และการพัฒนาคุณภาพชีวิต
2. ร่วมทำบุญถวายผ้าพระกฐินพระราชทาน เพื่อนำไปถวายพระสงฆ์จำพรรษาถ้วนไตรมาส ณ วัดเขียนเขต (พระอารามหลวง)
3. ร่วมทำบุญทอดกฐินสามัคคีกับวัดศิมาลัยทรงธรรม เพื่อสมทบทุนสร้างศาสนสถานพุทธศิลป์
4. ร่วมทำบุญทอดกฐินสามัคคีกับวัดพิบูลวนาราม เพื่อสมทบทุนบูรณะเสนาสนะ

5. ร่วมทำบุญทอดกฐินสามัคคีกับวัดนาบุญเฉลิมราษฎร์ เพื่อจัดหาทุนทรัพย์ในการสมทบทุนจัดสร้างมณฑปสำหรับประดิษฐานพระพุทธรูป พระอัครมุขมุนีที่วัดนาบุญเฉลิมราษฎร์ เพื่อถวายเป็นพุทธบูชาแด่พระรัตนตรัย และเป็นการทำบุญบำรุงพระพุทธศาสนาให้ยั่งยืนสืบไป
6. ร่วมบริจาคเพื่อสนับสนุนการเรียนการสอนสำหรับเด็กพิการทุกประเภทของศูนย์การศึกษาพิเศษ ประจำจังหวัดลำพูน

การต่อต้านการทุจริตคอร์รัปชัน

การคอร์รัปชัน คือ การทุจริตโดยใช้หรืออาศัยตำแหน่งหน้าที่ อำนาจและอิทธิพลที่ตนมีอยู่ เพื่อประโยชน์แก่ตนเองและหรือผู้อื่น รวมถึงการเลือกที่รักมักที่ชัง การเห็นแก่ญาติพี่น้อง กินสินบน ฉ้อราษฎร์บังหลวง การใช้ระบบอุปถัมภ์และความไม่เป็นธรรมอื่น ๆ ที่บุคคลใดใช้เป็นเครื่องมือในการฉ้อฉลลดทอนความเป็นธรรม และความถูกต้องการกฎหมายของสังคม

ดังนั้นเพื่อเป็นการป้องกันการคอร์รัปชันที่อาจเกิดขึ้นได้ บริษัทฯ ได้กำหนดในระเบียบข้อบังคับในการทำงานในหมวดที่ 6 ว่าด้วยวินัยและการลงโทษ ซึ่งหากพบหลักฐานว่าพนักงานได้กระทำความผิดกฎระเบียบข้อบังคับของบริษัทฯ จะถือว่าเป็นการผิดวินัยขั้นร้ายแรง และจะพิจารณาการลงโทษขั้นสูงสุดตามระเบียบของบริษัทฯ ทันที



2.5 การควบคุมภายในและการบริหารจัดการความเสี่ยง

ความเห็นของคณะกรรมการบริษัท

คณะกรรมการบริษัทได้จัดให้มีการดำรงรักษาไว้ซึ่งระบบควบคุมภายในที่มีประสิทธิภาพ เพื่อให้มั่นใจได้ว่าการบันทึกข้อมูลทางบัญชีมีความถูกต้อง ครบถ้วน และเพียงพอที่จะดำรงไว้ซึ่งทรัพย์สินเพื่อป้องกันไม่ให้เกิดการทุจริตหรือการดำเนินการที่ผิดปกติดังมีสาระสำคัญ

โดยคณะกรรมการตรวจสอบได้มอบหมายให้บริษัท ออดิต แอนด์ แมเนจเม้นท์ คอนซัลแตนท์ จำกัด ซึ่งเป็นบริษัทที่ปรึกษาเกี่ยวกับการตรวจสอบและการควบคุมภายใน ทำหน้าที่ในการตรวจประเมินประสิทธิผลของระบบการควบคุมภายในของบริษัทฯ เพื่อให้ทราบถึงความเพียงพอของระบบการควบคุมภายใน โดยกำหนดให้จัดทำแผนการตรวจสอบล่วงหน้าในช่วงต้นปี และจัดทำรายงานผลการตรวจสอบเพื่อนำเสนอต่อคณะกรรมการตรวจสอบทุกไตรมาส หรือระหว่างไตรมาสเมื่อคณะกรรมการตรวจสอบร้องขอ ทั้งนี้เพื่อให้ทราบถึงประสิทธิผลของระบบการควบคุมภายในของบริษัทฯ รวมถึงได้จัดทำข้อเสนอแนะเพื่อปรับปรุง และพัฒนาระบบการควบคุมภายในให้มีประสิทธิภาพยิ่งขึ้น พร้อมทั้งกำหนดให้ผู้ตรวจสอบภายในเข้าร่วมในการประชุมคณะกรรมการตรวจสอบทุกครั้ง เพื่อชี้แจงประเด็นที่เกิดจากการตรวจสอบและข้อเสนอแนะต่าง ๆ เพื่อให้ฝ่ายบริหารนำไปสั่งการให้ผู้ปฏิบัติงานสามารถปฏิบัติตามคำแนะนำทันที

รายงานการตรวจประเมินดังกล่าว ระบบการควบคุมภายในบริษัทฯ ได้ถูกพัฒนาขึ้นเรื่อย ๆ ตามลำดับ และปัจจุบันการควบคุมภายในอยู่ในระดับที่น่าพอใจ

คณะกรรมการบริษัทมีความเห็นว่าระบบการควบคุมภายในบริษัทฯ มีความเหมาะสมเพียงพอแล้ว

หัวหน้างานตรวจสอบภายใน

ในการประชุมคณะกรรมการตรวจสอบ ครั้งที่ 1/2559 เมื่อวันที่ 24 กุมภาพันธ์ 2559 ได้แต่งตั้ง บริษัท ออดิต แอนด์ แมเนจเม้นท์ คอนซัลแตนท์ จำกัด ให้ปฏิบัติหน้าที่ผู้ตรวจสอบภายในของบริษัทฯ ตั้งแต่วันที่ 24 กุมภาพันธ์ 2559 ซึ่งบริษัท ออดิต แอนด์ แมเนจเม้นท์ คอนซัลแตนท์ จำกัด ได้มอบหมายให้ นางพิไล เปี่ยมพงศ์สานต์ ตำแหน่ง ประธานบริษัท เป็นผู้รับผิดชอบหลักในการปฏิบัติหน้าที่ผู้ตรวจสอบภายในของบริษัทฯ

คณะกรรมการตรวจสอบได้พิจารณาคุณสมบัติ ของบริษัท ออดิต แอนด์ แมเนจเม้นท์ คอนซัลแตนท์ จำกัด และนางพิไล เปี่ยมพงศ์สานต์ แล้วเห็นว่า มีความเหมาะสมเพียงพอกับการปฏิบัติหน้าที่ดังกล่าว เนื่องจาก มีความเป็นอิสระ และมีประสบการณ์ในการปฏิบัติงานด้านการตรวจสอบภายในมากกว่า 30 ปี อีกทั้ง ผลงานที่ผ่านมาเป็นที่น่าพอใจและเป็นประโยชน์ในการให้ความเห็นด้านการควบคุมภายในต่อคณะกรรมการตรวจสอบได้เป็นอย่างดี ทำให้ระบบการควบคุมภายในของบริษัทฯ ได้ถูกพัฒนาขึ้นเรื่อย ๆ เป็นลำดับ และปัจจุบันระบบการควบคุมภายในของบริษัทฯ อยู่ในระดับที่น่าพอใจ

2.6 บุคคลที่มีผลประโยชน์ร่วมกันและรายการระหว่างกัน

บริษัทฯ มีรายการระหว่างกันกับบุคคลหรือกิจการที่เกี่ยวข้อง โดยกรรมการของบริษัทฯ ถือหุ้นในกิจการที่เกี่ยวข้อง และ/หรือ กรรมการของบริษัทฯ เป็นกรรมการของกิจการที่เกี่ยวข้อง โดยมีรายละเอียด ดังต่อไปนี้

ชื่อบริษัท	ความสัมพันธ์	
	กิจการที่เกี่ยวข้องถือหุ้นในบริษัทฯ	ผู้ถือหุ้นในกิจการที่เกี่ยวข้อง เป็นกรรมการของบริษัทฯ และ/หรือกรรมการของบริษัทฯ เป็นกรรมการของกิจการที่เกี่ยวข้อง
1. บริษัท ยูเนี่ยนเบปเปอร์คาร์บอนส์ จำกัด	A,B,C	โดยกรรมการ 2 ท่าน
2. บริษัท ยูเนี่ยนคาร์บอน อินดัสทรี จำกัด	B,C	โดยกรรมการ 2 ท่าน
3. บริษัท ยูไทย คาร์บอนส์ จำกัด	B,C	โดยกรรมการ 2 ท่าน
4. บริษัท ปราจินแลนด์ จำกัด	B,C	โดยกรรมการ 4 ท่าน
5. บริษัท ไทยฟอสต์ จำกัด	B,C	โดยกรรมการ 1 ท่าน
6. บริษัท ยูเนี่ยน แอนด์ โอจี อินเตอร์แพ็ค จำกัด	B,C	โดยกรรมการ 1 ท่าน
7. บริษัท ไดสตาร์ เอ็นเตอร์ไพรส์ จำกัด	-	โดยเป็นญาติกรรมการ
8. บริษัท ควอลิตี้ คาร์บอนส์ จำกัด	B,C	โดยกรรมการ 1 ท่าน
9. บริษัท ไทยรุ่งเท็กซ์ไทล์ จำกัด	B,C	โดยกรรมการ 3 ท่าน
10. บริษัท วงศ์ช่วง จำกัด	B	โดยกรรมการ 1 ท่าน

A = เป็นผู้ถือหุ้นในนามบริษัท

B = ผู้ถือหุ้นของบริษัทดังกล่าวเป็นกรรมการของบริษัทฯ

C = กรรมการของบริษัทดังกล่าวเป็นกรรมการของบริษัทฯ

โดยรายการต่าง ๆ ที่เกี่ยวข้องกันเป็นรายการตามปกติของธุรกิจ โดยใช้นโยบายการกำหนดราคาดังต่อไปนี้

- ขายสินค้า
 - กรณีปริมาณการขายสินค้าปกติกำหนดราคาขายสินค้าตามปกติ
 - กรณีปริมาณการขายสินค้ามากกว่าปกติ กำหนดราคาขายสินค้าต่ำกว่าราคาขายปกติ โดยเฉลี่ยประมาณร้อยละ 3 - 5 (นโยบายการกำหนดราคาขายสินค้าดังกล่าว บริษัทฯ ถือเป็น นโยบายที่ใช้กับลูกค้ารายอื่นของบริษัทฯ ด้วย)
- รายได้จากการให้บริการ
 - ตามที่ตกลงในสัญญา เดือนละ 50,000.00 บาท (รวมภาษีมูลค่าเพิ่ม) ตั้งแต่เดือนมกราคม 2559 เดือนละ 52,500 บาท
- ซื้อวัตถุดิบ
 - ตามราคาที่ตกลงร่วมกัน
- ค่าเช่าสำนักงาน
 - ตามที่ตกลงในสัญญา เดือนละ 72,187.50 บาท (ซึ่งเป็นอัตราเช่าที่อยู่ในระดับเดียวกับอัตราค่าเช่าตามท้องตลาดทั่วไปในพื้นที่ระดับเดียวกัน)
- ค่าน้ำประปา
 - ตามที่ตกลงในสัญญา ราคาลูกบาศก์เมตรละ 9.30 บาท



ส่วนที่ 3

ฐานะการเงินและผลการดำเนินงาน

3.1 ข้อมูลทางการเงินที่สำคัญ

หน่วย : ล้านบาท

<u>ฐานะทางการเงิน</u>	<u>2557</u>	<u>2558</u>	<u>2559</u>
สินทรัพย์หมุนเวียน	1,082.24	871.22	903.07
สินทรัพย์รวม	2,207.35	2,571.73	3,259.38
หนี้สินหมุนเวียน	252.07	530.85	475.77
หนี้สินรวม	358.66	622.36	1,216.04
ส่วนของผู้ถือหุ้น	1,848.69	1,949.37	2,043.34
<u>ผลการดำเนินงาน</u>			
รายได้จากการขาย	2,012.31	1,835.38	1,852.77
ต้นทุนขาย	1,696.07	1,586.98	1,561.76
กำไรขั้นต้น	316.24	248.40	291.01
รายได้อื่น	32.24	30.42	23.79
ค่าใช้จ่ายในการดำเนินงาน	72.68	73.37	74.24
ดอกเบี้ยจ่าย	-	0.27	1.14
กำไร (ขาดทุน) สุทธิ	199.41	163.99	191.47
<u>อัตราส่วนทางการเงิน</u>			
จำนวนหุ้นถัวเฉลี่ย (หุ้น)	650,000,000	650,000,000	650,000,000
กำไร (ขาดทุน) สุทธิต่อหุ้น (บาท)	0.31	0.25	0.29
อัตราส่วนสภาพคล่อง (เท่า)	4.29	1.64	1.90
หนี้สินรวมต่อส่วนของผู้ถือหุ้น (เท่า)	0.19	0.32	0.60
มูลค่าตามบัญชีต่อหุ้น (บาท)	2.84	3.00	3.14
มูลค่าที่ตราไว้ (บาท) ⁽¹⁾	1.00	1.00	1.00
กำไร (ขาดทุน) สุทธิต่อรายได้รวม (%)	9.75	8.79	10.20
อัตราผลตอบแทนต่อส่วนของผู้ถือหุ้น (%)	10.79	8.41	9.37
อัตราผลตอบแทนจากสินทรัพย์รวม (%)	9.03	6.38	5.87

หมายเหตุ (1) บริษัทฯ ได้ดำเนินการจดทะเบียนเปลี่ยนแปลงมูลค่าที่ตราไว้ของหุ้นสามัญ จากเดิมหุ้นละ 5 บาท เป็นหุ้นละ 1 บาท รวมทั้งแก้ไขหนังสือ
บริคมหรือนิติ ข้อ 4 ของบริษัทฯ เพื่อให้สอดคล้องกับการเปลี่ยนแปลงมูลค่าหุ้นที่ตราไว้ต่อกรมพัฒนาธุรกิจการค้า กระทรวงพาณิชย์ เมื่อ
วันที่ 5 สิงหาคม 2556 ซึ่งภายหลังจากการเปลี่ยนแปลงมูลค่าหุ้นที่ตราไว้ดังกล่าวข้างต้น ทำให้หุ้นสามัญของบริษัทฯ เพิ่มขึ้นจากเดิม
130 ล้านหุ้น เป็น 650 ล้านหุ้น โดยมีทุนจดทะเบียนและทุนชำระแล้วคงเดิม คือ 650 ล้านบาท



3.2 การวิเคราะห์และคำอธิบายของฝ่ายจัดการ

ในรอบปี 2559 ผลการดำเนินการโดยรวมเพิ่มขึ้นเล็กน้อย เมื่อเทียบกับผลการดำเนินงานในรอบปี 2558 กล่าวคือ ปี 2559 บริษัทฯ มีกำไรสุทธิ 191.47 ล้านบาท เมื่อเทียบกับปี 2558 ซึ่งกำไรสุทธิ 165.68 เพิ่มขึ้นจำนวน 25.79 ล้านบาท คิดเป็นร้อยละ 15.57 ผลการดำเนินงานแบ่งได้เป็น 2 ช่วง คือ ช่วงครึ่งปีแรก และ ช่วงครึ่งปีหลัง ดังนี้

ช่วงครึ่งปีแรก

ด้านการขาย : ในปี 2559 บริษัทฯ สามารถขายสินค้าได้ใกล้เคียงปี 2558 ในขณะที่ราคาขายเพิ่มขึ้นเล็กน้อย ปี 2559 บริษัทฯ มียอดขาย 974.70 ล้านบาท เมื่อเทียบกับปี 2558 ซึ่งมียอดขาย 938.51 ล้านบาท เพิ่มขึ้นจำนวน 36.19 ล้านบาท คิดเป็นร้อยละ 3.86

ด้านการผลิต : สืบเนื่องจากการปรับปรุงเครื่องจักรอย่างต่อเนื่องจากปลายปี 2558 จนถึงช่วงต้นปี 2559 ทำให้บริษัทฯ สามารถผลิตสินค้าได้เต็มกำลังการผลิตและมีปริมาณผลผลิตเพิ่มขึ้นอย่างต่อเนื่องประกอบกับราคาวัตถุดิบหลัก เช่น เศษกระดาษลดลง จึงส่งผลให้ต้นทุนการผลิตสินค้าลดลง

ด้วยเหตุผลดังกล่าว จึงทำให้ผลการดำเนินงานในช่วงครึ่งปีแรกบริษัทฯ มีกำไรสุทธิ 113.93 ล้านบาท มากกว่าช่วงเดียวกันของปีก่อนที่มีกำไรสุทธิ 82.83 ล้านบาท เพิ่มขึ้นจำนวน 31.10 ล้านบาท คิดเป็นร้อยละ 37.55

ช่วงครึ่งปีหลัง

ด้านการขาย : ในปี 2559 ยอดขายสินค้าลดลงเล็กน้อยเมื่อเทียบกับปี 2558 ในขณะที่ราคาขายเพิ่มขึ้นทำให้ยอดขายลดลงเล็กน้อยปี 2559 บริษัทฯ มียอดขาย 878.07 ล้านบาท เมื่อเทียบกับปี 2558 ซึ่งมียอดขาย 896.87 ล้านบาท ลดลงจำนวน 18.80 ล้านบาท คิดเป็นร้อยละ 2.10

ด้านการผลิต : สืบเนื่องจากทางบริษัทฯ มีแผนขยายกำลังการผลิตในอนาคตอันใกล้ ได้เริ่มทำการทดสอบผลิตในช่วงปลายปี 2559 ส่งผลให้ปริมาณผลผลิตลดลง ซึ่งทำให้ต้นทุนการผลิตสินค้าสูงขึ้นในช่วงระยะเวลาดังกล่าว อย่างไรก็ตามบริษัทฯ คาดว่าจะสามารถเริ่มทำการผลิตจริงสำหรับแผนขยายกำลังการผลิตนี้ได้ตั้งแต่ มกราคม 2560 เป็นต้นไป

ด้วยเหตุผลดังกล่าว จึงทำให้ผลการดำเนินงานในช่วงครึ่งปีหลังบริษัทฯ มีกำไรสุทธิ 77.54 ล้านบาท น้อยกว่าช่วงเดียวกันของปีก่อนที่มีกำไรสุทธิ 82.85 ล้านบาท ลดลงจำนวน 5.31 ล้านบาท คิดเป็นร้อยละ 6.41

สรุปโดยรวม

ในปี 2559 บริษัทฯ มียอดขายสินค้ารวมทั้งสิ้น 1,852.77 ล้านบาท มากกว่าปี 2558 ที่มียอดขายทั้งสิ้น 1,835.38 ล้านบาท เพิ่มขึ้น 17.39 ล้านบาท คิดเป็นร้อยละ 0.95 ถึงแม้ว่าปริมาณการผลิตจะลดลงเล็กน้อย เนื่องจากมีการทดสอบผลิตสินค้าในช่วงปลายปีตามแผนงานขยายกำลังผลิตในอนาคต แต่ราคาวัตถุดิบหลัก เช่น เศษกระดาษลดลง ประกอบกับราคาขายโดยเฉลี่ยเพิ่มขึ้นส่งผลให้บริษัทฯ มีกำไรสุทธิเพิ่มขึ้นโดยในปี 2559 บริษัทฯ มีผลกำไรสุทธิทั้งสิ้น 191.47 ล้านบาท เมื่อเทียบกับปี 2558 ที่มีผลกำไรสุทธิ 165.68 ล้านบาท เพิ่มขึ้นจำนวน 25.79 ล้านบาท คิดเป็นร้อยละ 15.57

รายงานของผู้สอบบัญชีรับอนุญาต

เสนอ ผู้ถือหุ้นบริษัท ยูไนเต็ด เปเปอร์ จำกัด (มหาชน)

ความเห็น

ข้าพเจ้าได้ตรวจสอบงบการเงินของบริษัท ยูไนเต็ด เปเปอร์ จำกัด (มหาชน) (“บริษัท”) ซึ่งประกอบด้วยงบแสดงฐานะการเงิน ณ วันที่ 31 ธันวาคม พ.ศ. 2559 งบกำไรขาดทุนเบ็ดเสร็จ งบแสดงการเปลี่ยนแปลงส่วนของผู้ถือหุ้น และงบกระแสเงินสด สำหรับปีสิ้นสุดวันเดียวกันและหมายเหตุประกอบงบการเงินรวมถึงหมายเหตุสรุปนโยบายการบัญชีที่สำคัญ

ข้าพเจ้าเห็นว่า งบการเงินข้างต้นนี้แสดงฐานะการเงินของบริษัท ยูไนเต็ด เปเปอร์ จำกัด (มหาชน) ณ วันที่ 31 ธันวาคม พ.ศ. 2559 ผลการดำเนินงานและกระแสเงินสดสำหรับปีสิ้นสุดวันเดียวกัน โดยถูกต้องตามที่ควรในสาระสำคัญตามมาตรฐานการรายงานทางการเงิน

เกณฑ์ในการแสดงความเห็น

ข้าพเจ้าได้ปฏิบัติงานตรวจสอบตามมาตรฐานการสอบบัญชี ความรับผิดชอบของข้าพเจ้าได้กล่าวไว้ในส่วนของความรับผิดชอบของผู้สอบบัญชีต่อการตรวจสอบงบการเงินในรายงานของข้าพเจ้า ข้าพเจ้ามีความเป็นอิสระจากบริษัทตามข้อกำหนดจรรยาบรรณของผู้ประกอบวิชาชีพบัญชีที่กำหนดโดยสภาวิชาชีพบัญชีในพระบรมราชูปถัมภ์ ในส่วนที่เกี่ยวข้องกับการตรวจสอบงบการเงินและข้าพเจ้าได้ปฏิบัติตามความรับผิดชอบด้านจรรยาบรรณอื่นๆ ซึ่งเป็นไปตามข้อกำหนดเหล่านี้ ข้าพเจ้าเชื่อว่าหลักการสอบบัญชีที่ข้าพเจ้าได้รับเพียงพอและเหมาะสมเพื่อใช้เป็นเกณฑ์ในการแสดงความเห็นของข้าพเจ้า

เรื่องสำคัญในการตรวจสอบ

เรื่องสำคัญในการตรวจสอบคือเรื่องต่างๆ ที่มีนัยสำคัญที่สุดตามดุลยพินิจของผู้ประกอบวิชาชีพของข้าพเจ้าในการตรวจสอบงบการเงินสำหรับงวดปัจจุบัน ข้าพเจ้าได้นำเรื่องเหล่านี้มาพิจารณาในบริบทของการตรวจสอบงบการเงินโดยรวมและในการแสดงความเห็นของข้าพเจ้า ทั้งนี้ ข้าพเจ้าไม่ได้แสดงความเห็นแยกต่างหากสำหรับเรื่องเหล่านี้



รายการธุรกิจกับกิจการที่เกี่ยวข้องกัน

ตามที่กล่าวไว้ในหมายเหตุประกอบงบการเงินข้อ 20 บริษัทฯ มีรายการธุรกิจกับกิจการที่เกี่ยวข้องกันหลายแห่ง และเป็นจำนวนที่มีนัยสำคัญในงบการเงิน ซึ่งประกอบด้วยรายการลูกหนี้การค้า รายได้จากการขายและรายการค้าต่างๆ โดยบริษัทฯ ได้กำหนดวิธีการรวบรวมข้อมูลเพื่อจะได้รายการกับกิจการที่เกี่ยวข้องกันนำมาบันทึกบัญชีและเปิดเผยไว้ในหมายเหตุประกอบงบการเงินได้อย่างครบถ้วนและถูกต้อง และมีการปฏิบัติเป็นไปตามนโยบายการกำหนดราคาที่ได้เปิดเผยไว้

ข้าพเจ้าได้รับความเชื่อมั่นเกี่ยวกับรายการธุรกิจกับกิจการที่เกี่ยวข้องกัน โดย

- ทำความเข้าใจในระบบการควบคุมเกี่ยวกับการรวบรวมข้อมูลและการระบุบุคคลหรือกิจการที่เกี่ยวข้องกันที่จะเปิดเผย
- พิจารณาถึงนโยบายในการกำหนดราคากับกิจการที่เกี่ยวข้องกันและพิจารณาถึงความสมเหตุสมผลและการอนุมัติรายการโดยผู้มีอำนาจที่เหมาะสม
- ขอคำยืนยันยอดสำหรับยอดคงเหลือของบัญชีและรายการบัญชีที่แสดงในงบกำไรขาดทุนที่เกี่ยวข้องกับกิจการที่เกี่ยวข้องกันทุกราย
- วิเคราะห์เปรียบเทียบรายการที่ผิดปกติอย่างเป็นสาระสำคัญ
- สุ่มตรวจสอบรายการค้าที่เกิดขึ้นในระหว่างปีเปรียบเทียบกับนโยบายการกำหนดราคาของบริษัท และเปรียบเทียบรายการ ลักษณะเดียวกันที่มีกับกิจการที่เกี่ยวข้องกันกับกิจการอื่น
- ตรวจสอบหลักฐานประกอบงบการเงินที่รายการขาย รายการซื้อ การรับชำระเงิน การจ่ายชำระเงิน โดยพิจารณาว่ามีหลักฐานประกอบที่เพียงพอและเหมาะสม
- ตรวจสอบการบันทึกบัญชี และการจัดประเภทบัญชีรวมถึงความครบถ้วนของการเปิดเผยรายการกับกิจการที่เกี่ยวข้องกัน

ข้อมูลอื่น

ผู้บริหารเป็นผู้รับผิดชอบต่อข้อมูลอื่น ซึ่งรวมถึงข้อมูลทั้งหมดอยู่ในรายงานประจำปีของบริษัทฯ (แต่ไม่รวมถึงงบการเงินและรายงานของผู้สอบบัญชีที่แสดงอยู่ในรายงานนั้น) ซึ่งคาดว่าจะถูกจัดเตรียมให้ข้าพเจ้าภายหลังวันที่ในรายงานของผู้สอบบัญชีนี้

ความเห็นของข้าพเจ้าต่องบการเงินไม่ครอบคลุมถึงข้อมูลอื่นและข้าพเจ้าไม่ได้ให้ความเชื่อมั่นต่อข้อมูลอื่น ความรับผิดชอบของข้าพเจ้าที่เกี่ยวข้องกับการตรวจสอบงบการเงินคือ การอ่านและพิจารณาว่าข้อมูลอื่นนั้น มีความขัดแย้งที่มีสาระสำคัญกับงบการเงินหรือกับความรู้ที่ได้รับจากการตรวจสอบของข้าพเจ้า หรือปรากฏว่า ข้อมูลอื่นมีการแสดงข้อมูลที่ขัดต่อข้อเท็จจริงอันเป็นสาระสำคัญหรือไม่

เมื่อข้าพเจ้าได้อ่านรายงานประจำปี หากข้าพเจ้าสรุปได้ว่าการแสดงข้อมูลที่ขัดต่อข้อเท็จจริงอันเป็นสาระสำคัญ ข้าพเจ้าต้องสื่อสารเรื่องดังกล่าวกับผู้มีส่วนที่ในการกำกับดูแลทราบ

ความรับผิดชอบของผู้บริหารและผู้มีส่วนที่ในการกำกับดูแลต่องบการเงิน

ผู้บริหารมีหน้าที่รับผิดชอบในการจัดทำและการนำเสนองบการเงินเหล่านี้โดยถูกต้องตามที่ควรตามมาตรฐานการรายงานทางการเงิน และรับผิดชอบเกี่ยวกับการควบคุมภายในที่ผู้บริหารพิจารณาว่าจำเป็นเพื่อให้สามารถจัดการทางการเงินที่ปราศจากการแสดงข้อมูลที่ขัดต่อข้อเท็จจริงอันเป็นสาระสำคัญไม่ว่าจะเกิดจากการทุจริตหรือข้อผิดพลาด

ในการจัดทำงบการเงิน ผู้บริหารรับผิดชอบในการประเมินความสามารถของบริษัทในการดำเนินงานต่อเนื่องเปิดเผยเรื่องที่เกี่ยวข้องกับการดำเนินงานต่อเนื่องตามความเหมาะสม และการใช้เกณฑ์การบัญชีสำหรับการดำเนินงานต่อเนื่องเว้นแต่ผู้บริหารมีความตั้งใจที่จะเลิกบริษัทหรือหยุดดำเนินงานหรือไม่สามารถดำเนินงานต่อเนื่องต่อไปได้

ผู้มีส่วนที่ในการกำกับดูแลมีหน้าที่ในการสอดส่องดูแลกระบวนการในการจัดทำรายงานทางการเงินของบริษัท

ความรับผิดชอบของผู้สอบบัญชีต่อการตรวจสอบงบการเงิน

การตรวจสอบของข้าพเจ้ามีวัตถุประสงค์เพื่อให้ได้ความเชื่อมั่นอย่างสมเหตุสมผลว่างบการเงินโดยรวมปราศจากการแสดงข้อมูลที่ขัดต่อข้อเท็จจริงอันเป็นสาระสำคัญหรือไม่ ไม่ว่าจะเกิดจากการทุจริตหรือข้อผิดพลาด และเสนอรายงานของผู้สอบบัญชีซึ่งรวมความเห็นของข้าพเจ้าอยู่ด้วย ความเชื่อมั่นอย่างสมเหตุสมผลคือความเชื่อมั่นในระดับสูงแต่ไม่ได้เป็นการรับประกันว่าการปฏิบัติงานตรวจสอบตามมาตรฐานการสอบบัญชีจะสามารถตรวจพบข้อมูลที่ขัดต่อข้อเท็จจริงอันเป็นสาระสำคัญที่มีอยู่ได้เสมอไป ข้อมูลที่ขัดต่อข้อเท็จจริงอาจเกิดจากการทุจริตหรือข้อผิดพลาดและถือว่ามีสาระสำคัญเมื่อคาดการณ์ได้อย่างสมเหตุสมผล ว่ารายการที่ขัดต่อข้อเท็จจริงแต่ละรายการหรือทุกรายการรวมกันจะมีผลต่อการตัดสินใจทางเศรษฐกิจของผู้ใช้งบการเงินจากการใช้งบการเงินเหล่านี้



ในการตรวจสอบของข้าพเจ้าตามมาตรฐานการสอบบัญชี ข้าพเจ้าได้ใช้ดุลยพินิจและการสังเกตและสงสัยเยี่ยงผู้ประกอบวิชาชีพตลอดการตรวจสอบ การปฏิบัติงานของข้าพเจ้ารวมถึง

- ระบุและประเมินความเสี่ยงจากการแสดงข้อมูลที่ขัดต่อข้อเท็จจริงอันเป็นสาระสำคัญในงบการเงิน ไม่ว่าจะเกิดจากการทุจริตหรือข้อผิดพลาด ออกแบบและปฏิบัติงานตามวิธีการตรวจสอบเพื่อตอบสนองต่อความเสี่ยงเหล่านั้น และได้หลักฐานการสอบบัญชีที่เพียงพอและเหมาะสมเพื่อเป็นเกณฑ์ในการแสดงความเห็นของข้าพเจ้า ความเสี่ยงที่ไม่พบข้อมูลที่ขัดต่อข้อเท็จจริงอันเป็นสาระสำคัญซึ่งเป็นผลมาจากการทุจริตจะสูงกว่าความเสี่ยงที่เกิดจากข้อผิดพลาด เนื่องจากการทุจริตอาจเกี่ยวกับการสมรู้ร่วมคิด การปลอมแปลงเอกสารหลักฐาน การตั้งใจละเว้น การแสดงข้อมูล การแสดงข้อมูลที่ไม่ตรงตามข้อเท็จจริง หรือการแทรกแซงการควบคุมภายใน
- ทำความเข้าใจในระบบการควบคุมภายในที่เกี่ยวข้องกับการตรวจสอบ เพื่อออกแบบวิธีการตรวจสอบที่เหมาะสมกับสถานการณ์ แต่ไม่ใช่เพื่อวัตถุประสงค์ในการแสดงความเห็นต่อความมีประสิทธิภาพของการควบคุมภายในของบริษัท
- ประเมินความเหมาะสมของนโยบายการบัญชีที่ผู้บริหารใช้และความสมเหตุสมผลของประมาณการทางบัญชีและการเปิดเผยข้อมูลที่เกี่ยวข้องซึ่งจัดทำขึ้นโดยผู้บริหาร
- สรุปเกี่ยวกับความเหมาะสมของการใช้เกณฑ์การบัญชีสำหรับการดำเนินงานต่อเนื่องของผู้บริหาร จากหลักฐานการสอบบัญชีที่ได้รับ ว่ามีความไม่แน่นอนที่มีสาระสำคัญเกี่ยวกับเหตุการณ์หรือสถานการณ์ที่อาจเป็นเหตุให้เกิดข้อสงสัยอย่างมีนัยสำคัญต่อความสามารถของบริษัทในการดำเนินงานต่อเนื่องหรือไม่ ถ้าข้าพเจ้าได้ข้อสรุปว่ามีความไม่แน่นอนที่มีสาระสำคัญ ข้าพเจ้าต้องกล่าวไว้ในรายงานของผู้สอบบัญชีของข้าพเจ้า ถึงการเปิดเผยที่เกี่ยวข้องในงบการเงิน หรือถ้าการเปิดเผยดังกล่าวไม่เพียงพอความเห็นของข้าพเจ้าจะเปลี่ยนแปลงไป ข้อสรุปของข้าพเจ้าขึ้นอยู่กับหลักฐานการสอบบัญชีที่ได้รับ จนถึงวันที่ในรายงานของผู้สอบบัญชีของข้าพเจ้า อย่างไรก็ตาม เหตุการณ์หรือสถานการณ์ในอนาคตอาจเป็นเหตุให้บริษัทต้องหยุดการดำเนินงานต่อเนื่องได้
- ประเมินการนำเสนอ โครงสร้างและเนื้อหาของงบการเงินโดยรวม รวมถึงการเปิดเผยว่างบการเงินแสดงรายการและเหตุการณ์ ที่ทำให้มีการนำเสนอข้อมูลโดยถูกต้องตามที่ควร

ข้าพเจ้าได้สื่อสารกับผู้มีหน้าที่ในการกำกับดูแลเกี่ยวกับขอบเขตและช่วงเวลาของการตรวจสอบตามที่ได้วางแผนไว้ ประเด็นที่มีนัยสำคัญที่พบจากการตรวจสอบรวมถึงข้อบกพร่องที่มีนัยสำคัญในระบบการควบคุมภายในซึ่งข้าพเจ้าได้พบในระหว่างการตรวจสอบของข้าพเจ้า

ข้าพเจ้าได้ให้คำรับรองแก่ผู้มีหน้าที่ในการกำกับดูแลว่าข้าพเจ้าได้ปฏิบัติตามข้อกำหนดจรรยาบรรณที่เกี่ยวข้องกับ
ความเป็นอิสระและได้สื่อสารกับผู้มีส่วนเกี่ยวข้องเกี่ยวกับความสัมพันธ์ทั้งหมดตลอดจนเรื่องอื่นซึ่ง
ข้าพเจ้าเชื่อว่ามีเหตุผลที่บุคคลภายนอกอาจพิจารณาว่ากระทบต่อความเป็นอิสระของข้าพเจ้าและมาตรการที่
ข้าพเจ้าใช้เพื่อป้องกันไม่ให้ข้าพเจ้าขาดความเป็นอิสระ

จากเรื่อง que สื่อสารกับผู้มีส่วนเกี่ยวข้องในการกำกับดูแล ข้าพเจ้าได้พิจารณาเรื่องต่างๆ ที่มีนัยสำคัญที่สุดในการตรวจสอบ
งบการเงินในงวดปัจจุบันและกำหนดเป็นเรื่องสำคัญในการตรวจสอบ ข้าพเจ้าได้อธิบายเรื่องเหล่านี้ไว้ในรายงาน
ของผู้สอบบัญชีไว้แล้วแต่กฎหมายหรือข้อบังคับไม่ให้เปิดเผยต่อสาธารณะเกี่ยวกับเรื่องดังกล่าวหรือในสถานการณ์
ที่ยากที่จะเกิดขึ้น ข้าพเจ้าพิจารณาว่าไม่ควรสื่อสารเรื่องดังกล่าวในรายงานของข้าพเจ้าเพราะการกระทำดังกล่าว
สามารถคาดการณ์ได้อย่างสมเหตุสมผลว่าจะมีผลกระทบในทางลบมากกว่าผลประโยชน์ที่ผู้มีส่วนได้เสีย
สาธารณะจากการสื่อสารดังกล่าว

บริษัท สอบบัญชี ดี ไอ เอ อินเตอร์เนชั่นแนล จำกัด

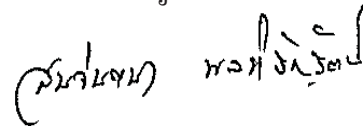

(นางสาวสมจินตนา พลหิรัญรัตน์)

ผู้สอบบัญชีรับอนุญาต เลขทะเบียน 5599

วันที่ 23 กุมภาพันธ์ พ.ศ. 2560



บริษัท ยูไนเต็ด เปเปอร์ จำกัด (มหาชน)

งบแสดงฐานะการเงิน

ณ วันที่ 31 ธันวาคม 2559

(หน่วย : บาท)

สินทรัพย์	หมายเหตุ	2559	2558
สินทรัพย์หมุนเวียน			
เงินสดและรายการเทียบเท่าเงินสด	4	22,890,268.37	18,295,348.31
ลูกหนี้การค้าและลูกหนี้อื่น	5	520,552,223.32	499,834,597.63
สินค้าคงเหลือ	6	203,876,021.90	275,068,538.68
พัสดุและอะไหล่คงคลัง		155,751,174.26	78,026,110.95
รวมสินทรัพย์หมุนเวียน		903,069,687.85	871,224,595.57
สินทรัพย์ไม่หมุนเวียน			
ที่ดิน อาคารและอุปกรณ์	7	2,313,411,569.95	1,656,127,095.42
สินทรัพย์ภายใต้การควบคุม	8	42,891,136.19	44,371,741.71
สินทรัพย์ไม่หมุนเวียนอื่น		9,800.00	9,400.00
รวมสินทรัพย์ไม่หมุนเวียน		2,356,312,506.14	1,700,508,237.13
รวมสินทรัพย์		3,259,382,193.99	2,571,732,832.70

หมายเหตุประกอบงบการเงินเป็นส่วนหนึ่งของงบการเงินนี้

งบการเงินนี้ได้รับการอนุมัติจากที่ประชุมสามัญผู้ถือหุ้น ครั้งที่ เมื่อวันที่

ขอรับรองว่ารายการข้างต้นเป็นความจริงและถูกต้องทุกประการ

(ลงชื่อ)..... กรรมการตามอำนาจ

(นายมงคล มังกรกนก , นายวัชร ชินเศรษฐวงศ์)

บริษัท ยูไนเท็ด เปปเปอร์ จำกัด (มหาชน)

งบแสดงฐานะการเงิน (ต่อ)

ณ วันที่ 31 ธันวาคม 2559

(หน่วย : บาท)

หนี้สินและส่วนของผู้ถือหุ้น	หมายเหตุ	2559	2558
หนี้สินหมุนเวียน			
เงินกู้ยืมระยะสั้นจากสถาบันการเงิน	9	192,373,790.76	301,048,141.11
เจ้าหนี้การค้าและเจ้าหนี้อื่น	10	256,705,074.77	205,548,701.96
ภาษีเงินได้ค้างจ่าย		26,690,700.32	24,256,891.14
รวมหนี้สินหมุนเวียน		475,769,565.85	530,853,734.21
หนี้สินไม่หมุนเวียน			
เงินกู้ยืมระยะยาวจากสถาบันการเงิน	11	660,000,000.00	-
หนี้สินภาษีเงินได้รอการตัดบัญชี	8	61,640,844.54	76,498,650.94
ภาระผูกพันผลประโยชน์พนักงาน	12	15,041,409.00	13,010,136.00
หนี้สินไม่หมุนเวียนอื่น		3,590,770.40	1,999,130.00
รวมหนี้สินไม่หมุนเวียน		740,273,023.94	91,507,916.94
รวมหนี้สิน		1,216,042,589.79	622,361,651.15
ส่วนของผู้ถือหุ้น			
ทุนเรือนหุ้น			
ทุนจดทะเบียน			
หุ้นสามัญ 650,000,000 หุ้น มูลค่าหุ้นละ 1 บาท		650,000,000.00	650,000,000.00
ทุนที่ชำระแล้ว			
หุ้นสามัญ 650,000,000 หุ้น หุ้นละ 1 บาท		650,000,000.00	650,000,000.00
ส่วนเกินมูลค่าหุ้นสามัญ		174,464,850.00	174,464,850.00
กำไรสะสม			
จัดสรรแล้ว			
สำรองตามกฎหมาย	13	54,718,253.11	45,144,840.23
ยังไม่ได้จัดสรร		917,593,123.00	773,766,887.59
องค์ประกอบอื่นของส่วนของผู้ถือหุ้น	15	246,563,378.09	305,994,603.73
รวมส่วนของผู้ถือหุ้น		2,043,339,604.20	1,949,371,181.55
รวมหนี้สินและส่วนของผู้ถือหุ้น		3,259,382,193.99	2,571,732,832.70
หมายเหตุประกอบงบการเงินเป็นส่วนหนึ่งของงบการเงินนี้			

(ลงชื่อ)..... กรรมการตามอำนาจ

(นายมงคล มังกรกนก , นายวัชรระ ชินเศรษฐวงศ์)



บริษัท ยูไนเต็ด เปเปอร์ จำกัด (มหาชน)

งบกำไรขาดทุนเบ็ดเสร็จ

สำหรับปี สิ้นสุดวันที่ 31 ธันวาคม 2559

(หน่วย : บาท)

หมายเหตุ	2559	2558
รายได้จากการขาย	1,852,774,555.22	1,835,380,918.88
ต้นทุนขาย	(1,561,763,482.08)	(1,586,979,128.19)
กำไรขั้นต้น	291,011,073.14	248,401,790.69
รายได้อื่น		
รายได้จากการขายไฟฟ้า	11,202,587.19	14,529,900.62
กำไรจากอัตราแลกเปลี่ยน	7,716,490.29	10,620,341.66
อื่น ๆ	4,874,651.92	5,273,212.32
รวมรายได้อื่น	23,793,729.40	30,423,454.60
ค่าใช้จ่ายในการขาย	(28,620,365.51)	(28,220,566.18)
ค่าใช้จ่ายในการบริหาร	(45,623,940.14)	(45,150,427.51)
กำไรก่อนภาษีเงินได้และต้นทุนทางการเงิน	240,560,496.89	205,454,251.60
ต้นทุนทางการเงิน	(1,137,996.07)	(269,158.91)
กำไรก่อนภาษีเงินได้	239,422,500.82	205,185,092.69
ค่าใช้จ่ายภาษีเงินได้	(47,954,243.17)	(41,193,304.05)
กำไรสำหรับปี	191,468,257.65	163,991,788.64
กำไรเบ็ดเสร็จอื่น :		
รายการที่จะไม่ถูกบันทึกในส่วนของกำไรหรือขาดทุนในภายหลัง		
ผลกำไรจากการประมาณการตามหลักคณิตศาสตร์ประกันภัย	-	2,117,241.18
หัก: ผลกระทบของภาษีเงินได้	-	(423,448.24)
กำไรเบ็ดเสร็จอื่นสำหรับปี	-	1,693,792.94
กำไรเบ็ดเสร็จรวมสำหรับปี	191,468,257.65	165,685,581.58
กำไรต่อหุ้นขั้นพื้นฐาน	0.29	0.25

หมายเหตุประกอบงบการเงินเป็นส่วนหนึ่งของงบการเงินนี้

(ลงชื่อ)..... กรรมการตามอำนาจ

(นายมงคล มังกรกนก , นายวัชรระ ชินเศรษฐวงศ์)

บริษัท ยูนิเทค เปปเปอร์ จำกัด (มหาชน)
งบแสดงการเปลี่ยนแปลงส่วนของผู้ถือหุ้น
สำหรับปี สิ้นสุดวันที่ 31 ธันวาคม 2559

								(หน่วย : บาท)
หมายเหตุ	ทุนที่ชำระแล้ว	ส่วนเกินมูลค่า		กำไร(ขาดทุน)สะสม		องค์ประกอบอื่นของ		
		หุ้นสามัญ	จัดสรรแล้ว	สำรองตามกฎหมาย	ยังไม่ได้จัดสรร	ส่วนของผู้ถือหุ้น	ส่วนเกินทุนจาก	
							การตีราคาสินทรัพย์ <td>รวมส่วนของ ผู้ถือหุ้น</td>	รวมส่วนของ ผู้ถือหุ้น
	650,000,000.00	174,464,850.00	36,945,250.80	623,774,402.61	363,500,916.56			1,848,685,419.97
	-	-	-	165,685,581.58	-			165,685,581.58
13	-	-	8,199,589.43	(8,199,589.43)	-			-
	-	-	-	(64,999,820.00)	-			(64,999,820.00)
15	-	-	-	57,453,247.32	(57,453,247.32)			-
	-	-	-	53,065.51	(53,065.51)			-
	650,000,000.00	174,464,850.00	45,144,840.23	773,766,887.59	305,994,603.73			1,949,371,181.55
	650,000,000.00	174,464,850.00	45,144,840.23	773,766,887.59	305,994,603.73			1,949,371,181.55
	650,000,000.00	174,464,850.00	45,144,840.23	773,766,887.59	305,994,603.73			1,949,371,181.55
	-	-	-	191,468,257.65	-			191,468,257.65
13	-	-	9,573,412.88	(9,573,412.88)	-			-
14	-	-	-	(97,499,835.00)	-			(97,499,835.00)
15	-	-	-	59,431,225.64	(59,431,225.64)			-
	650,000,000.00	174,464,850.00	54,718,253.11	917,593,123.00	246,563,378.09			2,043,339,604.20
	650,000,000.00	174,464,850.00	54,718,253.11	917,593,123.00	246,563,378.09			2,043,339,604.20

หมายเหตุประกอบงบการเงินเป็นส่วนหนึ่งของงบการเงินนี้

(ลงชื่อ).....กรรมการตามอำนาจ
(นายมงคล มิ่งกรนก , นายวัชรระ ชินเศรษฐวงศ์)



บริษัท ยูไนเต็ด เปเปอร์ จำกัด (มหาชน)

งบกระแสเงินสด
สำหรับปี สิ้นสุดวันที่ 31 ธันวาคม 2559

(หน่วย : บาท)

	2559	2558
กระแสเงินสดจากกิจกรรมดำเนินงาน		
กำไรก่อนภาษีเงินได้	239,422,500.82	205,185,092.69
รายการปรับกระทบกำไรก่อนภาษีเงินได้เป็นเงินสดรับ (จ่าย)		
จากกิจกรรมดำเนินงาน		
ค่าเสื่อมราคา	134,095,569.66	129,009,246.46
หนี้สงสัยจะสูญ	3,494,383.61	-
ขาดทุน(โอนกลับ)จากการลดมูลค่าของสินค้าคงเหลือ	(236,704.77)	(740,099.48)
(กำไร)ขาดทุนจากการจำหน่ายทรัพย์สิน	(329,221.03)	327,408.37
(กำไร)ขาดทุนที่ยังไม่เกิดขึ้นจริงจากอัตราแลกเปลี่ยน	143,646.75	330,561.11
ประมาณการผลประโยชน์พนักงาน	2,031,273.00	1,984,524.18
ดอกเบี้ยจ่าย	1,137,996.07	269,158.91
กำไรจากการดำเนินงานก่อนการเปลี่ยนแปลงในสินทรัพย์		
และหนี้สินดำเนินงาน	379,759,444.11	336,365,892.24
สินทรัพย์จากการดำเนินงาน(เพิ่มขึ้น)ลดลง		
เงินลงทุนชั่วคราว	-	228,270,330.67
ลูกหนี้การค้าและลูกหนี้อื่น	(20,947,914.92)	(13,666,997.62)
สินค้าคงเหลือ	71,429,221.55	(18,036,267.58)
พัสดุและอะไหล่คงคลัง	(77,725,063.31)	(11,697,214.10)
สินทรัพย์ไม่หมุนเวียนอื่น	(400.00)	-
สินทรัพย์จากการดำเนินงาน(เพิ่มขึ้น)ลดลง	(27,244,156.68)	184,869,851.37

หมายเหตุประกอบงบการเงินเป็นส่วนหนึ่งของงบการเงินนี้

(ลงชื่อ)..... กรรมการตามอำนาจ

(นายมงคล มังกรกนก , นายวัชรระ ชินเศรษฐวงศ์)

บริษัท ยูนิเทค เปเปอร์ จำกัด (มหาชน)
งบกระแสเงินสด (ต่อ)
สำหรับปี สิ้นสุดวันที่ 31 ธันวาคม 2559

(หน่วย : บาท)

	2559	2558
หนี้สินจากการดำเนินงานเพิ่มขึ้น(ลดลง)		
เจ้าหนี้การค้าและเจ้าหนี้อื่น	(5,439,738.26)	(16,519,239.44)
หนี้สินไม่หมุนเวียนอื่น	1,591,640.40	32,637.11
หนี้สินจากการดำเนินงานเพิ่มขึ้น(ลดลง)	(3,848,097.86)	(16,486,602.33)
เงินสดรับ(จ่าย)จากการดำเนินงาน	348,667,189.57	504,749,141.28
จ่ายภาษีเงินได้	(58,897,634.87)	(55,020,429.44)
จ่ายดอกเบี้ย	(20,777,030.16)	(1,257,260.92)
การผูกพันผลประโยชน์พนักงาน	-	(223,640.00)
เงินสดสุทธิได้มาจาก(ใช้ไปใน)กิจกรรมดำเนินงาน	268,992,524.54	448,247,810.92
กระแสเงินสดจากกิจกรรมลงทุน		
ซื้อสินทรัพย์ถาวร	(718,552,690.16)	(711,653,829.41)
ขายสินทรัพย์ถาวร	329,271.03	794,075.54
เงินสดสุทธิได้มาจาก(ใช้ไปใน)กิจกรรมลงทุน	(718,223,419.13)	(710,859,753.87)
กระแสเงินสดจากกิจกรรมจัดหาเงิน		
รับเงินกู้ยืมระยะสั้นจากสถาบันการเงิน	1,050,398,196.05	300,705,421.63
จ่ายชำระหนี้ระยะสั้นจากสถาบันการเงิน	(1,159,072,546.40)	-
รับเงินเงินกู้ยืมระยะยาวจากสถาบันการเงิน	660,000,000.00	-
เงินปันผลจ่าย	(97,499,835.00)	(64,999,820.00)
เงินสดสุทธิได้มาจาก(ใช้ไปใน)กิจกรรมจัดหาเงิน	453,825,814.65	235,705,601.63
เงินสดและรายการเทียบเท่าเงินสดเพิ่มขึ้น (ลดลง)สุทธิ	4,594,920.06	(26,906,341.32)
เงินสดและรายการเทียบเท่าเงินสด ณ วันต้นปี	18,295,348.31	45,201,689.63
เงินสดและรายการเทียบเท่าเงินสด ณ วันสิ้นปี	22,890,268.37	18,295,348.31

หมายเหตุประกอบงบการเงินเป็นส่วนหนึ่งของงบการเงินนี้

(ลงชื่อ)..... กรรมการตามอำนาจ

(นายมงคล มังกรกนก , นายวัชร ชินเศรษฐวงศ์)



บริษัท ยูนิเท็ด เปเปอร์ จำกัด (มหาชน)
หมายเหตุประกอบงบการเงิน
สำหรับปี สิ้นสุดวันที่ 31 ธันวาคม 2559

1. ข้อมูลทั่วไป

การจดทะเบียน : บริษัท ยูนิเท็ด เปเปอร์ จำกัด (มหาชน) (“บริษัทฯ”) ได้จดทะเบียนเป็นนิติบุคคลในประเทศไทยประเภทบริษัทจำกัด เมื่อวันที่ 15 สิงหาคม 2533 แปรสภาพเป็นบริษัทมหาชน จำกัด เมื่อวันที่ 22 มีนาคม 2547 และเป็นบริษัทจดทะเบียนในตลาดหลักทรัพย์แห่งประเทศไทย เมื่อวันที่ 16 ธันวาคม 2547

ที่ตั้งบริษัท

สำนักงานใหญ่ : ชั้นที่ 4 เลขที่ 113-115 ถนนริมคลองประปา แขวงบางซื่อ เขตบางซื่อ กรุงเทพมหานคร

โรงงาน : เลขที่ 61 หมู่ 8 ตำบลวัดโบสถ์ อำเภอมือง จังหวัดปราจีนบุรี

ประเภทธุรกิจ : บริษัทฯ ประกอบธุรกิจเกี่ยวกับการผลิตและจำหน่ายกระดาษคราฟท์สำหรับผลิตบรรจุภัณฑ์ ประเภทกล่องลูกฟูกและกระดาษทำฟิวกล่อง

รายชื่อกลุ่มผู้ถือหุ้นรายใหญ่ ณ วันที่ 8 กรกฎาคม 2559 ซึ่งเป็นวันปิดสมุดทะเบียนพักการโอนหุ้นครั้งสุดท้ายดังมีดังนี้

	สัดส่วนการถือหุ้น (ร้อยละของทุนชำระแล้ว)
1. กลุ่มชินเศรษฐวงศ์	31.47
2. บริษัท ยูนิเท็ด เปเปอร์คาร์บอนส์ จำกัด	11.10
3. กลุ่มมังกรกนก	9.92

2. หลักเกณฑ์ในการจัดทำงบการเงิน

2.1 เกณฑ์ในการจัดทำงบการเงิน

งบการเงินนี้ได้จัดทำขึ้นตามมาตรฐานการรายงานทางการเงิน ภายใต้พระราชบัญญัติวิชาชีพบัญชี พ.ศ. 2547 และแสดงรายการตามประกาศกรมพัฒนาธุรกิจการค้าโดยกระทรวงพาณิชย์ ลงวันที่ 28 กันยายน 2554 เรื่อง กำหนดรายการย่อที่ต้องมีในงบการเงิน พ.ศ. 2554 และตามข้อกำหนดของคณะกรรมการกำกับหลักทรัพย์และตลาดหลักทรัพย์ว่าด้วยการจัดทำและนำเสนอรายงานทางการเงินภายใต้พระราชบัญญัติหลักทรัพย์และตลาดหลักทรัพย์ พ.ศ. 2535

งบการเงินของบริษัทฯ จัดทำขึ้นโดยใช้เกณฑ์ราคาทุนเดิมในการวัดมูลค่าขององค์ประกอบของรายการในงบการเงิน ยกเว้นรายการที่เปิดเผยไว้ในนโยบายการบัญชีที่เกี่ยวข้อง

(ลงชื่อ).....กรรมการตามอำนาจ

(นายมงคล มังกรกนก , นายวัชรระ ชินเศรษฐวงศ์)

2.2 มาตรฐานการรายงานทางการเงินที่ออกและปรับปรุงใหม่ที่ใช้ในระหว่างปี

สภาวิชาชีพบัญชีได้ออกมาตรฐานการบัญชี มาตรฐานการรายงานทางการเงิน การตีความมาตรฐานการบัญชี และการตีความมาตรฐานการรายงานทางการเงิน ซึ่งมีผลบังคับสำหรับงบการเงินที่เริ่มในหรือหลังวันที่ 1 มกราคม 2559 ตามรายละเอียดข้างล่างนี้

เรื่อง

มาตรฐานการบัญชี

ฉบับที่ 1 (ปรับปรุง 2558)	การนำเสนองบการเงิน
ฉบับที่ 2 (ปรับปรุง 2558)	สินค้าคงเหลือ
ฉบับที่ 7 (ปรับปรุง 2558)	งบกระแสเงินสด
ฉบับที่ 8 (ปรับปรุง 2558)	นโยบายการบัญชี การเปลี่ยนแปลงประมาณการทางบัญชีและ ข้อผิดพลาด
ฉบับที่ 10 (ปรับปรุง 2558)	เหตุการณ์ภายหลังรอบระยะเวลารายงาน
ฉบับที่ 11 (ปรับปรุง 2558)	สัญญาก่อสร้าง
ฉบับที่ 12 (ปรับปรุง 2558)	ภาษีเงินได้
ฉบับที่ 16 (ปรับปรุง 2558)	ที่ดิน อาคารและอุปกรณ์
ฉบับที่ 17 (ปรับปรุง 2558)	สัญญาเช่า
ฉบับที่ 18 (ปรับปรุง 2558)	รายได้
ฉบับที่ 19 (ปรับปรุง 2558)	ผลประโยชน์พนักงาน
ฉบับที่ 20 (ปรับปรุง 2558)	การบัญชีสำหรับเงินอุดหนุนจากรัฐบาลและการเปิดเผยข้อมูล เกี่ยวกับความช่วยเหลือจากรัฐบาล
ฉบับที่ 21 (ปรับปรุง 2558)	ผลกระทบจากการเปลี่ยนแปลงของอัตราแลกเปลี่ยน เงินตราต่างประเทศ
ฉบับที่ 23 (ปรับปรุง 2558)	ต้นทุนการกู้ยืม
ฉบับที่ 24 (ปรับปรุง 2558)	การเปิดเผยข้อมูลเกี่ยวกับบุคคลหรือกิจการที่เกี่ยวข้องกัน
ฉบับที่ 26 (ปรับปรุง 2558)	การบัญชีและการรายงานโครงการผลประโยชน์เมื่อออกจากงาน
ฉบับที่ 27 (ปรับปรุง 2558)	งบการเงินเฉพาะกิจการ

(ลงชื่อ).....กรรมการตามอำนาจ

(นายมงคล มังกรกนก , นายวัชรระ ชินเศรษฐวงศ์)



เรื่อง

มาตรฐานการบัญชี

ฉบับที่ 28 (ปรับปรุง 2558)	เงินลงทุนในบริษัทร่วมและการร่วมค้า
ฉบับที่ 29 (ปรับปรุง 2558)	การรายงานทางการเงินในสภาพเศรษฐกิจที่เงินเฟ้อรุนแรง
ฉบับที่ 33 (ปรับปรุง 2558)	กำไรต่อหุ้น
ฉบับที่ 34 (ปรับปรุง 2558)	งบการเงินระหว่างกาล
ฉบับที่ 36 (ปรับปรุง 2558)	การด้อยค่าของสินทรัพย์
ฉบับที่ 37 (ปรับปรุง 2558)	ประมาณการหนี้สิน หนี้สินที่อาจเกิดขึ้น และสินทรัพย์ที่อาจเกิดขึ้น
ฉบับที่ 38 (ปรับปรุง 2558)	สินทรัพย์ไม่มีตัวตน
ฉบับที่ 40 (ปรับปรุง 2558)	อสังหาริมทรัพย์เพื่อการลงทุน
ฉบับที่ 41	เกษตรกรรม

มาตรฐานการรายงานทางการเงิน

ฉบับที่ 2 (ปรับปรุง 2558)	การจ่ายโดยใช้หุ้นเป็นเกณฑ์
ฉบับที่ 3 (ปรับปรุง 2558)	การรวมธุรกิจ
ฉบับที่ 4 (ปรับปรุง 2558)	สัญญาประกันภัย
ฉบับที่ 5 (ปรับปรุง 2558)	สินทรัพย์ไม่หมุนเวียนที่ถือไว้เพื่อขายและการดำเนินงานที่ยกเลิก
ฉบับที่ 6 (ปรับปรุง 2558)	การสำรวจและประเมินค่าแหล่งทรัพยากรแร่
ฉบับที่ 8 (ปรับปรุง 2558)	ส่วนงานดำเนินงาน
ฉบับที่ 10 (ปรับปรุง 2558)	งบการเงินรวม
ฉบับที่ 11 (ปรับปรุง 2558)	การร่วมการงาน
ฉบับที่ 12 (ปรับปรุง 2558)	การเปิดเผยข้อมูลเกี่ยวกับส่วนได้เสียในกิจการอื่น
ฉบับที่ 13 (ปรับปรุง 2558)	การวัดมูลค่ายุติธรรม

(ลงชื่อ).....กรรมการตามอำนาจ

(นายมงคล มังกรกนก , นายวัชรระ ชินเศรษฐวงศ์)

เรื่อง

การตีความมาตรฐานการบัญชี

ฉบับที่ 10 (ปรับปรุง 2558)	ความช่วยเหลือจากรัฐบาล-กรณีที่ไม่มีความเกี่ยวข้องอย่างเฉพาะเจาะจงกับกิจกรรมดำเนินงาน
ฉบับที่ 15 (ปรับปรุง 2558)	สัญญาเช่าดำเนินงาน-สิ่งจูงใจให้แก่ผู้เช่า
ฉบับที่ 25 (ปรับปรุง 2558)	ภาษีเงินได้ - การเปลี่ยนแปลงสถานภาพทางภาษีของกิจการหรือของผู้ถือหุ้น
ฉบับที่ 27 (ปรับปรุง 2558)	การประเมินเนื้อหาสัญญาเช่าที่ทำขึ้นตามรูปแบบกฎหมาย
ฉบับที่ 29 (ปรับปรุง 2558)	การเปิดเผยข้อมูลของข้อตกลงสัมปทานบริการ
ฉบับที่ 31 (ปรับปรุง 2558)	รายได้-รายการแลกเปลี่ยนเกี่ยวกับบริการโฆษณา
ฉบับที่ 32 (ปรับปรุง 2558)	สินทรัพย์ไม่มีตัวตน-ต้นทุนเว็บไซต์

การตีความมาตรฐานการรายงานทางการเงิน

ฉบับที่ 1 (ปรับปรุง 2558)	การเปลี่ยนแปลงในหนี้สินที่เกิดขึ้นจากการรื้อถอน การบูรณะ และหนี้สินที่มีลักษณะคล้ายคลึงกัน
ฉบับที่ 4 (ปรับปรุง 2558)	การประเมินว่าข้อตกลงประกอบด้วยสัญญาเช่าหรือไม่
ฉบับที่ 5 (ปรับปรุง 2558)	สิทธิในส่วนได้เสียจากกองทุนการรื้อถอน การบูรณะและการปรับปรุงสภาพแวดล้อม
ฉบับที่ 7 (ปรับปรุง 2558)	การปรับปรุงย้อนหลังภายใต้มาตรฐานการบัญชี ฉบับที่ 29 (ปรับปรุง 2558) เรื่อง การรายงานทางการเงิน ในสภาพเศรษฐกิจที่เงินเฟ้อรุนแรง
ฉบับที่ 10 (ปรับปรุง 2558)	งบการเงินระหว่างกาลและการด้อยค่า
ฉบับที่ 12 (ปรับปรุง 2558)	ข้อตกลงสัมปทานบริการ
ฉบับที่ 13 (ปรับปรุง 2558)	โปรแกรมสิทธิพิเศษแก่ลูกค้า

(ลงชื่อ).....กรรมการตามอำนาจ

(นายมงคล มังกรกนก , นายวัชรระ ชินเศรษฐวงศ์)



เรื่อง

การตีความมาตรฐานการรายงานทางการเงิน

ฉบับที่ 14 (ปรับปรุง 2558)	ข้อจำกัดสินทรัพย์ตามโครงการผลประโยชน์ข้อกำหนดเงินทุน ขั้นต่ำและปฏิสัมพันธ์ของรายการเหล่านี้สำหรับมาตรฐาน การบัญชีฉบับที่ 19 (ปรับปรุง 2558) เรื่อง ผลประโยชน์ ของพนักงาน
ฉบับที่ 15 (ปรับปรุง 2558)	สัญญาการก่อสร้างอสังหาริมทรัพย์
ฉบับที่ 17 (ปรับปรุง 2558)	การจ่ายสินทรัพย์ที่ไม่ใช่เงินสดให้แก่เจ้าของของพนักงาน
ฉบับที่ 18 (ปรับปรุง 2558)	การโอนสินทรัพย์จากลูกค้า
ฉบับที่ 20 (ปรับปรุง 2558)	ต้นทุนการเปิดหน้าดินในช่วงการผลิตสำหรับเหมืองผิวดิน
ฉบับที่ 21	เงินที่นำส่งรัฐ

ในระหว่างปี บริษัทฯ ได้นำมาตรฐานการรายงานทางการเงินฉบับปรับปรุงและฉบับใหม่รวมถึงแนวปฏิบัติทางบัญชีที่ออกโดยสภาวิชาชีพ ตามที่กล่าวข้างต้นมาถือปฏิบัติ มาตรฐานการรายงานทางการเงินดังกล่าวได้รับการปรับปรุงหรือจัดให้มีขึ้น เพื่อให้มีเนื้อหาเท่าเทียมกับมาตรฐานการรายงานทางการเงินระหว่างประเทศ โดยส่วนใหญ่เป็นการปรับปรุงถ้อยคำและคำศัพท์ การตีความและการให้แนวปฏิบัติทางบัญชีกับผู้ใช้มาตรฐาน การนำมาตรฐานการรายงานทางการเงินดังกล่าวมาถือปฏิบัตินี้ ไม่มีผลกระทบอย่างเป็นสาระสำคัญต่องบการเงินของบริษัท

2.3 มาตรฐานการรายงานทางการเงินที่ออกและปรับปรุงใหม่ซึ่งมีผลบังคับใช้ในอนาคต

มาตรฐานการรายงานทางการเงินซึ่งได้ประกาศในราชกิจจานุเบกษาแล้ว แต่ยังไม่ผลบังคับใช้ สภาวิชาชีพบัญชีได้ออกประกาศที่เกี่ยวกับมาตรฐานการรายงานทางการเงินที่มีผลบังคับใช้ สำหรับงบการเงินที่มีรอบระยะเวลาบัญชีที่เริ่มในหรือหลังวันที่ 1 มกราคม 2560 เป็นต้นไป ดังต่อไปนี้

เรื่อง

มาตรฐานการบัญชี

ฉบับที่ 1 (ปรับปรุง 2559)	การนำเสนองบการเงิน
ฉบับที่ 2 (ปรับปรุง 2559)	สินค้าคงเหลือ
ฉบับที่ 7 (ปรับปรุง 2559)	งบกระแสเงินสด

(ลงชื่อ).....กรรมการตามอำนาจ

(นายมงคล มังกรกนก , นายวัชรระ ชินเศรษฐวงศ์)

เรื่อง

มาตรฐานการบัญชี

ฉบับที่ 8 (ปรับปรุง 2559)	นโยบายการบัญชี การเปลี่ยนแปลงประมาณการทางบัญชีและ ข้อผิดพลาด
ฉบับที่ 10 (ปรับปรุง 2559)	เหตุการณ์ภายหลังรอบระยะเวลารายงาน
ฉบับที่ 11 (ปรับปรุง 2559)	สัญญาก่อสร้าง
ฉบับที่ 12 (ปรับปรุง 2559)	ภาษีเงินได้
ฉบับที่ 16 (ปรับปรุง 2559)	ที่ดิน อาคารและอุปกรณ์
ฉบับที่ 17 (ปรับปรุง 2559)	สัญญาเช่า
ฉบับที่ 18 (ปรับปรุง 2559)	รายได้
ฉบับที่ 19 (ปรับปรุง 2559)	ผลประโยชน์ของพนักงาน
ฉบับที่ 20 (ปรับปรุง 2559)	การบัญชีสำหรับเงินอุดหนุนจากรัฐบาลและการเปิดเผยข้อมูล เกี่ยวกับความช่วยเหลือจากรัฐบาล
ฉบับที่ 21 (ปรับปรุง 2559)	ผลกระทบจากการเปลี่ยนแปลงของอัตราแลกเปลี่ยนเงินตรา ต่างประเทศ
ฉบับที่ 23 (ปรับปรุง 2559)	ต้นทุนการกู้ยืม
ฉบับที่ 24 (ปรับปรุง 2559)	การเปิดเผยข้อมูลเกี่ยวกับบุคคลหรือกิจการที่เกี่ยวข้องกัน
ฉบับที่ 26 (ปรับปรุง 2559)	การบัญชีและการรายงานโครงการผลประโยชน์เมื่อออกจากงาน
ฉบับที่ 27 (ปรับปรุง 2559)	งบการเงินเฉพาะกิจการ
ฉบับที่ 28 (ปรับปรุง 2559)	เงินลงทุนในบริษัทร่วมและการร่วมค้า
ฉบับที่ 29 (ปรับปรุง 2559)	การรายงานทางการเงินในสภาพเศรษฐกิจที่เงินเฟ้อรุนแรง
ฉบับที่ 33 (ปรับปรุง 2559)	กำไรต่อหุ้น
ฉบับที่ 34 (ปรับปรุง 2559)	งบการเงินระหว่างกาล
ฉบับที่ 36 (ปรับปรุง 2559)	การค้ำของสินทรัพย์
ฉบับที่ 37 (ปรับปรุง 2559)	ประมาณการหนี้สิน หนี้สินที่อาจเกิดขึ้น และสินทรัพย์ที่อาจเกิดขึ้น
ฉบับที่ 38 (ปรับปรุง 2559)	สินทรัพย์ไม่มีตัวตน
ฉบับที่ 40 (ปรับปรุง 2559)	อสังหาริมทรัพย์เพื่อการลงทุน

(ลงชื่อ).....กรรมการตามอำนาจ

(นายมงคล มังกรกนก , นายวัชรระ ชินเศรษฐวงศ์)



เรื่อง

มาตรฐานการบัญชี

ฉบับที่ 41 (ปรับปรุง 2559)	เกษตรกรรม
ฉบับที่ 104 (ปรับปรุง 2559)	การบัญชีสำหรับการปรับโครงสร้างหนี้ที่มีปัญหา
ฉบับที่ 105 (ปรับปรุง 2559)	การบัญชีสำหรับเงินลงทุนในตราสารหนี้และตราสารทุน
ฉบับที่ 107 (ปรับปรุง 2559)	การแสดงรายการและการเปิดเผยข้อมูลสำหรับเครื่องมือทางการเงิน

มาตรฐานการรายงานทางการเงิน

ฉบับที่ 2 (ปรับปรุง 2559)	การจ่ายโดยใช้หุ้นเป็นเกณฑ์
ฉบับที่ 3 (ปรับปรุง 2559)	การรวมธุรกิจ
ฉบับที่ 4 (ปรับปรุง 2559)	สัญญาประกันภัย
ฉบับที่ 5 (ปรับปรุง 2559)	สินทรัพย์ไม่หมุนเวียนที่ถือไว้เพื่อขายและการดำเนินงานที่ยกเลิก
ฉบับที่ 6 (ปรับปรุง 2559)	การสำรวจและประเมินค่าแหล่งทรัพยากรแร่
ฉบับที่ 8 (ปรับปรุง 2559)	ส่วนงานดำเนินงาน
ฉบับที่ 10 (ปรับปรุง 2559)	งบการเงินรวม
ฉบับที่ 11 (ปรับปรุง 2559)	การร่วมการงาน
ฉบับที่ 12 (ปรับปรุง 2559)	การเปิดเผยข้อมูลเกี่ยวกับส่วนได้เสียในกิจการอื่น
ฉบับที่ 13 (ปรับปรุง 2559)	การวัดมูลค่ายุติธรรม

การตีความมาตรฐานการบัญชี

ฉบับที่ 10 (ปรับปรุง 2559)	ความช่วยเหลือจากรัฐบาล-กรณีที่ไม่มีความเกี่ยวข้องอย่างเฉพาะเจาะจงกับกิจกรรมดำเนินงาน
ฉบับที่ 15 (ปรับปรุง 2559)	สัญญาเช่าดำเนินงาน-สิ่งจูงใจที่ให้แก่ผู้เช่า
ฉบับที่ 25 (ปรับปรุง 2559)	ภาษีเงินได้ - การเปลี่ยนแปลงสถานภาพทางภาษีของกิจการหรือของผู้ถือหุ้น
ฉบับที่ 27 (ปรับปรุง 2559)	การประเมินเนื้อหาสัญญาเช่าที่เพิ่มขึ้นตามรูปแบบกฎหมาย
ฉบับที่ 29 (ปรับปรุง 2559)	การเปิดเผยข้อมูลของข้อตกลงสัมปทานบริการ
ฉบับที่ 31 (ปรับปรุง 2559)	รายได้-รายการแลกเปลี่ยนเกี่ยวกับบริการโฆษณา
ฉบับที่ 32 (ปรับปรุง 2559)	สินทรัพย์ไม่มีตัวตน-ต้นทุนเว็บไซต์

(ลงชื่อ).....กรรมการตามอำนาจ

(นายมงคล มังกรกนก , นายวัชรระ ชินเศรษฐวงศ์)

เรื่อง

การตีความมาตรฐานการรายงานทางการเงิน

ฉบับที่ 1 (ปรับปรุง 2559)	การเปลี่ยนแปลงในหนี้สินที่เกิดขึ้นจากการรื้อถอน การบูรณะ และหนี้สินที่มีลักษณะคล้ายคลึงกัน
ฉบับที่ 4 (ปรับปรุง 2559)	การประเมินว่าข้อตกลงประกอบด้วยสัญญาเช่าหรือไม่
ฉบับที่ 5 (ปรับปรุง 2559)	สิทธิในส่วนได้เสียจากกองทุนการรื้อถอน การบูรณะและ การปรับปรุงสภาพแวดล้อม
ฉบับที่ 7 (ปรับปรุง 2559)	การปรับปรุงย้อนหลังภายใต้มาตรฐานการบัญชี ฉบับที่ 29 (ปรับปรุง 2559) เรื่อง การรายงานทางการเงินในสภาพเศรษฐกิจ ที่มีเงินเฟ้อรุนแรง
ฉบับที่ 10 (ปรับปรุง 2559)	งบการเงินระหว่างกาลและการด้อยค่า
ฉบับที่ 12 (ปรับปรุง 2559)	ข้อตกลงสัมปทานบริการ
ฉบับที่ 13 (ปรับปรุง 2559)	โปรแกรมสิทธิพิเศษแก่ลูกค้า
ฉบับที่ 14 (ปรับปรุง 2559)	ข้อจำกัดสินทรัพย์ตามโครงการผลประโยชน์ข้อกำหนดเงินทุน ขั้นต่ำและปฏิสัมพันธ์ของรายการเหล่านี้ สำหรับมาตรฐาน การบัญชี ฉบับที่ 19 (ปรับปรุง 2559) เรื่อง ผลประโยชน์ของ พนักงาน
ฉบับที่ 15 (ปรับปรุง 2559)	สัญญาสำหรับการก่อสร้างอสังหาริมทรัพย์
ฉบับที่ 17 (ปรับปรุง 2559)	การจ่ายสินทรัพย์ที่ไม่ใช่เงินสดให้เจ้าของ
ฉบับที่ 18 (ปรับปรุง 2559)	การโอนสินทรัพย์จากลูกค้า
ฉบับที่ 20 (ปรับปรุง 2559)	ต้นทุนการเปิดหน้าดินในช่วงการผลิตสำหรับเหมืองขุดดิน
ฉบับที่ 21 (ปรับปรุง 2559)	เงินที่นำส่งรัฐ

บริษัทฯ ไม่มีแผนที่จะนำมาตรฐานการรายงานทางการเงินดังกล่าวมาใช้ก่อนวันถือปฏิบัติ และคาดว่าไม่มีผลกระทบที่มีสาระสำคัญต่อการเงินในงวดที่ถือปฏิบัติ

(ลงชื่อ).....กรรมการตามอำนาจ

(นายมงคล มังกรกนก , นายวัชรระ ชินเศรษฐวงศ์)



3. สรุปนโยบายการบัญชีที่สำคัญ

3.1 การรับรู้รายได้และค่าใช้จ่าย

รายได้จากการขายสินค้า รับรู้รายได้เมื่อมีการส่งมอบและได้โอนความเสี่ยงและผลตอบแทนที่เป็นสาระสำคัญของความเป็นเจ้าของสินค้าให้กับผู้ซื้อแล้ว

รายได้อื่นและค่าใช้จ่ายรับรู้ตามเกณฑ์คงค้าง

3.2 เงินสดและรายการเทียบเท่าเงินสด

เงินสดและรายการเทียบเท่าเงินสด หมายถึง เงินสดและเงินฝากธนาคาร ซึ่งถึงกำหนดรับคืนภายในระยะเวลาไม่เกิน 3 เดือนและไม่มีภาระผูกพัน

3.3 ลูกหนี้และค่าเผื่อหนี้สงสัยจะสูญ

ลูกหนี้แสดงในราคาสุทธิจากค่าเผื่อหนี้สงสัยจะสูญ (ถ้ามี) บริษัทฯ ตั้งค่าเผื่อหนี้สงสัยจะสูญโดยพิจารณาจากลูกหนี้ที่คาดว่าจะเก็บเงินไม่ได้ ซึ่งอาศัยประสบการณ์ในการเก็บหนี้ที่ผ่านมาเป็นเกณฑ์

3.4 สินค้าคงเหลือ

บริษัทฯ ตีราคาสินค้าคงเหลือในราคาทุนหรือมูลค่าสุทธิที่จะได้รับ แล้วแต่ราคาใดจะต่ำกว่าราคาทุนใช้วิธีถัวเฉลี่ย

3.5 พัตลุและอะไหล่คงคลัง

บริษัทฯ ตีราคาพัตลุและอะไหล่คงคลังคงเหลือในราคาทุน โดยวิธีเข้าก่อนออกก่อน

3.6 ที่ดิน อาคารและอุปกรณ์

ที่ดินแสดงตามราคาทุนหลังหักการด้อยค่าของสินทรัพย์ถาวร (ถ้ามี)

อาคารและอุปกรณ์แสดงตามราคาทุนที่ตีใหม่หลังหักค่าเสื่อมราคาสะสมและค่าเผื่อการด้อยค่าของสินทรัพย์ถาวร (ถ้ามี)

ที่ดิน อาคารและเครื่องจักร บริษัทฯ บันทึกมูลค่าเริ่มแรกในราคาทุน บริษัทฯ ได้จัดให้มีการประเมินราคาโดยผู้ประเมินอิสระและได้ตีราคาที่ดิน อาคารและเครื่องจักรใหม่ตามราคาของผู้ประเมินอิสระ การตีราคาสินทรัพย์ใหม่ที่ทำให้มูลค่าตามบัญชีของสินทรัพย์นั้นเพิ่มขึ้น บริษัทฯ จะรับรู้มูลค่าตามบัญชีของสินทรัพย์ที่เพิ่มขึ้นจากการตีราคาใหม่ไปยังกำไรขาดทุนเบ็ดเสร็จอื่น และรับรู้จำนวนสะสมไปยังส่วนของผู้ถือหุ้นภายใต้บัญชี “ส่วนเกินจากการตีราคาสินทรัพย์” อย่างไรก็ตามบริษัทฯ จะรับรู้ส่วนเพิ่มจากการตีราคาใหม่นี้ในกำไรหรือขาดทุนไม่เกินจำนวนที่ตีราคาสินทรัพย์ดังกล่าวลดลงในอดีตและเคยรับรู้ในกำไรหรือขาดทุน

(ลงชื่อ).....กรรมการตามอำนาจ

(นายมงคล มังกรกนก , นายวัชรระ ชินเศรษฐวงศ์)

ส่วนเกินทุนจากการตีราคาสินทรัพย์จะถูกลดยอดด้วยจำนวนเดียวกับค่าเสื่อมราคาที่ยกเว้นจากสินทรัพย์ส่วนที่ตีราคาเพิ่ม โดยบันทึกการลดยอดดังกล่าวไปยังบัญชีกำไร(ขาดทุน)สะสม

บริษัทฯ รับรู้ราคาตามบัญชีของสินทรัพย์ที่ลดลงจากการตีราคาใหม่ภายใต้หัวข้อ “ขาดทุนจากการด้อยค่าของสินทรัพย์” ในงบกำไรขาดทุนเบ็ดเสร็จ อย่างไรก็ตามบริษัทจะนำส่วนที่ลดลงจากการตีราคาใหม่รับรู้ในกำไรขาดทุนเบ็ดเสร็จอื่นในจำนวนที่ไม่เกินยอดคงเหลือที่มีอยู่ในบัญชี “ส่วนเกินทุนจากการตีราคาสินทรัพย์” โดยการรับรู้ส่วนที่ลดลงในกำไรขาดทุนเบ็ดเสร็จอื่น จะมีผลทำให้บัญชี “ส่วนเกินทุนจากการตีราคาสินทรัพย์” ที่สะสมอยู่ในส่วนของผู้อื้อหนี้ลดลงตามไปด้วย

บริษัทฯ กำหนดค่าเสื่อมราคาสำหรับสินทรัพย์ทุกประเภท ยกเว้นที่ดินและทรัพย์สินระหว่างก่อสร้างโดยใช้วิธีเส้นตรงตามอายุการใช้งานโดยประมาณของสินทรัพย์ ดังนี้

	จำนวนปี
อาคารและสิ่งปลูกสร้าง	10- 29
เครื่องจักร	10- 24
เครื่องมืออุปกรณ์	5, 10
เครื่องตกแต่งและติดตั้ง	5, 10
คอมพิวเตอร์	3
ยานพาหนะ	5

ต้นทุนที่ประมาณในเบื้องต้นสำหรับการรื้อถอนการขนย้ายและการบูรณะสถานที่ตั้งของสินทรัพย์ ซึ่งเป็นภาระผูกพันของบริษัทฯ จะรวมเป็นส่วนหนึ่งของราคาทุนของที่ดิน อาคารและอุปกรณ์ และการคิดค่าเสื่อมราคาสำหรับส่วนประกอบของที่ดิน อาคารและอุปกรณ์แต่ละส่วนแยกต่างหากจากกัน เมื่อส่วนประกอบแต่ละส่วนนั้นมีต้นทุนที่มีนัยสำคัญเมื่อเทียบกับต้นทุนทั้งหมดของทรัพย์สินนั้น นอกจากนี้บริษัทฯ จะทบทวนอายุการให้ประโยชน์ มูลค่าคงเหลือและวิธีการคิดค่าเสื่อมราคอย่างน้อยที่สุดทุกสิ้นรอบบัญชี

กำไรหรือขาดทุนจากการจำหน่ายที่ดิน อาคาร และอุปกรณ์ โดยรับรู้เป็นรายได้อื่นในงบกำไรขาดทุน เมื่อมีการขายสินทรัพย์ที่ตีราคาใหม่ จำนวนเงินที่บันทึกอยู่ในส่วนเกินทุนจากการตีราคาของสินทรัพย์จะถูกโอนไปยังกำไรสะสม

(ลงชื่อ).....กรรมการตามอำนาจ

(นายมงคล มังกรกนก , นายวัชรระ ชินเศรษฐวงศ์)



3.7 ต้นทุนการกู้ยืม

ต้นทุนการกู้ยืมของเงินกู้ที่ใช้ในการได้มา การก่อสร้างหรือการผลิตสินทรัพย์ที่ต้องใช้ระยะเวลานานในการแปลงสภาพให้พร้อมใช้หรือขายได้ถูกนำไปรวมเป็นราคาทุนของสินทรัพย์ จนกว่าสินทรัพย์นั้นจะอยู่ในสภาพพร้อมที่ใช้ได้ตามที่มุ่งประสงค์ ส่วนต้นทุนการกู้ยืมอื่นถือเป็นค่าใช้จ่ายในงวดที่เกิดรายการ ต้นทุนการกู้ยืมประกอบด้วยดอกเบี้ย และต้นทุนอื่นที่เกิดขึ้นจากการกู้ยืมนั้น

3.8 การค้อยค่าของสินทรัพย์

บริษัทฯ ประเมินการค้อยค่าของที่ดิน อาคารและอุปกรณ์ สินทรัพย์อื่น เมื่อมีเหตุการณ์หรือมีการเปลี่ยนแปลงสถานการณ์ที่ทำให้เกิดข้อบ่งชี้ว่ามูลค่าที่คาดว่าจะได้รับคืนของสินทรัพย์มีจำนวนต่ำกว่ามูลค่าที่บันทึกไว้ขาดทุนจากค้อยค่าบันทึกเป็นค่าใช้จ่ายในงบกำไรขาดทุนเบ็ดเสร็จ สำหรับสินทรัพย์ที่บันทึกในราคาทุนหรือถือเป็นรายการหักจากส่วนเกินทุนจากการตีราคาใหม่ในกรณีที่สินทรัพย์นั้นแสดงด้วยราคาที่ดีใหม่ โดยขาดทุนจากการค้อยค่าที่นำมาหักนั้นต้องไม่เกินจำนวนที่บันทึกอยู่ในส่วนเกินทุนจากการตีราคาสินทรัพย์ สำหรับสินทรัพย์รายการเดียวกัน บริษัทฯ จะบันทึกกลับรายการขาดทุนจากการค้อยค่าของสินทรัพย์เป็นรายได้หรือถือเป็นรายการเพิ่มส่วนเกินทุนจากการตีราคาใหม่ เมื่อมีข้อบ่งชี้เกี่ยวกับการค้อยค่าของสินทรัพย์ ไม่มีอยู่หรือต่อไปหรือขาดทุนจากการค้อยค่ามีจำนวนลดลง จำนวนเงินที่กลับรายการจะต้องไม่สูงกว่ามูลค่าตามบัญชี (สุทธิจากค่าเสื่อมราคาหรือรายการตัดบัญชี) ที่ควรเป็นหากบริษัทฯ ไม่เคยรับรู้ผลขาดทุนจากการค้อยค่าของสินทรัพย์นั้น ๆ ในงวดก่อน ๆ

มูลค่าที่คาดว่าจะได้รับคืนของสินทรัพย์ หมายถึง ราคาขายสุทธิหรือมูลค่าจากการใช้สินทรัพย์ แล้วแต่ราคาใดจะสูงกว่าและจะประมาณจากสินทรัพย์แต่ละรายการ หรือหน่วยสินทรัพย์ที่ก่อให้เกิดเงินสดแล้วแต่กรณี

3.9 สินทรัพย์และหนี้สินภาษีเงินได้รอตัดบัญชี

สินทรัพย์ภาษีเงินได้รอการตัดบัญชีและหนี้สินภาษีเงินได้รอการตัดบัญชีสามารถหักกลบได้เมื่อกิจการมีสิทธิตามกฎหมายที่จะนำสินทรัพย์ภาษีเงินได้ของงวดปัจจุบันมาหักกลบกับหนี้สินภาษีเงินได้ของงวดปัจจุบันและภาษีเงินได้ในปีประเมิน โดยหน่วยงานจัดเก็บภาษีหน่วยงานเดียวกันสำหรับหน่วยภาษีเดียวกันหรือหน่วยภาษีต่างกัน สำหรับหน่วยภาษีต่างกันนั้นกิจการมีความตั้งใจจะชำระหนี้สินและสินทรัพย์ภาษีเงินได้ของงวดปัจจุบันด้วยยอดสุทธิหรือตั้งใจจะรับคืนสินทรัพย์และชำระหนี้สินในเวลาเดียวกัน

สินทรัพย์ภาษีเงินได้รอการตัดบัญชีจะบันทึกต่อเมื่อมีความเป็นไปได้ค่อนข้างแน่นอนว่ากำไรเพื่อเสียภาษีในอนาคตจะมีจำนวนเพียงพอกับการใช้ประโยชน์จากผลแตกต่างชั่วคราวดังกล่าว สินทรัพย์ภาษีเงินได้รอการตัดบัญชีจะถูกทบทวน ณ ทุกวันที่รายงานและจะถูกปรับลดลงเท่าที่ประโยชน์ทางภาษีจะมีโอกาสถูกใช้จริง

(ลงชื่อ).....กรรมการตามอำนาจ

(นายมงคล มังกรกนก , นายวัชรระ ชินเศรษฐวงศ์)

3.10 ภาษีเงินได้

ค่าใช้จ่ายภาษีเงินได้สำหรับงวดประกอบด้วยภาษีเงินได้ของงวดปัจจุบันและภาษีเงินได้รอการตัดบัญชี ภาษีเงินได้ของงวดปัจจุบันและภาษีเงินได้รอการตัดบัญชีรับรู้ในกำไรหรือขาดทุนเว้นแต่ในส่วนที่เกี่ยวกับรายการที่รับรู้โดยตรงในส่วนของผู้ถือหุ้นหรือกำไรขาดทุนเบ็ดเสร็จอื่น

ภาษีเงินได้ของงวดปัจจุบันได้แก่ภาษีที่คาดว่าจะจ่ายชำระหรือได้รับชำระ โดยคำนวณจากกำไรหรือขาดทุนประจำงวดที่ต้องเสียภาษีโดยใช้อัตราภาษีที่ประกาศใช้หรือที่คาดว่าจะมีผลบังคับใช้ ณ วันที่รายงาน ตลอดจนการปรับปรุงทางภาษีที่เกี่ยวกับรายการในงวดก่อนๆ

ภาษีเงินได้รอการตัดบัญชีบันทึกโดยคำนวณจากผลแตกต่างชั่วคราวที่เกิดขึ้นระหว่างมูลค่าตามบัญชีของสินทรัพย์และหนี้สินและจำนวนที่ใช้เพื่อความมุ่งหมายทางภาษี ภาษีเงินได้รอการตัดบัญชีจะไม่ถูกรับรู้หากเป็นไปได้ว่าจะไม่มีการใช้ประโยชน์ในอนาคตอันใกล้

ภาษีเงินได้รอการตัดบัญชีวัดมูลค่าโดยใช้อัตราภาษีที่คาดว่าจะใช้กับผลแตกต่างชั่วคราวเมื่อมีการปรับปรุงโดยใช้อัตราภาษีที่ประกาศใช้หรือที่คาดว่าจะมีผลบังคับใช้ ณ วันที่รายงาน

ในการกำหนดมูลค่าของภาษีเงินได้ของงวดปัจจุบันและภาษีเงินได้รอการตัดบัญชี บริษัทฯ ต้องคำนึงถึงผลกระทบของสถานการณ์ทางภาษีที่ไม่แน่นอนและอาจทำให้จำนวนภาษีที่ต้องจ่ายเพิ่มขึ้น และมีดอกเบี้ยที่ต้องชำระ บริษัทฯ เชื่อว่าได้ตั้งภาษีเงินได้ค้างจ่ายเพียงพอสำหรับภาษีเงินได้ที่จะจ่ายในอนาคต ซึ่งเกิดจากการประเมินผลกระทบจากหลายปัจจัย รวมถึง การตีความทางกฎหมายภาษี และจากประสบการณ์ในอดีต การประเมินนี้อยู่บนพื้นฐานการประมาณการและข้อสมมติฐาน และอาจจะเกี่ยวข้องกับการตัดสินใจเกี่ยวกับเหตุการณ์ในอนาคต ข้อมูลใหม่ๆ อาจจะทำให้บริษัทฯ เปลี่ยนการตัดสินใจโดยขึ้นอยู่กับความเพียงพอของภาษีเงินได้ค้างจ่ายที่มีอยู่ การเปลี่ยนแปลงในภาษีเงินได้ค้างจ่ายจะกระทบต่อค่าใช้จ่ายภาษีเงินได้ในงวดที่เกิดการเปลี่ยนแปลง

(ลงชื่อ).....กรรมการตามอำนาจ

(นายมงคล มังกรกนก , นายวัชรระ ชินเศรษฐวงศ์)



3.11 ผลประโยชน์พนักงาน

ผลประโยชน์ระยะสั้นของพนักงาน

บริษัทฯ รับรู้เงินเดือน ค่าจ้าง โบนัส และเงินสมทบกองทุนประกันสังคมเป็นค่าใช้จ่ายเมื่อเกิดรายการ

กองทุนสำรองเลี้ยงชีพพนักงาน

บริษัทฯ จัดให้มีกองทุนสำรองเลี้ยงชีพ ซึ่งเป็นลักษณะของแผนการจ่ายสมทบตามที่ได้กำหนดการจ่ายสมทบไว้แล้ว สิทธิประโยชน์ของกองทุนสำรองเลี้ยงชีพได้แยกออกไปจากสิทธิประโยชน์ของบริษัทฯ และได้รับการบริหารโดยผู้จัดการกองทุนภายนอก กองทุนสำรองเลี้ยงชีพดังกล่าวได้รับเงินสะสมเข้ากองทุนจากพนักงานและเงินสมทบจากบริษัท เงินจ่ายสมทบกองทุนสำรองเลี้ยงชีพบันทึกเป็นค่าใช้จ่ายในงบกำไรขาดทุนเบ็ดเสร็จสำหรับรอบระยะเวลาบัญชีที่เกิดรายการนั้น

ผลประโยชน์หลังออกจากงานของพนักงาน

บริษัทฯ จัดให้มีผลประโยชน์ของพนักงานหลังการเลิกจ้างเพื่อจ่ายให้แก่พนักงานเป็นไปตามกฎหมายแรงงานไทย มูลค่าปัจจุบันของหนี้สินผลประโยชน์พนักงานได้ถูกรับรู้รายการในงบแสดงฐานะการเงินโดยการประมาณการตามหลักคณิตศาสตร์ประกันภัย โดยใช้วิธีคิดลดแต่ละหน่วยที่ประมาณการไว้ (Projected Unit Credit Method) ภายใต้สมมติฐานเกี่ยวกับเหตุการณ์ในอนาคตที่บริษัทฯ กำหนดขึ้นอย่างเหมาะสม สมมติฐานที่ใช้ในการประเมินค่าใช้จ่ายผลประโยชน์ของพนักงานสุทธิประจำปี ได้รวมถึงอัตราคิดลด อัตราการเพิ่มขึ้นของเงินเดือนพนักงานและอัตราการเปลี่ยนแปลงในจำนวนพนักงาน การเปลี่ยนแปลงในอัตราเหล่านี้มีผลต่อประมาณการค่าใช้จ่ายที่เกี่ยวข้องกับผลประโยชน์ของพนักงานสุทธิในทุกปี บริษัทฯ ได้มีการทบทวนอัตราคิดลดที่เหมาะสม ซึ่งสะท้อนถึงอัตราดอกเบี้ยที่ควรนำมาใช้ในการคำนวณมูลค่าปัจจุบันสุทธิของกระแสเงินสดจ่ายในอนาคตที่คาดว่าจะต้องจ่ายให้กับพนักงานในการประเมินอัตราส่วนลดที่เหมาะสม บริษัทฯ จะพิจารณาจากอัตราดอกเบี้ยของพันธบัตรรัฐบาล ซึ่งจ่ายในสกุลเงินที่ได้รับประโยชน์

บริษัทฯ รับรู้กำไรขาดทุนจากการประมาณการตามหลักคณิตศาสตร์ประกันภัยทั้งหมดที่เกิดขึ้นในกำไรขาดทุนเบ็ดเสร็จอื่น และรับรู้ค่าใช้จ่ายของผลประโยชน์พนักงานในกำไรขาดทุน

3.12 กำไรต่อหุ้นขั้นพื้นฐาน

กำไร(ขาดทุน) ต่อหุ้น ที่แสดงไว้ในงบกำไรขาดทุนเบ็ดเสร็จ เป็นกำไร(ขาดทุน) ต่อหุ้นขั้นพื้นฐาน ซึ่งคำนวณโดยการหารยอดกำไร(ขาดทุน)สำหรับปี ด้วยจำนวนหุ้นสามัญที่ออกจำหน่ายและเรียกชำระแล้วถัวเฉลี่ยถ่วงน้ำหนัก

(ลงชื่อ).....กรรมการตามอำนาจ

(นายมงคล มังกรกนก , นายวัชรระ ชินเศรษฐวงศ์)

3.13 เครื่องมือทางการเงิน

เครื่องมือทางการเงินที่แสดงไว้ในงบแสดงฐานะการเงิน ประกอบด้วย เงินสดและเงินฝากสถาบันการเงิน ลูกหนี้การค้า ลูกหนี้อื่น เจ้าหนี้การค้า เจ้าหนี้อื่น เงินกู้ยืมระยะสั้น เงินกู้ยืมระยะยาวจากสถาบันการเงิน นโยบายบัญชี เกณฑ์การรับรู้และวัดมูลค่าสำหรับแต่ละรายการ ได้มีการเปิดเผยแยกตามแต่ละหัวข้อที่เกี่ยวข้อง

3.14 รายการที่เป็นเงินตราต่างประเทศ

บริษัทฯ บันทึกรายการสินทรัพย์และหนี้สินที่มีค่าเป็นเงินตราต่างประเทศเป็นเงินบาทในอัตราแลกเปลี่ยน ณ วันที่เกิดรายการยอดคงเหลือของบัญชีที่เป็นเงินตราต่างประเทศ ณ วันที่ในงบแสดงฐานะการเงินแปลงค่าเป็นเงินบาท ด้วยอัตราแลกเปลี่ยน ณ วันนั้น

กำไรขาดทุนจากการแลกเปลี่ยนเงินตราถือเป็นรายได้หรือค่าใช้จ่ายประจำปี

3.15 รายการธุรกิจกับบุคคลหรือกิจการที่เกี่ยวข้องกัน

บุคคลหรือกิจการที่เกี่ยวข้องกันกับบริษัทฯ หมายถึง บุคคลหรือกิจการที่มีอำนาจควบคุมบริษัทฯ หรือถูกบริษัทฯ ควบคุมไม่ว่าจะเป็นโดยทางตรงหรือทางอ้อม หรืออยู่ภายใต้การควบคุมเดียวกันกับบริษัทฯ

นอกจากนี้บุคคลหรือกิจการที่เกี่ยวข้องกันยังหมายรวมถึงบริษัทร่วมและบุคคลที่มีสิทธิออกเสียงโดยทางตรงหรือทางอ้อมซึ่งทำให้มีอิทธิพลอย่างเป็นสาระสำคัญต่อบริษัทฯ ผู้บริหารสำคัญ กรรมการหรือพนักงานของบริษัทฯ ที่มีอำนาจในการวางแผนและควบคุมการดำเนินงานของบริษัทฯ

3.16 สัญญาเช่าระยะยาว

สัญญาเช่าดำเนินงาน

สัญญาเช่าซึ่งความเสี่ยงและผลประโยชน์ส่วนใหญ่จากการเป็นเจ้าของสินทรัพย์ยังคงอยู่กับผู้ให้เช่า บันทึกเป็นสัญญาเช่าดำเนินงาน ค่าเช่าที่เกิดขึ้นจากสัญญาเช่าดังกล่าว รับรู้เป็นค่าใช้จ่ายในงบกำไรขาดทุนเบ็ดเสร็จตลอดอายุของสัญญาเช่า

สัญญาเช่าการเงิน

สัญญาเช่าระยะยาวที่ความเสี่ยงและผลตอบแทนของความเป็นเจ้าของส่วนใหญ่ได้โอนไปให้กับผู้เช่าถือเป็นสัญญาเช่าการเงิน สัญญาเช่าการเงินจะบันทึกเป็นรายจ่ายฝ่ายทุนด้วยมูลค่ายุติธรรมของสินทรัพย์ที่เช่าหรือมูลค่าปัจจุบันสุทธิของจำนวนเงินที่ต้องจ่ายตามสัญญาเช่าแล้วแต่มูลค่าใดจะต่ำกว่า ภาระผูกพันตามสัญญาเช่าหักค่าใช้จ่ายทางการเงินจะบันทึกเป็นหนี้สินระยะยาว ส่วนดอกเบี้ยจ่ายจะบันทึกในงบกำไรขาดทุนเบ็ดเสร็จตลอดอายุสัญญาเช่า สินทรัพย์ที่ได้มาตามสัญญาเช่าการเงินจะคิดค่าเสื่อมราคาตลอดอายุการใช้งานของสินทรัพย์ที่เช่าหรืออายุของสัญญาเช่าแล้วแต่ระยะเวลาใดจะต่ำกว่า

(ลงชื่อ).....กรรมการตามอำนาจ

(นายมงคล มังกรนก , นายวัชรระ ชินเศรษฐวงศ์)



3.17 ประมวลการหนี้สิน

บริษัทฯ จะบันทึกประมวลการหนี้สิน เมื่อมีความเป็นไปได้ก่อนข้างเนของการเกิดภาระผูกพันในปัจจุบัน ตามกฎหมายหรือจากการอนุมานอันเป็นผลสืบเนื่องมาจากเหตุการณ์ในอดีต ภาระผูกพันดังกล่าวคาดว่าจะส่งผลให้สูญเสียทรัพยากรที่มีประโยชน์เชิงเศรษฐกิจ เพื่อจ่ายชำระภาระผูกพันและจำนวนที่ต้องจ่ายสามารถประมวลการได้อย่างน่าเชื่อถือ หากบริษัทฯ คาดว่าจะได้รับคืนรายจ่ายที่จ่ายชำระไปตามประมวลการหนี้สินทั้งหมดหรือบางส่วนอย่างแน่นอน บริษัทฯ จะรับรู้รายจ่ายที่ได้รับคืนเป็นสินทรัพย์แยกต่างหากแต่ต้องไม่เกินจำนวนประมวลการหนี้สินที่เกี่ยวข้อง

3.18 การวัดมูลค่ายุติธรรม

นโยบายการบัญชีและการเปิดเผยข้อมูลของบริษัทหลายข้อกำหนดให้มีการวัดมูลค่ายุติธรรมทั้งสินทรัพย์และหนี้สินทางการเงินและไม่ใช่ทางการเงิน

บริษัทกำหนดกรอบแนวคิดของการควบคุมเกี่ยวกับการวัดมูลค่ายุติธรรม กรอบแนวคิดนี้รวมถึงผู้ประเมินมูลค่าซึ่งมีความรับผิดชอบโดยรวมต่อการวัดมูลค่ายุติธรรมที่มีนัยสำคัญ รวมถึงการวัดมูลค่ายุติธรรมระดับ 3 และรายงานโดยตรงต่อผู้บริหารสูงสุดทางการเงิน

ผู้ประเมินมูลค่ามีการทบทวนข้อมูลที่ไม่สามารถสังเกตได้ และปรับปรุงการวัดมูลค่าที่มีนัยสำคัญอย่างสม่ำเสมอ หากมีการใช้ข้อมูลจากบุคคลที่สามเพื่อวัดมูลค่ายุติธรรม เช่น ราคาจากนายหน้า หรือการตั้งราคา ผู้ประเมินได้ประเมินหลักฐานที่ได้มาจากบุคคลที่สามที่สนับสนุนข้อสรุปเกี่ยวกับการวัดมูลค่ารวมถึงการจัดระดับชั้นของมูลค่ายุติธรรมว่าเป็นไปตามที่กำหนดไว้ในมาตรฐานการรายงานทางการเงินอย่างเหมาะสม

เมื่อวัดมูลค่ายุติธรรมของสินทรัพย์หรือหนี้สิน บริษัทได้ใช้ข้อมูลที่สามารถสังเกตได้ให้มากที่สุดเท่าที่จะทำได้มูลค่ายุติธรรมเหล่านี้ถูกจัดประเภทในแต่ละลำดับชั้นของมูลค่ายุติธรรมตามข้อมูลที่ใช้ในการประเมินมูลค่า ดังนี้

- ข้อมูลระดับ 1 เป็นราคาเสนอซื้อขาย (ไม่ต้องปรับปรุง) ในตลาดที่มีสภาพคล่องสำหรับสินทรัพย์หรือหนี้สินอย่างเดียวกัน และกิจการสามารถเข้าถึงตลาดนั้น ณ วันที่วัดมูลค่า
- ข้อมูลระดับ 2 เป็นข้อมูลอื่นที่สังเกตได้โดยตรง (เช่น ราคาขาย) หรือโดยอ้อม (เช่น ราคาที่สังเกตได้) สำหรับสินทรัพย์นั้นหรือหนี้สินนั้นนอกเหนือจากราคาเสนอซื้อขายซึ่งรวมอยู่ในข้อมูลระดับ 1
- ข้อมูลระดับ 3 เป็นข้อมูลที่ไม่สามารถสังเกตได้สำหรับสินทรัพย์นั้นหรือหนี้สินนั้น

หากข้อมูลที่น่ามาใช้ในการวัดมูลค่ายุติธรรมของสินทรัพย์หรือหนี้สินถูกจัดประเภทลำดับชั้นที่แตกต่างกันของมูลค่ายุติธรรมในภาพรวม การวัดมูลค่ายุติธรรมในภาพรวมจะถูกจัดประเภทในระดับเดียวกันกับลำดับชั้นของมูลค่ายุติธรรมของข้อมูลที่อยู่ในระดับต่ำสุดที่มีนัยสำคัญสำหรับการวัดมูลค่ายุติธรรมในภาพรวม

บริษัทฯ รับรู้การโอนระหว่างลำดับชั้นของมูลค่ายุติธรรม ณ วันสิ้นรอบระยะเวลารายงานที่การโอนเกิดขึ้น

(ลงชื่อ).....กรรมการตามอำนาจ

(นายมงคล มังกรกนก , นายวัชรระ ชินเศรษฐวงศ์)

3.19 การใช้ดุลยพินิจและประมาณการทางบัญชีที่สำคัญ

ในการจัดทำงบการเงินตามมาตรฐานการรายงานทางการเงิน ฝ่ายบริหารจำเป็นต้องใช้ดุลยพินิจและการประมาณการในเรื่องที่มีความไม่แน่นอนเสมอ การใช้ดุลยพินิจและการประมาณการดังกล่าวนี้ส่งผลกระทบต่อจำนวนเงินที่แสดงในงบการเงินและต่อข้อมูลที่แสดงในหมายเหตุประกอบงบการเงิน ผลที่เกิดขึ้นจริงอาจแตกต่างไปจากจำนวนที่ประมาณการไว้ การใช้ดุลยพินิจและการประมาณการที่สำคัญมีดังนี้

ค่าเผื่อหนี้สงสัยจะสูญของลูกหนี้

ในการประมาณค่าเผื่อหนี้สงสัยจะสูญของลูกหนี้ ฝ่ายบริหารจำเป็นต้องใช้ดุลยพินิจในการประมาณการผลขาดทุนที่คาดว่าจะเกิดขึ้นจากลูกหนี้แต่ละราย โดยคำนึงถึงประสบการณ์การเก็บเงินในอดีต อายุของหนี้ที่ค้างค้างและสถานะเศรษฐกิจที่เป็นอยู่ในขณะนั้น เป็นต้น

ค่าเผื่อการลดลงของมูลค่าสินค้านำมา

ในการประมาณค่าเผื่อการลดลงของมูลค่าสินค้านำมา ฝ่ายบริหารได้ใช้ดุลยพินิจในการประมาณการ ผลขาดทุนที่คาดว่าจะเกิดขึ้นจากสินค้านำมานั้น โดยค่าเผื่อการลดลงของมูลค่าสุทธิที่จะได้รับพิจารณาจากราคาที่คาดว่าจะขายได้ตามปกติของธุรกิจหักด้วยค่าใช้จ่ายในการขายสินค้านั้น และค่าเผื่อสำหรับสินค้าเก่าล้าสมัย เคลื่อนไหวช้าหรือเสื่อมคุณภาพพิจารณาจากอายุโดยประมาณของสินค้าแต่ละชนิด

สัญญาเช่า

ในการพิจารณาประเภทของสัญญาเช่าว่าเป็นสัญญาเช่าดำเนินงานหรือสัญญาเช่าทางการเงิน ฝ่ายบริหารได้ใช้ดุลยพินิจในการประเมินเงื่อนไขและรายละเอียดของสัญญาเพื่อพิจารณาว่าบริษัทฯ ได้โอนหรือรับโอนความเสี่ยงและผลประโยชน์ในสินทรัพย์ที่เช่าดังกล่าวแล้วหรือไม่

ที่ดิน อาคารและอุปกรณ์และค่าเสื่อมราคา

ในการคำนวณค่าเสื่อมราคาของอาคารและอุปกรณ์ ฝ่ายบริหารจำเป็นต้องทำการประมาณอายุการให้ประโยชน์และมูลค่าคงเหลือเมื่อเลิกใช้งานของอาคารและอุปกรณ์ และต้องทบทวนอายุการให้ประโยชน์และมูลค่าคงเหลือใหม่หากมีการเปลี่ยนแปลงเกิดขึ้น

นอกจากนี้ฝ่ายบริหารจำเป็นต้องสอบทานการค้ำของที่ดิน อาคารและอุปกรณ์ในแต่ละช่วงเวลาและบันทึกขาดทุนจากการค้ำหากคาดว่ามูลค่าที่คาดว่าจะได้รับคืนต่ำกว่ามูลค่าตามบัญชีของสินทรัพย์นั้น ในการนี้ฝ่ายบริหารจำเป็นต้องใช้ดุลยพินิจที่เกี่ยวข้องกับการคาดการณ์รายได้และค่าใช้จ่ายในอนาคตซึ่งเกี่ยวเนื่องกับสินทรัพย์นั้น

(ลงชื่อ).....กรรมการตามอำนาจ

(นายมงคล มังกรกนก , นายวัชรระ ชินเศรษฐวงศ์)



สินทรัพย์ไม่มีตัวตน

ในการบันทึกและวัดมูลค่าของสินทรัพย์ไม่มีตัวตน ณ วันที่ได้มา ตลอดจนการทดสอบการด้อยค่าในภายหลัง ฝ่ายบริหารจำเป็นต้องประมาณการกระแสเงินสดที่คาดว่าจะได้รับในอนาคตจากสินทรัพย์ หรือ หน่วยของสินทรัพย์ที่ก่อให้เกิดเงินสด รวมทั้งการเลือกอัตราคิดลดที่เหมาะสมในการคำนวณหามูลค่าปัจจุบันของกระแสเงินสดนั้น ๆ

สินทรัพย์ภายในได้รับการตัดบัญชี

บริษัทฯ จะรับรู้สินทรัพย์ภายในได้รับการตัดบัญชีสำหรับผลแตกต่างชั่วคราวที่ใช้หักภาษีและขาดทุนทางภาษีที่ไม่ได้ใช้เมื่อมีความเป็นไปได้ค่อนข้างแน่นอนว่าบริษัทฯ จะมีกำไรทางภาษีในอนาคตเพียงพอที่จะใช้ประโยชน์จากผลแตกต่างชั่วคราวและขาดทุนนั้น ในการนี้ฝ่ายบริหารจำเป็นต้องประมาณการว่าบริษัทฯ ควรรับรู้จำนวนสินทรัพย์ภายในได้รับการตัดบัญชีเป็นจำนวนเท่าใด โดยพิจารณาถึงจำนวนกำไรทางภาษีที่คาดว่าจะเกิดในอนาคตในแต่ละช่วงเวลา

ผลประโยชน์หลังจากออกจากงานของพนักงานตามโครงการผลประโยชน์

หนี้สินตามโครงการผลประโยชน์หลังจากออกจากงานของพนักงานประมาณขึ้นตามหลักคณิตศาสตร์ประกันภัย ซึ่งต้องอาศัยข้อสมมติฐานต่าง ๆ ในการประมาณการนั้น เช่น อัตราคิดลด อัตราการขึ้นเงินเดือนในอนาคต อัตราการเกษียณ และอัตราการเปลี่ยนแปลงในจำนวนพนักงาน เป็นต้น

4. เงินสดและรายการเทียบเท่าเงินสด

	(หน่วย: บาท)	
	2559	2558
เงินสด	132,326.47	106,399.20
เงินฝากกระแสรายวัน	107,793.27	996,988.27
เงินฝากออมทรัพย์	14,441,523.05	8,003,415.75
เชื่อก่อนนำฝาก	8,208,625.58	9,188,545.09
รวม	22,890,268.37	18,295,348.31

ณ วันที่ 31 ธันวาคม 2559 เงินฝากออมทรัพย์มีอัตราดอกเบี้ยระหว่างร้อยละ 0.125 ถึง 0.50 ต่อปี (2558 : ร้อยละ 0.37 ถึง 0.375 ต่อปี)

(ลงชื่อ).....กรรมการตามอำนาจ

(นายมงคล มังกรกนก , นายวัชร ชินเศรษฐวงศ์)

5. ลูกหนี้การค้าและลูกหนี้อื่น

	(หน่วย: บาท)	
	2559	2558
ลูกหนี้การค้า		
ลูกหนี้การค้า - กิจการที่เกี่ยวข้อง		
ลูกหนี้การค้า	217,199,594.82	230,971,350.64
ตัวเงินรับการค้า	116,229,349.86	124,042,695.40
รวม	333,428,944.68	355,014,046.04
ลูกหนี้การค้า - กิจการอื่น		
ลูกหนี้การค้า	95,850,352.03	88,334,508.54
ตัวเงินรับการค้า	24,701,227.34	26,124,976.58
รวม	120,551,579.37	114,459,485.12
รวมลูกหนี้การค้า	453,980,524.05	469,473,531.16
หัก : ค่าเผ่อนหนี้สงสัยจะสูญ	(181,383.61)	-
รวมลูกหนี้การค้า - สุทธิ	453,799,140.44	469,473,531.16
ลูกหนี้อื่น		
เงินทดรองจ่าย-อากรขาเข้า	4,701,645.00	-
รายได้ค้างรับ	791,264.24	1,491,869.83
เงินจ่ายล่วงหน้า	3,952,152.10	5,449,730.37
เงินจ่ายล่วงหน้าผู้รับเหมา	3,313,000.00	-
ลูกหนี้กรมสรรพากร	53,666,877.29	22,146,619.28
อื่น ๆ	3,641,144.25	1,272,846.99
รวม	70,066,082.88	30,361,066.47
หัก : ค่าเผ่อนหนี้สงสัยจะสูญ – เงินจ่ายล่วงหน้าผู้รับเหมา	(3,313,000.00)	-
รวมลูกหนี้อื่น	66,753,082.88	30,361,066.47
รวมลูกหนี้การค้าและลูกหนี้อื่น - สุทธิ	520,552,223.32	499,834,597.63

(ลงชื่อ).....กรรมการตามอำนาจ

(นายมงคล มังกรกนก , นายวัชรระ ชินเศรษฐวงศ์)



การวิเคราะห์อายุลูกหนี้การค้า ณ วันที่ 31 ธันวาคม 2559 และ 2558 มีดังนี้

(หน่วย: บาท)

	2559			2558		
	ลูกหนี้การค้า	ตัวเงินรับ	รวม	ลูกหนี้การค้า	ตัวเงินรับ	รวม
กิจการที่เกี่ยวข้องกัน						
ภายในวันที่ครบกำหนดชำระ	214,616,965.57	76,173,728.63	290,790,694.20	228,627,600.90	71,690,038.83	300,317,639.73
เกินวันครบกำหนดชำระ						
น้อยกว่า 15 วัน	2,582,629.25	32,603,334.88	35,185,964.13	2,343,749.74	39,162,576.19	41,506,325.93
มากกว่า 15 วัน ไม่เกิน 30 วัน	-	7,452,286.35	7,452,286.35	-	13,190,080.38	13,190,080.38
รวม	<u>217,199,594.82</u>	<u>116,229,349.86</u>	<u>333,428,944.68</u>	<u>230,971,350.64</u>	<u>124,042,695.40</u>	<u>355,014,046.04</u>
กิจการอื่น						
ภายในวันที่ครบกำหนดชำระ	83,649,040.54	15,024,797.51	98,673,838.05	70,055,216.28	14,737,202.81	84,792,419.09
เกินวันครบกำหนดชำระ						
น้อยกว่า 15 วัน	12,019,927.88	5,713,361.86	17,733,289.74	15,579,243.12	6,339,615.03	21,918,858.15
มากกว่า 15 วัน ไม่เกิน 30 วัน	-	3,603,894.64	3,603,894.64	2,518,665.53	3,281,837.73	5,800,503.26
เกิน 30 วัน ไม่เกิน 60 วัน	-	359,173.33	359,173.33	-	1,766,321.01	1,766,321.01
เกิน 60 วัน	181,383.61	-	181,383.61	181,383.61	-	181,383.61
รวม	<u>95,850,352.03</u>	<u>24,701,227.34</u>	<u>120,551,579.37</u>	<u>88,334,508.54</u>	<u>26,124,976.58</u>	<u>114,459,485.12</u>
รวมลูกหนี้การค้า	<u>313,049,946.85</u>	<u>140,930,577.20</u>	<u>453,980,524.05</u>	<u>319,305,859.18</u>	<u>150,167,671.98</u>	<u>469,473,531.16</u>
หัก : ค่าเผื่อหนี้สงสัยจะสูญ	<u>(181,383.61)</u>	<u>-</u>	<u>(181,383.61)</u>	<u>-</u>	<u>-</u>	<u>-</u>
รวมลูกหนี้การค้าสุทธิ	<u>312,868,563.24</u>	<u>140,930,577.20</u>	<u>453,799,140.44</u>	<u>319,305,859.18</u>	<u>150,167,671.98</u>	<u>469,473,531.16</u>

6. สินค้าคงเหลือ

(หน่วย: บาท)

	2559	2558
สินค้าสำเร็จรูป	88,919,328.74	143,329,878.35
วัตถุดิบ	109,443,749.61	120,932,488.43
วัตถุดิบระหว่างทาง	<u>6,022,293.00</u>	<u>11,552,226.12</u>
รวม	<u>204,385,371.35</u>	<u>275,814,592.90</u>
หัก : ค่าเผื่อการลดมูลค่าของสินค้าคงเหลือ	<u>(509,349.45)</u>	<u>(746,054.22)</u>
สินค้าคงเหลือ - สุทธิ	<u>203,876,021.90</u>	<u>275,068,538.68</u>

(ลงชื่อ).....กรรมการตามอำนาจ

(นายมงคล มังกรกนก , นายวัชร ชินเศรษฐวงศ์)

7. ที่ดิน อาคารและอุปกรณ์

	ที่ดินและ พัฒนาที่ดิน	อาคารและ สิ่งปลูกสร้าง	เครื่องจักร	อุปกรณ์และ เครื่องตกแต่ง โรงงาน	เครื่องตกแต่ง สำนักงาน	เครื่องใช้ สำนักงาน	ยานพาหนะ	สินทรัพย์ ระหว่างก่อสร้าง และติดตั้ง	(หน่วย:บาท)
ราคาทุนเดิม:									
ราคาทุน									
ณ วันที่ 1 มกราคม 2558	130,636,463.50	467,500,319.41	1,396,752,226.04	156,340,756.20	1,527,286.06	9,561,825.80	11,003,419.62	118,351,426.99	2,291,673,723.62
เพิ่มขึ้น	-	2,055,295.00	353,500.00	5,084,316.43	-	1,118,397.50	2,073,361.22	702,059,084.36	712,743,954.51
ขาย/ตัดจำหน่าย	-	-	(13,544,967.92)	(4,847,105.02)	-	(67,000.00)	(513,084.11)	-	(18,972,157.05)
โอน/ปรับปรุง	-	367,516.43	3,892,117.02	1,618,357.46	-	-	547,018.69	(6,425,009.60)	-
ณ วันที่ 31 ธันวาคม 2558	130,636,463.50	469,923,130.84	1,387,452,875.14	158,196,325.07	1,527,286.06	10,613,223.30	13,110,715.42	813,985,501.75	2,985,445,521.08
เพิ่มขึ้น	-	-	-	2,620,188.80	-	1,499,229.30	3,131,600.00	787,379,076.09	794,630,094.19
ขาย/ตัดจำหน่าย	-	-	(580,910.43)	(1,728,189.91)	-	(115,576.08)	(914,000.00)	-	(3,338,676.42)
โอน/ปรับปรุง	-	-	-	5,078,406.46	-	210,047.76	-	(5,288,454.22)	-
ปรับปรุง	-	-	-	-	-	-	-	(3,250,000.00)	(3,250,000.00)
ณ วันที่ 31 ธันวาคม 2559	130,636,463.50	469,923,130.84	1,386,871,964.71	164,166,730.42	1,527,286.06	12,206,924.28	15,328,315.42	1,592,826,123.62	3,773,486,938.85
ค่าเสื่อมราคาสะสม									
ณ วันที่ 1 มกราคม 2558	-	(362,564,559.05)	(1,153,111,799.98)	(110,869,367.70)	(1,527,268.23)	(7,891,544.69)	(5,509,994.90)	-	(1,641,474,534.55)
ค่าเสื่อมราคาสำหรับปี	-	(9,884,768.02)	(29,062,129.90)	(15,901,057.12)	-	(909,769.43)	(1,434,962.88)	-	(57,192,687.35)
ขาย/ตัดจำหน่าย	-	-	12,513,555.02	4,823,368.90	-	66,998.00	513,083.11	-	17,917,005.03
โอน/ปรับปรุง	-	-	-	-	-	-	-	-	-
ณ วันที่ 31 ธันวาคม 2558	-	(372,449,327.07)	(1,169,660,374.86)	(121,947,055.92)	(1,527,268.23)	(8,734,316.12)	(6,431,874.67)	-	(1,680,750,216.87)
ค่าเสื่อมราคาสำหรับปี	-	(10,011,656.68)	(30,974,528.37)	(16,272,943.71)	-	(1,163,240.36)	(1,384,168.50)	-	(59,806,537.62)
ขาย/ตัดจำหน่าย	-	-	580,909.43	1,728,170.91	-	115,547.08	913,999.00	-	3,338,626.42
ณ วันที่ 31 ธันวาคม 2559	-	(382,460,983.75)	(1,200,053,993.80)	(136,491,828.72)	(1,527,268.23)	(9,782,009.40)	(6,902,044.17)	-	(1,737,218,128.07)

(ลงชื่อ).....กรรมการตามอำนาจ
(นายมงคล มังกรกนก , นายวัชร ชินเสริมวงศ์)



- 21 -

	ที่ดินและ พัฒนาที่ดิน	อาคารและ สิ่งปลูกสร้าง	เครื่องจักร	อุปกรณ์และ เครื่องตกแต่ง โรงงาน	เครื่องตกแต่ง สำนักงาน	เครื่องใช้ สำนักงาน	ยานพาหนะ	สินทรัพย์ ระหว่างก่อสร้าง และติดตั้ง	(หน่วย:บาท)
ราคาทุนเดิม สุทธิ									
ณ วันที่ 31 ธันวาคม 2558	130,636,463.50	97,473,803.77	217,792,500.28	36,249,269.15	17.83	1,878,907.18	6,678,840.75	813,985,501.75	1,304,695,304.21
ณ วันที่ 31 ธันวาคม 2559	130,636,463.50	87,462,147.09	186,817,970.91	27,674,901.70	17.83	2,424,914.88	8,426,271.25	1,592,826,123.62	2,036,268,810.78
ส่วนที่ตราค่า :									
ราคาทุน									
ณ วันที่ 1 มกราคม 2558	-	966,189,661.70	3,464,884,947.05	-	-	-	-	-	4,431,074,608.75
เพิ่มขึ้นจากการตราค่า	-	-	-	-	-	-	-	-	-
ขาย	-	-	(9,040,980.96)	-	-	-	-	-	(9,040,980.96)
ณ วันที่ 31 ธันวาคม 2558	-	966,189,661.70	3,455,843,966.09	-	-	-	-	-	4,422,033,627.79
ขาย/ ตัดจำหน่าย	-	-	(2,533,722.35)	-	-	-	-	-	(2,533,722.35)
ณ วันที่ 31 ธันวาคม 2559	-	966,189,661.70	3,453,310,243.74	-	-	-	-	-	4,419,499,905.44
ค่าเสื่อมราคาสะสม									
ณ วันที่ 1 มกราคม 2558	-	(835,862,749.75)	(3,140,835,713.29)	-	-	-	-	-	(3,976,698,463.04)
ค่าเสื่อมราคาสำหรับปี	-	(10,992,064.44)	(60,824,494.67)	-	-	-	-	-	(71,816,559.11)
ขาย/ ตัดจำหน่าย	-	-	8,974,649.07	-	-	-	-	-	8,974,649.07
ณ วันที่ 31 ธันวาคม 2558	-	(846,854,814.19)	(3,192,685,558.89)	-	-	-	-	-	(4,039,540,373.08)
ค่าเสื่อมราคาสำหรับปี	-	(13,295,272.20)	(60,993,759.84)	-	-	-	-	-	(74,289,032.04)
ขาย/ ตัดจำหน่าย	-	-	2,533,722.35	-	-	-	-	-	2,533,722.35
ณ วันที่ 31 ธันวาคม 2559	-	(860,150,086.39)	(3,251,145,596.38)	-	-	-	-	-	(4,111,295,682.77)

(ลงชื่อ).....กรรมการตามอำนาจ

(นายมงคล มังกรกนก , นายวัชรระ ชินเศรษฐวงศ์)

- 22 -

	ที่ดินและ พัฒนาที่ดิน	อาคารและ สิ่งปลูกสร้าง	เครื่องจักร	อุปกรณ์และ เครื่องตกแต่ง โรงงาน	เครื่องตกแต่ง สำนักงาน	เครื่องใช้ สำนักงาน	ยานพาหนะ	สินทรัพย์ ระหว่างก่อสร้าง และติดตั้ง	(หน่วย:บาท)
ส่วนที่ตราค่าสุทธิ									
ณ วันที่ 31 ธันวาคม 2558	-	119,334,847.51	263,158,407.20	-	-	-	-	-	382,493,254.71
ณ วันที่ 31 ธันวาคม 2559	-	106,039,575.31	202,164,647.36	-	-	-	-	-	308,204,222.67
ค่าเผื่อการด้อยค่าของสินทรัพย์									
ณ วันที่ 1 มกราคม 2558	(31,061,463.50)	-	-	-	-	-	-	-	(31,061,463.50)
ไม่เปลี่ยนแปลงระหว่างปี	-	-	-	-	-	-	-	-	-
ณ วันที่ 31 ธันวาคม 2558	(31,061,463.50)	-	-	-	-	-	-	-	(31,061,463.50)
ไม่เปลี่ยนแปลงระหว่างปี	-	-	-	-	-	-	-	-	-
ณ วันที่ 31 ธันวาคม 2559	(31,061,463.50)	-	-	-	-	-	-	-	(31,061,463.50)
มูลค่าสุทธิทางบัญชี									
รวม ณ วันที่ 31 ธันวาคม 2558	99,575,000.00	216,808,651.28	480,950,907.48	36,249,269.15	17.83	1,878,907.18	6,678,840.75	813,985,501.75	1,656,127,095.42
รวม ณ วันที่ 31 ธันวาคม 2559	99,575,000.00	193,501,722.40	388,982,618.27	27,674,901.70	17.83	2,424,914.88	8,426,271.25	1,592,826,123.62	2,313,411,569.95

(ลงชื่อ).....กรรมการตามอำนาจ

(นายมงคล มังกรกนก , นายวัชรระ ชินเศรษฐวงศ์)



ค่าเสื่อมราคา สำหรับปีสิ้นสุดวันที่ 31 ธันวาคม 2559 และ 2558 จำนวน 134.10 ล้านบาท และ 129.01 ล้านบาท ตามลำดับ

ค่าเสื่อมราคาดังกล่าวได้รวมค่าเสื่อมราคาของทรัพย์สินที่ตีราคาเพิ่ม สำหรับปี สิ้นสุดวันที่ 31 ธันวาคม 2559 และ 2558 จำนวน 74.29 ล้านบาท และ 71.82 ล้านบาท ตามลำดับ

สำหรับปีสิ้นสุดวันที่ 31 ธันวาคม 2559 บริษัทฯ บันทึกคอกเบี้ยจ่ายเป็นส่วนหนึ่งของต้นทุนทรัพย์สินจำนวน 19.78 ล้านบาท

ณ วันที่ 31 ธันวาคม 2559 และ 2558 ที่ดิน อาคารพร้อมสิ่งปลูกสร้างทั้งหมดและเครื่องจักรส่วนใหญ่ราคาสุทธิตามบัญชี จำนวนเงิน 598.44 ล้านบาท และ 693.04 ล้านบาท ตามลำดับ ได้จัดจำนองเป็นหลักประกันวงเงินเบิกเกินบัญชี วงเงินกู้ยืมระยะสั้นและวงเงินสินเชื่ออื่นกับสถาบันการเงิน

ณ วันที่ 31 ธันวาคม 2559 และ 2558 บริษัทฯ มีสินทรัพย์ถาวรที่คิดค่าเสื่อมราคาเต็มมูลค่าแล้ว แต่ยังคงใช้งานอยู่ราคาทุน จำนวนเงิน 93.35 ล้านบาท และ 90.35 ล้านบาท ตามลำดับ

มูลค่ายุติธรรมของที่ดินและอาคาร

ณ วันที่ 31 ธันวาคม 2559 มูลค่ายุติธรรมของที่ดิน อาคารและเครื่องจักรคำนวณโดยผู้ประเมินอิสระภายนอกล่าสุด เมื่อเดือนมกราคม 2557 โดยส่วนเกินทุนจากการตีราคาสินทรัพย์จะรับรู้ไปยังงบกำไรขาดทุนเบ็ดเสร็จอื่น และแสดงในรายการ “ส่วนเกินทุนจากการตีราคาสินทรัพย์สุทธิ” ในองค์ประกอบอื่นของส่วนของผู้ถือหุ้น (หมายเหตุ 15)

ตารางต่อไปนี้จะแสดงการวิเคราะห์มูลค่ายุติธรรมของที่ดิน อาคารและเครื่องจักร กรณีใช้วิธีตีราคาใหม่ แบ่งตามแต่ละวิธีการประเมินมูลค่าระดับของมูลค่ายุติธรรมได้กำหนดไว้ดังนี้

(หน่วย : บาท)

การวัดมูลค่ายุติธรรม วันที่ 31 ธันวาคม 2559 โดยใช้				
	ราคาเสนอซื้อขาย		ข้อมูลอื่นที่ไม่	
	ในตลาดที่มีสภาพคล่อง		สามารถสังเกตได้	
	สำหรับสินทรัพย์	ข้อมูลอื่นที่สังเกตได้	สามารถสังเกตได้	
	อย่างเดียวกัน (ระดับ 1)	ที่มีนัยสำคัญ (ระดับ 2)	ที่มีนัยสำคัญ (ระดับ 3)	รวม
ที่ดิน	-	-	99,575,000.00	99,575,000.00
อาคาร	-	-	193,501,722.40	193,501,722.40
เครื่องจักร	-	-	388,982,618.27	388,982,618.27
	-	-	682,059,340.67	682,059,340.67

ไม่มีการโอนระหว่างระดับของลำดับชั้นมูลค่ายุติธรรมในระหว่างปี

(ลงชื่อ).....กรรมการตามอำนาจ

(นายมงคล มังกรกนก , นายวัชรระ ชินเศรษฐวงศ์)

ขั้นตอนการประเมินค่าของบริษัท

เพื่อวัตถุประสงค์ในการรายงานทางการเงิน บริษัทฯ ได้มีการว่าจ้างผู้ประเมินอิสระจากภายนอกในการประเมินมูลค่ายุติธรรมของที่ดิน อาคารและเครื่องจักรของบริษัทฯ คณะทำงานในฝ่ายการเงินของบริษัท จะทำการสอบทานมูลค่าที่ประเมินโดยผู้ประเมินอิสระโดยคณะทำงานดังกล่าวจะรายงานไปยังคณะกรรมการของบริษัทฯ

สำหรับมูลค่ายุติธรรมระดับ 3 ของที่ดิน อาคารและเครื่องจักรได้มีการประเมินโดยผู้ประเมินอิสระภายนอก โดยอาคารและเครื่องจักรใช้วิธีต้นทุนเปลี่ยนแปลง สำหรับที่ดิน ใช้วิธีเปรียบเทียบราคาขาย คล้ายกับการประเมินที่ดิน ระดับ 2 อย่างไรก็ตามวิธีที่ดีที่สุดสำหรับสถานที่ที่ใช้ในการดำเนินงานนั้น ข้อมูลการขายที่คล้ายคลึงกันในตลาดท้องถิ่นมีจำนวนจำกัดและการประเมินมูลค่าโดยใช้ข้อมูลที่ไม่สามารถสังเกตได้

วิธีเปรียบเทียบราคาขาย เป็นการวิเคราะห์มูลค่าจากการซื้อขายในตลาดเป็นสำคัญ แนวทางปฏิบัติ คือการสืบหาทรัพย์สินเทียบเคียงที่ใกล้เคียงที่มีการซื้อขายหรือข้อมูลตลาด มาพิจารณาว่ามีลักษณะคล้ายหรือแตกต่างจากทรัพย์สินที่ประเมินอย่างไรบ้าง โดยต้องมีจำนวนที่เพียงพอ การวิเคราะห์ต้องพิจารณาถึงปัจจัยต่างๆที่มีผลต่อมูลค่าในการเปรียบเทียบของทั้งทรัพย์สินที่ประเมินและข้อมูลตลาดที่นำมาเปรียบเทียบ เช่น ทำเลที่ตั้ง ผังเมือง ขนาดแปลงที่ดิน ขนาดเนื้อที่ใช้สอยของอาคาร คุณภาพอาคาร เป็นต้น จากนั้นจึงทำการวิเคราะห์มูลค่าทรัพย์สินที่จะประเมินโดยใช้เทคนิคซึ่งรวมถึง Sales Adjustment-Grid Method และ Weighted Quality Score (WQS)

วิธีต้นทุนเปลี่ยนแปลง เป็นวิธีการที่คิดต้นทุนสร้างขึ้นใหม่โดยพิจารณาจาก ต้นทุนวัสดุที่ใช้ในการก่อสร้างแรงงาน ต้นทุนการปฏิบัติงาน และกำไร โดยนำมาหักออกด้วยค่าเสื่อมราคาซึ่งคำนวณจาก ลักษณะทางกายภาพ การเสื่อมสภาพ และการใช้งานสูงสุดของสินทรัพย์

ข้อมูลเกี่ยวกับการวัดมูลค่ายุติธรรมโดยใช้ข้อมูลที่ไม่สามารถสังเกตได้ที่มีนัยสำคัญ (ระดับ 3)

คำอธิบายรายการ	มูลค่ายุติธรรม ณ 31 ธันวาคม 2559	เทคนิคการประเมินมูลค่า	ข้อมูลที่ไม่สามารถสังเกตได้	ช่วงของข้อมูลที่สามารถสังเกตได้	ความสัมพันธ์ของข้อมูลที่ไม่สามารถสังเกตได้ที่มีต่อมูลค่ายุติธรรม
			สังเกตได้	สังเกตได้	
	(บาท)			(บาท)	
ที่ดิน	99,575,000.00	ราคาตลาด	ราคาต่อไร่	325,152.00 - 366,186.00	มูลค่ายุติธรรมสูงขึ้น ตามราคาต่อไร่ที่สูงขึ้น
อาคาร	193,501,722.40	วิธีต้นทุนเปลี่ยนแปลง	ราคาต่อตารางเมตร	5,800.00 - 13,600.00	มูลค่ายุติธรรมสูงขึ้นตามราคาต่อตารางเมตรที่สูงขึ้น
เครื่องจักร	388,982,618.27	วิธีต้นทุนเปลี่ยนแปลง	ราคาต่อเครื่อง	30,000.00 - 292,550,000.00	มูลค่ายุติธรรมสูงขึ้นตามราคาต่อเครื่องที่สูงขึ้น

(ลงชื่อ).....กรรมการตามอำนาจ

(นายมงคล มังกรกนก , นายวัชร ชินเศรษฐวงศ์)



8. ภาษีเงินได้รอตัดบัญชี/ ค่าใช้จ่ายภาษีเงินได้

	(หน่วย : บาท)	
	2559	2558
สินทรัพย์ภาษีเงินได้รอตัดบัญชี		
ค่าเผื่อหนี้สงสัยจะสูญ	698,876.72	-
ค่าเผื่อการลดมูลค่าของสินค้าคงเหลือ	101,869.89	149,210.84
ค่าเสื่อมราคา - อัตรากาที่แตกต่างกัน	39,082,107.78	41,357,373.33
ขาดทุนที่ยังไม่เกิดขึ้นจากเครื่องมือทางการเงิน	-	263,130.34
ภาระผูกพันผลประโยชน์พนักงาน	3,008,281.80	2,602,027.20
รวม	42,891,136.19	44,371,741.71
หนี้สินภาษีเงินได้รอตัดบัญชี		
อาคารและเครื่องจักร - ส่วนที่ประเมินราคาเพิ่ม	(61,640,844.54)	(76,498,650.94)
รวม	(61,640,844.54)	(76,498,650.94)
สุทธิ	(18,749,708.35)	(32,126,909.23)

ค่าใช้จ่ายภาษีเงินได้ สำหรับปีสิ้นสุดวันที่ 31 ธันวาคม 2559 และ 2558 สรุปได้ดังนี้

	(หน่วย : บาท)	
	2559	2558
ภาษีเงินได้รับรู้ในกำไรหรือขาดทุน :		
ภาษีเงินได้ปัจจุบัน:		
ภาษีเงินได้นิติบุคคลสำหรับปี	61,331,444.05	49,169,016.59
ภาษีเงินได้รอการตัดบัญชี :		
ภาษีเงินได้รอการตัดบัญชีจากการเกิดผลแตกต่าง		
ชั่วคราวและการกลับรายการผลแตกต่างชั่วคราว	(13,377,200.88)	(7,975,712.54)
ค่าใช้จ่ายภาษีเงินได้ที่แสดงอยู่ในงบกำไรขาดทุน	47,954,243.17	41,193,304.05
ภาษีเงินได้ที่รับรู้ในกำไรขาดทุนเบ็ดเสร็จอื่น :		
ภาษีเงินได้รอการตัดบัญชีที่เกี่ยวข้องกับขาดทุนจากการ		
ประมาณการตามหลักคณิตศาสตร์ประกันภัย	-	423,448.24

(ลงชื่อ).....กรรมการตามอำนาจ

(นายมงคล มังกรกนก , นายวัชร ชินเศรษฐวงศ์)

รายการกระทบยอดจำนวนเงินระหว่างค่าใช้จ่ายภาษีเงินได้กับผลคูณของกำไรทางบัญชีกับอัตราภาษีที่ใช้สำหรับปีสิ้นสุดวันที่ 31 ธันวาคม 2559 และ 2558 สามารถแสดงได้ดังนี้

	(หน่วย : บาท)	
	2559	2558
กำไรทางบัญชีก่อนภาษีเงินได้นิติบุคคล	239,422,500.82	205,185,092.69
อัตราภาษีเงินได้นิติบุคคล	20%	20%
กำไรทางบัญชีก่อนภาษีเงินได้นิติบุคคลคูณอัตราภาษี	47,884,500.16	41,037,018.54
ผลกระทบทางภาษีสำหรับ :		
รายได้อื่นที่เกณฑ์บัญชีต่างจากเกณฑ์ภาษี	(31,693.74)	(11,060.00)
รายจ่ายต้องห้าม	101,436.75	167,345.51
รวม	69,743.01	156,285.51
ค่าใช้จ่ายภาษีเงินได้ที่แสดงอยู่ในงบกำไรขาดทุนเบ็ดเสร็จรวม	47,954,243.17	41,193,304.05
อัตราภาษีเงินได้ที่แท้จริง	20.03%	20.08%

9. เงินกู้ยืมระยะสั้นจากสถาบันการเงิน

	(หน่วย : บาท)	
	2559	2558
ตั๋วสัญญาใช้เงิน	50,000,000.00	20,000,000.00
ทรัสต์รีซีท - เครื่องจักรและโรงไฟฟ้า	142,373,790.76	255,422,619.83
ทรัสต์รีซีท - ทุนหมุนเวียน	-	25,625,521.28
สุทธิ	192,373,790.76	301,048,141.11

บริษัทฯ มีวงเงินสินเชื่อระยะสั้นจากธนาคารพาณิชย์ 2 แห่ง วงเงินรวม 670 ล้านบาท และบริษัทฯ ได้รับวงเงินสินเชื่อระยะยาวจากธนาคารในประเทศแห่งหนึ่งซึ่งมีรายละเอียดดังนี้

วงเงินที่ 1 เพื่อใช้ในโครงการจัดซื้อเครื่องผลิตกระดาษใหม่ วงเงิน 760 ล้านบาท

วงเงินที่ 2 เพื่อใช้ในโครงการก่อสร้างโรงไฟฟ้าพลังงานความร้อนร่วม วงเงิน 450 ล้านบาท

โดยธนาคารให้บริษัทฯ สามารถนำวงเงินสินเชื่อข้างต้น มาใช้เป็นเงินกู้ยืมระยะสั้นเพื่อใช้ในโครงการใหม่ได้ เงินกู้ยืมข้างต้นมีหลักประกันเป็นที่ดินพร้อมสิ่งปลูกสร้างและเครื่องจักรเดิมและเครื่องจักรใหม่ที่กำลังจะเกิดขึ้นในอนาคต

(ลงชื่อ).....กรรมการตามอำนาจ

(นายมงคล มังกรกนก , นายวัชร ชินเศรษฐวงศ์)



10. เจ้าหนี้การค้าและเจ้าหนี้อื่น

	(หน่วย: บาท)	
	2559	2558
เจ้าหนี้การค้า		
เจ้าหนี้การค้า - กิจการที่เกี่ยวข้อง	6,401,375.05	4,983,501.14
เจ้าหนี้การค้า - กิจการอื่น	123,928,987.65	145,332,156.07
รวมเจ้าหนี้การค้า	130,330,362.70	150,315,657.21
เจ้าหนี้อื่น		
ค่าใช้จ่ายค้างจ่าย	30,765,941.25	28,619,710.25
โบนัสค้างจ่าย	15,496,200.00	12,402,056.00
เจ้าหนี้ค่าวัสดุคงคลัง	10,232,702.93	11,806,745.69
เจ้าหนี้ค่าทรัพย์สิน	68,873,996.10	-
เจ้าหนี้ - ตามสัญญาซื้อขายเงินตราต่างประเทศล่วงหน้า	-	1,315,651.68
อื่น ๆ	1,005,871.79	1,088,881.13
รวมเจ้าหนี้อื่น	126,374,712.07	55,233,044.75
รวมเจ้าหนี้การค้าและเจ้าหนี้อื่น	256,705,074.77	205,548,701.96

11. เงินกู้ยืมระยะยาวจากสถาบันการเงิน

	(หน่วย: บาท)	
	2559	2558
เงินกู้ยืมระยะยาวจากสถาบันการเงิน	660,000,000.00	-
หัก : ส่วนที่ถึงกำหนดชำระภายในหนึ่งปี	-	-
เงินกู้ยืมระยะยาว - สุทธิ	660,000,000.00	-

เมื่อวันที่ 29 มกราคม 2558 บริษัทฯ ได้ทำสัญญาเงินกู้ยืมระยะยาวกับสถาบันการเงินแห่งหนึ่ง วงเงิน 760 ล้านบาท โดยวัตถุประสงค์เพื่อซื้อเครื่องผลิตกระดาษ (เบิกเงินกู้แล้ว 660 ล้านบาท และจะต้องเบิกเงินกู้ให้เสร็จสิ้นภายในเดือนธันวาคม 2560) อัตราดอกเบี้ย สำหรับเงินกู้ 100 ล้านบาทแรกอัตรา THBFIX บวกร้อยละ 1.455 เงินกู้ส่วนที่เหลือ อัตรา MLR ลบร้อยละ 2 จ่ายดอกเบี้ยเป็นรายเดือน กำหนดชำระคืนเงินต้น นับแต่เดือนที่มีการรับกู้งวดสุดท้าย แต่ทั้งนี้ไม่เกินเดือนมกราคม 2561 และต้องชำระเงินต้นและดอกเบี้ยให้เสร็จสิ้นภายใน 72 เดือน หรือภายในเดือนธันวาคม 2566 แล้วแต่ระยะเวลาใดจะถึงก่อน

(ลงชื่อ).....กรรมการตามอำนาจ

(นายมงคล มังกรกนก , นายวัชร ชินเศรษฐวงศ์)

เงินกู้ยืมระยะยาวดังกล่าวค้ำประกันโดยที่ดิน อาคาร ซึ่งเป็นหลักประกันร่วมของเงินกู้ยืมระยะสั้น ตามหมายเหตุข้อ 9 และภายใต้เงื่อนไขของสัญญาเงินกู้ยืมระยะยาวดังกล่าว บริษัทจะต้องปฏิบัติตามเงื่อนไขและข้อกำหนดต่าง ๆ ที่กำหนดในสัญญาดังกล่าว เช่น การดำรงอัตราส่วนหนี้สินสุทธิต่อกำไรก่อนหักดอกเบี้ย ภาษี ค่าเสื่อมราคาและค่าตัดจำหน่าย และการดำรงอัตราส่วนหนี้สินสุทธิต่อส่วนของผู้ถือหุ้น ให้เป็นไปตามอัตราที่กำหนดในสัญญา

12. ภาระผูกพันผลประโยชน์พนักงาน

การเปลี่ยนแปลงในมูลค่าปัจจุบันของภาระผูกพันโครงการผลประโยชน์พนักงาน สำหรับปีสิ้นสุดวันที่ 31 ธันวาคม 2559 และ 2558 แสดงได้ดังนี้

	(หน่วย: บาท)	
	2559	2558
ภาระผูกพันผลประโยชน์พนักงาน ณ ต้นงวด	13,010,136.00	13,366,493.00
ส่วนรับรู้ในกำไรขาดทุน :		
ต้นทุนบริการในปัจจุบัน และดอกเบี้ย	2,031,273.00	1,984,524.18
ส่วนรับรู้ในกำไรขาดทุนเบ็ดเสร็จอื่น :		
กำไรจากการประมาณการตามหลักคณิตศาสตร์ประกันภัย	-	(2,117,241.18)
ผลประโยชน์ที่จ่ายในระหว่างงวด	-	(223,640.00)
ภาระผูกพันผลประโยชน์พนักงาน ณ สิ้นงวด	15,041,409.00	13,010,136.00

ค่าใช้จ่ายเกี่ยวกับผลประโยชน์ระยะยาวของพนักงาน สำหรับปีสิ้นสุดวันที่ 31 ธันวาคม 2559 และ 2558 รับรู้ในรายการค่าใช้จ่ายในการบริหารในส่วนของกำไรหรือขาดทุน

ขาดทุน (กำไร) จากการประมาณการตามหลักคณิตศาสตร์ประกันภัยที่รับรู้ในกำไรขาดทุนเบ็ดเสร็จอื่น เกิดขึ้นจาก

	(หน่วย: บาท)	
	2559	2558
สมมติฐานทางการเงิน	-	2,231,163.00
สมมติฐานประชากร	-	(3,302,225.00)
การปรับปรุงจากประสบการณ์	-	(1,046,179.00)
รวม	-	(2,117,241.00)

(ลงชื่อ).....กรรมการตามอำนาจ

(นายมงคล มังกรกนก , นายวัชร ชินเศรษฐวงศ์)



สมมติฐานที่สำคัญในการประมาณการตามหลักคณิตศาสตร์ประกันภัย สรุปได้ดังนี้

31 ธันวาคม 2559

(ร้อยละต่อปี)

อัตราคิดลด	3.23
อัตราการเปลี่ยนแปลงในจำนวนพนักงาน	3 - 30
อัตราการมรณะ	อัตราตามตารางมรณะ ไทยแยกเกณฑ์ตามเพศ ชายและเพศหญิงปี 2551

ผลกระทบของการเปลี่ยนแปลงสมมติฐานที่สำคัญต่อมูลค่าปัจจุบันของภาระผูกพันผลประโยชน์ระยะยาวของพนักงาน ณ วันที่ 31 ธันวาคม 2559 สรุปได้ดังนี้

	(หน่วย: บาท)	
	เพิ่มขึ้น	ลดลง
อัตราคิดลด (เปลี่ยนแปลงร้อยละ 1)	(1,389,309.00)	1,624,629.00
อัตราการขึ้นเงินเดือนในอนาคต (เปลี่ยนแปลงร้อยละ 1)	1,590,366.00	(1,383,291.00)
อัตราการเปลี่ยนแปลงในจำนวนพนักงาน (เปลี่ยนแปลงร้อยละ 10)	(482,528.00)	505,902.00

13. สำรองตามกฎหมาย

ตามพระราชบัญญัติบริษัทมหาชนจำกัด พ.ศ. 2535 บริษัทฯ ต้องจัดสรรกำไรสุทธิประจำปีเป็นทุนสำรองตามกฎหมายไม่น้อยกว่าร้อยละ 5 ของกำไรสุทธิประจำปีหลังจากหักยอดขาดทุนสะสมยกมา (ถ้ามี) จนกว่าทุนสำรองนี้จะมีจำนวนไม่น้อยกว่าร้อยละ 10 ของทุนจดทะเบียน สำรองตามกฎหมายดังกล่าวจะนำไปจ่ายเงินปันผลไม่ได้

14. เงินปันผลจ่าย

ตามรายงานการประชุมสามัญผู้ถือหุ้นประจำปี 2559 เมื่อวันที่ 26 เมษายน 2559 มีมติอนุมัติให้จ่ายเงินปันผลให้แก่ผู้ถือหุ้น จำนวน 650 ล้านบาท ในอัตราหุ้นละ 0.15 บาท เป็นจำนวนเงิน 97.50 ล้านบาท ซึ่งบริษัทฯ จ่ายแล้ว เมื่อวันที่ 18 พฤษภาคม 2559

(ลงชื่อ).....กรรมการตามอำนาจ

(นายมงคล มังกรกนก , นายวัชร ชินเศรษฐวงศ์)

15. องค์ประกอบอื่นของส่วนของผู้ถือหุ้น

ส่วนเกินทุนจากการตีราคาสินทรัพย์ แสดงได้ดังนี้

	(หน่วย : บาท)	
	2559	2558
ส่วนเกินทุนจากการตีราคาสินทรัพย์ - ต้นงวด	305,994,603.73	363,500,916.56
หัก : ค่าเสื่อมราคาของสินทรัพย์ที่ตีเพิ่ม-สุทธิภาษีเงินได้	(59,431,225.64)	(57,453,247.32)
หัก : รายการโอนกลับจากการขายสินทรัพย์-สุทธิภาษีเงินได้	-	(53,065.51)
ส่วนเกินทุนจากการตีราคาสินทรัพย์ - ปลายงวด	<u>246,563,378.09</u>	<u>305,994,603.73</u>

16. ค่าตอบแทนกรรมการและค่าตอบแทนผู้บริหาร

ค่าตอบแทนกรรมการ

ค่าตอบแทนกรรมการนี้เป็นผลประโยชน์ที่จ่ายให้กับกรรมการของบริษัทฯ ตามมาตรา 90 ของพระราชบัญญัติบริษัทมหาชนจำกัด โดยไม่รวมเงินเดือนและผลประโยชน์ที่เกี่ยวข้องที่จ่ายให้กับกรรมการในฐานะผู้บริหาร

ค่าตอบแทนผู้บริหาร

ค่าตอบแทนผู้บริหารนี้เป็นค่าใช้จ่ายเกี่ยวกับเงินเดือน ค่าตอบแทนและผลประโยชน์อื่นให้แก่กรรมการเฉพาะในฐานะผู้บริหารและให้แก่ผู้บริหารตามนิยามในประกาศของสำนักงานคณะกรรมการกำกับหลักทรัพย์และตลาดหลักทรัพย์ อันได้แก่ ผู้จัดการหรือผู้ดำรงตำแหน่งระดับบริหารที่รายแรกต่อจากผู้จัดการลงมาและผู้ซึ่งดำรงตำแหน่งเทียบเท่าระดับบริหารรายที่สี่ทุกรายและให้หมายความรวมถึงผู้ดำรงตำแหน่งระดับบริหารในสายงานบัญชีหรือการเงินที่เป็นระดับผู้จัดการฝ่ายขึ้นไปหรือเทียบเท่า

17. กองทุนสำรองเลี้ยงชีพพนักงาน

บริษัทฯ และพนักงานได้เข้าร่วมเป็นสมาชิกกองทุนสำรองเลี้ยงชีพชื่อ “กองทุนสำรองเลี้ยงชีพ ทิสโก้ มาสเตอร์ ร่วมทุน ซึ่งจดทะเบียนแล้ว” ตามพระราชบัญญัติกองทุนสำรองเลี้ยงชีพ พ.ศ. 2530 โดยบริษัทฯ และพนักงานจะจ่ายเงินเข้ากองทุนเป็นรายเดือนในอัตราร้อยละ 2 ของเงินเดือน กองทุนสำรองเลี้ยงชีพนี้ บริหารโดยบริษัท อเมริกันอินเตอร์แนชชั่นแนล แอสเซิวน์ส์ จำกัด และจะจ่ายให้แก่พนักงานเมื่อพนักงานนั้นออกจากงานตามระเบียบว่าด้วยกองทุนของบริษัทฯ

(ลงชื่อ).....กรรมการตามอำนาจ

(นายมงคล มังกรกนก , นายวัชร ชินเศรษฐวงศ์)



18. กำไรต่อหุ้น

กำไรต่อหุ้นขั้นพื้นฐาน

กำไรต่อหุ้นขั้นพื้นฐานสำหรับปีสิ้นสุดวันที่ 31 ธันวาคม 2559 และ 2558 คำนวณจากกำไรสำหรับปีที่เป็นส่วนของผู้ถือหุ้นสามัญของบริษัทและจำนวนหุ้นสามัญที่ออกจำหน่ายแล้วระหว่างปีในแต่ละปีโดยถัวเฉลี่ยถ่วงน้ำหนัก โดยแสดงการคำนวณดังนี้

	2559	2558
กำไรที่เป็นส่วนของผู้ถือหุ้นสามัญของบริษัท (บาท)	191,468,257.65	163,991,788.64
จำนวนหุ้นสามัญโดยวิธีถัวเฉลี่ยถ่วงน้ำหนัก (หุ้น)	650,000,000.00	650,000,000.00
กำไรต่อหุ้น (บาทต่อหุ้น)	0.29	0.25

19. ค่าใช้จ่ายตามลักษณะ

รายการค่าใช้จ่ายตามลักษณะที่สำคัญ สำหรับปีสิ้นสุดวันที่ 31 ธันวาคม 2559 และ 2558 มีดังนี้

	(หน่วย : บาท)	
	2559	2558
การเปลี่ยนแปลงในสินค้าสำเร็จรูป	54,410,549.61	(26,835,798.34)
ซื้อสินค้าสำเร็จรูป	240,217,490.60	308,199,815.69
วัตถุดิบ และวัสดุสิ้นเปลืองใช้ไป	751,444,885.14	787,497,319.32
ค่าใช้จ่ายพนักงาน	78,376,752.49	70,897,450.39
ค่าตอบแทนกรรมการ	3,440,000.00	3,840,000.00
ค่าตอบแทนผู้บริหาร	15,049,739.00	12,893,450.39
ค่าเสื่อมราคา	134,095,569.66	129,009,246.46
ขาดทุน(โอนกลับ)ค่าเผื่อการลดมูลค่าสินค้าคงเหลือ	(236,704.77)	(740,099.48)
หนี้สงสัยจะสูญ	3,494,383.61	-

(ลงชื่อ).....กรรมการตามอำนาจ

(นายมงคล มังกรกนก , นายวัชร ชินเศรษฐวงศ์)

20. รายการบัญชีกับบุคคลและกิจการที่เกี่ยวข้องกัน

ส่วนหนึ่งในสินทรัพย์ หนี้สิน รายได้และค่าใช้จ่ายของบริษัทฯ เกิดขึ้นจากรายการทางบัญชีกับบุคคลและกิจการที่เกี่ยวข้องกัน โดยการมีผู้ถือหุ้นและ/หรือกรรมการร่วมกัน ผลของรายการดังกล่าวได้แสดงรวมไว้ในงบการเงินนี้ ซึ่งฝ่ายบริหารเชื่อว่ารายการที่เกี่ยวข้องกันเหล่านี้เป็นรายการตามปกติของธุรกิจ โดยใช้นโยบายดังนี้

รายการระหว่างกัน	นโยบายการกำหนดราคา
- รายได้จากการขาย	- กำหนดราคาขายสินค้าตามปกติ - กรณีปริมาณการขายสินค้าปกติ - กำหนดราคาขายสินค้าต่ำกว่าราคาขายปกติ โดยเฉลี่ยประมาณร้อยละ 3 - 5 กรณีปริมาณการขายสินค้ามากกว่าปกติ (นโยบายการกำหนดราคาขายสินค้าดังกล่าว บริษัทฯ ถือเป็นนโยบายที่ใช้กับลูกค้ารายอื่นของบริษัทฯ ด้วย)
- รายได้จากการให้บริการ	- ตามที่ตกลงในสัญญา เดือนละ 50,000.00 บาท (รวมภาษีมูลค่าเพิ่ม) ตั้งแต่เดือนมกราคม 2559 เดือนละ 52,500.00 บาท
- เชื้อวัตถุดิบ	- ตามราคาที่ตกลงร่วมกัน
- ค่าเช่าสำนักงาน	- ตามที่ตกลงในสัญญา เดือนละ 72,187.50 บาท
- ค่าน้ำประปา	- ตามที่ตกลงในสัญญา ลูกบาศก์เมตรละ 9.30 บาท
- ค่าก่อสร้างทรัพย์สินถาวร	- ตามที่ตกลงในสัญญา

(ลงชื่อ).....กรรมการตามอำนาจ

(นายมงคล มังกรกนก , นายวัชร ชินเศรษฐวงศ์)



ลักษณะความสัมพันธ์ระหว่างบริษัทฯ กับกิจการที่เกี่ยวข้องกันสามารถสรุปได้ ดังนี้:

ชื่อบริษัท	กิจการที่เกี่ยวข้อง	ความสัมพันธ์
		ผู้ถือหุ้นในกิจการที่เกี่ยวข้อง เป็นกรรมการของบริษัทฯ และ/หรือ กรรมการของบริษัทฯ เป็นกรรมการของกิจการที่เกี่ยวข้อง
1. บริษัท ยูนิเท็ดเปเปอร์คาร์บอนส์ จำกัด	A, B, C	โดยมีกรรมการ 2 ท่าน
2. บริษัท ยูนิเท็ดคาร์บอน อินดัสทรี จำกัด	B, C	โดยมีกรรมการ 2 ท่าน
3. บริษัท ยูไทย คาร์บอนส์ จำกัด	B, C	โดยมีกรรมการ 2 ท่าน
4. บริษัท ปราจินแลนด์ จำกัด	B, C	โดยมีกรรมการ 4 ท่าน
5. บริษัท ไทยฟาร์อีสต์ จำกัด	B, C	โดยมีกรรมการ 1 ท่าน
6. บริษัท ยูนิเท็ด แอนด์ โอจี อินเตอร์แฟค จำกัด	B, C	โดยมีกรรมการ 1 ท่าน
7. บริษัท ควอลิตี้ คาร์บอนส์ จำกัด	B, C	โดยมีกรรมการ 1 ท่าน
8. บริษัท ไทยรุ่งเท็กซ์ไทล์ จำกัด	B, C	โดยมีกรรมการ 3 ท่าน
9. บริษัท วงศ์ช่าง จำกัด		โดยเป็นญาติสนิทกรรมการ
10. บริษัท ไคสตาร์ เอ็นเตอร์ไพรส์ จำกัด		โดยเป็นญาติสนิทกรรมการ

A = เป็นผู้ถือหุ้นในนามบริษัท

B = ผู้ถือหุ้นของบริษัทดังกล่าวเป็นกรรมการของบริษัท

C = กรรมการของบริษัทดังกล่าวเป็นกรรมการของบริษัท

รายการระหว่างบริษัทฯ กับกิจการที่เกี่ยวข้องกัน สำหรับปีสิ้นสุดวันที่ 31 ธันวาคม 2559 และ 2558 มีดังนี้

(หน่วย : บาท)

	2559	2558
รายได้จากการขาย		
บริษัท ยูนิเท็ดเปเปอร์คาร์บอนส์ จำกัด	468,278,747.10	527,273,022.51
บริษัท ยูนิเท็ดคาร์บอน อินดัสทรี จำกัด	363,557,163.84	344,829,480.83
บริษัท ยูไทย คาร์บอนส์ จำกัด	136,588,112.24	152,678,442.49
บริษัท ยูนิเท็ด แอนด์ โอจี อินเตอร์แฟค จำกัด	140,185,521.58	132,107,814.49
บริษัท ควอลิตี้ คาร์บอนส์ จำกัด	227,603.30	223,832.00
รวม	1,108,837,148.06	1,157,112,592.32

(ลงชื่อ).....กรรมการตามอำนาจ

(นายมงคล มังกรกนก , นายวัชร ชินเศรษฐวงศ์)

	(หน่วย : บาท)	
	2559	2558
รายได้อื่น		
บริษัท ปราจีนแลนด์ จำกัด	861,552.85	855,785.49
รวม	<u>861,552.85</u>	<u>855,785.49</u>
ซื้อวัตถุดิบ		
บริษัท ยูเนี่ยนเปเปอร์คาร์บอนส์ จำกัด	3,099,587.00	4,652,399.00
บริษัท ยูเนี่ยนคาร์บอน อินดัสทรี จำกัด	8,028,800.00	8,445,349.00
บริษัท ยูไทย คาร์บอนส์ จำกัด	8,358,974.00	8,100,061.00
บริษัท ยูเนี่ยน แอนด์ โอจิ อินเตอร์เฟ็ค จำกัด	10,056,903.00	4,951,832.00
บริษัท ควอลิตี้ คาร์บอนส์ จำกัด	79,379.00	574,062.00
รวม	<u>29,623,643.00</u>	<u>26,723,703.00</u>
ค่าน้ำประปา		
บริษัท ปราจีนแลนด์ จำกัด	16,398,783.00	15,333,923.70
รวม	<u>16,398,783.00</u>	<u>15,333,923.70</u>
ค่าเช่าสำนักงาน		
บริษัท ไทยฟาร์อีสต์ จำกัด	866,250.00	866,250.00
รวม	<u>866,250.00</u>	<u>866,250.00</u>
ค่าใช้จ่ายอื่น		
บริษัท ไทยฟาร์อีสต์ จำกัด	214,617.50	226,284.81
บริษัท ยูเนี่ยนเปเปอร์คาร์บอนส์ จำกัด	-	5,480.00
รวม	<u>214,617.50</u>	<u>231,764.81</u>

(ลงชื่อ).....กรรมการตามอำนาจ

(นายมงคล มังกรกนก , นายวัชร ชินเศรษฐวงศ์)



ค่าตอบแทนกรรมการและผู้บริหาร

ในระหว่างปีสิ้นสุดวันที่ 31 ธันวาคม 2559 และ 2558 บริษัทฯมีค่าใช้จ่ายผลประโยชน์พนักงานที่ให้แก่กรรมการและผู้บริหาร ดังต่อไปนี้

	(หน่วย: พันบาท)	
	2559	2558
ผลประโยชน์ระยะสั้น	4,045,803.03	3,518,410.00
รวม	4,045,803.03	3,518,410.00

ยอดคงค้างระหว่างบริษัทฯ และกิจการที่เกี่ยวข้องกัน ณ วันที่ 31 ธันวาคม 2559 และ 2558 มีดังนี้:

	(หน่วย : บาท)	
	2559	2558
ลูกหนี้การค้า		
บริษัท ยูนิเพนเปเปอร์คาร์บอนส์ จำกัด	70,103,826.76	95,898,588.51
บริษัท ยูนิเพนคาร์บอน อินดัสทรี จำกัด	60,065,153.97	51,711,574.33
บริษัท ยูไทย คาร์บอนส์ จำกัด	44,505,710.14	45,804,088.51
บริษัท ยูนิเพน แอนด์ โอจิ อินเตอร์แฟ็ค จำกัด	42,466,136.83	37,496,475.23
บริษัท ควอลิตี้ คาร์บอนส์ จำกัด	58,767.12	60,624.06
รวม	217,199,594.82	230,971,350.64
* ตัวเงินรับ		
บริษัท ยูนิเพนเปเปอร์คาร์บอนส์ จำกัด	57,980,902.95	77,497,355.06
บริษัท ยูนิเพนคาร์บอน อินดัสทรี จำกัด	58,248,446.91	46,545,340.34
รวม	116,229,349.86	124,042,695.40
รวมลูกหนี้การค้าและตัวเงินรับ	333,428,944.68	355,014,046.04
ลูกหนี้อื่น		
บริษัท ปราจินแลนด์ จำกัด	13,058.60	19,450.97
รวม	13,058.60	19,450.97

(ลงชื่อ).....กรรมการตามอำนาจ

(นายมงคล มังกรกนก , นายวัชร ชินเศรษฐวงศ์)

	(หน่วย : บาท)	
	2559	2558
เจ้าหนี้และตัวเงินจ่ายการค้า		
บริษัท ยูเนียนเปเปอร์คาร์บอนส์ จำกัด	124,067.57	60,878.72
บริษัท ยูเนียนคาร์บอน อินดัสทรี จำกัด	87,396.53	268,501.52
บริษัท ยูไทย คาร์บอนส์ จำกัด	339,947.56	153,395.20
บริษัท ยูเนียน แอนด์ โอจิ อินเตอร์เฟ็ค จำกัด	686,339.73	450,778.16
บริษัท ปราจีนแลนด์ จำกัด	5,163,623.66	4,049,947.54
รวม	6,401,375.05	4,983,501.14
เจ้าหนี้อื่น		
บริษัท ไทยฟาร์อีสต์ จำกัด	88,847.39	91,963.29
รวม	88,847.39	91,963.29
รายการอื่น		
ก่อสร้างอาคารโรงงาน		
บริษัท วงศ์ช่าง จำกัด	-	21,773,775.00
รวม	-	21,773,775.00

21. การจำแนกข้อมูลทางการเงินตามส่วนงาน

ข้อมูลส่วนงานดำเนินงานที่น่าเสนอนี้สอดคล้องกับรายงานภายในของบริษัทที่มีอำนาจตัดสินใจสูงสุดด้านการดำเนินงานได้รับและสอบถามอย่างสม่ำเสมอเพื่อใช้ในการตัดสินใจในการจัดสรรทรัพยากรให้กับส่วนงานและประเมินผลการดำเนินงานของส่วนงาน

บริษัทฯ ดำเนินกิจการในส่วนงานเดียวคือธุรกิจผลิตและจำหน่ายกระดาษกราฟที่ ดังนั้นฝ่ายบริหารจึงพิจารณาว่าบริษัทมีส่วนงานที่รายงานเพียงส่วนงานเดียว

เขตภูมิศาสตร์

บริษัทฯ ดำเนินธุรกิจส่วนใหญ่ในประเทศเท่านั้น มีรายได้จากต่างประเทศไม่ถึงร้อยละ 10 และไม่มีสินทรัพย์ในต่างประเทศ จึงไม่นำเสนอข้อมูล

(ลงชื่อ).....กรรมการตามอำนาจ

(นายมงคล มังกรกนก , นายวัชร ชินเศรษฐวงศ์)



ลูกค้ารายใหญ่

สำหรับปีสิ้นสุดวันที่ 31 ธันวาคม 2559 และ 2558 บริษัทฯ มีรายได้จากกลุ่มลูกค้า ซึ่งเป็นกิจการที่เกี่ยวข้องกัน จำนวน 4 ราย จำนวน 1,108.61 ล้านบาท และจำนวน 1,156.89 ล้านบาท ตามลำดับ คิดเป็นร้อยละ 59.84 และ ร้อยละ 63.03 ตามลำดับ

22. ภาระผูกพันและหนี้สินที่อาจเกิดขึ้น

22.1 บริษัทฯ มีหนี้สินที่อาจเกิดขึ้น ณ วันที่ 31 ธันวาคม 2559 ดังนี้

	สกุลเงิน	จำนวนเงิน
1. จากการให้ธนาคารออกหนังสือค้ำประกัน	บาท	3,200,000.00
2. จากการเปิดเลตเตอร์ออฟเครดิต	เหรียญสหรัฐ	704,484.50
	หยวน	59,073..00
	ยูโร	11,341.00

22.2 สัญญาเช่าดำเนินงาน

บริษัทฯ มีภาระผูกพันตามสัญญาเช่าดำเนินงาน ณ วันที่ 31 ธันวาคม 2559 ดังนี้

ประเภท	ระยะเวลา (ปี)	(หน่วย : บาท)	
		ยอดคงเหลือที่ต้องจ่ายชำระ	
		ไม่เกิน 1 ปี	เกิน 1 ปีแต่ ไม่เกิน 5 ปี
1. สัญญาเช่าสำนักงาน	3	505,312.50	-
2. สัญญาเช่าเครื่องจักร	3	744,000.00	672,000.00
		<u>1,249,312.50</u>	<u>672,000.00</u>

22.3 บริษัทฯ มีภาระผูกพันคงเหลือที่ต้องจ่ายชำระตามสัญญาบริการกับบริษัทแห่งหนึ่ง ณ วันที่ 31 ธันวาคม 2559 จำนวน 1.05 ล้านบาท

22.4 บริษัทฯ มีภาระผูกพันคงเหลือจากการทำสัญญาก่อสร้างทรัพย์สินและซื้อเครื่องจักร ณ วันที่ 31 ธันวาคม 2559 ดังนี้

สกุลเงิน	จำนวนเงิน
บาท	78,298,838.84
หยวน	1,569,912.00

(ลงชื่อ).....กรรมการตามอำนาจ

(นายมงคล มังกรกนก , นายวัชร ชินเศรษฐวงศ์)

23. การเปิดเผยข้อมูลเกี่ยวกับเครื่องมือทางการเงิน

บริษัทฯ ไม่มีนโยบายที่จะประกอบธุรกรรมเครื่องมือทางการเงินนอกงบแสดงฐานะการเงินที่เป็นตราสารอนุพันธ์เพื่อเก็งกำไรหรือเพื่อการค้า

23.1 นโยบายการบัญชี

รายละเอียดของนโยบายการบัญชีที่สำคัญ วิธีการที่ใช้ซึ่งรวมถึงเกณฑ์ในการรับรู้และการวัดมูลค่าเกี่ยวกับสินทรัพย์และหนี้สินทางการเงินแต่ละประเภท ได้เปิดเผยไว้ในหมายเหตุประกอบงบการเงินข้อ 3.13

23.2 ความเสี่ยงจากอัตราแลกเปลี่ยน

บริษัทฯ มีความเสี่ยงจากอัตราแลกเปลี่ยนเงินตราต่างประเทศ เนื่องจากมีรายการบางส่วนเป็นสกุลเงินตราต่างประเทศ ซึ่งรายการส่วนใหญ่อายุไม่เกินหนึ่งปี

ปัจจุบันบริษัทฯ มีนโยบายการบริหารความเสี่ยงจากอัตราแลกเปลี่ยน โดยทำสัญญาซื้อขายเงินตราต่างประเทศล่วงหน้า (Forward) อย่างไรก็ตาม บริษัทฯ ยังคงมีความเสี่ยงจากอัตราแลกเปลี่ยนสำหรับสินทรัพย์และหนี้สินที่เป็นเงินตราต่างประเทศในส่วนที่บริษัทฯ ไม่ได้ทำสัญญาป้องกันความเสี่ยงในอัตราแลกเปลี่ยนไว้

บริษัทฯ มีวงเงินซื้อขายเงินตราต่างประเทศล่วงหน้า (Forward) จากสถาบันการเงินสองแห่งวงเงินรวม 80 ล้านดอลลาร์สหรัฐ ณ วันที่ 31 ธันวาคม 2559 บริษัทฯ ไม่มีทรัพย์สินและหนี้สินทางการเงินที่ทำสัญญาซื้อขายเงินตราต่างประเทศล่วงหน้าคงเหลือ

บริษัทฯ มีทรัพย์สินและหนี้สินที่เป็นเงินตราต่างประเทศคงเหลือในงบการเงิน ณ วันที่ 31 ธันวาคม 2559 ดังนี้

	สกุลเงิน	จำนวนเงิน
เงินสดและรายการเทียบเท่าเงินสด	เหรียญสหรัฐ	109,378.02
ลูกหนี้การค้าและลูกหนี้อื่น	เหรียญสหรัฐ	439,391.02
เจ้าหนี้การค้าและเจ้าหนี้อื่น	เหรียญสหรัฐ	361,422.38
	หยวน	9,194,551.00
	ยูโร	26,341.00

23.3 ความเสี่ยงจากการให้สินเชื่อ

ความเสี่ยงจากการไม่ปฏิบัติตามสัญญาเกิดจากการที่คู่สัญญาไม่ปฏิบัติตามข้อกำหนดในสัญญา ซึ่งก่อให้เกิดความเสียหายแก่บริษัทฯ บริษัทฯ มีนโยบายในการป้องกันความเสี่ยงนี้โดยการวิเคราะห์ฐานะทางการเงินของลูกค้า ซึ่งโดยส่วนใหญ่เป็นกิจการที่เกี่ยวข้องกันและคาดว่าจะไม่มีส่วนที่จะเรียกเก็บเงินไม่ได้ จึงไม่มีการตั้งสำรองค่าเผื่อหนี้สงสัยจะสูญ สำหรับลูกหนี้การค้าและลูกหนี้อื่นที่ไม่เกี่ยวข้อง และคาดว่าจะเก็บเงินไม่ได้ จะพิจารณาตั้งค่าเผื่อหนี้สงสัยจะสูญ สำหรับสินทรัพย์ทางการเงินที่แสดงในงบแสดงฐานะการเงินราคาตามบัญชีถือเป็นมูลค่าสูงสุดของความเสี่ยงที่เกิดจากการไม่ปฏิบัติตามสัญญา

(ลงชื่อ).....กรรมการตามอำนาจ

(นายมงคล มังกรกนก , นายวัชร ชินเศรษฐวงศ์)



23.4 ความเสี่ยงเกี่ยวกับอัตราดอกเบี้ย

ความเสี่ยงเกี่ยวกับอัตราดอกเบี้ยเกิดจากการเปลี่ยนแปลงของอัตราดอกเบี้ยในตลาดในอนาคต การเปลี่ยนแปลงดังกล่าวจะส่งผลกระทบต่อผลการดำเนินงานและกระแสเงินสดของบริษัทฯ บริษัทฯ มีความเสี่ยงเกี่ยวกับอัตราดอกเบี้ย เนื่องจากมีเงินฝากธนาคารและเงินกู้ยืมระยะสั้นและเงินกู้ยืมระยะยาว ข้อมูลเกี่ยวกับอัตราดอกเบี้ยได้เปิดเผยไว้ในหมายเหตุประกอบงบการเงินที่เกี่ยวข้อง

23.5 ราคายุติธรรมของเครื่องมือทางการเงิน

สินทรัพย์ทางการเงินที่แสดงในงบแสดงฐานะการเงิน ประกอบด้วย เงินสดและรายการเทียบเท่าเงินสด ลูกหนี้การค้าและอื่นๆ หนี้สินทางการเงินที่แสดงในงบแสดงฐานะการเงิน ประกอบด้วย เงินกู้ยืมระยะสั้น เจ้าหนี้การค้า และหนี้สินอื่นราคาตามบัญชีของสินทรัพย์และหนี้สินทางการเงิน มีมูลค่าใกล้เคียงกับราคายุติธรรม นอกจากนี้ผู้บริหารเชื่อว่าบริษัทฯ ไม่มีความเสี่ยงจากเครื่องมือทางการเงินอื่นที่มีนัยสำคัญ

24. สิทธิประโยชน์จากการได้รับบัตรส่งเสริมการลงทุน

เมื่อวันที่ 29 มีนาคม 2559 บริษัทฯ ได้รับสิทธิประโยชน์บางอย่างจากการได้รับการส่งเสริมการลงทุนตามพระราชบัญญัติส่งเสริมการลงทุนพ.ศ. 2520 ตามบัตรส่งเสริมเลขที่ 59-0440-0-00-1-0 เริ่มตั้งแต่วันที่ 29 พฤษภาคม 2558 โดยสังเขปดังนี้

1. ได้รับยกเว้น อากรขาเข้าสำหรับเครื่องจักรตามที่คณะกรรมการพิจารณาอนุมัติ
2. ได้รับยกเว้นภาษีเงินได้นิติบุคคล สำหรับกำไรสุทธิได้จากการประกอบกิจการ ที่ได้รับการส่งเสริม มีกำหนดเวลา 8 ปี นับตั้งแต่วันที่เริ่มมีรายได้จากการประกอบกิจการนั้น
3. ได้รับยกเว้นไม่ต้องนำเงินปันผลจากกิจการที่ได้รับการส่งเสริม ซึ่งได้รับยกเว้นภาษีเงินได้นิติบุคคลไปคำนวณภาษีเงินได้ตลอดระยะเวลา ที่ผู้ได้รับส่งเสริมได้รับยกเว้นภาษีเงินได้นิติบุคคลนั้น
4. ได้รับยกเว้นอากรขาเข้าสำหรับวัตถุดิบและวัสดุจำเป็นที่ต้องนำเข้ามาเพื่อใช้ในการผลิตเพื่อส่งออก เป็นระยะเวลา 5 ปี นับแต่วันนำเข้าครั้งแรก
5. ได้รับยกเว้นอากรขาเข้าสำหรับของผู้ที่ได้รับการส่งเสริมการนำเข้าเพื่อส่งกลับออกไปเป็นระยะเวลา 5 ปี นับตั้งแต่วันที่ นำเข้าครั้งแรก
6. ได้รับอนุมัติให้นำเงินลงทุนในการติดตั้งหลังก่อสร้างสิ่งอำนวยความสะดวกร้อยละ 25 ของเงินลงทุน นอกเหนือไปจากการหักค่าเสื่อมราคาตามปกติ

(ลงชื่อ).....กรรมการตามอำนาจ

(นายมงคล มังกรกนก , นายวัชร ชินเศรษฐวงศ์)

25. การบริหารจัดการทุน

วัตถุประสงค์ในการบริหารจัดการทุนที่สำคัญของบริษัทฯ คือการจัดให้มีซึ่งโครงสร้างทางการเงินที่เหมาะสม และการดำรงไว้ซึ่งความสามารถในการดำเนินธุรกิจอย่างต่อเนื่อง

ณ วันที่ 31 ธันวาคม 2559 บริษัทฯ มีอัตราส่วนหนี้สินต่อทุนเท่ากับ 0.60

26. เหตุการณ์ภายหลังวันที่รอบระยะเวลารายงาน

ตามรายงานการประชุมคณะกรรมการบริษัท ครั้งที่ 1/2560 เมื่อวันที่ 23 กุมภาพันธ์ 2560 มีมติอนุมัติให้เสนอ ต่อที่ประชุมสามัญผู้ถือหุ้น ให้จ่ายเงินปันผลจากผลการดำเนินงานปี 2559 โดยกำหนดจ่ายให้แก่ผู้ถือหุ้น จำนวน 650 ล้านบาท ในอัตราหุ้นละ 0.15 บาท เป็นจำนวนเงิน 97.50 ล้านบาท

27. การอนุมัติงบการเงิน

งบการเงินนี้ได้รับการอนุมัติให้ออกงบการเงินโดยคณะกรรมการของบริษัทฯ เมื่อวันที่ 23 กุมภาพันธ์ 2560

(ลงชื่อ).....กรรมการตามอำนาจ

(นายมงคล มังกรกนก , นายวัชร ชินเศรษฐวงศ์)



บริษัท ยูไนเต็ด เปเปอร์ จำกัด (มหาชน)
UNITED PAPER PUBLIC COMPANY LIMITED

113-115 ถนนริมคลองประปา แขวงบางซื่อ
เขตบางซื่อ กรุงเทพฯ 10800
โทรศัพท์ 0-2910-2700 (อัตโนมัติ)
โทรสาร 0-2910-2707