



รายงานประจำปี 2560 ANNUAL REPORT 2017

บริษัท ยูไนเต็ด เปเปอร์ จำกัด (มหาชน)
UNITED PAPER PUBLIC COMPANY LIMITED



ผู้ผลิตและจำหน่ายกระดาษ
คราฟท์



สารบัญ

หน้า

ส่วนที่ 1

การประกอบธุรกิจ

- วิสัยทัศน์และพันธกิจ 2
- นโยบายและภาพรวมการประกอบธุรกิจ 3
- ลักษณะการประกอบธุรกิจ 6
- ปัจจัยความเสี่ยง 9
- ทรัพย์สินที่ใช้ในการประกอบธุรกิจ 11
- ข้อพิพาททางกฎหมาย 11
- ข้อมูลทั่วไปและข้อมูลสำคัญอื่น 12

ส่วนที่ 2

การจัดการและการกำกับดูแลกิจการ

- ข้อมูลหลักทรัพย์และผู้ถือหุ้น 13
- โครงสร้างการจัดการ 14
- การกำกับดูแลกิจการ 20
- บุคคลที่มีผลประโยชน์ร่วมกันและรายการระหว่างกัน 29

ส่วนที่ 3

ฐานะการเงินและผลการดำเนินงาน

- รายงานความรับผิดชอบของคณะกรรมการต่อรายงานทางการเงิน 30
- รายงานของคณะกรรมการตรวจสอบ 31
- การวิเคราะห์และคำอธิบายของฝ่ายจัดการ 34
- ข้อมูลทางการเงินที่สำคัญ 35
- รายงานของผู้สอบบัญชีรับอนุญาต 36
- งบการเงิน 39

วิสัยทัศน์และพันธกิจ



ในปี 2560 อุตสาหกรรมกระดาษบรรจุภัณฑ์ในประเทศไทยเติบโตเพิ่มขึ้น ตามการขยายตัวของเศรษฐกิจภายในประเทศ โดยเฉพาะการบริโภคภายในประเทศที่ภาพรวมปรับตัวดีขึ้น สำหรับการส่งออกยังคงเติบโตจากการขยายตัวอย่างต่อเนื่องของกลุ่มประเทศอาเซียน อีกทั้งเศรษฐกิจในประเทศคู่ค้ากลับมาขยายตัวดี อาทิ เช่น สหรัฐอเมริกา จีน สหภาพยุโรป และญี่ปุ่น ทั้งนี้บริษัทยังคงมุ่งมั่นดำเนินธุรกิจอย่างรัดกุมโดยเน้นการใช้ทรัพยากรที่คุ้มค่า ก่อให้เกิดประโยชน์สูงสุด รักษาเสถียรภาพทางการเงิน บริหารเงินทุนหมุนเวียนให้อยู่ในระดับที่เหมาะสม ควบคุมค่าใช้จ่ายอย่างรัดกุม ตลอดจนเพิ่มประสิทธิภาพในการผลิตและจำหน่ายให้สอดคล้องและมีประสิทธิภาพสูงสุด

ในปี 2560 บริษัทฯ ได้เริ่มทำการเดินเครื่องผลิตกระดาษใหม่ซึ่งมีกำลังการผลิตและประสิทธิภาพที่สูงขึ้น ทำการหยุดเดินเครื่องผลิตกระดาษเดิมเพื่อทำการซ่อมบำรุงและปรับปรุงครั้งใหญ่ หลังจากที่ใช้มานานกว่า 20 ปี โดยเครื่องจักรทั้งสองสามารถกลับมาผลิตพร้อมกันตั้งแต่ช่วงปลายไตรมาส 3 เป็นต้นมา ซึ่งเป็นการเพิ่มขีดความสามารถในการผลิตและจำหน่าย ส่งผลให้บริษัทฯ มีรายได้จากการขายรวม 2,551.87 ล้านบาท เพิ่มขึ้นร้อยละ 37.73 จากปี 2559 และมีกำไรสุทธิ 315.26 ล้านบาท เพิ่มขึ้นร้อยละ 64.66

สำหรับภาพรวมของกลุ่มอุตสาหกรรมกระดาษบรรจุภัณฑ์ในปี 2561 คาดว่าจะสามารถขยายตัวได้ตามการขยายตัวของเศรษฐกิจภายในประเทศ โดยมาจากการบริโภคของประชากรในภาคอุตสาหกรรมอาหาร เครื่องดื่มและสินค้าอุปโภคบริโภคเป็นหลัก รวมถึงการส่งออกสินค้าอุปโภคบริโภคไปยังกลุ่มประเทศเพื่อนบ้าน อย่างไรก็ตามท่ามกลางความท้าทายจากการแข่งขันในภาคอุตสาหกรรม และความผันผวนของราวัตถุดิบ บริษัทฯจึงมุ่งเน้นการบริหารจัดการต้นทุน พัฒนาผลิตภัณฑ์โดยควบคุมคุณภาพและบริการที่เป็นเลิศ ให้ตรงกับความต้องการของลูกค้า ทั้งนี้บริษัทฯ มุ่งมั่น และมีความมั่นใจว่าปริมาณผลผลิตที่เพิ่มขึ้นจะสามารถจำหน่ายและเพิ่มยอดขายได้ในสัดส่วนที่ใกล้เคียงกัน

บริษัทฯ ได้เล็งเห็นถึงความสำคัญของทรัพยากรบุคคลและหลักการกำกับดูแลกิจการที่ดี โดยเฉพาะผู้บริหารระดับสูง จึงได้แต่งตั้งคณะกรรมการสรรหา และพิจารณาคำตอบแทน ทำการคัดเลือกบุคคลที่มีคุณสมบัติและศักยภาพในการบริหารงาน เพื่อให้องค์กรมีผลประกอบการที่ดี อย่างมั่นคงและยั่งยืน

คณะกรรมการบริษัทและฝ่ายบริหารจะยึดมั่นในปณิธานดำเนินงานตามนโยบายธรรมาภิบาล หลักจริยธรรมธุรกิจ โดยดำเนินธุรกิจด้วยความโปร่งใส สามารถตรวจสอบได้ ทั้งจากภายในและภายนอก และต่อต้านการทุจริตหรือคอร์รัปชันในทุกรูปแบบ เพื่อสร้างความเชื่อมั่นและก่อประโยชน์สูงสุดแก่ผู้เกี่ยวข้องทุกฝ่าย

ในโอกาสนี้ขอขอบคุณผู้บริหาร พนักงาน ผู้ถือหุ้น และผู้เกี่ยวข้องทุกท่านที่ให้ความอนุเคราะห์ส่งเสริมในกิจการของบริษัทฯ ด้วยดีเสมอมา

(ดร. ชิน ชินเศรษฐวงศ์)

ประธานกรรมการ



นโยบายและภาพรวมการประกอบธุรกิจ

บริษัท ยูไนเต็ด เปเปอร์ จำกัด (มหาชน) ดำเนินธุรกิจผลิตและจำหน่ายกระดาษkraftซึ่งใช้สำหรับอุตสาหกรรมหีบห่อและบรรจุภัณฑ์ ให้แก่กลุ่มลูกค้าผู้ผลิตกล่องกระดาษและแผ่นลูกฟูกทั้งภายในและต่างประเทศ โดยมีผู้ถือหุ้นใหญ่ ได้แก่ กลุ่มชินเสรฐวงศ์ (ถือหุ้นร้อยละ 42.33 ของหุ้นที่ชำระแล้วทั้งหมด) และกลุ่มมังกรกนก (ถือหุ้นร้อยละ 10.25 ของหุ้นที่ชำระแล้วทั้งหมด)

การเปลี่ยนแปลงและพัฒนาการที่สำคัญของบริษัทฯ ในแต่ละปีมีดังนี้

- ปี 2533 - จัดทะเบียนก่อตั้ง บริษัท ยูไนเต็ด เปเปอร์ จำกัด ขึ้นเมื่อวันที่ 15 สิงหาคม 2533 ด้วยทุนจดทะเบียนเริ่มแรก 150 ล้านบาท
- ปี 2535 - บริษัทฯ ขึ้นขออนุญาตประกอบกิจการโรงงานต่อกระทรวงอุตสาหกรรม
- ปี 2536 - เมื่อวันที่ 19 มกราคม 2536 บริษัทฯ ได้ดำเนินการเพิ่มทุนจดทะเบียนอีกจำนวน 150 ล้านบาท ทำให้บริษัทฯ มีทุนจดทะเบียนเป็น 300 ล้านบาท ทั้งนี้ การเพิ่มทุนดังกล่าวเป็นการเพิ่มทุนให้กับผู้ถือหุ้นเดิมทั้งจำนวน
- ปี 2537 - บริษัทฯ เริ่มดำเนินการก่อตั้งโรงงาน และเริ่มทดลองเดินเครื่องจักร
 - บริษัทฯ ได้ดำเนินการเพิ่มทุนจดทะเบียนอีกจำนวน 60 ล้านบาท รวมเป็น 360 ล้านบาท โดยเพิ่มทุนครั้งที่ 1 เมื่อวันที่ 8 กรกฎาคม 2537 จำนวน 30 ล้านบาท และครั้งที่ 2 เมื่อวันที่ 2 กันยายน 2537 จำนวน 30 ล้านบาท ทั้งนี้การเพิ่มทุนดังกล่าวเป็นการเพิ่มทุนให้กับผู้ถือหุ้นเดิมทั้งจำนวน
- ปี 2538 - เริ่มประกอบกิจการผลิตและจำหน่ายกระดาษkraft
- ปี 2540 - เมื่อวันที่ 31 กรกฎาคม 2540 บริษัทฯ ได้ดำเนินการเพิ่มทุนจดทะเบียนอีกจำนวน 50 ล้านบาท ทำให้บริษัทฯ มีทุนจดทะเบียนรวมเป็น 410 ล้านบาท ทั้งนี้ การเพิ่มทุนดังกล่าวเป็นการเพิ่มทุนให้กับผู้ถือหุ้นเดิมทั้งจำนวน
- ปี 2543 - บริษัทฯ ได้รับการรับรองระบบบริหารงานคุณภาพ ISO 9001 : 1994 สำหรับการผลิตกระดาษผิวกล่องและกระดาษทำลอนลูกฟูกจากสถาบัน The United Kingdom Accreditation Services (UKAS) ซึ่งสถาบันรับรองมาตรฐานที่ได้รับการยอมรับจากนานาประเทศ
 - เมื่อวันที่ 21 ธันวาคม 2543 บริษัทฯ ได้ดำเนินการเพิ่มทุนจดทะเบียนอีกจำนวน 37 ล้านบาท ทำให้บริษัทฯ มีทุนจดทะเบียนรวมเป็น 447 ล้านบาท ทั้งนี้ การเพิ่มทุนดังกล่าวเป็นการเพิ่มทุนให้กับผู้ถือหุ้นเดิมทั้งจำนวน
- ปี 2545 - บริษัทฯ ดำเนินการปรับปรุงกระบวนการผลิต โดยเพิ่มหม้อไอน้ำ (Boiler 4 และ 5) และเปลี่ยนประเภทของเชื้อเพลิงที่ใช้ จากเดิมซึ่งใช้น้ำมันเตา (Boiler 1-3) มาเป็นถ่านหิน เพื่อประหยัดพลังงาน
- ปี 2546 - เริ่มดำเนินการตามโครงการโรงไฟฟ้าพลังงานความร้อนร่วมขนาด 7.5 เมกะวัตต์ โดยใช้ถ่านหินเป็นเชื้อเพลิงเพื่อช่วยลดต้นทุนค่าพลังงานไฟฟ้าและไอน้ำ
 - บริษัทฯ ได้รับการรับรองระบบบริหารงานคุณภาพ ISO 9001 : 2000 จากสถาบัน The United Kingdom Accreditation Services (UKAS)
- ปี 2547 - ในวันที่ 27 กุมภาพันธ์ 2547 บริษัทฯ ได้ดำเนินการเพิ่มทุนจดทะเบียน อีกจำนวน 49.60 ล้านบาท ตามที่ได้รับอนุมัติจากการประชุมวิสามัญผู้ถือหุ้นครั้งที่ 1/2547 ทำให้บริษัทฯ มีทุนจดทะเบียนเป็น 496.60 ล้านบาท โดยวัตถุประสงค์การเพิ่มทุนในครั้งนี้เป็นการเพิ่มทุนให้กับธนาคารกรุงศรีอยุธยา จำกัด (มหาชน) ตามเงื่อนไขของสัญญาเงินกู้ที่บริษัทฯ ได้ทำไว้กับธนาคารกรุงศรีอยุธยา จำกัด (มหาชน) ในราคาหุ้นละ 12 บาท
 - ที่ประชุมวิสามัญผู้ถือหุ้นครั้งที่ 4/2547 เมื่อวันที่ 2 มีนาคม 2547 มีมติพิเศษให้บริษัทฯ เพิ่มทุนจดทะเบียนเป็น 650 ล้านบาท แบ่งเป็นหุ้นสามัญ 65 ล้านหุ้น มูลค่าหุ้นละ 10 บาท เป็นทุนที่เรียกชำระแล้วจำนวน 496.60 ล้านบาท ทั้งนี้สำหรับหุ้นเพิ่มทุนที่ยังไม่ได้เรียกชำระจำนวน 15.34 ล้านหุ้นนั้น ที่ประชุมผู้ถือหุ้นมีมติให้จัดสรรไว้สำหรับการเสนอขายให้กับประชาชนต่อไป

- ในวันที่ 22 มีนาคม 2547 บริษัทฯ ได้ดำเนินการเพิ่มทุนจดทะเบียนเป็น 650 ล้านบาท และดำเนินการแปรสภาพเป็นบริษัทมหาชน
- ที่ประชุมสามัญผู้ถือหุ้นครั้งที่ 5/2547 เมื่อวันที่ 1 พฤศจิกายน 2547 มีมติให้เปลี่ยนแปลงมูลค่าที่ตราไว้ของหุ้นสามัญของบริษัทฯ จากมูลค่าที่ตราไว้หุ้นละ 10 บาท เป็นมูลค่าที่ตราไว้หุ้นละ 5 บาท ส่งผลให้บริษัทฯ มีทุนจดทะเบียนจำนวน 650 ล้านบาท แบ่งเป็นหุ้นสามัญ 130 ล้านหุ้น โดยมีทุนที่เรียกชำระแล้วจำนวน 496.60 ล้านบาท แบ่งเป็นหุ้นสามัญ 99.32 ล้านหุ้น และมีหุ้นที่ยังไม่ได้เรียกชำระจำนวน 30.68 ล้านหุ้น ซึ่งจัดสรรไว้สำหรับเสนอขายให้กับประชาชนต่อไป
- เมื่อวันที่ 6 ธันวาคม 2547 บริษัทฯ ได้รับเงินจากการจัดสรรหุ้นดังกล่าวแล้ว จากการนำหุ้นเสนอขายให้กับประชาชนซึ่งบริษัทฯ ได้จดทะเบียนกับกระทรวงพาณิชย์เมื่อวันที่ 7 ธันวาคม 2547 เป็นทุนจดทะเบียนและเรียกชำระเต็มมูลค่าแล้วจำนวน 650 ล้านบาทเป็นหุ้นสามัญจำนวน 130 ล้านหุ้น มูลค่าหุ้นละ 5 บาท
- ปี 2548 - เมื่อวันที่ 6 สิงหาคม 2548 โรงไฟฟ้าพลังงานความร้อนร่วมได้ผ่านการทดสอบการเดินเครื่อง และสามารถเริ่มผลิตกระแสไฟฟ้าและพลังงานไอน้ำได้
- เมื่อวันที่ 14 สิงหาคม 2548 STEAM TURBINE เกิดการเสียหายและทางบริษัทฯ ได้ส่งส่วนประกอบของ TURBINE กลับไปให้ผู้ผลิตเพื่อทำการแก้ไข
- ปี 2549 - เมื่อวันที่ 31 มีนาคม 2549 บริษัทฯ ผู้ผลิตได้ส่งส่วนประกอบของ TURBINE ที่ได้รับการแก้ไขให้เป็นปกติแล้วกลับมายังบริษัทฯ เพื่อดำเนินการติดตั้งส่วนประกอบของ TURBINE ดังกล่าว
- เมื่อวันที่ 11 เมษายน 2549 โรงไฟฟ้าพลังงานความร้อนร่วมได้ทำการทดสอบการเดินเครื่อง หลังจากได้ติดตั้งส่วนประกอบของ TURBINE แล้ว และสามารถเริ่มผลิตกระแสไฟฟ้าได้ตามปกติ
- ปี 2550 - เมื่อวันที่ 24 มีนาคม 2550 บริษัทฯ ได้ดำเนินการขยายกำลังการผลิตไฟฟ้าพลังงานความร้อนร่วมจาก 7.50 เมกะวัตต์ เป็น 9.50 เมกะวัตต์ ทำให้สามารถผลิตกระแสไฟฟ้าได้เพิ่มขึ้น
- ปี 2551 - เมื่อวันที่ 22 กุมภาพันธ์ 2551 บริษัทฯ ได้ทำสัญญาซื้อขายไฟฟ้ากับการไฟฟ้าส่วนภูมิภาค
- คณะกรรมการกำกับกิจการพลังงาน มีมติเห็นชอบให้บริษัทฯ สามารถประกอบกิจการไฟฟ้า, ผลิตพลังงานควบคู่และจำหน่ายไฟฟ้าได้เมื่อวันที่ 10 กรกฎาคม 2551
- เดือนกันยายน 2551 บริษัทฯ เริ่มทำการจำหน่ายกระแสไฟฟ้าส่วนที่เหลือให้กับการไฟฟ้าส่วนภูมิภาคเป็นครั้งแรก
- ปี 2554 - บริษัทฯ ได้รับการรับรองระบบบริหารคุณภาพ ISO 9001 : 2008 จากสถาบัน The United Kingdom Accreditation Services (UKAS)
- ปี 2556 - บริษัทฯ ได้ดำเนินการจดทะเบียนเปลี่ยนแปลงมูลค่าที่ตราไว้ของหุ้นสามัญ จากเดิมหุ้นละ 5 บาท เป็นหุ้นละ 1 บาท รวมทั้งแก้ไขหนังสือบริคณห์สนธิ ข้อ 4 ของบริษัทฯ เพื่อให้สอดคล้องกับการเปลี่ยนแปลงมูลค่าหุ้นที่ตราไว้ ต่อกรมพัฒนาธุรกิจการค้า กระทรวงพาณิชย์ เมื่อวันที่ 5 สิงหาคม 2556 ซึ่งภายหลังจากการเปลี่ยนแปลงมูลค่าหุ้นที่ตราไว้ดังกล่าวข้างต้น ทำให้หุ้นสามัญของบริษัทฯ เพิ่มขึ้นจากเดิม 130 ล้านหุ้นเป็น 650 ล้านหุ้น โดยมีทุนจดทะเบียนและทุนชำระแล้วคงเดิม คือ 650 ล้านบาท
- ปี 2559 - บริษัทฯ ได้ดำเนินการขยายกำลังการผลิต โดยเพิ่มสายการผลิตอีก 1 สาย สามารถผลิตเพิ่มขึ้นได้ 200,000 ตันต่อปี โครงการดังกล่าวได้รับอนุมัติส่งเสริมการลงทุนจาก BOI เมื่อวันที่ 29 มีนาคม พ.ศ. 2559 จำนวนวงเงินลงทุนทั้งสิ้นประมาณ 1,400 ล้านบาท โดยทำการกู้ยืมเงินจำนวนดังกล่าวจากธนาคารกสิกรไทยประมาณ 1,200 ล้านบาท ทั้งนี้ได้เริ่มทำการทดสอบผลิตสินค้าตั้งแต่ เดือนพฤศจิกายน 2559 สามารถจำหน่ายสินค้าทดสอบผลิตในเดือนธันวาคม 2559 คาดว่าจะสามารถเริ่มทำการผลิตจริงได้ตั้งแต่ เดือนมกราคม 2560 เป็นต้นไป



- ปี 2560 - ตั้งแต่ต้นปี 2560 บริษัทฯ ได้ทำการหยุดเดินเครื่องผลิตกระดาษเดิมเพื่อทำการซ่อมบำรุงและปรับปรุงประสิทธิภาพครั้งใหญ่ โดยเดินเครื่องเครื่องผลิตกระดาษใหม่ซึ่งมีกำลังการผลิตและประสิทธิภาพสูงกว่าเป็นหลักระหว่างช่วงเวลาดังกล่าว ทั้งนี้เครื่องผลิตกระดาษทั้งสองสามารถกลับมาทำการผลิตพร้อมกันได้หลังจากที่เสร็จสิ้นการซ่อมบำรุงและปรับปรุง ซึ่งเป็นช่วงเวลาเดียวกันกับการแล้วเสร็จของระบบผลิตพลังงานไอน้ำและไฟฟ้าในปลายไตรมาส 3 บริษัทฯ ได้ทำการเดินเครื่องผลิตทั้งสองเครื่องพร้อมกันตั้งแต่นั้นเป็นต้นมา

การปรับโครงสร้างหนี้

การประกาศเปลี่ยนแปลงระบบอัตราแลกเปลี่ยนของประเทศมาเป็นระบบอัตราแลกเปลี่ยนลอยตัว เมื่อวันที่ 2 กรกฎาคม 2540 ได้ส่งผลกระทบต่ออย่างมีนัยสำคัญต่อผลการดำเนินงานของบริษัทฯ เนื่องจากในช่วงดังกล่าว บริษัทฯ มีเงินกู้เป็นสกุลเงินตราต่างประเทศเป็นจำนวนมาก และผลจากการเปลี่ยนแปลงระบบอัตราแลกเปลี่ยนของประเทศในช่วงดังกล่าวทำให้ค่าเงินบาทอ่อนลงมาก ส่งผลทำให้บริษัทฯ มีภาระหนี้สินเพิ่มมากขึ้นจนเกินกว่าความสามารถในการชำระหนี้ของบริษัทฯ ในขณะนั้น

ทั้งนี้ เพื่อแก้ไขเหตุการณ์ดังกล่าว บริษัทฯ จึงได้ดำเนินการเจรจาเพื่อทำสัญญาปรับโครงสร้างหนี้กับเจ้าหนี้ของบริษัทฯ โดย เมื่อวันที่ 29 มิถุนายน 2543 บริษัทฯ ได้ทำสัญญาปรับโครงสร้างหนี้กับกลุ่มเจ้าหนี้ ซึ่งประกอบด้วยสถาบันการเงิน 8 แห่ง และบุคคลธรรมดา โดยมีระยะเวลาแห่งสัญญา 17 ปี นับตั้งแต่วันทำสัญญา จนถึงวันที่ 30 มิถุนายน 2560 โดย ณ วันทำสัญญา บริษัทฯ มีเงินต้นและดอกเบี้ยค้างจ่ายตามสัญญาเดิมรวม 1,727 ล้านบาท แบ่งเป็นเงินต้น 1,526 ล้านบาท และดอกเบี้ย 201 ล้านบาท โดยในจำนวนนี้เป็นยอดเงินต้นค้างจ่ายของเงินกู้ที่เป็นสกุลเงินตราต่างประเทศ ซึ่งกู้ยืมเพื่อนำมาใช้ซื้อเครื่องจักรและก่อสร้างโรงงาน คิดเป็นประมาณร้อยละ 57 ของยอดเงินต้นค้างจ่ายทั้งหมด สำหรับส่วนที่เหลืออีกร้อยละ 43 นั้น เป็นยอดเงินต้นค้างจ่ายของเงินกู้และหนี้สินระยะสั้นประเภทอื่น ซึ่งกู้ยืมเพื่อนำไปใช้เป็นเงินทุนหมุนเวียนของกิจการ ซึ่งส่วนใหญ่เป็นค่าใช้จ่ายเพื่อซื้อวัตถุดิบ ซึ่งในขณะนั้น เป็นการซื้อโดยใช้วิธีชำระเงินโดยการเปิดเช็คเดบิตหรือเช็คหรือ ทำสัญญาทรัสต์รีซีท โดยในขณะนั้นบริษัทฯ ไม่ได้ใช้เครื่องมือป้องกันความเสี่ยงใดๆ

ต่อมา เมื่อวันที่ 26 ธันวาคม 2546 บริษัทฯ ได้ทำข้อตกลงครั้งใหม่กับกลุ่มเจ้าหนี้เกี่ยวกับหนี้ตามสัญญาปรับโครงสร้างหนี้ และได้รับความยินยอมให้ชำระหนี้คืนก่อนกำหนดได้ โดยบริษัทฯ ได้ตกลงทำสัญญาสินเชื่อใหม่กับธนาคาร กรุงศรีอยุธยา จำกัด (มหาชน) ซึ่งเป็นเจ้าหนี้รายใหญ่ตามสัญญาปรับโครงสร้างหนี้ วงเงินสินเชื่อใหม่ 1,360 ล้านบาท โดยมีวัตถุประสงค์เพื่อนำเงินกู้ยืมใหม่มารับชำระหนี้ ซึ่งเมื่อวันที่ 31 ธันวาคม 2546 บริษัทฯ ได้นำเงินดังกล่าวมาชำระยอดหนี้คงค้างทั้งหมดตามสัญญาปรับโครงสร้างหนี้ ทั้งส่วนของเงินต้น และดอกเบี้ย

ต่อมา เมื่อวันที่ 26 มีนาคม 2547 บริษัทฯ ได้ทำสัญญาเงินกู้ฉบับใหม่กับธนาคารพาณิชย์อีกแห่งหนึ่ง เนื่องจากสัญญาดังกล่าวมีเงื่อนไขสัญญา รวมทั้งอัตราดอกเบี้ยที่ดีกว่าสัญญาเงินกู้ฉบับเดิม สัญญาเงินกู้ฉบับดังกล่าว มีอายุสัญญา 9 ปี วงเงิน 1,110 ล้านบาท ซึ่งบริษัทฯ ได้นำเงินกู้ใหม่ไปชำระคืนเงินกู้เดิมทั้งจำนวน

ลักษณะการประกอบธุรกิจ

บริษัทฯ ดำเนินธุรกิจการผลิตและจำหน่ายกระดาษกราฟท์ ซึ่งใช้สำหรับอุตสาหกรรมหีบห่อและบรรจุภัณฑ์ เพื่อจำหน่ายทั้งในประเทศและต่างประเทศ โดยมีโรงงานผลิตกระดาษกราฟท์ตั้งอยู่เลขที่ 61 หมู่ที่ 8 ตำบลวัดโบสถ์ อำเภอเมือง จังหวัดปราจีนบุรี 25000 และมีสำนักงานตั้งอยู่ ชั้น 4 เลขที่ 113 – 115 ถนนริมคลองประปา แขวงบางซื่อ เขตบางซื่อ กรุงเทพฯ 10800

กระดาษกราฟท์ที่บริษัทฯ ผลิตและจำหน่ายมี 2 ประเภทหลัก ๆ คือ

1. กระดาษกราฟท์สำหรับทำผิวกล่อง (Kraft Liner Board)
2. กระดาษกราฟท์สำหรับทำลอนลูกฟูก (Corrugating Medium)

กำลังการผลิตรวมประมาณ 300,000 ตันต่อปี

โครงสร้างรายได้ของบริษัทฯ

โครงสร้างรายได้	ปี 2558		ปี 2559		ปี 2560	
	ล้านบาท	ร้อยละ	ล้านบาท	ร้อยละ	ล้านบาท	ร้อยละ
1. รายได้จากการขาย						
1.1 แบ่งตามประเภทกระดาษ						
- กระดาษกราฟท์สำหรับทำผิวกล่อง	740.10	39.67	873.48	46.55	1,119.84	43.29
- กระดาษกราฟท์สำหรับทำลอนลูกฟูก	1,095.27	58.70	979.29	52.18	1,432.03	55.35
รวมรายได้จากการขายกระดาษ	1,835.37	98.37	1,852.77	98.73	2,551.87	98.64
1.2 แบ่งตามตลาดที่จัดจำหน่าย						
- ตลาดในประเทศ	1,766.42	94.67	1,772.54	94.46	2,337.24	90.34
- ตลาดต่างประเทศ	68.95	3.70	80.23	4.27	214.63	8.30
รวมรายได้จากการขายกระดาษ	1,835.37	98.37	1,852.77	98.73	2,551.87	98.64
2. รายได้อื่น ๆ						
- รายได้ค่าขายไฟฟ้า	14.53	0.78	11.20	0.60	9.63	0.37
- รายได้อื่น ๆ	15.89	0.85	12.59	0.67	25.65	0.99
รวมรายได้อื่น ๆ	30.42	1.63	23.79	1.27	35.28	1.36
รายได้รวม (1.1 หรือ 1.2 + 2)	1,865.79	100.00	1,876.57	100.00	2,587.15	100.00



การตลาดและภาวะการแข่งขัน

ภาพรวมของอุตสาหกรรมกระดาษของประเทศไทย ปี 2560

การตลาด

บริษัทฯ เป็นผู้ผลิตกระดาษคราฟท์ โดยมีความมุ่งมั่นที่จะก้าวเข้าสู่ความเป็นบริษัทชั้นนำในอุตสาหกรรมกระดาษคราฟท์ของประเทศ โดยมุ่งเน้นทางด้านคุณภาพของสินค้าและบริการที่เป็นเลิศ แต่เนื่องจากภาวะการแข่งขันในอุตสาหกรรมกระดาษคราฟท์ยังคงมีภาวะการแข่งขันที่รุนแรงในทุกปี อันเนื่องมาจากความต้องการใช้สินค้าของลูกค้ายังมีน้อยกว่าความต้องการขายของผู้ผลิต (DEMAND น้อยกว่า SUPPLY) ดังนั้นบริษัทฯ จึงได้กำหนดวิธีการต่าง ๆ เพื่อให้สามารถแข่งขันในตลาดได้ ดังต่อไปนี้

1. ด้านคุณภาพของสินค้า

บริษัทฯ ได้มุ่งเน้นการผลิตสินค้าให้มีคุณภาพสูงสุดตรงตามมาตรฐานและตรงตามความต้องการของลูกค้า โดยบริษัทฯ ได้กำหนดฝ่ายควบคุมคุณภาพมุ่งเน้นการควบคุมคุณภาพในทุกขั้นตอนของกระบวนการผลิต ซึ่งเริ่มตั้งแต่การตรวจสอบคุณภาพวัตถุดิบที่ใช้ในการผลิตกระดาษคราฟท์ การตรวจสอบคุณภาพของสินค้าระหว่างผลิต และการตรวจสอบคุณภาพของสินค้าสำเร็จรูป รวมถึงการควบคุมอุณหภูมิของห้องปฏิบัติการ การบำรุงรักษาและซ่อมแซมเครื่องมือและอุปกรณ์ที่ใช้ในการตรวจสอบคุณภาพให้อยู่ในสภาพสมบูรณ์อยู่เสมอ โดยทั้งนี้ต้องได้รับการสอบเทียบจากกรมวิทยาศาสตร์บริการอย่างน้อยปีละ 2 ครั้ง

2. ด้านการบริการ

บริษัทฯ มีความมุ่งมั่นที่จะให้บริการที่เป็นเลิศแก่ลูกค้าเพื่อให้ลูกค้าเกิดความพึงพอใจสูงสุด อีกทั้งบริษัทฯ ได้จัดให้มีการฝึกอบรมพนักงานบริการลูกค้าอย่างสม่ำเสมอและได้มีการพัฒนาโปรแกรมที่ใช้ประมวลผลต่าง ๆ รวมถึงจัดเตรียมความพร้อมของอุปกรณ์เครื่องใช้สำนักงานที่มีความทันสมัยอยู่เสมอ ทั้งนี้เพื่อตอบสนองความต้องการของลูกค้าได้อย่างรวดเร็วและถูกต้องแม่นยำ นอกจากนี้ยังได้ส่งเจ้าหน้าที่จากโรงงานออกพบลูกค้าเพื่อรับฟังปัญหาและข้อเสนอแนะ ตลอดจนให้คำปรึกษาและแก้ไขปัญหาที่เกิดขึ้นจากการใช้สินค้าของบริษัทฯ

3. กลุ่มลูกค้าเป้าหมาย

ได้แก่ ผู้ผลิตกล่องกระดาษและแผ่นลูกฟูกภายในประเทศและต่างประเทศ

4. การกำหนดราคาขาย

บริษัทฯ ได้กำหนดจุดขายของสินค้าอยู่ในระดับสินค้าเกรดสูงเทียบเท่ากับผู้ผลิตกระดาษคราฟท์ชั้นนำของประเทศ การกำหนดราคาขายจึงพิจารณาจากคุณภาพของสินค้าเทียบกับของผู้ผลิตสินค้ารายอื่น ๆ ในระดับเดียวกัน และพิจารณาถึงภาวะการแข่งขันในอุตสาหกรรมกระดาษคราฟท์ทั้งในประเทศและต่างประเทศ

สถานะการแข่งขันในอุตสาหกรรมกระดาษคราฟท์ปี 2560

เศรษฐกิจไทยปี 2560 มีอัตราการขยายตัวร้อยละ 3.9 ซึ่งเมื่อเปรียบเทียบกับปี 2559 ซึ่งมีอัตราการขยายตัวร้อยละ 3.3 ทั้งนี้เป็นารขยายตัวเพิ่มขึ้นในทุกภาคส่วน ทั้งทางด้านการส่งออกสินค้า การบริโภคภาคเอกชน ภาคการลงทุน และการท่องเที่ยว ซึ่งหากมองโดยรวมแล้วส่งผลดีต่อภาคอุตสาหกรรมและการผลิต และนอกจากนี้ยังมีปัจจัยจากเศรษฐกิจโลกที่มีการขยายตัวอย่างต่อเนื่อง โดยเฉพาะในกลุ่มประเทศอาเซียนและภูมิภาคเอเชียอีกด้วย

สำหรับอุตสาหกรรมกระดาษคราฟท์ในประเทศไทยปี 2560 ได้รับปัจจัยจากประเทศจีนที่ส่งผลกระทบในเชิงบวกกับอุตสาหกรรม กล่าวคือ ประเทศจีนมีการควบคุมเกี่ยวกับสิ่งแวดล้อมในอุตสาหกรรมผู้ผลิตกระดาษคราฟท์ ซึ่งส่งผลให้ผู้ผลิตกระดาษคราฟท์ในประเทศจีนปิดตัวลงหลายร้อยโรงงาน รวมถึงมีการควบคุมเกี่ยวกับนำเข้าเศษกระดาษอย่างเคร่งครัดอีกด้วย จากสถานการณ์นี้ ทำให้ประเทศจีนขาดแคลนวัตถุดิบเพื่อนำไปผลิตกระดาษและขาดแคลนม้วนกระดาษที่จะนำไปแปรรูปเป็นกล่อง ส่งผลให้ประเทศจีนมีปริมาณม้วนกระดาษไม่เพียงพอกับความต้องการของลูกค้า ลูกค้ามีความต้องการม้วนกระดาษเป็นอย่างมาก

จึงได้มีการนำเข้าไม้กระดาษจากประเทศอื่นเป็นจำนวนมาก ซึ่งรวมถึงประเทศไทยด้วย และจากสถานการณ์นี้ ส่งผลให้ไม้กระดาษในประเทศไทยมีสถานะตึงตัวด้วยเช่นกัน และนี่ถือเป็นปัจจัยสำคัญที่ส่งผลในเชิงบวกในอุตสาหกรรมกระดาษคราฟท์ในประเทศไทยเป็นอย่างมากอีกด้วย

บริษัทฯ ในปี 2560 เมื่อเปรียบเทียบกับปี 2559 ในครึ่งปีแรก บริษัทฯ มียอดขายเพิ่มขึ้นคิดเป็นร้อยละ 2 และในช่วงครึ่งปีหลัง บริษัทฯ มียอดขายเพิ่มขึ้นคิดเป็นร้อยละ 47 ทั้งนี้เป็นเพราะ บริษัทฯ ได้มีการเพิ่มเครื่องจักรและสามารถเดินเครื่องจักรได้เป็นอย่างดี สามารถเพิ่มผลผลิตและมีสินค้าป้อนสู่ตลาดทั้งในประเทศและต่างประเทศได้อย่างเพียงพออีกด้วย

ตารางแสดงกำลังการผลิตและการบริโภคในอุตสาหกรรมกระดาษคราฟท์

Unit : Thousand Tons

GRADE		2017	2018 *
KRAFT PAPER	CONSUMPTION *	2,776	2,776
	CAPACITY *	3,678	4,153
	SURPLUS (SHORTAGE)	902	1,377
TOTAL PAPER AND PAPERBOARD	CONSUMPTION *	4,531	4,531
	CAPACITY *	5,103	5,621
	SURPLUS (SHORTAGE)	572	1,090
POPULATION	(MILLION)	64	64
CONSUMPTION PER POPULATION	(KG./Head)	71	71

(ที่มา : THE THAI PULP AND PAPER INDUSTRIES ASSOCIATION Update Feb. 9, 2018)

ในปี 2561 คาดการณ์ปริมาณการผลิตกระดาษคราฟท์รวมทั้งสิ้น 4,153 ล้านตัน เพิ่มขึ้น 0.475 ล้านตัน เมื่อเทียบกับปี 2560 คิดเป็นร้อยละ 12.91 และปี 2561 จะมีปริมาณการบริโภคกระดาษคราฟท์รวมทั้งสิ้น 2,776 ล้านตัน ไม่มีการเปลี่ยนแปลงเมื่อเทียบกับปี 2560 จะทำให้ในปี 2561 จะมีปริมาณการผลิตกระดาษคราฟท์ส่วนเกิน 1,377 ล้านตัน

หากมองภาพรวมของเศรษฐกิจของประเทศไทยในปี 2561 มีการคาดการณ์ว่าจะสามารถขยายตัวได้ถึงร้อยละ 3.9 - 4.0 ซึ่งเปรียบเทียบกับปี 2560 แล้วจะมีการขยายตัวที่ต่ำกว่า ส่งผลให้อุตสาหกรรมกระดาษคราฟท์มีอัตราการขยายตัวเพิ่มขึ้นร้อยละ 3.0-4.0 ได้ แต่จะมีปัจจัยเสี่ยงทั้งในเชิงบวกและลบที่จะสามารถส่งผลกระทบต่ออุตสาหกรรมกระดาษคราฟท์ในประเทศได้เช่นกัน กล่าวคือ เศรษฐกิจโลกมีการขยายตัวดีขึ้น การใช้จ่ายของภาครัฐและการลงทุนมีความคืบหน้า มีการเร่งการลงทุนให้เป็นไปตามกรอบที่วางแผนไว้ การฟื้นตัวของการลงทุนภาคเอกชนมีความชัดเจนมากขึ้น ภาคการส่งออกยังมีการขยายตัวดีขึ้นอย่างต่อเนื่อง ทั้งนี้เนื่องจากว่ามีผู้ผลิตกระดาษคราฟท์รายใหญ่ได้เพิ่มเครื่องจักรซึ่งคาดว่าจะแล้วเสร็จในไตรมาสที่ 3 และมีผู้ผลิตรายเล็กได้เพิ่มเครื่องจักรซึ่งมีบางส่วนติดตั้งเสร็จแล้วและสามารถผลิตกระดาษม้วนออกมาขายในตลาดได้ตั้งแต่ไตรมาสที่ 1 เป็นต้นไป อย่างไรก็ตามในส่วนของผู้ผลิตกล่องบรรจุภัณฑ์ก็มีการเพิ่มเครื่องจักรและขยายกำลังการผลิตด้วยเช่นกัน แต่อาจจะไม่สามารถรองรับกับการผลิตกระดาษคราฟท์ที่เพิ่มขึ้นอย่าง



มากได้ทัน และปัจจัยที่สำคัญที่ส่งผลกระทบต่ออุตสาหกรรมกระดาษกราฟที่ไทยโดยตรงคือ สถานการณ์ของอุตสาหกรรมกระดาษกราฟในประเทศจีน ซึ่งจากปี 2560 มีปัจจัยดังนี้

- สถานการณ์ราคาเศษกระดาษซึ่งเป็นวัตถุดิบหลักในการผลิตกระดาษกราฟ มีการปรับตัวลงอย่างมีนัยสำคัญ เนื่องจากประเทศจีนมีการจำกัดการนำเข้าและควบคุมคุณภาพของเศษกระดาษ ปริมาณการใช้เศษกระดาษในประเทศจีนจึงลดลงมาก ส่งผลให้ปริมาณเศษกระดาษส่วนเกินกระจายไปยังประเทศอื่นแทนด้วยราคาที่ต่ำลง นับเป็นปัจจัยบวก
- การเพิ่มกำลังการผลิตใหม่ของผู้ผลิตกระดาษกราฟรายใหญ่จากกลุ่มนักลงทุนจากประเทศจีน ที่ย้ายฐานการผลิตไปลงทุนในประเทศอื่น ได้แก่ Lee & Man ในประเทศเวียดนาม, Fajar ในประเทศอินโดนีเซีย, YFY ในประเทศไต้หวัน ส่งผลให้ปริมาณกระดาษกราฟและคู่แข่งทางธุรกิจเพิ่มขึ้น นับเป็นปัจจัยลบ

สำหรับในปี 2561 ยังคงมีความไม่แน่นอนเกี่ยวกับนโยบายการจำกัดการนำเข้าของเศษกระดาษในประเทศจีน ทำให้ราคาเศษกระดาษยังคงไม่นิ่ง สามารถปรับเปลี่ยนได้ตลอดเวลา และยังมีการเพิ่มกำลังการผลิตของผู้ผลิตกระดาษกราฟรายใหญ่อีก ได้แก่ Nine Dragon และ Chen Long ในประเทศเวียดนามอีกด้วย อย่างไรก็ตามหากมองภาคการส่งออกของอุตสาหกรรมกระดาษกราฟ ก็ยังมีปัจจัยเชิงลบที่ส่งผลกระทบ อันได้แก่ ค่าเงินบาทที่แข็งตัวขึ้นอย่างมาก และทำให้การนำเข้ากระดาษจากต่างประเทศมีแนวโน้มเพิ่มสูงขึ้นได้อีกด้วย

สรุปโดยรวมแล้ว ในปี 2561 สถานการณ์ในประเทศจะมีการแข่งขันค่อนข้างสูง อันเนื่องมาจาก Supply มีมากกว่า Demand ราคาวัตถุดิบเศษกระดาษยังมีความผันผวน แต่จากสถานการณ์ดังกล่าว ยังมีตลาดที่จะสามารถส่งออกสินค้าได้ โดยเฉพาะในประเทศจีนที่ยังมีความต้องการกระดาษม้วนอีกเยอะ และยังสามารถส่งออกไปยังภูมิภาคอาเซียน, เอเชีย และตะวันออกกลางได้ ซึ่งสามารถทำให้เกิดความสมดุลของ Demand และ Supply ภายในประเทศ ซึ่งอาจจะสามารถลดแรงกดดันการแข่งขันที่อาจจะรุนแรงลงได้บ้างเช่นกัน

ปัจจัยความเสี่ยง

1. ความเสี่ยงในการประกอบธุรกิจ

ความเสี่ยงจากการพึ่งพิงลูกค้ารายใหญ่อำนวนน้อยราย

บริษัทฯ ได้มีการจัดแยกกลุ่มลูกค้าโดยกำหนดแบ่งออกเป็น 4 กลุ่ม ดังต่อไปนี้

ลำดับที่	กลุ่มลูกค้า	จำนวน	สัดส่วนรายได้
1	กลุ่มผู้ถือหุ้นใหญ่	5 ราย	50 %
2	กลุ่มลูกค้ารายใหญ่	6 ราย	23 %
3	กลุ่มลูกค้าทั่วไป	ไม่ต่ำกว่า 20 ราย	13 %
4	กลุ่มลูกค้าต่างประเทศ	3 ราย	14 %
รวม			100 %

รายได้ส่วนใหญ่ของบริษัทฯ มาจากลูกค้ากลุ่มผู้ถือหุ้นใหญ่ ทั้งนี้เนื่องจากลูกค้ากลุ่มนี้ต้องพึ่งพิงกระดาษกราฟจากบริษัทฯ ในสัดส่วนที่สูง รองลงมาคือกลุ่มลูกค้ารายใหญ่อำนวนน้อยราย บริษัทฯ อาจเกิดความเสี่ยงในกรณีที่ลูกค้ากลุ่มนี้อาจเปลี่ยนไปสั่งซื้อสินค้าจากผู้ประกอบการรายอื่น แต่ความเสี่ยงดังกล่าวอาจมีไม่มากนักเนื่องจากบริษัทฯ มีความสัมพันธ์ที่ดีมีการติดต่อซื้อขายกันมาเป็นเวลานาน นอกจากนี้บริษัทฯ มีมาตรการในการกำหนดนโยบายการให้ส่วนลดทางการค้า และเงื่อนไขเครดิต

เทอมโดยดูจากปริมาณการสั่งซื้อเป็นหลักเพื่อมุ่งใจให้ลูกค้าสั่งซื้อสินค้าจากบริษัทฯ ต่อไป และเพื่อเป็นแนวทางในการป้องกันความเสี่ยง บริษัทฯ จึงได้มีนโยบายการค้าเพื่อหาลูกค้ารายใหม่ ๆ เพิ่มมากขึ้นทำให้ลดความเสี่ยงได้อีกทางหนึ่ง

ความเสี่ยงจากการถูกตัดราคาโดยกลุ่มผู้ผลิตรายใหญ่

เนื่องจากตลาดอุตสาหกรรมกระดาษกราฟที่อุปทานยังคงมีมากกว่าอุปสงค์อยู่มาก การแข่งขันในตลาดจึงทวีความรุนแรงอย่างต่อเนื่องโดยเฉพาะด้านราคา และการกำหนดราคาในอุตสาหกรรมกระดาษกราฟทั้งหมดจะทำโดยกลุ่มบริษัทซึ่งเป็นผู้นำตลาด ทำให้บริษัทฯ อาจมีความเสี่ยงจากการถูกตัดราคาโดยกลุ่มผู้ผลิตรายใหญ่

เพื่อเป็นการลดความเสี่ยงที่อาจจะเกิดขึ้น บริษัทฯ จึงให้ความสำคัญกับการควบคุมต้นทุนการผลิตและคุณภาพของสินค้าให้อยู่ในระดับที่สามารถแข่งขันได้กับผู้ผลิตรายใหญ่ และส่งเสริมการสร้างความสัมพันธ์ที่ดีกับลูกค้าอย่างต่อเนื่อง และเนื่องจากผลิตภัณฑ์ของบริษัทฯ มีคุณภาพเป็นที่ยอมรับในตลาดต่างประเทศและระดับราคาที่สามารถแข่งขันได้ในตลาดโลก ดังนั้นการส่งผลิตภัณฑ์ไปขายต่างประเทศจึงช่วยลดการพึ่งพิงตลาดภายในประเทศอีกด้วย

2. ความเสี่ยงเกี่ยวกับการผลิต

ความเสี่ยงจากการพึ่งพิงแหล่งวัตถุดิบที่สำคัญกับผู้จำหน่ายเพียงรายเดียว

บริษัทฯ มีการสั่งซื้อน้ำซึ่งเป็นปัจจัยการผลิตที่สำคัญจากบริษัทที่ผลิตน้ำเพียงรายเดียว จึงทำให้บริษัทฯ มีความเสี่ยงในการถูกยกเลิกการจัดหาน้ำเพื่อใช้ในอุตสาหกรรมหรือถูกกำหนดราคาซื้อที่สูงกว่าผู้จัดจำหน่ายรายอื่นอย่างมีสาระสำคัญซึ่งอาจส่งผลกระทบต่อผลประกอบการของบริษัทฯ ได้

บริษัทฯ ได้ทำสัญญาซื้อขายน้ำเป็นสัญญาอายุ 3 ปี ซึ่งตามสัญญาระบุว่าบริษัทผู้จัดจำหน่ายน้ำจะต้องไม่กำหนดอัตราค่าน้ำสูงกว่าราคาตลาดและจะต้องเป็นอัตราที่เท่ากันหรือต่ำกว่าที่จัดจำหน่ายให้ผู้ซื้อน้ำเพื่อใช้ในอุตสาหกรรมรายอื่น

ความเสี่ยงจากการมีสายการผลิตเพียงสายการผลิตเดียว

บริษัทฯ ได้ทำการขยายกำลังการผลิต เมื่อต้นปี 2560 ที่ผ่านมา ทั้งนี้ได้ทำการหยุดเดินเครื่องผลิตกระดาษเดิมเพื่อทำการซ่อมบำรุงและปรับปรุงครั้งใหญ่ หลังจากที่ใช้มานานกว่า 20 ปี โดยเครื่องจักรทั้งสองสามารถกลับมาผลิตได้พร้อมกันอีกครั้ง หลังจากเสร็จสิ้นของการดำเนินการดังกล่าว พร้อม ๆ กันกับการแล้วเสร็จของการติดตั้งระบบผลิตพลังงานไอน้ำและไฟฟ้า เมื่อปลายไตรมาส 3 ที่ผ่านมา เป็นการลดความเสี่ยงจากการมีสายการผลิตเดียว สามารถรองรับความต้องการของลูกค้าได้อย่างทันทั่วทั้งที่ซึ่งบริษัทฯ มีความมั่นใจว่าปริมาณผลผลิตที่เพิ่มขึ้นจะสามารถจำหน่ายและเพิ่มยอดขายได้ในสัดส่วนที่ใกล้เคียงกัน

3. ความเสี่ยงทางการเงิน

ความเสี่ยงจากการผันผวนของอัตราแลกเปลี่ยน

บริษัทฯ มีค่าใช้จ่ายที่เกิดขึ้นเป็นประจำที่เป็นสกุลเงินตราต่างประเทศคือค่าเชื้อกระดาษ และเศษกระดาษกล่อง จึงทำให้บริษัทฯ มีความเสี่ยงจากความผันผวนของอัตราแลกเปลี่ยน

ระดับความเสี่ยงในเรื่องนี้มีไม่สูงนัก ทั้งนี้เป็นเพราะในการสั่งซื้อวัตถุดิบดังกล่าวจะมีการกำหนดการสั่งซื้ออย่างน้อยเดือนละ 1 ครั้ง และจะชำระราคาสินค้าภายในระยะเวลาตามกำหนดคือวันที่ส่งมอบสินค้า ฉะนั้นจึงมีความเสี่ยงจากการผันผวนของอัตราแลกเปลี่ยนเพียงเท่ากับจำนวนการสั่งซื้อในแต่ละครั้งและในช่วงระยะเวลาสั้น ๆ ตั้งแต่ระยะเวลาสั่งซื้อสินค้าจนถึงวันที่ชำระเงินซึ่งมีระยะเวลาเฉลี่ยประมาณ 20 - 30 วันเท่านั้น นอกจากนี้บริษัทฯ ได้ทำสัญญาซื้อเงินตราต่างประเทศล่วงหน้าในช่วงที่อัตราแลกเปลี่ยนมีแนวโน้มสูงขึ้นเพื่อป้องกันความเสี่ยงจากอัตราแลกเปลี่ยน โดยสัญญาดังกล่าวมีอายุไม่เกินหนึ่งปี



ทรัพย์สินที่ใช้ในการประกอบธุรกิจ

สินทรัพย์ของบริษัทฯ ที่ใช้ในการประกอบธุรกิจ (ณ วันที่ 31 ธันวาคม 2560)

(หน่วย : ล้านบาท)

ประเภท/ลักษณะทรัพย์สิน	ลักษณะกรรมสิทธิ์	ราคาทุน	ส่วนดีราคาเพิ่ม / (ลด)	ค่าเสื่อมราคาสะสม	ราคาสุทธิตามบัญชี
ที่ดินและพัฒนาที่ดิน	เป็นเจ้าของ	130.64	(31.06)	-	99.58
อาคารและสิ่งปลูกสร้าง	เป็นเจ้าของ	572.51	966.19	(1,268.44)	270.26
อุปกรณ์และเครื่องตกแต่งโรงงาน	เป็นเจ้าของ	184.98	-	(151.18)	33.80
เครื่องจักร	เป็นเจ้าของ	2,911.69	3,451.36	(4,640.06)	1,722.99
เครื่องใช้สำนักงาน	เป็นเจ้าของ	12.73	-	(10.87)	1.86
ยานพาหนะ	เป็นเจ้าของ	16.69	-	(7.65)	9.04
เครื่องตกแต่งสำนักงาน	เป็นเจ้าของ	1.53	-	(1.53)	-
อาคารสำนักงาน ¹	เช่า	-	-	-	-
รวม		3,830.77	4,386.49	(6,079.73)	2,137.53

บริษัทฯ มีที่ดินทั้งหมดประมาณ 300 ไร่ โดยเป็นที่ดินที่ใช้ประโยชน์แล้วประมาณ 150 ไร่ จึงเหลือที่ดินสำหรับการขยายโครงการในอนาคตได้อีกประมาณ 150 ไร่ โดยบริษัทฯ ไม่จำเป็นต้องลงทุนในส่วนของที่ดินเพิ่มเติม ทั้งนี้ในปัจจุบันบริษัทฯ ยังไม่มีโครงการในอนาคตสำหรับที่ดินในส่วนที่ยังไม่ได้ใช้งานนี้

ภาระผูกพัน

ที่ดินโฉนดเลขที่ 13103 รวมถึงอาคารและสิ่งปลูกสร้าง ตั้งอยู่ที่ ต.วัดโบสถ์ อ.เมือง จ.ปราจีนบุรี พร้อมเครื่องจักรหลักสำหรับผลิตกระดาษคราฟท์ รวมจำนวน 50 เครื่อง และเครื่องจักรสำหรับผลิตไฟฟ้าและไอน้ำ รวมจำนวน 22 เครื่อง ซึ่งมีมูลค่าทางบัญชีทั้งสิ้น 1,722.99 ล้านบาท ณ วันที่ 31 ธันวาคม 2560 เป็นหลักประกันเงินกู้ยืมกับธนาคารแห่งหนึ่งในวงเงินทั้งสิ้น 1,582.55 ล้านบาท

หมายเหตุ

1. เป็นสัญญาเช่าพื้นที่กับ บริษัท ไทยฟาร์อีสต์ จำกัด เริ่มเมื่อวันที่ 10 สิงหาคม 2554 มีอายุสัญญา 3 ปี ซึ่งจะต่ออายุสัญญาออกไปอีกทุก ๆ 3 ปีทันทีเมื่อหมดสัญญาและไม่มีการยกเลิกสัญญาเข้าดังกล่าว อัตราค่าเช่าเดือนละ 72,187.50 บาทต่อเดือน

ข้อพิพาททางกฎหมาย

ข้อพิพาททางกฎหมาย

บริษัทฯ มีลูกหนี้ค้าชำระซึ่งอยู่ระหว่างดำเนินการติดตามชำระหนี้ ดังต่อไปนี้

- บริษัท โอ แอนด์ เอช ฮันนี่คอมป์เปเปอร์ จำกัด ค้างชำระค่าสินค้า จำนวน 181,383.61 บาท อยู่ระหว่างชั้นบังคับคดี
- บริษัท ยูไนเต็ด แมชชีนรีล แอนด์ จำกัด ค้างชำระค่าน้ำเงินมัดจำ จำนวน 3,313,000.00 บาท ขณะนี้ บริษัทฯ ดังกล่าวถูกพิพากษาให้เป็นผู้ล้มละลาย อยู่ระหว่างการดำเนินการติดตามขอรับชำระหนี้ ทั้งสองรายการได้บันทึกเป็นหนี้สงสัยจะสูญแล้วในปี 2559 โดยจะทำการติดตามการชำระหนี้สินจนเป็นที่สิ้นสุด แล้วจึงตัดจ่ายเป็นหนี้สูญ หากไม่ได้รับการชำระต่อไป

ข้อมูลทั่วไปและข้อมูลสำคัญอื่น

ข้อมูลทั่วไป

ชื่อบริษัท	: บริษัท ยูไนเต็ด เปเปอร์ จำกัด (มหาชน)
ชื่อย่อหลักทรัพย์	: UTP
ลักษณะการประกอบธุรกิจ	: ผลิตและจำหน่ายกระดาษกราฟสำหรับอุตสาหกรรมหีบห่อและบรรจุภัณฑ์
เลขทะเบียนบริษัท	: บมจ. 0107547000281
ที่ตั้งสำนักงานใหญ่	: ชั้น 4 เลขที่ 113 – 115 ถ.ริมคลองประปา แขวงบางซื่อ เขตบางซื่อ กรุงเทพฯ 10800
โทรศัพท์	: 02-910-2700 (อัตโนมัติ)
โทรสาร	: 02-910-2709
ที่ตั้งโรงงาน	: เลขที่ 61 หมู่ 8 ต.วัดโบสถ์ อ.เมือง จ.ปราจีนบุรี 25000
โทรศัพท์	: 037-482-968-74
โทรสาร	: 037-482-975
ทุนที่เรียกชำระแล้ว	: 650,000,000 บาท
เว็บไซต์	: www.unitedpaper.co.th
ผู้สอบบัญชี	: นางวิไลรัตน์ ใจนันทกรินทร์ ผู้สอบบัญชีรับอนุญาตเลขทะเบียน 3104 นางสาวสมจินตนา พลศิริรัตน์ ผู้สอบบัญชีรับอนุญาตเลขทะเบียน 5599 นางสาวสุภาภรณ์ มั่งจิตร ผู้สอบบัญชีรับอนุญาตเลขทะเบียน 8125 บริษัท สอบบัญชี ดี ไอ เอ อินเตอร์เนชั่นแนล จำกัด 316/32 สุขุมวิท 22 (ซอยสาหร่ายน้ำทิพย์) เขตคลองเตย กรุงเทพฯ 10110
นายทะเบียน	: บริษัท ศูนย์รับฝากหลักทรัพย์ (ประเทศไทย) จำกัด เลขที่ 93 ถนนรัชดาภิเษก แขวงดินแดง เขตดินแดง กรุงเทพฯ 10400 โทรศัพท์ 02-009-9999
นักลงทุนสัมพันธ์	: นายวัฒนธนพล วัฒนธนวงศธร โทรศัพท์ 02-910-2700 ต่อ 48
ผู้ตรวจสอบการลงคะแนนเสียงในการประชุมผู้ถือหุ้น	: นางสาววิไลดา ศรีไกรสร
นโยบายการจ่ายเงินปันผล	: ไม่ต่ำกว่าร้อยละ 50 ของกำไรสุทธิหลังหักภาษี หรือตามความเหมาะสมหากไม่มีความจำเป็นอื่นใดและการจ่ายเงินปันผลนี้ไม่มีผลกระทบต่อการดำเนินงานปกติของบริษัทฯ อย่างมีนัยสำคัญ



ข้อมูลหลักทรัพย์และผู้ถือหุ้น

โครงสร้างการถือหุ้น

รายนามผู้ถือหุ้นของ บริษัทฯ ที่มีชื่อปรากฏตามสมุดทะเบียนผู้ถือหุ้น เมื่อวันที่ 8 มีนาคม 2561 ประกอบด้วย

ผู้ถือหุ้นสูงสุด 10 รายแรก			
ลำดับ	รายชื่อผู้ถือหุ้น	จำนวนหุ้น	ร้อยละ
1	นายวัชรระ ชินเศรษฐวงศ์	81,962,730	12.61
2	บริษัท ยูนิเท็ดเปเปอร์คาร์บอนส์ จำกัด	72,142,230	11.10
3	นางอัจฉรา ชินเศรษฐวงศ์	60,679,000	9.34
4	นายชิน ชินเศรษฐวงศ์	58,874,670	9.06
5	นายมงคล มังกรกนก	41,644,000	6.41
6	บริษัท อาเซียนคอมมอดิตีส์ จำกัด	39,153,000	6.02
7	กองทุนเปิด บัวหลวงหุ้นระยะยาว	32,280,700	4.97
8	นางสุชาดา มังกรกนก	20,000,000	3.08
9	นายสุรพงษ์ พิทักษ์บุรณะพัฒน์	13,450,000	2.07
10	นายไพโรจน์ ชื่นชูจิตต์	12,370,970	1.90
รวม		432,557,300	66.65
อื่น ๆ		217,442,700	33.45
รวมทั้งสิ้น		650,000,000	100.00

รายละเอียดการถือหุ้นโดยกรรมการ คู่สมรส และบุตรที่ยังไม่บรรลุนิติภาวะ			
ลำดับ	รายชื่อผู้ถือหุ้น	จำนวนหุ้น	ร้อยละ
1	นายวัชรระ ชินเศรษฐวงศ์	81,962,730	12.61
2	นางอัจฉรา ชินเศรษฐวงศ์	60,679,000	9.34
3	นายชิน ชินเศรษฐวงศ์	58,874,670	9.06
4	นายมงคล มังกรกนก	41,644,000	6.41
5	นางสุชาดา มังกรกนก	20,000,000	3.08
6	นายบุญนำ บุญนำทรัพย์	7,239,000	1.11
7	นายกำจร ชื่นชูจิตต์	1,089,100	0.17
8	นายมนัส หวังธรรมบุญ	400,100	0.06
รวม		271,888,600	41.83

โครงสร้างการจัดการ

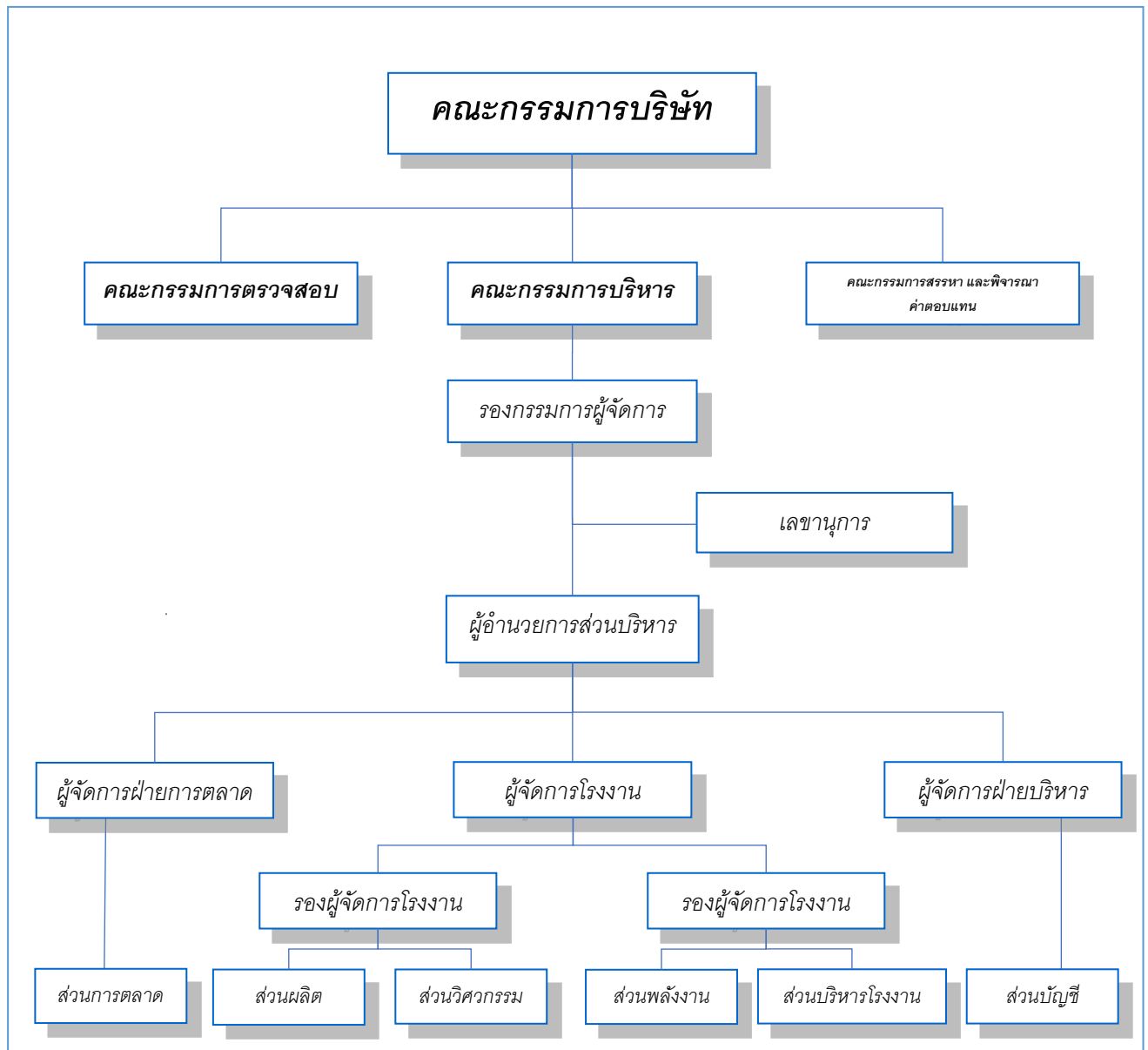

รายนามคณะกรรมการบริษัท



ดร.ชิน ชินศรีวงษ์
ประธานกรรมการ



นายมงคล มังกรกนก
กรรมการ



นายบุญนำ บุญนำทรัพย์
กรรมการ



นายพนนต์ ถาวรวงศ์
กรรมการ



นายมนัส หวังธรรมบุญ
กรรมการ



นายกำจร ชื่นชูจิตต์
กรรมการ



นายสุรเชษฐ์ ทรัพย์สาคร
กรรมการ



นายวัชรระ ชินศรีวงษ์
กรรมการ

กรรมการผู้มีอำนาจลงนาม

ดร. ชิน ชินศรีวงษ์, นายมงคล มังกรกนก, นายบุญนำ บุญนำทรัพย์ และ นายวัชรระ ชินศรีวงษ์ กรรมการ 2 ใน 4 คนนี้ลงลายมือชื่อร่วมกันและประทับตราสำคัญของบริษัทฯ

การประชุมคณะกรรมการ

บริษัทฯ ได้จัดประชุมคณะกรรมการ ติดตามความคืบหน้าในการดำเนินงาน เพื่อให้การจัดการและบริหารเป็นไปตามวัตถุประสงค์ และเป้าหมาย โดยในแต่ละฝ่ายที่เกี่ยวข้องทำการชี้แจงรายละเอียดและผลการดำเนินงาน เพื่อวิเคราะห์และสรุปถึงปัญหาที่พบ ตลอดจนแนวทางในการปรับปรุงแก้ไขและพัฒนาต่อไป โดยคณะกรรมการจะลงคะแนนเสียง และสรุปมติด้วยคะแนนเสียงที่ไม่ต่ำกว่า 2 ใน 3 ของจำนวนกรรมการทั้งหมด ซึ่งคณะกรรมการทุกท่านเข้าร่วมเกินกว่าร้อยละ 75 โดยมีรายละเอียดการเข้าร่วมประชุมของกรรมการดังต่อไปนี้

ลำดับ	รายชื่อกรรมการ		จำนวนเข้าประชุม
1	ดร. ชิน	ชินศรีวงษ์	3 / 4
2	นายมงคล	มังกรกนก	4 / 4
3	นายบุญนำ	บุญนำทรัพย์	4 / 4
4	นายพนนต์	ถาวรวงศ์	3 / 4
5	นายมนัส	หวังธรรมบุญ	3 / 4
6	นายกำจร	ชื่นชูจิตต์	3 / 4
7	นายสุรเชษฐ์	ทรัพย์สาคร	3 / 4
8	นายวัชรระ	ชินศรีวงษ์	4 / 4

คณะกรรมการตรวจสอบ

ลำดับ	ชื่อ – สกุล	ตำแหน่ง
1	นายสุรเชษฐ์ ทรัพย์สาคร	ประธานกรรมการตรวจสอบ
2	นายพนธ์ ถาวรวงศ์	กรรมการตรวจสอบ
3	นายมนัส หวังธรรมบุญ	กรรมการตรวจสอบ
4	นายกำจร ชื่นชูจิตต์	กรรมการตรวจสอบ

คณะกรรมการบริหาร

ลำดับ	ชื่อ – สกุล	ตำแหน่ง
1	ดร. ชิน ชินเศรษฐวงศ์	ประธานกรรมการบริหาร
2	นายมงคล มังกรกนก	รองประธานกรรมการบริหาร
3	นายวัชรระ ชินเศรษฐวงศ์	กรรมการบริหาร

คณะกรรมการสรรหา และพิจารณาคำตอบแทน

ลำดับ	ชื่อ – สกุล	ตำแหน่ง
1	นายกำจร ชื่นชูจิตต์	ประธานกรรมการสรรหา ฯ
2	นายมนัส หวังธรรมบุญ	กรรมการสรรหา ฯ
3	นายวัชรระ ชินเศรษฐวงศ์	กรรมการสรรหา ฯ

ผู้บริหารของบริษัทฯ

ลำดับ	ชื่อ – สกุล	ตำแหน่ง
1	นายมงคล มังกรกนก	กรรมการผู้จัดการ
2	นายวัชรระ ชินเศรษฐวงศ์	รองกรรมการผู้จัดการ
3	นายชาติรี พรจรรยา	ผู้อำนวยการบริหาร
4	นางเพ็ญศิริ ชินเศรษฐวงศ์	ผู้จัดการฝ่ายบริหาร/ผู้ดำรงตำแหน่งสูงสุดในสายงานบัญชีและการเงิน
5	นายเรืองชัย เขื่อนวาด	ผู้จัดการโรงงาน
6	นายจิราศักดิ์ เค่นเกรียงไกร	ผู้จัดการฝ่ายการตลาด

*นายเรืองชัย เขื่อนวาด ได้เกษียณอายุงาน จากตำแหน่งผู้จัดการโรงงาน โดยมีผลตั้งแต่วันที่ 1 มกราคม 2561

เลขานุการบริษัท

นายวัฒนธนพล วัฒนธรรณวงศ์



ค่าตอบแทนกรรมการ ประจำปี 2560

ลำดับ	รายนามกรรมการ	ค่าตอบแทน			
		กรรมการ บริษัท	กรรมการ ตรวจสอบ	กรรมการ บริหาร	รวม
1	ดร. ชิน ชินเศรษฐวงศ์	120,000	-	120,000	240,000
2	นายมงคล มังกรกนก	120,000	-	120,000	240,000
3	นายบุญนำ บุญนำทรัพย์	120,000	-	-	120,000
4	นายพนธ์ ถาวรวงศ์	120,000	120,000	-	240,000
5	นายมนัส หวังธรรมบุญ	120,000	120,000	-	240,000
6	นายกำจร ชื่นชูจิตต์	120,000	120,000	-	240,000
7	นายสุรเชษฐ์ ทรัพย์สาคร	120,000	120,000	-	240,000
8	นายวัชรระ ชินเศรษฐวงศ์	120,000	-	120,000	240,000
รวม		960,000	480,000	360,000	1,800,000

ค่าตอบแทนผู้บริหาร ประจำปี 2560

1. ค่าตอบแทนที่เป็นตัวเงิน

ก. ค่าตอบแทนรายเดือนคณะกรรมการ	ทุกคณะ	1,800,000	บาท / ปี
ข. ค่าบำเหน็จกรรมการบริษัท	จำนวน 8 ท่าน	1,600,000	บาท / ปี
ค. ค่าตอบแทนเงินเดือน โบนัส ผู้บริหาร	จำนวน 6 ท่าน	15,566,700	บาท / ปี

2. ค่าตอบแทนอื่นที่ไม่ใช่ตัวเงิน

รถยนต์ประจำตำแหน่ง ผู้จัดการ โรงงาน	จำนวน	1	คัน
รถยนต์ประจำตำแหน่ง ผู้จัดการฝ่ายการตลาด	จำนวน	1	คัน
รถยนต์ประจำตำแหน่ง ผู้อำนวยการ โรงงาน	จำนวน	1	คัน

จำนวนพนักงานและค่าตอบแทน

บริษัทฯ มีพนักงานทั้งหมด 334 คน ในปี 2560 บริษัทฯ ได้จ่ายผลตอบแทนให้แก่พนักงานจำนวนทั้งสิ้น 100,438,539.43 บาท ซึ่งผลตอบแทน ได้แก่ เงินเดือน ค่าล่วงเวลา เงินช่วยเหลือค่าครองชีพ เงินโบนัส เงินประกันสังคม และเงินสมทบกองทุนสำรองเลี้ยงชีพ เป็นต้น

รายการ	จำนวนพนักงาน (คน)	ผลตอบแทน (บาท)
พนักงานประจำโรงงาน (ปราจีนบุรี)	302	85,125,646.56
พนักงานประจำสำนักงานใหญ่ (กรุงเทพ)	32	15,312,892.87
รวม	334	100,438,539.43

รายละเอียดเกี่ยวกับกรรมการผู้บริหารและผู้มีอำนาจควบคุมของบริษัทฯ

ลำดับ	ชื่อ-สกุล/ตำแหน่ง	อายุ	คุณวุฒิทางการศึกษา
1	ดร. ชิน ชินเศรษฐวงศ์ ประธานกรรมการ และ ประธานกรรมการบริหาร	80	DOCTOR OF BUSINESS ADMINISTRATION CALIFORNIA COAST UNIVERSITY, USA ประกาศนียบัตร Director Accreditation Program รุ่นที่ 32/2005 (ก.พ. 2548) สมาคมส่งเสริมสถาบันกรรมการบริษัทไทย
2	นายมงคล มังกรกนก กรรมการ, รองประธานกรรมการบริหาร และ กรรมการผู้จัดการ	80	MASTER OF SCIENCE, MECHANICAL ENGINEER (MSME) PURDUE UNIVERSITY, USA ประกาศนียบัตร Director Accreditation Program รุ่นที่ 32/2005 (ก.พ. 2548) สมาคมส่งเสริมสถาบันกรรมการบริษัทไทย
3	นายบุญนำ บุญนำทรัพย์ กรรมการ	88	ปริญญาตรี สาขาบริหารธุรกิจ เซนต์จอห์น คอลเลจ ส่องกง ประเทศสาธารณรัฐประชาธิปไตยประชาชนจีน ประกาศนียบัตร Director Accreditation Program รุ่นที่ 32/2005 (ก.พ. 2548) สมาคมส่งเสริมสถาบันกรรมการบริษัทไทย
4	นายพนธ์ ถาวรวงศ์ กรรมการอิสระ และ กรรมการตรวจสอบ	82	ปริญญาตรี วิทยาศาสตร์บัณฑิต สาขาเคมี จุฬาลงกรณ์มหาวิทยาลัย ประกาศนียบัตร Director Accreditation Program รุ่นที่ 23/2004 (พ.ค. 2547) สมาคมส่งเสริมสถาบันกรรมการบริษัทไทย
5	นายมนัส หวังธรรมบุญ กรรมการอิสระ และ กรรมการตรวจสอบ	64	ปริญญาตรี สาขาการบัญชี มหาวิทยาลัยธรรมศาสตร์ ปริญญาตรี สาขานิติศาสตร์ มหาวิทยาลัยธรรมศาสตร์ ประกาศนียบัตร Director Accreditation Program รุ่นที่ 13/2004 (พ.ค. 2547) สมาคมส่งเสริมสถาบันกรรมการบริษัทไทย
6	นายกำจร ชื่นชูจิตต์ กรรมการอิสระ และ กรรมการตรวจสอบ	62	POST GRADUATED DIPLOMA MANAGEMENT STUDIES UNIVERSITY OF BRIGHTON, UK ประกาศนียบัตร Director Accreditation Program รุ่นที่ 23/2004 (พ.ค. 2547) สมาคมส่งเสริมสถาบันกรรมการบริษัทไทย

*นายเรืองชัย เขียนवाद ได้เกษียณอายุงาน จากตำแหน่งผู้จัดการโรงงาน โดยมีผลตั้งแต่วันที่ 1 มกราคม 2561



ลำดับ	ชื่อ-สกุล/ตำแหน่ง	อายุ	คุณวุฒิทางการศึกษา
7	นายสุรเชษฐ์ ทรัพย์สาคร กรรมการอิสระ และ ประธานกรรมการตรวจสอบ	57	บริหารธุรกิจมหาบัณฑิต มหาวิทยาลัยเกษตรศาสตร์ ประกาศนียบัตร Director Certification Program รุ่นที่ 35/2004 (พ.ศ. 2547) วุฒิบัตร Fellow Member สมาคมส่งเสริมสถาบันกรรมการบริษัทไทย
8	นายวัชรระ ชินเศรษฐวงศ์ กรรมการ, กรรมการบริหาร และ รองกรรมการผู้จัดการ	52	MASTER OF BUSINESS ADMINISTRATION UNIVERSITY OF ARKANSAS, USA ประกาศนียบัตร Director Accreditation Program รุ่นที่ 32/2005 (ก.พ. 2548) สมาคมส่งเสริมสถาบันกรรมการบริษัทไทย
9	นายชาติพร พรจรรยา ผู้อำนวยการ	56	ปริญญาตรี สาขาวิศวกรรมไฟฟ้า มหาวิทยาลัยขอนแก่น
10	นางเพ็ญศิริ ชินเศรษฐวงศ์ ผู้จัดการฝ่ายบริหาร, ดำรงตำแหน่งสูงสุด ในสายงานบัญชีและการเงิน	50	ปริญญาตรี สาขาการบัญชี จุฬาลงกรณ์มหาวิทยาลัย
11	นายเรืองชัย เขียนวาด ผู้จัดการโรงงาน	55	ประกาศนียบัตรวิชาชีพชั้นสูง วิทยาลัยเทคนิคราชบุรี
12	นายศรณรินทร์ ทิพย์ประโพธิ์ รักษาการผู้จัดการโรงงาน	46	ปริญญาตรี สาขาวิศวกรรมไฟฟ้า มหาวิทยาลัยศรีปทุม
13	นายจิราศักดิ์ เด่นเกรียงไกร ผู้จัดการส่วนการตลาด	49	ปริญญาตรี สาขาการจัดการ มหาวิทยาลัยธุรกิจบัณฑิต
14	นายวัฒนชนพล วัฒนธนวงศธร ผู้จัดการส่วนบัญชี	43	ปริญญาตรี สาขาการบัญชี มหาวิทยาลัยเกษตรศาสตร์

การกำกับดูแลกิจการ

● นโยบายการกำกับดูแลกิจการ

กรรมการบริษัทและผู้บริหารของบริษัทฯ มีความมุ่งมั่นที่จะปฏิบัติหน้าที่ตามหลักการกำกับดูแลกิจการที่ดี สำหรับบริษัทจดทะเบียนปี 2560 ของตลาดหลักทรัพย์แห่งประเทศไทย โดยมุ่งเน้นถึงหลักปฏิบัติเกี่ยวกับ บทบาทและความรับผิดชอบ วัตถุประสงค์ และเป้าหมาย เสริมสร้างคณะกรรมการที่มีประสิทธิภาพ สรรหาและพัฒนาบุคลากร ส่งเสริมวัฒนธรรมและการประกอบธุรกิจอย่างรับผิดชอบต่อ บริหารความเสี่ยงและควบคุมภายใน ความน่าเชื่อถือทางการเงินและการเปิดเผยข้อมูล สื่อสารและสนับสนุนการมีส่วนร่วมของผู้ถือหุ้น ซึ่งมีรายละเอียดดังต่อไปนี้

● บทบาทและความรับผิดชอบของคณะกรรมการ

คณะกรรมการบริษัท

- 1) ปฏิบัติหน้าที่ให้เป็นไปตามกฎหมาย วัตถุประสงค์ และข้อบังคับของบริษัทฯ ตลอดจนมติของที่ประชุมผู้ถือหุ้น ด้วยความซื่อสัตย์สุจริต และระมัดระวังผลประโยชน์ของบริษัทฯ
- 2) กำหนดนโยบายและทิศทางการดำเนินงานของบริษัทฯ อนุมัติผังอำนาจอนุมัติและอนุมัติรายการตามผังอนุมัติ และกำกับ ควบคุม ดูแล ให้ฝ่ายจัดการดำเนินการให้เป็นไปตามนโยบายที่กำหนดไว้อย่างมีประสิทธิภาพ เพื่อเพิ่มมูลค่าทางเศรษฐกิจสูงสุดให้แก่กิจการ
- 3) มีความรับผิดชอบต่อผู้ถือหุ้นโดยสม่ำเสมอ ดำเนินงานโดยรักษาผลประโยชน์ของผู้ถือหุ้น มีการเปิดเผยข้อมูลต่อผู้ลงทุนอย่างถูกต้อง ครบถ้วน ได้มาตรฐาน
- 4) แต่งตั้ง และกำหนดขอบเขตอำนาจหน้าที่ และความรับผิดชอบต่อ คณะกรรมการตรวจสอบ คณะกรรมการสรรหา และพิจารณาค่าตอบแทน
- 5) ดำเนินการออกกระเปาะว่าด้วยการปฏิบัติงาน และสามารถมอบอำนาจในการอนุมัติเบิกจ่ายทรัพย์สินของบริษัทฯ ให้แก่ผู้ดำรงตำแหน่งทางการบริหารรับไปปฏิบัติได้
- 6) รับผิดชอบในการจัดทำรายงานทางการเงิน ให้ผู้สอบบัญชีตรวจสอบและ/หรือสอบทาน และเสนอต่อคณะกรรมการตรวจสอบ

คณะกรรมการตรวจสอบ

- 1) สอบทานให้บริษัทฯ มีการรายงานทางการเงินอย่างถูกต้องและเพียงพอ
- 2) สอบทานให้บริษัทฯ มีระบบการควบคุมภายใน (internal control) และระบบการตรวจสอบภายใน (internal audit) ที่เหมาะสมและมีประสิทธิภาพ และพิจารณาความเป็นอิสระของหน่วยงานตรวจสอบภายใน ตลอดจนให้ความเห็นชอบในการพิจารณาแต่งตั้ง โยกย้าย เลิกจ้างหัวหน้าหน่วยงานตรวจสอบภายใน หรือหน่วยงานอื่นใดที่รับผิดชอบเกี่ยวกับการตรวจสอบภายใน
- 3) สอบทานให้บริษัทฯ ปฏิบัติตามกฎหมายว่าด้วยหลักทรัพย์และตลาดหลักทรัพย์ ข้อกำหนดของตลาดหลักทรัพย์ฯ และกฎหมายที่เกี่ยวข้องกับธุรกิจของบริษัทฯ



- 4) พิจารณา คัดเลือก เสนอแต่งตั้งบุคคลซึ่งมีความเป็นอิสระเพื่อทำหน้าที่เป็นผู้สอบบัญชีของบริษัทฯ และเสนอคำตอบแทนของบุคคลดังกล่าว รวมทั้งเข้าร่วมประชุมกับผู้สอบบัญชีโดยไม่มีฝ่ายจัดการเข้าร่วมด้วย อย่างน้อยปีละ 1 ครั้ง
- 5) พิจารณารายการที่เกี่ยวข้องกันหรือรายการที่อาจมีความขัดแย้งทางผลประโยชน์ให้เป็นไปตามกฎหมาย และข้อกำหนดของตลาดหลักทรัพย์ฯ ทั้งนี้ เพื่อให้มั่นใจว่ารายการดังกล่าวสมเหตุสมผลและเป็นประโยชน์สูงสุดต่อบริษัทฯ
- 6) จัดทำรายงานของคณะกรรมการตรวจสอบโดยเปิดเผยไว้ในรายงานประจำปีของบริษัทฯ ซึ่งรายงานดังกล่าวต้องลงนามโดยประธานกรรมการตรวจสอบและต้องประกอบด้วยข้อมูลอย่างน้อยดังต่อไปนี้
 - จำนวนการประชุมคณะกรรมการตรวจสอบ และการเข้าร่วมประชุมของกรรมการตรวจสอบแต่ละท่าน
 - ความเห็นเกี่ยวกับความถูกต้อง ครบถ้วน เป็นที่เชื่อถือได้ของรายงานทางการเงินของบริษัทฯ
 - ความเห็นเกี่ยวกับความเพียงพอของระบบการควบคุมภายในของบริษัทฯ
 - ความเห็นเกี่ยวกับการปฏิบัติตามกฎหมายว่าด้วยหลักทรัพย์และตลาดหลักทรัพย์ ข้อกำหนดของตลาดหลักทรัพย์ฯ หรือกฎหมายที่เกี่ยวข้องกับธุรกิจของบริษัทฯ
 - ความเห็นเกี่ยวกับความเหมาะสมของผู้สอบบัญชี
 - ความเห็นเกี่ยวกับรายการที่อาจมีความขัดแย้งทางผลประโยชน์
 - ความเห็นหรือข้อสังเกตโดยรวมที่คณะกรรมการตรวจสอบได้รับจากการปฏิบัติหน้าที่ตามกฎหมายบัตร (Charter)
 - รายการอื่นที่เห็นว่าผู้ถือหุ้นและผู้ลงทุนทั่วไปควรทราบภายใต้ขอบเขตหน้าที่และความรับผิดชอบที่ได้รับมอบหมายจากคณะกรรมการบริษัท
- 7) ปฏิบัติการอื่นใดตามที่คณะกรรมการบริษัทมอบหมายด้วยความเห็นชอบจากคณะกรรมการตรวจสอบ

คณะกรรมการบริหาร

- 1) มีอำนาจสั่งการ วางแผน และดำเนินการของบริษัทฯ ให้เป็นไปตามนโยบายที่คณะกรรมการกำหนด
- 2) กำหนดกลยุทธ์ในการดำเนินธุรกิจของบริษัทฯ
- 3) กำหนดแผนและแนวทางเกี่ยวกับการลงทุนและการระดมทุนตามนโยบายของบริษัทฯ
- 4) อนุมัติการแต่งตั้งที่ปรึกษาด้านต่าง ๆ ที่จำเป็นต่อการดำเนินงานของบริษัทฯ
- 5) มีอำนาจพิจารณากำหนดสวัสดิการพนักงานให้เหมาะสมกับสภาพการณ์ ประเพณี และสอดคล้องกับกฎหมายที่บังคับใช้อยู่
- 6) มีอำนาจในการอนุมัติการซื้อ ยกเลิก ขาย ทรัพย์สิน เงินลงทุน ค่าใช้จ่ายต่าง ๆ ที่จำเป็นต่อการดำเนินงานของบริษัทฯ โดยมีรายละเอียดตามผังอำนาจอนุมัติ¹
- 7) มีอำนาจในการอนุมัติการซื้อทรัพย์สิน ค่าใช้จ่ายต่าง ๆ อันสืบเนื่องจากการดำเนินงานของบริษัทฯ ตามสัญญา และ/หรือข้อตกลงกับคู่ค้า โดยมีรายละเอียดตามผังอำนาจอนุมัติ¹

คณะกรรมการสรรหา และพิจารณาคำตอบแทน

1) การปฏิบัติงานด้านการสรรหา

- พิจารณากำหนดหลักเกณฑ์และวิธีการสรรหากรรมการบริษัทฯ
- พิจารณาโครงสร้าง ขนาด และองค์ประกอบของคณะกรรมการบริษัทฯ คณะกรรมการชุดย่อย ให้มีความเหมาะสมกับกลยุทธ์ของบริษัทฯ และสถานการณ์ที่เปลี่ยนแปลงไป
- พิจารณากำหนดคุณสมบัติของผู้ที่จะดำรงตำแหน่งกรรมการบริษัทฯ โดยคำนึงถึง ความหลากหลายทางด้านความรู้ ความเชี่ยวชาญ ทักษะ และประสบการณ์ที่เป็นประโยชน์ต่อการดำเนินธุรกิจของบริษัทฯ และการอุทิศเวลา
- กรณีที่ตำแหน่งกรรมการว่างลง เนื่องจาก
 - ออกตามวาระ พิจารณาสรรหาและคัดเลือกผู้ทรงคุณวุฒิที่มีคุณสมบัติเหมาะสมเป็นกรรมการ เพื่อเสนอความเห็นต่อคณะกรรมการบริษัทฯ และขออนุมัติจากผู้ถือหุ้นประจำปี
 - ออกเพราะเหตุอื่นนอกจากถึงคราวออกตามวาระ พิจารณาสรรหาและคัดเลือกผู้ทรงคุณวุฒิที่มีคุณสมบัติเหมาะสมเป็นกรรมการ เพื่อเสนอคณะกรรมการบริษัทฯ พิจารณาแต่งตั้งทดแทนตำแหน่งที่ว่างลง
- สนับสนุนให้บริษัทฯ เปิดโอกาสให้ผู้ถือหุ้นรายย่อยเสนอรายชื่อบุคคลเข้ารับการสรรหาเป็นกรรมการบริษัทฯ
- พิจารณาคัดเลือกกรรมการบริษัทฯ ที่มีคุณสมบัติเหมาะสมเป็นกรรมการในคณะกรรมการชุดย่อย เพื่อเสนอคณะกรรมการบริษัทฯ พิจารณาแต่งตั้งตามความเหมาะสม หรือเมื่อมีตำแหน่งว่างลง

2) การปฏิบัติงานด้านการพิจารณาคำตอบแทน

- เสนอความเห็นต่อคณะกรรมการบริษัทฯ เกี่ยวกับโครงสร้างและองค์ประกอบ คำตอบแทนสำหรับประธานกรรมการ ฯ กรรมการบริษัทฯ และผู้บริหารระดับสูง เป็นประจำทุกปี
- พิจารณาให้ความเห็นชอบและทบทวนแบบประเมินผลการปฏิบัติงาน ของคณะกรรมการบริษัทฯ เพื่อนำเสนอให้คณะกรรมการบริษัทฯ พิจารณานุมัติและดำเนินการประเมิน โดยคณะกรรมการสรรหาฯ จะนำผลการประเมินดังกล่าวใช้ประกอบการพิจารณากำหนดคำตอบแทน
- เสนอหลักเกณฑ์การพิจารณาคำตอบแทนอย่างเหมาะสมกับหน้าที่ความรับผิดชอบของกรรมการ โดยเชื่อมโยงคำตอบแทนกับผลการประเมิน แผนธุรกิจ และผลการดำเนินงานของบริษัทฯ โดยรวม เพื่อให้สามารถดูใจ และรักษากรมการที่มีความสามารถ มีคุณภาพ และศักยภาพ ทั้งนี้ให้คณะกรรมการบริษัทฯ เป็นผู้พิจารณาให้ความเห็นชอบก่อนนำเสนอต่อที่ประชุมผู้ถือหุ้นสามัญประจำปีเพื่อพิจารณานุมัติ

เลขานุการบริษัท

คณะกรรมการบริษัทได้มีมติแต่งตั้งให้ นายวัฒนธนพล วัฒนธันวงศธร ดำรงตำแหน่งเป็นเลขานุการบริษัท ตั้งแต่วันที่ 23 กุมภาพันธ์ 2560

เลขานุการของบริษัทจะต้องปฏิบัติหน้าที่ตามที่กำหนดในมาตรา 89/15 และมาตรา 89/16 ของพระราชบัญญัติหลักทรัพย์และตลาดหลักทรัพย์ (ฉบับที่ 4) พ.ศ. 2551 ซึ่งมีผลบังคับใช้ในวันที่ 31 สิงหาคม 2551 ด้วยความรับผิดชอบ ความระมัดระวัง และความซื่อสัตย์สุจริต รวมทั้งต้องปฏิบัติให้เป็นไปตามกฎหมาย วัตถุประสงค์ข้อบังคับของบริษัท มติคณะกรรมการตลอดจนมติที่ประชุมผู้ถือหุ้น



เลขานุการบริษัทมีหน้าที่ตามกฎหมายดังนี้

1. จัดทำและเก็บรักษาเอกสารดังต่อไปนี้
 - ก. ทะเบียนกรรมการ
 - ข. หนังสือนัดประชุมคณะกรรมการ รายงานการประชุมคณะกรรมการ และรายงานประจำปีของบริษัท
 - ค. หนังสือประชุมผู้ถือหุ้น และรายงานการประชุมผู้ถือหุ้น
2. เก็บรักษารายงานการมีส่วนได้เสียที่รายงานโดยกรรมการหรือผู้บริหาร และจัดส่งสำเนารายงานการมีส่วนได้เสียตามมาตรา 89/14 ให้ประธานคณะกรรมการ และประธานกรรมการตรวจสอบทราบภายใน 7 วันทำการนับแต่วันที่บริษัทได้รับรายงาน
3. ดำเนินการอื่น ๆ ตามที่คณะกรรมการกำกับตลาดทุนประกาศกำหนด
4. หน้าที่อื่น ๆ ตามที่ได้รับมอบหมายจากคณะกรรมการบริษัท

ผังอำนาจอนุมัติ

ตำแหน่ง	สังหาริมทรัพย์		อสังหาริมทรัพย์		ซื้อชิ้นส่วนอะไหล่ (ต่อเดือน)	ซื้อวัตถุดิบ (ต่อเดือน)
	ซื้อต่อครั้ง	ขายต่อครั้ง	ซื้อต่อครั้ง	ขายต่อครั้ง		
คณะกรรมการบริหาร	50,000,000	20,000,000	50,000,000	20,000,000	ตามการดำเนินงานตามปกติธุรกิจ *	ตามการดำเนินงานตามปกติธุรกิจ *
กรรมการผู้จัดการ	10,000,000	2,000,000	10,000,000	2,000,000	ตามการดำเนินงานตามปกติธุรกิจ *	ตามการดำเนินงานตามปกติธุรกิจ *
รองกรรมการผู้จัดการ	10,000,000	2,000,000	10,000,000	2,000,000	ตามการดำเนินงานตามปกติธุรกิจ *	ตามการดำเนินงานตามปกติธุรกิจ *
ผู้จัดการทั่วไป	100,000	100,000	-	-	100,000	100,000
ผู้จัดการฝ่าย	50,000	50,000	-	-	50,000	50,000

หมายเหตุ : * เนื่องจากปริมาณในการซื้อชิ้นส่วนอะไหล่และการซื้อวัตถุดิบในแต่ละช่วงเวลานั้นขึ้นอยู่กับความจำเป็นหรือความต้องการใช้ชิ้นส่วนอะไหล่หรือวัตถุดิบในแต่ละช่วงเวลา รวมถึงความเหมาะสมของราคาของชิ้นส่วนอะไหล่หรือวัตถุดิบในแต่ละช่วงเวลาด้วย จึงอาจมีบางช่วงเวลาที่จะมีการสั่งซื้อชิ้นส่วนอะไหล่หรือวัตถุดิบเป็นจำนวนมาก ดังนั้นบริษัทฯ จึงไม่สามารถระบุ

จำนวนเงินที่แน่นอนสำหรับการซื้อชิ้นส่วนอะไหล่และวัตถุดิบได้ แต่การซื้อดังกล่าวจะต้องมีเงื่อนไขและราคาที่เป็นไปตามปกติ
ธุรกิจ

● วัตถุประสงค์และเป้าหมาย

บริษัทฯ มีวัตถุประสงค์ในการดำเนินธุรกิจตามนโยบายธรรมาภิบาล หลักจริยธรรม ด้วยความโปร่งใส สามารถตรวจสอบ
ได้ ทั้งจากภายในและภายนอก และต่อต้านการทุจริตคอร์รัปชันทุกรูปแบบ เพื่อสร้างความเชื่อมั่นและก่อประโยชน์สูงสุดแก่ผู้
เกี่ยวข้องทุกฝ่าย

บริษัทฯ มีเป้าหมายธุรกิจ ในการมุ่งมั่นที่จะขยายกำลังการผลิตและยอดขายสินค้า จากการเพิ่มสายการผลิตและ
ปรับปรุงประสิทธิภาพเครื่องจักร ภายใต้การควบคุมคุณภาพอย่างเคร่งครัด เพื่อตอบสนองได้ตรงกับความต้องการของลูกค้าด้วย
บริการที่เป็นเลิศ โดยสัดส่วนของสินค้าที่จำหน่ายได้ต้องไม่น้อยกว่าร้อยละ 95.00 ของสินค้าที่ผลิตได้ สำหรับปี 2560 สัดส่วนดัง
กล่าวคือ ร้อยละ 98.64 เป็นไปตามเกณฑ์ที่กำหนดไว้

● เสริมสร้างคณะกรรมการที่มีประสิทธิภาพ

บริษัทฯ กำหนดให้มีการประเมินผลการปฏิบัติงานในแต่ละปีของคณะกรรมการ เพื่อใช้เป็นเกณฑ์ในการวัดประสิทธิภาพ
ให้ผลตอบแทนตามผลการประเมินดังกล่าว โดยพิจารณาจากผลการประกอบการของบริษัทฯ เป็นหลัก เพื่อเป็นการเสริมสร้าง
แรงจูงใจในการปฏิบัติงาน

● สรรหาและพัฒนาบุคลากรระดับสูง และการบริหารบุคลากร

กรรมการบริษัทมีจำนวน 8 ท่าน และต้องหมุนเวียนออกจากตำแหน่งจำนวน 1 ใน 3 ทุก ๆ ปี โดยคณะกรรมการบริษัทจะ
พิจารณาคัดกรองบุคคลที่มีคุณสมบัติครบถ้วน และมีศักยภาพที่จะเข้ามาบริหาร/จัดการ บริษัทฯ ได้อย่างมีประสิทธิภาพและ
ประสิทธิผล เพื่อนำเสนอให้ที่ประชุมสามัญผู้ถือหุ้นประจำปีเป็นผู้แต่งตั้ง ผู้ถือหุ้นมีสิทธิออกเสียงเท่ากับ 1 หุ้นต่อ 1 เสียง และให้ผู้
ซึ่งได้รับคะแนนเสียงสูงสุดตามลำดับลงมาเป็นผู้ได้รับเลือกตั้งให้กรรมการ กรรมการซึ่งออกตามวาระอาจได้รับเลือกเป็นกรรมการ
อีกก็ได้ ส่วนผู้บริหารอื่น คณะกรรมการบริหารจะเป็นผู้สรรหาจากบุคคลที่มีคุณสมบัติที่เหมาะสมจากพนักงานภายในบริษัทฯ เอง
หรือจากบุคคลภายนอกก็ได้

ตามมติของที่ประชุมคณะกรรมการบริษัทครั้งที่ 4/2560 เมื่อวันที่ 9 พฤศจิกายน 2560 ได้แต่งตั้งคณะกรรมการสรรหา และ
พิจารณาคำตอบแทน โดยรับผิดชอบในการสรรหาและพิจารณาคำตอบแทน คัดเลือกบุคลากรที่ทรงคุณวุฒิ มีคุณสมบัติ ศักยภาพ
และความรู้ความสามารถ ในการบริหารจัดการการดำเนินธุรกิจของบริษัทให้มีประสิทธิภาพและประสิทธิผล ตามหลักการกำกับ
ดูแลกิจการที่ดี ให้มีผลประโยชน์ที่ดี อย่างมั่นคง และยั่งยืน ซึ่งมีมติในการแต่งตั้งคณะกรรมการดังรายนามต่อไปนี้

1. นายกำจร ชื่นชูจิตต์ ประธานกรรมการสรรหา ฯ
2. นายมนัส หวังธรรมบุญ กรรมการสรรหา ฯ
3. นายวัชรระ ชินเศรษฐวงศ์ กรรมการสรรหา ฯ



● ส่งเสริมนวัตกรรมและการประกอบธุรกิจอย่างรับผิดชอบ

บริษัทฯ มุ่งเน้นในส่งเสริมนวัตกรรมและเทคโนโลยีใหม่ ๆ มาปรับใช้ในกระบวนการผลิต ในปี 2560 บริษัทฯ ได้เริ่มเดินเครื่องผลิตกระดาษใหม่ซึ่งมีระบบที่ทันสมัยและประสิทธิภาพสูงกว่าเครื่องผลิตกระดาษเดิม อีกทั้งยังได้ทำการซ่อมบำรุงและปรับปรุงเครื่องผลิตกระดาษเดิม หลังจากที่ใช้มานานมาเป็นระยะเวลานาน ส่งผลให้รายได้และกำไรสุทธิในปี 2560 เพิ่มขึ้นอย่างชัดเจน

บริษัทฯ ดำเนินธุรกิจโดยมุ่งเน้นการบริหารงานให้เกิดผลกำไรควบคู่ไปกับการรับผิดชอบต่อสังคม สิ่งแวดล้อม และผู้มีส่วนได้เสียให้เกิดการพัฒนาอย่างยั่งยืนต่อไป โดยผู้มีส่วนได้เสียประกอบด้วย พนักงาน ผู้ถือหุ้น ลูกค้า ชุมชนบริเวณใกล้เคียงโรงงาน ส่วนราชการ โดยมีรายละเอียดดังต่อไปนี้

ด้านสวัสดิการพนักงาน

บริษัทฯ ตระหนักถึงความสำคัญด้านสวัสดิการพนักงาน โดยกำหนดให้มีการแต่งตั้งคณะกรรมการสวัสดิการในสถานประกอบการ ทั้งนี้เพื่อให้เป็นไปตามข้อกำหนดใน พ.ร.บ. คู่ครองแรงงาน พ.ศ. 2541 เพื่อทำหน้าที่ในการร่วมหารือกับนายจ้างเพื่อจัดสวัสดิการแก่ลูกจ้าง การให้คำปรึกษาและเสนอแนะความเห็นแก่นายจ้างในการจัดสวัสดิการสำหรับลูกจ้าง ทำหน้าที่ตรวจตราควบคุมดูแล การจัดสวัสดิการที่นายจ้างจัดให้ลูกจ้าง พร้อมทั้งเสนอข้อคิดเห็นและแนวทางในการจัดสวัสดิการที่เป็นประโยชน์สำหรับลูกจ้างต่อคณะกรรมการสวัสดิการแรงงาน และจัดให้มีการเลือกตั้งคณะกรรมการทุก ๆ 2 ปี

ด้านความปลอดภัยในสถานประกอบการ

บริษัทฯ ตระหนักถึงความสำคัญด้านความปลอดภัยและอาชีวอนามัย โดยกำหนดนโยบายความปลอดภัย ตามประกาศภายในที่ 14/2561 และจัดให้มีคณะกรรมการความปลอดภัย อาชีวอนามัยและสภาพแวดล้อมในการทำงาน ตามประกาศกระทรวงแรงงานและสวัสดิการสังคม โดยแบ่งออกเป็นระดับผู้บริหาร ระดับหัวหน้างาน และระดับปฏิบัติงาน มีการกำหนดหน้าที่ของแต่ละระดับ เพื่อให้เกิดความปลอดภัยในสถานประกอบการต่อพนักงานทุกระดับ โดยพบว่าระหว่างปีมีอุบัติเหตุเกิดขึ้นทั้งสิ้น 6 ครั้ง ทั้งนี้ทางบริษัทฯ ได้ติดตามหาวิธีการในการแก้ไขและป้องกันอย่างใกล้ชิดแล้ว

ด้านการพัฒนาบุคลากร

บริษัทฯ ตระหนักถึงความสำคัญของทรัพยากรบุคคล โดยการส่งเสริมในการให้ความรู้แก่พนักงานอย่างสม่ำเสมอ จัดให้มีการฝึกอบรมทั้งภายในและภายนอก เพื่อเป็นการเพิ่มศักยภาพในการปฏิบัติงาน ตลอดจนปฏิบัติตามข้อกำหนดหรือข้อกำหนดที่เกี่ยวข้อง ทั้งนี้มีการฝึกอบรมระหว่างปีทั้งสิ้นจำนวน 36 หลักสูตร คิดเป็นชั่วโมงฝึกอบรมได้ 325 ชั่วโมง

ด้านการส่งเสริมทรัพยากรพลังงานหรือลิขสิทธิ์

บริษัทฯ ตระหนักถึงความสำคัญของทรัพยากรพลังงานหรือลิขสิทธิ์ โดยเฉพาะระบบสารสนเทศและเทคโนโลยี ตามประกาศภายในที่ บค.กท.25/2558 สำหรับชี้แจงพนักงานให้รับทราบแนวทางในการปฏิบัติ เพื่อป้องกันความเสี่ยงเรื่องการจารกรรมข้อมูล และการส่งเสริมทรัพยากรพลังงานหรือลิขสิทธิ์

การจัดการด้านของเสีย

บริษัทฯ ตระหนักถึงความสำคัญต่อการจัดการด้านของเสีย โดยกำหนดนโยบายการดำเนินการในการจัดการของเสียทุกประเภทเพื่อมุ่งสู่การดำเนินธุรกิจที่เป็นมิตรอย่างยั่งยืนต่อสิ่งแวดล้อมด้วยหลัก 3Rs อันประกอบด้วย Reduce (ลดการใช้ทรัพยากร), Re-use (นำกลับมาใช้ซ้ำ) และ Recycle (การนำไปแปรรูป/ผลิตใหม่) โดยได้แต่งตั้งคณะทำงานเพื่อทำหน้าที่ในการสนับสนุนผลักดัน ติดตาม ตลอดจนการศึกษาเทคนิค ความรู้ เพื่อนำมาปรับใช้ให้เหมาะสมและเกิดประโยชน์ต่อพนักงาน, องค์กร และส่งผลดีต่อสิ่งแวดล้อมและชุมชนในระยะยาวต่อไป โดยกำหนดนโยบายดังต่อไปนี้

1. บริษัทฯ มุ่งมั่นในการดำเนินธุรกิจโดยคำนึงถึงผลกระทบต่อสิ่งแวดล้อม ตลอดจนการปฏิบัติตามกฎหมาย ในการจัดการของเสียที่เกิดจากทุกกิจกรรมในกระบวนการผลิต การดำเนินกิจกรรมประจำวันอย่างต่อเนื่องและมีประสิทธิภาพ
2. บริษัทฯ สนับสนุนทุกกิจกรรม เพื่อส่งเสริมให้มีการจัดการของเสียด้วยหลัก 3Rs
3. บริษัทฯ กำหนดให้หน้าที่ในการลดปริมาณของเสีย และการจัดการของเสียอย่างถูกต้องเป็นหน้าที่ของพนักงานทุกคน ทุกระดับจะต้องให้ความร่วมมือในการปฏิบัติตามมาตรการที่กำหนด รวมทั้งติดตามและรายงานต่อคณะทำงาน
4. บริษัทฯ ให้การสนับสนุนทั้งด้านบุคลากร งบประมาณ การฝึกอบรม และการมีส่วนร่วมในการพัฒนาการดำเนินงาน เพื่อการจัดการของเสียตามหลัก 3Rs อย่างต่อเนื่อง

ด้านสิ่งแวดล้อม

บริษัทฯ ตระหนักถึงความสำคัญด้านสิ่งแวดล้อม โดยกำหนดนโยบายให้พนักงานของบริษัทฯ ทุกคนมีจิตสำนึกถึงความสำคัญของสิ่งแวดล้อม และนำแนวคิดเกี่ยวกับการดูแลรักษาสิ่งแวดล้อมมาปรับปรุงและพัฒนางานของแต่ละหน่วยงานให้สอดคล้องกับแนวคิดดังกล่าว รวมทั้งให้ความร่วมมือกับหน่วยงานภายใน หน่วยงานภายนอก รวมทั้งชุมชนบริเวณใกล้เคียงโรงงาน ในการป้องกัน ติดตาม และตรวจสอบการจัดการด้านสิ่งแวดล้อมของบริษัทฯ เพื่อไม่ให้เกิดปัญหาด้านสิ่งแวดล้อมต่าง ๆ เช่น น้ำทิ้งควั่น ผุ่น เสียกลิ่น และกากของเสีย อันเนื่องมาจากกระบวนการผลิตและการลำเลียงขนส่งวัตถุดิบและสินค้า โดยบริษัทฯ ได้มีการประกาศนโยบายด้านสิ่งแวดล้อม ซึ่งให้ความสำคัญในเรื่องต่อไปนี้

1. ความสอดคล้องกับกฎหมาย และกฎระเบียบด้านสิ่งแวดล้อม
 2. การตระหนักถึงความสำคัญของการใช้ทรัพยากรธรรมชาติและผลกระทบต่อสิ่งแวดล้อม
 3. มีการพัฒนาปรับปรุงอยู่เสมอ
 4. มุ่งเน้นการลดอัตราการใช้พลังงานและทรัพยากรในทุกกิจกรรมของบริษัทฯ
 5. กระตุ้นปลูกจิตสำนึกพนักงานทุกคนให้มีความตระหนักถึงความสำคัญของสิ่งแวดล้อมและการแก้ปัญหาสิ่งแวดล้อม
- ทั้งนี้ ในการดำเนินการที่ผ่านมา บริษัทฯ ได้ดำเนินการดูแลสิ่งแวดล้อมและควบคุมมลพิษที่อาจเกิดขึ้นอย่างครบถ้วนตาม

ระเบียบของกรมโรงงานอุตสาหกรรม กระทรวงอุตสาหกรรม โดยบริษัทฯ ได้ส่งรายงานเอกสารวิเคราะห์น้ำเสียตลอดจนเอกสารที่เกี่ยวข้องให้กับอุตสาหกรรมจังหวัดปทุมธานีเป็นประจำทุกเดือน และ ส่งรายงานผลวิเคราะห์ปริมาณสารพิษรายเดือนต่อกรมโรงงานอุตสาหกรรม กระทรวงอุตสาหกรรม นอกจากนี้ บริษัทฯ ยังมีการรายงานเรื่องระบบความปลอดภัยของหม้อน้ำ (Boiler) และอุปกรณ์ที่เกี่ยวข้องต่อกรมโรงงานอุตสาหกรรม กระทรวงอุตสาหกรรม เป็นประจำตลอดจนมีการขออนุญาตต่อกรมโรงงานอุตสาหกรรม กระทรวงอุตสาหกรรม ในเรื่องที่กำหนดให้ต้องมีการอนุญาต เช่น การนำสิ่งปฏิกูล หรือ วัสดุที่ไม่ได้ใช้แล้วออกนอกบริเวณโรงงาน การขอความเห็นชอบเกี่ยวกับการจัดการวัสดุเหลือใช้จากการผลิต เป็นต้น

การร่วมพัฒนาชุมชน

ในปี 2560 บริษัทฯ ได้ให้ความสำคัญกับการเข้าไปมีส่วนร่วมในการพัฒนาชุมชนเพื่อสร้างสัมพันธภาพอันดีระหว่างบริษัทและชุมชนใกล้เคียง รวมถึงหน่วยงานราชการ โดยให้การสนับสนุนโครงการต่าง ๆ ดังนี้

1. ได้ร่วมสนับสนุนการจัดงานกาชาดจังหวัดปทุมธานี เพื่อหารายได้ในการดำเนินงานกิจกรรมรวมทั้งการจัดทำโครงการต่าง ๆ อันเป็นสาธารณะกุศลของเหล่ากาชาดจังหวัด ในด้านการบรรเทาทุกข์ผู้ประสบสาธารณภัย การให้การสังคัมสงเคราะห์แก่ราษฎรที่ประสบความทุกข์ยากเดือนร้อน และผู้ด้อยโอกาสโดยเฉพาะในถิ่นทุรกันดาร
2. ส่งเสริมสุขภาพอนามัย และการพัฒนาคุณภาพชีวิต
3. ร่วมทำบุญถวายผ้าพระกฐินพระราชทาน เพื่อนำไปถวายพระสงฆ์จำพรรษาถ้วนไตรมาส ณ วัดเขียนเขต (พระอารามหลวง)
4. ร่วมทำบุญทอดกฐินสามัคคีกับวัดศิมาลัยทรงธรรม เพื่อสมทบทุนสร้างศาสนสถานพุทธศิลป์
5. ร่วมทำบุญทอดกฐินสามัคคีกับวัดพิบูลวนาราม เพื่อสมทบทุนบูรณะเสนาสนะ



6. ร่วมทำบุญทอดกฐินสามัคคีกับวัดนาบุญเฉลิมราษฎร์ เพื่อจัดหาทุนทรัพย์ในการสมทบทุนจัดสร้างมณฑปสำหรับประดิษฐานพระพุทธรูปทองสัมฤทธิ์ส่วนที่ชำรุดทรุดโทรม เพื่อน้อมนำถวายพระภิกษุสงฆ์เป็นการทำนุบำรุงพระพุทธศาสนาให้ยั่งยืนสืบไป
7. ร่วมบริจาคเพื่อสนับสนุนการเรียนการสอนสำหรับเด็กพิการทุกประเภทของศูนย์การศึกษาพิเศษ ประจำจังหวัดลำพูน

การต่อต้านการทุจริตคอร์รัปชัน

การคอร์รัปชัน คือ การทุจริตโดยใช้หรืออาศัยตำแหน่งหน้าที่ อำนาจและอิทธิพลที่ตนมีอยู่เพื่อประโยชน์แก่ตนเองและหรือผู้อื่น รวมถึงการเลือกที่รักมักที่ชัง การเห็นแก่ญาติพี่น้อง กินสินบน ฉ้อราษฎร์บังหลวง การใช้ระบบอุปถัมภ์และความไม่เป็นธรรมอื่น ๆ ที่บุคคลใดใช้เป็นเครื่องมือในการฉ้อโกงความประพฤติ และความต้องการกฎหมายของสังคม

ดังนั้นเพื่อเป็นการป้องกันการคอร์รัปชันที่อาจเกิดขึ้นได้ บริษัทฯ ได้กำหนดในระเบียบข้อบังคับในการทำงานในหมวดที่ 6 ว่าด้วยวินัยและการลงโทษ ซึ่งหากพบหลักฐานว่าพนักงานได้กระทำความผิดกฎระเบียบข้อบังคับของบริษัทฯ จะถือว่าเป็นการผิดวินัยขั้นร้ายแรง และจะพิจารณาลงโทษขั้นสูงสุดตามระเบียบของบริษัทฯ ทันที

● ระบบบริหารความเสี่ยงและการควบคุมภายในที่เหมาะสม

บริษัทฯ ตระหนักถึงความสำคัญของการบริหารความเสี่ยง โดยได้จัดตั้งคณะกรรมการบริหารความเสี่ยงซึ่งประกอบด้วยหัวหน้างานจากหน่วยต่าง ๆ เพื่อทำหน้าที่ในการกำหนดวิธี แก่ไข ลดหรือจัดปัญหาที่จะเกิดขึ้น โดยให้มีการประชุมร่วมกันอย่างน้อย 3 เดือนครั้งหรือตามความเหมาะสม

คณะกรรมการบริษัทได้จัดให้มีการดำรงรักษาไว้ซึ่งระบบควบคุมภายในที่มีประสิทธิภาพ เพื่อให้มั่นใจได้ว่าการบันทึกข้อมูลทางบัญชีมีความถูกต้อง ครบถ้วน และเพียงพอที่จะดำรงไว้ซึ่งทรัพย์สินเพื่อป้องกันไม่ให้เกิดการทุจริตหรือการดำเนินการที่ผิดปกติดังมีสาระสำคัญ

โดยคณะกรรมการตรวจสอบได้มอบหมายให้บริษัท ออดิต แอนด์ แมเนจเม้นท์ คอนซัลแตนท์ จำกัด ซึ่งเป็นบริษัทที่ปรึกษาเกี่ยวกับการตรวจสอบและการควบคุมภายใน ทำหน้าที่ในการตรวจประเมินประสิทธิภาพของระบบการควบคุมภายในของบริษัทฯ เพื่อให้ทราบถึงความเพียงพอของระบบการควบคุมภายใน โดยกำหนดให้จัดทำแผนการตรวจสอบล่วงหน้าในช่วงต้นปี และจัดทำรายงานผลการตรวจสอบเพื่อนำเสนอต่อคณะกรรมการตรวจสอบทุกไตรมาส หรือระหว่างไตรมาสเมื่อคณะกรรมการตรวจสอบร้องขอ ทั้งนี้เพื่อให้ทราบถึงประสิทธิภาพของระบบการควบคุมภายในของบริษัทฯ รวมถึงได้จัดทำข้อเสนอแนะเพื่อปรับปรุง และพัฒนาระบบการควบคุมภายในให้มีประสิทธิภาพยิ่งขึ้น พร้อมทั้งกำหนดให้ผู้ตรวจสอบภายในเข้าร่วมในการประชุมคณะกรรมการตรวจสอบทุกครั้ง เพื่อชี้แจงประเด็นที่เกิดจากการตรวจสอบและข้อเสนอแนะต่าง ๆ เพื่อให้ฝ่ายบริหารนำไปสั่งการให้ผู้ปฏิบัติงานสามารถปฏิบัติตามคำแนะนำทันที

รายงานการตรวจประเมินดังกล่าว ระบบการควบคุมภายในบริษัทฯ ได้ถูกพัฒนาขึ้นเรื่อย ๆ ตามลำดับ และปัจจุบันการควบคุมภายในอยู่ในระดับที่น่าพอใจ

คณะกรรมการบริษัทมีความเห็นว่าระบบการควบคุมภายในบริษัทฯ มีความเหมาะสมเพียงพอแล้ว

หัวหน้างานตรวจสอบภายใน

ในการประชุมคณะกรรมการตรวจสอบ ครั้งที่ 1/2560 เมื่อวันที่ 23 กุมภาพันธ์ 2560 ได้แต่งตั้ง บริษัท ออดิต แอนด์ แมเนจเม้นท์ คอนซัลแตนท์ จำกัด ให้ปฏิบัติหน้าที่ผู้ตรวจสอบภายในของบริษัทฯ ตั้งแต่วันที่ 23 กุมภาพันธ์ 2560 ซึ่งบริษัท ออดิต แอนด์ แมเนจเม้นท์ คอนซัลแตนท์ จำกัด ได้มอบหมายให้ นางพิไล เปี่ยมพงศ์สานต์ ตำแหน่ง ประธานบริษัท เป็นผู้รับผิดชอบหลักในการปฏิบัติหน้าที่ผู้ตรวจสอบภายในของบริษัทฯ

คณะกรรมการตรวจสอบได้พิจารณาคุณสมบัติ ของบริษัท ออคิด แอนด์ แมเนจเม้นท์ คอนซัลแตนท์ จำกัด และนางพิไล เปี่ยมพงศ์สานต์ แล้วเห็นว่า มีความเหมาะสมเพียงพอกับการปฏิบัติหน้าที่ดังกล่าว เนื่องจาก มีความเป็นอิสระ และมีประสบการณ์ในการปฏิบัติงานด้านการตรวจสอบภายในมากกว่า 30 ปี อีกทั้ง ผลงานที่ผ่านมาเป็นที่น่าพอใจและเป็นประโยชน์ในการให้ความเห็นด้านการควบคุมภายในต่อคณะกรรมการตรวจสอบได้เป็นอย่างดี ทำให้ระบบการควบคุมภายในของบริษัทฯ ได้ถูกพัฒนาขึ้นเรื่อย ๆ เป็นลำดับ และปัจจุบันระบบการควบคุมภายในของบริษัทฯ อยู่ในระดับที่น่าพอใจ

- **รักษาความน่าเชื่อถือทางการเงิน และการเปิดเผยข้อมูล**

บริษัทฯ ได้จัดทำรายงานทางการเงินตามมาตรฐานการบัญชีที่รับรองโดยทั่วไปในประเทศไทย โดยมีการทบทวนถึงการเปลี่ยนแปลงในมาตรฐานบัญชี พิจารณานโยบายการบัญชีที่เหมาะสมและถือปฏิบัติอย่างสม่ำเสมอ ใช้ดุลยพินิจอย่างระมัดระวังและหลักการประมาณที่สมเหตุสมผลในการจัดทำงบการเงิน รวมทั้งเปิดเผยข้อมูลที่สำคัญอย่างเพียงพอและโปร่งใสในหมายเหตุประกอบงบการเงิน เพื่อเป็นประโยชน์ต่อผู้ถือหุ้น ผู้มีส่วนได้เสีย และผู้ที่เกี่ยวข้อง

- **สนับสนุนการมีส่วนร่วมและการสื่อสารกับผู้ถือหุ้น**

บริษัทฯ สนับสนุนการมีส่วนร่วมและการสื่อสารกับนักลงทุน ผู้ถือหุ้น และผู้ที่สนใจ ผ่านหลาย ๆ ช่องทาง อาทิ เช่น เว็บไซต์บริษัทฯ www.unitedpaper.co.th นักลงทุนสัมพันธ์ ตลอดจนเปิดโอกาสให้พบปะผู้บริหาร เพื่อแลกเปลี่ยนความคิดเห็น และข้อมูลที่สำคัญประกอบการลงทุน

โดยในระหว่างปีทางผู้บริหารระดับสูงได้เปิดโอกาสให้กับสถาบันเงินทุนและนักลงทุน อาทิ เช่น กองทุนบัวหลวง, Alpha Absolute, Leading Assets United, Citicorp Securities (Thailand), Sumitomo Mitsui Assets Management (Hong Kong), KTB Securities (Thailand), Thai Life Insurance PLC และนักลงทุนรายย่อย เข้าพบปะเพื่อแลกเปลี่ยนความคิดเห็น และให้ข้อมูลที่สำคัญประกอบการลงทุน

ในวันที่ 6 กันยายน 2560 บริษัทฯ ได้ให้แอดแกลนซ์ในงาน Opportunity Day เพื่อชี้แจงข้อมูลที่สำคัญของบริษัทฯ มุมมองทางธุรกิจ และข้อมูลอื่น ๆ ที่สำคัญเพื่อเป็นข้อมูลแก่นักลงทุน และผู้ที่สนใจ



บุคคลที่มีผลประโยชน์ร่วมกันและรายการระหว่างกัน

บริษัทฯ มีรายการระหว่างกันกับบุคคลหรือกิจการที่เกี่ยวข้อง โดยกรรมการของบริษัทฯ ถือหุ้นในกิจการที่เกี่ยวข้อง และ/หรือ กรรมการของบริษัทฯ เป็นกรรมการของกิจการที่เกี่ยวข้อง โดยมีรายละเอียด ดังต่อไปนี้

ชื่อบริษัท	ความสัมพันธ์	
	กิจการที่เกี่ยวข้องถือหุ้นในบริษัทฯ	ผู้ถือหุ้นในกิจการที่เกี่ยวข้อง เป็นกรรมการของบริษัทฯ และ/หรือกรรมการของบริษัทฯ เป็นกรรมการของกิจการที่เกี่ยวข้อง
1. บริษัท ยูเนี่ยนเปอร์คาร์บอนส์ จำกัด	A,B,C	โดยกรรมการ 2 ท่าน
2. บริษัท ยูเนี่ยนคาร์บอน อินดัสทรี จำกัด	B,C	โดยกรรมการ 2 ท่าน
3. บริษัท ยูไทย คาร์บอนส์ จำกัด	B,C	โดยกรรมการ 2 ท่าน
4. บริษัท ปราจีนแลนด์ จำกัด	B,C	โดยกรรมการ 4 ท่าน
5. บริษัท ไทยฟอสต์ จำกัด	B,C	โดยกรรมการ 1 ท่าน
6. บริษัท ยูเนี่ยน แอนด์ โอจี อินเตอร์แฟค จำกัด	B,C	โดยกรรมการ 1 ท่าน
7. บริษัท ไคสตาร์ เอ็นเตอร์ไพรส์ จำกัด	-	โดยเป็นญาติกรรมการ
8. บริษัท ควอลิตี้ คาร์บอนส์ จำกัด	B,C	โดยกรรมการ 1 ท่าน
9. บริษัท ไทยรุ่งเท็กซ์ไทล์ จำกัด	B,C	โดยกรรมการ 3 ท่าน
10. บริษัท วงศ์ช่วง จำกัด	B	โดยกรรมการ 1 ท่าน

A = เป็นผู้ถือหุ้นในนามบริษัท

B = ผู้ถือหุ้นของบริษัทดังกล่าวเป็นกรรมการของบริษัทฯ

C = กรรมการของบริษัทดังกล่าวเป็นกรรมการของบริษัทฯ

โดยรายการต่าง ๆ ที่เกี่ยวข้องกันเป็นรายการตามปกติของธุรกิจ โดยใช้นโยบายการกำหนดราคาดังต่อไปนี้

- ขายสินค้า
 - กรณีปริมาณการขายสินค้าปกติกำหนดราคาขายสินค้าตามปกติ
 - กรณีปริมาณการขายสินค้ามากกว่าปกติ กำหนดราคาขายสินค้าต่ำกว่าราคาขายปกติ โดยเฉลี่ยประมาณร้อยละ 3 - 5 (นโยบายการกำหนดราคาขายสินค้าดังกล่าว บริษัทฯ ถือเป็นนโยบายที่ใช้กับลูกค้ารายอื่นของบริษัทฯ ด้วย)
- รายได้จากการให้บริการ
 - ตามที่ตกลงในสัญญา เดือนละ 50,000.00 บาท (รวมภาษีมูลค่าเพิ่ม) ตั้งแต่เดือนมกราคม 2559 เดือนละ 52,500 บาท
- ซื้อวัตถุดิบ
 - ตามราคาที่ตกลงร่วมกัน
- ค่าเช่าสำนักงาน
 - ตามที่ตกลงในสัญญา เดือนละ 72,187.50 บาท (ซึ่งเป็นอัตราเช่าที่อยู่ในระดับเดียวกับอัตราค่าเช่าตามท้องตลาดทั่วไปในพื้นที่ระดับเดียวกัน)
- ค่าน้ำประปา
 - ตามที่ตกลงในสัญญา ราคาลูกบาศก์เมตรละ 9.30 บาท

รายงานความรับผิดชอบของคณะกรรมการต่อรายงานทางการเงิน

คณะกรรมการบริษัท เป็นผู้รับผิดชอบต่อการเงินของบริษัท ยูนิടെด เปเปอร์ จำกัด (มหาชน) ซึ่งจัดทำตามมาตรฐานการบัญชีที่รับรองโดยทั่วไปในประเทศไทย โดยมีการพิจารณานโยบายการบัญชีที่เหมาะสมและถือปฏิบัติอย่างสม่ำเสมอ ใช้ดุลยพินิจอย่างระมัดระวังและหลักการประมาณที่สมเหตุสมผลในการจัดทำงบการเงิน รวมทั้งเปิดเผยข้อมูลที่สำคัญอย่างเพียงพอและโปร่งใสในหมายเหตุประกอบงบการเงินเพื่อเป็นประโยชน์ต่อผู้ถือหุ้น ผู้มีส่วนได้เสีย และผู้ที่เกี่ยวข้อง

คณะกรรมการบริษัท ได้จัดให้มีการกำกับดูแลกิจการที่ดี และดำรงรักษาไว้ซึ่งระบบบริหารความเสี่ยงและการควบคุมภายในที่มีประสิทธิภาพ เพื่อให้มั่นใจว่าการบันทึกข้อมูลทางบัญชีมีความถูกต้องครบถ้วน แสดงข้อมูลตามข้อเท็จจริงอันเป็นสาระสำคัญ ทันต่อเวลาและเพียงพอที่จะดำรงรักษาไว้ซึ่งทรัพย์สิน ตลอดจนป้องกันไม่ให้เกิดการทุจริตหรือการดำเนินการที่ผิดปกติดังมีสาระสำคัญ

คณะกรรมการบริษัท ได้แต่งตั้งคณะกรรมการตรวจสอบซึ่งประกอบด้วยกรรมการอิสระ เพื่อทำหน้าที่กำกับดูแล สอบทานความน่าเชื่อถือและความถูกต้องของรายงานทางการเงิน รวมทั้งประเมินระบบการควบคุมภายในและการตรวจสอบภายในให้มีประสิทธิภาพ โดยความเห็นของคณะกรรมการตรวจสอบเกี่ยวกับเรื่องนี้ปรากฏในรายงานของคณะกรรมการตรวจสอบซึ่งแสดงไว้ในรายงานประจำปีนี้แล้ว

คณะกรรมการบริษัท มีความเห็นว่าระบบการควบคุมภายในและการตรวจสอบภายในของบริษัทฯ สามารถให้ความเชื่อมั่นได้ว่างบการเงินของบริษัท ยูนิടെด เปเปอร์ จำกัด (มหาชน) สำหรับปีสิ้นสุดวันที่ 31 ธันวาคม 2560 แสดงฐานะการเงิน ผลการดำเนินงาน และกระแสเงินสดโดยถูกต้องตามที่ควรในสาระสำคัญ ตามมาตรฐานที่รับรองโดยทั่วไปในประเทศไทย ซึ่งผู้สอบบัญชีได้ตรวจสอบและแสดงความเห็นไว้ในรายงานของผู้สอบบัญชีซึ่งแสดงไว้ในรายงานประจำปีนี้แล้ว



(ดร. ชิน ชินเศรษฐวงศ์)

ประธานกรรมการ



รายงานของคณะกรรมการตรวจสอบ

คณะกรรมการตรวจสอบ บริษัท ยูไนเต็ด เปปเปอร์ จำกัด (มหาชน) ได้รับการแต่งตั้งโดยที่ประชุมคณะกรรมการของบริษัทฯ ประกอบด้วยกรรมการอิสระ ซึ่งเป็นผู้ที่มีความรู้ความสามารถและประสบการณ์ด้านบัญชีการเงิน การบริหารการผลิต การตลาด และการบริหารองค์กร โดยมีกรรมการทั้งสิ้น 4 ท่าน ซึ่งได้แก่นายสุรเชษฐ์ ทรัพย์สาคร เป็นประธานกรรมการตรวจสอบ นายมนัส หวังธรรมบุญ นายกำจร ชื่นชูจิตต์ และ นายพนต์ ฉาววงศ์ เป็นกรรมการตรวจสอบ

ในปี 2560 คณะกรรมการตรวจสอบมีการประชุมอย่างเป็นทางการจำนวน 4 ครั้ง ซึ่งคณะกรรมการตรวจสอบได้ให้ความสำคัญของการประชุมเป็นอย่างยิ่ง โดยให้ผู้บริหาร เจ้าหน้าที่ฝ่ายบัญชี เจ้าหน้าที่ฝ่ายขาย ผู้สอบบัญชีรับอนุญาต และผู้ตรวจสอบภายใน จะเข้าร่วมประชุมด้วยทุกครั้ง เพื่อให้การประชุมได้รับข้อมูลและการชี้แจงในเรื่องต่าง ๆ อย่างละเอียดครบถ้วน และเป็นเครื่องมือในการควบคุม กำกับดูแล และให้ข้อเสนอแนะที่เป็นประโยชน์ในการบริหารงานของฝ่ายบริหารด้วย และมีการประชุมอย่างไม่เป็นทางการกับผู้บริหาร ฝ่ายบัญชีและผู้สอบบัญชีรับอนุญาต เมื่อมีประเด็นหรือปัญหาที่ต้องแก้ไข โดยการประชุมจะจัดขึ้นตามความจำเป็นและความเหมาะสม

ทั้งนี้ คณะกรรมการตรวจสอบ ได้มอบหมายงานตรวจสอบภายใน ให้กับผู้ตรวจสอบภายใน ในการตรวจสอบประเด็นที่คณะกรรมการตรวจสอบเห็นว่ามีความสำคัญเร่งด่วนและอาจก่อให้เกิดปัญหาหรือผลเสียหาย โดยให้ผู้ตรวจสอบภายในรายงานให้คณะกรรมการตรวจสอบทราบทันที หากพบประเด็นที่เห็นว่ามีความสำคัญที่คณะกรรมการตรวจสอบควรจะต้องทราบ

คณะกรรมการตรวจสอบยังได้หารือกับผู้สอบบัญชีรับอนุญาต ในประเด็นที่เกี่ยวข้องกับมาตรฐานการบัญชีที่เปลี่ยนแปลง เพื่อให้งบการเงินและรายงานทางการเงินต่าง ๆ ของบริษัท ถูกต้องครบถ้วนตามมาตรฐานการบัญชีล่าสุด

ในปี 2560 คณะกรรมการตรวจสอบ ได้ปฏิบัติหน้าที่ตามข้อกำหนดของตลาดหลักทรัพย์ฯ โดยมุ่งเน้นในเรื่องการปฏิบัติหน้าที่ให้บรรลุวัตถุประสงค์ ที่ได้รับมอบหมายจากคณะกรรมการบริษัท และอำนาจหน้าที่และความรับผิดชอบของคณะกรรมการตรวจสอบ โดยมีวัตถุประสงค์หลักในเรื่องการควบคุมภายใน การกำกับดูแลกิจการที่ดี และความโปร่งใสในการบริหารงานของผู้บริหารของบริษัทฯ เช่นเดียวกันกับวัตถุประสงค์หลักซึ่งได้ปฏิบัติในปีก่อนๆ ซึ่งสรุปขอบเขตและสาระสำคัญได้ดังนี้

1. การสอบทานงบการเงิน

คณะกรรมการตรวจสอบได้สอบทานงบการเงินทั้งงบการเงินประจำไตรมาส และประจำปี เพื่อนำเสนอคณะกรรมการบริษัท พิจารณานุมัติ ซึ่งการประชุมทุกครั้ง ผู้บริหาร เจ้าหน้าที่ฝ่ายบัญชี และ เจ้าหน้าที่ฝ่ายขายของบริษัทฯ ผู้สอบบัญชีรับอนุญาต และผู้ตรวจสอบภายใน จะเข้าร่วมประชุมด้วย ซึ่งคณะกรรมการตรวจสอบมีความเห็นว่า งบการเงินของบริษัทฯ ได้จัดทำขึ้นตามหลักการบัญชีที่รับรองโดยทั่วไป และได้มีการเปิดเผยข้อมูลอย่างเพียงพอ และเป็นที่น่าพอใจ

คณะกรรมการตรวจสอบมุ่งเน้นและให้ความสำคัญต่องบการเงินเสมอมา กรรมการตรวจสอบ 3 ใน 4 ท่าน เป็นผู้ที่มีความรู้ความสามารถทางด้านบัญชีและการเงิน ทำให้การประชุมคณะกรรมการตรวจสอบทุกครั้ง สามารถแสดงความเห็นในประเด็นที่เป็นสาระสำคัญในงบการเงิน อีกทั้งยังได้ให้คำแนะนำ รวมถึงคำแนะนำจากผู้สอบบัญชีรับอนุญาต ที่น่าจะเป็นประโยชน์แก่ผู้บริหาร เพื่อนำไปใช้ในการจัดทำงบการเงินต่อไป

กรรมการตรวจสอบทุกท่าน ได้ปฏิบัติหน้าที่มาหลายปี จึงเข้าใจในเนื้อหาของการดำเนินธุรกิจเป็นอย่างดี จึงสามารถให้ความเห็นในเรื่องต่าง ๆ กับฝ่ายบริหารได้เป็นอย่างดี และสามารถร่วมพิจารณาให้แนวทางในการตัดสินใจกับฝ่ายบริหารในเรื่องสำคัญ ๆ หลายต่อเรื่องในปีที่ผ่านมา

2. การสอบทานประสิทธิภาพของระบบการควบคุมภายในและการกำกับดูแลงานตรวจสอบภายใน

ในปี 2560 คณะกรรมการตรวจสอบได้มอบหมายให้ บริษัท ออดิต แอนด์ แมเนจเม้นท์ คอนซัลแตนท์ จำกัด (AMC) ซึ่งเป็นบริษัทที่ปรึกษาเกี่ยวกับการตรวจสอบ และการควบคุมภายใน เหมือนปีที่ผ่านมา โดยมุ่งเน้นในเรื่องการบริหารจัดการการใช้ทรัพยากรอย่างมีประสิทธิภาพ การบริหารจัดการทรัพย์สิน การป้องกันการผิดพลาดเสียหายที่เกิดจากการบริหารจัดการของฝ่ายบริหาร และการทำงานประจำวันของพนักงาน และการทุจริต ซึ่งผลการปฏิบัติงานของผู้ตรวจสอบภายในในปี 2560 นี้ เป็นที่น่าพอใจและเป็นประโยชน์ในการให้ความเห็นในด้านการควบคุมภายในต่อคณะกรรมการตรวจสอบ

เนื่องจากผลการปฏิบัติงานของผู้ตรวจสอบภายในมีคุณภาพและเป็นที่น่าพอใจ คณะกรรมการตรวจสอบ ได้มอบหมายให้ บริษัท ออดิต แอนด์ แมเนจเม้นท์ คอนซัลแตนท์ จำกัด ทำหน้าที่เป็นบริษัทที่ปรึกษาเกี่ยวกับการตรวจสอบ และการควบคุมภายใน ในปี 2561 อีก 1 ปี

การตรวจประเมินประสิทธิภาพของระบบการควบคุมภายในของบริษัทฯ ดังกล่าวข้างต้น คณะกรรมการตรวจสอบ กำหนดให้รายงานต่อคณะกรรมการตรวจสอบทุกไตรมาสและในบางครั้งระหว่างไตรมาสเมื่อคณะกรรมการตรวจสอบร้องขอ ซึ่ง คณะกรรมการตรวจสอบได้กำกับ ดูแลงานตรวจสอบภายในโดย

- ให้ความเห็นชอบแผนการตรวจสอบ ซึ่งจะกำหนดแผนการตรวจสอบล่วงหน้าในช่วงต้นปี
- พิจารณาผลการตรวจสอบและข้อเสนอแนะต่าง ๆ โดยให้ผู้ตรวจสอบภายในเข้าร่วมในการประชุมคณะกรรมการตรวจสอบทุกครั้ง เพื่อชี้แจงประเด็นที่เกิดจากการตรวจสอบและข้อเสนอแนะต่าง ๆ เพื่อให้ฝ่ายบริหารได้นำไปสั่งการให้ผู้ปฏิบัติงาน ปฏิบัติตามคำแนะนำทันที

เนื่องจากรายงานการตรวจสอบภายในจะจัดทำเสร็จก่อนการประชุมคณะกรรมการตรวจสอบในแต่ละครั้ง ซึ่งผู้ตรวจสอบภายในได้จัดทำคำแนะนำเสนอฝ่ายบริหารของบริษัทฯ ล่วงหน้า ฝ่ายบริหารได้นำประเด็นในการตรวจสอบ และข้อเสนอแนะไปดำเนินการก่อนการประชุมคณะกรรมการตรวจสอบอย่างสม่ำเสมอ

จากผลการปฏิบัติงานของทีมตรวจสอบภายในในหลายปีที่ผ่านมา ได้ให้คำแนะนำที่ฝ่ายบริหารได้นำไปปฏิบัติ ซึ่งทำให้ระบบการควบคุมภายในได้พัฒนาขึ้นทุก ๆ ปี และอยู่ในระดับที่น่าพอใจ ซึ่งฝ่ายบริหารได้นำไปสื่อสารกับทุกฝ่ายที่เกี่ยวข้องเพื่อพัฒนาและรักษาระบบการควบคุมภายใน ให้อยู่ในระดับที่น่าพอใจในทุก ๆ ปี

อนึ่ง หากมีความจำเป็นที่จะต้องตรวจสอบในเรื่องใดเป็นการพิเศษ คณะกรรมการตรวจสอบ จะมอบหมายให้ผู้ตรวจสอบภายในเข้าดำเนินการทันที

3. รายการระหว่างบริษัทฯ กับบุคคลและกิจการที่เกี่ยวข้องกัน

คณะกรรมการตรวจสอบได้สอบทานรายการระหว่างบริษัทฯ กับบุคคลและกิจการที่เกี่ยวข้องกัน โดยให้ฝ่ายบัญชีและฝ่ายบริหารจัดการทำรายงานรายการระหว่างบริษัทฯ กับบุคคลและกิจการที่เกี่ยวข้องกัน แล้วให้ผู้สอบบัญชีรับอนุญาตแสดงความเห็นเกี่ยวกับรายการที่เกี่ยวข้องกันดังกล่าวนี้ ในการประชุมคณะกรรมการตรวจสอบทุกครั้ง

จากการสอบทานโดยผู้สอบบัญชีรับอนุญาตในรายการดังกล่าว พบว่าเป็นรายการที่เป็นปกติทางธุรกิจ โดยมีราคาและเงื่อนไขสอดคล้องกับนโยบายของบริษัทฯ ซึ่งได้ปฏิบัติเช่นเดียวกับ บุคคล และกิจการอื่นที่ไม่ได้เกี่ยวข้องกัน ทั้งนี้การอนุมัติรายการและการเปิดเผยข้อมูล เป็นไปตามข้อกำหนดหรือประกาศของตลาดหลักทรัพย์แห่งประเทศไทยอย่างถูกต้องและครบถ้วน

ผลการตรวจสอบโดยผู้สอบบัญชีรับอนุญาต ไม่พบรายการใดที่มีข้อสังเกต หรือไม่ปฏิบัติตามนโยบายของบริษัทฯ หรือ มีประเด็นใด ๆ ที่มีสาระสำคัญ สำหรับรายการระหว่างบริษัทฯ กับบุคคลและกิจการที่เกี่ยวข้องกัน สำหรับปี 2560 ที่ผ่านมา



4. การปฏิบัติตามข้อกำหนด

บริษัทฯ มีผู้รับผิดชอบในการติดตามข้อกำหนดด้วยหลักทรัพย์และตลาดหลักทรัพย์ รวมถึงกฎหมายอื่น ๆ ที่เกี่ยวข้องกับการประกอบธุรกิจ

คณะกรรมการตรวจสอบได้สอบทานการปฏิบัติตามกฎหมาย และข้อกำหนดต่าง ๆ ซึ่งบริษัทฯ ได้ปฏิบัติตามถูกต้องอย่างสม่ำเสมอตลอดมา

5. การพิจารณาแต่งตั้งผู้สอบบัญชีรับอนุญาตประจำปี 2561

ตามที่กล่าวมาข้างต้น คณะกรรมการตรวจสอบมุ่งเน้นและให้ความสำคัญต่อการเงินเสมอมา และได้พิจารณาคัดเลือกผู้สอบบัญชีรับอนุญาตที่มีคุณภาพ คณะกรรมการตรวจสอบเห็นว่า บริษัท สอบบัญชี ดี ไอ เอ อินเตอร์เนชั่นแนล จำกัด ปฏิบัติหน้าที่ได้ดีมีคุณภาพและเป็นที่น่าพอใจ จึงเห็นควรเสนอชื่อผู้สอบบัญชี จากบริษัท สอบบัญชี ดี ไอ เอ อินเตอร์เนชั่นแนล จำกัด และกำหนดค่าตอบแทน สำหรับปี 2561 เพื่อนำเสนอคณะกรรมการบริษัท และผู้ถือหุ้นพิจารณาอนุมัติ

6. เรื่องอื่น ๆ

คณะกรรมการตรวจสอบจะพิจารณาการทำการรายการเกี่ยวโยงกันหรืออาจมีความขัดแย้งทางผลประโยชน์โดยยึดหลักความสมเหตุสมผล ความโปร่งใส การเปิดเผยข้อมูลอย่างเพียงพอ เป็นปกติทางธุรกิจ และประโยชน์สูงสุดของบริษัท

ภาระหน้าที่ที่ต้องกำกับดูแลการปฏิบัติงานของผู้บริหารและฝ่ายต่าง ๆ ที่เกี่ยวข้องของบริษัทฯ คณะกรรมการตรวจสอบได้ให้ความสำคัญตลอดมาทุกปี โดยคณะกรรมการจะเข้าไปมีส่วนร่วมในการเสนอแนะและให้ความเห็นในประเด็นต่าง ๆ ซึ่งอยู่ในขอบข่ายความรับผิดชอบเท่าที่คณะกรรมการตรวจสอบจะทำได้ อยู่เป็นระยะ

คณะกรรมการตรวจสอบมีความเห็นว่า โดยรวมบริษัทมีระบบการควบคุมภายในที่มีประสิทธิภาพเพียงพอและเหมาะสมกับการดำเนินธุรกิจของบริษัทฯ โดยไม่พบข้อบกพร่องของระบบการควบคุมภายในที่จะมีผลกระทบอย่างเป็นสาระสำคัญต่อความถูกต้อง

คณะกรรมการตรวจสอบได้ปฏิบัติหน้าที่โดยยึดหลักความเป็นอิสระ และมุ่งเน้นด้านการควบคุมภายใน เพื่อให้เกิดการบริหารงานของบริษัทฯ อย่างโปร่งใส เพื่อดูแลและปกป้องผลประโยชน์ของผู้ถือหุ้น และผู้มีส่วนได้ส่วนเสียทุกฝ่ายอย่างเป็นธรรม

อนึ่ง คณะกรรมการตรวจสอบ มีความเป็นอิสระ และยินดีที่จะได้รับข้อมูลจากทุก ๆ ท่าน ที่มีความประสงค์จะให้ข้อมูลเพื่อให้คณะกรรมการตรวจสอบทราบ หรือเสนอแนะข้อมูล เพื่อให้คณะกรรมการตรวจสอบนำไปพิจารณาเพื่อหาแนวทางในการนำข้อเสนอแนะ เสนอต่อคณะกรรมการบริษัท เพื่อให้การบริหารจัดการภาระหน้าที่ต่าง ๆ มีประสิทธิภาพดียิ่งขึ้น คณะกรรมการตรวจสอบมีความยินดีอย่างยิ่งที่จะได้รับข้อมูลและข้อเสนอแนะต่าง ๆ

(นายสุรเชษฐ์ ทรัพย์สาคร)

ประธานกรรมการตรวจสอบ

การวิเคราะห์และคำอธิบายของฝ่ายจัดการ

ในรอบปี 2560 บริษัทฯ ได้เริ่มเดินเครื่องผลิตกระดาษใหม่ ขณะที่ทำการหยุดเดินเครื่องผลิตกระดาษเดิมเพื่อทำการซ่อมบำรุงและปรับปรุงครั้งใหญ่ หลังจากที่ใช้มานานเป็นเวลานานกว่า 20 ปี โดยเครื่องจักรทั้งสองสามารถกลับมาผลิตพร้อมกันได้อีกครั้ง หลังจากการซ่อมบำรุงและปรับปรุงแล้วเสร็จของเครื่องผลิตกระดาษเดิม พร้อม ๆ กันกับการแล้วเสร็จของระบบผลิตพลังงานไอน้ำและไฟฟ้าตั้งแต่ช่วงปลายไตรมาส 3 เป็นต้นมา ซึ่งสามารถแบ่งผลการดำเนินงานออกเป็น 2 ช่วง ดังต่อไปนี้

ช่วงไตรมาส 1-3

ด้านการผลิต ตั้งแต่ต้นปีบริษัทฯ ได้ชะลอการผลิตลงจนกระทั่งหยุดเดินการผลิตสำหรับเครื่องผลิตกระดาษเดิม เพื่อทำการซ่อมบำรุงและปรับปรุงครั้งใหญ่ โดยเดินเครื่องผลิตกระดาษใหม่เป็นหลักในช่วงระยะเวลานี้ โดยรวมแล้วบริษัทฯ สามารถผลิตสินค้าได้มากขึ้นจากเครื่องผลิตกระดาษใหม่ที่มีกำลังการผลิตและประสิทธิภาพที่สูงขึ้น

ด้านการขาย บริษัทฯ สามารถขายสินค้าได้เพิ่มขึ้นตามปริมาณการผลิตรองรับกับความต้องการของตลาด ขณะที่ลดสัดส่วนการขายจากสินค้าประเภทซื้อมาขายไปลง โดยเน้นที่สินค้าผลิตเองเป็นหลัก ประกอบราคายาปรับตัวขึ้นเล็กน้อย ส่งผลให้บริษัทฯ มียอดขาย 1,760.80 ล้านบาท เมื่อเทียบกับช่วงเดียวกันของปี 2559 ซึ่งมียอดขาย 1,434.69 ล้านบาท เพิ่มขึ้นจำนวน 326.11 ล้านบาท คิดเป็นร้อยละ 22.73 ขณะที่กำไรสุทธิในปี 2560 คือ 212.16 ล้านบาท เทียบกับช่วงเดียวกันของปี 2559 ซึ่งมีกำไรสุทธิ 151.71 ล้านบาท กำไรสุทธิเพิ่มขึ้น 60.45 ล้านบาท คิดเป็นร้อยละ 39.85%

ช่วงไตรมาส 4

ด้านการผลิต บริษัทฯ ได้ทำการเดินเครื่องผลิตกระดาษทั้งสองเครื่องพร้อมกัน ส่งผลให้บริษัทฯ มีปริมาณผลผลิตที่เพิ่มขึ้นอย่างเห็นได้ชัด ประกอบกับราคาวัตถุดิบหลัก เช่น เศษกระดาษลดลง ส่งผลให้ต้นทุนการผลิตสินค้าลดลง

ด้านการขาย บริษัทฯ สามารถขายสินค้าได้เพิ่มขึ้นตามปริมาณการผลิตรองรับกับความต้องการของตลาด โดยขายเฉพาะสินค้าผลิตที่ผลิตเองเท่านั้น ส่งผลให้บริษัทฯ มียอดขาย 791.07 ล้านบาท เมื่อเทียบกับช่วงเดียวกันของปี 2559 ซึ่งมียอดขาย 418.08 ล้านบาท เพิ่มขึ้นจำนวน 372.99 ล้านบาท คิดเป็นร้อยละ 89.21 ขณะที่กำไรสุทธิในปี 2560 คือ 103.10 ล้านบาท เทียบกับช่วงเดียวกันของปี 2559 ซึ่งกำไรสุทธิ 39.76 ล้านบาท กำไรสุทธิเพิ่มขึ้น 63.34 ล้านบาท คิดเป็นร้อยละ 159.30%

สรุปโดยรวม

ในปี 2560 บริษัทฯ สามารถผลิตสินค้าได้มากขึ้นจากสายการผลิต กำลังการผลิตที่เพิ่มขึ้น ประสิทธิภาพของเครื่องจักรใหม่ที่ดีกว่าเดิม ประกอบกับราคาวัตถุดิบหลัก เช่น เศษกระดาษปรับตัวลงในช่วงปลายปี ส่งผลให้ต้นทุนการผลิตสินค้าลดลง

ขณะที่บริษัทฯ มียอดขายสินค้าทั้งสิ้น 2,551.87 ล้านบาท มากกว่าปี 2559 ที่มียอดขายทั้งสิ้น 1,852.77 ล้านบาท เพิ่มขึ้น 699.10 ล้านบาท คิดเป็นร้อยละ 37.73 ประกอบกับราคายาโดยเฉลี่ยเพิ่มขึ้น ส่งผลให้บริษัทฯ มีกำไรสุทธิเพิ่มขึ้น โดยในปี 2560 บริษัทฯ มีผลกำไรสุทธิทั้งสิ้น 315.26 ล้านบาท เมื่อเทียบกับปี 2559 ที่มีผลกำไรสุทธิ 191.47 ล้านบาท เพิ่มขึ้น 123.79 ล้านบาท คิดเป็นร้อยละ 64.65%



ข้อมูลทางการเงินที่สำคัญ

หน่วย : ล้านบาท

<u>ฐานะทางการเงิน</u>	<u>2558</u>	<u>2559</u>	<u>2560</u>
สินทรัพย์หมุนเวียน	871.22	903.07	1,389.44
สินทรัพย์รวม	2,571.73	3,259.38	3,715.48
หนี้สินหมุนเวียน	530.85	475.77	504.13
หนี้สินรวม	622.36	1,216.04	1,454.38
ส่วนของผู้ถือหุ้น	1,949.37	2,043.34	2,261.10
<u>ผลการดำเนินงาน</u>			
รายได้จากการขาย	1,835.38	1,852.77	2,551.87
ต้นทุนขาย	1,586.98	1,561.76	2,140.16
กำไรขั้นต้น	248.40	291.01	411.71
รายได้อื่น	30.42	23.79	35.28
ค่าใช้จ่ายในการดำเนินงาน	73.37	74.24	93.60
ดอกเบี้ยจ่าย	0.27	1.14	34.71
กำไร (ขาดทุน) สุทธิ	163.99	191.47	315.26
<u>อัตราส่วนทางการเงิน</u>			
จำนวนหุ้นถัวเฉลี่ย (หุ้น)	650,000,000	650,000,000	650,000,000
กำไร (ขาดทุน) สุทธิต่อหุ้น (บาท)	0.25	0.29	0.49
อัตราส่วนสภาพคล่อง (เท่า)	1.64	1.90	2.76
หนี้สินรวมต่อส่วนของผู้ถือหุ้น (เท่า)	0.32	0.60	0.64
มูลค่าตามบัญชีต่อหุ้น (บาท)	3.00	3.14	3.48
มูลค่าที่ตราไว้ (บาท) ⁽¹⁾	1.00	1.00	1.00
กำไร (ขาดทุน) สุทธิต่อรายได้รวม (%)	8.79	10.20	12.19
อัตราผลตอบแทนต่อส่วนของผู้ถือหุ้น (%)	8.41	9.37	13.94
อัตราผลตอบแทนจากสินทรัพย์รวม (%)	6.38	5.87	8.49

รายงานของผู้สอบบัญชีรับอนุญาต

เสนอ ผู้ถือหุ้นบริษัท ยูไนเต็ด เปเปอร์ จำกัด (มหาชน)

ความเห็น

ข้าพเจ้าได้ตรวจสอบงบการเงินของบริษัท ยูไนเต็ด เปเปอร์ จำกัด (มหาชน) (“บริษัท”) ซึ่งประกอบด้วย งบแสดงฐานะการเงิน ณ วันที่ 31 ธันวาคม พ.ศ. 2560 งบกำไรขาดทุนเบ็ดเสร็จ งบแสดงการเปลี่ยนแปลงส่วนของผู้ถือหุ้นและงบกระแสเงินสด สำหรับปีสิ้นสุดวันเดียวกันและหมายเหตุประกอบงบการเงินรวมถึงหมายเหตุสรุปนโยบายการบัญชีที่สำคัญ

ข้าพเจ้าเห็นว่า งบการเงินข้างต้นนี้แสดงฐานะการเงินของบริษัท ยูไนเต็ด เปเปอร์ จำกัด (มหาชน) ณ วันที่ 31 ธันวาคม พ.ศ. 2560 ผลการดำเนินงานและกระแสเงินสดสำหรับปีสิ้นสุดวันเดียวกัน โดยถูกต้องตามที่ควรในสาระสำคัญตามมาตรฐานการรายงานทางการเงิน

เกณฑ์ในการแสดงความเห็น

ข้าพเจ้าได้ปฏิบัติตามตรวจสอบตามมาตรฐานการสอบบัญชี ความรับผิดชอบของข้าพเจ้าได้กล่าวไว้ในวรรคความรับผิดชอบของผู้สอบบัญชีต่อการตรวจสอบงบการเงินในรายงานของข้าพเจ้า ข้าพเจ้ามีความเป็นอิสระจากบริษัทตามข้อกำหนดจรรยาบรรณของผู้ประกอบวิชาชีพที่กำหนดโดยสภาวิชาชีพบัญชีในส่วนที่เกี่ยวข้องกับการตรวจสอบงบการเงินและข้าพเจ้าได้ปฏิบัติตามความรับผิดชอบด้านจรรยาบรรณอื่น ๆ ซึ่งเป็นไปตามข้อกำหนดเหล่านี้ ข้าพเจ้าเชื่อว่าหลักฐานการสอบบัญชีที่ข้าพเจ้าได้รับเพียงพอและเหมาะสมเพื่อใช้เป็นเกณฑ์ในการแสดงความเห็นของข้าพเจ้า

เรื่องสำคัญในการตรวจสอบ

เรื่องสำคัญในการตรวจสอบคือเรื่องต่าง ๆ ที่มีนัยสำคัญที่สุดตามดุลยพินิจของผู้ประกอบวิชาชีพของข้าพเจ้าในการตรวจสอบงบการเงิน สำหรับงวดปัจจุบัน ข้าพเจ้าได้นำเรื่องเหล่านี้มาพิจารณาในบริบทของการตรวจสอบงบการเงิน โดยรวมและในการแสดงความเห็นของข้าพเจ้า ทั้งนี้ข้าพเจ้าไม่ได้แสดงความเห็นแยกต่างหากสำหรับเรื่องเหล่านี้

รายการธุรกิจกับกิจการที่เกี่ยวข้องกัน

ตามที่กล่าวไว้ในหมายเหตุประกอบงบการเงินข้อ 20 บริษัทมีรายการธุรกิจกับกิจการที่เกี่ยวข้องกันหลายแห่งและเป็นจำนวนที่มีนัยสำคัญในงบการเงิน ซึ่งประกอบด้วยรายการลูกหนี้การค้า รายได้จากการขาย และรายการค้าต่าง ๆ โดยบริษัทฯ ได้กำหนดวิธีการรวบรวมข้อมูลเพื่อจะได้รายการกับกิจการที่เกี่ยวข้องกันนำมาบันทึกบัญชีและเปิดเผยไว้ในหมายเหตุประกอบงบการเงินได้อย่างครบถ้วนและถูกต้อง และมีการปฏิบัติเป็นไปตามนโยบายการกำหนดราคาที่ได้เปิดเผยไว้

ข้าพเจ้าได้รับความเชื่อมั่นเกี่ยวกับรายการธุรกิจกับกิจการที่เกี่ยวข้องกัน โดย

- ทำความเข้าใจในระบบการควบคุมเกี่ยวกับการรวบรวมข้อมูลและการระบุบุคคลหรือกิจการที่เกี่ยวข้องกันที่จะเปิดเผย
- พิจารณาถึงนโยบายในการกำหนดราคากับกิจการที่เกี่ยวข้องกันและพิจารณาถึงความสมเหตุสมผลและการอนุมัติรายการโดยผู้มีอำนาจที่เหมาะสม
- วิเคราะห์เปรียบเทียบรายการที่ผิดปกติอย่างเป็นสาระสำคัญ
- ขอคำยืนยันยอดสำหรับยอดคงเหลือของบัญชีและรายการบัญชีที่แสดงในงบกำไรขาดทุนที่เกี่ยวข้องกับกิจการที่เกี่ยวข้องกันทุกราย



- สุ่มตรวจสอบรายการค้าที่เกิดขึ้นในระหว่างปีเปรียบเทียบกับนโยบายการกำหนดราคาของบริษัท และเปรียบเทียบรายการลักษณะเดียวกันที่มีกับกิจการที่เกี่ยวข้องกันกับกิจการอื่น
- ตรวจสอบหลักฐานประกอบการบันทึกการขาย รายการซื้อ การรับชำระเงิน การจ่ายชำระเงิน โดยพิจารณาว่ามีหลักฐานประกอบที่เพียงพอและเหมาะสม
- ตรวจสอบการบันทึกบัญชี และการจัดประเภทบัญชีรวมถึงความครบถ้วนของการเปิดเผยรายการกับกิจการที่เกี่ยวข้องกัน

ข้อมูลอื่น

ผู้บริหารเป็นผู้รับผิดชอบต่อข้อมูลอื่น ข้อมูลอื่นประกอบด้วยข้อมูลซึ่งรวมอยู่ในรายงานประจำปี (แต่ไม่รวมถึงงบการเงินและรายงานของผู้สอบบัญชีที่อยู่ในรายงานนั้น) ซึ่งคาดว่าจะถูกจัดเตรียมให้ข้าพเจ้าภายหลังวันที่ในรายงานของผู้สอบบัญชีนี้ ความเห็นของข้าพเจ้าต่อการเงินไม่ครอบคลุมถึงข้อมูลอื่นและข้าพเจ้าไม่ได้ให้ความเชื่อมั่นต่อข้อมูลอื่น ความรับผิดชอบของข้าพเจ้าที่เกี่ยวข้องกับการตรวจสอบงบการเงินคือ การอ่านและพิจารณาว่าข้อมูลอื่นมีความขัดแย้งที่มีสาระสำคัญกับงบการเงินหรือกับความรู้ที่ได้รับจากการตรวจสอบของข้าพเจ้า หรือปรากฏว่าข้อมูลอื่นมีการแสดงข้อมูลที่ขัดต่อข้อเท็จจริงอันเป็นสาระสำคัญหรือไม่

เมื่อข้าพเจ้าได้อ่านรายงานประจำปี ตามที่กล่าวข้างต้นและหากสรุปได้ว่ามีการแสดงข้อมูลที่ขัดต่อข้อเท็จจริงอันเป็นสาระสำคัญ ข้าพเจ้าจะสื่อสารเรื่องดังกล่าวให้ผู้มีหน้าที่ในการกำกับดูแลทราบ เพื่อให้มีการดำเนินการแก้ไขที่เหมาะสมต่อไป

ความรับผิดชอบของผู้บริหารและผู้มีหน้าที่ในการกำกับดูแลต่องบการเงิน

ผู้บริหารมีหน้าที่รับผิดชอบในการจัดทำและการนำเสนองบการเงินเหล่านี้ โดยถูกต้องตามที่ควรตามมาตรฐานการรายงานทางการเงิน และรับผิดชอบเกี่ยวกับการควบคุมภายในที่ผู้บริหารพิจารณาว่าเป็นเพื่อให้สามารถจัดทำงบการเงินที่ปราศจากการแสดงข้อมูลที่ขัดต่อข้อเท็จจริงอันเป็นสาระสำคัญไม่ว่าจะเกิดจากการทุจริตหรือข้อผิดพลาด

ในการจัดทำงบการเงิน ผู้บริหารรับผิดชอบในการประเมินความสามารถของบริษัทในการดำเนินงานต่อเนื่อง เปิดเผยเรื่องที่เกี่ยวข้องกับการดำเนินงานต่อเนื่องตามความเหมาะสม และการใช้เกณฑ์การบัญชีสำหรับการดำเนินงานต่อเนื่องเว้นแต่ผู้บริหารมีความตั้งใจที่จะเลิกบริษัทหรือหยุดดำเนินงานหรือไม่สามารถดำเนินงานต่อเนื่องต่อไปได้

ผู้มีหน้าที่ในการกำกับดูแลมีหน้าที่ในการสอดส่องดูแลกระบวนการในการจัดทำรายงานทางการเงินของบริษัท

ความรับผิดชอบของผู้สอบบัญชีต่อการตรวจสอบงบการเงิน

การตรวจสอบของข้าพเจ้ามีวัตถุประสงค์เพื่อให้ได้ความเชื่อมั่นอย่างสมเหตุสมผลว่างบการเงินโดยรวมปราศจากการแสดงข้อมูลที่ขัดต่อข้อเท็จจริงอันเป็นสาระสำคัญหรือไม่ ไม่ว่าจะเกิดจากการทุจริตหรือข้อผิดพลาด และเสนอรายงานของผู้สอบบัญชีซึ่งรวมความเห็นของข้าพเจ้าอยู่ด้วย ความเชื่อมั่นอย่างสมเหตุสมผลคือความเชื่อมั่นในระดับสูงแต่ไม่ได้เป็นการรับประกันว่าการปฏิบัติงานตรวจสอบตามมาตรฐานการสอบบัญชีจะสามารถตรวจพบข้อมูลที่ขัดต่อข้อเท็จจริงอันเป็นสาระสำคัญที่มีอยู่ได้เสมอไป ข้อมูลที่ขัดต่อข้อเท็จจริงอาจเกิดจากการทุจริตหรือข้อผิดพลาดและถือว่ามีสาระสำคัญเมื่อการดำเนินการได้อย่างสมเหตุสมผล ว่ารายการที่ขัดต่อข้อเท็จจริงแต่ละรายการหรือทุกรายการรวมกันจะมีผลต่อการตัดสินใจทางเศรษฐกิจของผู้ใช้งบการเงินเหล่านี้

ในการตรวจสอบของข้าพเจ้าตามมาตรฐานการสอบบัญชี ข้าพเจ้าได้ใช้ดุลยพินิจและการสังเกตและสงสัยเยี่ยง ผู้ประกอบวิชาชีพตลอดการตรวจสอบ การปฏิบัติงานของข้าพเจ้ารวมถึง

- ระบุและประเมินความเสี่ยงจากการแสดงข้อมูลที่ขัดต่อข้อเท็จจริงอันเป็นสาระสำคัญในงบการเงิน ไม่ว่าจะเกิดจากการทุจริตหรือข้อผิดพลาด ออกแบบและปฏิบัติงานตามวิธีการตรวจสอบเพื่อตอบสนองต่อความเสี่ยงเหล่านั้น และได้หลักฐานการสอบบัญชีที่เพียงพอและเหมาะสมเพื่อเป็นเกณฑ์ในการแสดงความเห็นของข้าพเจ้า ความเสี่ยงที่ไม่พบข้อมูลที่ขัดต่อข้อเท็จจริงอันเป็นสาระสำคัญซึ่งเป็นผลมาจากการทุจริตจะสูงกว่าความเสี่ยงที่เกิดจากข้อผิดพลาด เนื่องจากการทุจริตอาจเกี่ยวกับการสมรู้ร่วมคิด การปลอมแปลงเอกสารหลักฐาน การตั้งใจจะเว้นการแสดงผล การแสดงผลที่ไม่ตรงตามข้อเท็จจริงหรือการแทรกแซงการควบคุมภายใน
- ทำความเข้าใจในระบบการควบคุมภายในที่เกี่ยวข้องกับการตรวจสอบ เพื่อออกแบบวิธีการตรวจสอบที่เหมาะสมกับสถานการณ์ แต่ไม่ใช่เพื่อวัตถุประสงค์ในการแสดงความเห็นต่อความมีประสิทธิภาพของการควบคุมภายในของบริษัท
- ประเมินความเหมาะสมของนโยบายการบัญชีที่ผู้บริหารใช้และความสมเหตุสมผลของประมาณการทางบัญชีและการเปิดเผยข้อมูลที่เกี่ยวข้องซึ่งจัดทำขึ้นโดยผู้บริหาร
- สรุปเกี่ยวกับความเหมาะสมของการใช้เกณฑ์การบัญชีสำหรับการดำเนินงานต่อเนื่องของผู้บริหาร และจากหลักฐานการสอบบัญชีที่ได้รับสรุป ว่ามีความไม่แน่นอนที่มีสาระสำคัญที่เกี่ยวกับเหตุการณ์หรือสถานการณ์ที่อาจเป็นเหตุให้เกิดข้อสงสัยอย่างมีนัยสำคัญต่อความสามารถของบริษัทในการดำเนินงานต่อเนื่องหรือไม่ ถ้าข้าพเจ้าได้ข้อสรุปว่ามีความไม่แน่นอนที่มีสาระสำคัญ ข้าพเจ้าต้องกล่าวไว้ในรายงานของผู้สอบบัญชีของข้าพเจ้า โดยให้ข้อสังเกตถึงการเปิดเผยข้อมูลในงบการเงินที่เกี่ยวข้อง หรือถ้าการเปิดเผยข้อมูลดังกล่าวไม่เพียงพอ ความเห็นของข้าพเจ้าจะเปลี่ยนแปลงไป ข้อสรุปของข้าพเจ้าขึ้นอยู่กับหลักฐานการสอบบัญชีที่ได้รับจนถึงวันที่ในรายงานของผู้สอบบัญชีของข้าพเจ้า อย่างไรก็ตาม เหตุการณ์หรือสถานการณ์ในอนาคตอาจเป็นเหตุให้บริษัทต้องหยุดการดำเนินงานต่อเนื่องได้
- ประเมินการนำเสนอ โครงสร้างและเนื้อหาของงบการเงินโดยรวม รวมถึงการเปิดเผยข้อมูลว่างงบการเงินแสดงรายการและเหตุการณ์ในรูปแบบ ที่ทำให้มีการนำเสนอข้อมูลโดยถูกต้องตามที่ควรหรือไม่

ข้าพเจ้าได้สื่อสารกับผู้มีหน้าที่ในการกำกับดูแลในเรื่องต่าง ๆ ที่สำคัญ ซึ่งรวมถึงขอบเขตและช่วงเวลาของการตรวจสอบตามที่ได้วางแผนไว้ ประเด็นที่มีนัยสำคัญที่พบจากการตรวจสอบ รวมถึงข้อบกพร่องที่มีนัยสำคัญในระบบการควบคุมภายในหากข้าพเจ้าได้พบในระหว่างการตรวจสอบของข้าพเจ้า

ข้าพเจ้าได้ให้คำรับรองแก่ผู้มีหน้าที่ในการกำกับดูแลว่าข้าพเจ้าได้ปฏิบัติตามข้อกำหนดจรรยาบรรณที่เกี่ยวข้องกับความเป็นอิสระและได้สื่อสารกับผู้มีหน้าที่ในการกำกับดูแลเกี่ยวกับความสัมพันธ์ทั้งหมดตลอดจนเรื่องอื่นซึ่งข้าพเจ้าเชื่อว่ามีเหตุผลที่บุคคลภายนอกอาจพิจารณาว่ากระทบต่อความเป็นอิสระของข้าพเจ้าและมาตรการที่ข้าพเจ้าใช้เพื่อป้องกันไม่ให้ข้าพเจ้าขาดความเป็นอิสระ

จากเรื่องที่สื่อสารกับผู้มีหน้าที่ในการกำกับดูแล ข้าพเจ้าได้พิจารณาเรื่องต่าง ๆ ที่มีนัยสำคัญที่สุดในการตรวจสอบงบการเงินในงวดปัจจุบันและกำหนดเป็นเรื่องสำคัญในการตรวจสอบ ข้าพเจ้าได้อธิบายเรื่องเหล่านี้ไว้ในรายงานของผู้สอบบัญชี เว้นแต่กฎหมายหรือข้อบังคับไม่ให้เปิดเผยต่อสาธารณะเกี่ยวกับเรื่องดังกล่าว หรือในสถานการณ์ที่ยากที่จะเกิดขึ้น ข้าพเจ้าพิจารณาว่าไม่ควรสื่อสารเรื่องดังกล่าวในรายงานของข้าพเจ้าเพราะการกระทำดังกล่าวสามารถคาดการณ์ได้อย่างสมเหตุสมผลว่าจะมีผลกระทบในทางลบมากกว่าผลประโยชน์ต่อส่วนได้เสียสาธารณะจากการสื่อสารดังกล่าว

บริษัท สอบบัญชี ดี ไอ เอ อินเตอร์เนชั่นแนล จำกัด

นางสาวสมจินตนา พลศิริรัตน์

ผู้สอบบัญชีรับอนุญาต เลขทะเบียน 5599

วันที่ 21 กุมภาพันธ์ พ.ศ. 2561



บริษัท ยูไนเต็ด เปเปอร์ จำกัด (มหาชน)

งบแสดงฐานะการเงิน

ณ วันที่ 31 ธันวาคม 2560

(หน่วย : บาท)

สินทรัพย์	หมายเหตุ	2560	2559
สินทรัพย์หมุนเวียน			
เงินสดและรายการเทียบเท่าเงินสด	4	116,438,796.22	22,890,268.37
ลูกหนี้การค้าและลูกหนี้หมุนเวียนอื่น	5	733,920,925.41	520,552,223.32
สินค้าคงเหลือ	6	423,411,180.01	203,876,021.90
พัสดุและอะไหล่คงคลัง		115,674,053.93	155,751,174.26
รวมสินทรัพย์หมุนเวียน		1,389,444,955.57	903,069,687.85
สินทรัพย์ไม่หมุนเวียน			
ที่ดิน อาคารและอุปกรณ์	7	2,283,662,259.74	2,313,411,569.95
สินทรัพย์ถาวรที่ได้รับการตัดบัญชี	8	42,363,212.40	42,891,136.19
สินทรัพย์ไม่หมุนเวียนอื่น		9,800.00	9,800.00
รวมสินทรัพย์ไม่หมุนเวียน		2,326,035,272.14	2,356,312,506.14
รวมสินทรัพย์		3,715,480,227.71	3,259,382,193.99

หมายเหตุประกอบงบการเงินเป็นส่วนหนึ่งของงบการเงินนี้

งบการเงินนี้ได้รับการอนุมัติจากที่ประชุมสามัญผู้ถือหุ้น ครั้งที่ เมื่อวันที่

ขอรับรองว่ารายการข้างต้นเป็นความจริงและถูกต้องทุกประการ

(ลงชื่อ).....กรรมการตามอำนาจ

(นายมงคล มังกรกนก , นายวัชร ชินเศรษฐวงศ์)

บริษัท ยูไนเต็ด เปเปอร์ จำกัด (มหาชน)

งบแสดงฐานะการเงิน (ต่อ)

ณ วันที่ 31 ธันวาคม 2560

(หน่วย : บาท)

หนี้สินและส่วนของผู้ถือหุ้น	หมายเหตุ	2560	2559
หนี้สินหมุนเวียน			
เงินกู้ยืมระยะสั้นจากสถาบันการเงิน	9	-	192,373,790.76
เจ้าหนี้การค้าและเจ้าหนี้หมุนเวียนอื่น	10	309,556,963.36	256,705,074.77
เงินกู้ยืมระยะยาวจากสถาบันการเงิน			
ส่วนที่ถึงกำหนดชำระภายในหนึ่งปี	11	178,980,000.00	-
ภาษีเงินได้ค้างจ่าย		15,588,890.94	26,690,700.32
รวมหนี้สินหมุนเวียน		504,125,854.30	475,769,565.85
หนี้สินไม่หมุนเวียน			
เงินกู้ยืมระยะยาวจากสถาบันการเงิน	11	876,850,000.00	660,000,000.00
หนี้สินภาษีเงินได้รอการตัดบัญชี	8	48,633,009.44	61,640,844.54
ประมาณการหนี้สินไม่หมุนเวียน			
สำหรับผลประโยชน์พนักงาน	12	17,257,528.00	15,041,409.00
หนี้สินไม่หมุนเวียนอื่น		7,510,352.96	3,590,770.40
รวมหนี้สินไม่หมุนเวียน		950,250,890.40	740,273,023.94
รวมหนี้สิน		1,454,376,744.70	1,216,042,589.79

หมายเหตุประกอบงบการเงินเป็นส่วนหนึ่งของงบการเงินนี้

(ลงชื่อ).....กรรมการตามอำนาจ

(นายมงคล มังกรกนก , นายวัชรระ ชินเศรษฐวงศ์)



บริษัท ยูไนเต็ด เปเปอร์ จำกัด (มหาชน)

งบแสดงฐานะการเงิน (ต่อ)

ณ วันที่ 31 ธันวาคม 2560

(หน่วย : บาท)

หนี้สินและส่วนของผู้ถือหุ้น	หมายเหตุ	2560	2559
ส่วนของผู้ถือหุ้น			
ทุนเรือนหุ้น			
ทุนจดทะเบียน			
หุ้นสามัญ 650,000,000 หุ้น มูลค่าหุ้นละ 1 บาท		650,000,000.00	650,000,000.00
ทุนที่ชำระแล้ว			
หุ้นสามัญ 650,000,000 หุ้น หุ้นละ 1 บาท		650,000,000.00	650,000,000.00
ส่วนเกินมูลค่าหุ้นสามัญ		174,464,850.00	174,464,850.00
กำไรสะสม			
จัดสรรแล้ว			
สำรองตามกฎหมาย	13	65,000,000.00	54,718,253.11
ยังไม่ได้จัดสรร		1,177,106,595.30	917,593,123.00
องค์ประกอบอื่นของส่วนของผู้ถือหุ้น	15	194,532,037.71	246,563,378.09
รวมส่วนของผู้ถือหุ้น		2,261,103,483.01	2,043,339,604.20
รวมหนี้สินและส่วนของผู้ถือหุ้น		3,715,480,227.71	3,259,382,193.99

หมายเหตุประกอบงบการเงินเป็นส่วนหนึ่งของงบการเงินนี้

(ลงชื่อ).....กรรมการตามอำนาจ

(นายมงคล มังกรกนก , นายวัชร ชินเศรษฐวงศ์)

บริษัท ยูไนเต็ด เปเปอร์ จำกัด (มหาชน)

งบกำไรขาดทุนเบ็ดเสร็จ

สำหรับปี สิ้นสุดวันที่ 31 ธันวาคม 2560

(หน่วย : บาท)

หมายเหตุ	2560	2559
รายได้จากการขาย	2,551,870,088.20	1,852,774,555.22
ต้นทุนขาย	(2,140,159,487.04)	(1,561,763,482.08)
กำไรขั้นต้น	411,710,601.16	291,011,073.14
รายได้อื่น		
รายได้จากการขายไฟฟ้า	9,633,501.15	11,202,587.19
กำไรจากอัตราแลกเปลี่ยน	4,714,768.96	7,716,490.29
รายได้จากการขายสินค้าทดสอบ	13,955,691.84	-
อื่น ๆ	6,975,090.15	4,874,651.92
รวมรายได้อื่น	35,279,052.10	23,793,729.40
ต้นทุนในการจัดจำหน่าย	(45,980,262.80)	(28,620,365.51)
ค่าใช้จ่ายในการบริหาร	(47,617,419.00)	(45,623,940.14)
กำไรก่อนภาษีเงินได้และต้นทุนทางการเงิน	353,391,971.46	240,560,496.89
ต้นทุนทางการเงิน	(34,708,843.59)	(1,137,996.07)
กำไรก่อนภาษีเงินได้	318,683,127.87	239,422,500.82
ค่าใช้จ่ายภาษีเงินได้	8 (3,419,369.06)	(47,954,243.17)
กำไรสำหรับปี	315,263,758.81	191,468,257.65
กำไรเบ็ดเสร็จอื่น	-	-
กำไรเบ็ดเสร็จรวมสำหรับปี	315,263,758.81	191,468,257.65
กำไรต่อหุ้นขั้นพื้นฐาน	18 0.49	0.29

หมายเหตุประกอบงบการเงินเป็นส่วนหนึ่งของงบการเงินนี้

(ลงชื่อ).....กรรมการตามอำนาจ

(นายมงคล มังกรกนก , นายวัชร ชินเศรษฐวงศ์)

บริษัท ยูนิเท็ด เปปเปอร์ จำกัด (มหาชน)
งบแสดงการเปลี่ยนแปลงส่วนของผู้ถือหุ้น
สำหรับปี สิ้นสุดวันที่ 31 ธันวาคม 2560

(หน่วย : บาท)						
หมายเหตุ	ทุนที่ชำระแล้ว	ส่วนเกินมูลค่า หุ้นสามัญ	กำไร(ขาดทุน)สะสม		องค์ประกอบอื่นของ ส่วนของผู้ถือหุ้น	
			จัดสรรแล้ว สำรองตามกฎหมาย	ยังไม่จัดสรร	ส่วนเกินทุนจาก การตีราคาสินทรัพย์	รวมส่วนของ ผู้ถือหุ้น
ยอดคงเหลือ ณ วันที่ 31 ธันวาคม 2558	650,000,000.00	174,464,850.00	45,144,840.23	773,766,887.59	305,994,603.73	1,949,371,181.55
กำไรเบ็ดเสร็จรวมสำหรับปี	-	-	-	191,468,257.65	-	191,468,257.65
สำรองตามกฎหมาย	-	-	9,573,412.88	(9,573,412.88)	-	-
เงินปันผลจ่าย	-	-	-	(97,499,835.00)	-	(97,499,835.00)
โอนส่วนเกินทุนในจำนวนเท่ากับค่าเสื่อมราคา	-	-	-	59,431,225.64	(59,431,225.64)	-
ยอดคงเหลือ ณ วันที่ 31 ธันวาคม 2559	650,000,000.00	174,464,850.00	54,718,253.11	917,593,123.00	246,563,378.09	2,043,339,604.20
ยอดคงเหลือ ณ วันที่ 31 ธันวาคม 2559	650,000,000.00	174,464,850.00	54,718,253.11	917,593,123.00	246,563,378.09	2,043,339,604.20
กำไรเบ็ดเสร็จรวมสำหรับปี	-	-	-	315,263,758.81	-	315,263,758.81
สำรองตามกฎหมาย	-	-	10,281,746.89	(10,281,746.89)	-	-
เงินปันผลจ่าย	-	-	-	(97,499,880.00)	-	(97,499,880.00)
โอนส่วนเกินทุนในจำนวนเท่ากับค่าเสื่อมราคา	-	-	-	51,701,448.31	(51,701,448.31)	-
โอนส่วนเกินทุนจากการจำหน่ายทรัพย์สิน	-	-	-	329,892.07	(329,892.07)	-
ยอดคงเหลือ ณ วันที่ 31 ธันวาคม 2560	650,000,000.00	174,464,850.00	65,000,000.00	1,177,106,595.30	194,532,037.71	2,261,103,483.01

หมายเหตุประกอบงบการเงินเป็นส่วนหนึ่งของงบการเงินนี้

(ลงชื่อ).....กรรมการตามอำนาจ

(นายมงคล มังกรนก , นายวัชรระ ชินสรยุทธวงศ์)

ส่วนที่ 3 ฐานะการเงินและผลการดำเนินงาน / งบการเงิน

บริษัท ยูไนเต็ด เปเปอร์ จำกัด (มหาชน)

งบกระแสเงินสด

สำหรับปี สิ้นสุดวันที่ 31 ธันวาคม 2560

(หน่วย : บาท)

	2560	2559
กระแสเงินสดจากกิจกรรมดำเนินงาน		
กำไรก่อนภาษีเงินได้	318,683,127.87	239,422,500.82
รายการปรับกระทบกำไรก่อนภาษีเงินได้เป็นเงินสดรับ (จ่าย) จากกิจกรรมดำเนินการ		
ค่าเสื่อมราคา	237,320,524.67	134,095,569.66
หนี้สงสัยจะสูญ	-	3,494,383.61
โอนกลับค่าเพื่อการลดมูลค่าของสินค้าคงเหลือ	1,384,744.11	(236,704.77)
(กำไร) ขาดทุนจากการจำหน่ายทรัพย์สิน	866,600.63	(329,221.03)
(กำไร) ขาดทุนที่ยังไม่เกิดขึ้นจริงจากอัตราแลกเปลี่ยน	(490,906.93)	143,646.75
ประมาณการผลประโยชน์พนักงาน	2,216,119.00	2,031,273.00
รายการโอนกลับบัญชีภาษีเงินได้นิติบุคคลค้างจ่าย	(202,383.19)	-
ดอกเบี้ยจ่าย	34,708,843.59	1,137,996.07
กำไรจากการดำเนินงานก่อนการเปลี่ยนแปลงในสินทรัพย์		
และหนี้สินดำเนินงาน	594,486,669.75	379,759,444.11
สินทรัพย์จากการดำเนินงาน(เพิ่มขึ้น)ลดลง		
ลูกหนี้การค้าและลูกหนี้หมุนเวียนอื่น	(213,507,019.47)	(20,947,914.92)
สินค้าคงเหลือ	(220,919,902.22)	71,429,221.55
พัสดุและอะไหล่คงคลัง	7,404,171.90	(77,725,063.31)
สินทรัพย์ไม่หมุนเวียนอื่น	-	(400.00)
หนี้สินจากการดำเนินงานเพิ่มขึ้น(ลดลง)		
เจ้าหนี้การค้าและเจ้าหนี้หมุนเวียนอื่น	93,185,713.63	(5,439,738.26)
หนี้สินไม่หมุนเวียนอื่น	3,919,582.56	1,591,640.40
เงินสดรับ(จ่าย)จากการดำเนินงาน	264,569,216.15	348,667,189.57
จ่ายภาษีเงินได้	(26,798,706.55)	(58,897,634.87)
จ่ายดอกเบี้ย	(39,190,512.63)	(20,777,030.16)
เงินสดสุทธิได้มาจาก(ใช้ไปใน)กิจกรรมดำเนินงาน	198,579,996.97	268,992,524.54
หมายเหตุประกอบงบการเงินเป็นส่วนหนึ่งของงบการเงินนี้		

(ลงชื่อ).....กรรมการตามอำนาจ

(นายมงคล มังกรกนก , นายวัชร ชื่นเสริมฐวงศ์)



บริษัท ยูไนเต็ด เปเปอร์ จำกัด (มหาชน)

งบกระแสเงินสด (ต่อ)

สำหรับปี สิ้นสุดวันที่ 31 ธันวาคม 2560

(หน่วย : บาท)

	2560	2559
กระแสเงินสดจากกิจกรรมลงทุน		
ซื้อสินทรัพย์ถาวร	(214,472,408.20)	(718,552,690.16)
ขายสินทรัพย์ถาวร	3,484,609.84	329,271.03
เงินสดสุทธิได้มาจาก(ใช้ไปใน)กิจกรรมลงทุน	(210,987,798.36)	(718,223,419.13)
กระแสเงินสดจากกิจกรรมจัดหาเงิน		
รับเงินกู้ยืมระยะสั้นจากสถาบันการเงิน	346,279,721.28	1,050,398,196.05
จ่ายชำระหนี้ระยะสั้นจากสถาบันการเงิน	(538,653,512.04)	(1,159,072,546.40)
รับเงินกู้ยืมระยะยาวจากสถาบันการเงิน	400,000,000.00	660,000,000.00
ชำระหนี้ระยะยาวจากสถาบันการเงิน	(4,170,000.00)	-
เงินปันผลจ่าย	(97,499,880.00)	(97,499,835.00)
เงินสดสุทธิได้มาจาก(ใช้ไปใน)กิจกรรมจัดหาเงิน	105,956,329.24	453,825,814.65
เงินสดและรายการเทียบเท่าเงินสดเพิ่มขึ้น (ลดลง) สุทธิ	93,548,527.85	4,594,920.06
เงินสดและรายการเทียบเท่าเงินสด ณ วันต้นปี	22,890,268.37	18,295,348.31
เงินสดและรายการเทียบเท่าเงินสด ณ วันสิ้นปี	116,438,796.22	22,890,268.37

หมายเหตุประกอบงบการเงินเป็นส่วนหนึ่งของงบการเงินนี้

(ลงชื่อ).....กรรมการตามอำนาจ

(นายมงคล มังกรกนก , นายวัชร ชินเศรษฐวงศ์)

บริษัท ยูนิเท็ด เปเปอร์ จำกัด (มหาชน)
หมายเหตุประกอบงบการเงิน
สำหรับปี สิ้นสุดวันที่ 31 ธันวาคม 2560

1. ข้อมูลทั่วไป

การจดทะเบียน : บริษัท ยูนิเท็ด เปเปอร์ จำกัด (มหาชน) (“บริษัทฯ”) ได้จดทะเบียนเป็นนิติบุคคลในประเทศไทยประเภทบริษัทจำกัด เมื่อวันที่ 15 สิงหาคม 2533 แปรสภาพเป็นบริษัทมหาชน จำกัด เมื่อวันที่ 22 มีนาคม 2547 และเป็นบริษัทจดทะเบียนในตลาดหลักทรัพย์แห่งประเทศไทย เมื่อวันที่ 16 ธันวาคม 2547

ที่ตั้งบริษัท

สำนักงานใหญ่ : ชั้นที่ 4 เลขที่ 113-115 ถนนริมคลองประปา แขวงบางซื่อ เขตบางซื่อ กรุงเทพมหานคร

โรงงาน : เลขที่ 61 หมู่ 8 ตำบลวัดโบสถ์ อำเภอมือง จังหวัดปราจีนบุรี

ประเภทธุรกิจ : บริษัทฯ ประกอบธุรกิจเกี่ยวกับการผลิตและจำหน่ายกระดาษกราฟสำหรับผลิตบรรจุภัณฑ์ประเภทกล่องลูกฟูกและกระดาษทำฟิวกล่อง

รายชื่อกลุ่มผู้ถือหุ้นรายใหญ่ ณ วันที่ 29 กันยายน 2560 ซึ่งเป็นวันปิดสมุดทะเบียนพักการโอนหุ้นครั้งสุดท้ายมีดังนี้

	สัดส่วนการถือหุ้น (ร้อยละของทุนชำระแล้ว)
1. กลุ่มชินเศรษฐวงศ์	31.21
2. บริษัท ยูนิเท็ดเปเปอร์คาร์บอนส์ จำกัด	11.10
3. กลุ่มมังกรกนก	10.21

2. หลักเกณฑ์ในการจัดทำงบการเงิน

2.1 เกณฑ์ในการจัดทำงบการเงิน

งบการเงินนี้ได้จัดทำขึ้นตามมาตรฐานการรายงานทางการเงิน ภายใต้พระราชบัญญัติวิชาชีพบัญชี พ.ศ. 2547 และแสดงรายการตามประกาศกรมพัฒนาธุรกิจการค้าโดยกระทรวงพาณิชย์ ลงวันที่ 11 ตุลาคม 2559 เรื่อง กำหนดรายการย่อที่ต้องมีในงบการเงิน (ฉบับที่ 2) พ.ศ. 2559 และตามกฎระเบียบและประกาศคณะกรรมการกำกับหลักทรัพย์และตลาดหลักทรัพย์ที่เกี่ยวข้อง

งบการเงินของบริษัทฯ จัดทำขึ้นโดยใช้เกณฑ์ราคาทุนเดิมในการวัดมูลค่าขององค์ประกอบของรายการในงบการเงิน ยกเว้นรายการที่เปิดเผยไว้ในนโยบายการบัญชีที่เกี่ยวข้อง



2.2 มาตรฐานการรายงานทางการเงินใหม่

มาตรฐานการรายงานทางการเงินที่เริ่มมีผลบังคับใช้ในปีปัจจุบัน

ในระหว่างปี บริษัทฯ ได้นำมาตรฐานการรายงานทางการเงินและการตีความมาตรฐานการรายงานทางการเงินฉบับปรับปรุง (ปรับปรุง 2559) รวมถึงแนวปฏิบัติทางบัญชีฉบับใหม่ ซึ่งมีผลบังคับใช้สำหรับงบการเงินที่มีรอบระยะเวลาบัญชีที่เริ่มในหรือหลังวันที่ 1 มกราคม 2560 มาถือปฏิบัติ มาตรฐานการรายงานทางการเงินดังกล่าวได้รับการปรับปรุงหรือจัดให้มีขึ้นเพื่อให้มีเนื้อหาเท่าเทียมกับมาตรฐานการรายงานทางการเงินระหว่างประเทศ โดยส่วนใหญ่เป็นการปรับปรุงถ้อยคำและคำศัพท์ การตีความและการให้แนวปฏิบัติทางบัญชีกับผู้ใช้งานมาตรฐาน การนำมาตรฐานการรายงานทางการเงินดังกล่าวมาถือปฏิบัตินี้ไม่มีผลกระทบอย่างเป็นทางการของเงินของบริษัทฯ

มาตรฐานการรายงานทางการเงินที่จะมีผลบังคับใช้ในอนาคต

ในระหว่างปีปัจจุบัน สภาวิชาชีพบัญชีได้ประกาศใช้มาตรฐานการรายงานทางการเงินและการตีความมาตรฐานการรายงานทางการเงินฉบับปรับปรุง (ปรับปรุง 2560) จำนวนหลายฉบับ ซึ่งมีผลบังคับใช้สำหรับงบการเงินที่มีรอบระยะเวลาบัญชีที่เริ่มในหรือหลังวันที่ 1 มกราคม 2561 มาตรฐานการรายงานทางการเงินดังกล่าวได้รับการปรับปรุงหรือจัดให้มีขึ้นเพื่อให้มีเนื้อหาเท่าเทียมกับมาตรฐานการรายงานทางการเงินระหว่างประเทศ โดยส่วนใหญ่เป็นการปรับปรุงและอธิบายให้ชัดเจนเกี่ยวกับการเปิดเผยข้อมูลในหมายเหตุประกอบงบการเงิน

ฝ่ายบริหารของบริษัทฯ เชื่อว่ามาตรฐานการรายงานทางการเงินฉบับปรับปรุง จะไม่มีผลกระทบอย่างเป็นทางการของเงินเมื่อนำมาถือปฏิบัติ

3. สรุปนโยบายการบัญชีที่สำคัญ

3.1 การรับรู้รายได้และค่าใช้จ่าย

รายได้จากการขายสินค้า รับรู้รายได้เมื่อมีการส่งมอบและได้โอนความเสี่ยงและผลตอบแทนที่เป็นสาระสำคัญของความเป็นเจ้าของสินค้าให้กับผู้ซื้อแล้ว

รายได้อื่นและค่าใช้จ่ายรับรู้ตามเกณฑ์คงค้าง

3.2 เงินสดและรายการเทียบเท่าเงินสด

เงินสดและรายการเทียบเท่าเงินสด หมายถึง เงินสดและเงินฝากธนาคาร ซึ่งถึงกำหนดรับคืนภายในระยะเวลาไม่เกิน 3 เดือนและไม่มีภาระผูกพัน

3.3 ลูกหนี้และค่าเผื่อหนี้สงสัยจะสูญ

ลูกหนี้แสดงในราคาสุทธิจากค่าเผื่อหนี้สงสัยจะสูญ (ถ้ามี) บริษัทฯ ตั้งค่าเผื่อหนี้สงสัยจะสูญโดยพิจารณาจากลูกหนี้ที่คาดว่าจะเก็บเงินไม่ได้ ซึ่งอาศัยประสบการณ์ในการเก็บหนี้ที่ผ่านมาเป็นเกณฑ์

3.4 สินค้าคงเหลือ

บริษัทฯ ตีราคาสินค้าคงเหลือในราคาทุนหรือมูลค่าสุทธิที่จะได้รับ แล้วแต่ราคาใดจะต่ำกว่าราคาทุนใช้วิธี ถัวเฉลี่ย

3.5 พัสตและอะไหล่คองคลัง

บริษัทฯ ติราคาพัสตและอะไหล่คองคลังคองเหลือในราคาทุน โดยวิธีเข้าก่อนออกก่อน

3.6 ที่ดิน อาคารและอุปกรณ์

ที่ดินแสดงตามราคาทุนหลังหักการค้อยค่าของสินทรัพย์ถาวร (ถ้ามี)

อาคารและอุปกรณ์แสดงตามราคาทุนที่ตีใหม่หลังหักค่าเสื่อมราคาสะสมและค่าเผื่อการค้อยค่าของสินทรัพย์ถาวร (ถ้ามี)

ที่ดิน อาคารและเครื่องจักร บริษัทฯ บันทึกมูลค่าเริ่มแรกในราคาทุน บริษัทฯ ได้จัดให้มีการประเมินราคาโดยผู้ประเมินอิสระและได้ตีราคาที่ดิน อาคารและเครื่องจักรใหม่ตามราคาของผู้ประเมินอิสระ การตีราคาสินทรัพย์ใหม่ที่ทำให้มูลค่าตามบัญชีของสินทรัพย์นั้นเพิ่มขึ้น บริษัทฯ จะรับรู้มูลค่าตามบัญชีของสินทรัพย์ที่เพิ่มขึ้นจากการตีราคาใหม่ไปยังกำไรขาดทุนเบ็ดเสร็จอื่น และรับรู้จำนวนสะสมไปยังส่วนของผู้ถือหุ้นภายใต้บัญชี “ส่วนเกินจากการตีราคาสินทรัพย์” อย่างไรก็ตามบริษัทฯ จะรับรู้ส่วนเพิ่มจากการตีราคาใหม่นี้ในกำไรหรือขาดทุนไม่เกินจำนวนที่ตีราคาสินทรัพย์ดังกล่าวลดลงในอดีตและเคยรับรู้ในกำไรหรือขาดทุน

ส่วนเกินทุนจากการตีราคาสินทรัพย์จะถูกลดขอยด้วยจำนวนเดียวกับค่าเสื่อมราคาทีคำนวณจากสินทรัพย์ส่วนที่ตีราคาเพิ่ม โดยบันทึกการลดขอยดังกล่าวไปยังบัญชีกำไร(ขาดทุน)สะสม

บริษัทฯ รับรู้ราคาตามบัญชีของสินทรัพย์ที่ลดลงจากการตีราคาใหม่ภายใต้หัวข้อ “ขาดทุนจากการค้อยค่าของสินทรัพย์” ในงบกำไรขาดทุนเบ็ดเสร็จ อย่างไรก็ตามบริษัทฯ จะนำส่วนที่ลดลงจากการตีราคาใหม่รับรู้ในกำไรขาดทุนเบ็ดเสร็จอื่นในจำนวนที่ไม่เกินขอยคองเหลือทีมีอยู่ในบัญชี “ส่วนเกินทุนจากการตีราคาสินทรัพย์” โดยการรับรู้ส่วนที่ลดลงในกำไรขาดทุนเบ็ดเสร็จอื่น จะมีผลทำให้บัญชี “ส่วนเกินทุนจากการตีราคาสินทรัพย์” ทีสะสมอยู่ในส่วนของผู้ถือหุ้นลดลงตามไปด้วย

บริษัทฯ คำนวณค่าเสื่อมราคาสำหรับสินทรัพย์ทุกประเภท ยกเว้นที่ดินและทรัพย์สินระหว่างก่อสร้างโดยใช้วิธีเส้นตรงตามอายุการใช้งานโดยประมาณของสินทรัพย์ ดังนี้

	จำนวนปี
อาคารและสิ่งปลูกสร้าง	10- 29
เครื่องจักร	10- 24
เครื่องมืออุปกรณ์	5, 10
เครื่องตกแต่งและติดตั้ง	5, 10
คอมพิวเตอร์	3
ยานพาหนะ	5

ต้นทุนทีประมาณในเบื้องต้นสำหรับการรื้อถอนการขนย้ายและการบูรณะสถานที่ตั้งของสินทรัพย์ ซึ่งเป็นภาระผูกพันของบริษัทฯ จะรวมเป็นส่วนหนึ่งของราคาทุนของที่ดิน อาคารและอุปกรณ์ และการค้อยค่าเสื่อมราคาสำหรับ



ส่วนประกอบของที่ดิน อาคารและอุปกรณ์แต่ละส่วนแยกต่างหากจากกัน เมื่อส่วนประกอบแต่ละส่วนนั้นมีต้นทุนที่มีนัยสำคัญเมื่อเทียบกับต้นทุนทั้งหมดของทรัพย์สินนั้น นอกจากนี้บริษัทฯ จะทบทวนอายุการให้ประโยชน์ มูลค่าคงเหลือและวิธีการคิดค่าเสื่อมราคาอย่างน้อยที่สุดทุกสิ้นรอบบัญชี

กำไรหรือขาดทุนจากการจำหน่ายที่ดิน อาคาร และอุปกรณ์ โดยรับรู้เป็นรายได้อื่นในงบกำไรขาดทุน เมื่อมีการขายสินทรัพย์ที่ตีราคาใหม่ จำนวนเงินที่บันทึกอยู่ในส่วนเกินทุนจากการตีราคาของสินทรัพย์จะถูกโอนไปยังกำไรสะสม

3.7 ต้นทุนการกู้ยืม

ต้นทุนการกู้ยืมของเงินกู้ที่ใช้ในการได้มา การก่อสร้างหรือการผลิตสินทรัพย์ที่ต้องใช้ระยะเวลานานในการแปลงสภาพให้พร้อมใช้หรือขายได้ถูกนำไปรวมเป็นราคาทุนของสินทรัพย์ จนกว่าสินทรัพย์นั้นจะอยู่ในสภาพพร้อมที่ใช้ได้ตามที่มุ่งประสงค์ ส่วนต้นทุนการกู้ยืมอื่นถือเป็นค่าใช้จ่ายในงวดที่เกิดรายการ ต้นทุนการกู้ยืมประกอบด้วยดอกเบี้ย และต้นทุนอื่นที่เกิดขึ้นจากการกู้ยืมนั้น

3.8 การด้อยค่าของสินทรัพย์

บริษัทฯ ประเมินการด้อยค่าของที่ดิน อาคารและอุปกรณ์ สินทรัพย์อื่น เมื่อมีเหตุการณ์หรือมีการเปลี่ยนแปลงสถานการณ์ที่ทำให้เกิดข้อบ่งชี้ว่ามูลค่าที่คาดว่าจะได้รับคืนของสินทรัพย์มีจำนวนต่ำกว่ามูลค่าที่บันทึกไว้ ขาดทุนจากการด้อยค่าบันทึกเป็นค่าใช้จ่ายในงบกำไรขาดทุนเบ็ดเสร็จ สำหรับสินทรัพย์ที่บันทึกในราคาทุนหรือถือเป็นรายการหักจากส่วนเกินทุนจากการตีราคาใหม่ในกรณีที่สินทรัพย์นั้นแสดงด้วยราคาที่ต่ำใหม่ โดยขาดทุนจากการด้อยค่าที่นำมาหักนั้นต้องไม่เกินจำนวนที่บันทึกอยู่ในส่วนเกินทุนจากการตีราคาสินทรัพย์สำหรับสินทรัพย์รายการเดียวกัน บริษัทฯ จะบันทึกกลับรายการขาดทุนจากการด้อยค่าของสินทรัพย์เป็นรายได้หรือถือเป็นรายการเพิ่มส่วนเกินทุนจากการตีราคาใหม่ เมื่อมีข้อบ่งชี้เกี่ยวกับการด้อยค่าของสินทรัพย์ไม่มีอยู่อีกต่อไปหรือขาดทุนจากการด้อยค่ามีจำนวนลดลง จำนวนเงินที่กลับรายการจะต้องไม่สูงกว่ามูลค่าตามบัญชี (สุทธิจากค่าเสื่อมราคาหรือรายจ่ายตัดบัญชี) ที่ควรเป็นหากบริษัทฯ ไม่เคยรับรู้ผลขาดทุนจากการด้อยค่าของสินทรัพย์นั้น ๆ ในงวดก่อน ๆ

มูลค่าที่คาดว่าจะได้รับคืนของสินทรัพย์ หมายถึง ราคาขายสุทธิหรือมูลค่าจากการใช้สินทรัพย์แล้วแต่ราคาจะสูงกว่าและจะประมาณจากสินทรัพย์แต่ละรายการ หรือหน่วยสินทรัพย์ที่ก่อให้เกิดเงินสดแล้วแต่กรณี

3.9 สินทรัพย์และหนี้สินภาษีเงินได้รอการตัดบัญชี

สินทรัพย์ภาษีเงินได้รอการตัดบัญชีและหนี้สินภาษีเงินได้รอการตัดบัญชีสามารถหักกลบได้เมื่อกิจการมีสิทธิตามกฎหมายที่จะนำสินทรัพย์ภาษีเงินได้ของงวดปัจจุบันมาหักกลบกับหนี้สินภาษีเงินได้ของงวดปัจจุบันและภาษีเงินได้นี้ประเมินโดยหน่วยงานจัดเก็บภาษีหน่วยงานเดียวกันสำหรับหน่วยภาษีเดียวกันหรือหน่วยภาษีต่างกัน สำหรับหน่วยภาษีต่างกันนั้นกิจการมีความตั้งใจจะจ่ายชำระหนี้สินและสินทรัพย์ภาษีเงินได้ของงวดปัจจุบันด้วยยอดสุทธิหรือตั้งใจจะรับคืนสินทรัพย์และจ่ายชำระหนี้สินในเวลาเดียวกัน

สินทรัพย์ภาษีเงินได้รอการตัดบัญชีจะบันทึกต่อเมื่อมีความเป็นไปได้ค่อนข้างแน่นอนว่ากำไรเพื่อเสียภาษีในอนาคตจะมีจำนวนเพียงพอต่อการใช้ประโยชน์จากผลแตกต่างชั่วคราวดังกล่าว สินทรัพย์ภาษีเงินได้รอการตัดบัญชีจะถูกทบทวน ณ ทุกวันที่รายงานและจะถูกปรับลดลงเท่าที่ประโยชน์ทางภาษีจะมีโอกาสถูกใช้จริง

3.10 ภาษีเงินได้

ค่าใช้จ่ายภาษีเงินได้สำหรับงวดประกอบด้วยภาษีเงินได้ของงวดปัจจุบันและภาษีเงินได้รอการตัดบัญชี ภาษีเงินได้ของงวดปัจจุบันและภาษีเงินได้รอการตัดบัญชีรับรู้ในกำไรหรือขาดทุนเว้นแต่ในส่วนที่เกี่ยวกับรายการที่รับรู้โดยตรงในส่วนของผู้ถือหุ้นหรือกำไรขาดทุนเบ็ดเสร็จอื่น

ภาษีเงินได้ของงวดปัจจุบันได้แก่ภาษีที่คาดว่าจะจ่ายชำระหรือได้รับชำระ โดยคำนวณจากกำไรหรือขาดทุนประจำงวดที่ต้องเสียภาษีโดยใช้อัตราภาษีที่ประกาศใช้หรือที่คาดว่าจะมีผลบังคับใช้ ณ วันที่รายงาน ตลอดจนการปรับปรุงทางภาษีที่เกี่ยวข้องรายการในงวดก่อนๆ

ภาษีเงินได้รอการตัดบัญชีบันทึกโดยคำนวณจากผลแตกต่างชั่วคราวที่เกิดขึ้นระหว่างมูลค่าตามบัญชีของสินทรัพย์และหนี้สินและจำนวนที่ใช้เพื่อความมุ่งหมายทางภาษี ภาษีเงินได้รอการตัดบัญชีจะไม่ถูกรับรู้หากเป็นไปได้ว่าจะไม่มีการใช้ประโยชน์ในอนาคตอันใกล้

ภาษีเงินได้รอการตัดบัญชีวัดมูลค่าโดยใช้อัตราภาษีที่คาดว่าจะใช้กับผลแตกต่างชั่วคราวเมื่อมีการปรับปรุงโดยใช้อัตราภาษีที่ประกาศใช้หรือที่คาดว่าจะมีผลบังคับใช้ ณ วันที่รายงาน

ในการกำหนดมูลค่าของภาษีเงินได้ของงวดปัจจุบันและภาษีเงินได้รอการตัดบัญชี บริษัทฯ ต้องคำนึงถึงผลกระทบของสถานการณ์ทางภาษีที่ไม่แน่นอนและอาจทำให้จำนวนภาษีที่ต้องจ่ายเพิ่มขึ้น และมีดอกเบี้ยที่ต้องชำระ บริษัทฯ เชื่อว่าได้ตั้งภาษีเงินได้ค้างจ่ายเพียงพอสำหรับภาษีเงินได้ที่จะจ่ายในอนาคต ซึ่งเกิดจากการประเมินผลกระทบจากหลายปัจจัย รวมถึง การตีความทางกฎหมายภาษี และจากประสบการณ์ในอดีต การประเมินนี้อยู่บนพื้นฐานการประมาณการและข้อสมมติฐาน และอาจจะเกี่ยวข้องกับการตัดสินใจเกี่ยวกับเหตุการณ์ในอนาคต ข้อมูลใหม่ๆ อาจจะทำให้บริษัทฯ เปลี่ยนการตัดสินใจโดยขึ้นอยู่กับความเพียงพอของภาษีเงินได้ค้างจ่ายที่มีอยู่ การเปลี่ยนแปลงในภาษีเงินได้ค้างจ่ายจะกระทบต่อค่าใช้จ่ายภาษีเงินได้ในงวดที่เกิดการเปลี่ยนแปลง

3.11 ผลประโยชน์พนักงาน

ผลประโยชน์ระยะสั้นของพนักงาน

บริษัทฯ รับรู้เงินเดือน ค่าจ้าง โบนัส และเงินสมทบกองทุนประกันสังคมเป็นค่าใช้จ่ายเมื่อเกิดรายการ

กองทุนสำรองเลี้ยงชีพพนักงาน

บริษัทฯ จัดให้มีกองทุนสำรองเลี้ยงชีพ ซึ่งเป็นลักษณะของแผนการจ่ายสมทบตามที่ได้กำหนดการจ่ายสมทบไว้แล้ว สินทรัพย์ของกองทุนสำรองเลี้ยงชีพได้แยกออกไปจากสินทรัพย์ของบริษัทฯ และได้รับการบริหารโดยผู้จัดการกองทุนภายนอก กองทุนสำรองเลี้ยงชีพดังกล่าวได้รับเงินสะสมเข้ากองทุนจากพนักงานและเงินสมทบจากบริษัท เจีย



จนจ่ายสมทบกองทุนสำรองเลี้ยงชีพบันทึกเป็นค่าใช้จ่ายในงบกำไรขาดทุนเบ็ดเสร็จสำหรับรอบระยะเวลาบัญชีที่เกิดรายการนั้น

ผลประโยชน์หลังออกจากการงานของพนักงาน

บริษัทฯ จัดให้มีผลประโยชน์ของพนักงานหลังการเลิกจ้างเพื่อจ่ายให้แก่พนักงานเป็นไปตามกฎหมายแรงงานไทย มูลค่าปัจจุบันของหนี้สินผลประโยชน์พนักงานได้ถูกรับรู้รายการในงบแสดงฐานะการเงิน โดยการประมาณการตามหลักคณิตศาสตร์ประกันภัย โดยใช้วิธีคิดลดแต่ละหน่วยที่ประมาณการไว้ (Projected Unit Credit Method) ภายใต้สมมติฐานเกี่ยวกับเหตุการณ์ในอนาคตที่บริษัทฯ กำหนดขึ้นอย่างเหมาะสม สมมติฐานที่ใช้ในการประเมินค่าใช้จ่ายผลประโยชน์ของพนักงานสุทธิประจำปี ได้รวมถึงอัตราคิดลด อัตราการเพิ่มขึ้นของเงินเดือนพนักงานและอัตราการเปลี่ยนแปลงในจำนวนพนักงาน การเปลี่ยนแปลงในอัตราเหล่านี้มีผลต่อประมาณการค่าใช้จ่ายที่เกี่ยวข้องกับผลประโยชน์ของพนักงานสุทธิในทุกปี บริษัทฯ ได้มีการทบทวนอัตราคิดลดที่เหมาะสม ซึ่งสะท้อนถึงอัตราดอกเบี้ยที่ควรนำมาใช้ในการคำนวณมูลค่าปัจจุบันสุทธิของกระแสเงินสดจ่ายในอนาคตที่คาดว่าจะต้องจ่ายให้กับพนักงานในการประเมินอัตราส่วนลดที่เหมาะสม บริษัทฯ จะพิจารณาจากอัตราดอกเบี้ยของพันธบัตรรัฐบาล ซึ่งจ่ายในสกุลเงินที่ได้รับประโยชน์

บริษัทฯ รับรู้กำไรขาดทุนจากการประมาณการตามหลักคณิตศาสตร์ประกันภัยทั้งหมดที่เกิดขึ้นในกำไรขาดทุนเบ็ดเสร็จอื่น และรับรู้ค่าใช้จ่ายของผลประโยชน์พนักงานในกำไรขาดทุน

3.12 กำไรต่อหุ้นขั้นพื้นฐาน

กำไร(ขาดทุน) ต่อหุ้น ที่แสดงไว้ในงบกำไรขาดทุนเบ็ดเสร็จ เป็นกำไร(ขาดทุน) ต่อหุ้นขั้นพื้นฐาน ซึ่งคำนวณโดยการหารยอดกำไร(ขาดทุน)สำหรับปี ด้วยจำนวนหุ้นสามัญที่ออกจำหน่ายและเรียกชำระแล้วถัวเฉลี่ยถ่วงน้ำหนัก

3.13 เครื่องมือทางการเงิน

เครื่องมือทางการเงินที่แสดงไว้ในงบแสดงฐานะการเงิน ประกอบด้วย เงินสดและเงินฝากสถาบันการเงิน ลูกหนี้การค้า ลูกหนี้อื่น เจ้าหนี้การค้า เจ้าหนี้อื่น เงินกู้ยืมระยะสั้น เงินกู้ยืมระยะยาวจากสถาบันการเงิน นโยบายบัญชี เกณฑ์การรับรู้และวัดมูลค่าสำหรับแต่ละรายการได้มีการเปิดเผยแยกตามแต่ละหัวข้อที่เกี่ยวข้อง

3.14 รายการที่เป็นเงินตราต่างประเทศ

บริษัทฯ บันทึกรายการสินทรัพย์และหนี้สินที่มีค่าเป็นเงินตราต่างประเทศเป็นเงินบาทในอัตราแลกเปลี่ยน ณ วันที่เกิดรายการของบัญชีที่เป็นเงินตราต่างประเทศ ณ วันที่ในงบแสดงฐานะการเงินแปลงค่าเป็นเงินบาท ด้วยอัตราแลกเปลี่ยน ณ วันนั้น

กำไรขาดทุนจากการแลกเปลี่ยนเงินตราถือเป็นรายได้หรือค่าใช้จ่ายประจำปี

3.15 รายการธุรกิจกับบุคคลหรือกิจการที่เกี่ยวข้องกัน

บุคคลหรือกิจการที่เกี่ยวข้องกันกับบริษัทฯ หมายถึง บุคคลหรือกิจการที่มีอำนาจควบคุมบริษัทฯ หรือถูกบริษัทฯ ควบคุมไม่ว่าจะเป็นโดยทางตรงหรือทางอ้อม หรืออยู่ภายใต้การควบคุมเดียวกันกับบริษัทฯ

นอกจากนี้บุคคลหรือกิจการที่เกี่ยวข้องกันยังหมายรวมถึงบริษัทร่วมและบุคคลที่มีสิทธิออกเสียงโดยทางตรงหรือทางอ้อมซึ่งทำให้มีอิทธิพลอย่างเป็นสาระสำคัญต่อบริษัทฯ ผู้บริหารสำคัญ กรรมการหรือพนักงานของบริษัทฯ ที่มีอำนาจในการวางแผนและควบคุมการดำเนินงานของบริษัทฯ

3.16 สัญญาเช่าระยะยาว

สัญญาเช่าดำเนินงาน

สัญญาเช่าซึ่งความเสี่ยงและผลประโยชน์ส่วนใหญ่จากการเป็นเจ้าของสินทรัพย์ยังคงอยู่กับผู้ให้เช่า บันทึกลงเป็นสัญญาเช่าดำเนินงาน ค่าเช่าที่เกิดขึ้นจากสัญญาเช่าดังกล่าว รับรู้เป็นค่าใช้จ่ายในงบกำไรขาดทุนเบ็ดเสร็จตลอดอายุของสัญญาเช่า

สัญญาเช่าการเงิน

สัญญาเช่าระยะยาวที่ความเสี่ยงและผลตอบแทนของความเป็นเจ้าของส่วนใหญ่ได้โอนไปให้กับผู้เช่าถือเป็นสัญญาเช่าการเงิน สัญญาเช่าการเงินจะบันทึกเป็นรายจ่ายฝ่ายทุนด้วยมูลค่ายุติธรรมของสินทรัพย์ที่เช่าหรือมูลค่าปัจจุบันสุทธิของจำนวนเงินที่ต้องจ่ายตามสัญญาเช่าแล้วแต่มูลค่าใดจะต่ำกว่า ภาระผูกพันตามสัญญาเช่าหักค่าใช้จ่ายทางการเงินจะบันทึกเป็นหนี้สินระยะยาว ส่วนดอกเบี้ยจ่ายจะบันทึกในงบกำไรขาดทุนเบ็ดเสร็จตลอดอายุสัญญาเช่าสินทรัพย์ที่ได้มาตามสัญญาเช่าการเงินจะคิดค่าเสื่อมราคาตลอดอายุการใช้งานของสินทรัพย์ที่เช่าหรืออายุของสัญญาเช่าแล้วแต่ระยะเวลาใดจะต่ำกว่า

3.17 ประมวลการหนี้สิน

บริษัทฯ จะบันทึกประมวลการหนี้สิน เมื่อมีความเป็นไปได้ค่อนข้างแน่ของการเกิดภาระผูกพันในปัจจุบันตามกฎหมายหรือจากการอนุমানอันเป็นผลสืบเนื่องมาจากเหตุการณ์ในอดีต ภาระผูกพันดังกล่าวคาดว่าจะส่งผลให้สูญเสียทรัพยากรที่มีประโยชน์เชิงเศรษฐกิจเพื่อชำระภาระผูกพันและจำนวนที่ต้องจ่ายสามารถประมาณการได้อย่างน่าเชื่อถือ หากบริษัทฯ คาดว่าจะได้รับคืนรายจ่ายที่ชำระไปตามประมวลการหนี้สินทั้งหมดหรือบางส่วนอย่างแน่นอน บริษัทฯ จะรับรู้รายจ่ายที่ได้รับคืนเป็นสินทรัพย์แยกต่างหากแต่ต้องไม่เกินจำนวนประมวลการหนี้สินที่เกี่ยวข้อง

3.18 การวัดมูลค่ายุติธรรม

นโยบายการบัญชีและการเปิดเผยข้อมูลของบริษัทหลายข้อกำหนดให้มีการวัดมูลค่ายุติธรรมทั้งสินทรัพย์และหนี้สินทางการเงินและไม่ใช้ทางการเงิน

บริษัทกำหนดกรอบแนวคิดของการควบคุมเกี่ยวกับการวัดมูลค่ายุติธรรม กรอบแนวคิดนี้รวมถึงผู้ประเมินมูลค่าซึ่งมีความรับผิดชอบโดยรวมต่อการวัดมูลค่ายุติธรรมที่มีนัยสำคัญ รวมถึงการวัดมูลค่ายุติธรรมระดับ 3 และรายงานโดยตรงต่อผู้บริหารสูงสุดทางการเงิน



ผู้ประเมินมูลค่ามีการทบทวนข้อมูลที่ไม่สามารถสังเกตได้ และปรับปรุงการวัดมูลค่าที่มีนัยสำคัญอย่างสม่ำเสมอ หากมีการใช้ข้อมูลจากบุคคลที่สามเพื่อวัดมูลค่ายุติธรรม เช่น ราคาจากนายหน้า หรือการตั้งราคา ผู้ประเมินได้ประเมินหลักฐานที่ได้มาจากบุคคลที่สามที่สนับสนุนข้อสรุปเกี่ยวกับการวัดมูลค่ารวมถึงการจัดระดับชั้นของมูลค่ายุติธรรมว่าเป็นไปตามที่กำหนดไว้ในมาตรฐานการรายงานทางการเงินอย่างเหมาะสม

เมื่อวัดมูลค่ายุติธรรมของสินทรัพย์หรือหนี้สิน บริษัทได้ใช้ข้อมูลที่สามารถสังเกตได้ให้มากที่สุดเท่าที่จะทำได้มูลค่ายุติธรรมเหล่านี้ถูกจัดประเภทในแต่ละลำดับชั้นของมูลค่ายุติธรรมตามข้อมูลที่ใช้ในการประเมินมูลค่า ดังนี้

- ข้อมูลระดับ 1 เป็นราคาเสนอซื้อขาย (ไม่ต้องปรับปรุง) ในตลาดที่มีสภาพคล่องสำหรับสินทรัพย์หรือหนี้สินอย่างเดียวกัน และกิจการสามารถเข้าถึงตลาดนั้น ณ วันที่วัดมูลค่า
- ข้อมูลระดับ 2 เป็นข้อมูลอื่นที่สังเกตได้โดยตรง (เช่น ราคาขาย) หรือโดยอ้อม (เช่น ราคาที่สังเกตได้) สำหรับสินทรัพย์นั้นหรือหนี้สินนั้นนอกเหนือจากราคาเสนอซื้อขายซึ่งรวมอยู่ในข้อมูลระดับ 1
- ข้อมูลระดับ 3 เป็นข้อมูลที่ไม่สามารถสังเกตได้สำหรับสินทรัพย์นั้นหรือหนี้สินนั้น

หากข้อมูลที่นำมาใช้ในการวัดมูลค่ายุติธรรมของสินทรัพย์หรือหนี้สินถูกจัดประเภทลำดับชั้นที่แตกต่างกันของมูลค่ายุติธรรมในภาพรวม การวัดมูลค่ายุติธรรมในภาพรวมจะถูกจัดประเภทในระดับเดียวกันกับลำดับชั้นของมูลค่ายุติธรรมของข้อมูลที่อยู่ในระดับต่ำสุดที่มีนัยสำคัญสำหรับการวัดมูลค่ายุติธรรมในภาพรวม

บริษัทฯ รับรู้การโอนระหว่างลำดับชั้นของมูลค่ายุติธรรม ณ วันสิ้นรอบระยะเวลารายงานที่การโอนเกิดขึ้น

3.19 การใช้ดุลยพินิจและประมาณการทางบัญชีที่สำคัญ

ในการจัดทำงบการเงินตามมาตรฐานการรายงานทางการเงิน ฝ่ายบริหารจำเป็นต้องใช้ดุลยพินิจและการประมาณการในเรื่องที่มีความไม่แน่นอนเสมอ การใช้ดุลยพินิจและการประมาณการดังกล่าวนี้ส่งผลกระทบต่อจำนวนเงินที่แสดงในงบการเงินและต่อข้อมูลที่แสดงในหมายเหตุประกอบงบการเงิน ผลที่เกิดขึ้นจริงอาจแตกต่างไปจากจำนวนที่ประมาณการไว้ การใช้ดุลยพินิจและการประมาณการที่สำคัญมีดังนี้

ค่าเผื่อหนี้สงสัยจะสูญของลูกหนี้

ในการประมาณค่าเผื่อหนี้สงสัยจะสูญของลูกหนี้ ฝ่ายบริหารจำเป็นต้องใช้ดุลยพินิจในการประมาณการผลขาดทุนที่คาดว่าจะเกิดขึ้นจากลูกหนี้แต่ละราย โดยคำนึงถึงประสิทธิภาพการเก็บเงินในอดีต อายุของหนี้ที่ค้างและสถานะเศรษฐกิจที่เป็นอยู่ในขณะนั้น เป็นต้น

ค่าเผื่อการลดลงของมูลค่าสินค้าคงเหลือ

ในการประมาณค่าเผื่อการลดลงของมูลค่าสินค้าคงเหลือ ฝ่ายบริหารได้ใช้ดุลยพินิจในการประมาณการ ผลขาดทุนที่คาดว่าจะเกิดขึ้นจากสินค้าคงเหลืออื่น โดยค่าเผื่อการลดลงของมูลค่าสุทธิที่จะได้รับพิจารณาจากราคาที่คาดว่าจะขายได้ตามปกติของธุรกิจหักด้วยค่าใช้จ่ายในการขายสินค้านั้น และค่าเผื่อสำหรับสินค้าเก่าล้าสมัย เคลื่อนไหวช้าหรือเสื่อมคุณภาพพิจารณาจากอายุโดยประมาณของสินค้าแต่ละชนิด

สัญญาเช่า

ในการพิจารณาประเภทของสัญญาเช่าว่าเป็นสัญญาเช่าดำเนินงานหรือสัญญาเช่าทางการเงิน ฝ่ายบริหารได้ใช้ดุลยพินิจในการประเมินเงื่อนไขและรายละเอียดของสัญญาเพื่อพิจารณาว่าบริษัทฯ ได้โอนหรือรับโอนความเสี่ยงและผลประโยชน์ในสินทรัพย์ที่เช่าดังกล่าวแล้วหรือไม่

ที่ดิน อาคารและอุปกรณ์และค่าเสื่อมราคา

ในการคำนวณค่าเสื่อมราคาของอาคารและอุปกรณ์ ฝ่ายบริหารจำเป็นต้องทำการประมาณอายุการให้ประโยชน์และมูลค่าคงเหลือเมื่อเลิกใช้งานของอาคารและอุปกรณ์ และต้องทบทวนอายุการให้ประโยชน์และมูลค่าคงเหลือใหม่หากมีการเปลี่ยนแปลงเกิดขึ้น

นอกจากนี้ฝ่ายบริหารจำเป็นต้องสอบทานการด้อยค่าของที่ดิน อาคารและอุปกรณ์ในแต่ละช่วงเวลาและบันทึกขาดทุนจากการด้อยค่าหากคาดว่ามูลค่าที่คาดว่าจะได้รับคืนต่ำกว่ามูลค่าตามบัญชีของสินทรัพย์นั้น ในการนี้ฝ่ายบริหารจำเป็นต้องใช้ดุลยพินิจที่เกี่ยวข้องกับการคาดการณ์รายได้และค่าใช้จ่ายในอนาคตซึ่งเกี่ยวข้องกับสินทรัพย์นั้น

สินทรัพย์ภายใต้การตัดบัญชี

บริษัทฯ จะรับรู้สินทรัพย์ภายใต้การตัดบัญชีสำหรับผลแตกต่างชั่วคราวที่ใช้หักภาษีและขาดทุนทางภาษีที่ไม่ได้ใช้เมื่อมีความเป็นไปได้ค่อนข้างแน่ที่บริษัทฯ จะมีกำไรทางภาษีในอนาคตเพียงพอที่จะใช้ประโยชน์จากผลแตกต่างชั่วคราวและขาดทุนนั้น ในการนี้ฝ่ายบริหารจำเป็นต้องประมาณการว่าบริษัทฯ ควรรับรู้จำนวนสินทรัพย์ภายใต้การตัดบัญชีเป็นจำนวนเท่าใด โดยพิจารณาถึงจำนวนกำไรทางภาษีที่คาดว่าจะเกิดในอนาคตในแต่ละช่วงเวลา

ประมาณการหนี้สินไม่หมุนเวียนสำหรับผลประโยชน์พนักงาน

หนี้สินตามโครงการผลประโยชน์หลังออกจากงานของพนักงานประมาณขึ้นตามหลักคณิตศาสตร์ประกันภัย ซึ่งต้องอาศัยข้อสมมติฐานต่าง ๆ ในการประมาณการนั้น เช่น อัตราคิดลด อัตราการขึ้นเงินเดือนในอนาคต อัตราการเกษียณ และอัตราการเปลี่ยนแปลงในจำนวนพนักงาน เป็นต้น

4. เงินสดและรายการเทียบเท่าเงินสด

(หน่วย: บาท)

	2560	2559
เงินสด	128,571.50	132,326.47
เงินฝากกระแสรายวัน	107,792.77	107,793.27
เงินฝากออมทรัพย์	91,285,083.11	14,441,523.05
เชื่อก่อนฝาก	24,917,348.84	8,208,625.58
	<u>116,438,796.22</u>	<u>22,890,268.37</u>



ณ วันที่ 31 ธันวาคม 2560 เงินฝากออมทรัพย์มีอัตราดอกเบี้ยระหว่างร้อยละ 0.37 ถึง 1.11 ต่อปี (วันที่ 31 ธันวาคม 2559 : ร้อยละ 0.125 ถึง 0.50 ต่อปี)

5. ลูกหนี้การค้าและลูกหนี้หมุนเวียนอื่น

	(หน่วย: บาท)	
	2560	2559
ลูกหนี้การค้า		
ลูกหนี้การค้า - กิจกรรมที่เกี่ยวข้อง		
ลูกหนี้การค้า	267,142,334.84	217,199,594.82
ตัวเงินรับการค้า	132,279,915.37	116,229,349.86
รวม	399,422,250.21	333,428,944.68
ลูกหนี้การค้า - กิจกรรมอื่น		
ลูกหนี้การค้า	238,464,638.99	95,850,352.03
ตัวเงินรับการค้า	41,353,847.74	24,701,227.34
รวม	279,818,486.73	120,551,579.37
รวมลูกหนี้การค้า	679,240,736.94	453,980,524.05
หัก : ค่าเผ่อนี้สงสัยจะสูญ	(181,383.61)	(181,383.61)
รวมลูกหนี้การค้า - สุทธิ	679,059,353.33	453,799,140.44
ลูกหนี้หมุนเวียนอื่น		
เงินทดรองจ่าย	637,617.00	4,701,645.00
รายได้ค้างรับ	3,395,490.30	791,264.24
ค่าใช้จ่ายจ่ายล่วงหน้า	9,234,589.22	3,952,152.10
เงินจ่ายล่วงหน้าผู้รับเหมา	3,313,000.00	3,313,000.00
ลูกหนี้กรมสรรพากร	38,246,517.20	53,666,877.29
อื่น ๆ	3,347,358.36	3,641,144.25
รวม	58,174,572.08	70,066,082.88
หัก : ค่าเผ่อนี้สงสัยจะสูญ - เงินจ่ายล่วงหน้าผู้รับเหมา	(3,313,000.00)	(3,313,000.00)
รวมลูกหนี้หมุนเวียนอื่น	54,861,572.08	66,753,082.88
รวมลูกหนี้การค้าและลูกหนี้หมุนเวียนอื่น - สุทธิ	733,920,925.41	520,552,223.32

การวิเคราะห์อายุลูกหนี้การค้า ณ วันที่ 31 ธันวาคม 2560 และ 2559 มีดังนี้

(หน่วย: บาท)

	2560			2559		
	ลูกหนี้การค้า	ตัวเงินรับ	รวม	ลูกหนี้การค้า	ตัวเงินรับ	รวม
กิจการที่เกี่ยวข้องกัน						
ภายในวันที่ครบกำหนดชำระ	266,362,748.35	75,465,050.39	341,827,798.74	214,616,965.57	76,173,728.63	290,790,694.20
เกินวันครบกำหนดชำระ						
น้อยกว่า 15 วัน	779,586.49	50,805,244.02	51,584,830.51	2,582,629.25	32,603,334.88	35,185,964.13
มากกว่า 15 วัน ไม่เกิน 30 วัน	-	6,009,620.96	6,009,620.96	-	7,452,286.35	7,452,286.35
รวม	<u>267,142,334.84</u>	<u>132,279,915.37</u>	<u>399,422,250.21</u>	<u>217,199,594.82</u>	<u>116,229,349.86</u>	<u>333,428,944.68</u>
กิจการอื่น						
ภายในวันที่ครบกำหนดชำระ	170,041,303.72	32,360,530.88	202,401,834.60	83,649,040.54	15,024,797.51	98,673,838.05
เกินวันครบกำหนดชำระ						
น้อยกว่า 15 วัน	55,975,667.68	7,043,908.45	63,019,576.13	12,019,927.88	5,713,361.86	17,733,289.74
มากกว่า 15 วัน ไม่เกิน 30 วัน	12,266,283.98	1,949,408.41	14,215,692.39	-	3,603,894.64	3,603,894.64
เกิน 30 วัน ไม่เกิน 60 วัน	-	-	-	-	359,173.33	359,173.33
เกิน 60 วัน	181,383.61	-	181,383.61	181,383.61	-	181,383.61
รวม	<u>238,464,638.99</u>	<u>41,353,847.74</u>	<u>279,818,486.73</u>	<u>95,850,352.03</u>	<u>24,701,227.34</u>	<u>120,551,579.37</u>
รวมลูกหนี้การค้า	505,606,973.83	173,633,763.11	679,240,736.94	313,049,946.85	140,930,577.20	453,980,524.05
หัก : ค่าเผื่อหนี้สงสัยจะสูญ	(181,383.61)	-	(181,383.61)	(181,383.61)	-	(181,383.61)
รวมลูกหนี้การค้าสุทธิ	<u>505,425,590.22</u>	<u>173,633,763.11</u>	<u>679,059,353.33</u>	<u>312,868,563.24</u>	<u>140,930,577.20</u>	<u>453,799,140.44</u>

6. สินค้างเหลือ

(หน่วย: บาท)

	2560	2559
สินค้าสำเร็จรูป	192,142,312.34	88,919,328.74
วัตถุดิบ	190,404,144.98	109,443,749.61
วัตถุดิบระหว่างทาง	42,758,816.25	6,022,293.00
รวม	<u>425,305,273.57</u>	<u>204,385,371.35</u>
หัก : ค่าเผื่อการลดมูลค่าของสินค้างเหลือ	(1,894,093.56)	(509,349.45)
สินค้างเหลือ - สุทธิ	<u>423,411,180.01</u>	<u>203,876,021.90</u>



7. ที่ดิน อาคารและอุปกรณ์

		(หน่วย:บาท)					
		ที่ดินและ พัฒนาที่ดิน	อาคารและ สิ่งปลูกสร้าง	เครื่องจักร	อุปกรณ์และ เครื่องตกแต่ง โรงงาน	เครื่องใช้ สำนักงาน	สินทรัพย์ ระหว่างก่อสร้าง และติดตั้ง
						ยานพาหนะ	รวม
ราคาทุนเดิม:							
ราคาทุน							
ณ วันที่ 1 มกราคม 2559		130,636,463.50	469,923,130.84	1,387,452,875.14	158,196,325.07	1,527,286.06	10,613,223.30
เพิ่ม		-	-	-	2,620,188.80	-	1,499,229.30
จำหน่าย/ ตัดจำหน่าย		-	-	(580,910.43)	(1,728,189.91)	-	(115,576.08)
โอน/ปรับปรุง		-	-	-	5,078,406.46	-	210,047.76
ปรับปรุง		-	-	-	-	-	-
ณ วันที่ 31 ธันวาคม 2559		130,636,463.50	469,923,130.84	1,386,871,964.71	164,166,730.42	1,527,286.06	12,206,924.28
เพิ่ม		-	90,605.09	43,135,475.26	8,770,495.73	-	640,517.73
จำหน่าย/ ตัดจำหน่าย		-	-	(4,310,700.00)	(307,675.59)	-	(115,256.11)
โอน/ปรับปรุง		-	102,497,452.24	1,485,997,752.29	12,347,296.15	-	-
ณ วันที่ 31 ธันวาคม 2560		130,636,463.50	572,511,188.17	2,911,694,492.26	184,976,846.71	1,527,286.06	12,732,185.90
ค่าเสื่อมราคาสะสม							
ณ วันที่ 1 มกราคม 2559		-	(372,449,327.07)	(1,169,660,374.86)	(121,947,055.92)	(1,527,268.23)	(8,734,316.12)
ค่าเสื่อมราคาสำหรับปี		-	(10,011,656.68)	(30,974,528.37)	(16,272,943.71)	-	(1,163,240.36)
จำหน่าย/ ตัดจำหน่าย		-	-	580,909.43	1,728,170.91	-	115,547.08
ณ วันที่ 31 ธันวาคม 2559		-	(382,460,983.75)	(1,200,053,993.80)	(136,491,828.72)	(1,527,268.23)	(9,782,009.40)
ค่าเสื่อมราคาสำหรับปี		-	(12,537,940.26)	(142,376,507.06)	(14,965,728.47)	-	(1,199,094.52)
จำหน่าย/ ตัดจำหน่าย		-	-	3,309,029.11	279,932.27	-	108,890.14
ณ วันที่ 31 ธันวาคม 2560		-	(394,998,924.01)	(1,339,121,471.75)	(151,177,624.92)	(1,527,268.23)	(10,872,213.78)
ราคาทุนเดิม สุทธิ							
ณ วันที่ 31 ธันวาคม 2559		130,636,463.50	87,462,147.09	186,817,970.91	27,674,901.70	17.83	2,424,914.88
ณ วันที่ 31 ธันวาคม 2560		130,636,463.50	177,512,264.16	1,572,573,020.51	33,799,221.79	17.83	1,859,972.12
						8,426,271.25	1,592,826,123.62
						9,038,806.28	146,138,909.86
							2,036,268,810.78
							2,071,558,676.05

ส่วนที่ตราค่า :		ที่ดินและ พัฒนาที่ดิน	อาคารและ สิ่งปลูกสร้าง	เครื่องจักร	อุปกรณ์และ เครื่องตกแต่ง โรงงาน	เครื่องตกแต่ง สำนักงาน	เครื่องใช้ สำนักงาน	ยานพาหนะ	สินทรัพย์ ระหว่างก่อสร้าง และติดตั้ง	รวม
ราคาทุน										
ณ วันที่ 1 มกราคม 2559		-	966,189,661.70	3,455,843,966.09	-	-	-	-	-	4,422,033,627.79
จำหน่าย/ตัดจำหน่าย		-	-	(2,533,722.35)	-	-	-	-	-	(2,533,722.35)
ณ วันที่ 31 ธันวาคม 2559		-	966,189,661.70	3,453,310,243.74	-	-	-	-	-	4,419,499,905.44
จำหน่าย		-	-	(1,948,995.15)	-	-	-	-	-	(1,948,995.15)
ณ วันที่ 31 ธันวาคม 2560		-	966,189,661.70	3,451,361,248.59	-	-	-	-	-	4,417,550,910.29
ค่าเสื่อมราคาสะสม										
ณ วันที่ 1 มกราคม 2559		-	(846,854,814.19)	(3,192,685,558.89)	-	-	-	-	-	(4,039,540,373.08)
ค่าเสื่อมราคาสำหรัปี		-	(13,295,272.20)	(60,993,759.84)	-	-	-	-	-	(74,289,032.04)
จำหน่าย/ตัดจำหน่าย		-	-	2,533,722.35	-	-	-	-	-	2,533,722.35
ณ วันที่ 31 ธันวาคม 2559		-	(860,150,086.39)	(3,251,145,596.38)	-	-	-	-	-	(4,111,295,682.77)
ค่าเสื่อมราคาสำหรัปี		-	(13,295,272.20)	(51,331,538.19)	-	-	-	-	-	(64,626,810.39)
จำหน่าย/ตัดจำหน่าย		-	-	1,536,630.06	-	-	-	-	-	1,536,630.06
ณ วันที่ 31 ธันวาคม 2560		-	(873,445,358.59)	(3,300,940,504.51)	-	-	-	-	-	(4,174,385,863.10)
ส่วนที่ตราค่า สุทธิ										
ณ วันที่ 31 ธันวาคม 2559		-	106,039,575.31	202,164,647.36	-	-	-	-	-	308,204,222.67
ณ วันที่ 31 ธันวาคม 2560		-	92,744,303.11	150,420,744.08	-	-	-	-	-	243,165,047.19

คำเพื่อการด้อยค่าของสินทรัพย์	ที่ดินและ พัฒนาที่ดิน	อาคารและ สิ่งปลูกสร้าง	เครื่องจักร	อุปกรณ์และ เครื่องตกแต่ง โรงงาน	เครื่องตกแต่ง สำนักงาน	เครื่องใช้ สำนักงาน	สินทรัพย์		รวม
							ระหว่างก่อสร้าง	และติดตั้ง	
ณ วันที่ 1 มกราคม 2559	(31,061,463.50)	-	-	-	-	-	-	-	(31,061,463.50)
ไม่เปลี่ยนแปลงระหว่างปี	-	-	-	-	-	-	-	-	-
ณ วันที่ 31 ธันวาคม 2559	(31,061,463.50)	-	-	-	-	-	-	-	(31,061,463.50)
ไม่เปลี่ยนแปลงระหว่างปี	-	-	-	-	-	-	-	-	-
ณ วันที่ 31 ธันวาคม 2560	(31,061,463.50)	-	-	-	-	-	-	-	(31,061,463.50)
มูลค่าสุทธิทางบัญชี									
รวม ณ วันที่ 31 ธันวาคม 2559	99,575,000.00	193,501,722.40	388,982,618.27	27,674,901.70	17.83	2,424,914.88	8,426,271.25	1,592,826,123.62	2,313,411,569.95
รวม ณ วันที่ 31 ธันวาคม 2560	99,575,000.00	270,256,567.27	1,722,993,764.59	33,799,221.79	17.83	1,859,972.12	9,038,806.28	146,138,909.86	2,283,662,259.74

ค่าเสื่อมราคา สำหรับปีสิ้นสุดวันที่ 31 ธันวาคม 2560 และ 2559 จำนวน 237.32 ล้านบาท และ 134.10 ล้านบาท ตามลำดับ

ค่าเสื่อมราคาดังกล่าวได้รวมค่าเสื่อมราคาของทรัพย์สินที่ตีราคาเพิ่ม สำหรับปีสิ้นสุดวันที่ 31 ธันวาคม 2560 และ 2559 จำนวน 64.63 ล้านบาท และ 74.29 ล้านบาท ตามลำดับ

สำหรับปีสิ้นสุดวันที่ 31 ธันวาคม 2560 และ 2559 บริษัทฯ บันทึกคอกเบี้ยจ่ายเป็นส่วนหนึ่งของต้นทุนทรัพย์สินจำนวน 4.61 ล้านบาท และ 19.78 ล้านบาท ตามลำดับ

ณ วันที่ 31 ธันวาคม 2560 และ 2559 ที่ดิน อาคารพร้อมสิ่งปลูกสร้างทั้งหมดและเครื่องจักรส่วนใหญ่ราคาสุทธิตามบัญชี จำนวนเงิน 2,012.21 ล้านบาท และ 598.44 ล้านบาท ตามลำดับ ได้จัดจ้างเป็นหลักประกันวงเงินเบิกเกินบัญชี เงินกู้ยืม ระยะสั้น เงินกู้ยืมระยะยาวและวงเงินสินเชื่ออื่นกับสถาบันการเงิน

ณ วันที่ 31 ธันวาคม 2560 และ 2559 บริษัทฯ มีสินทรัพย์ถาวรที่คิดค่าเสื่อมราคาเต็มมูลค่าแล้ว แต่ยังคงใช้งานอยู่ ราคาทุน จำนวนเงิน 129.81 ล้านบาท และ 93.35 ล้านบาท ตามลำดับ

มูลค่ายุติธรรมของที่ดินและอาคาร

ณ วันที่ 31 ธันวาคม 2560 มูลค่ายุติธรรมของที่ดิน อาคารและเครื่องจักรคำนวณโดยผู้ประเมินอิสระภายนอกล่าสุด เมื่อเดือน มกราคม 2557 โดยส่วนเกินทุนจากการตีราคาสินทรัพย์จะรับรู้ไปยังงบกำไรขาดทุนเบ็ดเสร็จอื่น และแสดงในรายการ “ส่วนเกินทุนจากการตีราคาสินทรัพย์สุทธิ” ในองค์ประกอบอื่นของส่วนของผู้ถือหุ้น (หมายเหตุ 15)

ตารางต่อไปนี้แสดงการวิเคราะห์มูลค่ายุติธรรมของที่ดิน อาคารและเครื่องจักร กรณีใช้วิธีตีราคาใหม่ แบ่งตามแต่ละวิธีการ ประเมินมูลค่าระดับของมูลค่ายุติธรรมได้กำหนดไว้ดังนี้

(หน่วย : บาท)

การวัดมูลค่ายุติธรรม วันที่ 31 ธันวาคม 2560 โดยใช้

	ราคาเสนอซื้อขาย ในตลาดที่มีสภาพ คล่อง		ข้อมูลอื่นที่ไม่	
	สำหรับสินทรัพย์		สามารถสังเกตได้	
	อย่างเดียวกัน (ระดับ		ที่มีนัยสำคัญ (ระดับ	
	1)	2)	3)	รวม
ที่ดิน	-	-	99,575,000.00	99,575,000.00
อาคาร	-	-	170,194,793.98	170,194,793.98
เครื่องจักร	-	-	310,879,084.16	310,879,084.16
	-	-	580,648,878.14	580,648,878.14

ไม่มีการโอนระหว่างระดับของลำดับชั้นมูลค่ายุติธรรมในระหว่างปี



ขั้นตอนการประเมินค่าของบริษัท

เพื่อวัตถุประสงค์ในการรายงานทางการเงิน บริษัทฯ ได้มีการว่าจ้างผู้ประเมินอิสระจากภายนอกในการประเมินมูลค่า ยุติธรรมของที่ดิน อาคารและเครื่องจักรของบริษัทฯ คณะทำงานในฝ่ายการเงินของบริษัทฯ จะทำการสอบทานมูลค่าที่ประเมินโดยผู้ประเมินอิสระโดยคณะทำงานดังกล่าวจะรายงานไปยังคณะกรรมการของบริษัทฯ

สำหรับมูลค่ายุติธรรมระดับ 3 ของที่ดิน อาคารและเครื่องจักรได้มีการประเมินโดยผู้ประเมินอิสระภายนอก โดยอาคารและเครื่องจักรใช้วิธีต้นทุนเปลี่ยนแปลง สำหรับที่ดิน ใช้วิธีเปรียบเทียบราคาขาย คล้ายกับการประเมินที่ดิน ระดับ 2 อย่างไรก็ดี สำหรับสถานที่ที่ใช้ในการดำเนินงานนั้น ข้อมูลการขายที่คล้ายคลึงกันในตลาดท้องถิ่นมีจำนวนจำกัดและการประเมินมูลค่าโดยใช้ข้อมูลที่ไม่สามารถสังเกตได้

วิธีเปรียบเทียบราคาขาย เป็นการวิเคราะห์มูลค่าจากการซื้อขายในตลาดเป็นสำคัญ แนวทางปฏิบัติ คือการสืบหาทรัพย์สินที่เทียบเคียงที่ใกล้เคียงที่มีการซื้อขายหรือข้อมูลตลาด มาพิจารณาว่ามีลักษณะคล้ายหรือแตกต่างจากทรัพย์สินที่ประเมินอย่างไรบ้าง โดยต้องมีจำนวนที่เพียงพอ การวิเคราะห์ต้องพิจารณาถึงปัจจัยต่าง ๆ ที่มีผลต่อมูลค่าในการเปรียบเทียบของทั้งทรัพย์สินที่ประเมินและข้อมูลตลาดที่นำมาเปรียบเทียบ เช่น ท่าเลที่ตั้ง ผังเมือง ขนาดแปลงที่ดิน ขนาดเนื้อที่ใช้สอยของอาคาร คุณภาพอาคาร เป็นต้น จากนั้นจึงทำการวิเคราะห์มูลค่าทรัพย์สินที่จะประเมินโดยใช้เทคนิคซึ่งรวมถึง Sales Adjustment-Grid Method และ Weighted Quality Score (WQS)

วิธีต้นทุนเปลี่ยนแปลง เป็นวิธีการที่คิดต้นทุนสร้างขึ้นใหม่โดยพิจารณาจาก ต้นทุนวัสดุที่ใช้ในการก่อสร้าง แรงงาน ต้นทุนการปฏิบัติงาน และกำไร โดยนำมาหักออกด้วยค่าเสื่อมราคาซึ่งคำนวณจาก ลักษณะทางกายภาพ การเสื่อมสภาพ และการใช้งานสูงสุดของสินทรัพย์

ข้อมูลเกี่ยวกับการวัดมูลค่ายุติธรรมโดยใช้ข้อมูลที่ไม่สามารถสังเกตได้ที่มีนัยสำคัญ (ระดับ 3)

คำอธิบายรายการ	มูลค่ายุติธรรม ณ 31 ธันวาคม 2560 (บาท)	เทคนิคการประเมินมูลค่า	ข้อมูลที่ไม่สามารถสังเกตได้	ช่วงของข้อมูลที่ไม่สามารถสังเกตได้ (บาท)	ความสัมพันธ์ข้อมูลที่ไม่สามารถสังเกตได้ที่มีต่อมูลค่ายุติธรรม
ที่ดิน	99,575,000.00				
อาคาร	170,194,793.98	ราคาตลาด	ราคาต่อไร่	325,152.00 - 366,186.00	มูลค่ายุติธรรมสูงขึ้นตามราคาต่อไร่ที่สูงขึ้น
เครื่องจักร	310,879,084.16	วิธีต้นทุนเปลี่ยนแปลง	ราคาต่อตารางเมตร	5,800.00 - 13,600.00	มูลค่ายุติธรรมสูงขึ้นตามราคาต่อตารางเมตรที่สูงขึ้น
		วิธีต้นทุนเปลี่ยนแปลง	ราคาต่อเครื่อง	30,000.00 - 292,550,000.00	มูลค่ายุติธรรมสูงขึ้นตามราคาต่อเครื่องที่สูงขึ้น

8. ภาษีเงินได้รอการตัดบัญชี/ ค่าใช้จ่ายภาษีเงินได้

	(หน่วย : บาท)	
	2560	2559
สินทรัพย์ภาษีเงินได้รอการตัดบัญชี		
ค่าเผื่อนี้สงฆ์จะสูญ	698,876.72	698,876.72
ค่าเผื่อการลดมูลค่าของสินค้าคงเหลือ	378,818.71	101,869.89
ค่าเสื่อมราคา - อัตราที่แตกต่างกัน	37,834,011.37	39,082,107.78
ประมาณการหนี้สินไม่หมุนเวียนสำหรับผลประโยชน์พนักงาน	3,451,505.60	3,008,281.80
รวม	42,363,212.40	42,891,136.19
หนี้สินภาษีเงินได้รอการตัดบัญชี		
อาคารและเครื่องจักร - ส่วนที่ประเมินราคาเพิ่ม	(48,633,009.44)	(61,640,844.54)
รวม	(48,633,009.44)	(61,640,844.54)
สุทธิ	(6,269,797.04)	(18,749,708.35)

รายการเคลื่อนไหวของสินทรัพย์และหนี้สินภาษีเงินได้รอการตัดบัญชีรวมที่เกิดขึ้นในระหว่างปีมีดังนี้

	(หน่วย : บาท)			
	ณ วันที่ 1	บันทึกเป็น(รายจ่าย)/รายได้ใน		ณ วันที่ 31
	มกราคม	กำไรหรือ	กำไรขาดทุน	ธันวาคม
	2560	ขาดทุน	เบ็ดเสร็จอื่น	2560
สินทรัพย์ภาษีเงินได้รอการตัดบัญชี				
ค่าเผื่อนี้สงฆ์จะสูญ	698,876.72	-	-	698,876.72
ค่าเผื่อการลดมูลค่าของสินค้าคงเหลือ	101,869.89	276,948.82	-	378,818.71
ค่าเสื่อมราคา - อัตราที่แตกต่างกัน	39,082,107.78	(1,248,096.41)	-	37,834,011.37
ประมาณการหนี้สินไม่หมุนเวียนสำหรับ				
ผลประโยชน์พนักงาน	3,008,281.80	443,223.80	-	3,451,505.60
รวม	42,891,136.19	(527,923.79)	-	42,363,212.40
หนี้สินภาษีเงินได้รอการตัดบัญชี				
อาคารและเครื่องจักร - ส่วนที่ประเมิน				
ราคาเพิ่ม	(61,640,844.54)	13,007,835.10	-	(48,633,009.44)
รวม	(61,640,844.54)	13,007,835.10	-	(48,633,009.44)
สุทธิ	(18,749,708.35)	12,479,911.31	-	(6,269,797.04)



(หน่วย : บาท)

	ณ วันที่ 1	บันทึกเป็น(รายจ่าย)/รายได้ใน		ณ วันที่ 31
	มกราคม	กำไรหรือ	กำไรขาดทุน	ธันวาคม
	2559	ขาดทุน	เบ็ดเสร็จอื่น	2559
สินทรัพย์ถาวรที่ได้รับการตัดบัญชี				
ค่าเผื่อหนี้สงสัยจะสูญ	-	698,876.72	-	698,876.72
ค่าเพื่อการลดมูลค่าของสินค้าคงเหลือ	149,210.85	(47,340.96)	-	101,869.89
ค่าเสื่อมราคา - อัตราที่แตกต่างกัน	41,357,373.32	(2,275,265.54)	-	39,082,107.78
ขาดทุนที่ยังไม่เกิดขึ้นจากเครื่องมือ				
ทางการเงิน	263,130.34	(263,130.34)	-	-
ประมาณการหนี้สินไม่หมุนเวียนสำหรับ				
ผลประโยชน์พนักงาน	2,602,027.20	406,254.60	-	3,008,281.80
รวม	44,371,741.71	(1,480,605.52)	-	42,891,136.19
หนี้สินถาวรที่ได้รับการตัดบัญชี				
อาคารและเครื่องจักร - ส่วนที่ประเมิน				
ราคาเพิ่ม	(76,498,650.94)	14,857,806.40	-	(61,640,844.54)
รวม	(76,498,650.94)	14,857,806.40	-	(61,640,844.54)
สุทธิ	(32,126,909.23)	13,377,200.88	-	(18,749,708.35)

ค่าใช้จ่ายถาวรที่ได้รับ การตัดบัญชี สำหรับปีสิ้นสุดวันที่ 31 ธันวาคม 2560 และ 2559 สรุปได้ดังนี้

(หน่วย : บาท)

	2560	2559
ภาษีเงินได้รับรู้ในกำไรหรือขาดทุน :		
ภาษีเงินได้ปัจจุบัน:		
ภาษีเงินได้นิติบุคคลสำหรับปี	15,899,280.37	61,331,444.05
ภาษีเงินได้รอการตัดบัญชี :		
ภาษีเงินได้รอการตัดบัญชีจากการเกิดผลแตกต่าง		
ชั่วคราวและการกลับรายการผลแตกต่างชั่วคราว	(12,479,911.31)	(13,377,200.88)
ค่าใช้จ่ายภาษีเงินได้ที่แสดงอยู่ในงบกำไรขาดทุน	3,419,369.06	47,954,243.17

รายการกระทบยอดจำนวนเงินระหว่างค่าใช้จ่ายภาษีเงินได้กับผลคูณของกำไรทางบัญชีกับอัตราภาษีที่ใช้สำหรับปีสิ้นสุดวันที่ 31 ธันวาคม 2560 และ 2559 สามารถแสดงได้ดังนี้

	(หน่วย : บาท)	
	2560	2559
กำไรทางบัญชีก่อนภาษีเงินได้นิติบุคคล	318,683,127.87	239,422,500.82
อัตราภาษีเงินได้นิติบุคคล	20%	20%
กำไรทางบัญชีก่อนภาษีเงินได้นิติบุคคลคูณอัตราภาษี	63,736,625.57	47,884,500.16
ผลกระทบทางภาษีสำหรับ :		
รายได้ที่เกณฑ์บัญชีต่างจากเกณฑ์ภาษี	(483,418.88)	(31,693.74)
การส่งเสริมการลงทุน	(59,936,982.37)	-
ค่าใช้จ่ายที่เกณฑ์บัญชีต่างจากเกณฑ์ภาษี	103,144.74	101,436.75
รวม	(60,317,256.51)	69,743.01
ค่าใช้จ่ายภาษีเงินได้ที่แสดงอยู่ในงบกำไรขาดทุนเบ็ดเสร็จรวม	3,419,369.06	47,954,243.17
อัตราภาษีเงินได้ที่แท้จริง	1.07%	20.03%

9. เงินกู้ยืมระยะสั้นจากสถาบันการเงิน

	(หน่วย : บาท)	
	2560	2559
ตั๋วสัญญาใช้เงิน	-	50,000,000.00
ทรัสต์รีซีท - เครื่องจักรและโรงไฟฟ้า	-	142,373,790.76
สุทธิ	-	192,373,790.76

บริษัทฯ มีวงเงินสินเชื่อระยะสั้นจากธนาคารพาณิชย์ 3 แห่ง วงเงินรวม 755 ล้านบาท และบริษัทฯ ได้รับวงเงินสินเชื่อระยะยาวจากธนาคารในประเทศแห่งหนึ่งซึ่งมีรายละเอียดดังนี้

วงเงินที่ 1 เพื่อใช้ในโครงการจัดซื้อเครื่องผลิตกระดาษใหม่ วงเงิน 760 ล้านบาท

วงเงินที่ 2 เพื่อใช้ในโครงการก่อสร้างโรงไฟฟ้าพลังงานความร้อนร่วม วงเงิน 450 ล้านบาท

โดยธนาคารให้บริษัทฯ สามารถนำวงเงินสินเชื่อข้างต้น มาใช้เป็นเงินกู้ยืมระยะสั้นเพื่อใช้ในโครงการใหม่ได้ เงินกู้ยืมข้างต้นมีหลักประกันเป็นที่ดินพร้อมสิ่งปลูกสร้างและเครื่องจักรเดิมและเครื่องจักรใหม่ที่เกิดขึ้น



10. เจ้าหนี้การค้าและเจ้าหนี้หมุนเวียนอื่น

	(หน่วย: บาท)	
	2560	2559
เจ้าหนี้การค้า		
เจ้าหนี้การค้า - กิจการที่เกี่ยวข้อง	9,267,623.10	6,401,375.05
เจ้าหนี้การค้า - กิจการอื่น	209,470,962.76	133,254,090.58
รวมเจ้าหนี้การค้า	<u>218,738,585.86</u>	<u>139,655,465.63</u>
เจ้าหนี้หมุนเวียนอื่น		
เจ้าหนี้ค่าก่อสร้าง - กิจการที่เกี่ยวข้องกัน	30,000,000.00	-
ค่าใช้จ่ายค้างจ่าย	19,621,175.14	30,765,941.25
โบนัสค้างจ่าย	18,658,317.00	15,496,200.00
รายได้รับล่วงหน้า	6,748,478.22	-
เจ้าหนี้ค่าทรัพย์สิน	14,629,865.78	69,781,596.10
อื่น ๆ	1,160,541.36	1,005,871.79
รวมเจ้าหนี้หมุนเวียนอื่น	<u>90,818,377.50</u>	<u>117,049,609.14</u>
รวมเจ้าหนี้การค้าและเจ้าหนี้หมุนเวียนอื่น	<u><u>309,556,963.36</u></u>	<u><u>256,705,074.77</u></u>

11. เงินกู้ยืมระยะยาวจากสถาบันการเงิน

	(หน่วย: บาท)	
	2560	2559
เงินกู้ยืมระยะยาวจากสถาบันการเงิน	1,055,830,000.00	660,000,000.00
หัก : ส่วนที่ถึงกำหนดชำระภายในหนึ่งปี	(178,980,000.00)	-
เงินกู้ยืมระยะยาว - สุทธิ	<u>876,850,000.00</u>	<u>660,000,000.00</u>

รายการเปลี่ยนแปลงของบัญชีเงินกู้ยืมระยะยาวสำหรับปีสิ้นสุดวันที่ 31 ธันวาคม 2560 มีรายละเอียดดังนี้

	(หน่วย: บาท)
ยอดคงเหลือ ณ วันที่ 1 มกราคม 2560	660,000,000.00
กู้เพิ่ม	400,000,000.00
จ่ายคืนเงินกู้	(4,170,000.00)
ยอดคงเหลือ ณ วันที่ 31 ธันวาคม 2560	<u>1,055,830,000.00</u>

วงเงินที่ 1

เมื่อวันที่ 29 มกราคม 2558 บริษัทฯ ได้ทำสัญญาเงินกู้ยืมระยะยาวกับสถาบันการเงินแห่งหนึ่ง วงเงิน 760 ล้านบาท โดยวัตถุประสงค์เพื่อซื้อเครื่องผลิตกระดาษ (เบิกเงินกู้เสร็จสิ้นแล้วในเดือนธันวาคม 2560) อัตราดอกเบี้ย สำหรับเงินกู้ 100 ล้านบาทแรกอัตรา THBFIX บวกร้อยละ 1.455 เงินกู้ส่วนที่เหลือ อัตรา MLR ลบร้อยละ 2 จ่ายดอกเบี้ยเป็นรายเดือน กำหนดชำระคืนเงินต้น นับแต่เดือนที่มีการรับเงินกู้งวดสุดท้าย แต่ทั้งนี้ไม่เกินเดือนมกราคม 2561 และต้องชำระเงินต้นและดอกเบี้ยให้เสร็จสิ้นภายใน 72 เดือน หรือภายในเดือนธันวาคม 2566 แล้วแต่ระยะเวลาใดจะถึงก่อน

วงเงินที่ 2

เมื่อวันที่ 6 กรกฎาคม 2558 บริษัทฯ ได้ทำสัญญาเงินกู้ยืมระยะยาวกับสถาบันการเงินแห่งหนึ่ง วงเงิน 450 ล้านบาท โดยวัตถุประสงค์เพื่อสนับสนุนโรงไฟฟ้าระบบพลังงานความร้อนร่วมและระบบบำบัดน้ำเสีย (เบิกเงินกู้แล้วเสร็จสิ้นแล้วในเดือนกันยายน 2560) อัตราดอกเบี้ย สำหรับเงินกู้ 50 ล้านบาทแรกอัตรา THBFIX บวกร้อยละ 1.55 เงินกู้ส่วนที่เหลือ อัตรา MLR ลบร้อยละ 2 จ่ายดอกเบี้ยเป็นรายเดือน กำหนดชำระคืนเงินต้น นับแต่เดือนที่มีการรับเงินกู้งวดสุดท้าย แต่ทั้งนี้ไม่เกินเดือนตุลาคม 2560 และต้องชำระเงินต้นและดอกเบี้ยให้เสร็จสิ้นภายใน 72 เดือน หรือภายในเดือนกันยายน 2566 แล้วแต่ระยะเวลาใดจะถึงก่อน

เงินกู้ยืมระยะยาวดังกล่าวค้ำประกันโดยที่ดิน อาคาร ซึ่งเป็นหลักประกันร่วมของเงินกู้ยืมระยะสั้น ตามหมายเหตุข้อ 7 และภายใต้เงื่อนไขของสัญญาเงินกู้ยืมระยะยาวดังกล่าว บริษัทจะต้องปฏิบัติตามเงื่อนไขและข้อกำหนดต่าง ๆ ที่กำหนดในสัญญาดังกล่าว เช่น การดำรงอัตราส่วนหนี้สินสุทธิต่อกำไรก่อนหักดอกเบี้ย ภาษีเงินได้ ค่าเสื่อมราคาและค่าตัดจำหน่าย และการดำรงอัตราส่วนหนี้สินสุทธิต่อส่วนของผู้ถือหุ้น ให้เป็นไปตามอัตราที่กำหนดในสัญญา

ทั้งนี้เงินกู้วงเงินที่ 1 และวงเงินที่ 2 ธนาคารให้บริษัทสามารถนำมาวงเงินดังกล่าวไปใช้เป็นเงินกู้ยืมระยะสั้นได้ ตามที่กล่าวไว้ในหมายเหตุประกอบงบการเงินข้อ 9



12. ประมาณการหนี้สินไม่หมุนเวียนสำหรับผลประโยชน์พนักงาน

การเปลี่ยนแปลงในมูลค่าปัจจุบันของภาระผูกพันโครงการผลประโยชน์พนักงาน สำหรับปีสิ้นสุดวันที่ 31 ธันวาคม 2560 และ 2559 แสดงได้ดังนี้

	(หน่วย: บาท)	
	2560	2559
ประมาณการหนี้สินไม่หมุนเวียนสำหรับ		
ผลประโยชน์ พนักงาน ณ ต้นปี	15,041,409.00	13,010,136.00
ส่วนรับรู้ในกำไรขาดทุน :		
ต้นทุนบริการในปัจจุบัน และดอกเบี้ย	2,216,119.00	2,031,273.00
ผลประโยชน์ที่จ่ายในระหว่างปี	-	-
ประมาณการหนี้สินไม่หมุนเวียนสำหรับ		
ผลประโยชน์พนักงาน ณ สิ้นปี	17,257,528.00	15,041,409.00

ค่าใช้จ่ายเกี่ยวกับผลประโยชน์ระยะยาวของพนักงาน สำหรับปีสิ้นสุดวันที่ 31 ธันวาคม 2560 และ 2559 รับรู้ในรายการค่าใช้จ่ายในการบริหารในส่วนของกำไรหรือขาดทุน

สมมติฐานที่สำคัญในการประมาณการวัดมูลค่าใหม่ของผลประโยชน์พนักงานที่กำหนดไว้สำหรับปีสิ้นสุดวันที่ 31 ธันวาคม 2560 และ 2559 สรุปได้ดังนี้

	(ร้อยละต่อปี)
อัตราคิดลด	3.23
อัตราการเปลี่ยนแปลงในจำนวนพนักงาน	3 - 30
อัตราการมรณะ	อัตราตามตารางมรณะไทย แยกเกณฑ์ตามเพศชายและ เพศหญิงปี 2551

ผลกระทบของการเปลี่ยนแปลงสมมติฐานที่สำคัญต่อมูลค่าปัจจุบันของประมาณการหนี้สินไม่หมุนเวียนสำหรับผลประโยชน์พนักงาน ณ วันที่ 31 ธันวาคม 2560 สรุปได้ดังนี้

	(หน่วย: บาท)	
	เพิ่มขึ้น	ลดลง
อัตราคิดลด (เปลี่ยนแปลงร้อยละ 1)	(1,473,395.00)	1,718,052.00
อัตราการขึ้นเงินเดือนในอนาคต (เปลี่ยนแปลงร้อยละ 1)	1,853,065.00	(1,607,281.00)
อัตราการเปลี่ยนแปลงในจำนวนพนักงาน (เปลี่ยนแปลงร้อยละ 10)	(508,483.00)	532,836.00

13. ดำรงตามกฎหมาย

ตามพระราชบัญญัติบริษัทมหาชนจำกัด พ.ศ. 2535 บริษัทฯ ต้องจัดสรรกำไรสุทธิประจำปีเป็นทุนสำรองตามกฎหมายไม่น้อยกว่าร้อยละ 5 ของกำไรสุทธิประจำปีหลังจากหักยอดขาดทุนสะสมมา (ถ้ามี) จนกว่าทุนสำรองนี้จะมีจำนวนไม่น้อยกว่าร้อยละ 10 ของทุนจดทะเบียน ดำรงตามกฎหมายดังกล่าวจะนำไปจ่ายเงินปันผลไม่ได้

14. เงินปันผล

ตามรายงานการประชุมสามัญผู้ถือหุ้นประจำปี 2560 ของบริษัทฯ เมื่อวันที่ 26 เมษายน 2560 มีมติอนุมัติให้จ่ายเงินปันผลจากผลการดำเนินงานปี 2559 ให้แก่ผู้ถือหุ้น จำนวน 650 ล้านหุ้น ในอัตราหุ้นละ 0.15 บาท เป็นจำนวนเงิน 97.50 ล้านบาท โดยบริษัทฯ ได้จ่ายเงินปันผลแล้วในวันที่ 25 พฤษภาคม 2560

ตามรายงานการประชุมสามัญผู้ถือหุ้นประจำปี 2559 เมื่อวันที่ 26 เมษายน 2559 มีมติอนุมัติให้จ่ายเงินปันผลให้แก่ผู้ถือหุ้น จำนวน 650 ล้านหุ้น ในอัตราหุ้นละ 0.15 บาท เป็นจำนวนเงิน 97.50 ล้านบาท ซึ่งบริษัทฯ จ่ายแล้ว เมื่อวันที่ 18 พฤษภาคม 2559

15. องค์ประกอบอื่นของส่วนของผู้ถือหุ้น

ส่วนเกินทุนจากการตีราคาสินทรัพย์ แสดงได้ดังนี้

	(หน่วย : บาท)	
	2560	2559
ส่วนเกินทุนจากการตีราคาสินทรัพย์ - ต้นปี	246,563,378.09	305,994,603.73
หัก : ค่าเสื่อมราคาของสินทรัพย์ที่ตีเพิ่ม-สุทธิภาษีเงินได้	(51,701,448.31)	(59,431,225.64)
หัก : รายการโอนกลับจากการขายสินทรัพย์-สุทธิภาษีเงินได้	(329,892.07)	-
ส่วนเกินทุนจากการตีราคาสินทรัพย์ - ปลายปี	194,532,037.71	246,563,378.09

16. ค่าตอบแทนกรรมการและค่าตอบแทนผู้บริหาร

ค่าตอบแทนกรรมการ

ค่าตอบแทนกรรมการนี้เป็นผลประโยชน์ที่จ่ายให้กับกรรมการของบริษัทฯ ตามมาตรา 90 ของพระราชบัญญัติบริษัทมหาชนจำกัด โดยไม่รวมเงินเดือนและผลประโยชน์ที่เกี่ยวข้องที่จ่ายให้กับกรรมการในฐานะผู้บริหาร

ค่าตอบแทนผู้บริหาร

ค่าตอบแทนผู้บริหารนี้เป็นค่าใช้จ่ายเกี่ยวกับเงินเดือน ค่าตอบแทนและผลประโยชน์อื่นให้แก่กรรมการเฉพาะในฐานะผู้บริหารและให้แก่ผู้บริหารตามนิยามในประกาศของสำนักงานคณะกรรมการกำกับหลักทรัพย์และตลาดหลักทรัพย์ อันได้แก่ ผู้จัดการหรือผู้ดำรงตำแหน่งระดับบริหารที่รายแรกต่อจากผู้จัดการลงมาและผู้ซึ่งดำรงตำแหน่งเทียบเท่าระดับบริหาร รายที่สี่ทุกรายและให้หมายความรวมถึงผู้ดำรงตำแหน่งระดับบริหารในสายงานบัญชีหรือการเงินที่เป็นระดับผู้จัดการฝ่าย ขึ้นไปหรือเทียบเท่า



17. กองทุนสำรองเลี้ยงชีพพนักงาน

บริษัทฯ และพนักงานได้เข้าร่วมเป็นสมาชิกกองทุนสำรองเลี้ยงชีพชื่อ “กองทุนสำรองเลี้ยงชีพ ทิสโก้ มาตรฐาน ร่วมทุน ซึ่งจดทะเบียนแล้ว” ตามพระราชบัญญัติกองทุนสำรองเลี้ยงชีพ พ.ศ. 2530 โดยบริษัทฯ และพนักงานจะจ่ายเงินเข้ากองทุนเป็นรายเดือนในอัตราร้อยละ 2 ของเงินเดือน กองทุนสำรองเลี้ยงชีพนี้ บริหารโดยบริษัท อเมริกันอินเตอร์เนชันแนล แอสซัวร์ันส์ จำกัด และจะจ่ายให้แก่พนักงานเมื่อพนักงานนั้นออกจากงานตามระเบียบว่าด้วยกองทุนของบริษัทฯ

18. กำไรต่อหุ้น

กำไรต่อหุ้นขั้นพื้นฐาน

กำไรต่อหุ้นขั้นพื้นฐานสำหรับปีสิ้นสุดวันที่ 31 ธันวาคม 2560 และ 2559 คำนวณจากกำไรสำหรับปีที่เป็นส่วนของผู้ถือหุ้นสามัญของบริษัทและจำนวนหุ้นสามัญที่ออกจำหน่ายแล้วระหว่างปี โดยเฉลี่ยถ่วงน้ำหนัก โดยแสดงการคำนวณดังนี้

	2560	2559
กำไรที่เป็นส่วนของผู้ถือหุ้นสามัญของบริษัท (บาท)	315,263,758.81	191,468,257.65
จำนวนหุ้นสามัญโดยวิธีถ่วงน้ำหนัก (หุ้น)	650,000,000	650,000,000
กำไรต่อหุ้น (บาทต่อหุ้น)	0.49	0.29

19. ค่าใช้จ่ายตามลักษณะ

รายการค่าใช้จ่ายตามลักษณะที่สำคัญ สำหรับปีสิ้นสุดวันที่ 31 ธันวาคม 2560 และ 2559 มีดังนี้

	2560	2559
การเปลี่ยนแปลงในสินค้าสำเร็จรูป	(103,222,983.60)	54,410,549.61
ซื้อสินค้าสำเร็จรูป	103,348,046.75	240,217,490.60
วัตถุดิบ และวัสดุสิ้นเปลืองใช้ไป	1,575,568,914.34	751,444,885.14
ค่าใช้จ่ายผลประโยชน์พนักงาน	100,438,539.43	78,376,752.49
ค่าตอบแทนกรรมการ	3,400,000.00	3,440,000.00
ค่าตอบแทนผู้บริหาร	15,566,700.00	15,049,739.00
ค่าเสื่อมราคา	237,320,524.67	134,095,569.66
ขาดทุน(โอนกลับ)ค่าเพื่อการลดมูลค่าสินค้าคงเหลือ	1,384,744.11	(236,704.77)
หนี้สงสัยจะสูญ	-	3,494,383.61

20. รายการบัญชีกับบุคคลและกิจการที่เกี่ยวข้องกัน

ส่วนหนึ่งในสินทรัพย์ หนี้สิน รายได้และค่าใช้จ่ายของบริษัทฯ เกิดขึ้นจากรายการทางบัญชีกับบุคคลและกิจการที่เกี่ยวข้องกัน โดยการมีผู้ถือหุ้นและ/หรือกรรมการร่วมกัน ผลของรายการดังกล่าวได้แสดงรวมไว้ในงบการเงินนี้ ซึ่งฝ่ายบริหารเชื่อว่ารายการที่เกี่ยวข้องกันเหล่านี้เป็นรายการตามปกติของธุรกิจ โดยใช้นโยบายดังนี้

รายการระหว่างกัน	นโยบายการกำหนดราคา
- รายได้จากการขาย	- กำหนดราคาขายสินค้าตามปกติ - กรณีปริมาณการขายสินค้าปกติ - กำหนดราคาขายสินค้าต่ำกว่าราคาขายปกติ โดยเฉลี่ยประมาณร้อยละ 3 - 5 กรณีปริมาณการขายสินค้ามากกว่าปกติ (นโยบายการกำหนดราคาขายสินค้าดังกล่าว บริษัทฯ ถือเป็นนโยบายที่ใช้กับลูกค้ารายอื่นของบริษัทฯ ด้วย)
- รายได้จากการให้บริการ	- ตามที่ตกลงในสัญญา เดือนละ 52,500.00 บาท (รวมภาษีมูลค่าเพิ่ม)
- ค่าวัตถุดิบ	- ตามราคาที่ตกลงร่วมกัน
- ค่าเช่าสำนักงาน	- ตามที่ตกลงในสัญญา เดือนละ 72,187.50 บาท
- ค่าน้ำประปา	- ตามที่ตกลงในสัญญา ลูกบาศก์เมตรละ 9.30 บาท
- ค่าก่อสร้างทรัพย์สินถาวร	- ตามบันทึกข้อตกลงร่วมกัน

ลักษณะความสัมพันธ์ระหว่างบริษัทฯ กับกิจการที่เกี่ยวข้องกันสามารถสรุปได้ ดังนี้:

ชื่อบริษัท	ความสัมพันธ์
	ผู้ถือหุ้นในกิจการที่เกี่ยวข้อง เป็น กรรมการของบริษัทฯ และ/หรือ กรรมการของบริษัทฯ เป็นกรรมการ ของกิจการที่เกี่ยวข้อง
กิจการที่ เกี่ยวข้องถือหุ้น ในบริษัทฯ	
1. บริษัท ยูนิเวนเปเปอร์คาร์บอนส์ จำกัด	A, B, C โดยมีกรรมการ 2 ท่าน
2. บริษัท ยูนิเวนคาร์บอน อินดัสทรี จำกัด	B, C โดยมีกรรมการ 2 ท่าน
3. บริษัท ยูไทย คาร์บอนส์ จำกัด	B, C โดยมีกรรมการ 2 ท่าน
4. บริษัท ปร่าจินแลนด์ จำกัด	B, C โดยมีกรรมการ 4 ท่าน
5. บริษัท ไทยฟาร์อีสต์ จำกัด	B, C โดยมีกรรมการ 1 ท่าน
6. บริษัท ยูนิเวน แอนด์ โอจี อินเตอร์แอ็คทีฟ จำกัด	B, C โดยมีกรรมการ 1 ท่าน
7. บริษัท ควอลิตี้ คาร์บอนส์ จำกัด	B, C โดยมีกรรมการ 1 ท่าน
8. บริษัท ไทยรุ่งเท็กซ์ไทล์ จำกัด	B, C โดยมีกรรมการ 3 ท่าน
9. บริษัท วงศ์ช่าง จำกัด	B โดยมีกรรมการ 1 ท่าน
10. บริษัท ไคสตาร์ เอ็นเตอร์ไพรส์ จำกัด	โดยเป็นญาติสนิทกรรมการ

A = เป็นผู้ถือหุ้นในนามบริษัท

B = ผู้ถือหุ้นของบริษัทดังกล่าวเป็นกรรมการของบริษัท

C = กรรมการของบริษัทดังกล่าวเป็นกรรมการของบริษัท



รายการระหว่างบริษัทฯ กับกิจการที่เกี่ยวข้องกัน สำหรับปีสิ้นสุดวันที่ 31 ธันวาคม 2560 และ 2559 มีดังนี้

(หน่วย : บาท)

	2560	2559
รายได้จากการขาย		
บริษัท ยูนิเท็ดเปเปอร์คาร์บอนส์ จำกัด	533,442,083.96	468,278,747.10
บริษัท ยูนิเท็ดคาร์บอน อินดัสทรี จำกัด	439,718,272.92	363,557,163.84
บริษัท ยูไทย คาร์บอนส์ จำกัด	186,990,828.76	136,588,112.24
บริษัท ยูนิเท็ด แอนด์ โอจิ อินเตอร์แฟค จำกัด	140,909,280.18	140,185,521.58
บริษัท ควอลิตี้ คาร์บอนส์ จำกัด	290,852.55	227,603.30
	<u>1,301,351,318.37</u>	<u>1,108,837,148.06</u>

(หน่วย : บาท)

	2560	2559
รายได้อื่น		
บริษัท ปร่าจินแลนด์ จำกัด	750,836.28	861,552.85
	<u>750,836.28</u>	<u>861,552.85</u>
ซื้อวัตถุดิบ		
บริษัท ยูนิเท็ดเปเปอร์คาร์บอนส์ จำกัด	5,849,206.50	3,099,587.00
บริษัท ยูนิเท็ดคาร์บอน อินดัสทรี จำกัด	10,865,601.50	8,028,800.00
บริษัท ยูไทย คาร์บอนส์ จำกัด	10,104,339.50	8,358,974.00
บริษัท ยูนิเท็ด แอนด์ โอจิ อินเตอร์แฟค จำกัด	9,204,536.50	10,056,903.00
บริษัท ควอลิตี้ คาร์บอนส์ จำกัด	405,377.50	79,379.00
	<u>36,429,061.50</u>	<u>29,623,643.00</u>
ค่าน้ำประปา		
บริษัท ปร่าจินแลนด์ จำกัด	22,649,954.70	16,398,783.00
	<u>22,649,954.70</u>	<u>16,398,783.00</u>
ค่าเช่าสำนักงาน		
บริษัท ไทยฟาร์อีสต์ จำกัด	866,250.00	866,250.00
	<u>866,250.00</u>	<u>866,250.00</u>
ค่าใช้จ่ายอื่น		
บริษัท ไทยฟาร์อีสต์ จำกัด	215,023.24	214,617.50
	<u>215,023.24</u>	<u>214,617.50</u>

ค่าตอบแทนกรรมการและผู้บริหาร

สำหรับปีสิ้นสุดวันที่ 31 ธันวาคม 2560 และ 2559 บริษัทฯ มีค่าใช้จ่ายผลประโยชน์พนักงานที่ให้แก่กรรมการและผู้บริหารดังต่อไปนี้

	(หน่วย: บาท)	
	2560	2559
ผลประโยชน์ระยะสั้น	15,566,700.00	15,049,739.00
ผลประโยชน์หลังออกจากงาน	601,162.69	527,393.03
รวม	16,167,862.69	15,577,132.03

ยอดคงค้างระหว่างบริษัทฯ และกิจการที่เกี่ยวข้องกัน ณ วันที่ 31 ธันวาคม 2560 และ 2559 มีดังนี้:

	(หน่วย : บาท)	
	2560	2559
ลูกหนี้การค้า		
บริษัท ยูนิคอนเปเปอร์คาร์บอนส์ จำกัด	106,403,582.99	70,103,826.76
บริษัท ยูนิคอนคาร์บอน อินดัสทรี จำกัด	73,818,713.01	60,065,153.97
บริษัท ยูไทย คาร์บอนส์ จำกัด	53,265,457.72	44,505,710.14
บริษัท ยูนิคอน แอนด์ โอจิ อินเตอร์แฟค จำกัด	33,573,781.78	42,466,136.83
บริษัท ควอลิตี้ คาร์บอนส์ จำกัด	80,799.34	58,767.12
รวม	267,142,334.84	217,199,594.82
* ตัวเงินรับ		
บริษัท ยูนิคอนเปเปอร์คาร์บอนส์ จำกัด	75,145,493.15	57,980,902.95
บริษัท ยูนิคอนคาร์บอน อินดัสทรี จำกัด	49,134,422.22	58,248,446.91
บริษัท ยูไทย คาร์บอนส์ จำกัด	8,000,000.00	-
รวม	132,279,915.37	116,229,349.86
รวมลูกหนี้การค้าและตัวเงินรับ	399,422,250.21	333,428,944.68
ลูกหนี้หมุนเวียนอื่น		
บริษัท ปราจีนแลนด์ จำกัด	5,581.33	13,058.60
รวม	5,581.33	13,058.60



(หน่วย : บาท)

	2560	2559
เจ้าหนี้และตัวเงินจ่ายการค้า		
บริษัท ยูนิเท็ดเปเปอร์คาร์บอนส์ จำกัด	214,556.40	124,067.57
บริษัท ยูนิเท็ดคาร์บอน อินดัสทรี จำกัด	436,431.60	87,396.53
บริษัท ยูไทย คาร์บอนส์ จำกัด	305,142.60	339,947.56
บริษัท ยูนิเท็ด แอนด์ โอจี อินเตอร์เฟ็ค จำกัด	601,875.00	686,339.73
บริษัท ควอลิตี้ คาร์บอนส์ จำกัด	46,352.40	-
บริษัท ปราจีนแลนด์ จำกัด	7,663,265.10	5,163,623.66
รวม	9,267,623.10	6,401,375.05
เจ้าหนี้หมุนเวียนอื่น		
บริษัท วงศ์ช่าง จำกัด	30,000,000.00	-
บริษัท ไทยฟาร์อีสต์ จำกัด	90,550.27	88,847.39
รวม	30,090,550.27	88,847.39
รายการอื่น		
สินทรัพย์ถาวร		
บริษัท วงศ์ช่าง จำกัด	30,160,000.00	-
รวม	30,160,000.00	-

21. การจำแนกข้อมูลทางการเงินตามส่วนงาน

ข้อมูลส่วนงานดำเนินงานที่นำเสนอนี้สอดคล้องกับรายงานภายในของบริษัทฯ ที่ผู้มีอำนาจตัดสินใจสูงสุดด้านการดำเนินงานได้รับและสอบทานอย่างสม่ำเสมอเพื่อใช้ในการตัดสินใจในการจัดสรรทรัพยากรให้กับส่วนงานและประเมินผลการดำเนินงานของส่วนงาน

บริษัทฯ ดำเนินกิจการในส่วนงานเดียวคือธุรกิจผลิตและจำหน่ายกระดาษคราฟท์ ดังนั้นฝ่ายบริหารจึงพิจารณาว่าบริษัทมีส่วนงานที่รายงานเพียงส่วนงานเดียว

เขตภูมิศาสตร์

บริษัทดำเนินธุรกิจส่วนใหญ่ในประเทศเท่านั้น มีรายได้จากต่างประเทศไม่ถึงร้อยละ 10 และไม่มีสินทรัพย์ในต่างประเทศ จึงไม่นำเสนอข้อมูล

ลูกค้ารายใหญ่

สำหรับปีสิ้นสุดวันที่ 31 ธันวาคม 2560 และ 2559 บริษัทฯ มีรายได้จากกลุ่มลูกค้า ซึ่งเป็นกิจการที่เกี่ยวข้องกันจำนวน 4 ราย จำนวน 1,301.06 ล้านบาท และจำนวน 1,108.61 ล้านบาท ตามลำดับ คิดเป็นร้อยละ 50.98 และร้อยละ 59.84 ตามลำดับ

22. สิทธิประโยชน์จากการได้รับบัตรส่งเสริมการลงทุน

เมื่อวันที่ 29 มีนาคม 2559 บริษัทฯ ได้รับสิทธิประโยชน์บางอย่างจากการได้รับการส่งเสริมการลงทุนตามพระราชบัญญัติส่งเสริมการลงทุนพ.ศ. 2520 ตามบัตรส่งเสริมเลขที่ 59-0440-0-00-1-0 เริ่มตั้งแต่วันที่ 29 พฤษภาคม 2558 โดยสังเขปดังนี้

1. ได้รับยกเว้น อากรขาเข้าสำหรับเครื่องจักรตามที่คณะกรรมการพิจารณาอนุมัติ
2. ได้รับยกเว้นภาษีเงินได้นิติบุคคล สำหรับกำไรสุทธิได้จากการประกอบกิจการ ที่ได้รับการส่งเสริม มีกำหนดเวลา 8 ปี นับตั้งแต่วันที่เริ่มมีรายได้จากการประกอบกิจการนั้น
3. ได้รับยกเว้นไม่ต้องนำเงินปันผลจากกิจการที่ได้รับการส่งเสริม ซึ่งได้รับยกเว้นภาษีเงินได้นิติบุคคลไปคำนวณภาษีเงินได้ตลอดระยะเวลา ที่ผู้ได้รับส่งเสริมได้รับยกเว้นภาษีเงินได้นิติบุคคลนั้น
4. ได้รับยกเว้นอากรขาเข้าสำหรับวัตถุดิบและวัสดุจำเป็นที่ต้องนำเข้ามาเพื่อใช้ในการผลิตเพื่อส่งออก เป็นระยะเวลา 5 ปี นับแต่วันนำเข้าครั้งแรก
5. ได้รับยกเว้นอากรขาเข้าสำหรับของที่ผู้ได้รับการส่งเสริมการนำเข้าเพื่อส่งกลับออกไปเป็นระยะเวลา 5 ปี นับแต่วันนำเข้าครั้งแรก
6. ได้รับอนุมัติให้นำเงินลงทุนในการติดตั้งหลังก่อสร้างสิ่งอำนวยความสะดวกร้อยละ 25 ของเงินลงทุนนอกเหนือไปจากการหักค่าเสื่อมราคาตามปกติ

รายได้ที่ได้รับการส่งเสริมการลงทุนและที่ไม่ได้รับการส่งเสริมการลงทุน สำหรับปี สิ้นสุดวันที่ 31 ธันวาคม 2560 สรุปได้ดังนี้

(หน่วย : บาท)

	กิจการที่ได้รับ การส่งเสริม	กิจการที่ไม่ได้รับ การส่งเสริม	รวม
รายได้จากการขาย	1,813,107,282.70	738,762,805.50	2,551,870,088.20

23. การเปิดเผยข้อมูลเกี่ยวกับเครื่องมือทางการเงิน

บริษัทฯ ไม่มีนโยบายที่จะประกอบธุรกรรมเครื่องมือทางการเงินนอกงบแสดงฐานะการเงินที่เป็นตราสารอนุพันธ์เพื่อเก็งกำไรหรือเพื่อการค้า



23.1 นโยบายการบัญชี

รายละเอียดของนโยบายการบัญชีที่สำคัญ วิธีการที่ใช้ซึ่งรวมถึงเกณฑ์ในการรับรู้และการวัดมูลค่าเกี่ยวกับสินทรัพย์และหนี้สินทางการเงินแต่ละประเภท ได้เปิดเผยไว้แล้วในหมายเหตุประกอบงบการเงินข้อ 3.13

23.2 ความเสี่ยงจากอัตราแลกเปลี่ยน

บริษัทฯ มีความเสี่ยงจากอัตราแลกเปลี่ยนเงินตราต่างประเทศ เนื่องจากมีรายการบางส่วนเป็นสกุลเงินตราต่างประเทศ ซึ่งรายการส่วนใหญ่อยู่ไม่เกินหนึ่งปี

ปัจจุบันบริษัทฯ มีนโยบายการบริหารความเสี่ยงจากอัตราแลกเปลี่ยน โดยทำสัญญาซื้อขายเงินตราต่างประเทศล่วงหน้า (Forward Contract) อย่างไรก็ดีตาม บริษัทฯ ยังคงมีความเสี่ยงจากอัตราแลกเปลี่ยนสำหรับสินทรัพย์และหนี้สินที่เป็นเงินตราต่างประเทศในส่วนที่บริษัทฯ ไม่ได้ทำสัญญาป้องกันความเสี่ยงในอัตราแลกเปลี่ยนไว้

บริษัทฯ มีวงเงินซื้อขายเงินตราต่างประเทศล่วงหน้า (Forward contract) จากสถาบันการเงินสองแห่งวงเงินรวม 80 ล้านดอลลาร์สหรัฐ ณ วันที่ 31 ธันวาคม 2560 บริษัทฯ ไม่มีทรัพย์สินและหนี้สินทางการเงินที่ทำสัญญาซื้อขายเงินตราต่างประเทศล่วงหน้าคงเหลือ

บริษัทฯ มีทรัพย์สินและหนี้สินที่เป็นเงินตราต่างประเทศคงเหลือในงบการเงิน ณ วันที่ 31 ธันวาคม 2560 และ 2559 ดังนี้

	สกุลเงิน	2560	2559
เงินสดและรายการเทียบเท่าเงินสด	เหรียญสหรัฐ	375,030.75	109,378.02
ลูกหนี้การค้าและลูกหนี้หมุนเวียนอื่น	เหรียญสหรัฐ	980,549.33	439,391.02
เจ้าหนี้การค้าและเจ้าหนี้หมุนเวียนอื่น	เหรียญสหรัฐ	1,242,934.74	361,422.38
	หยวน	1,425,000.00	9,194,551.00
	ยูโร	-	26,341.00

23.3 ความเสี่ยงจากการให้สินเชื่อ

ความเสี่ยงจากการไม่ปฏิบัติตามสัญญาเกิดจากการที่คู่สัญญาไม่ปฏิบัติตามข้อกำหนดในสัญญา ซึ่งก่อให้เกิดความเสียหายแก่บริษัทฯ บริษัทฯ มีนโยบายในการป้องกันความเสี่ยงนี้โดยการวิเคราะห์ฐานะทางการเงินของลูกค้า ซึ่งโดยส่วนใหญ่เป็นกิจการที่เกี่ยวข้องกันและคาดว่าไม่มีส่วนที่จะเรียกเก็บเงินไม่ได้ จึงไม่มีการตั้งสำรองค่าเผื่อหนี้สงสัยจะสูญ สำหรับลูกหนี้การค้าและลูกหนี้อื่นที่ไม่เกี่ยวข้อง และคาดว่าจะเก็บเงินไม่ได้ จะพิจารณาตั้งค่าเผื่อหนี้สงสัยจะสูญ สำหรับสินทรัพย์ทางการเงินที่แสดงในงบแสดงฐานะการเงินราคาตามบัญชีถือเป็นมูลค่าสูงสุดของความเสี่ยงที่เกิดจากการไม่ปฏิบัติตามสัญญา

23.4 ความเสี่ยงเกี่ยวกับอัตราดอกเบี้ย

ความเสี่ยงเกี่ยวกับอัตราดอกเบี้ยเกิดจากการเปลี่ยนแปลงของอัตราดอกเบี้ยในตลาดในอนาคต การเปลี่ยนแปลงดังกล่าวจะส่งผลกระทบต่อผลการดำเนินงานและกระแสเงินสดของบริษัทฯ บริษัทฯ มีความเสี่ยงเกี่ยวกับอัตราดอกเบี้ย เนื่องจากมีเงินฝากธนาคารและเงินกู้ยืมระยะสั้นและเงินกู้ยืมระยะยาว ข้อมูลเกี่ยวกับอัตราดอกเบี้ยได้เปิดเผยไว้ในหมายเหตุประกอบงบการเงินที่เกี่ยวข้อง

23.5 ราคายุติธรรมของเครื่องมือทางการเงิน

สินทรัพย์ทางการเงินที่แสดงในงบแสดงฐานะการเงิน ประกอบด้วย เงินสดและรายการเทียบเท่าเงินสด ลูกหนี้การค้าและอื่นๆ หนี้สินทางการเงินที่แสดงในงบแสดงฐานะการเงิน ประกอบด้วย เงินกู้ยืมระยะสั้น เจ้าหนี้การค้า เงินกู้ยืมระยะยาวจากสถาบันการเงินและหนี้สินอื่นราคาตามบัญชีของสินทรัพย์และหนี้สินทางการเงิน มีมูลค่าใกล้เคียงกับราคายุติธรรม นอกจากนี้ผู้บริหารเชื่อว่าบริษัทฯ ไม่มีความเสี่ยงจากเครื่องมือทางการเงินอื่นที่มีนัยสำคัญ

24. ภาระผูกพันและหนี้สินที่อาจเกิดขึ้น

24.1 บริษัทฯ มีหนี้สินที่อาจเกิดขึ้น ณ วันที่ 31 ธันวาคม 2560 และ 2559 ดังนี้

	สกุลเงิน	2560	2559
1. จากการให้ธนาคารออกหนังสือค้ำประกัน	บาท	5,177,000.00	3,200,000.00
2. จากการเปิดเผยเตอร์ออฟเครดิต	เหรียญสหรัฐ	1,139,726.99	704,484.50
	หยวน	-	59,073.00
	ยูโร	-	11,341.00

24.2 สัญญาเช่าดำเนินงาน

บริษัทฯ มีภาระผูกพันตามสัญญาเช่าดำเนินงานคงเหลือ ณ วันที่ 31 ธันวาคม 2560 และ 2559 ดังนี้

(หน่วย : บาท)

		ยอดคงเหลือที่ต้องจ่ายชำระ			
		2560		2559	
ประเภท	ระยะเวลา (ปี)	มากกว่า 1 ปีแต่ ภายใน 1 ปี		มากกว่า 1 ปีแต่ ไม่เกิน 5 ปี	
		ภายใน 1 ปี	ไม่เกิน 5 ปี	ภายใน 1 ปี	ไม่เกิน 5 ปี
1. สัญญาเช่าสำนักงาน	3	866,250.00	1,371,562.50	505,312.50	-
2. สัญญาเช่าเครื่องจักร	3	2,484,000.00	3,598,000.00	744,000.00	672,000.00
		<u>3,350,250.00</u>	<u>4,969,562.50</u>	<u>1,249,312.50</u>	<u>672,000.00</u>

24.3 บริษัทฯ มีภาระผูกพันคงเหลือที่ต้องจ่ายชำระตามสัญญาบริการกับบริษัทแห่งหนึ่ง ณ วันที่ 31 ธันวาคม 2560 และ 2559 จำนวน 2.04 ล้านบาท และ 1.05 ล้านบาท ตามลำดับ

24.4 บริษัทฯ มีภาระผูกพันคงเหลือจากการทำสัญญาก่อสร้างทรัพย์สินและซื้อเครื่องจักร ณ วันที่ 31 ธันวาคม 2560 และ 2559 ดังนี้

สกุลเงิน	2560	2559
บาท	245,000.00	78,298,838.84
หยวน	-	1,569,912.00



25. การบริหารจัดการทุน

วัตถุประสงค์ในการบริหารจัดการทุนที่สำคัญของบริษัทฯ คือการจัดให้มีซึ่งโครงสร้างทางการเงินที่เหมาะสมและการดำรงไว้ซึ่งความสามารถในการดำเนินธุรกิจอย่างต่อเนื่อง

ณ วันที่ 31 ธันวาคม 2560 และ 2559 บริษัทฯ มีอัตราส่วนหนี้สินต่อทุนเท่ากับ 0.64 และ 0.60 ตามลำดับ

26. เหตุการณ์ภายหลังวันที่รอบระยะเวลารายงาน

ตามรายงานการประชุมคณะกรรมการบริษัท ครั้งที่ 1/2561 เมื่อวันที่ 21 กุมภาพันธ์ 2561 มีมติอนุมัติให้เสนอต่อที่ประชุมสามัญผู้ถือหุ้น ให้จ่ายเงินปันผลจากผลการดำเนินงานปี 2560 โดยกำหนดจ่ายให้แก่ผู้ถือหุ้น จำนวน 650 ล้านบาท ในอัตราหุ้นละ 0.25 บาท เป็นจำนวนเงิน 162.50 ล้านบาท

27. การอนุมัติงบการเงิน

งบการเงินนี้ได้รับการอนุมัติให้ออกงบการเงินโดยคณะกรรมการของบริษัทฯ เมื่อวันที่ 21 กุมภาพันธ์ 2561



บริษัท ยูไนเต็ด เปเปอร์ จำกัด (มหาชน)
UNITED PAPER PUBLIC COMPANY LIMITED

113-115 ถนนริมคลองประปา แขวงบางซื่อ
เขตบางซื่อ กรุงเทพฯ 10800
โทรศัพท์ 0-2910-2700 (อัตโนมัติ)
โทรสาร 0-2910-2707