



รายงานประจำปี 2560
Annual Report 2017



บริษัท บางสะพานบาร์มิล จำกัด (มหาชน)

Bangsaphan Barmill Public Company Limited

ข้อมูลสำคัญทางการเงิน	3	Financial Overview	3
รายงานคณะกรรมการ	4	Report of the Board of Directors	5
รายงานคณะกรรมการตรวจสอบ	6	Report of the Audit Committee	7
คณะกรรมการ	8	Board of Directors	8
รายละเอียดคณะกรรมการ	10	Director's Profile	10
โครงสร้างองค์กร	19	Company Structure	19
รายละเอียดคณะผู้บริหาร	20	Management's Profile	20
ข้อมูลทั่วไป	24	General Information	25
ลักษณะการประกอบธุรกิจ	26	Nature of Business	27
ภาวะอุตสาหกรรมและการแข่งขัน	30	Industry Situation and Competition	31
ปัจจัยความเสี่ยง	34	Risk Factors	35
การเปลี่ยนแปลงที่สำคัญ	38	Signicant Changes	39
เป้าหมายในระยะ 3-5 ปี	40	3 to 5 Years Goal	41
นโยบายการจ่ายเงินปันผล	42	Dividend Payment Policy	43
โครงสร้างการถือหุ้นและการจัดการ	44	Shareholders and Management	45
การกำกับดูแลกิจการที่ดี	60	Good Corporate Governance	61
ความรับผิดชอบต่อสังคมของกิจการ	76	Corporate Social Responsibility	77
การดูแลการใช้ข้อมูลภายใน	90	Inside Information Usage	90
การควบคุมภายใน	91	Internal Control	91
รายการระหว่างกัน	92	The Company's Transactions with Related	93
คำอธิบายและการวิเคราะห์ฐานะการเงิน		Explanation and Analysis of Financial	
และผลการดำเนินงาน	96	Status and Operating Results	97
ความรับผิดชอบต่อคณะกรรมการ		Responsibilities of the Board of Directors	
ต่อรายงานทางการเงิน	106	for the Financial Statements Report	107
รายงานของผู้สอบบัญชีรับอนุญาต	108	Independent Auditor's Report	132
งบแสดงฐานะการเงิน	111	Statement of Financial Position	135
หมายเหตุประกอบงบการเงิน	117	Notes to Financial Statements	141

ข้อมูลสำคัญทางการเงิน

Financial Overview

		2560 / 2017	2559 / 2016	2558 / 2015
ข้อมูลจากงบการเงิน				
Financial Statements				
สินทรัพย์รวม	(ล้านบาท)	2,012.3	2,014.6	2,026.8
Assets	(Million Baht)			
หนี้สินรวม	(ล้านบาท)	72.8	71.2	258.7
Liabilities	(Million Baht)			
ส่วนของผู้ถือหุ้น	(ล้านบาท)	1,939.4	1,943.4	1,768.1
Shareholders' equity	(Million Baht)			
รายได้จากการขาย	(ล้านบาท)	2,357.8	2,500.1	2,052.8
Revenues from sales	(Million Baht)			
ปริมาณขาย	(ตัน)	136,844	173,330	135,081
Sale volume	(MT)			
กำไรขั้นต้นจากการขายหลังปรับปรุงขาดทุนจากการลดมูลค่าของสินค้าคงเหลือ (ล้านบาท)		198.5	380.7	3.6
Gross profit from sales after Loss from diminution in value of inventories	(Million Baht)			
ภาษีเงินได้นิติบุคคล	(ล้านบาท)	33.0	41.1	4.5
Income tax expense	(Million Baht)			
กำไร (ขาดทุน) สำหรับปีหลังจากหักภาษีเงินได้นิติบุคคล	(ล้านบาท)	131.9	268.1	(86.1)
Profit (Loss) for the year after Corporate income tax	(Million Baht)			
อัตราส่วนทางการเงิน				
Financial Ratios				
อัตราส่วนหนี้สินต่อส่วนของผู้ถือหุ้น	(เท่า)	0.04	0.04	0.15
Debt-to-equity ratio	(Times)			
อัตราส่วนสภาพคล่อง	(เท่า)	17.5	17.3	4.3
Current ratio	(Times)			
อัตราผลกำไรสุทธิต่อยอดขาย	(เท่า)	5.55	10.68	(4.19)
Return on net sales	(Times)			
อัตราผลตอบแทนผู้ถือหุ้น	(เท่า)	6.79	14.45	(4.75)
Return on equity	(Times)			
อัตราผลตอบแทนจากสินทรัพย์	(เท่า)	6.55	13.27	(4.40)
Return on assets	(Times)			
กำไร (ขาดทุน) สุทธิต่อหุ้น	(บาท)	0.12	0.24	(0.08)
Earnings per share	(Baht)			
มูลค่าตามบัญชีต่อหุ้น	(บาท)	1.71	1.72	1.56
Book value per share	(Baht)			

รายงานคณะกรรมการ

ในปี 2560 ภาพรวมเศรษฐกิจไทยมีการขยายตัวเพิ่มขึ้นจากปีก่อน โดยผลิตภัณฑ์มวลรวมในประเทศขยายตัวเพิ่มขึ้นจากร้อยละ 3.2 ในปี 2559 เป็นร้อยละ 4 ในปี 2560 โดยมีปัจจัยหนุนจากการบริโภคและการลงทุนภาคเอกชนที่มีการขยายตัวจากปีก่อน โดยได้รับอานิสงส์จากราคาน้ำมันและภาวะเงินเฟ้อที่อยู่ในระดับต่ำ ในขณะที่การลงทุนภาครัฐลดลง สถานการณ์ราคาเหล็กโลกก็ยังคงมีความผันผวน โดยที่ราคาเหล็กมีการปรับตัวลดลงในช่วงครึ่งปีแรก ก่อนที่จะมีการปรับตัวสูงขึ้นอย่างต่อเนื่องในช่วงของครึ่งปีหลัง อุตสาหกรรมเหล็กเส้นซึ่งเป็นผลิตภัณฑ์ของบริษัทฯ มีการหดตัวลดลงในทิศทางเดียวกันกับอุตสาหกรรมก่อสร้างที่มีการปรับตัวลดลงจากปีก่อน โดยที่การบริโภคเหล็กเส้นภายในประเทศลดลงจากร้อยละ 13 ในปี 2560

นอกจากนี้ เมื่อวันที่ 9 มกราคม 2560 ได้เกิดเหตุการณ์น้ำท่วมที่โรงงานของบริษัทฯ ในเขตอำเภอบางสะพาน จังหวัดประจวบคีรีขันธ์ ทำให้บริษัทฯ ต้องหยุดดำเนินการผลิตชั่วคราว โดยที่บริษัทฯ ได้รับความเสียหายโดยตรงที่เกิดขึ้นต่อทรัพย์สิน และสินค้าคงเหลือ คิดเป็นจำนวนเงินรวม 26 ล้านบาท อย่างไรก็ตาม บริษัทฯ ได้มีการทำประกันภัยคุ้มครองความเสียหายต่อทรัพย์สินดังกล่าวไว้แล้ว และได้รับเงินชดเชยความเสียหายจากเหตุการณ์อุทกภัยดังกล่าวแล้วในปี 2560

ภายใต้สภาวะการณ์ที่ราคาเหล็กที่มีความผันผวน บริษัทฯ จึงได้มุ่งเน้นการบริหารความเสี่ยงจากราคาวัตถุดิบเพื่อรักษาส่วนต่างระหว่างราคาขายและต้นทุนวัตถุดิบ (Metal Spread) เฉลี่ยให้อยู่ในระดับที่ต้องการ ซึ่งต้นทุนวัตถุดิบเหล็กแท่งเล็ก (Billet) ถือเป็นวัตถุดิบหลักของการผลิตนั้นมีสัดส่วนต้นทุนมากกว่าร้อยละ 80 ดังนั้น บริษัทฯ จึงต้องใช้ความระมัดระวังรอบคอบในการสั่งซื้อวัตถุดิบเหล็กแท่งเล็ก รวมถึงการบริหารสินค้าคงคลังให้อยู่ในระดับที่เหมาะสมและสอดคล้องกับประมาณการการขายเพื่อให้บรรลุถึงผลการดำเนินงานที่ได้ตั้งเป้าหมายเอาไว้ ในส่วนของ การขาย บริษัทฯ ได้มุ่งเน้นการเพิ่มยอดขายโดยการเพิ่มผลิตภัณฑ์ให้มีครบทุกขนาดทั้งในส่วนของการเหล็กเส้นกลมและเหล็กเส้นข้ออ้อยเพื่อตอบสนองความต้องการของลูกค้าและขยายส่วนแบ่งทางการตลาด อีกทั้งเป็นการลดต้นทุนการผลิตจากปริมาณการผลิตที่เพิ่มสูงขึ้น

สำหรับผลการดำเนินงานในปี 2560 บริษัทฯ มีรายได้จากการขาย ลดลงร้อยละ 5.7 จาก 2,460.9 ล้านบาทในปี 2559 เป็น 2,328.8 ล้านบาทในปี 2560 ทั้งนี้เป็นผลมาจากปริมาณการขายที่ลดลงกว่า 34,800 ตัน จากความต้องการเหล็กภายในประเทศที่ลดลงดังกล่าว ถึงแม้ว่าราคาขายของเหล็กเส้นจะมีการปรับตัวสูงขึ้น แต่ต้นทุนวัตถุดิบเหล็กแท่งเล็ก (Billet) ก็มีการปรับตัวสูงขึ้นในอัตราที่สูงกว่า จึงทำให้ส่วนต่างระหว่างราคาขายและต้นทุนวัตถุดิบเหล็กแท่งเล็ก (Metal Spread) เฉลี่ยของบริษัทฯ ลดลงจากคันละ 3,508 บาทในปี 2559 เป็นคันละ 3,223 บาท ในปี 2560 ส่งผลให้บริษัทฯ มีผลการดำเนินงานของปี 2560 เป็นกำไรสุทธิ 131.9 ล้านบาท ลดลงจากปี 2559 ที่บริษัทมีกำไรสุทธิอยู่ที่ 268 ล้านบาท

คณะกรรมการบริษัทฯ ได้พิจารณาจากผลการดำเนินงานฐานะการเงิน และสภาพคล่องของบริษัทฯ แล้ว จึงเห็นสมควรเสนอต่อที่ประชุมผู้ถือหุ้นประจำปี 2561 เพื่อพิจารณาอนุมัติการจ่ายเงินปันผลทั้งปี ในอัตราหุ้นละ 0.11 บาท รวมเป็นเงินปันผลที่เสนอจ่ายทั้งสิ้น 124.58 ล้านบาท อย่างไรก็ตาม เนื่องจากคณะกรรมการบริษัทฯ ได้มีมติอนุมัติให้จ่ายเงินปันผลระหว่างกาลให้แก่ผู้ถือหุ้นไปแล้วในอัตราหุ้นละ 0.06 บาท เป็นเงินจำนวน 67.95 ล้านบาท ซึ่งได้จ่ายแก่ผู้ถือหุ้นไปแล้วเมื่อวันที่ 5 กันยายน 2560 ดังนั้น หากที่ประชุมสามัญผู้ถือหุ้นประจำปี 2561 อนุมัติการจ่ายเงินปันผลตามที่คณะกรรมการบริษัทฯ เสนอมาในครั้งนี้ บริษัทฯ ก็จะจ่ายเงินปันผลงวดสุดท้ายให้แก่ผู้ถือหุ้นที่มีสิทธิรับเงินปันผลในอัตราหุ้นละ 0.05 บาท เป็นเงินจำนวน 56.63 ล้านบาท ในวันที่ 11 พฤษภาคม 2561 นี้

คณะกรรมการบริษัทฯ ขอถือโอกาสนี้ ขอบขอบคุณท่านผู้ถือหุ้น ลูกค้า คู่ค้า พนักงานทุกระดับชั้น และผู้ที่เกี่ยวข้องทุกฝ่ายที่ได้ให้การสนับสนุนบริษัทฯ ด้วยดีตลอดมา และหวังเป็นอย่างยิ่งว่า จะได้รับการสนับสนุนเช่นนี้ต่อไปในอนาคต

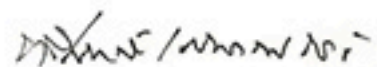

นายทวีศักดิ์ เสนาณรงค์
ประธานกรรมการ

— Report of the Board of Directors —

In 2017, Thai economy as a whole has seen a growth from previous year. The gross domestic product (GDP) had increased from 3.2% in 2016 to 4% in 2017. The major factors of this increase were the consumption and investment from private sector as benefiting from the low oil price and low inflation rate while the government investment has declined from the previous year. World steel prices are still volatile as the steel prices declined in the first half before its price continuously rose in the second half of the year. The steel bar industry which is the Company's major product was also declined from the previous year in the same direction with the construction industry whereby the domestic steel consumption fell by more than 13% in 2017.

In January of 2017, the Company got the impact from the heavy flood at the plant in Bangsaphan, Prachuabkirkhan in which the Company had to temporarily cease the operation and realized the loss from the damage to the assets and inventories totaling Baht 26 million. However, the Company has insured the said assets and inventories with the insurance company and finally received the compensation for the damage incurred from this flood in 2017.

Under the circumstances showing tendency of rising steel price, the Company focused on risk management from fluctuation of raw material price in order to maintain the margin between the price of final product and raw material to be in the level we want. The cost of billet which is our main material for production occupies over than 80% of our total cost and thus the Company has to be extra careful in purchasing billet. The Company had also managed inventory to be in the appropriate level in accordance with the sales forecast in order to achieve the target. On the sales, the Company focused on increasing the sales by widening the product range to cover all size for both the round bar and deformed bar to meet customer demand and increase Company's market share. It is also the reduction of production cost as the production rate increases.

For the overall operation in 2017, the Company

had seen the decrease in income for 5.4% from the sales amount of Baht 2,460.9 Million in 2016 to Baht 2,328.8 Million

in 2017. This was due to the decrease of sales volume of over than 34,800 tons as a result of declining domestic demand of steel. Although the selling price of steel bar continued to rise, the cost of billet had increased by the higher rate. Therefore, the margin between the selling price of the steel bar and cost of billet (Metal Spread) decreased from Baht 3,508 in 2016 to Baht 3,223 in 2017. This leads to the drop in operation result from net income of Baht 268 Million in 2016 to Baht 131.9 Million in 2017.

The board of directors has considered the result of operation, financial position, and liquidity, and decided to propose in the 2018 general meeting of shareholders to approve the overall dividend payment at 0.11 Baht per share, the overall dividend to be paid of Baht 124.58 Million. Nonetheless, as the board of directors have approved the decision to pay interim dividend to shareholders at 0.06 Baht per share for totaling of Baht 67.95 Million which had been paid on 5 September 2016, thus, if the 2018 general meeting of shareholders approve the pay out of dividend as proposed the Company will pay the final payment of dividend to the eligible shareholders at 0.05 Baht per share for the totaling amount of Baht 56.63 Million on this coming 11 May 2018.

The board of director would like to take this opportunity to show our appreciation and gratitude for our shareholders, customers, trading partner, staffs of all level and every party involved for the support all along. We hoped that you will continue to support us in the future.



Mr. Taweesak Senanarong
Chairman of the Board



รายงานคณะกรรมการตรวจสอบ

คณะกรรมการตรวจสอบ บริษัทบางสะพานบารมี จำกัด (มหาชน) ประกอบด้วยกรรมการที่เป็นอิสระ จำนวน 3 ท่าน ทุกท่าน มีคุณสมบัติครบถ้วนและเป็นไปตามข้อกำหนดของตลาดหลักทรัพย์แห่งประเทศไทย และสำนักงานคณะกรรมการกำกับหลักทรัพย์และตลาดหลักทรัพย์ ปัจจุบันคณะกรรมการตรวจสอบประกอบด้วย

1. นาย คมกริช ประชากริช ประธานกรรมการตรวจสอบ
2. นาย ชรินทร์ หาญสืบสาย กรรมการตรวจสอบ
3. นาย ทวีศักดิ์ เสนาณรงค์ กรรมการตรวจสอบ

ในปี 2560 คณะกรรมการตรวจสอบได้ปฏิบัติงานภายใต้ขอบเขต หน้าที่ และความรับผิดชอบที่ได้รับมอบหมายจากคณะกรรมการบริษัท และกฎบัตรคณะกรรมการตรวจสอบที่กำหนดไว้ ซึ่งเป็นไปตามข้อกำหนดของตลาดหลักทรัพย์แห่งประเทศไทย ซึ่งได้รับความร่วมมืออย่างดียิ่งจากฝ่ายบริหาร ผู้ตรวจสอบภายในและผู้สอบบัญชีของบริษัท คณะกรรมการตรวจสอบได้มีการประชุมร่วมกันจำนวน 5 ครั้ง โดยได้ประชุมร่วมกับผู้บริหาร ผู้ตรวจสอบภายในและผู้สอบบัญชีตามความเหมาะสม ในจำนวนนี้มีการประชุมร่วมกับผู้สอบบัญชีโดยไม่มีฝ่ายบริหารด้วยจำนวน 1 ครั้ง ซึ่งสรุปสาระสำคัญได้ดังนี้

1. รายงานทางการเงิน

คณะกรรมการตรวจสอบได้สอบทานงบการเงินประจำไตรมาสและงบการเงินประจำปี 2560 ของบริษัทร่วมกับฝ่ายบริหารและผู้สอบบัญชี โดยพิจารณาข้อมูลทางบัญชี และการปฏิบัติตามมาตรฐานการรายงานทางการเงิน ได้มีการสอบถามและรับฟังคำชี้แจงต่าง ๆ รวมทั้งให้คำเสนอแนะและให้ข้อคิดเห็นในประเด็นต่าง ๆ ที่เกี่ยวกับรายงานทางการเงินของบริษัทอย่างเพียงพอ ก่อนนำเสนอที่ประชุมคณะกรรมการบริษัทเพื่อพิจารณาอนุมัติให้เปิดเผยไปยังตลาดหลักทรัพย์แห่งประเทศไทย และสำนักงานคณะกรรมการกำกับหลักทรัพย์ ซึ่งคณะกรรมการตรวจสอบเห็นว่ารายงานทางการเงินของบริษัท จัดทำขึ้นตามหลักการบัญชีที่รับรองโดยทั่วไป มีความถูกต้องและเปิดเผยข้อมูลอย่างเพียงพอ เป็นที่เชื่อถือได้

2. การควบคุมภายใน

คณะกรรมการตรวจสอบได้ทำงานร่วมกับผู้ตรวจสอบภายใน โดยดูแลสอบทานรายงานแผนการตรวจสอบ ตลอดจนความเพียงพอของระบบการควบคุมภายใน เพื่อป้องกันหรือลดความเสี่ยงที่อาจเกิดขึ้นได้ นอกจากนี้คณะกรรมการตรวจสอบได้พิจารณาการประเมินระบบการควบคุมภายในประจำปี 2560 ของบริษัท โดยทบทวนจากแบบประเมินความเพียงพอของระบบการควบคุมภายใน ตามแนวทางที่สำนักงานคณะกรรมการกำกับหลักทรัพย์และตลาดหลักทรัพย์กำหนด คณะกรรมการตรวจสอบเห็นว่า ไม่มีข้อบกพร่องที่เป็นสาระสำคัญ บริษัทมีระบบการควบคุมภายในและระบบการตรวจสอบภายใน ตลอดจนบุคลากรของหน่วยงานที่มีความเหมาะสมเพียงพอ และมีประสิทธิภาพ

3. การปฏิบัติตามกฎหมาย

คณะกรรมการตรวจสอบได้มีการสอบทานข้อมูลตามที่ได้รับรายงานเกี่ยวกับการปฏิบัติตามกฎหมายว่าด้วยหลักทรัพย์และตลาดหลักทรัพย์ ภาษี กฎระเบียบ ข้อกำหนด คำสั่งต่างๆ ของหน่วยงานภาครัฐ ตลอดจนกฎหมายอื่นๆ ที่เกี่ยวข้องกับการดำเนินงานของบริษัท เห็นว่าบริษัทได้มีการปฏิบัติตามกฎหมายและข้อกำหนดที่เกี่ยวข้อง

4. การบริหารความเสี่ยง

คณะกรรมการตรวจสอบมีหน้าที่ในการทำความเข้าใจในวิธีประเมินความเสี่ยงของกิจการที่ผู้บริหารจัดให้มีมาตรการรองรับความเสี่ยงที่มีสาระสำคัญ พบว่าบริษัทมีความสามารถที่จะควบคุมบริหารความเสี่ยงที่แปรผันตามสภาพแวดล้อม ทั้งปัจจัยภายในและปัจจัยภายนอกตามสภาพเศรษฐกิจ กฎหมาย กฎข้อบังคับต่างๆ อย่างเหมาะสมและมีประสิทธิภาพเพียงพอ

5. รายการที่เกี่ยวข้องกัน

คณะกรรมการพิจารณารายการที่เกี่ยวข้องกันหรือรายการที่อาจมีความขัดแย้งทางผลประโยชน์ เห็นว่ารายการดังกล่าวเป็นไปอย่างสมเหตุสมผล บริษัทได้ดำเนินการตามเงื่อนไขทางธุรกิจปกติ และเป็นประโยชน์สูงสุดต่อบริษัท รวมทั้งมีการเปิดเผยข้อมูลอย่างถูกต้องและครบถ้วน

6. การสอบทานการปฏิบัติตามมาตรฐานการต่อต้านการทุจริตคอร์รัปชัน

คณะกรรมการตรวจสอบได้สอบทานความเหมาะสมและเพียงพอของการปฏิบัติตามมาตรการต่อต้านการคอร์รัปชัน และแบบประเมินตนเองเกี่ยวกับมาตรการต่อต้านการคอร์รัปชัน

7. การพิจารณาคัดเลือกผู้สอบบัญชี

คณะกรรมการตรวจสอบได้พิจารณาผลการปฏิบัติงานในปีที่ผ่านมาของบริษัท สำนักงาน อีวาย จำกัด ผู้สอบบัญชีของบริษัท ได้ปฏิบัติหน้าที่ที่เป็นที่น่าพอใจ โดยคำนึงถึงความน่าเชื่อถือ ความเป็นอิสระ ความสามารถในการให้บริการและการให้คำปรึกษาในมาตรฐานการบัญชี การสอบบัญชีและการรับรองงบการเงินได้ทันเวลา และความเหมาะสมของค่าตอบแทน จึงมีมติให้ความเห็นชอบเสนอต่อคณะกรรมการบริษัทพิจารณา เพื่อเสนออนุมัติต่อที่ประชุมผู้ถือหุ้นในการแต่งตั้ง นางสาวอิสราภรณ์ วิสุทธิญาณ หรือ นางสาวสุพรรณิ ดิเรยานันท์กุล หรือ นางสาววรุณ ชัยการณวิ แห่งบริษัท สำนักงาน อีวาย จำกัด เป็นผู้สอบบัญชีของบริษัทประจำปี 2561

8. การประเมินตนเอง

คณะกรรมการตรวจสอบได้มีการประเมินตนเอง ตามแนวทางของตลาดหลักทรัพย์แห่งประเทศไทย โดยมีความเห็นว่า การปฏิบัติหน้าที่ของคณะกรรมการตรวจสอบมีความเหมาะสม สอดคล้องตามแนวทางที่กำหนด

โดยสรุปในปี 2560 คณะกรรมการตรวจสอบได้ปฏิบัติหน้าที่ตามขอบเขตอำนาจหน้าที่ความรับผิดชอบที่ได้รับมอบหมายด้วยความรอบคอบอย่างเป็นอิสระ การแสดงความเห็นได้ยึดถือตามหลักความโปร่งใส สามารถตรวจสอบได้ และมีความเห็นว่า บริษัทได้จัดทำงบการเงินอย่างถูกต้องตามมาตรฐานการรายงานทางการเงิน มีระบบการควบคุมภายใน การตรวจสอบภายใน และการบริหารความเสี่ยงที่เหมาะสมและมีประสิทธิภาพ สำหรับรายการที่เกี่ยวข้องกันที่อาจทำให้เกิดความขัดแย้งทางผลประโยชน์ เป็นรายการจริงทางการเงินที่ดำเนินปกติธุรกิจทั่วไป บริษัทได้ถือปฏิบัติตามกฎหมาย และข้อกำหนดที่เกี่ยวข้องอย่างถูกต้อง ธุรกิจของบริษัทเป็นไปตามแนวทางหลักการกำกับดูแลกิจการที่ดีของตลาดหลักทรัพย์แห่งประเทศไทย



นายคมกริช ประชากริช
ประธานคณะกรรมการตรวจสอบ

Report of the audit committee

The Audit Committee of Bangsaphan Barmill Public Company Limited consists of three independent member whose qualifications are appropriate and in compliance with the regulations stipulated by the Stock Exchange of Thailand and the Securities and Exchange Commission. The Audit Committee's member consists of:

1. Mr. Komkris Prachakris Chairman of the Audit Committee
2. Mr. Charin Hansuebsai Audit Committee
3. Mr. Taweesak Senanarong Audit Committee

In 2017 the Audit Committee has performed under the scope, duties and responsibilities as assigned by the Company's Board of Directors and specified in the Audit Committee Charter, in accordance with the regulations of the Stock Exchange of Thailand which were fully cooperated by the Company's management, internal auditors and auditor. The Audit Committee held 5 meetings with the Company's management, internal auditors and auditor as appropriate, including a meeting with the auditor without the management, which summarized as follows:

1. Financial Statements

The Audit Committee reviewed the quarterly and annual financial statements for the year 2017 together with the management and the Auditor by considering the accounting information and compliance with the financial reporting standard. The Audit Committee sufficiently inquired and obtained the explanation as well as made recommendations and comments in various points concerning the Company's financial reports prior to submitting to the Board of Directors for approval before disclosure to the Stock Exchange of Thailand and the Securities and Exchange Commission. The Audit Committee opined that the financial statements were prepared in accordance with the general accepted accounting principles, accurate, sufficient disclosure and reliable.

2. Internal Control System

The Audit Committee jointly worked with the Internal Auditor by reviewing the report based on the audit plan and reviewing the sufficiency of the Internal Control System with aim to prevent possible risk. The audit committee reviewed the internal control assessment for the year 2017 with the Assessment Form of Sufficiency of Internal Control System prescribed by the Securities and Exchange Commission (SEC). The Audit Committee opined that there was no significant flaw from operation. The Company had suitable sufficient and effective Internal Control System and Internal Audit System as well as appropriate personnel.

3. Legal Compliance

The Audit Committee reviewed the report of the legal compliance with regulations under Securities and Exchange Act, regulation of the Stock Exchange of Thailand, rules, regulations and orders of the Government authorities and law relating to Company's business and opined that the Company's operations were complied with the relevant laws and regulations.

4. Risk Management

The Audit Committee was responsible to understand the risk assessment method of the Company which the Management had arranged the measures to cope with the significant risks. It was found that the Company had the ability to appropriately and effectively

control and manage the risks that varied according to the environment from both internal and external factors such as economic situation, laws and regulations.

5. Related Party Transactions

The Audit Committee considered the related party transactions or transactions with potential conflict of interest and found that such transactions were carried out appropriately with the normal business practices and for the maximum benefit of the Company and the information disclosure is accurate and complete.

6. Review of Implementation of counter-corruption measures

The Audit Committee reviewed of sufficient procedure for Countering Bribery as well as compliance with the Self-Evaluation Tool for Countering Bribery.

7. Nomination of External Auditor

The Audit Committee considered performance of EY Office Limited, the Company's auditor, in the previous year that satisfactorily performed its duties, reliability, independence, capability to provide service and consultation on accounting standards, auditing and certification of the financial statements in a timely manner and the appropriate remuneration. The Committee, therefore, resolved to propose to the Company's Board of Directors to present to the Shareholders' Meeting on the appointment of Ms. Isaraporn Wisutthiyon or Ms. Supanee Triyanantakul or Ms. Watoo Kayankannavee of EY Office Limited as the Company's auditor for the year 2018.

8. Self-Assessment

The Audit Committee performed self-assessment in accordance with the guideline of the Stock Exchange of Thailand. The Audit Committee had the opinion that the Audit Committee practices were in compliance with such guideline.

In conclusion, in 2017 the Audit Committee has performed its duties independently in accordance with the scope of duties and responsibility. Expression of opinion was carried out based on the principles of transparency and verifiable. The Audit Committee conclude that the Company's financial statements were prepared in accordance with financial reporting standard. The internal control, internal audit and risk management systems were adequate and effective. As for related transactions which might entail conflict of interest, there were actual transactions that arose from the normal course of business. Furthermore, the Company was in compliance with the relevant laws and regulations. The business of the company was conducted with good corporate governance of the Stock Exchange of Thailand.



A handwritten signature in blue ink, appearing to be 'Komkris'.

Mr. Komkris Prachakris
Chairman of the Audit Committee

คณะกรรมการ Board of Directors



นายทวิศักดิ์ เสนานรงค์
ประธานกรรมการ และกรรมการ
ตรวจสอบ

Mr.Taweesak Senanarong
Chairman of the Board and
Audit Committee



นายฟาง จิน หลง
กรรมการ

Mr.Fang Jin-Long
Director



นายวิน วิริยประไพกิจ
กรรมการ

Mr.Win Viriyaprapaikit
Director



นายคมกริช ประชากริช
ประธานกรรมการตรวจสอบ

Mr. Komkris Prachakris
Chairman of the Audit
Committee



นายชรินทร์ หาญสืบสาย
กรรมการตรวจสอบ

Mr. Charin Hansuebsai
Audit Committee



นายธวัช พลควมดี
กรรมการ

Mr. Tawat Polquamdee
Director



นายอนุวัต ชัยกิตติวนิช
กรรมการ

Mr. Anuwat Chaikittivanich
Director



นายหลี่ เย: เหวิน
กรรมการผู้จัดการ

Mr. Lee Yeh-Wen
Managing Director



นายหลี่ เจียน หง
กรรมการ

Mr. Lee Chien-Hung
Director

รายละเอียดคณะกรรมการ

Directors' Profile

1. นายทวิชศักดิ์ เสนาณรงค์

ประธานกรรมการ กรรมการอิสระ และกรรมการตรวจสอบ
อายุ 82 ปี

ความสัมพันธ์ทางครอบครัวระหว่างกรรมการด้วยกัน : ไม่มี

จำนวนปีที่เป็นการกรรมการ : 13 ปี

สัดส่วนการถือหุ้นในบริษัท : ไม่มี

คุณวุฒิทางการศึกษา

- บริญญาสถาบันศิลป์ โรม อิตาลี
- บริญญาศิลปบัณฑิต มหาวิทยาลัยศิลปากร
- บริญญาดุษฎีบัณฑิตกิตติมศักดิ์ มหาวิทยาลัยศิลปากร
- บริญญาบัตรวิทยาลัยป้องกันราชอาณาจักร (วปอ. 29)

การอบรมนอกภาคและหน้าที่กรรมการ

- หลักสูตรประกาศนียบัตร Director Accreditation Program (DAP รุ่นที่ 26/2004)
สมาคมส่งเสริมสถาบันกรรมการบริษัทไทย

ประสบการณ์ทำงาน

2544-ปัจจุบัน	กรรมการ บริษัท สหวิริยาเพลทมิล จำกัด (มหาชน)
2542-2556	กรรมการ บริษัท ท่าเรือประจวบ จำกัด
2542-2556	กรรมการ บริษัท สหวิริยาสตีลอินดัสตรี จำกัด (มหาชน)
2542-2554	กรรมการ บริษัท เวสต์โคสต์เอ็นจิเนียริ่ง จำกัด

ประวัติการกระทำผิดกฎหมายในระยะ 10 ปี ย้อนหลัง : ไม่มี

1. Mr. Taweesak Senanarong

Chairman of the Board, Independent Director and Audit Committee

Age 82 years

Family Relation among Management : None

Tenure : 13 years

Shareholding Equity : None

Education

- Bachelor's Degree in Art, Rome, Italy
- Bachelor's Degree in Fine Arts, Silpakorn University
- Honorary Doctorate Degree, Silpakorn University
- Certificate, Class 29, National Defense College

Director Training Program

- Certificate, Director Accreditation Program (DAP Class 26/2004), Institute of Director

Work Experience

2001-Present	Director, Sahaviriya Plate Mill Plc.
1999-2013	Director, Prachuap Port Co., Ltd.
1999-2013	Director, Sahaviriya Steel Industries Plc.
1999-2011	Director, West Coast Engineering Co., Ltd.

Criminal offense record during the past 10 years : None

2. นายคมกริช ประชากริช

กรรมการอิสระ และ ประธานกรรมการตรวจสอบ

อายุ 53 ปี

ความสัมพันธ์ทางครอบครัวระหว่างกรรมการด้วยกัน : ไม่มี

จำนวนปีที่เป็นการกรรมการ : 6 ปี

สัดส่วนการถือหุ้นในบริษัท : ไม่มี

คุณวุฒิทางการศึกษา

- ประกาศนียบัตรการสอบบัญชี มหาวิทยาลัยธรรมศาสตร์
- บริญญาบริหารธุรกิจ สาขาการบัญชี มหาวิทยาลัยรามคำแหง

การอบรมยกย่องและหน้าที่กรรมการ

- หลักสูตรประกาศนียบัตร Director Accreditation Program (DAP รุ่นที่ 96/2012)
- สมาคมส่งเสริมสถาบันกรรมการบริษัทไทย
- หลักสูตรประกาศนียบัตร Audit Committee Program (ACP รุ่นที่ 40/2012)
- สมาคมส่งเสริมสถาบันกรรมการบริษัทไทย

ประสบการณ์ทำงาน

2540-ปัจจุบัน	กรรมการและหุ้นส่วนสำนักงาน บริษัท เอ.พี.เค. ออดิท จำกัด
2534-ปัจจุบัน	กรรมการผู้จัดการ บริษัท ธรรมนาถ จำกัด
2554- ปัจจุบัน	ประธานกรรมการตรวจสอบ บริษัท สหวิริยาเพลทมิล จำกัด (มหาชน)
2554-ปัจจุบัน	กรรมการ บริษัท บี.เอส. เมทัล จำกัด
2554-ปัจจุบัน	กรรมการ บริษัท สหวิริยาพาณิชย์ คอร์ปอเรชั่น จำกัด
2536-2540	กรรมการ บริษัท สำนักงาน พงษ์ธร คมกริช จำกัด

ประวัติการกระทำผิดกฎหมายในระยะ 10 ปี ย้อนหลัง : ไม่มี

2. Mr. Komkris Prachakris

Independent Director and Chairman of the Audit Committee

Age 53 years

Family Relation among Management: None

Tenure : 6 year

Shareholding Equity : None

Education

- Diploma in Auditing, Thammasat University
- Bachelor's Degree, Accounting, Ramkhamhaeng University

Director Training Program

- Certificate, Director Accreditation Program (DAP Class 96/2012), Institute of Directors
- Audit Committee Program (ACP Class 40/2012), Institute of Directors

Work experience

1997-Present	Director, Anakekji Phongtorn Komkris Co., Ltd.
1991-Present	Managing Director, Thammanat Co., Ltd.
2011-Present	Chairman of the Audit Committee, Sahaviriya Plate Mill Plc.
2011-Present	Director, B.S. Metal Co., Ltd.
2011-Present	Director, Sahaviriya Corporation Co., Ltd.
199-1997	Director, Phongtorn Komkris Co., Ltd.

Criminal offense record during the past 10 years : None

3. นายชินทร์ หาดสืบลาย

กรรมการอิสระ และ กรรมการตรวจสอบ

อายุ 73 ปี

ความสัมพันธ์ทางครอบครัวระหว่างกรรมการด้วยกัน : ไม่มี

จำนวนปีที่เป็นการกรรมการ : 13 ปี

สัดส่วนการถือหุ้นในบริษัท : ไม่มี

คุณวุฒิทางการศึกษา

- ปริญญาโทสาขามานุษยวิทยา University of Wisconsin-Madison, U.S.A.
- ปริญญาตรีรัฐศาสตรบัณฑิต (เกียรตินิยมอันดับ 2) จุฬาลงกรณ์มหาวิทยาลัย
- ประกาศนียบัตรนักบริหารระดับสูง (นบส.1 รุ่นที่ 18) สำนักงาน ก.พ.
- ประกาศนียบัตรชั้นสูงการบริหารภาครัฐและกฎหมายมหาชน (ปรม.2) สถาบันพระปกเกล้า
- ประกาศนียบัตรชั้นสูงการเมืองการปกครองในระบอบประชาธิปไตย (ปปร.14) สถาบันพระปกเกล้า

การอบรมนอกหลักสูตรและหน้าที่กรรมการ

- หลักสูตรประกาศนียบัตร Director Accreditation Program (DAP รุ่นที่ 26/2004) สมาคมส่งเสริมสถาบันกรรมการบริษัทไทย
- หลักสูตรประกาศนียบัตรสถาบันกรรมการบริษัทไทย Director Certification Program (DCP รุ่นที่ 101/2008) สมาคมส่งเสริมสถาบันกรรมการบริษัทไทย

ประสบการณ์ทำงาน

- 2550-ปัจจุบัน กรรมการตรวจสอบ บริษัท สหวิริยา เพลทมิล จำกัด (มหาชน)
- 2548-2551 กรรมการผู้ทรงคุณวุฒิสถาบันระหว่างประเทศเพื่อการค้าและการพัฒนา (องค์การมหาชน)
- 2546-2551 ผู้พิพากษาสมทบในศาลทรัพย์สินทางปัญญาและการค้าระหว่างประเทศ
- 2547-2547 ผู้ตรวจราชการกระทรวงพาณิชย์ (ระดับ 10)
- 2545-2547 ที่ปรึกษากิจการพาณิชย์ระดับ 10
- 2543-2544 รองอธิบดีกรมส่งเสริมการค้าระหว่างประเทศ กระทรวงพาณิชย์
- 2539-2543 รองอธิบดีกรมเจรจาการค้าระหว่างประเทศ กระทรวงพาณิชย์

ประวัติการกระทำผิดกฎหมายในระยะ 10 ปี ย้อนหลัง : ไม่มี

3. Mr. Charin Hansuebsai

Independent Director and Audit Committee

Age 73 years

Family Relation among Management : None

Tenure: 13 years

Shareholding Equity : None

Education

- Master's Degree in Business Administration, University of Wisconsin-Madison, U.S.A.
- Bachelor's Degree in Political Science (Second honors), Chulalongkorn University
- High-level Executive Certificate, Class 18, Office of the Civil Service Commission
- Certificate of Government Organization Management and Laws, Class 2, King Prajadhipok's Institute
- Certificate Course in Politics and Governance in Democratic Systems, Class 14, King Prajadhipok's Institute

Director Training Program

- Certificate, Director Accreditation Program (DAP Class 26/2004), Institute of Directors
- Certificate, Director Certification Program (DCP Class 101/2008), Institute of Directors

Work Experience

- 2007-Present Audit Committee, Sahaviriya Plate Mill Plc.
- 2005-2007 Director, International Institute for Trade and Development
- 2003-2007 Associate Judge, Central Intellectual Property and International Trade Court
- 2004-2004 Inspector (Level 10), Ministry of Commerce
- 2001-2004 Advisor (Level 10), Ministry of Commerce
- 2000-2001 Deputy Director General, Export Promotion Department, Ministry of Commerce
- 1996-2000 Deputy Director General, Business Economics Department, Ministry of Commerce

Criminal offense record during the past 10 years : None

4. นายฟาง จิน หลง

กรรมการ และกรรมการผู้มีอำนาจลงนามแทนบริษัท

อายุ 69 ปี

ความสัมพันธ์ทางครอบครัวระหว่างกรรมการด้วยกัน : ไม่มี

จำนวนปีที่เป็นกรรมการ : 23 ปี

สัดส่วนการถือหุ้นในบริษัท : ร้อยละ 5.72 (รวมคู่สมรส)

คุณวุฒิทางการศึกษา

- National Chai-Yi Commerce & Vocational High School

การอบรมบทบาทและหน้าที่กรรมการ : ไม่มี

ประสบการณ์ทำงาน

2543-ปัจจุบัน Director, Yuanta United Steel Corporation

2543-2552 President, Leh Ching Industrial Corporation

2546-2550 Supervisor, Yuanta Core Pacific Securities

2543-2546 Director, Yuanta Core Pacific Securities

2535-2543 Supervisor, United Steel Corporation

ประวัติการกระทำผิดกฎหมายในระยะ 10 ปี ย้อนหลัง : ไม่มี

4. Mr. Fang, Jin-Long

Director and Authorized Director

Age 69 years

Family Relation among Management: None

Tenure: 23 years

Shareholding Equity : 5.729% (including spouse's stake)

Education

- National Chai-Yi Commerce & Vocational High School

Director Training Program : None

Work Experience

2000Present Director, Yuanta United Steel Corporation

2000-2009 President, Leh Ching Industrial Corporation

2003-2007 Supervisor, Yuanta Core Pacific Securities

2000-2003 Director, Yuanta Core Pacific Securities

1992-2000 Supervisor, United Steel Corporation

Criminal offense record during the past 10 years : None

5. นายวิน วัชรวิทย์ประไพกิจ

กรรมการ และ กรรมการผู้มีอำนาจลงนามแทนบริษัท

อายุ 47 ปี

ความสัมพันธ์ทางครอบครัวระหว่างกรรมการด้วยกัน : ไม่มี

จำนวนปีที่เป็นการกรรมการ : 6 ปี

สัดส่วนการถือหุ้นในบริษัท : ร้อยละ 0.0000044

คุณวุฒิทางการศึกษา

- ปริญญาโท สาขาบริหารธุรกิจ สถาบันบัณฑิตบริหารธุรกิจศศินทร์แห่งจุฬาลงกรณ์มหาวิทยาลัย
- ปริญญาตรี สาขาวิศวกรรมอุตสาหกรรม มหาวิทยาลัยเคโอ โดเกียว ประเทศญี่ปุ่น

การอบรมนอกหลักสูตรที่กรรมการ

- หลักสูตรประกาศนียบัตรสถาบันกรรมการบริษัทไทย Director Certification Program (DCP รุ่นที่ 100/2008)
- สมาคมส่งเสริมสถาบันกรรมการบริษัทไทย หลักสูตรประกาศนียบัตรประธานกรรมการบริษัท (RCP รุ่นที่ 20/2008)
- สมาคมส่งเสริมสถาบันกรรมการบริษัทไทย หลักสูตรวิทยากรตลาดทุน รุ่นที่ 5 สถาบันวิทยากรตลาดทุน

ประสบการณ์ทำงาน

2542-ปัจจุบัน	กรรมการ บริษัท สหวิริยาสตีลอินดัสตรี จำกัด (มหาชน)
2547-ปัจจุบัน	กรรมการผู้จัดการใหญ่ บริษัท สหวิริยาสตีลอินดัสตรี จำกัด (มหาชน)
2539-2548	กรรมการ บริษัท สหวิริยาเพลทมิล จำกัด

ประวัติการกระทำผิดกฎหมายในระยะ 10 ปี ย้อนหลัง : ไม่มี

5.Mr. Win Viriyaprapaikit

Director and Authorized Director

Age 47 years

Family Relation among Management : None

Tenure: 6 year

Shareholding Equity : 0.0000044 %

Education

- M.B.A. , Sasin Graduate Institute of Business Administration, Chulalongkorn University
- Bachelor Industrial Engineering , Keio University, Tokyo, Japan

Director Training Program

- Certificate, Director Certificate Program (DCP, Class 100/2008), Institute of Directors
- The Role of the Chairman Program (RCP Class 20/2008), Institute of Directors
- Capital Market Academy Leadership Program (CMA 5), Capital Market Academy

Work Experience

1999-Present	Director , Sahaviriya Steel Industries Plc.
2004-Present	President , Sahaviriya Steel Industries Plc.
1996-2005	Director, Sahaviriya Plate Mill Co., Ltd.

Criminal offense record during the past 10 years : None

6. นายหลี่ เจียน หง

กรรมการ

อายุ 47 ปี

ความสัมพันธ์ทางครอบครัวระหว่างกรรมการด้วยกัน : ไม่มี

จำนวนปีที่เป็นกรรมการ : 12 ปี

สัดส่วนการถือหุ้นในบริษัท : ร้อยละ 6.36

คุณวุฒิทางการศึกษา

- Master of Science in Engineering Business Management, The University of Warwick (UK)

การอบรมนอกหลักสูตร : ไม่มี

ประสบการณ์ทำงาน

2547-ปัจจุบัน Project Manager, Heng Huei Construction Development

2544-2547 Sales Assistant Manager, Runtop Inc.

ประวัติการกระทำผิดกฎหมายในระยะ 10 ปี ย้อนหลัง : ไม่มี

6. Mr. Lee, Chien-Hung

Director

Age 47 years

Family Relation among Management : None

Tenure : 12 years

Shareholding Equity : 6.36%

Education

- Master of Science in Engineering Business Management, University of Warwick (UK)

Director Training Program : None

Work Experience

2004-Present Project Manager, Heng Huei Construction Development

2001-2004 Sales Assistant Manager, Runtop Inc.

Criminal offense record during the past 10 years : None

7. นายธวัช พลควมดี

กรรมการ

อายุ 61 ปี

ความสัมพันธ์ทางครอบครัวระหว่างกรรมการด้วยกัน : ไม่มี
จำนวนปีที่เป็นการกรรมการ : 4 เดือน (ตั้งแต่วันที่ 28 สิงหาคม 2560)

สัดส่วนการถือหุ้นในบริษัท : ไม่มี

คุณวุฒิทางการศึกษา

- ปริญญาโท สาขารัฐประศาสนศาสตร์ จุฬาลงกรณ์มหาวิทยาลัย
- ปริญญาตรี สาขาวิศวกรรมเหมืองแร่ มหาวิทยาลัยสงขลานครินทร์

การอบรมนอกหลักสูตร

- หลักสูตรประกาศนียบัตรสถาบันกรรมการบริษัทไทย Director Certification Program (DCP รุ่นที่ 234/2017)
สมาคมส่งเสริมสถาบันกรรมการบริษัทไทย

ประสบการณ์ทำงาน

- 2558-2559 เลขาธิการสำนักงานมาตรฐานผลิตภัณฑ์อุตสาหกรรม
- 2557-2558 ผู้ตรวจราชการกระทรวงอุตสาหกรรม กระทรวงอุตสาหกรรม
- 2553-2557 รองอธิบดีกรมอุตสาหกรรมพื้นฐานและการเหมืองแร่ กระทรวงอุตสาหกรรม
- 2553 รองอธิบดีกรมส่งเสริมอุตสาหกรรม กระทรวงอุตสาหกรรม
- 2551-2553 ผู้อำนวยการสำนักบริหารสิ่งแวดล้อม กรมอุตสาหกรรมพื้นฐานและการเหมืองแร่
- 2550-2551 ผู้อำนวยการสำนักงานอุตสาหกรรมพื้นฐานและการเหมืองแร่เขต 1 (สงขลา)

ประวัติการกระทำผิดกฎหมายในระยะ 10 ปี ย้อนหลัง : ไม่มี

7. Mr.Tawat Polquamdee

Independent Director

Age 61 years

Family Relation among Management : None

Tenure : 4 months (since 28 August 2017)

Shareholding Equity : None

Education

- Master Degree in Public Administration, Chulalongkorn University
- Bachelor Degree in Mining Engineering, Prince of Songkla University

Director Training Program

- Certificate, Director Certification Program (DCP, Class 234/2017), Institute of Directors

Work Experience

- 2015-2016 Secretary General, Industrial Standard Organization, Ministry of Industries
- 2014-2015 Inspector, Ministry of Industries
- 2010-2014 Deputy Director General, Department of Primary Industries and Mines, Ministry of Industries
- 2010 Deputy Director General, Department of Industrial Promotion, Ministry of Industries
- 2008-2010 Director Bureau of Environmental Management, Department of Primary Industries and Mines
- 2007-2008 Director Office of Primary Industries and Mines, Region 1 (Songkla)

Criminal offense record during the past 10 years : None

8. นายอนุวัต ชัยกิตติวนิช

กรรมการ, กรรมการผู้มีอำนาจลงนามแทนบริษัท

อายุ 47 ปี

ความสัมพันธ์ทางครอบครัวระหว่างกรรมการด้วยกัน : ไม่มี

จำนวนปีที่เป็นการกรรมการ : 2 ปี

สัดส่วนการถือหุ้นในบริษัท : ไม่มี

คุณวุฒิทางการศึกษา

- ปริญญาโท สาขาการตลาด (ภาคภาษาอังกฤษ)
มหาวิทยาลัยธรรมศาสตร์
- ปริญญาโท สาขาเศรษฐศาสตร์ธุรกิจ สถาบันบัณฑิต
พัฒนบริหารศาสตร์
- ปริญญาตรี สาขาเศรษฐศาสตร์ (ภาคภาษาอังกฤษ)
มหาวิทยาลัยธรรมศาสตร์

ประสบการณ์ทำงาน

2558-ปัจจุบัน กรรมการผู้จัดการ บริษัท บริหารจัดการ
สหวิริยา จำกัด

2546-2558 ผู้อำนวยการฝ่ายวางแผนวิสาหกิจ
บริษัทกลุ่มเหล็กสหวิริยา จำกัด

ประวัติการกระทำผิดกฎหมายในระยะ 10 ปี ย้อนหลัง
: ไม่มี

8. Mr. Anuwat Chaikittivanich

Director and Authorized Director

Age 47 years

Family Relation among Management: None

Tenure : 2 year

Shareholding Equity : None

Education

- Master Degree in Marketing (MIM) (English Program), Thammasat University
- Master Degree, School Development of Economics Business Economics Program, National Institute Development Administration (NIDA)
- Bachelor Degree (B.A.) in Economics (English Program), Thammasat University

Work Experience

2015-Present Managing Director, Sahaviriya
Management Service Co.,Ltd.

2003-2015 President-Corporate Planning,
Sahaviriya Steel Group Co.,Ltd.

Criminal offense record during the past 10 years
: None

9. นายหลี่ เย: เหวิน

กรรมการ, กรรมการผู้มีอำนาจลงนามแทนบริษัท และ กรรมการผู้จัดการ

อายุ 60 ปี

ความสัมพันธ์ทางครอบครัวระหว่างกรรมการด้วยกัน : ไม่มี

จำนวนปีที่เป็นกรรมการ : 21 ปี

สัดส่วนการถือหุ้นในบริษัท : ร้อยละ 2.78

คุณวุฒิทางการศึกษา

- St. John & St. Mary's Institute Certificate

การอบรมบทบาทและหน้าที่กรรมการ

- หลักสูตรประกาศนียบัตร Director Accreditation Program (DAP รุ่นที่ 26/2004)
สมาคมส่งเสริมสถาบันกรรมการบริษัทไทย

ประสบการณ์ทำงาน

2534-2537 ผู้จัดการฝ่ายขายและการจัดการ Taiwan Iron & Steel Manufacture

ประวัติการกระทำผิดกฎหมายในระยะ 10 ปี ย้อนหลัง : ไม่มี

9. Mr. Lee, Yeh-Wen

Director, Authorized Director and Managing Director

Age 60 years

Family Relation among Management : None

Tenure : 21 years

Shareholding Equity : 2.78%

Education

St. John & St. Mary's Institute Certificate

Director Training Program

- Certificate, Director Accreditation Program (DAP Class 26/2004), Institute of Directors

Work Experience

1991-1994 Sales and Administration Manager,
Taiwan Iron & Steel Manufacture

Criminal offense record during the past 10 years : None

โครงสร้างองค์กร

Company Structure

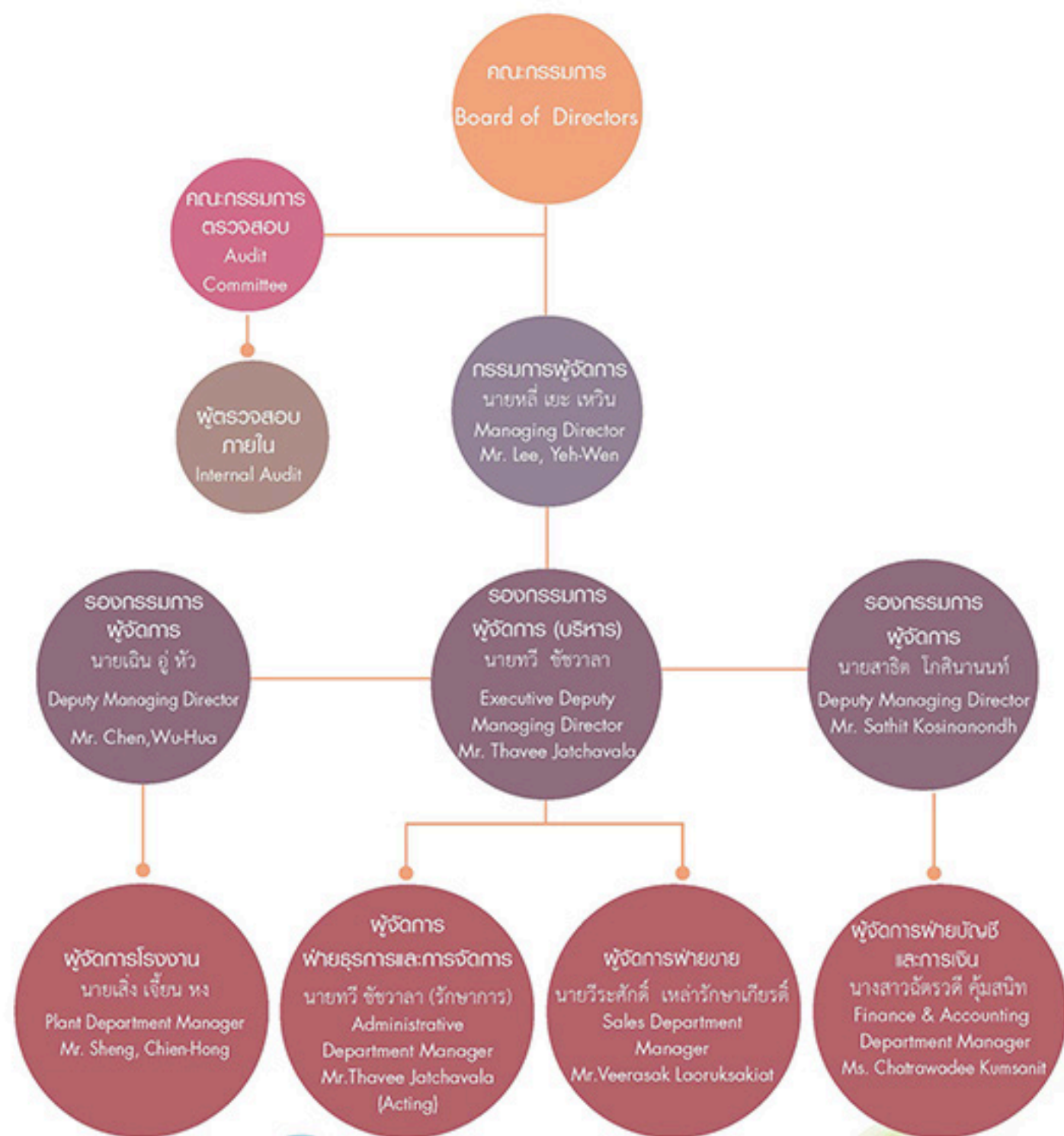

รายละเอียด คณะผู้บริหาร

Management's Profile

1. นายหลี่ เย: เหวิน

กรรมการผู้จัดการ

คุณวุฒิทางการศึกษา

- St. John & St. Mary's Institute Certificate
- หลักสูตร Director Accreditation Program (DAP รุ่นที่ 26/2004) สมาคมส่งเสริมสถาบันกรรมการบริษัทไทย

ประสบการณ์ทำงาน

2534-2537 ผู้จัดการฝ่ายขายและการจัดการ Taiwan Iron & Steel Manufacture

สัดส่วนการถือหุ้นในบริษัท : ร้อยละ 2.78

2. นายทวี ธีรชวลา

รองกรรมการผู้จัดการ (บริหาร) และรักษาการผู้จัดการฝ่ายธุรการและการจัดการ

คุณวุฒิทางการศึกษา

- ปริญญาตรีรัฐศาสตรบัณฑิตความสัมพันธ์ระหว่างประเทศ มหาวิทยาลัยรามคำแหง
- ประกาศนียบัตรการบริหารจัดการสมัยใหม่ จุฬาลงกรณ์มหาวิทยาลัย

ประสบการณ์ทำงาน

2539-ปัจจุบัน กรรมการ บริษัท เอส.อี.ที.เทรดดิ้ง จำกัด

2533-ปัจจุบัน กรรมการ บริษัท บางพระพัฒนา จำกัด

สัดส่วนการถือหุ้นในบริษัท : ร้อยละ 0.05

1. Mr. Lee, Yeh-Wen

Managing Director

Education

- St. John & St. Mary's Institute Certificate
- Director Accreditation Program (DAP Class 26/2004), Institute of Directors

Work Experience

1991-1994 Sales and Administration Manager, Taiwan Iron & Steel Manufacture

Shareholding Equity : 2.78%

2. Mr. Thavee Jatchavala

Executive Deputy Managing Director and Acting Administrative Department Manager

Education

- Bachelor's Degree in International Affairs, Ramkhamhaeng University
- Certificate, Modern Business Administration, Chulalongkorn University

Work Experience

1996-Present Director, S.E.T. Trading Co., Ltd.

1990- Present Director, Bang Phra Patana Co., Ltd.

Shareholding Equity : 0.05%

3. นายสาธิต โกสินานนท์

รองกรรมการผู้จัดการสายบัญชีและการเงิน,
และเลขานุการบริษัท

คุณวุฒิทางการศึกษา

- ปริญญาตรี สาขาบัญชี มหาวิทยาลัยธรรมศาสตร์
- ปริญญาโท สาขาบริหารธุรกิจ มหาวิทยาลัยธรรมศาสตร์

ประสบการณ์การทำงาน

- 2556-2557 รองกรรมการผู้จัดการ บริษัท เวสโคสต์
เอ็นจิเนียริง จำกัด
- 2550-2555 Financial Controller บริษัท ไทโก้
อิเล็กทรอนิกส์ ดัลไมสัน (ประเทศไทย)
จำกัด
- 2543-2549 ผู้จัดการฝ่ายบัญชีบริหาร
บริษัท เนชั่นแนล
สตาร์ช แอนด์ เคมีเคิล (ประเทศไทย)
จำกัด
- 2538-2542 ผู้จัดการฝ่ายบัญชี บริษัท โมโตโรล่า
(ประเทศไทย) จำกัด

สัดส่วนการถือหุ้นในบริษัท : -

4. นายเฉิน อู๋ หวู่

รองกรรมการผู้จัดการ

คุณวุฒิทางการศึกษา

- Ming Xin Industrial College (Taiwan)

ประสบการณ์การทำงาน

- 2539-2552 ผู้จัดการฝ่ายโรงงาน
บริษัท บางสะพานบาร์มิล จำกัด (มหาชน)
- 2536-2539 ผู้จัดการ Sino-Holic Co., Ltd.

สัดส่วนการถือหุ้นในบริษัท : ร้อยละ 0.06

3. Mr. Sathit Kosinanondh

Deputy Managing Director Accounting and Finance
and Company Secretary

Education

- Bachelor's Degree in Accounting,
Thammasat University
- Master's Degree in Business Administration,
Thammasat University

Work Experience

- 2013-2014 Deputy Managing Director, West Coast
Engineering Co., Ltd.
- 2007-2012 Financial Controller, Tyco Electronics
Dulmison (Thailand) Co., Ltd.
- 2000-2006 Management Accounting Manager,
National Starch and Chemical (Thailand)
Co.,Ltd.
- 1995-1999 Accounting Manager, Motorola
(Thailand) Co.,Ltd.

Shareholding Equity : -

4. Mr. Chen, Wu-Hua

Deputy Managing Director

Education

- Ming Xin Industrial College (Taiwan)

Work Experience

- 1996-2009 Plant Department Manager, Bangsaphan
Barmill Public Co., Ltd.
- 1993-1996 Manager, Sino-Holic Co., Ltd.

Shareholding Equity : 0.06%

5. นายวีระศักดิ์ เหล่ารักษาเกียรติ

ผู้จัดการฝ่ายขาย

คุณวุฒิทางการศึกษา

- ปริญญาตรีสาขาการตลาด มหาวิทยาลัยอัสสัมชัญ

ประสบการณ์ทำงาน

2543-2547 รองผู้จัดการฝ่ายขาย บริษัท บางสะพานบาร์มิลล์ จำกัด

2539-2543 ผู้จัดการแผนกขาย บริษัท บางสะพานบาร์มิลล์ จำกัด

สัดส่วนการถือหุ้นในบริษัท : -

6. นาย เส็ง เจียน หง

ผู้จัดการฝ่ายโรงงาน

คุณวุฒิทางการศึกษา

- China Juntop Institute Technology and Commerce

ประสบการณ์ทำงาน

2542-2552 รองผู้จัดการฝ่ายโรงงาน บริษัท บางสะพานบาร์มิลล์ จำกัด(มหาชน)

2541-2542 ผู้ช่วยผู้จัดการ Samsung Heavy industry

สัดส่วนการถือหุ้นในบริษัท : -

5. Mr. Veerasak Laoruksakiat

Sales Department Manager

Education

- Bachelor's Degree in Marketing, Assumption University

Work Experience

2000-2004 Deputy Sales Department Manager, Bangsaphan Barmill Co., Ltd.

1996-2000 Sales Section Manager, Bangsaphan Barmill Co., Ltd.

Shareholding Equity : -

6. Mr. Sheng, Chien-Hong

Plant Department Manager

Education

- China Juntop Institute Technology and Commerce

Work Experience

1999-2009 Assistance Plant Department Manager, Bangsaphan Barmill Public Co., Ltd.

1998-1999 Assistance Camp Manager, Samsung Heavy industry

Shareholding Equity : -

7. นางสาวฉัตรวดี คู่สมนึก

ผู้จัดการฝ่ายบัญชีและการเงิน

คุณวุฒิทางการศึกษา

- ปริญญาตรีสาขาการบัญชี มหาวิทยาลัยธรรมศาสตร์
ประสบการณ์ทำงาน

2549-2558 รองผู้จัดการฝ่ายบัญชีและการเงิน
บริษัท บางสะพานบาร์มิล จำกัด
(มหาชน)

สัดส่วนการถือหุ้นในบริษัท : -

7. Ms. Chatrawadee Kumsanit

Finance & Accounting Department Manager

Education

- Bachelor's Degree in Accounting, Thammasat University

Work Experience

2006-2015 Deputy Finance & Accounting Department

Shareholding Equity : -

ข้อมูลทั่วไป

ชื่อบริษัท

บริษัท บางสะพานบาร์มิล จำกัด (มหาชน)

เลขทะเบียนบริษัท

0107547000702

ลักษณะการประกอบธุรกิจ

ผลิตและจำหน่ายเหล็กเส้นกลมและเหล็กเส้นข้ออ้อย

สำนักงานใหญ่

28/1 อาคารประภาวิทย์ ชั้น 8 ถนนสุรศักดิ์ แขวงสีลม เขตบางรัก
กรุงเทพมหานคร 10500
โทรศัพท์ 0 2630 0590-5
โทรสาร 0 2236 6995-6

โรงงาน

8 หมู่ที่ 7 ถนนบ้านกลางนา-ยายพลอย ตำบลแม่รำพึง อำเภอบางสะพาน
จังหวัดประจวบคีรีขันธ์ 77140
โทรศัพท์ 0 3254 8384-9, 0 3269 1020, 0 3269 1558
โทรสาร 0 3254 8392

Website

www.bsbm.co.th

ทุนจดทะเบียน

จำนวน 1,132,500,000 บาท

แบ่งออกเป็นหุ้นสามัญ

จำนวน 1,132,500,000 หุ้น

มูลค่าที่ตราไว้หุ้นละ

1.00 บาท

ทุนชำระแล้ว

จำนวน 1,132,500,000 บาท

แบ่งออกเป็นหุ้นสามัญ

จำนวน 1,132,500,000 หุ้น

มูลค่าที่ตราไว้หุ้นละ

1.00 บาท

บุคคลอ้างอิง

นายทะเบียนหลักทรัพย์

- หุ้นสามัญ

บริษัท ศูนย์รับฝากหลักทรัพย์ (ประเทศไทย) จำกัด

93 ถนนรัชดาภิเษก แขวงดินแดง เขตดินแดง กรุงเทพมหานคร 10400

- หุ้นกู้

-

ผู้สอบบัญชี

นางชลรส สันติยัศวราภรณ์

ผู้สอบบัญชีรับอนุญาตเลขทะเบียน 4523

บริษัท สำนักงาน อี วาย จำกัด

ชั้น 33 อาคารเลคซ์ริชดา 193/136-137

ถนนรัชดาภิเษก คลองเตย กรุงเทพมหานคร 10110

ผู้แทนผู้ถือหุ้นกู้

-

General Information

Name	Bangsaphan Barmill Public Company Limited		
Company Registration No.	0107547000702		
Type of Business	A producer of round steel bars and deformed steel bars		
Head office	8th Floor, Prapawit Bldg., 28/1 Surasak Road, Silom, Bangrak, Bangkok 10500 Tel. 0 2630 0590-5 Fax. 0 2236 6995-6		
Factory office	8 Moo 7 Banklangna-Yaiploy Road, T.Maeramphueng Bangsaphan, Prachuabkirkhan 77140 Tel. 0 3254 8384-9, 0 3269 1020, 0 3269 1558 Fax. 0 3254 8392		
Website	www.bsbm.co.th		
Registered Capital	1,132,500,000	Baht	
Consisting of	1,132,500,000	Shares	
Par Value	1.00	Baht	
Paid-up Capital	1,132,500,000	Baht	
Consisting of	1,132,500,000	Shares	
Par Value	1.00	Baht	

Other Reference Persons

Share Registrar	
- Ordinary Shares	Thailand Securities Depository Company Limited 93 Ratchadaphisek Road, Dindaeng, Bangkok 10400
- Debentures	-
Auditor	Ms. Chonlaros Suntiasvaraporn Certified Public Accountant (Thailand) No. 4523 E Y office Limited 33rd Floor, Lake Rajada Office Complex, 193/136-137 Rajadapisek Road, Klongtoey, Bangkok 10110
Debenture Holders' Representative	-

ลักษณะการประกอบธุรกิจ

บริษัท บางสะพานบาร์มิล จำกัด (มหาชน) ก่อตั้งเมื่อวันที่ 11 พฤศจิกายน 2537 ด้วยทุนจดทะเบียนเริ่มต้น 600 ล้านบาท ปัจจุบันมีทุนจดทะเบียน (ณ 31 ธันวาคม 2560) จำนวน 1,132.5 ล้านบาท ประกอบด้วยหุ้นสามัญที่มีมูลค่าที่ตราไว้หุ้นละ 1 บาท จำนวน 1,132.5 ล้านหุ้น ซึ่งเรียกชำระเต็มมูลค่าแล้ว โรงงานของบริษัทตั้งอยู่ที่อำเภอบางสะพาน จังหวัดประจวบคีรีขันธ์ ได้รับการส่งเสริมการลงทุนจากคณะกรรมการส่งเสริมการลงทุน ตามบัตรส่งเสริม เลขที่ 1186/2538 ตั้งแต่ 30 มีนาคม 2538 และเพื่อให้เห็นการเปลี่ยนแปลงและพัฒนาการที่สำคัญของบริษัท จึงได้สรุปเนื้อหาไว้โดยสังเขปดังนี้

พฤศจิกายน 2537	จดทะเบียนก่อตั้งบริษัท ณ วันที่ 11 พฤศจิกายน พ.ศ. 2537 โดยมีทุนจดทะเบียน 600 ล้านบาท เพื่อประกอบธุรกิจผลิตเหล็กเส้นแบบรีดร้อน
มีนาคม 2538	คณะกรรมการส่งเสริมการลงทุน อนุมัติการส่งเสริมฯ ในการผลิตเหล็กเส้นกลมและเหล็กเส้นข้ออ้อย
ตุลาคม 2544	ได้รับการรับรองมาตรฐานการจัดการผลิต ISO 9001 : 2000
มกราคม 2548	เสนอขายหุ้นสามัญเพิ่มทุนให้แก่ประชาชนทั่วไปเป็นครั้งแรก (IPO) และตลาดหลักทรัพย์แห่งประเทศไทย รับหุ้นสามัญของบริษัทเป็นหลักทรัพย์จดทะเบียน
เมษายน 2548	ประชุมใหญ่สามัญประจำปีเป็นครั้งแรกภายหลังการเข้าจดทะเบียนฯ และที่ประชุมมีมติอนุมัติให้จ่ายเงินปันผลประจำปี ในอัตราหุ้นละ 0.05 บาท
ธันวาคม 2548	ได้รับการรับรองมาตรฐานด้านการจัดการสิ่งแวดล้อม ISO 14001:2004
สิงหาคม 2549	ที่ประชุมกรรมการบริษัทมีมติอนุมัติให้จ่ายเงินปันผลระหว่างกาลสำหรับปี 2549 ในอัตราหุ้นละ 0.10 บาท
เมษายน 2550	ที่ประชุมใหญ่สามัญประจำปี 2550 มีมติอนุมัติให้จ่ายเงินปันผลประจำปี ในอัตราหุ้นละ 0.10 บาท
สิงหาคม 2550	ที่ประชุมกรรมการบริษัทมีมติอนุมัติให้จ่ายเงินปันผลระหว่างกาลสำหรับปี 2550 ในอัตราหุ้นละ 0.06 บาท
เมษายน 2551	ที่ประชุมใหญ่สามัญประจำปี 2551 มีมติอนุมัติให้จ่ายเงินปันผลประจำปี ในอัตราหุ้นละ 0.12 บาท
สิงหาคม 2551	ที่ประชุมกรรมการบริษัทมีมติอนุมัติให้จ่ายเงินปันผลระหว่างกาลสำหรับปี 2551 ในอัตราหุ้นละ 0.18 บาท
กันยายน 2552	ได้รับ “เกียรติบัตรธรรมาภิบาลสิ่งแวดล้อม” จากกระทรวงอุตสาหกรรม
เมษายน 2553	ที่ประชุมใหญ่สามัญประจำปี 2553 มีมติอนุมัติให้จ่ายเงินปันผลประจำปี ในอัตราหุ้นละ 0.08 บาท
สิงหาคม 2553	ที่ประชุมกรรมการบริษัทมีมติอนุมัติให้จ่ายเงินปันผลระหว่างกาลสำหรับปี 2554 ในอัตราหุ้นละ 0.06 บาท
กันยายน 2553	ได้รับ “เกียรติบัตรธรรมาภิบาลสิ่งแวดล้อม” เป็นปีที่สอง
ตุลาคม 2553	ได้รับการรับรองมาตรฐานการจัดการผลิต ISO 9001 : 2008
เมษายน 2554	ที่ประชุมใหญ่สามัญประจำปี 2554 มีมติอนุมัติให้จ่ายเงินปันผลประจำปี ในอัตราหุ้นละ 0.06 บาท
สิงหาคม 2554	ที่ประชุมกรรมการบริษัทมีมติอนุมัติให้จ่ายเงินปันผลระหว่างกาลสำหรับปี 2554 ในอัตราหุ้นละ 0.06 บาท
เมษายน 2555	ที่ประชุมใหญ่สามัญประจำปี 2555 มีมติอนุมัติให้จ่ายเงินปันผลประจำปี ในอัตราหุ้นละ 0.02 บาท
สิงหาคม 2556	ที่ประชุมกรรมการบริษัทมีมติอนุมัติให้จ่ายเงินปันผลระหว่างกาลสำหรับปี 2556 ในอัตราหุ้นละ 0.03 บาท
เมษายน 2557	ที่ประชุมใหญ่สามัญประจำปี 2557 มีมติอนุมัติให้จ่ายเงินปันผลประจำปี ในอัตราหุ้นละ 0.05 บาท
สิงหาคม 2557	ที่ประชุมกรรมการบริษัทมีมติอนุมัติให้จ่ายเงินปันผลระหว่างกาลสำหรับปี 2557 ในอัตราหุ้นละ 0.03 บาท
สิงหาคม 2559	ที่ประชุมกรรมการบริษัทมีมติอนุมัติให้จ่ายเงินปันผลระหว่างกาลสำหรับปี 2559 ในอัตราหุ้นละ 0.08 บาท
กุมภาพันธ์ 2560	ได้รับการรับรองมาตรฐานการจัดการผลิต ISO 9001 : 2015
กุมภาพันธ์ 2560	ได้รับการรับรองมาตรฐานด้านการจัดการสิ่งแวดล้อม ISO 14001:2015
เมษายน 2560	ที่ประชุมใหญ่สามัญประจำปี 2560 มีมติอนุมัติให้จ่ายเงินปันผลประจำปี ในอัตราหุ้นละ 0.06 บาท
สิงหาคม 2560	ที่ประชุมกรรมการบริษัทมีมติอนุมัติให้จ่ายเงินปันผลระหว่างกาลสำหรับปี 2560 ในอัตราหุ้นละ 0.06 บาท

ผลิตภัณฑ์หลักของบริษัทเป็นเหล็กเส้นเสริมคอนกรีต ผลิตตามมาตรฐานอุตสาหกรรมเลขที่ มอก. 20-2543 สำหรับเหล็กเส้นกลม (Round Steel Bar) โดยมีขนาดเส้นผ่านศูนย์กลาง 6 ถึง 25 มม. มีความยาว 10 เมตร และมีชั้นคุณภาพ SR24 และ ตามมาตรฐานอุตสาหกรรมเลขที่ มอก. 24-2548 สำหรับเหล็กเส้นข้ออ้อย (Deformed Steel Bar) โดยมีขนาดเส้นผ่านศูนย์กลาง 10 ถึง 40 มม. มีความยาว 10 และ 12 เมตร ประกอบด้วยชั้นคุณภาพ 3 ชั้นคือ SD30, SD40 และ SD50 ผลิตภัณฑ์เหล็กเส้นเสริมคอนกรีตของบริษัทเป็นวัสดุที่สำคัญในโครงสร้างของงานก่อสร้างทั่วไป

Nature of Business

Bangsaphan Barmill Public Company Limited was established on 11 November 1994, with Baht 600 million initial registered capital. At present, its fully paid registered capital (as of 31 December 2017) was at Baht 1,132.5 million, consisting of 1,132.5 million ordinary shares at Baht 1 per share par value. The production plant is in Bangsaphan District, Prachuabkhirkhan province. It received promotional privileges from the Board of Investment, promotional privilege approval No. 1186/2538 issued on 30 March 1995. The Company's major development and progress are as follows :

November 1994	The Company was registered on November 11, 1994 with Baht 600 million initial registered capital to operate hot-rolled steel bars production business.
March 1995	The Board of Investment granted promotional privilege to the Company for its round bars and deformed bars production.
October 2001	The Company was granted ISO 9001:2000 certification.
January 2005	The Company made an initial public offering. And the Stock Exchange of Thailand approved the Company's shares to be listed on the SET.
April 2005	The first annual shareholders' meeting was held after being a listing company. The meeting approved dividend payment of Baht 0.05 per share.
December 2005	The Company was granted ISO 14001:2004 certification.
August 2006	The Board of Directors' Meeting approved the payment of interim dividend for the year 2006 at the rate Baht 0.10 per share.
April 2007	The Annual Shareholders' Meeting was approved final dividend payment of Baht 0.10 per share.
August 2007	The Board of Directors' Meeting approved the payment of interim dividend for the year 2007 at the rate Baht 0.06 per share.
April 2008	The Annual Shareholders' Meeting was approved final dividend payment of Baht 0.12 per share.
August 2008	The Board of Directors' Meeting approved the payment of interim dividend for the year 2008 at the rate Baht 0.18 per share.
September 2009	Received the "Certificate of Good Governance in Environmental Management" from the Ministry of Industry.
April 2010	The Annual Shareholders' Meeting was approved final dividend payment of Baht 0.08 per share.
August 2010	The Board of Directors' Meeting approved the payment of interim dividend for the year 2010 at the rate Baht 0.06 per share.
September 2010	Received the "Certificate of Good Governance in Environmental Management" for the second year.
October 2010	The Company was granted ISO 9001:2008 certification.
April 2011	The Annual Shareholders' Meeting was approved final dividend payment of Baht 0.06 per share.
August 2011	The Board of Directors' Meeting approved the payment of interim dividend for the year 2011 at the rate Baht 0.06 per share.
April 2012	The Annual Shareholders' Meeting was approved final dividend payment of Baht 0.02 per share.
August 2013	The Board of Directors' Meeting approved the payment of interim dividend for the year 2013 at the rate Baht 0.03 per share.
April 2014	The Annual Shareholders' Meeting was approved final dividend payment of Baht 0.05 per share.
August 2014	The Board of Directors' Meeting approved the payment of interim dividend for the year 2014 at the rate Baht 0.03 per share.

โครงสร้างรายได้

ผลิตภัณฑ์	2558		2559		2560	
	จำนวนเงิน	ร้อยละ	จำนวนเงิน	ร้อยละ	จำนวนเงิน	ร้อยละ
1. เหล็กเส้นข้ออ้อย	660.47	32.17	1,334.04	53.44	1,242.13	52.77
2. เหล็กเส้นกลม	1,392.39	67.83	1,126.88	45.15	1,086.68	46.17
3. เศษเหล็ก	0.01	0.01	35.18	1.41	25.06	1.06
รวมรายได้จากการขาย	2,052.82	100.00	2,496.10	100.00	2,353.86	100.00

จากโครงสร้างการขายเหล็กเส้นของบริษัทตามตารางข้างบนนี้ สัดส่วนการขายเหล็กเส้นข้ออ้อยของบริษัทมีสัดส่วนเพิ่มสูงขึ้นจากปีก่อน หลังจากในปี 2558 บริษัทได้ดำเนินการติดตั้งเครื่องจักรเพื่อเพิ่มประสิทธิภาพให้กับกระบวนการผลิตในส่วนของการเหล็กเส้นข้ออ้อยแล้วเสร็จ ทำให้บริษัทสามารถผลิตสินค้าและทำตลาดในส่วนของการเหล็กเส้นข้ออ้อยได้มากขึ้น

สำหรับวัตถุดิบหลักของบริษัทคือ เหล็กแท่งเล็ก (Billet) ขนาดความยาวที่พร้อมใช้คือ 6 เมตร หน้าตัดกว้างคูณยาว 100 x 100 มม. ถึง 150 x 150 มม. สืบนำเข้ามาจากประเทศผู้ผลิตทั่วโลก เช่น กลุ่มประเทศสหภาพโซเวียตเดิม ตุรกี เม็กซิโก และจีน เป็นต้น เหล็กแท่งเล็ก (Billet) ซึ่งบริษัทเลือกใช้ส่วนใหญ่จะผลิตจากสินแร่เหล็ก จึงมีคุณภาพที่สม่ำเสมอทำให้สามารถควบคุมการสูญเสียระหว่างการผลิตได้ดี ประกอบกับการใช้ระบบ Thermo Mechanical Treatment (TMT) ในกระบวนการผลิตเพื่อเพิ่มคุณสมบัติของเหล็กให้มีความแข็งแรงขึ้นและใช้ระบบการลดความร้อนหรือสิ่งเย็นโดยการใช้อากาศ (Air Cooling) ในการลดอุณหภูมิของเหล็กเส้นที่ออกจากแท่นรีดบนเตียงลดอุณหภูมิ (Cooling Bed) จึงทำให้เนื้อเหล็กที่ได้มีคุณภาพที่สม่ำเสมอทั่วทั้งเส้นตลอดจนถึงเนื้อเหล็กภายใน

บริษัทให้ความสำคัญกับคุณภาพของสินค้าและกระบวนการผลิต กล่าวคือ นอกจากจะได้การรับรองคุณภาพตามมาตรฐานผลิตภัณฑ์อุตสาหกรรมหรือ มอก. แล้ว บริษัทยังได้รับการรับรองมาตรฐานการผลิต ISO 9001 : 2015 ด้วย สินค้าของบริษัทจึงเป็นที่ยอมรับจากทั้งผู้ซื้อและผู้ใช้อย่างกว้างขวางก่อนสร้างเป็นอย่างดี

กลุ่มลูกค้าเป้าหมายของบริษัทสามารถแบ่งได้เป็น 2 กลุ่ม ดังนี้

- ตัวแทนจำหน่าย ได้แก่ ยี่ปั้ว หรือบริษัทผู้ค้าส่งเหล็กขนาดใหญ่ กลุ่มนี้จะมียอดสั่งซื้อจากบริษัทคิดเป็นสัดส่วนถึงประมาณร้อยละ 90 และมีคำสั่งซื้อเป็นประจำทุกๆ เดือน ทั้งนี้ส่วนใหญ่เป็นลูกค้าที่ติดต่อกับขายกันมานานแล้วและมีความสัมพันธ์ที่ดี
- ร้านค้ารายย่อย ผู้รับเหมาก่อสร้างหรือผู้ประกอบการส่งหาริมทรัพย์ บริษัทมีนโยบายที่จะใช้เงื่อนไขทางการค้าแบบระยะสั้นๆ เกี่ยวกับการชำระเงินของลูกค้ากลุ่มนี้ การขยายตลาดในกลุ่มนี้มีค่าใช้จ่ายในการดำเนินงานที่ค่อนข้างสูง แต่ก็สามารถขายสินค้าได้ในราคาที่ต่ำกว่าเป็นการทดแทน

กลยุทธ์ทางการตลาดที่สำคัญของบริษัท ได้แก่

- เน้นการมีชนิดและขนาดสินค้าที่ครบถ้วนตามความต้องการของลูกค้า เพิ่มความสะดวกในการสั่งซื้อสินค้าของลูกค้า ณ ที่แห่งเดียว
- รักษาชื่อเสียงในการเป็นผู้ผลิตที่นำเสนอสินค้าที่มีคุณภาพ จนเป็นที่ยอมรับมาอย่างต่อเนื่อง
- มีความรวดเร็วและความตรงต่อเวลาในการจัดส่งสินค้า
- ตั้งราคาที่เหมาะสมโดยคำนึงถึงสภาวะตลาดและการแข่งขัน
- สร้างและกระชับความสัมพันธ์ที่ดีกับตัวแทนจำหน่ายของบริษัทอยู่เสมอ

August 2016	The Board of Directors' Meeting approved the payment of interim dividend for the year 2016 at the rate Baht 0.08 per share.
February 2017	The Company was granted ISO 9001:2015 certification.
February 2017	The Company was granted ISO 14001:2015 certification.
April 2017	The Annual Shareholders' Meeting was approved final dividend payment of Baht 0.06 per share.
August 2017	The Board of Directors' Meeting approved the payment of interim dividend for the year 2017 at the rate Baht 0.06 per share.

The Company's core products are steel bars for construction. It produces round steel bars according to Thai Industrial Standard 20-2543 with diameters ranging from 6 to 25 mm, 10 meters in length, and in SR24 grade. Its deformed steel bars are produced according to Thai Industrial Standard 24-2548, with diameters ranging from 10 to 40 mm, 10 and 12 meters in length, and in SD30, SD40 and SD50 grades. The Company's steel bar products are major raw materials in concrete building structure.

Revenue Structure

Product	2015		2016		2017	
	Amount	%	Amount	%	Amount	%
1. Deformed Bar	660.47	32.17	1,334.04	53.44	1,242.13	52.77
2. Round Bar	1,392.39	67.83	1,126.88	45.15	1,086.68	46.17
3. Scrap	0.01	0.01	35.18	1.41	25.06	1.06
Total Revenue from sale	2,052.82	100.00	2,496.10	100.00	2,353.86	100.00

According to the above revenue structure, the proportion of the deformed steel bars sales increased significantly from the previous year since the Company has completed the installation of machinery to enhance the production process of deformed steel bars in 2015. With this upgrade production process, the Company can produce and continually expand the market for the deformed steel bars sales.

Major raw materials are billets. The length to be used is six meters with cross section ranging from 100x100 mm. to 150x150 mm. They are imported from various countries including the previous Soviet Union Countries, Turkey, Mexico and China, for example. The Company majorly uses billets produced from iron ore. Such these billets have consistent quality standard, enabling the Company to efficiently control and minimize production waste. With the use of Thermo Mechanical Treatment (TMT) in the production process, the Company can enhance the properties of steel to a more solid and the use of air cooling system via cooling bed in its production line ensures the consistent steel quality through to the core.

With product quality and production process as its top priority, the Company has received industrial standard certification as well as ISO 9001:2015. Such international standard certifications earned the Company a great recognition from buyer and people in the construction industry.

The company's key target customers comprise of two groups as follow :

- **Distributors :** large-scale distributors with high volume purchase orders account for 90 percent of the total purchase orders. Most of them place orders on monthly basis. They have been the Company's customers for a long time and have strong relationship with the Company.
- **Retailers,** retailers, contractors and real estate developers: The Company adopts a special trade policy on this group of customers by paying close attention to payment terms. This group of customers causes high administrative expenses but the Company can generate higher selling prices.

The company's key strategies are as follow :

- Offering a variety of types and sizes of product to meet with diverse market demand and providing maximum convenience by being its one-stop-shop for customers.
- Maintenance its ongoing-reputation as a quality product manufacturer.
- Being punctual and speedy in product delivery.
- Setting appropriate prices considering market condition and competition.
- Building and strengthening good relations with distributors.

ภาวะอุตสาหกรรมและการแข่งขัน

ภาพรวมอุตสาหกรรมเหล็กเส้นในประเทศไทย

ในอุตสาหกรรมเหล็กเส้นของไทยนี้มีผู้ผลิตจำนวนมากหลายสิบราย ส่วนใหญ่แต่ละรายจะมีขนาดกำลังการผลิตที่ไม่สูงนัก มีที่ตั้งโรงงานกระจายอยู่ทั่วประเทศทั้งภาคกลางและภาคตะวันออกเป็นหลัก การใช้งานเหล็กเส้นในประเทศไทยส่วนใหญ่ใช้ในอุตสาหกรรมก่อสร้างโดยการใช้งานร่วมกับปูนซีเมนต์หรือคอนกรีต จึงพึ่งพาปัจจัยที่สนับสนุนภาคการก่อสร้างเป็นดัชนีชี้วัดความต้องการบริโภคเป็นสำคัญ และโดยที่เหล็กเส้นนับเป็นสินค้าโภคภัณฑ์ชนิดหนึ่งที่ผู้บริโภคมองว่าสินค้าของผู้ผลิตแต่ละรายนั้นไม่แตกต่างกัน การแข่งขันจึงเป็นไปในเชิงของราคาเป็นหลัก และโดยเฉพาะอย่างยิ่งตลาดในประเทศในปัจจุบันนี้มีกำลังการผลิตส่วนเกินจำนวนมากเมื่อเทียบกับความต้องการใช้ในประเทศไทย ก็ยังทำให้การแข่งขันมีความรุนแรงมากขึ้น

ความต้องการใช้เหล็กเส้น

เนื่องจากการผลิตเหล็กเส้นในประเทศไทยส่วนมากเป็นการผลิตเพื่อใช้ในประเทศเป็นส่วนใหญ่ จึงได้รับผลกระทบจากปัจจัยต่างๆ ที่ส่งผลกระทบต่อภาคการก่อสร้างในประเทศ เช่น นโยบายของภาครัฐเกี่ยวกับการก่อสร้างสาธารณูปโภค การชลประทานและการคมนาคมขนส่ง การลงทุนของภาคเอกชน การขยายตัวของภาคอสังหาริมทรัพย์ เป็นต้น นอกจากนี้ ยังมีผลกระทบของฤดูกาลต่อปริมาณการใช้เหล็กอีกด้วย กล่าวคือในฤดูฝนที่มีการชะลอตัวของงานก่อสร้างก็จะทำให้ปริมาณการใช้เหล็กเส้นลดลงไปด้วย

ในปี 2560 ภาพรวมเศรษฐกิจไทยมีการขยายตัวเพิ่มขึ้นจากปีก่อน โดยผลิตภัณฑ์มวลรวมในประเทศขยายตัวเพิ่มขึ้นจากร้อยละ 3.2 ในปี 2559 เป็นร้อยละ 4 ในปี 2560 โดยมีปัจจัยหนุนจากการบริโภคและการลงทุนภาคเอกชนที่มีการขยายตัวจากปีก่อนโดยได้รับอานิสงส์จากราคาน้ำมันและภาวะเงินเฟ้อที่อยู่ในระดับต่ำ สถานการณ์ราคาเหล็กโลกก็ยังคงมีความผันผวน ราคาเหล็กมีการปรับตัวลดลงในช่วงครึ่งปีแรก ก่อนที่จะมีการปรับตัวสูงขึ้นอย่างต่อเนื่องในช่วงของครึ่งปีหลัง อุตสาหกรรมเหล็กเส้นซึ่งเป็นผลิตภัณฑ์ของบริษัทฯ ก็มีการหดตัวลดลงในทิศทางเดียวกับอุตสาหกรรมก่อสร้างที่มีการปรับตัวลดลงจากปีก่อน โดยที่การบริโภคเหล็กเส้นภายในประเทศลดลงกว่าร้อยละ 13 ในปี 2560

	ปี 2560	ปี 2559	ปี 2558
ปริมาณการบริโภคเหล็กเส้นในประเทศ (พันตัน)	2,912	3,365	3,276
อัตราการขยายตัว (ร้อยละ)	-13.5	2.7	-0.6

กำลังการผลิตเหล็กเส้น

ตามที่ได้กล่าวมาแล้วว่ากำลังการผลิตโดยรวมในประเทศยังคงมีอยู่สูงเกินกว่าความต้องการใช้เป็นจำนวนมาก และมีผู้ผลิตจำนวนมากภายในอุตสาหกรรม กอปรกับการลงทุนสร้างโรงงานผลิตเหล็กเส้นใช้เงินลงทุนไม่มากนักและสามารถหาเทคโนโลยีการผลิตได้ง่าย จึงนับว่าอุตสาหกรรมนี้มี Barrier of Entry ในระดับที่ต่ำ เมื่อพิจารณาจากระดับการขยายตัวของการบริโภคเหล็กเส้นของไทยในรอบหลายปีที่ผ่านมาแล้ว กำลังการผลิตเหล็กเส้นภายในประเทศที่มีอยู่ทั้งหมดนี้จะสามารถรองรับความต้องการบริโภคภายในประเทศได้อีกหลายปี อนึ่ง ประเทศไทยมีมาตรการในการป้องกันการนำเข้าเหล็กเส้นจากต่างประเทศผ่านทางมาตรการที่ไม่ใช่ภาษี โดยเหล็กเส้นที่จะจำหน่ายภายในประเทศทั้งหมดต้องได้รับการรับรองมาตรฐานผลิตภัณฑ์อุตสาหกรรม (มอก.) จากสำนักงานมาตรฐานผลิตภัณฑ์อุตสาหกรรม (สมอ.) ของไทยก่อน

สำหรับต้นทุนการผลิตเหล็กเส้นจะมีสัดส่วนของต้นทุนวัตถุดิบที่ค่อนข้างสูง โดยมีสัดส่วนต้นทุนวัตถุดิบหลักเหล็กแท่งเหล็กพร้อมรีดต่อราคาขายของบริษัทในระดับที่เกินกว่าร้อยละ 80 ดังนั้นการเปลี่ยนแปลงของราคาวัตถุดิบจึงมีผลต่อความสามารถใน

Industrial Situation and Competition

Overview of the Steel Bar Industry in Thailand

There are several steel bar manufacturers in Thailand. Most of them do not have the high production capacity and are mainly located in the central and eastern regions of the country. The usages of steel bar in Thailand are mostly in line with the usages of cement or concrete in the construction industry. Therefore, it relies on the factors that support the construction sector, which are the significant indicators of consumer demand. Since steel bar is one of the commodity products that the consumers do not find the difference from each manufacturer, therefore, the competition is mainly focuses on the price. Especially in Thai market nowadays, there are a lot of excess production capacities over the domestic demand that makes the competition more intense.

Demand for Steel Bars

Most of the steel bars are mainly produced for domestic consumption. The impacts are then from various factors effecting domestic construction sector e.g. government policies on infrastructure, irrigation and transportation, private sector's investment, real estate sector expansion, etc. Moreover, the seasonality also has the impact on the consumption volume as well i.e. rainy season has an impact on the construction work, resulting in a decreasing consumption of steel bars.

In 2017, Thai economy grew at the increasing rate from 3.2% in the previous year to 4% with the boost from the private consumption and investment as benefited from the low oil price and inflation. However, the world steel industry was still volatile as the steel price declined in the first half of the year before the price increased steadily in the second half of 2017. Steel bar industry, our product, has also got the poor result of the lower domestic steel demand from the construction industry. Therefore, the steel consumption demand has dropped 13% from the previous year.

	2017	2016	2015
Domestic consumption volume of steel bar (Million tons)	2,912	3,365	3,276
Growth rate (%)	-13.5	2.7	-0.6

Production Capacity

As mentioned earlier, the overall domestic production capacity from the large number of manufacturers in the industry is far higher than the demand in the country. Barrier to enter into this industry is considerably low as the investment required for the construction of steel bar factory is not too high and the production technology is easy to acquire. Considering the level of expansion in steel bar consumption over the recent years, the existing domestic production capacity can respond to the domestic consumption demand for the next several years. Thailand has taken some safeguards to prevent the import of steel bars from abroad through the non-tariff measures. All the steel bars distributed in the country must first be certified by Thai Industrial Standards (TIS) under Thai industrial Standards institute (TISI).

การทำกำไรของธุรกิจเป็นสิ่งสำคัญ การจัดหาวัตถุดิบที่เพียงพอในเวลาที่เหมาะสมและมีต้นทุนที่ได้เปรียบในการแข่งขันก็จะสามารถสร้างผลกำไรได้ดี ในขณะที่ราคาขายนั้นจะเป็นไปตามกลไกตลาดและไม่แตกต่างจากรายอื่นอย่างมีนัยสำคัญ วัตถุดิบหลักที่ใช้ในการผลิตเหล็กเส้นคือเหล็กแท่งเล็กหรือบิลเล็ต (Billet) ซึ่งมีทั้งที่ผลิตขึ้นภายในประเทศจากการนำเศษเหล็กมาผ่านกระบวนการหลอมและหล่อเป็นบิลเล็ต และจากการนำเข้าจากต่างประเทศที่มีทั้งจากที่ได้จากการหลอมเศษเหล็กและที่ผลิตจากสินแร่เหล็กผ่านโรงงานถลุงเหล็ก

ภาวะการแข่งขัน

ด้วยสินค้าเหล็กเส้นเป็นสินค้าที่ควบคุมด้วยมาตรฐานผลิตภัณฑ์ จึงนับได้ว่ามีคุณภาพและคุณสมบัติในการใช้งานไม่แตกต่างกัน การแข่งขันในอุตสาหกรรมนี้จึงเน้นที่นโยบายเชิงราคาเป็นหลัก ในสถานะที่มีการแข่งขันสูงกลยุทธ์ทางด้านราคาอาจถูกนำมาใช้โดยคำนึงถึงการจัดการสภาพคล่องของธุรกิจมากกว่าผลกำไรต่อหน่วย อย่างไรก็ตาม การรักษาสัมพันธ์ที่ดีทางการค้ากับคู่ค้าถือเป็นกลยุทธ์การตลาดที่สำคัญของผู้ที่อยู่ในอุตสาหกรรมนี้ด้วยเช่นกัน นอกเหนือไปจากการรักษามาตรฐานของคุณภาพสินค้า ความเชื่อถือได้ในการส่งมอบสินค้าและการชำระค่าสินค้า

ในปี 2560 อุตสาหกรรมเหล็กเส้นอยู่ในทิศทางขาขึ้นตามสภาวะการณ์ราคาเหล็กโลก ราคาเหล็กมีการปรับตัวสูงขึ้นมากโดยตลอดในช่วงครึ่งปีหลัง แต่ในขณะเดียวกันต้นทุนของวัตถุดิบเหล็กแท่งเล็กหรือบิลเล็ตก็ปรับตัวสูงขึ้นในอัตราที่สูงกว่า จึงส่งผลให้ส่วนต่างระหว่างราคาขายกับต้นทุนวัตถุดิบหลักบิลเล็ตแคบลงจนทำให้ผู้ผลิตทำอัตรากำไรต่อหน่วยได้ลดลง ผู้ผลิตแต่ละรายจึงเร่งสั่งซื้อวัตถุดิบเพื่อผลิตสินค้าออกมาให้ได้เร็วที่สุดเพื่อที่จะขายให้ได้ในปริมาณที่สูงที่สุด แต่อย่างไรก็ตามราคาเหล็กโลกก็ยังคงมีความผันผวนเป็นอย่างมากผู้ผลิตจึงต้องมีการสั่งซื้อวัตถุดิบและบริหารต้นทุนสินค้าอย่างเหมาะสม



The raw material cost represents a high proportion of the total steel bar cost. The cost of billets (main raw material), ready for rolling, is accounted for more than 80% of the selling price. Thereby, the change in raw material price significantly affects the business profitability. Sufficient raw material procurement in a timely basis and at the competitive costs can generate good profits to the Company. In the meantime, selling price is determined by the market mechanism which is not significantly different from other competitors. The main raw material used for producing steel bars, billet, acquired either locally from smelting scraps then casting into billets or imported from abroad (both from smelting scraps and producing from iron ores in the blast furnace).

Competition

Steel bar is the controlled product under industrial standards. Therefore, both quality and properties of the products are not much different. Competition in the industry is mainly focuses on pricing strategy. In the high competition environment, pricing strategy may concentrate more on liquidity management than the profit per unit. However, maintaining the good relationship with the trading partners is regarded as a significant marketing strategy for those in the industry as well, apart from maintaining the quality standards, reliability on delivery and payment.

In 2017 steel bar industry was in the upward trend according to the world steel price situation. As a result, the steel bar price moved upward in the second half of the year but the cost of billet increased at the higher rate. As a result, the gap between the selling price and the cost of the billet has been narrowed down, causing the reduction in the profit margin of each manufacturer. Therefore, each manufacturer had rushed the ordering process of raw material to produce the products as quickly as possible in order to be sold in the highest volume. However, the world steel price was still fluctuate and unpredictable. It was necessary to carefully manage the ordering process, stock of raw material and cost of sales.



ปัจจัยความเสี่ยง

ความเสี่ยงจากความผันผวนของราคาเหล็ก

เหล็กนับเป็นสินค้าโภคภัณฑ์ (Commodity) ชนิดหนึ่งที่มีความอ่อนไหวทางด้านราคาเช่นเดียวกับสินค้าโภคภัณฑ์อื่นๆ อาทิ น้ำมัน ถ่านหิน แร่โลหะ ในการผลิตเหล็กเส้นของบริษัทส่วนใหญ่ต้องนำเข้าวัตถุดิบหลัก คือ เหล็กแท่งเหล็กหรือบิลเล็ต (Billet) ที่มีสัดส่วนมูลค่าประมาณร้อยละ 90 ของต้นทุนขายสินค้าของบริษัท ซึ่งส่วนใหญ่ในตลาดการค้าปัจจุบันจะเป็นการตกลงซื้อขายกันด้วยราคา ณ ขณะใดขณะหนึ่ง (Spot price) และเนื่องจากอาศัยการขนส่งสินค้าโดยทางเรือจากประเทศผู้ผลิตในทวีปต่างๆ จึงทำให้ต้องใช้ระยะเวลาในการขนส่งถึงประมาณ 3 เดือน นับจากวันที่สั่งซื้อวัตถุดิบจนถึงวันรับเข้าโรงงานเพื่อนำมาแปรรูป (รีดเป็นเหล็กเส้น) รองจำหน่ายต่อไป ในช่วงเวลากระหว่างนี้นั้น ราคาเหล็กอาจมีการเปลี่ยนแปลงไปจากที่คาดการณ์ไว้แต่เดิมมาก นับเป็นความเสี่ยงที่ส่งผลกระทบต่อผลการดำเนินงานโดยตรง อย่างไรก็ตามในระยะเวลาหลังนี้มีความพยายามที่จะพัฒนาเครื่องมือทางการเงินเพื่อป้องกันหรือลดความเสี่ยง อันได้แก่สัญญาซื้อขายล่วงหน้า เช่น ที่ตลาด London Metal Exchange หรือตราสารอนุพันธ์ในรูปแบบอื่นๆ ซึ่งอาจนำมาใช้เป็นเครื่องมือป้องกันความเสี่ยงได้ในอนาคต

นอกจากนี้ ตลอดระยะเวลาที่ผ่านมาบริษัทมุ่งมั่นในการสร้างความสัมพันธ์ที่ดีกับผู้แทนจำหน่ายบิลเล็ตทั่วโลก เพื่อความมั่นคงในการจัดหาวัตถุดิบในราคาที่ยุติธรรมและพร้อมส่งมอบได้รวดเร็ว อีกทั้งมีการวางแผนสั่งซื้อวัตถุดิบให้สอดคล้องกับปริมาณความต้องการใช้เหล็กเส้นในประเทศ เพื่อรักษาปริมาณสินค้าคงเหลือในระดับที่เหมาะสมเพื่อลดความเสี่ยงจากการเปลี่ยนแปลงของราคาดังกล่าว อีกทั้งยังได้เริ่มจัดหาวัตถุดิบเหล็กแท่งเหล็กจากผู้ผลิตภายในประเทศเพื่อช่วยเสริมให้กระบวนการผลิตมีความต่อเนื่องมากยิ่งขึ้น

ความเสี่ยงจากการมีอุปทานส่วนเกินและการตัดราคา

ด้วยจำนวนผู้ประกอบการและกำลังการผลิตโดยรวมภายในประเทศที่มีอยู่จำนวนมากเกินกว่าความต้องการใช้จริงไปมาก ทำให้ผู้ผลิตส่วนใหญ่มีอัตราการใช้กำลังการผลิตที่ค่อนข้างต่ำ อันมีผลต่อประสิทธิภาพและต้นทุนการผลิต ผู้ผลิตแต่ละรายจึงจำเป็นต้องรักษาระดับการใช้อัตรากำลังการผลิตให้อยู่ในระดับที่สูงเพียงพอต่อความคุ้มค่าในเชิงเศรษฐกิจ มีส่วนกดดันให้มีอุปทานออกสู่ตลาดในระดับที่เกินกว่าความต้องการใช้ ทำให้การตั้งราคาขายเป็นกลยุทธ์การขายที่ยากที่จะหลีกเลี่ยงได้ และในช่วงเวลา เช่น เศรษฐกิจชะลอตัว มีความต้องการใช้เหล็กเส้นหดตัวลง ในขณะที่ผู้ผลิตบางรายอาจมีความจำเป็นทางด้านกระแสเงินสด ก็อาจต้องขายสินค้าในราคาต่ำกว่าคู่แข่ง แม้ว่าจะเป็นราคาที่ต่ำกว่าต้นทุนที่แท้จริงก็ตาม

จากเหตุดังกล่าวทำให้บริษัทต้องปรับตัวโดยการลงทุนขยายสายการผลิตเหล็กเส้นกลมที่มีเส้นผ่านศูนย์กลางขนาด 6-9 มิลลิเมตร ซึ่งเป็นขนาดที่มีการแข่งขันน้อยและต้องอาศัยเทคโนโลยีการผลิต ความเชี่ยวชาญ และการลงทุนที่สูงขึ้น แต่ในขณะเดียวกันก็เป็นสินค้าที่มีอัตรากำไรที่สูงขึ้นด้วย โดยเริ่มผลิตและจำหน่ายตั้งแต่ปลายปี 2547 เป็นต้นมา แต่อย่างไรก็ตาม ในปี 2558 บริษัทได้ดำเนินการติดตั้งเครื่องจักรเพื่อเพิ่มประสิทธิภาพให้กับกระบวนการผลิตในส่วนของการรีดเหล็กเส้นข้ออ้อยแล้วเสร็จ ทำให้บริษัทสามารถผลิตสินค้าและท่าตลาดในส่วนของการรีดเหล็กเส้นข้ออ้อยได้มากขึ้น ส่งผลให้บริษัทเป็นผู้ผลิตเหล็กเส้นที่มีการผลิตสินค้าครบทุกขนาดและทุกชั้นคุณภาพที่มีความต้องการใช้อยู่ในปัจจุบัน

สำหรับการนำเข้าเหล็กเส้นจากต่างประเทศนั้นถูกจำกัดโดยกำแพงทางการค้าประเภทที่ไม่ใช่ภาษี (Non-tariff Barrier) โดยกฎหมายบังคับให้สินค้าเหล็กเส้นต้องได้รับการรับรองมาตรฐานคุณภาพสินค้าจากสำนักงานมาตรฐานอุตสาหกรรมแห่งประเทศไทยก่อนการนำออกจำหน่าย แต่มาตรการดังกล่าวก็สามารถปกป้องผู้ผลิตภายในประเทศได้ในระดับหนึ่งเท่านั้น เนื่องจากการนำเข้าเหล็กจากต่างประเทศอยู่

Risk Factors

Risk from Fluctuation of steel prices

Steel products are considered as one of the commodity which is sensitive to the price like other commodities such as oil, coal and metals. Billets, the main raw material which accounted for approximately 90 % of the cost of goods are mostly imported. Generally, the current trading market transactions are executed at the spot price and goods are shipped by sea freight from the manufacturers in various continents. It takes around up to 3 months for shipping the imported billets for further production. During the period between the booking date and the billet received date, and until the steel bars have been produced (via hot rolling process) and distributed, prices of steel may vary from the previous forecast. This is the most direct risk that effects the Company's operating performance. However, recently there is an effort to develop financial tools to protect or compensate the risk namely forward contracts such as in the London Metal Exchange or other forms of derivative which may be used as tool for risk protection in the future.

Throughout the time, the Company committed to build the strong relationship with the worldwide distributors of billets to secure the supply of raw material at the fair price and fast delivery. Moreover, the Company planned to purchase the raw material in line with the domestic demand for steel in order to keep inventories at the appropriate level to reduce the risk of such price change. In addition, the Company is seeking for domestic billet sources to help ensure the smooth and continuous production.

Risk from the excess supply and price competition

Due to the overall domestic production capacity from the large number of manufacturers is far higher than the demand in the country therefore most of the manufacturers utilize their capacity at the low level. The low volume of production causes inefficient and high production cost, so that it is necessary for each of them to produce in at least more than the break-even point. This creates over supply in the market and price cutting is unavoidable strategy. In some interval during economic slowdown and demand contraction, some manufacturers of steel bars may have to sell at the price lower than others and even below their costs due to their cash flow necessities.

Based on the above reasons, the Company has to adapt itself by expanding its production lines to produce round steel bars with diameter of 6-9 mm which have low competition and requires higher production technology, skill and investment but earn higher profit margin. The production and sale of this product have commenced since late 2004. However, Company has completed the installation of machinery to enhance the production process of deformed steel bars in 2015. With this upgrade production process, the Company can produce and expand the market for the deformed steel bars sales.

As a result, the Company becomes the manufacturer of all ranges of size and quality of steel bars, which are currently in demand. Moreover, Company's production lines can be adjusted to produce some sizes of black shaft for usage in mechanical industry and integrated industries.

The importation of steel bars is limited by non-tariff barrier because the imported steel bars are forced to get the quality certification from the Thailand Industrial Standards Institute before sales distribution. However, such measures can protect domestic manufacturers to a certain extent only because there are still cheap steel bars imported from abroad.

ความเสี่ยงจากความผันผวนของอัตราแลกเปลี่ยน

จากการที่บริษัทใช้วัตถุดิบหลักในการผลิตเป็นเหล็กแท่งเล็ก(Billet) ที่ต้องนำเข้าจากต่างประเทศ จึงก่อให้เกิดภาระหนี้สินในรูปสกุลเงินตราต่างประเทศ ดังนั้นบริษัทจึงต้องเผชิญกับความเสี่ยงอันเกิดจากความผันผวนของอัตราแลกเปลี่ยนด้วย กล่าวคือ บริษัทจะมีความเสี่ยง ของอัตราแลกเปลี่ยนระหว่างวันที่บริษัทตกลงสั่งซื้อวัตถุดิบกับวันที่บริษัทชำระเงินค่าวัตถุดิบนั้น ซึ่งก็หมายความว่าต้นทุนดังกล่าวในรูปของเงินบาท ยังคงมีความไม่แน่นอน ณ วันที่สั่งซื้อสินค้า(ขณะที่บริษัทขายสินค้าในประเทศในรูปเงินบาท) ส่งผลให้การบริหารส่วนต่างของต้นทุนและราคาขายมีความยากลำบากมากขึ้น

บริษัทตระหนักถึงความสำคัญในการบริหารความเสี่ยงจากอัตราแลกเปลี่ยนอย่างมีประสิทธิภาพ โดยเฉพาะอย่างยิ่งในสถานะการณ์ที่ค่าเงินบาทมีความผันผวน บริษัทมีการดำเนินนโยบายจำกัดความเสี่ยงจากอัตราแลกเปลี่ยนอย่างเข้มงวดโดยอาศัย การซื้อขายเงินตราต่างประเทศล่วงหน้า หรือการแปลงภาระค่าวัตถุดิบให้อยู่ในรูปของเงินบาทโดยเร็วที่สุด โดยที่บริษัทมีวงเงินสินเชื่อหมุนเวียนทางการค้ากับธนาคารพาณิชย์ทั้งในรูปของสกุลเงินตราต่างประเทศและสกุลเงินบาท อีกทั้งมีสัญญาซื้อขายเงินตราต่างประเทศล่วงหน้า (Forward contract) ด้วย จากนโยบายดังกล่าวบริษัทจึงไม่มีภาระหนี้สินที่เป็นสกุลเงินตราต่างประเทศ ณ วันที่ 31 ธันวาคม 2560



Risk from the fluctuation of the foreign exchange rate

Using imported billet as a key raw materials, the Company has trade payable in foreign currency. Thus, the Company faced the risk from the fluctuating foreign rate comparing the rate on the date that the Company agreed to order the raw materials and the date that the Company had to pay for the products. That means the costs in Thai Baht are subjected to fluctuate at the order date (while the Company sells its products locally in Thai Baht) and causing the managing of the metal spread even more complicated.

The Company realizes the importance of stability in the management of foreign exchange risk effectively, especially in circumstances where the Baht is more fluctuating. Therefore, the Company implemented the tight policy to limit its risk from foreign currency by engaging in forward contract or conversing the obligation for raw material into Thai Baht as soon as possible. The Company has a revolving credit facilities with a commercial bank in the form of foreign currency, Thai Baht, and foreign currency forward contract. Based on this policy, the Company has no debt in US dollar as of December 31, 2017.



การเปลี่ยนแปลงที่สำคัญ

การผลิตและขายสินค้า Special Line

การแข่งขันที่รุนแรงในอุตสาหกรรมเหล็กเส้นนั้นเกิดจากการที่ผู้ผลิตเหล็กเส้นมีกำลังการผลิตส่วนเกินเหลืออยู่เป็นจำนวนมาก ในขณะที่ผู้บริโภครายใหญ่บางส่วนมองว่าสินค้าของผู้ผลิตแต่ละรายไม่มีความแตกต่างกันอย่างมีนัยสำคัญ จึงทำให้การแข่งขันนั้นส่วนมากดำเนินไปด้วยกลยุทธ์ทางด้านราคาเป็นหลัก บริษัทจึงพิจารณาจากศักยภาพการผลิตและการจัดหาวัตถุดิบที่มีอยู่ในการเลือกให้ความสำคัญกับสินค้าที่มีผู้ผลิตน้อยรายและมีการแข่งขันที่ต่ำกว่าเมื่อเปรียบเทียบกับสินค้าทั่วไป ทั้งนี้เนื่องมาจากการได้เปรียบในเชิงต้นทุนการแปรรูปจากการลงทุนในเครื่องจักรส่วนขยาย (Special Line) ของบริษัทในปี 2547 เพื่อผลิตสินค้าในกลุ่ม Special Line ที่มีอัตรากำไรขั้นต้นสูงกว่าสินค้าในกลุ่มอื่นๆ และสามารถปรับเพิ่มกำลังการผลิตและขยายตลาดได้อย่างต่อเนื่อง แต่อย่างไรก็ตาม บริษัทก็เล็งเห็นถึงข้อจำกัดของสินค้าในกลุ่ม Special Line ที่มีปริมาณการใช้อยู่ในวงจำกัด จากการที่บริษัทมีเป้าหมายในการเพิ่มส่วนแบ่งทางการตลาดให้สูงขึ้น ดังนั้นการมุ่งเน้นทำการตลาดแค่สินค้าในกลุ่มดังกล่าวจึงไม่เพียงพอ ในปี 2558 บริษัทจึงได้มีการปรับปรุงสายการผลิตและเพิ่มการขายในส่วนของสินค้าในกลุ่ม Normal Line โดยเฉพาะในส่วนของผู้ผลิตเหล็กเส้นข้ออ้อยมากขึ้น จึงส่งผลให้สัดส่วนรายได้จากการขายสินค้าในกลุ่ม Special Line ลดลงตามลำดับจนกระทั่งเหลือเพียงร้อยละ 15.1 ของรายได้จากการขายทั้งหมด ณ สิ้นปี 2560

สัดส่วนปริมาณขายของสินค้ากลุ่มนี้เปรียบเทียบกับช่วง 3 ปีที่ผ่านมา มีรายละเอียดตามตารางข้างล่างนี้

สัดส่วน (ร้อยละของปริมาณขายรวม)	ปี 2560	ปี 2559	ปี 2558
เหล็กเส้น Special Line	15.1	14.3	29

การผลิตตามความต้องการของพันธมิตรการค้า

ด้วยบริษัทมีกำลังการผลิตที่เหลืออยู่ค่อนข้างมาก ในปี 2555 จึงได้ทำข้อตกลงทางการค้าร่วมกันกับพันธมิตรรายหนึ่งในการรับผลิตสินค้าเหล็กเส้นในตราสินค้าของพันธมิตรรายนั้น ซึ่งเป็นตราสินค้าที่ได้รับความนิยมและเป็นที่เชื่อถือทางด้านคุณภาพเป็นอย่างดี จากธุรกรรมนี้ บริษัทคาดว่านอกจากจะเป็นการช่วยเพิ่มยอดขายและรายได้ให้แก่บริษัทอีกทางหนึ่งแล้ว ยังจะช่วยให้อัตราการใช้กำลังการผลิตของบริษัทสูงขึ้นและช่วยให้เกิดการประหยัดจากขนาดผลิตได้อีกด้วย ยิ่งไปกว่านั้นพันธมิตรรายนี้มีความน่าเชื่อถือทางการเงินอยู่ในระดับสูง ปริมาณขายที่เพิ่มขึ้นจากธุรกรรมนี้จึงมีความเสี่ยงต่ำในการเรียกชำระค่าสินค้า

จากการที่บริษัทสามารถสร้างความเชื่อมั่นให้กับพันธมิตรการค้ารายนี้มาโดยตลอด ทั้งในแง่ของคุณภาพของสินค้า ราคาที่เหมาะสม ความรวดเร็ว และตรงต่อเวลาในการจัดส่งสินค้า ทำให้พันธมิตรการค้ารายดังกล่าวเพิ่มปริมาณการสั่งซื้อ ประเภทและขนาดของเหล็กเส้นเป็นหลายขนาด จึงมีผลให้สัดส่วนการขายสินค้าในกลุ่มนี้ขยายตัวเพิ่มขึ้นอย่างมาก ทั้งสัดส่วนเปรียบเทียบกับปริมาณการขายที่ได้แสดงไว้ในตารางข้างล่างนี้

สัดส่วน (ร้อยละของปริมาณขายรวม)	ปี 2560	ปี 2559	ปี 2558
เหล็กเส้นตราสินค้าของพันธมิตรการค้า	35.1	23.2	16.7

Significant Changes

Production and sales of Special line

The aggressive competition in the steel bar industry is due to excessive capacity while most of the consumers view that the products of each manufacturer are not significantly different. Therefore, competition is mainly on pricing strategy. Considering the existing production potential and raw materials procurement, the Company focuses on the products with fewer manufacturers and lower competition in comparison with other general products. The Company has gained a processing cost advantage from the investment in the Special line since 2004. Gross profit margin from this Special line is higher than other product lines, while increasing production capacity and market expansion can be done consistently. However, the Company realizes the limitations of this Special Line market that its consumption is limited. As the Company's target is to increase its market share, thus, the focus in increasing only the Special line sales is not enough to meet that target. In 2015, the Company had the project to improve the production line and increased the sales of Normal Line products, both round bars and deformed bars. As a result, revenue from the sales of the Special Line dropped to only 15.1 percent of the total sales at end of 2017.

The proportion of sales from this special line for the past 3 years is shown below :

Proportion (% of total sales)	2017	2016	2015
Steel Bar from Special Line	15.1	14.3	29

Production Based on Trading Alliance's Demand

Due to the excessive production capacity, in 2012, the Company entered into a joint business contract with one alliance by producing steel bars under the alliance's brand which was well known and credible in term of quality. By this transaction, the Company expected that it would not only increase sales and revenues, but also helped increasing the production capacity utilization and leading to the economy of scale. Furthermore, this alliance has a high level of financial reliability. Therefore, the increase in sales volume from this transaction incurs a low risk from payment collection.

The Company can build up the confidence with this trading alliance from time to time in terms of the quality of products, reasonable price, fast and punctual in delivery. Therefore, this alliance has increased the volume of orders and the sizes of the steel bar produced. As a result, the proportion of the sales from this alliance has been increased over the past two years as shown in the below table :

Proportion (% of total sales)	2017	2016	2015
Steel Bar under the Trading Alliance's Brand	35.1	23.2	16.7

เป้าหมายในระยะ 3 ถึง 5 ปี

อัตราผลกำไรและเงินปันผล

สำหรับเป้าหมายในระยะ 3 ถึง 5 ปี บริษัทได้มุ่งเน้นที่การรักษาความสามารถในการทำกำไรและความสามารถในการจ่ายเงินปันผลแก่ผู้ถือหุ้นให้ได้อย่างสม่ำเสมอตามนโยบายการจ่ายเงินปันผลของบริษัท โดยที่ยังคงรักษาความแข็งแกร่งของฐานะการเงินเช่นในปัจจุบันอย่างต่อเนื่อง ทั้งนี้ ด้วยการดำเนินนโยบายดังต่อไปนี้

- การบริหารจัดการความเสี่ยงต่างๆ อย่างเหมาะสม โดยเฉพาะอย่างยิ่งความเสี่ยงจากการเปลี่ยนแปลงของราคาสินค้าวัตถุดิบ และความเสี่ยงจากอัตราแลกเปลี่ยนเงินตราต่างประเทศ
- การจัดให้มีชนิดและขนาดสินค้าที่ครบถ้วนตามความต้องการของตลาด เพิ่มความสะดวกในการสั่งซื้อสินค้าของลูกค้า ณ ที่แห่งเดียว
- การให้ความสำคัญกับผลิตภัณฑ์ที่มีอัตรากำไรที่ดี และมีผู้ผลิตน้อยราย
- การรักษาสัมพันธ์กับผู้จัดหาวัตถุดิบ และเพิ่มช่องทางในการจัดหาวัตถุดิบ
- การใช้กลยุทธ์การตลาดที่เหมาะสม หลีกเลี่ยงการแข่งขันทางด้านราคา เป็นต้น

ปริมาณขายและส่วนแบ่งตลาด

บริษัทตระหนักดีถึงความสำคัญของการเพิ่มยอดขาย และส่วนแบ่งทางการตลาด จึงได้วางแผนนโยบายที่จะรักษาสมดุลระหว่างการมีอัตรากำไรที่ดีและการมีปริมาณขายที่เพิ่มขึ้น ดังจะเห็นได้จากการที่บริษัทยังสามารถรักษายอดขายของปี 2560 ได้ในระดับที่ใกล้เคียงกับปีก่อน ในขณะที่ตลาดเหล็กโดยรวมหดตัวลง ซึ่งเป็นผลจากการที่บริษัทมุ่งเน้นการเพิ่มผลิตภัณฑ์ให้มีครบทุกประเภท และทุกขนาดทั้งในส่วนของเหล็กเส้นกลมและเหล็กเส้นข้ออ้อย เพื่อตอบสนองความต้องการของลูกค้า ทำให้บริษัทสามารถขยายส่วนแบ่งทางการตลาดของยอดขายเหล็กเส้นได้จากร้อยละ 5 ในปี 2559 เป็นร้อยละ 5.5 ในปี 2560 ทั้งนี้ บริษัทได้วางแผนเป้าหมายสำหรับปริมาณขายในปี 2561 ให้มีการเติบโตที่ร้อยละ 20 จากปีก่อน และเพิ่มส่วนแบ่งทางการตลาดให้เป็นร้อยละ 6

การผลิต

บริษัทมีการบริหารการผลิตให้อยู่ในระดับที่เหมาะสมและสอดคล้องกับประมาณการการขาย ซึ่งส่งผลให้มีต้นทุนคงที่ต่อหน่วยในระดับที่ต่ำ แต่อย่างไรก็ตามอัตราการใช้กำลังการผลิตของบริษัทในปัจจุบันยังคงอยู่ในระดับที่ค่อนข้างต่ำ เมื่อเทียบกับกำลังการผลิตที่มีอยู่ ซึ่งกำลังการผลิตนี้สามารถรองรับปริมาณผลิตที่จะเพิ่มขึ้นได้อีกหลายเท่าตัวโดยไม่ต้องลงทุนเพิ่มเติม

อย่างไรก็ดี บริษัทมีแผนการที่จะปรับปรุงกระบวนการผลิตอย่างต่อเนื่องเพื่อเพิ่มประสิทธิภาพให้กับสายการผลิต และปรับปรุงคุณภาพของผลิตภัณฑ์ให้ดีขึ้น ดังเช่น ในปี 2558 บริษัทได้ดำเนินการติดตั้งเครื่องจักรเพื่อเพิ่มคุณสมบัติความแข็งแรงของเหล็ก โดยใช้เงินลงทุนกว่า 50 ล้านบาท ทำให้บริษัทสามารถลดต้นทุนวัตถุดิบและเพิ่มประสิทธิภาพให้กับกระบวนการผลิตในส่วนของเหล็กเส้นข้ออ้อยได้ ซึ่งโครงการดังกล่าวได้ดำเนินการแล้วเสร็จในปลายปี 2558 ทำให้บริษัทสามารถผลิตสินค้าและทำตลาดในส่วน of เหล็กเส้นข้ออ้อยได้มากขึ้น

3 to 5 Years Goal

Profitability and Dividend

The Company's goals within the next 3-5 years will focus on maintaining profitability and ability to pay dividend to the shareholders consistently in compliance with the Company's dividend policies. Moreover, the Company has to continually maintain the current strong financial position by implementing the following policies :

- Manage risks appropriately, especially the risk of steel price fluctuation and foreign exchange rate risk.
- Offering a variety of types and sizes of product to meet with diverse market demand and providing maximum convenience by being its one-stop-shop for customers.
- Focus on good profit margin products with a few manufacturers.
- Maintain the good relationship with the suppliers and increase the raw material procurement channels.
- Implement the appropriate marketing strategies, avoid price competition, etc.

Sales Volume and Market Share

The Company realizes the importance of increasing the sales volume and market share and therefore sets up policies to maintain a good balance between making good profit margin and increasing the sales volume. In 2017 the Company can maintained the sales value at the same level as the previous year while the overall steel market had declined. This was due to the sales strategy that offer the variety of type and sizes of the products for both round steel bars and deformed steel bars in order to meet the customers' demand. As a result, the Company can expanded the market share of the steel bars sales from 5% in 2016 to 5.5% in 2017.

The Company has set the sales volume growth target in 2018 at 20% from the previous year and increase its market share to 6%.

Production

The Company has managed the production plan at the appropriate level and in line with the sales forecast. Although the higher capacity utilization will allow the economy of scales to reduce the fixed cost per unit but the current rate of the capacity utilization of the Company is still in relatively low level comparing to the existing capacity. The current capacity can accommodate the increase in production volume in several folds without the additional investment.

However, the Company has planned to continuously improve its production process and the quality of product. In 2015, the Company has carried out the installation of machinery to enhance the properties of hardness steel. With an investment of Baht 50 million, the Company can reduced the material costs and increased the efficiency in the production process of the deformed bar. This project was completed in late 2015 and the Company can produced and increased the sales of deformed steel bars.

นโยบายการจ่ายเงินปันผล

บริษัทมีนโยบายการจ่ายเงินปันผลโดยยึดหลักเพื่อประโยชน์สูงสุดของผู้ถือหุ้นในระยะยาว โดยมีรายละเอียดดังต่อไปนี้

1. บริษัทมีนโยบายที่จะจ่ายเงินปันผลอย่างสม่ำเสมอในอัตราเท่ากับร้อยละ 40-60 ของกำไรสุทธิประจำปีโดยจะต้องอยู่ภายใต้เงื่อนไขตามที่กฎหมายกำหนดไว้
2. ในกรณีที่บริษัทต้องการเงินทุนมากเพื่อขยายงานของบริษัท บริษัทอาจจ่ายเงินปันผลต่ำกว่าที่กำหนดไว้ในข้อ 1 ตรงกันข้ามหากบริษัทไม่มีความต้องการเงินทุนเพื่อขยายงานบริษัทก็อาจจะจ่ายเงินปันผลสูงกว่าอัตราตามที่ระบุไว้ในข้อ 1 ก็ได้ตามที่เห็นว่าเหมาะสม ทั้งนี้การพิจารณาจะยึดถือผลประโยชน์สูงสุดของผู้ถือหุ้นในระยะยาวเป็นหลักในการตัดสินใจ

ทั้งนี้การจ่ายเงินปันผลจะไม่ทำให้มีผลกระทบต่อการทำงานของบริษัทอย่างมีนัยสำคัญ ปัจจัยดังกล่าวประกอบด้วย ผลการดำเนินงาน สถานะการเงิน สภาพคล่องของบริษัท การขยายธุรกิจ ภาระหน้าที่ที่ต้องชำระหนี้ของบริษัท และปัจจัย อื่นๆ ที่เกี่ยวข้องในการบริหารงานของบริษัท ซึ่งการจ่ายเงินปันผลดังกล่าวข้างต้นจะต้องได้รับความเห็นชอบจากคณะกรรมการและจากที่ประชุมผู้ถือหุ้นตามระเบียบของบริษัท



Dividend Payment Policy

The Company's dividend payment policy is strictly based on maximum long-term benefits for shareholders. Details are as follows:

1. The Company has a policy to regularly pay dividend at 40-60 per cent of annual net profit under conditions set by the laws.
2. In case the Company needs large capital for business expansion, the Company may pay dividend lower than the rate mentioned above. On the other hand, if the Company does not need it, the Company may pay dividend higher than the rate mentioned above as deemed appropriate. Shareholders' long-term benefits are key factors in making decision on dividend payment.

Dividend payment must not have significant impact on the Company's general operation. Factor affecting dividend payment are business performance, financial status, liquidity, business expansion plan, the Company's debt service and other factors related to the Company's business operations. Dividend payment must be approved by the Board of Directors and/or shareholders' meeting, depending on the case may be.



โครงสร้างการถือหุ้นและการจัดการ

ผู้ถือหุ้น

รายชื่อและสัดส่วนการถือหุ้น 10 อันดับแรก พร้อมทั้งแสดงผู้ถือหุ้นในระดับชั้นสูงสุด ณ วันที่ 26 กุมภาพันธ์ 2561 แสดงในตารางข้างล่างนี้

ชื่อผู้ถือหุ้น	จำนวนหุ้นที่ถือ	ร้อยละของจำนวนหุ้นทั้งหมด
1. กลุ่มวิริยะประกันภัย	478,625,590	42.26
นายปิยะ วิริยะประกันภัย	248,250,010	21.92
นางกนกวิภา วิริยะประกันภัย	230,375,530	20.34
นายวิน วิริยะประกันภัย	50	0.00
2. นายหลี จี ชู่ง	81,000,000	7.15
3. นายหลี เจี้ยน หง	72,000,000	6.36
4. บริษัท ไทยเอ็นวีดีอาร์ จำกัด	45,418,900	4.01
5. นายฟาง จิน หลง	36,000,000	3.18
6. นายหลี เมะ เหวิน	31,500,000	2.78
7. นางฟาง หลี พุ่ง เจี้ยว	28,800,000	2.54
8. นางเจี้ยน เวย ฟาง	22,500,000	1.99
9. นายฟาง เวิน หง	21,600,000	1.91
10. นายฟาง หยวน หง	21,600,000	1.91

Shareholders and Management

Shareholders

Top-10 list of major shareholders, shown with their ultimate shareholders as of 26 February 2018 are in an exhibit below.

Shareholder Name	Shareholder Name	% of Shareholding
1. Viriyaprapaikit Group	478,625,590	42.26
Mr. Piya Viriyaprapaikit	248,250,010	21.92
Mrs. Kanokvipa Viriyaprapaikit	230,375,530	20.34
Mr. Win Viriyaprapaikit	50	0.00
2. Mr. Lee, Chih-Tsung	81,000,000	7.15
3. Mr. Lee, Chien-Hung	72,000,000	6.36
4. Thai NVDR Co., Ltd.	45,418,900	4.01
5. Mr. Fang, Jin-Long	36,000,000	3.18
6. Mr. Lee, Yeh-Wen	31,500,000	2.78
7. Mrs. Fang Lee, Fong-Chiao	28,800,000	2.54
8. Mrs. Cheng, Wei-Fang	22,500,000	1.99
9. Mr. Fang, Wen-Hung	21,600,000	1.91
10. Mr. Fang, Yuan-Hong	21,600,000	1.91

การจัดการ

โครงสร้างการจัดการ

การบริหารจัดการของบริษัทมีองค์ประกอบที่สำคัญได้แก่ คณะกรรมการบริษัท คณะกรรมการตรวจสอบ และคณะผู้บริหาร โดยมีรายละเอียดดังนี้

คณะกรรมการบริษัท

ณ วันที่ 31 ธันวาคม 2560 คณะกรรมการบริษัทประกอบด้วยกรรมการจำนวน 9 คนดังนี้

กรรมการที่เป็นผู้บริหาร	1	คน
กรรมการที่ไม่เป็นผู้บริหาร	4	คน
กรรมการอิสระ	4	คน

รายชื่อของคณะกรรมการบริษัท ประกอบด้วย

1. นายทวีศักดิ์ เสนาณรงค์	ประธานกรรมการ และ กรรมการอิสระ
2. นายวิน วิริยประไพกิจ	กรรมการ
3. นายคมกริช ประชากริช	กรรมการอิสระ
4. นายชินทร์ หาญสืบสาย	กรรมการอิสระ
5. นายธวัช ผลความดี	กรรมการอิสระ
6. นายฟาง จิน หลง	กรรมการ
7. นายหลี่ เจียน หง	กรรมการ
8. นายอนุวัติ ชัยกิตติวนิช	กรรมการ
9. นายหลี่ เยะ เหวิน	กรรมการผู้จัดการ

ข้อกำหนดเกี่ยวกับจำนวนและคุณสมบัติของกรรมการอิสระ

- คณะกรรมการบริษัท ต้องมีกรรมการอิสระอย่างน้อย 1 ใน 3 ของจำนวนคณะกรรมการทั้งหมด แต่ต้องมีจำนวนไม่น้อยกว่า 3 คน
- กรรมการอิสระ หมายความว่า กรรมการที่มีคุณสมบัติดังต่อไปนี้
 1. ต้องถือหุ้นไม่เกิน 1% ของจำนวนหุ้นที่มีสิทธิออกเสียงทั้งหมดของบริษัท บริษัทใหญ่ บริษัทย่อย บริษัทร่วม หรือนิติบุคคลที่อาจมีความขัดแย้ง โดยนับรวมหุ้นที่ถือโดยผู้เกี่ยวข้องตามมาตรา 258 แห่งพระราชบัญญัติหลักทรัพย์และตลาดหลักทรัพย์
 2. ไม่เป็นกรรมการที่มีส่วนในการบริหารงาน พนักงาน ลูกจ้าง ที่ปรึกษาที่ได้รับเงินเดือนประจำ ผู้มีอำนาจควบคุมของบริษัท บริษัทใหญ่ บริษัทย่อย บริษัทร่วม บริษัทย่อยลำดับเดียวกัน หรือนิติบุคคลที่อาจมีความขัดแย้ง
 3. ไม่มีความสัมพันธ์ทางสายโลหิตหรือโดยการจดทะเบียนในลักษณะที่เป็นบิดามารดา คู่สมรส พี่น้อง และบุตร รวมทั้งคู่สมรสของบุตร กับผู้บริหาร ผู้ถือหุ้นรายใหญ่ ผู้มีอำนาจควบคุม หรือนิติบุคคลที่ได้รับการเสนอชื่อเป็นผู้บริหารหรือผู้มีอำนาจควบคุมของบริษัทหรือบริษัทย่อย

Management

Management Structure

Management of the Company composes of Board of Directors, Audit Committee, and Executives.

Board of Directors

As of 31 December 2017, member of the Board of Directors consisted of 9 persons :

Number of director who is also an executive	1
Number of directors who are not executives	4
Number of independent director	4

The names of the Board of Directors are as follows :

1. Mr. Taweesak Senanarong	Chairman, Independent Director
2. Mr. Win Viriyaprapaikit	Director
3. Mr. Komkris Prachakris	Independent Director
4. Mr. Charin Hansuebsai	Independent Director
5. Mr. Tawat Polquamdee	Independent Director
6. Mr. Fang, Jin-Long	Director
7. Mr. Lee, Chien-Hung	Director
8. Mr. Anuwat Chaikittivanich	Director
9. Mr. Lee, Yeh-Wen	Managing Director

Number and Qualifications of Independent Director

- Board of Directors must comprise of Independent Directors in at least one-thirds of total number of Directors but shall not be less than 3 persons.
- Independent Directors mean Directors that have the following qualifications :
 1. Independent Director shall hold shares in the amount not exceeding 1 percent of total shares with full voting rights of the Company, subsidiaries, associated companies or legal entity that might have conflict of interest including shares held by the related persons according to Clause 258 of the SEC Act.
 2. Independent Director shall not be Managing Director, staff, employee, permanent advisor and person who has power to control the Company, parent company, subsidiaries, associated companies, subsidiary or legal entity that has potential conflict of interest.
 3. Independent Director shall has no blood relation or legal relation as parent, spouse, sibling and offspring including spouse of offspring with the Executives, major shareholder, person who has power to control or person who is nominated as the Executives or person who has power to control the Company or subsidiaries.
 4. Independent Director may have Business relations with the Company

4. ความสัมพันธ์ทางธุรกิจกับบริษัท

(ก) ลักษณะความสัมพันธ์

- ความสัมพันธ์ในลักษณะของการให้บริการทางวิชาชีพ
 - ลักษณะความสัมพันธ์ : ผู้สอบบัญชี ผู้ให้บริการทางวิชาชีพอื่น เช่น ที่ปรึกษากฎหมาย ที่ปรึกษาทางการเงิน ผู้ประเมินราคาทรัพย์สิน เป็นต้น
 - ระดับนัยสำคัญที่เข้าข่ายไม่อิสระ
 - กรณีผู้สอบบัญชี : ห้ามทุกกรณี
 - กรณีเป็นผู้ให้บริการทางวิชาชีพอื่น : มูลค่ารายการเกิน 2 ล้านบาทต่อปี
- ความสัมพันธ์ทางการค้า/ทางธุรกิจ (ใช้แนวทางในทำนองเดียวกับข้อกำหนดด้วยการทำรายการที่เกี่ยวข้องกันของตลาดหลักทรัพย์ฯ)
 - ลักษณะความสัมพันธ์ : กำหนดครอบคลุมรายการทางธุรกิจทุกประเภท ได้แก่ รายการที่เป็นธุรกรรมปกติ รายการเช่า/ให้เช่าอสังหาริมทรัพย์ รายการที่เกี่ยวข้องกับสินทรัพย์/บริการ และรายการให้หรือได้รับความช่วยเหลือทางการเงิน
 - ระดับนัยสำคัญที่เข้าข่ายไม่อิสระ : มูลค่าราย ≥ 20 ล้านบาท หรือ $\geq 3\%$ ของ Net Tangible Assets (NTA) ของบริษัท แล้วแต่จำนวนใดจะต่ำกว่า ทั้งนี้ ในการพิจารณามูลค่ารายการให้รวมรายการที่เกิดขึ้นในระหว่าง 6 เดือนก่อนวันที่มีการทำรายการในครั้งนี้ด้วย

(ข) กรณีที่มีลักษณะความสัมพันธ์ตาม (ก) กับนิติบุคคล บุคคลที่ถือว่าเข้าข่ายไม่อิสระ ได้แก่ ผู้ถือหุ้นรายใหญ่และผู้มีอำนาจควบคุม

(ค) กำหนดช่วงเวลาที่ยังมีความสัมพันธ์ตาม (ก) และ (ข) : ปัจจุบันและ 2 ปีก่อนได้รับการแต่งตั้ง

(ง) ข้อยกเว้น : กรณีมีเหตุจำเป็นและสมควรซึ่งมิได้เกิดขึ้นอย่างสม่ำเสมอและต่อเนื่อง กรรมการอิสระ/กรรมการตรวจสอบอาจมีความสัมพันธ์เกินระดับนัยสำคัญที่กำหนดในระหว่างดำรงตำแหน่งก็ได้ แต่ต้องได้รับอนุมัติจากคณะกรรมการบริษัทก่อน และมติที่ได้ต้องเป็นมติเอกฉันท์

5. ไม่เป็นกรรมการที่ได้รับแต่งตั้งขึ้นเพื่อเป็นตัวแทนของกรรมการบริษัท ผู้ถือหุ้นรายใหญ่หรือผู้ถือหุ้นซึ่งเป็นผู้เกี่ยวข้องกับผู้ถือหุ้นรายใหญ่ของบริษัท

6. ไม่มีลักษณะอื่นใดที่ทำให้ไม่สามารถให้ความเห็นอย่างเป็นอิสระได้

7. กรรมการอิสระที่มีคุณสมบัติตาม 1-6 อาจได้รับมอบหมายจากคณะกรรมการบริษัทให้ตัดสินใจในการดำเนินการของ บริษัท บริษัทย่อย บริษัทร่วม บริษัทย่อย ลำดับเดียวกัน หรือนิติบุคคลที่อาจมีความขัดแย้ง โดยมีการตัดสินใจในรูปแบบของคณะ (Collective Decision) ได้

กรรมการที่มีอำนาจลงนาม

- | | |
|---------------------------|------------------|
| 1. นายวิน วิริยประไพกิจ | กรรมการ |
| 2. นายฟาง จิน หลง | กรรมการ |
| 3. นายอนุวัต ชัยกิตติวนิช | กรรมการ |
| 4. นายหลี่ เยะ เหวิน | กรรมการผู้จัดการ |

สำหรับการลงนามเพื่อผูกพันบริษัทนั้นมิมีเงื่อนไขให้กรรมการผู้มีอำนาจลงนามแทนบริษัท 2 ใน 4 คนข้างต้นลงลายมือชื่อร่วมกัน พร้อมกับประทับตราสำคัญของบริษัท

คณะกรรมการบริษัทได้แต่งตั้งเลขานุการบริษัท คือ นายสาธิต โกสินานนท์ ซึ่งทำหน้าที่เลขานุการคณะกรรมการบริษัทด้วย

(a) Type of relation

- Relation in form of professional services

- Types of relation : Auditor, other professional services such as legal advisor, financial advisor, property appraiser and etc.
- Significant level that is considered not independence
- Auditor : Not allowed in all cases
- Other professional services : exceeding Baht 2 million p.a. per contract

- Trade relation/Business relation (use guidelines similar to regulations on related party transaction of SET).

- Type of relation : covering all types of business transactions such as normal trading transactions, rental contracts, property leases, asset/service related transactions and transaction of granting or receiving financial assistance.
- Significant level that is considered not independence: Transaction amount is equal to
- Baht 20 million or more or at least 3% of net tangible assets (NTA) of the Company or more whichever is lower. Total transactions include transactions took place during the period of 6 months prior to this transaction date.

(b) In case of relation according to (a) with legal entity or person that is considered not independence such as major shareholder and MD.

(c) Prohibited period of relations according to (a) and (b) : 2 years prior to the appointment and at present.

(d) Exception : In case it is necessary and appropriate but not regular and continuous. Independent Director/Director of Audit Committee may have relation exceeding the significant level while he/she is still in the office but it requires prior approval from the Board of Directors by unanimous votes.

5. Independent Director shall not be appointed as the representative of the Board of Directors, major shareholder or shareholder relating to the major shareholder.

6. Independent Director shall have no characteristic, which does not enable it to express the opinion independently.

7. Independent Director having qualifications according to No.1-6 above mentioned may be assigned by the Board of Directors to make joint decision in the operations of the Company, parent company, subsidiaries, associated companies, subsidiary in the same level or legal entity that may have conflict of interest through the collective decision.

Authorized Directors

1. Mr. Win Viriyaprapaikit	Director
2. Mr. Fang, Jin-Long	Director
3. Mr. Anuwat Chaikittivanich	Director
4. Mr. Lee, Yeh-Wen	Managing Director

ขอบเขตอำนาจหน้าที่และความรับผิดชอบของคณะกรรมการบริษัท

1. กำหนดวิสัยทัศน์ พันธกิจ และนโยบายการดำเนินธุรกิจของบริษัท เพื่อความมั่นคงและผลประโยชน์ที่สมดุลและยั่งยืนของทุกฝ่ายที่เกี่ยวข้อง รวมทั้งเพิ่มมูลค่าทางเศรษฐกิจให้แก่ผู้ถือหุ้นอย่างต่อเนื่อง
2. พิจารณาอนุมัติกลยุทธ์ แผนการดำเนินงาน และงบประมาณประจำปีของบริษัท รวมทั้งติดตามและประเมินผลการดำเนินงานของบริษัทและผลการปฏิบัติงานของผู้บริหารระดับสูง โดยกำหนดให้มีการรายงานผลการดำเนินงานตามแบบที่กำหนดไว้อย่างสม่ำเสมอ
3. พิจารณาให้ความเห็นชอบการปรับปรุงเปลี่ยนแปลงโครงสร้างองค์กร รวมทั้งนโยบายและแผนงานเกี่ยวกับบุคลากร
4. กำกับดูแลให้มีระบบการควบคุมภายในที่มีประสิทธิภาพ และระบบการบริหารความเสี่ยงที่เหมาะสม
5. ดูแลให้มีการกำกับตรวจสอบ ทั้งจากผู้ตรวจสอบภายในและผู้สอบบัญชีภายนอก ให้ทำหน้าที่อย่างมีประสิทธิภาพ
6. พิจารณาอนุมัติงบการเงินประจำปีและประจำปี และดูแลให้การเงินเป็นไปตามหลักการบัญชีที่รับรองทั่วไป
7. อนุมัติและเวลาเพื่อบริษัท โดยไม่แสวงหาผลประโยชน์แก่ตนหรือผู้หนึ่งผู้ใด และไม่กระทำการใดๆ ที่เป็นการขัดแย้งหรือแข่งขันกับผลประโยชน์ของบริษัท
8. จัดการกิจการของบริษัทให้เป็นไปตามกฎหมาย วัตถุประสงค์ และข้อบังคับของบริษัท รวมทั้งมติของที่ประชุมผู้ถือหุ้นด้วยความซื่อสัตย์สุจริตและระมัดระวังรักษามูลค่าของบริษัท รวมทั้งกำกับดูแลให้บริษัทปฏิบัติตามระเบียบและกฎข้อบังคับของตลาดหลักทรัพย์แห่งประเทศไทย และสำนักงานคณะกรรมการกำกับหลักทรัพย์และตลาดหลักทรัพย์อย่างเคร่งครัด โดยเฉพาะเรื่องเกี่ยวกับความขัดแย้งทางผลประโยชน์ เช่น การทำรายการระหว่างกัน การใช้ข้อมูลภายใน เป็นต้น
9. ปฏิบัติตามหลักการธรรมาภิบาล และข้อพึงปฏิบัติที่ดีสำหรับการบรรษัทจดทะเบียนตามแนวทางของตลาดหลักทรัพย์แห่งประเทศไทย เพื่อมุ่งสู่ความเป็นเลิศ
10. ดูแลผลประโยชน์ของผู้ถือหุ้นทั้งรายใหญ่และรายย่อยตามสิทธิอย่างเท่าเทียมกันและเป็นธรรม ตลอดจนมีการเปิดเผยข้อมูลต่อผู้ถือหุ้นอย่างถูกต้อง ครบถ้วน มีมาตรฐานและโปร่งใส
11. ส่งเสริมให้พนักงานทุกระดับมีจิตสำนึกในจริยธรรมและคุณธรรม และกำกับดูแลให้ปฏิบัติตามอย่างจริงจัง ทั้งนี้ เพื่อช่วยลดความเสี่ยงด้านการทุจริตและการใช้อำนาจอย่างไม่ถูกต้อง รวมทั้งช่วยป้องกันการกระทำผิดกฎหมายด้วย
12. เพื่อประโยชน์ในการติดตามและกำกับดูแลการดำเนินงานของบริษัทอย่างใกล้ชิด คณะกรรมการจะมอบหมายอำนาจให้กรรมการ คณะอนุกรรมการ บุคคลหรือนิติบุคคล ให้กระทำร่วมกันหรือแยกกันเพื่อกระทำการอย่างหนึ่งอย่างใดหรือหลายอย่างแทนคณะกรรมการก็ได้ โดยในการมอบอำนาจนั้น จะต้องอยู่ภายใต้ขอบเขตอำนาจตามกฎหมายของคณะกรรมการ และมีการกำหนดขอบเขตอำนาจหน้าที่ของผู้รับมอบอำนาจอย่างชัดเจน ทั้งนี้ การมอบหมายอำนาจดังกล่าวต้องไม่มีลักษณะที่เป็นการมอบอำนาจที่ทำให้ผู้รับมอบอำนาจ สามารถพิจารณาและอนุมัติรายการหรือกระทำการใดๆ ที่ผู้รับมอบอำนาจ ผู้ที่เกี่ยวข้องและ ผู้ที่อาจมีความขัดแย้ง อาจมีส่วนได้ส่วนเสียหรืออาจมีความขัดแย้งทางผลประโยชน์อื่นใดกับบริษัท

For any signing of autograph for binding the Company in any transaction, two of four signatures of the authorized directors are required together with the Company's seal.

The Company Secretary appointed by the Board of Directors is Mr. Sathit Kosinanondh , who is also responsible for the secretary to the Board of Directors.

Scope of Authority and Responsibility of the Board of Directors

1. Designate the Company's vision mission and business policy to bring about stability, balanced benefit of all concerns, and maximize benefit of shareholders.
2. Consider and approve the Company's business plan, strategy and budget, as well as follow up the Executives, which operation reports are submitted in a regular basis.
3. Consider and advise of change in organization structure, policy and human resource plan.
4. Supervise the Company's internal control and risk management systems.
5. Supervise the Company's internal and external auditing process to ensure their efficiency.
6. Consider and approve the quarterly and yearly financial statements to ensure compliant with generally certified accounting principles.
7. Devote themselves and their time to the Company. Seek no benefit for oneself or any particular person and do nothing that is against the Company's benefit or competes with the Company's businesses.
8. Manage the Company's business to comply with laws, the Company's objectives, and regulations to preserve the Company's benefit. Ensure the Company's business practices, especially for connected transactions and inside information, are strictly in line with the regulations of the Stock Exchange of Thailand and the Securities and Exchange Commission.
9. Create corporate governance and good practices as a listed company in the Stock Exchange of Thailand.
10. Protect the benefit of both major and minor shareholders with justice. Report accurate Company's information transparently to shareholders.
11. Promote ethics among employees at all levels with closely monitoring for results, in order to prevent malpractice, abuse of authority and illegal actions.
12. To bring about close supervision of the Company's operations, the Board of Directors could authorize directors, subcommittee, person or legal entity to undergo tasks as assigned by the board jointly together or separately. Any authorization must be under the legally specified scope of authority of the Board of Directors and is subject to be clarified on the scope of such authorization. The authorization must not allow the authorized person (s) to consider and approve agenda that the authorized person (s) and-or persons with possible conflict of interest may be concerned in term of benefit or loss, or may disadvantage the Company in any nature.

คณะกรรมการตรวจสอบ

ณ วันที่ 31 ธันวาคม 2560 คณะกรรมการตรวจสอบประกอบด้วยกรรมการอิสระจำนวน 3 คน มีวาระการดำรงตำแหน่งคราวละ 3 ปี (ตั้งแต่วันที่ 27 สิงหาคม 2558 ถึงวันที่ 26 สิงหาคม 2561) ดังนี้

- | | |
|---------------------------|----------------------|
| 1. นายคมกริช ประชากริช | ประธานกรรมการตรวจสอบ |
| 2. นายชินทร์ หาญสืบสาย | กรรมการตรวจสอบ |
| 3. นายทวีศักดิ์ เสนาณรงค์ | กรรมการตรวจสอบ |

โดยที่ นายคมกริช ประชากริช เป็นผู้ที่มีความรู้และประสบการณ์เพียงพอที่จะสามารถทำหน้าที่ในการสอบทานความน่าเชื่อถือของงบการเงิน

ขอบเขตอำนาจหน้าที่และความรับผิดชอบของคณะกรรมการตรวจสอบ

1. สอบทานให้บริษัทมีการรายงานทางการเงินอย่างถูกต้องและเพียงพอ
2. สอบทานให้บริษัทมีระบบการควบคุมภายใน (Internal Control) และระบบการตรวจสอบภายใน (Internal Audit) ที่มีความเหมาะสมและมีประสิทธิภาพและพิจารณาความเป็นอิสระของหน่วยงานตรวจสอบภายใน ตลอดจนให้ความเห็นชอบในการพิจารณาแต่งตั้งโยกย้าย เลิกจ้างหัวหน้าหน่วยงานตรวจสอบภายใน หรือหน่วยงานอื่นใดที่รับผิดชอบเกี่ยวกับการตรวจสอบภายใน
3. สอบทานให้บริษัทปฏิบัติตามกฎหมายว่าด้วยหลักทรัพย์และตลาดหลักทรัพย์ ข้อกำหนดของตลาดหลักทรัพย์ และกฎหมายที่เกี่ยวข้องกับธุรกิจของบริษัท
4. สอบทานความเหมาะสมของระบบการบริหารความเสี่ยงและมาตรการรองรับความเสี่ยงที่มีนัยสำคัญ
5. พิจารณาคัดเลือก เสนอแต่งตั้ง และเสนอคำตอบแทนผู้สอบบัญชีของบริษัทรวมทั้งเข้าร่วมประชุมกับผู้สอบบัญชีโดยไม่มีฝ่ายจัดการเข้าร่วมประชุมอย่างน้อยปีละ 1 ครั้ง
6. พิจารณารายการที่เกี่ยวข้องกันหรือรายการที่อาจมีความขัดแย้งทางผลประโยชน์ให้เป็นไปตามกฎหมายและข้อกำหนดของตลาดหลักทรัพย์ ทั้งนี้เพื่อให้มั่นใจว่ารายการดังกล่าวสมเหตุสมผลและเป็นประโยชน์สูงสุดต่อบริษัท
7. จัดทำรายงานของคณะกรรมการตรวจสอบ โดยเปิดเผยไว้ในรายงานประจำปีของบริษัท ซึ่งรายงานดังกล่าวต้องลงนามโดยประธานคณะกรรมการตรวจสอบและต้องประกอบด้วยข้อมูลตามหลักเกณฑ์และข้อกำหนดของตลาดหลักทรัพย์แห่งประเทศไทย
8. ปฏิบัติการอื่นใดตามที่คณะกรรมการของบริษัทมอบหมายด้วยความเห็นชอบโดยคณะกรรมการตรวจสอบ
9. รายงานผลการดำเนินงานของกรรมการตรวจสอบ ให้คณะกรรมการบริษัททราบอย่างน้อยปีละสี่ครั้ง
10. ในการปฏิบัติงานตามขอบเขตอำนาจหน้าที่ ให้คณะกรรมการตรวจสอบมีอำนาจเรียก สั่งการให้ฝ่ายจัดการ หัวหน้าหน่วยงานหรือพนักงานของบริษัทที่เกี่ยวข้องมาให้ความเห็น ร่วมประชุม หรือส่งเอกสารตามที่เห็นว่าเกี่ยวข้องจำเป็น

Audit Committee

As of 31 December 2017, the Audit Committee consisted of 3 independent directors, each of which holds the office for three years (from 27 August 2015 – 26 August 2018), as follows:

- | | |
|----------------------------|---------------------------------|
| 1. Mr. Komkris Prachakris | Chairman of the Audit Committee |
| 2. Mr. Charin Hansuebsai | Audit Committee |
| 3. Mr. Taweesak Senanarong | Audit Committee |

Mr. Komkris Prachakris has knowledge and experience which are adequate for performing its duties on review the reliabilities of financial reports.

Scope of Authority and Responsibility of the Audit Committee

1. Review the financial reports of the Company to ensure accuracy and adequate disclosure.
2. Review the internal control systems and the internal audit function of the Company to ensure that they are adequate and effective and to consider the internal audit independence, as well as to approve the appointment, transfer and dismissal of the chief of the internal audit.
3. Review the practices and processes of the Company to ensure the compliant with the securities exchange regulations and other relevant laws.
4. Assess the adequacy of the Company's risk management systems and the remedial measures for those risks that have material impact on the Company.
5. Evaluate and nominate to the Board of Directors the appointment of the Company's auditors together with the recommendation on their compensation. The Audit Committee needs to convene with the auditor at least once a year, but without the participation of the Company's Executives.
6. To review connected transactions, or transactions that may lead to conflicts of interest, to ensure that they are in compliance with the law on securities and exchange, and by-laws issued by the aforementioned laws.
7. Prepare the Audit Committee's report on the result of its overseeing activities and have it expressly disclosed in the annual report. The report must be signed by the Chairman of the Audit Committee.
8. With the consent of the Audit Committee, carry out other matters as may be assigned by the Board of Directors of the Company.
9. To report the Audit Committee's activities to the Board of the Directors at Least fourth a year
10. In performing its duties, the Audit Committee is empowered to order the Company's Executives, unit heads, or any relevant employee to give opinion, attend meetings, or hand over documents deemed relevant and necessary to the Audit Committee.

คณะผู้บริหาร

ณ วันที่ 31 ธันวาคม 2560 มีจำนวน 7 คน ดังนี้

- | | |
|------------------------------------|---|
| 1. นายหลี่ เยะ เหวิน | กรรมการผู้จัดการ |
| 2. นายทวี ชัชวาลา | รองกรรมการผู้จัดการ (บริหาร) และรักษาการผู้จัดการฝ่ายธุรการและการจัดการ |
| 3. นายสาธิต โภคินานนท์ | รองกรรมการผู้จัดการสายบัญชีและการเงิน และ เลขานุการบริษัท |
| 4. นายเงิน อู่ หัว | รองกรรมการผู้จัดการ |
| 5. นายวีระศักดิ์ เหล่ารักษาเกียรติ | ผู้จัดการฝ่ายขาย |
| 6. นายเล็ง เจียน หง | ผู้จัดการฝ่ายโรงงาน |
| 7. นางสาวฉัตรวดี คุ่มสนธิ | ผู้จัดการฝ่ายบัญชีและการเงิน |

ขอบเขตอำนาจหน้าที่และความรับผิดชอบของกรรมการผู้จัดการ

กรรมการผู้จัดการมีหน้าที่รายงานต่อคณะกรรมการของบริษัท โดยมีอำนาจหน้าที่และความรับผิดชอบที่สำคัญดังนี้

1. ต้องปฏิบัติหน้าที่ให้เป็นไปตามกฎหมาย วัตถุประสงค์ และข้อบังคับของบริษัท รวมทั้งนโยบาย ระเบียบ กฎข้อบังคับ และมติของที่ประชุมคณะกรรมการของบริษัทอย่างเคร่งครัด
2. กำหนดกลยุทธ์ และดำเนินการให้จัดทำแผนการดำเนินงานและงบประมาณประจำปี เพื่อให้คณะกรรมการของบริษัทพิจารณาอนุมัติภายในกำหนดเวลาที่เหมาะสม
3. จัดทำหรือปรับปรุงเปลี่ยนแปลงโครงสร้างองค์กรและแผนงานเกี่ยวกับบุคลากรให้สอดคล้องกับแผนการดำเนินงานและงบประมาณที่วางไว้ เพื่อให้คณะกรรมการของบริษัทพิจารณาให้ความเห็นชอบ
4. เพื่อให้การบริหารงานของบริษัทตามปกติมีความคล่องตัวและมีประสิทธิภาพดียิ่งขึ้น กรรมการผู้จัดการต้องจัดทำหรือปรับปรุงแก้ไขคู่มืออำนาจการดำเนินการในด้านต่างๆ ของบริษัท เช่น ด้านบุคลากร ด้านการเงินและบัญชี ด้านจัดซื้อ เป็นต้น เพื่อให้คณะกรรมการของบริษัทพิจารณาอนุมัติ
5. ดำเนินการหรือปฏิบัติงานให้เป็นไปตามแผนการดำเนินงานและงบประมาณที่ได้รับอนุมัติจากคณะกรรมการของบริษัทอย่างมีประสิทธิภาพและประสิทธิผล
6. กรรมการผู้จัดการมีอำนาจดำเนินการในด้านต่างๆ ของบริษัทตามที่กำหนดไว้ในคู่มืออำนาจการดำเนินการที่ได้รับอนุมัติจากคณะกรรมการของบริษัทแล้ว ทั้งนี้ การใช้อำนาจดำเนินการของกรรมการผู้จัดการดังกล่าว ไม่สามารถกระทำได้ในกรณีที่กรรมการผู้จัดการอาจมีส่วนได้เสีย หรืออาจมีความขัดแย้งทางผลประโยชน์ในลักษณะใดๆ กับบริษัท
7. ปฏิบัติหน้าที่อื่นๆ ตามที่ได้รับมอบหมายจากคณะกรรมการของบริษัท ทั้งนี้ กรรมการผู้จัดการจะอยู่ภายใต้การบังคับบัญชาและรายงานโดยตรงต่อคณะกรรมการบริษัท และให้กรรมการผู้จัดการปฏิบัติตามแนวทางและนโยบายที่คณะกรรมการบริษัทกำหนดไว้

Company's Executives

As of 31 December 2017, the Company's Executives consisted of 7 members

- | | |
|------------------------------|---|
| 1. Mr. Lee, Yeh-Wen | Managing Director |
| 2. Mr. Thavee Jatchavala | Executive Deputy Managing Director and Acting Administrative Department Manager |
| 3. Mr. Sathit Kosinanondh | Deputy Managing Director Finance & Accounting and Company Secretary |
| 4. Mr. Chen, Wu-Hua | Deputy Managing Director |
| 5. Mr. Veerasak Laoruksakiat | Sales Department Manager |
| 6. Mr. Sheng, Chien-Hong | Plant Department Manager |
| 7. Ms. Chatrawadee Kumsanit | Finance & Accounting Department Manager |

Scope of Authority and Responsibility of Managing Director

Managing Director reports to the Board of Directors and has the authority and responsibility as stated below.

1. Perform the duty that complies with laws, objective, and regulations of the Company, policy, and assignment of the Board of Directors.
2. Designate strategy and prepare the yearly business operation and budget plan for the Board of Directors' for consideration and approval in appropriate time frame.
3. Improve and revamp organization structure and plan concerning human resource management to be in line with the business operation and budget plan. Propose the plan for consideration and approval from the Board of Directors.
4. To ensure of smooth business operations, managing director is responsible for revising and improving operation manual on human resource, accounting and finance, and procurement, and propose the changes of manual for the Board of Directors' consideration and approval.
5. Run the Company's operation under the designated business and budget plan, and achieve the target set by the Board of Directors.
6. Managing director has the authority and responsibility as stated in the authorization manual and cannot commit anything that may benefit oneself or is against the Company's benefit.
7. Perform other duties as assigned by the Board of Directors.

การสรรหากรรมการ

คณะกรรมการบริษัท

บริษัทยังมิได้จัดตั้งคณะกรรมการสรรหา (Nominating Committee) เพื่อคัดเลือกบุคคลที่จะแต่งตั้งเป็นกรรมการ แต่ได้กำหนดแนวทางและหลักเกณฑ์ในการแต่งตั้งกรรมการบริษัท ซึ่งคณะกรรมการบริษัทจะเป็นผู้พิจารณาคัดเลือกโดยใช้เกณฑ์ความสามารถ ประสบการณ์ วิชาชีพ และความน่าเชื่อถือ นอกจากนี้ในการประชุมสามัญประจำปีทุกครั้ง ตามข้อบังคับของบริษัทกำหนดให้กรรมการจำนวนหนึ่งในสามเป็นอัตราที่จะต้องพ้นจากตำแหน่งหมุนเวียนกันไป สำหรับการเลือกกรรมการเข้าทดแทนตำแหน่งที่ว่างลงจะต้องได้รับการอนุมัติจากที่ประชุมผู้ถือหุ้น โดยกำหนดให้ที่ประชุมผู้ถือหุ้นเลือกตั้งกรรมการ ตามหลักเกณฑ์และวิธีการดังนี้

1. ผู้ถือหุ้นแต่ละคนจะมีคะแนนเสียงเท่ากับหนึ่งหุ้นต่อหนึ่งเสียง
2. ผู้ถือหุ้นแต่ละคนจะใช้คะแนนเสียงที่ตนมีอยู่ทั้งหมดตาม (1) เพื่อเลือกตั้งบุคคลคนเดียวหรือหลายคนเป็นกรรมการก็ได้ แต่จะแบ่งคะแนนเสียงให้กรรมการคนใดมากกว่าหรือน้อยกว่ากรรมการคนอื่นๆ ไม่ได้
3. บุคคลซึ่งได้รับคะแนนเสียงสูงสุดตามลำดับจะได้รับการเลือกตั้งให้เป็นกรรมการเท่ากับจำนวนกรรมการที่จะพึงมีหรือจะพึงเลือกตั้งในครั้งนั้น ในกรณีที่บุคคลซึ่งได้รับการเลือกตั้งในลำดับถัดลงมามีคะแนนเสียงเท่ากัน ทำให้เกินจำนวนที่จะพึงมีในการเลือกตั้งครั้งหนึ่ง ให้ผู้เป็นประธานเป็นผู้ออกเสียงชี้ขาด

ในกรณีที่ตำแหน่งกรรมการว่างลงเพราะเหตุอื่นนอกเหนือไปจากการออกตามวาระ ให้คณะกรรมการบริษัทเลือกบุคคลซึ่งมีคุณสมบัติและไม่มีลักษณะต้องห้ามตามกฎหมายว่าด้วยบริษัทมหาชนจำกัด เข้าเป็นกรรมการแทนในการประชุมคณะกรรมการบริษัทคราวถัดไป เว้นแต่วาระของกรรมการนั้นจะเหลือน้อยกว่า 2 เดือน โดยบุคคลซึ่งได้รับการเลือกตั้งเป็นกรรมการแทนจะอยู่ในตำแหน่งกรรมการได้เพียงเท่าวาระที่ยังเหลืออยู่ของกรรมการที่เข้าไปแทน โดยมีมติของคณะกรรมการดังกล่าว ต้องประกอบด้วยคะแนนเสียงไม่น้อยกว่า 3 ใน 4 ของจำนวนกรรมการที่ยังเหลืออยู่

คณะกรรมการตรวจสอบ

คณะกรรมการบริษัทเป็นผู้แต่งตั้งคณะกรรมการตรวจสอบซึ่งประกอบด้วยกรรมการอิสระจำนวน 3 คน ซึ่งมีคุณสมบัติตามข้อกำหนดภายใต้กฎหมายว่าด้วยหลักทรัพย์และตลาดหลักทรัพย์ โดยให้มีวาระการดำรงตำแหน่งคราวละ 3 ปี ทั้งนี้ กรรมการตรวจสอบอย่างน้อย 1 คนต้องเป็นผู้ที่มีความรู้และประสบการณ์เพียงพอที่จะสามารถทำหน้าที่ในการสอบทานความน่าเชื่อถือของงบการเงิน กรรมการตรวจสอบซึ่งพ้นจากตำแหน่งตามวาระอาจจะได้รับการแต่งตั้งใหม่อีกก็ได้

Selection of Directors

Board of Directors

The Company has not set up a nominating committee to select persons to be the Company's directors. However, the Company has designated criteria in appointing directors. The selection of directors is considered by the Board of Directors, based on each person's qualifications, experience, vision and creditability. Furthermore, according to the Company's Articles, in each annual general shareholders' meeting, a third of the directors must be replaced by one, which are elected by shareholders' meeting on the following principles.

1. Each shareholder has one vote per each share that they own.
2. Each shareholder can exercise all votes that they have and could vote for one person or a more, but they cannot give more votes to any candidate than other(s).
3. Candidates with the highest scores in respective order will be placed in the available vacant positions. In case of equal votes received by candidates, Chairman of the Board of Directors will be the one to make decision on the appointment.

In case of vacancy due to other cases than yearly automatic term expiration, and the term is not less than 2 months, the Board of Directors is subject to select qualified person(s) without any nature against laws governing public companies in the next board meeting. Successful candidates must receive at least three quarters of votes from the existing members of the board directorship. The replacement director ends on the same date as the outgoing one.

Audit Committee

The Board of Directors appoints 3 independent directors as the Audit Committee, each of which must qualify regulations under the Securities and Exchange Acts, and holds the office for three years. At least one of them must has knowledge and experience which are adequate for performing its duties on review the reliabilities of financial reports .The Audit Committee members who vacate the office might be re-appointed.

คำตอบแทน

คำตอบแทนที่เป็นตัวเงิน

คำตอบแทน	2559			2560		
	จำนวนราย	คำตอบแทนรวม	รูปแบบคำตอบแทน	จำนวนราย	คำตอบแทนรวม	รูปแบบคำตอบแทน
กรรมการบริษัท	11	4,154,000	เบี้ยประชุม/เงินเดือนและโบนัส (เงินเดือนและโบนัสเฉพาะกรรมการสองท่านซึ่งช่วยงานบริษัทเป็นพิเศษ)	10	4,512,750	เบี้ยประชุม/เงินเดือนและโบนัส (เงินเดือนและโบนัสเฉพาะกรรมการสองท่านซึ่งช่วยงานบริษัทเป็นพิเศษ)
ผู้บริหาร	7	5,785,500	เงินเดือนและโบนัส	7	6,855,000	เงินเดือนและโบนัส
รวม		9,939,500			11,367,750	



Management Remuneration

Cash Remuneration

Remuneration	2016			2017		
	No	Total amount	Type of remuneration	No	No	Type of remuneration
Board of Directors	11	4,154,000	Retaining fee, salary and bonus (salary and bonus only for Chairman and two directors who are on special assignment)	10	4,512,750	Retaining fee, salary and bonus (salary and bonus only for Chairman and two directors who are on special assignment)
Executives	7	5,785,500	Salary and Bonus	7	6,855,000	Salary and Bonus
Total		9,939,500			11,367,750	

Other Remuneration

-N/A-

การกำกับดูแลกิจการที่ดี

หมวดสิทธิของผู้ถือหุ้น

นโยบายของคณะกรรมการเกี่ยวกับการดูแลผู้ถือหุ้น

คณะกรรมการตระหนักถึงความสำคัญของการกำกับดูแลกิจการที่ดี ซึ่งเป็นปัจจัยหลักในการเสริมสร้างให้องค์กรมีประสิทธิภาพ และเป็นรากฐานของการเจริญเติบโตทางธุรกิจอย่างมีคุณภาพและยั่งยืน รวมทั้งเสริมสร้างให้องค์กรมีความโปร่งใสในการดำเนินงาน สามารถตรวจสอบได้ ซึ่งจะเพิ่มความเชื่อมั่นให้แก่ผู้ถือหุ้น ผู้ลงทุน และผู้ที่เกี่ยวข้องและมีส่วนได้เสียอื่นๆ คณะกรรมการเชื่อว่าการกำกับดูแลกิจการที่ดีจะช่วยเพิ่มมูลค่าทางเศรษฐกิจให้แก่ผู้ถือหุ้นและก่อให้เกิดประโยชน์สูงสุดแก่ผู้มีส่วนได้เสียของบริษัท ดังนั้น คณะกรรมการจึงมีความมุ่งมั่นที่จะดำเนินการให้กำกับดูแลกิจการของบริษัทเป็นไปตามหลักการธรรมาภิบาลและข้อพึงปฏิบัติที่ดีสำหรับบริษัทจดทะเบียนตามแนวทางของตลาดหลักทรัพย์แห่งประเทศไทย และสำนักงานคณะกรรมการกำกับหลักทรัพย์และตลาดหลักทรัพย์อย่างครบถ้วน และมีความภาคภูมิใจที่ได้รับผลการประเมินครั้งล่าสุดเมื่อปี 2560 ว่ามีธรรมาภิบาลในระดับคะแนนร้อยละ 68 จากการประเมินโดยสมาคมส่งเสริมสถาบันกรรมการบริษัทไทย (IOD) ภายใต้การสนับสนุนของตลาดหลักทรัพย์แห่งประเทศไทยและสำนักงานคณะกรรมการกำกับหลักทรัพย์และตลาดหลักทรัพย์

การเปิดโอกาสให้ผู้ถือหุ้นศึกษาข้อมูลก่อนวันประชุมผู้ถือหุ้น

บริษัทเปิดโอกาสให้ผู้ถือหุ้นได้เสนอวาระการประชุมเป็นการล่วงหน้าผ่านทางเว็บไซต์ของบริษัท โดยเริ่มตั้งแต่วันที่ 30 พฤศจิกายน 2560 รวมระยะเวลาที่ให้สิทธิ 60 วัน เสนอต่อคณะกรรมการบริษัทเพื่อพิจารณาและมีมติเสนอวาระเข้าสู่การประชุมผู้ถือหุ้นประจำปี 2561 ต่อไป ในการเตรียมจัดการประชุมทุกครั้ง บริษัทมีนโยบายที่จะปฏิบัติตามหลักเกณฑ์ที่กฎหมายกำหนดอย่างเคร่งครัด ในปีที่ผ่านมาบริษัทได้จัดให้มีการประชุมสามัญผู้ถือหุ้นประจำปี 2560 เมื่อวันที่ 26 เมษายน 2560 โดยมีกรรมการเข้าร่วมประชุมจำนวน 6 คนจากทั้งหมด 9 คน (ปี 2559 มีการประชุมเข้าร่วมประชุม 6 คนจากทั้งหมด 9 คน)

ในการนั้นบริษัทได้มอบให้บริษัทศูนย์รับฝากหลักทรัพย์ (ประเทศไทย) จำกัด ซึ่งเป็นนายทะเบียนหุ้นของบริษัท เป็นผู้จัดส่งเอกสารนัดประชุมที่ได้แจ้งวาระการประชุมพร้อมความเห็นของคณะกรรมการบริษัท รวมทั้งได้แนบรายงานประจำปีไปพร้อมกันด้วย โดยจัดส่งให้แก่ผู้ถือหุ้นล่วงหน้าก่อนวันประชุม 23 วัน (ปี 2559 จัดส่งล่วงหน้า 23 วัน) นอกจากนี้ยังได้มีการเผยแพร่วาระการประชุมพร้อมทั้งความเห็นของคณะกรรมการ ตลอดจนข้อมูลในรายงานประจำปีไว้ในเว็บไซต์ของบริษัทเป็นการล่วงหน้าก่อนวันประชุมประมาณ 1 เดือน

การส่งเสริมสิทธิผู้ถือหุ้น

ในระหว่างการประชุมสามัญผู้ถือหุ้นประจำปี 2560 ในวันที่ 26 เมษายน 2560 ณ ห้องสโตนบอรัม โรงแรมฮอลิเดย์อินน์ ตั้งอยู่ที่ 981 ถนนสีลม แขวงสีลม เขตบางรัก ซึ่งเริ่มประชุมเมื่อเวลา 14:00 น. มีการชี้แจงระเบียบขั้นตอนในการประชุม การออกเสียงลงคะแนน และข้อบังคับของบริษัทที่เกี่ยวข้องกับการประชุม ภายหลังจากที่ได้มีการแนะนำคณะกรรมการและผู้ที่เกี่ยวข้องทุกฝ่ายแล้ว จึงมีการดำเนินการประชุมไปตามวาระในหนังสือนัดประชุม โดยไม่มีการเสนอวาระเพิ่มเติมทั้งจากฝ่ายผู้ถือหุ้นและกรรมการบริษัท รวมทั้งไม่มีการเปลี่ยนแปลงข้อสำคัญใดๆ ที่ไม่ได้แจ้งล่วงหน้านั้น คณะกรรมการได้เปิดโอกาสให้ผู้ถือหุ้นซักถามและเสนอข้อคิดเห็นในแต่ละวาระจนเป็นที่พอใจ โดยมีผู้บริหารสูงสุดสายบัญชีและการเงินเป็นผู้ร่วมให้ข้อมูล มีผู้สอบบัญชีเข้าร่วมพร้อมตอบข้อซักถามหากมีการร้องขอ และมีเลขานุการบริษัทและคณะเป็นผู้จัดบันทึกการประชุมและนับคะแนนเสียง โดยได้แจกบัตรลงมติแยกตามวาระไว้ให้แก่ผู้ถือหุ้นที่เข้าร่วมประชุมทุกรายอย่างเพียงพอ การประชุมใช้เวลาทั้งสิ้นประมาณ 2 ชั่วโมง

บริษัทได้รับการประเมินผลการจัดประชุมสามัญผู้ถือหุ้นประจำปี 2560 ในระดับ “ดีเยี่ยม” โดยได้คะแนนสูงกว่าระดับคะแนนเฉลี่ยของบริษัทจดทะเบียนในตลาดหลักทรัพย์ จากการประเมินของสมาคมส่งเสริมผู้ลงทุนไทย ซึ่งนับเป็นคะแนนในระดับ “ดีเยี่ยม” ติดต่อกัน

Good Corporate Governance

Rights of Shareholders

Board of Directors' policy regarding the supervision of shareholders

The Board of Directors realized the importance of the good corporate governance, which was the key factor to strengthen the organization's efficiency and the foundation of qualitative and sustainable growth of business as well as promotion of the organization's transparent operation, which could be verified to enhance the confidence of shareholders, investors, related persons and stakeholders. The Board of Directors believed that the good corporate governance would add economic value to shareholders and maximize the benefit to stakeholders of the Company. Thus, the Board of Directors committed to supervise and oversee the Company's operation to be fully in compliance with the principles of good corporate governance and rules of good practice for listed companies according to guidelines of Stock Exchange of Thailand (SET) and the Securities and Exchange Commission (SEC). The Company has had a lot of good practices implemented and also has several other ones undergone development. From the latest appraisal on good corporate governance in the year 2017, we were counted on with a score of 68 percent by the Institute of Directors (IOD) with backup by SET and SEC.

Giving an opportunity to shareholders to study the information prior to the Shareholders' Meeting

Shareholders were provided via the Company's website a channel to propose agenda for the Annual General Shareholders' Meeting to the Board of Directors, starting 30 November 2017 for the period of 60 days for consideration and approve agenda for the Annual General Shareholders' Meeting for 2018. In the preparation of every meeting, the Company has a policy to strictly comply with the law and regulation. In the previous year the Company held the Annual General Shareholders' Meeting for 2017 on 26 April 2017, whereas 6 out of 9 Directors attended the Meeting (6 out of 9 Directors attended the Meeting in 2016).

The Company assigned Thailand Securities Depository, Company's Registrar to send the invitation letters notifying the Agenda of the Meeting together with the opinion of the Board of Directors and the Annual Report, 23 days prior to the Meeting (23 days in advance in 2016). Besides those details are also published a month earlier on the Company's website, including the Annual Report.

Promoting the Rights of Shareholders

In the Annual General Shareholders' Meeting in 2017 on 25 April 2017 at Silom Ballroom of Holiday Inn, located on 981 Silom Road, Silom, Bangrak, Bangkok, the Meeting started at 14.00 with instructions on meeting proceed, acting vote, and notification on the Company's regulations in regards to the meeting. After an introduction of Directors and relevant persons in charges, the meeting proceeded according to the agenda without adding any additional item to Agenda from both the shareholders and Directors. There was no significant change of information without advance notice. The Board of Directors allowed the shareholders to inquire and propose their suggestion in each item of the agenda until they were satisfied. Chief Financial Officer attended the Meeting to provide the information together

เป็นปีที่ 8 แล้ว

นอกจากการติดต่อทางโทรศัพท์โดยตรงแล้ว บริษัทยังได้จัดให้มีช่องทางในการติดต่อของผู้ถือหุ้นและนักลงทุน ตลอดจนผู้ที่สนใจทั่วไป สามารถติดต่อหน่วยงานผู้ลงทุนสัมพันธ์ได้ผ่านทางเว็บไซต์ www.bsbm.co.th ซึ่งมีช่องทางส่งข้อความถึงหน่วยงานดังกล่าวได้โดยตรงในหน้าของ Investor Relations

หมวดการปฏิบัติต่อผู้ถือหุ้นอย่างเท่าเทียม

ในการประชุมผู้ถือหุ้นทุกครั้ง บริษัทมีนโยบายที่ต้องจัดให้มีกรรมการอิสระ 1 คน เป็นผู้รับมอบฉันทะแทนผู้ถือหุ้นที่ไม่สามารถเข้าร่วมประชุมได้ พร้อมจัดเตรียมหนังสือมอบฉันทะทั้งแบบ ก, แบบ ข, และแบบ ค, ตามแบบของกรมพัฒนาธุรกิจการค้า กระทรวงพาณิชย์ ส่งไปพร้อมกับหนังสือนัดประชุมเป็นการล่วงหน้า สำหรับการประชุมสามัญประจำปี 2560 ที่ผ่านมานั้น ได้จัดให้ นายคมกริช ประชากริช กรรมการอิสระและประธานกรรมการตรวจสอบของบริษัท เป็นผู้รับมอบฉันทะออกเสียงแทนผู้ถือหุ้นที่ไม่สะดวกเข้าร่วมประชุมโดยได้แจ้งไว้ในหนังสือนัดประชุมเป็นการล่วงหน้า

ในรายงานการประชุมที่ผ่านมา บริษัทได้มีการบันทึกผลการลงมติในแต่ละวาระและแต่ละรายการในบางวาระ โดยแยกเป็นคะแนนเสียงของผู้ที่เห็นด้วย คัดค้าน แลงดออกเสียงอย่างชัดเจน และมีการบันทึกประเด็นซักถาม ข้อคิดเห็น และข้อเสนอแนะจากผู้ถือหุ้นที่ได้อภิปรายในที่ประชุม ตลอดจนคำชี้แจงจากคณะกรรมการอย่างครบถ้วน ทั้งนี้ รายงานการประชุมทั้งฉบับได้นำขึ้นเปิดเผยผ่านทางเว็บไซต์ของบริษัทที่ www.bsbm.co.th ด้วย

หมวดบทบาทผู้มีส่วนได้เสีย

การปฏิบัติต่อผู้มีส่วนได้เสียกลุ่มต่างๆ

คณะกรรมการบริษัทได้ให้ความสำคัญต่อสิทธิของผู้มีส่วนได้เสียกับบริษัททุกกลุ่มบนหลักการของความเป็นธรรม โดยการปฏิบัติตามข้อกำหนดของกฎหมายและระเบียบต่างๆ รวมทั้งนโยบายที่เกี่ยวข้องของบริษัท แนวทางและรายงานผลการปฏิบัติต่อผู้มีส่วนได้เสียกลุ่มต่างๆ สรุปได้ดังนี้

ผู้ถือหุ้น :

บริษัทดำเนินการด้วยการเป็นตัวแทนที่ดีของผู้ถือหุ้นในการดำเนินธุรกิจเพื่อสร้างความพึงพอใจให้แก่ผู้ถือหุ้นโดยคำนึงถึงการเจริญเติบโตของมูลค่าของบริษัทในระยะยาวด้วยผลตอบแทนที่ดีและสม่ำเสมอ

บริษัทดำเนินการเปิดเผยข้อมูลอย่างโปร่งใสและเชื่อถือได้ต่อผู้ถือหุ้น โดยผ่านช่องทางเปิดเผยข้อมูลของตลาดหลักทรัพย์เป็นหลัก นอกจากนี้ยังได้เพิ่มช่องทางในการเผยแพร่ข่าวสารผ่านทางเว็บไซต์ของบริษัทที่ www.bsbm.co.th โดยมีเนื้อหาทั้งในภาษาไทยและภาษาอังกฤษ

ตั้งแต่ปี 2547 เป็นต้นมา บริษัทได้ปฏิบัติตามนโยบายการจ่ายเงินปันผลอย่างสม่ำเสมอ โดยที่หากมีกำไรสุทธิและมีเงินสดเพียงพอในการดำเนินงาน จะจ่ายเงินปันผลแก่ผู้ถือหุ้นไม่เกินปีละ 2 ครั้ง

ในปี 2560 บริษัทจัดให้มีการประชุมสามัญผู้ถือหุ้นในวัน เวลา และสถานที่ ที่ผู้ถือหุ้นเข้าร่วมได้โดยสะดวก โดยจัดขึ้นเมื่อวันที่ 26 เมษายน 2560 เวลา 14:00 น. ซึ่งเป็นเวลาทำการปกติของบริษัท ณ ห้องสโตนบอรัม โรงแรมฮอลิเดย์ อินน์ สโตน เซตบางรัก กรุงเทพมหานคร

พนักงาน :

บริษัทมุ่งมั่นที่จะสร้างบรรยากาศในการทำงานที่มีสวัสดิภาพและถูกสุขอนามัยจัดการดูแลรักษาไว้ซึ่งพนักงานที่มีคุณภาพ ด้วยการดูแลผลประโยชน์ตอบแทนที่เหมาะสมรวมทั้งจัดสวัสดิการอื่นๆ ให้ตามสมควร เช่น ชุดพนักงาน อุปกรณ์สวมใส่ขณะทำงานเพื่อสวัสดิภาพและอนามัย รถรับส่ง มีอาหาร วันหยุดตามประเพณี เงินช่วยเหลือในโอกาสต่างๆ รวมทั้งจัดให้มีการพัฒนาความสามารถและทักษะที่จำเป็นเพื่อให้พนักงานได้พัฒนาศักยภาพและความสามารถของคนอย่างเต็มที่เช่น การอบรมสัมมนาทั้งในและนอกสถานที่ การดูงาน เป็นต้น

จัดให้มีการตรวจสอบสุขภาพประจำปีแก่พนักงานทุกระดับตามความเสี่ยงที่พนักงานนั้นๆ อาจได้รับตามควรแก่เหตุ เช่น การได้ฉีดวัคซีนระดับสายตา ตรวจสอบสุขภาพทั่วไป เก็บเลือดนอกเหนือไปจากการจัดให้มีสถานที่ทำงานตาม

with the Auditor to answer the questions if any. The Company Secretary and a few staff recorded the minutes of the meeting and counted the votes as well as prepared sufficient ballots for voting for each agenda to every attending shareholders. The meeting took around 2 hours.

The Company was granted by the Thai Investor Association an “Excellent” grade for holding of the Company’s Annual General Shareholders’ Meeting for the year 2017, with higher scores than average of listing companies in the SET. We have got “Excellent” grade for the eighth consecutive years.

In addition to phone call contact, the Company has provided the other channel for shareholders, investors and interested public to contact the Investor Relations Unit via website www.bsbm.co.th, where as messages could be put and delivered to the Investor Relations Unit.

Equitable Treatment of Shareholders

In every Shareholder’s Meeting, the Company has a policy to assign an Independent Director to be appointed as proxy of the shareholders who were unable to attend the Meeting. In the Annual General Shareholders’ Meeting for 2017, Mr. Komkris Prachakris, Independent Director and Chairman of Audit Committee was assigned to be appointed as the proxy of shareholders who was unable to attend the meeting as notified in the invitation letters where proxy documents (type A, B and C) were also attached.

The Company disclosed voting results of each agenda and each voting item (if any) including approval, objection and silent votes, as well as shareholders’ inquiries and suggestions with the Directors’ responses in the Minutes of the Annual General Shareholders’ Meeting. The Minutes were published on the website [www.bsbm.co.th] of the Company.

Role of Stakeholders

Treatment to Groups of Stakeholders

The Board of Directors recognized the rights of all groups of stakeholders and treated them on fair principle in compliance with the rules, regulations, laws and Company’s relating policies. Guidelines and the report of the result of the practice to all groups of stakeholders are summarized below:

Shareholders: The Company has acted as good representative of shareholders in operating the business in order to create shareholders’ satisfaction by taking the growth of Company’s value on the long-term basis with good and regular return in to consideration.

The Company disclosed the transparent and reliable information to shareholders, usually using disclosure channel provided by the SET. Moreover the information is available in Thai and English in the Company’s website [www.bsbm.co.th].

Since 2004, the Company has conformed to the policy of regular dividend payment by paying dividend not more than 2 times per annum, if there is profit and cash enough for the coming operations.

In 2017 the Company held the Annual General Shareholders’ Meeting on the date, time and place that were convenient for shareholders to attend by convening the Meeting at the office hours of the Company, on Wednesday 25th April 2017 at 14:00, at Silom Ballroom of Holiday Inn Silom, Bangrak, Bangkok.

หลักความปลอดภัยและชีวอนามัย มาตรการป้องกันอุบัติเหตุต่างๆ การระบายความร้อน แผ่นฉนวนและการซ่อมสำหรับเหตุการณ์ต่างๆ เป็นต้น

ในปี 2560 บริษัทไม่มีกรณีพิพาทใดกับพนักงานของบริษัท

คู่ค้า :

บริษัทเชื่อว่า ในการดำเนินธุรกิจกับคู่ค้าใดๆ ต้องไม่นำมาซึ่งความเสี่ยงต่อชื่อเสียงของคู่ค้าและของบริษัทหรือขัดต่อกฎหมายและศีลธรรมอันดี โดยบริษัทมุ่งมั่นที่จะสร้างความสัมพันธ์ที่ดีกับคู่ค้าเพื่อเอื้อประโยชน์ร่วมกันในระยะยาว และมีนโยบายในการปฏิบัติตามสัญญาและเงื่อนไขต่างๆ ที่มีต่อคู่ค้าอย่างเคร่งครัด ในปี 2560 บริษัทจึงไม่มีข้อพิพาทกับคู่ค้ารายใด รวมทั้งไม่ได้รับข้อร้องเรียนเกี่ยวกับการดำเนินงานร่วมกับคู่ค้าแต่อย่างใด

บริษัทมีนโยบายที่จะเปิดโอกาสทำการค้ากับคู่ค้าอย่างกว้างขวาง ทั้งคู่ค้าที่มีอยู่เดิมและรายใหม่ ทั้งคู่ค้าในท้องถิ่นและต่างประเทศ โดยคำนึงถึงผลประโยชน์ที่บริษัทจะได้รับทั้งในเชิงราคาและในเชิงคุณภาพของสินค้าหรือบริการที่ได้รับเป็นหลัก บริษัทร่วมกับบริษัทสมาชิกในเครือสหวิริยาจัดให้มีการประชุมคู่ค้าร่วมกันเป็นประจำทุกปี เพื่อความเข้าใจที่ตรงกันอย่างทั่วถึงและเปิดเผย

ลูกค้า :

บริษัทมุ่งมั่นที่จะสร้างความพึงพอใจและความมั่นใจให้กับลูกค้าที่จะได้รับผลิตภัณฑ์และบริการที่ดีมีคุณภาพและมาตรฐานในระดับราคาที่เหมาะสมและเป็นธรรม บริษัทให้ความสำคัญกับสัญญาและเงื่อนไขต่างๆ ที่ได้ทำไว้กับลูกค้าอย่างเคร่งครัด และสนับสนุนกระบวนการแลกเปลี่ยนข้อมูลข่าวสารการค้า ตลอดจนส่งเสริมความสัมพันธ์อันดีกับลูกค้าอยู่เสมอ

ด้วยบริษัทอาศัยช่องทางการจัดจำหน่ายผ่านตัวแทนจำหน่าย (ยี่ปั้ว) เป็นหลัก จึงพึงระมัดระวังอยู่เสมอในการที่จะจำหน่ายสินค้าแก่ร้านค้าปลีกหรือผู้ใช้งานโดยตรง เช่น ร้านค้าวัสดุก่อสร้าง หรือโครงการก่อสร้างต่างๆ ที่อาจจะเป็นการแข่งขันกับตัวแทนจำหน่ายของบริษัทเอง

คู่แข่ง :

บริษัทสนับสนุนและส่งเสริมนโยบายการแข่งขันทางการค้าอย่างเสรีและเป็นธรรมและจะประพฤติปฏิบัติตามกรอบกติกาของการแข่งขันที่ดี ไม่ทำลายชื่อเสียงของคู่แข่งด้วยการกล่าวหาในทางร้ายโดยปราศจากซึ่งมูลความจริง ในปีที่ผ่านมาบริษัทจึงไม่มีข้อขัดแย้งหรือข้อพิพาทใดๆ กับคู่แข่งทางการค้า

บริษัทเข้าเป็นภาคีสมาชิกของสมาคมที่เกี่ยวข้องกับธุรกิจของบริษัท เพื่อสร้างความสัมพันธ์ที่ดีและแลกเปลี่ยนข้อมูลข่าวสารกับผู้ประกอบการอื่นๆ เช่น สมาอุตสาหกรรมแห่งประเทศไทย สมาคมบริษัทจดทะเบียนสถาบันเหล็กและเหล็กกล้าแห่งประเทศไทย สมาคมอุตสาหกรรมเหล็กไทย เป็นต้น

ชุมชน :

บริษัทตระหนักถึงความรับผิดชอบต่อชุมชนโดยได้ให้การสนับสนุนทางการเงินและบุคลากรในการเข้าร่วมกิจกรรมต่างๆ ที่เป็นประโยชน์ต่อชุมชนโดยรอบโรงงานของบริษัท ในปี 2560 บริษัทในฐานะเป็นสมาชิกหนึ่งของเครือสหวิริยาได้ร่วมดำเนินกิจกรรมดูแลรักษาสิ่งแวดล้อมและการมีส่วนร่วมพัฒนาชุมชนอย่างยั่งยืน โดยมีรายละเอียดอยู่ในหัวข้อ “ความรับผิดชอบต่อสังคม” ในรายงานฉบับนี้

นอกจากนี้ บริษัทยังได้ส่งเสริมให้มีการใช้ทรัพยากรอย่างมีประสิทธิภาพและคุ้มค่า กำหนดให้พนักงานต้องเอาใจใส่และปฏิบัติงานด้วยจิตสำนึกถึงความปลอดภัย และคำนึงถึงสิ่งแวดล้อม

การดูแลรายการระหว่างกัน

คณะกรรมการบริษัทมีนโยบายในการดูแลรายการที่อาจจะเกิดความขัดแย้งทางผลประโยชน์ระหว่างบริษัทกับผู้ที่เกี่ยวข้องต่างๆ อาทิเช่น กรรมการ ผู้บริหาร ผู้ถือหุ้นรายใหญ่ หรือพนักงาน อย่างรอบคอบและเป็นธรรม โดยที่ผ่านมามีได้

Employees: The Company intended to create the atmosphere in work place which has safety and sanitation.

The Company will preserve quality employees by providing a suitable benefit and good welfare such as uniform, personal safety equipments, meals, holidays and financial assistance on various occasions. The Company also provides developing their capability and necessary skill to promote their potential and optimize their capability, such as outside seminars, on-the-job trainings, and other plant visits.

Moreover the Company provided the employee annual health check in accordance with risks each employee may concern, including ear and eyesight check, general health check in addition to providing of safety and healthy workplace, preventive measures for accident, and emergency plan with training.

In 2017 the Company did not have any dispute case with any employee.

Trade Partners: The Company operated the business with trade partners that would not tarnish Company's reputation or was not immoral or unlawful business. The Company intended to create good relationship with the trade partner for mutual benefit in the long run and had a policy to strictly comply with the contract and conditions agreed with the trade partner. In 2017, the Company had no dispute case with any trade partner and did not receive any complaint regarding the operation with the trade partner.

The Company welcomes all trade partners, existing or new, from local or other district, with a consideration of the Company's benefits on quality and price. The Company together with other members of Sahaviriya Group holds an annual meeting with trade partners in order to publicly synchronize understanding of trade guidelines.

Customers: The Company committed to create customers' satisfaction and confidence in receiving quality products and services in the reasonable and fair price. The Company had a policy to strictly comply with the contract and trade conditions agreed with customers. In addition, the Company usually supports information exchange between customer and itself, as well as maintains and develops good relationship with all customers.

The Company is always aware of direct retail sale to construction material shops or end users because it could compete with the Company's main customers who are stockists or wholesale dealers.

Competitors: The Company supported and promoted the policy of free and fair competition and complied with the rule of good competition by not damaging competitor's reputation with groundless slander. Last year the Company did not have any conflict or dispute with the trade competitors.

The Company entered into a member of a lot of business associations in related to the Company's business, including The Federation of Thai Industries, The Listed Companies Association, Iron and Steel Institute of Thailand, and the Association of Thai Steel Industries, in order to establish or retain good relationships and to exchange business information.

Community: The Company realized the responsibility to the community by sponsoring and participation in the activities that were necessary to the community where the manufacture of the Company

มอบหมายให้คณะกรรมการตรวจสอบประสานงานกับผู้ตรวจสอบภายในของบริษัท พิจารณารายงานธุรกรรมที่อาจจะเกิดความขัดแย้งทางผลประโยชน์ของผู้ที่เกี่ยวข้องต่างๆ ให้เป็นไปตามที่คณะกรรมการได้อนุมัติหลักเกณฑ์ไว้ และให้สอดคล้องกับหลักเกณฑ์ของตลาดหลักทรัพย์แห่งประเทศไทย และสำนักงานคณะกรรมการกำกับหลักทรัพย์และตลาดหลักทรัพย์เป็นประจำทุกเดือน ในการพิจารณารายงานดังกล่าวให้รวมถึงการเปรียบเทียบราคาที่ตกลงกับบุคคลภายนอกและราคาที่ตกลงในรายการระหว่างกันกับผู้มีส่วนได้เสียของบริษัท

รายละเอียดเกี่ยวกับ มาตรการหรือขั้นตอนการอนุมัติรายการระหว่างกัน และความจำเป็นและความสมเหตุสมผลของรายการ ปรากฏอยู่ในหัวข้อ “รายการระหว่างกัน” ในรายงานฉบับนี้

อนึ่ง บริษัทยังได้มีการเปิดเผยข้อมูลเกี่ยวกับรายการระหว่างกันใน (1) คำอธิบายหมายเหตุประกอบงบการเงินทุกไตรมาส (2) รายงานประจำปี และ (3) แบบแสดงรายการประจำปีหรือแบบ 56-1

สำหรับมาตรการป้องกันกรรมการและผู้บริหารใช้ข้อมูลภายในเพื่อหาผลประโยชน์ให้แก่ตนเองหรือผู้อื่นในทางมิชอบนั้น ได้กล่าวถึงแนวนโยบาย วิธีปฏิบัติ และการลงโทษไว้แล้วในหัวข้อ “การดูแลการใช้ข้อมูลภายใน” ในรายงานประจำปีฉบับนี้ ทั้งนี้ บริษัทขอรายงานว่าในปี 2560 ที่ผ่านมา ไม่ปรากฏว่ามีกรรมการหรือผู้บริหาร ตลอดจนพนักงานทุกระดับขึ้นกระทำการที่ขัดต่อ นโยบายการดูแลการใช้ข้อมูลภายในแต่อย่างใด

หมวดการเปิดเผยข้อมูลและความโปร่งใส

การเปิดเผยข้อมูลตามข้อกำหนดของตลาดหลักทรัพย์

บริษัทมีนโยบายในการเผยแพร่ข้อมูลข่าวสารของบริษัทแก่นักลงทุน ทั้งที่เป็นผู้ถือหุ้นและนักลงทุนทั่วไปผ่านช่องทางที่สามารถรับทราบโดยทั่วถึงและเท่าเทียมกัน ในปี 2560 บริษัทอาศัยการเปิดเผยข้อมูลโดยการแจ้งข่าวผ่านช่องทางของตลาดหลักทรัพย์แห่งประเทศไทยเป็นหลัก ทั้งนี้ ได้แต่งตั้งให้ นายหลี่ เยะ เหวิน กรรมการผู้จัดการ และ นายสาธิต โกสินานนท์ รองกรรมการผู้จัดการและเลขานุการบริษัท เป็นผู้มีอำนาจรายงานสารสนเทศ ในปีที่ผ่านมา บริษัทสามารถปฏิบัติตามข้อกำหนดตามกระบวนการเปิดเผยข้อมูลของบริษัทจดทะเบียนได้อย่างครบถ้วน

การทำหน้าที่ของคณะกรรมการและคณะกรรมการชุดย่อย

- รายละเอียดเกี่ยวกับคณะกรรมการ

คณะกรรมการบริษัทมีจำนวน 9 คน ในจำนวนนี้เป็นกรรมการอิสระจำนวน 4 คน โปรดดูรายละเอียดเกี่ยวกับประวัติอำนาจหน้าที่ และคำตอบแทนเพิ่มเติมได้จากเรื่อง “รายละเอียดเกี่ยวกับคณะกรรมการ” และ “โครงสร้างการถือหุ้นและการจัดการ” ในรายงานประจำปีฉบับนี้

บริษัทมีคณะกรรมการชุดย่อยเพียงคณะเดียวคือ คณะกรรมการตรวจสอบ ประกอบด้วยกรรมการอิสระจำนวน 3 คน ที่ได้รับแต่งตั้งโดยคณะกรรมการบริษัท มีวาระดำรงตำแหน่งคราวละ 3 ปี โปรดดูรายละเอียดประวัติและอำนาจหน้าที่ได้ในเรื่อง “รายละเอียดเกี่ยวกับคณะกรรมการ” และ “โครงสร้างการถือหุ้นและการจัดการ” ในรายงานฉบับนี้

- การปฏิบัติงานในปีที่ผ่านมา

ในปี 2560 มีการจัดประชุมคณะกรรมการบริษัทรวมทั้งสิ้น 12 ครั้ง โดยมีเลขานุการบริษัททำหน้าที่เลขานุการคณะกรรมการบริษัทด้วย กรรมการทุกคนจะได้รับหนังสือเชิญประชุมพร้อมทั้งรายละเอียดสำหรับแต่ละวาระการประชุมล่วงหน้า 7 วันก่อนการประชุม ในการประชุมแต่ละครั้งจะต้องมีการออกอย่างน้อยหนึ่งเข้าร่วมจึงจะถือว่าครบองค์ประชุม ซึ่งประธานที่ประชุมจะเปิดโอกาสให้กรรมการได้แสดงความคิดเห็นอย่างเต็มที่ โดยใช้ระยะเวลาในการประชุมประมาณ 1-2 ชั่วโมง สถิติการเข้าร่วมประชุมของกรรมการแยกเป็นรายบุคคลเป็นดังนี้

is situated. In 2016 the Company as a member of Sahaviriya Group cooperated to proceed with the a variety of activities to conserve the environment and develop the community on sustainable basis, details as shown under the topic of "Corporate Social Responsibility" in this Annual Report.

In addition, the Company has promoted the use of resources efficiently and cost-effectively. Employees need to be attentive and work with a sense of safety and take into consideration of the environment.

Supervision of Related Party Transactions

The Board of Directors had a policy to prudentially and fairly supervise the transactions that might create conflict of interest with the related parties such as Directors, Executives, major shareholders, employees by assigning the Audit Committee to cooperate with the Internal Auditor to consider the transactions that might create conflict of interest with the related parties according to the guidelines approved by the Board of Directors and the rules of the SET and SEC on monthly basis. Comparison of price dealing with outsiders and related parties are also in the monthly report for consideration.

Measures and approval process as well as reasons and necessities of connected transactions are revealed under the topic of "Related Transactions" in this Annual Report.

Information of connected transactions is also disclosed in (1) Notes to the Quarterly Financial Statements (2) Annual Report and (3) Form 56-1.

For the measures to prevent the Directors and Executives from using insider information for their own benefit or others in a wrongful manner, see the topic of 'Supervising the use of insider information' in this Annual Report for the information on policy guidelines, practice method and punishment. The Company reported that in 2017, no Director or Executives or any officer violated the policy on supervising the use of insider information.

Disclosure and Transparency

Information Disclosure pursuant to the regulations of SET

The Company has a policy to disseminate Company's information to investors both shareholders and potential shareholders via channel that provide information to receivers on equal basis. In 2017 the Company disclosed the information mainly via SET News. The Company appointed Mr. Lee Yeh Wen, Managing Director and Mr. Sathit Kosi-nanondh, Deputy Managing Director and Company Secretary to have the authority to report such information. Last year the Company was able to fully comply with regulations governing information disclosure of listed companies.

Performance of the Board of Directors and Committees

- Details of the Board of Directors

The Board of Directors comprises of 9 directors, 4 of which are independent directors. For more details on biography, authority, duties and remuneration, please see 'Details of Board of Directors' and 'Shareholding Structure and Management' in this report.

The Company has only 1 Committee namely the Audit Committee comprising 3 independent directors appointed by the Board of Directors and will hold the office for the term of 3 years. For more details on biography, authority, duties and remuneration please see 'Details of Board of Directors' and 'Shareholding Structure and Management' in this report.

รายชื่อกรรมการบริษัท	สรุปจำนวนครั้งที่เข้าร่วมประชุม ของคณะกรรมการบริษัท	สรุปจำนวนครั้งที่เข้าร่วมประชุม ของคณะกรรมการตรวจสอบ
นายวิสิทธิ์ น้อยพันธุ์ (*)	4/7	-
นายทวีศักดิ์ เสนาณรงค์ (**)	12/12	0/5
นายชินทร์ หาญสืบสาย	12/12	5/5
นายวิน วิริยประไพกิจ	10/12	-
นายคมกริช ประชากริช	12/12	5/5
นายอนุวัติ ชัยกิตติวนิช	10/12	-
นายธวัช ผลความดี (***)	4/4	-
Mr. Fang, Jin-Long	4/12	-
Mr. Lee, Yeh-Wen	12/12	-
Mr. Lee, Chien-Hung	3/12	-

หมายเหตุ (*) นายวิสิทธิ์ น้อยพันธุ์ ลาออกจากกรรมการบริษัท เมื่อวันที่ 28 สิงหาคม 2560

(**) นายทวีศักดิ์ เสนาณรงค์ ได้รับแต่งตั้งเป็นประธานกรรมการ ตั้งแต่วันที่ 28 สิงหาคม 2560

(***) นายธวัช ผลความดี ได้รับแต่งตั้งเป็นกรรมการ และกรรมการอิสระ ตั้งแต่วันที่ 28 สิงหาคม 2560

ในปี 2560 คณะกรรมการตรวจสอบได้ประเมินผลการปฏิบัติงานด้วยตนเองจำนวน 1 ครั้ง โดยใช้แบบประเมินการปฏิบัติหน้าที่ของคณะกรรมการตรวจสอบ โดยมีผลการประเมินพบว่าคณะกรรมการตรวจสอบมีคุณสมบัติครบถ้วนและได้มีการปฏิบัติหน้าที่ตามขอบเขตอำนาจหน้าที่ความรับผิดชอบตามแนวปฏิบัติที่ดีของตลาดหลักทรัพย์แห่งประเทศไทย นอกจากนี้ คณะกรรมการตรวจสอบยังได้มีการทบทวนและปรับปรุงกฎบัตรของคณะกรรมการตรวจสอบและได้นำเสนอให้ทางคณะกรรมการบริษัทพิจารณาอนุมัติแล้ว

คุณภาพของรายงานทางการเงิน

บริษัทมีนโยบายในการจัดทำรายงานทางการเงินแบบโปร่งใสและมีข้อมูลถูกต้องครบถ้วนตามความเป็นจริงตามมาตรฐานการบัญชีที่แสดงจำนวนเงินและคำอธิบายประกอบ และกำหนดให้ออกรายงานทางการเงินภายในกรอบระยะเวลาตามกฎหมายและข้อกำหนดของตลาดหลักทรัพย์แห่งประเทศไทยโดยเคร่งครัด

ในปี 2560 บริษัทจัดทำรายงานทางการเงินรวม 4 ครั้ง แต่ละครั้งได้นำเสนอเข้าพิจารณาให้ความเห็นชอบในที่ประชุมของคณะกรรมการตรวจสอบก่อนการนำเสนอเข้าสู่ที่ประชุมคณะกรรมการบริษัทเพื่อพิจารณาอนุมัติให้เผยแพร่ และเพื่อพิจารณาให้ความเห็นเสนอต่อที่ประชุมผู้ถือหุ้นเพื่ออนุมัติสำหรับงวดประจำปี ทั้งนี้ ได้ผ่านการสอบทานและตรวจสอบแล้วแต่กรณีจากผู้สอบบัญชีอิสระซึ่งได้ระบุในรายงานของผู้สอบบัญชีรับอนุญาต (โดย นางชลรส สันติอัครวราภรณ์ เลขทะเบียน 4523 แห่งบริษัท สำนักงาน อีวาย จำกัด) ว่าเป็นการแสดงความเห็นอย่างไม่มีเงื่อนไขทั้ง 4 ครั้ง

บริษัทได้แต่งตั้งผู้สอบบัญชีรับอนุญาตที่ผ่านความเห็นชอบจากที่ประชุมสามัญผู้ถือหุ้น ประจำปี 2560 โดยผู้สอบบัญชีของบริษัทมีคุณสมบัติไม่ขัดกับหลักเกณฑ์ของตลาดหลักทรัพย์ฯ และมีค่าตอบแทนการสอบบัญชีประจำปี 2560 จำนวน 1,240,000

- Performance in the previous year

In 2017 the Company held totally 12 meetings and Company Secretary acted as secretary to the Board of Directors. Each director received the invitation letter together with details of each item in the Agenda, 7 days prior to the meeting. In each meeting at least half of directors attended the meeting. Chairman of the meeting allowed directors to fully express their opinions and the meeting took around 1-2 hours. Attendance records of each director are as follows:

Board Meetings and Audit Committee's Meetings in 2017

Name of Director	No. of Board Meeting Attended	No. of Audit Committee Meeting Attended
Mr. Visith Noiphan (*)	4/7	-
Mr. Taweesak Senanarong (**)	12/12	0/5
Mr. Charin Hansuebsai	12/12	5/5
Mr. Win Viriyaprapaikit	10/12	-
Mr. Kornkris Prachakis	12/12	5/5
Mr. Anuwat Chaikittivanich	10/12	-
Mr. Tawat Polquamdee (***)	4/4	-
Mr. Fang, Jin-Long	4/12	-
Mr. Lee, Yeh-Wen	12/12	-
Mr. Lee, Chien-Hung	3/12	-

Note (*) Mr.Visith Noiphan resigned from Director on 28 August 2017

(**) Mr.Taweesak Senanarong was appointed a Chairman on 28 August 2017

(**) Mr.Tawat Polquamdee was appointed a Director and Independent Director on 28 August 2017

In 2017 the Audit Committee made a self-assessment through the form guided by the SEC and found that the committee was qualified in terms of specification and operating result under the scope of duty and authorities according to good practices advised by the SET. Moreover, the Audit Committee has reviewed and modified the Charter of Audit Committee which has been approved by the Board of Directors.

Quality of the Financial Reports

The Company had a policy to prepare accurate, complete and transparent financial reports in accordance with accounting standards in both the transaction amount of money and explanation in the Notes to the Financial Statements. The financial reports would be issued within the legal time frame and in accordance with the regulations of the SET.

In 2017 the Company prepared 4 financial reports and each report was submitted to the Audit Committee's Meeting for consideration and consent prior to submission to the Board of Directors for disclosure approval and/or

บาท เพิ่มขึ้น จากปี 2559 จำนวน 100,000 บาท ซึ่งผู้สอบบัญชีไม่ได้ให้บริการอื่น ๆ แก่บริษัท และไม่มีความสัมพันธ์ หรือมีส่วนได้เสียกับบริษัท ผู้บริหาร ผู้ถือหุ้นรายใหญ่หรือผู้ที่เกี่ยวข้องกับบุคคลดังกล่าวแต่อย่างใด

งานผู้ลงทุนสัมพันธ์

บริษัทยังไม่มีหน่วยงานผู้ลงทุนสัมพันธ์แยกเป็นเอกเทศ แต่บริษัทได้กำหนดผู้รับผิดชอบเพื่อปฏิบัติงานผู้ลงทุนสัมพันธ์ โดย นายสาธิต โกศินานนท์ รองกรรมการผู้จัดการและเลขานุการบริษัท เป็นผู้ทำหน้าที่ดังกล่าว และนางสาวฉัตรวดี คุ่มสนธิ ผู้จัดการฝ่ายบัญชีและการเงิน เป็นผู้ช่วย ทั้งนี้ นักลงทุนสามารถติดต่อผู้ปฏิบัติงานผู้ลงทุนสัมพันธ์ของบริษัทได้ที่หมายเลขโทรศัพท์ 0 2630 0590-5 หรือทาง website: www.bsbm.co.th หรือทาง e-mail ที่ sathit@bsbm.co.th หรือ chatrawadeek@bsbm.co.th

สำหรับกิจกรรมในปี 2560 ผู้ปฏิบัติงานนักลงทุนสัมพันธ์และผู้บริหารระดับสูงได้มีการจัดประชุมกลุ่มนักวิเคราะห์หลักทรัพย์จำนวน 1 ครั้ง โดยมีนักวิเคราะห์เข้าร่วมทั้งสิ้นจำนวน 4 คน นอกจากนี้ยังได้เผยแพร่ข้อมูลที่น่าสนใจผ่านทางเว็บไซต์ของบริษัทอีกด้วย

หมวดความรับผิดชอบต่อสังคม: การบริหาร

ความเป็นอิสระจากฝ่ายจัดการของคณะกรรมการ

ณ วันที่ 31 ธันวาคม 2560 บริษัทมีกรรมการทั้งสิ้น 9 คน เป็นกรรมการที่ไม่เป็นผู้บริหาร 8 คน (ในจำนวนนี้เป็นกรรมการอิสระ 4 คน) โดยมีกรรมการผู้จัดการเพียง 1 คนที่ดำรงตำแหน่งในฝ่ายจัดการ

บริษัทมีนโยบายกำหนดให้ผู้ดำรงตำแหน่งประธานกรรมการและตำแหน่งกรรมการผู้จัดการต้องไม่ใช่บุคคลเดียวกัน เพื่อให้มีการแบ่งแยกบทบาทอย่างชัดเจนและมีความสมดุลในอำนาจการดำเนินงาน โดยประธานกรรมการในฐานะผู้นำฝ่ายนโยบายทำหน้าที่กำหนดวิสัยทัศน์และกำกับดูแลการทำงานของผู้บริหารระดับสูง และกำหนดให้รองประธานกรรมการ (ถ้ามี) หรือให้คณะกรรมการเลือกกรรมการหนึ่งคนทำหน้าที่แทนประธานกรรมการในกรณีที่ไม่สามารถปฏิบัติหน้าที่ได้ ส่วนกรรมการผู้จัดการมีบทบาทหลักในการเป็นผู้นำฝ่ายจัดการ ทำหน้าที่ดำเนินงานตามนโยบายที่คณะกรรมการกำหนดไว้ ปัจจุบันมี นายวิศักดิ์ แสนมงคล ดำรงตำแหน่งประธานกรรมการ และ นายหิเลิย เหวิน ดำรงตำแหน่งกรรมการผู้จัดการ

คณะกรรมการและฝ่ายจัดการของบริษัท มีความรับผิดชอบต่อหน้าที่ต่อผู้ถือหุ้น จึงได้กำหนดและแบ่งแยกหน้าที่รับผิดชอบระหว่างคณะกรรมการบริษัทและฝ่ายจัดการไว้อย่างชัดเจนตามที่ระบุไว้ในขอบเขตอำนาจหน้าที่และความรับผิดชอบของคณะกรรมการและของกรรมการผู้จัดการ ในหัวข้อเรื่อง “โครงสร้างการถือหุ้นและการจัดการ” ในรายงานประจำปีฉบับนี้

ความเหมาะสมของคณะกรรมการ

คณะกรรมการของบริษัทประกอบด้วยผู้ทรงคุณวุฒิ ที่มีความรู้ความสามารถ และประสบการณ์ในด้านต่างๆ เช่น เป็นผู้เชี่ยวชาญในอุตสาหกรรม เป็นผู้เชี่ยวชาญด้านการเงินและการธนาคาร ด้านการบัญชี ด้านวิศวกรรมและอุตสาหกรรม ด้านการศึกษา และศิลปกรรม ตลอดจนด้านการพาณิชย์อื่นๆ เป็นต้น (ประวัติโดยสังเขปของกรรมการแต่ละคน โปรดดูจากหัวข้อ “รายละเอียดเกี่ยวกับคณะกรรมการ” ในรายงานประจำปีฉบับนี้) กรรมการทุกคนต่างมีความเป็นอิสระในการตัดสินใจ และสามารถอุทิศเวลาในการปฏิบัติหน้าที่อย่างมีประสิทธิภาพ ทั้งนี้คณะกรรมการเห็นว่า นายคมกริช ประชากริช เป็นกรรมการอิสระที่มีความรู้ความเชี่ยวชาญทางด้านการบัญชีและการเงิน จึงได้แต่งตั้งให้ดำรงตำแหน่งประธานคณะกรรมการตรวจสอบ

consent with recommendation and propose to the Annual Shareholders' Meeting for approval in case of the year-end report. Besides, these financial reports had been reviewed and audited by the Independent Auditor as shown in the Report of the Certified Public Accountant (by Ms. Cholros Santiasawaraporn C.P.A. No. 4523 of EY Office Limited) which expressed unqualified opinions for all 4 reports.

The Company has appointed the Auditors as approved by the Annual General Meeting of Shareholders for the year 2017. The Auditors of the Company have the qualifications that complied with the SET regulations. The audit fee for the year 2017 was fixed at Baht 1,240,000, an increase of Baht 100,000 from the year 2016. The Auditors do not provide other services to the Company and have no relationship and conflict of interest with the Company, major shareholders, Management and their relatives.

Investor Relations

The Company does not have the independent Investor Relation Unit. The Company assigned Mr. Sathit Kosinonondh, Deputy Managing Director and Company Secretary to be responsible for the duty of the investor relations and Miss Chatrawadee Kumsanit, Finance and Accounting Manager, to be his assistant. Investors can contact Investor Relations Unit at telephone number 0 2630 0590-5 or via website: www.bsbm.co.th or via email at sathit@bsbm.co.th or chatrawadeek@bsbm.co.th.

Regarding the activities in 2017, person in charge of the Investor Relations and the high level Executives released information via the meeting with 4 securities analyst and also released the information via Company's website.

Responsibilities of the Board

The independence of Board of Directors from the Executives

As at 31 December 2017 the Company has 9 Directors, 8 of which are not the Executives (4 of which are Independent Directors) and only 1 Managing Director holds the position in the Executives.

The Company's policy prescribes that Chairman and Managing Director shall not be the same person. To clearly separate the roles and balance the operating power, Chairman as the policy leader, engages in setting up the vision and supervising the work of the high level Executives. It is prescribed that Vice Chairman (if any) or a Director selected by the Board will act as Chairman in case Chairman is unable to perform his duty. On the other hand the Managing Director's main role is the leader of the Executives. He performs duty according to the Board of Directors' policy. At the present, Mr. Taweesak Senanarong holds the position of Chairman and Mr. Lee, Yeh-Wen holds the position of Managing Director.

The Board of Director and Executives have duties and responsibility to the shareholders. The duties and responsibility of the Board of Directors and the Executives are clearly separate as specified in the scope of authority, duties and responsibility of the Board of Directors and the Executives under the topic of 'Shareholding Structure and the Management' in this Annual Report.

Suitability of the Board of Directors

Board of Directors comprises of the persons with high qualifications, knowledge, capability, experience in various fields such as being the expert in industry, finance and banking, engineering, education and art, commercial and etc. (See 'Details of the Board of Directors' in this Annual report for Brief Biography of each Director.) Each Director can make decision freely and devote time to perform their duty effectively. The Board of Directors has appointed Mr. Komkris Prachakis the Chairman of the Audit Committee because he is the Independent Director and the accounting

กรรมการของบริษัทได้ผ่านการอบรมและได้รับประกาศนียบัตรจากหลักสูตรที่จัดโดยสมาคมส่งเสริมสถาบันกรรมการบริษัทไทย ดังนี้

	จำนวนกรรมการที่ผ่านหลักสูตร
Director Accreditation Program	4
Director Certification Program	3
The Role of the Chairman Program	1
Audit Committee Program	1

คณะกรรมการได้กำหนดนโยบายให้กรรมการทุกคน ต้องแจ้งต่อที่ประชุมคณะกรรมการโดยพลันหากกรรมการผู้หนึ่งผู้ใด ดำเนินธุรกรรมอันอาจก่อให้เกิดความขัดแย้งทางผลประโยชน์ต่อบริษัท

ความโปร่งใสในการสรรหา กรรมการ

รายละเอียดเกี่ยวกับการพิจารณาและวิธีการสรรหา กรรมการบริษัท ได้กล่าวไว้แล้วในหัวข้อการสรรหา กรรมการ ในเรื่อง “โครงสร้างการถือหุ้นและการจัดการ” ในรายงานประจำปีฉบับนี้

กรรมการที่ไม่เคยดำรงตำแหน่งกรรมการของบริษัทมาก่อน จะได้รับการบรรยายสรุปลักษณะการประกอบธุรกิจพร้อมทั้ง คู่มือบทบาทและหน้าที่ความรับผิดชอบของกรรมการ ตลอดจนการเข้าเยี่ยมชมโรงงานของบริษัทด้วย

ประสิทธิภาพในการทำหน้าที่ของคณะกรรมการ

ในการประชุมคณะกรรมการบริษัทซึ่งจัดขึ้นเป็นประจำทุกเดือนนั้น (ในปี 2560 มีการจัดประชุม 12 ครั้ง) คณะกรรมการ กำหนดให้ฝ่ายจัดการนำเสนอผลการดำเนินงานเพื่อรับทราบเป็นประจำทุกเดือน กรรมการแต่ละคนมีอิสระในการซักถาม ให้ข้อคิดเห็น และรับฟังข้อมูลเพิ่มเติมเกี่ยวกับการคาดการณ์สถานะอุตสาหกรรม เพื่อร่วมกันวางแผนนโยบายพร้อมทั้งเป้าหมายในการดำเนินงานให้เหมาะสมยิ่งขึ้น อนึ่ง ในการประชุมกรรมการในแต่ละครั้งไม่ได้มีการกำหนดเวลาเลิกประชุม ในปีที่ผ่านมาใช้เวลาในการประชุมเฉลี่ยครั้งละ 1-2 ชั่วโมง

เลขานุการบริษัททำหน้าที่เลขานุการคณะกรรมการ รวมทั้งเป็นผู้บันทึกรายงานการประชุมเป็นลายลักษณ์อักษร เพื่อให้ประธานกรรมการลงนามรับรองและจัดเก็บไว้เพื่อเป็นข้อมูลสำหรับผู้ที่เกี่ยวข้อง ณ สำนักงานของบริษัท

ในปี 2560 คณะกรรมการตรวจสอบได้จัดประชุมทั้งสิ้น 5 ครั้ง (รวมการประชุมร่วมกับผู้สอบบัญชีของบริษัทโดยที่ไม่มีฝ่ายจัดการเข้าร่วมด้วยจำนวน 1 ครั้ง) ในแต่ละครั้งมีเรื่องพิจารณาที่สำคัญ อาทิ การให้ความเห็นชอบสำหรับแผนงานและรับทราบผลการปฏิบัติงานตรวจสอบภายในและการควบคุมภายใน การพิจารณารายการระหว่างกันและรายการที่อาจมีความขัดแย้งทางผลประโยชน์ การพิจารณาความถูกต้องและครบถ้วนของรายงานทางการเงิน การรับทราบผลการปฏิบัติตามระเบียบและกฎหมายที่เกี่ยวข้องของฝ่ายจัดการ และการคัดเลือกผู้สอบบัญชีประจำปี ทั้งนี้ รายงานสรุปผลการประชุมของคณะกรรมการตรวจสอบได้ถูกนำเสนอให้ที่ประชุมของคณะกรรมการบริษัทในคราวถัดไปรับทราบทุกครั้ง

and finance expert.

The Company's Directors were trained and granted certificates from programs arranged by the Institute of Directors as follows;

	Number of Directors
Director Accreditation Program	4
Director Certification Program	3
The Role of the Chairman Program	1
Audit Committee Program	1

The Board of Directors set a policy that any Director who is doing any business that may affect to the Company's benefit must inform the Board as soon as possible.

Transparent Selection of Directors

Details of the consideration and selection of directors were mentioned in the sub-topic of 'Selection of Directors' under the topic of 'Shareholding Structure and Management' in this Annual Report.

Director who has never been in the office before will receive an introductory lecture on the nature of Company's business, together with a handbook of role, duties and responsibility of the director, as well as a factory visit.

Effectiveness in Performing Director's duty

In the Board Meeting held on monthly basis (in 2017 there were 12 meetings), the Board of Directors assigned the Executives to report the operating result for information on monthly basis. Each director had freedom to inquire, make suggestion and receive the additional information on the forecast of the industrial situation in order to jointly formulating the policy together with setting up the appropriate target of the operation. In each meeting, there was no determined adjourned time; last year average meeting time was 1-2 hours.

Company Secretary acted as secretary to the Board of Directors as well as being a person who recorded the Minutes of the Meeting, which will be certified by the Chairman and will be kept as data for related persons at the Company's office.

In 2017 the Audit Committee held total 5 meetings (including 1 meeting with the Independent Auditor and without the participation of the Executives). In each meeting there were important matters to be considered such as approval of the plans and acknowledgement of the result of the internal audit and internal control, consideration of the related party transactions and potential conflict of interest transactions, consideration of the correctness and completeness of the Financial Report, acknowledgement of the result of the operation and compliance with rules and related laws and selection of the Independent Auditor for the year. Summary report of the Audit Committee's Meeting was submitted to the coming Board of Directors' Meeting for acknowledgement.

In 2011, the Board of Directors approved the "Company Ethics" and distributed it for every employee notification. The Company Ethics comprises of 3 agenda;

นอกจากนี้ ในปี 2554 คณะกรรมการได้อนุมัติ “จริยธรรมธุรกิจ” และให้เผยแพร่ต่อพนักงานทุกระดับชั้น โดยในจริยธรรมธุรกิจนี้ประกอบด้วยเนื้อหา 3 หมวด คือ

- จริยธรรมในการประกอบธุรกิจ
- จรรยาบรรณของกรรมการบริษัท
- จรรยาบรรณของพนักงาน

ในส่วนของจรรยาบรรณของกรรมการบริษัท มีรายละเอียดดังนี้

1. กรรมการบริษัททั้งปฏิบัติหน้าที่ให้เป็นไปตามกฎหมาย วัตถุประสงค์และข้อบังคับของบริษัท ตลอดจนมติที่ประชุมผู้ถือหุ้นด้วยความซื่อสัตย์สุจริต และระมัดระวังรักษามลประโยชน์ของบริษัท
2. กรรมการบริษัททั้งใช้เวลาปฏิบัติหน้าที่ด้วยความรับผิดชอบอย่างเพียงพอ โดยใช้ความรู้ความสามารถและทักษะการบริหารจัดการอย่างเต็มความสามารถ เพื่อให้บริษัทเจริญก้าวหน้า มั่นคง และก่อให้เกิดผลประโยชน์ตอบแทนที่เหมาะสม
3. กรรมการบริษัททั้งปฏิบัติหน้าที่โดยคำนึงถึงความรับผิดชอบต่อผู้ถือหุ้น และในขณะเดียวกันต้องคำนึงถึงผลประโยชน์ของผู้มีส่วนได้เสียที่เกี่ยวข้องด้วย โดยปฏิบัติต่อบุคคลทุกกลุ่มด้วยความเหมาะสมและเป็นธรรม
4. กรรมการบริษัทไม่พึงอาศัยตำแหน่งหน้าที่ในการแสวงหาผลประโยชน์โดยมิชอบ ไม่เปิดเผยข้อมูลความลับของบริษัทต่อบุคคลภายนอก รวมทั้งไม่แสวงหาผลประโยชน์ให้กับตนเองและผู้เกี่ยวข้องโดยใช้ข้อมูลใดๆ ของบริษัทซึ่งยังไม่เปิดเผยต่อสาธารณะ ตลอดจนไม่กระทำการใดๆ ในลักษณะที่อาจก่อให้เกิดความขัดแย้งทางผลประโยชน์ต่อบริษัท



ความรับผิดชอบต่อสังคม

นโยบายภาพรวม

บริษัทได้ยึดแนวนโยบายความรับผิดชอบต่อสังคมของเครือสหวิริยาซึ่งบริษัทเป็นสมาชิกอยู่เป็นส่วนหนึ่งของแนวทางในการดำเนินธุรกิจ โดยเครือสหวิริยาได้นำบรรณเรื่องของสิ่งแวดล้อมเข้าไว้ด้วย และมองว่าเป็นความรับผิดชอบต่อผลกระทบที่เกิดขึ้นต่อสังคมและสิ่งแวดล้อมจากการประกอบธุรกิจหรือการดำเนินงานขององค์กรอย่างเป็นระบบ เริ่มตั้งแต่การป้องกัน รักษา ปรับปรุง และพัฒนาอย่างต่อเนื่อง เพื่อส่งเสริมให้เกิดนวัตกรรม เป็นแนวทางปฏิบัติที่เริ่มต้นจากภายในองค์กรออกไปสู่สังคมวงกว้าง โดยมีพื้นฐานขั้นต้นในการปฏิบัติตามกฎหมาย มีความสอดคล้องกับมาตรฐานสากล มีจริยธรรมทางสังคม การคำนึงถึงสิ่งแวดล้อม และสร้างสมดุลในความพึงพอใจของผู้มีส่วนได้เสียขององค์กร บริษัทยังได้ให้การสนับสนุนปัจจัยทางธุรกิจและการเข้าร่วมกิจกรรมเพื่อชุมชนและสังคมโดยตรงอีกทางหนึ่งด้วย



คณะกรรมการบริษัทได้ให้ความสำคัญกับความรับผิดชอบต่อสังคม โดยระบุไว้ในหัวข้อหนึ่งของจรรยาบรรณของกรรมการบริษัทว่า กรรมการบริษัทพึงปฏิบัติหน้าที่โดยคำนึงถึงความรับผิดชอบต่อผู้ถือหุ้น และในขณะเดียวกันต้องคำนึงถึงผลประโยชน์ของผู้มีส่วนได้เสียที่เกี่ยวข้องด้วย โดยปฏิบัติต่อบุคคลทุกกลุ่มด้วยความเหมาะสมและเป็นธรรม นอกจากนี้คณะกรรมการบริษัทได้เล็งเห็นถึงผลจากการร่วมกันสร้างประโยชน์อย่างเป็นธรรมและยั่งยืน จึงได้ระบุในข้อความตอนท้ายของ “รายงานคณะกรรมการเกี่ยวกับกิจการของบริษัท” เพื่อแสดงความขอบคุณแก่ความร่วมมือที่ได้รับจากผู้มีส่วนได้เสียทุกกลุ่มเป็นประจำทุกปี

Corporate Social Responsibility

Overview of Policies

The Company takes social responsibility as well as environmental policies of Sahaviriya Group, which the Company is one of the members, as the guidelines for conducting its businesses. The Company is responsible for the impact on society and environment from its business and corporate systemic operations, starting from consistent protection, maintenance, improvement and development. This will foster the innovation practices within the organization towards the society. The initial basis is compliance to laws, then consistence with international standards; social ethics; environmental consideration; and balance of stakeholders' satisfaction. The Company has also supported business factors and directly participated in community and social activities.

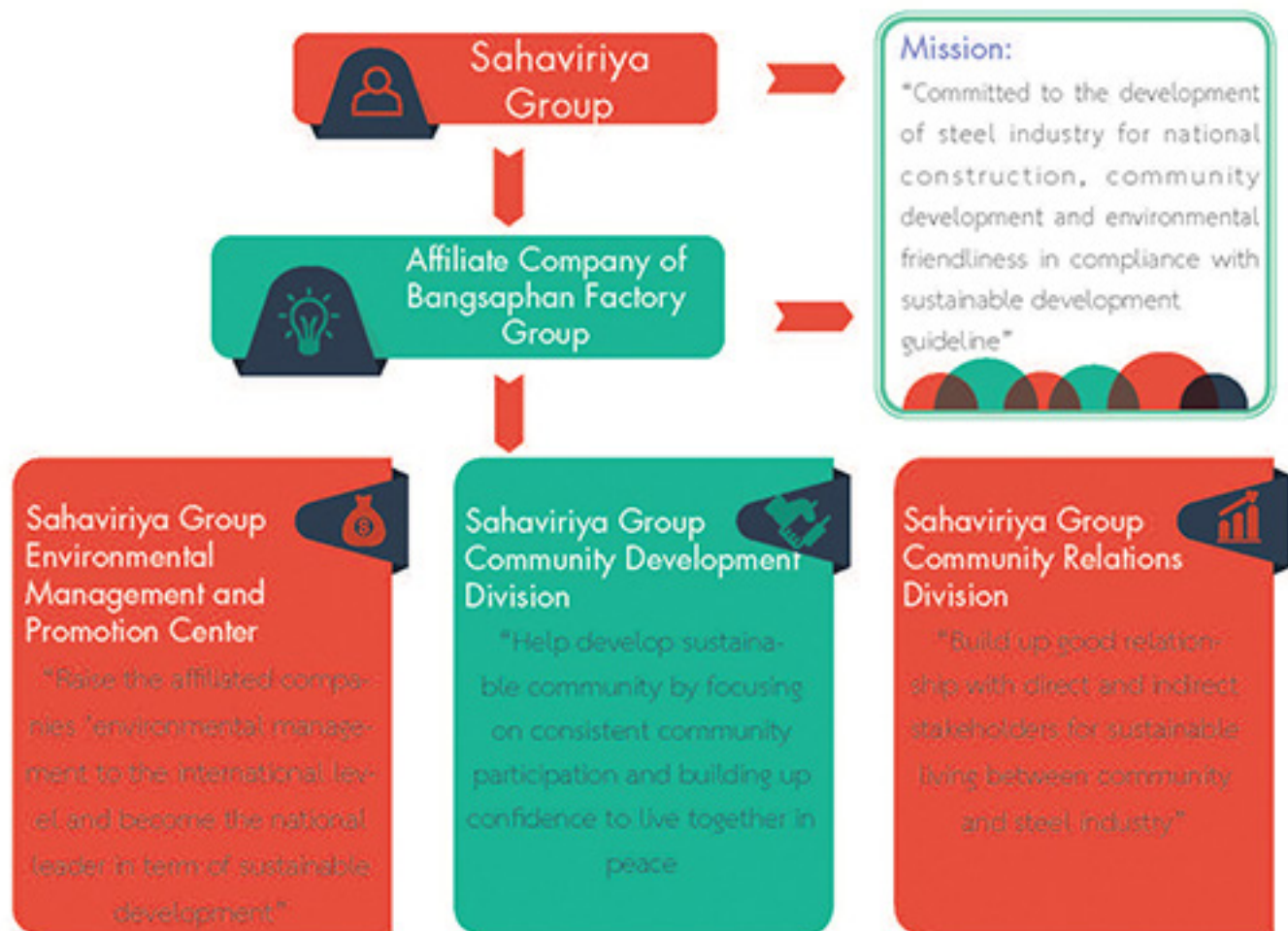

The Board of Directors focus on social responsibility by indicating in one topic under the Directors' code of conduct that the directors shall perform their duties with regard to accountability to the shareholders' and simultaneously to the relevant stakeholders' benefits by treating every interest group appropriately and fairly. Furthermore, the Board of Directors acknowledges their mutual benefits fairly and sustainably by indicating at the end of "Report of the Board of Directors Regarding the Company's Businesses" and appreciating every group of the Company's stakeholders for their annual cooperation.

การดำเนินงานและการจัดทำรายงาน

บริษัทเชื่อว่าการดำเนินงานเพื่อผลประโยชน์ทางธุรกิจที่ผ่านมา นั้น ได้มีส่วนของความรับผิดชอบต่อสังคมด้วยการคำนึงถึงผู้มีส่วนได้เสียจากธุรกิจ เป็นส่วนหนึ่งของแนวทางดำเนินกิจกรรมในหลายๆ กิจกรรมเสมอมา ทั้งในระดับที่เพื่อให้เป็นไปตามกฎระเบียบต่างๆ ไปจนถึงกิจกรรมที่มีเป้าประสงค์เพื่อประโยชน์ร่วมกันกับผู้มีส่วนได้เสียที่มีใช้เพียงแค่กลุ่มใดกลุ่มหนึ่งเท่านั้น อย่างไรก็ตาม กิจการต่างๆ ของบริษัทโดยเอกเทศในช่วงเวลาที่ผ่านมานั้นยังมิได้กำหนดเรื่องความรับผิดชอบต่อสังคมไว้เป็นแนวนโยบาย เป้าหมาย กลยุทธ์ และแผนปฏิบัติงานอย่างเป็นลายลักษณ์อักษร

รายงานความรับผิดชอบต่อสังคมนี้บริษัทได้จัดทำขึ้นโดยได้ยึดถือแนวทางของสำนักงานคณะกรรมการกำกับหลักทรัพย์และตลาดหลักทรัพย์(กสท.) เป็นกรอบกำหนดเนื้อหาและรูปแบบการรายงาน บริษัทจึงได้กำหนดขอบเขตของรายงานไว้รวม 8 หัวข้อ ดังนี้

หัวข้อ	ผู้มีส่วนได้เสีย
การประกอบกิจการด้วยความเป็นธรรม	ลูกค้า คู่ค้า ผู้ส่งมอบ สังคม ผู้ถือหุ้น
การต่อต้านการทุจริต	คู่ค้า พนักงาน และสังคม
การเคารพสิทธิมนุษยชน	ชุมชนและสังคม
การปฏิบัติต่อแรงงานอย่างเป็นธรรม	พนักงาน คู่ค้า
ความรับผิดชอบต่อผู้บริโภค	สังคม ลูกค้า
การดูแลรักษาสิ่งแวดล้อม	ชุมชนและสังคม พนักงาน
การร่วมพัฒนาชุมชนและสังคม	ชุมชนและสังคม
การมีนวัตกรรมและเผยแพร่วัตกรรม ซึ่งได้จากการดำเนินงานที่มีความรับผิดชอบต่อสังคม สิ่งแวดล้อม และผู้มีส่วนได้เสีย	ชุมชนและสังคม

การประกอบกิจการด้วยความเป็นธรรม

ในปี 2554 บริษัทโดยคณะกรรมการบริษัทได้กำหนดจริยธรรมธุรกิจและจรรยาบรรณของกรรมการและพนักงานขึ้น โดยมีเนื้อหาส่วนหนึ่งเกี่ยวกับจริยธรรมในการประกอบธุรกิจโดยคำนึงถึงผู้มีส่วนได้เสียของบริษัท ดังนี้

Operations and Preparation of Reports

The Company believes that its past operations for the business benefits has partly contributed to the social responsibility with always regard to the stakeholders as parts of the guidelines for many activities. This applies to the level of compliance to rules and regulations and to the objectives of mutual benefits among non-specific stakeholders' groups. However, the Company has not yet determined the social responsibility of individual activities into written policy guidelines, objectives, strategies and implementation plans.

This is the first Corporate Social Responsibility Report prepared by taking the guidelines from Securities and Exchange Commission (SEC) as a framework to determine its content and format. The Company has determined the scope of the report into the following 8 topics:

Topic	Stakeholders
Fair business operations	Customers, trading partners, suppliers, society, shareholders
Anti-corruption	Trading partners, employees, and society
Human rights respect	Community and society
Fair treatment of labor force	Employees, trading partners
Consumers responsibility	Society, customers
Environment conservation	Community and society, customers
Participation of community and social development	Community and society
Innovations and dissemination of innovations, derived from operations with regard to the responsibilities to society, environment and stakeholders.	Community and society

Fair Business Operations

In 2011, the Company by the Board of Directors determined the business code of conduct as well as the directors' and employees' ethics. Parts of the contents take into consideration the following business ethics with regard to the Company's stakeholders.

บริษัทพึงดำเนินธุรกิจบนพื้นฐานของความรับผิดชอบต่อสังคม ความโปร่งใส ความซื่อสัตย์ และความสามารถในการแข่งขัน โดยปฏิบัติต่อบุคคลทุกกลุ่มด้วยความเป็นธรรม และดูแลความสมดุลของผลประโยชน์ให้เกิดแก่บุคคลทุกกลุ่มด้วยความเสมอภาค ดังนี้

ผู้มีส่วนได้เสีย	แนวปฏิบัติของบริษัท
ผู้ถือหุ้นและผู้ลงทุน	บริษัทพึงดำเนินการให้มีผลประโยชน์ตอบแทนที่ดี เพื่อให้ผู้ถือหุ้นและผู้ลงทุนได้รับผลตอบแทนที่เหมาะสม
ลูกค้า	บริษัทพึงผลิตสินค้าและบริการที่มีคุณภาพมาตรฐานตรงตามความต้องการของลูกค้า ด้วยราคาที่ยุติธรรม
คู่ค้า และเจ้าหนี้	บริษัทพึงดำเนินธุรกิจบนพื้นฐานของความเกื้อหนุนที่เป็นธรรม
คู่แข่ง	บริษัทพึงดำเนินธุรกิจบนพื้นฐานการแข่งขันที่ยุติธรรม
พนักงาน	บริษัทพึงดูแลพนักงานให้มีคุณภาพชีวิตที่ดี โดยมีสภาพการจ้างที่สามารถแข่งขันกับตลาดแรงงาน มีสวัสดิการที่เหมาะสม มีโอกาสที่จะพัฒนาความก้าวหน้า รวมทั้งมีสภาพการทำงานที่ปลอดภัยและถูกสุขอนามัย
ชุมชน และสังคม	บริษัทพึงดำเนินธุรกิจโดยมีส่วนร่วมรับผิดชอบต่อชุมชน สังคม และคำนึงถึงผลกระทบที่มีต่อทรัพยากรธรรมชาติและสิ่งแวดล้อม
ประเทศชาติ	บริษัทพึงดำเนินธุรกิจเพื่อการเสริมสร้างและพัฒนาความเจริญก้าวหน้าของประเทศ โดยปฏิบัติให้ถูกต้องตามข้อกำหนดของกฎหมายและเป็นไปตามครรลองประเพณีธุรกิจทั่วไป

การต่อต้านการทุจริตคอร์รัปชัน

บริษัทมีความมุ่งมั่นที่จะดำเนินธุรกิจโดยยึดหลักการกำกับดูแลกิจการที่ดีและความรับผิดชอบต่อสังคม เพื่อการพัฒนาอย่างยั่งยืน และเล็งเห็นว่าการทุจริตคอร์รัปชันเป็นภัยร้ายแรงที่บั่นทอนองค์กร และประเทศชาติโดยรวม ดังนั้น ในปี 2558 บริษัทจึงได้เข้าร่วมลงนามประกาศเจตนารมณ์เป็นแนวร่วมปฏิบัติของภาคเอกชนไทยในการต่อต้านการทุจริตซึ่งมีสมาคมส่งเสริมสถาบันกรรมการบริษัทไทยเป็นเลขานุการ โดยที่ผ่านมา บริษัทได้มีการจัดทำแผนการดำเนินงาน และนำมาตรการต่อต้านการทุจริตและคอร์รัปชันไปปฏิบัติใช้อย่างเป็นระบบ รวมทั้งได้มีการยื่นขอรับรองเพื่อเป็นสมาชิกโครงการแนวร่วมปฏิบัติฯ เมื่อวันที่ 15 ธันวาคม 2560

นอกจากนี้ ทางคณะกรรมการของบริษัทได้อนุมัติในเรื่องของจรรยาบรรณในการดำเนินธุรกิจ จรรยาบรรณของกรรมการและพนักงาน ซึ่งกำหนดหลักการพื้นฐานเกี่ยวกับการปฏิบัติงานตามวิชาชีพ สำหรับให้กรรมการและพนักงานยึดถือปฏิบัติต่อผู้มีส่วนได้เสียด้วยความซื่อสัตย์สุจริต ในปี 2557 คณะกรรมการบริษัทยังได้พิจารณาเพิ่มเติมเนื้อหาในส่วนของนโยบายการต่อต้านการทุจริตไว้ในจริยธรรมในการประกอบธุรกิจ ดังนี้

บริษัทมีนโยบายปฏิบัติตามกฎหมาย ต่อต้านการทุจริต การคอร์รัปชัน โดยกำหนดแนวทางปฏิบัติ ดังนี้

- 1) สร้างจิตสำนึก ค่านิยม หักเหน็ดเหนื่อยในการปฏิบัติตามกฎหมาย กฎระเบียบ ด้วยความซื่อสัตย์ สุจริต
- 2) จัดให้มีระบบการควบคุมภายในที่มีประสิทธิภาพและประสิทธิผล มีการตรวจสอบและถ่วงดุลการใช้อำนาจให้เหมาะสม เพื่อป้องกันมิให้พนักงานทุจริตหรือมีส่วนเกี่ยวข้องกับการทุจริต การคอร์รัปชันต่างๆ
- 3.) ห้ามกรรมการบริษัท ผู้บริหารและพนักงาน กระทำการใด ๆ อันเป็นการเรียกรับ หรือยอมรับสิ่งทรัพย์สินหรือผลประโยชน์อื่นใด สำหรับตนเองหรือผู้อื่นที่ส่อไปในทางทุจริต หรือละเว้นการปฏิบัติหน้าที่ในทางมิชอบ หรืออาจทำให้บริษัทเสียประโยชน์โดยชอบธรรม

The Company conducts its businesses on the basis of responsibility, transparency, honesty and competitiveness by treating fairly and maintaining the balance of interests for every party as follows:

Stakeholders	Company's Code of Conduct
Shareholder and investor	The Company operates its business with good performance for reasonable returns to the shareholders and investors.
Customer	The Company produces goods and services to meet the customers' quality standard requirements at fair prices.
Trading partner and creditor	The Company operates its business on the basis of fair support.
Competitor	The Company operates its business on the basis of fair competition.
Employee	The Company takes care of the employees' quality of life with competing employment conditions and appropriate fringe benefits, comparing to the labor market, as well as the opportunity to progress under the safe working environment and hygiene sanitation.
Community and society	The Company conducts its business by engaging social responsibility with the community and considers the impact on natural resources and environment.
Nation	The Company conducts its business to strengthen and develop the national growth by following the legal requirements and general business practices.

There is more detail described in "Treatment to Groups of Stakeholder" in CG topic.

Anti-corruption

The Company is committed to operate its business based on the corporate governance principles and social responsibility to achieve the sustainable development. The Company acknowledges that corruption is a serious threat that undermines the corporate and the nation as a whole. Therefore, in 2015 the Company has declared the intent to join the Private Sector Collective Action Coalition Against Corruption. The Company has prepared the operating plan and determine the Anti-Corruption measures and entered the certification process with CAC on December 15, 2017.

The Board of Directors has approved the issue of ethics in business, Code of Conduct for Directors and Employees. This Code of Conduct defines the basic principles of the professional practice for the directors and employees to practice to stakeholders with honesty. Moreover, the Board of Directors has considered further to include the anti-corruption policy in the ethics of business as follows :

The Company's policy is to comply with the Anti-corruption law as per the following guidelines.

1. To build the awareness, attitudes, values, Law and regulation compliance with integrity to the employee.
2. To provide the efficiency and effectiveness internal control system including the checks and balances of the power usage in order to prevent the fraud and corruption.
3. To prohibit the director, the management and staff to commit any claim or accept the assets or other benefits for themselves or others in a way that induced to perform or refrain from perform the duties in a wrongful way or the way that the Company may lose the benefits.

- 4) ห้ามกรรมการบริษัท ผู้บริหาร และพนักงาน ให้หรือเสนอที่จะให้ทรัพย์สิน หรือผลประโยชน์อื่นใดแก่บุคคลภายนอก เพื่อจูงใจให้บุคคลนั้นกระทำหรือละเว้นการกระทำใดที่มีกฎหมาย หรือโดยมีข้อบังคับตำแหน่งหน้าที่ของตน
- 5) จัดให้มีกลไกการรายงานสถานะทางการเงินที่โปร่งใสถูกต้อง
- 6) จัดให้มีช่องทางในการสื่อสารเพื่อให้พนักงานและผู้ที่มีส่วนเกี่ยวข้องสามารถที่จะแจ้งเบาะแสอันควรสงสัย โดยมั่นใจว่าจะได้รับการคุ้มครอง และแต่งตั้งเจ้าหน้าที่ที่มีหน้าที่ตรวจสอบทุกเบาะแสที่มีการแจ้งเข้ามา

การเคารพสิทธิมนุษยชน

บริษัท ให้ความสำคัญและถือเป็นนโยบายหลักในการดำเนินธุรกิจไปสู่ความยั่งยืน โดยคำนึงถึงการเคารพสิทธิมนุษยชนและเคารพต่อศักดิ์ศรีในความเป็นมนุษย์ของพนักงานทุกคน

บริษัทจะไม่เลือกปฏิบัติต่อการจ้างงาน และให้ความเสมอภาคทางโอกาส โดยไม่จำกัดเชื้อชาติ สีผิว เพศ ศาสนา สัญชาติ ภูมิหลังของบุคคล ความคิดเห็นทางการเมือง อายุ หรือความทุพพลภาพ มาเป็นปัจจัยในการพิจารณาและตัดสินใจการจ้างงาน ไม่บังคับบุคคลที่ขาดความสมัครใจในการทำงาน และไม่ใช้แรงงานเด็ก โดยที่ที่ผ่านมามีไม่เคยมีข้อร้องเรียนเรื่องการละเมิดสิทธิมนุษยชน

การปฏิบัติต่อแรงงานอย่างเป็นธรรม

บริษัท ได้ตระหนักอยู่เสมอว่า พนักงานทุกคนเป็นทรัพยากรที่ทรงคุณค่าที่สุดของบริษัท เป็นปัจจัยแห่งความสำเร็จของการบรรลุเป้าหมายของบริษัท บริษัทฯ จึงให้การดูแลและการปฏิบัติที่เป็นธรรมทั้งในด้านโอกาส ผลตอบแทน การแต่งตั้ง โยกย้าย และสวัสดิการที่เหมาะสม และเป็นธรรม ในด้านต่างๆ เช่น

บริษัทมีการจ้างงานด้วยการเปรียบเทียบกับตลาดแรงงานโดยเฉพาะในธุรกิจที่ใกล้เคียงกัน นอกเหนือจากสวัสดิการที่จัดให้แก่พนักงานตามกฎหมายแล้ว บริษัทยังได้จัดสวัสดิการเพิ่มเติมให้ตามความเหมาะสมกับสภาพการทำงานและสถานที่โดยเล็งเห็นประโยชน์ที่ได้รับร่วมกัน ได้แก่

การจัดรถรับส่งพนักงาน เพื่อความปลอดภัยในการเดินทางของพนักงานที่อาจเหนื่อยล้าจากการทำงาน ในทางกลับกันก็ลดความเหนื่อยล้าจากการเดินทางเพื่อมาปฏิบัติงานด้วย อีกทั้งยังช่วยบรรเทาปัญหาจราจรของชุมชน ประหยัดพลังงาน และลดมลภาวะที่เกิดจากยานพาหนะลง

การจัดอาหารเลี้ยงพนักงานที่เข้าปฏิบัติงาน ณ ห้องอาหารของบริษัท นอกจากจะช่วยประหยัดค่าใช้จ่ายและเวลาในการเตรียมอาหารของพนักงานแล้ว ยังเป็นการดูแลเรื่องสุขอนามัยและโภชนาการอีกทางหนึ่ง บริษัทเชื่อว่าหากพนักงานมีสุขภาพอนามัยที่ดีก็จะสามารถปฏิบัติงานได้อย่างมีประสิทธิภาพมากขึ้น

การรับผิดชอบต่อผู้บริโภค

บริษัท ยังคงยึดหลักและดำเนินการตามนโยบายที่จะตอบสนองความพึงพอใจของลูกค้า ซึ่งเป็นผู้ซื้อผลิตภัณฑ์โดยตรงจากบริษัท รวมไปถึงผู้บริโภคที่เป็นผู้ใช้ผลิตภัณฑ์ดังกล่าว ให้สามารถมั่นใจได้ว่านอกจากจะได้รับสินค้า บริการที่มีราคาที่ยุติธรรม มีคุณภาพที่ดีที่สุดแล้ว บริษัทยังตระหนักถึงความปลอดภัยที่อาจส่งผลกระทบต่อสังคมและสิ่งแวดล้อมด้วย

ผลิตภัณฑ์ของบริษัทนอกจากจะได้รับมาตรฐานผลิตภัณฑ์อุตสาหกรรมหรือ มอก. แล้ว ยังได้รับการยอมรับจากคนกลางผู้จัดจำหน่าย ผู้ควบคุมงานก่อสร้าง และผู้บริโภคทั่วไป ว่ามีคุณภาพที่เชื่อถือได้ ภายใต้ตราสินค้า “BSBM” อีกทั้งยังได้รับการยอมรับจากพันธมิตรทางธุรกิจชั้นนำของประเทศที่ไว้วางใจให้ทางบริษัทเป็นผู้ผลิตสินค้าในตราสินค้าของพันธมิตรเพื่อออกจำหน่ายอีกด้วย แม้ว่าบริษัทเป็นผู้ผลิตและจำหน่ายให้แก่ตัวแทนจำหน่ายขนาดใหญ่เป็นหลัก (ขายส่ง) แต่บริษัทได้ให้บริการจัดส่งสินค้าไปยังสถานที่ใช้งานก่อสร้างหรือร้านค้าปลีกที่เป็นลูกค้าของตัวแทนจำหน่ายอีกทอดหนึ่ง ทั้งนี้เพื่อเป็นการลดภาระการขนส่งที่ซ้ำซ้อน ช่วย

4. To prohibit the director, the management and staff to offer the asset or any other benefits to third parties in order to induce that person to act or refrain from any action that is illegal or wrongful act on its position.
5. To provide the mechanism for accuracy transparent financial reporting.
6. To provide the channel of communication that staff and those who concerned will be able to report the suspicious by ensuring that it is protected. And to appoint the officer who is responsible for investigating all that incoming notifications.

Human rights respect

The Company attaches great importance to human right as the main policy in running the business towards sustainability. Taking into account the respect for human rights of all employees.

The Company do not discriminate on employment and provide the equality of opportunity, regardless of race, color, sex, religion, nationality, background of the person, political opinion, age or disability as the factors in determining and deciding on employment. Moreover, the Company do not force people who do not volunteer to work and do not hire the child labor. In the past, there have been no complaints about human rights abuses.

Fair Treatment of Labor Force

The Company has always realized that all employees are the Company's most valuable asset. As the success factor of the Company's achievement, the Company provides fair treatment and care in terms of opportunities, returns, appointments, relocation and welfare that are appropriate and fair such as.

The Company hires its employees by comparing with the similar businesses in the labor market. Apart from the employees' fringe benefits in compliance with laws, the Company also provides additional benefits appropriate for the working conditions and places with regard to the mutual benefits e.g. bus transfers for employees commuting to work. This responds to the employees' safety due to fatigue from travelling to and from work. On the other hand, it also helps relieve the traffic congestion to the community, save energy and reduce pollution caused by vehicles.

Catering is provided to the employees at the Company's canteen. Besides saving expenses and time required for preparing employees' foods, this also concerns the employees' health, sanitation and nutrition as well. The Company believes that if the employees are healthy, they will perform their jobs more effectively.

Consumers Responsibility

The Company continues to adhere and implement the policies that will satisfy customer's satisfaction. The customers represent the person who buy the product directly from the Company and the consumers who use such products. The consumers can be assured that in addition to receiving the goods with the fair price and the best quality, the Company is also aware of the safety that may affect society and the environment as well.

Apart from being certified by Thai Industrial Standards (TIS), the Company products have also been accepted by the intermediary suppliers, construction supervisors and general consumers of its reliable quality under "BSBM" brand. In addition, the products have also been recognized by the country's leading

ประหยัดทั้งเวลาและพลังงาน ตลอดจนช่วยบรรเทาปัญหาการจราจรลงได้อีกทางหนึ่ง

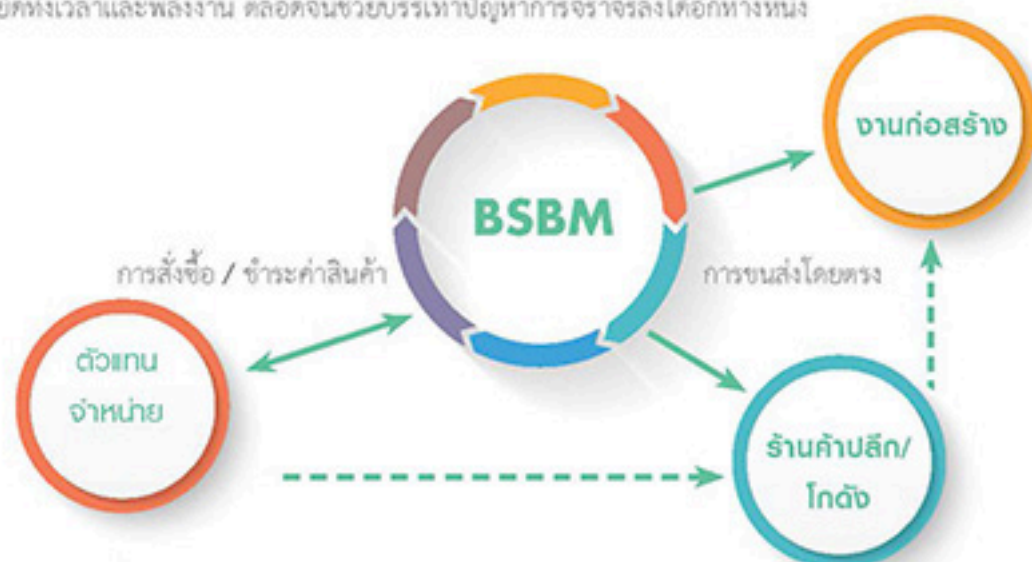

การดูแลรักษาสิ่งแวดล้อม

บริษัทได้รับรางวัลอุตสาหกรรมสีเขียวจากกระทรวงอุตสาหกรรมในระดับที่ 3 คือ การมี “ระบบสีเขียวหรือ Green System” ซึ่งหมายถึงการเป็นองค์กรที่มีการบริหารจัดการสิ่งแวดล้อมอย่างเป็นระบบ มีการติดตาม ประเมินผล และทบทวนเพื่อการพัฒนาอย่างต่อเนื่อง รางวัลอุตสาหกรรมสีเขียวนี้มีผลรับรองสำหรับปี 2554-2556 นอกจากนี้บริษัทยังได้รับประกาศนียบัตรธรรมาภิบาลสิ่งแวดล้อม และได้รับการรับรองตามมาตรฐานสิ่งแวดล้อม ISO:14001 อย่างต่อเนื่องมาตั้งแต่ปี 2548 อีกด้วย

เนื่องจากบริษัทมีพื้นที่ดินว่างเปล่าต่อเนื่องจากโรงงานปัจจุบันที่รอการใช้ประโยชน์ในอนาคตอยู่ส่วนหนึ่ง ในปี 2553 บริษัทจึงได้เริ่มปรับปรุงที่ดินดังกล่าวประมาณ 90 ไร่ด้วยการปลูกต้นยางพาราและพรรณไม้ชนิดอื่นจนได้ผลดีตามลำดับ โดยเล็งเห็นว่านอกจากประโยชน์ทางเศรษฐกิจที่จะได้รับโดยตรงจากต้นไม้เหล่านั้นแล้ว ยังเป็นการเพิ่มพื้นที่สีเขียวให้กับชุมชน เป็นแหล่งอาศัยของสัตว์ เป็นกำแพงกันระหว่างโรงงานและชุมชนช่วยลดความกังวลเกี่ยวกับสภาพแวดล้อม ตลอดจนเป็นตัวอย่างในการใช้ประโยชน์จากที่ดินว่างเปล่าให้แก่ชุมชนภายนอก

กิจกรรมดูแลรักษาสิ่งแวดล้อม
ร่วมจัดทำโครงการตรวจวัดคุณภาพสิ่งแวดล้อมในอำเภอบางสะพาน เช่น คุณภาพอากาศในชุมชน คุณภาพน้ำผิวน้ำ คุณภาพน้ำผิวดิน คุณภาพน้ำใต้ดิน และคุณภาพน้ำทะเล พร้อมทั้งดำเนินการสอบถามทัศนคติของชุมชน
ร่วมจัดทำโครงการสำรวจทรัพยากรชีวภาพ(สัตว์ป่า) ปีที่ 10 ในระบบนิเวศโดยรอบโรงงาน เช่น สัตว์เลี้ยงลูกด้วยนม สัตว์เลื้อยคลาน สัตว์สะเทินน้ำสะเทินบก และสัตว์ปีก เพื่อเป็นข้อมูลเปรียบเทียบ
ร่วมการจัดกิจกรรม “สัปดาห์ความปลอดภัย และสิ่งแวดล้อม” เพื่อเผยแพร่ และประชาสัมพันธ์ เรื่อง การจัดการความปลอดภัย และสิ่งแวดล้อมภายในโรงงานให้กับชุมชน ได้รับทราบ และสนับสนุนเข้าร่วมกิจกรรม “สัปดาห์ความปลอดภัย และสิ่งแวดล้อม ภาคตะวันออก ณ จ.ประจวบคีรีขันธ์
สนับสนุนการจัดกิจกรรม “วันสิ่งแวดล้อมโลก” ประจำปี 2560 โดยร่วมกับหน่วยงานราชการ และประชาชนในพื้นที่ ดำเนินการปลูกต้นไม้ ปล่อยสัตว์น้ำวัยอ่อนลงสู่ทะเล
ร่วมสนับสนุนกิจกรรม “โครงการสิ่งแวดล้อมศึกษา” เพื่อศึกษาระบบนิเวศป่าชายเลน, หาดหิน, นักสืบสายน้ำ และไลเคนตัวจิ๋วตัวอากาศ ร่วมกับ นักเรียนโรงเรียนบ้านท่าข้าม ต.แม่รำพึง อ.บางสะพาน

business alliance who trusts and allows the Company to manufacture the products under the alliance's brand.

Though the Company is the manufacturer and distributor primarily to the large dealers (wholesalers), but the Company also provides delivery service to the construction sites or retailers (who are the dealers' customers) as well, so as to reduce the complicated delivery redundancy burden, save time, save energy and reduce traffic congestion as well.

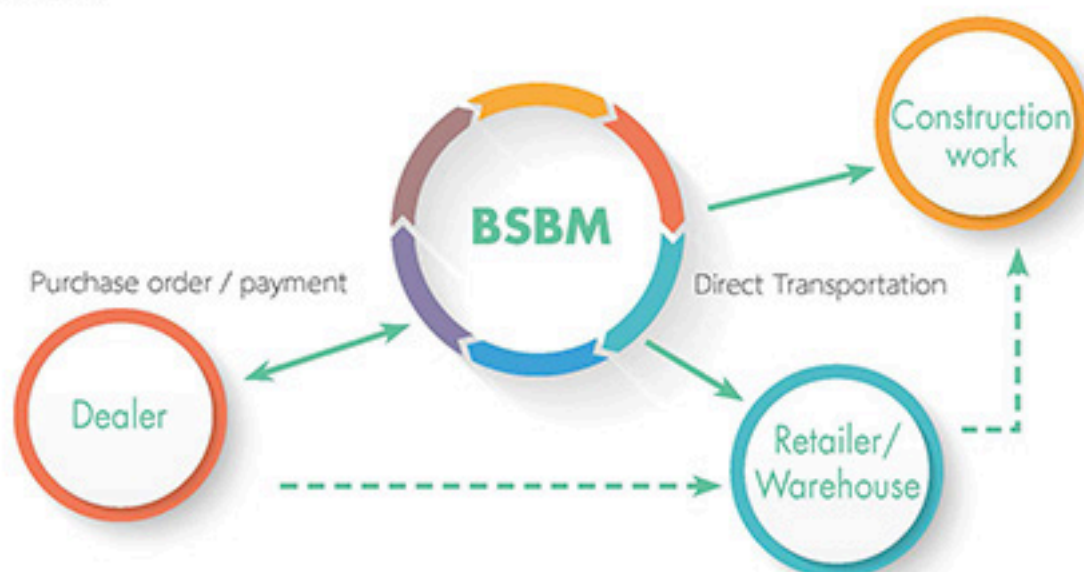

Environment Conservation

The Company was awarded Level 3 Green Industry Award from Ministry of Industry by having "Green System", which refers to the organization that has systematic environmental management; good monitoring; evaluation; and review for consistent development. This Green Industry Award was effective from 2011-2013. In addition, the Company also received the Certificate of Good Environmental Governance and has consistently been accredited with ISO: 14001 Environmental Management Standard since 2005.

Since the Company has a piece of vacant land, adjacent to the present factory, to be developed in the future. In 2010, the Company started to have improvement on approximately 90 rais of land by growing rubber trees and other plants respectively. Apart from the direct economic benefits from these plants, these are the other ways to increase green area to the community; become the animals' habitats; represent good barriers between factory and community; in order to reduce the community's concerns on the environment. It is also a good example of utilizing the vacant land for the community.

การร่วมพัฒนาชุมชนหรือสังคม

ในกิจกรรมดำเนินงานปกติส่วนใหญ่ ณ ที่ตั้งของโรงงานของบริษัทและบริษัทในเครือสหวิริยาที่อำเภอบางสะพาน จังหวัดประจวบคีรีขันธ์นั้น บริษัทได้คำนึงถึงผลกระทบต่อชุมชนโดยรอบอยู่เสมอและได้มีการพัฒนางานทางด้านการรับผิดชอบต่อสังคมมาโดยตลอด กิจกรรมสำคัญที่ส่งผลประโยชน์ร่วมกันระหว่างธุรกิจกับชุมชนอย่างเด่นชัด ได้แก่

ความร่วมมือกับสถานศึกษาในท้องถิ่น โดยในระยะแรกได้ร่วมมือกับ “วิทยาลัยการอาชีพบางสะพาน” ในการจัดตั้ง “วิทยาลัยเทคโนโลยีการจัดการเหล็กและเหล็กกล้าบางสะพาน” ด้วยการสนับสนุนงานทางด้านหลักสูตรการสอน อุปกรณ์และสถานที่ เงินทุนวิจัยและทุนการศึกษา เพื่อผลิตบุคลากรที่มีคุณวุฒิและความรู้ที่ตรงกับความต้องการป้อนเข้าสู่หน่วยธุรกิจ เปิดโอกาสให้เยาวชนในชุมชนโดยรอบได้เข้าศึกษาและเพิ่มโอกาสเลือกทำงานในภูมิสำเนาของตนเอง ซึ่งนอกจากจะช่วยประหยัดค่าใช้จ่ายในการเดินทางแล้ว ยังช่วยรักษาความสัมพันธ์ของสมาชิกครอบครัวและชุมชนไว้ได้เป็นอย่างดี

นอกจากนี้ ในปี 2560 บริษัทในฐานะเป็นสมาชิกของเครือสหวิริยาได้ร่วมดำเนินกิจกรรมดูแลรักษาสิ่งแวดล้อม กับแผนกชำนาญการด้านสิ่งแวดล้อม เครือสหวิริยา ดังมีรายละเอียดอยู่ในตารางด้านล่างนี้

กิจกรรมร่วมพัฒนาชุมชน
สนับสนุนให้มีการจัดการฝึกอบรมให้ความรู้ และเพิ่มศักยภาพของกลุ่มผลิตภัณฑ์ชุมชน เพื่อสร้างรายได้ และส่งเสริมการทำงานร่วมกันของชุมชนในรูปแบบกระบวนการกลุ่ม
ส่งเสริมให้ทีมงานเครือสหวิริยาดำเนินโครงการความร่วมมือกับอาสาสมัครสาธารณสุขประจำหมู่บ้าน(อสม.) และโรงพยาบาลส่งเสริมสุขภาพประจำตำบล ทั้ง 7 ตำบล ในพื้นที่ อ.บางสะพาน ดำเนินกิจกรรมเยี่ยมผู้สูงอายุ ผู้พิการ และผู้ด้อยโอกาส เพื่อให้คำแนะนำเกี่ยวกับการดูแลสุขภาพ บริการตัดผมฟรี แนะนำแนวทางการออกกำลังกาย ฯลฯ
ส่งเสริมและสนับสนุนการเข้าร่วมงานประเพณี วัฒนธรรม และกิจกรรมต่างๆ ของชุมชน และหน่วยงานราชการในพื้นที่ พร้อมทั้ง สนับสนุนงบประมาณ เช่น กิจกรรมประเพณีทางศาสนา(วัด, มัสยิด), งานกาชาด, งานลอยกระทง, งานแต่งงาน, งานศพ, อุปสมบท, ขึ้นบ้านใหม่, วันสตรีแห่งชาติ, วัน อสม.แห่งชาติ เป็นต้น
สนับสนุนโครงการมอบทุนการศึกษา งบประมาณจ้างบุคลากร และจัดหาอุปกรณ์ทางการศึกษาให้แก่สถานศึกษาในท้องถิ่นหลายแห่งในเขต อ.บางสะพาน
สนับสนุนและส่งเสริมการจัดตั้ง “ธนาคารชุมชน” จำนวน 18 แห่ง และประชาสัมพันธ์ให้พนักงานและครอบครัวเข้าร่วมเป็นสมาชิก พร้อมทั้ง สนับสนุนการศึกษาทุนต่างๆ เพื่อเพิ่มศักยภาพการดำเนินงานให้กับคณะกรรมการธนาคารชุมชน
สนับสนุน และส่งเสริมการจัดตั้ง “สภาผู้นำชุมชน” เพื่อให้ชุมชนได้ร่วมกันบริหารจัดการชุมชนของตนเองอย่างเป็นระบบ จำนวน 16 แห่ง พร้อมทั้ง ให้งบเพื่อพาคณะกรรมการและพนักงานไปการศึกษาทุนที่ต่างๆ เพื่อเพิ่มศักยภาพการดำเนินงานให้กับคณะกรรมการสภาผู้นำชุมชน

In 2017, the company as a member of the Sahaviriya Group has conducted environmental conservation activities with Environmental Specialist of Sahaviriya Group as detailed in the table below.

Environmental Activities
Participated in Environmental Monitoring Projects in Bangsaphan District such as Inspections of air pollution, quality of rain, quality of surface water, quality of underground water and sea water. We also surveyed the attitude of the Community regarding our operations.
Designed and implemented the system to manage the environmental complaints in the community and the way to store the database.
Joined the 10th year exploration the wildlife in the surroundings of the community such as mammal, reptile, amphibian and poultry for the further study and comparison.
Joined the event "Safety Week and Environment" and supported the event "Safety Week and Environment in the West Zone" in Prachuabkirikhan Province for promoting the safety and environment campaign in the community.
Sponsored the "World Environment Day" for the year 2017 in collaboration with the government unit and local people by gardening the plant and releasing the sea water animal.

Participation of Community and Social Development

In most of the normal business operations at the Company's factory and the affiliated companies under Sahaviriya Group in Bang Saphan Sub-district, Prachuabkirikhan Province, we take into consideration the impact on the neighbor community and always develop social responsibility work. The important and prominent activities, organized between the affiliated companies and the community with mutual benefits, are as follows:

Participation with local college: in the initial stage, we cooperate with "Bang Saphan Vocational College" by establishing "College of Bang Saphan Iron and Steel Management Technology" with the support on curriculum, equipment and facilities, research funding and scholarship to produce the qualified and knowledgeable manpower for the business unit requirements. This opens the opportunity for the young generation in the surrounding community to study and have access to work in their domicile. Apart from saving the travelling cost, this activity also maintains the good relationship between the family members and the community.

บริษัท มุ่งเน้นการจัดหาปัจจัยการผลิตโดยสนับสนุนการผลิตจากผู้ประกอบการในชุมชนท้องถิ่น ซึ่งนอกจากจะช่วยสนับสนุนให้ชุมชนท้องถิ่นได้รับประโยชน์ร่วมกันจากกิจกรรมของบริษัทแล้ว ยังเป็นการช่วยลดการขนส่งที่ประหยัดได้ทั้งเวลา ค่าเชื้อเพลิง และบรรเทาปัญหาการจราจร สัดส่วนค่าใช้จ่ายของบริษัทที่จ่ายให้แก่ผู้ประกอบการในเขตอำเภอบางสะพานชุมชนท้องถิ่นใกล้เคียง แสดงไว้ในตารางด้านล่างนี้

	จำนวนเงิน	สัดส่วนต่อค่าใช้จ่ายทั้งหมด*
ค่าใช้จ่ายที่อุดหนุนชุมชนท้องถิ่น	16,250,672 บาท	ร้อยละ 7.7

*หมายเหตุ : ไม่รวมค่าวัตถุดิบหลัก-เหล็กแท่งเล็ก (Steel Billet) และค่าเสื่อมราคาอาคารและอุปกรณ์

นอกจากนี้ บริษัทยังมีการกำหนดมาตรการความปลอดภัยในการขนส่งทั้งในและนอกเขตชุมชน ซึ่งรวมไปถึงการกำหนดมาตรการพิเศษเกินกว่าที่กฎหมายกำหนดไว้ให้แก่บริษัทขนส่งที่เข้ามารับงานขนส่งของบริษัท ครอบคลุมทั้งเรื่องของตัวยานพาหนะ ผู้ขับขี่ ระเบียบการเดินรถ พร้อมทั้งมีการตรวจสอบติดตามและกำหนดบทลงโทษไว้อย่างชัดเจนนอกเหนือไปจากบทลงโทษตามกฎหมาย เพื่อลดอุบัติเหตุจากการขนส่งที่ก่อให้เกิดความสูญเสียทั้งต่อบริษัทเองและต่อชุมชน

การมีนวัตกรรมและเผยแพร่นวัตกรรมซึ่งได้จากการดำเนินงานที่มีความรับผิดชอบต่อสังคม สิ่งแวดล้อม และผู้มีส่วนได้เสีย

ปัจจุบันบริษัท ได้กำลังศึกษาและวางแผนหาแนวความคิดในการจัดหานวัตกรรมใหม่ๆ เพื่อมาดำเนินงานของบริษัทฯ ให้มีประสิทธิภาพสูงสุด ภายใต้กระบวนการควบคุมที่ดี และมุ่งส่งเสริมพร้อมพัฒนาธุรกิจ ของบริษัท รวมถึงการพัฒนาสิ่งแวดล้อมและชุมชน



In 2017, the company as a member of the Sahaviriya Group has conducted the community development activities with Sahaviriya Group as per the details in below table.

Community Development Activities
Supported the training to enhance the capability in producing the product of local manufacturers in order to increase the revenue and promote the collaboration of the community in the form of group process.
Encouraged the Sahaviriya Project Team to operate in collaboration with Village Health Volunteers (VHV) and 7 Health Promoting Hospitals in Bangsaphan area in visiting the elderly, the disabled and the disadvantaged and providing the guidance on health care, free haircut , guidelines for exercise, etc.
Supported the participation in festivals and cultural activities in the community with the government agencies in the area and donated for the activities such as religious (temple, mosque), the Red Cross Fair, Loy Krathong Festival, wedding, funeral, ordination, new house celebration, the National Women's Day, the Village Health Volunteers' Day, etc.
Supported the Scholarship ,the budget to hire staff and the budget to acquire the educational equipment to the various schools in Bangsaphan District
Supported the establishment of 18 Community Banks and encouraged our employees and their families to join as members and supported the site visiting to enhance the knowledge of the working team of the banks.
Supported the establishment "The Community Council" to encourage the 16 communities to systematically manage their own communities and supported the fund for the site visiting of the board member and staff in order to enhance the knowledge and performance of the Community Council.

For the procurement of production factors from local entrepreneurs, besides supporting the community to get the mutual benefits from the Company's activities, it also saves transportation cost and time as well as reduces traffic congestion. Proportion of expenses paid to the local entrepreneurs in Bang Saphan District is exhibited in the table below :

	Amount	Proportion to Total Expenses*
Expenses paid directly to local community	Baht 16,250,672	7.7%

*Remark : Exclude major raw material cost-steel billet and depreciation on buildings and equipment

Determining safety measures for delivery both in the local and outside community, including special measures on the Company's transportation companies beyond the requirements in laws, which cover vehicles; drivers; driving rules; monitoring; clearly determined penalties apart from legal penalties. This will reduce certain level of accidents from transportation causing the loss for both the Company and the community.

Innovations and dissemination of innovations, derived from operations with regard to the responsibilities to society, environment and stakeholders

At the present, The Company has been studying and planning for innovative ideas in order to run the business effectively under the good control process and to promote the development of the Company, environment and society.

บริษัทมีนโยบายในการควบคุมมิให้บุคคลากรของบริษัทนำข้อมูลภายในองค์กรไปเปิดเผยแก่ผู้อื่น และ/หรือใช้เพื่อผลประโยชน์ส่วนตน โดยมีวิธีการดูแลผู้ที่เกี่ยวข้องดังต่อไปนี้

1. ให้ความรู้และแจ้งย้ำเตือนหรือปรับปรุงข้อมูลตามที่จำเป็นแก่กรรมการรวมถึงผู้บริหารในฝ่ายต่างๆ ให้รับทราบถึงหน้าที่ที่ต้องรายงานการถือครองหลักทรัพย์ของตน คู่สมรส และบุตรที่ยังไม่บรรลุนิติภาวะ รวมถึงบทกำหนดโทษตามพระราชบัญญัติหลักทรัพย์และตลาดหลักทรัพย์ และตามข้อกำหนดของตลาดหลักทรัพย์แห่งประเทศไทย

2. กำหนดให้ผู้บริหารรายงานการเปลี่ยนแปลงการถือครองหลักทรัพย์ภายใน 3 วันทำการต่อสำนักงานคณะกรรมการหลักทรัพย์และตลาดหลักทรัพย์ และจัดส่งสำเนารายงานดังกล่าวให้แก่บริษัทในวันเดียวกับวันที่ส่งรายงานต่อสำนักงานคณะกรรมการกำกับหลักทรัพย์และตลาดหลักทรัพย์ ดำเนินการส่งหนังสือเวียน/แจ้งเตือนให้ผู้บริหารได้ทราบว่า ผู้บริหารที่ได้รับทราบข้อมูลภายในที่เป็นสาระสำคัญที่มีผลต่อการเปลี่ยนแปลงราคาหลักทรัพย์ จะต้องระงับการซื้อขายหลักทรัพย์ของบริษัทในช่วง 1 เดือนก่อนที่งบการเงินหรือข้อมูลภายในของบริษัทจะเปิดเผยต่อสาธารณชน และห้ามมิให้เปิดเผยข้อมูลที่เป็นสาระสำคัญนั้นต่อบุคคลอื่น ทั้งนี้ ปัจจุบันบริษัทยังไม่ได้กำหนดบทลงโทษแต่ให้อยู่ในอำนาจของคณะกรรมการบริษัทที่จะสอบสวนและพิจารณาบทลงโทษที่เหมาะสมในแต่ละกรณี

The Company has a policy prohibiting an employee to reveal internal information to others and/or for their own benefits. The policy and measures are as follows:

1. Providing sufficient information and regularly updating to executives in all departments about their duty to report the portfolio of themselves, spouses and children who have not attain manhood, and setting penalty in accordance with the Securities and Exchange and the Stock Exchange of Thailand's regulations.

2. Requiring the Company's executives to report any changes in their portfolio within 3 business days to the Securities and Exchange Commission and provide a copy of such report to the Company on the same day the report is sent to the Securities and Exchange Commission. The Company distributed a memorandum and verbally informed the management that the executives who receive significant information which may affect stock price must suspend the Company's stock trading within one month before the financial statements and/or internal information are released to the public. The executives are prohibited from disclosing the significant information to others. At present, the Company has not yet specified penalty on the breach of this rule, but let the Board of Directors investigate and set penalty for individual case.

— การควบคุมภายใน — Internal Control —

ในการประชุมของคณะกรรมการของบริษัท บางสะพาน บาร์มิล จำกัด (มหาชน) ครั้งที่ 2/2547 เมื่อวันที่ 26 สิงหาคม 2547 โดยมีกรรมการตรวจสอบทั้งสามท่านเข้าร่วมประชุมด้วย คณะกรรมการได้ประเมินระบบการควบคุมภายในโดยการซักถามจากฝ่ายบริหาร และคณะกรรมการได้ประเมินระบบควบคุมภายในด้านต่างๆ 5 ส่วน คือ

1. องค์กร และสภาพแวดล้อม
2. การบริหารความเสี่ยง
3. การควบคุมการปฏิบัติงานของฝ่ายบริหาร
4. ระบบสารสนเทศ
5. ระบบการติดตาม

คณะกรรมการเห็นว่า บริษัทมีระบบการควบคุมภายในในด้านต่างๆ ข้างต้นอย่างพอเพียงแล้ว ซึ่งครอบคลุมถึงเรื่อง การทำธุรกรรมกับผู้ถือหุ้นรายใหญ่ กรรมการ ผู้บริหาร หรือผู้ที่เกี่ยวข้องกับบุคคลดังกล่าวด้วย

นอกจากนี้ ในปี 2560 คณะกรรมการตรวจสอบได้ทำงานร่วมกับผู้ตรวจสอบภายใน โดยดูแลสอบทานรายงานตามหลักเกณฑ์การตรวจสอบ ตลอดจนความเพียงพอในระบบการควบคุมภายในทุกจุด และได้เสนอแนะให้ปรับปรุงแก้ไขในบางจุดให้มีความเหมาะสมแก่สภาพการณ์เพื่อให้เกิดประสิทธิภาพมากยิ่งขึ้น นอกจากนี้ผู้สอบบัญชีอิสระยังได้ให้คำแนะนำต่อบริษัทเพื่อการปรับปรุงระบบการควบคุมภายในบางประการให้มีความรัดกุมยิ่งขึ้นด้วย

At the meeting of the Board of Directors of Bangsaphan Barmill Public Company Limited, No. 2/2004, on August 26, 2004 with the presence of the three Audit Committee members, the Board of Directors appraised the internal control system by discussing with the executives. The Board of Directors assessed the internal control activities in five areas as follows:

1. Organization and environment
2. Risk Management
3. Executive performance control
4. Information Technology
5. Monitoring system

The Board of Directors viewed that the Company had sufficient internal control in all areas mentioned above, including transition with major shareholders, directors, executives and those related to these people.

For the year 2017, the Audit Committee together with internal audit of the Company reviewed all areas of the internal control to ensure their effectiveness and recommended to improve efficiency of some functions to suit with current situations. Moreover the independent auditor gave additional recommendations to fulfill the Company's internal control.

รายการระหว่างกัน

บุคคลที่อาจมีความขัดแย้งและรายการระหว่างกัน

บุคคลที่อาจมีความขัดแย้ง	ประเภทกิจการ	ลักษณะความสัมพันธ์	รายการระหว่างกันในปี 2560	รายการคงค้าง
บริษัท สหวิริยาพาณิชย์ คอร์ปอเรชั่น จำกัด	การค้าผลิตภัณฑ์เหล็ก	เป็นนิติบุคคลที่มีกรรมการร่วมกัน และถือหุ้นทางตรงและทางอ้อมเกินกว่าร้อยละ 10	ขายเหล็กเส้น 7.27 ล้านบาท ซื้อเหล็กแผ่น 0.78 ล้านบาท	ลูกหนี้การค้า 1.26 ล้านบาท
บริษัท สหวิริยาอสังหาริมทรัพย์ จำกัด (มหาชน)	ผลิตเหล็กแผ่นรีดร้อนชนิดม้วน	เป็นนิติบุคคลที่มีกรรมการร่วมกัน และถือหุ้นทางตรงและทางอ้อมเกินกว่าร้อยละ 10	ค่าสาธารณูปโภค 50.48 ล้านบาท ค่าบริการ 0.64 ล้านบาท	เจ้าหนี้การค้า 5.39 ล้านบาท
บริษัท ซี.เอ.อาร์. เซอร์วิส จำกัด	บริการขนส่งทางบก	เป็นนิติบุคคลที่มีกรรมการของบริษัทถือหุ้นทางตรงและทางอ้อมเกินกว่าร้อยละ 10	ให้บริการขนส่งในประเทศ 5.89 ล้านบาท	เจ้าหนี้การค้า 0.29 ล้านบาท
บริษัท ท่าเรือประจวบ จำกัด	บริการท่าเรือน้ำลึก	เป็นนิติบุคคลที่มีกรรมการร่วมกัน และถือหุ้นทางตรงและทางอ้อมเกินกว่าร้อยละ 10	ให้บริการท่าเทียบเรือ น้ำลึก 1.36 ล้านบาท	
บริษัท เอส ซี แอส คอร์ปอเรชั่น จำกัด	บริการขนส่งทางบก	เป็นนิติบุคคลที่มีกรรมการร่วมกัน และถือหุ้นทางตรงและทางอ้อมเกินกว่าร้อยละ 10	ให้บริการขนส่งสายสั้น 6.91 ล้านบาท	เจ้าหนี้การค้า 0.65 ล้านบาท
บริษัท ทวีติยา อาคารพาณิชย์ จำกัด	ให้เช่าพื้นที่สำนักงาน	เป็นนิติบุคคลที่มีกรรมการร่วมกัน และถือหุ้นทางตรงเกินกว่าร้อยละ 10	เช่าพื้นที่สำนักงาน กรุงเทพฯ 2.18 ล้านบาท	
บริษัท เวสท์โคสต์ เอ็นจิเนียริ่ง จำกัด	บริการซ่อมบำรุง	เป็นนิติบุคคลที่มีกรรมการร่วมกัน และถือหุ้นทางอ้อมเกินกว่าร้อยละ 10	ให้บริการซ่อมบำรุง 0.04 ล้านบาท	
บริษัท รักษาความปลอดภัยเวมเทิร์น จำกัด	บริการรักษาความปลอดภัย	เป็นนิติบุคคลที่มีกรรมการร่วมกัน และถือหุ้นทางตรงและทางอ้อมเกินกว่าร้อยละ 10	ให้บริการรักษาความปลอดภัย 2.20 ล้านบาท	เจ้าหนี้การค้า 0.20 ล้านบาท

ความเห็นของผู้สอบบัญชีเกี่ยวกับรายการระหว่างกันที่เกิดขึ้นระหว่างบริษัทกับบุคคลที่อาจมีความขัดแย้งแสดงไว้ในหมายเหตุประกอบงบการเงินข้อ 6

The Company's Transactions with Related

The Company's transactions with related and conflict persons or groups are shown in exhibit below.

Related and conflict person	Type of Business	Relationship	Connected transaction year 2017	The outstanding Balances
Sahaviya Panich Corporation Co., Ltd.	Steel trading	Common directors and aggregate direct and indirect shareholding by the Company's director (s) more than 10 %	Sale income 7.27 million Baht Purchase steel plate 0.78 million Baht	Trade account 1.26 million Baht receivable
Sahaviya Steel Industries Plc.	Hot-rolled coil manufacturer	Common directors and aggregate direct and indirect shareholding by the Company's director (s) more than 10 %	Utilities expenses 50.48 million Baht Service 0.64 million Baht	Trade account 5.39 million Baht payable
C.A.R. Service Co., Ltd.	Transport service	Aggregate direct and indirect shareholding by the Company's director (s) more than 10 %	Transportation expense 5.89 million Baht	Trade account 0.29 million Baht payable
Prachuap Port Co., Ltd.	Deep-sea port operator	Common directors and aggregate direct and indirect shareholding by the Company's director (s) more than 10 %	Deep-Sea Port service 1.36 million Baht	
S.V.L. Corporation Co., Ltd.	Transport service	Common directors and aggregate direct and indirect shareholding by the Company's director (s) more than 10 %	Transportation expense 6.91 million Baht	Trade account 0.65 million Baht payable
Prapavit Building Property Co., Ltd.	Office rental service	Common directors and aggregate direct shareholding by the Company's director (s) more than 10 %	Office Rental expense 2.18 million Baht	
West Coast Engineering Co., Ltd.	Machinery maintenance service	Common directors and aggregate indirect shareholding by the Company's director (s) more than 10 %	Maintenance expenses 0.04 million Baht	
Western Security Guard Co., Ltd.	Guard Service	Common directors and aggregate direct and indirect shareholding by the Company's director (s) more than 10 %	Guard Service 2.20 million Baht	Trade account 0.20 million Baht payable

Opinion of auditor about the Company's transactions with related and conflict persons or groups in note of financial statements no. 6

ความจำเป็นและความสะดวกสบายของรายการ

รายการระหว่างกันที่เกิดขึ้นระหว่างบริษัท และบริษัทที่เกี่ยวข้อง เป็นไปตามการดำเนินธุรกิจตามปกติและตามเงื่อนไขการค้าโดยทั่วไป เงื่อนไขและราคาที่ทำการซื้อขายเป็นไปตามราคาตลาดหรือราคายุติธรรมซึ่งสามารถเปรียบเทียบได้กับรายการที่เกิดขึ้นกับบุคคลภายนอก ทั้งนี้เพื่อเป็นการให้บริษัทและบริษัทที่เกี่ยวข้องโดยการมีผู้ถือหุ้นและ/หรือกรรมการกลุ่มเดียวกันได้รับประโยชน์สูงสุด รายการเหล่านี้ได้รับการตรวจสอบจากผู้สอบบัญชีรับอนุญาตแล้ว

มาตรการหรือขั้นตอนการอนุมัติการรายการระหว่างกัน

เพื่อเป็นการคุ้มครองผลประโยชน์ของผู้ลงทุน ในกรณีที่มีรายการระหว่างกันกับบุคคลที่อาจมีความขัดแย้งในอนาคต และเป็นรายการในลักษณะที่ไม่เคยได้รับการอนุมัติมาก่อน บริษัทจะเสนอแก่ที่ประชุมคณะกรรมการบริษัทพิจารณาและอนุมัติรายการระหว่างกันนั้นๆ โดยต้องมีคณะกรรมการตรวจสอบเข้าร่วมประชุมเพื่อพิจารณาดูแลให้รายการระหว่างกันเป็นไปอย่างสมเหตุสมผล ยุติธรรม และมีนโยบายในการกำหนดราคาที่เหมาะสม โดยกรรมการผู้มีส่วนได้เสียจะไม่มีสิทธิในการออกเสียงในรายการดังกล่าว

ทั้งนี้รายการระหว่างกันที่อาจเกิดขึ้นในอนาคตนั้นคณะกรรมการบริษัทจะต้องปฏิบัติให้เป็นไปตามกฎหมายว่าด้วยหลักทรัพย์และตลาดหลักทรัพย์ และข้อบังคับ ประกาศ คำสั่ง หรือข้อกำหนดของตลาดหลักทรัพย์แห่งประเทศไทยและของคณะกรรมการกำกับหลักทรัพย์และตลาดหลักทรัพย์ รวมตลอดถึงการปฏิบัติตามข้อกำหนดเกี่ยวกับการเปิดเผยข้อมูลการทำรายการที่เกี่ยวข้องและการได้มาหรือจำหน่ายสินทรัพย์ที่สำคัญของบริษัทตามมาตรฐานการบัญชีที่กำหนดโดยสภาวิชาชีพบัญชี

สำหรับแผนการตรวจสอบรายการระหว่างกันของบริษัท บางสะพานบาร์มิล จำกัด (มหาชน) กับบริษัทที่เกี่ยวข้อง คณะกรรมการตรวจสอบจะมอบหมายให้หน่วยงานตรวจสอบภายในทำการตรวจสอบในรายละเอียด และนำเสนอผลการตรวจสอบแยกเป็นรายเดือนต่อคณะกรรมการตรวจสอบไตรมาสละครั้ง โดยคณะกรรมการตรวจสอบจะได้พิจารณารายการธุรกรรมทางการค้าของบริษัทกับบริษัทที่เกี่ยวข้องกัน หรือรายการที่อาจมีความขัดแย้งทางผลประโยชน์นั้นว่า รายการดังกล่าวเป็นไปอย่างสมเหตุสมผลและเป็นประโยชน์สูงสุดต่อบริษัท

แนบใบการรายการระหว่างกันในอนาคต

บริษัทไม่มีนโยบายการให้กู้ยืมเงินใดๆ นอกจากการให้เครดิตเหมาทางการค้าปกติ และหากมีรายการระหว่างกันของบริษัทเกิดขึ้นกับบุคคลที่อาจมีความขัดแย้งทางผลประโยชน์ มีส่วนได้ส่วนเสีย หรืออาจมีความขัดแย้งทางผลประโยชน์ในอนาคต บริษัทจะให้คณะกรรมการตรวจสอบเป็นผู้ให้ความเห็นเกี่ยวกับความจำเป็นและความเหมาะสมของรายการนั้น ในกรณีที่คณะกรรมการตรวจสอบไม่มีความชำนาญในการพิจารณารายการระหว่างกันที่อาจเกิดขึ้น บริษัทจะให้ผู้เชี่ยวชาญอิสระหรือผู้สอบบัญชีของบริษัทเป็นผู้ให้ความเห็นเกี่ยวกับรายการระหว่างกันดังกล่าวเพื่อนำไปใช้ประกอบการตัดสินใจของคณะกรรมการ หรือผู้ถือหุ้นตามแต่กรณี ทั้งนี้ บริษัทจะเปิดเผยรายการระหว่างกันไว้ในหมายเหตุประกอบงบการเงินที่ได้รับการตรวจสอบจากผู้สอบบัญชีของบริษัท และในแบบแสดงรายการข้อมูลประจำปี (แบบ 56-1)

Reasons and necessity of connected transaction

The connected transactions between the Company, its subsidiaries and related parties have to follow the normal operations and general trade conditions. Conditions and prices are in line with market price which is comparable to prices charged on other counterparties in order to maximize benefits of all stakeholders of the Company, its subsidiaries, and related companies which have common shareholders and directors. These transactions are also audited by auditor.

Measures and approval process of connected transaction

In order to protect investors' benefits, the Company will propose any connected transaction that has never been approved to the Board of Directors, with presence of the Audit Committee, to approve that it is reasonable and fair for all stakeholders, as well as contains appropriate price policy. The directors, who may have conflict of interest, cannot vote to approve that connected transactions.

The future connected transaction must comply with the Securities and Stock Exchange Act, as well as regulations, announcement and rules of the Stock Exchange of Thailand and those of the Securities and Exchange Commission, including compliance to the rule on disclosure of connected transaction information and major assets acquisition as required by Federation of Accounting Professions

For the auditing plan of connected transactions, the Audit Committee will assign the Company's internal auditor to monitor all details and propose all results of monitoring on monthly basis to the Audit Committee for every quarter. The Audit Committee assesses that those transactions are appropriated and complied with all concerned regulations, as well as maximize the Company's benefits.

Future connected transaction

The company has no policy to lend except offering credit term. If connected transactions occur with persons who might have conflict of interest in the future, the company will seek comment from the Audit Committee on necessity and appropriateness of the items. In case that the Audit Committee does not have expertise in such area, the Company will seek comment from independent experts or the Company's auditor. The comment will be used by the Board of Directors or shareholders' meeting for consideration. The company will disclose all connected transactions in the notes to financial statements audited by the Company's auditor and in the SEC form 56-1



คำอธิบายและการวิเคราะห์ฐานะการเงิน และผลการดำเนินงาน

ภาพรวมผลการดำเนินงานที่ผ่านมา

ในปี 2560 ภาพรวมเศรษฐกิจไทยมีการขยายตัวเพิ่มขึ้นจากปีก่อน โดยผลิตภัณฑ์มวลรวมในประเทศขยายตัวเพิ่มขึ้นจากร้อยละ 3.2 ในปี 2559 เป็นร้อยละ 4 ในปี 2560 โดยมีปัจจัยหนุนจากการบริโภคและการลงทุนภาคเอกชนที่มีการขยายตัวจากปีก่อนโดยได้รับอานิสงส์จากราคาน้ำมันและภาวะเงินเฟ้อที่อยู่ในระดับต่ำ ในขณะที่การลงทุนภาครัฐลดลง สถานการณ์ราคาเหล็กโลกก็ยังคงมีความผันผวน โดยที่ราคาเหล็กมีการปรับตัวลดลงในช่วงครึ่งปีแรก ก่อนที่จะมีการปรับตัวสูงขึ้นอย่างต่อเนื่องในช่วงของครึ่งปีหลัง อุตสาหกรรมเหล็กเส้นซึ่งเป็นผลิตภัณฑ์ของบริษัทฯ ก็มีการหดตัวลดลงในทิศทางเดียวกันกับอุตสาหกรรมก่อสร้างที่มีการปรับตัวลดลงจากปีก่อน โดยที่การบริโภคเหล็กเส้นภายในประเทศลดลงกว่าร้อยละ 13 ในปี 2560

	ปี 2560	ปี 2559	ปี 2558
อัตราการขยายตัวของ GDP (ร้อยละ)	4	3.2	2.8
ปริมาณการขายเหล็กเส้นภายในประเทศ (พันตัน)	2,912	3,365	3,276
อัตราการขยายตัว (ร้อยละ)	-13.5	2.7	-0.6
ปริมาณขายของบริษัท (พันตัน)	134	169	135
อัตราการขยายตัว (ร้อยละ)	-20.7	25.2	40.6
ส่วนแบ่งตลาด (ร้อยละ)	5.5	5	4.1

แต่อย่างไรก็ตาม บริษัทได้มุ่งเน้นการเพิ่มยอดขายโดยการเพิ่มผลิตภัณฑ์ให้มีครบทุกชนิดและขนาดทั้งในส่วนของการเหล็กเส้นกลมและเหล็กเส้นข้ออ้อยเพื่อตอบสนองความต้องการของลูกค้าและขยายส่วนแบ่งทางการตลาด อีกทั้งเป็นการลดต้นทุนการผลิตจากปริมาณการผลิตที่เพิ่มสูงขึ้น ส่งผลให้บริษัทสามารถขยายส่วนแบ่งทางการตลาดได้เป็นร้อยละ 5.5

งบกำไรขาดทุนสำหรับปีสิ้นสุดวันที่ 31 ธันวาคม 2560

รายได้

บริษัท มีรายได้จากการขายในปี 2560 จำนวน 2,328.8 ล้านบาท ลดลงร้อยละ 5.4 จากยอดขาย 2,460.9 ล้านบาท ของปี 2559 อันเป็นผลมาจากปริมาณการขายที่ลดลงจาก 169,066 ตัน ในปี 2559 เป็น 134,261 ตัน ในปี 2560 หรือลดลงคิดเป็นร้อยละ 20 เนื่องมาจากความต้องการเหล็กภายในประเทศที่ลดลงจากอุตสาหกรรมก่อสร้างที่ชะลอตัว ในขณะที่สถานการณ์ราคาเหล็กโลกก็ยังคงมีความผันผวนมีการปรับตัวลดลงในช่วงครึ่งปีแรก ก่อนที่จะค่อยๆปรับตัวสูงขึ้นในช่วงครึ่งปีหลัง ส่งผลให้ราคาขายเฉลี่ยต่อตันของบริษัทฯ เพิ่มขึ้นจากราคาเฉลี่ยตันละ 14,556 บาทในปี 2559 เป็นตันละ 17,345 บาท ในปี 2560

ผลิตภัณฑ์	2560		2559		2558	
	จำนวนเงิน	ร้อยละ	จำนวนเงิน	ร้อยละ	จำนวนเงิน	ร้อยละ
1. เหล็กเส้นข้ออ้อย	1,242.13	52.77	1,334.04	53.44	660.47	32.17
2. เหล็กเส้นกลม	1,086.68	46.17	1,126.88	45.15	1,392.39	67.83
3. เศษเหล็ก	25.06	1.06	35.18	1.41	0.01	0.00
รวมรายได้จากการขาย	2,353.87	100.00	2,496.10	100.00	2,052.82	100.00

Explanation and Analysis of Financial Status and Operating Results

Overall Operating Results

In 2017, Thai economics growth increased from the previous year with the gross domestic product (GDP) expanded at increasing rate from 3.2% in 2016 to 4% in 2017 with the boost from the private consumption and investment as benefited from the low oil price and inflation. However, the world steel industry was still volatile as the steel price declined in the first half of the year before the price increased steadily in the second half of 2017. Steel bar industry, our product, has also got the poor result of the lower domestic steel demand from the construction industry. Therefore, the steel consumption demand has dropped 13% from the previous year.

	2017	2016	2015
GDP Growth Rate (%)	4	3.2	2.8
Domestic Steel Bar Sales Volume (thousand tons)	2,912	3,365	3,276
Growth Rate (%)	-13.5	2.7	-0.6
The Company's Sales (thousand tons)	134	169	135
Growth Rate (%)	-20.7	25.2	40.6
Market Share (%)	5.5	5	4.1

However, the Company has focused on the sales increasing strategy by offering the variety of types and sizes of product, both round bars and deformed bars, in order to meet the customer demand and expand the market share. Moreover, the increase in the production volume will help to improve the production cost. As a consequent, the Company can expand its market share to 5.5%.

Statement of Income as for the Year Ended December 31, 2017

Revenues

The Company's sales was decreased by 5.4% from Baht 2,460.9 in 2016 to Baht 2,328.8 million in 2017 as a result of the sales volume dropped from 169,066 tons in 2016 to 134,261 tons in 2017 or 20% decreased. This came from the declining in local demand of steel bars while the world steel price has continued to rise. As a result, the average selling prices significantly increased from Baht 14,556 per ton in 2016 to Baht 17,345 per ton in 2017.

ผลิตภัณฑ์	2017		2016		2015	
	Amount	%	Amount	%	Amount	%
1. Deformed Bar	1,242.13	52.77	1,334.04	53.44	660.47	32.17
2. Round Bar	1,086.68	46.17	1,126.88	45.15	1,392.39	67.83
3. Scrap	25.06	1.06	35.18	1.41	0.01	0.00
Total Sales	2,353.87	100.00	2,496.10	100.00	2,052.82	100.00

จากโครงสร้างการขายเหล็กเส้นของบริษัทตามตารางข้างบนนี้ สัดส่วนการขายเหล็กเส้นข้ออ้อยของบริษัทมีสัดส่วนที่สูงใกล้เคียงกับปีก่อน หลังจากในปี 2558 บริษัทได้ดำเนินการติดตั้งเครื่องจักรเพื่อเพิ่มประสิทธิภาพให้กับกระบวนการผลิตในส่วนของการเหล็กเส้นข้ออ้อยแล้วเสร็จ ทำให้บริษัทสามารถผลิตสินค้าและทำตลาดในส่วนของการเหล็กเส้นข้ออ้อยได้มากขึ้น

ทั้งนี้รายได้จากการขายทั้งหมดมาจากการขายภายในประเทศ และเป็นรายได้จากการขายเหล็กเส้น ทางเหล็ก และเศษเหล็ก โดยมีรายละเอียดของสัดส่วนรายได้จากการขายปรากฏอยู่ในตารางด้านล่างนี้

สัดส่วนรายได้ตามชนิดสินค้า (ร้อยละของรายได้จากการขายทั้งหมด)	ปี 2560	ปี 2559	ปี 2558
รายได้จากการขาย (ล้านบาท)	2,353.8	2,496.1	2,052.8
Special Line	15.1	14.3	29.0
Normal Line	82.9	83.5	70.5
ทางเหล็ก	0.9	0.8	0.5
เศษเหล็ก	1.1	1.4	0.0

ในปี 2560 สัดส่วนรายได้จากการขายเหล็กในกลุ่ม Special Line ซึ่งเป็นกลุ่มเหล็กเส้นขนาดเล็กที่มีอัตรากำไรขั้นต้นสูง ยังคงอยู่ในระดับเดียวกับปีก่อนที่ร้อยละ 15.1 ของรายได้จากการขายทั้งหมด ซึ่งเหล็กเส้นในกลุ่มนี้ของบริษัทมีความได้เปรียบในเชิงต้นทุนการผลิตและเป็นสินค้าที่มีผู้ผลิตน้อยรายในตลาด จึงมีการแข่งขันในเชิงราคาที่ไม่น่ารุนแรงและมีอัตรากำไรขั้นต้นที่ดีกว่าสินค้าอื่น

ต้นทุนและค่าใช้จ่าย

ต้นทุนขายของบริษัทในปี 2560 และปี 2559 มีจำนวนเท่ากับ 2,134.7 ล้านบาท และ 2,100.42 ล้านบาท ตามลำดับ คิดเป็นอัตรากำไรขั้นต้นร้อยละ 8.3 และร้อยละ 14.6 ตามลำดับ อัตรากำไรขั้นต้น ในปี 2560 ลดลงอย่างมากจากปี 2559 สืบเนื่องมาจากสถานการณ์ราคาเหล็กที่ปรับตัวสูงขึ้น ในขณะที่ต้นทุนของเหล็กมี ปรับตัวสูงขึ้นในอัตราที่มากกว่าต้นทุนค่าวัตถุดิบหลักเหล็กแท่งเหล็กหรือบิลเล็ต (Steel Billet) นับเป็นต้นทุนที่มีสัดส่วนสูงที่สุดในต้นทุนขาย โดยมีสัดส่วนอยู่ในระดับที่เกินกว่าร้อยละ 80 ของราคาขายเหล็กเส้น จัดเป็นต้นทุนที่มีความผันผวนทางด้านราคาสูงและยังไม่มีเครื่องมือป้องกันความเสี่ยงที่มีประสิทธิภาพเพียงพอ (รายละเอียดปรากฏอยู่ในเรื่อง “ปัจจัยความเสี่ยง”) ในช่วงครึ่งหลังของปี 2560 ราคาเฉลี่ยของเหล็กแท่งเหล็กที่บริษัทใช้เป็นวัตถุดิบในการผลิตสินค้ามีการปรับตัวสูงขึ้นอย่างต่อเนื่องจากสถานการณ์ราคาเหล็กโลก ส่งผลให้ส่วนต่างระหว่างราคาขายของเหล็กเส้นกับต้นทุนเหล็กแท่งเหล็ก (Metal Spread) ลดต่ำลงจากราคาเฉลี่ยต้นละ 3,508 บาทในปี 2559 เป็นต้นละ 3,223 บาท ในปี 2560

ต้นทุนสินค้าขายในส่วนอื่นประกอบด้วยต้นทุนการผลิต (แปรรูปด้วยการรีดร้อน) อันได้แก่ ต้นทุนค่าเชื้อเพลิง ค่าเสื่อมราคา ต้นทุนค่าแรงงาน และวัสดุสิ้นเปลืองในการผลิต เป็นต้น โดยที่ต้นทุนค่าเชื้อเพลิงมีสัดส่วนเกินกว่าครึ่งหนึ่งของต้นทุนการผลิตทั้งหมด

ค่าใช้จ่ายในการขายในปี 2560 และปี 2559 มีจำนวนเท่ากับ 39.2 ล้านบาท และ 53.5 ล้านบาท ตามลำดับ คิดเป็นสัดส่วนร้อยละ 1.7 และร้อยละ 2.17 ของยอดขาย ตามลำดับ โดยค่าใช้จ่ายในการขายส่วนใหญ่เป็นค่าขนส่งสินค้าจึงเป็นสัดส่วนที่แปรผันโดยตรงต่อปริมาณการขายในอัตราที่ใกล้เคียงกับปีก่อน ส่วนค่าใช้จ่ายในการบริหารในปี 2560 และปี 2559 มีจำนวนเท่ากับ 26.8 ล้านบาท และ 26.2 ล้านบาท ตามลำดับ ซึ่งค่าใช้จ่ายส่วนใหญ่เป็นค่าใช้จ่ายเกี่ยวกับพนักงานที่เพิ่มขึ้นจากปีก่อนเพียงเล็กน้อย

สัดส่วนของค่าใช้จ่ายในการขายและบริหารต่อรายได้รวมลดลงจากปีก่อนเพียงเล็กน้อย ดังรายละเอียดที่แสดงในตารางข้างล่างนี้

	ปี 2560	ปี 2559	ปี 2558
สัดส่วนของค่าใช้จ่ายในการขายและบริหาร เทียบกับรายได้รวม (ร้อยละ)	2.1	3.0	3.4

According to the above revenue structure, the proportion of the deformed steel bars sales remained at the same level as the previous year. The Company has completed the installation of machinery to enhance the production process of deformed steel bars in 2015. With this upgrade production process, the Company can produce and expand the market for the deformed steel bars sales.

Total sales were derived from domestic sales of steel bar, tail of steel bar and scrap. Details of proportion of sales revenues are exhibited in the table below :

Proportion of Income by Product Category (% of Total Sales Revenue)	2017	2016	2015
Sales Revenue (Million Baht)	2,353.8	2,496.1	2,052.8
Special Line	15.1	14.3	29.0
Normal Line	82.9	83.5	70.5
Tail of Steel Bar	0.9	0.8	0.5
Scrap	1.1	1.4	0.0

In 2017, the proportion of sales from special line, small steel bar category with high gross profit margin, has remained at the same level as the previous year at 15.1% of total sales revenue in this year. The Company has the competitive advantage for steel bar in this category in term of production cost as there are fewer manufacturers in the market. Therefore, price competition is not severe and gross profit margin is higher than other product categories.

Costs and Expenses

The Company's cost of sales was at Baht 2,134.7 million and Baht 2,100.4 million in 2017 and 2016, respectively and the gross profit rate was at 8.3% and 14.6%. The gross profit rate in 2017 was significantly dropped from 2016 since the cost of steel bar increased from last year at the rate higher than the selling price. The main raw material costs of steel bar is steel billet, the highest proportion in cost of sales, which accounted for more than 80% of steel bar price. Moreover, the price volatility risk of steel billet is considered high and there is no effective hedging instrument to deal with this risk (details as discussed in "Risk Factors"). Throughout the year 2017, the average price of steel billet which used as raw material in the production has increased steadily as a result of the world steel price situation. As a result, the metal spread, the difference between the selling price of steel bar and the cost of steel billet, reduced from the average price per ton of Baht 3,508 in 2016 to Baht 3,223 in 2017 which has the strong impact to gross profit margin.

The other parts of cost of sales are consisted of cost of production (processed by rolling) i.e. energy cost, depreciation expense, labor cost and variable overhead cost, etc. Energy cost is more than half of all the production cost.

The selling expenses were at Baht 39.2 million and Baht 53.5 million in 2017 and 2016, respectively which accounted for 1.7% and 2.17% of total sales in 2017 and 2016, respectively. The major expense was the transportation cost which directly related with the sales volume in the same proportion of sales. The administrative expenses were at Baht 26.8 million and Baht 26.2 million in 2017 and 2016, respectively. The major expenses were the employee expenses which were slightly increased from last year.

The proportion of the selling and administrative expenses to total revenue was slightly decreased from last year as per the details shown below :

	2017	2016	2015
Proportion of Selling and Administrative Expenses to Total Revenues (%)	2.1	3.0	3.4

บริษัทมีรายได้จากการขายเศษเหล็กจำนวนเงิน 29 ล้านบาท และ 39.2 ล้านบาท ในปี 2560 และปี 2559 โดยมีต้นทุนของเศษเหล็กอยู่ที่ 10.3 ล้านบาทและ 19.1 ล้านบาท ตามลำดับ นอกจากนี้ บริษัทมีรายได้ค่าชดเชยจากผู้ผลิตจากการยกเลิกการขายวัตถุดิบจำนวน 5.3 ล้านบาท ในปี 2559

ในเดือนมกราคมของปี 2560 บริษัทได้รับผลกระทบจากเหตุการณ์น้ำท่วมที่โรงงาน ในเขตอำเภอบางสะพาน จังหวัดประจวบคีรีขันธ์ โดยที่บริษัทได้บันทึกค่าเสียหายโดยตรงที่เกิดขึ้นต่อทรัพย์สิน และสินค้าคงเหลือ คิดเป็นจำนวนเงินรวม 26 ล้านบาท อย่างไรก็ตาม ทรัพย์สินและสินค้าคงเหลือดังกล่าวได้มีการทำประกันภัยคุ้มครองความเสียหายไว้แล้ว และบริษัทได้บันทึกรายได้เงินชดเชยความเสียหายจากเหตุการณ์อุทกภัยดังกล่าวตามจำนวนเงินชดเชยความเสียหายที่ได้รับจากบริษัทประกันภัยจำนวน 41 ล้านบาท ดังนั้น บริษัทจึงมีรายได้เงินชดเชยความเสียหายจากเหตุการณ์อุทกภัยสุทธิคิดเป็นเป็นจำนวนเงิน 14.8 ล้านบาท

จากนโยบายการบริหารอัตราแลกเปลี่ยนของ บริษัท (รายละเอียดปรากฏอยู่ในเรื่อง “ปัจจัยความเสี่ยง”) เพื่อรองรับการนำเข้าวัตถุดิบจากต่างประเทศนั้น ทำให้บริษัทมีการรับรู้ผลกำไรหรือขาดทุนจากอัตราแลกเปลี่ยนในสัดส่วนที่น้อยเมื่อเทียบกับรายได้ของบริษัท ในปี 2560 อีกทั้ง บริษัทมีการนำเข้าวัตถุดิบจากต่างประเทศลดลงอย่างมากเมื่อเทียบกับปีก่อน

กำไร

ด้วยเหตุที่ส่วนต่างระหว่างราคาขายของเหล็กเส้นกับต้นทุนเหล็กแท่งเหล็ก(Metal Spread)มีการปรับลดลงจากราคาเฉลี่ยต้นละ 3,508 บาทในปี 2559 เป็นต้นละ 3,223 บาท ในปี 2560 ดังที่กล่าวมาข้างต้น ส่งผลให้บริษัทมีกำไรขั้นต้นที่ลดลงจากปีก่อนเป็นอย่างมาก กล่าวคืออัตรากำไรขั้นต้นของปี 2560 และปี 2559 เท่ากับร้อยละ 8.3 และ 14.6 ตามลำดับ จึงเป็นปัจจัยหลักที่ทำให้บริษัทฯ มีผลการดำเนินงานของปี 2560 เป็นกำไรสุทธิทั้งสิ้น 131.9 ล้านบาท ลดลงจากปี 2559 ซึ่งบริษัทมีผลกำไรสุทธิ 268 ล้านบาท

อัตรามลตอบแทนของผู้ถือหุ้น

จากผลการดำเนินงานของบริษัทประจำปี สิ้นสุดวันที่ 31 ธันวาคม 2560 มีผลกำไรสุทธิจำนวน 131.9 ล้านบาท หรือคิดเป็นกำไรต่อหุ้น 0.12 บาท คณะกรรมการบริษัทจึงเห็นสมควรจึงเห็นสมควรเสนอต่อที่ประชุมผู้ถือหุ้นประจำปี 2561 เพื่อพิจารณาอนุมัติการจ่ายเงินปันผลทั้งปี ในอัตราหุ้นละ 0.11 บาท รวมเป็นเงินปันผลที่เสนอจ่ายทั้งสิ้น 124.58 ล้านบาท อย่างไรก็ตาม เนื่องจากคณะกรรมการบริษัทฯ ได้มีมติอนุมัติให้จ่ายเงินปันผลระหว่างกาลให้แก่ผู้ถือหุ้นไปแล้วในอัตราหุ้นละ 0.06 บาท เป็นเงินจำนวน 67.95 ล้านบาท ซึ่งได้จ่ายแก่ผู้ถือหุ้นไปแล้วเมื่อวันที่ 5 กันยายน 2560 ดังนั้น หากที่ประชุมสามัญผู้ถือหุ้นประจำปี 2561 อนุมัติการจ่ายเงินปันผลตามที่คณะกรรมการบริษัทฯ เสนอมาในครั้งนี้ บริษัทฯ ก็จะจ่ายเงินปันผลงวดสุดท้ายให้แก่ผู้ถือหุ้นที่มีสิทธิรับเงินปันผลในอัตราหุ้นละ 0.05 บาท เป็นเงินจำนวน 56.63 ล้านบาท ในวันที่ 11 พฤษภาคม 2561 นี้

งบแสดงฐานะการเงิน ณ วันที่ 31 ธันวาคม 2560 เปรียบเทียบกับงบแสดงฐานะการเงินของปีก่อน

สินทรัพย์

สินทรัพย์รวมของบริษัท ณ สิ้นปี 2560 และสิ้นปี 2559 มีจำนวนเท่ากับ 2,012.3 ล้านบาท และ 2,014.6 ล้านบาท ตามลำดับ ในขณะที่สินทรัพย์หมุนเวียนมียอดเพิ่มขึ้นจาก 1,129 ล้านบาท ณ สิ้นปี 2559 เป็น 1,152.4 ล้านบาท ณ สิ้นปี 2560 โดยที่เงินสดและรายการเทียบเท่าเงินสดมียอดเพิ่มขึ้นจากตอนสิ้นปี 2559 ในขณะที่สินค้าคงเหลือมียอดที่ลดลง ทั้งนี้เนื่องมาจากการเปลี่ยนแปลงการสั่งซื้อบิลเล็ทจากการนำเข้าจากต่างประเทศเป็นสัดส่วนใหญ่ มาเป็นการสั่งซื้อภายในประเทศเป็นสัดส่วนย่อยๆ

บริษัทสามารถบริหารจัดการสินทรัพย์ที่มีอยู่เพื่อนำไปใช้สร้างรายได้อย่างมีประสิทธิภาพโดยตลอด ดังจะเห็นได้จากข้อมูลเปรียบเทียบสัดส่วนรายได้ต่อสินทรัพย์ตามตารางข้างล่างนี้

The Company had the other incomes from the sales of scrap totaling Baht 29 million and Baht 39.2 million in 2017 and 2016 with the related scrap cost of Baht 10.3 million and Baht 19.1 million, respectively. The Company also received the compensation income from a supplier as a result for the cancellation of raw material sales of Baht 5.3 million in 2016.

In January of 2017, the Company got the impact from the heavy flood in Bangsaphan, Prachuabkirkhan in which the Company realized the loss from the damage to the assets and inventories totaling Baht 26 million. However, the Company has insured the said assets and inventories with the insurance company and finally received the compensation for the damage incurred from this flood totaling Baht 41 million or Baht 14.8 million net of the damage and loss.

From the Company's foreign exchange rate management policies (details as shown in "Risk Factors") in coping with the imported raw materials from abroad, the Company could realize lower proportion of gain or loss from foreign exchange when comparing with the Company's revenues. In 2017 the Company had the little amount from gain and loss from exchange rate due to the decrease of import raw materials from abroad.

Profits

Since the average metal spread has been reduced from Baht 3,508 per ton in 2016 to Baht 3,223 per ton in 2017 leading to the significantly drop in Company gross profit from last year. Gross profit for the year 2017 and 2016 were reported at 8.3% and 14.6%, respectively. This was the major drive in this year's performance as the Company had the net profit of Baht 131.9 million in 2017, this was significantly decreased from net income of Baht 268 million in 2016.

Return on Equity

According to the Company's performance for the year ended December 31, 2017 which the Company had the net profit of Baht 131.9 million or equivalent to net profit per share of Baht 0.12, the Board of Directors deem appropriate to propose the 2018 Annual General Shareholders' Meeting to approve the annual dividend payment of Baht 0.11 per share, or a total dividend payment of Baht 124.58 million. Nonetheless, as the board of directors have approved the decision to pay interim dividend to shareholders at Baht 0.06 per share for overall total of Baht 67.95 Million Baht which had been paid on 5 September 2017. Therefore, if the 2018 general meeting of shareholders approve the pay out of dividend as proposed the Company shall pay out the final payment of dividend to the eligible shareholders at Baht 0.05 per share for the total amount of Baht 56.63 Million on this coming 11 May 2018.

Statement of Financial Position as at December 31, 2017 with Comparative Previous Year

Assets

The Company's total assets at end of 2017 and 2016 were Baht 2,012.3 million and Baht 2,014.6 million, respectively while total current assets increased from Baht 1,129 million at end of 2016 to Baht 1,152.4 million at end of 2017. Cash and cash equivalents increased from the end of 2016, while inventories reduced. This is due to the change in the purchase of billets imported from abroad in a big lot to locally purchase in small lot.

The Company can effectively utilize the existing assets as shown by the comparative proportion of revenues to assets as per the table below:

(หน่วย: ล้านบาท)	ปี 2560	ปี 2559	ปี 2558
รายได้รวม	2,376.8	2,510.4	2,054.3
ลูกหนี้การค้า	415.4	406.2	97.3
สินค้าคงเหลือ	381.3	631.4	721.2
ที่ดิน อาคารและอุปกรณ์	857.8	883.7	910.7
สินทรัพย์รวม	2,012.3	2,014.6	2,014.6
สินทรัพย์เฉลี่ย (ต้นงวด + ปลายงวด) / 2	2,013.4	2,020.7	1,956.9
สัดส่วนรายได้ต่อสินทรัพย์	1.18 เท่า	1.24 เท่า	1.05 เท่า

จากตารางจะเห็นได้ว่าสัดส่วนรายได้ต่อสินทรัพย์ของบริษัทยังคงอยู่ในระดับที่ใกล้เคียงกับปีก่อน ลดลงเพียงเล็กน้อยจากยอดขายรวมที่ลดลงซึ่งก็กล่าวมาแล้วข้างต้น ในขณะที่สินทรัพย์รวมยังคงอยู่ในระดับเดิม แสดงให้เห็นว่าบริษัทสามารถนำสินทรัพย์ในปี 2560 ทั่วๆ 1 บาท ไปใช้สร้างรายได้กลับมาได้จำนวน 1.18 บาท ซึ่งถือเป็นสัดส่วนที่อยู่ในระดับสูง สะท้อนถึงผลลัพธ์ที่ดีจากนโยบายสามประการคือ (1) การบริหารจัดการสินค้าคงคลังให้มีระดับที่เหมาะสม (2) นโยบายการให้ ความสมดุลระหว่างอัตรากำไรและปริมาณขาย ที่นอกจากจะช่วยเพิ่มรายได้ให้มากขึ้นแล้วยังทำให้มีอัตราการใช้กำลังการผลิตเพิ่มขึ้นอีกด้วย และ (3) การใช้เครื่องจักรในการผลิตอย่างมีประสิทธิภาพ

หนี้สิน

หนี้สินรวมของบริษัท ณ สิ้นปี 2560 และสิ้นปี 2559 มีจำนวนเท่ากับ 72.8 ล้านบาท และ 71.2 ล้านบาท ตามลำดับ ซึ่งยอดหนี้สินที่เพิ่มขึ้นส่วนใหญ่มาจากเงินรับล่วงหน้าจากลูกค้า และสำรองผลประโยชน์ระยะยาวของพนักงาน

ในขณะที่อัตราส่วนหนี้สินต่อทุนของบริษัทยังคงอยู่ในระดับที่ต่ำ โดยคิดเป็น 0.04 ทั้งในปี 2560 และ 2559 ซึ่งเป็นผลมาจากการใช้เงินทุนที่มาจากส่วนของผู้ถือหุ้นเป็นหลัก โดยไม่มีการใช้เงินกู้ยืมระยะยาวเลย

	ปี 2560	ปี 2559	ปี 2558
อัตราส่วนหนี้สินต่อทุน (หนี้สินรวม หารด้วย ส่วนของผู้ถือหุ้น)	0.04	0.04	0.15

ส่วนของผู้ถือหุ้น

ในระหว่างปี 2560 บริษัทไม่มีการเปลี่ยนแปลงจำนวนหุ้นสามัญ โดยมีหุ้นสามัญจำนวน 1,132,500,000 หุ้น มูลค่าที่ตราไว้หุ้นละ 1.00 บาท โดยมีส่วนของผู้ถือหุ้น ณ วันสิ้นงวดรวมจำนวน 1,939.4 ล้านบาท หรือคิดเป็นหุ้นละ 1.71 บาท โดยมีการเปลี่ยนแปลงที่สำคัญในระหว่างปี คือ ผลกำไรขาดทุนรวมสำหรับปี 2560 จำนวน 131.9 ล้านบาท และการจ่ายเงินปันผลจำนวน 135.9 ล้านบาท

งบกระแสเงินสดสำหรับปี สิ้นสุด ณ วันที่ 31 ธันวาคม 2560 เปรียบเทียบกับงวดเดียวกันของปีก่อน

บริษัทมีเงินสดสุทธิเพิ่มขึ้นในปี 2560 ทั้งสิ้น 280 ล้านบาท โดยแบ่งเป็นเงินสดสุทธิได้มาจากกิจกรรมดำเนินงาน 421 ล้านบาท ซึ่งเพิ่มขึ้นจากการลดลงของสินค้าคงเหลือ ส่วนเงินสดสุทธิใช้ในกิจกรรมลงทุนจำนวน 6 ล้านบาท เป็นการซื้ออุปกรณ์เครื่องจักรเพิ่มในระหว่างปี ในขณะที่เงินสดใช้ในกิจกรรมจัดหาเงินจำนวน 135 ล้านบาท เป็นการจ่ายชำระคืนเงินกู้ยืมระยะสั้น และการจ่ายเงินปันผลระหว่างกาล

(unit: million Baht)	2017	2016	2015
Total Revenues	2,376.8	2,510.4	2,054.3
Trade Accounts Receivable	415.4	406.2	97.3
Inventories	381.3	631.4	721.2
Property, plant and equipment	857.8	883.7	910.7
Total Assets	2,012.3	2,014.6	2,014.6
Average Assets (beginning + ending) /2	2,013.4	2,020.7	1,956.9
Total Revenues to Average Assets	1.18 times	1.24 times	1.05 times

From this table, the proportion of total revenues to average assets were still remained in the same level as the previous year. Total revenues and total assets were slightly decreased from 2016. The Company still utilized every Baht 1 of assets in 2017 to generate the income at the high level at Baht 1.18. It reflected the good results from 3 policies: (1) inventory management to an appropriate level, (2) the balancing between profit margin and sales volume which also improved the production capacity as well, and (3) the use of the machinery in production with more efficiency.

Liabilities

Total liabilities at end of 2017 and 2016 were Baht 72.8 million and Baht 71.2 million, respectively. The increase in liabilities mainly came from Advance received from customers and Provision for long-term employee benefits.

For debt to equity ratio, the Company could maintain the low ratio at 0.04 for both 2017 and 2016. This was mainly due to the usage of fund from the shareholder's equity instead of long term loan.

	2017	2016	2015
Debt to Equity Ratio (Total Liabilities/Shareholders' Equity)	0.04	0.04	0.15

Shareholders' Equity

During 2017, the Company had no change in ordinary shares of 1,132,500,000 shares with the par value of Baht 1.00. Shareholders' equity as at the end of the period was Baht 1,939.4 million or Baht 1.71 per share. The significant changes during the year were the comprehensive income of Baht 131.9 million and the dividend payment of Baht 135.9 million.

Statement of Cash Flow as for the Year Ended December 31, 2017 in Comparison with the Same Period of Previous Year

The Company's net cash has been increased by Baht 280 million in 2017. It was consisted of net cash received from the operating activities of Baht 421 million which mainly came from the inventory decreased. Net cash used in investing activities of Baht 6 million from the purchasing of new machinery and equipment during the year. On the other hand, net cash used in financing activities of Baht 135 million was mainly came from the settlement of short-term loan and the payment of the interim dividend.

สภาพคล่อง

อัตราส่วนสภาพคล่องของบริษัท ณ วันสิ้นปี 2560 ยังคงอยู่ในระดับที่สูงคิดเป็น 17.5 เท่าเช่นเดียวกับในตอนสิ้นปี 2559 ที่อัตราส่วนนี้เท่ากับ 17.3 เท่า การที่อัตราส่วนสภาพคล่องอยู่ในระดับที่สูงอย่างต่อเนื่องแสดงให้เห็นถึงสภาพคล่องที่สูงมากของบริษัท

	ปี 2560	ปี 2559	ปี 2558
อัตราส่วนสภาพคล่อง (สินทรัพย์หมุนเวียน หารด้วย หนี้สินหมุนเวียน)	17.5	17.3	4.3



Liquidity

The Company maintained a good liquidity as same as the previous year as seen from its liquidity ratio, from dividing current assets by current liabilities as shown in the table below. At the end of 2017, the company's liquidity ratio remained high at 17.5x, the same level as at the end of 2016, at 17.3x. The high liquidity ratio reflects the high liquidity of the Company.

	2017	2016	2015
Liquidity Ratio (Current Assets/Current Liabilities)	17.5	17.3	4.3



ความรับผิดชอบของคณะกรรมการ ต่อรายงานทางการเงิน

งบการเงินของบริษัท บางสะพานบาร์มิล จำกัด (มหาชน) จัดทำขึ้นตามมาตรฐานการรายงานทางการเงินที่กำหนดในพระราชบัญญัติวิชาชีพบัญชี พ.ศ. 2547 โดยแสดงรายการในงบการเงินตามข้อกำหนดในประกาศกรมพัฒนาธุรกิจการค้าลงวันที่ 28 กันยายน 2554 ออกตามความในพระราชบัญญัติการบัญชี พ.ศ. 2543 และตามข้อกำหนดของคณะกรรมการกำกับหลักทรัพย์และตลาดหลักทรัพย์ พ.ศ. 2535

คณะกรรมการรับผิดชอบต่อรายงานทางการเงินของบริษัท บางสะพานบาร์มิล จำกัด (มหาชน) ที่จัดทำขึ้นเพื่อให้เกิดความมั่นใจว่าได้แสดงฐานะการเงิน รายได้และค่าใช้จ่าย และกระแสเงินสดที่เป็นจริงและสมเหตุสมผล โดยได้จัดให้มีการบันทึกข้อมูลทางบัญชีที่ถูกต้องครบถ้วนเพียงพอที่รักษาไว้ซึ่งทรัพย์สิน รวมทั้งการป้องกันการทุจริตและการดำเนินการที่ผิดปกติ และในการจัดทำรายงานทางการเงิน ได้มีการพิจารณาเลือกใช้นโยบายบัญชีที่เหมาะสมและถือปฏิบัติโดยสม่ำเสมอ และเป็นไปตามมาตรฐานการบัญชีที่รับรองโดยทั่วไป รวมทั้งได้มีการเปิดเผยข้อมูลสำคัญอย่างเพียงพอในหมายเหตุประกอบงบการเงินซึ่งผู้สอบบัญชีได้แสดงความเห็นต่องบการเงินของบริษัท บางสะพานบาร์มิล จำกัด (มหาชน) ในรายงานของผู้สอบบัญชี

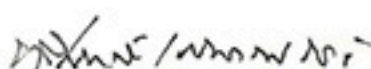

(นายวิรัชดี แสนณรงค์)
ประธานกรรมการ



(นายหลี่ เยะ เหวิน)
กรรมการผู้จัดการ

Responsibilities of the Board of Directors for the Financial Statements Report

The financial statements have been prepared in accordance with Thai Financial Reporting Standards enunciated under the Accounting Professions Act B.E. 2547 and their presentation has been made in compliance with the stipulations of the Notification of the Department of Business Development dated 28 September 2011, issued under the Accounting Act B.E. 2543 and the rules of Securities and Exchange Commission under Stock Exchange of Thailand Act. B.E. 2535.

The Board of Directors is responsible for the financial statements of Bangsaphan Barmill Public Company Limited which are prepared to ensure the true and correctness of financial positions, revenues, expenses and cash flows by keeping sufficient and correct accounting records in order to retain the assets, prevent frauds and irregularity operations. As a regular practice the financial statements are prepared by using the suitable accounting policy in accordance with the generally accepted accounting standards and the significant information is sufficiently disclosed in the Notes to the financial statements. The auditor has expressed her opinion to the financial statements of Bangsaphan Barmill Public Company Limited in the Auditor's Report.

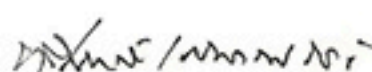

(Mr. Taweesak Senanarong)

Chairman



(Mr. Lee, Yeh-Wen)

Managing Director

รายงานของผู้สอบบัญชีรับอนุญาต

เสนอต่อผู้ถือหุ้นของบริษัท บางสะพานบาร์มิล จำกัด (มหาชน)

ความเห็น

ข้าพเจ้าได้ตรวจสอบงบการเงินของบริษัท บางสะพานบาร์มิล จำกัด (มหาชน) (บริษัทฯ) ซึ่งประกอบด้วย งบแสดงฐานะการเงิน ณ วันที่ 31 ธันวาคม 2560 งบกำไรขาดทุนเบ็ดเสร็จ งบแสดงการเปลี่ยนแปลงส่วนของผู้ถือหุ้นและงบกระแสเงินสด สำหรับปีสิ้นสุดวันเดียวกัน และหมายเหตุประกอบงบการเงินรวมถึง หมายเหตุสรุปนโยบายการบัญชีที่สำคัญ

ข้าพเจ้าเห็นว่างบการเงินข้างต้นนี้แสดงฐานะการเงิน ณ วันที่ 31 ธันวาคม 2560 ผลการดำเนินงานและกระแสเงินสดสำหรับปีสิ้นสุดวันเดียวกันของบริษัท บางสะพานบาร์มิล จำกัด (มหาชน) โดยถูกต้องตามที่ควรในสาระสำคัญตามมาตรฐานการรายงานทางการเงิน

เกณฑ์ในการแสดงความเห็น

ข้าพเจ้าได้ปฏิบัติตามตรวจสอบตามมาตรฐานการสอบบัญชี ความรับผิดชอบของข้าพเจ้าได้กล่าวไว้ในวรรค ความรับผิดชอบของผู้สอบบัญชีต่อการตรวจสอบงบการเงินในรายงานของข้าพเจ้า ข้าพเจ้ามีความเป็นอิสระจากบริษัทฯ ตามข้อกำหนดจรรยาบรรณของผู้ประกอบวิชาชีพบัญชีที่กำหนดโดยสภาวิชาชีพบัญชี ในส่วนที่เกี่ยวข้องกับการตรวจสอบงบการเงิน และข้าพเจ้าได้ปฏิบัติตามข้อกำหนดด้านจรรยาบรรณอื่นๆตามที่ระบุในข้อกำหนดนั้นด้วย ข้าพเจ้าเชื่อว่าหลักฐานการสอบบัญชีที่ข้าพเจ้าได้รับเพียงพอและเหมาะสมเพื่อใช้เป็นเกณฑ์ในการแสดงความเห็นของข้าพเจ้า

เรื่องสำคัญในการตรวจสอบ

เรื่องสำคัญในการตรวจสอบคือเรื่องต่างๆ ที่มีนัยสำคัญที่สุดตามดุลยพินิจของผู้ประกอบวิชาชีพของข้าพเจ้าใน การตรวจสอบงบการเงินสำหรับงวดปัจจุบัน ข้าพเจ้าได้นำเรื่องเหล่านี้มาพิจารณาในบริบทของการตรวจสอบงบการเงินโดยรวมและในการแสดงความเห็นของข้าพเจ้า ทั้งนี้ ข้าพเจ้าไม่ได้แสดงความเห็นแยกต่างหากสำหรับเรื่องเหล่านี้

ข้าพเจ้าได้ปฏิบัติตามตามความรับผิดชอบที่ได้กล่าวไว้ในวรรคความรับผิดชอบของผู้สอบบัญชีต่อการตรวจสอบงบการเงินในรายงานของข้าพเจ้า ซึ่งได้รวมความรับผิดชอบที่เกี่ยวกับเรื่องเหล่านี้ด้วย การปฏิบัติงานของข้าพเจ้าได้รวมวิธีการตรวจสอบที่ออกแบบมาเพื่อตอบสนองต่อการประเมินความเสี่ยงจากการแสดงข้อมูลที่ขัดต่อข้อเท็จจริงอันเป็นสาระสำคัญในงบการเงิน ผลของวิธีการตรวจสอบของข้าพเจ้า ซึ่งได้รวมวิธีการตรวจสอบสำหรับเรื่องเหล่านี้ด้วย ได้ใช้เป็นเกณฑ์ในการแสดงความเห็นของข้าพเจ้าต่องบการเงินโดยรวม

เรื่องสำคัญในการตรวจสอบ พร้อมวิธีการตรวจสอบสำหรับแต่ละเรื่องดังต่อไปนี้

การรับรู้รายได้จากการขายสินค้า

รายได้จากการขายสินค้าถือเป็นรายการบัญชีที่สำคัญยิ่งรายการหนึ่งของบริษัทฯ เนื่องจากจำนวนรายได้ที่บันทึกในบัญชีจะส่งผลกระทบต่อผลกำไรขาดทุนประจำปีของบริษัทฯ โดยในระหว่างปี 2560 บริษัทฯรับรู้รายได้จากการขายสินค้าจำนวน 2,329 ล้านบาท ซึ่งคิดเป็นร้อยละ 98 ของรายได้รวมของบริษัทฯ นอกจากนี้ปริมาณและราคาการขายของบริษัทฯมีความสัมพันธ์กับการผันผวนของราคาเหล็กในตลาดโลก ด้วยเหตุนี้ข้าพเจ้าจึงให้ความสำคัญเป็นพิเศษต่อมูลค่าและระยะเวลาในการรับรู้รายได้จากการขายของบริษัทฯ

ข้าพเจ้าได้ตรวจสอบการรับรู้รายได้จากการขายสินค้าของบริษัทฯโดยการประเมินและทดสอบระบบการควบคุมภายในของบริษัทฯที่เกี่ยวข้องกับวงจรรายได้ โดยการสอบถามผู้รับผิดชอบ ทำความเข้าใจและเลือกตัวอย่างมาสุ่มทดสอบการปฏิบัติตาม การควบคุมที่บริษัทฯออกแบบไว้ ทำการสุ่มตรวจสอบเอกสารประกอบรายการขายที่เกิดขึ้นในระหว่างปีและช่วงใกล้สิ้นรอบระยะเวลาบัญชี สอบทานใบลดหนี้ที่บริษัทฯออกให้แก่ลูกค้าภายหลังวันสิ้นรอบระยะเวลาบัญชี และทำการวิเคราะห์เปรียบเทียบข้อมูลบัญชีรายได้เพื่อตรวจสอบความผิดปกติที่อาจเกิดขึ้นของรายการขายตลอดรอบระยะเวลาบัญชี

ค่าเพื่อการลดลงของมูลค่าสินค้าคงเหลือ

การประมาณการมูลค่าสุทธิที่คาดว่าจะได้รับของสินค้าคงเหลือของบริษัทฯตามที่เปิดเผยไว้ในหมายเหตุประกอบงบการเงินข้อ 9 ต้องอาศัยดุลยพินิจของฝ่ายบริหารค่อนข้างมากเนื่องจากสินค้าคงเหลือของบริษัทฯเป็นสินค้าประเภทโภคภัณฑ์ ซึ่งมีความผันผวนตามราคาสตลาดโลก และตามอุปสงค์และอุปทานภายในประเทศ ประกอบกับการประมาณการมูลค่าสุทธิที่คาดว่าจะได้รับขึ้นดังกล่าวต้องอาศัยการประมาณการต้นทุนในการผลิตต่อให้เสร็จและค่าใช้จ่ายในการขายสินค้า และราคาขาย ดังนั้นอาจทำให้เกิดความเสี่ยงเกี่ยวกับมูลค่าของค่าเมื่อการลดลงของมูลค่าสินค้าคงเหลือ

ข้าพเจ้าได้ประเมินวิธีการและข้อสมมติที่ฝ่ายบริหารของบริษัทฯใช้ในการประมาณการค่าเมื่อการลดลงของมูลค่าสินค้าคงเหลือ โดยการสอบถามและทำความเข้าใจเกณฑ์ที่ฝ่ายบริหารใช้ในการประมาณการค่าเมื่อการลดลงของมูลค่าสินค้าคงเหลือ รวมถึงการสอบถามความสม่ำเสมอของการใช้เกณฑ์ดังกล่าว และทำการวิเคราะห์เปรียบเทียบจำนวนเงินสุทธิที่กิจการได้รับจากการขายสินค้าภายหลังวันที่ในงบการเงินกับราคาทุนของสินค้าคงเหลือแต่ละกลุ่มสินค้า

ข้อมูลอื่น

ผู้บริหารเป็นผู้รับผิดชอบต่อข้อมูลอื่น ซึ่งรวมถึงข้อมูลที่อยู่ในรายงานประจำปีของบริษัทฯ (แต่ไม่รวมถึง งบการเงินและรายงานของผู้สอบบัญชีที่แสดงอยู่ในรายงานนั้น) ซึ่งคาดว่าจะถูกจัดเตรียมให้กับข้าพเจ้าภายหลังวันที่ในรายงานของผู้สอบบัญชีนี้

ความเห็นของข้าพเจ้าต้องงบการเงินไม่ครอบคลุมถึงข้อมูลอื่นและข้าพเจ้าไม่ได้ให้ข้อสรุปในลักษณะการให้ ความเชื่อมั่นในรูปแบบใดๆ ต่อข้อมูลอื่นนั้น

ความรับผิดชอบของข้าพเจ้าที่เกี่ยวข้องกับการตรวจสอบงบการเงินคือ การอ่านและพิจารณาว่าข้อมูลอื่นนั้นมีความขัดแย้งที่มีสาระสำคัญกับงบการเงินหรือกับความรู้ที่ได้รับจากการตรวจสอบของข้าพเจ้าหรือไม่ หรือปรากฏว่าข้อมูลอื่นแสดงขัดต่อข้อเท็จจริงอันเป็นสาระสำคัญหรือไม่

เมื่อข้าพเจ้าได้อ่านรายงานประจำปีของบริษัทฯตามที่กล่าวข้างต้น และหากสรุปได้ว่าการแสดงข้อมูลที่ขัดต่อข้อเท็จจริงอันเป็นสาระสำคัญ ข้าพเจ้าจะสื่อสารเรื่องดังกล่าวให้ผู้มีหน้าที่ในการกำกับดูแลทราบเพื่อให้มีการดำเนินการแก้ไขที่เหมาะสมต่อไป

ความรับผิดชอบของผู้บริหารและผู้มีหน้าที่ในการกำกับดูแลต่องบการเงิน

ผู้บริหารมีหน้าที่รับผิดชอบในการจัดทำและนำเสนองบการเงินเหล่านี้โดยถูกต้องตามที่ควรตามมาตรฐานการรายงานทางการเงิน และรับผิดชอบเกี่ยวกับการควบคุมภายในที่ผู้บริหารพิจารณาว่าจำเป็นเพื่อให้สามารถจัดทำงบการเงินที่ปราศจากการแสดงข้อมูลที่ขัดต่อข้อเท็จจริงอันเป็นสาระสำคัญไม่ว่าจะเกิดจากการทุจริตหรือข้อผิดพลาด

ในการจัดทำงบการเงิน ผู้บริหารรับผิดชอบในการประเมินความสามารถของบริษัทฯในการดำเนินงานต่อเนื่อง การเปิดเผยเรื่องที่เกี่ยวข้องกับการดำเนินงานต่อเนื่องในกรณีที่มีเรื่องดังกล่าว และการใช้เกณฑ์การบัญชีสำหรับกิจการที่ดำเนินงานต่อเนื่องเว้นแต่ผู้บริหารมีความตั้งใจที่จะเลิกกิจการหรือหยุดดำเนินงานหรือไม่สามารถดำเนินงานต่อเนื่องอีกต่อไปได้

ผู้มีหน้าที่ในการกำกับดูแลมีหน้าที่ในการสอดส่องดูแลกระบวนการในการจัดทำรายงานทางการเงินของบริษัทฯ

ความรับผิดชอบของผู้สอบบัญชีต่อการตรวจสอบงบการเงิน

การตรวจสอบของข้าพเจ้ามีวัตถุประสงค์เพื่อให้ได้ความเชื่อมั่นอย่างสมเหตุสมผลว่างบการเงินโดยรวมปราศจากการแสดงข้อมูลที่ขัดต่อข้อเท็จจริงอันเป็นสาระสำคัญหรือไม่ ไม่ว่าจะเกิดจากการทุจริตหรือข้อผิดพลาด และเสนอรายงานของผู้สอบบัญชี ซึ่งรวมความเห็นของข้าพเจ้าอยู่ด้วย ความเชื่อมั่นอย่างสมเหตุสมผลคือความเชื่อมั่นในระดับสูงแต่ไม่ได้เป็นการรับประกันว่าการปฏิบัติตามตรวจสอบตามมาตรฐานการสอบบัญชีจะสามารถตรวจพบข้อมูลที่ขัดต่อข้อเท็จจริงอันเป็นสาระสำคัญที่มีอยู่ได้เสมอไป ข้อมูลที่ขัดต่อข้อเท็จจริงอาจเกิดจากการทุจริตหรือข้อผิดพลาดและถือว่ามีสาระสำคัญเมื่อพิจารณาอย่างสมเหตุสมผลได้ว่ารายการที่ขัดต่อข้อเท็จจริงแต่ละรายการหรือทุกรายการรวมกันจะมีผลต่อการตัดสินใจทางเศรษฐกิจของผู้ใช้งบการเงินจากการใช้งบการเงินเหล่านี้

ในการตรวจสอบของข้าพเจ้าตามมาตรฐานการสอบบัญชี ข้าพเจ้าใช้ดุลยพินิจและการสังเกตและสงสัย เกี่ยวกับผู้ประกอบวิชาชีพพลอดการตรวจสอบ และข้าพเจ้าได้ปฏิบัติงานดังต่อไปนี้ด้วย

• ระบุและประเมินความเสี่ยงที่อาจมีการแสดงข้อมูลที่ขัดต่อข้อเท็จจริงอันเป็นสาระสำคัญในงบการเงินไม่ว่าจะเกิดจากการทุจริตหรือข้อผิดพลาด ออกแบบและปฏิบัติงานตามวิธีการตรวจสอบเพื่อตอบสนองต่อความเสี่ยงเหล่านั้น และได้หลักฐานการสอบบัญชีที่เพียงพอและเหมาะสมเพื่อเป็นเกณฑ์ในการแสดงความเห็นของข้าพเจ้า ความเสี่ยงที่ไม่พบข้อมูลที่ขัดต่อข้อเท็จจริงอันเป็นสาระสำคัญซึ่งเป็นผลมาจากการทุจริตจะสูงกว่าความเสี่ยงที่เกิดจากข้อผิดพลาด เนื่องจากการทุจริตอาจเกี่ยวกับการสมรู้ร่วมคิด การปลอมแปลงเอกสารหลักฐาน การตั้งใจละเว้นการแสดงข้อมูล การแสดงข้อมูลที่ไม่ตรงตามข้อเท็จจริงหรือการแทรกแซงการควบคุมภายใน

• ทำความเข้าใจเกี่ยวกับระบบการควบคุมภายในที่เกี่ยวข้องกับการตรวจสอบ เพื่อออกแบบวิธีการตรวจสอบให้เหมาะสมกับสถานการณ์ แต่ไม่ใช่เพื่อวัตถุประสงค์ในการแสดงความเห็นต่อความมีประสิทธิภาพของการควบคุมภายในของบริษัทฯ

• ประเมินความเหมาะสมของนโยบายการบัญชีที่ผู้บริหารใช้และความสมเหตุสมผลของประมาณการทางบัญชีและการเปิดเผยข้อมูลที่เกี่ยวข้องที่ผู้บริหารจัดทำ

• สรุปเกี่ยวกับความเหมาะสมของการใช้เกณฑ์การบัญชีสำหรับกิจการที่ดำเนินงานต่อเนื่องของผู้บริหาร และสรุปจากหลักฐานการสอบบัญชีที่ได้รับว่ามีความไม่แน่นอนที่มีสาระสำคัญเกี่ยวกับเหตุการณ์หรือสถานการณ์ที่อาจเป็นเหตุให้เกิดข้อสงสัยอย่างมีนัยสำคัญต่อความสามารถของบริษัทฯ ในการดำเนินงานต่อเนื่องหรือไม่ หากข้าพเจ้าได้ข้อสรุปว่ามีความไม่แน่นอนที่มีสาระสำคัญ ข้าพเจ้าจะต้องให้ข้อสังเกตไว้ในรายงานของผู้สอบบัญชีของข้าพเจ้าถึงการเปิดเผยข้อมูลที่เกี่ยวข้องในงบการเงิน หรือหากเห็นว่าการเปิดเผยดังกล่าวไม่เพียงพอ ข้าพเจ้าจะแสดงความเห็นที่เปลี่ยนแปลงไป ข้อสรุปของข้าพเจ้าขึ้นอยู่กับหลักฐานการสอบบัญชีที่ได้รับจนถึงวันที่ในรายงานของผู้สอบบัญชีของข้าพเจ้า อย่างไรก็ตาม เหตุการณ์หรือสถานการณ์ในอนาคตอาจเป็นเหตุให้บริษัทฯ ต้องหยุดการดำเนินงานต่อเนื่องได้

• ประเมินการนำเสนอ โครงสร้างและเนื้อหาของงบการเงินโดยรวม รวมถึงการเปิดเผยข้อมูลที่เกี่ยวข้อง ตลอดจนประเมินว่างบการเงินแสดงรายการและเหตุการณ์ที่เกิดขึ้นโดยถูกต้องตามที่ควรหรือไม่

ข้าพเจ้าได้สื่อสารกับผู้มีหน้าที่ในการกำกับดูแลในเรื่องต่างๆ ซึ่งรวมถึงขอบเขตและช่วงเวลาของการตรวจสอบตามที่ได้วางแผนไว้ ประเด็นที่มีนัยสำคัญที่พบจากการตรวจสอบรวมถึงข้อบกพร่องที่มีนัยสำคัญในระบบการควบคุมภายในหากข้าพเจ้าได้พบในระหว่างการตรวจสอบของข้าพเจ้า

ข้าพเจ้าได้ให้คำรับรองแก่ผู้มีหน้าที่ในการกำกับดูแลแล้วข้าพเจ้าได้ปฏิบัติตามข้อกำหนดจรรยาบรรณที่เกี่ยวข้องกับความเป็นอิสระและได้สื่อสารกับผู้มีหน้าที่ในการกำกับดูแลเกี่ยวกับความสัมพันธ์ทั้งหมดตลอดจนเรื่องอื่นซึ่งข้าพเจ้าเชื่อว่ามีเหตุผลที่บุคคลภายนอกอาจพิจารณาว่ากระทบต่อความเป็นอิสระของข้าพเจ้าและมาตรการที่ข้าพเจ้าใช้เพื่อป้องกันไม่ให้ข้าพเจ้าขาดความเป็นอิสระ

จากเรื่องทั้งหลายที่สื่อสารกับผู้มีหน้าที่ในการกำกับดูแล ข้าพเจ้าได้พิจารณาเรื่องต่างๆ ที่มีนัยสำคัญที่สุดใน การตรวจสอบงบการเงินในงวดปัจจุบันและกำหนดเป็นเรื่องสำคัญในการตรวจสอบ ข้าพเจ้าได้อธิบายเรื่องเหล่านี้ไว้ในรายงานของผู้สอบบัญชี เว้นแต่กฎหมายหรือข้อบังคับห้ามไม่ให้เปิดเผยเรื่องดังกล่าวต่อสาธารณะ หรือในสถานการณ์ที่ยากที่จะเกิดขึ้น ข้าพเจ้าพิจารณาว่าไม่ควรสื่อสารเรื่องดังกล่าวในรายงานของข้าพเจ้าเพราะการกระทำดังกล่าวสามารถคาดการณ์ได้อย่างสมเหตุสมผลว่าจะมีผลกระทบในทางลบมากกว่าผลประโยชน์ที่ผู้มีส่วนได้เสียสาธารณะจะได้จากการสื่อสารดังกล่าว

ข้าพเจ้าเป็นผู้รับผิดชอบงานสอบบัญชีและการนำเสนอรายงานฉบับนี้

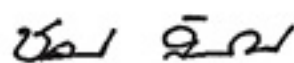

ชลรส สันติสุวรรณารณ์

ผู้สอบบัญชีรับอนุญาต เลขทะเบียน 4523

บริษัท สำนักงาน อีวาย จำกัด

กรุงเทพฯ: 26 กุมภาพันธ์ 2561

งบแสดงฐานะการเงิน

บริษัท บางสะพานบาร์มีล จำกัด (มหาชน)

ณ วันที่ 31 ธันวาคม 2560

(หน่วย : บาท)

หมายเหตุ		2560	2559
สินทรัพย์			
สินทรัพย์หมุนเวียน			
เงินสดและรายการเทียบเท่าเงินสด	7	346,929,742	67,339,260
ลูกหนี้การค้า	6,8	415,360,762	406,242,592
สินค้าคงเหลือ	9	381,318,999	631,477,613
ภาษีซื้อรอเรียกคืน		3,695,265	19,651,660
สินทรัพย์หมุนเวียนอื่น		5,051,816	4,253,798
รวมสินทรัพย์หมุนเวียน		1,152,356,584	1,128,964,923
สินทรัพย์ไม่หมุนเวียน			
ที่ดิน อาคารและอุปกรณ์	10	857,807,971	883,744,219
สินทรัพย์ที่ไม่ได้ใช้ในการดำเนินงาน	11	-	-
สินทรัพย์ภาษีเงินได้รอการตัดบัญชี	17	1,395,786	1,211,666
สินทรัพย์ไม่หมุนเวียนอื่น		705,0000	705,000
รวมสินทรัพย์ไม่หมุนเวียน		859,908,703	885,660,885
รวมสินทรัพย์		2,012,265,287	2,014,625,808

หมายเหตุประกอบงบการเงินเป็นส่วนหนึ่งของงบการเงินนี้

งบแสดงฐานะการเงิน (ต่อ)

บริษัท บางสะพานบาร์มิล จำกัด (มหาชน)

ณ วันที่ 31 ธันวาคม 2560

(หน่วย : บาท)

หมายเหตุ	2560	2559
หนี้สินและส่วนของผู้ถือหุ้น		
หนี้สินหมุนเวียน		
เจ้าหนี้การค้าและเจ้าหนี้อื่น	6, 13 43,749,413	46,583,621
เงินรับล่วงหน้าจากลูกค้า	9,225,965	1,671,049
ภาษีเงินได้ค้างจ่าย	12,041,367	15,877,294
หนี้สินหมุนเวียนอื่น	849,086	1,009,142
รวมหนี้สินหมุนเวียน	65,865,831	65,141,106
หนี้สินไม่หมุนเวียน		
สำรองผลประโยชน์ระยะยาวของพนักงาน	14 6,978,928	6,058,329
รวมหนี้สินไม่หมุนเวียน	6,978,928	6,058,329
รวมหนี้สิน	72,844,759	71,199,435
ส่วนของผู้ถือหุ้น		
ทุนจดทะเบียน		
หุ้นสามัญ 1,132,500,000 หุ้น มูลค่าหุ้นละ 1 บาท	1,132,500,000	1,132,500,000
หุ้นที่ออกจำหน่ายและชำระเต็มมูลค่าแล้ว		
หุ้นสามัญ 1,132,500,000 หุ้น มูลค่าหุ้นละ 1 บาท	1,132,500,000	1,132,500,000
ส่วนเกินมูลค่าหุ้นสามัญ	621,846,700	621,846,700
กำไรสะสม		
จัดสรรแล้ว-สำรองตามกฎหมาย	15 113,250,000	113,250,000
ยังไม่ได้จัดสรร	71,823,828	75,829,673
รวมส่วนของผู้ถือหุ้น	1,939,420,528	1,943,426,373
รวมหนี้สินและส่วนของผู้ถือหุ้น	2,012,265,287	2,014,625,808

หมายเหตุประกอบงบการเงินเป็นส่วนหนึ่งของงบการเงินนี้

งบกำไรขาดทุนเบ็ดเสร็จ

บริษัท บางสะพานบาร์มิล จำกัด (มหาชน)
สำหรับปีสิ้นสุดวันที่ 31 ธันวาคม 2560

(หน่วย : บาท)

	หมายเหตุ	2560	2559
กำไรขาดทุน :			
รายได้			
รายได้จากการขาย		2,328,808,179	2,460,928,167
รายได้อื่น			
รายได้เงินชดเชยความเสียหายจากเหตุการณ์อุทกภัยในภาคใต้	1.2	14,780,991	-
รายได้จากการขายเศษซาก		28,994,182	39,238,994
รายได้ค่าชดเชยรับจากผู้ผลิตจากการยกเลิกการขายวัตถุดิบ		-	5,333,097
อื่นๆ		4,181,913	4,949,126
รวมรายได้		2,376,765,265	2,510,449,384
ค่าใช้จ่าย			
ต้นทุนขาย		2,134,778,059	2,100,376,890
ต้นทุนขายเศษซาก		10,313,168	19,118,365
ค่าใช้จ่ายในการขาย		39,180,113	53,490,089
ค่าใช้จ่ายในการบริหาร		26,785,576	26,210,529
รวมค่าใช้จ่าย		2,211,056,916	2,199,195,873
กำไรก่อนต้นทุนทางการเงินและค่าใช้จ่ายภาษีเงินได้		165,708,349	311,253,511
ต้นทุนทางการเงิน		(833,831)	(2,084,510)
กำไรก่อนค่าใช้จ่ายภาษีเงินได้		164,874,518	309,169,001
ค่าใช้จ่ายภาษีเงินได้	17	(32,980,363)	(41,067,146)
กำไรสำหรับปี		131,894,155	268,101,855
กำไรขาดทุนเบ็ดเสร็จอื่น			
รายการที่จะไม่ถูกบันทึกในส่วนของกำไรหรือขาดทุนในภายหลัง			
ผลขาดทุนจากการประมาณการตามหลักคณิตศาสตร์ประกันภัย		-	(2,760,218)
หัก : ผลกระทบของภาษีเงินได้	17	-	552,044
กำไรขาดทุนเบ็ดเสร็จอื่นสำหรับปี-สุทธิจากภาษีเงินได้		-	(2,208,174)
กำไรขาดทุนเบ็ดเสร็จรวมสำหรับปี		131,894,155	265,893,681
กำไรต่อหุ้น	18		
กำไรต่อหุ้นขั้นพื้นฐาน		0.12	0.24
หมายเหตุประกอบงบการเงินเป็นส่วนหนึ่งของงบการเงินนี้			

งบแสดงการเปลี่ยนแปลงส่วนของผู้ถือหุ้น

บริษัท บางสะพานบาร์มิล จำกัด (มหาชน)
สำหรับปีสิ้นสุดวันที่ 31 ธันวาคม 2560

(หน่วย : บาท)

	ทุนเรือนหุ้นที่ออก และชำระแล้ว	ส่วนเกิน มูลค่าหุ้น	กำไรสะสม (ขาดทุนสะสม)		
			จัดสรรแล้ว - สำรองตามกฎหมาย	ยังไม่ได้จัดสรร	รวม
ยอดคงเหลือ ณ วันที่ 1 มกราคม 2559	1,132,500,000	621,846,700	95,450,000	(81,664,008)	1,768,132,692
กำไรสำหรับปี	-	-	-	268,101,855	268,101,855
กำไรขาดทุนเบ็ดเสร็จอื่นสำหรับปี	-	-	-	(2,208,174)	(2,208,174)
กำไรขาดทุนเบ็ดเสร็จรวมสำหรับปี	-	-	-	265,893,681	265,893,681
เงินปันผลจ่าย (หมายเหตุ 21)	-	-	-	(90,600,000)	(90,600,000)
โอนกำไรสะสมส่วนที่ยังไม่ได้จัดสรร เป็นสำรองตามกฎหมาย (หมายเหตุ 15)	-	-	17,800,000	(17,800,000)	-
ยอดคงเหลือ ณ วันที่ 31 ธันวาคม 2559	1,132,500,000	621,846,700	113,250,000	75,829,673	1,943,426,373
ยอดคงเหลือ ณ วันที่ 1 มกราคม 2560	1,132,500,000	621,846,700	113,250,000	75,829,673	1,943,426,373
กำไรสำหรับปี	-	-	-	131,894,155	131,894,155
กำไรขาดทุนเบ็ดเสร็จอื่นสำหรับปี	-	-	-	-	-
กำไรขาดทุนเบ็ดเสร็จรวมสำหรับปี	-	-	-	131,894,155	131,894,155
เงินปันผลจ่าย (หมายเหตุ 21)	-	-	-	(135,900,000)	(135,900,000)
ยอดคงเหลือ ณ วันที่ 31 ธันวาคม 2560	1,132,500,000	621,846,700	113,250,000	71,823,828	1,939,420,528

หมายเหตุประกอบงบการเงินเป็นส่วนหนึ่งของงบการเงินนี้

งบกระแสเงินสด

บริษัท บางสะพานบาร์มิล จำกัด (มหาชน)
สำหรับปีสิ้นสุดวันที่ 31 ธันวาคม 2560

(หน่วย : บาท)

หมายเหตุ	2560	2559
กระแสเงินสดจากกิจกรรมดำเนินงาน		
กำไรก่อนภาษี	164,874,518	309,169,001
รายการปรับกระทบยอดกำไรก่อนภาษี		
เป็นเงินสดรับ (จ่าย) จากกิจกรรมดำเนินงาน		
ค่าเสื่อมราคา	33,748,620	40,543,741
ตัดจำหน่ายอุปกรณ์	841,255	-
กำไรจากการจำหน่ายอุปกรณ์	(331,776)	-
ตัดจำหน่ายสินค้าย่อย	525,732	-
โอนกลับรายการปรับลดราคาทุนของสินค้าย่อยเป็นมูลค่าสุทธิที่จะได้รับ	-	(4,408,229)
กำไรจากอัตราแลกเปลี่ยนที่เกิดขึ้นแล้ว	(636,865)	(3,853,716)
ค่าใช้จ่ายเกี่ยวกับผลประโยชน์ระยะยาวของพนักงาน	1,018,049	578,205
ดอกเบี้ยรับ	(1,045,402)	(581,893)
ค่าใช้จ่ายดอกเบี้ย	306,169	1,930,430
กำไรจากการดำเนินงานก่อนการเปลี่ยนแปลงในสินทรัพย์		
และหนี้สินดำเนินงาน	199,300,300	343,377,539
สินทรัพย์ดำเนินงาน (เพิ่มขึ้น) ลดลง		
ลูกหนี้การค้า	(9,118,170)	(308,950,657)
สินค้าย่อย	247,284,538	89,249,229
เงินจ่ายล่วงหน้าค่าซื้อวัตถุดิบ	-	140,246,883
สินทรัพย์หมุนเวียนอื่น	15,158,378	3,087,738
สินทรัพย์ไม่หมุนเวียนอื่น	-	(8,357)
หนี้สินดำเนินงานเพิ่มขึ้น (ลดลง)		
เจ้าหนี้การค้าและเจ้าหนี้อื่น	(3,051,794)	(75,431,961)
เงินรับล่วงหน้าจากลูกค้า	7,554,916	1,671,049
หนี้สินหมุนเวียนอื่น	(160,057)	403,248
เงินสดจ่ายผลประโยชน์ระยะยาวของพนักงาน	(97,450)	(235,495)
เงินสดจากกิจกรรมดำเนินงาน	456,870,661	193,409,216
ดอกเบี้ยรับ	1,045,402	581,893
จ่ายภาษีเงินได้	(37,000,410)	(24,376,748)
เงินสดสุทธิจากกิจกรรมดำเนินงาน	420,915,653	169,614,361
หมายเหตุประกอบงบการเงินเป็นส่วนหนึ่งของงบการเงินนี้		

งบกระแสเงินสด (ต่อ)

บริษัท บางสะพานบาร์มิล จำกัด (มหาชน)
สำหรับปีสิ้นสุดวันที่ 31 ธันวาคม 2560

(หน่วย : บาท)

หมายเหตุ	2560	2559
กระแสเงินสดจากกิจกรรมลงทุน		
ซื้ออุปกรณ์	(6,305,230)	(2,324,490)
เงินสดรับจากการจำหน่ายอุปกรณ์	331,776	-
เงินสดสุทธิใช้ไปในกิจกรรมลงทุน	(5,973,454)	(2,324,490)
กระแสเงินสดจากกิจกรรมจัดหาเงิน		
เงินสดรับจากเงินกู้ยืมระยะสั้นจากธนาคาร	271,580,485	96,881,938
ชำระคืนเงินกู้ยืมระยะสั้นจากธนาคาร	(270,726,033)	(226,003,094)
จ่ายดอกเบี้ย	(306,169)	(2,026,416)
จ่ายเงินปันผล	(135,900,000)	(90,600,000)
เงินสดสุทธิใช้ไปในกิจกรรมจัดหาเงิน	(135,351,717)	(221,747,572)
เงินสดและรายการเทียบเท่าเงินสดเพิ่มขึ้น (ลดลง) สุทธิ	279,590,482	(54,457,701)
เงินสดและรายการเทียบเท่าเงินสดต้นปี	67,339,260	121,796,961
เงินสดและรายการเทียบเท่าเงินสดปลายปี	346,929,742	67,339,260
ข้อมูลกระแสเงินสดเปิดเผยเพิ่มเติม		
รายการที่ไม่ใช่เงินสด		
โอนสินค้าคงเหลือไปเป็นอุปกรณ์	2,348,344	4,843,676

หมายเหตุประกอบงบการเงินเป็นส่วนหนึ่งของงบการเงินนี้



หมายเหตุประกอบงบการเงิน

บริษัท บางสะพานบาร์มิล จำกัด (มหาชน)
สำหรับปีสิ้นสุดวันที่ 31 ธันวาคม 2560

1. ข้อมูลทั่วไป

1.1 ข้อมูลทั่วไปของบริษัทฯ

บริษัท บางสะพานบาร์มิล จำกัด (มหาชน) ("บริษัทฯ") เป็นบริษัทมหาชนซึ่งจัดตั้งและมีภูมิลำเนาในประเทศไทย ธุรกิจหลักของบริษัทฯ คือการผลิตและจำหน่ายเหล็กเส้นกลมและเหล็กเส้นข้ออ้อย ที่อยู่ตามที่จะทะเบียนของบริษัทฯ อยู่ที่ 28/1 อาคารประภาวิทย์ ชั้น 8 ถนนสุรศักดิ์ แขวงสีลม เขตบางรัก กรุงเทพมหานคร และโรงงานตั้งอยู่ที่ 8 หมู่ 7 ถนนบ้านกลางนา-ยายพลอย ตำบลแม่รำพึง อำเภอบางสะพาน จังหวัดประจวบคีรีขันธ์

1.2 ผลกระทบจากเหตุการณ์อุทกภัยในภาคใต้

เมื่อวันที่ 9 มกราคม 2560 ได้เกิดเหตุน้ำท่วมฉับพลันที่โรงงานของบริษัทฯ ทำให้บริษัทฯ ต้องหยุดดำเนินการผลิตชั่วคราว และบริษัทฯ ได้กลับมาดำเนินการผลิตได้เป็นปกติตั้งแต่วันที่ 23 มกราคม 2560 บริษัทฯ ได้บันทึกค่าความเสียหายต่อทรัพย์สินของบริษัทฯ จากเหตุการณ์อุทกภัยดังกล่าวเป็นจำนวนรวม 26 ล้านบาท และได้บันทึกรายได้เงินชดเชยความเสียหายจากเหตุการณ์อุทกภัยดังกล่าวตามจำนวนเงินชดเชยความเสียหายที่ได้รับจากบริษัทประกันภัยจำนวน 41 ล้านบาท ในงบกำไรขาดทุนเบ็ดเสร็จสำหรับปีปัจจุบัน

บริษัทฯ แสดงรายได้เงินชดเชยความเสียหายจากเหตุการณ์อุทกภัยสุทธิจำนวน 15 ล้านบาทเป็นรายการแยกต่างหากในงบกำไรขาดทุนเบ็ดเสร็จสำหรับปีสิ้นสุดวันที่ 31 ธันวาคม 2560 โดยมีรายละเอียดดังต่อไปนี้

(หน่วย: ล้านบาท)

	2560
ค่าสินไหมทดแทนรับจากบริษัทประกันภัย	41
หัก: ค่าใช้จ่ายและค่าความเสียหายต่ออาคารเครื่องจักร อุปกรณ์ และสินค้าคงเหลือ	(26)
รายได้เงินชดเชยความเสียหายจากเหตุการณ์อุทกภัยในภาคใต้-สุทธิ	15

2. เกณฑ์ในการจัดทำงบการเงิน

งบการเงินนี้จัดทำขึ้นตามมาตรฐานการรายงานทางการเงินที่กำหนดในพระราชบัญญัติวิชาชีพบัญชี พ.ศ. 2547 โดยแสดงรายการในงบการเงินตามข้อกำหนดในประกาศกรมพัฒนาธุรกิจการค้าลงวันที่ 11 ตุลาคม 2559 ออกตามความในพระราชบัญญัติการบัญชี พ.ศ. 2543

งบการเงินฉบับภาษาไทยเป็นงบการเงินฉบับที่บริษัทฯ ใช้เป็นทางการตามกฎหมาย งบการเงินฉบับภาษาอังกฤษแปลจากงบการเงินฉบับภาษาไทยนี้

งบการเงินนี้ได้จัดทำขึ้นโดยใช้เกณฑ์ราคาทุนเดิมเว้นแต่จะได้เปิดเผยเป็นอย่างอื่นในนโยบายการบัญชี

3. มาตรฐานการรายงานทางการเงินใหม่

- ก. มาตรฐานการรายงานทางการเงินที่เริ่มมีผลบังคับใช้ในปีปัจจุบัน
- ในระหว่างปี บริษัทได้นำมาตรฐานการรายงานทางการเงินและการตีความมาตรฐานการรายงานทางการเงินฉบับปรับปรุง (ปรับปรุง 2559) รวมถึงแนวปฏิบัติทางบัญชีฉบับใหม่ ซึ่งมีผลบังคับใช้สำหรับงบการเงินที่มีรอบระยะเวลาบัญชีที่เริ่มในหรือหลังวันที่ 1 มกราคม 2560 มาถือปฏิบัติ มาตรฐานการรายงานทางการเงินดังกล่าวได้รับการปรับปรุงหรือจัดให้มีขึ้นเพื่อให้มีเนื้อหาเท่าเทียมกับมาตรฐานการรายงานทางการเงินระหว่างประเทศ โดยส่วนใหญ่เป็นการปรับปรุงถ้อยคำและคำศัพท์การตีความและการให้แนวปฏิบัติทางบัญชีกับผู้ใช้งานมาตรฐานการนำมาตรฐานการรายงานทางการเงินดังกล่าวมาถือปฏิบัติไม่มีผลกระทบอย่างเป็นสาระสำคัญต่อการเงินของบริษัท
- ข. มาตรฐานการรายงานทางการเงินที่จะมีผลบังคับใช้ในอนาคต
- ในระหว่างปีปัจจุบัน สภาวิชาชีพบัญชีได้ประกาศใช้มาตรฐานการรายงานทางการเงินและการตีความมาตรฐานการรายงานทางการเงินฉบับปรับปรุง (ปรับปรุง 2560) จำนวนหลายฉบับ ซึ่งมีผลบังคับใช้สำหรับงบการเงินที่มีรอบระยะเวลาบัญชีที่เริ่มในหรือหลังวันที่ 1 มกราคม 2561 มาตรฐานการรายงานทางการเงินดังกล่าวได้รับการปรับปรุงหรือจัดให้มีขึ้นเพื่อให้มีเนื้อหาเท่าเทียมกับมาตรฐานการรายงานทางการเงินระหว่างประเทศ โดยส่วนใหญ่เป็นการปรับปรุงและอธิบายให้ชัดเจนเกี่ยวกับการเปิดเผยข้อมูลในหมายเหตุประกอบงบการเงินฝ่ายบริหารของบริษัทเชื่อว่ามาตรฐานการรายงานทางการเงินฉบับปรับปรุงไม่มีผลกระทบอย่างเป็นสาระสำคัญต่อการเงินเมื่อนำมาถือปฏิบัติ

4. นโยบายการบัญชีที่สำคัญ

4.1 การรับรู้รายได้

ขายสินค้า

รายได้จากการขายสินค้ารับรู้เมื่อบริษัทได้โอนความเสี่ยงและผลตอบแทนที่มีนัยสำคัญของความเป็นเจ้าของสินค้าให้กับผู้ซื้อแล้ว รายได้จากการขายแสดงมูลค่าตามราคาใบกำกับสินค้าโดยไม่รวมภาษีมูลค่าเพิ่ม สำหรับสินค้าที่ได้ส่งมอบหลังจากหักส่วนลดแล้ว

ดอกเบี้ยรับ

ดอกเบี้ยถือเป็นรายได้ตามเกณฑ์คงค้างโดยคำนึงถึงอัตราผลตอบแทนที่แท้จริง

4.2 เงินสดและรายการเทียบเท่าเงินสด

เงินสดและรายการเทียบเท่าเงินสดหมายถึง เงินสดและเงินฝากธนาคาร และเงินลงทุนระยะสั้นที่มีสภาพคล่องสูงซึ่งถึงกำหนดจ่ายคืนภายในระยะเวลาไม่เกิน 3 เดือนนับจากวันที่ได้มาและไม่มีข้อจำกัดในการเบิกใช้

4.3 ลูกหนี้การค้า

ลูกหนี้การค้าแสดงมูลค่าตามจำนวนมูลค่าสุทธิที่จะได้รับ บริษัทฯบันทึกค่าเผื่อนี้ลงบัญชีสำหรับผลขาดทุนโดยประมาณที่อาจเกิดขึ้นจากการเก็บเงินจากลูกหนี้ไม่ได้ ซึ่งโดยทั่วไปพิจารณาจากประสบการณ์การเก็บเงินและการวิเคราะห์อายุหนี้

4.4 สินค้าคงเหลือ

สินค้าสำเร็จรูปแสดงมูลค่าตามราคาทุน (ตามวิธีถัวเฉลี่ย) หรือมูลค่าสุทธิที่จะได้รับแล้วแต่ราคาใดจะต่ำกว่าราคาทุนดังกล่าว ประกอบด้วยต้นทุนวัตถุดิบ แรงงานและค่าสหุ้ยในการผลิต

วัตถุดิบและวัสดุโรงงานแสดงมูลค่าตามราคาทุนถัวเฉลี่ยหรือมูลค่าสุทธิที่จะได้รับแล้วแต่ราคาใดจะต่ำกว่า ส่วนอะไหล่แสดงมูลค่าตามราคาทุน (ตามวิธีเข้าก่อน-ออกก่อน) หรือมูลค่าสุทธิที่จะได้รับแล้วแต่ราคาใดจะต่ำกว่า วัตถุดิบและวัสดุโรงงานจะถือเป็นส่วนหนึ่งของต้นทุนการผลิตเมื่อมีการเบิกใช้

4.5 ที่ดิน อาคารและอุปกรณ์ และค่าเสื่อมราคา

ที่ดินแสดงมูลค่าตามราคาทุน อาคารและอุปกรณ์ และพืชเพื่อการให้ผลผลิตซึ่งเป็นยางพาราแสดงมูลค่าตามราคาทุนหักค่าเสื่อมราคาสะสม และค่าเผื่อการด้อยค่าของสินทรัพย์ (ถ้ามี)

ค่าเสื่อมราคาของอาคารและอุปกรณ์ คำนวณจากราคาทุนของสินทรัพย์โดยวิธีเส้นตรงตามอายุการให้ประโยชน์ โดยประมาณยกเว้นเครื่องจักรและอุปกรณ์ในกระบวนการผลิตคำนวณตามหน่วยของผลผลิตดังนี้

อาคารสำนักงาน	20 ปี
อาคารโรงงานและส่วนปรับปรุงอาคารโรงงาน	30 ปี
เครื่องจักรและอุปกรณ์ในกระบวนการผลิต	ตามหน่วยของผลผลิต
- สายการผลิตหลัก	ซึ่งประมาณไว้ 7.2 ล้านตัน
- สายการผลิตส่วนเพิ่ม	ซึ่งประมาณไว้ 0.864 ล้านตัน
อุปกรณ์	5, 10 ปี
เครื่องตกแต่งและเครื่องใช้สำนักงาน	5 ปี
ยานพาหนะ	5 ปี

ไม่มีการคิดค่าเสื่อมราคาสำหรับที่ดิน เครื่องจักรระหว่างติดตั้งและพืชเพื่อการให้ผลผลิตระหว่างเพาะปลูก ค่าเสื่อมราคารวมอยู่ในการคำนวณผลการดำเนินงาน

บริษัทคาดการณ์ที่ดิน อาคารและอุปกรณ์ออกจากบัญชีเมื่อจำหน่ายสินทรัพย์หรือคาดว่าจะไม่ได้รับประโยชน์เชิงเศรษฐกิจในอนาคตจากการใช้หรือการจำหน่ายสินทรัพย์ รายการผลกำไรหรือขาดทุนจากการจำหน่ายสินทรัพย์จะรับรู้ในส่วนของกำไรหรือขาดทุนเมื่อบริษัทตัดรายการสินทรัพย์นั้นออกจากบัญชี

4.6. รายการธุรกิจกับบุคคลหรือกิจการที่เกี่ยวข้องกัน

บุคคลหรือกิจการที่เกี่ยวข้องกันกับบริษัทฯ หมายถึง บุคคลหรือกิจการที่มีอำนาจควบคุมบริษัทฯ หรือถูกบริษัทฯ ควบคุมไม่ว่าจะเป็นโดยทางตรงหรือทางอ้อม หรืออยู่ภายใต้การควบคุมเดียวกันกับบริษัทฯ

นอกจากนี้บุคคลหรือกิจการที่เกี่ยวข้องกันยังหมายรวมถึงบริษัทร่วมและบุคคลหรือกิจการที่มีสิทธิออกเสียงโดยทางตรงหรือทางอ้อมซึ่งทำให้มีอิทธิพลอย่างเป็นสาระสำคัญต่อบริษัท ผู้บริหารสำคัญ กรรมการหรือพนักงานของบริษัทฯ ที่มีอำนาจในการวางแผนและควบคุมการดำเนินงานของบริษัทฯ

4.7 สัญญาเช่า

จำนวนเงินที่จ่ายตามสัญญาเช่าดำเนินงานรับรู้เป็นค่าใช้จ่ายในส่วนของกำไรหรือขาดทุนตามวิธีเส้นตรงตลอดอายุสัญญาเช่า

4.8 เงินตราต่างประเทศ

บริษัทฯ แสดงงบการเงินเป็นสกุลเงินบาท ซึ่งเป็นสกุลเงินที่ใช้ในการดำเนินงานของบริษัทฯ

รายการที่เป็นเงินตราต่างประเทศแปลงค่าเป็นเงินบาทโดยใช้อัตราแลกเปลี่ยน ณ วันที่เกิดรายการ สินทรัพย์และหนี้สินที่เป็นตัวเงินซึ่งอยู่ในสกุลเงินตราต่างประเทศได้แปลงค่าเป็นเงินบาทโดยใช้อัตราแลกเปลี่ยน ณ วันสิ้นรอบระยะเวลารายงาน

กำไรและขาดทุนที่เกิดจากการเปลี่ยนแปลงในอัตราแลกเปลี่ยนได้รวมอยู่ในการคำนวณผลการดำเนินงาน

4.9 การด้อยค่าของสินทรัพย์

ทุกวันสิ้นรอบระยะเวลารายงาน บริษัทฯ จะทำการประเมินการด้อยค่าของที่ดิน อาคารและอุปกรณ์ของบริษัทฯ หากมีข้อบ่งชี้ว่าสินทรัพย์ดังกล่าวอาจด้อยค่า บริษัทฯ ระบุขาดทุนจากการด้อยค่าเมื่อมูลค่าที่คาดว่าจะได้รับคืนของสินทรัพย์มีมูลค่าต่ำกว่ามูลค่าตามบัญชีของสินทรัพย์นั้น ทั้งนี้มูลค่าที่คาดว่าจะได้รับคืนหมายถึงมูลค่ายุติธรรมหักต้นทุนในการขายของสินทรัพย์หรือมูลค่าจากการใช้สินทรัพย์แล้วแต่ราคาใดจะสูงกว่า ในการประเมินมูลค่าจากการใช้สินทรัพย์ บริษัทฯ ประมาณการกระแสเงินสดในอนาคตที่กิจการคาดว่าจะได้รับจากสินทรัพย์

และคำนวณคิดลดเป็นมูลค่าปัจจุบันโดยใช้อัตราคิดลดก่อนภาษีที่สะท้อนถึงการประเมินความเสี่ยงในสภาพตลาดปัจจุบันของเงินสดตามระยะเวลาและความเสี่ยงซึ่งเป็นลักษณะเฉพาะของสินทรัพย์ที่กำลังพิจารณาอยู่ในการประเมินมูลค่ายุติธรรมหักต้นทุนในการขายบริษัทให้แบบจำลองการประเมินมูลค่าที่ดีที่สุดซึ่งเหมาะสมกับสินทรัพย์ ซึ่งสะท้อนถึงจำนวนเงินที่กิจการสามารถจะได้มาจากการจำหน่ายสินทรัพย์หักด้วยต้นทุนในการจำหน่าย โดยการจำหน่ายนั้นผู้ซื้อและผู้ขายมีความรอบรู้และเต็มใจในการแลกเปลี่ยนและสามารถต่อรองราคากันได้อย่างเป็นอิสระในลักษณะของผู้ที่ไม่มีความเกี่ยวข้องกัน

บริษัทจะรับรู้รายการขาดทุนจากการด้อยค่าในส่วนของกำไรหรือขาดทุน

4.10 ผลประโยชน์พนักงาน

ผลประโยชน์ระยะสั้นของพนักงาน

บริษัทรับรู้ เงินเดือน ค่าจ้าง โบนัส และเงินสมทบกองทุนประกันสังคมเป็นค่าใช้จ่ายเมื่อเกิดรายการ

ผลประโยชน์หลังออกจากงานของพนักงาน

โครงการสมทบเงิน

บริษัทและพนักงานได้ร่วมกันจัดตั้งกองทุนสำรองเลี้ยงชีพ ซึ่งประกอบด้วยเงินที่พนักงานจ่ายสะสมและเงินที่บริษัทจ่ายสมทบให้เป็นรายเดือน สินทรัพย์ของกองทุนสำรองเลี้ยงชีพได้แยกออกจากสินทรัพย์ของบริษัท เงินที่บริษัทจ่ายสมทบกองทุนสำรองเลี้ยงชีพบันทึกเป็นค่าใช้จ่ายในปีที่เกิดรายการ

โครงการผลประโยชน์หลังออกจากงาน

บริษัทมีภาระสำหรับเงินชดเชยที่ต้องจ่ายให้แก่พนักงานเมื่อออกจากงานตามกฎหมายแรงงานซึ่งบริษัทถือว่าเงินชดเชยดังกล่าวเป็นโครงการผลประโยชน์หลังออกจากงานสำหรับพนักงาน

บริษัทคำนวณหนี้สินตามโครงการผลประโยชน์หลังออกจากงานของพนักงานโดยใช้วิธีคิดลดแต่ละหน่วยที่ประมาณการไว้ (Projected Unit Credit Method) โดยผู้เชี่ยวชาญอิสระได้ทำการประเมินภาระผูกพันดังกล่าวตามหลักคณิตศาสตร์ประกันภัย

ผลกำไรหรือขาดทุนจากการประมาณการตามหลักคณิตศาสตร์ประกันภัยสำหรับโครงการผลประโยชน์หลังออกจากงานของพนักงานจะรับรู้ทันทีในกำไรขาดทุนเบ็ดเสร็จอื่น

4.11 ประมาณการหนี้สิน

บริษัทจะบันทึกประมาณการหนี้สินไว้ในบัญชีเมื่อภาระผูกพันซึ่งเป็นผลมาจากเหตุการณ์ในอดีตได้เกิดขึ้นแล้ว และมีความเป็นไปได้ค่อนข้างแน่นอนว่าบริษัทจะเสียทรัพยากรเชิงเศรษฐกิจไปเพื่อปลดปล่อยภาระผูกพันนั้น และบริษัทสามารถประมาณมูลค่าภาระผูกพันนั้นได้อย่างน่าเชื่อถือ

4.12 ภาษีเงินได้

ภาษีเงินได้ประกอบด้วยภาษีเงินได้ปัจจุบันและภาษีเงินได้รอการตัดบัญชี

ภาษีเงินได้ปัจจุบัน

บริษัทบันทึกภาษีเงินได้ปัจจุบันตามจำนวนที่คาดว่าจะจ่ายให้กับหน่วยงานจัดเก็บภาษีของรัฐ โดยคำนวณจากกำไรทางภาษีตามหลักเกณฑ์ที่กำหนดในกฎหมายภาษีอากร

ภาษีเงินได้รอการตัดบัญชี

บริษัทบันทึกภาษีเงินได้รอการตัดบัญชีของผลแตกต่างชั่วคราวระหว่างราคาตามบัญชีของสินทรัพย์และหนี้สิน ณ วันสิ้นรอบระยะเวลารายงานกับฐานภาษีของสินทรัพย์และหนี้สินที่เกี่ยวข้องนั้น โดยใช้อัตราภาษีที่มีผลบังคับใช้ ณ วันสิ้นรอบระยะเวลารายงาน

บริษัทฯรับรู้หนี้สินภาษีเงินได้รอการตัดบัญชีของผลแตกต่างชั่วคราวที่ต้องเสียภาษีทุกรายการ ในขณะที่รับรู้สินทรัพย์ภาษีเงินได้รอการตัดบัญชีสำหรับผลแตกต่างชั่วคราวที่ใช้หักภาษี รวมทั้งผลขาดทุนทางภาษีที่ยังไม่ได้ใช้ในจำนวนเท่าที่มีความเป็นไปได้ค่อนข้างแน่ที่บริษัทฯจะมีกำไรทางภาษีในอนาคตเพียงพอที่จะใช้ประโยชน์จากผลแตกต่างชั่วคราวที่ใช้หักภาษีและผลขาดทุนทางภาษีที่ยังไม่ได้ใช้นั้น

บริษัทฯจะหบวณมูลค่าตามบัญชีของสินทรัพย์ภาษีเงินได้รอการตัดบัญชีทุกสิ้นรอบระยะเวลารายงานและจะทำการปรับลดมูลค่าตามบัญชีดังกล่าว หากมีความเป็นไปได้ค่อนข้างแน่ว่าบริษัทฯจะไม่มีกำไรทางภาษีเพียงพอต่อการนำสินทรัพย์ภาษีเงินได้รอการตัดบัญชีทั้งหมดหรือบางส่วนมาใช้ประโยชน์

บริษัทฯจะบันทึกภาษีเงินได้รอการตัดบัญชีโดยตรงไปยังส่วนของผู้ถือหุ้นหากภาษีที่เกิดขึ้นเกี่ยวข้องกับรายการที่ได้บันทึกโดยตรงไปยังส่วนของผู้ถือหุ้น

5. การใช้ดุลยพินิจและประมาณการทางบัญชีที่สำคัญ

ในการจัดทำงบการเงินตามมาตรฐานการรายงานทางการเงิน ฝ่ายบริหารจำเป็นต้องใช้ดุลยพินิจและการประมาณการในเรื่องที่มีความไม่แน่นอนเสมอ การใช้ดุลยพินิจและการประมาณการดังกล่าวนี้ส่งผลกระทบต่อจำนวนเงินที่แสดงในงบการเงิน และต่อข้อมูลที่แสดงในหมายเหตุประกอบงบการเงิน ผลที่เกิดขึ้นจริงอาจแตกต่างไปจากจำนวนที่ประมาณการไว้ การใช้ดุลยพินิจและการประมาณการที่สำคัญมีดังนี้

ค่าเผื่อการลดลงของมูลค่าสินค้าคงเหลือ

ในการประมาณค่าเผื่อการลดลงของมูลค่าสินค้าคงเหลือ ฝ่ายบริหารได้ใช้ดุลยพินิจในการประมาณมูลค่าสุทธิที่จะได้รับของสินค้าคงเหลือ โดยจำนวนเงินที่คาดว่าจะได้รับจากสินค้าคงเหลือพิจารณาจากประมาณการราคาขาย ซึ่งอิงกับเหตุการณ์ที่เกิดขึ้นภายหลังวันที่ในงบการเงิน และประมาณการต้นทุนและค่าใช้จ่ายที่เกี่ยวข้อง

ที่ดิน อาคารและอุปกรณ์ และค่าเสื่อมราคา

ในการคำนวณค่าเสื่อมราคาของอาคารและอุปกรณ์ ฝ่ายบริหารจำเป็นต้องประมาณอายุการให้ประโยชน์และมูลค่าคงเหลือเมื่อเลิกใช้งานของอาคารและอุปกรณ์ และต้องหบวณอายุการให้ประโยชน์และมูลค่าคงเหลือใหม่หากมีการเปลี่ยนแปลงเกิดขึ้น นอกจากนี้ ฝ่ายบริหารจำเป็นต้องสอบทานการค้อยค่าของที่ดิน อาคาร และอุปกรณ์ในแต่ละช่วงเวลาและบันทึกขาดทุนจากการค้อยค่าหากคาดว่ามูลค่าที่คาดว่าจะได้รับคืนต่ำกว่ามูลค่าตามบัญชีของสินทรัพย์นั้น ในการนี้ฝ่ายบริหารจำเป็นต้องใช้ดุลยพินิจที่เกี่ยวข้องกับการคาดการณ์รายได้และค่าใช้จ่ายในอนาคตซึ่งเกี่ยวข้องกับสินทรัพย์นั้น

สินทรัพย์ภาษีเงินได้รอการตัดบัญชี

บริษัทฯจะรับรู้สินทรัพย์ภาษีเงินได้รอการตัดบัญชีสำหรับผลแตกต่างชั่วคราวที่ใช้หักภาษีและขาดทุนทางภาษีที่ยังไม่ได้ใช้เมื่อมีความเป็นไปได้ค่อนข้างแน่ว่าบริษัทฯจะมีกำไรทางภาษีในอนาคตเพียงพอที่จะใช้ประโยชน์จากผลแตกต่างชั่วคราวและขาดทุนนั้น ในการนี้ ฝ่ายบริหารจำเป็นต้องประมาณการว่าบริษัทฯควรรับรู้จำนวนสินทรัพย์ภาษีเงินได้รอการตัดบัญชีเป็นจำนวนเท่าใด โดยพิจารณาถึงจำนวนกำไรทางภาษีที่คาดว่าจะเกิดในอนาคตในแต่ละช่วงเวลา

ผลประโยชน์หลังออกจากรายงานของพนักงานตามโครงการผลประโยชน์

หนี้สินตามโครงการผลประโยชน์หลังออกจากรายงานของพนักงานประมาณขึ้นตามหลักคณิตศาสตร์ประกันภัยซึ่งต้องอาศัยข้อสมมติฐานต่างๆ ในการประมาณการนั้น เช่น อัตราคิดลด อัตราการขึ้นเงินเดือนในอนาคตอัตราณณะ และอัตราการเปลี่ยนแปลงในจำนวนพนักงาน เป็นต้น

6. รายการธุรกิจกับกิจการที่เกี่ยวข้องกัน

ในระหว่างปี บริษัทฯมีรายการธุรกิจที่สำคัญกับบุคคลหรือกิจการที่เกี่ยวข้องกัน รายการธุรกิจดังกล่าวเป็นไปตามเงื่อนไขทางการค้าและเกณฑ์ที่ตกลงร่วมกันระหว่างบริษัทฯ และบุคคลหรือกิจการเหล่านั้น ซึ่งเป็นไปตามปกติธุรกิจโดยสามารถสรุปได้ดังนี้

(หน่วย : ล้านบาท)

	2560	2559	นโยบายการกำหนดราคา
รายการกับบริษัทที่เกี่ยวข้องกัน			
ขายสินค้า	7.3	21.2	ตามราคาและเงื่อนไขทางการค้าที่ใกล้เคียงกับที่ขายให้ลูกค้าทั่วไป
ค่าสาธารณูปโภคจ่าย	50.5	62.4	ตามที่ตกลงร่วมกันโดยอ้างอิงจากต้นทุนและค่าใช้จ่ายในการจัดหา
ค่าขนส่งจ่าย	14.1	23.4	ตามระยะทางซึ่งราคาเป็นไปตามปกติธุรกิจ
ค่าใช้จ่ายในการผลิต	0.8	0.7	ตามราคาและเงื่อนไขทางการค้าที่ใกล้เคียงกับที่ขายให้ลูกค้าทั่วไป
ค่าบริการจ่าย	2.3	2.3	ตามสัญญา
ค่าเช่าจ่าย	2.2	2.1	ตามสัญญา
ค่าบริหารจัดการจ่าย	0.6	0.6	ตามสัญญา

ยอดคงค้างระหว่างบริษัทฯ และกิจการที่เกี่ยวข้องกัน ณ วันที่ 31 ธันวาคม 2560 และ 2559 มีรายละเอียดดังนี้

(หน่วย : พันบาท)

	2560	2559
ลูกหนี้การค้า - กิจการที่เกี่ยวข้องกัน (หมายเหตุ 8)		
บริษัทที่เกี่ยวข้องกัน		
บริษัท ท่าเรือบางปะกง จำกัด	-	3,973
บริษัท สหวิริยาพาณิชย์ คอร์ปอเรชั่น จำกัด	1,266	1,105
รวมลูกหนี้การค้า - กิจการที่เกี่ยวข้องกัน	1,266	5,078
เจ้าหนี้การค้า - กิจการที่เกี่ยวข้องกัน (หมายเหตุ 13)		
บริษัทที่เกี่ยวข้องกัน		
บริษัท สหวิริยาสตีลอินดัสตรี จำกัด (มหาชน)	5,388	6,054
บริษัท เอส วี แอล คอร์ปอเรชั่น จำกัด	646	567
บริษัท ท่าเรือประจวบ จำกัด	-	496
บริษัท ซี.เอ.อาร์. เซอร์วิส จำกัด	297	336
บริษัท รักษาความปลอดภัย เวสเทิร์น จำกัด	196	188
รวมเจ้าหนี้การค้า - กิจการที่เกี่ยวข้องกัน	6,527	7,641

คำตอบแทนกรรมการและผู้บริหาร

ในระหว่างปีสิ้นสุดวันที่ 31 ธันวาคม 2560 และ 2559 บริษัทามีค่าใช้จ่ายผลประโยชน์พนักงานที่ให้แก่กรรมการและผู้บริหาร ดังต่อไปนี้

(หน่วย : พันบาท)

	2560	2559
ผลประโยชน์ระยะสั้น	11,368	9,940
ผลประโยชน์หลังออกจากงาน	125	43
รวม	11,493	9,983

7. เงินสดและรายการเทียบเท่าเงินสด

(หน่วย : พันบาท)

	2560	2559
เงินสด	80	80
เงินฝากธนาคาร	346,850	67,259
รวม	346,930	67,339

ณ วันที่ 31 ธันวาคม 2560 เงินฝากออมทรัพย์มีอัตราดอกเบี้ยร้อยละ 0.375 ต่อปี (2559: ร้อยละ 0.375 ต่อปี)

8. ลูกหนี้การค้า

(หน่วย : พันบาท)

	2560	2559
ลูกหนี้การค้า - กิจการที่เกี่ยวข้องกัน (หมายเหตุ 6)		
อายุหนี้คงค้างนับจากวันที่ถึงกำหนดชำระ		
เกินกำหนดชำระ		
ไม่เกิน 3 เดือน	1,266	5,078
รวมลูกหนี้การค้า - กิจการที่เกี่ยวข้องกัน	1,266	5,078
ลูกหนี้การค้า - กิจการที่ไม่เกี่ยวข้องกัน		
อายุหนี้คงค้างนับจากวันที่ถึงกำหนดชำระ		
ยังไม่ถึงกำหนดชำระ	337,484	347,083
เกินกำหนดชำระ		
ไม่เกิน 3 เดือน	76,611	54,082
รวมลูกหนี้การค้า - กิจการที่ไม่เกี่ยวข้องกัน	414,095	401,165
รวมลูกหนี้การค้า	415,361	406,243

ณ วันที่ 31 ธันวาคม 2560 ยอดคงเหลือดังกล่าวได้รวมเช็คลงวันที่ล่วงหน้าและตั๋วเงินรับที่บริษัทได้รับจากลูกหนี้การค้าแล้วเป็นจำนวน 301 ล้านบาท (2559 : 303 ล้านบาท)

ในระหว่างปีปัจจุบัน บริษัทได้นำตั๋วเงินรับจากลูกหนี้การค้าจำนวน 51 ล้านบาท (2559: 343 ล้านบาท) ไปขายลดแก่สถาบันการเงินแห่งหนึ่ง โดยสถาบันการเงินดังกล่าวไม่มีสิทธิไต่เบี่ยกับบริษัทได้

9. สินค้ำคงเหลือ

(หน่วย : พันบาท)

	ราคาทุน		รายการปรับลดราคาทุนให้เป็นมูลค่าสุทธิที่จะได้รับ		สินค้ำคงเหลือ-สุทธิ	
	2560	2559	2560	2559	2560	2559
สินค้าสำเร็จรูป	277,780	242,361	-	-	277,780	242,361
วัตถุดิบ	16,281	249,571	-	-	16,281	249,571
วัสดุโรงงานและอะไหล่	87,258	77,499	-	-	87,258	77,499
วัตถุดิบระหว่างทาง	-	62,047	-	-	-	62,047
รวม	381,319	631,478	-	-	381,319	631,478

ในระหว่างปีปัจจุบัน บริษัทฯไม่มีการกลับรายการปรับลดราคาทุนของสินค้ำคงเหลือ (2559: 4.4 ล้านบาท)

10. ที่ดิน อาคารและอุปกรณ์

(หน่วย : พันบาท)

	ที่ดิน	อาคารและส่วนปรับปรุงอาคาร	เครื่องจักรและอุปกรณ์ในการผลิต	เครื่องตกแต่งและเครื่องใช้สำนักงาน	อุปกรณ์	ยานพาหนะ	สินทรัพย์ระหว่างติดตั้งและก่อสร้าง	พืชเพื่อการให้ผลผลิตระหว่างเพาะปลูก	รวม
ราคาทุน :									
1 มกราคม 2559	96,293	359,131	998,253	20,901	39,782	6,784	729	6,423	1,528,296
ซื้อเพิ่ม	-	-	-	545	-	-	1,299	480	2,324
โอน	-	1,515	4,854	-	503	-	(2,028)	-	4,844
31 ธันวาคม 2559	96,293	360,646	1,003,107	21,446	40,285	6,784	-	6,903	1,535,464
ซื้อเพิ่ม	-	-	2,500	232	14	2,532	538	489	6,305
จำหน่าย/ตัด	-	-	(1,458)	-	-	(1,329)	-	-	(2,787)
โอน	-	-	2,007	262	-	-	69	10	2,348
31 ธันวาคม 2560	96,293	360,646	1,006,156	21,940	40,299	7,987	607	7,402	1,541,330
ค่าเสื่อมราคาสะสม:									
1 มกราคม 2559	-	192,275	354,554	18,888	38,858	6,601	-	-	611,176
ค่าเสื่อมราคาสำหรับปี	-	11,994	27,365	747	296	142	-	-	40,544
31 ธันวาคม 2559	-	204,269	381,919	19,635	39,154	6,743	-	-	651,720
ค่าเสื่อมราคาสำหรับปี	-	11,983	20,240	740	320	465	-	-	33,748
ค่าเสื่อมราคาสำหรับส่วนที่จำหน่าย/ตัด	-	-	(617)	-	-	(1,329)	-	-	(1,946)
31 ธันวาคม 2560	-	216,252	401,542	20,375	39,474	5,879	-	-	683,522
มูลค่าสุทธิตามบัญชี:									
31 ธันวาคม 2559	96,293	156,377	621,188	1,811	1,131	41	-	6,903	883,744
31 ธันวาคม 2560	96,293	144,394	604,614	1,565	825	2,108	607	7,402	857,808

ค่าเสื่อมราคาสำหรับปี

2559 (จำนวน 40 ล้านบาทรวมอยู่ในต้นทุนการผลิต ส่วนที่เหลือรวมอยู่ในค่าใช้จ่ายในการบริหาร)

40,544

2560 (จำนวน 33 ล้านบาทรวมอยู่ในต้นทุนการผลิต ส่วนที่เหลือรวมอยู่ในค่าใช้จ่ายในการบริหาร)

33,748

ณ วันที่ 31 ธันวาคม 2560 บริษัทฯมีอาคารและอุปกรณ์จำนวนหนึ่งซึ่งตัดค่าเสื่อมราคาหมดแล้วแต่ยังใช้งานอยู่ มูลค่าตามบัญชีก่อนหักค่าเสื่อมราคาสะสมของสินทรัพย์ดังกล่าวมีจำนวนเงินประมาณ 64 ล้านบาท (2559 : 64 ล้านบาท) ที่ดิน อาคารและเครื่องจักรทั้งหมดได้จัดจำนอง/จำนำเป็นหลักประกันวงเงินสินเชื่อที่ได้รับจากธนาคารแห่งหนึ่งโดยบริษัทฯได้ทำสัญญาประกันภัยทรัพย์สินที่เป็นหลักประกันโดยกรมธรรม์ประกันภัยระบุให้ธนาคารผู้ให้กู้เป็นผู้รับประโยชน์จากการทำประกันภัยดังกล่าว

11. สินทรัพย์ที่ไม่ได้ใช้ในการดำเนินงาน

(หน่วย : พันบาท)

	2560	2559
สินทรัพย์ที่ไม่ได้ใช้ในการดำเนินงาน - ที่ดิน	4,154	4,154
หัก: ค่าเผื่อการด้อยค่า	(4,154)	(4,154)
สินทรัพย์ที่ไม่ได้ใช้ในการดำเนินงาน - สุทธิ	-	-

ในเดือนมกราคม 2553 บริษัทฯได้รับหนังสือจากกรมที่ดินเรื่องการเพิกถอนหนังสือรับรองการทำประโยชน์ (น.ส.3 ก.) ลงวันที่ 5 มกราคม 2553 ให้เพิกถอน น.ส.3 ก. แปลงดังกล่าวตามคำสั่งอธิบดีกรมที่ดินที่ 15/2553 ลงวันที่ 5 มกราคม 2553 เพื่อให้เป็นไปตามหลักความระมัดระวังในการจัดทำงบการเงิน บริษัทฯจึงได้บันทึกค่าเผื่อการด้อยค่าของที่ดินแปลงดังกล่าวทั้งจำนวนในงบการเงินปี 2552

ในเดือนสิงหาคม 2553 บริษัทฯได้ยื่นฟ้องเจ้าพนักงานที่ดินจังหวัดประจวบคีรีขันธ์สาขาบางสะพานต่อศาลปกครองกลาง เพื่อขอให้ศาลปกครองกลางมีคำพิพากษายกเลิกการเพิกถอนการออก น.ส.3.ก. ดังกล่าวพร้อมกันนี้ บริษัทฯยังได้ยื่นคำร้องขอให้ศาลปกครองกำหนดมาตรการหรือวิธีการคุ้มครองเพื่อบรรเทาทุกข์ชั่วคราวแก่ผู้ฟ้องคดี ซึ่งปัจจุบันอยู่ระหว่างการพิจารณาของศาล

ในเดือนกันยายน 2553 บริษัทฯได้ยื่นฟ้องต่อศาลปกครองกลางเพื่อเพิกถอนคำสั่งอธิบดีกรมที่ดินที่ 15/2553 ลงวันที่ 5 มกราคม 2553 ปัจจุบันคดีดังกล่าวอยู่ระหว่างการพิจารณาของศาล

ในเดือนธันวาคม 2553 บริษัทฯได้รับหนังสือจากนายอำเภอบางสะพานในฐานะพนักงานเจ้าหน้าที่ผู้ควบคุมและรักษาป่าสงวนแห่งชาติ ป่าคลองแม่ราพิง จังหวัดประจวบคีรีขันธ์ อาศัยอำนาจตามมาตรา 25(1) แห่งพระราชบัญญัติป่าสงวนแห่งชาติ พ.ศ. 2507 เรื่อง สั่งให้ออกจากป่าสงวนแห่งชาติ และงดเว้นการกระทำใดๆ ในเขตป่าสงวนแห่งชาติ

ในเดือนมีนาคม 2554 บริษัทฯได้ยื่นฟ้องศาลปกครองกลางเพื่อเพิกถอนคำสั่งนายอำเภอบางสะพาน เรื่อง สั่งให้ออกจากป่าสงวนแห่งชาติ และงดเว้นการกระทำใดๆ ในเขตป่าสงวนแห่งชาติ ปัจจุบัน คดีดังกล่าวอยู่ระหว่างการพิจารณาของศาล

ในเดือนกันยายน 2554 บริษัทฯได้ยื่นฟ้องต่อศาลปกครองกลางในกรณีพิพาทเกี่ยวกับการกระทำละเมิดหรือความรับผิดอย่างอื่นของหน่วยงานทางปกครองหรือเจ้าหน้าที่ของรัฐ อันเกิดจากการใช้อำนาจจากกฎหมาย หรือจากกฎ คำสั่งทางปกครอง หรือคำสั่งอื่น เพื่อใช้สิทธิเรียกร้องค่าเสียหายจากการเสียโอกาสจากการใช้ที่ดิน ณ ปัจจุบัน คดีดังกล่าวอยู่ระหว่างการพิจารณาของศาล

ในเดือนสิงหาคม 2556 บริษัทฯได้รับหนังสือจากนายอำเภอบางสะพาน เรื่อง แจ้งคำสั่งศาลปกครองชั้นต้น โดยศาลปกครองชั้นต้นมีคำสั่งให้เลขาธิการบังคับตามคำสั่งศาลปกครองที่ให้บริษัทฯงดระทำการใดๆ และให้ออกจากป่าสงวนแห่งชาติ

ในเดือนมกราคม 2558 บริษัทฯได้รับหนังสือจากนายอำเภอบางสะพาน เรื่อง แจ้งคำสั่งศาลปกครองสูงสุด (ชี้ขาด คำร้องอุทธรณ์คำสั่งให้เลขาธิการบังคับตามคำสั่งศาลปกครอง) โดยศาลปกครองสูงสุดมีคำสั่งกลับคำสั่งศาลปกครอง ชันต้น เป็นการยกคำขอให้เลขาธิการบังคับตามคำสั่ง ที่ให้บริษัทฯออกจากป่าสงวนแห่งชาติและงดเว้นการกระทำใดๆ ในเขตป่าสงวนแห่งชาติ

อย่างไรก็ตามฝ่ายบริหารของบริษัทฯเชื่อว่า คำสั่งข้างต้นจะไม่มีผลกระทบอย่างเป็นสาระสำคัญต่อการดำเนินงาน และงบการเงินของบริษัทฯ

12. วงเงินกู้ยืมระยะสั้นจากธนาคาร

บริษัทฯได้รับวงเงินสินเชื่อสำหรับการใช้เป็นวงเงินหมุนเวียนของบริษัทฯจำนวน 675 ล้านบาทจาก ธนาคารแห่งหนึ่ง ซึ่งประกอบด้วยวงเงินเบิกเกินบัญชีจำนวน 10 ล้านบาท และเงินกู้ยืมระยะสั้นจำนวน 665 ล้านบาท ณ วันที่ 31 ธันวาคม 2560 บริษัทฯมีวงเงินสินเชื่อที่ยังไม่ได้เบิกใช้ 675 ล้านบาท (2559: 675 ล้านบาท)

วงเงินกู้ยืมระยะสั้นจากธนาคารค้าประกันโดยการจดจำนอง/จำนำที่ดิน อาคารและเครื่องจักรทั้งหมดของ บริษัทฯตามที่กล่าวไว้ในหมายเหตุประกอบงบการเงินข้อ 10 นอกจากนี้ สัญญาวงเงินได้ระบุเงื่อนไขบางประการ เกี่ยวกับการดำเนินงาน การดำรงอัตราส่วนทางการเงินและอื่นๆ ที่บริษัทฯต้องปฏิบัติตาม

13. เจ้าหนี้การค้าและเจ้าหนี้อื่น

(หน่วย : พันบาท)

	2560	2559
เจ้าหนี้การค้า - กิจการที่เกี่ยวข้องกัน (หมายเหตุ 6)	6,527	7,641
เจ้าหนี้การค้า - กิจการที่ไม่เกี่ยวข้องกัน	34,456	35,604
ค่าใช้จ่ายค้างจ่าย	2,766	3,339
รวม	43,749	46,584

14. สำรองผลประโยชน์ระยะยาวของพนักงาน

จำนวนเงินสำรองผลประโยชน์ระยะยาวของพนักงานซึ่งเป็นเงินชดเชยพนักงานเมื่อเกษียณอายุแสดงได้ดังนี้

(หน่วย : พันบาท)

	2560	2559
สำรองผลประโยชน์ระยะยาวของพนักงานต้นปี	6,058	2,955
ส่วนที่รับรู้ในกำไรหรือขาดทุน :		
ต้นทุนบริการในปัจจุบัน	876	413
ต้นทุนดอกเบี้ย	142	165
ส่วนที่รับรู้ในกำไรขาดทุนเบ็ดเสร็จอื่น :		
(กำไร) ขาดทุนจากการประมาณการตามหลักคณิตศาสตร์ประกันภัย		
ส่วนที่เกิดจากการเปลี่ยนแปลงข้อสมมติด้านประชากรศาสตร์	-	829
ส่วนที่เกิดจากการเปลี่ยนแปลงข้อสมมติทางการเงิน	-	529
ส่วนที่เกิดจากการปรับปรุงจากประสบการณ์	-	1,402
ผลประโยชน์ที่จ่ายในระหว่างปี	(97)	(235)
สำรองผลประโยชน์ระยะยาวของพนักงานปลายปี	6,979	6,058

ค่าใช้จ่ายเกี่ยวกับผลประโยชน์ระยะยาวของพนักงานรวมอยู่ในค่าใช้จ่ายในการบริหารในส่วนของการบริหารหรือขาดทุนทั้งจำนวน

บริษัทฯ คาดว่าจะจ่ายชำระผลประโยชน์ระยะยาวของพนักงานภายใน 1 ปีข้างหน้า เป็นจำนวนประมาณ 518,626 บาท (2559 : 95,600 บาท)

ณ วันที่ 31 ธันวาคม 2560 ระยะเวลาที่เฉลี่ยถ่วงน้ำหนักในการจ่ายชำระผลประโยชน์ระยะยาวของพนักงานของบริษัทฯ ประมาณ 16 ปี (2559 : 16 ปี)

สมมติฐานที่สำคัญในการประมาณการตามหลักคณิตศาสตร์ประกันภัย ณ วันประเมินสรุปได้ดังนี้

(หน่วย : ร้อยละต่อปี)

	2560	2559
อัตราคิดลด	2.35%	2.35%
อัตราการขึ้นเงินเดือน	3.26%	3.26%
อัตราการเปลี่ยนแปลงในจำนวนพนักงานเฉลี่ย	8.50%	8.50%

ผลกระทบของการเปลี่ยนแปลงสมมติฐานที่สำคัญต่อมูลค่าปัจจุบันของภาระผูกพันผลประโยชน์ระยะยาวของพนักงาน ณ วันที่ 31 ธันวาคม 2560 และ 2559 สรุปได้ดังนี้

(หน่วย : พันบาท)

	2560		2559	
	เพิ่มขึ้น 1%	ลดลง 1%	เพิ่มขึ้น 1%	ลดลง 1%
อัตราคิดลด	(524)	594	(493)	561
อัตราการขึ้นเงินเดือน	619	(556)	519	(466)

15. สำรองตามกฎหมาย

ภายใต้บทบัญญัติของมาตรา 116 แห่งพระราชบัญญัติบริษัทมหาชนจำกัด พ.ศ. 2535 บริษัทฯ ต้องจัดสรรกำไรสุทธิประจำปีส่วนหนึ่งไว้เป็นทุนสำรองไม่น้อยกว่าร้อยละ 5 ของกำไรสุทธิประจำปีหักด้วยยอดขาดทุนสะสมยกมา (ถ้ามี) จนกว่าทุนสำรองนี้จะมีจำนวนไม่น้อยกว่าร้อยละ 10 ของทุนจดทะเบียน สำรองตามกฎหมายดังกล่าวไม่สามารถนำไปจ่ายเงินปันผลได้ ในปีปัจจุบันบริษัทฯ ได้จัดสรรสำรองตามกฎหมายไว้ครบถ้วนแล้ว

16. ค่าใช้จ่ายตามลักษณะ:

รายการค่าใช้จ่ายแบ่งตามลักษณะประกอบด้วยรายการค่าใช้จ่ายที่สำคัญดังต่อไปนี้

(หน่วย : พันบาท)

	2560	2559
เงินเดือนและค่าแรงและผลประโยชน์อื่นของพนักงาน	55,304	57,179
ค่าเสื่อมราคา	33,748	40,544
วัตถุดิบและวัสดุสิ้นเปลืองใช้ไป	2,041,547	2,072,707
การเปลี่ยนแปลงในสินค้าสำเร็จรูป	(35,419)	(108,866)

ค่าใช้จ่ายเกี่ยวกับผลประโยชน์ระยะยาวของพนักงานรวมอยู่ในค่าใช้จ่ายในการบริหารในส่วนของการบริหารหรือขาดทุนทั้งจำนวน

บริษัทฯ คาดว่าจะจ่ายชำระผลประโยชน์ระยะยาวของพนักงานภายใน 1 ปีข้างหน้า เป็นจำนวนประมาณ 518,626 บาท (2559 : 95,600 บาท)

ณ วันที่ 31 ธันวาคม 2560 ระยะเวลาถัวเฉลี่ยถ่วงน้ำหนักในการจ่ายชำระผลประโยชน์ระยะยาวของพนักงานของบริษัทฯ ประมาณ 16 ปี (2559 : 16 ปี)

สมมติฐานที่สำคัญในการประมาณการตามหลักคณิตศาสตร์ประกันภัย ณ วันประเมินสรุปได้ดังนี้

(หน่วย : ร้อยละต่อปี)

	2560	2559
อัตราคิดลด	2.35%	2.35%
อัตราการขึ้นเงินเดือน	3.26%	3.26%
อัตราการเปลี่ยนแปลงในจำนวนพนักงานเฉลี่ย	8.50%	8.50%

ผลกระทบของการเปลี่ยนแปลงสมมติฐานที่สำคัญต่อมูลค่าปัจจุบันของภาระผูกพันผลประโยชน์ระยะยาวของพนักงาน ณ วันที่ 31 ธันวาคม 2560 และ 2559 สรุปได้ดังนี้

(หน่วย : พันบาท)

	2560		2559	
	เพิ่มขึ้น 1%	ลดลง 1%	เพิ่มขึ้น 1%	ลดลง 1%
อัตราคิดลด	(524)	594	(493)	561
อัตราการขึ้นเงินเดือน	619	(556)	519	(466)

15. สำรองตามกฎหมาย

ภายใต้บทบัญญัติของมาตรา 116 แห่งพระราชบัญญัติบริษัทมหาชนจำกัด พ.ศ. 2535 บริษัทฯ ต้องจัดสรรกำไรสุทธิประจำปีส่วนหนึ่งไว้เป็นทุนสำรองไม่น้อยกว่าร้อยละ 5 ของกำไรสุทธิประจำปีหักด้วยยอดขาดทุนสะสมยกมา (ถ้ามี) จนกว่าทุนสำรองนี้จะมีจำนวนไม่น้อยกว่าร้อยละ 10 ของทุนจดทะเบียน สำรองตามกฎหมายดังกล่าวไม่สามารถนำไปจ่ายเงินปันผลได้ ในปีปัจจุบันบริษัทฯ ได้จัดสรรสำรองตามกฎหมายไว้ครบถ้วนแล้ว

16. ค่าใช้จ่ายตามลักษณะ:

รายการค่าใช้จ่ายแบ่งตามลักษณะประกอบด้วยรายการค่าใช้จ่ายที่สำคัญดังต่อไปนี้

(หน่วย : พันบาท)

	2560	2559
เงินเดือนและค่าแรงและผลประโยชน์อื่นของพนักงาน	55,304	57,179
ค่าเสื่อมราคา	33,748	40,544
วัตถุดิบและวัสดุสิ้นเปลืองใช้ไป	2,041,547	2,072,707
การเปลี่ยนแปลงในสินค้าสำเร็จรูป	(35,419)	(108,866)

18. กำไรต่อหุ้น

กำไรต่อหุ้นขั้นพื้นฐานคำนวณโดยหารกำไรสำหรับปีที่เป็นของผู้ถือหุ้นของบริษัทฯ (ไม่รวมกำไรขาดทุนเบ็ดเสร็จอื่น) ด้วยจำนวนถัวเฉลี่ยถ่วงน้ำหนักของผู้ถือหุ้นสามัญที่ออกอยู่ในระหว่างปี

19. ข้อมูลทางการเงินจำแนกตามส่วนงาน

ข้อมูลส่วนงานดำเนินงานที่นำเสนอนี้สอดคล้องกับรายงานภายในของบริษัทฯ ที่ผู้มีอำนาจตัดสินใจสูงสุดด้านการดำเนินงานได้รับและสอบถามอย่างสม่ำเสมอเพื่อใช้ในการตัดสินใจในการจัดสรรทรัพยากรให้กับส่วนงานและประเมินผลการดำเนินงานของส่วนงาน

บริษัทฯ ดำเนินธุรกิจหลักในส่วนงานดำเนินงานที่รายงานเพียงส่วนงานเดียว คือ การผลิตและจำหน่ายเหล็กเส้นกลมและเหล็กเส้นข้ออ้อย และดำเนินธุรกิจในเขตภูมิศาสตร์เดียว คือ ประเทศไทย บริษัทฯ ประเมินผลการปฏิบัติงานของส่วนงาน โดยพิจารณาจากกำไรหรือขาดทุนจากการดำเนินงาน ซึ่งวัดมูลค่าโดยใช้เกณฑ์เดียวกับที่ใช้ในการวัดกำไรหรือขาดทุนจากการดำเนินงานในงบการเงิน ดังนั้น รายได้ กำไรหรือขาดทุนจากการดำเนินงาน และสินทรัพย์ที่แสดงอยู่ในงบการเงินนี้จึงถือเป็นการรายงานตามส่วนงานดำเนินงานและเขตภูมิศาสตร์แล้ว

ในปี 2560 บริษัทฯ มีรายได้จากลูกค้ารายใหญ่จำนวนสามราย เป็นจำนวนเงินประมาณ 1,440 ล้านบาท (2559 : มีรายได้จากลูกค้ารายใหญ่จำนวนห้าราย เป็นจำนวนเงิน 1,494 ล้านบาท)

20. กองทุนสำรองเลี้ยงชีพ

บริษัทฯ และพนักงานบริษัทฯ ได้ร่วมกันจัดตั้งกองทุนสำรองเลี้ยงชีพขึ้นตามพระราชบัญญัติกองทุนสำรองเลี้ยงชีพ พ.ศ. 2530 โดยบริษัทฯ และพนักงานจะจ่ายสมทบเข้ากองทุนเป็นรายเดือนในอัตราร้อยละ 3 ของเงินเดือนกองทุนสำรองเลี้ยงชีพนี้บริหารโดยบริษัทหลักทรัพย์จัดการกองทุน กลสิริไทย จำกัด และจะจ่ายให้แก่พนักงานเมื่อพนักงานนั้นออกจากราชการตามระเบียบว่าด้วยกองทุนของบริษัทฯ ในระหว่างปี 2560 บริษัทฯ รับรู้เงินสมทบดังกล่าวเป็นค่าใช้จ่ายจำนวน 0.7 ล้านบาท (2559: 0.7 ล้านบาท)

21. เงินปันผล

เงินปันผล	อนุมัติโดย	เงินปันผลจ่าย (ล้านบาท)	เงินปันผลจ่ายต่อหุ้น (บาทต่อหุ้น)
เงินปันผลระหว่างกาล สำหรับปี 2559	ที่ประชุมคณะกรรมการบริษัทฯ เมื่อวันที่ 8 สิงหาคม 2559	90,600	0.08
รวมเงินปันผลสำหรับปี 2559		90,600	
เงินปันผลประจำปี 2559	ที่ประชุมสามัญผู้ถือหุ้น เมื่อวันที่ 26 เมษายน 2560	67,950	0.06
เงินปันผลระหว่างกาลสำหรับปี 2560	ที่ประชุมคณะกรรมการบริษัทฯ เมื่อวันที่ 7 สิงหาคม 2560	67,950	0.06
รวมเงินปันผลสำหรับปี 2560		135,900	

22. การผูกพัน

บริษัทฯ ได้เข้าทำสัญญาที่เกี่ยวข้องกับการเช่าพื้นที่ในอาคารและการบริการ อายุของสัญญามีระยะเวลาโดยเฉลี่ยประมาณ 2 ปี

บริษัทมีจำนวนเงินขั้นต่ำที่ต้องจ่ายในอนาคตทั้งสิ้นภายใต้สัญญาเช่าและสัญญาบริการดังนี้

(หน่วย : พันบาท)

	2560	2559
จ่ายชำระ		
ภายใน 1 ปี	4.4	4.6
มากกว่า 1 ปี แต่ไม่เกิน 2 ปี	-	0.6

23. เครื่องมือทางการเงิน

23.1 นโยบายการบริหารความเสี่ยง

เครื่องมือทางการเงินที่สำคัญของบริษัทตามนิยามที่อยู่ในมาตรฐานการบัญชีฉบับที่ 107 “การแสดงรายการและการเปิดเผยข้อมูลสำหรับเครื่องมือทางการเงิน” ประกอบด้วย เงินสดและรายการเทียบเท่าเงินสด ลูกหนี้การค้า และเจ้าหนี้การค้าและเจ้าหนี้อื่น บริษัทมีความเสี่ยงที่เกี่ยวข้องกับเครื่องมือทางการเงินดังกล่าว และมีนโยบายในการบริหารความเสี่ยงดังนี้

ความเสี่ยงด้านการให้สินเชื่อ

บริษัทมีความเสี่ยงด้านการให้สินเชื่อที่เกี่ยวข้องกับลูกหนี้การค้า ฝ่ายบริหารควบคุมความเสี่ยงนี้โดยการกำหนดให้มีนโยบายและวิธีการในการควบคุมสินเชื่อที่เหมาะสม แม้ว่าบริษัทมีความเสี่ยงด้านการให้สินเชื่อที่เกี่ยวข้องกับลูกหนี้การค้าซึ่งเกิดจากการขายให้กับลูกค้าจำนวนน้อยราย อย่างไรก็ตาม บริษัทไม่คาดว่าจะได้รับความเสียหายที่เป็นสาระสำคัญจากการรับชำระหนี้จากลูกหนี้เหล่านั้น เนื่องจากลูกหนี้มีความสามารถในการชำระหนี้ดี จำนวนเงินสูงสุดที่บริษัทอาจต้องสูญเสียจากการให้สินเชื่อคือมูลค่าตามบัญชีของลูกหนี้การค้าที่แสดงอยู่ในงบแสดงฐานะการเงิน

ความเสี่ยงจากอัตราดอกเบี้ย

บริษัทมีความเสี่ยงจากอัตราดอกเบี้ยที่สำคัญอันเกี่ยวข้องกับเงินฝากสถาบันการเงิน อย่างไรก็ตามเนื่องจากสินทรัพย์และหนี้สินทางการเงินส่วนใหญ่มีอัตราดอกเบี้ยที่ปรับขึ้นลงตามอัตราตลาด ความเสี่ยงจากอัตราดอกเบี้ยของบริษัทจึงอยู่ในระดับต่ำ

ความเสี่ยงจากอัตราแลกเปลี่ยน

บริษัทฯ คาดว่าอาจจะได้รับผลกระทบจากอัตราแลกเปลี่ยนที่เปลี่ยนแปลงไป ซึ่งเกิดจากหนี้สินที่เป็นเงินตราต่างประเทศส่วนที่ไม่ได้ป้องกันความเสี่ยง

ณ วันที่ 31 ธันวาคม 2560 และ 2559 บริษัทไม่มียอดคงเหลือของหนี้สินทางการเงินที่เป็นสกุลเงินตราต่างประเทศ

23.2 มูลค่ายุติธรรมของเครื่องมือทางการเงิน

เนื่องจากเครื่องมือทางการเงินส่วนใหญ่ของบริษัทจัดอยู่ในประเภทระยะสั้นหรือมีอัตราดอกเบี้ยใกล้เคียงกับอัตราดอกเบี้ยในตลาด บริษัทจึงประมาณมูลค่ายุติธรรมของเครื่องมือทางการเงินใกล้เคียงกับมูลค่าตามบัญชีที่แสดงในงบแสดงฐานะการเงิน

24. การบริหารจัดการทุน

วัตถุประสงค์ในการบริหารจัดการทุนที่สำคัญของบริษัทฯ คือการจัดให้มีสิ่งโครงสร้างทุนที่เหมาะสมเพื่อ

สนับสนุนการดำเนินงานธุรกิจของบริษัทฯ และเสริมสร้างมูลค่าการถือหุ้นให้กับผู้ถือหุ้น โดย ณ วันที่ 31 ธันวาคม 2560 บริษัทฯ มีอัตราส่วนหนี้สินต่อทุนเท่ากับ 0.04:1 (2559: 0.04:1)

25. เหตุการณ์ภายหลังรอบระยะเวลารายงาน

เมื่อวันที่ 26 กุมภาพันธ์ 2561 ที่ประชุมคณะกรรมการบริษัทฯ ครั้งที่ 2/2561 ได้มีมติเห็นชอบให้จ่ายเงินปันผลจากกำไรของปี 2560 ในอัตราหุ้นละ 0.11 บาท รวมเป็นจำนวนเงิน 124.58 ล้านบาท ทั้งนี้บริษัทฯ ได้จ่ายเงินปันผลระหว่างกาลไปแล้วในระหว่างปี 2560 ในอัตราหุ้นละ 0.06 บาท เป็นเงินจำนวน 67.95 ล้านบาท คงเหลือเงินปันผลจ่ายในอัตราหุ้นละ 0.05 บาท เป็นเงินจำนวน 56.63 ล้านบาท

ทั้งนี้ การจ่ายเงินปันผลดังกล่าวจะนำเสนอต่อที่ประชุมสามัญผู้ถือหุ้นประจำปีในเดือนเมษายน 2561 เพื่อพิจารณาอนุมัติต่อไป

26. การอนุมัติงบการเงิน

งบการเงินนี้ได้รับอนุมัติให้ออกโดยคณะกรรมการบริษัทฯ เมื่อวันที่ 26 กุมภาพันธ์ 2561



Independent Auditor's Report

To the Shareholders of Bangsaphan Barmill Public Company Limited

Opinion

I have audited the accompanying financial statements of Bangsaphan Barmill Public Company Limited (the Company), which comprise the statement of financial position as at 31 December 2017, and the related statements of comprehensive income, changes in shareholders' equity and cash flows for the year then ended, and notes to the financial statements, including a summary of significant accounting policies.

In my opinion, the financial statements referred to above present fairly, in all material respects, the financial position of Bangsaphan Barmill Public Company Limited as at 31 December 2017, its financial performance and cash flows for the year then ended in accordance with Thai Financial Reporting Standards.

Basis for Opinion

I conducted my audit in accordance with Thai Standards on Auditing. My responsibilities under those standards are further described in the Auditor's Responsibilities for the Audit of the Financial Statements section of my report. I am independent of the Company in accordance with the Code of Ethics for Professional Accountants as issued by the Federation of Accounting Professions as relevant to my audit of the financial statements, and I have fulfilled my other ethical responsibilities in accordance with the Code. I believe that the audit evidence I have obtained is sufficient and appropriate to provide a basis for my opinion.

Key Audit Matters

Key audit matters are those matters that, in my professional judgement, were of most significance in my audit of the financial statements of the current period. These matters were addressed in the context of my audit of the financial statements as a whole, and in forming my opinion thereon, and I do not provide a separate opinion on these matters.

I have fulfilled the responsibilities described in the Auditor's Responsibilities for the Audit of the Financial Statements section of my report, including in relation to these matters. Accordingly, my audit included the performance of procedures designed to respond to my assessment of the risks of material misstatement of the financial statements. The results of my audit procedures, including the procedures performed to address the matters below, provide the basis for my audit opinion on the accompanying financial statements as a whole.

Key audit matters and how audit procedures respond for each matter are describe below.

Revenue recognition

Revenue from sales is one of the Company's significant accounts because it directly impacts on the Company's annual profit or loss. During 2017, the Company recognised revenue from sales of Baht 2,329 million or representing 98 percent of the Company's total revenue. Moreover, the sales volumes and selling prices of the Company correlate with the global market price of steel billet. I therefore focused on the amount and timing of the Company's revenue recognition.

I have examined the revenue recognition of the Company by assessing and testing the Company's internal controls with respect to the revenue cycle. This involved making enquiry of responsible executives, gaining an understanding of the controls and selecting representative samples to test the operation of the designed controls. I also examined supporting documents for actual sales transactions, on a sampling basis, occurring during the year and near the end of the accounting period, reviewed credit notes that the Company issued to its customers after the period-end, and performed analytical procedures to detect possible irregularities in

sales transactions throughout the period.

Allowance for diminution in value of inventory

Estimating the net realisable value of inventories, as disclosed in Note 9 to the financial statements, is an area of significant management judgment. This is because the inventories of the Company are a commodity product and prices fluctuate in accordance with the global market price, and also based on domestic supply and demand. In addition, estimation of the net realisable value of inventories requires the use of estimates of the costs of completed production, relating selling expenses and selling price. There is a risk with respect to the amount of provision set aside for diminution in value of inventory.

I assessed the method and the assumptions applied by the Company's management in determining the provision for diminution in value of inventory by making enquiry of responsible executives and gaining an understanding of the basis applied by management in determining the provision for diminution in value of inventory. I also reviewed the consistency of the application of that basis, and compared proceeds from sales transactions occurring after the date of the financial statements with the cost of inventory for each product line.

Other Information

Management is responsible for the other information. The other information comprise the information included in annual report of the Company, but does not include the financial statements and my auditor's report thereon. The annual report of the Company is expected to be made available to me after the date of this auditor's report.

My opinion on the financial statements does not cover the other information and I do not express any form of assurance conclusion thereon.

In connection with my audit of the financial statements, my responsibility is to read the other information and, in doing so, consider whether the other information is materially inconsistent with the financial statements or my knowledge obtained in the audit or otherwise appears to be materially misstated.

When I read the annual report of the Company, if I conclude that there is a material misstatement therein, I am required to communicate the matter to those charged with governance for correction of the misstatement.

Responsibilities of Management and Those Charged with Governance for the Financial Statements

Management is responsible for the preparation and fair presentation of the financial statements in accordance with Thai Financial Reporting Standards, and for such internal control as management determines is necessary to enable the preparation of financial statements that are free from material misstatement, whether due to fraud or error.

In preparing the financial statements, management is responsible for assessing the Company's ability to continue as a going concern, disclosing, as applicable, matters related to going concern and using the going concern basis of accounting unless management either intends to liquidate the Company or to cease operations, or has no realistic alternative but to do so.

Those charged with governance are responsible for overseeing the Company's financial reporting process.

Auditor's Responsibilities for the Audit of the Financial Statements

My objectives are to obtain reasonable assurance about whether the financial statements as a whole are free from material misstatement, whether due to fraud or error, and to issue an auditor's report that includes my opinion. Reasonable assurance is a high level of assurance, but is not a guarantee that an audit conducted in accordance with Thai Standards on Auditing will always detect a material misstatement when it exists. Misstatements can arise from fraud or error and are considered material if, individually or in the aggregate, they could reasonably be expected to influence the economic decisions of users taken on the basis of these financial statements.

As part of an audit in accordance with Thai Standards on Auditing, I exercise professional judgement and

maintain professional skepticism throughout the audit. I also:

- Identify and assess the risks of material misstatement of the financial statements, whether due to fraud or error, design and perform audit procedures responsive to those risks, and obtain audit evidence that is sufficient and appropriate to provide a basis for my opinion. The risk of not detecting a material misstatement resulting from fraud is higher than for one resulting from error, as fraud may involve collusion, forgery, intentional omissions, misrepresentations, or the override of internal control.
- Obtain an understanding of internal control relevant to the audit in order to design audit procedures that are appropriate in the circumstances, but not for the purpose of expressing an opinion on the effectiveness of the Company's internal control.
- Evaluate the appropriateness of accounting policies used and the reasonableness of accounting estimates and related disclosures made by management.
- Conclude on the appropriateness of management's use of the going concern basis of accounting and, based on the audit evidence obtained, whether a material uncertainty exists related to events or conditions that may cast significant doubt on the Company's ability to continue as a going concern. If I conclude that a material uncertainty exists, I am required to draw attention in my auditor's report to the related disclosures in the financial statements or, if such disclosures are inadequate, to modify my opinion. My conclusions are based on the audit evidence obtained up to the date of my auditor's report. However, future events or conditions may cause the Company to cease to continue as a going concern.
- Evaluate the overall presentation, structure and content of the financial statements, including the disclosures, and whether the financial statements represent the underlying transactions and events in a manner that achieves fair presentation.

I communicate with those charged with governance regarding, among other matters, the planned scope and timing of the audit and significant audit findings, including any significant deficiencies in internal control that I identify during my audit.

I also provide those charged with governance with a statement that I have complied with relevant ethical requirements regarding independence, and to communicate with them all relationships and other matters that may reasonably be thought to bear on my independence, and where applicable, related safeguards.

From the matters communicated with those charged with governance, I determine those matters that were of most significance in the audit of the financial statements of the current period and are therefore the key audit matters. I describe these matters in my auditor's report unless law or regulation precludes public disclosure about the matter or when, in extremely rare circumstances, I determine that a matter should not be communicated in my report because the adverse consequences of doing so would reasonably be expected to outweigh the public interest benefits of such communication.

I am responsible for the audit resulting in this independent auditor's report.

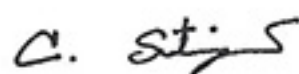

Chonlaros Suntiasvaraporn
Certified Public Accountant (Thailand) No. 4523

EY Office Limited
Bangkok 26 February 2018

— Statement of financial position —

Bangsaphan Barmill Public Company Limited

As at 31 December 2017

(Unit : Baht)

	Note	2017	2016
Assets			
Current assets			
Cash and cash equivalents	7	346,929,742	67,339,260
Trade receivables	6,8	415,360,762	406,242,592
Inventories	9	381,318,999	631,477,613
Input tax refundable		3,695,265	19,651,660
Other current assets		5,051,816	4,253,798
Total current assets		1,152,356,584	1,128,964,923
Non-current assets			
Property, plant and equipment	10	857,807,971	883,744,219
Non-operating asset	11	-	-
Deferred tax assets	17	1,395,786	1,211,666
Other non-current assets		705,0000	705,000
Total non-current assets		859,908,703	885,660,885
Total assets		2,012,265,287	2,014,625,808

The accompanying notes are an integral part of the financial statements.



Statement of financial position

(Continued)

Bangsaphan Barmill Public Company Limited

As at 31 December 2017

(Unit : Baht)

	Note	2017	2016
Liabilities and shareholders' equity			
Current liabilities			
Trade and other payables	6, 13	43,749,413	46,583,621
Advance received from customer		9,225,965	1,671,049
Income tax payable		12,041,367	15,877,294
Other current liabilities		849,086	1,009,142
Total current liabilities		65,865,831	65,141,106
Non-current liabilities			
Provision for long-term employee benefits	14	6,978,928	6,058,329
Total non-current liabilities		6,978,928	6,058,329
Total liabilities		72,844,759	71,199,435
Shareholders' equity			
Share capital			
Registered			
1,132,500,000 ordinary shares of Baht 1 each		1,132,500,000	1,132,500,000
Issued and fully paid-up			
1,132,500,000 ordinary shares of Baht 1 each		1,132,500,000	1,132,500,000
Ordinary share premium		621,846,700	621,846,700
Retained earnings			
Appropriated-statutory reserve	15	113,250,000	113,250,000
Unappropriated		71,823,828	75,829,673
Total shareholders' equity		1,939,420,528	1,943,426,373
Total liabilities and shareholders' equity		2,012,265,287	2,014,625,808

The accompanying notes are an integral part of the financial statements.

Statement of comprehensive income

Bangsaphan Barmill Public Company Limited

For the year ended 31 December 2017

(Unit : Baht)

	Note	2017	2016
Profit or loss:			
Revenues			
Sales		2,328,808,179	2,460,928,167
Other income			
Compensation from the severe Southern flood damage	1.2	14,780,991	-
Revenue from sale of scrap		28,994,182	39,238,994
Compensation income received from a supplier as a result for cancellation of raw material sale		-	5,333,097
Others		4,181,913	4,949,126
Total revenues		2,376,765,265	2,510,449,384
Expenses			
Cost of sales		2,134,778,059	2,100,376,890
Cost of sales of scrap		10,313,168	19,118,365
Selling expenses		39,180,113	53,490,089
Administrative expenses		26,785,576	26,210,529
Total expenses		2,211,056,916	2,199,195,873
Profit before finance cost and income tax expenses		165,708,349	311,253,511
Finance cost		(833,831)	(2,084,510)
Profit before income tax expenses		164,874,518	309,169,001
Income tax expenses	17	(32,980,363)	(41,067,146)
Profit for the year		131,894,155	268,101,855
Other comprehensive income			
Other comprehensive income not to be reclassified to profit or loss in subsequent periods			
Actuarial losses		-	(2,760,218)
Less: Income tax effect	17	-	552,044
Other comprehensive income for the year-net of income tax		-	(2,208,174)
Total comprehensive income for the year		131,894,155	265,893,681
Earnings per share	18		
Basic earnings per share		0.12	0.24

The accompanying notes are an integral part of the financial statements.

Statement of changes in shareholders' equity

Bangsaphan Barmill Public Company Limited
For the year ended 31 December 2017

(Unit : Baht)

	Issued and fully paid-up share capital	Share capital	Retained earnings (deficits)			shareholders' equity
			Appropriated - statutory reserve	Unappropriated		
Balance as at 1 January 2016	1,132,500,000	621,846,700	95,450,000	(81,664,008)		1,768,132,692
Profit for the year	-	-	-	268,101,855		268,101,855
Other comprehensive income for the year	-	-	-	(2,208,174)		(2,208,174)
Total comprehensive income for the year	-	-	-	265,893,681		265,893,681
Dividend paid (Note 21)	-	-	-	(90,600,000)		(90,600,000)
Transferred retained earnings to statutory reserve (Note 15)	-	-	17,800,000	(17,800,000)		-
Balance as at 31 December 2016	1,132,500,000	621,846,700	113,250,000	75,829,673		1,943,426,373
Balance as at 1 January 2017	1,132,500,000	621,846,700	113,250,000	75,829,673		1,943,426,373
Profit for the year	-	-	-	131,894,155		131,894,155
Other comprehensive income for the year	-	-	-	-		-
Total comprehensive income for the year	-	-	-	131,894,155		131,894,155
Dividend paid (Note 21)	-	-	-	(135,900,000)		(135,900,000)
Balance as at 31 December 2017	1,132,500,000	621,846,700	113,250,000	71,823,828		1,939,420,528

The accompanying notes are an integral part of the financial statements.

Cash flow statement

Bangsaphan Barmill Public Company Limited

For the year ended 31 December 2017

(Unit : Baht)

	2017	2016
Cash flows from operating activities		
Profit before tax	164,874,518	309,169,001
Adjustments to reconcile profit before tax to net cash provided by (paid from) operating activities:		
Depreciation	33,748,620	40,543,741
Write-off of equipment	841,255	-
Gains on sales of equipment	(331,776)	-
Write-off of inventories	525,732	-
Reversal of reduction cost of inventories to net realisable value	-	(4,408,229)
Realised gains on exchange	(636,865)	(3,853,716)
Provision for long-term employee benefits	1,018,049	578,205
Interest income	(1,045,402)	(581,893)
Interest expenses	306,169	1,930,430
Profit from operating activities before changes in operating assets and liabilities	199,300,300	343,377,539
Operating assets (increase) decrease		
Trade receivables	(9,118,170)	(308,950,657)
Inventories	247,284,538	89,249,229
Advance payments for purchase of raw material	-	140,246,883
Other current assets	15,158,378	3,087,738
Other non-current assets	-	(8,357)
Operating liabilities increase (decrease)		
Trade and other payables	(3,051,794)	(75,431,961)
Advance received from customers	7,554,916	1,671,049
Other current liabilities	(160,057)	403,248
Cash paid for long-term employee benefits	(97,450)	(235,495)
Cash flows from operating activities	456,870,661	193,409,216
Cash received from interest income	1,045,402	581,893
Cash paid for income tax	(37,000,410)	(24,376,748)
Net cash flows from operating activities	420,915,653	169,614,361

The accompanying notes are an integral part of the financial statements.

Cash flow statement

(Continued)

Bangsaphan Barmill Public Company Limited
For the year ended 31 December 2017

(Unit : Baht)

	2017	2016
Cash flows from investing activities		
Acquisition of equipment	(6,305,230)	(2,324,490)
Proceeds from sales of equipment	331,776	-
Net cash flows used in investing activities	(5,973,454)	(2,324,490)
Cash flows from financing activities		
Cash receipt of short-term loans from bank	271,580,485	96,881,938
Payment of short-term loans from bank	(270,726,033)	(226,003,094)
Interest paid	(306,169)	(2,026,416)
Dividend paid	(135,900,000)	(90,600,000)
Net cash flows used in financing activities	(135,351,717)	(221,747,572)
Net increase (decrease) in cash and cash equivalents	279,590,482	(54,457,701)
Cash and cash equivalents at beginning of year	67,339,260	121,796,961
Cash and cash equivalents at end of year	346,929,742	67,339,260
Supplemental cash flows information		
Non-cash transaction		
Transfer inventories to equipment	2,348,344	4,843,676

The accompanying notes are an integral part of the financial statements.



Notes to financial statements

Bangsaphan Barmill Public Company Limited

For the year ended 31 December 2017

1. General information

1.1 Corporate information

Bangsaphan Barmill Public Company Limited ("the Company") is a public company incorporated and domiciled in Thailand. The Company is principally engaged in the manufacture and distribution of deformed and round steel bars. The registered office of the Company is at 28/1 Prapawit building, 8th Floor, Surasak Road, Kwang Silom, Khet Bangrak, Bangkok. Its plant is located at 8 Moo 7, Ban Klang Na-Yai Ploy Road, Tambon Mae Rumphueng, Amphur Bangsaphan, Prachuabkirkhan.

1.2 Southern flood impact

On 9 January 2017, there was the flash flood at the Company's factory and it had to temporarily cease its operations. The Company resumed its production since 23 January 2017. The Company recorded losses on its assets caused by the flood totaling Baht 26 million, and recognised insurance compensation for the flood damage, according to compensation received from insurance companies amounting to Baht 41 million, in the statement of comprehensive income.

The Company presented the net amount of compensation received for the flood damage, amounting to Baht 15 million, as a separate item in the statement of comprehensive income for the year ended 31 December 2017. Details of such amount are as follows:

(Unit : Million Baht)

	2017
Compensation received from insurance companies	41
Less : Loss from flood damage on property, plant, equipment and inventories	(26)
Compensation from the severe southern flood damage, net	15

2. Basis of preparation

The financial statements have been prepared in accordance with Thai Financial Reporting Standards enunciated under the Accounting Professions Act B.E. 2547 and their presentation has been made in compliance with the stipulations of the Notification of the Department of Business Development dated 11 October 2016, issued under the Accounting Act B.E. 2543.

The financial statements in Thai language are the official statutory financial statements of the Company. The financial statements in English language have been translated from the Thai language financial statements.

The financial statements have been prepared on a historical cost basis except where otherwise disclosed in the accounting policies.

3. New financial reporting standards

(a) Financial reporting standards that became effective in the current year

During the year, the Company has adopted the revised financial reporting standards and interpretations (revised 2016) and new accounting treatment guidance which are effective for fiscal years beginning on or after 1 January 2017. These financial reporting standards were aimed at alignment with the corresponding International Financial Reporting Standards with most of the changes directed towards revision of wording and terminology, and provision of interpretations and accounting guidance to users of standards. The adoption of these financial reporting standards does not have any significant impact on the Company's financial statements.

(b) Financial reporting standards that will become effective in the future

During the current year, the Federation of Accounting Professions issued a number of revised financial reporting standards and interpretations (revised 2017) which are effective for fiscal years beginning on or after 1 January 2018. These financial reporting standards were aimed at alignment with the corresponding International Financial Reporting Standards with most of the changes and clarifications directed towards disclosures in the notes to financial statements.

The management of the Company believes that the revised financial reporting standards will not have any significant impact on the financial statements when they are initially applied.

4. Significant accounting policies

4.1 Revenue recognition

Sales of goods

Sales of goods are recognised when the significant risks and rewards of ownership of the goods have passed to the buyer. Sales are the invoiced value, excluding value added tax, of goods supplied after deducting discounts and allowances.

Interest income

Interest income is recognised on an accrual basis based on the effective interest rate.

4.2 Cash and cash equivalents

Cash and cash equivalents consist of cash in hand and at bank, and all highly liquid investments with an original maturity of three months or less and not subject to withdrawal restrictions.

4.3 Trade accounts receivable

Trade accounts receivable are stated at the net realisable value. Allowance for doubtful accounts is provided for the estimated losses that may be incurred in collection of receivables. The allowance is generally based on collection experiences and analysis of debt aging.

4.4 Inventories

Finished goods are valued at the lower of cost (under the average method) and net realisable value. Cost includes all production costs and attributable factory overheads.

Raw material and manufacturing supplies are valued at the lower of average cost and net realisable value. Spare parts are valued at the lower of cost (the first-in, first-out method) and net realisable value.

Raw materials and factory supplies are charged to production costs whenever consumed.

4.5 Property, plant and equipment/Depreciation

Land is stated at cost. Buildings, equipment and bearer plant (rubber trees) stated at cost less accumulated depreciation and allowance for loss on impairment of assets (if any).

Depreciation of buildings and equipment is calculated by reference to their costs on the straight-line basis over the following estimated useful lives, except for machinery and equipment in production line which is depreciated using the units-of-production method.

Office buildings	20	years
Plant building and plant building improvement	30	years
Machinery and equipment in production line	production units estimated	
- Normal line	at a total 7.2 million tons	
- Special line	at a total of 0.864 million tons	
Equipment	5, 10	years
Furniture, fixtures and office equipment	5	years
Motor vehicles	5	years

No depreciation is provided on land, machinery under installation and bearer plant during cultivation.

Depreciation is included in determining income.

An item of property, plant and equipment is derecognised upon disposal or when no future economic benefits are expected from its use or disposal. Any gain or loss arising on disposal of an asset is included in profit or loss when the asset is derecognised.

4.6 Related party transactions

Related parties comprise individuals or enterprises that control, or are controlled by, the Company, whether directly or indirectly, or which are under common control with the Company.

They also include associated companies, and individuals or enterprises which directly or indirectly own a voting interest in the Company that gives them significant influence over the Company, and key management personnel, and directors and officers with authority in the planning and direction of the Company's operations.

4.7 Leases

Operating lease payments are recognised as an expense in profit or loss on a straight line basis over the lease term.

4.8 Foreign currencies

The financial statements are presented in Baht, which is also the Company's functional currency. Transactions in foreign currencies are translated into Baht at the exchange rate ruling at the date of the transaction. Monetary assets and liabilities denominated in foreign currencies are translated into Baht at the exchange rate ruling at the end of reporting period.

Gains and losses on exchange are included in determining income.

4.9 Impairment of assets

At the end of each reporting period, the Company performs impairment reviews in respect of the property, plant and equipment whenever events or changes in circumstances indicate that an asset may be impaired. An impairment loss is recognised when the recoverable amount of an asset, which is the higher of the asset's fair value less costs to sell and its value in use, is less than the carrying amount. In determining value in use, the estimated future cash flows are discounted to their present value using a pre-tax discount rate that reflects current market assessments of the time value of money and the risks specific to the asset. In determining fair value less costs to sell, an appropriate valuation model is used. These calculations are corroborated by a valuation model that, based on information available, reflects the amount that the Company could obtain from the disposal of the asset in an arm's length transaction between knowledgeable, willing parties, after deducting the costs of disposal.

An impairment loss is recognised in the profit or loss.

4.10 Employee benefits

Short-term employee benefits

Salaries, wages, bonuses and contributions to the social security fund are recognised as expenses when incurred.

Post-employment benefits

Defined contribution plans

The Company and its employees have jointly established a provident fund. The fund is monthly contributed by employees and by the Company. The fund's assets are held in a separate trust fund and the Company's contributions are recognised as expenses when incurred.

Defined benefit plans

The Company has obligations in respect of the severance payments it must make to employees upon retirement under labor law. The Company treats these severance payment obligations as a defined benefit plan.

The obligation under the defined benefit plan is determined by a professionally qualified independent actuary based on actuarial techniques, using the projected unit credit method.

Actuarial gains and losses arising from post-employment benefits are recognised immediately in other comprehensive income.

4.11 Provisions

Provisions are recognised when the Company has a present obligation as a result of a past event, it is probable that an outflow of resources embodying economic benefits will be required to settle the obligation, and a reliable estimate can be made of the amount of the obligation.

4.12 Income tax

Income tax expense represents the sum of corporate income tax currently payable and deferred tax.

Current tax

Current income tax is provided in the accounts at the amount expected to be paid to the taxation authorities, based on taxable profits determined in accordance with tax legislation.

Deferred tax

Deferred income tax is provided on temporary differences between the tax bases of assets and liabilities and their carrying amounts at the end of each reporting period, using the tax rates enacted at the end of the reporting period.

The Company recognises deferred tax liabilities for all taxable temporary differences while they recognise deferred tax assets for all deductible temporary differences and tax losses carried forward to the extent that it is probable that future taxable profit will be available against which such deductible temporary differences and tax losses carried forward can be utilised.

At each reporting date, the Company reviews and reduces the carrying amount of deferred tax assets to the extent that it is no longer probable that sufficient taxable profit will be available to allow all or part of the deferred tax asset to be utilised.

The Company records deferred tax directly to shareholders' equity if the tax relates to items that are recorded directly to shareholders' equity.

5. Significant accounting judgments and estimates

The preparation of financial statements in conformity with financial reporting standards at times requires management to make subjective judgments and estimates regarding matters that are inherently uncertain. These judgments and estimates affect reported amounts and disclosures; and actual results could differ from estimates. Significant judgments and estimates are as follows :

Allowance for diminution in value of inventory

In determining allowance for diminution in value of inventory, the management exercises judgment in estimating the net realisable value of inventory based on the amount the inventories are expected to realise. These estimates are based on estimates of selling prices, which take into account events occurring after the end of the period and estimates of related costs and expenses.

Property plant and equipment/Depreciation

In determining depreciation of plant and equipment, the management is required to make estimates of the useful lives and residual values of the plant and equipment and to review estimate useful lives and residual values when there are any changes. In addition, the management is required to review property, plant and equipment for impairment on a periodical basis and record impairment losses when it is determined that their recoverable amount is lower than the carrying amount. This requires judgments regarding forecast of future revenues and expenses relating to the assets subject to the review.

Deferred tax assets

Deferred tax assets are recognised for deductible temporary differences and unused tax losses to the extent that it is probable that taxable profit will be available against which the temporary differences and losses can be utilised. Significant management judgement is required to determine the amount of deferred tax assets that can be recognised, based upon the likely timing and level of estimate future taxable profits.

Post-employment benefits under defined benefit plans

The obligation under the defined benefit plan is determined based on actuarial techniques. Such

determination is made based on various assumptions, including discount rate, future salary increase rate, mortality rate and staff turnover rate.

6. Related party transactions

During the years, the Company had significant business transactions with its related parties. Such transactions, which are summarised below, arose the ordinary course of business and were conclude on commercial terms and based agreed upon by the Company and those related parties.

(Unit : Million Baht)

	2017	2016	Transfer Pricing Policy
<u>Transactions with related companies</u>			
Sales	7.3	21.2	At prices and on trading terms similar to those of sales to normal customers
Utilities expenses	50.5	62.4	At agreed price with reference of cost and related expenses of provision
Transportation expenses	14.1	23.4	Based on distance which is priced in the normal course of business
Manufacturing expenses	0.8	0.7	At prices and on trading terms similar to those of sales to normal customers
Service expenses	2.3	2.3	Contract price
Rental expenses	2.2	2.1	Contract price
Management fee	0.6	0.6	Contract price

As at 31 December 2017 and 2016, the balances of the accounts between the Company and those related parties are as follows :

(Unit : Thousand Baht)

	2017	2016
Trade receivables - related parties (Note 8)		
Related companies		
Bangpakong Port Co., Ltd.	-	3,973
Sahaviriyanich Corporation Co., Ltd.	1,266	1,105
Total trade receivables - related parties	1,266	5,078
Trade payables - related parties (Note 13)		
Related companies		
Sahaviriya Steel Industries Plc.	5,388	6,054
SVL Corporation Co., Ltd.	646	567
Prachuap Port Co., Ltd.	-	496
C.A.R. Service Co., Ltd.	297	336
Western Security Guard Co., Ltd.	196	188
Total trade payables - related parties	6,527	7,641

Directors and management's benefits

During the years ended 31 December 2017 and 2016, the Company had employee benefit expenses of its directors and management as below.

(Unit : Thousand Baht)

	2017	2016
Short-term employee benefits	11,368	9,940
Post-employment benefits	125	43
Total	11,493	9,983

7. Cash and cash equivalents

(Unit : Thousand Baht)

	2017	2016
Cash	80	80
Bank deposits	346,850	67,259
Total	346,930	67,339

As at 31 December 2017, bank deposits in saving accounts carried interest at 0.375 percent per annum (2016: 0.375 percent per annum).

(Unit : Thousand Baht)

	2017	2016
Trade receivables - related parties (Note 8)		
Related companies		
Bangpakong Port Co., Ltd.	-	3,973
Sahaviriyanich Corporation Co., Ltd.	1,266	1,105
Total trade receivables - related parties	1,266	5,078
Trade payables - related parties (Note 13)		
Related companies		
Sahaviriya Steel Industries Plc.	5,388	6,054
SVL Corporation Co., Ltd.	646	567
Prachuap Port Co., Ltd.	-	496
C.A.R. Service Co., Ltd.	297	336
Western Security Guard Co., Ltd.	196	188
Total trade payables - related parties	6,527	7,641

Directors and management's benefits

During the years ended 31 December 2017 and 2016, the Company had employee benefit expenses of its directors and management as below.

(Unit : Thousand Baht)

	2017	2016
Short-term employee benefits	11,368	9,940
Post-employment benefits	125	43
Total	11,493	9,983

7. Cash and cash equivalents

(Unit : Thousand Baht)

	2017	2016
Cash	80	80
Bank deposits	346,850	67,259
Total	346,930	67,339

As at 31 December 2017, bank deposits in saving accounts carried interest at 0.375 percent per annum (2016: 0.375 percent per annum).

10. Property, plant and equipment

(Unit : Thousand Baht)

	Land	Building and building improvement	Machinery and equipment in production line	Furniture, fixtures and office equipment	Equipment	Motor vehicles	Assets under installation and under construction	Bearer plant during cultivation	Total
Cost:									
As at 1 January 2016	96,293	359,131	998,253	20,901	39,782	6,784	729	6,423	1,528,296
Additions	-	-	-	545	-	-	1,299	480	2,324
Transfers	-	1,515	4,854	-	503	-	(2,028)	-	4,844
As at 31 December 2016	96,293	360,646	1,003,107	21,446	40,285	6,784	-	6,903	1,535,464
Additions	-	-	2,500	232	14	2,532	538	489	6,305
Disposals/ write-off	-	-	(1,458)	-	-	(1,329)	-	-	(2,787)
Transfers	-	-	2,007	262	-	-	69	10	2,348
As at 31 December 2017	96,293	360,646	1,006,156	21,940	40,299	7,987	607	7,402	1,541,330
Accumulated depreciation:									
As at 1 January 2016	-	192,275	354,554	18,888	38,858	6,601	-	-	611,176
Depreciation for the year	-	11,994	27,365	747	296	142	-	-	40,544
As at 31 December 2016	-	204,269	381,919	19,635	39,154	6,743	-	-	651,720
Depreciation for the year	-	11,983	20,240	740	320	465	-	-	33,748
Depreciation on disposals/ write-off	-	-	(617)	-	-	(1,329)	-	-	(1,946)
As at 31 December 2017	-	216,252	401,542	20,375	39,474	5,879	-	-	683,522
Net book value:									
31 December 2016	96,293	156,377	621,188	1,811	1,131	41	-	6,903	883,744
31 December 2017	96,293	144,394	604,614	1,565	825	2,108	607	7,402	857,808

Depreciation for the year:

2016 (Baht 40 million included in manufacturing cost, and the balance in administrative expenses)

2017 (Baht 33 million included in manufacturing cost, and the balance in administrative expenses)

40,544

33,748

As at 31 December 2017, certain plant and equipment items have been fully depreciated but are still in use. The gross carrying amount before deducting accumulated depreciation of those assets amounted to approximately Baht 64 million (2016: Baht 64 million).

All land, buildings and machinery are mortgaged/pledged as collateral for credit facilities obtained from a bank. The beneficiary rights under the insurance policies for these mortgaged/pledged assets have also been transferred to the bank.

11. Non-operating asset

(Unit : Thousand Baht)

	2017	2016
Non-operating asset - land	4,154	4,154
Less: Allowance for impairment	(4,154)	(4,154)
Non-operating asset - net	-	-

In January 2010, the Company received a letter dated 5 January 2010 from the Department of Lands, relating to the revocation of the Certificate of Utilisation (Nor Sor 3 Kor), ordering that the Nor Sor 3 Kor certificate be revoked in accordance with the order of the Director General of the Department of Lands No. 15/2553 dated 5 January 2010. For prudent reasons, the Company has set aside allowance for impairment of this non-operating asset in full in the 2009 financial statements.

In August 2010, the Company filed a lawsuit against the officers of Prachuabphrikhan Provincial Lands Office, Bangsaphan Branch with the Central Administrative Court, petitioning the Central Administrative Court to order the cancellation of the announcement of replacements for such Nor. Sor.3. Kor. In addition, the Company also petitioned the Court to identify measures to provide temporary relief to the plaintiffs. Currently, this case is being considered by the Court.

In September 2010, the Company petitioned the Central Administrative Court to withdraw the order of the Director General of the Department of Lands No. 15/2553 dated 5 January 2010 and currently, this case is being considered by the Court.

In December 2010, the Company received a letter from Bangsaphan Sheriff, as the official responsible for protection the conserved forest area of Klong Mae Rumphueng, Prachuabphrikhan. This referred to Section 25 (1) of the Conserved Forest Act B.E. 2507 and ordered the Company to leave and discontinue any activities on the conserved forest area.

In March 2011, the Company petitioned the Central Administrative Court to reverse the Sheriff's order that the Company leave and discontinue any activities on the conserved forest area. Currently, this case is being considered by the Court.

In September 2011, the Company petitioned the Central Administrative Court with respect to wrongdoing or other liability of government agencies or state officials as a result of the exercise of authority under laws, administrative orders, or other orders, in order to claim monetary damages for loss of opportunity from land usage. At present, this case is being considered by the Court.

In August 2013, the Company received a letter from Bangsaphan Sheriff notifying it that the Central Administrative Court had issued an order granting a stay of execution of the Administrative Court's order for the Company to leave the conserved forest area and discontinue any activities therein.

In January 2015, the Company received a letter from Bangsaphan Sheriff notifying the Company

of an order of the Supreme Administrative Court (disposing of a petition to appeal the order for a stay of execution issued by the Administrative Court). The decision of the Supreme Administrative Court was to reverse the Central Administrative Court's order, dismissing the petition for a stay of execution of the order for the Company to leave the conserved forest area and discontinue any activities therein.

However, the management of the Company believes that this order will not have any significant impact on the Company's operations and financial statements.

12. Short-term credit facilities from bank

The Company has been granted credit facilities amounting to Baht 675 million from a bank, consisting of bank overdraft facilities amounting to Baht 10 million and short-term loan facilities amounting to Baht 665 million. As at 31 December 2017, the Baht 675 million credit facilities (2016 : Baht 675 million) have yet been drawn down.

The credit facilities are secured by the mortgage/pledge of all land, buildings and machinery of the Company as described in Note 10 to the financial statements. In addition, under the credit facilities agreement, the Company has to comply with certain covenants regarding the operations, financial ratios and other conditions.

13. Trade and other payables

(Unit : Thousand Baht)

	2017	2016
Trade payables - related parties (Note 6)	6,527	7,641
Trade payables - unrelated parties	34,456	35,604
Accrued expenses	2,766	3,339
Total	43,749	46,584

14. Provision for long-term employee benefits

Provision for long-term employee benefits, which represents compensations payable to on employees after they retire, was as follows:

(Unit : Thousand Baht)

	2017	2016
Provision for long-term employee benefits at beginning of year	6,058	2,955
Included in profit or loss:		
Current service cost	876	413
Interest cost	142	165
Included in other comprehensive income:		
Actuarial (gains) losses arising from		
Demographic assumptions changes	-	829
Financial assumptions changes	-	529
Experience adjustments	-	1,402
Benefits paid during the year	(97)	(235)
Provision for long-term employee benefits at end of year	6,979	6,058

All of long-term employee benefit expenses included in administrative expenses in the profit or loss.

The Company expects to pay Baht 518,626 of long-term employee benefits during the next year (2016: Baht 95,600).

As at 31 December 2017, the weighted average duration of the liabilities for long-term employee benefit is 16 years (2016: 16 years).

Significant actuarial assumptions at the valuation date are summarised belows:

(Unit : Percent per annum)

	2017	2016
Discount rate	2.35%	2.35%
Salary increase rate	3.26%	3.26%
Average staff turnover rate	8.50%	8.50%

The result of sensitivity analysis for significant assumptions that affect the present value of the long-term employee benefit obligation as at 31 December 2017 and 2016 are summarised below:

(Unit : Thousand Baht)

	2017		2016	
	Increase 1%	Decrease 1%	Increase 1%	Decrease 1%
Discount rate	(524)	594	(493)	561
Salary increase rate	619	(556)	519	(466)

15. Statutory reserve

Pursuant to Section 116 of the Public Limited Companies Act B.E. 2535, the Company is required to set aside to a statutory reserve at least 5 percent of its net profit for the year after deducting accumulated deficit brought forward (if any), until the reserve reaches 10 percent of the registered capital. The statutory reserve is not available for dividend distribution. At present, the statutory reserve has fully been set aside.

16. Expenses by nature

Significant expenses classified by nature are as follows:

(Unit : Thousand Baht)

	2017	2016
Salaries and wages and other employee benefits	55,304	57,179
Depreciation	33,748	40,544
Raw materials and consumables used	2,041,547	2,072,707
Changes in inventories of finished goods	(35,419)	(108,866)

17. Income tax

Income tax expenses for the years ended 31 December 2017 and 2016 are made up as follows:

(Unit : Thousand Baht)

	2017	2016
Current income tax:		
Current income tax charge	33,164	40,254
Deferred tax:		
Relating to origination and reversal of temporary differences	(184)	813
Income tax expenses reported in the statement of comprehensive income	32,980	41,067

The amounts of income tax relating to each component of other comprehensive income for the years ended 31 December 2017 and 2016 are as follows :

(Unit : Thousand Baht)

	2017	2016
Deferred tax relating to actuarial losses	-	552

The reconciliation between accounting profit and income tax expenses is shown below.

(Unit : Thousand Baht)

	2017	2016
Accounting profit before tax	164,875	309,169
Applicable tax rate	20%	20%
Accounting profit before tax multiplied by income tax rate	32,975	61,834
Effects of:		
Non-deductible expenses	53	24
Additional expense deductions allowed	(48)	(67)
Unused tax loss	-	(20,724)
Total	5	(20,767)
Income tax expenses reported in the statement of comprehensive income	32,980	41,067

The components of deferred tax assets are as follows:

(Unit: Thousand Baht)

	Statements of financial position	
	2017	2016
Provision for long-term employee benefits	1,396	1,212
Total	1,396	1,212

18. Earnings per share

Basic earnings per share is calculated by dividing profit for the year attributable to equity holders of the Company (excluding other comprehensive income) by the weighted average number of ordinary shares in issue during the year.

19. Segment information

Operating segment information is reported in a manner consistent with the internal reports that are regularly reviewed by the chief operating decision maker in order to make decisions about the allocation of resources to the segment and assess its performance.

The Company is principally engaged in the manufacture and distribution of deformed and round steel bars. Its operation is carried on exclusively in Thailand. Segment performance is measured based on operating profit or loss, on a basis consistent with that used to measure operating profit or loss in the financial statements. As a result, all of the revenues, operating profits and assets as reflected in these financial statements pertain to the aforementioned reportable operating segment and geographic area.

For the year 2017, the Company has three major customers with a total revenues of Baht 1,440 million (2016: Baht 1,494 million derived from five major customers).

20. Provident fund

The Company and its employees have jointly established a provident fund in accordance with the Provident Fund Act B.E. 2530. Both employees and the Company contribute to the fund monthly

at the rate of 3 percent of basic salary. The fund, which is managed by Kasikorn Asset Management Company Limited, will be paid to employees upon termination in accordance with the fund rules. The contribution for the year 2017 amounting to Baht 0.7 million (2016: Baht 0.7 million) were recognised as expenses.

21. Dividends

Dividends	Approved by	Total dividends (Thousand Baht)	Dividend per share (Baht per share)
Interim dividends for 2016	The Board of Directors' Meeting on 8 August 2016	90,600	0.08
	Total for 2016	90,600	
Final dividends for 2016	The Annual General Meeting of the shareholders on 26 April 2017	67,950	0.06
Interim dividends for 2017	The Board of Directors' Meeting on 7 August 2017	67,950	0.06
Total for 2017		135,900	

22. Commitments

The Company has entered into agreements in respect of the lease of office building space and services. The terms of the agreements are generally 2 years.

Future minimum lease payments required under these leases and service contracts were as follows:

	(Unit : Million Baht)	
	2017	2016
Payable:		
In up to 1 year	4.4	4.6
In over 1 and up to 2 years	-	0.6

23. Financial instruments

23.1 Financial risk management

The Company's financial instruments, as defined under Thai Accounting Standard No. 107 "Financial Instruments: Disclosure and Presentations", principally comprise cash and cash equivalents, trade receivables, and trade and other payables. The financial risks associated with these financial instruments and how they are managed are described below.

Credit risk

The Company is exposed to credit risk primarily with respect to trade receivables. The Company

manages the risk by adopting appropriate credit control policies and procedures. Although the Company are exposed to credit risk with respect to trade receivables since the majority of sales are made to a limited number of customers. However, due to those customer's creditworthiness, the Company do not anticipate material losses from debt collection. The maximum exposure to credit risk is limited to the carrying amounts of trade receivables as stated in the statements of financial position.

Interest rate risk

The Company's exposure to interest rate risk relates primarily to its cash at banks. However, since most of the Company's financial assets and liabilities bear floating interest rates, the interest rate risk is expected to be minimal.

Foreign currency risk

The Company expects that there may be an effect from changes in exchange rates resulting from unhedged liabilities denominated in foreign currencies. As at 31 December 2017 and 2016, the Company had no outstanding balances of financial liabilities dominated in foreign currencies.

23.2 Fair values of financial instruments

Since the majority of the Company's financial instruments are short-term in nature or carrying interest at a rate closed to the market interest rates, their fair value is not expected to be materially different from the amounts presented in the statement of financial position.

24. Capital management

The primary objective of the Company's capital management is to ensure that it has appropriate capital structure in order to support its business and maximise shareholder value. As at 31 December 2017, the Company's debt-to-equity ratio was 0.04:1 (2016: 0.04:1).

25. Event after the reporting period

On 26 February 2018, the Board of Directors meeting of the Company No. 2/2561 passed a resolution to pay a dividend of Baht 0.11 per share, or a total of Baht 124.58 million, to the shareholders from the 2017 earnings. The Company paid an interim dividend of Baht 0.06 per share during the year 2017, totaling Baht 67.95 million, and the remaining dividend payable is Baht 0.05 per share, or totaling Baht 56.63 million. The dividend payment will be further proposed to the Annual General Meeting of the Company's shareholders for approval in April 2018.

26. Approval of financial statements

These financial statements were authorised for issue by the Company's Board of Directors on 26 February 2018.



บริษัท บางสะพานบาร์มิล จำกัด (มหาชน)

www.bsbm.co.th

บริษัท บางสะพานบาร์มิล จำกัด (มหาชน)

สำนักงาน

ชั้น 8 อาคารประภาวิทย 28/1 ถนนสุรศักดิ์ แขวงสีลม

เขตบางรัก กรุงเทพมหานคร 10500

โทรศัพท์ 66 2630 0590-5 (6 สาย) โทรสาร 66 2236 6995-6

โรงงาน

8 หมู่ 7 ถนนบ้านกลางนา-ยายพลอย ตำบลแม่รำพึง

อำเภอบางสะพาน จังหวัดประจวบคีรีขันธ์ 77140

โทรศัพท์ 0 3254 8384-9 (6 สาย), โทรสาร 0 3254 8392



Bangsaphan Barmill Public Company Limited

Head Office

8th Floor, Prapawit Bldg., 28/1 Srasak Road, Silom,

Bangrak Bangkok 10500

Tel. 66 2630 0590-5 (6 Lines) Fax. 66 2236 6995-6

Factory

8 Moo 7, Banglangna-yaiploy Rd., T. Maeramphueng,

A. Bangsaphan, Prachuabkirikhan 77140

Tel. 0 3254 8384-9 (6 Lines), Fax. 0 3254 8392