



SINGLE POINT PARTS (THAILAND) PUBLIC COMPANY LIMITED  
บริษัท ซิงเกิ้ล พอยท์ พาร์ท (ประเทศไทย) จำกัด (มหาชน)

ANNUAL  
REPORT  
2016

รายงาน  
ประจำปี  
2559

## สารบัญ

## หน้า

### การประกอบธุรกิจ

สารจากคณะกรรมการ	1
นโยบายและภาพรวมการประกอบธุรกิจ	2
ลักษณะการประกอบธุรกิจ	4
ปัจจัยความเสี่ยง	10
ข้อมูลทั่วไปและข้อมูลสำคัญอื่น	14

### การจัดการและการกำกับดูแลกิจการ

ผู้ถือหุ้น	16
โครงสร้างการจัดการ	17
การกำกับดูแลกิจการ	23
ความรับผิดชอบต่อสังคม	36
การควบคุมภายในและการบริหารจัดการความเสี่ยง	37
รายการระหว่างกัน	38
รายละเอียดเกี่ยวกับกรรมการ ผู้บริหาร และเลขานุการบริษัท	39
การดำรงตำแหน่งของกรรมการ ผู้บริหารในบริษัท บริษัทย่อย และบริษัทที่เกี่ยวข้องกัน	43
รายละเอียดเกี่ยวกับผู้จัดการ	45
รายละเอียดของหัวหน้างานตรวจสอบภายใน	47

### ฐานะการเงินและผลการดำเนินงาน

รายงานความรับผิดชอบของคณะกรรมการต่อรายงานทางการเงิน	48
รายงานของคณะกรรมการตรวจสอบ	49
ข้อมูลทางการเงินที่สำคัญ	51
การวิเคราะห์และคำอธิบายของฝ่ายจัดการ	52
รายงานของผู้สอบบัญชีรับอนุญาต	58
งบการเงินรวม	63

## สารจากคณะกรรมการ

เรียน ท่านผู้ถือหุ้น

ในปี 2559 บริษัทฯ ได้มีการปิดส่วนธุรกิจสมาร์ตโฟนประกอบหน้าจอโทรศัพท์มือถือ เนื่องจากคำสั่งซื้อที่หดตัวลง ประกอบกับการที่ลูกค้าขอลดราคา ทำให้บริษัทฯ ประสบภาวะขาดทุนมาโดยตลอด ในส่วนของธุรกิจชิ้นส่วนคอมพิวเตอร์ กล้องถ่ายรูป และชิ้นส่วนยานยนต์ ก็ยังอยู่ในภาวะชะลอตัว แต่บริษัทฯ ได้พัฒนาลูกค้าใหม่ๆ ขึ้นจากการร่วมกับคณะกรรมการส่งเสริมการลงทุน (BOI) โดยการไปร่วมงานนิทรรศการและการจับคู่ทางธุรกิจ (Business Matching) ทำให้ได้ลูกค้าทั้งที่อยู่ในประเทศและที่อยู่ต่างประเทศ โดยการส่งสินค้าออกโดยตรงถึงลูกค้า

ในขณะเดียวกัน บริษัทฯ ได้ทำการลดต้นทุนอย่างต่อเนื่อง โดยเพิ่มประสิทธิภาพการผลิต ทำให้ลดจำนวนคนลงได้ระดับหนึ่ง และการลดของเสียที่เกิดขึ้นในขั้นตอนต่างๆ ปรับปรุงกระบวนการผลิต ทำให้มีกำไรขั้นต้นที่ดีขึ้น และพยายามควบคุมค่าใช้จ่ายของสำนักงาน เพื่อแก้ไขปัญหาการขาดทุนที่ต่อเนื่องมาหลายปี

คณะกรรมการบริษัทฯ คาดหวังว่าภาวะเศรษฐกิจทั้งในประเทศและต่างประเทศจะเป็นไปในทิศทางที่ดีขึ้น ซึ่งจะส่งผลให้การบริหารจัดการของบริษัทฯ ดีขึ้น ทำให้บริษัทสามารถกลับมาทำกำไรได้

ในโอกาสนี้ ในนามคณะกรรมการขอขอบคุณท่านผู้ถือหุ้น คู่ค้า ลูกค้า พนักงาน สถาบันการเงินและผู้ที่เกี่ยวข้องทุกฝ่ายที่สนับสนุนการดำเนินธุรกิจของบริษัทด้วยดีตลอดมา บริษัทฯ จะดำเนินธุรกิจด้วยความรอบคอบ รับผิดชอบ ยึดมั่นในนโยบายบรรษัทภิบาลอย่างเคร่งครัด ปฏิบัติหน้าที่อย่างมีประสิทธิภาพ เพื่อนำพาบริษัทฯ ให้เจริญก้าวหน้าเป็นผู้นำในด้านการผลิตและเทคโนโลยี ผลิตภัณฑ์มีคุณภาพระดับสากล มีความรับผิดชอบต่อสังคม และสามารถสร้างผลตอบแทนที่ดีให้กับผู้ถือหุ้นอย่างสม่ำเสมอ มั่นคง ยั่งยืนตลอดไป



(นายประจัน พลพัฒน์พงศ์)

รักษาการประธานกรรมการ

28 กุมภาพันธ์ 2560

## นโยบายและภาพรวมการประกอบธุรกิจ

บริษัทเดิมชื่อ “บริษัท สเปเชียลตี้ พรีซิชั่น พาร์ท จำกัด” เริ่มก่อตั้งขึ้นเมื่อวันที่ 23 กรกฎาคม 2540 โดยกลุ่มของนายประพจน์ พลพิพัฒน์พงศ์ (กลุ่มผู้บริหารในปัจจุบัน) ถือหุ้นจำนวนร้อยละ 41.75 ของทุนชำระแล้ว จำนวน 232.005 ล้านบาท โดยมีทุนจดทะเบียน 232.005 ล้านบาท บริษัทประกอบธุรกิจรับจ้างผลิตตามคำสั่งซื้อของลูกค้าสำหรับชิ้นส่วนโลหะที่มีความเที่ยงตรงสูงระดับต่ำกว่า 5 ไมครอน เช่น Sleeve และ Shaft เพื่อนำไปประกอบผลิตภัณฑ์ Spindle Motor ซึ่งเป็นส่วนประกอบหนึ่งของหน่วยบันทึกความจำ (Hard Disk Drive) เพื่อจำหน่ายให้กับบริษัทผู้ผลิตและประกอบชิ้นงานโดยจะส่งต่อไปยังลูกค้าซึ่งเป็นผู้ผลิตและประกอบฮาร์ดดิสก์ชั้นนำของโลก ทั้งนี้ เครื่องจักรที่มีอยู่สามารถนำไปประยุกต์ใช้ในการผลิตชิ้นส่วนในอุตสาหกรรมอื่นๆ เช่น กลุ่ม Consumer Electronic & Entertainment กลุ่มยานยนต์ เป็นต้น

กลุ่มของนายประพจน์ พลพิพัฒน์พงศ์ และผู้บริหารมีสายสัมพันธ์ที่ค่อนข้างยาวนานกับบริษัทผู้ผลิตชิ้นส่วนอิเล็กทรอนิกส์จากประเทศญี่ปุ่น ได้เล็งเห็นศักยภาพและการขยายตัวของอุตสาหกรรมชิ้นส่วนอิเล็กทรอนิกส์ในประเทศไทย เนื่องจากผู้ผลิตหน่วยบันทึกความจำ (Hard Disk Drive) รายใหญ่หลายรายซึ่งปัจจุบันเป็นฐานการผลิตอันดับ 1 ของโลก ได้ตั้งฐานการผลิตในประเทศไทยโดยมีส่วนแบ่งการตลาดรวมกันมากกว่าร้อยละ 80 ของมูลค่าตลาดทั้งหมด ดังนั้น จึงได้ร่วมกันก่อตั้งบริษัทขึ้นและดำเนินธุรกิจเติบโตอย่างต่อเนื่อง

วิสัยทัศน์ พันธกิจ นโยบายในการดำเนินงานของบริษัท

### วิสัยทัศน์

เป็นผู้นำในธุรกิจรับจ้างผลิตชิ้นส่วน สร้างความพึงพอใจสูงสุดให้แก่ลูกค้า และห่วงใยต่อคุณภาพชีวิตของพนักงานบนฐานหลักธรรมาภิบาล

### พันธกิจ

1. เพิ่มประสิทธิภาพการผลิตที่เป็นมิตรกับสิ่งแวดล้อม
2. ควบคุมต้นทุนการผลิตและลดของเสีย
3. พัฒนาองค์ความรู้และเพิ่มทักษะของพนักงาน
4. สร้างสภาพแวดล้อมในการทำงานให้น่าอยู่และปลอดภัย
5. ส่งเสริมการมีส่วนร่วมในการดูแล รักษาชุมชน สังคม และสิ่งแวดล้อม

### นโยบาย

1. ประสิทธิภาพ ผลักดันใช้ทรัพยากรให้เกิดประสิทธิภาพสูงสุดโดยคำนึงถึงคุณภาพเป็นสำคัญ
2. ประสิทธิภาพ มุ่งมั่นให้บรรลุเป้าหมายองค์กร
3. ประหยัด ตระหนักการใช้จ่ายที่เหมาะสมไม่ให้เกินงบประมาณที่ได้รับอนุมัติ
4. สิ่งแวดล้อม สร้างสรรค์สภาพแวดล้อมเอื้อต่อการทำงาน ชุมชน สังคมให้น่าอยู่และปลอดภัย

## โครงสร้างการถือหุ้นของบริษัทและบริษัทย่อย

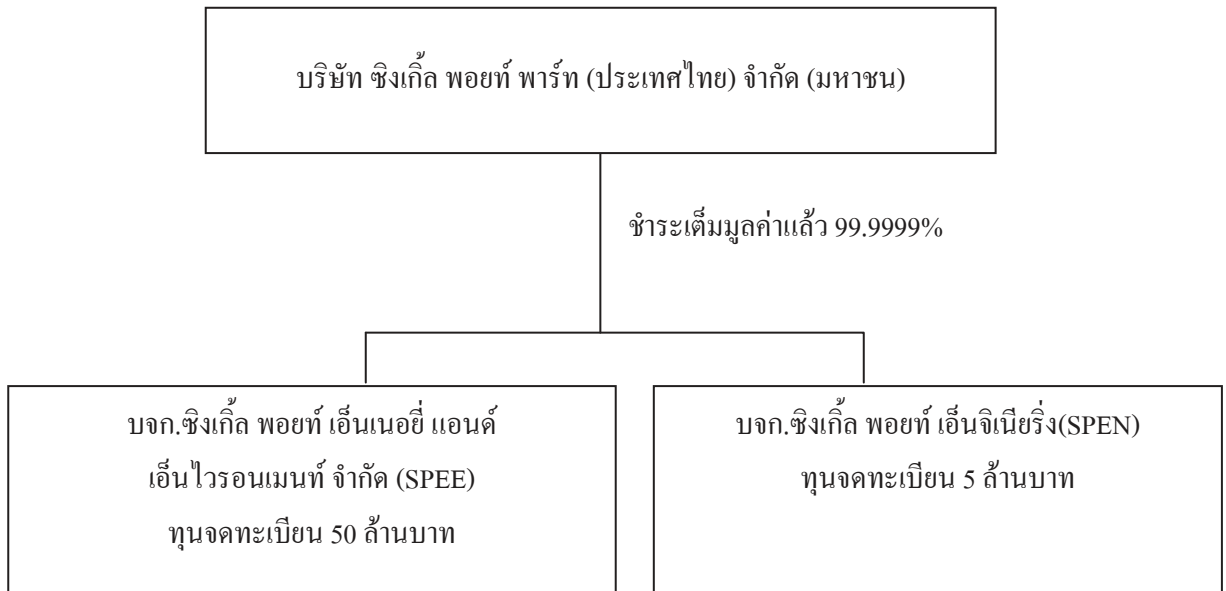

- ปี 2549 เดือนกุมภาพันธ์ 2549 จัดตั้งบริษัท ชิงเกิ้ล พอยท์ เอ็นเนอจี แอนด์ เอ็นไวรอนเมนต์ จำกัด  
สัดส่วนการถือหุ้นร้อยละ 49.99
- ปี 2553 เดือนสิงหาคม 2553 เพิ่มทุนในบริษัท ชิงเกิ้ล พอยท์ เอ็นเนอจี แอนด์ เอ็นไวรอนเมนต์ จำกัด  
จาก 15 ล้านบาท เป็น 50 ล้านบาท  
สัดส่วนการถือหุ้นจากเดิมร้อยละ 49.99 เพิ่มเป็นร้อยละ 85
- ปี 2556 เดือนมีนาคม 2556 ซื้อเงินลงทุนในบริษัท ชิงเกิ้ล พอยท์ เอ็นเนอจี แอนด์ เอ็นไวรอนเมนต์ จำกัด  
จากผู้ถือหุ้นเดิม จำนวน 750,000 หุ้น  
สัดส่วนการถือหุ้นจากเดิมร้อยละ 85 เพิ่มเป็นร้อยละ 99.99
- ปี 2559 เดือนธันวาคม 2559 จัดตั้งบริษัท ชิงเกิ้ล พอยท์ เอ็นจิเนียริง จำกัด  
สัดส่วนการถือหุ้นร้อยละ 99.99

ผู้ลงทุนสามารถศึกษาข้อมูลของบริษัทเพิ่มเติมได้จากแบบแสดงรายการข้อมูลประจำปีซึ่งแสดงไว้ใน  
เว็บไซต์ของสำนักงาน กลต. [www.sec.or.th](http://www.sec.or.th) และเว็บไซต์ของบริษัท [www.spp.co.th](http://www.spp.co.th)

## ลักษณะการประกอบธุรกิจ

### โครงสร้างรายได้

สายผลิตภัณฑ์	ดำเนิน การโดย	% การถือ หุ้น	ปี 2559		ปี 2558		ปี 2557	
			ล้านบาท	%	ล้านบาท	%	ล้านบาท	%
1. ชิ้นส่วนสำหรับ Hard Disk Drive	บริษัท							
- ชิ้นส่วนสำหรับ Pivot			3.22	0.76	5.21	1.04	4.86	0.94
- ชิ้นส่วนสำหรับ Spindle Motor			44.30	10.48	62.72	12.51	111.35	21.44
รวม			47.52	11.24	67.93	13.55	116.21	22.38
2. ชิ้นส่วนสำหรับ Non Hard Disk Drive	บริษัท							
- ชิ้นส่วนสำหรับ CE&E			11.05	2.61	7.77	1.55	26.24	5.05
- ชิ้นส่วนอื่นๆ <sup>1</sup>			67.29	15.92	49.77	9.92	41.34	7.96
รวม			78.34	18.53	57.54	11.47	67.58	13.01
3. บริการจัดหาทรัพย์สิน ให้บริการจัดหาแรงงาน			186.30	44.08	192.98	38.48	206.06	39.68
4. รับจ้างประกอบชิ้นส่วน			19.18	4.54	97.10	19.36	48.26	9.30
5. รับจ้างคัดแยกขยะ	SPEE	99.9999	30.25	7.16	22.20	4.43	8.75	1.69
รวมรายได้จากการดำเนินงาน			361.59	85.55	437.75	87.29	446.86	86.06
รายได้ค่าเช่าอสังหาริมทรัพย์เพื่อการลงทุน			56.50	13.37	56.38	11.24	56.38	10.86
รายได้จากการขายวัตถุดิบ			0.32	0.08	0.75	0.15	4.58	0.88
รายได้จากการขายเศษซาก			2.07	0.49	1.85	0.37	7.72	1.49
รายได้อื่นๆ <sup>2</sup>			2.12	0.51	4.78	0.95	3.71	0.71
รวม			422.60	100.00	501.51	100.00	519.25	100.00

หมายเหตุ: ชิ้นส่วนอื่นๆ<sup>1</sup> ชิ้นส่วนในอุตสาหกรรมยานยนต์ และอื่นๆ

รายได้อื่นๆ<sup>2</sup> กำไรจากหลักทรัพย์เพื่อค้า กำไรจากอัตราแลกเปลี่ยน กำไรจากการจำหน่ายสินทรัพย์ เงินปันผลรับ ดอกเบี้ยรับ

### บริษัทประกอบธุรกิจ ดังนี้

1. ผลิตและรับจ้างผลิตชิ้นส่วนหรืออุปกรณ์ที่ใช้กับผลิตภัณฑ์อิเล็กทรอนิกส์ มีความเที่ยงตรงสูง ตามคำสั่งซื้อของลูกค้า สำหรับการผลิตและรับจ้างผลิตชิ้นส่วนหรืออุปกรณ์ที่ทำจากโลหะหรือพลาสติกโดยการกลึง ตัด เจาะ เชาะร่อง ทำเกลียว ขัดผิว และล้างทำความสะอาดด้วยน้ำที่บริสุทธิ์ ด้วยเครื่องจักรที่ควบคุมด้วยระบบคอมพิวเตอร์ เพื่อให้ชิ้นงานมีความเที่ยงตรงสูงระดับต่ำกว่า 5 ไมครอน ผลิตภัณฑ์ที่ผลิตสามารถแบ่งออกได้ ดังนี้

#### 1.1 ส่วนประกอบสำหรับผลิตภัณฑ์ Hard Disk Drive

1.1.1 ส่วนประกอบเป็นผลิตภัณฑ์ Spindle Motor ซึ่งใช้ในการขับเคลื่อนแผ่นจานเก็บข้อมูล

#### 1.2 ส่วนประกอบสำหรับผลิตภัณฑ์ที่ไม่ใช่ Non Hard Disk Drive

1.2.1 ส่วนประกอบสำหรับผลิตภัณฑ์กลุ่ม Consumer Electronic & Entertainment เช่น ชิ้นส่วนสำหรับกล้องถ่ายรูปดิจิทัล กล้องถ่ายวิดีโอ MP 3 เครื่องเล่นเกมส์

1.2.2 ส่วนประกอบสำหรับผลิตภัณฑ์อื่นๆ เช่น ชิ้นส่วนสำหรับยานยนต์ เครื่องปรับอากาศ

#### 2. ให้เช่าอสังหาริมทรัพย์

#### 3. บริการจัดหาทรัพย์สิน ให้บริการจัดหาแรงงาน

#### 4. รับจ้างประกอบชิ้นส่วน

บริษัทย่อยประกอบธุรกิจ ดังนี้

1. บริษัท ชิงเกิ้ล พอยท์ เอ็นเนอจี แอนด์ เอ็นไวรอนเมนต์ จำกัด ประกอบธุรกิจด้านพลังงานทดแทนโดยรับจ้างบริหารและนำเข้าเทคโนโลยีเพื่อการแปรรูปขยะพลาสติกเป็นน้ำมัน

2. บริษัท ชิงเกิ้ล พอยท์ เอ็นจิเนียริง จำกัด ประกอบธุรกิจออกแบบผลิตภัณฑ์ ผลิตและรับจ้างผลิตชิ้นส่วนเครื่องจักร ชิ้นส่วนยานยนต์

## การตลาดและการแข่งขัน

### ธุรกิจผลิตส่วนประกอบสำหรับผลิตภัณฑ์ Hard Disk Drive

#### 1. ภาวะอุตสาหกรรม

Hard Disk Drive เป็นอุปกรณ์ที่ได้รับการพัฒนามายาวนานและเป็นส่วนประกอบที่สำคัญในคอมพิวเตอร์ ซึ่งทำหน้าที่เก็บระบบการใช้งานของซอฟต์แวร์และเก็บข้อมูลต่างๆที่อุปกรณ์จัดเก็บข้อมูลประเภทอื่นมีอาจเทียบได้ Hard Disk Drive มีการพัฒนาความจุ สมรรถนะการทำงาน ความเร็วในการหมุน การอ่าน เขียนข้อมูล ขนาด คุณสมบัติ ความแน่นอน ชีตความสามารถ และระบบเชื่อมต่อ

ผู้ผลิต Hard Disk Drive รายใหญ่ของโลก 3 ราย ได้แก่ บจก.ซีเกท เทคโนโลยี (ประเทศไทย) บจก.เวสเทิร์น ดิจิตอล (ประเทศไทย) และบจก.ฮิตาชิ โกลบอล สตอเรจ เทคโนโลยี (ประเทศไทย) มีส่วนแบ่งทางการตลาดรวมร้อยละ 80 ของตลาด Hard Disk Drive ทั่วโลก มีประเทศไทยเป็นฐานการผลิตเนื่องจากมีศักยภาพและมีความพร้อมทุกด้าน ทั้งแหล่งวัตถุดิบ อุตสาหกรรมสนับสนุน ความพร้อมด้านสาธารณูปโภค แรงงานที่มีคุณภาพ

ผู้ผลิต Hard Disk Drive รายใหญ่ของโลกเข้ามาลงทุนเพิ่มขึ้นในประเทศไทยจะช่วยเพิ่มศักยภาพของประเทศไทยในการเป็นศูนย์กลางการผลิตชิ้นส่วนเพื่อส่งป้อนให้กับอุตสาหกรรม Hard Disk Drive จากการศึกษาของสำนักงานคณะกรรมการส่งเสริมการลงทุน (BOI) พบว่าประเทศไทยเป็นผู้ผลิต Hard Disk Drive อันดับหนึ่งของโลกโดยมีปริมาณการผลิตเพิ่มขึ้นทุกปี

ปี 2559 อุตสาหกรรมการผลิตชิ้นส่วนประกอบสำหรับผลิตภัณฑ์ Hard Disk Drive มีแนวโน้มลดลงเนื่องจากสภาวะเศรษฐกิจทำให้ยอดขายลดลงอย่างมีนัยสำคัญ

#### 2. สภาวะการแข่งขัน

##### การแข่งขันภายในประเทศ

ผู้ผลิตและประกอบชิ้นส่วน Hard Disk Drive ได้แก่ Minebea, Nidec, NSK, Samco, Seiko, Toda Pipe, Nippon Super เป็นต้น ซึ่งแบ่งออกเป็นผู้ประกอบ ผู้ผลิตชิ้นส่วนและผู้รับจ้างผลิตชิ้นส่วน (Subcontractor)

โดยปกติแล้วลูกค้ารายใหญ่ของบริษัท ได้แก่ Nidec จะผลิตชิ้นส่วนของ Hard Disk Drive ภายในบริษัทเป็นส่วนใหญ่ โดยส่วนหนึ่งจะผลิตเองตั้งแต่ขั้นตอนแรกจนถึงขั้นตอนสุดท้าย และอีกส่วนหนึ่งให้บริษัทที่เป็นผู้รับจ้างผลิต ผลิตในขั้นตอนแรก หรือขั้นตอนแรกกับขั้นตอนที่สอง โดยจะแบ่งสัดส่วนการผลิตให้กับผู้รับจ้างผลิตแต่ละรายอย่างเหมาะสม

ปัจจุบันผู้ผลิตและประกอบชิ้นส่วน Hard Disk Drive จะแข่งขันกันในเรื่องคุณภาพและราคาเพื่อต้องการรักษาสัดส่วนการตลาดสูงสุด ทำให้ผู้รับจ้างผลิตชิ้นส่วนได้รับความกดดันเรื่องคุณภาพและราคาด้วย โดยลูกค้าจะขอให้ผู้รับจ้างแต่ละรายลดราคา ผู้ที่ราคาถูกกว่าจะได้สัดส่วนคำสั่งซื้อมากกว่า



ในอนาคตการแข่งขันอาจรุนแรงมากขึ้น หากบริษัทผู้ผลิตมีการเปลี่ยนแปลงนโยบายการว่าจ้างผลิตให้มีส่วนที่ลดลงและมีการผลิตเองเพิ่มขึ้นซึ่งจะส่งผลกระทบต่อโดยตรงต่อยอดขายของบริษัท หรือหากลูกค้ามีความต้องการสินค้าที่เพิ่มมากขึ้น คู่แข่งขันอาจเพิ่มศักยภาพการผลิตและพัฒนาเทคโนโลยีเพื่อรองรับความต้องการที่เพิ่มขึ้นทำให้มีการแข่งขันในธุรกิจเพิ่มมากขึ้น

ปัจจุบันบริษัทจำเป็นต้องพัฒนาศักยภาพด้านบุคลากร เทคโนโลยี คุณภาพของสินค้าและบริการ รวมทั้งกำหนดราคาขายที่เหมาะสม เพื่อให้บริษัทยังคงรักษามาตรฐานและการเติบโตของยอดขายในอุตสาหกรรมชิ้นส่วน Hard Disk Drive ได้ นอกจากนี้ ผู้ประกอบการรายใหม่ไม่สามารถเข้ามาประกอบธุรกิจในอุตสาหกรรมนี้ได้ง่ายเนื่องจากมีข้อจำกัด เช่น ต้องมีเทคโนโลยีเป็นที่ยอมรับของลูกค้าและมีความน่าเชื่อถือ ต้องมีการลงทุนสูงเพื่อการจัดซื้อเครื่องจักรที่ใช้ในการผลิตและเครื่องมือตรวจสอบต่างๆ และกำไรจากการผลิตไม่สูง

#### การแข่งขันกับต่างประเทศ

ปัจจุบันอุตสาหกรรม Hard Disk Drive มีการแข่งขันด้านราคาที่รุนแรง ทำให้ราคาขายลดลงอย่างต่อเนื่องและมีการลงทุนในการวิจัยและพัฒนาจำนวนมาก เพื่อตอบสนองต่อการเปลี่ยนแปลงอย่างรวดเร็วของเทคโนโลยีด้านการพัฒนาความจุ สมรรถภาพ ความเร็วในการรับ-ส่งข้อมูล ขนาด ชีตความสามารถและอื่นๆ ทำให้ผู้ผลิตแต่ละรายต้องปรับตัวเข้ากับการแข่งขันที่รุนแรงขึ้น โดยการบริหารต้นทุนการผลิตให้มีประสิทธิภาพมากยิ่งขึ้น

การย้ายฐานการผลิตออกจากประเทศไทยมีโอกาสน้อย เนื่องจากประเทศไทยมีแรงงานที่มีประสิทธิภาพและมีอุตสาหกรรมที่ต่อเนื่องครบวงจร เช่น การผลิตชิ้นส่วนต่างๆ เพื่อเกี่ยวเนื่องอุตสาหกรรม Hard Disk Drive ดังนั้น การย้ายฐานการผลิตจะมีต้นทุนจำนวนมากและต้องใช้เวลาศึกษานาน นอกจากนี้ รัฐบาลมีนโยบายให้การสนับสนุนการลงทุนของบริษัทต่างประเทศที่ย้ายฐานการผลิตมายังประเทศไทยโดยให้สิทธิพิเศษทางภาษีและสิทธิประโยชน์อื่นๆ

### 3. กลยุทธ์การแข่งขัน

#### 3.1 การรักษาคุณภาพของสินค้า

บริษัทผลิตสินค้าที่มีความละเอียด ต้องมีความแม่นยำในการผลิตอย่างมาก บริษัทจึงมีนโยบายมุ่งเน้นด้านคุณภาพของสินค้า โดยมีระบบการตรวจสอบคุณภาพของสินค้าตามอัตราส่วนของงานในทุกขั้นตอนการผลิต มีเครื่องมือทดสอบที่มีความแม่นยำ และเป็นเทคโนโลยีที่ทันสมัย มีการอบรมบุคลากรอย่างสม่ำเสมอ และจัดทำมาตรฐานในการปฏิบัติงานด้านต่างๆ ทำให้บริษัทได้รับความไว้วางใจจากลูกค้าในการสั่งซื้อสินค้าอย่างต่อเนื่อง

#### 3.2 การจัดส่งสินค้าตรงต่อเวลา

บริษัทมีนโยบายมุ่งเน้นด้านการจัดส่งสินค้าตรงต่อเวลาเพื่อไม่ให้เกิดผลกระทบต่อขั้นตอนการประกอบชิ้นส่วนอื่นๆของลูกค้า โดยมีการควบคุมตั้งแต่การวางแผนการผลิต การจัดซื้อวัตถุดิบ การตรวจสอบคุณภาพ การผลิต และการจัดส่งสินค้า นอกจากนี้ มีการใช้ระบบคอมพิวเตอร์เพื่อควบคุมกระบวนการผลิต ทำให้ทราบเวลาที่ใช้ในการผลิตได้อย่างแน่นอน บริษัทจึงสามารถจัดส่งสินค้าตรงต่อเวลามาโดยตลอด

#### 3.3 การรักษาความสัมพันธ์ที่ดีกับลูกค้า

บริษัทมีนโยบายมุ่งเน้นการสร้างความสัมพันธ์ระยะยาวกับลูกค้าโดยจัดให้มีพนักงานดูแลลูกค้าและผลิตภัณฑ์ ร่วมมือกับลูกค้าในการแก้ไขปัญหาทันทีและสร้างความมั่นใจให้กับลูกค้าว่าจะได้รับบริการที่ดี



### 3.4 การบริการที่ดี

บริษัทประกอบธุรกิจผลิตตามคำสั่งซื้อของลูกค้า (Made-to-order) บริษัทจึงมีนโยบายมุ่งเน้นการบริการและประสานงานกับลูกค้าเพื่ออำนวยความสะดวกในการปรับเปลี่ยนคุณลักษณะของสินค้าตามความเหมาะสมเพื่อให้สอดคล้องกับเทคโนโลยีที่เปลี่ยนแปลงไป นอกจากนี้ บริษัทมีการสำรวจความพึงพอใจและความคาดหวังของลูกค้าเพื่อปรับปรุงการให้บริการกับลูกค้าอย่างต่อเนื่อง

### 4. กลุ่มลูกค้าเป้าหมาย

ผู้ผลิตสินค้าเพื่อประกอบ Hard Disk Drive มีหลายรายโดยผู้ผลิตระดับที่ 1 ได้แก่ Nidec, Minebea จะผลิตชิ้นส่วนบางประเภทเอง บางชิ้นส่วนจะจ้างผู้ผลิตระดับที่ 2 ดังนั้น กลุ่มลูกค้าเป้าหมายของบริษัทจะเป็นกลุ่มผู้ผลิตระดับที่ 1 ซึ่งมีศักยภาพ มีมูลค่าการสั่งซื้อสูง มีความมั่นคงทางการเงิน มีชื่อเสียง ลูกค้าของกลุ่มผู้ผลิตระดับที่ 1 เช่น บจก.ซีเกท เทคโนโลยี (ประเทศไทย) บจก.เวสเทิร์น ดิจิตอล (ประเทศไทย) บจก.ฮิตาชิ ไกลบอล สตอเรจ เทคโนโลยี (ประเทศไทย) ได้ตั้งฐานการผลิตในประเทศไทยและลงทุนเพิ่มอย่างต่อเนื่อง

### 5. การจำหน่ายและช่องทางการจัดจำหน่าย

#### 5.1 ลูกค้าเดิมที่มีความสัมพันธ์อย่างดี

การผลิตชิ้นส่วน Hard Disk Drive ต้องคำนึงถึงคุณภาพของสินค้า ความประณีต เทคโนโลยี และความเชี่ยวชาญ บริษัทสามารถผลิตสินค้าที่มีคุณภาพ เป็นที่ยอมรับแก่ลูกค้า มีจริยธรรมในการดำเนินธุรกิจ สามารถสร้างความสัมพันธ์ที่ดีและความน่าเชื่อถือกับลูกค้าได้เป็นอย่างดีและอย่างต่อเนื่อง

#### 5.2 ทีมงานการตลาด

บริษัทมีงบประมาณเพื่อสร้างทีมงานการตลาดโดยเน้นการหาลูกค้ารายใหม่เพื่อการผลิตสินค้าใหม่ อุตสาหกรรมใหม่ และการลงโฆษณาในวารสารต่างๆ ที่เกี่ยวข้องกับชิ้นส่วนของอุตสาหกรรมที่บริษัทผลิต

#### 5.3 การออกงานแสดงสินค้าและนิทรรศการ

บริษัทมีโครงการในการร่วมมือกับสำนักงานคณะกรรมการส่งเสริมการลงทุน (BOI) เพื่อร่วมออกงานแสดงสินค้าและนิทรรศการต่างๆ เช่น โครงการ Vendors Meet Customers หรือการทำ Business Matching เพื่อประชาสัมพันธ์และเปิดโอกาสให้บริษัทได้พบกับผู้ผลิตหรือผู้บริโภคโดยตรง

#### 5.4 การแนะนำของลูกค้า (Supplier)

บริษัทมีความสัมพันธ์ที่ดีกับลูกค้ามาโดยตลอด ดังนั้น ลูกค้าจะแนะนำลูกค้าให้แก่บริษัทซึ่งมีประโยชน์ต่อบริษัทในการขยายตลาด สำหรับลูกค้าจะได้ประโยชน์จากการสั่งซื้อวัตถุดิบที่เพิ่มมากขึ้น

### ธุรกิจผลิตส่วนประกอบสำหรับผลิตภัณฑ์ที่ไม่ใช่ Hard Disk Drive

#### 1. ภาวะอุตสาหกรรม

ปี 2559 กลุ่ม Automotive และ Machine Parts มีการขยายตัวเพิ่มมากขึ้น บริษัทจึงทำการตลาดและให้ความสำคัญของธุรกิจกลุ่มนี้ เพื่อทดแทนธุรกิจผลิตส่วนประกอบสำหรับผลิตภัณฑ์ Hard Disk Drive ทำให้บริษัทมีรายได้จากกลุ่มธุรกิจนี้เพิ่มขึ้นจากปีก่อนถึง 45.7% ส่วนอุตสาหกรรมการผลิตกล้องถ่ายรูปดิจิทัลมีแนวโน้มชะลอตัว เนื่องจากสภาวะเศรษฐกิจ การเปลี่ยนแปลงของเทคโนโลยีและไลฟ์สไตล์ ทำให้ยอดขายลดลงอย่างมีนัยสำคัญ

## 2. สถานะการแข่งขัน

กลุ่ม Consumer Electronic & Entertainment (CE&E) เช่น ชิ้นส่วนสำหรับกล้องถ่ายภาพดิจิทัล ผู้ผลิตกล้องถ่ายภาพดิจิทัลจะกระจายคำสั่งซื้อให้กับผู้รับจ้างผลิตชิ้นส่วนหลายรายเพื่อไม่ให้เกิดการผูกขาดกับผู้ผลิตชิ้นส่วนรายใดรายหนึ่ง

ในอนาคตการแข่งขันอาจมีความรุนแรงมากขึ้น ถ้าบริษัทผู้ผลิตชิ้นส่วนรายอื่นภายในประเทศเข้ามาผลิตชิ้นส่วนให้แก่บริษัทผู้ผลิตกล้องถ่ายภาพดิจิทัล และลูกค้ากลับไปผลิตเอง ถ้ายอดขายกล้องถ่ายภาพดิจิทัล ไม่ขยายตัวหรือขยายตัวในอัตราต่ำ

## 3. กลยุทธ์การแข่งขัน

บริษัทกำหนดกลยุทธ์การแข่งขันของ CE&E เหมือนกับกลยุทธ์การแข่งขันของ Hard Disk Drive

## 4. กลุ่มลูกค้าเป้าหมาย

บริษัทผลิตชิ้นส่วนประกอบสำหรับผลิตภัณฑ์กลุ่ม CE&E ประเภทกล้องถ่ายภาพดิจิทัลและอื่นๆ ซึ่งมีปริมาณการสั่งซื้อที่เพิ่มขึ้นเนื่องจากชื่อเสียงของบริษัทในการผลิตชิ้นส่วนโลหะที่มีความเที่ยงตรงสูงเป็นระยะเวลามากกว่า 10 ปี

## 5. การจำหน่ายและช่องทางการจัดจำหน่าย

5.1 การออกงานแสดงสินค้าและนิทรรศการต่างๆ เพื่อเป็นการประชาสัมพันธ์บริษัทให้เป็นที่รู้จักแก่ลูกค้า เช่น งานนิทรรศการ Subcon Thailand, Metalex Thailand และรวมถึงการออกงานแสดงสินค้าในต่างประเทศเพื่อเป็นการประชาสัมพันธ์บริษัทและเข้าถึงกลุ่มลูกค้าได้อย่างทั่วถึงและตรงเป้าหมาย

5.2 การแนะนำของสำนักงานคณะกรรมการส่งเสริมการลงทุน (BOI) โดยจะประสานงานให้บริษัทที่มีความต้องการจัดซื้อและจัดหาผู้รับช่วงการผลิตได้พบและเจรจาทางธุรกิจกับผู้รับช่วงการผลิตโดยตรง

### 5.3 การแนะนำลูกค้าใหม่โดยลูกค้าที่มีอยู่เดิม

ในปี 2559 อุตสาหกรรมการผลิต HDD และ Non HDD ได้รับผลกระทบจากภาวะเศรษฐกิจที่ชะลอตัว ทำให้ยอดขายลดลงมาก และไม่เป็นไปตามเป้าหมายที่กำหนดไว้ ดังนั้น บริษัทจึงต้องควบคุมต้นทุนการผลิตอย่างเข้มงวด

## ธุรกิจด้านพลังงานทดแทน

บริษัท ชิงเกิ้ล พอยท์ เอ็นเนอร์ยี แอนด์ เอ็นไวรอนเมนต์ จำกัด เคยเป็นผู้จำหน่ายและติดตั้งเครื่องจักรแปรรูปขยะพลาสติกเป็นน้ำมันให้กับองค์กรปกครองส่วนท้องถิ่น (อปท.) 2 แห่ง ได้แก่ เทศบาลนครระยองและเทศบาลเมืองหัวหิน บริษัทยังมุ่งมั่นที่จะเป็นผู้นำในการจัดการขยะฐานศูนย์ (Zero Waste Management) เพื่อหยุดยั้งการฝังกลบขยะและนำทรัพยากรกลับมาใช้เพื่อการแปรรูปเป็นพลังงานน้ำมันและพลังงานไฟฟ้า

เนื่องจากพื้นที่ที่บริษัทเข้าทำการรื้อถอนขยะเพื่อนำมาพลาสติกมาแปรรูปเป็นน้ำมันได้หมดสัญญาและใบอนุญาตโรงงานในการแปรรูปเป็นน้ำมันซึ่งเป็นของเทศบาลหัวหินได้หมดอายุลง และมีปัญหาเรื่องใครเป็นผู้ครอบครองพื้นที่ระหว่างเทศบาลหัวหินหรือองค์การบริหารส่วนตำบลทับใต้ ทำให้โครงการที่จะได้รับการต่ออายุจะกักตึง ปัจจุบันรอความชัดเจนจากทางราชการที่เกี่ยวข้อง

## กระบวนการผลิตหรือการกำจัดวัตถุดิบเหลือใช้

### บริษัท

กระบวนการผลิตของผลิตภัณฑ์บางประเภทมีการใช้น้ำมันที่ผลิตจากน้ำมันธรรมชาติ (Mineral Oil) ซึ่งก่อให้เกิดละอองน้ำมันฟุ้งกระจายมายังอากาศภายนอกในระหว่างการผลิต จากข้อมูลรับรองของ Supplier ในประเทศญี่ปุ่นระบุว่าน้ำมันดังกล่าวผ่านมาตรฐานของ Toxic Substances Control Act เนื่องจากเป็นน้ำมันที่ได้จากธรรมชาติ ละอองน้ำมันนั้นจึงไม่ก่อให้เกิดมลพิษทางอากาศ บริษัทได้ติดตั้งเครื่องดูดละอองน้ำมันโดยต่อเข้ากับระบบท่อที่จะนำละอองน้ำมันกลับมากลับมาเป็นน้ำมันที่สามารถนำมาใช้ได้อีกในขั้นตอนการผลิต ซึ่งเป็นการลดละอองน้ำมันในอากาศและลดผลกระทบต่อพนักงาน บริษัทได้จัดทำข้อบังคับความปลอดภัยในการทำงานและได้รับการรับรองระบบการจัดการสิ่งแวดล้อม ISO14001 โดยปฏิบัติตามระบบการจัดการสิ่งแวดล้อมและกฎหมายความปลอดภัยอย่างเคร่งครัด

การขายเศษวัตถุดิบที่เหลือจากกระบวนการผลิต ผู้รับซื้อซึ่งได้รับใบอนุญาตจากกรมโรงงานอุตสาหกรรม จะขนส่งเศษวัตถุดิบออกไปจากโรงงาน ซึ่งเศษวัตถุดิบจะมีน้ำมันติดอยู่ ทำให้เกิดคราบน้ำมัน ภายหลังจากการขนส่งเศษวัตถุดิบไปแล้ว จะมีคราบน้ำมันตกค้างอยู่ในระดับที่สูงกว่ามาตรฐานที่กำหนดของนิคมอุตสาหกรรมแต่ผลกระทบต่อสิ่งแวดล้อมไม่เกินกว่าขอบเขตที่กฎหมายกำหนด บริษัทได้ว่าจ้างผู้เชี่ยวชาญจากภายนอกมาวางระบบบำบัดน้ำเสียเพื่อลดสารตกค้างโดยการนำอุปกรณ์ที่ใช้ลดสารตกค้างมาปรับใช้ หลังจากนั้นจะคัดแยกน้ำเสียก่อน เพื่อให้อยู่ในมาตรฐานที่ไม่ผลกระทบต่อสิ่งแวดล้อมตามที่กฎหมายกำหนดแล้วจึงปล่อยน้ำที่ได้รับการบำบัดลงบ่อน้ำทิ้ง

นอกจากนี้ นิคมอุตสาหกรรมยังมีระบบกำจัดของเสียที่มีมาตรฐานเพื่อควบคุมมาตรฐานของโรงงาน อุตสาหกรรมและมีการบำบัดสารตกค้างจากการผลิตในส่วนที่เกินมาตรฐานเพื่อไม่ให้ของเสียเหล่านี้ส่งผลกระทบต่อสิ่งแวดล้อมภายนอก

### บริษัทย่อย

#### บริษัท ชิงเกิ้ล พอยท์ เอ็นเนอจี แอนด์ เอ็นไวรอนเมนต์ จำกัด

เครื่องจักรแปรรูปขยะพลาสติกเป็นน้ำมันใช้เทคโนโลยีที่หลอมพลาสติกให้เป็นไอในสภาวะปิดไร้อากาศ ทำให้ไม่มีมลพิษปล่อยออกจากกระบวนการทำงานของเครื่องจักร จึงไม่ก่อให้เกิดผลกระทบต่อสิ่งแวดล้อม

ผู้ลงทุนสามารถศึกษาข้อมูลของบริษัทเพิ่มเติมได้จากแบบแสดงรายการข้อมูลประจำปี ซึ่งแสดงไว้ในเว็บไซต์ของสำนักงาน กสท. [www.sec.or.th](http://www.sec.or.th) และเว็บไซต์ของบริษัท [www.spp.co.th](http://www.spp.co.th)

## ปัจจัยความเสี่ยง

### 1. ความเสี่ยงในการประกอบธุรกิจ

#### 1.1 การพึ่งพาลูกค้ารายใหญ่หรือน้อยราย

บริษัทมีลูกค้ารายใหญ่ของธุรกิจ HDD รายเดียว มียอดการสั่งซื้อในปี 2559 คิดเป็นร้อยละ 15.37 ของรายได้จากการขายและรับจ้าง บริษัทจึงมีความเสี่ยง หากลูกค้ารายนี้มีนโยบายในการผลิตเองหรือว่าจ้างบริษัทรับจ้างผลิตชิ้นส่วนรายอื่นแทน จะทำให้รายได้ของบริษัทลดลงอย่างมีนัยสำคัญ

บริษัทจะขยายฐานลูกค้าให้เพิ่มมากขึ้นในอุตสาหกรรมอื่นๆ เช่น Consumer Electronic & Entertainment ยานยนต์ เครื่องใช้ไฟฟ้า เครื่องมือทางการแพทย์ เป็นต้น เพื่อกระจายความเสี่ยงในการประกอบธุรกิจ

#### 1.2 ราคาของสินค้าทดแทนลดลง

มีการผลิตสินค้าทดแทน Hard Disk Drive ได้แก่ Flash memory ซึ่งได้รับความนิยมมากขึ้นในกลุ่มผู้บริโภค เนื่องจากมีขนาดเล็ก ใช้พลังงานน้อย ทนต่อแรงกระแทกกระเทือนได้ดีกว่า Hard Disk Drive นอกจากนี้ ตลาดของ Flash memory มีการขยายตัวเพิ่มขึ้นอย่างมากโดยนำไปใช้กับอุปกรณ์เพื่ออำนวยความสะดวกและความบันเทิง เช่น โทรศัพท์มือถือ กล้องถ่ายรูป เครื่องบันทึกเสียง เครื่องเล่น MP3 เป็นต้น แต่ Flash memory มีราคาต่อหน่วยความจำ (Price/gigabyte) ค่อนข้างสูง อย่างไรก็ตามอุตสาหกรรม Hard Disk Drive มีแนวโน้มจะพัฒนา Hard Disk ที่มีความจุมากขึ้น ขนาดเล็กลง ทนทานได้มากขึ้น บริษัทจึงมีความเสี่ยง หากสินค้าทดแทนมีราคาลดลง

บริษัทมีการติดตามข่าวสารและข้อมูลการเปลี่ยนแปลงของเทคโนโลยีอย่างใกล้ชิดเพื่อให้สามารถปรับตัวได้อย่างรวดเร็ว

#### 1.3 ลูกค้าย้ายฐานการผลิตไปยังประเทศอื่นที่มีต้นทุนการผลิตที่ต่ำกว่า

เนื่องจากการแข่งขันด้านการผลิตด้วยเทคโนโลยีที่เพิ่มสูงขึ้นทำให้ราคาต่อหน่วยของ Hard Disk Drive ลดลงอย่างมาก ผู้ผลิตจึงพยายามปรับตัวเพื่อความอยู่รอดโดยการควบคุมต้นทุนการผลิตให้มีประสิทธิภาพมากขึ้น หาแหล่งการผลิตที่มีต้นทุนการผลิตต่ำที่สุด จากการศึกษาพบว่าประเทศจีนและประเทศเวียดนามมีต้นทุนแรงงานที่ต่ำ บริษัทจึงมีความเสี่ยง หากมีการแข่งขันที่รุนแรงขึ้น อาจทำให้ผู้ผลิตย้ายฐานการผลิตจากประเทศไทยไปยังประเทศอื่นที่มีต้นทุนการผลิตที่ต่ำกว่า

#### 1.4 การแข่งขันกับผู้ผลิตรายอื่น

บริษัทและผู้ผลิตรายอื่นซึ่งรับจ้างผลิตชิ้นส่วนให้กับลูกค้ารายเดียวกันจะแข่งขันกันในการขยายศักยภาพและกำลังการผลิตเพื่อรองรับความต้องการของลูกค้าที่เพิ่มขึ้น บริษัทจึงมีความเสี่ยง หากลูกค้ามีนโยบายด้านการจ้างผลิตจำนวนน้อยลงหรือหากคู่แข่งรายอื่นภายในประเทศมีการลงทุนเพื่อเพิ่มกำลังการผลิตในอนาคต หรือหากคู่แข่งรายอื่นจากต่างประเทศขยายฐานการผลิตเข้ามาในประเทศไทย

บริษัทมีการปรับปรุงขั้นตอนการผลิตเพื่อให้การผลิตสินค้ามีคุณภาพ ลงทุนซื้อเครื่องจักรใหม่ ถ้าคำสั่งซื้อมีความชัดเจน พัฒนาบุคลากรให้มีประสิทธิภาพ ลดจำนวนบุคลากรให้เหมาะสมกับคำสั่งซื้อที่มี จำหน่ายเครื่องจักรที่ไม่ได้ใช้งาน ส่งมอบสินค้าให้ตรงเวลา บริษัทจึงมั่นใจว่าจะสามารถรักษาลูกค้าและขยายฐานลูกค้าไว้ได้ สำหรับคู่แข่งรายอื่นจากต่างประเทศซึ่งขยายฐานการผลิตเข้ามาในประเทศไทยมีค่าใช้จ่ายในการขยายฐานการผลิตสูงมาก บริษัทมีโอกาสน้อยมากจะสูญเสียลูกค้า

## 2. ความเสี่ยงเกี่ยวกับการผลิต

### 2.1 การพึ่งพาคู่ค้ารายใหญ่หรือน้อยราย

บริษัทสั่งซื้อสแตนเลสแท่งและทองเหลืองแท่งจากคู่ค้า จำนวน 6 ราย มีสัดส่วนการสั่งซื้อวัตถุดิบจากคู่ค้า ในปี 2559 คิดเป็นร้อยละ 70 บริษัทจึงมีความเสี่ยงหากคู่ค้าจัดส่งวัตถุดิบไม่มีคุณภาพหรือไม่สามารถจัดส่งวัตถุดิบได้ตรงตามเวลาที่กำหนด จะทำให้มีปัญหาการวางแผนการผลิตและความต่อเนื่องในการผลิต ซึ่งอาจทำให้ต้องเปลี่ยนวัตถุดิบที่มีคุณสมบัติแตกต่างกัน ปรับเปลี่ยนระยะเวลาที่ใช้ในการผลิต (Cycle Time) ปรับเปลี่ยนการทำงานของเครื่องจักร ปรับเปลี่ยนอุปกรณ์ที่ใช้ในการผลิตให้เหมาะสมกับวัตถุดิบนั้นๆ

บริษัทมีการประเมินคุณภาพของคู่ค้าทุกปีโดยมีหลักเกณฑ์การประเมิน ได้แก่ คุณภาพของวัตถุดิบและการส่งมอบตรงเวลา และบริษัทจะสั่งซื้อวัตถุดิบจากคู่ค้าหลายราย คู่ค้าบางรายมาจากการแนะนำของลูกค้าซึ่งมีการติดต่อและมีความสัมพันธ์อันดีกับลูกค้ามานานทำให้ได้ประโยชน์ด้านคุณภาพและราคา

### 2.2 ราคาของวัตถุดิบสำคัญผันแปรไปตามราคาซื้อขายในตลาดโลก

วัตถุดิบหลัก ได้แก่ ทองเหลืองแท่งและสแตนเลสแท่ง ซึ่งราคาของวัตถุดิบหลักมีการเปลี่ยนแปลงตามภาวะราคาตลาดโลก ทำให้ต้นทุนของวัตถุดิบมีการเปลี่ยนแปลงตลอดเวลาโดยต้นทุนในปี 2559 คิดเป็นประมาณร้อยละ 40 และ 30 ของต้นทุนรวมของสินค้าที่ผลิตในแต่ละชนิด บริษัทจึงมีความเสี่ยง หากไม่สามารถปรับราคาขายสินค้าตามต้นทุนที่เปลี่ยนแปลงได้

บริษัทมีการติดตามราคาวัตถุดิบหลักอย่างใกล้ชิดเพื่อใช้เป็นแนวทางในการสั่งซื้อวัตถุดิบให้สอดคล้องกับปริมาณความต้องการสั่งผลิตของลูกค้า เมื่อราคาวัตถุดิบเพิ่มสูงขึ้นจนทำให้บริษัทไม่สามารถควบคุมต้นทุนการผลิตได้ บริษัทจะเจรจากับลูกค้าเพื่อปรับราคาขายเพิ่มตามต้นทุนของวัตถุดิบที่เปลี่ยนไป หรือให้ลูกค้าเป็นผู้จัดหาวัตถุดิบเอง ซึ่งจะทำให้การเปลี่ยนแปลงของราคาวัตถุดิบมีผลกระทบต่อภาระงานของบริษัลดลง

### 2.3 การเปลี่ยนแปลงของเทคโนโลยีในการผลิต

ในระยะ 2-3 ปีที่ผ่านมา การใช้คอมพิวเตอร์แบบพกพา (Notebook) มีแนวโน้มลดลง ความต้องการใช้ Hard Disk Drive (HDD) ขนาดเล็ก มีแนวโน้มลดลงอย่างต่อเนื่อง เนื่องจากมีการใช้สื่อบันทึกข้อมูลแบบ Solid State Drive (SSD) เพิ่มมากขึ้น สำหรับ Hard Disk Drive (HDD) มีแนวโน้มที่จะใช้มากขึ้นในส่วนของการเก็บข้อมูลขนาดใหญ่ เช่น Cloud

บริษัทจึงมีความเสี่ยง หากไม่สามารถเปลี่ยนแปลงหรือเพิ่มศักยภาพการผลิตเพื่อรองรับแนวโน้มการเปลี่ยนแปลงของเทคโนโลยี อาจทำให้ศักยภาพการแข่งขันของบริษัทลดลงและสูญเสียฐานลูกค้าให้แก่คู่แข่งรายอื่นได้

บริษัทได้มีการลดการพึ่งพาลูกค้า HDD ลง และเพิ่มกำลังการผลิตงาน Non HDD ให้มากขึ้น เพื่อให้บริษัทได้รับผลกระทบน้อยลง หากมีความต้องการงาน HDD ลดลง

## 2.4 การจัดหาวัตถุดิบหลักจากต่างประเทศ

วัตถุดิบหลัก ได้แก่ สแตนเลสแท่ง ทองเหลืองแท่ง และอลูมิเนียมขึ้นรูป ลูกค้านำวัตถุดิบขึ้นรูปจากภายในประเทศ บริษัทจะซื้อสแตนเลสแท่งและทองเหลืองแท่งจากภายในประเทศและต่างประเทศ ในปี 2559 มีสัดส่วนการสั่งซื้อจากภายในประเทศต่อการสั่งซื้อจากต่างประเทศประมาณ 34:66 บริษัทจึงมีความเสี่ยง หากได้รับวัตถุดิบล่าช้าหรือวัตถุดิบไม่ได้คุณภาพตามที่ต้องการซึ่งจะส่งผลกระทบต่อแผนการผลิตสินค้า อาจทำให้บริษัทสูญเสียลูกค้าได้ เนื่องจากลูกค้าต้องนำสินค้าของบริษัทไปประกอบกับชิ้นส่วนอื่นๆ หากบริษัทไม่สามารถจัดส่งสินค้าได้ตามเวลาที่กำหนดจะทำให้การผลิตของลูกค้าหยุดชะงักไปด้วย

บริษัทจะสั่งซื้อวัตถุดิบล่วงหน้าประมาณ 1-2 เดือน สำหรับปริมาณการสั่งซื้อและระยะเวลาที่ต้องการใช้วัตถุดิบขึ้นอยู่กับคำสั่งซื้อสินค้าของลูกค้าในแต่ละช่วงเวลาการผลิต ลูกค้าจะส่งแผนการสั่งซื้อสินค้าให้กับบริษัทล่วงหน้า 3 เดือน และบริษัทมีนโยบายสำรองวัตถุดิบไว้อย่างน้อย 2 เดือน

บริษัทมีข้อตกลงกับผู้จำหน่ายวัตถุดิบหากบริษัทตรวจพบวัตถุดิบที่สั่งซื้อมีคุณภาพไม่ตรงตามที่กำหนด บริษัทสามารถส่งวัตถุดิบกลับและรับเงินค่าซื้อวัตถุดิบคืน ผู้จำหน่ายวัตถุดิบจะรับผิดชอบค่าใช้จ่ายในการจัดส่งคืนทั้งหมด และหากบริษัทตรวจพบสินค้าไม่ได้คุณภาพซึ่งมีสาเหตุมาจากคุณภาพของวัตถุดิบ บริษัทสามารถเรียกร้องค่าเสียหายต่างๆที่เกิดขึ้นไปยังผู้จำหน่ายวัตถุดิบได้

## 3. ความเสี่ยงด้านการเงิน

### การซื้อวัตถุดิบหลักและการขายสินค้าเป็นเงินตราต่างประเทศ

#### วัตถุดิบ

วัตถุดิบหลัก ได้แก่ ทองเหลืองแท่ง สแตนเลสแท่ง และอลูมิเนียมแท่ง ต้องนำเข้าจากต่างประเทศโดยในปี 2559 คิดเป็นสัดส่วนประมาณร้อยละ 12, 68 และ 20 ของวัตถุดิบทั้งหมดตามลำดับ โดยส่วนใหญ่การเสนอราคาและการชำระเงินจะเป็นเงินเยน โดยในปี 2559 มีการสั่งซื้อวัตถุดิบเป็นเงินตราต่างประเทศ 15.29 ล้านบาท คิดเป็นร้อยละ 65.93 ของยอดสั่งซื้อวัตถุดิบ บริษัทจึงมีความเสี่ยง หากราคาของวัตถุดิบหลักผันผวนตามอัตราแลกเปลี่ยนเงินตราต่างประเทศ

การจัดซื้อวัตถุดิบหลัก โดยผ่านตัวแทนจำหน่ายในประเทศ บริษัทได้ตกลงใช้อัตราแลกเปลี่ยนเงินตราต่างประเทศถ่วงเฉลี่ยในช่วง 3 เดือนที่ผ่านมา เพื่อคำนวณราคาเป็นเงินบาทในเดือนถัดไป

บริษัทจึงมีความเสี่ยง หากมีการเปลี่ยนแปลงของอัตราแลกเปลี่ยน อาจทำให้อัตราแลกเปลี่ยนสูงขึ้นหรือลดลง ซึ่งบริษัทไม่สามารถควบคุมได้

บริษัทมีการติดตามความเคลื่อนไหวของอัตราแลกเปลี่ยนเงินตราต่างประเทศอย่างใกล้ชิดและจะป้องกันความเสี่ยงด้วยการซื้อเงินตราต่างประเทศล่วงหน้า (Forward Contract) ตามความจำเป็น

## 4. ความเสี่ยงที่มีผลกระทบต่อสิทธิหรือการลงทุนของผู้ถือหุ้นหลักทรัพย์สิน

### มีผู้ถือหุ้นรายใหญ่มากกว่าร้อยละ 50

ณ วันที่ 31 ธันวาคม 2559 กลุ่มของนายประพจน์ พลพิพัฒน์พงศ์ (ประธานเจ้าหน้าที่บริหาร) และผู้บริหารมีสัดส่วนการถือหุ้นรวมกัน คิดเป็นร้อยละ 41.96 บริษัทจึงมีความเสี่ยง เนื่องจากผู้ถือหุ้นกลุ่มดังกล่าวสามารถควบคุมมติที่ประชุมผู้ถือหุ้นได้เกือบทั้งหมด ยกเว้น เรื่องที่กฎหมายหรือข้อบังคับของบริษัทที่กำหนดให้ได้รับคะแนนเสียง 3 ใน 4 ของที่ประชุมผู้ถือหุ้น

ผู้ถือหุ้นรายย่อยอื่นอาจไม่สามารถรวบรวมคะแนนเสียงเพื่อตรวจสอบและถ่วงดุลเรื่องที่ผู้ถือหุ้นใหญ่เสนอ  
อนึ่ง บริษัทมีกรรมการทั้งหมด 8 คน ซึ่งเป็นกรรมการที่เป็นผู้บริหาร 5 คน และเป็นกรรมการอิสระ 3 คน และได้  
แต่งตั้งกรรมการอิสระให้เป็นคณะกรรมการตรวจสอบเพื่อพิจารณาสอบทานการอนุมัติรายการที่เกี่ยวข้องกันหรือ  
รายการที่อาจมีความขัดแย้งทางผลประโยชน์ ทั้งนี้ กรรมการอิสระจะเข้าร่วมประชุมคณะกรรมการเพื่อพิจารณา  
อนุมัติรายการต่างๆด้วย

#### 5. ความเสี่ยงอื่นๆ

##### ความเสี่ยงจากอุทกภัย

บริษัทเคยได้รับผลกระทบอย่างรุนแรงจากเหตุการณ์ภัยพิบัติน้ำท่วมในปี 2554 ซึ่งส่งผลกระทบต่อปริมาณ  
การผลิตและการจัดจำหน่าย บริษัทจึงมีความเสี่ยง หากเกิดอุทกภัยซ้ำขึ้นอีก

บริษัทมีแนวทางในการบรรเทาความเสี่ยงดังกล่าว โดยบริษัทสามารถย้ายกำลังการผลิตไปยังโรงงานที่ 2  
ตั้งอยู่ในนิคมอุตสาหกรรมอินทรา ตำบลน้ำตาล อำเภออินทร์บุรี จังหวัดสิงห์บุรี ซึ่งตั้งอยู่ในพื้นที่ที่ไม่เคยเกิด  
อุทกภัยมาก่อนหรือมีโอกาสเกิดอุทกภัยน้อยมาก นอกจากนี้ โรงงานที่ 1 ตั้งอยู่ในนิคมอุตสาหกรรมโรจนะ ตำบล  
ธนู อำเภออุทัย จังหวัดพระนครศรีอยุธยา นิคมอุตสาหกรรมโรจนะได้ก่อสร้างกำแพงสูง แข็งแรง ล้อมรอบบริเวณ  
นิคมอุตสาหกรรมโรจนะเสร็จเรียบร้อยแล้ว

##### **บริษัทย่อย**

##### ความเสี่ยงในการประกอบธุรกิจ

##### การพึ่งพาลูกค้ารายใหญ่หรือน้อยราย

บริษัทย่อยมีลูกค้าหลัก 1 ราย ในปี 2559 มีรายได้จากการรับจ้างชุขยะจำนวน 30.2 ล้านบาท หรือคิดเป็น  
ร้อยละ 7.15 ของรายได้รวม บริษัทย่อยจึงมีความเสี่ยง หากลูกค้าไม่จ้างให้บริษัทย่อยชุขยะจะส่งผลกระทบต่อรายได้ของ  
บริษัทย่อย ถ้าบริษัทย่อยไม่สามารถหาลูกค้ารายใหม่เพิ่มได้ อาจมีผลต่อความอยู่รอดของบริษัทย่อยในระยะยาว



## ข้อมูลทั่วไปและข้อมูลสำคัญอื่น

### ข้อมูลทั่วไป

- ชื่อบริษัท : บริษัท ชิงเกิ้ล พอยท์ พาร์ท (ประเทศไทย) จำกัด (มหาชน)
- ประเภทธุรกิจ : ผลิตและรับจ้างผลิตชิ้นส่วนหรืออุปกรณ์ที่ใช้กับผลิตภัณฑ์อิเล็กทรอนิกส์  
ให้เช่าอสังหาริมทรัพย์ บริการจัดหาทรัพย์สิน และลงทุนในบริษัทย่อย
- ทุนจดทะเบียน : 232.005 ล้านบาท  
ออกจำหน่ายและเรียกชำระเต็มมูลค่าแล้ว 232.005 ล้านบาท
- เลขทะเบียนบริษัท : บมจ. 0107547000788
- ที่ตั้งสำนักงานและโรงงาน
- สำนักงานใหญ่ : 40, 42 หมู่ที่ 9 สวนอุตสาหกรรมโรจนะ ตำบลธนู อำเภออุทัย จังหวัดพระนครศรีอยุธยา  
โทรศัพท์ : (035) 226 700-1, 330 573  
โทรสาร : (035) 226 098, 226 702, 330 574  
โฮมเพจ : www.spp.co.th
- สาขาที่ 1 : 53 หมู่ที่ 3 นิคมอุตสาหกรรมอินทรา ตำบลน้ำตาล อำเภออินทร์บุรี จังหวัดสิงห์บุรี  
โทรศัพท์ : (036) 533 380-2  
โทรสาร : (036) 503 173-4
- สาขาที่ 2 : 67 หมู่ที่ 1 ตำบลเสม็ด อำเภอเมืองชลบุรี จังหวัดชลบุรี
- สาขาที่ 3 : 53/1 หมู่ที่ 3 นิคมอุตสาหกรรมอินทรา ตำบลน้ำตาล อำเภออินทร์บุรี จังหวัดสิงห์บุรี  
โทรศัพท์ : (036) 533 641-2  
โทรสาร : (036) 533 643
- สาขาที่ 4 : 53/2 หมู่ที่ 3 นิคมอุตสาหกรรมอินทรา ตำบลน้ำตาล อำเภออินทร์บุรี จังหวัดสิงห์บุรี  
โทรศัพท์ : (036) 533 380-2  
โทรสาร : (036) 503 173-4
- ชื่อบริษัทย่อย : บริษัท ชิงเกิ้ล พอยท์ เอ็นเนอจี แอนด์ เอ็นไวรอนเมนต์ จำกัด
- ประเภทธุรกิจ : ธุรกิจด้านพลังงานทดแทนโดยรับจ้างบริหารและนำเข้าเทคโนโลยีเพื่อการแปรรูปขยะ  
พลาสติกเป็นน้ำมัน
- ทุนจดทะเบียน : 50.00 ล้านบาท  
ออกจำหน่ายและเรียกชำระเต็มมูลค่าแล้ว 50.00 ล้านบาท
- เลขทะเบียนบริษัท : บจ. 0135549001445
- ที่ตั้งสำนักงาน : 40 ชั้น 2 หมู่ที่ 9 สวนอุตสาหกรรมโรจนะ ตำบลธนู อำเภออุทัย จังหวัดพระนครศรีอยุธยา  
โทรศัพท์ : (035) 226 700-1, 330 573  
โทรสาร : (035) 226 098, 226 702, 330 574

ชื่อบริษัทย่อย : บริษัท ชิงเกิ้ล พอยท์ เอ็นจิเนียริง จำกัด  
ประเภทธุรกิจ : ประกอบธุรกิจออกแบบผลิตภัณฑ์ ผลิตและรับจ้างผลิตชิ้นส่วนเครื่องจักร  
ชิ้นส่วนยานยนต์  
ทุนจดทะเบียน : 5.00 ล้านบาท  
ออกจำหน่ายและเรียกชำระเต็มมูลค่าแล้ว 5.00 ล้านบาท  
เลขทะเบียนบริษัท : บจ. 0175559000450  
ที่ตั้งสำนักงาน : 53 หมู่ที่ 3 นิคมอุตสาหกรรมอินทรา ตำบลน้ำตาล อำเภออินทร์บุรี จังหวัดสิงห์บุรี  
โทรศัพท์ : (081) 357 5663  
โทรสาร : (036) 812 887

นายทะเบียนหลักทรัพย์ : บริษัท ศูนย์รับฝากหลักทรัพย์ (ประเทศไทย) จำกัด  
93 ตลาดหลักทรัพย์แห่งประเทศไทย  
ถนนรัชดาภิเษก แขวงดินแดง เขตดินแดง  
กรุงเทพฯ 10400  
โทรศัพท์ (02) 009 9000  
โทรสาร (02) 009 9991

ผู้สอบบัญชี : นายอภิรักษ์ อติอนุวรรตน์  
ผู้สอบบัญชีรับอนุญาต ทะเบียนเลขที่ 5202  
บริษัท สำนักงาน ดร.วิรัช แอนด์ แอสโซซิเอทส์ จำกัด  
518/3 อาคารภาณุณี ชั้น 7 ถนนเพลินจิต  
แขวงลุมพินี เขตปทุมวัน  
กรุงเทพฯ 10330  
โทรศัพท์ (02) 252 2860  
โทรสาร (02) 255 2518

ข้อมูลสำคัญอื่น

-ไม่มี-

## ผู้ถือหุ้น

ผู้ถือหุ้นรายใหญ่ของบริษัท 10 รายแรก ณ วันที่ 31 ธันวาคม 2559 มีดังนี้

รายชื่อผู้ถือหุ้นใหญ่	จำนวนหุ้นที่ถือ	สัดส่วนการถือหุ้น
กลุ่มของนายประพจน์ พลพิพัฒน์พงศ์	96,862,013	41.75
กลุ่มของนายณัฐพงศ์ ศีตวรรัตน์	45,992,000	19.82
นายปรีทัศน์ สุทธาติชัยชัย	8,139,650	3.51
นายชรินทร์ ศิริวงษ์ธรรม	7,650,700	3.30
นางสาวรฐา วีระพงษ์	6,000,000	2.59
นายณรัฐ จิวาลัย	4,320,000	1.86
นางสาวฤดีวรรณ เจริญสุข	3,169,300	1.37
นางสุกัญญา วงศ์นาค	2,335,000	1.01
นายโชคตะ คุโบเทระ	2,300,900	0.99
นายบุญเอื้อ จิตรถนอม	2,130,200	0.92
รวม	178,899,763	77.12
ผู้ถือหุ้นรายอื่นๆ	53,105,237	22.88
รวมทั้งหมด	232,005,000	100.00

## นโยบายการจ่ายเงินปันผล

บริษัทมีนโยบายจ่ายเงินปันผลให้แก่ผู้ถือหุ้นในอัตราร้อยละ 40 ของกำไรสุทธิ การจ่ายเงินปันผลจะต้องไม่มีผลกระทบต่อภาระดำเนินงาน ฐานะการเงิน สภาพคล่อง การขยายธุรกิจ ความจำเป็นอื่นใดในอนาคตและปัจจัยอื่นๆ ที่เกี่ยวข้องในการบริหารงานของบริษัท

คณะกรรมการบริษัทนำเสนอเรื่องการจ่ายเงินปันผลต่อที่ประชุมผู้ถือหุ้นเพื่อขออนุมัติ ยกเว้น การจ่ายเงินปันผลระหว่างกาล คณะกรรมการบริษัทมีอำนาจอนุมัติให้ดำเนินการได้ เมื่อเห็นว่าบริษัทมีกำไรสมควรพอที่จะจ่ายโดยไม่มีผลกระทบต่อภาระดำเนินงานของบริษัทแล้วจึงรายงานต่อที่ประชุมผู้ถือหุ้นทราบในการประชุมคราวต่อไป

รายละเอียดการจ่ายเงินปันผล มีดังนี้

	(บาท ต่อหุ้น)		
	2559	2558	2557
การจ่ายเงินปันผลระหว่างกาลงวดครึ่งปีแรก	-	-	-
การจ่ายเงินปันผลการดำเนินงานงวดครึ่งปีหลัง	-	-	-
รวมการจ่ายเงินปันผลระหว่างปี	-	-	-

## โครงสร้างการจัดการ

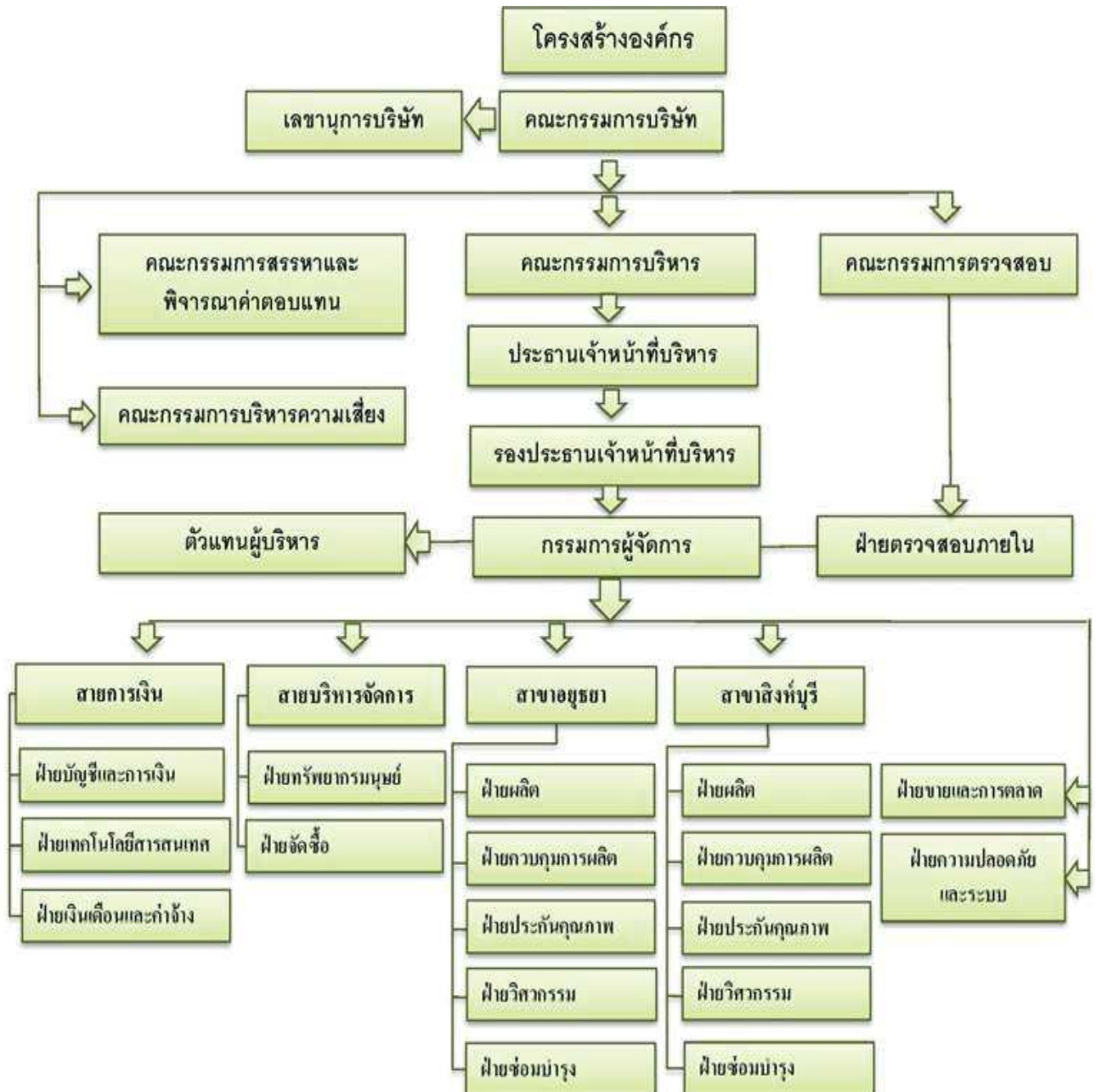

## คณะกรรมการบริษัท

ชื่อ – นามสกุล	ตำแหน่ง	การเข้าร่วมประชุม	วันที่ได้รับการแต่งตั้งครั้งแรก	จำนวนปีที่ดำรงตำแหน่ง
ศาสตราจารย์ ดร.สนิท อักษรแก้ว	กรรมการอิสระ	3/5	10 พฤศจิกายน 2549	10.2
	ประธานกรรมการ		17 ตุลาคม 2554	
นายประพจน์ พลพัฒน์พงศ์	กรรมการ	5/5	9 สิงหาคม 2547	12.5
นายไมตรี ตั้งชนกุล	กรรมการ	5/5	9 สิงหาคม 2547	12.5
นายจิระวัฒน์ ชุมลย์วงศ์	กรรมการ	4/5	27 เมษายน 2559	0.8
นางสาวศิริธร ชนะวงศ์	กรรมการ	5/5	9 สิงหาคม 2547	12.5
	เลขานุการบริษัท		1 กรกฎาคม 2558	
นายประวิทย์ ศรีสุตโต	กรรมการ	5/5	26 เมษายน 2555	4.8
นายกมล ธรรมาธิชานนท์	กรรมการอิสระ	5/5	9 สิงหาคม 2547	12.5
นายณรงค์ สุทธิพงษ์พิธาน	กรรมการอิสระ	5/5	17 ตุลาคม 2554	5.3

ตัวเลขหน้า / แสดงจำนวนครั้งที่กรรมการเข้าร่วมประชุม

ตัวเลขหลัง / แสดงจำนวนครั้งที่มีการประชุมในช่วงเวลาที่กรรมการอยู่ในตำแหน่ง

ศาสตราจารย์ ดร.สนิท อักษรแก้ว ลาออกเมื่อวันที่ 6 มกราคม 2560

นายประพจน์ พลพัฒน์พงศ์ รักษาการประธานกรรมการ มีผลตั้งแต่วันที่ 6 มกราคม 2560

วาระการดำรงตำแหน่งของกรรมการ ต่อเนื่องไม่เกิน 10 ปี

วาระการดำรงตำแหน่งของกรรมการอิสระ ต่อเนื่องไม่เกิน 9 ปี

ขอบเขตอำนาจหน้าที่

1. กำหนดนโยบายการกำกับดูแลกิจการ นโยบายการบริหารความเสี่ยง จรรยาบรรณธุรกิจ วิสัยทัศน์ และพันธกิจ เป็นลายลักษณ์อักษร โดยให้ฝ่ายจัดการและผู้ที่เกี่ยวข้องปฏิบัติตามและรายงานให้คณะกรรมการทราบเป็นประจำ พร้อมทั้ง ทบทวนนโยบาย จรรยาบรรณ วิสัยทัศน์ พันธกิจ อย่างน้อยปีละ 1 ครั้ง

2. ปฏิบัติหน้าที่ให้เป็นไปตามกฎหมาย วัตถุประสงค์ ข้อบังคับของบริษัท ตลอดจนมติที่ประชุมผู้ถือหุ้น ยกเว้นเรื่องที่ต้องได้รับอนุมัติจากที่ประชุมผู้ถือหุ้นก่อนการดำเนินการ

3. พิจารณออนุมัติในเรื่องที่สำคัญเกี่ยวกับการดำเนินงานของบริษัท เช่น กลยุทธ์ เป้าหมาย ความเสี่ยง แผนงาน งบประมาณ อำนาจการบริหาร และรายการอื่นใดตามที่กฎหมายกำหนด รวมทั้ง กำกับ ควบคุม ดูแลให้ฝ่ายจัดการดำเนินงานตามนโยบายและแผนงานอย่างมีประสิทธิภาพและประสิทธิผล

4. จัดให้มีระบบการควบคุมภายในด้านการดำเนินงาน ด้านรายงานทางการเงิน และด้านการปฏิบัติตามกฎระเบียบ นโยบาย รวมทั้ง จัดให้มีหน่วยงานที่มีความเป็นอิสระในการปฏิบัติหน้าที่เป็นผู้รับผิดชอบในการตรวจสอบระบบการควบคุมดังกล่าวโดยรายงานตรงต่อคณะกรรมการตรวจสอบและทบทวนระบบการควบคุมภายในอย่างน้อยปีละ 1 ครั้ง

5. กำหนดแนวทางการพิจารณาเรื่องความขัดแย้งของผลประโยชน์ที่ชัดเจนและเป็นไปเพื่อผลประโยชน์ของบริษัทและผู้ถือหุ้นโดยรวมเป็นสำคัญ โดยผู้มีส่วนได้เสียไม่มีส่วนร่วมในการตัดสินใจ พร้อมทั้ง กำกับ ดูแลให้มีการปฏิบัติตามข้อปฏิบัติและเปิดเผยข้อมูลของรายการที่อาจมีความขัดแย้งของผลประโยชน์ให้ถูกต้อง ครบถ้วน

6. แต่งตั้งคณะกรรมการชุดย่อยต่างๆเพื่อกำกับดูแลกิจการที่ดี ได้แก่ คณะกรรมการตรวจสอบ คณะกรรมการพิจารณาค่าตอบแทน คณะกรรมการสรรหา คณะกรรมการบริหารความเสี่ยง คณะกรรมการบริหาร รวมถึง แต่งตั้งเลขานุการบริษัท

7. จัดทำรายงานความรับผิดชอบของคณะกรรมการต่อรายงานทางการเงินแสดงความคู่กับรายงานของผู้สอบบัญชีโดยเปิดเผยไว้ในรายงานประจำปีของบริษัท

8. อำนาจในการดำเนินการดังต่อไปนี้ จะกระทำได้อีกต่อเมื่อได้รับอนุมัติจากที่ประชุมผู้ถือหุ้นก่อน ทั้งนี้ กำหนดให้รายการที่กรรมการหรือบุคคลที่อาจมีความขัดแย้ง มีส่วนได้เสีย หรืออาจมีความขัดแย้งทางผลประโยชน์อื่นใดของบริษัทหรือบริษัทย่อย (ถ้ามี) ให้กรรมการที่มีส่วนได้เสียในเรื่องนั้นไม่มีสิทธิออกเสียงลงคะแนนในเรื่องนั้น

- (1) เรื่องที่กฎหมายกำหนดให้ต้องได้มติที่ประชุมผู้ถือหุ้น
- (2) การทำรายการที่กรรมการมีส่วนได้เสียและอยู่ในข่ายที่กฎหมายหรือข้อกำหนดของตลาดหลักทรัพย์แห่งประเทศไทยระบุให้ต้องได้รับอนุมัติจากที่ประชุมผู้ถือหุ้น

กรณีต่อไปนี้จะต้องได้รับความเห็นชอบจากที่ประชุมคณะกรรมการด้วยคะแนนเสียงข้างมากของกรรมการที่เข้าร่วมประชุม และที่ประชุมผู้ถือหุ้นด้วยคะแนนเสียงไม่น้อยกว่า 3 ใน 4 ของจำนวนเสียงทั้งหมดของผู้ถือหุ้นที่เข้าประชุมและมีสิทธิออกเสียงลงคะแนน

- (1) การขายหรือโอนกิจการของบริษัททั้งหมดหรือบางส่วนที่สำคัญให้แก่บุคคลอื่น
- (2) การซื้อหรือรับโอนกิจการของบริษัทอื่นหรือบริษัทเอกชนมาเป็นของบริษัท
- (3) การทำ แก้วไข หรือเลิกสัญญาเกี่ยวกับการให้เช่ากิจการของบริษัททั้งหมดหรือบางส่วนที่สำคัญ การมอบหมายให้บุคคลอื่นเข้าจัดการธุรกิจของบริษัทหรือการรวมกิจการกับบุคคลอื่นโดยมีวัตถุประสงค์จะแบ่งกำไรขาดทุนกัน
- (4) การแก้ไขเพิ่มเติมหนังสือบริคณห์สนธิ หรือข้อบังคับ
- (5) การเพิ่มทุน การลดทุน การออกหุ้นกู้ การควบ หรือเลิกบริษัท
- (6) การอื่นใดที่กำหนดไว้ภายใต้บทบัญญัติของกฎหมายว่าด้วยหลักทรัพย์และ/หรือข้อกำหนดของตลาดหลักทรัพย์แห่งประเทศไทยให้ต้องได้รับความเห็นชอบจากที่ประชุมคณะกรรมการและที่ประชุมผู้ถือหุ้นด้วยคะแนนเสียงดังกล่าวข้างต้น

9. อำนาจอนุมัติการดำเนินการธุรกรรมทางการเงิน ดังนี้

- (1) กรณีที่ไม่ได้อยู่ในแผนธุรกิจหรืองบประมาณประจำปี มีอำนาจอนุมัติวงเงินเกินกว่า 50 ล้านบาทต่อหนึ่งธุรกรรม โดยจะรวมถึงการอนุมัติในกรณีฉุกเฉิน การกู้ยืมเงิน การให้กู้ยืมเงิน การจัดหางาน เงินเชื่อ หรือการออกตั๋วสัญญาใช้เงิน หรือตั๋วแลกเงิน เป็นต้น
- (2) การให้หลักประกัน การค้ำประกันเงินกู้ หรือเงินเชื่อ มีอำนาจอนุมัติวงเงินเกินกว่า 50 ล้านบาทต่อหนึ่งธุรกรรม

### กรรมการผู้มีอำนาจลงนามผูกพันบริษัท

นายประพจน์ พลพิพัฒน์พงศ์ หรือ นายไมตรี ตั้งษณกุล หรือ นายจิระวัฒน์ ชุมล้ายวงศ์ ลงลายมือชื่อร่วมกันสองคน และประทับตราสำคัญของบริษัท หรือ นายประพจน์ พลพิพัฒน์พงศ์ หรือ นายไมตรี ตั้งษณกุล หรือ นายจิระวัฒน์ ชุมล้ายวงศ์ ลงลายมือชื่อร่วมกับ นางสาวศิริธร ชนะวงศ์ หรือ นายประวิทย์ ศรีสุตโต รวมเป็นสองคนและประทับตราสำคัญของบริษัท

คณะกรรมการบริษัทได้กำหนดอำนาจหน้าที่ของคณะกรรมการบริษัทและฝ่ายบริหารแยกออกจากกันอย่างชัดเจน กล่าวคือคณะกรรมการบริษัทมีอำนาจหน้าที่กำหนดนโยบายและติดตามการปฏิบัติของฝ่ายบริหาร สำหรับฝ่ายบริหารมีอำนาจหน้าที่ในการนำนโยบายไปปฏิบัติและรายงานผลการปฏิบัติตามนโยบายต่อคณะกรรมการบริษัท

ประธานเจ้าหน้าที่บริหารเป็นผู้ดำรงตำแหน่งทางการบริหารสูงสุดของบริษัท มีอำนาจในการบริหารงานและมอบอำนาจในการบริหารงานให้แก่กรรมการผู้จัดการ

#### หน้าที่ของประธานเจ้าหน้าที่บริหาร

1. บริหาร จัดการ ควบคุม ดูแลการดำเนินงานที่เกี่ยวข้องกับการบริหารงานสำคัญของบริษัท
2. ว่าจ้าง แต่งตั้ง โยกย้าย ปลดออก เลิกจ้าง กำหนดอัตราค่าจ้าง ให้บำเหน็จรางวัล ปรับขึ้นเงินเดือน และค่าตอบแทนอื่นๆของพนักงานตั้งแต่ระดับผู้อำนวยการขึ้นไปและเลขานุการบริษัท
3. พิจารณออนุมัติการจ่ายเงินโบนัสประจำปีและสวัสดิการนอกเหนือจากสวัสดิการขั้นพื้นฐาน
4. อนุมัติและมอบอำนาจช่วงอนุมัติการเบิกจ่ายเพื่อการจัดซื้อหรือจัดจ้างซึ่งทรัพย์สินและบริการเพื่อประโยชน์ของบริษัท รวมทั้ง อนุมัติการดำเนินการทางการเงินเพื่อธุรกรรมต่างๆของบริษัทภายในวงเงินไม่เกิน 30 ล้านบาทต่อหนึ่งธุรกรรม

#### หน้าที่ของกรรมการผู้จัดการ

1. บริหาร จัดการ ควบคุม ดูแลการดำเนินงานที่เกี่ยวข้องกับการบริหารงานของบริษัทโดยทั่วไป
2. กำหนดนโยบาย ระเบียบ คำสั่งและประกาศเพื่อให้การปฏิบัติงานเป็นไปตามนโยบายและรักษาระเบียบวินัยในการปฏิบัติงาน
3. ว่าจ้าง แต่งตั้ง โยกย้าย ปลดออก เลิกจ้าง กำหนดอัตราค่าจ้าง ให้บำเหน็จรางวัล ปรับขึ้นเงินเดือน และค่าตอบแทนอื่นๆของพนักงานตั้งแต่ระดับผู้จัดการอาวุโสลงมา รวมถึง การแต่งตั้งตัวแทนฝ่ายนายจ้างตามที่กฎหมายกำหนด และแต่งตั้งที่ปรึกษาของบริษัทในด้านต่างๆที่จำเป็นต่อการดำเนินงาน
4. กระทำการและแสดงตนเป็นตัวแทนบริษัทต่อบุคคลภายนอกในกิจการที่เกี่ยวข้องและเป็นประโยชน์ต่อบริษัท
5. กำกับ ดูแล อนุมัติเกี่ยวกับการดำเนินงานตามปกติของบริษัทและอาจมอบอำนาจให้ผู้บริหารระดับรองลงไปดำเนินงานตามปกติของบริษัท
6. อนุมัติและมอบอำนาจช่วงอนุมัติการเบิกจ่ายเพื่อการจัดซื้อหรือจัดจ้างซึ่งทรัพย์สินและบริการเพื่อประโยชน์ของบริษัท รวมทั้ง อนุมัติการดำเนินการทางการเงินเพื่อธุรกรรมต่างๆของบริษัทภายในวงเงินไม่เกิน 20 ล้านบาทต่อหนึ่งธุรกรรม
7. ดำเนินการหรือปฏิบัติงานอื่นใดตามคำสั่งของคณะกรรมการ คณะกรรมการบริหาร หรือประธานเจ้าหน้าที่บริหาร เป็นคราวๆไป



## เลขานุการบริษัท

คณะกรรมการบริษัทได้แต่งตั้งนางสาวศิริธร ชนะวงศ์ ให้ดำรงตำแหน่งเลขานุการบริษัทตั้งแต่วันที่ 1 กรกฎาคม 2558

## หน้าที่เลขานุการบริษัท

1. กำหนดวันและเวลาจัดประชุมคณะกรรมการบริษัท จัดเตรียมวาระการประชุม จัดทำเอกสารประกอบการประชุม และแจกจ่ายเอกสารให้แก่กรรมการ จัดเตรียมการประชุม และบันทึกรายงานการประชุม
2. ติดต่อและสื่อสารข้อมูลระหว่างกรรมการ กรรมการอิสระ และผู้บริหารระดับสูง
3. ดูแลการจัดทำแบบแสดงรายการข้อมูลประจำปีและรายงานประจำปีเพื่อให้เปิดเผยข้อมูลครบถ้วนตามที่สำนักงานคณะกรรมการกำกับหลักทรัพย์และตลาดหลักทรัพย์กำหนด
4. ดูแลขั้นตอนการจัดประชุมผู้ถือหุ้นประจำปีโดยดูแลการจัดทำหนังสือเชิญประชุมผู้ถือหุ้น วาระการประชุม เอกสารที่เกี่ยวข้องกับการประชุม และบัญชีงบการเงินประจำปี เพื่อให้จัดส่งไปยังผู้ถือหุ้นภายในระยะเวลาตามที่กฎหมายกำหนด รวมทั้ง สอบทานหนังสือแต่งตั้งผู้รับมอบฉันทะให้ลงคะแนนเสียงแทนว่าถูกต้องตามกฎหมายหรือไม่ พิจารณาประเด็นที่มีความสำคัญ ซึ่งต้องให้ผู้ถือหุ้นลงคะแนนเสียงแยกต่างหากเป็นกรณีๆ ไป
5. ดูแลขั้นตอนการเข้ารับตำแหน่งเป็นกรรมการใหม่ของบริษัทให้ถูกต้องตามข้อกำหนดของสำนักงานคณะกรรมการกำกับหลักทรัพย์และตลาดหลักทรัพย์ และข้อกำหนดของตลาดหลักทรัพย์แห่งประเทศไทย
6. ให้คำแนะนำและจัดเตรียมข้อมูลด้านต่างๆ ให้แก่กรรมการของบริษัท เช่น เรื่องที่เกี่ยวข้องกับกิจการของบริษัท ขั้นตอนและวิธีการปฏิบัติ การบริหารความเสี่ยง ข้อบังคับของบริษัท ความรู้เกี่ยวกับกฎหมายต่างๆ ตลอดจนดูแลข้อบังคับของบริษัทให้เป็นไปตามวัตถุประสงค์ รวมถึง ติดต่อขอคำแนะนำจากผู้เชี่ยวชาญอิสระจากภายนอกบริษัท
7. ดำเนินการอื่นๆตามที่คณะกรรมการบริษัทมอบหมาย

ค่าตอบแทนกรรมการและผู้บริหาร

(1) ค่าตอบแทนที่เป็นตัวเงิน

(ก) ค่าตอบแทนของกรรมการในฐานะกรรมการ

จำนวนเงิน (บาท)

ชื่อ – นามสกุล	2559				2558
	ค่าตอบแทน	ค่าเบี้ยประชุม	เงินบำเหน็จ	รวมทั้งสิ้น	
	กรรมการ ชุดย่อย				
นายประพจน์ พลพิพัฒน์พงศ์	-	25,000	-	25,000	25,000
นายไมตรี ตั้งชนกุล	-	25,000	-	25,000	20,000
นายสืบตระกูล บินเทพ	-	-	-	-	25,000
นายจิระวัฒน์ ชุมล้ายวงศ์	-	20,000	-	20,000	-
นางสาวศิริธร ชนวงษ์	-	25,000	-	25,000	20,000
นายประวิทย์ ศรีสุตโต	-	25,000	-	25,000	25,000
นายชาคริต เมธิกุลชนันท์	-	-	-	-	15,000
ศาสตราจารย์ ดร.สนิท อักษรแก้ว	196,000	15,000	-	211,000	265,000
นายกมล ธรรมมาภิชาพันธ์	147,000	25,000	-	172,000	205,000
นายณรงค์ สุทธิพงษ์พิธาน	147,000	25,000	-	172,000	205,000
รวม	490,000	185,000	-	675,000	805,000

นายชาคริต เมธิกุลชนันท์ ลาออกเมื่อวันที่ 1 กรกฎาคม 2558

นายสืบตระกูล บินเทพ ลาออกเมื่อวันที่ 1 มกราคม 2559

(ข) ค่าตอบแทนรวมของกรรมการบริหารและผู้บริหาร

จำนวนเงิน (บาท)

ลักษณะค่าตอบแทน	2559	2558
จำนวนกรรมการและผู้บริหาร (คน)	5	4
เงินเดือน	9,264,752	7,766,881
โบนัส	754,515	342,326
รวม	10,019,267	8,109,207

(2) ค่าตอบแทนอื่น

จำนวนเงิน (บาท)

ลักษณะค่าตอบแทน	2559	2558
เงินกองทุนสำรองเลี้ยงชีพ	198,036	197,303

ผู้ลงทุนสามารถศึกษาข้อมูลของบริษัทเพิ่มเติมได้จากแบบแสดงรายการข้อมูลประจำปี ซึ่งแสดงไว้ในเว็บไซต์ของสำนักงาน กสท. [www.sec.or.th](http://www.sec.or.th) และเว็บไซต์ของบริษัท [www.spp.co.th](http://www.spp.co.th)

## การกำกับดูแลกิจการ

### นโยบายการกำกับดูแลกิจการ

บริษัทจัดทำนโยบายการกำกับดูแลกิจการ และเปิดเผยไว้บนเว็บไซต์ของบริษัท [www.spp.co.th](http://www.spp.co.th)

### คณะกรรมการชุดย่อย

โครงสร้างคณะกรรมการบริษัทประกอบด้วยคณะกรรมการชุดย่อย 4 ชุด ได้แก่ คณะกรรมการบริหาร คณะกรรมการตรวจสอบ คณะกรรมการสรรหาและพิจารณาค่าตอบแทน คณะกรรมการบริหารความเสี่ยง

#### คณะกรรมการบริหาร

ชื่อ - นามสกุล	ตำแหน่ง	การเข้าร่วมประชุม	วันที่ได้รับการแต่งตั้งครั้งแรก
นายประพจน์ พลพิพัฒน์พงศ์	ประธานคณะกรรมการบริหาร	13/13	31 สิงหาคม 2547
นายไมตรี ตั้งชนกุล	รองประธานคณะกรรมการบริหาร	13/13	17 ตุลาคม 2554
นายจิระวัฒน์ ชุมลัตยวงศ์	กรรมการบริหาร	10/13	13 พฤษภาคม 2559
นางสาวศิริธร ชนวงษ์	กรรมการบริหาร / เลขานุการ	13/13	31 สิงหาคม 2547
นายประวิทย์ ศรีสุโต	กรรมการบริหาร	13/13	14 พฤษภาคม 2555

ตัวเลขหน้า / แสดงจำนวนครั้งที่กรรมการเข้าร่วมประชุม

ตัวเลขหลัง / แสดงจำนวนครั้งที่มีการประชุมในช่วงเวลาที่กรรมการอยู่ในตำแหน่ง

#### ขอบเขตอำนาจหน้าที่

- กำหนดนโยบาย ทิศทาง กลยุทธ์ โครงสร้างการบริหารงานในการดำเนินธุรกิจของบริษัทให้สอดคล้องและสนับสนุนต่อสภาพเศรษฐกิจและการแข่งขันในปัจจุบันเพื่อเสนอคณะกรรมการบริษัทพิจารณาอนุมัติ
- กำหนดกลยุทธ์ เป้าหมาย ความเสี่ยง แผนงาน งบประมาณ อำนาจการบริหาร และรายการอื่นใดตามที่กฎหมายกำหนดเพื่อเสนอคณะกรรมการบริษัทพิจารณาอนุมัติ
- ควบคุม ดูแลการดำเนินธุรกิจของบริษัทให้เป็นไปตามนโยบาย แผนงาน กลยุทธ์และงบประมาณซึ่งคณะกรรมการได้อนุมัติแล้ว
- พิจารณาอนุมัติการทำสัญญาเกี่ยวกับธุรกิจของบริษัทหรือสัญญาเกี่ยวกับการซื้อทรัพย์สินหรือทำให้ได้มาซึ่งสิทธิเพื่อนำมาใช้ประโยชน์ในกิจการของบริษัทและกำหนดขั้นตอนและวิธีการเจรจาเพื่อทำสัญญานั้น
- พิจารณาอนุมัติการทำธุรกรรมทางการเงินกับสถาบันการเงิน เช่น การเปิดบัญชีเงินฝาก กู้ยืม จำน่า จำนอง ค้ำประกัน และการอื่นๆ รวมถึง การซื้อ ขายและจดทะเบียนกรรมสิทธิ์ที่ดินใดๆตามวัตถุประสงค์เพื่อประโยชน์ในการดำเนินกิจการของบริษัท
- พิจารณาการจ่ายเงินปันผลระหว่างกาลหรือจ่ายเงินปันผลประจำปีเพื่อเสนอคณะกรรมการบริษัทหรือที่ประชุมผู้ถือหุ้นพิจารณาอนุมัติแล้วแต่กรณี
- พิจารณาทบทวนนโยบายการบริหารความเสี่ยงและนโยบายการบริหารทางการเงินตามที่คณะกรรมการบริษัทมอบหมายด้วยความเห็นชอบจากคณะกรรมการตรวจสอบ

8. ดำเนินการอื่นๆเพื่อสนับสนุนการดำเนินการข้างต้นหรือตามที่ได้รับมอบหมายจากคณะกรรมการบริษัท เป็นคราวๆไป และให้มีอำนาจอนุมัติการดำเนินการธุรกรรมทางการเงิน ดังนี้

- (1) ดำเนินการตามที่กำหนดไว้ในแผนธุรกิจหรืองบประมาณประจำปีซึ่งคณะกรรมการบริษัท อนุมัติแล้ว
- (2) นอกเหนือจากที่กำหนดไว้ใน (1) มีอำนาจอนุมัติภายในวงเงินไม่เกิน 50 ล้านบาทต่อหนึ่งธุรกรรม โดยจะรวมถึง การอนุมัติในกรณีฉุกเฉิน การกู้ยืมเงิน การให้กู้ยืมเงิน การจัดหางานเงินสินเชื่อ หรือการ ออกตั๋วสัญญาใช้เงิน หรือตั๋วแลกเงิน เป็นต้น
- (3) อนุมัติการให้หลักประกัน การค้ำประกันเงินกู้ หรือสินเชื่อ มีอำนาจอนุมัติภายในวงเงินไม่เกิน 50 ล้านบาทต่อหนึ่งธุรกรรม

#### คณะกรรมการตรวจสอบ

ชื่อ - นามสกุล	ตำแหน่ง	การเข้าร่วม ประชุม	วันที่ได้รับการ แต่งตั้งครั้งแรก
ศาสตราจารย์ ดร.สนิท อักษรแก้ว	ประธานคณะกรรมการตรวจสอบ	2/4	17 ตุลาคม 2554
นายกมล ธรรมาณิชาพันธ์ *	กรรมการตรวจสอบ	4/4	9 สิงหาคม 2547
นายณรงค์ สุทธิพิงศ์พิธาน	กรรมการตรวจสอบ	4/4	17 ตุลาคม 2554
นายกฤตพัฒน์ ฤทธิชัย	เลขานุการ		

ตัวเลขหน้า / แสดงจำนวนครั้งที่กรรมการเข้าร่วมประชุม

ตัวเลขหลัง / แสดงจำนวนครั้งที่มีการประชุมในช่วงเวลาที่กรรมการอยู่ในตำแหน่ง

\* มีความรู้และประสบการณ์ในการสอบทานงบการเงิน

ศาสตราจารย์ ดร.สนิท อักษรแก้ว ลาออกเมื่อวันที่ 6 มกราคม 2560

นายกมล ธรรมาณิชาพันธ์ รักษาการประธานคณะกรรมการตรวจสอบ มีผลตั้งแต่วันที่ 6 มกราคม 2560

วาระการดำรงตำแหน่ง คราวละ 3 ปี

ขอบเขตอำนาจหน้าที่

1. สอบทานให้บริษัทมีการรายงานทางการเงินอย่างถูกต้องและเพียงพอ
2. สอบทานให้บริษัทมีระบบการควบคุมภายในและระบบการตรวจสอบภายในที่เหมาะสมและมีประสิทธิผลและพิจารณาความเป็นอิสระของหน่วยงานตรวจสอบภายในตลอดจนให้ความเห็นชอบในการพิจารณาแต่งตั้ง โยกย้าย เลิกจ้างหัวหน้าหน่วยงานตรวจสอบภายในหรือหน่วยงานอื่นใดที่รับผิดชอบเกี่ยวกับการตรวจสอบภายใน
3. สอบทานให้บริษัทปฏิบัติตามกฎหมายว่าด้วยหลักทรัพย์และตลาดหลักทรัพย์ ข้อกำหนดของตลาดหลักทรัพย์ และกฎหมายที่เกี่ยวข้องกับธุรกิจของบริษัท
4. พิจารณาคัดเลือก เสนอแต่งตั้งบุคคล ซึ่งมีความเป็นอิสระเพื่อทำหน้าที่เป็นผู้สอบบัญชีของบริษัท และเสนอคำตอบแทนของบุคคลดังกล่าว รวมทั้ง เข้าร่วมประชุมกับผู้สอบบัญชีโดยไม่มีฝ่ายจัดการเข้าร่วมประชุมด้วยอย่างน้อยปีละ 1 ครั้ง

5. พิจารณารายการที่เกี่ยวข้องกันหรือรายการที่อาจมีความขัดแย้งทางผลประโยชน์ให้เป็นไปตามกฎหมาย และข้อกำหนดของตลาดหลักทรัพย์ ทั้งนี้ เพื่อให้มั่นใจว่ารายการดังกล่าวสมเหตุสมผลและเป็นประโยชน์สูงสุดต่อ บริษัท

6. จัดทำรายงานของคณะกรรมการตรวจสอบโดยเปิดเผยไว้ในรายงานประจำปีของบริษัทซึ่งรายงาน ดังกล่าวต้องลงนามโดยประธานคณะกรรมการตรวจสอบและต้องประกอบด้วยข้อมูลอย่างน้อยดังต่อไปนี้

ก. ความเห็นเกี่ยวกับความถูกต้อง ครบถ้วน เป็นที่เชื่อถือได้ของรายงานทางการเงินของบริษัท

ข. ความเห็นเกี่ยวกับความเพียงพอของระบบการควบคุมภายในของบริษัท

ค. ความเห็นเกี่ยวกับการปฏิบัติตามกฎหมายว่าด้วยหลักทรัพย์และตลาดหลักทรัพย์

ข้อกำหนดของตลาดหลักทรัพย์ หรือกฎหมายที่เกี่ยวข้องกับธุรกิจของบริษัท

ง. ความเห็นเกี่ยวกับความเหมาะสมของผู้สอบบัญชี

จ. ความเห็นเกี่ยวกับรายการที่อาจมีความขัดแย้งทางผลประโยชน์

ฉ. จำนวนการประชุมคณะกรรมการตรวจสอบและการเข้าร่วมประชุมของกรรมการตรวจสอบ

ช. ความเห็นหรือข้อสังเกตโดยรวมที่คณะกรรมการตรวจสอบได้รับจากการปฏิบัติหน้าที่

ตามกฎหมาย

ซ. รายการอื่นที่เห็นว่าผู้ถือหุ้นและผู้ลงทุนทั่วไปควรทราบภายใต้ขอบเขตหน้าที่

และความรับผิดชอบที่ได้รับมอบหมายจากคณะกรรมการบริษัท

7. ปฏิบัติงานอื่นใดตามที่คณะกรรมการบริษัทมอบหมายด้วยความเห็นชอบจากคณะกรรมการตรวจสอบ

คณะกรรมการสรรหาและพิจารณาคำตอบแทน

ชื่อ – นามสกุล	ตำแหน่ง	การเข้าร่วม ประชุม	วันที่ได้รับการ แต่งตั้งครั้งแรก
นายกมล ธรรมนิษานนท์	ประธานคณะกรรมการสรรหาฯ	2/2	23 ธันวาคม 2553
นายณรงค์ สุทธิพิงศ์พิธาน	กรรมการสรรหาฯ	2/2	17 ตุลาคม 2554
นางสาวศิริธร ชนวงษ์	กรรมการสรรหาฯ	1/2	1 กรกฎาคม 2558
นายไมตรี ตั้งชนะกุล	กรรมการสรรหาฯ	1/2	13 พฤษภาคม 2559
นางสาวศิริธร ชนวงษ์	เลขานุการ		

ตัวเลขหน้า / แสดงจำนวนครั้งที่กรรมการเข้าร่วมประชุม

ตัวเลขหลัง / แสดงจำนวนครั้งที่มีการประชุมในช่วงเวลาเวลาที่กรรมการอยู่ในตำแหน่ง

นางสาวศิริธร ชนวงษ์ ลาออกเมื่อวันที่ 13 พฤษภาคม 2559

วาระการดำรงตำแหน่ง คราวละ 3 ปี

ขอบเขตอำนาจหน้าที่

1. กำหนดหลักเกณฑ์และกระบวนการในการสรรหาบุคคลที่มีคุณสมบัติเหมาะสมเพื่อดำรงตำแหน่ง กรรมการและประธานเจ้าหน้าที่บริหาร

2. คัดเลือกบุคคลตามกระบวนการสรรหาที่ได้กำหนดไว้และนำเสนอคณะกรรมการบริษัทซึ่งจะนำเสนอที่ ประชุมผู้ถือหุ้นเพื่อพิจารณาเลือกตั้ง

3. ทบทวนโครงสร้างของคณะกรรมการบริษัทให้เป็นไปตามประกาศของสำนักงานคณะกรรมการกำกับหลักทรัพย์และตลาดหลักทรัพย์

4. พิจารณาลักษณะในการจ่ายและรูปแบบค่าตอบแทนของคณะกรรมการบริษัท คณะกรรมการชุดย่อย รวมถึงค่าตอบแทนรายเดือน ค่าเบี้ยประชุม เงินบำเหน็จพิเศษประจำปี และผลประโยชน์อื่น ๆ ทั้งที่เป็นตัวเงินและมีใช่ตัวเงิน นำเสนอที่ประชุมผู้ถือหุ้นเพื่อพิจารณาอนุมัติ

5. ทบทวนค่าตอบแทนของคณะกรรมการบริษัท คณะกรรมการชุดย่อย เป็นประจำทุกปีโดยพิจารณาตามผลการปฏิบัติงานและผลการดำเนินงานของบริษัทหรืออาจเปรียบเทียบกับแนวปฏิบัติของบริษัทจดทะเบียนในอุตสาหกรรมเดียวกัน นำเสนอที่ประชุมผู้ถือหุ้นเพื่อพิจารณาอนุมัติ

6. ประเมินผลการปฏิบัติงานประจำปีของประธานเจ้าหน้าที่บริหาร

7. พิจารณาค่าตอบแทนให้แก่ประธานเจ้าหน้าที่บริหาร รวมถึง ค่าจ้าง เงินรางวัลพิเศษประจำปี และผลประโยชน์อื่น ๆ ทั้งที่เป็นตัวเงินและมีใช่ตัวเงิน โดยพิจารณาจากการประเมินผลการปฏิบัติงานประจำปี นำเสนอที่ประชุมคณะกรรมการบริษัทเพื่อพิจารณาอนุมัติ

#### คณะกรรมการบริหารความเสี่ยง

ชื่อ - นามสกุล	ตำแหน่ง	การเข้าร่วมประชุม	วันที่ได้รับการแต่งตั้งครั้งแรก
นายไมตรี ตั้งชนกุล	ประธานคณะกรรมการบริหารความเสี่ยง	2/6	1 กรกฎาคม 2558
นายจิระวัฒน์ ชุมลียวงศ์	ประธานคณะกรรมการบริหารความเสี่ยง	4/6	13 พฤษภาคม 2559
นางสาวศิริธร ชนวงษ์	กรรมการบริหารความเสี่ยง	6/6	14 พฤศจิกายน 2556
นายประวิทย์ ศรีสุตโต	กรรมการบริหารความเสี่ยง	6/6	14 พฤศจิกายน 2556
นายกฤตพัฒน์ ฤทธิชัย	เลขานุการ		

ตัวเลขหน้า / แสดงจำนวนครั้งที่กรรมการเข้าร่วมประชุม

ตัวเลขหลัง / แสดงจำนวนครั้งที่มีการประชุมในช่วงเวลาที่กรรมการอยู่ในตำแหน่ง

นายไมตรี ตั้งชนกุล ลาออกเมื่อวันที่ 13 พฤษภาคม 2559

วาระการดำรงตำแหน่ง คราวละ 3 ปี

#### ขอบเขตอำนาจหน้าที่

1. กำหนดนโยบาย แผนงานการบริหารความเสี่ยงและจัดทำรายงานการบริหารความเสี่ยงเสนอต่อคณะกรรมการบริษัท เพื่อพิจารณาและให้ความเห็นชอบในการกำหนดแผนการจัดการความเสี่ยงที่เหมาะสม

2. ศึกษา ประเมิน และติดตามความเสี่ยงที่อาจจะเกิดขึ้น รวมถึง กำหนดนโยบายและกรอบการบริหารความเสี่ยงโดยรวม (Integrated Risk Management) ให้ครอบคลุมความเสี่ยงสำคัญจากปัจจัยภายในและปัจจัยภายนอก

3. ดูแลและติดตามการปฏิบัติตามนโยบายการบริหารความเสี่ยงอย่างต่อเนื่อง เพื่อให้มีระบบการบริหารความเสี่ยงที่มีประสิทธิภาพและมีการปฏิบัติตามอย่างต่อเนื่อง

4. ทบทวนและสอบทานรายงานการบริหารความเสี่ยงอย่างสม่ำเสมอ เพื่อติดตามความเสี่ยงที่มีสาระสำคัญและดำเนินการให้มีการจัดการความเสี่ยงที่เกิดขึ้นอย่างเพียงพอและเหมาะสม

5. รายงานต่อคณะกรรมการบริษัทอย่างสม่ำเสมอเกี่ยวกับการบริหารความเสี่ยง ได้แก่ การประเมินความเสี่ยง และการจัดการความเสี่ยง รวมถึง สิ่งที่ต้องปรับปรุงหรือแก้ไข เพื่อให้สอดคล้องกับนโยบายการบริหารความเสี่ยง

6. จัดทำรายงานประเมินผลการปฏิบัติงานประจำปีของคณะกรรมการบริหารความเสี่ยง รวมทั้ง กำหนดเป้าหมายและแผนงานในการดำเนินการสำหรับปีต่อไป

7. ปฏิบัติงานอื่นใดเกี่ยวกับการบริหารความเสี่ยงตามที่คณะกรรมการบริษัทมอบหมาย

#### การสรรหาและการแต่งตั้งกรรมการและผู้บริหารระดับสูงสุด

##### (1) กรรมการอิสระ

##### ขั้นตอนการสรรหา

คณะกรรมการสรรหาและพิจารณาค่าตอบแทนจะคัดเลือกบุคคลที่มีคุณสมบัติเหมาะสมที่จะแต่งตั้งเป็นกรรมการอิสระ และจะนำเสนอชื่อให้ที่ประชุมผู้ถือหุ้นลงมติแต่งตั้ง

##### คุณสมบัติของกรรมการอิสระ

1. มีคุณสมบัติตามประกาศของสำนักงานคณะกรรมการกำกับหลักทรัพย์และตลาดหลักทรัพย์ ดังนี้

1.1 ถือหุ้นไม่เกินร้อยละ 0.5 ของจำนวนหุ้นที่มีสิทธิออกเสียงทั้งหมดของบริษัท บริษัทย่อย บริษัทร่วม ผู้ถือหุ้นรายใหญ่ หรือผู้มีอำนาจควบคุม ทั้งนี้ ให้นับรวมการถือหุ้นของผู้ที่เกี่ยวข้องของกรรมการอิสระรายนั้น ๆ ด้วย

1.2 ไม่เป็นหรือเคยเป็นกรรมการที่มีส่วนร่วมบริหารงาน ลูกจ้าง พนักงาน ที่ปรึกษาที่ได้รับเงินเดือนประจำหรือผู้มีอำนาจควบคุมของบริษัท บริษัทย่อย บริษัทร่วม บริษัทย่อยลำดับเดียวกัน ผู้ถือหุ้นรายใหญ่ หรือผู้มีอำนาจควบคุม เว้นแต่จะได้พ้นจากการมีลักษณะดังกล่าวมาแล้วไม่น้อยกว่า 2 ปี

1.3 ไม่เป็นบุคคลที่มีความสัมพันธ์ทางสายโลหิต หรือโดยการจดทะเบียนตามกฎหมายในลักษณะที่เป็นบิดา มารดา คู่สมรส พี่น้อง และบุตร รวมทั้งคู่สมรสของบุตร ของผู้บริหาร ผู้ถือหุ้นรายใหญ่ ผู้มีอำนาจควบคุม หรือบุคคลที่จะได้รับการเสนอให้เป็นผู้บริหารหรือผู้มีอำนาจควบคุมของบริษัทหรือบริษัทย่อย

1.4 ไม่มีหรือเคยมีความสัมพันธ์ทางธุรกิจกับบริษัท บริษัทย่อย บริษัทร่วม ผู้ถือหุ้นรายใหญ่ หรือผู้มีอำนาจควบคุมในลักษณะที่อาจเป็นการขัดขวางการใช้วิจารณญาณอย่างอิสระของตน รวมทั้งไม่เป็นหรือเคยเป็นผู้ถือหุ้นที่มีนัยหรือผู้มีอำนาจควบคุมของผู้ที่มีความสัมพันธ์ทางธุรกิจกับบริษัท บริษัทย่อย บริษัทร่วม ผู้ถือหุ้นรายใหญ่ หรือผู้มีอำนาจควบคุม เว้นแต่จะได้พ้นจากการมีลักษณะดังกล่าวมาแล้วไม่น้อยกว่า 2 ปี

1.5 ไม่เป็นหรือเคยเป็นผู้สอบบัญชีของบริษัท บริษัทย่อย บริษัทร่วม ผู้ถือหุ้นรายใหญ่ หรือผู้มีอำนาจควบคุม และไม่เป็นผู้ถือหุ้นที่มีนัย ผู้มีอำนาจควบคุมหรือหุ้นส่วนของสำนักงานสอบบัญชี ซึ่งมีผู้สอบบัญชีของบริษัท บริษัทย่อย บริษัทร่วม ผู้ถือหุ้นรายใหญ่ หรือผู้มีอำนาจควบคุมสังกัดอยู่ เว้นแต่จะได้พ้นจากการมีลักษณะดังกล่าวมาแล้วไม่น้อยกว่า 2 ปี

1.6 ไม่เป็นหรือเคยเป็นผู้ให้บริการทางวิชาชีพใดๆ ซึ่งรวมถึงการให้บริการเป็นที่ปรึกษากฎหมายหรือที่ปรึกษาทางการเงินซึ่งได้รับค่าบริการเกินกว่า 2 ล้านบาทต่อปี จากบริษัท บริษัทย่อย บริษัทร่วม ผู้ถือหุ้นรายใหญ่ หรือผู้มีอำนาจควบคุม และไม่เป็นผู้ถือหุ้นที่มีนัย ผู้มีอำนาจควบคุม หรือหุ้นส่วนของผู้ให้บริการทางวิชาชีพนั้นด้วย เว้นแต่จะได้พ้นจากการมีลักษณะดังกล่าวมาแล้วไม่น้อยกว่า 2 ปี



1.7 ไม่เป็นกรรมการที่ได้รับการแต่งตั้งขึ้นเพื่อเป็นตัวแทนของกรรมการของบริษัท ผู้ถือหุ้นรายใหญ่ หรือผู้ถือหุ้นซึ่งเป็นผู้ที่เกี่ยวข้องกับผู้ถือหุ้นรายใหญ่

1.8 ไม่ประกอบกิจการที่มีสภาพอย่างเดียวกันและเป็นการแข่งขันที่มีนัยกับกิจการของบริษัทหรือ บริษัทย่อยหรือไม่เป็นหุ้นส่วนที่มีนัยในห้างหุ้นส่วนหรือเป็นกรรมการที่มีส่วนร่วมบริหารงาน ลูกจ้าง พนักงาน ที่ปรึกษาที่รับเงินเดือนประจำหรือถือหุ้นเกินร้อยละ 1 ของจำนวนหุ้นที่มีสิทธิออกเสียงทั้งหมดของบริษัทอื่นซึ่ง ประกอบกิจการที่มีสภาพอย่างเดียวกันและเป็นการแข่งขันที่มีนัยกับกิจการของบริษัทหรือบริษัทย่อย

1.9 ไม่มีลักษณะอื่นใดที่ทำให้ไม่สามารถให้ความเห็นอย่างเป็นอิสระเกี่ยวกับการดำเนินงานของบริษัท

2. สามารถดูแลผลประโยชน์ของผู้ถือหุ้นทุกรายได้เท่าเทียมกันและไม่ให้เกิดความขัดแย้งทางผลประโยชน์

3. สามารถเข้าร่วมประชุมคณะกรรมการบริษัทโดยให้ความเห็นอย่างเป็นอิสระได้

(2) กรรมการและผู้บริหารระดับสูงสุด

ขั้นตอนการสรรหา

คณะกรรมการสรรหาและพิจารณาคำตอบแทนจะพิจารณาคัดเลือกบุคคลที่มีคุณสมบัติเหมาะสมจะแต่งตั้งเป็น กรรมการหรือผู้บริหารระดับสูง ในกรณีของกรรมการ คณะกรรมการสรรหาฯ จะนำเสนอชื่อให้ที่ประชุมผู้ถือหุ้น ลงมติแต่งตั้ง สำหรับกรณี ผู้บริหารระดับสูงสุด คณะกรรมการสรรหาฯ จะนำเสนอชื่อให้คณะกรรมการบริษัทเพื่อ พิจารณานุมัติว่าจ้าง

คุณสมบัติของกรรมการและผู้บริหารระดับสูง

1. มีความรู้ ความสามารถ ประสบการณ์ มีความซื่อสัตย์ สุจริต มีจริยธรรมในการดำเนินธุรกิจ มีเวลาอย่าง เพียงพอที่จะอุทิศความรู้ ความสามารถ และปฏิบัติหน้าที่ให้แก่บริษัทได้

2. มีคุณสมบัติและไม่มีลักษณะต้องห้ามตามกฎหมายว่าด้วยบริษัทมหาชนจำกัด

หลักเกณฑ์และวิธีการเลือกตั้งกรรมการและกรรมการอิสระของบริษัท จะปฏิบัติตามข้อบังคับของบริษัท หมวดที่ 3 ข้อ 14

1. ผู้ถือหุ้นคนหนึ่งมีคะแนนเสียงเท่ากับหนึ่งหุ้นต่อหนึ่งเสียง

2. ให้ผู้ถือหุ้นออกเสียงลงคะแนนเลือกตั้งกรรมการเป็นรายบุคคลไป

3. บุคคลซึ่งได้รับคะแนนเสียงสูงสุดตามลำดับลงมาเป็นผู้ที่ได้รับการเลือกตั้งเป็นกรรมการเท่ากับจำนวน กรรมการที่จะพึงมีหรือจะพึงเลือกตั้งในครั้งนั้น ในกรณีที่บุคคลซึ่งได้รับการเลือกตั้งในลำดับถัดลงมา มีคะแนน เสียงเท่ากันเกินจำนวนกรรมการที่จะพึงมีหรือจะพึงเลือกตั้งในครั้งนั้น ให้ประธานในที่ประชุมผู้ถือหุ้นเป็นผู้ออก เสียงชี้ขาด

การกำกับดูแลการดำเนินงานของบริษัทย่อย

คณะกรรมการบริษัทจะแต่งตั้งบุคคลเป็นกรรมการในบริษัทย่อยโดยบุคคลที่ได้รับการแต่งตั้งมีหน้าที่ดำเนินการ เพื่อประโยชน์ที่ดีที่สุดของบริษัทย่อย บริษัทกำหนดให้บุคคลที่ได้รับการแต่งตั้งต้องได้รับอนุมัติจากคณะกรรมการ บริษัทก่อนที่จะไปลงมติหรือใช้สิทธิออกเสียงในเรื่องสำคัญ นอกจากนี้ บุคคลที่ได้รับการแต่งตั้ง ต้องดูแลให้บริษัท ย่อยมีข้อบังคับในเรื่องการทำการค้าเกี่ยวข้องกับที่สอดคล้องกับบริษัท มีการจัดเก็บข้อมูล และการบันทึกบัญชีให้ สามารถตรวจสอบและรวบรวมมาจัดทำงบการเงินรวมได้ทันกำหนด

### การดูแลเรื่องการใช้ข้อมูลภายใน

บริษัทได้กำหนดระเบียบข้อบังคับในการนำข้อมูลภายในของบริษัทที่ยังไม่ได้เปิดเผยไปใช้เพื่อประโยชน์ของตนเองหรือผู้อื่น ตามมติที่ประชุมคณะกรรมการบริษัท ครั้งที่ 1/2548 เมื่อวันที่ 10 มกราคม 2548 ดังนี้

1. กรรมการ ผู้บริหาร พนักงานและลูกจ้างของบริษัทจะต้องรักษาความลับและ/หรือข้อมูลภายในของบริษัท

2. กรรมการ ผู้บริหาร พนักงานและลูกจ้างของบริษัทจะต้องไม่นำความลับและ/หรือข้อมูลภายในของบริษัทไปเปิดเผย หรือแสวงหาผลประโยชน์แก่ตนเอง หรือเพื่อประโยชน์แก่บุคคลอื่นใดไม่ว่าโดยทางตรงหรือทางอ้อม และไม่ว่าจะได้รับการผลตอบแทนหรือไม่

3. กรรมการ ผู้บริหาร พนักงานและลูกจ้างของบริษัทจะต้องไม่ทำการซื้อ ขาย โอนหรือรับโอนหลักทรัพย์ของบริษัทโดยใช้ความลับ และ/หรือ ข้อมูลภายในบริษัทและ/หรือเข้าทำนิติกรรมอื่นใดโดยใช้ความลับ และ/หรือข้อมูลภายในของบริษัทอันอาจก่อให้เกิดความเสียหายต่อบริษัทไม่ว่าทางตรงหรือทางอ้อม ข้อกำหนดนี้ ให้ความรวมถึงคู่สมรสและบุตรที่ยังไม่บรรลุนิติภาวะของกรรมการ ผู้บริหาร พนักงานและลูกจ้างของบริษัทด้วย ผู้ใดฝ่าฝืนระเบียบข้อบังคับดังกล่าวจะถือว่าได้กระทำความผิดอย่างร้ายแรง

ทั้งนี้ ห้ามบุคคลดังกล่าวใช้ข้อมูลภายในเพื่อทำการซื้อ ขาย โอน หรือรับโอนหลักทรัพย์ของบริษัทก่อนการเปิดเผยข้อมูลที่มีผลกระทบต่อการทำงานของบริษัทให้ประชาชนทราบโดยทั่วถึงกัน อาทิ ช่วงก่อนที่ข้อมูลของบริษัทจะถูกเผยแพร่ต่อสาธารณชนและภายหลังจากข้อมูลของบริษัทถูกเผยแพร่แล้ว บุคคลดังกล่าวข้างต้นควรระงับการซื้อ ขาย โอน หรือรับโอนหลักทรัพย์ของบริษัทจนกระทั่งประชาชนที่ได้รับข้อมูลดังกล่าวได้มีเวลาประเมินข้อมูลที่ได้รับในระยะเวลาพอสมควร

### ค่าตอบแทนของผู้สอบบัญชี

(1) ค่าตอบแทนจากการสอบบัญชี

บริษัทและบริษัทย่อยได้จ่ายค่าสอบบัญชีให้แก่สำนักงานสอบบัญชีในรอบปีที่ผ่านมา ดังนี้

ประเภทของค่าตอบแทน	จำนวนเงิน (บาท)			
	2559		2558	
	บริษัท	บริษัทย่อย	บริษัท	บริษัทย่อย
ค่าสอบบัญชี	1,010,000	205,000	1,010,000	205,000
ค่าบริการอื่น - ค่าตรวจสอบบัตร BOI	210,000	-	210,000	-
รวม	1,220,000	205,000	1,220,000	205,000

บริษัทไม่ได้จ่ายค่าสอบบัญชีให้แก่ผู้สอบบัญชี บุคคลหรือกิจการที่เกี่ยวข้องกับผู้สอบบัญชีและสำนักงานที่ผู้สอบบัญชีสังกัดในรอบปีที่ผ่านมา

## การปฏิบัติตามหลักการกำกับดูแลที่ดี

บริษัทมีการปฏิบัติตามหลักการกำกับดูแลกิจการที่ดีสำหรับบริษัทจดทะเบียนปี 2555 ตามแนวทางที่ตลาดหลักทรัพย์แห่งประเทศไทยกำหนดในเรื่องอื่นๆ นอกจากเรื่องเปิดเผยไว้ข้างต้น ดังนี้

### 1. สิทธิของผู้ถือหุ้น

#### การประชุมผู้ถือหุ้น

คณะกรรมการเปิดเผยนโยบายในการสนับสนุนหรือส่งเสริมผู้ถือหุ้นทุกกลุ่ม รวมถึง ผู้ถือหุ้นประเภทสถาบันให้เข้าร่วมประชุมผู้ถือหุ้น

คณะกรรมการดูแลให้บริษัทมีการให้ข้อมูล วัน เวลา สถานที่ วาระการประชุม โดยมีคำชี้แจงและเหตุผลประกอบในแต่ละวาระ

คณะกรรมการอำนวยความสะดวกให้ผู้ถือหุ้นได้ใช้สิทธิในการเข้าร่วมประชุมและออกเสียงลงมติอย่างเต็มที่ ไม่กระทำการใดๆ ที่จำกัดโอกาสการเข้าประชุมของผู้ถือหุ้น

คณะกรรมการเปิดโอกาสให้ผู้ถือหุ้นส่งคำถามล่วงหน้าก่อนวันประชุม โดยกำหนดหลักเกณฑ์การส่งคำถามล่วงหน้าไว้อย่างชัดเจน แจ้งให้ผู้ถือหุ้นทราบ และเผยแพร่หลักเกณฑ์ดังกล่าวไว้บนเว็บไซต์ของบริษัท

คณะกรรมการสนับสนุนให้ผู้ถือหุ้นใช้หนังสือมอบฉันทะรูปแบบที่ผู้ถือหุ้นสามารถกำหนดทิศทางการลงคะแนนเสียงได้ และเสนอชื่อกรรมการอิสระ จำนวน 1 ท่าน เป็นทางเลือกในการมอบฉันทะ

#### การดำเนินการในวันประชุมผู้ถือหุ้น

คณะกรรมการส่งเสริมให้นำเทคโนโลยีมาใช้ในการประชุมผู้ถือหุ้น ทั้งการลงทะเบียนผู้ถือหุ้น การนับคะแนน และการแสดงผล

คณะกรรมการจัดให้มีการลงมติเป็นแต่ละรายการ เช่น วาระการแต่งตั้งกรรมการ

คณะกรรมการสนับสนุนให้มีการใช้บัตรลงคะแนนเสียงในทุกวาระที่สำคัญ เพื่อความโปร่งใสและตรวจสอบได้

ประธานที่ประชุมจัดสรรเวลาอย่างเหมาะสม และส่งเสริมให้ผู้ถือหุ้นแสดงความคิดเห็น และตั้งคำถามต่อที่ประชุมในเรื่องที่เกี่ยวข้องกับบริษัทได้

กรรมการทุกคนเข้าร่วมประชุมผู้ถือหุ้น

คณะกรรมการร้องขอให้ผู้ถือหุ้นอาสาสมัครเป็นผู้สังเกตการณ์ในการตรวจนับคะแนนเสียงและเปิดเผยในที่ประชุมทราบ พร้อมทั้ง บันทึกไว้ในรายงานการประชุม

#### การจัดทำรายงานประชุมผู้ถือหุ้นและการเปิดเผยผลการประชุมผู้ถือหุ้น

บริษัทบันทึกรายงานการประชุมโดยบันทึกการชี้แจงขั้นตอนการลงคะแนน วิธีการแสดงผลคะแนนในที่ประชุมทราบก่อนดำเนินการประชุม บันทึกคำถาม คำตอบ ผลการลงคะแนนในแต่ละวาระ มีเห็นด้วย ไม่เห็นด้วย งออกเสียง รวมทั้งบันทึกรายชื่อกรรมการที่เข้าร่วมประชุม กรรมการที่ลาประชุม

บริษัทเผยแพร่ผลการลงคะแนนของแต่ละวาระในวันทำการถัดไปบนเว็บไซต์ของบริษัท

## 2. การปฏิบัติต่อผู้ถือหุ้นอย่างเท่าเทียมกัน

### การให้ข้อมูลก่อนการประชุมผู้ถือหุ้น

คณะกรรมการดูแลให้แจ้งกำหนดการประชุม ระเบียบวาระการประชุม และความเห็นของคณะกรรมการต่อตลาดหลักทรัพย์ฯ และเผยแพร่บนเว็บไซต์ของบริษัทอย่างน้อย 28 วัน ก่อนวันนัดประชุมผู้ถือหุ้น

คณะกรรมการดูแลให้แจ้งผู้ถือหุ้นทราบกฎเกณฑ์ที่ใช้ในการประชุม ขั้นตอนการออกเสียงลงมติ

คณะกรรมการจัดทำหนังสือเชิญประชุมผู้ถือหุ้นเป็นภาษาไทยและภาษาอังกฤษ

### การคุ้มครองสิทธิของผู้ถือหุ้นส่วนน้อย

คณะกรรมการกำหนดหลักเกณฑ์ให้ผู้ถือหุ้นส่วนน้อยเสนอเพิ่มวาระการประชุมล่วงหน้าก่อนวันประชุมผู้ถือหุ้นอย่างชัดเจนเป็นการล่วงหน้า เพื่อแสดงถึงความเป็นธรรมและความโปร่งใสในการพิจารณาว่าจะเพิ่มวาระที่ผู้ถือหุ้นส่วนน้อยเสนอหรือไม่

คณะกรรมการกำหนดวิธีการให้ผู้ถือหุ้นส่วนน้อยเสนอชื่อบุคคลเพื่อเข้าดำรงตำแหน่งกรรมการล่วงหน้าก่อนวันประชุมผู้ถือหุ้น พร้อมข้อมูลประกอบการพิจารณาด้านคุณสมบัติและการให้ความยินยอมของผู้ได้รับการเสนอชื่อ

ผู้ถือหุ้นที่เป็นผู้บริหารไม่เพิ่มวาระการประชุมที่ไม่ได้แจ้งเป็นการล่วงหน้าโดยไม่จำเป็น โดยเฉพาะวาระสำคัญที่ผู้ถือหุ้นต้องใช้เวลาในการศึกษาข้อมูลก่อนตัดสินใจ

คณะกรรมการเปิดโอกาสให้ผู้ถือหุ้นใช้สิทธิในการแต่งตั้งกรรมการเป็นรายคน

### การป้องกันการใช้อำนาจภายใน

คณะกรรมการกำหนดแนวทางในการป้องกันการใช้อำนาจภายในเป็นลายลักษณ์อักษรและแจ้งแนวทางดังกล่าวให้ทุกคนในบริษัทปฏิบัติ และกำหนดให้กรรมการและผู้บริหารมีหน้าที่รายงานการถือครองหลักทรัพย์ตามกฎหมายและเปิดเผยไว้ในรายงานประจำปี

### การมีส่วนร่วมได้เสียของกรรมการ

คณะกรรมการกำหนดให้กรรมการรายงานการมีส่วนร่วมได้เสียก่อนการพิจารณาว่าวาระนั้น และบันทึกไว้ในรายงานการประชุมคณะกรรมการ

คณะกรรมการกำหนดให้กรรมการที่มีส่วนได้เสียอย่างมีนัยสำคัญ งดเว้นจากการมีส่วนร่วมในการประชุมพิจารณาในวาระนั้นๆ

## 3. บทบาทของผู้มีส่วนได้เสีย

### การกำหนดนโยบาย

คณะกรรมการกำหนดนโยบายการปฏิบัติต่อผู้มีส่วนได้เสียของแต่ละกลุ่มไว้อย่างชัดเจน รวมทั้ง จัดให้มีกระบวนการและช่องทางในการรับและจัดการกับข้อร้องเรียนของผู้มีส่วนได้เสียโดยเปิดเผยกระบวนการและช่องทางในเว็บไซต์ของบริษัท

### การเปิดเผยการปฏิบัติและการจัดทำรายงานความรับผิดชอบต่อสังคม

คณะกรรมการเปิดเผยการดำเนินการตามนโยบายและเปิดเผยกลไกในการส่งเสริมการมีส่วนร่วมของพนักงานในการปฏิบัติตามนโยบาย

คณะกรรมการดูแลให้จัดทำรายงานแห่งความยั่งยืนด้านความรับผิดชอบต่อสังคมโดยจัดทำเป็นฉบับต่างหาก และเผยแพร่รายงานดังกล่าวในเว็บไซต์ของบริษัท

#### 4. การเปิดเผยข้อมูลและความโปร่งใส

##### การเปิดเผยข้อมูล

คณะกรรมการมอบหมายให้กรรมการ 1 ท่าน สอบทานข้อมูลที่เปิดเผยนักลงทุนให้ถูกต้อง ไม่ทำให้สำคัญผิด และเพียงพอต่อการตัดสินใจของนักลงทุน

คณะกรรมการรายงานผลการปฏิบัติตามนโยบายการกำกับดูแลกิจการ จรรยาบรรณธุรกิจ นโยบายด้านการบริหารความเสี่ยง นโยบายเกี่ยวกับการดูแลสิ่งแวดล้อมและสังคม โดยรายงานไว้ในรายงานประจำปีและบนเว็บไซต์ของบริษัท

คณะกรรมการจัดให้มีรายงานความรับผิดชอบของคณะกรรมการต่อรายงานทางการเงินแสดงควบคู่กับรายงานของผู้สอบบัญชีในรายงานประจำปี

คณะกรรมการสนับสนุนให้จัดทำคำอธิบายและการวิเคราะห์ของฝ่ายจัดการเพื่อประกอบการเปิดเผยงบการเงินทุกไตรมาส

คณะกรรมการดูแลให้มีการเปิดเผยค่าสอบบัญชีและค่าบริการอื่นของผู้สอบบัญชี

คณะกรรมการดูแลให้มีการเปิดเผยบทบาทและหน้าที่ของคณะกรรมการและคณะกรรมการชุดย่อย จำนวนครั้งของการประชุม จำนวนครั้งที่กรรมการแต่ละท่านเข้าร่วมประชุมในปีที่ผ่านมา และความเห็นจากการปฏิบัติหน้าที่ในรายงานประจำปี

คณะกรรมการดูแลให้มีการเปิดเผยนโยบายการจ่ายค่าตอบแทนแก่กรรมการและผู้บริหารระดับสูง รวมทั้งรูปแบบและลักษณะของค่าตอบแทน รวมถึง ค่าตอบแทนที่กรรมการได้รับจากการเป็นกรรมการของบริษัทย่อย (ถ้ามี)

##### ข้อมูลขั้นต่ำที่ควรเปิดเผยบนเว็บไซต์ของบริษัท

คณะกรรมการดูแลให้มีการเปิดเผยข้อมูลสำคัญอย่างสม่ำเสมอทั้งภาษาไทยและภาษาอังกฤษ โดยเปิดเผยผ่านช่องทางของตลาดหลักทรัพย์ฯ แบบแสดงรายการข้อมูลประจำปี รายงานประจำปี และเว็บไซต์ของบริษัท และนำเสนอข้อมูลที่เป็นปัจจุบัน

#### 5. ความรับผิดชอบต่อคณะกรรมการ

##### โครงสร้างคณะกรรมการ

คณะกรรมการมีสมาชิกจำนวน 8 ท่าน มีกรรมการอิสระ 3 ท่าน มีกรรมการที่เป็นกรรมการบริหารและผู้บริหารระดับสูง 5 ท่าน ซึ่งมีประสบการณ์ในธุรกิจที่บริษัทดำเนินกิจการอยู่ มีการเปิดเผยจำนวนปีการดำรงตำแหน่งกรรมการในบริษัทไว้ในรายงานประจำปี และบนเว็บไซต์ของบริษัท

คณะกรรมการกำหนดวาระการดำรงตำแหน่งของกรรมการไว้ในนโยบายการกำกับดูแลกิจการ โดยกรรมการดำรงตำแหน่งต่อเนื่องไม่เกิน 10 ปี นับจากวันที่ได้รับการแต่งตั้งครั้งแรก สำหรับกรรมการอิสระดำรงตำแหน่งต่อเนื่องไม่เกิน 9 ปี นับจากวันที่ได้รับการแต่งตั้งครั้งแรก กรณีที่จะแต่งตั้งกรรมการนั้นให้ดำรงตำแหน่งต่อไป คณะกรรมการควรพิจารณาอย่างสมเหตุสมผลถึงความจำเป็นดังกล่าว พร้อมนี้ มีการปฏิบัติตามข้อบังคับของบริษัท หมวด 3 ข้อ 15 ซึ่งกำหนดให้กรรมการออกจากตำแหน่ง 1 ใน 3 ในการประชุมสามัญประจำปีทุกครั้ง และกรรมการที่ออกตามวาระนั้น อาจได้รับเลือกเข้ามาดำรงตำแหน่งใหม่ก็ได้

กรรมการอิสระสามารถให้ความเห็นเกี่ยวกับการทำงานของฝ่ายจัดการได้อย่างอิสระ กรรมการอิสระมีคุณสมบัติตามข้อกำหนดของคณะกรรมการกำกับตลาดทุน กรรมการอิสระดำรงตำแหน่งประธานกรรมการ

คณะกรรมการกำหนดอำนาจหน้าที่ของประธานกรรมการ ประธานเจ้าหน้าที่บริหารแยกออกจากกันอย่างชัดเจนเพื่อให้คนใดคนหนึ่งมีอำนาจโดยไม่จำกัด ประธานกรรมการไม่ได้เป็นบุคคลเดียวกับประธานเจ้าหน้าที่บริหาร

คณะกรรมการกำหนดให้กรรมการดำรงตำแหน่งในบริษัทอื่นได้ไม่เกิน 5 บริษัท และเปิดเผยข้อมูลการดำรงตำแหน่งของกรรมการไว้บนเว็บไซต์ของบริษัท

คณะกรรมการกำหนดนโยบายและวิธีการในการไปดำรงตำแหน่งกรรมการที่บริษัทอื่น (ยกเว้นบริษัทย่อย) ของประธานเจ้าหน้าที่บริหารและผู้บริหารระดับสูงของบริษัทอย่างชัดเจน ทั้งประเภทของตำแหน่งกรรมการและจำนวนบริษัทที่สามารถไปดำรงตำแหน่งได้ ทั้งนี้ ต้องผ่านความเห็นชอบจากคณะกรรมการก่อน

คณะกรรมการแต่งตั้งเลขานุการบริษัทซึ่งทำหน้าที่ให้คำแนะนำด้านกฎหมาย กฎเกณฑ์ต่างๆที่ต้องทราบ และดูแลกิจกรรมของคณะกรรมการประสานงานให้มีการปฏิบัติตามมติคณะกรรมการ โดยกำหนดคุณสมบัติและประสบการณ์ของเลขานุการบริษัทที่เหมาะสม และเปิดเผยในรายงานประจำปี และบนเว็บไซต์ของบริษัท

คณะกรรมการสนับสนุนให้เลขานุการบริษัทได้เข้ารับการฝึกอบรมและพัฒนาความรู้อย่างต่อเนื่องด้านกฎหมาย การบัญชี หรือการปฏิบัติหน้าที่เลขานุการบริษัท

#### คณะกรรมการชุดย่อย

คณะกรรมการจัดให้มีคณะกรรมการชุดย่อยอื่น นอกเหนือจากคณะกรรมการตรวจสอบ ได้แก่ คณะกรรมการบริหาร คณะกรรมการสรรหาและพิจารณาคำตอบแทน คณะกรรมการบริหารความเสี่ยง

คณะกรรมการได้เปิดเผยหลักเกณฑ์และขั้นตอนการสรรหากรรมการและผู้บริหารระดับสูงในแบบแสดงรายการข้อมูลประจำปี และในรายงานประจำปี

ประธานกรรมการและประธานคณะกรรมการตรวจสอบเป็นบุคคลคนเดียวกัน ซึ่งไม่มีผลกระทบต่อการศึกษาปฏิบัติหน้าที่ของคณะกรรมการตรวจสอบ

คณะกรรมการสรรหาและพิจารณาคำตอบแทน มีการประชุมอย่างน้อยปีละ 1 ครั้ง เพื่อพิจารณาหารือและดำเนินการใดๆให้สำเร็จลุล่วง ซึ่งเหมาะสมกับขนาดและความซับซ้อนของธุรกิจ

#### บทบาท หน้าที่ และความรับผิดชอบของคณะกรรมการ

คณะกรรมการมีหน้าที่พิจารณาและให้ความเห็นชอบวิสัยทัศน์ พันธกิจ กลยุทธ์ เป้าหมายทางการเงิน ความเสี่ยง แผนงาน งบประมาณ ติดตาม ดูแลให้ฝ่ายจัดการดำเนินงานตามนโยบายและแผนที่กำหนดไว้ กำหนดการควบคุมภายใน การบริหารความเสี่ยง การรับเรื่องร้องเรียนและดำเนินการกรณีมีการชี้เบาะแส ดูแลให้การดำเนินธุรกิจต่อเนื่อง จัดทำแผนการพัฒนาพนักงาน ความต่อเนื่องของผู้บริหาร

คณะกรรมการจัดให้มีนโยบายการกำกับดูแลกิจการเป็นลายลักษณ์อักษร มีการทบทวนนโยบายและการปฏิบัติตามนโยบายดังกล่าวเป็นประจำปีละ 1 ครั้ง

คณะกรรมการส่งเสริมให้จัดทำจรรยาบรรณธุรกิจเป็นลายลักษณ์อักษรเพื่อให้กรรมการ ผู้บริหาร และพนักงานทุกคนเข้าใจถึงมาตรฐานด้านจริยธรรมที่ใช้ในการดำเนินธุรกิจ มีการติดตามให้มีการปฏิบัติตามจรรยาบรรณอย่างจริงจัง

คณะกรรมการพิจารณาเรื่องความขัดแย้งของผลประโยชน์อย่างรอบคอบ กำหนดแนวทางในการทำรายการที่อาจมีความขัดแย้งของผลประโยชน์อย่างชัดเจน โดยที่ผู้มีส่วนได้เสียในการทำรายการดังกล่าวไม่มีส่วนร่วมในการตัดสินใจ รวมทั้ง ดูแลให้มีการปฏิบัติตามข้อกำหนดและเปิดเผยข้อมูลของรายการดังกล่าวให้ถูกต้อง ครบถ้วน

คณะกรรมการจัดให้มีระบบการควบคุมด้านการดำเนินงาน ด้านรายงานทางการเงิน ด้านการปฏิบัติตามกฎระเบียบ และนโยบาย จัดให้มีฝ่ายตรวจสอบภายในซึ่งมีความเป็นอิสระในการปฏิบัติหน้าที่เป็นผู้รับผิดชอบในการตรวจสอบระบบการควบคุมดังกล่าว มีการทบทวนระบบปีละ 1 ครั้ง และเปิดเผยไว้ในรายงานประจำปี

คณะกรรมการกำหนดนโยบายด้านการบริหารความเสี่ยง (Risk Management Policy) ให้ครอบคลุมทั้งองค์กร โดยให้ฝ่ายจัดการเป็นผู้ปฏิบัติตามนโยบาย และมีการทบทวนระบบหรือประเมินประสิทธิภาพของการจัดการความเสี่ยงอย่างน้อยปีละ 1 ครั้ง และให้เปิดเผยไว้ในรายงานประจำปี

คณะกรรมการตรวจสอบให้ความเห็นถึงความเพียงพอของระบบการควบคุมภายในและการบริหารความเสี่ยงไว้ในรายงานประจำปี

คณะกรรมการจัดให้มีแนวทางดำเนินงานที่ชัดเจนกับผู้ที่เกี่ยวข้องจะแจ้งเบาะแสหรือผู้มีส่วนได้เสีย โดยร้องเรียนเป็นลายลักษณ์อักษรมายังเลขานุการบริษัทหรือคณะกรรมการตรวจสอบเพื่อสั่งการให้มีการตรวจสอบข้อมูลตามกระบวนการที่บริษัทกำหนดไว้และรายงานต่อคณะกรรมการ

คณะกรรมการมีหน้าที่พิจารณาความเหมาะสมของบุคคลที่จะส่งไปเป็นกรรมการในบริษัทย่อยเพื่อควบคุมดูแลบริษัทย่อยให้ปฏิบัติตามนโยบายของบริษัท และการทำรายการต่างๆ ให้ถูกต้องตามกฎหมาย และหลักเกณฑ์ของกฎหมายหลักทรัพย์ และตลาดหลักทรัพย์ฯ และประกาศของตลาดหลักทรัพย์ฯ

#### การประชุมคณะกรรมการ

คณะกรรมการจัดให้มีกำหนดการประชุมและวาระการประชุมคณะกรรมการเป็นการล่วงหน้า และแจ้งให้กรรมการแต่ละคนทราบกำหนดการดังกล่าว เพื่อให้กรรมการสามารถจัดเวลาและเข้าร่วมประชุมได้

เลขานุการบริษัทส่งเอกสารประกอบการประชุมให้แก่กรรมการเป็นการล่วงหน้า 5 วันทำการก่อนวันประชุม

กรรมการเข้าร่วมประชุมคณะกรรมการ ไม่น้อยกว่าร้อยละ 75 ของจำนวนการประชุมทั้งหมด

ประธานกรรมการจัดสรรเวลาอย่างเพียงพอที่ฝ่ายจัดการจะเสนอเรื่องและมากพอที่กรรมการจะอภิปรายปัญหาสำคัญอย่างรอบคอบโดยทั่วกัน ส่งเสริมให้มีการใช้ดุลยพินิจที่รอบคอบ กรรมการทุกท่านให้ความสนใจกับประเด็นทุกเรื่องที่น่าสนใจที่ประชุม รวมทั้ง ประเด็นการกำกับดูแลกิจการ

คณะกรรมการเข้าถึงสารสนเทศที่จำเป็นเพิ่มเติมได้จากกรรมการทุกท่านซึ่งเป็นผู้บริหารหรือเลขานุการบริษัท

คณะกรรมการจัดประชุมคณะกรรมการอย่างน้อย 4 ครั้งต่อปี ซึ่งเหมาะสมกับภาระหน้าที่ ความรับผิดชอบของคณะกรรมการและลักษณะการดำเนินธุรกิจของบริษัท ในกรณีที่บริษัทไม่ได้จัดประชุมคณะกรรมการทุกเดือน บริษัทไม่ได้ส่งรายงานผลการดำเนินงานให้คณะกรรมการทราบในเดือนที่ไม่ได้มีการประชุม

ประธานเจ้าหน้าที่บริหารจะพิจารณากำหนดวาระการประชุมคณะกรรมการ โดยมีการเปิดโอกาสให้กรรมการแต่ละท่านมีความเป็นอิสระที่จะเสนอเรื่องที่เป็นประโยชน์ต่อบริษัทเข้าสู่วาระการประชุม

#### การประเมินผลการปฏิบัติงานของคณะกรรมการ

คณะกรรมการตรวจสอบประเมินผลการปฏิบัติงานด้วยตนเองเป็นรายบุคคลปีละ 1 ครั้ง โดยกำหนดแบบประเมินตนเองตามแนวทางของตลาดหลักทรัพย์แห่งประเทศไทย

คณะกรรมการและคณะกรรมการชุดย่อยอื่นๆ ไม่ได้ประเมินผลการปฏิบัติงานด้วยตนเองทั้งคณะและรายบุคคล ไม่ได้กำหนดหลักเกณฑ์และขั้นตอนการประเมินตนเอง



### คำตอบแทน

คำตอบแทนกรรมการจัดอยู่ในลักษณะที่เหมาะสมกับประสบการณ์ ภาระหน้าที่ ขอบเขตของบทบาท และความรับผิดชอบ กรรมการที่ได้รับมอบหมายหน้าที่และความรับผิดชอบเพิ่มขึ้นจะได้รับคำตอบแทนเพิ่มขึ้นอย่างเหมาะสม

คำตอบแทนของประธานเจ้าหน้าที่บริหารและกรรมการที่เป็นผู้บริหารระดับสูงเป็นไปตามหลักการและนโยบายที่คณะกรรมการกำหนด โดยระดับคำตอบแทนที่เป็นเงินเดือน โบนัส และผลตอบแทนงู้อะเอียดคล้อยกับผลการปฏิบัติงานของผู้บริหารแต่ละท่าน

คณะกรรมการสรรหาและพิจารณาคำตอบแทนเป็นผู้ประเมินผลการปฏิบัติงานของประธานเจ้าหน้าที่บริหาร เสนอผลการประเมินให้คณะกรรมการพิจารณาให้ความเห็นชอบ และประธานกรรมการเป็นผู้สื่อสารผลการพิจารณาให้ประธานเจ้าหน้าที่บริหารทราบ

### การพัฒนากรรมการและผู้บริหาร

คณะกรรมการส่งเสริมให้มีการฝึกอบรมและให้ความรู้แก่ผู้ที่เกี่ยวข้องในระบบการกำกับดูแลกิจการของบริษัท การฝึกอบรมและให้ความรู้จะใช้บริการของตลาดหลักทรัพย์ฯ และ/หรือสำนักงาน ก.ล.ต.

คณะกรรมการกำหนดให้กรรมการผู้จัดการรายงานเพื่อทราบถึงแผนการพัฒนาและสืบทอดงานซึ่งกรรมการผู้จัดการและผู้บริหารระดับสูงมีการเตรียมให้พร้อมเป็นแผนที่ต่อเนื่องถึงผู้สืบทอดงานในกรณีที่ตนไม่สามารถปฏิบัติหน้าที่ได้

คณะกรรมการยังไม่ได้จัดให้มีโครงการสำหรับพัฒนาผู้บริหาร

## ความรับผิดชอบต่อสังคม

บริษัทมีการดำเนินการด้านความรับผิดชอบต่อสังคมตั้งแต่เดือนพฤษภาคม 2554 ผู้ลงทุนสามารถศึกษาข้อมูลของบริษัทเพิ่มเติมได้จากรายงานผลการดำเนินงาน CSR-DIW Network Reporting ซึ่งเปิดเผยไว้ในเว็บไซต์ของบริษัท [www.spp.co.th](http://www.spp.co.th)

### แนวทางปฏิบัติเพิ่มเติมเกี่ยวกับการป้องกันการมีส่วนเกี่ยวข้องกับการคอร์รัปชัน

บริษัทตระหนักถึงการปฏิบัติหน้าที่ของกรรมการ ผู้บริหาร และพนักงานว่าจะต้องไม่ถูกชักจูงโดยอิทธิพลจากของขวัญหรือของที่ระลึกจากผู้เกี่ยวข้องทางธุรกิจกับบริษัท การรับหรือให้ของขวัญ อาจกระทำได้ หากกระทำด้วยความโปร่งใส หรือกระทำในสถานที่เปิดเผย หรือสามารถเปิดเผยได้ บริษัทจึงได้กำหนดแนวปฏิบัติไว้ในนโยบายต่อต้านการทุจริต ซึ่งเปิดเผยไว้ในเว็บไซต์ของบริษัท

บริษัทได้เข้าร่วมการประกาศเจตนารมณ์เป็นแนวร่วมปฏิบัติ (Collective Action Coalition) ของภาคเอกชนไทยในการต่อต้านการทุจริต เมื่อวันที่ 18 พฤศจิกายน 2558 ขณะนี้อยู่ระหว่างการจัดเตรียมข้อมูลเพื่อขอการรับรอง

## การควบคุมภายในและการบริหารจัดการความเสี่ยง

### ระบบการควบคุมภายในของบริษัท

ในการประชุมคณะกรรมการบริษัทซึ่งคณะกรรมการตรวจสอบ ทั้ง 3 ท่าน เข้าร่วมประชุมด้วย คณะกรรมการบริษัทได้ประเมินระบบการควบคุมภายในของบริษัทโดยการซักถามข้อมูลจากกรรมการที่เป็นผู้บริหารแล้วสรุปได้ว่าจากการประเมินระบบการควบคุมภายในของบริษัทในด้านต่างๆ ทั้ง 5 องค์ประกอบ ได้แก่ การควบคุมภายในองค์กร การประเมินความเสี่ยง การควบคุมการปฏิบัติงาน ระบบสารสนเทศและการสื่อสาร ข้อมูล และระบบการติดตาม คณะกรรมการบริษัทมีความเห็นว่าระบบการควบคุมภายในของบริษัทมีความเพียงพอและเหมาะสม โดยบริษัทได้จัดให้มีบุคลากรอย่างเพียงพอที่จะดำเนินการตามระบบได้อย่างมีประสิทธิภาพ รวมทั้งมีระบบการควบคุมภายในในเรื่องการติดตาม ดูแลการดำเนินงานของบริษัทให้สามารถป้องกันทรัพย์สินของบริษัทจากการที่กรรมการหรือผู้บริหารนำไปใช้โดยมิชอบหรือโดยไม่มีอำนาจ รวมถึงการทำธุรกรรมกับบุคคลที่อาจมีความขัดแย้งและบุคคลที่เกี่ยวข้องอย่างเพียงพอแล้ว สำหรับการควบคุมภายในในเรื่องอื่นๆ คณะกรรมการบริษัทมีความเห็นว่าบริษัทมีการควบคุมภายในที่เพียงพอแล้วเช่นกัน

การประเมินระบบการควบคุมภายในของบริษัทในเรื่องข้างต้น คณะกรรมการตรวจสอบไม่มีข้อสังเกตเพิ่มเติมจากคณะกรรมการบริษัท นอกจากนี้ ผู้สอบบัญชีของบริษัท คือ นายอภิรักษ์ อติอนุวรรต ซึ่งเป็นผู้ตรวจสอบงบการเงินรายไตรมาสและประจำปี 2559 ได้แสดงความเห็นไว้ในรายงานของผู้สอบบัญชีว่างบการเงินถูกต้องตามที่ควรในสาระสำคัญตามมาตรฐานการรายงานทางการเงิน

### หัวหน้างานตรวจสอบภายใน

บริษัทได้แต่งตั้ง นายกฤตพัฒน์ ฤทธิชัย ให้ดำรงตำแหน่ง ผู้จัดการฝ่ายตรวจสอบภายใน ตั้งแต่วันที่ 1 ธันวาคม 2547 เนื่องจากมีความรู้และประสบการณ์ในการปฏิบัติงานด้านการตรวจสอบภายในมานานกว่า 15 ปี เคยเข้ารับการอบรมในหลักสูตรที่เกี่ยวข้องกับการปฏิบัติงานด้านตรวจสอบภายใน และมีความเข้าใจในกิจกรรมการดำเนินงานของบริษัท จึงเห็นว่ามีความเหมาะสมที่จะปฏิบัติหน้าที่ดังกล่าวได้อย่างเหมาะสม เพียงพอ

อนึ่ง การพิจารณาและอนุมัติแต่งตั้ง ถอดถอน โยกย้าย ผู้ดำรงตำแหน่งหัวหน้างานตรวจสอบภายในของบริษัทจะต้องได้รับความเห็นชอบจากคณะกรรมการตรวจสอบ โดยคุณสมบัติของผู้ดำรงตำแหน่งหัวหน้างานตรวจสอบภายในปรากฏในหน้า 47

## รายการระหว่างกัน

บริษัทได้เปิดเผยรายการระหว่างกิจการที่เกี่ยวข้องกันหรือกับบุคคลที่อาจมีความขัดแย้งในปีที่ผ่านมาครบถ้วนแล้วในหมายเหตุประกอบงบการเงิน ข้อ 27

ลักษณะและขนาดของรายการ เป็นรายการธุรกิจโดยปกติมีมูลค่าของแต่ละรายการไม่เกิน 1,000,000 บาท ซึ่งเป็นไปตามหลักการที่คณะกรรมการบริษัทได้อนุมัติไว้แล้ว อ้างถึงการประชุมคณะกรรมการบริษัท ครั้งที่ 1/2552 ลงวันที่ 26 กุมภาพันธ์ 2552

ลักษณะความสัมพันธ์กับบริษัทที่เกี่ยวข้อง ได้แก่ บริษัท สเปเชียลตี้ เท็ค คอร์ปอเรชั่น จำกัด และบริษัท แอ็ดวานซ์แพคเกจจิง จำกัด โดยมีนายประพจน์ พลพัฒน์พงศ์ เป็นผู้ถือหุ้นใหญ่ เป็นกรรมการ และเป็นผู้มีอำนาจลงนาม

ความเหมาะสมผลในการทำรายการ รายการมีราคาและเงื่อนไขการค้าเป็นไปตามลักษณะการค้าทั่วไปใช้ราคาตลาด ซึ่งเป็นราคาเดียวกับที่จำหน่ายให้กับลูกค้ารายอื่น

นโยบายหรือแนวโน้มนำการทำรายการระหว่างกันในอนาคต

บริษัทมีรายการระหว่างกันที่อาจจะเกิดขึ้นในอนาคตอย่างต่อเนื่อง เช่น ซื้อขายสินค้า เงินให้กู้ยืม ให้เช่าอสังหาริมทรัพย์ หรือเช่าพื้นที่ เป็นต้น เนื่องจากเป็นไปตามลักษณะธุรกิจการค้าปกติโดยทั่วไปของบริษัท

คณะกรรมการบริษัทอนุมัติให้ฝ่ายจัดการสามารถอนุมัติการทำธุรกรรมดังกล่าวได้ หากธุรกรรมเหล่านั้นมีข้อตกลงทางการค้าในลักษณะเดียวกับที่วิญญูชนพึงกระทำกับคู่สัญญาทั่วไปในสถานการณ์เดียวกัน ด้วยอำนาจการต่อรองทางการค้าที่ปราศจากอิทธิพลในการที่ตนมีสถานะเป็นกรรมการ ผู้บริหาร หรือบุคคลที่เกี่ยวข้องกัน ทั้งนี้ บริษัทจะจัดทำสรุปรายการทำธุรกรรมที่ขนาดของรายการมีมูลค่ามากกว่า 1,000,000 บาท เพื่อนำเสนอให้คณะกรรมการบริษัททราบ

บริษัทจะควบคุม ดูแล ติดตามการปฏิบัติให้เป็นไปตามข้อกำหนดของสำนักงานคณะกรรมการกำกับหลักทรัพย์และตลาดหลักทรัพย์อย่างเคร่งครัด พร้อมทั้ง ดูแลความเหมาะสม ผลของรายการดังกล่าวให้เป็นไปเพื่อประโยชน์สูงสุดของบริษัท

คณะกรรมการตรวจสอบจะสอบทานรายการที่เกี่ยวข้องหรือรายการที่อาจมีความขัดแย้งทางผลประโยชน์ให้เป็นไปตามข้อกำหนดของสำนักงานคณะกรรมการกำกับหลักทรัพย์และตลาดหลักทรัพย์ทุกไตรมาส

## รายละเอียดเกี่ยวกับกรรมการ ผู้บริหาร และเลขานุการบริษัท



ศาสตราจารย์ ดร.สนธิ อักษรแก้ว

ตำแหน่ง

วันที่ได้รับแต่งตั้ง

กรรมการอิสระ

10 พฤศจิกายน 2549

ประธานกรรมการ

17 ตุลาคม 2554

ประธานคณะกรรมการตรวจสอบ

17 ตุลาคม 2554

75 ปี

อายุ

คุณวุฒิทางการศึกษา

ปริญญาเอก (นิเวศวิทยาพืช) มหาวิทยาลัย Michigan State สหรัฐอเมริกา

การอบรมของสมาคมส่งเสริมสถาบันกรรมการบริษัทไทย ประกาศนียบัตร หลักสูตร DAP ในรุ่นที่ 58 (19/9/2549)

สัดส่วนการถือหุ้นในบริษัท (%)

0.10

ความสัมพันธ์ทางครอบครัวระหว่างกรรมการและผู้บริหาร

ไม่มี

การดำรงตำแหน่งกรรมการในบริษัทจดทะเบียน

ไม่มี

ประสบการณ์ทำงาน 5 ปี ย้อนหลัง

ช่วงเวลา

ตำแหน่ง

ชื่อบริษัท / องค์กร

ปี 2558-2559

สมาชิก

สถานิติบัญญัติแห่งชาติ

ปี 2554-2558

ประธานกรรมการ

บมจ.ซิงเกิ้ล พอยท์ พาร์ต (ประเทศไทย)

ปี 2554-2558

ประธานคณะกรรมการตรวจสอบ

บมจ.ซิงเกิ้ล พอยท์ พาร์ต (ประเทศไทย)

ปี 2549-2554

กรรมการตรวจสอบ

บมจ.ซิงเกิ้ล พอยท์ พาร์ต (ประเทศไทย)



นายประพนธ์ พลพิพัฒน์พงศ์

ตำแหน่ง

วันที่ได้รับแต่งตั้ง

กรรมการ

27 สิงหาคม 2547

รองประธานกรรมการ

27 สิงหาคม 2547

ประธานคณะกรรมการบริหาร

31 สิงหาคม 2547

61 ปี

อายุ

คุณวุฒิทางการศึกษา

ปริญญาตรี บริหารธุรกิจ (การบริหารทั่วไป) มหาวิทยาลัยรามคำแหง

การอบรมของสมาคมส่งเสริมสถาบันกรรมการบริษัทไทย ประกาศนียบัตร หลักสูตร DAP ในรุ่นที่ 26 (5/10/2547)

สัดส่วนการถือหุ้นในบริษัท (%)

15.44

ความสัมพันธ์ทางครอบครัวระหว่างกรรมการและผู้บริหาร

น้องสาวนางสาวศิริธร ชนวงส์

การดำรงตำแหน่งกรรมการในบริษัทจดทะเบียน

ไม่มี

ประสบการณ์ทำงาน 5 ปี ย้อนหลัง

ช่วงเวลา

ตำแหน่ง

ชื่อบริษัท

ปี 2547-2559

รองประธานกรรมการ

บมจ.ซิงเกิ้ล พอยท์ พาร์ต (ประเทศไทย)

ปี 2553-2559

ประธานเจ้าหน้าที่บริหาร

บมจ.ซิงเกิ้ล พอยท์ พาร์ต (ประเทศไทย)

ปี 2540-2559

ประธานเจ้าหน้าที่บริหาร

บจก.สเปเชียลตี้ เทคโนโลยี โซลูชัน

ปี 2540-2559

ประธานเจ้าหน้าที่บริหาร

บจก.แอ็ดวานซ์ แพคเกจจิ้ง

ปี 2540-2559

ประธานเจ้าหน้าที่บริหาร

บจก.สเปเชียลตี้ เอ็น.ที.ไอ.เอ (ประเทศไทย)



นายไมตรี ตั้งณกุล

ตำแหน่ง	วันที่ได้รับแต่งตั้ง
กรรมการ	17 ตุลาคม 2554
กรรมการบริหาร	17 ตุลาคม 2554
กรรมการสรรหาและพิจารณาคำตอบแทน	13 พฤษภาคม 2559

อายุ

71 ปี

คุณวุฒิทางการศึกษา

ปริญญาตรี วิศวกรรมศาสตร์ (วิศวกรรมโทรคมนาคม)

สถาบันเทคโนโลยีพระจอมเกล้าเจ้าคุณทหารลาดกระบัง

การอบรมของสมาคมส่งเสริมสถาบันกรรมการบริษัทไทย ประกาศนียบัตร หลักสูตร DAP ในรุ่นที่ 28 (2/11/2547)

สัดส่วนการถือหุ้นในบริษัท (%) 0.04

ความสัมพันธ์ทางครอบครัวระหว่างกรรมการและผู้บริหาร ไม่มี

การดำรงตำแหน่งกรรมการในบริษัทจดทะเบียน ไม่มี

ประสบการณ์ทำงาน 5 ปี ย้อนหลัง

ช่วงเวลา	ตำแหน่ง	ชื่อบริษัท
ปี 2554-2559	รองประธานเจ้าหน้าที่บริหาร	บมจ.ซิงเกิ้ล พอยท์ พาร์ต (ประเทศไทย)
ปี 2547-2554	ประธานกรรมการ	บมจ.ซิงเกิ้ล พอยท์ พาร์ต (ประเทศไทย)
ปี 2547-2554	ประธานคณะกรรมการตรวจสอบ	บมจ.ซิงเกิ้ล พอยท์ พาร์ต (ประเทศไทย)



นายจิระวัฒน์ ชุมาลัยวงศ์

ตำแหน่ง	วันที่ได้รับแต่งตั้ง
กรรมการ	27 สิงหาคม 2559
กรรมการบริหาร	13 พฤษภาคม 2559
ประธานคณะกรรมการบริหารความเสี่ยง	13 พฤษภาคม 2559
กรรมการผู้จัดการ	18 มกราคม 2559

อายุ

58 ปี

คุณวุฒิทางการศึกษา

ปริญญาโท วิศวกรรมศาสตร์ (Mechanical Engineering)

จุฬาลงกรณ์มหาวิทยาลัย

การอบรมของสมาคมส่งเสริมสถาบันกรรมการบริษัทไทย ประกาศนียบัตร หลักสูตร DAP ในรุ่นที่ 127 (16/5/2559)

สัดส่วนการถือหุ้นในบริษัท (%) 0.00

ความสัมพันธ์ทางครอบครัวระหว่างกรรมการและผู้บริหาร ไม่มี

การดำรงตำแหน่งกรรมการในบริษัทจดทะเบียน ไม่มี

ประสบการณ์ทำงาน 5 ปี ย้อนหลัง

ช่วงเวลา	ตำแหน่ง	ชื่อบริษัท
ม.ค.2559	กรรมการผู้จัดการ	บมจ.ซิงเกิ้ล พอยท์ พาร์ต (ประเทศไทย)
ปี 2553-2558	ผู้จัดการทั่วไป	บจก.NMB-Minebea (Thai)



นางสาวศิริรุท ชนะวงศ์

อายุ

41 ปี

คุณวุฒิทางการศึกษา

ปริญญาโท บริหารธุรกิจ (International Business)

มหาวิทยาลัย Johnson & Wales สหรัฐอเมริกา

ตำแหน่ง

วันที่ได้รับแต่งตั้ง

กรรมการ

27 สิงหาคม 2547

กรรมการบริหาร

31 สิงหาคม 2547

กรรมการบริหารความเสี่ยง

14 พฤศจิกายน 2556

เลขานุการบริษัท

1 กรกฎาคม 2558

การอบรมของสมาคมส่งเสริมสถาบันกรรมการบริษัทไทย ประกาศนียบัตร หลักสูตร DAP ในรุ่นที่ 26 (5/10/2547)

สัดส่วนการถือหุ้นในบริษัท (%) 0.15

ความสัมพันธ์ทางครอบครัวระหว่างกรรมการและผู้บริหาร หลานของนายประจักษ์ พลพัฒน์พงศ์

การดำรงตำแหน่งกรรมการในบริษัทจดทะเบียน ไม่มี

ประสบการณ์ทำงาน 5 ปี ขึ้นหลัง

ช่วงเวลา

ตำแหน่ง

ชื่อบริษัท

ปี 2552-2559

ผู้อำนวยการสายบริหารจัดการ

บมจ.ซิงเกิ้ล พอยท์ พาร์ต (ประเทศไทย)

ปี 2549-2559

กรรมการ

บจก.ซิงเกิ้ล พอยท์ เอ็นเนอจี แอนด์ เอ็นไวรอนเม้นท์



นายประวิทย์ ศรีสุตโต

อายุ

50 ปี

คุณวุฒิทางการศึกษา

ปริญญาตรี การบัญชี (บัญชีการเงิน) มหาวิทยาลัยหอการค้าไทย

ตำแหน่ง

วันที่ได้รับแต่งตั้ง

กรรมการ

26 เมษายน 2555

กรรมการบริหาร

14 พฤษภาคม 2555

กรรมการบริหารความเสี่ยง

14 พฤศจิกายน 2556

การอบรมของสมาคมส่งเสริมสถาบันกรรมการบริษัทไทย ประกาศนียบัตร หลักสูตร DAP ในรุ่นที่ 97 (5/7/2555)

สัดส่วนการถือหุ้นในบริษัท (%) 0.02

ความสัมพันธ์ทางครอบครัวระหว่างกรรมการและผู้บริหาร ไม่มี

การดำรงตำแหน่งกรรมการในบริษัทจดทะเบียน ไม่มี

ประสบการณ์ทำงาน 5 ปี ขึ้นหลัง

ช่วงเวลา

ตำแหน่ง

ชื่อบริษัท

ปี 2554-2559

ผู้อำนวยการสายการเงิน

บมจ.ซิงเกิ้ล พอยท์ พาร์ต (ประเทศไทย)

ก.ค.-ธ.ค.2558

กรรมการ

บจก.ซิงเกิ้ล พอยท์ เอ็นเนอจี แอนด์ เอ็นไวรอนเม้นท์





นายกมล ธรรมาณิชาพันธ์

อายุ

ตำแหน่ง

วันที่ได้รับแต่งตั้ง

คุณวุฒิทางการศึกษา

กรรมการอิสระ

9 สิงหาคม 2547

กรรมการตรวจสอบ

9 สิงหาคม 2547

ประธานคณะกรรมการสรรหา

23 ธันวาคม 2553

และพิจารณาคำตอบแทน

77 ปี

ปริญญาตรี การบัญชี มหาวิทยาลัยธรรมศาสตร์

ปริญญาตรี พาณิชยศาสตร์ มหาวิทยาลัยธรรมศาสตร์

การอบรมของสมาคมส่งเสริมสถาบันกรรมการบริษัทไทย ประกาศนียบัตร หลักสูตร DAP ในรุ่นที่ 26 (5/10/2547)

สัดส่วนการถือหุ้นในบริษัท (%) 0.14

ความสัมพันธ์ทางครอบครัวระหว่างกรรมการและผู้บริหาร ไม่มี

การดำรงตำแหน่งกรรมการในบริษัทจดทะเบียน ไม่มี

ประสบการณ์ทำงาน 5 ปี ย้อนหลัง

ช่วงเวลา

ตำแหน่ง

ชื่อบริษัท

ปี 2553-2559

ประธานคณะกรรมการสรรหาและพิจารณาคำตอบแทน

บมจ.ซิงเกิ้ล พอยท์ พาร์ก (ประเทศไทย)

ปี 2547-2559

กรรมการตรวจสอบ

บมจ.ซิงเกิ้ล พอยท์ พาร์ก (ประเทศไทย)

ปี 2552-2559

กรรมการตรวจสอบ

บมจ.เสนาดีเวลลอปเม้นท์



นายณรงค์ สุทธิพงษ์สุธาน

อายุ

ตำแหน่ง

วันที่ได้รับแต่งตั้ง

คุณวุฒิทางการศึกษา

กรรมการอิสระ

17 ตุลาคม 2554

กรรมการตรวจสอบ

17 ตุลาคม 2554

กรรมการสรรหาและพิจารณาคำตอบแทน

17 ตุลาคม 2554

66 ปี

ปริญญาโท บริหารธุรกิจ มหาวิทยาลัยอีสเทิร์น เอเซีย

การอบรมของสมาคมส่งเสริมสถาบันกรรมการบริษัทไทย ประกาศนียบัตร หลักสูตร DAP ในรุ่นที่ 71 (21/5/2551)

สัดส่วนการถือหุ้นในบริษัท (%) 0.00

ความสัมพันธ์ทางครอบครัวระหว่างกรรมการและผู้บริหาร ไม่มี

การดำรงตำแหน่งกรรมการในบริษัทจดทะเบียน ไม่มี

ประสบการณ์ทำงาน 5 ปี ย้อนหลัง

ช่วงเวลา

ตำแหน่ง

ชื่อบริษัท

ปี 2554-2559

กรรมการตรวจสอบ

บมจ.ซิงเกิ้ล พอยท์ พาร์ก (ประเทศไทย)

ปี 2554-2559

กรรมการสรรหาและพิจารณาคำตอบแทน

บมจ.ซิงเกิ้ล พอยท์ พาร์ก (ประเทศไทย)

## การดำรงตำแหน่งของกรรมการ ผู้บริหารในบริษัท บริษัทย่อย และบริษัทที่เกี่ยวข้องกัน

ชื่อกรรมการ	บริษัท	บริษัทย่อย		บริษัทที่เกี่ยวข้องกัน		
		1	2	1	2	3
ศาสตราจารย์ ดร.สนิท อักษรแก้ว	X	-	-	-	-	-
นายประพจน์ พลพิพัฒน์พงศ์	/, //	-	X	//	//	//
นายไมตรี ตั้งชนกุล	/, //	-	/	-	-	-
นายจิระวัฒน์ ชุมล้ายวงศ์	/, //	-	/	-	-	-
นางสาวศิริธร ชนวงษ์	/, //	/	/	-	-	-
นายประวิทย์ ศรีสุตโต	/, //	/	/	-	-	-
นายกมล ธรรมาณิชานันท์	/	-	-	-	-	-
นายณรงค์ สุทธิพงษ์พิธาน	/	-	-	-	-	-

X = ประธานกรรมการ

/ = กรรมการ

// = กรรมการบริหาร

### บริษัทย่อย

1. บริษัท ชิงเกิ้ล พอยท์ เอ็นเนอจี แอนด์ เอ็นไวรอนเมนต์ จำกัด
2. บริษัท ชิงเกิ้ล พอยท์ เอ็นจิเนียริง จำกัด

### บริษัทที่เกี่ยวข้องกัน

1. บริษัท สเปเชียลตี้ เทค คอร์ปอเรชั่น จำกัด
2. บริษัท แอ็ควานซ์ แพคเกจจิ้ง จำกัด
3. บริษัท สเปเชียลตี้ เอ็น.ที.ไอ.เอ (ประเทศไทย) จำกัด

## ผู้บริหารและผู้จัดการ

ณ วันที่ 31 ธันวาคม 2559 บริษัทมีผู้บริหารและผู้จัดการทั้งหมด 18 คน ดังนี้

ชื่อ - นามสกุล	ตำแหน่ง
1. นายประพจน์ พลพิพัฒน์พงศ์	ประธานเจ้าหน้าที่บริหาร
2. นายไมตรี ตั้งณกุล	รองประธานเจ้าหน้าที่บริหาร
3. นายจิระวัฒน์ ชุมล้ายวงศ์	การกรรมการผู้จัดการ
4. นางสาวศิริธร ชนวงษ์	ผู้อำนวยการสายบริหารจัดการ
5. นายประวิทย์ ศรีสุตโต	ผู้อำนวยการสายการเงิน

### ส่วนกลาง

6. นายกฤตพัฒน์ ฤทธิชัย	ผู้จัดการฝ่ายตรวจสอบภายใน
7. นางสาวจิตร ไหลรุ่งเรือง	ผู้จัดการฝ่ายความปลอดภัยและระบบ
8. นายพิชัย เครือพิมาย	ผู้จัดการฝ่ายขายและการตลาด
9. นางสาวฤดีวรรณ เจริญสุข	ผู้จัดการฝ่ายเงินเดือนและค่าจ้าง
10. นางสาวภัทรรพ พันธุ์รัตน์	ผู้จัดการฝ่ายจัดซื้อ
11. นายธีระวัฒน์ วรคามินทร์	ผู้จัดการฝ่ายเทคโนโลยีสารสนเทศ
12. นายธนะชัย สอนไทย	ผู้จัดการฝ่ายบัญชี (Costing)
13. นางสาวนิภา ณรงค์ฤทธิ์	ผู้จัดการฝ่ายบัญชี (General)

### โรงงานอยุธยา (Machining)

14. นายธงประเสริฐ จันทราช	ผู้จัดการฝ่ายผลิต
15. นางชลลวรรณ อ่อนบัวขาว	ผู้จัดการฝ่ายประกันคุณภาพ

### โรงงานสิงห์บุรี (Machining)

16. นายจิระเดช ถวิลวิสาร	ผู้จัดการอาวุโสฝ่ายผลิต
17. นางสาวอรรพรรณ อินทร์ชูพงษ์	ผู้จัดการฝ่ายทรัพยากรมนุษย์
18. นางนงลักษณ์ ถินสถิตย์	ผู้จัดการฝ่ายควบคุมการผลิต

หมายเหตุ ผู้บริหารตามนิยามของ ก.ล.ต จำนวน 5 ท่าน ได้แก่ ผู้บริหารลำดับที่ 1-5

## รายละเอียดเกี่ยวกับผู้จัดการ

### โรจนอุษยา (ส่วนกลาง)

ชื่อ - สกุล / ตำแหน่ง / สังกัด	อายุ (ปี)	คุณวุฒิทางการศึกษา	ประสบการณ์ทำงานในระยะ 5 ปี ย้อนหลัง	
			ช่วงเวลา	ตำแหน่ง / ชื่อบริษัท
นายกฤตพัฒน์ ฤทธิชัย ผู้จัดการ ฝ่ายตรวจสอบภายใน	51	ปริญญาโท บริหารธุรกิจ มหาวิทยาลัยเทคโนโลยี มหานคร	2548-2559	ผู้จัดการฝ่ายตรวจสอบภายใน บมจ.ซีเมนต์ พอยท์ พาร์ต (ประเทศไทย)
นางสายจิตร์ ไหลรุ่งเรือง ผู้จัดการ ฝ่ายความปลอดภัยและระบบ ตัวแทนฝ่ายบริหาร (MR)	48	ปริญญาตรี วิทยาศาสตร์ สาขา ชีววิทยา มหาวิทยาลัยศิลปากร	2553-2559	ผู้จัดการฝ่ายความปลอดภัยและระบบ บมจ.ซีเมนต์ พอยท์ พาร์ต (ประเทศไทย)
นายพิชัย เครือพิมาย ผู้จัดการ ฝ่ายขายและการตลาด	46	ปริญญาโท บริหารธุรกิจ สาขา การจัดการ มหาวิทยาลัยรามคำแหง	2552-2559	ผู้จัดการฝ่ายขายและการตลาด บมจ.ซีเมนต์ พอยท์ พาร์ต (ประเทศไทย)
นางสาวกักรศร พันธรัตน์ ผู้จัดการ ฝ่ายจัดซื้อ	42	ปริญญาตรี ศิลปศาสตร์ สาขา มนุษยศาสตร์ สถาบันราชภัฏ พระนครศรีอยุธยา	2553-2559	ผู้จัดการฝ่ายจัดซื้อ บมจ.ซีเมนต์ พอยท์ พาร์ต (ประเทศไทย)
นางสาวอุติวรรณ เจริญสุข ผู้จัดการ ฝ่ายเงินเดือนและค่าจ้าง	47	ปริญญาตรี บริหารธุรกิจ สาขา บริหารทรัพยากรมนุษย์ สถาบันราชภัฏวไลยอลงกรณ์	2552-2559	ผู้จัดการฝ่ายเงินเดือนและค่าจ้าง บมจ.ซีเมนต์ พอยท์ พาร์ต (ประเทศไทย)
นายธีระวัฒน์ วรคามินทร์ ผู้จัดการ ฝ่ายเทคโนโลยีสารสนเทศ	42	ปริญญาโท วิทยาศาสตร์ สาขา เทคโนโลยีการจัดการ ระบบสารสนเทศ มหาวิทยาลัยมหิดล	2556-2559 2549-2556	ผู้จัดการฝ่ายเทคโนโลยีสารสนเทศ บมจ.ซีเมนต์ พอยท์ พาร์ต (ประเทศไทย) ผู้จัดการฝ่ายเทคโนโลยีสารสนเทศ บจก.Nippon Super Precision
นายธนะชัย สอนไทย ผู้จัดการ (Costing) ฝ่ายบัญชีและการเงิน	42	ปริญญาตรี ศิลปศาสตร์ สาขา การจัดการทั่วไป (บัญชี) สถาบันราชภัฏ พระนครศรีอยุธยา	2554-2559	ผู้จัดการฝ่ายบัญชีและการเงิน บมจ.ซีเมนต์ พอยท์ พาร์ต (ประเทศไทย)
นางสาวนิภา ณรงค์ฤทธิ์ ผู้จัดการ (General) ฝ่ายบัญชีและการเงิน	47	ปริญญาตรี บริหารธุรกิจ สาขา การบัญชี มหาวิทยาลัยเกษมบัณฑิต	2553-2559	ผู้จัดการฝ่ายบัญชีและการเงิน บมจ.ซีเมนต์ พอยท์ พาร์ต (ประเทศไทย)

### โรงงานอยุธยา (Machining)

ชื่อ – สกุล / ตำแหน่ง / สังกัด	อายุ (ปี)	คุณวุฒิทางการศึกษา	ประสบการณ์ทำงานในระยะ 5 ปี ย้อนหลัง	
			ช่วงเวลา	ตำแหน่ง / ชื่อบริษัท
นายธงประเสริฐ จันทราช ผู้จัดการ ฝ่ายผลิต	46	ปริญญาตรี วิศวกรรมศาสตร	2556-2559	ผู้จัดการฝ่ายผลิต
		สาขา วิศวกรรมกล		บมจ.ซิงเกิ้ล พอยท์ พาร์ท (ประเทศไทย)
		มหาวิทยาลัยศรีปทุม	2555-2556	รักษาการผู้จัดการฝ่ายควบคุมการผลิต บมจ.ซิงเกิ้ล พอยท์ พาร์ท (ประเทศไทย)
นางชมลวรรณ อ่อนบัวขาว ผู้จัดการ ฝ่ายประกันคุณภาพ	50	ปริญญาตรี รัฐประศาสนศาสตร์	2555-2559	ผู้จัดการฝ่ายประกันคุณภาพ
		สาขา รัฐประศาสนศาสตร์		บมจ.ซิงเกิ้ล พอยท์ พาร์ท (ประเทศไทย)
		มหาวิทยาลัยสุโขทัยธรรมมาธิราช		

### โรงงานสิงห์บุรี (Machining)

ชื่อ – สกุล / ตำแหน่ง / สังกัด	อายุ (ปี)	คุณวุฒิทางการศึกษา	ประสบการณ์ทำงานในระยะ 5 ปี ย้อนหลัง	
			ช่วงเวลา	ตำแหน่ง / ชื่อบริษัท
นายจิระเดช ถวิลวสาร ผู้จัดการอาวุโส ฝ่ายผลิต	46	ปริญญาตรี วิทยาศาสตร์	พ.ศ.2559	ผู้จัดการอาวุโสฝ่ายผลิต
		สาขา ฟิสิกส์		บมจ.ซิงเกิ้ล พอยท์ พาร์ท (ประเทศไทย)
		มหาวิทยาลัยศรีนครินทรวิโรฒ	2557-2558	ผู้จัดการอาวุโสฝ่ายขายและการตลาด
		วิทยาเขตประสานมิตร	2553-2556	ผู้จัดการอาวุโสสายปฏิบัติการ บมจ.ซิงเกิ้ล พอยท์ พาร์ท (ประเทศไทย)
นางสาวอรรณณ อินทร์ชูพงษ์ ผู้จัดการ ฝ่ายทรัพยากรมนุษย์	49	ปริญญาโท วิทยาศาสตร์	2552-2558	ผู้จัดการฝ่ายทรัพยากรมนุษย์
		สาขา Political Science		บมจ.ซิงเกิ้ล พอยท์ พาร์ท (ประเทศไทย)
		Tilax Maharashtra Vidyapeeth PUNE University ประเทศอินเดีย		
นางนงลักษณ์ อินสิดิษฐ์ ผู้จัดการ ฝ่ายควบคุมการผลิต	44	ปริญญาตรี วิศวกรรมศาสตร์	พ.ศ.2559	ผู้จัดการฝ่ายควบคุมการผลิต
		สาขา วิศวกรรมเกษตร		บมจ.ซิงเกิ้ล พอยท์ พาร์ท (ประเทศไทย)
		สถาบันเทคโนโลยีพระจอมเกล้า เจ้าคุณทหารลาดกระบัง	2550 - 2558	ผู้จัดการแผนกกลเลอรี่วัล บริษัท มินิแบ อีเล็กทรอนิกส์ จำกัด

## รายละเอียดของหัวหน้างานตรวจสอบภายใน

นายกฤตพัฒน์ ฤทธิชัย	อายุ 51 ปี
ตำแหน่ง	ผู้จัดการฝ่ายตรวจสอบภายใน
คุณวุฒิทางการศึกษา	ปริญญาโท บริหารธุรกิจ มหาวิทยาลัยเทคโนโลยีมหานคร ปริญญาตรี บริหารธุรกิจ (การเงินการธนาคาร) มหาวิทยาลัยรามคำแหง
การอบรมที่เกี่ยวข้อง	การบริหารงานคุณภาพ : ISO 9001, ISO 13485, TS 16949 การบริหารความเสี่ยง : ISO 14971 การจัดการสิ่งแวดล้อม : ISO 14001 พรบ.ความปลอดภัย อาชีวอนามัย และสภาพแวดล้อมในการทำงาน พ.ศ.2554
ประสบการณ์ทำงาน	2548 - 2559 ผู้จัดการฝ่ายตรวจสอบภายใน บริษัท ซิงเกิ้ล พอยท์ พาร์ท (ประเทศไทย) จำกัด (มหาชน)

## รายงานความรับผิดชอบของคณะกรรมการต่อรายงานทางการเงิน

ด้วยพระราชบัญญัติบริษัทมหาชนจำกัด พ.ศ.2535 พระราชบัญญัติการบัญชี พ.ศ.2543 พระราชบัญญัติหลักทรัพย์และตลาดหลักทรัพย์ พ.ศ.2535 และประกาศของคณะกรรมการกำกับตลาดทุน เรื่อง หลักเกณฑ์เงื่อนไขและวิธีการรายงานการเปิดเผยข้อมูลเกี่ยวกับฐานะการเงินและผลการดำเนินงานของบริษัทที่ออกหลักทรัพย์ กำหนดให้คณะกรรมการต้องจัดให้มีการจัดทำงบการเงิน เพื่อแสดงฐานะการเงิน ผลการดำเนินงาน และกระแสเงินสดในรอบปีที่ผ่านมาที่เป็นจริงและสมเหตุผล เพื่อให้เป็นประโยชน์ต่อผู้ถือหุ้นและนักลงทุนทั่วไปอย่างโปร่งใส

งบการเงินรวมและงบการเงินเฉพาะบริษัทประจำปี สิ้นสุดวันที่ 31 ธันวาคม 2559 ได้รับการตรวจสอบโดยผู้สอบบัญชีของบริษัท ซึ่งคณะกรรมการบริษัทได้สนับสนุนข้อมูลและเอกสารต่างๆ เพื่อให้ผู้สอบบัญชีสามารถตรวจสอบและแสดงความเห็นได้ตามมาตรฐานการสอบบัญชีที่รับรองโดยทั่วไป โดยความเห็นของผู้สอบบัญชีได้ปรากฏในรายงานของผู้สอบบัญชีซึ่งแสดงไว้ในรายงานประจำปี 2559 แล้ว

คณะกรรมการบริษัทได้มอบหมายให้คณะกรรมการตรวจสอบทำหน้าที่สอบทานนโยบายการบัญชีและคุณภาพของรายงานทางการเงิน สอบทานระบบการควบคุมภายในและการตรวจสอบภายใน โดยความเห็นของคณะกรรมการตรวจสอบได้ปรากฏในรายงานของคณะกรรมการตรวจสอบซึ่งแสดงไว้ในรายงานประจำปี 2559 แล้ว

คณะกรรมการบริษัทได้จัดให้มีและดำรงไว้ซึ่งระบบการควบคุมภายในที่เหมาะสมและมีประสิทธิผล เพื่อให้มั่นใจได้อย่างมีเหตุผลว่าข้อมูลทางการเงินมีความถูกต้อง ครบถ้วน และเพียงพอที่จะดำรงรักษาไว้ซึ่งทรัพย์สิน ตลอดจนเพื่อป้องกันไม่ให้เกิดการทุจริตหรือการดำเนินการที่ผิดปกติดังมีสาระสำคัญ

จากการประเมินความเพียงพอของระบบการควบคุมภายใน คณะกรรมการบริษัทมีความเห็นว่าระบบการควบคุมภายในและการตรวจสอบภายในของบริษัทเพียงพอและเหมาะสม มีความเชื่อมั่นอย่างมีเหตุผลในความเชื่อถือได้ของงบการเงินของบริษัทสำหรับปีสิ้นสุดวันที่ 31 ธันวาคม 2559



(นายประพนธ์ พลพิพัฒน์พงศ์)

รักษาการประธานกรรมการ

28 กุมภาพันธ์ 2560



## รายงานของคณะกรรมการตรวจสอบ

คณะกรรมการตรวจสอบของบริษัท ซิงเกิ้ล พอยท์ พาร์ท (ประเทศไทย) จำกัด (มหาชน) ประกอบด้วย กรรมการอิสระ 3 ท่าน ได้แก่ ศาสตราจารย์ ดร.สนิท อักษรแก้ว เป็นประธานคณะกรรมการตรวจสอบ นายกมล ธรรมาณิชาพันธ์ และนายณรงค์ สุทธิพิงศ์พิธาน เป็นกรรมการตรวจสอบ โดยมีนายกฤตพัฒน์ ฤทธิชัย ผู้จัดการฝ่าย ตรวจสอบภายใน เป็นเลขานุการคณะกรรมการตรวจสอบ

คณะกรรมการตรวจสอบได้ปฏิบัติหน้าที่อย่างมีอิสระ ภายใต้ขอบเขต หน้าที่ และความรับผิดชอบตามที่ได้ กำหนดไว้ในกฎบัตรของคณะกรรมการตรวจสอบ ซึ่งสอดคล้องกับข้อกำหนดของตลาดหลักทรัพย์แห่งประเทศไทย ในรอบปี 2559 คณะกรรมการตรวจสอบมีการประชุม รวม 4 ครั้ง ซึ่งมีสาระสำคัญ ดังนี้

1. การสอบทานรายงานทางการเงิน คณะกรรมการตรวจสอบได้สอบทานรายงานทางการเงินประจำปี ไตรมาสและประจำปี 2559 ซึ่งผ่านการสอบทานและตรวจสอบจากผู้สอบบัญชีแล้ว โดยได้สอบถามและรับฟังคำชี้แจง จากผู้บริหารในเรื่องความถูกต้อง ครบถ้วนของรายงานทางการเงินและความเพียงพอในการเปิดเผยข้อมูล คณะกรรมการตรวจสอบมีความเห็นสอดคล้องกับผู้สอบบัญชีว่ารายงานทางการเงินดังกล่าวมีความถูกต้องตามที่ ควรในสาระสำคัญตามมาตรฐานการบัญชีที่รับรองโดยทั่วไป

2. การสอบทานระบบการควบคุมภายใน คณะกรรมการตรวจสอบได้สอบทานระบบการควบคุมภายในตาม มาตรฐาน COSO ทุกไตรมาส เพื่อประเมินความเพียงพอ เหมาะสม และประสิทธิผลของระบบการควบคุมภายใน ซึ่งจะส่งเสริมให้การดำเนินงานบรรลุตามเป้าหมาย ทั้งนี้ ไม่พบประเด็นปัญหาหรือข้อบกพร่องที่เป็น สาระสำคัญ มีการดูแล รักษาทรัพย์สินตามสมควร คณะกรรมการตรวจสอบมีความเห็นสอดคล้องกับผู้สอบบัญชี ว่าบริษัทมีระบบการควบคุมภายในที่เพียงพอ เหมาะสม และมีประสิทธิผล

3. การกำกับดูแลงานตรวจสอบภายใน คณะกรรมการตรวจสอบได้สอบทานแผนงานตรวจสอบประจำปี งบประมาณ แผนการสรรหา แผนการพัฒนาศักยภาพ ความเพียงพอและเหมาะสมของทรัพยากร สอบทานผลการ ตรวจสอบโดยให้ข้อเสนอแนะและติดตามการดำเนินการแก้ไขตามรายงานผลการตรวจสอบในประเด็นที่มีนัยสำคัญ เพื่อให้มั่นใจว่าการดำเนินกิจกรรมตรวจสอบภายในเป็นไปอย่างมีประสิทธิภาพและประสิทธิผล คณะกรรมการ ตรวจสอบมีความเห็นว่าบริษัทมีการตรวจสอบภายในที่มีประสิทธิผลและสอดคล้องกับมาตรฐานสากล

4. การปฏิบัติตามข้อกำหนดและกฎหมายที่เกี่ยวข้อง คณะกรรมการตรวจสอบได้สอบทานการปฏิบัติตาม กฎหมายว่าด้วยหลักทรัพย์และตลาดหลักทรัพย์ ข้อกำหนดของสำนักงานคณะกรรมการกำกับหลักทรัพย์และตลาด หลักทรัพย์ ข้อกำหนดของตลาดหลักทรัพย์แห่งประเทศไทย และกฎหมายที่เกี่ยวข้องกับธุรกิจของบริษัท รวมถึง การปฏิบัติตามข้อผูกพันกับบุคคลภายนอก คณะกรรมการตรวจสอบมีความเห็นว่าไม่พบประเด็นที่เป็นสาระสำคัญ ในเรื่องการไม่ปฏิบัติตามกฎหมาย ข้อกำหนด และข้อผูกพันกับบุคคลภายนอก

5. การเปิดเผยข้อมูลของรายการที่เกี่ยวข้องกัน คณะกรรมการตรวจสอบได้สอบทานการเปิดเผยข้อมูลของ รายการที่เกี่ยวข้องกันหรือรายการที่อาจมีความขัดแย้งทางผลประโยชน์ คณะกรรมการตรวจสอบมีความเห็นว่า การเปิดเผยข้อมูลเป็นไปตามข้อกำหนดของสำนักงานคณะกรรมการกำกับหลักทรัพย์และตลาดหลักทรัพย์ ข้อกำหนด ของตลาดหลักทรัพย์แห่งประเทศไทย รวมทั้ง รายการที่เกี่ยวข้องกันที่มีสาระสำคัญได้เปิดเผยไว้ในงบการเงินและ หมายเหตุประกอบงบการเงินแล้ว

6. การพิจารณาแต่งตั้งผู้สอบบัญชีและกำหนดค่าสอบบัญชีประจำปี 2559 คณะกรรมการตรวจสอบได้พิจารณาคัดเลือก เสนอแต่งตั้งและกำหนดค่าสอบบัญชี โดยได้ประเมินความรู้ ความสามารถและความเป็นอิสระของผลการตรวจสอบในปีที่ผ่านมา นอกจากนี้ ได้พิจารณาความเหมาะสมของค่าสอบบัญชีเป็นประการสำคัญด้วย โดยมีมติเสนอพิจารณาแต่งตั้งผู้สอบบัญชีประจำปี 2559 ต่อคณะกรรมการบริษัท ก่อนนำเสนอขออนุมัติต่อที่ประชุมผู้ถือหุ้น

โดยสรุปคณะกรรมการตรวจสอบได้ปฏิบัติหน้าที่และความรับผิดชอบตามที่กำหนดไว้ในกฎบัตรของคณะกรรมการตรวจสอบ โดยใช้ความรู้ ความสามารถ ความระมัดระวัง ความรอบคอบ มีความเป็นอิสระอย่างเพียงพอ เพื่อประโยชน์ต่อผู้มีส่วนได้ส่วนเสียอย่างเท่าเทียมกัน คณะกรรมการตรวจสอบมีความเห็นว่าบริษัทมีการตรวจสอบภายในที่เหมาะสมและมีประสิทธิผล มีการควบคุมภายใน มีการจัดทำรายงานทางการเงินที่ถูกต้อง เชื่อถือได้ มีการปฏิบัติตามนโยบาย และกฎหมายที่เกี่ยวข้อง มีการดูแล รักษาสินทรัพย์ตามสมควร และมีการพัฒนาปรับปรุงระบบการปฏิบัติงานให้มีคุณภาพดียิ่งขึ้นเพื่อบรรลุเป้าหมายของบริษัท



(นายกมล ธรรมาณิชานันท์)

รักษาการประธานคณะกรรมการตรวจสอบ

28 กุมภาพันธ์ 2560

## ข้อมูลทางการเงินที่สำคัญ

หน่วย : พันบาท

ข้อมูลทางการเงิน		2559	2558	2557
รายได้รวม		422,605	501,513	519,255
ค่าใช้จ่ายรวม		439,819	526,731	542,813
กำไร (ขาดทุน) สุทธิ		(17,214)	(25,218)	(23,558)
สินทรัพย์รวม		688,693	725,051	763,812
หนี้สินรวม		226,607	245,425	259,137
ส่วนของผู้ถือหุ้น		462,086	479,626	504,675
อัตราส่วนทางการเงิน		2559	2558	2557
<u>อัตราส่วนวิเคราะห์ความคล่องตัว</u>				
อัตราส่วนเงินทุนหมุนเวียน	เท่า	0.72	0.50	0.76
อัตราส่วนสินทรัพย์คล่องตัว	เท่า	0.48	0.39	0.65
<u>อัตราส่วนวิเคราะห์ความสามารถในการบริหารเงินทุน</u>				
อัตราส่วนการหมุนเวียนลูกหนี้การค้า	ครั้ง	5.98	5.93	5.34
ระยะเวลาเก็บหนี้เฉลี่ย	วัน	60	61	67
อัตราส่วนการหมุนเวียนสินค้าคงเหลือ	ครั้ง	38.96	38.40	40.05
ระยะเวลาขายสินค้าเฉลี่ย	วัน	9	9	9
อัตราส่วนการหมุนเวียนเจ้าหนี้การค้า	ครั้ง	6.79	11.01	8.78
ระยะเวลาชำระหนี้เฉลี่ย	วัน	53	33	41
<u>อัตราส่วนวิเคราะห์ความสามารถในการหากำไร</u>				
อัตรากำไรขั้นต้น	%	20.08	10.84	9.98
อัตรากำไร(ขาดทุน)จากการดำเนินงาน	%	(2.50)	(6.36)	(6.91)
อัตรากำไร(ขาดทุน)สุทธิ	%	(4.05)	(5.03)	(4.53)
อัตราผลตอบแทนผู้ถือหุ้น	%	(3.73)	(5.26)	(4.67)
<u>อัตราส่วนวิเคราะห์ความสามารถในการดำเนินงาน</u>				
อัตราผลตอบแทนจากสินทรัพย์รวม	%	(2.44)	(3.39)	(3.07)
อัตราผลตอบแทนจากสินทรัพย์ถาวร	%	(3.54)	(5.01)	(4.78)
อัตราส่วนการหมุนเวียนของสินทรัพย์รวม	ครั้ง	0.60	0.67	0.68
<u>อัตราส่วนวิเคราะห์นโยบายทางการเงิน</u>				
อัตราส่วนหนี้สินต่อส่วนของผู้ถือหุ้น	เท่า	0.49	0.51	0.51
อัตราส่วนความสามารถชำระดอกเบี้ย	เท่า	(1.13)	(3.79)	(3.92)
อัตราส่วนการจ่ายเงินปันผล	%	-	-	-

ผู้ลงทุนสามารถศึกษาข้อมูลของบริษัทเพิ่มเติมได้จากแบบแสดงรายการข้อมูลประจำปี ซึ่งแสดงไว้เว็บไซต์ของสำนักงาน กลต. [www.sec.or.th](http://www.sec.or.th) และเว็บไซต์ของบริษัท [www.spp.co.th](http://www.spp.co.th)

## การวิเคราะห์และคำอธิบายของฝ่ายจัดการ

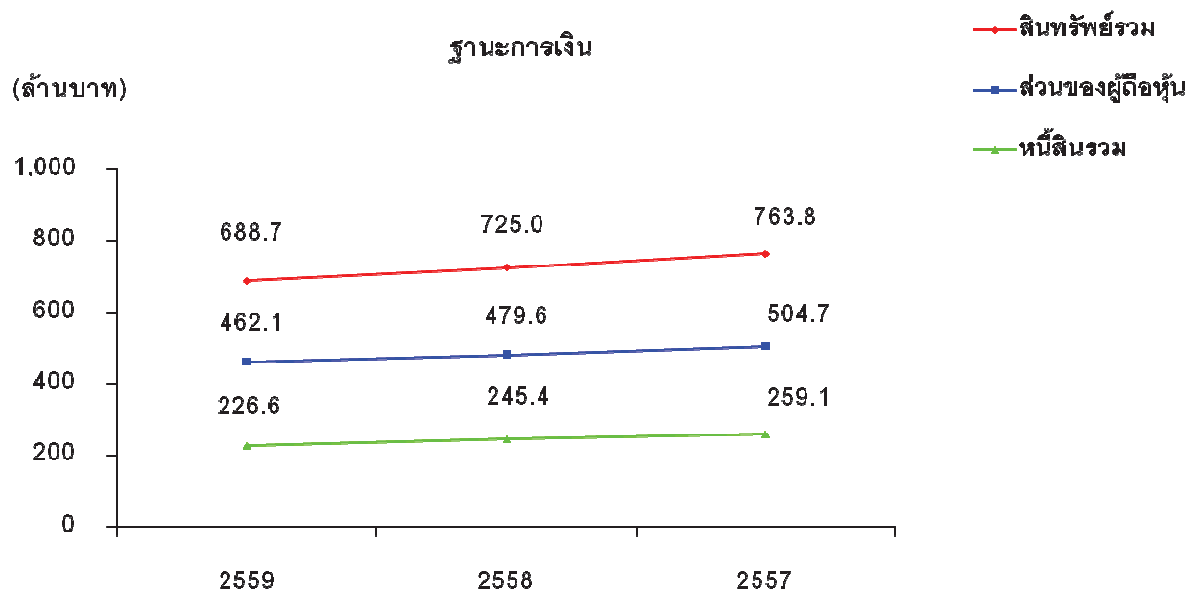
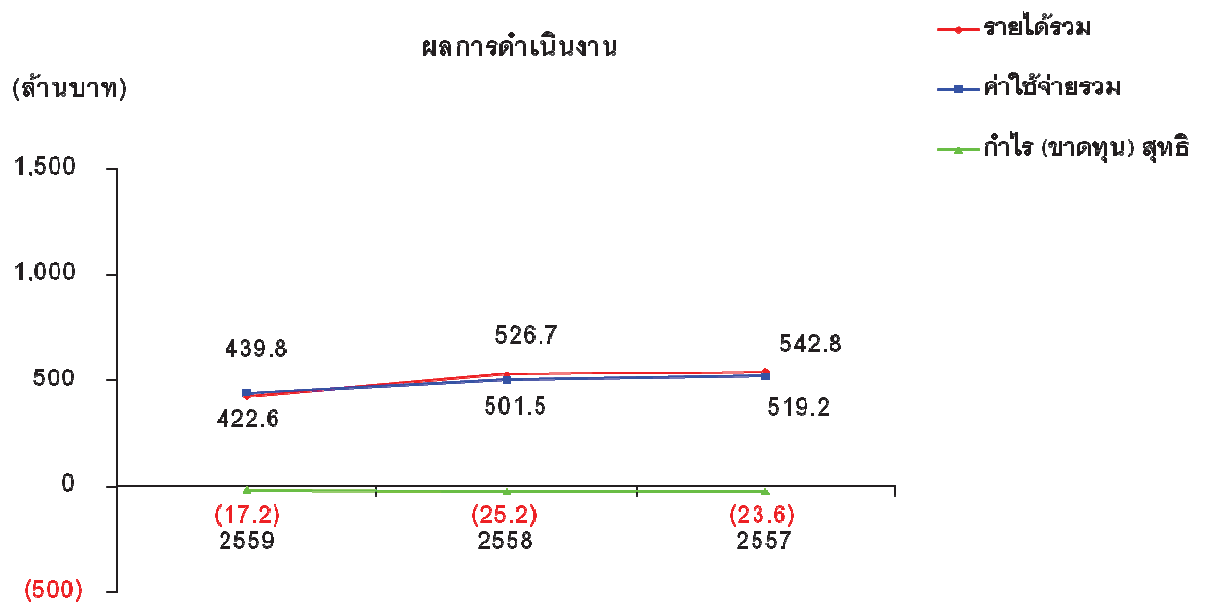

โครงสร้างรายได้ปี 2559

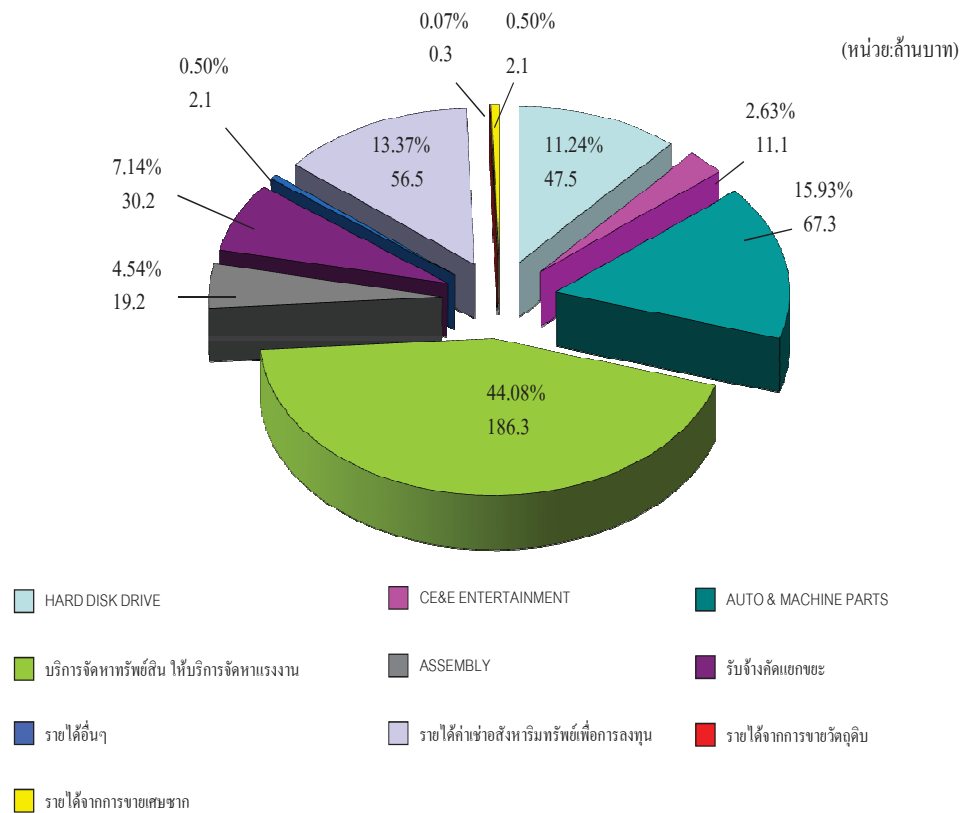

# โครงสร้างรายได้ปี 2558

(หน่วย: ล้านบาท)

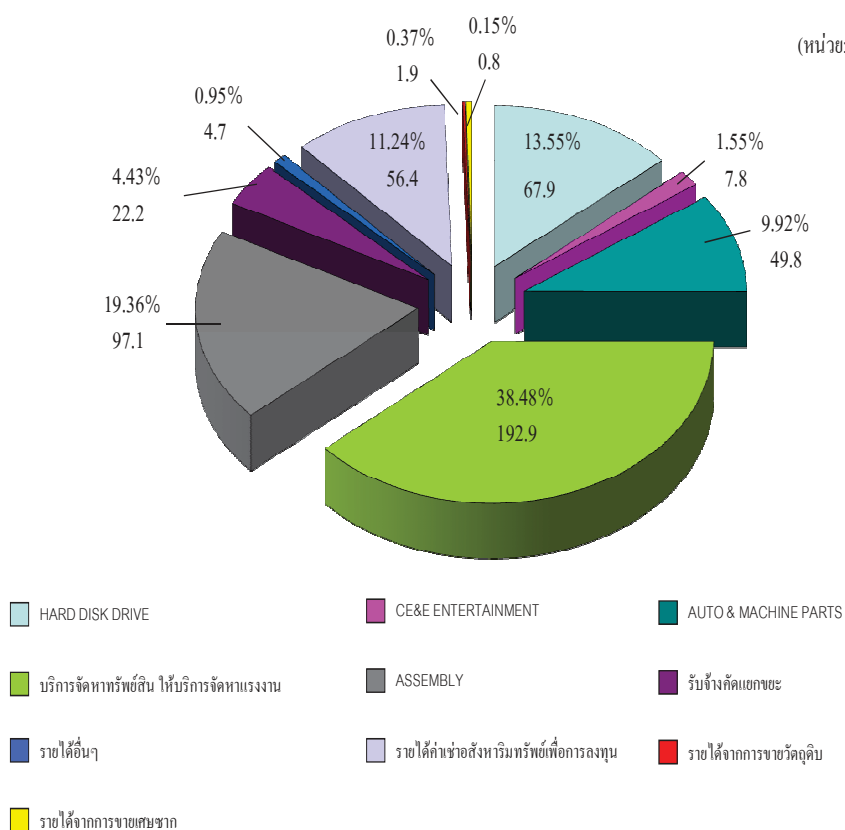

## ภาพรวมผลการดำเนินงาน

รายได้จากการขายและรับจ้าง รายได้จากค่าเช่าอสังหาริมทรัพย์เพื่อการลงทุน และรายได้จากบริษัทย่อย ประจำปี 2559 รวมทั้งสิ้น 422.6 ล้านบาท ลดลงจากปีก่อน 78.9 ล้านบาท หรือลดลง 15.7% บริษัทมีขาดทุนสุทธิ 17.2 ล้านบาท ขาดทุนลดลงจากงวดเดียวกันของปีก่อน 8.0 ล้านบาท หรือลดลง 31.7% สาเหตุหลักเกิดจากประสิทธิภาพในการบริหารจัดการและการควบคุมค่าใช้จ่ายในการผลิตและต้นทุนวัตถุดิบได้ดีขึ้น ส่งผลให้บริษัท ขาดทุนสุทธิลดลง

รายได้โดยรวมน้อยกว่าประมาณการของฝ่ายจัดการค่อนข้างมากโดยเฉพาะรายได้จากกลุ่มธุรกิจ Hard Disk Drive ลดลงจากปีก่อน 20.4 ล้านบาท หรือลดลง 30.1% สาเหตุหลักเกิดจากกระแสการเปลี่ยนแปลงรสนิยมของผู้บริโภคที่นิยมใช้แท็บเล็ตและสมาร์ทโฟนมากขึ้น ซึ่งกระทบการฟื้นตัวของสินค้าส่งออกกลุ่มอิเล็กทรอนิกส์ การเคลื่อนไหวของค่าเงินบาทผันผวนตลอดทั้งปี และสถานการณ์ตึงเครียดของการเมืองไทยตลอดปี 2559 กดดันให้การใช้จ่ายภาครัฐเป็นไปอย่างล่าช้ากว่าช่วงเดียวกันของปีก่อน

## ปัจจัยที่มีผลกระทบต่อผลการดำเนินงานในอนาคต

บริษัทดำเนินธุรกิจการผลิตชิ้นส่วนอิเล็กทรอนิกส์ โดยการรับจ้างผลิตและประกอบชิ้นส่วนตามคำสั่งซื้อของลูกค้า และผลิตสินค้าของตนเองเพื่อลูกค้า สินค้าที่ผลิตส่วนใหญ่จะผลิตเพื่อส่งมอบให้กับกลุ่มลูกค้าที่เป็นผู้ผลิตระดับที่ 1 (First Tier) ที่มีศักยภาพและมีมูลค่าการสั่งซื้อสูง มีความมั่นคงทางการเงินที่ได้มาตั้งฐานการผลิตในประเทศไทยและมีการลงทุนเพิ่มอย่างต่อเนื่อง ดังนั้น ผลการดำเนินงานของกิจการจึงขึ้นอยู่กับความสามารถในการรักษฐานลูกค้าเดิมและการแสวงหาลูกค้ารายใหม่ๆ ซึ่งการเปลี่ยนแปลงของอัตราการเติบโตทางเศรษฐกิจของโลกและยอดขายสินค้าของลูกค้าจึงมีผลต่ออุปสงค์ในสินค้าและบริการของบริษัท

## ผลการดำเนินงานประจำปี 2559

### รายได้

รายได้รวมของบริษัทและบริษัทย่อยประจำปี 2559 จำนวน 422.6 ล้านบาท ลดลงจากงวดบัญชีเดียวกันของปีก่อน 78.9 ล้านบาท หรือลดลง 15.7% ประกอบด้วย:

1. รายได้จากการขาย การรับจ้าง และค่าเช่าอสังหาริมทรัพย์เพื่อการลงทุน จำนวน 418.4 ล้านบาท ลดลงจากปีก่อน 76.5 ล้านบาท หรือลดลง 15.5% ประกอบด้วยรายได้จากการขายกลุ่มสินค้า Consumer Electronic & Entertainment (CE & E) จำนวน 11.1 ล้านบาท เพิ่มขึ้นจากปีก่อน 3.3 ล้านบาท หรือเพิ่มขึ้น 42.3% รายได้จากการขายของกลุ่มสินค้า Auto & Machine Parts จำนวน 56.9 ล้านบาท เพิ่มขึ้นจากปีก่อน 17.8 ล้านบาท หรือเพิ่มขึ้น 45.5% รายได้จากการขายของกลุ่มธุรกิจ Hard Disk Drive ( HDD ) จำนวน 47.5 ล้านบาท ลดลงจากปีก่อน 20.4 ล้านบาท หรือลดลง 30.0% รายได้จากการขายกลุ่มสินค้า Medical Parts จำนวน 0.9 ล้านบาท ลดลงจากปีก่อน 0.1 ล้านบาท หรือลดลง 10.0% รายได้จากการขาย Others Parts จำนวน 9.8 ล้านบาท ลดลงจากปีก่อน 0.6 ล้านบาท หรือลดลง 5.8% รายได้จากการผลิตเส้นส 186.3 ล้านบาท ลดลงจากปีก่อน 6.7 ล้านบาท หรือลดลง 3.5% รายได้จากค่าเช่า 56.5 ล้านบาท เพิ่มขึ้นจากปีก่อน 0.1 ล้านบาท หรือเพิ่มขึ้น 0.2% รายได้จากการประกอบหน้าจอโทรศัพท์สมาร์ทโฟน 19.2 ล้านบาท ลดลงจากปีก่อน 77.9 ล้านบาท หรือลดลง 80.2% และรายได้จากการขายของบริษัทย่อยในงวดบัญชีนี้ 30.2 ล้านบาท เพิ่มขึ้นจากปีก่อน 8.0 ล้านบาท หรือเพิ่มขึ้น 36.0%



2. รายได้อื่น ส่วนใหญ่เกิดจากการขายเศษวัตถุดิบที่เกิดจากขบวนการผลิต ได้แก่ ทองเหลือง สแตนเลส และอื่นๆ จำนวน 4.2 ล้านบาท ลดลงจากปีก่อน 2.4 ล้านบาท หรือลดลง 36.4% สาเหตุหลักเกิดจากปริมาณการผลิตสินค้าของกลุ่มสินค้า HDD และ NON HDD ลดลงจากปีก่อน 5.9 ล้านชิ้น หรือลดลง 13.0% เป็นผลให้รายได้จากการขายเศษวัตถุดิบลดลง

#### ต้นทุนขาย

ต้นทุนขายปี 2559 และปี 2558 จำนวนเงิน 334.4 ล้านบาท และ 441.2 ล้านบาท หรืออัตรา 79.9% และ 89.1% ตามลำดับ เมื่อเปรียบเทียบกับรายได้จากการขาย การรับจ้าง และรายได้ค่าเช่า ต้นทุนขายปี 2559 ลดลงจากปีก่อน 9.2% สาเหตุหลักเกิดจากเงินเดือนและค่าจ้างแรงงานการผลิตลดลง เนื่องจากการลดลงของปริมาณการผลิตโดยรวม 5.9 ล้านชิ้น หรือเท่ากับ 13.0% รวมถึงบริษัทหยุดดำเนินการประกอบหน้าจอโทรศัพท์สมาร์ทโฟน และการควบคุมค่าใช้จ่ายการผลิตและต้นทุนวัตถุดิบได้ดีขึ้น

#### ค่าใช้จ่ายในการขายและบริหาร

ค่าใช้จ่ายในการขายและบริหาร 2559 และปี 2558 จำนวนเงิน 95.4 ล้านบาท และ 86.4 ล้านบาท ตามลำดับ ค่าใช้จ่ายเพิ่มขึ้นจากปีก่อน 9.0 ล้านบาท หรือเพิ่มขึ้น 10.4% โดยมีสาเหตุหลักเกิดมาจากบริษัทได้หยุดดำเนินการประกอบหน้าจอโทรศัพท์สมาร์ทโฟน ทำให้บริษัทต้องจ่ายค่าชดเชยการเลิกจ้างพนักงาน 10.7 ล้านบาท และบริษัทได้ทำการตัดจ่ายทรัพย์สินและโปรแกรมคอมพิวเตอร์ที่ไม่ได้ใช้งาน 1.5 ล้านบาท ส่วนค่าใช้จ่ายในการขายและบริหารอื่น โดยส่วนใหญ่ลดลงเนื่องจากประสิทธิภาพในการควบคุมค่าใช้จ่าย

#### อัตรากำไรขั้นต้น

อัตรากำไรขั้นต้นของปี 2559 เท่ากับ 20.1% เพิ่มขึ้นจากปีก่อน 9.3% โดยมีสาเหตุหลักเกิดจากประสิทธิภาพในการบริหารจัดการและการควบคุมค่าใช้จ่ายในการผลิตและต้นทุนวัตถุดิบได้ดี ค่าใช้จ่ายในการผลิตและต้นทุนการผลิตต่อหน่วยลดลง ส่งผลให้อัตรากำไรขั้นต้นเพิ่มขึ้น

#### ขาดทุนสุทธิ

ขาดทุนสุทธิหลังภาษีเงินได้ประจำปี 2559 จำนวน 17.2 ล้านบาท เปรียบเทียบกับขาดทุนของปีก่อน 25.2 ล้านบาท ขาดทุนลดลงจากปีก่อน 8.0 ล้านบาท หรือลดลง 31.7%

#### ฐานะทางการเงิน

##### สินทรัพย์

ณ วันที่ 31 ธันวาคม 2559 บริษัทมีสินทรัพย์รวมทั้งสิ้น 688.7 ล้านบาท ลดลงจากปีก่อน 36.3 ล้านบาท โดยมีสินทรัพย์หมุนเวียนเพิ่มขึ้น 42.6 ล้านบาท และมีสินทรัพย์ไม่หมุนเวียนลดลง 78.9 ล้านบาท โดยประกอบด้วย อสังหาริมทรัพย์เพื่อการลงทุนสุทธิลดลง 10.6 ล้านบาท สินทรัพย์ถาวรสุทธิลดลง 66.9 ล้านบาท สินทรัพย์ไม่มีตัวตนลดลง 1.5 ล้านบาท สินทรัพย์ภาษีเงินได้รอการตัดบัญชีลดลง 4.0 ล้านบาท และสินทรัพย์ไม่หมุนเวียนอื่นเพิ่มขึ้น 4.1 ล้านบาท

### หนี้สิน

ณ วันที่ 31 ธันวาคม 2559 บริษัทมีหนี้สินรวมทั้งสิ้น 226.6 ล้านบาท ลดลงจากปีก่อน 18.8 ล้านบาท โดยมีหนี้สินหมุนเวียนลดลง 14.2 ล้านบาท หนี้สินไม่หมุนเวียนลดลง 4.6 ล้านบาท โดยประกอบด้วยเงินเบิกเกินบัญชีและเงินกู้ยืมระยะสั้นลดลง 10.7 ล้านบาท เจ้าหนี้การค้า เจ้าหนี้ทรัพย์สิน และเจ้าหนี้อื่นเพิ่มขึ้น 8.9 ล้านบาท เงินกู้ยืมระยะยาวที่ถึงกำหนดชำระภายในหนึ่งปีลดลง 11.4 ล้านบาท หนี้สินหมุนเวียนอื่นลดลง 1.0 ล้านบาท และหนี้สินไม่หมุนเวียนอื่นลดลง 4.6 ล้านบาท

### ส่วนของผู้ถือหุ้น

ณ วันที่ 31 ธันวาคม 2559 บริษัทมีส่วนของผู้ถือหุ้นรวมทั้งสิ้น 462.1 ล้านบาท ลดลงจากปีก่อน 17.5 ล้านบาท เนื่องจากขาดทุนประจำปี 2559 จำนวน 17.2 ล้านบาท และมีการปรับปรุงการประมาณการผลประโยชน์ของพนักงานเพิ่มขึ้น 0.3 ล้านบาท ในปีการเงินนี้บริษัทงดการจ่ายเงินปันผลเนื่องจากผลประกอบการขาดทุน

### สภาพคล่อง

ผลประกอบการประจำปี 2559 บริษัทมีผลขาดทุนสุทธิจากการดำเนินงาน จำนวน 17.2 ล้านบาท มีเงินสดและรายการเทียบเท่าเงินสด จำนวน 54.2 ล้านบาท สภาพคล่องปี 2559 เปรียบเทียบกับปี 2558 อัตราส่วนเงินทุนหมุนเวียน 0.72 (2558 : 0.50) อัตราส่วนสินทรัพย์คล่องตัว 0.48 (2558 : 0.39) อัตราส่วนหนี้สินต่อส่วนของผู้ถือหุ้น 0.49 (2558 : 0.51) บริษัทมีสภาพคล่องทางการเงินลดลง

## รายงานของผู้สอบบัญชีรับอนุญาต

เสนอ ผู้ถือหุ้นบริษัท ชิงเกิ้ล พอยท์ พาร์ต (ประเทศไทย) จำกัด (มหาชน)

### ความเห็น

ข้าพเจ้าได้ตรวจสอบงบการเงินรวมของบริษัท ชิงเกิ้ล พอยท์ พาร์ต (ประเทศไทย) จำกัด (มหาชน) และบริษัทย่อยซึ่งประกอบด้วยงบแสดงฐานะการเงินรวม ณ วันที่ 31 ธันวาคม 2559 งบกำไรขาดทุนเบ็ดเสร็จรวมงบแสดงการเปลี่ยนแปลงส่วนของผู้ถือหุ้นรวม และงบกระแสเงินสดรวมสำหรับปีสิ้นสุดวันเดียวกันและหมายเหตุประกอบงบการเงินรวม รวมถึงหมายเหตุสรุปนโยบายการบัญชีที่สำคัญ และได้ตรวจสอบงบการเงินเฉพาะกิจการของ บริษัท ชิงเกิ้ล พอยท์ พาร์ต (ประเทศไทย) จำกัด (มหาชน) เช่นเดียวกัน

ข้าพเจ้าเห็นว่างบการเงินข้างต้นนี้แสดงฐานะการเงิน ณ วันที่ 31 ธันวาคม 2559 ผลการดำเนินงาน และกระแสเงินสด สำหรับปีสิ้นสุดวันเดียวกันของบริษัท ชิงเกิ้ล พอยท์ พาร์ต (ประเทศไทย) จำกัด (มหาชน) และบริษัทย่อย และเฉพาะของบริษัท ชิงเกิ้ล พอยท์ พาร์ต (ประเทศไทย) จำกัด (มหาชน) โดยถูกต้องตามที่ควรในสาระสำคัญตามมาตรฐานการรายงานทางการเงิน

### เกณฑ์ในการแสดงความเห็น

ข้าพเจ้าได้ปฏิบัติงานตรวจสอบตามมาตรฐานการสอบบัญชี ความรับผิดชอบของข้าพเจ้าได้กล่าวไว้ในส่วนของความรับผิดชอบของผู้สอบบัญชีต่อการตรวจสอบงบการเงินในรายงานของข้าพเจ้า ข้าพเจ้ามีความเป็นอิสระจากกลุ่มบริษัทตามข้อกำหนดจรรยาบรรณของผู้ประกอบวิชาชีพบัญชีที่กำหนดโดยสภาวิชาชีพบัญชีในพระบรมราชูปถัมภ์ ในส่วนที่เกี่ยวข้องกับการตรวจสอบงบการเงิน และข้าพเจ้าได้ปฏิบัติตามความรับผิดชอบด้านจรรยาบรรณอื่นๆ ซึ่งเป็นไปตามข้อกำหนดเหล่านี้ ข้าพเจ้าเชื่อว่าหลักฐานการสอบบัญชีที่ข้าพเจ้าได้รับเพียงพอและเหมาะสมเพื่อใช้เป็นเกณฑ์ในการแสดงความเห็นของข้าพเจ้า

### เรื่องสำคัญในการตรวจสอบ

เรื่องสำคัญในการตรวจสอบคือเรื่องต่างๆ ที่มีนัยสำคัญที่สุดตามดุลยพินิจของผู้ประกอบวิชาชีพของข้าพเจ้าในการตรวจสอบงบการเงินสำหรับงวดปัจจุบัน ข้าพเจ้าได้นำเรื่องเหล่านี้มาพิจารณาในบริบทของการตรวจสอบงบการเงินโดยรวมและในการแสดงความเห็นของข้าพเจ้า ทั้งนี้ ข้าพเจ้าไม่ได้แสดงความเห็นแยกต่างหากสำหรับเรื่องเหล่านี้

## 1. ความครบถ้วนของค่าเพื่อการลดมูลค่าสินค้าคงเหลือ

ณ วันที่ 31 ธันวาคม 2559 งบการเงินของบริษัทมีค่าเพื่อการลดมูลค่าสินค้าคงเหลือจำนวน 7.55 ล้านบาท ตามหมายเหตุประกอบงบการเงิน ข้อ 8 ซึ่งเป็นรายการที่มีสาระสำคัญต่องบการเงิน เนื่องจากค่าเพื่อการลดมูลค่าสินค้าคงเหลือเป็นการประมาณการโดยใช้ดุลยพินิจของผู้บริหารที่ต้องอาศัยประสบการณ์การพิจารณาจากสินค้าคงเหลือที่คาดว่าจะขายไม่ได้ จึงอาจส่งผลกระทบต่อความครบถ้วนของค่าเพื่อการลดมูลค่าสินค้าคงเหลือ

ข้าพเจ้าได้ตรวจสอบเกี่ยวกับความเหมาะสมของสมมติฐานที่ผู้บริหารใช้ในการคำนวณค่าเพื่อการลดมูลค่าสินค้า โดย

- เข้าร่วมสังเกตการณ์การตรวจนับสินค้าคงเหลือ
- เปรียบเทียบต้นทุนสินค้ากับมูลค่าที่คาดว่าจะได้รับสุทธิ ซึ่งคำนวณจากราคาขายสินค้าภายหลังสิ้นปี
- วิเคราะห์ปริมาณสินค้าคงเหลือและการเคลื่อนไหวของสินค้าเพื่อระบุสินค้าที่มีการหมุนเวียนช้าหรือล่าสมัย
- ทดสอบความถูกต้องในการจัดทำต้นทุนการผลิตของบริษัท เพื่อให้มั่นใจว่าต้นทุนต่อหน่วยมีความถูกต้อง และมีการปันส่วนค่าใช้จ่ายที่เกี่ยวข้องกับสินค้านี้ถูกต้อง

จากการตรวจสอบพบว่า บริษัทมีการประมาณการค่าเพื่อการลดมูลค่าสินค้าคงเหลือที่เหมาะสม

## 2. การวัดมูลค่ายุติธรรมของอสังหาริมทรัพย์เพื่อการลงทุน

ตามที่อธิบายไว้ในหมายเหตุประกอบงบการเงิน ข้อ 12 ณ วันที่ 31 ธันวาคม 2559 บริษัทมีอสังหาริมทรัพย์เพื่อการลงทุนแสดงในราคาทุนสุทธิจำนวน 209.49 ล้านบาท ซึ่งถือว่าเป็นสินทรัพย์ที่มีนัยสำคัญต่องบแสดงฐานะการเงิน โดยบริษัทเลือกใช้นโยบายการบันทึกบัญชีด้วยวิธีราคาทุนสุทธิจากค่าเสื่อมราคาสะสม และเปิดเผยมูลค่ายุติธรรมของอสังหาริมทรัพย์เพื่อการลงทุนไว้ในหมายเหตุประกอบงบการเงิน ดังนั้น บริษัทจึงต้องพิจารณาวัดมูลค่ายุติธรรมของอสังหาริมทรัพย์เพื่อการลงทุนให้ได้อย่างน่าเชื่อถือ โดยใช้การประเมินมูลค่าจากผู้ประเมินราคาอิสระ ซึ่งอาจส่งผลกระทบต่อความเพียงพอในการเปิดเผยหมายเหตุประกอบงบการเงิน

ข้าพเจ้าได้ตรวจสอบเกี่ยวกับความเหมาะสมของคุณสมบัติและสมมติฐานที่ผู้ประเมินราคาอิสระใช้ในการวัดมูลค่ายุติธรรม โดย

- ตรวจสอบคุณสมบัติของผู้ประเมินราคาอิสระ เพื่อให้มั่นใจว่าข้อมูลที่ได้จากผู้ประเมินราคาอิสระมีความน่าเชื่อถือ
- ตรวจสอบข้อสมมติฐานที่ผู้ประเมินราคาอิสระใช้ในการวัดมูลค่า

จากการตรวจสอบพบว่าบริษัทมีการวัดมูลค่ายุติธรรมของอสังหาริมทรัพย์เพื่อการลงทุนได้อย่างน่าเชื่อถือ และมีการเปิดเผยข้อมูลประกอบงบการเงินอย่างเพียงพอ

## ข้อมูลอื่น

ผู้บริหารเป็นผู้รับผิดชอบต่อข้อมูลอื่น ข้อมูลอื่นประกอบด้วย ข้อมูลซึ่งรวมอยู่ในรายงานประจำปี แต่ไม่รวมถึงงบการเงินและรายงานของผู้สอบบัญชีที่อยู่ในรายงานประจำปีนั้น ซึ่งคาดว่าจะถูกจัดเตรียมให้ข้าพเจ้าภายหลังวันที่ในรายงานของผู้สอบบัญชีนี้

ความเห็นของข้าพเจ้าต้องงบการเงินไม่ครอบคลุมถึงข้อมูลอื่น และข้าพเจ้าไม่ได้ให้ความเชื่อมั่นต่อข้อมูลอื่น

ความรับผิดชอบของข้าพเจ้าที่เกี่ยวข้องเนื่องจากการตรวจสอบงบการเงิน คือ การอ่านและพิจารณาว่าข้อมูลอื่นมีความขัดแย้งที่มีสาระสำคัญกับงบการเงินหรือกับความรู้ที่ได้รับจากการตรวจสอบของข้าพเจ้าหรือปรากฏว่าข้อมูลอื่นมีการแสดงข้อมูลที่ขัดต่อข้อเท็จจริงอันเป็นสาระสำคัญหรือไม่

เมื่อข้าพเจ้าได้อ่านรายงานประจำปี หากข้าพเจ้าสรุปได้ว่าการแสดงข้อมูลที่ขัดต่อข้อเท็จจริงอันเป็นสาระสำคัญ ข้าพเจ้าต้องสื่อสารเรื่องดังกล่าวกับผู้มีส่วนเกี่ยวข้องในการกำกับดูแล เพื่อให้ผู้มีส่วนเกี่ยวข้องในการกำกับดูแลดำเนินการแก้ไขข้อมูลที่แสดงขัดต่อข้อเท็จจริง

## ความรับผิดชอบของผู้บริหารและผู้มีส่วนเกี่ยวข้องในการกำกับดูแลต้องงบการเงิน

ผู้บริหารมีหน้าที่รับผิดชอบในการจัดทำและการนำเสนองบการเงินเหล่านี้โดยถูกต้องตามที่ควรตามมาตรฐานการรายงานทางการเงิน และรับผิดชอบเกี่ยวกับการควบคุมภายในที่ผู้บริหารพิจารณาว่าจำเป็น เพื่อให้สามารถจัดการทางการเงินที่ปราศจากการแสดงข้อมูลที่ขัดต่อข้อเท็จจริงอันเป็นสาระสำคัญไม่ว่าจะเกิดจากการทุจริตหรือข้อผิดพลาด

ในการจัดทำงบการเงิน ผู้บริหารรับผิดชอบในการประเมินความสามารถของกลุ่มบริษัทในการดำเนินงานต่อเนื่อง เปิดเผยเรื่องที่เกี่ยวข้องกับการดำเนินงานต่อเนื่อง และการใช้เกณฑ์การบัญชีสำหรับการดำเนินงานต่อเนื่อง เว้นแต่ผู้บริหารมีความตั้งใจที่จะเลิกบริษัทหรือหยุดดำเนินงานหรือไม่สามารถดำเนินงานต่อเนื่องต่อไปได้

ผู้มีส่วนเกี่ยวข้องในการกำกับดูแล มีหน้าที่ในการสอดส่องดูแลกระบวนการในการจัดทำรายงานทางการเงินของกลุ่มบริษัท

## ความรับผิดชอบของผู้สอบบัญชีต่อการตรวจสอบงบการเงิน

การตรวจสอบของข้าพเจ้ามีวัตถุประสงค์เพื่อให้ได้ความเชื่อมั่นอย่างสมเหตุสมผลว่างบการเงินโดยรวมปราศจากการแสดงข้อมูลที่ขัดต่อข้อเท็จจริงอันเป็นสาระสำคัญหรือไม่ ไม่ว่าจะเกิดจากการทุจริตหรือข้อผิดพลาด และเสนอรายงานของผู้สอบบัญชีซึ่งรวมความเห็นของข้าพเจ้าอยู่ด้วย ความเชื่อมั่นอย่างสมเหตุสมผล คือ ความเชื่อมั่นในระดับสูง แต่ไม่ได้เป็นการรับประกันว่าการปฏิบัติงานตรวจสอบตามมาตรฐานการสอบบัญชี จะสามารถตรวจพบข้อมูลที่ขัดต่อข้อเท็จจริงอันเป็นสาระสำคัญที่มีอยู่ได้เสมอไป ข้อมูลที่ขัดต่อข้อเท็จจริงอาจเกิดจากการทุจริตหรือข้อผิดพลาด และถือว่ามีสาระสำคัญเมื่อการค้นได้อย่างสมเหตุสมผลว่ารายการที่ขัดต่อข้อเท็จจริงแต่ละรายการหรือทุกรายการรวมกัน จะมีผลต่อการตัดสินใจทางเศรษฐกิจของผู้ใช้งบการเงินจากการใช้งบการเงินเหล่านี้

ในการตรวจสอบของข้าพเจ้าตามมาตรฐานการสอบบัญชี ข้าพเจ้าได้ใช้ดุลยพินิจและการสังเกตและสงสัยเกี่ยวกับผู้ประกอบวิชาชีพตลอดการตรวจสอบ การปฏิบัติงานของข้าพเจ้ารวมถึง

- ระบบและประเมินความเสี่ยงจากการแสดงข้อมูลที่ขัดต่อข้อเท็จจริงอันเป็นสาระสำคัญในงบการเงิน ไม่ว่าจะเป็นเกิดจากการทุจริตหรือข้อผิดพลาด ออกแบบและปฏิบัติงานตามวิธีการตรวจสอบเพื่อตอบสนองต่อความเสี่ยงเหล่านั้น และได้หลักฐานการสอบบัญชีที่เพียงพอและเหมาะสมเพื่อเป็นเกณฑ์ในการแสดงความเห็นของข้าพเจ้า ความเสี่ยงที่ไม่พบข้อมูลที่ขัดต่อข้อเท็จจริงอันเป็นสาระสำคัญซึ่งเป็นผลมาจากการทุจริตจะสูงกว่าความเสี่ยงที่เกิดจากข้อผิดพลาด เนื่องจากการทุจริตอาจเกี่ยวกับการสมรู้ร่วมคิด การปลอมแปลงเอกสารหลักฐาน การตั้งใจละเว้นการแสดงผลข้อมูล การแสดงผลข้อมูลที่ไม่ตรงตามข้อเท็จจริงหรือการแทรกแซงการควบคุมภายใน

ทำความเข้าใจในระบบการควบคุมภายในที่เกี่ยวข้องกับการตรวจสอบ เพื่อออกแบบวิธีการตรวจสอบที่เหมาะสมกับสถานการณ์ แต่ไม่ใช่เพื่อวัตถุประสงค์ในการแสดงความเห็นต่อความมีประสิทธิภาพของการควบคุมภายในของกลุ่มบริษัท

- ประเมินความเหมาะสมของนโยบายการบัญชีที่ผู้บริหารใช้และความสมเหตุสมผลของประมาณการทางบัญชีและการเปิดเผยข้อมูลที่เกี่ยวข้องซึ่งจัดทำขึ้นโดยผู้บริหาร
- สรุปเกี่ยวกับความเหมาะสมของการใช้เกณฑ์การบัญชีสำหรับการดำเนินงานต่อเนื่องของผู้บริหาร และจากหลักฐานการสอบบัญชีที่ได้รับ สรุปว่ามีความไม่แน่นอนที่มีสาระสำคัญเกี่ยวกับเหตุการณ์หรือสถานการณ์ที่อาจเป็นเหตุให้เกิดข้อสงสัยอย่างมีนัยสำคัญต่อความสามารถของกลุ่มบริษัทในการดำเนินงานต่อเนื่องหรือไม่ ถ้าข้าพเจ้าได้ข้อสรุปว่ามีความไม่แน่นอนที่มีสาระสำคัญ ข้าพเจ้าต้องกล่าวไว้ในรายงานของผู้สอบบัญชีของข้าพเจ้าถึงการเปิดเผยที่เกี่ยวข้องในงบการเงิน หรือถ้าการเปิดเผยดังกล่าวไม่เพียงพอ ความเห็นของข้าพเจ้าจะเปลี่ยนแปลงไป ข้อสรุปของข้าพเจ้าขึ้นอยู่กับหลักฐานการสอบบัญชีที่ได้รับจนถึงวันที่ในรายงานของผู้สอบบัญชีของข้าพเจ้า อย่างไรก็ตาม เหตุการณ์หรือสถานการณ์ในอนาคตอาจเป็นเหตุให้กลุ่มบริษัทต้องหยุดการดำเนินงานต่อเนื่อง
- ประเมินการนำเสนอโครงสร้างและเนื้อหาของงบการเงินโดยรวม รวมถึงการเปิดเผยว่างบการเงินแสดงรายการและเหตุการณ์ในรูปแบบที่ทำให้มีการนำเสนอข้อมูลโดยถูกต้องตามที่ควร
- ได้รับหลักฐานการสอบบัญชีที่เหมาะสมอย่างเพียงพอเกี่ยวกับข้อมูลทางการเงินของกิจการภายในกลุ่มหรือกิจกรรมทางธุรกิจภายในกลุ่มบริษัท เพื่อแสดงความเห็นต่องบการเงินรวม ข้าพเจ้ารับผิดชอบต่อการกำหนดแนวทาง การควบคุมดูแล และการปฏิบัติงานตรวจสอบกลุ่มบริษัท ข้าพเจ้าเป็นผู้รับผิดชอบแต่เพียงผู้เดียวต่อความเห็นของข้าพเจ้า

ข้าพเจ้าได้สื่อสารกับผู้มีหน้าที่ในการกำกับดูแลเกี่ยวกับขอบเขตและช่วงเวลาของการตรวจสอบตามที่ได้วางแผนไว้ ประเด็นที่มีนัยสำคัญที่พบจากการตรวจสอบ รวมถึงข้อบกพร่องที่มีนัยสำคัญในระบบการควบคุมภายใน ซึ่งข้าพเจ้าได้พบในระหว่างการตรวจสอบของข้าพเจ้า

ข้าพเจ้าได้ให้คำรับรองแก่ผู้มีหน้าที่ในการกำกับดูแลว่าข้าพเจ้าได้ปฏิบัติตามข้อกำหนด จรรยาบรรณที่เกี่ยวข้องกับความเป็นอิสระ และได้สื่อสารกับผู้มีหน้าที่ในการกำกับดูแลเกี่ยวกับความสัมพันธ์ทั้งหมดตลอดจนเรื่องอื่น ซึ่งข้าพเจ้าเชื่อว่ามีเหตุผลที่บุคคลภายนอกอาจพิจารณาว่ากระทบต่อความเป็นอิสระของข้าพเจ้า และมาตรการที่ข้าพเจ้าใช้เพื่อป้องกันไม่ให้ข้าพเจ้าขาดความเป็นอิสระ

จากเรื่องที่สื่อสารกับผู้มีหน้าที่ในการกำกับดูแล ข้าพเจ้าได้พิจารณาเรื่องต่างๆ ที่มีนัยสำคัญมากที่สุดในการตรวจสอบงบการเงินในงวดปัจจุบัน และกำหนดเป็นเรื่องสำคัญในการตรวจสอบ ข้าพเจ้าได้อธิบายเรื่องเหล่านี้ในรายงานของผู้สอบบัญชี เว้นแต่กฎหมายหรือข้อบังคับไม่ให้เปิดเผยต่อสาธารณะเกี่ยวกับเรื่องดังกล่าว หรือในสถานการณ์ที่ยากที่จะเกิดขึ้น ข้าพเจ้าพิจารณาว่าไม่ควรสื่อสารเรื่องดังกล่าวในรายงานของข้าพเจ้า เพราะการกระทำดังกล่าวสามารถคาดการณ์ได้อย่างสมเหตุสมผลว่าจะมีผลกระทบในทางลบมากกว่าผลประโยชน์ต่อส่วนได้เสียสาธารณะจากการสื่อสารดังกล่าว

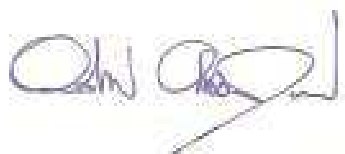

(นายอภิรักษ์ อติอนุวรรตน์)  
ผู้สอบบัญชีรับอนุญาตเลขทะเบียน 5202

บริษัท สำนักงาน ดร.วิรัช แอนด์ แอสโซซิเอทส์ จำกัด  
กรุงเทพฯ : 21 กุมภาพันธ์ 2560



บริษัท ชิงเกิ้ล พอยท์ พาร์ต (ประเทศไทย) จำกัด (มหาชน) และบริษัทย่อย

งบแสดงฐานะการเงิน

ณ วันที่ 31 ธันวาคม 2559

สินทรัพย์

หน่วย : บาท

หมายเหตุ	งบการเงินรวม		งบการเงินเฉพาะกิจการ	
	2559	2558	2559	2558
สินทรัพย์หมุนเวียน				
เงินสดและรายการเทียบเท่าเงินสด	3.2 และ 4	54,178,490	14,267,144	48,031,653
เงินลงทุนชั่วคราว				
หลักทรัพย์ในความต้องการ				
ของตลาดเพื่อค้า	3.3 และ 5	-	734,160	-
เงินฝากประจำธนาคาร		531,926	342,085	531,926
เงินลงทุนในกิจการที่เกี่ยวข้องกัน	6	-	-	-
รวมเงินลงทุนชั่วคราว		531,926	1,076,245	531,926
ลูกหนี้การค้าและลูกหนี้อื่น	3.4 และ 7	52,619,956	68,406,304	52,830,272
เงินให้กู้ยืมระยะสั้นแก่บริษัทย่อย	27	-	-	54,500,000
เงินให้กู้ยืมระยะสั้นแก่กิจการ				
ที่เกี่ยวข้องกัน	27	-	2,570,475	-
สินค้าคงเหลือ	3.5 และ 8	22,465,849	25,826,518	20,219,812
สินทรัพย์ไม่หมุนเวียนที่ถือไว้เพื่อขาย	3.6 และ 9	27,873,246	-	27,873,246
สินทรัพย์หมุนเวียนอื่น		2,953,585	5,881,840	1,893,853
รวมสินทรัพย์หมุนเวียน		160,623,052	118,028,526	205,880,762
สินทรัพย์ไม่หมุนเวียน				
เงินลงทุนในบริษัทย่อย	3.7 และ 10	-	-	5,000,000
เงินลงทุนระยะยาว				
เงินฝากประจำธนาคาร	11	23,209,600	23,340,665	21,397,600
อสังหาริมทรัพย์เพื่อการลงทุน	3.8 และ 12	209,488,576	220,099,200	209,488,576
ที่ดิน อาคารและอุปกรณ์	3.9 และ 13	223,340,421	290,273,694	169,505,924
สินทรัพย์ไม่มีตัวตน	3.10 และ 14	100,927	1,637,796	100,927
สินทรัพย์ภายใต้การควบคุม	3.11 และ 23	22,968,307	27,004,718	20,946,307
สินทรัพย์ไม่หมุนเวียนอื่น				
ภาษีมูลค่าเพิ่มรอขอคืน		-	50,321	-
ภาษีลูกหัก ณ ที่จ่าย		48,923,318	44,283,966	48,114,917
อื่น ๆ		38,980	332,468	22,830
รวมสินทรัพย์ไม่หมุนเวียนอื่น		48,962,298	44,666,755	48,137,747
รวมสินทรัพย์ไม่หมุนเวียน		528,070,129	607,022,828	474,577,081
รวมสินทรัพย์		688,693,181	725,051,354	680,457,843

หมายเหตุประกอบงบการเงินเป็นส่วนหนึ่งของงบการเงินนี้

บริษัท ชิงเกิ้ล ฟอร์ท พาร์ท (ประเทศไทย) จำกัด (มหาชน) และบริษัทย่อย

งบแสดงฐานะการเงิน

ณ วันที่ 31 ธันวาคม 2559

หนี้สินและส่วนของผู้ถือหุ้น

หน่วย : บาท

หมายเหตุ	งบการเงินรวม		งบการเงินเฉพาะกิจการ	
	2559	2558	2559	2558
<b>หนี้สินหมุนเวียน</b>				
เงินเบิกเกินบัญชีและเงินกู้ยืมระยะสั้น				
จากสถาบันการเงิน	15	166,791,962	177,475,799	166,791,962
เจ้าหนี้การค้าและเจ้าหนี้อื่น	16	49,268,398	38,469,007	39,788,597
เจ้าหนี้ทรัพย์สิน		45,317	1,893,900	38,306
คอกเบี้ยค้างจ่าย		159,665	146,614	154,151
ส่วนของหนี้สินระยะยาวที่ถึงกำหนดชำระภายในหนึ่งปี				
เงินกู้ยืมระยะยาวจากสถาบันการเงิน	17	1,800,000	13,200,000	-
หนี้สินตามสัญญาเช่าการเงิน	3.12 และ 18	137,232	155,109	137,232
<b>หนี้สินหมุนเวียนอื่น</b>				
ภาษีหัก ณ ที่จ่ายค้างจ่าย		839,621	1,116,640	808,326
ภาษีมูลค่าเพิ่มรอนำส่ง		1,091,450	1,347,840	1,091,450
อื่น ๆ		1,642,843	2,151,990	1,635,879
รวมหนี้สินหมุนเวียนอื่น		3,573,914	4,616,470	3,535,655
รวมหนี้สินหมุนเวียน		221,776,488	235,956,899	210,445,903
<b>หนี้สินไม่หมุนเวียน</b>				
เงินกู้ยืมระยะยาวจากสถาบันการเงิน	17	900,000	2,700,000	-
หนี้สินตามสัญญาเช่าการเงิน	3.12 และ 18	374,306	511,537	374,306
สำรองผลประโยชน์ระยะยาวของพนักงาน	3.13 และ 19	3,484,142	5,325,124	3,428,110
หนี้สินไม่หมุนเวียนอื่น		72,500	931,709	-
รวมหนี้สินไม่หมุนเวียน		4,830,948	9,468,370	3,802,416
รวมหนี้สิน		226,607,436	245,425,269	214,248,319

หมายเหตุประกอบงบการเงินเป็นส่วนหนึ่งของงบการเงินนี้

บริษัท ชิงเกิ้ล ฟอร์ท พาร์ท (ประเทศไทย) จำกัด (มหาชน) และบริษัทย่อย

งบแสดงฐานะการเงิน

ณ วันที่ 31 ธันวาคม 2559

หนี้สินและส่วนของผู้ถือหุ้น(ต่อ)

		หน่วย : บาท			
		งบการเงินรวม		งบการเงินเฉพาะกิจการ	
หมายเหตุ		2559	2558	2559	2558
ส่วนของผู้ถือหุ้น					
ทุนเรือนหุ้น					
ทุนจดทะเบียน					
	หุ้นสามัญ 232,005,000 หุ้น มูลค่าหุ้นละ 1 บาท	232,005,000	232,005,000	232,005,000	232,005,000
ทุนที่ออกและชำระแล้ว					
	หุ้นสามัญ 232,005,000 หุ้น มูลค่าหุ้นละ 1 บาท	232,005,000	232,005,000	232,005,000	232,005,000
ส่วนเกินมูลค่าหุ้น					
	ส่วนเกินมูลค่าหุ้นสามัญ	70,122,657	70,122,657	70,122,657	70,122,657
กำไรสะสม					
จัดสรรแล้ว					
	ทุนสำรองตามกฎหมาย	20	32,092,500	32,092,500	32,092,500
	ยังไม่ได้จัดสรร		127,865,594	145,405,917	131,989,367
	รวมส่วนของบริษัทใหญ่		462,085,751	479,626,074	466,209,524
	ส่วนได้เสียที่ไม่มีอำนาจควบคุม		(6)	11	-
	รวมส่วนของผู้ถือหุ้น		462,085,745	479,626,085	466,209,524
รวมหนี้สินและส่วนของผู้ถือหุ้น			688,693,181	725,051,354	680,457,843
					728,254,503

หมายเหตุประกอบงบการเงินเป็นส่วนหนึ่งของงบการเงินนี้

บริษัท ชิงเกิ้ล ฟอยท์ พาร์ท (ประเทศไทย) จำกัด (มหาชน) และบริษัทย่อย

งบกำไรขาดทุนเบ็ดเสร็จ

สำหรับปีสิ้นสุดวันที่ 31 ธันวาคม 2559

หน่วย : บาท

หมายเหตุ	งบการเงินรวม		งบการเงินเฉพาะกิจการ	
	2559	2558	2559	2558
รายได้				
รายได้จากการขายและรับจ้าง	361,901,791	438,498,187	331,656,356	416,301,666
รายได้ค่าเช่าอสังหาริมทรัพย์เพื่อการลงทุน	56,500,880	56,384,123	56,500,880	56,384,123
รายได้อื่น				
รายได้จากการขายเศษวัตถุดิบ	2,068,144	1,848,367	2,068,144	1,848,367
กำไรจากอัตราแลกเปลี่ยนเงินตราต่างประเทศ	10,758	-	10,758	-
กำไรจากหลักทรัพย์เพื่อค่า	238,930	-	238,930	-
กำไรจากการจำหน่ายทรัพย์สิน	-	-	182,038	-
รายได้อื่นๆ	1,884,463	4,781,906	5,142,158	7,128,165
รวมรายได้อื่น	4,202,295	6,630,273	7,642,028	8,976,532
รวมรายได้	422,604,966	501,512,583	395,799,264	481,662,321
ค่าใช้จ่าย				
ต้นทุนขาย รับจ้างและให้เช่า	334,405,991	441,221,194	312,055,964	417,700,223
ค่าใช้จ่ายในการขาย	6,299,470	7,191,398	6,299,470	7,191,398
ค่าใช้จ่ายในการบริหาร	88,158,121	77,937,151	74,606,338	69,220,545
ขาดทุนจากการลดมูลค่ายุทธสินในบริษัทย่อย	-	-	25,249,930	-
ขาดทุนจากอัตราแลกเปลี่ยนเงินตราต่างประเทศ	-	104,425	-	16,028
ขาดทุนจากหลักทรัพย์เพื่อค่า	-	116,242	-	116,242
ขาดทุนจากการจำหน่ายทรัพย์สิน	292,757	198,619	-	164,630
ค่าตอบแทนกรรมการ	675,000	805,000	675,000	805,000
รวมค่าใช้จ่าย	429,831,339	527,574,029	418,886,702	495,214,066
ขาดทุนก่อนต้นทุนทางการเงินและภาษีเงินได้	(7,226,373)	(26,061,446)	(23,087,438)	(13,551,745)
ต้นทุนทางการเงิน	6,397,170	6,881,890	5,877,427	6,532,073
ขาดทุนก่อนภาษีเงินได้	(13,623,543)	(32,943,336)	(28,964,865)	(20,083,818)
ค่าใช้จ่าย(รายได้)ภาษีเงินได้	3,590,408	(7,725,820)	635,014	(5,320,903)
ขาดทุนสำหรับปี	(17,213,951)	(25,217,516)	(29,599,879)	(14,762,915)

หมายเหตุประกอบงบการเงินเป็นส่วนหนึ่งของงบการเงินนี้

บริษัท ชิงเกิ้ล ฟอร์ท พาร์ท (ประเทศไทย) จำกัด (มหาชน) และบริษัทย่อย

งบกำไรขาดทุนเบ็ดเสร็จ (ต่อ)

สำหรับปีสิ้นสุดวันที่ 31 ธันวาคม 2559

หน่วย : บาท

หมายเหตุ	งบการเงินรวม		งบการเงินเฉพาะกิจการ	
	2559	2558	2559	2558
กำไรเบ็ดเสร็จอื่น :-				
ผลกำไรจากการประมาณการ				
ตามหลักคณิตศาสตร์ประกันภัยสำหรับ				
โครงการผลประโยชน์ของพนักงาน	19	2,230,012	211,000	1,167,341
องค์กรประกอบของภาษีเงินได้		(446,003)	(42,200)	(233,468)
ผลกำไรจากการประมาณการตามหลัก				
คณิตศาสตร์ประกันภัยสำหรับโครงการ				
ผลประโยชน์ของพนักงาน-สุทธิจากภาษี		1,784,009	168,800	933,873
กำไรเบ็ดเสร็จอื่นสำหรับปี-สุทธิจากภาษี		1,784,009	168,800	933,873
ขาดทุนเบ็ดเสร็จรวมสำหรับปี		(15,429,942)	(25,048,716)	(28,666,006)
การแบ่งปันขาดทุน				
ส่วนที่เป็นของบริษัทใหญ่		(17,213,933)	(25,217,501)	(29,599,879)
ส่วนที่เป็นของส่วนได้เสียที่ไม่มีอำนาจควบคุม		(18)	(15)	(14,762,915)
		(17,213,951)	(25,217,516)	(14,762,915)
การแบ่งปันขาดทุนเบ็ดเสร็จรวม				
ส่วนที่เป็นของบริษัทใหญ่		(15,429,925)	(25,048,701)	(28,666,006)
ส่วนที่เป็นของส่วนได้เสียที่ไม่มีอำนาจควบคุม		(17)	(15)	(14,762,915)
		(15,429,942)	(25,048,716)	(14,762,915)
ขาดทุนต่อหุ้นส่วนที่เป็นของบริษัทใหญ่	3.15			
ขาดทุนต่อหุ้นขั้นพื้นฐาน (บาท)		(0.074)	(0.109)	(0.128)
จำนวนหุ้นสามัญที่ใช้คำนวณ 232,005,000 หุ้น				(0.064)

หมายเหตุประกอบงบการเงินเป็นส่วนหนึ่งของงบการเงินนี้

บริษัท ชิงเกิ้ล พอยท์ พาร์ต (ประเทศไทย) จำกัด (มหาชน) และบริษัทย่อย

งบแสดงการเปลี่ยนแปลงส่วนของผู้ถือหุ้น

สำหรับปีสิ้นสุดวันที่ 31 ธันวาคม 2559

งบการเงินรวม

หน่วย : บาท

หมายเหตุ	ส่วนของผู้ถือหุ้นบริษัทใหญ่				รวมส่วนของ ผู้ถือหุ้น	ส่วนได้เสียที่ไม่ มีอำนาจควบคุม	รวมส่วนของ ผู้ถือหุ้น
	ทุนที่ออก และ ชำระแล้ว	ส่วนเกินมูลค่า หุ้นสามัญ	กำไรสะสม				
			ทุนสำรองตาม กฎหมาย	ยังไม่ได้จัดสรร			
ยอดยกมาต้นปี วันที่ 1 มกราคม 2558	232,005,000	70,122,657	32,092,500	170,454,618	504,674,775	26	504,674,801
ขาดทุนเบ็ดเสร็จรวมสำหรับปี 2558 :-							
ขาดทุนเบ็ดเสร็จสำหรับปี				(25,217,501)	(25,217,501)	(15)	(25,217,516)
ปรับปรุงผลกำไรจากการประมาณการตามหลักคณิตศาสตร์							
ประกันภัยสำหรับโครงการผลประโยชน์ของพนักงาน				168,800	168,800	-	168,800
รวมขาดทุนเบ็ดเสร็จรวมสำหรับปี 2558				(25,048,701)	(25,048,701)	(15)	(25,048,716)
ยอดคงเหลือ ณ วันที่ 31 ธันวาคม 2558	232,005,000	70,122,657	32,092,500	145,405,917	479,626,074	11	479,626,085
ผลสะสมจากการแก้ไขข้อผิดพลาดทางบัญชี	32			(2,110,398)	(2,110,398)	-	(2,110,398)
ยอดยกมาที่ปรับปรุงแล้ว	232,005,000	70,122,657	32,092,500	143,295,519	477,515,676	11	477,515,687
ขาดทุนเบ็ดเสร็จรวมสำหรับปี 2559 :-							
ขาดทุนเบ็ดเสร็จสำหรับปี				(17,213,933)	(17,213,933)	(18)	(17,213,951)
ปรับปรุงผลกำไรจากการประมาณการตามหลักคณิตศาสตร์							
ประกันภัยสำหรับโครงการผลประโยชน์ของพนักงาน				1,784,008	1,784,008	1	1,784,009
รวมขาดทุนเบ็ดเสร็จรวมสำหรับปี 2559				(15,429,925)	(15,429,925)	(17)	(15,429,942)
ยอดคงเหลือ ณ วันที่ 31 ธันวาคม 2559	232,005,000	70,122,657	32,092,500	127,865,594	462,085,751	(6)	462,085,745

หมายเหตุประกอบงบการเงินเป็นส่วนหนึ่งของงบการเงินนี้

บริษัท ชิงเกิ้ล พอยท์ พาร์ท (ประเทศไทย) จำกัด (มหาชน) และบริษัทย่อย

งบแสดงการเปลี่ยนแปลงส่วนของผู้ถือหุ้น

สำหรับปีสิ้นสุดวันที่ 31 ธันวาคม 2559

งบการเงินเฉพาะกิจการ

หน่วย : บาท

หมายเหตุ	ทุนที่ออก และ ชำระแล้ว	ส่วนเกินมูลค่า หุ้นสามัญ	กำไรสะสม		รวมส่วนของผู้ ถือหุ้น
			ทุนสำรองตาม กฎหมาย	ยังไม่ได้จัดสรร	
ยอดยกมาต้นปี วันที่ 1 มกราคม 2558	232,005,000	70,122,657	32,092,500	177,528,686	511,748,843
ขาดทุนเบ็ดเสร็จรวมสำหรับปี 2558				(14,762,915)	(14,762,915)
ยอดคงเหลือ ณ วันที่ 31 ธันวาคม 2558	232,005,000	70,122,657	32,092,500	162,765,771	496,985,928
ผลสะสมจากการแก้ไขข้อผิดพลาดทางบัญชี				(2,110,398)	(2,110,398)
ยอดยกมาที่ปรับปรุงแล้ว	232,005,000	70,122,657	32,092,500	160,655,373	494,875,530
ขาดทุนเบ็ดเสร็จรวมสำหรับปี 2559 :-					
ขาดทุนเบ็ดเสร็จสำหรับปี				(29,599,879)	(29,599,879)
ปรับปรุงผลกำไรจากการประมาณการ					
ตามหลักคณิตศาสตร์ประกันภัยสำหรับ					
โครงการผลประโยชน์ของพนักงาน				933,873	933,873
ขาดทุนเบ็ดเสร็จรวมสำหรับปี 2559				(28,666,006)	(28,666,006)
ยอดคงเหลือ ณ วันที่ 31 ธันวาคม 2559	232,005,000	70,122,657	32,092,500	131,989,367	466,209,524

หมายเหตุประกอบงบการเงินเป็นส่วนหนึ่งของงบการเงินนี้

บริษัท ชิงเกิ้ล พอยท์ พาร์ท (ประเทศไทย) จำกัด (มหาชน) และบริษัทย่อย

งบกระแสเงินสด (1/3)

สำหรับปีสิ้นสุดวันที่ 31 ธันวาคม 2559

หน่วย : บาท

	งบการเงินรวม		งบการเงินเฉพาะกิจการ	
	2559	2558	2559	2558
กระแสเงินสดจากกิจกรรมดำเนินงาน				
ขาดทุนก่อนภาษีเงินได้	(13,623,543)	(32,943,336)	(28,964,865)	(20,083,818)
ปรับกระทบขาดทุนก่อนภาษีเงินได้เป็นเงินสดรับ(จ่าย)				
จากการดำเนินงาน				
ค่าเสื่อมราคา				
- อสังหาริมทรัพย์เพื่อการลงทุน	11,263,324	10,944,868	11,263,324	10,944,868
- อาคารและอุปกรณ์	38,483,115	38,199,821	31,145,013	31,265,914
สินทรัพย์ไม่มีตัวตนตัดจำหน่าย	446,778	773,110	446,778	773,110
ดอกเบี้ยจ่าย	6,397,170	6,776,530	5,877,427	6,532,073
หนี้สงสัยจะสูญเพิ่มขึ้น				
เงินให้ผู้มีระยะสั้นแก่กิจการที่เกี่ยวข้องกัน	2,570,475	-	2,570,475	-
ขาดทุนที่ยังไม่เกิดขึ้นของหลักทรัพย์เพื่อค้า	-	116,242	-	116,242
กำไรจากการจำหน่ายหลักทรัพย์เพื่อค้า	(238,930)	-	(238,930)	-
ค่าเพื่อการลดมูลค่าสินค้าเพิ่มขึ้น(ลดลง)	(736,598)	2,927,964	71,693	1,971,717
ขาดทุนจากการลดมูลค่าเงินลงทุนในบริษัทย่อย	-	-	25,249,930	-
ขาดทุนจากการจำหน่ายและเลิกใช้อุปกรณ์	1,173,590	781,524	286,741	164,630
ขาดทุนจากการจำหน่ายและเลิกใช้สินทรัพย์ไม่มีตัวตน	1,113,335	-	1,113,335	-
ภาษีเงินได้ถูกหัก ณ ที่จ่ายตัดจ่าย	1,876,741	102,006	1,632,071	-
(กำไร)ขาดทุนที่ยังไม่เกิดขึ้นจากอัตราแลกเปลี่ยน	(11,187)	23,800	(11,187)	23,800
เงินปันผลรับ	(16,825)	(19,884)	(16,825)	(19,884)
ค่าใช้จ่ายผลประโยชน์ระยะยาวของพนักงาน	1,375,242	673,912	658,819	673,912
กำไรจากการดำเนินงานก่อนการเปลี่ยนแปลงในส่วนประกอบ				
ของสินทรัพย์และหนี้สินดำเนินงาน	50,072,687	28,356,557	51,083,799	32,362,564

หมายเหตุประกอบงบการเงินเป็นส่วนหนึ่งของงบการเงินนี้





บริษัท ชิงเกิ้ล พอยท์ พาร์ท (ประเทศไทย) จำกัด (มหาชน) และบริษัทย่อย

งบกระแสเงินสด (2/3)

สำหรับปีสิ้นสุดวันที่ 31 ธันวาคม 2559

หน่วย : บาท

	งบการเงินรวม		งบการเงินเฉพาะกิจการ	
	2559	2558	2559	2558
การเปลี่ยนแปลงในส่วนประกอบของสินทรัพย์ดำเนินงาน(เพิ่มขึ้น)ลดลง				
เงินลงทุนในหลักทรัพย์เพื่อค้า	973,090	-	973,090	-
ลูกหนี้การค้าและลูกหนี้อื่น	15,787,763	11,041,206	10,946,705	15,954,721
สินค้าคงเหลือ	4,097,267	(6,923,987)	1,007,989	(3,143,169)
สินทรัพย์หมุนเวียนอื่น	2,928,255	(2,581,624)	944,373	(274,610)
สินทรัพย์ไม่หมุนเวียนอื่น	343,809	667,509	267,309	639,009
การเปลี่ยนแปลงในส่วนประกอบของหนี้สินดำเนินงานเพิ่มขึ้น(ลดลง)				
เจ้าหนี้การค้าและเจ้าหนี้อื่น	10,809,163	(3,209,843)	7,305,381	(8,677,349)
หนี้สินหมุนเวียนอื่น	(1,042,556)	(437,342)	(682,521)	(570,755)
หนี้สินไม่หมุนเวียนอื่น	(859,209)	931,709	-	-
สำรองผลประโยชน์ระยะยาวของพนักงาน	(986,212)	(290,948)	(308,212)	(210,532)
เงินสดรับจากการดำเนินงาน	82,124,057	27,553,237	71,537,913	36,079,879
จ่ายดอกเบี้ย	(6,384,119)	(6,653,903)	(5,861,753)	(6,417,583)
จ่ายภาษีเงินได้	(8,626,491)	(10,460,388)	(8,363,217)	(10,320,369)
เงินสดสุทธิได้มาจากกิจกรรมดำเนินงาน	67,113,447	10,438,946	57,312,943	19,341,927
กระแสเงินสดจากกิจกรรมลงทุน				
เงินให้กู้ยืมระยะสั้นแก่บริษัทย่อย(เพิ่มขึ้น)ลดลง	-	-	5,500,000	(34,500,000)
เงินฝากประจำธนาคาร(เพิ่มขึ้น)ลดลง-เงินลงทุนชั่วคราว	(189,841)	1,270,296	(189,841)	1,270,296
เงินฝากประจำธนาคาร(เพิ่มขึ้น)ลดลง-เงินลงทุนระยะยาว	131,065	(1,061,498)	-	(1,042,400)
เงินสดจ่ายซื้อเงินลงทุนในบริษัทย่อย	-	-	(5,000,000)	-
ซื้ออสังหาริมทรัพย์เพื่อการลงทุน	(652,700)	-	(652,700)	-
ซื้ออาคาร เครื่องจักรและอุปกรณ์	(2,639,404)	(55,615,453)	(1,978,520)	(8,925,018)
ซื้อสินทรัพย์ไม่มีตัวตน	(31,000)	-	(31,000)	-
เงินสดรับจากการจำหน่ายอุปกรณ์	2,088,043	1,049,762	1,702,248	839,761
เงินสดรับจากการจำหน่ายสินทรัพย์ไม่มีตัวตน	7,756	-	7,756	-
เงินปันผลรับ	16,825	19,884	16,825	19,884
เงินสดสุทธิใช้ไปในกิจกรรมลงทุน	(1,269,256)	(54,337,009)	(625,232)	(42,337,477)

หมายเหตุประกอบงบการเงินเป็นส่วนหนึ่งของงบการเงินนี้

บริษัท ชิงเกิ้ล พอยท์ พาร์ท (ประเทศไทย) จำกัด (มหาชน) และบริษัทย่อย

งบกระแสเงินสด (3/3)

สำหรับปีสิ้นสุดวันที่ 31 ธันวาคม 2559

หน่วย : บาท

	งบการเงินรวม		งบการเงินเฉพาะกิจการ	
	2559	2558	2559	2558
กระแสเงินสดจากกิจกรรมจัดหาเงิน				
เงินเบิกเกินบัญชีและเงินกู้ยืมระยะสั้นจากสถาบันการเงินเพิ่มขึ้น(ลดลง)	(10,683,837)	32,475,799	(9,892,347)	31,684,309
เงินกู้ยืมระยะยาวจากสถาบันการเงินเพิ่มขึ้น	-	5,400,000	-	-
จ่ายชำระเงินกู้ยืมระยะยาวจากสถาบันการเงิน	(13,200,000)	(50,940,000)	(11,400,000)	(50,040,000)
จ่ายชำระเจ้าหนี้ทรัพย์สิน	(1,893,900)	(120,429)	(1,444,500)	(120,429)
จ่ายชำระหนี้สินตามสัญญาเช่าการเงิน	(155,108)	(728,453)	(133,743)	(478,962)
เงินสดสุทธิใช้ไปในกิจกรรมจัดหาเงิน	(25,932,845)	(13,913,083)	(22,870,590)	(18,955,082)
เงินสดและรายการเทียบเท่าเงินสดเพิ่มขึ้น(ลดลง)สุทธิ	39,911,346	(57,811,146)	33,817,121	(41,950,632)
เงินสดและรายการเทียบเท่าเงินสด ณ วันที่ 1 มกราคม	14,267,144	72,078,290	14,214,532	56,165,164
เงินสดและรายการเทียบเท่าเงินสด ณ วันที่ 31 ธันวาคม	54,178,490	14,267,144	48,031,653	14,214,532
รายการที่มีใช้เงินสด ประกอบด้วย				
สินทรัพย์ไม่หมุนเวียนที่ถือไว้เพื่อขายเพิ่มขึ้นจากการรับโอน				
ที่ดิน อาคารและอุปกรณ์	27,873,246	-	27,873,246	-
อสังหาริมทรัพย์เพื่อการลงทุนเพิ่มขึ้นจากเจ้าหนี้ทรัพย์สิน	-	1,444,500	-	1,444,500
สินทรัพย์ระหว่างก่อสร้างเพิ่มขึ้นจากการรับโอน				
งานบริหารระหว่างดำเนินงาน(สินค้าคงเหลือ)	-	3,854,648	-	-
เครื่องจักรเพิ่มขึ้นจากการรับโอนเงินมัดจำ	-	7,104,135	-	-
เครื่องจักรและอุปกรณ์เพิ่มขึ้นจากเจ้าหนี้ทรัพย์สิน	45,317	449,400	38,306	-
อุปกรณ์เพิ่มขึ้นจากสัญญาเช่าระยะยาว	-	700,000	-	700,000
ผลกระทบจากการปรับปรุงประมาณการผลประโยชน์ของพนักงาน				
- สินทรัพย์ภาษีเงินได้รอตัดบัญชีลดลง	(446,003)	(42,200)	(233,468)	-
- สรรองผลประโยชน์ระยะยาวของพนักงานลดลง	2,230,012	211,000	1,167,341	-
- กำไรสะสมเพิ่มขึ้น	(1,784,009)	(168,800)	(933,873)	-
กำไรสะสมและภาษีหัก ณ ที่จ่ายที่ลดลงจากการแก้ไขข้อผิดพลาดทางบัญชี	2,110,398	-	2,110,398	-

หมายเหตุประกอบงบการเงินเป็นส่วนหนึ่งของงบการเงินนี้

บริษัท ชิงเกิ้ล พอยท์ พาร์ท (ประเทศไทย) จำกัด (มหาชน) และบริษัทย่อย

หมายเหตุประกอบงบการเงิน

วันที่ 31 ธันวาคม 2559

1. ข้อมูลทั่วไป

สถานะของบริษัท	เป็นนิติบุคคลจัดตั้งขึ้นตามกฎหมายไทย และจดทะเบียนในตลาดหลักทรัพย์แห่งประเทศไทย
สถานที่ตั้งบริษัทและโรงงาน สำนักงานใหญ่	40, 42 หมู่ 9 สวนอุตสาหกรรมโรจนะ ตำบลธนู อำเภออุทัย จังหวัดพระนครศรีอยุธยา
สาขาที่ 1	53 หมู่ 3 ตำบลน้ำตาล อำเภออินทร์บุรี จังหวัดสิงห์บุรี
สาขาที่ 2	67 หมู่ 1 ตำบลเสม็ด อำเภอเมืองชลบุรี จังหวัดชลบุรี
สาขาที่ 3	53/1 หมู่ 3 ตำบลน้ำตาล อำเภออินทร์บุรี จังหวัดสิงห์บุรี
สาขาที่ 4	53/2 หมู่ 3 ตำบลน้ำตาล อำเภออินทร์บุรี จังหวัดสิงห์บุรี
ลักษณะธุรกิจ	1) ผลิตและรับจ้างผลิตชิ้นส่วนหรืออุปกรณ์ที่ใช้กับ ผลิตภัณฑ์อิเล็กทรอนิกส์ 2) ให้เช่าคลังสารเคมี 3) บริการจัดหาทรัพย์สิน 4) ลงทุนในบริษัทย่อยซึ่งดำเนินธุรกิจตามหมายเหตุประกอบงบ การเงินข้อ 10

2. เกณฑ์ในการจัดทำงานการเงิน

2.1 งบการเงินรวมและงบการเงินเฉพาะกิจการ ได้จัดทำขึ้นตามมาตรฐานการบัญชีและมาตรฐานการรายงานทางการเงินที่ออกโดยสภาวิชาชีพบัญชี ภายใต้พระราชบัญญัติวิชาชีพบัญชี พ.ศ.2547 พระราชบัญญัติการบัญชี พ.ศ.2543 และตามประกาศของสำนักงานคณะกรรมการกำกับหลักทรัพย์และตลาดหลักทรัพย์

2.2 มาตรฐานการบัญชีที่เริ่มมีผลบังคับใช้ในปีบัญชีปัจจุบันซึ่งบริษัทได้ปฏิบัติแล้ว ดังนี้

1) กรอบแนวคิดสำหรับการรายงานทางการเงิน (ปรับปรุง 2558)

มาตรฐานการบัญชี

2) ฉบับที่ 1 (ปรับปรุง 2558) เรื่อง การนำเสนองบการเงิน

3) ฉบับที่ 2 (ปรับปรุง 2558) เรื่อง สินค้าคงเหลือ

4) ฉบับที่ 7 (ปรับปรุง 2558) เรื่อง งบกระแสเงินสด

5) ฉบับที่ 8 (ปรับปรุง 2558) เรื่อง นโยบายการบัญชี การเปลี่ยนแปลงประมาณการทางบัญชีและ  
ข้อผิดพลาด

6) ฉบับที่ 10 (ปรับปรุง 2558) เรื่อง เหตุการณ์ภายหลังรอบระยะเวลารายงาน

7) ฉบับที่ 11 (ปรับปรุง 2558) เรื่อง สัญญาก่อสร้าง

- 8) ฉบับที่ 12 (ปรับปรุง 2558) เรื่อง ภาษีเงินได้
- 9) ฉบับที่ 16 (ปรับปรุง 2558) เรื่อง ที่ดิน อาคารและอุปกรณ์
- 10) ฉบับที่ 17 (ปรับปรุง 2558) เรื่อง สัญญาเช่า
- 11) ฉบับที่ 18 (ปรับปรุง 2558) เรื่อง รายได้
- 12) ฉบับที่ 19 (ปรับปรุง 2558) เรื่อง ผลประโยชน์ของพนักงาน
- 13) ฉบับที่ 20 (ปรับปรุง 2558) เรื่อง การบัญชีสำหรับเงินอุดหนุนจากรัฐบาลและการเปิดเผยข้อมูลเกี่ยวกับความช่วยเหลือจากรัฐบาล
- 14) ฉบับที่ 21 (ปรับปรุง 2558) เรื่อง ผลกระทบจากการเปลี่ยนแปลงของอัตราแลกเปลี่ยนเงินตราต่างประเทศ
- 15) ฉบับที่ 23 (ปรับปรุง 2558) เรื่อง ต้นทุนการกู้ยืม
- 16) ฉบับที่ 24 (ปรับปรุง 2558) เรื่อง การเปิดเผยข้อมูลเกี่ยวกับบุคคลหรือกิจการที่เกี่ยวข้องกัน
- 17) ฉบับที่ 26 (ปรับปรุง 2558) เรื่อง การบัญชีและการรายงานโครงการผลประโยชน์เมื่อออกจากงาน
- 18) ฉบับที่ 27 (ปรับปรุง 2558) เรื่อง งบการเงินเฉพาะกิจการ
- 19) ฉบับที่ 28 (ปรับปรุง 2558) เรื่อง เงินลงทุนในบริษัทร่วม และการร่วมค้า
- 20) ฉบับที่ 29 (ปรับปรุง 2558) เรื่อง การรายงานทางการเงินในสภาพเศรษฐกิจที่เงินเฟ้อรุนแรง
- 21) ฉบับที่ 33 (ปรับปรุง 2558) เรื่อง กำไรต่อหุ้น
- 22) ฉบับที่ 34 (ปรับปรุง 2558) เรื่อง งบการเงินระหว่างกาล
- 23) ฉบับที่ 36 (ปรับปรุง 2558) เรื่อง การด้อยค่าของสินทรัพย์
- 24) ฉบับที่ 37 (ปรับปรุง 2558) เรื่อง ประมาณการหนี้สิน หนี้สินที่อาจเกิดขึ้นและสินทรัพย์ที่อาจเกิดขึ้น
- 25) ฉบับที่ 38 (ปรับปรุง 2558) เรื่อง สินทรัพย์ไม่มีตัวตน
- 26) ฉบับที่ 40 (ปรับปรุง 2558) เรื่อง อสังหาริมทรัพย์เพื่อการลงทุน
- 27) ฉบับที่ 41 เรื่อง เกษตรกรรม

#### มาตรฐานการรายงานทางการเงิน

- 28) ฉบับที่ 2 (ปรับปรุง 2558) เรื่อง การจ่ายโดยใช้หุ้นเป็นเกณฑ์
- 29) ฉบับที่ 3 (ปรับปรุง 2558) เรื่อง การรวมธุรกิจ
- 30) ฉบับที่ 4 (ปรับปรุง 2558) เรื่อง สัญญาประกันภัย
- 31) ฉบับที่ 5 (ปรับปรุง 2558) เรื่อง สินทรัพย์ไม่หมุนเวียนที่ถือไว้เพื่อขายและการดำเนินงานที่ขยเล็ก
- 32) ฉบับที่ 6 (ปรับปรุง 2558) เรื่อง การสำรวจและประเมินค่าแหล่งทรัพยากรแร่
- 33) ฉบับที่ 8 (ปรับปรุง 2558) เรื่อง ส่วนงานดำเนินงาน
- 34) ฉบับที่ 10 (ปรับปรุง 2558) เรื่อง งบการเงินรวม

- 35) ฉบับที่ 11 (ปรับปรุง 2558) เรื่อง การร่วมการงาน
- 36) ฉบับที่ 12 (ปรับปรุง 2558) เรื่อง การเปิดเผยข้อมูลเกี่ยวกับส่วนได้เสียในกิจการอื่น
- 37) ฉบับที่ 13 (ปรับปรุง 2558) เรื่อง การวัดมูลค่ายุติธรรม

#### การตีความมาตรฐานการบัญชี

- 38) ฉบับที่ 10 (ปรับปรุง 2558) เรื่อง ความช่วยเหลือจากรัฐบาล-กรณีที่ไม่มีความเกี่ยวข้องอย่างเฉพาะเจาะจงกับกิจกรรมดำเนินงาน
- 39) ฉบับที่ 15 (ปรับปรุง 2558) เรื่อง สัญญาเช่าดำเนินงาน-สิ่งจูงใจที่ให้แก่ผู้เช่า
- 40) ฉบับที่ 25 (ปรับปรุง 2558) เรื่อง ภาษีเงินได้-การเปลี่ยนแปลงสถานภาพทางภาษีของกิจการหรือของผู้ถือหุ้น
- 41) ฉบับที่ 27 (ปรับปรุง 2558) เรื่อง การประเมินเนื้อหาสัญญาเช่าที่ทำขึ้นตามรูปแบบกฎหมาย
- 42) ฉบับที่ 29 (ปรับปรุง 2558) เรื่อง การเปิดเผยข้อมูลของข้อตกลงสัมปทานบริการ
- 43) ฉบับที่ 31 (ปรับปรุง 2558) เรื่อง รายได้-รายการแลกเปลี่ยนเกี่ยวกับบริการโฆษณา
- 44) ฉบับที่ 32 (ปรับปรุง 2558) เรื่อง สินทรัพย์ไม่มีตัวตน-ต้นทุนเว็บไซต์

#### การตีความมาตรฐานการรายงานทางการเงิน

- 45) ฉบับที่ 1 (ปรับปรุง 2558) เรื่อง การเปลี่ยนแปลงในหนี้สินที่เกิดขึ้นจากการรื้อถอน การบูรณะ และหนี้สินที่มีลักษณะคล้ายคลึงกัน
- 46) ฉบับที่ 4 (ปรับปรุง 2558) เรื่อง การประเมินว่าข้อตกลงประกอบด้วยสัญญาเช่าหรือไม่
- 47) ฉบับที่ 5 (ปรับปรุง 2558) เรื่อง สิทธิในส่วนได้เสียจากกองทุนการรื้อถอนการบูรณะและการปรับปรุงสภาพแวดล้อม
- 48) ฉบับที่ 7 (ปรับปรุง 2558) เรื่อง การปรับปรุงย้อนหลังภายใต้มาตรฐานการบัญชีฉบับที่ 29 (ปรับปรุง 2558) เรื่องการรายงานทางการเงินในสภาพเศรษฐกิจที่เงินเฟ้อรุนแรง
- 49) ฉบับที่ 10 (ปรับปรุง 2558) เรื่อง งบการเงินระหว่างกาลและการด้อยค่า
- 50) ฉบับที่ 12 (ปรับปรุง 2558) เรื่อง ข้อตกลงสัมปทานบริการ
- 51) ฉบับที่ 13 (ปรับปรุง 2558) เรื่อง โปรแกรมสิทธิพิเศษแก่ลูกค้า
- 52) ฉบับที่ 14 (ปรับปรุง 2558) เรื่อง ข้อจำกัดสินทรัพย์ตามโครงการผลประโยชน์ ข้อกำหนดเงินทุนขั้นต่ำและปฏิสัมพันธ์ของรายการเหล่านี้สำหรับมาตรฐานการบัญชีฉบับที่ 19 (ปรับปรุง 2558) เรื่อง ผลประโยชน์ของพนักงาน
- 53) ฉบับที่ 15 (ปรับปรุง 2558) เรื่อง สัญญาสำหรับการก่อสร้างอสังหาริมทรัพย์
- 54) ฉบับที่ 17 (ปรับปรุง 2558) เรื่อง การจ่ายสินทรัพย์ที่ไม่ใช่เงินสดให้เจ้าของ
- 55) ฉบับที่ 18 (ปรับปรุง 2558) เรื่อง การโอนสินทรัพย์จากลูกค้า

- 56) ฉบับที่ 20 (ปรับปรุง 2558) เรื่อง ต้นทุนการเปิดหน้าดินในช่วงการผลิตสำหรับเหมืองผิวดิน
- 57) ฉบับที่ 21 (ปรับปรุง 2558) เรื่อง เงินที่นำส่งรัฐ

มาตรฐานการบัญชี มาตรฐานการรายงานทางการเงิน การตีความมาตรฐานการบัญชี และการตีความมาตรฐานการรายงานทางการเงิน ข้างต้นไม่มีผลกระทบอย่างเป็นทางการเป็นสาระสำคัญต่อการเงินนี้

### 2.3 สภาวิชาชีพบัญชีได้ประกาศใช้มาตรฐานการบัญชีใหม่ที่ยังไม่มีผลบังคับใช้ดังนี้

ให้ถือปฏิบัติกับงบการเงินสำหรับรอบระยะเวลาบัญชีที่เริ่มในหรือหลังวันที่ 1 มกราคม 2560 ดังนี้

#### มาตรฐานการบัญชี

- 1) ฉบับที่ 1 (ปรับปรุง 2559) เรื่อง การนำเสนองบการเงิน
- 2) ฉบับที่ 2 (ปรับปรุง 2559) เรื่อง สินค้าคงเหลือ
- 3) ฉบับที่ 7 (ปรับปรุง 2559) เรื่อง งบกระแสเงินสด
- 4) ฉบับที่ 8 (ปรับปรุง 2559) เรื่อง นโยบายการบัญชี การเปลี่ยนแปลงประมาณการทางบัญชี และข้อผิดพลาด
- 5) ฉบับที่ 10 (ปรับปรุง 2559) เรื่อง เหตุการณ์ภายหลังรอบระยะเวลารายงาน
- 6) ฉบับที่ 11 (ปรับปรุง 2559) เรื่อง สัญญาก่อสร้าง
- 7) ฉบับที่ 12 (ปรับปรุง 2559) เรื่อง ภาษีเงินได้
- 8) ฉบับที่ 16 (ปรับปรุง 2559) เรื่อง ที่ดิน อาคารและอุปกรณ์
- 9) ฉบับที่ 17 (ปรับปรุง 2559) เรื่อง สัญญาเช่า
- 10) ฉบับที่ 18 (ปรับปรุง 2559) เรื่อง รายได้
- 11) ฉบับที่ 19 (ปรับปรุง 2559) เรื่อง ผลประโยชน์ของพนักงาน
- 12) ฉบับที่ 20 (ปรับปรุง 2559) เรื่อง การบัญชีสำหรับเงินอุดหนุนจากรัฐบาลและการเปิดเผยข้อมูลเกี่ยวกับความช่วยเหลือจากรัฐบาล
- 13) ฉบับที่ 21 (ปรับปรุง 2559) เรื่อง ผลกระทบจากการเปลี่ยนแปลงของอัตราแลกเปลี่ยนเงินตราต่างประเทศ
- 14) ฉบับที่ 23 (ปรับปรุง 2559) เรื่อง ต้นทุนการกู้ยืม
- 15) ฉบับที่ 24 (ปรับปรุง 2559) เรื่อง การเปิดเผยข้อมูลเกี่ยวกับบุคคลหรือกิจการที่เกี่ยวข้องกัน
- 16) ฉบับที่ 26 (ปรับปรุง 2559) เรื่อง การบัญชีและการรายงานโครงการผลประโยชน์เมื่อออกจากงาน
- 17) ฉบับที่ 27 (ปรับปรุง 2559) เรื่อง งบการเงินเฉพาะกิจการ
- 18) ฉบับที่ 28 (ปรับปรุง 2559) เรื่อง เงินลงทุนในบริษัทร่วม และการร่วมค้า
- 19) ฉบับที่ 29 (ปรับปรุง 2559) เรื่อง การรายงานทางการเงินในสภาพเศรษฐกิจที่เงินเฟ้อรุนแรง
- 20) ฉบับที่ 33 (ปรับปรุง 2559) เรื่อง กำไรต่อหุ้น
- 21) ฉบับที่ 34 (ปรับปรุง 2559) เรื่อง งบการเงินระหว่างกาล

- 22) ฉบับที่ 36 (ปรับปรุง 2559) เรื่อง การด้อยค่าของสินทรัพย์
- 23) ฉบับที่ 37 (ปรับปรุง 2559) เรื่อง ประเมินการหนี้สิน หนี้สินที่อาจเกิดขึ้นและสินทรัพย์ที่อาจเกิดขึ้น
- 24) ฉบับที่ 38 (ปรับปรุง 2559) เรื่อง สินทรัพย์ไม่มีตัวตน
- 25) ฉบับที่ 40 (ปรับปรุง 2559) เรื่อง อสังหาริมทรัพย์เพื่อการลงทุน
- 26) ฉบับที่ 41 (ปรับปรุง 2559) เรื่อง เกษตรกรรม
- 27) ฉบับที่ 104 (ปรับปรุง 2559) เรื่อง การบัญชีสำหรับการปรับโครงสร้างหนี้ที่มีปัญหา
- 28) ฉบับที่ 105 (ปรับปรุง 2559) เรื่อง การบัญชีสำหรับเงินลงทุนในตราสารหนี้และตราสารทุน
- 29) ฉบับที่ 107 (ปรับปรุง 2559) เรื่อง การแสดงรายการและการเปิดเผยข้อมูลสำหรับเครื่องมือทางการเงิน

#### มาตรฐานการรายงานทางการเงิน

- 30) ฉบับที่ 2 (ปรับปรุง 2559) เรื่อง การจ่ายโดยใช้หุ้นเป็นเกณฑ์
- 31) ฉบับที่ 3 (ปรับปรุง 2559) เรื่อง การรวมธุรกิจ
- 32) ฉบับที่ 4 (ปรับปรุง 2559) เรื่อง สัญญาประกันภัย
- 33) ฉบับที่ 5 (ปรับปรุง 2559) เรื่อง สินทรัพย์ไม่หมุนเวียนที่ถือไว้เพื่อขายและการดำเนินงานที่ยกเลิก
- 34) ฉบับที่ 6 (ปรับปรุง 2559) เรื่อง การสำรวจและประเมินค่าแหล่งทรัพยากรแร่
- 35) ฉบับที่ 8 (ปรับปรุง 2559) เรื่อง ส่วนงานดำเนินงาน
- 36) ฉบับที่ 10 (ปรับปรุง 2559) เรื่อง งบการเงินรวม
- 37) ฉบับที่ 11 (ปรับปรุง 2559) เรื่อง การร่วมการงาน
- 38) ฉบับที่ 12 (ปรับปรุง 2559) เรื่อง การเปิดเผยข้อมูลเกี่ยวกับส่วนได้เสียในกิจการอื่น
- 39) ฉบับที่ 13 (ปรับปรุง 2559) เรื่อง การวัดมูลค่ายุติธรรม

#### การตีความมาตรฐานการบัญชี

- 40) ฉบับที่ 10 (ปรับปรุง 2559) เรื่อง ความช่วยเหลือจากรัฐบาล-กรณีที่ไม่มีความเกี่ยวข้องอย่างเฉพาะเจาะจงกับกิจกรรมดำเนินงาน
- 41) ฉบับที่ 15 (ปรับปรุง 2559) เรื่อง สัญญาเช่าดำเนินงาน-สิ่งจูงใจที่ให้แก่ผู้เช่า
- 42) ฉบับที่ 25 (ปรับปรุง 2559) เรื่อง ภาษีเงินได้-การเปลี่ยนแปลงสถานภาพทางภาษีของกิจการหรือของผู้ถือหุ้น
- 43) ฉบับที่ 27 (ปรับปรุง 2559) เรื่อง การประเมินเนื้อหาสัญญาเช่าที่สร้างขึ้นตามรูปแบบกฎหมาย
- 44) ฉบับที่ 29 (ปรับปรุง 2559) เรื่อง การเปิดเผยข้อมูลของข้อตกลงสัมปทานบริการ
- 45) ฉบับที่ 31 (ปรับปรุง 2559) เรื่อง รายได้-รายการแลกเปลี่ยนเกี่ยวกับบริการโฆษณา
- 46) ฉบับที่ 32 (ปรับปรุง 2559) เรื่อง สินทรัพย์ไม่มีตัวตน-ต้นทุนเว็บไซต์

### การตีความมาตรฐานการรายงานทางการเงิน

- 47) ฉบับที่ 1 (ปรับปรุง 2559) เรื่อง การเปลี่ยนแปลงในหนี้สินที่เกิดขึ้นจากการรื้อถอน การบูรณะ และหนี้สินที่มีลักษณะคล้ายคลึงกัน
- 48) ฉบับที่ 4 (ปรับปรุง 2559) เรื่อง การประเมินว่าข้อตกลงประกอบด้วยสัญญาเช่าหรือไม่
- 49) ฉบับที่ 5 (ปรับปรุง 2559) เรื่อง สิทธิในส่วนได้เสียจากกองทุนการรื้อถอนการบูรณะและการปรับปรุงสภาพแวดล้อม
- 50) ฉบับที่ 7 (ปรับปรุง 2559) เรื่อง การปรับปรุงย้อนหลังภายใต้มาตรฐานการบัญชีฉบับที่ 29 (ปรับปรุง 2559) เรื่อง การรายงานทางการเงินในสภาพเศรษฐกิจที่เงินเฟ้อรุนแรง
- 51) ฉบับที่ 10 (ปรับปรุง 2559) เรื่อง การรายงานทางการเงินระหว่างกาลและการด้อยค่า
- 52) ฉบับที่ 12 (ปรับปรุง 2559) เรื่อง ข้อตกลงสัมปทานบริการ
- 53) ฉบับที่ 13 (ปรับปรุง 2559) เรื่อง โปรแกรมสิทธิพิเศษแก่ลูกค้า
- 54) ฉบับที่ 14 (ปรับปรุง 2559) เรื่อง ข้อจำกัดสินทรัพย์ตามโครงการผลประโยชน์ ข้อกำหนดเงินทุนขั้นต่ำและปฏิสัมพันธ์ของรายการเหล่านี้สำหรับมาตรฐานการบัญชีฉบับที่ 19 (ปรับปรุง 2559) เรื่อง ผลประโยชน์ของพนักงาน
- 55) ฉบับที่ 15 (ปรับปรุง 2559) เรื่อง สัญญาสำหรับการก่อสร้างอสังหาริมทรัพย์
- 56) ฉบับที่ 17 (ปรับปรุง 2559) เรื่อง การจ่ายสินทรัพย์ที่ไม่ใช่เงินสดให้เจ้าของ
- 57) ฉบับที่ 18 (ปรับปรุง 2559) เรื่อง การโอนสินทรัพย์จากลูกค้า
- 58) ฉบับที่ 20 (ปรับปรุง 2559) เรื่อง ต้นทุนการเปิดหน้าดินในช่วงการผลิตสำหรับเหมืองผิวดิน
- 59) ฉบับที่ 21 (ปรับปรุง 2559) เรื่อง เงินที่นำส่งรัฐ

ฝ่ายบริหารของบริษัทอยู่ระหว่างการประเมินผลกระทบที่อาจมีต่องบการเงินในปีที่นำมามาตรฐานการบัญชีดังกล่าวมาถือปฏิบัติ

- 2.4 งบการเงินนี้ได้จัดทำขึ้น โดยใช้เกณฑ์ราคาทุนเดิม เว้นแต่จะได้เปิดเผยเป็นอย่างอื่นในนโยบายการบัญชี
- 2.5 งบการเงินรวมได้จัดทำขึ้นโดยรวมงบการเงินของบริษัท ชิงเกิ้ล พอยท์ พาร์ต (ประเทศไทย) จำกัด (มหาชน) และบริษัทย่อย ดังนี้



บริษัทย่อย	อัตรา % การถือหุ้น	
	2559	2558
บริษัท ชิงเกิ้ล พอยท์ เอ็นเนอร์ยี แอนด์ เอ็นไวรอนเมนต์ จำกัด	99.9999	99.9999
บริษัท ชิงเกิ้ล พอยท์ เอ็นจิเนียริง จำกัด	100	--

2.6 ยอดคงค้างและรายการระหว่างกันที่สำคัญของบริษัทและบริษัทย่อย ได้ตัดออกจากงบการเงินรวมแล้ว

### 3. สรุปนโยบายการบัญชีที่สำคัญ

#### 3.1 การรับรู้รายได้และค่าใช้จ่าย

รายได้จากการขายและการรับจ้างผลิต และรายได้บริการจัดหาทรัพย์สิน บันทึกรับรู้เป็นรายได้เมื่อได้โอนความเสี่ยงและผลตอบแทนที่เป็นสาระสำคัญของความเป็นเจ้าของสินค้าให้กับผู้ซื้อแล้ว รายได้จากการขายและการรับจ้างผลิตแสดงมูลค่าตามราคาในใบกำกับสินค้าโดยไม่รวมภาษีมูลค่าเพิ่ม (สินค้าได้ส่งมอบและหลังจากหักส่วนลดแล้ว)

รายได้ค่าบริการและต้นทุนบริการ บันทึกรับรู้เมื่อได้ให้บริการลูกค้าแล้วเสร็จ

รายได้และค่าใช้จ่ายอื่นๆ บันทึกบัญชีตามเกณฑ์คงค้าง

เงินปันผลรับ ถือเป็นรายได้ เมื่อมีสิทธิในการรับเงินปันผล

#### 3.2 เงินสดและรายการเทียบเท่าเงินสด

เงินสดและรายการเทียบเท่าเงินสด ได้แก่ เงินสดในมือและเงินฝากสถาบันการเงิน ซึ่งถึงกำหนดในระยะเวลาไม่เกิน 3 เดือน นับจากวันที่ได้มาและปราศจากภาระผูกพัน

#### 3.3 หลักทรัพย์ในความต้องการของตลาดเพื่อค้า

บริษัทบันทึกหลักทรัพย์ในความต้องการของตลาดเพื่อค้า ด้วยราคายุติธรรม ผลต่างของราคายุติธรรมกับราคาทุน แสดงเป็นค่าเพื่อการปรับมูลค่าเงินลงทุน บริษัทรับรู้การเปลี่ยนแปลงมูลค่าของหลักทรัพย์ เป็นกำไร(ขาดทุน)ที่ยังไม่เกิดขึ้นของหลักทรัพย์เพื่อค้าในงบกำไรขาดทุนเบ็ดเสร็จ ราคาทุนของหลักทรัพย์เพื่อค้าที่จำหน่ายในระหว่างปี ถือเป็นกำไรขาดทุนถัวเฉลี่ยของแต่ละหลักทรัพย์ ณ เวลาที่ขาย

#### 3.4 ค่าเผื่อนหนี้สงสัยจะสูญ

บริษัทตั้งค่าเผื่อนหนี้สงสัยจะสูญสำหรับลูกหนี้ที่คาดว่าจะเรียกเก็บเงินไม่ได้โดยอาศัยประสบการณ์ในการเรียกเก็บเงินในอดีต และสถานะปัจจุบันของลูกหนี้คงค้าง ณ วันที่ในงบแสดงฐานะการเงิน

#### 3.5 สินค้าคงเหลือ

สินค้าคงเหลือแสดงในราคาทุนหรือมูลค่าสุทธิที่จะได้รับแล้วแต่มูลค่าใดจะต่ำกว่า ราคาทุนคำนวณโดยวิธีต้นทุนถัวเฉลี่ย

งานบริหารระหว่างดำเนินงาน แสดงในราคาทุนถัวเฉลี่ย ซึ่งประกอบด้วยค่าใช้จ่ายต่างๆ ที่เกี่ยวข้องโดยตรงกับการรับจ้างบริหาร บันทึกเป็นต้นทุนในงบกำไรขาดทุนเบ็ดเสร็จ เมื่อได้ส่งมอบงานบริหารตามสัญญาที่ตกลงร่วมกัน

บริษัทตั้งค่าเผื่อการลดมูลค่าสินค้าสำหรับสินค้าล้าสมัย และคาดว่าจะจำหน่ายไม่ได้

### 3.6 สินทรัพย์ไม่หมุนเวียนที่ถือไว้เพื่อขาย

สินทรัพย์ไม่หมุนเวียนที่ถือไว้เพื่อขายหมายถึง สินทรัพย์ไม่หมุนเวียนที่ถือไว้เพื่อขายภายในระยะเวลา 1 ปี ซึ่งแสดงด้วยมูลค่าที่ต่ำกว่าระหว่างมูลค่าตามบัญชีกับมูลค่ายุติธรรมหักต้นทุนในการขาย

### 3.7 เงินลงทุนในบริษัทย่อย

บริษัทย่อย หมายถึง บริษัทที่บริษัทใหญ่ในกลุ่มบริษัทมีสิทธิออกเสียงทั้งทางตรงและทางอ้อมเกินกว่ากึ่งหนึ่งของสิทธิในการออกเสียงทั้งหมด หรือมีอำนาจในการควบคุมนโยบายการเงินและการดำเนินงาน เงินลงทุนในบริษัทย่อยในงบการเงินเฉพาะกิจการแสดงในราคาทุน หลังหักค่าเผื่อการลดมูลค่าเงินลงทุน

### 3.8 อสังหาริมทรัพย์เพื่อการลงทุน

อสังหาริมทรัพย์เพื่อการลงทุนแสดงในราคาทุน หักค่าเสื่อมราคาสะสม

ค่าเสื่อมราคาคำนวณโดยวิธีเส้นตรง ตามอายุการให้ประโยชน์โดยประมาณ ตามประเภทของสินทรัพย์ในเกณฑ์ต่อไปนี้

ที่ดิน	ไม่คิดค่าเสื่อมราคา	
อาคาร	3.33%	ต่อปี
อุปกรณ์อื่น ๆ	10% และ 20%	ต่อปี

### 3.9 ที่ดิน อาคาร และอุปกรณ์

ที่ดิน อาคาร และอุปกรณ์แสดงในราคาทุน หักค่าเสื่อมราคาสะสม

ค่าเสื่อมราคาคำนวณโดยวิธีเส้นตรงตามอายุการให้ประโยชน์โดยประมาณ ตามประเภทของสินทรัพย์ในเกณฑ์ต่อไปนี้

ที่ดิน	ไม่คิดค่าเสื่อมราคา	
อาคาร	3.33%, 5% และ 20%	ต่อปี
เครื่องจักร	15% และ 20%	ต่อปี
อุปกรณ์อื่น ๆ	20%	ต่อปี

สินทรัพย์ตามสัญญาเช่าการเงิน ค่าเสื่อมราคาคำนวณโดยวิธีเส้นตรงตามอายุการให้ประโยชน์ของสินทรัพย์โดยประมาณ 20% ต่อปี

### 3.10 สินทรัพย์ไม่มีตัวตน

โปรแกรมคอมพิวเตอร์รูดบัญชีแสดงในราคาทุนหักด้วยค่าตัดจำหน่ายสะสม ค่าตัดจำหน่ายคำนวณโดยวิธีเส้นตรงตามอายุการให้ประโยชน์โดยประมาณ 5 ปี และ 10 ปี

### 3.11 สินทรัพย์/หนี้สินภาษีเงินได้รอการตัดบัญชี

สินทรัพย์/หนี้สินภาษีเงินได้รอการตัดบัญชี จะคำนวณขึ้นจากผลแตกต่างชั่วคราว ณ วันที่ในงบแสดงฐานะการเงิน ระหว่างฐานภาษีของสินทรัพย์หรือหนี้สิน กับราคาตามบัญชีของสินทรัพย์หรือหนี้สินนั้น ซึ่งจะรับรู้เป็นรายได้ภาษีหรือตัดบัญชีเป็นค่าใช้จ่ายภาษี เมื่อรายได้สามารถรับรู้เป็นรายได้หรือค่าใช้จ่ายที่บันทึกไว้เกิดขึ้นจริง และถือหักเป็นค่าใช้จ่ายได้แล้วในการคำนวณภาษีเงินได้ตามประมวลรัษฎากร

บริษัทรับรู้ผลแตกต่างชั่วคราว ที่ต้องหักภาษีเป็นสินทรัพย์ภาษีเงินได้รอการตัดบัญชี หรือบวกภาษีเป็นหนี้สินภาษีเงินได้รอการตัดบัญชี หากมีความเป็นไปได้ค่อนข้างแน่นอนว่า บริษัทจะมีกำไรทางภาษีจากการดำเนินงานในอนาคตเพียงพอ ที่จะนำสินทรัพย์/หนี้สินภาษีเงินได้รอการตัดบัญชีนี้นมาใช้ประโยชน์ได้

บริษัทจะทบทวนมูลค่าตามบัญชีของสินทรัพย์/หนี้สินภาษีเงินได้รอการตัดบัญชี ณ วันที่ในงบแสดงฐานะการเงิน และจะปรับมูลค่าตามบัญชีดังกล่าว เมื่อมีความเป็นไปได้ค่อนข้างแน่นอนว่า บริษัทจะไม่มีกำไรทางภาษีเพียงพอ ต่อการนำสินทรัพย์/หนี้สินภาษีเงินได้รอการตัดบัญชีทั้งหมดหรือบางส่วนมาใช้ประโยชน์

### 3.12 สัญญาเช่า

#### สัญญาเช่าดำเนินงาน

สัญญาเช่าซึ่งความเสี่ยงและผลประโยชน์ส่วนใหญ่จากการเป็นเจ้าของทรัพย์สินยังคงอยู่กับผู้ให้เช่า บันทึกเป็นสัญญาเช่าดำเนินงาน ค่าเช่าที่เกิดขึ้นจากสัญญาเช่าดังกล่าว รับรู้เป็นค่าใช้จ่ายในงบกำไรขาดทุนเบ็ดเสร็จตามอายุของสัญญาเช่า

#### สัญญาเช่าการเงิน

สัญญาเช่าซึ่งผู้เช่าได้รับโอนผลตอบแทนและความเสี่ยงส่วนใหญ่ของการเป็นเจ้าของทรัพย์สิน ยกเว้นกรรมสิทธิ์ทางกฎหมายถือเป็นสัญญาเช่าการเงิน บริษัทบันทึกราคายุติธรรมของสินทรัพย์ที่เช่า ณ วันที่เริ่มต้นของสัญญาเช่าพร้อมกับภาระหนี้สินที่จะต้องจ่ายค่าเช่าในอนาคตหักส่วนที่เป็นดอกเบี้ย ดอกเบี้ยหรือค่าใช้จ่ายทางการเงิน รับรู้ในงบกำไรขาดทุนเบ็ดเสร็จตามส่วนของยอดเงินต้นคงเหลือ

### 3.13 ผลประโยชน์ของพนักงาน

#### ผลประโยชน์ระยะสั้น

บริษัทและบริษัทย่อยรับรู้เงินเดือน ค่าจ้าง โบนัส และเงินสมทบกองทุนประกันสังคมเป็นค่าใช้จ่ายเมื่อเกิดรายการ

#### ผลประโยชน์ระยะยาว

##### โครงการสมทบเงิน

บริษัทและบริษัทย่อยจัดให้มีกองทุนสำรองเลี้ยงชีพ ซึ่งเป็นลักษณะของแผนการจ่ายสมทบตามที่ได้กำหนดการจ่ายสมทบไว้แล้ว สินทรัพย์ของกองทุนสำรองเลี้ยงชีพ ได้แยกออกไปจากสินทรัพย์ของบริษัท และได้รับการบริหารโดยผู้จัดการกองทุนภายนอก กองทุนสำรองเลี้ยงชีพดังกล่าว ได้รับเงินสะสมเข้ากองทุนจากพนักงานและเงินสมทบจากบริษัท เงินจ่ายสมทบกองทุนสำรองเลี้ยงชีพ บันทึกเป็นค่าใช้จ่าย ในผลการดำเนินงานระหว่างงวด สำหรับรอบระยะเวลาบัญชีที่เกิดรายการนั้น

##### โครงการผลประโยชน์

สำรองผลประโยชน์ของพนักงานเมื่อเกษียณอายุ บันทึกเป็นค่าใช้จ่ายในการดำเนินงานตลอดอายุการทำงาน of พนักงาน โดยการประมาณจำนวนเงินผลประโยชน์ในอนาคต ที่พนักงานจะได้รับจากการทำงานให้กับบริษัทในงวดปัจจุบันและงวดอนาคต ตามหลักคณิตศาสตร์ประกันภัย โดยผลประโยชน์ดังกล่าวได้ถูกคิดลดเป็นมูลค่าปัจจุบัน อัตราคิดลดใช้อัตราผลตอบแทนของพันธบัตรรัฐบาลเป็นอัตราอ้างอิงเริ่มต้น การประมาณการหนี้สินดังกล่าวคำนวณโดยผู้เชี่ยวชาญโดยใช้วิธีคิดลดแต่ละหน่วยที่ประมาณการไว้ (Projected Unit Credit Method)

### 3.14 ค่าใช้จ่าย(รายได้)ภาษีเงินได้

ค่าใช้จ่าย(รายได้)ภาษีเงินได้ คำนวณจากกำไรหรือขาดทุนสำหรับปี ประกอบด้วย ภาษีเงินได้ปัจจุบัน และภาษีเงินได้รอการตัดบัญชี ค่าใช้จ่าย(รายได้)ภาษีเงินได้รับรู้ในงบกำไรขาดทุนเบ็ดเสร็จ เว้นแต่ในส่วนที่เกี่ยวกับรายการที่บันทึกในส่วนของผู้ถือหุ้น รับรู้โดยตรงในส่วนของผู้ถือหุ้น

### 3.15 กำไร(ขาดทุน)ต่อหุ้น

กำไร(ขาดทุน)ต่อหุ้นขั้นพื้นฐาน คำนวณโดยการนำกำไร(ขาดทุน)สำหรับปีหารด้วยจำนวนหุ้นสามัญถัวเฉลี่ยถ่วงน้ำหนัก ที่ถือโดยบุคคลภายนอกในระหว่างปี

### 3.16 รายการบัญชีที่เป็นเงินตราต่างประเทศ

รายการที่เป็นเงินตราต่างประเทศได้บันทึกไว้เป็นเงินบาทโดยใช้อัตราแลกเปลี่ยน ณ วันที่เกิดรายการ สินทรัพย์และหนี้สินที่เป็นเงินตราต่างประเทศที่มียอดคงเหลือ ณ วันที่ในงบแสดงฐานะการเงินได้บันทึกไว้เป็นเงินบาท โดยใช้อัตราแลกเปลี่ยน ณ วันที่ในงบแสดงฐานะการเงิน เว้นแต่รายการที่ได้ตกลงอัตราแลกเปลี่ยนล่วงหน้ากับธนาคารไว้จะบันทึกตามมูลค่ายุติธรรม ผลกำไรหรือขาดทุนจากอัตราแลกเปลี่ยนได้บันทึกเป็นรายได้หรือค่าใช้จ่ายในแต่ละปี

### 3.17 กิจกรรมที่เกี่ยวข้องกัน

กิจกรรมที่มีผู้บริหาร ผู้ถือหุ้นรายใหญ่ หรือผู้ที่เกี่ยวข้องกับบุคคลดังกล่าวบางส่วนร่วมกัน ไม่ว่าทางตรงหรือทางอ้อม ถือเป็นกิจกรรมที่เกี่ยวข้องกัน

### 3.18 การใช้ดุลยพินิจและประมาณการทางบัญชีที่สำคัญ

ในการจัดทำงบการเงิน ตามมาตรฐานการบัญชีที่รับรองทั่วไป ฝ่ายบริหารต้องใช้ดุลยพินิจในการประมาณและตั้งข้อสมมติฐานหลายประการ ซึ่งจะมีผลกระทบต่อจำนวนเงินที่เกี่ยวกับรายได้ ค่าใช้จ่าย สินทรัพย์และหนี้สิน รวมทั้งการเปิดเผยข้อมูลเกี่ยวกับสินทรัพย์และหนี้สินที่อาจเกิดขึ้น ผลที่เกิดขึ้นจริงอาจแตกต่างไปจากจำนวนที่ประมาณไว้

ประมาณการและข้อสมมติฐานจะได้รับการทบทวนอย่างสม่ำเสมอ โดยอาศัยประสบการณ์ ในอดีตและปัจจัยต่าง ๆ รวมถึงเหตุการณ์ในอนาคตที่คาดว่าจะเกิดขึ้น ซึ่งฝ่ายบริหารมีความเชื่อมั่นอย่างสมเหตุสมผลภายใต้สถานการณ์นั้น บริษัทได้ตั้งประมาณการและข้อสมมติฐานต่อเหตุการณ์ในอนาคตเป็นผลให้ประมาณการทางบัญชีอาจจะไม่ตรงกับผลที่เกิดขึ้นจริง ประมาณการและข้อสมมติฐานทางบัญชีที่สำคัญ ได้แก่ ค่าเผื่อนี้สงสัยจะสูญ ค่าเผื่อมูลค่าสินค้าลดลง ค่าเผื่อการลดมูลค่าเงินลงทุน ค่าเสื่อมราคาอสังหาริมทรัพย์เพื่อการลงทุน ค่าเสื่อมราคาของอาคารและอุปกรณ์ ค่าตัดจำหน่ายสินทรัพย์ไม่มีตัวตน และสำรองผลประโยชน์ระยะยาวของพนักงาน การประมาณการในเรื่องต่างๆ ได้เปิดเผยในแต่ละส่วนที่เกี่ยวข้องของหมายเหตุประกอบงบการเงินนี้

## 4. เงินสดและรายการเทียบเท่าเงินสด

(หน่วย : บาท)

รายการ	งบการเงินรวม		งบการเงินเฉพาะกิจการ	
	2559	2558	2559	2558
เงินสด	145,000	160,000	105,000	120,000
เงินฝากธนาคาร	54,033,490	14,107,144	47,926,653	14,094,532
เงินสดและรายการเทียบเท่าเงินสด	54,178,490	14,267,144	48,031,653	14,214,532

## 5. หลักทรัพย์ในความต้องการของตลาดเพื่อค้า

(หน่วย : บาท)

รายการ	งบการเงินรวมและงบการเงินเฉพาะกิจการ	
	2559	2558
หลักทรัพย์ในความต้องการของตลาดเพื่อค้า-ราคาทุนรวม		
ยอดคงเหลือต้นปี	542,797	542,797
บวก ซื้อระหว่างปี	--	--
หัก ขายระหว่างปี	(542,797)	--
ยอดคงเหลือยกไปปลายปี	--	542,797
ค่าเผื่อการปรับมูลค่าเงินลงทุน	--	191,363
หลักทรัพย์ในความต้องการของตลาดเพื่อค้า-ราคายุติธรรม	--	734,160

หลักทรัพย์ในความต้องการของตลาดเพื่อค้า ผลต่างของราคายุติธรรมกับราคาทุนแสดงเป็นค่าเผื่อการปรับมูลค่าเงินลงทุน ผลกำไร(ขาดทุน)จากหลักทรัพย์เพื่อค้าที่เกิดขึ้นในระหว่างปี ได้นำไปแสดงในงบกำไรขาดทุนเบ็ดเสร็จแล้ว ดังนี้

(หน่วย : บาท)

รายการ	งบการเงินรวมและงบการเงินเฉพาะกิจการ	
	2559	2558
ขาดทุนที่ยังไม่เกิดขึ้นจริง	--	(116,242)
กำไรที่เกิดขึ้นจริง	238,930	--
กำไร(ขาดทุน)จากหลักทรัพย์เพื่อค้า	238,930	(116,242)

## 6. เงินลงทุนในกิจการที่เกี่ยวข้องกัน

(หน่วย : บาท)

รายการ	งบการเงินรวมและงบการเงินเฉพาะกิจการ	
	2559	2558
บริษัท ชิงเกิ้ล พอยท์ เพลทิง จำกัด		
เงินลงทุน	21,499,950	21,499,950
หัก ค่าเผื่อการลดมูลค่าเงินลงทุน	(21,499,950)	(21,499,950)
เงินลงทุนในกิจการที่เกี่ยวข้องกัน-สุทธิ	--	--

เมื่อวันที่ 28 ธันวาคม 2555 บริษัท ชิงเกิ้ล พอยท์ เพลทิง จำกัด ซึ่งเดิมเป็นบริษัทย่อยของบริษัท ได้จดทะเบียนเลิกกิจการกับกระทรวงพาณิชย์ ปัจจุบันอยู่ระหว่างการชำระบัญชี

## 7. ลูกหนี้การค้าและลูกหนี้อื่น

(หน่วย : บาท)

รายการ	งบการเงินรวม		งบการเงินเฉพาะกิจการ	
	2559	2558	2559	2558
ลูกหนี้การค้า				
ยังไม่ถึงกำหนดชำระ	42,825,013	61,052,874	42,825,013	56,168,472
ค้างชำระไม่เกิน 3 เดือน	9,135,965	6,806,608	9,135,965	6,806,608
มากกว่า 3 เดือน ถึง 6 เดือน	32,134	246,004	--	246,004
มากกว่า 6 เดือน ถึง 12 เดือน	87,186	--	87,186	--
รวมลูกหนี้การค้า	52,080,298	68,105,486	52,048,164	63,221,084
ลูกหนี้อื่น	539,658	300,818	539,658	261,464
ลูกหนี้อื่นกิจการที่เกี่ยวข้องกัน				
บริษัทย่อย	--	--	242,450	293,014
กิจการที่เกี่ยวข้องกัน	95,784	95,784	95,784	95,784
หัก ค่าเผื่อนี้สงสัยจะสูญ	(95,784)	(95,784)	(95,784)	(95,784)
ลูกหนี้อื่น-สุทธิ	539,658	300,818	782,108	554,478
ลูกหนี้การค้าและลูกหนี้อื่น	52,619,956	68,406,304	52,830,272	63,775,562

## 8. สินค้าคงเหลือ

(หน่วย : บาท)

รายการ	งบการเงินรวม		งบการเงินเฉพาะกิจการ	
	2559	2558	2559	2558
วัตถุดิบ	7,282,194	8,373,514	7,282,193	8,373,514
สินค้าระหว่างผลิต	3,372,957	4,727,542	3,372,957	4,727,542
สินค้าสำเร็จรูป	11,271,617	12,598,475	10,200,554	8,599,934
วัสดุสิ้นเปลือง	8,239,679	8,564,183	6,916,750	7,079,453
รวม	30,166,447	34,263,714	27,772,454	28,780,443
หัก ค่าเผื่อมูลค่าสินค้าคงเหลือลดลง	(7,700,598)	(8,437,196)	(7,552,642)	(7,480,949)
สินค้าคงเหลือ-สุทธิ	22,465,849	25,826,518	20,219,812	21,299,494

## 9. สินทรัพย์ไม่หมุนเวียนที่ถือไว้เพื่อขาย

เมื่อวันที่ 27 ธันวาคม 2559 บริษัทได้รับเงินล่วงหน้าจากการขายเครื่องจักรเป็นจำนวน 0.70 ล้านบาท ราคาตามบัญชี 0.92 ล้านบาท ให้กับบริษัทแห่งหนึ่งในราคา 2.83 ล้านบาท สำหรับการกำหนดส่งมอบเป็นไปตามเงื่อนไขที่ตกลงกัน

เมื่อวันที่ 28 ธันวาคม 2559 บริษัทได้ทำสัญญาจะซื้อจะขายที่ดินพร้อมสิ่งปลูกสร้าง ระบบไฟฟ้า และเครื่องตกแต่งสำนักงาน ราคาตามบัญชี 26.95 ล้านบาท ให้กับบุคคลหนึ่งในราคา 34.00 ล้านบาท และได้รับเงินมัดจำจากการขายเป็นจำนวนเงิน 10.00 ล้านบาท โดยมีกำหนดการจดทะเบียนโอนกรรมสิทธิ์ในที่ดินพร้อมสิ่งปลูกสร้างภายในวันที่ 30 มิถุนายน 2560

## 10. เงินลงทุนในบริษัทย่อย

(หน่วย : บาท)

บริษัทย่อย	สัดส่วนการถือหุ้น		ตามวิธีราคาทุน	
	2559	2558	2559	2558
บริษัท ซิงเกิ้ล พอยท์ เอ็นเนอร์ยี แอนด์ เอ็นไวรอนเมนต์ จำกัด หัก ค่าเผื่อการลดมูลค่าเงินลงทุน	99.9999 %	99.9999 %	43,249,930 (43,249,930)	43,249,930 (18,000,000)
			--	25,249,930
บริษัท ซิงเกิ้ล พอยท์ เอ็นจิเนียริง จำกัด	100 %	--	5,000,000	--
เงินลงทุนในบริษัทย่อย-สุทธิ			5,000,000	25,249,930



(หน่วย : บาท)

บริษัทย่อย	ประเภทกิจการ	ทุนชำระแล้ว		เงินปันผล	
		2559	2558	2559	2558
บริษัท ชิงเกิ้ล พอยท์ เอ็นเนอจี แอนด์ เอ็นไวรอนเมนต์ จำกัด	ดำเนินธุรกิจด้านพลังงาน ทดแทนโดยรับจ้างบริหาร และนำเข้าเทคโนโลยีเพื่อ การแปรรูปขยะพลาสติก เป็นน้ำมัน	50,000,000	50,000,000	--	--
บริษัท ชิงเกิ้ล พอยท์ เอ็นจิเนียริง จำกัด	ประกอบกิจการออกแบบ ผลิตและรับจ้างผลิต ชิ้นส่วนยานยนต์	5,000,000	--	--	--

เมื่อวันที่ 10 พฤศจิกายน 2559 ที่ประชุมคณะกรรมการบริษัท ครั้งที่ 4/2559 ของบริษัท ชิงเกิ้ล พอยท์ พาร์ต (ประเทศไทย) จำกัด (มหาชน) ได้มีมติให้ลงทุนในบริษัท ชิงเกิ้ล พอยท์ เอ็นจิเนียริง จำกัด จดทะเบียนจัดตั้งบริษัทใหม่ โดยมีทุนจดทะเบียน 5,000,000 บาท (หุ้นสามัญ 500,000 หุ้น มูลค่าหุ้นละ 10 บาท) โดยเรียกชำระค่าหุ้นเต็มมูลค่า และจดทะเบียนกับกระทรวงพาณิชย์เมื่อวันที่ 9 ธันวาคม 2559

## 11. เงินฝากประจำธนาคาร

บริษัทและบริษัทย่อยได้นำเงินฝากประจำธนาคารบางส่วน ไปเป็นหลักทรัพย์ค้ำประกันต่อธนาคารพาณิชย์ในการออกหนังสือค้ำประกันแก่บริษัทและบริษัทย่อย และค้ำประกันเงินเบิกเกินบัญชีและเงินกู้ยืมระยะสั้นจากสถาบันการเงิน (ดูหมายเหตุประกอบงบการเงินข้อ 15 ประกอบ)

## 12. อสังหาริมทรัพย์เพื่อการลงทุน

อสังหาริมทรัพย์เพื่อการลงทุนประกอบด้วย ที่ดิน อาคาร และอุปกรณ์ที่บริษัทถือครองไว้เพื่อให้เช่า  
สรุปได้ดังนี้

(หน่วย : บาท)

รายการ	งบการเงินรวมและงบการเงินเฉพาะกิจการ				
	ที่ดิน	อาคาร	เครื่องตกแต่ง และติดตั้ง	ระบบไฟฟ้าและ ระบบปรับอากาศ	รวม
<b>ราคาทุน</b>					
1 มกราคม 2558	27,056,875	190,980,800	11,500,855	28,236,843	257,775,373
ซื้อเพิ่ม	--	--	1,444,500	--	1,444,500
31 ธันวาคม 2558	27,056,875	190,980,800	12,945,355	28,236,843	259,219,873
ซื้อเพิ่ม	--	--	652,700	--	652,700
31 ธันวาคม 2559	27,056,875	190,980,800	13,598,055	28,236,843	259,872,573
<b>ค่าเสื่อมราคาสะสม</b>					
1 มกราคม 2558	--	16,975,945	5,050,373	6,149,487	28,175,805
ค่าเสื่อมราคาสำหรับปี 2558	--	6,217,933	2,150,338	2,576,597	10,944,868
31 ธันวาคม 2558	--	23,193,878	7,200,711	8,726,084	39,120,673
ค่าเสื่อมราคาสำหรับปี 2559	--	6,217,934	2,468,794	2,576,596	11,263,324
31 ธันวาคม 2559	--	29,411,812	9,669,505	11,302,680	50,383,997
<b>มูลค่าสุทธิตามบัญชี</b>					
31 ธันวาคม 2558	27,056,875	167,786,922	5,744,644	19,510,759	220,099,200
31 ธันวาคม 2559	27,056,875	161,568,988	3,928,550	16,934,163	209,488,576
<b>มูลค่ายุติธรรม</b>					
31 ธันวาคม 2559					210,591,000

มูลค่ายุติธรรมประเมินโดยผู้ประเมินราคาอิสระ โดยใช้เกณฑ์วิธีการต้นทุน (Cost Approach)

บริษัทได้ทำหนังสือการให้คำมั่นกับสถาบันการเงินแห่งหนึ่งว่าจะไม่นำที่ดินพร้อมสิ่งปลูกสร้างมี  
ราคาทุนจำนวน 207.36 ล้านบาท ไปก่อภาระผูกพันใดๆ โดยไม่ได้รับความยินยอมจากสถาบันการเงิน และมี  
การระบุข้อผูกพันต่างๆ ไว้ในสัญญาเงินกู้บางฉบับ เช่น การรับผลประโยชน์จากการทำประกันภัยสินทรัพย์  
ดังกล่าวที่นำมาค้ำประกัน เป็นต้น

เมื่อวันที่ 21 พฤษภาคม 2555 บริษัทได้ทำสัญญาให้เช่าที่ดินและสิ่งปลูกสร้างกับบริษัทแห่งหนึ่ง มี  
กำหนดระยะเวลาเช่ารวม 5 ปี เริ่มตั้งแต่วันที่ 1 พฤษภาคม 2555 ถึงวันที่ 30 เมษายน 2560 บริษัทรับรู้รายได้  
ค่าเช่าโดยวิธีเส้นตรงตลอดอายุสัญญาเช่าโดย ณ วันที่ 31 ธันวาคม 2559 มียอดคงเหลือที่ต้องรับรู้ตลอดอายุ  
สัญญาเช่าเป็นจำนวน 18.83 ล้านบาท

### 13. ที่ดิน อาคาร และอุปกรณ์

รายการ	งบการเงินรวม (หน่วย : บาท)								
	ที่ดิน	อาคาร	เครื่องจักร	ระบบไฟฟ้าและ ระบบปรับอากาศ	เครื่องมือและ อุปกรณ์การผลิต	เครื่องใช้สำนักงาน และเครื่องตกแต่ง	ยานพาหนะ	สินทรัพย์ ระหว่างก่อสร้าง	รวม
<b>ราคาทุน</b>									
1 มกราคม 2558	26,308,625	84,833,359	572,620,571	55,876,217	36,119,788	69,639,781	10,784,309	3,391,170	859,573,820
ซื้อเพิ่ม	--	1,457,651	8,232,500	--	10,196,819	1,002,277	369,000	35,506,606	56,764,853
จำหน่าย/เลิกใช้	--	(195,209)	--	--	(2,973,339)	(372,093)	(1,781,011)	--	(5,321,652)
โอนเข้า (ออก)	--	22,010,823	--	20,344,000	25,615,802	(19,894,000)	--	(37,117,842)	10,958,783
31 ธันวาคม 2558	26,308,625	108,106,624	580,853,071	76,220,217	68,959,070	50,375,965	9,372,298	1,779,934	921,975,804
ซื้อเพิ่ม	--	--	--	1,563,230	894,671	226,820	--	--	2,684,721
จำหน่าย/เลิกใช้	--	(10,586)	(12,060,644)	(2,464,971)	(8,853,591)	(2,233,634)	(1,925,299)	--	(27,548,725)
โอนเข้า (ออก)	(11,873,750)	(15,426,250)	(13,684,199)	(6,672,249)	--	(11,950,327)	--	--	(59,606,775)
31 ธันวาคม 2559	14,434,875	92,669,788	555,108,228	68,646,227	61,000,150	36,418,824	7,446,999	1,779,934	837,505,025
<b>ค่าเสื่อมราคาสะสม</b>									
1 มกราคม 2558	--	26,980,597	479,783,265	43,128,543	21,307,139	21,190,132	4,602,979	--	596,992,655
ค่าเสื่อมราคาสำหรับปี 2558	--	5,054,087	12,532,750	4,111,104	8,487,441	7,661,882	352,557	--	38,199,821
จำหน่าย/เลิกใช้	--	(166,611)	--	--	(2,195,763)	(353,424)	(774,568)	--	(3,490,366)
โอนเข้า (ออก)	--	--	--	649,489	--	(649,489)	--	--	--
31 ธันวาคม 2558	--	31,868,073	492,316,015	47,889,136	27,598,817	27,849,101	4,180,968	--	631,702,110
ค่าเสื่อมราคาสำหรับปี 2559	--	5,393,181	12,939,265	4,558,031	8,507,744	6,769,623	315,271	--	38,483,115
จำหน่าย/เลิกใช้	--	(6,085)	(11,250,712)	(2,184,530)	(7,807,350)	(2,072,937)	(965,478)	--	(24,287,092)
โอนเข้า (ออก)	--	(4,900,967)	(12,763,596)	(3,802,086)	--	(10,266,880)	--	--	(31,733,529)
31 ธันวาคม 2559	--	32,354,202	481,240,972	46,460,551	28,299,211	22,278,907	3,530,761	--	614,164,604
<b>มูลค่าสุทธิตามบัญชี</b>									
31 ธันวาคม 2558	26,308,625	76,238,551	88,537,056	28,331,081	41,360,253	22,526,864	5,191,330	1,779,934	290,273,694
31 ธันวาคม 2559	14,434,875	60,315,586	73,867,256	22,185,676	32,700,939	14,139,917	3,916,238	1,779,934	223,340,421

รายการ	งบการเงินเฉพาะกิจการ (หน่วย : บาท)							
	ที่ดิน	อาคาร	เครื่องจักร	ระบบไฟฟ้าและ ระบบปรับอากาศ	เครื่องมือและอุปกรณ์ การผลิต	เครื่องใช้สำนักงาน และเครื่องตกแต่ง	ยานพาหนะ	รวม
<b>ราคาทุน</b>								
1 มกราคม 2558	26,308,625	80,334,679	572,620,571	55,876,217	22,018,379	68,463,125	8,961,992	834,583,588
ซื้อเพิ่ม	--	--	8,232,500	--	403,561	988,957	--	9,625,018
จำหน่าย	--	--	--	--	--	--	(1,766,992)	(1,766,992)
โอนเข้า (ออก)	--	--	--	19,894,000	--	(19,894,000)	--	--
31 ธันวาคม 2558	26,308,625	80,334,679	580,853,071	75,770,217	22,421,940	49,558,082	7,195,000	842,441,614
ซื้อเพิ่ม	--	--	--	1,563,230	305,801	147,795	--	2,016,826
จำหน่าย	--	--	(12,060,644)	(2,464,971)	(580,936)	(1,719,380)	(1,379,000)	(18,204,931)
โอนเข้า (ออก)	(11,873,750)	(15,426,250)	(13,684,199)	(6,672,249)	--	(11,950,327)	--	(59,606,775)
31 ธันวาคม 2559	14,434,875	64,908,429	555,108,228	68,196,227	22,146,805	36,036,170	5,816,000	766,646,734
<b>ค่าเสื่อมราคาสะสม</b>								
1 มกราคม 2558	--	23,780,652	479,783,265	43,128,543	12,405,792	20,323,032	4,020,671	583,441,955
ค่าเสื่อมราคาสำหรับปี 2558	--	3,624,314	12,532,750	4,076,830	3,315,556	7,570,837	145,627	31,265,914
จำหน่าย	--	--	--	--	--	--	(762,601)	(762,601)
โอนเข้า (ออก)	--	--	--	649,489	--	(649,489)	--	--
31 ธันวาคม 2558	--	27,404,966	492,316,015	47,854,862	15,721,348	27,244,380	3,403,697	613,945,268
ค่าเสื่อมราคาสำหรับปี 2559	--	3,624,314	12,939,265	4,468,031	3,289,869	6,685,534	138,000	31,145,013
จำหน่าย	--	--	(11,250,712)	(2,184,530)	(478,502)	(1,612,698)	(689,500)	(16,215,942)
โอนเข้า (ออก)	--	(4,900,967)	(12,763,596)	(3,802,086)	--	(10,266,880)	--	(31,733,529)
31 ธันวาคม 2559	--	26,128,313	481,240,972	46,336,277	18,532,715	22,050,336	2,852,197	597,140,810
<b>มูลค่าสุทธิตามบัญชี</b>								
31 ธันวาคม 2558	26,308,625	52,929,713	88,537,056	27,915,355	6,700,592	22,313,702	3,791,303	228,496,346
31 ธันวาคม 2559	14,434,875	38,780,116	73,867,256	21,859,950	3,614,090	13,985,834	2,963,803	169,505,924

ณ วันที่ 31 ธันวาคม 2559 และ 2558 บริษัทและบริษัทย่อยมียอดคงเหลือของสินทรัพย์ ซึ่งได้มาภายใต้สัญญาเช่าการเงินโดยมีราคาทุนดังนี้

(หน่วย : ล้านบาท)

รายการ	งบการเงินรวม		งบการเงินเฉพาะกิจการ	
	2559	2558	2559	2558
ยานพาหนะ	--	1.25	--	--
เครื่องใช้สำนักงาน	0.70	0.70	0.70	0.70
รวม	0.70	1.95	0.70	0.70

บริษัทได้นำเครื่องจักรบางส่วนซึ่งมีราคาทุนจำนวน 23.48 ล้านบาทไปจดจำนอง และมีหนังสือการให้คำมั่นกับสถาบันการเงินแห่งหนึ่งว่าจะไม่นำที่ดินพร้อมสิ่งปลูกสร้างซึ่งมีราคาทุนจำนวน 39.14 ล้านบาท ไปก่อภาระผูกพันใดๆ โดยไม่ได้รับความยินยอมจากสถาบันการเงินไปเป็นหลักประกันค้ำประกันวงเงินเบิกเกินบัญชีธนาคาร และเงินกู้ยืมระยะสั้นจากสถาบันการเงิน (ดูหมายเหตุประกอบงบการเงินข้อ 15 ประกอบ)

เมื่อวันที่ 28 ธันวาคม 2559 บริษัทได้ทำสัญญาจะซื้อจะขายที่ดินพร้อมสิ่งปลูกสร้าง ระบบไฟฟ้า และเครื่องตกแต่งสำนักงาน ราคาตามบัญชี 26.95 ล้านบาทโดยมีกำหนดการจดทะเบียนโอนกรรมสิทธิ์ภายในวันที่ 30 มิถุนายน 2560 ดังนั้น จึงจัดประเภทที่ดินพร้อมสิ่งปลูกสร้าง ระบบไฟฟ้า และเครื่องตกแต่งสำนักงานดังกล่าวไปเป็นสินทรัพย์ไม่หมุนเวียนที่ถือไว้เพื่อขาย (ดูหมายเหตุประกอบงบการเงินข้อ 9 ประกอบ)

#### 14. สินทรัพย์ไม่มีตัวตน

(หน่วย : บาท)

รายการ	งบการเงินรวมและงบการเงินเฉพาะกิจการ					
	2557	เพิ่มขึ้น	2558	เพิ่มขึ้น	จำหน่าย/เลิกใช้	2559
โปรแกรมคอมพิวเตอร์รอตัดบัญชี	8,723,763	--	8,723,763	31,000	(3,195,205)	5,559,558
หัก ค่าตัดจำหน่ายสะสม	6,312,857	773,110	7,085,967	446,778	(2,074,114)	5,458,631
สินทรัพย์ไม่มีตัวตน-สุทธิ	2,410,906		1,637,796			100,927
ค่าตัดจำหน่ายสำหรับปี			773,110			446,778

ในระหว่างปี 2559 บริษัทได้ทำการตัดจำหน่ายโปรแกรมคอมพิวเตอร์ที่ไม่ได้ใช้งาน ซึ่งมีราคาทุนจำนวน 3.19 ล้านบาท และค่าตัดจำหน่ายสะสมจำนวน 2.07 ล้านบาท ทำให้เกิดผลขาดทุน 1.12 ล้านบาท บริษัทได้บันทึกรับรู้ในงบกำไรขาดทุนเบ็ดเสร็จแล้ว

### 15. เงินเบิกเกินบัญชีและเงินกู้ยืมระยะสั้นจากสถาบันการเงิน

(หน่วย : บาท)

รายการ	งบการเงินรวม		งบการเงินเฉพาะกิจการ	
	2559	2558	2559	2558
เงินเบิกเกินบัญชีธนาคาร	16,791,962	7,475,799	16,791,962	6,684,309
เงินกู้ยืมระยะสั้นจากธนาคาร	150,000,000	170,000,000	150,000,000	170,000,000
รวม	166,791,962	177,475,799	166,791,962	176,684,309

เงินเบิกเกินบัญชีธนาคาร (วงเงิน 25 ล้านบาท) เงินกู้ยืมระยะสั้นจากธนาคารของบริษัท ค่าประกัน โดยเงินฝากประจำ ที่ดินพร้อมสิ่งปลูกสร้าง และเครื่องจักร (ดูหมายเหตุประกอบงบการเงินข้อ 11 และ 13 ประกอบ)

เงินเบิกเกินบัญชีธนาคาร (วงเงิน 5 ล้านบาท) ของบริษัทย่อย ค่าประกัน โดยบริษัทใหญ่

### 16. เจ้าหนี้การค้าและเจ้าหนี้อื่น

(หน่วย : บาท)

รายการ	งบการเงินรวม		งบการเงินเฉพาะกิจการ	
	2559	2558	2559	2558
เจ้าหนี้การค้า	27,679,787	25,546,666	18,329,787	20,113,791
เจ้าหนี้การค้ากิจการที่เกี่ยวข้องกัน	216,297	379,204	216,297	379,204
รวมเจ้าหนี้การค้า	27,896,084	25,925,870	18,546,084	20,492,995
เจ้าหนี้อื่น	21,372,314	12,543,137	21,242,513	11,999,993
รวมเจ้าหนี้การค้าและเจ้าหนี้อื่น	49,268,398	38,469,007	39,788,597	32,492,988

### 17. เงินกู้ยืมระยะยาวจากสถาบันการเงิน

(หน่วย : บาท)

รายการ	งบการเงินรวม		งบการเงินเฉพาะกิจการ	
	2559	2558	2559	2558
เงินกู้ยืมจากธนาคารพาณิชย์	2,700,000	15,900,000	--	11,400,000
หัก ส่วนที่ถึงกำหนดชำระภายในหนึ่งปี	(1,800,000)	(13,200,000)	--	(11,400,000)
เงินกู้ยืมระยะยาว-สุทธิ	900,000	2,700,000	--	--

ส่วนของเงินกู้ยืมระยะยาวจากสถาบันการเงินที่ถึงกำหนดชำระภายในหนึ่งปี ได้แสดงภายใต้หัวข้อหนี้สินหมุนเวียน

เงินกู้ยืมระยะยาว ณ วันที่ 31 ธันวาคม 2559 มีรายละเอียด ดังนี้

วงเงินกู้ตามสัญญา	เงินต้นคงเหลือ (ล้านบาท)	เงื่อนไขการจ่ายชำระ	หลักประกัน
5.40 ล้านบาท (สัญญาลงวันที่ 17 มิถุนายน 2558) บจ.ซิงเกิ้ล พอยท์ เอ็นเนอจี แอนด์ เอ็นไวรอนเม้นท์	2.70	- ชำระเงินต้นทุกเดือน เดือนละ 0.15 ล้านบาท งวดแรกภายในเดือนกรกฎาคม 2558 และชำระ ให้เสร็จสิ้นภายในเดือนมิถุนายน 2561 - ชำระดอกเบี้ยทุกเดือน ในอัตรา MLR - 0.5 ต่อปี - มีสิทธิชำระคืนเงินต้นทั้งหมดหรือบางส่วน ก่อนกำหนดเวลา หรือเกินกว่าจำนวนที่ต้อง ชำระในแต่ละงวด	บมจ. ซิงเกิ้ล พอยท์ พาร์ต (ประเทศไทย)

18. หนี้สินตามสัญญาเช่าการเงิน

(หน่วย : บาท)

รายการ	งบการเงินรวม		งบการเงินเฉพาะกิจการ	
	2559	2558	2559	2558
จำนวนเงินขั้นต่ำที่ต้องจ่าย				
ไม่เกิน 1 ปี	148,800	170,255	148,800	148,800
เกิน 1 ปี แต่ไม่เกิน 5 ปี	374,306	511,537	374,306	511,537
รวม	523,106	681,792	523,106	660,337
หัก ดอกเบี้ยจ่ายรอตัดบัญชี	(11,568)	(15,146)	(11,568)	(15,056)
รวมจำนวนเงินขั้นต่ำที่ต้องจ่าย	511,538	666,646	511,538	645,281
หัก ส่วนที่ถึงกำหนดชำระภายในหนึ่งปี	(137,232)	(155,109)	(137,232)	(133,744)
หนี้สินตามสัญญาเช่าการเงิน-สุทธิ	374,306	511,537	374,306	511,537

หนี้สินตามสัญญาเช่าการเงินมีกำหนดชำระเป็นรายเดือน ซึ่งจะเสร็จสิ้นภายในปี 2563

ส่วนของหนี้สินตามสัญญาเช่าการเงินที่ถึงกำหนดชำระภายในหนึ่งปี ได้แสดงไว้ภายใต้หัวข้อ  
หนี้สินหมุนเวียน

## 19. สํารองผลประโยชน์ระยะยาวของพนักงาน

รายการ	จำนวนเงิน (บาท)	
	งบการเงินรวม	งบการเงินเฉพาะกิจการ
<b>ภาระผูกพันตามโครงการผลประโยชน์</b>		
ยอดคงเหลือยกมา ณ วันที่ 1 มกราคม 2558	5,153,160	3,781,464
<u>บวก</u> ต้นทุนบริการในปัจจุบัน	489,254	489,254
ต้นทุนดอกเบี้ย	184,658	184,658
<u>หัก</u> ผลประโยชน์ที่จ่ายในระหว่างปี	(290,948)	(210,532)
<u>หัก</u> ผลต่างจากการประมาณการตามหลักคณิตศาสตร์ประกันภัย (รับรู้ในกำไรขาดทุนเบ็ดเสร็จอื่น)	(211,000)	--
ยอดคงเหลือยกไป ณ วันที่ 31 ธันวาคม 2558	5,325,124	4,244,844
<u>บวก</u> ต้นทุนบริการในปัจจุบัน	411,513	343,807
ต้นทุนดอกเบี้ย	147,029	143,733
ผลต่างจากการประมาณการหนี้สิน	816,700	171,279
<u>หัก</u> ผลประโยชน์ที่จ่ายในระหว่างปี	(986,212)	(308,212)
<u>หัก</u> ผลต่างจากการประมาณการตามหลักคณิตศาสตร์ประกันภัย (รับรู้ในกำไรขาดทุนเบ็ดเสร็จอื่น)	(2,230,012)	(1,167,341)
ยอดคงเหลือยกไป ณ วันที่ 31 ธันวาคม 2559	3,484,142	3,428,110

สมมติฐานที่สำคัญในการประมาณการตามหลักคณิตศาสตร์ประกันภัย ณ วันที่ประเมิน สรุปได้ดังนี้  
ปี 2559

รายการ	งบการเงินรวม	งบการเงินเฉพาะกิจการ
อัตราคิดลดพนักงานรายเดือน	ร้อยละ 2.03 - 4.02 ต่อปี	ร้อยละ 2.03 ต่อปี
อัตราคิดลดพนักงานรายวัน	ร้อยละ 1.65 ต่อปี	ร้อยละ 1.65 ต่อปี
อัตรากำไรเงินเดือนพนักงานรายเดือน	ร้อยละ 2.93 - 5.21 ต่อปี	ร้อยละ 2.93 ต่อปี
อัตรากำไรเงินเดือนพนักงานรายวัน	ร้อยละ 2.73 ต่อปี	ร้อยละ 2.73 ต่อปี
อัตรากำไรเปลี่ยนแปลงในจำนวนพนักงานรายเดือน (ขึ้นอยู่กับช่วงอายุ)	ร้อยละ 9 - 21 ต่อปี	ร้อยละ 9 - 21 ต่อปี
อัตรากำไรเปลี่ยนแปลงในจำนวนพนักงานรายวัน (ขึ้นอยู่กับช่วงอายุ)	ร้อยละ 27 - 42 ต่อปี	ร้อยละ 27 - 42 ต่อปี



ปี 2558

รายการ	งบการเงินรวม	งบการเงินเฉพาะกิจการ
อัตราคิดลดพนักงานรายเดือน	ร้อยละ 4.02 - 4.29 ต่อปี	ร้อยละ 4.29 ต่อปี
อัตราคิดลดพนักงานรายวัน	ร้อยละ 4.32 ต่อปี	ร้อยละ 4.32 ต่อปี
อัตราการเงินเดือนพนักงานรายเดือน	ร้อยละ 5.21 - 6.76 ต่อปี	ร้อยละ 6.76 ต่อปี
อัตราการเงินเดือนพนักงานรายวัน	ร้อยละ 4.90 ต่อปี	ร้อยละ 4.90 ต่อปี
อัตราการเปลี่ยนแปลงในจำนวนพนักงานรายเดือน (ขึ้นอยู่กับช่วงอายุ)	ร้อยละ 9 - 21 ต่อปี	ร้อยละ 10 - 21 ต่อปี
อัตราการเปลี่ยนแปลงในจำนวนพนักงานรายวัน (ขึ้นอยู่กับช่วงอายุ)	ร้อยละ 25 - 60 ต่อปี	ร้อยละ 25 - 60 ต่อปี

## 20. ทูลสำรองตามกฎหมาย

บริษัทจัดสรรทุนสำรองตามกฎหมายครบร้อยละ 10 ของทุนจดทะเบียนแล้ว การจัดสรรทุนสำรองดังกล่าวเพื่อให้เป็นไปตามพระราชบัญญัติบริษัทมหาชนจำกัด ทุนสำรองนี้จะนำไปจ่ายเป็นเงินปันผลไม่ได้

## 21. เงินปันผลจ่ายและค่าตอบแทนกรรมการ

เมื่อวันที่ 27 เมษายน 2559 ที่ประชุมสามัญผู้ถือหุ้นประจำปี 2559 ได้มีมติอนุมัติให้จ่ายเงินปันผลประจำปี 2558 เนื่องจากบริษัทมีผลประกอบการขาดทุน รวมทั้งอนุมัติจ่ายค่าตอบแทนคณะกรรมการตรวจสอบประจำปี 2559 ไม่เกิน 800,000 บาท

เมื่อวันที่ 24 เมษายน 2558 ที่ประชุมสามัญผู้ถือหุ้นประจำปี 2558 ได้มีมติอนุมัติให้จ่ายเงินปันผลประจำปี 2557 เนื่องจากบริษัทมีผลประกอบการขาดทุน รวมทั้งอนุมัติจ่ายค่าตอบแทนคณะกรรมการตรวจสอบประจำปี 2558 ไม่เกิน 800,000 บาท และอนุมัติจ่ายเงินบำเหน็จพิเศษให้แก่กรรมการประจำปี 2557 เป็นเงินจำนวน 347,988 บาท

เงินบำเหน็จพิเศษจ่ายให้แก่กรรมการคิดคำนวณจากเงินปันผลที่จ่ายให้แก่ผู้ถือหุ้น ในอัตราไม่เกินร้อยละ 3 ของเงินปันผลที่จ่ายให้แก่ผู้ถือหุ้นในแต่ละปีปฏิทิน สำหรับประธานกรรมการและรองประธานกรรมการ จะได้รับเงินบำเหน็จพิเศษสูงกว่ากรรมการท่านอื่นๆ ในอัตราร้อยละ 20 และร้อยละ 10 ตามลำดับ และมีการกำหนดให้จ่ายบำเหน็จพิเศษภายในปีการเงินนั้นๆ โดยให้ใช้หลักเกณฑ์ในการคิดคำนวณตามที่ระบุข้างต้นนี้จนกว่าที่ประชุมผู้ถือหุ้นจะมีมติเปลี่ยนแปลง

## 22. การจำแนกค่าใช้จ่ายตามลักษณะของค่าใช้จ่าย

(หน่วย : บาท)

รายการ	งบการเงินรวม		งบการเงินเฉพาะกิจการ	
	2559	2558	2559	2558
การเปลี่ยนแปลงในสินค้าสำเร็จรูปและงานระหว่างทำ(เพิ่มขึ้น)ลดลง	2,681,443	(8,773,007)	(246,035)	(5,565,491)
โอนงานบริหารระหว่างดำเนินงานเป็นรายจ่ายฝ่ายทุน	--	(3,854,648)	--	--
วัตถุดิบและวัสดุสิ้นเปลืองใช้ไป	36,735,291	37,353,491	36,377,155	37,036,446
ค่าตอบแทนกรรมการและผู้บริหาร	11,074,530	14,346,995	10,487,530	12,586,127
ค่าใช้จ่ายพนักงาน	167,304,431	214,091,145	157,501,515	206,286,453
ค่าเสื่อมราคาและค่าตัดจำหน่าย	50,193,217	49,917,799	42,855,115	42,983,892
ขาดทุนจากการลดมูลค่าเงินลงทุนในบริษัทย่อย	--	--	25,249,930	--
ค่าใช้จ่ายอื่น	161,842,427	224,492,254	146,661,492	201,886,639
รวม	429,831,339	527,574,029	418,886,702	495,214,066

## 23. ภาษีเงินได้

ภาษีเงินได้นิติบุคคลทางภาษีของบริษัทและบริษัทย่อย คำนวณจากกำไรหรือขาดทุนทางบัญชีปรับปรุงด้วยรายได้และรายจ่ายอื่นบางรายการที่ได้รับยกเว้นภาษีเงินได้ หรือเป็นรายจ่ายที่ต้องห้ามในการคำนวณภาษีเงินได้

กิจการที่ได้รับการส่งเสริมการลงทุนแต่ไม่ได้รับสิทธิยกเว้นภาษีเงินได้แล้ว และกิจการที่ไม่ได้รับการส่งเสริมการลงทุน บริษัทและบริษัทย่อยคำนวณภาษีเงินได้ในอัตราร้อยละ 20

กิจการที่ได้รับการส่งเสริมการลงทุนและได้รับสิทธิยกเว้นภาษีเงินได้ บริษัทคำนวณตามสิทธิประโยชน์ทางภาษีเงินได้ตามบัตรส่งเสริมการลงทุน (ดูหมายเหตุประกอบงบการเงินข้อ 25 ประกอบ)

ค่าใช้จ่าย(รายได้)ภาษีเงินได้ที่รับรู้ในงบกำไรขาดทุนเบ็ดเสร็จ ประกอบด้วย

(หน่วย : บาท)

รายการ	งบการเงินรวม		งบการเงินเฉพาะกิจการ	
	2559	2558	2559	2558
ภาษีเงินได้นิติบุคคลสำหรับปี	--	--	--	--
ภาษีเงินได้รอการตัดบัญชีจากผลแตกต่างชั่วคราวและการกลับรายการผลแตกต่างชั่วคราว	3,590,408	(7,725,820)	635,014	(5,320,903)
ค่าใช้จ่าย(รายได้)ภาษีเงินได้	3,590,408	(7,725,820)	635,014	(5,320,903)

ณ วันที่ 31 ธันวาคม 2559 และ 2558 สิ้นทรัพย์/หนี้สินภาษีเงินได้รอการตัดบัญชี ประกอบด้วยผล  
แตกต่างชั่วคราว ดังต่อไปนี้

(หน่วย : บาท)

รายการ	งบการเงินรวม		งบการเงินเฉพาะกิจการ	
	2559	2558	2559	2558
<b>ผลสะสมของผลแตกต่างชั่วคราวที่รับรู้</b>				
<b>ในงบกำไรขาดทุน</b>				
ค่าเพื่อการปรับมูลค่าหลักทรัพย์เพื่อค่า	--	(191,363)	--	(191,363)
ค่าเพื่อการลดมูลค่าเงินลงทุน				
- กิจกรรมที่เกี่ยวข้องกัน	21,499,950	21,499,950	21,499,950	21,499,950
ค่าเพื่อหนี้สงสัยจะสูญลูกหนี้อื่น	95,784	95,784	95,784	95,784
ค่าเพื่อการลดมูลค่าสินค้าคงเหลือ	7,700,598	8,437,196	7,552,642	7,480,949
ค่าเพื่อหนี้สงสัยจะสูญเงินให้กู้ยืมระยะสั้น	14,469,071	11,898,596	14,469,071	11,898,596
สำรองผลประโยชน์ระยะยาวของพนักงาน	5,714,154	5,536,124	4,595,451	4,244,844
ขาดทุนสะสมขมาทางภาษี	67,591,993	87,958,300	57,685,977	64,045,184
รวม	117,071,550	135,234,587	105,898,875	109,073,944
<b>ผลแตกต่างชั่วคราวที่รับรู้ในกำไรขาดทุนเบ็ดเสร็จอื่น</b>				
<b>- รับรู้ในกำไรสะสม</b>				
สำรองผลประโยชน์ระยะยาวของพนักงาน	(2,230,012)	(211,000)	(1,167,341)	--
รวม	114,841,538	135,023,587	104,731,534	109,073,944
<b>สินทรัพย์ภาษีเงินได้รอการตัดบัญชี</b>				
ซึ่งคำนวณจากอัตราภาษีเงินได้ 20%	22,968,307	27,004,718	20,946,307	21,814,789

## 24. รายการที่เป็นเงินตราต่างประเทศ

บริษัทมียอดคงเหลือของสินทรัพย์และหนี้สินที่เป็นเงินตราต่างประเทศ ซึ่งไม่ได้รับการป้องกันความเสี่ยงด้านอัตราแลกเปลี่ยน ดังต่อไปนี้

(หน่วย : พัน)

รายการ	งบการเงินรวมและงบการเงินเฉพาะกิจการ			
	2559		2558	
	สกุลเงิน ต่างประเทศ	แปลงค่า เป็นเงินบาท	สกุลเงิน ต่างประเทศ	แปลงค่า เป็นเงินบาท
สินทรัพย์				
ดอลลาร์สหรัฐอเมริกา	14	492	1.53	55
หนี้สิน				
-ส่วนที่ถึงกำหนดชำระภายในหนึ่งปี				
เยนญี่ปุ่น	3,634	1,132	5,158	1,562
ดอลลาร์สหรัฐอเมริกา	7	260	0.1	4
รวมหนี้สิน		1,392		1,566

## 25. สิทธิพิเศษที่ได้รับจากการส่งเสริมการลงทุน

บริษัท ชิงเกิ้ล พอยท์ พาร์ท (ประเทศไทย) จำกัด (มหาชน) ได้รับการส่งเสริมการลงทุนจากสำนักงานคณะกรรมการส่งเสริมการลงทุน โดยมีรายละเอียดที่สำคัญสรุปได้ดังนี้

1. บัตรส่งเสริมเลขที่	2. วันที่เริ่มใช้สิทธิ	3. เพื่อส่งเสริมการลงทุนในกิจการ	4. วันที่ครบกำหนดตาม ข้อ 5.1 และ 5.2
7004(4)/ย./2549	7 พฤษภาคม 2550	ผลิตชิ้นส่วนโลหะสำหรับผลิตภัณฑ์อิเล็กทรอนิกส์ ซึ่งเป็นการโยกย้ายสถานประกอบการของบัตรส่งเสริมเลขที่ 1011/2541	6 พฤษภาคม 2558 (8 ปี)
7008(2)/ย./2551	3 กันยายน 2551	ผลิตชิ้นส่วนหรืออุปกรณ์ที่ใช้กับผลิตภัณฑ์อิเล็กทรอนิกส์ ซึ่งเป็นการโยกย้ายสถานประกอบการของบัตรส่งเสริมเลขที่ 1214(2)/2545	2 กันยายน 2559 (8 ปี)
2545(4)/2554	22 กุมภาพันธ์ 2555	ผลิตชิ้นส่วนโลหะขึ้นรูปสำหรับอากาศยาน	21 กุมภาพันธ์ 2563 (8 ปี)
1786(2)/2554	28 พฤษภาคม 2555	ผลิตชิ้นส่วนหรืออุปกรณ์ที่ใช้กับผลิตภัณฑ์อิเล็กทรอนิกส์	27 พฤษภาคม 2562 (7 ปี)

1. บัตรส่งเสริมเลขที่	2. วันที่เริ่มใช้สิทธิ	3. เพื่อส่งเสริมการลงทุนในกิจการ	4. วันที่ครบกำหนดตาม ข้อ 5.1 และ 5.2
5016(2)/2555	22 มิถุนายน 2555	ผลิตชิ้นส่วนโลหะหรืออุปกรณ์ที่ใช้ กับผลิตภัณฑ์อิเล็กทรอนิกส์	21 มิถุนายน 2563 (8 ปี)
2935(2)/2555	5 กันยายน 2557	ผลิตชิ้นส่วนโลหะหรืออุปกรณ์ที่ใช้ กับผลิตภัณฑ์อิเล็กทรอนิกส์	4 กันยายน 2565 (8 ปี)
1236(1)/2553	--	ผลิตสกรูใช้ยึดที่ค้ำพื้น	--
1142(2)/2558	--	ผลิตชิ้นส่วนหรืออุปกรณ์ที่ใช้ กับผลิตภัณฑ์อิเล็กทรอนิกส์	--
<p>5. สิทธิประโยชน์สำคัญที่บริษัทได้รับการส่งเสริม</p> <p>5.1 ได้รับยกเว้นภาษีเงินได้นิติบุคคลสำหรับกำไรสุทธิที่ได้จากการประกอบกิจการที่ได้รับการส่งเสริมนับแต่วันที่มีรายได้จากการประกอบกิจการนั้นเป็นเวลา 7 ปีหรือ 8 ปี โดยบัตรส่งเสริมเลขที่ 7008(2)/ช./2551, 1786(2)/2554, 5016(2)/2555, 2935(2)/2555 และ 1142(2)/2558 มีการจำกัดวงเงินได้รับยกเว้นภาษีเงินได้นิติบุคคลไม่เกิน 14.94 ล้านบาท, 192.50 ล้านบาท, 335.38 ล้านบาท, 79.65 ล้านบาท และ 29.50 ล้านบาท ตามลำดับ ทั้งนี้จะปรับเปลี่ยนตามจำนวนเงินลงทุนโดยไม่รวมค่าที่ดินและทุนหมุนเวียนที่แท้จริงในวันเปิดดำเนินการตามโครงการที่ได้รับบัตรส่งเสริม</p> <p>5.2 ได้รับยกเว้นไม่ต้องนำเงินปันผลจากกิจการที่ได้รับการส่งเสริมซึ่งได้รับยกเว้นภาษีเงินได้นิติบุคคลตาม ข้อ 5.1 ไปรวมคำนวณเพื่อเสียภาษีเงินได้</p> <p>5.3 ได้รับลดหย่อนภาษีเงินได้นิติบุคคลสำหรับกำไรสุทธิที่ได้รับจากการลงทุนในอัตราร้อยละ 50 ของอัตราปกตินับจากพื้นกำหนดเวลาในข้อ 5.1 สำหรับบัตรส่งเสริมเลขที่ 7004(4)/ช./2549, 7008(2)/ช./2551, 2935(2)/2555, 1236(1)/2553, และ 1142(2)/2558 เป็นเวลา 5 ปี</p>			

ในฐานะที่เป็นกิจการที่ได้รับการส่งเสริมการลงทุน บริษัทจะต้องปฏิบัติตามเงื่อนไขและข้อกำหนดต่าง ๆ เกี่ยวกับการส่งเสริมโดยเคร่งครัด

รายได้ที่เกิดขึ้นในประเทศและต่างประเทศ สำหรับปีสิ้นสุดวันที่ 31 ธันวาคม 2559 และ 2558 ที่ได้รับการส่งเสริมการลงทุน ประกอบด้วย

(หน่วย : บาท)

รายการ	งบการเงินรวมและงบการเงินเฉพาะกิจการ	
	2559	2558
รายได้จากในประเทศ	47,972,919	70,387,511
รายได้จากต่างประเทศ	64,230	5,052
รวม	48,037,149	70,392,563

## 26. ภาระผูกพันและหนี้สินที่อาจเกิดขึ้นในภายหน้า

1) บริษัทและบริษัทย่อยมีภาระผูกพันและหนี้สินที่อาจเกิดขึ้นในภายหน้า ดังนี้

(หน่วย : ล้านบาท)

รายการ	งบการเงินรวม		งบการเงินเฉพาะกิจการ	
	2559	2558	2559	2558
หนังสือค้ำประกันของธนาคารพาณิชย์	8.40	14.40	8.40	8.40

หนังสือค้ำประกันของธนาคารพาณิชย์ที่ออกให้แก่บริษัทย่อย ค้ำประกันโดยบริษัทและเงินฝากประจำธนาคารของบริษัทย่อย

2) เมื่อวันที่ 9 กันยายน 2557 บริษัทย่อยได้ทำบันทึกต่อท้ายสัญญารับจ้างผลิตและบริหารจัดการแปรรูปขยะพลาสติกเป็นน้ำมัน ที่ทำกับทางศูนย์โครงการแปรรูปขยะพลาสติกเป็นน้ำมันภายใต้เทศบาลเมืองหัวหิน จังหวัดประจวบคีรีขันธ์ โดยได้ขยายระยะเวลาจากเดิมออกไปอีก 3 ปี สิ้นสุดวันที่ 28 กุมภาพันธ์ 2562 และบริษัทย่อยตกลงที่จะรับประกันรายได้ให้กับฝ่ายผู้ว่าจ้าง ตั้งแต่เดือนมีนาคม 2558 จนถึงเดือนกุมภาพันธ์ 2562 เป็นจำนวนเงินปีละ 5.10 ล้านบาท รวมมูลค่าทั้งสิ้น 20.40 ล้านบาท

## 27. รายการบัญชีของบริษัทกับกิจการที่เกี่ยวข้องกัน

บริษัทและบริษัทย่อยมีรายการบัญชีกับกิจการที่เกี่ยวข้องกัน โดยมีลักษณะความสัมพันธ์ ดังนี้

กิจการที่เกี่ยวข้องกัน	ลักษณะของความสัมพันธ์
1. บริษัทย่อย	ดูหมายเหตุประกอบงบการเงินข้อ 10
2. บริษัทที่เกี่ยวข้องกัน	บริษัทมีเงินลงทุนและกรรมการร่วมกัน
บริษัท ชิงเกิ้ล พอยท์ เพลทิง จำกัด	(ดูหมายเหตุประกอบงบการเงินข้อ 6)
บริษัท สเปเชียลตี้ เท็ค คอร์ปอเรชั่น จำกัด	มีผู้ถือหุ้นและกรรมการร่วมกัน
บริษัท แอ็ควานซ์ แพคเกจจิ้ง จำกัด	มีผู้ถือหุ้นและกรรมการร่วมกัน
บริษัท พรีเม่า ทรานสปอร์ต จำกัด	มีผู้ถือหุ้นและกรรมการร่วมกัน
3. บุคคลที่เกี่ยวข้องกัน	เป็นกรรมการของบริษัทและบริษัทย่อย

รายการบัญชีกับกิจการที่เกี่ยวข้องกันที่สำคัญ มีดังนี้

(หน่วย : บาท)

รายการในงบแสดงฐานะการเงิน	งบการเงินรวม		งบการเงินเฉพาะกิจการ	
	2559	2558	2559	2558
<b>เงินให้กู้ยืมระยะสั้นแก่บริษัทย่อย</b>				
บจก. ชิงเกิ้ล พอยท์ เอ็นเนอจี แอนด์				
เอ็นไวรอนเมนต์				
เงินต้นยกมาต้นปี	--	--	60,000,000	25,500,000
ให้กู้เพิ่มเติม	--	--	12,566,621	34,500,000
หัก รับชำระ	--	--	(18,066,621)	--
เงินให้กู้ยืมระยะสั้นแก่บริษัทย่อย	--	--	<b>54,500,000</b>	<b>60,000,000</b>
<b>เงินให้กู้ยืมระยะสั้นแก่กิจการที่เกี่ยวข้องกัน</b>				
บจก. ชิงเกิ้ล พอยท์ เพลทติ้ง				
เงินต้นยกมาต้นปี	14,469,071	14,469,071	14,469,071	14,469,071
ให้กู้เพิ่มเติม	--	--	--	--
เงินต้นยกไปปลายปี	14,469,071	14,469,071	14,469,071	14,469,071
หัก ค่าเผื่อหนี้สงสัยจะสูญ	(14,469,071)	(11,898,596)	(14,469,071)	(11,898,596)
เงินให้กู้ยืมระยะสั้นแก่บริษัทที่เกี่ยวข้องกัน - สุทธิ	--	<b>2,570,475</b>	--	<b>2,570,475</b>
<b>ลูกหนี้อื่น - ดอกเบี้ยค้างรับ</b>				
<b>บริษัทย่อย</b>				
บจก. ชิงเกิ้ล พอยท์ เอ็นเนอจี แอนด์				
เอ็นไวรอนเมนต์	--	--	--	293,014
<b>กิจการที่เกี่ยวข้องกัน</b>				
บจก. ชิงเกิ้ล พอยท์ เพลทติ้ง				
ดอกเบี้ยค้างรับ	95,784	95,784	95,784	95,784
หัก ค่าเผื่อหนี้สงสัยจะสูญ	(95,784)	(95,784)	(95,784)	(95,784)
ดอกเบี้ยค้างรับ - สุทธิ	--	--	--	--
รวม	--	--	--	<b>293,014</b>
<b>ลูกหนี้อื่น - รายได้ค้างรับ</b>				
บจก. ชิงเกิ้ล พอยท์ เอ็นจิเนียริง	--	--	<b>242,450</b>	--
<b>เจ้าหนี้การค้า - กิจการที่เกี่ยวข้องกัน</b>				
บจก. สเปเชียลตี้ เท็ค คอร์ปอเรชั่น	213,417	352,833	213,417	352,833
บจก. แอ็ดวานซ์ แพคเกจจิ้ง	2,880	25,011	2,880	25,011
บจก. พรีเม่า ทรานสปอร์ต	--	1,360	--	1,360
รวม	<b>216,297</b>	<b>379,204</b>	<b>216,297</b>	<b>379,204</b>

(หน่วย : บาท)

รายการในงบกำไรขาดทุนเบ็ดเสร็จ	งบการเงินรวม		งบการเงินเฉพาะกิจการ	
	2559	2558	2559	2558
<b>ดอกเบี้ยรับเงินให้กู้ยืมระยะสั้นแก่บริษัทย่อย</b> บจก. ชิงเกิ้ล พอยท์ เอ็นเนอร์ยี่ แอนด์ เอ็นไวรอนเมนต์ (อัตราดอกเบี้ย MLR - 1 ต่อปี)	--	--	3,095,727	2,866,308
<b>ดอกเบี้ยรับเงินให้กู้ยืมระยะสั้นแก่กรรมการ</b> บจก. ชิงเกิ้ล พอยท์ พาร์ท (ประเทศไทย) - กรรมการ (อัตราดอกเบี้ย 5.50% ต่อปี)	--	3,004	--	3,004
<b>รวม</b>	<b>--</b>	<b>3,004</b>	<b>3,095,727</b>	<b>2,869,312</b>
<b>รายได้ค่าเช่าสำนักงาน</b> บจก. ชิงเกิ้ล พอยท์ เอ็นเนอร์ยี่ แอนด์ เอ็นไวรอนเมนต์ บจก. ชิงเกิ้ล พอยท์ เอ็นจิเนียริง (ราคาเป็นไปตามที่ตกลงร่วมกัน)	--	--	78,000	19,500
<b>รวม</b>	<b>--</b>	<b>--</b>	<b>163,000</b>	<b>19,500</b>
<b>รายได้ค่าสาธารณูปโภค</b> บจก. ชิงเกิ้ล พอยท์ เอ็นจิเนียริง (ราคาเป็นไปตามที่ตกลงร่วมกัน)	--	--	35,000	--
<b>ซื้อสินค้า-กิจการที่เกี่ยวข้องกัน</b> บจก. สเปเชียลตี้ เทคโนโลยี คอร์ปอเรชั่น บจก. แอ็ดวานซ์ แพคเกจจิ้ง บจก. พรีเม่า ทรานสปอร์ต (ราคาซื้อสินค้าเป็นไปตามราคาที่ตกลงร่วมกัน)	687,935	1,177,854	687,935	1,177,854
	44,731	89,136	44,731	89,136
	30,300	--	30,300	--
<b>รวม</b>	<b>762,966</b>	<b>1,266,990</b>	<b>762,966</b>	<b>1,266,990</b>



## 28. การเสนอข้อมูลทางการเงินจำแนกตามส่วนงาน

บริษัทดำเนินกิจการผลิตและรับจ้างผลิตชิ้นส่วนโลหะ สำหรับผลิตภัณฑ์อิเล็กทรอนิกส์ บริการจัดหา ทรัพย์สิน และให้เช่าอสังหาริมทรัพย์ และบริษัทย่อยซึ่งดำเนินธุรกิจด้านพลังงานทดแทน โดยการรับจ้าง บริหารและนำเข้าเทคโนโลยีเพื่อการแปรรูปขยะพลาสติกเป็นน้ำมัน มีข้อมูลทางการเงินจำแนกตามส่วน งานทางธุรกิจสำหรับปีสิ้นสุดวันที่ 31 ธันวาคม 2559 และ 2558 ดังนี้

(หน่วย : ล้านบาท)

งบการเงินรวม	2559			
	ขายผลิตภัณฑ์ อิเล็กทรอนิกส์	รับจ้างผลิต และบริการ	ให้เช่า อสังหาริมทรัพย์	รวม
รายได้ตามส่วนงาน	106.14	255.76	56.50	418.40
ค่าใช้จ่ายตามส่วนงาน	(103.40)	(219.64)	(11.37)	(334.41)
กำไรตามส่วนงาน	2.74	36.12	45.13	83.99
ขาดทุนส่วนที่เป็นของบริษัทใหญ่	--	--	--	(17.21)
อสังหาริมทรัพย์เพื่อการลงทุน-สุทธิ	--	--	209.49	209.49
ที่ดิน อาคาร และอุปกรณ์-สุทธิ	--	--	--	223.34

(หน่วย : ล้านบาท)

งบการเงินรวม	2558			
	ขายผลิตภัณฑ์ อิเล็กทรอนิกส์	รับจ้างผลิต และบริการ	ให้เช่า อสังหาริมทรัพย์	รวม
รายได้ตามส่วนงาน	110.70	327.80	56.38	494.88
ค่าใช้จ่ายตามส่วนงาน	(122.84)	(307.06)	(11.32)	(441.22)
กำไร(ขาดทุน)ตามส่วนงาน	(12.14)	20.74	45.06	53.66
ขาดทุนส่วนที่เป็นของบริษัทใหญ่	--	--	--	(25.22)
อสังหาริมทรัพย์เพื่อการลงทุน-สุทธิ	--	--	220.10	220.10
ที่ดิน อาคาร และอุปกรณ์-สุทธิ	--	--	--	290.27

## 29. กองทุนสำรองเลี้ยงชีพพนักงาน

บริษัทได้จัดตั้งกองทุนสำรองเลี้ยงชีพตามพระราชบัญญัติกองทุนสำรองเลี้ยงชีพ พ.ศ.2530 เพื่อเป็นสวัสดิการตลอดจนเป็นหลักประกันแก่พนักงาน เมื่อลาออกจากงานหรือครบอายุการทำงานตามระเบียบของบริษัท โดยพนักงานจ่ายสะสมส่วนหนึ่ง และบริษัทจ่ายสมทบอีกส่วนหนึ่งในอัตราร้อยละ 3-7 ของเงินเดือน ทั้งนี้ บริษัทได้แต่งตั้งบริษัทหลักทรัพย์จัดการกองทุนไทยพาณิชย์ จำกัด เป็นผู้จัดการกองทุนเพื่อบริหารกองทุนดังกล่าว

เงินสมทบกองทุนสำรองเลี้ยงชีพในส่วนของบริษัทที่จ่ายสำหรับพนักงาน และได้บันทึกเป็นค่าใช้จ่ายในงบกำไรขาดทุนเบ็ดเสร็จสำหรับปีสิ้นสุดวันที่ 31 ธันวาคม 2559 และ 2558 มีจำนวนเงิน 1.67 ล้านบาท และ 2.53 ล้านบาท ตามลำดับ

## 30. การเปิดเผยข้อมูลเกี่ยวกับเครื่องมือทางการเงิน

บริษัทและบริษัทย่อยมีข้อมูลเกี่ยวกับเครื่องมือทางการเงินทั้งในงบแสดงฐานะการเงินและนอกงบแสดงฐานะการเงิน ดังนี้

### 30.1 นโยบายการบัญชี

นโยบายการบัญชีได้เปิดเผยในหมายเหตุประกอบงบการเงินข้อ 3

### 30.2 ความเสี่ยงจากการไม่ปฏิบัติตามสัญญา

- ความเสี่ยงจากการไม่ปฏิบัติตามสัญญา เกิดจากกรณีที่คู่สัญญาไม่ปฏิบัติตามข้อกำหนดในสัญญา ซึ่งจะก่อให้เกิดความเสียหายแก่บริษัทและบริษัทย่อย
- ความเสี่ยงเกี่ยวกับการกระจุกตัวของสินเชื่อซึ่งเกิดขึ้นจากลูกหนี้การค้า บริษัทมีความเสี่ยงเนื่องจากมีลูกหนี้รายใหญ่จำนวนน้อยรายซึ่งมีสัดส่วนที่สูงมาก
- สำหรับสินทรัพย์ทางการเงินที่แสดงในงบแสดงฐานะการเงิน ราคาตามบัญชีของสินทรัพย์ดังกล่าวได้หักสำรองต่าง ๆ แล้วเพื่อให้เป็นราคายุติธรรมโดยประมาณ โดยสำรองดังกล่าวถือเป็นมูลค่าสูงสุดของความเสี่ยงที่เกิดจากการไม่ปฏิบัติตามสัญญา

### 30.3 ความเสี่ยงเกี่ยวกับอัตราดอกเบี้ย

ความเสี่ยงของอัตราดอกเบี้ยเกิดจากการเปลี่ยนแปลงของอัตราดอกเบี้ย ซึ่งอาจก่อให้เกิดผลเสียหายแก่บริษัทในงวดปัจจุบันและงวดต่อไป บริษัทคาดว่าจะสามารถบริหารความเสี่ยงที่อาจเกิดขึ้นได้ เนื่องจากบริษัทได้มีการวางแผนและติดตามสถานการณ์อยู่ตลอดเวลา

#### 30.4 ความเสี่ยงจากอัตราแลกเปลี่ยน

บริษัทและบริษัทย่อยมีความเสี่ยงจากการเปลี่ยนแปลงของอัตราแลกเปลี่ยนในสกุลเงินตราต่างประเทศเนื่องจากมีลูกหนี้ เจ้าหนี้ที่เกิดจากการซื้อ ขาย ในสกุลเงินตราต่างประเทศ ซึ่งบริษัทจะพิจารณาการจัดทำสัญญาประกันความเสี่ยงเป็นการล่วงหน้า ในกรณีที่ภาวะเงินบาทมีความผันผวน และบริษัทเห็นว่าเหมาะสม

#### 30.5 มูลค่ายุติธรรมของเครื่องมือทางการเงิน

บริษัทและบริษัทย่อยใช้วิธีการและข้อสมมติฐานดังต่อไปนี้ ในการประมาณมูลค่ายุติธรรมของเครื่องมือทางการเงิน

- สินทรัพย์ทางการเงิน แสดงราคาตามบัญชี ซึ่งเท่ากับราคายุติธรรมโดยประมาณ
- หนี้สินทางการเงิน แสดงราคาตามบัญชี ซึ่งเท่ากับราคายุติธรรมโดยประมาณ โดยเงินกู้ยืมมีอัตราดอกเบี้ยใกล้เคียงกับอัตราดอกเบี้ยในตลาด

#### 31. การบริหารจัดการทุน

วัตถุประสงค์ของบริษัทในการบริหารจัดการทุนนั้น บริษัทจะต้องจัดให้มีโครงสร้างทางการเงินที่เหมาะสม และการดำรงไว้ซึ่งความสามารถในการดำเนินงานอย่างต่อเนื่อง เพื่อก่อให้เกิดผลตอบแทนแก่ผู้ถือหุ้นและผู้มีส่วนได้เสียอื่น

#### 32. การแก้ไขข้อผิดพลาด

บริษัทได้รับหนังสือจากกรมสรรพากรที่ออกเมื่อวันที่ 24 มิถุนายน 2559 ให้บริษัทถือปฏิบัติตามแนววินิจฉัยของคณะกรรมการวินิจฉัยภาษีอากรที่ 38/2552 เนื่องจากได้มีประกาศกระทรวงการคลัง เรื่อง ขยายกำหนดเวลาการยื่นรายการชำระภาษีเงินได้นิติบุคคล ตามประมวลรัษฎากร เมื่อวันที่ 16 มิถุนายน 2559 ให้สิทธิบริษัทหรือห้างหุ้นส่วนนิติบุคคล ซึ่งได้รับการส่งเสริมการลงทุนตามพระราชบัญญัติส่งเสริมการลงทุน พ.ศ.2520 ที่มีได้นำรายได้และรายจ่ายของทุกโครงการในรอบระยะเวลาบัญชีเดียวกันมารวมคำนวณ เพื่อให้ได้ยอดกำไรสุทธิหรือขาดทุนสุทธิของกิจการที่ได้รับการส่งเสริมการลงทุน อันเนื่องมาจากการปฏิบัติตามแนววินิจฉัยอันมีความคลาดเคลื่อนจากหน่วยงานราชการอื่น โดยมีได้มีเจตนาที่จะหลีกเลี่ยงภาษี ส่งผลให้บริษัทต้องยื่นรายการชำระภาษีเงินได้นิติบุคคลเพิ่มเติมโดยการนำไปหักกับภาษีถูกหัก ณ ที่จ่ายของปี 2554 และ 2555 จากการมีได้นำรายได้และรายจ่ายของทุกโครงการในรอบระยะเวลาบัญชีเดียวกันมารวมคำนวณเพื่อให้ได้ยอดกำไรสุทธิหรือขาดทุนสุทธิของกิจการที่ได้รับการส่งเสริมการลงทุน เป็นจำนวน 2.11 ล้านบาท โดยบริษัทได้ปรับปรุงข้อผิดพลาดดังกล่าวกับกำไรสะสม ณ วันต้นงวดของรอบระยะเวลาบัญชีปี 2559 ทั้งจำนวน

#### 33. การอนุมัติงบการเงิน

งบการเงินนี้ได้รับการอนุมัติจากกรรมการของบริษัทแล้ว เมื่อวันที่ 21 กุมภาพันธ์ 2560

## Content

	Page
<b>Business Operation</b>	
Message from Board of Director	1
Policy and Overview of Business Operation	2
Business Profile	4
Risk Factor	11
General Information and Other Important Information	15
<b>Management and Corporate Governance</b>	
Shareholder	18
Management Structure	19
Corporate Governance	25
Corporate Social Responsibility	39
Internal Control and Risk Management	40
Related Transaction	41
Profile of Director, Management and Company Secretary	42
Directorship and Executive in the Company, Subsidiary and Related Company	46
Profile of Manager	48
Profile of Head of Internal Audit	50
<b>Financial Position and Operating Performance</b>	
Board of Directors' Report on Responsibilities to Financial Statements	51
Audit Committee's Report	52
Financial Highlight	54
Management Discussion and Analysis	55
Independent Auditor's Report	61
Consolidated Financial Statements	65

## Message from Board of Director

To: Shareholders

In 2016, the company has closed a business related with assembly parts of the touch screen of mobile phone because the order was down and the customer asked to reduce price. It makes the company suffered heavy losses continually. In the parts of business related with parts of computer, camera and automotive was still decelerated. However, the company has developed new customers by collaborating with the Board of Investment (BOI), attending the exhibition and business matching, making customers both within the country and abroad by shipping directly to customers.

Meanwhile, the company has continued to reduce costs by optimizing manufacturing. It reduced a few number of employees, and the reduction of wastes generated in various the process, process improvements made gross margin improved, and the efforts to control costs of the office to remedy the losses for many consecutive years.

The Board of Directors expected that the economic conditions both in country and abroad will be in a better direction, which will result in better management of the company, enable the company to return to profitability.

On this occasion, on behalf of the Board would like to thank our shareholders, customers, employees, suppliers, financial institutions and all concerned parties to support the company's operations throughout the year. The company will conduct business with due care, adhering to strict corporate governance policies, do duties effectively in order to bring the company to grow up as a leader in manufacturing and technology; produce good products with international quality, social responsibility, have good returns to shareholders consistent, stable and sustainable forever.



(Mr. Prapoth Pholpipattanapong)

Acting Chairman

28 February 2017

## Policy and Overview of Business Operation

The company, formerly “Specialty Precision Parts Co., Ltd.”, has established since July 23, 1997 by group of Mr.Prapoth Pholpipattanapong (current directors’ group) holds 41.75% out of 232.005 million baht registered capital. The Company has registered capital of 232.005 million baht. Our main business is production-to-order of metal parts with high precision less than 5 micron, such as Sleeve and Shaft, to assemble Spindle Motor which is parts of Hard Disk Drive to distribute to manufacturers and assemblers who supply components to world leading Hard Disk Drive manufacturer and assembler. Moreover, our current machines can be utilized to produce parts of other industries, such as consumer electronic & entertainment, automotive, etc.

Mr.Prapoth Pholpipattanapong’s group and managements have a very long closed relationship with Japanese electronics component manufacturers and foresee the potential and expansion of electronics component industry in Thailand as major Hard Disk Drive manufacturers, who have numbers of production base as no.1 in the world, have established their manufacturing bases in Thailand.Their market shares are more than 80% to total market. Therefore, the company have been established and operated with continuous growth

Vision, mission, operating policy of the company

### Vision

To be a leader in manufacturing-to-order business, create supreme satisfaction to customers and concern quality of employees’ life on good governance basis.

### Mission

1. Environmentally-friendly increase production efficiency
2. Control production costs and reduce NG parts
3. Develop knowledge base and increase employee’s skill
4. Create pleasant and safe working environment
5. Encourage participation of corporate social responsibility

### Policy

1. Efficiency: Encouraging optimum efficiency of resources utilization with quality conscious
2. Effectiveness: Determination to achieve the Company’s goals
3. Economy: Aware of the reasonable expense not to exceed the approved budget
4. Environment: Create pleasant and safe environment suitable for working, community and society

## The structure of shares holding of the company and subsidiary

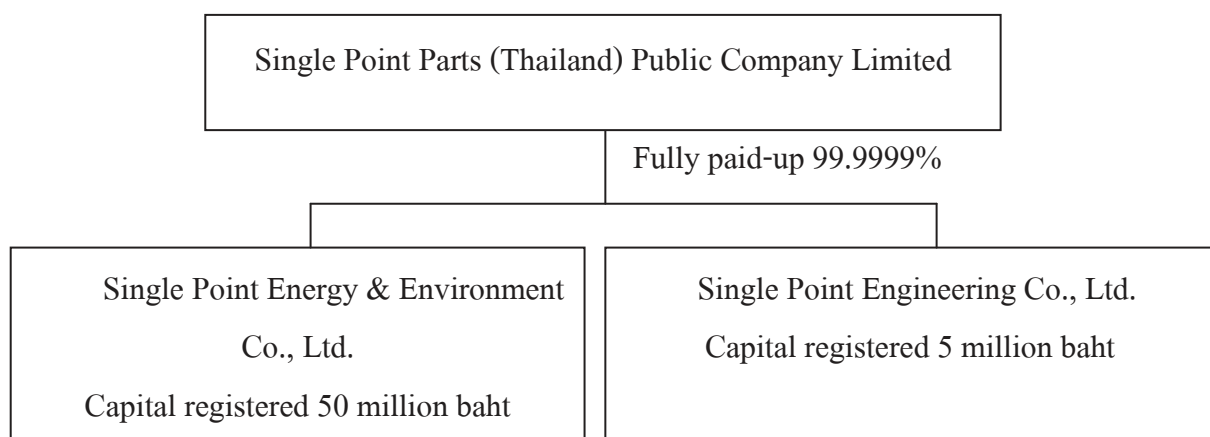

In 2006 February 2006, Established Single Point Energy and Environment Co., Ltd.  
The proportion of shares holding 49.99%

In 2010 August 2010, increased the Capital in the subsidiary from 15 million baht to 50 million baht.

The proportion of shares holding from 49.99% increased to 85%

In 2013 March 2013, the company invested in Single Point Energy & Environment Co., Ltd. by purchasing shares from existing shareholders 750,000 shares.

The proportion of shares holding from 85% increased to 99.99%

In 2016 December 2016, Established Single Point Engineering Co., Ltd.

The proportion of shares holding 99.99%

The investors can see the further information of the company from the Annual Registration Statement shown on the SEC website: [www.sec.or.th](http://www.sec.or.th) and the company website: [www.spp.co.th](http://www.spp.co.th)

## Business Profile

### Revenue Structure

Product Categories	Operated by	% Owner	2016		2015		2014	
			MB	%	MB	%	MB	%
1. Parts for Hard Disk Drive	SPPT							
- Parts for Pivot			3.22	0.76	5.21	1.04	4.86	0.94
- Parts for Spindle Motor			44.30	10.48	62.72	12.51	111.35	21.44
Total of Parts for HDD			47.52	11.24	67.93	13.55	116.21	22.38
2. Parts for Non Hard Disk Drive	SPPT							
- Parts for CE&E			11.05	2.61	7.77	1.55	26.24	5.05
- Parts for others <sup>1</sup>			67.29	15.92	49.77	9.92	41.34	7.96
Total			78.34	18.53	57.54	11.47	67.58	13.01
3. Providing resources, providing labor			186.30	44.08	192.98	38.48	206.06	39.68
4. Assembly parts			19.18	4.54	97.10	19.36	48.26	9.30
5. Waste sorting			30.25	7.16	22.20	4.43	8.75	1.69
Total for Operating Income			361.59	85.55	437.75	87.29	446.86	86.06
Rental income from investments property			56.50	13.37	56.38	11.24	56.38	10.86
Sales materials			0.32	0.08	0.75	0.15	4.58	0.88
Sales Scraps			2.07	0.49	1.85	0.37	7.72	1.49
Other Income <sup>2</sup>			2.12	0.51	4.78	0.95	3.71	0.71
Total			422.60	100.00	501.51	100.00	519.25	100.00

Note: Parts for others <sup>1</sup> part for automobile industry and parts for other industries

Others Income <sup>2</sup> gain on trading securities, exchange rates, assets disposal, dividend received, Interest received

The company has been operating as following

1. Manufacturing and service of components or devices used with electronic parts which is high precision of customers' pre-order. For production and service of them made by metal and plastic with lathing, cutting, drilling, screwing, polishing and cleaning with pure water using machines controlled by computer system in order to have the products high accuracy (lower than 5 micron). The products are following categories:

#### 1.1 Hard Disk Drive components

##### 1.1.1 Components for Spindle Motor, which is the platter movement.

#### 1.2 Non Hard Disk Drive components

##### 1.2.1 Components for CE&E products as parts for digital camera, VDO camera, MP3, game player

##### 1.2.2 Components for other products as parts for vehicles and air condition.

#### 2. Rent the property

#### 3. Service by providing resources, providing labor.

#### 4. Service by assembly parts



The subsidiary has been operating as following

1. Single Point Energy & Environment Co., Ltd. (SPEE) has been operating in energy replacement by management service and import the technology of transforming plastic garbages into oil.
2. Single Point Engineering Co., Ltd. (SPEN) operate of design products, manufacture and service parts of machines and automotive parts.

## **Marketing and Competition**

### Hard Disk Drive (HDD) products component business

#### 1. Industrial Condition

Hard Disk Drive (HDD) is the equipment that has long been improved and is an important computer component with responsibility in storing the operation system of software operations and other information. HDD has improved the storage capacity, capability, rpm, read-write information, size, properties, ability, accurate and connection system.

The 3 major HDD manufacturers in the world are Seagate Technology (Thailand), Western Digital (Thailand), and Hitachi Global Storage Technology (Thailand) which hold 80% world HDD market, and there is manufacturing base in Thailand due to capability and readiness in all aspects; raw material source, industrial supports, the readiness in facilities quality labour.

The world major HDD manufacturers moving to increased investment in Thailand will help the capability of Thailand in being the components manufacturing center for HDD industries. From the BOI study, it was found that Thailand is the number one HDD manufacturer of the world. The production volumes increase every year.

In 2016, the manufacturing parts for Hard Disk Drive products has declined due to economic conditions, it made sales volume decreased significantly.

#### 2. Competition Condition

##### Domestic Competition

The HDD manufacturers and assemblers are Minebea, Nidec, NSK, Samco, Seiko, Toda Pipe, Nippon Super, etc., which comprise of parts manufacturers, assemblers and subcontractor.

Regularly, the major customers of the company such as Nidec will have in-house HDD parts production. Some produce their own parts from the beginning to the end and others hire subcontractors to produce the first process or the first and second process with an appropriate proportion of production to each subcontractor.

Currently, manufacturers and assemblers of HDD compete on quality and price in order to maintain the highest market share. Parts manufacturers may also have a pressure on the price and quality. The customer will ask each contractor to reduce the price. Those who are cheaper will get a higher proportion of orders.

In future, the competition may increasingly severe if manufacturer changed its hiring policy to produce lower and increase own production. This will directly affect the company's orders. Though customers demand products increasingly, competitors may increase productivity and develop technologies to meet the increased demand resulting increased competition in the business.

Nowadays, the company needs to develop the capability of personnel, technology, quality of products and services as well as set the appropriate selling price in order to maintain the standard and growth of sales in the Hard Disk Drive industry. Additionally, the new manufacturers cannot easily enter into the business because of limitation such as they must have technology accepted by customers and reliability. They have high investment in purchasing machines and measure equipments, and profit from production does not motivate.

#### International Competition

Currently, HDD industry is high pricing competition. So there are price reduction continuously and much investment for research and development in order to response to the rapidly technological changes in the aspects of developing capacity, speed of performance, data transmission, size, capabilities and others. Each manufacturer must adjust to the violent competition by managing the manufacturing cost more effectively.

Moving production locations from Thailand is likely less because Thailand has skill and experience labours and has integrated downstream industries such as manufacturing parts to support HDD industry, So the move- production locations will have a lot of costs and take a long time to study. Moreover, the government has a policy to support multinational company investment for moving production locations to Thailand by giving the privilege tax and other benefits.

### 3. Competition Strategy

#### 3.1 Product quality

The company produces detailed products and requires high accuracy in the production. The company implements the quality policy with the quality control system to proportion of work in every step of production, using modern and accurate technology, continuously personnel training and creating a work standard resulting in customer's trust in ordering continuously.

### 3.2 Ontime delivery

The company focuses on ontime delivery in order to not have any affect to another step of customers' assembling by controlling the production planning, raw material purchasing, quality inspection, production and delivery. Additionally, there is a computer system to control production process in order to know the production period exactly. The company can always deliver the product to customer on time.

### 3.3 Good relationship

The company focuses on long term customer relationship by arranging persons to take care of each customer and products, cooperating with customers to solve any problems as soon as possible and ensure the customers receive quality service.

### 3.4 Excellent services

The company is a made-to-order business. The company pays attention to the service and coordination with customers to facilitate in product adjustments and additions as suitable in order to be consistent with the technological change. Additionally, the company has survey customers' satisfaction and expectation for improving customer service continuously.

## 4. Target Customer Group

There are numerous HDD manufacturers. The first tier manufacturers are Samsung, Nidec, Seiko and Minebea, etc. They manufacture some parts themselves and hire the second tier manufacturers to produce some parts. The company target customer groups are the first tier manufacturers that have high capability, order high volume, financial stability and world fame. The first tier manufacturers' customers are Seagate Technology (Thailand), Western Digital (Thailand), Hitachi Global Storage Technology (Thailand) based their productions in Thailand and more invested continuously.

## 5. Distribution and Marketing Channels

### 5.1 Existing customers with good relationship

HDD manufacturing requires quality, details, accepted technology and expertise. The company can produce quality products being accepted by customers and has the ethical operation along with the customers' trust. The company can make good relationship and creditability continually.

### 5.2 Marketing teams

The company has a budget to build marketing team by focusing on new customers to make new products, new industry and advertising in magazines related with components of company's products.

### 5.3 Exhibitions and trade fairs

The company has a project to coordinate with the Board of Investment of Thailand (BOI) in order to participate in trade fairs and exhibitions such as Vendors Meet Customers Project (VMC) or do business matching to publicize and create the opportunity to meet manufacturers or customers directly.

### 5.4 Supplier introduction

The company has always had good relationships with suppliers. The suppliers will introduce customers that are useful to market expansion. The suppliers will gain more raw material order from the company growth.

## **Non Hard Disk Drive products component business**

### 1. Industrial Condition

In 2016, Group of the Automotive & Machine parts expanded. The company makes the markets and focus on these businesses in order to replace the Hard Disk Drive business, the company's revenue from this business segment increased from 45.7% last year. The digital camera industry is expected to slow down due to economic conditions, changes in technology and lifestyle, resulting to sales significantly decreased.

### 2. Competition Condition

The consumer electronic and entertainment group (CE&E) such as digital camera components, the digital camera manufacturers will distribute the purchase orders to many subcontractors in order to have no monopoly on any one manufacturer.

In the future, the competition may be more violent if another local manufacturer produces parts for a digital camera manufacturer, and the customers are back to produce themselves or if the digital camera sales volumes do not expand or expand at low rates.

### 3. Competition Strategy

The company designated the competition strategy of CE&E which is similar to HDD.

### 4. Target Customer Group

The company produced parts of CE&E products, such as a digital camera and others which have the purchasing orders increasingly because of the company reputation with high precise metal manufacturing for over 10 years.

### 5. Distribution and Marketing Channels

5.1 Join in trade fairs and exhibitions to publicize the company to customers such as Subcon Thailand, Metalex Thailand, and join in exhibitions in abroad to publicize the company and access to the targeted customer group thoroughly.

5.2 Introduction from Board of Investment (BOI) to coordinate with the companies wanting to purchase and procure subcontractor to meet and discuss business directly.

5.3 Introduction new customers from existing customers.

In 2016, manufacturing HDD and Non HDD has affected with the economic downturn, this make the sale volume reduces so much and can not achieve to the target. So the company has to control the production costs intensively.

### **Energy replacement business**

Single Point Energy & Environment Co., Ltd. was a vendor and installed the machinery transforming plastic garbage into crude oil with 2 departments of local administration; city of Muang Rayong and Hua Hin. The subsidiary aims to be the leader in zero waste management to stop the landfill and bring the resource reused to transform to oil energy and electric energy.

Due to the area where the company was demolishing the waste to bring the plastics to be processed into oil, the contract expired and the oil processing license of the municipality of Hua Hin has expired. And there is the problem of who occupies the area between the municipality of Hua Hin or subdistrict administrative organization of Tub Tai, resulting to make the project deadlocked. Currently, it waits for clarification from relevant authorities.

### **Production process or elimination of remaining raw materials**

#### **Company**

The production process for some products used mineral oil causing oil vapors to spread outside during production. From the information certified by suppliers in Japan, stated that such oil has passed Toxic Substance Control Act Standards because it is derived from natural. Those oil vapors would not cause air pollution. The company also has installed oil vapors suction by implementing the piping system, and the oil trapped in the system will be reused in production process. Such action reduces oil vapors and affects to employees. The company has prepared the safety at work regulation and has been certified environmental management system ISO14001 being compliance with the environmental management system and safety laws.

The sale of remaining raw materials from production, Purchasers receiving a purchase permits from the Department of Industrial Works will transport them from the factory. The remaining raw materials will be left over oil stains after theirs removal. There is oil stains remained higher than the level designated by the industrial estate. Environmental effect is not higher than designated by the law. The company has hired an experting outsource to install waste water treatment system in order to reduce the left over contaminants by applied left over contaminant equipment. Afterward, the contaminants will be degraded to be under the level with no environmental affect by the law and then it would be released into the company wastes water container.

Additionally, the industrial estate also has a standard waste elimination system to control the industrial factories standard and the contaminants from production being over the level by the law will be treated in order to the contaminants will no affect environmental outside.

#### Subsidiary

#### Single Point Energy & Environment Co., Ltd.

The machine used technology melting plastic into vapor in the enclosed condition, no pollution released from the process of liberating machine. This process will not cause environmental impacts.

The investors can see the further information of the company from the Annual Registration Statement shown on the SEC website: [www.sec.or.th](http://www.sec.or.th) and the company website: [www.spp.co.th](http://www.spp.co.th).

## **Risk Factor**

### **1. Risk in a business operation**

#### **1.1 Depending on main customers or a few customers**

The company has only 1 major HDD customer, having placed the order for 2016 in the amount of 15.37% of the total sales and service. The company has a risk, if this customer will change a policy to produce own components or hire other manufacturers to produce instead. So the company revenue will decrease significantly.

The company will expand its customer base in other industries such as Consumer Electronic & Entertainment, automotive, electric appliance, medical equipment, etc., in order to diversify business risk.

#### **1.2 Price of substitute products decrease**

There is Hard Disk Drive replacement as Flash memory, which has become more and more popular among consumers because it is small, low power consumption, much more endurance than HDD. In addition, the market for Flash memory has grown exponentially with the use of devices for entertainment and facilities such as mobile phone, camera, recoder, MP3 players, etc. but Flash Memory is the price per memory (Price / gigabyte) is quite high. However, Hard Disk Drive industry is likely to develop Hard Disk with more storage, smaller size, much more endurance. The company has a risk if the substitute goods has low price.

The company also keeps up news and technological changes information closely for adjusting quickly.

#### **1.3 Customers move production base to other countries that has lower manufacturing cost**

Oweing to the production competition with high technology, it reduced more prices per unit for HDD. The manufacturers try to adapt to survive by controlling more effective production cost, providing production site with the lowest production cost. From studying, it was found that China and Vietnam have a low labor cost. The company has a risk if the competition is higher. It may cause the manufacturers to move their production base from Thailand to other countries that are lower production cost.

#### **1.4 Competition with other manufacturers**

Both company and other manufacturers producing the components for the same customer will compet each other in the aspects of capability expansion and production capacity in order to meet the increased customer demand. The company has a risk if if the customer reduced the subcontractor; or else, other competitors in the country increased their investment for much production capacity; or else, other competitors from abroad expanded their production base into Thailand.

The company has improved the production process to ensure the production of quality products, invest in new machinery if order is clear, develop staff effectively, reduce the number of personnel to suit the order, sell unused machines and deliver goods on time. The company believes that it can maintain its customer base and expand its customer base. For other competitors from abroad, expanding production base into Thailand, the cost of expanding production base is very high. The company has very little chance of losing customers.

## 2. Risk in production

### 2.1 Depending on main suppliers or a few suppliers

The company purchased stainless bar and brass bar from 6 major suppliers. In 2016, the purchasing proportion of suppliers is 70%. The company has a risk if suppliers deliver raw materials with no quality or can not deliver raw materials on time. It may have problems with production planning and consistency in production. It may change raw materials with different quality, adjust a cycle time, adjust an operating of machine, adjust tool and spare parts to be suitable such raw materials.

The company evaluates supplier performance every year with criteria; raw material quality and ontime delivery, and the company will purchase from various suppliers. Some suppliers are recommended by customer having been contacting and having good relationship for a long time, so the company gain benefits of quality and price

### 2.2 Main raw material price was varied based on the trading prices of the world market

The main raw materials were brass bar and stainless bar which prices were fluctuated according to the world price. So the material cost was changed all time. For the cost of 2016 is expected about 40% and 30% of total cost in each product respectively. The company has a risk if it failed to adjust price according to the cost fluctuation.

The company keeps up the main raw material price closely in order to be the guideline for raw purchasing to be consistent with the order demand of company's customers. When the raw material price highly increased till the company could not control, the company will negotiate with customers to adjust sale prices as the cost of raw materials change or get customers supply material. Thus risks from raw material prices changes affect the company's operations down.

### 2.3 Change in production technology

During the past 2-3 years, the tendency of a notebook computer has been decreasing. The demand of small HDD has been declining steadily because the media for record such as Solid State Drive (SSD) is used increasingly. The HDD is likely to be used much more in terms of a big storage such as Cloud.



The company has a risk unless it can adjust or increase production capability for changing technology tendency. The competition capability may be reduced and the customer base may be lost to other competitors.

The company has reduced the dependence of HDD and increased the capacity of Non HDD much more so that the company has been less affected if the demand for HDD reduced.

#### 2.4 Main raw material was procured from abroad

The main raw materials are stainless bar, brass bar and mold aluminum. The customers will supply mold aluminum domestic. The company purchased stainless bar both domestic and abroad. In 2016, the purchasing proportion for domestic and abroad was roughly 34:66. Therefore, the company has a risk if there is a delay delivery or no quality of raw materials affecting the production schedule and may lose customers. Since customers need the company's products to be assembled with other components. If the company can not deliver the products on time, the customer's production will also be ceased.

The company will purchase raw materials roughly 1-2 months in advance. For the quantity of order and lead time to use raw materials depends on the customer's order for each production period. The customer will send an order schedule to the company for 3 months in advance. The company has a policy to reserve raw materials roughly 2 months.

The company has a quality of raw materials agreements with suppliers. If the company inspects them and found no quality, the company can return them and get money back. The suppliers will bear the responsibility for the returning cost. Additionally, if the company found the rejected products affected by the raw material quality, the company can claim to suppliers for the additional expenses.

### 3. Risk in Finance

#### Procure main raw materials and sale products in foreign currency

##### Raw material

The main raw materials are brass bar, stainless bar, aluminium bar which must be ordered from abroad. In 2016, the proportion of all raw materials is 12%, 68% and 20% respectively. The price quotation and payment are mainly in the form of Yen currency. In 2016, the raw material order in foreign currencies is amount of 15.29 million baht or 65.93% of total raw material orders. The company has a risk if it faces with the cost fluctuation as of the currency exchange.

Purchasing main raw materials with the domestic agencies, the company has an agreement to use the average exchange rate during the past 3 months to calculate the price in baht next month.

The company has a risk if there is the change in exchange rate. It may increase or decrease beyond the company's control.

The company keeps up the exchange rate movement closely and protects risk with a forward contract as necessary.

#### 4. Risks affecting the rights or stock holders' investment

##### Having main shareholders over 50%

As of 31 December 2016, Mr.Prapoth Pholpipattanapong's group (Chief Executive Officer) and managements hold proportion of shares totaling 41.96%. The company has a risk if because this shareholder group can control almost of shareholders' resolutions in meetings except some issues designated by the law or articles of association with having 3/4 of the vote from the shareholders' meeting.

Other shareholders may not able to collect votes to check and balance on the largest share holders offering to the shareholders' meeting consider. The company has 5 executive directors and 3 independent directors from total 8 directors. The company appoints independent directors to be Audit Committee for reveiwing all connected or conflicts of interest trasaction. Additional, independent directors will participate in Board of Director meeting for approval all issues.

#### 5. Other risks

##### Flood disaster

The company was impact severely from flood disaster in 2011, affected to production volume and sale volume. The company has a risk if there will be flood disaster occurring again.

The company has the way to release such a risk is to move the capacity to the second plant located in Intra Industrial Park, Tambon Namtal, Amphoe Inburi, Sing Buri which has never been flooded before. Addition, the frist plant located in Rojana Industrial Park, Tambon Thanoo, Amphoe U-Thai, Phranakorn Sri-Ayutthaya also has already builded the high wall round the industrial estate.

#### **Subsidiary**

##### Subsidiary business operation

##### Depending on main customers or a few customers

The company has only 1 customer. In 2016, the income from digging wastes during the past year is 30.20 million baht or 7.15% of total revenues on a consolidated basis. The company has a risk if a customer does not hire to dig wastes that will affect the subsidiary's revenue. If the subsidiary cannot find new customers, it may affect the survival of the subsidiaries in the long run.

## General Information and Other Important Information

### General Information

Company Name : **SINGLE POINT PARTS (THAILAND) PCL.**

Nature of Business : Manufacturing and service of components or devices used with electronic parts, rental the property, service by providing resources, and invest in subsidiaries

Registered Capital : Baht 232.005 millions  
Issued and fully paid-up share capital Baht 232.005 millions

Registration number: BORMORJOR. 0107547000788

### Office and Factory Address

Head Office : 40, 42 Moo 9 Rojana Industrial Park, Tambon Thanoo,  
Amphoe U-Thai, Phranakorn Sri-Ayutthaya

Phone : (035) 226 700-1, 330 573

Fax : (035) 226 098, 226 702, 330 574

Homepage : [www.spp.co.th](http://www.spp.co.th)

Branch 1 : 53 Moo 3 Intra Industrial Park, Tambon Namtal, Amphoe Inburi,  
Singburi

Phone : (036) 533 380-2

Fax : (036) 503 173-4

Branch 2 : 67 Moo 1 Sukhumvit Road, Tambon Samed, Amphoe Maung,  
Chonburi

Branch 3 : 53/1 Moo 3 Intra Industrial Park, Tambon Namtal, Amphoe Inburi,  
Singburi

Phone : (036) 533 641-2

Fax : (036) 533 643

Branch 4 : 53/2 Moo 3 Intra Industrial Park, Tambon Namtal, Amphoe Inburi,  
Singburi

Phone : (036) 533 380-2

Fax : (036) 503 173-4

Subsidiary Name : **SINGLE POINT ENERGY AND ENVIRONMENT CO., LTD.**

Nature of Business : Operating in energy replacement by management service and import the technology of transforming plastic garbages into oil.

Registered Capital : Baht 50.00 millions  
Issued and fully paid-up share capital Baht 50.00 millions

Registration Number: BORJOR. 0135549001445

Office Address : 40, 2<sup>nd</sup> Floor, Moo 9 Rojana Industrial Park, Tambon Thanoo,  
Amphoe U-Thai, Phranakorn Sri-Ayutthaya

Phone : (035) 226 700-1, 330 573

Fax : (035) 226 098, 226 702, 330 574

Subsidiary Name : **SINGLE POINT ENGINEERING CO., LTD.**

Nature of Business : Operating of design products, manufacture and service parts of machine and automotive parts

Registered Capital : Baht 5.00 millions  
Issued and fully paid-up share capital Baht 5.00 millions

Registration Number: BORJOR. 0175559000450

Office Address : 53 Moo 3 Intra Industrial Park, Tambon Namtal, Amphoe Inburi,  
Singburi

Phone : (081) 357 5663

Fax : (036) 812 887

Share Registrar : **Thailand Securities Depository Co., Ltd.**

93 Stock Exchange of Thailand  
Ratchadaphisek Road, Dindaeng  
Bangkok 10400  
Telephone (02) 009 9000  
Fax (02) 009 9991

Auditor : Mr. Apiruk Ati-anuwat

Certified Public Accountant No.5202  
Dr.Virach and Associates Office Co., Ltd.  
518/3 Panunee Building, 7<sup>th</sup> Floor, Ploenchit Road,  
Lumpini, Pathumwan  
Bangkok 10330  
Telephone (02) 252 2860  
Fax (02) 255 2518

Other Important Information

-None-

## Shareholder

Top 10 major shareholders on 31 December 2016 are as follows:

Name - Surname	Amount of shares	Holding Percentage
Group of Mr. Prapoth Pholpipattanapong	96,862,013	41.75
Group of Mr. Nuttapon Seetaworarat	45,992,000	19.82
Mr. Parithat Suthasathitchai	8,139,650	3.51
Mr. Charin Sirawongtham	7,650,000	3.30
Ms. Ratha Weerapong	6,000,000	2.59
Mr. Narat Jiwalai	4,320,000	1.86
Ms. Rudeewan Charoensuk	3,169,300	1.37
Mrs. Sukanya Wongnak	2,335,000	1.01
Mr. Chota Kubotera	2,300,000	0.99
Mr. Boonaue Jittanom	2,130,000	0.92
<b>Total</b>	<b>178,899,763</b>	<b>77.12</b>
Other shareholders	53,105,237	22.88
<b>All Total</b>	<b>232,005,000</b>	<b>100.00</b>

## Dividend Policy

The Company has a policy to pay dividend to shareholders of approximately 40% of net profit after deduction of tax and all specified reserves. Such dividend payment must not have an effect to the business operation, financial status, liquidity, business expansion, future necessity and other factors in relation to Company's operation which would be approved by the Board of Directors. The dividend payment decision must maximize benefit of shareholders.

The Board of Directors' resolution regarding dividend payment must be proposed to shareholders' meeting for approval except the interim dividend payment that requires only the Board of Directors' approval if the Board of Directors deems that profit of the Company is sufficient and no impact to the business operation which must be reported to next shareholders' meeting.

The details of dividend payment is showed below

	(Baht per share)		
	2016	2015	2014
Interim Dividend Payment from first half year result	-	-	-
Dividend Payment from second half year result	-	-	-
<b>Total Yearly Dividend Payment</b>	<b>-</b>	<b>-</b>	<b>-</b>

## Management Structure

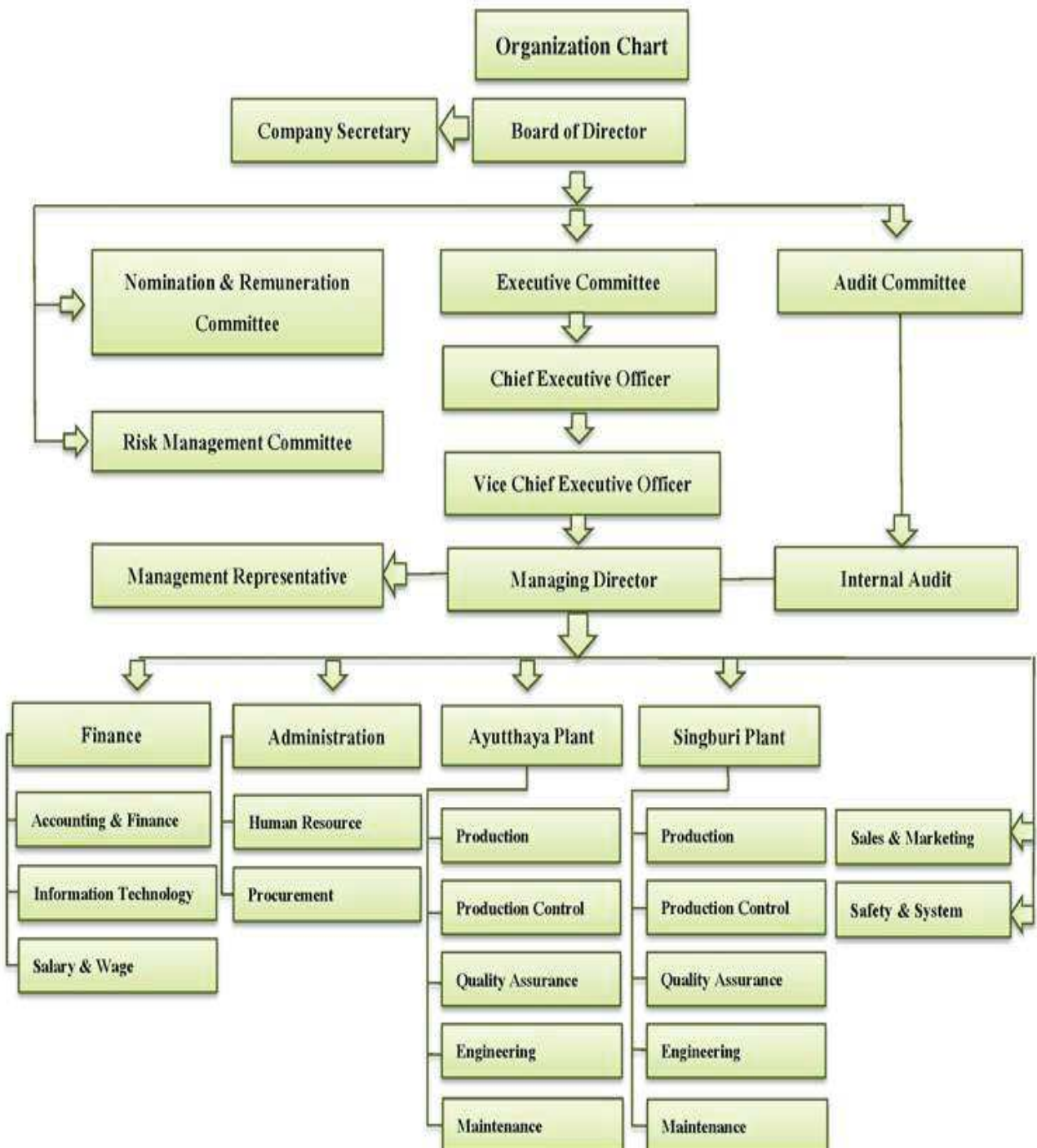

## Board of Director

Name - Surname	Position	Attendance Meeting	First Appointment Date	Years of being Director
Professor Dr. Sanit Aksornkoae	Independent Director	3/5	10 November 2006	10.2
	Chairman		17 October 2011	
Mr. Prapoth Pholpipattanapong	Director	5/5	9 August 2004	12.5
Mr. Maitree Tangsanakun	Director	5/5	9 August 2004	12.5
Mr. Jirawat Choomalaiwong	Director	4/5	27 April 2016	0.8
Ms. Siritorn Chanawongse	Director	5/5	9 August 2004	12.5
	Company Secretary		1 July 2015	
Mr. Prawin Srisutto	Director	5/5	26 April 2012	4.8
Mr. Kamol Thammanichanond	Independent Director	5/5	9 August 2004	12.5
Mr. Narong Suitthipongpitan	Independent Director	5/5	17 October 2011	5.3

The number before / show the number of meetings directors attended

The number after / show the total meetings happened while a director is in office

Professor Dr. Sanit Aksornkoae resigned on January 6, 2017

Mr. Prapoth Pholpipattanapong acts for Chairman, effective on January 6, 2017

Term of director for 10 years

Term of independent director for 15 years

### Scope of duties and responsibilities

1. Determine a written corporate governance policy, risk management policy, code of conduct, vision and mission. Assign management and related persons to implement the policy and request a report from management regularly, including review the policies, code of conduct, vision and mission at least annually.
2. Perform duties in accordance with laws, objects, Articles of Association of the Company as well as the resolution of the Shareholders' meeting except any other matters requiring shareholders resolution prior to the implementation.
3. Consider and approve the significant matters related to the operation of the company such as strategy, goals, risk, business plan, budget, management authority and any other matters due to the relevant laws and regulations, as well as monitor implementation by the management to ensure efficiency and effectiveness.
4. Ensure that internal control system is in place, including financial, compliance and policy control, and review the system at least annually, including assign a department to independently audit and report on the system directly to audit committee.



5. Set a clear guideline to consider any conflict of interests and for the best interest of the company and all shareholders. The person who has interest in the transaction should not participate in decision making process. Including, monitor compliance to the regulations and disclosure of transactions with conflict of interests correctly and accurately.

6. Set appropriate committees for good corporate governance such as audit committee, remuneration committee, nomination committee, risk management committee, executive committee as well as appoint company secretary.

7. Disclose the responsibilities of Board of Directors concerning the disclosure of financial report along with the report of auditor in the company's annual report.

8. The following authorities must be approved by Shareholders' meeting. Regarding the transactions that director or person who may have conflict of interest in any manner with the company or its subsidiaries (if any), such director has no rights to vote for such matter:

- (1) matter that required by law to grant for shareholders approval
- (2) any transactions between the company and director with potential conflict of interest which has to grant for shareholders approval according to relevant laws or regulations determined by SET

In the following cases, a majority vote of the Board of Directors meeting and a vote of not less than three-fourths of the total number of votes of shareholders who attend the meeting and have the right to vote.

- (1) the sale or transfer of the whole or important parts of the business of the company to other persons.
- (2) the purchase or acceptance of transfer of the business of other companies or private companies by the company.
- (3) the making, amending or terminating of contracts with respect to the granting of a hire of the whole or important parts of the business of the Company, the entrustment of the management of the business of the company to any other persons or the amalgamation of the business with other persons with the purpose of profit and loss sharing.
- (4) the amendment of Memorandum of Association or Articles of Association.
- (5) the increase or reduction of capital, debenture issuance, amalgamation or dissolution.
- (6) any matters described in relevant securities law and/or SET rules and regulations requiring Board of Directors and Shareholders' meeting approval with the above mentioned voting.

9. The financial authorities to approve financial transactions as follows:

- (1) In case not declared in business plan or annual budget and the transaction is greater than Baht 50 million, including an urgent matter, borrowing, lending, credit line, promissory note or bill of exchange issuance, etc
- (2) The pledging, loan or credit guarantee is more than 50 million baht per transaction

### **Authorized Director as the Company's Signatory**

Mr. Prapoth Pholpipattanapong or Mr. Maitree Tangsanakun or Mr. Jirawat Choomalaiwong signed jointly 2 persons and affix the company seal or Mr. Prapoth Pholpipattanapong or Mr. Maitree Tangsanakun or Mr. Jirawat Choomalaiwong signed with Ms. Siritorn Chanawongse or Mr. Prawin Srisutto jointly 2 persons and affix the company seal.

The Board of Directors has specified scope of responsibility and authority of the board of directors separately from the management. The board of directors is responsible for formulating policy and monitoring the performance of the management. The management is responsible for implementing and executing policies and reporting a performance results to the board of directors.

Chief Executive Officer is the top executive position in management and is authorized to manage operations and delegate some authorities to Managing Director.

#### **Scope of duties and responsibilities**

##### **Chief Executive Officer**

1. Manage, handle, control operations related the important management of the company.
2. Hire, appoint, transfer, terminate, determine wage, reward, increase salary and other benefits of employees at director level upward and company secretary.
3. Consider to pay the annual bonus and other welfares in addition to basic benefits.
4. Approve and authorize the expenditure for purchasing or hiring of assets and services for the benefit of the company, including the approval of the financial transactions within the limit of no more than 30 million baht per transaction.

##### **Managing Director**

1. Manage and control operations related the general management of the company.
  2. Set policies, rule and regulations and announcements for implementation.
- Compliance to them and Operation are kept in discipline.
3. Hire, appoint, transfer, terminate, determine wage, reward, increase salary and other benefits of employees at senior manager level downward, including appoint the employer representative as the law required and appoint the advisors in various fields for the operation as necessary.

4. Action and show the company agent against third party in related deals and beneficial to the company.

5. Supervise and approve the routine operations of the company and may delegate to the executive level to do routine operations of the company.

6. Approve and delegate the authority with the expenditure to purchase or hire of assets and services for the benefit of the company, including the approval of the financial transactions within the limit no more than 20 million baht per transaction.

7. Implement or occasionally operate any other orders of the Board of Directors, Executive Committee or Chief Executive Officer.

#### Company Secretary

The Board of Director appointed Ms. Siritorn Chanawongse as Company Secretary on July 1, 2015.

#### Scope of duties and responsibilities

1. Fix the date and time for the meeting of the Board of Directors, prepare meeting agenda and necessary documents and distribute them to directors, prepare a meeting and record a minutes of meeting.

2. Contact and communicate informations among directors, independent directors and top management.

3. Oversee the preparation of Annual Registration Statement and Annual Report to disclose the information with completeness required by SEC.

4. Oversee the process of organizing the Annual Shareholders Meeting by taking care of the preparation of invitation letter to shareholders, agenda of meeting, documents relevant to the meeting and Annual Financial Statements to send them to shareholders within the time specified by law as well as reviewing the appointment of a proxy to vote on behalf of a legitimate whether it is complied with the law or not and considering the important issues that are required a separate shareholder vote.

5. Oversee the process of taking over as a new director of the company to be complied with the regulations of SEC and SET.

6. Provide recommendation and information on various aspects to company's directors, such as issues related to the company's business, procedures and practices, risk management, regulations of the company's Articles of Association, and knowledge of the laws as well as making sure that the Article of Association is in accordance with the company's objectives, and getting advice from independent experts outside the company.

7. Perform any other tasks assigned by Board of Directors.

## Remuneration for Director and Management

### (1) Monetary remuneration

#### (a) Remuneration for director position

Amount (Baht)

Name - Surname	2016				2015
	Committee Fee	Meeting Allowance	Gratuity	Total	
Mr. Prapoth Pholpipattanapong	-	25,000	-	25,000	25,000
Mr. Maitree Tangsanakun	-	25,000	-	25,000	20,000
Mr. Seubtrakul Binthep	-	-	-	-	25,000
Mr. Jirawat Choomalaiwong	-	20,000	-	20,000	-
Ms. Siritorn Chanawongse	-	25,000	-	25,000	20,000
Mr. Prawin Srisutto	-	25,000	-	25,000	25,000
Mr. Chakrit Methigunchan	-	-	-	-	15,000
Professor Dr. Sanit Aksornkoae	196,000	15,000	-	211,000	265,000
Mr. Kamol Thammanichanond	147,000	25,000	-	172,000	205,000
Mr. Narong Suitthipongpitan	147,000	25,000	-	172,000	205,000
<b>Total</b>	<b>490,000</b>	<b>185,000</b>	<b>-</b>	<b>675,000</b>	<b>805,000</b>

Mr. Chakrit Methigunchan resigned on July 1, 2015

Mr. Seubtrakul Binthep resigned on January 1, 2016

#### (b) Total remuneration of executive committee and managements

Amount (Baht)

Type of remuneration	2016	2015
The number of managements (persons)	5	4
Salary	9,264,752	7,766,881
Bonus	754,515	342,326
<b>Total</b>	<b>10,019,267</b>	<b>8,109,207</b>

### (2) Other remuneration

Amount (Baht)

Type of remuneration	2016	2015
Contribution to provident fund	198,036	197,303

The investors can see the further information of the company from the Annual Registration Statement shown on the SEC website: [www.sec.or.th](http://www.sec.or.th) and the company website: [www.spp.co.th](http://www.spp.co.th).

## Corporate Governance

### Corporate governance policy

The company set the corporate governance policy as shown on the company website [www.spp.co.th](http://www.spp.co.th)

### Committee

The committee structure is comprised of 4 committees, namely Executive Committee, Audit Committee, Nomination & Remuneration Committee and Risk Management Committee.

#### Executive Committee

Name - Surname	Position	Attendance Meeting	First Appointment Date
Mr. Prapoth Pholpipattanapong	Chairman	13/13	31 August 2004
Mr. Maitree Tangsanakun	Vice Chairman	13/13	17 October 2011
Mr. Jirawar Choomalaiwong	Committee	10/13	13 May 2016
Ms. Siritorn Chanawongse	Committee / Secretary	13/13	31 August 2004
Mr. Prawin Srisutto	Committee	13/13	14 May 2012

The number before / show the number of meetings directors attended

The number after / show the total meetings happened while a director is in office

#### Scope of duties and responsibilities:

1. Determine the policies, direction, strategies and organization structure according to economic situation and competition, declare to shareholders and propose to the Board of Directors approval.
2. Determine business plans, budget for operation and management authorities and propose to Board of Directors for approval.
3. Oversee the business operation of the Company according to the policies, business plans and business strategies approved by the Board of Directors.
4. Review the operational contract, including assets or right to use assets for business operation contract as well as determine the contractual arrangement process and negotiation procedure.
5. Process any transactions with financial institution, i.e. account opening, borrowing, pledge, mortgage, guarantee and other matters including sales/for purchase and land ownership registration for Company's benefit.
6. Review company's profit and loss, together with dividend payout on interim and annual bases for approval by the Board of Directors.
7. Consider and review risk management policy and financial management policy as delegated by the Board and agreed by Audit Committee.

8. Act in any other manners to support the above mentioned action or as occasionally delegated by the Board of Directors and has the financial authorities to approve financial transactions as follows:

- (1) is able to process further according to such business plan or annual budget approved by the Board of Directors
- (2) In other cases defined in (1) have the authorities to approve the transaction not more than 50 million baht per transaction, including an urgent matter, borrowing, lending, credit line, promissory note or bill of exchange issuance, etc.
- (3) The pledging, loan or credit guarantee is not more than 50 million baht per transaction

#### Audit Committee

Name - Surname	Position	Attendance Meeting	First Appointment Date
Professor Dr. Sanit Aksornkoae	Chairman	2/4	17 October 2011
Mr. Kamol Thammanichanond *	Audit Committee	4/4	9 August 2004
Mr. Narong Suitthipongpitan	Audit Committee	4/4	17 October 2011
Mr. Krittaphat Litthichai	Secretary		

The number before / show the number of meetings directors attended

The number after / show the total meetings happened while a director is in office

\* Have a knowledge and experience to review the Financial Statements

Professor Dr. Sanit Aksornkoae resigned on January 6, 2017

Mr. Kamol Thammanichanond acts for Chairman of Audit Committee, effective on January 6, 2017

Term of position for 3 years

#### Scope of duties and responsibilities:

1. Review the Company's financial reports accurately and sufficiently.
2. Review the Company's system of internal control and internal audit that are appropriate and effective, consider the independence of internal audit department, consider approving to appoint, transfer, dismiss the chief internal audit or other departments responsible for internal auditing.
3. Review its compliance with the Securities and Exchange laws, regulations of the Stock Exchange of Thailand and laws relating to its business.
4. Consider, select, nominate person who is free to act as the company's auditor and propose audit fee. As well as participate in meetings with the auditor without management participants at least once a year.

5. Consider connected transactions or transactions that may have conflict of interests to follow laws and regulations of the Stock Exchange of Thailand. This is to ensure that such transactions are reasonable and most useful to the company.

6. Provide an audit committee report, disclosed in the company's annual report. This report must be signed by chairman of Audit Committee and must contain information at least the following:

- (a) Opinion about the accuracy, fullness and reliability of the company's financial report
- (b) Opinion about the adequacy of its internal control system
- (c) Opinion about compliance with the Securities and Exchange laws, regulations of the Stock Exchange of Thailand and laws related to its business
- (d) Opinion about suitability of auditor
- (e) Opinion about transactions that may lead to conflict of interests
- (f) The amount of Audit Committee meetings and participating in meetings of each member
- (g) Opinion or comment by Audit Committee received from performing duties to charter
- (h) Other items that shareholders or individual investors should know under the scope of duties and responsibilities assigned by Board of Directors

7. Perform any others assigned by the Board with approval of Audit Committee

#### Nomination & Remuneration Committee

Name - Surname	Position	Attendance Meeting	First Appointment Date
Mr. Kamol Thammanichanond	Chairman	2/2	23 December 2010
Mr. Narong Suitthipongpitan	Committee	2/2	17 October 2011
Ms. Siritorn Chanawongse	Committee	1/2	1 July 2015
Mr. Maitree Tangsanakun	Committee	1/2	13 May 2016
Ms. Siritorn Chanawongse	Secretary		

The number before / show the number of meetings directors attended

The number after / show the total meetings happened while a director is in office

Ms. Siritorn Chanawongse resigned since May 13, 2016

Term of position for 3 years

#### Scope of duties and responsibilities:

1. Determine the criteria and process of nominating board members and the chief executive officer.

2. Select qualified candidates according to the pre-determined criteria and process, presenting the results to the board of directors. Then, the board will present the results at the shareholders' meeting for election.

3. Review the board structure complied with the rule and regulations of the Securities and Exchange Commission.

4. Determine the criteria and the form of payment to directors, including monthly remuneration, meeting allowance, annual gratuity and other benefits in terms of both financial and non financial, presenting the results to the board and shareholders for approval.

5. Review the remuneration of directors annually based on their performances, the company's performances and the practice of listed companies in the same industrial, presenting the results to the board for approval.

6. Appraise the performances of the chief executive officer annually.

7. Determine the remuneration of the chief executive officer including salary, annual bonus and other benefits in terms of both financial and non financial with fair and reasonable principles, procedure and package structures, presenting the results to the board for approval.

#### Risk Management Committee

Name - Surname	Position	Attendance Meeting	First Appointment Date
Mr. Maitree Tangsanakun	Chairman	2/6	1 July 2015
Mr. Jirawat Choomalaiwong	Chairman	4/6	13 May 2016
Ms. Siritorn Chanawongse	Committee	6/6	14 November 2013
Mr. Prawin Srisutto	Committee	6/6	14 November 2013
Mr. Krittaphat Litthichai	Secretary		

The number before / show the number of meetings directors attended

The number after / show the total meetings happened while a director is in office

Mr. Maitree Tangsanakun resigned since May 13, 2016

Term of position for 3 years

#### Scope of duties and responsibilities:

1. Set risk management policies and plans, and prepare risk reports for submission to the Board of Directors for consideration and approval in determining appropriate risk management plans.

2. Study, evaluate and follow up on the risks that may emerge as well as set policy and an Integrated Risk Management framework to cover significant risks both from internal and external factors.

3. Supervise and follow up regularly on the implementation of risk management policy to ensure efficient and continuous risk management practices.



4. Review and collate risk management report regularly to follow up on significant risk and to see to that the risks are managed adequately and properly.

5. Provide regular reports to the Board of Directors regarding risk management such as risk assessment and risk treatment as well as improvements and corrections needed to be in accordance with the risk management policy.

6. Prepare the Risk Management Committee's annual performance reports as well as determine goals and plans for the following year.

7. Perform any other duties regarding risk management as assigned by the Board of Directors.

### Selection and Appointment of Directors and Top management

#### (1) Independent director

##### Selection process

The nomination & remuneration committee will select persons, having suited for an Independent director's qualification, to be independent directors. The committee will propose the names to the shareholder's meeting for approval.

##### Independent Directors' Qualifications

1. Qualified with the notification of Capital Market Supervisory Board are as follows:

1.1 Holding not more than 0.5 percent of the company's shares with voting rights, or that of any subsidiary, associated company, major shareholder or controlling person, which shall be inclusive of the shares held by any related person of such independent directors.

1.2 Neither being nor having been an executive director, an employee, a staff member, an adviser who receives a regular salary, or a controlling person of the company, subsidiary, associated company, subsidiary at the same level, major shareholder or controlling person unless the foregoing status has ended for more over 2 years.

1.3 Not being a person related by blood or registration under law, such as father, mother, spouse, sibling, or child, including the spouse of a child, of any executive, major shareholder, controlling person or person to be nominated as an executive or a controlling person or subsidiary.

1.4 Neither holding nor having held a business relationship with the company, subsidiary, associated company, major shareholder or controlling person in the manner which may interfere with his independent judgment, and neither being nor having been a substantial shareholder or a controlling person of any person having business relationship with the company, subsidiary, associated company, major shareholder or controlling person unless the foregoing relationship has ended for more than 2 years.

1.5 Neither being nor having been an auditor of the company, subsidiary, associated company, major shareholder or controlling person and not being a substantial shareholder, controlling person or partner of an audit firm which employs auditors of the company, subsidiary, associated company, major shareholder or controlling person unless the foregoing relationship has ended for more than 2 years.

1.6 Neither being nor having been any professional adviser including legal adviser or financial adviser who receives an annual service fee exceeding Baht 2 million from the company, subsidiary, associated company, major shareholder or controlling person, and not being a substantial shareholder, controlling person or partner of the professional adviser, unless the foregoing relationship has ended for more than 2 years.

1.7 Not being a director who has been appointed as a representative of the company's director, major shareholder, or shareholder related to major shareholder.

1.8 Not undertaking any business the nature of which is the same as that of the company or subsidiary and which, in any material respect, is competitive with business of the company or subsidiary or not being a substantial partner in the partnership, a director who is involved in the company management, an employee, a staff member, an adviser who receives a regular salary or a shareholder holding more than 1 percent of shares with voting rights of a company undertaking any business the nature of which is the same as that of the company or subsidiary and which, in any material respect, is competitive with business of the company or subsidiary

1.9 Not having any characteristics that prohibit the expression of independent opinion towards the company's business undertakings.

2. Can take care all of shareholders' benefit aequally and avoid conflicts of interest.

3. Can attend the Board meeting and use the discretion straightforwardly and independent.

## (2) Director and Top management

### Selection process

The nomination & remuneration committee will select persons, having suited for director or top management's qualification, to be directors, and top management. In case director, the committee will propose the names to the shareholder's meeting for approval. In case top management, the committee will propose the name to the Board of Directors for hiring approval.

### Director or management's Qualifications

1. Have knowledge, ability, experience, honesty, ethic in business operation. There is enough time to dedicate knowledge, ability, and duty to the company.

2. Qualified and non qualified according to the Public Limited Company laws

Criterion and selection method of director and independent director will comply with the Article of Association clause 3 no.14

1. One shareholder has votes in a number equal to number of shares he holds.
2. Shareholder may use all his votes to elect one or more than one director.
3. Persons who receive highest votes arranged in order from higher to lower in a number equal to that of directors to be appointed are elected directors of the company. In the event of a tie at a lower place which would make the number of directors greater than that required, the chairman of the meeting shall have a casting vote.

#### Supervision on subsidiary operation

The Board of Directors shall appoint a director in a subsidiary by an appointed person having responsibility to ensure the best interests of the subsidiary. The company required the appointed person being approved by the board prior to the vote or the right to vote on important matters. In addition, the appointed person has to monitor the subsidiary providing a regulation of connected transaction in accordance with the company regulation. Keeping information and accounting transaction record can be checked and collect to prepare the consolidated financial statements in deadlines.

#### Supervision on using inside information

The company has designated a regulation with using undisclosed inside information for the benefit of oneself or others according to the resolution of board of director meeting no.1/2005 on January 10, 2005 as follows:

1. Directors, managements, employees and workers have a duty to safeguard confidential information, particularly the undisclosed information.
2. Directors, managements, employees and workers shall not disclose confidential information and/or internal information for their own interest or others both direct and indirect method and with or without any benefits.
3. Directors, managements, employees and workers are prohibited from buying, selling, transferring or being transferred all company securities and/or entering into any agreements related to confidential information and/or inside information which may significantly affect the company both directly and indirectly. This discipline also includes spouse and immature offspring of directors, managements, employees and workers of the company. In case of violation of the applicable policies, they shall be subject to disciplinary actions.

Also, persons mentioned above were prohibited to use an inside information to purchase, sale, transfer or to be transferred the securities of the Company before disclosure, information that affect the operation of the company, to the public. For example, the period before the information of the Company will be disclosed to the public and after the information of the Company had been disclosed already. Persons mentioned above should not purchase, sell, transfer or to be transferred the securities of the Company until the public receiving such information has enough time to evaluate them in reasonable time.

### Audit Fee

#### (1) Fee for auditing

The company and subsidiary paid the audit fee to the auditor's office as follows:

Amount (Baht)

Type of Fee	2016		2015	
	Company	Subsidiary	Company	Subsidiary
Audit fee	1,010,000	205,000	1,010,000	205,000
Other fee - BOI Card Auditing	210,000	-	210,000	-
Total	1,220,000	205,000	1,220,000	205,000

No audit fee had been paid to the auditors, person or other related parties to the auditors and the auditor's office.

### Compliance to Good Corporate Governance

The company followed the principles of good corporate governance in other issues besides the disclosed issues above as follows.

#### 1. Rights of Shareholders

##### Shareholders' meeting

The board publicly discloses policies to encourage all shareholders, including institutional ones, to attend the company's shareholders meeting

The board has the duty to make sure that the company provides shareholders, in advance of meetings, with the date, time, venue, and all agenda items with the rationale or explanation for each agenda item.

The board facilitates shareholder participation and voting in meetings. Any action that could hinder shareholders from conveniently exercising their right to attend meetings should be prohibited.

The board allows shareholders to send their questions to the company prior to the meeting date. Investors should be clearly informed in advance of the determined criteria for accepting advance questions and the process for submitting them, including on the firm's website.

The board encourages the use of proxy forms on which shareholders are able to specify their votes. The board allows shareholders to appoint 1 independent director as their proxy.

#### Procedures on the shareholders' meeting date

The board encouraged to use the technology in the shareholders meeting, including in recording attendee registration, printing ballots and processing voting results.

The board encouraged no bundling of several items into the same vote; for example, election of directors.

The board encouraged the use of voting cards for important agenda items, for the sake of transparency and future reference.

The chairman of the meeting allocated adequate time for discussion and encouraged shareholders to express their opinions and ask questions related to the company's operations.

All directors attended shareholders meetings.

The board requested volunteer shareholders to be observers to count and/or validate votes. These observers shall be disclosed at the meeting and recorded in the minute.

#### Writing and releasing of the minutes of shareholders' meetings

The company noted the minutes of shareholders meetings, included a description of the voting and vote tabulation procedures used, declaring both before the meeting proceeds, noted questions and answers, resolutions, voting results of each agenda item containing approving, dissenting, and abstaining votes, and list the board members who attended or missed the meetings.

The company made publicly available on its website by the next working day the result of voting for all resolutions.

## 2. Equitable Treatment of Shareholders

#### Release of information before the shareholders' meeting

The board ensured that the company releases its annual general meeting notice, with detailed agenda and explanatory circulars, disclosed on the company website at least 28 days before the date of the meeting.

The board ensured that the company informs shareholders of meeting procedures and voting criteria.

The company's notice of shareholders meeting made in Thai and English version.

#### Protection of minor shareholders

The board, in advance of the meeting date, should have pre-determined criteria on allowing minority shareholders to propose any agenda item and on screening those proposed by them.

The board, in advance of the meeting date, should establish procedures for the nomination of candidates by minority shareholders. Supporting information, candidates' qualifications and their consent, should be provided by the minority shareholders nominating the candidates.

If a shareholder in a management position wishes to add any agenda item, he/she should notify other shareholders in advance, especially if it is an issue that will require shareholders to spend a good deal of time to study before deciding.

The board allowed shareholders to vote on individual nominees.

#### Protection against abuse of inside information

There were written procedures concerning the use and protection of inside information. The board established these procedures and communicated them to everyone in the company. Every director and executive regularly reported on their ownership of the company's shares and this information would be disclosed in the firm's annual report.

#### Conflicts of interest by directors

The board required that directors inform the board of their conflicts of interest regarding each agenda item before consideration by the board; such conflicts would be minuted.

The board required board members to abstain from participating in the board discussion on a particular agenda item in which a given director has a conflict of interest.

### 3. Roles of Stakeholders

#### Setting policies affecting stakeholders

The board of directors clearly identified each group of stakeholders and their legal rights. Additionally, the board had to clear procedures on whistle-blowing for related parties or stakeholders and published them on company's website.

#### Disclosure of policies

The board disclosed the activities that it has undertaken to implement the above policies, and disclosed performance enhancing mechanisms for employee participation in implementing the above policies.

The board encouraged to make a separate sustainability report on corporate social responsibility (CSR) and published them on company's website.

### 4. Disclosure and transparency

#### Disclosure of information

The board assigned 1 director to ensure the accuracy, clarity, and sufficiency of information disclosed to investors for their decision-making.

The board provided a summary of the firm's CG policy, code of ethics, risk management policy, and corporate social responsibility policy through the company's annual reports and company's website.

The board presented its responsibilities concerning the company's financial reports alongside the auditor's report in the company's annual report.

The board encouraged to make a Management Discussion and Analysis (MD&A) for each quarterly financial statement.

The board ensured that audit and non-audit fees are disclosed.

The board ensured that its roles and responsibilities, together with those of its committees, the number of meetings held, attendance record of each director, and the results of tasks assigned, are disclosed in the annual report.

The board, in addition to disclosure of its remuneration according to regulations, also disclosed remuneration policies for directors and executives. Also, disclosed the forms and the amounts of payment to each person. If any director of the company was also a director of its subsidiary, the amount paid by each subsidiary to each director was disclosed as well.

#### Minimum information disclosed on the company's website

The board disclosed information regularly, both in Thai and English by disclosing information as specified in regulations through the SET, annual registration statements, annual reports and the company's website. All disclosed information was up-to-date.

### 5. Responsibilities of the Board

#### Board Structure

The board of directors has members 8 persons with 3 independent directors and 5 executive directors being top managements. The number of years each director has been with the company was disclosed in the annual report and the company's website.

The board clearly stated the terms of service of directors in the company's CG policies. The terms of service of directors are 10 years since the first appointment, and the terms of service of independent directors are 9 years since the first appointment. If the appointment of the director is to take place for another term, the board should reasonably consider such necessity. Including the company's Article of Association chapter 3 No.15 defined that in every annual ordinary meeting of shareholders, one-third of directors shall vacate office. Directors vacate office under this section may be re-elected.

The independent directors can comment on the performance of the management independently. The independent directors have the qualification specified by the SEC and the SET. The chairman of the board was an independent director.



The board separated the roles and responsibilities of the chairman of the board being different from those of the chief executive officer. In order to achieve a balance of power, the two positions were held by different individuals.

The board set a limit of five board seats in companies, which an individual director can hold simultaneously. Also, the company disclosed information about board memberships of individual directors on company's website.

The board clearly stated the policies and the procedures regarding board positions in other firms (except subsidiary) held by the company's chief executive officer and top managements, both in terms of director type and the number of board positions that can be held. Also, any board position held in other firms must be approved by the board.

The board appointed the company secretary serving the board by providing legal advice, taking care of the board's activities, and monitoring compliance with board resolutions. The board ensured that qualifications, roles and functions of the company secretary was suitable, and such qualifications, roles and functions was disclosed in the annual report and the company's website.

The board encouraged the company secretary was educated or trained in legal, accountancy, or company secretarial practices.

#### Committees

The board appointed other committees besides Audit Committee namely Executive Committee, Nomination & Remuneration Committee, Risk Management Committee.

The board disclosed the criteria used in selecting and the process followed in appointing new directors and top managements in the annual registration statement and the annual report.

The chairman of the board and chairman of audit committee is the same person. However, there has been no impairment of independence in performing his duty.

The nomination & remuneration committee met at least once during the year for consideration of any matters that is suitable with size and complicated business.

#### Roles and Responsibilities of the board

The board reviewed and approved the vision and mission, strategy, financial targets, risks, major plans of action and budget, monitored and follow-up the compliance of management on approved policies and plans, set the internal control and risk management, including the process on receiving any complaints, governed long-term business operations, including employee development and succession.

The board set and approved a written corporate governance policy for the company and reviewed the policy and compliance to the policy regularly, at least annually.



The board ensured that a written code of ethics be in place so that all directors, executives and employees understood business ethical standards of the company. Compliance to the code was closely monitored by the board.

The board considered any conflict of interests thoroughly. There were clear guidelines on the approval of transactions with conflict of interests. Person who has vested interests in a given transaction does not participate in decision-making process. The board also monitored compliance with regulations regarding criteria, procedures and disclosure of transactions with conflict of interests.

The board ensured that an internal control system is in place, including financial, compliance, and policy controls, and reviewed the material system at least annually as well as disclosed the review results in the annual report. The board assigned an Internal Audit department to independently audit and report on the system.

The board established a risk management policy to cover all activities of the company, assigned management to implement the policy. The board reviewed the risk management system or assessed the effectiveness of risk management at least annually with the disclosure of risks in the annual report.

The audit committee commented on the adequacy of the company's internal controls and risk management in the annual report.

The board had clear procedures on whistleblowing for related parties or stakeholders by appealing written complaints to company secretary or audit committee, who would arrange an investigation and report findings to the board.

The board had clear procedures on governing its subsidiaries including assigne directors of its subsidiaries to control management under the policies of the parent company, including transactions related to securities and exchange laws or SET regulations.

#### Board meetings

The board had set its meeting schedule and agenda in advance and notified each director of the schedule so that each member of the board could manage time to attend meetings.

The company secretary sent the meeting documents to each director at least five business days in advance of the meeting.

Directors attended the meeting at least 75% of all the board meetings held during the year.

The chairman appropriately allocated the meeting time for complete management presentations and comprehensive discussion by directors, encouraged careful consideration in the meeting. Every director paid attention to each issue presented in the meeting, including those concerning governance of the company.

The board had access to additional information, under prearranged conditions, via all executive directors and company secretary.

The board had meetings at least 4 times per year which was appropriate to the obligations and responsibilities of the board and nature of the company. If the meetings are not monthly, the company did not send directors, for the month of not meeting, a monthly report on the company's performance.

Chief Executive Officer considered setting the board meeting agenda. Each member of the board was free to propose an issue for a meeting agenda.

#### Board self-assessment

Audit committee regularly conducted self-assessments on an individual basis once a year with a self-assessments form compliance to SET guideline.

The board and other subcommittee did not assess the performance as a whole and on an individual basis, and did not set the criteria and process used in conducting the board assessment.

#### Remuneration

Board remuneration was comparable to the industry level in which the company operated, and reflected the experience, obligations, scope of work, accountability and responsibilities. Members who were assigned to more tasks were paid more.

Remuneration of chief executive officer and directors being top managements was in accordance with the board policy and within the limit. For the best interests of the company, executives' salaries, bonuses, and other long-term compensation corresponded to the performance of each given executive.

The nomination & remuneration committee appraised the performance of chief executive officer annually to set his compensation. The appraisal results were presented to the board for approval, and the chairman of the board communicated the evaluation results to chief executive officer.

#### Board and management training

The board encouraged and facilitated training for all internal parties related to corporate governance. Training can be arranged by SET or SEC.

The board requested managing director to present them with the firm's succession plan on a regular basis. Managing director and top executives assigned successors in case they cannot perform their duties.

The board did not establish a development program for executives.

## **Corporate Social Responsibility**

The company has implemented the social responsibility since May 2011. The investors can see the further information of the company from the CSR-DIW Network Reporting shown on the company website [www.spp.co.th](http://www.spp.co.th)

### Additional guidelines on the prevention of involving with the corruption

The company beared in mind the duties of directors, management and employees must not be induced by the influence of gifts or souvenirs from the related business with the company. Receiving or giving gifts may be made if any actions were transparent or actions in open or can be revealed. The company has set the guideline in the anti corruption policy shown on the company website.

The company has the declaration of intent the private sector collective action coalition against corruption on 18 November 2015. Presently, it is under preparation for certification.

## **Internal Control and Risk Management**

### Internal Control System of the company

According to the Board of Directors meeting which 3 independent directors has also attended, the Board of Directors have evaluated the company's internal control system by asking questions to executive directors and summarized that the internal control of the company regarding 5 components which are control environment, risk assessment, control activities, information & communication and monitoring activities. The Board of Directors had the opinion that the company's internal control system is sufficient and suitable. The company has arranged enough personnel in order to conduct an efficient internal control system and monitored the company's operation in order to prevent the company's assets from exploitation of directors or unauthorized executives as well as the transaction with disputed or related parties. For other aspects of the internal control, the Board of Director also viewed them as proper.

For the evaluation of internal control system in the above mentioned aspects, the Audit Committee doesn't have any additional comments from the Board of Directors' opinion. Moreover, the company's auditor, Mr.Apiruk Ati-anuwat who auditted our quarterly and 2015 year-ended financial statements, has the opinion that the financial statements present fairly, in all material respects, in accordance with Thai Financial Reporting Standards.

### Head of Internal Audit

The company has appointed Mr.Krittaphat Litthichai as Internal Audit Manager since December 1, 2004 as he has knowledge and experience in internal audit more than 15 years. In addition, he has been trained the courses related to internal audit and thoroughly understood the company's activities and operation. Therefore, he is considered to be suitable for performing this task.

The consideration and approval on appointment, deprivation and transfer the head of internal audit shall be done by the approval of Audit Committee. The head of internal audit's qualification is shown on page 50.

## **Related Transaction**

The company disclosed full details of connected transactions in notes to financial statement No.27

The nature and size of transaction is a normal business. Each transaction has valued not exceeding one million baht which is based on the principle that the Board has approved them. Reference to the Board of Directors' Meeting No. 1/2009 dated February 26, 2009.

The relationship with the connected company, namely Specialty Tech Corporation Co., Ltd. Advance Packaging Co., Ltd. Mr. Prapoth Pholpipattanapong, a major shareholder, is also a director and an authorized director of the connected companies.

Rational for transactions, all of them have prices and terms based on general commercial character and used a market price, which is the same price as sold to other customers.

Policy or directions of connected transactions in the future

The Company has connected transactions that may occur in the future continually; such as sell-buy the products, loans, rented a property, etc. due to the nature of the general trades of the company.

Board of Directors allowed the management can approve such transactions if these transactions are trade agreements in the same manner that a reasonable person ought to be done with general partners in the same situation. The bargaining power of trade free from the influence of being a director, executive or related person, the company will summarize of transactions which value is over 1 million baht for a presentation at the Board of Directors' meeting.

The company will strictly control and monitor of transactions compliance with the requirements of the Securities and Exchange Commission strictly with reasonable care, the result of those transactions to be in the best interests of the company.

The Audit Committee will review the connected transactions or transactions that may have conflicts of interest in relation to the requirements of the Securities and Exchange Commission on a quarterly basis.

## Profile of Director, Management and Company Secretary



Professor Dr. Sanit Aksornkoae

Position	Appointment Date
Independent Director	10 November 2006
Chairman	17 October 2011
Chairman of Audit Committee	17 October 2011

Age	75 years	
Education	Philosophy of Doctor (Plant Ecology) Michigan State University, USA	
Training from Institute of Director	DAP Certificate in class 58 (19/9/2006)	
Share holding company (%)	0.10	
Family relationship among directors and management	No	
Holding a director position in listed company	No	
Working experience during last 5 years		
Period	Position	Company Name / Organization
2015-2016	Member	National Legislative Assembly
2011-2016	Chairman	Single Point Parts (Thailand) Plc
2011-2016	Chairman of Audit Committee	Single Point Parts (Thailand) Plc
2006-2011	Audit Committee	Single Point Parts (Thailand) Plc



Mr. Prapoth Pholpipattanapong

Position	Appointment Date
Director	27 August 2004
Vice Chairman	27 August 2004
Chairman of Executive Committee	31 August 2004

Age	61 years	
Education	Bachelor of Business Administration (General Management)	
	Ramkhamhaeng University	
Training from Institute of Director	DAP Certificate in class 26 (5/10/2004)	
Share holding company (%)	15.44	
Family relationship among directors and management	Ms.Siritorn’s uncle	
Holding a director position in listed company	No	
Working experience during last 5 years		
Period	Position	Company Name
2004-2016	Vice Chairman	Single Point Parts (Thailand) Plc
2004-2016	Chief Executive Officer	Single Point Parts (Thailand) Plc
1997-2016	Chief Executive Officer	Specialty Tech Corporation Co., Ltd
1997-2016	Executive Director	Advance Packaging Co., Ltd
1997-2016	Executive Director	Specialty N.T.I.A (Thailand) Co., Ltd



Mr. Maitree Tangsanakun

Position	Appointment Date
Director	17 October 2011
Executive Committee	17 October 2011
Nomination & Remuneration Committee	13 May 2016

Age	71 years	
Education	Bachelor of Engineering (Telecommunications Engineering) King Mongkut's Institute of Technology Ladkrabang	
Training from Institute of Director	DAP Certificate in class 28 (2/11/2004)	
Share holding company (%)	0.04	
Family relationship among directors and management	No	
Holding a director position in listed company	No	
Working experience during last 5 years		
Period	Position	Company Name
2011-2016	Vice Chief Executive Officer	Single Point Parts (Thailand)
2004-2011	Chairman	Single Point Parts (Thailand)
2004-2011	Chairman of Audit Committee	Single Point Parts (Thailand)



Mr. Jirawat Choomalaiwong

Position	Appointment Date
Director	27 April 2016
Executive Committee	13 May 2016
Chairman of Risk Management Committee	13 May 2016
Managing Director	18 January 2016

Age	58 years	
Education	Master of Engineering (Mechanical Engineering) Chulalongkorn University	
Training from Institute of Director	DAP Certificate in class 71 (5/10/2016)	
Share holding company (%)	No	
Family relationship among directors and management	No	
Holding a director position in listed company	No	
Working experience during last 5 years		
Period	Position	Company Name
Jan 2016	Managing Director	Single Point Parts (Thailand) Plc
2010-2015	General Manager	NMB Minebea Thai Co.,Ltd.



Ms. Siritorn Chanawongse

Position	Appointment Date
Director	27 August 2004
Executive Committee	31 August 2004
Risk Management Committee	14 November 2013
Company Secretary	1 July 2015

Age	41 years	
Education	Master of Business Administration (International Business) Johnson & Wales University, USA	
Training from Institute of Director	DAP Certificate in class 26 (5/10/2004)	
Share holding company (%)	0.15	
Family relationship among directors and management	Mr. Prapoth's niece	
Holding a director position in listed company	No	
Working experience during last 5 years		
Period	Position	Company Name
2009-2016	Administration Director	Single Point Parts (Thailand) Plc
2006-2016	Director	Single Point Energy and Environment Co., Ltd



Mr. Prawin Srisutto

Position	Appointment Date
Director	26 April 2012
Executive Committee	14 May 2012
Risk Management Committee	14 November 2013

Age	50 years	
Education	Bachelor of Accounting (Financial Accounting)	
	University of the Thai Chamber of Commerce	
Training from Institute of Director	DAP Certificate in class 97 (5/7/2012)	
Share holding company (%)	0.02	
Family relationship among directors and management	No	
Holding a director position in listed company	No	
Working experience during last 5 years		
Period	Position	Company Name
2011-2016	Finance Director	Single Point Parts (Thailand) Plc
Jul 2015-2016	Director	Single Point Energy and Environment Co., Ltd





Mr. Kamol Thammanichanond

Position	Appointment Date
Independent Director	9 August 2004
Audit Committee	9 August 2004
Chairman of Nomination & Remuneration Committee	23 December 2010

Age 77 years

Education Bachelor of Accounting, Thammasart University  
Bachelor of Business Administration, Thammasart University

Training from Institute of Director DAP Certificate in class 26 (5/10/2004)

Share holding company (%) 0.14

Family relationship among directors and management No

Holding a director position in listed company No

Working experience during last 5 years

Period	Position	Company Name
2010-2016	Chairman of Nomination&Remuneration Committee	Single Point Parts (Thailand) Plc
2004-2016	Audit Committee	Single Point Parts (Thailand) Plc
2009-2016	Audit Committee	Sena Development Plc.



Mr. Narong Suttipongpitan

Position	Appointment Date
Independent Director	17 October 2011
Audit Committee	17 October 2011
Nomination & Remuneration Committee	17 October 2011

Age 66 years

Education Master of Business Administration, Eastern Asia University

Training from Institute of Director DAP Certificate in class 71 (21/5/2011)

Share holding company (%) 0.00

Family relationship among directors and management No

Holding a director position in listed company No

Working experience during last 5 years

Period	Position	Company Name
2011-2016	Audit Committee	Single Point Parts (Thailand) Plc
2011-2016	Nomination&Remuneration Committee	Single Point Parts (Thailand) Plc

## Directorship and Executive in the Company, Subsidiary and Related Company

Name - Surname	Company	Subsidiary		Related Company		
		1	2	1	2	3
Professor Dr. Sanit Aksornkoae	x	-	-	-	-	-
Mr. Prapoth Pholpipattanapong	/, //	-	x	//	//	//
Mr. Maitree Tangsanakun	/, //	-	/	-	-	-
Mr. Jirawat Choomalaiwong	/, //	-	/	-	-	-
Ms. Siritorn Chanawongse	/, //	/	/	-	-	-
Mr. Prawin Srisutto	/, //	/	/	-	-	-
Mr. Kamol Thammanichanond	/	-	-	-	-	-
Mr. Narong Suttipongpitan	/	-	-	-	-	-

X = Chairman

/ = Director

// = Executive Director

### Subsidiary

1. Single Point Energy and Environment Co., Ltd
2. Single Point Engineering Co., Ltd

### Related Company

1. Specialty Tech Corporation Co., Ltd
2. Advance Packaging Co., Ltd
3. Specialty N.T.I.A. Co., Ltd

## Management and Manager

As of 31 December 2016, the managements and managers are 18 persons as follows.

Name - Surname	Position
<u>Management</u>	
1. Mr. Prapoth Pholpipattanapong	Chief Executive Officer
2. Mr. Maitree Tangsanakun	Vice Chief Executive Officer
3. Mr. Jirawat Choomalaiwong	Managing Director
4. Ms. Siritorn Chanawongse	Administration Director
5. Mr. Pravin Srisutto	Finance Director
<u>Central</u>	
6. Mr. Krittaphat Litthichai	Internal Audit Manager
7. Mrs. Saijit Lairungruang	Safety & System Manager
8. Mr. Pichai Kruapimai	Sales & Marketing Manager
9. Ms. Rudeewan Charoensuk	Salary & Wages Manager
10. Ms. Pakarason Panrat	Procurement Manager
11. Mr. Theerawat Worakamin	Information Technology Manager
12. Mr. Thanachai Sonthai	Accounting Manager (Costing)
13. Ms. Nipha Narongrit	Accounting Manager (General)
<u>Ayutthaya Factory (Machining)</u>	
14. Mr. Thongprasert Jantharaj	Production Manager
15. Mrs. Thamonwan Onbaukhow	Quality Assurance Manager
<u>Singburi Factory (Machining)</u>	
16. Mr. Jiradej Thawinwisan	Senior Production Manager
17. Ms. Orawan Inchoopong	Human Resource Manager
18. Mrs. Nongluck Thinsatit	Production Control Manager

Note: Management according to the definition of SEC is 5 persons who are in number 1-5

## Profile of Manager

### Ayutthaya Plant (Center)

Name - Surname Position / Department	Age (Yr.)	Certificate	Working experience during last 5 years	
			Period	Position / Company Name
Mr.Krittapht Litthichai Manager Internal Audit Dept.	51	Master of Business Administration Mahanakorn University of Technology	2005-2016	Internal Audit Manager Single Point Parts (Thailand) Plc
Mrs.Saijit Lairungruang Manager Safety & System Dept. Management Representative	48	Bachelor of Science Biology Silpakorn University	2010-2016	Safety & System Manager Single Point Parts (Thailand) Plc
Mr.Pichai Kruapimai Manager Sales & Marketing Dept.	46	Master of Business Administration Ramkhamhaeng University	2009-2016	Sales & Marketing Manager Single Point Parts (Thailand) Plc
Ms.Pakarason Panrat Manager Procurement Dept.	42	Bachelor of Arts Humanities Phranakhon Si Ayutthaya Rajabhat University	2010-2016	Procurement Manager Single Point Parts (Thailand) Plc
Ms.Rudeewan Charoensuk Manager Salary & Wages Dept.	47	Bachelor of Business Administration Human resource management Valaya Alongkorn Rajabhat University	2009-2016	Salary & Wages Manager Single Point Parts (Thailand) Plc
Mr.Theerawat Worakamin Manager Information Technology Dept.	42	Master of Science Information Technology Management Mahidol University	2013-2016 2006-2013	Information Technology Manager Single Point Parts (Thailand) Plc Information Technology Manager Nippon Super Precision Co.,Ltd
Mr.Thanachai Sonthai Manager (Costing) Account & Finance Dept.	42	Bachelor of Arts General Management (Accounting) Phranakhon Si Ayutthaya Rajabhat University	2011-2016	Account & Finance Manager Single Point Parts (Thailand) Plc
Ms.Nipha Narongrit Manager (General) Account & Finance Dept.	47	Bachelor of Business Administration (Accounting) Kasem Bundit University	2011-2016	Account & Finance Manager Single Point Parts (Thailand) Plc

### Ayutthaya Plant (Machining)

Name - Surname Position / Department	Age (Yr.)	Certificate	Working experience during last 5 years	
			Period	Position / Company Name
Mr. Thongprasert Jantharaj Manager Production Dept.	46	Bachelor of Industrial Technology	2013-2016	Production Manager Single Point Parts (Thailand) Plc
		Mechanical Engineering Sripratum University	2012-2013	Acting Production Control Manager
Mrs. Thamonwan Onbaukhow Manager Quality Assurance Dept.	50	Bachelor of Science of Administration	2012-2016	Single Point Parts (Thailand) Plc Quality Assurance Manager
		Sukhothai Thammathirat Open University		Single Point Parts (Thailand) Plc

### Singburi Plant (Machining)

Name - Surname Position / Department	Age (Year)	Certificate	Working experience during last 5 years	
			Period	Position / Company Name
Mr. Jiradej Thawinwisan Senior PD Manager Operation Line	46	Bachelor of Science Physics	May 2016	Sr. Production Manager Single Point Parts (Thailand) Plc
		Srinakharinwirot University Prasanmit Campus	2014-2015	Sr. Sales & Marketing Manager Single Point Parts (Thailand) Plc
			2010-2013	Sr. Operation Manager Single Point Parts (Thailand) Plc
Ms. Orawan Inchoopong Manager Human Resource Dept.	49	Master of Science Political Science	2009-2016	Human Resource Manager Single Point Parts (Thailand) Plc
		Tilax Maharashtra Vidyapeeth PUNE, India		
Mrs. Nongluck Tinsathit Manager Production Control Dept.	44	Bachelor of Engineering Agricultural Engineering	May 2016	Production Control Manager Single Point Parts (Thailand) Plc
		King Mongkut's Institute of Technology Ladkrabang	2007-2015	Color Wheel Section Manager Minebea Thai Co.,Ltd

## Profile of Head of Internal Audit

Mr.Krittaphat Litthichai	51 years
Position	Internal Audit Manager
Education	Master of Business Administration Mahanakorn University of Technology Bachelor of Business Administration (Finance and Banking) Ramkamhaeng University
Related Training Courses	Quality Management: ISO 9001, ISO 13485, TS 16949 Risk Management: ISO 14971 Environmental Management: ISO 14001 Occupational Safety, Health and Environment Act B.E.2554 (2011)
Working Experience	2004-2016 Internal Audit Manager Single Point Parts (Thailand) Public Company Limited

## **Board of Directors' Report on Responsibilities to Financial Statements**

The Public Company Act B.E.2535 (A.D.1992) the Accounting Act 2543 (A.D.2000), the Securities and Stock Exchange Act B.E.2535 (A.D.1992), and the Securities and Exchange Commission's Announcement on Financial Information and Company Performance Disclosure required the Board of Directors to prepare financial statements to show the company's financial status, operating performance and cash flow in the past year in a reasonable and transparent manner for the benefits of the shareholders and investors.

The consolidated financial statements and the company's financial statements as of 31 December 2016 have been audited by the company's auditor. The Board provided all relevant information and documents to enable the auditor to examine and express his opinion in conformity with generally accepted accounting principles. The auditor's opinion, which appeared in the auditor's report, is already shown in the annual report 2016.

The Board has asked the Audit Committee to review the accounting policies, the quality of the financial reports, the internal control, and internal audit system. The opinions of the Audit Committee, which appeared in audit committee's report, is already shown in the annual report 2016.

The Board has provided and maintained the appropriate and effective internal control system to reasonably ensure that the accounting data are accurate, complete and sufficient to maintain its assets to prevent fraud and materially irregular operation.

The Board is of the opinion that the overall internal control system and the internal audit of the company are adequate and appropriate. The board is sufficiently confident in the reliability of the consolidated financial statements of the company as of 31 December 2016.



(Mr. Prapoth Pholpipattanapong)

Acting Chairman

28 February 2017

## **Audit Committee's Report**

The Audit Committee of Single Point Parts (Thailand) Public Company Limited comprises 3 independent directors namely Professor Dr.Sanit Aksornkaew is the chairman of the Audit Committee. Mr.Kamol Thammanichanon and Mr.Narong Suttipongpitan are the Audit Committee members. Mr.Krittaphat Litthichai, Interanl Audit Manager, is the Audit Committee's secretary.

The Audit Committee has independently performed the works under scope of duties and responsibility in accordance with the Audit Committee Charter complied with the regulations of the Stock Exchange of Thailand. During 2016, the Audit Committee convened total 4 meetings and the essence can be summarized as follows:

1. Financial reports review: The committee reviewed quarterly, annually and consolidated financial statements for 2016 which had already been reviewed and audited by the external auditor by questioning and listening to the management, concerning the correctness and completeness of the financial statements and the adequacy of details information disclosure. The committee agreed with the external auditors that the financial statements were correct adhering to the generally accepted accounting principles.

2. Internal control system review: The committee reviewed the internal control system COSO approach every quarter to evaluate the sufficiency, appropriateness and effectiveness of the internal control system that will support to reach the established objectives of operation. No significant problems or shortcomings were found. There was an appropriate safeguard of asset. The committee agreed with an external auditor that the company had the internal control system adequate, appropriate and effective.

3. Internal Audit oversight: The committee reviewed the annual audit plan, budget, recruitment plan and personnel development plan, the adequacy and suitability of resource consumption, reviewed audit findings and recommendations. The committee provided recommendations and monitored corrective actions for significant aspects to make sure that the internal audit activities shall be conducted efficiently and effectively. The committee had opinion that the company had the effective internal audit and comply with the International Standards.

4. Compliance with the requirements and related law: The committee reviewed compliance with the Securities and Exchange Acts, regulations of the Securities and Exchange Commission, regulations of the Stock Exchange of Thailand, and laws related to business of the company including obligation to third parties. The Audit Committee had opinion that no any significant issues incompliance to the law, regulations and obligation to third parties.



5. Disclosure of connected transactions: The committee reviewed the disclosure of connected transactions or transactions that may have conflict of interests. The Audit Committee had an opinion that the disclosure in compliance with regulation of the Securities and Exchange Commission, regulation of the Stock Exchange of Thailand. Including, the significant connected transactions were disclosed and shown in the Financial Statements and note to Financial Statements.

6. The Audit Committee considered the nomination, appointment and annual remuneration of the external auditor for 2016 who has suitable qualifications. The processes taken into consideration were the independence, performance in the past year, knowledge, competency in telecommunications industry and also competitiveness of the audit fee as one of the key considerations. The resolution has been presented to the Board of Directors to further request for approval on appointment of the external auditor for 2016 from the shareholders' meeting.

In summary, the Audit Committee performed its duties and responsibilities as per specified in the Audit Committee Charter with competence, care, prudence, and adequate independence for the equitable benefit of stakeholders. The committee had opinion that the company had suitable and effective internal audit, internal control, prepare financial reports accurate and reliable, comply with policy and related law. Succinctly safeguard of assets. Additionally, operation systems have been developed and improved to make them have better quality to fulfill the Company's objectives.



(Mr.Kamol Thammanichanond)  
Acting Chairman of Audit Committee

28 February 2017

## Financial Highlight

Amount: Thousand Baht

Financial Information		2016	2015	2014
Total Revenues		422,605	501,513	519,255
Total Expenses		439,819	526,731	542,813
Net Profit (Loss)		(17,214)	(25,218)	(23,558)
Total Assets		688,693	725,051	763,812
Total Liabilities		226,607	245,425	259,137
Shareholders' Equity		462,086	479,626	504,675
Financial Ratio		2016	2015	2014
<u>Liquidity Ratios</u>				
Current Ratio	(times)	0.72	0.50	0.76
Quick Ratio	(times)	0.48	0.39	0.65
<u>Activity Ratios</u>				
Receivables Turnover	(times)	5.98	5.93	5.34
Average Collection Period	(days)	60	61	67
Inventory Turnover	(times)	38.96	38.40	40.05
Average Day Sale	(days)	9	9	9
Payables Turnover	(times)	6.79	11.01	8.78
Average Payables Payment Period	(days)	53	33	41
<u>Profitability Ratios</u>				
Gross Profit Margin	(%)	20.08	10.84	9.98
Operating Profit Margin	(%)	(2.50)	(6.36)	(6.91)
Net Profit Margin	(%)	(4.05)	(5.03)	(4.53)
Return on Equity	(%)	(3.73)	(5.26)	(4.67)
<u>Efficiency Ratios</u>				
Return on Total Assets	(%)	(2.44)	(3.39)	(3.07)
Return on Fixed Assets	(%)	(3.54)	(5.01)	(4.78)
Total Assets Turnover	(times)	0.60	0.67	0.68
<u>Financial Policy Ratios</u>				
Debt to Equity Ratios	(times)	0.49	0.51	0.51
Interest Coverage Ratios	(times)	(1.13)	(3.79)	(3.92)
Dividend Payout Ratios	(%)	-	-	-

The investors can see the further information of the company from the Annual Registration Statement shown on the SEC website: [www.sec.or.th](http://www.sec.or.th) and the company website: [www.spp.co.th](http://www.spp.co.th).

## Management Discussion and Analysis

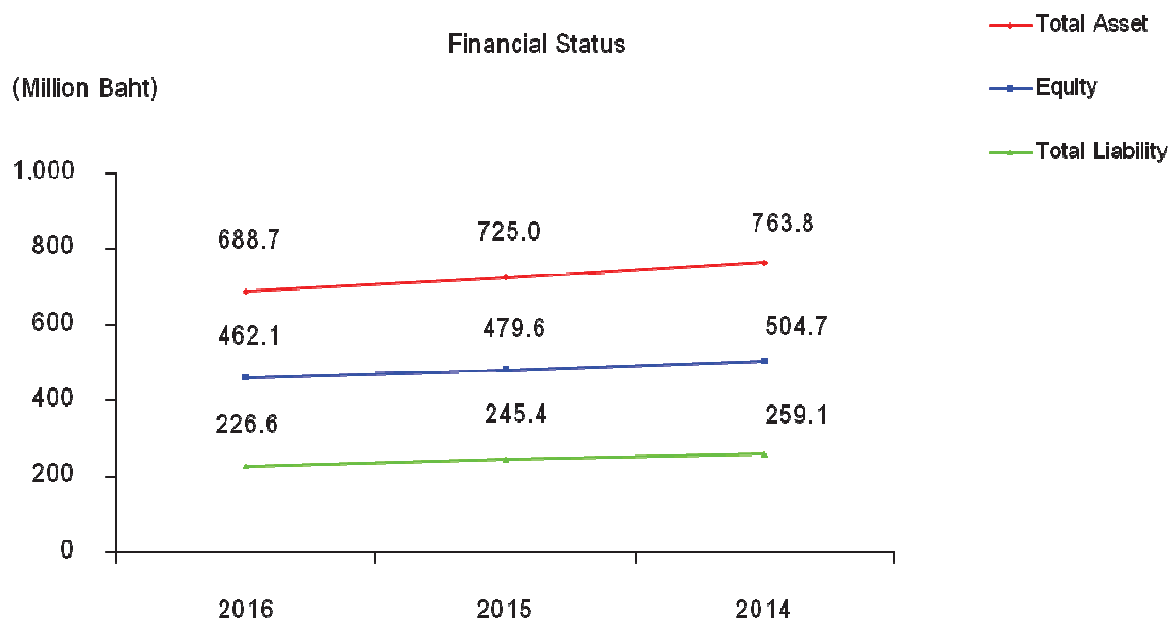
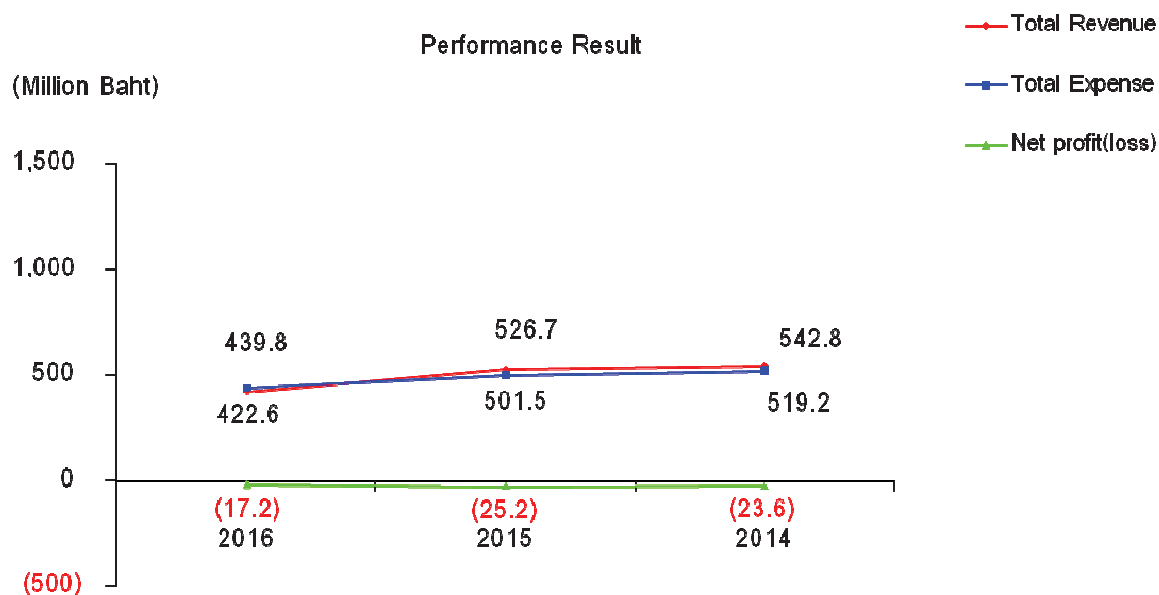

Revenue Structure 2016

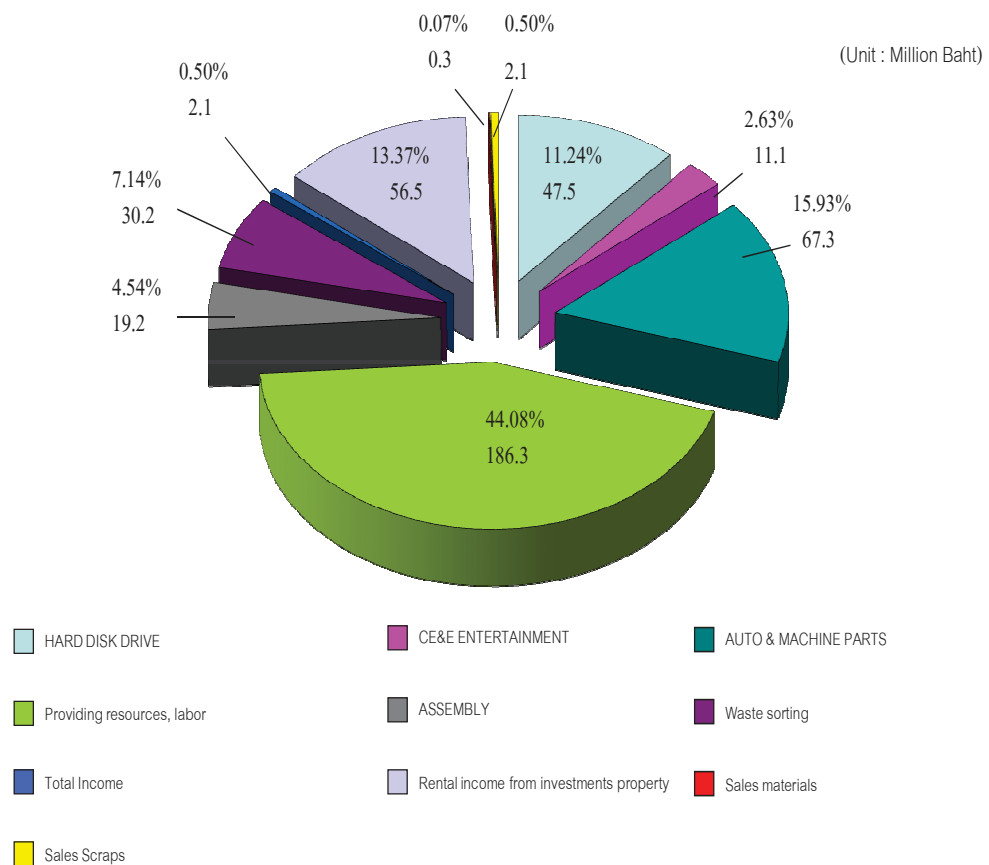

Revenue Structure 2015

(Unit : Million Baht)

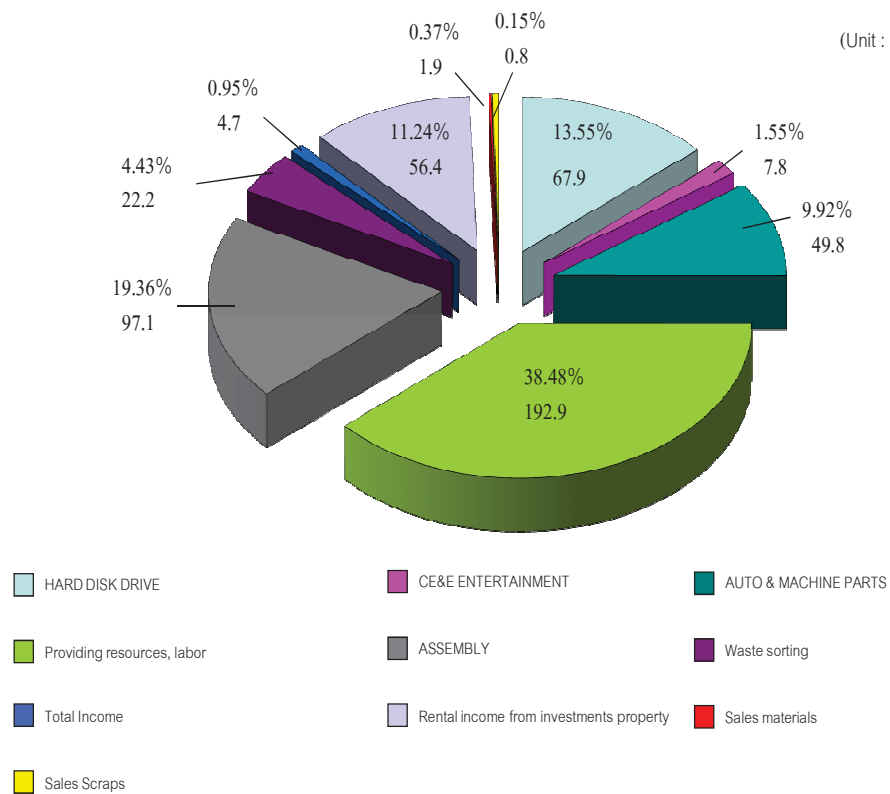

## Operation Overview

The total income from sales and contract manufacturing, rental and subsidiaries' income for the year 2016 was 422.6 million baht, representing a drawdown from previous year of 78.9 million baht or 15.7%. Company's Net Loss was 17.2 million baht, a decrease of 8.0 million baht or 31.7% to correspond a period of previous year. The main cause is the better management efficiency and better control of production expenses and raw material costs. As a result, the company's net loss decreased.

The shortfall in total income was significantly bigger than Management' forecasts, especially in the income of Hard Disk Drive showing a decrease of 20.4 million baht or 30.1%, following a major change in consumers' preference to tablets and smart-phones having a drastic impact on recovery of export trade of electronic products' group. The year-round turbulent movements of exchange rates for Thai Baht plus the tense situation of Thai politics throughout the year 2016 has put pressure on government spending slower than the same period last year.

### Factors with impact-bearing on future operations:

Company operates business by producing electronic parts, on contract and assembly agreement to customers' orders, as well as producing own products for own customers. The bulk of products manufactured by company are for supply to 1<sup>st</sup> tier customers having high potential and voluminous orders and of stable financial standing and also having established manufacturing base in Thailand with incessant increased investment. The company's operation is therefore dependent on its ability to maintain old customer base and to acquire new ones. Changes in growth rate of global economy and sale of our customers thereby bear considerable impact on demand for company's products and services.

## Operating Result 2016

Total revenue of the Company and subsidiary for 2016 amounted to 422.6 MB, a dropdown of the same period in previous year 78.9 MB or 15.7% comprised of

1. Sales and subcontract and Rental income from investments property of 2016 amounted to 418.4 MB, a decrease of 76.5 MB from previous year or 15.5%, including sales from consumer electronic & entertainment (CE&E) of 11.1 MB, an increase of 3.3 MB from previous year or 42.3%, sales from auto & machine parts of 56.9 MB, an increase of 17.8 MB from previous year or 45.5%, sales from Hard Disk Drive (HDD) of 47.5 MB, a decrease of 20.4 MB from previous year or 30.0%, sales from medical parts of 0.9 MB, a decrease of 0.1 MB from previous year or 10.0%, sales from other parts of 9.8 MB, a decrease of 0.6 MB from previous year or 5.8%, sales from lens manufacturing of 186.3 MB, a decrease of 6.7 MB from previous year or 3.5%, sales from rental of 56.5 MB, an increase

of 0.1 MB from previous year or 0.2%, sales from touch screen assembly of smart phone 19.2 MB, a decrease of 77.9 MB from previous year or 80.2%, and sales from subsidiary in this period totalling 30.2 MB, an increase of 8.0 MB from previous year or 36.0%.

2. Other Incomes which were mainly from the sales of scrap from production process such as brass, stainless and others amounted to 4.2 MB, a decreased of 2.4 MB from previous year or 36.4%. The substantial decrease in these incomes was mainly the decrease in production volumes of Hard Disk Drive and Non Hard Disk Drive of 5.9 million pieces from previous year or 13.0%, and thus producing a significant decrease in sale income from scraps.

### **Cost of Good Sold**

Cost of goods sold for 2016 and 2015 were 334.4 MB and 441.2 MB, or 79.9% and 89.1% respectively. When comparing with sales, subcontract and rental incomes, cost of goods sold of 2016 was down by 9.2% from previous year. The substantial decrease was the decrease in salary and wages in production area because of the reduction in production volumes of 5.9 million pieces, or 13.0%, as well as the Company stop production of touch screen assembly of smart phone and the more improved production control over manufacturing and raw material cost.

### **Selling and Administrative Expenses**

Selling and Administrative expenses for 2016 and 2015 were 95.4 MB and 86.4 MB respectively, an increase of 9.0 MB from previous year or 10.4%, due to the Company stop production of touch screen assembly of smart phone. It made to pay compensation 10.7 MB, and the Company wrote off assets and computer programme being not in use 1.5 MB. For most of other selling and administrative expenses were decreased because of the effectiveness in expense control.

### **Gross Margin**

Gross margin for 2016 was 20.1%, an increase from previous year 9.3 %. The increase in gross margin was mainly derived from management efficiency and effective control over production and cost of production materials, a decrease in production overhead and cost per unit, all resulting in total gross margin increase.

### **Net Loss**

Net loss after tax for 2016 amounted to 17.2 MB, comparing to net loss for 2015 of 25.2 MB, showing a decrease of loss 8.0 MB from previous year or 31.7%.

## **Assets**

As of 31 December 2016, the company had total assets of 688.7 millions baht, lower than previous year by 36.3 millions baht, an increase in current assets of 42.6 millions baht, a decrease in non current assets of 78.9 MB, comprising a decrease in investments property net of 10.6 millions baht, a decrease in fixed asset net of 66.9 millions baht, a decrease in intangible assets of 1.5 millions baht, a decrease in deferred tax assets 4.0 million baht and an increase in other non current assets of 4.1 millions baht.

## **Liabilities**

As of 31 December 2016, the company had total liabilities of 226.6 millions baht, a decrease from previous year of 18.8 millions baht, comprising a decrease in current liabilities of 14.2 millions baht, a decrease in non current liabilities of 4.6 millions baht, comprising a bank overdrafts and short-term loans decrease of 10.7 millions baht, an increase in trade payable, assets payable and other payables of 8.9 millions baht, a decrease in portion of long-term liabilities due for payment in 1 year of 11.4 millions baht, a decrease in other current liabilities of 1.0 millions baht, a decrease in non current liabilities of 4.6 millions baht.

## **Shareholders' Equity**

As of 31 December 2016, Shareholders' Equity stood at 462.1 millions baht, a decrease of 17.5 millions baht from last year due to the comprehensive loss for 2016 of 17.2 millions baht and the adjustment of employee benefit estimates increased of 0.3 millions baht. The company had no dividend payment for this fiscal year due to operating loss.

## **Liquidity**

Operating results for 2016, the Company had a net loss of 17.2 millions baht. There are cash balance and cash equivalent items of 54.2 millions baht. Liquidity for 2016 compare to 2015 are Current ratio of 0.72 (2015: 0.50), Quick ratio of 0.48 (2015: 0.39), Debts to Equity ratio of 0.49 (2015: 0.51). The company had lower liquidity.



## INDEPENDENT AUDITOR'S REPORT

### To the Shareholders

#### Single Point Parts (Thailand) Public Company Limited

### Opinion

I have audited the accompanying consolidated financial statements of Single Point Parts (Thailand) Public Company Limited and its subsidiaries, which comprise the consolidated statement of financial position as at December 31, 2016, the related consolidated statements of comprehensive income, changes in shareholders' equity and cash flows for the year then ended, notes to the financial statements, including a summary of significant accounting policies, and have also audited the separate financial statements of Single Point Parts (Thailand) Public Company Limited for the same period.

In my opinion, the financial statements referred to above present fairly, in all material respects, the financial position of Single Point Parts (Thailand) Public Company Limited and its subsidiaries and of Single Point Parts (Thailand) Public Company Limited as at December 31, 2016, and their financial performance and cash flows for the year then ended, in accordance with Thai Financial Reporting Standards.

### Basis for Opinion

I conducted my audit in accordance with Thai Standards on Auditing. My responsibilities under those standards are further described in the Auditor's Responsibilities for the Audit of the Financial Statements section of my report. I am independent of the Group in accordance with the Code of Ethics for Professional Accountants as issued by the Federation of Accounting Professions under the Royal Patronage of His Majesty the King as relevant to my audit of the financial statements, and I have fulfilled my other ethical responsibilities in accordance with the Code. I believe that the audit evidence I have obtained is sufficient and appropriate to provide a basis for my opinion.

### Key Audit Matters

Key audit matters are those matters that, in my professional judgment, were of most significance in my audit of the financial statements of the current period. These matters were addressed in the context of my audit of the financial statements as a whole, and in forming my opinion thereon, and I do not provide a separate opinion on these matters.

#### 1. The completeness of allowance for diminution in inventories

As at December 31, 2016, the financial statements of Company has allowance for diminution in inventories amount of Baht 7.55 million, as described in Note 8, which is significant to the financial statements. Due to allowance for diminution in inventories is an estimate of managements to use judgments and based on experience, by considering of inventories expected to be unsaleable, which may result the completeness of recognition allowance for diminution in inventories.

I have audited the suitability of assumptions that managements used to calculate the allowance for diminution in inventories by

- Participating in observing the physical counting of inventories.
- Compare the cost of goods with the net realizable value, which calculated from the sale price after year ended.
- Analyze the quantity and the movement of inventories, to identify inventories with low turnover or obsolete.
- Test the accuracy in calculating the manufacturing cost of the Company, to ensure the unit costs are accurate, and has allocated related expenses to inventories correctly.

Based on audited we found the Company has estimated allowance for diminution in inventories properly.

## **2. Measurement fair value of investments property**

As described in Note 12 as at December 31, 2016, the Company has investments property stated at cost net amount of Baht 209.49 million, which is considered significant asset to the statements of financial position. The Company has applied the accounting policy by using the cost net from accumulated depreciation, and disclosure the fair value of investments property in the notes. Therefore, the Company has to consider measurement fair value for investments property is reliable by appraising value from an independent appraiser, which may affect the sufficiency of the disclosure of notes to financial statements.

I have audited the suitability of the qualification and the assumption that an independent appraiser used to determine the fair value.

- Audited qualification of independent appraiser, to ensure that information obtained from independent appraiser is reliable.
- Audited the assumption that an independent appraiser used to measure fair value.

Based on audited we found the Company has measured fair value of investments property reliably, and disclosures in notes to the financial statements sufficiency.

## **Other Information**

Management is responsible for the other information. The other information comprise the information included in annual report, but does not include the financial statements and my auditor's report thereon. The annual report is expected to be made available to me after the date of this auditor's report.

My opinion on the financial statements does not cover the other information and I do not express any form of assurance conclusion thereon.

In connection with my audit of the financial statements, my responsibility is to read the other information and, in doing so, consider whether the other information is materially inconsistent with the financial statements or my knowledge obtained in the audit or otherwise appears to be materially misstated.

When I read the annual report, if I conclude that there is a material misstatement therein, I am required to communicate the matter to those charged with governance for correction of the misstatement.

### **Responsibilities of Management and Those Charged with Governance for the Financial Statements**

Management is responsible for the preparation and fair presentation of the financial statements in accordance with Thai Financial Reporting Standards, and for such internal control as management determines is necessary to enable the preparation of financial statements that are free from material misstatement, whether due to fraud or error.

In preparing the financial statements, management is responsible for assessing the Group's ability to continue as a going concern, disclosing, as applicable, matters related to going concern and using the going concern basis of accounting unless management either intends to liquidate the Group or to cease operations, or has no realistic alternative but to do so.

Those charged with governance are responsible for overseeing the Company's financial reporting process.

### **Auditor's Responsibilities for the Audit of the Financial Statements**

My objectives are to obtain reasonable assurance about whether the financial statements as a whole are free from material misstatement, whether due to fraud or error, and to issue an auditor's report that includes my opinion. Reasonable assurance is a high level of assurance, but is not a guarantee that an audit conducted in accordance with Thai Standards on Auditing will always detect a material misstatement when it exists. Misstatements can arise from fraud or error and are considered material if, individually or in the aggregate, they could reasonably be expected to influence the economic decisions of users taken on the basis of these financial statements.

As part of an audit in accordance with Thai Standards on Auditing, I exercise professional judgment and maintain professional skepticism throughout the audit. I also:

- Identify and assess the risks of material misstatement of the financial statements, whether due to fraud or error, design and perform audit procedures responsive to those risks, and obtain audit evidence that is sufficient and appropriate to provide a basis for my opinion. The risk of not detecting a material misstatement resulting from fraud is higher than for one resulting from error, as fraud may involve collusion, forgery, intentional omissions, misrepresentations, or the override of internal control.
- Obtain an understanding of internal control relevant to the audit in order to design audit procedures that are appropriate in the circumstances, but not for the purpose of expressing an opinion on the effectiveness of the Group's internal control.
- Evaluate the appropriateness of accounting policies used and the reasonableness of accounting estimates and related disclosures made by management.

- Conclude on the appropriateness of management's use of the going concern basis of accounting and, based on the audit evidence obtained, whether a material uncertainty exists related to events or conditions that may cast significant doubt on the Group's ability to continue as a going concern. If I conclude that a material uncertainty exists, I am required to draw attention in my auditor's report to the related disclosures in the financial statements or, if such disclosures are inadequate, to modify my opinion. My conclusions are based on the audit evidence obtained up to the date of my auditor's report. However, future events or conditions may cause the Group to cease to continue as a going concern.
- Evaluate the overall presentation, structure and content of the financial statements, including the disclosures, and whether the financial statements represent the underlying transactions and events in a manner that achieves fair presentation.
- Obtain sufficient appropriate audit evidence regarding the financial information of the entities or business activities within the Group to express an opinion on the consolidated financial statements. I am responsible for the direction, supervision and performance of the group audit. I remain solely responsible for our audit opinion.

I communicate with those charged with governance regarding, among other matters, the planned scope and timing of the audit and significant audit findings, including any significant deficiencies in internal control that I identify during my audit.

I also provide those charged with governance with a statement that I have complied with relevant ethical requirements regarding independence, and to communicate with them all relationships and other matters that may reasonably be thought to bear on my independence, and where applicable, related safeguards.

From the matters communicated with those charged with governance, I determine those matters that were of most significance in the audit of the financial statements of the current period and are therefore the key audit matters. I describe these matters in my auditor's report unless law or regulation precludes public disclosure about the matter or when, in extremely rare circumstances, I determine that a matter should not be communicated in my report because the adverse consequences of doing so would reasonably be expected to outweigh the public interest benefits of such communication.



(Mr. Apiruk Ati-anuwat)

Certified Public Accountant Registration No. 5202

Dr. Virach & Associates Office Co., Ltd.

Bangkok: February 21, 2017

**SINGLE POINT PARTS (THAILAND) PUBLIC COMPANY LIMITED AND SUBSIDIARIES**

**STATEMENTS OF FINANCIAL POSITION**

**AS AT DECEMBER 31, 2016**

**ASSETS**

		BAHT			
		CONSOLIDATED		SEPARATE FINANCIAL STATEMENTS	
	NOTES	2016	2015	2016	2015
Current Assets					
Cash and cash equivalents	3.2 and 4	54,178,490	14,267,144	48,031,653	14,214,532
Short-term investments					
Marketable trading securities	3.3 and 5	-	734,160	-	734,160
Fixed deposits at bank		531,926	342,085	531,926	342,085
Investments in related party	6	-	-	-	-
Total short-term investments		531,926	1,076,245	531,926	1,076,245
Trade and other receivables	3.4 and 7	52,619,956	68,406,304	52,830,272	63,775,562
Short-term loans to subsidiary	27	-	-	54,500,000	60,000,000
Short-term loans to related party	27	-	2,570,475	-	2,570,475
Inventories	3.5 and 8	22,465,849	25,826,518	20,219,812	21,299,494
Non-current assets held for sale	3.6 and 9	27,873,246	-	27,873,246	-
Other current assets		2,953,585	5,881,840	1,893,853	2,838,226
Total Current Assets		160,623,052	118,028,526	205,880,762	165,774,534
Non-current Assets					
Investments in subsidiaries	3.7 and 10	-	-	5,000,000	25,249,930
Long-term investments					
Fixed deposits at bank	11	23,209,600	23,340,665	21,397,600	21,397,600
Investments property	3.8 and 12	209,488,576	220,099,200	209,488,576	220,099,200
Property, plant and equipment	3.9 and 13	223,340,421	290,273,694	169,505,924	228,496,346
Intangible assets	3.10 and 14	100,927	1,637,796	100,927	1,637,796
Deferred tax assets	3.11 and 23	22,968,307	27,004,718	20,946,307	21,814,789
Other non-current assets					
Refundable import duty		-	50,321	-	50,321
Withholding income tax		48,923,318	44,283,966	48,114,917	43,494,169
Others		38,980	332,468	22,830	239,818
Total other non-current assets		48,962,298	44,666,755	48,137,747	43,784,308
Total Non-current Assets		528,070,129	607,022,828	474,577,081	562,479,969
TOTAL ASSETS		688,693,181	725,051,354	680,457,843	728,254,503

Notes to the financial statements form an integral part of these statements.

**SINGLE POINT PARTS (THAILAND) PUBLIC COMPANY LIMITED AND SUBSIDIARIES**

**STATEMENTS OF FINANCIAL POSITION**

**AS AT DECEMBER 31, 2016**

**LIABILITIES AND SHAREHOLDERS' EQUITY**

	<i>NOTES</i>	BAHT			
		CONSOLIDATED		SEPARATE FINANCIAL STATEMENTS	
		2016	2015	2016	2015
<b>Current Liabilities</b>					
Bank overdrafts and short-term loans					
from financial institutions	15	166,791,962	177,475,799	166,791,962	176,684,309
Trade and other payables	16	49,268,398	38,469,007	39,788,597	32,492,988
Assets acquisition payable		45,317	1,893,900	38,306	1,444,500
Accrued interest		159,665	146,614	154,151	138,477
Current portion of long-term liabilities					
Long-term loans from financial institutions	17	1,800,000	13,200,000	-	11,400,000
Liabilities under financial leases	3.12 and 18	137,232	155,109	137,232	133,744
Other current liabilities					
Accrued withholding tax		839,621	1,116,640	808,326	1,066,652
Undue value added tax		1,091,450	1,347,840	1,091,450	1,347,840
Others		1,642,843	2,151,990	1,635,879	1,803,684
Total other current liabilities		3,573,914	4,616,470	3,535,655	4,218,176
<b>Total Current Liabilities</b>		<b>221,776,488</b>	<b>235,956,899</b>	<b>210,445,903</b>	<b>226,512,194</b>
<b>Non-current Liabilities</b>					
Long-term loans from financial institutions	17	900,000	2,700,000	-	-
Liabilities under financial leases	3.12 and 18	374,306	511,537	374,306	511,537
Provision for long-term employee benefits	3.13 and 19	3,484,142	5,325,124	3,428,110	4,244,844
Other non-current liabilities		72,500	931,709	-	-
<b>Total Non-current Liabilities</b>		<b>4,830,948</b>	<b>9,468,370</b>	<b>3,802,416</b>	<b>4,756,381</b>
<b>TOTAL LIABILITIES</b>		<b>226,607,436</b>	<b>245,425,269</b>	<b>214,248,319</b>	<b>231,268,575</b>

Notes to the financial statements form an integral part of these statements.

**SINGLE POINT PARTS (THAILAND) PUBLIC COMPANY LIMITED AND SUBSIDIARIES**

**STATEMENTS OF FINANCIAL POSITION**

**AS AT DECEMBER 31, 2016**

**LIABILITIES AND SHAREHOLDERS' EQUITY (CONTINUED)**

	<i>NOTE</i>	BAHT			
		CONSOLIDATED		SEPARATE FINANCIAL STATEMENTS	
		2016	2015	2016	2015
Shareholders' Equity					
Share capital					
Authorized share capital					
232,005,000 common stocks of Baht 1 par value		232,005,000	232,005,000	232,005,000	232,005,000
Issued and paid-up share capital					
232,005,000 common stocks at Baht 1 each		232,005,000	232,005,000	232,005,000	232,005,000
Additional paid-in capital					
Premium on common stocks		70,122,657	70,122,657	70,122,657	70,122,657
Retained earnings					
Appropriated					
Legal reserve	20	32,092,500	32,092,500	32,092,500	32,092,500
Unappropriated		127,865,594	145,405,917	131,989,367	162,765,771
Total Shareholders' Equity of the Parent		462,085,751	479,626,074	466,209,524	496,985,928
Non-controlling interests		(6)	11	-	-
Total Shareholders' Equity		462,085,745	479,626,085	466,209,524	496,985,928
 TOTAL LIABILITIES AND SHAREHOLDERS' EQUITY		 688,693,181	 725,051,354	 680,457,843	 728,254,503

Notes to the financial statements form an integral part of these statements.

**SINGLE POINT PARTS (THAILAND) PUBLIC COMPANY LIMITED AND SUBSIDIARIES**

**STATEMENTS OF COMPREHENSIVE INCOME**

**FOR THE YEAR ENDED DECEMBER 31, 2016**

		BAHT			
	<i>NOTES</i>	CONSOLIDATED		SEPARATE FINANCIAL STATEMENTS	
		2016	2015	2016	2015
Revenues					
Sales and subcontract		361,901,791	438,498,187	331,656,356	416,301,666
Rental income from investments property		56,500,880	56,384,123	56,500,880	56,384,123
Other incomes					
Scrap sales		2,068,144	1,848,367	2,068,144	1,848,367
Gain on exchange rates		10,758	-	10,758	-
Gain on trading securities	5	238,930	-	238,930	-
Gain on fixed assets disposal		-	-	182,038	-
Other		1,884,463	4,781,906	5,142,158	7,128,165
Total other incomes		4,202,295	6,630,273	7,642,028	8,976,532
Total Revenues		422,604,966	501,512,583	395,799,264	481,662,321
Expenses					
Cost of sales, subcontract and rental		334,405,991	441,221,194	312,055,964	417,700,223
Selling expenses		6,299,470	7,191,398	6,299,470	7,191,398
Administrative expenses		88,158,121	77,937,151	74,606,338	69,220,545
Loss on diminution from investments in subsidiaries		-	-	25,249,930	-
Loss on exchange rates		-	104,425	-	16,028
Loss on trading securities	5	-	116,242	-	116,242
Loss on fixed assets disposal		292,757	198,619	-	164,630
Directors' remuneration	21	675,000	805,000	675,000	805,000
Total Expenses	22	429,831,339	527,574,029	418,886,702	495,214,066
Loss before Finance Costs and Income Tax		(7,226,373)	(26,061,446)	(23,087,438)	(13,551,745)
Finance Costs		6,397,170	6,881,890	5,877,427	6,532,073
Loss before Income Tax		(13,623,543)	(32,943,336)	(28,964,865)	(20,083,818)
Income Tax Expenses (Revenues)	3.14 and 23	3,590,408	(7,725,820)	635,014	(5,320,903)
<b>Loss for the years</b>		(17,213,951)	(25,217,516)	(29,599,879)	(14,762,915)

Notes to the financial statements form an integral part of these statements.



**SINGLE POINT PARTS (THAILAND) PUBLIC COMPANY LIMITED AND SUBSIDIARIES**

**STATEMENTS OF COMPREHENSIVE INCOME (CONTINUED)**

**FOR THE YEAR ENDED DECEMBER 31, 2016**

		BAHT			
	NOTES	CONSOLIDATED		SEPARATE FINANCIAL STATEMENTS	
		2016	2015	2016	2015
Other Comprehensive Income :-					
Actuarial gain from employee benefit plan	19	2,230,012	211,000	1,167,341	-
Components of income tax		(446,003)	(42,200)	(233,468)	-
Actuarial gain from employee benefit plan-net of tax		1,784,009	168,800	933,873	-
<b>Other comprehensive income for the years-net of tax</b>		1,784,009	168,800	933,873	-
<b>Total comprehensive loss for the years</b>		(15,429,942)	(25,048,716)	(28,666,006)	(14,762,915)
Loss Attributable to					
Equity holders of the parent		(17,213,933)	(25,217,501)	(29,599,879)	(14,762,915)
Non-controlling interests		(18)	(15)		
		(17,213,951)	(25,217,516)		
Total Comprehensive Loss Attributable to					
Equity holders of the parent		(15,429,925)	(25,048,701)	(28,666,006)	(14,762,915)
Non-controlling interests		(17)	(15)		
		(15,429,942)	(25,048,716)		
Loss Per Share of Parent Company	3.15				
Basic Loss Per Share (Baht)		(0.074)	(0.109)	(0.128)	(0.064)
The number of common stocks used in computation 232,005,000 shares.					

Notes to the financial statements form an integral part of these statements.

**SINGLE POINT PARTS (THAILAND) PUBLIC COMPANY LIMITED AND SUBSIDIARIES**

**STATEMENTS OF CHANGES IN SHAREHOLDERS' EQUITY**

**FOR THE YEAR ENDED DECEMBER 31, 2016**

**CONSOLIDATED**

		BAHT					
		Equity holders of the parent				Non-controlling	Total
		Issued and	Premium on	Retained earnings		Total equity	
		paid-up	common stocks	Legal reserve	Unappropriated	holders of the	interests
NOTE		share capital				parent	

Notes to the financial statements form an integral part of these statements.

**SINGLE POINT PARTS (THAILAND) PUBLIC COMPANY LIMITED AND SUBSIDIARIES**

**STATEMENTS OF CHANGES IN SHAREHOLDERS' EQUITY**

**FOR THE YEAR ENDED DECEMBER 31, 2016**

**SEPARATE FINANCIAL STATEMENTS**

		BAHT				
		Issued and	Premium	Retained earnings		Total
		paid-up	on common			
NOTE		share capital	stocks	Legal reserve	Unappropriated	

Notes to the financial statements form an integral part of these statements.

**SINGLE POINT PARTS (THAILAND) PUBLIC COMPANY LIMITED AND SUBSIDIARIES**

**STATEMENTS OF CASH FLOW (1/3)**

**FOR THE YEAR ENDED DECEMBER 31, 2016**

	BAHT			
	CONSOLIDATED		SEPARATE FINANCIAL STATEMENTS	
	2016	2015	2016	2015
<b>CASH FLOWS FROM OPERATING ACTIVITIES :</b>				
Loss before income tax	(13,623,543)	(32,943,336)	(28,964,865)	(20,083,818)
Adjustments to reconcile loss before income tax to net cash provided from (used in) operation :				
Depreciation				
- Investments property	11,263,324	10,944,868	11,263,324	10,944,868
- Plant and equipment	38,483,115	38,199,821	31,145,013	31,265,914
Amortization of intangible assets	446,778	773,110	446,778	773,110
Interest expenses	6,397,170	6,776,530	5,877,427	6,532,073
Increase in doubtful debts				
- Short-term loans to related party	2,570,475	-	2,570,475	-
Unrealized loss on trading securities	-	116,242	-	116,242
Realized gain on disposal trading securities	(238,930)	-	(238,930)	-
Increase (decrease) in provision for diminution in inventories	(736,598)	2,927,964	71,693	1,971,717
Loss on diminution from investments in subsidiary	-	-	25,249,930	-
Loss on disposal and unused of equipment	1,173,590	781,524	286,741	164,630
Loss on disposal and unused of intangible assets	1,113,335	-	1,113,335	-
Write off withholding tax	1,876,741	102,006	1,632,071	-
Unrealized (gain) loss on exchange rates	(11,187)	23,800	(11,187)	23,800
Dividend income	(16,825)	(19,884)	(16,825)	(19,884)
Long-term employee benefit expenses	1,375,242	673,912	658,819	673,912
<b>Profit from operation before changes in operating assets and liabilities items</b>	<b>50,072,687</b>	<b>28,356,557</b>	<b>51,083,799</b>	<b>32,362,564</b>

Notes to the financial statements form an integral part of these statements.



**SINGLE POINT PARTS (THAILAND) PUBLIC COMPANY LIMITED AND SUBSIDIARIES**

**STATEMENTS OF CASH FLOW (2/3)**

**FOR THE YEAR ENDED DECEMBER 31, 2016**

	BAHT			
	CONSOLIDATED		SEPARATE FINANCIAL STATEMENTS	
	2016	2015	2016	2015
(INCREASE) DECREASE IN OPERATING ASSETS ITEMS				
Investments in trading securities	973,090	-	973,090	-
Trade and other receivables	15,787,763	11,041,206	10,946,705	15,954,721
Inventories	4,097,267	(6,923,987)	1,007,989	(3,143,169)
Other current assets	2,928,255	(2,581,624)	944,373	(274,610)
Other non-current assets	343,809	667,509	267,309	639,009
INCREASE (DECREASE) IN OPERATING LIABILITIES ITEMS				
Trade and other payables	10,809,163	(3,209,843)	7,305,381	(8,677,349)
Other current liabilities	(1,042,556)	(437,342)	(682,521)	(570,755)
Other non-current liabilities	(859,209)	931,709	-	-
Employee benefit expenses	(986,212)	(290,948)	(308,212)	(210,532)
CASH RECEIVED FROM OPERATION	82,124,057	27,553,237	71,537,913	36,079,879
Interest expenses paid	(6,384,119)	(6,653,903)	(5,861,753)	(6,417,583)
Income taxes expense paid	(8,626,491)	(10,460,388)	(8,363,217)	(10,320,369)
NET CASH PROVIDED FROM OPERATING ACTIVITIES	67,113,447	10,438,946	57,312,943	19,341,927
CASH FLOWS FROM INVESTING ACTIVITIES :				
(Increase) decrease in short-term loans to subsidiary	-	-	5,500,000	(34,500,000)
(Increase) decrease in fixed deposits at bank				
- Short-term investments	(189,841)	1,270,296	(189,841)	1,270,296
(Increase) decrease in fixed deposits at bank				
- Long-term investments	131,065	(1,061,498)	-	(1,042,400)
Purchase of investment in subsidiary	-	-	(5,000,000)	-
Purchase of investments property	(652,700)	-	(652,700)	-
Purchase of plant, machinery and equipment	(2,639,404)	(55,615,453)	(1,978,520)	(8,925,018)
Purchase of intangible assets	(31,000)	-	(31,000)	-
Proceeds from equipment disposal	2,088,043	1,049,762	1,702,248	839,761
Proceeds from intangible assets disposal	7,756	-	7,756	-
Dividend income	16,825	19,884	16,825	19,884
NET CASH USED IN INVESTING ACTIVITIES	(1,269,256)	(54,337,009)	(625,232)	(42,337,477)

Notes to the financial statements form an integral part of these statements.

**SINGLE POINT PARTS (THAILAND) PUBLIC COMPANY LIMITED AND SUBSIDIARIES**

**STATEMENTS OF CASH FLOW (3/3)**

**FOR THE YEAR ENDED DECEMBER 31, 2016**

	BAHT			
	CONSOLIDATED		SEPARATE FINANCIAL STATEMENTS	
	2016	2015	2016	2015
<b>CASH FLOWS FROM FINANCING ACTIVITIES :</b>				
Increase (decrease) in bank overdrafts and short-term loans from financial institutions	(10,683,837)	32,475,799	(9,892,347)	31,684,309
Increase in long-term loans from financial institutions	-	5,400,000	-	-
Repayment for long-term loans from financial institutions	(13,200,000)	(50,940,000)	(11,400,000)	(50,040,000)
Repayment for assets acquisition payable	(1,893,900)	(120,429)	(1,444,500)	(120,429)
Repayment for financial leases	(155,108)	(728,453)	(133,743)	(478,962)
<b>NET CASH USED IN FINANCING ACTIVITIES</b>	<b>(25,932,845)</b>	<b>(13,913,083)</b>	<b>(22,870,590)</b>	<b>(18,955,082)</b>
Net increase (decrease) in cash and cash equivalents	39,911,346	(57,811,146)	33,817,121	(41,950,632)
Cash and cash equivalents as at January 1,	14,267,144	72,078,290	14,214,532	56,165,164
Cash and cash equivalents as at December 31,	54,178,490	14,267,144	48,031,653	14,214,532
<b>Non-cash flows items comprise :</b>				
Increase in non-current assets held for sale from transferring property, plant and equipment	27,873,246	-	27,873,246	-
Increase in investments property from assets payable	-	1,444,500	-	1,444,500
Increase in assets under construction from transferring management services during operations (inventories)	-	3,854,648	-	-
Increase in machinery from transferring deposit	-	7,104,135	-	-
Increase in machinery and equipment from assets payable	45,317	449,400	38,306	-
Increase in equipment from financial leases	-	700,000	-	700,000
Effect of adjusted actuarial from estimates employee benefit plan				
- decrease in deferred tax assets	(446,003)	(42,200)	(233,468)	-
- decrease in provision for long-term employee benefits	2,230,012	211,000	1,167,341	-
- increase in retained earnings	(1,784,009)	(168,800)	(933,873)	-
Decrease in retained earnings and withholding income tax from correction of accounting error	2,110,398	-	2,110,398	-

Notes to the financial statements form an integral part of these statements.

**SINGLE POINT PARTS (THAILAND) PUBLIC COMPANY LIMITED AND SUBSIDIARIES**

**NOTES TO THE FINANCIAL STATEMENTS**

**DECEMBER 31, 2016**

**1. GENERAL INFORMATION**

Company status	A juristic person established under Thai law and listed on the Stock Exchange of Thailand.
Company and factory location	
Head office	40, 42 Moo 9, Rojana Industrial Estate, Tambol Thanu, Amphur Uthai, Pranakorn Sri-Ayuthaya Province.
Branch 1	53 Moo 3, Tambol Namtan, Amphur Inburi, Sing-Bu-ri Province.
Branch 2	67 Moo 1, Tambol Samed, Amphur Mueangchonburi, Chonburi Province.
Branch 3	53/1 Moo 3, Tambol Namtan, Amphur Inburi, Sing-Bu-ri Province.
Branch 4	53/2 Moo 3, Tambol Namtan, Amphur Inburi, Sing-Bu-ri Province.
Type of business	<ol style="list-style-type: none"><li>1. Manufacturing and subcontracting of parts or accessories applied for electronics products.</li><li>2. Property rental service.</li><li>3. Supply assets service.</li><li>4. Investing in subsidiaries which operate business according to Note 10 to the financial statements.</li></ol>

**2. BASIS FOR PREPARATION OF FINANCIAL STATEMENTS**

**2.1** The consolidated and the separate financial statements are prepared in accordance with Thai Accounting Standards and Financial Reporting Standards issued by the Federation of Accounting Professions under the Accounting Profession Act, B.E. 2547 (2004), the Accounting Act, B.E. 2543 (2000) and the Notification of the Office of the Securities and Exchange Commission.

**2.2** The accounting standards that became effective in the current accounting year are as follows:

- 1) Conceptual Framework for Financial Reporting (revised 2015)

**Thai Accounting Standards (TAS)**

- 2) TAS 1 (revised 2015)      Presentation of Financial Statements
- 3) TAS 2 (revised 2015)      Inventories
- 4) TAS 7 (revised 2015)      Statement of Cash Flows
- 5) TAS 8 (revised 2015)      Accounting Policies, Changes in Accounting Estimates and Errors
- 6) TAS 10 (revised 2015)    Events after the Reporting Period
- 7) TAS 11 (revised 2015)    Construction Contracts
- 8) TAS 12 (revised 2015)    Income Taxes
- 9) TAS 16 (revised 2015)    Property, Plant and Equipment
- 10) TAS 17 (revised 2015)   Leases
- 11) TAS 18 (revised 2015)   Revenue
- 12) TAS 19 (revised 2015)   Employee Benefits
- 13) TAS 20 (revised 2015)   Accounting for Government Grants and Disclosure of Government Assistance
- 14) TAS 21 (revised 2015)   The Effects of Changes in Foreign Exchange Rates
- 15) TAS 23 (revised 2015)   Borrowing Cost
- 16) TAS 24 (revised 2015)   Related Party Disclosures
- 17) TAS 26 (revised 2015)   Accounting and Reporting by Retirement Benefit Plans
- 18) TAS 27 (revised 2015)   Separate Financial Statements
- 19) TAS 28 (revised 2015)   Investments in Associates and Joint Ventures
- 20) TAS 29 (revised 2015)   Financial Reporting in Hyperinflationary Economies
- 21) TAS 33 (revised 2015)   Earnings per Share
- 22) TAS 34 (revised 2015)   Interim Financial Reporting
- 23) TAS 36 (revised 2015)   Impairment of Assets
- 24) TAS 37 (revised 2015)   Provisions, Contingent Liabilities and Contingent Assets



- 25) TAS 38 (revised 2015)      Intangible Assets
- 26) TAS 40 (revised 2015)      Investment Property
- 27) TAS 41                              Agriculture

#### **Thai Financial Reporting Standards (TFRS)**

- 28) TFRS 2 (revised 2015)      Share-Base Payments
- 29) TFRS 3 (revised 2015)      Business Combinations
- 30) TFRS 4 (revised 2015)      Insurance Contracts
- 31) TFRS 5 (revised 2015)      Non-current Assets Held for Sales and Discontinued  
Operations
- 32) TFRS 6 (revised 2015)      Exploration for and Evaluation of Mineral Resources
- 33) TFRS 8 (revised 2015)      Operating Segments
- 34) TFRS 10 (revised 2015)      Consolidated Financial Statements
- 35) TFRS 11 (revised 2015)      Joint Arrangements
- 36) TFRS 12 (revised 2015)      Disclosure of Interests in Other Entities
- 37) TFRS 13 (revised 2015)      Fair Value Measurement

#### **Thai Accounting Standard Interpretations (TSIC)**

- 38) TSIC 10 (revised 2015)      Government Assistance-No specific Relation to Operating  
Activities
- 39) TSIC 15 (revised 2015)      Operating Leases-Incentives
- 40) TSIC 25 (revised 2015)      Income Taxes-Changes in the Tax Status of an Entity or Its  
Shareholders
- 41) TSIC 27 (revised 2015)      Evaluating the Substance of Transactions Involving the  
Legal Form of a Lease
- 42) TSIC 29 (revised 2015)      Service Concession Arrangements : Disclosures
- 43) TSIC 31 (revised 2015)      Revenue-Barter Transactions Involving Advertising  
Services
- 44) TSIC 32 (revised 2015)      Intangible Assets - Web Site Costs

### **Thai Financial Reporting Standard Interpretations (TFRIC)**

- 45) TFRIC 1 (revised 2015) Changes in Existing Decommissioning, Restoration and Similar Liabilities
- 46) TFRIC 4 (revised 2015) Determining Whether an Arrangement Contains a Lease
- 47) TFRIC 5 (revised 2015) Rights to Interests Arising from Decommissioning, Restoration and Environmental Rehabilitation Funds
- 48) TFRIC 7 (revised 2015) Applying the Restatement Approach under TAS 29 (revised 2015) Financial Reporting in Hyperinflationary Economies
- 49) TFRIC 10 (revised 2015) Interim Financial Reporting and Impairment
- 50) TFRIC 12 (revised 2015) Service Concession Arrangements
- 51) TFRIC 13 (revised 2015) Customer Loyalty Programmes
- 52) TFRIC 14 (revised 2015) TAS 19 (revised 2015) -The Limit on a Defined Benefit Asset, Minimum Funding Requirements and Their Interaction
- 53) TFRIC 15 (revised 2015) Agreements for the Construction of Real Estate
- 54) TFRIC 17 (revised 2015) Distributions of Non-cash Assets to Owners
- 55) TFRIC 18 (revised 2015) Transfers of Assets from Customer
- 56) TFRIC 20 (revised 2015) Stripping Costs in the Production Phase of a Surface Mine
- 57) TFRIC 21 (revised 2015) Levies

These accounting standards, financial reporting standards, accounting standard interpretations and financial reporting standard interpretations do not have any significant impact on the financial statements.

- 2.3** The Federation of Accounting Professions has issued the new accounting standards but not yet effective.

Effective for fiscal years beginning on or after January 1, 2017

### **Thai Accounting Standards (TAS)**

- 1) TAS 1 (revised 2016) Presentation of Financial Statements
- 2) TAS 2 (revised 2016) Inventories

3) TAS 7 (revised 2016)	Statement of Cash Flows
4) TAS 8 (revised 2016)	Accounting Policies, Changes in Accounting Estimates and Errors
5) TAS 10 (revised 2016)	Events After the Reporting Period
6) TAS 11 (revised 2016)	Construction Contracts
7) TAS 12 (revised 2016)	Income Taxes
8) TAS 16 (revised 2016)	Property, Plant and Equipment
9) TAS 17 (revised 2016)	Leases
10) TAS 18 (revised 2016)	Revenue
11) TAS 19 (revised 2016)	Employee Benefits
12) TAS 20 (revised 2016)	Accounting for Government Grants and Disclosure of Government Assistance
13) TAS 21 (revised 2016)	The Effects of Changes in Foreign Exchange Rates
14) TAS 23 (revised 2016)	Borrowing Costs
15) TAS 24 (revised 2016)	Related Party Disclosures
16) TAS 26 (revised 2016)	Accounting and Reporting by Retirement Benefit Plans
17) TAS 27 (revised 2016)	Separate Financial Statements
18) TAS 28 (revised 2016)	Investments in Associates and Joint Ventures
19) TAS 29 (revised 2016)	Financial Reporting in Hyperinflationary Economies
20) TAS 33 (revised 2016)	Earnings Per Share
21) TAS 34 (revised 2016)	Interim Financial Reporting
22) TAS 36 (revised 2016)	Impairment of Assets
23) TAS 37 (revised 2016)	Provisions, Contingent Liabilities and Contingent Assets
24) TAS 38 (revised 2016)	Intangible Assets
25) TAS 40 (revised 2016)	Investment Property
26) TAS 41 (revised 2016)	Agriculture
27) TAS 104 (revised 2016)	Accounting for Troubled Debt Restructuring
28) TAS 105 (revised 2016)	Accounting for Investments in Debt and Equity Securities
29) TAS 107 (revised 2016)	Financial Instruments Disclosure and Presentation

### **Thai Financial Reporting Standards (TFRS)**

- 30) TFRS 2 (revised 2016)    Share-based Payment
- 31) TFRS 3 (revised 2016)    Business Combinations
- 32) TFRS 4 (revised 2016)    Insurance Contracts
- 33) TFRS 5 (revised 2016)    Non-current Assets Held for Sale and Discontinued  
Operations
- 34) TFRS 6 (revised 2016)    Exploration for and Evaluation of Mineral Resources
- 35) TFRS 8 (revised 2016)    Operating Segments
- 36) TFRS 10 (revised 2016)   Consolidated Financial Statements
- 37) TFRS 11 (revised 2016)   Joint Arrangements
- 38) TFRS 12 (revised 2016)   Disclosure of Interests in Other Entities
- 39) TFRS 13 (revised 2016)   Fair Value Measurement

### **Thai Accounting Standard Interpretations (TSIC)**

- 40) TSIC 10 (revised 2016)    Government Assistance - No Specific Relation to  
Operating Activities
- 41) TSIC 15 (revised 2016)    Operating Leases - Incentives
- 42) TSIC 25 (revised 2016)    Income Taxes - Changes in the Tax Status of an Enterprise  
or Its Shareholders
- 43) TSIC 27 (revised 2016)    Evaluating the Substance of Transactions in the Legal  
Form of a Lease
- 44) TSIC 29 (revised 2016)    Service Concession Arrangements : Disclosures
- 45) TSIC 31 (revised 2016)    Revenue - Barter Transactions Involving Advertising  
Services
- 46) TSIC 32 (revised 2016)    Intangible Assets - Web Site Costs

### **Thai Financial Reporting Standard Interpretations (TFRIC)**

- 47) TFRIC 1 (revised 2016)    Changes in Existing Decommissioning, Restoration and  
Similar Liabilities
- 48) TFRIC 4 (revised 2016)    Determining Whether an Arrangement Contains a Lease

- 49) TFRIC 5 (revised 2016) Rights to Interests Arising from Decommissioning, Restoration and Environmental Rehabilitation Funds
- 50) TFRIC 7 (revised 2016) Applying the Restatement Approach under TAS 29 (revised 2016) Financial Reporting in Hyperinflationary Economies
- 51) TFRIC 10 (revised 2016) Interim Financial Reporting and Impairment
- 52) TFRIC 12 (revised 2016) Service Concession Arrangements
- 53) TFRIC 13 (revised 2016) Customer Loyalty Programmes
- 54) TFRIC 14 (revised 2016) TAS 19 (revised 2016) - The Limit on a Defined Benefit Asset, Minimum Funding Requirements and Their Interaction
- 55) TFRIC 15 (revised 2016) Agreements for the Construction of Real Estate
- 56) TFRIC 17 (revised 2016) Distributions of Non-cash Assets to Owners
- 57) TFRIC 18 (revised 2016) Transfers of Assets from Customers
- 58) TFRIC 20 (revised 2016) Stripping Costs in the Production Phase of a Surface Mine
- 59) TFRIC 21 (revised 2016) Levies

The Company's management is evaluating the impact of such accounting standards on the financial statements in the year when they are adopted.

**2.4** These financial statements have been prepared on a historical cost basis except where otherwise disclosed in the accounting policies.

**2.5** The consolidated financial statements included the financial statements of Single Point Parts (Thailand) Public Company Limited and its subsidiary companies as follow:

SUBSIDIARY COMPANIES	% HOLDING	
	2016	2015
Single Point Energy & Environment Company Limited	99.9999	99.9999
Single Point Engineering Company Limited	100	--

**2.6** Inter-company balances and significant transactions have been eliminated from the consolidation.

### **3. SUMMARY OF SIGNIFICANT ACCOUNTING POLICIES**

#### **3.1 Revenues and expenses recognition**

Revenues are recognized from sales and subcontracts and revenues from supply assets service when the significant risks and rewards of ownership of the goods have passed to the buyer. Sales and subcontracts are the invoiced value, excluding value added tax (Goods must be delivered, and after deducting discounts).

Service income and cost of service are recognized after services are rendered.

Other revenues and expenses are recognized on an accrual basis.

The Company recorded dividend income when the right to receive is established.

#### **3.2 Cash and cash equivalents**

Cash and cash equivalents are cash on hand and fixed deposit at the financial institutions due not more than 3 months from the date of acquisition with no obligation.

#### **3.3 Marketable trading securities**

Marketable securities for trading are stated at fair value. The different between fair value and cost is shown as provision for adjustment of investment. The Company recognizes revaluation of securities as unrealized gain (loss) on trading securities in the statements of comprehensive income. Cost of the disposed trading securities during the year is based on the average cost of each security at the disposal date.

#### **3.4 Allowance for doubtful accounts**

Allowance for doubtful accounts is based on the accounts receivable which are expected to be uncollectible, based on the past experience in debt collection and the current status of outstanding debtors on the statements of financial position date.

### 3.5 Inventories

Inventories are stated at cost or net realizable value, whichever is the lower. Cost is determined by the average cost method.

Management services during operations are stated at the average cost which comprise various expenses, directly relative to the management service and will be recorded at cost in the statements of comprehensive income whenever the management services are delivered with the mutual agreement.

The Company set up provision for diminution in obsolete inventories which are expected to be unsaleable.

### 3.6 Non-current assets held for sale

Non-current assets held for sale mean non-current assets held for sale within a year are stated at the lowest value between its carrying amount and at fair value less selling cost.

### 3.7 Investments in subsidiaries

Investments in subsidiaries are those companies in which the parent in group company directly or indirectly, has power more than one half of the total voting rights or has power to govern the financial and operating policies of the subsidiaries. Investments in subsidiaries are stated at cost and net after allowance for diminution of investment in the separate financial statements.

### 3.8 Investments property

Investments property was stated at cost net from accumulated depreciation.

Depreciation is calculated by the straight-line method based on the estimated useful life of the following assets:

Land	No depreciation	
Building	3.33%	per annum
Other equipment	10% and 20%	per annum

### 3.9 Property, plant and equipment

Property, plant and equipment are stated at cost net from accumulated depreciation.

Depreciation is calculated by the straight-line method based on the estimated useful life of the following assets:

Land	No depreciation	
Building	3.33%, 5 % and 20%	per annum
Machinery	15 % and 20%	per annum
Other equipment	20 %	per annum

Depreciation of assets under financial leases is calculated by the straight-line method based on the estimated useful life of assets at 20% per annum.

### 3.10 Intangible assets

Deferred of computer softwares are stated at cost net from cumulative amortization which is calculated by the straight-line method based on the estimated useful life in 5 years and 10 years.

### 3.11 Deferred tax assets/liabilities

Deferred tax assets/liabilities are recognized for temporary differences arising between the tax bases of assets and liabilities and their carrying amounts for financial reporting purposes as at the statements of financial position date. They will be realized in future period when the income is realized, or the expenses provided for are actually incurred and considered deductible for income tax purposes.

Deferred tax assets are recognized for deductible temporary differences or addible tax are deferred tax liabilities if it is highly probable that the Company will generate sufficient taxable profits from its future operations to utilize these assets.

At each statements of financial position date, the Company reviews and reduces the carrying amount of deferred tax assets/liabilities to the extent that it is no longer probable that sufficient taxable profit be available to allow all or part of the deferred tax asset or deferred tax liabilities to be utilized.



### **3.12 Leases**

#### **Operating leases**

Leases where most of substantial risks and rewards of ownership of assets still remain with the leasing company are accounted for as operating leases. Rentals applicable to such operating leases are charged to expenses in the statements of comprehensive income over the leases term.

#### **Financial leases**

Leases which transfer to the Company most of substantial risks and rewards of ownership other than legal title are accounted for as financial leases. At the inception of the lease, the fair value of the leased assets is recorded together with the obligation, excluding interest element, to pay future rentals. Interest or financial charges are recognized in the statements of comprehensive income in proportion to the principal balance.

### **3.13 Employee benefits**

#### **Short-term employee benefits**

The Company and its subsidiary recognized salaries, wages, bonuses and contributions to the social security fund as expenses when incurred.

#### **Long-term employee benefits**

##### Defined contribution plan

The Company and its subsidiary provide a provident fund, which is a defined contribution plan, the assets of which are held in a separate trust fund and managed by the external fund manager. Such provident fund is contributed by payments from employees and the Company. Contributions to the provident fund are charged to the operation in the incurred period.

### Defined benefit plan

The provision for employee retirement benefits is recognized as an expense of operations over the employee's service period. It is calculated by estimating the amount of future benefit earned by employees in return for service provided to the Company in the current and future periods, with such benefit being discounted to determine the present value. The reference point for setting the discount rate is the yield rate of government bonds as at the reporting date. The calculation is performed by a qualified actuary using the Projected Unit Credit Method.

### **3.14 Income tax expenses (revenues)**

Income tax expenses (revenues) from profit/loss for the year consist of current income tax and deferred tax. Income tax expenses (revenues) recognized in the statements of comprehensive income unless part of transaction recorded in shareholders' equity recorded directly to equity.

### **3.15 Earnings (loss) per share**

Basic earnings (loss) per share is calculated by dividing the profit (loss) for the years by the number of weighted average common stocks held by outsiders during the year.

### **3.16 Foreign currency transactions**

Foreign currency transactions are recorded in Baht at the rate ruling on the date of transactions. Outstanding foreign currency assets and liabilities on the statements of financial position date are converted to Baht at the rate of exchange in effect on that date except the forward exchange contract transactions with the bank, the fair value will be applied. Gains or losses on exchange rate are credited or charged to operations of each year.

### **3.17 Related parties**

The parties which have, directly and indirectly, some common management, major shareholders or some common related persons are accounted for as related parties.

### 3.18 Significant accounting judgments and estimates

In preparation of financial statements in accordance with generally accepted accounting principles requires management to use judgments on various estimates and assumptions that will affect the reported amounts of revenues, expenses, assets and liabilities including the disclosure of contingent assets and liabilities. Actual results may differ from those estimates.

Estimates and assumptions are continually evaluated and are based on historical experience and other factors, including expectations of future events that are believed to be reasonable under the circumstances. The Company makes estimates and assumptions concerning the future. The resulting accounting estimates will, by definition, seldom equal the related actual results. The estimates and assumptions of significant accounting relate primarily to allowance for doubtful accounts, provision for diminution in inventories, provision for diminution in investment, allowance for depreciation of investments property, allowance for depreciation of plant and equipment, amortization of intangible assets and provision for long-term employee benefits. All other estimates mentioned above are further disclosed in the corresponding notes to the financial statements.

## 4. CASH AND CASH EQUIVALENTS

(BAHT)

PARTICULARS	CONSOLIDATED		SEPARATE FINANCIAL STATEMENTS	
	2016	2015	2016	2015
Cash	145,000	160,000	105,000	120,000
Bank deposit	54,033,490	14,107,144	47,926,653	14,094,532
Cash and cash equivalents	54,178,490	14,267,144	48,031,653	14,214,532

## 5. MARKETABLE TRADING SECURITIES

(BAHT)

PARTICULARS	CONSOLIDATED AND SEPARATE FINANCIAL STATEMENTS	
	2016	2015
Marketable securities-aggregate cost		
Beginning balances	542,797	542,797
<u>Add</u> Purchase during the year	--	--
<u>Less</u> Disposal during the year	(542,797)	--
Ending balances	--	542,797
Allowance for investment adjustment	--	191,363
Marketable securities-fair value	--	734,160

Short-term investments are trading securities. The difference between fair value and cost is shown as allowance for investment adjustment. Gain (loss) from trading securities incurred during the year was duly presented in the statements of comprehensive income as follows:

(BAHT)

PARTICULAR	CONSOLIDATED AND SEPARATE FINANCIAL STATEMENTS	
	2016	2015
Unrealized loss	--	(116,242)
Realized gain	238,930	--
Gain (loss) from trading securities	238,930	(116,242)

## 6. INVESTMENTS IN RELATED PARTY

(BAHT)

PARTICULARS	CONSOLIDATED AND SEPARATE FINANCIAL STATEMENTS	
	2016	2015
Single Point Plating Company Limited		
Investments	21,499,950	21,499,950
<u>Less</u> Provision for diminution in investment	(21,499,950)	(21,499,950)
Investments in related party-net	--	--

On December 28, 2012, Single Point Plating Company Limited, which was formerly a subsidiary of the Company has registered of dissolution with the Ministry of Commerce and currently in the process of liquidation.

## 7. TRADE AND OTHER RECEIVABLES

(BAHT)

PARTICULARS	CONSOLIDATED		SEPARATE FINANCIAL STATEMENTS	
	2016	2015	2016	2015
Trade accounts receivable				
Current	42,825,013	61,052,874	42,825,013	56,168,472
Overdue within 3 months	9,135,965	6,806,608	9,135,965	6,806,608
Overdue within 3 - 6 months	32,134	246,004	--	246,004
Overdue within 6 - 12 months	87,186	--	87,186	--
Total trade accounts receivable	52,080,298	68,105,486	52,048,164	63,221,084
Other receivables	539,658	300,818	539,658	261,464
Other receivables of related parties				
Subsidiary company	--	--	242,450	293,014
Related party	95,784	95,784	95,784	95,784
<u>Less</u> Allowance for doubtful accounts	(95,784)	(95,784)	(95,784)	(95,784)
Other receivables-net	539,658	300,818	782,108	554,478
Trade and other receivables	52,619,956	68,406,304	52,830,272	63,775,562

## 8. INVENTORIES

(BAHT)

PARTICULARS	CONSOLIDATED		SEPARATE FINANCIAL STATEMENTS	
	2016	2015	2016	2015
Raw materials	7,282,194	8,373,514	7,282,193	8,373,514
Goods in process	3,372,957	4,727,542	3,372,957	4,727,542
Finished goods	11,271,617	12,598,475	10,200,554	8,599,934
Consumed supplies	8,239,679	8,564,183	6,916,750	7,079,453
Total	30,166,447	34,263,714	27,772,454	28,780,443
<u>Less</u> Provision for diminution in inventories	(7,700,598)	(8,437,196)	(7,552,642)	(7,480,949)
Inventories-net	22,465,849	25,826,518	20,219,812	21,299,494

## 9. NON-CURRENT ASSETS HELD FOR SALE

On December 27, 2016, the Company has advance received for selling machineries amount of Baht 0.70 million, book value Baht 0.92 million with one company amount of Baht 2.83 million, the delivery will be in accordance with the agreed terms.

On December 28, 2016, the Company has entered into land with structure, electrical system and office furniture Purchase and Sale Agreement, book value Baht 26.95 million with one person amount of Baht 34.00 million, and has deposit received for selling amount of Baht 10.00 million. The registration of transferring the ownership of land with structure will be made within June 30, 2017.

## 10. INVESTMENTS IN SUBSIDIARIES

(BAHT)

SUBSIDIARIES	% HOLDING		COST METHOD	
	2016	2015	2016	2015
Single Point Energy & Environment Company Limited	99.9999 %	99.9999 %	43,249,930	43,249,930
<u>Less</u> Provision for diminution in investment			(43,249,930)	(18,000,000)
			--	25,249,930
Single Point Engineering Company Limited	100 %	--	5,000,000	--
Investments in subsidiaries-net			5,000,000	25,249,930

(BAHT)

SUBSIDIARIES	TYPE OF BUSINESS	PAID-UP CAPITAL		DIVIDEND	
		2016	2015	2016	2015
Single Point Energy & Environment Company Limited	Operating business of alternative energy by management service and importing technology for converting plastic wastes into oil.	50,000,000	50,000,000	--	--
Single Point Engineering Company Limited	Operating business of design and manufacturer of automotive parts.	5,000,000	--	--	--

On November 10, 2016, the Board of Director's Meeting No. 4/2016 of the Single Point Parts (Thailand) Public Company Limited was held and approved to invest in Single Point Engineering Company Limited, which registered as a new company, having the registered capital of Baht 5,000,000 (amount of 500,000 common shares at Baht 10 par value). The company has been fully paid up, and registered with the Ministry of Commerce on December 9, 2016.

## 11. FIXED DEPOSITS AT BANK

The Company and its subsidiary, some portion of fixed deposits at bank are pledged with the commercial bank as collateral for the issuance of bank guarantee for the Company and its subsidiary and guarantee for bank overdrafts and short-term loans from financial institutions (see also Note 15).

## 12. INVESTMENTS PROPERTY

Investments property consists of property, plant and equipment holding by the Company for rental service as follows:

(BAHT)

PARTICULARS	CONSOLIDATED AND SEPARATE FINANCIAL STATEMENTS				
	Land	Building	Furniture and fixtures	Electrical and air condition systems	Total
<b>At Cost</b>					
January 1, 2015	27,056,875	190,980,800	11,500,855	28,236,843	257,775,373
Purchases	--	--	1,444,500	--	1,444,500
December 31, 2015	27,056,875	190,980,800	12,945,355	28,236,843	259,219,873
Purchases	--	--	652,700	--	652,700
December 31, 2016	27,056,875	190,980,800	13,598,055	28,236,843	259,872,573
<b>Accumulated Depreciation</b>					
January 1, 2015	--	16,975,945	5,050,373	6,149,487	28,175,805
Depreciation for the year 2015	--	6,217,933	2,150,338	2,576,597	10,944,868
December 31, 2015	--	23,193,878	7,200,711	8,726,084	39,120,673
Depreciation for the year 2016	--	6,217,934	2,468,794	2,576,596	11,263,324
December 31, 2016	--	29,411,812	9,669,505	11,302,680	50,383,997
<b>Net Book value</b>					
December 31, 2015	27,056,875	167,786,922	5,744,644	19,510,759	220,099,200
December 31, 2016	27,056,875	161,568,988	3,928,550	16,934,163	209,488,576
<b>Fair value</b>					
December 31, 2016					210,591,000

Assets fair value was appraised by independence appraiser based on cost approach.

The Company has made a confirmation with financial institution, will not take land with structure at the cost amount of Baht 207.36 million to form any obligations without the consent of the financial institution. Some loan agreements have various obligations specified therein, such as: beneficiary from insurance of mortgaged assets etc.

On May 21, 2012, the Company has signed Rental Agreement for land and structure with one company. The lease term is 5 years, commencing from May 1, 2012 to April 30, 2017. The Company recognized revenues rental by the straight-line method through the period of lease agreement. As at December 31, 2016, the outstanding balance will be paid through the period of lease agreement total amount of Baht 18.83 million.



### 13. PROPERTY, PLANT AND EQUIPMENT

PARTICULARS	CONSOLIDATED (BAHT)								
	Land	Building	Machinery	Electrical and air condition systems	Production tool and equipment	Office equipment and furniture	Vehicles	Assets under construction	Total
<b>At Cost</b>									
January 1, 2015	26,308,625	84,833,359	572,620,571	55,876,217	36,119,788	69,639,781	10,784,309	3,391,170	859,573,820
Purchases	--	1,457,651	8,232,500	--	10,196,819	1,002,277	369,000	35,506,606	56,764,853
Disposal/unused	--	(195,209)	--	--	(2,973,339)	(372,093)	(1,781,011)	--	(5,321,652)
Transfer in/(transfer out)	--	22,010,823	--	20,344,000	25,615,802	(19,894,000)	--	(37,117,842)	10,958,783
December 31, 2015	26,308,625	108,106,624	580,853,071	76,220,217	68,959,070	50,375,965	9,372,298	1,779,934	921,975,804
Purchases	--	--	--	1,563,230	894,671	226,820	--	--	2,684,721
Disposal/unused	--	(10,586)	(12,060,644)	(2,464,971)	(8,853,591)	(2,233,634)	(1,925,299)	--	(27,548,725)
Transfer in/(transfer out)	(11,873,750)	(15,426,250)	(13,684,199)	(6,672,249)	--	(11,950,327)	--	--	(59,606,775)
December 31, 2016	14,434,875	92,669,788	555,108,228	68,646,227	61,000,150	36,418,824	7,446,999	1,779,934	837,505,025
<b>Accumulated Depreciation</b>									
January 1, 2015	--	26,980,597	479,783,265	43,128,543	21,307,139	21,190,132	4,602,979	--	596,992,655
Depreciation for the year 2015	--	5,054,087	12,532,750	4,111,104	8,487,441	7,661,882	352,557	--	38,199,821
Disposal/unused	--	(166,611)	--	--	(2,195,763)	(353,424)	(774,568)	--	(3,490,366)
Transfer in/(transfer out)	--	--	--	649,489	--	(649,489)	--	--	--
December 31, 2015	--	31,868,073	492,316,015	47,889,136	27,598,817	27,849,101	4,180,968	--	631,702,110
Depreciation for the year 2016	--	5,393,181	12,939,265	4,558,031	8,507,744	6,769,623	315,271	--	38,483,115
Disposal/unused	--	(6,085)	(11,250,712)	(2,184,530)	(7,807,350)	(2,072,937)	(965,478)	--	(24,287,092)
Transfer in/(transfer out)	--	(4,900,967)	(12,763,596)	(3,802,086)	--	(10,266,880)	--	--	(31,733,529)
December 31, 2016	--	32,354,202	481,240,972	46,460,551	28,299,211	22,278,907	3,530,761	--	614,164,604
<b>Net Book value</b>									
December 31, 2015	26,308,625	76,238,551	88,537,056	28,331,081	41,360,253	22,526,864	5,191,330	1,779,934	290,273,694
December 31, 2016	14,434,875	60,315,586	73,867,256	22,185,676	32,700,939	14,139,917	3,916,238	1,779,934	223,340,421

PARTICULARS	SEPARATE FINANCIAL STATEMENTS (BAHT)							
	Land	Building	Machinery	Electrical and air condition systems	Production tool and equipment	Office equipment and furniture	Vehicles	Total
<b>At Cost</b>								
January 1, 2015	26,308,625	80,334,679	572,620,571	55,876,217	22,018,379	68,463,125	8,961,992	834,583,588
Purchases	--	--	8,232,500	--	403,561	988,957	--	9,625,018
Disposal	--	--	--	--	--	--	(1,766,992)	(1,766,992)
Transfer in/(transfer out)	--	--	--	19,894,000	--	(19,894,000)	--	--
December 31, 2015	26,308,625	80,334,679	580,853,071	75,770,217	22,421,940	49,558,082	7,195,000	842,441,614
Purchases	--	--	--	1,563,230	305,801	147,795	--	2,016,826
Disposal	--	--	(12,060,644)	(2,464,971)	(580,936)	(1,719,380)	(1,379,000)	(18,204,931)
Transfer in/(transfer out)	(11,873,750)	(15,426,250)	(13,684,199)	(6,672,249)	--	(11,950,327)	--	(59,606,775)
December 31, 2015	14,434,875	64,908,429	555,108,228	68,196,227	22,146,805	36,036,170	5,816,000	766,646,734
<b>Accumulated Depreciation</b>								
January 1, 2015	--	23,780,652	479,783,265	43,128,543	12,405,792	20,323,032	4,020,671	583,441,955
Depreciation for the year 2015	--	3,624,314	12,532,750	4,076,830	3,315,556	7,570,837	145,627	31,265,914
Disposal	--	--	--	--	--	--	(762,601)	(762,601)
Transfer in/(transfer out)	--	--	--	649,489	--	(649,489)	--	--
December 31, 2015	--	27,404,966	492,316,015	47,854,862	15,721,348	27,244,380	3,403,697	613,945,268
Depreciation for the year 2016	--	3,624,314	12,939,265	4,468,031	3,289,869	6,685,534	138,000	31,145,013
Disposal	--	--	(11,250,712)	(2,184,530)	(478,502)	(1,612,698)	(689,500)	(16,215,942)
Transfer in/(transfer out)	--	(4,900,967)	(12,763,596)	(3,802,086)	--	(10,266,880)	--	(31,733,529)
December 31, 2016	--	26,128,313	481,240,972	46,336,277	18,532,715	22,050,336	2,852,197	597,140,810
<b>Net Book value</b>								
December 31, 2015	26,308,625	52,929,713	88,537,056	27,915,355	6,700,592	22,313,702	3,791,303	228,496,346
December 31, 2016	14,434,875	38,780,116	73,867,256	21,859,950	3,614,090	13,985,834	2,963,803	169,505,924

As at December 31, 2016 and 2015, the Company and its subsidiary had assets under financial lease agreements at the cost as follows:

(MILLION BAHT)

PARTICULARS	CONSOLIDATED		SEPARATE FINANCIAL STATEMENTS	
	2016	2015	2016	2015
Vehicles	--	1.25	--	--
Office equipment	0.70	0.70	0.70	0.70
Total	0.70	1.95	0.70	0.70

The Company has mortgaged its part of machineries at the cost of Baht 23.48 million and has made a confirmation with financial institution, will not take land with structure at the cost amount of Baht 39.14 million to form any obligations without the consent of the financial institution as collateral for the credit line of bank overdrafts and short-term loans from financial institutions (see also Note 15).

On December 28, 2016, the Company has entered into land with structure, electrical system and office furniture Purchase and Sale Agreement, book value Baht 26.95 million. The registration of transferring the ownership of land with structure will be made within June 30, 2017. Thus, land with structure, electrical system and office furniture are reclassified to non-current assets held for sale (see also the Note 9).

#### 14. INTANGIBLE ASSETS

(BAHT)

PARTICULARS	CONSOLIDATED AND SEPARATE FINANCIAL STATEMENTS					
	2014	Increase	2015	Increase	Disposal/unused	2016
Deferred computer softwares	8,723,763	--	8,723,763	31,000	(3,195,205)	5,559,558
<u>Less</u> Cumulative amortization	6,312,857	773,110	7,085,967	446,778	(2,074,114)	5,458,631
Intangible assets-net	2,410,906		1,637,796			100,927
Amortization for the years			773,110			446,778

During the year 2016, the Company has amortized the unused computer software at the cost amount of Baht 3.19 million and cumulative amortization amount of Baht 2.07 million. Therefore, the loss of Baht 1.12 million was recorded in the statements of comprehensive income.

## 15. BANK OVERDRAFTS AND SHORT-TERM LOANS FROM FINANCIAL INSTITUTIONS

(BAHT)

PARTICULARS	CONSOLIDATED		SEPARATE FINANCIAL STATEMENTS	
	2016	2015	2016	2015
Bank overdrafts	16,791,962	7,475,799	16,791,962	6,684,309
Short-term loans from banks	150,000,000	170,000,000	150,000,000	170,000,000
Total	166,791,962	177,475,799	166,791,962	176,684,309

Bank overdrafts (Credit line Baht 25 million) and short-term loans from banks of the Company are guaranteed by deposits, land with structure and machineries (see also Notes 11 and 13).

Bank overdrafts (Credit line Baht 5 million) of the subsidiary are guaranteed by the parent company.

## 16. TRADE AND OTHER PAYABLES

(BAHT)

PARTICULARS	CONSOLIDATED		SEPARATE FINANCIAL STATEMENTS	
	2016	2015	2016	2015
Trade accounts payables	27,679,787	25,546,666	18,329,787	20,113,791
Trade accounts payables of related parties	216,297	379,204	216,297	379,204
Total trade accounts payables	27,896,084	25,925,870	18,546,084	20,492,995
Other payables	21,372,314	12,543,137	21,242,513	11,999,993
Total trade and other payables	49,268,398	38,469,007	39,788,597	32,492,988

## 17. LONG-TERM LOANS FROM FINANCIAL INSTITUTIONS

(BAHT)

PARTICULARS	CONSOLIDATED		SEPARATE FINANCIAL STATEMENTS	
	2016	2015	2016	2015
Loans from commercial bank	2,700,000	15,900,000	--	11,400,000
<u>Less</u> Portion due within one year	(1,800,000)	(13,200,000)	--	(11,400,000)
Long-term loans-net	900,000	2,700,000	--	--

The portion of long-term loans from financial institution due within one year was shown under current liabilities.

The details of long-term loans as at December 31, 2016 are as follows:

Loans per agreement	Principal Balances (Million Baht)	Repayment Condition	Collateral
Baht 5.40 million (Agreement dated on June 17, 2015) Single Point Energy & Environment Company Limited	2.70	<ul style="list-style-type: none"> <li>- The principal will be repaid by monthly at Baht 0.15 million with the first installment in July 2015 and will be finished within June 2018.</li> <li>- Monthly payment of interest at MLR - 0.5 per annum.</li> <li>- Have the right to pay all or part of the principal before the due date or exceed the amount of payment for each period.</li> </ul>	Single Point Parts (Thailand) Public Company Limited

#### 18. LIABILITIES UNDER FINANCIAL LEASES

(BAHT)

PARTICULARS	CONSOLIDATED		SEPARATE FINANCIAL STATEMENTS	
	2016	2015	2016	2015
Minimum payment				
Within 1 year	148,800	170,255	148,800	148,800
Over 1 year but within 5 years	374,306	511,537	374,306	511,537
Total	523,106	681,792	523,106	660,337
<u>Less</u> Deferred interest expenses	(11,568)	(15,146)	(11,568)	(15,056)
Total minimum payment	511,538	666,646	511,538	645,281
<u>Less</u> Current portion of financial leases	(137,232)	(155,109)	(137,232)	(133,744)
Liabilities under financial leases-net	374,306	511,537	374,306	511,537

Liabilities under financial leases are fixed for monthly payment which will be completed within 2020.

The portion of financial leases due within one year was shown under current liabilities.

## 19. PROVISION FOR LONG-TERM EMPLOYEE BENEFITS

PARTICULARS	BAHT	
	CONSOLIDATED	SEPARATE FINANCIAL STATEMENTS
Commitments under the defined benefit plan		
Beginning balances, January 1, 2015	5,153,160	3,781,464
<u>Add</u> Current service cost	489,254	489,254
Interest cost	184,658	184,658
<u>Less</u> Employee benefits paid during the year	(290,948)	(210,532)
<u>Less</u> Actuarial gain (recognized in other comprehensive income)	(211,000)	--
Ending balances, December 31, 2015	5,325,124	4,244,844
<u>Add</u> Current service cost	411,513	343,807
Interest cost	147,029	143,733
Difference from provisions	816,700	171,279
<u>Less</u> Employee benefits paid during the year	(986,212)	(308,212)
<u>Less</u> Actuarial gain (recognized in other comprehensive income)	(2,230,012)	(1,167,341)
Ending balances, December 31, 2016	3,484,142	3,428,110

The principle assumptions used in determining the employee benefit liabilities are shown as follows:

### Year 2016

PARTICULARS	CONSOLIDATED	SEPARATE FINANCIAL STATEMENTS
Discount rate for monthly employees	2.03 - 4.02 % per annum	2.03 % per annum
Discount rate for daily employees	1.65 % per annum	1.65 % per annum
Salary increase rate for monthly employees	2.93 - 5.21 % per annum	2.93 % per annum
Salary increase rate for daily employees	2.73 % per annum	2.73 % per annum
Staff turnover rate for monthly employees (depends on the age)	9 - 21 % per annum	9 - 21 % per annum
Staff turnover rate for daily employees (depends on the age)	27 - 42 % per annum	27 - 42 % per annum

**Year 2015**

PARTICULARS	CONSOLIDATED	SEPARATE FINANCIAL STATEMENTS
Discount rate for monthly employees	4.02 - 4.29 % per annum	4.29 % per annum
Discount rate for daily employees	4.32 % per annum	4.32 % per annum
Salary increase rate for monthly employees	5.21 - 6.76 % per annum	6.76 % per annum
Salary increase rate for daily employees	4.90 % per annum	4.90 % per annum
Staff turnover rate for monthly employees (depends on the age)	9 - 21 % per annum	10 - 21 % per annum
Staff turnover rate for daily employees (depends on the age)	25 - 60 % per annum	25 - 60 % per annum

**20. LEGAL RESERVE**

The Company has set up legal reserve which duly met 10% of authorized share capital, in compliance with the Public Company Act. Such reserve is forbidden for dividend payment.

**21. DIVIDEND PAYMENT AND DIRECTORS' REMUNERATION**

On April 27, 2016, the Ordinary General Shareholders' Meeting for 2016 was held and approved a resolution not to pay dividend for 2015 due to the operating loss. The Meeting also approved to pay the audit committee's remuneration for 2016 not exceeding Baht 800,000.

On April 24, 2015, the Ordinary General Shareholders' Meeting for 2015 was held and approved a resolution not to pay dividend for 2014 due to the operating loss. The Meeting also approved to pay the audit committee's remuneration for 2015 not exceeding Baht 800,000 and approved the extra bonus to the directors for 2014 amount of Baht 347,988.

The extra bonus paid to the directors is calculating at maximum 3% of dividend payment to the shareholders in each calendar year. The chairman and the vice chairman will receive the extra bonus higher than other directors at the rate of 20 percent and 10 percent, respectively. And the extra bonus for the following years can be applied within those fiscal years by using the basis for calculation as mentioned above until any change in the resolution from the Shareholders' Meeting.

## 22. EXPENSES BY NATURE

(BAHT)

PARTICULARS	CONSOLIDATED		SEPARATE FINANCIAL STATEMENTS	
	2016	2015	2016	2015
(Increase) decrease in changes of finished goods and work in process	2,681,443	(8,773,007)	(246,035)	(5,565,491)
Transferring management services during operations as capital expenditure	--	(3,854,648)	--	--
Raw materials and consumables used	36,735,291	37,353,491	36,377,155	37,036,446
Directors' remuneration and management benefit expenses	11,074,530	14,346,995	10,487,530	12,586,127
Employee benefit expenses	167,304,431	214,091,145	157,501,515	206,286,453
Depreciation and amortization expenses	50,193,217	49,917,799	42,855,115	42,983,892
Loss on diminution from investment in subsidiary	--	--	25,249,930	--
Other expenses	161,842,427	224,492,254	146,661,492	201,886,639
Total	429,831,339	527,574,029	418,886,702	495,214,066

## 23. INCOME TAX

Corporate income taxes of the Company and its subsidiaries have been calculated from the accounting profit (loss), adjusted with other revenues and some expenses which are exempted from income tax or being disallowable expenses in tax computation purposes.

The BOI business without exemption privileges from income tax and the non-BOI business, the Company and its subsidiaries calculated the income tax at the rate of 20 percent.

The BOI business with the exemption privileges from income tax, the Company calculated according to the promotional certificates which are granted (see also the Note 25).

Income tax expenses (revenues) recognized in the statements of comprehensive income consists of:



(BAHT)

PARTICULARS	CONSOLIDATED		SEPARATE FINANCIAL STATEMENTS	
	2016	2015	2016	2015
The corporate income tax for the years	--	--	--	--
Amortization and reversal of temporary differences assets/liabilities on temporary differences	3,590,408	(7,725,820)	635,014	(5,320,903)
Income tax expenses (revenues)	3,590,408	(7,725,820)	635,014	(5,320,903)

As at December 31, 2016 and 2015, the deferred tax assets/liabilities arose from the following temporary differences:

(BAHT)

PARTICULARS	CONSOLIDATED		SEPARATE FINANCIAL STATEMENTS	
	2016	2015	2016	2015
<b>Accumulated temporary differences in the income statements</b>				
Allowance for trading securities adjustment	--	(191,363)	--	(191,363)
Provision for diminution in investments-related party	21,499,950	21,499,950	21,499,950	21,499,950
Allowance for doubtful other receivables	95,784	95,784	95,784	95,784
Provision for diminution in inventories	7,700,598	8,437,196	7,552,642	7,480,949
Allowance for doubtful short-term loans	14,469,071	11,898,596	14,469,071	11,898,596
Provision for long-term employee benefits	5,714,154	5,536,124	4,595,451	4,244,844
Tax deficits	67,591,993	87,958,300	57,685,977	64,045,184
Total	117,071,550	135,234,587	105,898,875	109,073,944
<b>Temporary differences in the other comprehensive income</b>				
- <b>Recognized in retained earnings</b>				
Provision for long-term employee benefits	(2,230,012)	(211,000)	(1,167,341)	--
Total	114,841,538	135,023,587	104,731,534	109,073,944
Deferred tax assets calculated from tax rate of 20%	22,968,307	27,004,718	20,946,307	21,814,789

## 24. FOREIGN CURRENCY TRANSACTIONS

The Company has outstanding assets and liabilities denominated in foreign currencies which are not covered by any hedging as follows:

(THOUSAND)

PARTICULARS	CONSOLIDATED AND SEPARATE FINANCIAL STATEMENTS			
	2016		2015	
	Foreign currencies	Converted to Baht	Foreign currencies	Converted to Baht
Assets				
USD	14	492	1.53	55
Liabilities				
- Portion due within one year				
JPY	3,634	1,132	5,158	1,562
USD	7	260	0.1	4
Total liabilities		1,392		1,566

## 25. PROMOTIONAL PRIVILEGES

Single Point Parts (Thailand) Public Company Limited was granted the promotional certificates from the Board of Investment as follows:

1. Promotional certificates Nos.	2. Effective dates	3. To promote investment in business of	4. Expiry dates according to items 5.1 and 5.2
7004(4)/Y./2549	May 7, 2007	Manufacturing metal part for electronics product, which was the relocation of operating place of promotional certificate No. 1011/2541	May 6, 2015 (8 years)
7008(2)/Y./2551	September 3, 2008	Manufacturing part or accessories applied for electronics product, which was the relocation of operating place of promotional certificate No. 1214(2)/2545	September 2, 2016 (8 years)
2545(4)/2554	February 22, 2012	Manufacturing metal modeled part for aerospace.	February 21, 2020 (8 years)

1. Promotional certificates Nos.	2. Effective dates	3. To promote investment in business of	4. Expiry dates according to items 5.1 and 5.2
1786(2)/2554	May 28, 2012	Manufacturing part or accessories applied for electronics product.	May 27, 2019 (7 years)
5016(2)/2555	June 22, 2012	Manufacturing metal part or accessories applied for electronics product.	June 21, 2020 (8 years)
2935(2)/2555	September 5, 2014	Manufacturing metal part or accessories applied for electronics product.	September 4, 2022 (8 years)
1236(1)/2553	--	Manufacturing screw for mini implant.	--
1142(2)/2558	--	Manufacturing part or accessories applied for electronics product.	--

5. Important privileges which are granted :

- 5.1 Exemption from corporate income tax on net profit of promotional operation, commencing from the revenue date for 7 or 8 years. Whereby the promotional certificates No. 7008(2)/Y./2551, 1786(2)/2554, 5016(2)/2555, 2935(2)/2555 and 1142(2)/2558 have limited amount for corporate income tax exemption at maximum of Baht 14.94 million, Baht 192.50 million, Baht 335.38 million, Baht 79.65 million and Baht 29.50 million, respectively. These will be varied according to the amount of investment excluding land and effective working capital on the opening date of operation according to the promotional project.
- 5.2 Exemption from income tax on dividend from promoted business which was exempted from corporate income tax as 5.1 throughout the promotional period of all promotional certificates.
- 5.3 Allowance for reduction the corporate income tax from promotional net profit at 50% of normal rate since the exemption of 5.1 expired of the promotional certificates No. 7004(4)Y./2549, 7008(2)/Y./2551, 2935(2)/2555, 1236(1)/2553 and 1142(2)/2558 for 5 years.

As a promoted industry, the Company must strictly comply with certain terms and conditions stipulated in the promotional certificate.

Revenues occurred in local and overseas for the years ended December 31, 2016 and 2015, which are granted the promotional certificates as follows:

(BAHT)

PARTICULARS	CONSOLIDATED AND SEPARATE FINANCIAL STATEMENTS	
	2016	2015
Local revenues	47,972,919	70,387,511
Foreign revenues	64,230	5,052
Total	48,037,149	70,392,563

## 26. COMMITMENTS AND CONTINGENT LIABILITIES

1) The Company and its subsidiary have commitment and contingent liabilities as follows :

(MILLION BAHT)

PARTICULAR	CONSOLIDATED		SEPARATE FINANCIAL STATEMENTS	
	2016	2015	2016	2015
Letters of guarantee issued by commercial bank	8.40	14.40	8.40	8.40

Letters of guarantee issued by commercial bank to the subsidiary are guaranteed by the Company and fixed deposits of the subsidiary.

2) On September 9, 2014, the subsidiary entered into an agreement addendum to the production and management of polymer energy with the Center of Polymer Energy Project under the Hua Hin Municipality, Prachuap Khiri Khan Province. It has been extended the production and management period for another 3 years and will end on February 28, 2019. The subsidiary agreed to guarantee revenue to the Center from March 2015 until February 2019 at Baht 5.10 million per year, totalling Baht 20.40 million.

## 27. TRANSACTIONS WITH RELATED PARTIES

The Company and its subsidiaries have accounting transactions with their related parties, with the relationship as follows:

RELATED PARTIES	RELATIONSHIP
1. Subsidiaries	See also Note 10
2. Related companies	
Single Point Plating Company Limited	The Company has investments and co-directors (see also Note 6)
Specialty Tech Corporation Limited	Co-shareholders and directors
Advance Packaging Company Limited	Co-shareholders and directors
Prima Transport Company Limited	Co-shareholders and directors
3. Related person	Being director of the Company and subsidiaries

The significant transactions with related parties are as follows:

(BAHT)

TRANSACTIONS IN STATEMENTS OF FINANCIAL POSITION	CONSOLIDATED		SEPARATE FINANCIAL STATEMENTS	
	2016	2015	2016	2015
<b>Short-term loans to subsidiary</b>				
Single Point Energy & Environment Company Limited				
Beginning principal balances	--	--	60,000,000	25,500,000
Additional loan extended	--	--	12,566,621	34,500,000
<u>Less</u> Settlement amount	--	--	(18,066,621)	--
<b>Short-term loans to subsidiary</b>	<b>--</b>	<b>--</b>	<b>54,500,000</b>	<b>60,000,000</b>
<b>Short-term loans to related party</b>				
Single Point Plating Company Limited				
Beginning principal balances	14,469,071	14,469,071	14,469,071	14,469,071
Additional loan extended	--	--	--	--
Ending principal balances	14,469,071	14,469,071	14,469,071	14,469,071
<u>Less</u> Allowance for doubtful accounts	(14,469,071)	(11,898,596)	(14,469,071)	(11,898,596)
<b>Short-term loans to related party-net</b>	<b>--</b>	<b>2,570,475</b>	<b>--</b>	<b>2,570,475</b>
<b>Other receivable-Interest receivables</b>				
<b>Subsidiary</b>				
Single Point Energy & Environment Company Limited	--	--	--	293,014
<b>Related party</b>				
Single Point Plating Company Limited				
Interest receivables	95,784	95,784	95,784	95,784
<u>Less</u> Allowance for doubtful accounts	(95,784)	(95,784)	(95,784)	(95,784)
Interest receivables-net	--	--	--	--
<b>Total</b>	<b>--</b>	<b>--</b>	<b>--</b>	<b>293,014</b>
<b>Other receivable-Accrued income</b>				
Single Point Engineering Company Limited	--	--	242,450	--
<b>Trade accounts payable-related parties</b>				
Specialty Tech Corporation Limited	213,417	352,833	213,417	352,833
Advance Packaging Company Limited	2,880	25,011	2,880	25,011
Prima Transport Company Limited	--	1,360	--	1,360
<b>Total</b>	<b>216,297</b>	<b>379,204</b>	<b>216,297</b>	<b>379,204</b>

(BAHT)

TRANSACTIONS IN STATEMENTS OF COMPREHENSIVE INCOME	CONSOLIDATED		SEPARATE FINANCIAL STATEMENTS	
	2016	2015	2016	2015
<b>Interest income on short-term loans to subsidiary</b>				
Single Point Energy & Environment Company Limited (interest rate at MLR - 1 per year)	--	--	3,095,727	2,866,308
<b>Interest income on short-term loans to director</b>				
Single Point Parts (Thailand) Public Company Limited - Director (interest rate at 5.50 % per year)	--	3,004	--	3,004
<b>Total</b>	<b>--</b>	<b>3,004</b>	<b>3,095,727</b>	<b>2,869,312</b>
<b>Rental income</b>				
Single Point Energy & Environment Company Limited	--	--	78,000	19,500
Single Point Engineering Company Limited (Price is in accordance with the mutual agreement)	--	--	85,000	--
<b>Total</b>	<b>--</b>	<b>--</b>	<b>163,000</b>	<b>19,500</b>
<b>Utilities income</b>				
Single Point Engineering Company Limited (Price is in accordance with the mutual agreement)	--	--	<b>35,000</b>	--
<b>Goods purchases-related parties</b>				
Specialty Tech Corporation Limited	687,935	1,177,854	687,935	1,177,854
Advance Packaging Company Limited	44,731	89,136	44,731	89,136
Prima Transport Company Limited (Price of goods purchase is in accordance with the mutual agreement.)	30,300	--	30,300	--
<b>Total</b>	<b>762,966</b>	<b>1,266,990</b>	<b>762,966</b>	<b>1,266,990</b>

## 28. FINANCIAL INFORMATION BY SEGMENT

The Company operates in manufacturing and subcontract work of metal component for electronics product, supply assets service and property rental service and its subsidiary which operates business of alternative energy by management service and importing technology for converting plastic wastes into oil. Financial information by segment for the years ended December 31, 2016 and 2015 are as follows:

(MILLION BAHT)

CONSOLIDATED	2016			
	Sale electronics products	Subcontract and service	Property rental service	Total
Revenues by segment	106.14	255.76	56.50	418.40
Expenses by segment	(103.40)	(219.64)	(11.37)	(334.41)
Profit by segment	2.74	36.12	45.13	83.99
Loss of the parent	--	--	--	(17.21)
Investments property-net	--	--	209.49	209.49
Property, plant and equipment-net	--	--	--	223.34

(MILLION BAHT)

CONSOLIDATED	2015			
	Sale electronics products	Subcontract and service	Property rental service	Total
Revenues by segment	110.70	327.80	56.38	494.88
Expenses by segment	(122.84)	(307.06)	(11.32)	(441.22)
Profit (loss) by segment	(12.14)	20.74	45.06	53.66
Loss of the parent	--	--	--	(25.22)
Investments property-net	--	--	220.10	220.10
Property, plant and equipment-net	--	--	--	290.27

## **29. PROVIDENT FUND**

The Company has set up the provident fund in accordance with the Provident Fund Act, B.E. 2530 (1987), in order to be the savings and welfare promotion, as well as the fringe benefits upon resignation or retirement to its employees according to the Company's regulation. The fund is partly contributed by the employee and another part by the Company at the rate 3-7% of their basic salaries. Hereby, the Company has appointed the SCB Asset Management Company Limited to be the fund manager.

Provident fund contributions made by the Company for its employees and recorded as expenses in the statements of comprehensive income for the years ended December 31, 2016 and 2015, amount of Baht 1.67 million and Baht 2.53 million, respectively.

## **30. DISCLOSURE OF FINANCIAL INSTRUMENTS**

The Company and its subsidiaries have information relating to financial instruments both in and off statements of financial position, as follows:

### **30.1 Accounting policies**

Accounting policies are disclosed in Note 3 to the financial statements.

### **30.2 Risk from breach of contracts**

- The Company might have risk from breach of contract, in case the contracting party does not follow the requirement in the contract which may cause damage to the Company and its subsidiaries.
- The risk with respect to the concentration of credit arose from trade accounts receivable due to the limited number of major customers with high proportion.
- For the financial assets shown in the statements of financial position, the book value of such assets is net from various provisions to be estimated fair value. Such provisions are assumed to be the highest value of risk incurred from breach of contracts.

### **30.3 Risk relating to interest rate**

Risk from the fluctuation in interest rate may have negative effect to the Company for the current and the following years. The Company expects that it can manage the contingent risk, due to the Company has set up a plan and follow up the situation closely.



### **30.4 Risk from currency exchange rate**

The Company and its subsidiaries have risk from the fluctuation of foreign exchange rates, due to some debtors and creditors arisen from the trading in foreign currencies. The Company will take the forward exchange contract, in case of Baht currency is highly fluctuated and it is appropriate for the situation.

### **30.5 Fair value of financial instruments**

The following methods and assumptions are used to estimate the fair value of the financial instruments:

- Financial assets shown at book value which are equal to the estimated fair value.
- Financial liabilities shown at book value which are equal to the estimated fair value.

Loans carried interest rate close to market rate.

## **31. CAPITAL MANAGEMENT**

The main objectives of the Company's in capital management is to provide the appropriate financial structure and maintain ability to continue its business as a going concern in order to generate returns for shareholders and benefits for other stakeholders.

## **32. CORRECTION OF ACCOUNTING ERROR**

The Company received a letter from the Revenue Department on June 24, 2016, to follow the genre decision of the Board of Taxation No. 38/2552, due to announcement of the Ministry of Finance regarding the extension of submission period for payment of corporate income tax according to the Revenue Code as on June 16, 2016. The Company or Juristic Partnership, which has been granted BOI according to the Investment Promotion Act, B.E 2520, do not bring the revenue and expenses of all projects in the same accounting period to calculate for net profit or net loss of the BOI business, due to the practice along with the diagnostic inaccuracy from other government agencies without tax evasion intention. As a result, the Company has to submit additional payment of corporate income tax by deducting from the withholding tax of the year 2011 and 2012, from do not bring the revenue and expenses of all projects in the same accounting period to calculate for net profit or net loss of the BOI business amount of Baht 2.11 million. The Company has corrected the mistake by adjusted to the beginning retained earnings of the period in the year 2016.

## **33. FINANCIAL STATEMENTS APPROVAL**

The financial statements are duly approved by the Company's directors on February 21, 2017

