

สารบัญ

	หน้า
สารจากคณะกรรมการ	1
รายงานความรับผิดชอบของคณะกรรมการต่อรายงานทางการเงิน	2
รายงานของคณะกรรมการตรวจสอบ	3
นโยบายและภาพรวมการประกอบธุรกิจ	5
ลักษณะการประกอบธุรกิจ	7
ปัจจัยความเสี่ยง	13
ข้อมูลทั่วไป	17
ผู้ถือหุ้นและนโยบายการจ่ายเงินปันผล	19
โครงสร้างการจัดการ	20
การกำกับดูแลกิจการ	28
ความรับผิดชอบต่อสังคม	39
การควบคุมภายในและการบริหารจัดการความเสี่ยง	40
รายการระหว่างกัน	41
ข้อมูลทางการเงินที่สำคัญ	42
การวิเคราะห์และคำอธิบายของฝ่ายจัดการ	43
รายละเอียดเกี่ยวกับกรรมการ ผู้บริหาร และเลขานุการบริษัท	50
รายละเอียดเกี่ยวกับผู้จัดการของบริษัท	55
รายงานของผู้สอบบัญชีและงบการเงินรวม	58

สารจากคณะกรรมการ

เรียน ท่านผู้ถือหุ้น

บริษัทฯ ได้เปลี่ยนวิกฤตเป็นโอกาสจากเหตุการณ์น้ำท่วมในช่วงปลายปี 2554 โดยการเจรจากับบริษัทผู้ผลิตกล้องถ่ายรูปชั้นนำจากประเทศญี่ปุ่น คือ บริษัท นิคอน ประเทศไทย จำกัด เพื่อดำเนินการผลิตเลนส์ที่ใช้ในกล้องถ่ายรูปคุณภาพสูง (DSLR) บนพื้นที่ที่เหลือของบริษัทฯ ที่นิคมอุตสาหกรรมอินทรา จังหวัดสิงห์บุรี โดยบริษัทฯ ได้ลงทุนในการก่อสร้างอาคารและติดตั้งระบบสาธารณูปโภคพื้นฐาน ส่วนบริษัท นิคอน ประเทศไทย จำกัด เป็นผู้ลงทุนในระบบสาธารณูปโภคหลักที่จำเป็นในขบวนการผลิตและเครื่องจักรทั้งหมด โดยโครงการนี้ได้ดำเนินการเสร็จสิ้นในช่วงปลายปี 2555 และดำเนินการผลิตตั้งแต่ต้นปี 2556 บริษัทฯ ได้บริหารการผลิตร่วมกับลูกค้าและได้รับการถ่ายทอดเทคโนโลยีจากลูกค้าโดยได้รับผลตอบแทนในรูปของการให้บริการที่มีรายได้และผลตอบแทนที่แน่นอนตามสัญญา ทำให้บริษัทฯ สามารถลดความเสี่ยงที่อาจจะเกิดจากการเปลี่ยนแปลงของต้นทุนการผลิต การต่อรองราคาจากลูกค้า หรือจากภาวะความผันผวนของเศรษฐกิจโลก ในขณะเดียวกันก็ทำให้ลดความเสี่ยงจากการพึ่งพิงรายได้จากธุรกิจฮาร์ดแวร์และธุรกิจอื่นๆ ตามนโยบายที่บริษัทฯ ได้วางไว้

สำหรับธุรกิจฮาร์ดแวร์ ลูกค้าหลักของบริษัทฯ ได้ถูกซื้อกิจการโดยบริษัทในกลุ่ม ชัมซุง อิเล็กทรอนิกส์ จำกัด จากประเทศเกาหลี บริษัทฯ คาดว่าบริษัท ชัมซุง อิเล็กทรอนิกส์ จำกัด จะเพิ่มการลงทุนซึ่งจะเป็นผลดีต่อบริษัทฯ ในการรักษาระดับการผลิตให้สม่ำเสมอ แต่เนื่องจากการเปลี่ยนแปลงของเทคโนโลยี ผู้บริโภคจึงเปลี่ยนมาใช้สมาร์ทโฟนและแท็บเล็ตมากขึ้น ส่งผลให้ปริมาณการใช้คอมพิวเตอร์แบบตั้งโต๊ะและโน้ตบุ๊กลดลง ทำให้ยอดขายจากธุรกิจฮาร์ดแวร์ได้รับผลกระทบไปด้วย สำหรับธุรกิจ AEROSPACE ยังไม่มีคำสั่งซื้อที่สูงเพียงพอในการที่จะใช้ประโยชน์จากเครื่องจักรที่ลงทุนในปี 2556 ได้เต็มที่ ดังนั้น จึงได้ส่งผลกระทบต่อประกอบการในปี 2556 ต่ำกว่าเป้าหมายที่ได้วางแผนไว้

คณะกรรมการตระหนักถึงปัญหาดังกล่าว จึงได้กำหนดแผนการในปี 2557 โดยมุ่งเน้นการเพิ่มประสิทธิภาพการผลิตเพื่อควบคุมคุณภาพของสินค้าและควบคุมต้นทุนการผลิตให้อยู่ในระดับที่จะแข่งขันด้านราคาได้ ทั้งในส่วนธุรกิจที่บริหารงานโดยบริษัทฯ และธุรกิจที่ร่วมบริหารกับบริษัท นิคอน ประเทศไทย จำกัด พร้อมนี้ บริษัทฯ ได้พยายามเพิ่มฐานลูกค้าใหม่และสินค้าใหม่ในอุตสาหกรรมอื่นๆ นอกเหนือจากธุรกิจฮาร์ดแวร์และชิ้นส่วนกล้องถ่ายรูป โดยได้ดำเนินการเจรจาเพื่อหาผู้ร่วมทุนในการลงทุนในธุรกิจใหม่ๆ โดยผ่านช่องทางต่างๆ อย่างต่อเนื่อง ทั้งนี้ บริษัทฯ ตั้งเป้าหมายที่จะให้บรรลุเป้าประสงค์ในปี 2557 นี้

คณะกรรมการบริษัทขอขอบคุณท่านผู้ถือหุ้น คู่ค้า ลูกค้า พนักงาน สถาบันการเงินและผู้ที่เกี่ยวข้องทุกฝ่ายที่สนับสนุนการดำเนินธุรกิจของบริษัทด้วยดีตลอดมา และขอให้ทุกท่านเชื่อมั่นว่าบริษัทจะดำเนินธุรกิจด้วยความรอบคอบ รับผิดชอบ ยึดมั่นในนโยบายบริษัทที่บาลอย่างเคร่งครัด ปฏิบัติหน้าที่อย่างมีประสิทธิภาพ เพื่อนำพาบริษัทให้เจริญก้าวหน้าเป็นผู้นำในด้านการผลิตและเทคโนโลยี ผลิตภัณฑ์มีคุณภาพระดับสากล มีความรับผิดชอบต่อสังคม และมีผลตอบแทนที่ดีให้กับผู้ถือหุ้นอย่างสม่ำเสมอ มั่นคง ยั่งยืนตลอดไป



(ศาสตราจารย์ ดร.สนธิ อักษรแก้ว)

ประธานกรรมการ

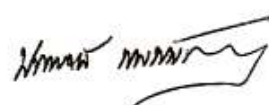

(นายประพจน์ พลพิพัฒน์วงศ์)

ประธานเจ้าหน้าที่บริหาร

รายงานความรับผิดชอบของคณะกรรมการต่อรายงานทางการเงิน

ด้วยพระราชบัญญัติบริษัทมหาชนจำกัด พ.ศ.2535 พระราชบัญญัติการบัญชี พ.ศ.2543 พระราชบัญญัติหลักทรัพย์ และตลาดหลักทรัพย์ พ.ศ.2535 และประกาศของคณะกรรมการกำกับตลาดทุน เรื่อง หลักเกณฑ์ เงื่อนไข และวิธีการ รายงานการเปิดเผยข้อมูลเกี่ยวกับฐานะการเงินและผลการดำเนินงานของบริษัทที่ออกหลักทรัพย์ กำหนดให้ คณะกรรมการต้องจัดให้มีการจัดทำงบการเงิน เพื่อแสดงฐานะการเงิน ผลการดำเนินงานและกระแสเงินสดในรอบปีที่ผ่านมาที่เป็นจริงและสมเหตุสมผล เพื่อให้เป็นประโยชน์ต่อผู้ถือหุ้นและนักลงทุนทั่วไปอย่างโปร่งใส

งบการเงินรวมและงบการเงินเฉพาะบริษัทประจำปีสิ้นสุดวันที่ 31 ธันวาคม 2556 ได้รับการตรวจสอบโดยผู้สอบบัญชีของบริษัทฯ คือ สำนักงาน ดร.วิรัช แอนด์ แอสโซซิเอตส์ ซึ่งคณะกรรมการบริษัทได้สนับสนุนข้อมูลและเอกสารต่างๆ เพื่อให้ผู้สอบบัญชีสามารถตรวจสอบและแสดงความเห็นได้ตามมาตรฐานการสอบบัญชี โดยความเห็นของผู้สอบบัญชีได้ปรากฏในรายงานของผู้สอบบัญชีซึ่งแสดงไว้ในรายงานประจำปี 2556 แล้ว

คณะกรรมการบริษัทได้แต่งตั้งคณะกรรมการตรวจสอบเพื่อทำหน้าที่สอบทานนโยบายการบัญชีและคุณภาพของ รายงานทางการเงิน สอบทานระบบการควบคุมภายในและการตรวจสอบภายใน โดยความเห็นของคณะกรรมการ ตรวจสอบได้ปรากฏในรายงานของคณะกรรมการตรวจสอบ ซึ่งแสดงไว้ในรายงานประจำปี 2556 แล้ว

คณะกรรมการบริษัทได้จัดให้มีและดำรงไว้ซึ่งระบบการควบคุมภายในที่เหมาะสมและมีประสิทธิผล เพื่อให้มั่นใจ ได้อย่างมีเหตุผลว่าข้อมูลทางการเงินมีความถูกต้อง ครบถ้วน และเพียงพอที่จะดำรงรักษาไว้ซึ่งทรัพย์สินตลอดจนเพื่อ ป้องกันไม่ให้เกิดการทุจริตหรือการดำเนินการที่ผิดปกติดังมีสาระสำคัญ

จากการประเมินความเพียงพอของระบบการควบคุมภายใน 5 องค์ประกอบ ได้แก่ สภาพแวดล้อมของการควบคุม การประเมินความเสี่ยง กิจกรรมการควบคุม สารสนเทศและการสื่อสาร การติดตามประเมิน คณะกรรมการบริษัทมี ความเห็นว่าระบบการควบคุมภายในของบริษัทโดยรวมอยู่ในระดับที่น่าพอใจ และสามารถสร้างความเชื่อมั่นอย่างมีเหตุ ผลได้ว่างบการเงินของบริษัทและบริษัทย่อย สำหรับปีสิ้นสุดวันที่ 31 ธันวาคม 2556 ได้แสดงฐานะการเงินและผลการ ดำเนินงานอย่างถูกต้อง ครบถ้วน เชื่อถือได้ สมเหตุสมผล ถือปฏิบัติตามหลักการบัญชีที่รับรองโดยทั่วไป มีการใช้ นโยบายบัญชีที่เหมาะสม ถือปฏิบัติอย่างสม่ำเสมอ เปิดเผยข้อมูลเป็นไปตามกฎหมายและข้อกำหนดและปฏิบัติถูกต้อง ตามกฎหมายหรือกฎระเบียบที่เกี่ยวข้อง



(ศาสตราจารย์ ดร.สนธิ อักษรแก้ว)
ประธานกรรมการ

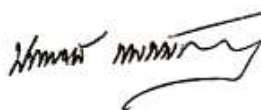

(นายประพนธ์ พลพิพัฒน์พงศ์)
ประธานเจ้าหน้าที่บริหาร

รายงานของคณะกรรมการตรวจสอบ

คณะกรรมการตรวจสอบของบริษัท ชิงเกิ้ล พอยท์ พาร์ต (ประเทศไทย) จำกัด (มหาชน) ประกอบด้วยกรรมการอิสระ 3 ท่าน ได้แก่ ศาสตราจารย์ ดร.สนธิ อักษรแก้ว เป็นประธานคณะกรรมการตรวจสอบ นายกมล ธรรมาณิชาพันธ์ และนายณรงค์ สุทธิพงษ์พิธาน เป็นกรรมการตรวจสอบ โดยมีนายกฤตพัฒน์ ฤทธิชัย ผู้จัดการฝ่ายตรวจสอบภายใน ทำหน้าที่เลขานุการคณะกรรมการตรวจสอบ

ในปี 2556 คณะกรรมการตรวจสอบได้ปฏิบัติหน้าที่ตามที่ได้กำหนดไว้ในกฎบัตรของคณะกรรมการตรวจสอบซึ่งสอดคล้องกับข้อกำหนดของตลาดหลักทรัพย์แห่งประเทศไทย มีการประชุม จำนวน 4 ครั้ง ในรอบปีที่ผ่านมาดำเนินการที่สำคัญสรุปได้ ดังนี้

1. ความถูกต้อง ครบถ้วน และเชื่อถือได้ของรายงานทางการเงิน

สอบทานรายงานทางการเงินประจำไตรมาสและประจำปี โดยได้สอบถามและรับฟังคำชี้แจงจากผู้บริหารในเรื่องความถูกต้อง ครบถ้วน ของรายงานทางการเงินและความเพียงพอในการเปิดเผยข้อมูล คณะกรรมการตรวจสอบมีความเห็นสอดคล้องกับผู้สอบบัญชีว่ารายงานทางการเงินดังกล่าวมีความถูกต้องตามที่ควรในสาระสำคัญตามมาตรฐานการบัญชีที่รับรองโดยทั่วไป

2. ระบบการควบคุมภายในและการตรวจสอบภายใน

สอบทานระบบการควบคุมภายในตามแนวทาง COSO เพื่อประเมินความเพียงพอ เหมาะสม และประสิทธิผลของระบบการควบคุมภายในซึ่งจะช่วยส่งเสริมให้การดำเนินงานบรรลุตามเป้าหมาย โดยพิจารณาจากรายงานการตรวจสอบซึ่งครอบคลุมระบบงานที่สำคัญของบริษัท ทั้งนี้ ไม่พบข้อบกพร่องที่เป็นสาระสำคัญ มีการดูแลรักษาทรัพย์สินตามสมควร คณะกรรมการตรวจสอบมีความเห็นสอดคล้องกับผู้สอบบัญชีว่าบริษัทมีระบบการควบคุมภายในที่เพียงพอ เหมาะสม และมีประสิทธิผล

กำกับดูแลงานตรวจสอบภายในให้ปฏิบัติสอดคล้องกับมาตรฐานสากลการปฏิบัติงานวิชาชีพการตรวจสอบภายในโดยใช้วิธีการประเมินความเสี่ยง ตลอดจนพิจารณาให้ความเห็นชอบแผนงานตรวจสอบประจำปี ซึ่งจัดทำขึ้นโดยพิจารณาจากปัจจัยเสี่ยงด้านต่างๆ รวมทั้ง แผนอัตรากำลังและแผนการพัฒนามูลฐาน คณะกรรมการตรวจสอบมีความเห็นว่าบริษัทมีการตรวจสอบภายในที่มีประสิทธิผลและสอดคล้องกับมาตรฐานสากลการปฏิบัติงานวิชาชีพการตรวจสอบภายใน

3. การปฏิบัติตามข้อกำหนดและกฎหมายที่เกี่ยวข้อง

สอบทานการปฏิบัติตามกฎหมายว่าด้วยหลักทรัพย์และตลาดหลักทรัพย์ ข้อกำหนดของสำนักงานคณะกรรมการกำกับหลักทรัพย์และตลาดหลักทรัพย์ ข้อกำหนดของตลาดหลักทรัพย์แห่งประเทศไทย และกฎหมายที่เกี่ยวข้องกับธุรกิจของบริษัท รวมถึง การปฏิบัติตามข้อผูกพันกับบุคคลภายนอก คณะกรรมการตรวจสอบมีความเห็นว่าไม่พบประเด็นที่เป็นสาระสำคัญในเรื่องการไม่ปฏิบัติตามกฎหมาย ข้อกำหนด และข้อผูกพันกับบุคคลภายนอก

4. การเปิดเผยข้อมูลของรายการที่เกี่ยวข้องกัน

สอบทานการเปิดเผยข้อมูลของรายการที่เกี่ยวข้องกันหรือรายการที่อาจมีความขัดแย้งทางผลประโยชน์ คณะกรรมการตรวจสอบมีความเห็นว่า การเปิดเผยข้อมูลเป็นไปตามข้อกำหนดของสำนักงานคณะกรรมการกำกับหลักทรัพย์และตลาดหลักทรัพย์ ข้อกำหนดของตลาดหลักทรัพย์แห่งประเทศไทย รวมทั้ง รายการที่เกี่ยวข้องกันที่มีสาระสำคัญได้เปิดเผยไว้ในงบการเงินและหมายเหตุประกอบงบการเงินแล้ว

5. การคัดเลือกและเสนอแต่งตั้งผู้สอบบัญชี

พิจารณาผลการปฏิบัติงานในปีที่ผ่านมาของสำนักงาน ดร.วิรัช แอนด์ แอสโซซิเอตส์ ซึ่งเป็นผู้สอบบัญชีของบริษัทและบริษัทย่อย คณะกรรมการตรวจสอบมีความเห็นเกี่ยวกับผู้สอบบัญชีและค่าตอบแทน ดังนี้

- ในรอบปีบัญชีที่ผ่านมา ผู้สอบบัญชีได้ปฏิบัติงานด้วยความรู้ ความสามารถในการวิชาชีพ ให้ข้อเสนอแนะเกี่ยวกับระบบการควบคุมภายในและมีความเป็นอิสระในการปฏิบัติงาน

- ค่าตอบแทนที่เสนอมาเป็นอัตราที่เหมาะสม โดยได้เสนอค่าตอบแทนผู้สอบบัญชีของบริษัทจากเดิมจำนวนเงิน 830,000 บาท เป็นจำนวนเงิน 950,000 บาท เพิ่มขึ้นร้อยละ 14.46 จากค่าตอบแทนในปี 2555 เนื่องจากปริมาณงานและรายการทางบัญชีของบริษัทที่เพิ่มขึ้น และค่าตอบแทนผู้สอบบัญชีของบริษัทย่อย จำนวนเงิน 150,000 บาท เท่ากับค่าตอบแทนในปี 2555

- มีการปฏิบัติตามคล้อยตามข้อกำหนดของสำนักงานคณะกรรมการกำกับหลักทรัพย์และตลาดหลักทรัพย์ เรื่อง การหมุนเวียนผู้สอบบัญชีที่ลงลายมือชื่อรับรองรายงานการเงินทุก 5 รอบปีบัญชี ทั้งนี้ หาก ดร.วิรัช อภิเมธีธำรง เป็นผู้สอบบัญชีที่ลงลายมือชื่อรับรองรายงานการเงินประจำปี 2556 ซึ่งจะจัดเป็นปีที่ 4 ติดต่อกัน

- ผู้สอบบัญชีไม่มีความสัมพันธ์ใดๆ กับบริษัทและบริษัทย่อย

คณะกรรมการตรวจสอบจึงเห็นควรนำเสนอต่อคณะกรรมการบริษัทให้ขออนุมัติจากที่ประชุมผู้ถือหุ้นสามัญประจำปีแต่งตั้งผู้สอบบัญชีของสำนักงาน ดร.วิรัช แอนด์ แอสโซซิเอตส์ เป็นผู้สอบบัญชีของบริษัทและบริษัทย่อยประจำปี 2556 และกำหนดค่าสอบบัญชีที่เหมาะสม

โดยสรุปในภาพรวมแล้วคณะกรรมการตรวจสอบได้ปฏิบัติหน้าที่ครบถ้วนตามที่กำหนดไว้ในกฎบัตรของคณะกรรมการตรวจสอบที่ได้รับอนุมัติจากคณะกรรมการบริษัท และมีความเห็นว่าบริษัทมีการควบคุมภายใน การตรวจสอบภายในที่เหมาะสมและมีประสิทธิผล มีการจัดทำรายงานทางการเงินและรายงานการปฏิบัติงานที่ถูกต้อง เชื่อถือได้ มีการปฏิบัติตามนโยบาย แผนงาน กระบวนการปฏิบัติงาน กฎระเบียบและกฎหมายอย่างเคร่งครัด มีการดูแลป้องกันสินทรัพย์ที่รัดกุม มีการดำเนินงานอย่างมีประสิทธิภาพและประหยัด มีการบรรลุวัตถุประสงค์และเป้าหมายของการดำเนินงาน รวมทั้ง มีการพัฒนาปรับปรุงระบบการปฏิบัติงานให้มีคุณภาพและเหมาะสมกับสภาพแวดล้อมทางธุรกิจอย่างต่อเนื่อง



(ศาสตราจารย์ ดร.สนธิ อักษรแก้ว)

ประธานคณะกรรมการตรวจสอบ

1. นโยบายและภาพรวมการประกอบธุรกิจ

บริษัทเดิมชื่อ “บริษัท สเปเชียลตี้ พร็อพเพอร์ตี้ จำกัด” เริ่มก่อตั้งขึ้นเมื่อวันที่ 23 กรกฎาคม 2540 โดยกลุ่มผู้บริหารคนไทย ได้แก่ กลุ่มของนายประพนธ์ พลพัฒน์พงศ์ (กลุ่มผู้บริหารในปัจจุบัน) ถือหุ้นจำนวนร้อยละ 45.92 ของทุนชำระแล้ว จำนวน 232.01 ล้านบาท โดยมีทุนจดทะเบียน 232.01 ล้านบาท บริษัทประกอบธุรกิจรับจ้างผลิตตามคำสั่งซื้อของลูกค้าสำหรับชิ้นส่วนโลหะที่มีความเที่ยงตรงสูงระดับต่ำกว่า 5 ไมครอน เช่น Sleeve และ Shaft เพื่อนำไปประกอบผลิตภัณฑ์ Pivot และ Spindle Motor ซึ่งเป็นส่วนประกอบหนึ่งของหน่วยบันทึกความจำ (Hard Disk Drive) เพื่อจำหน่ายให้กับบริษัทผู้ผลิตและประกอบชิ้นงาน โดยจะส่งต่อไปยังลูกค้าซึ่งเป็นผู้ผลิตและประกอบฮาร์ดดิสก์ชั้นนำของโลก ทั้งนี้เครื่องจักรที่มีอยู่สามารถนำไปประยุกต์ใช้ในการผลิตชิ้นส่วนในอุตสาหกรรมอื่นๆ เช่น กลุ่ม Consumer Electronic & Entertainment กลุ่มยานยนต์ เป็นต้น

กลุ่มของนายประพนธ์ พลพัฒน์พงศ์ และผู้บริหารคนไทย มีสายสัมพันธ์ที่ค่อนข้างยาวนานกับบริษัทผู้ผลิตชิ้นส่วนอิเล็กทรอนิกส์จากประเทศญี่ปุ่น ได้สังเกตเห็นศักยภาพและการขยายตัวของอุตสาหกรรมชิ้นส่วนอิเล็กทรอนิกส์ในประเทศไทย เนื่องจากผู้ผลิต Hard Disk Drive รายใหญ่หลายรายซึ่งปัจจุบันเป็นฐานการผลิตอันดับ 1 ของโลกได้มาตั้งฐานการผลิตในประเทศไทย โดยมีส่วนแบ่งการตลาดรวมกันมากกว่าร้อยละ 80 ของมูลค่าตลาดทั้งหมด ดังนั้น จึงได้ร่วมกันก่อตั้งบริษัทขึ้นและดำเนินธุรกิจเติบโตอย่างต่อเนื่อง

วิสัยทัศน์ พันธกิจ นโยบายในการดำเนินงานของบริษัท

วิสัยทัศน์

เป็นผู้นำในธุรกิจรับจ้างผลิตชิ้นส่วน สร้างความพึงพอใจสูงสุดให้แก่ลูกค้าและห่วงโซ่อุปทานคุณภาพชีวิตของพนักงาน บนฐานหลักธรรมาภิบาล

พันธกิจ

1. เพิ่มประสิทธิภาพการผลิตที่เป็นมิตรกับสิ่งแวดล้อม
2. ควบคุมต้นทุนการผลิตและลดของเสีย
3. พัฒนาองค์ความรู้และเพิ่มทักษะของพนักงาน
4. สร้างสภาพแวดล้อมในการทำงานให้น่าอยู่และปลอดภัย
5. ส่งเสริมการมีส่วนร่วมในการดูแลรักษาชุมชน สังคมและสิ่งแวดล้อม

นโยบาย

1. Efficiency (ประสิทธิภาพ) ผลักดัน ใช้ทรัพยากรให้เกิดประสิทธิภาพสูงสุดโดยคำนึงถึงคุณภาพเป็นสำคัญ
2. Effectiveness (ประสิทธิผล) มุ่งมั่น ให้บรรลุเป้าหมายองค์กร
3. Economy (ประหยัด) ตระหนัก การใช้จ่ายที่เหมาะสมไม่ให้เกินงบประมาณที่ได้รับอนุมัติ
4. Environment (สิ่งแวดล้อม) สร้างสรรค์ สภาพแวดล้อมเอื้อต่อการทำงาน ชุมชนและสังคมให้น่าอยู่และปลอดภัย

โครงสร้างการถือหุ้นของบริษัทและบริษัทย่อย

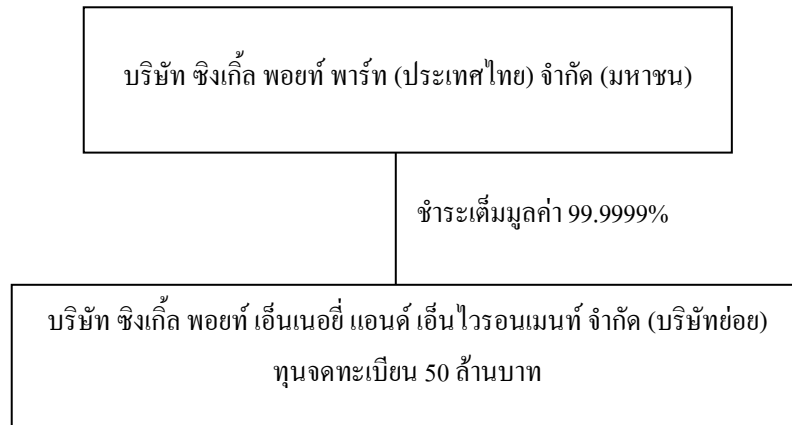

- ปี 2549 เดือนกุมภาพันธ์ 2549 จัดตั้งบริษัทย่อย “บริษัท ซิงเกิ้ล พอยท์ เอ็นเนอวี่ แอนด์ เอ็นไวรอนเมนต์ จำกัด”
สัดส่วนการถือหุ้นร้อยละ 49.99
- ปี 2553 เดือนสิงหาคม 2553 เพิ่มทุนจดทะเบียนในบริษัทย่อย จาก 15 ล้านบาท เป็น 50 ล้านบาท
สัดส่วนการถือหุ้นจากเดิมร้อยละ 49.99 เพิ่มเป็นร้อยละ 85
- ปี 2556 เดือนมีนาคม 2556 บริษัทฯ ซื้อเงินลงทุนในบริษัทย่อยจากผู้ถือหุ้นเดิม จำนวน 750,000 หุ้น
สัดส่วนการถือหุ้นจากเดิมร้อยละ 85 เพิ่มเป็นร้อยละ 99.99

ผู้ลงทุนสามารถศึกษาข้อมูลของบริษัทเพิ่มเติมได้จากแบบแสดงรายการข้อมูลประจำปี ซึ่งแสดงไว้ใน www.sec.or.th และเว็บไซต์ของบริษัท

2. ลักษณะการประกอบธุรกิจ

โครงสร้างรายได้

สายผลิตภัณฑ์	ดำเนิน การโดย	% การถือ หุ้น	ปี 2556 ล้านบาท	%	ปี 2555 ล้านบาท	%	ปี 2554 ล้านบาท	%
1. ชิ้นส่วนสำหรับ Hard Disk Drive	บริษัท							
- ชิ้นส่วนสำหรับ Pivot			5.24	0.85	1.52	0.15	20.81	3.19
- ชิ้นส่วนสำหรับ Spindle Motor			148.66	24.04	225.00	21.55	294.16	45.16
รวม			153.90	24.89	226.52	21.70	314.97	48.35
2. ชิ้นส่วนสำหรับ Non Hard Disk Drive	บริษัท							
- ชิ้นส่วนสำหรับ CE&E			68.77	11.12	102.75	9.84	184.66	28.35
- ชิ้นส่วนอื่นๆ ¹			34.22	5.53	28.39	2.72	24.34	3.74
- เลนส์และมอเตอร์ขนาดเล็กสำหรับกล้องถ่ายรูป ดิจิทัล			255.48	41.32	44.36	4.25	72.08	11.07
รวม			358.47	57.97	175.50	16.81	281.08	43.16
3. รับจ้างบริหารและแปรรูปขยะพลาสติกเป็นน้ำมัน	SPEE	99.9999	27.00	4.37	32.85	3.15	16.64	2.55
4. ชุบโลหะและอโลหะ	SIP	-	-	-	-	-	6.98	1.07
รวมรายได้จากการดำเนินงาน			539.37	87.23	434.87	41.66	619.67	95.13
รายได้บริการจัดหาระบบไฟฟ้าและกำลังการผลิต			-	-	207.04	19.83	-	-
รายได้ค่าเช่าอสังหาริมทรัพย์เพื่อการลงทุน			56.38	9.12	22.67	2.17	-	-
รายได้จากการขายวัตถุดิบ			1.66	0.27	22.70	2.17	-	-
ผลขาดทุนจากเหตุการณ์อุทกภัย			-	-	331.84	31.78	-	-
รายได้จากการขายเศษซาก			9.13	1.48	16.26	1.56	29.84	4.58
รายได้จากการยกหนี้ค่าบริหารจัดการค้างจ่าย			4.25	0.68	-	-	-	-
รายได้อื่นๆ ²			7.56	1.22	8.72	0.83	1.87	0.29
รวม			618.35	100.00	1,044.10	100.00	651.38	100.00

หมายเหตุ: ชิ้นส่วนอื่นๆ¹ ชิ้นส่วนในอุตสาหกรรมยานยนต์ และอื่นๆ

รายได้อื่นๆ² กำไรจากหลักทรัพย์เพื่อค้า กำไรจากอัตราแลกเปลี่ยน กำไรจากการจำหน่ายสินทรัพย์ เงินปันผลรับ ดอกเบี้ยรับ

บริษัทประกอบธุรกิจ ดังนี้

1. ผลิตและรับจ้างผลิตชิ้นส่วนหรืออุปกรณ์ที่ใช้กับผลิตภัณฑ์อิเล็กทรอนิกส์ มีความเที่ยงตรงสูง ตามคำสั่งซื้อของลูกค้า สำหรับการผลิตและรับจ้างผลิตชิ้นส่วนหรืออุปกรณ์ที่ทำจากโลหะหรือพลาสติกโดยการกลึง ตัด เจาะ เซาะ ร่อง ทำเกลียว ขัดผิว และล้างทำความสะอาดด้วยน้ำที่บริสุทธิ์ ด้วยเครื่องจักรที่ควบคุมด้วยระบบคอมพิวเตอร์ เพื่อให้ชิ้นงานมีความเที่ยงตรงสูงระดับต่ำกว่า 5 ไมครอน ผลิตภัณฑ์ที่ผลิตสามารถแบ่งออกได้ ดังนี้

1.1 ส่วนประกอบสำหรับผลิตภัณฑ์ Hard Disk Drive

1.1.1 ชิ้นส่วนสำหรับนำไปประกอบเป็นผลิตภัณฑ์ Pivot ซึ่งเป็นตัวยึดแขนอ่าน

1.1.2 ชิ้นส่วนสำหรับนำไปประกอบเป็นผลิตภัณฑ์ Spindle Motor ซึ่งใช้ในการขับเคลื่อนแผ่นจานเก็บข้อมูล

1.2 ส่วนประกอบสำหรับผลิตภัณฑ์ที่ไม่ใช่ Hard Disk Drive

1.2.1 ส่วนประกอบสำหรับผลิตภัณฑ์กลุ่ม Consumer Electronic & Entertainment เช่น ชิ้นส่วนสำหรับ

กล้องถ่ายรูปดิจิทัล กล้องถ่ายวิดีโอ MP 3 เครื่องเล่นเกม

1.2.2 ส่วนประกอบสำหรับผลิตภัณฑ์อื่นๆ เช่น ชิ้นส่วนสำหรับอากาศยาน ยานยนต์ เครื่องปรับอากาศ

2. ให้เช่าอสังหาริมทรัพย์

3. บริการจัดหาทรัพย์สิน วัสดุอุปกรณ์ เครื่องมือเครื่องใช้ ให้บริการจัดหาแรงงาน

บริษัทย่อยประกอบธุรกิจด้านพลังงานทดแทนโดยรับจ้างบริหารและนำเข้าเทคโนโลยีเพื่อการแปรรูปขยะพลาสติกเป็นน้ำมัน

การตลาดและการแข่งขัน

ธุรกิจผลิตส่วนประกอบสำหรับผลิตภัณฑ์ Hard Disk Drive

1. ภาพอุตสาหกรรม

Hard Disk Drive เป็นอุปกรณ์ที่ได้รับการพัฒนามายาวนานและเป็นส่วนประกอบที่สำคัญในคอมพิวเตอร์ซึ่งทำหน้าที่เก็บระบบการใช้งานของซอฟต์แวร์และเก็บข้อมูลต่างๆ ที่อุปกรณ์จัดเก็บข้อมูลประเภทอื่นมีอาจเทียบได้ Hard Disk Drive มีการพัฒนาความจุ สมรรถนะการทำงาน ความเร็วในการหมุน การอ่าน เขียนข้อมูล ขนาด คุณสมบัติ ความแน่นอน ีขีดความสามารถ และระบบเชื่อมต่อ

ผู้ผลิต Hard Disk Drive รายใหญ่ของโลกรวม 3 ราย ได้แก่ บจก.ซีเกท เทคโนโลยี (ประเทศไทย) บจก.เวสเทิร์น ดิจิตอล (ประเทศไทย) บจก.ฮิตาชิ โกลบอล สตอเรจ เทคโนโลยี (ประเทศไทย) มีส่วนแบ่งทางการตลาดรวมร้อยละ 80 ของตลาด Hard Disk Drive ทั่วโลก และมีประเทศไทยเป็นฐานการผลิต เนื่องจากมีศักยภาพและมีความพร้อมทุกด้าน ทั้ง แหล่งวัตถุดิบ อุตสาหกรรมสนับสนุน ความพร้อมด้านสาธารณูปโภค แรงงานที่มีคุณภาพ

ผู้ผลิต Hard Disk Drive รายใหญ่ของโลกเข้ามาลงทุนเพิ่มขึ้นในประเทศไทยจะช่วยเพิ่มศักยภาพของประเทศไทย ในการเป็นศูนย์กลางการผลิตชิ้นส่วนเพื่อส่งป้อนให้กับอุตสาหกรรม Hard Disk Drive ซึ่งจากการศึกษาของสำนักงาน คณะกรรมการส่งเสริมการลงทุน (BOI) พบว่าประเทศไทยเป็นผู้ผลิต Hard Disk Drive อันดับหนึ่งของโลกโดยมีปริมาณ การผลิตเพิ่มขึ้นทุกปี

2. สถานะการแข่งขัน

การแข่งขันภายในประเทศ

ผู้ผลิตและประกอบชิ้นส่วน Hard Disk Drive ได้แก่ Minebea, Nidec, Samsung, NSK, Innovalve, Seiko, Toda Pipe, Nippon Super, Habiro เป็นต้น ซึ่งแบ่งออกเป็นผู้ประกอบ ผู้ผลิตชิ้นส่วน และผู้รับจ้างผลิตชิ้นส่วน (Subcontractor)

โดยปกติแล้วลูกค้ารายใหญ่ของบริษัท ได้แก่ Samsung, Nikon, Nidec, Minebea และ Seiko จะผลิตชิ้นส่วนของ Hard Disk Drive ภายในบริษัท (Inhouse) เป็นส่วนใหญ่ โดยส่วนหนึ่งจะผลิตเองตั้งแต่ขั้นตอนแรกจนถึงขั้นตอนสุดท้าย และอีกส่วนหนึ่งให้บริษัทที่เป็นผู้รับจ้างผลิต ผลิตในขั้นตอนแรกหรือขั้นตอนแรกกับขั้นตอนที่สอง โดยจะแบ่งสัดส่วน การผลิตให้กับผู้รับจ้างผลิตแต่ละรายอย่างเหมาะสม

ปัจจุบันผู้ผลิตและประกอบชิ้นส่วน Hard Disk Drive จะแข่งขันกันในเรื่องคุณภาพและราคาเพื่อต้องการรักษา สัดส่วนการตลาดสูงสุด ทำให้ผู้รับจ้างผลิตชิ้นส่วนได้รับความกดดันเรื่องคุณภาพและราคาด้วย แต่ผู้รับจ้างผลิตชิ้นส่วน แต่ละรายไม่ประสบปัญหาในการแข่งขันกันเอง เนื่องจากบริษัทรับจ้างผลิตแต่ละรายจะผลิตชิ้นส่วน Hard Disk Drive ใน รุ่นที่แตกต่างกันตามความชำนาญและความเชี่ยวชาญของผู้รับจ้างผลิตแต่ละรายเพื่อให้เกิดประสิทธิภาพและประสิทธิผล สูงสุด

ในอนาคตการแข่งขันอาจรุนแรงมากขึ้น หากบริษัทผู้ผลิตมีการเปลี่ยนแปลงนโยบายการว่าจ้างผลิตให้มีสัดส่วนที่ลดลงและมีการผลิตเองเพิ่มขึ้น ซึ่งจะส่งผลกระทบต่อโดยตรงต่อยอดขายของบริษัท หรือหากลูกค้ามีความต้องการสินค้าที่เพิ่มมากขึ้น คู่แข่งขันอาจเพิ่มศักยภาพการผลิตและพัฒนาเทคโนโลยีเพื่อรองรับความต้องการที่เพิ่มขึ้นทำให้มีการแข่งขันในธุรกิจเพิ่มมากขึ้น

ปัจจุบันบริษัทสามารถพัฒนาศักยภาพด้านบุคลากร เทคโนโลยี คุณภาพของสินค้าและบริการ รวมทั้ง กำหนดราคาขายที่เหมาะสม ทำให้บริษัทยังคงรักษามาตรฐานและการเติบโตของยอดขายในอุตสาหกรรมชิ้นส่วน Hard Disk Drive ได้ นอกจากนี้ ผู้ประกอบการรายใหม่ไม่สามารถเข้ามาประกอบธุรกิจในอุตสาหกรรมนี้ได้ง่ายเนื่องจากมีข้อจำกัด เช่น ต้องมีเทคโนโลยีเป็นที่ยอมรับของลูกค้าและมีความน่าเชื่อถือ ต้องมีการลงทุนสูงเพื่อการจัดซื้อเครื่องจักรที่ใช้ในการผลิตและเครื่องมือตรวจสอบต่างๆ

การแข่งขันกับต่างประเทศ

ปัจจุบันอุตสาหกรรม Hard Disk Drive มีการแข่งขันด้านราคาที่รุนแรง ทำให้ราคาขายลดลงอย่างต่อเนื่องและมีการลงทุนในการวิจัยและพัฒนาจำนวนมากเพื่อตอบสนองต่อการเปลี่ยนแปลงอย่างรวดเร็วของเทคโนโลยีด้านการพัฒนา ความจุ สมรรถภาพ ความเร็วในการรับ-ส่งข้อมูล ขนาด จิตความสามารถ และอื่นๆ ทำให้ผู้ผลิตแต่ละรายต้องปรับตัวเข้ากับการแข่งขันที่รุนแรงขึ้น โดยการบริหารต้นทุนการผลิตให้มีประสิทธิภาพมากยิ่งขึ้น หรือผู้ประกอบการพิจารณาตัดสินใจย้ายฐานการผลิตไปยังแหล่งผลิตที่มีต้นทุนที่ต่ำกว่า

การย้ายฐานการผลิตออกจากประเทศไทยมีโอกาสน้อยเนื่องจากประเทศไทยมีแรงงานที่มีประสิทธิภาพและมีอุตสาหกรรมที่ต่อเนื่องครบวงจร เช่น การผลิตชิ้นส่วนต่างๆ เพื่อเกื้อหนุนอุตสาหกรรม Hard Disk Drive ดังนั้น การย้ายฐานการผลิตจะมีต้นทุนจำนวนมากและต้องใช้เวลาศึกษานาน นอกจากนี้ รัฐบาลมีนโยบายให้การสนับสนุนการลงทุนของบริษัทต่างประเทศที่ย้ายฐานการผลิตมายังประเทศไทยโดยให้สิทธิพิเศษทางภาษีและสิทธิประโยชน์อื่นๆ

3. กลยุทธ์การแข่งขัน

3.1 การรักษาคุณภาพของสินค้า

บริษัทผลิตสินค้าที่มีความละเอียด ต้องมีความแม่นยำในการผลิตอย่างมาก บริษัทจึงมีนโยบายมุ่งเน้นด้านคุณภาพของสินค้าโดยมีระบบการตรวจสอบคุณภาพของสินค้าตามอัตราส่วนของงานในทุกขั้นตอนการผลิตอย่างเข้มงวด มีเครื่องมือทดสอบที่มีความแม่นยำและเป็นเทคโนโลยีที่ทันสมัย มีการอบรมบุคลากรอย่างสม่ำเสมอและจัดทำมาตรฐานในการปฏิบัติงานทำให้บริษัทได้รับความไว้วางใจจากลูกค้าในการสั่งซื้อสินค้าอย่างต่อเนื่อง

3.2 การจัดส่งสินค้าตรงต่อเวลา

บริษัทมีนโยบายมุ่งเน้นด้านการจัดส่งสินค้าตรงต่อเวลาเพื่อไม่ให้เกิดผลกระทบต่อขั้นตอนการประกอบชิ้นส่วนอื่นๆ ของลูกค้า โดยมีการควบคุมตั้งแต่การวางแผนการผลิต การจัดซื้อวัตถุดิบ การตรวจสอบคุณภาพ การผลิต และการจัดส่งสินค้า นอกจากนี้ มีการใช้ระบบคอมพิวเตอร์เพื่อควบคุมกระบวนการผลิตทำให้ทราบเวลาที่ใช้ในการผลิตได้อย่างแน่นอน บริษัทจึงสามารถจัดส่งสินค้าตรงต่อเวลามาโดยตลอด

3.3 การรักษาความสัมพันธ์ที่ดีกับลูกค้า

บริษัทมีนโยบายมุ่งเน้นการสร้างความสัมพันธ์ระยะยาวกับลูกค้าโดยจัดให้มีพนักงานดูแลลูกค้าและผลิตภัณฑ์ร่วมมือกับลูกค้าในการแก้ไขปัญหาทันทีและสร้างความมั่นใจให้กับลูกค้าว่าจะได้รับการบริการที่ดี

3.4 การบริการที่ดี

บริษัทประกอบธุรกิจผลิตตามคำสั่งซื้อของลูกค้า (Made-to-order) บริษัทจึงมีนโยบายมุ่งเน้นการบริการและประสานงานกับลูกค้าเพื่ออำนวยความสะดวกในการปรับเปลี่ยนคุณลักษณะของสินค้าตามความเหมาะสม เพื่อให้สอดคล้องกับเทคโนโลยีที่เปลี่ยนแปลงไป นอกจากนี้ บริษัทมีการสำรวจความพึงพอใจและความคาดหวังของลูกค้าเพื่อปรับปรุงการให้บริการกับลูกค้าอย่างต่อเนื่อง

4. กลุ่มลูกค้าเป้าหมาย

ผู้ผลิตสินค้าเพื่อประกอบ Hard Disk Drive มีหลายรายโดยผู้ผลิตระดับที่ 1 (First Tier) ได้แก่ Samsung, Nidec, Seiko, Minebea จะผลิตชิ้นส่วนบางประเภทเอง บางชิ้นส่วนจะจ้างผู้ผลิตระดับที่ 2 (Second Tier) ดังนั้น กลุ่มลูกค้าเป้าหมายของบริษัทจะเป็นกลุ่มผู้ผลิต ระดับที่ 1 ซึ่งมีศักยภาพ มีมูลค่าการสั่งซื้อสูง มีความมั่นคงทางการเงิน มีชื่อเสียงลูกค้าของกลุ่มผู้ผลิต ระดับที่ 1 เช่น บจก.ซีเกท เทคโนโลยี (ประเทศไทย) บจก.เวสเทิร์น ดิจิตอล (ประเทศไทย) บจก.ฮิตาชิ โกลบอล สตอเรจ เทคโนโลยี (ประเทศไทย) ได้ตั้งฐานการผลิตในประเทศไทยและลงทุนเพิ่มอย่างต่อเนื่อง

บริษัทกลุ่มผู้ผลิตระดับที่ 1 จึงได้รับปริมาณการสั่งซื้อสินค้าเพิ่มมากขึ้นทำให้บริษัทได้รับคำสั่งซื้อเพิ่มมากขึ้นด้วย นอกจากนี้ ลักษณะการดำเนินธุรกิจของผู้ผลิต Hard Disk Drive จะเน้นเรื่องคุณภาพของสินค้า ศักยภาพของคู่ค้า และความไว้วางใจมานาน ทำให้ลูกค้าไว้วางใจให้บริษัทผลิตสินค้าเพิ่มขึ้นมาโดยตลอด บริษัทจึงมีฐานลูกค้าที่มั่นคงอย่างต่อเนื่อง

5. การจำหน่ายและช่องทางการจัดจำหน่าย

5.1 ลูกค้าเดิมที่มีความสัมพันธ์อย่างดี

การผลิตชิ้นส่วน Hard Disk Drive ต้องคำนึงถึงคุณภาพของสินค้า ความประณีต เทคโนโลยี และความเชี่ยวชาญ บริษัทสามารถผลิตสินค้าที่มีคุณภาพ เป็นที่ยอมรับแก่ลูกค้า มีจริยธรรมในการดำเนินธุรกิจ สามารถสร้างความสัมพันธ์ที่ดีและความน่าเชื่อถือกับลูกค้าได้เป็นอย่างดีและอย่างต่อเนื่อง

5.2 ทีมงานการตลาด

บริษัทมีงบประมาณในปี 2556 เพื่อสร้างทีมงานการตลาดโดยเน้นการหาลูกค้ารายใหม่เพื่อการผลิตสินค้าใหม่ อุตสาหกรรมใหม่ และการลงโฆษณาในวารสารต่างๆ ที่เกี่ยวข้องกับชิ้นส่วนของอุตสาหกรรมที่บริษัทผลิต

5.3 การออกงานแสดงสินค้าและนิทรรศการ

บริษัทมีโครงการในการร่วมมือกับสำนักงานคณะกรรมการส่งเสริมการลงทุน (BOD) เพื่อร่วมออกงานแสดงสินค้าและนิทรรศการต่างๆ เช่น โครงการ Vendors Meet Customers หรือการทำ Business Matching เพื่อประชาสัมพันธ์และเปิดโอกาสให้บริษัทได้พบกับผู้ผลิตหรือผู้บริโภคโดยตรง

5.4 การแนะนำของคู่ค้า (Supplier)

บริษัทมีความสัมพันธ์ที่ดีกับคู่ค้ามาโดยตลอด ดังนั้น คู่ค้าจะแนะนำลูกค้าให้แก่บริษัทซึ่งมีประโยชน์ต่อบริษัทในการขยายตลาด สำหรับคู่ค้าจะได้ประโยชน์จากการสั่งซื้อวัตถุดิบที่เพิ่มมากขึ้น

ธุรกิจผลิตส่วนประกอบสำหรับผลิตภัณฑ์ที่ไม่ใช่ Hard Disk Drive

1. ภาวะอุตสาหกรรม

อุตสาหกรรมการผลิตกล้องถ่ายรูปดิจิทัลในปี 2556 มีการเติบโตที่ลดลงอย่างมากไม่เหมือนกับปีที่ผ่านมา ทำให้ธุรกิจนี้ต้องปรับตัวอย่างรุนแรงด้านต้นทุนการผลิต

2. สถานะการแข่งขัน

กลุ่ม Consumer Electronic & Entertainment (CE&E) เช่น ชิ้นส่วนสำหรับกล้องถ่ายรูปดิจิทัล ผู้ผลิตกล้องถ่ายรูปดิจิทัลจะกระจายคำสั่งซื้อให้กับผู้รับจ้างผลิตชิ้นส่วนหลายรายเพื่อไม่ให้เกิดผูกขาดกับผู้ผลิตชิ้นส่วนรายใดรายหนึ่ง

ปัจจุบันลูกค้าของบริษัทซึ่งเป็นบริษัทผู้ผลิตกล้องถ่ายรูปดิจิทัลได้สั่งซื้อชิ้นส่วนจากบริษัทและผู้ผลิตชิ้นส่วนในต่างประเทศ แต่บริษัทได้เปรียบเหนือกว่าผู้ผลิตชิ้นส่วนในต่างประเทศเพราะบริษัทมีโรงงานตั้งอยู่ใกล้กับโรงงานของลูกค้าในอนาคตการแข่งขันอาจมีความรุนแรงมากขึ้น ถ้าบริษัทผู้ผลิตชิ้นส่วนรายอื่นภายในประเทศเข้ามาผลิตชิ้นส่วนให้แก่บริษัทผู้ผลิตกล้องถ่ายรูปดิจิทัลหรือบริษัทผู้ผลิตชิ้นส่วนในต่างประเทศปรับเปลี่ยนกลยุทธ์ด้านการแข่งขัน โดยเข้ามาลงทุนตั้งโรงงานในประเทศไทยเพื่อรองรับการเติบโตของอุตสาหกรรมการผลิตกล้องถ่ายรูปดิจิทัลที่มีแนวโน้มเพิ่มขึ้นในอนาคต

3. กลยุทธ์การแข่งขัน

บริษัทกำหนดกลยุทธ์การแข่งขันของ CE&E เหมือนกับกลยุทธ์การแข่งขันของ Hard Disk Drive

4. กลุ่มลูกค้าเป้าหมาย

บริษัทผลิตชิ้นส่วนประกอบสำหรับผลิตภัณฑ์กลุ่ม CE&E ประเภทกล้องถ่ายรูปดิจิทัลและอื่นๆ ซึ่งมีปริมาณการสั่งซื้อที่เพิ่มขึ้นเนื่องจากชื่อเสียงของบริษัทในการผลิตชิ้นส่วนโลหะที่มีความเที่ยงตรงสูงเป็นระยะเวลามากกว่า 10 ปี

ในปี 2556 มีลูกค้ารายใหม่ที่เกิดจากการดำเนินกิจกรรมทางการตลาดในส่วนของชิ้นส่วนกล้องถ่ายรูป ได้แก่ Nidec Copal, SONY (Thailand), Thaisanei, Entrust ลูกค้ากลุ่มยานยนต์ ได้แก่ Formula, Kohwa, Thaisummit, Sunlit และกลุ่มลูกค้า Electronics อื่นๆ ได้แก่ COSMO, Citizen, Chromalloy

5. การจำหน่ายและช่องทางการจัดจำหน่าย

5.1 การออกงานแสดงสินค้าและนิทรรศการต่างๆ เพื่อเป็นการประชาสัมพันธ์บริษัทให้เป็นที่รู้จักแก่ลูกค้า เช่น งานนิทรรศการ Subcon Thailand, Metalex Thailand และรวมถึงการออกงานแสดงสินค้าในต่างประเทศเพื่อเป็นการประชาสัมพันธ์บริษัทและเข้าถึงกลุ่มลูกค้าได้อย่างทั่วถึงและตรงเป้าหมาย

5.2 การแนะนำของสำนักงานคณะกรรมการส่งเสริมการลงทุน (BOI) โดยจะประสานงานให้บริษัทที่มีความต้องการจัดซื้อและจัดหาผู้รับช่วงการผลิตได้พบและเจรจาทางธุรกิจกับผู้รับช่วงการผลิตโดยตรง

5.3 การแนะนำลูกค้าใหม่โดยลูกค้าที่มีอยู่เดิม

ธุรกิจด้านพลังงานทดแทน

บริษัทย่อยเคยเป็นผู้จำหน่ายและติดตั้งเครื่องจักรแปรรูปขยะพลาสติกเป็นน้ำมันให้กับองค์กรปกครองส่วนท้องถิ่น (อปท.) 2 แห่ง ได้แก่ เทศบาลนครระยองและเทศบาลเมืองหัวหิน บริษัทย่อยมุ่งมั่นที่จะเป็นผู้นำในการจัดการขยะฐานศูนย์ (Zero Waste Management) เพื่อหยุดยั้งการฝังกลบขยะและนำทรัพยากรกลับมาใช้เพื่อการแปรรูปเป็นพลังงานน้ำมันและพลังงานไฟฟ้าโดยสร้างมูลค่าทางธุรกิจในรูปแบบของธุรกิจสีเขียว (Green Business) ซึ่งมีผลตอบแทนต่อการลงทุนอย่างคุ้มค่า

บริษัทย่อยได้ลงนามในสัญญาผูกพัน 5 ปี โครงการรีไซเคิลขยะมาใช้ในโครงการด้านพลังงาน (Landfill Mining) กับเทศบาลเมืองหัวหิน มีวงเงินงบประมาณ 120 ล้านบาท และโครงการบริหารจัดการแปรรูปขยะพลาสติกเป็นน้ำมัน มีวงเงินงบประมาณ 17 ล้านบาทต่อปี

ปัจจุบันบริษัทย่อยรับจ้างบริหารเครื่องจักรแปรรูปขยะพลาสติกเป็นน้ำมันให้กับองค์กรปกครองส่วนท้องถิ่นทั้ง 2 แห่งดังกล่าว

กระบวนการผลิตหรือการจัดวัตถุดิบเหลือใช้

บริษัท

กระบวนการผลิตของผลิตภัณฑ์บางประเภทมีการใช้น้ำมันที่ผลิตจากน้ำมันธรรมชาติ (Mineral oil) ซึ่งก่อให้เกิดละอองน้ำมันฟุ้งกระจายมายังอากาศภายนอกในระหว่างการผลิต จากข้อมูลรับรองของ Supplier ในประเทศญี่ปุ่นระบุว่าน้ำมันดังกล่าว ผ่านมาตรฐานของ Toxic Substances Control Act เนื่องจากเป็นน้ำมันที่ได้จากธรรมชาติ ละอองน้ำมันนั้นจึงไม่ก่อให้เกิดมลพิษทางอากาศ บริษัทได้ติดตั้งเครื่องดูดละอองน้ำมัน โดยต่อเข้ากับระบบท่อที่จะนำละอองน้ำมันกลับมาคืนรูปเป็นน้ำมันที่สามารถนำมาใช้ได้อีกในขั้นตอนการผลิต ซึ่งเป็นการลดละอองน้ำมันในอากาศและลดผลกระทบต่อพนักงาน บริษัทได้จัดทำข้อบังคับความปลอดภัยในการทำงานและได้รับการรับรองระบบการจัดการด้านสิ่งแวดล้อม ISO14001:2004 โดยปฏิบัติตามระบบการจัดการด้านสิ่งแวดล้อมและกฎหมายความปลอดภัยอย่างเคร่งครัด

การขายเศษวัตถุดิบที่เหลือจากกระบวนการผลิต ผู้รับซื้อซึ่งได้รับใบอนุญาตจากกรมโรงงานอุตสาหกรรมจะขนเศษวัตถุดิบออกไปจากโรงงาน ซึ่งเศษวัตถุดิบจะมีน้ำมันติดอยู่ ทำให้เกิดคราบน้ำมัน ภายหลังจากการขนเศษวัตถุดิบไปแล้วจะมีคราบน้ำมันตกค้างอยู่ในระดับที่สูงกว่ามาตรฐานที่กำหนดของนิคมอุตสาหกรรมแต่ผลกระทบต่อสิ่งแวดล้อมไม่เกินกว่าขอบเขตที่กฎหมายกำหนด บริษัทได้จ้างผู้เชี่ยวชาญจากภายนอกมาวางระบบบำบัดน้ำเสียเพื่อลดสารตกค้างโดยการนำอุปกรณ์ที่ใช้ลดสารตกค้างมาปรับใช้ หลังจากนั้นจะคัดแยกน้ำเสียก่อน เพื่อให้อยู่ในมาตรฐานที่ไม่มีผลกระทบต่อสิ่งแวดล้อมตามที่กฎหมายกำหนดแล้วจึงปล่อยน้ำที่ได้รับการบำบัดลงบ่อน้ำทิ้ง

นอกจากนี้ นิคมอุตสาหกรรมยังมีระบบกำจัดของเสียที่มีมาตรฐานเพื่อควบคุมมาตรฐานของโรงงานอุตสาหกรรม และมีการบำบัดสารตกค้างจากการผลิตในส่วนที่เกินมาตรฐานเพื่อไม่ให้ของเสียเหล่านี้ส่งผลกระทบต่อสิ่งแวดล้อมภายนอก

บริษัทย่อย

เครื่องจักรแปรรูปขยะพลาสติกเป็นน้ำมัน ใช้เทคโนโลยีที่หลอมพลาสติกให้เป็นไอในสภาวะปิดไว้รออากาศ ทำให้ไม่มีมลพิษปล่อยออกจากกระบวนการทำงานของเครื่องจักร จึงไม่ก่อให้เกิดผลกระทบต่อสิ่งแวดล้อม

ผู้ลงทุนสามารถศึกษาข้อมูลของบริษัทเพิ่มเติมได้จากแบบแสดงรายการข้อมูลประจำปี ซึ่งแสดงไว้ใน www.sec.or.th และเว็บไซต์ของบริษัท

3. ปัจจัยความเสี่ยง

1. ความเสี่ยงในการประกอบธุรกิจ

1.1 การพึ่งพาลูกค้ารายใหญ่หรือน้อยราย

บริษัทมีลูกค้ารายใหญ่ของธุรกิจ HDD รวม 2 ราย มียอดการสั่งซื้อในปี 2556 คิดเป็นร้อยละ 24.89 ของรายได้จากการขายและรับจ้าง บริษัทจึงมีความเสี่ยง หากลูกค้ารายใหญ่มีนโยบายในการผลิตเองหรือว่าจ้างบริษัทรับจ้างผลิตชิ้นส่วนรายอื่นแทน จะทำให้รายได้ของบริษัทลดลงอย่างมีนัยสำคัญ

บริษัทจะขยายฐานลูกค้าให้เพิ่มมากขึ้นทั้งในส่วนของผู้ประกอบการ Hard Disk Drive และอุตสาหกรรมอื่นๆ เช่น Consumer Electronic & Entertainment ยานยนต์ อากาศยาน เครื่องใช้ไฟฟ้า เครื่องมือทางการแพทย์ และพลังงานทดแทน เป็นต้น เพื่อกระจายความเสี่ยงในการประกอบธุรกิจ

1.2 ราคาของสินค้าทดแทนลดลง

มีการผลิตสินค้าทดแทน Hard Disk Drive ได้แก่ Flash memory ซึ่งได้รับความนิยมมากขึ้นในกลุ่มผู้บริโภค เนื่องจากมีขนาดเล็ก ใช้พลังงานน้อย ทนต่อแรงกระแทก กระเทือน ได้ดีกว่า Hard Disk Drive นอกจากนี้ ตลาดของ Flash memory มีการขยายตัวเพิ่มขึ้นมากโดยนำไปใช้กับอุปกรณ์เพื่ออำนวยความสะดวกและความบันเทิง เช่น โทรศัพท์มือถือ กล้องถ่ายรูป เครื่องบันทึกเสียง เครื่องเล่น MP3 เป็นต้น แต่ Flash memory มีราคาต่อหน่วยความจำ (Price/gigabyte) ค่อนข้างสูง อย่างไรก็ตาม อุตสาหกรรม Hard Disk Drive มีแนวโน้มจะพัฒนา Hard Disk ที่มีความจุมากขึ้น ขนาดเล็กลง ทนทานได้มากขึ้น บริษัทจึงมีความเสี่ยง หากสินค้าทดแทนมีราคาลดลง

บริษัทมีการติดตามข่าวสารและข้อมูลการเปลี่ยนแปลงของเทคโนโลยีอย่างใกล้ชิดเพื่อให้สามารถปรับตัวได้อย่างรวดเร็ว

1.3 ลูกค้าย้ายฐานการผลิตไปยังประเทศอื่นที่มีต้นทุนการผลิตที่ต่ำกว่า

เนื่องจากการแข่งขันด้านการผลิตด้วยเทคโนโลยีที่เพิ่มสูงขึ้นทำให้ราคาต่อหน่วยของ Hard Disk Drive ลดลงอย่างมาก ผู้ผลิตจึงพยายามปรับตัวเพื่อความอยู่รอดโดยการควบคุมต้นทุนการผลิตให้มีประสิทธิภาพมากขึ้น หาแหล่งการผลิตที่มีต้นทุนการผลิตต่ำที่สุด จากการศึกษาพบว่าประเทศจีนและประเทศเวียดนามมีต้นทุนแรงงานที่ต่ำ บริษัทจึงมีความเสี่ยง หากมีการแข่งขันที่รุนแรงขึ้น อาจทำให้ผู้ผลิตย้ายฐานการผลิตจากประเทศไทยไปยังประเทศอื่นที่มีต้นทุนการผลิตที่ต่ำกว่า

ลูกค้าที่ย้ายฐานการผลิตไปยังประเทศอื่นมีความเป็นไปได้น้อยมากเนื่องจากประเทศไทยมีข้อได้เปรียบเหนือกว่าประเทศจีนและประเทศเวียดนาม เช่น มีความพร้อมด้านโครงสร้างพื้นฐาน แรงงานมีทักษะและประสบการณ์ มีอัตราเงินเฟ้อต่ำ มีการสนับสนุนของสำนักงานคณะกรรมการส่งเสริมการลงทุน (BOI) โดยการให้สิทธิประโยชน์ต่างๆ เช่น การยกเว้นภาษีให้แก่ผู้ประกอบการในอุตสาหกรรมฮาร์ดดิสก์ไดรฟ์ (HDD) เพื่อให้เข้ามาตั้งฐานการผลิตหรือขยายฐานการผลิตในประเทศไทย

1.4 การแข่งขันกับผู้ผลิตรายอื่น

บริษัทและผู้ผลิตรายอื่นซึ่งรับจ้างผลิตชิ้นส่วนให้กับลูกค้ารายเดียวกันจะแข่งขันกันในการขยายศักยภาพและกำลังการผลิตเพื่อรองรับความต้องการของลูกค้าที่เพิ่มขึ้น บริษัทจึงมีความเสี่ยง หากลูกค้ามีนโยบายด้านการจ้างผลิตจำนวนน้อยลงหรือหากคู่แข่งรายอื่นภายในประเทศมีการลงทุนเพื่อเพิ่มกำลังการผลิตในอนาคต หรือหากคู่แข่งรายอื่นจากต่างประเทศขยายฐานการผลิตเข้ามาในประเทศไทย

บริษัทมีการขยายกำลังการผลิต มีการปรับปรุงขั้นตอนการผลิต ลงทุนซื้อเครื่องจักรใหม่ จัดหาบุคลากรเพิ่มมากขึ้น มีการผลิตสินค้ามีคุณภาพ และส่งมอบตรงเวลา บริษัทจึงมั่นใจว่าจะสามารถรักษฐานลูกค้าไว้ได้ สำหรับคู่แข่งรายอื่นจากต่างประเทศซึ่งขยายฐานการผลิตเข้ามาในประเทศไทยมีค่าใช้จ่ายในการขยายฐานการผลิตสูงมาก บริษัทมีโอกาสน้อยมากจะสูญเสียลูกค้า

2. ความเสี่ยงเกี่ยวกับการผลิต

2.1 การพึ่งพาคู่ค้ารายใหญ่หรือน้อยราย

บริษัทสั่งซื้อสแตนเลสแท่งและทองเหลืองแท่งจากลูกค้า จำนวน 6 ราย มีสัดส่วนการสั่งซื้อวัตถุดิบจากลูกค้าในปี 2556 คิดเป็นร้อยละ 80 บริษัทจึงมีความเสี่ยง หากลูกค้าจัดส่งวัตถุดิบไม่มีคุณภาพหรือไม่สามารถจัดส่งวัตถุดิบได้ตรงตามเวลาที่กำหนด จะทำให้มีปัญหาการวางแผนการผลิตและความต่อเนื่องในการผลิต ซึ่งอาจทำให้ต้องเปลี่ยนวัตถุดิบที่มีคุณสมบัติแตกต่างกัน ปรับเปลี่ยนระยะเวลาที่ใช้ในการผลิต (Cycle Time) ปรับเปลี่ยนการทำงานของเครื่องจักร ปรับเปลี่ยนอุปกรณ์ที่ใช้ในการผลิตให้เหมาะสมกับวัตถุดิบนั้น ๆ

บริษัทมีการประเมินคุณภาพของคู่ค้าทุกปีโดยมีหลักเกณฑ์การประเมิน ได้แก่ คุณภาพของวัตถุดิบและการส่งมอบตรงเวลา และบริษัทจะสั่งซื้อวัตถุดิบจากลูกค้าหลายราย คู่ค้าบางรายมาจากการแนะนำของลูกค้าซึ่งมีการติดต่อและมีความสัมพันธ์อันดีกับลูกค้ามานานทำให้ได้ประโยชน์ด้านคุณภาพและราคา

2.2 ราคาของวัตถุดิบสำคัญผันแปรไปตามราคาซื้อขายในตลาดโลก

วัตถุดิบหลัก ได้แก่ ทองเหลืองแท่งและสแตนเลสแท่ง ซึ่งราคาของวัตถุดิบหลักมีการเปลี่ยนแปลงตามภาวะราคาตลาดโลก ทำให้ต้นทุนของวัตถุดิบมีการเปลี่ยนแปลงตลอดเวลา โดยต้นทุนในปี 2556 คิดเป็นประมาณร้อยละ 60 และ 40 ของต้นทุนรวมของสินค้าที่ผลิตในแต่ละชนิด บริษัทจึงมีความเสี่ยง หากไม่สามารถปรับราคาขายสินค้าตามต้นทุนที่เปลี่ยนแปลงได้

บริษัทมีการติดตามราคาวัตถุดิบหลักอย่างใกล้ชิดเพื่อใช้เป็นแนวทางในการสั่งซื้อวัตถุดิบให้สอดคล้องกับปริมาณความต้องการสั่งผลิตของลูกค้า เมื่อราคาวัตถุดิบเพิ่มสูงขึ้นจนทำให้บริษัทไม่สามารถควบคุมต้นทุนการผลิตได้ บริษัทจะเจรจากับลูกค้าเพื่อปรับราคาขายเพิ่มตามต้นทุนของวัตถุดิบที่เปลี่ยนไป หรือให้ลูกค้าเป็นผู้จัดหาวัตถุดิบเอง ซึ่งจะทำให้การเปลี่ยนแปลงของราคาวัตถุดิบมีผลกระทบต่อการดำเนินงานของบริษัทลดลง

2.3 การเปลี่ยนแปลงของเทคโนโลยีในการผลิต

ในระยะ 2-3 ปีที่ผ่านมา การใช้คอมพิวเตอร์แบบพกพา (Notebook) มีแนวโน้มลดลง ความต้องการใช้ Hard Disk Drive (HDD) ขนาดเล็ก มีแนวโน้มลดลงอย่างต่อเนื่อง เนื่องจากการใช้สื่อบันทึกข้อมูลแบบ Solid State Drive (SSD) เพิ่มมากขึ้น สำหรับ HDD มีแนวโน้มที่จะใช้มากขึ้นในส่วนของงานเก็บข้อมูลขนาดใหญ่ เช่น Cloud

บริษัทจึงมีความเสี่ยง หากไม่สามารถเปลี่ยนแปลงหรือเพิ่มศักยภาพการผลิตเพื่อรองรับแนวโน้มการเปลี่ยนแปลงของเทคโนโลยี อาจทำให้ศักยภาพการแข่งขันของบริษัทลดลงและสูญเสียฐานลูกค้าให้แก่คู่แข่งรายอื่นได้

บริษัทได้มีการลดการพึ่งพาลูกค้า HDD ลง และเพิ่มกำลังการผลิตงาน Non HDD ให้มากขึ้น เพื่อให้บริษัทได้รับผลกระทบน้อยลง หากมีความต้องการงาน HDD ลดลง

บริษัทจะติดตามข่าวสารจาก International Disk Drive Equipment and Materials Association (IDEMA) และ IDEMA Asia Pacific -Thailand ซึ่งเป็นสถาบันวิจัยด้านเทคโนโลยีและอุปกรณ์ Hard Disk Drive ชั้นนำของโลก มีการประสานงานกับลูกค้าอย่างใกล้ชิด ดังนั้น บริษัทจะรับทราบแนวโน้มการเปลี่ยนแปลงของเทคโนโลยีและสามารถปรับตัวได้ทันต่อการเปลี่ยนแปลงที่อาจจะเกิดขึ้นได้อย่างรวดเร็ว

2.4 การจัดหาวัตถุดิบหลักจากต่างประเทศ

วัตถุดิบหลัก ได้แก่ สแตนเลสแท่ง ทองเหลืองแท่ง และอลูมิเนียมขึ้นรูป ลูกค้านำเข้าวัตถุดิบเหล่านี้จากภายในประเทศ บริษัทจะซื้อสแตนเลสแท่งและทองเหลืองแท่งจากภายในประเทศและต่างประเทศ ในปี 2556 มีสัดส่วนการสั่งซื้อจากภายในประเทศต่อการสั่งซื้อจากต่างประเทศประมาณ 20:80 ดังนั้น บริษัทจึงมีความเสี่ยง หากได้รับวัตถุดิบล่าช้าหรือวัตถุดิบไม่ได้คุณภาพตามที่ต้องการซึ่งจะส่งผลกระทบต่อแผนการผลิตสินค้า อาจทำให้บริษัทสูญเสียลูกค้าได้เนื่องจากลูกค้าต้องนำสินค้าของบริษัทไปประกอบกับชิ้นส่วนอื่นๆ หากบริษัทไม่สามารถจัดส่งสินค้าได้ตามเวลาที่กำหนดจะทำให้การผลิตของลูกค้าหยุดชะงักไปด้วย

บริษัทจะสั่งซื้อวัตถุดิบล่วงหน้าประมาณ 1-2 เดือน สำหรับปริมาณการสั่งซื้อและระยะเวลาที่ต้องการใช้วัตถุดิบขึ้นอยู่กับคำสั่งซื้อสินค้าของลูกค้าในแต่ละช่วงระยะเวลาการผลิต ลูกค้าจะส่งแผนการสั่งซื้อสินค้าให้กับบริษัทล่วงหน้า 3 เดือน และบริษัทมีนโยบายสำรองวัตถุดิบไว้อย่างน้อย 2 เดือน

บริษัทมีข้อตกลงกับผู้จำหน่ายวัตถุดิบหากบริษัทตรวจพบวัตถุดิบที่สั่งซื้อมีคุณภาพไม่ตรงตามที่กำหนด บริษัทสามารถส่งวัตถุดิบกลับและรับเงินค่าซื้อวัตถุดิบคืน ผู้จำหน่ายวัตถุดิบจะรับผิดชอบค่าใช้จ่ายในการจัดส่งคืนทั้งหมด และหากบริษัทตรวจพบสินค้าไม่ได้คุณภาพซึ่งมีสาเหตุมาจากคุณภาพของวัตถุดิบ บริษัทสามารถเรียกร้องค่าใช้จ่ายต่างๆ ที่เกิดขึ้นไปยังผู้จำหน่ายวัตถุดิบได้

3. ความเสี่ยงด้านการเงิน

การซื้อวัตถุดิบหลักและการขายสินค้าเป็นเงินตราต่างประเทศ

วัตถุดิบ

วัตถุดิบหลัก ได้แก่ ทองเหลืองแท่ง สแตนเลสแท่ง และอลูมิเนียมแท่ง ต้องนำเข้าจากต่างประเทศ โดยในปี 2556 คิดเป็นสัดส่วนประมาณร้อยละ 50, 20 และ 10 ของวัตถุดิบทั้งหมดตามลำดับ โดยส่วนใหญ่การเสนอราคาและการชำระเงินจะเป็นเงินเยน โดยในปี 2556 มีการสั่งซื้อวัตถุดิบเป็นเงินตราต่างประเทศ 35.52 ล้านบาท คิดเป็นร้อยละ 82.99 ของยอดสั่งซื้อวัตถุดิบ บริษัทจึงมีความเสี่ยง หากราคาของวัตถุดิบหลักผันผวนตามอัตราแลกเปลี่ยนเงินตราต่างประเทศ

การจัดซื้อวัตถุดิบหลักโดยจัดซื้อผ่านตัวแทนจำหน่ายในประเทศ บริษัทได้ตกลงกับตัวแทนจำหน่ายในการใช้อัตราแลกเปลี่ยนเงินตราต่างประเทศถ่วงเฉลี่ยในช่วง 3 เดือนที่ผ่านมา เพื่อคำนวณราคาเป็นเงินบาทในเดือนถัดไป

ราคาขายสินค้า

ลูกค้ารายใหญ่รายหนึ่งตกลงซื้อขายสินค้าเป็นเงินบาท แต่อ้างอิงกับอัตราแลกเปลี่ยนเงินตราต่างประเทศ (US DOLLAR) บริษัทจึงมีความเสี่ยง หากมีการเปลี่ยนแปลงอัตราแลกเปลี่ยนเงินตราต่างประเทศ (US DOLLAR) อาจทำให้ราคาขายสินค้าสูงขึ้นหรือลดลง ซึ่งบริษัทไม่สามารถควบคุมได้ และถ้าค่าของเงินบาทมีมูลค่าแข็งขึ้นอาจจะกระทบต่อผลกำไรของบริษัทได้

บริษัทมีการติดตามความเคลื่อนไหวของอัตราแลกเปลี่ยนเงินตราต่างประเทศอย่างใกล้ชิดและจะป้องกันความเสี่ยงด้วยการซื้อเงินตราต่างประเทศล่วงหน้า (Forward Contract) ตามความจำเป็น

4. ความเสี่ยงที่มีผลกระทบต่อสิทธิหรือการลงทุนของผู้ถือหุ้นหลักทรัพย์สิน

มีผู้ถือหุ้นรายใหญ่มากกว่าร้อยละ 50

ณ วันที่ 31 ธันวาคม 2556 กลุ่มของนายประพนธ์ พลพัฒน์พงศ์ (ประธานเจ้าหน้าที่บริหาร) และผู้บริหารมีส่วนการถือหุ้นรวมกัน คิดเป็นร้อยละ 52.19 บริษัทจึงมีความเสี่ยง เนื่องจากผู้ถือหุ้นกลุ่มดังกล่าวสามารถควบคุมมติที่ประชุมผู้ถือหุ้นได้เกือบทั้งหมด ยกเว้น เรื่องที่กฎหมายหรือข้อบังคับของบริษัทที่กำหนดให้ได้รับคะแนนเสียง 3 ใน 4 ของที่ประชุมผู้ถือหุ้น

ดังนั้น ผู้ถือหุ้นรายย่อยอื่นอาจไม่สามารถรวบรวมคะแนนเสียงเพื่อตรวจสอบและถ่วงดุลเรื่องของผู้ถือหุ้นใหญ่เสนอ
บริษัทที่มีกรรมการอิสระ 3 คน จากกรรมการทั้งหมด 9 คน และได้แต่งตั้งให้เป็นคณะกรรมการตรวจสอบเพื่อพิจารณาสอบ
ทานการอนุมัติรายการที่เกี่ยวข้องกันหรือรายการที่อาจมีความขัดแย้งทางผลประโยชน์ ทั้งนี้ กรรมการอิสระจะเข้าร่วม
ประชุมคณะกรรมการเพื่อพิจารณาอนุมัติรายการต่างๆ

5. ความเสี่ยงอื่นๆ

ความเสี่ยงจากอุทกภัย

บริษัทเคยได้รับผลกระทบอย่างรุนแรงจากเหตุการณ์ภัยพิบัติน้ำท่วมในปี 2554 จึงส่งผลกระทบต่อปริมาณการผลิต
และการจัดจำหน่าย บริษัทจึงมีความเสี่ยง หากเกิดอุทกภัยซ้ำขึ้นอีกในจังหวัดพระนครศรีอยุธยา

บริษัทมีแนวทางในการหลีกเลี่ยงความเสี่ยงดังกล่าว ได้แก่ การกระจายกำลังการผลิตไปยังโรงงานหรือพื้นที่ที่ไม่
เคยเกิดอุทกภัยมาก่อนหรือมีโอกาสเกิดอุทกภัยน้อยมาก เช่น โรงงานที่ 2 ซึ่งตั้งอยู่ในนิคมอุตสาหกรรมอินทรา ตำบล
น้ำตาล อำเภออินทร์บุรี จังหวัดสิงห์บุรี นอกจากนี้ นิคมอุตสาหกรรมโรจนะ จังหวัดพระนครศรีอยุธยา ได้ก่อสร้างกำแพง
สูงล้อมรอบบริเวณนิคมอุตสาหกรรมฯ เสร็จเรียบร้อยแล้ว

บริษัทย่อย

1. ความเสี่ยงในการประกอบธุรกิจ

1.1 การพึ่งพาลูกค้ารายใหญ่หรือน้อยราย

บริษัทย่อยมีลูกค้าเพียง 2 ราย มีรายได้จากการรับจ้างบริหารจัดการในช่วงปีที่ผ่านมา จำนวน 27 ล้านบาท หรือคิด
เป็นร้อยละ 5 ของรายได้รวมตามงบการเงินรวม บริษัทย่อยจึงมีความเสี่ยง หากลูกค้าไม่จ้างให้บริษัทบริหารจัดการจะ
ส่งผลกระทบต่อรายได้ของบริษัท หากไม่สามารถหาลูกค้ารายใหม่เพิ่มเติมได้ อาจมีผลต่อความอยู่รอดของบริษัทย่อยในระยะยาว

1.2 การพึ่งพาบุคลากรที่มีความชำนาญเฉพาะด้าน

การบริหารจัดการเครื่องจักรแปรรูปขยะพลาสติกเป็นน้ำมัน ต้องอาศัยพนักงานที่มีความรู้ ความชำนาญพิเศษ
ได้แก่ วิศวกร ซึ่งเป็นแกนหลักในการทำงานหรือการติดต่อกับลูกค้า หากบริษัทย่อยสูญเสียบุคลากรเหล่านี้ไป อาจจะทำ
ให้ลูกค้าไม่มั่นใจ หากมีปัญหาด้านเทคนิคเกิดขึ้นกับเครื่องจักร

4. ข้อมูลทั่วไป

ข้อมูลทั่วไป

ชื่อบริษัท	: บริษัท ชิงเกิ้ล พอยท์ พาร์ท (ประเทศไทย) จำกัด (มหาชน)
ประเภทธุรกิจ	: ผลิตและรับจ้างผลิตชิ้นส่วนหรืออุปกรณ์ที่ใช้กับผลิตภัณฑ์อิเล็กทรอนิกส์ ให้เช่า อสังหาริมทรัพย์ บริการจัดหาทรัพย์สิน วัสดุอุปกรณ์ เครื่องมือเครื่องใช้ ให้บริการจัดหาแรงงาน
ทุนจดทะเบียน	: 232.01 ล้านบาท ออกจำหน่ายและเรียกชำระเต็มมูลค่าแล้ว 232.01 ล้านบาท
เลขทะเบียนบริษัท	: บมจ. 0107547000788
ที่ตั้งสำนักงานและโรงงาน	
สำนักงานใหญ่	: 40, 42 หมู่ที่ 9 สวนอุตสาหกรรมโรจนะ ตำบลธนู อำเภออุทัย จังหวัดพระนครศรีอยุธยา 13210
โทรศัพท์	: (035) 226 700-1, 330 573
โทรสาร	: (035) 226 098, 226 702, 330 574
โฮมเพจ	: www.spp.co.th
สาขาที่ 1	: 53 หมู่ที่ 3 นิคมอุตสาหกรรมอินทรา ตำบลน้ำตาล อำเภออินทร์บุรี จังหวัดสิงห์บุรี 16110
โทรศัพท์	: (036) 533 380-2
โทรสาร	: (036) 503 173-4
สาขาที่ 2	: 67 หมู่ที่ 1 ตำบลเสม็ด อำเภอเมืองชลบุรี จังหวัดชลบุรี
สาขาที่ 3	: 53/1 หมู่ที่ 3 นิคมอุตสาหกรรมอินทรา ตำบลน้ำตาล อำเภออินทร์บุรี จังหวัดสิงห์บุรี 16110
โทรศัพท์	: (036) 533 641-2
โทรสาร	: (036) 533 643
สาขาที่ 4	: 53/2 หมู่ที่ 3 นิคมอุตสาหกรรมอินทรา ตำบลน้ำตาล อำเภออินทร์บุรี จังหวัดสิงห์บุรี 16110
โทรศัพท์	: (036) 533 380-2
โทรสาร	: (036) 503 173-4
ชื่อบริษัทย่อย	: บริษัท ชิงเกิ้ล พอยท์ เอ็นเนอจี แอนด์ เอ็นไวรอนเมนต์ จำกัด
ประเภทธุรกิจ	: ดำเนินธุรกิจด้านพลังงานทดแทน โดยรับจ้างบริหารและนำเข้าเทคโนโลยีเพื่อการแปรรูปขยะ พลาสติกเป็นน้ำมัน
ทุนจดทะเบียน	: 50.00 ล้านบาท ออกจำหน่ายและเรียกชำระเต็มมูลค่าแล้ว 50.00 ล้านบาท
เลขทะเบียนบริษัท	: บจ. 0135549001445
ที่ตั้งสำนักงาน	: 224/31 อาคารวิคตอเรีย เมืองทองธานี ต.บางพูน อ.ปากเกร็ด จ.นนทบุรี 11120
โทรศัพท์	: (02) 960 2055-6
โทรสาร	: (02) 960 2057

บุคคลอ้างอิง

นายทะเบียนหลักทรัพย์ : บริษัท ศูนย์รับฝากหลักทรัพย์ (ประเทศไทย) จำกัด
62 อาคารตลาดหลักทรัพย์แห่งประเทศไทย
ถนนรัชดาภิเษก แขวงคลองเตย เขตคลองเตย กรุงเทพฯ 10110
โทรศัพท์ (02) 229 2800
โทรสาร (02) 654 5427

ผู้สอบบัญชี : ดร.วิรัช อภิเมธีธารง
ผู้สอบบัญชีรับอนุญาต ทะเบียนเลขที่ 1378
สำนักงาน ดร.วิรัช แอนด์ แอสโซซิเอตส์
518/3 อาคารภาณุณี ชั้น 7 ถนนเพลินจิต
แขวงลุมพินี เขตปทุมวัน กรุงเทพฯ 10330
โทรศัพท์ (02) 252 2860
โทรสาร (02) 255 2518

ข้อมูลสำคัญอื่น
-ไม่มี-

5. ผู้ถือหุ้น

ผู้ถือหุ้นรายใหญ่ของบริษัท 10 รายแรก ณ วันที่ 31 ธันวาคม 2556 มีดังนี้

รายชื่อผู้ถือหุ้นใหญ่	จำนวนหุ้นที่ถือ	สัดส่วนการถือหุ้น
1. กลุ่มนายประพจน์ พลพิพัฒน์พงศ์	106,544,277	45.92
2. นางอารยา เกรียงไกรกุล	20,626,376	8.89
3. นายทงชาย ชาติพาณิชย์	20,496,200	8.83
4. นายปรีทัศน์ สุราสดีชัย	17,050,150	7.35
5. นายสืบตระกูล บินเทพ	9,110,861	3.93
6. นางศิรา เขียวรุ่งโรจน์	2,758,060	1.19
7. นางสาวฤดีวรรณ เจริญสุข	1,982,000	0.85
8. นายไมตรี ตั้งณกุล	1,326,300	0.57
9. นายอนุชา อาวีลาสกุล	1,077,000	0.46
10. นางหทัยวรรณ โกสิโยนุสรณ์	1,009,600	0.44
รวม	181,980,824	78.43
ผู้ถือหุ้นรายอื่นๆ	50,024,176	21.57
รวมทั้งหมด	232,005,000	100.00

6. นโยบายการจ่ายเงินปันผล

บริษัทมีนโยบายจ่ายเงินปันผลให้แก่ผู้ถือหุ้นในอัตราร้อยละ 40 ของกำไรสุทธิ การจ่ายเงินปันผลจะต้องไม่มีผลกระทบต่อการทำงาน ฐานะการเงิน สภาพคล่อง การขยายธุรกิจ ความจำเป็นอื่นใดในอนาคตและปัจจัยอื่นๆ ที่เกี่ยวข้องในการบริหารงานของบริษัท

คณะกรรมการบริษัทนำเสนอเรื่องการจ่ายเงินปันผลต่อที่ประชุมผู้ถือหุ้นเพื่อขออนุมัติ ยกเว้น การจ่ายเงินปันผลระหว่างกาล คณะกรรมการบริษัทมีอำนาจอนุมัติให้ดำเนินการได้ เมื่อเห็นว่าบริษัทมีกำไรสมควรพอที่จะจ่าย โดยไม่มีผลกระทบต่อการทำงานของบริษัทแล้วจึงรายงานต่อที่ประชุมผู้ถือหุ้นทราบในการประชุมคราวต่อไป

รายละเอียดการจ่ายเงินปันผลในปีที่ผ่านมา

	(บาท ต่อหุ้น)		
	2556	2555	2554
การจ่ายเงินปันผลระหว่างกลางงวดครึ่งปีแรก	-	0.12	0.05
การจ่ายเงินปันผลการดำเนินงานงวดครึ่งปีหลัง	0.05	0.10	0.10
รวมการจ่ายเงินปันผลระหว่างปี	0.05	0.22	0.15

7. โครงสร้างการจัดการ



คณะกรรมการบริษัท

ชื่อ – นามสกุล	ตำแหน่ง	การเข้าร่วมประชุม	วันที่ได้รับการแต่งตั้งครั้งแรก	จำนวนปีที่ดำรงตำแหน่ง
1. ศาสตราจารย์ ดร.สนิท อักษรแก้ว	กรรมการอิสระ	6/6	10 พฤศจิกายน 2549	7.2
	ประธานกรรมการ		17 ตุลาคม 2554	2.3
2. นายประพนธ์ พลพิพัฒน์พงศ์	กรรมการ	6/6	9 สิงหาคม 2547	9.5
3. นายไมตรี ตั้งยณกุล	กรรมการ	6/6	9 สิงหาคม 2547	9.5
4. นายสืบตระกูล บินเทพ	กรรมการ	6/6	9 สิงหาคม 2547	9.5
5. นางสาวศิริธร ชนวงษ์	กรรมการ	6/6	9 สิงหาคม 2547	9.5
6. นายประวิทย์ ศรีสุโต	กรรมการ	6/6	26 เมษายน 2555	1.8
7. นายชาคริต เมธิกุลชนันท์	กรรมการ	6/6	26 เมษายน 2555	1.8
	เลขานุการบริษัท		9 สิงหาคม 2551	4.5
8. นายกมล ธรรมาณิชาพันธ์	กรรมการอิสระ	5/6	9 สิงหาคม 2547	9.5
9. นายณรงค์ สุทธิพงษ์พิธาน	กรรมการอิสระ	6/6	17 ตุลาคม 2554	2.3

ตัวเลขหน้า / แสดงจำนวนครั้งที่กรรมการเข้าร่วมประชุม

ตัวเลขหลัง / แสดงจำนวนครั้งที่มีการประชุมในช่วงเวลาที่กรรมการอยู่ในตำแหน่ง

ขอบเขตอำนาจหน้าที่

1. กำหนดนโยบายการกำกับดูแลกิจการ นโยบายการบริหารความเสี่ยง จรรยาบรรณธุรกิจ วิสัยทัศน์ พันธกิจ เป็นลายลักษณ์อักษร โดยให้ฝ่ายจัดการและผู้ที่เกี่ยวข้องปฏิบัติตามและรายงานให้คณะกรรมการทราบเป็นประจำ พร้อมทั้งทบทวนนโยบาย จรรยาบรรณ วิสัยทัศน์ พันธกิจ อย่างน้อยปีละ 1 ครั้ง

2. ปฏิบัติหน้าที่ให้เป็นไปตามกฎหมาย วัตถุประสงค์ ข้อบังคับของบริษัท ตลอดจนมติที่ประชุมผู้ถือหุ้น ยกเว้นเรื่องที่ต้องได้รับอนุมัติจากที่ประชุมผู้ถือหุ้นก่อนการดำเนินการ

3. พิจารณานุมัติในเรื่องที่สำคัญเกี่ยวกับการดำเนินงานของบริษัท เช่น กลยุทธ์ เป้าหมาย ความเสี่ยง แผนงานงบประมาณ อำนาจการบริหาร และรายการอื่นใดตามที่กฎหมายกำหนด รวมทั้งกำกับ ควบคุม ดูแลให้ฝ่ายจัดการดำเนินงานตามนโยบายและแผนงานอย่างมีประสิทธิภาพและประสิทธิผล

4. จัดให้มีระบบการควบคุมภายในด้านการดำเนินงาน ด้านรายงานทางการเงิน และด้านการปฏิบัติตามกฎ ระเบียบนโยบาย รวมทั้ง จัดให้มีหน่วยงานที่มีความเป็นอิสระในการปฏิบัติหน้าที่เป็นผู้รับผิดชอบในการตรวจสอบระบบการควบคุมดังกล่าวโดยรายงานตรงต่อคณะกรรมการตรวจสอบและทบทวนระบบการควบคุมภายในอย่างน้อยปีละ 1 ครั้ง

5. กำหนดแนวทางการพิจารณาเรื่องความขัดแย้งของผลประโยชน์ที่ชัดเจนและเป็นไปเพื่อผลประโยชน์ของบริษัทและผู้ถือหุ้นโดยรวมเป็นสำคัญ โดยผู้มีส่วนได้เสียไม่มีส่วนร่วมในการตัดสินใจ พร้อมทั้งกำกับ ดูแลให้มีการปฏิบัติตามข้อปฏิบัติและเปิดเผยข้อมูลของรายการที่อาจมีความขัดแย้งของผลประโยชน์ให้ถูกต้อง ครบถ้วน

6. แต่งตั้งคณะกรรมการชุดย่อยต่างๆ เพื่อกำกับดูแลกิจการที่ดี ได้แก่ คณะกรรมการตรวจสอบ คณะกรรมการพิจารณาค่าตอบแทน คณะกรรมการสรรหา คณะกรรมการบริหารความเสี่ยง คณะกรรมการบริหาร รวมถึงแต่งตั้งเลขานุการบริษัท

7. จัดทำรายงานความรับผิดชอบของคณะกรรมการต่อรายงานทางการเงินแสดงควบคู่กับรายงานของผู้สอบบัญชี โดยเปิดเผยไว้ในรายงานประจำปีของบริษัท

8. อำนาจในการดำเนินการดังต่อไปนี้ จะกระทำได้อีกต่อเมื่อได้รับอนุมัติจากที่ประชุมผู้ถือหุ้นก่อน ทั้งนี้ กำหนดให้รายการที่กรรมการหรือบุคคลที่อาจมีความขัดแย้ง มีส่วนได้เสีย หรืออาจมีความขัดแย้งทางผลประโยชน์อื่นใดของบริษัทหรือบริษัทย่อย (ถ้ามี) ให้กรรมการที่มีส่วนได้เสียในเรื่องนั้น ไม่มีสิทธิออกเสียงลงคะแนนในเรื่องนั้น

- (1) เรื่องที่กฎหมายกำหนดให้ต้องได้มติที่ประชุมผู้ถือหุ้น
- (2) การทำรายการที่กรรมการมีส่วนได้เสียและอยู่ในข่ายที่กฎหมายหรือข้อกำหนดของตลาดหลักทรัพย์แห่งประเทศไทยระบุให้ต้องได้รับอนุมัติจากที่ประชุมผู้ถือหุ้น

กรณีต่อไปนี้จะต้องได้รับความเห็นชอบจากที่ประชุมคณะกรรมการด้วยคะแนนเสียงข้างมากของกรรมการที่เข้าร่วมประชุม และที่ประชุมผู้ถือหุ้นด้วยคะแนนเสียงไม่น้อยกว่า 3 ใน 4 ของจำนวนเสียงทั้งหมดของผู้ถือหุ้นที่เข้าประชุม และมีสิทธิออกเสียงลงคะแนน

- (1) การขายหรือโอนกิจการของบริษัททั้งหมดหรือบางส่วนที่สำคัญให้แก่บุคคลอื่น
- (2) การซื้อหรือรับโอนกิจการของบริษัทอื่นหรือบริษัทเอกชนมาเป็นของบริษัท
- (3) การทำ แก้วไข หรือเลิกสัญญาเกี่ยวกับการให้เข้ากิจการของบริษัททั้งหมดหรือบางส่วนที่สำคัญ การมอบหมายให้บุคคลอื่นเข้าจัดการธุรกิจของบริษัทหรือการรวมกิจการกับบุคคลอื่น โดยมีวัตถุประสงค์จะแบ่งกำไรขาดทุนกัน
- (4) การแก้ไขเพิ่มเติมหนังสือบริคณห์สนธิ หรือข้อบังคับ
- (5) การเพิ่มทุน การลดทุน การออกหุ้นกู้ การควบ หรือเลิกบริษัท
- (6) การอื่นใดที่กำหนดไว้ภายใต้บทบัญญัติของกฎหมายว่าด้วยหลักทรัพย์และ/หรือข้อกำหนดของตลาดหลักทรัพย์แห่งประเทศไทยให้ต้องได้รับความเห็นชอบจากที่ประชุมคณะกรรมการและที่ประชุมผู้ถือหุ้นด้วยคะแนนเสียงดังกล่าวข้างต้น

กรรมการผู้มีอำนาจลงนามผูกพันบริษัท

กรรมการซึ่งมีอำนาจลงลายมือชื่อแทนบริษัท ได้แก่ นายประพจน์ พลพิพัฒน์พงศ์ หรือ นายไมตรี ตั้งฆนกุล หรือ นายชาคริต เมธิกุลชนันท์ หรือ นายสืบตระกูล บินเทพ ลงลายมือชื่อร่วมกันสองคนและประทับตราสำคัญของบริษัท หรือ นายประพจน์ พลพิพัฒน์พงศ์ หรือ นายไมตรี ตั้งฆนกุล หรือ นายชาคริต เมธิกุลชนันท์ หรือ นายสืบตระกูล บินเทพ ลงลายมือชื่อร่วมกับ นางสาวศิริพร ชนะวงษ์ หรือ นายประวีล ศรีสุตโต รวมเป็นสองคนและประทับตราสำคัญของบริษัท

ผู้บริหาร

ณ วันที่ 31 ธันวาคม 2556 บริษัทมีผู้บริหารทั้งหมด 23 คน ดังนี้

ชื่อ - นามสกุล	ตำแหน่ง
1. นายประพจน์ พลพิพัฒน์พงศ์	ประธานเจ้าหน้าที่บริหาร
2. นายไมตรี ตั้งยณกุล	รองประธานเจ้าหน้าที่บริหาร
3. นายสืบตระกูล บินเทพ	กรรมการผู้จัดการ
4. นางสาวศิริธร ชนวงษ์	ผู้อำนวยการสายบริหารจัดการ
5. นายประวิทย์ ศรีสุโต	ผู้อำนวยการสายการเงิน
<u>ส่วนกลาง</u>	
6. นายกฤตพัฒน์ ฤทธิชัย	ผู้จัดการฝ่ายตรวจสอบภายใน
7. นางสาวจิตร ไหลรุ่งเรือง	ผู้จัดการฝ่ายความปลอดภัยและระบบ
8. นายพิชัย เครือพิมาย	ผู้จัดการฝ่ายขายและการตลาด
9. นางสาวฤดีวรรณ เจริญสุข	ผู้จัดการฝ่ายเงินเดือนและค่าจ้าง
10. นางสาวภัทรพร พันธุ์รัตน์	ผู้จัดการฝ่ายจัดซื้อ
11. นายธีระวัฒน์ วรคามินทร์	ผู้จัดการฝ่ายเทคโนโลยีสารสนเทศ
12. นายธนะชัย สอนไทย	ผู้จัดการฝ่ายบัญชี (Costing)
13. นางสาวนิภา ณรงค์ฤทธิ์	ผู้จัดการฝ่ายบัญชี (General)
<u>โรงงานพระนครศรีอยุธยา (Machining)</u>	
14. นายฐิตินันท์ เขาวนาภิรมย์	ผู้จัดการอาวุโสสายปฏิบัติการ
15. นายพลพรรณ แสงพุ่ม	ผู้จัดการฝ่ายผลิต
16. นางชลวรรณ อ่อนบัวขาว	ผู้จัดการฝ่ายประกันคุณภาพ
17. นายธงประเสริฐ จันทราช	ผู้จัดการฝ่ายซ่อมบำรุง
18. นางสาวสุภาณี ฤกษ์อินทรีย์	ผู้จัดการฝ่ายทรัพยากรมนุษย์
<u>โรงงานสิงห์บุรี 1 (Machining)</u>	
19. นายจิระเดช ถวิลวสาร	ผู้จัดการอาวุโสสายปฏิบัติการ
20. นางลัดดาวรรณ กลิ่นพงษ์	ผู้จัดการฝ่ายควบคุมการผลิต
21. นางสาวอรรณณ อินทร์ชูพงษ์	ผู้จัดการฝ่ายทรัพยากรมนุษย์
<u>โรงงานสิงห์บุรี 2 (Lens Polishing)</u>	
22. นายอดิสร โกสีย์ไกรนิรมล	ผู้จัดการอาวุโสสายปฏิบัติการ
23. นายดิเรก สุขแพทย	ผู้จัดการฝ่ายทรัพยากรมนุษย์

หมายเหตุ ผู้บริหารตามนิยามของ ก.ล.ด จำนวน 8 ท่าน ได้แก่ ผู้บริหารลำดับที่ 1-5, 14, 19 และ 22

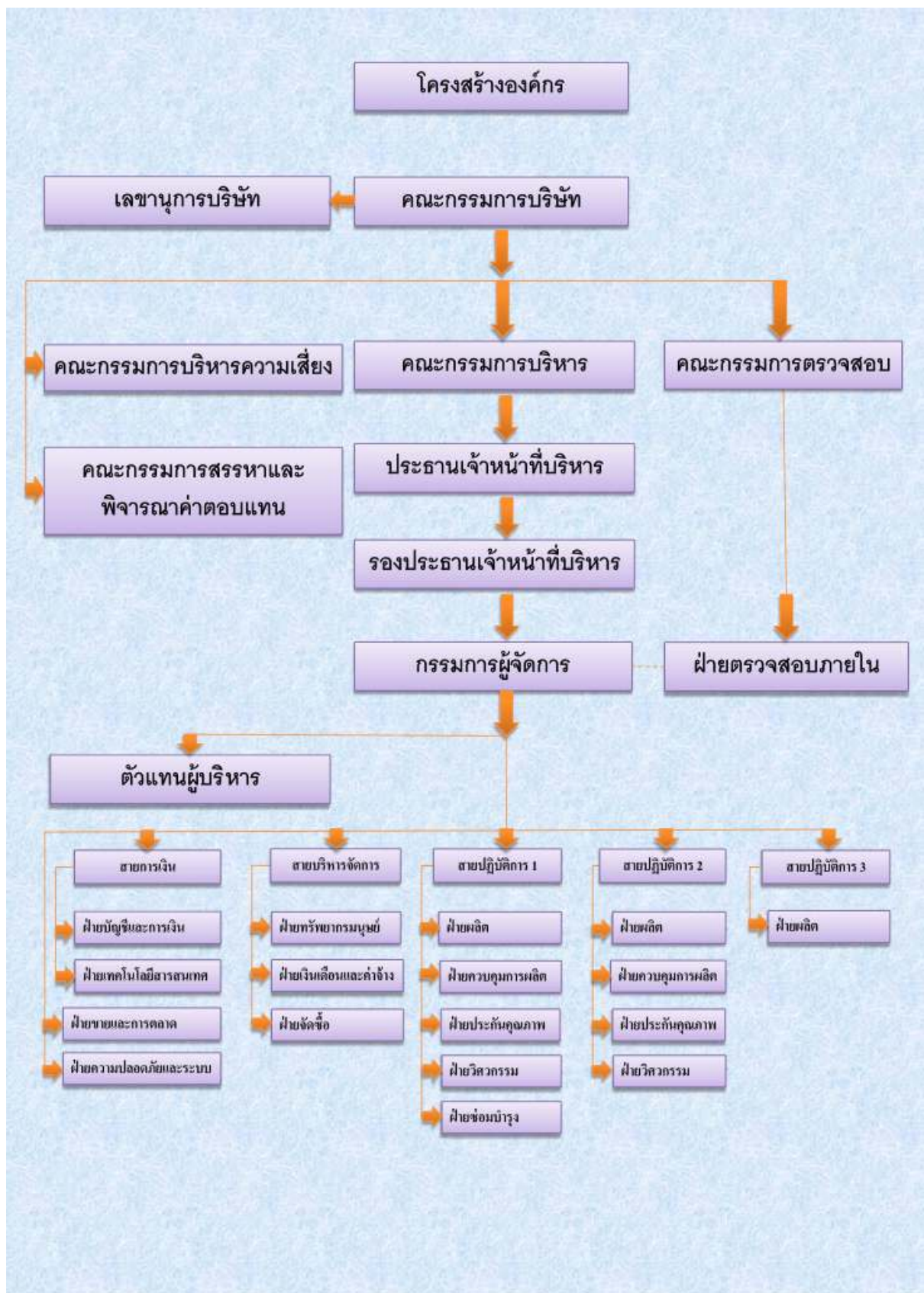

คณะกรรมการบริษัทได้กำหนดอำนาจหน้าที่ของคณะกรรมการบริษัทและฝ่ายบริหารแยกออกจากกันอย่างชัดเจน กล่าวคือคณะกรรมการบริษัทมีอำนาจหน้าที่กำหนดนโยบายและติดตามการปฏิบัติของฝ่ายบริหาร สำหรับฝ่ายบริหารมีอำนาจหน้าที่ในการนำนโยบายไปปฏิบัติและรายงานผลการปฏิบัติตามนโยบายต่อคณะกรรมการบริษัท

ประธานเจ้าหน้าที่บริหารเป็นผู้ดำรงตำแหน่งทางการบริหารสูงสุดของบริษัท มีอำนาจในการบริหารงานและมอบอำนาจในการบริหารงานบางอย่างให้แก่รองประธานเจ้าหน้าที่บริหาร และกรรมการผู้จัดการ

หน้าที่ของประธานเจ้าหน้าที่บริหาร

1. บริหาร จัดการ ควบคุม ดูแลการดำเนินงานที่เกี่ยวข้องกับการบริหารงานสำคัญของ บริษัท
2. ว่าจ้าง แต่งตั้ง โยกย้าย ปลดออก เลิกจ้าง กำหนดอัตราค่าจ้าง ให้บำเหน็จรางวัล ปรับขึ้นเงินเดือน และค่าตอบแทนอื่นๆ ของพนักงานตั้งแต่ระดับผู้อำนวยการขึ้นไป และเลขานุการบริษัท
3. พิจารณาอนุมัติการจ่ายเงินโบนัสประจำปีและสวัสดิการนอกเหนือจากสวัสดิการขั้นพื้นฐาน
4. อนุมัติและมอบอำนาจช่วงอนุมัติการเบิกจ่ายเพื่อการจัดซื้อหรือจัดจ้างซึ่งทรัพย์สินและบริการเพื่อประโยชน์ของบริษัท รวมทั้ง อนุมัติการดำเนินการทางการเงินเพื่อธุรกรรมต่างๆ ของบริษัทภายในวงเงินไม่เกิน 30 ล้านบาทต่อหนึ่งธุรกรรม

หน้าที่ของรองประธานเจ้าหน้าที่บริหาร

1. บริหาร จัดการ ควบคุม ดูแลการดำเนินงานที่เกี่ยวข้องกับการบริหารงานสำคัญของ บริษัท ในกรณีที่ประธานเจ้าหน้าที่บริหารไม่อยู่หรือได้รับมอบหมายให้ดำเนินการแทน
2. ให้ความเห็นชอบและนำเสนอว่าจ้าง แต่งตั้ง โยกย้าย ปลดออก เลิกจ้าง กำหนดอัตราค่าจ้าง ให้บำเหน็จรางวัล ปรับขึ้นเงินเดือน และค่าตอบแทนอื่นๆ ของพนักงานระดับผู้อำนวยการขึ้นไป และเลขานุการบริษัท
3. ให้ความเห็นชอบและนำเสนอการจ่ายเงินโบนัสประจำปีและสวัสดิการนอกเหนือจากสวัสดิการขั้นพื้นฐาน
4. อนุมัติและมอบอำนาจช่วงอนุมัติการเบิกจ่ายเพื่อการจัดซื้อหรือจัดจ้างซึ่งทรัพย์สินและบริการเพื่อประโยชน์ของบริษัท รวมทั้ง อนุมัติการดำเนินการทางการเงินเพื่อธุรกรรมต่างๆ ของบริษัทภายในวงเงินไม่เกิน 30 ล้านบาทต่อหนึ่งธุรกรรม

หน้าที่ของกรรมการผู้จัดการ

1. บริหาร จัดการ ควบคุม ดูแลการดำเนินงานที่เกี่ยวข้องกับการบริหารงานของบริษัทโดยทั่วไป
2. กำหนดนโยบาย ระเบียบ คำสั่งและประกาศเพื่อให้การปฏิบัติงานเป็นไปตามนโยบายและรักษาระเบียบวินัยในการปฏิบัติงาน
3. ว่าจ้าง แต่งตั้ง โยกย้าย ปลดออก เลิกจ้าง กำหนดอัตราค่าจ้าง ให้บำเหน็จรางวัล ปรับขึ้นเงินเดือน และค่าตอบแทนอื่นๆ ของพนักงานตั้งแต่ระดับผู้จัดการอาวุโสลงมา รวมถึง การแต่งตั้งตัวแทนฝ่ายนายจ้างตามที่กฎหมายกำหนด และแต่งตั้งที่ปรึกษาของบริษัทในด้านต่างๆ ที่จำเป็นต่อการดำเนินงาน
4. กระทำการและแสดงตนเป็นตัวแทนบริษัทต่อบุคคลภายนอกในกิจการที่เกี่ยวข้องและเป็นประโยชน์ต่อบริษัท
5. กำกับ ดูแล อนุมัติเกี่ยวกับการดำเนินงานตามปกติของบริษัทและอาจมอบอำนาจให้ผู้บริหารระดับรองลงไปดำเนินงานตามปกติของบริษัท
6. อนุมัติและมอบอำนาจช่วงอนุมัติการเบิกจ่ายเพื่อการจัดซื้อหรือจัดจ้างซึ่งทรัพย์สินและบริการเพื่อประโยชน์ของบริษัท รวมทั้ง อนุมัติการดำเนินการทางการเงินเพื่อธุรกรรมต่างๆ ของบริษัทภายในวงเงินไม่เกิน 20 ล้านบาทต่อหนึ่งธุรกรรม
7. ดำเนินการหรือปฏิบัติงานอื่นใดตามคำสั่งของคณะกรรมการ คณะกรรมการบริหาร หรือประธานเจ้าหน้าที่บริหารเป็นคราวๆ ไป

เลขานุการบริษัท

คณะกรรมการบริษัทได้แต่งตั้ง นายชาคริต เมธิกุลชนันท์ ดำรงตำแหน่ง เลขานุการบริษัท

หน้าที่เลขานุการบริษัท

1. กำหนดวันและเวลาจัดประชุมคณะกรรมการบริษัท จัดเตรียมวาระการประชุม จัดทำเอกสารประกอบการประชุม และแจกจ่ายเอกสารให้แก่กรรมการ จัดเตรียมการประชุม และบันทึกรายงานการประชุม
2. ติดต่อสื่อสารข้อมูลระหว่างกรรมการ กรรมการอิสระ และผู้บริหารระดับสูง
3. ดูแลการจัดทำแบบแสดงรายการข้อมูลประจำปีและรายงานประจำปีเพื่อให้เปิดเผยข้อมูลครบถ้วนตามที่สำนักงาน กสท โทรคมนาคม กำหนด
4. ดูแลขั้นตอนการจัดประชุมผู้ถือหุ้นประจำปี โดยดูแลการจัดทำหนังสือเชิญประชุมผู้ถือหุ้น วาระการประชุม เอกสารที่เกี่ยวข้องกับการประชุม และบัญชีงบการเงินประจำปี เพื่อให้จัดส่งไปยังผู้ถือหุ้นภายในระยะเวลาตามที่กฎหมายกำหนด รวมทั้ง สอบทานหนังสือแต่งตั้งผู้รับมอบอำนาจให้ลงคะแนนเสียงแทนว่าถูกต้องตามกฎหมายหรือไม่ พิจารณาประเด็นที่มีความสำคัญ ซึ่งต้องให้ผู้ถือหุ้นลงคะแนนเสียงแยกต่างหากเป็นกรณีๆ ไป
5. ดูแลขั้นตอนการเข้ารับตำแหน่งเป็นกรรมการของบริษัทให้ถูกต้องตามข้อกำหนดของสำนักงานคณะกรรมการกำกับหลักทรัพย์และตลาดหลักทรัพย์ และข้อกำหนดของตลาดหลักทรัพย์แห่งประเทศไทย
6. ให้คำแนะนำและจัดเตรียมข้อมูลด้านต่างๆ ให้แก่กรรมการของบริษัท เช่น เรื่องที่เกี่ยวข้องกับกิจการของบริษัท ขั้นตอนและวิธีการปฏิบัติ การบริหารความเสี่ยง ข้อกำหนดในข้อบังคับของบริษัท ความรู้เกี่ยวกับกฎหมายต่างๆ ตลอดจนดูแลข้อบังคับของบริษัทให้เป็นไปตามวัตถุประสงค์ รวมถึง ติดต่อขอคำแนะนำจากผู้เชี่ยวชาญอิสระจากภายนอกบริษัท
7. ดำเนินการอื่นๆ ตามที่คณะกรรมการบริษัทมอบหมาย

ค่าตอบแทนกรรมการและผู้บริหาร

(1) ค่าตอบแทนที่เป็นตัวเงิน

(ก) ค่าตอบแทนของกรรมการในฐานะกรรมการ

จำนวนเงิน (บาท)

ชื่อ - นามสกุล	ปี 2556				ปี 2555
	ค่าตอบแทนกรรมการชุดย่อย	ค่าเบี้ยประชุม	เงินบำเหน็จ	รวมทั้งสิ้น	
1. นายประจักษ์ พลพัฒน์พงศ์	-	30,000	82,320	112,320	215,240
2. นายไมตรี ตั้งยมกุล	-	30,000	74,835	104,835	197,950
3. นายสืบตระกูล บินเทพ	-	30,000	74,835	104,835	197,950
4. นางสาวศิริธร ชนวงษ์	-	30,000	74,835	104,835	187,950
5. นายประวิทย์ ศรีสุโข	-	30,000	74,835	104,835	132,985
6. นายชาคริต เมธิกุลชนันท์	-	30,000	74,835	104,835	132,985
7. ศาสตราจารย์ ดร.สนธิ อักษรแก้ว	240,000	30,000	89,800	359,800	467,540
8. นายกมล ธรรมาณิชาพันธ์	180,000	25,000	74,835	279,835	377,950
9. นายณรงค์ สุทธิพิทักษ์พานิช	180,000	30,000	74,835	284,835	377,950
รวม	600,000	265,000	695,965	1,560,965	2,288,500

(ข) ค่าตอบแทนรวมของกรรมการบริหารและผู้บริหาร

		จำนวนเงิน (บาท)
ลักษณะค่าตอบแทน	2556	2555
จำนวนกรรมการและผู้บริหาร (คน)	8	8
เงินเดือน	15,578,441	13,944,538
โบนัส	1,883,853	2,390,289
รวม	17,462,294	16,334,827

(2) ค่าตอบแทนอื่น

		จำนวนเงิน (บาท)
ลักษณะค่าตอบแทน	2556	2555
เงินกองทุนสำรองเลี้ยงชีพ	493,636	452,562

ผู้ลงทุนสามารถศึกษาข้อมูลของบริษัทเพิ่มเติมได้จากแบบแสดงรายการข้อมูลประจำปี ซึ่งแสดงไว้ใน www.sec.or.th และเว็บไซต์ของบริษัท

8. การกำกับดูแลกิจการ

นโยบายการกำกับดูแลกิจการ

บริษัทจัดทำนโยบายการกำกับดูแลกิจการ และเปิดเผยไว้บนเว็บไซต์ของบริษัท

คณะกรรมการชุดย่อย

โครงสร้างคณะกรรมการบริษัทประกอบด้วยคณะกรรมการชุดย่อย 4 ชุด ได้แก่ คณะกรรมการตรวจสอบ คณะกรรมการบริหาร คณะกรรมการสรรหาและพิจารณาค่าตอบแทน คณะกรรมการบริหารความเสี่ยง

คณะกรรมการตรวจสอบ

ชื่อ - นามสกุล	ตำแหน่ง	การเข้าร่วมประชุม	วันที่ได้รับการแต่งตั้งครั้งแรก
1. ศาสตราจารย์ ดร.สนธิ อักษรแก้ว	ประธานคณะกรรมการตรวจสอบ	4/4	17 ตุลาคม 2554
2. นายกมล ธรรมาณิชาพันธ์ *	กรรมการตรวจสอบ	3/4	9 สิงหาคม 2547
3. นายณรงค์ สุทธิพิงส์พิธาน	กรรมการตรวจสอบ	4/4	17 ตุลาคม 2554
นายกฤตพัฒน์ ฤทธิชัย	เลขานุการ		

* มีความรู้และประสบการณ์ในการสอบทานงบการเงิน

ตัวเลขหน้า / แสดงจำนวนครั้งที่กรรมการเข้าร่วมประชุม

ตัวเลขหลัง / แสดงจำนวนครั้งที่มีการประชุมในช่วงเวลาที่กรรมการอยู่ในตำแหน่ง

วาระการดำรงตำแหน่ง คราวละ 3 ปี

ขอบเขตอำนาจหน้าที่

1. สอบทานให้บริษัทมีการรายงานทางการเงินอย่างถูกต้องและเพียงพอ
2. สอบทานให้บริษัทมีระบบการควบคุมภายใน และระบบการตรวจสอบภายในที่เหมาะสม และมีประสิทธิภาพ และพิจารณาความเป็นอิสระของหน่วยงานตรวจสอบภายใน ตลอดจนให้ความเห็นชอบในการพิจารณาแต่งตั้ง โยกย้าย เลิกจ้างหัวหน้าหน่วยงานตรวจสอบภายในหรือหน่วยงานอื่นใดที่รับผิดชอบเกี่ยวกับการตรวจสอบภายใน
3. สอบทานให้บริษัทปฏิบัติตามกฎหมายว่าด้วยหลักทรัพย์และตลาดหลักทรัพย์ ข้อกำหนดของตลาดหลักทรัพย์ และกฎหมายที่เกี่ยวข้องกับธุรกิจของบริษัท
4. พิจารณาคัดเลือก เสนอแต่งตั้งบุคคลซึ่งมีความเป็นอิสระเพื่อทำหน้าที่เป็นผู้สอบบัญชีของบริษัทและเสนอคำตอบแทนของบุคคลดังกล่าว รวมทั้งเข้าร่วมประชุมกับผู้สอบบัญชีโดยไม่มีฝ่ายจัดการเข้าร่วมประชุมด้วยอย่างน้อยปีละ 1 ครั้ง
5. พิจารณารายการที่เกี่ยวข้องกันหรือรายการที่อาจมีความขัดแย้งทางผลประโยชน์ให้เป็นไปตามกฎหมายและข้อกำหนดของตลาดหลักทรัพย์ ทั้งนี้ เพื่อให้มั่นใจว่ารายการดังกล่าวสมเหตุสมผลและเป็นประโยชน์สูงสุดต่อบริษัท
6. จัดทำรายงานของคณะกรรมการตรวจสอบโดยเปิดเผยไว้ในรายงานประจำปีของบริษัท ซึ่งรายงานดังกล่าวต้องลงนามโดยประธานคณะกรรมการตรวจสอบและต้องประกอบด้วยข้อมูลอย่างน้อยดังต่อไปนี้
 - ก. ความเห็นเกี่ยวกับความถูกต้อง ครบถ้วน เป็นที่เชื่อถือได้ของรายงานทางการเงินของบริษัท
 - ข. ความเห็นเกี่ยวกับความเพียงพอของระบบการควบคุมภายในของบริษัท

- ก. ความเห็นเกี่ยวกับการปฏิบัติตามกฎหมายว่าด้วยหลักทรัพย์และตลาดหลักทรัพย์ ข้อกำหนดของตลาดหลักทรัพย์ หรือกฎหมายที่เกี่ยวข้องกับธุรกิจของบริษัท
 - ง. ความเห็นเกี่ยวกับความเหมาะสมของผู้สอบบัญชี
 - จ. ความเห็นเกี่ยวกับรายการที่อาจมีความขัดแย้งทางผลประโยชน์
 - ฉ. จำนวนการประชุมคณะกรรมการตรวจสอบและการเข้าร่วมประชุมของกรรมการตรวจสอบ
 - ช. ความเห็นหรือข้อสังเกตโดยรวมที่คณะกรรมการตรวจสอบได้รับจากการปฏิบัติหน้าที่ตามกฎบัตร
 - ซ. รายการอื่นที่เห็นว่าผู้ถือหุ้นและผู้ลงทุนทั่วไปควรทราบภายใต้ขอบเขตหน้าที่และความรับผิดชอบที่ได้รับมอบหมายจากคณะกรรมการบริษัท
7. ปฏิบัติงานอื่นใดตามที่คณะกรรมการบริษัทมอบหมายด้วยความเห็นชอบจากคณะกรรมการตรวจสอบ

คณะกรรมการบริหาร

ชื่อ - นามสกุล	ตำแหน่ง	การเข้าร่วมประชุม	วันที่ได้รับการแต่งตั้งครั้งแรก
1. นายประพจน์ พลพิพัฒน์พงศ์	ประธานคณะกรรมการบริหาร	5/5	31 สิงหาคม 2547
2. นายไมตรี ตั้งชนกุล	รองประธานคณะกรรมการบริหาร	5/5	17 ตุลาคม 2554
3. นายสืบตระกูล บินเทพ	กรรมการบริหาร	5/5	31 สิงหาคม 2547
4. นางสาวศิริธร ชนะวงศ์	กรรมการบริหาร	5/5	31 สิงหาคม 2547
5. นายประวิทย์ ศรีสุตโต	กรรมการบริหาร / เลขานุการ	5/5	14 พฤษภาคม 2555

ตัวเลขหน้า / แสดงจำนวนครั้งที่กรรมการเข้าร่วมประชุม

ตัวเลขหลัง / แสดงจำนวนครั้งที่มีการประชุมในช่วงเวลาที่กรรมการอยู่ในตำแหน่ง

ขอบเขตอำนาจหน้าที่

1. กำหนดนโยบาย ทิศทาง กลยุทธ์ โครงสร้างการบริหารงานในการดำเนินธุรกิจของบริษัทให้สอดคล้องและสนับสนุนต่อสภาพเศรษฐกิจและการแข่งขันในปัจจุบันเพื่อเสนอคณะกรรมการบริษัทพิจารณาอนุมัติ

2. กำหนดกลยุทธ์ เป้าหมาย ความเสี่ยง แผนงาน งบประมาณ อำนาจการบริหาร และรายการอื่นใดตามที่กฎหมายกำหนดเพื่อเสนอคณะกรรมการบริษัทพิจารณาอนุมัติ

3. ควบคุม ดูแลการดำเนินธุรกิจของบริษัทให้เป็นไปตามนโยบาย แผนงาน กลยุทธ์และงบประมาณซึ่งคณะกรรมการได้อนุมัติแล้ว

4. พิจารณาอนุมัติการทำสัญญาเกี่ยวกับธุรกิจของบริษัทหรือสัญญาเกี่ยวกับการซื้อทรัพย์สินหรือทำให้ได้มาซึ่งสิทธิเพื่อนำมาใช้ประโยชน์ในกิจการของบริษัทและกำหนดขั้นตอนและวิธีการเจรจาเพื่อทำสัญญานั้น

5. พิจารณาอนุมัติการทำธุรกรรมทางการเงินกับสถาบันการเงิน เช่น การเปิดบัญชีเงินฝาก กู้ยืม จำน่า จำนอง ค่าประกัน และการอื่นๆ รวมถึง การซื้อ ขายและจดทะเบียนกรรมสิทธิ์ที่ดินใดๆ ตามวัตถุประสงค์เพื่อประโยชน์ในการดำเนินกิจการของบริษัท

6. พิจารณาการจ่ายเงินปันผลระหว่างกาลหรือจ่ายเงินปันผลประจำปีเพื่อเสนอคณะกรรมการบริษัทหรือที่ประชุมผู้ถือหุ้นพิจารณาอนุมัติแล้วแต่กรณี

7. พิจารณาทบทวนนโยบายการบริหารความเสี่ยงและนโยบายการบริหารทางการเงินตามที่คณะกรรมการบริษัทมอบหมายด้วยความเห็นชอบจากคณะกรรมการตรวจสอบ

8. ดำเนินการอื่นๆ เพื่อสนับสนุนการดำเนินการข้างต้นหรือตามที่ได้รับมอบหมายจากคณะกรรมการบริษัทเป็นคราวๆ ไป และให้มีอำนาจอนุมัติการดำเนินการธุรกรรมทางการเงิน ดังนี้

- (1) ดำเนินการตามที่กำหนดไว้ในแผนธุรกิจหรืองบประมาณประจำปีซึ่งคณะกรรมการบริษัทอนุมัติแล้ว
- (2) นอกเหนือจากที่กำหนดไว้ใน (1) มีอำนาจอนุมัติภายในวงเงินไม่เกิน 50 ล้านบาทต่อหนึ่งธุรกรรม โดยจะรวมถึง การอนุมัติในกรณีฉุกเฉิน การกู้ยืมเงิน การให้กู้ยืมเงิน การจัดหางานเงินสินเชื่อ หรือการออกตั๋วสัญญาใช้เงิน หรือตั๋วแลกเงิน เป็นต้น
- (3) กรณีที่ไม่ได้อยู่ในแผนธุรกิจหรืองบประมาณประจำปี และมีวงเงินเกินกว่า 50 ล้านบาทต่อหนึ่งธุรกรรม ให้เสนอคณะกรรมการบริษัทพิจารณาอนุมัติก่อนทุกครั้ง
- (4) อนุมัติการให้หลักประกัน การค้ำประกันเงินกู้หรือสินเชื่อภายในวงเงินไม่เกิน 50 ล้านบาทต่อหนึ่งธุรกรรม

คณะกรรมการสรรหาและพิจารณาคำตอบแทน

ชื่อ – นามสกุล	ตำแหน่ง	การเข้าร่วมประชุม	วันที่ได้รับการแต่งตั้งครั้งแรก
1. นายกมล ธรรมาณิชาพันธ์	ประธานคณะกรรมการสรรหาฯ	1/1	23 ธันวาคม 2553
2. นายณรงค์ สุทธิพงษ์พิธาน	กรรมการสรรหาฯ	1/1	17 ตุลาคม 2554
3. นายชาคริต เมธิกุลชนันท์	กรรมการสรรหาฯ	1/1	14 พฤศจิกายน 2556
นางสาวศิริธร ชนะวงศ์	เลขานุการ		

ตัวเลขหน้า / แสดงจำนวนครั้งที่กรรมการเข้าร่วมประชุม

ตัวเลขหลัง / แสดงจำนวนครั้งที่มีการประชุมในช่วงเวลาที่กรรมการอยู่ในตำแหน่ง

วาระการดำรงตำแหน่ง คราวละ 3 ปี

ขอบเขตอำนาจหน้าที่

1. กำหนดหลักเกณฑ์และกระบวนการในการสรรหาบุคคลที่มีคุณสมบัติเหมาะสมเพื่อดำรงตำแหน่งกรรมการและประธานเจ้าหน้าที่บริหาร
2. คัดเลือกบุคคลตามกระบวนการสรรหาที่ได้กำหนดไว้และนำเสนอคณะกรรมการบริษัทซึ่งจะนำเสนอที่ประชุมผู้ถือหุ้นเพื่อพิจารณาเลือกตั้ง
3. ทบทวนโครงสร้างของคณะกรรมการบริษัทให้เป็นไปตามประกาศของสำนักงานคณะกรรมการกำกับหลักทรัพย์และตลาดหลักทรัพย์
4. พิจารณาหลักเกณฑ์ในการจ่ายและรูปแบบค่าตอบแทนของคณะกรรมการบริษัท คณะกรรมการชุดย่อย รวมถึงค่าตอบแทนรายเดือน ค่าเบี้ยประชุม เงินบำเหน็จพิเศษประจำปี และผลประโยชน์อื่นๆ ทั้งที่เป็นตัวเงินและมีใช้ตัวเงิน นำเสนอที่ประชุมผู้ถือหุ้นเพื่อพิจารณาอนุมัติ
5. ทบทวนค่าตอบแทนของคณะกรรมการบริษัท คณะกรรมการชุดย่อย เป็นประจำทุกปีโดยพิจารณาตามผลการปฏิบัติงานและผลการดำเนินงานของบริษัทหรืออาจเปรียบเทียบกับแนวปฏิบัติของบริษัทจดทะเบียนในอุตสาหกรรมเดียวกัน นำเสนอที่ประชุมผู้ถือหุ้นเพื่อพิจารณาอนุมัติ
6. ประเมินผลการปฏิบัติงานประจำปีของประธานเจ้าหน้าที่บริหาร
7. พิจารณาค่าตอบแทนให้แก่ประธานเจ้าหน้าที่บริหาร รวมถึง ค่าจ้าง เงินรางวัลพิเศษประจำปี และผลประโยชน์อื่นๆ ทั้งที่เป็นตัวเงินและมีใช้ตัวเงิน โดยพิจารณาจากการประเมินผลการปฏิบัติงานประจำปี นำเสนอที่ประชุมคณะกรรมการบริษัทเพื่อพิจารณาอนุมัติ

คณะกรรมการบริหารความเสี่ยง

ชื่อ - นามสกุล	ตำแหน่ง	การเข้าร่วม ประชุม	วันที่ได้รับการ แต่งตั้งครั้งแรก
1. นายสืบตระกูล บินเทพ	ประธานคณะกรรมการบริหารความเสี่ยง	1/1	14 พฤศจิกายน 2556
2. นายไมตรี ตั้งชนกุล	กรรมการบริหารความเสี่ยง	1/1	14 พฤศจิกายน 2556
3. นางสาวศิริธร ชนวงษ์	กรรมการบริหารความเสี่ยง	1/1	14 พฤศจิกายน 2556
4. นายประวิทย์ ศรีสุดโต	กรรมการบริหารความเสี่ยง	1/1	14 พฤศจิกายน 2556
นายกฤตพัฒน์ ฤทธิชัย	เลขานุการ		

ตัวเลขหน้า / แสดงจำนวนครั้งที่กรรมการเข้าร่วมประชุม

ตัวเลขหลัง / แสดงจำนวนครั้งที่มีการประชุมในช่วงเวลาที่กรรมการอยู่ในตำแหน่ง

วาระการดำรงตำแหน่ง คราวละ 3 ปี

ขอบเขตอำนาจหน้าที่

- กำหนดนโยบาย แผนงานการบริหารความเสี่ยงและจัดทำรายงานการบริหารความเสี่ยงเสนอต่อคณะกรรมการบริษัท เพื่อพิจารณาและให้ความเห็นชอบในการกำหนดแผนการจัดการความเสี่ยงที่เหมาะสม
- ศึกษา ประเมิน และติดตามความเสี่ยงที่อาจจะเกิดขึ้น รวมถึง กำหนดนโยบายและกรอบการบริหารความเสี่ยง โดยรวม (Integrated Risk Management) ให้ครอบคลุมความเสี่ยงสำคัญจากปัจจัยภายในและปัจจัยภายนอก
- ดูแลและติดตามการปฏิบัติตามนโยบายการบริหารความเสี่ยงอย่างต่อเนื่อง เพื่อให้มีระบบการบริหารความเสี่ยงที่มีประสิทธิภาพและมีการปฏิบัติตามอย่างต่อเนื่อง
- ทบทวนและสอบทานรายงานการบริหารความเสี่ยงอย่างสม่ำเสมอ เพื่อติดตามความเสี่ยงที่มีสาระสำคัญและดำเนินการให้มีการจัดการความเสี่ยงที่เกิดขึ้นอย่างเพียงพอและเหมาะสม
- รายงานต่อคณะกรรมการบริษัทอย่างสม่ำเสมอเกี่ยวกับการบริหารความเสี่ยง ได้แก่ การประเมินความเสี่ยง และการจัดการความเสี่ยง รวมถึง สิ่งที่ต้องปรับปรุงหรือแก้ไข เพื่อให้สอดคล้องกับนโยบายการบริหารความเสี่ยง
- จัดทำรายงานประเมินผลการปฏิบัติงานประจำปีของคณะกรรมการบริหารความเสี่ยง รวมทั้ง กำหนดเป้าหมาย และแผนงานในการดำเนินการสำหรับปีต่อไป
- ปฏิบัติงานอื่นใดเกี่ยวกับการบริหารความเสี่ยงตามที่คณะกรรมการบริษัทมอบหมาย

การสรรหาและแต่งตั้งกรรมการและผู้บริหารระดับสูงสุด

(1) กรรมการอิสระ

ขั้นตอนการสรรหา

คณะกรรมการสรรหาและพิจารณาคำตอบแทนจะคัดเลือกบุคคลที่มีคุณสมบัติเหมาะสมที่จะแต่งตั้งเป็นกรรมการอิสระ และจะนำเสนอชื่อให้ที่ประชุมผู้ถือหุ้นลงมติแต่งตั้ง

คุณสมบัติของกรรมการอิสระ

1. มีคุณสมบัติตามประกาศของสำนักงานคณะกรรมการกำกับหลักทรัพย์และตลาดหลักทรัพย์ ดังนี้

1.1 ถือหุ้นไม่เกินร้อยละ 0.5 ของจำนวนหุ้นที่มีสิทธิออกเสียงทั้งหมดของบริษัท บริษัทย่อย บริษัทร่วม ผู้ถือหุ้นรายใหญ่ หรือผู้มีอำนาจควบคุม ทั้งนี้ ให้นับรวมการถือหุ้นของผู้ที่เกี่ยวข้องของกรรมการอิสระรายนั้น ๆ ด้วย

1.2 ไม่เป็นหรือเคยเป็นกรรมการที่มีส่วนร่วมบริหารงาน ลูกจ้าง พนักงาน ที่ปรึกษาที่ได้รับเงินเดือนประจำ หรือผู้มีอำนาจควบคุมของบริษัท บริษัทย่อย บริษัทร่วม บริษัทย่อยลำดับเดียวกัน ผู้ถือหุ้นรายใหญ่ หรือผู้มีอำนาจควบคุม เว้นแต่จะได้พ้นจากการมีลักษณะดังกล่าวมาแล้วไม่น้อยกว่า 2 ปี

1.3 ไม่เป็นบุคคลที่มีความสัมพันธ์ทางสายโลหิต หรือ โดยการจดทะเบียนตามกฎหมายในลักษณะที่เป็นบิดา มารดา คู่สมรส พี่น้อง และบุตร รวมทั้งคู่สมรสของบุตร ของผู้บริหาร ผู้ถือหุ้นรายใหญ่ ผู้มีอำนาจควบคุม หรือบุคคลที่จะได้รับการเสนอให้เป็นผู้บริหารหรือผู้มีอำนาจควบคุมของบริษัทหรือบริษัทย่อย

1.4 ไม่มีหรือเคยมีความสัมพันธ์ทางธุรกิจกับบริษัท บริษัทย่อย บริษัทร่วม ผู้ถือหุ้นรายใหญ่ หรือผู้มีอำนาจควบคุมในลักษณะที่อาจเป็นการขัดขวางการใช้วิจารณญาณอย่างอิสระของตน รวมทั้งไม่เป็นหรือเคยเป็นผู้ถือหุ้นที่มีนัย หรือผู้มีอำนาจควบคุมของผู้ที่มีความสัมพันธ์ทางธุรกิจกับบริษัท บริษัทย่อย บริษัทร่วม ผู้ถือหุ้นรายใหญ่ หรือผู้มีอำนาจควบคุม เว้นแต่จะได้พ้นจากการมีลักษณะดังกล่าวมาแล้วไม่น้อยกว่า 2 ปี

1.5 ไม่เป็นหรือเคยเป็นผู้สอบบัญชีของบริษัท บริษัทย่อย บริษัทร่วม ผู้ถือหุ้นรายใหญ่ หรือผู้มีอำนาจควบคุม และไม่เป็นผู้ถือหุ้นที่มีนัย ผู้มีอำนาจควบคุมหรือหุ้นส่วนของสำนักงานสอบบัญชี ซึ่งมีผู้สอบบัญชีของบริษัท บริษัทย่อย บริษัทร่วม ผู้ถือหุ้นรายใหญ่ หรือผู้มีอำนาจควบคุมสังกัดอยู่ เว้นแต่จะได้พ้นจากการมีลักษณะดังกล่าวมาแล้วไม่น้อยกว่า 2 ปี

1.6 ไม่เป็นหรือเคยเป็นผู้ให้บริการทางวิชาชีพใดๆ ซึ่งรวมถึงการให้บริการเป็นที่ปรึกษากฎหมายหรือที่ปรึกษาทางการเงินซึ่งได้รับค่าบริการเกินกว่า 2 ล้านบาทต่อปี จากบริษัท บริษัทย่อย บริษัทร่วม ผู้ถือหุ้นรายใหญ่ หรือผู้มีอำนาจควบคุม และไม่เป็นผู้ถือหุ้นที่มีนัย ผู้มีอำนาจควบคุม หรือหุ้นส่วนของผู้ให้บริการทางวิชาชีพนั้นด้วย เว้นแต่จะได้พ้นจากการมีลักษณะดังกล่าวมาแล้วไม่น้อยกว่า 2 ปี

1.7 ไม่เป็นกรรมการที่ได้รับการแต่งตั้งขึ้นเพื่อเป็นตัวแทนของกรรมการของบริษัท ผู้ถือหุ้นรายใหญ่ หรือผู้ถือหุ้นซึ่งเป็นผู้ที่เกี่ยวข้องกับผู้ถือหุ้นรายใหญ่

1.8 ไม่ประกอบกิจการที่มีสภาพอย่างเดียวกันและเป็นการแข่งขันที่มีนัยกับกิจการของบริษัทหรือบริษัทย่อย หรือไม่เป็นหุ้นส่วนที่มีนัยในห้างหุ้นส่วนหรือเป็นกรรมการที่มีส่วนร่วมบริหารงาน ลูกจ้าง พนักงาน ที่ปรึกษาที่รับเงินเดือนประจำหรือถือหุ้นเกินร้อยละ 1 ของจำนวนหุ้นที่มีสิทธิออกเสียงทั้งหมดของบริษัทอื่นซึ่งประกอบกิจการที่มีสภาพอย่างเดียวกันและเป็นการแข่งขันที่มีนัยกับกิจการของบริษัทหรือบริษัทย่อย

1.9 ไม่มีลักษณะอื่นใดที่ทำให้ไม่สามารถให้ความเห็นอย่างเป็นอิสระเกี่ยวกับการดำเนินงานของบริษัท

2. สามารถดูแลผลประโยชน์ของผู้ถือหุ้นทุกรายได้เท่าเทียมกันและไม่ให้เกิดความขัดแย้งทางผลประโยชน์

3. สามารถเข้าร่วมประชุมคณะกรรมการบริษัทโดยให้ความเห็นอย่างเป็นอิสระได้

(2) กรรมการและผู้บริหารระดับสูงสุด

ขั้นตอนการสรรหา

คณะกรรมการสรรหาและพิจารณาคำตอบแทนจะพิจารณาคัดเลือกบุคคลที่มีคุณสมบัติเหมาะสมจะแต่งตั้งเป็นกรรมการหรือผู้บริหารระดับสูง ในกรณีของกรรมการ คณะกรรมการสรรหาจะนำเสนอชื่อให้ที่ประชุมผู้ถือหุ้นลงมติแต่งตั้ง สำหรับกรณี ผู้บริหารระดับสูงสุด คณะกรรมการสรรหาจะนำเสนอชื่อให้คณะกรรมการบริษัทเพื่อพิจารณาอนุมัติว่าจ้าง คุณสมบัติของกรรมการและผู้บริหารระดับสูงสุด

1. มีความรู้ ความสามารถ ประสบการณ์ มีความซื่อสัตย์ สุจริต มีจริยธรรมในการดำเนินธุรกิจ มีเวลาอย่างเพียงพอที่จะอุทิศความรู้ ความสามารถ และปฏิบัติหน้าที่ให้แก่บริษัทได้

2. มีคุณสมบัติและไม่มีลักษณะต้องห้ามตามกฎหมายว่าด้วยบริษัทมหาชนจำกัด

หลักเกณฑ์และวิธีการเลือกตั้งกรรมการและกรรมการอิสระ จะปฏิบัติตามข้อบังคับของบริษัท หมวดที่ 3 ข้อ 14

1. ผู้ถือหุ้นคนหนึ่งจะมีคะแนนเสียงเท่ากับหนึ่งหุ้นต่อหนึ่งเสียง

2. ให้ผู้ถือหุ้นออกเสียงลงคะแนนเลือกตั้งกรรมการเป็นรายบุคคลไป

3. บุคคลซึ่งได้รับคะแนนเสียงสูงสุดตามลำดับลงมาเป็นผู้ได้รับการเลือกตั้งเป็นกรรมการเท่ากับจำนวนกรรมการที่จะพึงมีหรือจะพึงเลือกตั้งในครั้งนั้น ในกรณีที่บุคคลซึ่งได้รับการเลือกตั้งในลำดับถัดลงมามีคะแนนเสียงเท่ากันเกินจำนวนกรรมการที่จะพึงมีหรือจะพึงเลือกตั้งในครั้งนั้น ให้ประธานในที่ประชุมผู้ถือหุ้นเป็นผู้ออกเสียงชี้ขาด

การกำกับดูแลการดำเนินงานของบริษัทย่อย

คณะกรรมการบริษัทจะแต่งตั้งบุคคลเป็นกรรมการในบริษัทย่อยโดยบุคคลที่ได้รับแต่งตั้งมีหน้าที่ดำเนินการเพื่อประโยชน์ที่ดีที่สุดของบริษัทย่อย บริษัทกำหนดให้บุคคลที่ได้รับแต่งตั้งต้องได้รับอนุมัติจากคณะกรรมการบริษัทก่อนที่จะไปลงมติหรือใช้สิทธิออกเสียงในเรื่องสำคัญ นอกจากนี้ บุคคลที่ได้รับแต่งตั้ง ต้องดูแลให้บริษัทย่อยมีข้อบังคับในเรื่องการทำรายการเกี่ยวโยงที่สอดคล้องกับบริษัท มีการจัดเก็บข้อมูล และการบันทึกบัญชีให้สามารถตรวจสอบและรวบรวมมาจัดทำงบการเงินรวมได้ทันกำหนด

การดูแลเรื่องการใช้ข้อมูลภายใน

บริษัทได้กำหนดระเบียบข้อบังคับในการนำข้อมูลภายในของบริษัทที่ยังไม่ได้เปิดเผยไปใช้เพื่อประโยชน์ของตนเองหรือผู้อื่น ตามมติที่ประชุมคณะกรรมการบริษัท ครั้งที่ 1/2548 เมื่อวันที่ 10 มกราคม 2548 ดังนี้

1. กรรมการ ผู้บริหาร พนักงานและลูกจ้างของบริษัท จะต้องรักษาความลับและ/หรือข้อมูลภายในของบริษัท

2. กรรมการ ผู้บริหาร พนักงานและลูกจ้างของบริษัท จะต้องไม่นำความลับและ/หรือข้อมูลภายในของบริษัทไปเปิดเผย หรือแสวงหาผลประโยชน์แก่ตนเองหรือเพื่อประโยชน์แก่บุคคลอื่นใดไม่ว่าโดยทางตรงหรือทางอ้อมไม่ว่าจะได้รับผลตอบแทนหรือไม่

3. กรรมการ ผู้บริหาร พนักงานและลูกจ้างของบริษัท จะต้องไม่ทำการซื้อ ขาย โอนหรือรับโอนหลักทรัพย์ของบริษัทโดยใช้ความลับและ/หรือข้อมูลภายในบริษัทและ/หรือเข้าทำนิติกรรมอื่นใดโดยใช้ความลับและ/หรือข้อมูลภายในของบริษัทอันอาจก่อให้เกิดความเสียหายต่อบริษัทไม่ว่าทางตรงหรือทางอ้อม

ข้อกำหนดนี้ ให้ความรวมถึงคู่สมรสและบุตรที่ยังไม่บรรลุนิติภาวะของกรรมการ ผู้บริหาร พนักงานและลูกจ้างของบริษัทด้วย ผู้ใดฝ่าฝืนระเบียบข้อบังคับดังกล่าวจะถือว่าได้กระทำความผิดอย่างร้ายแรง

ค่าตอบแทนของผู้สอบบัญชี

(1) ค่าตอบแทนจากการสอบบัญชี

บริษัทและบริษัทย่อยได้จ่ายค่าสอบบัญชีให้แก่สำนักงานสอบบัญชีในรอบปีที่ผ่านมา ดังนี้

ประเภทของค่าตอบแทน	จำนวนเงิน (บาท)			
	2556		2555	
	บริษัท	บริษัทย่อย	บริษัท	บริษัทย่อย
1. ค่าสอบบัญชี	800,000	150,000	710,000	150,000
2. ค่าตรวจสอบบัตร BOI	150,000	-	120,000	-
รวม	950,000	150,000	830,000	150,000

บริษัทไม่ได้จ่ายค่าสอบบัญชีให้แก่ผู้สอบบัญชี บุคคลหรือกิจการที่เกี่ยวข้องกับผู้สอบบัญชีและสำนักงานที่ผู้สอบบัญชีสังกัดในรอบปีที่ผ่านมา

การปฏิบัติตามหลักการกำกับดูแลที่ดี

บริษัทมีการปฏิบัติตามหลักการกำกับดูแลกิจการที่ดีเรื่องอื่นๆ นอกจากเรื่องเปิดเผยไว้ข้างต้น ดังนี้

1. สิทธิของผู้ถือหุ้น

การประชุมผู้ถือหุ้น

คณะกรรมการเปิดเผยนโยบายในการสนับสนุนหรือส่งเสริมผู้ถือหุ้นทุกกลุ่ม รวมถึงผู้ถือหุ้นประเภทสถาบันให้เข้าร่วมประชุมผู้ถือหุ้น

คณะกรรมการดูแลให้บริษัทมีการให้ข้อมูล วัน เวลา สถานที่ วาระการประชุม โดยมีคำชี้แจงและเหตุผลประกอบในแต่ละวาระ

คณะกรรมการอำนวยความสะดวกให้ผู้ถือหุ้นได้ใช้สิทธิในการเข้าร่วมประชุมและออกเสียงลงมติอย่างเต็มที่ ไม่กระทำการใดๆ ที่จำกัดโอกาสการเข้าร่วมประชุมของผู้ถือหุ้น

คณะกรรมการเปิดโอกาสให้ผู้ถือหุ้นส่งคำถามล่วงหน้าก่อนวันประชุม โดยกำหนดหลักเกณฑ์การส่งคำถามล่วงหน้าไว้อย่างชัดเจน แจ้งให้ผู้ถือหุ้นทราบ และเผยแพร่หลักเกณฑ์ดังกล่าวไว้บนเว็บไซต์ของบริษัท

คณะกรรมการสนับสนุนให้ผู้ถือหุ้นใช้หนังสือมอบฉันทะรูปแบบที่ผู้ถือหุ้นสามารถกำหนดทิศทางการลงคะแนนเสียงได้ และเสนอชื่อกรรมการอิสระ จำนวน 1 ท่าน เป็นทางเลือกในการมอบฉันทะของผู้ถือหุ้น

การดำเนินการในวันประชุมผู้ถือหุ้น

คณะกรรมการส่งเสริมให้นำเทคโนโลยีมาใช้ในการประชุมผู้ถือหุ้น ทั้งการลงทะเบียนผู้ถือหุ้น การนับคะแนน และการแสดงผล

คณะกรรมการจัดให้มีการลงมติเป็นแต่ละรายการ เช่น วาระการแต่งตั้งกรรมการ

คณะกรรมการสนับสนุนให้มีการใช้บัตรลงคะแนนเสียงในทุกวาระที่สำคัญ เพื่อความโปร่งใสและตรวจสอบได้
ประธานที่ประชุมจัดสรรเวลาอย่างเหมาะสม และส่งเสริมให้ผู้ถือหุ้นแสดงความคิดเห็น และตั้งคำถามต่อที่ประชุมในเรื่องที่เกี่ยวข้องกับบริษัทได้

กรรมการทุกคนเข้าร่วมประชุมผู้ถือหุ้น

คณะกรรมการร้องขอให้ผู้ถือหุ้นอาสาสมัครเป็นผู้สังเกตการณ์ในการตรวจนับคะแนนเสียงและเปิดเผยให้ที่ประชุมทราบ พร้อมทั้ง บันทึกไว้ในรายงานการประชุม

การจัดทำรายงานประชุมผู้ถือหุ้นและการเปิดเผยผลการประชุมผู้ถือหุ้น

บริษัทบันทึกรายงานการประชุมโดยบันทึกการชี้แจงขั้นตอนการลงคะแนน วิธีการแสดงผลคะแนนให้ที่ประชุมทราบก่อนดำเนินการประชุม บันทึกคำถาม คำตอบ ผลการลงคะแนนในแต่ละวาระ มีเห็นด้วย ไม่เห็นด้วย จดออกเสียง รวมทั้งบันทึกรายชื่อกรรมการที่เข้าร่วมประชุม กรรมการที่ลาประชุม

บริษัทเผยแพร่ผลการลงคะแนนของแต่ละวาระในวันทำการถัดไปบนเว็บไซต์ของบริษัท

2. การปฏิบัติต่อผู้ถือหุ้นอย่างเท่าเทียมกัน

การให้ข้อมูลก่อนการประชุมผู้ถือหุ้น

คณะกรรมการดูแลให้แจ้งกำหนดการประชุม ระเบียบวาระการประชุม และความเห็นของคณะกรรมการต่อตลาดหลักทรัพย์ฯ และเผยแพร่บนเว็บไซต์ของบริษัทอย่างน้อย 28 วัน ก่อนวันนัดประชุมผู้ถือหุ้น

คณะกรรมการดูแลให้แจ้งผู้ถือหุ้นทราบกฎเกณฑ์ต่างๆ ที่ใช้ในการประชุม ขั้นตอนการออกเสียงลงมติ

คณะกรรมการจัดทำหนังสือเชิญประชุมผู้ถือหุ้นเป็นภาษาไทยและภาษาอังกฤษ

การคุ้มครองสิทธิของผู้ถือหุ้นส่วนน้อย

คณะกรรมการกำหนดหลักเกณฑ์ให้ผู้ถือหุ้นส่วนน้อยเสนอเพิ่มวาระการประชุมล่วงหน้าก่อนวันประชุมผู้ถือหุ้นอย่างชัดเจนเป็นการล่วงหน้า เพื่อแสดงถึงความเป็นธรรมและความโปร่งใสในการพิจารณาว่าจะเพิ่มวาระที่ผู้ถือหุ้นส่วนน้อยเสนอหรือไม่

คณะกรรมการกำหนดวิธีการให้ผู้ถือหุ้นส่วนน้อยเสนอชื่อนักลงคะแนนเพื่อเข้าดำรงตำแหน่งกรรมการล่วงหน้าก่อนวันประชุมผู้ถือหุ้น พร้อมข้อมูลประกอบการพิจารณาด้านคุณสมบัติและการให้ความยินยอมของผู้ได้รับการเสนอชื่อ

ผู้ถือหุ้นที่เป็นผู้บริหารไม่เพิ่มวาระการประชุมที่ไม่ได้แจ้งเป็นการล่วงหน้าโดยไม่จำเป็น โดยเฉพาะวาระสำคัญที่ผู้ถือหุ้นต้องใช้เวลาในการศึกษาข้อมูลก่อนตัดสินใจ

คณะกรรมการเปิดโอกาสให้ผู้ถือหุ้นใช้สิทธิในการแต่งตั้งกรรมการเป็นรายคน

การป้องกันการใช้อิทธิพลภายใน

คณะกรรมการกำหนดแนวทางในการป้องกันการใช้อิทธิพลภายในเป็นลายลักษณ์อักษรและแจ้งแนวทางดังกล่าวให้ทุกคนในบริษัทถือปฏิบัติ และกำหนดให้กรรมการและผู้บริหารมีหน้าที่รายงานการถือครองหลักทรัพย์ตามกฎหมายและเปิดเผยไว้ในรายงานประจำปี

การมีส่วนร่วมได้เสียของกรรมการ

คณะกรรมการกำหนดให้กรรมการรายงานการมีส่วนร่วมได้เสียก่อนการพิจารณาว่าวาระนั้น และบันทึกไว้ในรายงานการประชุมคณะกรรมการ

คณะกรรมการกำหนดให้กรรมการที่มีส่วนได้เสียอย่างมีนัยสำคัญ งดเว้นจากการมีส่วนร่วมในการประชุมพิจารณาในวาระนั้นๆ

3. บทบาทของผู้มีส่วนได้เสีย

การกำหนดนโยบาย

คณะกรรมการกำหนดนโยบายการปฏิบัติต่อผู้มีส่วนได้เสียแต่ละกลุ่มไว้อย่างชัดเจน รวมทั้ง จัดให้มีกระบวนการและช่องทางในการรับและจัดการกับข้อร้องเรียนของผู้มีส่วนได้เสีย โดยเปิดเผยกระบวนการและช่องทางในเว็บไซต์ของบริษัท

การเปิดเผยการปฏิบัติและการจัดทำรายงานความรับผิดชอบต่อสังคม

คณะกรรมการเปิดเผยการดำเนินการตามนโยบายและเปิดเผยกลไกในการส่งเสริมการมีส่วนร่วมของพนักงานในการปฏิบัติตามนโยบาย

คณะกรรมการดูแลให้จัดทำรายงานแห่งความยั่งยืนด้านความรับผิดชอบต่อสังคมโดยจัดทำเป็นฉบับต่างหาก และเผยแพร่รายงานดังกล่าวในเว็บไซต์ของบริษัท

4. การเปิดเผยข้อมูลและความโปร่งใส

การเปิดเผยข้อมูล

คณะกรรมการมอบหมายให้กรรมการ 1 ท่าน สืบหาข้อมูลเปิดเผยก่อนนักลงทุนให้ถูกต้อง ไม่ทำให้สำคัญผิด และเพียงพอต่อการตัดสินใจของนักลงทุน

คณะกรรมการรายงานผลการปฏิบัติตามนโยบายการกำกับดูแลกิจการ จรรยาบรรณธุรกิจ นโยบายด้านการบริหารความเสี่ยง นโยบายเกี่ยวกับการดูแลสิ่งแวดล้อมและสังคม โดยรายงานไว้ในรายงานประจำปีและบนเว็บไซต์ของบริษัท

คณะกรรมการจัดให้มีรายงานความรับผิดชอบต่อสังคมของคณะกรรมการต่อรายงานทางการเงินแสดงความคู่กับรายงานของผู้สอบบัญชีในรายงานประจำปี

คณะกรรมการสนับสนุนให้จัดทำคำอธิบายและการวิเคราะห์ของฝ่ายจัดการเพื่อประกอบการเปิดเผยงบการเงินทุกไตรมาส

คณะกรรมการดูแลให้มีการเปิดเผยค่าสอบบัญชีและค่าบริการอื่นของผู้สอบบัญชี

คณะกรรมการดูแลให้มีการเปิดเผยบทบาทและหน้าที่ของคณะกรรมการและคณะกรรมการชุดย่อย จำนวนครั้งของการประชุม จำนวนครั้งที่กรรมการแต่ละท่านเข้าร่วมประชุมในปีที่ผ่านมา และความเห็นจากการปฏิบัติหน้าที่ในรายงานประจำปี

คณะกรรมการดูแลให้มีการเปิดเผยนโยบายการจ่ายค่าตอบแทนแก่กรรมการและผู้บริหารระดับสูง รวมทั้ง รูปแบบและลักษณะของค่าตอบแทน รวมถึง ค่าตอบแทนที่กรรมการได้รับจากการเป็นกรรมการของบริษัทย่อย (ถ้ามี)

ข้อมูลขั้นต่ำที่ควรเปิดเผยบนเว็บไซต์ของบริษัท

คณะกรรมการดูแลให้มีการเปิดเผยข้อมูลสำคัญอย่างสม่ำเสมอทั้งภาษาไทยและภาษาอังกฤษ โดยเปิดเผยผ่านช่องทางของตลาดหลักทรัพย์ฯ แบบแสดงรายการข้อมูลประจำปี รายงานประจำปี และเว็บไซต์ของบริษัท และนำเสนอข้อมูลที่เป็นปัจจุบัน

5. ความรับผิดชอบของคณะกรรมการ

โครงสร้างคณะกรรมการ

คณะกรรมการมีสมาชิกจำนวน 9 ท่าน มีกรรมการอิสระ 3 ท่าน มีกรรมการที่เป็นกรรมการบริหารและผู้บริหารระดับสูง 5 ท่าน มีกรรมการที่ไม่ได้เป็นกรรมการบริหาร 1 ท่าน ซึ่งมีประสบการณ์ในธุรกิจที่บริษัทดำเนินกิจการอยู่ มีการเปิดเผยจำนวนปีการดำรงตำแหน่งกรรมการในบริษัทไว้ในรายงานประจำปี และบนเว็บไซต์ของบริษัท

กรรมการอิสระสามารถให้ความเห็นเกี่ยวกับการทำงานของฝ่ายจัดการได้อย่างอิสระ กรรมการอิสระมีคุณสมบัติตามข้อกำหนดของคณะกรรมการกำกับตลาดทุน กรรมการอิสระดำรงตำแหน่งประธานกรรมการ

คณะกรรมการกำหนดวาระการดำรงตำแหน่งของกรรมการไว้ในนโยบายการกำกับดูแลกิจการโดยปฏิบัติตามข้อบังคับของบริษัท หมวด 3 ข้อ 15 ซึ่งกำหนดให้กรรมการออกจากตำแหน่ง 1 ใน 3 ในการประชุมสามัญประจำปีทุกครั้ง และกรรมการที่ออกตามวาระนั้น อาจได้รับเลือกเข้ามาดำรงตำแหน่งใหม่ก็ได้

คณะกรรมการกำหนดอำนาจหน้าที่ของประธานกรรมการและประธานเจ้าหน้าที่บริหารแยกออกจากกันอย่างชัดเจนเพื่อไม่ให้คนใดคนหนึ่งมีอำนาจโดยไม่จำกัด ประธานกรรมการไม่ได้เป็นบุคคลเดียวกับประธานเจ้าหน้าที่บริหาร

คณะกรรมการกำหนดให้กรรมการดำรงตำแหน่งในบริษัทอื่นได้ ไม่เกิน 5 บริษัทจดทะเบียน และเปิดเผยข้อมูลการดำรงตำแหน่งของกรรมการไว้ในเว็บไซต์ของบริษัท

คณะกรรมการกำหนดนโยบายและวิธีการในการไปดำรงตำแหน่งกรรมการที่บริษัทอื่นของกรรมการผู้จัดการและผู้บริหารระดับสูงของบริษัทอย่างชัดเจน ทั้งประเภทของตำแหน่งกรรมการและจำนวนบริษัทที่สามารถไปดำรงตำแหน่งได้ ไม่เกิน 5 บริษัทจดทะเบียน ทั้งนี้ ต้องผ่านความเห็นชอบจากคณะกรรมการก่อน

คณะกรรมการแต่งตั้งเลขานุการบริษัทซึ่งทำหน้าที่ให้คำแนะนำด้านกฎหมาย กฎเกณฑ์ต่างๆ ที่ต้องทราบและดูแลกิจกรรมของคณะกรรมการ ประสานงานให้มีการปฏิบัติตามมติคณะกรรมการ โดยกำหนดคุณสมบัติและประสบการณ์ของเลขานุการบริษัทที่เหมาะสม และเปิดเผยในรายงานประจำปี และบนเว็บไซต์ของบริษัท

คณะกรรมการสนับสนุนให้เลขานุการบริษัทได้เข้ารับการฝึกอบรมและพัฒนาความรู้อย่างต่อเนื่องด้านกฎหมาย การบัญชี หรือการปฏิบัติหน้าที่เลขานุการบริษัท

คณะกรรมการยังไม่ได้กำหนดให้กรรมการอิสระมีวาระการดำรงตำแหน่งต่อเนื่องไม่เกิน 9 ปี นับจากวันที่ได้รับการแต่งตั้งครั้งแรก

คณะกรรมการชุดย่อย

คณะกรรมการจัดให้มีคณะกรรมการชุดย่อยอื่น นอกเหนือจากคณะกรรมการตรวจสอบ ได้แก่ คณะกรรมการบริหาร คณะกรรมการสรรหาและพิจารณาคำตอบแทน คณะกรรมการบริหารความเสี่ยง

คณะกรรมการได้เปิดเผยหลักเกณฑ์และขั้นตอนการสรรหากรรมการและผู้บริหารระดับสูงในแบบแสดงรายการข้อมูลประจำปี และในรายงานประจำปี

ประธานกรรมการและประธานคณะกรรมการตรวจสอบเป็นบุคคลคนเดียวกัน ซึ่งไม่มีผลกระทบต่อการศึกษาหน้าของคณะกรรมการตรวจสอบ

คณะกรรมการสรรหาและพิจารณาคำตอบแทน มีการประชุมปีละ 1 ครั้ง เพื่อพิจารณาหรือและดำเนิน การใดๆ ให้สำเร็จลุล่วง ซึ่งเหมาะสมกับขนาดและความซับซ้อนของธุรกิจ

บทบาท หน้าที่ และความรับผิดชอบของคณะกรรมการ

คณะกรรมการมีหน้าที่พิจารณาและให้ความเห็นชอบวิสัยทัศน์ พันธกิจ กลยุทธ์ เป้าหมายทางการเงิน ความเสี่ยง แผนงาน งบประมาณ ติดตาม ดูแลให้ฝ่ายจัดการดำเนินงานตามนโยบายและแผนที่กำหนดไว้ กำหนดการควบคุมภายใน การบริหารความเสี่ยง การรับเรื่องร้องเรียนและดำเนินการกรณีมีการชี้เบาะแส ดูแลให้การดำเนินธุรกิจต่อเนื่อง จัดทำแผนการพัฒนากำลังคน ความต่อเนื่องของผู้บริหาร

คณะกรรมการจัดให้มีนโยบายการกำกับดูแลกิจการเป็นลายลักษณ์อักษร มีการทบทวนนโยบายและการปฏิบัติตามนโยบายดังกล่าวเป็นประจำปีละ 1 ครั้ง

คณะกรรมการส่งเสริมให้จัดทำจรรยาบรรณธุรกิจเป็นลายลักษณ์อักษรเพื่อให้กรรมการ ผู้บริหาร และพนักงานทุกคนเข้าใจถึงมาตรฐานด้านจริยธรรมที่ใช้ในการดำเนินธุรกิจ มีการติดตามให้มีการปฏิบัติตามจรรยาบรรณอย่างจริงจัง

คณะกรรมการพิจารณาเรื่องความขัดแย้งของผลประโยชน์อย่างรอบคอบ กำหนดแนวทางในการทำรายการที่อาจมีความขัดแย้งของผลประโยชน์อย่างชัดเจนโดยที่ผู้มีส่วนได้เสียในการทำรายการดังกล่าวไม่มีส่วนร่วมในการตัดสินใจ รวมทั้ง ดูแลให้มีการปฏิบัติตามข้อกำหนดและเปิดเผยข้อมูลของรายการดังกล่าวให้ถูกต้อง ครบถ้วน

คณะกรรมการจัดให้มีระบบการควบคุมด้านการดำเนินงาน ด้านรายงานทางการเงิน ด้านการปฏิบัติตามกฎระเบียบ และนโยบาย จัดให้มีฝ่ายตรวจสอบภายในซึ่งมีความเป็นอิสระในการปฏิบัติหน้าที่เป็นผู้รับผิดชอบในการตรวจสอบระบบการควบคุมดังกล่าว มีการทบทวนระบบปีละ 1 ครั้ง และเปิดเผยไว้ในรายงานประจำปี

คณะกรรมการกำหนดนโยบายด้านการบริหารความเสี่ยง (Risk Management Policy) ให้ครอบคลุมทั้งองค์กร โดยให้ฝ่ายจัดการเป็นผู้ปฏิบัติตามนโยบาย และมีการทบทวนระบบหรือประเมินประสิทธิภาพของการจัดการความเสี่ยงอย่างน้อยปีละ 1 ครั้ง และให้เปิดเผยไว้ในรายงานประจำปี

คณะกรรมการตรวจสอบให้ความเห็นถึงความเพียงพอของระบบการควบคุมภายในและการบริหารความเสี่ยงไว้ในรายงานประจำปี

คณะกรรมการจัดให้มีแนวทางดำเนินงานที่ชัดเจนกับผู้ประสงค์จะแจ้งเบาะแสหรือผู้มีส่วนได้เสีย โดยร้องเรียนเป็นลายลักษณ์อักษรมาซึ่งเลขานุการบริษัทหรือคณะกรรมการตรวจสอบเพื่อสั่งการให้มีการตรวจสอบข้อมูลตามกระบวนการที่บริษัทกำหนดไว้และรายงานต่อคณะกรรมการ

คณะกรรมการมีหน้าที่พิจารณาความเหมาะสมของบุคคลที่จะส่งไปเป็นกรรมการในบริษัทย่อยเพื่อควบคุมดูแลบริษัทย่อยให้ปฏิบัติตามนโยบายของบริษัท และการทำรายการต่างๆ ให้ถูกต้องตามกฎหมาย และหลักเกณฑ์ของกฎหมายหลักทรัพย์ และตลาดหลักทรัพย์ฯ และประกาศของตลาดหลักทรัพย์ฯ

การประชุมคณะกรรมการ

คณะกรรมการจัดให้มีกำหนดการประชุมและวาระการประชุมคณะกรรมการเป็นการล่วงหน้า และแจ้งให้กรรมการแต่ละคนทราบกำหนดการดังกล่าว เพื่อให้กรรมการสามารถจัดเวลาและเข้าร่วมประชุมได้

เลขานุการบริษัทส่งเอกสารประกอบการประชุมให้แก่กรรมการเป็นการล่วงหน้า 5 วันทำการก่อนวันประชุม

กรรมการเข้าร่วมประชุมคณะกรรมการไม่น้อยกว่าร้อยละ 75 ของจำนวนการประชุมทั้งหมด

ประธานกรรมการจัดสรรเวลาอย่างเพียงพอที่ฝ่ายจัดการจะเสนอเรื่องและมากพอที่กรรมการจะอภิปรายปัญหาสำคัญอย่างรอบคอบโดยทั่วกัน ส่งเสริมให้มีการใช้ดุลยพินิจที่รอบคอบ กรรมการทุกท่านให้ความสนใจกับประเด็นทุกเรื่องที่นำเสนอที่ประชุม รวมทั้ง ประเด็นการกำกับดูแลกิจการ

คณะกรรมการเข้าถึงสารสนเทศที่จำเป็นเพิ่มเติมได้จากกรรมการทุกท่านซึ่งเป็นผู้บริหารหรือเลขานุการบริษัท

คณะกรรมการจัดประชุมคณะกรรมการ อย่างน้อย 4 ครั้งต่อปี ซึ่งเหมาะสมกับภาระหน้าที่ ความรับผิดชอบของคณะกรรมการและลักษณะการดำเนินงานธุรกิจของบริษัท ในกรณีที่บริษัทไม่ได้จัดประชุมคณะกรรมการทุกเดือน บริษัทไม่ได้ส่งรายงานผลการดำเนินงานให้คณะกรรมการทราบในเดือนที่ไม่ได้มีการประชุม

เลขานุการบริษัทพิจารณากำหนดวาระการประชุมคณะกรรมการ โดยความเห็นชอบของประธานเจ้าหน้าที่บริหาร โดยเปิดโอกาสให้กรรมการแต่ละท่านมีความเป็นอิสระที่จะเสนอเรื่องที่เป็นประโยชน์ต่อบริษัทเข้าสู่วาระการประชุม

การประเมินผลการปฏิบัติงานของคณะกรรมการ

คณะกรรมการตรวจสอบประเมินผลการปฏิบัติงานด้วยตนเองเป็นรายบุคคล ปีละ 1 ครั้ง โดยกำหนดแบบประเมินตนเองตามแนวทางของตลาดหลักทรัพย์แห่งประเทศไทย

คณะกรรมการไม่ได้ประเมินผลการปฏิบัติงานด้วยตนเองทั้งคณะและรายบุคคล ไม่ได้กำหนดหลักเกณฑ์และขั้นตอนการประเมินตนเอง

คำตอบแทน

คำตอบแทนกรรมการจัดอยู่ในลักษณะที่เหมาะสมกับประสบการณ์ ภาระหน้าที่ ขอบเขตของบทบาท และความรับผิดชอบ กรรมการที่ได้รับมอบหมายหน้าที่และความรับผิดชอบเพิ่มขึ้น เช่น เป็นสมาชิกของคณะกรรมการชุดย่อย ได้รับคำตอบแทนเพิ่มอย่างเหมาะสม

คำตอบแทนของประธานเจ้าหน้าที่บริหารและผู้บริหารระดับสูงเป็นไปตามหลักการและนโยบายที่คณะกรรมการกำหนด โดยระดับคำตอบแทนที่เป็นเงินเดือน โบนัส และผลตอบแทนจูงใจสอดคล้องกับผลการปฏิบัติงานของผู้บริหารแต่ละท่าน

คณะกรรมการสรรหาและพิจารณาคำตอบแทนเป็นผู้ประเมินผลการปฏิบัติงานของประธานเจ้าหน้าที่บริหาร เสนอผลการประเมินให้คณะกรรมการพิจารณาให้ความเห็นชอบ และประธานกรรมการเป็นผู้สื่อสารผลการพิจารณาให้ประธานเจ้าหน้าที่บริหารทราบ

การพัฒนากรรมการและผู้บริหาร

คณะกรรมการส่งเสริมให้มีการฝึกอบรมและให้ความรู้แก่ผู้ที่เกี่ยวข้องในระบบการกำกับดูแลกิจการของบริษัท การฝึกอบรมและให้ความรู้จะใช้บริการของตลาดหลักทรัพย์ฯ และ/หรือสำนักงาน ก.ล.ต.

คณะกรรมการกำหนดให้กรรมการผู้จัดการรายงานเพื่อทราบถึงแผนการพัฒนาศักยภาพและสืบทอดงานซึ่งกรรมการผู้จัดการและผู้บริหารระดับสูงมีการเตรียมให้พร้อมเป็นแผนที่ต่อเนื่องถึงผู้สืบทอดงานในกรณีที่ตนไม่สามารถปฏิบัติหน้าที่ได้

คณะกรรมการยังไม่ได้จัดให้มีโครงการสำหรับพัฒนาผู้บริหาร อย่างไรก็ตาม กรรมการผู้จัดการรายงานสิ่งที่ได้ทำไปในระหว่างปีและพิจารณาควบคู่กันไป เมื่อพิจารณาแผนสืบทอดงาน

9. ความรับผิดชอบต่อสังคม

บริษัทมีการดำเนินการด้านความรับผิดชอบต่อสังคมตั้งแต่เดือนพฤษภาคม 2554 ผู้ลงทุนสามารถศึกษาข้อมูลของบริษัทเพิ่มเติมได้จากรายงานผลการดำเนินงาน (CSR-DIW Network Reporting) ซึ่งเปิดเผยไว้ในเว็บไซต์ของบริษัท

แนวทางปฏิบัติเพิ่มเติมเกี่ยวกับการป้องกันการมีส่วนเกี่ยวข้องกับการคอร์รัปชัน

บริษัทตระหนักถึงการปฏิบัติหน้าที่ของกรรมการ ผู้บริหาร และพนักงานว่าจะต้องไม่ถูกชักจูงโดยอิทธิพลจากของขวัญหรือของที่ระลึกจากผู้เกี่ยวข้องทางธุรกิจกับบริษัท การรับหรือให้ของขวัญอาจกระทำได้ หากกระทำด้วยความโปร่งใสหรือกระทำในสถานที่เปิดเผยหรือสามารถเปิดเผยได้ บริษัทจึงได้กำหนดแนวปฏิบัติ ดังนี้

1. ห้ามเรียก รับ หรือยินยอมที่จะรับเงิน สิ่งของหรือประโยชน์อื่นใดจากผู้เกี่ยวข้องทางธุรกิจกับบริษัท
2. อาจรับหรือให้ของขวัญในโอกาสตามประเพณีนิยม ของขวัญนั้นต้องมีมูลค่าไม่มาก และไม่ควรเป็นเงินสด การรับของขวัญนั้นจะต้องไม่ส่งผลกระทบต่อความตั้งใจเชิงธุรกิจใดๆ ของผู้รับ
3. หากได้รับของขวัญในโอกาสตามประเพณีนิยมที่มีมูลค่าเกินปกติวิสัยจากผู้เกี่ยวข้องทางธุรกิจกับบริษัท ให้รายงานผู้บังคับบัญชาทราบ

บริษัทกำหนดเป็นนโยบายการให้ของขวัญแก่บุคคลหรือหน่วยงานที่เกี่ยวข้องกับธุรกิจของบริษัทเฉพาะในวันเทศกาลปีใหม่ มูลค่าไม่เกิน 2,000 บาท ฝ่ายงานที่มีความประสงค์จะให้ของขวัญจะต้องได้รับอนุมัติจากกรรมการผู้จัดการทุกครั้ง

บริษัทกำหนดแนวทางดังกล่าวไว้ในจรรยาบรรณธุรกิจและข้อปฏิบัติของบริษัทซึ่งเปิดเผยไว้ในเว็บไซต์ของบริษัท

10. การควบคุมภายในและการบริหารจัดการความเสี่ยง

ระบบการควบคุมภายในของบริษัท

ในการประชุมคณะกรรมการบริษัท ครั้งที่ 1/2557 เมื่อวันที่ 26 กุมภาพันธ์ 2557 โดยคณะกรรมการตรวจสอบ ทั้ง 3 ท่าน เข้าร่วมประชุมด้วย คณะกรรมการบริษัทได้ประเมินระบบการควบคุมภายในของบริษัทโดยการซักถามข้อมูลจากกรรมการที่เป็นผู้บริหารแล้วสรุปได้ว่าการประเมินระบบการควบคุมภายในของบริษัทในด้านต่างๆ ทั้ง 5 องค์ประกอบ ได้แก่ การควบคุมภายในองค์กร การประเมินความเสี่ยง การควบคุมการปฏิบัติงาน ระบบสารสนเทศและการสื่อสารข้อมูล และระบบการติดตาม คณะกรรมการบริษัทมีความเห็นว่าระบบการควบคุมภายในของบริษัทมีความเพียงพอ และเหมาะสม โดยบริษัทได้จัดให้มีบุคลากรอย่างเพียงพอที่จะดำเนินการตามระบบได้อย่างมีประสิทธิภาพ รวมทั้ง มีระบบการควบคุมภายในในเรื่องการติดตามดูแลการดำเนินงานของบริษัทให้สามารถป้องกันทรัพย์สินของบริษัทจากการที่กรรมการหรือผู้บริหารนำไปใช้โดยมิชอบหรือโดยไม่มีอำนาจ รวมถึงการทำธุรกรรมกับบุคคลที่อาจมีความขัดแย้งและบุคคลที่เกี่ยวข้องอย่างเพียงพอแล้ว สำหรับการควบคุมภายในในเรื่องอื่นๆ คณะกรรมการบริษัทมีความเห็นว่าบริษัทมีการควบคุมภายในที่เพียงพอแล้วเช่นกัน

การประเมินระบบการควบคุมภายในของบริษัทในเรื่องข้างต้น คณะกรรมการตรวจสอบไม่มีข้อสังเกตเพิ่มเติมจากคณะกรรมการบริษัท นอกจากนี้ ผู้สอบบัญชีของบริษัท คือ ดร.วิรัช อภิเมธีธำรง ซึ่งเป็นผู้ตรวจสอบงบการเงินรายไตรมาสและประจำปี 2556 ได้แสดงความเห็นไว้ในรายงานของผู้สอบบัญชีว่างงบการเงินถูกต้องตามที่ควรในสาระสำคัญ ตามมาตรฐานการรายงานทางการเงิน

หัวหน้างานตรวจสอบภายใน

บริษัทได้แต่งตั้ง นายกฤตพัฒน์ ฤทธิชัย ให้ดำรงตำแหน่ง ผู้จัดการฝ่ายตรวจสอบภายใน ตั้งแต่วันที่ 1 ธันวาคม 2547 เนื่องจากมีประสบการณ์ในการปฏิบัติงานด้านการตรวจสอบภายในมานานกว่า 15 ปี และสำเร็จการศึกษาระดับปริญญาโท สาขา การบริหารธุรกิจ (MBA) เคยเข้ารับการอบรมในหลักสูตรที่เกี่ยวข้องกับการปฏิบัติงานด้านตรวจสอบภายในอย่างสม่ำเสมอ มีความเข้าใจในกิจกรรมและการดำเนินงานของบริษัท จึงเห็นว่ามีคุณสมบัติที่เหมาะสมที่จะปฏิบัติหน้าที่ดังกล่าวได้อย่างเหมาะสม เพียงพอ

อนึ่ง การพิจารณาและอนุมัติ แต่งตั้ง ถอดถอน โยกย้าย ผู้ดำรงตำแหน่งหัวหน้าหน่วยงานตรวจสอบภายในของบริษัท กรรมการผู้จัดการเป็นผู้อนุมัติ โดยได้รับความเห็นชอบจากคณะกรรมการตรวจสอบ

คุณสมบัติของผู้ดำรงตำแหน่งหัวหน้างานตรวจสอบภายใน

นายกฤตพัฒน์ ฤทธิชัย	ผู้จัดการฝ่ายตรวจสอบภายใน
คุณวุฒิทางการศึกษา	ปริญญาตรี บริหารธุรกิจ (การเงินการธนาคาร) มหาวิทยาลัยรามคำแหง ปริญญาโท บริหารธุรกิจ (MBA) มหาวิทยาลัยเทคโนโลยีมหานคร
การอบรมที่เกี่ยวข้อง	อบรม ISO 9001, 14000, 13485 และ ISO/TS 16949 พรบ.ความปลอดภัย อาชีวอนามัย และสภาพแวดล้อมในการทำงาน พ.ศ.2554
ประสบการณ์ทำงาน	เปิดเผยในรายละเอียดเกี่ยวกับผู้จัดการของบริษัท (เอกสารแนบ 2)

11. รายการระหว่างกัน

บริษัทได้เปิดเผยรายการระหว่างกิจการที่เกี่ยวข้องกันหรือกับบุคคลที่อาจมีความขัดแย้งในปีที่ผ่านมาครบถ้วนแล้ว ในหมายเหตุประกอบงบการเงิน ข้อ 31

นโยบายหรือแนวโน้มนำการทำรายการระหว่างกันในอนาคต

บริษัทมีรายการระหว่างกันที่อาจเกิดขึ้นในอนาคตอย่างต่อเนื่อง เช่น ซื้อขายสินค้า เงินให้กู้ยืม ให้เช่า อสังหาริมทรัพย์ เป็นต้น เนื่องจากเป็นไปตามลักษณะธุรกิจการค้าปกติโดยทั่วไปของบริษัท

คณะกรรมการบริษัทอนุมัติให้ฝ่ายจัดการสามารถอนุมัติการทำธุรกรรมดังกล่าวได้ หากธุรกรรมเหล่านั้นมีข้อตกลงทางการค้าในลักษณะเดียวกับที่วิญญูชนพึงกระทำกับคู่สัญญาทั่วไปในสถานการณ์เดียวกัน ด้วยอำนาจการต่อรองทางการค้าที่ปราศจากอิทธิพลในการที่ตนมีสถานะเป็นกรรมการ ผู้บริหาร หรือบุคคลที่เกี่ยวข้องกัน ทั้งนี้ บริษัทจะจัดทำสรุปรายการทำธุรกรรมที่ขนาดของรายการมีมูลค่ามากกว่า 1 ล้านบาท เพื่อนำเสนอในที่ประชุมคณะกรรมการบริษัททราบ

บริษัทจะควบคุม ดูแล ติดตามการปฏิบัติให้เป็นไปตามข้อกำหนดของสำนักงานคณะกรรมการกำกับหลักทรัพย์และตลาดหลักทรัพย์อย่างเคร่งครัด พร้อมทั้ง ดูแลความสมดุล สมผลของรายการดังกล่าวให้เป็นไปเพื่อประโยชน์สูงสุดของบริษัท

คณะกรรมการตรวจสอบจะสอบทานรายการที่เกี่ยวข้องหรือรายการที่อาจมีความขัดแย้งทางผลประโยชน์ให้เป็นไปตามข้อกำหนดของสำนักงานคณะกรรมการกำกับหลักทรัพย์และตลาดหลักทรัพย์ทุกไตรมาส

12. ข้อมูลทางการเงินที่สำคัญ

หน่วย : พันบาท

		2556	2555	2554
รายได้รวม		618,349	1,044,102	651,382
ค่าใช้จ่ายรวม		601,893	734,071	848,496
กำไร (ขาดทุน) สุทธิ		16,456	310,031	(197,114)
สินทรัพย์รวม		770,574	855,359	543,886
หนี้สินรวม		228,858	303,060	166,555
ส่วนของผู้ถือหุ้น		541,716	552,299	377,331
		2556	2555	2554
<u>อัตราส่วนวิเคราะห์ความคล่องตัว</u>				
อัตราส่วนเงินทุนหมุนเวียน	เท่า	1.35	1.44	1.71
อัตราส่วนสินทรัพย์คล่องตัว	เท่า	1.09	0.85	1.27
อัตราส่วนกระแสเงินสด	เท่า	0.65	(0.13)	1.21
<u>อัตราส่วนวิเคราะห์ความสามารถในการบริหารเงินทุน</u>				
อัตราส่วนการหมุนเวียนลูกหนี้การค้า	ครั้ง	6.46	6.04	6.38
ระยะเวลาเก็บหนี้เฉลี่ย	วัน	56	60	56
อัตราส่วนการหมุนเวียนสินค้าคงเหลือ	ครั้ง	60.95	53.87	68.99
ระยะเวลาขายสินค้าเฉลี่ย	วัน	6	7	5
อัตราส่วนการหมุนเวียนเจ้าหนี้การค้า	ครั้ง	9.09	4.78	5.66
ระยะเวลาชำระหนี้เฉลี่ย	วัน	40	75	64
<u>อัตราส่วนวิเคราะห์ความสามารถในการหาถั่วไร</u>				
อัตรากำไรขั้นต้น	%	18.01	15.39	15.57
อัตรากำไรจากการดำเนินงาน	%	4.75	4.30	1.05
อัตรากำไร(ขาดทุน)สุทธิ	%	2.66	29.69	(30.26)
อัตราผลตอบแทนผู้ถือหุ้น	%	3.01	66.70	(39.32)
<u>อัตราส่วนวิเคราะห์ความสามารถในการดำเนินงาน</u>				
อัตราผลตอบแทนจากสินทรัพย์รวม	%	2.02	44.31	(29.81)
อัตราผลตอบแทนจากสินทรัพย์ถาวร	%	3.24	80.02	(58.16)
อัตราส่วนการหมุนเวียนของสินทรัพย์รวม	ครั้ง	0.76	0.72	0.94
<u>อัตราส่วนวิเคราะห์นโยบายทางการเงิน</u>				
อัตราส่วนหนี้สินต่อส่วนของผู้ถือหุ้น	เท่า	0.42	0.55	0.44
อัตราส่วนความสามารถชำระดอกเบี้ย	เท่า	3.01	50.73	-
อัตราส่วนการจ่ายเงินปันผล	%	118.56	15.73	N/A

ผู้ลงทุนสามารถศึกษาข้อมูลของบริษัทเพิ่มเติมได้จากแบบแสดงรายการข้อมูลประจำปี ซึ่งแสดงไว้ใน www.sec.or.th และเว็บไซต์ของบริษัท

13. การวิเคราะห์และคำอธิบายของฝ่ายจัดการ

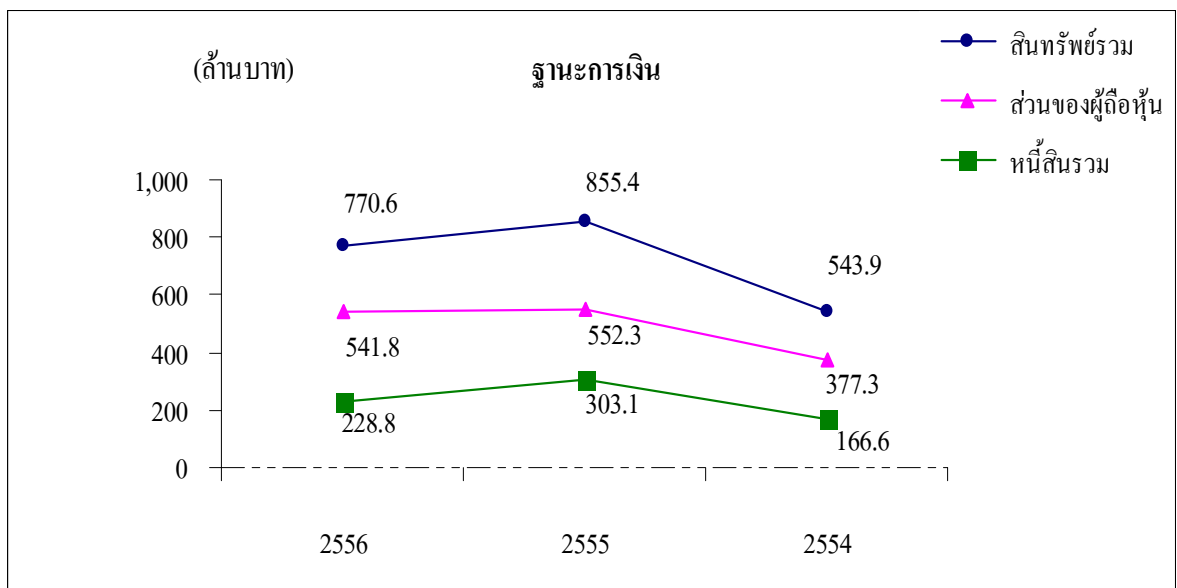
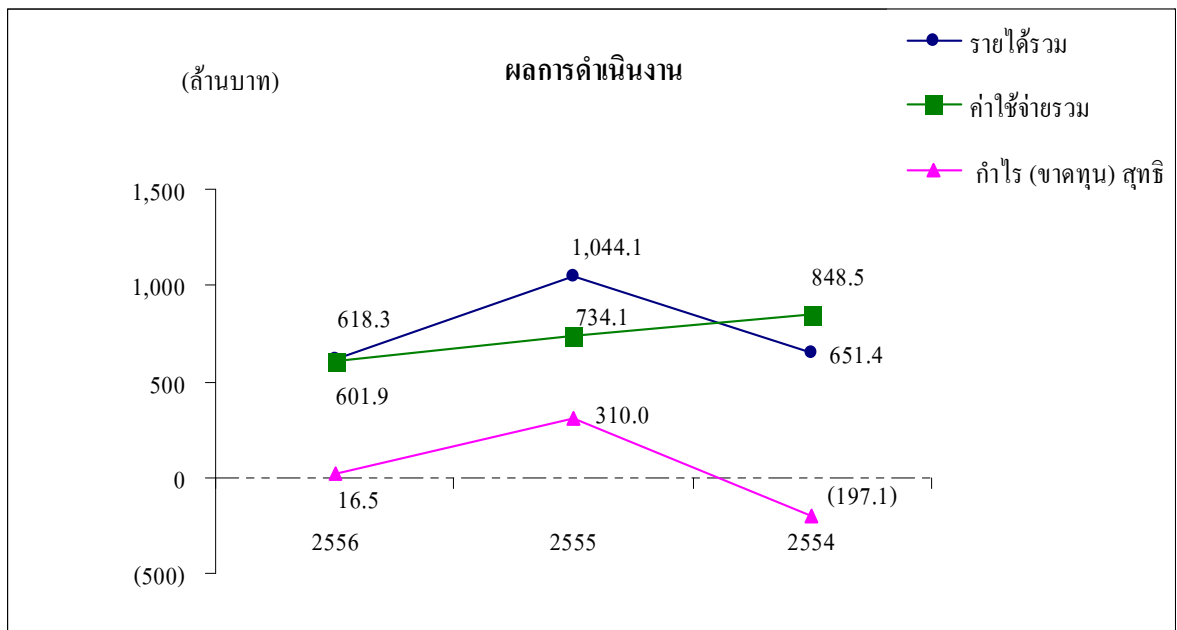

โครงสร้างรายได้

(หน่วย: ล้านบาท)

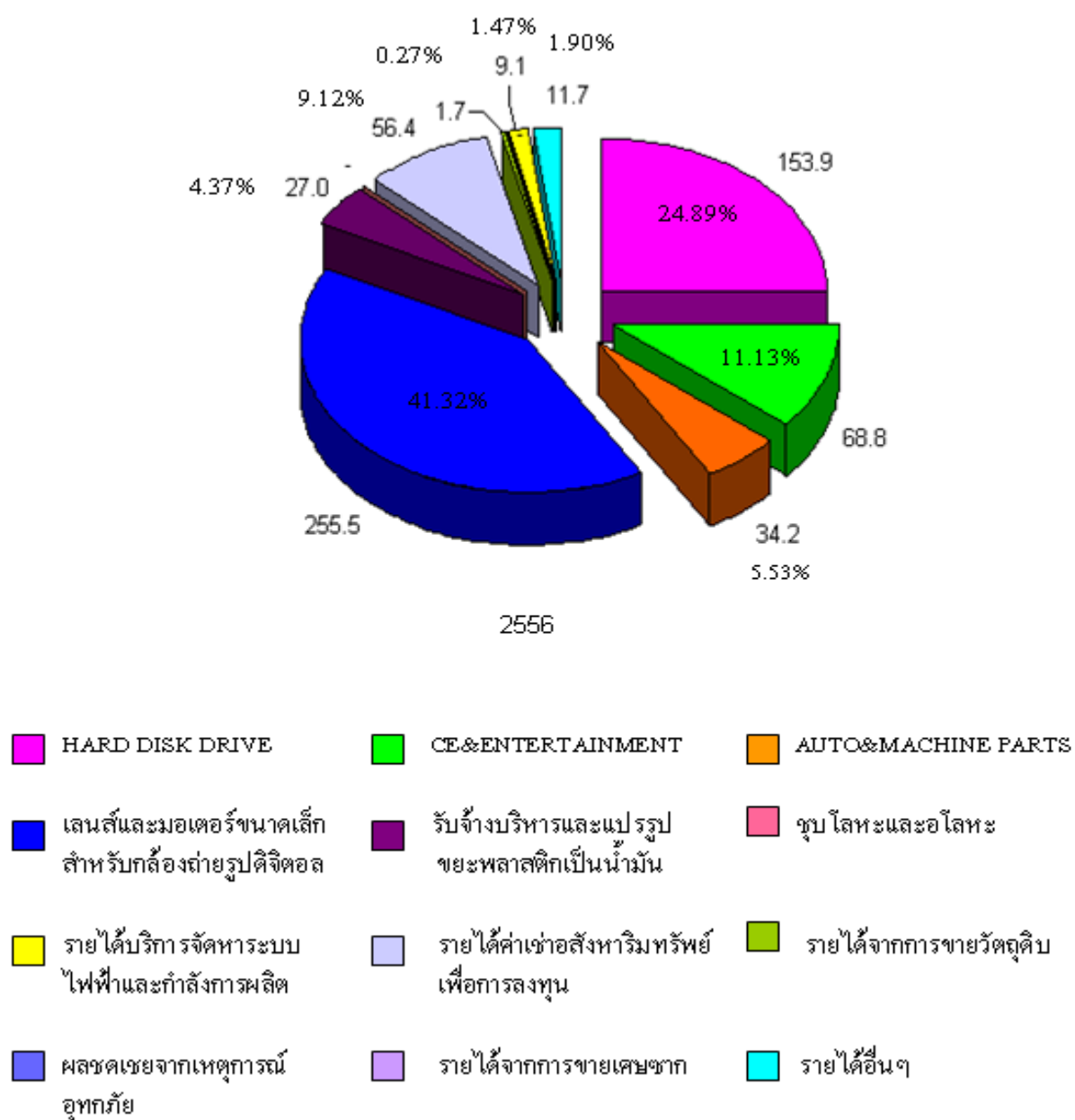

โครงสร้างรายได้

(หน่วย: ล้านบาท)

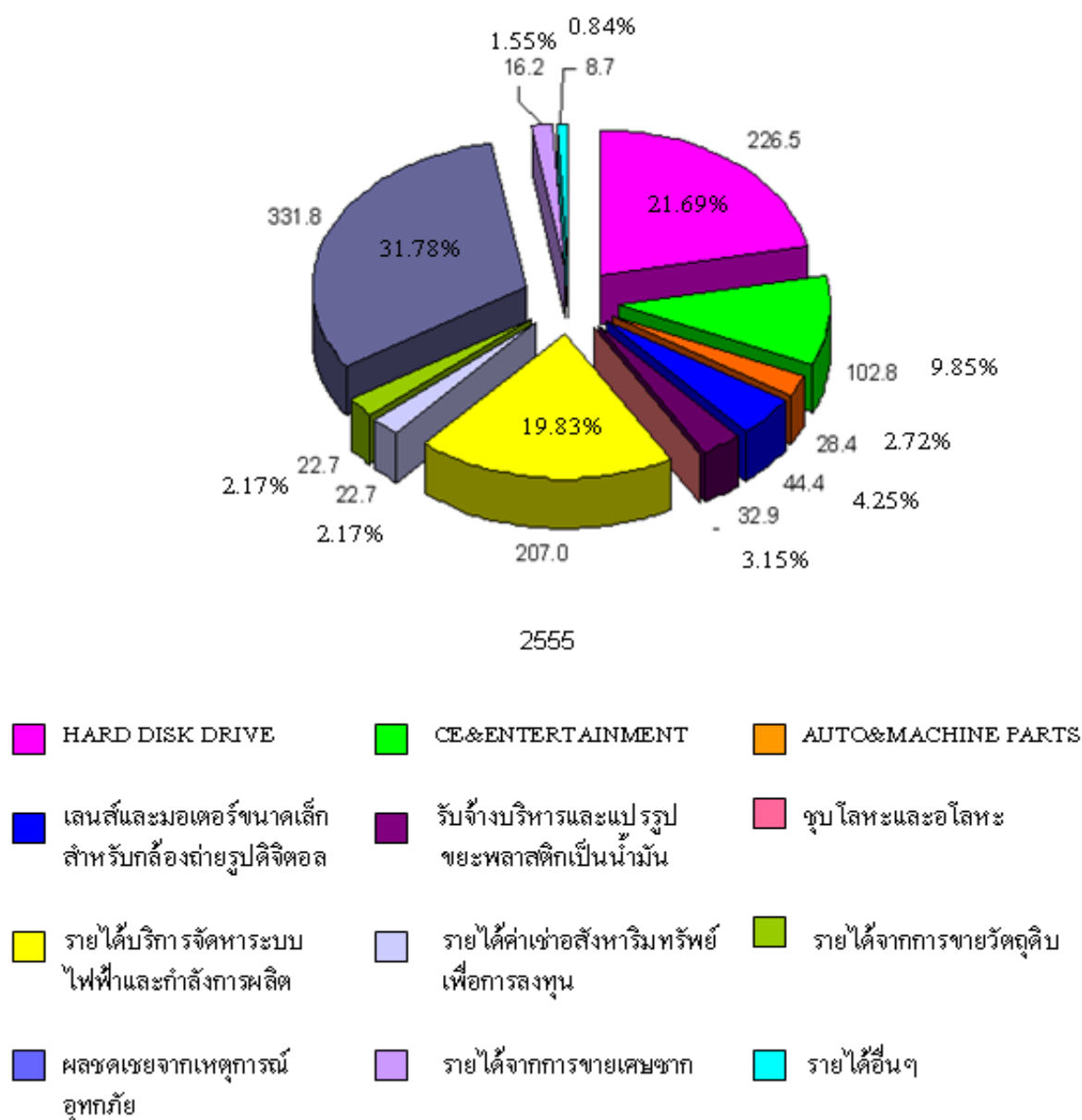

โครงสร้างรายได้

(หน่วย: ล้านบาท)

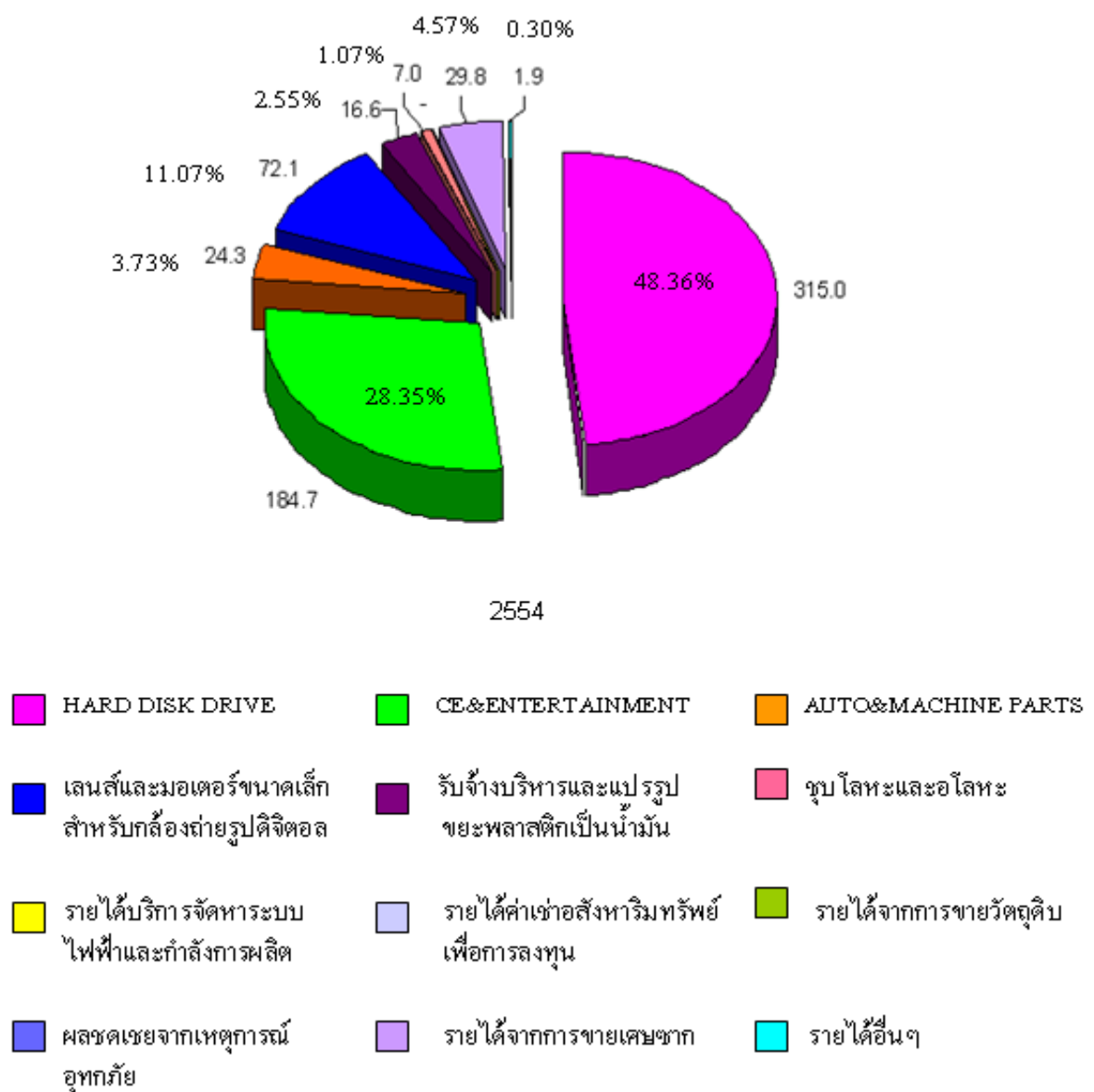

ภาพรวมผลการดำเนินงาน

รายได้จากการขายและรับจ้าง รายได้จากค่าเช่าและรายได้จากบริษัทย่อยประจำปี 2556 รวมทั้งสิ้น 618.3 ล้านบาท ลดลงจากปีก่อน 425.8 ล้านบาท หรือลดลง 40.8 % บริษัทฯมีกำไรสุทธิ 16.5 ล้านบาท ลดลงจากงวดเดียวกันของปีก่อน 293.6 ล้านบาท หรือลดลง 94.7% ผลต่างของรายได้และกำไรเป็นจำนวนเงิน และอัตราร้อยละที่สูง อันเนื่องมาจากในปี ก่อนได้รวมเงินชดเชยจากเหตุการณ์อุทกภัยไว้ด้วยจำนวน 331.8 ล้านบาท

รายได้โดยรวมน้อยกว่าประมาณการของฝ่ายจัดการค่อนข้างมากโดยหากตัดรายการเงินชดเชยจากอุทกภัยออก โดยเฉพาะรายได้จากกลุ่มธุรกิจ Hard Disk Drive ลดลงจากปีก่อน 72.6 ล้านบาท หรือลดลง 32.1% สาเหตุหลักเกิดจาก กระแสการเปลี่ยนแปลงรสนิยมของผู้บริโภคที่นิยมใช้แท็บเล็ตและสมาร์ตโฟนมากขึ้น ซึ่งกระทบการฟื้นตัวของสินค้า ส่งออกกลุ่มอิเล็กทรอนิกส์ การส่งออกสินค้าไปยังคู่ค้าที่สำคัญ เช่น สหรัฐอเมริกา ยุโรป และจีน ซึ่งคาดหวังว่าจะฟื้นตัว กลับมาได้เร็วขึ้น ไม่เป็นไปตามที่คาด การเคลื่อนไหวของค่าเงินบาทผันผวนตลอดทั้งปี มีการทุบสถิติทั้งในด้านแข็งค่า และอ่อนค่าภายในปีเดียวกัน โดยค่าเงินบาทแข็งค่ามากที่สุดในรอบ 16 ปี ที่ 28.55 บาท/ USD. และค่าเงินบาทอ่อนค่ามากที่สุดในรอบ 3 ปี ที่ 32.87 บาท / USD. และสถานการณ์ดัชนีชี้วัดของการเมืองไทยในช่วงปลายปี 2556 กดดันให้การใช้จ่าย ภาครัฐเป็นไปอย่างล่าช้ากว่าช่วงเดียวกันของปีก่อน

ปัจจัยที่มีผลกระทบต่อผลการดำเนินงานในอนาคต

บริษัทดำเนินธุรกิจการผลิตชิ้นส่วนอิเล็กทรอนิกส์ โดยการรับจ้างผลิตและประกอบชิ้นส่วนตามคำสั่งซื้อของลูกค้า และผลิตสินค้าของตนเองเพื่อลูกค้า สินค้าที่ผลิตส่วนใหญ่จะผลิตเพื่อส่งมอบให้กับกลุ่มลูกค้าที่เป็นผู้ผลิตระดับที่1 (First Tier) ที่มีศักยภาพและมีมูลค่าการสั่งซื้อสูง มีความมั่นคงทางการเงินที่ได้มาตั้งฐานการผลิตในประเทศไทยและมีการ ลงทุนเพิ่มอย่างต่อเนื่อง ดังนั้น ผลการดำเนินงานของกิจการจึงขึ้นอยู่กับความสามารถในการรักษาสถานะลูกค้าเดิมและการ แสวงหาลูกค้ารายใหม่ๆ ซึ่งการเปลี่ยนแปลงของอัตราการเติบโตทางเศรษฐกิจของโลกและยอดขายสินค้าของลูกค้าจึงมี ผลต่ออุปสงค์ในสินค้าและบริการของบริษัท

ผลการดำเนินงานประจำปี 2556

รายได้

รายได้รวมของบริษัทและบริษัทย่อยประจำปี 2556 จำนวน 618.3 ล้านบาท ลดลงจากงวดบัญชีเดียวกันของปีก่อน 425.8 ล้านบาทหรือลดลง 40.8 % ประกอบด้วย :

1. รายได้จากการขาย การรับจ้าง และค่าเช่าอสังหาริมทรัพย์เพื่อการลงทุน จำนวน 597.4 ล้านบาท ลดลงจากปี ก่อน 89.9 ล้านบาท หรือลดลง 13.1% ประกอบด้วย รายได้จากการขายของกลุ่มสินค้า Consumer Electronic & Entertainment (CE&E) จำนวน 68.8 ล้านบาท ลดลง 34 ล้านบาท หรือลดลง 33.1% รายได้จากการขายของกลุ่มสินค้า Auto & Machine Parts จำนวน 34.2 ล้านบาท เพิ่มขึ้นจากปีก่อน 5.8 ล้านบาท หรือเพิ่มขึ้น 20.4% รายได้จากการขายของกลุ่มธุรกิจ Hard Disk Drive (HDD) จำนวน 153.9 ล้านบาท ลดลงจากปีก่อน 72.6 ล้านบาท หรือลดลง 32.1% รายได้จากการผลิตเส้นสี 255.5 ล้านบาท เพิ่มขึ้น 211.1 ล้านบาท หรือเพิ่มขึ้น 475.4% รายได้จากค่าเช่าและขายวัตถุดิบ จำนวน 58 ล้านบาท เพิ่มขึ้น 12.6 ล้านบาท หรือเพิ่มขึ้น 27.5% และรายได้จากการขายของบริษัทย่อยในงวดบัญชีนี้ จำนวน 27 ล้านบาท ลดลง 5.8 ล้านบาท หรือลดลง 17.7% จากปีก่อน

2. รายได้อื่น ซึ่งส่วนใหญ่เกิดจากการขายเศษวัตถุดิบที่เกิดจากขบวนการผลิต ได้แก่ ทองเหลืองและสแตนเลส รายได้จากการขายนี้ค่าบริหารจัดการค้างจ่าย และรายได้อื่น จำนวนรวมทั้งสิ้น 20.9 ล้านบาท ลดลง 335.9 ล้านบาท จากปีก่อน หรือลดลง 94.1% สาเหตุหลักเกิดจากในปีก่อนได้รับเงินชดเชยจากเหตุการณ์อุทกภัย จำนวน 331.8 ล้านบาท และหักกลบกับกับปริมาณการผลิตสินค้าของกลุ่มสินค้า HDD และ NON HDD ที่ลดลงจำนวน 22.1 ล้านชิ้น หรือลดลง 20.5% จากปีก่อน เป็นผลทำให้รายได้จากการขายเศษวัตถุดิบลดลง

ต้นทุนขาย

ต้นทุนขายปี 2556 และปี 2555 จำนวน 489.8 ล้านบาท และ 581.5 ล้านบาท หรืออัตรา 81.9% และ 84.6% ตามลำดับ เมื่อเปรียบเทียบกับรายได้จากการขาย การรับจ้าง และรายได้ค่าเช่า ต้นทุนขาย ปี 2556 ลดลง 2.7% จากปีก่อน สาเหตุหลักเกิดจากประสิทธิภาพในการควบคุมต้นทุนการผลิตและวัตถุดิบได้ดี ค่าใช้จ่ายการผลิตลดลง และจากการโอนงานระบบไฟฟ้าและกำลังการผลิตให้กับคู่ค้า ส่งผลทำให้ต้นทุนงานระบบลดลง ต้นทุนประจำ ค่าเสื่อมราคาเครื่องจักรและอุปกรณ์การผลิตอยู่ในระดับใกล้เคียงกับปีก่อน กอปรกับปริมาณการผลิตโดยรวมที่ลดลง

ค่าใช้จ่ายในการขายและบริหาร

ค่าใช้จ่ายในการขายและบริหารปี 2556 และปี 2555 จำนวน 102.8 ล้านบาท และ 111.0 ล้านบาท ตามลำดับ ค่าใช้จ่ายลดลง 8.2 ล้านบาท หรือลดลง 7.4% จากปีก่อน แต่อัตราร้อยละที่เพิ่มขึ้นจาก 16.2% ของปีก่อนเป็น 17.2% เมื่อเทียบกับรายได้จากการขาย การรับจ้าง และรายได้จากค่าเช่า อัตราร้อยละของการเพิ่มขึ้นของค่าใช้จ่าย เนื่องจากรายได้โดยรวมของปี 2556 ลดลง 89.9 ล้านบาท จากปีก่อน หรือลดลง 13.1% และได้รวมค่าใช้จ่ายของบริษัทย่อยไว้ด้วยแล้ว

อัตรากำไรขั้นต้น

อัตรากำไรขั้นต้นปี 2556 เท่ากับ 18% เพิ่มขึ้นจาก 15.4% ของปีก่อน สาเหตุหลักเกิดจากประสิทธิภาพในการบริหารจัดการ การควบคุมค่าใช้จ่ายในการผลิต และต้นทุนวัตถุดิบได้ดี ส่วนผสมของการขายสินค้า (Sales mix) ปรับตัวดีขึ้น และจากการรับรู้รายได้เต็มปีจากสายงานการผลิตเส้นส่ ส่งผลช่วยเสริมให้อัตรากำไรขั้นต้นปรับตัวดีขึ้น

กำไรสุทธิ

กำไรสุทธิหลังภาษีเงินได้ประจำปี 2556 จำนวน 16.5 ล้านบาท ลดลงจากปีก่อน 293.6 ล้านบาท (2555 : กำไร 310 ล้านบาท) หรือลดลง 94.7% เนื่องจากกำไรสุทธิของปีก่อนได้รับเงินชดเชยจากเหตุการณ์อุทกภัยไว้ด้วย จำนวน 331.8 ล้านบาท หากไม่รวมเงินชดเชยฯ เข้ามาร่วมพิจารณา กำไรสุทธิของปี 2556 เพิ่มขึ้นจากปีก่อน 38.3 ล้านบาท สาเหตุหลักเกิดจากการลดลงของค่าใช้จ่ายในการขายและบริหาร การปรับตัวดีขึ้นของอัตรากำไรขั้นต้น และการเพิ่มขึ้นของรายได้จากสายงานการผลิตเส้นส่ที่มีการรับรู้รายได้เต็มปี

ฐานะทางการเงิน

สินทรัพย์

ณ วันที่ 31 ธันวาคม 2556 บริษัทมีสินทรัพย์ จำนวนรวมทั้งสิ้น 770.6 ล้านบาท ลดลงจากปีก่อน 84.8 ล้านบาท โดยมีสินทรัพย์หมุนเวียน ลดลง 41.5 ล้านบาท อสังหาริมทรัพย์เพื่อการลงทุนสุทธิหลังหักค่าเสื่อมราคา เพิ่มขึ้น 10.1 ล้านบาท สินทรัพย์ถาวรสุทธิหลังหักค่าเสื่อมราคา ลดลง 41.1 ล้านบาท สินทรัพย์ไม่มีตัวตน ลดลง 0.9 ล้านบาท และสินทรัพย์ไม่หมุนเวียนอื่น ลดลง 11.4 ล้านบาท

หนี้สิน

ณ วันที่ 31 ธันวาคม 2556 บริษัทมีหนี้สิน จำนวนรวมทั้งสิ้น 228.9 ล้านบาท ลดลงจากปีก่อน 74.1 ล้านบาท เป็นการลดลงของรายการหนี้สินหมุนเวียน จำนวนรวมทั้งสิ้น 18.2 ล้านบาท รายการหลักจะเป็นเงินเบิกเกินบัญชีและเงินกู้ยืมระยะสั้น ลดลง 56.3 ล้านบาท เงินกู้ยืมระยะยาวที่ถึงกำหนดชำระภายในหนึ่งปี เพิ่มขึ้น 24.9 ล้านบาท การเพิ่มขึ้นของเจ้าหนี้การค้า และเจ้าหนี้ทรัพย์สิน จำนวน 23.1 ล้านบาท การลดลงของหนี้สินหมุนเวียนอื่น จำนวนรวมทั้งสิ้น 9.9 ล้านบาท และการลดลงของรายการหนี้สินไม่หมุนเวียน จำนวนรวมทั้งสิ้น 55.9 ล้านบาท ซึ่งรายการหลักจะเป็นเงินกู้ยืมระยะยาวจากสถาบันการเงิน กับหนี้สินตามสัญญาเช่าระยะยาว

ส่วนของผู้ถือหุ้น

ณ วันที่ 31 ธันวาคม 2556 บริษัทมีส่วนของผู้ถือหุ้น จำนวน 541.7 ล้านบาท ลดลง 10.6 ล้านบาท จากปีก่อน เนื่องจากกำไรเบ็ดเสร็จรวมประจำปี 2556 จำนวน 16.5 ล้านบาท ส่วนได้เสียที่ไม่มีอำนาจควบคุมลดลงจากการที่บริษัทได้ซื้อหุ้นจากผู้ถือหุ้นเดิม 3.9 ล้านบาท และจากการจ่ายเงินปันผลระหว่างปี จำนวนรวมทั้งสิ้น 23.2 ล้านบาท

สภาพคล่อง

ผลประกอบการประจำปี 2556 บริษัทมีกำไรสุทธิจากการดำเนินงาน จำนวน 16.5 ล้านบาท มีเงินสดและรายการเทียบเท่าเงินสด จำนวน 64.8 ล้านบาท สภาพคล่องในปี 2556 อัตราส่วนเงินทุนหมุนเวียน (Current Ratio) 1.35 (2555: 1.44) อัตราส่วนสินทรัพย์คล่องตัว (Quick Ratio) 1.09 (2555: 0.85) อัตราส่วนหนี้สินต่อส่วนของผู้ถือหุ้น 0.42 (2555: 0.55) จะเห็นว่าบริษัทมีความมั่นคง มีสภาพคล่องทางการเงินสูง และยังมีสภาพคล่องคงเหลืออีกมาก ในการที่จะก่อหนี้เพิ่ม หากมีความจำเป็นต้องใช้เงินทุนเพิ่ม

รายละเอียดเกี่ยวกับกรรมการ ผู้บริหาร และเลขานุการบริษัท

ชื่อ - นามสกุล	ตำแหน่ง	วันที่ได้รับแต่งตั้ง
ศาสตราจารย์ ดร.สนิท อักษรแก้ว	กรรมการอิสระ	10 พฤศจิกายน 2549
	ประธานกรรมการ	17 ตุลาคม 2554
	ประธานคณะกรรมการตรวจสอบ	17 ตุลาคม 2554
อายุ	72 ปี	
คุณวุฒิทางการศึกษา	ปริญญาเอก (นิเวศวิทยาพืช) มหาวิทยาลัย Michigan สหรัฐอเมริกา	
การอบรมของสมาคมส่งเสริมสถาบันกรรมการบริษัทไทย	ประกาศนียบัตร หลักสูตร DAP ในวันที่ 58 (19/9/2549)	
สัดส่วนการถือหุ้นในบริษัท (%)	0.10	
ความสัมพันธ์ทางครอบครัวระหว่างกรรมการและผู้บริหาร	ไม่มี	
การดำรงตำแหน่งกรรมการในบริษัทจดทะเบียน	ไม่มี	
ประสบการณ์ทำงาน 5 ปี ขึ้นหลัง		
ช่วงเวลา	ตำแหน่ง	ชื่อบริษัท
ปี 2554 - 2556	ประธานกรรมการ	บมจ.ซิงเกิ้ล พอยท์ พาร์ต (ประเทศไทย)
	ประธานคณะกรรมการตรวจสอบ	บมจ.ซิงเกิ้ล พอยท์ พาร์ต (ประเทศไทย)
ปี 2553 - 2554	กรรมการสรรหาและพิจารณาค่าตอบแทน	บมจ.ซิงเกิ้ล พอยท์ พาร์ต (ประเทศไทย)
ปี 2549 - 2554	กรรมการตรวจสอบ	บมจ.ซิงเกิ้ล พอยท์ พาร์ต (ประเทศไทย)

ชื่อ - นามสกุล	ตำแหน่ง	วันที่ได้รับแต่งตั้ง
นายประพจน์ พลพัฒน์พงศ์	กรรมการผู้มีอำนาจลงนามผูกพันบริษัท	27 สิงหาคม 2547
	ประธานคณะกรรมการบริหาร	31 สิงหาคม 2547
อายุ	58 ปี	
คุณวุฒิทางการศึกษา	ปริญญาตรี บริหารธุรกิจ (การบริหารทั่วไป) มหาวิทยาลัยรามคำแหง	
การอบรมของสมาคมส่งเสริมสถาบันกรรมการบริษัทไทย	ประกาศนียบัตร หลักสูตร DAP ในวันที่ 26 (5/10/2547)	
สัดส่วนการถือหุ้นในบริษัท (%)	32.10	
ความสัมพันธ์ทางครอบครัวระหว่างกรรมการและผู้บริหาร	นำของนางสาวศิริธร ชนวงส์	
การดำรงตำแหน่งกรรมการในบริษัทจดทะเบียน	ไม่มี	
ประสบการณ์ทำงาน 5 ปี ขึ้นหลัง		
ช่วงเวลา	ตำแหน่ง	ชื่อบริษัท
ปี 2547 - 2556	รองประธานกรรมการ	บมจ.ซิงเกิ้ล พอยท์ พาร์ต (ประเทศไทย)
ปี 2553 - 2556	ประธานเจ้าหน้าที่บริหาร	บมจ.ซิงเกิ้ล พอยท์ พาร์ต (ประเทศไทย)
ปี 2540 - 2556	ประธานเจ้าหน้าที่บริหาร	บจก.สเปเชียลตี้ เทคโนโลยี คอร์ปอเรชั่น
ปี 2540 - 2556	กรรมการบริหาร	บจก.แอ็ดวานซ์ แพคเกจจิ้ง
ปี 2540 - 2556	กรรมการบริหาร	บจก.สเปเชียลตี้ เทคโนโลยี (1995)
ปี 2540 - 2556	กรรมการบริหาร	บจก.สเปเชียลตี้ เอ็น.ที.ไอ.เอ (ประเทศไทย)

ชื่อ - นามสกุล	ตำแหน่ง	วันที่ได้รับแต่งตั้ง
นายไมตรี ตั้งชนกุล	กรรมการผู้มีอำนาจลงนามผูกพันบริษัท	17 ตุลาคม 2554
	กรรมการบริหาร	17 ตุลาคม 2554
	กรรมการบริหารความเสี่ยง	14 พฤศจิกายน 2556
อายุ	68 ปี	
คุณวุฒิทางการศึกษา	ปริญญาตรี วิศวกรรมศาสตร์ (วิศวกรรมโทรคมนาคม) สถาบันเทคโนโลยีพระจอมเกล้าเจ้าคุณทหารลาดกระบัง	
การอบรมของสมาคมส่งเสริมสถาบันกรรมการบริษัทไทย	ประกาศนียบัตร หลักสูตร DAP ในรุ่นที่ 28 (2/11/2547)	
สัดส่วนการถือหุ้นในบริษัท (%)	0.57	
ความสัมพันธ์ทางครอบครัวระหว่างกรรมการและผู้บริหาร	ไม่มี	
การดำรงตำแหน่งกรรมการในบริษัทจดทะเบียน	ไม่มี	
ประสบการณ์ทำงาน 5 ปี ขึ้นหลัง		
ช่วงเวลา	ตำแหน่ง	ชื่อบริษัท
ปี 2554 - 2556	รองประธานเจ้าหน้าที่บริหาร	บมจ.ซิงเกิ้ล พอยท์ พาร์ต (ประเทศไทย)
ปี 2547 - 2554	ประธานกรรมการ	บมจ.ซิงเกิ้ล พอยท์ พาร์ต (ประเทศไทย)
	ประธานคณะกรรมการตรวจสอบ	บมจ.ซิงเกิ้ล พอยท์ พาร์ต (ประเทศไทย)

ชื่อ - นามสกุล	ตำแหน่ง	วันที่ได้รับแต่งตั้ง
นายสืบตระกูล บินเทพ	กรรมการผู้มีอำนาจลงนามผูกพันบริษัท	27 สิงหาคม 2547
	กรรมการผู้จัดการ	16 ตุลาคม 2554
	กรรมการบริหาร	31 สิงหาคม 2547
	ประธานคณะกรรมการบริหารความเสี่ยง	14 พฤศจิกายน 2556
อายุ	42 ปี	
คุณวุฒิทางการศึกษา	ปริญญาตรี วิทยาศาสตร์ สาขา ฟิสิกส์อุตสาหกรรมและอุปกรณ์การแพทย์ สถาบันเทคโนโลยีพระจอมเกล้าพระนครเหนือ ประกาศนียบัตร MINI MBA มหาวิทยาลัยหอการค้าไทย	
การอบรมของสมาคมส่งเสริมสถาบันกรรมการบริษัทไทย	ประกาศนียบัตร หลักสูตร DAP ในรุ่นที่ 26 (5/10/2547)	
สัดส่วนการถือหุ้นในบริษัท (%)	3.93	
ความสัมพันธ์ทางครอบครัวระหว่างกรรมการและผู้บริหาร	ไม่มี	
การดำรงตำแหน่งกรรมการในบริษัทจดทะเบียน	ไม่มี	
ประสบการณ์ทำงาน 5 ปี ขึ้นหลัง		
ช่วงเวลา	ตำแหน่ง	ชื่อบริษัท
ปี 2554 - 2556	กรรมการผู้จัดการ	บมจ.ซิงเกิ้ล พอยท์ พาร์ต (ประเทศไทย)
ปี 2552 - 2554	รองกรรมการผู้จัดการ	บมจ.ซิงเกิ้ล พอยท์ พาร์ต (ประเทศไทย)
ปี 2547 - 2551	รองผู้อำนวยการสายปฏิบัติการ	บมจ.ซิงเกิ้ล พอยท์ พาร์ต (ประเทศไทย)
ปี 2549 - 2556	กรรมการ	บจก. ซิงเกิ้ล พอยท์ เอ็นเนอจี แอนด์ เอ็นไวรอนเมนท์

ชื่อ - นามสกุล	ตำแหน่ง	วันที่ได้รับแต่งตั้ง
นางสาวศิริธร ชนวงษ์	กรรมการผู้มีอำนาจลงนามผูกพันบริษัท	27 สิงหาคม 2547
	กรรมการบริหาร	31 สิงหาคม 2547
	กรรมการบริหารความเสี่ยง	14 พฤศจิกายน 2556
อายุ	38 ปี	
คุณวุฒิทางการศึกษา	ปริญญาโท บริหารธุรกิจ (International Business) มหาวิทยาลัย Johnson & Wales สหรัฐอเมริกา	
การอบรมของสมาคมส่งเสริมสถาบันกรรมการบริษัทไทย	ประกาศนียบัตร หลักสูตร DAP ในวันที่ 26 (5/10/2547)	
สัดส่วนการถือหุ้นในบริษัท (%)	0.24	
ความสัมพันธ์ทางครอบครัวระหว่างกรรมการและผู้บริหาร	หลานของนายประพจน์ พลพิพัฒน์พงศ์	
การดำรงตำแหน่งกรรมการในบริษัทจดทะเบียน	ไม่มี	
ประสบการณ์ทำงาน 5 ปี ย้อนหลัง		
ช่วงเวลา	ตำแหน่ง	ชื่อบริษัท
ปี 2552 - 2556	ผู้อำนวยการสายบริหารจัดการ	บมจ.ซิงเกิ้ล พอยท์ พาร์ต (ประเทศไทย)
ปี 2547 - 2551	รองผู้อำนวยการสายบริหารจัดการ	บมจ.ซิงเกิ้ล พอยท์ พาร์ต (ประเทศไทย)
ปี 2549 - 2556	กรรมการ	บจก. ซิงเกิ้ล พอยท์ เอ็นเนอจี แอนด์ เอ็นไวรอนเมนท์

ชื่อ - นามสกุล	ตำแหน่ง	วันที่ได้รับแต่งตั้ง
นายประวิทย์ ศรีสุโต	กรรมการผู้มีอำนาจลงนามผูกพันบริษัท	26 เมษายน 2555
	กรรมการบริหาร	14 พฤษภาคม 2555
	กรรมการบริหารความเสี่ยง	14 พฤศจิกายน 2556
อายุ	47 ปี	
คุณวุฒิทางการศึกษา	ปริญญาตรี การบัญชี (บัญชีการเงิน) มหาวิทยาลัยหอการค้าไทย	
การอบรมของสมาคมส่งเสริมสถาบันกรรมการบริษัทไทย	ประกาศนียบัตร หลักสูตร DAP ในวันที่ 97 (5/7/2555)	
สัดส่วนการถือหุ้นในบริษัท (%)	0.32	
ความสัมพันธ์ทางครอบครัวระหว่างกรรมการและผู้บริหาร	ไม่มี	
การดำรงตำแหน่งกรรมการในบริษัทจดทะเบียน	ไม่มี	
ประสบการณ์ทำงาน 5 ปี ย้อนหลัง		
ช่วงเวลา	ตำแหน่ง	ชื่อบริษัท
ปี 2554 - 2556	ผู้อำนวยการสายการเงิน	บมจ.ซิงเกิ้ล พอยท์ พาร์ต (ประเทศไทย)
ปี 2547 - 2554	ผู้จัดการอาวุโสฝ่ายบัญชีและการเงิน	บมจ.ซิงเกิ้ล พอยท์ พาร์ต (ประเทศไทย)

ชื่อ - นามสกุล	ตำแหน่ง	วันที่ได้รับแต่งตั้ง
นายชาคริต เมธิกุลชนันท์	กรรมการผู้มีอำนาจลงนามผูกพันบริษัท	26 เมษายน 2555
	กรรมการสรรหาและพิจารณาคำตอบแทน	14 พฤศจิกายน 2556
	เลขานุการบริษัท	9 สิงหาคม 2551
อายุ	67 ปี	
คุณวุฒิทางการศึกษา	ปริญญาตรี การบัญชี มหาวิทยาลัยธรรมศาสตร์	
การอบรมของสมาคมส่งเสริมสถาบันกรรมการบริษัทไทย	ประกาศนียบัตร หลักสูตร DAP ในวันที่ 26 (5/10/2547)	
สัดส่วนการถือหุ้นในบริษัท (%)	0.00	
ความสัมพันธ์ทางครอบครัวระหว่างกรรมการและผู้บริหาร	ไม่มี	
การดำรงตำแหน่งกรรมการในบริษัทจดทะเบียน	ไม่มี	
ประสบการณ์ทำงาน 5 ปี ย้อนหลัง		
ช่วงเวลา	ตำแหน่ง	ชื่อบริษัท
ปี 2551 - 2556	เลขานุการบริษัท	บมจ.ซิงเกิ้ล พอยท์ พาร์ต (ประเทศไทย)
ปี 2547 - 2554	กรรมการผู้จัดการ	บมจ.ซิงเกิ้ล พอยท์ พาร์ต (ประเทศไทย)

ชื่อ - นามสกุล	ตำแหน่ง	วันที่ได้รับแต่งตั้ง
นายกมล ธรรมาณิชาพันธ์	กรรมการอิสระ	9 สิงหาคม 2547
	กรรมการตรวจสอบ	9 สิงหาคม 2547
	ประธานคณะกรรมการสรรหาและพิจารณา	23 ธันวาคม 2553
	คำตอบแทน	
อายุ	74 ปี	
คุณวุฒิทางการศึกษา	ปริญญาตรี การบัญชี มหาวิทยาลัยธรรมศาสตร์	
	ปริญญาตรี พาณิชยศาสตร์ มหาวิทยาลัยธรรมศาสตร์	
การอบรมของสมาคมส่งเสริมสถาบันกรรมการบริษัทไทย	ประกาศนียบัตร หลักสูตร DAP ในวันที่ 26 (5/10/2547)	
สัดส่วนการถือหุ้นในบริษัท (%)	0.14	
ความสัมพันธ์ทางครอบครัวระหว่างกรรมการและผู้บริหาร	ไม่มี	
การดำรงตำแหน่งกรรมการในบริษัทจดทะเบียน	ไม่มี	
ประสบการณ์ทำงาน 5 ปี ย้อนหลัง		
ช่วงเวลา	ตำแหน่ง	ชื่อบริษัท
ปี 2553 - 2556	ประธานคณะกรรมการสรรหาและพิจารณาคำตอบแทน	บมจ.ซิงเกิ้ล พอยท์ พาร์ต (ประเทศไทย)
ปี 2547 - 2556	กรรมการตรวจสอบ	บมจ.ซิงเกิ้ล พอยท์ พาร์ต (ประเทศไทย)
ปี 2552 - 2556	กรรมการตรวจสอบ	บมจ.เสนาดีเวลลอปเม้นท์

ชื่อ - นามสกุล	ตำแหน่ง	วันที่ได้รับแต่งตั้ง
นายณรงค์ สุทธิพิงศ์พิธาน	กรรมการอิสระ	17 ตุลาคม 2554
	กรรมการตรวจสอบ	17 ตุลาคม 2554
	กรรมการสรรหาและพิจารณาคำตอบแทน	17 ตุลาคม 2554
อายุ	63 ปี	
คุณวุฒิทางการศึกษา	ปริญญาโท บริหารธุรกิจ มหาวิทยาลัยอีสเทิร์น เอเซีย	
การอบรมของสมาคมส่งเสริมสถาบันกรรมการบริษัทไทย	ประกาศนียบัตร หลักสูตร DAP ในรุ่นที่ 71 (21/5/2551)	
สัดส่วนการถือหุ้นในบริษัท (%)	0.00	
ความสัมพันธ์ทางครอบครัวระหว่างกรรมการและผู้บริหาร	ไม่มี	
การดำรงตำแหน่งกรรมการในบริษัทจดทะเบียน	ไม่มี	
ประสบการณ์ทำงาน 5 ปี ย้อนหลัง		
ช่วงเวลา	ตำแหน่ง	ชื่อบริษัท
ปี 2554 - 2556	กรรมการตรวจสอบ	บมจ.ซิงเกิ้ล พอยท์ พาร์ต (ประเทศไทย)
ปี 2554 - 2556	กรรมการสรรหาและพิจารณาคำตอบแทน	บมจ.ซิงเกิ้ล พอยท์ พาร์ต (ประเทศไทย)
ปี 2551 - 2554	กรรมการตรวจสอบ	บจก.สเปเชียลตี้ เทคโนโลยี คอร์ปอเรชั่น

การดำรงตำแหน่งของกรรมการ ผู้บริหารในบริษัท บริษัทย่อยและกิจการที่เกี่ยวข้องกัน

ชื่อกรรมการ	บริษัท	บริษัทย่อย	บริษัทที่เกี่ยวข้อง			
			1	2	3	4
ศาสตราจารย์ ดร.สนิท อักษรแก้ว	x	-	-	-	-	-
นายประพนธ์ พลพัฒน์พงศ์	/, //	-	//	//	//	//
นายไมตรี ตั้งมณฑกุล	/, //	-	-	-	-	-
นายสืบตระกูล บินเทพ	/, //	/	-	-	-	-
นางสาวศิริธร ชนะวงศ์	/, //	/	-	-	-	-
นายประวิทย์ ศรีสุตโต	/, //	-	-	-	-	-
นายชาคริต เมธิกุลชนันท์	/	-	-	-	-	-
นายกมล ธรรมาณิชาพันธ์	/	-	-	-	-	-
นายณรงค์ สุทธิพิงศ์พิธาน	/	-	-	-	-	-

X = ประธานกรรมการ

/ = กรรมการ

// = กรรมการบริหาร

บริษัทย่อย

บริษัท ซิงเกิ้ล พอยท์ เอ็นเนอจี แอนด์ เอ็นไวรอนเม้นท์ จำกัด

บริษัทที่เกี่ยวข้อง

1. บริษัท สเปเชียลตี้ เทคโนโลยี คอร์ปอเรชั่น จำกัด

3. บริษัท สเปเชียลตี้ เทคโนโลยี (1995) จำกัด

2. บริษัท แอ็ดวานซ์ แพคเกจจิ้ง จำกัด

4. บริษัท สเปเชียลตี้ เอ็น.ที.ไอ. เอ (ประเทศไทย) จำกัด

รายละเอียดเกี่ยวกับผู้จัดการของบริษัท

ส่วนกลาง

ชื่อ – สกุล ตำแหน่ง / สังกัด	อายุ (ปี)	คุณวุฒิทางการศึกษา	ประสบการณ์ทำงานในระยะ 5 ปี ย้อนหลัง	
			ช่วงเวลา	ตำแหน่ง / ชื่อบริษัท
นายกฤตพัฒน์ ฤทธิชัย ผู้จัดการ ฝ่ายตรวจสอบภายใน	48	ปริญญาโท บริหารธุรกิจ มหาวิทยาลัยเทคโนโลยี มหานคร	2548- 2556	ผู้จัดการฝ่ายตรวจสอบภายใน บมจ.ซิงเกิ้ล พอยท์ พาร์ต (ประเทศไทย)
นางสายจิตร์ ไหลรุ่งเรือง ผู้จัดการ ฝ่ายความปลอดภัยและระบบ ตัวแทนฝ่ายบริหาร (MR)	45	ปริญญาตรี วิทยาศาสตร์ สาขา ชีววิทยา มหาวิทยาลัยศิลปากร	2553 - 2556 2552 - 2553 2550 - 2552	ผู้จัดการฝ่ายความปลอดภัยและระบบ บมจ.ซิงเกิ้ล พอยท์ พาร์ต (ประเทศไทย) ผู้จัดการฝ่ายประกันคุณภาพ บมจ.ซิงเกิ้ล พอยท์ พาร์ต (ประเทศไทย) ผู้จัดการฝ่ายตรวจสอบคุณภาพ บจก. NIPRO (Thailand)
นายพิชัย เครือพิมาย ผู้จัดการ ฝ่ายขายและการตลาด	43	ปริญญาโท บริหารธุรกิจ สาขา การจัดการ มหาวิทยาลัยรามคำแหง	2552 - 2556 2550 - 2551	ผู้จัดการฝ่ายขายและการตลาด บมจ.ซิงเกิ้ล พอยท์ พาร์ต (ประเทศไทย) ผู้จัดการฝ่ายขาย บจก. TAYCA (Thailand)
นางสาวกัศกร พันธรัตน์ ผู้จัดการ ฝ่ายจัดซื้อ	39	ปริญญาตรี ศิลปศาสตร์ สาขา มนุษยศาสตร์ สถาบันราชภัฏ พระนครศรีอยุธยา	2553 - 2556 2549 - 2553	ผู้จัดการฝ่ายจัดซื้อ บมจ.ซิงเกิ้ล พอยท์ พาร์ต (ประเทศไทย) หัวหน้าแผนกจัดซื้อ บจก. Sun Arrow CITI (สระบุรี)
นางสาวอุติวรรณ เจริญสุข ผู้จัดการ ฝ่ายเงินเดือนและค่าจ้าง	44	ปริญญาตรี บริหารธุรกิจ สาขา บริหารทรัพยากรมนุษย์ สถาบันราชภัฏวไลยอลงกรณ์	2552 - 2556 2547 - 2551	ผู้จัดการฝ่ายเงินเดือนและค่าจ้าง บมจ.ซิงเกิ้ล พอยท์ พาร์ต (ประเทศไทย) ผู้จัดการ ฝ่ายธุรการและจัดซื้อ บมจ.ซิงเกิ้ล พอยท์ พาร์ต (ประเทศไทย)
นายธีระวัฒน์ วรคามินทร์ ผู้จัดการ ฝ่ายเทคโนโลยีสารสนเทศ	39	ปริญญาโท วิทยาศาสตร์ สาขา เทคโนโลยีการจัดการ ระบบสารสนเทศ มหาวิทยาลัยมหิดล	เม.ย.2556 2549 - 2556	ผู้จัดการฝ่ายเทคโนโลยีสารสนเทศ บมจ.ซิงเกิ้ล พอยท์ พาร์ต (ประเทศไทย) ผู้จัดการฝ่ายเทคโนโลยีสารสนเทศ บจก.Nippon Super Precision
นายธนะชัย สอนไทย ผู้จัดการ (Costing) ฝ่ายบัญชีและการเงิน	39	ปริญญาตรี ศิลปศาสตร์ สาขา การจัดการทั่วไป (บัญชี) สถาบันราชภัฏ พระนครศรีอยุธยา	2554 - 2556 2552 - 2553	ผู้จัดการฝ่ายบัญชีและการเงิน บมจ.ซิงเกิ้ล พอยท์ พาร์ต (ประเทศไทย) ผู้ช่วยผู้จัดการฝ่ายบัญชีและการเงิน บมจ.ซิงเกิ้ล พอยท์ พาร์ต (ประเทศไทย)
นางสาวนิภา ณรงค์ฤทธิ ผู้จัดการ (General) ฝ่ายบัญชีและการเงิน	44	ปริญญาตรี บริหารธุรกิจ สาขา การบัญชี มหาวิทยาลัยเกษมบัณฑิต	2553 - 2556 2552 - 2553	ผู้จัดการฝ่ายบัญชีและการเงิน บมจ.ซิงเกิ้ล พอยท์ พาร์ต (ประเทศไทย) ผู้ช่วยผู้จัดการฝ่ายบัญชีและการเงิน บมจ.ซิงเกิ้ล พอยท์ พาร์ต (ประเทศไทย)

โรงงานพระนครศรีอยุธยา

ชื่อ – สกุล ตำแหน่ง / สังกัด	อายุ (ปี)	คุณวุฒิทางการศึกษา	ประสบการณ์ทำงานในระยะ 5 ปี ย้อนหลัง	
			ช่วงเวลา	ตำแหน่ง / ชื่อบริษัท
นายพลพรรค แสงพุ่ม ผู้จัดการ ฝ่ายผลิต ฝ่ายวิศวกรรม (รักษาการ)	46	ประกาศนียบัตรวิชาชีพชั้นสูง สาขา ช่างไฟฟ้ากำลัง วิทยาลัยเทคนิค พระนครศรีอยุธยา	ก.ย.2556	ผู้จัดการฝ่ายวิศวกรรม บมจ.เชิงเกล็ด พอยท์ พาร์ต (ประเทศไทย)
			2553 - 2556	ผู้จัดการฝ่ายผลิต บมจ.เชิงเกล็ด พอยท์ พาร์ต (ประเทศไทย)
			2550 - 2552	ผู้ช่วยผู้จัดการฝ่ายผลิต บมจ.เชิงเกล็ด พอยท์ พาร์ต (ประเทศไทย)
นายธงประเสริฐ จันทราช ผู้จัดการ ฝ่ายซ่อมบำรุง ฝ่ายควบคุมการผลิต (รักษาการ)	43	ปริญญาตรี วิศวกรรมศาสตร สาขา วิศวกรรมเครื่องกล มหาวิทยาลัยศรีปทุม	2553 - 2556	ผู้จัดการฝ่ายซ่อมบำรุง บมจ.เชิงเกล็ด พอยท์ พาร์ต (ประเทศไทย)
			มี.ค.2556	ผู้จัดการฝ่ายควบคุมการผลิต บมจ.เชิงเกล็ด พอยท์ พาร์ต (ประเทศไทย)
			เม.ย.2555	ผู้จัดการฝ่ายวิจัยและพัฒนา บมจ.เชิงเกล็ด พอยท์ พาร์ต (ประเทศไทย)
นางธมลวรรณ อ่อนบัวขาว ผู้จัดการ ฝ่ายประกันคุณภาพ	47	ปริญญาตรี รัฐประศาสนศาสตร สาขา รัฐประศาสนศาสตร มหาวิทยาลัยสุโขทัยธรรมมาธิราช	2555 - 2556	ผู้จัดการ ฝ่ายประกันคุณภาพ บมจ.เชิงเกล็ด พอยท์ พาร์ต (ประเทศไทย)
			2550 - 2555	ผู้จัดการ ฝ่ายตรวจสอบคุณภาพ บจก.ฟูจิคุระ เอสเอชเอส (ประเทศไทย)
นางสาวสุภาณี ฤกษ์อินทรีย์ ผู้จัดการ ฝ่ายทรัพยากรมนุษย์	47	ปริญญาโท วิทยาศาสตร์ สาขา สถิติประยุกต์ สถาบันบัณฑิต พัฒนบริหารศาสตร์ (NIDA)	มี.ค.2556	ผู้จัดการฝ่ายทรัพยากรมนุษย์ บมจ.เชิงเกล็ด พอยท์ พาร์ต (ประเทศไทย)
			2554 - 2556	ผู้จัดการสายปฏิบัติการ บมจ.เชิงเกล็ด พอยท์ พาร์ต (ประเทศไทย)
			2551 - 2554	ผู้จัดการฝ่ายผลิต (Assembly) บมจ.เชิงเกล็ด พอยท์ พาร์ต (ประเทศไทย)

โรงงานจังหวัดสิงห์บุรี 1

ชื่อ – สกุล ตำแหน่ง / สังกัด	อายุ (ปี)	คุณวุฒิทางการศึกษา	ประสบการณ์ทำงานในระยะ 5 ปี ย้อนหลัง	
			ช่วงเวลา	ตำแหน่ง / ชื่อบริษัท
นายจิระเดช ถวิลวีสาร ผู้จัดการอาวุโส สายปฏิบัติการ	43	ปริญญาตรี วิทยาศาสตร์ สาขา ฟิสิกส์ มหาวิทยาลัยศรีนครินทรวิโรฒ วิทยาเขตประสานมิตร	2553 - 2556	ผู้จัดการอาวุโสสายปฏิบัติการ บมจ.เชิงเกล็ด พอยท์ พาร์ต (ประเทศไทย)
			2542 - 2552	ผู้จัดการฝ่ายประกันคุณภาพ บมจ.เชิงเกล็ด พอยท์ พาร์ต (ประเทศไทย)
นางลัดดาพรรณ กลิ่นพงษ์ ผู้จัดการ ฝ่ายควบคุมการผลิต	44	มัธยมศึกษาตอนปลาย ศูนย์การศึกษานอกโรงเรียน อ.อุทัย จ.พระนครศรีอยุธยา	ก.ค.2556	ผู้จัดการฝ่ายควบคุมผลิต บมจ.เชิงเกล็ด พอยท์ พาร์ต (ประเทศไทย)
			2553 - 2556	ผู้จัดการฝ่ายผลิต บมจ.เชิงเกล็ด พอยท์ พาร์ต (ประเทศไทย)
			2527 - 2553	Senior Supervisor บจก.NMB-มินิแบ (ประเทศไทย)
นางสาวอรรณณ อินทร์ชูพงษ์ ผู้จัดการ ฝ่ายทรัพยากรมนุษย์	46	ปริญญาโท วิทยาศาสตร์ สาขา Political Science Tilax Maharashtra Vidyapeeth มหาวิทยาลัย PUNE, อินเดีย	2552 - 2556	ผู้จัดการฝ่ายทรัพยากรมนุษย์ บมจ.เชิงเกล็ด พอยท์ พาร์ต (ประเทศไทย)
			2547 - 2551	ผู้ช่วยผู้จัดการฝ่ายทรัพยากรมนุษย์ บมจ.เชิงเกล็ด พอยท์ พาร์ต (ประเทศไทย)

โรงงานจังหวัดสิงห์บุรี 2 (Lens Polishing)

ชื่อ – สกุล ตำแหน่ง / สังกัด	อายุ (ปี)	คุณวุฒิทางการศึกษา	ประสบการณ์ทำงานในระยะ 5 ปี ย้อนหลัง	
			ช่วงเวลา	ตำแหน่ง / ชื่อบริษัท
นายอดิศร โกสีย์ไกรนิรมล ผู้จัดการอาวุโส สายปฏิบัติการ	52	ปริญญาตรี วิศวกรรมศาสตร์ สาขา วิศวกรรมไฟฟ้า สถาบันเทคโนโลยีพระจอมเกล้า วิทยาเขตธนบุรี	2555 - 2556	ผู้จัดการอาวุโสสายปฏิบัติการ บมจ.ซีเมนต์ พอร์ต พาร์ท (ประเทศไทย)
			เม.ย.2555	ผู้จัดการฝ่ายผลิต บจก. โซดิก (ประเทศไทย)
			2548 - 2555	ผู้ช่วยผู้จัดการฝ่ายผลิต บจก. NMB-มินิแม (ประเทศไทย)
นายดิเรก สุขแพทย์ ผู้จัดการ ฝ่ายทรัพยากรมนุษย์	54	ปริญญาตรี ศึกษาศาสตร สาขา ภาษาอังกฤษ	2555 - 2556	ผู้จัดการฝ่ายทรัพยากรมนุษย์ บมจ.ซีเมนต์ พอร์ต พาร์ท (ประเทศไทย)
			2552 - 2555	ผู้จัดการฝ่ายทรัพยากรมนุษย์ บจก. InnoValues Precision
			2548 - 2551	ผู้จัดการฝ่ายธุรการ บจก. Thai Nisca

บริษัท ชิงเกิ้ล ฟอยล์ พาร์ท (ประเทศไทย) จำกัด (มหาชน)

งบการเงินรวมและงบการเงินเฉพาะกิจการ

วันที่ 31 ธันวาคม 2556

รายงานของผู้สอบบัญชีรับอนุญาต

เสนอ ผู้ถือหุ้นบริษัท ชิงเกิ้ล พอยท์ พาร์ต (ประเทศไทย) จำกัด (มหาชน)

ข้าพเจ้าได้ตรวจสอบงบการเงินรวมของ บริษัท ชิงเกิ้ล พอยท์ พาร์ต (ประเทศไทย) จำกัด (มหาชน) และบริษัทย่อย ซึ่งประกอบด้วยงบแสดงฐานะการเงินรวม ณ วันที่ 31 ธันวาคม 2556 และงบกำไรขาดทุนเบ็ดเสร็จรวม งบแสดงการเปลี่ยนแปลงส่วนของผู้ถือหุ้นรวม และงบกระแสเงินสดรวม สำหรับปีสิ้นสุดวันเดียวกัน รวมถึงหมายเหตุสรุปนโยบายการบัญชีที่สำคัญและหมายเหตุเรื่องอื่น ๆ และได้ตรวจสอบงบการเงินเฉพาะกิจการของ บริษัท ชิงเกิ้ล พอยท์ พาร์ต (ประเทศไทย) จำกัด (มหาชน) เช่นเดียวกัน

ความรับผิดชอบของผู้บริหารต่องบการเงิน

ผู้บริหารเป็นผู้รับผิดชอบในการจัดทำและการนำเสนองบการเงินเหล่านี้ โดยถูกต้องตามที่ควรตามมาตรฐานการรายงานทางการเงิน และรับผิดชอบเกี่ยวกับการควบคุมภายในที่ผู้บริหารพิจารณาว่าจำเป็น เพื่อให้สามารถจัดทำงบการเงินที่ปราศจากการแสดงข้อมูลที่ขัดต่อข้อเท็จจริงอันเป็นสาระสำคัญไม่ว่าจะเกิดจากการทุจริตหรือข้อผิดพลาด

ความรับผิดชอบของผู้สอบบัญชี

ข้าพเจ้าเป็นผู้รับผิดชอบในการแสดงความเห็นต่องบการเงินดังกล่าวจากผลการตรวจสอบของข้าพเจ้า ข้าพเจ้าได้ปฏิบัติตามตรวจสอบตามมาตรฐานการสอบบัญชี ซึ่งกำหนดให้ข้าพเจ้าปฏิบัติตามข้อกำหนดด้านจรรยาบรรณ รวมถึงวางแผนและปฏิบัติตามตรวจสอบเพื่อให้ได้ความเชื่อมั่นอย่างสมเหตุสมผลว่างบการเงินปราศจากการแสดงข้อมูลที่ขัดต่อข้อเท็จจริงอันเป็นสาระสำคัญหรือไม่

การตรวจสอบรวมถึงการใช้วิธีการตรวจสอบ เพื่อให้ได้มาซึ่งหลักฐานการสอบบัญชีเกี่ยวกับจำนวนเงินและการเปิดเผยข้อมูลในงบการเงิน วิธีการตรวจสอบที่เลือกใช้ขึ้นอยู่กับดุลยพินิจของผู้สอบบัญชี ซึ่งรวมถึงการประเมินความเสี่ยงจากการแสดงข้อมูลที่ขัดต่อข้อเท็จจริงอันเป็นสาระสำคัญของงบการเงิน ไม่ว่าจะเกิดจากการทุจริตหรือข้อผิดพลาด ในการประเมินความเสี่ยงดังกล่าว ผู้สอบบัญชีพิจารณาการควบคุมภายในที่เกี่ยวข้องกับการจัดทำและการนำเสนองบการเงิน โดยถูกต้องตามที่ควรของกิจการ เพื่อกำหนดรูปแบบวิธีการตรวจสอบที่เหมาะสมกับสถานการณ์ แต่ไม่ใช่เพื่อวัตถุประสงค์ในการแสดงความเห็นต่อประสิทธิภาพของการควบคุมภายในของกิจการ การตรวจสอบรวมถึงการประเมินความเหมาะสมของนโยบายการบัญชีที่ผู้บริหารใช้ และความสมเหตุสมผลของประมาณการทางบัญชีที่จัดทำขึ้น โดยผู้บริหาร รวมทั้ง การประเมินการนำเสนองบการเงินโดยรวม

ข้าพเจ้าเชื่อว่าหลักฐานการสอบบัญชีที่ข้าพเจ้าได้รับเพียงพอและเหมาะสมเพื่อใช้เป็นเกณฑ์ในการแสดงความเห็นของข้าพเจ้า

ความเห็น

ข้าพเจ้าเห็นว่างบการเงินข้างต้นแสดงฐานะการเงิน ณ วันที่ 31 ธันวาคม 2556 และผลการดำเนินงาน และกระแสเงินสด สำหรับปีสิ้นสุดวันเดียวกันของบริษัท ชิงเกิ้ล พอยท์ พาร์ต (ประเทศไทย) จำกัด (มหาชน) และบริษัทย่อย และเฉพาะของ บริษัท ชิงเกิ้ล พอยท์ พาร์ต (ประเทศไทย) จำกัด (มหาชน) โดยถูกต้องตามที่ควรในสาระสำคัญตามมาตรฐานการรายงานทางการเงิน

ข้อมูลและเหตุการณ์ที่เน้น

ตามหมายเหตุประกอบงบการเงิน ข้อ 3 ในปี 2556 บริษัทและบริษัทย่อยได้เปลี่ยนแปลงนโยบายการบัญชีเกี่ยวกับเรื่อง ภาษีเงินได้ ดังนั้น งบการเงินสำหรับปีสิ้นสุดวันที่ 31 ธันวาคม 2555 ที่แสดงเปรียบเทียบ ได้มีการปรับย้อนหลังจากผลกระทบของการเปลี่ยนแปลงนโยบายการบัญชีดังกล่าว ทั้งนี้ ข้าพเจ้าได้ตรวจสอบรายการปรับปรุงที่มีต่องบการเงินสำหรับปีสิ้นสุดวันที่ 31 ธันวาคม 2555 ข้าพเจ้าเห็นว่ารายการปรับปรุงดังกล่าวมีความเหมาะสมและได้นำไปปรับปรุงโดยถูกต้องตามควรแล้ว



(นายอภิรักษ์ อติอนวรรตน์)

ผู้สอบบัญชีรับอนุญาตเลขทะเบียน 5202

บริษัท สำนักงาน ดร.วิรัช แอนด์ แอสโซซิเอทส์ จำกัด

กรุงเทพฯ : 26 กุมภาพันธ์ 2557

บริษัท ชิงเกิ้ล ฟอยท์ พาร์ท (ประเทศไทย) จำกัด (มหาชน) และบริษัทย่อย

งบแสดงฐานะการเงิน

ณ วันที่ 31 ธันวาคม 2556

สินทรัพย์

หน่วย : บาท

		งบการเงินรวม		งบการเงินเฉพาะกิจการ	
		2556	2555	2556	2555
	หมายเหตุ		(ปรับปรุงใหม่)		(ปรับปรุงใหม่)
สินทรัพย์หมุนเวียน					
เงินสดและรายการเทียบเท่าเงินสด	4.2 และ 5	64,774,468	73,981,784	64,721,557	73,927,897
เงินลงทุนชั่วคราว					
หลักทรัพย์ในความต้องการ					
ของตลาดเพื่อค้า	4.3 และ 6	630,154	1,303,134	630,154	1,303,134
เงินฝากประจำธนาคาร		18,059,980	-	7,417,814	-
เงินลงทุนในกิจการที่เกี่ยวข้องกัน	7	-	-	-	-
รวมเงินลงทุนชั่วคราว		18,690,134	1,303,134	8,047,968	1,303,134
ลูกหนี้การค้าและลูกหนี้อื่น	4.4 และ 8	88,997,448	78,548,958	81,259,783	71,466,732
เงินให้กู้ยืมระยะสั้นแก่กิจการ					
ที่เกี่ยวข้องกัน	31	4,207,532	-	4,207,532	-
สินค้าคงเหลือ	4.5 และ 9	36,500,744	87,305,152	31,980,617	84,710,714
สินทรัพย์หมุนเวียนอื่น		4,940,351	18,456,312	4,849,532	18,353,266
รวมสินทรัพย์หมุนเวียน		218,110,677	259,595,340	195,066,989	249,761,743
สินทรัพย์ไม่หมุนเวียน					
เงินลงทุนในบริษัทย่อย	4.6 และ 10	-	-	43,249,930	42,499,930
เงินลงทุนระยะยาว					
เงินฝากประจำธนาคาร	11	21,747,715	42,982,291	19,847,347	26,414,703
อสังหาริมทรัพย์เพื่อการลงทุน	4.7 และ 12	240,352,169	230,219,891	240,352,169	230,219,891
ที่ดิน อาคารและอุปกรณ์	4.8 และ 13	248,503,905	289,649,962	236,939,806	275,985,354
สินทรัพย์ไม่มีตัวตน	4.9 และ 14	3,208,088	4,138,047	3,208,088	4,138,047
สินทรัพย์ภายใต้เงินได้รอการตัดบัญชี	3, 4.10 และ 27	11,710,373	12,422,131	8,470,500	8,281,285
สินทรัพย์ไม่หมุนเวียนอื่น					
ภาษีมูลค่าเพิ่มรอขอคืน		158,976	378,617	158,976	378,617
ภาษีถูกหัก ณ ที่จ่าย		25,262,640	15,807,053	24,634,074	15,460,376
อื่น ๆ		1,518,986	165,480	1,456,836	25,330
รวมสินทรัพย์ไม่หมุนเวียนอื่น		26,940,602	16,351,150	26,249,886	15,864,323
รวมสินทรัพย์ไม่หมุนเวียน		552,462,852	595,763,472	578,317,726	603,403,533
รวมสินทรัพย์		770,573,529	855,358,812	773,384,715	853,165,276

หมายเหตุประกอบงบการเงินเป็นส่วนหนึ่งของงบการเงินนี้

บริษัท ชิงเกิ้ล ฟอยท์ พาร์ท (ประเทศไทย) จำกัด (มหาชน) และบริษัทย่อย

งบแสดงฐานะการเงิน

ณ วันที่ 31 ธันวาคม 2556

หนี้สินและส่วนของผู้ถือหุ้น

หน่วย : บาท

		งบการเงินรวม		งบการเงินเฉพาะกิจการ	
		2556	2555	2556	2555
	หมายเหตุ		(ปรับปรุงใหม่)		(ปรับปรุงใหม่)
หนี้สินหมุนเวียน					
เงินเบิกเกินบัญชีและเงินกู้ยืมระยะสั้น					
จากสถาบันการเงิน	15	32,163,551	92,260,693	30,000,000	90,000,000
เจ้าหนี้การค้าและเจ้าหนี้อื่น	16	62,092,495	43,274,274	60,577,453	37,355,642
เจ้าหนี้ทรัพย์สิน		9,623,183	1,530,976	9,597,667	1,530,976
ดอกเบี้ยค้างจ่าย		80,940	110,682	59,557	74,795
ส่วนของหนี้สินระยะยาวที่ถึงกำหนดชำระภายในหนึ่งปี					
เงินกู้ยืมระยะยาวจากสถาบันการเงิน	17	53,016,000	27,996,000	50,040,000	25,020,000
หนี้สินตามสัญญาเช่าการเงิน	4.11 และ 18	1,703,710	1,817,230	1,466,499	1,591,695
หนี้สินหมุนเวียนอื่น					
ภาษีหัก ณ ที่จ่ายค้างจ่าย		958,514	2,168,003	929,652	2,090,347
ภาษีมูลค่าเพิ่มรอนำส่ง		154,829	10,016,308	-	9,990,932
อื่น ๆ		1,958,015	808,349	1,647,391	269,962
รวมหนี้สินหมุนเวียนอื่น		3,071,358	12,992,660	2,577,043	12,351,241
รวมหนี้สินหมุนเวียน		161,751,237	179,982,515	154,318,219	167,924,349
หนี้สินไม่หมุนเวียน					
เงินกู้ยืมระยะยาวจากสถาบันการเงิน	17	63,624,000	116,640,000	61,440,000	111,480,000
หนี้สินตามสัญญาเช่าการเงิน	4.11 และ 18	695,099	2,398,809	424,243	1,890,742
สำรองผลประโยชน์ระยะยาวของพนักงาน	4.12 และ 19	2,787,404	4,038,712	1,415,708	2,668,063
รวมหนี้สินไม่หมุนเวียน		67,106,503	123,077,521	63,279,951	116,038,805
รวมหนี้สิน		228,857,740	303,060,036	217,598,170	283,963,154

บริษัท ชิงเกิ้ล ฟอร์ท พาร์ท (ประเทศไทย) จำกัด (มหาชน) และบริษัทย่อย

งบแสดงฐานะการเงิน

ณ วันที่ 31 ธันวาคม 2556

หนี้สินและส่วนของผู้ถือหุ้น(ต่อ)

หน่วย : บาท

ส่วนของผู้ถือหุ้น	หมายเหตุ	งบการเงินรวม		งบการเงินเฉพาะกิจการ	
		2556	2555	2556	2555
			(ปรับปรุงใหม่)		(ปรับปรุงใหม่)
ทุนเรือนหุ้น	20				
ทุนจดทะเบียน					
หุ้นสามัญ 232,005,000 หุ้น มูลค่าหุ้นละ 1 บาท		232,005,000		232,005,000	
หุ้นสามัญ 257,782,361 หุ้น มูลค่าหุ้นละ 1 บาท			257,782,361		257,782,361
ทุนที่ออกและชำระแล้ว					
หุ้นสามัญ 232,005,000 หุ้น มูลค่าหุ้นละ 1 บาท		232,005,000		232,005,000	
หุ้นสามัญ 257,782,361 หุ้น มูลค่าหุ้นละ 1 บาท			257,782,361		257,782,361
ส่วนเกินมูลค่าหุ้น					
ส่วนเกินมูลค่าหุ้นสามัญ		70,122,657	70,122,657	70,122,657	70,122,657
กำไรสะสม					
จัดสรรแล้ว					
ทุนสำรองตามกฎหมาย	21	32,092,500	32,092,500	32,092,500	32,092,500
สำรองหุ้นทุนซื้อคืน	22	-	128,886,805	-	128,886,805
ยังไม่ได้จัดสรร		207,495,591	188,461,734	221,566,388	209,204,604
หุ้นทุนซื้อคืน	23	-	(128,886,805)	-	(128,886,805)
รวมส่วนของบริษัทใหญ่		541,715,748	548,459,252	555,786,545	569,202,122
ส่วนได้เสียที่ไม่มีอำนาจควบคุม		41	3,839,524	-	-
รวมส่วนของผู้ถือหุ้น		541,715,789	552,298,776	555,786,545	569,202,122
รวมหนี้สินและส่วนของผู้ถือหุ้น		770,573,529	855,358,812	773,384,715	853,165,276

บริษัท ชิงเกิ้ล พอยท์ พาร์ท (ประเทศไทย) จำกัด (มหาชน) และบริษัทย่อย

งบกำไรขาดทุนเบ็ดเสร็จ
สำหรับปีสิ้นสุดวันที่ 31 ธันวาคม 2556

หน่วย : บาท

หมายเหตุ	งบการเงินรวม		งบการเงินเฉพาะกิจการ	
	2556	2555	2556	2555
	(ปรับปรุงใหม่)		(ปรับปรุงใหม่)	
รายได้				
รายได้จากการขายและรับจ้าง	541,027,367	457,566,666	514,027,509	424,719,357
รายได้บริการจัดหาระบบไฟฟ้าและกำลังการผลิต	-	207,036,000	-	207,036,000
รายได้ค่าเช่าอสังหาริมทรัพย์เพื่อการลงทุน	56,384,123	22,674,800	56,384,123	22,674,800
รายได้อื่น				
รายได้จากการขายสมบัติ	9,130,666	16,266,638	9,130,666	16,266,638
ผลขาดจากเหตุการณ์อุทกภัย	25 -	331,838,117	-	325,540,415
กำไรจากอัตราแลกเปลี่ยนเงินตราต่างประเทศ	11,907	649,618	11,907	649,618
กำไรจากหลักทรัพย์เพื่อค้า	6 -	2,691,093	-	2,691,093
รายได้จากการยกหนี้การบริหารจัดการค้างจ่าย	4,250,000	-	-	-
รายได้อื่นๆ	7,544,953	5,379,502	3,986,840	4,206,795
รวมรายได้อื่น	20,937,526	356,824,968	13,129,413	349,354,559
รวมรายได้	618,349,016	1,044,102,434	583,541,045	1,003,784,716
ค่าใช้จ่าย	26			
ต้นทุนขายและรับจ้าง	489,821,364	581,514,157	468,547,282	557,510,535
ค่าใช้จ่ายในการขาย	10,216,413	11,150,099	10,216,413	11,150,099
ค่าใช้จ่ายในการบริหาร	90,140,470	92,884,952	84,830,016	82,117,239
ขาดทุนจากการลดมูลค่าเงินลงทุนในบริษัทย่อย	-	-	-	10,749,975
หนี้สงสัยจะสูญ	244,823	4,736,359	244,823	10,100,000
ค่าตอบแทนกรรมการ	24 1,560,965	2,288,500	1,560,965	2,288,500
ขาดทุนจากหลักทรัพย์เพื่อค้า	6 672,980	-	672,980	-
รวมค่าใช้จ่าย	592,657,015	692,574,067	566,072,479	673,916,348
กำไรก่อนต้นทุนทางการเงินและภาษีเงินได้	25,692,001	351,528,367	17,468,566	329,868,368
ต้นทุนทางการเงิน	8,524,242	6,929,559	7,873,858	5,124,900
กำไรก่อนภาษีเงินได้	17,167,759	344,598,808	9,594,708	324,743,468
ค่าใช้จ่าย(รายได้)ภาษีเงินได้	4.13 และ 27 711,758	34,148,446	(189,215)	33,585,363
กำไรสำหรับปี	16,456,001	310,450,362	9,783,923	291,158,105
กำไรขาดทุนเบ็ดเสร็จอื่นสำหรับปี	-	-	-	-
กำไรเบ็ดเสร็จรวมสำหรับปี	16,456,001	310,450,362	9,783,923	291,158,105
การแบ่งปันกำไร				
ส่วนที่เป็นของบริษัทใหญ่	16,455,996	310,030,780	9,783,923	291,158,105
ส่วนที่เป็นของส่วนได้เสียที่ไม่มีอำนาจควบคุม	5	419,582	-	-
	16,456,001	310,450,362	9,783,923	291,158,105
กำไรต่อหุ้นส่วนที่เป็นของบริษัทใหญ่	4.14			
กำไรต่อหุ้นขั้นพื้นฐาน (บาท)	0.071	1.238	0.042	1.162
จำนวนหุ้นสามัญที่ใช้คำนวณ (หุ้น)	232,005,000	250,528,077	232,005,000	250,528,077

บริษัท ชิงเกิ้ล พอยท์ พาร์ท (ประเทศไทย) จำกัด (มหาชน) และบริษัทย่อย

งบแสดงการเปลี่ยนแปลงส่วนของผู้ถือหุ้น

สำหรับปีสิ้นสุดวันที่ 31 ธันวาคม 2556

งบการเงินรวม

หน่วย : บาท

		ส่วนของผู้ถือหุ้นบริษัทใหญ่					ส่วนได้เสียที่ไม่	รวมส่วนของ		
หมายเหตุ		ทุนที่ออก และ ชำระแล้ว	ส่วนเกินมูลค่า หุ้นสามัญ	กำไรสะสม		หุ้นทุนซื้อคืน	รวมส่วนของ ผู้ถือหุ้น บริษัทใหญ่	มีอำนาจควบคุม	ผู้ถือหุ้น	
				ทุนสำรองตาม กฎหมาย	สำรอง หุ้นทุนซื้อคืน					ยังไม่ได้จัดสรร
ปี 2555										
	ยอดยกมาต้นปี วันที่ 1 มกราคม 2555 ก่อนปรับปรุง	257,782,361	70,122,657	32,092,500	-	15,387,244	-	375,384,762	1,946,437	377,331,199
	ผลกระทบของการเปลี่ยนแปลงนโยบายการบัญชี	-	-	-	-	45,547,141	-	45,547,141	705,596	46,252,737
	ยอดยกมาที่ปรับปรุงแล้ว	257,782,361	70,122,657	32,092,500	-	60,934,385	-	420,931,903	2,652,033	423,583,936
ส่วนได้เสียที่ไม่มีอำนาจควบคุมเพิ่มขึ้น										
	จากบริษัทย่อยที่เลิกกิจการ	-	-	-	-	-	-	-	767,909	767,909
	กำไรเบ็ดเสร็จรวมสำหรับปี 2555 - ปรับปรุงใหม่	-	-	-	-	310,030,780	-	310,030,780	419,582	310,450,362
	สำรองหุ้นทุนซื้อคืน	-	-	-	128,886,805	(128,886,805)	-	-	-	-
	หุ้นทุนซื้อคืน	-	-	-	-	-	(128,886,805)	(128,886,805)	-	(128,886,805)
	เงินปันผลจ่าย	-	-	-	-	(53,616,626)	-	(53,616,626)	-	(53,616,626)
	ยอดคงเหลือ ณ วันที่ 31 ธันวาคม 2555	257,782,361	70,122,657	32,092,500	128,886,805	188,461,734	(128,886,805)	548,459,252	3,839,524	552,298,776
ปี 2556										
	ยอดยกมาต้นปี วันที่ 1 มกราคม 2556 ก่อนปรับปรุง	257,782,361	70,122,657	32,092,500	128,886,805	176,660,736	(128,886,805)	536,658,254	3,218,391	539,876,645
	ผลกระทบของการเปลี่ยนแปลงนโยบายการบัญชี	-	-	-	-	11,800,998	-	11,800,998	621,133	12,422,131
	ยอดยกมาที่ปรับปรุงแล้ว	257,782,361	70,122,657	32,092,500	128,886,805	188,461,734	(128,886,805)	548,459,252	3,839,524	552,298,776
ส่วนได้เสียที่ไม่มีอำนาจควบคุมลดลง										
	จากการซื้อหุ้นจากผู้ถือหุ้นเดิม	-	-	-	-	-	-	-	(3,839,488)	(3,839,488)
	กำไรเบ็ดเสร็จรวมสำหรับปี 2556	-	-	-	-	16,455,996	-	16,455,996	5	16,456,001
	ลดทุนหุ้นสามัญและตัดจำหน่ายหุ้นทุนซื้อคืน	(25,777,361)	-	-	-	(103,109,444)	128,886,805	-	-	-
	กลับรายการสำรองหุ้นทุนซื้อคืน	-	-	-	(128,886,805)	128,886,805	-	-	-	-
	เงินปันผลจ่าย	-	-	-	-	(23,199,500)	-	(23,199,500)	-	(23,199,500)
	ยอดคงเหลือ ณ วันที่ 31 ธันวาคม 2556	232,005,000	70,122,657	32,092,500	-	207,495,591	-	541,715,748	41	541,715,789

หมายเหตุประกอบงบการเงินเป็นส่วนหนึ่งของงบการเงินนี้

บริษัท ชิงเกิ้ล ฟอร์ท พาร์ก (ประเทศไทย) จำกัด (มหาชน) และบริษัทย่อย

งบแสดงการเปลี่ยนแปลงส่วนของผู้ถือหุ้น

สำหรับปีสิ้นสุดวันที่ 31 ธันวาคม 2556

งบการเงินเฉพาะกิจการ

หน่วย : บาท

หมายเหตุ	ทุนที่ออก	ส่วนเกิน	กำไรสะสม			หุ้นทุนซื้อคืน	รวมส่วนของ ผู้ถือหุ้น
	และ ชำระแล้ว	มูลค่า หุ้นสามัญ	ทุนสำรอง	สำรอง	ยังไม่ได้จัดสรร		
			ตามกฎหมาย	หุ้นทุนซื้อคืน			
ปี 2555							
ยอดยกมาต้นปี วันที่ 1 มกราคม 2555 ก่อนปรับปรุง	257,782,361	70,122,657	32,092,500	-	59,001,122	-	418,998,640
ผลกระทบของการเปลี่ยนแปลงนโยบายการบัญชี	3	-	-	-	41,548,808	-	41,548,808
ยอดยกมาที่ปรับปรุงแล้ว	257,782,361	70,122,657	32,092,500	-	100,549,930	-	460,547,448
กำไรเบ็ดเสร็จรวมสำหรับปี 2555 - ปรับปรุงใหม่	-	-	-	-	291,158,105	-	291,158,105
สำรองหุ้นทุนซื้อคืน	22	-	-	128,886,805	(128,886,805)	-	-
หุ้นทุนซื้อคืน	23	-	-	-	-	(128,886,805)	(128,886,805)
เงินปันผลจ่าย	24	-	-	-	(53,616,626)	-	(53,616,626)
ยอดคงเหลือ ณ วันที่ 31 ธันวาคม 2555	257,782,361	70,122,657	32,092,500	128,886,805	209,204,604	(128,886,805)	569,202,122
ปี 2556							
ยอดยกมาต้นปี วันที่ 1 มกราคม 2556 ก่อนปรับปรุง	257,782,361	70,122,657	32,092,500	128,886,805	200,923,319	(128,886,805)	560,920,837
ผลกระทบของการเปลี่ยนแปลงนโยบายการบัญชี	3	-	-	-	8,281,285	-	8,281,285
ยอดยกมาที่ปรับปรุงแล้ว	257,782,361	70,122,657	32,092,500	128,886,805	209,204,604	(128,886,805)	569,202,122
กำไรเบ็ดเสร็จรวมสำหรับปี 2556	-	-	-	-	9,783,923	-	9,783,923
ลดทุนหุ้นสามัญและตัดจำหน่ายหุ้นทุนซื้อคืน	22	(25,777,361)	-	-	(103,109,444)	128,886,805	-
กลับรายการสำรองหุ้นทุนซื้อคืน	23	-	-	(128,886,805)	128,886,805	-	-
เงินปันผลจ่าย	24	-	-	-	(23,199,500)	-	(23,199,500)
ยอดคงเหลือ ณ วันที่ 31 ธันวาคม 2556	232,005,000	70,122,657	32,092,500	-	221,566,388	-	555,786,545

หมายเหตุประกอบงบการเงินเป็นส่วนหนึ่งของงบการเงินนี้

บริษัท ชิงเกิ้ล พอยท์ พาร์ท (ประเทศไทย) จำกัด (มหาชน) และบริษัทย่อย

งบกระแสเงินสด (1/4)

สำหรับปีสิ้นสุดวันที่ 31 ธันวาคม 2556

หน่วย : บาท

	งบการเงินรวม		งบการเงินเฉพาะกิจการ	
	2556	2555	2556	2555
กระแสเงินสดจากกิจกรรมดำเนินงาน				
กำไรก่อนภาษีเงินได้	17,167,759	344,598,808	9,594,708	324,743,468
ปรับกระทบกำไรก่อนภาษีเงินได้เป็นเงินสดรับ(จ่าย)จากการดำเนินงาน				
ค่าเสื่อมราคา				
- อสังหาริมทรัพย์เพื่อการลงทุน	10,970,756	3,805,871	10,970,756	3,805,871
- อาคารและอุปกรณ์	34,642,987	39,527,491	31,183,691	36,102,273
สินทรัพย์ไม่มีตัวตนตัดจำหน่าย	921,563	1,092,006	921,563	1,092,006
ดอกเบี้ยจ่าย	8,396,181	5,737,085	7,842,198	4,892,218
หนี้สงสัยจะสูญเพิ่มขึ้น				
- ลูกหนี้อื่น	95,784	-	95,784	-
- เงินให้กู้ยืมระยะสั้นแก่กิจการที่เกี่ยวข้องกัน	149,039	-	149,039	-
- เงินให้กู้ยืมระยะสั้นแก่บริษัทย่อย (เลิกกิจการ)	-	4,468,755	-	10,100,000
(กำไร)ขาดทุนที่ยังไม่เกิดขึ้นของหลักทรัพย์เพื่อค้า	672,980	(446,614)	672,980	(446,614)
ค่าเผื่อการลดมูลค่าสินค้าเพิ่มขึ้น	1,280,629	4,937,090	1,280,629	4,937,090
ขาดทุนจากการลดมูลค่าเงินลงทุนในบริษัทย่อย	-	-	-	10,749,975
กำไรจากการจำหน่ายอสังหาริมทรัพย์เพื่อการลงทุน	(11,430)	-	(11,430)	-
กำไรจากการจำหน่ายที่ดิน อาคาร และอุปกรณ์	(1,892,010)	-	(1,892,010)	-
กำไรจากการจำหน่ายอุปกรณ์-อสังหาริมทรัพย์	-	(10,952,767)	-	(10,383,000)
ขาดทุนจากการเลิกใช้อุปกรณ์	2,912	53,192	-	-
ขาดทุนจากการด้อยค่าอุปกรณ์	-	842,007	-	842,007
ขาดทุนจากการเลิกใช้สินทรัพย์ไม่มีตัวตน	31,396	-	31,396	-
(กำไร)ขาดทุนที่ยังไม่เกิดขึ้นจากอัตราแลกเปลี่ยน	141,443	(136,402)	141,443	(136,402)
รายได้ผลต่างราคาตามบัญชีจากการซื้อหุ้นในบริษัทย่อย				
จากผู้ถือหุ้นเดิม	(3,089,488)	-	-	-
เงินปันผลรับ	(27,531)	(213,256)	(27,531)	(213,256)
ค่าใช้จ่ายผลประโยชน์ระยะยาวของพนักงาน	315,852	425,871	314,805	415,749
ส่วนแบ่งกำไรของบริษัทย่อยที่เลิกกิจการ	-	(500,954)	-	-
ส่วนแบ่งกำไรของส่วนได้เสียที่ไม่มีอำนาจควบคุมที่เลิกกิจการ	-	(68,313)	-	-
กำไรจากการดำเนินงานก่อนการเปลี่ยนแปลงในส่วนประกอบ				
ของสินทรัพย์และหนี้สินดำเนินงาน	69,768,822	393,169,870	61,268,021	386,501,385

หมายเหตุประกอบงบการเงินเป็นส่วนหนึ่งของงบการเงินนี้

บริษัท ชิงเกิ้ล พอยท์ พาร์ต (ประเทศไทย) จำกัด (มหาชน) และบริษัทย่อย

งบกระแสเงินสด (2/4)

สำหรับปีสิ้นสุดวันที่ 31 ธันวาคม 2556

หน่วย : บาท

	งบการเงินรวม		งบการเงินเฉพาะกิจการ	
	2556	2555	2556	2555
การเปลี่ยนแปลงในส่วนประกอบของสินทรัพย์ดำเนินงาน(เพิ่มขึ้น)ลดลง				
เงินลงทุนในหลักทรัพย์เพื่อค้า	-	2,286,200	-	2,286,200
ลูกหนี้การค้าและลูกหนี้อื่น	(10,544,274)	(6,515,418)	(9,888,835)	(3,014,298)
สินค้าคงเหลือ	49,523,779	(35,512,138)	51,449,468	(33,873,684)
สินทรัพย์หมุนเวียนอื่น	13,515,961	(16,078,387)	13,503,734	(16,127,068)
สินทรัพย์ไม่หมุนเวียนอื่น	(1,133,865)	82,026	(1,211,865)	93,706
การเปลี่ยนแปลงในส่วนประกอบของหนี้สินดำเนินงานเพิ่มขึ้น(ลดลง)				
เจ้าหนี้การค้าและเจ้าหนี้อื่น	18,617,837	(69,590,386)	23,021,427	(69,970,275)
หนี้สินหมุนเวียนอื่น	(9,921,302)	11,247,834	(9,774,198)	10,811,782
สำรองผลประ โยชน์ระยะยาวของพนักงาน	(1,567,160)	-	(1,567,160)	-
เงินสดรับจากการดำเนินงาน	128,259,798	279,089,601	126,800,592	276,707,748
จ่ายดอกเบี้ย	(8,425,923)	(5,682,413)	(7,857,436)	(4,822,668)
จ่ายภาษีเงินได้	(9,455,587)	(8,604,343)	(9,173,698)	(8,359,673)
เงินสดสุทธิได้มาจากการดำเนินงาน	110,378,288	264,802,845	109,769,458	263,525,407
กระแสเงินสดจากกิจกรรมลงทุน				
เงินให้กู้ยืมระยะสั้นแก่กิจการที่เกี่ยวข้องกัน(เพิ่มขึ้น)ลดลง	(4,356,571)	2,818,083	(4,356,571)	2,818,083
ซื้อหุ้นบริษัทย่อยจากผู้ถือหุ้นเดิม	(750,000)	-	(750,000)	-
เงินฝากประจำธนาคาร(เพิ่มขึ้น)ลดลง-เงินลงทุนระยะยาว	3,174,596	(2,963,129)	(850,458)	(2,456,471)
ซื้อสังหาริมทรัพย์เพื่อการลงทุน	-	(219,968,887)	-	(219,968,887)
ซื้อเครื่องจักรและอุปกรณ์	(27,743,929)	(103,655,700)	(26,407,746)	(102,904,296)
ซื้อโปรแกรมคอมพิวเตอร์	(23,000)	(751,600)	(23,000)	(751,600)
เงินสดรับจากการจำหน่ายสังหาริมทรัพย์เพื่อการลงทุน	726,289	-	726,289	-
เงินสดรับจากการจำหน่ายที่ดิน อาคาร และอุปกรณ์	24,000,328	-	24,000,328	-
เงินสดรับจากการจำหน่ายอุปกรณ์-อู่ทกภัย	-	13,545,514	-	12,910,000
เงินปันผลรับ	27,531	213,256	27,531	213,256
เงินสดสุทธิใช้ไปในกิจกรรมลงทุน	(4,944,756)	(310,762,463)	(7,633,627)	(310,139,915)

บริษัท ชิงเกิ้ล พอยท์ พาร์ท (ประเทศไทย) จำกัด (มหาชน) และบริษัทย่อย

งบกระแสเงินสด (3/4)

สำหรับปีสิ้นสุดวันที่ 31 ธันวาคม 2556

หน่วย : บาท

	งบการเงินรวม		งบการเงินเฉพาะกิจการ	
	2556	2555	2556	2555
กระแสเงินสดจากกิจกรรมจัดหาเงิน				
เงินเบิกเกินบัญชีและเงินกู้ยืมระยะสั้นจากสถาบันการเงินเพิ่มขึ้น(ลดลง)	(60,097,142)	92,260,693	(60,000,000)	90,000,000
เงินกู้ยืมระยะยาวจากสถาบันการเงินเพิ่มขึ้น	-	150,000,000	-	150,000,000
จ่ายชำระเงินกู้ยืมระยะยาวจากสถาบันการเงิน	(27,996,000)	(19,250,000)	(25,020,000)	(16,274,000)
จ่ายชำระเจ้าหนี้ทรัพย์สิน	(1,530,976)	(4,052,214)	(1,530,976)	(3,990,619)
จ่ายชำระหนี้สินตามสัญญาเช่าการเงิน	(1,817,230)	(17,325,363)	(1,591,695)	(16,812,965)
เงินสดจ่ายเพื่อซื้อหุ้นคืน	-	(128,886,805)	-	(128,886,805)
จ่ายเงินปันผล	(23,199,500)	(53,616,626)	(23,199,500)	(53,616,626)
เงินสดสุทธิได้มาจาก(ใช้ไปใน)กิจกรรมจัดหาเงิน	(114,640,848)	19,129,685	(111,342,171)	20,418,985
เงินสดและรายการเทียบเท่าเงินสดลดลงสุทธิ	(9,207,316)	(26,829,933)	(9,206,340)	(26,195,523)
เงินสดและรายการเทียบเท่าเงินสด ณ วันที่ 1 มกราคม	73,981,784	101,410,828	73,927,897	100,123,420
หัก เงินสดและรายการเทียบเท่าเงินสดที่โอนออก				
จากการเลิกบริษัทย่อย (งบประกอบ 1)	-	(599,111)	-	-
เงินสดและรายการเทียบเท่าเงินสด ณ วันที่ 31 ธันวาคม	64,774,468	73,981,784	64,721,557	73,927,897
รายการที่มีใช้เงินสด ประกอบด้วย				
เงินฝากประจำธนาคาร-เงินลงทุนชั่วคราวเพิ่มขึ้น				
จากการรับ โอนเงินลงทุนระยะยาว	18,059,980	-	7,417,814	-
อสังหาริมทรัพย์เพื่อการลงทุนเพิ่มขึ้นจากการรับ โอนที่ดิน				
อาคารและอุปกรณ์	21,817,893	14,056,875	21,817,893	14,056,875
อุปกรณ์เพิ่มขึ้นจากเจ้าหนี้ทรัพย์สิน	9,682,124	1,530,976	9,656,608	1,530,976
อุปกรณ์เพิ่มขึ้นจากหนี้สินตามสัญญาเช่าการเงิน	-	2,626,000	-	1,380,000
อุปกรณ์เพิ่มขึ้นจากการ โอนเงินมัดจำเครื่องจักรและอุปกรณ์	-	5,518,100	-	5,518,100
กลับค่าเพื่อการลดมูลค่าสินค้าโดยผ่านบัญชีสินค้าคงเหลือ-อุทกภัย	-	17,421,544	-	17,421,544
ทุนหุ้นสามัญลดลงเนื่องจากการตัดจำหน่ายหุ้นทุนซื้อคืน	25,777,361	-	25,777,361	-
กำไรสะสมลดลงเนื่องจากการตัดจำหน่ายหุ้นทุนซื้อคืน	103,109,444	-	103,109,444	-
กำไรสะสมเพิ่มขึ้นเนื่องจากกลับรายการสำรองหุ้นทุนซื้อคืน	128,886,805	-	128,886,805	-
กำไรสะสมลดลงเนื่องจากการตั้งสำรองหุ้นทุนซื้อคืน	-	128,886,805	-	128,886,805
เงินให้กู้ยืมระยะสั้นแก่บริษัทที่เกี่ยวข้องกันเพิ่มขึ้นจากการรับ โอน				
เงินให้กู้ยืมระยะสั้นแก่บริษัทย่อย	-	-	-	10,100,000
ค่าเผ่อนี้สงัดจะสูญเสียเงินให้กู้ยืมระยะสั้นแก่บริษัทที่เกี่ยวข้องกันเพิ่มขึ้นจาก				
การรับโอนค่าเผ่อนี้สงัดจะสูญเสียเงินให้กู้ยืมระยะสั้นแก่บริษัทย่อย	-	-	-	10,100,000

หมายเหตุประกอบงบการเงินเป็นส่วนหนึ่งของงบการเงินนี้

บริษัท ชิงเกิ้ล พอยท์ พาร์ท (ประเทศไทย) จำกัด (มหาชน) และบริษัทย่อย

งบกระแสเงินสด (4/4)

สำหรับปีสิ้นสุดวันที่ 31 ธันวาคม 2556

หน่วย : บาท

	งบการเงินรวม		งบการเงินเฉพาะกิจการ	
	2556	2555	2556	2555
รายการที่มีใช้เงินสด ประกอบด้วย (ต่อ)				
เงินลงทุนในบริษัทที่เกี่ยวข้องกันเพิ่มขึ้นจากการรับโอน				
เงินลงทุนในบริษัทย่อย	-	-	-	21,499,950
ค่าเผื่อการลดมูลค่าเงินลงทุนในบริษัทที่เกี่ยวข้องกันเพิ่มขึ้น				
จากการรับโอนค่าเผื่อการลดมูลค่าเงินลงทุนในบริษัทย่อย	-	-	-	21,499,950
การเปลี่ยนแปลงเงินลงทุนของบริษัทย่อย				
ณ วันที่ 28 ธันวาคม 2555 บริษัท ชิงเกิ้ล พอยท์ เพเลตติ้ง จำกัด ซึ่งเป็นบริษัทย่อยของบริษัท ได้หยุดการดำเนินงาน และจดทะเบียนเลิกบริษัท จึงจัดประเภทเป็นเงินลงทุนชั่วคราว-เงินลงทุนในบริษัทที่เกี่ยวข้องกัน และ โอนสินทรัพย์และหนี้สิน ที่คงเหลืออยู่ออกจากงบการเงินรวม ดังนี้				
เงินสดและรายการเทียบเท่าเงินสด	-	599,111	-	-
ลูกหนี้การค้าและลูกหนี้อื่น	-	1,190,066	-	-
สินทรัพย์หมุนเวียนอื่น	-	2,452,214	-	-
เครื่องจักรและอุปกรณ์	-	12,979,332	-	-
ภาษีลูกหัก ณ ที่จ่าย	-	174,029	-	-
เงินเบิกเกินบัญชีธนาคาร	-	(2,512,548)	-	-
เจ้าหนี้การค้าและเจ้าหนี้อื่น	-	(2,480,750)	-	-
เจ้าหนี้ทรัพย์สิน	-	(961,007)	-	-
เงินกู้ยืมระยะสั้นจากบริษัทที่เกี่ยวข้องกัน	-	(12,918,083)	-	-
ดอกเบี้ยค้างจ่ายบริษัทที่เกี่ยวข้องกัน	-	(159,326)	-	-
หนี้สินตามสัญญาเช่าการเงิน	-	(5,303,088)	-	-
หนี้สินหมุนเวียนอื่น	-	(28,371)	-	-
ส่วนได้เสียที่ไม่มีอำนาจควบคุม	-	836,222	-	-
เงินลงทุน ณ วันต้นปี	-	(6,132,199)	-	-
ส่วนแบ่งกำไรตามสัดส่วนของบริษัทย่อยที่เลิกกิจการ	-	500,954	-	-
โอนผลขาดทุนเกินกว่าเงินลงทุนในบริษัทย่อยที่เลิกกิจการ	-	5,631,245	-	-
เงินลงทุนชั่วคราว-เงินลงทุนในบริษัทที่เกี่ยวข้องกัน	-	-	-	-

บริษัท ชิงเกิ้ล พอยท์ พาร์ท (ประเทศไทย) จำกัด (มหาชน) และบริษัทย่อย

หมายเหตุประกอบงบการเงิน

วันที่ 31 ธันวาคม 2556

1. ข้อมูลทั่วไป

สถานะของบริษัท	เป็นนิติบุคคลจัดตั้งขึ้นตามกฎหมายไทยและจดทะเบียนในตลาดหลักทรัพย์แห่งประเทศไทย
สถานที่ตั้งบริษัทและ โรงงาน สำนักงานใหญ่	40, 42 หมู่ 9 สวนอุตสาหกรรมโรจนะ ตำบลธนู อำเภอดุสิต จังหวัดพระนครศรีอยุธยา
สาขาที่ 1	53 หมู่ 3 ตำบลน้ำตาล อำเภออินทร์บุรี จังหวัดสิงห์บุรี
สาขาที่ 2	67 หมู่ 1 ตำบลเสม็ด อำเภอเมืองชลบุรี จังหวัดชลบุรี
สาขาที่ 3	53/1 หมู่ 3 ตำบลน้ำตาล อำเภออินทร์บุรี จังหวัดสิงห์บุรี
สาขาที่ 4	53/2 หมู่ 3 ตำบลน้ำตาล อำเภออินทร์บุรี จังหวัดสิงห์บุรี
ลักษณะธุรกิจ	1) ผลิตและรับจ้างผลิตชิ้นส่วนหรืออุปกรณ์ที่ใช้กับผลิตภัณฑ์อิเล็กทรอนิกส์ 2) ให้เช่าอสังหาริมทรัพย์ 3) บริการจัดหาทรัพย์สิน 4) ลงทุนในบริษัทย่อย ซึ่งดำเนินธุรกิจตามหมายเหตุ ประกอบงบการเงินข้อ 10

2. เกณฑ์ในการจัดทำงานการเงิน

- 2.1 งบการเงินรวมและงบการเงินเฉพาะกิจการ ได้จัดทำขึ้นตามมาตรฐานการบัญชี และมาตรฐานการรายงานทางการเงิน ที่กำหนดโดยสภาวิชาชีพบัญชีภายใต้พระราชบัญญัติวิชาชีพบัญชี พ.ศ. 2547 และพระราชบัญญัติการบัญชี พ.ศ. 2543 และตามประกาศของสำนักงานคณะกรรมการกำกับหลักทรัพย์และตลาดหลักทรัพย์
- 2.2 งบการเงินนี้ได้จัดทำขึ้น โดยใช้เกณฑ์ราคาทุนเดิม เว้นแต่จะได้เปิดเผยเป็นอย่างอื่นในนโยบายการบัญชี
- 2.3 มาตรฐานการบัญชีที่เริ่มมีผลบังคับใช้ในปีบัญชีปัจจุบันซึ่งกลุ่มบริษัท ได้ปฏิบัติแล้วดังนี้

มาตรฐานการบัญชี

ฉบับที่ 12	เรื่อง ภาษีเงินได้
ฉบับที่ 20 (ปรับปรุง 2552)	เรื่อง การบัญชีสำหรับเงินอุดหนุนจากรัฐบาล และการเปิดเผยข้อมูลเกี่ยวกับความช่วยเหลือจากรัฐบาล
ฉบับที่ 21 (ปรับปรุง 2552)	เรื่อง ผลกระทบจากการเปลี่ยนแปลงของอัตราแลกเปลี่ยนเงินตราต่างประเทศ

มาตรฐานการรายงานทางการเงิน

ฉบับที่ 8	เรื่อง ส่วนงานดำเนินงาน
-----------	-------------------------

การตีความมาตรฐานการบัญชี

ฉบับที่ 10	เรื่อง ความช่วยเหลือจากรัฐบาล - กรณีที่ไม่มีความเกี่ยวข้องอย่างเฉพาะเจาะจงกับกิจกรรมดำเนินงาน
ฉบับที่ 21	เรื่อง ภาษีเงินได้ - การได้รับประโยชน์จากสินทรัพย์ที่ไม่ได้คิดค่าเสื่อมราคาที่ดินราคาใหม่
ฉบับที่ 25	เรื่อง ภาษีเงินได้ - การเปลี่ยนแปลงสถานภาพทางภาษีของกิจการหรือของผู้ถือหุ้น

แนวปฏิบัติทางการบัญชี	เรื่อง การโอนและการรับโอนสินทรัพย์ทางการเงิน
-----------------------	--

มาตรฐานการบัญชี มาตรฐานการรายงานทางการเงิน การตีความมาตรฐานการบัญชี และแนวปฏิบัติทางการบัญชีข้างต้น ไม่มีผลกระทบอย่างเป็นทางการนี้ ยกเว้นมาตรฐานการบัญชีฉบับที่ 12 เรื่อง ภาษีเงินได้ (ดูหมายเหตุประกอบงบการเงินข้อ 3 ประกอบ)

2.4 สภาวิชาชีพบัญชีได้ประกาศใช้มาตรฐานการบัญชีใหม่ ที่ยังไม่มีผลบังคับใช้ดังนี้

(ก) ให้ถือปฏิบัติกับงบการเงินสำหรับรอบระยะเวลาบัญชีที่เริ่มในหรือหลังวันที่ 1 มกราคม 2557

มาตรฐานการบัญชี

ฉบับที่ 1 (ปรับปรุง 2555)	เรื่อง การนำเสนองบการเงิน
ฉบับที่ 7 (ปรับปรุง 2555)	เรื่อง งบกระแสเงินสด
ฉบับที่ 12 (ปรับปรุง 2555)	เรื่อง ภาษีเงินได้
ฉบับที่ 17 (ปรับปรุง 2555)	เรื่อง สัญญาเช่า
ฉบับที่ 18 (ปรับปรุง 2555)	เรื่อง รายได้
ฉบับที่ 19 (ปรับปรุง 2555)	เรื่อง ผลประโยชน์ของพนักงาน
ฉบับที่ 21 (ปรับปรุง 2555)	เรื่อง ผลกระทบจากการเปลี่ยนแปลงของอัตราแลกเปลี่ยนเงินตราต่างประเทศ
ฉบับที่ 24 (ปรับปรุง 2555)	เรื่อง การเปิดเผยข้อมูลเกี่ยวกับบุคคลหรือกิจการที่เกี่ยวข้องกัน
ฉบับที่ 28 (ปรับปรุง 2555)	เรื่อง เงินลงทุนในบริษัทร่วม
ฉบับที่ 31 (ปรับปรุง 2555)	เรื่อง ส่วนได้เสียในการร่วมค้า

ฉบับที่ 34 (ปรับปรุง 2555)	เรื่อง	งบการเงินระหว่างกาล
ฉบับที่ 38 (ปรับปรุง 2555)	เรื่อง	สินทรัพย์ไม่มีตัวตน
มาตรฐานการรายงานทางการเงิน		
ฉบับที่ 2 (ปรับปรุง 2555)	เรื่อง	การจ่ายโดยใช้หุ้นเป็นเกณฑ์
ฉบับที่ 3 (ปรับปรุง 2555)	เรื่อง	การรวมธุรกิจ
ฉบับที่ 5 (ปรับปรุง 2555)	เรื่อง	สินทรัพย์ไม่มีหมุนเวียนที่ถือไว้เพื่อขายและการดำเนินงานที่ยกเลิก
ฉบับที่ 8 (ปรับปรุง 2555)	เรื่อง	ส่วนงานดำเนินงาน
การตีความมาตรฐานการบัญชี		
ฉบับที่ 15	เรื่อง	สัญญาเช่าดำเนินงาน - สิ่งจูงใจที่ให้แก่ผู้เช่า
ฉบับที่ 27	เรื่อง	การประเมินเนื้อหาสัญญาเช่าที่สร้างขึ้นตามรูปแบบกฎหมาย
ฉบับที่ 29	เรื่อง	การเปิดเผยข้อมูลของข้อตกลงสัมปทานบริการ
ฉบับที่ 32	เรื่อง	สินทรัพย์ไม่มีตัวตน - ต้นทุนเว็บไซต์
การตีความมาตรฐานการรายงานทางการเงิน		
ฉบับที่ 1	เรื่อง	การเปลี่ยนแปลงในหนี้สินที่เกิดขึ้นจากการรีดถอน การบูรณะ และหนี้สินที่มีลักษณะคล้ายคลึงกัน
ฉบับที่ 4	เรื่อง	การประเมินว่าข้อตกลงประกอบด้วยสัญญาเช่าหรือไม่
ฉบับที่ 5	เรื่อง	สิทธิในส่วนได้เสียจากกองทุนการรีดถอน การบูรณะและการปรับปรุงสภาพแวดล้อม
ฉบับที่ 7	เรื่อง	การปรับปรุงย้อนหลังภายใต้มาตรฐานการบัญชี ฉบับที่ 29 เรื่อง การรายงานทางการเงินในสภาพเศรษฐกิจที่มีเงินเฟ้อรุนแรง
ฉบับที่ 10	เรื่อง	งบการเงินระหว่างกาลและการด้อยค่า
ฉบับที่ 12	เรื่อง	ข้อตกลงสัมปทานบริการ
ฉบับที่ 13	เรื่อง	โปรแกรมสิทธิพิเศษแก่ลูกค้า
ฉบับที่ 17	เรื่อง	การจ่ายสินทรัพย์ที่ไม่ใช่เงินสดให้เจ้าของ
ฉบับที่ 18	เรื่อง	การโอนสินทรัพย์จากลูกค้า

(ข) ให้ถือปฏิบัติกับงบการเงินสำหรับรอบระยะเวลาบัญชีที่เริ่มในหรือหลังวันที่ 1 มกราคม 2559

มาตรฐานการรายงานทางการเงิน ฉบับที่ 4 เรื่อง สัญญาประกันภัย

ฝ่ายบริหารของกลุ่มบริษัท อยู่ระหว่างการประเมินผลกระทบที่อาจมีต่อการเงิน ในปีที่น่ามาตรฐานการบัญชีดังกล่าวมาถือปฏิบัติ

- 2.5 งบการเงินรวมได้จัดทำขึ้นโดยรวมงบการเงินของบริษัท ชิงเกิ้ล พอยท์ พาร์ต (ประเทศไทย) จำกัด (มหาชน) และบริษัทย่อยที่บริษัท ชิงเกิ้ล พอยท์ พาร์ต (ประเทศไทย) จำกัด (มหาชน) ถือหุ้น ดังนี้

บริษัทย่อย	อัตรา % การถือหุ้น	
	2556	2555
บริษัท ชิงเกิ้ล พอยท์ เอ็นเนอร์ยี่ แอนด์ เอ็นไวรอนเมนต์ จำกัด	99.9999	84.9999

- 2.6 ยอดคงค้างและรายการระหว่างกันที่สำคัญของบริษัทและบริษัทย่อย ได้ตัดออกจากงบการเงินรวมแล้ว

3. การเปลี่ยนแปลงนโยบายการบัญชี

ในปี 2556 บริษัทและบริษัทย่อยได้นำนโยบายการบัญชี เกี่ยวกับภาษีเงินได้รอการตัดบัญชีมาใช้ เพื่อให้เป็นไปตามมาตรฐานการบัญชีฉบับที่ 12 เรื่อง ภาษีเงินได้ ในการนำนโยบายการบัญชีดังกล่าวมาใช้ บริษัทและบริษัทย่อยต้องปรับย้อนหลังงบการเงิน เสมือนว่าบริษัทและบริษัทย่อยได้บันทึกสินทรัพย์หรือหนี้สินภาษีเงินได้มาโดยตลอด ดังนั้น ข้อมูลงบการเงินรวมและงบการเงินเฉพาะกิจการสำหรับปีสิ้นสุดวันที่ 31 ธันวาคม 2555 และวันที่ 1 มกราคม 2555 ที่นำมาเปรียบเทียบจึงเป็นข้อมูลที่จัดทำขึ้นตามนโยบายการบัญชีใหม่ ผลกระทบจากการเปลี่ยนแปลงนโยบายการบัญชี มีดังนี้

(หน่วย : บาท)

รายการในงบแสดงฐานะการเงิน	งบการเงินรวม		
	31 ธันวาคม 2556	31 ธันวาคม 2555	1 มกราคม 2555
สินทรัพย์ภาษีเงินได้รอการตัดบัญชี			
ส่วนที่รับรู้ในกำไรสะสม	11,710,368	11,800,998	45,547,141
ส่วนได้เสียที่ไม่มีอำนาจควบคุม	5	621,133	705,596
สินทรัพย์ภาษีเงินได้รอการตัดบัญชีเพิ่มขึ้น	11,710,373	12,422,131	46,252,737

(หน่วย : บาท)

รายการในงบแสดงฐานะการเงิน	งบการเงินเฉพาะกิจการ		
	31 ธันวาคม 2556	31 ธันวาคม 2555	1 มกราคม 2555
สินทรัพย์ภาษีเงินได้รอการตัดบัญชี			
ส่วนที่รับรู้ในกำไรสะสม	8,470,500	8,281,285	41,548,808
สินทรัพย์ภาษีเงินได้รอการตัดบัญชีเพิ่มขึ้น	8,470,500	8,281,285	41,548,808

งบกำไรขาดทุน สำหรับปีสิ้นสุดวันที่ 31 ธันวาคม 2555	จำนวนเงิน (บาท)	
	งบการเงินรวม	งบการเงินเฉพาะกิจการ
ภาษีเงินได้เพิ่มขึ้นจากค่าใช้จ่ายภาษีเงินได้รอการตัดบัญชี	33,830,606	33,267,523
กำไรสำหรับปีลดลง	33,830,606	33,267,523
การแบ่งปันกำไร		
ส่วนที่เป็นของบริษัทใหญ่ลดลง	33,746,143	--
ส่วนที่เป็นของส่วนได้เสียที่ไม่มีอำนาจควบคุมลดลง	84,463	--

4. สรุปนโยบายการบัญชีที่สำคัญ

4.1 การรับรู้รายได้และค่าใช้จ่าย

รายได้จากการขายและการรับจ้างผลิต และรายได้บริการจัดหาระบบไฟฟ้าและกำลังการผลิต บันทึกรับรู้เป็นรายได้ เมื่อได้โอนความเสี่ยงและผลตอบแทนที่เป็นสาระสำคัญของความเป็นเจ้าของสินค้าให้กับผู้ซื้อแล้ว รายได้จากการขายและการรับจ้างผลิตแสดงมูลค่าตามราคาในใบกำกับสินค้าโดยไม่รวมภาษีมูลค่าเพิ่ม (สินค้าต้องได้ส่งมอบและหลังจากหักส่วนลดแล้ว)

รายได้ค่าบริการและต้นทุนบริการ บันทึกรับรู้เมื่อได้ให้บริการลูกค้าแล้วเสร็จ

รายได้และค่าใช้จ่ายอื่น ๆ บันทึกบัญชีตามเกณฑ์คงค้าง

เงินปันผลรับ ถือเป็นรายได้ เมื่อมีสิทธิในการรับเงินปันผล

4.2 เงินสดและรายการเทียบเท่าเงินสด

เงินสดและรายการเทียบเท่าเงินสด ได้แก่ เงินสดในมือและเงินฝากสถาบันการเงิน ซึ่งถึงกำหนดในระยะเวลาไม่เกิน 3 เดือน นับจากวันที่ได้มาและปราศจากภาระผูกพัน

4.3 หลักทรัพย์ในความต้องการของตลาดเพื่อค้า

บริษัทบันทึกหลักทรัพย์ในความต้องการของตลาดเพื่อค้า ด้วยราคายุติธรรม ผลต่างของราคายุติธรรมกับราคาทุน แสดงเป็นค่าเผื่อการปรับมูลค่าเงินลงทุน บริษัทรับรู้การเปลี่ยนแปลงมูลค่าของหลักทรัพย์ เป็นกำไร (ขาดทุน) ที่ยังไม่เกิดขึ้นของหลักทรัพย์เพื่อค้าในงบกำไรขาดทุนเบ็ดเสร็จ ราคาทุนของหลักทรัพย์เพื่อค้าที่กำหนดในระหว่างปี ถือเป็นราคาทุนถัวเฉลี่ยของแต่ละหลักทรัพย์ ณ เวลาที่ขาย

4.4 ค่าเผื่อหนี้สงสัยจะสูญ

บริษัทตั้งค่าเผื่อหนี้สงสัยจะสูญสำหรับลูกหนี้ที่คาดว่าจะเรียกเก็บเงินไม่ได้ โดยอาศัยประสบการณ์ในการเรียกเก็บเงินในอดีต และสถานะปัจจุบันของลูกหนี้ดังกล่าว ณ วันที่ในงบแสดงฐานะการเงิน

4.5 สินค้ำคงเหลือ

สินค้ำคงเหลือแสดงในราคาทุนหรือมูลค่าสุทธิที่จะได้รับแล้วแต่มูลค่าจะต่ำกว่า ราคาทุนคำนวณโดยวิธีต้นทุนถัวเฉลี่ย

งานบริหารระหว่างดำเนินงาน แสดงในราคาทุนถัวเฉลี่ย ซึ่งประกอบด้วยค่าใช้จ่ายต่าง ๆ ที่เกี่ยวข้องโดยตรงกับการรับจ้างบริหาร บ้านทีกเป็นต้นทุนในงบกำไรขาดทุนเบ็ดเสร็จ เมื่อได้ส่งมอบงานบริหารตามสัญญาที่ตกลงร่วมกัน

บริษัทตั้งค่าเผื่อการลดมูลค่าสินค้ำสำหรับสินค้ำล้ำสมัย และคาดว่าจะจำหน่ายไม่ได้

4.6 เงินลงทุนในบริษัทย่อย

บริษัทย่อย หมายถึง บริษัทที่บริษัทใหญ่ในกลุ่มบริษัทมีสิทธิออกเสียงทั้งทางตรงและทางอ้อมเกินกว่ากึ่งหนึ่งของสิทธิในการออกเสียงทั้งหมด หรือมีอำนาจในการควบคุมนโยบายการเงินและการดำเนินงาน เงินลงทุนในบริษัทย่อยในงบการเงินเฉพาะกิจการแสดงในราคาทุน หลังหักค่าเผื่อการลดมูลค่าเงินลงทุน

4.7 อสังหาริมทรัพย์เพื่อการลงทุน

อสังหาริมทรัพย์เพื่อการลงทุนแสดงในราคาทุน หักค่าเสื่อมราคาสะสม

ค่าเสื่อมราคาคำนวณโดยวิธีเส้นตรง ตามอายุการให้ประโยชน์โดยประมาณ ตามประเภทของสินทรัพย์ในเกณฑ์ต่อไปนี้

ที่ดิน	ไม่คิดค่าเสื่อมราคา	
อาคาร	3.33%	ต่อปี
อุปกรณ์อื่น ๆ	10% และ 20%	ต่อปี

4.8 ที่ดิน อาคาร และอุปกรณ์

ที่ดิน อาคาร และอุปกรณ์แสดงในราคาทุน หักค่าเสื่อมราคาสะสมและค่าเผื่อการด้อยค่าของสินทรัพย์

ค่าเสื่อมราคาคำนวณโดยวิธีเส้นตรงตามอายุการให้ประโยชน์โดยประมาณ ตามประเภทของสินทรัพย์ในเกณฑ์ต่อไปนี้

ที่ดิน	ไม่คิดค่าเสื่อมราคา	
อาคาร	5% และ 20%	ต่อปี
เครื่องจักร	15% และ 20%	ต่อปี
อุปกรณ์อื่น ๆ	20%	ต่อปี

สินทรัพย์ตามสัญญาเช่าการเงิน ค่าเสื่อมราคาคำนวณโดยวิธีเส้นตรงตามอายุการให้ประโยชน์ของสินทรัพย์โดยประมาณ 15% และ 20% ต่อปี

4.9 สินทรัพย์ไม่มีตัวตน

โปรแกรมคอมพิวเตอร์รอตัดบัญชีแสดงในราคาทุนหักด้วยค่าตัดจำหน่ายสะสม ค่าตัดจำหน่ายคำนวณโดยวิธีเส้นตรงตามอายุการให้ประโยชน์โดยประมาณ 5 ปี และ 10 ปี

4.10 สินทรัพย์/หนี้สินภายในได้รับการตัดบัญชี

สินทรัพย์/หนี้สินภายในได้รับการตัดบัญชี จะคำนวณขึ้นจากผลแตกต่างชั่วคราว ณ วันที่ในงบแสดงฐานะการเงิน ระหว่างฐานภาษีของสินทรัพย์หรือหนี้สิน กับราคาตามบัญชีของสินทรัพย์หรือหนี้สินนั้น ซึ่งจะรับรู้เป็นรายได้ภาษีหรือตัดบัญชีเป็นค่าใช้จ่ายภาษี เมื่อรายได้สามารถรับรู้เป็นรายได้หรือค่าใช้จ่ายที่บันทึกไว้เกิดขึ้นจริง และถือหักเป็นค่าใช้จ่ายได้แล้วในการคำนวณภาษีเงินได้ตามประมวลรัษฎากร

บริษัทรับรู้ผลแตกต่างชั่วคราว ที่ต้องหักภาษีเป็นสินทรัพย์ภายในได้รับการตัดบัญชี หรือบวกภาษีเป็นหนี้สินภายในได้รับการตัดบัญชี หากมีความเป็นไปได้ค่อนข้างแน่นอนว่า บริษัทจะมีกำไรทางภาษีจากการดำเนินงานในอนาคตเพียงพอ ที่จะนำสินทรัพย์/หนี้สินภายในได้รับการตัดบัญชีนี้นมาใช้ประโยชน์ได้

บริษัทจะทบทวนมูลค่าตามบัญชีของสินทรัพย์/หนี้สินภายในได้รับการตัดบัญชี ณ วันที่ในงบแสดงฐานะการเงิน และจะปรับมูลค่าตามบัญชีดังกล่าว เมื่อมีความเป็นไปได้ค่อนข้างแน่นอนว่า บริษัทจะไม่มีกำไรทางภาษีเพียงพอ ต่อการนำสินทรัพย์/หนี้สินภายในได้รับการตัดบัญชีทั้งหมด หรือบางส่วนมาใช้ประโยชน์

4.11 สัญญาเช่า

สัญญาเช่าดำเนินงาน

สัญญาเช่าซึ่งความเสี่ยงและผลประโยชน์ส่วนใหญ่จากการเป็นเจ้าของทรัพย์สินยังคงอยู่กับผู้ให้เช่า บันทึกเป็นสัญญาเช่าดำเนินงาน ค่าเช่าที่เกิดขึ้นจากสัญญาเช่าดังกล่าว รับรู้เป็นค่าใช้จ่ายในงบกำไรขาดทุนเบ็ดเสร็จตามอายุของสัญญาเช่า

สัญญาเช่าการเงิน

สัญญาเช่าซึ่งผู้เช่าได้รับโอนผลตอบแทนและความเสี่ยงส่วนใหญ่ของการเป็นเจ้าของทรัพย์สินยกเว้นกรรมสิทธิ์ทางกฎหมายถือเป็นสัญญาเช่าการเงิน บริษัทบันทึกราคาอุดหนุนของสินทรัพย์ที่เช่า ณ วันที่เริ่มต้นของสัญญาเช่าพร้อมกับภาระหนี้สินที่จะต้องจ่ายค่าเช่าในอนาคตหักส่วนที่เป็นดอกเบี้ย ดอกเบี้ยหรือค่าใช้จ่ายทางการเงิน รับรู้ในงบกำไรขาดทุนเบ็ดเสร็จตามส่วนของยอดเงินต้นคงเหลือ

4.12 ผลประโยชน์ของพนักงาน

ผลประโยชน์ระยะสั้น

บริษัทและบริษัทย่อยรับรู้เงินเดือน ค่าจ้าง โบนัส และเงินสมทบกองทุนประกันสังคมเป็นค่าใช้จ่ายเมื่อเกิดรายการ

ผลประโยชน์ระยะยาว

โครงการสมทบเงิน

บริษัทและบริษัทย่อยจัดให้มีกองทุนสำรองเลี้ยงชีพ ซึ่งเป็นลักษณะของแผนการจ่ายสมทบตามที่ได้กำหนดการจ่ายสมทบไว้แล้ว สินทรัพย์ของกองทุนสำรองเลี้ยงชีพ ได้แยกออกไปจากสินทรัพย์ของบริษัท และได้รับการบริหารโดยผู้จัดการกองทุนภายนอก กองทุนสำรองเลี้ยงชีพดังกล่าว ได้รับเงินสะสมเข้ากองทุนจากพนักงานและเงินสมทบจากบริษัท เงินจ่ายสมทบกองทุนสำรองเลี้ยงชีพ บันทึกเป็นค่าใช้จ่าย ในผลการดำเนินงานระหว่างงวด สำหรับรอบระยะเวลาบัญชีที่เกิดรายการนั้น

โครงการผลประโยชน์

สำรองผลประโยชน์ของพนักงานเมื่อเกษียณอายุ บันทึกลงเป็นค่าใช้จ่ายในการดำเนินงานตลอดอายุการทำงานของพนักงาน โดยการประมาณจำนวนเงินผลประโยชน์ในอนาคต ที่พนักงานจะได้รับจากการทำงานให้กับบริษัทในงวดปัจจุบันและงวดอนาคต ตามหลักคณิตศาสตร์ประกันภัย โดยผลประโยชน์ดังกล่าวได้ถูกคิดลดเป็นมูลค่าปัจจุบัน อัตราคิดลดใช้อัตราผลตอบแทนของพันธบัตรรัฐบาลเป็นอัตราอ้างอิงเริ่มต้น การประมาณการหนี้สินดังกล่าวคำนวณโดยผู้เชี่ยวชาญโดยใช้วิธีคิดลดแต่ละหน่วยที่ประมาณการไว้ (Projected Unit Credit Method)

4.13 ค่าใช้จ่าย(รายได้)ภาษีเงินได้

ค่าใช้จ่าย(รายได้)ภาษีเงินได้คำนวณจากกำไรหรือขาดทุนสำหรับงวด ประกอบด้วย ภาษีเงินได้ปัจจุบัน และภาษีเงินได้รอการตัดบัญชี ค่าใช้จ่าย(รายได้)ภาษีเงินได้รับรู้ในงบกำไรขาดทุน เว้นแต่ในส่วนที่เกี่ยวข้องกับรายการที่บันทึกในส่วนของผู้ถือหุ้น รับรู้โดยตรงในส่วนของผู้ถือหุ้น

4.14 กำไรต่อหุ้น

กำไรต่อหุ้นขั้นพื้นฐานคำนวณโดยการนำกำไรสำหรับปีหารด้วยจำนวนหุ้นสามัญถัวเฉลี่ยถ่วงน้ำหนัก ที่ถือโดยบุคคลภายนอกในระหว่างปีหักหุ้นทุนซื้อคืนแล้ว

4.15 รายการบัญชีที่เป็นเงินตราต่างประเทศ

รายการที่เป็นเงินตราต่างประเทศได้บันทึกไว้เป็นเงินบาทโดยใช้อัตราแลกเปลี่ยน ณ วันที่เกิดรายการสินทรัพย์และหนี้สินที่เป็นเงินตราต่างประเทศที่มียอดคงเหลือ ณ วันที่ในงบแสดงฐานะการเงินได้บันทึกไว้เป็นเงินบาท โดยใช้อัตราแลกเปลี่ยน ณ วันที่ในงบแสดงฐานะการเงิน เว้นแต่รายการที่ได้ตกลงอัตราแลกเปลี่ยนล่วงหน้ากับธนาคารไว้จะบันทึกตามมูลค่ายุติธรรม ผลกำไรหรือขาดทุนจากอัตราแลกเปลี่ยนได้บันทึกเป็นรายได้หรือค่าใช้จ่ายในแต่ละปี

4.16 กิจกรรมที่เกี่ยวข้องกัน

กิจกรรมที่มีผู้บริหาร ผู้ถือหุ้นรายใหญ่ หรือผู้ที่เกี่ยวข้องกับบุคคลดังกล่าวบางส่วนร่วมกัน ไม่ว่าทางตรงหรือทางอ้อม ถือเป็นกิจกรรมที่เกี่ยวข้องกัน

4.17 การใช้ดุลยพินิจและประมาณการทางบัญชีที่สำคัญ

ในการจัดทำงบการเงิน ตามมาตรฐานการบัญชีที่รับรองทั่วไป ฝ่ายบริหารต้องใช้ดุลยพินิจในการประมาณและตั้งข้อสมมติฐานหลายประการ ซึ่งจะมีผลกระทบต่อจำนวนเงินที่เกี่ยวข้องกับรายได้ ค่าใช้จ่าย สินทรัพย์และหนี้สิน รวมทั้งการเปิดเผยข้อมูลเกี่ยวกับสินทรัพย์และหนี้สินที่อาจเกิดขึ้น ผลที่เกิดขึ้นจริงอาจแตกต่างไปจากจำนวนที่ประมาณไว้

ประมาณการและข้อสมมติฐานจะได้รับการทบทวนอย่างสม่ำเสมอ โดยอาศัยประสบการณ์ ในอดีตและปัจจัยต่าง ๆ รวมถึงเหตุการณ์ในอนาคตที่คาดว่าจะเกิดขึ้น ซึ่งฝ่ายบริหารมีความเชื่อมั่นอย่างสมเหตุสมผลภายใต้สถานการณ์นั้น บริษัทได้ตั้งประมาณการและข้อสมมติฐานต่อเหตุการณ์ในอนาคต เป็นผลให้ประมาณการทางบัญชี อาจจะไม่ตรงกับผลที่เกิดขึ้นจริง ประมาณการและข้อสมมติฐานทางบัญชีที่สำคัญ ได้แก่ ค่าเผื่อหนี้สงสัยจะสูญ ค่าเผื่อมูลค่าสินค้าลดลง ค่าเผื่อการลดมูลค่าเงินลงทุน ค่าเสื่อมราคาอสังหาริมทรัพย์เพื่อการลงทุน ค่าเสื่อมราคาของอาคารและอุปกรณ์ ค่าตัดจำหน่ายสินทรัพย์ไม่มีตัวตน และสำรองผลประโยชน์ระยะยาวของพนักงาน การประมาณการในเรื่องต่างๆ ได้เปิดเผยในแต่ละส่วนที่เกี่ยวข้องของหมายเหตุประกอบงบการเงินนี้

5. เงินสดและรายการเทียบเท่าเงินสด

(หน่วย : บาท)

รายการ	งบการเงินรวม		งบการเงินเฉพาะกิจการ	
	2556	2555	2556	2555
เงินสด	120,263	130,000	80,263	95,000
เงินฝากธนาคาร	64,654,205	73,851,784	64,641,294	73,832,897
เงินสดและรายการเทียบเท่าเงินสด	64,774,468	73,981,784	64,721,557	73,927,897

6. หลักทรัพย์ในความต้องการของตลาดเพื่อการค้า

(หน่วย : บาท)

รายการ	งบการเงินรวมและงบการเงินเฉพาะกิจการ	
	2556	2555
หลักทรัพย์ในความต้องการของตลาดเพื่อการค้า-ราคาทุนรวม		
ยอดคงเหลือต้นปี	542,797	1,988,002
หัก ขายระหว่างปี	--	(1,445,205)
ยอดคงเหลือยกไปปลายปี	542,797	542,797
ค่าเผื่อการปรับมูลค่าเงินลงทุน	87,357	760,337
หลักทรัพย์ในความต้องการของตลาดเพื่อการค้า-ราคายุติธรรม	630,154	1,303,134

หลักทรัพย์ในความต้องการของตลาดเพื่อการค้า ผลต่างของราคายุติธรรมกับราคาทุนแสดงเป็นค่าเผื่อการปรับมูลค่าเงินลงทุน ผลกำไร(ขาดทุน)จากหลักทรัพย์เพื่อการค้าที่เกิดขึ้นในระหว่างปี ได้นำไปแสดงในงบกำไรขาดทุนเบ็ดเสร็จแล้ว ดังนี้

(หน่วย : บาท)

รายการ	งบการเงินรวมและงบการเงินเฉพาะกิจการ	
	2556	2555
กำไร(ขาดทุน)ที่ยังไม่เกิดขึ้นจริง	(672,980)	446,614
กำไรที่เกิดขึ้นจริงจากการจำหน่ายเงินลงทุน	--	2,244,479
ผลกำไร(ขาดทุน)จากหลักทรัพย์ในความต้องการของตลาดเพื่อค้า	(672,980)	2,691,093

7. เงินลงทุนในกิจการที่เกี่ยวข้องกัน

(หน่วย : บาท)

รายการ	งบการเงินรวมและงบการเงินเฉพาะกิจการ	
	2556	2555
บริษัท ชิงเกิ้ล พอยท์ เพลทติ้ง จำกัด		
เงินลงทุน	21,499,950	21,499,950
หัก ค่าเผื่อการลดมูลค่าเงินลงทุน	(21,499,950)	(21,499,950)
เงินลงทุนในกิจการที่เกี่ยวข้องกัน-สุทธิ	--	--

เมื่อวันที่ 28 ธันวาคม 2555 บริษัท ชิงเกิ้ล พอยท์ เพลทติ้ง จำกัด ซึ่งเดิมเป็นบริษัทย่อยของบริษัท ได้จดทะเบียนเลิกกิจการกับกระทรวงพาณิชย์ ปัจจุบันอยู่ในระหว่างการชำระบัญชี

8. ลูกหนี้การค้าและลูกหนี้อื่น

(หน่วย : บาท)

รายการ	งบการเงินรวม		งบการเงินเฉพาะกิจการ	
	2556	2555	2556	2555
ลูกหนี้การค้า				
ยังไม่ถึงกำหนดชำระ	76,950,820	57,747,414	71,687,285	51,218,077
ค้างชำระไม่เกิน 3 เดือน	11,007,713	15,832,041	8,891,676	11,560,041
เกินกำหนดชำระ 3-6 เดือน	--	1,441,879	--	1,441,879
รวมลูกหนี้การค้า	87,958,533	75,021,334	80,578,961	64,219,997
ลูกหนี้อื่น	1,038,915	3,431,840	680,822	2,900,951
ลูกหนี้อื่นกิจการที่เกี่ยวข้องกัน				
บริษัทย่อย	--	--	--	4,250,000
กิจการที่เกี่ยวข้องกัน	95,784	95,784	95,784	95,784
หัก ค่าเผื่อหนี้สงสัยจะสูญ	(95,784)	--	(95,784)	--
ลูกหนี้อื่น-สุทธิ	1,038,915	3,527,624	680,822	7,246,735
ลูกหนี้การค้าและลูกหนี้อื่น	88,997,448	78,548,958	81,259,783	71,466,732

9. สินค้ำคงเหลือ

(หน่วย : บาท)

รายการ	งบการเงินรวม		งบการเงินเฉพาะกิจการ	
	2556	2555	2556	2555
วัตถุดิบ	18,774,198	27,852,944	18,774,198	27,852,944
สินค้ำระหว่างผลิต	3,890,219	43,815,192	3,890,219	43,815,192
งานบริหารระหว่างดำเนินงาน	3,430,189	1,355,630	--	--
สินค้ำสำเร็จรูป	7,234,824	5,926,297	7,234,824	5,926,297
วัสดุสิ้นเปลือง	12,350,691	16,253,837	11,260,753	15,015,029
รวม	45,680,121	95,203,900	41,159,994	92,609,462
หัก ค่าเผื่อมูลค่าสินค้ำคงเหลือลดลง	(9,179,377)	(7,898,748)	(9,179,377)	(7,898,748)
สินค้ำคงเหลือ-สุทธิ	36,500,744	87,305,152	31,980,617	84,710,714

10. เงินลงทุนในบริษัทย่อย

(หน่วย : บาท)

บริษัทย่อย	สัดส่วนการถือหุ้น		ตามวิธีราคาทุน	
	2556	2555	2556	2555
บริษัท ชิงเกิ้ล พอยท์ เอ็นเนอร์ยี่ แอนด์ เอ็นไวรอนเม้นท์ จำกัด	99.9999 %	84.9999 %	43,249,930	42,499,930

(หน่วย : บาท)

บริษัทย่อย	ประเภทกิจการ	ทุนชำระแล้ว		เงินปันผล	
		2556	2555	2556	2555
บริษัท ชิงเกิ้ล พอยท์ เอ็นเนอร์ยี่ แอนด์ เอ็นไวรอนเม้นท์ จำกัด	ดำเนินธุรกิจด้านพลังงาน ทดแทนโดยรับจ้างบริหาร และนำเข้าเทคโนโลยี เพื่อการแปรรูปขยะ พลาสติกเป็นน้ำมัน	50,000,000	50,000,000	--	--

ในเดือนมีนาคม 2556 บริษัทซื้อเงินลงทุนในบริษัท ชิงเกิ้ล พอยท์ เอ็นเนอร์ยี่ แอนด์ เอ็นไวรอนเม้นท์ จำกัด จากผู้ถือหุ้นเดิมจำนวน 750,000 หุ้น ในมูลค่าหุ้นละ 1 บาท เป็นจำนวนเงิน 750,000 บาท ทำให้สัดส่วนการถือหุ้นของบริษัทเป็นร้อยละ 99.9999 และทำให้เกิดผลต่างราคาตามบัญชีจำนวน 3,089,488 บาท บริษัทจึงรับรู้เป็นรายได้
อื่นทั้งจำนวน

11. เงินฝากประจำธนาคาร

บริษัทและบริษัทย่อยได้นำเงินฝากประจำธนาคารบางส่วน ไปเป็นหลักทรัพยค้ำประกันต่อธนาคารพาณิชย์ ในการออกหนังสือค้ำประกันแก่บริษัทและบริษัทย่อย และค้ำประกันเงินเบิกเกินบัญชีและเงินกู้ยืมระยะสั้นจาก สถาบันการเงิน (ดูหมายเหตุประกอบงบการเงิน ข้อ 15 ประกอบ)

12. อสังหาริมทรัพย์เพื่อการลงทุน

อสังหาริมทรัพย์เพื่อการลงทุนประกอบด้วย ที่ดิน อาคาร และอุปกรณ์ที่บริษัทถือครองไว้เพื่อให้เช่าสรุปได้ ดังนี้

(หน่วย : บาท)

รายการ	งบการเงินรวมและงบการเงินเฉพาะกิจการ				
	ที่ดิน	อาคาร	เครื่องตกแต่ง และติดตั้ง	ระบบไฟฟ้าและ ระบบปรับอากาศ	รวม
ราคาทุน					
1 มกราคม 2555	--	--	--	--	--
ซื้อเพิ่ม	--	180,230,800	11,501,244	28,236,843	219,968,887
รับโอนจากที่ดิน	14,056,875	--	--	--	14,056,875
31 ธันวาคม 2555	14,056,875	180,230,800	11,501,244	28,236,843	234,025,762
จำหน่าย	--	--	(726,289)	--	(726,289)
รับโอนจากที่ดิน อาคาร และอุปกรณ์	13,000,000	10,750,000	520,900	--	24,270,900
31 ธันวาคม 2556	27,056,875	190,980,800	11,295,855	28,236,843	257,570,373
ค่าเสื่อมราคาสะสม					
1 มกราคม 2555	--	--	--	--	--
ค่าเสื่อมราคาสำหรับปี 2555	--	2,414,581	394,994	996,296	3,805,871
31 ธันวาคม 2555	--	2,414,581	394,994	996,296	3,805,871
ค่าเสื่อมราคาสำหรับปี 2556	--	6,214,519	2,179,641	2,576,596	10,970,756
จำหน่าย	--	--	(11,430)	--	(11,430)
รับโอนจากอาคารและอุปกรณ์	--	2,128,911	324,096	--	2,453,007
31 ธันวาคม 2556	--	10,758,011	2,887,301	3,572,892	17,218,204
มูลค่าสุทธิตามบัญชี					
31 ธันวาคม 2555	14,056,875	177,816,219	11,106,250	27,240,547	230,219,891
31 ธันวาคม 2556	27,056,875	180,222,789	8,408,554	24,663,951	240,352,169

ณ วันที่ 31 ธันวาคม 2556 บริษัทยังไม่ได้ประเมินมูลค่ายุติธรรมของสิทธิประโยชน์เพื่อการลงทุนดังกล่าว เนื่องจากการก่อสร้างแล้วเสร็จในเดือนสิงหาคม 2555 และมีการรับโอนที่ดิน อาคารและอุปกรณ์ในปี 2556 จึงคาดว่ามูลค่ายุติธรรมไม่แตกต่างจากมูลค่าตามบัญชีอย่างมีสาระสำคัญ

บริษัทได้ทำหนังสือการให้ค้ำประกันกับสถาบันการเงินแห่งหนึ่งว่าจะไม่นำที่ดินพร้อมสิ่งปลูกสร้างมีราคาทุนจำนวน 205.06 ล้านบาท ไปก่อภาระผูกพันใดๆ โดยไม่ได้รับความยินยอมจากสถาบันการเงิน แทนการนำหลักทรัพย์ไปค้ำประกัน (เงินกู้ยืมระยะยาวจากสถาบันการเงิน) และมีการระบุข้อผูกพันต่างๆ ไว้ในสัญญาเงินกู้บางฉบับ เช่น การรับผลประโยชน์จากการทำประกันภัยสินทรัพย์ดังกล่าวที่นำมาค้ำประกัน เป็นต้น (ดูหมายเหตุประกอบงบการเงินข้อ 17 ประกอบ)

13. ที่ดิน อาคาร และอุปกรณ์

รายการ	งบการเงินรวม (หน่วย : บาท)								
	ที่ดิน	อาคาร	เครื่องจักร	ระบบไฟฟ้าและระบบปรับอากาศ	เครื่องมือและอุปกรณ์การผลิต	เครื่องใช้สำนักงานและเครื่องตกแต่ง	ยานพาหนะ	สินทรัพย์ระหว่างก่อสร้าง	รวม
ราคาทุน									
1 มกราคม 2555	63,312,000	98,942,946	770,125,609	83,476,205	69,831,406	49,419,065	10,104,059	12,148,622	1,157,359,912
ซื้อเพิ่ม	--	--	65,167,203	4,521,277	12,983,835	5,724,116	3,105,992	21,828,353	113,330,776
จำหน่าย/เลิกใช้	--	--	(271,432,727)	(19,032,660)	(47,508,456)	(16,556,729)	(1,212,000)	(4,172,007)	(359,914,579)
โอนเข้า (ออก)	(14,056,875)	12,839,850	1,290,397	2,506,605	3,627,611	5,339,517	--	(25,603,980)	(14,056,875)
โอนออกเนื่องจากการเลิกบริษัท	--	--	(7,533,064)	(4,424,049)	(5,181,198)	(6,749,408)	(1,251,742)	--	(25,139,461)
31 ธันวาคม 2555	49,255,125	111,782,796	557,617,418	67,047,378	33,753,198	37,176,561	10,746,309	4,200,988	871,579,773
ซื้อเพิ่ม	--	--	25,126,381	--	488,684	5,779,943	38,000	5,993,045	37,426,053
จำหน่าย/เลิกใช้	(9,946,500)	(16,210,023)	--	(18,519,359)	(109,350)	(11,052,624)	--	--	(55,837,856)
โอนเข้า (ออก)	(13,000,000)	(10,750,000)	--	8,106,418	133,560	474,100	--	(9,234,978)	(24,270,900)
31 ธันวาคม 2556	26,308,625	84,822,773	582,743,799	56,634,437	34,266,092	32,377,980	10,784,309	959,055	828,897,070
ค่าเสื่อมราคาสะสม									
1 มกราคม 2555	--	21,317,114	563,931,460	64,755,266	42,089,374	31,965,118	3,201,080	--	727,259,412
ค่าเสื่อมราคาสำหรับปี 2555	--	6,351,606	19,127,060	4,703,163	5,139,137	3,228,379	978,146	--	39,527,491
จำหน่าย/เลิกใช้	--	--	(117,124,146)	(15,000,310)	(36,669,592)	(12,283,417)	(1,146,253)	--	(182,223,718)
โอนออกเนื่องจากการเลิกบริษัท	--	--	(574,031)	(377,772)	(657,369)	(907,424)	(116,778)	--	(2,633,374)
31 ธันวาคม 2555	--	27,668,720	465,360,343	54,080,347	9,901,550	22,002,656	2,916,195	--	581,929,811
ค่าเสื่อมราคาสำหรับปี 2556	--	3,803,333	16,061,982	3,310,999	5,667,983	4,717,222	1,081,468	--	34,642,987
จำหน่าย/เลิกใช้	--	(6,886,402)	--	(16,484,217)	(28,048)	(10,327,959)	--	--	(33,726,626)
โอนเข้า (ออก)	--	(2,128,911)	--	--	--	(324,096)	--	--	(2,453,007)
31 ธันวาคม 2556	--	22,456,740	481,422,325	40,907,129	15,541,485	16,067,823	3,997,663	--	580,393,165
ค่าเผื่อการด้อยค่า									
1 มกราคม 2555	--	--	152,155,878	5,368,698	12,832,119	5,233,056	279,919	7,860,000	183,729,670
เพิ่มขึ้น	--	--	--	--	--	--	--	842,007	842,007
จำหน่าย	--	--	(151,781,581)	(4,032,351)	(10,785,671)	(4,273,312)	--	(4,172,007)	(175,044,922)
โอนเข้า (ออก)	--	--	4,530,000	--	--	--	--	(4,530,000)	--
โอนออกเนื่องจากการเลิกบริษัท	--	--	(4,904,297)	(1,336,347)	(2,046,448)	(959,744)	(279,919)	--	(9,526,755)
31 ธันวาคม 2555	--	--	--	--	--	--	--	--	--
มูลค่าสุทธิตามบัญชี									
31 ธันวาคม 2555	49,255,125	84,114,076	92,257,075	12,967,031	23,851,648	15,173,905	7,830,114	4,200,988	289,649,962
31 ธันวาคม 2556	26,308,625	62,366,033	101,321,474	15,727,308	18,724,607	16,310,157	6,786,646	959,055	248,503,905

รายการ	งบการเงินเฉพาะกิจการ (หน่วย : บาท)								
	ที่ดิน	อาคาร	เครื่องจักร	ระบบไฟฟ้าและ ระบบปรับอากาศ	เครื่องมือและ อุปกรณ์การผลิต	เครื่องใช้สำนักงาน และเครื่องตกแต่ง	ยานพาหนะ	สินทรัพย์ระหว่าง ก่อสร้าง	รวม
ราคาทุน									
1 มกราคม 2555	63,312,000	95,194,702	762,592,545	79,052,156	52,560,502	41,930,073	7,102,000	11,100,000	1,112,843,978
ซื้อเพิ่ม	--	--	65,167,203	4,521,277	12,566,614	5,456,671	1,859,992	21,761,615	111,333,372
จำหน่าย	--	--	(271,432,727)	(19,032,660)	(47,434,757)	(16,556,729)	--	(4,172,007)	(358,628,880)
โอนเข้า (ออก)	(14,056,875)	12,100,000	1,290,397	2,506,605	3,299,603	5,339,517	--	(24,536,122)	(14,056,875)
31 ธันวาคม 2555	49,255,125	107,294,702	557,617,418	67,047,378	20,991,962	36,169,532	8,961,992	4,153,486	851,491,595
ซื้อเพิ่ม	--	--	25,126,381	--	346,235	5,643,806	--	4,947,932	36,064,354
จำหน่าย	(9,946,500)	(16,210,023)	--	(18,519,359)	(105,950)	(11,052,624)	--	--	(55,834,456)
โอนเข้า (ออก)	(13,000,000)	(10,750,000)	--	8,106,418	--	474,100	--	(9,101,418)	(24,270,900)
31 ธันวาคม 2556	26,308,625	80,334,679	582,743,799	56,634,437	21,232,247	31,234,814	8,961,992	--	807,450,593
ค่าเสื่อมราคาสะสม									
1 มกราคม 2555	--	20,792,139	563,357,429	64,377,494	39,552,962	30,485,484	1,895,418	--	720,460,926
ค่าเสื่อมราคาสำหรับปี 2555	--	5,470,243	19,127,060	4,703,163	2,914,817	3,079,118	807,872	--	36,102,273
จำหน่าย	--	--	(117,124,146)	(15,000,310)	(36,649,085)	(12,283,417)	--	--	(181,056,958)
31 ธันวาคม 2555	--	26,262,382	465,360,343	54,080,347	5,818,694	21,281,185	2,703,290	--	575,506,241
ค่าเสื่อมราคาสำหรับปี 2556	--	2,909,269	16,061,982	3,310,999	3,327,655	4,677,588	896,198	--	31,183,691
จำหน่าย	--	(6,886,402)	--	(16,484,217)	(27,560)	(10,327,959)	--	--	(33,726,138)
โอนเข้า (ออก)	--	(2,128,911)	--	--	--	(324,096)	--	--	(2,453,007)
31 ธันวาคม 2556	--	20,156,338	481,422,325	40,907,129	9,118,789	15,306,718	3,599,488	--	570,510,787
ค่าเผื่อการด้อยค่า									
1 มกราคม 2555	--	--	147,251,581	4,032,351	10,785,671	4,273,312	--	7,860,000	174,202,915
เพิ่มขึ้น	--	--	--	--	--	--	--	842,007	842,007
จำหน่าย	--	--	(151,781,581)	(4,032,351)	(10,785,671)	(4,273,312)	--	(4,172,007)	(175,044,922)
โอนเข้า (ออก)	--	--	4,530,000	--	--	--	--	(4,530,000)	--
31 ธันวาคม 2555	--	--	--	--	--	--	--	--	--
มูลค่าสุทธิตามบัญชี									
31 ธันวาคม 2555	49,255,125	81,032,320	92,257,075	12,967,031	15,173,268	14,888,347	6,258,702	4,153,486	275,985,354
31 ธันวาคม 2556	26,308,625	60,178,341	101,321,474	15,727,308	12,113,458	15,928,096	5,362,504	--	236,939,806

ณ วันที่ 31 ธันวาคม 2556 และ 2555 บริษัทและบริษัทย่อยมียอดคงเหลือของยานพาหนะ ซึ่งได้มาภายใต้สัญญาเช่าการเงิน โดยมีราคาทุนเป็นจำนวนเงิน 9.73 ล้านบาท (เฉพาะกิจการ 8.48 ล้านบาท)

บริษัทได้นำเครื่องจักรบางส่วนซึ่งมีราคาทุนจำนวน 23.48 ล้านบาท และหนังสือการให้ค้ำประกันกับสถาบันการเงินแห่งหนึ่งว่าจะไม่นำที่ดินพร้อมสิ่งปลูกสร้างซึ่งมีราคาทุนจำนวน 39.14 ล้านบาท ไปก่อภาระผูกพันใดๆ โดยไม่ได้รับความยินยอมจากสถาบันการเงินไปเป็นหลักประกันค้ำประกันวงเงินเบิกเกินบัญชีธนาคาร และเงินกู้ยืมระยะสั้นจากสถาบันการเงิน (ดูหมายเหตุประกอบงบการเงินข้อ 15 ประกอบ)

14. สินทรัพย์ไม่มีตัวตน

(หน่วย : บาท)

รายการ	งบการเงินรวมและงบการเงินเฉพาะกิจการ					
	2554	เพิ่มขึ้น	2555	เพิ่มขึ้น	เลิกใช้	2556
โปรแกรมคอมพิวเตอร์ระดับบัญชี	8,198,005	751,600	8,949,605	23,000	(248,842)	8,723,763
หัก ค่าตัดจำหน่ายสะสม	3,719,552	1,092,006	4,811,558	921,563	(217,446)	5,515,675
สินทรัพย์ไม่มีตัวตน-สุทธิ	4,478,453		4,138,047			3,208,088
ค่าตัดจำหน่ายสำหรับปี			1,092,006			921,563

15. เงินเบิกเกินบัญชีและเงินกู้ยืมระยะสั้นจากสถาบันการเงิน

(หน่วย : บาท)

รายการ	งบการเงินรวม		งบการเงินเฉพาะกิจการ	
	2556	2555	2556	2555
เงินเบิกเกินบัญชีธนาคาร	2,163,551	2,260,693	--	--
เงินกู้ยืมระยะสั้นจากธนาคาร	30,000,000	90,000,000	30,000,000	90,000,000
รวม	32,163,551	92,260,693	30,000,000	90,000,000

เงินกู้ยืมระยะสั้นจากธนาคารของบริษัท ค้ำประกันโดยเงินฝากประจำ ที่ดินพร้อมสิ่งปลูกสร้าง และเครื่องจักร (ดูหมายเหตุประกอบงบการเงินข้อ 11 และ 13 ประกอบ)

เงินเบิกเกินบัญชีธนาคารของบริษัทย่อย ค้ำประกันโดยบริษัทใหญ่

16. เจ้าหนี้การค้าและเจ้าหนี้อื่น

(หน่วย : บาท)

รายการ	งบการเงินรวม		งบการเงินเฉพาะกิจการ	
	2556	2555	2556	2555
เจ้าหนี้การค้า	48,764,795	22,451,005	47,829,519	21,648,765
เจ้าหนี้การค้ากิจการที่เกี่ยวข้องกัน	317,800	336,740	317,800	336,740
รวมเจ้าหนี้การค้า	49,082,595	22,787,745	48,147,319	21,985,505
เจ้าหนี้อื่น	13,009,900	20,486,529	12,430,134	15,370,137
รวมเจ้าหนี้การค้าและเจ้าหนี้อื่น	62,092,495	43,274,274	60,577,453	37,355,642

17. เงินกู้ยืมระยะยาวจากสถาบันการเงิน

(หน่วย : บาท)

รายการ	งบการเงินรวม		งบการเงินเฉพาะกิจการ	
	2556	2555	2556	2555
เงินกู้ยืมจากธนาคารพาณิชย์	116,640,000	144,636,000	111,480,000	136,500,000
หัก ส่วนที่ถึงกำหนดชำระภายในหนึ่งปี	(53,016,000)	(27,996,000)	(50,040,000)	(25,020,000)
เงินกู้ยืมระยะยาว - สุทธิ	63,624,000	116,640,000	61,440,000	111,480,000

ส่วนของเงินกู้ยืมระยะยาวจากสถาบันการเงินที่ถึงกำหนดชำระภายในหนึ่งปี ได้แสดงภายใต้หัวข้อหนี้สินหมุนเวียน

เงินกู้ยืมระยะยาว ณ วันที่ 31 ธันวาคม 2556 มีรายละเอียด ดังนี้

วงเงินกู้ตามสัญญา	เงินต้นคงเหลือ (ล้านบาท)	เงื่อนไขการจ่ายชำระ	หลักประกัน
150.00 ล้านบาท (สัญญาลงวันที่ 27 มิถุนายน 2555) บมจ. ชิงเกิ้ล พอยท์ พาร์ต (ประเทศไทย)	111.48	- ชำระเงินต้นทุกเดือน เดือนละ 4.17 ล้านบาท งวดแรกภายในเดือนกรกฎาคม 2556 และชำระ ให้เสร็จสิ้นภายในเดือนมิถุนายน 2559 - ชำระดอกเบี้ยทุกเดือน ในอัตรา MLR - 2 ต่อปี - มีสิทธิชำระคืนเงินต้นทั้งหมดหรือบางส่วน ก่อนกำหนดเวลา หรือเกินกว่าจำนวนที่ต้อง ชำระในแต่ละงวด	ที่ดินพร้อมสิ่งปลูกสร้าง (ดูหมายเหตุประกอบงบ การเงินข้อ 12)
12.60 ล้านบาท (สัญญาลงวันที่ 22 กุมภาพันธ์ 2554) บจ.ชิงเกิ้ล พอยท์ เอ็นเนอจี แอนด์ เอ็นไวรอนเมนท์	5.16	- ชำระเงินต้นทุกเดือน เดือนละ 0.25 ล้านบาท งวดแรกภายในเดือนกรกฎาคม 2554 และชำระ ให้เสร็จสิ้นภายในเดือนกันยายน 2558 - ชำระดอกเบี้ยทุกเดือน ในอัตรา MLR ต่อปี	1) บมจ. ชิงเกิ้ล พอยท์ พาร์ต (ประเทศไทย) 2) โอนสิทธิการรับชำระ ค่างาน
รวม	116.64		

18. หนี้สินตามสัญญาเช่าการเงิน

(หน่วย : บาท)

รายการ	งบการเงินรวม		งบการเงินเฉพาะกิจการ	
	2556	2555	2556	2555
จำนวนเงินขั้นต่ำที่ต้องจ่าย				
ไม่เกิน 1 ปี	1,799,163	2,023,092	1,541,704	1,765,632
เกิน 1 ปี แต่ไม่เกิน 5 ปี	709,340	2,508,503	430,425	1,972,129
รวม	2,508,503	4,531,595	1,972,129	3,737,761
<u>หัก</u> ดอกเบี้ยจ่ายรอตัดบัญชี	(109,694)	(315,556)	(81,387)	(255,324)
รวมจำนวนเงินขั้นต่ำที่ต้องจ่าย	2,398,809	4,216,039	1,890,742	3,482,437
<u>หัก</u> ส่วนที่ถึงกำหนดชำระภายในหนึ่งปี	(1,703,710)	(1,817,230)	(1,466,499)	(1,591,695)
หนี้สินตามสัญญาเช่าการเงิน-สุทธิ	695,099	2,398,809	424,243	1,890,742

หนี้สินตามสัญญาเช่าการเงินมีกำหนดชำระเป็นรายเดือน ซึ่งจะเสร็จสิ้นภายในปี 2557-2559

ส่วนของหนี้สินตามสัญญาเช่าการเงินที่ถึงกำหนดชำระภายในหนึ่งปี ได้แสดงไว้ภายใต้หัวข้อหนี้สินหมุนเวียน

19. สรรองผลประโยชน์ระยะยาวของพนักงาน

รายการ	จำนวนเงิน (บาท)	
	งบการเงินรวม	งบการเงินเฉพาะกิจการ
ภาระผูกพันตามโครงการผลประโยชน์		
ยอดคงเหลือยกมา ณ วันที่ 1 มกราคม 2555	3,612,841	2,252,314
<u>บวก</u> ต้นทุนบริการในปัจจุบัน	319,455	311,405
ต้นทุนดอกเบี้ย	106,416	104,344
ยอดคงเหลือยกไป ณ วันที่ 31 ธันวาคม 2555	4,038,712	2,668,063
<u>บวก</u> ต้นทุนบริการในปัจจุบัน	260,285	259,439
ต้นทุนดอกเบี้ย	55,567	55,366
<u>หัก</u> ผลประโยชน์ที่จ่ายในระหว่างปี	(1,567,160)	(1,567,160)
ยอดคงเหลือยกไป ณ วันที่ 31 ธันวาคม 2556	2,787,404	1,415,708

สมมติฐานที่สำคัญในการประมาณการตามหลักคณิตศาสตร์ประกันภัย ณ วันที่ประเมิน สรุปได้ดังนี้

รายการ	งบการเงินรวม	งบการเงินเฉพาะกิจการ
อัตราคิดลดพนักงานรายเดือน	ร้อยละ 4.07 - 4.41 ต่อปี	ร้อยละ 4.07 ต่อปี
อัตราคิดลดพนักงานรายวัน	ร้อยละ 4.20 - 4.41 ต่อปี	ร้อยละ 4.20 ต่อปี
อัตรารับเงินเดือนพนักงานรายเดือน	ร้อยละ 5.75 - 5.78 ต่อปี	ร้อยละ 5.78 ต่อปี
อัตรารับเงินเดือนพนักงานรายวัน	ร้อยละ 4.52 - 4.62 ต่อปี	ร้อยละ 4.62 ต่อปี
อัตรารับเปลี่ยนแปลงในจำนวนพนักงานรายเดือน (ขึ้นอยู่กับช่วงอายุ)	ร้อยละ 8 - 30 ต่อปี	ร้อยละ 13 - 26 ต่อปี
อัตรารับเปลี่ยนแปลงในจำนวนพนักงานรายวัน (ขึ้นอยู่กับช่วงอายุ)	ร้อยละ 42 - 67 ต่อปี	ร้อยละ 42 - 67 ต่อปี

20. ทุนเรือนหุ้น

เมื่อวันที่ 4 มีนาคม 2556 ที่ประชุมคณะกรรมการบริษัท ครั้งที่ 2/2556 ได้มีมติอนุมัติให้จำหน่ายหุ้นซื้อคืน ตั้งแต่ วันที่ 20 มีนาคม 2556 ถึงวันที่ 16 กันยายน 2556 แต่บริษัทไม่ได้จำหน่ายหุ้นซื้อคืนดังกล่าว จึงต้องดำเนินการลดทุนจดทะเบียนที่ชำระแล้ว โดยหุ้นซื้อคืนที่ไม่ได้จำหน่ายมีจำนวน 25,777,361 หุ้น ทำให้บริษัทมีทุนจดทะเบียนคงเหลือ 232,005,000 หุ้น และได้จดทะเบียนลดทุนกับกระทรวงพาณิชย์แล้ว เมื่อวันที่ 2 ตุลาคม 2556

เมื่อวันที่ 26 เมษายน 2555 ที่ประชุมสามัญผู้ถือหุ้นประจำปี 2555 ได้มีมติอนุมัติให้บริษัทลดทุนจดทะเบียน จาก 320,925,000 บาท (จำนวน 320,925,000 หุ้น มูลค่าหุ้นละ 1 บาท) เป็น 257,782,361 บาท (จำนวน 257,782,361 หุ้น มูลค่าหุ้นละ 1 บาท) และได้จดทะเบียนลดทุนกับกระทรวงพาณิชย์แล้วเมื่อวันที่ 31 พฤษภาคม 2555

21. ทุนสำรองตามกฎหมาย

บริษัทจัดสรรทุนสำรองตามกฎหมายครบร้อยละ 10 ของทุนจดทะเบียนแล้ว การจัดสรรทุนสำรองดังกล่าว เพื่อให้เป็นไปตามพระราชบัญญัติบริษัทมหาชนจำกัด ทุนสำรองนี้จะนำไปจ่ายเป็นเงินปันผลไม่ได้

22. สำรองหุ้นทุนซื้อคืน

ตามหนังสือสำนักงานคณะกรรมการกำกับหลักทรัพย์และตลาดหลักทรัพย์ที่ กต.ชส. (ว) 2/2548 และหนังสือ สภาวิชาชีพบัญชีที่ ส.สวช. 016/2548 ได้กำหนดหลักเกณฑ์ให้บริษัทมหาชนจำกัดที่มีการซื้อหุ้นคืนต้องมีกำไรสะสมไม่น้อยกว่ามูลค่าหุ้นซื้อคืนที่ยังคงเหลืออยู่ในบัญชี และในกรณีที่กำไรสะสมไปจ่ายเงินปันผล กำไรสะสมคงเหลือหลังจากจ่ายเงินปันผลต้องมีจำนวนไม่น้อยกว่าหุ้นซื้อคืนที่ยังคงเหลืออยู่ในบัญชีด้วยเช่นกัน ดังนั้นบริษัทได้ถือปฏิบัติตามแนวทางดังกล่าวโดยการจัดสรรกำไรสะสมเป็นสำรองหุ้นทุนซื้อคืนเท่ากับจำนวนเงินที่ได้จ่ายซื้อหุ้นคืน

ณ วันที่ 31 ธันวาคม 2556 บริษัทได้โอนผลต่างจำนวน 103.11 ล้านบาท ซึ่งเป็นผลต่างระหว่างการลดทุนตามมูลค่าที่ตราไว้จำนวน 25.78 ล้านบาท กับมูลค่าหุ้นทุนซื้อคืนจำนวน 128.89 ล้านบาท ไปบัญชีกำไรสะสมที่ยังไม่ได้จัดสรร และบริษัทได้บันทึกโอนกลับรายการสำรองหุ้นทุนซื้อคืนจำนวน 128.89 ล้านบาท ไปยังบัญชีกำไรสะสมที่ยังไม่ได้จัดสรรหลังจากที่ได้ตัดหุ้นทุนซื้อคืนและลดทุนที่ชำระแล้วดังกล่าว

23. หุ้นทุนซื้อคืน

เมื่อวันที่ 10 สิงหาคม 2555 ที่ประชุมคณะกรรมการบริษัท ครั้งที่ 4/2555 ได้มีมติอนุมัติให้บริษัทซื้อหุ้นสามัญของบริษัทจำนวนไม่เกิน 25.78 ล้านหุ้น หรือไม่เกินร้อยละ 10 ของจำนวนหุ้นสามัญที่ออกและชำระแล้ว มีวงเงินสูงสุดที่จะใช้ในการซื้อหุ้นคืนไม่เกิน 128.89 ล้านบาท โดยมีกำหนดซื้อหุ้นคืนตั้งแต่วันที่ 6 - 20 กันยายน 2555 หุ้นที่ซื้อคืนดังกล่าวมีกำหนดระยะเวลาจำหน่ายหุ้นคืนกับบุคคลภายนอกหลัง 6 เดือน นับตั้งแต่การซื้อหุ้นคืนแล้วเสร็จ แต่ไม่เกิน 3 ปี

หุ้นทุนซื้อคืน ประกอบด้วยรายละเอียดดังนี้

รายการ	งบการเงินรวมและงบการเงินเฉพาะกิจการ	
	2556	2555
มูลค่าหุ้นทุนซื้อคืน (บาท)	--	128,886,805
จำนวนหุ้นทุนซื้อคืน (หุ้น)	--	25,777,361
ราคาหุ้นเฉลี่ยหุ้นละ (บาท)	--	5
จำนวนหุ้นทุนซื้อคืนต่อจำนวนหุ้นที่บริษัทออกและชำระแล้ว (ร้อยละ)	--	10

24. เงินปันผลจ่ายและค่าตอบแทนกรรมการ

เมื่อวันที่ 25 เมษายน 2556 ที่ประชุมสามัญผู้ถือหุ้นประจำปี 2556 ได้มีมติอนุมัติให้จ่ายเงินปันผลประจำปี 2555 จากกิจการที่ได้รับการส่งเสริมการลงทุนแก่ผู้ถือหุ้น ในอัตราหุ้นละ 0.22 บาท เป็นจำนวนเงิน 51.04 ล้านบาท ซึ่งได้จ่ายเงินปันผลระหว่างกาลไปแล้วหุ้นละ 0.12 บาท เป็นจำนวนเงิน 27.84 ล้านบาท เมื่อวันที่ 11 ธันวาคม 2555 คงเหลือที่ต้องจ่ายอีกหุ้นละ 0.10 บาท เป็นจำนวนเงิน 23.20 ล้านบาท โดยกำหนดจ่ายเงินปันผลดังกล่าวในวันที่ 10 พฤษภาคม 2556 รวมทั้งอนุมัติจ่ายค่าตอบแทนคณะกรรมการตรวจสอบประจำปี 2556 ไม่เกิน 800,000 บาท และอนุมัติจ่ายเงินบำเหน็จพิเศษให้แก่กรรมการประจำปี 2555 เป็นเงินจำนวน 1,498,500 บาท

เมื่อวันที่ 26 เมษายน 2555 ที่ประชุมสามัญผู้ถือหุ้นประจำปี 2555 ได้มีมติอนุมัติให้จ่ายเงินปันผลประจำปี 2554 จากกิจการที่ได้รับการส่งเสริมการลงทุนแก่ผู้ถือหุ้น ในอัตราหุ้นละ 0.15 บาท เป็นจำนวนเงิน 38.67 ล้านบาท ซึ่งได้จ่ายเงินปันผลระหว่างกาลไปแล้วหุ้นละ 0.05 บาท เป็นจำนวนเงิน 12.89 ล้านบาท เมื่อวันที่ 6 กันยายน 2554 คงเหลือที่ต้องจ่ายหุ้นละ 0.10 บาท เป็นจำนวนเงิน 25.78 ล้านบาท โดยกำหนดจ่ายเงินปันผลดังกล่าวในวันที่ 10 พฤษภาคม 2555 รวมทั้งอนุมัติจ่ายค่าตอบแทนคณะกรรมการตรวจสอบประจำปี 2555 ไม่เกิน 860,000 บาท และอนุมัติจ่ายเงินบำเหน็จพิเศษให้แก่กรรมการประจำปี 2554 เป็นเงินจำนวน 1,314,000 บาท

เงินบำเหน็จพิเศษจ่ายให้แก่กรรมการคิดคำนวณจากเงินปันผลที่จ่ายให้แก่ผู้ถือหุ้น ในอัตราไม่เกินร้อยละ 3 ของเงินปันผลที่จ่ายให้แก่ผู้ถือหุ้นในแต่ละปีปฏิทิน สำหรับประธานกรรมการและรองประธานกรรมการ จะได้รับเงินบำเหน็จพิเศษสูงกว่ากรรมการท่านอื่นๆ ในอัตราร้อยละ 20 และร้อยละ 10 ตามลำดับ และมีการกำหนดให้จ่ายบำเหน็จพิเศษภายในปีการเงินนั้นๆ โดยให้ใช้หลักเกณฑ์ในการคิดคำนวณตามที่ระบุข้างต้นนี้จนกว่าที่ประชุมผู้ถือหุ้นจะมีมติเปลี่ยนแปลง

25. ผลชดเชยจากเหตุการณ์อุทกภัย

ในปี 2555 บริษัทและบริษัทย่อยได้รับเงินชดเชยประกันความเสียหายครบถ้วนจากบริษัทประกันภัยแล้ว และมีผลกระทบจากเหตุการณ์อุทกภัย ดังนี้

(หน่วย : บาท)

รายการ	งบการเงินรวม		งบการเงินเฉพาะกิจการ	
	2555		2555	
เงินชดเชยประกันความเสียหาย	332,620,725		325,528,799	
ผลกระทบจากเหตุการณ์อุทกภัย				
ขาดทุนจากการจำหน่ายสินค้า-อุทกภัย	(12,534,299)		(12,534,299)	
กำไรจากการจำหน่ายอุปกรณ์-อุทกภัย	9,588,776		10,383,000	
ขาดทุนจากการด้อยค่าอุปกรณ์	(842,007)		(842,007)	
รายได้จากการจำหน่ายเศษซากอุปกรณ์	3,004,922		3,004,922	
รวมผลกระทบจากเหตุการณ์อุทกภัย	(782,608)		11,616	
ผลชดเชยจากเหตุการณ์อุทกภัย-สุทธิ	331,838,117		325,540,415	

26. การจำแนกค่าใช้จ่ายตามลักษณะของค่าใช้จ่าย

(หน่วย : บาท)

รายการ	งบการเงินรวม		งบการเงินเฉพาะกิจการ	
	2556	2555	2556	2555
การเปลี่ยนแปลงในสินค้าสำเร็จรูปและงานระหว่างทำ(เพิ่มขึ้น)ลดลง	36,541,887	(41,302,376)	38,616,446	(40,252,800)
ค่าระบบไฟฟ้าและกำลังการผลิต	--	198,281,000	--	198,281,000
วัตถุดิบและวัสดุสิ้นเปลืองใช้ไป	101,082,594	169,237,949	100,262,931	168,074,082
ค่าตอบแทนกรรมการและผู้บริหาร	21,809,202	20,539,432	19,556,465	18,392,376
ค่าใช้จ่ายพนักงาน	214,529,461	173,812,378	210,143,995	168,094,737
ค่าเสื่อมราคาและค่าตัดจำหน่าย	46,535,306	44,425,368	43,076,010	41,000,150
หนี้สงสัยจะสูญ	244,823	4,736,359	244,823	10,100,000
ขาดทุนจากการลดมูลค่าเงินลงทุนในบริษัทย่อย	--	--	--	10,749,975
ค่าใช้จ่ายอื่น	171,913,742	122,843,957	154,171,809	99,476,828
รวม	592,657,015	692,574,067	566,072,479	673,916,348

27. ภาษีเงินได้

ภาษีเงินได้มีลักษณะจากกำไร(ขาดทุน)ทางภาษีของบริษัทและบริษัทย่อย คำนวณจากกำไรหรือขาดทุนทางบัญชี ปรับปรุงด้วยรายได้และรายจ่ายอื่นบางรายการที่ได้รับยกเว้นภาษีเงินได้ หรือเป็นรายจ่ายที่ต้องห้ามในการคำนวณภาษีเงินได้

กิจการที่ได้รับการส่งเสริมการลงทุนแต่ไม่ได้รับสิทธิยกเว้นภาษีเงินได้แล้ว และกิจการที่ไม่ได้รับการส่งเสริมการลงทุน บริษัทและบริษัทย่อยคำนวณภาษีเงินได้ในปี 2556 อัตราร้อยละ 20 (ปี 2555 อัตราร้อยละ 23)

กิจการที่ได้รับการส่งเสริมการลงทุนและได้รับสิทธิยกเว้นภาษีเงินได้ บริษัทคำนวณตามสิทธิประโยชน์ทางภาษีเงินได้ตามบัตรส่งเสริมการลงทุน (ดูหมายเหตุประกอบงบการเงินข้อ 29 ประกอบ)

ค่าใช้จ่าย(รายได้)ภาษีเงินได้ที่รับรู้ในงบกำไรขาดทุน ประกอบด้วย

(หน่วย : บาท)

รายการ	งบการเงินรวม		งบการเงินเฉพาะกิจการ	
	2556	2555	2556	2555
ภาษีเงินได้มีลักษณะสำหรับปี	--	317,840	--	317,840
ภาษีเงินได้รอการตัดบัญชีจากผลแตกต่างชั่วคราว และการกลับรายการผลแตกต่างชั่วคราว	711,758	33,830,606	(189,215)	33,267,523
ค่าใช้จ่าย(รายได้)ภาษีเงินได้	711,758	34,148,446	(189,215)	33,585,363

ณ วันที่ 31 ธันวาคม 2556 และ 2555 สิ้นทรัพย์/หนี้สินภาษีเงินได้รอการตัดบัญชี ประกอบด้วยผลแตกต่างชั่วคราว ดังต่อไปนี้

(หน่วย : บาท)

รายการ	งบการเงินรวม		งบการเงินเฉพาะกิจการ	
	2556	2555	2556	2555
ผลสะสมของผลแตกต่างชั่วคราวที่รับรู้ ในงบกำไรขาดทุน				
กำไรที่ยังไม่เกิดขึ้นจากหลักทรัพย์เพื่อค่า	(87,357)	(760,337)	(87,357)	(760,337)
ค่าเพื่อการลดมูลค่าเงินลงทุน	21,499,950	21,499,950	21,499,950	21,499,950
ค่าเพื่อหนี้สงสัยจะสูญลูกหนี้อื่น	95,784	--	95,784	--
ค่าเพื่อการลดมูลค่าสินค้าคงเหลือ	9,179,377	7,898,748	9,179,377	7,898,748
ค่าเพื่อหนี้สงสัยจะสูญเงินให้กู้ยืมระยะสั้น	10,249,039	10,100,000	10,249,039	10,100,000
สำรองผลประโยชน์ระยะยาวของพนักงาน	2,787,404	4,038,712	1,415,708	2,668,063
ขาดทุนสะสมมาทางภาษี	14,827,668	19,333,583	--	--
รวม	58,551,865	62,110,656	42,352,501	41,406,424
สินทรัพย์ภาษีเงินได้รอการตัดบัญชี ซึ่งคำนวณจากอัตราภาษีเงินได้ 20%	11,710,373	12,422,131	8,470,500	8,281,285

28. รายการที่เป็นเงินตราต่างประเทศ

บริษัทมียอดคงเหลือของสินทรัพย์และหนี้สินที่เป็นเงินตราต่างประเทศ ดังต่อไปนี้

(หน่วย : พัน)

รายการ	งบการเงินรวมและงบการเงินเฉพาะกิจการ			
	2556		2555	
	สกุลเงิน ต่างประเทศ	แปลงค่า เป็นเงินบาท	สกุลเงิน ต่างประเทศ	แปลงค่า เป็นเงินบาท
สินทรัพย์				
ดอลลาร์สหรัฐอเมริกา	--	--	25	770
หนี้สิน				
-ส่วนที่ถึงกำหนดชำระภายในหนึ่งปี				
เยนญี่ปุ่น	42,741	13,501	4,776	1,710
ฟรังก์สวิสเซอร์แลนด์	101	3,736	--	--
ดอลลาร์สหรัฐอเมริกา	10	322	17	519
รวมหนี้สิน		17,559		2,229

29. สิทธิพิเศษที่ได้รับจากการส่งเสริมการลงทุน

บริษัท ชิงเกิ้ล พอยท์ พาร์ท (ประเทศไทย) จำกัด (มหาชน) ได้รับการส่งเสริมการลงทุนจากสำนักงานคณะกรรมการส่งเสริมการลงทุน และได้ดำเนินการใช้สิทธิแล้ว โดยมีรายละเอียดที่สำคัญสรุปได้ดังนี้

1. บัตรส่งเสริมเลขที่	2. วันที่เริ่มใช้สิทธิ	3. เพื่อส่งเสริมการลงทุนในกิจการ	4. วันที่ครบกำหนดตาม ข้อ 5.1 และ 5.2
7004(4)/ข./2549	7 พฤษภาคม 2550	ผลิตชิ้นส่วนโลหะสำหรับผลิตภัณฑ์อิเล็กทรอนิกส์ ซึ่งเป็นการโยกย้ายสถานประกอบการของบัตรส่งเสริมเลขที่ 1011/2541	6 พฤษภาคม 2558 (8 ปี)
7008(2)/ข./2551	3 กันยายน 2551	ผลิตชิ้นส่วนหรืออุปกรณ์ที่ใช้กับผลิตภัณฑ์อิเล็กทรอนิกส์ ซึ่งเป็นการโยกย้ายสถานประกอบการของบัตรส่งเสริมเลขที่ 1214(2)/2545	2 กันยายน 2559 (8 ปี)
2545(4)/2554	22 กุมภาพันธ์ 2555	ผลิตชิ้นส่วนโลหะขึ้นรูปสำหรับอากาศยาน	21 กุมภาพันธ์ 2563 (8 ปี)
1786(2)/2554	28 พฤษภาคม 2555	ผลิตชิ้นส่วนหรืออุปกรณ์ที่ใช้กับผลิตภัณฑ์อิเล็กทรอนิกส์	27 พฤษภาคม 2562 (7 ปี)
5016(2)/2555	22 มิถุนายน 2555	ผลิตชิ้นส่วนโลหะหรืออุปกรณ์ที่ใช้กับผลิตภัณฑ์อิเล็กทรอนิกส์	21 มิถุนายน 2563 (8 ปี)

5. สิทธิประโยชน์สำคัญที่บริษัทได้รับการส่งเสริม

- 5.1 ได้รับยกเว้นภาษีเงินได้นิติบุคคลสำหรับกำไรสุทธิที่ได้จากการประกอบกิจการที่ได้รับการส่งเสริมนับแต่วันที่มีรายได้จากการประกอบกิจการนั้นเป็นเวลา 7 ปีหรือ 8 ปี โดยบัตรส่งเสริมเลขที่ 7008(2)/ข./2551, 1786(2)/2554 และ 5016(2)/2555 มีการจำกัดวงเงินได้รับยกเว้นภาษีเงินได้นิติบุคคลไม่เกิน 14.94 ล้านบาท, 192.50 ล้านบาท และ 335.38 ล้านบาท ตามลำดับ ทั้งนี้จะปรับเปลี่ยนตามจำนวนเงินลงทุนโดยไม่รวมค่าที่ดินและทุนหมุนเวียนที่แท้จริงในวันเปิดดำเนินการตามโครงการที่ได้รับบัตรส่งเสริม
- 5.2 ได้รับยกเว้นไม่ต้องนำเงินปันผลจากกิจการที่ได้รับการส่งเสริมซึ่งได้รับยกเว้นภาษีเงินได้นิติบุคคลตาม ข้อ 5.1 ไปรวมคำนวณเพื่อเสียภาษีเงินได้
- 5.3 ได้รับลดหย่อนภาษีเงินได้นิติบุคคลสำหรับกำไรสุทธิที่ได้รับจากการลงทุนในอัตราร้อยละ 50 ของอัตราปกตินับจากพ้นกำหนดเวลาในข้อ 5.1 สำหรับบัตรส่งเสริมเลขที่ 7004(4)/ข./2549 และ 7008(2)/ข./2551 เป็นเวลา 5 ปี

ในฐานะที่เป็นกิจการที่ได้รับการส่งเสริมการลงทุน บริษัทจะต้องปฏิบัติตามเงื่อนไขและข้อกำหนดต่าง ๆ เกี่ยวกับการส่งเสริมโดยเคร่งครัด

รายได้ที่เกิดขึ้นในประเทศและต่างประเทศ สำหรับปีสิ้นสุดวันที่ 31 ธันวาคม 2556 และ 2555 ที่ได้รับการส่งเสริมการลงทุน ประกอบด้วย

(หน่วย : บาท)

รายการ	งบการเงินรวมและงบการเงินเฉพาะกิจการ	
	2556	2555
รายได้จากในประเทศ	225,587,323	323,267,234
รายได้จากต่างประเทศ	2,109,692	3,418,515
รวม	227,697,015	326,685,749

30. ภาระผูกพันและหนี้สินที่อาจเกิดขึ้นในภายหน้า

บริษัทและบริษัทย่อยมีภาระผูกพันและหนี้สินที่อาจเกิดขึ้นในภายหน้า ดังนี้

รายการ	งบการเงินรวม			
	สกุลเงินต่างประเทศ		สกุลเงินบาท	
	2556	2555	2556	2555
เลตเตอร์ออฟเครดิต				
- ฟังก์ส์วิตเซอร์แลนด์	101,000	--	--	--
หนังสือค้ำประกันของธนาคารพาณิชย์	--	--	12,380,000	18,172,000

รายการ	งบการเงินเฉพาะกิจการ			
	สกุลเงินต่างประเทศ		สกุลเงินบาท	
	2556	2555	2556	2555
เลตเตอร์ออฟเครดิต				
- ฟังก์ส์วิตเซอร์แลนด์	101,000	--	--	--
หนังสือค้ำประกันของธนาคารพาณิชย์	--	--	6,368,000	12,160,000

หนังสือค้ำประกันของธนาคารพาณิชย์ที่ออกให้แก่บริษัทย่อย ค้ำประกันโดยบริษัทและเงินฝากประจำธนาคารของบริษัทย่อย

31. รายการบัญชีของบริษัทกับกิจการที่เกี่ยวข้องกัน

บริษัทและบริษัทย่อยมีรายการบัญชีกับกิจการที่เกี่ยวข้องกัน โดยมีลักษณะความสัมพันธ์ดังนี้

กิจการที่เกี่ยวข้องกัน	ลักษณะของความสัมพันธ์
1. บริษัทย่อย	ดูหมายเหตุประกอบงบการเงินข้อ 10
2. บริษัทที่เกี่ยวข้องกัน	บริษัทมีเงินลงทุนและกรรมการร่วมกัน
บริษัท ชิงเกิ้ล พอยท์ เพลตติ้ง จำกัด	(ดูหมายเหตุประกอบงบการเงินข้อ 7)
บริษัท สเปเชียลตี้ เทคโนโลยี คอร์ปอเรชั่น จำกัด	มีผู้ถือหุ้นและกรรมการร่วมกัน
บริษัท แอ็ดวานซ์ แพคเกจจิ้ง จำกัด	มีผู้ถือหุ้นและกรรมการร่วมกัน

รายการบัญชีกับกิจการที่เกี่ยวข้องกันที่สำคัญ มีดังนี้

รายการในงบแสดงฐานะการเงิน	งบการเงินรวม		งบการเงินเฉพาะกิจการ	
	2556	2555	2556	2555
1. เงินให้กู้ยืมระยะสั้นแก่บริษัทย่อย (ในปี 2555)				
- บริษัท ชิงเกิ้ล พอยท์ เพลทติ้ง จำกัด				
เงินต้นยกมาต้นงวด	--	--	--	12,918,083
รับชำระคืน	--	--	--	(2,818,083)
เงินต้นยกไปปลายงวด	--	--	--	10,100,000
<u>หัก</u> ค่าเผื่อนี้สงสัยจะสูญ	--	--	--	(10,100,000)
คงเหลือ	--	--	--	--
<u>บวก(หัก)</u> โอนไปเงินให้กู้ยืมระยะสั้นแก่บริษัทที่				
เกี่ยวข้องกัน (เล็กกิจการ)				
เงินต้น	--	--	--	(10,100,000)
ค่าเผื่อนี้สงสัยจะสูญ	--	--	--	10,100,000
เงินให้กู้ยืมระยะสั้นแก่บริษัทย่อย - สุทธิ	--	--	--	--
2. เงินให้กู้ยืมระยะสั้นแก่กิจการที่เกี่ยวข้องกัน				
- บริษัท ชิงเกิ้ล พอยท์ เพลทติ้ง จำกัด				
เงินต้นยกมาต้นงวด	10,100,000	--	10,100,000	--
ให้กู้เพิ่มเติม	4,356,571	--	4,356,571	--
เงินต้นยกไปปลายงวด	14,456,571	--	14,456,571	--
<u>หัก</u> ค่าเผื่อนี้สงสัยจะสูญ	(10,249,039)	--	(10,249,039)	--
คงเหลือ	4,207,532	--	4,207,532	--
<u>บวก(หัก)</u> รับ โอนจากเงินให้กู้ยืมระยะสั้นแก่				
บริษัทย่อย (เล็กกิจการ)				
เงินต้น	--	10,100,000	--	10,100,000
ค่าเผื่อนี้สงสัยจะสูญ	--	(10,100,000)	--	(10,100,000)
เงินให้กู้ยืมระยะสั้นแก่บริษัทที่เกี่ยวข้องกัน - สุทธิ	4,207,532	--	4,207,532	--
3. ดอกเบี้ยค้างรับ - กิจการที่เกี่ยวข้องกัน				
- บริษัท ชิงเกิ้ล พอยท์ เพลทติ้ง จำกัด				
ดอกเบี้ยค้างรับ	95,784	95,784	95,784	95,784
<u>หัก</u> ค่าเผื่อนี้สงสัยจะสูญ	(95,784)	--	(95,784)	--
ดอกเบี้ยค้างรับ - สุทธิ	--	95,784	--	95,784
4. ค่าบริหารจัดการค้างรับ - บริษัทย่อย				
- บริษัท ชิงเกิ้ล พอยท์ เอ็นเนอจี แอนด์				
เอ็นไวรอนเมนต์ จำกัด	--	--	--	4,250,000

(หน่วย : บาท)

รายการในงบแสดงฐานะการเงิน	งบการเงินรวม		งบการเงินเฉพาะกิจการ	
	2556	2555	2556	2555
5. เจ้าหนี้การค้า - กิจการที่เกี่ยวข้องกัน				
- บริษัท สเปเชียลตี้ เท็ค คอร์ปอเรชั่น จำกัด	237,336	256,490	237,336	256,490
- บริษัท แอ็ดวานซ์ แพคเกจจิ้ง จำกัด	80,464	80,250	80,464	80,250
รวม	317,800	336,740	317,800	336,740

(หน่วย : บาท)

รายการในงบกำไรขาดทุนเบ็ดเสร็จ	งบการเงินรวม		งบการเงินเฉพาะกิจการ	
	2556	2555	2556	2555
1. ดอกเบี้ยรับเงินให้กู้ยืมระยะสั้นแก่บริษัทย่อย				
- บริษัท ชิงเกิ้ล พอยท์ เพลทิง จำกัด (อัตราดอกเบี้ย 3.60%-4.90% ต่อปี)	--	--	--	462,991
2. ซื้อสินค้า				
- บริษัท สเปเชียลตี้ เท็ค คอร์ปอเรชั่น จำกัด	666,880	1,050,492	666,880	1,050,492
- บริษัท แอ็ดวานซ์ แพคเกจจิ้ง จำกัด (ราคาซื้อสินค้าเป็นไปตามราคาที่ตกลงร่วมกัน)	171,490	266,639	171,490	266,639
รวม	838,370	1,317,131	838,370	1,317,131
3. ค่าที่ปริกษาระบบสารสนเทศ				
- บริษัท สเปเชียลตี้ เท็ค คอร์ปอเรชั่น จำกัด (ค่าที่ปริกษาระบบสารสนเทศเป็นไปตามสัญญาที่ตกลงร่วมกัน)	--	913,500	--	913,500

32. การเสนอข้อมูลทางการเงินจำแนกตามส่วนงาน

บริษัทดำเนินกิจการผลิตและรับจ้างผลิตชิ้นส่วนโลหะ สำหรับผลิตภัณฑ์อิเล็กทรอนิกส์ บริการจัดหาระบบไฟฟ้า และกำลังการผลิต และให้เช่าอสังหาริมทรัพย์ และบริษัทย่อยซึ่งดำเนินธุรกิจด้านพลังงานทดแทน โดยการรับจ้างบริหาร และนำเข้าเทคโนโลยีเพื่อการแปรรูปขยะพลาสติกเป็นน้ำมัน มีข้อมูลทางการเงินจำแนกตามส่วนงานทางธุรกิจสำหรับปีสิ้นสุดวันที่ 31 ธันวาคม 2556 และ 2555 ดังนี้

(หน่วย : ล้านบาท)

งบการเงินรวม	2556				
	ขายผลิตภัณฑ์อิเล็กทรอนิกส์	รับจ้างผลิต	บริการจัดหา ระบบไฟฟ้าและ กำลังการผลิต	ให้เช่า อสังหาริมทรัพย์	รวม
รายได้ตามส่วนงาน	202.14	338.89	--	56.38	597.41
ค่าใช้จ่ายตามส่วนงาน	(197.29)	(281.54)	--	(10.99)	(489.82)
กำไรตามส่วนงาน	4.85	57.35	--	45.39	107.59
กำไรส่วนที่เป็นของบริษัทใหญ่	--	--	--	--	16.46
อสังหาริมทรัพย์เพื่อการลงทุน-สุทธิ	--	--	--	--	240.35
ที่ดิน อาคาร และอุปกรณ์-สุทธิ	--	--	--	--	248.50

(หน่วย : ล้านบาท)

งบการเงินรวม	2555				
	ขายผลิตภัณฑ์อิเล็กทรอนิกส์	รับจ้างผลิต	บริการจัดหา ระบบไฟฟ้าและ กำลังการผลิต	ให้เช่า อสังหาริมทรัพย์	รวม
รายได้ตามส่วนงาน	312.87	144.70	207.04	22.67	687.28
ค่าใช้จ่ายตามส่วนงาน	(249.23)	(129.82)	(198.28)	(4.18)	(581.51)
กำไรตามส่วนงาน	63.64	14.88	8.76	18.49	105.77
ผลขาดทุนสุทธิ	--	--	--	--	331.84
กำไรส่วนที่เป็นของบริษัทใหญ่	--	--	--	--	310.03
อสังหาริมทรัพย์เพื่อการลงทุน-สุทธิ	--	--	--	--	230.22
ที่ดิน อาคาร และอุปกรณ์-สุทธิ	--	--	--	--	289.65

33. กองทุนสำรองเลี้ยงชีพพนักงาน

บริษัทได้จัดตั้งกองทุนสำรองเลี้ยงชีพตามพระราชบัญญัติกองทุนสำรองเลี้ยงชีพ พ.ศ. 2530 เพื่อเป็นสวัสดิการตลอดจนเป็นหลักประกันแก่พนักงาน เมื่อลาออกจากงานหรือครบอายุการทำงานตามระเบียบของบริษัท โดยพนักงานจ่ายสะสมส่วนหนึ่ง และบริษัทจ่ายสมทบอีกส่วนหนึ่งในอัตราร้อยละ 3-7 ของเงินเดือน ทั้งนี้ บริษัทได้แต่งตั้งบริษัทหลักทรัพย์จัดการกองทุนไทยพาณิชย์ จำกัด เป็นผู้จัดการกองทุนเพื่อบริหารกองทุนดังกล่าว

เงินสมทบกองทุนสำรองเลี้ยงชีพในส่วนของบริษัทที่จ่ายสำหรับพนักงาน และได้บันทึกเป็นค่าใช้จ่ายในงบกำไรขาดทุนเบ็ดเสร็จสำหรับปีสิ้นสุดวันที่ 31 ธันวาคม 2556 และ 2555 มีจำนวนเงิน 3,007,373 บาท และ 2,238,255 บาท ตามลำดับ

34. การเปิดเผยข้อมูลเกี่ยวกับเครื่องมือทางการเงิน

บริษัทและบริษัทย่อยมีข้อมูลเกี่ยวกับเครื่องมือทางการเงินทั้งในงบแสดงฐานะการเงินและนอกงบแสดงฐานะการเงิน ดังนี้

34.1 นโยบายการบัญชี

นโยบายการบัญชีได้เปิดเผยในหมายเหตุประกอบงบการเงินข้อ 4

34.2 ความเสี่ยงจากการไม่ปฏิบัติตามสัญญา

- ความเสี่ยงจากการไม่ปฏิบัติตามสัญญา เกิดจากกรณีที่คู่สัญญาไม่ปฏิบัติตามข้อกำหนดในสัญญา ซึ่งจะก่อให้เกิดความเสียหายแก่บริษัทและบริษัทย่อย
- ความเสี่ยงเกี่ยวกับการกระจุกตัวของสินเชื่อซึ่งเกิดขึ้นจากลูกหนี้การค้า บริษัทมีความเสี่ยง เนื่องจากมีลูกหนี้รายใหญ่อำนาจไม่น้อยรายซึ่งมีสัดส่วนที่สูงมาก
- สำหรับสินทรัพย์ทางการเงินที่แสดงในงบแสดงฐานะการเงิน ราคาตามบัญชีของสินทรัพย์ดังกล่าวได้หักสำรองต่าง ๆ แล้วเพื่อให้เป็นราคายุติธรรมโดยประมาณ โดยสำรองดังกล่าวถือเป็นมูลค่าสูงสุดของความเสียหายที่เกิดจากการไม่ปฏิบัติตามสัญญา

34.3 ความเสี่ยงเกี่ยวกับอัตราดอกเบี้ย

ความเสี่ยงของอัตราดอกเบี้ยเกิดจากการเปลี่ยนแปลงของอัตราดอกเบี้ย ซึ่งอาจก่อให้เกิดผลเสียหายแก่บริษัทในงวดปัจจุบันและงวดต่อ ๆ ไป บริษัทคาดว่าจะสามารถบริหารความเสี่ยงที่อาจเกิดขึ้นได้ เนื่องจากบริษัทได้มีการวางแผนและติดตามสถานการณ์อยู่ตลอดเวลา

34.4 ความเสี่ยงจากอัตราแลกเปลี่ยน

บริษัทและบริษัทย่อยมีความเสี่ยงจากการเปลี่ยนแปลงของอัตราแลกเปลี่ยนในสกุลเงินตราต่างประเทศ เนื่องจากมีลูกหนี้ เจ้าหนี้ที่เกิดจากการซื้อ ขาย ในสกุลเงินตราต่างประเทศ ซึ่งบริษัทจะพิจารณาการจัดทำสัญญาประกันความเสี่ยงเป็นการล่วงหน้า ในกรณีที่ภาวะเงินบาทมีความผันผวนและบริษัทเห็นว่าเหมาะสม

34.5 มูลค่ายุติธรรมของเครื่องมือทางการเงิน

บริษัทและบริษัทย่อยใช้วิธีการและข้อสมมติฐานดังต่อไปนี้ ในการประมาณมูลค่ายุติธรรมเครื่องมือทางการเงิน

- สินทรัพย์ทางการเงิน แสดงราคาตามบัญชี ซึ่งเท่ากับราคายุติธรรมโดยประมาณ
- หนี้สินทางการเงิน แสดงราคาตามบัญชี ซึ่งเท่ากับราคายุติธรรมโดยประมาณ โดยเงินกู้ยืมมีอัตราดอกเบี้ยใกล้เคียงกับอัตราดอกเบี้ยในตลาด

35. การบริหารจัดการทุน

วัตถุประสงค์ของบริษัทในการบริหารจัดการทุนนั้น บริษัทจะต้องจัดให้มีโครงสร้างทางการเงินที่เหมาะสม และการดำรงไว้ซึ่งความสามารถในการดำเนินงานอย่างต่อเนื่อง เพื่อก่อให้เกิดผลตอบแทนแก่ผู้ถือหุ้นและผู้มีส่วนได้เสียอื่น

36. คดีฟ้องร้อง

เมื่อวันที่ 31 ตุลาคม 2556 บริษัทและบริษัท ชิงเกิ้ล พอยท์ เพลทติ้ง จำกัด ถูกยื่นฟ้องเป็นจำเลยในคดีความอาญาฐานความผิดร่วมกันโกงเจ้าหนี้จำนวนเงิน 10.10 ล้านบาท ซึ่งปัจจุบันอยู่ระหว่างการนัดไต่สวนมูลฟ้องของโจทก์

37. การอนุมัติงบการเงิน

งบการเงินนี้ได้รับการอนุมัติจากกรรมการของบริษัทแล้ว เมื่อวันที่ 26 กุมภาพันธ์ 2557