



SPP

**SINGLE POINT PARTS (THAILAND) PUBLIC COMPANY LIMITED**

**บริษัท ซิงเกิ้ล พอยท์ पार्ट (ประเทศไทย) จำกัด (มหาชน)**



## สารบัญ

	หน้า
สารจากคณะกรรมการ	1
รายงานความรับผิดชอบของคณะกรรมการต่อรายงานทางการเงิน	2
รายงานของคณะกรรมการตรวจสอบ	3
นโยบายและภาพรวมการประกอบธุรกิจ	5
ลักษณะการประกอบธุรกิจ	7
ปัจจัยความเสี่ยง	13
ข้อมูลทั่วไป	17
ผู้ถือหุ้นและนโยบายการจ่ายเงินปันผล	19
โครงสร้างการจัดการ	20
คำตอบแทนกรรมการและผู้บริหาร	25
การกำกับดูแลกิจการ	27
คำตอบแทนของผู้สอบบัญชี	33
การปฏิบัติตามหลักการกำกับดูแลกิจการที่ดี	34
ความรับผิดชอบต่อสังคม	39
การควบคุมภายในและการบริหารจัดการความเสี่ยง	40
รายการระหว่างกัน	41
ข้อมูลทางการเงินที่สำคัญ	42
การวิเคราะห์และคำอธิบายของฝ่ายจัดการ	43
รายละเอียดเกี่ยวกับกรรมการ ผู้บริหาร และเลขานุการบริษัท	49
รายละเอียดเกี่ยวกับผู้จัดการของบริษัท	54
รายงานของผู้สอบบัญชีและงบการเงินรวม	57

## สารจากคณะกรรมการ

เรียน ท่านผู้ถือหุ้น

ในปี 2557 ภาพรวมของอุตสาหกรรมคอมพิวเตอร์ กล้องถ่ายรูปและชิ้นส่วนยานยนต์ยังอยู่ในภาวะชะลอตัว เนื่องจากการเปลี่ยนแปลงและการพัฒนาของสมาร์ตโฟน เป็นไปอย่างรวดเร็ว และไลฟ์สไตล์ของผู้บริโภคเปลี่ยนแปลงไปอย่างมีนัยสำคัญ ส่งผลกระทบมายังยอดขายของบริษัทที่ไม่สามารถจะฟื้นตัวได้ อีกทั้งผู้ผลิตมีการแข่งขันสูงเพื่อเพิ่มยอดขายของตน ส่งผลกระทบต่อการทำกำไรของบริษัท บริษัทได้มองหาธุรกิจใหม่ที่เป็นไปตามเทรนด์ของตลาด โดยได้ธุรกิจการประกอบหน้าจอโทรศัพท์มือถือ ซึ่งได้ใช้เวลาในการเรียนรู้ และพัฒนามาระยะเวลาหนึ่งและประเมินว่าธุรกิจใหม่นี้จะมีอัตราการเจริญเติบโตที่ดีในอนาคต

คณะกรรมการมีความเชื่อมั่นว่าการปรับเปลี่ยนผลิตภัณฑ์ให้เหมาะสมกับสถานการณ์ รวมทั้ง การพัฒนาประสิทธิภาพในด้านต่างๆ ควบคู่กันไป จะทำให้บริษัทสามารถสร้างผลกำไรในปี 2558 นี้ได้

ในโอกาสนี้ ในนามคณะกรรมการขอขอบคุณท่านผู้ถือหุ้น คู่ค้า ลูกค้า พนักงาน สถาบันการเงินและผู้ที่เกี่ยวข้องทุกฝ่ายที่สนับสนุนการดำเนินธุรกิจของบริษัทด้วยดีตลอดมา บริษัทจะดำเนินธุรกิจด้วยความรอบคอบ รัดกุม ยึดมั่นในนโยบายบริษัทที่บาลอย่างเคร่งครัด ปฏิบัติหน้าที่อย่างมีประสิทธิภาพ เพื่อนำพาบริษัทให้เจริญก้าวหน้าเป็นผู้นำในด้านการผลิตและเทคโนโลยี ผลิตภัณฑ์คำดีมีคุณภาพระดับสากล มีความรับผิดชอบต่อสังคม และมีผลตอบแทนที่ดีให้กับผู้ถือหุ้นอย่างสม่ำเสมอ มั่นคง ยั่งยืนตลอดไป



(ศาสตราจารย์ ดร.สนิท อักษรแก้ว)  
ประธานกรรมการ

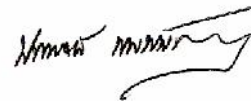

(นายประพจน์ พลพิพัฒน์พงศ์)  
ประธานเจ้าหน้าที่บริหาร

## รายงานความรับผิดชอบของคณะกรรมการต่อรายงานทางการเงิน

ด้วยพระราชบัญญัติบริษัทมหาชนจำกัด พ.ศ.2535 พระราชบัญญัติการบัญชี พ.ศ.2543 พระราชบัญญัติหลักทรัพย์ และตลาดหลักทรัพย์ พ.ศ.2535 และประกาศของคณะกรรมการกำกับตลาดทุน เรื่อง หลักเกณฑ์ เงื่อนไขและวิธีการ รายงานการเปิดเผยข้อมูลเกี่ยวกับฐานะการเงินและผลการดำเนินงานของบริษัทที่ออกหลักทรัพย์ กำหนดให้ คณะกรรมการต้องจัดให้มีการจัดทำงบการเงิน เพื่อแสดงฐานะการเงิน ผลการดำเนินงานและกระแสเงินสดในรอบปีที่ผ่านมาที่เป็นจริงและสมเหตุสมผล เพื่อให้เป็นประโยชน์ต่อผู้ถือหุ้นและนักลงทุนทั่วไปอย่างโปร่งใส

งบการเงินรวมและงบการเงินเฉพาะบริษัทประจำปีสิ้นสุดวันที่ 31 ธันวาคม 2557 ได้รับการตรวจสอบโดยผู้สอบบัญชีของบริษัทฯ คือ สำนักงาน ดร.วิรัช แอนด์ แอสโซซิเอตส์ ซึ่งคณะกรรมการบริษัทได้สนับสนุนข้อมูลและเอกสารต่างๆ เพื่อให้ผู้สอบบัญชีสามารถตรวจสอบและแสดงความเห็นได้ตามมาตรฐานการสอบบัญชี โดยความเห็นของผู้สอบบัญชีได้ปรากฏในรายงานของผู้สอบบัญชีซึ่งแสดงไว้ในรายงานประจำปี 2557 แล้ว

คณะกรรมการบริษัทได้แต่งตั้งคณะกรรมการตรวจสอบเพื่อทำหน้าที่สอบทานนโยบายการบัญชีและคุณภาพของ รายงานทางการเงิน สอบทานระบบการควบคุมภายในและการตรวจสอบภายใน โดยความเห็นของคณะกรรมการ ตรวจสอบได้ปรากฏในรายงานของคณะกรรมการตรวจสอบ ซึ่งแสดงไว้ในรายงานประจำปี 2557 แล้ว

คณะกรรมการบริษัทได้จัดให้มีและดำรงไว้ซึ่งระบบการควบคุมภายในที่เหมาะสมและมีประสิทธิผล เพื่อให้มั่นใจ ได้อย่างมีเหตุผลว่าข้อมูลทางการเงินมีความถูกต้อง ครบถ้วน และเพียงพอที่จะดำรงรักษาไว้ซึ่งทรัพย์สินตลอดจนเพื่อ ป้องกันไม่ให้เกิดการทุจริตหรือการดำเนินการที่ผิดปกติดังมีสาระสำคัญ

จากการประเมินความเสี่ยงของระบบการควบคุมภายใน 5 องค์ประกอบ ได้แก่ สภาพแวดล้อมของการควบคุม การประเมินความเสี่ยง กิจกรรมการควบคุม สารสนเทศและการสื่อสาร การติดตามประเมิน คณะกรรมการบริษัทมีความเห็นว่าระบบการควบคุมภายในของบริษัทโดยรวมอยู่ในระดับที่น่าพอใจ และสามารถสร้างความเชื่อมั่นอย่างมีเหตุผลได้ว่างบการเงินของบริษัทและบริษัทย่อย สำหรับปีสิ้นสุดวันที่ 31 ธันวาคม 2557 ได้แสดงฐานะการเงินและผลการดำเนินงานอย่างถูกต้อง ครบถ้วน เชื่อถือได้ สมเหตุสมผล ถือปฏิบัติตามหลักการบัญชีที่รับรองโดยทั่วไป มีการใช้นโยบายบัญชีที่เหมาะสม ถือปฏิบัติอย่างสม่ำเสมอ เปิดเผยข้อมูลเป็นไปตามกฎหมายและข้อกำหนดและปฏิบัติถูกต้องตามกฎหมายหรือกฎระเบียบที่เกี่ยวข้อง



(ศาสตราจารย์ ดร.สนธิ อักษรแก้ว)  
ประธานกรรมการ

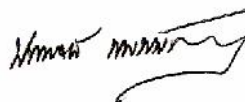

(นายประพนธ์ พลพิพัฒน์พงศ์)  
ประธานเจ้าหน้าที่บริหาร

## รายงานของคณะกรรมการตรวจสอบ

คณะกรรมการตรวจสอบของบริษัท ซิงเกิ้ล พอยท์ पार्ट (ประเทศไทย) จำกัด (มหาชน) ประกอบด้วยกรรมการอิสระ 3 ท่าน ได้แก่ ศาสตราจารย์ ดร.สนธิ อักษรแก้ว เป็นประธานคณะกรรมการตรวจสอบ นายคมล ธรรมนิษานนท์ และนายณรงค์ สุทธิพงศ์พิธาน เป็นกรรมการตรวจสอบ โดยมีนายกฤตพัฒน์ ฤทธิชัย ผู้จัดการฝ่ายตรวจสอบภายใน ทำหน้าที่เลขานุการคณะกรรมการตรวจสอบ

ในปี 2557 คณะกรรมการตรวจสอบได้ปฏิบัติหน้าที่ตามที่ได้กำหนดไว้ในกฎบัตรของคณะกรรมการตรวจสอบซึ่งสอดคล้องกับข้อกำหนดของตลาดหลักทรัพย์แห่งประเทศไทย มีการประชุม จำนวน 4 ครั้ง ในรอบปีที่ผ่านมาดำเนินกิจกรรมที่สำคัญสรุปได้ ดังนี้

### 1. ความถูกต้อง ครบถ้วน และเชื่อถือได้ของรายงานทางการเงิน

สอบทานรายงานทางการเงินประจำไตรมาสและประจำปี โดยได้สอบถามและรับฟังคำชี้แจงจากผู้บริหารในเรื่องความถูกต้อง ครบถ้วน ของรายงานทางการเงินและความเพียงพอในการเปิดเผยข้อมูล คณะกรรมการตรวจสอบมีความเห็นสอดคล้องกับผู้สอบบัญชีว่ารายงานทางการเงินดังกล่าวมีความถูกต้องตามที่ควรในสาระสำคัญตามมาตรฐานการบัญชีที่รับรองโดยทั่วไป

### 2. ระบบการควบคุมภายในและการตรวจสอบภายใน

สอบทานระบบการควบคุมภายในตามแนวทาง COSO เพื่อประเมินความเพียงพอ เหมาะสม และประสิทธิผลของระบบการควบคุมภายในซึ่งจะช่วยส่งเสริมให้การดำเนินงานบรรลุตามเป้าหมาย โดยพิจารณาจากรายงานการตรวจสอบซึ่งครอบคลุมระบบงานที่สำคัญของบริษัท ทั้งนี้ ไม่พบข้อบกพร่องที่เป็นสาระสำคัญ มีการดูแลรักษาทรัพย์สินตามสมควร คณะกรรมการตรวจสอบมีความเห็นสอดคล้องกับผู้สอบบัญชีว่าบริษัทมีระบบการควบคุมภายในที่เพียงพอเหมาะสม และมีประสิทธิผล

กำกับดูแลงานตรวจสอบภายในให้ปฏิบัติสอดคล้องกับมาตรฐานสากลการปฏิบัติงานวิชาชีพการตรวจสอบภายในโดยใช้วิธีการประเมินความเสี่ยง ตลอดจนพิจารณาให้ความเห็นชอบแผนงานตรวจสอบประจำปี ซึ่งจัดทำขึ้นโดยพิจารณาจากปัจจัยเสี่ยงด้านต่างๆ รวมทั้ง แผนอัตรากำลังและแผนการพัฒนานุคลากร คณะกรรมการตรวจสอบมีความเห็นว่าบริษัทมีการตรวจสอบภายในที่มีประสิทธิผลและสอดคล้องกับมาตรฐานสากลการปฏิบัติงานวิชาชีพการตรวจสอบภายใน

### 3. การปฏิบัติตามข้อกำหนดและกฎหมายที่เกี่ยวข้อง

สอบทานการปฏิบัติตามกฎหมายว่าด้วยหลักทรัพย์และตลาดหลักทรัพย์ ข้อกำหนดของสำนักงานคณะกรรมการกำกับหลักทรัพย์และตลาดหลักทรัพย์ ข้อกำหนดของตลาดหลักทรัพย์แห่งประเทศไทย และกฎหมายที่เกี่ยวข้องกับธุรกิจของบริษัท รวมถึง การปฏิบัติตามข้อผูกพันกับบุคคลภายนอก คณะกรรมการตรวจสอบมีความเห็นว่าไม่พบประเด็นที่เป็นสาระสำคัญในเรื่องการไม่ปฏิบัติตามกฎหมาย ข้อกำหนด และข้อผูกพันกับบุคคลภายนอก

### 4. การเปิดเผยข้อมูลของรายการที่เกี่ยวข้องกัน

สอบทานการเปิดเผยข้อมูลของรายการที่เกี่ยวข้องกันหรือรายการที่อาจมีความขัดแย้งทางผลประโยชน์ คณะกรรมการตรวจสอบมีความเห็นว่า การเปิดเผยข้อมูลเป็นไปตามข้อกำหนดของสำนักงานคณะกรรมการกำกับหลักทรัพย์และตลาดหลักทรัพย์ ข้อกำหนดของตลาดหลักทรัพย์แห่งประเทศไทย รวมทั้ง รายการที่เกี่ยวข้องกันที่มีสาระสำคัญได้เปิดเผยไว้ในงบการเงินและหมายเหตุประกอบงบการเงินแล้ว



#### 5. การคัดเลือกและเสนอแต่งตั้งผู้สอบบัญชี

พิจารณาผลการปฏิบัติงานในปีที่ผ่านมาของสำนักงาน คร.วิรัช แอนด์ แอสโซซิเอตส์ ซึ่งเป็นผู้สอบบัญชีของบริษัทและบริษัทย่อย คณะกรรมการตรวจสอบมีความเห็นเกี่ยวกับผู้สอบบัญชีและค่าตอบแทน ดังนี้

- ในรอบปีบัญชีที่ผ่านมา ผู้สอบบัญชีได้ปฏิบัติงานด้วยความรู้ ความสามารถในวิชาชีพ ให้ข้อเสนอแนะเกี่ยวกับระบบการควบคุมภายในและมีความเป็นอิสระในการปฏิบัติงาน

- ค่าตอบแทนที่เสนอมามีเป็นอัตราที่เหมาะสมโดยได้เสนอค่าตอบแทนผู้สอบบัญชีของบริษัทจำนวนเงิน 1,040,000 บาท เพิ่มขึ้นร้อยละ 9.47 จากค่าตอบแทนในปี 2556 และค่าตอบแทนผู้สอบบัญชีของบริษัทย่อยจำนวนเงิน 165,000 บาท เพิ่มขึ้นร้อยละ 10.00 จากค่าตอบแทนในปี 2556 เนื่องจากปริมาณงานและรายการทางบัญชีของบริษัทที่เพิ่มขึ้น

- มีการปฏิบัติตามสอดคล้องกับข้อกำหนดของสำนักงานคณะกรรมการกำกับหลักทรัพย์และตลาดหลักทรัพย์ เรื่อง การหมุนเวียนผู้สอบบัญชีที่ลงลายมือชื่อรับรองรายงานการเงินทุก 5 รอบปีบัญชี ทั้งนี้ หาก คร.วิรัช อภิเมธีธำรง เป็นผู้สอบบัญชีที่ลงลายมือชื่อรับรองรายงานการเงินประจำปี 2557 ซึ่งจะจัดเป็นปีที่ 5 ติดต่อกัน

- ผู้สอบบัญชีไม่มีความสัมพันธ์ใดๆ กับบริษัทและบริษัทย่อย

คณะกรรมการตรวจสอบจึงเห็นควรนำเสนอต่อคณะกรรมการบริษัทให้ขออนุมัติจากที่ประชุมผู้ถือหุ้นสามัญประจำปีแต่งตั้งผู้สอบบัญชีของสำนักงาน คร.วิรัช แอนด์ แอสโซซิเอตส์ เป็นผู้สอบบัญชีของบริษัทและบริษัทย่อยประจำปี 2557 และกำหนดค่าสอบบัญชีที่เหมาะสม

โดยสรุปในภาพรวมแล้วคณะกรรมการตรวจสอบได้ปฏิบัติหน้าที่ครบถ้วนตามที่กำหนดไว้ในกฎบัตรของคณะกรรมการตรวจสอบที่ได้รับอนุมัติจากคณะกรรมการบริษัท และมีความเห็นว่าบริษัทมีการควบคุมภายใน การตรวจสอบภายในที่เหมาะสมและมีประสิทธิผล มีการจัดทำรายงานทางการเงินและรายงานการปฏิบัติงานที่ถูกต้อง เชื่อถือได้ มีการปฏิบัติตามนโยบาย แผนงาน กระบวนการปฏิบัติงาน กฎระเบียบและกฎหมายอย่างเคร่งครัด มีการดูแลป้องกันสินทรัพย์ที่รัดกุม มีการดำเนินงานอย่างมีประสิทธิภาพและประหยัด มีการบรรลุวัตถุประสงค์และเป้าหมายของการดำเนินงาน รวมทั้ง มีการพัฒนาปรับปรุงระบบการปฏิบัติงานให้มีคุณภาพและเหมาะสมกับสภาพแวดล้อมทางธุรกิจอย่างต่อเนื่อง



(ศาสตราจารย์ ดร.สนธิ อักษรแก้ว)

ประธานคณะกรรมการตรวจสอบ

## 1. นโยบายและภาพรวมการประกอบธุรกิจ

บริษัทเดิมชื่อ “บริษัท สเปเชียลตี้ พรีซิชั่น พาร์ท จำกัด” เริ่มก่อตั้งขึ้นเมื่อวันที่ 23 กรกฎาคม 2540 โดยกลุ่มผู้บริหารคนไทย ได้แก่ กลุ่มของนายประพจน์ พลพิพัฒน์พงศ์ (กลุ่มผู้บริหารในปัจจุบัน) ถือหุ้นจำนวนร้อยละ 45.94 ของทุนชำระแล้ว จำนวน 232.01 ล้านบาท โดยมีทุนจดทะเบียน 232.01 ล้านบาท บริษัทประกอบธุรกิจรับจ้างผลิตตามคำสั่งซื้อของลูกค้าสำหรับชิ้นส่วนโลหะที่มีความเที่ยงตรงสูงระดับต่ำกว่า 5 ไมครอน เช่น Sleeve และ Shaft เพื่อนำไปประกอบผลิตภัณฑ์ Spindle Motor ซึ่งเป็นส่วนประกอบหนึ่งของหน่วยบันทึกความจำ (Hard Disk Drive) เพื่อจำหน่ายให้กับบริษัทผู้ผลิตและประกอบชิ้นงาน โดยจะส่งต่อไปให้กับลูกค้าซึ่งเป็นผู้ผลิตและประกอบฮาร์ดดิสก์ชั้นนำของโลก ทั้งนี้ เครื่องจักรที่มีอยู่สามารถนำไปประยุกต์ใช้ในการผลิตชิ้นส่วนในอุตสาหกรรมอื่นๆ เช่น กลุ่ม Consumer Electronic & Entertainment กลุ่มยานยนต์ เป็นต้น

กลุ่มของนายประพจน์ พลพิพัฒน์พงศ์ และผู้บริหารคนไทย มีสายสัมพันธ์ที่ค่อนข้างยาวนานกับบริษัทผู้ผลิตชิ้นส่วนอิเล็กทรอนิกส์จากประเทศญี่ปุ่น ได้เล็งเห็นศักยภาพและการขยายตัวของอุตสาหกรรมชิ้นส่วนอิเล็กทรอนิกส์ในประเทศไทย เนื่องจากผู้ผลิต Hard Disk Drive รายใหญ่หลายรายซึ่งปัจจุบันเป็นฐานการผลิตอันดับ 1 ของโลกได้มาตั้งฐานการผลิตในประเทศไทย โดยมีส่วนแบ่งการตลาดรวมกันมากกว่าร้อยละ 80 ของมูลค่าตลาดทั้งหมด ดังนั้น จึงได้ร่วมกันก่อตั้งบริษัทขึ้นและดำเนินธุรกิจเติบโตอย่างต่อเนื่อง

วิสัยทัศน์ พันธกิจ นโยบายในการดำเนินงานของบริษัท

### วิสัยทัศน์

เป็นผู้นำในธุรกิจรับจ้างผลิตชิ้นส่วน สร้างความพึงพอใจสูงสุดให้แก่ลูกค้าและห่วงโซ่อุปทานชีวิตของพนักงาน บนฐานหลักธรรมาภิบาล

### พันธกิจ

1. เพิ่มประสิทธิภาพการผลิตที่เป็นมิตรกับสิ่งแวดล้อม
2. ควบคุมต้นทุนการผลิตและลดของเสีย
3. พัฒนาองค์ความรู้และเพิ่มทักษะของพนักงาน
4. สร้างสภาพแวดล้อมในการทำงานให้น่าอยู่และปลอดภัย
5. ส่งเสริมการมีส่วนร่วมในการดูแลรักษาชุมชน สังคมและสิ่งแวดล้อม

### นโยบาย

1. Efficiency (ประสิทธิภาพ) ผลักดัน ใช้ทรัพยากรให้เกิดประสิทธิภาพสูงสุดโดยคำนึงถึงคุณภาพเป็นสำคัญ
2. Effectiveness (ประสิทธิผล) มุ่งมั่น ให้บรรลุเป้าหมายองค์กร
3. Economy (ประหยัด) ตระหนัก การใช้จ่ายที่เหมาะสมไม่ให้เกิดงบประมาณที่ได้รับอนุมัติ
4. Environment (สิ่งแวดล้อม) สร้างสรรค์ สภาพแวดล้อมเอื้อต่อการทำงาน ชุมชนและสังคมให้น่าอยู่และปลอดภัย

## โครงสร้างการถือหุ้นของบริษัทและบริษัทย่อย

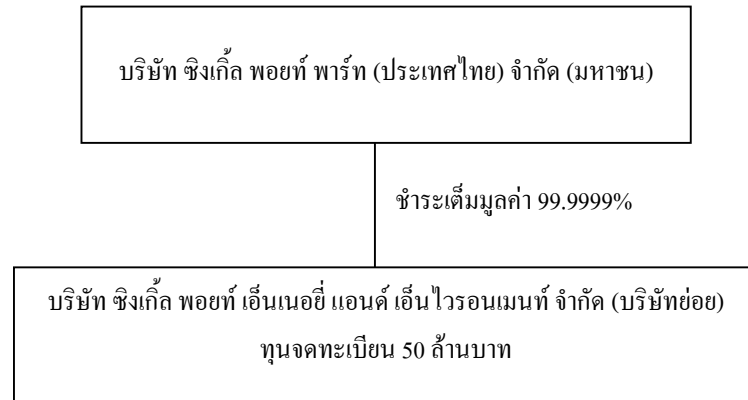

- ปี 2549 เดือนกุมภาพันธ์ 2549 จัดตั้งบริษัทย่อย “บริษัท ซิงเกิ้ล พอยท์ เอ็นเนอจี แอนด์ เอ็นไวรอนเมนต์ จำกัด”  
สัดส่วนการถือหุ้นร้อยละ 49.99
- ปี 2553 เดือนสิงหาคม 2553 เพิ่มทุนจดทะเบียนในบริษัทย่อย จาก 15 ล้านบาท เป็น 50 ล้านบาท  
สัดส่วนการถือหุ้นจากเดิมร้อยละ 49.99 เพิ่มเป็นร้อยละ 85
- ปี 2556 เดือนมีนาคม 2556 บริษัทฯ ซื้อเงินลงทุนในบริษัทย่อยจากผู้ถือหุ้นเดิม จำนวน 750,000 หุ้น  
สัดส่วนการถือหุ้นจากเดิมร้อยละ 85 เพิ่มเป็นร้อยละ 99.99

ผู้ลงทุนสามารถศึกษาข้อมูลของบริษัทเพิ่มเติมได้จากแบบแสดงรายการข้อมูลประจำปี ซึ่งแสดงไว้ในเว็บไซต์ของ  
สำนักงาน กสท. [www.sec.or.th](http://www.sec.or.th) และเว็บไซต์ของบริษัท [www.spp.co.th](http://www.spp.co.th)



## 2. ลักษณะการประกอบธุรกิจ

### โครงสร้างรายได้

สายผลิตภัณฑ์	ดำเนิน การโดย	% การถือ หุ้น	ปี 2557		ปี 2556		ปี 2555	
			ล้านบาท	%	ล้านบาท	%	ล้านบาท	%
1. ชิ้นส่วนสำหรับ Hard Disk Drive	บริษัท							
- ชิ้นส่วนสำหรับ Pivot			4.86	0.94	5.24	0.85	1.52	0.15
- ชิ้นส่วนสำหรับ Spindle Motor			111.35	21.44	148.66	24.04	225.00	21.55
รวม			116.21	22.38	153.90	24.89	226.52	21.70
2. ชิ้นส่วนสำหรับ Non Hard Disk Drive	บริษัท							
- ชิ้นส่วนสำหรับ CE&E			26.24	5.05	68.77	11.12	102.75	9.84
- ชิ้นส่วนอื่นๆ <sup>1</sup>			41.34	7.96	34.22	5.53	28.39	2.72
- เลนส์และมอเตอร์ขนาดเล็กสำหรับกล้องถ่ายภาพดิจิตอล			206.06	39.68	255.48	41.32	44.36	4.25
- ASSEMBLY			48.26	9.30	-	-	-	-
รวม			321.90	61.99	358.47	57.97	175.50	16.81
3. รับจ้างบริหารและแปรรูปขยะพลาสติกเป็นน้ำมัน	SPEE	99.9999	8.75	1.69	27.00	4.37	32.85	3.15
รวมรายได้จากการดำเนินงาน			446.86	86.06	539.37	87.23	434.87	41.66
รายได้บริการจัดหาระบบไฟฟ้าและกำลังการผลิต			-	-	-	-	207.04	19.83
รายได้ค่าเช่าอสังหาริมทรัพย์เพื่อการลงทุน			56.38	10.86	56.38	9.12	22.67	2.17
รายได้จากการขายวัตถุดิบ			4.58	0.88	1.66	0.27	22.70	2.17
ผลขาดเซยจากเหตุการณ์อุทกภัย			-	-	-	-	331.84	31.78
รายได้จากการขายเศษซาก			7.72	1.49	9.13	1.48	16.26	1.56
รายได้จากการยกหนี้ค่าบริหารจัดการค้างจ่าย			-	-	4.25	0.68	-	-
รายได้อื่นๆ <sup>2</sup>			3.71	0.71	7.56	1.22	8.72	0.83
รวม			519.25	100.00	618.35	100.00	1,044.10	100.00

หมายเหตุ: ชิ้นส่วนอื่นๆ<sup>1</sup> ชิ้นส่วนในอุตสาหกรรมยานยนต์ และอื่นๆ

รายได้อื่นๆ<sup>2</sup> กำไรจากหลักทรัพย์เพื่อค้า กำไรจากอัตราแลกเปลี่ยน กำไรจากการจำหน่ายสินทรัพย์ เงินปันผลรับ ดอกเบี้ยรับ

### บริษัทประกอบธุรกิจ ดังนี้

1. ผลิตและรับจ้างผลิตชิ้นส่วนหรืออุปกรณ์ที่ใช้กับผลิตภัณฑ์อิเล็กทรอนิกส์ มีความเที่ยงตรงสูง ตามคำสั่งซื้อของลูกค้า สำหรับการผลิตและรับจ้างผลิตชิ้นส่วนหรืออุปกรณ์ที่ทำจากโลหะหรือพลาสติกโดยการกลึง ตัด เจาะ เซาะ ร่อง ทำเกลียว ขัดผิว และล้างทำความสะอาดด้วยน้ำที่บริสุทธิ์ ด้วยเครื่องจักรที่ควบคุมด้วยระบบคอมพิวเตอร์ เพื่อให้ชิ้นงานมีความเที่ยงตรงสูงระดับต่ำกว่า 5 ไมครอน ผลิตภัณฑ์ที่ผลิตสามารถแบ่งออกได้ ดังนี้

#### 1.1 ส่วนประกอบสำหรับผลิตภัณฑ์ Hard Disk Drive

1.1.1 ชิ้นส่วนสำหรับนำไปประกอบเป็นผลิตภัณฑ์ Spindle Motor ซึ่งใช้ในการขับเคลื่อนแผ่นจานเก็บข้อมูล

#### 1.2 ส่วนประกอบสำหรับผลิตภัณฑ์ที่ไม่ใช่ Non Hard Disk Drive

1.2.1 ส่วนประกอบสำหรับผลิตภัณฑ์กลุ่ม Consumer Electronic & Entertainment เช่น ชิ้นส่วนสำหรับ

กล้องถ่ายภาพดิจิทัล กล้องถ่ายวิดีโอ MP 3 เครื่องเล่นเกม

1.2.2 ส่วนประกอบสำหรับผลิตภัณฑ์อื่นๆ เช่น ชิ้นส่วนสำหรับยานยนต์ เครื่องปรับอากาศ

#### 2. ให้เช่าอสังหาริมทรัพย์

#### 3. บริการจัดหาทรัพย์สิน วัสดุอุปกรณ์ เครื่องมือ เครื่องใช้ ให้บริการจัดหาแรงงาน

#### 4. รับจ้างประกอบชิ้นส่วน

บริษัทย่อยประกอบธุรกิจด้านพลังงานทดแทน โดยรับจ้างบริหารและนำเข้าเทคโนโลยีเพื่อการแปรรูปขยะพลาสติกเป็นน้ำมัน

## การตลาดและการแข่งขัน

### ธุรกิจผลิตส่วนประกอบสำหรับผลิตภัณฑ์ Hard Disk Drive

#### 1. ภาวะอุตสาหกรรม

Hard Disk Drive เป็นอุปกรณ์ที่ได้รับการพัฒนามายาวนานและเป็นส่วนประกอบที่สำคัญในคอมพิวเตอร์ซึ่งทำหน้าที่เก็บระบบการใช้งานของซอฟต์แวร์และเก็บข้อมูลต่างๆ ที่อุปกรณ์จัดเก็บข้อมูลประเภทอื่นมีอาจเทียบได้ Hard Disk Drive มีการพัฒนาความจุ สมรรถนะการทำงาน ความเร็วในการหมุน การอ่าน เขียนข้อมูล ขนาด คุณสมบัติ ความแน่นอน ชีตความสามารถ และระบบเชื่อมต่อ

ผู้ผลิต Hard Disk Drive รายใหญ่ของโลกรวม 3 ราย ได้แก่ บจก.ซีเกท เทคโนโลยี (ประเทศไทย) บจก.เวสเทิร์น ดิจิตอล (ประเทศไทย) บจก.ฮิตาชิ โกลบอล สตอเรจ เทคโนโลยี (ประเทศไทย) มีส่วนแบ่งทางการตลาดรวมร้อยละ 80 ของตลาด Hard Disk Drive ทั่วโลก และมีประเทศไทยเป็นฐานการผลิต เนื่องจากมีศักยภาพและมีความพร้อมทุกด้าน ทั้งแหล่งวัตถุดิบ อุตสาหกรรมสนับสนุน ความพร้อมด้านสาธารณูปโภค แรงงานที่มีคุณภาพ

ผู้ผลิต Hard Disk Drive รายใหญ่ของโลกเข้ามาลงทุนเพิ่มขึ้นในประเทศไทยจะช่วยเพิ่มศักยภาพของประเทศไทย ในการเป็นศูนย์กลางการผลิตชิ้นส่วนเพื่อส่งป้อนให้กับอุตสาหกรรม Hard Disk Drive ซึ่งจากการศึกษาของสำนักงานคณะกรรมการส่งเสริมการลงทุน (BOI) พบว่าประเทศไทยเป็นผู้ผลิต Hard Disk Drive อันดับหนึ่งของโลกโดยมีปริมาณการผลิตเพิ่มขึ้นทุกปี

#### 2. สถานะการแข่งขัน

##### การแข่งขันภายในประเทศ

ผู้ผลิตและประกอบชิ้นส่วน Hard Disk Drive ได้แก่ Minebea, Nidec, Samsung, NSK, Innovalve, Seiko, Toda Pipe, Nippon Super, Habiro เป็นต้น ซึ่งแบ่งออกเป็นผู้ประกอบการ ผู้ผลิตชิ้นส่วน และผู้รับจ้างผลิตชิ้นส่วน (Subcontractor)

โดยปกติแล้วลูกค้ารายใหญ่ของบริษัท ได้แก่ Samsung, Nikon, Nidec, Minebea และ Seiko จะผลิตชิ้นส่วนของ Hard Disk Drive ภายในบริษัทเป็นส่วนใหญ่ โดยส่วนหนึ่งจะผลิตเองตั้งแต่ขั้นตอนแรกจนถึงขั้นตอนสุดท้าย และอีกส่วนหนึ่งให้บริษัทที่เป็นผู้รับจ้างผลิต ผลิตในขั้นตอนแรกหรือขั้นตอนแรกกับขั้นตอนที่สอง โดยจะแบ่งสัดส่วนการผลิตให้กับผู้รับจ้างผลิตแต่ละรายอย่างเหมาะสม

ปัจจุบันผู้ผลิตและประกอบชิ้นส่วน Hard Disk Drive จะแข่งขันกันในเรื่องคุณภาพและราคาเพื่อต้องการรักษา สัดส่วนการตลาดสูงสุด ทำให้ผู้รับจ้างผลิตชิ้นส่วน ได้รับความกดดันเรื่องคุณภาพและราคาด้วย แต่ผู้รับจ้างผลิตชิ้นส่วน แต่ละรายไม่ประสบปัญหาในการแข่งขันกันเอง เนื่องจากบริษัทรับจ้างผลิตแต่ละรายจะผลิตชิ้นส่วน Hard Disk Drive ใน รุ่นที่แตกต่างกันตามความชำนาญและความเชี่ยวชาญของผู้รับจ้างผลิตแต่ละรายเพื่อให้เกิดประสิทธิภาพและประสิทธิผล สูงสุด

ในอนาคตการแข่งขันอาจรุนแรงมากขึ้น หากบริษัทผู้ผลิตมีการเปลี่ยนแปลงนโยบายการว่าจ้างผลิตให้มีสัดส่วนที่ ลดลงและมีการผลิตเองเพิ่มขึ้น ซึ่งจะส่งผลกระทบต่อโดยตรงต่อยอดขายของบริษัท หรือหากลูกค้ามีความต้องการสินค้าที่ เพิ่มขึ้น คู่แข่งขันอาจเพิ่มศักยภาพการผลิตและพัฒนาเทคโนโลยีเพื่อรองรับความต้องการที่เพิ่มขึ้นทำให้มีการแข่งขัน ในธุรกิจเพิ่มมากขึ้น

ปัจจุบันบริษัทสามารถพัฒนาศักยภาพด้านบุคลากร เทคโนโลยี คุณภาพของสินค้าและบริการ รวมทั้ง กำหนดราคาขายที่เหมาะสม ทำให้บริษัทยังคงรักษามาตรฐานและการเติบโตของยอดขายในอุตสาหกรรมชิ้นส่วน Hard Disk Drive ได้ นอกจากนี้ ผู้ประกอบการรายใหม่ไม่สามารถเข้ามาประกอบธุรกิจในอุตสาหกรรมนี้ได้ง่ายเนื่องจากมีข้อจำกัด เช่น ต้องมีเทคโนโลยีเป็นที่ยอมรับของลูกค้าและมีความน่าเชื่อถือ ต้องมีการลงทุนสูงเพื่อการจัดซื้อเครื่องจักรที่ใช้ในการผลิตและเครื่องมือตรวจสอบต่างๆ

#### การแข่งขันกับต่างประเทศ

ปัจจุบันอุตสาหกรรม Hard Disk Drive มีการแข่งขันด้านราคาที่รุนแรง ทำให้ราคาขายลดลงอย่างต่อเนื่องและมีการลงทุนในการวิจัยและพัฒนาจำนวนมากเพื่อตอบสนองต่อการเปลี่ยนแปลงอย่างรวดเร็วของเทคโนโลยีด้านการพัฒนา ความจุ สมรรถภาพ ความเร็วในการรับ-ส่งข้อมูล ขนาด ชีตความสามารถ และอื่นๆ ทำให้ผู้ผลิตแต่ละรายต้องปรับตัวเข้ากับการแข่งขันที่รุนแรงขึ้น โดยการบริหารต้นทุนการผลิตให้มีประสิทธิภาพมากยิ่งขึ้น หรือผู้ประกอบการตัดสินใจย้ายฐานการผลิตไปยังแหล่งผลิตที่มีต้นทุนที่ต่ำกว่า

การย้ายฐานการผลิตออกจากประเทศไทยมีโอกาสน้อยเนื่องจากประเทศไทยมีแรงงานที่มีประสิทธิภาพและมีอุตสาหกรรมที่ต่อเนื่องครบวงจร เช่น การผลิตชิ้นส่วนต่างๆ เพื่อเกื้อหนุนอุตสาหกรรม Hard Disk Drive ดังนั้น การย้ายฐานการผลิตจะมีต้นทุนจำนวนมากและต้องใช้เวลาศึกษานาน นอกจากนี้ รัฐบาลมีนโยบายให้การสนับสนุนการลงทุนของบริษัทต่างประเทศที่ย้ายฐานการผลิตมายังประเทศไทยโดยให้สิทธิพิเศษทางภาษีและสิทธิประโยชน์อื่นๆ

### 3. กลยุทธ์การแข่งขัน

#### 3.1 การรักษาคุณภาพของสินค้า

บริษัทผลิตสินค้าที่มีความละเอียด ต้องมีความแม่นยำในการผลิตอย่างมาก บริษัทจึงมีนโยบายมุ่งเน้นด้านคุณภาพของสินค้า โดยมีระบบการตรวจสอบคุณภาพของสินค้าตามอัตราส่วนของงานในทุกขั้นตอนการผลิตอย่างเข้มงวด มีเครื่องมือทดสอบที่มีความแม่นยำและเป็นเทคโนโลยีที่ทันสมัย มีการอบรมบุคลากรอย่างสม่ำเสมอและจัดทำมาตรฐานในการปฏิบัติงานทำให้บริษัทได้รับความไว้วางใจจากลูกค้าในการสั่งซื้อสินค้าอย่างต่อเนื่อง

#### 3.2 การจัดส่งสินค้าตรงต่อเวลา

บริษัทมีนโยบายมุ่งเน้นด้านการจัดส่งสินค้าตรงต่อเวลาเพื่อไม่ให้เกิดผลกระทบต่อขั้นตอนการประกอบชิ้นส่วนอื่นๆ ของลูกค้า โดยมีการควบคุมตั้งแต่การวางแผนการผลิต การจัดซื้อวัตถุดิบ การตรวจสอบคุณภาพ การผลิต และการจัดส่งสินค้า นอกจากนี้ มีการใช้ระบบคอมพิวเตอร์เพื่อควบคุมกระบวนการผลิตทำให้ทราบเวลาที่ใช้ในการผลิตได้อย่างแน่นอน บริษัทจึงสามารถจัดส่งสินค้าตรงต่อเวลามาโดยตลอด

#### 3.3 การรักษาความสัมพันธ์ที่ดีกับลูกค้า

บริษัทมีนโยบายมุ่งเน้นการสร้างความสัมพันธ์ระยะยาวกับลูกค้าโดยจัดให้มีพนักงานดูแลลูกค้าและผลิตภัณฑ์ร่วมมือกับลูกค้าในการแก้ไขปัญหาทันทีและสร้างความมั่นใจให้กับลูกค้าว่าจะได้รับบริการที่ดี

#### 3.4 การบริการที่ดี

บริษัทประกอบธุรกิจผลิตตามคำสั่งซื้อของลูกค้า (Made-to-order) บริษัทจึงมีนโยบายมุ่งเน้นการบริการและประสานงานกับลูกค้าเพื่ออำนวยความสะดวกในการปรับเปลี่ยนคุณลักษณะของสินค้าตามความเหมาะสม เพื่อให้สอดคล้องกับเทคโนโลยีที่เปลี่ยนแปลงไป นอกจากนี้ บริษัทมีการสำรวจความพึงพอใจและความคาดหวังของลูกค้าเพื่อปรับปรุงการให้บริการกับลูกค้าอย่างต่อเนื่อง

#### 4. กลุ่มลูกค้าเป้าหมาย

ผู้ผลิตสินค้าเพื่อประกอบ Hard Disk Drive มีหลายรายโดยผู้ผลิตระดับที่ 1 (First Tier) ได้แก่ Samsung, Nidec, Seiko, Minebea จะผลิตชิ้นส่วนบางประเภทเอง บางชิ้นส่วนจะจ้างผู้ผลิตระดับที่ 2 (Second Tier) ดังนั้น กลุ่มลูกค้าเป้าหมายของบริษัทจะเป็นกลุ่มผู้ผลิต ระดับที่ 1 ซึ่งมีศักยภาพ มีมูลค่าการสั่งซื้อสูง มีความมั่นคงทางการเงิน มีชื่อเสียงลูกค้าของกลุ่มผู้ผลิต ระดับที่ 1 เช่น บจก.ซีเกท เทคโนโลยี (ประเทศไทย) บจก.เวสเทิร์น ดิจิตอล (ประเทศไทย) บจก.ฮิตาชิ โกลบอล สตอเรจ เทคโนโลยี (ประเทศไทย) ได้ตั้งฐานการผลิตในประเทศไทยและลงทุนเพิ่มอย่างต่อเนื่อง

บริษัทกลุ่มผู้ผลิตระดับที่ 1 จึงได้รับปริมาณการสั่งซื้อสินค้าเพิ่มมากขึ้นทำให้บริษัทได้รับคำสั่งซื้อเพิ่มมากขึ้นด้วย นอกจากนี้ ลักษณะการดำเนินงานธุรกิจของผู้ผลิต Hard Disk Drive จะเน้นเรื่องคุณภาพของสินค้า ศักยภาพของคู่ค้า และความไว้วางใจมานาน ทำให้ลูกค้าไว้วางใจให้บริษัทผลิตสินค้าเพิ่มขึ้นมาโดยตลอด บริษัทจึงมีฐานลูกค้าที่มั่นคงอย่างต่อเนื่อง

#### 5. การจำหน่ายและช่องทางการจัดจำหน่าย

##### 5.1 ลูกค้าเดิมที่มีความสัมพันธ์อย่างดี

การผลิตชิ้นส่วน Hard Disk Drive ต้องคำนึงถึงคุณภาพของสินค้า ความประณีต เทคโนโลยี และความเชี่ยวชาญ บริษัทสามารถผลิตสินค้าที่มีคุณภาพ เป็นที่ยอมรับแก่ลูกค้า มีจริยธรรมในการดำเนินงาน สามารถสร้างความสัมพันธ์ที่ดีและความน่าเชื่อถือกับลูกค้าได้เป็นอย่างดีและอย่างต่อเนื่อง

##### 5.2 ทีมงานการตลาด

บริษัทมีงบประมาณเพื่อสร้างทีมงานการตลาด โดยเน้นการหาลูกค้ารายใหม่เพื่อการผลิตสินค้าใหม่ อุตสาหกรรมใหม่ และการลงโฆษณาในวารสารต่างๆ ที่เกี่ยวข้องกับชิ้นส่วนของอุตสาหกรรมที่บริษัทผลิต

##### 5.3 การออกงานแสดงสินค้าและนิทรรศการ

บริษัทมีโครงการในการร่วมมือกับสำนักงานคณะกรรมการส่งเสริมการลงทุน (BOI) เพื่อร่วมออกงานแสดงสินค้าและนิทรรศการต่างๆ เช่น โครงการ Vendors Meet Customers หรือการทำ Business Matching เพื่อประชาสัมพันธ์ และเปิดโอกาสให้บริษัทได้พบกับผู้ผลิตหรือผู้บริโภคโดยตรง

##### 5.4 การแนะนำของคู่ค้า (Supplier)

บริษัทมีความสัมพันธ์ที่ดีกับคู่ค้ามาโดยตลอด ดังนั้น คู่ค้าจะแนะนำลูกค้าให้แก่บริษัทซึ่งมีประโยชน์ต่อบริษัท ในการขยายตลาด สำหรับคู่ค้าจะได้ประโยชน์จากการสั่งซื้อวัตถุดิบที่เพิ่มมากขึ้น

#### ธุรกิจผลิตส่วนประกอบสำหรับผลิตภัณฑ์ที่ไม่ใช่ Hard Disk Drive

##### 1. ภาวะอุตสาหกรรม

ในปี 2557 อุตสาหกรรมการผลิตกล้องถ่ายรูปดิจิทัล มีแนวโน้มชะลอตัวเนื่องจากสภาวะเศรษฐกิจ ทำให้ยอดขายลดลงอย่างมีนัยสำคัญ

##### 2. สถานะการแข่งขัน

กลุ่ม Consumer Electronic & Entertainment (CE&E) เช่น ชิ้นส่วนสำหรับกล้องถ่ายรูปดิจิทัล ผู้ผลิตกล้องถ่ายรูปดิจิทัลจะกระจายคำสั่งซื้อให้กับผู้รับจ้างผลิตชิ้นส่วนหลายรายเพื่อไม่ให้เกิดการผูกขาดกับผู้ผลิตชิ้นส่วนรายใดรายหนึ่ง

ปัจจุบันลูกค้าของบริษัทซึ่งเป็นบริษัทผู้ผลิตกล่องถ้วยพลาสติกได้สั่งซื้อชิ้นส่วนจากบริษัทและผู้ผลิตชิ้นส่วนในต่างประเทศ แต่บริษัทได้เปรียบเหนือกว่าผู้ผลิตชิ้นส่วนในประเทศเพราะบริษัทมีโรงงานตั้งอยู่ใกล้กับโรงงานของลูกค้า ในอนาคตการแข่งขันอาจมีความรุนแรงมากขึ้น ถ้าบริษัทผู้ผลิตชิ้นส่วนรายอื่นภายในประเทศเข้ามาผลิตชิ้นส่วนให้แก่บริษัทผู้ผลิตกล่องถ้วยพลาสติกหรือบริษัทผู้ผลิตชิ้นส่วนในประเทศปรับเปลี่ยนกลยุทธ์ด้านการแข่งขัน โดยเข้ามาลงทุนตั้งโรงงานในประเทศไทยเพื่อรองรับการเติบโตของอุตสาหกรรมการผลิตกล่องถ้วยพลาสติกที่มีแนวโน้มเพิ่มขึ้นในอนาคต

### 3. กลยุทธ์การแข่งขัน

บริษัทกำหนดกลยุทธ์การแข่งขันของ CE&E เหมือนกับกลยุทธ์การแข่งขันของ Hard Disk Drive

### 4. กลุ่มลูกค้าเป้าหมาย

บริษัทผลิตชิ้นส่วนประกอบสำหรับผลิตภัณฑ์กลุ่ม CE&E ประเภทกล่องถ้วยพลาสติกและอื่นๆ ซึ่งมีปริมาณการสั่งซื้อที่เพิ่มขึ้นเนื่องจากชื่อเสียงของบริษัทในการผลิตชิ้นส่วนโลหะที่มีความเที่ยงตรงสูงเป็นระยะเวลามากกว่า 10 ปี

### 5. การจำหน่ายและช่องทางการจัดจำหน่าย

5.1 การออกงานแสดงสินค้าและนิทรรศการต่างๆ เพื่อเป็นการประชาสัมพันธ์บริษัทให้เป็นที่รู้จักแก่ลูกค้า เช่น งานนิทรรศการ Subcon Thailand, Metalex Thailand และรวมถึงการออกงานแสดงสินค้าในต่างประเทศเพื่อเป็นการประชาสัมพันธ์บริษัทและเข้าถึงกลุ่มลูกค้าได้อย่างทั่วถึงและตรงเป้าหมาย

5.2 การแนะนำของสำนักงานคณะกรรมการส่งเสริมการลงทุน (BOD) โดยจะประสานงานให้บริษัทที่มีความต้องการจัดซื้อและจัดหาผู้รับช่วงการผลิตได้พบและเจรจาทางธุรกิจกับผู้รับช่วงการผลิตโดยตรง

#### 5.3 การแนะนำลูกค้าใหม่โดยลูกค้าที่มีอยู่เดิม

ในปี 2557 อุตสาหกรรมการผลิต HDD และ Non HDD ได้รับผลกระทบจากสภาวะเศรษฐกิจที่ชะลอตัว ทำให้ยอดขายลดลงมากและไม่เป็นไปตามเป้าหมายที่กำหนดไว้ ดังนั้น บริษัทจึงต้องควบคุมต้นทุนการผลิตอย่างเข้มงวด

#### ธุรกิจด้านพลังงานทดแทน

บริษัทย่อยเคยเป็นผู้จำหน่ายและติดตั้งเครื่องจักรแปรรูปขยะพลาสติกเป็นน้ำมันให้กับองค์กรปกครองส่วนท้องถิ่น (อปท.) 2 แห่ง ได้แก่ เทศบาลนครระยองและเทศบาลเมืองหัวหิน บริษัทย่อยมุ่งมั่นที่จะเป็นผู้นำในการจัดการขยะฐานศูนย์ (Zero Waste Management) เพื่อหยุดยั้งการฝังกลบขยะและนำทรัพยากรกลับมาใช้เพื่อการแปรรูปเป็นพลังงานน้ำมันและพลังงานไฟฟ้าโดยสร้างมูลค่าทางธุรกิจในรูปแบบของธุรกิจสีเขียว (Green Business) ซึ่งมีผลตอบแทนต่อการลงทุนอย่างคุ้มค่า

บริษัทย่อยได้ลงนามในสัญญาผูกพัน 5 ปี โครงการรีไซเคิลขยะมาใช้ในโครงการด้านพลังงาน (Landfill Mining) กับเทศบาลเมืองหัวหิน มีวงเงินงบประมาณ 120 ล้านบาท และโครงการบริหารจัดการแปรรูปขยะพลาสติกเป็นน้ำมัน มีวงเงินงบประมาณ 17 ล้านบาทต่อปี

## กระบวนการผลิตหรือการกำจัดวัตถุดิบเหลือใช้

### บริษัท

กระบวนการผลิตของผลิตภัณฑ์บางประเภทมีการใช้น้ำมันที่ผลิตจากน้ำมันธรรมชาติ (Mineral oil) ซึ่งก่อให้เกิดละอองน้ำมันฟุ้งกระจายมายังอากาศภายนอกในระหว่างการผลิต จากข้อมูลรับรองของ Supplier ในประเทศญี่ปุ่นระบุว่าน้ำมันดังกล่าว ผ่านมาตรฐานของ Toxic Substances Control Act เนื่องจากเป็นน้ำมันที่ได้จากธรรมชาติ ละอองน้ำมันนั้นจึงไม่ก่อให้เกิดมลพิษทางอากาศ บริษัทได้ติดตั้งเครื่องดูดละอองน้ำมันโดยต่อเข้ากับระบบท่อที่จะนำละอองน้ำมันกลับมาคืนรูปเป็นน้ำมันที่สามารถนำมาใช้ได้อีกในขั้นตอนการผลิต ซึ่งเป็นการลดละอองน้ำมันในอากาศและลดผลกระทบต่อพนักงาน บริษัทได้จัดทำข้อบังคับความปลอดภัยในการทำงานและได้รับการรับรองระบบการจัดการด้านสิ่งแวดล้อม ISO14001:2004 โดยปฏิบัติตามระบบการจัดการด้านสิ่งแวดล้อมและกฎหมายความปลอดภัยอย่างเคร่งครัด

การขายเศษวัตถุดิบที่เหลือจากกระบวนการผลิต ผู้รับซื้อซึ่งได้รับใบอนุญาตจากกรมโรงงานอุตสาหกรรมจะขนเศษวัตถุดิบออกไปจากโรงงาน ซึ่งเศษวัตถุดิบจะมีน้ำมันติดอยู่ ทำให้เกิดการปนเปื้อนน้ำมัน ภายหลังจากการขนเศษวัตถุดิบไปแล้วจะมีคราบน้ำมันตกค้างอยู่ในระดับที่สูงกว่ามาตรฐานที่กำหนดของนิคมอุตสาหกรรมแต่ผลกระทบต่อสิ่งแวดล้อมไม่เกินกว่าขอบเขตที่กฎหมายกำหนด บริษัทได้แจ้งผู้เชี่ยวชาญจากภายนอกมาวางระบบบำบัดน้ำเสียเพื่อลดสารตกค้างโดยการนำอุปกรณ์ที่ใช้ลดสารตกค้างมาปรับใช้ หลังจากนั้นจะคัดแยกน้ำเสียก่อน เพื่อให้อยู่ในมาตรฐานที่ไม่มีผลกระทบต่อสิ่งแวดล้อมตามที่กฎหมายกำหนดแล้วจึงปล่อยน้ำที่ได้รับการบำบัดลงบ่อน้ำทิ้ง

นอกจากนี้ นิคมอุตสาหกรรมยังมีระบบกำจัดของเสียที่มีมาตรฐานเพื่อควบคุมมาตรฐานของโรงงานอุตสาหกรรมและมีการบำบัดสารตกค้างจากการผลิตในส่วนที่เกินมาตรฐานเพื่อไม่ให้ของเสียเหล่านี้ส่งผลกระทบต่อสิ่งแวดล้อมภายนอก

### บริษัทย่อย

เครื่องจักรแปรรูปขยะพลาสติกเป็นน้ำมัน ใช้เทคโนโลยีที่หลอมพลาสติกให้เป็นไอในสภาวะปิดไร้อากาศ ทำให้ไม่มีมลพิษปล่อยออกจากกระบวนการทำงานของเครื่องจักร จึงไม่ก่อให้เกิดผลกระทบต่อสิ่งแวดล้อม

ผู้ลงทุนสามารถศึกษาข้อมูลของบริษัทเพิ่มเติมได้จากแบบแสดงรายการข้อมูลประจำปี ซึ่งแสดงไว้ใน เว็บไซต์ของสำนักงาน กสท. [www.sec.or.th](http://www.sec.or.th) และเว็บไซต์ของบริษัท [www.spp.co.th](http://www.spp.co.th)



### 3. ปัจจัยความเสี่ยง

#### 1. ความเสี่ยงในการประกอบธุรกิจ

##### 1.1 การพึ่งพาลูกค้ารายใหญ่หรือน้อยราย

บริษัทมีลูกค้ารายใหญ่ของธุรกิจ HDD รวม 2 ราย มียอดการสั่งซื้อในปี 2557 คิดเป็นร้อยละ 20.52 ของรายได้จากการขายและรับจ้าง บริษัทจึงมีความเสี่ยง หากลูกค้ารายใหญ่มีนโยบายในการผลิตเองหรือว่าจ้างบริษัทรับจ้างผลิตชิ้นส่วนรายอื่นแทน จะทำให้รายได้ของบริษัทลดลงอย่างมีนัยสำคัญ

บริษัทจะขยายฐานลูกค้าให้เพิ่มมากขึ้นทั้งในส่วนของผู้ผลิต Hard Disk Drive และอุตสาหกรรมอื่นๆ เช่น Consumer Electronic & Entertainment ยานยนต์ อากาศยาน เครื่องใช้ไฟฟ้า เครื่องมือทางการแพทย์ และพลังงานทดแทน เป็นต้น เพื่อกระจายความเสี่ยงในการประกอบธุรกิจ

##### 1.2 ราคาของสินค้าทดแทนลดลง

มีการผลิตสินค้าทดแทน Hard Disk Drive ได้แก่ Flash memory ซึ่งได้รับความนิยมมากขึ้นในกลุ่มผู้บริโภค เนื่องจากมีขนาดเล็ก ใช้พลังงานน้อย ทนต่อแรงกระแทก กระทบได้นิดเดียว Hard Disk Drive นอกจากนี้ ตลาดของ Flash memory มีการขยายตัวเพิ่มขึ้นมากโดยนำไปใช้กับอุปกรณ์เพื่ออำนวยความสะดวกและความบันเทิง เช่น โทรศัพท์มือถือ กล้องถ่ายรูป เครื่องบันทึกเสียง เครื่องเล่น MP3 เป็นต้น แต่ Flash memory มีราคาต่อหน่วยความจำ (Price/gigabyte) ลดลงอย่างรวดเร็วตามอุตสาหกรรม Hard Disk Drive มีแนวโน้มจะพัฒนา Hard Disk ที่มีความจุมากขึ้น ขนาดเล็กลง ทนทานได้มากขึ้น บริษัทจึงมีความเสี่ยง หากสินค้าทดแทนมีราคาลดลง

บริษัทมีการติดตามข่าวสารและข้อมูลการเปลี่ยนแปลงของเทคโนโลยีอย่างใกล้ชิดเพื่อให้สามารถปรับตัวได้อย่างรวดเร็ว

##### 1.3 ลูกค้าย้ายฐานการผลิตไปยังประเทศอื่นที่มีต้นทุนการผลิตที่ต่ำกว่า

เนื่องจากการแข่งขันด้านการผลิตด้วยเทคโนโลยีที่เพิ่มสูงขึ้นทำให้ราคาต่อหน่วยของ Hard Disk Drive ลดลงอย่างมาก ผู้ผลิตจึงพยายามปรับตัวเพื่อความอยู่รอดโดยการควบคุมต้นทุนการผลิตให้มีประสิทธิภาพมากขึ้น หาแหล่งการผลิตที่มีต้นทุนการผลิตต่ำที่สุด จากการศึกษาพบว่าประเทศจีนและประเทศเวียดนามมีต้นทุนแรงงานที่ต่ำ บริษัทจึงมีความเสี่ยง หากมีการแข่งขันที่รุนแรงขึ้น อาจทำให้ผู้ผลิตย้ายฐานการผลิตจากประเทศไทยไปยังประเทศอื่นที่มีต้นทุนการผลิตที่ต่ำกว่า

ลูกค้าที่ย้ายฐานการผลิตไปยังประเทศอื่นมีความเป็นไปได้น้อยมากเนื่องจากประเทศไทยมีข้อได้เปรียบเหนือกว่าประเทศจีนและประเทศเวียดนาม เช่น มีความพร้อมด้านโครงสร้างพื้นฐาน แรงงานมีทักษะและประสบการณ์ มีอัตราเงินเฟ้อต่ำ มีการสนับสนุนของสำนักงานคณะกรรมการส่งเสริมการลงทุน (BOI) โดยการใช้สิทธิประโยชน์ต่างๆ เช่น การยกเว้นภาษีให้แก่ผู้ประกอบการในอุตสาหกรรมฮาร์ดดิสก์ไดรฟ์ (HDD) เพื่อให้เข้ามาตั้งฐานการผลิตหรือขยายฐานการผลิตในประเทศไทย

##### 1.4 การแข่งขันกับผู้ผลิตรายอื่น

บริษัทและผู้ผลิตรายอื่นซึ่งรับจ้างผลิตชิ้นส่วนให้กับลูกค้ารายเดียวกันจะแข่งขันกันในการขยายศักยภาพและกำลังการผลิตเพื่อรองรับความต้องการของลูกค้าที่เพิ่มขึ้น บริษัทจึงมีความเสี่ยง หากลูกค้ามีนโยบายด้านการจ้างผลิตจำนวนน้อยลงหรือหากคู่แข่งรายอื่นภายในประเทศมีการลงทุนเพื่อเพิ่มกำลังการผลิตในอนาคต หรือหากคู่แข่งรายอื่นจากต่างประเทศขยายฐานการผลิตเข้ามาในประเทศไทย

บริษัทมีการขยายกำลังการผลิต มีการปรับปรุงขั้นตอนการผลิต ลงทุนซื้อเครื่องจักรใหม่ จัดหาบุคลากรเพิ่มมากขึ้น มีการผลิตสินค้ามีคุณภาพ และส่งมอบตรงเวลา บริษัทจึงมั่นใจว่าจะสามารถรักษาลูกค้าไว้ได้ สำหรับคู่แข่งรายอื่นจากต่างประเทศซึ่งขยายฐานการผลิตเข้ามาในประเทศไทยมีค่าใช้จ่ายในการขยายฐานการผลิตสูงมาก บริษัทมีโอกาสน้อยมากจะสูญเสียลูกค้า

## 2. ความเสี่ยงเกี่ยวกับการผลิต

### 2.1 การพึ่งพาคู่ค้ารายใหญ่หรือน้อยราย

บริษัทสั่งซื้อสแตนเลสแท่งและทองเหลืองแท่งจากคู่ค้า จำนวน 6 ราย มีสัดส่วนการสั่งซื้อวัตถุดิบจากคู่ค้าในปี 2557 คิดเป็นร้อยละ 80 บริษัทจึงมีความเสี่ยง หากคู่ค้าจัดส่งวัตถุดิบไม่มีคุณภาพหรือไม่สามารถจัดส่งวัตถุดิบได้ตามเวลาที่กำหนด จะทำให้มีปัญหาการวางแผนการผลิตและความต่อเนื่องในการผลิต ซึ่งอาจทำให้ต้องเปลี่ยนวัตถุดิบที่มีคุณสมบัติแตกต่างกัน ปรับเปลี่ยนระยะเวลาที่ใช้ในการผลิต (Cycle Time) ปรับเปลี่ยนการทำงานของเครื่องจักร ปรับเปลี่ยนอุปกรณ์ที่ใช้ในการผลิตให้เหมาะสมกับวัตถุดิบนั้น ๆ

บริษัทมีการประเมินคุณภาพของคู่ค้าทุกปีโดยมีหลักเกณฑ์การประเมิน ได้แก่ คุณภาพของวัตถุดิบและการส่งมอบตรงเวลา และบริษัทจะสั่งซื้อวัตถุดิบจากคู่ค้าหลายราย คู่ค้าบางรายมาจากการแนะนำของลูกค้าซึ่งมีการติดต่อและมีความสัมพันธ์อันดีกับลูกค้ามานานทำให้ได้ประโยชน์ด้านคุณภาพและราคา

### 2.2 ราคาของวัตถุดิบสำคัญผันแปรไปตามราคาซื้อขายของตลาดโลก

วัตถุดิบหลัก ได้แก่ ทองเหลืองแท่งและสแตนเลสแท่ง ซึ่งราคาของวัตถุดิบหลักมีการเปลี่ยนแปลงตามภาวะราคาตลาดโลก ทำให้ต้นทุนของวัตถุดิบมีการเปลี่ยนแปลงตลอดเวลา โดยต้นทุนในปี 2557 คิดเป็นประมาณร้อยละ 60 และ 40 ของต้นทุนรวมของสินค้าที่ผลิตในแต่ละชนิด บริษัทจึงมีความเสี่ยง หากไม่สามารถปรับราคาขายสินค้าตามต้นทุนที่เปลี่ยนแปลงได้

บริษัทมีการติดตามราคาวัตถุดิบหลักอย่างใกล้ชิดเพื่อใช้เป็นแนวทางในการสั่งซื้อวัตถุดิบให้สอดคล้องกับปริมาณความต้องการสั่งผลิตของลูกค้า เมื่อราคาวัตถุดิบเพิ่มสูงขึ้นจนทำให้บริษัทไม่สามารถควบคุมต้นทุนการผลิตได้ บริษัทจะเจรจากับลูกค้าเพื่อปรับราคาขายเพิ่มตามต้นทุนของวัตถุดิบที่เปลี่ยนไป หรือให้ลูกค้าเป็นผู้จัดหาวัตถุดิบเอง ซึ่งจะทำให้การเปลี่ยนแปลงของราคาวัตถุดิบมีผลกระทบต่อการดำเนินงานของบริษัทลดลง

### 2.3 การเปลี่ยนแปลงของเทคโนโลยีในการผลิต

ในระยะ 2-3 ปีที่ผ่านมา การใช้คอมพิวเตอร์แบบพกพา (Notebook) มีแนวโน้มลดลง ความต้องการใช้ Hard Disk Drive (HDD) ขนาดเล็ก มีแนวโน้มลดลงอย่างต่อเนื่อง เนื่องจากการใช้สื่อบันทึกข้อมูลแบบ Solid State Drive (SSD) เพิ่มมากขึ้น สำหรับ HDD มีแนวโน้มที่จะใช้มากขึ้นในส่วนของงานเก็บข้อมูลขนาดใหญ่ เช่น Cloud

บริษัทจึงมีความเสี่ยง หากไม่สามารถเปลี่ยนแปลงหรือเพิ่มศักยภาพการผลิตเพื่อรองรับแนวโน้มการเปลี่ยนแปลงของเทคโนโลยี อาจทำให้ศักยภาพการแข่งขันของบริษัทลดลงและสูญเสียฐานลูกค้าให้แก่คู่แข่งรายอื่นได้

บริษัทได้มีการลดการพึ่งพาลูกค้า HDD ลง และเพิ่มกำลังการผลิตงาน Non HDD ให้มากขึ้น เพื่อให้บริษัทได้รับผลกระทบน้อยลง หากมีความต้องการงาน HDD ลดลง

บริษัทจะติดตามข่าวสารจาก International Disk Drive Equipment and Materials Association (IDEMA) และ IDEMA Asia Pacific -Thailand ซึ่งเป็นสถาบันวิจัยด้านเทคโนโลยีและอุปกรณ์ Hard Disk Drive ชั้นนำของโลก มีการประสานงานกับลูกค้าอย่างใกล้ชิด ดังนั้น บริษัทจะรับทราบแนวโน้มการเปลี่ยนแปลงของเทคโนโลยีและสามารถปรับตัวได้ทันต่อการเปลี่ยนแปลงที่อาจจะเกิดขึ้นได้อย่างรวดเร็ว

## 2.4 การจัดหาวัตถุดิบหลักจากต่างประเทศ

วัตถุดิบหลัก ได้แก่ สแตนเลสแท่ง ทองเหลืองแท่ง และอลูมิเนียมขึ้นรูป ลูกค้าจะจัดหาวัตถุดิบขึ้นรูปจากภายในประเทศ บริษัทจะซื้อสแตนเลสแท่งและทองเหลืองแท่งจากภายในประเทศและต่างประเทศ ในปี 2557 มีสัดส่วนการสั่งซื้อจากภายในประเทศต่อการสั่งซื้อจากต่างประเทศประมาณ 20:80 ดังนั้น บริษัทจึงมีความเสี่ยง หากได้รับวัตถุดิบล่าช้าหรือวัตถุดิบไม่ได้คุณภาพตามที่ต้องการ ซึ่งจะส่งผลกระทบต่อแผนการผลิตสินค้า อาจทำให้บริษัทสูญเสียลูกค้าได้เนื่องจากลูกค้าต้องนำสินค้าของบริษัทไปประกอบกับชิ้นส่วนอื่นๆ หากบริษัทไม่สามารถจัดส่งสินค้าได้ตามเวลาที่กำหนดจะทำให้การผลิตของลูกค้าหยุดชะงักไปด้วย

บริษัทจะสั่งซื้อวัตถุดิบล่วงหน้าประมาณ 1-2 เดือน สำหรับปริมาณการสั่งซื้อและระยะเวลาที่ต้องการใช้วัตถุดิบขึ้นอยู่กับคำสั่งซื้อสินค้าของลูกค้าในแต่ละช่วงเวลาการผลิต ลูกค้าจะส่งแผนการสั่งซื้อสินค้าให้กับบริษัทล่วงหน้า 3 เดือน และบริษัทมีนโยบายสำรองวัตถุดิบไว้อย่างน้อย 2 เดือน

บริษัทมีข้อตกลงกับผู้จำหน่ายวัตถุดิบหากบริษัทตรวจพบวัตถุดิบที่สั่งซื้อมีคุณภาพไม่ตรงตามที่กำหนด บริษัทสามารถส่งวัตถุดิบกลับและรับเงินค่าซื้อวัตถุดิบคืน ผู้จำหน่ายวัตถุดิบจะรับผิดชอบค่าใช้จ่ายในการจัดส่งคืนทั้งหมด และหากบริษัทตรวจพบสินค้าไม่ได้คุณภาพซึ่งมีสาเหตุมาจากคุณภาพของวัตถุดิบ บริษัทสามารถเรียกร้องค่าใช้จ่ายต่างๆ ที่เกิดขึ้นไปยังผู้จำหน่ายวัตถุดิบได้

## 3. ความเสี่ยงด้านการเงิน

### การซื้อขายวัตถุดิบหลักและการขายสินค้าเป็นเงินตราต่างประเทศ

#### วัตถุดิบ

วัตถุดิบหลัก ได้แก่ ทองเหลืองแท่ง สแตนเลสแท่ง และอลูมิเนียมแท่ง ต้องนำเข้าจากต่างประเทศ โดยในปี 2557 คิดเป็นสัดส่วนประมาณร้อยละ 45, 35 และ 10 ของวัตถุดิบทั้งหมดตามลำดับ โดยส่วนใหญ่การเสนอราคาและการชำระเงินจะเป็นเงินเยน โดยในปี 2557 มีการสั่งซื้อวัตถุดิบเป็นเงินตราต่างประเทศ 29.63 ล้านบาท คิดเป็นร้อยละ 66.83 ของยอดสั่งซื้อวัตถุดิบ บริษัทจึงมีความเสี่ยง หากราคาของวัตถุดิบหลักผันผวนตามอัตราแลกเปลี่ยนเงินตราต่างประเทศ

การจัดซื้อวัตถุดิบหลักโดยจัดซื้อผ่านตัวแทนจำหน่ายในประเทศ บริษัทได้ตกลงกับตัวแทนจำหน่ายในการใช้อัตราแลกเปลี่ยนเงินตราต่างประเทศถ่วงเฉลี่ยในช่วง 3 เดือนที่ผ่านมา เพื่อกำหนดราคาเป็นเงินบาทในเดือนถัดไป

#### ราคาขายสินค้า

ลูกค้านำรายใหญ่รายหนึ่งตกลงซื้อขายสินค้าเป็นเงินบาท แต่อ้างอิงกับอัตราแลกเปลี่ยนเงินตราต่างประเทศ (US DOLLAR) บริษัทจึงมีความเสี่ยง หากมีการเปลี่ยนแปลงอัตราแลกเปลี่ยนเงินตราต่างประเทศ (US DOLLAR) อาจทำให้ราคาขายสินค้าสูงขึ้นหรือลดลง ซึ่งบริษัทไม่สามารถควบคุมได้ และถ้าค่าของเงินบาทมีมูลค่าแข็งขึ้นอาจจะกระทบต่อผลกำไรของบริษัทได้

บริษัทมีการติดตามความเคลื่อนไหวของอัตราแลกเปลี่ยนเงินตราต่างประเทศอย่างใกล้ชิดและจะป้องกันความเสี่ยงด้วยการซื้อเงินตราต่างประเทศล่วงหน้า (Forward Contract) ตามความจำเป็น

## 4. ความเสี่ยงที่มีผลกระทบต่อสิทธิหรือการลงทุนของผู้ถือหุ้นหลักทรัพย์

### มีผู้ถือหุ้นรายใหญ่มากกว่าร้อยละ 50

ณ วันที่ 31 ธันวาคม 2557 กลุ่มของนายประพนธ์ พลพิพัฒน์พงศ์ (ประธานเจ้าหน้าที่บริหาร) และผู้บริหารมีสัดส่วนการถือหุ้นรวมกัน คิดเป็นร้อยละ 52.22 บริษัทจึงมีความเสี่ยง เนื่องจากผู้ถือหุ้นกลุ่มดังกล่าวสามารถควบคุมมติที่ประชุมผู้ถือหุ้นได้เกือบทั้งหมด ยกเว้น เรื่องที่กฎหมายหรือข้อบังคับของบริษัทที่กำหนดให้ได้รับคะแนนเสียง 3 ใน 4 ของที่ประชุมผู้ถือหุ้น

ดังนั้น ผู้ถือหุ้นรายย่อยอื่นอาจไม่สามารถรวบรวมคะแนนเสียงเพื่อตรวจสอบและถ่วงดุลเรื่องที่ผู้ถือหุ้นใหญ่เสนอ  
บริษัทมีกรรมการอิสระ 3 คน จากกรรมการทั้งหมด 9 คน และได้แต่งตั้งให้เป็นคณะกรรมการตรวจสอบเพื่อพิจารณาสอบ  
ทานการอนุมัติรายการที่เกี่ยวข้องกันหรือรายการที่อาจมีความขัดแย้งทางผลประโยชน์ ทั้งนี้ กรรมการอิสระจะเข้าร่วม  
ประชุมคณะกรรมการเพื่อพิจารณาอนุมัติรายการต่างๆ

## 5. ความเสี่ยงอื่นๆ

### ความเสี่ยงจากอุทกภัย

บริษัทเคยได้รับผลกระทบอย่างรุนแรงจากเหตุการณ์ภัยพิบัติน้ำท่วมในปี 2554 จึงส่งผลกระทบต่อปริมาณการผลิต  
และการจัดจำหน่าย บริษัทจึงมีความเสี่ยง หากเกิดอุทกภัยซ้ำขึ้นอีกในจังหวัดพระนครศรีอยุธยา

บริษัทมีแนวทางในการหลีกเลี่ยงความเสี่ยงดังกล่าว ได้แก่ การกระจายกำลังการผลิตไปยังโรงงานหรือพื้นที่ที่ไม่  
เคยเกิดอุทกภัยมาก่อนหรือมีโอกาสเกิดอุทกภัยน้อยมาก เช่น โรงงานที่ 2 ซึ่งตั้งอยู่ในนิคมอุตสาหกรรมอินทรา ตำบล  
น้ำตาล อำเภอสว่างวีรบุรี จังหวัดสิงห์บุรี นอกจากนี้ นิคมอุตสาหกรรมโรจนะ จังหวัดพระนครศรีอยุธยา ได้ก่อสร้างกำแพง  
สูงล้อมรอบบริเวณนิคมอุตสาหกรรมฯ เสร็จเรียบร้อยแล้ว

### บริษัทย่อย

#### 1. ความเสี่ยงในการประกอบธุรกิจ

##### 1.1 การพึ่งพาลูกค้ารายใหญ่หรือน้อยราย

บริษัทย่อยมีลูกค้าเพียง 1 ราย มีรายได้จากการรับจ้างบริหารจัดการในช่วงปีที่ผ่านมา จำนวน 8.75 ล้านบาท หรือ  
คิดเป็นร้อยละ 1.69 ของรายได้รวมตามงบการเงินรวม บริษัทย่อยจึงมีความเสี่ยง หากลูกค้าไม่จ้างให้บริษัทบริหารจัดการ  
จะส่งผลกระทบต่อรายได้ของบริษัท หากไม่สามารถหาลูกค้ารายใหม่เพิ่มเติมได้ อาจมีผลต่อความอยู่รอดของบริษัทย่อยในระยะ  
ยาว

##### 1.2 การพึ่งพาศักยภาพที่มีความชำนาญเฉพาะด้าน

การบริหารจัดการเครื่องจักรแปรรูปขยะพลาสติกเป็นน้ำมัน ต้องอาศัยพนักงานที่มีความรู้ ความชำนาญพิเศษ  
ได้แก่ วิศวกร ซึ่งเป็นแกนหลักในการทำงานหรือการติดต่อกับลูกค้า หากบริษัทย่อยสูญเสียบุคลากรเหล่านี้ไป อาจจะทำให้  
ลูกค้าไม่มั่นใจ หากมีปัญหาด้านเทคนิคเกิดขึ้นกับเครื่องจักร

#### 4. ข้อมูลทั่วไป

##### ข้อมูลทั่วไป

ชื่อบริษัท	: บริษัท ซิงเกิ้ล พอยท์ पार्ट (ประเทศไทย) จำกัด (มหาชน)
ประเภทธุรกิจ	: ผลิตและรับจ้างผลิตชิ้นส่วนหรืออุปกรณ์ที่ใช้กับผลิตภัณฑ์อิเล็กทรอนิกส์ ให้เช่า อสังหาริมทรัพย์ บริการจัดหาทรัพย์สิน วัสดุอุปกรณ์ เครื่องมือเครื่องใช้ ให้บริการจัดหาแรงงาน และรับจ้างประกอบ
ทุนจดทะเบียน	: 232.01 ล้านบาท ออกจำหน่ายและเรียกชำระเต็มมูลค่าแล้ว 232.01 ล้านบาท
เลขทะเบียนบริษัท	: บมจ. 0107547000788
ที่ตั้งสำนักงานและโรงงาน	
สำนักงานใหญ่	: 40, 42 หมู่ที่ 9 สวนอุตสาหกรรมโรจนะ ตำบลธนู อำเภอบางบาล จังหวัดพระนครศรีอยุธยา 13210
โทรศัพท์	: (035) 226 700-1, 330 573
โทรสาร	: (035) 226 098, 226 702, 330 574
โฮมเพจ	: www.spp.co.th
สาขาที่ 1	: 53 หมู่ที่ 3 นิคมอุตสาหกรรมอินทรา ตำบลน้ำตาด อำเภออินทร์บุรี จังหวัดสิงห์บุรี 16110
โทรศัพท์	: (036) 533 380-2
โทรสาร	: (036) 503 173-4
สาขาที่ 2	: 67 หมู่ที่ 1 ตำบลเสม็ด อำเภอเมืองชลบุรี จังหวัดชลบุรี
สาขาที่ 3	: 53/1 หมู่ที่ 3 นิคมอุตสาหกรรมอินทรา ตำบลน้ำตาด อำเภออินทร์บุรี จังหวัดสิงห์บุรี 16110
โทรศัพท์	: (036) 533 641-2
โทรสาร	: (036) 533 643
สาขาที่ 4	: 53/2 หมู่ที่ 3 นิคมอุตสาหกรรมอินทรา ตำบลน้ำตาด อำเภออินทร์บุรี จังหวัดสิงห์บุรี 16110
โทรศัพท์	: (036) 533 380-2
โทรสาร	: (036) 503 173-4
ชื่อบริษัทย่อย	: บริษัท ซิงเกิ้ล พอยท์ เอ็นเนอจี แอนด์ เอ็นไวรอนเมนต์ จำกัด
ประเภทธุรกิจ	: ดำเนินธุรกิจด้านพลังงานทดแทนโดยรับจ้างบริหารและนำเข้าเทคโนโลยีเพื่อการแปรรูปขยะ พลาสติกเป็นน้ำมัน
ทุนจดทะเบียน	: 50.00 ล้านบาท ออกจำหน่ายและเรียกชำระเต็มมูลค่าแล้ว 50.00 ล้านบาท
เลขทะเบียนบริษัท	: บจ. 0135549001445
ที่ตั้งสำนักงาน	: 224/31 อาคารวิคตอเรีย เมืองทองธานี ต.บางพูน อ.ปากเกร็ด จ.นนทบุรี 11120
โทรศัพท์	: (02) 960 2055-6
โทรสาร	: (02) 960 2057

บุคคลอ้างอิง

นายทะเบียนหลักทรัพย์ : บริษัท ศูนย์รับฝากหลักทรัพย์ (ประเทศไทย) จำกัด  
62 อาคารตลาดหลักทรัพย์แห่งประเทศไทย  
ถนนรัชดาภิเษก แขวงคลองเตย เขตคลองเตย กรุงเทพฯ 10110  
โทรศัพท์ (02) 229 2800  
โทรสาร (02) 654 5427

ผู้สอบบัญชี : ดร.วิรัช อภิเมธีธำรง  
ผู้สอบบัญชีรับอนุญาต ทะเบียนเลขที่ 1378  
สำนักงาน ดร.วิรัช แอนด์ แอสโซซิเอตส์  
518/3 อาคารภาณุณี ชั้น 7 ถนนเพลินจิต  
แขวงลุมพินี เขตปทุมวัน กรุงเทพฯ 10330  
โทรศัพท์ (02) 252 2860  
โทรสาร (02) 255 2518

ข้อมูลสำคัญอื่น

-ไม่มี-



## 5. ผู้ถือหุ้น

ผู้ถือหุ้นรายใหญ่ของบริษัท 10 รายแรก ณ วันที่ 31 ธันวาคม 2557 มีดังนี้

รายชื่อผู้ถือหุ้นใหญ่	จำนวนหุ้นที่ถือ	สัดส่วนการถือหุ้น
1. กลุ่มนายประจักษ์ พลพิพัฒน์พงศ์	106,585,477	45.94
2. นางอารยา เกรียงไกรกุล	20,626,376	8.89
3. นายทงชาย ชาติพาณิชย์	20,496,200	8.83
4. นายปรีทัศน์ สุทธาถิตย์ชัย	17,050,150	7.35
5. นายสืบตระกูล บินเทพ	9,110,861	3.93
6. นางศิรา เชิญรุ่งโรจน์	2,758,060	1.19
7. นางสาวฤดีวรรณ เจริญสุข	1,991,000	0.86
8. นายไมตรี ศักดิ์มงคล	1,326,300	0.57
9. บริษัท ศรีเอทีเคซ์ อินเตอร์เนชั่นแนล จำกัด	1,300,000	0.56
10. นายอนุชา อาวิลาสกุล	1,018,000	0.44
รวม	182,262,424	78.56
ผู้ถือหุ้นรายอื่นๆ	49,742,576	21.44
รวมทั้งหมด	232,005,000	100.00

## 6. นโยบายการจ่ายเงินปันผล

บริษัทมีนโยบายจ่ายเงินปันผลให้แก่ผู้ถือหุ้นในอัตราร้อยละ 40 ของกำไรสุทธิ การจ่ายเงินปันผลจะต้องไม่มีผลกระทบต่อการดำเนินงาน ฐานะการเงิน สภาพคล่อง การขยายธุรกิจ ความจำเป็นอื่นใดในอนาคตและปัจจัยอื่นๆ ที่เกี่ยวข้องในการบริหารงานของบริษัท

คณะกรรมการบริษัทนำเสนอเรื่องการจ่ายเงินปันผลต่อที่ประชุมผู้ถือหุ้นเพื่อขออนุมัติ ยกเว้น การจ่ายเงินปันผลระหว่างกาล คณะกรรมการบริษัทมีอำนาจอนุมัติให้ดำเนินการได้ เมื่อเห็นว่าบริษัทมีกำไรสมควรพอที่จะจ่ายโดยไม่มีผลกระทบต่อการดำเนินงานของบริษัทแล้วจึงรายงานต่อที่ประชุมผู้ถือหุ้นทราบในการประชุมคราวต่อไป

รายละเอียดการจ่ายเงินปันผลในปีที่ผ่านมา

	(บาท ต่อหุ้น)		
	2557	2556	2555
การจ่ายเงินปันผลระหว่างกาลงวดครึ่งปีแรก	-	0.00	0.12
การจ่ายเงินปันผลการดำเนินงานงวดครึ่งปีหลัง	-	0.05	0.10
รวมการจ่ายเงินปันผลระหว่างปี	-	0.05	0.22

## 7. โครงสร้างการจัดการ

### คณะกรรมการบริษัท

ชื่อ – นามสกุล	ตำแหน่ง	การเข้าร่วมประชุม	วันที่ได้รับการแต่งตั้งครั้งแรก	จำนวนปีที่ดำรงตำแหน่ง
1. ศาสตราจารย์ ดร.สนิท อักษรแก้ว	กรรมการอิสระ	3/4	10 พฤศจิกายน 2549	8.2
	ประธานกรรมการ		17 ตุลาคม 2554	3.2
2. นายประพจน์ พลพิพัฒน์พงศ์	กรรมการ	4/4	9 สิงหาคม 2547	10.5
3. นายไมตรี ตั้งชนกุล	กรรมการ	4/4	9 สิงหาคม 2547	10.5
4. นายสืบตระกูล บินเทพ	กรรมการ	3/4	9 สิงหาคม 2547	10.5
5. นางสาวศิริธร ชนวงษ์	กรรมการ	3/4	9 สิงหาคม 2547	10.5
6. นายประวิทย์ ศรีสุโต	กรรมการ	4/4	26 เมษายน 2555	2.8
7. นายชาคริต เมธิกุลชนันท์	กรรมการ	4/4	26 เมษายน 2555	2.8
	เลขานุการบริษัท		9 สิงหาคม 2551	5.5
8. นายกมล ธรรมาณิชาพันธ์	กรรมการอิสระ	4/4	9 สิงหาคม 2547	10.5
9. นายณรงค์ สุทธิพงศ์พิธาน	กรรมการอิสระ	3/4	17 ตุลาคม 2554	3.2

ตัวเลขหน้า / แสดงจำนวนครั้งที่กรรมการเข้าร่วมประชุม

ตัวเลขหลัง / แสดงจำนวนครั้งที่มีการประชุมในช่วงเวลาที่กรรมการอยู่ในตำแหน่ง

### ขอบเขตอำนาจหน้าที่

1. กำหนดนโยบายการกำกับดูแลกิจการ นโยบายการบริหารความเสี่ยง จรรยาบรรณธุรกิจ วิสัยทัศน์ พันธกิจ เป็นลายลักษณ์อักษร โดยให้ฝ่ายจัดการและผู้ที่เกี่ยวข้องปฏิบัติตามและรายงานให้คณะกรรมการทราบเป็นประจำ พร้อมทั้งทบทวนนโยบาย จรรยาบรรณ วิสัยทัศน์ พันธกิจ อย่างน้อยปีละ 1 ครั้ง

2. อนุมัติหน้าที่ให้เป็นไปตามกฎหมาย วัตถุประสงค์ ข้อบังคับของบริษัท ตลอดจนมติที่ประชุมผู้ถือหุ้น ยกเว้นเรื่องที่ต้องได้รับอนุมัติจากที่ประชุมผู้ถือหุ้นก่อนการดำเนินการ

3. พิจารณามติในเรื่องที่สำคัญเกี่ยวกับการดำเนินงานของบริษัท เช่น กลยุทธ์ เป้าหมาย ความเสี่ยง แผนงานงบประมาณ อำนาจการบริหาร และรายการอื่นใดตามที่กฎหมายกำหนด รวมทั้งกำกับ ควบคุม ดูแลให้ฝ่ายจัดการดำเนินงานตามนโยบายและแผนงานอย่างมีประสิทธิภาพและประสิทธิผล

4. จัดให้มีระบบการควบคุมภายในด้านการดำเนินงาน ด้านรายงานทางการเงิน และด้านการปฏิบัติตามกฎ ระเบียบนโยบาย รวมทั้ง จัดให้มีหน่วยงานที่มีความเป็นอิสระในการปฏิบัติหน้าที่เป็นผู้รับผิดชอบในการตรวจสอบระบบการควบคุมดังกล่าวโดยรายงานตรงต่อคณะกรรมการตรวจสอบและทบทวนระบบการควบคุมภายในอย่างน้อยปีละ 1 ครั้ง

5. กำหนดแนวทางการพิจารณาเรื่องความขัดแย้งของผลประโยชน์ที่ชัดเจนและเป็นไปเพื่อผลประโยชน์ของบริษัทและผู้ถือหุ้นโดยรวมเป็นสำคัญ โดยผู้มีส่วนได้เสียไม่มีส่วนร่วมในการตัดสินใจ พร้อมทั้งกำกับ ดูแลให้มีการปฏิบัติตามข้อปฏิบัติและเปิดเผยข้อมูลของรายการที่อาจมีความขัดแย้งของผลประโยชน์ให้ถูกต้อง ครบถ้วน

6. แต่งตั้งคณะกรรมการชุดย่อยต่างๆ เพื่อการกำกับดูแลกิจการที่ดี ได้แก่ คณะกรรมการตรวจสอบ คณะกรรมการพิจารณาคำตอบแทน คณะกรรมการสรรหา คณะกรรมการบริหารความเสี่ยง คณะกรรมการบริหาร รวมถึงแต่งตั้งเลขานุการบริษัท

7. จัดทำรายงานความรับผิดชอบของคณะกรรมการต่อรายงานทางการเงินแสดงควบคู่กับรายงานของผู้สอบบัญชี โดยเปิดเผยไว้ในรายงานประจำปีของบริษัท

8. อำนาจในการดำเนินการดังต่อไปนี้ จะกระทำได้นี้ก็ต่อเมื่อได้รับอนุมัติจากที่ประชุมผู้ถือหุ้นก่อน ทั้งนี้ กำหนดให้รายการที่กรรมการหรือบุคคลที่อาจมีความขัดแย้ง มีส่วนได้เสีย หรืออาจมีความขัดแย้งทางผลประโยชน์อื่นใดของบริษัท หรือบริษัทย่อย (ถ้ามี) ให้กรรมการที่มีส่วนได้เสียในเรื่องนั้น ไม่มีสิทธิออกเสียงลงคะแนนในเรื่องนั้น

- (1) เรื่องที่กฎหมายกำหนดให้ต้องได้มติที่ประชุมผู้ถือหุ้น
- (2) การทำรายการที่กรรมการมีส่วนได้เสียและอยู่ในข่ายที่กฎหมายหรือข้อกำหนดของตลาดหลักทรัพย์แห่งประเทศไทยระบุให้ต้องได้รับอนุมัติจากที่ประชุมผู้ถือหุ้น

กรณีต่อไปนี้จะต้องได้รับความเห็นชอบจากที่ประชุมคณะกรรมการด้วยคะแนนเสียงข้างมากของกรรมการที่เข้าร่วมประชุม และที่ประชุมผู้ถือหุ้นด้วยคะแนนเสียงไม่น้อยกว่า 3 ใน 4 ของจำนวนเสียงทั้งหมดของผู้ถือหุ้นที่เข้าประชุม และมีสิทธิออกเสียงลงคะแนน

- (1) การขายหรือโอนกิจการของบริษัททั้งหมดหรือบางส่วนที่สำคัญให้แก่บุคคลอื่น
- (2) การซื้อหรือรับโอนกิจการของบริษัทอื่นหรือบริษัทเอกชนมาเป็นของบริษัท
- (3) การทำ แก๊ซ หรือเลิกสัญญาเกี่ยวกับการให้เช่ากิจการของบริษัททั้งหมดหรือบางส่วนที่สำคัญ การมอบหมายให้บุคคลอื่นเข้าจัดการธุรกิจของบริษัทหรือการรวมกิจการกับบุคคลอื่น โดยมีวัตถุประสงค์จะแบ่งกำไรขาดทุนกัน
- (4) การแก้ไขเพิ่มเติมหนังสือบริคณห์สนธิ หรือข้อบังคับ
- (5) การเพิ่มทุน การลดทุน การออกหุ้นกู้ การควบ หรือเลิกบริษัท
- (6) การอื่นใดที่กำหนดไว้ภายใต้บทบัญญัติของกฎหมายว่าด้วยหลักทรัพย์และ/หรือข้อกำหนดของตลาดหลักทรัพย์แห่งประเทศไทยให้ต้องได้รับความเห็นชอบจากที่ประชุมคณะกรรมการและที่ประชุมผู้ถือหุ้น ด้วยคะแนนเสียงดังกล่าวข้างต้น

9. อำนาจอนุมัติการดำเนินการธุรกรรมทางการเงิน ดังนี้

- (1) กรณีที่ไม่ได้อยู่ในแผนธุรกิจหรืองบประมาณประจำปี ซึ่งมีวงเงินเกินกว่า 50 ล้านบาทต่อหนึ่งธุรกรรม โดยจะรวมถึงการอนุมัติในกรณีฉุกเฉิน การกู้ยืมเงิน การให้กู้ยืมเงิน การจัดหางานสินเชื่อ หรือการออกตั๋วสัญญาใช้เงิน หรือตั๋วแลกเงิน เป็นต้น
- (2) การให้หลักประกัน การค้ำประกันเงินกู้หรือสินเชื่อวงเงินเกินกว่า 50 ล้านบาทต่อหนึ่งธุรกรรม

กรรมการผู้มีอำนาจลงนามผูกพันบริษัท

กรรมการซึ่งมีอำนาจลงลายมือชื่อแทนบริษัท ได้แก่ นายประพจน์ พลพิพัฒน์พงศ์ หรือ นายไมตรี ตั้งษณกุล หรือ นายชาคริต เมธิกุลชนันท์ หรือ นายสืบตระกูล บินเทพ ลงลายมือชื่อร่วมกันสองคนและประทับตราสำคัญของบริษัท หรือ นายประพจน์ พลพิพัฒน์พงศ์ หรือ นายไมตรี ตั้งษณกุล หรือ นายชาคริต เมธิกุลชนันท์ หรือ นายสืบตระกูล บินเทพ ลงลายมือชื่อร่วมกับ นางสาวศิริธร ชนะวงศ์ หรือ นายประวีล ศรีสุทโธ ความเป็นสองคนและประทับตราสำคัญของบริษัท

## ผู้บริหาร

ณ วันที่ 31 ธันวาคม 2557 บริษัทมีผู้บริหารทั้งหมด 23 คน ดังนี้

ชื่อ - นามสกุล	ตำแหน่ง
<u>ผู้บริหาร</u>	
1.นายประพนธ์ พลพัฒน์พงศ์	ประธานเจ้าหน้าที่บริหาร
2.นายไมตรี ตั้งชนกุล	รองประธานเจ้าหน้าที่บริหาร
3.นายสืบตระกูล บินเทพ	กรรมการผู้จัดการ
4.นางสาวศิริธร ชนวงษ์	ผู้อำนวยการสายบริหารจัดการ
5.นายประวิทย์ ศรีสุโต	ผู้อำนวยการสายการเงิน
<u>ส่วนกลาง</u>	
6.นายกฤตพัฒน์ ฤทธิชัย	ผู้จัดการฝ่ายตรวจสอบภายใน
7.นางสายจิตร์ ไหลรุ่งเรือง	ผู้จัดการฝ่ายความปลอดภัยและระบบ
8.นายจิระเดช ถวิลวิสาร	ผู้จัดการอาวุโสฝ่ายขายและการตลาด
9.นายพิชัย เครือพิมาย	ผู้จัดการฝ่ายขายและการตลาด
10.นางสาวฤดีวรรณ เจริญสุข	ผู้จัดการฝ่ายเงินเดือนและค่าจ้าง
11.นางสาวกักรศร พันธุ์รัตน์	ผู้จัดการฝ่ายจัดซื้อ
12.นายธีระวัฒน์ วรคามินทร์	ผู้จัดการฝ่ายเทคโนโลยีสารสนเทศ
13.นายธนะชัย สอนไทย	ผู้จัดการฝ่ายบัญชี (Costing)
14.นางสาวนิภา ณรงค์ฤทธิ์	ผู้จัดการฝ่ายบัญชี (General)
<u>โรงงานอยุธยา (Machining)</u>	
15.Mr.Kenji Zushi	ผู้จัดการสายปฏิบัติการ
16.นายธงประเสริฐ จันทราช	ผู้จัดการฝ่ายผลิต
17.นางธมลวรรณ อ่อนบัวขาว	ผู้จัดการฝ่ายประกันคุณภาพ
<u>โรงงานสิงห์บุรี (Machining)</u>	
18.นายเลิศชัย สุขนพพร	ผู้จัดการฝ่ายผลิต
19.นางสาวอรรณณ อินทร์ชูพงษ์	ผู้จัดการฝ่ายทรัพยากรมนุษย์
<u>โรงงานสิงห์บุรี (Assembly)</u>	
20.นายชาตรี กิจวรรณจักร์	ผู้จัดการสายปฏิบัติการ
21.นางชญาดา ไชยพานิชย์	ผู้จัดการฝ่ายควบคุมการผลิต
22.นางเอื้องฟ้า สุทธาชีวะ	ผู้จัดการฝ่ายผลิต
23.นายดิเรก สุขแพทย	ผู้จัดการฝ่ายทรัพยากรมนุษย์

หมายเหตุ ผู้บริหารตามนิยามของ ก.ล.ด จำนวน 5 ท่าน ได้แก่ ผู้บริหารลำดับที่ 1-5

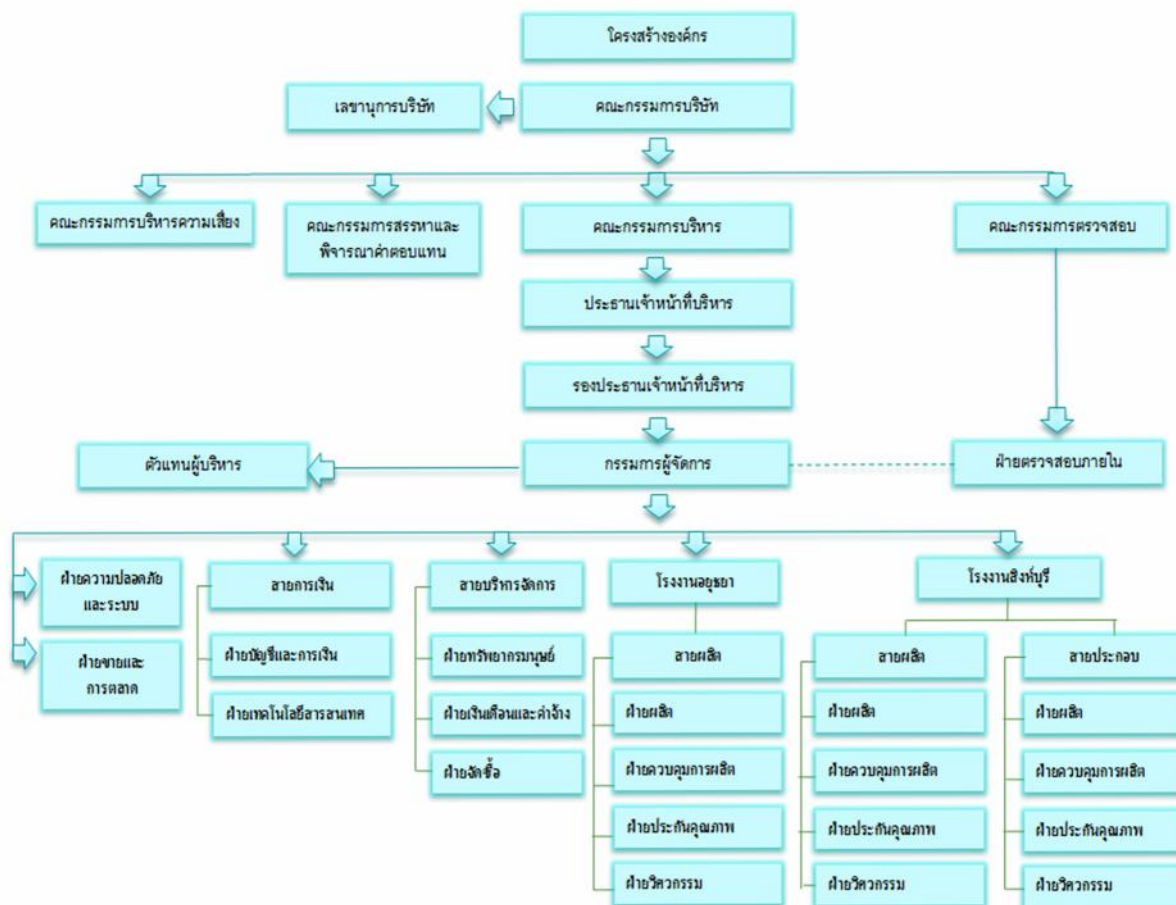

คณะกรรมการบริษัทได้กำหนดอำนาจหน้าที่ของคณะกรรมการบริษัทและฝ่ายบริหารแยกออกจากกันอย่างชัดเจน กล่าวคือคณะกรรมการบริษัทมีอำนาจหน้าที่กำหนดนโยบายและติดตามการปฏิบัติของฝ่ายบริหาร สำหรับฝ่ายบริหารมีอำนาจหน้าที่ในการนำนโยบายไปปฏิบัติและรายงานผลการปฏิบัติตามนโยบายต่อคณะกรรมการบริษัท

ประธานเจ้าหน้าที่บริหารเป็นผู้ดำรงตำแหน่งทางการบริหารสูงสุดของบริษัท มีอำนาจในการบริหารงานและมอบอำนาจในการบริหารงานบางอย่างให้แก่รองประธานเจ้าหน้าที่บริหาร และกรรมการผู้จัดการ

หน้าที่ของประธานเจ้าหน้าที่บริหาร

1. บริหาร จัดการ ควบคุม ดูแลการดำเนินงานที่เกี่ยวข้องกับการบริหารงานสำคัญของ บริษัท
2. ว่าจ้าง แต่งตั้ง โยกย้าย ปลดออก เลิกจ้าง กำหนดอัตราค่าจ้าง ให้บำเหน็จรางวัล ปรับขึ้นเงินเดือน และค่าตอบแทนอื่นๆ ของพนักงานตั้งแต่ระดับผู้อำนวยการขึ้นไป และเลขานุการบริษัท
3. พิจารณออนุมัติการจ่ายเงินโบนัสประจำปีและสวัสดิการนอกเหนือจากสวัสดิการขั้นพื้นฐาน
4. อนุมัติและมอบอำนาจช่วงอนุมัติการเบิกจ่ายเพื่อการจัดซื้อหรือจัดจ้างซึ่งทรัพย์สินและบริการเพื่อประโยชน์ของบริษัท รวมทั้ง อนุมัติการดำเนินการทางการเงินเพื่อธุรกรรมต่างๆ ของบริษัทภายในวงเงินไม่เกิน 30 ล้านบาทต่อหนึ่ง ธุรกรรม

หน้าที่ของรองประธานเจ้าหน้าที่บริหาร

1. บริหาร จัดการ ควบคุม ดูแลการดำเนินงานที่เกี่ยวข้องกับการบริหารงานสำคัญของ บริษัท ในกรณีที่ประธานเจ้าหน้าที่บริหารไม่อยู่หรือได้รับมอบหมายให้ดำเนินการแทน
2. ให้ความเห็นชอบและนำเสนอว่าจ้าง แต่งตั้ง โยกย้าย ปลดออก เลิกจ้าง กำหนดอัตราค่าจ้าง ให้บำเหน็จรางวัล ปรับขึ้นเงินเดือน และค่าตอบแทนอื่นๆ ของพนักงานระดับผู้อำนวยการขึ้นไป และเลขานุการบริษัท
3. ให้ความเห็นชอบและนำเสนอการจ่ายเงินโบนัสประจำปีและสวัสดิการนอกเหนือจากสวัสดิการขั้นพื้นฐาน
4. อนุมัติและมอบอำนาจช่วงอนุมัติการเบิกจ่ายเพื่อการจัดซื้อหรือจัดจ้างซึ่งทรัพย์สินและบริการเพื่อประโยชน์ของบริษัท รวมทั้ง อนุมัติการดำเนินการทางการเงินเพื่อธุรกรรมต่างๆ ของบริษัทภายในวงเงินไม่เกิน 30 ล้านบาทต่อหนึ่ง ธุรกรรม

หน้าที่ของกรรมการผู้จัดการ

1. บริหาร จัดการ ควบคุม ดูแลการดำเนินงานที่เกี่ยวข้องกับการบริหารงานของบริษัทโดยทั่วไป
2. กำหนดนโยบาย ระเบียบ คำสั่งและประกาศเพื่อให้การปฏิบัติงานเป็นไปตามนโยบายและรักษาระเบียบ วินัย ในการปฏิบัติงาน
3. ว่าจ้าง แต่งตั้ง โยกย้าย ปลดออก เลิกจ้าง กำหนดอัตราค่าจ้าง ให้บำเหน็จรางวัล ปรับขึ้นเงินเดือน และค่าตอบแทนอื่นๆ ของพนักงานตั้งแต่ระดับผู้จัดการอาวุโสลงมา รวมถึง การแต่งตั้งตัวแทนฝ่ายขายจ้างตามที่กฎหมายกำหนด และแต่งตั้งที่ปรึกษาของบริษัทในด้านต่างๆ ที่จำเป็นต่อการดำเนินงาน
4. กระทำการและแสดงตนเป็นตัวแทนบริษัทต่อบุคคลภายนอกในกิจการที่เกี่ยวข้องและเป็นประโยชน์ต่อบริษัท
5. กำกับ ดูแล อนุมัติเกี่ยวกับการดำเนินงานตามปกติของบริษัทและอาจมอบอำนาจให้ผู้บริหารระดับรองลงไปตามปฎิบัติตามปกติของบริษัท
6. อนุมัติและมอบอำนาจช่วงอนุมัติการเบิกจ่ายเพื่อการจัดซื้อหรือจัดจ้างซึ่งทรัพย์สินและบริการเพื่อประโยชน์ของบริษัท รวมทั้ง อนุมัติการดำเนินการทางการเงินเพื่อธุรกรรมต่างๆ ของบริษัทภายในวงเงินไม่เกิน 20 ล้านบาทต่อหนึ่ง ธุรกรรม
7. ดำเนินการหรือปฏิบัติงานอื่นใดตามคำสั่งของคณะกรรมการ คณะกรรมการบริหาร หรือประธานเจ้าหน้าที่บริหารเป็นคราวๆ ไป



## เลขานุการบริษัท

คณะกรรมการบริษัทได้แต่งตั้ง นายชาคริต เมธิกุลชนันท์ ดำรงตำแหน่ง เลขานุการบริษัท

## หน้าที่เลขานุการบริษัท

1. กำหนดวันและเวลาจัดประชุมคณะกรรมการบริษัท จัดเตรียมวาระการประชุม จัดทำเอกสารประกอบการประชุม และแจกจ่ายเอกสารให้แก่กรรมการ จัดเตรียมการประชุม และบันทึกรายงานการประชุม
2. ติดต่อสื่อสารข้อมูลระหว่างกรรมการ กรรมการอิสระ และผู้บริหารระดับสูง
3. ดูแลการจัดทำแบบแสดงรายการข้อมูลประจำปีและรายงานประจำปีเพื่อให้เปิดเผยข้อมูลครบถ้วนตามที่สำนักงาน กลต. กำหนด
4. ดูแลขั้นตอนการจัดประชุมผู้ถือหุ้นประจำปี โดยดูแลการจัดทำหนังสือเชิญประชุมผู้ถือหุ้น วาระการประชุม เอกสารที่เกี่ยวข้องกับการประชุม และบัญชีงบการเงินประจำปี เพื่อให้จัดส่งไปยังผู้ถือหุ้นภายในระยะเวลาตามที่กฎหมายกำหนด รวมทั้ง สอบทานหนังสือแต่งตั้งผู้รับมอบฉันทะให้ลงคะแนนเสียงแทน ว่าถูกต้องตามกฎหมายหรือไม่ พิจารณาประเด็นที่มีความสำคัญ ซึ่งต้องให้ผู้ถือหุ้นลงคะแนนเสียงแยกต่างหากเป็นกรณีๆ ไป
5. ดูแลขั้นตอนการเข้ารับตำแหน่งเป็นกรรมการของบริษัทให้ถูกต้องตามข้อกำหนดของสำนักงานคณะกรรมการกำกับหลักทรัพย์และตลาดหลักทรัพย์ และข้อกำหนดของตลาดหลักทรัพย์แห่งประเทศไทย
6. ให้คำแนะนำและจัดเตรียมข้อมูลด้านต่างๆ ให้แก่กรรมการของบริษัท เช่น เรื่องที่เกี่ยวข้องกับกิจการของบริษัท ขั้นตอนและวิธีการปฏิบัติ การบริหารความเสี่ยง ข้อกำหนดในข้อบังคับของบริษัท ความรู้เกี่ยวกับกฎหมายต่างๆ ตลอดจนดูแลข้อบังคับของบริษัทให้เป็นไปตามวัตถุประสงค์ รวมถึง ติดต่อขอคำแนะนำจากผู้เชี่ยวชาญอิสระจากภายนอกบริษัท
7. ดำเนินการอื่นๆ ตามที่คณะกรรมการบริษัทมอบหมาย

## ค่าตอบแทนกรรมการและผู้บริหาร

### (1) ค่าตอบแทนที่เป็นตัวเงิน

#### (ก) ค่าตอบแทนของกรรมการในฐานะกรรมการ

จำนวนเงิน (บาท)

ชื่อ - นามสกุล	ปี 2557				ปี 2556
	ค่าตอบแทนกรรมการชุดย่อย	ค่าเบี้ยประชุม	เงินบำเหน็จ	รวมทั้งสิ้น	
1. นายประพจน์ พลพิพัฒน์พงศ์	-	20,000	41,160	61,160	112,320
2. นายไมตรี ตั้งขณกุล	-	20,000	37,418	57,418	104,835
3. นายสืบตระกูล บินเทพ	-	15,000	37,418	52,418	104,835
4. นางสาวศิริธร ชนวงษ์	-	15,000	37,418	52,418	104,835
5. นายประวิทย์ ศรีสุตโต	-	20,000	37,418	57,418	104,835
6. นายชาคริต เมธิกุลชนันท์	-	20,000	37,418	57,418	104,835
7. ศาสตราจารย์ ดร.สนิท อักษรแก้ว	240,000	15,000	44,902	299,902	359,800
8. นายกมล ธรรมาณิชาพันธ์	180,000	20,000	37,418	237,418	279,835
9. นายณรงค์ สุทธิพงษ์ศิริธาน	180,000	15,000	37,418	232,418	284,835
รวม	600,000	160,000	347,988	1,107,988	1,560,965

(ข) ค่าตอบแทนรวมของกรรมการบริหารและผู้บริหาร

	จำนวนเงิน (บาท)	
ลักษณะค่าตอบแทน	2557	2556
จำนวนกรรมการและผู้บริหาร (คน)	7	8
เงินเดือน	13,823,542	15,578,441
โบนัส	755,620	1,883,853
รวม	14,579,162	17,462,294

(2) ค่าตอบแทนอื่น

	จำนวนเงิน (บาท)	
ลักษณะค่าตอบแทน	2557	2556
เงินกองทุนสำรองเลี้ยงชีพ	486,498	493,636

ผู้ลงทุนสามารถศึกษาข้อมูลของบริษัทเพิ่มเติมได้จากแบบแสดงรายการข้อมูลประจำปี ซึ่งแสดงไว้ในเว็บไซต์ของสำนักงาน กสท. [www.sec.or.th](http://www.sec.or.th) และเว็บไซต์ของบริษัท [www.spp.co.th](http://www.spp.co.th)

## 8. การกำกับดูแลกิจการ

นโยบายการกำกับดูแลกิจการ

บริษัทจัดทำนโยบายการกำกับดูแลกิจการ และเปิดเผยไว้บนเว็บไซต์ของบริษัท

คณะกรรมการชุดย่อย

โครงสร้างคณะกรรมการบริษัทประกอบด้วยคณะกรรมการชุดย่อย 4 ชุด ได้แก่ คณะกรรมการตรวจสอบ  
คณะกรรมการบริหาร คณะกรรมการสรรหาและพิจารณาคำตอบแทน คณะกรรมการบริหารความเสี่ยง

คณะกรรมการตรวจสอบ

ชื่อ - นามสกุล	ตำแหน่ง	การเข้าร่วม ประชุม	วันที่ได้รับการ แต่งตั้งครั้งแรก
1. ศาสตราจารย์ ดร.สนธิ อักษรแก้ว	ประธานคณะกรรมการตรวจสอบ	3/4	17 ตุลาคม 2554
2. นายกมล ธรรมาณิชาพันธ์ *	กรรมการตรวจสอบ	4/4	9 สิงหาคม 2547
3. นายณรงค์ สุทธิพงษ์พิธาน	กรรมการตรวจสอบ	3/4	17 ตุลาคม 2554
นายกฤตพัฒน์ ฤทธิชัย	เลขานุการ		

\* มีความรู้และประสบการณ์ในการสอบทานงบการเงิน

ตัวเลขหน้า / แสดงจำนวนครั้งที่กรรมการเข้าร่วมประชุม

ตัวเลขหลัง / แสดงจำนวนครั้งที่มีการประชุมในช่วงเวลาที่กรรมการอยู่ในตำแหน่ง

วาระการดำรงตำแหน่ง คราวละ 3 ปี

ขอบเขตอำนาจหน้าที่

1. สอบทานให้บริษัทมีการรายงานทางการเงินอย่างถูกต้องและเพียงพอ
2. สอบทานให้บริษัทมีระบบการควบคุมภายใน และระบบการตรวจสอบภายในที่เหมาะสม และมีประสิทธิภาพ และพิจารณาความเป็นอิสระของหน่วยงานตรวจสอบภายใน ตลอดจนให้ความเห็นชอบในการพิจารณาแต่งตั้ง โยกย้าย เลิกจ้างหัวหน้าหน่วยงานตรวจสอบภายในหรือหน่วยงานอื่นใดที่รับผิดชอบเกี่ยวกับการตรวจสอบภายใน
3. สอบทานให้บริษัทปฏิบัติตามกฎหมายว่าด้วยหลักทรัพย์และตลาดหลักทรัพย์ ข้อกำหนดของตลาดหลักทรัพย์ และกฎหมายที่เกี่ยวข้องกับธุรกิจของบริษัท
4. พิจารณาคัดเลือก เสนอแต่งตั้งบุคคลซึ่งมีความเป็นอิสระเพื่อทำหน้าที่เป็นผู้สอบบัญชีของบริษัทและเสนอ คำตอบแทนของบุคคลดังกล่าว รวมทั้งเข้าร่วมประชุมกับผู้สอบบัญชีโดยไม่มีฝ่ายจัดการเข้าร่วมประชุมด้วยอย่างน้อยปีละ 1 ครั้ง
5. พิจารณารายการที่เกี่ยวข้องโยงกันหรือรายการที่อาจมีความขัดแย้งทางผลประโยชน์ให้เป็นไปตามกฎหมายและ ข้อกำหนดของตลาดหลักทรัพย์ ทั้งนี้ เพื่อให้มั่นใจว่ารายการดังกล่าวเหมาะสมผลและเป็นประโยชน์สูงสุดต่อบริษัท
6. จัดทำรายงานของคณะกรรมการตรวจสอบโดยเปิดเผยไว้ในรายงานประจำปีของบริษัท ซึ่งรายงานดังกล่าวต้อง ลงนามโดยประธานคณะกรรมการตรวจสอบและต้องประกอบด้วยข้อมูลอย่างน้อยดังต่อไปนี้
  - ก. ความเห็นเกี่ยวกับความถูกต้อง ครบถ้วน เป็นที่เชื่อถือได้ของรายงานทางการเงินของบริษัท
  - ข. ความเห็นเกี่ยวกับความเพียงพอของระบบการควบคุมภายในของบริษัท

- ค. ความเห็นเกี่ยวกับการปฏิบัติตามกฎหมายว่าด้วยหลักทรัพย์และตลาดหลักทรัพย์ ข้อกำหนดของตลาดหลักทรัพย์ หรือกฎหมายที่เกี่ยวข้องกับธุรกิจของบริษัท
- ง. ความเห็นเกี่ยวกับความเหมาะสมของผู้สอบบัญชี
- จ. ความเห็นเกี่ยวกับรายการที่อาจมีความขัดแย้งทางผลประโยชน์
- ฉ. จำนวนการประชุมคณะกรรมการตรวจสอบและการเข้าร่วมประชุมของกรรมการตรวจสอบ
- ช. ความเห็นหรือข้อสังเกตโดยรวมที่คณะกรรมการตรวจสอบได้รับจากการปฏิบัติหน้าที่ตามกฎหมาย
- ซ. รายการอื่นที่เห็นว่าผู้ถือหุ้นและผู้ลงทุนทั่วไปควรทราบภายใต้ขอบเขตหน้าที่และความรับผิดชอบที่ได้รับมอบหมายจากคณะกรรมการบริษัท
7. ปฏิบัติงานอื่นใดตามที่คณะกรรมการบริษัทมอบหมายด้วยความเห็นชอบจากคณะกรรมการตรวจสอบ

#### คณะกรรมการบริหาร

ชื่อ - นามสกุล	ตำแหน่ง	การเข้าร่วมประชุม	วันที่ได้รับการแต่งตั้งครั้งแรก
1. นายประพจน์ พลพัฒน์พงศ์	ประธานคณะกรรมการบริหาร	5/5	31 สิงหาคม 2547
2. นายไมตรี ตั้งชนกุล	รองประธานคณะกรรมการบริหาร	5/5	17 ตุลาคม 2554
3. นายสืบตระกูล บินเทพ	กรรมการบริหาร	5/5	31 สิงหาคม 2547
4. นางสาวศิริธร ชนวงษ์	กรรมการบริหาร	5/5	31 สิงหาคม 2547
5. นายประวิทย์ ศรีสุตโต	กรรมการบริหาร / เลขานุการ	5/5	14 พฤษภาคม 2555

ตัวเลขหน้า / แสดงจำนวนครั้งที่กรรมการเข้าร่วมประชุม

ตัวเลขหลัง / แสดงจำนวนครั้งที่มีการประชุมในช่วงเวลาที่กรรมการอยู่ในตำแหน่ง

ขอบเขตอำนาจหน้าที่

- กำหนดนโยบาย ทิศทาง กลยุทธ์ โครงสร้างการบริหารงานในการดำเนินธุรกิจของบริษัทให้สอดคล้องและสนับสนุนต่อสภาพเศรษฐกิจและการแข่งขันในปัจจุบันเพื่อเสนอคณะกรรมการบริษัทพิจารณาอนุมัติ
- กำหนดกลยุทธ์ เป้าหมาย ความเสี่ยง แผนงาน งบประมาณ อำนาจการบริหาร และรายการอื่นใดตามที่กฎหมายกำหนดเพื่อเสนอคณะกรรมการบริษัทพิจารณาอนุมัติ
- ควบคุม ดูแลการดำเนินธุรกิจของบริษัทให้เป็นไปตามนโยบาย แผนงาน กลยุทธ์และงบประมาณซึ่งคณะกรรมการได้อนุมัติแล้ว
- พิจารณาอนุมัติการทำสัญญาเกี่ยวกับธุรกิจของบริษัทหรือสัญญาเกี่ยวกับการซื้อทรัพย์สินหรือทำให้ได้มาซึ่งสิทธิเพื่อนำมาใช้ประโยชน์ในกิจการของบริษัทและกำหนดขั้นตอนและวิธีการเจรจาเพื่อทำสัญญานั้น
- พิจารณาอนุมัติการทำธุรกรรมทางการเงินกับสถาบันการเงิน เช่น การเปิดบัญชีเงินฝาก กู้ยืม จำน่า จำนอง ค่าประกัน และการอื่นๆ รวมถึง การซื้อ ขายและจดทะเบียนกรรมสิทธิ์ที่ดินใดๆ ตามวัตถุประสงค์เพื่อประโยชน์ในการดำเนินกิจการของบริษัท
- พิจารณาการจ่ายเงินปันผลระหว่างกาลหรือจ่ายเงินปันผลประจำปีเพื่อเสนอคณะกรรมการบริษัทหรือที่ประชุมผู้ถือหุ้นพิจารณาอนุมัติแล้วแต่กรณี
- พิจารณาทบทวนนโยบายการบริหารความเสี่ยงและนโยบายการบริหารทางการเงินตามที่คณะกรรมการบริษัทมอบหมายด้วยความเห็นชอบจากคณะกรรมการตรวจสอบ

8. ดำเนินการอื่นๆ เพื่อสนับสนุนการดำเนินการข้างต้นหรือตามที่ได้รับมอบหมายจากคณะกรรมการบริษัทเป็นคราวๆ ไป และให้มีอำนาจอนุมัติการดำเนินการธุรกรรมทางการเงิน ดังนี้

- (1) ดำเนินการตามที่กำหนดไว้ในแผนธุรกิจหรืองบประมาณประจำปีซึ่งคณะกรรมการบริษัทอนุมัติแล้ว
- (2) นอกเหนือจากที่กำหนดไว้ใน (1) มีอำนาจอนุมัติภายในวงเงินไม่เกิน 50 ล้านบาทต่อหนึ่งธุรกรรม โดยจะรวมถึง การอนุมัติในกรณีฉุกเฉิน การกู้ยืมเงิน การให้กู้ยืมเงิน การจัดหางานสินเชื่อ หรือการออกตั๋วสัญญาใช้เงิน หรือตั๋วแลกเงิน เป็นต้น
- (3) อนุมัติการให้หลักประกัน การค้ำประกันเงินกู้หรือสินเชื่อภายในวงเงินไม่เกิน 50 ล้านบาทต่อหนึ่งธุรกรรม

คณะกรรมการสรรหาและพิจารณาคำตอบแทน

ชื่อ – นามสกุล	ตำแหน่ง	การเข้าร่วมประชุม	วันที่ได้รับการแต่งตั้งครั้งแรก
1. นายกมล ธรรมาณิชาพันธ์	ประธานคณะกรรมการสรรหาฯ	1/1	23 ธันวาคม 2553
2. นายณรงค์ สุทธิพิงศ์พิธาน	กรรมการสรรหาฯ	1/1	17 ตุลาคม 2554
3. นายชาคริต เมธิกุลชนันท์	กรรมการสรรหาฯ	1/1	14 พฤศจิกายน 2556
นางสาวศิริธร ชนวงษ์	เลขานุการ		

ตัวเลขหน้า / แสดงจำนวนครั้งที่กรรมการเข้าร่วมประชุม

ตัวเลขหลัง / แสดงจำนวนครั้งที่มีการประชุมในช่วงเวลาเวลาที่กรรมการอยู่ในตำแหน่ง

วาระการดำรงตำแหน่ง คราวละ 3 ปี

ขอบเขตอำนาจหน้าที่

1. กำหนดหลักเกณฑ์และกระบวนการในการสรรหาบุคคลที่มีคุณสมบัติเหมาะสมเพื่อดำรงตำแหน่งกรรมการและประธานเจ้าหน้าที่บริหาร
2. คัดเลือกบุคคลตามกระบวนการสรรหาที่ได้กำหนดไว้และนำเสนอคณะกรรมการบริษัทซึ่งจะนำเสนอที่ประชุมผู้ถือหุ้นเพื่อพิจารณาเลือกตั้ง
3. ทบทวนโครงสร้างของคณะกรรมการบริษัทให้เป็นไปตามประกาศของสำนักงานคณะกรรมการกำกับหลักทรัพย์และตลาดหลักทรัพย์
4. พิจารณาลักษณะในการจ่ายและรูปแบบค่าตอบแทนของคณะกรรมการบริษัท คณะกรรมการชุดย่อย รวมถึงค่าตอบแทนรายเดือน ค่าเบี้ยประชุม เงินบำเหน็จพิเศษประจำปี และผลประโยชน์อื่นๆ ทั้งที่เป็นตัวเงินและมีใช้ตัวเงิน นำเสนอที่ประชุมผู้ถือหุ้นเพื่อพิจารณาอนุมัติ
5. ทบทวนค่าตอบแทนของคณะกรรมการบริษัท คณะกรรมการชุดย่อย เป็นประจำทุกปีโดยพิจารณาตามผลการปฏิบัติงานและผลการดำเนินงานของบริษัทหรืออาจเปรียบเทียบกับแนวปฏิบัติของบริษัทจดทะเบียนในอุตสาหกรรมเดียวกัน นำเสนอที่ประชุมผู้ถือหุ้นเพื่อพิจารณาอนุมัติ
6. ประเมินผลการปฏิบัติงานประจำปีของประธานเจ้าหน้าที่บริหาร
7. พิจารณาค่าตอบแทนให้แก่ประธานเจ้าหน้าที่บริหาร รวมถึง ค่าจ้าง เงินรางวัลพิเศษประจำปี และผลประโยชน์อื่นๆ ทั้งที่เป็นตัวเงินและมีใช้ตัวเงิน โดยพิจารณาจากการประเมินผลการปฏิบัติงานประจำปี นำเสนอที่ประชุมคณะกรรมการบริษัทเพื่อพิจารณาอนุมัติ

## คณะกรรมการบริหารความเสี่ยง

ชื่อ - นามสกุล	ตำแหน่ง	การเข้าร่วมประชุม	วันที่ได้รับการแต่งตั้งครั้งแรก
1. นายสืบตระกูล บินเทพ	ประธานคณะกรรมการบริหารความเสี่ยง	8/8	14 พฤศจิกายน 2556
2. นายไมตรี ตั้งชนกุล	กรรมการบริหารความเสี่ยง	7/8	14 พฤศจิกายน 2556
3. นางสาวศิริธร ชนวงษ์	กรรมการบริหารความเสี่ยง	7/8	14 พฤศจิกายน 2556
4. นายประวิทย์ ศรีสุโต	กรรมการบริหารความเสี่ยง	8/8	14 พฤศจิกายน 2556
นายกฤตพัฒน์ ฤทธิชัย	เลขานุการ		

ตัวเลขหน้า / แสดงจำนวนครั้งที่กรรมการเข้าร่วมประชุม

ตัวเลขหลัง / แสดงจำนวนครั้งที่มีการประชุมในช่วงเวลาที่กรรมการอยู่ในตำแหน่ง

วาระการดำรงตำแหน่ง คราวละ 3 ปี

ขอบเขตอำนาจหน้าที่

1. กำหนดนโยบาย แผนงานการบริหารความเสี่ยงและจัดทำรายงานการบริหารความเสี่ยงเสนอต่อคณะกรรมการบริษัท เพื่อพิจารณาและให้ความเห็นชอบในการกำหนดแผนการจัดการความเสี่ยงที่เหมาะสม
2. ศึกษา ประเมิน และติดตามความเสี่ยงที่อาจเกิดขึ้น รวมถึง กำหนดนโยบายและกรอบการบริหารความเสี่ยงโดยรวม (Integrated Risk Management) ให้ครอบคลุมความเสี่ยงสำคัญจากปัจจัยภายในและปัจจัยภายนอก
3. ดูแลและติดตามการปฏิบัติตามนโยบายการบริหารความเสี่ยงอย่างต่อเนื่อง เพื่อให้มีระบบการบริหารความเสี่ยงที่มีประสิทธิภาพและมีการปฏิบัติตามอย่างต่อเนื่อง
4. ทบทวนและสอบทานรายงานการบริหารความเสี่ยงอย่างสม่ำเสมอ เพื่อติดตามความเสี่ยงที่มีสาระสำคัญและดำเนินการให้มีการจัดการความเสี่ยงที่เกิดขึ้นอย่างเพียงพอและเหมาะสม
5. รายงานต่อคณะกรรมการบริษัทอย่างสม่ำเสมอเกี่ยวกับการบริหารความเสี่ยง ได้แก่ การประเมินความเสี่ยง และการจัดการความเสี่ยง รวมถึง สิ่งที่ต้องปรับปรุงหรือแก้ไข เพื่อให้สอดคล้องกับนโยบายการบริหารความเสี่ยง
6. จัดทำรายงานประเมินผลการปฏิบัติงานประจำปีของคณะกรรมการบริหารความเสี่ยง รวมทั้ง กำหนดเป้าหมายและแผนงานในการดำเนินการสำหรับปีต่อไป
7. ปฏิบัติงานอื่นใดเกี่ยวกับการบริหารความเสี่ยงตามที่คณะกรรมการบริษัทมอบหมาย



## การสรรหาและแต่งตั้งกรรมการและผู้บริหารระดับสูงสุด

### (1) กรรมการอิสระ

#### ขั้นตอนการสรรหา

คณะกรรมการสรรหาและพิจารณาจะคัดเลือกบุคคลที่มีคุณสมบัติเหมาะสมที่จะแต่งตั้งเป็นกรรมการอิสระ และจะนำเสนอชื่อให้ที่ประชุมผู้ถือหุ้นลงมติแต่งตั้ง

#### คุณสมบัติของกรรมการอิสระ

1. มีคุณสมบัติตามประกาศของสำนักงานคณะกรรมการกำกับหลักทรัพย์และตลาดหลักทรัพย์ ดังนี้

1.1 ถือหุ้นไม่เกินร้อยละ 0.5 ของจำนวนหุ้นที่มีสิทธิออกเสียงทั้งหมดของบริษัท บริษัทย่อย บริษัทร่วม ผู้ถือหุ้นรายใหญ่ หรือผู้มีอำนาจควบคุม ทั้งนี้ ให้นับรวมการถือหุ้นของผู้ที่เกี่ยวข้องของกรรมการอิสระรายนั้น ๆ ด้วย

1.2 ไม่เป็นหรือเคยเป็นกรรมการที่มีส่วนร่วมบริหารงาน ลูกจ้าง พนักงาน ที่ปรึกษาที่ได้รับเงินเดือนประจำ หรือผู้มีอำนาจควบคุมของบริษัท บริษัทย่อย บริษัทร่วม บริษัทย่อยลำดับเดียวกัน ผู้ถือหุ้นรายใหญ่ หรือผู้มีอำนาจควบคุม เว้นแต่จะได้พ้นจากการมีลักษณะดังกล่าวมาแล้วไม่น้อยกว่า 2 ปี

1.3 ไม่เป็นบุคคลที่มีความสัมพันธ์ทางสายโลหิต หรือโดยการจดทะเบียนตามกฎหมายในลักษณะที่เป็นบิดา มารดา คู่สมรส พี่น้อง และบุตร รวมทั้งคู่สมรสของบุตร ของผู้บริหาร ผู้ถือหุ้นรายใหญ่ ผู้มีอำนาจควบคุม หรือบุคคลที่จะได้รับการเสนอให้เป็นผู้บริหารหรือผู้มีอำนาจควบคุมของบริษัทหรือบริษัทย่อย

1.4 ไม่มีหรือเคยมีความสัมพันธ์ทางธุรกิจกับบริษัท บริษัทย่อย บริษัทร่วม ผู้ถือหุ้นรายใหญ่ หรือผู้มีอำนาจควบคุมในลักษณะที่อาจเป็นการขัดขวางการใช้วิจารณญาณอย่างอิสระของตน รวมทั้งไม่เป็นหรือเคยเป็นผู้ถือหุ้นที่มีนัย หรือผู้มีอำนาจควบคุมของผู้ที่มีความสัมพันธ์ทางธุรกิจกับบริษัท บริษัทย่อย บริษัทร่วม ผู้ถือหุ้นรายใหญ่ หรือผู้มีอำนาจควบคุม เว้นแต่จะได้พ้นจากการมีลักษณะดังกล่าวมาแล้วไม่น้อยกว่า 2 ปี

1.5 ไม่เป็นหรือเคยเป็นผู้สอบบัญชีของบริษัท บริษัทย่อย บริษัทร่วม ผู้ถือหุ้นรายใหญ่ หรือผู้มีอำนาจควบคุม และไม่เป็นผู้ถือหุ้นที่มีนัย ผู้มีอำนาจควบคุมหรือหุ้นส่วนของสำนักงานสอบบัญชี ซึ่งมีผู้สอบบัญชีของบริษัท บริษัทย่อย บริษัทร่วม ผู้ถือหุ้นรายใหญ่ หรือผู้มีอำนาจควบคุมสังกัดอยู่ เว้นแต่จะได้พ้นจากการมีลักษณะดังกล่าวมาแล้วไม่น้อยกว่า 2 ปี

1.6 ไม่เป็นหรือเคยเป็นผู้ให้บริการทางวิชาชีพใดๆ ซึ่งรวมถึงการให้บริการเป็นที่ปรึกษากฎหมายหรือที่ปรึกษาทางการเงินซึ่งได้รับค่าบริการเกินกว่า 2 ล้านบาทต่อปี จากบริษัท บริษัทย่อย บริษัทร่วม ผู้ถือหุ้นรายใหญ่ หรือผู้มีอำนาจควบคุม และ ไม่เป็นผู้ถือหุ้นที่มีนัย ผู้มีอำนาจควบคุม หรือหุ้นส่วนของผู้ให้บริการทางวิชาชีพนั้นด้วย เว้นแต่จะได้พ้นจากการมีลักษณะดังกล่าวมาแล้วไม่น้อยกว่า 2 ปี

1.7 ไม่เป็นกรรมการที่ได้รับการแต่งตั้งขึ้นเพื่อเป็นตัวแทนของกรรมการของบริษัท ผู้ถือหุ้นรายใหญ่ หรือผู้ถือหุ้นซึ่งเป็นผู้ที่เกี่ยวข้องกับผู้ถือหุ้นรายใหญ่

1.8 ไม่ประกอบกิจการที่มีสภาพอย่างเดียวกันและเป็นการแข่งขันที่มีนัยกับกิจการของบริษัทหรือบริษัทย่อย หรือไม่เป็นหุ้นส่วนที่มีนัยในห้างหุ้นส่วนหรือเป็นกรรมการที่มีส่วนร่วมบริหารงาน ลูกจ้าง พนักงาน ที่ปรึกษาที่รับเงินเดือนประจำหรือถือหุ้นเกินร้อยละ 1 ของจำนวนหุ้นที่มีสิทธิออกเสียงทั้งหมดของบริษัทอื่นซึ่งประกอบกิจการที่มีสภาพอย่างเดียวกันและเป็นการแข่งขันที่มีนัยกับกิจการของบริษัทหรือบริษัทย่อย

1.9 ไม่มีลักษณะอื่นใดที่ทำให้ไม่สามารถให้ความเห็นอย่างเป็นอิสระเกี่ยวกับการดำเนินงานของบริษัท

2. สามารถดูแลผลประโยชน์ของผู้ถือหุ้นทุกรายได้เท่าเทียมกันและไม่ให้เกิดความขัดแย้งทางผลประโยชน์

3. สามารถเข้าร่วมประชุมคณะกรรมการบริษัท โดยให้ความเห็นอย่างเป็นอิสระได้

## (2) กรรมการและผู้บริหารระดับสูงสุด

### ขั้นตอนการสรรหา

คณะกรรมการสรรหาและพิจารณาตำแหน่งจะพิจารณาคัดเลือกบุคคลที่มีคุณสมบัติเหมาะสมจะแต่งตั้งเป็นกรรมการหรือผู้บริหารระดับสูง ในกรณีของกรรมการ คณะกรรมการสรรหาฯ จะนำเสนอชื่อให้ที่ประชุมผู้ถือหุ้นลงมติแต่งตั้งสำหรับกรณี ผู้บริหารระดับสูงสุด คณะกรรมการสรรหาฯ จะนำเสนอชื่อให้คณะกรรมการบริษัทเพื่อพิจารณาอนุมัติว่าจ้าง

### คุณสมบัติของกรรมการและผู้บริหารระดับสูงสุด

1. มีความรู้ ความสามารถ ประสบการณ์ มีความซื่อสัตย์ สุจริต มีจริยธรรมในการดำเนินธุรกิจ มีเวลาอย่างเพียงพอที่จะอุทิศความรู้ ความสามารถ และปฏิบัติหน้าที่ให้แก่บริษัทได้
2. มีคุณสมบัติและไม่มีลักษณะต้องห้ามตามกฎหมายว่าด้วยบริษัทมหาชนจำกัด

หลักเกณฑ์และวิธีการเลือกตั้งกรรมการและกรรมการอิสระ จะปฏิบัติตามข้อบังคับของบริษัท หมวดที่ 3 ข้อ 14

1. ผู้ถือหุ้นคนหนึ่งจะมีคะแนนเสียงเท่ากับหนึ่งหุ้นต่อหนึ่งเสียง
2. ให้ผู้ถือหุ้นออกเสียงลงคะแนนเลือกตั้งกรรมการเป็นรายบุคคลไป
3. บุคคลซึ่งได้รับคะแนนเสียงสูงสุดตามลำดับลงมาเป็นผู้ได้รับการเลือกตั้งเป็นกรรมการเท่ากับจำนวนกรรมการที่จะพึงมีหรือจะพึงเลือกตั้งในครั้งนั้น ในกรณีที่บุคคลซึ่งได้รับการเลือกตั้งในลำดับถัดลงมาจะมีคะแนนเสียงเท่ากันเกินจำนวนกรรมการที่จะพึงมีหรือจะพึงเลือกตั้งในครั้งนั้น ให้ประธานในที่ประชุมผู้ถือหุ้นเป็นผู้ออกเสียงชี้ขาด

### การกำกับดูแลการดำเนินงานของบริษัทย่อย

คณะกรรมการบริษัทจะแต่งตั้งบุคคลเป็นกรรมการในบริษัทย่อยโดยบุคคลที่ได้รับแต่งตั้งมีหน้าที่ดำเนินการเพื่อประโยชน์ที่ดีที่สุดของบริษัทย่อย บริษัทกำหนดให้บุคคลที่ได้รับแต่งตั้งต้องได้รับอนุมัติจากคณะกรรมการบริษัทก่อนที่จะไปลงมติหรือใช้สิทธิออกเสียงในเรื่องสำคัญ นอกจากนี้ บุคคลที่ได้รับแต่งตั้ง ต้องดูแลให้บริษัทย่อยมีข้อบังคับในเรื่องการทำรายการเกี่ยวโยงที่สอดคล้องกับบริษัท มีการจัดเก็บข้อมูล และการบันทึกบัญชีให้สามารถตรวจสอบและรวบรวมมาจัดทำงบการเงินรวมได้ทันกำหนด

### การดูแลเรื่องการใช้ข้อมูลภายใน

บริษัทได้กำหนดระเบียบข้อบังคับในการนำข้อมูลภายในของบริษัทที่ยังไม่ได้เปิดเผยไปใช้เพื่อประโยชน์ของตนเองหรือผู้อื่น ตามมติที่ประชุมคณะกรรมการบริษัท ครั้งที่ 1/2548 เมื่อวันที่ 10 มกราคม 2548 ดังนี้

1. กรรมการ ผู้บริหาร พนักงานและลูกจ้างของบริษัทจะต้องรักษาความลับและ/หรือข้อมูลภายในของบริษัท
2. กรรมการ ผู้บริหาร พนักงานและลูกจ้างของบริษัทจะต้องไม่นำความลับและ/หรือข้อมูลภายในของบริษัทไปเปิดเผย หรือแสวงหาผลประโยชน์แก่ตนเอง หรือเพื่อประโยชน์แก่บุคคลอื่นใดไม่ว่าโดยทางตรงหรือทางอ้อม และไม่ว่าจะได้รับผลตอบแทนหรือไม่
3. กรรมการ ผู้บริหาร พนักงานและลูกจ้างของบริษัทจะต้องไม่ทำการซื้อ ขาย โอนหรือรับโอนหลักทรัพย์ของบริษัทโดยใช้ความลับ และ/หรือ ข้อมูลภายในบริษัทและ/หรือเข้าทำนิติกรรมอื่นใดโดยใช้ความลับและ/หรือข้อมูลภายในของบริษัทอันอาจก่อให้เกิดความเสียหายต่อบริษัทไม่ว่าทางตรงหรือทางอ้อม ข้อกำหนดนี้ ให้รวมความถึงคู่สมรสและบุตรที่ยังไม่บรรลุนิติภาวะของกรรมการ ผู้บริหาร พนักงานและลูกจ้างของบริษัทด้วย ผู้ใดฝ่าฝืนระเบียบข้อบังคับดังกล่าวจะถือว่าได้กระทำความผิดอย่างร้ายแรง

ทั้งนี้ ห้ามบุคคลดังกล่าวใช้ข้อมูลภายในเพื่อทำการซื้อ ขาย โอน หรือรับโอนหลักทรัพย์ของบริษัทก่อนการเปิดเผยข้อมูลที่มีผลกระทบต่อการดำเนินงานของบริษัทให้ประชาชนทราบโดยทั่วถึงกัน อาทิ ช่วงก่อนที่ข้อมูลของบริษัทจะถูกเผยแพร่ต่อสาธารณชนและภายหลังจากข้อมูลของบริษัทถูกเผยแพร่แล้ว บุคคลดังกล่าวข้างต้น ควรเว้นการซื้อ ขาย โอน หรือรับโอนหลักทรัพย์ของบริษัทจนกระทั่งประชาชนที่ได้รับข้อมูลดังกล่าวได้มีเวลาประเมินข้อมูลที่ได้รับในระยะเวลาพอสมควร

ค่าตอบแทนของผู้สอบบัญชี

(1) ค่าตอบแทนจากการสอบบัญชี

บริษัทและบริษัทย่อยได้จ่ายค่าสอบบัญชีให้แก่สำนักงานสอบบัญชีในรอบปีที่ผ่านมา ดังนี้

ประเภทของค่าตอบแทน	จำนวนเงิน (บาท)			
	2557		2556	
	บริษัท	บริษัทย่อย	บริษัท	บริษัทย่อย
1. ค่าสอบบัญชี	860,000	165,000	800,000	150,000
2. ค่าบริการอื่น - ค่าตรวจสอบบัตร BOI	180,000	-	150,000	-
รวม	1,040,000	165,000	950,000	150,000

บริษัทไม่ได้จ่ายค่าสอบบัญชีให้แก่ผู้สอบบัญชี บุคคลหรือกิจการที่เกี่ยวข้องกับผู้สอบบัญชีและสำนักงานที่ผู้สอบบัญชีสังกัดในรอบปีที่ผ่านมา

การปฏิบัติตามหลักการกำกับดูแลที่ดี

บริษัทมีการปฏิบัติตามหลักการกำกับดูแลกิจการที่ดีเรื่องอื่นๆ นอกจากเรื่องเปิดเผยไว้ข้างต้น ดังนี้

## 1. สิทธิของผู้ถือหุ้น

### การประชุมผู้ถือหุ้น

คณะกรรมการเปิดเผยนโยบายในการสนับสนุนหรือส่งเสริมผู้ถือหุ้นทุกกลุ่ม รวมถึงผู้ถือหุ้นประเภทสถาบันให้เข้าร่วมประชุมผู้ถือหุ้น

คณะกรรมการดูแลให้บริษัทมีการให้ข้อมูล วัน เวลา สถานที่ วาระการประชุม โดยมีคำชี้แจงและเหตุผลประกอบในแต่ละวาระ

คณะกรรมการอำนวยความสะดวกให้ผู้ถือหุ้นได้ใช้สิทธิในการเข้าร่วมประชุมและออกเสียงลงมติดังเดิมที่ไม่กระทำการใดๆ ที่จำกัดโอกาสการเข้าประชุมของผู้ถือหุ้น

คณะกรรมการเปิดโอกาสให้ผู้ถือหุ้นส่งคำถามล่วงหน้าก่อนวันประชุม โดยกำหนดหลักเกณฑ์การส่งคำถามล่วงหน้าไว้อย่างชัดเจน แจ้งให้ผู้ถือหุ้นทราบ และเผยแพร่หลักเกณฑ์ดังกล่าวไว้บนเว็บไซต์ของบริษัท

คณะกรรมการสนับสนุนให้ผู้ถือหุ้นใช้หนังสือมอบฉันทะรูปแบบที่ผู้ถือหุ้นสามารถกำหนดทิศทางการลงคะแนนเสียงได้ และเสนอชื่อกรรมการอิสระ จำนวน 1 ท่าน เป็นทางเลือกในการมอบฉันทะของผู้ถือหุ้น

### การดำเนินการในวันประชุมผู้ถือหุ้น

คณะกรรมการส่งเสริมให้นำเทคโนโลยีมาใช้ในการประชุมผู้ถือหุ้น ทั้งการลงทะเบียนผู้ถือหุ้น การนับคะแนน และการแสดงผล

คณะกรรมการจัดให้มีการลงมติเป็นแต่ละรายการ เช่น วาระการแต่งตั้งกรรมการ

คณะกรรมการสนับสนุนให้มีการใช้บัตรลงคะแนนเสียงในทุกวาระที่สำคัญ เพื่อความโปร่งใสและตรวจสอบได้

ประธานที่ประชุมจัดสรรเวลาอย่างเหมาะสม และส่งเสริมให้ผู้ถือหุ้นแสดงความคิดเห็น และตั้งคำถามต่อที่ประชุมในเรื่องที่เกี่ยวข้องกับบริษัทได้

กรรมการทุกคนเข้าร่วมประชุมผู้ถือหุ้น

คณะกรรมการร้องขอให้ผู้ถือหุ้นอาสาสมัครเป็นผู้สังเกตการณ์ในการตรวจนับคะแนนเสียงและเปิดเผยในที่ประชุมทราบ พร้อมทั้ง บันทึกไว้ในรายงานการประชุม

### การจัดทำรายงานประชุมผู้ถือหุ้นและการเปิดเผยผลการประชุมผู้ถือหุ้น

บริษัทบันทึกรายงานการประชุมโดยบันทึกการชี้แจงขั้นตอนการลงคะแนน วิธีการแสดงผลคะแนนในที่ประชุมทราบก่อนดำเนินการประชุม บันทึกคำถาม คำตอบ ผลการลงคะแนนในแต่ละวาระ มีเห็นด้วย ไม่เห็นด้วย จดออกเสียง รวมทั้งบันทึกรายชื่อกรรมการที่เข้าร่วมประชุม กรรมการที่ลาประชุม

บริษัทเผยแพร่ผลการลงคะแนนของแต่ละวาระในวันทำการถัดไปบนเว็บไซต์ของบริษัท

## 2. การปฏิบัติต่อผู้ถือหุ้นอย่างเท่าเทียมกัน

### การให้ข้อมูลก่อนการประชุมผู้ถือหุ้น

คณะกรรมการดูแลให้แจ้งกำหนดการประชุม ระเบียบวาระการประชุม และความเห็นของคณะกรรมการต่อตลาดหลักทรัพย์ฯ และเผยแพร่บนเว็บไซต์ของบริษัทอย่างน้อย 28 วัน ก่อนวันนัดประชุมผู้ถือหุ้น

คณะกรรมการดูแลให้แจ้งผู้ถือหุ้นทราบกฎเกณฑ์ต่างๆ ที่ใช้ในการประชุม ขั้นตอนการออกเสียงลงมติ

คณะกรรมการจัดทำหนังสือเชิญประชุมผู้ถือหุ้นเป็นภาษาไทยและภาษาอังกฤษ

#### การคุ้มครองสิทธิของผู้ถือหุ้นส่วนน้อย

คณะกรรมการกำหนดหลักเกณฑ์ให้ผู้ถือหุ้นส่วนน้อยเสนอเพิ่มวาระการประชุมล่วงหน้าก่อนวันประชุมผู้ถือหุ้นอย่างชัดเจนเป็นการล่วงหน้า เพื่อแสดงถึงความเป็นธรรมและความโปร่งใสในการพิจารณาว่าจะเพิ่มวาระที่ผู้ถือหุ้นส่วนน้อยเสนอหรือไม่

คณะกรรมการกำหนดวิธีการให้ผู้ถือหุ้นส่วนน้อยเสนอชื่อบุคคลเพื่อเข้าดำรงตำแหน่งกรรมการล่วงหน้าก่อนวันประชุมผู้ถือหุ้น พร้อมข้อมูลประกอบการพิจารณาด้านคุณสมบัติและการให้ความยินยอมของผู้ได้รับการเสนอชื่อ

ผู้ถือหุ้นที่เป็นผู้บริหารไม่เพิ่มวาระการประชุมที่ไม่ได้แจ้งเป็นการล่วงหน้าโดยไม่จำเป็น โดยเฉพาะวาระสำคัญที่ผู้ถือหุ้นต้องใช้เวลาในการศึกษาข้อมูลก่อนตัดสินใจ

คณะกรรมการเปิดโอกาสให้ผู้ถือหุ้นใช้สิทธิในการแต่งตั้งกรรมการเป็นรายคน

#### การป้องกันการใช้อำนาจภายใน

คณะกรรมการกำหนดแนวทางในการป้องกันการใช้อำนาจภายในเป็นลายลักษณ์อักษรและแจ้งแนวทางดังกล่าวให้ทุกคนในบริษัทถือปฏิบัติ และกำหนดให้กรรมการและผู้บริหารมีหน้าที่รายงานการถือครองหลักทรัพย์ตามกฎหมายและเปิดเผยไว้ในรายงานประจำปี

#### การมีส่วนร่วมได้เสียของกรรมการ

คณะกรรมการกำหนดให้กรรมการรายงานการมีส่วนร่วมได้เสียก่อนการพิจารณาว่าวาระนั้น และบันทึกไว้ในรายงานการประชุมคณะกรรมการ

คณะกรรมการกำหนดให้กรรมการที่มีส่วนได้เสียอย่างมีนัยสำคัญ งดเว้นจากการมีส่วนร่วมในการประชุมพิจารณาในวาระนั้นๆ

### 3. บทบาทของผู้มีส่วนได้เสีย

#### การกำหนดนโยบาย

คณะกรรมการกำหนดนโยบายการปฏิบัติต่อผู้มีส่วนได้เสียแต่ละกลุ่มไว้อย่างชัดเจน รวมทั้ง จัดให้มีกระบวนการและช่องทางในการรับและจัดการกับข้อร้องเรียนของผู้มีส่วนได้เสีย โดยเปิดเผยกระบวนการและช่องทางในเว็บไซต์ของบริษัท

#### การเปิดเผยการปฏิบัติและการจัดทำรายงานความรับผิดชอบต่อสังคม

คณะกรรมการเปิดเผยการดำเนินการตามนโยบายและเปิดเผยกลไกในการส่งเสริมการมีส่วนร่วมของพนักงานในการปฏิบัติตามนโยบาย

คณะกรรมการดูแลให้จัดทำรายงานแห่งความยั่งยืนด้านความรับผิดชอบต่อสังคม โดยจัดทำเป็นฉบับต่างหาก และเผยแพร่รายงานดังกล่าวในเว็บไซต์ของบริษัท

### 4. การเปิดเผยข้อมูลและความโปร่งใส

#### การเปิดเผยข้อมูล

คณะกรรมการมอบหมายให้กรรมการ 1 ท่าน สอบทานข้อมูลที่เปิดเผยต่อนักลงทุนให้ถูกต้อง ไม่ทำให้สำคัญผิด และเพียงพอต่อการตัดสินใจของนักลงทุน

คณะกรรมการรายงานผลการปฏิบัติตามนโยบายการกำกับดูแลกิจการ จรรยาบรรณธุรกิจ นโยบายด้านการบริหารความเสี่ยง นโยบายเกี่ยวกับการดูแลสิ่งแวดล้อมและสังคม โดยรายงานไว้ในรายงานประจำปีและบนเว็บไซต์ของบริษัท

คณะกรรมการจัดให้มีรายงานความรับผิดชอบต่อสังคมของคณะกรรมการต่อรายงานทางการเงินแสดงควบคู่กับรายงานของผู้สอบบัญชีในรายงานประจำปี

คณะกรรมการสนับสนุนให้จัดทำคำอธิบายและการวิเคราะห์ของฝ่ายจัดการเพื่อประกอบการเปิดเผยงบการเงินทุกไตรมาส

คณะกรรมการดูแลให้มีการเปิดเผยค่าสอบบัญชีและค่าบริการอื่นของผู้สอบบัญชี

คณะกรรมการดูแลให้มีการเปิดเผยบทบาทและหน้าที่ของคณะกรรมการและคณะกรรมการชุดย่อย จำนวนครั้งของการประชุม จำนวนครั้งที่กรรมการแต่ละท่านเข้าร่วมประชุมในปีที่ผ่านมา และความเห็นจากการปฏิบัติหน้าที่ในรายงานประจำปี

คณะกรรมการดูแลให้มีการเปิดเผยนโยบายการจ่ายค่าตอบแทนแก่กรรมการและผู้บริหารระดับสูง รวมทั้ง รูปแบบ และลักษณะของค่าตอบแทน รวมถึง ค่าตอบแทนที่กรรมการได้รับจากการเป็นกรรมการของบริษัทย่อย (ถ้ามี)

ข้อมูลขึ้นคำที่ควรเปิดเผยบนเว็บไซต์ของบริษัท

คณะกรรมการดูแลให้มีการเปิดเผยข้อมูลสำคัญอย่างสม่ำเสมอทั้งภาษาไทยและภาษาอังกฤษ โดยเปิดเผยผ่านช่องทางของตลาดหลักทรัพย์ฯ แบบแสดงรายการข้อมูลประจำปี รายงานประจำปี และเว็บไซต์ของบริษัท และนำเสนอข้อมูลที่ปัจจุบัน

#### 5. ความรับผิดชอบของคณะกรรมการ

##### โครงสร้างคณะกรรมการ

คณะกรรมการมีสมาชิกจำนวน 9 ท่าน มีกรรมการอิสระ 3 ท่าน มีกรรมการที่เป็นกรรมการบริหารและผู้บริหารระดับสูง 5 ท่าน มีกรรมการที่ไม่ได้เป็นกรรมการบริหาร 1 ท่าน ซึ่งมีประสบการณ์ในธุรกิจที่บริษัทดำเนินกิจการอยู่ มีการเปิดเผยจำนวนปีการดำรงตำแหน่งกรรมการในบริษัทไว้ในรายงานประจำปี และบนเว็บไซต์ของบริษัท

กรรมการอิสระสามารถให้ความเห็นเกี่ยวกับการทำงานของฝ่ายจัดการได้อย่างอิสระ กรรมการอิสระมีคุณสมบัติตามข้อกำหนดของคณะกรรมการกำกับตลาดทุน กรรมการอิสระดำรงตำแหน่งประธานกรรมการ

คณะกรรมการกำหนดวาระการดำรงตำแหน่งของกรรมการ ไว้ในนโยบายการกำกับดูแลกิจการ โดยปฏิบัติตามข้อบังคับของบริษัท หมวด 3 ข้อ 15 ซึ่งกำหนดให้กรรมการออกจากตำแหน่ง 1 ใน 3 ในการประชุมสามัญประจำปีทุกครั้ง และกรรมการที่ออกตามวาระนั้น อาจได้รับเลือกเข้ามาดำรงตำแหน่งใหม่ก็ได้

คณะกรรมการกำหนดอำนาจหน้าที่ของประธานกรรมการและประธานเจ้าหน้าที่บริหารแยกออกจากกันอย่างชัดเจนเพื่อไม่ให้คนใดคนหนึ่งมีอำนาจโดยไม่จำกัด ประธานกรรมการไม่ได้เป็นบุคคลเดียวกับประธานเจ้าหน้าที่บริหาร

คณะกรรมการกำหนดให้กรรมการดำรงตำแหน่งในบริษัทอื่นได้ ไม่เกิน 5 บริษัทจดทะเบียน และเปิดเผยข้อมูลการดำรงตำแหน่งของกรรมการไว้บนเว็บไซต์ของบริษัท

คณะกรรมการกำหนดนโยบายและวิธีการในการไปดำรงตำแหน่งกรรมการที่บริษัทอื่นของกรรมการผู้จัดการและผู้บริหารระดับสูงของบริษัทอย่างชัดเจน ทั้งประเภทของตำแหน่งกรรมการและจำนวนบริษัทที่สามารถไปดำรงตำแหน่งได้ ไม่เกิน 5 บริษัทจดทะเบียน ทั้งนี้ ต้องผ่านความเห็นชอบจากคณะกรรมการก่อน

คณะกรรมการแต่งตั้งเลขานุการบริษัทซึ่งทำหน้าที่ให้คำแนะนำด้านกฎหมาย กฎเกณฑ์ต่างๆ ที่ต้องทราบและดูแลกิจกรรมของคณะกรรมการ ประสานงานให้มีการปฏิบัติตามมติคณะกรรมการ โดยกำหนดคุณสมบัติและประสบการณ์ของเลขานุการบริษัทที่เหมาะสม และเปิดเผยในรายงานประจำปี และบนเว็บไซต์ของบริษัท

คณะกรรมการสนับสนุนให้เลขานุการบริษัทได้เข้ารับการฝึกอบรมและพัฒนาความรู้อย่างต่อเนื่องด้านกฎหมาย การบัญชี หรือการปฏิบัติหน้าที่เลขานุการบริษัท

คณะกรรมการยังไม่ได้กำหนดให้กรรมการอิสระมีวาระการดำรงตำแหน่งต่อเนื่องไม่เกิน 9 ปี นับจากวันที่ได้รับการแต่งตั้งครั้งแรก

#### คณะกรรมการชุดย่อย

คณะกรรมการจัดให้มีคณะกรรมการชุดย่อยอื่น นอกเหนือจากคณะกรรมการตรวจสอบ ได้แก่ คณะกรรมการบริหาร คณะกรรมการสรรหาและพิจารณาค่าตอบแทน คณะกรรมการบริหารความเสี่ยง

คณะกรรมการได้เปิดเผยหลักเกณฑ์และขั้นตอนการสรรหากรรมการและผู้บริหารระดับสูงในแบบแสดงรายการข้อมูลประจำปี และในรายงานประจำปี

ประธานกรรมการและประธานคณะกรรมการตรวจสอบเป็นบุคคลคนเดียวกัน ซึ่งไม่มีผลกระทบต่อการปฏิบัติหน้าที่ของคณะกรรมการตรวจสอบ

คณะกรรมการสรรหาและพิจารณาค่าตอบแทน มีการประชุมปีละ 1 ครั้ง เพื่อพิจารณาหารือและดำเนิน การใดๆ ให้สำเร็จลุล่วง ซึ่งเหมาะสมกับขนาดและความซับซ้อนของธุรกิจ

#### บทบาท หน้าที่ และความรับผิดชอบของคณะกรรมการ

คณะกรรมการมีหน้าที่พิจารณาและให้ความเห็นชอบวิสัยทัศน์ พันธกิจ กลยุทธ์ เป้าหมายทางการเงิน ความเสี่ยง แผนงาน งบประมาณ คิดตาม ดูแลให้ฝ่ายจัดการดำเนินงานตามนโยบายและแผนที่กำหนดไว้ กำหนดการควบคุมภายใน การบริหารความเสี่ยง การรับเรื่องร้องเรียนและดำเนินการกรณีมีการชี้เบาะแส ดูแลให้การดำเนินธุรกิจต่อเนื่อง จัดทำแผนการพัฒนางาน ความต่อเนื่องของผู้บริหาร

คณะกรรมการจัดให้มีนโยบายการกำกับดูแลกิจการเป็นลายลักษณ์อักษร มีการทบทวนนโยบายและการปฏิบัติตามนโยบายดังกล่าวเป็นประจำปีละ 1 ครั้ง

คณะกรรมการส่งเสริมให้จัดทำจรรยาบรรณธุรกิจเป็นลายลักษณ์อักษรเพื่อให้กรรมการ ผู้บริหาร และพนักงานทุกคนเข้าใจถึงมาตรฐานด้านจริยธรรมที่ใช้ในการดำเนินธุรกิจ มีการคิดตามให้มีการปฏิบัติตามจรรยาบรรณอย่างจริงจัง

คณะกรรมการพิจารณาเรื่องความขัดแย้งของผลประโยชน์อย่างรอบคอบ กำหนดแนวทางในการทำรายการที่อาจมีความขัดแย้งของผลประโยชน์อย่างชัดเจน โดยที่ผู้มีส่วนได้เสียในการทำรายการดังกล่าวไม่มีส่วนร่วมในการตัดสินใจ รวมทั้ง ดูแลให้มีการปฏิบัติตามข้อกำหนดและเปิดเผยข้อมูลของรายการดังกล่าวให้ถูกต้อง ครบถ้วน

คณะกรรมการจัดให้มีระบบการควบคุมด้านการดำเนินงาน ด้านรายงานทางการเงิน ด้านการปฏิบัติตามกฎระเบียบ และนโยบาย จัดให้มีฝ่ายตรวจสอบภายในซึ่งมีความเป็นอิสระในการปฏิบัติหน้าที่เป็นผู้รับผิดชอบในการตรวจสอบระบบการควบคุมดังกล่าว มีการทบทวนระบบปีละ 1 ครั้ง และเปิดเผยไว้ในรายงานประจำปี

คณะกรรมการกำหนดนโยบายด้านการบริหารความเสี่ยง (Risk Management Policy) ให้ครอบคลุมทั้งองค์กร โดยให้ฝ่ายจัดการเป็นผู้ปฏิบัติตามนโยบาย และมีการทบทวนระบบหรือประเมินประสิทธิภาพของการจัดการความเสี่ยงอย่างน้อยปีละ 1 ครั้ง และให้เปิดเผยไว้ในรายงานประจำปี

คณะกรรมการตรวจสอบให้ความเห็นถึงความเพียงพอของระบบการควบคุมภายในและการบริหารความเสี่ยงไว้ในรายงานประจำปี

คณะกรรมการจัดให้มีแนวทางดำเนินงานที่ชัดเจนกับผู้ประสงค์จะจ้างเหมาหรือผู้มีส่วนได้เสีย โดยร้องเรียนเป็นลายลักษณ์อักษรมายังเลขานุการบริษัทหรือคณะกรรมการตรวจสอบเพื่อสั่งการให้มีการตรวจสอบข้อมูลตามกระบวนการที่บริษัทกำหนดไว้และรายงานต่อคณะกรรมการ

คณะกรรมการมีหน้าที่พิจารณาความเหมาะสมของบุคคลที่จะส่งไปเป็นกรรมการในบริษัทย่อยเพื่อควบคุมดูแลบริษัทย่อยให้ปฏิบัติตามนโยบายของบริษัท และการทำรายการต่างๆ ให้ถูกต้องตามกฎหมาย และหลักเกณฑ์ของกฎหมายหลักทรัพย์ และตลาดหลักทรัพย์ฯ และประกาศของตลาดหลักทรัพย์ฯ



#### การประชุมคณะกรรมการ

คณะกรรมการจัดให้มีกำหนดการประชุมและวาระการประชุมคณะกรรมการเป็นการล่วงหน้า และแจ้งให้กรรมการแต่ละคนทราบกำหนดการดังกล่าว เพื่อให้กรรมการสามารถจัดเวลาและเข้าร่วมประชุมได้

เลขานุการบริษัทส่งเอกสารประกอบการประชุมให้แก่กรรมการเป็นการล่วงหน้า 5 วันทำการก่อนวันประชุม

กรรมการเข้าร่วมประชุมคณะกรรมการไม่น้อยกว่าร้อยละ 75 ของจำนวนการประชุมทั้งหมด

ประธานกรรมการจัดสรรเวลาอย่างเพียงพอที่ฝ่ายจัดการจะเสนอเรื่องและมากพอที่กรรมการจะอภิปรายปัญหาสำคัญอย่างรอบคอบโดยทั่วกัน ส่งเสริมให้มีการใช้ดุลยพินิจที่รอบคอบ กรรมการทุกท่านให้ความสนใจกับประเด็นทุกเรื่องที่น่าสนใจที่ประชุม รวมทั้ง ประเด็นการกำกับดูแลกิจการ

คณะกรรมการเข้าถึงสารสนเทศที่จำเป็นเพิ่มเติมได้จากกรรมการทุกท่านซึ่งเป็นผู้บริหารหรือเลขานุการบริษัท

คณะกรรมการจัดประชุมคณะกรรมการ อย่างน้อย 4 ครั้งต่อปี ซึ่งเหมาะสมกับการะหน้าที่ ความรับผิดชอบของคณะกรรมการและลักษณะการดำเนินธุรกิจของบริษัท ในกรณีที่บริษัทไม่ได้จัดประชุมคณะกรรมการทุกเดือน บริษัทไม่ได้ส่งรายงานผลการดำเนินงานให้คณะกรรมการทราบในเดือนที่ไม่ได้มีการประชุม

เลขานุการบริษัทพิจารณากำหนดวาระการประชุมคณะกรรมการ โดยความเห็นชอบของประธานเจ้าหน้าที่บริหาร โดยเปิดโอกาสให้กรรมการแต่ละท่านมีความเป็นอิสระที่จะเสนอเรื่องที่เป็นประโยชน์ต่อบริษัทเข้าสู่วาระการประชุม

#### การประเมินผลการปฏิบัติงานของคณะกรรมการ

คณะกรรมการตรวจสอบประเมินผลการปฏิบัติงานด้วยตนเองเป็นรายบุคคล ปีละ 1 ครั้ง โดยกำหนดแบบประเมินตนเองตามแนวทางของตลาดหลักทรัพย์แห่งประเทศไทย

คณะกรรมการไม่ได้ประเมินผลการปฏิบัติงานด้วยตนเองทั้งคณะและรายบุคคล ไม่ได้กำหนดหลักเกณฑ์และขั้นตอนการประเมินตนเอง

#### คำตอบแทน

คำตอบแทนกรรมการจัดอยู่ในลักษณะที่เหมาะสมกับประสบการณ์ ภาระหน้าที่ ขอบเขตของบทบาท และความรับผิดชอบ กรรมการที่ได้รับมอบหมายหน้าที่และความรับผิดชอบเพิ่มขึ้น เช่น เป็นสมาชิกของคณะกรรมการชุดย่อย ได้รับคำตอบแทนเพิ่มอย่างเหมาะสม

คำตอบแทนของประธานเจ้าหน้าที่บริหารและผู้บริหารระดับสูงเป็นไปตามหลักการและนโยบายที่คณะกรรมการกำหนด โดยระดับคำตอบแทนที่เป็นเงินเดือน โบนัส และผลตอบแทนจูงใจสอดคล้องกับผลการปฏิบัติงานของผู้บริหารแต่ละท่าน

คณะกรรมการสรรหาและพิจารณาคำตอบแทนเป็นผู้ประเมินผลการปฏิบัติงานของประธานเจ้าหน้าที่บริหาร เสนอผลการประเมินให้คณะกรรมการพิจารณาให้ความเห็นชอบ และประธานกรรมการเป็นผู้สื่อสารผลการพิจารณาให้ประธานเจ้าหน้าที่บริหารทราบ

#### การพัฒนากรรมการและผู้บริหาร

คณะกรรมการส่งเสริมให้มีการฝึกอบรมและให้ความรู้แก่ผู้ที่เกี่ยวข้องในระบบการกำกับดูแลกิจการของบริษัท การฝึกอบรมและให้ความรู้จะใช้บริการของตลาดหลักทรัพย์ฯ และ/หรือสำนักงาน ก.ล.ด.

คณะกรรมการกำหนดให้กรรมการผู้จัดการรายงานเพื่อทราบถึงแผนการพัฒนาและสืบทอดงานซึ่งกรรมการผู้จัดการและผู้บริหารระดับสูงมีการเตรียมให้พร้อมเป็นแผนที่ต่อเนื่องถึงผู้สืบทอดงานในกรณีที่ตนไม่สามารถปฏิบัติหน้าที่ได้

คณะกรรมการยังไม่ได้จัดให้มีโครงการสำหรับพัฒนาผู้บริหาร อย่างไรก็ตาม กรรมการผู้จัดการรายงานสิ่งที่ได้ทำไปในระหว่างปีและพิจารณาควบคู่กันไป เมื่อพิจารณาแผนสืบทอดงาน

## 9. ความรับผิดชอบต่อสังคม

บริษัทมีการดำเนินการด้านความรับผิดชอบต่อสังคมตั้งแต่เดือนพฤษภาคม 2554 ผู้ลงทุนสามารถศึกษาข้อมูลของบริษัทเพิ่มเติมได้จากรายงานผลการดำเนินงาน (CSR-DIW Network Reporting) ซึ่งเปิดเผยไว้ในเว็บไซต์ของบริษัท

### แนวทางปฏิบัติเพิ่มเติมเกี่ยวกับการป้องกันการมีส่วนเกี่ยวข้องกับการคอร์รัปชัน

บริษัทตระหนักถึงการปฏิบัติหน้าที่ของกรรมการ ผู้บริหาร และพนักงานว่าจะต้องไม่ถูกชักจูงโดยอิทธิพลจากของขวัญหรือของที่ระลึกจากผู้เกี่ยวข้องทางธุรกิจกับบริษัท การรับหรือให้ของขวัญอาจกระทำไม่ได้ หากกระทำด้วยความโปร่งใสหรือกระทำในสถานที่เปิดเผยหรือสามารถเปิดเผยได้ บริษัทจึงได้กำหนดแนวปฏิบัติ ดังนี้

1. ห้ามเรียก รับ หรือยินยอมที่จะรับเงิน สิ่งของหรือประโยชน์อื่นใดจากผู้เกี่ยวข้องทางธุรกิจกับบริษัท
2. อาจรับหรือให้ของขวัญในโอกาสตามประเพณีนิยม ของขวัญนั้นต้องมีมูลค่าไม่มาก และไม่ควรเป็นเงินสด การรับของขวัญนั้นจะต้องไม่ส่งผลกระทบต่อการค้าสนใจเชิงธุรกิจใดๆ ของผู้รับ
3. หากได้รับของขวัญในโอกาสตามประเพณีนิยมที่มีมูลค่าเกินปกติวิสัยจากผู้เกี่ยวข้องทางธุรกิจกับบริษัท ให้รายงานผู้บังคับบัญชาทราบ

บริษัทกำหนดเป็นนโยบายการให้ของขวัญแก่บุคคลหรือหน่วยงานที่เกี่ยวข้องกับธุรกิจของบริษัทเฉพาะในวันเทศกาลปีใหม่ มูลค่าไม่เกิน 2,000 บาท ฝ่ายงานที่มีความประสงค์จะให้ของขวัญจะต้องได้รับอนุมัติจากกรรมการผู้จัดการทุกครั้ง

บริษัทกำหนดแนวทางดังกล่าวไว้ในจรรยาบรรณธุรกิจและข้อปฏิบัติของบริษัทซึ่งเปิดเผยไว้ในเว็บไซต์ของบริษัท

## 10. การควบคุมภายในและการบริหารจัดการความเสี่ยง

### ระบบการควบคุมภายในของบริษัท

ในการประชุมคณะกรรมการบริษัท ครั้งที่ 1/2557 เมื่อวันที่ 24 กุมภาพันธ์ 2557 โดยคณะกรรมการตรวจสอบ ทั้ง 3 ท่าน เข้าร่วมประชุมด้วย คณะกรรมการบริษัทได้ประเมินระบบการควบคุมภายในของบริษัทโดยการซักถามข้อมูลจาก กรรมการที่เป็นผู้บริหารแล้วสรุปได้ว่าจากการประเมินระบบการควบคุมภายในของบริษัทในด้านต่างๆ ทั้ง 5 องค์ประกอบ ได้แก่ การควบคุมภายในองค์กร การประเมินความเสี่ยง การควบคุมการปฏิบัติงาน ระบบสารสนเทศและการสื่อสารข้อมูล และระบบการติดตาม คณะกรรมการบริษัทมีความเห็นว่าระบบการควบคุมภายในของบริษัทมีความ เพียงพอ และเหมาะสม โดยบริษัทได้จัดให้มีบุคลากรอย่างเพียงพอที่จะดำเนินการตามระบบได้อย่างมีประสิทธิภาพ รวมทั้ง มีระบบการควบคุมภายในในเรื่องการติดตามดูแลการดำเนินงานของบริษัทให้สามารถป้องกันทรัพย์สินของ บริษัทจากการที่กรรมการหรือผู้บริหารนำไปใช้โดยมิชอบหรือโดยไม่มีอำนาจ รวมถึงการทำธุรกรรมกับบุคคลที่อาจมีความ ขัดแย้งและบุคคลที่เกี่ยวข้องอย่างเพียงพอแล้ว สำหรับการควบคุมภายในในเรื่องอื่นๆ คณะกรรมการบริษัทมีความเห็นว่า บริษัทมีการควบคุมภายในที่เพียงพอแล้วเช่นกัน

การประเมินระบบการควบคุมภายในของบริษัทในเรื่องข้างต้น คณะกรรมการตรวจสอบไม่มีข้อสังเกตเพิ่มเติม จากคณะกรรมการบริษัท นอกจากนี้ ผู้สอบบัญชีของบริษัท คือ ดร.วิรัช อภิเมธีธารง ซึ่งเป็นผู้ตรวจสอบงบการเงินราย ไตรมาสและประจำปี 2557 ได้แสดงความเห็นไว้ในรายงานของผู้สอบบัญชีว่างบการเงินถูกต้องตามที่ควรในสาระสำคัญ ตามมาตรฐานการรายงานทางการเงิน

### หัวหน้างานตรวจสอบภายใน

บริษัทได้แต่งตั้ง นายกฤตพัฒน์ ฤทธิชัย ให้ดำรงตำแหน่ง ผู้จัดการฝ่ายตรวจสอบภายใน ตั้งแต่วันที่ 1 ธันวาคม 2547 เนื่องจากมีประสบการณ์ในการปฏิบัติงานด้านการตรวจสอบภายในมานานกว่า 15 ปี และสำเร็จการศึกษาระดับปริญญาโท สาขา การบริหารธุรกิจ (MBA) เคยเข้ารับการอบรมในหลักสูตรที่เกี่ยวข้องกับการปฏิบัติงานด้านตรวจสอบภายใน อย่าง สม่าเสมอ มีความเข้าใจในกิจกรรมและการดำเนินงานของบริษัท จึงเห็นว่ามีคุณสมบัติที่เหมาะสมที่จะปฏิบัติหน้าที่ดังกล่าวได้ อย่างเหมาะสม เพียงพอ

อนึ่ง การพิจารณาและอนุมัติ แต่งตั้ง ถอดถอน โยกย้าย ผู้ดำรงตำแหน่งหัวหน้าหน่วยงานตรวจสอบภายในของ บริษัท กรรมการผู้จัดการเป็นผู้อนุมัติ โดยได้รับความเห็นชอบจากคณะกรรมการตรวจสอบ

### คุณสมบัติของผู้ดำรงตำแหน่งหัวหน้างานตรวจสอบภายใน

นายกฤตพัฒน์ ฤทธิชัย	ผู้จัดการฝ่ายตรวจสอบภายใน
คุณวุฒิทางการศึกษา	ปริญญาตรี บริหารธุรกิจ (การเงินการธนาคาร) มหาวิทยาลัยรามคำแหง ปริญญาโท บริหารธุรกิจ (MBA) มหาวิทยาลัยเทคโนโลยีมหานคร
การอบรมที่เกี่ยวข้อง	อบรม ISO 9001, 14000, 13485 และ ISO/TS 16949 พรบ.ความปลอดภัย อาชีวอนามัย และสภาพแวดล้อมในการทำงาน พ.ศ.2554
ประสบการณ์ทำงาน	เปิดเผยในรายละเอียดเกี่ยวกับผู้จัดการของบริษัท (หน้า 54)

## 11. รายการระหว่างกัน

บริษัทได้เปิดเผยรายการระหว่างกิจการที่เกี่ยวข้องกันหรือกับบุคคลที่อาจมีความขัดแย้งในปีที่ผ่านมาครบถ้วนแล้ว ในหมายเหตุประกอบงบการเงิน ข้อ 29

ลักษณะและขนาดของรายการ เป็นรายการธุรกิจโดยปกติ มีมูลค่าของแต่ละรายการไม่เกิน 1,000,000 บาท ซึ่งเป็นไปตามหลักการที่คณะกรรมการบริษัทได้อนุมัติไว้แล้ว อ้างถึงการประชุมคณะกรรมการบริษัท ครั้งที่ 1/2552 ลงวันที่ 26 กุมภาพันธ์ 2552

ลักษณะความสัมพันธ์กับบริษัทที่เกี่ยวข้อง ได้แก่ บริษัท สเปเชียลตี้ เท็ค คอร์ปอเรชั่น จำกัด และบริษัท แอ็ควานซ์ แพคเกจจิ้ง จำกัด โดยมีนายประพจน์ พลพิพัฒน์พงศ์ เป็นผู้ถือหุ้นใหญ่ เป็นกรรมการ และเป็นผู้มีอำนาจลงนาม

ความสมเหตุสมผลในการทำรายการ ทุกรายการมีราคาและเงื่อนไขการชำระเงินไปตามลักษณะการค้าทั่วไป ใช้อัตราตลาดซึ่งเป็นราคาเดียวกับที่จำหน่ายให้กับลูกค้ารายอื่น

นโยบายหรือแนวโน้มนำการทำรายการระหว่างกันในอนาคต

บริษัทมีรายการระหว่างกันที่อาจเกิดขึ้นในอนาคตอย่างต่อเนื่อง เช่น ซื้อขายสินค้า เงินให้กู้ยืม ให้เช่า อสังหาริมทรัพย์ เป็นต้น เนื่องจากเป็นไปตามลักษณะธุรกิจการค้าปกติโดยทั่วไปของบริษัท

คณะกรรมการบริษัทอนุมัติให้ฝ่ายจัดการสามารถอนุมัติการทำธุรกรรมดังกล่าวได้ หากธุรกรรมเหล่านั้นมีข้อตกลงทางการค้าในลักษณะเดียวกับที่วิญญูชนพึงกระทำกับคู่สัญญาทั่วไปในสถานการณ์เดียวกัน ด้วยอำนาจการต่อรองทางการค้าที่ปราศจากอิทธิพลในการที่คนมีสถานะเป็นกรรมการ ผู้บริหาร หรือบุคคลที่เกี่ยวข้องกัน ทั้งนี้ บริษัทจะจัดทำสรุปรายการทำธุรกรรมที่ขนาดของรายการมีมูลค่ามากกว่า 1 ล้านบาท เพื่อนำเสนอในที่ประชุมคณะกรรมการบริษัททราบ

บริษัทจะควบคุม ดูแล ติดตามการปฏิบัติให้เป็นไปตามข้อกำหนดของสำนักงานคณะกรรมการกำกับหลักทรัพย์ และตลาดหลักทรัพย์อย่างเคร่งครัด พร้อมทั้ง ดูแลความสมเหตุ สมผลของรายการดังกล่าวให้เป็นไปเพื่อประโยชน์สูงสุดของบริษัท

คณะกรรมการตรวจสอบจะสอบทานรายการที่เกี่ยวข้องหรือรายการที่อาจมีความขัดแย้งทางผลประโยชน์ให้เป็นไปตามข้อกำหนดของสำนักงานคณะกรรมการกำกับหลักทรัพย์และตลาดหลักทรัพย์ทุกไตรมาส

## 12. ข้อมูลทางการเงินที่สำคัญ

หน่วย : พันบาท

		2557	2556	2555
รายได้รวม		519,255	618,349	1,044,102
ค่าใช้จ่ายรวม		542,813	601,893	734,071
กำไร (ขาดทุน) สุทธิ		(23,558)	16,456	310,031
สินทรัพย์รวม		763,812	770,574	855,359
หนี้สินรวม		259,137	228,858	303,060
ส่วนของผู้ถือหุ้น		504,675	541,716	552,299
		2557	2556	2555
<u>อัตราส่วนวิเคราะห์ความคล่องตัว</u>				
อัตราส่วนเงินทุนหมุนเวียน	เท่า	0.76	1.35	1.44
อัตราส่วนสินทรัพย์คล่องตัว	เท่า	0.65	1.09	0.85
<u>อัตราส่วนวิเคราะห์ความสามารถในการบริหารเงินทุน</u>				
อัตราส่วนการหมุนเวียนลูกหนี้การค้า	ครั้ง	5.34	6.46	6.04
ระยะเวลาเก็บหนี้เฉลี่ย	วัน	67	56	60
อัตราส่วนการหมุนเวียนสินค้าคงเหลือ	ครั้ง	40.05	60.95	53.87
ระยะเวลาขายสินค้าเฉลี่ย	วัน	9	6	7
อัตราส่วนการหมุนเวียนเจ้าหนี้การค้า	ครั้ง	8.78	9.09	4.78
ระยะเวลารับหนี้เฉลี่ย	วัน	41	40	75
<u>อัตราส่วนวิเคราะห์ความสามารถในการหากำไร</u>				
อัตรากำไรขั้นต้น	%	9.98	18.01	15.39
อัตรากำไร(ขาดทุน)จากการดำเนินงาน	%	(4.18)	4.75	4.30
อัตรากำไร(ขาดทุน)สุทธิ	%	(4.53)	2.66	29.69
อัตราผลตอบแทนผู้ถือหุ้น	%	(4.67)	3.01	66.70
<u>อัตราส่วนวิเคราะห์ความสามารถในการดำเนินงาน</u>				
อัตราผลตอบแทนจากสินทรัพย์รวม	%	(3.07)	2.02	44.31
อัตราผลตอบแทนจากสินทรัพย์ถาวร	%	(4.78)	3.24	80.02
อัตราส่วนการหมุนเวียนของสินทรัพย์รวม	ครั้ง	0.68	0.76	0.72
<u>อัตราส่วนวิเคราะห์นโยบายทางการเงิน</u>				
อัตราส่วนหนี้สินต่อส่วนของผู้ถือหุ้น	เท่า	0.51	0.42	0.55
อัตราส่วนความสามารถชำระดอกเบี้ย	เท่า	(3.92)	3.01	50.73
อัตราส่วนการจ่ายเงินปันผล	%	-	118.56	15.73

ผู้ลงทุนสามารถศึกษาข้อมูลของบริษัทเพิ่มเติมได้จากแบบแสดงรายการข้อมูลประจำปี ซึ่งแสดงไว้เว็บไซต์ของสำนักงาน กคต. [www.sec.or.th](http://www.sec.or.th) และเว็บไซต์ของบริษัท [www.spp.co.th](http://www.spp.co.th)

### 13. การวิเคราะห์และคำอธิบายของฝ่ายจัดการ

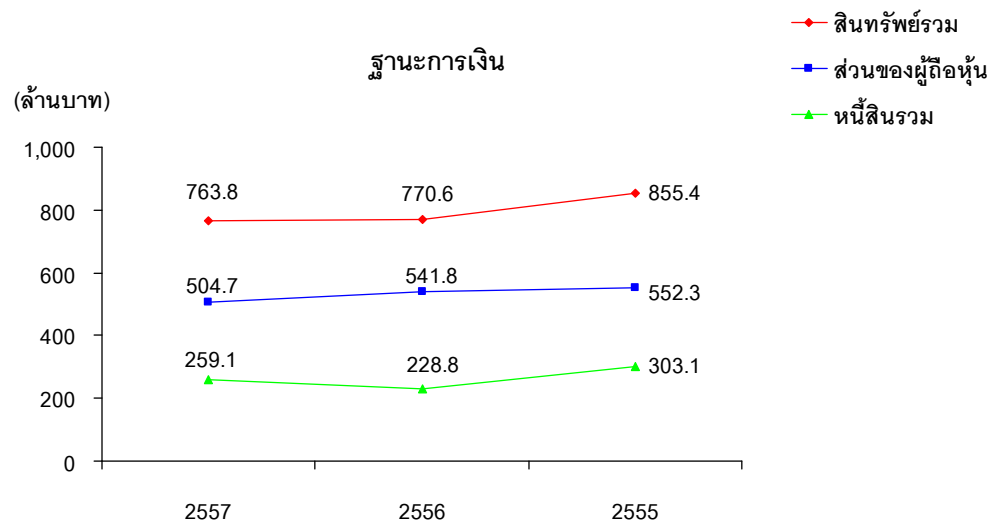
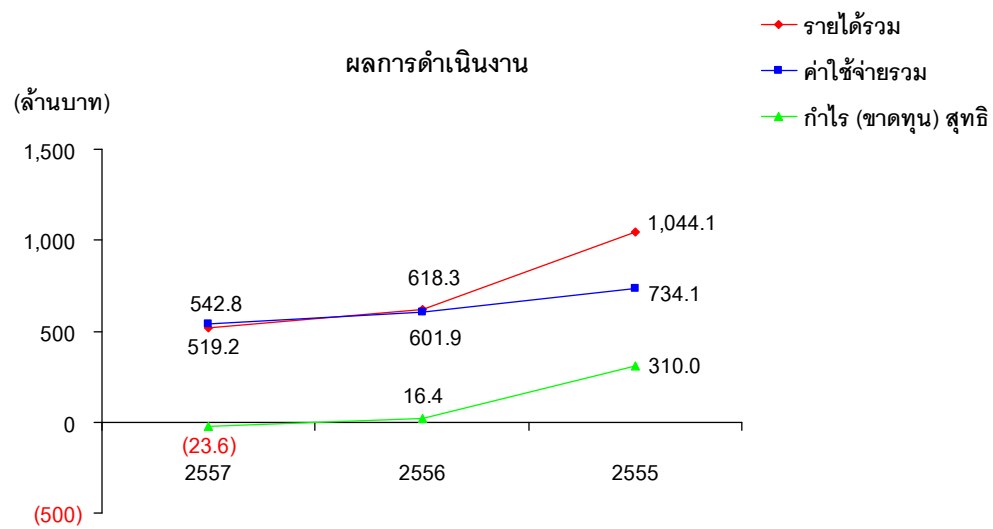

โครงสร้างรายได้ปี 2557

(หน่วย:ล้านบาท)

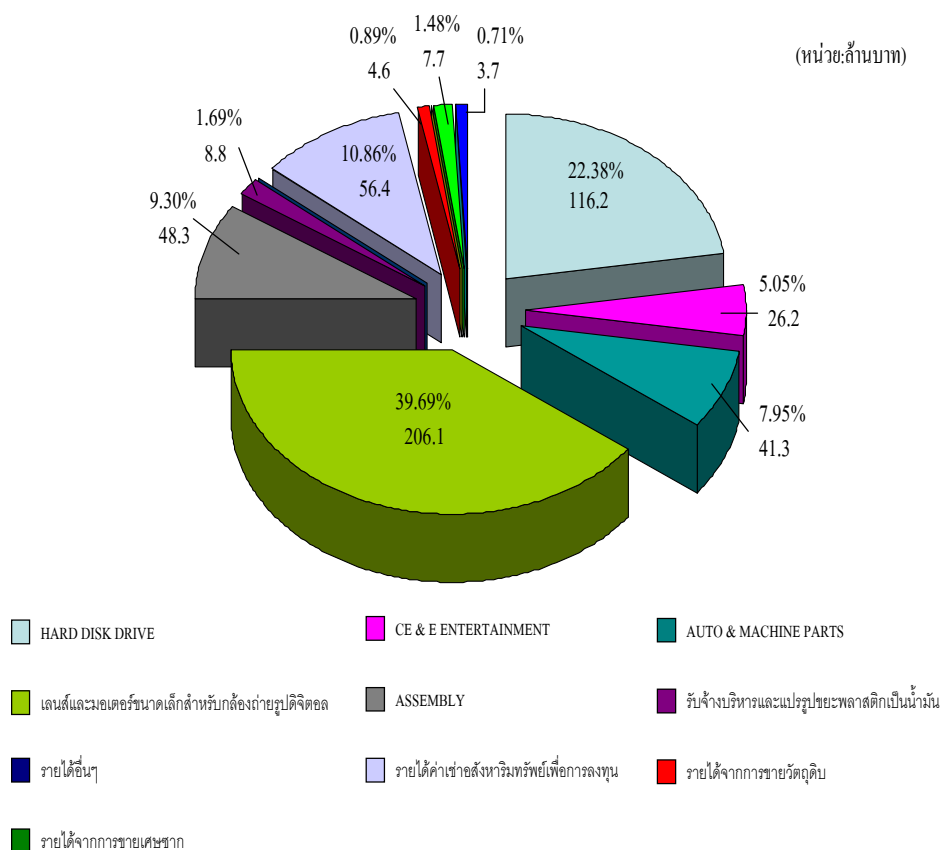



# โครงสร้างรายได้ ปี 2556

(หน่วย:ล้านบาท)

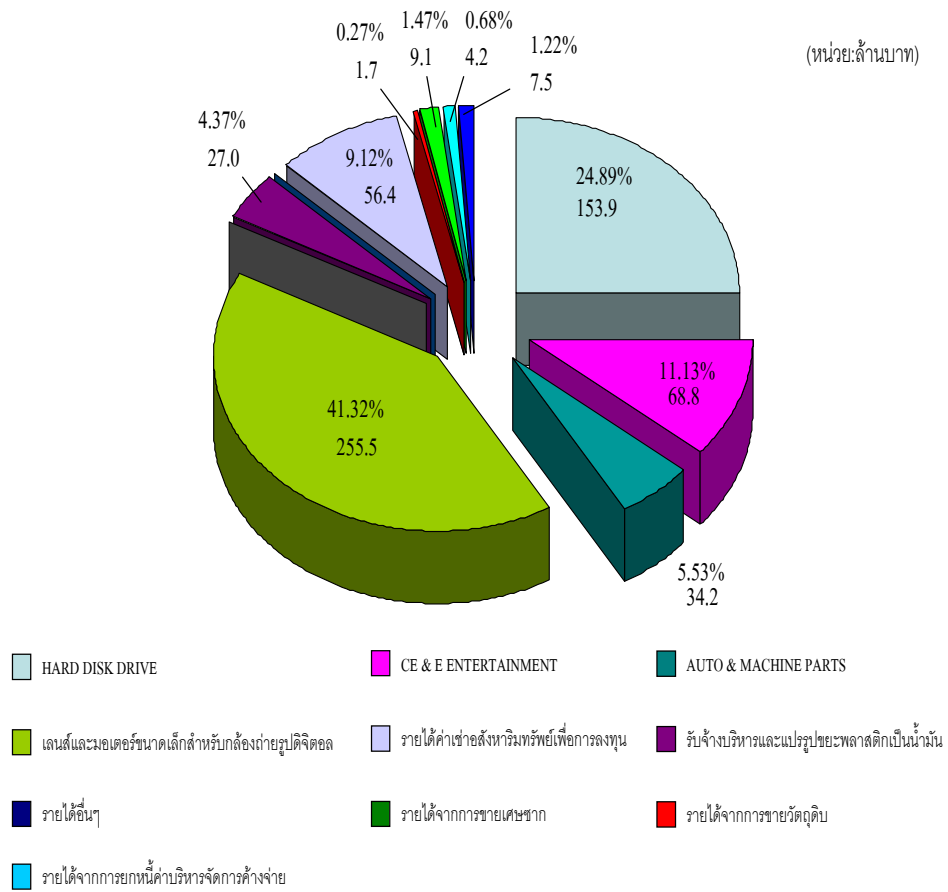

## ภาพรวมผลการดำเนินงาน

รายได้จากการขายและรับจ้าง รายได้จากค่าเช่าอสังหาริมทรัพย์เพื่อการลงทุนและรายได้จากบริษัทย่อยประจำปี 2557 รวมทั้งสิ้น 519.2 ล้านบาท ลดลงจากปีก่อน 99.1 ล้านบาท หรือลดลง 16% บริษัทฯมีขาดทุนสุทธิ 23.6 ล้านบาท ลดลงจากงวดเดียวกันของปีก่อน 40.1 ล้านบาท หรือลดลง 243.2% ผลต่างของรายได้และกำไรเป็นจำนวนเงิน และอัตรา ร้อยละที่สูง อันเนื่องมาจากภาวะเศรษฐกิจโลก มีผลทำให้ทั้งปริมาณการผลิตและปริมาณการขายลดลงเป็นอย่างมาก

รายได้โดยรวมน้อยกว่าประมาณการของฝ่ายจัดการค่อนข้างมาก โดยเฉพาะรายได้จากกลุ่มธุรกิจ Hard Disk Drive ลดลงจากปีก่อน 37.7 ล้านบาท หรือลดลง 24.5% สาเหตุหลักเกิดจากกระแสการเปลี่ยนแปลงรสนิยมของผู้บริโภคที่นิยม ใช้แท็บเล็ตและสมาร์ตโฟนมากขึ้น ซึ่งกระทบการฟื้นตัวของสินค้าส่งออกกลุ่มอิเล็กทรอนิกส์ การส่งออกสินค้าไปยังลูกค้า ที่สำคัญ เช่น สหรัฐอเมริกา ยุโรป และจีน ซึ่งคาดว่าจะฟื้นตัวกลับมาได้เร็วขึ้นไม่เป็นไปตามที่คาด การเคลื่อนไหว ของค่าเงินบาทผันผวนตลอดทั้งปี และสถานการณ์ตึงเครียดของการเมืองไทยในช่วงต้นปี 2557 กดดันให้การใช้จ่าย ภาครัฐเป็นไปอย่างล่าช้ากว่าช่วงเดียวกันของปีก่อน

## ปัจจัยที่มีผลกระทบต่อผลการดำเนินงานในอนาคต

บริษัทดำเนินธุรกิจการผลิตชิ้นส่วนอิเล็กทรอนิกส์ โดยการรับจ้างผลิตและประกอบชิ้นส่วนตามคำสั่งซื้อของลูกค้า และผลิตสินค้าของตนเองเพื่อลูกค้า สินค้าที่ผลิตส่วนใหญ่จะผลิตเพื่อส่งมอบให้กับกลุ่มลูกค้าที่เป็นผู้ผลิตระดับที่ 1 (First Tier) ที่มีศักยภาพและมีมูลค่าการสั่งซื้อสูง มีความมั่นคงทางการเงินที่ได้มาตั้งฐานการผลิตในประเทศไทยและมีการ ลงทุนเพิ่มอย่างต่อเนื่อง ดังนั้น ผลการดำเนินงานของกิจการจึงขึ้นอยู่กับความสามารถในการรักษาราคาต้นทุนเดิมและการ แสวงหาลูกค้ารายใหม่ๆ ซึ่งการเปลี่ยนแปลงของอัตราค่าเงินบาทของเศรษฐกิจของโลกและยอดขายสินค้าของลูกค้าจึงมี ผลต่ออุปสงค์ในสินค้าและบริการของบริษัท

## ผลการดำเนินงานประจำปี 2557

### รายได้

รายได้รวมของบริษัทและบริษัทย่อยประจำปี 2557 จำนวน 519.2 ล้านบาท ลดลงจากงวดบัญชีเดียวกันของปีก่อน 99.1 ล้านบาท หรือลดลง 16% ประกอบด้วย:

1. รายได้จากการขาย การรับจ้าง และค่าเช่าอสังหาริมทรัพย์เพื่อการลงทุน จำนวน 506 ล้านบาท ลดลงจากปี ก่อน 91.4 ล้านบาท หรือลดลง 15.3% ประกอบด้วย รายได้จากการขายกลุ่มสินค้า Consumer Electronic & Entertainment (CE & E) จำนวน 26.2 ล้านบาท ลดลง 42.6 ล้านบาท หรือลดลง 61.9% รายได้จากการขายของกลุ่มสินค้า Auto & Machine Parts จำนวน 41.4 ล้านบาท เพิ่มขึ้นจากปีก่อน 7.2 ล้านบาท หรือเพิ่มขึ้น 21.1% รายได้จากการขายของกลุ่ม ธุรกิจ Hard Disk Drive (HDD) จำนวน 116.2 ล้านบาท ลดลงจากปีก่อน 37.7 ล้านบาท หรือ ลดลง 24.5% รายได้จากการ ผลิตสินค้า 206.1 ล้านบาท ลดลง 49.4 ล้านบาท หรือลดลง 19.3% และรายได้จากค่าเช่าและขายวัตถุดิบ 59.2 ล้านบาท เพิ่มขึ้น 1.2 ล้านบาท หรือเพิ่มขึ้น 2.1% และรายได้จากการขายของบริษัทย่อยในงวดบัญชีนี้ 8.6 ล้านบาท ลดลง 18.4 ล้าน บาท หรือลดลง 68.1% จากปีก่อน
2. รายได้อื่น ซึ่งส่วนใหญ่เกิดจากการขายเศษวัตถุดิบที่เกิดจากขบวนการผลิต ได้แก่ ทองเหลืองและสแตนเลส กำไรจากการจำหน่ายทรัพย์สิน กำไรจากอัตราแลกเปลี่ยนและหลักทรัพย์เพื่อค้า รวมจำนวนเงินทั้งสิ้น 13.2 ล้านบาท ลดลง 7.7 ล้านบาทจากปีก่อน หรือ ลดลง 36.8% สาเหตุหลักเกิดจากปริมาณการผลิตสินค้าของกลุ่มสินค้า HDD และ NON HDD ที่ลดลง 23.7 ล้านชิ้น หรือลดลง 27.6% จากปีก่อน เป็นผลให้รายได้จากการขายเศษวัตถุดิบลดลง

## ต้นทุนขาย

ต้นทุนขาย ปี 2557 และ 2556 จำนวนเงิน 455.5 ล้านบาทและ 489.8 ล้านบาท หรืออัตรา 90% และ 82% ตามลำดับ เมื่อเปรียบเทียบกับรายได้จากการขาย การรับจ้าง และรายได้ค่าเช่า ต้นทุนขาย 2557 เพิ่มขึ้น 8% จากปีก่อน สาเหตุหลักเกิดจากค่าใช้จ่ายในการผลิตเพิ่มขึ้นของโรงงานที่อยู่รยะ ผลผลิตที่อยู่รยะยังไม่อยู่ในขนาดที่เหมาะสมและประหยัด ต้นทุนประจำ (Fixed Cost) ไม่สามารถชดเชยกับปริมาณการผลิตที่ลดลงได้ กอปรกับปริมาณการผลิตโดยรวมลดลง

## ค่าใช้จ่ายในการขายและบริหาร

ค่าใช้จ่ายในการขายและบริหาร ปี 2557 และ 2556 จำนวนเงิน 88.2 ล้านบาท และ 102.8 ล้านบาท ตามลำดับ ค่าใช้จ่ายลดลง 14.6 ล้านบาท หรือลดลง 14.3% จากปีก่อน ค่าใช้จ่ายที่ลดลงส่วนใหญ่จะเป็นค่าใช้จ่ายของฝ่ายบริหาร แต่อัตราร้อยละที่เพิ่มขึ้นจาก 17.2% ของปีก่อนเป็น 17.4% เมื่อเทียบกับรายได้จากการขาย การรับจ้าง และรายได้จากค่าเช่า อัตราร้อยละของการเพิ่มขึ้นของค่าใช้จ่าย เนื่องจากรายได้โดยรวมของปี 2557 ลดลง 91.4 ล้านบาท จากปีก่อน หรือลดลง 15.3% และได้รวมค่าใช้จ่ายของบริษัทย่อยไว้ด้วยแล้ว

## อัตรากำไรขั้นต้น

อัตรากำไรขั้นต้นของปี 2557 เท่ากับ 10% ลดลงจาก 18% ของปีก่อน สาเหตุหลักเกิดจากค่าใช้จ่ายในการผลิตและต้นทุนการผลิตต่อหน่วยเพิ่มสูงขึ้น กอปรกับทั้งปริมาณการผลิตและปริมาณการขายลดลง การลดลงของราคาขายโดยเฉลี่ย (Average Realization) ของกลุ่มสินค้าหลัก ส่งผลให้อัตรากำไรขั้นต้นลดลง

## ขาดทุนสุทธิ

ขาดทุนสุทธิหลังภาษีเงินได้ประจำปี 2557 จำนวน 23.6 ล้านบาท เปรียบเทียบกับกำไร 16.5 ล้านบาท ของปีก่อน ขาดทุนเพิ่มขึ้น 40.1 ล้านบาท จากปีก่อน หรือเพิ่มขึ้น 243.2%

## ฐานะทางการเงิน

### สินทรัพย์

ณ วันที่ 31 ธันวาคม 2557 บริษัทมีสินทรัพย์ จำนวนรวมทั้งสิ้น 763.8 ล้านบาท ลดลงจากปีก่อน 6.8 ล้านบาท โดยมีสินทรัพย์หมุนเวียน ลดลง 32.6 ล้านบาท อสังหาริมทรัพย์เพื่อการลงทุนสุทธิหลังหักค่าเสื่อมราคา ลดลง 10.8 ล้านบาท สินทรัพย์ถาวรสุทธิหลังหักค่าเสื่อมราคา เพิ่มขึ้น 14.1 ล้านบาท สินทรัพย์ไม่มีตัวตน ลดลง 0.8 ล้านบาท ภาษีเงินได้รอการตัดบัญชี เพิ่มขึ้น 7.6 ล้านบาท และสินทรัพย์ไม่หมุนเวียนอื่น เพิ่มขึ้น 15.7 ล้านบาท

### หนี้สิน

ณ วันที่ 31 ธันวาคม 2557 บริษัทมีหนี้สิน จำนวนรวมทั้งสิ้น 259.1 ล้านบาท เพิ่มขึ้นจากปีก่อน 30.2 ล้านบาท เป็นการเพิ่มขึ้นของรายการหนี้สินหมุนเวียน จำนวนรวมทั้งสิ้น 80.8 ล้านบาท รายการหลักจะเป็นเงินเบิกเกินบัญชีและเงินกู้ยืมระยะสั้น เพิ่มขึ้น 112.8 ล้านบาท เงินกู้ยืมระยะยาวที่ถึงกำหนดชำระภายในหนึ่งปี ลดลง 3 ล้านบาท การลดลงของเจ้าหนี้การค้า และเจ้าหนี้ทรัพย์สิน จำนวน 30 ล้านบาท การเพิ่มขึ้นของหนี้สินหมุนเวียนอื่น จำนวนรวมทั้งสิ้น 1 ล้านบาท และการลดลงของรายการหนี้สินไม่หมุนเวียน จำนวนรวมทั้งสิ้น 50.6 ล้านบาท ซึ่งรายการหลักจะเป็นเงินกู้ยืมระยะยาวจากสถาบันการเงิน กับหนี้สินตามสัญญาชำระระยะยาว และสำรองผลประโยชน์ระยะยาวของพนักงาน

### ส่วนของผู้ถือหุ้น

ณ วันที่ 31 ธันวาคม 2557 บริษัทมีส่วนของผู้ถือหุ้น จำนวน 504.7 ล้านบาท ลดลง 37 ล้านบาท จากปีก่อนเนื่องจากขาดทุนเบ็ดเสร็จรวมประจำปี 2557 จำนวน 25.4 ล้านบาท และจากการจ่ายเงินปันผลระหว่างปี จำนวนรวมทั้งสิ้น 11.6 ล้านบาท

### สภาพคล่อง

ผลประกอบการประจำปี 2557 บริษัทมีขาดทุนสุทธิจากการดำเนินงาน จำนวน 23.6 ล้านบาท มีเงินสดและรายการเทียบเท่าเงินสด จำนวน 72 ล้านบาท สภาพคล่องในปี 2557 อัตราส่วนเงินทุนหมุนเวียน (Current Ratio) 0.76 (2556 : 1.35) อัตราส่วนสินทรัพย์คล่องตัว (Quick Ratio) 0.65 (2556 : 1.09) อัตราส่วนหนี้สินต่อส่วนของผู้ถือหุ้น 0.51 (2556 : 0.42) จะเห็นว่าบริษัทมีความมั่นคง มีสภาพคล่องทางการเงินสูง และยังมีสภาพคล่องคงเหลืออีกมาก ในการที่จะก่อหนี้เพิ่ม หากมีความจำเป็นต้องใช้เงินทุนเพิ่ม

## รายละเอียดเกี่ยวกับกรรมการ ผู้บริหาร และเลขานุการบริษัท



ศาสตราจารย์ ดร.สนิท อักษรแก้ว

ตำแหน่ง	วันที่ได้รับแต่งตั้ง
กรรมการอิสระ	10 พฤศจิกายน 2549
ประธานกรรมการ	17 ตุลาคม 2554
ประธานคณะกรรมการตรวจสอบ	17 ตุลาคม 2554

อายุ

73 ปี

คุณวุฒิทางการศึกษา

ปริญญาเอก (นิเวศวิทยาพืช) มหาวิทยาลัย Michigan สหรัฐอเมริกา

การอบรมของสมาคมส่งเสริมสถาบันกรรมการบริษัทไทย ประกาศนียบัตร หลักสูตร DAP ในรุ่นที่ 58 (19/9/2549)

สัดส่วนการถือหุ้นในบริษัท (%)

0.10

ความสัมพันธ์ทางครอบครัวระหว่างกรรมการและผู้บริหาร

ไม่มี

การดำรงตำแหน่งกรรมการในบริษัทจดทะเบียน

ไม่มี

ประสบการณ์ทำงาน 5 ปี ก่อนหลัง

ช่วงเวลา	ตำแหน่ง	ชื่อบริษัท
ปี 2554 - 2557	ประธานกรรมการ	บมจ.ซิงเกิ้ล พอยท์ พาร์ต (ประเทศไทย)
ปี 2554 - 2557	ประธานคณะกรรมการตรวจสอบ	บมจ.ซิงเกิ้ล พอยท์ พาร์ต (ประเทศไทย)
ปี 2553 - 2554	กรรมการสรรหาและพิจารณาค่าตอบแทน	บมจ.ซิงเกิ้ล พอยท์ พาร์ต (ประเทศไทย)
ปี 2549 - 2554	กรรมการตรวจสอบ	บมจ.ซิงเกิ้ล พอยท์ พาร์ต (ประเทศไทย)



นายประพนธ์ พลพิพัฒน์พงศ์

ตำแหน่ง	วันที่ได้รับแต่งตั้ง
กรรมการผู้มีอำนาจลงนามผูกพันบริษัท	27 สิงหาคม 2547
ประธานคณะกรรมการบริหาร	31 สิงหาคม 2547
ประธานเจ้าหน้าที่บริหาร	27 สิงหาคม 2547

อายุ

59 ปี

คุณวุฒิทางการศึกษา

ปริญญาตรี บริหารธุรกิจ (การบริหารทั่วไป) มหาวิทยาลัยรามคำแหง

การอบรมของสมาคมส่งเสริมสถาบันกรรมการบริษัทไทย ประกาศนียบัตร หลักสูตร DAP ในรุ่นที่ 26 (5/10/2547)

สัดส่วนการถือหุ้นในบริษัท (%)

32.10

ความสัมพันธ์ทางครอบครัวระหว่างกรรมการและผู้บริหาร

นำของนางสาวศิริธร ชนวงษ์

การดำรงตำแหน่งกรรมการในบริษัทจดทะเบียน

ไม่มี

ประสบการณ์ทำงาน 5 ปี ก่อนหลัง

ช่วงเวลา	ตำแหน่ง	ชื่อบริษัท
ปี 2547 - 2557	รองประธานกรรมการ	บมจ.ซิงเกิ้ล พอยท์ พาร์ต (ประเทศไทย)
ปี 2553 - 2557	ประธานเจ้าหน้าที่บริหาร	บมจ.ซิงเกิ้ล พอยท์ พาร์ต (ประเทศไทย)
ปี 2540 - 2557	ประธานเจ้าหน้าที่บริหาร	บจก.สเปเชียลตี้ เทคโนโลยี คอร์ปอเรชั่น
ปี 2540 - 2557	กรรมการบริหาร	บจก.แอ็ดวานซ์ แพคเกจจิ้ง
ปี 2540 - 2557	กรรมการบริหาร	บจก.สเปเชียลตี้ เทคโนโลยี (1995)
ปี 2540 - 2557	กรรมการบริหาร	บจก.สเปเชียลตี้ เอ็น.ที.ไอ.เอ (ประเทศไทย)



นายไมตรี ตั้งษณกุล

ตำแหน่ง	วันที่ได้รับแต่งตั้ง
กรรมการผู้มีอำนาจลงนามผูกพันบริษัท	17 ตุลาคม 2554
กรรมการบริหาร	17 ตุลาคม 2554
กรรมการบริหารความเสี่ยง	14 พฤศจิกายน 2556

อายุ

69 ปี

คุณวุฒิทางการศึกษา

ปริญญาตรี วิศวกรรมศาสตร์ (วิศวกรรมโทรคมนาคม)

สถาบันเทคโนโลยีพระจอมเกล้าเจ้าคุณทหารลาดกระบัง

การอบรมของสมาคมส่งเสริมสถาบันกรรมการบริษัทไทย ประกาศนียบัตร หลักสูตร DAP ในรุ่นที่ 28 (2/11/2547)

สัดส่วนการถือหุ้นในบริษัท (%) 0.57

ความสัมพันธ์ทางครอบครัวระหว่างกรรมการและผู้บริหาร ไม่มี

การดำรงตำแหน่งกรรมการในบริษัทจดทะเบียน ไม่มี

ประสบการณ์ทำงาน 5 ปี ข้อนหลัง

ช่วงเวลา	ตำแหน่ง	ชื่อบริษัท
ปี 2554 - 2557	รองประธานเจ้าหน้าที่บริหาร	บมจ.ซิงเกิ้ล พอยท์ พาร์ท (ประเทศไทย)
ปี 2547 - 2554	ประธานกรรมการ	บมจ.ซิงเกิ้ล พอยท์ พาร์ท (ประเทศไทย)
ปี 2547 - 2554	ประธานคณะกรรมการตรวจสอบ	บมจ.ซิงเกิ้ล พอยท์ พาร์ท (ประเทศไทย)



นายสืบตระกูล บินเทพ

ตำแหน่ง	วันที่ได้รับแต่งตั้ง
กรรมการผู้มีอำนาจลงนามผูกพันบริษัท	27 สิงหาคม 2547
กรรมการผู้จัดการ	16 ตุลาคม 2554
กรรมการบริหาร	31 สิงหาคม 2547
ประธานคณะกรรมการบริหารความเสี่ยง	14 พฤศจิกายน 2556

อายุ

43 ปี

คุณวุฒิทางการศึกษา

ปริญญาตรี วิทยาศาสตร์

สาขา ฟิสิกส์อุตสาหกรรมและอุปกรณ์การแพทย์

สถาบันเทคโนโลยีพระจอมเกล้าพระนครเหนือ

ประกาศนียบัตร MINI MBA มหาวิทยาลัยหอการค้าไทย

การอบรมของสมาคมส่งเสริมสถาบันกรรมการบริษัทไทย ประกาศนียบัตร หลักสูตร DAP ในรุ่นที่ 26 (5/10/2547)

สัดส่วนการถือหุ้นในบริษัท (%) 3.93

ความสัมพันธ์ทางครอบครัวระหว่างกรรมการและผู้บริหาร ไม่มี

การดำรงตำแหน่งกรรมการในบริษัทจดทะเบียน ไม่มี

ประสบการณ์ทำงาน 5 ปี ข้อนหลัง

ช่วงเวลา	ตำแหน่ง	ชื่อบริษัท
ปี 2554 - 2557	กรรมการผู้จัดการ	บมจ.ซิงเกิ้ล พอยท์ พาร์ท (ประเทศไทย)
ปี 2552 - 2554	รองกรรมการผู้จัดการ	บมจ.ซิงเกิ้ล พอยท์ พาร์ท (ประเทศไทย)
ปี 2547 - 2551	รองผู้อำนวยการสายปฏิบัติการ	บมจ.ซิงเกิ้ล พอยท์ พาร์ท (ประเทศไทย)
ปี 2549 - 2557	กรรมการ	บจก. ซิงเกิ้ล พอยท์ เอ็นเนอจี แอนด์ เอ็นไวรอนเมนต์



นางสาวศิริธร ชนวงษ์

ตำแหน่ง	วันที่ได้รับแต่งตั้ง
กรรมการผู้มีอำนาจลงนามผูกพันบริษัท	27 สิงหาคม 2547
กรรมการบริหาร	31 สิงหาคม 2547
กรรมการบริหารความเสี่ยง	14 พฤศจิกายน 2556

อายุ

39 ปี

คุณวุฒิทางการศึกษา

ปริญญาโท บริหารธุรกิจ (International Business)

มหาวิทยาลัย Johnson &amp; Wales สหรัฐอเมริกา

การอบรมของสมาคมส่งเสริมสถาบันกรรมการบริษัทไทย ประกาศนียบัตร หลักสูตร DAP ในวันที่ 26 (5/10/2547)

สัดส่วนการถือหุ้นในบริษัท (%) 0.24

ความสัมพันธ์ทางครอบครัวระหว่างกรรมการและผู้บริหาร หลานของนายประพจน์ พลพิพัฒน์พงศ์

การดำรงตำแหน่งกรรมการในบริษัทจดทะเบียน ไม่มี

ประสบการณ์ทำงาน 5 ปี ขึ้นหลัง

ช่วงเวลา	ตำแหน่ง	ชื่อบริษัท
ปี 2552 - 2557	ผู้อำนวยการสายบริหารจัดการ	บมจ.ซิงเกิ้ล พอยท์ พาร์ท (ประเทศไทย)
ปี 2547 - 2552	รองผู้อำนวยการสายบริหารจัดการ	บมจ.ซิงเกิ้ล พอยท์ พาร์ท (ประเทศไทย)
ปี 2549 - 2557	กรรมการ	บจก. ซิงเกิ้ล พอยท์ เอ็นเนอจี แอนด์ เอ็นไวรอนเม้นท์



นายประวิทย์ ศรีสุตโต

ตำแหน่ง	วันที่ได้รับแต่งตั้ง
กรรมการผู้มีอำนาจลงนามผูกพันบริษัท	26 เมษายน 2555
กรรมการบริหาร	14 พฤษภาคม 2555
กรรมการบริหารความเสี่ยง	14 พฤศจิกายน 2556

อายุ

48 ปี

คุณวุฒิทางการศึกษา

ปริญญาตรี การบัญชี (บัญชีการเงิน) มหาวิทยาลัยหอการค้าไทย

การอบรมของสมาคมส่งเสริมสถาบันกรรมการบริษัทไทย ประกาศนียบัตร หลักสูตร DAP ในวันที่ 97 (5/7/2555)

สัดส่วนการถือหุ้นในบริษัท (%) 0.32

ความสัมพันธ์ทางครอบครัวระหว่างกรรมการและผู้บริหาร ไม่มี

การดำรงตำแหน่งกรรมการในบริษัทจดทะเบียน ไม่มี

ประสบการณ์ทำงาน 5 ปี ขึ้นหลัง

ช่วงเวลา	ตำแหน่ง	ชื่อบริษัท
ปี 2554 - 2557	ผู้อำนวยการสายการเงิน	บมจ.ซิงเกิ้ล พอยท์ พาร์ท (ประเทศไทย)
ปี 2547 - 2554	ผู้จัดการอาวุโสฝ่ายบัญชีและการเงิน	บมจ.ซิงเกิ้ล พอยท์ พาร์ท (ประเทศไทย)





นายชาคริต เมธิกุลชนันท์

ตำแหน่ง	วันที่ได้รับแต่งตั้ง
กรรมการผู้มีอำนาจลงนามผูกพันบริษัท	26 เมษายน 2555
กรรมการสรรหาและพิจารณาค่าตอบแทน	14 พฤศจิกายน 2556
เลขานุการบริษัท	9 สิงหาคม 2551

อายุ

68 ปี

คุณวุฒิทางการศึกษา

ปริญญาตรี การบัญชี มหาวิทยาลัยธรรมศาสตร์

การอบรมของสมาคมส่งเสริมสถาบันกรรมการบริษัทไทย ประกาศนียบัตร หลักสูตร DAP ในวันที่ 26 (5/10/2547)

สัดส่วนการถือหุ้นในบริษัท (%) 0.00

ความสัมพันธ์ทางครอบครัวระหว่างกรรมการและผู้บริหาร ไม่มี

การดำรงตำแหน่งกรรมการในบริษัทจดทะเบียน ไม่มี

ประสบการณ์ทำงาน 5 ปี ย้อนหลัง

ช่วงเวลา	ตำแหน่ง	ชื่อบริษัท
ปี 2551 - 2557	เลขานุการบริษัท	บมจ.ซิงเกิ้ล พอยท์ พาร์ต (ประเทศไทย)
ปี 2547 - 2554	กรรมการผู้จัดการ	บมจ.ซิงเกิ้ล พอยท์ พาร์ต (ประเทศไทย)



นายกมล ธรรมาณิชนานท์

ตำแหน่ง	วันที่ได้รับแต่งตั้ง
กรรมการอิสระ	9 สิงหาคม 2547
กรรมการตรวจสอบ	9 สิงหาคม 2547
ประธานคณะกรรมการสรรหาและพิจารณา	23 ธันวาคม 2553
ค่าตอบแทน	

อายุ

75 ปี

คุณวุฒิทางการศึกษา

ปริญญาตรี การบัญชี มหาวิทยาลัยธรรมศาสตร์

ปริญญาตรี พาณิชยศาสตร์ มหาวิทยาลัยธรรมศาสตร์

การอบรมของสมาคมส่งเสริมสถาบันกรรมการบริษัทไทย ประกาศนียบัตร หลักสูตร DAP ในวันที่ 26 (5/10/2547)

สัดส่วนการถือหุ้นในบริษัท (%) 0.14

ความสัมพันธ์ทางครอบครัวระหว่างกรรมการและผู้บริหาร ไม่มี

การดำรงตำแหน่งกรรมการในบริษัทจดทะเบียน ไม่มี

ประสบการณ์ทำงาน 5 ปี ย้อนหลัง

ช่วงเวลา	ตำแหน่ง	ชื่อบริษัท
ปี 2553 - 2557	ประธานคณะกรรมการสรรหาและพิจารณาค่าตอบแทน	บมจ.ซิงเกิ้ล พอยท์ พาร์ต (ประเทศไทย)
ปี 2547 - 2557	กรรมการตรวจสอบ	บมจ.ซิงเกิ้ล พอยท์ พาร์ต (ประเทศไทย)
ปี 2552 - 2557	กรรมการตรวจสอบ	บมจ.เสนาดีเวลลอปเม้นท์



นายณรงค์ สุทธิพงษ์พิธาน

ตำแหน่ง

วันที่ได้รับแต่งตั้ง

กรรมการอิสระ

17 ตุลาคม 2554

กรรมการตรวจสอบ

17 ตุลาคม 2554

กรรมการสรรหาและพิจารณาคำตอบแทน

17 ตุลาคม 2554

อายุ

64 ปี

คุณวุฒิทางการศึกษา

ปริญญาโท บริหารธุรกิจ มหาวิทยาลัยอีสเทิร์น เอเซีย

การอบรมของสมาคมส่งเสริมสถาบันกรรมการบริษัทไทย ประกาศนียบัตร หลักสูตร DAP ในรุ่นที่ 71 (21/5/2551)

สัดส่วนการถือหุ้นในบริษัท (%)

0.00

ความสัมพันธ์ทางครอบครัวระหว่างกรรมการและผู้บริหาร

ไม่มี

การดำรงตำแหน่งกรรมการในบริษัทจดทะเบียน

ไม่มี

ประสบการณ์ทำงาน 5 ปี ย้อนหลัง

ช่วงเวลา

ตำแหน่ง

ชื่อบริษัท

ปี 2554 - 2557

กรรมการตรวจสอบ

บมจ.ซิงเกิ้ล พอยท์ พาร์ต (ประเทศไทย)

ปี 2554 - 2557

กรรมการสรรหาและพิจารณาคำตอบแทน

บมจ.ซิงเกิ้ล พอยท์ พาร์ต (ประเทศไทย)

ปี 2551 - 2554

กรรมการตรวจสอบ

บจก.สเปเชียลตี้ เท็ค คอร์ปอเรชั่น

#### การดำรงตำแหน่งของกรรมการ ผู้บริหารในบริษัท บริษัทย่อยและกิจกรรมที่เกี่ยวข้องกัน

ชื่อกรรมการ	บริษัท	บริษัทย่อย	บริษัทที่เกี่ยวข้อง			
			1	2	3	4
ศาสตราจารย์ ดร.สนธิ อักษรแก้ว	x	-	-	-	-	-
นายประพจน์ พลพิพัฒน์พงศ์	/, //	-	//	//	//	//
นายไมตรี ตั้งชนกุล	/, //	-	-	-	-	-
นายสืบทระกูล บินเทพ	/, //	/	-	-	-	-
นางสาวศิริธร ชนวงษ์	/, //	/	-	-	-	-
นายประวิทย์ ศรีสุตโต	/, //	-	-	-	-	-
นายชาคริต เมธิกุลชนันท์	/	-	-	-	-	-
นายกมล ธรรมาณิชาพันธ์	/	-	-	-	-	-
นายณรงค์ สุทธิพงษ์พิธาน	/	-	-	-	-	-

X = ประธานกรรมการ

/ = กรรมการ

// = กรรมการบริหาร

#### บริษัทย่อย

บริษัท ซิงเกิ้ล พอยท์ เอ็นเนอจี แอนด์ เอ็นไวรอนเมนต์ จำกัด

#### บริษัทที่เกี่ยวข้อง

1. บริษัท สเปเชียลตี้ เทค คอร์ปอเรชั่น จำกัด
2. บริษัท แอ็ดวานซ์ แพคเกจจิ้ง จำกัด
3. บริษัท สเปเชียลตี้ เทค (1995) จำกัด
4. บริษัท สเปเชียลตี้ เอ็น.ที.ไอ. เอ (ประเทศไทย) จำกัด

## รายละเอียดเกี่ยวกับผู้จัดการของบริษัท

### โรงงานอยุธยา (ส่วนกลาง)

ชื่อ - สกุล / ตำแหน่ง / สังกัด	อายุ (ปี)	คุณวุฒิทางการศึกษา	ประสบการณ์ทำงานในระยะ 5 ปี ย้อนหลัง	
			ช่วงเวลา	ตำแหน่ง / ชื่อบริษัท
นายกฤตพัฒน์ ฤทธิชัย ผู้จัดการ ฝ่ายตรวจสอบภายใน	49	ปริญญาโท บริหารธุรกิจ มหาวิทยาลัยเทคโนโลยี มหานคร	2548- 2556	ผู้จัดการ ฝ่ายตรวจสอบภายใน บมจ.ซิงเกิ้ล พอยท์ พาร์ท (ประเทศไทย)
นางสาวจิตร์ ไหลรุ่งเรือง ผู้จัดการ ฝ่ายความปลอดภัยและระบบ	46	ปริญญาตรี วิทยาศาสตร์ สาขา ชีววิทยา มหาวิทยาลัยศิลปากร	2553 - 2556	ผู้จัดการ ฝ่ายความปลอดภัยและระบบ บมจ.ซิงเกิ้ล พอยท์ พาร์ท (ประเทศไทย)
ตัวแทนฝ่ายบริหาร (MR)			2552 - 2553	ผู้จัดการ ฝ่ายประกันคุณภาพ บมจ.ซิงเกิ้ล พอยท์ พาร์ท (ประเทศไทย)
นายจิระเดช ถวิลวิสาร ผู้จัดการอาวุโส ฝ่ายขายและการตลาด	44	ปริญญาตรี วิทยาศาสตร์ สาขา ฟิสิกส์ มหาวิทยาลัยศรีนครินทรวิโรฒ วิทยาเขตประสานมิตร	ม.ค.2557	ผู้จัดการอาวุโส ฝ่ายขายและการตลาด บมจ.ซิงเกิ้ล พอยท์ พาร์ท (ประเทศไทย)
			2553 - 2556	ผู้จัดการอาวุโส สายปฏิบัติการ บมจ.ซิงเกิ้ล พอยท์ พาร์ท (ประเทศไทย)
			2542 - 2552	ผู้จัดการ ฝ่ายประกันคุณภาพ บมจ.ซิงเกิ้ล พอยท์ พาร์ท (ประเทศไทย)
นายพิชัย เครือพิมาย ผู้จัดการ ฝ่ายขายและการตลาด	44	ปริญญาโท บริหารธุรกิจ สาขา การจัดการ มหาวิทยาลัยรามคำแหง	2552 - 2556	ผู้จัดการ ฝ่ายขายและการตลาด บมจ.ซิงเกิ้ล พอยท์ พาร์ท (ประเทศไทย)
			2550 - 2551	ผู้จัดการ ฝ่ายขาย บจก. TAYCA (Thailand)
นางสาวกักรศร พันธุ์รัตน์ ผู้จัดการ ฝ่ายจัดซื้อ	40	ปริญญาตรี ศิลปศาสตร์ สาขา มนุษยศาสตร์ สถาบันราชภัฏ พระนครศรีอยุธยา	2553 - 2556	ผู้จัดการ ฝ่ายจัดซื้อ บมจ.ซิงเกิ้ล พอยท์ พาร์ท (ประเทศไทย)
			2549 - 2553	หัวหน้า แผนกจัดซื้อ บจก. Sun Arrow CITI (สระบุรี)
นางสาวอุติวรรณ เจริญสุข ผู้จัดการ ฝ่ายเงินเดือนและค่าจ้าง	45	ปริญญาตรี บริหารธุรกิจ สาขา บริหารทรัพยากรมนุษย์ สถาบันราชภัฏวไลยอลงกรณ์	2552 - 2556	ผู้จัดการ ฝ่ายเงินเดือนและค่าจ้าง บมจ.ซิงเกิ้ล พอยท์ พาร์ท (ประเทศไทย)
			2547 - 2551	ผู้จัดการ ฝ่ายธุรการและจัดซื้อ บมจ.ซิงเกิ้ล พอยท์ พาร์ท (ประเทศไทย)
นายธีระวัฒน์ วรคามินทร์ ผู้จัดการ ฝ่ายเทคโนโลยีสารสนเทศ	40	ปริญญาโท วิทยาศาสตร์ สาขา เทคโนโลยีการจัดการ ระบบสารสนเทศ มหาวิทยาลัยมหิดล	เม.ย.2556	ผู้จัดการ ฝ่ายเทคโนโลยีสารสนเทศ บมจ.ซิงเกิ้ล พอยท์ พาร์ท (ประเทศไทย)
			2549 - 2556	ผู้จัดการ ฝ่ายเทคโนโลยีสารสนเทศ บจก.Nippon Super Precision
นายธนะชัย สอนไทย ผู้จัดการ (Costing) ฝ่ายบัญชีและการเงิน	40	ปริญญาตรี ศิลปศาสตร์ สาขา การจัดการทั่วไป (บัญชี) สถาบันราชภัฏ พระนครศรีอยุธยา	2554 - 2556	ผู้จัดการ ฝ่ายบัญชีและการเงิน บมจ.ซิงเกิ้ล พอยท์ พาร์ท (ประเทศไทย)
			2552 - 2553	ผู้ช่วยผู้จัดการ ฝ่ายบัญชีและการเงิน บมจ.ซิงเกิ้ล พอยท์ พาร์ท (ประเทศไทย)
นางสาวนิภา ณรงค์ฤทธิ์ ผู้จัดการ (Finance) ฝ่ายบัญชีและการเงิน	45	ปริญญาตรี บริหารธุรกิจ สาขา การบัญชี มหาวิทยาลัยเกษมบัณฑิต	2553 - 2556	ผู้จัดการ ฝ่ายบัญชีและการเงิน บมจ.ซิงเกิ้ล พอยท์ พาร์ท (ประเทศไทย)
			2552 - 2553	ผู้ช่วยผู้จัดการ ฝ่ายบัญชีและการเงิน บมจ.ซิงเกิ้ล พอยท์ พาร์ท (ประเทศไทย)

### โรงงานอุยุธา (Machining)

ชื่อ – สกุล / ตำแหน่ง / สังกัด	อายุ (ปี)	คุณวุฒิทางการศึกษา	ประสบการณ์ทำงานในระยะ 5 ปี ย้อนหลัง	
			ช่วงเวลา	ตำแหน่ง / ชื่อบริษัท
Mr.Kenji Zushi ผู้จัดการ สายปฏิบัติการ	61	Electronic course of Tottori Prefectural Tottori Nishi Technical High School	พ.ย.2557	ผู้จัดการ สายปฏิบัติการ บมจ.ซิงเกิ้ล พอยท์ พาร์ท (ประเทศไทย)
			2543 - 2556	ผู้จัดการอาวุโส บจก.นิปปอน ซูเปอร์ พรีซิชั่น
			2514 - 2542	ผู้จัดการ โรงงาน บจก.พานาโซนิค รีฟริจเอร์ชั่น ดีไวซ์
นายธงประเสริฐ จันทราช ผู้จัดการ ฝ่ายผลิต	44	ปริญญาตรี วิศวกรรมศาสตร สาขา วิศวกรรมกล มหาวิทยาลัยศรีปทุม	2556 - 2557	ผู้จัดการ ฝ่ายผลิต บมจ.ซิงเกิ้ล พอยท์ พาร์ท (ประเทศไทย)
			2555 - 2556	รักษาการผู้จัดการ ฝ่ายควบคุมการผลิต บมจ.ซิงเกิ้ล พอยท์ พาร์ท (ประเทศไทย)
			2554 - 2555	ผู้จัดการ ฝ่ายวิจัยและพัฒนา บมจ.ซิงเกิ้ล พอยท์ พาร์ท (ประเทศไทย)
			2553 - 2554	ผู้จัดการ ฝ่ายซ่อมบำรุง บมจ.ซิงเกิ้ล พอยท์ พาร์ท (ประเทศไทย)
				ผู้จัดการ ฝ่ายประกันคุณภาพ
นางธมลวรรณ อ่อนบัวขาว ผู้จัดการ ฝ่ายประกันคุณภาพ	48	ปริญญาตรี รัฐประศาสนศาสตร สาขา รัฐประศาสนศาสตร มหาวิทยาลัยสุโขทัยธรรมมาธิราช	2555 - 2557	ผู้จัดการ ฝ่ายประกันคุณภาพ บมจ.ซิงเกิ้ล พอยท์ พาร์ท (ประเทศไทย)
			2550 - 2555	ผู้จัดการ ฝ่ายตรวจสอบคุณภาพ บจก.ฟูจิคุระ เอสเอชเอส (ประเทศไทย)

### โรงงานสิงห์บุรี (Machining)

ชื่อ – สกุล / ตำแหน่ง / สังกัด	อายุ (ปี)	คุณวุฒิทางการศึกษา	ประสบการณ์ทำงานในระยะ 5 ปี ย้อนหลัง	
			ช่วงเวลา	ตำแหน่ง / ชื่อบริษัท
นายเลิศชัย สุขนพพร ผู้จัดการ ฝ่ายผลิต	44	ประกาศนียบัตรวิชาชีพชั้นสูง สาขา อิเล็กทรอนิกส์ วิทยาลัยสารพัดช่าง พระนครศรีอยุธยา	ก.พ.2557	ผู้จัดการ ฝ่ายผลิต บมจ.ซิงเกิ้ล พอยท์ พาร์ท (ประเทศไทย)
			2546 - 2557	หัวหน้างานอาวุโส บจก.นิปปอน ซูเปอร์ พรีซิชั่น
			2540 - 2545	หัวหน้างาน บจก.ไซโก้ อินสทรูเม้นท์ (Bearing)
นางสาวอรรณณ อินทร์ชูพงษ์ ผู้จัดการ ฝ่ายทรัพยากรมนุษย์	47	ปริญญาโท วิทยาศาสตร์ สาขา Political Science Tilax Maharashtra Vidyapeeth PUNE University ประเทศอินเดีย	2552 - 2557	ผู้จัดการ ฝ่ายทรัพยากรมนุษย์ บมจ.ซิงเกิ้ล พอยท์ พาร์ท (ประเทศไทย)
			2547 - 2551	ผู้ช่วยผู้จัดการ ฝ่ายทรัพยากรมนุษย์ บมจ.ซิงเกิ้ล พอยท์ พาร์ท (ประเทศไทย)

โรงงานสิงห์บุรี (Assembly)

ชื่อ – สกุล / ตำแหน่ง / สังกัด	อายุ (ปี)	คุณวุฒิทางการศึกษา	ประสบการณ์ทำงานในระยะ 5 ปี ก่อนหลัง	
			ช่วงเวลา	ตำแหน่ง / ชื่อบริษัท
นายชาติ กิจวรรณจักร์ ผู้จัดการ สายปฏิบัติการ	36	ปริญญาตรี วิศวกรรมศาสตร์ สาขา ไฟฟ้า	ก.ค.2557	ผู้จัดการ สายปฏิบัติการ บมจ.ซิงเกิ้ล พอยท์ พาร์ท (ประเทศไทย)
		สถาบันเทคโนโลยีพระจอมเกล้า เจ้าคุณทหาร ลาดกระบัง	2550 - 2557	วิศวกร ส่วนการผลิตและพัฒนาเครื่องจักร บจก.NMB-มินิแบ (ประเทศไทย)
นางชญาดา ไชยพานิชย์ ผู้จัดการ ฝ่ายควบคุมการผลิต	38	ปริญญาตรี วิทยาศาสตร์ สาขา เทคโนโลยีการผลิตสัตว์	ศ.ค.2557	ผู้จัดการ ฝ่ายควบคุมการผลิต บมจ.ซิงเกิ้ล พอยท์ พาร์ท (ประเทศไทย)
		มหาวิทยาลัยเทคโนโลยีสุรนารี	2543 - 2554	ผู้จัดการ ฝ่ายควบคุมการผลิต บจก.NMB-มินิแบ (ประเทศไทย)
นางเอื้องฟ้า สุทธาชีวะ ผู้จัดการ ฝ่ายผลิต	47	ปริญญาตรี วิศวกรรมศาสตร์ สาขา วิทยาศาสตร์	ค.ค.2557	ผู้จัดการ ฝ่ายผลิต บมจ.ซิงเกิ้ล พอยท์ พาร์ท (ประเทศไทย)
		วิทยาลัยครูเทพสตรี ลพบุรี	2533 - 2546	หัวหน้างานอาวุโส ฝ่ายผลิต บจก.NMB-มินิแบ (ประเทศไทย)
นายศิเรก สุขแพทย์ ผู้จัดการ ฝ่ายทรัพยากรมนุษย์	55	ปริญญาตรี ศึกษาศาสตร์ สาขา ภาษาอังกฤษ	2555 - 2557	ผู้จัดการ ฝ่ายทรัพยากรมนุษย์ บมจ.ซิงเกิ้ล พอยท์ พาร์ท (ประเทศไทย)
		มหาวิทยาลัยศรีนครินทรวิโรฒ	2552 - 2555	ผู้จัดการ ฝ่ายทรัพยากรมนุษย์ บจก.อินโน แวลู พรินซ์
		วิทยาเขตบางแสน ชลบุรี	2548 - 2551	ผู้จัดการ ฝ่ายธุรการ บจก.ไทย นิสภา

บริษัท ซิงเกิ้ล พอยท์ พาร์ท (ประเทศไทย) จำกัด (มหาชน)

งบการเงินรวมและงบการเงินเฉพาะกิจการ

วันที่ 31 ธันวาคม 2557

## รายงานของผู้สอบบัญชีรับอนุญาต

เสนอ ผู้ถือหุ้นบริษัท ชิงเกิ้ล พอยท์ พาร์ต (ประเทศไทย) จำกัด (มหาชน)

ข้าพเจ้าได้ตรวจสอบงบการเงินรวมของ บริษัท ชิงเกิ้ล พอยท์ พาร์ต (ประเทศไทย) จำกัด (มหาชน) และบริษัทย่อย ซึ่งประกอบด้วยงบแสดงฐานะการเงินรวม ณ วันที่ 31 ธันวาคม 2557 งบกำไรขาดทุนเบ็ดเสร็จรวม งบแสดงการเปลี่ยนแปลง ส่วนของผู้ถือหุ้นรวม และงบกระแสเงินสดรวม สำหรับปีสิ้นสุดวันเดียวกัน รวมถึงหมายเหตุสรุปนโยบายการบัญชีที่สำคัญ และหมายเหตุเรื่องอื่น ๆ และได้ตรวจสอบงบการเงินเฉพาะกิจการของ บริษัท ชิงเกิ้ล พอยท์ พาร์ต (ประเทศไทย) จำกัด (มหาชน) เช่นเดียวกัน

### ความรับผิดชอบของผู้บริหารต่องบการเงิน

ผู้บริหารเป็นผู้รับผิดชอบในการจัดทำและการนำเสนองบการเงินเหล่านี้ โดยถูกต้องตามที่ควรตามมาตรฐานการรายงานทางการเงิน และรับผิดชอบเกี่ยวกับการควบคุมภายในที่ผู้บริหารพิจารณาว่าจำเป็น เพื่อให้สามารถจัดทำงบการเงินที่ปราศจากการแสดงข้อมูลที่ขัดต่อข้อเท็จจริงอันเป็นสาระสำคัญ ไม่ว่าจะเกิดจากการทุจริตหรือข้อผิดพลาด

### ความรับผิดชอบของผู้สอบบัญชี

ข้าพเจ้าเป็นผู้รับผิดชอบในการแสดงความเห็นต่องบการเงินดังกล่าวจากผลการตรวจสอบของข้าพเจ้า ข้าพเจ้าได้ปฏิบัติตามตรวจสอบตามมาตรฐานการสอบบัญชี ซึ่งกำหนดให้ข้าพเจ้าปฏิบัติตามข้อกำหนดด้านจรรยาบรรณ รวมถึงวางแผนและปฏิบัติตามตรวจสอบเพื่อให้ได้ความเชื่อมั่นอย่างสมเหตุสมผลว่า งบการเงินปราศจากการแสดงข้อมูลที่ขัดต่อข้อเท็จจริงอันเป็นสาระสำคัญหรือไม่

การตรวจสอบรวมถึงการใช้วิธีการตรวจสอบ เพื่อให้ได้มาซึ่งหลักฐานการสอบบัญชีเกี่ยวกับจำนวนเงินและการเปิดเผยข้อมูลในงบการเงิน วิธีการตรวจสอบที่เลือกใช้ขึ้นอยู่กับดุลยพินิจของผู้สอบบัญชี ซึ่งรวมถึงการประเมินความเสี่ยงจากการแสดงข้อมูลที่ขัดต่อข้อเท็จจริงอันเป็นสาระสำคัญของงบการเงิน ไม่ว่าจะเกิดจากการทุจริตหรือข้อผิดพลาด ในการประเมินความเสี่ยงดังกล่าว ผู้สอบบัญชีพิจารณาการควบคุมภายในที่เกี่ยวข้องกับการจัดทำและการนำเสนองบการเงินโดยถูกต้องตามที่ควรของกิจการ เพื่อออกแบบวิธีการตรวจสอบที่เหมาะสมกับสถานการณ์ แต่ไม่ใช่เพื่อวัตถุประสงค์ในการแสดงความเห็นต่อประสิทธิภาพของการควบคุมภายในของกิจการ การตรวจสอบรวมถึงการประเมินความเหมาะสมของนโยบายการบัญชีที่ผู้บริหารใช้ และความสมเหตุสมผลของประมาณการทางบัญชีที่จัดทำขึ้นโดยผู้บริหาร รวมทั้งการประเมินการนำเสนองบการเงินโดยรวม

ข้าพเจ้าเชื่อว่าหลักฐานการสอบบัญชีที่ข้าพเจ้าได้รับเพียงพอและเหมาะสม เพื่อใช้เป็นเกณฑ์ในการแสดงความเห็นของข้าพเจ้า

### ความเห็น

ข้าพเจ้าเห็นว่า งบการเงินข้างต้นแสดงฐานะการเงิน ณ วันที่ 31 ธันวาคม 2557 ผลการดำเนินงาน และกระแสเงินสด สำหรับปีสิ้นสุดวันเดียวกันของบริษัท ชิงเกิ้ล พอยท์ พาร์ต (ประเทศไทย) จำกัด (มหาชน) และบริษัทย่อย และเฉพาะของ บริษัท ชิงเกิ้ล พอยท์ พาร์ต (ประเทศไทย) จำกัด (มหาชน) โดยถูกต้องตามที่ควรในสาระสำคัญตามมาตรฐานการรายงานทางการเงิน

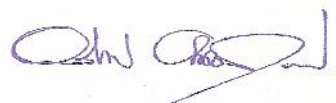

(นายอภิรักษ์ อติอนุวรรตน์)

ผู้สอบบัญชีรับอนุญาตเลขทะเบียน 5202

บริษัท ซิงเกิ้ล พอยท์ पार्ट (ประเทศไทย) จำกัด (มหาชน) และบริษัทย่อย

งบแสดงฐานะการเงิน

ณ วันที่ 31 ธันวาคม 2557

สินทรัพย์

หน่วย : บาท

หมายเหตุ	งบการเงินรวม		งบการเงินเฉพาะกิจการ	
	2557	2556	2557	2556
สินทรัพย์หมุนเวียน				
เงินสดและรายการเทียบเท่าเงินสด	4.2 และ 5	72,078,290	64,774,468	56,165,164
เงินลงทุนชั่วคราว				
หลักทรัพย์ในความต้องการ				
ของตลาดเพื่อค้า	4.3 และ 6	850,402	630,154	850,402
เงินฝากประจำธนาคาร		1,612,381	18,059,980	1,612,381
เงินลงทุนในกิจการที่เกี่ยวข้องกัน	7	-	-	-
รวมเงินลงทุนชั่วคราว		2,462,783	18,690,134	2,462,783
ลูกหนี้การค้าและลูกหนี้อื่น	4.4 และ 8	79,443,247	88,997,448	79,726,020
เงินให้กู้ยืมระยะสั้นแก่บริษัทย่อย	29	-	-	25,500,000
เงินให้กู้ยืมระยะสั้นแก่กิจการ				
ที่เกี่ยวข้องกัน	29	2,570,475	4,207,532	2,570,475
สินค้าคงเหลือ	4.5 และ 9	25,685,143	36,500,744	20,128,042
สินทรัพย์หมุนเวียนอื่น		3,300,216	4,940,351	2,563,616
รวมสินทรัพย์หมุนเวียน		185,540,154	218,110,677	189,116,100
สินทรัพย์ไม่หมุนเวียน				
เงินลงทุนในบริษัทย่อย	4.6 และ 10	-	-	25,249,930
เงินลงทุนระยะยาว				
เงินฝากประจำธนาคาร	11	22,279,167	21,747,715	20,355,200
อสังหาริมทรัพย์เพื่อการลงทุน	4.7 และ 12	229,599,568	240,352,169	229,599,568
ที่ดิน อาคารและอุปกรณ์	4.8 และ 13	262,581,165	248,503,905	251,141,633
สินทรัพย์ไม่มีตัวตน	4.9 และ 14	2,410,906	3,208,088	2,410,906
สินทรัพย์ภายใต้การควบคุม	4.10 และ 25	19,321,098	11,710,373	16,493,886
สินทรัพย์ไม่หมุนเวียนอื่น				
ภาษีมูลค่าเพิ่มรอขอคืน		72,521	158,976	72,521
ภาษีถูกหัก ณ ที่จ่าย		33,925,584	25,262,640	33,173,800
เงินมัดจำเครื่องจักร		7,104,135	-	-
อื่น ๆ		977,777	1,518,986	856,627
รวมสินทรัพย์ไม่หมุนเวียนอื่น		42,080,017	26,940,602	34,102,948
รวมสินทรัพย์ไม่หมุนเวียน		578,271,921	552,462,852	579,354,071
รวมสินทรัพย์		763,812,075	770,573,529	768,470,171

หมายเหตุประกอบงบการเงินเป็นส่วนหนึ่งของงบการเงินนี้



บริษัท ซิงเกิ้ล พอยท์ पार्ट (ประเทศไทย) จำกัด (มหาชน) และบริษัทย่อย

งบแสดงฐานะการเงิน

ณ วันที่ 31 ธันวาคม 2557

หนี้สินและส่วนของผู้ถือหุ้น

หน่วย : บาท

หมายเหตุ	งบการเงินรวม		งบการเงินเฉพาะกิจการ	
	2557	2556	2557	2556
<b>หนี้สินหมุนเวียน</b>				
เงินเบิกเกินบัญชีและเงินกู้ยืมระยะสั้น				
จากสถาบันการเงิน	15	145,000,000	32,163,551	145,000,000
เจ้าหนี้การค้าและเจ้าหนี้อื่น	16	41,650,787	62,092,495	41,142,274
เจ้าหนี้ทรัพย์สิน		120,429	9,623,183	120,429
ดอกเบี้ยค้างจ่าย		23,987	80,940	23,987
ส่วนของหนี้สินระยะยาวที่ถึงกำหนดชำระภายในหนึ่งปี				
เงินกู้ยืมระยะยาวจากสถาบันการเงิน	17	50,040,000	53,016,000	50,040,000
หนี้สินตามสัญญาเช่าการเงิน	4.11 และ 18	673,734	1,703,710	424,243
<b>หนี้สินหมุนเวียนอื่น</b>				
ภาษีหัก ณ ที่จ่ายค้างจ่าย		1,171,589	958,514	924,048
ภาษีมูลค่าเพิ่มรอนำส่ง		2,033,941	154,829	2,033,941
อื่น ๆ		1,848,282	1,958,015	1,830,942
รวมหนี้สินหมุนเวียนอื่น		5,053,812	3,071,358	4,788,931
รวมหนี้สินหมุนเวียน		242,562,749	161,751,237	241,539,864
<b>หนี้สินไม่หมุนเวียน</b>				
เงินกู้ยืมระยะยาวจากสถาบันการเงิน	17	11,400,000	63,624,000	11,400,000
หนี้สินตามสัญญาเช่าการเงิน	4.11 และ 18	21,365	695,099	-
สำรองผลประโยชน์ระยะยาวของพนักงาน	4.12 และ 19	5,153,160	2,787,404	3,781,464
รวมหนี้สินไม่หมุนเวียน		16,574,525	67,106,503	15,181,464
รวมหนี้สิน		259,137,274	228,857,740	256,721,328

หมายเหตุประกอบงบการเงินเป็นส่วนหนึ่งของงบการเงินนี้

บริษัท ซิงเกิ้ล พอยท์ पार्ट (ประเทศไทย) จำกัด (มหาชน) และบริษัทย่อย

งบแสดงฐานะการเงิน

ณ วันที่ 31 ธันวาคม 2557

หนี้สินและส่วนของผู้ถือหุ้น(ต่อ)

		หน่วย : บาท			
		งบการเงินรวม		งบการเงินเฉพาะกิจการ	
หมายเหตุ		2557	2556	2557	2556
ส่วนของผู้ถือหุ้น					
ทุนเรือนหุ้น	20				
ทุนจดทะเบียน					
หุ้นสามัญ 232,005,000 หุ้น มูลค่าหุ้นละ 1 บาท		232,005,000	232,005,000	232,005,000	232,005,000
ทุนที่ออกและชำระแล้ว					
หุ้นสามัญ 232,005,000 หุ้น มูลค่าหุ้นละ 1 บาท		232,005,000	232,005,000	232,005,000	232,005,000
ส่วนเกินมูลค่าหุ้น					
ส่วนเกินมูลค่าหุ้นสามัญ		70,122,657	70,122,657	70,122,657	70,122,657
กำไรสะสม					
จัดสรรแล้ว					
ทุนสำรองตามกฎหมาย	21	32,092,500	32,092,500	32,092,500	32,092,500
ยังไม่ได้จัดสรร		170,454,618	207,495,591	177,528,686	221,566,388
รวมส่วนของบริษัทใหญ่		504,674,775	541,715,748	511,748,843	555,786,545
ส่วนได้เสียที่ไม่มีอำนาจควบคุม		26	41	-	-
รวมส่วนของผู้ถือหุ้น		504,674,801	541,715,789	511,748,843	555,786,545
รวมหนี้สินและส่วนของผู้ถือหุ้น		763,812,075	770,573,529	768,470,171	773,384,715

หมายเหตุประกอบงบการเงินเป็นส่วนหนึ่งของงบการเงินนี้

บริษัท ซิงเกิ้ล พอยท์ पार्ट (ประเทศไทย) จำกัด (มหาชน) และบริษัทย่อย

งบกำไรขาดทุนเบ็ดเสร็จ  
สำหรับปีสิ้นสุดวันที่ 31 ธันวาคม 2557

หมายเหตุ	หน่วย : บาท			
	งบการเงินรวม		งบการเงินเฉพาะกิจการ	
	2557	2556	2557	2556
รายได้				
รายได้จากการขายและรับจ้าง	449,624,037	541,027,367	440,870,611	514,027,509
รายได้ค่าเช่าอสังหาริมทรัพย์เพื่อการลงทุน	56,384,123	56,384,123	56,384,123	56,384,123
รายได้อื่น				
รายได้จากการขายเศษวัสดุคืบ	7,719,488	9,130,666	7,719,488	9,130,666
กำไรจากอัตราแลกเปลี่ยนเงินตราต่างประเทศ	294,869	11,907	294,869	11,907
กำไรจากหลักทรัพย์เพื่อค้า	220,248	-	220,248	-
กำไรจากการจำหน่ายทรัพย์สิน	1,820,081	-	1,820,081	-
รายได้จากการยกหนี้การบริหารจัดการค้างจ่าย	-	4,250,000	-	-
รายได้อื่นๆ	3,191,797	7,544,953	3,107,168	3,986,840
รวมรายได้อื่น	13,246,483	20,937,526	13,161,854	13,129,413
รวมรายได้	519,254,643	618,349,016	510,416,588	583,541,045
ค่าใช้จ่าย				
ต้นทุนขาย รับจ้างและให้เช่า	455,532,360	489,821,364	443,972,933	468,547,282
ค่าใช้จ่ายในการขาย	9,709,977	10,216,413	9,709,977	10,216,413
ค่าใช้จ่ายในการบริหาร	75,718,529	90,140,470	68,196,996	84,830,016
ขาดทุนจากการลดมูลค่ายุติลงทุนในบริษัทย่อย	-	-	18,000,000	-
หนี้สงสัยจะสูญ	1,649,557	244,823	1,649,557	244,823
ขาดทุนจากหลักทรัพย์เพื่อค้า	-	672,980	-	672,980
ค่าตอบแทนกรรมการ	1,107,988	1,560,965	1,107,988	1,560,965
รวมค่าใช้จ่าย	543,718,411	592,657,015	542,637,451	566,072,479
กำไร(ขาดทุน)ก่อนต้นทุนทางการเงินและภาษีเงินได้	(24,463,768)	25,692,001	(32,220,863)	17,468,566
ต้นทุนทางการเงิน	6,234,058	8,524,242	5,886,338	7,873,858
กำไร(ขาดทุน)ก่อนภาษีเงินได้	(30,697,826)	17,167,759	(38,107,201)	9,594,708
ค่าใช้จ่าย(รายได้)ภาษีเงินได้	(7,139,898)	711,758	(7,552,559)	(189,215)
กำไร(ขาดทุน)สำหรับปี	(23,557,928)	16,456,001	(30,554,642)	9,783,923

หมายเหตุประกอบงบการเงินเป็นส่วนหนึ่งของงบการเงินนี้

บริษัท ซิงเกิ้ล พอยท์ पार्ट (ประเทศไทย) จำกัด (มหาชน) และบริษัทย่อย

งบกำไรขาดทุนเบ็ดเสร็จ (ต่อ)

สำหรับปีสิ้นสุดวันที่ 31 ธันวาคม 2557

หมายเหตุ	หน่วย : บาท			
	งบการเงินรวม		งบการเงินเฉพาะกิจการ	
	2557	2556	2557	2556
ขาดทุนเบ็ดเสร็จอื่น :-				
ผลขาดทุนจากการประมาณการตามหลักคณิตศาสตร์ประกันภัย				
สำหรับโครงการผลประโยชน์ของพนักงาน	19	(2,354,137)	-	(2,354,137)
องค์ประกอบของภาษีเงินได้		470,827	-	470,827
ผลขาดทุนจากการประมาณการตามหลักคณิตศาสตร์ประกันภัย				
สำหรับโครงการผลประโยชน์ของพนักงาน-สุทธิจากภาษี		(1,883,310)	-	(1,883,310)
ขาดทุนเบ็ดเสร็จอื่นสำหรับปี-สุทธิจากภาษี		(1,883,310)	-	(1,883,310)
กำไร(ขาดทุน)เบ็ดเสร็จรวมสำหรับปี		(25,441,238)	16,456,001	(32,437,952)
การแบ่งปันกำไร(ขาดทุน)				
ส่วนที่เป็นของบริษัทใหญ่		(23,557,913)	16,455,996	(30,554,642)
ส่วนที่เป็นของส่วนได้เสียที่ไม่มีอำนาจควบคุม		(15)	5	
		(23,557,928)	16,456,001	
การแบ่งปันกำไร(ขาดทุน)เบ็ดเสร็จรวม				
ส่วนที่เป็นของบริษัทใหญ่		(25,441,223)	16,455,996	(32,437,952)
ส่วนที่เป็นของส่วนได้เสียที่ไม่มีอำนาจควบคุม		(15)	5	
		(25,441,238)	16,456,001	
กำไร(ขาดทุน)ต่อหุ้นส่วนที่เป็นของบริษัทใหญ่	4.14			
กำไร(ขาดทุน)ต่อหุ้นขั้นพื้นฐาน (บาท)		(0.102)	0.071	(0.132)
จำนวนหุ้นสามัญที่ใช้คำนวณ 232,005,000 หุ้น				0.042

หมายเหตุประกอบงบการเงินเป็นส่วนหนึ่งของงบการเงินนี้

บริษัท ซิงเกิ้ล พอยท์ पार्ट (ประเทศไทย) จำกัด (มหาชน) และบริษัทย่อย

งบแสดงการเปลี่ยนแปลงส่วนของผู้ถือหุ้น

สำหรับปีสิ้นสุดวันที่ 31 ธันวาคม 2557

งบการเงินรวม

หน่วย : บาท

หมายเหตุ	ส่วนของผู้ถือหุ้นบริษัทใหญ่						ส่วนได้เสียที่ไม่ มีอำนาจควบคุม	รวมส่วนของ ผู้ถือหุ้น		
	ทุนที่ออก และ ชำระแล้ว	ส่วนเกินมูลค่า หุ้นสามัญ	กำไรสะสม			หุ้นทุนซื้อคืน			รวมส่วนของ ผู้ถือหุ้น บริษัทใหญ่	
			ทุนสำรองตาม กฎหมาย	สำรอง หุ้นทุนซื้อคืน	ยังไม่ได้จัดสรร					
ยอดยกมาต้นปี วันที่ 1 มกราคม 2556 ก่อนปรับปรุง	257,782,361	70,122,657	32,092,500	128,886,805	176,660,736	(128,886,805)	536,658,254	3,218,391	539,876,645	
ผลกระทบของการเปลี่ยนแปลงนโยบายการบัญชี	3	-	-	-	11,800,998	-	11,800,998	621,133	12,422,131	
ยอดยกมาที่ปรับปรุงแล้ว		257,782,361	70,122,657	32,092,500	128,886,805	188,461,734	(128,886,805)	548,459,252	3,839,524	552,298,776
ส่วนได้เสียที่ไม่มีอำนาจควบคุมลดลง										
จากการซื้อหุ้นจากผู้ถือหุ้นเดิม		-	-	-	-	-	-	(3,839,488)	(3,839,488)	
กำไรเบ็ดเสร็จรวมสำหรับปี 2556		-	-	-	-	16,455,996	-	16,455,996	5	16,456,001
ลดทุนหุ้นสามัญและตัดจำหน่ายหุ้นทุนซื้อคืน	22	(25,777,361)	-	-	-	(103,109,444)	128,886,805	-	-	-
กลับรายการสำรองหุ้นทุนซื้อคืน	22	-	-	-	(128,886,805)	128,886,805	-	-	-	-
เงินปันผลจ่าย	23	-	-	-	-	(23,199,500)	-	(23,199,500)	-	(23,199,500)
ยอดคงเหลือ ณ วันที่ 31 ธันวาคม 2556		232,005,000	70,122,657	32,092,500	-	207,495,591	-	541,715,748	41	541,715,789
ขาดทุนเบ็ดเสร็จรวมสำหรับปี 2557 :-										
ขาดทุนเบ็ดเสร็จสำหรับปี					(23,557,913)	-	(23,557,913)	(15)	(23,557,928)	
ปรับปรุงผลขาดทุนจากการประมาณการตามหลักคณิตศาสตร์					(1,883,310)	-	(1,883,310)	-	(1,883,310)	
ประกันภัยสำหรับโครงการผลประโยชน์ของพนักงาน										
รวมขาดทุนเบ็ดเสร็จรวมสำหรับปี 2557					(25,441,223)	-	(25,441,223)	(15)	(25,441,238)	
เงินปันผลจ่าย	23				(11,599,750)	-	(11,599,750)	-	(11,599,750)	
ยอดคงเหลือ ณ วันที่ 31 ธันวาคม 2557		232,005,000	70,122,657	32,092,500	-	170,454,618	-	504,674,775	26	504,674,801

หมายเหตุประกอบงบการเงินเป็นส่วนหนึ่งของงบการเงินนี้



SINGLE POINT PARTS (THAILAND) PUBLIC COMPANY LIMITED  
บริษัท ซิงเกิ้ล พอยท์ पार्ट (ประเทศไทย) จำกัด (มหาชน)

64

รายงานประจำปี 2557

บริษัท ซิงเกิ้ล พอยท์ पार्ट (ประเทศไทย) จำกัด (มหาชน) และบริษัทย่อย

งบแสดงการเปลี่ยนแปลงส่วนของผู้ถือหุ้น

สำหรับปีสิ้นสุดวันที่ 31 ธันวาคม 2557

งบการเงินเฉพาะกิจการ

		หน่วย : บาท					
	ทุนที่ออก	ส่วนเกิน	กำไรสะสม			หุ้นทุนซื้อคืน	รวมส่วนของ
	และ	มูลค่า	ทุนสำรอง	สำรอง	ยังไม่ได้จัดสรร		ผู้ถือหุ้น
หมายเหตุ	ชำระแล้ว	หุ้นสามัญ	ตามกฎหมาย	หุ้นทุนซื้อคืน			
ยอดยกมาต้นปี วันที่ 1 มกราคม 2556 ก่อนปรับปรุง	257,782,361	70,122,657	32,092,500	128,886,805	200,923,319	(128,886,805)	560,920,837
ผลกระทบของการเปลี่ยนแปลงนโยบายการบัญชี	3	-	-	-	8,281,285	-	8,281,285
ยอดยกมาที่ปรับปรุงแล้ว	257,782,361	70,122,657	32,092,500	128,886,805	209,204,604	(128,886,805)	569,202,122
กำไรเบ็ดเสร็จรวมสำหรับปี 2556	-	-	-	-	9,783,923	-	9,783,923
ลดทุนหุ้นสามัญและตัดจำหน่ายหุ้นทุนซื้อคืน	22	(25,777,361)	-	-	(103,109,444)	128,886,805	-
กลับรายการสำรองหุ้นทุนซื้อคืน	22	-	-	(128,886,805)	128,886,805	-	-
เงินปันผลจ่าย	23	-	-	-	(23,199,500)	-	(23,199,500)
ยอดคงเหลือ ณ วันที่ 31 ธันวาคม 2556		232,005,000	70,122,657	32,092,500	-	221,566,388	555,786,545
ขาดทุนเบ็ดเสร็จรวมสำหรับปี 2557 :-							
ขาดทุนเบ็ดเสร็จสำหรับปี					(30,554,642)	-	(30,554,642)
ปรับปรุงผลขาดทุนจากการประมาณการตามหลักคณิตศาสตร์							
ประกันภัยสำหรับโครงการผลประโยชน์ของพนักงาน					(1,883,310)	-	(1,883,310)
รวมขาดทุนเบ็ดเสร็จรวมสำหรับปี 2557					(32,437,952)	-	(32,437,952)
เงินปันผลจ่าย	23				(11,599,750)	-	(11,599,750)
ยอดคงเหลือ ณ วันที่ 31 ธันวาคม 2557		232,005,000	70,122,657	32,092,500	-	177,528,686	511,748,843

หมายเหตุประกอบงบการเงินเป็นส่วนหนึ่งของงบการเงินนี้



SINGLE POINT PARTS (THAILAND) PUBLIC COMPANY LIMITED  
บริษัท ซิงเกิ้ล พอยท์ पार्ट (ประเทศไทย) จำกัด (มหาชน)

65

รายงานประจำปี 2557

บริษัท ซิงเกิ้ล พอยท์ पार्ट (ประเทศไทย) จำกัด (มหาชน) และบริษัทย่อย

งบกระแสเงินสด (1/3)

สำหรับปีสิ้นสุดวันที่ 31 ธันวาคม 2557

	หน่วย : บาท			
	งบการเงินรวม		งบการเงินเฉพาะกิจการ	
	2557	2556	2557	2556
กระแสเงินสดจากกิจกรรมดำเนินงาน				
กำไร(ขาดทุน)ก่อนภาษีเงินได้	(30,697,826)	17,167,759	(38,107,201)	9,594,708
ปรับกระทบกำไร(ขาดทุน)ก่อนภาษีเงินได้เป็นเงินสดรับ(จ่าย)				
จากการดำเนินงาน				
ค่าเสื่อมราคา				
- อสังหาริมทรัพย์เพื่อการลงทุน	10,957,601	10,970,756	10,957,601	10,970,756
- อาคารและอุปกรณ์	32,816,731	34,642,987	29,148,409	31,183,691
สินทรัพย์ไม่มีตัวตนตัดจำหน่าย	797,182	921,563	797,182	921,563
ดอกเบี้ยจ่าย	6,153,924	8,396,181	5,863,638	7,842,198
หนี้สงสัยจะสูญเพิ่มขึ้น				
- ลูกหนี้อื่น	-	95,784	-	95,784
- เงินให้กู้ยืมระยะสั้นแก่กิจการที่เกี่ยวข้องกัน	1,649,557	149,039	1,649,557	149,039
(กำไร)ขาดทุนที่ยังไม่เกิดขึ้นของหลักทรัพย์เพื่อค้า	(220,248)	672,980	(220,248)	672,980
ค่าเพื่อการลดมูลค่าสินค้าเพิ่มขึ้น(ลดลง)	(3,670,145)	1,280,629	(3,670,145)	1,280,629
ขาดทุนจากการลดมูลค่าเงินลงทุนในบริษัทย่อย	-	-	18,000,000	-
กำไรจากการจำหน่ายอสังหาริมทรัพย์เพื่อการลงทุน	-	(11,430)	-	(11,430)
กำไรจากการจำหน่ายที่ดิน อาคาร และอุปกรณ์	(1,820,081)	(1,892,010)	(1,820,081)	(1,892,010)
ขาดทุนจากการเลิกใช้อุปกรณ์	707,966	2,912	707,966	-
ขาดทุนจากการเลิกใช้สินทรัพย์ไม่มีตัวตน	-	31,396	-	31,396
(กำไร)ขาดทุนที่ยังไม่เกิดขึ้นจากอัตราแลกเปลี่ยน	(58,476)	141,443	(58,476)	141,443
รายได้ผลต่างราคาตามบัญชีจากการซื้อหุ้นในบริษัทย่อย				
จากผู้ถือหุ้นเดิม	-	(3,089,488)	-	-
เงินปันผลรับ	(26,001)	(27,531)	(26,001)	(27,531)
ค่าใช้จ่ายผลประโยชน์ระยะยาวของพนักงาน	400,275	315,852	400,275	314,805
กำไรจากการดำเนินงานก่อนการเปลี่ยนแปลงในส่วนประกอบ				
ของสินทรัพย์และหนี้สินดำเนินงาน	16,990,459	69,768,822	23,622,476	61,268,021

หมายเหตุประกอบงบการเงินเป็นส่วนหนึ่งของงบการเงินนี้

บริษัท ซิงเกิ้ล พอยท์ पार्ट (ประเทศไทย) จำกัด (มหาชน) และบริษัทย่อย

งบกระแสเงินสด (2/3)

สำหรับปีสิ้นสุดวันที่ 31 ธันวาคม 2557

	หน่วย : บาท			
	งบการเงินรวม		งบการเงินเฉพาะกิจการ	
	2557	2556	2557	2556
การเปลี่ยนแปลงในส่วนประกอบของสินทรัพย์ดำเนินงาน(เพิ่มขึ้น)ลดลง				
ลูกหนี้การค้าและลูกหนี้อื่น	9,554,228	(10,544,274)	1,533,790	(9,888,835)
สินค้าคงเหลือ	14,485,746	49,523,779	15,522,720	51,449,468
สินทรัพย์หมุนเวียนอื่น	1,640,135	13,515,961	2,285,916	13,503,734
สินทรัพย์ไม่หมุนเวียนอื่น	627,664	(1,133,865)	686,664	(1,211,865)
การเปลี่ยนแปลงในส่วนประกอบของหนี้สินดำเนินงานเพิ่มขึ้น(ลดลง)				
เจ้าหนี้การค้าและเจ้าหนี้อื่น	(20,383,259)	18,617,837	(19,376,730)	23,021,427
หนี้สินหมุนเวียนอื่น	1,982,454	(9,921,302)	2,211,888	(9,774,198)
จ่ายผลประโยชน์พนักงาน	(388,656)	(1,567,160)	(388,656)	(1,567,160)
เงินสดรับจากการดำเนินงาน	24,508,771	128,259,798	26,098,068	126,800,592
จ่ายดอกเบี้ย	(6,210,877)	(8,425,923)	(5,899,208)	(7,857,436)
จ่ายภาษีเงินได้	(8,662,944)	(9,455,587)	(8,539,726)	(9,173,698)
เงินสดสุทธิได้มาจากกิจกรรมดำเนินงาน	9,634,950	110,378,288	11,659,134	109,769,458
กระแสเงินสดจากกิจกรรมลงทุน				
เงินให้กู้ยืมระยะสั้นแก่บริษัทย่อยเพิ่มขึ้น	-	-	(25,500,000)	-
เงินให้กู้ยืมระยะสั้นแก่กิจการที่เกี่ยวข้องกันเพิ่มขึ้น	(12,500)	(4,356,571)	(12,500)	(4,356,571)
เงินฝากประจำธนาคารลดลง-เงินลงทุนชั่วคราว	16,447,599	-	5,805,433	-
เงินฝากประจำธนาคาร(เพิ่มขึ้น)ลดลง-เงินลงทุนระยะยาว	(531,452)	3,174,596	(507,853)	(850,458)
ซื้อสังหาริมทรัพย์เพื่อการลงทุน	(205,000)	-	(205,000)	-
ซื้อเครื่องจักรและอุปกรณ์	(47,746,522)	(27,743,929)	(44,202,767)	(26,407,746)
ซื้อโปรแกรมคอมพิวเตอร์	-	(23,000)	-	(23,000)
เงินมัดจำเครื่องจักร	(7,104,135)	-	-	-
เงินสดรับจากการจำหน่ายสังหาริมทรัพย์เพื่อการลงทุน	-	726,289	-	726,289
เงินสดรับจากการจำหน่ายที่ดิน อาคาร และอุปกรณ์	2,085,075	24,000,328	2,085,075	24,000,328
เงินปันผลรับ	26,001	27,531	26,001	27,531
เงินสดสุทธิใช้ไปในกิจกรรมลงทุน	(37,040,934)	(4,194,756)	(62,511,611)	(6,883,627)

หมายเหตุประกอบงบการเงินเป็นส่วนหนึ่งของงบการเงินนี้



SINGLE POINT PARTS (THAILAND) PUBLIC COMPANY LIMITED  
บริษัท ซิงเกิ้ล พอยท์ पार्ट (ประเทศไทย) จำกัด (มหาชน)

67

รายงานประจำปี 2557



บริษัท ซิงเกิ้ล พอยท์ पार्ट (ประเทศไทย) จำกัด (มหาชน) และบริษัทย่อย

งบกระแสเงินสด (3/3)

สำหรับปีสิ้นสุดวันที่ 31 ธันวาคม 2557

	หน่วย : บาท			
	งบการเงินรวม		งบการเงินเฉพาะกิจการ	
	2557	2556	2557	2556
<b>กระแสเงินสดจากกิจกรรมจัดหาเงิน</b>				
เงินเบิกเกินบัญชีและเงินกู้ยืมระยะสั้นจากสถาบันการเงินเพิ่มขึ้น(ลดลง)	112,836,449	(60,097,142)	115,000,000	(60,000,000)
จ่ายชำระเงินกู้ยืมระยะยาวจากสถาบันการเงิน	(55,200,000)	(27,996,000)	(50,040,000)	(25,020,000)
ซื้อหุ้นบริษัทย่อยจากผู้ถือหุ้นเดิม	-	(750,000)	-	(750,000)
จ่ายชำระเจ้าหนี้ทรัพย์สิน	(9,623,183)	(1,530,976)	(9,597,667)	(1,530,976)
จ่ายชำระหนี้สินตามสัญญาเช่าการเงิน	(1,703,710)	(1,817,230)	(1,466,499)	(1,591,695)
จ่ายเงินปันผล	(11,599,750)	(23,199,500)	(11,599,750)	(23,199,500)
เงินสดสุทธิได้จาก(ใช้ไปใน)กิจกรรมจัดหาเงิน	34,709,806	(115,390,848)	42,296,084	(112,092,171)
<b>เงินสดและรายการเทียบเท่าเงินสดเพิ่มขึ้น(ลดลง)สุทธิ</b>				
เงินสดและรายการเทียบเท่าเงินสด ณ วันที่ 1 มกราคม	64,774,468	73,981,784	64,721,557	73,927,897
เงินสดและรายการเทียบเท่าเงินสด ณ วันที่ 31 ธันวาคม	72,078,290	64,774,468	56,165,164	64,721,557
<b>รายการที่มีใช้เงินสด ประกอบด้วย</b>				
<b>เงินฝากประจำธนาคาร-เงินลงทุนชั่วคราวเพิ่มขึ้น</b>				
จากการรับโอนเงินลงทุนระยะยาว	-	18,059,980	-	7,417,814
<b>อสังหาริมทรัพย์เพื่อการลงทุนเพิ่มขึ้นจากการรับโอนที่ดิน</b>				
อาคารและอุปกรณ์	-	21,817,893	-	21,817,893
อุปกรณ์เพิ่มขึ้นจากเจ้าหนี้ทรัพย์สิน	120,429	9,682,124	120,429	9,656,608
ทุนหุ้นสามัญลดลงเนื่องจากการตัดจำหน่ายหุ้นทุนซื้อคืน	-	25,777,361	-	25,777,361
กำไรสะสมลดลงเนื่องจากการตัดจำหน่ายหุ้นทุนซื้อคืน	-	103,109,444	-	103,109,444
กำไรสะสมเพิ่มขึ้นเนื่องจากกลับรายการสำรองหุ้นทุนซื้อคืน	-	128,886,805	-	128,886,805
<b>ผลกระทบจากการปรับปรุงประมาณการผลประโยชน์ของพนักงาน</b>				
- สินทรัพย์ภาษีเงินได้รอการตัดบัญชีเพิ่มขึ้น	470,827	-	470,827	-
- สำรองผลประโยชน์ระยะยาวของพนักงานเพิ่มขึ้น	(2,354,137)	-	(2,354,137)	-
- กำไรสะสมลดลง	1,883,310	-	1,883,310	-

หมายเหตุประกอบงบการเงินเป็นส่วนหนึ่งของงบการเงินนี้

บริษัท ซิงเกิ้ล พอยท์ पार्ट (ประเทศไทย) จำกัด (มหาชน) และบริษัทย่อย

หมายเหตุประกอบงบการเงิน

วันที่ 31 ธันวาคม 2557

1. ข้อมูลทั่วไป

สถานะของบริษัท	เป็นนิติบุคคลจัดตั้งขึ้นตามกฎหมายไทยและจดทะเบียนในตลาดหลักทรัพย์แห่งประเทศไทย
สถานที่ตั้งบริษัทและ โรงงาน	
สำนักงานใหญ่	40, 42 หมู่ 9 สวนอุตสาหกรรมโรจนะ ตำบลธนู อำเภอบางบาล จังหวัดพระนครศรีอยุธยา
สาขาที่ 1	53 หมู่ 3 ตำบลน้ำตาด อำเภอมโนรมย์ จังหวัดสิงห์บุรี
สาขาที่ 2	67 หมู่ 1 ตำบลเสม็ด อำเภอมะขาม จังหวัดชลบุรี
สาขาที่ 3	53/1 หมู่ 3 ตำบลน้ำตาด อำเภอมโนรมย์ จังหวัดสิงห์บุรี
สาขาที่ 4	53/2 หมู่ 3 ตำบลน้ำตาด อำเภอมโนรมย์ จังหวัดสิงห์บุรี
ลักษณะธุรกิจ	1) ผลิตและรับจ้างผลิตชิ้นส่วนหรืออุปกรณ์ที่ใช้กับผลิตภัณฑ์อิเล็กทรอนิกส์ 2) ให้เช่าอสังหาริมทรัพย์ 3) บริการจัดหาทรัพย์สิน 4) ลงทุนในบริษัทย่อย ซึ่งดำเนินธุรกิจตามหมายเหตุ ประกอบงบการเงินข้อ 10

2. เกณฑ์ในการจัดทำงบการเงิน

- 2.1 งบการเงินรวมและงบการเงินเฉพาะกิจการ ได้จัดทำขึ้นตามมาตรฐานการบัญชีและมาตรฐานการรายงานทางการเงิน ที่ออกโดยสภาวิชาชีพบัญชี ภายใต้พระราชบัญญัติวิชาชีพบัญชี พ.ศ. 2547 และพระราชบัญญัติการบัญชี พ.ศ. 2543 และตามประกาศของสำนักงานคณะกรรมการกำกับหลักทรัพย์และตลาดหลักทรัพย์
- 2.2 งบการเงินนี้ได้จัดทำขึ้น โดยใช้เกณฑ์ราคาทุนเดิม เว้นแต่จะเปิดเผยเป็นอย่างอื่นในนโยบายการบัญชี
- 2.3 มาตรฐานการบัญชีที่เริ่มมีผลบังคับใช้ในปีบัญชีปัจจุบันซึ่งบริษัทได้ปฏิบัติแล้ว ดังนี้

มาตรฐานการบัญชี

ฉบับที่ 1 (ปรับปรุง 2555)	เรื่อง การนำเสนองบการเงิน
ฉบับที่ 7 (ปรับปรุง 2555)	เรื่อง งบกระแสเงินสด
ฉบับที่ 12 (ปรับปรุง 2555)	เรื่อง ภาษีเงินได้
ฉบับที่ 17 (ปรับปรุง 2555)	เรื่อง สัญญาเช่า
ฉบับที่ 18 (ปรับปรุง 2555)	เรื่อง รายได้

ฉบับที่ 19 (ปรับปรุง 2555)	เรื่อง	ผลประโยชน์ของพนักงาน
ฉบับที่ 21 (ปรับปรุง 2555)	เรื่อง	ผลกระทบจากการเปลี่ยนแปลงของอัตราแลกเปลี่ยนเงินตราต่างประเทศ
ฉบับที่ 24 (ปรับปรุง 2555)	เรื่อง	การเปิดเผยข้อมูลเกี่ยวกับบุคคลหรือกิจการที่เกี่ยวข้องกัน
ฉบับที่ 28 (ปรับปรุง 2555)	เรื่อง	เงินลงทุนในบริษัทร่วม
ฉบับที่ 31 (ปรับปรุง 2555)	เรื่อง	ส่วนได้เสียในการร่วมค้า
ฉบับที่ 34 (ปรับปรุง 2555)	เรื่อง	งบการเงินระหว่างกาล
ฉบับที่ 36 (ปรับปรุง 2555)	เรื่อง	การซื้อขายของสินทรัพย์
ฉบับที่ 38 (ปรับปรุง 2555)	เรื่อง	สินทรัพย์ไม่มีตัวตน
มาตรฐานการรายงานทางการเงิน		
ฉบับที่ 2 (ปรับปรุง 2555)	เรื่อง	การจ่ายโดยใช้หุ้นเป็นเกณฑ์
ฉบับที่ 3 (ปรับปรุง 2555)	เรื่อง	การรวมธุรกิจ
ฉบับที่ 5 (ปรับปรุง 2555)	เรื่อง	สินทรัพย์ไม่หมุนเวียนที่ถือไว้เพื่อขายและการดำเนินงานที่ยกเลิก
ฉบับที่ 8 (ปรับปรุง 2555)	เรื่อง	ส่วนงานดำเนินงาน
การตีความมาตรฐานการบัญชี		
ฉบับที่ 15	เรื่อง	สัญญาเช่าดำเนินงาน-สิ่งของใจที่ให้แก่ผู้เช่า
ฉบับที่ 27	เรื่อง	การประเมินเนื้อหาสัญญาเช่าที่เพิ่มขึ้นตามรูปแบบกฎหมาย
ฉบับที่ 29	เรื่อง	การเปิดเผยข้อมูลของข้อตกลงสัมปทานบริการ
ฉบับที่ 32	เรื่อง	สินทรัพย์ไม่มีตัวตน-ต้นทุนเว็บไซต์
การตีความมาตรฐานการรายงานทางการเงิน		
ฉบับที่ 1	เรื่อง	การเปลี่ยนแปลงในหนี้สินที่เกิดขึ้นจากการรื้อถอนการบูรณะและหนี้สินที่มีลักษณะคล้ายคลึงกัน
ฉบับที่ 4	เรื่อง	การประเมินว่าข้อตกลงประกอบด้วยสัญญาเช่าหรือไม่
ฉบับที่ 5	เรื่อง	สิทธิในส่วนได้เสียจากกองทุนการรื้อถอนการบูรณะและการปรับปรุงสภาพแวดล้อม
ฉบับที่ 7	เรื่อง	การปรับปรุงย้อนหลังภายใต้มาตรฐานการบัญชีฉบับที่ 29 เรื่อง การรายงานทางการเงินในสภาพเศรษฐกิจที่มีเงินเฟ้อรุนแรง
ฉบับที่ 10	เรื่อง	งบการเงินระหว่างกาลและการซื้อขาย
ฉบับที่ 12	เรื่อง	ข้อตกลงสัมปทานบริการ
ฉบับที่ 13	เรื่อง	โปรแกรมสิทธิพิเศษแก่ลูกค้า

ฉบับที่ 17

เรื่อง การจ่ายสินทรัพย์ที่ไม่ใช่เงินสดให้เจ้าของ

ฉบับที่ 18

เรื่อง การโอนสินทรัพย์จากลูกค้า

มาตรฐานการบัญชี มาตรฐานการรายงานทางการเงิน การตีความมาตรฐานการบัญชี และการตีความ มาตรฐานการรายงานทางการเงิน ข้างต้นไม่มีผลกระทบอย่างเป็นสาระสำคัญต่อการเงินนี้

## 2.4 สภาวิชาชีพบัญชีได้ประกาศใช้มาตรฐานการบัญชีใหม่ ที่ยังไม่มีผลบังคับใช้ดังนี้

(ก) ให้ถือปฏิบัติกับงบการเงินสำหรับรอบระยะเวลาบัญชีที่เริ่มในหรือหลังวันที่ 1 มกราคม 2558

มาตรฐานการบัญชี

ฉบับที่ 1 (ปรับปรุง 2557)

เรื่อง การนำเสนองบการเงิน

ฉบับที่ 2 (ปรับปรุง 2557)

เรื่อง สินค้าคงเหลือ

ฉบับที่ 7 (ปรับปรุง 2557)

เรื่อง งบกระแสเงินสด

ฉบับที่ 8 (ปรับปรุง 2557)

เรื่อง นโยบายการบัญชี การเปลี่ยนแปลงประมาณ การทางบัญชีและข้อผิดพลาด

ฉบับที่ 10 (ปรับปรุง 2557)

เรื่อง เหตุการณ์ภายหลังรอบระยะเวลารายงาน

ฉบับที่ 11 (ปรับปรุง 2557)

เรื่อง สัญญาก่อสร้าง

ฉบับที่ 12 (ปรับปรุง 2557)

เรื่อง ภาษีเงินได้

ฉบับที่ 16 (ปรับปรุง 2557)

เรื่อง ที่ดิน อาคารและอุปกรณ์

ฉบับที่ 17 (ปรับปรุง 2557)

เรื่อง สัญญาเช่า

ฉบับที่ 18 (ปรับปรุง 2557)

เรื่อง รายได้

ฉบับที่ 19 (ปรับปรุง 2557)

เรื่อง ผลประโยชน์ของพนักงาน

ฉบับที่ 20 (ปรับปรุง 2557)

เรื่อง การบัญชีสำหรับเงินอุดหนุนจากรัฐบาล และ การเปิดเผยข้อมูลเกี่ยวกับความช่วยเหลือจากรัฐบาล

ฉบับที่ 21 (ปรับปรุง 2557)

เรื่อง ผลกระทบจากการเปลี่ยนแปลงของอัตรา แลกเปลี่ยนเงินตราต่างประเทศ

ฉบับที่ 23 (ปรับปรุง 2557)

เรื่อง ต้นทุนการกู้ยืม

ฉบับที่ 24 (ปรับปรุง 2557)

เรื่อง การเปิดเผยข้อมูลเกี่ยวกับบุคคลหรือกิจการที่ เกี่ยวข้องกัน

ฉบับที่ 26 (ปรับปรุง 2557)

เรื่อง การบัญชีและการรายงาน โครงการ ผลประโยชน์เมื่อออกจากงาน

ฉบับที่ 27 (ปรับปรุง 2557)

เรื่อง งบการเงินเฉพาะกิจการ

ฉบับที่ 28 (ปรับปรุง 2557)

เรื่อง เงินลงทุนในบริษัทร่วม และการร่วมค้า

ฉบับที่ 29 (ปรับปรุง 2557)

เรื่อง การรายงานทางการเงินในสภาพเศรษฐกิจที่ เงินเฟ้อรุนแรง

ฉบับที่ 33 (ปรับปรุง 2557)

เรื่อง กำไรต่อหุ้น

ฉบับที่ 34 (ปรับปรุง 2557)

เรื่อง งบการเงินระหว่างกาล

ฉบับที่ 36 (ปรับปรุง 2557)

เรื่อง การด้อยค่าของสินทรัพย์

ฉบับที่ 37 (ปรับปรุง 2557)	เรื่อง ประมวลการหนี้สิน หนี้สินที่อาจเกิดขึ้น และสินทรัพย์ที่อาจเกิดขึ้น
ฉบับที่ 38 (ปรับปรุง 2557)	เรื่อง สินทรัพย์ไม่มีตัวตน
ฉบับที่ 40 (ปรับปรุง 2557)	เรื่อง อสังหาริมทรัพย์เพื่อการลงทุน
มาตรฐานการรายงานทางการเงิน	
ฉบับที่ 2 (ปรับปรุง 2557)	เรื่อง การจ่ายโดยใช้หุ้นเป็นเกณฑ์
ฉบับที่ 3 (ปรับปรุง 2557)	เรื่อง การรวมธุรกิจ
ฉบับที่ 5 (ปรับปรุง 2557)	เรื่อง สินทรัพย์ไม่หมุนเวียนที่ถือไว้เพื่อขายและการดำเนินงานที่ยกเลิก
ฉบับที่ 6 (ปรับปรุง 2557)	เรื่อง การสำรวจและประเมินค่าแหล่งทรัพยากรแร่
ฉบับที่ 8 (ปรับปรุง 2557)	เรื่อง ส่วนงานดำเนินงาน
ฉบับที่ 10	เรื่อง งบการเงินรวม
ฉบับที่ 11	เรื่อง การร่วมการงาน
ฉบับที่ 12	เรื่อง การเปิดเผยข้อมูลเกี่ยวกับส่วนได้เสีย ในกิจการอื่น
ฉบับที่ 13	เรื่อง การวัดมูลค่ายุติธรรม
การตีความมาตรฐานการบัญชี	
ฉบับที่ 10 (ปรับปรุง 2557)	เรื่อง ความช่วยเหลือจากรัฐบาล-กรณีที่ไม่มีความ เกี่ยวข้องอย่างเฉพาะเจาะจงกับกิจกรรม ดำเนินงาน
ฉบับที่ 15 (ปรับปรุง 2557)	เรื่อง สัญญาเช่าดำเนินงาน-สิ่งจูงใจให้แก่ผู้เช่า
ฉบับที่ 25 (ปรับปรุง 2557)	เรื่อง ภาษีเงินได้-การเปลี่ยนแปลงสถานภาพทาง ภาษีของกิจการหรือของผู้ถือหุ้น
ฉบับที่ 27 (ปรับปรุง 2557)	เรื่อง การประเมินเนื้อหาสัญญาเช่าที่สร้างขึ้นตาม รูปแบบกฎหมาย
ฉบับที่ 29 (ปรับปรุง 2557)	เรื่อง การเปิดเผยข้อมูลของข้อตกลงสัมปทาน บริการ
ฉบับที่ 31 (ปรับปรุง 2557)	เรื่อง รายได้-รายการแลกเปลี่ยนเกี่ยวกับบริการ โฆษณา
ฉบับที่ 32 (ปรับปรุง 2557)	เรื่อง สินทรัพย์ไม่มีตัวตน-ต้นทุนเว็บไซต์
การตีความมาตรฐานการรายงานทางการเงิน	
ฉบับที่ 1 (ปรับปรุง 2557)	เรื่อง การเปลี่ยนแปลงในหนี้สินที่เกิดขึ้นจากการรื้อ ถอน การบูรณะ และหนี้สินที่มีลักษณะ คล้ายคลึงกัน
ฉบับที่ 4 (ปรับปรุง 2557)	เรื่อง การประเมินว่าข้อตกลงประกอบด้วยสัญญา เช่าหรือไม่

ฉบับที่ 5 (ปรับปรุง 2557)	เรื่อง สิทธิในส่วนได้เสียจากกองทุนการรื้อถอน
ฉบับที่ 7 (ปรับปรุง 2557)	เรื่อง การบูรณะและการปรับปรุงสภาพแวดล้อม
	เรื่อง การปรับปรุงย้อนหลังภายใต้มาตรฐานการ
	บัญชี ฉบับที่ 29 (ปรับปรุง 2557) เรื่องการ
	รายงานทางการเงินในสภาพเศรษฐกิจที่เงิน
	เฟ้อรุนแรง
ฉบับที่ 10 (ปรับปรุง 2557)	เรื่อง งบการเงินระหว่างกาลและการซื้อขายค่า
ฉบับที่ 12 (ปรับปรุง 2557)	เรื่อง ข้อตกลงสัมปทานบริการ
ฉบับที่ 13 (ปรับปรุง 2557)	เรื่อง โปรแกรมสิทธิพิเศษแก่ลูกค้า
ฉบับที่ 14	เรื่อง ข้อจำกัดสินทรัพย์ตามโครงการผลประโยชน์
	ข้อกำหนดเงินทุนขั้นต่ำและปฏิสัมพันธ์ของ
	รายการเหล่านี้สำหรับมาตรฐานการบัญชีฉบับ
	ที่ 19 เรื่อง ผลประโยชน์ของพนักงาน
ฉบับที่ 15 (ปรับปรุง 2557)	เรื่อง สัญญาสำหรับการก่อสร้างอสังหาริมทรัพย์
ฉบับที่ 17 (ปรับปรุง 2557)	เรื่อง การขายสินทรัพย์ที่ไม่ใช่เงินสดให้เจ้าของ
ฉบับที่ 18 (ปรับปรุง 2557)	เรื่อง การโอนสินทรัพย์จากลูกค้า
ฉบับที่ 20	เรื่อง ต้นทุนการเปิดหน้าดินในช่วงการผลิตสำหรับ
	เหมืองผิวดิน

(ข) ให้ถือปฏิบัติกับงบการเงินสำหรับรอบระยะเวลาบัญชีที่เริ่มในหรือหลังวันที่ 1 มกราคม 2559

มาตรฐานการรายงานทางการเงิน

ฉบับที่ 4 (ปรับปรุง 2557) เรื่อง สัญญาประกันภัย

ฝ่ายบริหารของกลุ่มบริษัท อยู่ระหว่างการประเมินผลกระทบที่อาจมีต่องบการเงินในปีที่นำมาตรฐานการบัญชีดังกล่าวมาถือปฏิบัติ

- 2.5 งบการเงินรวมได้จัดทำขึ้นโดยรวมงบการเงินของบริษัท ชิงเกิ้ล พอยท์ พาร์ต (ประเทศไทย) จำกัด (มหาชน) และบริษัทย่อยที่บริษัท ชิงเกิ้ล พอยท์ พาร์ต (ประเทศไทย) จำกัด (มหาชน) ถือหุ้น ดังนี้

บริษัทย่อย	อัตรา % การถือหุ้น	
	2557	2556
บริษัท ชิงเกิ้ล พอยท์ เอ็นเนอจี แอนด์ เอ็นไวรอนเมนต์ จำกัด	99.9999	99.9999

- 2.6 ยอดคงค้างและรายการระหว่างกันที่สำคัญของบริษัทและบริษัทย่อย ได้ตัดออกจากงบการเงินรวมแล้ว

### 3. การเปลี่ยนแปลงนโยบายการบัญชี

ในปี 2556 บริษัทและบริษัทย่อยได้นำนโยบายการบัญชีเกี่ยวกับภาษีเงินได้รอการตัดบัญชีมาใช้ เพื่อให้เป็นไปตามมาตรฐานการบัญชีฉบับที่ 12 เรื่อง ภาษีเงินได้ ในการนำนโยบายการบัญชีดังกล่าวมาใช้ บริษัทและบริษัทย่อยต้องปรับกำไรสะสม ณ วันต้นงวดของรอบระยะเวลาบัญชีปี 2556 สำหรับงบการเงินรวมแสดงในส่วนที่เป็นของส่วนของผู้ถือหุ้นบริษัทใหญ่เป็นจำนวนเงิน 11.80 ล้านบาท ส่วนที่เป็นของส่วนได้เสียที่ไม่มีอำนาจควบคุมเป็นจำนวนเงิน 0.62 ล้านบาท และสำหรับงบการเงินเฉพาะกิจการเป็นจำนวนเงิน 8.28 ล้านบาท

### 4. สรุปนโยบายการบัญชีที่สำคัญ

#### 4.1 การรับรู้รายได้และค่าใช้จ่าย

รายได้จากการขายและการรับจ้างผลิต และรายได้บริการจัดหาทรัพย์สิน บันทึกรับรู้เป็นรายได้ เมื่อได้โอนความเสี่ยงและผลตอบแทนที่เป็นสาระสำคัญของความเป็นเจ้าของสินค้าให้กับผู้ซื้อแล้ว รายได้จากการขายและการรับจ้างผลิตแสดงมูลค่าตามราคารวมในใบกำกับสินค้าโดยไม่รวมภาษีมูลค่าเพิ่ม (สินค้าได้ส่งมอบและหลังจากหักส่วนลดแล้ว)

รายได้ค่าบริการและต้นทุนบริการ บันทึกรับรู้เมื่อได้ให้บริการลูกค้าแล้วเสร็จ

รายได้และค่าใช้จ่ายอื่น ๆ บันทึกบัญชีตามเกณฑ์คงค้าง

เงินปันผลรับ ถือเป็นรายได้ เมื่อมีสิทธิในการรับเงินปันผล

#### 4.2 เงินสดและรายการเทียบเท่าเงินสด

เงินสดและรายการเทียบเท่าเงินสด ได้แก่ เงินสดในมือและเงินฝากสถาบันการเงิน ซึ่งถึงกำหนดในระยะเวลาไม่เกิน 3 เดือน นับจากวันที่ได้มาและปราศจากภาระผูกพัน

#### 4.3 หลักทรัพย์ในความต้องการของตลาดเพื่อการค้า

บริษัทบันทึกหลักทรัพย์ในความต้องการของตลาดเพื่อการค้า ด้วยราคายุติธรรม ผลต่างของราคายุติธรรมกับราคาทุน แสดงเป็นค่าเผื่อการปรับมูลค่าเงินลงทุน บริษัทรับรู้การเปลี่ยนแปลงมูลค่าของหลักทรัพย์ เป็นกำไร (ขาดทุน) ที่ยังไม่เกิดขึ้นของหลักทรัพย์เพื่อการค้าในงบกำไรขาดทุนเบ็ดเสร็จ ราคาทุนของหลักทรัพย์เพื่อการค้าที่จำหน่ายในระหว่างปี ถือเป็นกำไรขาดทุนถัวเฉลี่ยของแต่ละหลักทรัพย์ ณ เวลาที่ขาย

#### 4.4 ค่าเผื่อหนี้สงสัยจะสูญ

บริษัทตั้งค่าเผื่อหนี้สงสัยจะสูญสำหรับลูกหนี้ที่คาดว่าจะเรียกเก็บเงินไม่ได้ โดยอาศัยประสบการณ์ในการเรียกเก็บเงินในอดีต และสถานะปัจจุบันของลูกหนี้คงค้าง ณ วันที่ในงบแสดงฐานะการเงิน

#### 4.5 สินค้าคงเหลือ

สินค้าคงเหลือแสดงในราคาทุนหรือมูลค่าสุทธิที่จะได้รับแล้วแต่มูลค่าใดจะต่ำกว่า ราคาทุนคำนวณโดยวิธีต้นทุนถัวเฉลี่ย

งานบริหารระหว่างดำเนินงาน แสดงในราคาทุนถัวเฉลี่ย ซึ่งประกอบด้วยค่าใช้จ่ายต่าง ๆ ที่เกี่ยวข้องโดยตรงกับการรับจ้างบริหาร บันทึกเป็นต้นทุนในงบกำไรขาดทุนเบ็ดเสร็จ เมื่อได้ส่งมอบงานบริหารตามสัญญาที่ตกลงร่วมกัน

บริษัทตั้งค่าเผื่อการลดมูลค่าสินค้าสำหรับสินค้าล้าสมัย และคาดว่าจะจำหน่ายไม่ได้

#### 4.6 เงินลงทุนในบริษัทย่อย

บริษัทย่อย หมายถึง บริษัทที่บริษัทใหญ่ในกลุ่มบริษัทมีสิทธิออกเสียงทั้งทางตรงและทางอ้อมเกินกว่ากึ่งหนึ่งของสิทธิในการออกเสียงทั้งหมด หรือมีอำนาจในการควบคุมนโยบายการเงินและการดำเนินงาน เงินลงทุนในบริษัทย่อยในงบการเงินเฉพาะกิจการแสดงในราคาทุน หลังหักค่าเผื่อการลดมูลค่าเงินลงทุน

#### 4.7 อสังหาริมทรัพย์เพื่อการลงทุน

อสังหาริมทรัพย์เพื่อการลงทุนแสดงในราคาทุน หักค่าเสื่อมราคาสะสม ค่าเสื่อมราคาคำนวณโดยวิธีเส้นตรง ตามอายุการให้ประโยชน์โดยประมาณ ตามประเภทของสินทรัพย์ในเกณฑ์ต่อไปนี้

ที่ดิน	ไม่คิดค่าเสื่อมราคา	
อาคาร	3.33%	ต่อปี
อุปกรณ์อื่น ๆ	10% และ 20%	ต่อปี

#### 4.8 ที่ดิน อาคาร และอุปกรณ์

ที่ดิน อาคาร และอุปกรณ์แสดงในราคาทุน หักค่าเสื่อมราคาสะสม ค่าเสื่อมราคาคำนวณโดยวิธีเส้นตรงตามอายุการให้ประโยชน์โดยประมาณ ตามประเภทของสินทรัพย์ในเกณฑ์ต่อไปนี้

ที่ดิน	ไม่คิดค่าเสื่อมราคา	
อาคาร	3.33%, 5% และ 20%	ต่อปี
เครื่องจักร	15% และ 20%	ต่อปี
อุปกรณ์อื่น ๆ	20%	ต่อปี

สินทรัพย์ตามสัญญาเช่าการเงิน ค่าเสื่อมราคาคำนวณโดยวิธีเส้นตรงตามอายุการให้ประโยชน์ของสินทรัพย์โดยประมาณ 20% ต่อปี

#### 4.9 สินทรัพย์ไม่มีตัวตน

โปรแกรมคอมพิวเตอร์รอตัดบัญชีแสดงในราคาทุนหักด้วยค่าตัดจำหน่ายสะสม ค่าตัดจำหน่ายคำนวณโดยวิธีเส้นตรงตามอายุการให้ประโยชน์โดยประมาณ 5 ปี และ 10 ปี

#### 4.10 สินทรัพย์/หนี้สินภายในเงินได้รอการตัดบัญชี

สินทรัพย์/หนี้สินภายในเงินได้รอการตัดบัญชี จะคำนวณขึ้นจากผลแตกต่างชั่วคราว ณ วันที่ในงบแสดงฐานะการเงิน ระหว่างฐานภาษีของสินทรัพย์หรือหนี้สิน กับราคาตามบัญชีของสินทรัพย์หรือหนี้สินนั้น ซึ่งจะรับรู้เป็นรายได้ภาษีหรือตัดบัญชีเป็นค่าใช้จ่ายภาษี เมื่อรายได้สามารถรับรู้เป็นรายได้หรือค่าใช้จ่ายที่บันทึกไว้เกิดขึ้นจริง และถือหักเป็นค่าใช้จ่ายได้แล้วในการคำนวณภาษีเงินได้ตามประมวลรัษฎากร

บริษัทรับรู้ผลแตกต่างชั่วคราว ที่ต้องหักภาษีเป็นสินทรัพย์ภายในเงินได้รอการตัดบัญชี หรือบวกภาษีเป็นหนี้สินภายในเงินได้รอการตัดบัญชี หากมีความเป็นไปได้ค่อนข้างแน่นอนว่า บริษัทจะมีกำไรทางภาษีจากการดำเนินงานในอนาคตเพียงพอ ที่จะนำสินทรัพย์/หนี้สินภายในเงินได้รอการตัดบัญชีนี้นมาใช้ประโยชน์ได้



บริษัทจะทบทวนมูลค่าตามบัญชีของสินทรัพย์/หนี้สินภายในได้รอการตัดบัญชี ณ วันที่ในงบแสดงฐานะการเงิน และจะปรับมูลค่าตามบัญชีดังกล่าว เมื่อมีความเป็นไปได้ค่อนข้างแน่นอนว่า บริษัทจะไม่มีกำไรทางภาษีเพียงพอ ต่อการนำสินทรัพย์/หนี้สินภายในได้รอการตัดบัญชีทั้งหมด หรือบางส่วนมาใช้ประโยชน์

#### 4.11 สัญญาเช่า

##### สัญญาเช่าดำเนินงาน

สัญญาเช่าซึ่งความเสี่ยงและผลประโยชน์ส่วนใหญ่จากการเป็นเจ้าของทรัพย์สินยังคงอยู่กับผู้ให้เช่า บันทึกลงเป็นสัญญาเช่าดำเนินงาน ค่าเช่าที่เกิดขึ้นจากสัญญาเช่าดังกล่าว รับรู้เป็นค่าใช้จ่ายในงบกำไรขาดทุน เบ็ดเสร็จตามอายุของสัญญาเช่า

##### สัญญาเช่าการเงิน

สัญญาเช่าซึ่งผู้เช่าได้รับโอนผลตอบแทนและความเสี่ยงส่วนใหญ่ของการเป็นเจ้าของทรัพย์สินยกเว้นกรรมสิทธิ์ทางกฎหมายถือเป็นสัญญาเช่าการเงิน บริษัทบันทึกการบัญชีของสินทรัพย์ที่เช่า ณ วันที่เริ่มต้นของสัญญาเช่าพร้อมกับภาระหนี้สินที่จะต้องจ่ายค่าเช่าในอนาคตหักส่วนที่เป็นดอกเบี้ย ดอกเบี้ยหรือค่าใช้จ่ายทางการเงิน รับรู้ในงบกำไรขาดทุนเบ็ดเสร็จตามส่วนของยอดเงินต้นคงเหลือ

#### 4.12 ผลประโยชน์ของพนักงาน

##### ผลประโยชน์ระยะสั้น

บริษัทและบริษัทย่อยรับรู้เงินเดือน ค่าจ้าง โบนัส และเงินสมทบกองทุนประกันสังคมเป็นค่าใช้จ่ายเมื่อเกิดรายการ

##### ผลประโยชน์ระยะยาว

###### โครงการสมทบเงิน

บริษัทและบริษัทย่อยจัดให้มีกองทุนสำรองเลี้ยงชีพ ซึ่งเป็นลักษณะของแผนการจ่ายสมทบตามที่ได้กำหนดการจ่ายสมทบไว้แล้ว สินทรัพย์ของกองทุนสำรองเลี้ยงชีพ ได้แยกออกไปจากสินทรัพย์ของบริษัท และได้รับการบริหารโดยผู้จัดการกองทุนภายนอก กองทุนสำรองเลี้ยงชีพดังกล่าว ได้รับเงินสะสมเข้ากองทุนจากพนักงานและเงินสมทบจากบริษัท เงินจ่ายสมทบกองทุนสำรองเลี้ยงชีพ บันทึกลงเป็นค่าใช้จ่าย ในผลการดำเนินงานระหว่างงวด สำหรับรอบระยะเวลาบัญชีที่เกิดรายการนั้น

###### โครงการผลประโยชน์

สำรองผลประโยชน์ของพนักงานเมื่อเกษียณอายุ บันทึกลงเป็นค่าใช้จ่ายในการดำเนินงานตลอดอายุการทำงานของพนักงาน โดยการประมาณจำนวนเงินผลประโยชน์ในอนาคต ที่พนักงานจะได้รับจากการทำงานให้กับบริษัทในงวดปัจจุบันและงวดอนาคต ตามหลักคณิตศาสตร์ประกันภัย โดยผลประโยชน์ดังกล่าวได้ถูกคิดลดเป็นมูลค่าปัจจุบัน อัตราคิดลดใช้อัตราผลตอบแทนของพันธบัตรรัฐบาลเป็นอัตราอ้างอิงเริ่มต้น การประมาณการหนี้สินดังกล่าวคำนวณโดยผู้เชี่ยวชาญโดยใช้วิธีคิดลดแต่ละหน่วยที่ประมาณการไว้ (Projected Unit Credit Method)

#### 4.13 ค่าใช้จ่าย(รายได้)ภาษีเงินได้

ค่าใช้จ่าย(รายได้)ภาษีเงินได้ คำนวณจากกำไรหรือขาดทุนสำหรับงวด ประกอบด้วย ภาษีเงินได้ปัจจุบัน และภาษีเงินได้รอการตัดบัญชี ค่าใช้จ่าย(รายได้)ภาษีเงินได้รับรู้ในงบกำไรขาดทุนเบ็ดเสร็จ เว้นแต่ในส่วนที่เกี่ยวกับรายการที่บันทึกในส่วนของผู้ถือหุ้น รับรู้โดยตรงในส่วนของผู้ถือหุ้น

#### 4.14 กำไร(ขาดทุน)ต่อหุ้น

กำไร(ขาดทุน)ต่อหุ้นขั้นพื้นฐาน คำนวณโดยการนำกำไร(ขาดทุน)สำหรับปีหารด้วยจำนวนหุ้นสามัญเฉลี่ยถ่วงน้ำหนัก ที่ถือโดยบุคคลภายนอกในระหว่างปี

#### 4.15 รายการบัญชีที่เป็นเงินตราต่างประเทศ

รายการที่เป็นเงินตราต่างประเทศได้บันทึกไว้เป็นเงินบาทโดยใช้อัตราแลกเปลี่ยน ณ วันที่เกิดรายการสินทรัพย์และหนี้สินที่เป็นเงินตราต่างประเทศที่มียอดคงเหลือ ณ วันที่ในงบแสดงฐานะการเงินได้บันทึกไว้เป็นเงินบาท โดยใช้อัตราแลกเปลี่ยน ณ วันที่ในงบแสดงฐานะการเงิน เว้นแต่รายการที่ได้ตกลงอัตราแลกเปลี่ยนล่วงหน้ากับธนาคารไว้จะบันทึกตามมูลค่ายุติธรรม ผลกำไรหรือขาดทุนจากอัตราแลกเปลี่ยนได้บันทึกเป็นรายได้หรือค่าใช้จ่ายในแต่ละปี

#### 4.16 กิจกรรมที่เกี่ยวข้องกัน

กิจกรรมที่มีผู้บริหาร ผู้ถือหุ้นรายใหญ่ หรือผู้ที่เกี่ยวข้องกับบุคคลดังกล่าวบางส่วนร่วมกัน ไม่ว่าทางตรงหรือทางอ้อม ถือเป็นกิจกรรมที่เกี่ยวข้องกัน

#### 4.17 การใช้ดุลยพินิจและประมาณการทางบัญชีที่สำคัญ

ในการจัดทำงบการเงิน ตามมาตรฐานการบัญชีที่รับรองทั่วไป ฝ่ายบริหารต้องใช้ดุลยพินิจในการประมาณและตั้งข้อสมมติฐานหลายประการ ซึ่งจะมีผลกระทบต่อจำนวนเงินที่เกี่ยวกับรายได้ ค่าใช้จ่าย สินทรัพย์และหนี้สิน รวมทั้งการเปิดเผยข้อมูลเกี่ยวกับสินทรัพย์และหนี้สินที่อาจเกิดขึ้น ผลที่เกิดขึ้นจริงอาจแตกต่างไปจากจำนวนที่ประมาณไว้

ประมาณการและข้อสมมติฐานจะได้รับการทบทวนอย่างสม่ำเสมอ โดยอาศัยประสบการณ์ ในอดีตและปัจจัยต่างๆ รวมถึงเหตุการณ์ในอนาคตที่คาดว่าจะเกิดขึ้น ซึ่งฝ่ายบริหารมีความเชื่อมั่นอย่างสมเหตุสมผลภายใต้สถานการณ์นั้น บริษัทได้ตั้งประมาณการและข้อสมมติฐานต่อเหตุการณ์ในอนาคต เป็นผลให้ประมาณการทางบัญชีอาจจะไม่ตรงกับผลที่เกิดขึ้นจริง ประมาณการและข้อสมมติฐานทางบัญชีที่สำคัญ ได้แก่ ค่าเผื่อหนี้สงสัยจะสูญ ค่าเผื่อมูลค่าสินค้าลดลง ค่าเผื่อการลดมูลค่าเงินลงทุน ค่าเสื่อมราคาอสังหาริมทรัพย์เพื่อการลงทุน ค่าเสื่อมราคาของอาคารและอุปกรณ์ ค่าตัดจำหน่ายสินทรัพย์ไม่มีตัวตน และสำรองผลประโยชน์ระยะยาวของพนักงาน การประมาณการในเรื่องต่างๆ ได้เปิดเผยในแต่ละส่วนที่เกี่ยวข้องของหมายเหตุประกอบงบการเงินนี้

## 5. เงินสดและรายการเทียบเท่าเงินสด

(หน่วย : บาท)

รายการ	งบการเงินรวม		งบการเงินเฉพาะกิจการ	
	2557	2556	2557	2556
เงินสด	150,000	120,263	120,000	80,263
เงินฝากธนาคาร	71,928,290	64,654,205	56,045,164	64,641,294
เงินสดและรายการเทียบเท่าเงินสด	72,078,290	64,774,468	56,165,164	64,721,557

## 6. หลักทรัพย์ในความต้องการของตลาดเพื่อค้า

(หน่วย : บาท)

รายการ	งบการเงินรวมและงบการเงินเฉพาะกิจการ	
	2557	2556
หลักทรัพย์ในความต้องการของตลาดเพื่อค้า-ราคาทุนรวม		
ยอดคงเหลือต้นปี	542,797	542,797
<u>บวก</u> ซื้อระหว่างปี	--	--
ยอดคงเหลือยกไปปลายปี	542,797	542,797
ค่าเผื่อการปรับมูลค่าเงินลงทุน	307,605	87,357
หลักทรัพย์ในความต้องการของตลาดเพื่อค้า-ราคายุติธรรม	850,402	630,154

หลักทรัพย์ในความต้องการของตลาดเพื่อค้า ผลต่างของราคายุติธรรมกับราคาทุนแสดงเป็นค่าเผื่อการปรับมูลค่าเงินลงทุน ผลกำไร(ขาดทุน)จากหลักทรัพย์เพื่อค้าที่เกิดขึ้นในระหว่างปี ได้นำไปแสดงในงบกำไรขาดทุนเบ็ดเสร็จแล้ว ดังนี้

(หน่วย : บาท)

รายการ	งบการเงินรวมและงบการเงินเฉพาะกิจการ	
	2557	2556
กำไร(ขาดทุน)ที่ยังไม่เกิดขึ้นจริง	220,248	(672,980)

## 7. เงินลงทุนในกิจการที่เกี่ยวข้องกัน

(หน่วย : บาท)

รายการ	งบการเงินรวมและงบการเงินเฉพาะกิจการ	
	2557	2556
บริษัท ชิงเกิ้ล พอยท์ เพเลตติ้ง จำกัด		
เงินลงทุน	21,499,950	21,499,950
<u>หัก</u> ค่าเผื่อการลดมูลค่าเงินลงทุน	(21,499,950)	(21,499,950)
เงินลงทุนในกิจการที่เกี่ยวข้องกัน-สุทธิ		

เมื่อวันที่ 28 ธันวาคม 2555 บริษัท ซิงเกิ้ล พอยท์ เพลทติ้ง จำกัด ซึ่งเดิมเป็นบริษัทย่อยของบริษัท ได้จัดทะเบียนเลิกกิจการกับกระทรวงพาณิชย์ ปัจจุบันอยู่ในระหว่างการชำระบัญชี

## 8. ลูกหนี้การค้าและลูกหนี้อื่น

(หน่วย : บาท)

รายการ	งบการเงินรวม		งบการเงินเฉพาะกิจการ	
	2557	2556	2557	2556
ลูกหนี้การค้า				
ยังไม่ถึงกำหนดชำระ	69,440,139	76,950,820	69,440,139	71,687,285
ค้างชำระไม่เกิน 3 เดือน	8,269,084	11,007,713	8,269,084	8,891,676
รวมลูกหนี้การค้า	77,709,223	87,958,533	77,709,223	80,578,961
ลูกหนี้อื่น	1,734,024	1,038,915	1,715,780	680,822
ลูกหนี้อื่นกิจการที่เกี่ยวข้องกัน				
บริษัทย่อย		--	301,017	
กิจการที่เกี่ยวข้องกัน	95,784	95,784	95,784	95,784
หัก ค่าเผื่อหนี้สงสัยจะสูญ	(95,784)	(95,784)	(95,784)	(95,784)
ลูกหนี้อื่น-สุทธิ	1,734,024	1,038,915	2,016,797	680,822
ลูกหนี้การค้าและลูกหนี้อื่น	79,443,247	88,997,448	79,726,020	81,259,783

## 9. สินค้าคงเหลือ

(หน่วย : บาท)

รายการ	งบการเงินรวม		งบการเงินเฉพาะกิจการ	
	2557	2556	2557	2556
วัตถุดิบ	9,204,190	18,774,198	9,204,190	18,774,198
สินค้าระหว่างผลิต	5,129,481	3,890,219	5,129,481	3,890,219
งานบริหารระหว่างดำเนินงาน	4,645,673	3,430,189		--
สินค้าสำเร็จรูป	2,632,504	7,234,824	2,632,504	7,234,824
วัสดุสิ้นเปลือง	9,582,527	12,350,691	8,671,099	11,260,753
รวม	31,194,375	45,680,121	25,637,274	41,159,994
หัก ค่าเผื่อมูลค่าสินค้าคงเหลือลดลง	(5,509,232)	(9,179,377)	(5,509,232)	(9,179,377)
สินค้าคงเหลือ-สุทธิ	25,685,143	36,500,744	20,128,042	31,980,617

## 10. เงินลงทุนในบริษัทย่อย

(หน่วย : บาท)

บริษัทย่อย	สัดส่วนการถือหุ้น		ตามวิธีราคาทุน	
	2557	2556	2557	2556
บริษัท ซิงเกิ้ล พอยท์ เอ็นเนอร์ยี่ แอนด์ เอ็นไวรอนเมนต์ จำกัด หัก ค่าเพื่อการลดมูลค่าเงินลงทุน	99.9999 %	99.9999 %	43,249,930 (18,000,000)	43,249,930 --
เงินลงทุนในบริษัทย่อย-สุทธิ			25,249,930	43,249,930

(หน่วย : บาท)

บริษัทย่อย	ประเภทกิจการ	ทุนชำระแล้ว		เงินปันผล	
		2557	2556	2557	2556
บริษัท ซิงเกิ้ล พอยท์ เอ็นเนอร์ยี่ แอนด์ เอ็นไวรอนเมนต์ จำกัด	ดำเนินธุรกิจด้านพลังงาน ทดแทนโดยรับจ้างบริหาร และนำเข้าเทคโนโลยี เพื่อการแปรรูปขยะ พลาสติกเป็นน้ำมัน	50,000,000	50,000,000	--	--

ในเดือนมีนาคม 2556 บริษัทซื้อเงินลงทุนในบริษัท ซิงเกิ้ล พอยท์ เอ็นเนอร์ยี่ แอนด์ เอ็นไวรอนเมนต์ จำกัด จากผู้ถือหุ้นเดิมจำนวน 750,000 หุ้น ในมูลค่าหุ้นละ 1 บาท เป็นจำนวนเงิน 750,000 บาท ทำให้สัดส่วนการถือหุ้นของบริษัทเป็นร้อยละ 99.9999 และทำให้เกิดผลต่างราคาตามบัญชีจำนวน 3,089,488 บาท บริษัทจึงรับรู้เป็นรายได้ อื่นทั้งจำนวน

## 11. เงินฝากประจำธนาคาร

บริษัทและบริษัทย่อยได้นำเงินฝากประจำธนาคารบางส่วน ไปเป็นหลักประกันค้ำประกันต่อธนาคารพาณิชย์ ในการออกหนังสือค้ำประกันแก่บริษัทและบริษัทย่อย และค้ำประกันเงินเบิกเกินบัญชีและเงินกู้ยืมระยะสั้นจาก สถาบันการเงิน (ดูหมายเหตุประกอบงบการเงินข้อ 15 ประกอบ)

## 12. อสังหาริมทรัพย์เพื่อการลงทุน

อสังหาริมทรัพย์เพื่อการลงทุนประกอบด้วย ที่ดิน อาคาร และอุปกรณ์ที่บริษัทถือครองไว้เพื่อให้เช่า สรุปได้ดังนี้

(หน่วย : บาท)

รายการ	งบการเงินรวมและงบการเงินเฉพาะกิจการ				
	ที่ดิน	อาคาร	เครื่องตกแต่งและติดตั้ง	ระบบไฟฟ้าและระบบปรับอากาศ	รวม
<b>ราคาทุน</b>					
1 มกราคม 2556	14,056,875	180,230,800	11,501,244	28,236,843	234,025,762
จำหน่าย	--	--	(726,289)	--	(726,289)
รับโอนจากที่ดิน อาคารและอุปกรณ์	13,000,000	10,750,000	520,900	--	24,270,900
31 ธันวาคม 2556	27,056,875	190,980,800	11,295,855	28,236,843	257,570,373
ซื้อเพิ่ม	--	--	205,000	--	205,000
31 ธันวาคม 2557	27,056,875	190,980,800	11,500,855	28,236,843	257,775,373
<b>ค่าเสื่อมราคาสะสม</b>					
1 มกราคม 2556	--	2,414,581	394,994	996,296	3,805,871
ค่าเสื่อมราคาสำหรับปี 2556	--	6,214,519	2,179,641	2,576,596	10,970,756
จำหน่าย	--	--	(11,430)	--	(11,430)
รับโอนจากอาคารและอุปกรณ์	--	2,128,911	324,096	--	2,453,007
31 ธันวาคม 2556	--	10,758,011	2,887,301	3,572,892	17,218,204
ค่าเสื่อมราคาสำหรับปี 2557	--	6,217,934	2,163,072	2,576,595	10,957,601
31 ธันวาคม 2557	--	16,975,945	5,050,373	6,149,487	28,175,805
<b>มูลค่าสุทธิตามบัญชี</b>					
31 ธันวาคม 2556	27,056,875	180,222,789	8,408,554	24,663,951	240,352,169
31 ธันวาคม 2557	27,056,875	174,004,855	6,450,482	22,087,356	229,599,568
<b>มูลค่ายุติธรรม</b>					
31 ธันวาคม 2557					256,300,000

มูลค่ายุติธรรมประเมินโดยผู้ประเมินราคาอิสระ โดยใช้เกณฑ์วิธีการต้นทุน (Cost Approach)

บริษัทได้ทำหนังสือการให้คำมั่นกับสถาบันการเงินแห่งหนึ่งว่าจะไม่นำที่ดินพร้อมสิ่งปลูกสร้างมีราคาทุนจำนวน 205.27 ล้านบาท ไปก่อการผูกพันใดๆ โดยไม่ได้รับความยินยอมจากสถาบันการเงิน แทนการนำหลักทรัพย์ไปค้ำประกัน (เงินกู้ยืมระยะยาวจากสถาบันการเงิน) และมีการระบุน้ำหนักผูกพันต่างๆ ไว้ในสัญญาเงินกู้บางฉบับ เช่น การรับผลประโยชน์จากการทำประกันภัยสินทรัพย์ดังกล่าวที่นำมาค้ำประกัน เป็นต้น (ดูหมายเหตุประกอบงบการเงินข้อ 17 ประกอบ)

### 13. ที่ดิน อาคาร และอุปกรณ์

รายการ	งบการเงินรวม (หน่วย : บาท)								
	ที่ดิน	อาคาร	เครื่องจักร	ระบบไฟฟ้าและ ระบบปรับอากาศ	เครื่องมือและ อุปกรณ์การผลิต	เครื่องใช้สำนักงาน และเครื่องตกแต่ง	ยานพาหนะ	สินทรัพย์ ระหว่างก่อสร้าง	รวม
<b>ราคาทุน</b>									
1 มกราคม 2556	49,255,125	111,782,796	557,617,418	67,047,378	33,753,198	37,176,561	10,746,309	4,200,988	871,579,773
ซื้อเพิ่ม	--	--	25,126,381	--	488,684	5,779,943	38,000	5,993,045	37,426,053
จำหน่าย/เลิกใช้	(9,946,500)	(16,210,023)	--	(18,519,359)	(109,350)	(11,052,624)	--	--	(55,837,856)
โอนเข้า (ออก)	(13,000,000)	(10,750,000)	--	8,106,418	133,560	474,100	--	(9,234,978)	(24,270,900)
31 ธันวาคม 2556	26,308,625	84,822,773	582,743,799	56,634,437	34,266,092	32,377,980	10,784,309	959,055	828,897,070
ซื้อเพิ่ม	--	--	3,980,000	241,780	993,807	39,260,196	--	3,391,168	47,866,951
จำหน่าย/เลิกใช้	--	--	(14,103,228)	(1,000,000)	(88,578)	(1,998,395)	--	--	(17,190,201)
โอนเข้า (ออก)	--	10,586	--	--	948,467	--	--	(959,053)	--
31 ธันวาคม 2557	26,308,625	84,833,359	572,620,571	55,876,217	36,119,788	69,639,781	10,784,309	3,391,170	859,573,820
<b>ค่าเสื่อมราคาสะสม</b>									
1 มกราคม 2556	--	27,668,720	465,360,343	54,080,347	9,901,550	22,002,656	2,916,195	--	581,929,811
ค่าเสื่อมราคาสำหรับปี 2556	--	3,803,333	16,061,982	3,310,999	5,667,983	4,717,222	1,081,468	--	34,642,987
จำหน่าย/เลิกใช้	--	(6,886,402)	--	(16,484,217)	(28,048)	(10,327,959)	--	--	(33,726,626)
โอนเข้า (ออก)	--	(2,128,911)	--	--	--	(324,096)	--	--	(2,453,007)
31 ธันวาคม 2556	--	22,456,740	481,422,325	40,907,129	15,541,485	16,067,823	3,997,663	--	580,393,165
ค่าเสื่อมราคาสำหรับปี 2557	--	4,523,857	12,329,875	2,805,567	5,793,730	6,758,386	605,316	--	32,816,731
จำหน่าย/เลิกใช้	--	--	(13,968,935)	(584,153)	(28,076)	(1,636,077)	--	--	(16,217,241)
โอนเข้า (ออก)	--	--	--	--	--	--	--	--	--
31 ธันวาคม 2557	--	26,980,597	479,783,265	43,128,543	21,307,139	21,190,132	4,602,979	--	596,992,655
<b>มูลค่าสุทธิตามบัญชี</b>									
31 ธันวาคม 2556	26,308,625	62,366,033	101,321,474	15,727,308	18,724,607	16,310,157	6,786,646	959,055	248,503,905
31 ธันวาคม 2557	26,308,625	57,852,762	92,837,306	12,747,674	14,812,649	48,449,649	6,181,330	3,391,170	262,581,165



รายการ	งบการเงินเฉพาะกิจการ (หน่วย : บาท)								
	ที่ดิน	อาคาร	เครื่องจักร	ระบบไฟฟ้าและ ระบบปรับอากาศ	เครื่องมือและ อุปกรณ์การผลิต	เครื่องใช้สำนักงาน และเครื่องตกแต่ง	ยานพาหนะ	สินทรัพย์ระหว่าง ก่อสร้าง	รวม
<b>ราคาทุน</b>									
1 มกราคม 2556	49,255,125	107,294,702	557,617,418	67,047,378	20,991,962	36,169,532	8,961,992	4,153,486	851,491,595
ซื้อเพิ่ม	--	--	25,126,381	--	346,235	5,643,806	--	4,947,932	36,064,354
จำหน่าย	(9,946,500)	(16,210,023)	--	(18,519,359)	(105,950)	(11,052,624)	--	--	(55,834,456)
โอนเข้า (ออก)	(13,000,000)	(10,750,000)	--	8,106,418	--	474,100	--	(9,101,418)	(24,270,900)
31 ธันวาคม 2556	26,308,625	80,334,679	582,743,799	56,634,437	21,232,247	31,234,814	8,961,992	--	807,450,593
ซื้อเพิ่ม	--	--	3,980,000	241,780	874,710	39,226,706	--	--	44,323,196
จำหน่าย	--	--	(14,103,228)	(1,000,000)	(88,578)	(1,998,395)	--	--	(17,190,201)
โอนเข้า (ออก)	--	--	--	--	--	--	--	--	--
31 ธันวาคม 2557	26,308,625	80,334,679	572,620,571	55,876,217	22,018,379	68,463,125	8,961,992	--	834,583,588
<b>ค่าเสื่อมราคาสะสม</b>									
1 มกราคม 2556	--	26,262,382	465,360,343	54,080,347	5,818,694	21,281,185	2,703,290	--	575,506,241
ค่าเสื่อมราคาสำหรับปี 2556	--	2,909,269	16,061,982	3,310,999	3,327,655	4,677,588	896,198	--	31,183,691
จำหน่าย	--	(6,886,402)	--	(16,484,217)	(27,560)	(10,327,959)	--	--	(33,726,138)
โอนเข้า (ออก)	--	(2,128,911)	--	--	--	(324,096)	--	--	(2,453,007)
31 ธันวาคม 2556	--	20,156,338	481,422,325	40,907,129	9,118,789	15,306,718	3,599,488	--	570,510,787
ค่าเสื่อมราคาสำหรับปี 2557	--	3,624,314	12,329,875	2,805,567	3,315,079	6,652,391	421,183	--	29,148,409
จำหน่าย	--	--	(13,968,935)	(584,153)	(28,076)	(1,636,077)	--	--	(16,217,241)
โอนเข้า (ออก)	--	--	--	--	--	--	--	--	--
31 ธันวาคม 2557	--	23,780,652	479,783,265	43,128,543	12,405,792	20,323,032	4,020,671	--	583,441,955
<b>มูลค่าสุทธิตามบัญชี</b>									
31 ธันวาคม 2556	26,308,625	60,178,341	101,321,474	15,727,308	12,113,458	15,928,096	5,362,504	--	236,939,806
31 ธันวาคม 2557	26,308,625	56,554,027	92,837,306	12,747,674	9,612,587	48,140,093	4,941,321	--	251,141,633





ณ วันที่ 31 ธันวาคม 2557 และ 2556 บริษัทและบริษัทย่อยมียอดคงเหลือของยานพาหนะ ซึ่งได้มาภายใต้สัญญาเช่าการเงิน โดยมีราคาทุนเป็นจำนวนเงิน 8.35 ล้านบาท (เฉพาะกิจการ 7.10 ล้านบาท) และ 9.73 ล้านบาท (เฉพาะกิจการ 8.48 ล้านบาท) ตามลำดับ

บริษัทได้นำเครื่องจักรบางส่วนซึ่งมีราคาทุนจำนวน 23.48 ล้านบาท และหนังสือการให้ค้ำมั่นกับสถาบันการเงินแห่งหนึ่งว่าจะไม่นำที่ดินพร้อมสิ่งปลูกสร้างซึ่งมีราคาทุนจำนวน 39.14 ล้านบาท ไปก่อภาระผูกพันใดๆ โดยไม่ได้รับความยินยอมจากสถาบันการเงินไปเป็นหลักประกันค้ำประกันวงเงินเบิกเกินบัญชีธนาคาร และเงินกู้ยืมระยะสั้นจากสถาบันการเงิน (ดูหมายเหตุประกอบงบการเงินข้อ 15 ประกอบ)

#### 14. สินทรัพย์ไม่มีตัวตน

(หน่วย : บาท)

รายการ	งบการเงินรวมและงบการเงินเฉพาะกิจการ					
	2555	เพิ่มขึ้น	เลิกใช้	2556	เพิ่มขึ้น	2557
โปรแกรมคอมพิวเตอร์ตัดบัญชีหัก ค่าตัดจำหน่ายสะสม	8,949,605	23,000	(248,842)	8,723,763	--	8,723,763
	4,811,558	921,563	(217,446)	5,515,675	797,182	6,312,857
สินทรัพย์ไม่มีตัวตน-สุทธิ	4,138,047			3,208,088		2,410,906
ค่าตัดจำหน่ายสำหรับปี				921,563		797,182

#### 15. เงินเบิกเกินบัญชีและเงินกู้ยืมระยะสั้นจากสถาบันการเงิน

(หน่วย : บาท)

รายการ	งบการเงินรวม		งบการเงินเฉพาะกิจการ	
	2557	2556	2557	2556
เงินเบิกเกินบัญชีธนาคาร	--	2,163,551	--	--
เงินกู้ยืมระยะสั้นจากธนาคาร	145,000,000	30,000,000	145,000,000	30,000,000
รวม	145,000,000	32,163,551	145,000,000	30,000,000

เงินกู้ยืมระยะสั้นจากธนาคารของบริษัท ค้ำประกันโดยเงินฝากประจำ ที่ดินพร้อมสิ่งปลูกสร้าง และเครื่องจักร (ดูหมายเหตุประกอบงบการเงินข้อ 11 และ 13 ประกอบ)

เงินเบิกเกินบัญชีธนาคารของบริษัทย่อย ค้ำประกันโดยบริษัทใหญ่

## 16. เจ้าหนี้การค้าและเจ้าหนี้อื่น

(หน่วย : บาท)

รายการ	งบการเงินรวม		งบการเงินเฉพาะกิจการ	
	2557	2556	2557	2556
เจ้าหนี้การค้า	24,411,095	48,764,795	24,411,095	47,829,519
เจ้าหนี้การค้ากิจการที่เกี่ยวข้องกัน	617,106	317,800	617,106	317,800
รวมเจ้าหนี้การค้า	25,028,201	49,082,595	25,028,201	48,147,319
เจ้าหนี้อื่น	16,622,586	13,009,900	16,114,073	12,430,134
รวมเจ้าหนี้การค้าและเจ้าหนี้อื่น	41,650,787	62,092,495	41,142,274	60,577,453

## 17. เงินกู้ยืมระยะยาวจากสถาบันการเงิน

(หน่วย : บาท)

รายการ	งบการเงินรวม		งบการเงินเฉพาะกิจการ	
	2557	2556	2557	2556
เงินกู้ยืมจากธนาคารพาณิชย์	61,440,000	116,640,000	61,440,000	111,480,000
หัก ส่วนที่ถึงกำหนดชำระภายในหนึ่งปี	(50,040,000)	(53,016,000)	(50,040,000)	(50,040,000)
เงินกู้ยืมระยะยาว-สุทธิ	11,400,000	63,624,000	11,400,000	61,440,000

ส่วนของเงินกู้ยืมระยะยาวจากสถาบันการเงินที่ถึงกำหนดชำระภายในหนึ่งปี ได้แสดงภายใต้หัวข้อหนี้สินหมุนเวียน

เงินกู้ยืมระยะยาว ณ วันที่ 31 ธันวาคม 2557 มีรายละเอียดดังนี้

วงเงินกู้ตามสัญญา	เงินต้นคงเหลือ (ล้านบาท)	เงื่อนไขการจ่ายชำระ	หลักประกัน
150.00 ล้านบาท (สัญญาลงวันที่ 27 มิถุนายน 2555) บมจ. ชิงเกิ้ล พอยท์ พาร์ต (ประเทศไทย)	61.44	- ชำระเงินต้นทุกเดือน เดือนละ 4.17 ล้านบาท งวดแรกภายในเดือนกรกฎาคม 2556 และชำระ ให้เสร็จสิ้นภายในเดือนมิถุนายน 2559 - ชำระดอกเบี้ยทุกเดือน ในอัตรา MLR - 2 ต่อปี - มีสิทธิชำระคืนเงินต้นทั้งหมดหรือบางส่วน ก่อนกำหนดเวลา หรือเกินกว่าจำนวนที่ต้อง ชำระในแต่ละงวด	ที่ดินพร้อมสิ่งปลูกสร้าง (ดูหมายเหตุประกอบงบ การเงินข้อ 12)

ในระหว่างปี 2557 บริษัท ชิงเกิ้ล พอยท์ เอ็นเนอร์ยี่ แอนด์ เอ็นไวรอนเมนต์ จำกัด มีการจ่ายชำระคืนเงินกู้ยืมทั้งหมด  
ก่อนกำหนดที่ตกลงไว้กับสถาบันการเงิน เป็นจำนวนเงิน 3.67 ล้านบาท (วงเงินกู้ 12.60 ล้านบาท ตามสัญญาลงวันที่ 22  
กุมภาพันธ์ 2554)

## 18. หนี้สินตามสัญญาเช่าการเงิน

(หน่วย : บาท)

รายการ	งบการเงินรวม		งบการเงินเฉพาะกิจการ	
	2557	2556	2557	2556
จำนวนเงินขั้นต่ำที่ต้องจ่าย				
ไม่เกิน 1 ปี	687,885	1,799,163	430,425	1,541,704
เกิน 1 ปี แต่ไม่เกิน 5 ปี	21,455	709,340		430,425
รวม	709,340	2,508,503	430,425	1,972,129
หัก ดอกเบี้ยจ่ายรอตัดบัญชี	(14,241)	(109,694)	(6,182)	(81,387)
รวมจำนวนเงินขั้นต่ำที่ต้องจ่าย	695,099	2,398,809	424,243	1,890,742
หัก ส่วนที่ถึงกำหนดชำระภายในหนึ่งปี	(673,734)	(1,703,710)	(424,243)	(1,466,499)
หนี้สินตามสัญญาเช่าการเงิน-สุทธิ	21,365	695,099		424,243

หนี้สินตามสัญญาเช่าการเงินมีกำหนดชำระเป็นรายเดือน ซึ่งจะเสร็จสิ้นภายในปี 2558-2559

ส่วนของหนี้สินตามสัญญาเช่าการเงินที่ถึงกำหนดชำระภายในหนึ่งปี ได้แสดงไว้ภายใต้หัวข้อหนี้สินหมุนเวียน

## 19. ตารางผลประโยชน์ระยะยาวของพนักงาน

รายการ	จำนวนเงิน (บาท)	
	งบการเงินรวม	งบการเงินเฉพาะกิจการ
ภาระผูกพันตามโครงการผลประโยชน์ ยอดคงเหลือยกมา ณ วันที่ 1 มกราคม 2556	4,038,712	2,668,063
<u>บวก</u> ต้นทุนบริการในปัจจุบัน	260,285	259,439
ต้นทุนดอกเบี้ย	55,567	55,366
<u>หัก</u> ผลประโยชน์ที่จ่ายในระหว่างปี	(1,567,160)	(1,567,160)
ยอดคงเหลือยกไป ณ วันที่ 31 ธันวาคม 2556	2,787,404	1,415,708
<u>บวก</u> ต้นทุนบริการในปัจจุบัน	344,234	344,234
ต้นทุนดอกเบี้ย	108,889	108,889
ผลต่างจากการประมาณการหนี้สิน	(52,848)	(52,848)
<u>หัก</u> ผลประโยชน์ที่จ่ายในระหว่างปี	(388,656)	(388,656)
<u>บวก</u> ผลต่างจากการประมาณการตามหลักคณิตศาสตร์ประกันภัย (รับรู้ในกำไรขาดทุนเบ็ดเสร็จอื่น)	2,354,137	2,354,137
ยอดคงเหลือยกไป ณ วันที่ 31 ธันวาคม 2557	5,153,160	3,781,464

สมมติฐานที่สำคัญในการประมาณการตามหลักคณิตศาสตร์ประกันภัย ณ วันที่ประเมิน สรุปได้ดังนี้

รายการ	งบการเงินรวม	งบการเงินเฉพาะกิจการ
อัตราคิดลดพนักงานรายเดือน	ร้อยละ 4.29 - 4.41 ต่อปี	ร้อยละ 4.29 ต่อปี
อัตราคิดลดพนักงานรายวัน	ร้อยละ 4.32 ต่อปี	ร้อยละ 4.32 ต่อปี
อัตรการขึ้นเงินเดือนพนักงานรายเดือน	ร้อยละ 5.75 - 6.76 ต่อปี	ร้อยละ 6.76 ต่อปี
อัตรการขึ้นเงินเดือนพนักงานรายวัน	ร้อยละ 4.52 - 4.90 ต่อปี	ร้อยละ 4.90 ต่อปี
อัตรการเปลี่ยนแปลงในจำนวนพนักงานรายเดือน (ขึ้นอยู่กับช่วงอายุ)	ร้อยละ 8 - 30 ต่อปี	ร้อยละ 10 - 21 ต่อปี
อัตรการเปลี่ยนแปลงในจำนวนพนักงานรายวัน (ขึ้นอยู่กับช่วงอายุ)	ร้อยละ 25 - 60 ต่อปี	ร้อยละ 25 - 60 ต่อปี

## 20. ทุนเรือนหุ้น

เมื่อวันที่ 4 มีนาคม 2556 ที่ประชุมคณะกรรมการบริษัท ครั้งที่ 2/2556 ได้มีมติอนุมัติให้จำหน่ายหุ้นซื้อคืน ตั้งแต่ วันที่ 20 มีนาคม 2556 ถึงวันที่ 16 กันยายน 2556 แต่บริษัทไม่ได้จำหน่ายหุ้นซื้อคืนดังกล่าว จึงต้องดำเนินการลดทุน จดทะเบียนที่ชำระแล้ว โดยหุ้นซื้อคืนที่ไม่ได้จำหน่ายมีจำนวน 25,777,361 หุ้น ทำให้บริษัทมีทุนจดทะเบียนคงเหลือ 232,005,000 หุ้น และได้จดทะเบียนลดทุนกับกระทรวงพาณิชย์แล้ว เมื่อวันที่ 2 ตุลาคม 2556

## 21. ทูลสารรองตามกฎหมาย

บริษัทจัดสรรทุนสำรองตามกฎหมายครบร้อยละ 10 ของทุนจดทะเบียนแล้ว การจัดสรรทุนสำรองดังกล่าวเพื่อให้เป็นไปตามพระราชบัญญัติบริษัทมหาชนจำกัด ทุนสำรองนี้จะนำไปจ่ายเป็นเงินปันผลไม่ได้

## 22. สารองหุ้นทุนซื้อคืน

ตามหนังสือสำนักงานคณะกรรมการกำกับหลักทรัพย์และตลาดหลักทรัพย์ที่ กตด.ชส. (ว) 2/2548 และหนังสือสภาวิชาชีพบัญชีที่ ส.สบช. 016/2548 ได้กำหนดหลักเกณฑ์ให้บริษัทมหาชนจำกัดที่มีการซื้อหุ้นคืนต้องมีกำไรสะสมไม่น้อยกว่ามูลค่าหุ้นซื้อคืนที่ยังคงเหลืออยู่ในบัญชี และในกรณีที่กำไรจะไปจ่ายเงินปันผล กำไรสะสมคงเหลือหลังจากจ่ายเงินปันผลต้องมีจำนวนไม่น้อยกว่าหุ้นซื้อคืนที่ยังคงเหลืออยู่ในบัญชีด้วยเช่นกัน ดังนั้นบริษัทได้ถือปฏิบัติตามแนวทางดังกล่าวโดยการจัดสรรกำไรสะสมเป็นสำรองหุ้นทุนซื้อคืนเท่ากับจำนวนเงินที่ได้จ่ายซื้อหุ้นคืน

ณ วันที่ 31 ธันวาคม 2556 บริษัทได้โอนผลต่างจำนวน 103.11 ล้านบาท ซึ่งเป็นผลต่างระหว่างการลดทุนตามมูลค่าที่ตราไว้จำนวน 25.78 ล้านบาท กับมูลค่าหุ้นทุนซื้อคืนจำนวน 128.89 ล้านบาท ไปบัญชีกำไรสะสมที่ยังไม่ได้จัดสรร และบริษัทได้บันทึกโอนกลับรายการสำรองหุ้นทุนซื้อคืนจำนวน 128.89 ล้านบาท ไปยังบัญชีกำไรสะสมที่ยังไม่ได้จัดสรรหลังจากที่ได้ตัดหุ้นทุนซื้อคืนและลดทุนที่ชำระแล้วดังกล่าว

## 23. เงินปันผลจ่ายและค่าตอบแทนกรรมการ

เมื่อวันที่ 25 เมษายน 2557 ที่ประชุมสามัญผู้ถือหุ้นประจำปี 2557 ได้มีมติอนุมัติให้จ่ายเงินปันผลประจำปี 2556 จากกิจการที่ได้รับการส่งเสริมการลงทุนแก่ผู้ถือหุ้น ในอัตราหุ้นละ 0.05 บาท เป็นจำนวนเงิน 11.60 ล้านบาท โดยกำหนดจ่ายเงินปันผลดังกล่าวในวันที่ 7 พฤษภาคม 2557 รวมทั้งอนุมัติจ่ายค่าตอบแทนคณะกรรมการตรวจสอบประจำปี 2557 ไม่เกิน 800,000 บาท และอนุมัติจ่ายเงินบำเหน็จพิเศษให้แก่กรรมการประจำปี 2556 เป็นเงินจำนวน 695,965 บาท

เมื่อวันที่ 25 เมษายน 2556 ที่ประชุมสามัญผู้ถือหุ้นประจำปี 2556 ได้มีมติอนุมัติให้จ่ายเงินปันผลประจำปี 2555 จากกิจการที่ได้รับการส่งเสริมการลงทุนแก่ผู้ถือหุ้น ในอัตราหุ้นละ 0.22 บาท เป็นจำนวนเงิน 51.04 ล้านบาท ซึ่งได้จ่ายเงินปันผลระหว่างกาลไปแล้วหุ้นละ 0.12 บาท เป็นจำนวนเงิน 27.84 ล้านบาท เมื่อวันที่ 11 ธันวาคม 2555 คงเหลือที่ต้องจ่ายอีกหุ้นละ 0.10 บาท เป็นจำนวนเงิน 23.20 ล้านบาท โดยกำหนดจ่ายเงินปันผลดังกล่าวในวันที่ 10 พฤษภาคม 2556 รวมทั้งอนุมัติจ่ายค่าตอบแทนคณะกรรมการตรวจสอบประจำปี 2556 ไม่เกิน 800,000 บาท และอนุมัติจ่ายเงินบำเหน็จพิเศษให้แก่กรรมการประจำปี 2555 เป็นเงินจำนวน 1,498,500 บาท

เงินบำเหน็จพิเศษจ่ายให้แก่กรรมการคิดคำนวณจากเงินปันผลที่จ่ายให้แก่ผู้ถือหุ้น ในอัตราไม่เกินร้อยละ 3 ของเงินปันผลที่จ่ายให้แก่ผู้ถือหุ้นในแต่ละปีปฏิทิน สำหรับประธานกรรมการและรองประธานกรรมการ จะได้รับเงินบำเหน็จพิเศษสูงกว่ากรรมการท่านอื่นๆ ในอัตราร้อยละ 20 และร้อยละ 10 ตามลำดับ และมีการกำหนดให้จ่ายบำเหน็จพิเศษภายในปีการเงินนั้นๆ โดยให้ใช้หลักเกณฑ์ในการคิดคำนวณตามที่ระบุข้างต้นนี้จนกว่าที่ประชุมผู้ถือหุ้นจะมีมติเปลี่ยนแปลง

## 24. การจำแนกค่าใช้จ่ายตามลักษณะของค่าใช้จ่าย

(หน่วย : บาท)

รายการ	งบการเงินรวม		งบการเงินเฉพาะกิจการ	
	2557	2556	2557	2556
การเปลี่ยนแปลงในสินค้าสำเร็จรูปและงานระหว่างทำ(เพิ่มขึ้น)ลดลง	2,147,574	36,541,887	3,363,058	38,616,446
วัตถุดิบและวัสดุสิ้นเปลืองใช้ไป	77,013,342	101,082,594	76,507,614	100,262,931
ค่าตอบแทนกรรมการและผู้บริหาร	19,103,222	21,809,202	16,875,397	19,556,465
ค่าใช้จ่ายพนักงาน	209,520,777	214,529,461	205,141,110	210,143,995
ค่าเสื่อมราคาและค่าตัดจำหน่าย	44,571,514	46,535,306	40,903,192	43,076,010
หนี้สงสัยจะสูญ	1,649,557	244,823	1,649,557	244,823
ขาดทุนจากการลดมูลค่าเงินลงทุนในบริษัทย่อย	--	--	18,000,000	--
ค่าใช้จ่ายอื่น	189,712,425	171,913,742	180,197,523	154,171,809
รวม	543,718,411	592,657,015	542,637,451	566,072,479

## 25. ภาษีเงินได้

ภาษีเงินได้นิติบุคคลทางภาษีของบริษัทและบริษัทย่อย คำนวณจากกำไรหรือขาดทุนทางบัญชี ปรับปรุงด้วยรายได้และรายจ่ายอื่นบางรายการที่ได้รับยกเว้นภาษีเงินได้ หรือเป็นรายจ่ายที่ต้องห้ามในการคำนวณภาษีเงินได้

กิจการที่ได้รับการส่งเสริมการลงทุนแต่ไม่ได้รับสิทธิยกเว้นภาษีเงินได้แล้ว และกิจการที่ไม่ได้รับการส่งเสริมการลงทุน บริษัทและบริษัทย่อยคำนวณภาษีเงินได้ในอัตราร้อยละ 20

กิจการที่ได้รับการส่งเสริมการลงทุนและได้รับสิทธิยกเว้นภาษีเงินได้ บริษัทคำนวณตามสิทธิประโยชน์ทางภาษีเงินได้ตามบัตรส่งเสริมการลงทุน (ดูหมายเหตุประกอบงบการเงินข้อ 27 ประกอบ)

ค่าใช้จ่าย(รายได้)ภาษีเงินได้ที่รับรู้ในงบกำไรขาดทุน ประกอบด้วย

(หน่วย : บาท)

รายการ	งบการเงินรวม		งบการเงินเฉพาะกิจการ	
	2557	2556	2557	2556
ภาษีเงินได้นิติบุคคลสำหรับปี	--	--	--	--
ภาษีเงินได้รอการตัดบัญชีจากผลแตกต่างชั่วคราวและการกลับรายการผลแตกต่างชั่วคราว	(7,139,898)	711,758	(7,552,559)	(189,215)
ค่าใช้จ่าย(รายได้)ภาษีเงินได้	(7,139,898)	711,758	(7,552,559)	(189,215)

ณ วันที่ 31 ธันวาคม 2557 และ 2556 สินทรัพย์/หนี้สินภาษีเงินได้รอการตัดบัญชี ประกอบด้วยผลแตกต่างชั่วคราวดังต่อไปนี้

(หน่วย : บาท)

รายการ	งบการเงินรวม		งบการเงินเฉพาะกิจการ	
	2557	2556	2557	2556
<b>ผลสะสมของผลแตกต่างชั่วคราวที่รับรู้</b>				
<b>ในงบกำไรขาดทุน</b>				
ค่าเพื่อการปรับมูลค่าหลักทรัพย์เพื่อค่า	(307,605)	(87,357)	(307,605)	(87,357)
ค่าเพื่อการลดมูลค่าเงินลงทุน				
- กิจการที่เกี่ยวข้องกัน	21,499,950	21,499,950	21,499,950	21,499,950
ค่าเพื่อหนี้สงสัยจะสูญลูกหนี้อื่น	95,784	95,784	95,784	95,784
ค่าเพื่อการลดมูลค่าสินค้าคงเหลือ	5,509,232	9,179,377	5,509,232	9,179,377
ค่าเพื่อหนี้สงสัยจะสูญเงินให้กู้ยืมระยะสั้น	11,898,596	10,249,039	11,898,596	10,249,039
สำรองผลประโยชน์ระยะยาวของพนักงาน	2,799,023	2,787,404	1,427,327	1,415,708
ขาดทุนสะสมยกมาทางภาษี	52,756,373	14,827,668	39,992,008	--
<b>รวม</b>	<b>94,251,353</b>	<b>58,551,865</b>	<b>80,115,292</b>	<b>42,352,501</b>
<b>ผลแตกต่างชั่วคราวที่รับรู้ในกำไรสะสม</b>				
สำรองผลประโยชน์ระยะยาวของพนักงาน	2,354,137	--	2,354,137	--
<b>รวม</b>	<b>96,605,490</b>	<b>58,551,865</b>	<b>82,469,429</b>	<b>42,352,501</b>
<b>สินทรัพย์ภายใต้การตัดบัญชี</b>				
ซึ่งคำนวณจากอัตราภาษีเงินได้ 20%	19,321,098	11,710,373	16,493,886	8,470,500

## 26. รายการที่เป็นเงินตราต่างประเทศ

บริษัทมียอดคงเหลือของสินทรัพย์และหนี้สินที่เป็นเงินตราต่างประเทศ ซึ่งไม่ได้รับการป้องกันความเสี่ยงด้านอัตราแลกเปลี่ยน ดังต่อไปนี้

(หน่วย : พัน)

รายการ	งบการเงินรวมและงบการเงินเฉพาะกิจการ			
	2557		2556	
	สกุลเงิน ต่างประเทศ	แปลงค่า เป็นเงินบาท	สกุลเงิน ต่างประเทศ	แปลงค่า เป็นเงินบาท
<b>สินทรัพย์</b>				
ดอลลาร์สหรัฐอเมริกา	0.061	2	--	--
<b>หนี้สิน</b>				
- ส่วนที่ถึงกำหนดชำระภายในหนึ่งปี				
เยนญี่ปุ่น	5,326	1,473	42,741	13,501
ฟรังก์สวิสเซอร์แลนด์	--	--	101	3,736
ดอลลาร์สหรัฐอเมริกา	7	240	10	322
<b>รวมหนี้สิน</b>		<b>1,713</b>		<b>17,559</b>

## 27. สิทธิพิเศษที่ได้รับจากการส่งเสริมการลงทุน

บริษัท ซิงเกิ้ล พอยท์ พาร์ท (ประเทศไทย) จำกัด (มหาชน) ได้รับการส่งเสริมการลงทุนจากสำนักงานคณะกรรมการส่งเสริมการลงทุน และได้ดำเนินการใช้สิทธิแล้ว โดยมีรายละเอียดที่สำคัญสรุปได้ดังนี้

1. บัตรส่งเสริมเลขที่	2. วันที่เริ่มใช้สิทธิ	3. เพื่อส่งเสริมการลงทุนในกิจการ	4. วันที่ครบกำหนดตาม ข้อ 5.1 และ 5.2
7004(4)/ข./2549	7 พฤษภาคม 2550	ผลิตชิ้นส่วนโลหะสำหรับผลิตภัณฑ์ อิเล็กทรอนิกส์ ซึ่งเป็นการ โยกย้ายสถานประกอบการของบัตรส่งเสริม เลขที่ 1011/2541	6 พฤษภาคม 2558 (8 ปี)
7008(2)/ข./2551	3 กันยายน 2551	ผลิตชิ้นส่วนหรืออุปกรณ์ที่ใช้ กับผลิตภัณฑ์อิเล็กทรอนิกส์ ซึ่งเป็นการ โยกย้ายสถานประกอบการของ บัตรส่งเสริมเลขที่ 1214(2)/2545	2 กันยายน 2559 (8 ปี)
2545(4)/2554	22 กุมภาพันธ์ 2555	ผลิตชิ้นส่วนโลหะขึ้นรูปสำหรับอากาศยาน	21 กุมภาพันธ์ 2563 (8 ปี)
1786(2)/2554	28 พฤษภาคม 2555	ผลิตชิ้นส่วนหรืออุปกรณ์ที่ใช้ กับผลิตภัณฑ์อิเล็กทรอนิกส์	27 พฤษภาคม 2562 (7 ปี)
5016(2)/2555	22 มิถุนายน 2555	ผลิตชิ้นส่วนโลหะหรืออุปกรณ์ที่ใช้ กับผลิตภัณฑ์อิเล็กทรอนิกส์	21 มิถุนายน 2563 (8 ปี)
2935(2)/2555	5 กันยายน 2557	ผลิตชิ้นส่วนโลหะหรืออุปกรณ์ที่ใช้ กับผลิตภัณฑ์อิเล็กทรอนิกส์	4 กันยายน 2565 (8 ปี)
<p>5. สิทธิประโยชน์สำคัญที่บริษัทได้รับการส่งเสริม</p> <p>5.1 ได้รับยกเว้นภาษีเงินได้นิติบุคคลสำหรับกำไรสุทธิที่ได้จากการประกอบกิจการที่ได้รับการส่งเสริมนับแต่วันที่มียาได้จากการประกอบกิจการนั้นเป็นเวลา 7 ปีหรือ 8 ปี โดยบัตรส่งเสริมเลขที่ 7008(2)/ข./2551, 1786(2)/2554, 5016(2)/2555 และ 2935(2)/2555 มีการจำกัดวงเงินได้รับยกเว้นภาษีเงินได้นิติบุคคลไม่เกิน 14.94 ล้านบาท, 192.50 ล้านบาท, 335.38 ล้านบาท และ 79.65 ล้านบาท ตามลำดับ ทั้งนี้จะปรับเปลี่ยนตามจำนวนเงินลงทุนโดยไม่รวมค่าที่ดินและทุนหมุนเวียนที่แท้จริงในวันเปิดดำเนินการตามโครงการที่ได้รับบัตรส่งเสริม</p> <p>5.2 ได้รับยกเว้นไม่ต้องนำเงินปันผลจากกิจการที่ได้รับการส่งเสริมซึ่งได้รับยกเว้นภาษีเงินได้นิติบุคคลตาม ข้อ 5.1 ไปรวมคำนวณเพื่อเสียภาษีเงินได้</p> <p>5.3 ได้รับลดหย่อนภาษีเงินได้นิติบุคคลสำหรับกำไรสุทธิที่ได้รับจากการลงทุนในอัตราร้อยละ 50 ของอัตราปกตินับจากพ้นกำหนดเวลาในข้อ 5.1 สำหรับบัตรส่งเสริมเลขที่ 7004(4)/ข./2549, 7008(2)/ข./2551 และ 2935(2)/2555 เป็นเวลา 5 ปี</p>			

ในฐานะที่เป็นกิจการที่ได้รับการส่งเสริมการลงทุน บริษัทจะต้องปฏิบัติตามเงื่อนไขและข้อกำหนดต่าง ๆ เกี่ยวกับ การส่งเสริมโดยเคร่งครัด



รายได้ที่เกิดขึ้นในประเทศและต่างประเทศ สำหรับปีสิ้นสุดวันที่ 31 ธันวาคม 2557 และ 2556 ที่ได้รับการส่งเสริมการลงทุน ประกอบด้วย

(หน่วย : บาท)

รายการ	งบการเงินรวมและงบการเงินเฉพาะกิจการ	
	2557	2556
รายได้จากในประเทศ	141,531,407	225,587,323
รายได้จากต่างประเทศ	329,107	2,109,692
รวม	141,860,514	227,697,015

## 28. ภาระผูกพันและหนี้สินที่อาจเกิดขึ้นในภายหน้า

1) บริษัทและบริษัทย่อยมีภาระผูกพันและหนี้สินที่อาจเกิดขึ้นในภายหน้า ดังนี้

รายการ	สกุลเงินต่างประเทศ		สกุลเงินบาท	
	2557	2556	2557	2556
<u>งบการเงินรวม</u>				
เลตเตอร์ออฟเครดิต				
- ฝรั่งเศสวิตเซอร์แลนด์	--	101,000	--	--
หนังสือค้ำประกันของธนาคารพาณิชย์	--	--	13,367,200	12,380,000
<u>งบการเงินเฉพาะกิจการ</u>				
เลตเตอร์ออฟเครดิต				
- ฝรั่งเศสวิตเซอร์แลนด์	--	101,000	--	--
หนังสือค้ำประกันของธนาคารพาณิชย์	--	--	7,355,200	6,368,000

หนังสือค้ำประกันของธนาคารพาณิชย์ที่ออกให้แก่บริษัทย่อย ค้ำประกันโดยบริษัทและเงินฝากประจำธนาคารของบริษัทย่อย

2) เมื่อวันที่ 9 กันยายน 2557 บริษัทย่อยได้ทำบันทึกข้อตกลงซื้อขายสัญญารับจ้างผลิตและบริหารจัดการแปรรูปขยะพลาสติกเป็นน้ำมัน ที่ทำกับทางศูนย์โครงการแปรรูปขยะพลาสติกเป็นน้ำมันภายใต้เทศบาลเมืองหัวหิน จังหวัดประจวบคีรีขันธ์ โดยได้ขยายระยะเวลาจากเดิมออกไปอีก 3 ปี สิ้นสุดวันที่ 28 กุมภาพันธ์ 2562 และบริษัทย่อยตกลงที่จะรับประกันรายได้ให้กับฝ่ายผู้ว่าจ้าง ตั้งแต่เดือนมีนาคม 2558 จนถึงเดือน กุมภาพันธ์ 2562 เป็นจำนวนเงินปีละ 5.10 ล้านบาท รวมมูลค่าทั้งสิ้น 20.40 ล้านบาท

3) วันที่ 7 มกราคม 2558 บริษัทย่อยได้ทำสัญญาเช่าสำนักงานเป็นระยะเวลา 3 ปี โดยมีอัตราค่าเช่ารายเดือน ดังนี้

ระยะเวลา	อัตราค่าเช่า/เดือน
15 ธ.ค. 2557 - 14 ธ.ค. 2558	24,210 บาท
15 ธ.ค. 2558 - 14 ธ.ค. 2559	26,316 บาท
15 ธ.ค. 2559 - 14 ธ.ค. 2560	26,316 บาท

ณ วันที่ 31 ธันวาคม 2557 บริษัทย่อยมีจำนวนเงินขั้นต่ำที่ต้องจ่ายในอนาคตทั้งสิ้นภายใต้สัญญาเช่า ดังนี้

(หน่วย : บาท)

รายการ	งบการเงินรวม
ไม่เกิน 1 ปี	290,526
มากกว่า 1 ปี แต่ไม่เกิน 5 ปี	631,579
รวม	922,105

## 29. รายการบัญชีของบริษัทกับกิจการที่เกี่ยวข้องกัน

บริษัทและบริษัทย่อยมีรายการบัญชีกับกิจการที่เกี่ยวข้องกัน โดยมีลักษณะความสัมพันธ์ดังนี้

กิจการที่เกี่ยวข้องกัน	ลักษณะของความสัมพันธ์
1. บริษัทย่อย	ดูหมายเหตุประกอบงบการเงินข้อ 10
2. บริษัทที่เกี่ยวข้องกัน	
บริษัท ชิงเกิ้ล พอยท์ เพเลตติ้ง จำกัด	บริษัทมีเงินลงทุนและกรรมการร่วมกัน (ดูหมายเหตุประกอบงบการเงินข้อ 7)
บริษัท สเปเชียลตี้ เทคโนโลยี คอร์ปอเรชั่น จำกัด	มีผู้ถือหุ้นและกรรมการร่วมกัน
บริษัท แอ็คควานซ์ แพคเกจจิ้ง จำกัด	มีผู้ถือหุ้นและกรรมการร่วมกัน

รายการบัญชีกับกิจการที่เกี่ยวข้องกันที่สำคัญ มีดังนี้

รายการในงบแสดงฐานะการเงิน	งบการเงินรวม		งบการเงินเฉพาะกิจการ	
	2557	2556	2557	2556
<b>1. เงินให้กู้ยืมระยะสั้นแก่บริษัทย่อย</b>				
- บริษัท ชิงเกิ้ล พอยท์ เอ็นเนอร์ยี แอนด์ เอ็นไวรอนเมนต์ จำกัด				
เงินต้นยกมาต้นงวด	--	--	--	--
ให้กู้เพิ่มเติม	--	--	25,500,000	--
เงินให้กู้ยืมระยะสั้นแก่บริษัทย่อย	--	--	<b>25,500,000</b>	--
<b>2. เงินให้กู้ยืมระยะสั้นแก่กิจการที่เกี่ยวข้องกัน</b>				
- บริษัท ชิงเกิ้ล พอยท์ เพลทิ่ง จำกัด				
เงินต้นยกมาต้นงวด	14,456,571	10,100,000	14,456,571	10,100,000
ให้กู้เพิ่มเติม	12,500	4,356,571	12,500	4,356,571
เงินต้นยกไปปลายงวด	14,469,071	14,456,571	14,469,071	14,456,571
หัก ค่าเผ่อนี่สงสัยจะสูญ	(11,898,596)	(10,249,039)	(11,898,596)	(10,249,039)
เงินให้กู้ยืมระยะสั้นแก่บริษัทที่เกี่ยวข้องกัน - สุทธิ	<b>2,570,475</b>	<b>4,207,532</b>	<b>2,570,475</b>	<b>4,207,532</b>
<b>3. ดอกเบี้ยค้างรับ</b>				
<b>บริษัทย่อย</b>				
- บริษัท ชิงเกิ้ล พอยท์ เอ็นเนอร์ยี แอนด์ เอ็นไวรอนเมนต์ จำกัด			56,269	
<b>กิจการที่เกี่ยวข้องกัน</b>				
- บริษัท ชิงเกิ้ล พอยท์ เพลทิ่ง จำกัด				
ดอกเบี้ยค้างรับ	95,784	95,784	95,784	95,784
หัก ค่าเผ่อนี่สงสัยจะสูญ	(95,784)	(95,784)	(95,784)	(95,784)
ดอกเบี้ยค้างรับ - สุทธิ				
รวม			<b>56,269</b>	
<b>4. ลูกหนี้อื่น – บริษัทย่อย</b>				
- บริษัท ชิงเกิ้ล พอยท์ เอ็นเนอร์ยี แอนด์ เอ็นไวรอนเมนต์ จำกัด	--	--	<b>244,748</b>	
<b>5. เจ้าหนี้การค้า - กิจการที่เกี่ยวข้องกัน</b>				
- บริษัท สเปเชียลตี้ เทคโนโลยี คอร์ปอเรชั่น จำกัด	568,828	237,336	568,828	237,336
- บริษัท แอ็ดวานซ์ แพคเกจจิ้ง จำกัด	48,278	80,464	48,278	80,464
รวม	<b>617,106</b>	<b>317,800</b>	<b>617,106</b>	<b>317,800</b>

(หน่วย : บาท)

รายการในงบกำไรขาดทุนเบ็ดเสร็จ	งบการเงินรวม		งบการเงินเฉพาะกิจการ	
	2557	2556	2557	2556
<b>1. ดอกเบี้ยรับเงินให้กู้ยืมระยะสั้นแก่บริษัทย่อย</b> - บริษัท ชิงเกิ้ล พอยท์ เอ็นเนอร์ยี่ แอนด์ เอ็นไวรอนเมนต์ จำกัด (อัตราดอกเบี้ย 5.75% ต่อปี)	--	--	56,269	--
<b>2. ซื้อสินค้า-กิจการที่เกี่ยวข้องกัน</b> - บริษัท สเปเชียลตี้ เทคโนโลยี คอร์ปอเรชั่น จำกัด - บริษัท แอ็ดวานซ์ แพคเกจจิ้ง จำกัด (ราคาซื้อสินค้าเป็นไปตามราคาที่ตกลงร่วมกัน)	1,554,267	666,880	1,554,267	666,880
	144,870	171,490	144,870	171,490
รวม	1,699,137	838,370	1,699,137	838,370

### 30. การเสนอข้อมูลทางการเงินจำแนกตามส่วนงาน

บริษัทดำเนินกิจการผลิตและรับจ้างผลิตชิ้นส่วนโลหะ สำหรับผลิตภัณฑ์อิเล็กทรอนิกส์ บริการจัดหาทรัพย์สิน และให้เช่าสังหาริมทรัพย์ และบริษัทย่อยซึ่งดำเนินธุรกิจด้านพลังงานทดแทน โดยการรับจ้างบริหารและนำเข้าเทคโนโลยีเพื่อการแปรรูปขยะพลาสติกเป็นน้ำมัน มีข้อมูลทางการเงินจำแนกตามส่วนงานทางธุรกิจสำหรับปีสิ้นสุดวันที่ 31 ธันวาคม 2557 และ 2556 ดังนี้

(หน่วย : ล้านบาท)

งบการเงินรวม	2557			
	ขายผลิตภัณฑ์อิเล็กทรอนิกส์	รับจ้างผลิตและบริการ	ให้เช่าอสังหาริมทรัพย์	รวม
รายได้ตามส่วนงาน	169.84	279.78	56.38	506.00
ค่าใช้จ่ายตามส่วนงาน	(185.24)	(258.88)	(11.41)	(455.53)
กำไร(ขาดทุน)ตามส่วนงาน	(15.40)	20.90	44.97	50.47
ขาดทุนส่วนที่เป็นของบริษัทใหญ่	--	--	--	(23.56)
อสังหาริมทรัพย์เพื่อการลงทุน-สุทธิ	--	--	--	229.60
ที่ดิน อาคาร และอุปกรณ์-สุทธิ	--	--	--	262.58

งบการเงินรวม	2556			
	ขายผลิตภัณฑ์ อิเล็กทรอนิกส์	รับจ้างผลิต และบริการ	ให้เช่า อสังหาริมทรัพย์	รวม
รายได้ตามส่วนงาน	202.14	338.89	56.38	597.41
ค่าใช้จ่ายตามส่วนงาน	(197.29)	(281.54)	(10.99)	(489.82)
กำไรตามส่วนงาน	4.85	57.35	45.39	107.59
กำไรส่วนที่เป็นของบริษัทใหญ่	--	--	--	16.46
อสังหาริมทรัพย์เพื่อการลงทุน-สุทธิ	--	--	--	240.35
ที่ดิน อาคาร และอุปกรณ์-สุทธิ	--	--	--	248.50

### 31. กองทุนสำรองเลี้ยงชีพพนักงาน

บริษัทได้จัดตั้งกองทุนสำรองเลี้ยงชีพตามพระราชบัญญัติกองทุนสำรองเลี้ยงชีพ พ.ศ. 2530 เพื่อเป็นสวัสดิการตลอดจนเป็นหลักประกันแก่พนักงาน เมื่อลาออกจากการหรือครบอายุการทำงานตามระเบียบของบริษัท โดยพนักงานจ่ายสะสมส่วนหนึ่ง และบริษัทจ่ายสมทบอีกส่วนหนึ่งในอัตราร้อยละ 3-7 ของเงินเดือน ทั้งนี้ บริษัทได้แต่งตั้งบริษัทหลักทรัพย์จัดการกองทุนไทยพาณิชย์ จำกัด เป็นผู้จัดการกองทุนเพื่อบริหารกองทุนดังกล่าว

เงินสมทบกองทุนสำรองเลี้ยงชีพในส่วนของบริษัทที่จ่ายสำหรับพนักงาน และได้บันทึกเป็นค่าใช้จ่ายในงบกำไรขาดทุนเบ็ดเสร็จสำหรับปีสิ้นสุดวันที่ 31 ธันวาคม 2557 และ 2556 มีจำนวนเงิน 3.03 ล้านบาท และ 3.01 ล้านบาท ตามลำดับ

### 32. การเปิดเผยข้อมูลเกี่ยวกับเครื่องมือทางการเงิน

บริษัทและบริษัทย่อยมีข้อมูลเกี่ยวกับเครื่องมือทางการเงินทั้งในงบแสดงฐานะการเงินและนอกงบแสดงฐานะการเงิน ดังนี้

#### 32.1 นโยบายการบัญชี

นโยบายการบัญชีได้เปิดเผยในหมายเหตุประกอบงบการเงินข้อ 4

#### 32.2 ความเสี่ยงจากการไม่ปฏิบัติตามสัญญา

- ความเสี่ยงจากการไม่ปฏิบัติตามสัญญา เกิดจากกรณีที่คู่สัญญาไม่ปฏิบัติตามข้อกำหนดในสัญญา ซึ่งจะก่อให้เกิดความเสียหายแก่บริษัทและบริษัทย่อย
- ความเสี่ยงเกี่ยวกับการกระจุยตัวของสินค้าซึ่งเกิดขึ้นจากลูกหนี้การค้า บริษัทมีความเสี่ยง เนื่องจากมีลูกหนี้รายใหญ่จำนวนมากมีหนี้สินส่วนที่สูญหาย
- สำหรับสินทรัพย์ทางการเงินที่แสดงในงบแสดงฐานะการเงิน ราคาตามบัญชีของสินทรัพย์ดังกล่าวได้หักสำรองต่าง ๆ แล้วเพื่อให้เป็นราคายุติธรรมโดยประมาณ โดยสำรองดังกล่าวถือเป็นมูลค่าสูงสุดของความเสียหายที่เกิดจากการไม่ปฏิบัติตามสัญญา

#### 32.3 ความเสี่ยงเกี่ยวกับอัตราดอกเบี้ย

ความเสี่ยงของอัตราดอกเบี้ยเกิดจากการเปลี่ยนแปลงของอัตราดอกเบี้ย ซึ่งอาจก่อให้เกิดผลเสียหายแก่บริษัทในงวดปัจจุบันและงวดต่อไป บริษัทคาดว่าจะสามารถบริหารความเสี่ยงที่อาจเกิดขึ้นได้ เนื่องจากบริษัทได้มีการวางแผนและติดตามสถานการณ์อยู่ตลอดเวลา

#### 32.4 ความเสี่ยงจากอัตราแลกเปลี่ยน

บริษัทและบริษัทย่อยมีความเสี่ยงจากการเปลี่ยนแปลงของอัตราแลกเปลี่ยนในสกุลเงินตราต่างประเทศ เนื่องจากมีลูกหนี้ เจ้าหนี้ที่เกิดจากการซื้อ ขาย ในสกุลเงินตราต่างประเทศ ซึ่งบริษัทจะพิจารณาการจัดทำสัญญา ประกันความเสี่ยงเป็นการล่วงหน้า ในกรณีที่ภาวะเงินบาทมีความผันผวนและบริษัทเห็นว่าเหมาะสม

#### 32.5 มูลค่ายุติธรรมของเครื่องมือทางการเงิน

บริษัทและบริษัทย่อยใช้วิธีการและข้อสมมติฐานดังต่อไปนี้ ในการประมาณมูลค่ายุติธรรมเครื่องมือทางการเงิน

- สินทรัพย์ทางการเงิน แสดงราคาตามบัญชี ซึ่งเท่ากับราคายุติธรรมโดยประมาณ
- หนี้สินทางการเงิน แสดงราคาตามบัญชี ซึ่งเท่ากับราคายุติธรรมโดยประมาณ โดยเงินกู้ยืมมีอัตราดอกเบี้ยใกล้เคียงกับอัตราดอกเบี้ยในตลาด

#### 33. การบริหารจัดการทุน

วัตถุประสงค์ของบริษัทในการบริหารจัดการทุนนั้น บริษัทจะต้องจัดให้มีโครงสร้างทางการเงินที่เหมาะสม และการดำรงไว้ซึ่งความสามารถในการดำเนินงานอย่างต่อเนื่อง เพื่อก่อให้เกิดผลตอบแทนแก่ผู้ถือหุ้นและผู้มีส่วนได้เสียอื่น

#### 34. คดีฟ้องร้อง

- 1) เมื่อวันที่ 2 ตุลาคม 2557 บริษัทถูกยื่นฟ้องเป็นจำเลยในคดีเรียกค่าเสียหายจากการเลิกจ้างและค่าชดเชยรวม จำนวน 3 คดี คิดเป็นจำนวนเงินประมาณ 6.32 ล้านบาท ซึ่งปัจจุบันศาลพิจารณาและนัดไต่สวนในวันที่ 9 มีนาคม 2558
- 2) เมื่อวันที่ 31 ตุลาคม 2556 บริษัทและบริษัท ชิงเกิ้ล พอยท์ เพลทติ้ง จำกัด ถูกยื่นฟ้องเป็นจำเลยในคดีความ อาชญาฐานความผิดร่วมกัน โกงเจ้าหนี้ จำนวนเงิน 10.10 ล้านบาท ต่อมาในเดือนสิงหาคม 2557 โจทก์ได้ถอน ฟ้องคดีต่อศาล จึงถือว่าคดีความดังกล่าวได้สิ้นสุดแล้ว

#### 35. การอนุมัติงบการเงิน

งบการเงินนี้ได้รับการอนุมัติจากกรรมการของบริษัทแล้ว เมื่อวันที่ 24 กุมภาพันธ์ 2558