



บริษัท ซิงเกิ้ล พอยท์ पार्ट (ประเทศไทย) จำกัด (มหาชน)
SINGLE POINT PARTS (THAILAND) PUBLIC COMPANY LIMITED

รายงานประจำปี 2561

สารบัญ

หน้า

การประกอบธุรกิจ

สารจากคณะกรรมการ	1
นโยบายและภาพรวมการประกอบธุรกิจ	2
ลักษณะการประกอบธุรกิจ	6
ปัจจัยความเสี่ยง	15
ข้อมูลทั่วไปและข้อมูลสำคัญอื่น	20

การจัดการและการกำกับดูแลกิจการ

ผู้ถือหุ้น	23
นโยบายการจ่ายเงินปันผล	23
โครงสร้างการจัดการ	24
การกำกับดูแลกิจการ	30
ความรับผิดชอบต่อสังคม	39
การควบคุมภายในและการบริหารจัดการความเสี่ยง	39
รายการระหว่างกัน	40
รายละเอียดเกี่ยวกับกรรมการ ผู้บริหาร และเลขานุการบริษัท	41
การดำรงตำแหน่งของกรรมการ ผู้บริหารในบริษัท บริษัทย่อย และบริษัทที่เกี่ยวข้องกัน	47
รายละเอียดของหัวหน้างานตรวจสอบภายใน	48

ฐานะการเงินและผลการดำเนินงาน

รายงานความรับผิดชอบของคณะกรรมการต่อรายงานทางการเงิน	49
รายงานของคณะกรรมการตรวจสอบ	50
ข้อมูลทางการเงินที่สำคัญ	52
การวิเคราะห์และคำอธิบายของฝ่ายจัดการ	53
รายงานของผู้สอบบัญชีรับอนุญาต	55
งบการเงินรวม	59

สารจากคณะกรรมการ

เรียน ท่านผู้ถือหุ้น

นับตั้งแต่บริษัทได้ทำการปรับโครงสร้างทางธุรกิจในช่วงปลายปี 2559 เป็นต้นมา บริษัทยังคงมุ่งมั่นดำเนินธุรกิจภายใต้แนวคิดการปรับตัวเพื่อรับมือกับการเปลี่ยนแปลงของตลาดและอุตสาหกรรม เพื่อสร้างผลตอบแทนที่ดีให้แก่บริษัทและผู้ถือหุ้น ซึ่งมีผลสืบเนื่องมาจากการเปลี่ยนแปลงทางด้านเทคโนโลยี รวมถึงพฤติกรรมการใช้ชีวิตที่เปลี่ยนไปของผู้บริโภค ซึ่งเห็นได้อย่างชัดเจนจากความต้องการใช้งานสินค้าประเภท Hard Disk Drive (HDD), Consumer Electronics HDD และ External HDD ซึ่งเป็นธุรกิจหลักของบริษัท มีแนวโน้มชะลอตัวลงจากอิทธิพลของการแทนที่ด้วยเทคโนโลยีการจัดเก็บข้อมูลแบบ Cloud กอปรกับภาวะการแข่งขันที่ค่อนข้างสูง ส่งผลให้บริษัทรวมถึงผู้ประกอบการรายอื่นได้รับแรงกดดันทั้งในเรื่องของคุณภาพและราคา

การเปลี่ยนแปลงดังกล่าว ส่งผลให้บริษัทต้องปรับกลยุทธ์โดยการลดสัดส่วนการผลิตชิ้นส่วน HDD มุ่งเน้นไปผลิตชิ้นส่วนอื่นมากขึ้น เช่น ชิ้นส่วนยานยนต์ ชิ้นส่วนเครื่องจักร รวมถึงการผลิตชิ้นส่วนของผลิตภัณฑ์ใหม่ๆ และการปรับโครงสร้างกิจการ เพื่อให้เกิดความชัดเจนในการแบ่งประเภทธุรกิจ จึงจัดตั้งบริษัทย่อย เพื่อรองรับธุรกิจใหม่ที่จะเกิดขึ้น ทั้งนี้เพื่อให้สอดคล้องกับภาวะเศรษฐกิจและทิศทางของอุตสาหกรรมในปัจจุบัน

ในเดือนมกราคม 2561 บริษัทได้เข้าร่วมลงทุนในบริษัท เทอร่าไบท์ เน็ต โซลูชัน จำกัด (มหาชน) ซึ่งประกอบธุรกิจเป็นผู้จัดทำและให้บริการเกี่ยวกับระบบโครงสร้างพื้นฐานทางด้านเทคโนโลยีสารสนเทศและการสื่อสาร โดยการถือหุ้นสามัญในสัดส่วนร้อยละ 51 และได้มีการจัดตั้งบริษัทย่อยเพิ่มอีก 2 บริษัท ได้แก่ บริษัท เอสพีพี อินเทลลิเจนซ์ จำกัด ซึ่งประกอบธุรกิจให้บริการด้านโลจิสติกส์ และซอฟต์แวร์ แอปพลิเคชัน แพลตฟอร์มสำหรับระบบบริหารจัดการด้านโลจิสติกส์ และบริษัท เอสพีพี ฟินเทค จำกัด ประกอบธุรกิจให้บริการเทคโนโลยีทางการเงิน

ในเดือนมิถุนายน 2561 บริษัทเอสพีพี อินเทลลิเจนซ์ จำกัด ซึ่งเป็นบริษัทย่อย ได้เข้าซื้อหุ้นสามัญของบริษัท ไชแมท ซอฟท์ จำกัด ในสัดส่วนร้อยละ 100 ซึ่งมีธุรกิจหลักคือการพัฒนาซอฟต์แวร์ ที่เกี่ยวข้องกับโลจิสติกส์ และบริหารจัดการจัดส่งสินค้า ภายใต้ชื่อ SKY FROG และในเดือนกันยายนได้ซื้อหุ้นสามัญของบริษัท เอ็นเอ็มแอล จำกัด ซึ่งประกอบธุรกิจโลจิสติกส์ ในสัดส่วนร้อยละ 100 ทั้งนี้บริษัทฯ ต้องปรับตัวในส่วนของธุรกิจเพื่อรองรับการเปลี่ยนแปลง ที่จะขึ้นในอนาคต และยังคงมองหาโอกาสที่จะเข้าไปลงทุนในธุรกิจอื่น ๆ ที่จะสามารถสร้างผลตอบแทนที่ดีให้แก่บริษัท

ในนามคณะกรรมการขอขอบคุณท่านผู้ถือหุ้น พันธมิตรทางธุรกิจ ลูกค้า พนักงาน สถาบันการเงินและผู้ที่เกี่ยวข้องทุกฝ่ายที่สนับสนุนการดำเนินธุรกิจของบริษัทด้วยความดีมาตลอด บริษัทจะดำเนินธุรกิจด้วยความรอบคอบ รัดกุม ยึดมั่นในนโยบายบริษัทที่ปฏิบัติอย่างเคร่งครัด ปฏิบัติหน้าที่อย่างมีประสิทธิภาพ เพื่อนำพาบริษัทให้เจริญก้าวหน้าเป็นผู้นำในด้านการผลิตและเทคโนโลยี ผลิตสินค้าดี มีคุณภาพระดับสากล มีความรับผิดชอบต่อสังคม และสามารถสร้างผลตอบแทนที่ดีให้กับผู้ถือหุ้นอย่างสม่ำเสมอ มั่นคง ยั่งยืนตลอดไป



(ดร.ปกรณ์ อาภาพันธุ์)

ประธานกรรมการ

28 กุมภาพันธ์ 2562

1. นโยบายและภาพรวมการประกอบธุรกิจ

บริษัทเดิมชื่อ “บริษัท สเปเชียลตี้ พรินซ์ พาร์ต จำกัด” เริ่มก่อตั้งขึ้นเมื่อวันที่ 23 กรกฎาคม 2540 โดยกลุ่มของ นายประพนธ์ พลพิพัฒน์พงศ์ โดยมีทุนจดทะเบียน 232,005,000 บาท ประกอบธุรกิจรับจ้างผลิตชิ้นส่วนโลหะที่มีความเที่ยงตรงสูง ตาม คำสั่งซื้อของลูกค้า เพื่อนำไปประกอบผลิตภัณฑ์ Spindle Motor ซึ่งเป็นส่วนประกอบหนึ่งของหน่วยบันทึกความจำ (Hard Disk Drive) เพื่อจำหน่ายให้กับบริษัทผู้ผลิตและประกอบชิ้นงาน โดยจะส่งต่อไปให้กับลูกค้าซึ่งเป็นผู้ผลิตและประกอบฮาร์ดดิสก์ชั้นนำของโลก ทั้งนี้ เครื่องจักรที่มีอยู่สามารถนำไปประยุกต์ใช้ในการผลิตชิ้นส่วนในอุตสาหกรรมอื่นๆ เช่น กลุ่ม Consumer Electronic & Entertainment กลุ่ม ยานยนต์ เป็นต้น

ต่อมาได้แปรสภาพบริษัทจำกัดเป็นบริษัทมหาชน และเปลี่ยนชื่อเป็น บริษัท ซิงเกิ้ล พอยท์ พาร์ต (ประเทศไทย) จำกัด (มหาชน) โดยเริ่มซื้อขายหลักทรัพย์ในตลาดหลักทรัพย์แห่งประเทศไทยเป็นครั้งแรก เมื่อวันที่ 17 กุมภาพันธ์ 2548 โดยใช้ชื่อย่อหลักทรัพย์ “SPPT”

ปัจจุบัน แนวโน้มการใช้งาน Hard Disk Drive (HDD) ได้ลดลงอย่างต่อเนื่อง ประกอบกับเทคโนโลยี Enterprise SSD ได้เริ่มเข้ามาแทนที่การจัดเก็บข้อมูลในระดับองค์กรมากขึ้น นอกจากนี้การส่งออกในตลาดอุปกรณ์อิเล็กทรอนิกส์สำหรับผู้บริโภค (Consumer Electronics HDD) และตลาดอุปกรณ์จัดเก็บข้อมูลสำรอง (External HDD) ก็มีแนวโน้มชะลอตัวลงจากอิทธิพลของการแทนที่ ด้วยเทคโนโลยีการจัดเก็บข้อมูลแบบ Cloud อีกทั้งภาวะการแข่งขันที่ค่อนข้างสูง ทำให้ผู้รับจ้างผลิตชิ้นส่วนได้รับแรงกดดันทั้งในเรื่อง ของคุณภาพและราคา บริษัทฯ จึงได้หาทางปรับตัวเพื่อรับมือกับการเปลี่ยนแปลงของตลาด โดยการลดสัดส่วนการผลิตชิ้นส่วน HDD ลง และมุ่งเน้นไปผลิตชิ้นส่วนอื่นมากขึ้น เช่น ชิ้นส่วนยานยนต์ ชิ้นส่วนเครื่องจักร รวมถึงการผลิตชิ้นส่วนของผลิตภัณฑ์ใหม่ๆ เพื่อมาทดแทนการลดลงของสัดส่วนการผลิตชิ้นส่วน HDD บริษัทฯ ได้มีการปรับโครงสร้างกิจการ และให้เกิดความชัดเจนในการแบ่งประเภท ธุรกิจ บริษัทฯ จึงจัดตั้งบริษัทย่อย เพื่อรองรับธุรกิจใหม่ ๆ ที่จะเกิดขึ้น ทั้งนี้เพื่อให้สอดคล้องกับสถานะเศรษฐกิจและทิศทางของ อุตสาหกรรมในปัจจุบัน

ในปี 2561 บริษัทได้เข้าไปร่วมลงทุนในบริษัท เทอร่าไบท์ เน็ต โซลูชั่น จำกัด (มหาชน) ซึ่งประกอบธุรกิจเป็นผู้จำหน่ายและ ให้บริการเกี่ยวกับระบบโครงสร้างพื้นฐานทางด้านเทคโนโลยีสารสนเทศและการสื่อสาร และได้มีการจัดตั้งบริษัทย่อยเพิ่มอีก 2 บริษัท ได้แก่ บริษัท เอสพีพี อินเทลลิเจนซ์ จำกัด ซึ่งประกอบธุรกิจให้บริการด้านโลจิสติกส์ และซอฟต์แวร์ แอปพลิเคชัน แพลตฟอร์มสำหรับ ระบบบริหารจัดการด้านโลจิสติกส์ และบริษัท เอสพีพี ฟินเทค จำกัด ประกอบธุรกิจให้บริการเทคโนโลยีทางการเงิน ทั้งนี้บริษัทฯ ต้องปรับตัวในส่วนของบริษัทเพื่อรองรับการเปลี่ยนแปลง ที่จะขึ้นในอนาคตและสามารถสร้างผลตอบแทนที่ดีให้แก่บริษัทฯ ตาม แผนการปรับโครงสร้างใหม่ ดังนี้

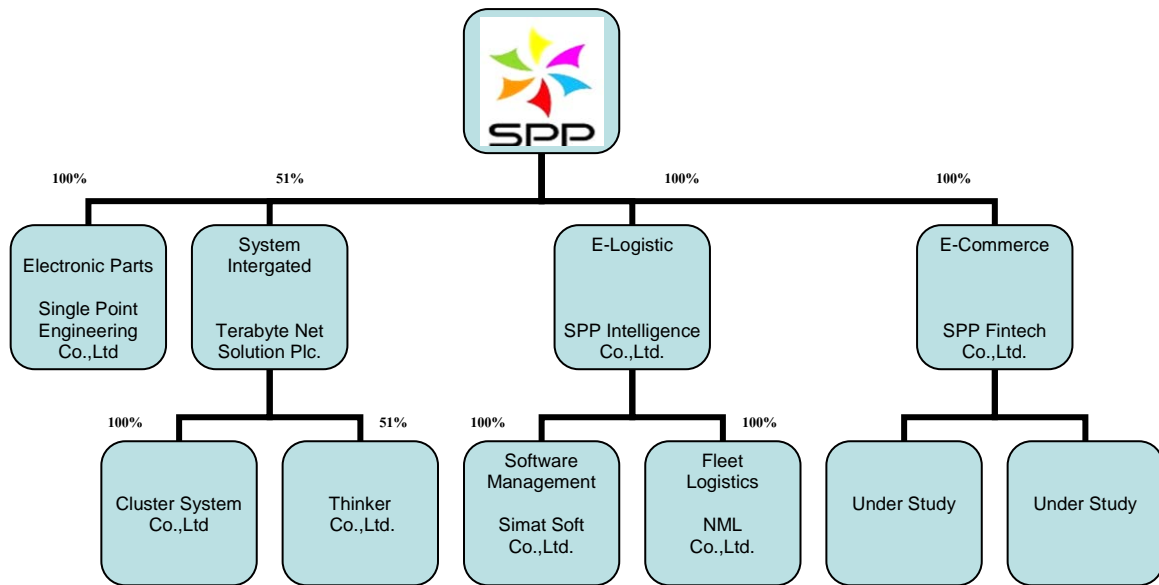

1.1 วิสัยทัศน์ พันธกิจ นโยบายในการดำเนินงานของบริษัท

วิสัยทัศน์

เป็นผู้นำในธุรกิจรับจ้างผลิตชิ้นส่วน พัฒนารัฐกิจเพื่อก้าวสู่ความเป็นบริษัทชั้นนำด้านระบบเทคโนโลยีสารสนเทศ แบบครบวงจร พัฒนาซอฟต์แวร์ เพื่อให้บริการ Platform Logistics และด้าน FinTech เป็นผู้นำทางด้านโลจิสติกส์ โดยสร้างความพึงพอใจสูงสุดให้แก่ลูกค้าและผู้ใช้บริการ รักษาฐานลูกค้ากลุ่มเดิมและแสวงหาโอกาสในการขยายฐานการตลาดให้เพิ่มมากขึ้น ห่วงใยต่อคุณภาพชีวิตของพนักงานบนฐานหลักธรรมาภิบาล สร้างผลตอบแทนที่คุ้มค่าแก่ผู้ถือหุ้นและคืนกำไรสู่สังคม

พันธกิจ

1. เพิ่มประสิทธิภาพการผลิตที่เป็นมิตรกับสิ่งแวดล้อม
2. ส่งมอบบริการอย่างมีคุณภาพ เพื่อให้ลูกค้าพึงพอใจ
3. ควบคุมต้นทุนการผลิตและลดของเสีย
4. สร้างความพร้อมด้านบุคลากร เพื่อรองรับการเจริญเติบโต
5. สร้างสภาพแวดล้อมในการทำงานให้น่าอยู่และปลอดภัย
6. ส่งเสริมการมีส่วนร่วมในการดูแล รักษาชุมชน สังคม และสิ่งแวดล้อม

นโยบาย

1. ประสิทธิภาพ ผลักดันใช้ทรัพยากรให้เกิดประสิทธิภาพสูงสุด โดยคำนึงถึงคุณภาพเป็นสำคัญ
2. ประสิทธิภาพ มุ่งมั่นให้บริการลูกค้าอย่างเต็มที่
3. ประหยัด ตระหนักการใช้จ่ายที่เหมาะสมไม่ให้เกินงบประมาณที่ได้รับอนุมัติ
4. สิ่งแวดล้อม สร้างสรรค์สภาพแวดล้อมเอื้อต่อการทำงาน ชุมชน สังคมให้น่าอยู่และปลอดภัย

โครงสร้างการถือหุ้นของบริษัทและบริษัทย่อย



ปี 2549 เดือนกุมภาพันธ์ จัดตั้งบริษัท ซิงเกิ้ล พอยท์ เอ็นเนอจี แอนด์ เอ็นไวรอนเมนต์ จำกัด

สัดส่วนการถือหุ้นร้อยละ 49.99

ปี 2553 เดือนสิงหาคม เพิ่มทุนในบริษัท ซิงเกิ้ล พอยท์ เอ็นเนอจี แอนด์ เอ็นไวรอนเมนต์ จำกัด เป็น 50 ล้านบาท

สัดส่วนการถือหุ้นจากเดิมร้อยละ 49.99 เพิ่มเป็นร้อยละ 85

ปี 2556 เดือนมีนาคม ซื้อเงินลงทุนในบริษัท ซิงเกิ้ล พอยท์ เอ็นเนอจี แอนด์ เอ็นไวรอนเมนต์ จำกัด

จากผู้ถือหุ้นเดิม จำนวน 750,000 หุ้น

สัดส่วนการถือหุ้นจากเดิมร้อยละ 85 เพิ่มเป็นร้อยละ 99.99

ปี 2559 เดือนธันวาคม จัดตั้งบริษัท ซิงเกิ้ล พอยท์ เอ็นจิเนียริง จำกัด

สัดส่วนการถือหุ้นร้อยละ 100

ปี 2560

- 26 เมษายน ที่ประชุมผู้ถือหุ้นสามัญประจำปี 2560 มีมติอนุมัติแผนการปรับโครงสร้างกิจการโดยการโอนกิจการบางส่วนให้แก่บริษัทย่อย (บริษัท ซิงเกิ้ล พอยท์ เอ็นจิเนียริง จำกัด)
- 29 มิถุนายน ขายที่ดินพร้อมสิ่งปลูกสร้างในสวนอุตสาหกรรมโรจนะ มูลค่า 34 ล้านบาท ให้แก่บริษัท สายใจพัฒนา จำกัด (อ้างอิงจากมติที่ประชุมคณะกรรมการบริษัทครั้งที่ 5/2559)
- 7 ธันวาคม ที่ประชุมผู้ถือหุ้นสามัญครั้งที่ 1/2560 มีมติอนุมัติการจำหน่ายไปซึ่งที่ดินและสิ่งปลูกสร้างบางส่วนของบริษัท ตั้งอยู่เลขที่ 53/1 สวนอุตสาหกรรมอินทรา จ.สิงห์บุรี มูลค่ารวมทั้งสิ้นไม่ต่ำกว่า 253,000,000 บาท ให้แก่บริษัทพริมา โกรท จำกัด และการเข้าทำรายการที่เกี่ยวข้องกัน
- 7 ธันวาคม ที่ประชุมผู้ถือหุ้นสามัญครั้งที่ 1/2560 มีมติอนุมัติการเข้าซื้อหุ้นสามัญของบริษัท เทอร่าไบท์ เน็ต โซลูชั่น จำกัด (มหาชน) คิดเป็นร้อยละ 51 ของหุ้นที่จำหน่ายได้แล้วทั้งหมด คิดเป็นมูลค่ารวมทั้งสิ้นไม่เกิน 175,440,000 บาท
- 22 ธันวาคม โอนกิจการบางส่วนให้แก่บริษัท ซิงเกิ้ล พอยท์ เอ็นจิเนียริง จำกัด (บริษัทย่อย) ตามแผนการปรับโครงสร้างกิจการ

- 25 ธันวาคม ที่ประชุมคณะกรรมการบริหารครั้งที่ 11/2560 มีมติอนุมัติการจำหน่ายไปซึ่งหุ้นสามัญของ บริษัท ชิงเกิ้ล พอยท์ เอ็นเนอร์ยี่ แอนด์ วิศวกรรม จำกัด ให้แก่นายประพจน์ พลพิพัฒน์พงศ์ ซึ่งเป็นรายการเกี่ยวโยง คิดเป็นมูลค่า 500,000 บาท โดยมีเงื่อนไขให้ผู้ซื้อชำระคืนภาระหนี้เงินกู้ยืมที่ บริษัท ชิงเกิ้ล พอยท์ เอ็นเนอร์ยี่ แอนด์ วิศวกรรม จำกัด ค้างชำระแก่บริษัท จำนวน 11,500,000 บาท คิดเป็นราคาตอบแทนรวมทั้งสิ้น 12,000,000 บาท (อ้างอิงจากมติที่ประชุมคณะกรรมการบริษัทครั้งที่ 11/2560)เดือนพฤศจิกายน เพิ่มทุนในบริษัท ชิงเกิ้ล พอยท์ เอ็นจิเนียริง จำกัด เป็น 50 ล้านบาท

ปี 2561

- 30 มกราคม การได้มาซึ่งทรัพย์สิน โดยการเข้าซื้อหุ้นสามัญของ บริษัท เทอร์ราไบท์ เน็ต โซลูชั่น จำกัด (มหาชน) คิดเป็นร้อยละ 51 ของหุ้นที่จำหน่ายได้แล้วทั้งหมด คิดเป็นมูลค่า 175.44 ล้านบาท
- 29 มิถุนายน การได้มาซึ่งทรัพย์สิน โดยบริษัท เอสพีพี อินเทลลิเจนซ์ จำกัด (บริษัทย่อย) เข้าซื้อหุ้นสามัญของ บริษัท ไซเมท ซอฟท์ จำกัด ซึ่งเป็นบริษัทย่อยของ บริษัท ไซเมท เทคโนโลยี จำกัด (มหาชน) คิดเป็นร้อยละ 100 ของหุ้นที่จำหน่ายได้แล้วทั้งหมด มูลค่าเงินลงทุน 20 ล้านบาท
- 19 กันยายน การได้มาซึ่งทรัพย์สินโดยบริษัท เอสพีพี อินเทลลิเจนซ์ จำกัด (บริษัทย่อย) เข้าซื้อหุ้นสามัญของ บริษัท เอ็นเอ็มแอล จำกัด (NML) ซึ่งเป็นบริษัทย่อยของ บริษัท เนชั่น มัลติมีเดีย กรุ๊ป จำกัด (มหาชน) (NMG) คิดเป็นร้อยละ 100 ของหุ้นที่จำหน่ายได้แล้วทั้งหมด มูลค่าเงินลงทุน 9 ล้านบาท โดยมีเงื่อนไขเกี่ยวกับการชำระหนี้ระหว่าง NML และ NMG ในการจะเข้าทำการปรับโครงสร้างหนี้
- 13 พฤศจิกายน ที่ประชุมคณะกรรมการบริหารครั้งที่ 16/2561 มีมติอนุมัติขายที่ดินพร้อมสิ่งปลูกสร้าง พื้นที่รวมทั้งสิ้น 3 ไร่ 1 งาน 94 ตารางวา ตั้งอยู่เลขที่ 42 หมู่ 9 สวนอุตสาหกรรมโรจนะ มูลค่า 19.8 ล้านบาท ให้แก่บริษัท พรีเม่า โกรท จำกัด (อ้างอิงจากมติที่ประชุมคณะกรรมการบริษัทครั้งที่ 5/2559)

ผู้ลงทุนสามารถศึกษาข้อมูลของบริษัทเพิ่มเติมได้จากแบบแสดงรายการข้อมูลประจำปี ซึ่งแสดงไว้ในเว็บไซต์ของสำนักงาน

กสท. www.sec.or.th และเว็บไซต์ของบริษัท www.spp.co.th

2. ลักษณะการประกอบธุรกิจ

โครงสร้างรายได้

สายผลิตภัณฑ์	ดำเนินการโดย	สัดส่วนการถือหุ้น %	ปี 2561		ปี 2560		ปี 2559	
			ล้านบาท	%	ล้านบาท	%	ล้านบาท	%
1. ชิ้นส่วนสำหรับ Hard Disk Drive	บริษัทย่อย	100						
- ชิ้นส่วนสำหรับ Pivot			2.17	0.32	2.11	0.45	3.22	0.76
- ชิ้นส่วนสำหรับ Spindle Motor			25.32	3.78	32.01	6.84	44.30	10.48
รวม			27.49	4.10	34.12	7.29	47.52	11.24
2. ชิ้นส่วนสำหรับ Non Hard Disk Drive	บริษัทย่อย	100						
- ชิ้นส่วนสำหรับ CE&E			4.59	0.69	7.30	1.56	11.05	2.61
- ชิ้นส่วนอื่นๆ ¹			125.59	18.76	112.54	24.04	67.29	15.92
รวม			130.18	19.45	119.84	25.60	78.34	18.53
3. บริการจัดหาทรัพย์สิน ให้บริการจัดหาแรงงาน	บริษัทย่อย	100	147.47	22.03	191.10	40.82	186.30	44.08
4. รับจ้างประกอบชิ้นส่วน			-		-	-	19.18	4.54
5. รับจ้างคัดแยกขยะ	บริษัทย่อย		-		-	-	30.25	7.16
รวม			147.47	22.03	345.06	73.71	361.59	85.55
6. รายได้ค่าเช่าอสังหาริมทรัพย์เพื่อการลงทุน	บริษัท		0.40	0.06	53.24	11.37	56.50	13.37
7. รายได้จากการจำหน่ายสินค้าเกี่ยวกับคอมพิวเตอร์	บริษัทย่อย	51	215.41	32.18	-	-	-	-
8. รายได้จากการให้บริการเกี่ยวกับระบบคอมพิวเตอร์	บริษัทย่อย	51	99.94	14.93	-	-	-	-
9. รายได้จากการให้บริการขนส่ง	บริษัทย่อย	100	34.52	5.16	-	-	-	-
รวม			350.27	52.33	-	-	-	-
รวมรายได้จากการดำเนินงาน			655.41	97.91	-	-	-	-
กำไรจากการจำหน่ายอสังหาริมทรัพย์เพื่อการลงทุน			0.10	0.01	57.96	12.38	-	-
กำไรจากการจำหน่ายสินทรัพย์ไม่หมุนเวียนที่ถือไว้เพื่อขาย			-	-	7.37	1.57	-	-
รายได้จากการขายวัตถุดิบ			-	-	0.25	0.05	0.32	0.08
รายได้จากการขายเศษซาก			2.23	0.33	1.43	0.31	2.07	0.49
รายได้อื่นๆ ²			11.70	1.75	2.84	0.61	2.12	0.51
รวม			669.44	100	468.15	100.00	422.60	100.00

หมายเหตุ: ชิ้นส่วนอื่นๆ¹ ชิ้นส่วนในอุตสาหกรรมยานยนต์ และอื่นๆ

รายได้อื่นๆ² กำไรจากหลักทรัพย์เพื่อค้า กำไรจากอัตราแลกเปลี่ยน กำไรจากการจำหน่ายสินทรัพย์ เงินปันผลรับ ดอกเบี้ยรับ

2.1 ธุรกิจผลิตส่วนประกอบสำหรับผลิตภัณฑ์ Hard Disk Drive และ Non Hard Disk Drive

(ดำเนินงานโดย บริษัท ชิงเกิ้ล พอยท์ เอ็นจิเนียริง จำกัด)

2.1.1 ธุรกิจผลิตส่วนประกอบสำหรับผลิตภัณฑ์ Hard Disk Drive

Hard Disk Drive เป็นอุปกรณ์ที่ได้รับการพัฒนามายาวนานและเป็นส่วนประกอบที่สำคัญในคอมพิวเตอร์ซึ่งทำหน้าที่เก็บระบบการใช้งานของซอฟต์แวร์และเก็บข้อมูลต่างๆที่อุปกรณ์จัดเก็บข้อมูลประเภทอื่นมีอาจเทียบได้ Hard Disk Drive มีการพัฒนาความจุสมรรถนะการทำงาน ความเร็วในการหมุน การอ่าน เขียนข้อมูล ขนาด คุณสมบัติ ความแน่นอน ชีตความสามารถ และระบบเชื่อมต่อ โดยเป็นผู้ผลิตรายใหญ่ของโลก 3 ราย ได้แก่ บจก.ซีเกท เทคโนโลยี (ประเทศไทย) บจก.เวสเทิร์น ดิจิตอล (ประเทศไทย) และบจก.ฮิตาชิ โกลบอล สตอเรจ เทคโนโลยี (ประเทศไทย) มีส่วนแบ่งทางการตลาดรวมร้อยละ 80 ของตลาด Hard Disk Drive ทั่วโลก มีประเทศไทยเป็นฐานการผลิตเนื่องจากมีศักยภาพและมีความพร้อมทุกด้าน ทั้งแหล่งวัตถุดิบ อุตสาหกรรมสนับสนุน ความพร้อมด้านสาธารณูปโภค แรงงานที่มีคุณภาพ

แต่ด้วยการเปลี่ยนแปลงทางเทคโนโลยีที่รวดเร็ว โดยสินค้าบางอย่างไม่ได้ใช้ Hard Disk Drive เช่น โทรศัพท์มือถือหรือแท็บเล็ต ที่ตลาดกำลังเติบโต มีหน่วยเก็บความจำในรูปแบบของ SD Card ส่วนกลุ่มที่ใช้ Hard Disk Drive จะเป็นโน้ตบุ๊ก คอมพิวเตอร์ตั้งโต๊ะ ซึ่งตลาดกลุ่มนี้ไม่ได้เติบโตเหมือนก่อนหน้านี้ จึงส่งผลกระทบต่ออย่างต่อเนื่อง ทำให้ไม่มีการขยายตัวของตลาด Hard Disk Drive มาตั้งแต่ปี 2556 อุตสาหกรรมการผลิตชิ้นส่วนประกอบสำหรับผลิตภัณฑ์ Hard Disk Drive จึงมีแนวโน้มลดลง

2.1.2 ธุรกิจผลิตส่วนประกอบสำหรับผลิตภัณฑ์ที่ไม่ใช่ Hard Disk Drive

ปี 2560 เป็นต้นมา กลุ่ม Automotive และ Machine Parts มีการขยายตัวเพิ่มมากขึ้น บริษัทจึงทำการตลาดและให้ความสำคัญของธุรกิจกลุ่มนี้ เพื่อทดแทนธุรกิจผลิตส่วนประกอบสำหรับผลิตภัณฑ์ Hard Disk Drive ทำให้บริษัทมีรายได้จากกลุ่มธุรกิจนี้ เพิ่มขึ้นจากปีก่อน ส่วนอุตสาหกรรมการผลิตกล้องถ่ายภาพดิจิทัลมีแนวโน้มชะลอตัว เนื่องจากภาวะเศรษฐกิจ การเปลี่ยนแปลงของเทคโนโลยี และไลฟ์สไตล์ ทำให้ยอดขายลดลงอย่างมีนัยสำคัญ

2.2 ธุรกิจให้บริการเทคโนโลยีสารสนเทศแบบครบวงจร

(ดำเนินงานโดยบริษัท เทอร์ราไบท์ เน็ต โซลูชั่น จำกัด (มหาชน) และบริษัท ไชแมท ซอฟท์ จำกัด)

ให้บริการเกี่ยวกับระบบโครงสร้างพื้นฐานทางด้านเทคโนโลยีสารสนเทศและการสื่อสารขนาดใหญ่แบบครบวงจร โดยมีการจัดจำหน่ายอุปกรณ์คอมพิวเตอร์ฮาร์ดแวร์ ร่วมกับการพัฒนาโปรแกรมการใช้งานคอมพิวเตอร์ รวมถึงการเป็นผู้วิจัย พัฒนาและผลิตผลิตภัณฑ์โซลูชั่นซึ่งเป็นทรัพย์สินทางปัญญา และให้การให้บริการบำรุงรักษาทั่วประเทศ โดยสามารถแบ่งกลุ่มผลิตภัณฑ์และบริการได้ดังต่อไปนี้

- (1) เป็นผู้จำหน่ายโซลูชั่นทางด้านไอทีขนาดใหญ่แบบครบวงจร ได้แก่ ระบบเซิร์ฟเวอร์ ระบบจัดเก็บข้อมูล ระบบเครือข่าย และระบบรักษาความปลอดภัยทางด้านไอที การสร้างและวางระบบห้องศูนย์ข้อมูล และเครื่องคอมพิวเตอร์และอุปกรณ์ที่เกี่ยวข้อง ทั้งนี้รวมถึงซอฟต์แวร์ระบบ ที่จำเป็นเพื่อให้อุปกรณ์เหล่านั้นสามารถทำงานได้อย่างมีประสิทธิภาพ
- (2) กลุ่มธุรกิจบริการติดตั้ง Outsourcing และบริการบำรุงรักษาระบบทางด้านไอที ทั้งฮาร์ดแวร์และซอฟต์แวร์
- (3) กลุ่มธุรกิจพัฒนาผลิตภัณฑ์โซลูชั่นทรัพย์สินทางปัญญา ได้แก่
 - โซลูชั่น ‘LEGAL SERVED!’ เป็นผลิตภัณฑ์สำหรับรองรับพระราชบัญญัติว่าด้วยการกระทำความผิดเกี่ยวกับคอมพิวเตอร์ พ.ศ.2550 (พรบ.คอมพิวเตอร์) โดย บริษัท เทอร์ราไบท์ เน็ต โซลูชั่น จำกัด (มหาชน)
 - โซลูชั่นระบบจัดเก็บค่าบริการและบริหารจัดการการใช้งานอินเทอร์เน็ต (ผลิตภัณฑ์ TIBS:TERABYTE Internet Billing System) โดย บริษัท เทอร์ราไบท์ เน็ต โซลูชั่น จำกัด (มหาชน)
 - โซลูชั่นระบบโทรศัพท์บนเครือข่ายคอมพิวเตอร์ หรือผลิตภัณฑ์ V-Expand โดย บริษัท เทอร์ราไบท์ เน็ต โซลูชั่น จำกัด (มหาชน)
 - โซลูชั่นระบบบริหารจัดการโลจิสติกส์ด้วยเทคโนโลยี Cloud Solution ภายใต้แบรนด์ “Sky Frog” โดยบริษัท ไชแมท ซอฟท์ จำกัด

ระบบ SKYFROG : Proof-of-Delivery + GPS Tracking solution on Mobile
เป็นซอฟต์แวร์โลจิสติกส์ บริหารการจัดส่ง EPOD, GPS Tracking ผ่านมือถือ

โครงสร้างของระบบ SKYFROG

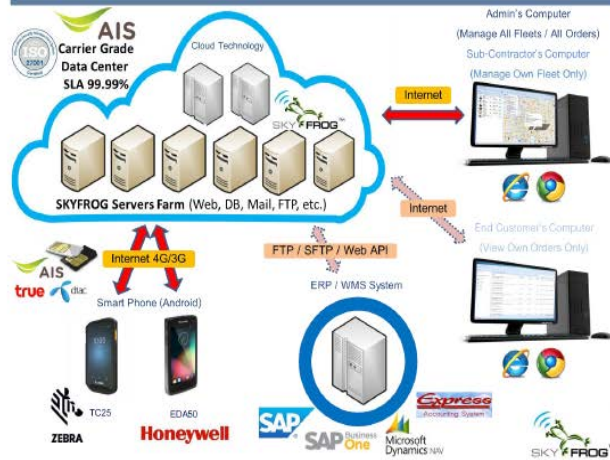

2.3 ธุรกิจขนส่งสินค้า (ดำเนินงานโดย บริษัท เอ็นเอ็มแอล จำกัด)

ซึ่งเป็นบริษัทย่อยของบริษัท เอสพีพี อินเทลลิเจนซ์ ซึ่งบริษัทถือหุ้นอยู่ร้อยละ 100 ดำเนินธุรกิจรับจ้างขนส่งและกระจายสินค้า (Logistic) เพื่อให้บริการลูกค้าเนชั่นกรุ๊ป รองรับสายงานหลักในการจัดส่งหนังสือพิมพ์ในเครือเนชั่น ได้แก่ คมชัดลึก กรุงเทพธุรกิจ เดอะเนชั่น และ The Yomiuri Shimbun ทั้งในเขตกรุงเทพฯ ปริมณฑล และต่างจังหวัดทั่วประเทศ รวมทั้งรับงานบริการขนส่งให้กับบริษัทในเครือเนชั่น และบริการรับงานขนส่งสินค้าอื่น ๆ เช่น ขารักษาโรค อุปกรณ์อิเล็กทรอนิกส์ สินค้าส่งเสริมการตลาดให้กับลูกค้าภายนอกทั่วไป เช่น ซีเอ็ด นานมีบุ๊คส์ อมรินทร์บุ๊คเซ็นเตอร์ และรับส่ง แกดดาโลค โบปปลิว ให้แก่ลูกค้าภายนอก เช่น True Vision, Tesco Lotus, IKEA

2.4 ธุรกิจให้บริการด้านอื่น ๆ

บริษัทให้ลูกค้ารายหนึ่งเช่าอาคารเพื่อใช้เป็น โรงงานขัดเลนส์ (Lens Polishing) โดยมีอายุของสัญญาเช่าเป็นแบบระยะสั้น (คณะกรรมการบริหารครั้งที่ 16/2561 ได้มีมติอนุมัติขายทรัพย์สินพร้อมสิ่งปลูกสร้างดังกล่าวไปเมื่อวันที่ 13 พฤศจิกายน 2561)

ภาวะอุตสาหกรรมและการแข่งขัน

ธุรกิจผลิตส่วนประกอบสำหรับผลิตภัณฑ์ Hard Disk Drive (HDD)

ภาวะอุตสาหกรรม Hard Disk Drive ในปัจจุบันอยู่ในภาวะชะลอตัว เนื่องจากแนวโน้มการใช้งาน HDD ลดลงอย่างต่อเนื่องซึ่งเกิดกับผู้ผลิต HDD ทุกราย โดยในปี 2017 Seagate ได้มีการปิดโรงงานที่จีนไปแล้ว และ ผู้ผลิต HDD รายใหญ่ของโลก เช่น Western Digital (WD) ต้องประกาศปิดโรงงานผลิต HDD ในมาเลเซียในปี 2019 หลังจากยอดขายลดลงอย่างต่อเนื่อง โดยปกติแล้วลูกค้ารายใหญ่ของบริษัท ได้แก่ Nidec จะผลิตชิ้นส่วนของ HDD ภายในบริษัทเป็นส่วนใหญ่โดยส่วนหนึ่งจะผลิตเองตั้งแต่ขั้นตอนแรกจนถึงขั้นตอนสุดท้ายและอีกส่วนหนึ่งให้บริษัทที่เป็นผู้รับจ้างผลิต ผลิตในขั้นตอนแรกหรือขั้นตอนแรกกับขั้นตอนที่สองโดยจะแบ่งสัดส่วนการผลิตให้กับผู้รับจ้างผลิตแต่ละรายอย่างเหมาะสมปัจจุบันผู้ผลิตและประกอบชิ้นส่วน HDD จะแข่งขันกันในเรื่องคุณภาพและราคาเพื่อต้องการรักษาสัดส่วนการตลาดสูงสุดทำให้ผู้รับจ้างผลิตชิ้นส่วนได้รับความกดดันเรื่องคุณภาพและราคาด้วยโดยลูกค้าจะขอให้ผู้รับจ้างแต่ละรายลดราคา ผู้ที่ราคาถูกกว่าจะได้สัดส่วนคำสั่งซื้อมากกว่า ในอนาคตการแข่งขันอาจรุนแรงมากขึ้น หากบริษัทผู้ผลิตมีการเปลี่ยนแปลง

นโยบายการว่าจ้างผลิตให้มีสัดส่วนที่ลดลงและมีการผลิตเองเพิ่มขึ้นซึ่งจะส่งผลกระทบต่อโดยตรงต่อยอดขายของบริษัท หรือหากลูกค้ามีความต้องการสินค้าที่เพิ่มมากขึ้น คู่แข่งขันอาจเพิ่มศักยภาพการผลิตและพัฒนาเทคโนโลยีเพื่อรองรับความต้องการที่เพิ่มขึ้นทำให้มีการแข่งขันในธุรกิจเพิ่มมากขึ้น ปัจจุบันบริษัทจำเป็นต้องพัฒนาศักยภาพด้านบุคลากร เทคโนโลยี คุณภาพของสินค้าและบริการ รวมทั้งกำหนดราคาขายที่เหมาะสม เพื่อให้บริษัทยังคงรักษามาตรฐานและการเติบโตของยอดขายในอุตสาหกรรมชิ้นส่วน HDD ได้ นอกจากนี้ผู้ประกอบการรายใหม่ไม่สามารถเข้ามาประกอบธุรกิจในอุตสาหกรรมนี้ได้ง่ายเนื่องจากมีข้อจำกัด เช่น ต้องมีเทคโนโลยีเป็นที่ยอมรับของลูกค้าและมีความน่าเชื่อถือ ต้องมีการลงทุนสูงเพื่อการจัดซื้อเครื่องจักรที่ใช้ในการผลิตและเครื่องมือตรวจสอบต่างๆ และกำไรจากการผลิตไม่สูง ในส่วนของการแข่งขันกับต่างประเทศ มีการแข่งขันด้านราคาที่รุนแรง ทำให้ราคาขายลดลงอย่างต่อเนื่องและมีการลงทุนในการวิจัยและพัฒนาจำนวนมาก เพื่อตอบสนองต่อการเปลี่ยนแปลงอย่างรวดเร็วของเทคโนโลยีด้านการพัฒนาความจุสมรรถภาพความเร็วในการรับ-ส่งข้อมูล ขนาด ชีตความสามารถและอื่นๆ ทำให้ผู้ผลิตแต่ละรายต้องปรับตัวเข้ากับการแข่งขันที่รุนแรงขึ้น โดยการบริหารต้นทุนการผลิตให้มีประสิทธิภาพมากยิ่งขึ้น แต่การย้ายฐานการผลิตออกจากประเทศไทยยังมีโอกาสน้อย เนื่องจากประเทศไทยมีแรงงานที่มีประสิทธิภาพและมีอุตสาหกรรมที่ต่อเนื่องครบวงจร เช่น การผลิตชิ้นส่วนต่างๆ เพื่อเกี่ยวเนื่องอุตสาหกรรม HDD ดังนั้น การย้ายฐานการผลิตจะมีต้นทุนจำนวนมากและต้องใช้เวลาศึกษานาน นอกจากนี้ รัฐบาลมีนโยบายให้การสนับสนุนการลงทุนของบริษัทต่างประเทศที่ย้ายฐานการผลิตมายังประเทศไทยโดยให้สิทธิพิเศษทางภาษีและสิทธิประโยชน์อื่นๆ

ช่องทางการจัดจำหน่าย

- ลูกค้าเดิมที่มีความสัมพันธ์ที่ดี

การผลิตชิ้นส่วน Hard Disk Drive ต้องคำนึงถึงคุณภาพของสินค้า ความประณีต เทคโนโลยี และความเชี่ยวชาญ บริษัทสามารถผลิตสินค้าที่มีคุณภาพ เป็นที่ยอมรับแก่ลูกค้า มีจริยธรรมในการดำเนินธุรกิจ สามารถสร้างความสัมพันธ์ที่ดีและความน่าเชื่อถือกับลูกค้าได้เป็นอย่างดีและอย่างต่อเนื่อง

- ทีมงานการตลาด

บริษัทมีงบประมาณเพื่อสร้างทีมงานการตลาดโดยเน้นการหาลูกค้ารายใหม่เพื่อการผลิตสินค้าใหม่ อุตสาหกรรมใหม่ และการลงโฆษณาในวารสารต่างๆ ที่เกี่ยวข้องกับชิ้นส่วนของอุตสาหกรรมที่บริษัทผลิต

- การออกงานแสดงสินค้าและนิทรรศการ

บริษัทมีโครงการในการร่วมมือกับสำนักงานคณะกรรมการส่งเสริมการลงทุน (BOI) เพื่อร่วมออกงานแสดงสินค้าและนิทรรศการต่างๆ เช่น โครงการ Vendors Meet Customers หรือการทำ Business Matching เพื่อประชาสัมพันธ์และเปิดโอกาสให้บริษัทได้พบกับผู้ผลิตหรือผู้บริโภคโดยตรง

- การแนะนำของคู่ค้า (Supplier)

บริษัทมีความสัมพันธ์ที่ดีกับคู่ค้ามาโดยตลอด ดังนั้น คู่ค้าจะแนะนำลูกค้าให้แก่บริษัทซึ่งมีประโยชน์ต่อบริษัทในการขยายตลาด สำหรับคู่ค้าจะได้ประโยชน์จากการสั่งซื้อวัตถุดิบที่เพิ่มมากขึ้น

ธุรกิจผลิตส่วนประกอบสำหรับผลิตภัณฑ์ที่ไม่ใช่ Hard Disk Drive (Non HDD)

กลุ่ม Consumer Electronic & Entertainment (CE&E) เช่น ชิ้นส่วนสำหรับกล้องถ่ายภาพดิจิทัล ผู้ผลิตกล้องถ่ายภาพดิจิทัล จะกระจายคำสั่งซื้อให้กับผู้รับจ้างผลิตชิ้นส่วนหลายรายเพื่อไม่ให้มีการผูกขาดกับผู้ผลิตชิ้นส่วนรายใดรายหนึ่ง ซึ่งในอนาคตการแข่งขันอาจจะมีความรุนแรงมากขึ้น ถ้าบริษัทผู้ผลิตชิ้นส่วนรายอื่นภายในประเทศเข้ามาผลิตชิ้นส่วนให้แก่บริษัทผู้ผลิตกล้องถ่ายภาพดิจิทัล และลูกค้ากลับไปผลิตเอง ถ้ายอดขายกล้องถ่ายภาพดิจิทัล ไม่ขยายตัวหรือขยายตัวในอัตราต่ำ ในปีที่ผ่านมาอุตสาหกรรมการผลิต HDD และ Non HDD ได้รับผลกระทบจากภาวะเศรษฐกิจที่ชะลอตัวทำให้ยอดขายลดลงมาก และไม่เติบโตตามเป้าหมายที่กำหนดไว้ ดังนั้น บริษัทจึงต้องควบคุมต้นทุนการผลิตอย่างเข้มงวด

กลยุทธ์การแข่งขันของธุรกิจผลิตส่วนประกอบสำหรับผลิตภัณฑ์ Hard Disk Drive และ Non Hard Disk Drive

การรักษาคุณภาพของสินค้า

บริษัทผลิตสินค้าที่มีความละเอียด ต้องมีความแม่นยำในการผลิตอย่างมาก บริษัทจึงมีนโยบายมุ่งเน้นด้านคุณภาพของสินค้าโดยมีระบบการตรวจสอบคุณภาพของสินค้าตามอัตราส่วนของงานในทุกขั้นตอนการผลิต มีเครื่องมือทดสอบที่มีความแม่นยำ และเป็นเทคโนโลยีที่ทันสมัย มีการอบรมบุคลากรอย่างสม่ำเสมอ และจัดทำมาตรฐานในการปฏิบัติงานด้านต่างๆ ทำให้บริษัทได้รับความไว้วางใจจากลูกค้าในการสั่งซื้อสินค้าอย่างต่อเนื่อง

การจัดส่งสินค้าตรงต่อเวลา

บริษัทมีนโยบายมุ่งเน้นด้านการจัดส่งสินค้าตรงต่อเวลาเพื่อไม่ให้เกิดผลกระทบต่อขั้นตอนการประกอบชิ้นส่วนอื่นๆของลูกค้า โดยมีการควบคุมตั้งแต่การวางแผนการผลิต การจัดซื้อวัตถุดิบ การตรวจสอบคุณภาพ การผลิต และการจัดส่งสินค้า นอกจากนี้ มีการใช้ระบบคอมพิวเตอร์เพื่อควบคุมกระบวนการผลิต ทำให้ทราบเวลาที่ใช้ในการผลิตได้อย่างแน่นอน บริษัทจึงสามารถจัดส่งสินค้าตรงต่อเวลามาโดยตลอด

การรักษาความสัมพันธ์ที่ดีกับลูกค้า

บริษัทมีนโยบายมุ่งเน้นการสร้างความสัมพันธ์ระยะยาวกับลูกค้าโดยจัดให้มีพนักงานดูแลลูกค้าและผลิตภัณฑ์ ร่วมมือกับลูกค้าในการแก้ไขปัญหาทันทีและสร้างความมั่นใจให้กับลูกค้าว่าจะได้รับบริการที่ดี

การบริการที่ดี

บริษัทประกอบธุรกิจผลิตตามคำสั่งซื้อของลูกค้า (Made-to-order) บริษัทจึงมีนโยบายมุ่งเน้นการบริการและประสานงานกับลูกค้าเพื่ออำนวยความสะดวกในการปรับเปลี่ยนคุณลักษณะของสินค้าตามความเหมาะสม เพื่อให้สอดคล้องกับเทคโนโลยีที่เปลี่ยนแปลงไป นอกจากนี้ บริษัทมีการสำรวจความพึงพอใจและความคาดหวังของลูกค้าเพื่อปรับปรุงการให้บริการกับลูกค้าอย่างต่อเนื่อง

ช่องทางการจัดจำหน่าย

- การออกงานแสดงสินค้าและนิทรรศการต่างๆ เพื่อเป็นการประชาสัมพันธ์บริษัทให้เป็นที่รู้จักแก่ลูกค้า เช่น งานนิทรรศการ Subcon Thailand, Metalex Thailand และรวมถึงการออกงานแสดงสินค้าในต่างประเทศเพื่อเป็นการประชาสัมพันธ์บริษัทและเข้าถึงกลุ่มลูกค้าได้อย่างทั่วถึงและตรงเป้าหมาย
- การแนะนำของสำนักงานคณะกรรมการส่งเสริมการลงทุน (BOI) โดยจะประสานงานให้บริษัทที่มีความต้องการจัดซื้อและจัดหาผู้รับช่วงการผลิตได้พบและเจรจาทางธุรกิจกับผู้รับช่วงการผลิตโดยตรง
- การแนะนำลูกค้าใหม่โดยลูกค้าที่มีอยู่เดิม

ธุรกิจให้บริการเทคโนโลยีสารสนเทศแบบครบวงจร

จากการที่รัฐบาลได้ผลักดันให้เกิดการพัฒนาเศรษฐกิจดิจิทัล หรือแผนแม่บทในการพัฒนาสู่เศรษฐกิจและสังคมดิจิทัลสำหรับปี 2559-2563 เพื่อกำหนดทิศทางในการพัฒนาเศรษฐกิจดิจิทัล ซึ่งช่วยผลักดันให้มีการนำเทคโนโลยีดิจิทัลมาประยุกต์ใช้เพื่อการพัฒนาสาธารณูปโภคพื้นฐาน นวัตกรรม ข้อมูล ข่าวสาร แรงงาน และทรัพยากรอื่นๆ เพื่อขับเคลื่อนการพัฒนาเศรษฐกิจและสังคมของชาติให้เจริญเติบโตอย่างยั่งยืน ซึ่งถือเป็นปัจจัยสำคัญในการเติบโตของอุตสาหกรรมเทคโนโลยีสารสนเทศและการสื่อสารในประเทศไทย ทำให้มีผู้ประกอบการเป็นจำนวนมาก ตามการขยายตัวของธุรกิจมหภาค ส่งผลให้มีการแข่งขันอย่างรุนแรง โดยเฉพาะการจำหน่ายอุปกรณ์ฮาร์ดแวร์และซอฟต์แวร์ต่าง ๆ เนื่องจากประชาชนสามารถเข้าถึงข้อมูลผ่านทางอุปกรณ์เทคโนโลยีได้ง่าย

การแข่งขันโดยส่วนใหญ่จึงมุ่งเน้นที่ด้านราคา อย่างไรก็ตาม งานบริการด้านระบบสารสนเทศและการสื่อสาร จะยังคงสามารถขยายตัวได้อย่างต่อเนื่อง ตามความต้องการการพัฒนาระบบสารสนเทศที่ต้องปรับเปลี่ยนไปตามความจำเป็นในการใช้ข้อมูลสารสนเทศสำหรับการขยายธุรกิจ ซึ่งลูกค้าระดับองค์กรจะมีแนวโน้มที่เติบโตมากกว่าลูกค้าอื่น เพราะความซับซ้อนของระบบเทคโนโลยีสารสนเทศ

และการเปลี่ยนแปลงทางเทคโนโลยีอย่างรวดเร็ว รวมถึงความต้องการในรูปแบบของโซลูชันและการบริการต่าง ๆ ซึ่งบริษัทมีบุคลากรที่มีทักษะ ประสบการณ์และความเชี่ยวชาญเฉพาะในโซลูชันต่าง ๆ อีกทั้งมีนโยบายพัฒนาความสามารถของโซลูชันที่เป็นทรัพย์สินทางปัญญาของบริษัท ที่มีอยู่อย่างต่อเนื่องและมีแผนลงทุนวิจัยและพัฒนาโซลูชันใหม่ ๆ ที่เป็นงานเฉพาะทางและมีคู่แข่งน้อยราย โดยอาศัยความเชี่ยวชาญของบุคลากรที่บริษัทมี

กลยุทธ์การแข่งขันของธุรกิจให้บริการเทคโนโลยีสารสนเทศแบบครบวงจร

- ✓ เน้นผลิตภัณฑ์และอุปกรณ์ที่มีคุณภาพและมาตรฐาน เหมาะสมกับความต้องการของลูกค้าแต่ละราย
- ✓ นำเสนอระบบเทคโนโลยีสารสนเทศแบบเบ็ดเสร็จ
- ✓ ให้ความสำคัญกับคุณภาพในการให้บริการและการส่งมอบงานตามกำหนดเวลา เพื่อสร้างความเชื่อมั่นและพึงพอใจให้กับลูกค้า โดยมุ่งหวังให้ลูกค้าได้รับประโยชน์สูงสุดจากการให้บริการภายใต้งบประมาณและกรอบเวลาที่ลูกค้ากำหนด
- ✓ มุ่งเน้นพัฒนาและคัดสรรบุคลากรของบริษัทให้มีความรอบรู้ และเชี่ยวชาญทางด้านเทคโนโลยีสารสนเทศ โดยเฉพาะผลิตภัณฑ์และอุปกรณ์ที่บริษัทจัดจำหน่ายและให้บริการ โดยบริษัทจัดส่งบุคลากรของบริษัทฝึกอบรมทั้งภายในและต่างประเทศ
- ✓ เข้าร่วมการประมูลงานโครงการทั้งในภาคเอกชนและภาครัฐ

ช่องทางการจัดจำหน่าย

บริษัทรับงานโดยผ่านการติดต่อและเจรจากับลูกค้าโดยตรงเป็นส่วนใหญ่ รวมถึงมีการจัดงานเพื่อนำเสนอผลิตภัณฑ์ใหม่ๆ โดยได้รับความร่วมมือจากพันธมิตรทางการค้าหลาย ๆ ราย ในการประชาสัมพันธ์การจัดงานเพื่อเชิญชวนเชิญกลุ่มลูกค้าทั้งเก่าและใหม่ รวมถึงผู้ที่สนใจเข้าร่วมงาน เช่นการจัดงาน Terabyte Solution Day ของบริษัทเทอรัไบต์ เน็ต โซลูชัน จำกัด (มหาชน) ซึ่งได้จัดขึ้นปีละ 1 ครั้ง เพื่อเสนอผลิตภัณฑ์ใหม่ๆ ทางด้านไอทีโซลูชัน และนำเสนอข้อมูลเทคโนโลยีต่าง ๆ ให้กับลูกค้า สามารถนำไปปรับใช้กับองค์กรของลูกค้าต่อไป โดยเน้นกลุ่มลูกค้าองค์กรที่เป็นของภาคเอกชน และจากประสบการณ์การให้บริการที่ดีกับลูกค้ามาโดยตลอด รวมถึงความหลากหลายของผลิตภัณฑ์และการบริการที่นำเสนอ และคุณภาพของการให้บริการที่ดี จึงทำให้รายได้ส่วนใหญ่มาจากจำนวนลูกค้ามากมาย อันเนื่องมาจากความไว้วางใจและยอมรับในผลงานเป็นอย่างดีจากลูกค้า และจะขยายฐานลูกค้าไปสู่ภาครัฐมากขึ้น

ธุรกิจขนส่งสินค้า

ธุรกิจการให้บริการขนส่ง เป็นธุรกิจที่มีการแข่งขันสูงมาก เนื่องจากมีผู้ประกอบการขนส่งจำนวนมาก อย่างไรก็ตาม การประกอบธุรกิจการขนส่งมีลักษณะเป็นแบบการพึ่งพาอาศัยกัน เนื่องจากไม่มีผู้ประกอบการรายใดที่สามารถขนส่งสินค้าได้ทั่วประเทศ ดังนั้น ในบางโอกาสคู่แข่งของบริษัท อาจจำเป็นให้บริษัทช่วยทำงานขนส่งสินค้า หรือบริษัทอาจจ้างบริษัทอื่น ในกรณีที่ลูกค้ามีความต้องการมากกว่าความสามารถในการให้บริการของบริษัท

กลยุทธ์การแข่งขันของธุรกิจขนส่งสินค้า

บริษัท เอ็นเอ็มแอล จำกัด (NML) ซึ่งเป็นบริษัทย่อยของบริษัท เอสพีพี อินเทลลิเจนซ์ จำกัด ดำเนินธุรกิจเพื่อให้บริการลูกค้าในกลุ่มของ เนชั่น กรุ๊ป โดยรองรับสายงานหลักในการจัดส่งหนังสือพิมพ์ ในเครือ ได้แก่ คมชัดลึก กรุงเทพธุรกิจ เดอะ เนชั่น และ The Yomiuri Shimbun ทั้งในเขตกรุงเทพฯ- ปริมณฑล และต่างจังหวัดทั่วประเทศ ซึ่งปัจจุบันอุตสาหกรรมสิ่งพิมพ์ลดลงอย่างต่อเนื่อง เห็นได้จากการที่นิตยสารปิดตัวมากขึ้นหลายฉบับ ทำให้อุตสาหกรรมสิ่งพิมพ์กำลังอยู่ในภาวะซบเซา ซึ่งเกิดขึ้นทั่วโลก ดังนั้นบริษัทจึงต้องหาทางในการขยายฐานลูกค้ารายอื่น ๆ เพื่อมาทดแทนปริมาณที่ลดลงของสื่อสิ่งพิมพ์ ซึ่งลักษณะการให้บริการขนส่งสินค้าของ NML เป็นการให้บริการขนส่งแบบด่วนพิเศษ ในลักษณะขนส่งแบบ B2B คือจากผู้ผลิต/ผู้จำหน่ายสินค้า/เจ้าของสินค้า ไปสู่ร้านค้าปลีก/ส่ง ทั้งในรูปแบบการค้าแบบเก่า และแบบสมัยใหม่ในพื้นที่ธุรกิจของทุก ๆ ภูมิภาคของประเทศ รวม 505 อำเภอ จากทั้งหมด 926 อำเภอของ

ประเทศไทย อีกทั้ง NML มีการให้บริการรับสินค้าจากภูมิภาคต่าง ๆ มาที่กรุงเทพฯ เช่น ขนส่งสินค้า OTOP และ CO-OP และมีจุดแข็งจากการที่มีทีมสายส่งรถมอเตอร์ไซค์ และรถบรรทุกทุกขนาด ซึ่งสามารถครอบคลุมพื้นที่อยู่อาศัยในเมืองขนาดใหญ่ และพื้นที่ธุรกิจการค้าทั่วประเทศ นอกเหนือจากทีมรถขนส่ง NML คือมีศูนย์กระจายสินค้าขนาดกว่า 2,000 ตารางเมตร บนถนนบางนา-ตราด และยังมีศูนย์กระจายสินค้าขนาดมากกว่า 500 ตารางเมตร ในจังหวัดหัวเมืองขนาดใหญ่ 3 แห่ง ละมีจุดพักสินค้าขนาดประมาณ 100 ตารางเมตร อีกว่า 14 แห่งอยู่ทุกภูมิภาคของประเทศ รวมทั้งจากประสบการณ์งานกระจายสินค้าเป็นเวลากว่า 22 ปี ที่ NML ให้บริการกระจายสิ่งพิมพ์ในเครือ Nation Group ไปสู่มือผู้บริโภคโดยตรงและผ่านร้านค้าเครือข่าย ทำให้ NML ได้มีโอกาสพัฒนาระบบสารสนเทศให้เหมาะสมกับสภาพธุรกิจกระจายสินค้าในทุกๆ มิติ เช่น การรับสินค้า การควบคุมปริมาณสินค้า และการรับและจัดการ Order เพื่อให้เอื้อต่อการนำส่งและโดยเฉพาะระบบจัดการ Order นั้น ระบบดังกล่าวสามารถรองรับรายการสั่งสินค้าได้มากกว่า 10,000 รายการ/วัน โดยระบบดังกล่าวสามารถติดตาม ตรวจสอบ และประสานงานกับพนักงานขับรถทุกคนได้ เพื่อให้การส่งสินค้าถึงปลายทางได้อย่างถูกต้อง รวดเร็ว และสามารถตรวจสอบย้อนกลับได้ตลอดเวลา รวมถึงการเปิดข้อมูลผ่านเว็บไซต์ เพื่อให้ลูกค้าสามารถร่วมกันตรวจสอบสินค้าของลูกค้าได้ เป็นการส่งเสริมการบริการอีกทางหนึ่ง

บริษัทฯ เชื่อว่า ประสิทธิภาพในการบริหารจัดการสินค้าเป็นปัจจัยสำคัญในการดำเนินธุรกิจด้านโลจิสติกส์ โดยบริษัทจะนำระบบเทคโนโลยีสารสนเทศเข้ามาใช้ในการบริหารจัดการคลังสินค้าและการขนส่ง ซึ่งจะช่วยเพิ่มความรวดเร็วในการให้บริการและลดความผิดพลาดในกระบวนการจัดการภายในคลังสินค้าและการขนส่ง ลดขั้นตอนในการดำเนินงาน ลดต้นทุนในการบริหารสินค้า และลดการพึ่งพิงทรัพยากรบุคคล และยังช่วยเพิ่มความมั่นใจให้กับลูกค้าในการติดตามสถานะของสินค้า เพิ่มความตรงต่อเวลาของการส่งมอบ และลดต้นทุนโลจิสติกส์ให้แก่ลูกค้า ซึ่งสามารถสร้างความพึงพอใจสูงสุดให้แก่ลูกค้าได้

การจัดการผลิตภัณฑ์และบริการ

ผลิตภัณฑ์ชิ้นส่วน HDD และ Non HDD) ดำเนินงานโดย บริษัท ชิงเกิ้ล พอยท์ เอ็นจิเนียริง จำกัด

บริษัทมีนโยบายการผลิตชิ้นส่วนเป็นไปตามคำสั่งซื้อของลูกค้า ซึ่งจะขึ้นอยู่กับความต้องการของผลิตภัณฑ์ Hard Disk Drive หรือ Non Hard Disk Drive ที่แตกต่างกันของแต่ละ Model เนื่องจากลูกค้าจะนำชิ้นส่วนไปใช้ในอุปกรณ์ที่ต่างกัน ซึ่งผลิตภัณฑ์ในแต่ละ Model ต้องได้รับอนุมัติชิ้นงานตัวอย่างและทดลองใช้โดยผู้สั่งซื้อก่อน บริษัทจึงจะส่งผลิตเป็น Mass Products เพื่อให้มั่นใจว่าชิ้นส่วนที่บริษัทผลิตจะสามารถใช้ประกอบกับส่วนประกอบอื่นของผลิตภัณฑ์ได้ ในช่วงเริ่มต้นของการผลิตชิ้นส่วนรุ่นใหม่ บริษัทจะมีการปรับปรุงคุณภาพของผลิตภัณฑ์อยู่ตลอดเวลา มีการวางแผนการผลิตเพื่อให้กลุ่มกระบวนการผลิตสามารถดำเนินไปอย่างต่อเนื่อง ส่งมอบงานให้ทันตามกำหนดเวลา เมื่อการผลิตเริ่มเป็นไปตามมาตรฐานที่กำหนด บริษัทจึงจะพิจารณาเพิ่มกำลังการผลิต เพื่อรองรับความต้องการของลูกค้า

นอกจากนี้ บริษัทมีการรับจ้างผลิตโดยลูกค้าจะเป็นผู้จัดหาวัตถุดิบให้ทั้งหมด เนื่องจากวัตถุดิบบางประเภทมีราคาสูง บริษัทจึงไม่ต้องรับภาระต้นทุนในการผลิตที่สูงขึ้น บริษัทจะรับแบบผลิตภัณฑ์ (Drawing) และปริมาณการสั่งซื้อจากลูกค้าเพื่อตรวจสอบกำลังการผลิตของบริษัทและความสามารถในการผลิต หลังจากนั้นบริษัทจะจัดทำต้นทุนการผลิตและจัดทำใบเสนอราคาให้ลูกค้าพิจารณา เมื่อลูกค้ายอมรับราคาแล้ว บริษัทจะผลิตชิ้นงานตัวอย่างให้ลูกค้าตรวจสอบ เมื่อลูกค้าอนุมัติชิ้นงานตัวอย่างแล้ว บริษัทจะจัดทำใบรับคำสั่งซื้อสินค้าจากลูกค้า และวางแผนการผลิต สั่งซื้อวัตถุดิบ และอุปกรณ์ (Tool) ต่างๆ นอกจากนี้ บริษัทจะจัดเตรียมวัตถุดิบ อุปกรณ์การผลิต บุคลากร และความพร้อมของเครื่องจักรสำหรับการผลิตสินค้าดังกล่าวเพื่อให้เกิดประสิทธิภาพสูงสุด

บริษัทผลิตชิ้นส่วนโลหะที่ต้องการความเที่ยงตรงสูงเพื่อนำไปใช้ประกอบกับชิ้นส่วนอื่นๆ บริษัทจึงมีนโยบายควบคุมคุณภาพของสินค้าโดยใช้ระบบตรวจสอบและเครื่องมือวัดที่มีประสิทธิภาพเพื่อตรวจวัดคุณภาพของสินค้าให้ได้มาตรฐานก่อนจัดส่งสินค้าให้แก่ลูกค้า หากชิ้นส่วนใดไม่ได้มาตรฐาน บริษัทจะสามารถติดตามได้ว่าชิ้นส่วนนั้นผลิตมาจากเครื่องจักรเครื่องใดและสามารถตรวจหาความผิดพลาดของเครื่องจักรนั้นได้เพื่อทำการแก้ไขและป้องกันไม่ให้เกิดความเสียหายซ้ำอีกในการผลิตครั้งต่อไป และบริษัทว่าจ้างผู้รับเหมาภายนอกให้เป็นผู้จัดส่งสินค้าให้แก่ลูกค้าทุกวัน ตามเวลาที่ตกลงกับลูกค้า

เครื่องจักรที่ใช้ในการผลิต

บริษัทมีเครื่องจักรที่มีความสามารถในการผลิตชิ้นส่วนที่มีขนาดเล็กลง โดยการปรับปรุงเครื่องจักรที่มีอยู่ (Upgrade) นอกจากนี้ บริษัทมีการใช้ระบบคอมพิวเตอร์ควบคุมเครื่องจักรเพื่อให้การทำงานให้มีความแม่นยำมากยิ่งขึ้นสามารถปรับเปลี่ยนให้ผลิตงานได้หลากหลาย ทำให้ประสิทธิภาพในการผลิตเพิ่มมากขึ้น สามารถเปลี่ยนแปลงผลิตภัณฑ์ได้อย่างรวดเร็ว รองรับการเปลี่ยนแปลงความต้องการของลูกค้าในอนาคต

วัตถุดิบที่ใช้ในการผลิตแบ่งได้เป็น 2 ประเภท ดังนี้

1. วัตถุดิบ (Raw Material)

วัตถุดิบที่ใช้ในการผลิตชิ้นส่วนตั้งแต่ปี 2558 เป็นต้นมา ได้แก่ สแตนเลสแท่ง ทองเหลือง แท่งเหล็กแท่ง และอลูมิเนียมแท่ง ซึ่งส่วนใหญ่บริษัทจะสั่งซื้อจากประเทศญี่ปุ่น บริษัทมีการตกลงทางธุรกิจด้วยวาจาจาก Supplier เกี่ยวกับมาตรฐานของวัตถุดิบ ซึ่งข้อตกลงจะครอบคลุมถึงกรณีที่คุณภาพของวัตถุดิบไม่ได้มาตรฐาน บริษัทจะส่งคืนวัตถุดิบและรับค่าวัตถุดิบคืนได้ รวมทั้ง ผู้จำหน่ายวัตถุดิบยังต้องรับผิดชอบค่าใช้จ่ายในการจัดส่งวัตถุดิบคืนทั้งหมด หากบริษัทได้ตรวจพบคุณภาพของสินค้าภายหลังการผลิตไม่ได้มาตรฐาน และสามารถแสดงให้เห็นว่าสาเหตุเกิดขึ้นจากวัตถุดิบ บริษัทสามารถเรียกร้องค่าใช้จ่ายที่เกิดขึ้นไปยังผู้ผลิตวัตถุดิบได้ บริษัทมีการสั่งซื้อวัตถุดิบจาก Supplier ไว้ล่วงหน้าเพื่อป้องกันการขาดวัตถุดิบไม่ทันเวลา บริษัทจะส่งใบสั่งซื้อวัตถุดิบให้แก่ Supplier ภายในประเทศและต่างประเทศล่วงหน้าล่วงหน้าอย่างน้อย 1 เดือน หรือ 3 เดือน แล้วแต่กรณี โดยบริษัทจะคำนวณปริมาณของวัตถุดิบที่ต้องจัดหาไว้ได้จากคำสั่งซื้อล่วงหน้าของลูกค้า ดังนั้น Supplier จึงมีเวลาเพียงพอในการจัดเตรียมและจัดส่งวัตถุดิบได้ตรงตามความต้องการของบริษัท บริษัทมีความสัมพันธ์ที่ดีอย่างยาวนานกับ Supplier และมีนโยบายในการรักษาสมาคมของ Supplier ทำให้สามารถควบคุมความต่อเนื่องของการจัดส่งและคุณภาพของวัตถุดิบได้ บริษัทไม่เคยมีปัญหาการขาดแคลนวัตถุดิบ ในกรณีที่ราคาของวัตถุดิบมีความผันผวน ลูกค้าจะช่วยเหลือต่อรองราคากับ Supplier หรือแนะนำ Supplier รายอื่นที่ขายวัตถุดิบในราคาที่ต่ำกว่า

2. วัตถุดิบกึ่งสำเร็จรูป (Semi-Product)

บริษัทว่าจ้าง Subcontractor ให้ผลิตในบางขั้นตอน ซึ่ง Subcontractor ต้องจัดหาวัตถุดิบด้วยตนเอง บริษัทจะรับซื้อสินค้ามาในรูปวัตถุดิบกึ่งสำเร็จรูป เช่น สแตนเลสแท่งตัดหยาบ เป็นต้น บริษัทจะถ่ายทอดเทคนิคการผลิตให้แก่ Subcontractor เพื่อให้สามารถผลิตสินค้าได้มาตรฐานตามที่ลูกค้าของบริษัทกำหนด และว่าจ้าง Subcontractor ให้ผลิตชิ้นส่วนอย่างหยาบโดยชิ้นส่วนเหล่านั้นจะต้องนำมาผ่านขั้นตอนการผลิตอื่นในบริษัทเพื่อทำให้เป็นสินค้าสำเร็จรูป บริษัทจึงสามารถควบคุมคุณภาพของสินค้าสำเร็จรูปได้ นอกจากนี้ บริษัทและ Subcontractor จะสั่งซื้อวัตถุดิบจาก Supplier รายเดียวกัน ทำให้มั่นใจในคุณภาพของวัตถุดิบที่ใช้ผลิต การว่าจ้างให้ Subcontractor รับช่วงผลิต เป็นการร่วมมือกันทางการค้ากับผู้ผลิตรายอื่น เพื่อป้องกันไม่ให้ผู้ผลิตเหล่านั้นเป็นคู่แข่งทางการค้ากับบริษัท และบริษัทมีการจัดสรรสัดส่วนการผลิตกับ Subcontractor โดยมีนโยบายว่าจ้าง Subcontractor ให้ผลิตไม่เกินร้อยละ 15 ของปริมาณการผลิตรวมของบริษัท กระบวนการผลิตหรือการกำจัดวัตถุดิบเหลือใช้

กระบวนการผลิตของผลิตภัณฑ์บางประเภทมีการใช้น้ำมันที่ผลิตจากน้ำมันธรรมชาติ (Mineral oil) ซึ่งก่อให้เกิดละอองน้ำมันฟุ้งกระจายมายังอากาศภายนอกในระหว่างการผลิต จากข้อมูลรับรองของ Supplier ในประเทศญี่ปุ่นระบุว่าน้ำมันดังกล่าวผ่านมาตรฐานของ Toxic Substances Control Act แล้วเนื่องจากเป็นน้ำมันที่ได้จากธรรมชาติ ละอองน้ำมันนั้นจึงไม่ก่อให้เกิดมลพิษทางอากาศ บริษัทได้ติดตั้งเครื่องดูดละอองน้ำมันโดยต่อเข้ากับระบบท่อที่จะนำละอองน้ำมันกลับมาคืนรูปเป็นน้ำมันที่สามารถนำมาใช้ได้อีกในขั้นตอนการผลิต ซึ่งเป็นการลดละอองน้ำมันในอากาศและลดผลกระทบต่อพนักงาน บริษัทได้จัดทำข้อบังคับความปลอดภัยในการทำงานและได้รับการรับรองระบบการจัดการสิ่งแวดล้อม ISO14001 โดยปฏิบัติตามระบบการจัดการสิ่งแวดล้อมและกฎหมายความปลอดภัยอย่างเคร่งครัด

การขายเศษวัตถุดิบที่เหลือจากกระบวนการผลิต ผู้รับซื้อซึ่งได้รับใบอนุญาตจากกรมโรงงานอุตสาหกรรมจะขนส่งวัตถุดิบออกไปจากโรงงาน ซึ่งเศษวัตถุดิบจะมีน้ำมันติดอยู่ ทำให้เกิดคราบน้ำมัน ภายหลังจากการขนส่งวัตถุดิบไปแล้วจะมีคราบน้ำมันตกค้างอยู่ในระดับที่สูงกว่ามาตรฐานที่กำหนดของนิคมอุตสาหกรรมแต่ผลกระทบต่อสิ่งแวดล้อมไม่เกินกว่าขอบเขตที่กฎหมายกำหนด บริษัทได้ว่าจ้างผู้เชี่ยวชาญจากภายนอกมาวางระบบบำบัดน้ำเสียเพื่อลดสารตกค้างโดยการนำอุปกรณ์ที่ใช้ลดสารตกค้างมาปรับใช้ หลังจากนั้น

จะคัดแยกน้ำเสียก่อน เพื่อให้อยู่ในมาตรฐานที่ไม่มีผลกระทบต่อสิ่งแวดล้อมตามที่กฎหมายกำหนดแล้วจึงปล่อยน้ำที่ได้รับการบำบัดลงบ่อน้ำทิ้ง นอกจากนี้ นิคมอุตสาหกรรมยังมีระบบกำจัดของเสียที่มีมาตรฐานเพื่อควบคุมมาตรฐานของโรงงานอุตสาหกรรมและมีการบำบัดสารตกค้างจากการผลิตในส่วนที่เกินมาตรฐานเพื่อไม่ให้ของเสียเหล่านี้ส่งผลกระทบต่อสิ่งแวดล้อมภายนอก

ธุรกิจให้บริการเทคโนโลยีสารสนเทศแบบครบวงจร

จากลักษณะรูปแบบของธุรกิจประเภทเทคโนโลยีสารสนเทศ เจ้าของผลิตภัณฑ์จะไม่ดำเนินการขายตรงให้กับลูกค้าหรือคู่ค้า (Partner) ผลิตภัณฑ์นั้น ๆ แต่จะขายผ่านผู้จัดจำหน่าย (Distributor) ในการให้บริการและจัดจำหน่ายผลิตภัณฑ์อีกทอดหนึ่ง โดยบริษัทจะเป็นผู้ติดต่อและประสานงานกับผู้จัดจำหน่ายสินค้าดังกล่าวอย่างต่อเนื่อง เพื่อให้ทราบถึงแนวโน้มความต้องการและราคาสินค้าในตลาดเพื่อใช้ในการวางแผนการขายสินค้าและบริการได้อย่างมีประสิทธิภาพ ทั้งนี้จากการที่บริษัทเทอร์ราไบท์ เน็ต โซลูชัน จำกัด (มหาชน) เป็นผู้จำหน่ายผลิตภัณฑ์ฮาร์ดแวร์คอมพิวเตอร์ และระบบไอทีขนาดกลาง-ใหญ่ ประกอบด้วย ระบบเซิร์ฟเวอร์ (Server), ระบบสตอเรจ (Storage) จากบริษัท Hewlett-Packard Enterprise (Thailand) บริษัทจะได้รับประโยชน์ทั้งจากเจ้าของผลิตภัณฑ์ซึ่งส่วนใหญ่เป็นการช่วยในการสนับสนุนธุรกรรมด้านการขาย การตลาด และทางด้านเทคนิค ให้กับบริษัทที่ดำเนินธุรกิจ System Integrator ซึ่งจะเป็นผู้ให้บริการโดยตรงกับลูกค้าและเป็นผู้จัดสรรผลิตภัณฑ์จากผู้จัดจำหน่ายรายต่าง ๆ ให้เหมาะสมกับความต้องการของลูกค้า อีกทั้ง บริษัท เทอร์ราไบท์ เน็ต โซลูชัน จำกัด (มหาชน) ยังได้รับการแต่งตั้งเป็นพันธมิตรทางธุรกิจในระดับ Platinum Partner สำหรับผลิตภัณฑ์ประเภท Enterprise Server, Storage และ Networking ของ HPE ซึ่งถือเป็นระดับสูงสุดของความสัมพันธ์ทางธุรกิจที่ดีกับผู้ผลิต ตลอดจนการเป็นพันธมิตรทางธุรกิจกับ Microsoft ในการทำเสนอ Solution และ Service “Microsoft Azure”

นอกจากนั้น บริษัทกลัสเตอร์ ซิสเต็มส์ จำกัด ซึ่งเป็นบริษัทย่อยของบริษัท เทอร์ราไบท์ เน็ต โซลูชัน จำกัด (มหาชน) ยังได้รับการแต่งตั้งเป็นพันธมิตรทางธุรกิจในระดับ Gold Partner จากบริษัท Dell EMC อุปกรณ์ฮาร์ดแวร์ที่แต่ละบริษัทจำหน่าย เป็นสินค้าที่มีการเปลี่ยนแปลงทางด้านเทคโนโลยีอย่างรวดเร็ว ดังนั้นสินค้าส่วนใหญ่จะสั่งซื้อเมื่อได้รับคำสั่งซื้อจากลูกค้า และสั่งซื้อเพื่อเป็นอุปกรณ์สำรองสำหรับรุ่นที่ลูกค้าใช้เท่านั้น ซึ่งช่วยลดปัญหาสินค้าล้าสมัยได้เป็นอย่างดี ส่วนผลิตภัณฑ์ซอฟต์แวร์หรือโปรแกรมคอมพิวเตอร์พัฒนาโดยบุคลากรผู้เชี่ยวชาญของบริษัท กระบวนการผลิตหรือจัดจำหน่ายและให้บริการของบริษัท ไม่ได้ก่อให้เกิดผลกระทบต่อสิ่งแวดล้อมแต่อย่างใด

3. ปัจจัยความเสี่ยง

บริษัท ชิงเกิ้ล พอยท์ เอ็นจิเนียริง จำกัด

1. ความเสี่ยงในการประกอบธุรกิจ

1.1 การพึ่งพาลูกค้ารายใหญ่หรือน้อยราย

บริษัทมีการพึ่งพาลูกค้ารายใหญ่ของธุรกิจ HDD และธุรกิจ NON HDD ดังนั้นจึงมีความเสี่ยง หากลูกค้ารายนี้มีนโยบายในการผลิตเองหรือว่าจ้างบริษัทรับจ้างผลิตชิ้นส่วนรายอื่นแทน จะทำให้รายได้ของบริษัทลดลงอย่างมีนัยสำคัญ

บริษัทจะขยายฐานลูกค้าให้เพิ่มมากขึ้นในอุตสาหกรรมอื่นๆ เช่น Consumer Electronic & Entertainment ยานยนต์ เครื่องใช้ไฟฟ้า เครื่องมือทางการแพทย์ เป็นต้น เพื่อกระจายความเสี่ยงในการประกอบธุรกิจ

1.2 ราคาของสินค้าทดแทนลดลง

มีการผลิตสินค้าทดแทน Hard Disk Drive ได้แก่ Flash memory ซึ่งได้รับความนิยมมากขึ้นในกลุ่มผู้บริโภค เนื่องจากมีขนาดเล็ก ใช้พลังงานน้อย ทนต่อแรงกระแทกกระท้อนได้ดีกว่า Hard Disk Drive นอกจากนี้ ตลาดของ Flash memory มีการขยายตัวเพิ่มขึ้นอย่างมาก โดยนำไปใช้กับอุปกรณ์เพื่ออำนวยความสะดวกและความบันเทิง เช่น โทรศัพท์มือถือ กล้องถ่ายรูป เครื่องบันทึกเสียง เครื่องเล่น MP3 เป็นต้น แต่ Flash memory มีราคาต่อหน่วยความจำ (Price/gigabyte) ค่อนข้างสูง อย่างไรก็ตามอุตสาหกรรม Hard Disk Drive มีแนวโน้มจะพัฒนา Hard Disk ที่มีความจุมากขึ้น ขนาดเล็กลง ทนทานได้มากขึ้น บริษัทจึงมีความเสี่ยง หากสินค้าทดแทนมีราคาลดลง บริษัทมีการติดตามข่าวสารและข้อมูลการเปลี่ยนแปลงของเทคโนโลยีอย่างใกล้ชิดเพื่อให้สามารถปรับตัวได้อย่างรวดเร็ว

1.3 ลูกค้าย้ายฐานการผลิตไปยังประเทศอื่นที่มีต้นทุนการผลิตที่ต่ำกว่า

เนื่องจากการแข่งขันด้านการผลิตด้วยเทคโนโลยีที่เพิ่มสูงขึ้น ทำให้ราคาต่อหน่วยของ Hard Disk Drive ลดลงอย่างมาก ผู้ผลิตจึงพยายามปรับตัวเพื่อความอยู่รอดโดยการควบคุมต้นทุนการผลิตให้มีประสิทธิภาพมากขึ้น หาแหล่งการผลิตที่มีต้นทุนการผลิตต่ำที่สุดจากการศึกษาพบว่าประเทศจีนและประเทศเวียดนามมีต้นทุนแรงงานที่ต่ำ บริษัทจึงมีความเสี่ยง หากมีการแข่งขันที่รุนแรงขึ้น อาจทำให้ผู้ผลิตย้ายฐานการผลิตจากประเทศไทยไปยังประเทศอื่นที่มีต้นทุนการผลิตที่ต่ำกว่า

1.4 การแข่งขันกับผู้ผลิตรายอื่น

บริษัทและผู้ผลิตรายอื่นซึ่งรับจ้างผลิตชิ้นส่วนให้กับลูกค้ารายเดียวกันจะแข่งขันกันในการขยายศักยภาพและกำลังการผลิตเพื่อรองรับความต้องการของลูกค้าที่เพิ่มขึ้น บริษัทจึงมีความเสี่ยง หากลูกค้ามีนโยบายด้านการจ้างผลิตจำนวนน้อยลง หรือหากคู่แข่งรายอื่นภายในประเทศมีการลงทุนเพื่อเพิ่มกำลังการผลิตในอนาคต หรือหากคู่แข่งรายอื่นจากต่างประเทศขยายฐานการผลิตเข้ามาในประเทศไทย บริษัทมีการปรับปรุงขั้นตอนการผลิตเพื่อให้การผลิตสินค้ามีคุณภาพ ลงทุนซื้อเครื่องจักรใหม่ ถ้าคำสั่งซื้อมีความชัดเจน พัฒนาบุคลากรให้มีประสิทธิภาพ ลดจำนวนบุคลากรให้เหมาะสมกับคำสั่งซื้อที่มี จำหน่ายเครื่องจักรที่ไม่ได้ใช้งาน ส่งมอบสินค้าให้ตรงเวลา บริษัทจึงมั่นใจว่าจะสามารถรักษฐานลูกค้าและขยายฐานลูกค้าไว้ได้ สำหรับคู่แข่งรายอื่นจากต่างประเทศซึ่งขยายฐานการผลิตเข้ามาในประเทศไทยมีค่าใช้จ่ายในการขยายฐานการผลิตสูงมาก บริษัทมีโอกาสน้อยมากจะสูญเสียลูกค้า

2. ความเสี่ยงเกี่ยวกับการผลิต

2.1 การพึ่งพาคู่ค้ารายใหญ่หรือน้อยราย

บริษัทได้สั่งซื้อวัตถุดิบจากคู่ค้ารายใหญ่ซึ่งมีเพียงไม่กี่ราย ดังนั้นจึงมีความเสี่ยงหากคู่ค้าจัดส่งวัตถุดิบไม่มีคุณภาพหรือไม่สามารถจัดส่งวัตถุดิบได้ตรงตามเวลาที่กำหนด จะทำให้มีปัญหาการวางแผนการผลิตและความต่อเนื่องในการผลิต ซึ่งอาจทำให้ต้องเปลี่ยนวัตถุดิบที่มีคุณสมบัติแตกต่างกัน ปรับเปลี่ยนระยะเวลาที่ใช้ในการผลิต (Cycle Time) ปรับเปลี่ยนการทำงานของเครื่องจักร ปรับเปลี่ยนอุปกรณ์ที่ใช้ในการผลิตให้เหมาะสมกับวัตถุดิบนั้นๆ บริษัทมีการประเมินคุณภาพของคู่ค้าทุกปีโดยมีหลักเกณฑ์การประเมิน ได้แก่ คุณภาพของวัตถุดิบและการส่งมอบตรงเวลา และบริษัทจะสั่งซื้อวัตถุดิบจากคู่ค้าหลายราย คู่ค้าบางรายมาจากการแนะนำของลูกค้า ซึ่งมีการติดต่อและมีความสัมพันธ์อันดีกับลูกค้ามานานทำให้ได้ประโยชน์ด้านคุณภาพและราคา

2.2 ราคาของวัตถุดิบสำคัญผันแปรไปตามราคาซื้อขายของตลาดโลก

วัตถุดิบหลัก ได้แก่ สแตนเลสแท่ง เหล็กแท่ง และอลูมิเนียมแท่ง ซึ่งราคาของวัตถุดิบหลักมีการเปลี่ยนแปลงตามภาวะราคาตลาดโลก ทำให้ต้นทุนของวัตถุดิบมีการเปลี่ยนแปลงตลอดเวลา บริษัทจึงมีความเสี่ยง หากไม่สามารถปรับราคาขายสินค้าตามต้นทุนที่เปลี่ยนแปลงได้ บริษัทมีการติดตามราคาวัตถุดิบหลักอย่างใกล้ชิดเพื่อใช้เป็นแนวทางในการสั่งซื้อวัตถุดิบให้สอดคล้องกับปริมาณความต้องการสั่งผลิตของลูกค้า เมื่อราคาวัตถุดิบเพิ่มสูงขึ้นจนทำให้บริษัทไม่สามารถควบคุมต้นทุนการผลิตได้ บริษัทจะเจรจากับลูกค้าเพื่อปรับราคาขายเพิ่มตามต้นทุนของวัตถุดิบที่เปลี่ยนไป หรือให้ลูกค้าเป็นผู้จัดหาวัตถุดิบเอง ซึ่งจะทำให้การเปลี่ยนแปลงของราคาวัตถุดิบมีผลกระทบต่อภาระดำเนินงานของบริษัทลดลง

2.3 การเปลี่ยนแปลงของเทคโนโลยีในการผลิต

เนื่องจากความต้องการใช้คอมพิวเตอร์แบบพกพา (Notebook) มีแนวโน้มลดลง และความต้องการใช้ Hard Disk Drive (HDD) ขนาดเล็กก็มีแนวโน้มลดลงด้วยเช่นกัน สืบเนื่องจากการใช้สื่อบันทึกข้อมูลแบบ Solid State Drive (SSD) เพิ่มมากขึ้น อีกทั้งยังได้รับผลกระทบจาก อิทธิพลของการแทนที่การจัดเก็บข้อมูลแบบคลาวด์ ซึ่งสามารถเข้าถึงผ่านอินเทอร์เน็ตได้โดยไม่ต้องจัดเก็บข้อมูลไว้บนอุปกรณ์อิเล็กทรอนิกส์ ส่งผลให้การจัดเก็บและสำรองข้อมูลผ่านคลาวด์ เป็นอีกทางเลือกใหม่และอาจเข้ามาแทนที่การจัดเก็บข้อมูลบน HDD ดังนั้นบริษัทจึงมีความเสี่ยง หากไม่สามารถเปลี่ยนแปลงหรือเพิ่มศักยภาพการผลิตเพื่อรองรับแนวโน้มการเปลี่ยนแปลงของเทคโนโลยี อาจทำให้ศักยภาพการแข่งขันของบริษัทลดลงและสูญเสียฐานลูกค้าให้แก่คู่แข่งรายอื่นได้ ในขณะเดียวกันบริษัทได้มีการลดการพึ่งพาลูกค้า HDD ลง และเพิ่มกำลังการผลิตงาน Non HDD ให้มากขึ้น เพื่อให้บริษัทได้รับผลกระทบน้อยลง

2.4 การจัดหาวัตถุดิบหลักจากต่างประเทศ

วัตถุดิบหลัก ได้แก่ สแตนเลสแท่ง เหล็กแท่ง อลูมิเนียมแท่ง และอลูมิเนียมขึ้นรูป ลูกค้าจะจัดหาอลูมิเนียมขึ้นรูปจากภายในประเทศ บริษัทจะซื้อสแตนเลสแท่ง เหล็กแท่ง อลูมิเนียมแท่งจากภายในประเทศและต่างประเทศ โดยมีสัดส่วนการสั่งซื้อจากภายในประเทศต่อการสั่งซื้อจากต่างประเทศประมาณ 30:70 บริษัทจึงมีความเสี่ยง หากได้รับวัตถุดิบล่าช้าหรือวัตถุดิบไม่ได้คุณภาพตามที่ต้องการซึ่งจะส่งผลกระทบต่อแผนการผลิตสินค้า อาจทำให้บริษัทสูญเสียลูกค้าได้ เนื่องจากลูกค้าต้องนำสินค้าของบริษัทไปประกอบกับชิ้นส่วนอื่นๆ หากบริษัทไม่สามารถจัดส่งสินค้าได้ตามเวลาที่กำหนดจะทำให้การผลิตของลูกค้าหยุดชะงักไปด้วย บริษัทจะสั่งซื้อวัตถุดิบล่วงหน้าประมาณ 1-2 เดือน สำหรับปริมาณการสั่งซื้อและระยะเวลาที่ต้องการใช้วัตถุดิบขึ้นอยู่กับคำสั่งซื้อสินค้าของลูกค้าในแต่ละช่วงเวลาการผลิต ลูกค้าจะส่งแผนการสั่งซื้อสินค้าให้กับบริษัทล่วงหน้า 3 เดือน และบริษัทมีนโยบายสำรองวัตถุดิบไว้อย่างน้อย 2 เดือน

3. ความเสี่ยงด้านการเงิน

การซื้อขายวัตถุดิบหลักและการขายสินค้าเป็นเงินตราต่างประเทศ

วัตถุดิบ

วัตถุดิบหลัก ได้แก่ สแตนเลสแท่ง เหล็กแท่ง อลูมิเนียมแท่ง ต้องนำเข้ามาจากต่างประเทศ โดยส่วนใหญ่การเสนอราคาและการชำระเงินจะเป็นเงินเยน บริษัทจึงมีความเสี่ยง หากราคาของวัตถุดิบหลักผันผวนตามอัตราแลกเปลี่ยนเงินตราต่างประเทศ การสั่งซื้อวัตถุดิบหลัก โดยผ่านตัวแทนจำหน่ายในประเทศ บริษัทได้ตกลงใช้อัตราแลกเปลี่ยนเงินตราต่างประเทศถ่วงเฉลี่ยในช่วง 3 เดือนที่ผ่านมาเพื่อคำนวณราคาเป็นเงินบาทในเดือนถัดไป บริษัทจึงมีความเสี่ยง หากมีการเปลี่ยนแปลงของอัตราแลกเปลี่ยน อาจทำให้อัตราแลกเปลี่ยนสูงขึ้นหรือลดลง ซึ่งบริษัทไม่สามารถควบคุมได้ บริษัทมีการติดตามความเคลื่อนไหวของอัตราแลกเปลี่ยนเงินตราต่างประเทศอย่างใกล้ชิดและจะป้องกันความเสี่ยงด้วยการซื้อเงินตราต่างประเทศล่วงหน้า (Forward Contract) ตามความจำเป็น

4. ความเสี่ยงอื่นๆ

ความเสี่ยงจากอุทกภัย

บริษัทเคยได้รับผลกระทบอย่างรุนแรงจากเหตุการณ์ภัยพิบัติน้ำท่วมในปี 2554 ซึ่งส่งผลกระทบต่อปริมาณการผลิตและการจัดจำหน่าย บริษัทจึงมีความเสี่ยง หากเกิดอุทกภัยซ้ำขึ้นอีก จึงมีแนวทางในการบรรเทาความเสี่ยงดังกล่าว โดยบริษัทสามารถย้ายกำลังการผลิต

ผลิตไปยังโรงงานที่ 2 ตั้งอยู่ในนิคมอุตสาหกรรมอินทรา ตำบลน้ำตาล อำเภออินทร์บุรี จังหวัดสิงห์บุรี ซึ่งตั้งอยู่ในพื้นที่ที่ไม่เคยเกิดอุทกภัยมาก่อนหรือมีโอกาสเกิดอุทกภัยน้อยมาก นอกจากนี้ โรงงานที่ 1 ตั้งอยู่ในนิคมอุตสาหกรรมโรจนะ ตำบลธนู อำเภออุทัย จังหวัดพระนครศรีอยุธยา นิคมอุตสาหกรรมโรจนะได้ก่อสร้างกำแพงสูง แข็งแรง ล้อมรอบบริเวณนิคมอุตสาหกรรมโรจนะเสร็จเรียบร้อยแล้ว

บริษัท เทอร์ราไบท์ เน็ต โซลูชัน จำกัด (มหาชน)

- ความเสี่ยงในการเก็บหนี้ลูกค้า

เนื่องจากสภาพการแข่งขันตามปกติ บริษัทฯจึงมีความจำเป็นต้องให้สินเชื่อทางการค้าในการจำหน่ายสินค้าและบริการสินค้าและบริการให้แก่ลูกค้าเช่นเดียวกับการแข่งขันการค้าตามปกติในอุตสาหกรรมเดียวกัน ดังนั้น บริษัทฯจึงมีความเสี่ยงในกรณีที่ลูกค้าไม่สามารถชำระหนี้ได้ โดยบริษัทฯมีสัดส่วนลูกหนี้การค้าประมาณร้อยละ 50 ของสินทรัพย์รวม บริษัทฯจึงกำหนดมาตรการป้องกันความเสี่ยงโดยการตรวจสอบฐานะการเงินและศักยภาพในการทำไรของลูกค้าแต่ละราย โดยบริษัทฯ อาจกำหนดเงื่อนไขการเก็บเงินมัดจำร่วมกับการเก็บเงินสด ณ วันส่งของ หรือในการเก็บเช็คล่วงหน้าจากลูกค้า เพื่อลดความเสี่ยงจากการเก็บหนี้ เป็นต้น นอกจากนี้บริษัทฯ ยังมีนโยบายส่งเสริมให้ลูกค้าซื้อสินค้าผ่านระบบบิลสซิ่ง เพื่อป้องกันความเสี่ยงอีกทอดหนึ่ง ปัจจุบัน บริษัทฯมีฐานลูกค้าที่หลากหลายประเภทธุรกิจและมีจำนวนมากมาย โดยไม่มีการพึ่งพิงลูกค้ารายใดรายหนึ่งเป็นพิเศษ

นอกจากนั้น บริษัทฯ จะประเมินความเสี่ยงโดยคณะกรรมการบริหาร และหน่วยงานต่าง ๆ ที่เกี่ยวข้องอย่างสม่ำเสมอ ทั้งนี้ กลุ่มบริษัทฯ จะประมาณค่าเผื่อหนี้สงสัยจะสูญโดยอาศัยการประเมินของฝ่ายบริหารเกี่ยวกับความสามารถในการจ่ายชำระหนี้ของลูกค้าที่คงค้างอยู่ ณ วันสิ้นงวดนั้น

- ความเสี่ยงจากการพึ่งพิงสินค้าจากผู้ผลิตน้อยราย

บริษัทฯ เป็นผู้จำหน่ายผลิตภัณฑ์ฮาร์ดแวร์คอมพิวเตอร์และระบบไอทีขนาดกลาง-ใหญ่ ประกอบด้วยระบบเซิร์ฟเวอร์ และระบบสตอเรจ ของบริษัท Hewlett-Packard Enterprise (Thailand) หรือ HPE (ประเทศไทย) โดยซื้อสินค้าผ่านบริษัทผู้ค้าส่ง (distributor) ของ HPE ซึ่งปัจจุบัน บริษัทฯได้รับการสนับสนุนที่ดีจากผู้ผลิตสินค้าดังกล่าวและบริษัทพันธมิตรทางการค้าที่เป็นผู้ค้าส่งเป็นอย่างมาก โดยได้รับสินเชื่อทางการค้าที่มีเงื่อนไขที่ดีและเหมาะสม สามารถแข่งขันกับผู้ประกอบการรายอื่นได้ แต่อย่างไรก็ดี หากผู้ผลิตรายใหญ่ดังกล่าวมีการเปลี่ยนแปลงธุรกิจหรือนโยบายการจำหน่ายก็อาจจะส่งผลกระทบต่อบริษัทฯ ได้ ซึ่งนับแต่ก่อตั้งบริษัทฯ มา ได้ให้ความร่วมมือและปฏิบัติตามข้อตกลงที่ทำไว้กับคู่ค้า รวมถึงทีมผู้บริหารก็มีความสัมพันธ์อันดีกับผู้ผลิตดังกล่าวมาเช่นกัน บริษัทฯได้รับการแต่งตั้งเป็นพันธมิตรทางธุรกิจในระดับ Platinum Partner สำหรับผลิตภัณฑ์ประเภท Enterprise Server, Storage และ Networking ซึ่งถือเป็นระดับที่สูงที่สุดของความสัมพันธ์ทางธุรกิจที่ดีกับผู้ผลิตดังกล่าว ผู้บริหารของบริษัทฯจึงมีความเชื่อมั่นว่าจะไม่มีผลกระทบต่อการเป็นผู้จำหน่ายสินค้าดังกล่าว

ในปัจจุบัน บริษัทฯมีการขยายการเป็นผู้จำหน่ายผลิตภัณฑ์ฮาร์ดแวร์และซอฟต์แวร์จากพันธมิตรทางธุรกิจที่เป็นผู้ผลิตรายใหญ่หลายรายนอกเหนือจาก HPE เช่น Microsoft, VMware, Cisco, Palo Alto, APC เป็นต้น มีการขยายตลาดผ่านการทำ Cloud Services ภายใต้แบรนด์ T.Cloud ตลอดจนการเป็นพันธมิตรทางธุรกิจกับ Microsoft ในการนำเสนอ solution และ services “Microsoft Azure” นอกจากนี้ ปัจจุบันรายได้ของบริษัทฯยังแบ่งออกเป็นสองส่วนคือ บริษัท คลัสเตอร์ ซิทเท็มส์ จำกัด และบริษัท ดิงเคอร์ จำกัด ซึ่งจัดจำหน่ายและให้บริการฮาร์ดแวร์ ซอฟต์แวร์ ภายใต้ยี่ห้อ Dell EMC และ Qlik เป็นหลัก ได้มีการเติบโตขึ้นเรื่อย ๆ จึงทำให้มีการลดความเสี่ยงเรื่องนี้ไปได้มาก

- ความเสี่ยงจากการพึ่งพาลูกค้ารายใหญ่

บริษัทฯมีนโยบายกระจายฐานลูกค้าที่หลากหลาย segment และมีจำนวนมากมาย ไม่มีการพึ่งพิงลูกค้ารายใดรายหนึ่งเป็นพิเศษ จากผลประกอบการที่ผ่านมาหลายปี ปรากฏว่าบริษัทฯมีรายได้ที่เกิดขึ้นจากการกระจายจำนวนลูกค้ามากราย ไม่มีการพึ่งพิงรายใดราย

หนึ่งเป็นพิเศษ บริษัทฯ มีนโยบายการกลั่นกรองลูกค้าทำให้มีฐานลูกค้าหลากหลายและมีคุณภาพ ดังนั้น บริษัทฯ มีการบริหารความเสี่ยงในประเด็นดังกล่าวได้อย่างเหมาะสมเพียงพอ

- ความเสี่ยงจากการย้ายงานของผู้เชี่ยวชาญเฉพาะทาง

การดำเนินธุรกิจของบริษัทฯ จำเป็นต้องอาศัยผู้เชี่ยวชาญเฉพาะทางในการให้บริการแก่ลูกค้า ดังนั้น การย้ายงานของผู้เชี่ยวชาญเฉพาะทาง อาจส่งผลกระทบต่อศักยภาพการดำเนินธุรกิจได้ บริษัทฯ จึงมีมาตรการลดความเสี่ยงโดยการกำหนดผลตอบแทนและสวัสดิการให้กับพนักงานในระดับที่เหมาะสม และสามารถแข่งขันกับผู้ประกอบการรายอื่นในอุตสาหกรรมเดียวกันได้ มีการสร้างสภาวะแวดล้อมการทำงานที่ดี สร้างความสัมพันธ์อันดีระหว่างพนักงานในบริษัทฯ เพื่อสร้างขวัญและกำลังใจให้กับพนักงาน และมีนโยบายส่งเสริมให้มีการพัฒนาความรู้ ความสามารถของพนักงานอย่างต่อเนื่อง โดยส่งเข้ารับการอบรมสัมมนาทั้งในและต่างประเทศ ตามความเหมาะสม ในแต่ละสายงาน และที่สำคัญคือการให้ผู้เชี่ยวชาญเหล่านี้มีส่วนร่วมในการถือหุ้นสามัญของบริษัทฯ เพื่อสร้างจิตสำนึกในความเป็นเจ้าของร่วมกัน นอกจากนี้ บริษัทฯ มีนโยบายกระจายความเชี่ยวชาญไปยังพนักงานมากกว่า 1 คน เพื่อให้พนักงานสามารถทำงานทดแทนกันได้ และไม่เป็นอุปสรรคต่อการให้บริการลูกค้า โดยหัวหน้าสายงานจะวางแผนการสร้างความรู้เชี่ยวชาญ (roadmap) ของพนักงานแต่ละคน และคณะกรรมการบริหารจะประเมินความเสี่ยงในเรื่องอย่างสม่ำเสมอ ในปัจจุบัน กลุ่มบริษัท TERA มีอัตรา Turn-Over ของพนักงานที่ต่ำกว่า 5%

- ความเสี่ยงจากการขาดสภาพคล่องทางการเงิน

จากสภาพการแข่งขันในธุรกิจนี้ บริษัทฯ จึงให้เครดิตทางการค้าแก่ลูกค้า และขณะเดียวกัน บริษัทฯ ก็ได้รับเครดิตทางการค้าจากลูกค้าหรือตัวแทนจำหน่ายด้วย ซึ่งผู้บริหารต้องกำหนดระยะเวลาการให้และรับเครดิตให้อยู่ในกรอบเวลาที่เหมาะสม เพราะหากการส่งมอบงานล่าช้ากว่าแผน หรือลูกค้าชำระเงินล่าช้ากว่ากำหนด อาจเป็นเหตุให้บริษัทฯ ขาดสภาพคล่องทางการเงินได้ ดังนั้น บริษัทฯ จึงมีนโยบายคัดกรองลูกค้าอย่างดีและมีประสิทธิภาพ ทำให้บริษัทฯ มีความเสี่ยงด้านหนี้สูญจากการเก็บหนี้ลูกค้าน้อยมาก ในขณะเดียวกัน การสั่งซื้อสินค้าเพื่อจำหน่ายในโครงการต่าง ๆ จะมีการทำแบบประเมินระยะเวลานับจากสั่งของ ระยะเวลาที่ใช้ในการติดตั้ง ส่งมอบงาน รอบการวางบิลเรียกเก็บเงิน และรอบการรับเงินโดยละเอียด จากการทำบริษัทฯ มีความสัมพันธ์อันดี มีวินัยทางการเงิน รวมถึงมีชื่อเสียงที่ดีต่อทั้งลูกค้าและสถาบันการเงิน ดังนั้นจึงมีการเจรจาต่อรองกับลูกค้าเพื่อขอเครดิตให้ครอบคลุมระยะเวลาที่คาดว่าจะเก็บเงินลูกค้าได้ และในบางครั้งบริษัทฯ ก็ได้รับเครดิตระยะยาวเป็นกรณีพิเศษ เป็นกรณีๆ ด้วย

จากผลการดำเนินงานที่ผ่านมาของกลุ่มบริษัทฯ TERA ไม่ปรากฏว่ามีหนี้สูญเกิดขึ้นเลยแม้แต่รายเดียว ซึ่งแสดงให้เห็นถึงประสิทธิภาพในการคัดกรองคุณภาพลูกค้า และระบบการให้เครดิต ระบบการจัดเก็บหนี้ของกลุ่มบริษัทฯ ได้เป็นอย่างดี

- ความเสี่ยงจากการขาดทุนในการรับงานและบริหารโครงการ

ในการดำเนินธุรกิจนั้น หากการบริหารโครงการไม่เป็นไปตามแผน ก็จะทำให้ประสบผลขาดทุนได้ บริษัทฯ จึงมีนโยบายในการดำเนินงานอย่างเป็นระบบ โดยจัดให้มีการประเมินทรัพยากรที่จะใช้ เช่น ต้นทุนแรงงานต่อคน (man-day) ค่าเดินทาง ค่าที่พัก และค่าใช้จ่ายอื่นๆ เป็นต้น ก่อนที่จะรับงานโครงการ หลังจากนั้นจึงผ่านขั้นตอนการอนุมัติให้รับงานโครงการ ซึ่งจะกำหนดผู้จัดการโครงการ (Project manager) เฉพาะของแต่ละโครงการ เพื่อทำหน้าที่ควบคุมและบริหารโครงการให้เป็นไปตามแผนงาน พร้อมจัดทำตารางเวลา (time-sheet) เพื่อสรุปการใช้กำลังคนของการให้บริการในแต่ละโครงการ และจัดทำหนังสือส่งมอบงาน (Sign-Off) ให้ลูกค้าลงนามเพื่อรับมอบปิดโครงการ ทั้งนี้ บริษัทฯ ได้มีการจัดระบบคอมพิวเตอร์ Project Tracking and Time Sheet Management System ขึ้น (ระบบ “Web Time”) เพื่อรวบรวมการบริหารจัดการโครงการและ Time Sheet ไว้ด้วยกัน โดยพนักงานที่เกี่ยวข้องสามารถตรวจสอบความคืบหน้าของโครงการและควบคุมต้นทุนค่าใช้จ่ายในโครงการได้ ส่วนผู้บริหารก็สามารถตรวจสอบรายละเอียดของโครงการ ตลอดจนฉายปัญหาที่สามารถสรุปต้นทุนได้อย่างถูกต้องและมีประสิทธิภาพมากขึ้น

- ความเสี่ยงจากการเปลี่ยนแปลงนโยบายรัฐบาล

ธุรกิจเทคโนโลยีสารสนเทศนับว่าเป็นธุรกิจที่มีทิศทางการเจริญเติบโตที่ดี เนื่องจากได้รับนโยบายของรัฐบาลหรือกฎหมาย

มาสนับสนุนเรื่องการลงทุนพัฒนาระบบเทคโนโลยีสารสนเทศอย่างต่อเนื่อง เช่น การประกาศนโยบายของรัฐบาลเกี่ยวกับดิจิทัลเพื่อเศรษฐกิจและสังคมแห่งชาติ (Digital Economy) ซึ่งนโยบายเหล่านี้ส่งผลดีต่อผู้ประกอบการที่อยู่ในอุตสาหกรรมให้มีโอกาสได้เข้าร่วมประมุลงาน ดังนั้นหากมีการเปลี่ยนแปลงนโยบายของรัฐบาลในเรื่องเหล่านี้ อาจส่งผลกระทบต่อโอกาสทางธุรกิจของบริษัท อย่างไรก็ตาม บริษัทก็ได้มีการติดตามและประเมินสถานการณ์อย่างใกล้ชิด

บริษัท ไซแมท ซอฟท์ จำกัด

- ความเสี่ยงจากการพึ่งพาทีมผู้บริหารและทีมพัฒนาโปรแกรมของบริษัทในการพัฒนาโปรแกรม Sky Frog การย้ายงานของทีมผู้บริหารและทีมพัฒนาโปรแกรม อาจส่งผลกระทบต่อศักยภาพในการดำเนินธุรกิจได้ บริษัทจึงมีมาตรการลดความเสี่ยงโดยการกำหนดผลตอบแทนและสวัสดิการที่ดีให้กับพนักงานในระดับที่เหมาะสม สร้างภาวะแวดล้อมการทำงานที่ดีรวมถึงสร้างความสัมพันธ์อันดีระหว่างพนักงานในบริษัท
- ความเสี่ยงจากการใช้เงินลงทุนในการพัฒนาโปรแกรมเพิ่มเติม หากต้องนำโปรแกรม Sky Frog มาประยุกต์ใช้กับกลุ่มธุรกิจหรือลูกค้าปัจจุบันของบริษัท
- ความเสี่ยงในการต่อสู้สัญญากับลูกค้าเดิม เนื่องจากสัญญาการใช้โปรแกรม Sky Frog ส่วนใหญ่เป็นสัญญาระยะสั้นแบบปีต่อปี
- ความเสี่ยงจากการไม่ได้รับความร่วมมือจากตัวผู้ใช้งานระบบ Sky Frog ซึ่งอาจส่งผลต่อการต่อสู้สัญญาของลูกค้า เช่น บริษัทลูกค้าใช้ระบบ Sky Frog แต่พนักงานขนส่งของบริษัทลูกค้าไม่ให้ความร่วมมือในการใช้งาน
- ความเสี่ยงด้านการเปลี่ยนแปลงของเทคโนโลยี เช่น หากมีระบบใหม่ที่ดีกว่าเข้ามาทดแทน
- ปัจจุบันระบบ Sky Frog ใช้งานร่วมกับ Google Map หาก Google Map มีการเปลี่ยนแปลงนโยบายการเก็บค่าบริการ หรือรูปแบบการใช้งาน บริษัทอาจต้องใช้เงินลงทุนในการปรับปรุงระบบ หรือต้องหาผู้ให้บริการแผนที่รายใหม่

บริษัท เอ็นเอ็มแอล จำกัด

- ความเสี่ยงจากการต่อสู้สัญญากับลูกค้าในระยะยาว
เนื่องจากสัญญาบริการขนส่งสินค้าในปัจจุบัน เป็นสัญญาแบบปีต่อปี ซึ่งทำให้มีความเสี่ยงในการรักษาสถานะรายได้ ดังนั้นจึงต้องมีการหาลูกค้ารายอื่นใหม่ๆ เข้ามารองรับ
- ความเสี่ยงในการต่อสู้สัญญา และ/หรือ หาสำนักงานและศูนย์กระจายสินค้าใหม่
เนื่องจาก NML ไม่มีที่ดินและอาคารเป็นของตนเอง และในปัจจุบันได้เช่าพื้นที่ในเครือของ NMG เป็นสำนักงาน จึงมีความเสี่ยงในการต่อสู้สัญญาเช่าพื้นที่สำนักงาน และ/หรือหาที่ตั้งสำนักงานใหม่ในระยะยาว
- ความเสี่ยงในการเพิ่มยอดขายให้ครอบคลุมต้นทุนในปัจจุบัน
ก่อนการเข้าซื้อกิจการ โดยบริษัท เอสพีพี อินเทลลิเจนซ์ จำกัด นั้น เดิมทีบริษัท เอ็นเอ็มแอล จำกัด มีกำไรขั้นต้นเป็นลบ (ขาดทุน) ซึ่งเป็นการลดลงของรายได้จากการขนส่งและสิ่งพิมพ์ ตามสถานะของธุรกิจดังกล่าว บริษัทจึงมีความเสี่ยงในการเพิ่มยอดขายให้ครอบคลุมค่าใช้จ่ายและควบคุมบริหารต้นทุนต่าง ๆ เพื่อให้ NML มีผลการดำเนินงานเป็นบวก

4.ข้อมูลทั่วไปและข้อมูลสำคัญอื่น

ข้อมูลทั่วไป

ชื่อบริษัท	บริษัท ชิงเกิ้ล พอยท์ พาร์ท (ประเทศไทย) จำกัด (มหาชน)
ประเภทธุรกิจ	ผลิตและรับจ้างผลิตชิ้นส่วนหรืออุปกรณ์ที่ใช้กับผลิตภัณฑ์อิเล็กทรอนิกส์ ให้เช่าอสังหาริมทรัพย์ บริหารและจัดการทรัพย์สิน ลงทุนในบริษัทย่อย
ทุนจดทะเบียน	232,005,000 บาท (ออกจำหน่ายและเรียกชำระเต็มมูลค่าแล้ว)
เลขทะเบียนบริษัท	บมจ. 0107547000788
ที่ตั้งสำนักงาน	40 หมู่ที่ 9 สวนอุตสาหกรรมโรจนะ ตำบลธนู อำเภออุทัย จังหวัดพระนครศรีอยุธยา
โทรศัพท์	(035) 226 700-1, 330 573
โทรสาร	(035) 226 098, 226 702, 330 574
เว็บไซต์บริษัท	www.spp.co.th

ชื่อบริษัท	บริษัท ชิงเกิ้ล พอยท์ เอ็นจิเนียริง จำกัด
ประเภทธุรกิจ	ประกอบธุรกิจออกแบบผลิตภัณฑ์ ผลิตและรับจ้างผลิตชิ้นส่วนเครื่องจักร ชิ้นส่วนยานยนต์
ทุนจดทะเบียน	50,000,000 บาท (ออกจำหน่ายและเรียกชำระเต็มมูลค่าแล้ว)
สัดส่วนการลงทุนโดยบริษัทใหญ่	บริษัทถือหุ้นร้อยละ 100
เลขทะเบียนบริษัท	บจ. 0175559000450
ที่ตั้งสำนักงานใหญ่	53 หมู่ที่ 3 นิคมอุตสาหกรรมอินทรา ตำบลน้ำตาด อำเภออินทร์บุรี จังหวัดสิงห์บุรี
โทรศัพท์	(036) 533 380-2
โทรสาร	(036) 503 173-4
ที่ตั้งสาขาที่ 1	53/1 หมู่ที่ 3 นิคมอุตสาหกรรมอินทรา ตำบลน้ำตาด อำเภออินทร์บุรี จังหวัดสิงห์บุรี
โทรศัพท์	(036) 533 380-2
โทรสาร	(036) 503 173-4
ที่ตั้งสาขาที่ 2	40 หมู่ที่ 9 สวนอุตสาหกรรมโรจนะ ตำบลธนู อำเภออุทัย จังหวัดพระนครศรีอยุธยา
โทรศัพท์	(035) 226 700-1, 330 573
โทรสาร	(035) 226 098, 226 702, 330 574

ชื่อบริษัท	บริษัท เอสพีพี อินเทลลิเจนซ์ จำกัด
ประเภทธุรกิจ	ประกอบธุรกิจขนส่ง ให้บริการคอมพิวเตอร์ซอฟต์แวร์ แอปพลิเคชัน และแพลตฟอร์มสำหรับระบบบริหารจัดการโลจิสติกส์ขนาดใหญ่
ทุนจดทะเบียน	ลงทุนในบริษัทย่อย 50,000,000 บาท (ชำระแล้ว 25%)
สัดส่วนการลงทุนโดยบริษัทใหญ่	บริษัทถือหุ้นร้อยละ 100
เลขทะเบียนบริษัท	บจ. 0105561020080
ที่ตั้งสำนักงาน	153/3 อาคารโกลเด้นแลนด์ ห้องเลขที่ A5 ชั้นที่ 5 ซอยมหาดเล็กหลวง 1 ถนนราชดำริ แขวงลุมพินี เขตปทุมวัน กรุงเทพมหานคร
โทรศัพท์	02-090-0661-3
โทรสาร	02-090-0664
ชื่อบริษัท	บริษัท เอสพีพี ฟินเทค จำกัด
ประเภทธุรกิจ	ประกอบธุรกิจให้บริการเทคโนโลยีทางการเงิน
ทุนจดทะเบียน	50.00 ล้านบาท (ชำระแล้ว 25%)
สัดส่วนการลงทุนโดยบริษัทใหญ่	บริษัทถือหุ้นร้อยละ 100
เลขทะเบียนบริษัท	บจ. 0105561020063
ที่ตั้งสำนักงาน	153/3 อาคารโกลเด้นแลนด์ ห้องเลขที่ A5 ชั้นที่ 5 ซอยมหาดเล็กหลวง 1 ถนนราชดำริ แขวงลุมพินี เขตปทุมวัน กรุงเทพมหานคร
โทรศัพท์	02-090-0661-3
โทรสาร	02-090-0664
ชื่อบริษัท	บริษัท เทอร์ราไบท์ เน็ต โซลูชัน จำกัด (มหาชน)
ประเภทธุรกิจ	ประกอบธุรกิจจัดจำหน่ายและให้บริการเกี่ยวกับระบบโครงสร้างพื้นฐานทางด้านเทคโนโลยีสารสนเทศและการสื่อสาร
ทุนจดทะเบียน	55,00,000 บาท (ชำระแล้ว 43,000,000 บาท)
สัดส่วนการลงทุนโดยบริษัทใหญ่	บริษัทถือหุ้นร้อยละ 51
เลขทะเบียนบริษัท	บมจ. 0107555000457
ที่ตั้งสำนักงาน	230 อาคารซี เอส ทาวเวอร์ ชั้น 12 ถนนรัชดาภิเษก แขวงห้วยขวาง เขตห้วยขวาง กรุงเทพฯ
โทรศัพท์	02-692-8731-4
โทรสาร	02-692-8738

ชื่อบริษัท	บริษัท ไซแมท ซอฟท์ จำกัด
ประเภทธุรกิจ	ผลิต พัฒนา คัดแปลงและจัดจำหน่ายคอมพิวเตอร์ซอฟต์แวร์
ทุนจดทะเบียน	3,000,000 บาท (ออกจำหน่ายและเรียกชำระเต็มมูลค่าแล้ว)
สัดส่วนการลงทุนโดยบริษัทย่อย	ร้อยละ 100 โดยบริษัทเอสพีพี อินเทลลิเจนซ์ จำกัด
เลขทะเบียนบริษัท	บจ. 0105549104791
ที่ตั้งสำนักงาน	153/3 อาคาร โกลเด้นแลนด์ ห้องเลขที่ E5 ชั้น 5 ซอยมหาดเล็กหลวง 1 ถนนราชดำริ แขวงลุมพินี เขตปทุมวัน กรุงเทพมหานคร
โทรศัพท์	02-090-0664
โทรสาร	02-090-0664

ชื่อบริษัท	บริษัท เอ็นเอ็มแอล จำกัด
ประเภทธุรกิจ	ประกอบธุรกิจขนส่ง (Logistic)
ทุนจดทะเบียน	50,000,000 บาท (ออกจำหน่ายและเรียกชำระเต็มมูลค่าแล้ว)
สัดส่วนการลงทุนโดยบริษัทย่อย	ร้อยละ 100 โดยบริษัทเอสพีพี อินเทลลิเจนซ์ จำกัด
เลขทะเบียนบริษัท	บจ. 0105549115491
ที่ตั้งสำนักงาน	1854 ถนนบางนา-ตราด แขวงบางนา เขตบางนา กรุงเทพมหานคร
โทรศัพท์	02-338-3192
โทรสาร	02-338-3192

นายทะเบียนหลักทรัพย์	บริษัท ศูนย์รับฝากหลักทรัพย์ (ประเทศไทย) จำกัด
	93 ตลาดหลักทรัพย์แห่งประเทศไทย
	ถนนรัชดาภิเษก แขวงดินแดง เขตดินแดง กรุงเทพฯ 10400
โทรศัพท์	(02) 009 9000
โทรสาร	(02) 009 9991

ผู้สอบบัญชี	นายวิรัช อภิเมธีธำรง ผู้สอบบัญชีรับอนุญาต เลขทะเบียนที่ 1378 หรือ นายอภิรักษ์ อติอนุวรรตน์ ผู้สอบบัญชีรับอนุญาต เลขทะเบียนที่ 5202 หรือ นายชัยกรณ์ อุ่นปิพิงษา ผู้สอบบัญชีรับอนุญาต เลขทะเบียนที่ 3196 บริษัท สำนักงาน ดร.วิรัช แอนด์ แอสโซซิเอทส์ จำกัด 518/3 อาคารภาณุณี ชั้น 7 ถนนเพลินจิต แขวงลุมพินี เขตปทุมวัน กรุงเทพฯ 10330
โทรศัพท์	(02) 252 2860
โทรสาร	(02) 255 2518

ข้อมูลสำคัญอื่น -ไม่มี-

5. ผู้ถือหุ้น

5. ผู้ถือหุ้น

รายชื่อผู้ถือหุ้นของบริษัท 10 รายแรก ณ วันที่ 31 มกราคม 2562 มีดังนี้

ลำดับที่	รายชื่อผู้ถือหุ้น	จำนวน	ร้อยละ
1	นายณัฐพงศ์ ศีตวรรัตน์	44,150,000	19.03
2	นายสถาพร โพธิ์ทอง	20,000,000	8.62
3	นายประพจน์ พลพิพัฒน์พงศ์	12,020,000	5.18
4	นายภากร มกรานนท์	6,959,200	3.00
5	นางสาขมณิ ชัยช่วงโชค	6,858,500	2.96
6	น.ส.กิตติยา อุตกโยธะ	6,133,600	2.64
7	น.ส.จันทร์จิรา นาคลดา	6,064,900	2.61
8	นางจุฑามาศ สิ้นพัฒนสกุล	5,555,500	2.39
9	นายสมบัติ วงศ์ศรีสุขน	5,370,000	2.31
10	นางพรรณทิพา เศษระพานิช	4,809,300	2.07
	ผู้ถือหุ้นรายอื่น ๆ	114,084,000	49.17
	รวมทั้งสิ้น	232,005,000	100.00

6. นโยบายการจ่ายเงินปันผล

บริษัทมีนโยบายจ่ายเงินปันผลให้แก่ผู้ถือหุ้นในอัตราร้อยละ 40 ของกำไรสุทธิ การจ่ายเงินปันผลจะต้องไม่มีผลกระทบต่อการดำเนินงาน ฐานะการเงิน สภาพคล่อง การขยายธุรกิจ ความจำเป็นอื่นใดในอนาคตและปัจจัยอื่นๆ ที่เกี่ยวข้องในการบริหารงานของบริษัท

คณะกรรมการบริษัทนำเสนอเรื่องการจ่ายเงินปันผลต่อที่ประชุมผู้ถือหุ้นเพื่อขออนุมัติ ยกเว้น การจ่ายเงินปันผลระหว่างกาล คณะกรรมการบริษัทมีอำนาจอนุมัติให้ดำเนินการได้ เมื่อเห็นว่าบริษัทมีกำไรสมควรพอที่จะจ่ายโดยไม่มีผลกระทบต่อการดำเนินงานของบริษัทแล้วจึงรายงานต่อที่ประชุมผู้ถือหุ้นทราบในการประชุมคราวต่อไป

รายละเอียดการจ่ายเงินปันผล มีดังนี้

(บาท ต่อหุ้น)

	2561	2560	2559
การจ่ายเงินปันผลระหว่างกาลงวดครึ่งปีแรก	-	-	-
การจ่ายเงินปันผลการดำเนินงานงวดครึ่งปีหลัง	-	-	-
รวมการจ่ายเงินปันผลระหว่างปี	-	-	-

7. โครงสร้างการจัดการ

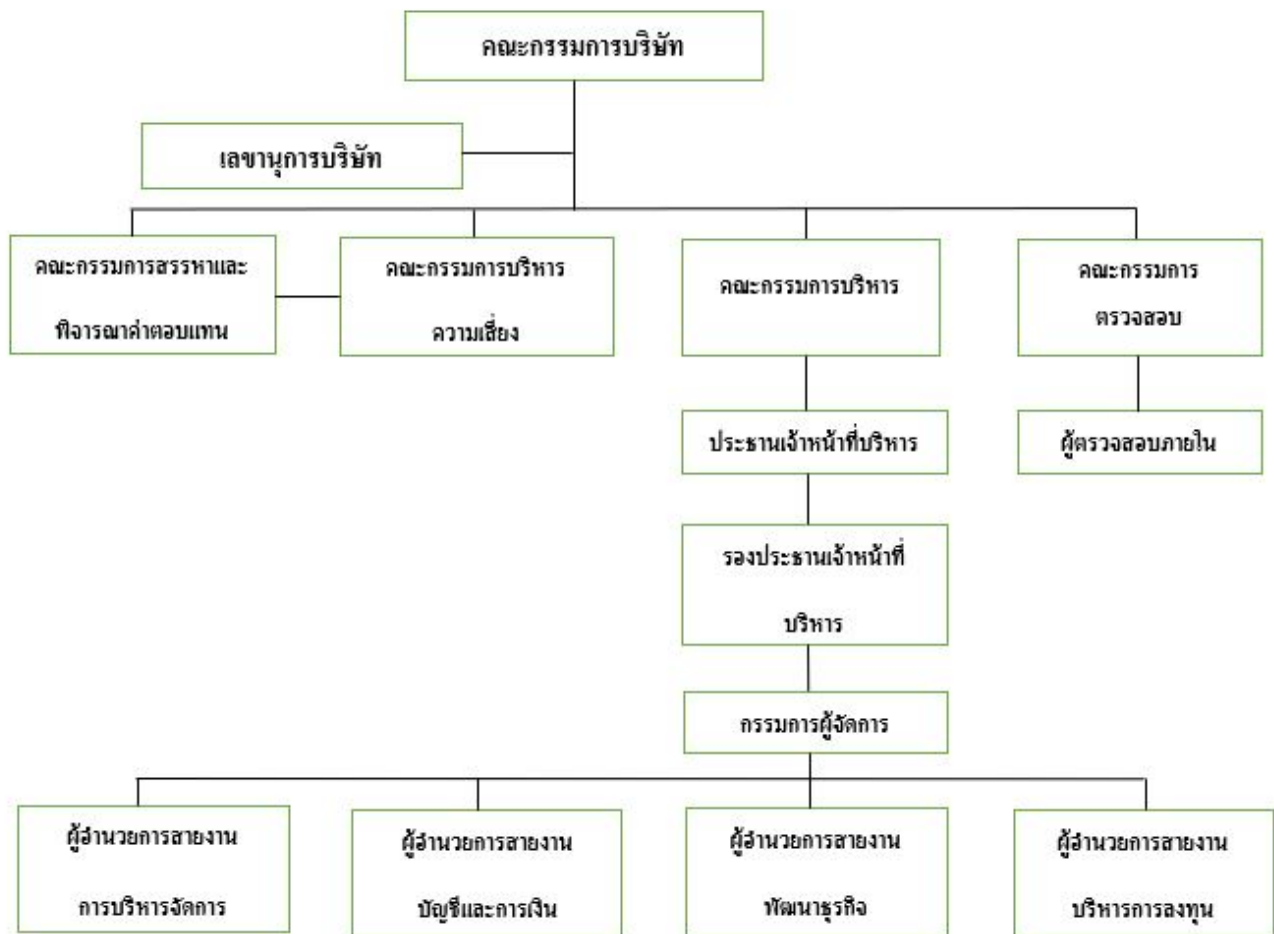

คณะกรรมการบริษัท

ชื่อ – นามสกุล	ตำแหน่ง	การเข้าร่วมประชุม	วันที่ได้รับการแต่งตั้งครั้งแรก	จำนวนปีที่ดำรงตำแหน่ง
ดร.ปรกรณ์ อาภาพันธุ์	ประธานกรรมการและกรรมการอิสระ	5/5	8 มีนาคม 2560	1 ปี 10 เดือน
นายประพจน์ พลพิพัฒน์พงศ์*	กรรมการ	1/2	9 สิงหาคม 2547	13 ปี 8 เดือน
นายคณาวุฒิ วรรณศิริรัช	กรรมการ	5/5	15 มกราคม 2561	1 ปี
นายวิเชษฐ์ ลัคนาทิน	กรรมการ	5/5	21 มีนาคม 2560	1 ปี 9 เดือน
นายโกวิท เนื่องสุข****	กรรมการ	4/5	21 มีนาคม 2560	1 ปี 9 เดือน
นายฉกฤษณ์ เปรมศรี**	กรรมการ	1/1	30 พฤศจิกายน 2560	2 เดือน
นายกมล ธรรมมาธิชานนท์	กรรมการอิสระ	4/5	9 สิงหาคม 2547	14 ปี 5 เดือน
นายสังข์ ทรัพย์พันแสน	กรรมการอิสระ	4/5	21 มีนาคม 2560	1 ปี 9 เดือน
ดร.วิลาวัลย์ ธรรมชาติ***	กรรมการ	4/4	26 กุมภาพันธ์ 2561	9 เดือน
นายกิตติชนันท์ รักกสิกร	กรรมการ	2/2	14 สิงหาคม 2561	5 เดือน

การเข้าร่วมประชุม

ตัวเลขหน้า / แสดงจำนวนครั้งที่กรรมการเข้าร่วมประชุม

ตัวเลขหลัง / แสดงจำนวนครั้งที่มีการประชุมในช่วงเวลาที่กรรมการอยู่ในตำแหน่ง

*นายประพจน์ พลพิพัฒน์พงศ์ ลาออกเมื่อวันที่ 30 มีนาคม 2561

**นายฉกฤษณ์ เปรมศรี ลาออกเมื่อวันที่ 29 มกราคม 2561

***ดร.วิลาวัลย์ ธรรมชาติ ลาออกเมื่อวันที่ 14 พฤศจิกายน 2561

****นายโกวิท เนื่องสุข ลาออกเมื่อวันที่ 28 กุมภาพันธ์ 2562

วาระการดำรงตำแหน่งของกรรมการ ต่อเนื่องไม่เกิน 10 ปี

วาระการดำรงตำแหน่งของกรรมการอิสระ ต่อเนื่องไม่เกิน 9 ปี

ขอบเขตอำนาจหน้าที่

1. กำหนดนโยบายการกำกับดูแลกิจการ นโยบายการบริหารความเสี่ยง จรรยาบรรณธุรกิจ วิสัยทัศน์ และพันธกิจ เป็นลายลักษณ์อักษร โดยให้ฝ่ายจัดการและผู้ที่เกี่ยวข้องปฏิบัติตามและรายงานให้คณะกรรมการทราบเป็นประจำ พร้อมทั้งทบทวนนโยบาย จรรยาบรรณ วิสัยทัศน์ พันธกิจ อย่างน้อยปีละ 1 ครั้ง

2. ปฏิบัติหน้าที่ให้เป็นไปตามกฎหมาย วัตถุประสงค์ ข้อบังคับของบริษัท ตลอดจนมติที่ประชุมผู้ถือหุ้น ยกเว้นเรื่องที่ต้องได้รับอนุมัติจากที่ประชุมผู้ถือหุ้นก่อนการดำเนินการ

3. พิจารณาอนุมัติในเรื่องที่สำคัญเกี่ยวกับการดำเนินงานของบริษัท เช่น กลยุทธ์ เป้าหมาย ความเสี่ยง แผนงาน งบประมาณ อำนาจการบริหาร และรายการอื่นใดตามที่กฎหมายกำหนด รวมทั้ง กำกับ ควบคุม ดูแลให้ฝ่ายจัดการดำเนินงานตามนโยบายและแผนงานอย่างมีประสิทธิภาพและประสิทธิผล

4. จัดให้มีระบบการควบคุมภายในด้านการดำเนินงาน ด้านรายงานทางการเงิน และด้านการปฏิบัติตามกฎ ระเบียบ นโยบาย รวมทั้ง จัดให้มีหน่วยงานที่มีความเป็นอิสระในการปฏิบัติหน้าที่เป็นผู้รับผิดชอบในการตรวจสอบระบบการควบคุมดังกล่าวโดยรายงานตรงต่อคณะกรรมการตรวจสอบและทบทวนระบบการควบคุมภายในอย่างน้อยปีละ 1 ครั้ง

5. กำหนดแนวทางการพิจารณาเรื่องความขัดแย้งของผลประโยชน์ที่ชัดเจนและเป็นไปเพื่อผลประโยชน์ของบริษัทและผู้ถือหุ้นโดยรวมเป็นสำคัญ โดยผู้มีส่วนได้เสียไม่มีส่วนร่วมในการตัดสินใจ พร้อมทั้งกำกับดูแลให้มีการปฏิบัติตามข้อปฏิบัติและเปิดเผยข้อมูลของรายการที่อาจมีความขัดแย้งของผลประโยชน์ให้ถูกต้องครบถ้วน

6. แต่งตั้งคณะกรรมการชุดย่อยต่างๆเพื่อการกำกับดูแลกิจการที่ดี ได้แก่ คณะกรรมการตรวจสอบ คณะกรรมการพิจารณา คำตอบแทน คณะกรรมการสรรหา คณะกรรมการบริหารความเสี่ยง คณะกรรมการบริหาร รวมถึง แต่งตั้งเลขานุการบริษัท

7. จัดทำรายงานความรับผิดชอบของคณะกรรมการต่อรายงานทางการเงินแสดงควบคู่กับรายงานของผู้สอบบัญชีโดยเปิดเผยไว้ใน รายงานประจำปีของบริษัท

8. อำนาจในการดำเนินการดังต่อไปนี้ จะกระทำได้อีกต่อเมื่อได้รับอนุมัติจากที่ประชุมผู้ถือหุ้นก่อน ทั้งนี้ กำหนดให้รายการที่ กรรมการหรือบุคคลที่อาจมีความขัดแย้ง มีส่วนได้เสีย หรืออาจมีความขัดแย้งทางผลประโยชน์อื่นใดของบริษัทหรือบริษัทย่อย (ถ้ามี) ให้ กรรมการที่มีส่วนได้เสียในเรื่องนั้น ไม่มีสิทธิออกเสียงลงคะแนนในเรื่องนั้น

(1) เรื่องที่กฎหมายกำหนดให้ต้องได้มติที่ประชุมผู้ถือหุ้น

(2) การทำรายการที่กรรมการมีส่วนได้เสียและอยู่ในข่ายที่กฎหมายหรือข้อกำหนดของตลาดหลักทรัพย์แห่งประเทศไทยระบุ ให้ต้องได้รับอนุมัติจากที่ประชุมผู้ถือหุ้น

กรณีต่อไปนี้จะต้องได้รับความเห็นชอบจากที่ประชุมคณะกรรมการด้วยคะแนนเสียงข้างมากของกรรมการที่เข้าร่วมประชุม และที่ ประชุมผู้ถือหุ้นด้วยคะแนนเสียงไม่น้อยกว่า 3 ใน 4 ของจำนวนเสียงทั้งหมดของผู้ถือหุ้นที่เข้าประชุมและมีสิทธิออกเสียงลงคะแนน

(1) การขายหรือโอนกิจการของบริษัททั้งหมดหรือบางส่วนที่สำคัญให้แก่บุคคลอื่น

(2) การซื้อหรือรับโอนกิจการของบริษัทอื่นหรือบริษัทเอกชนมาเป็นของบริษัท

(3) การทำ แก่ใจ หรือเลิกสัญญาเกี่ยวกับการให้เข้ากิจการของบริษัททั้งหมดหรือบางส่วนที่สำคัญ การมอบหมายให้บุคคลอื่น เข้าจัดการธุรกิจของบริษัทหรือการรวมกิจการกับบุคคลอื่นโดยมีวัตถุประสงค์จะแบ่งกำไรขาดทุนกัน

(4) การแก้ไขเพิ่มเติมหนังสือบริคณห์สนธิ หรือข้อบังคับ

(5) การเพิ่มทุน การลดทุน การออกหุ้นกู้ การควบ หรือเลิกบริษัท

(6) การอื่นใดที่กำหนดไว้ภายใต้บทบัญญัติของกฎหมายว่าด้วยหลักทรัพย์และ/หรือข้อกำหนดของตลาดหลักทรัพย์แห่ง ประเทศไทยให้ต้องได้รับความเห็นชอบจากที่ประชุมคณะกรรมการและที่ประชุมผู้ถือหุ้นด้วยคะแนนเสียงดังกล่าวข้างต้น

9. อำนาจอนุมัติการดำเนินการธุรกรรมทางการเงิน ดังนี้

(1) กรณีที่ไม่ได้อยู่ในแผนธุรกิจหรืองบประมาณประจำปี มีอำนาจอนุมัติวงเงินเกินกว่า 50 ล้านบาทต่อหนึ่งธุรกรรม โดย จะรวมถึงการอนุมัติในกรณีฉุกเฉิน การกู้ยืมเงิน การให้กู้ยืมเงิน การจัดหางานสินเชื่อ หรือการออกตั๋วสัญญาใช้เงิน หรือ ตั๋วแลกเงิน เป็นต้น

(2) การให้หลักประกัน การค้ำประกันเงินกู้ หรือสินเชื่อ มีอำนาจอนุมัติวงเงินเกินกว่า 50 ล้านบาทต่อหนึ่งธุรกรรม

กรรมการผู้มีอำนาจลงนามผูกพันบริษัท

กรรมการลงลายมือชื่อร่วมกันสองคนและประทับตราสำคัญของบริษัท

ผู้บริหารของบริษัท ณ วันที่ 31 ธันวาคม 2561 มีดังนี้

รายชื่อ		ตำแหน่ง
1. นายคณาวุฒิ	วรรณศิริ	รักษาการประธานเจ้าหน้าที่บริหาร/รองประธานเจ้าหน้าที่บริหาร รักษาการกรรมการผู้จัดการ
2. นายวิเชียร	ลักนาทิน	ผู้อำนวยการฝ่ายพัฒนาธุรกิจ
3. นางสาวปรางทิพย์	งามธรรมนิษฐ์	รักษาการผู้อำนวยการฝ่ายบัญชีการเงิน
4. นางสาววราภรณ์	ใจอริหาญ	รักษาการผู้อำนวยการฝ่ายบริหารจัดการ

คณะกรรมการบริษัทได้กำหนดอำนาจหน้าที่ของคณะกรรมการบริษัทและฝ่ายบริหารแยกออกจากกันอย่างชัดเจน กล่าวคือ คณะกรรมการบริษัทมีอำนาจหน้าที่กำหนดนโยบายและติดตามการปฏิบัติของฝ่ายบริหาร สำหรับฝ่ายบริหารมีอำนาจหน้าที่ในการนำนโยบายไปปฏิบัติและรายงานผลการปฏิบัติตามนโยบายต่อคณะกรรมการบริษัท

ประธานเจ้าหน้าที่บริหารเป็นผู้ดำรงตำแหน่งทางการบริหารสูงสุดของบริษัท มีอำนาจในการบริหารงานและมอบอำนาจในการบริหารงานให้แก่กรรมการผู้จัดการ

หน้าที่ของประธานเจ้าหน้าที่บริหาร

1. บริหาร จัดการ ควบคุม ดูแลการดำเนินงานที่เกี่ยวข้องกับการบริหารงานสำคัญของบริษัท
2. ว่าจ้าง แต่งตั้ง โยกย้าย ปลดออก เลิกจ้าง กำหนดอัตราค่าจ้าง ให้บำเหน็จรางวัล ปรับขึ้นเงินเดือน และค่าตอบแทนอื่นๆของพนักงานตั้งแต่ระดับผู้อำนวยการขึ้นไปและเลขานุการบริษัท
3. พิจารณานุมัติการจ่ายเงินโบนัสประจำปีและสวัสดิการนอกเหนือจากสวัสดิการขั้นพื้นฐาน
4. อนุมัติและมอบอำนาจช่วงอนุมัติการเบิกจ่ายเพื่อการจัดซื้อหรือจัดจ้างซึ่งทรัพย์สินและบริการเพื่อประโยชน์ของบริษัท รวมทั้ง อนุมัติการดำเนินการทางการเงินเพื่อธุรกรรมต่างๆของบริษัทภายในวงเงินไม่เกิน 30 ล้านบาทต่อหนึ่งธุรกรรม

หน้าที่ของรองประธานเจ้าหน้าที่บริหาร

1. ดำเนินการใดๆ ที่จำเป็นหรือเกี่ยวข้องเนื่องกับการดำเนินงานตามธุรกิจปกติของบริษัท ได้แก่
 - 1.1 บริหาร จัดการ และควบคุมดูแลการดำเนินงานที่เกี่ยวข้องกับการบริหารทั่วไปของบริษัท
 - 1.2 ดำเนินการตามที่คณะกรรมการบริษัท หรือ คณะกรรมการบริหารได้มอบหมาย
 - 1.3 มีอำนาจจ้าง แต่งตั้ง โยกย้าย ปลดออก เลิกจ้าง กำหนดอัตราค่าจ้าง ให้บำเหน็จรางวัล ปรับขึ้น เงินเดือนค่าตอบแทน และเงินโบนัสของพนักงานทั้งหมดของบริษัทในตำแหน่งต่ำกว่าระดับผู้จัดการอาวุโส ตลอดจนแต่งตั้งตัวแทนฝ่ายนายจ้างในคณะกรรมการกองทุนสำรองเลี้ยงชีพของบริษัท
 - 1.4 มีอำนาจอนุมัติและมอบหมายช่วงอนุมัติการเบิกจ่ายเพื่อการจัดซื้อจัดจ้างซึ่งทรัพย์สินและบริการ เพื่อประโยชน์ของบริษัท รวมทั้ง อนุมัติการดำเนินการทางการเงินเพื่อธุรกรรมต่างๆ ของบริษัทในวงเงินไม่เกิน 20 ล้านบาท ต่อหนึ่งธุรกรรม
 - 1.5 มีอำนาจออกคำสั่ง ระเบียบ ประกาศ และบันทึกเพื่อให้การปฏิบัติงานเป็นไปตามนโยบายและผลประโยชน์ของบริษัท และเพื่อรักษาระเบียบวินัยการทำงานภายในองค์กร
 - 1.6 มีอำนาจกระทำการและแสดงตนเป็นตัวแทนบริษัทต่อบุคคลภายนอกในกิจการที่เกี่ยวข้องและเป็นประโยชน์ต่อบริษัท
 - 1.7 อนุมัติการแต่งตั้งที่ปรึกษาด้านต่างๆ ที่จำเป็นต่อการดำเนินงาน
 - 1.8 ปฏิบัติหน้าที่อื่นๆ ตามที่ได้รับมอบหมายจากคณะกรรมการบริษัท หรือคณะกรรมการบริหารเป็นคราวๆ ไป
 - 1.9 พิจารณาทบทวนนโยบายการบริหารทางการเงินและการบริหารความเสี่ยงตามที่คณะกรรมการ บริษัทมอบหมาย และคณะกรรมการตรวจสอบเห็นชอบ

- 1.10 กำกับดูแล และอนุมัติเรื่องเกี่ยวกับการดำเนินการตามปกติของบริษัท และมอบอำนาจให้ผู้บริหารหรือบุคคลอื่นใด ดำเนินการเกี่ยวกับการดำเนินงานตามปกติประจำวันของบริษัท
2. บริหารจัดการและควบคุมดูแลการดำเนินกิจการให้เป็นไปตามวัตถุประสงค์และแผนงานทางธุรกิจที่ได้รับอนุมัติโดย คณะกรรมการบริษัทและคณะกรรมการบริหาร
3. บริหาร ควบคุม ส่งเสริม สนับสนุนและผลักดันผู้ได้บังคับบัญชาให้มีส่วนร่วมในการดำเนินการตาม ระบบมาตรฐานที่บริษัท จัดให้มีขึ้น
4. ปฏิบัติหน้าที่อื่นๆ ตามที่ผู้บังคับบัญชามอบหมาย

หน้าที่ของกรรมการผู้จัดการ

1. บริหาร จัดการ ควบคุม ดูแลการดำเนินงานที่เกี่ยวข้องกับการบริหารงานของบริษัทโดยทั่วไป
2. กำหนดนโยบาย ระเบียบ คำสั่งและประกาศเพื่อให้การปฏิบัติงานเป็นไปตามนโยบายและรักษาระเบียบวินัยในการปฏิบัติงาน
3. ว่าจ้าง แต่งตั้ง โยกย้าย ปลดออก เลิกจ้าง กำหนดอัตราค่าจ้าง ให้บำเหน็จรางวัล ปรับขึ้นเงินเดือน และค่าตอบแทนอื่นๆของ พนักงานตั้งแต่ระดับผู้จัดการอาวุโสลงมา รวมถึง การแต่งตั้งตัวแทนฝ่ายนายจ้างตามที่กฎหมายกำหนด และแต่งตั้งที่ปรึกษาของบริษัทใน ด้านต่างๆที่จำเป็นต่อการดำเนินงาน
4. กระทำการและแสดงตนเป็นตัวแทนบริษัทต่อบุคคลภายนอกในกิจการที่เกี่ยวข้องและเป็นประโยชน์ต่อบริษัท
5. กำกับ ดูแล อนุมัติเกี่ยวกับการดำเนินงานตามปกติของบริษัทและอาจมอบอำนาจให้ผู้บริหารระดับรองลงไปดำเนินงาน ตามปกติของบริษัท
6. อนุมัติและมอบอำนาจช่วงอนุมัติการเบิกจ่ายเพื่อการจัดซื้อหรือจัดจ้างซึ่งทรัพย์สินและบริการเพื่อประโยชน์ของบริษัท รวมทั้ง อนุมัติการดำเนินการทางการเงินเพื่อธุรกรรมต่างๆของบริษัทภายในวงเงินไม่เกิน 20 ล้านบาทต่อหนึ่งธุรกรรม
7. ดำเนินการหรือปฏิบัติงานอื่นใดตามคำสั่งของคณะกรรมการ คณะกรรมการบริหาร หรือประธานเจ้าหน้าที่บริหาร เป็นคราวๆ ไป

เลขานุการบริษัท

คณะกรรมการบริษัทได้แต่งตั้ง นายวิเชียร ลักนาทิน เป็นเลขานุการบริษัท แทนนางสาวศิริธร ชนวงส์โดยมีผลตั้งแต่วันที่ 14 สิงหาคม 2561

(นางสาวศิริธร ชนวงส์ ดำรงตำแหน่งเลขานุการบริษัทตั้งแต่วันที่ 1 กรกฎาคม 2558 สิ้นสุด 16 กรกฎาคม 2561)

หน้าที่เลขานุการบริษัท

1. กำหนดวันและเวลาจัดประชุมคณะกรรมการบริษัท จัดเตรียมวาระการประชุม จัดทำเอกสารประกอบการประชุม และแจกจ่าย เอกสารให้แก่กรรมการ จัดเตรียมการประชุม และบันทึกรายงานการประชุม
2. ติดต่อและสื่อสารข้อมูลระหว่างกรรมการ กรรมการอิสระ และผู้บริหารระดับสูง
3. ดูแลการจัดทำแบบแสดงรายการข้อมูลประจำปีและรายงานประจำปีเพื่อให้เปิดเผยข้อมูลครบถ้วนตามที่สำนักงาน คณะกรรมการกำกับหลักทรัพย์และตลาดหลักทรัพย์กำหนด
4. ดูแลขั้นตอนการจัดประชุมผู้ถือหุ้นประจำปีโดยดูแลการจัดทำหนังสือเชิญประชุมผู้ถือหุ้น วาระการประชุม เอกสารที่เกี่ยวข้อง กับการประชุม และบัญชีงบการเงินประจำปี เพื่อให้จัดส่งไปยังผู้ถือหุ้นภายในระยะเวลาตามที่กฎหมายกำหนด รวมทั้ง สอบทานหนังสือ แต่งตั้งผู้รับมอบฉันทะให้ลงคะแนนเสียงแทนว่าถูกต้องตามกฎหมายหรือไม่ พิจารณาประเด็นที่มีความสำคัญ ซึ่งต้องให้ผู้ถือหุ้นลงคะแนน เสียงแยกต่างหากเป็นกรณีๆไป

5. คู่มือขั้นตอนการเข้ารับตำแหน่งเป็นกรรมการใหม่ของบริษัทให้ถูกต้องตามข้อกำหนดของสำนักงานคณะกรรมการกำกับหลักทรัพย์และตลาดหลักทรัพย์ และข้อกำหนดของตลาดหลักทรัพย์แห่งประเทศไทย

6. ให้คำแนะนำและจัดเตรียมข้อมูลด้านต่างๆให้แก่กรรมการของบริษัท เช่น เรื่องที่เกี่ยวข้องกับกิจการของบริษัท ขั้นตอนและวิธีการปฏิบัติ การบริหารความเสี่ยง ข้อบังคับของบริษัท ความรู้เกี่ยวกับกฎหมายต่างๆตลอดจนดูแลข้อบังคับของบริษัทให้เป็นไปตามวัตถุประสงค์ รวมถึง ติดต่อขอคำแนะนำจากผู้เชี่ยวชาญอิสระจากภายนอกบริษัท

7. ดำเนินการอื่นๆตามที่คณะกรรมการบริษัทมอบหมาย

คำตอบแทนกรรมการและผู้บริหาร

(1) คำตอบแทนที่เป็นตัวเงิน

(ก) คำตอบแทนของกรรมการในฐานะกรรมการ

จำนวนเงิน (บาท)

ชื่อ – นามสกุล	2561				2560
	คำตอบแทนกรรมการ ชุดย่อย	ค่าเบี้ยประชุม	เงินบำเหน็จ	รวมทั้งสิ้น	
นายประพนธ์ พลพิพัฒน์พงศ์		5,000		5,000	45,000
ดร.ปกรณ์ อาภาพันธุ์	280,000	55,000		335,000	237,000
นายไมตรี ตั้งชนกุล					55,000
นายวิเชียร ลัคนาทิน		40,000		40,000	40,000
นายโกวิท เนื่องสุข		30,000		30,000	40,000
นายจกฤษณ์ เปรมศรี		5,000		5,000	1,0000
นายจิระวัฒน์ ชุมลัษวงศ์					15,000
นายประวิทย์ ศรีสุตโต					15000
นางสาวศิริธร ชนวงค์					15,000
ศาสตราจารย์ ดร.สนิท อักษรแก้ว					21,000
นายกมล ธรรมมาธิขานนท์	220,000	30,000		250,000	223,000
นายสังข์ ทรัพย์พันแสน	220,000	35,000		255,000	60,000
นายณรงค์ สุทธิพงษ์พิธาน					173,000
นายคณาวุฒิ วรธนธีรัช		40,000		40,000	-
นางสาววิลาวัลย์ ธรรมชาติ		35,000		35,000	-
นายกิตติพันธ์ รักกสิกร		20,000		20,000	-
รวม	720,000	295,000		1,015,000	949,000

(๗) ค่าตอบแทนรวมของกรรมการบริหารและผู้บริหาร

ลักษณะค่าตอบแทน	2561 (บาท)	2560 (บาท)
กรรมการบริหารและผู้บริหาร (จำนวนคน)	9	8
เงินเดือน	9,844,802	14,610,710
โบนัส	1,044,400	1,261,597
รวม	10,889,202	15,872,307

(๘) ค่าตอบแทนอื่น

เงินกองทุนสำรองเลี้ยงชีพ	2561 (บาท)	2560 (บาท)
บริษัท ชิงเกิ้ล ฟอยท์ พาร์ต (ประเทศไทย) จำกัด (มหาชน)	155,340	224,497

8.การกำกับดูแลกิจการ

นโยบายการกำกับดูแลกิจการ

บริษัทจัดทำนโยบายการกำกับดูแลกิจการ และเปิดเผยไว้บนเว็บไซต์ของบริษัท www.spp.co.th

คณะกรรมการชุดย่อย

โครงสร้างของคณะกรรมการบริษัท ประกอบด้วยคณะกรรมการชุดย่อย 4 ชุด ได้แก่ คณะกรรมการบริหาร คณะกรรมการตรวจสอบ คณะกรรมการสรรหาและพิจารณาค่าตอบแทน คณะกรรมการบริหารความเสี่ยง

คณะกรรมการบริหาร

รายชื่อกรรมการ	ตำแหน่ง	การเข้าร่วมประชุม	วันที่ได้รับการแต่งตั้งครั้งแรก
นายประพนธ์ พลพัฒน์พงศ์*	ประธานเจ้าหน้าที่บริหาร	1/2	31 สิงหาคม 2547
นายวิเชียร ลัคนาทิน	ผู้อำนวยการฝ่ายพัฒนาธุรกิจ	19/20	21 มีนาคม 2560
นายโกวิท เนื่องสุข**	ผู้อำนวยการฝ่ายสำนักบริหาร	3/3	21 มีนาคม 2560
นายปริญญ์ พัฒนะคุหา***	ผู้ช่วยผู้อำนวยการฝ่ายพัฒนาธุรกิจ	2/3	15 สิงหาคม 2560
นายคณาวุฒิ วรรณธีรรัช	รองประธานเจ้าหน้าที่บริหาร	20/20	26 กุมภาพันธ์ 2561
นางสาวปรังทิพย์ งามธรรมนิษฐ์	รักษาการผู้อำนวยการฝ่ายการเงิน	16/17	26 กุมภาพันธ์ 2561
นางสาววรารณ์ ใจอิริหาญ	รักษาการผู้อำนวยการฝ่ายบริหารจัดการ	12/13	16 กรกฎาคม 2561

การเข้าร่วมประชุม ตัวเลขหน้า / แสดงจำนวนครั้งที่กรรมการเข้าร่วมประชุม, ตัวเลขหลัง / แสดงจำนวนครั้งที่

ที่มีการประชุมในช่วงเวลาที่กรรมการอยู่ในตำแหน่ง

*นายประพนธ์ พลพัฒน์พงศ์ ลาออกเมื่อวันที่ 26 กุมภาพันธ์ 2561

**นายโกวิท เนื่องสุข ลาออกเมื่อวันที่ 1 เมษายน 2561

***นายปริญญ์ พัฒนะคุหา ลาออกเมื่อวันที่ 26 กุมภาพันธ์ 2561

ขอบเขตอำนาจหน้าที่

1. กำหนดนโยบาย ทิศทาง กลยุทธ์ โครงสร้างการบริหารงานในการดำเนินธุรกิจของบริษัทให้สอดคล้องและสนับสนุนต่อสภาพเศรษฐกิจและการแข่งขันในปัจจุบันเพื่อเสนอคณะกรรมการบริษัทพิจารณาอนุมัติ
2. กำหนดกลยุทธ์ เป้าหมาย ความเสี่ยง แผนงาน งบประมาณ อำนาจการบริหาร และรายการอื่นใดตามที่กฎหมายกำหนดเพื่อเสนอคณะกรรมการบริษัทพิจารณาอนุมัติ
3. ควบคุม ดูแลการดำเนินธุรกิจของบริษัทให้เป็นไปตามนโยบาย แผนงาน กลยุทธ์และงบประมาณซึ่งคณะกรรมการได้อนุมัติแล้ว
4. พิจารณาอนุมัติการทำสัญญาเกี่ยวกับธุรกิจของบริษัทหรือสัญญาเกี่ยวกับการซื้อทรัพย์สินหรือทำให้ได้มาซึ่งสิทธิเพื่อนำมาใช้ประโยชน์ในกิจการของบริษัทและกำหนดขั้นตอนและวิธีการเจรจาเพื่อทำสัญญานั้น
5. พิจารณาอนุมัติการทำธุรกรรมทางการเงินกับสถาบันการเงิน เช่น การเปิดบัญชีเงินฝาก กู้ยืม จำน่า จำนอง ค้ำประกัน และการอื่นๆ รวมถึง การซื้อ ขายและจดทะเบียนกรรมสิทธิ์ที่ดินใดๆตามวัตถุประสงค์เพื่อประโยชน์ในการดำเนินกิจการของบริษัท
6. พิจารณาการจ่ายเงินปันผลระหว่างกาลหรือจ่ายเงินปันผลประจำปีเพื่อเสนอคณะกรรมการบริษัทหรือที่ประชุมผู้ถือหุ้นพิจารณาอนุมัติแล้วแต่กรณี
7. พิจารณาทบทวนนโยบายการบริหารความเสี่ยงและนโยบายการบริหารทางการเงินตามที่คณะกรรมการบริษัทมอบหมายด้วยความเห็นชอบจากคณะกรรมการตรวจสอบ
8. ดำเนินการอื่นๆเพื่อสนับสนุนการดำเนินการข้างต้นหรือตามที่ได้รับมอบหมายจากคณะกรรมการบริษัทเป็นคราวๆไป และให้มีอำนาจอนุมัติการดำเนินการธุรกรรมทางการเงิน ดังนี้
 - (1) ดำเนินการตามที่กำหนดไว้ในแผนธุรกิจหรืองบประมาณประจำปีซึ่งคณะกรรมการบริษัทอนุมัติแล้ว
 - (2) นอกเหนือจากที่กำหนดไว้ใน (1) มีอำนาจอนุมัติภายในวงเงินไม่เกิน 50 ล้านบาทต่อหนึ่งธุรกรรม โดยจะรวมถึง การอนุมัติในกรณีฉุกเฉิน การกู้ยืมเงิน การให้กู้ยืมเงิน การจัดหาวงเงินสินเชื่อ หรือการออกตั๋วสัญญาใช้เงิน หรือตั๋วแลกเงิน เป็นต้น
 - (3) อนุมัติการให้หลักประกัน การค้ำประกันเงินกู้ หรือสินเชื่อ มีอำนาจอนุมัติภายในวงเงินไม่เกิน 50 ล้านบาทต่อหนึ่งธุรกรรม

คณะกรรมการตรวจสอบ

รายชื่อกรรมการ	ตำแหน่ง	*การเข้าร่วมประชุม	วันที่ได้รับการแต่งตั้งครั้งแรก
ดร.ปกรณ์ อาภาพันธุ์	ประธานกรรมการ	4/4	8 มีนาคม 2560
นายกมล ธรรมาณิชานท์**	กรรมการ	3/4	9 สิงหาคม 2547
นายสังข์ ทรัพย์พันแสน	กรรมการ	4/4	31 ตุลาคม 2560

*การเข้าร่วมประชุม

ตัวเลขหน้า / แสดงจำนวนครั้งที่กรรมการเข้าร่วมประชุม

ตัวเลขหลัง / แสดงจำนวนครั้งที่มีการประชุมในช่วงเวลาที่กรรมการอยู่ในตำแหน่ง

วาระการดำรงตำแหน่ง คราวละ 3 ปี

ขอบเขตอำนาจหน้าที่

1. สอบทานให้บริษัทมีการรายงานทางการเงินอย่างถูกต้องและเพียงพอ
2. สอบทานให้บริษัทมีระบบการควบคุมภายในและระบบการตรวจสอบภายในที่เหมาะสมและมีประสิทธิผลและพิจารณาความเป็นอิสระของหน่วยงานตรวจสอบภายในตลอดจนให้ความเห็นชอบในการพิจารณาแต่งตั้ง โยคย้าย เลิกจ้างหัวหน้าหน่วยงานตรวจสอบภายในหรือหน่วยงานอื่นใดที่รับผิดชอบเกี่ยวกับการตรวจสอบภายใน
3. สอบทานให้บริษัทปฏิบัติตามกฎหมายว่าด้วยหลักทรัพย์และตลาดหลักทรัพย์ ข้อกำหนดของตลาดหลักทรัพย์ และกฎหมายที่เกี่ยวข้องกับธุรกิจของบริษัท
4. พิจารณาคัดเลือก เสนอแต่งตั้งบุคคล ซึ่งมีความเป็นอิสระเพื่อทำหน้าที่เป็นผู้สอบบัญชีของบริษัท และเสนอค่าตอบแทนของบุคคลดังกล่าว รวมทั้ง เข้าร่วมประชุมกับผู้สอบบัญชีโดยไม่มีฝ่ายจัดการเข้าร่วมประชุมด้วยอย่างน้อยปีละ 1 ครั้ง
5. พิจารณารายการที่เกี่ยวข้องโยกกันหรือรายการที่อาจมีความขัดแย้งทางผลประโยชน์ให้เข้าไปตามกฎหมายและข้อกำหนดของตลาดหลักทรัพย์ ทั้งนี้ เพื่อให้มั่นใจว่ารายการดังกล่าวเหมาะสมผลและเป็นประโยชน์สูงสุดต่อบริษัท
6. จัดทำรายงานของคณะกรรมการตรวจสอบโดยเปิดเผยไว้ในรายงานประจำปีของบริษัทซึ่งรายงานดังกล่าวต้องลงนามโดยประธานคณะกรรมการตรวจสอบและต้องประกอบด้วยข้อมูลอย่างน้อยดังต่อไปนี้
 - ก. ความเห็นเกี่ยวกับความถูกต้อง ครบถ้วน เป็นที่เชื่อถือได้ของรายงานทางการเงินของบริษัท
 - ข. ความเห็นเกี่ยวกับความเพียงพอของระบบการควบคุมภายในของบริษัท
 - ค. ความเห็นเกี่ยวกับการปฏิบัติตามกฎหมายว่าด้วยหลักทรัพย์และตลาดหลักทรัพย์
ข้อกำหนดของตลาดหลักทรัพย์ หรือกฎหมายที่เกี่ยวข้องกับธุรกิจของบริษัท
 - ง. ความเห็นเกี่ยวกับความเหมาะสมของผู้สอบบัญชี
 - จ. ความเห็นเกี่ยวกับรายการที่อาจมีความขัดแย้งทางผลประโยชน์
 - ฉ. จำนวนการประชุมคณะกรรมการตรวจสอบและการเข้าร่วมประชุมของกรรมการตรวจสอบ
 - ช. ความเห็นหรือข้อสังเกตโดยรวมที่คณะกรรมการตรวจสอบได้รับจากการปฏิบัติหน้าที่ตามกฎหมาย
 - ซ. รายการอื่นที่เห็นว่าผู้ถือหุ้นและผู้ลงทุนทั่วไปควรทราบภายใต้ขอบเขตหน้าที่ และความรับผิดชอบที่ได้รับมอบหมายจากคณะกรรมการบริษัท
7. ปฏิบัติงานอื่นใดตามที่คณะกรรมการบริษัทมอบหมายด้วยความเห็นชอบจากคณะกรรมการตรวจสอบ

คณะกรรมการสรรหาและพิจารณาค่าตอบแทน

รายชื่อกรรมการ	ตำแหน่ง	การเข้าร่วมประชุม*	วันที่ได้รับการแต่งตั้งครั้งแรก
นายคมล ธรรมาณิชาพันธ์	ประธานกรรมการ	3/3	23 ธันวาคม 2553
นายสังข์ ทรัพย์พันแสน	กรรมการ	3/3	31 ตุลาคม 2560
นายคณาวุฒิ วรรณธีรช	กรรมการ	2/2	15 มกราคม 2561

การเข้าร่วมประชุม

ตัวเลขหน้า / แสดงจำนวนครั้งที่กรรมการเข้าร่วมประชุม

ตัวเลขหลัง / แสดงจำนวนครั้งที่มีการประชุมในช่วงเวลาเวลาที่กรรมการอยู่ในตำแหน่ง

วาระการดำรงตำแหน่ง คราวละ 3 ปี

ขอบเขตอำนาจหน้าที่

1. กำหนดหลักเกณฑ์และกระบวนการในการสรรหาบุคคลที่มีคุณสมบัติเหมาะสมเพื่อดำรงตำแหน่งกรรมการและประธานเจ้าหน้าที่บริหาร
2. คัดเลือกบุคคลตามกระบวนการสรรหาที่ได้กำหนดไว้และนำเสนอคณะกรรมการบริษัทซึ่งจะนำเสนอที่ประชุมผู้ถือหุ้นเพื่อพิจารณาเลือกตั้ง
3. ทบทวนโครงสร้างของคณะกรรมการบริษัทให้เป็นไปตามประกาศของสำนักงานคณะกรรมการกำกับหลักทรัพย์และตลาดหลักทรัพย์
4. พิจารณาหลักเกณฑ์ในการจ่ายและรูปแบบค่าตอบแทนของคณะกรรมการบริษัท คณะกรรมการชุดย่อย รวมถึงค่าตอบแทนรายเดือน ค่าเบี้ยประชุม เงินบำเหน็จพิเศษประจำปี และผลประโยชน์อื่นๆทั้งที่เป็นตัวเงินและมีใช้ตัวเงิน นำเสนอที่ประชุมผู้ถือหุ้นเพื่อพิจารณาอนุมัติ
5. ทบทวนค่าตอบแทนของคณะกรรมการบริษัท คณะกรรมการชุดย่อย เป็นประจำทุกปีโดยพิจารณาตามผลการปฏิบัติงานและผลการดำเนินงานของบริษัทหรืออาจเปรียบเทียบกับแนวปฏิบัติของบริษัทจดทะเบียนในอุตสาหกรรมเดียวกัน นำเสนอที่ประชุมผู้ถือหุ้นเพื่อพิจารณาอนุมัติ
6. ประเมินผลการปฏิบัติงานประจำปีของประธานเจ้าหน้าที่บริหาร
7. พิจารณาค่าตอบแทนให้แก่ประธานเจ้าหน้าที่บริหาร รวมถึง ค่าจ้าง เงินรางวัลพิเศษประจำปี และผลประโยชน์อื่นๆทั้งที่เป็นตัวเงินและมีใช้ตัวเงิน โดยพิจารณาจากการประเมินผลการปฏิบัติงานประจำปี นำเสนอที่ประชุมคณะกรรมการบริษัทเพื่อพิจารณาอนุมัติ

คณะกรรมการบริหารความเสี่ยง

รายชื่อกรรมการ	ตำแหน่ง	การเข้าร่วมประชุม*	วันที่ได้รับการแต่งตั้งครั้งแรก
นายคณาวุฒิ วรรณศิริช	ประธานกรรมการ	1/1	26 กุมภาพันธ์ 2561
นายวิเชียร ลักนาทิน	กรรมการ	1/1	21 มีนาคม 2560
นางสาวปรางทิพย์ งามธรรมนิษฐ์	กรรมการ	1/1	1 เมษายน 2561

การเข้าร่วมประชุม

ตัวเลขหน้า / แสดงจำนวนครั้งที่กรรมการเข้าร่วมประชุม

ตัวเลขหลัง / แสดงจำนวนครั้งที่มีการประชุมในช่วงเวลาที่กรรมการอยู่ในตำแหน่ง

วาระการดำรงตำแหน่ง คราวละ 3 ปี

ขอบเขตอำนาจหน้าที่

1. กำหนดนโยบาย แผนงานการบริหารความเสี่ยงและจัดทำรายงานการบริหารความเสี่ยงเสนอต่อคณะกรรมการบริษัท เพื่อพิจารณาและให้ความเห็นชอบในการกำหนดแผนการจัดการความเสี่ยงที่เหมาะสม
2. ศึกษา ประเมิน และติดตามความเสี่ยงที่อาจจะเกิดขึ้น รวมถึง กำหนดนโยบายและกรอบการบริหารความเสี่ยงโดยรวม (Integrated Risk Management) ให้ครอบคลุมความเสี่ยงสำคัญจากปัจจัยภายในและปัจจัยภายนอก
3. ดูแลและติดตามการปฏิบัติตามนโยบายการบริหารความเสี่ยงอย่างต่อเนื่อง เพื่อให้มีระบบการบริหารความเสี่ยงที่มีประสิทธิภาพและมีการปฏิบัติตามอย่างต่อเนื่อง
4. ทบทวนและสอบทานรายงานการบริหารความเสี่ยงอย่างสม่ำเสมอ เพื่อติดตามความเสี่ยงที่มีสาระสำคัญและดำเนินการให้มีการจัดการความเสี่ยงที่เกิดขึ้นอย่างเพียงพอและเหมาะสม

5. รายงานต่อคณะกรรมการบริษัทอย่างสม่ำเสมอเกี่ยวกับการบริหารความเสี่ยง ได้แก่ การประเมินความเสี่ยง และการจัดการความเสี่ยง รวมถึง สิ่งที่ต้องปรับปรุงหรือแก้ไข เพื่อให้สอดคล้องกับนโยบายการบริหารความเสี่ยง

6. จัดทำรายงานประเมินผลการปฏิบัติงานประจำปีของคณะกรรมการบริหารความเสี่ยง รวมทั้ง กำหนดเป้าหมายและแผนงานในการดำเนินการสำหรับปีต่อไป

7. ปฏิบัติงานอื่นใดเกี่ยวกับการบริหารความเสี่ยงตามที่คณะกรรมการบริษัทมอบหมาย

การสรรหาและการแต่งตั้งกรรมการและผู้บริหารระดับสูงสุด

(1) กรรมการอิสระ

ขั้นตอนการสรรหา

คณะกรรมการสรรหาและพิจารณาคำตอบแทนจะคัดเลือกบุคคลที่มีคุณสมบัติเหมาะสมที่จะแต่งตั้งเป็นกรรมการอิสระ และจะนำเสนอชื่อให้ที่ประชุมผู้ถือหุ้นลงมติแต่งตั้ง

คุณสมบัติของกรรมการอิสระ

1. มีคุณสมบัติตามประกาศของสำนักงานคณะกรรมการกำกับหลักทรัพย์และตลาดหลักทรัพย์ ดังนี้

1.1 ถือหุ้นไม่เกินร้อยละ 0.5 ของจำนวนหุ้นที่มีสิทธิออกเสียงทั้งหมดของบริษัท บริษัทย่อย บริษัทร่วม ผู้ถือหุ้นรายใหญ่ หรือผู้มีอำนาจควบคุม ทั้งนี้ ให้นับรวมการถือหุ้นของผู้ที่เกี่ยวข้องของกรรมการอิสระรายนั้น ๆ ด้วย

1.2 ไม่เป็นหรือเคยเป็นกรรมการที่มีส่วนร่วมบริหารงาน ลูกจ้าง พนักงาน ที่ปรึกษาที่ได้รับเงินเดือนประจำหรือผู้มีอำนาจควบคุมของบริษัท บริษัทย่อย บริษัทร่วม บริษัทย่อยลำดับเดียวกัน ผู้ถือหุ้นรายใหญ่ หรือผู้มีอำนาจควบคุม เว้นแต่จะได้พ้นจากการมีลักษณะดังกล่าวมาแล้วไม่น้อยกว่า 2 ปี

1.3 ไม่เป็นบุคคลที่มีความสัมพันธ์ทางสายโลหิต หรือโดยการจดทะเบียนตามกฎหมายในลักษณะที่เป็นบิดา มารดา คู่สมรส พี่น้อง และบุตร รวมทั้งคู่สมรสของบุตร ของผู้บริหาร ผู้ถือหุ้นรายใหญ่ ผู้มีอำนาจควบคุม หรือบุคคลที่จะได้รับการเสนอให้เป็นผู้บริหาร หรือผู้มีอำนาจควบคุมของบริษัทหรือบริษัทย่อย

1.4 ไม่มีหรือเคยมีความสัมพันธ์ทางธุรกิจกับบริษัท บริษัทย่อย บริษัทร่วม ผู้ถือหุ้นรายใหญ่ หรือผู้มีอำนาจควบคุมในลักษณะที่อาจเป็นการขัดขวางการใช้วิจารณญาณอย่างอิสระของตน รวมทั้งไม่เป็นหรือเคยเป็นผู้ถือหุ้นที่มีนัยหรือผู้มีอำนาจควบคุมของผู้ที่มีความสัมพันธ์ทางธุรกิจกับบริษัท บริษัทย่อย บริษัทร่วม ผู้ถือหุ้นรายใหญ่ หรือผู้มีอำนาจควบคุม เว้นแต่จะได้พ้นจากการมีลักษณะดังกล่าวมาแล้วไม่น้อยกว่า 2 ปี

1.5 ไม่เป็นหรือเคยเป็นผู้สอบบัญชีของบริษัท บริษัทย่อย บริษัทร่วม ผู้ถือหุ้นรายใหญ่ หรือผู้มีอำนาจควบคุม และไม่เป็นผู้ถือหุ้นที่มีนัย ผู้มีอำนาจควบคุมหรือหุ้นส่วนของสำนักงานสอบบัญชี ซึ่งมีผู้สอบบัญชีของบริษัท บริษัทย่อย บริษัทร่วม ผู้ถือหุ้นรายใหญ่ หรือผู้มีอำนาจควบคุมสังกัดอยู่ เว้นแต่จะได้พ้นจากการมีลักษณะดังกล่าวมาแล้วไม่น้อยกว่า 2 ปี

1.6 ไม่เป็นหรือเคยเป็นผู้ให้บริการทางวิชาชีพใดๆ ซึ่งรวมถึงการให้บริการเป็นที่ปรึกษากฎหมายหรือที่ปรึกษาทางการเงินซึ่งได้รับค่าบริการเกินกว่า 2 ล้านบาทต่อปี จากบริษัท บริษัทย่อย บริษัทร่วม ผู้ถือหุ้นรายใหญ่ หรือผู้มีอำนาจควบคุม และไม่เป็นผู้ถือหุ้นที่มีนัย ผู้มีอำนาจควบคุม หรือหุ้นส่วนของผู้ให้บริการทางวิชาชีพนั้นด้วย เว้นแต่จะได้พ้นจากการมีลักษณะดังกล่าวมาแล้วไม่น้อยกว่า 2 ปี

1.7 ไม่เป็นกรรมการที่ได้รับการแต่งตั้งขึ้นเพื่อเป็นตัวแทนของกรรมการของบริษัท ผู้ถือหุ้นรายใหญ่ หรือผู้ถือหุ้นซึ่งเป็นผู้ที่เกี่ยวข้องกับผู้ถือหุ้นรายใหญ่

1.8 ไม่ประกอบกิจการที่มีสภาพอย่างเดียวกันและเป็นการแข่งขันที่มีนัยกับกิจการของบริษัทหรือบริษัทย่อยหรือไม่เป็นหุ้นส่วนที่มีนัยในห้างหุ้นส่วนหรือเป็นกรรมการที่มีส่วนร่วมบริหารงาน ลูกจ้าง พนักงาน ที่ปรึกษาที่รับเงินเดือนประจำหรือถือหุ้นเกินร้อยละ 1 ของจำนวนหุ้นที่มีสิทธิออกเสียงทั้งหมดของบริษัทอื่นซึ่งประกอบกิจการที่มีสภาพอย่างเดียวกันและเป็นการแข่งขันที่มีนัยกับกิจการของบริษัทหรือบริษัทย่อย

1.9 ไม่มีลักษณะอื่นใดที่ทำให้ไม่สามารถให้ความเห็นอย่างเป็นอิสระเกี่ยวกับการดำเนินงานของบริษัท

2. สามารถดูแลผลประโยชน์ของผู้ถือหุ้นทุกรายได้เท่าเทียมกันและไม่ให้เกิดความขัดแย้งทางผลประโยชน์
3. สามารถเข้าร่วมประชุมคณะกรรมการบริษัทโดยให้ความเห็นอย่างเป็นอิสระได้

(2) กรรมการและผู้บริหารระดับสูงสุด

ขั้นตอนการสรรหา

คณะกรรมการสรรหาและพิจารณาคำตอบแทนจะพิจารณาคัดเลือกบุคคลที่มีคุณสมบัติเหมาะสมจะแต่งตั้งเป็นกรรมการหรือผู้บริหารระดับสูง ในกรณีของกรรมการ คณะกรรมการสรรหาฯ จะนำเสนอชื่อให้ที่ประชุมผู้ถือหุ้นลงมติแต่งตั้ง สำหรับกรณี ผู้บริหารระดับสูงสุด คณะกรรมการสรรหาฯ จะนำเสนอชื่อให้คณะกรรมการบริษัทเพื่อพิจารณาอนุมัติว่าจ้าง

คุณสมบัติของกรรมการและผู้บริหารระดับสูง

1. มีความรู้ ความสามารถ ประสบการณ์ มีความซื่อสัตย์ สุจริต มีจริยธรรมในการดำเนินธุรกิจ มีเวลาอย่างเพียงพอที่จะอุทิศความรู้ ความสามารถ และปฏิบัติหน้าที่ให้แก่บริษัทได้

2. มีคุณสมบัติและไม่มีลักษณะต้องห้ามตามกฎหมายว่าด้วยบริษัทมหาชนจำกัด

หลักเกณฑ์และวิธีการเลือกตั้งกรรมการและกรรมการอิสระของบริษัทจะปฏิบัติตามข้อบังคับของบริษัท หมวดที่ 3 ข้อ 14

1. ผู้ถือหุ้นคนหนึ่งมีคะแนนเสียงเท่ากับหนึ่งหุ้นต่อหนึ่งเสียง
2. ให้ผู้ถือหุ้นออกเสียงลงคะแนนเลือกตั้งกรรมการเป็นรายบุคคลไป
3. บุคคลซึ่งได้รับคะแนนเสียงสูงสุดตามลำดับลงมาเป็นผู้ได้รับการเลือกตั้งเป็นกรรมการเท่ากับจำนวนกรรมการที่จะพึงมีหรือจะพึงเลือกตั้งในครั้งนั้น ในกรณีที่บุคคลซึ่งได้รับการเลือกตั้งในลำดับถัดลงมาจะมีคะแนนเสียงเท่ากันเกินจำนวนกรรมการที่จะพึงมีหรือจะพึงเลือกตั้งในครั้งนั้น ให้ประธานในที่ประชุมผู้ถือหุ้นเป็นผู้ออกเสียงชี้ขาด

การกำกับดูแลการดำเนินงานของบริษัทย่อย

คณะกรรมการบริษัทจะแต่งตั้งบุคคลเป็นกรรมการในบริษัทย่อยโดยบุคคลที่ได้รับแต่งตั้งมีหน้าที่ดำเนินการเพื่อประโยชน์ที่ดีที่สุดของบริษัทย่อย บริษัทกำหนดให้บุคคลที่ได้รับแต่งตั้งต้องได้รับอนุมัติจากคณะกรรมการบริษัทก่อนที่จะไปลงมติหรือใช้สิทธิออกเสียงในเรื่องสำคัญ นอกจากนี้ บุคคลที่ได้รับแต่งตั้ง ต้องดูแลให้บริษัทย่อยมีข้อบังคับในเรื่องการทำรายการเกี่ยวโยงที่สอดคล้องกับบริษัท มีการจัดเก็บข้อมูล และการบันทึกบัญชีที่สามารถตรวจสอบและรวบรวมมาจัดทำงบการเงินรวมได้ทันกำหนด

การดูแลเรื่องการใช้ข้อมูลภายใน

บริษัทได้กำหนดระเบียบข้อบังคับในการนำข้อมูลภายในของบริษัทที่ยังไม่ได้เปิดเผยไปใช้เพื่อประโยชน์ของตนเองหรือผู้อื่น ตามมติที่ประชุมคณะกรรมการบริษัท ครั้งที่ 1/2548 เมื่อวันที่ 10 มกราคม 2548 ดังนี้

1. กรรมการ ผู้บริหาร พนักงานและลูกจ้างของบริษัทจะต้องรักษาความลับและ/หรือข้อมูลภายในของบริษัท
2. กรรมการ ผู้บริหาร พนักงานและลูกจ้างของบริษัทจะต้องไม่นำความลับและ/หรือข้อมูลภายในของบริษัทไปเปิดเผย หรือแสวงหาผลประโยชน์แก่ตนเอง หรือเพื่อประโยชน์แก่บุคคลอื่นใดไม่ว่าโดยทางตรงหรือทางอ้อม และไม่ว่าจะได้รับผลตอบแทนหรือไม่
3. กรรมการ ผู้บริหาร พนักงานและลูกจ้างของบริษัทจะต้องไม่ทำการซื้อ ขาย โอนหรือรับโอนหลักทรัพย์ของบริษัทโดยใช้ความลับ และ/หรือ ข้อมูลภายในบริษัทและ/หรือเข้าทำนิติกรรมอื่นใดโดยใช้ความลับและ/หรือข้อมูลภายในของบริษัทอันอาจก่อให้เกิดความเสียหายต่อบริษัทไม่ว่าทางตรงหรือทางอ้อม ข้อกำหนดนี้ ให้รวมความถึงคู่สมรสและบุตรที่ยังไม่บรรลุนิติภาวะของกรรมการ ผู้บริหาร พนักงานและลูกจ้างของบริษัทด้วย ผู้ใดฝ่าฝืนระเบียบข้อบังคับดังกล่าวจะถือว่าได้กระทำความผิดอย่างร้ายแรง

ทั้งนี้ ห้ามบุคคลดังกล่าวใช้ข้อมูลภายในเพื่อทำการซื้อ ขาย โอน หรือรับโอนหลักทรัพย์ของบริษัทก่อนการเปิดเผยข้อมูลที่มีผลกระทบต่อการทำงานของบริษัทให้ประชาชนทราบโดยทั่วถึงกัน อาทิ ช่วงก่อนที่ข้อมูลของบริษัทจะถูกเผยแพร่ต่อสาธารณชนและภายหลังจากข้อมูลของบริษัทถูกเผยแพร่แล้ว บุคคลดังกล่าวข้างต้น ควรระงับการซื้อ ขาย โอน หรือรับโอนหลักทรัพย์ของบริษัทจนกระทั่งประชาชนที่ได้รับข้อมูลดังกล่าวได้มีเวลาประเมินข้อมูลที่ได้รับในระยะเวลาพอสมควร

คำตอบแทนของผู้สอบบัญชี

(1) คำตอบแทนจากการสอบบัญชี

บริษัทและบริษัทย่อยได้จ่ายค่าสอบบัญชีให้แก่สำนักงานสอบบัญชีในรอบปีที่ผ่านมา ดังนี้

ประเภทของคำตอบแทน	2561		2560	
	บริษัท	บริษัทย่อย	บริษัท	บริษัทย่อย
ค่าสอบบัญชี	850,000	2,810,000	1,010,000	410,000
รวม	850,000	2,810,000	1,010,000	410,000

บริษัทไม่ได้จ่ายค่าสอบบัญชีให้แก่ผู้สอบบัญชี บุคคลหรือกิจการที่เกี่ยวข้องกับผู้สอบบัญชีและสำนักงานที่ผู้สอบบัญชีสังกัดในรอบปีที่ผ่านมา

การปฏิบัติตามหลักการกำกับดูแลกิจการที่ดี

คณะกรรมการได้พิจารณาและทบทวนการนำหลักการกำกับดูแลกิจการที่ดีสำหรับบริษัทจดทะเบียน ปี 2560 ไปปรับใช้ตามบริบททางธุรกิจของบริษัทอย่างน้อยปีละ 1 ครั้ง ดังนี้

1. ตระหนักถึงบทบาทและความรับผิดชอบของคณะกรรมการในฐานะผู้นำองค์กรที่สร้างคุณค่าให้แก่กิจการอย่างยั่งยืน

1.1 คณะกรรมการเข้าใจบทบาทและตระหนักถึงความรับผิดชอบในฐานะผู้นำที่ต้องกำกับดูแลให้องค์กรมีการบริหารจัดการที่ดี

1.2 คณะกรรมการกำกับดูแลกิจการให้นำไปสู่ผล governance outcome เพื่อสร้างคุณค่าให้แก่กิจการอย่างยั่งยืน

1.3 คณะกรรมการกำกับดูแลให้กรรมการทุกคนและผู้บริหารปฏิบัติหน้าที่ด้วยความรับผิดชอบระมัดระวัง (duty of care) และซื่อสัตย์สุจริตต่อองค์กร (duty of loyalty) และดูแลให้การดำเนินงานเป็นไปตามกฎหมาย ข้อบังคับ และมติที่ประชุมผู้ถือหุ้น

1.4 คณะกรรมการเข้าใจขอบเขตหน้าที่และความรับผิดชอบของคณะกรรมการและกำหนดขอบเขต การมอบหมายหน้าที่และความรับผิดชอบให้กรรมการผู้จัดการและฝ่ายจัดการอย่างชัดเจน ตลอดจนติดตามดูแลให้กรรมการผู้จัดการและฝ่ายจัดการปฏิบัติหน้าที่ตามที่ได้รับมอบหมาย

2. กำหนดวัตถุประสงค์และเป้าหมายหลักของกิจการที่เป็นไปเพื่อความยั่งยืน

2.1 คณะกรรมการกำหนดหรือดูแลให้วัตถุประสงค์และเป้าหมายหลักขององค์กร(objectives) เป็นไปเพื่อความยั่งยืน โดย เป็นวัตถุประสงค์และเป้าหมายที่สอดคล้องกับการสร้างคุณค่าให้ทั้งองค์กร ลูกค้า ผู้มีส่วนได้เสียและสังคม

2.2 คณะกรรมการกำกับดูแลให้มั่นใจว่าวัตถุประสงค์และเป้าหมาย ตลอดจนกลยุทธ์ในระยะเวลายานกลาง และ/หรือประจำปีของกิจการสอดคล้องกับการบรรลุวัตถุประสงค์และเป้าหมายหลักขององค์กร โดยมีการนำนวัตกรรมและเทคโนโลยีมาใช้อย่างเหมาะสม ปลอดภัย

3. เสริมสร้างคณะกรรมการที่มีประสิทธิภาพ

3.1 คณะกรรมการกำหนดและทบทวนโครงสร้างคณะกรรมการทั้งในเรื่องขนาด องค์ประกอบ สัดส่วนกรรมการที่เป็นอิสระ ที่เหมาะสมและจำเป็นต่อการนำพาองค์กรสู่วัตถุประสงค์และเป้าหมายหลักที่กำหนดไว้

3.2 คณะกรรมการเลือกบุคคลที่เหมาะสมเป็นประธานกรรมการและดูแลให้มั่นใจว่าองค์ประกอบและการดำเนินงานของ คณะกรรมการเอื้อต่อการใช้ดุลพินิจในการตัดสินใจอย่างมีอิสระ

3.3 คณะกรรมการกำกับดูแลให้การสรรหาและคัดเลือกกรรมการมีกระบวนการที่โปร่งใสและชัดเจนเพื่อให้ได้ คณะกรรมการที่มีคุณสมบัติสอดคล้องกับองค์ประกอบที่กำหนดไว้

3.4 คณะกรรมการพิจารณาเสนอคำตอบแทนคณะกรรมการให้ผู้ถือหุ้นอนุมัติโดยกำหนดให้โครงสร้างและ อัตราคำตอบแทนมีความเหมาะสมกับความรับผิดชอบและจงใจให้คณะกรรมการนำพองค์กรให้ดำเนินงานตามเป้าหมาย ทั้งระยะสั้นและระยะยาว

3.5 คณะกรรมการกำกับดูแลให้กรรมการทุกคนมีความรับผิดชอบในการปฏิบัติหน้าที่และจัดสรรเวลาอย่างเพียงพอ

3.6 คณะกรรมการกำกับดูแลให้มีการรอบและกลไกในการกำกับดูแลนโยบายและการดำเนินงานของบริษัทย่อย และกิจการอื่นที่บริษัทไปลงทุนอย่างมีนัยสำคัญในระดับที่เหมาะสมกับกิจการแต่ละแห่ง รวมทั้ง บริษัทย่อย และกิจการ อื่นที่บริษัทไปลงทุนมีความเข้าใจถูกต้องตรงกันด้วย

3.7 คณะกรรมการจัดให้มีการประเมินผลการปฏิบัติหน้าที่ประจำปีของคณะกรรมการ คณะกรรมการชุดย่อย และ กรรมการรายบุคคล โดยผลประเมินจะถูกนำไปใช้สำหรับการพัฒนาการปฏิบัติหน้าที่ต่อไปด้วย

3.8 คณะกรรมการกำกับดูแลให้คณะกรรมการและกรรมการแต่ละคนมีความรู้ความเข้าใจเกี่ยวกับบทบาท หน้าที่ ลักษณะการประกอบธุรกิจ และกฎหมายที่เกี่ยวข้องกับการประกอบธุรกิจ ตลอดจนสนับสนุนให้กรรมการ ทุกคนได้รับการเสริมสร้างทักษะและความรู้สำหรับการปฏิบัติหน้าที่ที่กรรมการอย่างสม่ำเสมอ

3.9 คณะกรรมการดูแลการดำเนินงานของคณะกรรมการเป็นไปด้วยความเรียบร้อย สามารถเข้าถึงข้อมูลที่เป็น และมีความรู้และประสบการณ์ที่จำเป็น เหมาะสมต่อการสนับสนุนการดำเนินงานของคณะกรรมการ

4. สรรหาและพัฒนาผู้บริหารระดับสูงและการบริหารบุคลากร

4.1 คณะกรรมการกำหนดกระบวนการสรรหาและพัฒนากรรมการผู้จัดการและผู้บริหารระดับสูงให้มีความรู้ ทักษะ ประสบการณ์ และคุณลักษณะที่จำเป็นต่อการขับเคลื่อนองค์กร ไปสู่เป้าหมาย

4.2 คณะกรรมการกำกับดูแลให้มีการกำหนดโครงสร้างคำตอบแทนและการประเมินผลที่เหมาะสม

4.3 คณะกรรมการเข้าใจโครงสร้างและความสัมพันธ์ของผู้ถือหุ้นที่อาจมีผลกระทบต่อการบริหารและ การดำเนินงานของกิจการ

4.4 คณะกรรมการติดตามดูแลการบริหารและพัฒนาบุคลากรให้มีจำนวน ความรู้ ทักษะ ประสบการณ์ และแรงจูงใจ ที่เหมาะสม

5. ส่งเสริมวัฒนธรรมและการประกอบธุรกิจอย่างมีความรับผิดชอบ

5.1 คณะกรรมการให้ความสำคัญและสนับสนุนการสร้างวัฒนธรรมที่ก่อให้เกิดมูลค่าแก่ธุรกิจควบคู่ไปกับการสร้าง คุณประโยชน์ต่อลูกค้าหรือผู้ที่เกี่ยวข้อง และมีความรับผิดชอบต่อสังคมและสิ่งแวดล้อม

5.2 คณะกรรมการติดตามดูแลให้ฝ่ายจัดการประกอบธุรกิจอย่างมีความรับผิดชอบต่อสังคมและสิ่งแวดล้อม และสะท้อนอยู่ในแผนดำเนินการ (operational plan) เพื่อให้มั่นใจได้ว่าทุกฝ่ายขององค์กรได้ดำเนินการสอดคล้องกับ วัตถุประสงค์ เป้าหมายหลัก และแผนกลยุทธ์ (strategies) ขององค์กร

5.3 คณะกรรมการดูแลให้ฝ่ายจัดการจัดสรรและจัดการทรัพยากรให้เป็นไปอย่างมีประสิทธิภาพ ประสิทธิภาพ โดยคำนึงถึงผลกระทบและการพัฒนาทรัพยากรตลอดสาย value chain เพื่อให้สามารถบรรลุวัตถุประสงค์และเป้าหมาย หลักได้อย่างยั่งยืน

5.4 คณะกรรมการจัดให้มีการรอบการกำกับดูแลและการบริหารจัดการเทคโนโลยีสารสนเทศระดับองค์กรที่สอดคล้อง กับความต้องการขององค์กร รวมทั้ง ดูแลให้มีการนำเทคโนโลยีสารสนเทศมาใช้ในการเพิ่มโอกาสทางธุรกิจและ พัฒนาการดำเนินงาน การบริหารความเสี่ยง เพื่อให้องค์กรสามารถบรรลุวัตถุประสงค์และเป้าหมายหลักขององค์กร

6. ดูแลให้มีระบบการบริหารความเสี่ยงและการควบคุมภายในที่เหมาะสม

- 6.1 คณะกรรมการกำกับดูแลให้บริษัทมีระบบการบริหารความเสี่ยงและการควบคุมภายในที่จะทำให้บรรลุวัตถุประสงค์อย่างมีประสิทธิภาพ และมีการปฏิบัติให้เป็นไปตามกฎหมายและมาตรฐานที่เกี่ยวข้อง
- 6.2 คณะกรรมการจัดตั้งคณะกรรมการตรวจสอบที่สามารถปฏิบัติหน้าที่ได้อย่างมีประสิทธิภาพและอิสระ
- 6.3 คณะกรรมการติดตามดูแลและจัดการความขัดแย้งของผลประโยชน์ที่อาจเกิดขึ้นได้ระหว่างบริษัทกับฝ่ายจัดการ กรรมการ หรือผู้ถือหุ้น รวมไปถึงการป้องกันการให้ประโยชน์อันมิควรในทรัพย์สิน ข้อมูลและโอกาสของบริษัท และการทำธุรกรรมกับผู้ที่มีความสัมพันธ์เกี่ยวข้องกับบริษัทในลักษณะที่ไม่สมควร
- 6.4 คณะกรรมการกำกับดูแลให้มีการจัดทำนโยบายและแนวปฏิบัติด้านการต่อต้านคอร์รัปชันที่ชัดเจนและสื่อสารในทุกระดับขององค์กรและต่อบุคคลภายนอกเพื่อให้เกิดการนำไปปฏิบัติได้จริง
- 6.5 คณะกรรมการดูแลให้องค์กรมีกลไกในการรับเรื่องร้องเรียนและการดำเนินการกรณีการชี้เบาะแส

7. รักษาความน่าเชื่อถือทางการเงินและการเปิดเผยข้อมูล

- 7.1 คณะกรรมการดูแลให้ระบบการจัดทำรายงานทางการเงินและการเปิดเผยข้อมูลสำคัญต่างๆ ถูกต้อง เพียงพอ ทันเวลา เป็นไปตามกฎเกณฑ์มาตรฐาน และแนวปฏิบัติที่เกี่ยวข้อง
- 7.2 คณะกรรมการติดตามดูแลความเพียงพอของสภาพคล่องทางการเงินและความสามารถในการชำระหนี้
- 7.3 คณะกรรมการมีแผนในการแก้ไขปัญหาหรือมีกลไกอื่นที่จะสามารถแก้ไขปัญหาทางการเงินได้ ทั้งนี้ ภายใต้การคำนึงถึงสิทธิของผู้มีส่วนได้เสีย ในภาวะที่องค์กรประสบปัญหาทางการเงินหรือมีแนวโน้มจะประสบปัญหา
- 7.4 คณะกรรมการพิจารณาจัดทำรายงานความยั่งยืนตามความเหมาะสม
- 7.5 คณะกรรมการกำกับดูแลให้ฝ่ายจัดการจัดให้มีหน่วยงานหรือผู้รับผิดชอบงานนักลงทุนสัมพันธ์ที่ทำหน้าที่ในการ สื่อสารกับผู้ถือหุ้น และผู้มีส่วนได้เสียอื่น เช่น นักลงทุน นักวิเคราะห์ ให้เป็นไปอย่างเหมาะสม เท่าเทียมกัน และทันเวลา
- 7.6 คณะกรรมการส่งเสริมให้มีการนำเทคโนโลยีสารสนเทศมาใช้ในการเผยแพร่ข้อมูล

8. สนับสนุนการมีส่วนร่วมและการสื่อสารกับผู้ถือหุ้น

- 8.1 คณะกรรมการดูแลให้ผู้ถือหุ้นมีส่วนร่วมในการตัดสินใจในเรื่องสำคัญของบริษัท
- 8.2 คณะกรรมการดูแลให้การดำเนินการในวันประชุมผู้ถือหุ้นเป็นไปด้วยความเรียบร้อย โปร่งใส มีประสิทธิภาพ และเอื้อให้ผู้ถือหุ้นสามารถใช้สิทธิของตน
- 8.3 คณะกรรมการดูแลให้การเปิดเผยมติที่ประชุมและการจัดทำรายงานการประชุมผู้ถือหุ้นเป็นไปอย่างถูกต้อง และครบถ้วน

หลักปฏิบัติข้างต้นนำมาปรับใช้ไม่ครบถ้วนทุกข้อ สำหรับหลักปฏิบัติข้อที่ยังไม่ได้นำมาปรับใช้ คณะกรรมการได้พิจารณาจัดทำแผนการพัฒนาและจะดูแลให้มีการดำเนินการเพื่อนำไปสู่ผลที่มุ่งหวังต่อไป

9.ความรับผิดชอบต่อสังคม

บริษัทมีการดำเนินการด้านความรับผิดชอบต่อสังคมตั้งแต่เดือนพฤษภาคม 2554 ผู้ลงทุนสามารถศึกษาข้อมูลของบริษัทเพิ่มเติมได้จากรายงานผลการดำเนินงาน CSR-DIW Network Reporting ซึ่งเปิดเผยไว้ในเว็บไซต์ของบริษัท www.spp.co.th

แนวทางปฏิบัติเพิ่มเติมเกี่ยวกับการป้องกันการมีส่วนเกี่ยวข้องกับการคอร์รัปชัน

บริษัทตระหนักถึงการปฏิบัติหน้าที่ของกรรมการ ผู้บริหาร และพนักงานว่าจะต้องไม่ถูกชักจูงโดยอิทธิพลจากของขวัญหรือของที่ระลึกจากผู้เกี่ยวข้องทางธุรกิจกับบริษัท การรับหรือให้ของขวัญ อาจกระทำได้ หากกระทำด้วยความโปร่งใส หรือกระทำในสถานที่เปิดเผย หรือสามารถเปิดเผยได้ บริษัทจึงได้กำหนดแนวปฏิบัติไว้ในนโยบายต่อต้านการทุจริต ซึ่งเปิดเผยไว้ในเว็บไซต์ของบริษัท

บริษัทได้เข้าร่วมการประกาศเจตนารมณ์เป็นแนวร่วมปฏิบัติ (Collective Action Coalition) ของภาคเอกชนไทยในการต่อต้านการทุจริต เมื่อวันที่ 18 พฤศจิกายน 2558 แต่เนื่องด้วยบริษัทอยู่ระหว่างการปรับโครงสร้างทางธุรกิจ รวมถึงการเปลี่ยนแปลงคณะกรรมการ จึงได้ทำหนังสือขอขยายระยะเวลาในการยื่นขอรับรองออกไป ซึ่งได้ครบกำหนดการขอขยายเวลา เมื่อวันที่ 31 ธันวาคม 2559 ทั้งนี้บริษัทไม่ได้เพิกเฉยและนิ่งนอนใจแต่อย่างใด จากการประชุมคณะกรรมการบริษัทครั้งล่าสุด ได้มอบหมายให้มีการตั้งคณะทำงานเพื่อเตรียมความพร้อม ในการเข้าร่วมโครงการแนวร่วมปฏิบัติของภาคเอกชนไทยในการต่อต้านการทุจริต และจะรีบดำเนินการดังกล่าวเพื่อเข้าร่วมโครงการทันทีที่พร้อม

10.การควบคุมภายในและการบริหารจัดการความเสี่ยง

ระบบการควบคุมภายในของบริษัท

ในการประชุมคณะกรรมการบริษัท ซึ่งคณะกรรมการตรวจสอบ ทั้ง 3 ท่าน เข้าร่วมประชุมด้วย คณะกรรมการบริษัทได้ประเมินระบบการควบคุมภายในของบริษัทโดยการซักถามข้อมูลจากกรรมการที่เป็นผู้บริหาร ผู้บริหารและผู้สอบบัญชีของบริษัทแล้วสรุปได้ว่าการประเมินระบบการควบคุมภายในของบริษัทในด้านต่างๆ ทั้ง 5 องค์ประกอบ ได้แก่ การควบคุมภายในองค์กร การประเมินความเสี่ยง การควบคุมการปฏิบัติงาน ระบบสารสนเทศและการสื่อสารข้อมูล และระบบการติดตาม คณะกรรมการบริษัทมีความเห็นว่าระบบการควบคุมภายในของบริษัทมีความเพียงพอ และเหมาะสม โดยบริษัทได้จัดให้มีบุคลากรอย่างเพียงพอที่จะดำเนินการตามระบบได้อย่างมีประสิทธิภาพ รวมทั้ง มีระบบการควบคุมภายในในเรื่องการติดตาม ดูแลการดำเนินงานของบริษัทให้สามารถป้องกันทรัพย์สินของบริษัทจากการที่กรรมการหรือผู้บริหารนำไปใช้โดยมิชอบหรือโดยไม่มีความจำเป็น รวมถึง การทำธุรกรรมกับบุคคลที่อาจมีความขัดแย้งและบุคคลที่เกี่ยวข้องอย่างเพียงพอแล้ว สำหรับการควบคุมภายในในเรื่องอื่นๆ คณะกรรมการบริษัทมีความเห็นว่าบริษัทมีการควบคุมภายในที่เพียงพอแล้วเช่นกัน

การประเมินระบบการควบคุมภายในของบริษัทในเรื่องข้างต้น คณะกรรมการตรวจสอบไม่มีข้อสังเกตเพิ่มเติมจากคณะกรรมการบริษัท นอกจากนี้ ผู้สอบบัญชีของบริษัท คือ ดร.วิรัช อภิเมธีธำรง ซึ่งเป็นผู้ตรวจสอบงบการเงินรายไตรมาสและประจำปี 2561 ได้แสดงความเห็นไว้ในรายงานของผู้สอบบัญชีว่าการเงินถูกต้องตามที่ควรในสาระสำคัญตามมาตรฐานการรายงานทางการเงิน

หัวหน้างานตรวจสอบภายใน

บริษัทได้แต่งตั้ง นายกฤตพัฒน์ ฤทธิชัย ให้ดำรงตำแหน่ง ผู้จัดการฝ่ายตรวจสอบภายใน ตั้งแต่วันที่ 1 ธันวาคม 2547 เนื่องจากมีความรู้และประสบการณ์ในการปฏิบัติงานด้านการตรวจสอบภายในมานานกว่า 15 ปี เคยได้รับการอบรมในหลักสูตรที่เกี่ยวข้องกับการปฏิบัติงานด้านตรวจสอบภายใน และมีความเข้าใจในกิจกรรมการดำเนินงานของบริษัท จึงเห็นว่ามีความเหมาะสมที่จะปฏิบัติหน้าที่ดังกล่าวได้อย่างเหมาะสม เพียงพอ

นายกฤตพัฒน์ ฤทธิชัย ได้ลาออกจากการเป็นพนักงานของบริษัทรวมถึงตำแหน่งผู้จัดการฝ่ายตรวจสอบภายในของบริษัท เมื่อวันที่ 29 พฤศจิกายน 2561 ทั้งนี้ บริษัทได้แต่งตั้งให้ ดร.พรปวีณ์ ชาญสุวรรณ เป็นผู้จัดการฝ่ายตรวจสอบภายในของบริษัทและเป็นเลขาคณะกรรมการตรวจสอบ โดยมีผลตั้งแต่วันที่ 28 กุมภาพันธ์ 2562

อนึ่ง การพิจารณาและอนุมัติแต่งตั้ง ถอดถอน โยกย้าย ผู้ดำรงตำแหน่งหัวหน้างานตรวจสอบภายในของบริษัทจะต้องได้รับความเห็นชอบจากคณะกรรมการตรวจสอบ โดยคุณสมบัติของผู้ดำรงตำแหน่งหัวหน้างานตรวจสอบภายในปรากฏในเอกสารแนบ

11.รายการระหว่างกัน

บริษัทได้เปิดเผยรายการระหว่างกิจการที่เกี่ยวข้องกัน ซึ่งเกี่ยวข้องโดยการถือหุ้นหรือการมีผู้ถือหุ้นหรือกรรมการบางส่วนร่วมกัน รายการดังกล่าวเป็นไปตามปกติธุรกิจ และเป็นเงื่อนไขการค้าโดยทั่วไป ในหมายเหตุประกอบงบการเงิน ข้อ 31

นโยบายหรือแนวโน้มการทำรายการระหว่างกันในอนาคต

บริษัทมีรายการระหว่างกันที่อาจจะเกิดขึ้นในอนาคตอย่างต่อเนื่อง เช่น ซื้อขายสินค้า เงินให้กู้ยืม ให้เช่าสังหาริมทรัพย์ หรือเช่าพื้นที่ เป็นต้น เนื่องจากเป็นไปตามลักษณะธุรกิจการค้าปกติโดยทั่วไปของบริษัท

คณะกรรมการบริษัทอนุมัติให้ฝ่ายจัดการสามารถอนุมัติการทำธุรกรรมดังกล่าวได้ หากธุรกรรมเหล่านั้นมีข้อตกลงทางการค้าในลักษณะเดียวกับที่วิญญูชนพึงกระทำกับคู่สัญญาทั่วไปในสถานการณ์เดียวกัน ด้วยอำนาจการต่อรองทางการค้าที่ปราศจากอิทธิพลในการที่ตนมีสถานะเป็นกรรมการ ผู้บริหาร หรือบุคคลที่เกี่ยวข้องกัน ทั้งนี้ บริษัทจะจัดทำสรุปรายการทำธุรกรรมที่ขนาดของรายการมีมูลค่ามากกว่า 1,000,000 บาท เพื่อนำเสนอให้คณะกรรมการบริษัททราบ

บริษัทจะควบคุม ดูแล ติดตามการปฏิบัติให้เป็นไปตามข้อกำหนดของสำนักงานคณะกรรมการกำกับหลักทรัพย์และตลาดหลักทรัพย์อย่างเคร่งครัด พร้อมทั้ง ดูแลความสมดุล สมผลของรายการดังกล่าวให้เป็นไปเพื่อประโยชน์สูงสุดของบริษัท

คณะกรรมการตรวจสอบจะสอบทานรายการที่เกี่ยวข้องหรือรายการที่อาจมีความขัดแย้งทางผลประโยชน์ให้เป็นไปตามข้อกำหนดของสำนักงานคณะกรรมการกำกับหลักทรัพย์และตลาดหลักทรัพย์ทุกไตรมาส

รายละเอียดเกี่ยวกับกรรมการ ผู้บริหาร และเลขานุการบริษัท

1. ข้อมูลกรรมการ ผู้บริหาร และเลขานุการบริษัท



ดร.ปกรณ์ ออภาพันธุ์

ตำแหน่ง

วันที่ได้รับแต่งตั้ง

ประธานกรรมการ/ประธานกรรมการตรวจสอบ

8 มีนาคม 2560

อายุ

51 ปี

สัดส่วนการถือหุ้นในบริษัท (%)

0.00

ความสัมพันธ์ทางครอบครัวระหว่างกรรมการและผู้บริหาร ไม่มี

คุณวุฒิทางการศึกษา

ปริญญาเอก Civil Engineering (Geomatics) Purdue University สหรัฐอเมริกา

การอบรมของสมาคมส่งเสริม-

ประกาศนียบัตร หลักสูตร FSD รุ่นที่ 35/2018

สถาบันกรรมการบริษัทไทย

ประกาศนียบัตร หลักสูตร DAP ในรุ่นที่ 72 /2008

ประกาศนียบัตร หลักสูตร ACP ในรุ่นที่ 34 /2011

ประสบการณ์ทำงาน

ปี 2560-ปัจจุบัน

ประธานกรรมการ/ประธานกรรมการตรวจสอบ บมจ.ซิงเกิ้ล พอยท์ พาร์ท (ประเทศไทย)

ปี 2551-2561

กรรมการตรวจสอบ บมจ.ตะวันออกพาณิชย์ลิสซิ่ง

ปี 2545-2550

อาจารย์พิเศษ บัณฑิตวิทยาลัย มหาวิทยาลัยเกษตรศาสตร์

ตำแหน่งในบริษัทจดทะเบียนอื่น

ไม่มี

ตำแหน่งในกิจการที่ไม่ใช่บริษัทจดทะเบียน กรรมการ การทางพิเศษแห่งประเทศไทย, กรรมการ บริษัท ธนารักษ์พัฒนาสินทรัพย์ จำกัด



นายประพนธ์ พลพิพัฒน์พงศ์

ตำแหน่ง

วันที่ได้รับแต่งตั้ง

กรรมการ

27 สิงหาคม 2547

รองประธานกรรมการ

27 สิงหาคม 2547

อายุ

63 ปี

สัดส่วนการถือหุ้นในบริษัท (%)

9.80

ความสัมพันธ์ทางครอบครัวระหว่างกรรมการและผู้บริหาร-

คุณวุฒิทางการศึกษา

ปริญญาตรี บริหารธุรกิจ (การบริหารทั่วไป) มหาวิทยาลัยรามคำแหง

การอบรมของสมาคมส่งเสริม-

ประกาศนียบัตร หลักสูตร DAP ในรุ่นที่ 26 /2004

สถาบันกรรมการบริษัทไทย

ประสบการณ์ทำงาน

ปี 2547-มีนาคม 2561

รองประธานกรรมการ บมจ.ซิงเกิ้ล พอยท์ พาร์ท (ประเทศไทย)

ปี 2547-กุมภาพันธ์ 2561

ประธานเจ้าหน้าที่บริหาร บมจ.ซิงเกิ้ล พอยท์ พาร์ท (ประเทศไทย)

ตำแหน่งในบริษัทจดทะเบียนอื่น

ไม่มี

ตำแหน่งในกิจการที่ไม่ใช่บริษัทจดทะเบียน ประธานเจ้าหน้าที่บริหาร บจก.สเปเชียลตี้ เท็ค คอร์ปอเรชั่น และบจก.แอ็ดวานซ์ แพคเกจจิ้ง

ประธานเจ้าหน้าที่บริหาร บจก.ซิงเกิ้ล พอยท์ เอ็นจิเนียริง



นายคณาวุฒิ วรรณศรีรัช

<u>ตำแหน่ง</u>	<u>วันที่ได้รับแต่งตั้ง</u>
กรรมการ	15 มกราคม 2561
ประธานกรรมการบริหาร	26 กุมภาพันธ์ 2561
รักษาการประธานเจ้าหน้าที่บริหาร	26 กุมภาพันธ์ 2561
ประธานกรรมการบริหารความเสี่ยง	15 มกราคม 2561
กรรมการสรรหาและพิจารณาค่าตอบแทน	15 มกราคม 2561
กรรมการผู้มีอำนาจลงนาม	

อายุ	60 ปี
สัดส่วนการถือหุ้นในบริษัท (%)	0.13
ความสัมพันธ์ทางครอบครัวระหว่างกรรมการและผู้บริหาร	ไม่มี
คุณวุฒิทางการศึกษา	บริหารธุรกิจบัณฑิต (การบัญชี) มหาวิทยาลัยรามคำแหง นิติศาสตรบัณฑิต มหาวิทยาลัยสุโขทัยธรรมาธิราช
การอบรมของสมาคมส่งเสริม- สถาบันกรรมการบริษัทไทย	ประกาศนียบัตรหลักสูตร DAP รุ่นที่ 150/2018
<u>ประสบการณ์ทำงาน</u>	
ปี 2561-ปัจจุบัน	รักษาการประธานเจ้าหน้าที่บริหาร/รองประธานเจ้าหน้าที่บริหาร บมจ.ซิงเกิ้ล พอยท์ พาร์ต (ประเทศไทย)
ปี 2548-2551	รองผู้อำนวยการฝ่ายปฏิบัติการบริษัทหลักทรัพย์ บจก.ศูนย์รับฝากหลักทรัพย์ (ประเทศไทย)
ตำแหน่งในบริษัทจดทะเบียนอื่น	ไม่มี
ตำแหน่งในกิจการที่ไม่ใช่บริษัทจดทะเบียน	ไม่มี



ดร.วิลาลักษณ์ ธรรมชาติ

<u>ตำแหน่ง</u>	<u>วันที่ได้รับแต่งตั้ง</u>
กรรมการ	26 กุมภาพันธ์ 2561
อายุ	49 ปี
สัดส่วนการถือหุ้นในบริษัท (%)	0.00

ความสัมพันธ์ทางครอบครัวระหว่างกรรมการและผู้บริหาร	ไม่มี
คุณวุฒิทางการศึกษา	ปริญญาเอก รัฐประศาสนศาสตรมหาบัณฑิต มหาวิทยาลัยสวนดุสิต
การอบรมของสมาคมส่งเสริม- สถาบันกรรมการบริษัทไทย	ประกาศนียบัตร หลักสูตร DAP ในรุ่นที่ 142/2017
<u>ประสบการณ์ทำงาน</u>	
ปี 2560-2561	กรรมการตรวจสอบ/กรรมการอิสระ บริษัท ปริณสิริ จำกัด (มหาชน)
ปี 2560-พฤศจิกายน 2561	กรรมการและที่ปรึกษา บมจ.ซิงเกิ้ล พอยท์ พาร์ต (ประเทศไทย)
2558-2559	ผู้อำนวยการฝ่ายสื่อสารองค์กร สำนักโครงการพิเศษ, สำนักงานพัฒนาธุรกรรมทางอิเล็กทรอนิกส์
2554-2557	เลขานุการรัฐมนตรีว่าการกระทรวงเทคโนโลยีสารสนเทศและการสื่อสาร
ตำแหน่งในบริษัทจดทะเบียนอื่น	กรรมการตรวจสอบ/กรรมการอิสระ บริษัท ปริณสิริ จำกัด (มหาชน)
ตำแหน่งในกิจการที่ไม่ใช่บริษัทจดทะเบียน	ไม่มี



นายวิเชษฐ์ ลัคนาทิน

<u>ตำแหน่ง</u>	<u>วันที่ได้รับแต่งตั้ง</u>
กรรมการ	21 มีนาคม 2560
กรรมการบริหาร	21 มีนาคม 2560
กรรมการบริหารความเสี่ยง	21 มีนาคม 2560
กรรมการผู้มีอำนาจลงนาม	

อายุ 49 ปี

สัดส่วนการถือหุ้นในบริษัท (%) 0.00

ความสัมพันธ์ทางครอบครัวระหว่างกรรมการและผู้บริหาร ไม่มี

คุณวุฒิทางการศึกษา ปริญญาโท Applied Finance University of Western ออสเตรเลีย

การอบรมของสมาคมส่งเสริม- ประกาศนียบัตร หลักสูตร DAP รุ่นที่ 127/2017

สถาบันกรรมการบริษัทไทย ประกาศนียบัตร หลักสูตร BFI รุ่นที่ 5/2018

ประสบการณ์ทำงาน

ปี 2560-ปัจจุบัน ผู้อำนวยการฝ่ายพัฒนาธุรกิจ บริษัทซิงเกิ้ล พอยท์ พาร์ต (ประเทศไทย) จำกัด (มหาชน)

ปี 2554-2559 รองผู้อำนวยการฝ่ายสินเชื่อขนาดใหญ่ บมจ.ธนาคารกรุงศรีอยุธยา

ปี 2552-2554 ผู้ช่วยผู้อำนวยการฝ่ายสินเชื่อขนาดใหญ่ บมจ.ธนาคารทหารไทย

ตำแหน่งในบริษัทจดทะเบียนอื่น ไม่มี

ตำแหน่งในกิจการที่ไม่ใช่บริษัทจดทะเบียน กรรมการ บจก. เอสพีพี ฟินเทค จำกัด/บจก.เอสพีพี อินเทลลิเจนซ์

กรรมการ บจก. โซแมท ซอฟท์ /บจก.เอ็นเอ็มแอล



นายโกวิท เนื่องสุข

<u>ตำแหน่ง</u>	<u>วันที่ได้รับแต่งตั้ง</u>
กรรมการ	21 มีนาคม 2560
กรรมการบริหาร	21 มีนาคม 2560
กรรมการผู้มีอำนาจลงนาม	

อายุ 38 ปี

สัดส่วนการถือหุ้นในบริษัท (%) 0.00

ความสัมพันธ์ทางครอบครัวระหว่างกรรมการและผู้บริหาร ไม่มี

คุณวุฒิทางการศึกษา ปริญญาตรี บัญชี (เกียรตินิยม) มหาวิทยาลัยธรรมศาสตร์

การอบรมของสมาคมส่งเสริม- ประกาศนียบัตร หลักสูตร DAP ในรุ่นที่ 127/2017

สถาบันกรรมการบริษัทไทย

ประสบการณ์ทำงาน

ปี 2558-ปัจจุบัน ประธานกรรมการ บริษัท วิทู โปร ออดิท จำกัด

ปี 2560-กุมภาพันธ์ 2561 กรรมการ บมจ.ซิงเกิ้ล พอยท์ พาร์ต (ประเทศไทย)

ปี 2556-2557 ผู้ช่วยกรรมการผู้จัดการใหญ่ บริษัท เอสพีซีจี จำกัด (มหาชน)

ปี 2549-2556 ผู้จัดการฝ่ายตรวจสอบบัญชีอาวุโส บริษัท ไฟร์ชวอเตอร์เฮาส์ คูเปอร์ส เอบีเอส จำกัด

ตำแหน่งในบริษัทจดทะเบียนอื่น ไม่มี

ตำแหน่งในกิจการที่ไม่ใช่บริษัทจดทะเบียน ประธานกรรมการ บริษัท วิทู โปร ออดิท จำกัด



นายคมล ธรรมาณิชานันท์

<u>ตำแหน่ง</u>	<u>วันที่ได้รับแต่งตั้ง</u>
กรรมการอิสระ	9 สิงหาคม 2547
กรรมการตรวจสอบ	9 สิงหาคม 2547
ประธานกรรมการสรรหา และพิจารณาคำตอบแทน	23 ธันวาคม 2553

อายุ	80 ปี
สัดส่วนการถือหุ้นในบริษัท (%)	0.14
ความสัมพันธ์ทางครอบครัวระหว่างกรรมการและผู้บริหาร	ไม่มี
คุณวุฒิทางการศึกษา	ปริญญาตรี การบัญชี มหาวิทยาลัยธรรมศาสตร์ ปริญญาตรี พาณิชยศาสตร์ มหาวิทยาลัยธรรมศาสตร์
การอบรมของสมาคมส่งเสริม- สถาบันกรรมการบริษัทไทย	ประกาศนียบัตร หลักสูตร DAP รุ่นที่ 26/2004 ประกาศนียบัตร หลักสูตร ACP รุ่นที่ 3/2004
<u>ประสบการณ์ทำงาน</u>	
ปี 2547-ปัจจุบัน	กรรมการตรวจสอบ บมจ.ซิงเกิ้ล พอยท์ พาร์ต (ประเทศไทย)
ตำแหน่งในบริษัทจดทะเบียนอื่น	กรรมการตรวจสอบ บมจ.เสนาดีเวลลอปเม้นท์
ตำแหน่งในกิจการที่ไม่ใช่บริษัทจดทะเบียน	ไม่มี



นายสังข์ ทรัพย์พันแสน

<u>ตำแหน่ง</u>	<u>วันที่ได้รับแต่งตั้ง</u>
กรรมการอิสระ	21 มีนาคม 2560
กรรมการตรวจสอบ/กรรมการสรรหา- และพิจารณาคำตอบแทน	31 ตุลาคม 2560
อายุ	57 ปี

สัดส่วนการถือหุ้นในบริษัท (%)	0.00
ความสัมพันธ์ทางครอบครัวระหว่างกรรมการและผู้บริหาร	ไม่มี
คุณวุฒิทางการศึกษา	ปริญญาตรี นิติศาสตร์ (เกียรตินิยม) มหาวิทยาลัยธรรมศาสตร์
การอบรมของสมาคมส่งเสริม- สถาบันกรรมการบริษัทไทย	ประกาศนียบัตร หลักสูตร DAP รุ่นที่ 139/2017
<u>ประสบการณ์ทำงาน</u>	
ปี 2560-ปัจจุบัน	กรรมการ บริษัท ซิงเกิ้ล พอยท์ พาร์ต ประเทศไทย (จำกัด) (มหาชน)
ปี 2555-ปัจจุบัน	ผู้อำนวยการบริษัท เอเชียแปซิฟิกกลาส จำกัด (ในเครือ บมจ.คาราบาวกรุ๊ป)
ปี 2547-ปัจจุบัน	กรรมการผู้จัดการ หจก. เก็ทริช ก่อสร้าง
ปี 2534-ปัจจุบัน	ที่ปรึกษา กลุ่มบริษัท สหกลโลหะกิจ และบริษัทในเครือ
ตำแหน่งในบริษัทจดทะเบียนอื่น	ไม่มี
ตำแหน่งในกิจการที่ไม่ใช่บริษัทจดทะเบียน	ผู้อำนวยการบริษัท เอเชียแปซิฟิกกลาส จำกัด (ในเครือ บมจ.คาราบาวกรุ๊ป) กรรมการผู้จัดการ หจก. เก็ทริช ก่อสร้าง



นายกิตติชนันท์ รักษาสกุล

<u>ตำแหน่ง</u>	<u>วันที่ได้รับแต่งตั้ง</u>
กรรมการ	14 สิงหาคม 2561
อายุ	49 ปี
สัดส่วนการถือหุ้นในบริษัท (%)	0.74

ความสัมพันธ์ทางครอบครัวระหว่างกรรมการและผู้บริหาร ไม่มี

คุณวุฒิทางการศึกษา บริหารธุรกิจบัณฑิต มหาวิทยาลัยอัสสัมชัญ (ABAC)

การอบรมของสมาคมส่งเสริม- ประกาศนียบัตรหลักสูตร DAP รุ่นที่ 159/2019

สถาบันกรรมการบริษัทไทย

ประสบการณ์การทำงาน

พ.ศ. 2561-ปัจจุบัน กรรมการ บริษัท ชิงเกิ้ล พอยท์ พาร์ต (ประเทศไทย) จำกัด (มหาชน)

พ.ศ. 2561-ปัจจุบัน กรรมการ บริษัท อินไซต์ มีเดีย กรุ๊ป จำกัด

พ.ศ. 2560-ปัจจุบัน ที่ปรึกษา บริษัทสถาพร มาเก็ตติ้ง จำกัด

พ.ศ. 2557 – 2559 Chief Marketing Officer, บริษัท สามารต ไอ-โมบาย จำกัด (มหาชน)

พ.ศ. 2553 - 2559 กรรมการผู้จัดการและกรรมการ บริษัท ไอ-สปอร์ต จำกัด

กรรมการผู้จัดการและกรรมการ บริษัท ไอ-สปอร์ต มีเดีย จำกัด

กรรมการ บริษัท สามารต อินเทอร์เน็ตทีฟ มีเดีย จำกัด

กรรมการ บริษัท เอ็นเตอร์เทนเมนต์ ทรี จำกัด

กรรมการผู้จัดการและกรรมการ บริษัท สามารต มัลติมีเดีย จำกัด

พ.ศ. 2556 - 2559 กรรมการเพื่อความยั่งยืน บริษัท สามารต ไอ-โมบาย จำกัด (มหาชน)

พ.ศ. 2557 - 2559 กรรมการบริหารความเสี่ยง บริษัท สามารต ไอ-โมบาย จำกัด (มหาชน)

พ.ศ. 2552 - 2559 กรรมการ บริษัท เบนเซอร์ซ์ จำกัด

ตำแหน่งในบริษัทจดทะเบียนอื่น ไม่มี

ตำแหน่งในกิจการ-

ที่ไม่ใช่บริษัทจดทะเบียน



นายยุทธวีร์ อิชวังกุล

<u>ตำแหน่ง</u>	<u>วันที่ได้รับแต่งตั้ง</u>
กรรมการ	28 กุมภาพันธ์ 2562
อายุ	35 ปี
สัดส่วนการถือหุ้นในบริษัท (%)	0.0002

ความสัมพันธ์ทางครอบครัวระหว่างกรรมการและผู้บริหาร ไม่มี

คุณวุฒิทางการศึกษา บริหารธุรกิจมหาบัณฑิต คณะพาณิชยศาสตร์และการบัญชี
มหาวิทยาลัยธรรมศาสตร์ บริหารธุรกิจบัณฑิต คณะพาณิชยศาสตร์และการบัญชี มหาวิทยาลัยธรรมศาสตร์
การอบรมของสมาคมส่งเสริม- ไม่มี
สถาบันกรรมการบริษัทไทย

ประสบการณ์ทำงาน

ปัจจุบัน กรรมการ บมจ.ซิงเกิ้ล พอยท์ พาร์ต (ประเทศไทย)
ปี 2561-ปัจจุบัน ผู้ช่วยประธานเจ้าหน้าที่บริหารฝ่ายการเงิน บริษัทนครหลวงอุตสาหกรรมพลาสติก จำกัด
และบริษัทอาร์ตอุตสาหกรรมพลาสติก จำกัด
ปี 2560-ปัจจุบัน กรรมการ บริษัท ชัพพลัส ฟอรัม แมน ไลค์ จำกัด
ปี 2559-2560 ผู้จัดการฝ่ายการเงิน บริษัท โปรแอกทีฟ จำกัด
ปี 2553-2559 ผู้จัดการฝ่ายพัฒนาธุรกิจ กลุ่มบริษัท D-PLAN
ตำแหน่งในบริษัทจดทะเบียนอื่น ไม่มี
ตำแหน่งในกิจการที่ไม่ใช่บริษัทจดทะเบียน ผู้ช่วยประธานเจ้าหน้าที่บริหารฝ่ายการเงิน บริษัทนครหลวงอุตสาหกรรมพลาสติก จำกัด
และบริษัทอาร์ตอุตสาหกรรมพลาสติก จำกัด
กรรมการ บริษัท ชัพพลัส ฟอรัม แมน ไลค์ จำกัด



นายวิเชียร ลักนาทิน

<u>ตำแหน่ง</u>	<u>วันที่ได้รับแต่งตั้ง</u>
เลขานุการบริษัท	14 สิงหาคม 2561
อายุ	49 ปี

สัดส่วนการถือหุ้นในบริษัท (%) 0

ความสัมพันธ์ทางครอบครัวระหว่างกรรมการและผู้บริหาร ไม่มี

คุณวุฒิทางการศึกษา ปริญญาโท Applied Finance University of Western ,Australia
การอบรมจากชมรมเลขานุการบริษัทไทย ไม่มี
ประสบการณ์ทำงาน ปี 2560-ปัจจุบัน กรรมการ/ผู้อำนวยการฝ่ายพัฒนาธุรกิจ บมจ.ซิงเกิ้ล พอยท์ พาร์ต (ประเทศไทย)
ตำแหน่งในบริษัทจดทะเบียนอื่น ไม่มี
ตำแหน่งในกิจการที่ไม่ใช่บริษัทจดทะเบียน กรรมการ บริษัท เอสพีพี ฟินเทค จำกัด
กรรมการ บริษัท เอสพีพี อินเทลลิเจนซ์ จำกัด
กรรมการ บริษัท ไซแมท ซอฟท์ จำกัด
กรรมการ บริษัท เอ็นเอ็มแอล จำกัด

การดำรงตำแหน่งของกรรมการ ผู้บริหารในบริษัท บริษัทย่อย และบริษัทที่เกี่ยวข้องกัน

ชื่อกรรมการ	บริษัท	บริษัทย่อย					
		1	2	3	4	5	6
ดร.ปกรณ์ อาภาพันธุ์	X	-	-	-	-	-	-
นายวิเชียร ลักนาทิน	/, //	/	/	/	-	/	/
นายคณาวุฒิ วรธนธีรัช	/, //	-	/	/	-	/	/
นายโกวิท เนืองสุข	/	-	-	-	-	-	-
นายกมล ธรรมาณิชาพันธ์	/	-	-	-	/	-	-
นายสังข์ ทรัพย์พันแสน	/	-	-	-	-	-	-
ดร.วิลาวัลย์ ธรรมชาติ	/	-	-	-	-	-	-
นายกิตติพันธ์ รักกสิกร	/	-	-	-	-	-	-
นางสาวปรางทิพย์ งามธรรมนิศย์	//	-	-	-	-	-	-
นางสาววรารักษ์ ใจอารีหาญ	//	-	-	-	/	-	-

X = ประธานกรรมการ

/ = กรรมการ

// = กรรมการบริหาร

บริษัทย่อย

1. บริษัท ชิงเกิ้ล พอยท์ เอ็นจิเนียริง จำกัด
2. บริษัท เอสพีพี อินเทลลิเจนซ์ จำกัด
3. บริษัท เอสพีพี ฟินเทค จำกัด
4. บริษัท เทอร์ราไบท์ เน็ต โซลูชั่น จำกัด (มหาชน)
5. บริษัท ไซเมท ซอฟท์ จำกัด
6. บริษัท เอ็นเอ็มแอล จำกัด

ผู้บริหาร

รายชื่อผู้บริหาร มีดังนี้

- | | | |
|--------------------|--------------|--|
| 1. นายคณาวุฒิ | วรธนธีรัช | รักษาการประธานเจ้าหน้าที่บริหาร/รองประธานเจ้าหน้าที่บริหาร |
| 2. นายวิเชียร | ลักนาทิน | ผู้อำนวยการฝ่ายพัฒนาธุรกิจ |
| 3. นางสาวปรางทิพย์ | งามธรรมนิศย์ | รักษาการผู้อำนวยการฝ่ายบัญชีการเงิน |
| 4. นางสาววรารักษ์ | ใจอารีหาญ | รักษาการผู้อำนวยการฝ่ายบริหารจัดการ |

รายละเอียดของหัวหน้างานตรวจสอบภายใน

นายกฤตพัฒน์ ฤทธิชัย	อายุ 53 ปี
ตำแหน่ง	ผู้จัดการฝ่ายตรวจสอบภายใน
คุณวุฒิทางการศึกษา	ปริญญาโท บริหารธุรกิจ มหาวิทยาลัยเทคโนโลยีมหานคร ปริญญาตรี บริหารธุรกิจ (การเงินการธนาคาร) มหาวิทยาลัยรามคำแหง
การอบรมที่เกี่ยวข้อง	การบริหารงานคุณภาพ : ISO 9001, ISO 13485, TS 16949 การบริหารความเสี่ยง : ISO 14971 การจัดการสิ่งแวดล้อม : ISO 14001 พรบ.ความปลอดภัย อาชีวอนามัย และสภาพแวดล้อมในการทำงาน พ.ศ.2554
ประสบการณ์ทำงาน	2548 – พฤศจิกายน 2561 ผู้จัดการฝ่ายตรวจสอบภายใน บริษัท ชิงเกิ้ล พอยท์ พาร์ต (ประเทศไทย) จำกัด (มหาชน)

รายงานความรับผิดชอบของคณะกรรมการต่อรายงานทางการเงิน

ด้วยพระราชบัญญัติบริษัทมหาชนจำกัด พ.ศ.2535 พระราชบัญญัติการบัญชี พ.ศ.2543 พระราชบัญญัติหลักทรัพย์และตลาดหลักทรัพย์ พ.ศ.2535 และประกาศของคณะกรรมการกำกับตลาดทุน เรื่อง หลักเกณฑ์ เงื่อนไขและวิธีการรายงานการเปิดเผยข้อมูลเกี่ยวกับฐานะการเงินและผลการดำเนินงานของบริษัทที่ออกหลักทรัพย์ กำหนดให้คณะกรรมการต้องจัดให้มีการจัดทำงบการเงิน เพื่อแสดงฐานะการเงิน ผลการดำเนินงานและกระแสเงินสดในรอบปีที่ผ่านมาที่เป็นจริงและสมเหตุผล เพื่อให้เป็นประโยชน์ต่อผู้ถือหุ้นและนักลงทุนทั่วไปอย่างโปร่งใส

งบการเงินรวมและงบการเงินเฉพาะบริษัทประจำปี สิ้นสุดวันที่ 31 ธันวาคม 2561 ได้รับการตรวจสอบโดยผู้สอบบัญชีของบริษัท ซึ่งคณะกรรมการบริษัทได้สนับสนุนข้อมูลและเอกสารต่างๆ เพื่อให้ผู้สอบบัญชีสามารถตรวจสอบและแสดงความเห็นได้ตามมาตรฐานการสอบบัญชีที่รับรองโดยทั่วไป โดยความเห็นของผู้สอบบัญชีได้ปรากฏในรายงานของผู้สอบบัญชีซึ่งแสดงไว้ในรายงานประจำปี 2561 แล้ว

คณะกรรมการบริษัทได้มอบหมายให้คณะกรรมการตรวจสอบทำหน้าที่สอบทานนโยบายการบัญชีและคุณภาพของรายงานทางการเงิน สอบทานระบบการควบคุมภายในและการตรวจสอบภายใน โดยความเห็นของคณะกรรมการตรวจสอบได้ปรากฏในรายงานของคณะกรรมการตรวจสอบซึ่งแสดงไว้ในรายงานประจำปี 2561 แล้ว

คณะกรรมการบริษัทได้จัดให้มีและดำรงไว้ซึ่งระบบการควบคุมภายในที่เหมาะสมและมีประสิทธิผล เพื่อให้มั่นใจได้อย่างมีเหตุผลว่าข้อมูลทางการเงินมีความถูกต้อง ครบถ้วน และเพียงพอที่จะดำรงรักษาไว้ซึ่งทรัพย์สิน ตลอดจนเพื่อป้องกันไม่ให้เกิดการทุจริตหรือการดำเนินการที่ผิดปกติดังมีสาระสำคัญ

จากการประเมินความเพียงพอของระบบการควบคุมภายใน คณะกรรมการบริษัทมีความเห็นว่าระบบการควบคุมภายในและการตรวจสอบภายในของบริษัทเพียงพอและเหมาะสม มีความเชื่อมั่นอย่างมีเหตุผลในความเชื่อถือได้ของงบการเงินของบริษัทสำหรับปี สิ้นสุดวันที่ 31 ธันวาคม 2561



(ดร.ปกรณ ออภาพันธ์)

ประธานกรรมการ

28 กุมภาพันธ์ 2562

รายงานของคณะกรรมการตรวจสอบ

คณะกรรมการตรวจสอบของบริษัท ชิงเกิ้ล พอยท์ พาร์ต (ประเทศไทย) จำกัด (มหาชน) ประกอบด้วยกรรมการอิสระ จำนวน 3 ท่าน ดังนี้

1. ดร.ปกรณ์ อาภาพันธุ์	ประธานกรรมการตรวจสอบ
2. นายกมล ธรรมาณิชานท์	กรรมการตรวจสอบ
3. นายสังข์ ทรัพย์พันแสน	กรรมการตรวจสอบ
นางสาวปรางทิพย์ งามธรรมนิษฐ์	เลขานุการคณะกรรมการตรวจสอบ

คณะกรรมการตรวจสอบได้ปฏิบัติหน้าที่อย่างมีอิสระ ภายใต้ขอบเขต หน้าที่ และความรับผิดชอบตามที่ได้กำหนดไว้ในกฎบัตรของคณะกรรมการตรวจสอบ ซึ่งสอดคล้องกับข้อกำหนดของตลาดหลักทรัพย์แห่งประเทศไทย ในรอบปี 2561 คณะกรรมการตรวจสอบมีการประชุม รวม 4 ครั้ง ซึ่งมีสาระสำคัญ ดังนี้

1. การสอบทานรายงานทางการเงิน คณะกรรมการตรวจสอบได้สอบทานรายงานทางการเงินประจำไตรมาสและประจำปี 2561 ซึ่งผ่านการสอบทานและตรวจสอบจากผู้สอบบัญชีแล้ว โดยได้สอบถามและรับฟังคำชี้แจงจากผู้บริหารในเรื่องความถูกต้อง ครบถ้วนของรายงานทางการเงินและความเพียงพอในการเปิดเผยข้อมูล คณะกรรมการตรวจสอบมีความเห็นสอดคล้องกับผู้สอบบัญชีว่ารายงานทางการเงินดังกล่าวมีความถูกต้องตามที่ควรในสาระสำคัญตามมาตรฐานการบัญชีที่รับรองโดยทั่วไป

2. การสอบทานระบบการควบคุมภายใน คณะกรรมการตรวจสอบได้สอบทานระบบการควบคุมภายในตามมาตรฐาน COSO ทุกไตรมาส เพื่อประเมินความเพียงพอ เหมาะสม และประสิทธิผลของระบบการควบคุมภายใน ซึ่งจะช่วยส่งเสริมให้การดำเนินงานบรรลุตามเป้าหมาย ทั้งนี้ ไม่พบประเด็นปัญหาหรือข้อบกพร่องที่เป็นสาระสำคัญ มีการดูแล รักษาทรัพย์สินตามสมควร คณะกรรมการตรวจสอบมีความเห็นสอดคล้องกับผู้สอบบัญชีว่าบริษัทมีระบบการควบคุมภายในที่เพียงพอ เหมาะสม และมีประสิทธิผล

3. การกำกับดูแลงานตรวจสอบภายใน คณะกรรมการตรวจสอบได้สอบทานแผนงานตรวจสอบประจำปี งบประมาณ แผนการสรรหา แผนการพัฒนานุคลากร ความเพียงพอและเหมาะสมของทรัพยากร สอบทานผลการตรวจสอบโดยให้ข้อเสนอแนะและติดตามการดำเนินการแก้ไขตามรายงานผลการตรวจสอบในประเด็นที่มีนัยสำคัญ เพื่อให้มั่นใจว่าการดำเนินกิจกรรมตรวจสอบภายในเป็นไปอย่างมีประสิทธิภาพและประสิทธิผล คณะกรรมการตรวจสอบมีความเห็นว่าบริษัทมีการตรวจสอบภายในที่มีประสิทธิผลและสอดคล้องกับมาตรฐานสากล

4. การปฏิบัติตามข้อกำหนดและกฎหมายที่เกี่ยวข้อง คณะกรรมการตรวจสอบได้สอบทานการปฏิบัติตามกฎหมายว่าด้วยหลักทรัพย์และตลาดหลักทรัพย์ ข้อกำหนดของสำนักงานคณะกรรมการกำกับหลักทรัพย์และตลาดหลักทรัพย์ ข้อกำหนดของตลาดหลักทรัพย์แห่งประเทศไทย และกฎหมายที่เกี่ยวข้องกับธุรกิจของบริษัท รวมถึง การปฏิบัติตามข้อผูกพันกับบุคคลภายนอก คณะกรรมการตรวจสอบมีความเห็นว่าไม่พบประเด็นที่เป็นสาระสำคัญในเรื่องการไม่ปฏิบัติตามกฎหมาย ข้อกำหนด และข้อผูกพันกับบุคคลภายนอก

5. การเปิดเผยข้อมูลของรายการที่เกี่ยวข้องกัน คณะกรรมการตรวจสอบได้สอบทานการเปิดเผยข้อมูลของรายการที่เกี่ยวข้องกันหรือรายการที่อาจมีความขัดแย้งทางผลประโยชน์ คณะกรรมการตรวจสอบมีความเห็นว่าการเปิดเผยข้อมูลเป็นไปตามข้อกำหนดของสำนักงานคณะกรรมการกำกับหลักทรัพย์และตลาดหลักทรัพย์ ข้อกำหนดของตลาดหลักทรัพย์แห่งประเทศไทย รวมทั้ง รายการที่เกี่ยวข้องกันที่มีสาระสำคัญได้เปิดเผยไว้ในงบการเงินและหมายเหตุประกอบงบการเงินแล้ว

6. การพิจารณาแต่งตั้งผู้สอบบัญชีและกำหนดค่าสอบบัญชีประจำปี 2561 คณะกรรมการตรวจสอบได้พิจารณาคัดเลือก เสนอแต่งตั้งและกำหนดค่าสอบบัญชี โดยได้ประเมินความรู้ ความสามารถและความเป็นอิสระของผลการตรวจสอบในปีที่ผ่านมา นอกจากนี้ ได้พิจารณาความเหมาะสมของค่าสอบบัญชีเป็นประการสำคัญด้วย โดยมีมติเสนอพิจารณาแต่งตั้งผู้สอบบัญชีประจำปี 2561 ต่อคณะกรรมการบริษัท ก่อนนำเสนอขออนุมัติต่อที่ประชุมผู้ถือหุ้น

โดยสรุปคณะกรรมการตรวจสอบได้ปฏิบัติหน้าที่และความรับผิดชอบตามที่กำหนดไว้ในกฎบัตรของคณะกรรมการตรวจสอบ โดยใช้ความรู้ ความสามารถ ความระมัดระวัง ความรอบคอบ มีความเป็นอิสระอย่างเพียงพอ เพื่อประโยชน์ต่อผู้มีส่วนได้ส่วนเสียอย่างเท่าเทียมกัน คณะกรรมการตรวจสอบมีความเห็นว่าบริษัทมีการตรวจสอบภายในที่เหมาะสมและมีประสิทธิผล มีการควบคุมภายใน มีการจัดทำรายงานทางการเงินที่ถูกต้อง เชื่อถือได้ มีการปฏิบัติตามนโยบาย และกฎหมายที่เกี่ยวข้อง มีการดูแล รักษาสินทรัพย์ตามสมควร และมีการพัฒนาปรับปรุงระบบการปฏิบัติงานให้มีคุณภาพดียิ่งขึ้นเพื่อบรรลุเป้าหมายของบริษัท



(ดร.ปกรณ์ อภาพันธุ์)

ประธานกรรมการตรวจสอบ

28 กุมภาพันธ์ 2562

12.ข้อมูลทางการเงินที่สำคัญ

หน่วย : พันบาท

ข้อมูลทางการเงิน	2561	2560	2559
รายได้รวม	669,444	468,149	422,605
ค่าใช้จ่ายรวม	716,554	458,575	439,819
กำไร (ขาดทุน) สุทธิ	(47,110)	9,574	(17,214)
สินทรัพย์รวม	784,288	521,232	688,693
หนี้สินรวม	291,076	49,573	226,607
ส่วนของผู้ถือหุ้น	493,212	471,659	462,086

อัตราส่วนทางการเงิน	2561	2560	2559
อัตราส่วนวิเคราะห์ความคล่องตัว			
อัตราส่วนเงินทุนหมุนเวียน (เท่า)	1.01	4.40	0.72
อัตราส่วนสินทรัพย์คล่องตัว (เท่า)	0.92	4.04	0.48
อัตราส่วนวิเคราะห์ความสามารถในการบริหารเงินทุน			
อัตราส่วนการหมุนเวียนลูกหนี้การค้า (ครั้ง)	7.59	6.95	5.98
ระยะเวลาเก็บหนี้เฉลี่ย (วัน)	48	52	60
อัตราส่วนการหมุนเวียนสินค้าคงเหลือ (ครั้ง)	25.11	54.72	38.96
ระยะเวลาขายสินค้าเฉลี่ย (วัน)	15	7	9
อัตราส่วนการหมุนเวียนเจ้าหนี้การค้า (ครั้ง)	7.78	7.63	6.79
ระยะเวลารับหนี้เฉลี่ย (วัน)	47	47	53
อัตราส่วนวิเคราะห์ความสามารถในการทำกำไร			
อัตรากำไรขั้นต้น (%)	17.03	20.45	20.08
อัตรากำไร(ขาดทุน)จากการดำเนินงาน (%)	(9.90)	(5.15)	(2.50)
อัตรากำไร(ขาดทุน)สุทธิ (%)	(7.04)	2.04	(4.05)
อัตราผลตอบแทนผู้ถือหุ้น (%)	(9.55)	2.03	(3.73)
อัตราส่วนวิเคราะห์ความสามารถในการดำเนินงาน			
อัตราผลตอบแทนจากสินทรัพย์รวม (%)	(6.01)	1.58	(2.44)
อัตราผลตอบแทนจากสินทรัพย์ถาวร (%)	(32.25)	3.14	(3.64)
อัตราส่วนการหมุนเวียนของสินทรัพย์รวม (ครั้ง)	0.84	0.66	0.59
อัตราส่วนวิเคราะห์นโยบายทางการเงิน			
อัตราส่วนหนี้สินต่อส่วนของผู้ถือหุ้น (เท่า)	0.59	0.11	0.49
อัตราส่วนความสามารถชำระดอกเบี้ย (เท่า)	(10.36)	4.75	(1.13)
อัตราส่วนการจ่ายเงินปันผล (%)	-	-	-

ผู้ลงทุนสามารถศึกษาข้อมูลของบริษัทเพิ่มเติมได้จากแบบแสดงรายการข้อมูลประจำปี ซึ่งแสดงไว้เว็บไซต์ของสำนักงาน กลต.

www.sec.or.th และเว็บไซต์ของบริษัท www.spp.co.th

13.การวิเคราะห์และคำอธิบายของฝ่ายจัดการ

หน่วย : ล้านบาท

ส่วนงานธุรกิจ	ปี 2561			ปี 2560		
	รายได้	ต้นทุน	กำไร(ขาดทุน) ขั้นต้น	รายได้	ต้นทุน	กำไร(ขาดทุน) ขั้นต้น
1. ขายผลิตภัณฑ์อิเล็กทรอนิกส์	125.6	126.0	(0.4)	136.3	130.7	5.6
2. รับจ้างผลิตและบริการ	179.6	145.9	33.7	209.1	177.7	31.4
3. ให้เช่าสังหาริมทรัพย์	0.4	0.5	(0.1)	53.2	8.7	44.5
4. จำหน่ายสินค้าเกี่ยวกับคอมพิวเตอร์	215.4	171.9	43.5	-	-	-
5. ให้บริการเกี่ยวกับระบบคอมพิวเตอร์	99.9	60.2	39.7	-	-	-
6. ให้บริการขนส่ง	34.5	39.3	(4.8)	-	-	-
รวม	655.4	543.8	111.6	398.6	317.1	81.5
บวก รายได้อื่น			14.1			69.6
หัก ค่าใช้จ่ายขายและบริหาร			(171.9)			(127.1)
ต้นทุนทางการเงินและภาษีเงินได้			(0.9)			(14.4)
กำไร (ขาดทุน) สุทธิรวม			(47.1)			9.6
หัก กำไรของ NCI			(8.7)			(0.0)
กำไร (ขาดทุน) ส่วนของบริษัทใหญ่			(55.8)			9.6

สรุปภาพรวมผลการดำเนินงานของบริษัท

- รายได้จากการประกอบธุรกิจของบริษัทประจำปี 2561 มีจำนวนทั้งสิ้น 655.4 ล้านบาท โดยเพิ่มขึ้นจากงวดบัญชีเดียวกันของปีก่อนจำนวน 256.9 ล้านบาท หรือเพิ่มขึ้นร้อยละ 64.5 เนื่องจากบริษัทมีการลงทุนในบริษัทย่อยเพิ่มขึ้นในปี 2561
- ต้นทุนขายและบริการสำหรับปี 2561 มีจำนวนทั้งสิ้น 543.8 ล้านบาท โดยเพิ่มขึ้นจากงวดบัญชีเดียวกันของปีก่อนจำนวน 226.7 ล้านบาท หรือเพิ่มขึ้นร้อยละ 71.5 เนื่องจากในปี 2561 บริษัทได้มีส่วนงานในการให้บริการเกี่ยวกับระบบคอมพิวเตอร์เพิ่มขึ้นมาจากปีที่แล้ว
- ค่าใช้จ่ายในการขายและบริหารในปี 2561 และ 2560 มีจำนวนทั้งสิ้น 171.9 ล้านบาท และ 127.1 ล้านบาท ตามลำดับ โดยค่าใช้จ่ายในการขายและบริหารเพิ่มขึ้นจากปีก่อนจำนวน 44.8 ล้านบาท หรือเพิ่มขึ้นร้อยละ 35.2 สาเหตุเนื่องจากปี 2561 มีค่าใช้จ่ายที่เกิดขึ้นจากการรวมธุรกิจ
- บริษัทมีขาดทุนสุทธิส่วนที่เป็นของบริษัทใหญ่ จำนวน 55.8 ล้านบาท ในปี 2561 แต่ในขณะที่ผลการดำเนินงานในปีก่อนมีกำไรสุทธิ จำนวน 9.6 ล้านบาท สาเหตุหลักมาจากการมีค่าใช้จ่ายในการรวมธุรกิจที่เกิดขึ้นในปี 2561 และค่าใช้จ่ายขายและบริหารที่เพิ่มมีจำนวนที่สูงขึ้นของบริษัทและบริษัทย่อย โดยมีขาดทุนจากการด้อยค่าสินทรัพย์เกิดขึ้นจำนวน 9.7 ล้านบาท

สรุปผลการดำเนินงานของส่วนงานธุรกิจ

1. ธุรกิจขายผลิตภัณฑ์อิเล็กทรอนิกส์

สำหรับธุรกิจขายผลิตภัณฑ์อิเล็กทรอนิกส์ พบว่ามีผลขาดทุนจากการดำเนินงานในปี 2561 จำนวน 0.4 ล้านบาท ซึ่งเกิดขึ้นเนื่องจากมีต้นทุนการผลิตชิ้นส่วนอิเล็กทรอนิกส์สูงขึ้นกว่าปีก่อน อีกทั้งความต้องการของลูกค้าในชิ้นส่วนบางชนิดลดลงจากเดิมค่อนข้างมาก อย่างไรก็ตาม ยอดขายชิ้นส่วนอิเล็กทรอนิกส์บางชนิดมียอดเพิ่มสูงขึ้นจากปีที่แล้ว และยังคงคาดว่าจะขยายกลุ่มลูกค้าออกไปได้ในอนาคตข้างหน้า ซึ่งอาจส่งผลต่อประสิทธิภาพในการทำกำไรในอนาคต

2. ธุรกิจรับจ้างผลิตและบริการ

สำหรับธุรกิจรับจ้างผลิตและบริการ พบว่ามีกำไรจากการดำเนินงานในปี 2561 จำนวน 33.0 ล้านบาท ซึ่งเพิ่มขึ้นจากปีก่อน แม้ว่าจะมียอดขายได้ลดลงจากปี 2560 ก็ตาม เนื่องจากบริษัทมีการบริหารจัดการต้นทุนการผลิต โดยต้นทุนการผลิตที่ลดลงได้อย่างมีประสิทธิภาพ ทำให้การดำเนินงานของส่วนงานนี้มีผลประกอบการที่น่าพอใจ

3. ธุรกิจให้เช่าอสังหาริมทรัพย์

สำหรับธุรกิจให้เช่าอสังหาริมทรัพย์ มียอดขายได้และผลการดำเนินงานลดลงจากปีก่อนจำนวนมาก เนื่องจากบริษัทได้มีการขายอสังหาริมทรัพย์เพื่อการลงทุนส่วนใหญ่ในปี 2560 และขายส่วนที่เหลือทั้งหมดในปี 2561

4. ธุรกิจขายสินค้าเกี่ยวกับคอมพิวเตอร์

สำหรับธุรกิจขายสินค้าเกี่ยวกับคอมพิวเตอร์ เป็นส่วนงานทางธุรกิจใหม่ที่บริษัทได้ลงทุนเพิ่มในปี 2561 มีผลการดำเนินงานเป็นกำไรจากการดำเนินงานจำนวน 44.7 ล้านบาท โดยที่บริษัทได้มีพันธมิตรทางการค้าเป็นผู้ผลิตและจำหน่ายผลิตภัณฑ์เกี่ยวกับคอมพิวเตอร์แบรนด์ชั้นนำของโลก จึงทำให้มีฐานลูกค้าเดิมในปริมาณที่ค่อนข้างแน่นอน ในอนาคตบริษัทมีแผนที่จะขยายฐานลูกค้าไปยังกลุ่มลูกค้ารายใหม่ และก็ยังคงรักษาสัมพันธ์กับลูกค้ารายเดิมไว้อย่างเหนียวแน่น

5. ธุรกิจให้บริการเกี่ยวกับระบบคอมพิวเตอร์

สำหรับธุรกิจให้บริการเกี่ยวกับระบบคอมพิวเตอร์ เป็นส่วนงานทางธุรกิจใหม่ที่บริษัทได้ลงทุนเพิ่มในปี 2561 เช่นกัน มีผลการดำเนินงานเป็นกำไรจากการดำเนินงานจำนวน 39.8 ล้านบาท โดยรายได้ส่วนใหญ่มาจากการให้บริการพัฒนาระบบคอมพิวเตอร์ และให้บริการวางระบบสารสนเทศเพื่อการบริหารองค์กรเอกชน ในอนาคตบริษัทมีแผนที่จะขยายกลุ่มลูกค้าไปยังองค์กรภาครัฐและรัฐวิสาหกิจอีกด้วย อันจะส่งผลให้บริษัทมีกลุ่มลูกค้ารายใหม่ นอกจากนี้ บริษัทมีแผนที่จะขยายการให้บริการ Cloud Service ที่เพิ่มสูงขึ้นตามพฤติกรรมที่เปลี่ยนแปลงไปของลูกค้า อันจะส่งผลให้บริษัทจะมีรายได้จากการให้บริการมากขึ้นในอนาคต

6. ธุรกิจให้บริการขนส่ง

สำหรับธุรกิจให้บริการขนส่ง เป็นส่วนงานทางธุรกิจใหม่ที่บริษัทได้ลงทุนเพิ่มในปี 2561 เช่นกัน ซึ่งมีขาดทุนจากการดำเนินงาน จำนวน 4.8 ล้านบาท สาเหตุหลักเนื่องมาจากต้นทุนคงที่ที่เกิดขึ้นจากการขนส่งมีจำนวนสูงมาก โดยบริษัทมีแผนที่จะลดต้นทุนในส่วนของคุณค่าคงที่จากการขนส่งให้น้อยลงและขยายเส้นทางในการขนส่งให้เพิ่มขึ้นจากเดิม เพื่อเพิ่มประสิทธิภาพในการทำกำไรให้มากขึ้น

รายงานของผู้สอบบัญชีรับอนุญาต

เสนอ ผู้ถือหุ้นบริษัท ชิงเกิ้ล พอยท์ พาร์ต (ประเทศไทย) จำกัด (มหาชน)

ความเห็น

ข้าพเจ้าได้ตรวจสอบงบการเงินรวมของ บริษัท ชิงเกิ้ล พอยท์ พาร์ต (ประเทศไทย) จำกัด (มหาชน) และบริษัทย่อย ซึ่งประกอบด้วยงบแสดงฐานะการเงินรวม ณ วันที่ 31 ธันวาคม 2561 งบกำไรขาดทุนเบ็ดเสร็จรวม งบแสดงการเปลี่ยนแปลงส่วนของผู้ถือหุ้นรวม และงบกระแสเงินสดรวม สำหรับปีสิ้นสุดวันเดียวกัน และหมายเหตุประกอบงบการเงินรวม รวมถึงหมายเหตุสรุปนโยบายการบัญชีที่สำคัญ และได้ตรวจสอบงบการเงินเฉพาะกิจการของ บริษัท ชิงเกิ้ล พอยท์ พาร์ต (ประเทศไทย) จำกัด (มหาชน) เช่นเดียวกัน

ข้าพเจ้าเห็นว่า งบการเงินข้างต้นนี้แสดงฐานะการเงิน ณ วันที่ 31 ธันวาคม 2561 ผลการดำเนินงาน และกระแสเงินสดสำหรับปีสิ้นสุดวันเดียวกันของบริษัท ชิงเกิ้ล พอยท์ พาร์ต (ประเทศไทย) จำกัด (มหาชน) และบริษัทย่อย และเฉพาะของบริษัท ชิงเกิ้ล พอยท์ พาร์ต (ประเทศไทย) จำกัด (มหาชน) โดยถูกต้องตามที่ควรในสาระสำคัญตามมาตรฐานการรายงานทางการเงิน

เกณฑ์ในการแสดงความเห็น

ข้าพเจ้าได้ปฏิบัติงานตรวจสอบตามมาตรฐานการสอบบัญชี ความรับผิดชอบของข้าพเจ้าได้กล่าวไว้ในวรรคความรับผิดชอบของผู้สอบบัญชีต่อการตรวจสอบงบการเงินในรายงานของข้าพเจ้า ข้าพเจ้ามีความเป็นอิสระจากกลุ่มบริษัทตามข้อกำหนดจรรยาบรรณของผู้ประกอบวิชาชีพบัญชีที่กำหนดโดยสภาวิชาชีพบัญชี ในส่วนที่เกี่ยวข้องกับการตรวจสอบงบการเงิน และข้าพเจ้าได้ปฏิบัติตามความรับผิดชอบด้านจรรยาบรรณอื่น ๆ ซึ่งเป็นไปตามข้อกำหนดเหล่านี้ ข้าพเจ้าเชื่อว่าหลักฐานการสอบบัญชีที่ข้าพเจ้าได้รับเพียงพอและเหมาะสม เพื่อใช้เป็นเกณฑ์ในการแสดงความเห็นของข้าพเจ้า

เรื่องสำคัญในการตรวจสอบ

เรื่องสำคัญในการตรวจสอบคือเรื่องต่างๆ ที่มีนัยสำคัญที่สุดตามดุลยพินิจของผู้ประกอบวิชาชีพของข้าพเจ้าในการตรวจสอบงบการเงินสำหรับงวดปัจจุบัน ข้าพเจ้าได้นำเรื่องเหล่านี้มาพิจารณาในบริบทของการตรวจสอบงบการเงินโดยรวมและในการแสดงความเห็นของข้าพเจ้า ทั้งนี้ข้าพเจ้าไม่ได้แสดงความเห็นแยกต่างหากสำหรับเรื่องเหล่านี้

ค่าความนิยม

บริษัทมีค่าความนิยมจำนวน 119.56 ล้านบาท คิดเป็นร้อยละ 15 ของสินทรัพย์รวม ณ วันที่ 31 ธันวาคม 2561 ซึ่งเป็นค่าความนิยมที่เกิดจากการลงทุนในกลุ่มบริษัทย่อย ประกอบด้วย บริษัท เทอร์ราไบท์ เน็ต โซลูชั่น จำกัด (มหาชน) และบริษัท ไชเมทซอฟต์แวร์ จำกัด บริษัทต้องมีการทดสอบการด้อยค่าของค่าความนิยมประจำปี ตามมาตรฐานการรายงานทางการเงิน ซึ่งการทดสอบการด้อยค่านี้มีนัยสำคัญต่อการตรวจสอบ เนื่องจากจำนวนเงินดังกล่าวเป็นจำนวนเงินที่มีสาระสำคัญต่องบการเงิน นอกจากนี้ขั้นตอนการทดสอบการด้อยค่าโดยผู้บริหารมีความซับซ้อนและต้องใช้ดุลยพินิจค่อนข้างมาก อีกทั้งต้องอาศัยข้อสมมติฐานโดยเฉพาะอย่างยิ่ง การประมาณการกระแสเงินสดรับและจ่ายในอนาคต ที่คาดว่าจะได้รับจากการดำเนินงานอย่างต่อเนื่องของบริษัทย่อย และการใช้อัตราคิดลดที่เหมาะสมเพื่อคิดลดกระแสเงินสดในอนาคตดังกล่าว ซึ่งสามารถเปลี่ยนแปลงตามสภาวะทางเศรษฐกิจและสภาพการตลาดในอนาคตได้ บริษัทได้เปิดเผยเกี่ยวกับค่าความนิยมในหมายเหตุประกอบงบการเงินข้อ 3.10 ซึ่งอธิบายเกี่ยวกับนโยบายการบัญชีและในหมายเหตุประกอบงบการเงินข้อ 11 ซึ่งอธิบายเกี่ยวกับจำนวนเงินค่าความนิยมและข้อสมมติฐานสำคัญที่อาจกระทบต่อการด้อยค่าในอนาคตได้

ข้าพเจ้าได้ตรวจสอบเกี่ยวกับความเหมาะสมของการประเมินการด้อยค่าของค่าความนิยมโดย

- ตรวจสอบสมมติฐานที่ผู้บริหารใช้ในการจัดทำผลการประเมินการด้อยค่า
- การทดสอบการคำนวณมูลค่าที่คาดว่าจะได้รับ

จากผลการตรวจสอบข้างต้นให้ผลที่เป็นที่น่าพอใจ และข้าพเจ้าไม่พบรายการผิดปกติที่ขัดต่อข้อเท็จจริงอย่างเป็นสาระสำคัญ

ข้อมูลอื่น

ผู้บริหารเป็นผู้รับผิดชอบต่อข้อมูลอื่น ข้อมูลอื่นประกอบด้วย ข้อมูลซึ่งรวมอยู่ในรายงานประจำปี แต่ไม่รวมถึงงบการเงินและรายงานของผู้สอบบัญชีที่อยู่ในรายงานประจำปีนั้น ซึ่งคาดว่าจะถูกจัดเตรียมให้ข้าพเจ้าภายหลังวันที่ในรายงานของผู้สอบบัญชีนี้

ความเห็นของข้าพเจ้าต่องบการเงินไม่ครอบคลุมถึงข้อมูลอื่น และข้าพเจ้าไม่ได้ให้ความเชื่อมั่นต่อข้อมูลอื่น

ความรับผิดชอบของข้าพเจ้าที่เกี่ยวข้องกับการตรวจสอบงบการเงินคือ การอ่านและพิจารณาว่าข้อมูลอื่นมีความขัดแย้งที่มีสาระสำคัญกับงบการเงินหรือกับความรู้ที่ได้รับจากการตรวจสอบของข้าพเจ้า หรือปรากฏว่าข้อมูลอื่นมีการแสดงข้อมูลที่ขัดต่อข้อเท็จจริงอันเป็นสาระสำคัญหรือไม่

เมื่อข้าพเจ้าได้อ่านรายงานประจำปี หากข้าพเจ้าสรุปได้ว่าการแสดงข้อมูลที่ขัดต่อข้อเท็จจริงอันเป็นสาระสำคัญ ข้าพเจ้าต้องสื่อสารเรื่องดังกล่าวกับผู้มีส่วนที่ในการกำกับดูแลเพื่อให้ผู้มีส่วนที่ในการกำกับดูแลดำเนินการแก้ไขข้อมูลที่แสดงขัดต่อข้อเท็จจริง

ความรับผิดชอบของผู้บริหารและผู้มีส่วนที่ในการกำกับดูแลต่องบการเงิน

ผู้บริหารมีหน้าที่รับผิดชอบในการจัดทำและการนำเสนองบการเงินเหล่านี้ โดยถูกต้องตามที่ควรตามมาตรฐานการรายงานทางการเงิน และรับผิดชอบเกี่ยวกับการควบคุมภายในที่ผู้บริหารพิจารณาว่าจำเป็น เพื่อให้สามารถจัดทำงบการเงินที่ปราศจากการแสดงข้อมูลที่ขัดต่อข้อเท็จจริงอันเป็นสาระสำคัญไม่ว่าจะเกิดจากการทุจริตหรือข้อผิดพลาด

ในการจัดทำงบการเงิน ผู้บริหารรับผิดชอบในการประเมินความสามารถของกลุ่มบริษัทในการดำเนินงานต่อเนื่อง เปิดเผยเรื่องที่เกี่ยวข้องกับการดำเนินงานต่อเนื่อง และการใช้เกณฑ์การบัญชีสำหรับการดำเนินงานต่อเนื่อง เว้นแต่ผู้บริหารมีความตั้งใจที่จะเลิกบริษัทหรือหยุดดำเนินงานหรือไม่สามารถดำเนินงานต่อเนื่องต่อไปได้

ผู้มีส่วนที่ในการกำกับดูแลมีหน้าที่ในการสอดส่องดูแลกระบวนการในการจัดทำรายงานทางการเงินของกลุ่มบริษัท

ความรับผิดชอบของผู้สอบบัญชีต่อการตรวจสอบงบการเงิน

การตรวจสอบของข้าพเจ้ามีวัตถุประสงค์เพื่อให้ได้ความเชื่อมั่นอย่างสมเหตุสมผลว่างบการเงินโดยรวมปราศจากการแสดงข้อมูลที่ขัดต่อข้อเท็จจริงอันเป็นสาระสำคัญหรือไม่ ไม่ว่าจะเกิดจากการทุจริตหรือข้อผิดพลาด และเสนอรายงานของผู้สอบบัญชีซึ่งรวมความเห็นของข้าพเจ้าอยู่ด้วย ความเชื่อมั่นอย่างสมเหตุสมผลคือความเชื่อมั่นในระดับสูง แต่ไม่ได้เป็นการรับประกันว่าการปฏิบัติงานตรวจสอบตามมาตรฐานการสอบบัญชี จะสามารถตรวจพบข้อมูลที่ขัดต่อข้อเท็จจริงอันเป็นสาระสำคัญที่มีอยู่ได้เสมอไป ข้อมูลที่ขัดต่อข้อเท็จจริงอาจเกิดจากการทุจริตหรือข้อผิดพลาด และถือว่ามีความสำคัญเมื่อคาดการณ์ได้อย่างสมเหตุสมผลว่ารายการที่ขัดต่อข้อเท็จจริงแต่ละรายการหรือทุกรายการรวมกัน จะมีผลต่อการตัดสินใจทางเศรษฐกิจของผู้ใช้งบการเงินจากการใช้งบการเงินเหล่านี้

ในการตรวจสอบของข้าพเจ้าตามมาตรฐานการสอบบัญชี ข้าพเจ้าได้ใช้ดุลยพินิจและการสังเกตและสงสัยเยี่ยงผู้ประกอบวิชาชีพตลอดการตรวจสอบ การปฏิบัติงานของข้าพเจ้ารวมถึง

- ระบุและประเมินความเสี่ยงจากการแสดงข้อมูลที่ขัดต่อข้อเท็จจริงอันเป็นสาระสำคัญในงบการเงินไม่ว่าจะเกิดจากการทุจริตหรือข้อผิดพลาด ออกแบบและปฏิบัติงานตามวิธีการตรวจสอบเพื่อตอบสนองต่อความเสี่ยงเหล่านั้น และได้หลักฐานการสอบบัญชีที่เพียงพอและเหมาะสมเพื่อเป็นเกณฑ์ในการแสดงความเห็นของข้าพเจ้า ความเสี่ยงที่ไม่พบข้อมูลที่ขัดต่อข้อเท็จจริงอันเป็นสาระสำคัญซึ่งเป็นผลมาจากการทุจริตจะสูงกว่าความเสี่ยงที่เกิดจากข้อผิดพลาดเนื่องจากการทุจริตอาจเกี่ยวกับการสมรู้ร่วมคิด การปลอมแปลงเอกสารหลักฐาน การตั้งใจละเว้นการแสดงข้อมูล การแสดงข้อมูลที่ไม่ตรงตามข้อเท็จจริงหรือการแทรกแซงการควบคุมภายใน
- ทำความเข้าใจในระบบการควบคุมภายในที่เกี่ยวข้องกับการตรวจสอบ เพื่อออกแบบวิธีการตรวจสอบที่เหมาะสมกับสถานการณ์ แต่ไม่ใช่เพื่อวัตถุประสงค์ในการแสดงความเห็นต่อความมีประสิทธิภาพของการควบคุมภายในของกลุ่มบริษัท
- ประเมินความเหมาะสมของนโยบายการบัญชีที่ผู้บริหารใช้และความสมเหตุสมผลของประมาณการทางบัญชีและการเปิดเผยข้อมูลที่เกี่ยวข้องซึ่งจัดทำขึ้นโดยผู้บริหาร
- สรุปลักษณะความเหมาะสมของการใช้เกณฑ์การบัญชีสำหรับการดำเนินงานต่อเนื่องของผู้บริหาร และจากหลักฐานการสอบบัญชีที่ได้รับ สรุปลักษณะความไม่แน่นอนที่มีสาระสำคัญเกี่ยวกับเหตุการณ์หรือสถานการณ์ที่อาจเป็นเหตุให้เกิดข้อสงสัยอย่างมีนัยสำคัญต่อความสามารถของกลุ่มบริษัทในการดำเนินงานต่อเนื่องหรือไม่ ถ้าข้าพเจ้าได้ข้อสรุปว่ามีความไม่แน่นอนที่มีสาระสำคัญ ข้าพเจ้าต้องกล่าวไว้ในรายงานของผู้สอบบัญชีของข้าพเจ้าโดยให้ข้อสังเกตถึงการเปิดเผยข้อมูลในงบการเงินที่เกี่ยวข้อง หรือถ้าการเปิดเผยข้อมูลดังกล่าวไม่เพียงพอ ความเห็นของข้าพเจ้าจะเปลี่ยนแปลงไป ข้อสรุปของข้าพเจ้าขึ้นอยู่กับหลักฐานการสอบบัญชีที่ได้รับจนถึงวันที่ในรายงานของผู้สอบบัญชีของข้าพเจ้า อย่างไรก็ตาม เหตุการณ์หรือสถานการณ์ในอนาคตอาจเป็นเหตุให้กลุ่มบริษัทต้องหยุดการดำเนินงานต่อเนื่อง
- ประเมินการนำเสนอ โครงสร้างและเนื้อหาของงบการเงินโดยรวม รวมถึงการเปิดเผยข้อมูลว่างบการเงินแสดงรายการและเหตุการณ์ในรูปแบบที่ทำให้มีการนำเสนอข้อมูลโดยถูกต้องตามที่ควรหรือไม่
- ได้รับหลักฐานการสอบบัญชีที่เหมาะสมอย่างเพียงพอเกี่ยวกับข้อมูลทางการเงินของกิจการภายในกลุ่มหรือกิจกรรมทางธุรกิจภายในกลุ่มบริษัทเพื่อแสดงความเห็นต่องบการเงินรวม ข้าพเจ้ารับผิดชอบต่อการกำหนดแนวทาง การควบคุมดูแล และปฏิบัติตามตรวจสอบกลุ่มบริษัท ข้าพเจ้าเป็นผู้รับผิดชอบแต่เพียงผู้เดียวต่อความเห็นของข้าพเจ้า

ข้าพเจ้าได้สื่อสารกับผู้มีส่วนเกี่ยวข้องในการกำกับดูแลในเรื่องต่าง ๆ ที่สำคัญ ซึ่งรวมถึงขอบเขตและช่วงเวลาของการตรวจสอบตามที่ได้วางแผนไว้ ประเด็นที่มีนัยสำคัญที่พบจากการตรวจสอบรวมถึงข้อบกพร่องที่มีนัยสำคัญในระบบการควบคุมภายใน หากข้าพเจ้าได้พบในระหว่างการตรวจสอบของข้าพเจ้า

ข้าพเจ้าได้ให้คำรับรองแก่ผู้มีส่วนเกี่ยวข้องในการกำกับดูแลว่า ข้าพเจ้าได้ปฏิบัติตามข้อกำหนดจรรยาบรรณที่เกี่ยวข้องกับความเป็นอิสระ และได้สื่อสารกับผู้มีส่วนเกี่ยวข้องในการกำกับดูแลเกี่ยวกับความสัมพันธ์ทั้งหมดตลอดจนเรื่องอื่น ซึ่งข้าพเจ้าเชื่อว่าไม่มีเหตุผลที่บุคคลภายนอกอาจพิจารณาว่ากระทบต่อความเป็นอิสระของข้าพเจ้า และมาตรการที่ข้าพเจ้าใช้เพื่อป้องกันไม่ให้ข้าพเจ้าขาดความเป็นอิสระ

จากเรื่องที่สื่อสารกับผู้มีหน้าที่ในการกำกับดูแล ข้าพเจ้าได้พิจารณาเรื่องต่าง ๆ ที่มีนัยสำคัญมากที่สุดในการตรวจสอบงบการเงินในงวดปัจจุบัน และกำหนดเป็นเรื่องสำคัญในการตรวจสอบ ข้าพเจ้าได้อธิบายเรื่องเหล่านี้ในรายงานของผู้สอบบัญชีเว้นแต่กฎหมายหรือข้อบังคับไม่ให้เปิดเผยต่อสาธารณะเกี่ยวกับเรื่องดังกล่าว หรือในสถานการณ์ที่ยากที่จะเกิดขึ้น ข้าพเจ้าพิจารณาว่าไม่ควรสื่อสารเรื่องดังกล่าวในรายงานของข้าพเจ้าเพราะการกระทำดังกล่าวสามารถคาดการณ์ได้อย่างสมเหตุสมผลว่าจะมีผลกระทบในทางลบมากกว่าผลประโยชน์ต่อส่วนได้เสียสาธารณะจากการสื่อสารดังกล่าว



(ดร.วิรัช อภิเมธีธำรง)

ผู้สอบบัญชีรับอนุญาตเลขทะเบียน 1378

บริษัท สำนักงาน ดร.วิรัช แอนด์ แอสโซซิเอทส์ จำกัด

กรุงเทพฯ : 28 กุมภาพันธ์ 2562

บริษัท ชิงเกิ้ล พอยท์ พาร์ท (ประเทศไทย) จำกัด (มหาชน) และบริษัทย่อย

งบแสดงฐานะการเงิน

ณ วันที่ 31 ธันวาคม 2561

หน่วย : บาท

		งบการเงินรวม		งบการเงินเฉพาะกิจการ	
	หมายเหตุ	2561	2560	2561	2560
สินทรัพย์					
สินทรัพย์หมุนเวียน					
เงินสดและรายการเทียบเท่าเงินสด	3.2 และ 4	75,915,280	135,091,389	10,270,732	95,445,750
เงินลงทุนชั่วคราว					
เงินลงทุนในกองทุนเปิด	3.5 และ 5.1	18,069,251	-	-	-
เงินฝากประจำธนาคาร		62,894	719,015	62,894	719,015
เงินลงทุนในกิจการที่เกี่ยวข้องกัน	3.5 และ 5.2	-	-	-	-
รวมเงินลงทุนชั่วคราว		18,132,145	719,015	62,894	719,015
ลูกหนี้การค้าและลูกหนี้อื่น	3.3 และ 6	125,930,087	46,695,293	75,589,665	183,618,657
เงินให้กู้ยืมระยะสั้นแก่บริษัทย่อย	7	-	-	61,500,000	-
เงินให้กู้ยืมระยะสั้นแก่กิจการที่เกี่ยวข้องกัน	8	-	-	-	-
สินค้าคงเหลือ	3.4 และ 9	22,933,917	12,452,118	-	-
ต้นทุนบริการจ่ายล่วงหน้า	3.1	21,244,594	-	-	-
สินทรัพย์หมุนเวียนอื่น		3,659,509	3,637,745	1,941,388	1,066,313
รวมสินทรัพย์หมุนเวียน		267,815,532	198,595,560	149,364,679	280,849,735
สินทรัพย์ไม่หมุนเวียน					
เงินลงทุนในบริษัทย่อย	3.5 และ 10	-	-	250,440,000	50,000,000
เงินลงทุนระยะยาว					
เงินลงทุนทั่วไป	3.5 และ 12	50,000,000	50,000,000	50,000,000	50,000,000
เงินฝากประจำธนาคาร	13	12,546,912	21,400,200	7,470,600	21,400,200
อสังหาริมทรัพย์เพื่อการลงทุน	3.6 และ 14	-	19,094,009	-	19,094,009
ที่ดิน อาคารและอุปกรณ์	3.7 และ 15	146,083,497	158,240,689	3,885,067	9,263,503
สินทรัพย์ไม่มีตัวตน	3.8 และ 16	123,921,130	131,959	21,658,634	131,959
สินทรัพย์ภายใต้เงินได้รอการตัดบัญชี	3.9 และ 27	10,839,934	14,974,124	21,466,774	14,957,207
ค่าความนิยม	3.10 และ 11	119,563,046	-	-	-
สินทรัพย์ไม่หมุนเวียนอื่น					
ภาษีเงินได้ถูกหัก ณ ที่จ่าย		29,958,923	17,826,148	8,437,206	15,821,146
เงินมัดจำ-การลงทุนในหุ้นสามัญ	17	-	40,000,000	-	40,000,000
เงินมัดจำที่ดิน		20,000,000	-	-	-
อื่น ๆ		3,558,936	969,216	1,524,720	969,216
รวมสินทรัพย์ไม่หมุนเวียนอื่น		53,517,859	58,795,364	9,961,926	56,790,362
รวมสินทรัพย์ไม่หมุนเวียน		516,472,378	322,636,345	364,883,001	221,637,240
รวมสินทรัพย์		784,287,910	521,231,905	514,247,680	502,486,975

บริษัท ชิงเกิ้ล พอยท์ พาร์ท (ประเทศไทย) จำกัด (มหาชน) และบริษัทย่อย

งบแสดงฐานะการเงิน

ณ วันที่ 31 ธันวาคม 2561

หน่วย : บาท

หมายเหตุ	งบการเงินรวม		งบการเงินเฉพาะกิจการ	
	2561	2560	2561	2560
หนี้สินและผู้ถือหุ้น				
หนี้สินหมุนเวียน				
เงินเบิกเกินบัญชีและเงินกู้ยืมระยะสั้น				
จากสถาบันการเงิน	18	114,447,520	145,647	59,500,000
เจ้าหนี้การค้าและเจ้าหนี้อื่น	19	108,159,182	31,542,141	2,770,753
เจ้าหนี้ทรัพย์สิน		393,332	4,752,987	303,880
ภาษีเงิน ได้นิติบุคคลค้างจ่าย		171,932	-	-
ดอกเบี้ยค้างจ่าย		-	-	368,112
เงินกู้ยืมระยะสั้นจากบริษัทย่อย	31	-	-	11,900,000
หนี้สินที่เกิดจากสัญญา	3.1 และ 20	34,455,102	-	-
ส่วนของหนี้สินตามสัญญาเช่าการเงิน				
ที่ถึงกำหนดชำระภายในหนึ่งปี	3.11 และ 21	2,082,820	552,721	-
หนี้สินหมุนเวียนอื่น				
ภาษีหัก ณ ที่จ่ายค้างจ่าย		1,365,714	962,441	214,885
ภาษีมูลค่าเพิ่มรอนำส่ง		1,116,778	5,543,743	-
อื่น ๆ		3,941,625	1,647,922	-
รวมหนี้สินหมุนเวียนอื่น		6,424,117	8,154,106	214,885
รวมหนี้สินหมุนเวียน		266,134,005	45,147,602	75,057,630
หนี้สินไม่หมุนเวียน				
หนี้สินตามสัญญาเช่าการเงิน	3.11 และ 21	2,414,305	910,646	-
สำรองผลประโยชน์ระยะยาวของพนักงาน	3.12 และ 22	19,462,314	3,514,297	1,623,353
หนี้สินไม่หมุนเวียนอื่น		3,065,010	-	-
รวมหนี้สินไม่หมุนเวียน		24,941,629	4,424,943	1,623,353
รวมหนี้สิน		291,075,634	49,572,545	76,680,983

บริษัท ชิงเกิ้ล พอยท์ พาร์ท (ประเทศไทย) จำกัด (มหาชน) และบริษัทย่อย

งบแสดงฐานะการเงิน

ณ วันที่ 31 ธันวาคม 2561

หน่วย : บาท

หมายเหตุ	งบการเงินรวม		งบการเงินเฉพาะกิจการ	
	2561	2560	2561	2560
หนี้สินและส่วนของผู้ถือหุ้น(ต่อ)				
ส่วนของผู้ถือหุ้น				
ทุนเรือนหุ้น				
ทุนจดทะเบียน				
หุ้นสามัญ 232,005,000 หุ้น มูลค่าหุ้นละ 1 บาท	232,005,000	232,005,000	232,005,000	232,005,000
ทุนที่ออกและชำระแล้ว				
หุ้นสามัญ 232,005,000 หุ้น มูลค่าหุ้นละ 1 บาท	232,005,000	232,005,000	232,005,000	232,005,000
ส่วนเกินมูลค่าหุ้น				
ส่วนเกินมูลค่าหุ้นสามัญ	70,122,657	70,122,657	70,122,657	70,122,657
กำไรสะสม				
จัดสรรแล้ว				
ทุนสำรองตามกฎหมาย	23	32,092,500	32,092,500	32,092,500
ยังไม่ได้จัดสรร		81,343,179	137,439,203	103,346,540
รวมส่วนของบริษัทใหญ่		415,563,336	471,659,360	437,566,697
ส่วนได้เสียที่ไม่มีอำนาจควบคุม		77,648,940	-	-
รวมส่วนของผู้ถือหุ้น		493,212,276	471,659,360	437,566,697
รวมหนี้สินและส่วนของผู้ถือหุ้น	784,287,910	521,231,905	514,247,680	502,486,975

หมายเหตุประกอบงบการเงินเป็นส่วนหนึ่งของงบการเงินนี้

บริษัท ซิงเกิ้ล พอยท์ พาร์ท (ประเทศไทย) จำกัด (มหาชน) และบริษัทย่อย

งบกำไรขาดทุนเบ็ดเสร็จ

สำหรับปีสิ้นสุดวันที่ 31 ธันวาคม 2561

		หน่วย : บาท			
		งบการเงินรวม		งบการเงินเฉพาะกิจการ	
	หมายเหตุ	2561	2560	2561	2560
รายได้					
รายได้จากการขายและรับจ้าง		520,537,893	345,304,480	-	242,207,637
รายได้ค่าเช่าอสังหาริมทรัพย์เพื่อการลงทุน		404,216	53,238,117	404,216	53,238,117
รายได้จากการบริการ		134,461,521	-	-	-
รายได้อื่น	24	14,040,641	69,606,064	11,950,019	76,008,786
รวมรายได้		669,444,271	468,148,661	12,354,235	371,454,540
ค่าใช้จ่าย					
ต้นทุนขาย รับจ้างและให้เช่า		444,251,749	317,058,640	456,065	235,473,947
ต้นทุนบริการ		99,560,771	-	-	-
ค่าใช้จ่ายในการขาย		42,801,542	4,993,493	-	4,993,493
ค่าใช้จ่ายในการบริหาร		124,688,746	97,196,854	43,749,359	67,230,570
หนี้สงสัยจะสูญ		-	395,040	-	395,040
ขาดทุนจากการลดหนี้เงินให้กู้ยืมระยะสั้นแก่บริษัทย่อย		-	-	-	47,674,193
ขาดทุนจากการจำหน่ายเงินลงทุนในบริษัทย่อย		-	20,951,604	-	-
ขาดทุนจากการจำหน่ายทรัพย์สิน		-	2,630,692	-	2,059,000
ค่าตอบแทนกรรมการ	25	1,501,500	949,000	1,015,000	949,000
ค่าความนิยม	3.10 และ 11	2,864,556	-	-	-
ต้นทุนทางการเงิน		4,461,493	5,047,386	3,653,722	4,906,781
รวมค่าใช้จ่าย	26	720,130,357	449,222,709	48,874,146	363,682,024
กำไร(ขาดทุน)ก่อนภาษีเงินได้		(50,686,086)	18,925,952	(36,519,911)	7,772,516
ค่าใช้จ่าย(รายได้)ภาษีเงินได้	3.13 และ 27	(3,576,321)	9,352,337	(6,426,386)	5,989,100
กำไร(ขาดทุน)สำหรับปี		(47,109,765)	9,573,615	(30,093,525)	1,783,416

หมายเหตุประกอบงบการเงินเป็นส่วนหนึ่งของงบการเงินนี้

บริษัท ซิงเกิ้ล พอยท์ พาร์ท (ประเทศไทย) จำกัด (มหาชน) และบริษัทย่อย

งบกำไรขาดทุนเบ็ดเสร็จ (ต่อ)

สำหรับปีสิ้นสุดวันที่ 31 ธันวาคม 2561

		หน่วย : บาท			
		งบการเงินรวม		งบการเงินเฉพาะกิจการ	
หมายเหตุ		2561	2560	2561	2560
กำไร(ขาดทุน)เบ็ดเสร็จอื่น :-					
ผลขาดทุนจากการประมาณการ					
ตามหลักคณิตศาสตร์ประกันภัยสำหรับ					
โครงการผลประโยชน์ของพนักงาน					
22		(415,898)	-	(415,898)	-
องค์ประกอบของภาษีเงินได้					
		83,180	-	83,180	-
ผลขาดทุนจากการประมาณการตามหลัก					
คณิตศาสตร์ประกันภัยสำหรับโครงการ					
ผลประโยชน์ของพนักงาน-สุทธิจากภาษี					
		(332,718)	-	(332,718)	-
ขาดทุนเบ็ดเสร็จอื่นสำหรับปี-สุทธิจากภาษี					
		(332,718)	-	(332,718)	-
กำไร(ขาดทุน)เบ็ดเสร็จรวมสำหรับปี					
		(47,442,483)	9,573,615	(30,426,243)	1,783,416
การแบ่งปันกำไร(ขาดทุน)					
ส่วนที่เป็นของบริษัทใหญ่					
		(55,763,306)	9,573,609	(30,093,525)	1,783,416
ส่วนที่เป็นของส่วนได้เสียที่ไม่มีอำนาจควบคุม					
		8,653,541	6		
		(47,109,765)	9,573,615		
การแบ่งปันกำไร(ขาดทุน)เบ็ดเสร็จรวม					
ส่วนที่เป็นของบริษัทใหญ่					
		(56,096,024)	9,573,615	(30,426,243)	1,783,416
ส่วนที่เป็นของส่วนได้เสียที่ไม่มีอำนาจควบคุม					
		8,653,541	-		
		(47,442,483)	9,573,615		
กำไร(ขาดทุน)ต่อหุ้นส่วนที่เป็นของบริษัทใหญ่					
3.14					
กำไร(ขาดทุน)ต่อหุ้นขั้นพื้นฐาน (บาท)					
		(0.240)	0.041	(0.130)	0.008
จำนวนหุ้นสามัญที่ใช้คำนวณ 232,005,000 หุ้น					

หมายเหตุประกอบงบการเงินเป็นส่วนหนึ่งของงบการเงินนี้

บริษัท ชิงเกิ้ล พอยท์ พาร์ท (ประเทศไทย) จำกัด (มหาชน) และบริษัทย่อย

งบแสดงการเปลี่ยนแปลงส่วนของผู้ถือหุ้น

สำหรับปีสิ้นสุดวันที่ 31 ธันวาคม 2561

งบการเงินรวม

หน่วย : บาท

	ส่วนของผู้ถือหุ้นบริษัทใหญ่				ส่วนได้เสียที่ไม่มี มีอำนาจควบคุม	รวมส่วนของ ผู้ถือหุ้น	
	ทุนที่ออก และ ชำระแล้ว	ส่วนเกินมูลค่า หุ้นสามัญ	กำไรสะสม				รวมส่วนของ ผู้ถือหุ้น บริษัทใหญ่
			ทุนสำรองตาม กฎหมาย	ยังไม่ได้จัดสรร			
ยอดยกมา ณ วันที่ 1 มกราคม 2560	232,005,000	70,122,657	32,092,500	127,865,594	462,085,751	(6)	462,085,745
กำไรเบ็ดเสร็จรวมสำหรับปี 2560	-	-	-	9,573,609	9,573,609	6	9,573,615
ยอดคงเหลือ ณ วันที่ 31 ธันวาคม 2560	232,005,000	70,122,657	32,092,500	137,439,203	471,659,360	-	471,659,360
ส่วนได้เสียที่ไม่มีอำนาจควบคุมเพิ่มขึ้น จากการซื้อเงินลงทุนในบริษัทย่อย เงินปันผลที่บริษัทย่อยจ่ายให้ส่วนได้เสีย ที่ไม่มีอำนาจควบคุม						74,959,483	74,959,483
กำไร(ขาดทุน)เบ็ดเสร็จสำหรับปี				(55,763,306)	(55,763,306)	8,653,541	(47,109,765)
ปรับปรุงผลขาดทุนจากการประมาณการตามหลักคณิตศาสตร์ ประกันภัยสำหรับโครงการผลประโยชน์พนักงาน - สุทธิจากภาษี				(332,718)	(332,718)	-	(332,718)
ขาดทุนเบ็ดเสร็จรวมสำหรับปี 2561	-	-	-	(56,096,024)	(56,096,024)	8,653,541	(47,442,483)
ยอดคงเหลือ ณ วันที่ 31 ธันวาคม 2561	232,005,000	70,122,657	32,092,500	81,343,179	415,563,336	77,648,940	493,212,276

หมายเหตุประกอบงบการเงินเป็นส่วนหนึ่งของงบการเงินนี้

บริษัท ชิงเกิ้ล พอยท์ พาร์ท (ประเทศไทย) จำกัด (มหาชน) และบริษัทย่อย

งบแสดงการเปลี่ยนแปลงส่วนของผู้ถือหุ้น

สำหรับปีสิ้นสุดวันที่ 31 ธันวาคม 2561

งบการเงินเฉพาะกิจการ

หน่วย : บาท

	ทุนที่ออก และ ชำระแล้ว	ส่วนเกิน มูลค่า หุ้นสามัญ	กำไรสะสม		รวมส่วนของ ผู้ถือหุ้น
			ทุนสำรอง ตามกฎหมาย	ยังไม่ได้จัดสรร	
ยอดยกมา ณ วันที่ 1 มกราคม 2560	232,005,000	70,122,657	32,092,500	131,989,367	466,209,524
กำไรเบ็ดเสร็จรวมสำหรับปี 2560	-	-	-	1,783,416	1,783,416
ยอดคงเหลือ ณ วันที่ 31 ธันวาคม 2560	232,005,000	70,122,657	32,092,500	133,772,783	467,992,940
ขาดทุนเบ็ดเสร็จสำหรับปี				(30,093,525)	(30,093,525)
ปรับปรุงผลขาดทุนจากการประมาณการ ตามหลักคณิตศาสตร์ประกันภัยสำหรับ โครงการผลประโยชน์พนักงาน - สุทธิจากภาษี				(332,718)	(332,718)
ขาดทุนเบ็ดเสร็จรวมสำหรับปี 2561	-	-	-	(30,426,243)	(30,426,243)
ยอดคงเหลือ ณ วันที่ 31 ธันวาคม 2561	232,005,000	70,122,657	32,092,500	103,346,540	437,566,697

หมายเหตุประกอบงบการเงินเป็นส่วนหนึ่งของงบการเงินนี้

บริษัท จีเอ็ม พอยท์ พาร์ท (ประเทศไทย) จำกัด (มหาชน) และบริษัทย่อย

งบกระแสเงินสด (1/7)

สำหรับปีสิ้นสุดวันที่ 31 ธันวาคม 2561

หน่วย : บาท

	งบการเงินรวม		งบการเงินเฉพาะกิจการ	
	2561	2560	2561	2560
กระแสเงินสดจากกิจกรรมดำเนินงาน				
กำไร(ขาดทุน)ก่อนภาษีเงินได้	(50,686,086)	18,925,952	(36,519,911)	7,772,516
ปรับกระทบกำไร(ขาดทุน)ก่อนภาษีเงินได้เป็นเงินสดรับ(จ่าย)				
จากการดำเนินงาน				
ค่าเสื่อมราคา				
- อสังหาริมทรัพย์เพื่อการลงทุน	456,065	8,974,904	456,065	8,974,904
- อาคารและอุปกรณ์	23,485,340	25,999,541	501,755	24,604,494
สินทรัพย์ไม่มีตัวตนตัดจำหน่าย	546,434	86,059	149,228	86,059
ดอกเบี้ยจ่าย	4,330,641	4,950,882	3,653,722	4,906,781
กำไรที่ยังไม่เกิดขึ้นของเงินลงทุนในกองทุนเปิด	(55,752)	-	-	-
กำไรจากการจำหน่ายเงินลงทุนในกองทุนเปิด	(1,484)	-	-	-
ค่าเพื่อการลดมูลค่าสินค้าคงคลัง	(1,080,627)	(6,479,854)	-	(7,552,642)
ขาดทุนจากการทำลายสินค้าคงเหลือ	-	207,440	-	207,440
หนี้สงสัยจะสูญเพิ่มขึ้น	2,676,616	395,040	355,758	395,040
ขาดทุนจากการลดหนี้เงินให้กู้ยืมระยะสั้นแก่บริษัทย่อย	-	47,674,193	-	47,674,193
ขาดทุนจากการจำหน่ายเงินลงทุนในบริษัทย่อย	-	20,951,604	-	-
ส่วนแบ่งกำไรจากเงินลงทุนในบริษัทย่อยที่จำหน่าย				
- ส่วนที่เป็นของบริษัทใหญ่	-	(25,447,217)	-	-
- ส่วนที่เป็นของส่วนได้เสียที่ไม่มีอำนาจควบคุม	-	(6)	-	-
กำไรจากการจำหน่ายเงินลงทุนในบริษัทย่อย	-	-	-	(500,000)
(กำไร)ขาดทุนจากการจำหน่ายที่ดิน อาคารและอุปกรณ์	59,352	2,630,683	(838,890)	(116,249)
กำไรจากการจำหน่ายอสังหาริมทรัพย์เพื่อการลงทุน	(98,480)	(57,955,172)	(98,480)	(57,955,172)
(กำไร)ขาดทุนจากการจำหน่ายสินทรัพย์ไม่มีตัวตน	-	9	(533,385)	9
ขาดทุนจากการค้ำประกัน	6,824,882	-	-	-
ภาษีเงินได้ถูกหัก ณ ที่จ่ายตัดจ่าย	374,877	694,458	9,508	694,458
ขาดทุนที่ยังไม่เกิดขึ้นจากอัตราแลกเปลี่ยน	26,643	9,464	9,194	9,464
ค่าความนิยมนับรู้เป็นค่าใช้จ่าย	2,864,556	-	-	-
กำไรจากการจำหน่ายสินทรัพย์ไม่หมุนเวียนที่ถือไว้เพื่อขาย	-	(7,375,936)	-	(7,375,936)
รายได้อื่นเพิ่มขึ้นจากการยกหนี้สัญญาเช่าทางการเงิน	(304,354)	-	(304,354)	-
รายได้อื่นเพิ่มขึ้นจากการยกหนี้สำรองผลประโยชน์พนักงาน	-	-	(3,049,116)	-
เงินปันผลรับ	-	-	(5,289,516)	-

หมายเหตุประกอบงบการเงินเป็นส่วนหนึ่งของงบการเงินนี้

บริษัท ชิงเกิ้ล พอยท์ พาร์ท (ประเทศไทย) จำกัด (มหาชน) และบริษัทย่อย

งบกระแสเงินสด (2/7)

สำหรับปีสิ้นสุดวันที่ 31 ธันวาคม 2561

หน่วย : บาท

	งบการเงินรวม		งบการเงินเฉพาะกิจการ	
	2561	2560	2561	2560
ค่าใช้จ่ายผลประโยชน์ระยะยาวของพนักงาน	3,352,553	2,195,240	1,241,806	2,110,659
ภาษีเงินได้รอตัดบัญชีลดลงจากการจำหน่ายเงินลงทุนในบริษัทย่อย	-	(1,754,524)	-	-
กำไร(ขาดทุน)จากการดำเนินงานก่อนการเปลี่ยนแปลงในส่วนประกอบของสินทรัพย์และหนี้สินดำเนินงาน	(7,228,824)	34,682,760	(40,256,616)	23,936,018
การเปลี่ยนแปลงในส่วนประกอบของสินทรัพย์ดำเนินงาน(เพิ่มขึ้น)ลดลง				
เงินลงทุนในกองทุนเปิด	(18,000,000)	-	-	-
ลูกหนี้การค้าและลูกหนี้อื่น	(33,544,571)	5,487,916	113,622,964	4,589,252
สินค้าคงเหลือ	4,206,276	14,040,109	-	27,565,014
ต้นทุนบริการจ่ายล่วงหน้า	(1,553,343)	-	-	-
สินทรัพย์ไม่หมุนเวียนอื่น	(852,949)	(952,886)	(555,504)	(946,386)
การเปลี่ยนแปลงในส่วนประกอบของหนี้สินดำเนินงานเพิ่มขึ้น(ลดลง)				
เจ้าหนี้การค้าและเจ้าหนี้อื่น	(12,152,407)	2,575,753	(21,401,180)	(4,910,305)
หนี้สินที่เกิดจากสัญญา	7,041,921	-	-	-
หนี้สินหมุนเวียนอื่น	(2,699,201)	4,620,901	(5,978,812)	2,658,042
หนี้สินไม่หมุนเวียนอื่น	(17,195)	-	-	-
สำรองผลประโยชน์ระยะยาวของพนักงาน	(414,950)	(2,109,054)	(414,950)	(2,109,054)
เงินสดรับ(จ่าย)จากการดำเนินงาน	(65,029,783)	56,601,607	44,140,827	51,610,121
จ่ายดอกเบี้ย	(4,955,157)	(5,105,033)	(3,285,610)	(5,060,932)
จ่ายภาษีเงินได้	(12,190,641)	(11,056,521)	(979,278)	(7,457,928)
เงินสดรับจากการขอคืนภาษีเงินได้คืนบุคคล	11,493,660	39,057,241	8,353,709	39,057,241
เงินสดสุทธิได้มาจาก(ใช้ไปใน)กิจกรรมดำเนินงาน	(70,681,921)	79,497,294	48,229,648	78,148,502
กระแสเงินสดจากกิจกรรมลงทุน				
เงินให้กู้ยืมระยะสั้นแก่บริษัทย่อย(เพิ่มขึ้น)ลดลง	-	6,825,807	(61,500,000)	6,825,807
เงินมัดจำการลงทุนในหุ้นสามัญ	-	(40,000,000)	-	(40,000,000)
ซื้อเงินลงทุนทั่วไป	-	(50,000,000)	-	(50,000,000)
เงินฝากประจำธนาคาร(เพิ่มขึ้น)ลดลง-เงินลงทุนชั่วคราว	656,121	(187,089)	656,121	(187,089)
เงินฝากประจำธนาคาร(เพิ่มขึ้น)ลดลง-เงินลงทุนระยะยาว	12,865,788	(2,600)	13,929,600	(2,600)
ซื้อเงินลงทุนในบริษัทย่อย	(184,440,000)	-	(180,440,000)	(45,000,000)
เงินมัดจำที่ดิน	(20,000,000)	-	-	-
รับคืนเงินมัดจำการลงทุนในหุ้นสามัญ	20,000,000	-	20,000,000	-
ซื้ออาคาร เครื่องจักรและอุปกรณ์	(7,086,285)	(15,099,077)	(2,344,660)	(3,620,413)
ซื้อโปรแกรมคอมพิวเตอร์	(22,501,157)	(117,100)	(21,398,414)	(117,100)
เงินสดรับจากการจำหน่ายเงินลงทุนบริษัทย่อย	-	500,000	-	500,000

หมายเหตุประกอบงบการเงินเป็นส่วนหนึ่งของงบการเงินนี้

บริษัท ชิงเกิ้ล พอยท์ พาร์ท (ประเทศไทย) จำกัด (มหาชน) และบริษัทย่อย

งบกระแสเงินสด (3/7)

สำหรับปีสิ้นสุดวันที่ 31 ธันวาคม 2561

หน่วย : บาท

	งบการเงินรวม		งบการเงินเฉพาะกิจการ	
	2561	2560	2561	2560
เงินสดรับจากการจำหน่ายสินทรัพย์ไม่หมุนเวียนที่ถือไว้เพื่อขาย	-	24,542,932	-	24,542,932
เงินสดรับจากการจำหน่ายอสังหาริมทรัพย์เพื่อการลงทุน	18,736,424	239,042,120	18,736,424	239,042,120
เงินสดรับจากการจำหน่ายที่ดิน อาคารและอุปกรณ์	5,244,439	4,103,791	2,661,083	4,103,791
เงินปันผลรับ	-	-	5,289,516	-
เงินสดสุทธิได้มาจาก(ใช้ไปใน)กิจกรรมลงทุน	(176,524,670)	169,608,784	(204,410,330)	136,087,448
กระแสเงินสดจากกิจกรรมจัดหาเงิน				
เงินเบิกเกินบัญชีและเงินกู้ยืมระยะสั้นจากสถาบันการเงินเพิ่มขึ้น(ลดลง)	114,301,873	(166,646,315)	59,354,353	(166,646,315)
เงินกู้ยืมระยะสั้นจากบริษัทย่อยเพิ่มขึ้น	-	-	11,900,000	-
เงินกู้ยืมระยะสั้นจากบริษัทอื่นลดลงจากการลงทุนในบริษัทย่อย	(8,000,000)	-	-	-
จ่ายชำระเจ้าหนี้ทรัพย์สิน	(5,743,859)	(38,306)	(178,737)	(38,306)
จ่ายชำระเงินกู้ยืมระยะสั้นจากบริษัทอื่น	(1,695,736)	-	-	-
จ่ายชำระหนี้สินตามสัญญาชำระเงิน	(2,226,782)	(332,171)	(69,952)	(137,232)
เงินปันผลที่บริษัทย่อยจ่ายให้ส่วนได้เสียที่ไม่มีอำนาจควบคุม	(5,964,084)	-	-	-
เงินสดสุทธิได้มาจาก(ใช้ไปใน)กิจกรรมจัดหาเงิน	90,671,412	(167,016,792)	71,005,664	(166,821,853)
เงินสดและรายการเทียบเท่าเงินสดเพิ่มขึ้น(ลดลง)สุทธิ	(156,535,179)	82,089,286	(85,175,018)	47,414,097
เงินสดและรายการเทียบเท่าเงินสด ณ วันที่ 1 มกราคม	135,091,389	54,178,490	95,445,750	48,031,653
บวก(หัก)เงินสดและรายการเทียบเท่าเงินสด - บริษัทย่อย (งบประกอบ)	97,359,070	(1,176,387)	-	-
เงินสดและรายการเทียบเท่าเงินสด ณ วันที่ 31 ธันวาคม	75,915,280	135,091,389	10,270,732	95,445,750
ข้อมูลเพิ่มเติมประกอบงบกระแสเงินสด				
รายการที่มีใช้เงินสด ประกอบด้วย				
ลูกหนี้ทรัพย์สินเพิ่มขึ้นจากการขายเครื่องจักรและอุปกรณ์	-	-	5,399,148	-
ลูกหนี้ทรัพย์สินเพิ่มขึ้นจากการขายสินทรัพย์ไม่มีตัวตน	-	-	559,776	-
เงินลงทุนในบริษัทย่อยเพิ่มขึ้นจากการรับโอนเงินมัดจำ	20,000,000	-	20,000,000	-
เครื่องจักรและอุปกรณ์เพิ่มขึ้นจากเจ้าหนี้ทรัพย์สิน	28,462	4,752,987	-	178,737
ที่ดิน อาคารและอุปกรณ์ลดลงจากลูกหนี้อื่น	-	-	-	135,782,250
อุปกรณ์เพิ่มขึ้นจากสัญญาชำระเงิน	2,067,700	1,284,000	-	-
สินทรัพย์ไม่มีตัวตนเพิ่มขึ้นจากเจ้าหนี้ทรัพย์สิน	303,880	-	303,880	-
สินทรัพย์ไม่มีตัวตนเพิ่มขึ้นจากการรับโอนเงินมัดจำ	45,000	-	-	-
เงินรับล่วงหน้าลดลงจากการจำหน่ายสินทรัพย์ไม่หมุนเวียนที่ถือไว้เพื่อขาย	-	10,706,250	-	10,706,250
ส่วนต่อเติมอาคารเพิ่มขึ้นจากการรับโอนอสังหาริมทรัพย์เพื่อการลงทุน	-	332,715	-	332,715
หนี้สินไม่หมุนเวียนอื่นเพิ่มขึ้นจากการรับโอน				
สำรองผลประโยชน์ระยะยาวของพนักงาน	-	-	2,256,997	792,119
ผลกระทบจากการปรับปรุงประมาณการผลประโยชน์ของพนักงาน				
- สินทรัพย์ภาษีเงินได้รอตัดบัญชีเพิ่มขึ้น	83,180	-	83,180	-
- สำรองผลประโยชน์ระยะยาวของพนักงานเพิ่มขึ้น	(415,898)	-	(415,898)	-
- กำไรสะสมลดลง	(332,718)	-	(332,718)	-

หมายเหตุประกอบงบการเงินเป็นส่วนหนึ่งของงบการเงินนี้

บริษัท ชิงเกิ้ล พอยท์ พาร์ต (ประเทศไทย) จำกัด (มหาชน) และบริษัทย่อย

งบกระแสเงินสด (4/7)

สำหรับปีสิ้นสุดวันที่ 31 ธันวาคม 2561

งบประกอบ 1 : บริษัท เทอร์ราไบท์ เน็ต โซลูชั่น จำกัด (มหาชน)

การลงทุนในบริษัทย่อย

เมื่อวันที่ 30 มกราคม 2561 บริษัทได้ซื้อเงินลงทุนใน บริษัท เทอร์ราไบท์ เน็ต โซลูชั่น จำกัด (มหาชน) ในสัดส่วนการถือหุ้นร้อยละ 51 ของมูลค่าสินทรัพย์ที่ซื้อและหนี้สินที่รับภาระมีดังนี้

	หน่วย : บาท	
เงินสดและรายการเทียบเท่าเงินสด		93,649,042
เงินลงทุนในกองทุนเปิด		12,015
ลูกหนี้การค้าและลูกหนี้อื่น		24,121,816
สินค้าคงเหลือ		
ราคาทุน	14,196,907	
หัก ค่าเผื่อการลดมูลค่าสินค้า	(589,459)	13,607,448
ต้นทุนบริการจ่ายล่วงหน้า		19,691,251
สินทรัพย์หมุนเวียนอื่น		62,814
เงินฝากประจำธนาคาร		4,012,500
ส่วนปรับปรุงอาคารและอุปกรณ์		10,839,317
สินทรัพย์ไม่มีตัวตน		628,600
ความสัมพันธลูกค้า		58,260,000
ชื่อทางการค้า		37,740,000
สินทรัพย์ภาษีเงินได้รอตัดบัญชี		1,602,783
ภาษีเงินได้ถูกหัก ณ ที่จ่าย		9,141,279
สินทรัพย์ไม่หมุนเวียนอื่น		609,060
เจ้าหนี้การค้าและเจ้าหนี้อื่น		(69,454,653)
หนี้สินที่เกิดจากสัญญา		(27,413,181)
หนี้สินหมุนเวียนอื่น		(314,538)
หนี้สินตามสัญญาเช่าระยะยาว		(3,497,194)
ประมาณการผลประโยชน์พนักงาน		(7,476,479)
หนี้สินหมุนไม่เวียนอื่น		(200,000)
ภาษีเงินได้นิติบุคคลค้างจ่าย		(291,961)
รวม		165,329,919
ภาระหนี้สินภาษีเงินได้จากการซื้อธุรกิจ		(19,987,511)
		145,342,408
หัก ส่วนได้เสียที่ไม่มีอำนาจควบคุม ณ วันซื้อ ในบริษัท ดิงเคอร์ จำกัด (49%)		(7,336,672)
		138,005,736
หัก ส่วนได้เสียที่ไม่มีอำนาจควบคุม ณ วันซื้อ บริษัท เทอร์ราไบท์ เน็ต โซลูชั่น จำกัด (มหาชน) (49%)		(67,622,811)
รวมสินทรัพย์สุทธิส่วนที่เป็นของบริษัทใหญ่		70,382,925
หัก สิ่งตอบแทนที่จ่ายไปเพื่อซื้อเงินลงทุน		
เงินสด	155,440,000	
เงินมัดจำเพื่อจ่ายซื้อหุ้นสามัญ	20,000,000	175,440,000
ค่าความนิยมจากการลงทุนในบริษัทย่อย		105,057,075

หมายเหตุประกอบงบการเงินเป็นส่วนหนึ่งของงบการเงินนี้

บริษัท ชิงเกิ้ล พอยท์ พาร์ท (ประเทศไทย) จำกัด (มหาชน) และบริษัทย่อย

งบกระแสเงินสด (5/7)

สำหรับปีสิ้นสุดวันที่ 31 ธันวาคม 2561

งบประกอบ 2 : บริษัท ไชแมท ซอฟท์ จำกัด

การลงทุนในบริษัทย่อยที่ถือหุ้นโดย บริษัท เอสพีพี อินเทลลิเจนซ์ จำกัด

เมื่อวันที่ 29 มิถุนายน 2561 บริษัท เอสพีพี อินเทลลิเจนซ์ จำกัด ซึ่งเป็นบริษัทย่อยของบริษัท ได้ซื้อเงินลงทุนใน บริษัท ไชแมท ซอฟท์ จำกัด ในสัดส่วนการถือหุ้นร้อยละ 100 ของมูลค่าสินทรัพย์ที่ซื้อและหนี้สินที่รับภาระมีดังนี้

	หน่วย : บาท	
เงินสดและรายการเทียบเท่าเงินสด		454,269
ลูกหนี้การค้าและลูกหนี้อื่น	2,754,703	
หัก ค่าเผื่อนหนี้สงสัยจะสูญ	(97,370)	2,657,333
สินทรัพย์หมุนเวียนอื่น		144,388
สินทรัพย์ไม่มีตัวตน		190,968
ความสัมพันธ์ลูกค้า		3,030,000
ชื่อทางการค้า		1,636,000
อุปกรณ์		74,000
สินทรัพย์ภายในได้รอตัดบัญชี		387,993
ภายในเงินได้ถูกหัก ณ ที่จ่าย		546,120
สินทรัพย์ไม่หมุนเวียนอื่น		1,000,000
เจ้าหนี้การค้าและเจ้าหนี้อื่น		(1,205,532)
เงินกู้ยืมระยะสั้นจากบริษัทอื่น		(1,695,736)
ดอกเบี้ยค้างจ่าย		(619,037)
หนี้สินหมุนเวียนอื่น		(130,974)
ประมาณการผลประโยชน์พนักงาน		(66,467)
		6,403,325
ภาระหนี้สินภายในเงินได้จากการซื้อธุรกิจ		(909,296)
รวมสินทรัพย์สุทธิส่วนที่เป็นของบริษัทใหญ่		5,494,029
หัก สิ่งตอบแทนที่จ่ายไปเพื่อซื้อเงินลงทุน		
เงินสด		20,000,000
ค่าความนิยมจากการลงทุนในบริษัทย่อย		14,505,971

บริษัท ชิงเกิ้ล พอยท์ พาร์ท (ประเทศไทย) จำกัด (มหาชน) และบริษัทย่อย

งบกระแสเงินสด (6/7)

สำหรับปีสิ้นสุดวันที่ 31 ธันวาคม 2561

งบประกอบ 3 : บริษัท เอ็นเอ็มแอล จำกัด

การลงทุนในบริษัทย่อยที่ถือหุ้น โดย บริษัท เอสพีพี อินเทลลิเจนซ์ จำกัด

เมื่อวันที่ 19 กันยายน 2561 บริษัท เอสพีพี อินเทลลิเจนซ์ จำกัด ซึ่งเป็นบริษัทย่อยของบริษัท ได้ซื้อเงินลงทุนใน บริษัท เอ็นเอ็มแอล จำกัด ในสัดส่วนการถือหุ้นร้อยละ 100 ของมูลค่าสินทรัพย์ที่ซื้อและหนี้สินที่รับภาระมีดังนี้

		หน่วย : บาท
เงินสดและรายการเทียบเท่าเงินสด		3,255,759
ลูกหนี้การค้าและลูกหนี้อื่น	24,199,939	
หัก ค่าเผื่อหนี้สงสัยจะสูญ	(2,587,351)	21,612,588
สินทรัพย์หมุนเวียนอื่น		22
ส่วนปรับปรุงสินทรัพย์เช่าและอุปกรณ์		3,361,057
สินทรัพย์ภาษีเงินได้รอตัดบัญชี		6,725,183
ภาษีเงินได้ถูกหัก ณ ที่จ่าย		6,630,458
สินทรัพย์ไม่หมุนเวียนอื่น		172,711
เจ้าหนี้การค้าและเจ้าหนี้อื่น		(18,107,533)
เจ้าหนี้ทรัพย์สิน		(1,051,847)
เงินกู้ยืมระยะสั้นจากบริษัทอื่น		(8,000,000)
ดอกเบี้ยค้างจ่าย		(5,479)
หนี้สินหมุนเวียนอื่น		(523,700)
ประมาณการผลประโยชน์พนักงาน		(5,051,570)
หนี้สินไม่หมุนเวียน		(2,882,205)
รวมสินทรัพย์สุทธิส่วนที่เป็นของบริษัทใหญ่		6,135,444
หัก สิ่งตอบแทนที่จ่ายไปเพื่อซื้อเงินลงทุน		
เงินสด		9,000,000
ค่าความนิยมจากการลงทุนในบริษัทย่อย		2,864,556

บริษัท ชิงเกิ้ล พอยท์ พาร์ท (ประเทศไทย) จำกัด (มหาชน) และบริษัทย่อย

งบกระแสเงินสด (7/7)

สำหรับปีสิ้นสุดวันที่ 31 ธันวาคม 2561

งบประกอบ 4 : บริษัท ชิงเกิ้ล พอยท์ เอ็นเนอจี แอนด์ เอ็นไวรอนเม้นท์ จำกัด

การจำหน่ายเงินลงทุนในบริษัทย่อย

เมื่อวันที่ 25 ธันวาคม 2560 บริษัท ชิงเกิ้ล พอยท์ พาร์ท (ประเทศไทย) จำกัด (มหาชน) ได้จำหน่ายเงินลงทุนในบริษัท ชิงเกิ้ล พอยท์ เอ็นเนอจี แอนด์ เอ็นไวรอนเม้นท์ จำกัด ซึ่งเป็นบริษัทย่อย จึงได้โอนสินทรัพย์และหนี้สินที่คงเหลืออยู่ ณ วันต้นปีออกจากงบการเงินรวม ดังนี้

	หน่วย : บาท	
เงินสดและรายการเทียบเท่าเงินสด		1,176,387
ลูกหนี้การค้าและลูกหนี้อื่น		32,134
สินค้าคงเหลือ		
ราคาทุน	2,393,992	
หัก ค่าเผื่อการลดมูลค่าสินค้า	(147,956)	2,246,036
สินทรัพย์หมุนเวียนอื่น		1,059,732
เงินฝากประจำธนาคาร		1,812,000
ที่ดิน อาคาร และอุปกรณ์		53,834,496
สินทรัพย์ถาวรที่ได้รับการตัดบัญชี		1,989,961
ภาษีถูกหัก ณ ที่จ่าย		808,401
สินทรัพย์ไม่หมุนเวียนอื่น		22,650
เจ้าหนี้การค้าและเจ้าหนี้อื่น		(9,595,651)
เจ้าหนี้ทรัพย์สิน		(7,011)
ดอกเบี้ยค้างจ่าย		(5,514)
เงินกู้ยืมระยะสั้นจากบริษัทใหญ่		(54,500,000)
เงินกู้ยืมระยะยาวจากสถาบันการเงิน		(2,700,000)
หนี้สินหมุนเวียนอื่น		(40,709)
หนี้สินไม่หมุนเวียนอื่น		(72,500)
สำรองผลประโยชน์ระยะยาวของพนักงาน		(56,031)
ส่วนที่เป็นของส่วนได้เสียที่ไม่มีอำนาจควบคุม		6
เงินลงทุน ณ วันต้นปี		(3,995,613)
ส่วนแบ่งกำไรของบริษัทย่อย ณ วันที่จำหน่าย		25,447,217
เงินลงทุนในบริษัทย่อย ณ วันที่จำหน่าย		21,451,604
หัก เงินสดรับจากการจำหน่ายเงินลงทุน		(500,000)
ขาดทุนจากการจำหน่ายเงินลงทุนในบริษัทย่อย		20,951,604
บวก ขาดทุนจากการลดหนี้เงินให้กู้ยืมระยะสั้นแก่บริษัทย่อย		47,674,193
ขาดทุนจากการจำหน่ายเงินลงทุนในบริษัทย่อยทั้งสิ้น		68,625,797

หมายเหตุประกอบงบการเงินเป็นส่วนหนึ่งของงบการเงินนี้

บริษัท ชิงเกิ้ล พอยท์ พาร์ท (ประเทศไทย) จำกัด (มหาชน) และบริษัทย่อย

หมายเหตุประกอบงบการเงิน

วันที่ 31 ธันวาคม 2561

1. ข้อมูลทั่วไป

สถานะของบริษัท	เป็นนิติบุคคลจัดตั้งขึ้นตามกฎหมายไทย และจดทะเบียนในตลาดหลักทรัพย์แห่งประเทศไทย
สถานที่ตั้งบริษัท	40 หมู่ 9 สวนอุตสาหกรรมโรจนะ ตำบลธนู อำเภอดุสิต จังหวัดพระนครศรีอยุธยา
ลักษณะธุรกิจ	1) ให้เช่าอสังหาริมทรัพย์ 2) บริการจัดหาทรัพย์สิน 3) ลงทุนในบริษัทย่อย ซึ่งดำเนินธุรกิจตามหมายเหตุประกอบ งบการเงินข้อ 10

2. เกณฑ์ในการจัดทำการเงิน

2.1 งบการเงินรวมและงบการเงินเฉพาะกิจการ ได้จัดทำขึ้นตามมาตรฐานการบัญชีและมาตรฐานการรายงานทางการเงินที่ออกโดยสภาวิชาชีพบัญชี ภายใต้พระราชบัญญัติวิชาชีพบัญชี พ.ศ. 2547 และพระราชบัญญัติการบัญชี พ.ศ. 2543 และตามประกาศของสำนักงานคณะกรรมการกำกับหลักทรัพย์และตลาดหลักทรัพย์

2.2 มาตรฐานการบัญชีที่เริ่มมีผลบังคับใช้ในปีบัญชีปัจจุบันซึ่งบริษัทได้ปฏิบัติแล้ว ดังนี้

มาตรฐานการบัญชี

- ฉบับที่ 1 (ปรับปรุง 2560) เรื่อง การนำเสนองบการเงิน
- ฉบับที่ 2 (ปรับปรุง 2560) เรื่อง สินค้าคงเหลือ
- ฉบับที่ 7 (ปรับปรุง 2560) เรื่อง งบกระแสเงินสด
- ฉบับที่ 8 (ปรับปรุง 2560) เรื่อง นโยบายการบัญชี การเปลี่ยนแปลงประมาณการทางบัญชีและข้อผิดพลาด
- ฉบับที่ 10 (ปรับปรุง 2560) เรื่อง เหตุการณ์ภายหลังรอบระยะเวลารายงาน
- ฉบับที่ 11 (ปรับปรุง 2560) เรื่อง สัญญาก่อสร้าง
- ฉบับที่ 12 (ปรับปรุง 2560) เรื่อง ภาษีเงินได้
- ฉบับที่ 16 (ปรับปรุง 2560) เรื่อง ที่ดิน อาคารและอุปกรณ์
- ฉบับที่ 17 (ปรับปรุง 2560) เรื่อง สัญญาเช่า
- ฉบับที่ 18 (ปรับปรุง 2560) เรื่อง รายได้
- ฉบับที่ 19 (ปรับปรุง 2560) เรื่อง ผลประโยชน์ของพนักงาน

- 12) ฉบับที่ 20 (ปรับปรุง 2560) เรื่อง การบัญชีสำหรับเงินอุดหนุนจากรัฐบาลและการเปิดเผยข้อมูลเกี่ยวกับความช่วยเหลือจากรัฐบาล
- 13) ฉบับที่ 21 (ปรับปรุง 2560) เรื่อง ผลกระทบจากการเปลี่ยนแปลงของอัตราแลกเปลี่ยนเงินตราต่างประเทศ
- 14) ฉบับที่ 23 (ปรับปรุง 2560) เรื่อง ต้นทุนการกู้ยืม
- 15) ฉบับที่ 24 (ปรับปรุง 2560) เรื่อง การเปิดเผยข้อมูลเกี่ยวกับบุคคลหรือกิจการที่เกี่ยวข้องกัน
- 16) ฉบับที่ 26 (ปรับปรุง 2560) เรื่อง การบัญชีและการรายงานโครงการผลประโยชน์เมื่อออกจากงาน
- 17) ฉบับที่ 27 (ปรับปรุง 2560) เรื่อง งบการเงินเฉพาะกิจการ
- 18) ฉบับที่ 28 (ปรับปรุง 2560) เรื่อง เงินลงทุนในบริษัทร่วม และการร่วมค้า
- 19) ฉบับที่ 29 (ปรับปรุง 2560) เรื่อง การรายงานทางการเงินในสภาพเศรษฐกิจที่เงินเฟ้อรุนแรง
- 20) ฉบับที่ 33 (ปรับปรุง 2560) เรื่อง กำไรต่อหุ้น
- 21) ฉบับที่ 34 (ปรับปรุง 2560) เรื่อง รายงานทางการเงินระหว่างกาล
- 22) ฉบับที่ 36 (ปรับปรุง 2560) เรื่อง การด้อยค่าของสินทรัพย์
- 23) ฉบับที่ 37 (ปรับปรุง 2560) เรื่อง ประมาณการหนี้สิน หนี้สินที่อาจเกิดขึ้นและสินทรัพย์ที่อาจเกิดขึ้น
- 24) ฉบับที่ 38 (ปรับปรุง 2560) เรื่อง สินทรัพย์ไม่มีตัวตน
- 25) ฉบับที่ 40 (ปรับปรุง 2560) เรื่อง อสังหาริมทรัพย์เพื่อการลงทุน
- 26) ฉบับที่ 41 (ปรับปรุง 2560) เรื่อง เกษตรกรรม

มาตรฐานการรายงานทางการเงิน

- 27) ฉบับที่ 2 (ปรับปรุง 2560) เรื่อง การจ่ายโดยใช้หุ้นเป็นเกณฑ์
- 28) ฉบับที่ 3 (ปรับปรุง 2560) เรื่อง การรวมธุรกิจ
- 29) ฉบับที่ 4 (ปรับปรุง 2560) เรื่อง สัญญาประกันภัย
- 30) ฉบับที่ 5 (ปรับปรุง 2560) เรื่อง สินทรัพย์ไม่หมุนเวียนที่ถือไว้เพื่อขายและการดำเนินงานที่ยกเลิก
- 31) ฉบับที่ 6 (ปรับปรุง 2560) เรื่อง การสำรวจและประเมินค่าแหล่งทรัพยากรแร่
- 32) ฉบับที่ 8 (ปรับปรุง 2560) เรื่อง ส่วนงานดำเนินงาน
- 33) ฉบับที่ 10 (ปรับปรุง 2560) เรื่อง งบการเงินรวม
- 34) ฉบับที่ 11 (ปรับปรุง 2560) เรื่อง การร่วมการงาน
- 35) ฉบับที่ 12 (ปรับปรุง 2560) เรื่อง การเปิดเผยข้อมูลเกี่ยวกับส่วนได้เสียในกิจการอื่น
- 36) ฉบับที่ 13 (ปรับปรุง 2560) เรื่อง การวัดมูลค่ายุติธรรม

การตีความมาตรฐานการบัญชี

- 37) ฉบับที่ 10 (ปรับปรุง 2560) เรื่อง ความช่วยเหลือจากรัฐบาล-กรณีที่ไม่มีความเกี่ยวข้องอย่างเฉพาะเจาะจงกับกิจกรรมดำเนินงาน
- 38) ฉบับที่ 15 (ปรับปรุง 2560) เรื่อง สัญญาเช่าดำเนินงาน-สิ่งจูงใจที่ให้แก่ผู้เช่า
- 39) ฉบับที่ 25 (ปรับปรุง 2560) เรื่อง ภาษีเงินได้-การเปลี่ยนแปลงสถานภาพทางภาษีของกิจการหรือของผู้ถือหุ้น
- 40) ฉบับที่ 27 (ปรับปรุง 2560) เรื่อง การประเมินเนื้อหาสัญญาเช่าที่สร้างขึ้นตามรูปแบบกฎหมาย

- 41) ฉบับที่ 29 (ปรับปรุง 2560) เรื่อง การเปิดเผยข้อมูลของข้อตกลงสัมปทานบริการ
 42) ฉบับที่ 31 (ปรับปรุง 2560) เรื่อง รายได้-รายการแลกเปลี่ยนเกี่ยวกับบริการโฆษณา
 43) ฉบับที่ 32 (ปรับปรุง 2560) เรื่อง สินทรัพย์ไม่มีตัวตน-ต้นทุนเว็บไซต์

การตีความมาตรฐานการรายงานทางการเงิน

- 44) ฉบับที่ 1 (ปรับปรุง 2560) เรื่อง การเปลี่ยนแปลงในหนี้สินที่เกิดขึ้นจากการรื้อถอน การบูรณะและหนี้สินที่มีลักษณะคล้ายคลึงกัน
 45) ฉบับที่ 4 (ปรับปรุง 2560) เรื่อง การประเมินว่าข้อตกลงประกอบด้วยสัญญาเช่าหรือไม่
 46) ฉบับที่ 5 (ปรับปรุง 2560) เรื่อง สิทธิในส่วนได้เสียจากกองทุนการรื้อถอนการบูรณะและการปรับปรุงสภาพแวดล้อม
 47) ฉบับที่ 7 (ปรับปรุง 2560) เรื่อง การปรับปรุงย้อนหลังภายใต้มาตรฐานการบัญชีฉบับที่ 29 (ปรับปรุง 2560) เรื่อง การรายงานทางการเงินในสภาพเศรษฐกิจที่เงินเฟ้อรุนแรง
 48) ฉบับที่ 10 (ปรับปรุง 2560) เรื่อง รายงานทางการเงินระหว่างกาลและการด้อยค่า
 49) ฉบับที่ 12 (ปรับปรุง 2560) เรื่อง ข้อตกลงสัมปทานบริการ
 50) ฉบับที่ 13 (ปรับปรุง 2560) เรื่อง โปรแกรมสิทธิพิเศษแก่ลูกค้า
 51) ฉบับที่ 14 (ปรับปรุง 2560) เรื่อง ข้อจำกัดสินทรัพย์ตามโครงการผลประโยชน์ ข้อกำหนดเงินทุนขั้นต่ำและปฏิสัมพันธ์ของรายการเหล่านี้สำหรับมาตรฐานการบัญชีฉบับที่ 19 (ปรับปรุง 2560) เรื่อง ผลประโยชน์ของพนักงาน
 52) ฉบับที่ 15 (ปรับปรุง 2560) เรื่อง สัญญาสำหรับการก่อสร้างอสังหาริมทรัพย์
 53) ฉบับที่ 17 (ปรับปรุง 2560) เรื่อง การจ่ายสินทรัพย์ที่ไม่ใช่เงินสดให้เจ้าของ
 54) ฉบับที่ 18 (ปรับปรุง 2560) เรื่อง การโอนสินทรัพย์จากลูกค้า
 55) ฉบับที่ 20 (ปรับปรุง 2560) เรื่อง ต้นทุนการเปิดหน้าดินในช่วงการผลิตสำหรับเหมืองผิวดิน
 56) ฉบับที่ 21 (ปรับปรุง 2560) เรื่อง เงินที่นำส่งรัฐ

มาตรฐานการบัญชี มาตรฐานการรายงานทางการเงิน การตีความมาตรฐานการบัญชี และการตีความมาตรฐานการรายงานทางการเงิน ข้างต้นไม่มีผลกระทบอย่างเป็นสาระสำคัญต่องบการเงินนี้

2.3 สภาวิชาชีพบัญชีได้ประกาศใช้มาตรฐานการบัญชีใหม่ที่ยังไม่มีผลบังคับใช้ดังนี้

ให้ถือปฏิบัติกับงบการเงินสำหรับรอบระยะเวลาบัญชีที่เริ่มในหรือหลังวันที่ 1 มกราคม 2562 ดังนี้

มาตรฐานการบัญชี

- 1) ฉบับที่ 1 (ปรับปรุง 2561) เรื่อง การนำเสนองบการเงิน
- 2) ฉบับที่ 2 (ปรับปรุง 2561) เรื่อง สินค้าคงเหลือ
- 3) ฉบับที่ 7 (ปรับปรุง 2561) เรื่อง งบกระแสเงินสด
- 4) ฉบับที่ 8 (ปรับปรุง 2561) เรื่อง นโยบายการบัญชี การเปลี่ยนแปลงประมาณการทางบัญชี และข้อผิดพลาด
- 5) ฉบับที่ 10 (ปรับปรุง 2561) เรื่อง เหตุการณ์ภายหลังรอบระยะเวลารายงาน
- 6) ฉบับที่ 12 (ปรับปรุง 2561) เรื่อง ภาษีเงินได้
- 7) ฉบับที่ 16 (ปรับปรุง 2561) เรื่อง ที่ดิน อาคารและอุปกรณ์
- 8) ฉบับที่ 17 (ปรับปรุง 2561) เรื่อง สัญญาเช่า
- 9) ฉบับที่ 19 (ปรับปรุง 2561) เรื่อง ผลประโยชน์ของพนักงาน
- 10) ฉบับที่ 20 (ปรับปรุง 2561) เรื่อง การบัญชีสำหรับเงินอุดหนุนจากรัฐบาลและการเปิดเผยข้อมูลเกี่ยวกับความช่วยเหลือจากรัฐบาล
- 11) ฉบับที่ 21 (ปรับปรุง 2561) เรื่อง ผลกระทบจากการเปลี่ยนแปลงของอัตราแลกเปลี่ยนเงินตราต่างประเทศ
- 12) ฉบับที่ 23 (ปรับปรุง 2561) เรื่อง ต้นทุนการกู้ยืม
- 13) ฉบับที่ 24 (ปรับปรุง 2561) เรื่อง การเปิดเผยข้อมูลเกี่ยวกับบุคคลหรือกิจการที่เกี่ยวข้องกัน
- 14) ฉบับที่ 26 (ปรับปรุง 2561) เรื่อง การบัญชีและการรายงานโครงการผลประโยชน์เมื่อออกงาน
- 15) ฉบับที่ 27 (ปรับปรุง 2561) เรื่อง งบการเงินเฉพาะกิจการ
- 16) ฉบับที่ 28 (ปรับปรุง 2561) เรื่อง เงินลงทุนในบริษัทร่วม และการร่วมค้า
- 17) ฉบับที่ 29 (ปรับปรุง 2561) เรื่อง การรายงานทางการเงินในสภาพเศรษฐกิจที่เงินเฟ้อรุนแรง
- 18) ฉบับที่ 33 (ปรับปรุง 2561) เรื่อง กำไรต่อหุ้น
- 19) ฉบับที่ 34 (ปรับปรุง 2561) เรื่อง รายงานทางการเงินระหว่างกาล
- 20) ฉบับที่ 36 (ปรับปรุง 2561) เรื่อง การด้อยค่าของสินทรัพย์
- 21) ฉบับที่ 37 (ปรับปรุง 2561) เรื่อง ประมาณการหนี้สิน หนี้สินที่อาจเกิดขึ้นและสินทรัพย์ที่อาจเกิดขึ้น
- 22) ฉบับที่ 38 (ปรับปรุง 2561) เรื่อง สินทรัพย์ไม่มีตัวตน
- 23) ฉบับที่ 40 (ปรับปรุง 2561) เรื่อง อสังหาริมทรัพย์เพื่อการลงทุน
- 24) ฉบับที่ 41 (ปรับปรุง 2561) เรื่อง เกษตรกรรม

มาตรฐานการรายงานทางการเงิน

- | | | |
|--------------------------------|--------|--|
| 25) ฉบับที่ 1 | เรื่อง | การนำมาตรฐานการรายงานทางการเงินมาใช้ครั้งแรก |
| 26) ฉบับที่ 2 (ปรับปรุง 2561) | เรื่อง | การจ่ายโดยใช้หุ้นเป็นเกณฑ์ |
| 27) ฉบับที่ 3 (ปรับปรุง 2561) | เรื่อง | การรวมธุรกิจ |
| 28) ฉบับที่ 4 (ปรับปรุง 2561) | เรื่อง | สัญญาประกันภัย |
| 29) ฉบับที่ 5 (ปรับปรุง 2561) | เรื่อง | สินทรัพย์ไม่หมุนเวียนที่ถือไว้เพื่อขายและการดำเนินงานที่ยกเลิก |
| 30) ฉบับที่ 6 (ปรับปรุง 2561) | เรื่อง | การสำรวจและประเมินค่าแหล่งทรัพยากรแร่ |
| 31) ฉบับที่ 8 (ปรับปรุง 2561) | เรื่อง | ส่วนงานดำเนินงาน |
| 32) ฉบับที่ 10 (ปรับปรุง 2561) | เรื่อง | งบการเงินรวม |
| 33) ฉบับที่ 11 (ปรับปรุง 2561) | เรื่อง | การร่วมการงาน |
| 34) ฉบับที่ 12 (ปรับปรุง 2561) | เรื่อง | การเปิดเผยข้อมูลเกี่ยวกับส่วนได้เสียในกิจการอื่น |
| 35) ฉบับที่ 13 (ปรับปรุง 2561) | เรื่อง | การวัดมูลค่ายุติธรรม |
| 36) ฉบับที่ 15 | เรื่อง | รายได้จากสัญญาที่ทำกับลูกค้า |

การตีความมาตรฐานการบัญชี

- | | | |
|--------------------------------|--------|--|
| 37) ฉบับที่ 10 (ปรับปรุง 2561) | เรื่อง | ความช่วยเหลือจากรัฐบาล-กรณีที่ไม่มีความเกี่ยวข้องอย่างเฉพาะเจาะจงกับกิจกรรมดำเนินงาน |
| 38) ฉบับที่ 15 (ปรับปรุง 2561) | เรื่อง | สัญญาเช่าดำเนินงาน-สิ่งจูงใจที่ให้แก่ผู้เช่า |
| 39) ฉบับที่ 25 (ปรับปรุง 2561) | เรื่อง | ภาษีเงินได้-การเปลี่ยนแปลงสถานภาพทางภาษีของกิจการหรือของผู้ถือหุ้น |
| 40) ฉบับที่ 27 (ปรับปรุง 2561) | เรื่อง | การประเมินเนื้อหาสัญญาเช่าที่สร้างขึ้นตามรูปแบบกฎหมาย |
| 41) ฉบับที่ 29 (ปรับปรุง 2561) | เรื่อง | การเปิดเผยข้อมูลของข้อตกลงสัมปทานบริการ |
| 42) ฉบับที่ 32 (ปรับปรุง 2561) | เรื่อง | สินทรัพย์ไม่มีตัวตน-ต้นทุนเว็บไซต์ |

การตีความมาตรฐานการรายงานทางการเงิน

- | | | |
|--------------------------------|--------|--|
| 43) ฉบับที่ 1 (ปรับปรุง 2561) | เรื่อง | การเปลี่ยนแปลงในหนี้สินที่เกิดขึ้นจากการรื้อถอน การบูรณะและหนี้สินที่มีลักษณะคล้ายคลึงกัน |
| 44) ฉบับที่ 4 (ปรับปรุง 2561) | เรื่อง | การประเมินว่าข้อตกลงประกอบด้วยสัญญาเช่าหรือไม่ |
| 45) ฉบับที่ 5 (ปรับปรุง 2561) | เรื่อง | สิทธิในส่วนได้เสียจากกองทุนการรื้อถอนการบูรณะและการปรับปรุงสภาพแวดล้อม |
| 46) ฉบับที่ 7 (ปรับปรุง 2561) | เรื่อง | การปรับปรุงย้อนหลังภายใต้มาตรฐานการบัญชีฉบับที่ 29 (ปรับปรุง 2561) เรื่อง การรายงานทางการเงินในสภาพเศรษฐกิจที่เงินเฟ้อรุนแรง |
| 47) ฉบับที่ 10 (ปรับปรุง 2561) | เรื่อง | การรายงานทางการเงินระหว่างกาลและการด้อยค่า |
| 48) ฉบับที่ 12 (ปรับปรุง 2561) | เรื่อง | ข้อตกลงสัมปทานบริการ |

- 49) ฉบับที่ 14 (ปรับปรุง 2561) เรื่อง ข้อจำกัดสินทรัพย์ตามโครงการผลประโยชน์ ข้อกำหนดเงินทุน ขั้นต่ำและปฏิสัมพันธ์ของรายการเหล่านี้สำหรับมาตรฐานการบัญชีฉบับที่ 19 (ปรับปรุง 2561) เรื่อง ผลประโยชน์ของพนักงาน
- 50) ฉบับที่ 17 (ปรับปรุง 2561) เรื่อง การจ่ายสินทรัพย์ที่ไม่ใช่เงินสดให้เจ้าของ
- 51) ฉบับที่ 20 (ปรับปรุง 2561) เรื่อง ต้นทุนการเปิดหน้าดินในช่วงการผลิตสำหรับเหมืองผิวดิน
- 52) ฉบับที่ 21 (ปรับปรุง 2561) เรื่อง เงินที่นำส่งรัฐ

และให้ถือปฏิบัติกับงบการเงินสำหรับรอบระยะเวลาบัญชีที่เริ่มในหรือหลังวันที่ 1 มกราคม 2563 ดังนี้

มาตรฐานการบัญชี

- 53) ฉบับที่ 32 เรื่อง การแสดงรายการเครื่องมือทางการเงิน

มาตรฐานการรายงานทางการเงิน

- 54) ฉบับที่ 7 เรื่อง การเปิดเผยข้อมูลเครื่องมือทางการเงิน
- 55) ฉบับที่ 9 เรื่อง เครื่องมือทางการเงิน

การตีความมาตรฐานการรายงานทางการเงิน

- 56) ฉบับที่ 16 เรื่อง การป้องกันความเสี่ยงของเงินลงทุนสุทธิในหน่วยงานต่างประเทศ
- 57) ฉบับที่ 19 เรื่อง การชำระหนี้สินทางการเงินด้วยตราสารทุน

ฝ่ายบริหารของกลุ่มบริษัทอยู่ระหว่างการประเมินผลกระทบที่อาจมีต่องบการเงิน ในปีที่น่ามาตรฐานการบัญชี มาตรฐานการรายงานทางการเงิน การตีความมาตรฐานการบัญชี และการตีความมาตรฐานการรายงานทางการเงินดังกล่าวมาถือปฏิบัติ

2.4 งบการเงินนี้ได้จัดทำขึ้น โดยใช้เกณฑ์ราคาทุนเดิม เว้นแต่จะได้เปิดเผยเป็นอย่างอื่นในนโยบายการบัญชี

2.5 งบการเงินรวมได้จัดทำขึ้นโดยรวมงบการเงินของบริษัท ชิงเกิ้ล พอยท์ พาร์ต (ประเทศไทย) จำกัด (มหาชน) และบริษัทย่อย ดังนี้

บริษัทย่อย	อัตรา % การถือหุ้น	
	2561	2560
บริษัทย่อยที่บริษัทถือหุ้นโดยตรง		
บริษัท ชิงเกิ้ล พอยท์ เอ็นจิเนียริ่ง จำกัด	100.00	100.00
บริษัท เอสพีพี ฟินเทค จำกัด	100.00	--
บริษัท เอสพีพี อินเทลลิเจนซ์ จำกัด	100.00	--
บริษัท เทอร์ราไบท์ เน็ต โซลูชั่น จำกัด (มหาชน)	51.00	--
บริษัทย่อย	อัตรา % การถือหุ้น	
	2561	2560
บริษัทย่อยที่ถือหุ้นโดย		

บริษัท เทอร์ราไบท์ เน็ต โซลูชั่น จำกัด (มหาชน)		
บริษัท คลัสเตอร์ ซิสเต็มส์ จำกัด	100.00	--
บริษัท ดิงเกอร์ จำกัด	51.00	--
บริษัท เอสพีอี อินเทลลิเจนซ์ จำกัด		
บริษัท ไชเมท ซอฟท์ จำกัด	100.00	--
บริษัท เอ็นเอ็มแอล จำกัด	100.00	--

2.6 ยอดคงค้างและรายการระหว่างกันที่สำคัญของบริษัทและบริษัทย่อย ได้ตัดออกจากงบการเงินรวมแล้ว

3. สรุปนโยบายการบัญชีที่สำคัญ

3.1 การรับรู้รายได้และค่าใช้จ่าย

การขายสินค้า

รายได้จากการขายสินค้า รับรู้เป็นรายได้ เมื่อได้โอนความเสี่ยงและผลตอบแทนที่เป็นนัยสำคัญของความเป็นเจ้าของสินค้าให้กับผู้ซื้อแล้ว รายได้จากการขายแสดงมูลค่าตามราคาในใบกำกับสินค้าโดยไม่รวมภาษีมูลค่าเพิ่ม

การขายสินค้าพร้อมติดตั้ง

รายได้จากการขายสินค้าพร้อมติดตั้ง รับรู้เป็นรายได้เมื่อได้โอนความเสี่ยงและผลตอบแทนที่เป็นนัยสำคัญของความเป็นเจ้าของสินค้าให้กับผู้ซื้อแล้ว ซึ่งบริษัทจะรับรู้เป็นรายได้เมื่อได้ทำการติดตั้งสินค้าแล้วเสร็จและส่งมอบงานให้ลูกค้าเป็นที่เรียบร้อยแล้ว

รายได้จากการให้บริการ

รายได้จากการให้บริการบำรุงรักษาระบบหรืออุปกรณ์ และรายได้จากการให้บริการระบบ Cloud มีการรับรู้ตลอดเวลาตามอายุสัญญา

รายได้จากการให้บริการพัฒนาระบบซอฟต์แวร์ มีการรับรู้รายได้ตลอดเวลาโดยวัดระดับความก้าวหน้าของงานโดยวิธีผลผลิต ซึ่งบริษัททำการประเมินผลความสำเร็จของงานที่ทำและลูกค้าได้ตรวจสอบแล้ว

รายได้จากค่าบริการอื่นรับรู้เมื่อได้ให้บริการแล้ว

ต้นทุนการให้บริการ

ต้นทุนการให้บริการตามสัญญาบริการบำรุงรักษาระบบหรืออุปกรณ์ และต้นทุนการให้บริการระบบ Cloud มีการรับรู้ตลอดเวลาตามอายุสัญญา

ต้นทุนจากการให้บริการพัฒนาระบบซอฟต์แวร์ รับรู้ตามการให้บริการที่เกิดขึ้นจริง

ต้นทุนบริการจ่ายล่วงหน้า (สินทรัพย์)

ต้นทุนบริการจ่ายล่วงหน้า หมายถึง เงินล่วงหน้าที่บริษัทจ่ายสำหรับค่าบริการซึ่งเป็นต้นทุนของสัญญา ก่อนที่ลูกค้าจะได้รับบริการ โดยมีการทยอยรับรู้เป็นต้นทุนการให้บริการตามระยะเวลาที่ให้บริการ

หนี้สินที่เกิดจากสัญญา

หนี้สินที่เกิดจากสัญญา หมายถึง ภาระผูกพันของบริษัทในการให้บริการแก่ลูกค้าซึ่งบริษัทได้รับชำระ เงินจากลูกค้าแล้ว โดยมีการทยอยรับรู้เป็นรายได้จากการให้บริการตามระยะเวลาที่ให้บริการ

รายได้อื่น

บริษัทบันทึกรับรู้รายได้อื่นและค่าใช้จ่ายตามเกณฑ์คงค้าง
เงินปันผลรับ ถือเป็นรายได้ เมื่อมีสิทธิในการรับเงินปันผล

3.2 เงินสดและรายการเทียบเท่าเงินสด

เงินสดและรายการเทียบเท่าเงินสด ได้แก่ เงินสดในมือและเงินฝากสถาบันการเงิน ซึ่งถึงกำหนดใน ระยะเวลาไม่เกิน 3 เดือน นับจากวันที่ได้มาและปราศจากภาระผูกพัน

3.3 ลูกหนี้การค้าและค่าเผื่อนี้สงสัยจะสูญ

ลูกหนี้การค้าแสดงมูลค่าตามราคาในใบกำกับสินค้า หักค่าเผื่อนี้สงสัยจะสูญ บริษัทตั้งค่าเผื่อนี้สงสัย จะสูญสำหรับลูกหนี้ที่คาดว่าจะเรียกเก็บเงินไม่ได้ โดยอาศัยประสบการณ์ในการเรียกเก็บเงินในอดีต และ สถานะปัจจุบันของลูกหนี้คงค้าง ณ วันที่ในงบแสดงฐานะการเงิน

3.4 สินค้าคงเหลือ

สินค้าคงเหลือแสดงในราคาทุนหรือมูลค่าสุทธิที่จะได้รับแล้วแต่มูลค่าใดจะต่ำกว่า ราคาทุนคำนวณ โดยวิธีต้นทุนถัวเฉลี่ยถ่วงน้ำหนัก ยกเว้นธุรกิจประเภทอุปกรณ์คอมพิวเตอร์ และ โปรแกรมคอมพิวเตอร์ใช้วิธี เฉพาะเจาะจง

งานบริหารระหว่างดำเนินงาน แสดงในราคาทุนถัวเฉลี่ย ซึ่งประกอบด้วยค่าใช้จ่ายต่าง ๆ ที่เกี่ยวข้อง โดยตรงกับการรับจ้างบริหาร บันทึกเป็นต้นทุนในงบกำไรขาดทุนเบ็ดเสร็จ เมื่อได้ส่งมอบงานบริหารตาม สัญญาที่ตกลงร่วมกัน

บริษัทตั้งค่าเผื่อการลดมูลค่าสินค้าสำหรับสินค้าล้าสมัย และคาดว่าจะจำหน่ายไม่ได้และสำหรับสินค้า ที่มีมูลค่าสุทธิที่จะได้รับต่ำกว่าราคาทุน

มูลค่าสุทธิที่จะได้รับเป็นการประมาณราคาที่จะขายได้จากการดำเนินธุรกิจปกติหักด้วยค่าใช้จ่ายที่ จำเป็นโดยประมาณในการขาย

3.5 เงินลงทุน

ก) เงินลงทุนในกองทุนเปิด

เงินลงทุนในกองทุนเปิดเป็นหลักทรัพย์เพื่อค่า แสดงด้วยราคายุติธรรม ต้นทุนของหลักทรัพย์เพื่อค่าที่จำหน่ายในระหว่างปีคำนวณโดยวิธีถัวเฉลี่ยถ่วงน้ำหนัก ผลต่างของราคายุติธรรมกับราคาทุน แสดงเป็นค่าเพื่อการปรับมูลค่าเงินลงทุนในกองทุนเปิด บริษัทรับรู้การเปลี่ยนแปลงมูลค่าของหลักทรัพย์เป็นกำไร(ขาดทุน)ที่ยังไม่เกิดขึ้นของเงินลงทุนในกองทุนเปิดในผลการดำเนินงานระหว่างปี

ข) เงินลงทุนในบริษัทย่อย

บริษัทย่อย หมายถึง บริษัทที่บริษัทใหญ่ในกลุ่มบริษัทมีสิทธิออกเสียงทั้งทางตรงและทางอ้อม เกินกว่ากึ่งหนึ่งของสิทธิในการออกเสียงทั้งหมด หรือมีอำนาจในการควบคุมนโยบายการเงินและการดำเนินงานของบริษัทย่อย

เงินลงทุนในบริษัทย่อยในงบการเงินเฉพาะกิจการ แสดงตามวิธีราคาทุนหลังหักค่าเพื่อการลดมูลค่าเงินลงทุน

ค) เงินลงทุนทั่วไป

เงินลงทุนในบริษัทอื่น แสดงตามวิธีราคาทุนหลังหักค่าเพื่อการลดมูลค่าเงินลงทุน

3.6 อสังหาริมทรัพย์เพื่อการลงทุน

อสังหาริมทรัพย์เพื่อการลงทุนแสดงในราคาทุน หักค่าเสื่อมราคาสะสม

ค่าเสื่อมราคาคำนวณโดยวิธีเส้นตรง ตามอายุการให้ประโยชน์โดยประมาณ ตามประเภทของสินทรัพย์ในเกณฑ์ต่อไปนี้

ที่ดิน	ไม่คิดค่าเสื่อมราคา	
อาคาร	3.33%	ต่อปี
อุปกรณ์อื่นๆ	10% และ 20%	ต่อปี

3.7 ที่ดิน อาคาร และอุปกรณ์

ที่ดิน อาคาร และอุปกรณ์แสดงในราคาทุน หักค่าเสื่อมราคาสะสม

ค่าเสื่อมราคาคำนวณโดยวิธีเส้นตรงตามอายุการให้ประโยชน์โดยประมาณ ตามประเภทของสินทรัพย์ในเกณฑ์ต่อไปนี้

ที่ดิน	ไม่คิดค่าเสื่อมราคา	
อาคาร	3.33%, 5% และ 20%	ต่อปี
เครื่องจักร	15% และ 20%	ต่อปี
คอมพิวเตอร์	15% และ 33%	ต่อปี
อุปกรณ์อื่น ๆ	20%	ต่อปี

สินทรัพย์ตามสัญญาเช่าการเงิน ค่าเสื่อมราคาคำนวณโดยวิธีเส้นตรงตามอายุการให้ประโยชน์ของสินทรัพย์โดยประมาณ 20% ต่อปี

3.8 สินทรัพย์ไม่มีตัวตน

โปรแกรมคอมพิวเตอร์อัตโนมัติซึ่งแสดงในราคาทุนหักด้วยค่าตัดจำหน่ายสะสม ค่าตัดจำหน่ายคำนวณโดยวิธีเส้นตรงตามอายุการให้ประโยชน์โดยประมาณ 5 ปี และ 10 ปี

สินทรัพย์ไม่มีตัวตนอื่นๆ ที่กลุ่มบริษัทได้มาและมีอายุการให้ประโยชน์ไม่ทราบแน่นอนได้แก่ความสัมพันธ์กับลูกค้า (Customer relationship) และชื่อทางการค้า (Trade Name) รับรู้ต้นทุนเริ่มแรกตามมูลค่ายุติธรรมของสินทรัพย์นั้น ณ วันที่ซื้อธุรกิจ และไม่ได้คำนวณค่าตัดจำหน่าย แต่จะมีการทดสอบการด้อยค่าทุกปีหรือบ่อยขึ้นเมื่อมีข้อบ่งชี้เรื่องการด้อยค่า การประเมินการจัดประเภทของสินทรัพย์ไม่มีตัวตนเป็นประเภทที่อายุการให้ประโยชน์ไม่ทราบแน่นอนได้มีการทบทวนทุกปี

สินทรัพย์ไม่มีตัวตนตามสัญญาเช่าการเงิน ค่าตัดจำหน่ายคำนวณโดยวิธีเส้นตรงตามอายุการให้ประโยชน์ของสินทรัพย์โดยประมาณ 20% ต่อปี

3.9 สินทรัพย์/หนี้สินภาษีเงินได้รอการตัดบัญชี

สินทรัพย์/หนี้สินภาษีเงินได้รอการตัดบัญชี จะคำนวณขึ้นจากผลแตกต่างชั่วคราว ณ วันที่ในงบแสดงฐานะการเงิน ระหว่างฐานภาษีของสินทรัพย์หรือหนี้สิน กับราคาตามบัญชีของสินทรัพย์หรือหนี้สินนั้น ซึ่งจะรับรู้เป็นรายได้ภาษีหรือตัดบัญชีเป็นค่าใช้จ่ายภาษี เมื่อรายได้สามารถรับรู้เป็นรายได้หรือค่าใช้จ่ายที่บันทึกไว้เกิดขึ้นจริง และถือหักเป็นค่าใช้จ่ายได้แล้วในการคำนวณภาษีเงินได้ตามประมวลรัษฎากร

บริษัทรับรู้ผลแตกต่างชั่วคราว ที่ต้องหักภาษีเป็นสินทรัพย์ภาษีเงินได้รอการตัดบัญชี หรือบวกภาษีเป็นหนี้สินภาษีเงินได้รอการตัดบัญชี หากมีความเป็นไปได้ค่อนข้างแน่นอนว่า บริษัทจะมีกำไรทางภาษีจากการดำเนินงานในอนาคตเพียงพอ ที่จะนำสินทรัพย์/หนี้สินภาษีเงินได้รอการตัดบัญชีนี้นมาใช้จ่ายประโยชน์ได้

บริษัทจะทบทวนมูลค่าตามบัญชีของสินทรัพย์/หนี้สินภาษีเงินได้รอการตัดบัญชี ณ วันที่ในงบแสดงฐานะการเงิน และจะปรับมูลค่าตามบัญชีดังกล่าว เมื่อมีความเป็นไปได้ค่อนข้างแน่นอนว่า บริษัทจะไม่มีกำไรทางภาษีเพียงพอ ต่อการนำสินทรัพย์/หนี้สินภาษีเงินได้รอการตัดบัญชีทั้งหมด หรือบางส่วนมาใช้จ่ายประโยชน์

3.10 ค่าความนิยม

ค่าความนิยมคือสิ่งตอบแทนที่โอนให้สูงกว่ามูลค่ายุติธรรมของส่วนแบ่งของกลุ่มบริษัทในสินทรัพย์ และหนี้สินที่ระบุได้ และหนี้สินที่อาจเกิดขึ้นของบริษัทย่อย รวมกับมูลค่ายุติธรรมของส่วนได้เสียที่ไม่มีอำนาจควบคุมของบริษัทย่อย ณ วันที่ได้มาซึ่งบริษัทย่อยนั้น ค่าความนิยมที่เกิดจากการได้มาซึ่งบริษัทย่อยจะแสดงเป็นรายการแยกต่างหากในงบแสดงฐานะการเงินรวม

ค่าความนิยมที่รับรู้จะต้องถูกทดสอบการด้อยค่าทุกปี และแสดงด้วยราคาทุนหักค่าเผื่อการด้อยค่าสะสม ค่าเผื่อการด้อยค่าของค่าความนิยมที่รับรู้แล้วจะไม่มีกรกลับรายการ ทั้งนี้มูลค่าคงเหลือตามบัญชีของค่าความนิยมจะถูกรวมคำนวณในกำไรหรือขาดทุนเมื่อมีการขายกิจการ

ในการทดสอบการด้อยค่าของค่าความนิยม ค่าความนิยมจะถูกปันส่วนไปยังหน่วยที่ก่อให้เกิดกระแสเงินสด โดยที่หน่วยนั้นอาจเป็นหน่วยเดียวหรือหลายหน่วยรวมกันซึ่งคาดว่าจะได้รับประโยชน์จากการรวมธุรกิจ ซึ่งค่าความนิยมที่เกิดขึ้นจากส่วนงานปฏิบัติการที่ระบุได้

3.11 สัญญาเช่า

สัญญาเช่าดำเนินงาน

สัญญาเช่าซึ่งความเสี่ยงและผลประโยชน์ส่วนใหญ่จากการเป็นเจ้าของทรัพย์สินยังคงอยู่กับผู้ให้เช่า บันทึกลงเป็นสัญญาเช่าดำเนินงาน ค่าเช่าที่เกิดขึ้นจากสัญญาเช่าดังกล่าว รับรู้เป็นค่าใช้จ่ายในงบกำไรขาดทุน เบ็ดเสร็จตามอายุของสัญญาเช่า

สัญญาเช่าการเงิน

สัญญาเช่าซึ่งผู้เช่าได้รับ โอนผลตอบแทนและความเสี่ยงส่วนใหญ่ของการเป็นเจ้าของทรัพย์สินยกเว้นกรรมสิทธิ์ทางกฎหมายถือเป็นสัญญาเช่าการเงิน บริษัทบันทึกการบัญชีกรรมของสินทรัพย์ที่เช่า ณ วันที่เริ่มต้นของสัญญาเช่าพร้อมกับภาระหนี้สินที่จะต้องจ่ายค่าเช่าในอนาคตหักส่วนที่เป็นดอกเบี้ย ดอกเบี้ยหรือค่าใช้จ่ายทางการเงิน รับรู้ในงบกำไรขาดทุนเบ็ดเสร็จตามส่วนของยอดเงินต้นคงเหลือ

3.12 ผลประโยชน์ของพนักงาน

ผลประโยชน์ระยะสั้น

บริษัทและบริษัทย่อยรับรู้เงินเดือน ค่าจ้าง โบนัส และเงินสมทบกองทุนประกันสังคมเป็นค่าใช้จ่ายเมื่อเกิดรายการ

ผลประโยชน์ระยะยาว

โครงการสมทบเงิน

บริษัทและบริษัทย่อยจัดให้มีกองทุนสำรองเลี้ยงชีพ ซึ่งเป็นลักษณะของแผนการจ่ายสมทบตามที่ได้กำหนดการจ่ายสมทบไว้แล้ว สินทรัพย์ของกองทุนสำรองเลี้ยงชีพ ได้แยกออกไปจากสินทรัพย์ของบริษัท และได้รับการบริหารโดยผู้จัดการกองทุนภายนอก กองทุนสำรองเลี้ยงชีพดังกล่าว ได้รับเงินสะสมเข้ากองทุนจากพนักงานและเงินสมทบจากบริษัท เงินจ่ายสมทบกองทุนสำรองเลี้ยงชีพ บันทึกเป็นค่าใช้จ่าย ในผลการดำเนินงานระหว่างงวด สำหรับรอบระยะเวลาบัญชีที่เกิดรายการนั้น

โครงการผลประโยชน์

สำรองผลประโยชน์ของพนักงานเมื่อเกษียณอายุ บันทึกเป็นค่าใช้จ่ายในการดำเนินงานตลอดอายุการทำงาน of พนักงาน โดยการประมาณจำนวนเงินผลประโยชน์ในอนาคต ที่พนักงานจะได้รับจากการทำงานให้กับบริษัทในงวดปัจจุบันและงวดอนาคต ตามหลักคณิตศาสตร์ประกันภัย โดยผลประโยชน์ดังกล่าวได้ถูกคิดลดเป็นมูลค่าปัจจุบัน อัตราคิดลดใช้อัตราผลตอบแทนของพันธบัตรรัฐบาลเป็นอัตราอ้างอิงเริ่มต้น การประมาณการหนี้สินดังกล่าวคำนวณโดยผู้เชี่ยวชาญโดยใช้วิธีคิดลดแต่ละหน่วยที่ประมาณการไว้ (Projected Unit Credit Method)

3.13 ค่าใช้จ่าย(รายได้)ภาษีเงินได้

ค่าใช้จ่าย(รายได้)ภาษีเงินได้ คำนวณจากกำไรหรือขาดทุนสำหรับปี ประกอบด้วย ภาษีเงินได้ปัจจุบัน และภาษีเงินได้รอการตัดบัญชี ค่าใช้จ่าย(รายได้)ภาษีเงินได้รับรู้ในงบกำไรขาดทุนเบ็ดเสร็จ เว้นแต่ในส่วนที่เกี่ยวข้องกับรายการที่บันทึกในส่วนของผู้ถือหุ้น รับรู้โดยตรงในส่วนของผู้ถือหุ้น

3.14 กำไร(ขาดทุน)ต่อหุ้น

กำไร(ขาดทุน)ต่อหุ้นขั้นพื้นฐาน คำนวณโดยการนำกำไร(ขาดทุน)สำหรับปี หารด้วยจำนวนหุ้นสามัญ⁸³ ถัวเฉลี่ยถ่วงน้ำหนัก ที่ถือโดยบุคคลภายนอกในระหว่างปี

3.15 รายการบัญชีที่เป็นเงินตราต่างประเทศ

รายการที่เป็นเงินตราต่างประเทศได้บันทึกไว้เป็นเงินบาทโดยใช้อัตราแลกเปลี่ยน ณ วันที่เกิดรายการสินทรัพย์และหนี้สินที่เป็นเงินตราต่างประเทศที่มียอดคงเหลือ ณ วันที่ในงบแสดงฐานะการเงินได้บันทึกไว้เป็นเงินบาท โดยใช้อัตราแลกเปลี่ยน ณ วันที่ในงบแสดงฐานะการเงิน เว้นแต่รายการที่ได้ดกลออัตราแลกเปลี่ยนล่วงหน้ากับธนาคารไว้จะบันทึกตามมูลค่ายุติธรรม ผลกำไรหรือขาดทุนจากอัตราแลกเปลี่ยนได้บันทึกเป็นรายได้หรือค่าใช้จ่ายในแต่ละปี

3.16 กิจกรรมที่เกี่ยวข้องกัน

กิจกรรมที่มีผู้บริหาร ผู้ถือหุ้นรายใหญ่ หรือผู้ที่เกี่ยวข้องกับบุคคลดังกล่าวบางส่วนร่วมกัน ไม่ว่าทางตรงหรือทางอ้อม ถือเป็นกิจกรรมที่เกี่ยวข้องกัน

3.17 การใช้ดุลยพินิจและประมาณการทางบัญชีที่สำคัญ

ในการจัดทำงบการเงิน ตามมาตรฐานการรายงานทางการเงิน ฝ่ายบริหารต้องใช้ดุลยพินิจในการประมาณและตั้งข้อสมมติฐานหลายประการ ซึ่งจะมีผลกระทบต่อจำนวนเงินที่เกี่ยวกับรายได้ ค่าใช้จ่าย สินทรัพย์และหนี้สิน รวมทั้งการเปิดเผยข้อมูลเกี่ยวกับสินทรัพย์และหนี้สินที่อาจจะเกิดขึ้น ผลที่เกิดขึ้นจริงอาจแตกต่างไปจากจำนวนที่ประมาณไว้

ประมาณการและข้อสมมติฐานจะได้รับการทบทวนอย่างสม่ำเสมอ โดยอาศัยประสบการณ์ในอดีตและปัจจัยต่าง ๆ รวมถึงเหตุการณ์ในอนาคตที่คาดว่าจะเกิดขึ้น ซึ่งฝ่ายบริหารมีความเชื่อมั่นอย่างสมเหตุสมผลภายใต้สถานการณ์นั้น บริษัทได้ตั้งประมาณการและข้อสมมติฐานต่อเหตุการณ์ในอนาคต เป็นผลให้ประมาณการทางบัญชีอาจจะไม่ตรงกับผลที่เกิดขึ้นจริง ประมาณการและข้อสมมติฐานทางบัญชีที่สำคัญ ได้แก่ ค่าเผื่อหนี้สงสัยจะสูญ ค่าเผื่อมูลค่าสินค้าลดลง ค่าเผื่อการลดมูลค่าเงินลงทุน ค่าเสื่อมราคาอสังหาริมทรัพย์เพื่อการลงทุน ค่าเสื่อมราคาของอาคารและอุปกรณ์ ค่าตัดจำหน่ายสินทรัพย์ไม่มีตัวตน และสำรองผลประโยชน์ระยะยาวของพนักงาน การประมาณการในเรื่องต่างๆ ได้เปิดเผยในแต่ละส่วนที่เกี่ยวข้องของหมายเหตุประกอบงบการเงินนี้

4. เงินสดและรายการเทียบเท่าเงินสด

(หน่วย : บาท)

รายการ	งบการเงินรวม		งบการเงินเฉพาะกิจการ	
	2561	2560	2561	2560
เงินสด	523,528	103,344	--	65,000
เงินฝากธนาคาร	74,672,428	134,988,045	10,270,732	95,380,750
เช็ครับในมือ	719,324	--	--	--
เงินสดและรายการเทียบเท่าเงินสด	75,915,280	135,091,389	10,270,732	95,445,750

5. เงินลงทุนชั่วคราว

5.1 เงินลงทุนในกองทุนเปิด

(หน่วย : บาท)

รายการ	งบการเงินรวม	
	2561	2560
เงินลงทุนในกองทุนเปิด-ราคาทุน	18,013,499	--
<u>บวก</u> ค่าเผื่อการปรับมูลค่าเงินลงทุนในกองทุนเปิด	55,752	--
เงินลงทุนในกองทุนเปิด-มูลค่ายุติธรรม	18,069,251	--

เงินลงทุนในกองทุนเปิดเป็นเงินลงทุนชั่วคราวซึ่งถือเป็นหลักทรัพย์เพื่อค้า ผลต่างของมูลค่ายุติธรรมกับราคาทุนแสดงเป็นค่าเผื่อการปรับมูลค่าเงินลงทุนชั่วคราว ผลกำไรจากเงินลงทุนชั่วคราวที่เกิดขึ้นในระหว่างงวดได้นำไปแสดงในงบกำไรขาดทุนเบ็ดเสร็จแล้ว ดังนี้

(หน่วย : บาท)

รายการ	งบการเงินรวม	
	2561	2560
กำไรที่ยังไม่เกิดขึ้นของเงินลงทุนในกองทุนเปิด	55,752	--
กำไรที่เกิดขึ้นจริงจากการจำหน่ายเงินลงทุนในกองทุนเปิด	1,484	--
ผลกำไรจากเงินลงทุนในกองทุนเปิด	57,236	--

5.2 เงินลงทุนในกิจการที่เกี่ยวข้องกัน

(หน่วย : บาท)

รายการ	งบการเงินรวมและงบการเงินเฉพาะกิจการ	
	2561	2560
บริษัท ชิงเกิ้ล พอยท์ เพลทติ้ง จำกัด		
เงินลงทุน	21,499,950	21,499,950
หัก ค่าเผื่อการลดมูลค่าเงินลงทุน	(21,499,950)	(21,499,950)
เงินลงทุนในกิจการที่เกี่ยวข้องกัน-สุทธิ	--	--

เมื่อวันที่ 28 ธันวาคม 2555 บริษัท ชิงเกิ้ล พอยท์ เพลทติ้ง จำกัด ซึ่งเดิมเป็นบริษัทย่อยของบริษัท ได้จดทะเบียนเลิกกิจการกับกระทรวงพาณิชย์ ปัจจุบันอยู่ในระหว่างการชำระบัญชี

6. ลูกหนี้การค้าและลูกหนี้อื่น

(หน่วย : บาท)

รายการ	งบการเงินรวม		งบการเงินเฉพาะกิจการ	
	2561	2560	2561	2560
ลูกหนี้การค้า				
ยังไม่ถึงกำหนดชำระ	78,022,398	36,631,534	--	22,561,717
ค้างชำระไม่เกิน 3 เดือน	19,795,568	9,607,423	--	9,607,423
มากกว่า 3 เดือน ถึง 6 เดือน	1,142,195	189,165	--	189,165
มากกว่า 6 เดือน ถึง 12 เดือน	189,925	--	--	--
มากกว่า 12 เดือนขึ้นไป	4,723,719	395,040	750,798	395,040
รวม	103,873,805	46,823,162	750,798	32,753,345
หัก ค่าเผื่อนี้สงสัยจะสูญ	(5,681,377)	(395,040)	(750,798)	(395,040)
สุทธิ	98,192,428	46,428,122	--	32,358,305
ลูกหนี้การค้าบริษัทย่อย	--	--	--	15,240,651
รายได้ค้างรับ	25,927,923	--	--	--
เช็ครับลงวันที่ล่วงหน้า	83,200	--	--	--
รวมลูกหนี้การค้า - สุทธิ	124,203,551	46,428,122	--	47,598,956
ลูกหนี้อื่น	1,801,536	267,171	77,435	237,451
หัก ค่าเผื่อนี้สงสัยจะสูญ	(75,000)	--	--	--
ลูกหนี้อื่น - สุทธิ	1,726,536	267,171	77,435	237,451

(หน่วย : บาท)

รายการ	งบการเงินรวม		งบการเงินเฉพาะกิจการ	
	2561	2560	2561	2560
ลูกหนี้อื่นกิจการที่เกี่ยวข้องกัน				
บริษัทย่อย	--	--	75,512,230	135,782,250
กิจการที่เกี่ยวข้องกัน	95,784	95,784	95,784	95,784
หัก ค่าเผื่อหนี้สงสัยจะสูญ	(95,784)	(95,784)	(95,784)	(95,784)
ลูกหนี้อื่นกิจการที่เกี่ยวข้อง - สุทธิ	--	--	75,512,230	135,782,250
รวมลูกหนี้อื่น - สุทธิ	1,726,536	267,171	75,589,665	136,019,701
ลูกหนี้การค้าและลูกหนี้อื่น	125,930,087	46,695,293	75,589,665	183,618,657

7. เงินให้กู้ยืมระยะสั้นแก่บริษัทย่อย

(หน่วย : บาท)

รายการ	งบการเงินเฉพาะกิจการ	
	2561	2560
บจก. ชิงเกิ้ล พอยท์ เอ็นเนอร์ยี่ แอนด์		
เอ็นไวรอนเมนต์		
ขอยกมาต้นปี	--	54,500,000
บวก กู้ยืมเพิ่มเติม	--	2,500,000
หัก รับชำระระหว่างปี	--	(9,325,807)
หัก ลดหนี้	--	(47,674,193)
ขอยกไปปลายปี	--	--
ดอกเบี้ยรับ	--	2,196,154
ดอกเบี้ยค้างรับ	--	--
อัตราดอกเบี้ย	--	5.25% ต่อปี
บจก. ชิงเกิ้ล พอยท์ เอ็นจิเนียริ่ง		
ขอยกมาต้นปี	--	--
บวก กู้ยืมเพิ่มเติม	13,000,000	12,000,000
หัก รับชำระระหว่างปี	(13,000,000)	(12,000,000)
ขอยกไปปลายปี	--	--
ดอกเบี้ยรับ	183,390	211,151
ดอกเบี้ยค้างรับ	--	--
อัตราดอกเบี้ย	5.25% ต่อปี	5.25% ต่อปี

(หน่วย : บาท)

รายการ	งบการเงินเฉพาะกิจการ	
	2561	2560
บจก. เอสพีพี อินเทลลิเจนซ์		
ขอยกมาต้นปี	--	--
บวก กู้ยืมเพิ่มเติม	25,500,000	--
หัก รับชำระระหว่างปี	--	--
ขอยกไปปลายปี	25,500,000	--
ดอกเบี้ยรับ	593,836	--
ดอกเบี้ยค้างรับ	593,836	--
อัตราดอกเบี้ย	6.25% ต่อปี	--
บจก. เอ็นเอ็มแอล		
ขอยกมาต้นปี	--	--
บวก กู้ยืมเพิ่มเติม	36,000,000	--
หัก รับชำระระหว่างปี	--	--
ขอยกไปปลายปี	36,000,000	--
ดอกเบี้ยรับ	269,349	--
ดอกเบี้ยค้างรับ	269,349	--
อัตราดอกเบี้ย	6.25% ต่อปี	--
รวมเงินให้กู้ยืมระยะสั้นแก่บริษัทย่อย	61,500,000	--

8. เงินให้กู้ยืมระยะสั้นแก่กิจการที่เกี่ยวข้องกัน

(หน่วย : บาท)

รายการ	งบการเงินรวม		งบการเงินเฉพาะกิจการ	
	2561	2560	2561	2560
บจก. ชิงเกิ้ล พอยท์ เพลทติ้ง				
ขอยกมาต้นปี	14,469,071	14,469,071	14,469,071	14,469,071
บวก กู้ยืมเพิ่มเติม	--	--	--	--
ขอยกไปปลายปี	14,469,071	14,469,071	14,469,071	14,469,071
หัก ค่าเผื่อนี้สงสัยจะสูญ	(14,469,071)	(14,469,071)	(14,469,071)	(14,469,071)
เงินให้กู้ยืมระยะสั้นแก่กิจการที่เกี่ยวข้องกัน-สุทธิ	--	--	--	--

(หน่วย : บาท)

รายการ	งบการเงินรวม		งบการเงินเฉพาะกิจการ	
	2561	2560	2561	2560
ดอกเบี้ยรับ	--	--	--	--
ดอกเบี้ยค้างรับ	95,784	95,784	95,784	95,784
หัก ค่าเผื่อหนี้สงสัยจะสูญ	(95,784)	(95,784)	(95,784)	(95,784)
ดอกเบี้ยค้างรับ - สุทธิ	--	--	--	--
อัตราดอกเบี้ย	4.90% ต่อปี			

9. สินค้าคงเหลือ

(หน่วย : บาท)

รายการ	งบการเงินรวม	
	2561	2560
วัตถุดิบ	4,069,275	3,701,266
สินค้าระหว่างผลิต	2,224,980	3,072,348
สินค้าสำเร็จรูป	13,241,446	2,635,073
วัสดุสิ้นเปลือง	3,972,836	4,116,219
รวม	23,508,537	13,524,906
หัก ค่าเผื่อมูลค่าสินค้าคงเหลือลดลง	(574,620)	(1,072,788)
สินค้าคงเหลือ - สุทธิ	22,933,917	12,452,118

10. เงินลงทุนในบริษัทย่อย

(หน่วย : พันบาท)

บริษัทย่อย	ลักษณะธุรกิจ	สัดส่วนการถือหุ้น (%)		ตามวิธีราคาทุน		ทุนที่เรียกชำระแล้ว		เงินปันผล	
		2561	2560	2561	2560	2561	2560	2561	2560
บริษัทย่อยที่ถือหุ้นโดยบริษัท									
บจก. ชิงเกิ้ล พอยท์ เอ็นจิเนียริ่ง	ออกแบบผลิตและรับจ้างผลิตผลิตภัณฑ์อิเล็กทรอนิกส์	100.00	100.00	50,000	50,000	50,000	50,000	--	--
บจก. เอสพีที ฟินเทค	ให้บริการเทคโนโลยีทางการเงิน	100.00	--	12,500	--	12,500	--	--	--
บจก. เอสพีที อินเทลลิเจนซ์	ให้บริการซอฟต์แวร์ แอปพลิเคชัน และแพลตฟอร์มสำหรับระบบบริหารจัดการโลจิสติกส์ขนาดใหญ่	100.00	--	12,500	--	12,500	--	--	--
บมจ. เทอร์ราไบท์ เน็ต โซลูชั่น	จำหน่ายอุปกรณ์ ฮาร์ดแวร์ ซอฟต์แวร์ และให้บริการติดตั้งและคำปรึกษาเกี่ยวกับระบบคอมพิวเตอร์	51.00	--	175,440	--	43,000	--	5,289	--
รวมเงินลงทุนในบริษัทย่อย (งบการเงินเฉพาะกิจการ)				250,440	50,000			5,289	--
บริษัทย่อยที่ถือหุ้นโดย									
1) บมจ. เทอร์ราไบท์ เน็ต โซลูชั่น									
บจก. คลัสเตอร์ ซิสเต็มส์	จำหน่ายอุปกรณ์ฮาร์ดแวร์ และให้บริการติดตั้งและให้คำปรึกษาเกี่ยวกับคอมพิวเตอร์	100.00	--	9,596	--	5,000	--	3,750	--
บจก. ดิงเคอร์	จำหน่ายซอฟต์แวร์ ให้บริการปรึกษาด้านไอที ให้บริการพัฒนาซอฟต์แวร์และโปรแกรมคอมพิวเตอร์	51.00	--	5,065	--	2,000	--	1,800	--
2) บจก. เอสพีที อินเทลลิเจนซ์									
บจก. ไซแมท ซอฟท์	บริการเทคโนโลยีสารสนเทศแบบครบวงจร การผลิต พัฒนา คัดแปลงและจำหน่ายคอมพิวเตอร์ซอฟต์แวร์	100.00	--	20,000	--	3,000	--	--	--
บจก. เอ็นเอ็มแอล	การขนส่งและโลจิสติกส์	100.00	--	9,000	--	50,000	--	--	--

การเปลี่ยนแปลงของเงินลงทุนในบริษัทย่อย ดังนี้

1) ลงทุนโดยการจดทะเบียนจัดตั้งบริษัทใหม่

เมื่อวันที่ 18 ธันวาคม 2560 ที่ประชุมคณะกรรมการบริษัทครั้งที่ 11/2560 ของบริษัท ชิงเกิ้ล พอยท์ พาร์ต (ประเทศไทย) จำกัด (มหาชน) ได้มีมติให้

1) ลงทุนใน บริษัท เอสพีพี ฟินเทค จำกัด จดทะเบียนจัดตั้งบริษัทใหม่ โดยมีทุนจดทะเบียน 50 ล้านบาท (หุ้นสามัญ 500,000 หุ้น มูลค่าหุ้นละ 100 บาท) บริษัทได้จ่ายชำระค่าหุ้นจำนวน 12,500,000 บาท (หุ้นสามัญ 500,000 หุ้น มูลค่าหุ้นละ 25 บาท) คิดเป็นสัดส่วนร้อยละ 100 ของทุนที่ออกและเรียกชำระแล้ว และได้จดทะเบียนกับกระทรวงพาณิชย์เมื่อวันที่ 31 มกราคม 2561

2) ลงทุนใน บริษัท เอสพีพี อินเทลลิเจนซ์ จำกัด จดทะเบียนจัดตั้งบริษัทใหม่ โดยมีทุนจดทะเบียน 50 ล้านบาท (หุ้นสามัญ 500,000 หุ้น มูลค่าหุ้นละ 100 บาท) บริษัทได้จ่ายชำระค่าหุ้นจำนวน 12,500,000 บาท (หุ้นสามัญ 500,000 หุ้น มูลค่าหุ้นละ 25 บาท) คิดเป็นสัดส่วนร้อยละ 100 ของทุนที่ออกและเรียกชำระแล้ว และได้จดทะเบียนกับกระทรวงพาณิชย์เมื่อวันที่ 31 มกราคม 2561

2) บริษัท เทอร์ราไบท์ เน็ต โซลูชั่น จำกัด (มหาชน) (ซื้อเงินลงทุนจากผู้ถือหุ้นเดิม)

2.1) เมื่อวันที่ 28 กันยายน 2560 บริษัท ชิงเกิ้ล พอยท์ พาร์ต (ประเทศไทย) จำกัด (มหาชน) "ผู้ซื้อ" ได้จัดทำสัญญาซื้อขายหุ้นสามัญของบริษัท เทอร์ราไบท์ เน็ต โซลูชั่น จำกัด (มหาชน) ในราคา 175.44 ล้านบาท มีรายละเอียดดังนี้

- เมื่อวันที่ 4 ตุลาคม 2560 บริษัทจ่ายเงินมัดจำการชำระราคาซื้อขายเป็นจำนวนเงิน 20 ล้านบาท
- เมื่อวันที่ 30 มกราคม 2561 บริษัทจ่ายชำระในส่วนที่เหลือเป็นจำนวนเงิน 155.44 ล้านบาท
- บริษัทมีสัดส่วนการถือหุ้น 51% และได้รับโอนหุ้นครบถ้วนแล้ว

2.2) เมื่อชำระราคาซื้อขายเสร็จ บริษัทได้รับโอนหุ้นสามัญครบถ้วนแล้วเมื่อวันที่ 30 มกราคม 2561 และรับโอนส่วนได้เสียในอัตราร้อยละ 51 ของทุนที่ออกและชำระแล้วของบริษัท เทอร์ราไบท์ เน็ต โซลูชั่น จำกัด (มหาชน) โดย ณ วันที่ซื้อบริษัทได้รับโอนสินทรัพย์สุทธิตามมูลค่ายุติธรรมในส่วนที่เป็นของบริษัทใหญ่ และเกิดค่าความนิยมจากการซื้อธุรกิจซึ่งแสดงในงบการเงินรวมเป็นจำนวนเงิน 105.06 ล้านบาท (งบประกอบกระแสเงินสด 1)

บริษัทย่อยที่ถือหุ้นโดยบริษัท เอสพีพี อินเทลลิเจนซ์ จำกัด

3) บริษัท ไชแมท ซอฟท์ จำกัด (ซื้อเงินลงทุนจากผู้ถือหุ้นเดิม)

3.1) เมื่อวันที่ 28 มิถุนายน 2561 ที่ประชุมคณะกรรมการบริษัทครั้งที่ 2/2561 ของบริษัท เอสพีพี อินเทลลิเจนซ์ จำกัด ซึ่งเป็นบริษัทย่อยของบริษัท ชิงเกิ้ล พอยท์ พาร์ต (ประเทศไทย) จำกัด (มหาชน) ได้มีมติซื้อหุ้นสามัญของบริษัท ไชแมท ซอฟท์ จำกัด จำนวน 300,000 หุ้น เป็นจำนวน

เงิน 20 ล้านบาท บริษัทได้จ่ายชำระเงินทั้งหมดและได้รับโอนหุ้นสามัญครบถ้วนแล้วในวันที่ 29 มิถุนายน 2561 ทำให้บริษัทมีสัดส่วนการถือหุ้น 100%

3.2) เมื่อวันที่ 29 มิถุนายน 2561 ซึ่งเป็นวันซื้อธุรกิจ บริษัทรับโอนส่วนได้เสียในอัตราร้อยละ 100 ของทุนที่ออกและชำระแล้วของบริษัท ไชแมท ซอฟท์ จำกัด โดยได้รับโอนสิทธิประโยชน์ตามมูลค่าธุรกรรมในส่วนที่เป็นของบริษัท และเกิดค่าความนิยมจากการซื้อธุรกิจซึ่งแสดงในงบการเงินรวม เป็นจำนวนเงิน 14.51 ล้านบาท (งบประกอบกระแสเงินสด 2)

4) บริษัท เอ็นเอ็มแอล จำกัด (ซื้อเงินลงทุนจากผู้ถือหุ้นเดิม)

4.1) เมื่อวันที่ 17 กรกฎาคม 2561 ที่ประชุมคณะกรรมการบริษัทครั้งที่ 3/2561 ของบริษัท เอสพีพี อินเทลลิเจนซ์ จำกัด ซึ่งเป็นบริษัทย่อยของบริษัท ชิงเกิ้ล พอยท์ พาร์ต (ประเทศไทย) จำกัด (มหาชน) ได้มีมติซื้อหุ้นสามัญของบริษัท เอ็นเอ็มแอล จำกัด จำนวน 5,000,000 หุ้น เป็นจำนวนเงิน 9 ล้านบาท บริษัทได้จ่ายชำระเงินทั้งหมดและได้รับโอนหุ้นสามัญครบถ้วนแล้วในวันที่ 19 กันยายน 2561 ทำให้บริษัทมีสัดส่วนการถือหุ้น 100%

4.2) เมื่อวันที่ 19 กันยายน 2561 ซึ่งเป็นวันซื้อธุรกิจ บริษัทรับโอนส่วนได้เสียในอัตราร้อยละ 100 ของทุนที่ออกและชำระแล้วของบริษัท เอ็นเอ็มแอล จำกัด โดยได้รับโอนสิทธิประโยชน์ในส่วนที่เป็นของบริษัท และเกิดค่าความนิยมจากการซื้อธุรกิจเป็นจำนวนเงิน 2.86 ล้านบาท ซึ่งบริษัทรับรู้เป็นค่าความนิยมตัดจ่ายทั้งจำนวน (งบประกอบกระแสเงินสด 3)

5) บริษัท ชิงเกิ้ล พอยท์ เอ็นจิเนียริง จำกัด

เพิ่มทุนหุ้นสามัญ

เมื่อวันที่ 1 พฤศจิกายน 2560 ที่ประชุมวิสามัญผู้ถือหุ้น ครั้งที่ 1/2560 ของบริษัท ชิงเกิ้ล พอยท์ เอ็นจิเนียริง จำกัด ได้มีมติอนุมัติให้เพิ่มทุนจดทะเบียนจากเดิม 5,000,000 บาท (หุ้นสามัญ 500,000 หุ้น มูลค่าหุ้นละ 10 บาท) เป็น 50,000,000 บาท (หุ้นสามัญ 5,000,000 หุ้น มูลค่าหุ้นละ 10 บาท) บริษัท ชิงเกิ้ล พอยท์ พาร์ต (ประเทศไทย) จำกัด (มหาชน) ลงทุนเพิ่มเพียงรายเดียว จำนวน 45,000,000 บาท (หุ้นสามัญ 4,500,000 หุ้น มูลค่าหุ้นละ 10 บาท) และได้จ่ายชำระค่าหุ้นเพิ่มทุนครบถ้วนแล้ว โดยสัดส่วนการถือหุ้นของบริษัทยังคงเป็น 100% และจดทะเบียนเพิ่มทุนกับกระทรวงพาณิชย์เมื่อวันที่ 28 พฤศจิกายน 2560

6) บริษัท ชิงเกิ้ล พอยท์ เอ็นเนอจี แอนด์ เอ็นไวรอนเมนต์ จำกัด

จำหน่ายเงินลงทุนในหุ้นสามัญ

เมื่อวันที่ 18 ธันวาคม 2560 ที่ประชุมคณะกรรมการบริษัท ชิงเกิ้ล พอยท์ พาร์ต (ประเทศไทย) จำกัด (มหาชน) ครั้งที่ 11/2560 ได้มีมติอนุมัติให้มีการลดหนี้เงินให้กู้ยืมระยะสั้นแก่บริษัท ย่อยและจำหน่ายหุ้นสามัญทั้งหมดของบริษัท ชิงเกิ้ล พอยท์ เอ็นเนอจี แอนด์ เอ็นไวรอนเมนต์ จำกัด ให้กับบุคคลที่เกี่ยวข้องกัน ในราคา 0.50 ล้านบาท บริษัทได้จำหน่ายเงินลงทุนในวันที่ 25

ธันวาคม 2560 และได้รับชำระเงินจากการจำหน่ายเงินลงทุนทั้งหมดแล้วเมื่อวันที่ 26 ธันวาคม 2560

บริษัทมีผลกำไร(ขาดทุน)จากการจำหน่ายเงินลงทุนและขาดทุนจากการลดหนี้เงินให้กู้ยืม ระยะสั้นแก่บริษัทย่อยดังนี้

(หน่วย : บาท)

รายการ	งบการเงินรวม		งบการเงินเฉพาะกิจการ	
	2561	2560	2561	2560
กำไร(ขาดทุน) จากการจำหน่ายเงินลงทุนในบริษัทย่อย	--	(20,951,604)	--	500,000
(ขาดทุน)จากการลดหนี้เงินให้กู้ยืมระยะสั้นแก่บริษัทย่อย	--	--	--	(47,674,193)

สรุปการเปลี่ยนแปลงเงินลงทุนในบริษัทย่อย

รายการ	งบการเงินเฉพาะกิจการ (บาท)	
	2561	2560
ยอดยกมา ณ วันที่ 1 มกราคม	50,000,000	5,000,000
เพิ่มขึ้นระหว่างปี	200,440,000	45,000,000
หัก จำหน่ายเงินลงทุนระหว่างปี	--	* --
ยอดยกไป ณ วันที่ 31 ธันวาคม	250,440,000	50,000,000

*เงินลงทุนในบริษัท ซิงเกิ้ล พอยท์ เอ็นเนอจี แอนด์ เอ็นไวรอนเมนต์ จำกัด มีมูลค่าเป็นศูนย์ เนื่องจากได้ตั้งค่าเผื่อการลดมูลค่าเต็มจำนวนแล้ว

11. ค่าความนิยม

ณ วันที่ 31 ธันวาคม 2561 บริษัทมีค่าความนิยมจากการซื้อเงินลงทุนในบริษัทย่อย ดังนี้

(หน่วย : บาท)

งบการเงินรวม	บมจ. เทอร์ราไบท์เน็ตโซลูชั่น	บจก. ไชเมทซอฟต์แวร์	บจก. เอ็นเอ็มแอล	รวม
ต้นทุนการซื้อเงินลงทุนในบริษัทย่อย				
เงินสด	175,440,000	20,000,000	9,000,000	204,440,000
หัก มูลค่ายุติธรรมของสินทรัพย์สุทธิที่ได้รับ	(70,382,925)	(5,494,029)	(6,135,444)	(82,012,398)
หัก ค่าความนิยมตัดจ่าย	--	--	(2,864,556)	(2,864,556)
ค่าความนิยม	105,057,075	14,505,971	--	119,563,046

บริษัทได้ดำเนินการให้มีการวัดมูลค่ายุติธรรมของสินทรัพย์ที่ระบุได้และหนี้สินที่รับมา ณ วันที่ซื้อกิจการ โดยการวัดมูลค่านี้ได้เสร็จสมบูรณ์แล้ว ซึ่งอยู่ภายใต้ระยะเวลาในการวัดมูลค่า 12 เดือนนับจากวันที่ซื้อกิจการตามที่กำหนดไว้ในมาตรฐานรายงานทางการเงิน ฉบับที่ 3 เรื่อง การรวมธุรกิจ ทั้งนี้ภายในระยะเวลาวัดมูลค่าดังกล่าว บริษัทได้รับรู้ข้อมูลเกี่ยวกับมูลค่ายุติธรรมของสินทรัพย์และหนี้สินส่วนหนึ่งเพิ่มเติม และได้ทำการปรับย้อนหลังมูลค่ายุติธรรม ณ วันที่ซื้อกิจการ

บริษัทได้ดำเนินการทดสอบการด้อยค่าของมูลค่าตามบัญชีของค่าความนิยมและสินทรัพย์ไม่มีตัวตนอื่นที่อายุการให้ประโยชน์ไม่ทราบแน่นอน โดยพิจารณา

มูลค่าที่จะได้รับคืนมาจากมูลค่าจากการใช้ ซึ่งประมาณจากการคิดลดกระแสเงินสดที่จะได้รับในอนาคตที่เกิดขึ้นจากการใช้สินทรัพย์นั้น

การกำหนดข้อสมมติฐานมาจากการประเมินของผู้บริหารโดยพิจารณาจากแนวโน้มในอุตสาหกรรมที่เกี่ยวข้องในอนาคตและข้อมูลในอดีตจากแหล่งข้อมูลภายนอกและภายใน ข้อสมมติฐานหลักที่ใช้ในการประมาณการมูลค่าที่จะได้รับคืนมีดังนี้

อัตราคิดลด

อัตราคิดลดคำนวณมาจากวิธีต้นทุนถัวเฉลี่ยถ่วงน้ำหนักของเงินทุน ซึ่งประกอบด้วยค่าเฉลี่ยของต้นทุนของหนี้สิน อัตราผลตอบแทนที่ปราศจากความเสี่ยงที่มาจากอัตราผลตอบแทนของพันธบัตรรัฐบาล 5 ปี ผลตอบแทนที่ชดเชยความเสี่ยงที่เพิ่มขึ้นของตลาด และค่าเบี่ยงเบนโดยเฉลี่ยของบริษัท

อัตราการเติบโตสุดท้าย

อัตราการเติบโตสุดท้ายพิจารณาจากประสบการณ์ในอดีต รวมถึงพิจารณาจากภาวะการณ์ทางเศรษฐกิจในอนาคต โดยใช้อัตราการเติบโต 5%

ส่วนค่าความนิยมของบริษัท เอ็นเอ็มแอล จำกัด ไม่ได้พิจารณาอัตราการเติบโตสุดท้าย เนื่องจากมีผลขาดทุนเกินทุนและได้รับรู้เป็นค่าความนิยมตัดจ่ายทั้งจำนวน (ดูหมายเหตุประกอบงบการเงินข้อ 10.4.2)

การเปลี่ยนแปลงในเงินทุนหมุนเวียนสุทธิ

การเปลี่ยนแปลงในเงินทุนหมุนเวียนสุทธิพิจารณาโดยใช้พื้นฐานของการเปลี่ยนแปลง 3 ปีถัวเฉลี่ยและพิจารณาเพิ่มขึ้นทุกปีในอัตรา 5 %

ค่าใช้จ่ายเกี่ยวกับการเปลี่ยนแทน

ค่าใช้จ่ายเกี่ยวกับการเปลี่ยนแทนพิจารณาโดยใช้พื้นฐานของการเปลี่ยนแปลง 3 ปีถัวเฉลี่ยและพิจารณาเพิ่มขึ้นทุกปีในอัตรา 5%

จากการทดสอบการด้อยค่า การประมาณการมูลค่าที่จะได้รับคืนสูงกว่ามูลค่าตามบัญชี กลุ่มบริษัทจึงไม่รับรู้ขาดทุนจากการด้อยค่าในงบการเงินปี 2561

12. เงินลงทุนทั่วไป

(หน่วย:บาท)

รายการ	สัดส่วนการถือหุ้น %		งบการเงินรวม และงบการเงินเฉพาะกิจการ	
	2561	2560	2561	2560
บริษัท ไฟเบอร์วัน จำกัด (มหาชน)	4.36	4.36	50,000,000	50,000,000

เมื่อวันที่ 6 มกราคม 2560 ที่ประชุมคณะกรรมการบริษัทครั้งที่ 1/2560 ได้มีมติให้ลงทุนในหุ้นสามัญเพิ่มทุนของบริษัท ไฟเบอร์วัน จำกัด (มหาชน) ซึ่งประกอบธุรกิจให้บริการโครงข่ายบริการดิจิทัลแบบศูนย์รวม (หุ้นสามัญ 100,000,000 หุ้น มูลค่าหุ้นละ 0.50 บาท) เป็นจำนวนเงิน 50 ล้านบาท บริษัทได้จ่ายชำระค่าหุ้นเพิ่มทุนครบถ้วนแล้ว

13. เงินฝากประจำธนาคาร

บริษัทและบริษัทย่อยได้นำเงินฝากประจำธนาคารบางส่วน ไปเป็นหลักทรัพย์ค้ำประกันต่อธนาคารพาณิชย์ในการออกหนังสือค้ำประกันแก่บริษัทและบริษัทย่อย และค้ำประกันเงินเบิกเกินบัญชีธนาคาร (ดูหมายเหตุประกอบงบการเงินข้อ 18 ประกอบ)

14. อสังหาริมทรัพย์เพื่อการลงทุน

อสังหาริมทรัพย์เพื่อการลงทุนประกอบด้วย ที่ดิน อาคาร และอุปกรณ์ที่บริษัทถือครองไว้เพื่อให้เช่าสรุปได้ดังนี้

รายการ	งบการเงินรวมและงบการเงินเฉพาะกิจการ (หน่วย : บาท)				
	ที่ดิน	อาคาร	เครื่องตกแต่ง และติดตั้ง	ระบบไฟฟ้า และ ระบบปรับอากาศ	รวม
ราคาทุน					
1 มกราคม 2560	27,056,875	190,980,800	13,598,055	28,236,843	259,872,573
จำหน่าย/เลิกใช้	(14,056,875)	(180,230,800)	(9,457,398)	(28,236,843)	(231,981,916)
โอนออกไปที่ดิน อาคาร และอุปกรณ์	--	--	(3,619,757)	--	(3,619,757)
31 ธันวาคม 2560	13,000,000	10,750,000	520,900	--	24,270,900
จำหน่าย/เลิกใช้	(13,000,000)	(10,750,000)	(520,900)	--	(24,270,900)
31 ธันวาคม 2561	--	--	--	--	--
ค่าเสื่อมราคาสะสม					
1 มกราคม 2560	--	29,411,812	9,669,505	11,302,680	50,383,997
ค่าเสื่อมราคาสำหรับปี 2560	--	5,201,564	1,684,474	2,088,866	8,974,904
จำหน่าย/เลิกใช้	--	(29,931,339)	(7,572,083)	(13,391,546)	(50,894,968)
โอนออกไปที่ดิน อาคาร และอุปกรณ์	--	--	(3,287,042)	--	(3,287,042)
31 ธันวาคม 2560	--	4,682,037	494,854	--	5,176,891
ค่าเสื่อมราคาสำหรับปี 2561	--	456,065	--	--	456,065
จำหน่าย/เลิกใช้	--	(5,138,102)	(494,854)	--	(5,632,956)
31 ธันวาคม 2561	--	--	--	--	--
มูลค่าสุทธิตามบัญชี					
31 ธันวาคม 2560	13,000,000	6,067,963	26,046	--	19,094,009
31 ธันวาคม 2561	--	--	--	--	--

เมื่อวันที่ 13 พฤศจิกายน 2561 ที่ประชุมคณะกรรมการบริหาร ครั้งที่ 16/2561 บริษัท ชิงเกิ้ลพอยท์ พาร์ต (ประเทศไทย) จำกัด (มหาชน) ได้มีมติอนุมัติการจำหน่ายไปซึ่งที่ดินพร้อมสิ่งปลูกสร้างบางส่วน มูลค่ารวมทั้งสิ้นจำนวน 19.80 ล้านบาท

เมื่อวันที่ 21 พฤศจิกายน 2561 บริษัทได้ขายอสังหาริมทรัพย์เพื่อการลงทุนประกอบด้วย ที่ดินพร้อมสิ่งปลูกสร้าง ที่จังหวัดสิงห์บุรี ให้กับบริษัทที่เกี่ยวข้องกันแห่งหนึ่ง และได้มีการจดทะเบียนโอนกรรมสิทธิ์ในอสังหาริมทรัพย์เพื่อการลงทุนแล้ว โดยมีรายละเอียดดังนี้

รายได้จากการขาย	19,800,000	บาท
หัก ราคาตามบัญชี	(18,637,944)	บาท
หัก ค่าใช้จ่ายในการขาย	(1,063,576)	บาท
กำไรจากการขาย	98,480	บาท

เมื่อวันที่ 20 ธันวาคม 2560 บริษัทได้ขายอสังหาริมทรัพย์เพื่อการลงทุนบางส่วนประกอบด้วย ที่ดินพร้อมสิ่งปลูกสร้าง ระบบสาธารณูปโภค ระบบไฟฟ้า และกำลังการผลิตที่จังหวัดสิงห์บุรี ให้กับบริษัทที่เกี่ยวข้องกันแห่งหนึ่ง และได้มีการจดทะเบียนโอนกรรมสิทธิ์ในอสังหาริมทรัพย์เพื่อการลงทุนแล้ว โดยมีรายละเอียดดังนี้

รายได้จากการขาย	252,314,065	บาท
หัก ราคาตามบัญชี	(181,086,948)	บาท
หัก ค่าใช้จ่ายในการขาย	(13,271,945)	บาท
กำไรจากการขาย	57,955,172	บาท

หมายเหตุประกอบงบการเงิน

15. ที่ดิน อาคาร และอุปกรณ์

รายการ	งบการเงินรวม (หน่วย : บาท)										
	ที่ดิน	อาคาร	เครื่องจักร	ระบบไฟฟ้าและ ระบบปรับอากาศ	เครื่องมือและ อุปกรณ์การผลิต	เครื่องใช้สำนักงาน และเครื่องตกแต่ง	ยานพาหนะ	คอมพิวเตอร์	ส่วนปรับปรุง อาคาร	สินทรัพย์ ระหว่างก่อสร้าง	รวม
ราคาทุน											
1 มกราคม 2560	14,434,875	92,669,788	555,108,228	68,646,227	61,000,150	36,418,824	7,446,999	--	--	1,779,934	837,505,025
ซื้อเพิ่ม	--	--	15,633,314	--	2,597,478	1,321,672	1,583,600	--	--	--	21,136,064
รับโอนสินทรัพย์จากบริษัทใหญ่	14,434,875	35,959,848	56,413,032	18,793,431	--	7,434,132	--	--	--	--	133,035,318
ลดลงจากการขายบริษัทย่อย	--	(27,761,359)	--	(450,000)	(38,853,346)	(382,653)	(1,631,000)	--	--	(1,779,934)	(70,858,292)
จำหน่าย/เลิกใช้	--	--	(56,812,643)	(3,121,583)	(3,274,782)	(4,741,940)	(3,200,000)	--	--	--	(71,150,948)
โอนสินทรัพย์ไปบริษัทย่อย	(14,434,875)	(64,908,429)	(425,639,511)	(65,074,644)	--	(30,709,140)	--	--	--	--	(600,766,599)
รับโอนจากอสังหาริมทรัพย์เพื่อการลงทุน	--	--	--	--	--	3,619,757	--	--	--	--	3,619,757
31 ธันวาคม 2560	14,434,875	35,959,848	144,702,420	18,793,431	21,469,500	12,960,652	4,199,599	--	--	--	252,520,325
ขอยกมา ณ วันลงทุนในบริษัทย่อย	--	--	--	--	1,235,330	11,372,581	15,195,097	20,111,017	5,154,805	--	53,068,830
ปรับมูลค่ายุติธรรม	--	--	--	--	--	2,782,509	21,477	1,014,053	--	--	3,818,039
ซื้อเพิ่ม	--	--	2,000,000	--	421,479	4,748,867	952,700	1,059,402	--	--	9,182,448
จำหน่าย/เลิกใช้	--	--	(66,116,351)	--	--	(396,111)	(4,199,004)	--	--	--	(70,711,466)
31 ธันวาคม 2561	14,434,875	35,959,848	80,586,069	18,793,431	23,126,309	31,468,498	16,169,869	22,184,472	5,154,805	--	247,878,176
ค่าเสื่อมราคาสะสม											
1 มกราคม 2560	--	32,354,202	481,240,972	46,460,551	28,299,211	22,278,907	3,530,761	--	--	--	614,164,604
ค่าเสื่อมราคาสำหรับปี 2560	--	2,862,385	13,400,853	3,117,792	1,150,306	5,339,946	128,259	--	--	--	25,999,541
ลดลงจากการขายบริษัทย่อย	--	(6,225,889)	--	(124,274)	(9,766,497)	(228,571)	(678,565)	--	--	--	(17,023,796)
จำหน่าย/เลิกใช้	--	--	(53,055,898)	(3,089,444)	(2,892,404)	(3,778,728)	(1,600,000)	--	--	--	(64,416,474)
โอนสินทรัพย์ไปบริษัทย่อย	--	(28,948,581)	(369,226,479)	(46,281,213)	--	(23,275,008)	--	--	--	--	(467,731,281)
รับโอนจากอสังหาริมทรัพย์เพื่อการลงทุน	--	--	--	--	--	3,287,042	--	--	--	--	3,287,042
31 ธันวาคม 2560	--	42,117	72,359,448	83,412	16,790,616	3,623,588	1,380,455	--	--	--	94,279,636
ขอยกมา ณ วันลงทุนในบริษัทย่อย	--	--	--	--	1,210,367	10,067,687	10,797,589	15,382,086	5,154,767	--	42,612,496
ค่าเสื่อมราคาสำหรับปี 2561	--	2,831,228	12,222,299	1,660,549	898,135	3,562,131	592,528	1,461,536	--	--	23,228,406
ค่าเสื่อมราคา-ปรับมูลค่ายุติธรรม	--	--	--	--	--	221,761	--	35,173	--	--	256,934
จำหน่าย/เลิกใช้	--	--	(62,998,991)	--	--	(35,165)	(2,373,519)	--	--	--	(65,407,675)
31 ธันวาคม 2561	--	2,873,345	21,582,756	1,743,961	18,899,118	17,440,002	10,397,053	16,878,795	5,154,767	--	94,969,797
ค่าเผื่อการด้อยค่า											
31 ธันวาคม 2560	--	--	--	--	--	--	--	--	--	--	--
31 ธันวาคม 2561	--	--	--	6,824,882	--	--	--	--	--	--	6,824,882
มูลค่าสุทธิตามบัญชี											
31 ธันวาคม 2560	14,434,875	35,917,731	72,342,972	18,710,019	4,678,884	9,337,064	2,819,144	--	--	--	158,240,689
31 ธันวาคม 2561	14,434,875	33,086,503	59,003,313	10,224,588	4,227,191	14,028,496	5,772,816	5,305,677	38	--	146,083,497

หมายเหตุประกอบงบการเงิน

รายการ	งบการเงินเฉพาะกิจการ (หน่วย : บาท)							
	ที่ดิน	อาคาร	เครื่องจักร	ระบบไฟฟ้าและ ระบบปรับอากาศ	เครื่องมือและ อุปกรณ์การผลิต	เครื่องใช้สำนักงานและ เครื่องตกแต่ง	ยานพาหนะ	รวม
ราคาทุน								
1 มกราคม 2560	14,434,875	64,908,429	555,108,228	68,196,227	22,146,805	36,036,170	5,816,000	766,646,734
ซื้อเพิ่ม	--	--	--	--	2,477,478	1,321,672	--	3,799,150
จำหน่าย/เลิกใช้	--	--	(56,812,643)	(3,121,583)	(3,274,782)	(4,741,940)	(3,200,000)	(71,150,948)
โอนสินทรัพย์ไปบริษัทย่อย	(14,434,875)	(64,908,429)	(425,639,511)	(65,074,644)	--	(30,709,140)	--	(600,766,599)
รับโอนจากอสังหาริมทรัพย์เพื่อการลงทุน	--	--	--	--	--	3,619,757	--	3,619,757
31 ธันวาคม 2560	--	--	72,656,074	--	21,349,501	5,526,519	2,616,000	102,148,094
ซื้อเพิ่ม	--	--	--	--	--	2,344,660	--	2,344,660
จำหน่าย/เลิกใช้	--	--	(62,975,855)	--	(21,349,501)	(4,334,673)	(2,616,000)	(91,276,029)
31 ธันวาคม 2561	--	--	9,680,219	--	--	3,536,506	--	13,216,725
ค่าเสื่อมราคาสะสม								
1 มกราคม 2560	--	26,128,313	481,240,972	46,336,277	18,532,715	22,050,336	2,852,197	597,140,810
ค่าเสื่อมราคาสำหรับปี 2560	--	2,820,268	12,216,133	3,034,380	1,146,164	5,331,746	55,803	24,604,494
จำหน่าย/เลิกใช้	--	--	(53,055,898)	(3,089,444)	(2,892,404)	(3,778,728)	(1,600,000)	(64,416,474)
โอนสินทรัพย์ไปบริษัทย่อย	--	(28,948,581)	(369,226,479)	(46,281,213)	--	(23,275,008)	--	(467,731,281)
รับโอนจากอสังหาริมทรัพย์เพื่อการลงทุน	--	--	--	--	--	3,287,042	--	3,287,042
31 ธันวาคม 2560	--	--	71,174,728	--	16,786,475	3,615,388	1,308,000	92,884,591
ค่าเสื่อมราคาสำหรับปี 2561	--	--	--	--	8,320	493,435	--	501,755
จำหน่าย/เลิกใช้	--	--	(62,432,755)	--	(16,794,795)	(3,519,138)	(1,308,000)	(84,054,688)
31 ธันวาคม 2561	--	--	8,741,973	--	--	589,685	--	9,331,658
มูลค่าสุทธิตามบัญชี								
31 ธันวาคม 2560	--	--	1,481,346	--	4,563,026	1,911,131	1,308,000	9,263,503
31 ธันวาคม 2561	--	--	938,246	--	--	2,946,821	--	3,885,067

ณ วันที่ 31 ธันวาคม 2561 และ 2560 บริษัทและบริษัทย่อยมียอดคงเหลือของสินทรัพย์ ซึ่งได้มาภายใต้สัญญาเช่าการเงินโดยมีมูลค่าสุทธิดังนี้

(หน่วย : ล้านบาท)

รายการ	งบการเงินรวม		งบการเงินเฉพาะกิจการ	
	2561	2560	2561	2560
เครื่องใช้สำนักงาน	1.35	0.39	--	0.39
ยานพาหนะ	2.25	1.51	--	--
คอมพิวเตอร์	2.58	--	--	--
รวม	6.18	1.90	--	0.39

เมื่อวันที่ 20 ธันวาคม 2560 บริษัทได้ขายอุปกรณ์อื่น ให้กับบริษัทที่เกี่ยวข้องกันแห่งหนึ่ง โดยมีรายละเอียดดังนี้

รายได้จากการขาย	685,935	บาท
หัก ราคาตามบัญชี	(572,117)	บาท
กำไรจากการขาย	113,818	บาท

16. สินทรัพย์ไม่มีตัวตน

รายการ	งบการเงินรวม (หน่วย : บาท)				
	โปรแกรมคอมพิวเตอร์ รอตต์บัณชี	โปรแกรมคอมพิวเตอร์ ระหว่างติดตั้ง	ความสัมพันธ์ กับลูกค้า	ชื่อทางการค้า	รวม
ราคาทุน					
1 มกราคม 2560	5,559,558	--	--	--	5,559,558
ซื้อเพิ่ม	117,100	--	--	--	117,100
จำหน่าย (เลิกใช้)	(272,342)	--	--	--	(272,342)
31 ธันวาคม 2560	5,404,316	--	--	--	5,404,316
ขอยกมา ณ วันลงทุนในบริษัทย่อย	4,295,939	--	--	--	4,295,939
เพิ่มขึ้นจากการรวมธุรกิจ	--	--	61,290,000	39,376,000	100,666,000
ซื้อเพิ่ม	2,850,037	20,000,000	--	--	22,850,037
31 ธันวาคม 2561	12,550,292	20,000,000	61,290,000	39,376,000	133,216,292
ค่าตัดจำหน่ายสะสม					
1 มกราคม 2560	5,458,631	--	--	--	5,458,631
ค่าตัดจำหน่ายสำหรับปี 2560	86,059	--	--	--	86,059
จำหน่าย (เลิกใช้)	(272,333)	--	--	--	(272,333)
31 ธันวาคม 2560	5,272,357	--	--	--	5,272,357
ขอยกมา ณ วันลงทุนในบริษัทย่อย	3,476,371	--	--	--	3,476,371
ค่าตัดจำหน่ายสำหรับปี 2561	546,434	--	--	--	546,434
31 ธันวาคม 2561	9,295,162	--	--	--	9,295,162
มูลค่าสุทธิตามบัญชี					
31 ธันวาคม 2560	131,959	--	--	--	131,959
31 ธันวาคม 2561	3,255,130	20,000,000	61,290,000	39,376,000	123,921,130

รายการ	งบการเงินเฉพาะกิจการ (หน่วย : บาท)						
	2559	เพิ่มขึ้น	จำหน่าย	2560	เพิ่มขึ้น	จำหน่าย	2561
โปรแกรมคอมพิวเตอร์รอตต์บัณชี	5,559,558	117,100	(272,342)	5,404,316	1,702,294	(5,287,216)	1,819,394
โปรแกรมคอมพิวเตอร์ระหว่างติดตั้ง	--	--	--	--	20,000,000	--	20,000,000
หัก ค่าตัดจำหน่ายสะสม	(5,458,631)	(86,059)	272,333	(5,272,357)	(149,228)	5,260,825	(160,760)
สินทรัพย์ไม่มีตัวตน-สุทธิ				131,959			21,658,634
ค่าตัดจำหน่ายสำหรับปี				86,059			149,228

ณ วันที่ 31 ธันวาคม 2561 บริษัทย่อยมียอดคงเหลือของสินทรัพย์ไม่มีตัวตน ซึ่งได้มาภายใต้สัญญาเช่าการเงิน โดยมีมูลค่าสุทธิดังนี้

(หน่วย : ล้านบาท)

รายการ	งบการเงินรวม	
	2561	2560
โปรแกรมคอมพิวเตอร์	0.42	--

17. เงินมัดจำ-การลงทุนในหุ้นสามัญ

ณ วันที่ 31 ธันวาคม 2561 และ 2560 บริษัทมีเงินมัดจำการลงทุนในหุ้นสามัญดังนี้

(หน่วย : บาท)

รายการ	งบการเงินรวมและงบการเงินเฉพาะกิจการ	
	2561	2560
บริษัทแห่งหนึ่ง	--	20,000,000
บริษัท เทอร์ราไบท์ เน็ต โซลูชั่น จำกัด (มหาชน)	--	20,000,000
รวม	--	40,000,000

1) เงินมัดจำ-การลงทุนในหุ้นสามัญ บริษัทแห่งหนึ่ง

เมื่อวันที่ 4 กรกฎาคม 2560 บริษัท ชิงเกิ้ล พอยท์ พาร์ต (ประเทศไทย) จำกัด (มหาชน) "ผู้ซื้อ" ได้จัดทำบันทึกความเข้าใจสำหรับการจ่ายเงินมัดจำการชำระราคาซื้อขายในหุ้นสามัญของบริษัทแห่งหนึ่งที่จัดตั้งขึ้นตามกฎหมายไทย เป็นจำนวนเงิน 20 ล้านบาท (หุ้นสามัญ 200,000 หุ้น มูลค่าหุ้นละ 100 บาท) ให้กับผู้ถือหุ้นรายหนึ่ง (ในฐานะตัวแทนผู้ถือหุ้นทั้งหมด) "ผู้ขาย" ซึ่งบุคคลดังกล่าวเป็นผู้ถือหุ้นของบริษัท ชิงเกิ้ล พอยท์ พาร์ต (ประเทศไทย) จำกัด (มหาชน) ด้วย

เมื่อวันที่ 26 ธันวาคม 2560 ทั้งสองฝ่ายได้ทำหนังสือยกเลิกบันทึกความเข้าใจดังกล่าว และบริษัทได้รับชำระคืนเงินมัดจำ พร้อมดอกเบี้ยในอัตราร้อยละ 10 ต่อปี แล้วเมื่อวันที่ 28 กุมภาพันธ์ 2561

2) เงินมัดจำ-การลงทุนในหุ้นสามัญ บริษัท เทอร์ราไบท์ เน็ต โซลูชั่น จำกัด (มหาชน)

เมื่อวันที่ 28 กันยายน 2560 บริษัท ชิงเกิ้ล พอยท์ พาร์ต (ประเทศไทย) จำกัด (มหาชน) "ผู้ซื้อ" ได้จัดทำสัญญาซื้อขายหุ้นสามัญของบริษัทแห่งหนึ่งที่จัดตั้งขึ้นตามกฎหมายไทย และเมื่อวันที่ 4 ตุลาคม 2560 บริษัทได้จ่ายเงินมัดจำการชำระราคาซื้อขายเป็นจำนวนเงิน 20 ล้านบาท ให้กับตัวแทนผู้ขายรายหนึ่ง (ในฐานะตัวแทนผู้ขายหุ้นทั้งหมด) โดยมีสาระสำคัญของสัญญา ดังนี้

1) ผู้ขายตกลงที่จะร่วมกันเป็นผู้จัดหาหุ้นทั้งหมดจำนวน 87,720,000 หุ้น หรือคิดเป็นร้อยละ 51 ของทุนจดทะเบียนที่ชำระแล้ว

2) คู่สัญญาตกลงกำหนดราคาซื้อขายหุ้นตามสัญญาจำนวน 87,720,000 หุ้น ราคาหุ้นละไม่เกิน 2 บาท คิดเป็นจำนวนเงินรวมทั้งสิ้นไม่เกิน 175,440,000 บาท

- 3) ผู้ขายตกลงจะดำเนินการให้ผู้ซื้อได้รับข้อมูลเกี่ยวกับบริษัทของผู้ขายเพื่อทำการตรวจสอบสถานะของบริษัท ทั้งในด้านกฎหมาย บัญชี ภาษีและการเงิน โดยผู้ซื้อจะต้องทำการตรวจสอบให้แล้วเสร็จภายใน 2 เดือนนับจากวันที่ได้รับข้อมูลจากผู้ขายในส่วนที่เป็นสาระสำคัญครบถ้วน
- 4) ผู้ซื้อและผู้ขายตกลงให้มีการโอนหุ้นตามสัญญาระหว่างกันภายใน 2 เดือนหลังจากที่มีการตรวจสอบสถานะของบริษัทแล้วเสร็จและเป็นที่น่าพอใจแก่ผู้ซื้อ ทั้งนี้ไม่เกินวันที่ 15 มกราคม 2561
- 5) ผู้ซื้อตกลงนำเช็คธนาคารจำนวน 20 ล้านบาท ส่งจ่ายให้ตัวแทนผู้ขายรายหนึ่ง ซึ่งอยู่ในฐานะผู้กระทำการแทนผู้ขายทุกราย เพื่อเป็นการปฏิบัติตามสัญญา โดยให้ถือว่าเงินมัดจำเป็นส่วนหนึ่งของราคาซื้อขายหุ้นตามสัญญา
- 6) หากไม่มีการโอนหุ้นและชำระราคาภายในเวลาที่กำหนดไม่ว่าด้วยสาเหตุใด ผู้ขายจะคืนเงินมัดจำให้กับผู้ซื้อทันทีภายในเวลา 7 วันนับจากวันที่ผู้ซื้อทวงถามโดยไม่มีดอกเบี้ย เว้นแต่ผู้ซื้อปฏิบัติผิดข้อกำหนดหรือเงื่อนไขใดๆ ผู้ขายมีสิทธิรับเงินมัดจำจากผู้ซื้อ

ในเดือนมกราคม 2561 บริษัทได้จ่ายชำระราคาซื้อขายหุ้นที่เหลือทั้งหมดครบถ้วนแล้ว เป็นเงินลงทุนจำนวนเงินทั้งสิ้น 175.44 ล้านบาท แบ่งเป็นทุนหุ้นสามัญจำนวนเงิน 21.93 ล้านบาท (หุ้นสามัญ 87,720,000 หุ้น มูลค่าหุ้นละ 0.25 บาท) และส่วนเกินมูลค่าหุ้นสามัญเป็นจำนวนเงิน 153.51 ล้านบาท (หุ้นสามัญ 87,720,000 หุ้น มูลค่าหุ้นละ 1.75 บาท) โดยบริษัทมีส่วนถือหุ้น 51% และได้รับโอนหุ้นแล้วเมื่อวันที่ 30 มกราคม 2561

18. เงินเบิกเกินบัญชีและเงินกู้ยืมระยะสั้นจากสถาบันการเงิน

(หน่วย : บาท)

รายการ	งบการเงินรวม		งบการเงินเฉพาะกิจการ	
	2561	2560	2561	2560
เงินเบิกเกินบัญชีธนาคาร	10,947,520	145,647	--	145,647
เงินกู้ยืมระยะสั้นจากธนาคาร	103,500,000	--	59,500,000	--
รวม	114,447,520	145,647	59,500,000	145,647

เงินเบิกเกินบัญชีธนาคาร และเงินกู้ยืมระยะสั้นจากธนาคารของบริษัทและบริษัทย่อย ค้ำประกันโดยเงินฝากประจำและกรรมการของบริษัท (ดูหมายเหตุประกอบงบการเงินข้อ 13 ประกอบ)

19. เจ้าหนี้การค้าและเจ้าหนี้อื่น

(หน่วย : บาท)

รายการ	งบการเงินรวม		งบการเงินเฉพาะกิจการ	
	2561	2560	2561	2560
เจ้าหนี้การค้า	65,293,359	17,220,040	--	11,181,315
เจ้าหนี้การค้ากิจการที่เกี่ยวข้องกัน	181,791	207,879	--	194,076
รายได้จากการให้บริการรอรับรู้	1,002,864	--	--	--
รายได้รับล่วงหน้า	8,605,091	--	--	--
เช็คระหว่างทาง	5,093,845	--	--	--
รวมเจ้าหนี้การค้า	80,176,950	17,427,919	--	11,375,391
เจ้าหนี้อื่น	22,093,087	14,114,222	2,770,753	9,225,325
เจ้าหนี้อื่น - กิจการที่เกี่ยวข้องกัน	26,943	--	--	3,571,217
ค่าใช้จ่ายค้างจ่าย	5,862,202	--	--	--
รวมเจ้าหนี้อื่น	27,982,232	14,114,222	2,770,753	12,796,542
รวมเจ้าหนี้การค้าและเจ้าหนี้อื่น	108,159,182	31,542,141	2,770,753	24,171,933

20. รายการสัญญาที่ทำกับลูกค้า

บริษัทย่อยมีหนี้สินที่เกิดจากสัญญา ดังนี้

(หน่วย : บาท)

รายการ	งบการเงินรวม	
	2561	2560
หนี้สินที่เกิดจากสัญญา :-		
อายุสัญญาไม่เกิน 1 ปี	32,195,540	--
อายุสัญญาเกิน 1 ปี	2,259,562	--
รวม	34,455,102	--

บริษัทย่อยมีสัญญาที่ทำกับลูกค้าที่มีอายุสัญญาเกินกว่า 1 ปี ดังนี้

(หน่วย : บาท)

รายการ	งบการเงินรวม	
	2561	2560
หนี้สินที่เกิดจากสัญญา		
ยอดยกมา ณ วันลงทุนในบริษัทย่อย	1,523,155	--
บวก สัญญาที่เกิดขึ้นระหว่างปี	3,239,157	--
หัก รายได้ที่ได้รับจากสัญญา :		
- สัญญาที่เกิดขึ้นในปีก่อน	(642,267)	--
- สัญญาที่เกิดขึ้นระหว่างปี	(1,860,483)	--
ยอดยกไปปลายปี	2,259,562	--

21. หนี้สินตามสัญญาเช่าการเงิน

(หน่วย : บาท)

รายการ	งบการเงินรวม		งบการเงินเฉพาะกิจการ	
	2561	2560	2561	2560
จำนวนเงินขั้นต่ำที่ต้องจ่าย				
ไม่เกิน 1 ปี	2,308,296	626,880	--	148,800
เกิน 1 ปี แต่ไม่เกิน 5 ปี	2,615,532	910,646	--	233,496
รวม	4,923,828	1,537,526	--	382,296
หัก ดอกเบี้ยจ่ายรอตัดบัญชี	(426,703)	(74,159)	--	(7,990)
รวมจำนวนเงินขั้นต่ำที่ต้องจ่าย	4,497,125	1,463,367	--	374,306
หัก ส่วนที่ถึงกำหนดชำระภายในหนึ่งปี	(2,082,820)	(552,721)	--	(140,810)
หนี้สินตามสัญญาเช่าการเงิน-สุทธิ	2,414,305	910,646	--	233,496

หนี้สินตามสัญญาเช่าการเงินมีกำหนดชำระเป็นรายเดือน ซึ่งจะเสร็จสิ้นภายในปี 2566

ส่วนของหนี้สินตามสัญญาเช่าการเงินที่ถึงกำหนดชำระภายในหนึ่งปี ได้แสดงไว้ภายใต้หัวข้อหนี้สินหมุนเวียน

22. ดำรงผลประโยชน์ระยะยาวของพนักงาน

รายการ	จำนวนเงิน (บาท)	
	งบการเงินรวม	งบการเงินเฉพาะกิจการ
ภาระผูกพันตามโครงการผลประโยชน์		
ยอดคงเหลือยกมา ณ วันที่ 1 มกราคม 2560	3,484,142	3,428,110
<u>บวก</u> ต้นทุนบริการในปัจจุบัน	333,182	263,458
ต้นทุนดอกเบี้ย	69,709	54,852
ผลต่างจากการประมาณการหนี้สิน	1,792,349	1,792,349
<u>หัก</u> ผลประโยชน์ที่จ่ายในระหว่างปี	(2,109,054)	(2,109,054)
<u>หัก</u> โอนย้ายภาระผูกพันตามโครงการผลประโยชน์ไปให้บริษัทย่อย	(792,119)	(792,119)
<u>บวก</u> รับโอนภาระผูกพันตามโครงการผลประโยชน์จากบริษัทใหญ่	792,119	--
<u>หัก</u> โอนออกจากการจำหน่ายเงินลงทุนในบริษัทย่อย	(56,031)	--
ยอดคงเหลือยกไป ณ วันที่ 31 ธันวาคม 2560	3,514,297	2,637,596
ณ วันซื้อเงินลงทุนในบริษัทย่อย	12,594,516	--
<u>บวก</u> ต้นทุนบริการในปัจจุบัน	3,096,923	1,223,687
ต้นทุนดอกเบี้ย	255,630	18,119
ผลต่างจากการประมาณการตามหลักคณิตศาสตร์ประกันภัย	415,898	415,898
(รับรู้ในกำไรขาดทุนเบ็ดเสร็จอื่น)		
<u>หัก</u> ผลประโยชน์ที่จ่ายในระหว่างปี	(414,950)	(414,950)
<u>หัก</u> โอนย้ายภาระผูกพันตามโครงการผลประโยชน์ไปให้บริษัทย่อย	--	(2,256,997)
ยอดคงเหลือยกไป ณ วันที่ 31 ธันวาคม 2561	19,462,314	1,623,353

สมมติฐานที่สำคัญในการประมาณการตามหลักคณิตศาสตร์ประกันภัย ณ วันที่ประเมิน สรุปได้ดังนี้

รายการ	งบการเงินรวม	งบการเงินเฉพาะกิจการ
ปี 2561		
อัตราคิดลดพนักงานรายเดือนและรายวัน	ร้อยละ 1.71 - 3.33 ต่อปี	ร้อยละ 2.55 ต่อปี
อัตราการขึ้นเงินเดือนพนักงานรายเดือน	ร้อยละ 2.93 - 6 ต่อปี	ร้อยละ 6.50 ต่อปี
อัตราการขึ้นเงินเดือนพนักงานรายวัน	ร้อยละ 2.73 ต่อปี	--
อัตราการเปลี่ยนแปลงในจำนวนพนักงานรายเดือน (ขึ้นอยู่กับช่วงอายุ)	ร้อยละ 0 - 34.38 ต่อปี	ร้อยละ 5 - 10 ต่อปี
อัตราการเปลี่ยนแปลงในจำนวนพนักงานรายวัน (ขึ้นอยู่กับช่วงอายุ)	ร้อยละ 27 - 42 ต่อปี	--

รายการ	งบการเงินรวม และ งบการเงินเฉพาะกิจการ
ปี 2560	
อัตราคิดลดพนักงานรายเดือน	ร้อยละ 2.03 ต่อปี
อัตราคิดลดพนักงานรายวัน	ร้อยละ 1.65 ต่อปี
อัตราการขึ้นเงินเดือนพนักงานรายเดือน	ร้อยละ 2.93 ต่อปี
อัตราการขึ้นเงินเดือนพนักงานรายวัน	ร้อยละ 2.73 ต่อปี
อัตราการเปลี่ยนแปลงในจำนวนพนักงานรายเดือน (ขึ้นอยู่กับช่วงอายุ)	ร้อยละ 9 - 21 ต่อปี
อัตราการเปลี่ยนแปลงในจำนวนพนักงานรายวัน (ขึ้นอยู่กับช่วงอายุ)	ร้อยละ 27 - 42 ต่อปี

เมื่อวันที่ 1 มกราคม 2561 บริษัทได้ออนย้ายพนักงานของบริษัท ไปให้บริษัท ซิงเกิ้ล พอยท์ เอ็นจิเนียริง จำกัด ซึ่งเป็นบริษัทย่อย โดยบริษัทรับผิดชอบจ่ายเงินสำรองผลประโยชน์พนักงานเมื่อเกษียณอายุ ในส่วนตั้งแต่วันที่พนักงานเริ่มงานจนถึงวันที่ 31 ธันวาคม 2560 (วันที่โอนย้าย)

เมื่อวันที่ 13 ธันวาคม 2561 สภานิติบัญญัติแห่งชาติได้มีมติผ่านร่างพระราชบัญญัติคุ้มครองแรงงานฉบับใหม่ ซึ่งกฎหมายดังกล่าวอยู่ในระหว่างรอประกาศในราชกิจจานุเบกษา พระราชบัญญัติคุ้มครองแรงงานฉบับใหม่นี้กำหนดอัตราค่าชดเชยเพิ่มเติมกรณีนายจ้างเลิกจ้างสำหรับลูกจ้างซึ่งทำงานติดต่อกันครบ 20 ปีขึ้นไปให้มีสิทธิได้รับค่าชดเชยไม่น้อยกว่าค่าจ้างอัตราสุดท้ายจำนวน 400 วันสุดท้าย การเปลี่ยนแปลงดังกล่าวถือเป็นการแก้ไขโครงการสำหรับโครงการผลประโยชน์หลังออกจากงาน และมีผลกระทบให้บริษัทมีหนี้สินสำรองผลประโยชน์ระยะยาวของพนักงานเพิ่มขึ้น จำนวน 9,456 บาท (งบการเงินรวม 3.62 ล้านบาท) อย่างไรก็ตามบริษัทและบริษัทย่อยยังไม่ได้มีการบันทึกผลกระทบจากการเปลี่ยนแปลงดังกล่าวในงบการเงินปี 2561

23. ทุนสำรองตามกฎหมาย

บริษัทจัดสรรทุนสำรองตามกฎหมายครบร้อยละ 10 ของทุนจดทะเบียนแล้ว การจัดสรรทุนสำรองดังกล่าวเพื่อให้เป็นไปตามพระราชบัญญัติบริษัทมหาชนจำกัด ทุนสำรองนี้จะนำไปจ่ายเป็นเงินปันผลไม่ได้

24. รายได้อื่น

(หน่วย: บาท)

รายการ	งบการเงินรวม		งบการเงินเฉพาะกิจการ	
	2561	2560	2561	2560
รายได้จากการขายเศษวัตถุดิบ	2,234,263	1,430,034	--	1,430,034
กำไรจากการจำหน่ายสินทรัพย์ไม่หมุนเวียนที่ถือไว้เพื่อขาย	--	7,375,936	--	7,375,936
กำไรที่ยังไม่เกิดขึ้นในกองทุนเปิด	55,752	--	--	--
กำไรจากการจำหน่ายเงินลงทุนในบริษัทย่อย	--	--	--	500,000
กำไรจากการจำหน่ายอสังหาริมทรัพย์เพื่อการลงทุน				
- กิจการที่เกี่ยวข้องกัน	98,480	57,955,172	98,480	57,955,172
รายได้ค่าสนับสนุนการขาย	6,414,438	--	--	--
กำไรจากการจำหน่ายสินทรัพย์ไม่มีตัวตนให้บริษัทย่อย	--	--	533,384	--
เงินปันผลรับ	--	--	5,289,516	--
ดอกเบี้ยรับ	488,203	--	1,295,380	--
รายได้อื่นๆ	4,749,505	2,844,922	4,733,259	8,747,644
รวมรายได้อื่น	14,040,641	69,606,064	11,950,019	76,008,786

25. เงินปันผลจ่ายและค่าตอบแทนกรรมการ

บริษัท ชิงเกิ้ล พอยท์ พาร์ท (ประเทศไทย) จำกัด (มหาชน)

เมื่อวันที่ 26 เมษายน 2561 ที่ประชุมสามัญผู้ถือหุ้นประจำปี 2561 ของบริษัทได้มีมติอนุมัติให้จ่ายเงินปันผลประจำปี 2560 เนื่องจากบริษัทอยู่ในระหว่างการขยายกิจการ รวมทั้งอนุมัติจ่ายค่าตอบแทนคณะกรรมการตรวจสอบประจำปี 2561 ไม่เกิน 700,000 บาท

เมื่อวันที่ 26 เมษายน 2560 ที่ประชุมสามัญผู้ถือหุ้นประจำปี 2560 ของบริษัทได้มีมติอนุมัติให้จ่ายเงินปันผลประจำปี 2559 เนื่องจากบริษัทมีผลประกอบการขาดทุน รวมทั้งอนุมัติจ่ายค่าตอบแทนคณะกรรมการตรวจสอบประจำปี 2560 ไม่เกิน 550,000 บาท

เงินบำเหน็จพิเศษจ่ายให้แก่กรรมการคิดคำนวณจากเงินปันผลที่จ่ายให้แก่ผู้ถือหุ้น ในอัตราไม่เกินร้อยละ 3 ของเงินปันผลที่จ่ายให้แก่ผู้ถือหุ้นในแต่ละปีปฏิทิน สำหรับประธานกรรมการและรองประธานกรรมการ จะได้รับเงินบำเหน็จพิเศษสูงกว่ากรรมการท่านอื่นๆ ในอัตราร้อยละ 20 และร้อยละ 10 ตามลำดับ และมีการกำหนดให้จ่ายบำเหน็จพิเศษภายในปีการการเงินนั้นๆ โดยให้ใช้หลักเกณฑ์ในการคิดคำนวณตามที่ระบุข้างต้นนี้จนกว่าที่ประชุมผู้ถือหุ้นจะมีมติเปลี่ยนแปลง

บริษัทย่อย

เมื่อวันที่ 30 เมษายน 2561 ที่ประชุมใหญ่สามัญผู้ถือหุ้นประจำปี 2561 ของบริษัทย่อยมีมติอนุมัติจ่ายค่าตอบแทนคณะกรรมการตรวจสอบประจำปี 2561 ไม่เกิน 900,000 บาท

26. การจำแนกค่าใช้จ่ายตามลักษณะของค่าใช้จ่าย

(หน่วย : บาท)

รายการ	งบการเงินรวม		งบการเงินเฉพาะกิจการ	
	2561	2560	2561	2560
การเปลี่ยนแปลงในสินค้าสำเร็จรูปและ งานระหว่างทำลดลง	4,430,902	8,937,153	--	13,573,511
ซื้อสินค้าและบริการ	227,527,173	--	--	--
วัตถุดิบและวัสดุสิ้นเปลืองใช้ไป	25,758,740	49,229,607	--	48,971,912
ค่าตอบแทนกรรมการและผู้บริหาร	21,379,120	11,596,691	10,492,163	11,596,691
ค่าใช้จ่ายพนักงาน	226,756,738	194,991,424	12,713,525	100,492,714
ค่าเสื่อมราคาและค่าตัดจำหน่าย	24,487,839	35,060,504	1,107,048	33,665,457
หนี้สงสัยจะสูญ	2,676,616	395,040	355,758	395,040
ขาดทุนจากการลดหนี้เงินให้กู้ยืมระยะสั้น แก่บริษัทย่อย	--	--	--	47,674,193
ขาดทุนจากการจำหน่ายเงินลงทุนในบริษัทย่อย	--	20,951,604	--	--
ค่าใช้จ่ายอื่น	179,787,180	123,013,300	20,551,930	102,405,725
ค่าความนิยม	2,864,556	--	--	--
ต้นทุนทางการเงิน	4,461,493	5,047,386	3,653,722	4,906,781
รวม	720,130,357	449,222,709	48,874,146	363,682,024

27. ภาษีเงินได้

ภาษีเงินได้นิติบุคคลทางภาษีของบริษัทและบริษัทย่อย คำนวณจากกำไรหรือขาดทุนทางบัญชีปรับปรุงด้วยรายได้และรายจ่ายอื่นบางรายการที่ได้รับยกเว้นภาษีเงินได้ หรือเป็นรายจ่ายที่ต้องห้ามในการคำนวณภาษีเงินได้

กิจการที่ได้รับการส่งเสริมการลงทุนแต่ไม่ได้รับสิทธิยกเว้นภาษีเงินได้แล้ว และกิจการที่ไม่ได้รับการส่งเสริมการลงทุนคำนวณภาษีเงินได้ในอัตราร้อยละ 20

กิจการที่ได้รับการส่งเสริมการลงทุนและได้รับสิทธิยกเว้นภาษีเงินได้ คำนวณตามสิทธิประโยชน์ทางภาษีเงินได้ตามบัตรส่งเสริมการลงทุน (ดูหมายเหตุประกอบงบการเงินข้อ 29 ประกอบ)

บริษัทคำนวณภาษีเงินได้ในอัตราร้อยละ 20

บริษัทย่อยคำนวณภาษีเงินได้ในอัตราร้อยละ 20 และอัตราร้อยละ 15

ค่าใช้จ่าย(รายได้)ภาษีเงินได้ที่รับรู้ในงบกำไรขาดทุนเบ็ดเสร็จ ประกอบด้วย

(หน่วย : บาท)

รายการ	งบการเงินรวม		งบการเงินเฉพาะกิจการ	
	2561	2560	2561	2560
ภาษีเงินได้นิติบุคคลสำหรับปี	4,387,157	1,593,591	--	--
ภาษีเงินได้รอการตัดบัญชีจากผลแตกต่างชั่วคราว และการกลับรายการผลแตกต่างชั่วคราว	4,217,371	7,994,183	(6,426,386)	5,989,100
บวก รับโอนจากการลงทุนในบริษัทย่อย	(12,180,849)	--	--	--
หัก โอนออกจากการจำหน่ายเงินลงทุนในบริษัทย่อย	--	(235,437)	--	--
ค่าใช้จ่าย(รายได้)ภาษีเงินได้	(3,576,321)	9,352,337	(6,426,386)	5,989,100

ณ วันที่ 31 ธันวาคม 2561 และ 2560 สิ้นทรัพย์/หนี้สินภาษีเงินได้รอการตัดบัญชี ประกอบด้วยผลแตกต่างชั่วคราว ดังต่อไปนี้

(หน่วย : บาท)

รายการ	งบการเงินรวม		งบการเงินเฉพาะกิจการ	
	2561	2560	2561	2560
ผลสะสมของผลแตกต่างชั่วคราวที่รับรู้				
ในงบกำไรขาดทุนเบ็ดเสร็จ				
<u>อัตราภาษีเงินได้ 20%</u>				
ค่าเพื่อหนี้สงสัยจะสูญลูกหนี้การค้าและลูกหนี้อื่น	5,756,377	395,040	750,798	395,040
ค่าเพื่อหนี้สงสัยจะสูญลูกหนี้อื่นกิจการที่เกี่ยวข้องกัน	95,784	95,784	95,784	95,784
ค่าเพื่อการลดมูลค่าสินค้าคงเหลือ	574,620	--	--	--
ค่าเพื่อการด้อยค่าอุปกรณ์	6,824,882	--	--	--
ค่าเพื่อหนี้สงสัยจะสูญเงินให้กู้ยืมระยะสั้น	14,469,071	14,469,071	14,469,071	14,469,071
ค่าเพื่อการลดมูลค่าเงินลงทุน				
- กิจการที่เกี่ยวข้องกัน	21,499,950	21,499,950	21,499,950	21,499,950
สำรองผลประโยชน์ระยะยาวของพนักงาน	18,749,272	2,722,178	1,207,455	2,637,596
ขาดทุนสะสมยกมาทางภาษี	90,074,992	35,688,596	68,894,910	35,688,596
ปรับปรุงมูลค่ายุติธรรมของสินทรัพย์				
ที่ดิน อาคาร และอุปกรณ์	(3,818,039)	--	--	--
ความสัมพันธ์กับลูกค้า	(61,290,000)	--	--	--
ชื่อทางการค้า	(39,376,000)	--	--	--
รวม	53,560,909	74,870,619	106,917,968	74,786,037

(หน่วย : บาท)

รายการ	งบการเงินรวม		งบการเงินเฉพาะกิจการ	
	2561	2560	2561	2560
ผลแตกต่างชั่วคราวที่รับรู้ในกำไรขาดทุนเบ็ดเสร็จอื่น				
รับรู้ในกำไรสะสม				
สำรวจผลประโยชน์ระยะยาวของพนักงาน	415,898	--	415,898	--
รวม	53,976,807	74,870,619	107,333,866	74,786,037
อัตรากำไรเงินได้ 15%				
สำรวจผลประโยชน์ระยะยาวของพนักงาน	297,144	--	--	--
สินทรัพย์ภาษีเงินได้รอการตัดบัญชี				
อัตรากำไรเงินได้ 15%	44,572	--	--	--
อัตรากำไรเงินได้ 20%	10,795,362	14,974,124	21,466,774	14,957,207
รวม	10,839,934	14,974,124	21,466,774	14,957,207

28. รายการที่เป็นเงินตราต่างประเทศ

บริษัทและบริษัทย่อยมียอดคงเหลือของสินทรัพย์และหนี้สินที่เป็นเงินตราต่างประเทศ ซึ่งไม่ได้รับการป้องกันความเสี่ยงด้านอัตราแลกเปลี่ยน ดังต่อไปนี้

(หน่วย : พัน)

รายการ	งบการเงินรวม				งบการเงินเฉพาะกิจการ			
	2561		2560		2561		2560	
	สกุลเงินต่างประเทศ	แปลงค่าเป็นเงินบาท	สกุลเงินต่างประเทศ	แปลงค่าเป็นเงินบาท	สกุลเงินต่างประเทศ	แปลงค่าเป็นเงินบาท	สกุลเงินต่างประเทศ	แปลงค่าเป็นเงินบาท
สินทรัพย์								
ดอลลาร์สหรัฐอเมริกา	47	1,526	43	1,396	11	355	43	1,396
หนี้สิน								
ส่วนที่ถึงกำหนดชำระภายในหนึ่งปี								
เยนญี่ปุ่น	398	118	239	70	--	--	239	70

29. สิทธิพิเศษที่ได้รับจากการส่งเสริมการลงทุน

บริษัทย่อยได้รับการส่งเสริมการลงทุนตามพระราชบัญญัติส่งเสริมการลงทุน พ.ศ. 2520 โดยได้รับสิทธิประโยชน์ ตามรายละเอียดปรากฏในตารางดังนี้

บริษัท ชิงเกิ้ล พอยท์ เอ็นจิเนียริง จำกัด

1. บัตรส่งเสริมเลขที่ ลงวันที่	2. วันที่เริ่มใช้สิทธิ	3. เพื่อส่งเสริมการลงทุนในกิจการ	4. วันที่ครบกำหนดตาม ข้อ 5.1 และ 5.2
60-0938-1-00-2-0 (28 สิงหาคม 2560)	--	ผลิตชิ้นส่วนโลหะขึ้นรูปสำหรับอากาศยาน	--
60-1248-0-00-0-2 (9 พฤศจิกายน 2560)	3 กันยายน 2551	ผลิตชิ้นส่วนโลหะหรืออุปกรณ์ที่ใช้ กับผลิตภัณฑ์อิเล็กทรอนิกส์ ซึ่งเป็นการรับโอนกิจการจากบริษัทใหญ่ ของบัตรส่งเสริมเลขที่ 7008(2)/ข./2551	2 กันยายน 2559
60-1401-0-00-0-2 (14 ธันวาคม 2560)	7 พฤษภาคม 2550	ผลิตชิ้นส่วนโลหะสำหรับผลิตภัณฑ์ อิเล็กทรอนิกส์ ซึ่งเป็นการรับโอนกิจการ จากบริษัทใหญ่ของบัตรส่งเสริมเลขที่ 7004(4)/ข./2549	6 พฤษภาคม 2558
60-1402-0-00-1-2 (14 ธันวาคม 2560)	28 พฤษภาคม 2555	ผลิตชิ้นส่วนหรืออุปกรณ์ที่ใช้ กับผลิตภัณฑ์อิเล็กทรอนิกส์ ซึ่งเป็นการรับโอนกิจการจากบริษัทใหญ่ ของบัตรส่งเสริมเลขที่ 1786(2)/2554	27 พฤษภาคม 2562
60-1403-0-00-1-2 (14 ธันวาคม 2560)	22 มิถุนายน 2555	ผลิตชิ้นส่วนโลหะหรืออุปกรณ์ที่ใช้ กับผลิตภัณฑ์อิเล็กทรอนิกส์ ซึ่งเป็นการรับโอนกิจการจากบริษัทใหญ่ ของบัตรส่งเสริมเลขที่ 5016(2)/2555	21 มิถุนายน 2563
60-1404-0-00-1-2 (14 ธันวาคม 2560)	5 กันยายน 2557	ผลิตชิ้นส่วนโลหะหรืออุปกรณ์ที่ใช้ กับผลิตภัณฑ์อิเล็กทรอนิกส์ ซึ่งเป็นการรับโอนกิจการจากบริษัทใหญ่ ของบัตรส่งเสริมเลขที่ 2935(2)/2555	4 กันยายน 2565

5. สิทธิประโยชน์สำคัญที่บริษัทได้รับการส่งเสริม

- 5.1 ได้รับยกเว้นภาษีเงินได้นิติบุคคลสำหรับกำไรสุทธิที่ได้จากการประกอบกิจการที่ได้รับการส่งเสริมนับแต่วันที่
มีรายได้จากการประกอบกิจการนั้นเป็นเวลา 7 ปีหรือ 8 ปี โดยบัตรส่งเสริมเลขที่ 60-1402-0-00-1-2, 60-1403-
0-00-1-2 และ 60-1404-0-00-1-2 มีการจำกัดวงเงินได้รับยกเว้นภาษีเงินได้นิติบุคคลไม่เกิน 44.47 ล้านบาท,
130 ล้านบาท และ 10.25 ล้านบาท ตามลำดับ ทั้งนี้จะปรับเปลี่ยนตามจำนวนเงินลงทุนโดยไม่รวมค่าที่ดินและ
ทุนหมุนเวียนที่แท้จริงในวันเปิดดำเนินการตามโครงการที่ได้รับบัตรส่งเสริม
- 5.2 ได้รับยกเว้นไม่ต้องนำเงินปันผลจากกิจการที่ได้รับการส่งเสริมซึ่งได้รับยกเว้นภาษีเงินได้นิติบุคคลตามข้อ 5.1
ไปรวมคำนวณเพื่อเสียภาษีเงินได้
- 5.3 ได้รับลดหย่อนภาษีเงินได้นิติบุคคลสำหรับกำไรสุทธิที่ได้รับจากการลงทุนในอัตราร้อยละ 50 ของอัตราปกตินับ
จากพ้นกำหนดเวลาในข้อ 5.1 สำหรับบัตรส่งเสริมเลขที่ 60-1401-0-00-0-2 และ 60-1248-0-00-0-2 เป็นเวลา 5 ปี

บริษัท เทอร์ราไบท์ เน็ต โซลูชั่น จำกัด (มหาชน)

1. บัตรส่งเสริมเลขที่ ลงวันที่	2. วันที่เริ่มใช้สิทธิ	3. เพื่อส่งเสริมการลงทุนในกิจการ	4. วันที่ครบกำหนดตาม ข้อ 5.1 และ 5.2
1493(7)/2552 (30 มิถุนายน 2552)	27 กุมภาพันธ์ 2552	ซอฟต์แวร์ประเภท ENTERPRISE SOFTWARE	26 กุมภาพันธ์ 2560 (8 ปี)
2048(7)/2553 (8 ตุลาคม 2553)	13 ตุลาคม 2554	ซอฟต์แวร์ประเภท ENTERPRISE SOFTWARE , DIGITAL CONTENT และ EMBEDDED SOFTWARE	12 ตุลาคม 2562 (8 ปี)
<p>5. สิทธิประโยชน์สำคัญที่บริษัทได้รับการส่งเสริม</p> <p>5.1 ได้รับยกเว้นภาษีเงินได้นิติบุคคลสำหรับกำไรสุทธิที่ได้จากการประกอบกิจการที่ได้รับการส่งเสริมนับแต่วันที่มียาได้จากการประกอบกิจการนั้นเป็นเวลา 8 ปี</p> <p>5.2 ได้รับยกเว้นไม่ต้องนำเงินปันผลจากกิจการที่ได้รับการส่งเสริมซึ่งได้รับยกเว้นภาษีเงินได้นิติบุคคลตาม ข้อ 5.1 ไปรวมคำนวณเพื่อเสียภาษีเงินได้</p> <p>5.3 ได้รับอนุญาตให้นำผลขาดทุนประจำปีที่เกิดขึ้นในระหว่างเวลาได้รับยกเว้นภาษีเงินได้ตามข้อ 5.1 ไปหักออกจากกำไรสุทธิที่เกิดขึ้น นับแต่วันที่พ้นกำหนดเวลายกเว้นภาษีเงินได้นิติบุคคล เป็นระยะเวลาไม่เกิน 5 ปี โดยจะเลือกหักจากกำไรสุทธิของปีใดปีหนึ่งหรือหลายปีก็ได้</p>			

ในฐานะที่เป็นกิจการที่ได้รับการส่งเสริมการลงทุน บริษัทจะต้องปฏิบัติตามเงื่อนไขและข้อกำหนดต่าง ๆ เกี่ยวกับการส่งเสริมโดยเคร่งครัด

รายได้สำหรับปีสิ้นสุดวันที่ 31 ธันวาคม 2561 และ 2560 ที่ได้รับการส่งเสริมการลงทุน เป็นรายได้ที่เกิดขึ้นในประเทศทั้งจำนวน

30. ภาระผูกพันและหนี้สินที่อาจเกิดขึ้นในภายหลัง

30.1 บริษัทและบริษัทย่อยมีภาระผูกพันและหนี้สินที่อาจเกิดขึ้นภายหลัง ดังนี้

(หน่วย : พันบาท)

รายการ	งบการเงินรวม		งบการเงินเฉพาะกิจการ	
	2561	2560	2561	2560
หนี้สินค้ำประกันของธนาคารพาณิชย์				
• การใช้ไฟฟ้า	2,101	8,400	--	8,400
• สัญญาซื้อขายอุปกรณ์	986	--	--	--
• การทำสัญญาจ้างงาน	2,370	--	--	--
• การทำงาน	4	--	--	--
• หลักประกัน				
สัญญาในการรับเงินล่วงหน้า	2,976	--	--	--
รวม	8,437	8,400	--	8,400

บริษัทและบริษัทย่อยได้มีการทำสัญญากับสถาบันการเงิน มีรายละเอียดดังนี้

(หน่วย : บาท)

รายการ	งบการเงินรวม		งบการเงินเฉพาะกิจการ	
	2561	2560	2561	2560
วงเงินเบิกเกินบัญชีธนาคาร	33,500,000	25,000,000	--	25,000,000
วงเงินหนังสือค้ำประกันของธนาคารพาณิชย์	35,000,000	--	--	--
วงเงินเลตเตอร์ออฟเครดิตและสัญญาทรัสต์รีซีทส์	25,000,000	--	--	--

- หนังสือค้ำประกันของธนาคารพาณิชย์ ค้ำประกันโดยเงินฝากประจำธนาคารบางส่วน
- หลักทรัพย์ค้ำประกันของวงเงินเบิกเกินบัญชีธนาคารและหนังสือค้ำประกันของธนาคารพาณิชย์ ประกอบด้วย
 - 1) โฉนดที่ดินและอาคารชุดของกรรมการและบุคคลที่เกี่ยวข้องกัน
 - 2) กรรมการของบริษัท
- หลักทรัพย์ค้ำประกันของวงเงินเลตเตอร์ออฟเครดิตและสัญญาทรัสต์รีซีทส์ ประกอบด้วย
 - 1) โฉนดที่ดินและอาคารชุดของกรรมการและบุคคลที่เกี่ยวข้องกัน
 - 2) กรรมการของบริษัท
 - 3) บริษัท คลัสเตอร์ ซิสเต็มส์ จำกัด (บริษัทย่อย)

อนึ่ง วงเงินเลตเตอร์ออฟเครดิตและสัญญาทรัสต์รีซีทส์บางส่วนจำนวนเงิน 7 ล้านบาท บริษัทย่อยขอใช้วงเงินร่วมกันกับบริษัท โดยมีกรรมการของบริษัทย่อยค้ำประกันเป็นการส่วนตัว

30.2 การผูกพันเกี่ยวกับสัญญาเช่าดำเนินงาน

บริษัทและบริษัทย่อยได้เข้าทำสัญญาเช่าดำเนินงานที่เกี่ยวข้องกับการเช่าเครื่องจักร และพื้นที่สำนักงาน อายุสัญญาเช่ามีระยะเวลา 1 ปี ถึง 3 ปี

ณ วันที่ 31 ธันวาคม 2561 บริษัทและบริษัทย่อยมีจำนวนเงินขั้นต่ำที่ต้องจ่ายในอนาคตทั้งสิ้นภายใต้สัญญาเช่าดังนี้

(หน่วย : บาท)

รายการ	งบการเงินรวม	งบการเงินเฉพาะกิจการ
ถึงกำหนดชำระภายใน 1 ปี	15,979,402	5,292,000
ถึงกำหนดชำระหลังจาก 1 ปีแต่ไม่เกิน 3 ปี	15,466,419	6,174,000

30.3 ณ วันที่ 31 ธันวาคม 2561 บริษัทมีภาระผูกพันเกี่ยวกับเงินลงทุนในบริษัทย่อย เนื่องจากบริษัทย่อยยังไม่เรียกชำระค่าหุ้น ดังนี้

(หน่วย : พันบาท)

บริษัท	งบการเงินเฉพาะกิจการ
บริษัท เอสพีพี ฟินเทค จำกัด	37,500
บริษัท เอสพีพี อินเทลลิเจนซ์ จำกัด	37,500

30.4 ณ วันที่ 31 ธันวาคม 2561 บริษัทย่อยมีภาระผูกพันเกี่ยวกับรายจ่ายฝ่ายทุนอันเนื่องมาจากสัญญาการซื้อที่ดิน โดยบริษัทย่อยต้องจ่ายชำระอีกจำนวน 16 ล้านบาท

31. รายการบัญชีของบริษัทกับกิจการที่เกี่ยวข้องกัน

บริษัทมีรายการทางธุรกิจกับกิจการที่เกี่ยวข้องกัน ซึ่งเกี่ยวข้องกัน โดยการถือหุ้นหรือการมีผู้ถือหุ้นหรือกรรมการบางส่วนร่วมกัน รายการดังกล่าวเป็นไปตามปกติธุรกิจ และเป็นเงื่อนไขการค้าโดยทั่วไป

กิจการที่เกี่ยวข้องกัน	ลักษณะของความสัมพันธ์
1. บริษัทย่อย	ดูหมายเหตุประกอบงบการเงินข้อ 10
2. บริษัทที่เกี่ยวข้องกัน	
บริษัท ชิงเกิ้ล พอยท์ เพเลตติ้ง จำกัด	บริษัทมีเงินลงทุนและกรรมการร่วมกัน (ดูหมายเหตุประกอบงบการเงินข้อ 5.2)
บริษัท สเปเชียลตี้ เท็ค คอร์ปอเรชั่น จำกัด	มีผู้ถือหุ้นร่วมกัน
บริษัท แอ็คควานซ์ แพลกเกจจิ้ง จำกัด	มีผู้ถือหุ้นร่วมกัน
บริษัท พรีเม่า โกรท จำกัด	มีผู้ถือหุ้นร่วมกัน

รายการบัญชีกับกิจการที่เกี่ยวข้องกันที่สำคัญ มีดังนี้

(หน่วย : บาท)

รายการในงบแสดงฐานะการเงิน	งบการเงินรวม		งบการเงินเฉพาะกิจการ	
	2561	2560	2561	2560
ลูกหนี้การค้าและลูกหนี้อื่น				
ลูกหนี้การค้า				
บริษัทย่อย	--	--	--	15,240,651
ลูกหนี้อื่น				
บริษัทย่อย	--	--	74,649,045	135,782,250
ดอกเบี้ยค้างรับ				
บริษัทย่อย	--	--	863,185	--
กิจการที่เกี่ยวข้องกัน				
ดอกเบี้ยค้างรับ	95,784	95,784	95,784	95,784
หัก ค่าเผื่อนี้สงสัยจะสูญ	(95,784)	(95,784)	(95,784)	(95,784)
ดอกเบี้ยค้างรับ - สุทธิ	--	--	--	--
รวมลูกหนี้การค้าและลูกหนี้อื่น	--	--	75,512,230	151,022,901
เงินให้กู้ยืมระยะสั้นแก่บริษัทย่อย (ดูหมายเหตุประกอบงบการเงินข้อ 7)	--	--	61,500,000	--
เงินให้กู้ยืมระยะสั้นแก่กิจการที่เกี่ยวข้องกัน (ดูหมายเหตุประกอบงบการเงินข้อ 8)	--	--	--	--
เจ้าหนี้การค้าและเจ้าหนี้อื่น				
เจ้าหนี้การค้า				
กิจการที่เกี่ยวข้องกัน	208,734	207,879	--	194,076
เจ้าหนี้อื่น				
บริษัทย่อย	--	--	--	3,571,217
รวมเจ้าหนี้การค้าและเจ้าหนี้อื่น	208,734	207,879	--	3,765,293
ดอกเบี้ยค้างจ่าย				
บริษัทย่อย	--	--	368,112	--
เงินกู้ยืมระยะสั้นจากบริษัทย่อย				
บจก. เอสพีพี ฟินเทค				
เงินต้นยกมาต้นปี	--	--	--	--
กู้เพิ่มเติม	--	--	11,900,000	--
หัก ชำระ - ระหว่างปี	--	--	--	--
ยอดยกไปปลายปี	--	--	11,900,000	--

รายการในงบกำไรขาดทุนเบ็ดเสร็จ	งบการเงินรวม		งบการเงินเฉพาะกิจการ	
	2561	2560	2561	2560
รายได้เงินปันผล บริษัทย่อย	--	--	5,289,516	--
รายได้จากการขาย บริษัทย่อย	--	--	--	14,243,599
ดอกเบี้ยรับเงินให้กู้ยืมระยะสั้น บริษัทย่อย	--	--	1,046,575	2,407,305
กำไรจากการจำหน่ายเงินลงทุนในบริษัทย่อย กรรมการ - บมจ.ชิงเกิ้ล ฟอยท์ พาร์ท (ประเทศไทย)	--	--	--	500,000
กำไรจากการจำหน่ายอสังหาริมทรัพย์เพื่อการลงทุน กิจการที่เกี่ยวข้องกัน (หมายเหตุข้อ 14)	98,480	57,955,172	98,480	57,955,172
กำไรจากการจำหน่ายที่ดิน อาคาร เครื่องจักร และอุปกรณ์ บริษัทย่อย กิจการที่เกี่ยวข้องกัน (หมายเหตุข้อ 15) รวม	--	--	196,253	2,175,240
	--	113,818	--	113,818
	--	113,818	196,253	2,289,058
กำไรจากการจำหน่ายสินทรัพย์ไม่มีตัวตน บริษัทย่อย	--	--	533,385	--
รายได้ค่าเช่าสำนักงาน บริษัทย่อย	--	--	--	1,020,000
รายได้อื่น บริษัทย่อย	--	--	--	420,000
ต้นทุนรับจ้าง บริษัทย่อย	--	--	--	19,801,668
ซื้อสินค้า กิจการที่เกี่ยวข้องกัน	485,750	569,485	--	569,485
ดอกเบี้ยจ่าย บริษัทย่อย (อัตราดอกเบี้ยร้อยละ 6.25 ต่อปี)	--	--	368,112	--

32. การเสนอข้อมูลทางการเงินจำแนกตามส่วนงาน

บริษัทและบริษัทย่อย มีข้อมูลทางการเงินจำแนกตามส่วนงานทางธุรกิจสำหรับปีสิ้นสุดวันที่ 31 ธันวาคม 2561 และ 2560 ดังนี้

(หน่วย : ล้านบาท)

งบการเงินรวม	ขายผลิตภัณฑ์อิเล็กทรอนิกส์		รับจ้างผลิตและบริการ		ให้เช่าอสังหาริมทรัพย์		จำหน่ายสินค้าเกี่ยวกับคอมพิวเตอร์		การให้บริการเกี่ยวกับระบบคอมพิวเตอร์		ให้บริการขนส่ง		รวม	
	2561	2560	2561	2560	2561	2560	2561	2560	2561	2560	2561	2560	2561	2560
รายได้ตามส่วนงาน	125.56	136.25	179.57	209.05	0.40	53.24	215.41	--	99.94	--	34.52	--	655.40	398.54
ค่าใช้จ่ายตามส่วนงาน	(125.98)	(130.66)	(145.91)	(177.74)	(0.45)	(8.66)	(171.91)	--	(60.21)	--	(39.35)	--	(543.81)	(317.06)
กำไร(ขาดทุน)ขั้นต้นตามส่วนงาน	(0.42)	5.59	33.66	31.31	(0.05)	44.58	43.50	--	39.73	--	(4.83)	--	111.59	81.48
กำไร(ขาดทุน)ส่วนที่เป็นของบริษัทใหญ่	--	--	--	--	--	--	--	--	--	--	--	--	(55.76)	9.57
อสังหาริมทรัพย์เพื่อการลงทุน-สุทธิ	--	--	--	--	--	19.09	--	--	--	--	--	--	--	19.09
ที่ดิน อาคาร และอุปกรณ์-สุทธิ	--	--	--	--	--	--	--	--	--	--	--	--	146.08	158.24

33. กองทุนสำรองเลี้ยงชีพพนักงาน

บริษัทและบริษัทย่อยได้จัดตั้งกองทุนสำรองเลี้ยงชีพตามพระราชบัญญัติกองทุนสำรองเลี้ยงชีพ พ.ศ. 2530 เพื่อเป็นสวัสดิการตลอดจนเป็นหลักประกันแก่พนักงาน เมื่อลาออกจากงานหรือครบอายุการทำงาน ตามระเบียบของบริษัทและบริษัทย่อย โดยพนักงานจ่ายสะสมส่วนหนึ่ง และบริษัทจ่ายสมทบอีกส่วนหนึ่ง ในอัตราร้อยละ 3-7 ของเงินเดือน ทั้งนี้ บริษัทได้แต่งตั้งบริษัทหลักทรัพย์จัดการกองทุนไทยพาณิชย์ จำกัด เป็นผู้จัดการกองทุนเพื่อบริหารกองทุนดังกล่าว

เงินสมทบกองทุนสำรองเลี้ยงชีพในส่วนของบริษัทและบริษัทย่อยที่จ่ายสำหรับพนักงาน และได้บันทึกเป็นค่าใช้จ่ายในงบกำไรขาดทุนเบ็ดเสร็จสำหรับปีสิ้นสุดวันที่ 31 ธันวาคม 2561 และ 2560 ดังนี้

(หน่วย : บาท)

รายการ	งบการเงินรวม		งบการเงินเฉพาะกิจการ	
	2561	2560	2561	2560
เงินสมทบกองทุนสำรองเลี้ยงชีพ	3,929,091	1,642,845	291,309	958,185

34. การเปิดเผยข้อมูลเกี่ยวกับเครื่องมือทางการเงิน

บริษัทและบริษัทย่อยมีข้อมูลเกี่ยวกับเครื่องมือทางการเงินทั้งในงบแสดงฐานะการเงินและนอกงบแสดงฐานะการเงิน ดังนี้

34.1 นโยบายการบัญชี

นโยบายการบัญชีได้เปิดเผยในหมายเหตุประกอบงบการเงินข้อ 3

34.2 ความเสี่ยงจากการไม่ปฏิบัติตามสัญญา

- ความเสี่ยงจากการไม่ปฏิบัติตามสัญญา เกิดจากกรณีที่คู่สัญญาไม่ปฏิบัติตามข้อกำหนดในสัญญา ซึ่งจะก่อให้เกิดความเสียหายแก่บริษัทและบริษัทย่อย
- ความเสี่ยงเกี่ยวกับการกระจุกตัวของสินเชื่อซึ่งเกิดขึ้นจากลูกหนี้การค้า
 - ก) บริษัทไม่มีความเสี่ยงเนื่องจากไม่มีการทำธุรกรรมการค้า
 - ข) บริษัทย่อยมีความเสี่ยงเนื่องจากมีลูกค้าน้อยราย เพื่อลดความเสี่ยงดังกล่าว บริษัทย่อยมีนโยบายขยายฐานลูกค้าให้กว้างขึ้นเพื่อปรับลดสัดส่วนให้เหมาะสม
- สำหรับสินทรัพย์ทางการเงินที่แสดงในงบแสดงฐานะการเงิน ราคาตามบัญชีของสินทรัพย์ดังกล่าวได้หักสำรองต่าง ๆ แล้วเพื่อให้เป็นราคายุติธรรมโดยประมาณ โดยสำรองดังกล่าวถือเป็นมูลค่าสูงสุดของความเสี่ยงที่เกิดจากการไม่ปฏิบัติตามสัญญา

34.3 ความเสี่ยงเกี่ยวกับอัตราดอกเบี้ย

ความเสี่ยงของอัตราดอกเบี้ยเกิดจากการเปลี่ยนแปลงของอัตราดอกเบี้ย ซึ่งอาจก่อให้เกิดผลเสียหายแก่บริษัทในงวดปัจจุบันและงวดต่อไป บริษัทคาดว่าจะสามารถบริหารความเสี่ยงที่อาจเกิดขึ้นได้ เนื่องจากบริษัทได้มีการวางแผนและติดตามสถานการณ์อยู่ตลอดเวลา

34.4 ความเสี่ยงจากอัตราแลกเปลี่ยน

บริษัทและบริษัทย่อยมีลูกหนี้ เจ้าหนี้ที่เกิดจากการซื้อ ขายในสกุลเงินตราต่างประเทศไม่มาก อย่างไรก็ตามในกรณีที่มีภาวะความผันผวนของอัตราแลกเปลี่ยนอย่างมาก อาจจะพิจารณาทำสัญญาซื้อขายเงินตราต่างประเทศล่วงหน้าเมื่อเห็นว่าจะมีความเหมาะสม

34.5 มูลค่ายุติธรรมของเครื่องมือทางการเงิน

บริษัทและบริษัทย่อยใช้วิธีการและข้อสมมติฐานดังต่อไปนี้ ในการประมาณมูลค่ายุติธรรมเครื่องมือทางการเงิน

- สินทรัพย์ทางการเงิน แสดงราคาตามบัญชี ซึ่งเท่ากับราคายุติธรรมโดยประมาณ
- หนี้สินทางการเงิน แสดงราคาตามบัญชี ซึ่งเท่ากับราคายุติธรรมโดยประมาณ โดยเงินกู้ยืมมีอัตราดอกเบี้ยใกล้เคียงกับอัตราดอกเบี้ยในตลาด

35. การบริหารจัดการทุน

วัตถุประสงค์ของบริษัทในการบริหารจัดการทุนนั้น บริษัทจะต้องจัดให้มีโครงสร้างทางการเงินที่เหมาะสม และการดำรงไว้ซึ่งความสามารถในการดำเนินงานอย่างต่อเนื่อง เพื่อก่อให้เกิดผลตอบแทนแก่ผู้ถือหุ้นและผู้มีส่วนได้เสียอื่น

36. การอนุมัติงบการเงิน

งบการเงินนี้ได้รับการอนุมัติจากกรรมการของบริษัทแล้ว เมื่อวันที่ 28 กุมภาพันธ์ 2562