

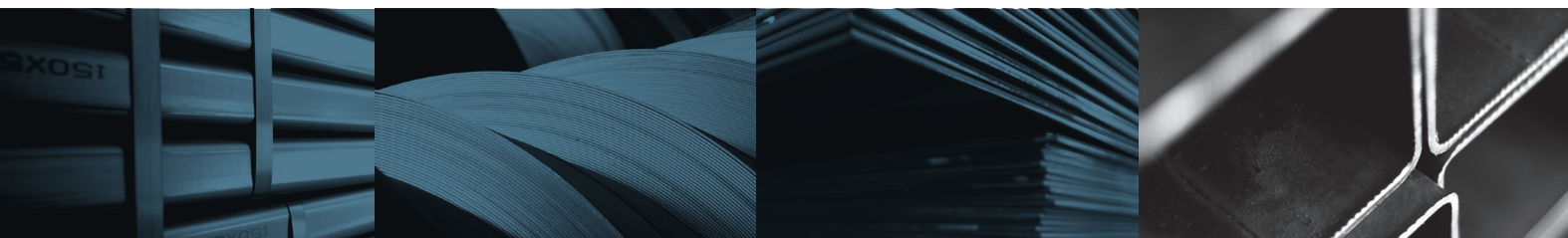

รายงานประจำปี 2552      ANNUAL REPORT 2009

บริษัท ค้าเหล็กไทย จำกัด (มหาชน)      THAI METAL TRADE PUBLIC COMPANY LIMITED



Providing  
structure  
of your  
imagination

# สารบัญ

2	วิสัยทัศน์
4	ข้อมูลสำคัญทางการเงิน
5	สารจากประธานกรรมการ
6	สารจากประธานกรรมการบริหาร
7	รายงานคณะกรรมการตรวจสอบ
8	ข้อมูลทั่วไปของบริษัท
9	ประวัติกรรมการและผู้บริหาร
13	โครงสร้างการถือหุ้น
14	ลักษณะการประกอบธุรกิจ
20	ปัจจัยความเสี่ยง
22	โครงสร้างการจัดการ
29	รายงานการปฏิบัติตามหลักการทำกับดูแลกิจการที่ดี
36	กิจกรรมเพื่อการพัฒนาและรับผิดชอบต่อสังคม
38	รายการระหว่างกัน
41	การวิเคราะห์ฐานะทางการเงินและผลการดำเนินงาน
43	รายงานความรับผิดชอบต่อคณะกรรมการบริษัท ต่อรายงานทางการเงิน
44	รายงานของผู้สอบบัญชีรับอนุญาตและงบการเงิน

# Contents

66	Vision
68	Financial Highlights
69	Message from Chairman of the Board
70	Message from Chief of Executive Board
71	Report of the Audit Committee
72	Corporate Profile
73	Resume of Directors and Management
77	Shareholding Structure
78	Nature of Business
82	Risk Factors
84	Management Structure
91	Good Corporate Governance Report
97	Corporate Social Responsibility Activities
99	Connected Transactions
102	Management Discussion and Analysis
104	Report of Directors Relating to Responsibility for Financial Statements
105	Auditor's Report & Financial Report



เป็นโครงสร้างให้กับความคิดใหม่ๆ ของสถาปนิก  
เป็นโครงสร้างในการหาแนวทางที่เป็นประโยชน์แก่ลูกค้า  
เป็นโครงสร้างในการเติบโตของธุรกิจและอุตสาหกรรม  
เป็นโครงสร้างที่ขับเคลื่อนเศรษฐกิจและสังคมไทย และ  
เป็นโครงสร้างที่ทำให้เราเติบโตในวันนี้และวันต่อๆ ไปอย่างยั่งยืน





วิสัยทัศน์

เราเป็นโครงสร้างให้กับ  
ทุกจินตนาการ





นี่คือวิสัยทัศน์ที่เรามุ่งมั่นทำให้เกิดขึ้นและเป็นจริงที่ทำให้เราก้าวไปอีกขั้นในการทำธุรกิจหลักอย่างแตกต่าง ทำภายใต้เราคิด สร้าง ทำอย่างสร้างสรรค์ พัฒนาตนเองอย่างไม่หยุดนิ่ง หาแนวทางอย่างไม่มีที่สิ้นสุด ในการตอบสนองความต้องการใช้หลักที่หลากหลายของลูกค้า

# ข้อมูลสำคัญทางการเงิน

ข้อมูล ณ วันที่ 31 ธันวาคม 2552  
(ล้านบาท)

	2552	2551	2550
<b>งบการเงินโดยรวม</b>			
รายได้จากการขาย	5,634	9,202	6,295
กำไรขั้นต้น	581	1,256	534
กำไรสุทธิ	250	733	231
สินทรัพย์รวม	2,935	2,494	2,525
หนี้สินรวม	1,204	589	1,183
ส่วนของผู้ถือหุ้น	1,731	1,905	1,341
ทุนชำระแล้ว	425	425	425
<b>อัตราส่วนทางการเงิน</b>			
อัตรากำไรขั้นต้นต่อรายได้จากการขาย	10.33%	13.66%	8.50%
อัตรากำไรสุทธิต่อรายได้จากการขาย	4.45%	7.97%	3.68%
อัตราผลตอบแทนต่อสินทรัพย์รวม	8.55%	29.40%	9.17%
อัตราผลตอบแทนต่อส่วนของผู้ถือหุ้น	14.49%	38.50%	17.26%
อัตราส่วนสินทรัพย์หมุนเวียน	1.54	2.40	1.30
อัตราส่วนหนี้สินต่อส่วนผู้ถือหุ้น	0.70	0.31	0.88

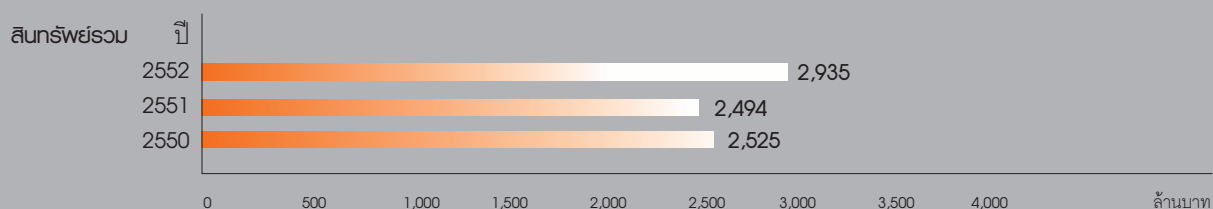
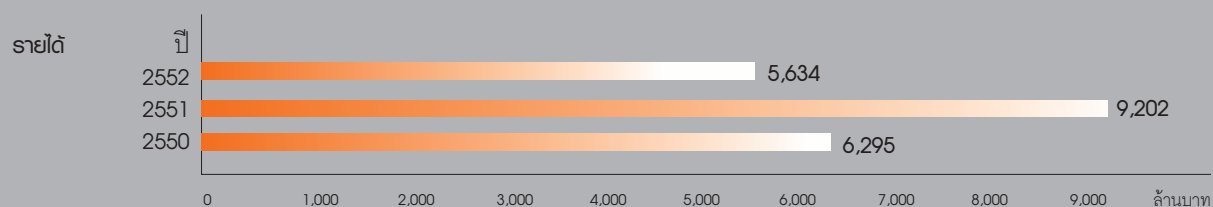
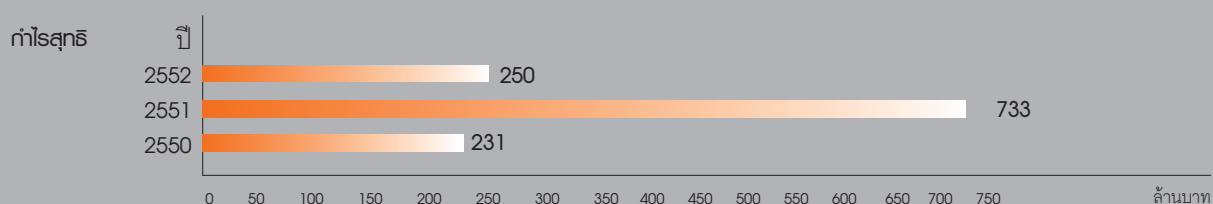



## สารจากประธานกรรมการ



สุรย์ ธรรมสารสมบัติ  
ประธานกรรมการ



ปี 2552 ที่ผ่านมามีได้ว่าเป็นปีที่มีความยากลำบากที่สุดปีหนึ่งของธุรกิจไทย ที่จะต้องประคองสถานภาพผ่านอุปสรรคต่างๆ มากมาย ทั้งเรื่องการถดถอยของเศรษฐกิจที่มีสาเหตุมาจากเศรษฐกิจโลกและปัญหาความไม่มั่นคงทางการเมือง สภาวะทางเศรษฐกิจของไทยต้องเผชิญปัญหาการลดลงอย่างมากของคำสั่งซื้อสินค้าจากตลาดหลักในต่างประเทศ ซึ่งเป็นผลจากการตกต่ำของเศรษฐกิจโลก ที่สืบเนื่องมาจากวิกฤตทางการเงินของสหรัฐอเมริกาตั้งแต่กลางปี 2551 อีกปัจจัยหนึ่งที่สร้างผลกระทบอย่างมากคือ สถานการณ์ทางการเมืองเมื่อเดือนเมษายน ที่ทำลายบรรยากาศการลงทุนของประเทศ ภาคเอกชนส่วนใหญ่ได้ตัดสินใจชะลอหรือเลื่อนการลงทุนออกไปจนกว่าจะเห็นความมีเสถียรภาพเกิดขึ้นในด้านธุรกิจการบริการก็ได้รับผลกระทบเช่นเดียวกันจากการลดลงของจำนวนนักท่องเที่ยวและปัญหาการระบาดของไข้หวัดใหญ่สายพันธุ์ใหม่ในไตรมาสที่ 2 สิ่งเหล่านี้ได้ส่งผลทำให้ตัวเลขดัชนีผลผลิตมวลรวมของประเทศถดถอยลงไปเป็นติดลบ 6.5 เปอร์เซนต์ในไตรมาสที่ 1 ซึ่งเป็นตัวเลขที่ต่ำที่สุดของปี และเริ่มเห็นทิศทางที่ดีขึ้นในไตรมาสที่ 3 จนถึงไตรมาสที่ 4 ที่มีความคาดหวังในทางที่ดีว่าจะสามารถปรับตัวเป็นบวกได้ถึง 3 เปอร์เซนต์ จากผลของนโยบายกระตุ้นเศรษฐกิจของภาครัฐที่สานต่อให้เศรษฐกิจไทยประคองตัวผ่านพ้นมาได้

อุตสาหกรรมหลักของไทยก็ได้รับผลกระทบจากปัจจัยดังกล่าวเช่นเดียวกัน การบริโภคหลักโดยรวมลดลง

ประมาณ 30 เปอร์เซนต์ในปี 2552 เหลือเพียง 9 ล้านตัน ในขณะที่ราคาตลาดเฉลี่ยลดลงกว่า 40 เปอร์เซนต์เมื่อเทียบกับปีก่อน ท่ามกลางสถานการณ์ที่ไม่เอื้ออำนวยเช่นนี้ TMT ได้มีโอกาสพิสูจน์ให้เห็นว่าสามารถเผชิญกับอุปสรรคต่างๆ เพื่อสร้างความสำเร็จและการเติบโตในระยะยาวได้อย่างมั่นคง

ถึงแม้ว่าเศรษฐกิจโลกในปี 2552 จะไม่ด้อยอย่างที่คาดหวังไว้ แต่หลายคนเชื่อว่าในปี 2553 นี้ ภาวะความถดถอยจะสิ้นสุดลงและเห็นการฟื้นตัวขึ้นได้ ผมก็มีความเชื่อมั่นเดียวกันว่าเศรษฐกิจไทยจะผ่านพ้นและปรับตัวดีขึ้นเป็นลำดับ ตลอดจนสร้างโอกาสทางธุรกิจให้กลับขึ้นมาใหม่ในทุกกลุ่มอุตสาหกรรม ซึ่ง TMT มีความพร้อมที่จะร่วมเป็นส่วนหนึ่งในความท้าทายต่อโอกาสทางธุรกิจเหล่านั้นและสนับสนุนธุรกิจด้านต่างๆ เพื่อสร้างสรรคุณค่าและประโยชน์ต่อทุกฝ่าย ด้วยศักยภาพ ประสิทธิภาพของคน TMT ความชำนาญและความเชี่ยวชาญในฐานะผู้ให้บริการผลิตภัณฑ์เหล็กครบวงจรชั้นนำ และด้วยวิสัยทัศน์ใหม่ที่ว่า **“เราเป็นโครงสร้างให้กับทุกจินตนาการ”** จะเป็นแรงผลักดันและสร้างความมุ่งมั่นให้เราเดินเคียงข้างเพื่อร่วมเป็นส่วนหนึ่งของความสำเร็จของคู่ค้าของเรา

ท้ายสุดนี้ ผมขอแสดงความขอบคุณต่อเพื่อนร่วมงานและพนักงานทุกคนที่ได้ทุ่มเทกำลังและความสามารถ ตลอดจนพันธมิตรในด้านต่างๆ และผู้ถือหุ้นทุกท่านที่ได้สนับสนุนและร่วมเป็นส่วนหนึ่งในความสำเร็จตลอดมา

## สารจากประธานกรรมการบริหาร



ไพศาล ธรรมาสสมบัติ  
ประธานกรรมการบริหาร



ภาวะการณ์ในปี 2552 ถูกปกคลุมไปด้วยปัญหาจากความถดถอยของเศรษฐกิจโลกและวิกฤตการณ์ทางการเมืองในประเทศ ทำให้ผลผลิตมวลรวมประชาชาติของไทยเริ่มต้นปีด้วยตัวเลขที่ต่ำกว่าปีก่อนมากจนกระทั่งสามารถยับยั้งปรับตัวดีขึ้นได้ในไตรมาสสุดท้ายของปี และการปรับตัวที่ดีขึ้นนี้ได้แสดงสัญญาณการฟื้นตัว และความคาดหวังที่ดีขึ้นในปี 2553 ได้อย่างมั่นใจ

ด้วยเหตุของการกำลังซื้อที่อ่อนแอและการชะลอตัวของการลงทุนในประเทศ การบริโภคหลักโดยรวมได้ปรับตัวลดลงอย่างมาก จาก 13 ล้านตันต่อปีในปี 2551 เหลือเพียง 9 ล้านตันในปี 2552 หรือคิดเป็นการลดลงประมาณ 30 เปอร์เซ็นต์ระดับราคาเฉลี่ยในตลาดโดยเฉลี่ยก็ได้ปรับตัวลดลงประมาณ 40 เปอร์เซ็นต์ จากราคาเฉลี่ย 35 บาทต่อกิโลกรัมในปี 2551 ลงมาเหลือเพียง 21 บาทต่อกิโลกรัมในปี 2552 อย่างไรก็ตาม TMT สามารถสร้างผลประกอบการด้วยยอดปริมาณการขาย 255,574 ตัน ซึ่งลดลงจากปี 2551 ที่ทำได้ 287,864 ตัน หรือลดลงประมาณ 11.22 เปอร์เซ็นต์ และมียอดขายได้จากการขาย 5,634 ล้านบาท กำไรสุทธิ 250 ล้านบาท

บริษัทมีความคาดหวังที่จะสร้างผลการดำเนินงานที่ดีขึ้นในปี 2553 นี้ได้ เนื่องจากภาวะการณ์โดยทั่วไปได้แสดง

ให้เห็นสัญญาณในการปรับตัวที่ดีขึ้นและการฟื้นตัวดำเนินไปอย่างต่อเนื่อง บริษัทยังคงตระหนักดีว่าสถานการณ์โดยรวมยังคงทำให้ต้องใส่ใจและให้ความระมัดระวังในการดำเนินธุรกิจต่อไป อย่างไรก็ตามบริษัทยังคงมุ่งมั่นที่จะสร้างความสำเร็จจากโอกาสทางธุรกิจและความท้าทายที่ยังมีรออยู่ข้างหน้าด้วยความชัดเจนในแนวทางของธุรกิจที่จะเป็นผู้ให้บริการผลิตภัณฑ์เหล็กแบบครบวงจร ผสมกับความมุ่งมั่นที่จะให้บริการแก่ลูกค้าอย่างเป็นเลิศ ซึ่งพันธกิจเหล่านี้จะสำเร็จได้ต้องให้ความสำคัญกับ “คน” จึงเป็นที่มาที่คณะกรรมการบริษัทได้ตัดสินใจให้มีการจัดตั้งศูนย์การเรียนรู้ TMT ขึ้นเพื่อให้พนักงานและคู่ค้าของบริษัทได้รับประสบการณ์และการเรียนรู้ให้ก้าวทันวิวัฒนาการและเทคโนโลยีอันทันสมัยล่าสุดของโลกอุตสาหกรรมเหล็กในปัจจุบัน

ในปีนี้บริษัทได้รับเกียรติสูงสุดจากรางวัล SET AWARDS 2009 ด้านผลการดำเนินงานยอดเยี่ยมของบริษัทจดทะเบียน (BEST PERFORMANCE AWARD) จากตลาดหลักทรัพย์แห่งประเทศไทย ซึ่งเป็นสิ่งที่แสดงให้เห็นว่าบริษัทมีผลการดำเนินงานที่โดดเด่น ปฏิบัติตามกฎหมายและครรลองของบรรษัทภิบาลที่ดีตลอดจนถึงความรับผิดชอบต่อสังคม ซึ่งเป็นแนวทางให้บริษัทต้องดำรงสิ่งเหล่านี้ให้สืบเนื่องไว้อีกต่อไป



## รายงานคณะกรรมการตรวจสอบ

คณะกรรมการตรวจสอบของ บริษัท ค้าเหล็กไทย จำกัด (มหาชน) ประกอบไปด้วยกรรมการที่เป็นอิสระ 3 ท่าน ประธานเจ้าหน้าที่การเงินเป็นเลขานุการและผู้ประสานงาน คณะกรรมการตรวจสอบได้รับการแต่งตั้งจากคณะกรรมการบริษัท ให้ปฏิบัติหน้าที่ในการสอบทานข้อมูลต่างๆ ที่เกี่ยวข้องกับการรายงานทางการเงิน การตรวจสอบภายใน และการตรวจสอบโดยผู้สอบบัญชีรับอนุญาต พร้อมกันนี้ คณะกรรมการตรวจสอบได้ส่งเสริมและผลักดัน ให้บริษัทมีการปฏิบัติตามข้อพึงปฏิบัติที่ดีของบริษัทจดทะเบียน เพื่อให้บริษัทมีการกำกับดูแลกิจการที่ดี ตลอดจนให้การแนะนำในเรื่องการบริหารความเสี่ยง และระบบควบคุมภายในต่อผู้บริหาร

ในปี 2552 คณะกรรมการตรวจสอบมีการประชุมทั้งสิ้น 4 ครั้ง เป็นการประชุมร่วมกับผู้สอบบัญชีรับอนุญาต เพื่อทบทวนและสอบทานข้อมูลและรายงานทางการเงินของบริษัทสำหรับทุกสิ้นไตรมาส แล้วนำไปแสดงความเห็นและข้อเสนอแนะต่อคณะกรรมการ ในการประชุมดังกล่าว คณะกรรมการตรวจสอบได้ประชุมอย่างเป็นอิสระร่วมกับฝ่ายบริหาร ผู้ตรวจสอบภายในและผู้สอบบัญชี เพื่อทบทวนและประเมินนโยบายบัญชีและวิธีการทางบัญชีที่เกี่ยวข้อง รวมทั้งระบบควบคุมภายใน และแผนการตรวจสอบ หากเกิดข้อบกพร่องของระบบควบคุมภายใน แผนการแก้ไขจะต้องถูกนำมาปฏิบัติโดยเร็วเพื่อลดความเสี่ยงที่เกี่ยวข้อง

คณะกรรมการตรวจสอบมีความเห็นว่า การควบคุมภายในของบริษัท ค้าเหล็กไทย จำกัด (มหาชน) มีประสิทธิภาพเพียงพอ ที่ทำให้มั่นใจได้ว่าสินทรัพย์ของบริษัท มีการป้องกันและรักษาเป็นอย่างดี การบันทึกรายการทางบัญชีมีความเหมาะสม และทรัพยากรได้ถูกใช้อย่างมีประสิทธิภาพ คณะกรรมการตรวจสอบได้เสนอต่อคณะกรรมการบริษัท ให้แต่งตั้งนายวิเชียร กิ่งมนตรี ผู้สอบบัญชีรับอนุญาตเลขที่ 3977 แห่งบริษัท ไพรัชวอเตอร์เฮาส์คูเปอร์ส เอบีเอส จำกัด เป็นผู้สอบบัญชีของบริษัทต่อไป สำหรับรอบปีบัญชีสิ้นสุดวันที่ 31 ธันวาคม 2553 การแต่งตั้งผู้สอบบัญชีและค่าสอบบัญชี ขึ้นอยู่กับการอนุมัติของผู้ถือหุ้น ในการประชุมสามัญประจำปีที่จะมีขึ้นในวันที่ 26 มีนาคม 2553



นายชัย จรุงธนาภิบาล  
ประธานกรรมการตรวจสอบ  
19 กุมภาพันธ์ 2553

## ข้อมูลทั่วไปของบริษัท

ชื่อบริษัท	:	บริษัท ค้าเหล็กไทย จำกัด (มหาชน)
ชื่อย่อหลักทรัพย์	:	TMT
เลขทะเบียนบริษัท	:	0107547000800
ประเภทธุรกิจ	:	ดำเนินธุรกิจหลักเป็น ศูนย์บริการเหล็กครบวงจร (Steel Service Center)
ทุนจดทะเบียน	:	434,500,000 บาท
ทุนจดทะเบียนชำระแล้ว	:	425,000,000 บาท
ที่ตั้งสำนักงานใหญ่	:	179 อาคารบางกอกซิตี ทาวเวอร์ ชั้น 22 ถนนสาทรใต้ แขวงทุ่งมหาเมฆ เขตสาทร กรุงเทพฯ 10120 โทรศัพท์ 02 685 4000 โทรสาร 02 670 9090-2
ที่ตั้งโรงงานและ ศูนย์กระจายสินค้า พระราม 3	:	129, 131 ถนนพระราม 3 แขวงบางค้อแหลม เขตบางค้อแหลม กรุงเทพฯ 10120 โทรศัพท์ 02 689 2100 โทรสาร 02 289 2645
ที่ตั้งโรงงานและ ศูนย์กระจายสินค้า วังน้อย	:	332-333 หมู่ 5 ถนนพหลโยธิน ตำบลลำไทร อำเภอลำไทร จังหวัดพระนครศรีอยุธยา 13170 โทรศัพท์ 035 272 550-2 โทรสาร 035 272 448
เว็บไซต์	:	<a href="http://www.thaimetaltrade.com">www.thaimetaltrade.com</a>
<b>บุคคลอ้างอิง</b>		
นายทะเบียนหลักทรัพย์	:	บริษัท ศูนย์รับฝากหลักทรัพย์ (ประเทศไทย) จำกัด 62 อาคารตลาดหลักทรัพย์แห่งประเทศไทย ถนนรัชดาภิเษก เขตคลองเตย กรุงเทพฯ 10110 โทรศัพท์ 02 359 1200-1 โทรสาร 02 359 1259
ผู้สอบบัญชี	:	บริษัท ไพร์ซวอเตอร์เฮาส์คูเปอร์ส เอบีเอส จำกัด 179 อาคารบางกอกซิตี ทาวเวอร์ ชั้น 15 ถนนสาทรใต้ แขวงทุ่งมหาเมฆ เขตสาทร กรุงเทพฯ 10120 โทรศัพท์ 02 344 1000, 02 286 9999 โทรสาร 02 286 5050
ที่ปรึกษากฎหมาย	:	บริษัท เสรี มานพ แอนด์ ดอลีย์ จำกัด 21 ซอยอานวยวัฒน์ ถนนสุทธิสารวินิจฉัย แขวงสามเสนนอก เขตห้วยขวาง กรุงเทพฯ 10310 โทรศัพท์ 02 693 2036 โทรสาร 02 693 4189



ประวัติกรรมการและผู้บริหาร

ณ วันที่ 31 ธันวาคม 2552

	ชื่อ-สกุล	อายุ (ปี)	คุณวุฒิทางการศึกษา	การผ่านหลักสูตรอบรมของสมาคมส่งเสริมสถาบันกรรมการบริษัทไทย (IOD) หรืออื่นๆ	ความสัมพันธ์ทางครอบครัวระหว่างกรรมการและผู้บริหาร	จำนวนการถือหุ้นในบริษัท (รวมการถือหุ้นของบุคคล ม.258)/ สัดส่วนร้อยละ	ประวัติการทำผิดทางกฎหมายในระยะ 10 ปีที่ผ่านมา	ประสบการณ์ทำงาน 5 ปีย้อนหลัง		
								ช่วงเวลา	ตำแหน่ง	บริษัท/ประเภทธุรกิจ
1.	นายสุรย์ ธรรมสมบัติ ประธานกรรมการ	68	<ul style="list-style-type: none"><li>มัธยมศึกษาปีที่ 6</li></ul>	Director Accreditation Program (DAP) รุ่น 19/2547	บิดานายไพศาล ธรรมสมบัติ และนายคมสัน ธรรมสมบัติ	192,256,100 / 45.24 <sup>(1)</sup>	- ไม่มี -	2547 - ปัจจุบัน	ประธานกรรมการ	บมจ.ค้าปลีกไทย/ ศูนย์บริการลูกค้าครบวงจร
								2529 - ปัจจุบัน	กรรมการ	บจ.หุ้นสดค้าปลีก/ ให้เช่าสังหาริมทรัพย์
2.	นายไพศาล ธรรมสมบัติ กรรมการ ประธานกรรมการบริหาร กรรมการผู้อำนวยการ และ กรรมการผู้มีอำนาจลงนาม	44	<ul style="list-style-type: none"><li>Diploma, อัสสัมชัญพาณิชยการ</li><li>Diploma in Business Study East Bourne College of Art &amp; Technology, UK.</li><li>Mini IE, จุฬาลงกรณ์มหาวิทยาลัย</li></ul>	Director Accreditation Program (DAP) รุ่น 21/2547	บุตรนายสุรย์ ธรรมสมบัติ พี่ชายนายคมสัน ธรรมสมบัติ และคู่สมรสนางพัลลภา ธรรมสมบัติ	33,790,100 / 7.95 <sup>(2)</sup>	- ไม่มี -	มี.ค.2551-ปัจจุบัน	กรรมการ ประธานกรรมการบริหาร และกรรมการผู้อำนวยการ	บมจ. ค้าปลีกไทย/ ศูนย์บริการลูกค้าครบวงจร
								2547 - ปัจจุบัน	กรรมการ	บจ. คอนเนค บิสซิเนสออนไลน์/ออกแบบและพัฒนาาระบบงานในองค์กร
								2529 - ปัจจุบัน	กรรมการ	บจ.หุ้นสดค้าปลีก/ ให้เช่าสังหาริมทรัพย์
								2547 - ก.พ.2551	กรรมการและประธานกรรมการบริหาร	บมจ. ค้าปลีกไทย/ ศูนย์บริการลูกค้าครบวงจร
3.	นายคมสัน ธรรมสมบัติ กรรมการ กรรมการบริหาร กรรมการผู้มีอำนาจลงนาม รองกรรมการผู้อำนวยการ สายงานปฏิบัติการ และ รักษาการรองกรรมการ ผู้อำนวยการสายงาน ซัพพลายเชน	41	<ul style="list-style-type: none"><li>วิศวกรรมศาสตรบัณฑิต (อุตสาหกรรม) มหาวิทยาลัยขอนแก่น</li><li>MBA (Finance) Middle Tennessee State University, USA.</li></ul>	Director Accreditation Program (DAP) รุ่น 19/2547	บุตรนายสุรย์ ธรรมสมบัติ และน้องชายนายไพศาล ธรรมสมบัติ	32,180,000 / 7.57	- ไม่มี -	ส.ค.2552-ปัจจุบัน	กรรมการ กรรมการบริหาร รองกรรมการผู้อำนวยการ สายงานปฏิบัติการ และ รักษาการรองกรรมการ ผู้อำนวยการสายงาน ซัพพลายเชน	บมจ. ค้าปลีกไทย/ ศูนย์บริการลูกค้าครบวงจร
								2548-ก.ค.2552	กรรมการ กรรมการบริหาร และรองกรรมการ ผู้อำนวยการฝ่ายปฏิบัติการ	บมจ. ค้าปลีกไทย/ ศูนย์บริการลูกค้าครบวงจร
								2547 - 2548	กรรมการ กรรมการบริหาร และรองกรรมการผู้จัดการ ฝ่ายปฏิบัติการ	บมจ. ค้าปลีกไทย/ ศูนย์บริการลูกค้าครบวงจร

	ชื่อ-สกุล	อายุ (ปี)	คุณวุฒิทางการศึกษา	การผ่านหลักสูตรอบรม ของสมาคมส่งเสริม สถาบันกรรมการบริษัทไทย (IOD) หรืออื่นๆ	ความสัมพันธ์ทางครอบครัว ระหว่างกรรมการ และผู้บริหาร	จำนวนการถือหุ้นในบริษัท (รวมการถือหุ้น ของบุคคล ม.258)/ สัดส่วนร้อยละ	ประวัติการทำ ผิดทางกฎหมาย ในระยะ 10 ปี ที่ผ่านมา	ประสบการณ์ทำงาน 5 ปีย้อนหลัง		
								ช่วงเวลา	ตำแหน่ง	บริษัท/ ประเภทธุรกิจ
4.	นายสมเจตน์ ตริธารทิพย์ กรรมการ กรรมการบริหาร กรรมการผู้มีอำนาจลงนาม และรองกรรมการผู้อำนวยการ สายงานการเงินและบัญชี	45	<ul style="list-style-type: none"> <li>บริหารธุรกิจบัณฑิต มหาวิทยาลัยรามคำแหง</li> <li>Mini MBA มหาวิทยาลัยเกษตรศาสตร์</li> </ul>	Director Accreditation Program (DAP) รุ่น 19/2547	-	2,720,000 / 0.64	- ไม่มี -	ส.ค.2552-ปัจจุบัน  2547 - ปัจจุบัน  2548-ก.ค.2552  2547 - 2548	กรรมการ กรรมการบริหาร และ รองกรรมการ ผู้อำนวยการสายงาน การเงินและบัญชี  กรรมการ  กรรมการ กรรมการบริหาร และ รองกรรมการ ผู้อำนวยการฝ่ายบัญชี และการเงิน  กรรมการ กรรมการบริหาร และ รองกรรมการผู้จัดการ ฝ่ายบัญชีและการเงิน	บมจ. คำเหล็กไทย/ ศูนย์บริการเหล็กรบวงจร  บจ. คอนเนค บิสสิเนส ออนไลน์/ออกแบบและ พัฒนาระบบงาน ในองค์กร  บมจ. คำเหล็กไทย/ ศูนย์บริการเหล็กรบวงจร  บมจ. คำเหล็กไทย/ ศูนย์บริการเหล็กรบวงจร
5.	นายชัย จรุงนากิบาล ประธานกรรมการตรวจสอบ ประธานกรรมการกำหนด ค่าตอบแทน และ กรรมการอิสระ	55	<ul style="list-style-type: none"> <li>ปริญญาตรี บัณฑิต จุฬาลงกรณ์มหาวิทยาลัย</li> <li>ปริญญาโท บัณฑิต มหาวิทยาลัยธรรมศาสตร์</li> </ul>	<ul style="list-style-type: none"> <li>Director Certification Program (DCP) รุ่น 29/2546</li> <li>Audit Committee Program (ACP) ปี 2548</li> </ul>	-	-	- ไม่มี -	2550 - ปัจจุบัน  2549 - ปัจจุบัน  2548 - ปัจจุบัน  2546 - ปัจจุบัน  2545 - ปัจจุบัน  2543 - ปัจจุบัน  2547 - 2548	กรรมการตรวจสอบ  กรรมการตรวจสอบ  ประธานกรรมการตรวจสอบ ประธานกรรมการกำหนด ค่าตอบแทน และกรรมการอิสระ  กรรมการ  ประธานกรรมการตรวจสอบ  ประธานกรรมการตรวจสอบ  ประธานกรรมการตรวจสอบ	บมจ.อาหารสยาม/ ผลิตอาหารแปรรูป เพื่อการส่งออก  บมจ.โออิชิ/ธุรกิจอาหาร เครื่องดื่ม  บมจ. คำเหล็กไทย/ ศูนย์บริการเหล็กรบวงจร  บมจ. สยามฟิวเจอร์ ดีเวลลอปเม้นท์/ ศูนย์การค้า  บมจ.เมเจอร์ ซีนีเพล็กซ์ กรุ๊ป/ โรงพยาบาลนคร โบริลิ่ง  บมจ. ทีมพีซีเอ็น/ ผลิตแผงวงจรไฟฟ้า  บมจ. คำเหล็กไทย/ ศูนย์บริการเหล็กรบวงจร



	ชื่อ-สกุล	อายุ (ปี)	คุณวุฒิทางการศึกษา	การผ่านหลักสูตรอบรม ของสมาคมส่งเสริม สถาบันกรรมการบริษัทไทย (IOD) หรืออื่นๆ	ความสัมพันธ์ทางครอบครัว ระหว่างกรรมการ และผู้บริหาร	จำนวนการถือหุ้นในบริษัท (รวมการถือหุ้น ของบุคคล ม.258)/ สัดส่วนร้อยละ	ประวัติการทำ ผิดทางกฎหมาย ในระยะ 10 ปี ที่ผ่านมา	ประสบการณ์ทำงาน 5 ปีย้อนหลัง		
								ช่วงเวลา	ตำแหน่ง	บริษัท/ ประเภทธุรกิจ
6.	นางรัตนวลี กอสนาน กรรมการตรวจสอบ กรรมการกำหนดค่าตอบแทน และกรรมการอิสระ	45	<ul style="list-style-type: none"> <li>ปริญญาตรี บัณฑิต มหาวิทยาลัยธรรมศาสตร์</li> <li>ปริญญาโท บัณฑิต มหาวิทยาลัยธรรมศาสตร์</li> </ul>	Director Accreditation Program (DAP) รุ่น 21/2547	-	-	- ไม่มี -	2548 - ปัจจุบัน	กรรมการตรวจสอบ กรรมการกำหนดค่าตอบแทน และกรรมการอิสระ	บมจ. คำเหล็กไทย/ ศูนย์บริการเหล็กรบวงจรร
								2545 - ปัจจุบัน	Chief Finance Officer	บจ. อาติตาส (ประเทศไทย) ผู้ผลิตและจัดจำหน่าย เครื่องกีฬา
								2547 - 2548	กรรมการตรวจสอบ และกรรมการอิสระ	บมจ. คำเหล็กไทย/ ศูนย์บริการเหล็กรบวงจรร
7.	นายเอนก ปิ่นวนิชย์กุล กรรมการตรวจสอบ กรรมการกำหนดค่าตอบแทน และกรรมการอิสระ	45	<ul style="list-style-type: none"> <li>ปริญญาตรี วิทยาศาสตร์บัณฑิต มหาวิทยาลัยเกษตรศาสตร์</li> <li>ปริญญาโท บริหารธุรกิจ มหาวิทยาลัยนิวยอร์ก</li> </ul>	Director Accreditation Program (DAP) รุ่น 23/2547	-	-	- ไม่มี -	2548 - ปัจจุบัน	กรรมการตรวจสอบ กรรมการกำหนดค่าตอบแทน และกรรมการอิสระ	บมจ. คำเหล็กไทย/ ศูนย์บริการเหล็กรบวงจรร
								2545 - ปัจจุบัน	กรรมการ	บมจ. เอแคป แอ็ดไวซอรี/ ที่ปรึกษาทางการเงิน และบริหารสินทรัพย์ ด้วยคุณภาพ
								2547 - 2548	กรรมการตรวจสอบ และกรรมการอิสระ	บมจ. คำเหล็กไทย/ ศูนย์บริการเหล็กรบวงจรร
8.	นางพัลลภา ธารสารสมบัติ รองกรรมการผู้อำนวยการ สายงานบริหารทรัพยากร บุคคล	42	<ul style="list-style-type: none"> <li>บริหารธุรกิจบัณฑิต มหาวิทยาลัยอัสสัมชัญ</li> <li>Mini IE, จุฬาลงกรณ์มหาวิทยาลัย</li> </ul>	-	คู่สมรสนายไพศาล ธารสารสมบัติ	33,790,100 / 7.95 <sup>(3)</sup>	- ไม่มี -	ส.ค.2552-ปัจจุบัน	รองกรรมการผู้อำนวยการ สายงานบริหารทรัพยากร บุคคล	บมจ. คำเหล็กไทย/ ศูนย์บริการเหล็กรบวงจรร
								2548-ก.ค.2552	รองกรรมการผู้อำนวยการ ฝ่ายบริหารและทรัพยากร บุคคล	บมจ. คำเหล็กไทย/ ศูนย์บริการเหล็กรบวงจรร
								2547 - 2548	รองกรรมการผู้จัดการฝ่าย บริหารและทรัพยากรบุคคล	บมจ. คำเหล็กไทย/ ศูนย์บริการเหล็กรบวงจรร
9.	นางสาวเพชรรุ้ง เมฆินทรีย์ รองกรรมการผู้อำนวยการ สายงานการตลาด	44	<ul style="list-style-type: none"> <li>ปริญญาตรี เศรษฐศาสตร์ มหาวิทยาลัยธรรมศาสตร์</li> <li>ปริญญาโท เศรษฐศาสตร์ มหาวิทยาลัยธรรมศาสตร์</li> </ul>	-	-	1,225,300 / 0.29	- ไม่มี -	ส.ค.2552-ปัจจุบัน	รองกรรมการผู้อำนวยการ สายงานการตลาด	บมจ. คำเหล็กไทย/ ศูนย์บริการเหล็กรบวงจรร
								2551-ก.ค.2552	รองกรรมการผู้อำนวยการ ฝ่ายการตลาด	บมจ. คำเหล็กไทย/ ศูนย์บริการเหล็กรบวงจรร
								2547 - 2550	ผู้อำนวยการฝ่ายการตลาด	บมจ. คำเหล็กไทย/ ศูนย์บริการเหล็กรบวงจรร

- หมายเหตุ : <sup>(1)</sup> นายสุรย์ ธรรมสมบัติ ถือหุ้นในบริษัท จำนวน 162,256,100 หุ้น คิดเป็นสัดส่วนร้อยละ 38.18 ของจำนวนหุ้นที่ออกและชำระแล้วทั้งหมด และนางพรจิตต์ ธรรมสมบัติ คู่สมรส ถือหุ้นในบริษัท จำนวน 30,000,000 หุ้น คิดเป็นสัดส่วนร้อยละ 7.06 ของจำนวนหุ้นที่ออกและชำระแล้วทั้งหมด
- <sup>(2)</sup> นายไพศาล ธรรมสมบัติ ถือหุ้นในบริษัท จำนวน 16,790,100 หุ้น คิดเป็นสัดส่วนร้อยละ 3.95 ของจำนวนหุ้นที่ออกและชำระแล้วทั้งหมด และนางพัลลภา ธรรมสมบัติ คู่สมรส ถือหุ้นในบริษัท จำนวน 17,000,000 หุ้น คิดเป็นสัดส่วนร้อยละ 4.00 ของจำนวนหุ้นที่ออกและชำระแล้วทั้งหมด
- <sup>(3)</sup> นางพัลลภา ธรรมสมบัติ ถือหุ้นในบริษัท จำนวน 17,000,000 หุ้น คิดเป็นสัดส่วนร้อยละ 4.00 ของจำนวนหุ้นที่ออกและชำระแล้วทั้งหมด และนายไพศาล ธรรมสมบัติ คู่สมรส ถือหุ้นในบริษัท จำนวน 16,790,100 คิดเป็นสัดส่วนร้อยละ 3.95 ของจำนวนหุ้นที่ออกและชำระแล้วทั้งหมด

# โครงสร้างการถือหุ้น

รายชื่อผู้ถือหุ้นที่ถือหุ้นสูงสุด 10 อันดับแรก ณ วันที่ 9 มีนาคม 2552\*

ลำดับที่	รายชื่อผู้ถือหุ้น	จำนวนหุ้น	ร้อยละของทุนจดทะเบียนที่ชำระแล้ว
1	นายสุรย์ ธรรมสารสมบัติ	162,256,100	38.18
2	นายชำนาญ ธรรมสารสมบัติ	35,086,000	8.26
3	นางเพ็ญจิตร์ พิพัฒน์สกุล	33,864,400	7.97
4	นายคมสัน ธรรมสารสมบัติ	32,180,000	7.57
5	นางพรจิตต์ ธรรมสารสมบัติ	30,000,000	7.06
6	METAL ONE CORPORATION	21,250,000	5.00
7	นางพัลลภา ธรรมสารสมบัติ	17,000,000	4.00
8	นายไพศาล ธรรมสารสมบัติ	16,790,100	3.95
9	นายธงชัย ศรีสันต์	5,700,000	1.34
10	นายสุพจน์ ทรัพย์ทวีชัยกุล	3,500,000	0.82

ที่มา : บริษัท ศูนย์รับฝากหลักทรัพย์ (ประเทศไทย) จำกัด

กลุ่มผู้ถือหุ้นรายใหญ่ที่มีอิทธิพลต่อการกำหนดนโยบายและการดำเนินงานของบริษัท

รายชื่อผู้ถือหุ้น	จำนวนหุ้น	ร้อยละของทุนจดทะเบียนที่ชำระแล้ว
<b>กลุ่มครอบครัวธรรมสารสมบัติ</b>		
1. นายสุรย์ ธรรมสารสมบัติ	162,256,100	38.18
2. นายชำนาญ ธรรมสารสมบัติ	35,086,000	8.26
3. นายคมสัน ธรรมสารสมบัติ	32,180,000	7.57
4. นางพรจิตต์ ธรรมสารสมบัติ	30,000,000	7.06
5. นางพัลลภา ธรรมสารสมบัติ	17,000,000	4.00
6. นายไพศาล ธรรมสารสมบัติ	16,790,100	3.95
<b>บุคคลที่มีความเกี่ยวข้อง</b>		
7. นางเพ็ญจิตร์ พิพัฒน์สกุล	33,864,400	7.97
บุตรคุณสุรย์ ธรรมสารสมบัติ และพี่สาวคุณไพศาล ธรรมสารสมบัติ และคุณคมสัน ธรรมสารสมบัติ		

ที่มา : บริษัท ศูนย์รับฝากหลักทรัพย์ (ประเทศไทย) จำกัด

\* วันปิดสมุดทะเบียนพักการโอนหุ้นเพื่อสิทธิในการเข้าร่วมประชุมสามัญผู้ถือหุ้นประจำปี 2552



## ลักษณะการประกอบธุรกิจ



### ประวัติความเป็นมา

บริษัท เริ่มต้นประกอบธุรกิจเหล็กในนามห้างหุ้นส่วน จำกัด ชุณหวัดโลหะกิจ ในปี 2519 โดยมีคุณสุรย์ ธรรมสมบัติ เป็นผู้ก่อตั้ง บริษัท ดำเนินธุรกิจลักษณะซื้อมาขายไป ต่อมาได้เปลี่ยนการดำเนินธุรกิจเป็นรูปแบบบริษัท โดยในปี 2529 ได้จดทะเบียนจัดตั้งในนามบริษัท ชุณหวัดค้าเหล็ก จำกัด จนกระทั่งในปี 2535 ได้จัดตั้งบริษัท ค้าเหล็กไทย จำกัด

บริษัท ค้าเหล็กไทย จำกัด ก่อตั้งเมื่อวันที่ 17 เมษายน 2535 ได้จัดตั้ง บริษัท ค้าเหล็กไทย จำกัด ด้วยทุนจดทะเบียนเริ่มต้นที่ 5 ล้านบาท โดยได้เปลี่ยนการดำเนินธุรกิจจากนำเข้าผลิตภัณฑ์เหล็กจากต่างประเทศเพื่อจำหน่าย มาเป็นศูนย์บริการเหล็กครบวงจร ซึ่งสามารถให้บริการครอบคลุมถึงการผลิตและแปรรูป ให้คำปรึกษาและจัดหาผลิตภัณฑ์เหล็กที่ตอบสนองความต้องการของลูกค้า เป็นการสร้างมิติใหม่ ที่เปลี่ยนแนวคิดการทำธุรกิจเชิงรับเป็นการทำตลาดเชิงรุก

วันที่ 1 กันยายน 2547 บริษัท ได้จดทะเบียนแปรรูปเป็นบริษัทมหาชนจำกัด ซึ่งเป็นพัฒนาการสำคัญอีกก้าว ในการเพิ่มศักยภาพ และสร้างความน่าเชื่อถือให้กับบริษัท เสริมสร้างให้เกิดการขายโอกาสทางธุรกิจและคู่ค้าในวงกว้าง และการเติบโตในระยะยาว

ปัจจุบัน บริษัทมีทุนจดทะเบียนชำระแล้ว 425 ล้านบาทและ เป็นหนึ่งในผู้ดำเนินธุรกิจเหล็กแบบครบวงจรรายใหญ่ที่สุดของประเทศไทย โดยได้มีการปรับแนวทางการดำเนินธุรกิจที่มุ่งเพิ่มคุณค่าสร้างความสำเร็จให้กับคู่ค้ามากกว่าการจัดจำหน่ายผลิตภัณฑ์เพียงอย่างเดียว

บริษัทมีสำนักงานและโรงงานผลิตแห่งแรกตั้งอยู่บนถนน พระราม 3 ต่อมาได้ขยายกำลังการผลิตด้วยการลงทุน ก่อสร้างโรงงานผลิตท่อเหล็ก เหล็กโครงสร้างรูปตัวซี (C-Channel) โรงงานแปรรูปเหล็กแผ่นและศูนย์กระจายสินค้า ที่อำเภอวังน้อย จังหวัดพระนครศรีอยุธยา บนเนื้อที่ 112 ไร่ ใช้เงินลงทุนกว่า 1,000 ล้านบาท ปัจจุบันมีสำนักงานใหญ่อยู่ที่ชั้น 22 อาคารบางกอกซีดี ทาวเวอร์ เลขที่ 179 ถนนสาทรใต้ แขวงทุ่งมหาเมฆ เขตสาทร กรุงเทพมหานคร

### ในปี 2552 บริษัท มีการเปลี่ยนแปลงและพัฒนาการที่สำคัญ ดังนี้

- บริษัทได้ดำเนินการสร้างมูลค่าเพิ่มให้กับผลิตภัณฑ์ ด้วยการพันเคลือบสีป้องกันสนิมสำหรับเหล็ก โครงสร้างรูปตัวซีและท่อเหล็ก จากการก่อสร้างและติดตั้งเครื่องจักรต่างๆ เพิ่มเติมตามโครงการระยะที่ 3 ส่งผลให้กำลังการผลิตเหล็กโครงสร้างรูปตัวซี และท่อเหล็กเพิ่มขึ้นเป็น 50,000 ตัน ต่อปี
  - บริษัทได้รับการรับรองระบบบริหารคุณภาพ ISO 9001:2008 โดยสถาบัน SGS, UKAS และ NAC เมื่อวันที่ 23 มิถุนายน 2552
  - บริษัทได้มีการปรับอัตลักษณ์ของบริษัท โดยสร้างวิสัยทัศน์ใหม่ว่า **"เราเป็นโครงสร้างให้กับทุกจินตนาการ"** พร้อมทั้งเปลี่ยนตราสัญลักษณ์ใหม่จาก  เป็น **TMT** สัญลักษณ์ (Symbol) Bubble ที่มาจากม้วนเหล็ก (Coil) เมื่อมองจากด้านข้างซึ่งเป็นวัตถุดิบตันทางที่สำคัญของธุรกิจขององค์กร นำมาดัดแปลงให้เป็น Bubble วางอยู่บนตัวอักษร TMT
  - ตัวอักษร (Typeface) เลือกใช้รูปทรงที่มีลักษณะ เรียบ สะท้อนบุคลิกทันสมัย น่าเชื่อถือ ง่ายต่อการอ่านและมองเห็นแม้ในขนาดเล็ก โดย TMT ย่อมาจากชื่อขององค์กร THAI METAL TRADE
  - สี (Color) ประกอบด้วย 2 สี คือ สีน้ำเงิน และสีส้ม
    - สีน้ำเงิน เป็นสีที่สื่อแทนความ สุขุม หนักแน่น น่าเชื่อถือ มีศักยภาพในการสร้างสรรค์ให้เป็นจริงได้อย่างแม่นยำ
    - สีส้ม เป็นสีที่สื่อแทนพลังของการคิดสร้างสรรค์ และจินตนาการที่กว้างไกลไม่มีที่สิ้นสุด
- องค์กรประกอบทั้งหมด สื่อความหมายถึง TMT เป็นบริษัทที่มีแนวความคิดในการสร้างสรรค์สิ่งใหม่ จุดประกายจินตนาการให้กว้างไกลพร้อมที่จะก้าวไปข้างหน้าและเป็นโครงสร้างให้กับทุกจินตนาการ

## ภาพรวมการประกอบธุรกิจ

จากความต้องการที่หลากหลายของลูกค้าซึ่งแตกต่างกันไปตามกลุ่มอุตสาหกรรม และในแต่ละอุตสาหกรรมก็มีลักษณะการใช้งานของผลิตภัณฑ์ที่แตกต่างไปตามธุรกิจของลูกค้า ทำให้เกิดความซับซ้อนทั้งในด้านรูปแบบ คุณภาพ มาตรฐาน และปริมาณการใช้งาน การจัดการดังกล่าวไม่เพียงแต่การจัดการผลิตภัณฑ์ให้ตรงตามความต้องการเท่านั้น แต่ยังมีการที่ลูกค้าต้องการให้จัดการเพื่อสร้างความมั่นใจในการส่งมอบสินค้าที่ตรงตามกำหนด การลดภาระการจัดเก็บสินค้าคงคลังของลูกค้า การให้คำปรึกษาในการแปรรูปผลิตภัณฑ์ต่างๆ เพื่อให้เกิดประสิทธิภาพสูงสุดและคุ้มค่าสำหรับลูกค้า ในขณะที่เดียวกับการจัดการดังกล่าวต้องมีความสัมพันธ์กับการบริหารสินค้าต้นทางที่มาจากผู้ผลิตทั้งในประเทศและต่างประเทศ ซึ่งมีข้อจำกัดและความต้องการที่แตกต่างไปจากลูกค้าที่อยู่ในอุตสาหกรรมปลายน้ำอย่างชัดเจน ดังนี้

ความต้องการของโรงงานผู้ผลิต (Mills)	ความต้องการของลูกค้า (Customers)
<b>1. ปริมาณ</b> ผู้ผลิตต้องการผลิตสินค้าในปริมาณสูงและมีปริมาณการผลิตขั้นต่ำ เพื่อให้สามารถควบคุมต้นทุนการผลิตและก่อให้เกิดการประหยัดต่อขนาด (Economy of Scale)	<b>1. ปริมาณ</b> ลูกค้าส่วนใหญ่ เช่น บริษัทผู้รับเหมางานก่อสร้าง ผู้ผลิตชิ้นส่วนงานอุตสาหกรรม ผู้ผลิตท่อ ผู้ผลิตชิ้นส่วนรถยนต์ แต่ละราย มีความต้องการสินค้าแต่ละประเภทอย่างจำนวนจำกัดในแต่ละช่วงเวลา ซึ่งอาจจะไม่มากพอต่อการผลิตในแต่ละครั้งของผู้ผลิต อีกทั้งลูกค้ายังต้องการสินค้าหลากหลายประเภทในคราวเดียวกัน
<b>2. รูปแบบ</b> ผู้ผลิตต้องการคำสั่งสินค้าที่ไม่ซับซ้อนใช้กระบวนการผลิตตามมาตรฐาน เพื่อให้เกิดประสิทธิภาพสูงสุดในการผลิต	<b>2. รูปแบบ</b> ลูกค้าต้องการสินค้าที่มีรูปแบบตามที่กำหนด ซึ่งมีความแตกต่างกัน และสินค้าบางประเภทไม่สามารถผลิตได้โดยตรงตามกระบวนการผลิตปกติ จึงต้องอาศัยกระบวนการแปรรูปเพิ่มเติม
<b>3. การขนส่ง</b> ผู้ผลิตต้องการจัดส่งสินค้าให้ได้ปริมาณมากที่สุดในการขนส่งแต่ละครั้ง และมีจำนวนครั้งที่จัดส่งและจำนวนสถานที่ปลายทางที่ต้องจัดส่งน้อยที่สุดเพื่อประหยัดต้นทุนในการขนส่งสินค้า	<b>3. การขนส่ง</b> ลูกค้าต้องการใช้สินค้าหลายประเภทในคราวเดียวจึงต้องการให้ผู้ผลิตจัดส่งสินค้าหลายประเภทพร้อมกันในการขนส่งแต่ละครั้ง และลูกค้าแต่ละรายย่อมมีสถานที่ปลายทางที่แตกต่างกัน
<b>4. การสั่งซื้อสินค้า</b> ผู้ผลิตต้องการรับคำสั่งสินค้าล่วงหน้าก่อนกำหนดการส่งสินค้าระยะเวลานึง เพื่อให้สามารถวางแผนการผลิตได้	<b>4. การสั่งซื้อสินค้า</b> ลูกค้าต้องการสินค้าภายในเวลาที่กำหนด ซึ่งบางครั้งอาจจะไม่สามารถส่งสินค้าล่วงหน้านาน ๆ ได้

จากความต้องการที่ต่างกันดังกล่าว บริษัท ในฐานะศูนย์บริการหลักครบวงจร และศูนย์กลางในการจัดจำหน่ายผลิตภัณฑ์หลัก สามารถตอบสนองความต้องการของผู้ผลิตและลูกค้าได้ในคราวเดียวกัน โดยการสั่งซื้อสินค้าจากผู้ผลิตในปริมาณมาก เพื่อให้เกิดการประหยัดต่อขนาดในการผลิตและจัดการ ผ่านกระบวนการบริหารจัดการสินค้าคงคลัง ผ่าน

กระบวนการแปรรูปตามความต้องการ เพื่อสร้างความหลากหลายให้กับลูกค้าในแต่ละอุตสาหกรรม ทำให้ลูกค้าสามารถประหยัดเวลาและค่าใช้จ่ายในการจัดหาผลิตภัณฑ์จากผู้ผลิตหลักแต่ละประเภทได้ด้วยตนเอง นอกจากนี้ บริษัทยังเป็นผู้จัดส่งสินค้าไปยังสถานที่ปลายทางตามที่คุณลูกค้ากำหนด ซึ่งเป็นการลดภาระการขนส่งให้กับผู้ผลิตอีกด้วย

## ลักษณะการให้บริการและผลิตภัณฑ์

บริษัททำหน้าที่เป็นผู้จัดหาและให้บริการแบบเบ็ดเสร็จ เพื่อตอบสนองความต้องการของลูกค้า (Total Steel Solution Provider) โดยพิจารณาจากความต้องการของลูกค้าเป็นหลัก แล้วจัดรูปแบบของสินค้าให้ตรงตามความต้องการ พร้อมทั้งจัดส่งสินค้าให้กับลูกค้าตามสถานที่และเวลาที่กำหนด โดยผ่านกระบวนการบริหารจัดการที่ครบวงจร เพื่อให้ลูกค้าได้รับมูลค่าเพิ่ม (Value Added) จากบริการของบริษัท ที่ให้แก่ลูกค้าทั้งทางด้านความหลากหลาย คุณภาพ ความสะดวก และการตอบสนองอย่างมืออาชีพ การจัดการสินค้าให้แก่ลูกค้านั้นสามารถดำเนินการได้ใน 2 รูปแบบ ดังนี้

### 1. การเป็นศูนย์กลางในการจัดจำหน่าย (Steel Distribution Center)

บริษัทมุ่งเน้นการให้บริการจัดหาและจำหน่าย (Sourcing) สินค้าประเภทเหล็กทุกประเภท ทั้งที่เป็นวัตถุดิบ สินค้าสำเร็จรูป และสินค้าแปรรูป ให้แก่ผู้ประกอบการอุตสาหกรรมภายในประเทศ โดยคำนึงถึงความต้องการของผู้ประกอบการแต่ละรายเป็นสำคัญ บริษัทสั่งซื้อสินค้าจากผู้ผลิตเหล็กทั้งในและนอกประเทศ และดำเนินการเก็บสินค้าไว้ในคลังสินค้า พร้อมกับบริหารจัดการสินค้าในคลัง (Warehousing) ที่พร้อมจำหน่ายให้กับลูกค้า โดยจะจัดส่งให้กับลูกค้าตามแผนการใช้งานซึ่งสอดคล้องกับแผนการผลิตของลูกค้า ซึ่งจะมีส่วนช่วยในการประหยัดพื้นที่และต้นทุนการจัดเก็บ อีกทั้งต้นทุนการสำรองสินค้าและการบริหารจัดการสินค้าคงคลังของลูกค้าได้ ธุรกิจการเป็นศูนย์กลางในการจัดหาผลิตภัณฑ์เหล็กเพื่อจำหน่ายนี้ถือเป็นหนึ่งในธุรกิจหลักของบริษัท

ผลิตภัณฑ์เหล็กที่บริษัทจัดหาและจำหน่ายสามารถจำแนกออกเป็น 2 กลุ่มหลัก ได้แก่ เหล็กรูปทรงแบน (Flat Product) และเหล็กรูปทรงยาว (Long Product)

#### ผลิตภัณฑ์เหล็กรูปทรงแบน (Flat Product)

- ผลิตภัณฑ์เหล็กรูปทรงแบนประเภทรีดร้อน (Hot-Rolled Flat Product)

ผลิตภัณฑ์ชนิดนี้เป็นผลิตภัณฑ์ที่ผ่านกระบวนการผลิต โดยนำเอาวัตถุดิบที่เป็นเหล็กแท่งทรงแบนมารีดด้วยความร้อน ให้มีลักษณะเป็นแผ่น มีขนาด

ความกว้าง ยาว และความหนา ที่แตกต่างกัน โดยทั่วไปผลิตภัณฑ์มี 2 ลักษณะ คือ เหล็กแผ่นรีดร้อนชนิดม้วน ความหนาตั้งแต่ 1.0 มิลลิเมตร ถึง 25 มิลลิเมตร และเหล็กแผ่นรีดร้อนชนิดแผ่นหนา ความหนาตั้งแต่ 8 มิลลิเมตร ขึ้นไปจนถึง 100 มิลลิเมตร บริษัททำหน้าที่จัดหาเหล็กม้วนรีดร้อนโดยซื้อจากโรงงานผู้ผลิตและจัดจำหน่ายให้แก่ ผู้ค้าส่ง และ โรงงานเหล็กต่างๆ ที่จะนำไปขึ้นรูปเป็นผลิตภัณฑ์ต่างๆ ทั้งนี้ปกติแล้วเหล็กแผ่นรีดร้อนชนิดม้วนส่วนหนึ่งจะถูกนำมาแปรรูปโดยผ่านกระบวนการรีดเรียบและตัดเป็นแผ่นขนาดต่างๆ กันตามความต้องการของลูกค้าซึ่งจะเป็นการให้บริการแปรรูปของบริษัท ผลิตภัณฑ์ประเภทนี้มักจะนำไปใช้อย่างกว้างขวางในอุตสาหกรรมทั่วไป เช่น อุตสาหกรรมก่อสร้าง ผลิตเครื่องจักรกล อุตสาหกรรมต่อเรือ งานสร้างสะพาน เป็นต้น

- ผลิตภัณฑ์เหล็กรูปทรงแบนประเภทรีดเย็น (Cold-Rolled Flat Product)

ผลิตภัณฑ์ชนิดนี้มาจากกระบวนการผลิตโดยนำเอาเหล็กแผ่นรีดร้อนชนิดม้วนมาผ่านกระบวนการขัดผิวและลดความหนาด้วยวิธีรีดเย็น (ไม่ผ่านความร้อน) มีลักษณะเป็นแผ่นบางๆ มีความหนาประมาณ 0.3 มิลลิเมตร จนถึง 2 มิลลิเมตร บริษัททำหน้าที่จัดหาผลิตภัณฑ์ชนิดนี้โดยซื้อจากโรงงานผู้ผลิตและจัดจำหน่ายให้แก่ลูกค้าในอุตสาหกรรมผลิตรถยนต์ เครื่องใช้ไฟฟ้า อุตสาหกรรมผลิตเฟอร์นิเจอร์ เป็นต้น

- ผลิตภัณฑ์เหล็กรูปทรงแบนประเภทเคลือบ (Coated Steel Product)

ผลิตภัณฑ์ชนิดนี้เป็นผลิตภัณฑ์ที่มาจากกระบวนการนำแผ่นเหล็กรีดร้อนหรือเย็นมาผ่านกระบวนการเคลือบผิว ลักษณะผลิตภัณฑ์สามารถแบ่งได้เป็น

- เหล็กแผ่นเคลือบสังกะสีด้วยไฟฟ้า (Electro Galvanized)
- เหล็กแผ่นชุบสังกะสีด้วยความร้อน (Hot-Dipped Galvanized)
- เหล็กเคลือบสี (Color Coated)



บริษัททำหน้าที่จัดหาผลิตภัณฑ์ชนิดนี้โดยซื้อจากโรงงานผู้ผลิตและจัดจำหน่ายให้แก่ลูกค้าในอุตสาหกรรมผลิตภัณฑ์เครื่องใช้ไฟฟ้า อุตสาหกรรมผลิตเฟอร์นิเจอร์ เป็นต้น

### ผลิตภัณฑ์เหล็กทรงยาว (Long Product)

- **ผลิตภัณฑ์เหล็กทรงยาวขึ้นรูปร้อน (Hot Formed)**  
ผลิตภัณฑ์ประเภทนี้ ได้แก่ เหล็กโครงสร้างรูปพรรณรีดร้อน (Shape Steel) เช่น เหล็กโครงสร้างรูปพรรณรูปตัว H (H-Beam) เหล็กโครงสร้างรูปพรรณรูปตัว I (I Beam) เหล็กรางน้ำรีดร้อน (Channel) เหล็กฉาก (Equal Angle) เหล็กเส้นก่อสร้าง เป็นต้น บริษัททำหน้าที่จัดหาผลิตภัณฑ์ชนิดนี้โดยซื้อจากโรงงานผู้ผลิตและจัดจำหน่ายให้แก่ลูกค้าขายส่ง ลูกค้าในอุตสาหกรรมก่อสร้างเพื่อนำไปใช้เป็น โครงสร้างอาคาร สถานีรถไฟ สะพาน อาคารสูง โรงงานทั่วไป เป็นต้น
- **ผลิตภัณฑ์เหล็กทรงยาวขึ้นรูปเย็น (Cold Formed)**  
ผลิตภัณฑ์เหล็กทรงยาวขึ้นรูปเย็น เป็นการนำเหล็กแผ่นรีดร้อนมาขึ้นรูปซ้ำอีกครั้งโดยผ่านกระบวนการรีดขึ้นรูปด้วยเครื่องจักร (ไม่ใช่ความร้อน) เช่น ท่อเหล็กกลม (Round Pipe) ท่อเหล็กสี่เหลี่ยม (Square Pipe) ท่อสี่เหลี่ยมผืนผ้า (Rectangular Pipe) หรือเหล็กโครงหลังคารูปตัวซี (C Channel) เป็นต้น โดยบริษัท ทำหน้าที่ทั้งผลิตและจัดหาผลิตภัณฑ์ชนิดนี้ เพื่อจัดจำหน่ายให้แก่ลูกค้า

## 2. การแปรรูปและขึ้นรูปเย็นผลิตภัณฑ์เหล็ก (Steel Processing and Cold Forming)

เนื่องจากความต้องการของลูกค้ามีความหลากหลาย ซึ่งบางอย่างต้องผ่านกระบวนการขึ้นรูปเย็นหรือแปรรูปเพิ่มเติมเพื่อให้เหมาะกับลักษณะการใช้งาน บริษัทจึงให้บริการโดยการนำผลิตภัณฑ์เหล็กจากบริษัทผู้ผลิตมาผ่านกระบวนการดังกล่าวเพื่อให้ได้ลักษณะชิ้นงานออกมาตรงตามความต้องการของลูกค้าแต่ละรายก่อนส่งมอบ ธุรกิจการแปรรูปผลิตภัณฑ์

เหล็กนี้ถือเป็นธุรกิจหลักของบริษัท เช่นเดียวกับธุรกิจการเป็นศูนย์กลางในการจัดจำหน่าย ผลิตภัณฑ์เหล็กที่บริษัทดำเนินการแปรรูปและขึ้นรูปเย็นสามารถจำแนกออกได้เป็น 4 ประเภท ได้แก่ เหล็กแผ่นตัดตามความยาว เหล็กแผ่นตัดตามขนาดและพับขึ้นรูป เหล็กแถบม้วน ท่อเหล็กและเหล็กโครงสร้างรูปตัวซี

- **การตัดเหล็กแผ่นตามความยาว (Cutting)**

บริษัทนำเหล็กม้วนรีดร้อน (HRC) มาตัดให้เป็นแผ่นที่มีขนาดความยาวที่ต่างกันตามทีลูกค้ากำหนด โดยจะนำเหล็กแผ่นรีดร้อนดังกล่าวมาดึงออกจากม้วนและผ่านกระบวนการตัดเหล็กตามขวางด้วยเครื่องตัดเหล็ก (Cutting Machine) เพื่อให้ได้เหล็กแผ่นที่มีขนาดและรูปร่างมาตรฐาน เครื่องจักรที่ใช้ในการตัดเหล็กประเภทนี้ แบ่งออกได้เป็น 3 ประเภท ได้แก่ เครื่องจักรสำหรับตัดเหล็กแบบบาง ใช้ตัดเหล็กที่มีความหนา 1 ถึง 6 มิลลิเมตร และเครื่องจักรสำหรับตัดเหล็กแบบหนา ใช้ตัดเหล็กที่มีความหนา 6 ถึง 13 มิลลิเมตร และเครื่องจักรสำหรับตัดเหล็กแบบหนาพิเศษ ใช้ตัดเหล็กที่มีความหนา 6 ถึง 25 มิลลิเมตร เหล็กที่ผ่านกระบวนการตัดดังกล่าวจะมีขนาดมาตรฐานคือ 4X8 ฟุต 5X10 ฟุต และ 5X20 ฟุต และความยาวตามความต้องการ นอกจากนี้ยังสามารถตัดเหล็กหน้ากว้างพิเศษได้ถึง 2000 มิลลิเมตร โดยส่วนใหญ่ลูกค้าที่ซื้อเหล็กแผ่นลักษณะนี้ ได้แก่ ผู้ประกอบการในอุตสาหกรรมการแปรรูปผลิตภัณฑ์เหล็ก เพื่อนำไปใช้ในการแปรรูปหรือตัดต่อให้มีขนาดและรูปร่างตามที่ลูกค้าต้องการ นอกจากนี้ลูกค้ายังประกอบไปด้วยผู้ขายส่งผลิตภัณฑ์เหล็ก ผู้ประกอบการในอุตสาหกรรมผลิตภัณฑ์ ผู้ประกอบการในอุตสาหกรรมผลิตเฟอร์นิเจอร์ ผู้ประกอบการในอุตสาหกรรมผลิตชิ้นส่วนและผู้ประกอบการในอุตสาหกรรมก่อสร้าง เป็นต้น

- **การตัดเหล็กแผ่นตามขนาดและการพับขึ้นรูปเหล็กแผ่น (Shearing and Pressing)**

บริษัทนำเหล็กแผ่นรีดร้อนชนิดแผ่นหนา และเหล็ก

แผ่นที่ผ่านกระบวนการตัดด้วยเครื่อง Cutting Machine แล้ว มาผ่านกระบวนการตัดอีกครั้งด้วย Shearing Machine หรือ Cutting Gas CNC เพื่อให้ได้ขนาดและรูปร่างตามที่ลูกค้ากำหนด เหล็กแผ่นที่ได้จากการตัดประเภทนี้จะออกมาในรูปแบบที่ต่างกันขึ้นอยู่กับความต้องการของลูกค้าแต่ละราย นอกจากนี้บริษัทยังมีกระบวนการแปรรูป โดยใช้ Pressing Machine โดยการนำเหล็กแผ่น มาผ่านกระบวนการดัดขึ้นรูปและพับให้ได้ขนาดรูปร่าง และสัดส่วนเฉพาะตามลักษณะชิ้นงานที่ลูกค้าต้องการ เช่น การกดเป็นรูปร่างน้ำ การกดเป็น เหล็กฉาก โดยส่วนใหญ่ลูกค้าที่ซื้อเหล็กประเภทนี้ ได้แก่ ผู้ขายส่งผลิตภัณฑ์เหล็ก ผู้ประกอบการใน อุตสาหกรรมผลิตรถยนต์ ผู้ประกอบการใน อุตสาหกรรมผลิตเฟอร์นิเจอร์ ผู้ประกอบการใน อุตสาหกรรมผลิตชิ้นส่วน เป็นต้น

- **การตัดเหล็กเป็นแถบม้วน (Coil Slitting)**

บริษัทนำเหล็กม้วนมาคลี่ออกแล้วนำมาผ่าน กระบวนการตัดด้วยเครื่องจักรสำหรับตัดเหล็กตาม ยาว (Slitting Machine) เพื่อตัดเหล็กให้เป็นแถบ เล็กตามรูปแบบและขนาดความกว้างที่ลูกค้า กำหนด เมื่อตัดเสร็จแล้วจะม้วนกลับคืนเป็นม้วน คล้ายม้วนฟิล์ม โดยส่วนใหญ่ลูกค้าที่ซื้อเหล็กแถบ ม้วน ได้แก่ บริษัทผู้ผลิตเหล็กโครงสร้างรูปพรรณ ประเภทขึ้นรูปเย็น เช่น ผู้ผลิตท่อเหล็ก ผู้ผลิต เหล็กตัวซี ผู้ประกอบการในอุตสาหกรรมผลิตชิ้น ส่วนผู้ประกอบการในอุตสาหกรรมผลิตเฟอร์นิเจอร์ เป็นต้น นอกจากนี้ บริษัทยังได้เพิ่มมูลค่าของ สินค้าด้วยการนำเหล็กแถบม้วน (Slit Coil) ที่ผ่าน กระบวนการตัดด้วยเครื่อง (Slitting Machine) แล้วมาดัดออกจากม้วน และผ่านกระบวนการดัด เหล็กตามขวางด้วยเครื่องดัดเหล็ก (Mini Leveler) เพื่อความสะดวกรวดเร็วในการตัดเหล็กสำหรับ ลูกค้าในอุตสาหกรรมผลิตตระแกรงทางเดินโรงงาน อีกด้วย

- **การผลิตท่อเหล็กและเหล็กโครงสร้างรูปตัวซี**

บริษัทนำเหล็กแถบม้วน (Slit Coil) มาผ่าน กระบวนการผลิต ที่เรียกว่า การขึ้นรูปเย็น ด้วย เครื่องมือที่ทันสมัย เพื่อผลิตท่อเหล็กดำและเหล็ก โครงหลังคาหรือเหล็กรูปตัวซีตามมาตรฐาน ผลิตภัณฑ์อุตสาหกรรม เหล็กโครงสร้างรูปพรรณ ขึ้นรูปเย็น มอก. 1228-2549 และเหล็กโครงสร้าง รูปพรรณกลวง มอก. 107-2533 สำหรับประเภท ของผลิตภัณฑ์ในสายการผลิตของบริษัท คือ ท่อเหล็กดำ (Rounded Pipe), ท่อเหล็กสี่เหลี่ยม (Square & Rectangular Pipe), เหล็กโครง หลังคาหรือเหล็กรูปตัวซี (C-Channel)

นอกจากนี้ บริษัทได้สร้างมูลค่าเพิ่มให้กับผลิตภัณฑ์ ท่อเหล็กและเหล็กโครงสร้างรูปตัวซีที่ผลิตได้ โดย ผ่านกระบวนการพ่นสีรองพื้นกันสนิมด้วยเครื่อง พ่นสี (Primer Coating) ระบบสูญญากาศ (Airless Spray) เพื่อความสะดวกรวดเร็วและลดต้นทุนการ ผลิตให้กับลูกค้า อีกทั้งยังใช้มีความปลอดภัยจาก สารระเหยและส่วนประกอบของโลหะหนัก เพื่อความปลอดภัยต่อสุขภาพและสิ่งแวดล้อม ซึ่งจะเป็นผลิตภัณฑ์ใหม่ให้แก่ลูกค้ากลุ่มรับเหมา ก่อสร้าง และหมู่บ้านจัดสรรต่างๆ

## โครงสร้างรายได้

โครงสร้างรายได้ของบริษัท ในระยะ 3 ปี สิ้นสุดวันที่ 31 ธันวาคม ปี 2550 - ปี 2552 มีดังนี้

กลุ่มผลิตภัณฑ์	2552		2551		2550	
	พันบาท	ร้อยละ	พันบาท	ร้อยละ	พันบาท	ร้อยละ
การให้บริการจัดหาผลิตภัณฑ์เหล็ก						
1. เหล็กม้วนรีดร้อน	163,108	2.88	298,087	3.23	370,469	5.86
2. เหล็กรูปพรรณประเภทขึ้นรูปร้อน	979,044	17.29	1,820,825	19.73	1,165,062	18.43
3. ท่อเหล็กดำและเหล็กชุบดิวซี	77,488	1.37	153,197	1.66	124,256	1.97
4. เหล็กแผ่น	152,904	2.70	125,665	1.34	108,464	1.72
5. อื่นๆ *	22,875	0.40	14,766	0.16	44,557	0.70
รวม	1,395,419	24.64	2,410,539	26.12	1,812,808	28.67
การแปรรูปผลิตภัณฑ์เหล็ก						
1. เหล็กแผ่น ตัดตามขนาดมาตรฐาน (Cutting)	1,622,569	28.65	2,844,289	30.82	1,963,529	31.06
2. เหล็กแผ่นตัดตามขนาดและเหล็กแผ่นพับขึ้นรูป (Shearing and Pressing)	1,482,240	26.17	2,535,127	27.47	1,541,674	24.39
3. เหล็กแถบม้วน (Slit Coil)	86,696	1.53	115,359	1.25	94,336	1.49
การผลิตผลิตภัณฑ์เหล็กขึ้นรูปเย็น						
4. ท่อเหล็กดำ	509,872	9.00	532,497	5.77	394,361	6.24
5. เหล็กชุบดิวซี	537,543	9.49	764,137	8.28	488,450	7.73
รวม	4,238,921	74.85	6,791,408	73.59	4,482,349	70.90
รายได้อื่น **	28,955	0.51	26,763	0.29	26,914	0.43
รวมรายได้ทั้งสิ้น	5,663,294	100	9,228,711	100	6,322,071	100

หมายเหตุ : \* อื่นๆ เช่น เหล็กขนาดพิเศษและเหล็กเกรดพิเศษ

\*\* รายได้อื่น เช่น รายได้จากการรับจ้างแปรรูปสินค้า ค่าบรรจุทุก รายได้จากดอกเบี้ย รายได้จากการขายเศษเหล็ก



# ปัจจัยความเสี่ยง

ปัจจัยความเสี่ยงที่อาจส่งผลกระทบต่อการค้าเงินธุรกิจ สถานะการเงิน และผลประกอบการของบริษัท สามารถจำแนกได้ดังนี้

## 1. ความเสี่ยงจากการพึ่งพาโรงงานผู้ผลิตวัตถุดิบรายใหญ่

ในช่วงปี 2552 บริษัทได้มีการสั่งซื้อ เหล็กแผ่นรีดร้อนชนิดม้วน (HRC) จากโรงงานผู้ผลิตรายใหญ่ในประเทศซึ่งมีเพียง 3 รายคือ บริษัท จี สตีล จำกัด (มหาชน) บริษัท สหวิริยาสตีลอินดัสตรี จำกัด (มหาชน) และบริษัท จี เจ สตีล จำกัด (มหาชน) คิดเป็นมูลค่ารวมทั้งสิ้นร้อยละ 69.39 ของการสั่งซื้อทั้งหมด และในปี 2551 คิดเป็นร้อยละ 62.34 ของการสั่งซื้อทั้งหมด นอกจากนี้ ในปี 2552 บริษัทยังมียอดการสั่งซื้อสินค้าโครงสร้างเหล็กรูปพรรณจาก บริษัท เหล็กสยามยามาโตะ จำกัด ซึ่งเป็นโรงงานผู้ผลิตโครงสร้างเหล็กรูปพรรณรายใหญ่ที่สุดในประเทศ คิดเป็นมูลค่าร้อยละ 8.14 ของการสั่งซื้อทั้งหมด และในปี 2551 คิดเป็น ร้อยละ 9.49 ของการสั่งซื้อทั้งหมด

จากข้อกำหนดของการมีผู้ผลิตเหล็กแผ่นรีดร้อนชนิดม้วนซึ่งมีอยู่เพียง 3 รายในประเทศเท่านั้น ประกอบกับมาตรการทางภาษีตอบโต้การทุ่มตลาดซึ่งได้รับการต่ออายุออกไปยังคงเป็นอุปสรรคในการนำเข้า ทำให้สัดส่วนการสั่งซื้อสินค้าประเภทนี้มีการสั่งซื้อจากผู้ผลิตแต่ละรายในสัดส่วนที่สูงเมื่อเปรียบเทียบกับ การสั่งซื้อทั้งหมด ซึ่งจะทำให้มีความเสี่ยงจากการพึ่งพาผู้ผลิตเหล็กรายใหญ่อ้างว่า หากผู้ผลิตไม่สามารถจัดส่งสินค้าได้ตามกำหนด หรือผู้ผลิตต้องหยุดการผลิตไม่ว่าด้วยเหตุใดก็ตาม บริษัทอาจประสบปัญหาขาดแคลนวัตถุดิบและไม่สามารถจัดหาวัตถุดิบจากแหล่งอื่นเข้ามาทดแทนได้ ทั้งนี้เหตุการณ์ดังกล่าวจะเกิดขึ้นในกรณีที่ผู้ผลิตทั้ง 3 รายประสบปัญหาในการส่งมอบสินค้าในเวลาเดียวกัน

อย่างไรก็ดีบริษัทมีนโยบายในการรักษาระดับปริมาณสินค้าคงคลังให้อยู่ในระดับ 30 วัน ถึง 60 วัน ประกอบกับวางแผนสั่งซื้อวัตถุดิบล่วงหน้าประมาณ 30 วัน ถึง 60 วัน โดยร่วมมือกับผู้ผลิตในการแลกเปลี่ยนข้อมูลสินค้าตามความต้องการของลูกค้าและร่วมกันทำการตลาดอย่างต่อเนื่องเพื่อ

ให้ผู้ผลิตสามารถวางแผนการผลิตได้อย่างคล่องตัว ทำให้บริษัทไม่เคยประสบปัญหาในการสั่งซื้อวัตถุดิบและการส่งมอบจากโรงงานผู้ผลิตพร้อมกันดังกล่าว อีกทั้งบริษัทยังมีนโยบายให้ความสัมพันธ์ที่ดีกับผู้ผลิตทุกรายรวมทั้งตัวแทนจำหน่ายอื่นๆ ของโรงงานผู้ผลิตรวมถึงผู้ผลิตในต่างประเทศ ซึ่งจะช่วยให้เป็นแหล่งสำรองและสร้างความมั่นคงทางด้านวัตถุดิบได้ดี

## 2. ความเสี่ยงเกี่ยวกับผลกระทบจากมาตรการคุ้มครองโรงงานผู้ผลิตในประเทศจากการทุ่มตลาดเหล็ก

ในอดีตผู้ผลิตเหล็กในประเทศได้รับผลกระทบจากการทุ่มตลาดของผู้ผลิตในต่างประเทศ ดังนั้นกระทรวงพาณิชย์จึงได้ออกมาตรการเรียกเก็บอากรตอบโต้การทุ่มตลาด (Anti-Dumping) สำหรับผลิตภัณฑ์เหล็กประเภทเหล็กแผ่นรีดร้อน (Hot-Rolled Steel) ที่นำเข้าจากประเทศต่างๆ 14 ประเทศเป็นระยะเวลา 5 ปี มีผลบังคับใช้เมื่อวันที่ 23 พฤษภาคม 2546 สิ้นสุดในวันที่ 22 พฤษภาคม 2551 แต่ต่อมาได้มีทบทวนและขยายเวลาบังคับใช้ออกไปอีก 5 ปี ซึ่งมาตรการดังกล่าวส่งผลให้ต้นทุนนำเข้าเหล็กแผ่นรีดร้อนจาก 14 ประเทศข้างต้นมีราคาที่สูงกว่าเหล็กแผ่นรีดร้อนที่ผลิตภายในประเทศเป็นผลให้ผู้บริโภคในประเทศลดการนำเข้าและหันมาใช้เหล็กที่ผลิตในประเทศมากขึ้นซึ่งอาจก่อให้เกิด การขาดแคลนเหล็กในประเทศได้ หากโรงงานผู้ผลิตเหล็กในประเทศไม่สามารถผลิตเหล็กได้พอเพียงต่อความต้องการ

## 3. ความเสี่ยงจากการผันผวนของราคาเหล็กแผ่นรีดร้อนชนิดม้วน (HRC)

ในช่วงปี 2552 บริษัทมีรายได้รวมจากการจำหน่ายและแปรรูปจากเหล็กแผ่นรีดร้อนชนิดม้วนคิดเป็นร้อยละ 80.22 ของรายได้จากการขายทั้งหมด ในขณะที่ในปี 2551 คิดเป็นร้อยละ 80.06 ของรายได้จากการขายทั้งหมด บริษัทซื้อเหล็กแผ่นรีดร้อนชนิดม้วนจากผู้ผลิตภายในประเทศร้อยละ 87.64 ในปี 2552 และร้อยละ 99.13 ในปี 2551 ของยอดซื้อเหล็กแผ่นรีดร้อนชนิดม้วนทั้งหมด ดังนั้นความผันผวนของราคาเหล็กแผ่นรีดร้อนชนิดม้วนในประเทศย่อมส่งผลกระทบต่อต้นทุน ราคาผลิตภัณฑ์ และการบริหารจัดการสินค้า

คงคลังของบริษัท ที่ผ่านมาการเคลื่อนไหวของราคาเหล็กแผ่นรีดร้อนในประเทศจะมีการเปลี่ยนแปลงและแปรผันตามราคาของเหล็กแผ่นรีดร้อนในต่างประเทศ

อย่างไรก็ตาม บริษัทได้พยายามลดผลกระทบจากความผันผวนของราคาโดยใช้นโยบายกำหนดราคาขายให้มุ่งเน้นการรักษาส่วนต่างกำไร และบริษัทยังได้มีการติดตามราคาวัตถุดิบอย่างใกล้ชิดเพื่อประเมินสถานการณ์และแนวโน้มของราคาวัตถุดิบ เพื่อนำมาประกอบการพิจารณาตัดสินใจในการสั่งซื้อและบริหารจัดการปริมาณวัตถุดิบคงคลังซึ่งเป็นต้นทุนหลักของบริษัทให้มีความเหมาะสม

#### 4. ความเสี่ยงจากการให้สินเชื่อลูกค้า

ณ วันที่ 31 ธันวาคม 2552 บริษัทมีลูกหนี้การค้าสุทธิทั้งหมด เท่ากับ 741.93 ล้านบาท ซึ่งคิดเป็นร้อยละ 13.17 ของยอดขาย บริษัทมีระยะเวลาการเก็บหนี้เฉลี่ย ในปี 2552 เท่ากับ 48 วัน และ บริษัทมีลูกหนี้ที่มีอายุน้อยกว่า 3 เดือน เป็นมูลค่า 734.95 ล้านบาท คิดเป็นร้อยละ 99.06 ของลูกหนี้สุทธิ บริษัทอาจมีความเสี่ยงในการเรียกเก็บชำระหนี้จากลูกหนี้การค้า ซึ่งถ้าลูกหนี้การค้าของบริษัทมีปัญหาในการดำเนินงานก็อาจจะส่งผลกระทบต่อผลกำไรและฐานะการเงินของบริษัทได้

อย่างไรก็ตามบริษัทมีการติดตามคุณภาพลูกหนี้อย่างสม่ำเสมอ และบริษัทมีนโยบายในการตั้งค่าเผื่อหนี้สงสัยจะสูญเมื่อมีลูกหนี้ที่ไม่มีหลักประกันรายได้ค้างชำระเกิน 180 วัน หรือบริษัทจะตั้งค่าเผื่อหนี้สงสัยจะสูญเมื่อพบว่าลูกหนี้อาจจะมีความเสี่ยงในการชำระไม่ว่าลูกหนี้รายนั้นจะเกินกำหนดชำระไม่ถึง 180 วัน หรือไม่ก็ตาม นอกจากนี้บริษัทได้ให้ความสำคัญในการพิจารณาการให้เครดิตทางการค้ากับลูกหนี้อย่างเข้มงวด โดยบริษัทได้จัดให้มีคณะกรรมการสินเชื่อ ประกอบด้วยผู้บริหารจากฝ่ายต่างๆ ร่วมพิจารณาการให้เครดิตกับลูกหนี้ที่มีความมีความสัมพันธ์ทางการค้าติดต่อกันมาเป็นระยะเวลาพอสมควร หรือบริษัทจะขอให้มีการมีเครื่องมือป้องกันความเสี่ยงทางการเงิน อาทิเช่น หนังสือสัญญาค้ำประกันจากทางธนาคาร ตัวสัญญาใช้เงินที่มีอวัล หรือเลตเตอร์ออฟเครดิต เป็นต้น เพื่อให้บริษัทสามารถบริหารความเสี่ยงและมั่นใจได้ว่าจะไม่มีผลกระทบต่อเงินทุนหมุนเวียนของบริษัท นอกจากนี้

บริษัทมีฐานลูกหนี้ที่กระจายตัวและมีจำนวนมากรายซึ่งบริษัทไม่ได้ยึดติดกับฐานลูกหนี้การค้ากลุ่มใดกลุ่มหนึ่ง

#### 5. ความเสี่ยงจากอัตราดอกเบี้ย

ณ วันที่ 31 ธันวาคม 2552 บริษัทมีหนี้สินที่เกิดจากการกู้ยืมทั้งหมดเป็นหนี้สินระยะสั้นจากสถาบันการเงิน เท่ากับ 1,034.25 ล้านบาท คิดเป็นร้อยละ 85.85 ของหนี้สินรวม การกู้ยืมของบริษัทส่วนใหญ่ประกอบด้วยเงินกู้ระยะสั้นในรูปแบบตัวสัญญาใช้เงิน Trust Receipt และ Letter of Credit เพื่อใช้เป็นเงินทุนหมุนเวียนในการสั่งซื้อสินค้าจากโรงงานผู้ผลิตซึ่งจะมีอายุของการชำระหนี้มากกว่าการรับชำระเงินของลูกหนี้การค้าของบริษัท

การเปลี่ยนแปลงของภาวะอัตราดอกเบี้ยในตลาด อาจส่งผลกระทบต่อค่าใช้จ่ายด้านดอกเบี้ยและผลการดำเนินงานของบริษัท อย่างไรก็ตามค่าใช้จ่ายด้านดอกเบี้ยในปี 2552 คิดเป็น 0.30% ของยอดขาย ในขณะที่ปี 2551 เท่ากับ 0.47% ของยอดขาย และความสามารถในการจ่ายดอกเบี้ยของปี 2552 คิดเป็น 20 เท่าเมื่อคิดจากกำไรจากการดำเนินงานก่อนดอกเบี้ยจ่ายและภาษี ในขณะที่อัตราดังกล่าวเท่ากับ 23 เท่าในปี 2551

#### 6. ความเสี่ยงจากอัตราแลกเปลี่ยน

ในปี 2552 และ ปี 2551 บริษัทมีมูลค่าการสั่งซื้อสินค้าจากต่างประเทศคิดเป็นประมาณร้อยละ 10.34 และร้อยละ 0.66 ของมูลค่าที่สั่งซื้อทั้งหมด ตามลำดับ โดยเป็นการสั่งซื้อในเงินสกุลดอลลาร์สหรัฐ จึงทำให้บริษัทมีความเสี่ยงจากการผันผวนของอัตราแลกเปลี่ยน ที่ผ่านมามีบริษัทได้ลดผลกระทบจากความเสี่ยงของอัตราแลกเปลี่ยน โดยการทำสัญญาซื้อขายเงินตราต่างประเทศล่วงหน้า (Forward contract) หรือแปลงหนี้ค่าสินค้าเป็นหนี้เงินสกุลบาท หรือชำระหนี้ก่อนกำหนด โดยพิจารณาตามความเหมาะสมของกระแสเงินสดและสถานการณ์ในขณะนั้นๆ

ในอนาคต บริษัทคาดว่าจะยังคงต้องสั่งซื้อสินค้าจากต่างประเทศบ้างต่อไป ดังนั้น บริษัทจะยังคงรักษานโยบายลดผลกระทบจากความเสี่ยงในอัตราแลกเปลี่ยนโดยวิธีดังกล่าวต่อไปตามความเหมาะสมของสถานการณ์ในขณะนั้นๆ

# โครงสร้างการจัดการ

โครงสร้างองค์กร ณ วันที่ 31 ธันวาคม 2552

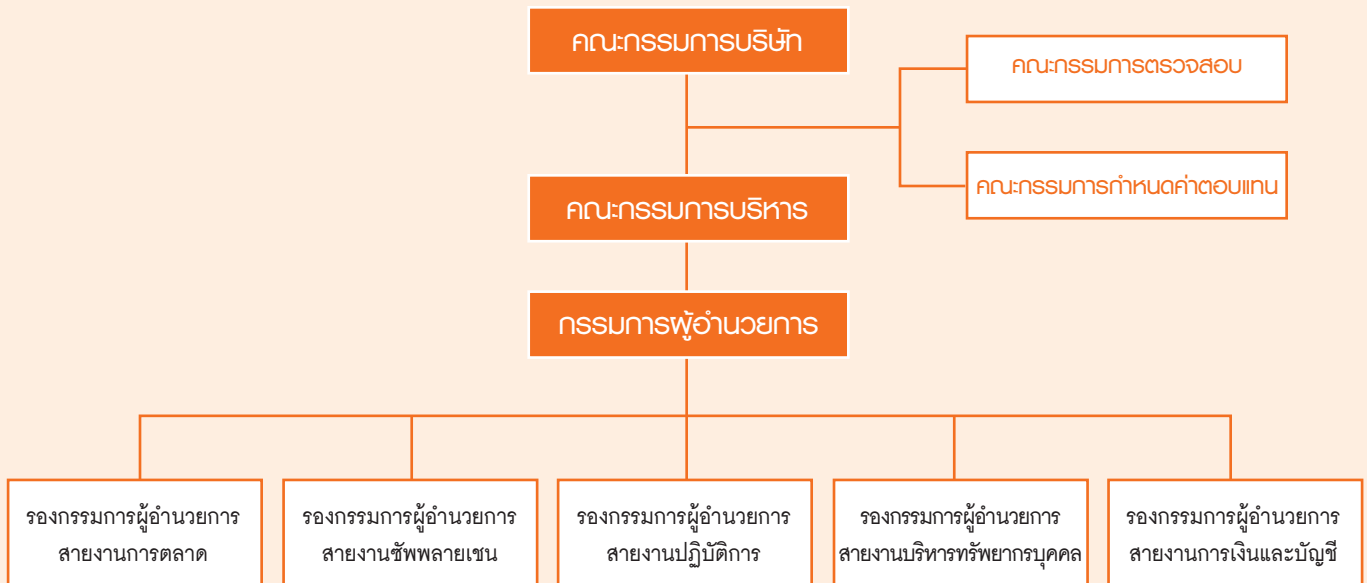

## คณะกรรมการบริษัท

ณ วันที่ 31 ธันวาคม 2552 ประกอบด้วยกรรมการจำนวน 7 ท่าน ดังนี้

ชื่อ - นามสกุล	ตำแหน่ง
1. นายสุรย์ ธรรมสารสมบัติ	ประธานกรรมการ
2. นายไพศาล ธรรมสารสมบัติ	กรรมการ
3. นายคมสัน ธรรมสารสมบัติ	กรรมการ
4. นายสมเจตน์ ตรีธารทิพย์	กรรมการ
5. นายชัย จรุงธนาภิบาล	กรรมการอิสระ
6. นางรัตนวลี กอสนาน	กรรมการอิสระ
7. นายเอนก ปิ่นวนิชย์กุล	กรรมการอิสระ

## กรรมการผู้มีอำนาจลงนามแทนบริษัท

กรรมการผู้มีอำนาจลงลายมือชื่อผูกพันบริษัท ประกอบด้วย

1. นายไพศาล ธรรมสารสมบัติ
2. นายคมสัน ธรรมสารสมบัติ
3. นายสมเจตน์ ตรีธารทิพย์

กรรมการสองในสามคนนี้ ลงลายมือชื่อร่วมกันและประทับตราสำคัญของบริษัท

ขอบเขต หน้าที่ และความรับผิดชอบของคณะกรรมการบริษัท คณะกรรมการบริษัทมีอำนาจ หน้าที่ และความรับผิดชอบ ในการจัดการบริษัท ให้เป็นไปตามกฎหมาย วัตถุประสงค์ และข้อบังคับ ตลอดจนมติของที่ประชุมผู้ถือหุ้นที่ชอบด้วย กฎหมาย ด้วยความซื่อสัตย์สุจริตและระมัดระวัง รักษาผลประโยชน์ของบริษัท เว้นแต่ในเรื่องที่ต้องได้รับอนุมัติจากที่ประชุมผู้ถือหุ้นก่อนดำเนินการ เช่น เรื่องที่กฎหมายกำหนด ให้ต้องได้รับมติที่ประชุมผู้ถือหุ้น การทำรายการเกี่ยวโยงกัน และการซื้อหรือขายสินทรัพย์ที่สำคัญตามกฎหมายของ ตลาดหลักทรัพย์แห่งประเทศไทย หรือตามที่หน่วยงาน ราชการอื่นๆ กำหนด เป็นต้น ทั้งนี้ คณะกรรมการบริษัท อาจมอบหมาย ให้กรรมการคนหนึ่ง หรือบุคคลอื่นไปปฏิบัติ การอย่างหนึ่งอย่างใดแทนคณะกรรมการบริษัทก็ได้ โดย ปัจจุบันคณะกรรมการบริษัทมีขอบเขต หน้าที่ และความรับผิดชอบ สรุปได้ดังนี้

- (ก) จัดให้มีการประชุมผู้ถือหุ้นเป็นการประชุมสามัญประจำปี ภายใน 4 เดือนนับแต่วันสิ้นสุดรอบระยะเวลาบัญชีของ บริษัท
- (ข) จัดให้มีการประชุมคณะกรรมการบริษัทอย่างน้อย 3 เดือน ต่อครั้ง
- (ค) จัดให้มีการทำงบดุลและงบกำไรขาดทุนของบริษัท ณ วันสิ้นสุดรอบระยะเวลาบัญชีของบริษัท ซึ่งผู้สอบ บัญชีตรวจสอบแล้ว และนำเสนอต่อที่ประชุมผู้ถือหุ้นเพื่อ พิจารณาและอนุมัติ
- (ง) คณะกรรมการบริษัทอาจมอบอำนาจให้กรรมการคนหนึ่ง หรือหลายคน หรือบุคคลอื่นใดปฏิบัติกรอย่างหนึ่งอย่าง ใดแทนคณะกรรมการบริษัทได้ โดยอยู่ภายใต้การควบคุม ของคณะกรรมการบริษัท หรืออาจมอบอำนาจเพื่อให้ บุคคลดังกล่าวมีอำนาจตามที่คณะกรรมการบริษัทเห็น สมควรและภายในระยะเวลาที่คณะกรรมการบริษัทเห็น สมควร ซึ่งคณะกรรมการบริษัทอาจยกเลิกเพิกถอน เปลี่ยนแปลงหรือแก้ไขบุคคลที่ได้รับมอบอำนาจหรือ อำนาจนั้นๆ ได้เมื่อเห็นสมควร ทั้งนี้ คณะกรรมการ บริษัทอาจมอบอำนาจให้คณะกรรมการบริหารมีอำนาจ หน้าที่ในการปฏิบัติงานต่างๆ โดยมีรายละเอียดการมอบ อำนาจตามขอบเขตอำนาจหน้าที่ของคณะกรรมการ บริหาร ซึ่งการมอบอำนาจนั้นต้องไม่มีลักษณะเป็นการ มอบอำนาจที่ทำให้คณะกรรมการบริหาร สามารถ พิจารณาและอนุมัติรายการที่ตนหรือบุคคลที่อาจมีส่วน ได้เสียหรือมีความขัดแย้งทางผลประโยชน์อื่นใดที่ทำ

กับบริษัท หรือบริษัทย่อย ยกเว้นเป็นการอนุมัติรายการที่ เป็นไปตามนโยบายและหลักเกณฑ์ที่คณะกรรมการบริษัท พิจารณาและอนุมัติไว้แล้ว

- (จ) กำหนดเป้าหมาย แนวทาง นโยบาย แผนงานและ งบประมาณของบริษัท ควบคุมกำกับดูแลการบริหารและ การจัดการของคณะกรรมการบริหาร ให้เป็นไปตาม นโยบายที่ได้รับมอบหมาย เว้นแต่ในเรื่องดังต่อไปนี้ ที่คณะกรรมการบริษัทต้องได้รับมติอนุมัติจากที่ประชุม ผู้ถือหุ้นก่อนการดำเนินการ อันได้แก่ เรื่องที่กฎหมาย กำหนดให้ต้องได้รับมติอนุมัติจากที่ประชุมผู้ถือหุ้น เช่น การเพิ่มทุน การลดทุน การออกหุ้นกู้ การขายหรือโอน กิจการของบริษัททั้งหมดหรือบางส่วนที่สำคัญให้แก่ บุคคลอื่น หรือการซื้อหรือรับโอนกิจการของบริษัทอื่นมา เป็นของบริษัท การแก้ไขหนังสือบริคณห์สนธิหรือ ข้อบังคับของบริษัท เป็นต้น นอกจากนี้ คณะกรรมการ บริษัทยังมีขอบเขต หน้าที่ในการกำกับดูแลให้บริษัท ปฏิบัติตามกฎหมายว่าด้วยหลักทรัพย์และตลาดหลักทรัพย์ และข้อกำหนดของตลาดหลักทรัพย์ อาทิเช่น การทำ รายการที่เกี่ยวข้องกัน การรายงานการมีส่วนได้เสียของ กรรมการ ผู้บริหาร และบุคคลที่เกี่ยวข้อง และการซื้อหรือ ขายทรัพย์สินที่สำคัญตามกฎหมายของตลาดหลักทรัพย์ แห่งประเทศไทยหรือกฎหมายที่เกี่ยวข้องกับธุรกิจ ของบริษัท
- (ฉ) พิจารณาโครงสร้างการบริหารงาน แต่งตั้งคณะกรรมการ บริหาร กรรมการผู้อำนวยการ และคณะกรรมการอื่น ตามความเหมาะสม
- (ช) ติดตามผลการดำเนินงานให้เป็นไปตามแผนงานและงบ ประมาณอย่างต่อเนื่อง
- (ซ) กรรมการจะต้องไม่ประกอบกิจการอันมีสภาพอย่าง เดียวกัน และเป็นการแข่งขันกับกิจการของบริษัท หรือ เข้าเป็นหุ้นส่วนในห้างหุ้นส่วนสามัญ หรือเป็นหุ้นส่วนไม่ จำกัดความรับผิดชอบในห้างหุ้นส่วนจำกัด หรือเป็นกรรมการ ของบริษัทเอกชน หรือบริษัทอื่นที่ประกอบกิจการอันมี สภาพอย่างเดียวกัน และเป็นการแข่งขันกับกิจการของ บริษัทไม่ว่าจะทำเพื่อประโยชน์ส่วนตนหรือเพื่อประโยชน์ ผู้อื่น เว้นแต่จะได้แจ้งให้ที่ประชุมผู้ถือหุ้นทราบก่อนที่จะ มีมติแต่งตั้ง
- (ฌ) กรรมการต้องแจ้งให้บริษัท ทราบโดยไม่ชักช้า หากมี ส่วนได้เสียไม่ว่าโดยตรงหรือโดยอ้อมในสัญญาที่บริษัททำ ขึ้น หรือมีการเปลี่ยนแปลงจำนวนการถือหุ้นหรือหุ้นกู้ใน บริษัท หรือบริษัทในเครือ



การประชุมคณะกรรมการบริษัท ในปี 2552 ที่ผ่านมา การประชุมคณะกรรมการบริษัทมีจำนวนทั้งหมด 4 ครั้ง โดยมีกรรมการเข้าร่วมตามรายละเอียด ดังต่อไปนี้

ชื่อ - นามสกุล	ตำแหน่ง	จำนวนครั้งที่เข้าร่วมประชุม / การประชุมทั้งหมด (ครั้ง)
1. นายสุรย์ ธรรมสารสมบัติ	ประธานกรรมการ	4/4
2. นายไพศาล ธรรมสารสมบัติ	กรรมการ	4/4
3. นายคมสัน ธรรมสารสมบัติ	กรรมการ	4/4
4. นายสมเจตน์ ตริธารทิพย์	กรรมการ และ เลขานุการบริษัท	4/4
5. นายชัย จรุงธนาภิบาล	กรรมการอิสระ	4/4
6. นายเอนก ปิ่นวนิชย์กุล	กรรมการอิสระ	3/4
7. นางรัตนวลี กอสนาน	กรรมการอิสระ	4/4

### คณะกรรมการบริหาร

ณ วันที่ 31 ธันวาคม 2552 ประกอบด้วย กรรมการบริหาร 3 ท่าน ดังนี้

ชื่อ - นามสกุล	ตำแหน่ง
1. นายไพศาล ธรรมสารสมบัติ	ประธานกรรมการบริหาร
2. นายสมเจตน์ ตริธารทิพย์	กรรมการบริหาร
3. นายคมสัน ธรรมสารสมบัติ	กรรมการบริหาร

**ขอบเขต หน้าที่ และความรับผิดชอบของคณะกรรมการบริหาร**  
คณะกรรมการบริหารมีขอบเขต หน้าที่และความรับผิดชอบ การบริหารงานในเรื่องเกี่ยวกับการดำเนินงานตามปกติธุระ และงานบริหารของบริษัท กำหนดนโยบาย แผนธุรกิจงบประมาณ โครงสร้างการบริหารงาน และอำนาจการบริหารต่างๆ ของบริษัท หลักเกณฑ์ในการดำเนินธุรกิจให้สอดคล้องกับสภาพเศรษฐกิจ เพื่อเสนอให้ที่ประชุมคณะกรรมการบริษัท พิจารณานุมัติและ/หรือให้ความเห็นชอบ รวมถึงการตรวจสอบและติดตามผลการดำเนินงานของบริษัท ตามนโยบายที่กำหนด โดยปัจจุบันคณะกรรมการบริหาร มีขอบเขต หน้าที่ และความรับผิดชอบ สรุปได้ดังนี้

- (ก) พิจารณาเรื่องการจัดสรรงบประมาณประจำปีตามที่ฝ่ายจัดการเสนอก่อนที่จะนำเสนอให้คณะกรรมการบริษัท พิจารณานุมัติ ทั้งนี้ให้รวมถึงการพิจารณาและอนุมัติ การเปลี่ยนแปลงและเพิ่มเติมงบประมาณรายจ่ายประจำปีในระหว่างที่ไม่มีการประชุมคณะกรรมการบริษัทในกรณีเร่งด่วน และให้นำเสนอคณะกรรมการบริษัท เพื่อทราบในที่ประชุมคราวต่อไป
- (ข) อนุมัติการซื้อขายสินค้าอันเป็นปกติธุระของบริษัท ในวงเงินไม่เกิน 500 ล้านบาท
- (ค) อนุมัติค่าใช้จ่ายในการซื้อทรัพย์สินอันมีลักษณะเป็นการลงทุน นอกเหนือจากที่ระบุไว้ในงบประมาณประจำปี ในวงเงินไม่เกิน 50 ล้านบาท
- (ง) อนุมัติการใช้จ่ายเงินลงทุนที่สำคัญๆ ที่ได้กำหนดไว้ในงบประมาณรายจ่ายประจำปีตามที่จะได้รับมอบหมายจากคณะกรรมการบริษัท หรือตามที่คณะกรรมการบริษัท ได้เคยมีมติอนุมัติในหลักการไว้แล้ว
- (จ) เป็นคณะที่ปรึกษาฝ่ายจัดการในเรื่องเกี่ยวกับนโยบายด้านการเงิน การลงทุน การตลาด การบริหารทรัพยากรบุคคล และด้านการปฏิบัติการอื่น ๆ
- (ฉ) จัดสรรเงินบำเหน็จรางวัลซึ่งได้รับอนุมัติจากคณะกรรมการบริษัทแล้ว แก่พนักงานหรือลูกจ้างของบริษัท หรือบุคคลใดๆ ที่กระทำการกิจการให้บริษัท
- (ช) ควบคุมดูแลการดำเนินการและ/หรือบริหารงานประจำวันของบริษัท

ทั้งนี้ อำนาจของคณะกรรมการบริหารจะไม่รวมถึงการอนุมัติรายการใดที่อาจมีความขัดแย้ง หรือรายการใดที่คณะกรรมการบริหาร หรือบุคคลที่เกี่ยวข้องกันกับผู้บริหาร มีส่วนได้เสียหรือผลประโยชน์ในลักษณะอื่นใดขัดแย้งกับบริษัท หรือ บริษัทย่อย (ถ้ามี) ตามกฎเกณฑ์ของตลาดหลักทรัพย์แห่งประเทศไทย ซึ่งการอนุมัติรายการในลักษณะดังกล่าวจะต้องเสนอต่อที่ประชุมคณะกรรมการบริษัท และ/หรือ ที่ประชุมผู้ถือหุ้นเพื่อพิจารณาและอนุมัติรายการดังกล่าวตามที่ขอบังคับของ บริษัท หรือกฎหมายที่เกี่ยวข้องกำหนด เว้นแต่เป็นการอนุมัติรายการที่เป็นลักษณะการดำเนินธุรกรรมการค้าปกติทั่วไปของบริษัท ที่คณะกรรมการบริษัทกำหนดหลักเกณฑ์การพิจารณาไว้ชัดเจนแล้ว

## คณะกรรมการตรวจสอบ

ณ วันที่ 31 ธันวาคม 2552 ประกอบด้วยกรรมการตรวจสอบผู้ทรงคุณวุฒิ 3 ท่าน ดังนี้

ชื่อ - นามสกุล	ตำแหน่ง
1. นายชัย จรุงธนาภิบาล	ประธานกรรมการตรวจสอบ
2. นางรัตนวลี กอสณาน	กรรมการตรวจสอบ
3. นายเอนก ปิ่นวนิชย์กุล	กรรมการตรวจสอบ

## ขอบเขต หน้าที่ และความรับผิดชอบของคณะกรรมการตรวจสอบ

คณะกรรมการตรวจสอบมีขอบเขต อำนาจ หน้าที่ และความรับผิดชอบตามที่ได้รับมอบหมายจากคณะกรรมการบริษัท รวมทั้งการรายงานต่อคณะกรรมการบริษัท สรุปได้ดังนี้

- (ก) สอบทานให้บริษัท มีการรายงานทางการเงินอย่างถูกต้องและเพียงพอ
- (ข) สอบทานให้บริษัท มีระบบการควบคุมภายใน (Internal Control) และระบบการตรวจสอบภายใน (Internal Audit) ที่เหมาะสมและมีประสิทธิผล และพิจารณาความเป็นอิสระของหน่วยงานตรวจสอบภายใน ตลอดจนให้ความเห็นชอบในการพิจารณาแต่งตั้ง โยกย้าย เลิกจ้างหัวหน้าหน่วยงานตรวจสอบภายใน หรือหน่วยงานอื่นใดที่รับผิดชอบเกี่ยวกับการตรวจสอบภายใน
- (ค) สอบทานให้บริษัท ปฏิบัติตามกฎหมายว่าด้วยหลักทรัพย์และตลาดหลักทรัพย์ ข้อกำหนดของตลาดหลักทรัพย์ และกฎหมายที่เกี่ยวข้องกับธุรกิจของบริษัท
- (ง) พิจารณา คัดเลือก เสนอแต่งตั้งบุคคลซึ่งมีความเป็นอิสระเพื่อทำหน้าที่เป็นผู้สอบบัญชีของบริษัท และเสนอคำตอบแทนของบุคคลดังกล่าว รวมทั้งเข้าร่วมประชุมกับผู้สอบบัญชีโดยไม่มีฝ่ายจัดการเข้าร่วมประชุมด้วยอย่างน้อยปีละ 1 ครั้ง
- (จ) พิจารณารายการที่เกี่ยวข้องกันหรือรายการที่อาจมีความขัดแย้งทางผลประโยชน์ให้เป็นไปตามกฎหมายและข้อกำหนดของตลาดหลักทรัพย์ ทั้งนี้เพื่อให้มั่นใจว่ารายการดังกล่าวสมเหตุสมผลและเป็นประโยชน์สูงสุดต่อบริษัท

(ฉ) จัดทำรายงานของคณะกรรมการตรวจสอบ โดยเปิดเผยไว้ในรายงานประจำปีของบริษัท ซึ่งรายงานดังกล่าวต้องลงนาม โดยประธานคณะกรรมการตรวจสอบและต้องประกอบด้วยข้อมูลอย่างน้อย ดังต่อไปนี้

1. ความเห็นเกี่ยวกับความถูกต้อง ครบถ้วน เป็นที่เชื่อถือได้ของรายงานทางการเงินของบริษัท
  2. ความเห็นเกี่ยวกับความเพียงพอของระบบควบคุมภายในของบริษัท
  3. ความเห็นเกี่ยวกับการปฏิบัติตามกฎหมายว่าด้วยหลักทรัพย์และตลาดหลักทรัพย์ ข้อกำหนดของตลาดหลักทรัพย์ หรือกฎหมายที่เกี่ยวข้องกับธุรกิจของบริษัท
  4. ความเห็นเกี่ยวกับความเหมาะสมของผู้สอบบัญชี
  5. ความเห็นเกี่ยวกับรายการที่อาจมีความขัดแย้งทางผลประโยชน์
  6. จำนวนการประชุมคณะกรรมการตรวจสอบ และการเข้าร่วมประชุมของกรรมการตรวจสอบแต่ละท่าน
  7. ความเห็นหรือข้อสังเกตโดยรวมที่คณะกรรมการตรวจสอบได้รับจากการปฏิบัติหน้าที่ตามกฎหมาย
  8. รายการอื่นที่เห็นว่าผู้ถือหุ้นและผู้ลงทุนทั่วไปควรทราบ ภายใต้ขอบเขตหน้าที่และความรับผิดชอบที่ได้รับมอบหมายจากคณะกรรมการบริษัท
- (ช) รายงานการดำเนินงานของคณะกรรมการตรวจสอบให้คณะกรรมการบริษัททราบเป็นประจำอย่างน้อยไตรมาสละ 1 ครั้ง
- (ซ) ปฏิบัติการอื่นใดตามที่คณะกรรมการของบริษัทมอบหมายด้วยความเห็นชอบจากคณะกรรมการตรวจสอบ

นอกจากนี้ คณะกรรมการบริษัทได้มีการกำหนดวาระการดำรงตำแหน่งของคณะกรรมการตรวจสอบของบริษัทดังต่อไปนี้

- ประธานกรรมการตรวจสอบ 3 ปี
- กรรมการตรวจสอบ 3 ปี

ทั้งนี้ เมื่อครบวาระการดำรงตำแหน่งแล้ว ประธานกรรมการตรวจสอบและกรรมการตรวจสอบที่พ้นจากตำแหน่งตามวาระอาจได้รับการแต่งตั้งให้กลับเข้าดำรงตำแหน่งได้อีก

การประชุมคณะกรรมการตรวจสอบ ในปี 2552 ที่ผ่านมา การประชุมคณะกรรมการตรวจสอบมีจำนวนทั้งหมด 4 ครั้ง โดยมีกรรมการตรวจสอบเข้าร่วมตามรายละเอียดดังต่อไปนี้

ชื่อ - นามสกุล	ตำแหน่ง	จำนวนครั้งที่เข้าร่วมประชุม / การประชุมทั้งหมด (ครั้ง)
1. นายชัย จรุงธนาภิบาล	ประธานกรรมการตรวจสอบ	4/4
2. นางรัตนวลี กอสนาน	กรรมการตรวจสอบ	4/4
3. นายเอนก ปิโนนชัยกุล	กรรมการตรวจสอบ	3/4

#### คณะกรรมการกำหนดค่าตอบแทน

ณ วันที่ 31 ธันวาคม 2552 ประกอบด้วยกรรมการอิสระ 3 ท่าน ดังนี้

ชื่อ - นามสกุล	ตำแหน่ง
1. นายชัย จรุงธนาภิบาล	ประธานกรรมการกำหนดค่าตอบแทน
2. นางรัตนวลี กอสนาน	กรรมการกำหนดค่าตอบแทน
3. นายเอนก ปิโนนชัยกุล	กรรมการกำหนดค่าตอบแทน

ขอบเขต หน้าที่ และความรับผิดชอบของคณะกรรมการกำหนดค่าตอบแทน

1. ทบทวนความเหมาะสมของหลักเกณฑ์การจ่ายค่าตอบแทนที่ใช้อยู่ในปัจจุบัน
2. พิจารณากำหนดนโยบาย หลักเกณฑ์ และวิธีการจ่ายค่าตอบแทนสำหรับกรรมการ ประธานกรรมการบริหาร กรรมการผู้อำนวยการ และผู้บริหารระดับสูงของบริษัท ทั้งที่เป็นตัวเงินและมีใช่ตัวเงิน ให้มีความเหมาะสมและเป็นธรรม โดยพิจารณาจากผลการดำเนินงานของบริษัท และข้อมูลการจ่ายค่าตอบแทนของบริษัทอื่นที่อยู่ในอุตสาหกรรมเดียวกันกับบริษัทนำเสนอต่อคณะกรรมการบริษัทเพื่อพิจารณาอนุมัติ
3. พิจารณากำหนดค่าตอบแทนกรรมการ ทั้งที่เป็นตัวเงินและมีใช่ตัวเงิน เสนอต่อคณะกรรมการบริษัท เพื่อให้ที่ประชุมสามัญผู้ถือหุ้นพิจารณาอนุมัติ
4. ปฏิบัติการอื่นใดตามที่คณะกรรมการบริษัทมอบหมาย

การประชุมคณะกรรมการกำหนดค่าตอบแทน ในปี 2552 ที่ผ่านมาการประชุมคณะกรรมการกำหนดค่าตอบแทนมีจำนวนทั้งหมด 2 ครั้ง โดยมีกรรมการกำหนดค่าตอบแทนเข้าร่วมตามรายละเอียดดังต่อไปนี้

ชื่อ - นามสกุล	ตำแหน่ง	จำนวนครั้งที่เข้าร่วมประชุม / การประชุมทั้งหมด (ครั้ง)
1. นายชัย จรุงธนาภิบาล	ประธานกรรมการกำหนดค่าตอบแทน	2/2
2. นางรัตนวลี กอสนาน	กรรมการกำหนดค่าตอบแทน	2/2
3. นายเอนก ปิโนนชัยกุล	กรรมการกำหนดค่าตอบแทน	2/2

#### คณะผู้บริหาร

ณ วันที่ 31 ธันวาคม 2552 ผู้บริหารของบริษัท ประกอบด้วย 5 ท่าน ดังนี้

ชื่อ - นามสกุล	ตำแหน่ง
1. นายไพศาล ธรรมสารสมบัติ	กรรมการผู้อำนวยการ
2. นายสมเจตน์ ตรีธารทิพย์	รองกรรมการผู้อำนวยการ สายงานการเงินและบัญชี
3. นายคมสัน ธรรมสารสมบัติ	รองกรรมการผู้อำนวยการ สายงานปฏิบัติการ และ รักษาการรองกรรมการ ผู้อำนวยการสายงาน ซัพพลายเชน
4. นางพัลลภา ธรรมสารสมบัติ	รองกรรมการผู้อำนวยการ สายงานบริหาร ทรัพยากรบุคคล
5. นางสาวเพชรรุ้ง เมษินทรีย์	รองกรรมการผู้อำนวยการ สายงานการตลาด

ขอบเขต หน้าที่ และความรับผิดชอบของกรรมการผู้อำนวยการ

ขอบเขต หน้าที่ และความรับผิดชอบของ กรรมการผู้อำนวยการ ในการบริหารงานในเรื่องเกี่ยวกับการดำเนินงานตามปกติธุระ และงานบริหารของบริษัท สรุปได้ดังนี้

- (ก) ควบคุมดูแลการดำเนินงานและ/หรือบริหารงานประจำวันของบริษัท
- (ข) ดำเนินการหรือปฏิบัติงานให้เป็นไปตามนโยบาย แผนงาน และงบประมาณที่ได้อนุมัติจากคณะกรรมการบริษัท และ/หรือ คณะกรรมการบริหารของบริษัท

(ค) เป็นผู้รับมอบอำนาจของบริษัท ในการบริหารกิจการของบริษัท ให้เป็นไปตามวัตถุประสงค์ ข้อบังคับ นโยบายระเบียบ ข้อกำหนด คำสั่ง มติที่ประชุมผู้ถือหุ้น และ/หรือ มติที่ประชุมคณะกรรมการบริษัท หรือ คณะกรรมการบริหาร ทุกประการ

ทั้งนี้ อำนาจของกรรมการผู้ดำรงตำแหน่ง จะไม่รวมถึง อำนาจในการอนุมัติรายการใดที่อาจมีความขัดแย้ง หรือ รายการใดที่กรรมการผู้ดำรงตำแหน่ง หรือบุคคลที่เกี่ยวข้อง กับกรรมการผู้ดำรงตำแหน่ง มีส่วนได้ส่วนเสีย หรือ ผลประโยชน์ ในลักษณะอื่นใดขัดแย้งกับบริษัท หรือ บริษัทย่อย ตามกฎเกณฑ์ของตลาดหลักทรัพย์แห่งประเทศไทย ซึ่งการอนุมัติรายการในลักษณะดังกล่าว จะต้องเสนอต่อที่ประชุมคณะกรรมการบริษัทและ/หรือ ที่ประชุมผู้ถือหุ้นเพื่อพิจารณาและอนุมัติรายการดังกล่าวตามที่ข้อบังคับของบริษัท หรือกฎหมายที่เกี่ยวข้อง กำหนด เว้นแต่เป็นการอนุมัติรายการที่เป็นลักษณะการดำเนินธุรกรรม การค้าปกติทั่วไปของบริษัท ที่คณะกรรมการบริษัทกำหนดหลักเกณฑ์การพิจารณาไว้ชัดเจนแล้ว

## เลขานุการบริษัท

ชื่อ - นามสกุล	ตำแหน่ง
นายสมเจตน์ ตรีธารทิพย์	เลขานุการบริษัท

ขอบเขต หน้าที่ และความรับผิดชอบของเลขานุการบริษัท คณะกรรมการบริษัทได้มีมติแต่งตั้งนายสมเจตน์ ตรีธารทิพย์ เป็นเลขานุการบริษัท เพื่อทำหน้าที่จัดการประชุมคณะกรรมการบริษัท คณะกรรมการชุดต่างๆ และการประชุมผู้ถือหุ้น รวมทั้งจัดทำรายงานการประชุมคณะกรรมการ รายงานการประชุมคณะกรรมการชุดต่างๆ รายงานการประชุมผู้ถือหุ้น รายงานประจำปี ตลอดจนจัดเก็บเอกสารตามที่กฎหมายกำหนด

## การสรรหากรรมการ

การคัดเลือกบุคคลที่จะเข้าดำรงตำแหน่งเป็นกรรมการบริษัท มิได้ผ่านขั้นตอนของคณะกรรมการสรรหา อย่างไรก็ตาม คณะกรรมการบริษัทจะเป็นผู้พิจารณาคัดเลือกตามเกณฑ์คุณสมบัติของมาตรา 68 แห่งพระราชบัญญัติมหาชนจำกัด พ.ศ. 2535 และประกาศคณะกรรมการกำกับตลาดทุนที่ ทค.24/2552 เรื่อง ข้อกำหนดเกี่ยวกับกรรมการและผู้บริหารของบริษัทที่ออกหลักทรัพย์ โดยการเลือกตั้งคณะกรรมการบริษัทจะต้องได้รับอนุมัติจากที่ประชุมผู้ถือหุ้น ตามหลักเกณฑ์และวิธีการใช้สิทธิดังต่อไปนี้

### สิทธิของผู้ถือหุ้นในการแต่งตั้งคณะกรรมการ

- (1) ผู้ถือหุ้นคนหนึ่งจะมีคะแนนเสียงเท่ากับหนึ่งหุ้นต่อหนึ่งเสียงตามจำนวนหุ้นที่ตนถือ
- (2) ผู้ถือหุ้นแต่ละคนจะต้องใช้คะแนนเสียงที่มีอยู่ทั้งหมดตาม (1) เลือกตั้งบุคคลคนเดียวหรือหลายคนเป็นกรรมการก็ได้ แต่จะแบ่งคะแนนเสียงให้แก่ผู้ใดมากน้อยเพียงใดไม่ได้
- (3) บุคคลซึ่งได้รับคะแนนสูงสุดตามลำดับลงมาเป็นผู้ได้รับการเลือกตั้งเป็นกรรมการเท่าจำนวนกรรมการ ที่พึงจะมีหรือจะพึงเลือกตั้งในครั้งนั้น ในกรณีที่บุคคลซึ่งได้รับเลือกตั้งในลำดับถัดลงมา มีคะแนนเสียงเท่ากันเกินจำนวนกรรมการที่พึงจะมีหรือจะพึงเลือกตั้งในครั้งนั้นให้ผู้เป็นประธานเป็นผู้ออกเสียงชี้ขาด

## คำตอบแทนของกรรมการและผู้บริหาร

### 1. คำตอบแทนกรรมการบริษัทและกรรมการคณะต่างๆ

ในการประชุมสามัญผู้ถือหุ้นประจำปี 2552 เมื่อวันที่ 27 มีนาคม 2552 ที่ผ่านมา ที่ประชุมผู้ถือหุ้นมีมติอนุมัติค่าตอบแทนของคณะกรรมการบริษัทในวงเงิน 4,000,000 บาท ซึ่งเป็นอัตราเดียวกันกับปี 2551 โดยบริษัทได้จ่ายค่าตอบแทนกรรมการรวม 7 ท่าน เป็นค่าเบี้ยประชุม 270,000 บาท ค่าตอบแทน 3,280,000 บาท และค่าบำเหน็จจากผลการดำเนินงานในปี 2551 เป็นจำนวนเงิน 5,500,000 บาท ซึ่งได้รับการอนุมัติจากที่ประชุมผู้ถือหุ้นในคราวเดียวกัน โดยรายละเอียดของการจ่ายค่าตอบแทนดังกล่าว มีดังต่อไปนี้



ชื่อ - นามสกุล	ตำแหน่ง	ค่าตอบแทน (บาท)	ค่าเบี้ยประชุม (บาท)	ค่าบำเหน็จจาก ผลการดำเนินงาน ในปี 2551 (บาท)	รวม (บาท)
1. นายสุรย์ ธรรมสารสมบัติ	ประธานกรรมการ	560,000	40,000	875,000	1,475,000
2. นายไพศาล ธรรมสารสมบัติ	กรรมการ	400,000	40,000	750,000	1,190,000
3. นายคมสัน ธรรมสารสมบัติ	กรรมการ	400,000	40,000	750,000	1,190,000
4. นายสมเจตน์ ตรีธารทิพย์	กรรมการ	400,000	40,000	750,000	1,190,000
5. นายชัย จรุงธนาภิบาล	กรรมการ ประธานกรรมการ ตรวจสอบและประธานกรรมการ กำหนดค่าตอบแทน	560,000	40,000	875,000	1,475,000
6. นางรัตนวลี กอสนาน	กรรมการ กรรมการตรวจสอบ และกรรมการกำหนดค่าตอบแทน	480,000	40,000	750,000	1,270,000
7. นายเอนก ปิ่นวนิชย์กุล	กรรมการ กรรมการตรวจสอบ และกรรมการกำหนดค่าตอบแทน	480,000	30,000	750,000	1,270,000

## 2. ค่าตอบแทนกรรมการบริหารและคณะผู้บริหาร

ในปี 2552 บริษัท ได้จ่ายค่าตอบแทนกรรมการบริหาร 3 ราย และคณะผู้บริหาร 5 ราย ในรูปของเงินเดือน โบนัส กองทุน  
สำรองเลี้ยงชีพ รวมเป็นจำนวนเงินทั้งสิ้น 19,530,000 บาท

# รายงานการปฏิบัติตามหลักการกำกับดูแลกิจการที่ดี

คณะกรรมการบริษัท คำเหล็กไทย จำกัด (มหาชน) (“บริษัท”) ได้ให้ความสำคัญในการกำกับดูแลกิจการที่ดีของบริษัทโดยยึดถือแนวทางดังกล่าวเป็นหลักในการประกอบธุรกิจและการวางนโยบายต่างๆ เพื่อให้การปฏิบัติหน้าที่เป็นไปด้วยความรับผิดชอบ รับผิดชอบ และซื่อสัตย์สุจริต อันจะส่งผลให้กิจการสามารถเจริญก้าวหน้าไปอย่างมีประสิทธิภาพ โปร่งใส และได้รับความไว้วางใจ โดยอ้างอิงถึงหลักการกำกับดูแลกิจการที่ดีสำหรับบริษัทจดทะเบียน ปี 2549 ซึ่งเริ่มใช้กับการเปิดเผยในแบบแสดงข้อมูลประจำปี (แบบ 56-1) และรายงานประจำปี (แบบ 56-2) สำหรับรอบระยะเวลาบัญชีสิ้นสุดวันที่ 31 ธันวาคม 2550 เป็นต้นไป

## หมวดที่ 1 สิทธิของผู้ถือหุ้น

### 1.1 การแต่งตั้งคณะกรรมการ

ตามข้อบังคับของบริษัทได้กำหนดไว้ว่า ในการแต่งตั้งคณะกรรมการบริษัทให้ที่ประชุมผู้ถือหุ้นเลือกตั้งกรรมการตามหลักเกณฑ์และวิธีการดังต่อไปนี้

- (1) ผู้ถือหุ้นคนหนึ่งมีคะแนนเสียงเท่ากับหนึ่งหุ้นต่อหนึ่งเสียงตามจำนวนหุ้นที่ตนถือ
- (2) ผู้ถือหุ้นแต่ละคนจะต้องใช้คะแนนเสียงที่มีอยู่ทั้งหมดตาม (1) เลือกตั้งบุคคลคนเดียวหรือหลายคนเป็นกรรมการได้ แต่จะแบ่งคะแนนเสียงให้แก่ผู้ใดมากน้อยเพียงใดไม่ได้
- (3) บุคคลซึ่งได้รับคะแนนสูงสุดตามลำดับลงมาเป็นผู้ได้รับการเลือกตั้งเป็นกรรมการเท่าจำนวนกรรมการที่จะพึงมีหรือจะพึงเลือกตั้งในครั้งนั้น ในกรณีที่บุคคลซึ่งได้รับการเลือกตั้งในลำดับถัดลงมา มีคะแนนเสียงเท่ากันเกินจำนวนกรรมการที่จะพึงมีหรือจะพึงเลือกตั้งในครั้งนั้น ให้ผู้เป็นประธานเป็นผู้ออกเสียงชี้ขาด

นอกจากนี้ในการประชุมสามัญผู้ถือหุ้นประจำปีที่ผ่านมา บริษัทได้เปิดโอกาสให้ผู้ถือหุ้นที่มีสิทธิออกเสียงลงคะแนนสามารถเลือกตั้งกรรมการเป็นรายบุคคล

### 1.2 สิทธิเกี่ยวกับการประชุมผู้ถือหุ้น

#### ก่อนวันประชุม

- (1) บริษัทได้เปิดโอกาสให้ผู้ถือหุ้นใช้สิทธิเสนอระเบียบวาระการประชุมและชื่อบุคคลเพื่อ เข้ารับการเลือกตั้งเป็นคณะกรรมการบริษัทล่วงหน้าก่อนวันประชุม 30 วัน โดยได้ดำเนินการแจ้งถึงหลักเกณฑ์การเสนอดังกล่าวไว้อย่างละเอียดบนเว็บไซต์ของบริษัทที่ [www.thaimetaltrade.com](http://www.thaimetaltrade.com) และประกาศผ่านช่องทางการแจ้งข่าวของตลาดหลักทรัพย์แห่งประเทศไทย รวมทั้งได้จัดทำแบบฟอร์มเพื่ออำนวยความสะดวกแก่ผู้ถือหุ้นในการเสนอระเบียบวาระการประชุมและชื่อบุคคลดังกล่าว อย่างไรก็ตามในปี 2552 นี้ ไม่มีผู้ถือหุ้นท่านใดเสนอระเบียบวาระการประชุมและเสนอชื่อบุคคลเพื่อเข้ารับการพิจารณาเลือกตั้งเป็นกรรมการดังกล่าว
- (2) บริษัทได้จัดส่งหนังสือเชิญประชุมผู้ถือหุ้นที่กำหนดระเบียบวาระการประชุมและระบุความเห็นของคณะกรรมการในแต่ละวาระพร้อมเอกสารประกอบวาระการประชุม ให้แก่ผู้ถือหุ้นล่วงหน้าเป็นระยะเวลาไม่น้อยกว่า 14 วัน ก่อนวันประชุมผู้ถือหุ้น รวมทั้งนำเสนอข้อมูลดังกล่าวทั้งหมดไว้บนเว็บไซต์ของบริษัทในหัวข้อ “ข้อมูลสำหรับนักลงทุน” เป็นระยะเวลาล่วงหน้า 30 วัน ก่อนวันประชุมผู้ถือหุ้นตามแนวทางของ AGM Checklists เพื่อเปิดโอกาสให้ผู้ถือหุ้นมีเวลาศึกษาข้อมูลประกอบการประชุมล่วงหน้าก่อนได้รับข้อมูลดังกล่าวในรูปแบบเอกสาร
- (3) เพื่อเป็นการอำนวยความสะดวกในการประชุมสำหรับผู้ถือหุ้นที่ไม่สามารถมาเข้าร่วมประชุมได้ด้วยตนเอง บริษัทได้แนบแบบหนังสือมอบฉันทะแบบ ข. และแบบ ค. ไปพร้อมกับหนังสือเชิญประชุม เพื่อให้ผู้ถือหุ้นทั้งในประเทศและต่างประเทศสามารถมอบฉันทะให้ผู้อื่นมาร่วมประชุมและออกเสียงลงคะแนนแทน หรือสามารถมอบอำนาจให้กรรมการอิสระที่บริษัทแต่งตั้งให้เป็นตัวแทนรับมอบฉันทะ

- (4) นอกจากการส่งหนังสือเชิญประชุมให้แก่ผู้ถือหุ้นแล้ว เพื่อเป็นการเพิ่มช่องทางการรับรู้ข้อมูล บริษัทได้ดำเนินการลงโฆษณาบอกกล่าวเชิญประชุมผู้ถือหุ้นในหนังสือพิมพ์เป็นระยะเวลาติดต่อกัน 3 วัน และลงหน้า 3 วัน ก่อนวันประชุมผู้ถือหุ้น ตามข้อกำหนดของพระราชบัญญัติบริษัทมหาชน จำกัด พ.ศ. 2535 รวมทั้งเผยแพร่หนังสือเชิญประชุมและเอกสารประกอบการประชุมไว้บนเว็บไซต์ของบริษัทในหัวข้อ“ข้อมูลสำหรับนักลงทุน” ด้วย

#### ในวันประชุม

- (1) บริษัทได้อำนวยความสะดวกแก่ผู้ถือหุ้นทั้งในเรื่องของสถานที่จัดประชุมที่สะดวกต่อการเดินทาง การเตรียมหนังสือเชิญประชุมเพื่อสำหรับผู้ถือหุ้นที่ไม่ได้นำเอกสารมาด้วย การจัดให้มีจอรับภาพเพื่อรองรับการนำเสนอวาระต่างๆ เป็นรูปแบบของ PowerPoint ทำให้เกิดความสะดวกและความน่าสนใจในการพิจารณาแต่ละวาระ และการจัดเตรียมไมโครโฟน เพื่อรองรับการเปิดโอกาสให้ผู้ถือหุ้นมีสิทธิซักถาม เสนอแนะ หรือแสดงความคิดเห็นในประเด็นต่างๆ ได้อย่างเหมาะสม รวมทั้งการจัดโต๊ะรับลงทะเบียน โดยมีเจ้าหน้าที่ปฏิบัติงานจำนวน 3 ท่าน เพื่ออำนวยความสะดวกและรวดเร็วสำหรับการลงทะเบียนและการตรวจสอบเอกสารในกรณีที่ผู้ถือหุ้นมาพร้อมกันหลายท่าน
- (2) คณะกรรมการบริษัท คณะกรรมการตรวจสอบ คณะกรรมการกำหนดค่าตอบแทน และคณะกรรมการบริหารได้ตระหนักถึงความสำคัญในการเข้าร่วมประชุมและถือเป็นหน้าที่และความรับผิดชอบในเรื่องดังกล่าว ทำให้การประชุมสามัญผู้ถือหุ้นในปี 2552 เมื่อวันที่ 27 มีนาคม 2552 ที่ผ่านมานั้น มีคณะกรรมการบริษัท คณะกรรมการตรวจสอบ คณะกรรมการกำหนดค่าตอบแทน คณะกรรมการบริหาร และผู้บริหารที่มีอำนาจสูงสุดของฝ่ายการเงินและบัญชีเข้าร่วมทั้งหมด
- (3) ก่อนเริ่มการพิจารณาประเด็นต่างๆ ตามที่ระบุไว้ในหนังสือเชิญประชุม บริษัทได้กำหนดให้วิทยากรชี้แจงถึงวิธีการออกเสียงลงคะแนน ในแต่ละวาระ

- รวมถึงการแจ้งจำนวนผู้ถือหุ้นที่มาเข้าร่วมประชุม และจำนวนหุ้นทั้งหมดที่มีสิทธิออกเสียงลงคะแนน
- (4) เปิดโอกาสให้ผู้ถือหุ้นอย่างเท่าเทียมกันในการแสดงความคิดเห็น และซักถามต่อคณะกรรมการบริษัท ในแต่ละวาระตามระเบียบวาระการประชุม

#### ภายหลังการประชุม

- (1) นอกจากการแจ้งมติที่ประชุมสามัญผู้ถือหุ้นประจำปีผ่านทางระบบข่าวสารของตลาดหลักทรัพย์แห่งประเทศไทยแล้วนั้น บริษัทยังได้เผยแพร่ไว้บนเว็บไซต์ของบริษัทเพื่อให้ผู้ถือหุ้นสามารถตรวจสอบความถูกต้องของมติดังกล่าวได้ นอกจากนี้ยังเป็นช่องทางการรับรู้ข้อมูลข่าวสารของผู้ถือหุ้นที่ไม่สามารถมาเข้าร่วมประชุมด้วยตนเองและนักลงทุนอื่นๆ อีกด้วย
- (2) บริษัทได้จัดทำรายงานการประชุมสามัญผู้ถือหุ้นประจำปีและเผยแพร่ไว้บนเว็บไซต์ของบริษัทภายใน 14 วัน นับจากวันประชุมสามัญผู้ถือหุ้นประจำปี

#### 1.3 สิทธิในการได้รับเงินปันผล

บริษัทมีการกำหนดนโยบายการจ่ายเงินปันผลสำหรับผลการดำเนินงานไม่น้อยกว่าร้อยละ 50 ของกำไรสุทธิภายหลังการจัดสรรกำไรสุทธิดังกล่าวเป็นเงินทุนสำรองตามกฎหมาย ซึ่งบริษัทได้จัดสรรกำไรเป็นเงินทุนสำรองตามกฎหมายเท่ากับร้อยละ 10 ของทุนจดทะเบียนที่ชำระแล้ว เงินปันผลดังกล่าวจะจ่ายให้แก่ผู้ถือหุ้นซึ่งมีรายชื่อปรากฏในวันเรคคอร์ดเดทที่กำหนดโดยมติของคณะกรรมการบริษัทและผ่านการอนุมัติจากที่ประชุมสามัญผู้ถือหุ้นประจำปี

นอกจากนี้ ภายหลังจากที่บริษัทได้รับแจ้งจากบริษัทศูนย์รับฝากหลักทรัพย์ (ประเทศไทย) จำกัดเรื่องเช็คเงินปันผลดีคืน บริษัทได้ดำเนินการจัดทำหนังสือแจ้งต่อผู้ถือหุ้นที่ยังไม่ได้รับเช็คดังกล่าวเพื่อเป็นการติดตามและช่วยรักษาสิทธิของผู้ถือหุ้นท่านนั้นๆ

- 1.4 สิทธิในการรับข่าวสารข้อมูลของกิจการอย่างเพียงพอ บริษัทได้ดำเนินการเผยแพร่ข่าวสารต่างๆ ที่สำคัญ อาทิเช่น ผลการดำเนินงาน หรืองบการเงิน เป็นต้น ผ่านทางระบบข่าวของตลาดหลักทรัพย์แห่งประเทศไทย นอกจากนี้ยังได้เผยแพร่ไว้บนเว็บไซต์ของบริษัทในหัวข้อข่าวสารแจ้งตลาดหลักทรัพย์ และบริษัทได้จัดตั้งหน่วยงานนักลงทุนสัมพันธ์เพื่อทำหน้าที่ติดต่อสื่อสารกับนักลงทุน นักวิเคราะห์ รวมถึงหน่วยงานภาครัฐและเอกชนที่เกี่ยวข้อง โดยสามารถติดต่อได้ที่หมายเลข :

โทรศัพท์ : 02 685 4000 ต่อ 1605, 1501

โทรสาร : 02 670 9090-2

## หมวดที่ 2 การปฏิบัติต่อผู้ถือหุ้นอย่างเท่าเทียมกัน

- (1) การจัดทำหนังสือเชิญประชุมสามัญผู้ถือหุ้นประจำปี บริษัทได้ดำเนินการปฏิบัติต่อผู้ถือหุ้นในประเทศและผู้ถือหุ้นต่างชาติอย่างเท่าเทียมกัน โดยได้จัดทำหนังสือเชิญประชุมดังกล่าวและเอกสารประกอบการพิจารณาการต่างๆ เป็นภาษาไทยและภาษาอังกฤษ
- (2) บริษัทได้จัดทำหนังสือมอบฉันทะ แบบ ข. และแบบ ค. เพื่อให้ผู้ถือหุ้นทั้งในประเทศและต่างประเทศที่ไม่สามารถมาเข้าร่วมประชุมได้ สามารถมอบฉันทะให้แก่บุคคลอื่นหรือกรรมการอิสระที่บริษัทเสนอให้เป็นผู้รับมอบฉันทะมาเข้าร่วมประชุมและออกเสียง ลงคะแนนแทนตนได้ และได้อำนวยความสะดวกโดยให้ผู้ถือหุ้นสามารถดาวน์โหลดหนังสือมอบฉันทะดังกล่าวได้จากเว็บไซต์ของบริษัทล่วงหน้าก่อนการประชุม 30 วัน
- (3) บริษัทจะไม่มีการเพิ่มวาระการประชุมโดยไม่ได้แจ้งผู้ถือหุ้นล่วงหน้า
- (4) ในการประชุมคณะกรรมการบริษัท ครั้งที่ 3/2552 คณะกรรมการบริษัทกำหนดให้กรรมการและผู้บริหารต้องรายงานให้บริษัททราบถึงการมีส่วนได้เสียของตนหรือของบุคคลที่มีความเกี่ยวข้อง ซึ่งเป็นส่วนได้เสียที่เกี่ยวข้องกับการบริหารจัดการกิจการของบริษัทตามที่ระบุไว้ในมาตรา 89/14 แห่งพระราชบัญญัติหลักทรัพย์และตลาดหลักทรัพย์

(ฉบับที่ 4) พ.ศ. 2551 เพื่อให้คณะกรรมการสามารถพิจารณาธุรกรรมของบริษัท ที่อาจมีความขัดแย้งของผลประโยชน์และสามารถตัดสินใจเพื่อประโยชน์ของบริษัทโดยรวมได้ ทั้งนี้กรรมการและผู้บริหารที่มีส่วนได้เสียกับธุรกรรมที่ทำกับบริษัท จะไม่มีส่วนร่วมในการตัดสินใจในการทำธุรกรรมดังกล่าว

- (5) คณะกรรมการบริษัทได้ตระหนักถึงความสำคัญของการป้องกันข้อมูลภายในของบริษัทไปใช้เพื่อประโยชน์ส่วนตนเป็นอย่างยิ่ง จึงมีนโยบายให้มีการเก็บรักษาข้อมูลซึ่งยังมิได้เปิดเผยต่อประชาชนไว้เป็นความลับ โดยกำหนดให้รับรู้เฉพาะผู้มีส่วนเกี่ยวข้องเท่านั้น

ทั้งนี้ บริษัทได้แจ้งให้กรรมการและผู้บริหารทุกคนรับทราบถึงภาระหน้าที่ในการรายงานการถือครองหลักทรัพย์ในบริษัทของตน รวมถึงคู่สมรสและบุตรที่ยังไม่บรรลุนิติภาวะ ตลอดจนรายงานการเปลี่ยนแปลงการถือหลักทรัพย์ ต่อสำนักงาน ก.ล.ต. และตลาดหลักทรัพย์ฯ ตามมาตรา 59 และบทลงโทษตามมาตรา 275 แห่งพระราชบัญญัติหลักทรัพย์และตลาดหลักทรัพย์ พ.ศ. 2535 แล้ว

อีกทั้ง บริษัทได้ห้ามมิให้กรรมการและผู้บริหาร รวมถึงคู่สมรสและบุตรที่ยังไม่บรรลุนิติภาวะของบุคคลดังกล่าว ทำการซื้อขาย โอน หรือรับโอนหลักทรัพย์ของบริษัทโดยใช้ข้อมูลภายในซึ่งยังมิได้เปิดเผยต่อสาธารณชน สำหรับกรณีที่กรรมการ ผู้บริหาร รวมถึงคู่สมรสและบุตรที่ยังไม่บรรลุนิติภาวะทำการซื้อขาย โอน หรือรับโอนหลักทรัพย์ของบริษัทที่ไม่เข้าข่ายกรณีข้างต้นให้รายงานต่อสำนักงาน ก.ล.ต. และตลาดหลักทรัพย์ทุกครั้ง ที่ทำการซื้อขาย โอน หรือรับโอนหลักทรัพย์ดังกล่าวภายใน 3 วันนับแต่วันที่เกิดรายการขึ้น พร้อมทั้งส่งสำเนารายงานนี้ให้กับเลขานุการบริษัทเพื่อเก็บเป็นหลักฐานทุกครั้ง

ทั้งนี้ หากกรรมการ ผู้บริหาร และพนักงานของบริษัท นำข้อมูลภายในของบริษัทไม่ว่าจะเป็นเรื่อง



ใดๆ ไปใช้เพื่อประโยชน์ส่วนตนและการกระทำความชั่ว  
กล่าวก่อให้เกิดความเสียหายแก่บริษัท บริษัทจะ  
พิจารณาดำเนินการทางกฎหมายตามความเหมาะสมต่อไป

### หมวดที่ 3 บทบาทของผู้มีส่วนได้เสีย

บริษัทได้ตระหนักถึงสิทธิและความสำคัญของผู้มีส่วนได้เสียทั้งในส่วนของ ลูกค้า, พนักงาน, คู่ค้า, ผู้ถือหุ้นหรือผู้ลงทุน, เจ้าหนี้, คู่แข่ง และชุมชนที่บริษัทตั้งอยู่ รวมทั้งสังคม และภาครัฐ โดยสามารถสรุปได้ดังต่อไปนี้

- (1) **ลูกค้า** ด้วยแนวคิดการยึดถือลูกค้าเป็นศูนย์กลางที่บริษัทพร้อมให้บริการตอบสนองความต้องการอย่างครอบคลุมรอบด้าน โดยการให้คำแนะนำ แก้ปัญหาช่วยเหลือในการจัดหาสินค้า สร้างสรรค์บริการรูปแบบใหม่ๆ คิดค้นทางเลือกที่หลากหลายแก่ลูกค้า เพิ่มคุณค่าให้กับผลิตภัณฑ์เหล็ก ซึ่งเป็นการเปลี่ยนมุมมองใหม่ในการทำธุรกิจเหล็กที่ไม่ได้เป็นเพียงผู้จัดจำหน่ายเหล็กอีกต่อไป แต่เป็นโครงสร้างความสำเร็จในการดำเนินธุรกิจ ของลูกค้า ภายใต้ระบบการบริหารจัดการแบบบูรณาการ ที่รองรับความต้องการอย่างครบครัน ทั้งการผลิต เทคโนโลยีที่ทันสมัย การตรวจสอบคุณภาพผลิตภัณฑ์ การจัดส่งด้วยระบบโลจิสติกส์ที่มีส่วนช่วยเสริมประสิทธิภาพในการบริหารงานคลังสินค้า ลดต้นทุน ประหยัดพื้นที่จัดเก็บและเวลาที่สอดคล้องกับแผนการผลิตของลูกค้าเพื่อสร้างความมั่นใจและความสะดวกสบายแก่ลูกค้า
- (2) **พนักงาน** เพราะศักยภาพของพนักงานเป็นหนึ่งในโครงสร้างสำคัญสูงสุดที่ทำให้ทุกความคิดและทุกจินตนาการเป็นจริง ดังนั้นบริษัทจึงมุ่งมั่นในการพัฒนาคนของบริษัทให้เป็นมืออาชีพ มีค่านิยมทั้งวิธีคิดและวิธีปฏิบัติที่มุ่งมั่นสู่ความสำเร็จ น่าเชื่อถือและเป็นที่ไว้วางใจ ถ้าทำทนายและสร้างสรรค์สิ่งใหม่พร้อมตอบสนองทุกความต้องการ ขณะเดียวกันบริษัทยัง เน้น สร้างพนักงานให้มีความรู้ประสบการณ์ มีความเชี่ยวชาญพร้อมให้คำปรึกษา

และเรียนรู้สิ่งใหม่ๆ ตลอดเวลา ด้วยการจัดตั้งศูนย์กลางการเรียนรู้ธุรกิจเหล็ก (TMT Knowledge Center) เพื่อแลกเปลี่ยนความรู้ ข้อมูล ข่าวสาร และพัฒนาศักยภาพของพนักงานอย่างต่อเนื่อง สนับสนุนให้เกิดการเรียนรู้เทคโนโลยี ค้นหานวัตกรรมผลิตภัณฑ์เหล็กชนิดใหม่ๆ มารองรับความต้องการใช้งานเหล็กที่ไร้ขีดจำกัดได้มากยิ่งขึ้น เพื่อจุดประกายให้ทุกคนเล็งเห็นถึงพลังของเหล็ก (The Power of Steel) และพร้อมเป็นโครงสร้างสำคัญให้กับทุกจินตนาการอย่างแท้จริง

- (3) **คู่ค้า** บริษัทมีนโยบายที่จะสร้างความสัมพันธ์อันดีต่อคู่ค้า รวมทั้งปฏิบัติต่อคู่ค้าอย่างเป็นธรรม เป็นไปตามเงื่อนไขทางการค้า และ/หรือข้อตกลงระหว่างกันทั้งนี้ก็เพื่อที่จะพัฒนาและรักษาสัมพันธภาพให้ยั่งยืน
- (4) **ผู้ถือหุ้น** บริษัทมุ่งมั่นที่จะขยายการเติบโตของธุรกิจอย่างต่อเนื่องและยั่งยืนจนสามารถก้าวขึ้นเป็นบริษัทชั้นนำในอุตสาหกรรมเหล็กไทยได้ ถึงแม้ในปีที่ผ่านมาจะมีปัญหาทางเศรษฐกิจจากปัจจัยหลายอย่างก็ตาม ทั้งนี้ก็เพื่อสร้างความมั่นใจและมูลค่าเพิ่มให้กับผู้ถือหุ้นในระยะยาว รวมถึงการเปิดเผยข้อมูลข่าวสารต่างๆ อย่างถูกต้องและครบถ้วน นอกจากนี้บริษัทยังรักษาผลประโยชน์ของผู้ถือหุ้น เรื่องการรับเช็คเงินปันผล โดยบริษัทได้ประสานงานกับบริษัท ศูนย์รับฝากหลักทรัพย์ (ประเทศไทย) จำกัด ในการติดตามผู้ถือหุ้นที่ยังไม่ได้รับเช็คเงินปันผลให้ดำเนินการไปใช้สิทธิของตนตามที่พึงจะได้รับ
- (5) **เจ้าหนี้** บริษัทปฏิบัติตามเงื่อนไขของการกู้ยืมเงินตามข้อตกลง และให้ข้อมูลทางการเงินที่ถูกต้อง รวมทั้งมีการจ่ายชำระหนี้ตรงตามเวลาทุกครั้ง
- (6) **คู่แข่ง** บริษัทดำเนินธุรกิจตามกรอบกติกาการแข่งขันที่เป็นธรรมและไม่ทำลายชื่อเสียงหรือก่อให้เกิดความเสียหายโดยไม่ชอบต่อคู่แข่ง

- (7) ชุมชนและสังคม บริษัทมีการจัดกิจกรรมเพื่อเป็นการแสดงถึงความรับผิดชอบต่อสังคม (Corporate Social Responsibility: CSR) โดยรายละเอียดเพิ่มเติมแสดงไว้ในหัวข้อกิจกรรมเพื่อการพัฒนาและรับผิดชอบต่อสังคม
- (8) ภาครัฐ บริษัทปฏิบัติตามกฎหมาย กฎระเบียบ และข้อกำหนดต่างๆ ของภาครัฐ อย่างเคร่งครัด

#### หมวดที่ 4 การเปิดเผยข้อมูลและความโปร่งใส

- (1) คณะกรรมการบริษัทได้ดูแลให้มีการเปิดเผยข้อมูลสำคัญที่เกี่ยวข้องกับบริษัท ทั้งข้อมูลทางการเงินที่ตรวจสอบแล้วจากผู้สอบบัญชีรับอนุญาตที่เป็นอิสระซึ่งเป็นไปตามมาตรฐานการบัญชีที่รับรองโดยทั่วไป และข้อมูลที่ไม่ใช่ข้อมูลทางการเงิน เช่น ข้อมูลค่าตอบแทนกรรมการ, จำนวนครั้งของกรรมการที่เข้าร่วมประชุม, ขอบเขตการดำเนินงานของคณะกรรมการ ชุดต่างๆ, ข้อมูลการทำรายการระหว่างกัน และนโยบายการกำกับดูแลกิจการของบริษัท เป็นต้น ตามข้อกำหนดของสำนักงานคณะกรรมการกำกับหลักทรัพย์และตลาดหลักทรัพย์แห่งประเทศไทย และตลาดหลักทรัพย์แห่งประเทศไทย รวมถึงข้อมูลอื่นๆ ที่เกี่ยวข้อง อย่างถูกต้องครบถ้วน ทันเวลา โปร่งใส เพื่อให้นักลงทุนและผู้มีส่วนได้เสียทุกฝ่ายของบริษัท ได้รับสารสนเทศอย่างเท่าเทียมกัน โดยผ่านระบบข่าวของตลาดหลักทรัพย์แห่งประเทศไทย, แบบแสดงรายการข้อมูลประจำปี, รายงานประจำปี และเว็บไซต์ของบริษัทที่ [www.thaimetaltrade.com](http://www.thaimetaltrade.com) รวมทั้งการแต่งตั้งเลขานุการบริษัทเพื่อเป็นผู้ดำเนินการจัดทำและเก็บรักษาข้อมูลดังกล่าว และให้ข้อมูลที่ถูกต้องต่อนักลงทุน, ผู้ถือหุ้น, นักวิเคราะห์ และผู้มีส่วนได้เสีย
- (2) จัดให้มีการประชุมนักวิเคราะห์หลักทรัพย์ (Analyst Meeting) ในทุกไตรมาส เพื่อแถลงผลการดำเนินงานและฐานะการเงินของบริษัทในวันทำการถัดจากวันที่บริษัทเปิดเผยงบการเงินซึ่งได้รับการสอบทานจากผู้สอบบัญชีรับอนุญาตแล้ว โดยได้เผยแพร่

ข้อมูลเปรียบเทียบงบการเงินรายไตรมาส (Comparative Quarterly Financial Statement) ให้แก่ผู้เข้าร่วมประชุมด้วย

- (3) นโยบายค่าตอบแทนกรรมการได้กำหนดไว้อย่างชัดเจนและโปร่งใส โดยค่าตอบแทนอยู่ในระดับเดียวกับอุตสาหกรรมเดียวกัน ซึ่งได้ผ่านการพิจารณาจากคณะกรรมการกำหนดค่าตอบแทนและได้ขออนุมัติจากที่ประชุมสามัญผู้ถือหุ้นแล้ว ทั้งนี้ รายละเอียดค่าตอบแทนกรรมการและผู้บริหารได้เปิดเผยไว้ในหัวข้อโครงสร้างการจัดการ

#### หมวดที่ 5 ความรับผิดชอบต่อคณะกรรมการ

##### 1. โครงสร้างคณะกรรมการ

1.1 คณะกรรมการบริษัท ณ สิ้นปี 2552 มีจำนวนทั้งหมด 7 ท่าน แบ่งเป็นกรรมการอิสระและกรรมการตรวจสอบจำนวน 3 ท่าน ซึ่งเป็นไปตามข้อกำหนดของตลาดหลักทรัพย์แห่งประเทศไทย โดยเป็นผู้ที่มีความรู้ความสามารถ, ประสบการณ์และทักษะที่เป็นประโยชน์ต่อการดำเนินธุรกิจของบริษัท โดยคณะกรรมการบริษัทได้รับความเห็นชอบจากที่ประชุมผู้ถือหุ้นให้ดำรงตำแหน่งดังกล่าว สำหรับรายละเอียดที่เกี่ยวข้องและขอบเขต หน้าที่ และความรับผิดชอบปรากฏอยู่ในหัวข้อโครงสร้างการจัดการ

1.2 คณะกรรมการตรวจสอบ ประกอบด้วยกรรมการอิสระ 3 ท่าน โดยคณะกรรมการตรวจสอบเป็นกรรมการอิสระผู้ไม่มีส่วนได้เสียและไม่มีความสัมพันธ์เกี่ยวข้องใดๆ กับบริษัท, คณะกรรมการคณะกรรมการบริหาร, ผู้ถือหุ้นรายใหญ่ และผู้ที่เกี่ยวข้องกับบุคคลดังที่ได้กล่าวมา โดยคณะกรรมการตรวจสอบทั้ง 3 ท่าน เป็นผู้มีความรู้และประสบการณ์เพียงพอที่จะทำหน้าที่ในการสอบทานความน่าเชื่อถือของงบการเงิน สำหรับรายละเอียดที่เกี่ยวข้องและขอบเขต หน้าที่ และความรับผิดชอบปรากฏอยู่ในหัวข้อโครงสร้างการจัดการ

- 1.3 คณะกรรมการกำหนดค่าตอบแทน ประกอบด้วย กรรมการอิสระจำนวน 3 ท่านที่ได้รับการแต่งตั้ง โดยคณะกรรมการบริษัท มีหน้าที่พิจารณาและ ดำเนินการเสนอนโยบาย หลักเกณฑ์การจ่าย ค่าตอบแทน สำหรับกรรมการ และ ผู้บริหาร ระดับสูงของบริษัท เพื่อเสนอต่อคณะกรรมการ บริษัทก่อนนำเข้าขออนุมัติในที่ประชุมสามัญผู้ถือหุ้น ประจำปี สำหรับรายละเอียดที่เกี่ยวข้องและ ขอบเขต หน้าที่ และความรับผิดชอบปรากฏอยู่ในหัวข้อโครงสร้างการจัดการ
2. การกำหนดวาระกรรมการ  
ตามข้อบังคับของบริษัท ข้อที่ 21 กำหนดให้ในการ ประชุมสามัญประจำปีทุกครั้ง ให้กรรมการออกจาก ตำแหน่งหนึ่งในสาม และถ้าจำนวนกรรมการที่จะ แบ่งออกให้ตรงเป็นสามส่วนไม่ได้ ก็ให้ออกโดย จำนวนใกล้เคียงกับส่วนหนึ่งในสาม โดยให้กรรมการ คนที่อยู่ในตำแหน่งนานที่สุดนั้นเป็นผู้ออกจาก ตำแหน่งและกรรมการที่จะออกตามวาระนี้อาจได้ รับเลือกเข้ามาดำรงตำแหน่งใหม่ก็ได้
3. การประชุมคณะกรรมการ  
คณะกรรมการบริษัท และคณะกรรมการตรวจสอบ มีการประชุมอย่างสม่ำเสมอตามกำหนดเวลาที่ระบุ ไว้ล่วงหน้า และจะมีการประชุมพิเศษตามความ จำเป็น ประธานกรรมการได้จัดสรรเวลาการประชุม ไว้อย่างเพียงพอที่จะให้ฝ่ายจัดการได้นำเสนอเรื่อง ต่างๆ เข้าพิจารณา และมีเวลามากพอที่กรรมการ แต่ละท่านจะได้แสดงข้อคิดเห็นและปรึกษาปัญหาที่ สำคัญอย่างรอบคอบและถี่ถ้วน โดยปกติแล้ว กรรมการทุกท่านจะเข้าร่วมประชุมโดยพร้อมเพรียง เว้นแต่กรณีพิเศษที่ไม่สามารถเข้าร่วมได้ และได้มี การบันทึกรายงานการประชุมทุกครั้งเพื่อเป็นการ อ้างอิงและสามารถตรวจสอบได้ โดยรายละเอียด ของการประชุมคณะกรรมการบริษัทในปี 2552 ปรากฏอยู่ในหัวข้อโครงสร้างการจัดการ
4. คุณสมบัติของกรรมการอิสระ  
กรรมการอิสระของบริษัทมีคุณสมบัติครบถ้วนตาม คุณสมบัติของกรรมการอิสระในประกาศคณะ กรรมการกำกับตลาดทุนที่ ทจ.4/2552 เรื่อง การขออนุญาตและการอนุญาตให้เสนอขายหุ้นที่ออกใหม่ (ฉบับที่ 2)
5. ภาวะผู้นำและวิสัยทัศน์  
คณะกรรมการของบริษัทมีภาวะผู้นำ วิสัยทัศน์ และมีความเป็นอิสระในการตัดสินใจ กำหนด นโยบายวางเป้าหมาย พัฒนาแผนธุรกิจ และ พิจารณางบประมาณ เพื่อประโยชน์สูงสุดของผู้ถือหุ้นและการเติบโตของบริษัท
6. จริยธรรมธุรกิจ  
คณะกรรมการของบริษัทได้ให้ความสำคัญในการ ดำเนินธุรกิจอย่างมีจริยธรรม โดยมีการให้แนวทาง กับฝ่ายจัดการและพนักงานเพื่อทราบและเข้าใจถึง แนวทางเกี่ยวกับจริยธรรมธุรกิจหรือจรรยาบรรณให้ ปฏิบัติหน้าที่ด้วยความสุจริต ด้วยวิถีทางที่ถูกต้อง เหมาะสม และติดตามการปฏิบัติงานตามแนวทาง ดังกล่าวอย่างสม่ำเสมอ
7. การถ่วงดุลของกรรมการที่ไม่เป็นผู้บริหาร  
เพื่อให้เป็นการถ่วงดุลอำนาจของกรรมการที่เป็น ผู้บริหาร คณะกรรมการของบริษัทจึงกำหนดให้มี คณะกรรมการที่เป็นอิสระอย่างน้อย 3 ท่าน ทั้งนี้ คณะกรรมการที่เป็นอิสระทั้ง 3 ท่านนี้มีคุณสมบัติ และคุณสมบัติที่เหมาะสมในการปฏิบัติหน้าที่ คณะกรรมการบริษัท ในปี 2552 ประกอบด้วย
  - กรรมการที่เป็นผู้บริหาร 3 ท่าน
  - กรรมการที่ไม่ได้เป็นผู้บริหาร (แต่ไม่ใช่กรรมการอิสระ) 1 ท่าน
  - กรรมการอิสระและกรรมการตรวจสอบ 3 ท่าน

ดังนั้นบริษัทมีกรรมการที่เป็นอิสระทั้งหมด 3 ท่าน คิดเป็น 42.86% ของกรรมการทั้งคณะ ซึ่งเป็น สัดส่วนที่สามารถจัดได้ว่าเป็นหลักการถ่วงดุลที่ดีได้

กรรมการผู้มีอำนาจจะถูกกำหนดโดยที่ประชุม  
สามัญผู้ถือหุ้น

#### 8. การรวมหรือแยกตำแหน่ง

บริษัทมีคณะกรรมการบริษัท คณะกรรมการบริหาร  
และผู้บริหาร โดยมีการจำแนกและกำหนด  
ขอบเขตหน้าที่การบริหารงานอย่างชัดเจน และ  
บริษัทได้แต่งตั้งคณะกรรมการตรวจสอบ ซึ่ง  
ประกอบด้วยกรรมการอิสระ 3 ท่าน ทำหน้าที่ใน  
การถ่วงดุลและตรวจทานการบริหารงานของฝ่าย  
จัดการอีกด้วย

#### 9. ความขัดแย้งทางผลประโยชน์

บริษัทตระหนักถึงปัญหาดังกล่าว โดยคณะกรรมการ  
บริษัทได้ดูแลอย่างรอบคอบเมื่อเกิดรายการที่อาจมี  
การขัดแย้งทางผลประโยชน์ และมีการจัดตั้งคณะ  
กรรมการตรวจสอบเพื่อเข้าร่วมพิจารณาอย่าง  
เหมาะสมรอบคอบในเรื่องที่เกี่ยวกับรายการที่อาจมี  
ความขัดแย้งทางผลประโยชน์

#### 10. คำตอบแทนของกรรมการและผู้บริหาร

คำตอบแทนของกรรมการและผู้บริหารระดับสูงจะ  
กำหนดโดยคณะกรรมการกำหนดคำตอบแทนซึ่งได้  
กำหนดไว้ในระดับที่เหมาะสมและเปรียบเทียบได้  
กับระดับของกรรมการที่อยู่ในอุตสาหกรรมเดียวกัน  
และสอดคล้องกับผลการดำเนินงานของบริษัท  
ประสบการณ์ ภาระหน้าที่ ขอบเขตของบทบาทและ  
ความรับผิดชอบ รวมทั้งผลการบริหารงานของ  
กรรมการและผู้บริหารแต่ละท่าน เพื่อจูงใจและ  
รักษาคณะกรรมการที่มีคุณภาพ โดยนโยบายที่  
คณะกรรมการกำหนดคำตอบแทนใช้เพื่อเป็น  
แนวทางในการกำหนดคำตอบแทนดังกล่าวจะเป็น  
ไปตามนโยบายที่คณะกรรมการบริษัทเป็นผู้กำหนด  
ทั้งนี้อัตราคำตอบแทนเฉพาะสำหรับคณะกรรมการ  
ดังกล่าวจะต้องได้รับอนุมัติจากที่ประชุมสามัญ  
ผู้ถือหุ้นประจำปีด้วย โดยรายละเอียดของการ

จ่ายค่าตอบแทนปรากฏอยู่ในหัวข้อโครงสร้างการ  
จัดการ

#### 11. ระบบการควบคุมและการตรวจสอบภายใน

บริษัทตระหนักถึงความสำคัญของระบบการควบคุม  
และตรวจสอบภายในโดยได้กำหนดอำนาจหน้าที่ของ  
ผู้ปฏิบัติงาน ผู้ควบคุมและประเมินผลแยกจากกัน  
อย่างชัดเจน เพื่อให้มีการตรวจสอบระหว่างกัน  
อย่างเหมาะสม บริษัทมีการติดตามตรวจสอบดูแล  
การปฏิบัติงานอย่างสม่ำเสมอ โดยคณะกรรมการ  
ตรวจสอบได้มอบหมายให้บริษัท เคพีเอ็มจี ภูมิไชย  
ที่ปรึกษาธุรกิจ จำกัด เป็นผู้เสนอแผนงานการ  
ตรวจสอบให้คณะกรรมการตรวจสอบอนุมัติและ  
ดำเนินการตรวจสอบระบบการควบคุมภายในตาม  
แผนงานนั้น และเสนอรายงานตรงต่อคณะกรรมการ  
ตรวจสอบเพื่อรายงานผลการตรวจสอบและให้  
คำแนะนำต่อฝ่ายปฏิบัติการ อันเป็นการสร้างเสริม  
ระบบการควบคุมและตรวจสอบให้มีประสิทธิภาพ  
มากขึ้น

#### 12. รายงานความรับผิดชอบของคณะกรรมการต่อ รายงานทางการเงิน

คณะกรรมการบริษัทเป็นผู้รับผิดชอบต่อการเงิน  
และข้อมูลทางการเงินที่ปรากฏในรายงานประจำปี  
ซึ่งงบการเงินดังกล่าว ได้จัดทำขึ้นตามมาตรฐาน  
การบัญชีที่รับรองทั่วไปในประเทศไทย โดยพิจารณา  
เลือกใช้นโยบายบัญชีที่เหมาะสมและสอดคล้องกับ  
การดำเนินธุรกิจและถือปฏิบัติอย่างสม่ำเสมอ รวม  
ถึงการใช้ดุลยพินิจในการประมาณการต่างๆ อย่าง  
สมเหตุสมผลในการจัดทำงบการเงินและมีการเปิดเผย  
ข้อมูลที่สำคัญอย่างเพียงพอ ไว้ในหมายเหตุ  
ประกอบงบการเงิน ดังนั้นคณะกรรมการบริษัทจะ  
จัดทำรายงานความรับผิดชอบของตนในเรื่อง ดังกล่าว  
โดยจะแสดงควบคู่กับรายงานของผู้สอบบัญชีที่  
แสดงไว้ในรายงานประจำปีของบริษัท



# กิจกรรมเพื่อการพัฒนาและรับผิดชอบต่อสังคม

คณะกรรมการบริษัทได้ให้ความสำคัญกับการพัฒนาและรับผิดชอบต่อสังคม ควบคู่ไปกับการดำเนินธุรกิจ ด้วยสำนึกที่ว่า ธุรกิจจะดำรงอยู่ได้ ต้องมีพื้นฐานมาจากสังคมและสิ่งแวดล้อมที่เจริญเติบโตอย่างมั่นคง จึงผลักดันให้เกิดกิจกรรมต่างๆ เพื่อการพัฒนาและเป็นมิตรต่อสิ่งแวดล้อมในด้านการผลิต สภาพแวดล้อมในการทำงาน สถานที่ทำงานและชุมชนรอบข้าง การดูแลความปลอดภัย การคำนึงถึงสุขภาพกายและสุขภาพจิตของพนักงาน รวมทั้งการสร้างกิจกรรมเพื่อรับผิดชอบต่อสังคม ซึ่งในปี 2552 บริษัทฯ ได้จัดกิจกรรมและโครงการ ต่างๆ รายละเอียดดังต่อไปนี้

## โครงการเพื่อสิ่งแวดล้อม ( มกราคม-กันยายน 2552 )



1. บริษัทได้ติดตั้งสายการผลิตและเลือกใช้กระบวนการเคลือบสีกันสนิมสำหรับเหล็กโครงสร้างขึ้นรูปเย็นด้วยสีสูตรน้ำซึ่งปราศจากโลหะหนัก เพื่อไม่ให้ก่อมลพิษกับน้ำและอากาศ ตลอดจนมีความปลอดภัยสำหรับผู้นำสินค้าไปใช้งาน

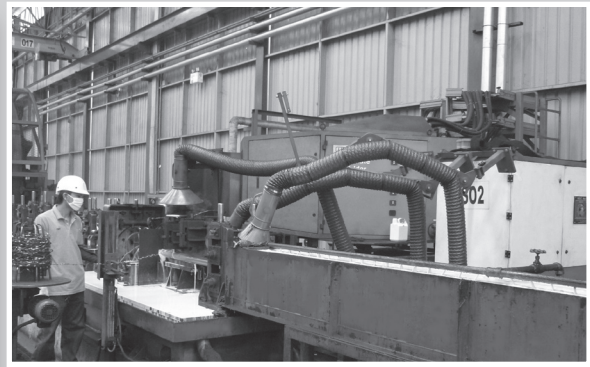

2. บริษัทได้ติดตั้งเครื่องกรองอากาศและดูดควันในสายการผลิตท่อเหล็กที่ต้องมีการเชื่อม เพื่อดูดควันและกรองอากาศให้มีความสะอาดในโรงงาน ปลอดภัยต่อพนักงานและเป็นมิตรต่อสิ่งแวดล้อม

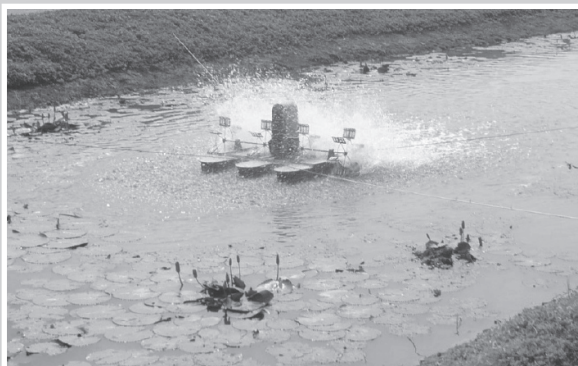

3. บริษัทมีความห่วงใยในสิ่งแวดล้อมบริเวณโดยรอบ จึงได้ติดตั้งกังหันน้ำเพื่อบรรเทาและป้องกันน้ำเสียให้กับแหล่งน้ำ โดยให้หลักการเพิ่มออกซิเจนให้กับน้ำ รวมทั้งปรับปรุงภูมิทัศน์บริเวณหน้าศูนย์กระจายสินค้าวังน้อย จังหวัดพระนครศรีอยุธยา เพื่อสร้างบรรยากาศที่ดีให้กับพนักงานและชุมชนโดยรอบ

## โครงการเพื่อชุมชน ( มิถุนายน-ธันวาคม 2552 )



1. บริษัทได้มอบอุปกรณ์คอมพิวเตอร์ให้กับโรงเรียนวัดเจ้ามูล อำเภอบางกอกใหญ่ กรุงเทพมหานคร จำนวน 25 เครื่อง ด้วยตระหนักดีว่าเยาวชนคือทรัพยากรที่สำคัญของประเทศในอนาคต จึงควรส่งเสริมให้เกิดการเรียนรู้และการพัฒนาทักษะในด้านต่างๆ โดยเฉพาะเทคโนโลยี อันเป็นปัจจัยหลักอีกสิ่งหนึ่งของสังคมยุคปัจจุบัน

2. ผู้บริหารและพนักงาน TMT รวมพลังพร้อมใจกันบริจาคโลหิตให้กับศูนย์บริการโลหิต ร.พ.พระนครศรีอยุธยา

## โครงการเพื่อพนักงาน ( พฤศจิกายน-ธันวาคม 2552 )



1. ตรวจสอบสุขภาพพนักงานประจำปี บริษัทให้ความสำคัญต่อสุขภาพของพนักงานเป็นอย่างยิ่ง เพราะพนักงานทุกคนเป็นผู้ที่มีความสำคัญในการขับเคลื่อนธุรกิจให้เติบโตอย่างยั่งยืนและมีคุณภาพ บริษัทจึงจัดให้มีการตรวจสอบสุขภาพประจำปี และมีการให้คำแนะนำในการดูแลสุขภาพโดยแพทย์และพยาบาลจากโรงพยาบาลสายไหม

2. บริษัทได้จัดกิจกรรม “มหัศจรรย์เศษเหล็ก” เพื่อเปิดโอกาสให้พนักงานได้มีเวทีในการแสดงออกถึงความคิดสร้างสรรค์โดยการนำเศษเหล็กที่เหลือจากกระบวนการผลิตมาสร้างสรรค์เป็นสิ่งประดิษฐ์เพื่อเพิ่มประสิทธิภาพและความปลอดภัยในการทำงาน และสิ่งประดิษฐ์ความคิดสร้างสรรค์

รายการระหว่างกัน

ในรอบปี 2552 บริษัทมีรายการระหว่างกัน ดังนี้

บุคคล / นิติบุคคลที่อาจมีความขัดแย้ง	ลักษณะความสัมพันธ์	ลักษณะโดยทั่วไปของรายการ	รวมมูลค่าของรายการ (บาท)	ความเห็นคณะกรรมการบริษัท กรรมการตรวจสอบ / ความจำเป็นและความสมเหตุสมผลของรายการ
1. บริษัท ชู้นสวดค้าเหล็ก จำกัด <sup>1</sup>	กลุ่มบุคคลในตระกูลธรรสารสมบัติ จำนวน 5 ราย ที่เป็นผู้ถือหุ้นสูงสุด 10 อันดับแรกของบริษัท ได้แก่ นายสุรย์ นางพรจิตต์ นายไพศาล นายคมสัน และนายชำนานู ซึ่งถือหุ้นบริษัทในสัดส่วนร้อยละ 38.18 7.06 3.95 7.57 และ 8.26 ตามลำดับ และเป็นผู้ถือหุ้นในบริษัท ชู้นสวดค้าเหล็ก จำกัด โดยถือหุ้นในสัดส่วนรวมกันร้อยละ 92 นอกจากนี้บริษัท และบริษัทดังกล่าว มีการรวมกัน 2 ท่าน คือ นายสุรย์ ธรรสารสมบัติและ นายไพศาล ธรรสารสมบัติ ซึ่งนายไพศาล ธรรสารสมบัติ เป็นกรรมการผู้มีอำนาจลงนามของทั้งสองบริษัท	เป็นรายการเช่าอาคารสำนักงานเลขที่ 131 ถนนพระราม 3 แขวงบางค้อแหลม เขตบางคอแหลม กรุงเทพมหานคร กับ บริษัท ชู้นสวดค้าเหล็ก จำกัด ซึ่งปัจจุบันเป็นที่ตั้งของโรงงานและศูนย์กระจายสินค้าพระราม 3 ของบริษัท โดยมีระยะเวลาเช่า 3 ปี ตั้งแต่วันที่ 1 เมษายน 2550 ถึงวันที่ 31 มีนาคม 2553 อัตราค่าเช่าเดือนละ 200,000 บาท และบริษัท ชู้นสวดค้าเหล็ก จำกัด ได้แจ้งความประสงค์ที่จะให้ต่อสัญญาเช่าได้อีก โดยมีกำหนดระยะเวลา 3 ปี สิ้นสุดวันที่ 31 มีนาคม 2556 และคิดอัตราค่าเช่าเดือนละ 200,000 บาทเท่าเดิม กำหนดชำระค่าเช่าภายในวันที่ 5 ของทุกเดือน	7,200,000 (ตลอดอายุสัญญาเช่า 3 ปี)	เป็นรายการที่มีความสมเหตุสมผลและได้มีการกำหนดระยะเวลาเช่าและอัตราค่าเช่าที่ชัดเจน รวมทั้งอัตราค่าเช่าดังกล่าวเป็นราคาที่ต่ำกว่าราคาตลาดในปัจจุบัน และค่าใช้จ่ายในการเช่าทั้งหมดเป็นราคาที่ต่ำกว่าราคาที่บริษัท ยูเค แวลูเอชัน แอนด์ เอเจนซี จำกัด (ซึ่งเป็นผู้ประเมินที่ได้รับความเห็นชอบจาก สทง.กสท.) ได้ประเมินไว้ ณ วันที่ 15 กรกฎาคม 2547 เดือนละ 600,000 บาท หรือปีละ 7.2 ล้านบาท ทำให้บริษัทฯ ได้รับประโยชน์สูงสุดจากการทำรายการในครั้งนี้ ที่ประชุมคณะกรรมการบริษัทครั้งที่ 1/2553 เมื่อวันที่ 19 กุมภาพันธ์ 2553 มีมติอนุมัติการเข้าทำรายการเพื่อต่อสัญญาเช่าทั้ง 2 รายการนี้ออกไปอีก 3 ปี โดยมีเงื่อนไขและอัตราค่าเช่าเท่าเดิม โดยการประชุมดังกล่าวกรรมการที่มีส่วนได้เสียไม่ได้เข้าร่วมประชุมและไม่มีสิทธิออกเสียงในวาระนี้
2. คณะบุคคลโดย นายคมสัน ธรรสารสมบัติ และ นายชำนานู ธรรสารสมบัติ	นายคมสัน ธรรสารสมบัติเป็นกรรมการผู้มีอำนาจลงนามของบริษัท และเป็นหนึ่งในผู้ถือหุ้นสูงสุด 10 อันดับแรกของบริษัท โดยถือหุ้นในสัดส่วนร้อยละ 7.57 และนายชำนานู ธรรสารสมบัติ เป็นหนึ่งในผู้ถือหุ้นสูงสุด 10 อันดับแรกของบริษัท โดยถือหุ้นในสัดส่วนร้อยละ 8.26 ทั้ง 2 ท่าน มีความสัมพันธ์กับกรรมการของบริษัท คือ เป็นบุตรนายสุรย์ ธรรสารสมบัติ และเป็นน้องชายนายไพศาล ธรรสารสมบัติ	เป็นรายการเช่าที่ดินจำนวน 5 แปลง พร้อมอาคารโรงงานเลขที่ 129 ถนนพระราม 3 แขวงบางค้อแหลม เขตบางคอแหลม กรุงเทพมหานคร กับ คณะบุคคลดังกล่าว ซึ่งปัจจุบันเป็นที่ตั้งของโรงงานและศูนย์กระจายสินค้าพระราม 3 ของบริษัท โดยมีระยะเวลาเช่า 3 ปี คือตั้งแต่วันที่ 1 มกราคม 2550 ถึง 31 ธันวาคม 2552 ซึ่งคณะบุคคลดังกล่าวได้แจ้งความประสงค์ที่จะให้ต่อสัญญาเช่าได้อีก มีกำหนดระยะเวลา 3 ปี ในอัตราค่าเช่าเดือนละ 250,000 บาทเท่าเดิม กำหนดชำระภายในวันที่ 31 ธันวาคม ของทุกปี	9,000,000 (ตลอดอายุสัญญาเช่า 3 ปี)	

หมายเหตุ : 1. บริษัท ชู้นสวดค้าเหล็ก จำกัด มิได้ดำเนินธุรกิจค้าเหล็กมาตั้งแต่บริษัท ค้าเหล็กไทย จำกัด ก่อตั้ง ในปี 2535 ปัจจุบันคงเหลือแต่ธุรกิจให้เช่าอสังหาริมทรัพย์เท่านั้น

บุคคล / บิตบุคคลที่อาจมีความขัดแย้ง	ลักษณะความสัมพันธ์	ลักษณะโดยทั่วไปของรายการ	รวมมูลค่าของรายการ (บาท)	ความเห็นคณะกรรมการบริษัท กรรมการตรวจสอบ / ความจำเป็นและความสมเหตุผลของรายการ
3. นายไพศาล ธรรมสารสมบัติ	นายไพศาล ธรรมสารสมบัติ เป็นกรรมการผู้มีอำนาจลงนาม ประธานกรรมการบริหารและกรรมการผู้อำนวยการของบริษัท และเป็นหนึ่งในผู้ถือหุ้นสูงสุด 10 อันดับแรกของบริษัท โดยถือหุ้นในสัดส่วนร้อยละ 3.95	เป็นรายการให้ใช้ที่ดินขนาด 2 ไร่ 2 งาน 70 ตารางวา ซึ่งเป็นส่วนหนึ่งของที่ดินเลขที่ 131 ถนนพระราม 3 แขวงบางค้อแหลม เขตบางคอแหลม กรุงเทพมหานคร จากนายไพศาล ธรรมสารสมบัติ โดยไม่เสียค่าเช่า ทั้งนี้บุคคลดังกล่าวมีความประสงค์จะไม่คิดค่าเช่านี้จนถึงวันที่ 31 ธันวาคม 2553 หลังจากนั้นแล้วจะคิดค่าเช่าโดยใช้ราคาตลาดต่อไป	-	เป็นรายการที่เป็นประโยชน์ในการดำเนินการของบริษัท เนื่องจากค่าเช่าที่ดินและอาคารรวมทั้งหมดตามข้อ 1 ข้อ 2 และ ข้อ 3 จะรวมเป็นทั้งสิ้นเป็นปีละ 5.4 ล้านบาท ซึ่งต่ำกว่าราคาที่ประเมินไว้ โดยบริษัท ยูเค แวกูเอชั่น แอนด์ เอเจนซี จำกัด (ซึ่งเป็นผู้ประเมินที่ได้ได้รับความเห็นชอบจาก สทน. กลด.) ได้ประเมินไว้ ณ วันที่ 15 กรกฎาคม 2547 ปีละ 7.2 ล้านบาท
4. Metal Commerz Pte.Ltd. <sup>2</sup>	นายไพศาล ธรรมสารสมบัติ กรรมการบริษัท ประธานกรรมการบริหาร และ กรรมการผู้อำนวยการ ดำรงตำแหน่งเป็น กรรมการ ใน Metal Commerz Pte.Ltd. โดยถือหุ้นในสัดส่วน ร้อยละ 22.88 ของจำนวนหุ้นที่ออกและจำหน่ายแล้วทั้งหมด นายคมสัน ธรรมสารสมบัติ กรรมการบริษัท เป็นผู้ถือหุ้นรายใหญ่ของ Metal Commerz Pte.Ltd. ในสัดส่วน ร้อยละ 18.73 ของจำนวนหุ้นที่ออกและจำหน่ายแล้วทั้งหมด	เป็นรายการซื้อสินค้าประเภทเหล็กม้วนรีดร้อน (Hot rolled coil) เพื่อนำมาแปรรูปและจำหน่ายให้กับผู้ใช้ในประเทศ โดยบริษัทสั่งซื้อจาก Metal Commerz ซึ่งเป็นตัวกลางในการสั่งซื้อวัตถุดิบและผลิตภัณฑ์เหล็กจากทั่วโลก ซึ่งบริษัทซื้อจาก Metal Commerz Pte.Ltd. ได้ในราคาที่ดีกว่าราคาของผู้เสนอรายอื่น	532,506,733	เป็นรายการที่เกิดขึ้นตามเงื่อนไขการค้าปกติ ซึ่งได้รับมติอนุมัติในหลักการจากที่ประชุมคณะกรรมการบริษัทครั้งที่ 3/2551 แล้ว นอกจากนี้ราคาซื้อที่สูงไม่สูงไปกว่าราคาตลาดที่บริษัทสามารถซื้อจากบุคคลอื่น โดยเมื่อเปรียบเทียบแล้วเป็นราคาที่ต่ำกว่าราคาของผู้เสนอขายรายอื่นซึ่งจะทำให้บริษัทได้รับประโยชน์นอกเหนือจากราคาและยังทำให้มีความสมดุลในการต่อรองสินค้าจากภายในและต่างประเทศด้วย

หมายเหตุ : 2. บริษัท Metal Commerz Pte.Ltd. เป็นบริษัทตัวกลางในการจัดซื้อสินค้าเหล็กจากทั่วโลก ซึ่งมีสำนักงานอยู่ที่ประเทศสิงคโปร์ ทั้งนี้บริษัทได้รับประโยชน์จากการได้รับข้อมูลราคาตลาดและคำแนะนำเกี่ยวกับโรงงานผู้ผลิต ซึ่งทำให้บริษัทได้ราคาซื้อที่ดีกว่าโดยการต่อรองและเปรียบเทียบราคาจากบริษัทตัวแทนรายอื่น ทั้งนี้ลูกค้าของบริษัทดังกล่าว โดยส่วนใหญ่จะเป็นลูกค้าในต่างประเทศ เช่น จีน ไต้หวัน อินโดนีเซีย สิงคโปร์ และมาเลเซีย ซึ่งเป็นคนละกลุ่มกับลูกค้าของบริษัท ดังนั้นจึงไม่มีการแข่งขันกันเองในทางการค้า และไม่มียกขบวนขายสินค้าทำให้เกิดการแข่งขันกันเองในอนาคต

บุคคล / บุคคลที่อาจมี ความขัดแย้ง	ลักษณะความสัมพันธ์	ลักษณะโดยทั่วไปของรายการ	รวมมูลค่าของ รายการ (บาท)	ความเห็นคณะกรรมการบริษัท กรรมการตรวจสอบ / ความจำเป็นและความสมเหตุผลของรายการ
5. บริษัท คอนเนค บิสซิเนส ออนไลน์ จำกัด	บริษัทและบริษัท คอนเนค บิสซิเนส ออนไลน์ จำกัด มีกรรมการร่วมกัน 2 ท่าน คือ นายไพศาล ธรรมสารสมบัติ และนายสมเจตน์ ตริธารทิพย์ โดยมีสัดส่วนการถือหุ้นในบริษัทดังกล่าวร้อยละ 4 และ 4 ตามลำดับ นอกจากนี้ นายชำนาญ ธรรมสารสมบัติ กรรมการผู้มีอำนาจลงนามและเป็นผู้ถือหุ้นรายใหญ่ในสัดส่วนร้อยละ 40 ของบริษัทดังกล่าว มีความสัมพันธ์กับกรรมการของบริษัท คือ เป็นบุตรนายสุรย์ ธรรมสารสมบัติ น้องชายนายไพศาล ธรรมสารสมบัติ และน้องชายนายคมสัน ธรรมสารสมบัติ และถือเป็นหนึ่งในผู้ถือหุ้นสูงสุด 10 อันดับแรกของบริษัท โดยถือหุ้นในสัดส่วนร้อยละ 8.26	บริษัทได้ว่าจ้างบริษัท คอนเนค บิสซิเนส ออนไลน์ จำกัด จัดทำโปรแกรมสำหรับการปฏิบัติงานภายในองค์กร	660,000	เป็นรายการสนับสนุนธุรกิจปกติ ซึ่งมีขนาดรายการน้อยกว่า 1 ล้านบาท และน้อยกว่า 0.03% ของสินทรัพย์ที่มีตัวตนสุทธิ (Net Tangible Assets: NTA) จากข้อมูลงบการเงินประจำไตรมาสที่ 3/2551 บริษัทจึงสามารถดำเนินการได้โดยไม่ต้องทำรายงานและแจ้งตลาดหลักทรัพย์ ทั้งนี้การว่าจ้างบริษัท คอนเนค บิสซิเนส ออนไลน์ จำกัด มีค่าบริการที่เหมาะสมไม่สูงไปกว่าราคาตลาดที่บริษัทสามารถใช้บริการได้จากบุคคลอื่น แต่บริษัทจะได้รับความสะดวกในการให้บริการที่รวดเร็วกว่าเนื่องจากบริษัทดังกล่าวมีผู้ชำนาญการและสามารถเข้าใจความต้องการและลักษณะของธุรกิจได้เป็นอย่างดี

หมายเหตุ : 3. รายชื่อผู้ถือหุ้นที่ถือหุ้นสูงสุด 10 อันดับแรก ณ วันที่ 9 มีนาคม 2552 (วันปิดสมุดทะเบียนพักการถือหุ้นเพื่อสิทธิในการเข้าร่วมประชุมสามัญผู้ถือหุ้นประจำปี 2552)



# การวิเคราะห์ฐานะทางการเงินและผลการดำเนินงาน

## ผลการดำเนินงาน

บริษัทมีผลกำไรสุทธิ 250.89 ล้านบาท ลดลง 65.79% จากปี 2551 โดยมีอัตรากำไรขั้นต้นในปี 2552 เท่ากับ 10.33% ลดลงเมื่อเปรียบเทียบกับ ปี 2551 ที่เท่ากับ 13.66% ซึ่งมีสาเหตุหลักมาจากความผันผวนของราคาสินค้าลดลงจากปีก่อน ทำให้กำไรที่เกิดจากต้นทุนสินค้าต่ำที่สามารถขายได้ในช่วงที่ราคาขายปรับตัวสูงขึ้นมีน้อยลง ประกอบกับการล่าช้าที่ลดลงในปี 2552 ทำให้การแข่งขันด้านราคามีสูงขึ้น

ราคาขายสินค้าในปี 2552 อยู่ในระดับค่อนข้างทรงตัว โดยในช่วงครึ่งปีแรกของปี 2552 ราคาขายสินค้าเฉลี่ยของบริษัทปรับตัวลดลงประมาณ 33% เมื่อเปรียบเทียบกับราคาเฉลี่ยของปี 2551 การปรับตัวลดลงของราคาได้ลดลงต่ำสุดในไตรมาสที่ 2 และได้เริ่มปรับตัวเพิ่มขึ้นอย่างช้าๆ ในไตรมาสที่ 3 และ 4 โดยเมื่อเปรียบเทียบราคาเฉลี่ยทั้งปีของปี 2552 และ 2551 นั้นมีอัตราลดลงถึง 31%

การบริหารสินค้าคงคลังโดยการกำหนดนโยบายอายุของสินค้าคงคลังที่ 30-60 วัน ทำให้บริษัทได้รับผลกระทบจากความผันผวนของราคาในปี 2552 ในวงจำกัด และทำให้บริษัท ยังคงสามารถมีอัตรากำไรขั้นต้นในปี 2552 อยู่ในระดับที่ดีได้

## รายได้จากการขาย

บริษัท มีรายได้จากการขาย 5,634.34 ล้านบาท ลดลง 38.77% เมื่อเปรียบเทียบกับปี 2551 ในด้านปริมาณขาย ในปี 2552 มีจำนวน 255,574 ตัน ลดลงจากปี 2551 คิดเป็น 11.22% ในด้านราคาขาย ในปี 2552 ราคาขายเฉลี่ยทั้งปีอยู่ที่ระดับ 22 บาท ลดลงจากปี 2551 คิดเป็น 31.60% จึงทำให้รายได้จากการขายที่ลดลงมากมาจากผลกระทบของระดับราคาขายเฉลี่ยที่ลดลงเมื่อเทียบกับปี 2551 เป็นสำคัญ โดยในปี 2552 บริษัทมีโครงสร้างของยอดขายดังนี้

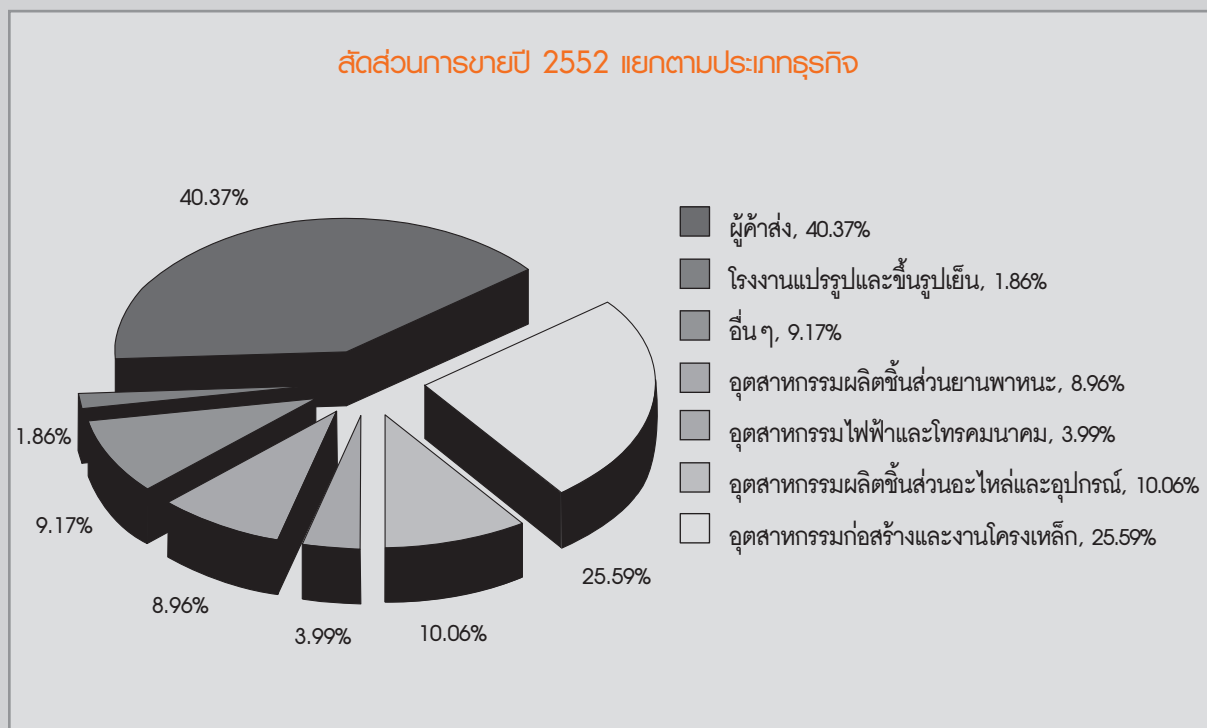

ในส่วนของสัดส่วนการขายสินค้าที่ผ่านกระบวนการแปรรูปของบริษัท มีสัดส่วนที่ใกล้เคียงกับปี 2551 โดยมีสัดส่วนของสินค้าที่ผ่านกระบวนการแปรรูปต่อสินค้าที่จัดหาเท่ากับ 75:25 เมื่อเปรียบเทียบกับ 74:26 ในปี 2551

## ค่าใช้จ่ายในการดำเนินงาน

บริษัทมีค่าใช้จ่ายในการขายและบริหารเพิ่มขึ้น เมื่อเปรียบเทียบกับ 2551 โดยปี 2551 มีค่าใช้จ่ายในการขายและบริหารเท่ากับ 225.87 ล้านบาท ในขณะที่ปี 2552 มีค่าใช้จ่ายในการขายและบริหารเท่ากับ 238.56 ล้านบาท เพิ่มขึ้น 12.69 ล้านบาท หรือเท่ากับ 5.62% โดยเป็นการเพิ่มขึ้นของค่าใช้จ่ายในการบริหาร 14 ล้านบาทจากการตั้งค่าเผื่อหนี้สงสัยจะสูญ ค่าใช้จ่ายในการพัฒนาองค์กร นอกจากนี้ยังมีการเพิ่มขึ้นของค่าใช้จ่ายจากสินทรัพย์จำนวน 10 ล้านบาท จากค่าซ่อมแซมและค่าเสื่อมราคาที่เพิ่มขึ้นตามการเพิ่มขึ้นของสินทรัพย์ ในขณะที่ค่าใช้จ่ายด้านพนักงานประจำสำนักงานลดลง 8 ล้านบาท และค่าใช้จ่ายในการขายและการตลาดลดลง 2 ล้านบาท

ค่าตอบแทนกรรมการและผู้บริหารลดลง 6.50 ล้านบาท หรือเท่ากับ 18.53% เมื่อเทียบกับปี 2551 โดยเป็นการลดลงจากโบนัสตามผลประกอบการที่ลดลง

## สถานะทางการเงิน

บริษัทมีสินทรัพย์รวม 2,935.72 ล้านบาท เพิ่มขึ้น 17.70% จากปี 2551 โดยมีสินทรัพย์หมุนเวียนเพิ่มขึ้น 440.14 ล้านบาท หรือเท่ากับ 31.18% จากการเพิ่มขึ้นของสินค้าคงเหลือสุทธิ 560.65 ล้านบาท เนื่องจากสินค้าคงเหลือ ณ สิ้นปี 2551 อยู่ในระดับต่ำกว่าปกติ และลูกหนี้การค้าสุทธิลดลงจากปีก่อน 82.89 ล้านบาทตามยอดขายที่ลดลง โดยบริษัทมีอัตราการหมุนเวียนของสินค้าคงเหลือสุทธิในปี 2552 เท่ากับ 58 วัน และอัตราการหมุนเวียนของลูกหนี้เท่ากับ 48 วัน สำหรับการเพิ่มขึ้นของสินทรัพย์หมุนเวียนดังกล่าวไม่ได้สร้างภาระต่อสภาพคล่องของบริษัท เนื่องจากบริษัทยังคงมีสัดส่วนของสินทรัพย์หมุนเวียนสูงกว่าหนี้สินหมุนเวียนอยู่ 1.54 เท่า เมื่อเปรียบเทียบกับ 2.40 เท่า ในปี 2551

บริษัทมีสินทรัพย์ถาวรเพิ่มขึ้นเพียง 0.12% โดยมีการซื้อสินทรัพย์เพิ่มขึ้น 108.98 ล้านบาท แบ่งเป็นการซื้ออาคาร อุปกรณ์ ยานพาหนะ เครื่องจักร 84.22 ล้านบาทและสินทรัพย์ที่ไม่มีตัวตน (โปรแกรมคอมพิวเตอร์) 24.77 ล้านบาท มีการจำหน่ายทรัพย์สินออกไป 0.38 ล้านบาท และมีค่าเสื่อมราคาและค่าตัดจำหน่ายจำนวน 107.31 ล้านบาท ทำให้สินทรัพย์สุทธิใกล้เคียงกับปีก่อน การซื้อสินทรัพย์ที่เพิ่มขึ้นในที่ดิน อาคาร และอุปกรณ์ เป็นการลงทุนในศูนย์แปรรูปและกระจายสินค้าที่วังน้อยตามโครงการระยะที่ 2 และ 3

ด้านหนี้สิน บริษัทมีหนี้สินทั้งสิ้น 1,204.72 ล้านบาท ซึ่งเป็นหนี้สินหมุนเวียนทั้งจำนวน หนี้สินหมุนเวียนดังกล่าวเพิ่มขึ้นเท่ากับ 615.54 ล้านบาท โดยการเพิ่มขึ้นส่วนใหญ่มาจากการเพิ่มขึ้นในเงินกู้ยืมระยะสั้นจากสถาบันการเงิน อันเป็นผลมาจากการใช้เงินทุนเพื่อเพิ่มสินค้าคงคลังและชดเชยสภาพคล่องที่เคยได้รับจากกระแสเงินสดจากการดำเนินงานในระดับสูงจากปีก่อนซึ่งลดลงในปีนี้จากการจ่ายเงินปันผล ด้านนโยบายในการก่อภาระหนี้สินหมุนเวียน บริษัทยังคงนโยบายใช้สินเชื่อทางการค้าจากผู้ขายสินค้าเป็นส่วนน้อย เนื่องจากต้นทุนสินเชื่อทางการค้าที่ผู้ขายสินค้าคิดกับบริษัทมีอัตราสูงกว่าต้นทุนสินเชื่อจากสถาบันการเงิน ประกอบกับผู้ผลิตส่วนใหญ่ต้องการขายสินค้าในเงื่อนไขการชำระเงินเป็นเงินสด ดังนั้นบริษัทจึงอาศัยแหล่งเงินทุนจากสถาบันการเงินเพื่อเป็นเงินทุนหมุนเวียนในการบริหารสินค้าคงคลังและลูกหนี้การค้า อย่างไรก็ตามอัตราส่วนหนี้สินต่อส่วนของผู้ถือหุ้นของบริษัทในปี 2552 เท่ากับ 0.70 เท่า เมื่อเปรียบเทียบกับ 0.31 เท่า ในปี 2551

## รายงานความรับผิดชอบ ของคณะกรรมการบริษัทต่อรายงานทางการเงิน

คณะกรรมการบริษัทเป็นผู้รับผิดชอบต่อการเงินของบริษัท คำหลักไทย จำกัด (มหาชน) (“บริษัทฯ”) รวมถึงข้อมูลสารสนเทศทางการเงินที่ปรากฏในรายงานประจำปี งบการเงินดังกล่าวจัดทำขึ้นตามมาตรฐานการบัญชีที่รับรองทั่วไป โดยเลือกใช้นโยบายบัญชีที่เหมาะสมและถือปฏิบัติอย่างสม่ำเสมอ และใช้ดุลยพินิจอย่างระมัดระวังในการจัดทำ รวมทั้งให้มีการเปิดเผยข้อมูลที่สำคัญอย่างเพียงพอในหมายเหตุประกอบงบการเงิน เพื่อให้เป็นประโยชน์ต่อผู้ถือหุ้นและนักลงทุนอย่างโปร่งใส

คณะกรรมการบริษัทได้จัดให้มีระบบบริหารความเสี่ยงและระบบควบคุมภายในที่เหมาะสมและมีประสิทธิภาพ เพื่อให้มั่นใจอย่างมีเหตุผลได้ว่าข้อมูลบริษัทฯ มีความถูกต้อง ครบถ้วนและเพียงพอที่จะดำรงรักษาไว้ซึ่งทรัพย์สิน ตลอดจนเพื่อไม่ให้เกิดการทุจริตหรือการดำเนินงานที่ผิดปกติดังมีสาระสำคัญ

คณะกรรมการบริษัทได้แต่งตั้งคณะกรรมการตรวจสอบ เพื่อทำหน้าที่สอบทานนโยบายการบัญชีและความถูกต้องของรายงานทางการเงิน สอบทานระบบการควบคุมภายในและการตรวจสอบภายใน ตลอดจนระบบการบริหารความเสี่ยง โดยเรื่องนี้ปรากฏในรายงานของคณะกรรมการตรวจสอบซึ่งแสดงไว้ในรายงานประจำปีแล้ว

งบการเงินของบริษัทฯ ได้รับการตรวจสอบโดยผู้สอบบัญชีรับอนุญาตของบริษัทฯ คือ บริษัท ไพร์ซวอเตอร์เฮาส์คูเปอร์ส เอบีเอส จำกัด ในการตรวจสอบนั้น คณะกรรมการบริษัทได้สนับสนุนข้อมูลและเอกสารต่างๆ เพื่อให้ผู้สอบบัญชีสามารถตรวจสอบและแสดงความเห็นได้ตามมาตรฐานการสอบบัญชีทั่วไป โดยความเห็นของผู้สอบบัญชีได้ปรากฏในรายงานของผู้สอบบัญชีซึ่งแสดงไว้ในรายงานประจำปีแล้ว

คณะกรรมการบริษัทมีความเห็นว่าระบบการควบคุมภายในของบริษัทฯ โดยรวมอยู่ในระดับที่น่าพอใจ และสามารถสร้างความเชื่อมั่นอย่างมีเหตุผลได้ว่างบการเงินของบริษัท คำหลักไทย จำกัด (มหาชน) สำหรับปีสิ้นสุดวันที่ 31 ธันวาคม 2552 มีความน่าเชื่อถือโดยถือปฏิบัติตามมาตรฐานการบัญชีที่รับรองทั่วไป และปฏิบัติตามกฎหมายและกฎระเบียบที่เกี่ยวข้อง



( นายสุรชัย ธรรมสารสมบัติ )  
ประธานกรรมการ



( นายสมเจตน์ ตรีธาทิกย์ )  
กรรมการ

# รายงานของผู้สอบบัญชีรับอนุญาต

เสนอ ผู้ถือหุ้นของบริษัท ค่าเหล็กไทย จำกัด (มหาชน)

ข้าพเจ้าได้ตรวจสอบงบดุล ณ วันที่ 31 ธันวาคม พ.ศ. 2552 และ พ.ศ. 2551 งบกำไรขาดทุน งบแสดงการเปลี่ยนแปลงส่วนของผู้ถือหุ้นและงบกระแสเงินสดสำหรับปีสิ้นสุดวันเดียวกันของแต่ละปีที่แนบมานี้ของบริษัท ค่าเหล็กไทย จำกัด (มหาชน) ซึ่งผู้บริหารของกิจการเป็นผู้รับผิดชอบต่อความถูกต้องและครบถ้วนของข้อมูลในงบการเงินเหล่านี้ ส่วนข้าพเจ้าเป็นผู้รับผิดชอบในการแสดงความเห็นต่องบการเงินดังกล่าวจากผลการตรวจสอบของข้าพเจ้า

ข้าพเจ้าได้ปฏิบัติตามตรวจสอบตามมาตรฐานการสอบบัญชีที่รับรองทั่วไป ซึ่งกำหนดให้ข้าพเจ้าต้องวางแผนและปฏิบัติงานเพื่อให้ได้ความเชื่อมั่นอย่างมีเหตุผลว่า งบการเงินแสดงข้อมูลที่ขัดต่อข้อเท็จจริงอันเป็นสาระสำคัญหรือไม่การตรวจสอบรวมถึงการใช้วิธีการทดสอบหลักฐานประกอบรายการทั้งที่เป็นจำนวนเงินและการเปิดเผยข้อมูลในงบการเงิน การประเมินความเหมาะสมของหลักการบัญชีที่กิจการใช้และประมาณการเกี่ยวกับรายการทางการเงินที่เป็นสาระสำคัญ ซึ่งผู้บริหารเป็นผู้จัดทำขึ้นตลอดจนการประเมินถึงความเหมาะสมของการแสดงรายการที่น่าเสนอในงบการเงินโดยรวม ข้าพเจ้าเชื่อว่าการตรวจสอบดังกล่าวให้ข้อสรุปที่เป็นเกณฑ์อย่างเหมาะสมในการแสดงความเห็นของข้าพเจ้า

ข้าพเจ้าเห็นว่า งบการเงินที่กล่าวข้างต้นแสดงฐานะการเงิน ณ วันที่ 31 ธันวาคม พ.ศ. 2552 และ พ.ศ. 2551 ผลการดำเนินงานและกระแสเงินสดสำหรับปีสิ้นสุดวันเดียวกันของแต่ละปีของบริษัท ค่าเหล็กไทย จำกัด (มหาชน) โดยถูกต้องตามที่ควรในสาระสำคัญตามหลักการบัญชีที่รับรองทั่วไป



วิเชียร ก้องมนตรี

ผู้สอบบัญชีรับอนุญาตเลขที่ 3977

บริษัท ไพรัชวอเตอร์เฮาส์คูเปอร์ส เอบีเอส จำกัด

กรุงเทพมหานคร

19 กุมภาพันธ์ พ.ศ. 2553

		พ.ศ. 2552	พ.ศ. 2551
	หมายเหตุ	บาท	บาท
<b>สินทรัพย์</b>			
<b>สินทรัพย์หมุนเวียน</b>			
เงินสดและรายการเทียบเท่าเงินสด	5	81,429,534	79,478,310
ลูกหนี้การค้า - สุทธิ	6	741,934,244	824,821,952
สินค้าคงเหลือ - สุทธิ	7	902,918,150	342,270,917
เงินจ่ายล่วงหน้าค่าซื้อสินค้า		102,441,280	157,598,993
สินทรัพย์หมุนเวียนอื่น		22,879,958	7,295,948
<b>รวมสินทรัพย์หมุนเวียน</b>		<b>1,851,603,166</b>	<b>1,411,466,120</b>
<b>สินทรัพย์ไม่หมุนเวียน</b>			
ที่ดิน อาคาร และอุปกรณ์ - สุทธิ	8	1,058,257,144	1,080,899,699
สินทรัพย์ไม่มีตัวตน - สุทธิ	9	23,937,885	-
สินทรัพย์อื่น		1,920,889	1,926,789
<b>รวมสินทรัพย์ไม่หมุนเวียน</b>		<b>1,084,115,918</b>	<b>1,082,826,488</b>
<b>รวมสินทรัพย์</b>		<b>2,935,719,084</b>	<b>2,494,292,608</b>

หมายเหตุประกอบงบการเงินในหน้า 51 ถึง 64 เป็นส่วนหนึ่งของงบการเงินนี้



## จบดุล (ต่อ)

บริษัท กำหลักไทย จำกัด (มหาชน)

ณ วันที่ 31 ธันวาคม พ.ศ. 2552 และ พ.ศ. 2551

		พ.ศ. 2552	พ.ศ. 2551
	หมายเหตุ	บาท	บาท
<b>หนี้สินและส่วนของผู้ถือหุ้น</b>			
<b>หนี้สินหมุนเวียน</b>			
เงินกู้ยืมระยะสั้นจากสถาบันการเงิน	10	1,034,250,020	328,105,109
เจ้าหนี้การค้า		62,867,494	48,993,220
ภาษีเงินได้นิติบุคคลค้างจ่าย		34,158,830	51,368,208
เงินรับล่วงหน้าค่าสินค้าจากลูกค้า		45,070,489	135,520,181
หนี้สินหมุนเวียนอื่น	11	28,368,274	25,190,847
<b>รวมหนี้สินหมุนเวียน</b>		<b>1,204,715,107</b>	<b>589,177,565</b>
<b>รวมหนี้สิน</b>		<b>1,204,715,107</b>	<b>589,177,565</b>
<b>ส่วนของผู้ถือหุ้น</b>			
ทุนเรือนหุ้น	12		
ทุนจดทะเบียน		434,500,000	434,500,000
ทุนที่ออกจำหน่ายและชำระแล้ว		425,000,000	425,000,000
ส่วนเกินมูลค่าหุ้น	12	402,736,298	402,736,298
กำไรสะสม			
จัดสรรแล้ว - สรรองตามกฎหมาย	17	43,450,000	43,450,000
ยังไม่ได้จัดสรร		859,817,679	1,033,928,745
<b>รวมส่วนของผู้ถือหุ้น</b>		<b>1,731,003,977</b>	<b>1,905,115,043</b>
<b>รวมหนี้สินและส่วนของผู้ถือหุ้น</b>		<b>2,935,719,084</b>	<b>2,494,292,608</b>

หมายเหตุประกอบงบการเงินในหน้า 51 ถึง 64 เป็นส่วนหนึ่งของงบการเงินนี้

# งบกำไรขาดทุน

บริษัท กำหลักไทย จำกัด (มหาชน)

สำหรับปีสิ้นสุดวันที่ 31 ธันวาคม พ.ศ. 2552 และ พ.ศ. 2551

		พ.ศ. 2552	พ.ศ. 2551
	หมายเหตุ	บาท	บาท
รายได้จากการขาย		5,634,339,459	9,202,575,805
ต้นทุนขาย	20	(5,052,552,832)	(7,945,912,430)
กำไรขั้นต้น		581,786,627	1,256,663,375
รายได้อื่น	13	28,954,991	26,134,916
ค่าใช้จ่ายในการขาย		(57,709,222)	(59,574,090)
ค่าใช้จ่ายในการบริหาร	20	(180,848,721)	(166,292,975)
ค่าตอบแทนกรรมการและผู้บริหาร	20	(28,580,000)	(35,079,800)
กำไรก่อนต้นทุนทางการเงินและภาษีเงินได้	14	343,603,675	1,021,851,426
ต้นทุนทางการเงิน - ดอกเบี้ยจ่าย		(17,135,468)	(43,627,668)
กำไรก่อนภาษีเงินได้		326,468,207	978,223,758
ภาษีเงินได้		(75,579,273)	(244,779,565)
กำไรสุทธิสำหรับปี		250,888,934	733,444,193
กำไรต่อหุ้น	15		
กำไรต่อหุ้นขั้นพื้นฐาน		0.59	1.73
กำไรต่อหุ้นปรับลด		0.59	1.72

หมายเหตุประกอบงบการเงินในหน้า 51 ถึง 64 เป็นส่วนหนึ่งของงบการเงินนี้

## งบแสดงการเปลี่ยนแปลงส่วนของผู้ถือหุ้น

บริษัท ค่าเหล็กไทย จำกัด (มหาชน)

สำหรับปีสิ้นสุดวันที่ 31 ธันวาคม พ.ศ. 2552 และ พ.ศ. 2551

		ทุนที่ออกจำหน่าย		กำไรสะสม		รวม
		และชำระแล้ว	ส่วนเกินมูลค่าหุ้น	สำรองตามกฎหมาย	ยังไม่ได้จัดสรร	
หมายเหตุ		บาท	บาท	บาท	บาท	บาท
ยอดคงเหลือ ณ วันที่ 1 มกราคม พ.ศ. 2552		425,000,000	402,736,298	43,450,000	1,033,928,745	1,905,115,043
เงินปันผลจ่าย	16	-	-	-	(425,000,000)	(425,000,000)
กำไรสุทธิสำหรับปี		-	-	-	250,888,934	250,888,934
ยอดคงเหลือ ณ วันที่ 31 ธันวาคม พ.ศ. 2552		425,000,000	402,736,298	43,450,000	859,817,679	1,731,003,977
ยอดคงเหลือ ณ วันที่ 1 มกราคม พ.ศ. 2551		425,000,000	402,736,298	42,500,000	471,433,912	1,341,670,210
เงินปันผลจ่าย	16	-	-	-	(169,999,360)	(169,999,360)
กำไรสุทธิสำหรับปี		-	-	950,000	732,494,193	733,444,193
ยอดคงเหลือ ณ วันที่ 31 ธันวาคม พ.ศ. 2551		425,000,000	402,736,298	43,450,000	1,033,928,745	1,905,115,043

หมายเหตุประกอบงบการเงินในหน้า 51 ถึง 64 เป็นส่วนหนึ่งของงบการเงินนี้

# งบกระแสเงินสด

บริษัท ค้าเหล็กไทย จำกัด (มหาชน)

สำหรับปีสิ้นสุดวันที่ 31 ธันวาคม พ.ศ. 2552 และ พ.ศ. 2551

		พ.ศ. 2552	พ.ศ. 2551
	หมายเหตุ	บาท	บาท
<b>กระแสเงินสดจากกิจกรรมดำเนินงาน</b>			
กำไรก่อนภาษีเงินได้		326,468,207	978,223,758
รายการปรับปรุง			
ค่าเสื่อมราคาและค่าตัดจำหน่าย	8, 9	107,305,672	89,430,851
หนี้สงสัยจะสูญ	6	4,724,997	1,658,890
ค่าเพื่อการลดลงของมูลค่าสุทธิที่คาดว่าจะได้รับ			
ของสินค้าคงเหลือ	7	2,375,233	14,823,361
กำไรจากการจำหน่ายอุปกรณ์		(1,891,565)	(938,391)
กำไรจากการขายเงินลงทุนชั่วคราว		(302,517)	-
ดอกเบี้ยจ่าย		17,135,468	43,627,668
กระแสเงินสดก่อนการเปลี่ยนแปลงในเงินทุนหมุนเวียน		455,815,495	1,126,826,137
การเปลี่ยนแปลงของเงินทุนหมุนเวียน			
ลูกหนี้การค้า		78,162,711	128,045,594
สินค้าคงเหลือ		(563,022,466)	134,592,232
เงินจ่ายล่วงหน้าค่าซื้อสินค้า		55,157,713	(157,598,993)
สินทรัพย์หมุนเวียนอื่น		(15,584,010)	(4,673,420)
สินทรัพย์อื่น		5,900	(2,199)
เจ้าหนี้การค้า		13,874,274	(9,226,365)
เงินรับล่วงหน้าค่าสินค้าจากลูกค้า		(90,449,692)	107,616,480
หนี้สินหมุนเวียนอื่น		(2,679,396)	(14,517,474)
กระแสเงินสด (ใช้ไปใน) ได้มาจากกิจกรรมดำเนินงาน			
ก่อนดอกเบี้ยจ่ายและภาษีเงินได้		(68,719,471)	1,311,061,992
การจ่ายดอกเบี้ย		(18,930,333)	(44,534,627)
การจ่ายภาษีเงินได้		(92,788,651)	(229,475,868)
เงินสดสุทธิ (ใช้ไปใน) ได้มาจากกิจกรรมดำเนินงาน		(180,438,455)	1,037,051,497

หมายเหตุประกอบงบการเงินในหน้า 51 ถึง 64 เป็นส่วนหนึ่งของงบการเงินนี้

## งบกระแสเงินสด (ต่อ)

บริษัท กำเหล็กไทย จำกัด (มหาชน)

สำหรับปีสิ้นสุดวันที่ 31 ธันวาคม พ.ศ. 2552 และ พ.ศ. 2551

หมายเหตุ	พ.ศ. 2552	พ.ศ. 2551
	บาท	บาท
<b>กระแสเงินสดจากกิจกรรมลงทุน</b>		
เงินสดจ่ายเพื่อซื้อที่ดิน อาคาร และอุปกรณ์	(80,305,100)	(181,667,741)
เงินสดรับจากการขายอุปกรณ์	2,273,720	3,581,495
เงินสดจ่ายเพื่อซื้อสินทรัพย์ไม่มีตัวตน	(21,026,369)	-
เงินสดจ่ายเพื่อซื้อเงินลงทุนชั่วคราว	(280,000,000)	-
เงินสดรับจากการขายเงินลงทุนชั่วคราว	280,302,517	-
เงินสดสุทธิใช้ไปในกิจกรรมลงทุน	(98,755,232)	(178,086,246)
<b>กระแสเงินสดจากกิจกรรมจัดหาเงิน</b>		
เงินกู้ยืมระยะสั้นจากสถาบันการเงิน - สุทธิ	706,144,911	(696,021,334)
เงินปันผลจ่าย 16	(425,000,000)	(169,999,360)
เงินสดสุทธิได้มาจาก (ใช้ไป) ในกิจกรรมจัดหาเงิน	281,144,911	(866,020,694)
เงินสดและรายการเทียบเท่าเงินสดเพิ่มขึ้น (ลดลง) สุทธิ	1,951,224	(7,055,443)
ยอดคงเหลือต้นปี	79,478,310	86,533,753
ยอดคงเหลือปลายปี	81,429,534	79,478,310
<b>เงินสดและรายการเทียบเท่าเงินสดประกอบด้วย</b>		
- เงินสดในมือ	215,546	313,159
- เงินฝากสถาบันการเงิน	81,213,988	79,165,151
	81,429,534	79,478,310
<b>รายการที่ไม่ใช่เงินสด</b>		
รายการที่ไม่ใช่เงินสดที่มีสาระสำคัญสำหรับปีสิ้นสุดวันที่ 31 ธันวาคม พ.ศ. 2552 และ พ.ศ. 2551 มีดังนี้		
หนี้สินจากการซื้อที่ดิน อาคาร และอุปกรณ์	7,382,150	3,469,762
หนี้สินจากการซื้อสินทรัพย์ไม่มีตัวตน	3,739,300	-

หมายเหตุประกอบงบการเงินในหน้า 51 ถึง 64 เป็นส่วนหนึ่งของงบการเงินนี้



# หมายเหตุประกอบงบการเงิน

## 1 ข้อมูลทั่วไป

บริษัท คำเหล็กไทย จำกัด (มหาชน) (“บริษัท”) เป็นบริษัทมหาชนจำกัด ซึ่งจัดตั้งขึ้นในประเทศไทยและมีภูมิลำเนาตามที่ได้จดทะเบียนไว้ คือ 179 อาคารบางกอกซิตี้ทาวเวอร์ ชั้น 22 ถนนสาทรใต้ แขวงทุ่งมหาเมฆ เขตสาทร กรุงเทพฯ 10120 และมีสถานประกอบการอีกสองแห่ง ดังนี้

- 131 ถนนพระราม 3 แขวงบางค้อแหลม เขตบางค้อแหลม กรุงเทพฯ 10120
- 332-333 หมู่ที่ 5 ถนนพหลโยธิน ตำบลลำไทร อำเภอน้อย พระนครศรีอยุธยา 13170

ธุรกิจหลักของบริษัทคือการจำหน่าย รวมถึงการแปรรูปเหล็กแผ่นและเหล็กรูปพรรณ โดยสินค้าส่วนใหญ่ บริษัทได้ทำการซื้อจากในประเทศ มีสินค้าบางส่วนที่บริษัทนำเข้าจากต่างประเทศ และบริษัทขายผลิตภัณฑ์ส่วนใหญ่ในประเทศไทย

งบการเงินนี้ได้รับการอนุมัติจากคณะกรรมการบริษัทเมื่อวันที่ 19 กุมภาพันธ์ พ.ศ. 2553

## 2 นโยบายการบัญชี

นโยบายการบัญชีที่สำคัญที่ใช้ในการจัดทำงบการเงินนี้มีดังต่อไปนี้

### 2.1 เกณฑ์การจัดทำงบการเงิน

งบการเงินได้จัดทำขึ้นตามหลักการบัญชีที่รับรองทั่วไปในประเทศไทยภายใต้พระราชบัญญัติการบัญชี พ.ศ.2543 ซึ่งหมายถึงมาตรฐานการบัญชีที่ออกภายใต้พระราชบัญญัติวิชาชีพ พ.ศ. 2547 และข้อกำหนดของคณะกรรมการกำกับหลักทรัพย์และตลาดหลักทรัพย์ว่าด้วยการจัดทำและนำเสนอรายงานทางการเงินภายใต้พระราชบัญญัติหลักทรัพย์และตลาดหลักทรัพย์ พ.ศ. 2535

งบการเงินได้จัดทำขึ้นโดยใช้เกณฑ์ราคาทุนเดิมในการวัดมูลค่าขององค์ประกอบของงบการเงิน ยกเว้นเรื่องเงินลงทุนที่

อธิบายในนโยบายการบัญชีในลำดับถัดไป

การจัดทำงบการเงินให้สอดคล้องกับหลักการบัญชีที่รับรองทั่วไปในประเทศไทยกำหนดให้ฝ่ายบริหารประมาณการและกำหนดสมมติฐานที่เกี่ยวข้องอันจะมีผลต่อตัวเลขของสินทรัพย์และหนี้สินรวมทั้งการเปิดเผยข้อมูลเกี่ยวกับสินทรัพย์และหนี้สินที่อาจเกิดขึ้น ณ วันที่ในงบการเงิน และข้อมูลรายได้และค่าใช้จ่ายในรอบระยะเวลาที่เสนองบการเงินดังกล่าวตัวเลขที่เกิดขึ้นจริงอาจแตกต่างจากตัวเลขประมาณการ ถึงแม้ว่าฝ่ายบริหารได้จัดทำตัวเลขประมาณการขึ้นจากความเข้าใจในเหตุการณ์และสิ่งที่ได้กระทำไปในปัจจุบันอย่างดีที่สุดแล้ว

ตัวเลขเปรียบเทียบได้ปรับปรุงเพื่อให้สอดคล้องกับข้อกำหนดขั้นต่ำของประกาศกรมพัฒนาธุรกิจการค้าว่าด้วยรูปแบบงบการเงิน พ.ศ. 2552 ลงวันที่ 30 มกราคม พ.ศ. 2552 ซึ่งมีผลบังคับใช้ตั้งแต่วันที่ 1 มกราคม พ.ศ. 2552 ดังนี้

- งบกำไรขาดทุนสำหรับปีสิ้นสุดวันที่ 31 ธันวาคม พ.ศ. 2552 ได้มีการนำเสนอค่าใช้จ่ายตามหน้าที่โดยแสดงแบบหลายขั้น ดังนั้นการแสดงรายได้/ค่าใช้จ่ายสำหรับปีสิ้นสุดวันที่ 31 ธันวาคม พ.ศ. 2551 ได้มีการนำเสนอใหม่ให้สอดคล้องกัน รวมถึงการแยกแสดงค่าใช้จ่ายในการขายและค่าใช้จ่ายในการบริหารด้วย
- ค่าตอบแทนผู้บริหารสำหรับปีสิ้นสุดวันที่ 31 ธันวาคม พ.ศ. 2552 ได้มีการนำเสนอรวมกับค่าตอบแทนกรรมการดังนั้นค่าตอบแทนผู้บริหารในงบกำไรขาดทุนสำหรับปีสิ้นสุดวันที่ 31 ธันวาคม พ.ศ. 2551 ได้มีการนำเสนอใหม่โดยแยกแสดงจากค่าใช้จ่ายในการบริหารและแสดงรวมกับค่าตอบแทนกรรมการเพื่อให้สอดคล้องกัน

งบการเงินฉบับภาษาอังกฤษจัดทำขึ้นจากงบการเงินตามกฎหมายที่เป็นภาษาไทย ในกรณีที่มีความขัดแย้งกันหรือมีการตีความในสองภาษาแตกต่างกันให้ใช้งบการเงินตามกฎหมายฉบับภาษาไทยเป็นหลัก

## 2.2 มาตรฐานการบัญชีใหม่ มาตรฐานการรายงานทางการเงินใหม่และการปรับปรุงมาตรฐานการบัญชี

มาตรฐานการบัญชีไทยได้ถูกจัดเรียงเลขระบุดังใหม่โดยประกาศสภาวิชาชีพซึ่งมีผลบังคับใช้เมื่อวันที่ 26 มิถุนายน พ.ศ. 2552 เพื่อให้ตรงกับหมายเลขระบุดังใหม่ที่ใช้กับมาตรฐานการรายงานทางการเงินระหว่างประเทศ

มาตรฐานการบัญชีและมาตรฐานการรายงานทางการเงินที่มีการปรับปรุง และมีผลบังคับใช้ตั้งแต่รอบระยะเวลาบัญชีเริ่มต้นในหรือหลังวันที่ 1 มกราคม พ.ศ. 2552 และแม่บทการบัญชีที่มีการปรับปรุง

- มาตรฐานการบัญชีฉบับที่ 36 (ปรับปรุง 2550)  
เรื่องการด้อยค่าของสินทรัพย์
- มาตรฐานการรายงานทางการเงินฉบับที่ 5 (ปรับปรุง 2550)  
เรื่องสินทรัพย์ไม่หมุนเวียนที่ถือไว้เพื่อขายและการดำเนินงานที่ยกเลิก (มาตรฐานการบัญชีฉบับที่ 54 เดิม)
- แม่บทการบัญชี (ปรับปรุง 2550)  
(มีผลบังคับใช้ตั้งแต่วันที่ 26 มิถุนายน พ.ศ. 2552)  
มาตรฐานการบัญชี มาตรฐานการรายงานทางการเงินและแม่บทการบัญชีดังกล่าวไม่มีผลกระทบที่เป็นสาระสำคัญต่อการเงินที่น่าเสนอ  
มาตรฐานการบัญชีที่มีการปรับปรุงใหม่ และมาตรฐานการบัญชีใหม่ซึ่งมีผลบังคับใช้สำหรับรอบระยะเวลาบัญชีเริ่มต้นในหรือหลังวันที่ 1 มกราคม พ.ศ. 2554 และวันที่ 1 มกราคม พ.ศ. 2555 บริษัทยังไม่ได้นำมาถือปฏิบัติก่อนวันถึงกำหนดดังต่อไปนี้
- มีผลบังคับใช้วันที่ 1 มกราคม พ.ศ. 2554
  - มาตรฐานการบัญชีฉบับที่ 24 (ปรับปรุง 2550)  
เรื่องการเปิดเผยข้อมูลเกี่ยวกับบุคคลหรือ กิจกรรมที่เกี่ยวข้องกัน (ฉบับที่ 47 เดิม)
  - มาตรฐานการบัญชีฉบับที่ 40  
เรื่องอสังหาริมทรัพย์เพื่อการลงทุน
- มีผลบังคับใช้วันที่ 1 มกราคม พ.ศ. 2555
  - มาตรฐานการบัญชีฉบับที่ 20  
เรื่องการบัญชีสำหรับเงินอุดหนุนจากรัฐบาลและการเปิดเผยข้อมูลเกี่ยวกับความช่วยเหลือจากรัฐบาล

ผู้บริหารของบริษัทได้ประเมินและคาดว่ามาตรฐานการบัญชีที่มีการปรับปรุงใหม่ และมาตรฐานการบัญชีใหม่ดังกล่าวจะไม่มีผลกระทบที่เป็นสาระสำคัญต่อการเงินที่น่าเสนอ

## 2.3 การแปลงค่าเงินตราต่างประเทศ

รายการต่างๆ ในงบการเงินวัดมูลค่าโดยใช้สกุลเงินบาท งบการเงินนำเสนอในสกุลเงินบาท

บริษัทแปลงค่ารายการที่เป็นเงินตราต่างประเทศที่เกิดขึ้นให้เป็นเงินบาทโดยใช้อัตราแลกเปลี่ยน ณ วันที่ที่เกิดรายการ และแปลงค่าสินทรัพย์และหนี้สินที่เป็นสกุลเงินตราต่างประเทศ ณ วันที่ในงบดุลให้เป็นเงินบาทโดยใช้อัตราแลกเปลี่ยน ณ วันที่ในงบดุล รายการกำไรและรายการขาดทุนที่เกิดจากการรับหรือจ่ายชำระที่เป็นเงินตราต่างประเทศ และที่เกิดจากการแปลงค่าสินทรัพย์และหนี้สินที่เป็นตัวเงินดังกล่าวได้บันทึกไว้ในงบกำไรขาดทุน

## 2.4 เงินสดและรายการเทียบเท่าเงินสด

เงินสดและรายการเทียบเท่าเงินสดแสดงในงบดุลที่ราคาทุน สำหรับการแสดงงบกระแสเงินสด เงินสดและรายการเทียบเท่าเงินสดประกอบด้วยเงินสดในมือ เงินฝากสถาบันการเงิน และเงินลงทุนระยะสั้นที่มีสภาพคล่องในการเปลี่ยนมือสูงซึ่งมีอายุไม่เกินสามเดือนนับจากวันที่ได้มา

## 2.5 ลูกหนี้การค้า

ลูกหนี้การค้ารับรู้เริ่มแรกด้วยมูลค่าตามใบแจ้งหนี้ และจะวัดมูลค่าต่อมาด้วยจำนวนเงินที่เหลืออยู่หักด้วย ค่าเผ่อนหนี้สงสัยจะสูญซึ่งประมาณจากการสอบทานยอดคงเหลือ ณ วันสิ้นปี ค่าเผ่อนหนี้สงสัยจะสูญคือผลต่างระหว่างราคาตามบัญชีของลูกหนี้การค้าเปรียบเทียบกับมูลค่าที่คาดว่าจะได้รับจากลูกหนี้การค้า หนี้สูญที่เกิดขึ้นจะรับรู้ไว้ในงบกำไรขาดทุนโดยถือเป็นส่วนหนึ่งของค่าใช้จ่ายในการบริหาร

## 2.6 สินค้าคงเหลือ

สินค้าคงเหลือแสดงด้วยราคาทุนหรือมูลค่าสุทธิที่จะได้รับแล้วแต่ราคาใดจะต่ำกว่าราคาทุนของสินค้าคำนวณโดยวิธีถัวเฉลี่ยเคลื่อนที่ ต้นทุนในการซื้อประกอบด้วย ราคาซื้อและค่าใช้จ่ายทางตรงที่เกี่ยวข้องโดยตรงกับการซื้อสินค้านั้น เช่น ค่าภาษีนำเข้า ค่าขนส่ง หักด้วยส่วนลดและเงินที่ได้รับคืนจากการซื้อสินค้า ต้นทุนของสินค้าสำเร็จรูปและงานระหว่างทำเป็นต้นทุนมาตรฐานซึ่งประกอบด้วย ค่าวัตถุดิบ ค่าแรงทางตรง ค่าใช้จ่ายอื่นทางตรงและค่าสูญหายในการผลิตซึ่งบันทึกตามเกณฑ์การดำเนินงานตามปกติและใกล้เคียงกับต้นทุนจริง มูลค่าสุทธิที่จะได้รับประมาณจากราคาปกติที่คาดว่าจะขายได้ของธุรกิจหักด้วยค่าใช้จ่ายที่จำเป็นเพื่อให้สินค้านั้นสำเร็จรูป รวมถึงค่าใช้จ่ายในการขายบริษัทได้ตั้งค่าเผื่อลดมูลค่าสำหรับสินค้าเก่า ล้าสมัย และเสื่อมคุณภาพเท่าที่จำเป็น

## 2.7 เงินลงทุน

บริษัทมีนโยบายในการจัดประเภทเงินลงทุนเป็นเงินลงทุนที่ถือไว้จนครบกำหนดและเงินลงทุนเพื่อขาย การจัดประเภทขึ้นอยู่กับเป้าหมายขณะลงทุนฝ่ายบริหารจะเป็นผู้กำหนดการจัดประเภทที่เหมาะสมสำหรับเงินลงทุน ณ เวลาลงทุนและทบทวนการจัดประเภทเป็นระยะ

เงินลงทุนที่ถือไว้จนครบกำหนด คือ เงินลงทุนที่มีกำหนดเวลาและผู้บริหารตั้งใจแน่วแน่พร้อมกับมีความสามารถถือไว้จนครบกำหนดได้แสดงรวมไว้ในสินทรัพย์ไม่หมุนเวียน เว้นแต่จะครบกำหนดภายใน 12 เดือนนับแต่วันที่ในงบดุลก็จะแสดงไว้ในสินทรัพย์หมุนเวียน

เงินลงทุนประเภทเพื่อขาย บริษัทจะถือไว้โดยที่ไม่ระบุช่วงเวลาที่จะถือไว้และอาจขายเมื่อต้องการเสริมสภาพคล่องหรือเกิดการเปลี่ยนแปลงในอัตราดอกเบี้ย และแสดงรวมอยู่ในสินทรัพย์ไม่หมุนเวียนเว้นแต่ฝ่ายบริหารแสดงเจตจำนงเพื่อถือเงินลงทุนนั้นไว้น้อยกว่า 12 เดือนนับแต่วันที่ในงบดุลหรือวันแต่ ฝ่ายบริหารมีความจำเป็นต้องขายเพื่อเพิ่มเงินทุนในการดำเนินงาน จึงจะแสดงรวมอยู่ในสินทรัพย์หมุนเวียน

การซื้อและขายเงินลงทุนบันทึกข้อมูล ณ วันที่ซื้อขายซึ่งเป็นวันที่บริษัทตกลงที่จะซื้อหรือขายเงินลงทุนต้นทุนของเงินลงทุนให้รวมถึงต้นทุนการจัดทำรายการด้วย เงินลงทุนเพื่อขายวัดมูลค่าในเวลาต่อมาด้วยมูลค่ายุติธรรม รายการกำไรและรายการขาดทุนที่ยังไม่เกิดขึ้นจริงจากการเปลี่ยนแปลงในมูลค่ายุติธรรมของเงินลงทุนเพื่อขายจะรวมอยู่ในส่วนของผู้ถือหุ้น มูลค่ายุติธรรมของเงินลงทุนวัดมูลค่าตามราคาเสนอซื้อที่อ้างอิงจากตลาดหลักทรัพย์แห่งประเทศไทย และมูลค่าทรัพย์สินสุทธิ ณ วันสิ้นปีของหน่วยลงทุน ผลสะสมของมูลค่ายุติธรรมที่เปลี่ยนแปลงไปจะรวมอยู่ในงบกำไรขาดทุน เมื่อมีการขายหรือเกิดการด้อยค่าของเงินลงทุนเพื่อขายและแสดงเป็นรายการกำไรและรายการขาดทุนจากเงินลงทุน

บริษัทจะทดสอบการด้อยค่าของเงินลงทุนต่อเมื่อมีข้อบ่งชี้ว่าเงินลงทุนนั้นอาจมีการด้อยค่าเกิดขึ้น ถ้าราคาตามบัญชีของเงินลงทุนสูงกว่ามูลค่าที่คาดว่าจะได้รับคืน รายการขาดทุนจากการด้อยค่าจะบันทึกรวมอยู่ในงบกำไรขาดทุน

ในการจำหน่ายเงินลงทุน ผลต่างระหว่างสิ่งตอบแทนสุทธิที่ได้รับจากการจำหน่ายเมื่อเปรียบเทียบกับราคาตามบัญชีของเงินลงทุนนั้นจะบันทึกรวมอยู่ในงบกำไรขาดทุน

## 2.8 ที่ดิน อาคาร และอุปกรณ์

ที่ดิน อาคารและอุปกรณ์รับรู้เมื่อเริ่มแรกตามราคาทุน โดยอาคารและอุปกรณ์แสดงด้วยราคาทุนเดิมหักค่าเสื่อมราคาสะสม

ค่าเสื่อมราคาคำนวณโดยวิธีเส้นตรง เพื่อลดราคาตามบัญชีของสินทรัพย์แต่ละชนิดตามอายุการใช้งานโดยประมาณของสินทรัพย์ดังต่อไปนี้ ยกเว้นที่ดินซึ่งถือว่าประมาณอายุการให้ประโยชน์ไม่มีจำกัด

ส่วนปรับปรุงที่ดิน	5, 20 ปี
ส่วนปรับปรุงอาคารและอาคาร	3, 10, 20 ปี
เครื่องจักรและอุปกรณ์โรงงาน	5, 10 ปี
เครื่องตกแต่งและติดตั้ง	3, 5 ปี
รถบรรทุกและยานพาหนะ	5 ปี

ในกรณีที่ราคาตามบัญชีสูงกว่ามูลค่าที่คาดว่าจะได้รับคืน ราคาตามบัญชีจะถูกปรับลดให้เท่ากับมูลค่าที่คาดว่าจะได้รับคืนทันที

การซ่อมแซมและบำรุงรักษาจะรับรู้ในงบกำไรขาดทุนระหว่างปีบัญชีที่เกิดรายการนั้น ต้นทุนของการปรับปรุงให้ดีขึ้นที่สำคัญจะบันทึกรวมไว้ในราคาตามบัญชีของสินทรัพย์ หากมีความเป็นไปได้ค่อนข้างแน่ว่าการปรับปรุงนั้นจะทำให้บริษัทได้ประโยชน์กลับคืนมามากกว่าการให้ประโยชน์โดยไม่มีการปรับปรุง สินทรัพย์ที่ได้มาจากการปรับปรุงหลักจะตัดค่าเสื่อมราคาตลอดอายุการให้ประโยชน์ที่เหลืออยู่ของสินทรัพย์ที่เกี่ยวข้อง ค่าซ่อมแซมและค่าบำรุงรักษารับรู้เป็นค่าใช้จ่ายในรอบระยะเวลาบัญชีที่เกิดขึ้น

รายการกำไรขาดทุนจากการจำหน่ายคำนวณโดยเปรียบเทียบจากสิ่งตอบแทนที่ได้รับกับราคาตามบัญชี และได้รวมอยู่ในงบกำไรจากการดำเนินงาน

## 2.9 สินทรัพย์ไม่มีตัวตน - โปรแกรมคอมพิวเตอร์

สิทธิการใช้โปรแกรมคอมพิวเตอร์โดยที่ซื้อมามีลักษณะเฉพาะบันทึกเป็นสินทรัพย์โดยคำนวณจากต้นทุนในการได้มา และการดำเนินการให้โปรแกรมคอมพิวเตอร์นั้นสามารถนำมาใช้งานได้ตามประสงค์โดยจะตัดจำหน่ายด้วยวิธีเส้นตรงตลอดอายุประมาณการให้ประโยชน์ภายในระยะเวลา 5 ปี

## 2.10 การด้อยค่าของสินทรัพย์

สินทรัพย์ถาวรและสินทรัพย์ที่ไม่เป็นสินทรัพย์ทางการเงิน จะมีการทบทวนการด้อยค่า เมื่อมีเหตุการณ์หรือสถานการณ์บ่งชี้ว่าราคาตามบัญชีอาจต่ำกว่ามูลค่าที่คาดว่าจะได้รับคืน รายการขาดทุนจากการด้อยค่าจะรับรู้เมื่อราคาตามบัญชีของสินทรัพย์สูงกว่ามูลค่าที่คาดว่าจะได้รับคืน ซึ่งมูลค่าที่คาดว่าจะได้รับคืนคือจำนวนที่สูงกว่าระหว่างราคาขายสุทธิเทียบกับมูลค่าจากการใช้สินทรัพย์ สินทรัพย์จะถูกจัดเป็นกลุ่มที่เล็กที่สุดที่สามารถแยกออกมาได้เพื่อวัตถุประสงค์ของการประเมินการด้อยค่า ณ วันที่ในงบดุล บริษัทต้องกลับบัญชีรายการขาดทุนจากการด้อยค่าของสินทรัพย์ที่บริษัทรับรู้ใน

งวดก่อน เมื่อประมาณการที่ใช้กำหนดมูลค่าที่คาดว่าจะได้รับคืนได้เปลี่ยนแปลงไปภายหลังจากที่บริษัทได้รับรู้รายการขาดทุนจากการด้อยค่าแล้ว

## 2.11 สัญญาเช่าระยะยาว - กรณีบริษัทเป็นผู้เช่า

สัญญาเช่าที่ดิน อาคารหรืออุปกรณ์ที่มีความเสี่ยงและผลตอบแทนของความเป็นเจ้าของส่วนใหญ่ได้โอนไปให้กับผู้เช่า เกือบทั้งหมดถือเป็นสัญญาเช่าการเงิน สัญญาเช่าการเงินจะบันทึกเป็นรายจ่ายฝ่ายทุนด้วยมูลค่ายุติธรรมของสินทรัพย์ที่เช่าหรือมูลค่าปัจจุบันสุทธิของจำนวนเงินที่ต้องจ่ายตามสัญญาเช่าแล้วแต่มูลค่าใดจะต่ำกว่า จำนวนเงินที่ต้องจ่ายจะบันทึกเป็นส่วนระหว่างหนี้สินและค่าใช้จ่ายทางการเงินเพื่อให้ได้อัตราดอกเบี้ยคงที่ต่อหนี้สินคงค้างอยู่โดยพิจารณาแยกแต่ละสัญญา การระบุพันตามสัญญาเช่าหักค่าใช้จ่ายทางการเงินจะบันทึกเป็นหนี้สินระยะยาว ส่วนดอกเบี้ยจ่ายจะบันทึกในงบกำไรขาดทุนตลอดอายุของสัญญาเช่า สินทรัพย์ที่ได้มาตามสัญญาเช่าการเงินจะคิดค่าเสื่อมราคาตลอดอายุการใช้งานของสินทรัพย์ที่เช่าหรืออายุของสัญญาเช่าแล้วแต่ระยะเวลาใดจะน้อยกว่า

สัญญาเช่าสินทรัพย์โดยที่ความเสี่ยงและผลตอบแทนของความเป็นเจ้าของส่วนใหญ่ตกอยู่กับผู้ให้เช่า จะจัดเป็นสัญญาเช่าดำเนินงานเงินที่ต้องจ่ายภายใต้สัญญาเช่าดำเนินงาน (สุทธิจากผลตอบแทนงูใจที่ได้รับจากผู้ให้เช่า) จะบันทึกในงบกำไรขาดทุนโดยใช้วิธีเส้นตรงตลอดอายุของสัญญาเช่านั้น

ค่าใช้จ่ายที่เกิดขึ้นจากการยกเลิกสัญญาเช่าดำเนินงานก่อนหมดอายุการเช่า เช่น เบี้ยปรับที่ต้องจ่ายให้กับผู้ให้เช่า จะบันทึกเป็นค่าใช้จ่ายในรอบระยะเวลาบัญชีที่การยกเลิกนั้นเกิดขึ้น

## 2.12 ทรัพย์สินพนักงาน

บริษัทจัดให้มีกองทุนสำรองเลี้ยงชีพซึ่งเป็นลักษณะของแผนการจ่ายสมทบตามที่ได้กำหนดการจ่ายสมทบไว้แล้ว สินทรัพย์ของกองทุนสำรองเลี้ยงชีพได้แยกออกไปจากสินทรัพย์ของบริษัทและได้รับการบริหารโดยผู้จัดการกองทุน

ภายนอก กองทุนสำรองเลี้ยงชีพดังกล่าวได้รับเงินสะสมเข้ากองทุนจาก พนักงานและเงินสมทบจากบริษัท เงินจ่ายสมทบกองทุนสำรองเลี้ยงชีพบันทึกเป็นค่าใช้จ่ายในงบกำไรขาดทุนสำหรับรอบระยะเวลาบัญชีที่เกิดรายการนั้น

บริษัทไม่ได้ประมาณการหนี้สินสำหรับผลประโยชน์พนักงานภายหลังจากการเลิกจ้าง โดยที่หนี้สินที่มีต่อพนักงานเป็นไปตามกฎหมายแรงงานไทย

### 2.13 ประมาณการหนี้สิน

บริษัทจะบันทึกประมาณการหนี้สินซึ่งไม่รวมถึงประมาณการหนี้สินสำหรับผลตอบแทนพนักงานอันเป็นภาระผูกพันในปัจจุบันตามกฎหมายหรือตามข้อตกลงที่จัดทำไว้ อันเป็นผลสืบเนื่องมาจากเหตุการณ์ในอดีตซึ่งการชำระภาระผูกพันนั้นมีความเป็นไปได้ค่อนข้างแน่ว่าจะส่งผลให้บริษัทต้องสูญเสียทรัพยากรออกไปและตามประมาณการที่น่าเชื่อถือของจำนวนที่ต้องจ่าย ในกรณีที่บริษัทคาดว่าประมาณการหนี้สินเป็นรายจ่ายที่จะได้รับคืน บริษัทจะบันทึกเป็นสินทรัพย์แยกต่างหากเมื่อคาดว่าจะได้รับรายจ่ายนั้นคืนอย่างแน่นอน

### 2.14 การรับรู้รายได้

รายได้จากการขายประกอบด้วยมูลค่าตามใบแจ้งหนี้โดยเป็นจำนวนเงินสุทธิจากส่วนลด รายได้จากการขายสินค้านับรับรู้เมื่อความเสี่ยงและผลตอบแทนที่เป็นสาระสำคัญของความเป็นเจ้าของสินค้าได้โอนไปยังผู้ซื้อแล้ว

รายได้จากการให้บริการแก่ลูกค้ารับรู้โดยอ้างอิงตามขั้นของความสำเร็จของงานที่ทำเสร็จ

รายได้ดอกเบี้ยรับรู้ตามเกณฑ์คงค้าง เว้นแต่จะมีความไม่แน่นอนในการรับชำระ

### 2.15 ภาษีเงินได้

บริษัทไม่รับรู้ภาษีเงินได้ค้างจ่ายและภาษีเงินได้ค้างรับที่จะเกิดขึ้นในอนาคตจากผลแตกต่างชั่วคราวระหว่างฐานภาษี

ของสินทรัพย์และหนี้สินกับราคาตามบัญชีที่แสดงอยู่ในงบการเงิน ผลต่างชั่วคราวส่วนใหญ่เกิดจากสำรองค่าเผื่อหนี้สงสัยจะสูญและค่าเผื่อการลดลงของมูลค่าสุทธิที่จะได้รับของสินค้าคงเหลือ

## 3 การจัดการความเสี่ยงทางการเงิน

### 3.1 ปัจจัยความเสี่ยงทางการเงิน

บริษัทต้องเผชิญกับความเสี่ยงทางการเงินที่สำคัญได้แก่ ความเสี่ยงจากการให้สินเชื่อ ความเสี่ยงด้านสภาพคล่อง ความเสี่ยงจากอัตราดอกเบี้ย และความเสี่ยงจากอัตราแลกเปลี่ยน โดยบริษัทมีนโยบายบริหารความเสี่ยงดังนี้

#### 3.1.1 ความเสี่ยงจากการให้สินเชื่อ

บริษัทมีนโยบายที่จะขายสินค้าแก่ลูกค้าที่มีประวัติสินเชื่อที่เหมาะสมเท่านั้น และการขายเชื่อที่มีสาระสำคัญบางรายการจะต้องมีเครื่องมือทางการเงินเป็นหลักประกัน นอกจากนี้ลูกหนี้การค้า ณ วันที่ 31 ธันวาคม พ.ศ. 2552 และ พ.ศ. 2551 ไม่มีการกระจุกตัวของสินเชื่อในธุรกิจใดธุรกิจหนึ่ง และบริษัทไม่มีความเสี่ยงที่มีนัยสำคัญกับสถาบันการเงินเนื่องจากบริษัทฝากเงินสดไว้กับสถาบันการเงินที่น่าเชื่อถือ

#### 3.1.2 ความเสี่ยงด้านสภาพคล่อง

การจัดการความเสี่ยงด้านสภาพคล่องอย่างรอบคอบหมายถึง การดำรงไว้ซึ่งเงินสดและหลักทรัพย์ที่มีตลาดรองรับอย่างเพียงพอ ความสามารถในการหาแหล่งเงินทุนที่เพียงพอ และความสามารถในการบริหารความเสี่ยง บริษัทตั้งเป้าหมายจะดำรงความยืดหยุ่นในการระดมเงินทุนโดยการรักษาวงเงินสินเชื่อให้มีความเพียงพอเนื่องจากลักษณะทางธุรกิจที่มีการเปลี่ยนแปลงได้อยู่ตลอดเวลา

#### 3.1.3 ความเสี่ยงจากอัตราดอกเบี้ย

บริษัทมีเงินกู้ยืมระยะสั้นจากสถาบันการเงินซึ่งส่วนใหญ่ใช้เพื่อเงินทุนหมุนเวียน โดยเงินกู้ยืมเหล่านั้นมีอัตราดอกเบี้ยคงที่ตามช่วงระยะเวลา (money market rate) อย่างไรก็ตาม อัตราดอกเบี้ยคงที่เป็นอัตราที่ใกล้เคียงกับอัตราตลาดเนื่องจากเป็นเงินกู้ยืมระยะสั้น



### 3.1.4 ความเสี่ยงจากอัตราแลกเปลี่ยน

เนื่องจากบริษัทมีการซื้อสินค้าจากต่างประเทศจึงย่อมมีความเสี่ยงอัตราแลกเปลี่ยนเงินตราต่างประเทศซึ่งเกิดจากสกุลเงินเหรียญสหรัฐฯ เป็นหลัก บริษัทใช้สัญญาอัตราแลกเปลี่ยนล่วงหน้าเพื่อป้องกันความเสี่ยงจากอัตราแลกเปลี่ยนเงินตราต่างประเทศ ณ วันที่ 31 ธันวาคม พ.ศ. 2552 และ พ.ศ. 2551 บริษัทไม่มีหนี้สินที่เป็นเงินตราต่างประเทศ และไม่มีสัญญาซื้อเงินตราต่างประเทศล่วงหน้าคงค้าง

## 3.2 การบัญชีสำหรับเครื่องมือทางการเงิน

บริษัทได้จัดให้มีเครื่องมืออนุพันธ์ทางการเงินซึ่งส่วนใหญ่เป็นสัญญาอัตราแลกเปลี่ยนล่วงหน้า เครื่องมือทางการเงินดังกล่าวไม่ได้รับรู้ในงบการเงินในวันเริ่มแรก

สัญญาอัตราแลกเปลี่ยนล่วงหน้าช่วยป้องกันบริษัทจากความเคลื่อนไหวในอัตราแลกเปลี่ยนด้วยการกำหนดอัตราที่จะใช้รับรู้สินทรัพย์ที่เป็นสกุลเงินต่างประเทศที่จะได้รับจริงหรือที่จะใช้รับรู้หนี้สินที่เป็นสกุลเงินต่างประเทศที่จะต้องจ่ายชำระ จำนวนที่เพิ่มขึ้นหรือลดลงจากจำนวนเงินที่จะได้รับจริงจากสินทรัพย์หรือที่จะต้องจ่ายชำระหนี้สินจะนำไปหักกลบลบกันกับมูลค่าที่เปลี่ยนแปลงไปของสัญญาอัตราแลกเปลี่ยนล่วงหน้าที่เกี่ยวข้อง รายการกำไรและรายการขาดทุนจากเครื่องมืออนุพันธ์ที่เกิดขึ้นจริงจะนำมาหักกลบลบกันในการนำเสนอรายงานทางการเงินและรับรู้ในงบการเงิน

## 4 ประเมินการทางบัญชีที่สำคัญ ข้อสมมติฐานการใช้ดุลยพินิจ และการจัดการความเสี่ยงในส่วนของทุน

### 4.1 ประเมินการทางบัญชีที่สำคัญ ข้อสมมติฐาน และการใช้ดุลยพินิจ

การประมาณการทางบัญชี ข้อสมมติฐานและการใช้ดุลยพินิจได้มีการประเมินทบทวนอย่างต่อเนื่องและ อยู่บนพื้นฐานของประสบการณ์ในอดีตและปัจจัยอื่นๆ ซึ่งรวมถึงการคาดการณ์ถึงเหตุการณ์ในอนาคตที่เชื่อว่ามีเหตุผลในสถานการณ์ขณะนั้น

### 4.1.1 ค่าเผื่อนับสงสัยจะสูญ

บริษัทได้ประมาณการค่าเผื่อนับสงสัยจะสูญเพื่อให้สะท้อนถึงการด้อยค่าลงของลูกหนี้การค้าอันเป็นผลมาจากการที่ลูกหนี้ผิดนัดชำระหนี้หรือไม่มีความสามารถในการชำระหนี้ โดยการประมาณการนั้นจะพิจารณาจากประสบการณ์ในอดีตของการติดตามทวงถาม ความมีชื่อเสียง และการผิดนัดชำระหนี้ของลูกหนี้แต่ละราย โดยส่วนใหญ่ผู้บริหารจะพิจารณาตั้งค่าเผื่อนับสงสัยจะสูญเต็มจำนวนสำหรับยอดลูกหนี้ที่ค้างนานเกินกว่า 6 เดือนและไม่มีหลักประกันใดๆ

### 4.1.2 ค่าเพื่อลดมูลค่าสำหรับสินค้าเก่า ล้าสมัย และเสื่อมคุณภาพ

บริษัทได้ประมาณการค่าเพื่อลดมูลค่าสำหรับสินค้าเก่า ล้าสมัย และเสื่อมคุณภาพเพื่อให้สะท้อนถึงการด้อยค่าลงของสินค้าคงเหลือ โดยการประมาณการนั้นจะพิจารณาจากการหมุนเวียนและการเสื่อมสภาพของสินค้าคงเหลือประเภทต่างๆ

### 4.1.3 กัดับ อาคาร และอุปกรณ์

ผู้บริหารเป็นผู้ประมาณการอายุการใช้งานและมูลค่าซากสำหรับอาคารและอุปกรณ์ ซึ่งอายุการใช้งานของสินทรัพย์ส่วนใหญ่จะพิจารณาจากอายุการใช้งานเชิงเทคนิคและประโยชน์เชิงเศรษฐกิจ โดยผู้บริหาร จะมีการทบทวนค่าเสื่อมราคาเมื่ออายุการใช้งานและมูลค่าซากมีความแตกต่างไปจากการประมาณการในงวดก่อนอย่างเป็นสาระสำคัญ หรือมีการตัดจำหน่ายสินทรัพย์ที่เสื่อมสภาพหรือไม่ได้ใช้งานโดยการขายหรือเลิกใช้

## 4.2 การจัดการความเสี่ยงในส่วนของทุน

วัตถุประสงค์ของบริษัทในการบริหารทุนของบริษัทนั้นเพื่อดำรงไว้ซึ่งความสามารถในการดำเนินงานอย่างต่อเนื่องของบริษัทเพื่อสร้างผลตอบแทนต่อผู้ถือหุ้นและเป็นประโยชน์ต่อผู้ที่มีส่วนได้เสียอื่น และเพื่อดำรงไว้ซึ่งโครงสร้างของทุนที่เหมาะสมเพื่อลดต้นทุนทางการเงินของทุน

ในการดำรงไว้หรือปรับโครงสร้างของทุน บริษัทอาจปรับนโยบายการจ่ายเงินปันผลให้กับผู้ถือหุ้น การคืนทุนให้แก่ผู้ถือหุ้น การออกหุ้นใหม่ หรือการขายทรัพย์สินเพื่อลดภาระหนี้

## 5 เงินสดและรายการเทียบเท่าเงินสด

	พ.ศ. 2552	พ.ศ. 2551
	บาท	บาท
เงินสดในมือ	215,546	313,159
เงินฝากธนาคารประเภทกระแสรายวัน	8,305,623	5,944,125
เงินฝากธนาคารประเภทออมทรัพย์	72,908,365	73,221,026
<b>รวม</b>	<b>81,429,534</b>	<b>79,478,310</b>

ณ วันที่ 31 ธันวาคม พ.ศ. 2552 เงินฝากธนาคารประเภทออมทรัพย์มีอัตราดอกเบี้ยร้อยละ 0.10 ถึงร้อยละ 0.50 ต่อปี (พ.ศ. 2551 อัตราดอกเบี้ยร้อยละ 0.50 ถึงร้อยละ 0.80 ต่อปี)

## 6 ลูกหนี้การค้า - สุทธิ

	พ.ศ. 2552	พ.ศ. 2551
	บาท	บาท
ลูกหนี้การค้า	749,592,857	827,755,568
หัก ค่าเผื่อนี้สงสัยจะสูญ	(7,658,613)	(2,933,616)
<b>ลูกหนี้การค้า - สุทธิ</b>	<b>741,934,244</b>	<b>824,821,952</b>

ลูกหนี้การค้าแยกตามอายุหนี้ที่ค้างชำระได้ดังนี้

	พ.ศ. 2552	พ.ศ. 2551
	บาท	บาท
ยังไม่ครบกำหนดชำระ	574,110,759	560,436,108
เกินกำหนดชำระไม่เกิน 1 เดือน	137,265,863	202,153,005
มากกว่า 1 เดือน ถึง 3 เดือน	23,573,935	41,603,976
มากกว่า 3 เดือน ถึง 6 เดือน	488,963	19,483,229
มากกว่า 6 เดือน ถึง 12 เดือน	11,224,364	1,145,200
มากกว่า 12 เดือนขึ้นไป	2,928,973	2,934,050
	749,592,857	827,755,568
หัก ค่าเผื่อนี้สงสัยจะสูญ	(7,658,613)	(2,933,616)
<b>ลูกหนี้การค้า - สุทธิ</b>	<b>741,934,244</b>	<b>824,821,952</b>

บริษัทไม่ได้ตั้งค่าเผื่อนี้สงสัยจะสูญสำหรับลูกหนี้บางรายที่เกินกำหนดชำระมากกว่า 6 เดือน เนื่องจากลูกหนี้เหล่านั้นมีหนังสือค้ำประกันจากทางธนาคาร

## 7 สินค้ายกเลื้อย - สุทธิ

	พ.ศ. 2552	พ.ศ. 2551
	บาท	บาท
วัตถุดิบ	40,582,246	7,417,309
สินค้าสำเร็จรูป	864,711,137	349,676,969
<b>รวมสินค้ายกเลื้อย</b>	<b>905,293,383</b>	<b>357,094,278</b>
หัก ค่าเผื่อการลดลงของมูลค่าสุทธิที่จะได้รับสำหรับสินค้าสำเร็จรูป	(2,375,233)	(14,823,361)
<b>สินค้ายกเลื้อย - สุทธิ</b>	<b>902,918,150</b>	<b>342,270,917</b>

บริษัทได้ตั้งค่าเผื่อการลดลงของมูลค่าสุทธิที่คาดว่าจะได้รับสำหรับสินค้าสำเร็จรูปจำนวน 2.38 ล้านบาท ซึ่งได้รวมอยู่ในรายการต้นทุนขายสำหรับปีสิ้นสุดวันที่ 31 ธันวาคม พ.ศ. 2552 (พ.ศ. 2551 14.82 ล้านบาท)

## 8 ที่ดิน อาคาร และอุปกรณ์ - สุทธิ

บริษัท กำเหล็กไทย จำกัด (มหาชน)

สำหรับปีสิ้นสุดวันที่ 31 ธันวาคม พ.ศ. 2552 และ พ.ศ. 2551

	อาคารและ							
	ที่ดินและ	ส่วนปรับปรุง	เครื่องจักรและ	เครื่องตกแต่ง	รถบรรทุกและ	งานระหว่าง	เครื่องจักร	
	ส่วนปรับปรุงที่ดิน	อาคาร	อุปกรณ์โรงงาน	และติดตั้ง	ยานพาหนะ	ก่อสร้าง	ระหว่างติดตั้ง	รวม
	บาท	บาท	บาท	บาท	บาท	บาท	บาท	บาท
ณ วันที่ 31 ธันวาคม พ.ศ. 2550								
ราคาทุน	243,920,928	400,060,721	366,443,410	30,437,542	80,706,148	48,272,334	72,193,807	1,242,034,890
หัก ค่าเสื่อมราคาสะสม	(13,706,251)	(38,823,994)	(134,988,168)	(16,546,877)	(50,133,449)	-	-	(254,198,739)
ราคาตามบัญชี - สุทธิ	230,214,677	361,236,727	231,455,242	13,890,665	30,572,699	48,272,334	72,193,807	987,836,151
สำหรับปีสิ้นสุดวันที่ 31 ธันวาคม พ.ศ. 2551								
ราคาตามบัญชีต้นปี - สุทธิ	230,214,677	361,236,727	231,455,242	13,890,665	30,572,699	48,272,334	72,193,807	987,836,151
ซื้อสินทรัพย์	-	-	2,342,485	5,444,840	11,392,803	101,292,052	64,665,323	185,137,503
โอน	11,962,534	134,286,040	111,419,502	3,229,480	(882,278)	(146,851,089)	(113,164,189)	-
ขายสินทรัพย์ - สุทธิ	-	-	-	(10,392)	(2,632,712)	-	-	(2,643,104)
ค่าเสื่อมราคา (หมายเหตุฯ ข้อ 14)	(3,425,376)	(19,964,887)	(47,421,770)	(7,037,820)	(11,580,998)	-	-	(89,430,851)
ราคาตามบัญชีปลายปี - สุทธิ	238,751,835	475,557,880	297,795,459	15,516,773	26,869,514	2,713,297	23,694,941	1,080,899,699
ณ วันที่ 31 ธันวาคม พ.ศ. 2551								
ราคาทุน	255,883,462	534,346,761	475,706,258	42,570,820	82,803,192	2,713,297	23,694,941	1,417,718,731
หัก ค่าเสื่อมราคาสะสม	(17,131,627)	(58,788,881)	(177,910,799)	(27,054,047)	(55,933,678)	-	-	(336,819,032)
ราคาตามบัญชี - สุทธิ	238,751,835	475,557,880	297,795,459	15,516,773	26,869,514	2,713,297	23,694,941	1,080,899,699

## 8 ที่ดิน อาคาร และอุปกรณ์ - สุทธิ (ต่อ)

บริษัท กำไลไทย จำกัด (มหาชน)

สำหรับปีสิ้นสุดวันที่ 31 ธันวาคม พ.ศ. 2552 และ พ.ศ. 2551

	อาคารและ							
	ที่ดินและ	ส่วนปรับปรุง	เครื่องจักรและ	เครื่องตกแต่ง	รถบรรทุกและ	งานระหว่าง	เครื่องจักร	
	ส่วนปรับปรุงที่ดิน	อาคาร	อุปกรณ์โรงงาน	และติดตั้ง	ยานพาหนะ	ก่อสร้าง	ระหว่างติดตั้ง	รวม
	บาท	บาท	บาท	บาท	บาท	บาท	บาท	บาท
สำหรับปีสิ้นสุดวันที่ 31 ธันวาคม พ.ศ. 2552								
ราคาตามบัญชีต้นปี - สุทธิ	238,751,835	475,557,880	297,795,459	15,516,773	26,869,514	2,713,297	23,694,941	1,080,899,699
ซื้อสินทรัพย์	-	1,510,800	2,054,240	3,881,015	13,878,770	31,163,164	31,729,499	84,217,488
โอน	-	1,566,863	55,312,371	13,648,061	-	(15,214,924)	(55,312,371)	-
จัดประเภทรายการใหม่ - สุทธิ	-	-	771,830	(19,924)	(751,906)	-	-	-
ขายสินทรัพย์ - สุทธิ	-	-	-	(393)	(381,762)	-	-	(382,155)
ค่าเสื่อมราคา (หมายเหตุฯ ข้อ 14)	(3,219,023)	(26,716,771)	(57,704,991)	(7,355,943)	(11,481,160)	-	-	(106,477,888)
ราคาตามบัญชีปลายปี - สุทธิ	235,532,812	451,918,772	298,228,909	25,669,589	28,133,456	18,661,537	112,069	1,058,257,144
ณ วันที่ 31 ธันวาคม พ.ศ. 2552								
ราคาทุน	255,883,462	537,424,424	541,652,950	59,244,561	83,696,653	18,661,537	112,069	1,496,675,656
หัก ค่าเสื่อมราคาสะสม	(20,350,650)	(85,505,652)	(243,424,041)	(33,574,972)	(55,563,197)	-	-	(438,418,512)
ราคาตามบัญชี - สุทธิ	235,532,812	451,918,772	298,228,909	25,669,589	28,133,456	18,661,537	112,069	1,058,257,144

ณ วันที่ 31 ธันวาคม พ.ศ. 2552 ราคาตามบัญชีก่อนหักค่าเสื่อมราคาสะสมของสินทรัพย์ถาวรซึ่งหักค่าเสื่อมราคาทั้งจำนวนแล้วแต่ยังคงใช้งานอยู่มีจำนวน 185.28 ล้านบาท (พ.ศ. 2551 จำนวน 103.07 ล้านบาท)

## 9 สินทรัพย์ไม่มีตัวตน - สุทธิ

โปรแกรมคอมพิวเตอร์	
บาท	
สำหรับปีสิ้นสุดวันที่ 31 ธันวาคม พ.ศ. 2552	
ราคาตามบัญชีต้นปี - สุทธิ	-
ซื้อสินทรัพย์	24,765,669
ค่าตัดจำหน่าย (หมายเหตุฯ ข้อ 14)	(827,784)
ราคาตามบัญชีปลายปี - สุทธิ	23,937,885
ณ วันที่ 31 ธันวาคม พ.ศ. 2552	
ราคาทุน	24,765,669
หัก ค่าตัดจำหน่ายสะสม	(827,784)
ราคาตามบัญชี - สุทธิ	23,937,885

เงินกู้ยืมระยะสั้นจากสถาบันการเงินเป็นเงินกู้ยืมที่เป็นเงินบาท โดยมีอัตราดอกเบี้ยในระหว่างปีดังต่อไปนี้

	พ.ศ. 2552	พ.ศ. 2551
เงินกู้ยืมระยะสั้นจากสถาบันการเงิน	1.70% - 4.05%	3.24% - 4.15%
หนังสือตราดอกเบี้ย	1.63% - 3.95%	3.30% - 3.95%

ณ วันที่ 31 ธันวาคม พ.ศ. 2552 เงินกู้ยืมระยะสั้นจากสถาบันการเงินเป็นเงินกู้ยืมที่ไม่มีหลักประกัน โดยมีกำหนดชำระคืนตั้งแต่เดือนมกราคมถึงเดือนมิถุนายน พ.ศ. 2553 (พ.ศ. 2551 ตั้งแต่เดือนมกราคมถึงเดือนกุมภาพันธ์ พ.ศ. 2552) ซึ่งบริษัทได้ทำหนังสือยืนยันกับสถาบันการเงินเหล่านั้นว่าจะไม่นำทรัพย์สินของบริษัทไปก่อภาระผูกพัน (Negative Pledge)

## 10 เงินกู้ยืมระยะสั้นจากสถาบันการเงิน

	พ.ศ. 2552	พ.ศ. 2551
บาท	บาท	บาท
เงินกู้ยืมระยะสั้นจากสถาบันการเงิน	653,000,000	280,000,000
หนังสือตราดอกเบี้ย	381,250,020	48,105,109
รวม	1,034,250,020	328,105,109

## 11 หนี้สินหมุนเวียนอื่น

	พ.ศ. 2552	พ.ศ. 2551
บาท	บาท	บาท
ค่าใช้จ่ายค้างจ่ายและเจ้าหนี้อื่น	23,658,452	13,291,453
ภาษีหัก ณ ที่จ่ายค้างจ่าย	3,068,958	7,243,851
ดอกเบี้ยค้างจ่าย	617,320	2,412,185
อื่นๆ	127,630	2,243,358
รวม	28,368,274	25,190,847

## 12 ทุนเรือนหุ้นและส่วนเกินมูลค่าหุ้น

	จำนวนหุ้นจดทะเบียน	ออกจำหน่ายและชำระแล้ว	ส่วนเกินมูลค่าหุ้น	รวม
บาท	บาท	บาท	บาท	บาท
ณ วันที่ 31 ธันวาคม พ.ศ. 2550	425,000,000	425,000,000	402,736,298	827,736,298
การออกหุ้น	9,500,000	-	-	-
ณ วันที่ 31 ธันวาคม พ.ศ. 2551	434,500,000	425,000,000	402,736,298	827,736,298
การออกหุ้น	-	-	-	-
ณ วันที่ 31 ธันวาคม พ.ศ. 2552	434,500,000	425,000,000	402,736,298	827,736,298

ณ วันที่ 31 ธันวาคม พ.ศ. 2552 ทุนสามัญจดทะเบียนทั้งหมดมีจำนวน 434.5 ล้านหุ้น ซึ่งมีมูลค่าที่ตราไว้ หุ้นละ 1 บาท หุ้นจำนวน 425 ล้านหุ้นได้ออกและชำระเต็มมูลค่าแล้ว (พ.ศ. 2551 จำนวน 425 ล้านหุ้น มีมูลค่าที่ตราไว้หุ้นละ 1 บาท)

เมื่อวันที่ 15 พฤษภาคม พ.ศ. 2551 บริษัทได้จดทะเบียนเพิ่มทุนใหม่กับกระทรวงพาณิชย์จาก 425 ล้านบาท ซึ่งมีราคามูลค่าตราไว้หุ้นละ 1 บาท เป็น 434.5 ล้านบาท ราคามูลค่าตราไว้หุ้นละ 1 บาท

ที่ประชุมใหญ่ผู้ถือหุ้นประจำปี พ.ศ. 2551 เมื่อวันที่ 27 มีนาคม พ.ศ. 2551 ได้อนุมัติให้ออกและเสนอขายใบสำคัญแสดงสิทธิเพื่อซื้อหุ้นสามัญให้แก่กรรมการและผู้บริหารของบริษัทจำนวน 8.5 ล้านหน่วย โดยมีราคาใช้สิทธิที่ 4.27 บาทต่อหุ้น โดยบริษัทจะดำเนินการเปลี่ยนแปลงการใช้สิทธิตามใบสำคัญแสดงสิทธิที่จะซื้อหุ้น ทั้งด้านราคาและอัตราการใช้สิทธิ ซึ่งจะกำหนดโดยกรรมการผู้อำนวยการหรือผู้รับมอบอำนาจจากกรรมการผู้อำนวยการเมื่อมีเหตุการณ์เกิดขึ้นตามที่กำหนดไว้ในประกาศของคณะกรรมการกำกับหลักทรัพย์และตลาดหลักทรัพย์ที่เกี่ยวข้องกับการขออนุญาตและการอนุญาตให้เสนอขายใบสำคัญแสดงสิทธิที่จะซื้อหุ้นที่ออกใหม่และหุ้นที่ออกใหม่เพื่อรองรับใบสำคัญแสดงสิทธิทั้งนี้หากอัตราการใช้เงินปันผลเกินกว่าร้อยละ 30 ของกำไรสุทธิ บริษัทจะทำการปรับราคาและอัตราการใช้สิทธิตามเกณฑ์ดังกล่าวข้างต้น ใบสำคัญแสดงสิทธินี้มีอายุโครงการ 5 ปี นับแต่วันที่ออกใบสำคัญแสดงสิทธิตามโปรแกรม Employee Stock Ownership Plan (“ESOP”) อัตราการใช้สิทธิ 1 หน่วยใบสำคัญแสดงสิทธิมีสิทธิซื้อหุ้นสามัญได้ 1 หุ้น โดยสามารถใช้สิทธิแปลงสภาพได้เมื่อสิ้นปีที่ 1 นับตั้งแต่วันที่ออกและเสนอขาย มีเวลาการใช้สิทธิปีละ 2 ครั้ง ครั้งที่ 1 วันที่ 8 มีนาคมของปีที่มีสิทธิ และครั้งที่ 2 วันที่ 8 กันยายน ของปีที่มีสิทธิ และใช้สิทธิแปลงสภาพได้ตามส่วนดังนี้

- \* เมื่อสิ้นปีที่ 1 ใช้สิทธิแปลงสภาพได้ร้อยละ 30
- \* เมื่อสิ้นปีที่ 2 ใช้สิทธิแปลงสภาพได้ร้อยละ 30
- \* เมื่อสิ้นปีที่ 3 ใช้สิทธิแปลงสภาพได้ร้อยละ 40

วันที่ 28 พฤษภาคม พ.ศ. 2551 บริษัทได้รับอนุมัติการออกใบสำคัญแสดงสิทธิดังกล่าวจากสำนักงานคณะกรรมการกำกับหลักทรัพย์และตลาดหลักทรัพย์ และเมื่อวันที่ 1 กรกฎาคม พ.ศ. 2551 บริษัทได้ออกใบสำคัญแสดงสิทธิให้กับกรรมการและผู้บริหารของบริษัทจำนวน 8,500,000 หน่วย โดยมีราคาการใช้สิทธิที่ 4.27 บาท ต่อหุ้น ราคาเสนอขายหน่วยละ 0

บาท อายุใบสำคัญแสดงสิทธิ 5 ปี นับแต่วันที่ออก โดยครบกำหนดในวันที่ 1 กรกฎาคม พ.ศ. 2556 และมีอัตราการใช้สิทธิ 1 หน่วยใบสำคัญแสดงสิทธิมีสิทธิซื้อหุ้นสามัญได้ 1 หุ้น

ต่อมา ที่ประชุมสามัญผู้ถือหุ้นเมื่อวันที่ 27 มีนาคม พ.ศ. 2552 ได้อนุมัติให้จ่ายเงินปันผลของรอบปีบัญชี พ.ศ. 2551 ซึ่งจากการจ่ายเงินปันผลดังกล่าวทำให้มีผลกระทบต่อราคาและอัตราการใช้สิทธิของใบสำคัญแสดงสิทธิ บริษัทจึงมีการปรับราคาการใช้สิทธิและอัตราการใช้สิทธิซึ่งเป็นไปตามข้อกำหนดและเงื่อนไขของใบสำคัญแสดงสิทธิ โดยมีราคาการใช้สิทธิใหม่ที่ 3.87 บาทต่อหุ้น และมีอัตราการใช้สิทธิ 1 หน่วยใบสำคัญแสดงสิทธิมีสิทธิซื้อหุ้นสามัญได้ 1.1 หุ้น

### 13 รายได้อื่น

	พ.ศ. 2552	พ.ศ. 2551
	บาท	บาท
รายได้จากการให้บริการ	20,943,147	20,526,653
ดอกเบี้ยรับ	2,795,938	3,263,435
อื่นๆ	5,215,906	2,344,828
รวม	28,954,991	26,134,916

### 14 ค่าใช้จ่ายตามลักษณะ

รายการที่รวมอยู่ในการคำนวณกำไรก่อนต้นทุนทางการเงินและภาษีเงินได้ สามารถนำมาแยกตามลักษณะได้ดังนี้

	พ.ศ. 2552	พ.ศ. 2551
	บาท	บาท
ค่าใช้จ่ายเกี่ยวกับพนักงาน	149,189,476	161,265,525
ค่าเสื่อมราคาที่ดิน อาคาร และอุปกรณ์ (หมายเหตุฯ ข้อ 8)	106,477,888	89,430,851
ค่าตัดจำหน่ายสินทรัพย์ไม่มีตัวตน (หมายเหตุฯ ข้อ 9)	827,784	-
ค่าใช้จ่ายในการขายและการตลาด	57,709,222	59,574,090
ค่าวิชาชีพและที่ปรึกษา	16,158,006	10,528,124
ค่าเช่า	12,483,848	12,410,448



## 15 กำไรต่อหุ้น

### กำไรต่อหุ้นขั้นพื้นฐาน

กำไรต่อหุ้นขั้นพื้นฐานคำนวณโดยการหารกำไรสุทธิที่เป็นของผู้ถือหุ้นสามัญด้วยจำนวนหุ้นสามัญถัวเฉลี่ยถ่วงน้ำหนักในระหว่างปี

กำไรต่อหุ้นขั้นพื้นฐานแสดงดังนี้

	พ.ศ. 2552	พ.ศ. 2551
กำไรสุทธิที่เป็นของผู้ถือหุ้นสามัญ (บาท)	250,888,934	733,444,193
จำนวนหุ้นสามัญถัวเฉลี่ยที่ออก		
จำนวนระหว่างปี (หุ้น)	425,000,000	425,000,000
กำไรต่อหุ้นขั้นพื้นฐาน (บาท)	0.59	1.73

### กำไรต่อหุ้นปรับลด

กำไรต่อหุ้นปรับลดคำนวณโดยดูจากจำนวนหุ้นสามัญถัวเฉลี่ยที่ถือโดยบุคคลภายนอกในระหว่างปีปรับปรุงด้วยจำนวนหุ้นสามัญเทียบเท่าปรับลดโดยสมมติว่าหุ้นสามัญเทียบเท่าปรับลดได้แปลงเป็นหุ้นสามัญทั้งหมด

ในการคำนวณกำไรต่อหุ้นปรับลดหุ้นสามัญเทียบเท่าปรับลดมาจากสิทธิเลือกซื้อหุ้น บริษัทคำนวณจำนวนหุ้นเทียบเท่าปรับลดโดยพิจารณาจากมูลค่ายุติธรรมซึ่งขึ้นอยู่กับมูลค่าที่เป็นตัวเงินของราคาตามสิทธิซื้อหุ้นที่มาพร้อมกับสิทธิเลือกซื้อหุ้น (กำหนดจากราคาถัวเฉลี่ยของหุ้นสามัญของบริษัทในระหว่างปี) การคำนวณนี้ทำขึ้นเพื่อกำหนดจำนวนหุ้นสามัญที่ต้องบวกเพิ่มกับหุ้นสามัญที่ถือโดยบุคคลภายนอกในการคำนวณกำไรต่อหุ้นปรับลด โดยไม่มีการปรับปรุงกำไรสุทธิแต่อย่างใด

กำไรต่อหุ้นปรับลดแสดงดังนี้

	พ.ศ. 2552	พ.ศ. 2551
กำไรสุทธิที่เป็นของผู้ถือหุ้นสามัญ (บาท)	250,888,934	733,444,193
จำนวนหุ้นสามัญที่ออกจำหน่ายแล้วตามวิธีถัวเฉลี่ยถ่วงน้ำหนัก(ขั้นพื้นฐาน)	425,000,000	425,000,000
ผลกระทบจากการแปลงใบสำคัญแสดงสิทธิที่จะซื้อหุ้นสามัญ	1,024,940	400,291
จำนวนหุ้นสามัญที่ออกจำหน่ายแล้วตามวิธีถัวเฉลี่ยถ่วงน้ำหนักที่ใช้คำนวณกำไรต่อหุ้นปรับลด (หุ้น)	426,024,940	425,400,291
กำไรต่อหุ้นปรับลด (บาท)	0.59	1.72

## 16 เงินปันผล

ที่ประชุมสามัญผู้ถือหุ้นเมื่อวันที่ 27 มีนาคม พ.ศ. 2552 ได้อนุมัติให้จ่ายเงินปันผลของรอบปีบัญชี พ.ศ. 2551 จำนวน 1 บาทต่อหุ้น สำหรับหุ้นจำนวน 425 ล้านหุ้น เป็นจำนวนเงินรวมทั้งสิ้น 425 ล้านบาท เงินปันผลดังกล่าว ได้จ่ายให้ผู้ถือหุ้นในวันที่ 10 เมษายน พ.ศ. 2552

ที่ประชุมสามัญผู้ถือหุ้นเมื่อวันที่ 27 มีนาคม พ.ศ. 2551 ได้อนุมัติให้จ่ายเงินปันผลของรอบปีบัญชี พ.ศ. 2550 จำนวน 0.40 บาทต่อหุ้น สำหรับหุ้นจำนวน 425 ล้านหุ้น เป็นจำนวนเงินรวมทั้งสิ้น 170 ล้านบาท เงินปันผลดังกล่าวได้จ่ายให้ผู้ถือหุ้นในวันที่ 11 เมษายน พ.ศ. 2551

## 17 สรรองตามกฎหมาย

	พ.ศ. 2552	พ.ศ. 2551
	บาท	บาท
ยอดต้นปี	43,450,000	42,500,000
จัดสรรระหว่างปี	-	950,000
ยอดปลายปี	43,450,000	43,450,000

ภายใต้พระราชบัญญัติบริษัทมหาชน พ.ศ. 2535 บริษัทต้องตั้งสำรองตามกฎหมายอย่างน้อยร้อยละ 5 ของ กำไรสุทธิหลังจากหักส่วนของขาดทุนสะสมยกมา (ถ้ามี) จนกว่าสำรองนี้จะมีมูลค่าไม่น้อยกว่าร้อยละ 10 ของทุนจดทะเบียนสำรองตามกฎหมายไม่สามารถนำไปจ่ายเงินปันผลได้

## 18 หนี้สินที่อาจจะเกิดขึ้น

### หนังสือค้ำประกัน

ณ วันที่ 31 ธันวาคม พ.ศ. 2552 บริษัทมีภาระผูกพันตามหนังสือค้ำประกันซึ่งออกโดยธนาคารเป็นจำนวนเงินทั้งสิ้น 43.08 ล้านบาท (พ.ศ. 2551 จำนวน 53.15 ล้านบาท) เพื่อค้ำประกันการใช้ไฟฟ้าของบริษัทและค้ำประกันการซื้อสินค้า โดยบริษัทคาดว่าจะไม่เกิดหนี้สินจากภาระผูกพันนี้

## เลตเตอร์ออฟเครดิต

ณ วันที่ 31 ธันวาคม พ.ศ. 2552 บริษัทมีเลตเตอร์ออฟเครดิตคงค้างเป็นจำนวนเงิน 77.89 ล้านบาท และ 3.28 ล้านเหรียญดอลลาร์สหรัฐ ซึ่งเกี่ยวข้องกับการซื้อสินค้า (พ.ศ. 2551 จำนวน 20.75 ล้านบาท และ 1.69 ล้านเหรียญดอลลาร์สหรัฐ ซึ่งเกี่ยวข้องกับการซื้อสินค้าและสินทรัพย์)

## 19 การผูกพัน

### สัญญาเช่าดำเนินงาน

ยอดรวมของจำนวนเงินขั้นต่ำที่จะต้องจ่ายตามสัญญาเช่าดำเนินงาน ณ วันที่ 31 ธันวาคม มีดังนี้

	พ.ศ. 2552	พ.ศ. 2551
	บาท	บาท
ถึงกำหนดชำระภายใน 1 ปี	3,729,780	12,188,880
เกินกว่า 1 ปีแต่ไม่เกิน 5 ปี	155,400	3,135,180
รวม	3,885,180	15,324,060

### ภาระผูกพันตามสัญญาขาย

ณ วันที่ 31 ธันวาคม พ.ศ. 2552 บริษัทมีภาระผูกพันตามสัญญาขายสินค้า ซึ่งมีการกำหนดราคาขายคงที่เป็นจำนวนทั้งสิ้น 39.50 ล้านบาท (พ.ศ. 2551 จำนวน 138.96 ล้านบาท)

### ภาระผูกพันในการซื้อสินทรัพย์ถาวร

ณ วันที่ 31 ธันวาคม พ.ศ. 2552 บริษัทมีภาระผูกพันในการซื้อสินทรัพย์ถาวรแต่ยังไม่รับรู้ในงบการเงินจำนวน 142.67 ล้านบาท (พ.ศ. 2551 จำนวน 5.75 ล้านบาท และ 606,000 เหรียญดอลลาร์สหรัฐ)

## 20 รายการกับบุคคลหรือกิจการที่เกี่ยวข้องกัน

บุคคลหรือกิจการที่เกี่ยวข้องกันกับบริษัท หมายถึงบุคคลหรือกิจการที่มีอำนาจควบคุมบริษัท ถูกควบคุมโดยบริษัท ไม่ว่าจะเป็นโดยทางตรงหรือทางอ้อมหรืออยู่ภายใต้การควบคุมเดียวกันกับบริษัท รวมถึงบริษัทที่ทำหน้าที่ถือหุ้น บริษัทย่อย และกิจการที่เป็นบริษัทย่อยในเครือเดียวกัน นอกจากนี้บุคคลหรือกิจการที่เกี่ยวข้องกันยังหมายรวมถึงบริษัทร่วมและบุคคลซึ่งถือหุ้นที่มีสิทธิออกเสียงไม่ว่าทางตรงหรือทางอ้อมและมีอิทธิพลอย่างเป็นสาระสำคัญกับบริษัทผู้บริหารสำคัญ กรรมการหรือพนักงานของบริษัทตลอดทั้งสมาชิกในครอบครัวที่ใกล้ชิดกับบุคคลดังกล่าว และกิจการที่เกี่ยวข้องกับบุคคลเหล่านั้น

ในการพิจารณาความสัมพันธ์ระหว่างบุคคลหรือกิจการที่เกี่ยวข้องกันแต่ละรายการ บริษัทคำนึงถึงเนื้อหาของความสัมพันธ์มากกว่ารูปแบบทางกฎหมาย

ผู้ถือหุ้นรายใหญ่ของบริษัท ได้แก่ กลุ่มบุคคลในตระกูลธรรสารสมบัติ

รายการกับกิจการที่เกี่ยวข้องกันซึ่งเป็นการซื้อวัตถุดิบเป็นรายการที่เกิดขึ้นกับ Metal Commerz Pte. Ltd. ซึ่งผู้ถือหุ้นของบริษัทบางท่านมีการถือหุ้นอย่างเป็นสาระสำคัญในบริษัทดังกล่าว

รายการกับบุคคลหรือกิจการที่เกี่ยวข้องกันที่มีสาระสำคัญสรุปได้ดังนี้

### (ก) รายการซื้อและค่าใช้จ่ายในการดำเนินงาน

	พ.ศ. 2552	พ.ศ. 2551
	บาท	บาท
ซื้อวัตถุดิบ	532,506,734	47,411,396
ค่าบริการเกี่ยวกับระบบคอมพิวเตอร์	660,000	546,250
ค่าเช่าที่ดินและอาคาร	5,400,000	5,400,000

รายการซื้อวัตถุดิบจากบริษัทที่เกี่ยวข้องเป็นรายการค้าตามปกติของธุรกิจซึ่งคิดในราคาที่ใกล้เคียงกับราคาซื้อจากบุคคลภายนอก

บริษัทได้เช่าที่ดินและอาคารสำนักงานที่ถนนพระราม 3 จากกรรมการของบริษัท 2 ท่าน โดยมีสัญญาเช่า 3 ปีตั้งแต่ปี พ.ศ. 2550 ถึง พ.ศ. 2553 โดยคิดตามราคาที่ตกลงกันในสัญญาปีละ 5.4 ล้านบาท นอกจากนั้น กรรมการบริษัทท่านหนึ่งได้ให้บริษัทใช้ที่ดินจำนวนประมาณ 2 ไร่เศษ ซึ่งเป็นส่วนหนึ่งของที่ดินบนถนนพระราม 3 โดยไม่คิดค่าใช้จ่าย ทั้งนี้มีกำหนดระยะเวลาการใช้ที่ดิน 3 ปีจนถึงเดือนธันวาคม พ.ศ. 2553

(ข) คำตอบแทนกรรมการและผู้บริหาร

คำตอบแทนกรรมการและผู้บริหารเป็นเงินเดือน คำตอบแทนอื่นๆ และเบี้ยประชุม

## 21 ข้อมูลจำแนกตามส่วนงาน

บริษัทมิได้นำเสนอข้อมูลจำแนกตามส่วนงานทางด้านผลิตภัณฑ์และภูมิศาสตร์ เนื่องจากบริษัทประกอบธุรกิจในการจำหน่าย รวมถึงการแปรรูปเหล็กแผ่น และเหล็กรูปพรรณซึ่งอยู่ในผลิตภัณฑ์เดียวกัน และบริษัทขายผลิตภัณฑ์ส่วนใหญ่ในประเทศไทย

## 22 เหตุการณ์ภายหลังวันที่ในงบดุล

ตามมติที่ประชุมคณะกรรมการบริษัทวันที่ 19 กุมภาพันธ์ พ.ศ. 2553 ได้อนุมัติให้เสนอจ่ายเงินปันผลจากผลการดำเนินงานปี พ.ศ. 2552 จำนวน 0.45 บาทต่อหุ้น สำหรับหุ้นจำนวน 425 ล้านหุ้น คิดเป็นจำนวนเงิน 191.25 ล้านบาท ทั้งนี้ได้นำเสนอต่อที่ประชุมใหญ่ผู้ถือหุ้นประจำปี พ.ศ. 2553 เพื่อพิจารณาอนุมัติต่อไป

## ค่าตอบแทนจากการสอบบัญชี

ในปี 2552 ที่ผ่านมา บริษัทได้จ่ายค่าตอบแทนให้แก่สำนักงานสอบบัญชีที่ผู้สอบบัญชีสังกัด เป็นจำนวนเงิน 1,410,500 บาท แยกเป็น

1. ค่าตอบแทนจากการสอบบัญชี จำนวน 1,400,000 บาท
2. ค่าบริการอื่น จำนวน 10,500 บาท

สำหรับปี 2553 คณะกรรมการตรวจสอบได้พิจารณาให้เสนอต่อที่ประชุมผู้ถือหุ้นเพื่อกำหนดค่าตอบแทนจากการสอบบัญชีเป็นจำนวนเงิน 1,400,000 บาท ซึ่งเป็นอัตราเดียวกันกับปี 2552 โดยบริษัทได้แต่งตั้งผู้สอบบัญชีจากบริษัท ไพรัชวอเตอร์เฮาส์คูเปอร์ส เอพีเอส จำกัด เป็นระยะเวลาติดต่อกัน 4 ปี สำหรับนางสาวเน่งน้อย เจริญทวีทรัพย์ และติดต่อกันเป็นระยะเวลา 3 ปี สำหรับนายวิเชียร กิ่งมนตรี ทั้งนี้บริษัทผู้สอบบัญชีและผู้สอบบัญชีดังกล่าว ไม่มีความสัมพันธ์ใดใด และไม่มีส่วนได้ส่วนเสียกับบริษัท, กรรมการ, ผู้บริหารหรือผู้ถือหุ้นรายใหญ่





**บริษัท ค้าเหล็กไทย จำกัด (มหาชน)**  
**THAI METAL TRADE PUBLIC COMPANY LIMITED**

179 อาคารบางกอกซิตี ทาวเวอร์ ชั้น 22  
ถนนสาทรใต้ แขวงทุ่งมหาเมฆ เขตสาทร  
กรุงเทพฯ 10120  
โทร. 02 685 4000  
แฟกซ์ 02 670 9090-2

179, 22nd Floor Bangkok City Tower,  
South Sathorn Rd., Thungmahamek,  
Sathorn, Bangkok 10120 Thailand  
Tel : +66 2 685 4000  
Fax : +66 2 670 9090-2

**[www.thaimetaltrade.com](http://www.thaimetaltrade.com)**