



# ACHIEVING TRUE *SUCCESS TOGETHER*

ANNUAL REPORT 2015 | รายงานประจำปี 2558



บริษัท คำเหล็กไทย จำกัด (มหาชน)  
THAI METAL TRADE PUBLIC COMPANY LIMITED

# สารบัญ

08

ข้อมูลสำคัญทางการเงิน

11

โครงสร้างผู้ถือหุ้น / นโยบายการจ่ายเงินปันผล

18

ปัจจัยความเสี่ยง

33

รายงานการปฏิบัติตาม  
หลักการกำกับดูแลกิจการที่ดี

48

รายการระหว่างกัน

55

รายงานความรับผิดชอบของคณะกรรมการ  
บริษัทต่อรายงานทางการเงิน

09

สารจากประธานคณะกรรมการบริษัท

12

นโยบายและภาพรวมการประกอบธุรกิจ

20

โครงสร้างการจัดการ

43

ความรับผิดชอบต่อสังคม

51

การวิเคราะห์และคำอธิบายของฝ่ายบริหาร

56

รายงานของผู้สอบบัญชีรับอนุญาตและงบการเงิน

10

ข้อมูลทั่วไปของบริษัท

14

ลักษณะการประกอบธุรกิจ

28

ประวัติกรรมการและผู้บริหาร

47

การควบคุมภายในและ  
การบริหารจัดการความเสี่ยง

53

รายงานคณะกรรมการตรวจสอบ

87

คำตอบแทนจากการสอบบัญชี

## CONTENTS

90

Financial Highlights

93

Shareholders Structure / Dividend Policy

100

Risk Factors

115

Report on Good Corporate Governance

131

Connected Transactions

138

Report of Directors Relating to  
Responsibility for Financial Statements

91

Message from Chairman of the Board

94

Policy and Business Overview

102

Management Structure

126

Corporate Social Responsibility

134

Management Discussion and Analysis

139

Auditor's Report and Financial Statements

92

Corporate Profile

96

Nature of Business

110

Board of Directors and Executives

130

Internal Control and Risk Management

136

Report of the Audit Committee

170

Audit Fee

Providing  
structure  
of your  
imagination

เราเป็นโครงสร้างให้กับทุกจินตนาการ

## ACHIEVING TRUE *SUCCESS TOGETHER*

TMT เรามีเป้าหมายเดียวกัน คือ **การมอบสิ่งที่ดีที่สุดให้กับลูกค้า** ทุกส่วนงานต่างมีความมุ่งมั่นที่จะทำทุกอย่างให้ประสบผลสำเร็จ ไม่ลังเลที่จะเปลี่ยนแปลง ปรับปรุง เพื่อสร้างประสิทธิภาพ กระตือรือร้นที่จะร่วมคิดค้น พัฒนาและสรรหานวัตกรรมใหม่ๆ เพื่อตอบสนองทุกความต้องการของลูกค้า ซึ่งทั้งหมดนี้เราตระหนักเป็นอย่างดีว่า ความสำเร็จจะเกิดขึ้นได้ ไม่ใช่แค่มีความมุ่งมั่นทุ่มเทเท่านั้น แต่ต้องลงมือทำด้วยความเข้าใจในธุรกิจของลูกค้า...**เพื่อบรรลุสู่ความสำเร็จที่แท้จริงร่วมกัน**

DETERMINATION  
มุ่งมั่นสู่ความสำเร็จ

CHALLENGING  
RESPONSIVE  
RELIABLE



เปิดวิสัยทัศน์  
ตอบรับทุกโครงสร้าง...

RESPONSIVE  
RELIABLE  
DETERMINATION

CHALLENGING

กล้าท้าทาย สร้างสรรค์สิ่งใหม่

...เพื่อทุกจินตนาการ  
สร้างสรรค์สู่ความเป็นจริง



มุ่งมั่น พัฒนาอย่างสร้างสรรค์  
สู่การเปลี่ยนแปลงอย่างมั่นคง...



RESPONSIVE  
พร้อมตอบสนองทุกความต้องการ

RELIABLE  
DETERMINATION  
CHALLENGING



...เพื่อตอบสนอง  
ในทุกความต้องการ  
ที่หลากหลาย



ด้วยบริการที่เป็นเลิศ  
ผสานประสบการณ์ที่สั่งสมยาวนาน  
เราจึงพร้อมก้าวไปข้างหน้า...

DETERMINATION  
CHALLENGING  
RESPONSIVE

**RELIABLE**  
เชื่อถือเลื่องชื่อ

...สู่ความสำเร็จร่วมกัน  
และเติบโตอย่างยั่งยืน



## ข้อมูลสำคัญทางการเงิน

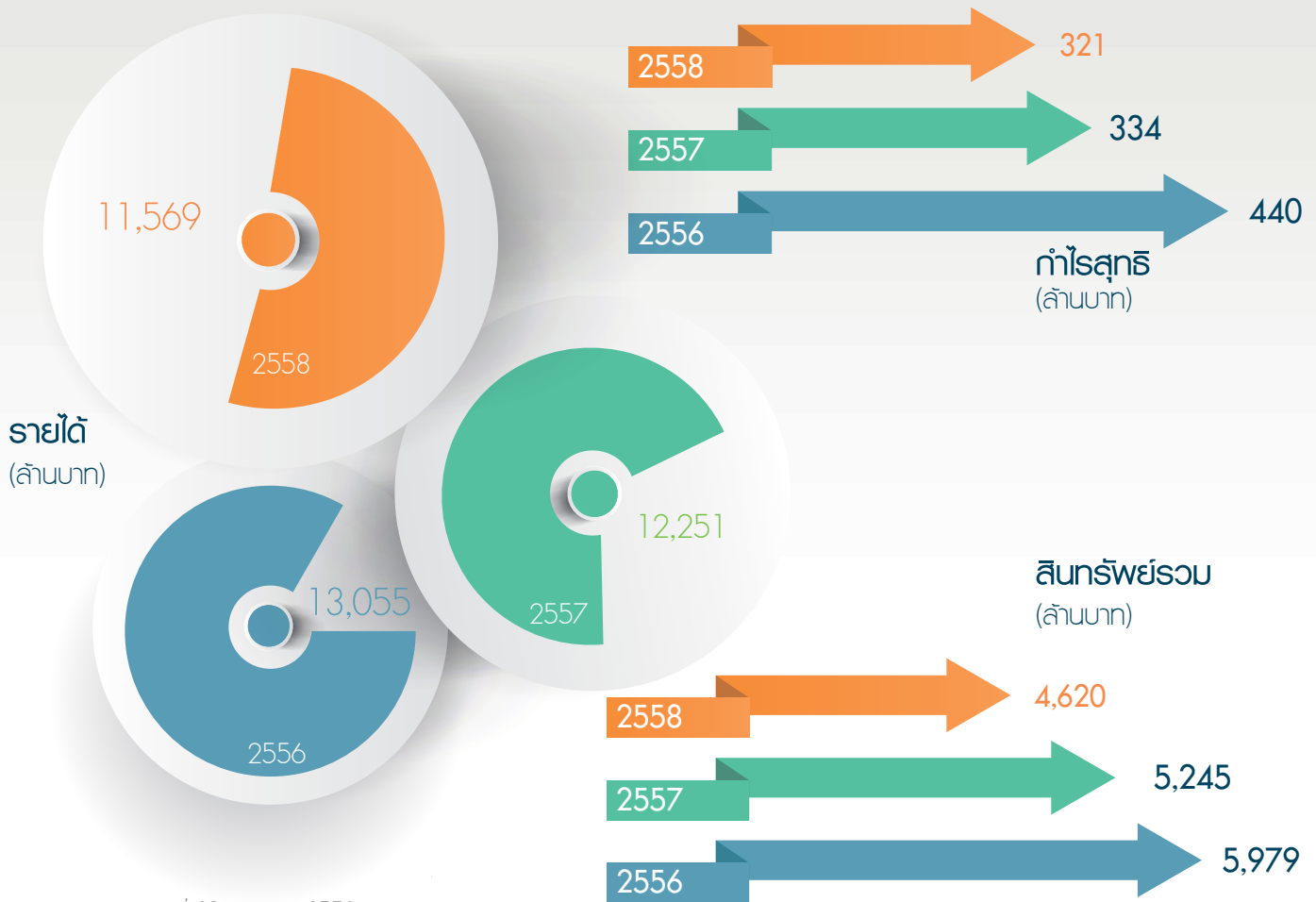

งบการเงินโดยรวม	2558	2557	2556
รายได้จากการขาย	11,569	12,251	13,055
กำไรขั้นต้น	833	869	1,072
กำไรสุทธิ	321	334	440
สินทรัพย์รวม	4,620	5,245	5,979
หนี้สินรวม	2,413	3,076	3,795
ส่วนของผู้ถือหุ้น	2,207	2,169	2,183
ทุนชำระแล้ว	435	435	435

อัตราส่วนทางการเงิน	2558	2557	2556
อัตรากำไรขั้นต้นต่อรายได้จากการขาย	7.20%	7.09%	8.21%
อัตรากำไรสุทธิต่อรายได้จากการขาย	2.77%	2.73%	3.37%
อัตราผลตอบแทนต่อสินทรัพย์รวม (ROA)	6.94%	6.38%	7.36%
อัตราผลตอบแทนต่อสินทรัพย์ถาวร (ROFA)	20.63%	21.84%	29.98%
อัตราผลตอบแทนต่อส่วนของผู้ถือหุ้น (ROE)	14.53%	15.41%	20.17%
อัตราส่วนสินทรัพย์หมุนเวียน (เท่า)	1.25	1.20	1.17
อัตราส่วนหนี้สินต่อส่วนของผู้ถือหุ้น (เท่า)	1.09	1.42	1.74
ระยะเวลาเก็บหนี้เฉลี่ย (วัน)	59	67	61
ระยะเวลายาวสินค้าเฉลี่ย (วัน)	36	49	51
มูลค่าหุ้นตามบัญชีต่อหุ้น (บาท)	5.07	4.98	5.01

## สารจากประธานคณะกรรมการบริษัท

**“บริษัทได้ปรับกลยุทธ์ในการจัดการสินค้าคงคลังให้ครอบคลุมการหมุนเวียนอย่างมีประสิทธิภาพเพื่อลดผลกระทบจากความตกต่ำของราคาสินค้าที่ลดลงอย่างรวดเร็ว ต่อเนื่อง และยาวนานกว่าทุกครั้ง ช่วยให้เห็นทุนสินค้าสามารถปรับตัวได้ทันกับราคาตลาดที่เปลี่ยนแปลงไป ”**

ปี 2558 เป็นปีแห่งความท้าทายปีหนึ่งที่เราต้องเผชิญกับปัจจัยรอบด้านทั้งภายในและภายนอกประเทศที่ส่งผลกระทบต่อ การเติบโตและความเชื่อมั่นของเศรษฐกิจไทย การชะลอตัวลงของการเติบโตเศรษฐกิจโลกในทุกภูมิภาคได้ทำให้เกิดปริมาณ ส่วนเกินของสินค้าโภคภัณฑ์โดยเฉพาะน้ำมันและเหล็ก ทำให้ ราคาสินค้าดังกล่าวลดลงอย่างต่อเนื่องยาวนาน ความไม่สมดุล ในตลาดเงินโลกส่งผลให้เกิดความผันผวนของอัตราแลกเปลี่ยน และเงินทุนเคลื่อนย้ายระหว่างประเทศ สิ่งเหล่านี้ทำให้ประเทศ ที่เป็นคู่ค้าของไทยต่างได้รับผลกระทบจนส่งผลให้อัตราการ ส่งออกของไทยลดลงจนติดลบอย่างต่อเนื่อง สร้างความไม่มั่นใจ ให้กับภาคเอกชนในทิศทางเศรษฐกิจไทย บวกกับปัญหาระยะสั้น ความตกต่ำของราคาพืชผล ปัญหาหนี้ครัวเรือนในระดับสูงได้ ทำให้ความต้องการใช้จ่ายใช้สอยสินค้าคงทนลดลงและการลงทุน ของทั้งภาครัฐและเอกชนก็ชะลอตัวลงตามไปด้วย อย่างไรก็ตาม การใช้จ่ายภาครัฐและภาคการท่องเที่ยวยังคงเป็นตัวหลักใน การผลักดันให้เศรษฐกิจไทยยังคงเติบโตได้ในระดับต่ำอยู่

ภายใต้ปัจจัยที่รู้ลึกล้อมดังกล่าว บริษัทได้ปรับกลยุทธ์ในการ จัดการสินค้าคงคลังให้มีรอบการหมุนเวียนอย่างมีประสิทธิภาพ เพื่อลดผลกระทบจากความตกต่ำของราคาสินค้าที่ลดลงอย่าง รวดเร็ว ต่อเนื่อง และยาวนานกว่าทุกครั้ง ช่วยให้เห็นทุนสินค้า สามารถปรับตัวได้ทันกับราคาตลาดที่เปลี่ยนแปลงไป การขยาย ส่วนการตลาดที่เพิ่มขึ้นในทุกกลุ่มอุตสาหกรรมทำให้บริษัทได้ ส่วนแบ่งทางการตลาดมากขึ้น และเป็นฐานรองรับการหมุนเวียน ของประเภทสินค้าและลักษณะการใช้สินค้า ที่ช่วยให้สามารถใช้ วัตถุดิบในการผลิตได้อย่างมีประสิทธิภาพและจัดหาสินค้าที่มี ความหลากหลายได้ไปพร้อมกัน ขณะเดียวกันรูปแบบธุรกิจที่ บริษัทเป็นผู้ให้บริการจัดการด้านสินค้าอย่างครบวงจร หรือ Solution Provider ที่ให้บริการอย่างต่อเนื่องหลายปีนั้น ได้ส่งผล ให้ลูกค้าและคู่ค้าเข้าใจและไว้วางใจมากขึ้นกับคุณค่าและ ผลประโยชน์ที่ได้รับจากการใช้บริการของบริษัท ซึ่งทำให้ลูกค้า ไม่จำเป็นต้องเก็บสินค้าคงคลังในปริมาณสูงอีกต่อไป ช่วยให้ ลูกค้าลดความเสี่ยงจากการลดลงของราคาสินค้าและยังช่วยให้ เกิดการประหยัดด้านการขนส่ง ลดความซ้ำซ้อนของกระบวนการ ทำงานของลูกค้า ด้วยความมุ่งมั่นที่จะเป็นส่วนหนึ่งของ ความสำเร็จและร่วมเติบโตไปกับคู่ค้านี้ ได้ส่งผลให้ลูกค้าให้ ความไว้วางใจในการซื้อสินค้าจากบริษัทในปี 2558 ด้วยปริมาณ ที่สูงถึง 567,000 ตัน หรือคิดเป็นอัตราที่เพิ่มขึ้นจากปีก่อนประมาณ 13.7%



สำหรับปี 2559 นั้น บริษัทมีความคาดหวังว่าเศรษฐกิจไทย น่าจะเริ่มมีการฟื้นตัวได้ดีขึ้นจากแรงส่งของภาครัฐที่จะเร่งการ ลงทุนในโครงการขนาดใหญ่มากขึ้น ซึ่งจะช่วยสร้างความเชื่อมั่น ให้กับภาคเอกชนในการเพิ่มการลงทุนตามไปในอุตสาหกรรม ต่อเนื่องต่างๆ และจะส่งผลโดยตรงต่อความต้องการใช้สินค้า วัสดุก่อสร้างต่างๆ รวมถึงเหล็กเพิ่มขึ้นด้วย ซึ่งเป็นโอกาสที่ดีที่ บริษัทจะสามารถใช้ประโยชน์จากคลังสินค้าและโรงงานผลิตต่อ แห่งใหม่ที่เสร็จสมบูรณ์ในปี 2558 ที่ผ่านมา อย่างไรก็ตาม ความเสี่ยงด้านราคายังคงมีอยู่จากปัจจัยด้านปริมาณสินค้า ส่วนเกินในตลาดโลก แต่ด้วยกลยุทธ์ของบริษัทที่เน้นประสิทธิภาพ ในทุกด้าน รูปแบบธุรกิจที่ตอบสนองความต้องการของลูกค้า และ การดำเนินการอย่างเน้นคุณค่าร่วมกันกับคู่ค้า สังคมและผู้มีส่วนได้เสียทุกฝ่ายมาอย่างต่อเนื่องนั้น จะสามารถช่วยลดผลกระทบ จากความเสี่ยงที่อาจเกิดขึ้นและสร้างการเติบโตอย่างยั่งยืนให้กับ บริษัทได้

คณะกรรมการบริษัท ได้ดำเนินการให้บริษัทประกาศเจตนารมณ์ เป็นแนวร่วมปฏิบัติของภาคเอกชนไทยในการต่อต้านการทุจริต และร่วมเป็นสมาชิกเครือข่ายหุ้นส่วนด้านทุจริตเพื่อประเทศไทย เพื่อแสดงความมุ่งมั่นในการเป็นส่วนหนึ่งที่จะร่วมสร้างความ ยั่งยืนของเศรษฐกิจและสังคมไทยควบคู่ไปกับการให้บริการที่มี คุณค่าต่อคู่ค้าและอุตสาหกรรมไทย พร้อมกันนี้คณะกรรมการ บริษัท ขอขอบพระคุณผู้ถือหุ้น ลูกค้า คู่ค้า พนักงานและผู้มีส่วน เกี่ยวข้องทุกท่าน ที่ได้ให้ความไว้วางใจและสนับสนุนบริษัทอย่าง ดีเสมอมา

ชัย จรุงธนาภิบาล

ประธานคณะกรรมการบริษัท

## ข้อมูลทั่วไปของบริษัท



บริษัท ค้าเหล็กไทย จำกัด (มหาชน)

ชื่อย่อหลักทรัพย์ : TMT  
ประเภทธุรกิจ : ศูนย์บริการเหล็กครบวงจร  
(Integrated Steel Service Center)  
ที่ตั้งสำนักงานใหญ่ : 179 อาคารบางกอกซีดี ทาวเวอร์  
ชั้น 22 ถนนสาทรใต้  
แขวงทุ่งมหาเมฆ เขตสาทร  
กรุงเทพฯ 10120  
โทรศัพท์ 02 685 4000  
โทรสาร 02 670 9090-2

เลขทะเบียนบริษัท  
0107547000800

ทุนจดทะเบียน  
436,000,000 บาท

ทุนจดทะเบียนชำระแล้ว  
435,379,017 บาท

ที่ตั้งโรงงานและศูนย์กระจายสินค้าพระราม 3 : 129, 131 ถนนพระราม 3 แขวงบางค้อแหลม เขตบางค้อแหลม  
กรุงเทพฯ 10120  
ที่ตั้งโรงงานและศูนย์กระจายสินค้าวังน้อย : 332-333 หมู่ 5 ถนนพหลโยธิน ตำบลลำไทร อำเภอลำไทร  
จังหวัดพระนครศรีอยุธยา 13170  
นักลงทุนสัมพันธ์ : โทรศัพท์ 02 685 4000 ต่อ 6002  
E-mail : ir@thaimetaltrade.com  
กรรมการอิสระที่ทำหน้าที่ดูแลผู้ถือหุ้นรายย่อย : โทรสาร 02 670 9093  
E-mail : ind\_dir@thaimetaltrade.com  
เว็บไซต์ : www.thaimetaltrade.com

### บุคคลอ้างอิง

นายทะเบียนหลักทรัพย์ :  
บริษัท ศูนย์รับฝากหลักทรัพย์ (ประเทศไทย) จำกัด  
93 อาคารตลาดหลักทรัพย์แห่งประเทศไทย  
ถนนรัชดาภิเษก แขวงดินแดง เขตดินแดง กรุงเทพฯ 10400  
โทรศัพท์ 02 009 9999 โทรสาร 02 009 9991

ผู้สอบบัญชี :  
บริษัท ไพร์วหอเดอร์เฮาส์คูเปอร์ส เอพีเอส จำกัด  
179 อาคารบางกอกซีดี ทาวเวอร์ ชั้น 15 ถนนสาทรใต้  
แขวงทุ่งมหาเมฆ เขตสาทร กรุงเทพฯ 10120  
โทรศัพท์ 02 344 1000 โทรสาร 02 286 5050

ที่ปรึกษากฎหมาย :  
บริษัท เสรี มานพ แอนด์ คอลleague จำกัด  
21 ซอยอานวยวัฒน์ ถนนสุทธิสาร แขวงสามเสนนอก  
เขตห้วยขวาง กรุงเทพฯ 10310  
โทรศัพท์ 02 693 2036 โทรสาร 02 693 4189

ผู้ตรวจสอบภายใน :  
บริษัท เคพีเอ็มจี ภูมิไชย ที่ปรึกษารัฐกิจ จำกัด  
1 อาคารเอ็มไพร์ ทาวเวอร์ ชั้น 48 ถนนสาทรใต้  
แขวงยานนาวา เขตสาทร กรุงเทพฯ 10120  
โทรศัพท์ 02 677 2000 โทรสาร 02 677 2222

## โครงสร้างผู้ถือหุ้น / นโยบายการจ่ายเงินปันผล

รายชื่อผู้ถือหุ้นที่ถือหุ้นสูงสุด 10 อันดับแรก ณ วันที่ 5 มีนาคม 2558\*

อันดับที่	รายชื่อผู้ถือหุ้น	จำนวนหุ้น	ร้อยละของ ทุนจดทะเบียนชำระแล้ว
1.	นายสุรชัย ธรรมสารสมบัติ	162,350,000	37.29
2.	นายชำนาญ ธรรมสารสมบัติ	36,556,000	8.40
3.	น.ส.ปัทมา ธรรมสารสมบัติ	35,416,400	8.13
4.	นายคมสัน ธรรมสารสมบัติ	33,046,675	7.59
5.	นางพรจิตต์ ธรรมสารสมบัติ	32,000,000	7.35
6.	นางพัลลภา ธรรมสารสมบัติ	18,540,400	4.26
7.	นายไพศาล ธรรมสารสมบัติ	16,900,000	3.88
8.	METAL ONE CORPORATION	7,250,000	1.67
9.	นายไพศาล ชาติพิทักษ์	4,450,000	1.02
10.	นายอนันต์ ระวังแสงสุรชัย	3,650,000	0.84
11.	ผู้ถือหุ้นอื่น	85,219,542	19.57
รวม		435,379,017	100.00

ที่มา : บริษัท ศูนย์รับฝากหลักทรัพย์ (ประเทศไทย) จำกัด

\* วันปิดสมุดทะเบียนเพื่อสิทธิในการเข้าร่วมประชุมสามัญผู้ถือหุ้นประจำปี 2558

### นโยบายการจ่ายเงินปันผล

บริษัทมีนโยบายจ่ายเงินปันผลในอัตราไม่ต่ำกว่าร้อยละ 50 ของกำไรสุทธิหลังหักเป็นทุนสำรองตามกฎหมาย ทั้งนี้ การจ่ายเงินปันผลดังกล่าวอาจมีการเปลี่ยนแปลง ขึ้นอยู่กับผลการดำเนินงาน สถานะการเงิน และแผนงานการลงทุนของบริษัทในอนาคต

ประวัติการจ่ายเงินปันผลย้อนหลัง 5 ปี เป็นดังนี้

ผลการดำเนินงานประจำปี	กำไรสุทธิ (บาท)	กำไรต่อหุ้น (บาท)	เงินปันผลต่อหุ้น (บาท)	อัตราเงินปันผลต่อหุ้น	เงินปันผลจ่าย (บาท)	อัตราเงินปันผลจ่ายต่อกำไรสุทธิ (%)
2557	334,380,090	0.77	<b>0.65</b>	6.13%	282,996,361.05	84.63%
2556	440,314,413	1.02	<b>0.80</b>	7.02%	348,303,213.60	79.10%
2555	421,003,949	0.99	<b>0.80</b>	6.11%	342,900,461.60	81.45%
2554	80,812,068	0.19	<b>0.15</b>	2.83%	63,750,000.00	78.89%
2553	242,037,155	0.57	<b>0.45</b>	7.14%	191,250,000.00	79.02%

## นโยบายและภาพรวมการประกอบธุรกิจ

### “เราเป็นโครงสร้างให้กับทุกจินตนาการ”

นี่คือวิสัยทัศน์ที่เรามุ่งมั่นทำให้เกิดขึ้นและเป็นจริง ที่ทำให้เราก้าวไปอีกขั้นในการทำธุรกิจเหล็กอย่างแตกต่าง ทำทนายให้เราคิด สร้าง ทำ อย่างสร้างสรรค์ พัฒนานตนเองอย่างไม่หยุดนิ่งหาแนวทางอย่างไม่มีที่สิ้นสุดในการตอบสนองของความต้องการใช้เหล็กที่หลากหลายของลูกค้า

- เป็นโครงสร้างให้กับความคิดใหม่ๆ ของสถาปนิก
- เป็นโครงสร้างในการหาแนวทางที่เป็นประโยชน์แก่ลูกค้า
- เป็นโครงสร้างในการเติบโตของธุรกิจและอุตสาหกรรม
- เป็นโครงสร้างที่ขับเคลื่อนเศรษฐกิจและสังคมไทย และ
- เป็นโครงสร้างที่ทำให้เราเติบโตในวันนี้และวันต่อไป อย่างยั่งยืน

“เราไม่ได้เป็นแค่เพียงผู้ผลิต ผู้จัดหาสินค้าเหล็ก หรือให้บริการเท่านั้น แต่ยังมุ่งมั่นถึงการสร้างคุณค่า ประโยชน์ และความสำเร็จให้กับธุรกิจของลูกค้า”

ด้วยแนวคิดการเป็นศูนย์กลางให้บริการเหล็กครบวงจร ที่มุ่งตอบสนองความต้องการลูกค้าอย่างครอบคลุมรอบด้าน โดยการให้คำแนะนำแก้ปัญหาช่วยเหลือในการจัดหาสินค้า สร้างสรรค์บริการรูปแบบใหม่ๆ คิดค้นทางเลือกที่หลากหลายแก่ลูกค้าเพิ่มคุณค่าให้กับผลิตภัณฑ์เหล็ก ซึ่งเป็นการเปลี่ยนมุมมองใหม่ในการทำธุรกิจ “เหล็ก” ที่ไม่ได้เป็นเพียง “ผู้จัดจำหน่ายเหล็ก” อีกต่อไป แต่เป็นโครงสร้างความสำเร็จในการดำเนินธุรกิจของลูกค้า

ภายใต้ระบบการบริหารจัดการแบบบูรณาการที่รองรับความต้องการอย่างครบครัน ทั้งการผลิต เทคโนโลยีที่ทันสมัย การตรวจสอบคุณภาพผลิตภัณฑ์ การใส่ใจสิ่งแวดล้อม เพื่อคุณภาพชีวิตที่ดีและปลอดภัยของทุกคน การจัดส่งด้วยระบบ Logistic ที่มีส่วนช่วยเสริมประสิทธิภาพในการบริหารงานคลังสินค้า ลดต้นทุน ประหยัดพื้นที่จัดเก็บและเวลาที่สอดคล้องกับแผนการผลิตของลูกค้า ตลอดจนการกระจายสินค้าที่มีระบบสนับสนุนด้วยระบบโครงข่ายการสื่อสารความเร็วสูงเชื่อมต่อระบบข้อมูลที่ทันสมัย สร้างความมั่นใจและความสะดวกสบายแก่ลูกค้าสูงสุด

### ประวัติความเป็นมา

บริษัท เริ่มต้นประกอบธุรกิจเหล็กในนามห้างหุ้นส่วนจำกัด ชุนสวัสดิ์โลหะกิจ ในปี 2519 โดยมีคุณสุรย์ ธรรมสารสมบัติ เป็นผู้ก่อตั้ง ดำเนินธุรกิจในลักษณะซื้อมาขายไป ต่อมาได้เปลี่ยนการดำเนินธุรกิจเป็นรูปแบบบริษัท โดยในปี 2529 ได้จดทะเบียนจัดตั้งในนามบริษัท ชุนสวัสดิ์คำเหล็ก จำกัด จนกระทั่งในปี 2535 ได้จัดตั้งบริษัท คำเหล็กไทย จำกัด



บริษัท คำเหล็กไทย จำกัด ก่อตั้งขึ้นเมื่อวันที่ 17 เมษายน 2535 ด้วยทุนจดทะเบียนเริ่มต้นที่ 5 ล้านบาท โดยได้เปลี่ยนการดำเนินธุรกิจจากนำเข้าผลิตภัณฑ์เหล็กจากต่างประเทศเพื่อจำหน่าย มาเป็นศูนย์บริการเหล็กครบวงจรที่สามารถให้บริการครอบคลุมถึงการผลิตและแปรรูป ให้คำปรึกษาและจัดหาผลิตภัณฑ์เหล็กที่ตอบสนองทุกความต้องการของลูกค้า เป็นการสร้างมิติใหม่ที่เปลี่ยนแนวความคิดการทำธุรกิจเชิงรับเป็นการทำตลาดเชิงรุก

วันที่ 1 กันยายน 2547 บริษัทได้จดทะเบียนแปรรูปเป็นบริษัทมหาชนจำกัดและเป็นบริษัทจดทะเบียนในตลาดหลักทรัพย์แห่งประเทศไทยตั้งแต่วันที่ 18 กุมภาพันธ์ 2548 ซึ่งเป็นการพัฒนาการสำคัญอีกก้าวในการเพิ่มศักยภาพและสร้างความสำเร็จให้กับบริษัท เสริมสร้างให้เกิดการขยายโอกาสทางธุรกิจและคู่ค้าในวงกว้าง และการเติบโตอย่างยั่งยืน

บริษัทมีโรงงานและศูนย์กระจายสินค้าแห่งแรกตั้งอยู่บนถนนพระราม 3 ต่อมาได้ขยายคลังสินค้าและกำลังการผลิตด้วยการลงทุนก่อสร้างโรงงานและศูนย์กระจายสินค้า ที่อำเภอวังน้อย จังหวัดพระนครศรีอยุธยา บนเนื้อที่ 135 ไร่ ใช้เงินลงทุนกว่า 1,000 ล้านบาท

ปัจจุบัน บริษัทมีทุนจดทะเบียนชำระแล้ว 435,379,017 บาท และเป็นหนึ่งในผู้ดำเนินธุรกิจเหล็กแบบครบวงจรรายใหญ่ที่สุดของประเทศไทย โดยได้มีการปรับแนวทางการดำเนินธุรกิจที่มุ่งเน้นการเพิ่มคุณค่าสร้างความสำเร็จให้กับคู่ค้ามากกว่าการจัดจำหน่ายผลิตภัณฑ์เพียงอย่างเดียว

## การเปลี่ยนแปลงและพัฒนาการที่สำคัญ ในปี 2558 มีดังนี้

- โครงการโรงผลิตท่อเหล็กขนาดกลางและโครงการขยายพื้นที่คลังสินค้าขนาด 5,950 ตารางเมตรเสร็จสมบูรณ์ในปี 2558 ส่งผลให้บริษัทเพิ่มกำลังการผลิตท่อเหล็กได้ประมาณ 48,000 ตันต่อปีและรองรับการจัดเก็บสินค้าได้เพิ่มขึ้น 7,000 ตัน
- ได้รับมอบรางวัลและเกียรติบัตร “CSR-DIW Continuous Award 2015” ซึ่งจัดขึ้นโดยกรมโรงงานอุตสาหกรรม กระทรวงอุตสาหกรรม รางวัลดังกล่าวมอบให้แก่สถานประกอบการที่เข้าร่วมโครงการส่งเสริมอุตสาหกรรมให้มีการพัฒนาและการดำเนินงานด้านความรับผิดชอบต่อสังคมอย่างต่อเนื่อง
- ศูนย์การเรียนรู้ TMT Knowledge Center ซึ่งออกแบบโดย บริษัท สถาปนิก 49 จำกัด ได้รับรางวัลที่ 1 จากการประกวดแบบโครงการ "Innovative Steel Design Contest" ซึ่งเป็นการประกวดแบบอาคารที่ใช้วัสดุผนังและหลังคาเหล็ก ในระดับวิชาชีพสถาปนิก ในงาน BlueScope Design Award 2015 ซึ่งจัดโดยสมาคมสถาปนิกสยาม ในพระบรมราชูปถัมภ์ร่วมกับ บริษัท เอ็นเอส บลูสโคป (ประเทศไทย) จำกัด
- ประกาศเจตนารมณ์เป็นแนวร่วมปฏิบัติของภาคเอกชนไทยในการต่อต้านการทุจริต (CAC : Collective Action Coalition) และร่วมเป็นสมาชิกเครือข่ายหุ้นส่วนด้านทุจริตเพื่อประเทศไทย (PACT Network : Partnership Against Corruption for Thailand) เพื่อแสดงความมุ่งมั่นในการเป็นส่วนหนึ่งที่จะร่วมสร้างความยั่งยืนของเศรษฐกิจและสังคมไทยควบคู่ไปกับการให้บริการที่มีคุณค่าต่อลูกค้าและอุตสาหกรรมไทย
- ได้รับผลการประเมินระดับการพัฒนาความยั่งยืนเรื่อง Anti-Corruption ของบริษัทจดทะเบียนไทย ปี 2558 จาก สถาบันไทยพัฒน์ อยู่ในระดับ 3
- บริษัทได้รับการปรับอันดับการกำกับดูแลกิจการจากระดับ “ดี” (Good)  ในปี 2557 เป็นระดับ “ดีมาก” (Very Good)  ในปี 2558 จากรายงานการกำกับดูแลกิจการบริษัทจดทะเบียนประจำปี 2558 ที่ดำเนินการสำรวจและติดตามการกำกับดูแลกิจการของบริษัทจดทะเบียนในประเทศไทย โดยสมาคมส่งเสริมสถาบันกรรมการบริษัทไทย (IOD)
- บริษัทได้รับการอนุมัติให้ขึ้นทะเบียนการแสดงผลคาร์บอนฟุตพริ้นท์ขององค์กร จากองค์การบริหารจัดการก๊าซเรือนกระจก (องค์การมหาชน) เพื่อร่วมเป็นส่วนหนึ่งในการลดปริมาณก๊าซเรือนกระจกที่ปล่อยมาจากกิจกรรมต่างๆ ขององค์กร ไม่ว่าจะเป็นทางตรงหรือทางอ้อม ซึ่งจะเป็นประโยชน์ในการสร้างประสิทธิภาพการใช้พลังงานในกิจกรรมต่างๆ และรักษาสภาพแวดล้อม

## ลักษณะการประกอบธุรกิจ



### ผลิตภัณฑ์และการบริการ

บริษัททำหน้าที่เป็นผู้นำหา แปรรูป ผลิต และให้บริการแบบเบ็ดเสร็จครบวงจรในทีเดียว เพื่อตอบสนองตามความต้องการของลูกค้า (Total Steel Solution Provider) โดยจัดรูปแบบของสินค้าให้ตรงตามความต้องการ รองรับความหลากหลายทุกรูปแบบ พร้อมทั้งจัดส่งสินค้าให้กับลูกค้าตามสถานที่และเวลาที่กำหนด เพื่อให้ลูกค้าได้รับมูลค่าเพิ่ม (Value Added) จากการบริการของบริษัททั้งทางด้านความหลากหลาย คุณภาพ ความสะดวก ลดต้นทุน และการตอบสนองอย่างมืออาชีพ ด้วยความรู้ ความชำนาญของพนักงาน TMT พลังการใช้เทคโนโลยีที่ทันสมัยและเหมาะสม การดำเนินการดังกล่าวสรุปเป็นประเภทต่างๆ ได้ดังนี้

01

การเป็นศูนย์กลาง  
ในการจัดจำหน่าย  
(Steel Distribution Center)

TMT สามารถตอบสนองความต้องการของลูกค้าได้ทั้งในประเทศและต่างประเทศ ด้วยบริการจัดหาและรวบรวมสินค้าเหล็กทุกประเภท ทั้งวัตถุดิบ สินค้าแปรรูป และสำเร็จรูป สมบูรณ์ด้วยคลังสินค้าขนาดใหญ่ ที่ตั้งอยู่บนจุดยุทธศาสตร์ที่มีศักยภาพ สามารถจัดส่งสินค้าได้รวดเร็ว และครอบคลุมทุกพื้นที่ พร้อมด้วยการบริหารจัดการคลังสินค้าที่มีประสิทธิภาพ สามารถช่วยลดต้นทุนของลูกค้าในการจัดเก็บรักษาสินค้าได้เป็นอย่างดี ทั้งยังมั่นใจว่าจะได้รับสินค้าทันกับความต้องการ

02

การแปรรูป  
ผลิตภัณฑ์เหล็ก  
(Steel Processing)

เพื่อรองรับทั้งลูกค้าที่มีความต้องการหลากหลายหรือเฉพาะเจาะจง TMT พร้อมให้บริการด้วยเครื่องจักรแปรรูปเหล็กแผ่นประเภทต่างๆ ที่ทันสมัย ครอบคลุมทุกความต้องการ เช่น การตัดเหล็กแผ่นรีดร้อนชนิดม้วน (Cut to Length Line) การตัดเหล็กแผ่นตามขนาดหรือรูปแบบเฉพาะ (Cutting & Shearing) การผลิตเหล็กแถบม้วน (Slitting)

03

การผลิตเหล็ก  
โครงสร้างขั้นรูปเย็น  
(Cold Forming Process)

เพราะหัวใจสำคัญของเรา คือ การให้บริการที่ครอบคลุมสินค้าทุกประเภทและบริการในทีเดียว เราจึงพัฒนาสายการผลิตเหล็กที่ใช้สำหรับงานโครงสร้างทั่วไปให้มีความทันสมัยและสมบูรณ์แบบ เช่น สายการผลิตท่อเหล็กเพื่อใช้ในงานโครงสร้างทั่วไป (Steel Pipe) สายการผลิตเหล็กโครงสร้างรูปตัวซี (C-Channel) และการขึ้นรูปเฉพาะด้วยการกดพับ (Pressing)

04

การสร้างมูลค่าเพิ่ม  
ให้กับผลิตภัณฑ์

TMT ยังได้คิดค้นการสร้างมูลค่าเพิ่มให้กับผลิตภัณฑ์ต่างๆ อยู่เสมอ ซึ่งจะเป็นการเพิ่มคุณค่า ประโยชน์ และอำนวยความสะดวกให้กับลูกค้า เช่น ระบบการเคลือบสีรองพื้นกันสนิมที่ทันสมัยและปลอดภัย มีคุณภาพสูง และได้มาตรฐานที่ทั่วโลกให้การยอมรับ ปรากฏจากสารระเหยและส่วนประกอบของโลหะหนักที่เป็นอันตรายต่อสภาพแวดล้อมและสุขภาพของคน ซึ่งยืนยันถึงความตั้งใจแน่วแน่ของเราที่จะปกป้องรักษาสิ่งแวดล้อมและความปลอดภัยได้เป็นอย่างดี

ด้วยศักยภาพในการผลิตและให้บริการที่ครอบคลุมสมบูรณ์แบบ ตรงตามความต้องการ มีมาตรฐาน จัดส่งภายในเวลาที่กำหนด ทำให้ TMT ได้รับการรับรองด้านการบริหารงานคุณภาพ ISO 9001:2008 Quality Management Systems ทั้งยังได้รับการรับรองมาตรฐานผลิตภัณฑ์อุตสาหกรรมยิ่งไปกว่านั้น

## การตลาดและการแข่งขัน

จากความต้องการที่หลากหลายของลูกค้าซึ่งแตกต่างกันไปตามกลุ่มอุตสาหกรรม และในแต่ละอุตสาหกรรมก็มีลักษณะการใช้งานของผลิตภัณฑ์ที่แตกต่างไปตามธุรกิจของลูกค้า ทำให้เกิดความซับซ้อนทั้งในด้านรูปแบบ คุณภาพ มาตรฐาน และปริมาณการใช้งาน การจัดการดังกล่าวไม่เพียงแต่การจัดการผลิตภัณฑ์ให้ตรงตามความต้องการเท่านั้น แต่ยังมีบริการที่ลูกค้าต้องการให้จัดการเพื่อสร้างความมั่นใจในการส่งมอบ

เราายังได้สร้างสัญลักษณ์แห่งความเชื่อมั่น Verified by TMT เครื่องหมายรับประกันที่มั่นใจได้ว่าทุกผลิตภัณฑ์จากเราได้ผ่านการตรวจสอบคุณภาพอย่างพิถีพิถัน ตามมาตรฐานของ TMT โดยผู้เชี่ยวชาญทุกขั้นตอน

สินค้าที่ตรงตามกำหนด การลดภาระการจัดเก็บสินค้าคงคลังของลูกค้า การให้คำปรึกษาในการแปรรูปผลิตภัณฑ์ต่างๆ เพื่อให้เกิดประสิทธิภาพสูงสุดและคุ้มค่าสำหรับลูกค้า ในขณะเดียวกันการจัดการดังกล่าวต้องมีความสัมพันธ์กับการบริหารสินค้าต้นทางที่มาจากผู้ผลิตทั้งในประเทศและต่างประเทศซึ่งมีข้อจำกัดและความต้องการที่แตกต่างไปจากลูกค้าที่อยู่ในอุตสาหกรรมปลายน้ำอย่างชัดเจน ดังนี้

### ความต้องการของโรงงานผู้ผลิต (Mills)

01

#### ปริมาณ

ผู้ผลิตต้องการผลิตสินค้าในปริมาณสูง และมีปริมาณการผลิตขั้นต่ำ เพื่อให้สามารถควบคุมต้นทุนการผลิต และก่อให้เกิดการประหยัดต่อขนาด (Economy of Scale)

02

#### รูปแบบ

ผู้ผลิตต้องการคำสั่งสินค้าที่ไม่ซับซ้อนใช้กระบวนการผลิตตามมาตรฐาน เพื่อให้เกิดประสิทธิภาพสูงสุดในการผลิต

03

#### การขนส่ง

ผู้ผลิตต้องการจัดส่งสินค้าให้ได้ปริมาณมากที่สุดในการขนส่งแต่ละครั้ง และมีจำนวนครั้งที่จัดส่งและจำนวนสถานที่ปลายทางที่ต้องจัดส่งน้อยที่สุด เพื่อประหยัดต้นทุนในการขนส่งสินค้า

04

#### การสั่งซื้อสินค้า

ผู้ผลิตต้องการรับคำสั่งสินค้าล่วงหน้าก่อนกำหนดการส่งสินค้าระยะเวลาหนึ่ง เพื่อให้สามารถวางแผนการผลิตได้

### ความต้องการของลูกค้า (Customers)

01

#### ปริมาณ

ลูกค้าส่วนใหญ่ เช่น บริษัทผู้รับเหมาก่อสร้าง ผู้ผลิตชิ้นส่วนงานอุตสาหกรรม ผู้ผลิตชิ้นส่วนรถยนต์ แต่ละรายมีความต้องการสินค้าแต่ละประเภทอย่างจำนวนจำกัดในแต่ละช่วงเวลา ซึ่งอาจจะไม่มากพอต่อการผลิตในแต่ละครั้งของผู้ผลิต อีกทั้งลูกค้ายังต้องการสินค้าหลากหลายประเภทในคราวเดียวกัน

02

#### รูปแบบ

ลูกค้าต้องการสินค้าที่มีรูปแบบตามที่กำหนด ซึ่งมีความแตกต่างกัน และสินค้าบางประเภทไม่สามารถผลิตได้โดยตรงตามกระบวนการผลิตปกติ จึงต้องอาศัยกระบวนการแปรรูปเพิ่มเติม

03

#### การขนส่ง

ลูกค้าต้องการใช้สินค้าหลายประเภทในคราวเดียว จึงต้องการให้ผู้ผลิตจัดส่งสินค้าหลายประเภทพร้อมกันในการขนส่งแต่ละครั้ง และลูกค้าแต่ละรายย่อมมีสถานที่ปลายทางที่แตกต่างกัน

04

#### การสั่งซื้อสินค้า

ลูกค้าต้องการสินค้าภายในเวลาที่กำหนด ซึ่งบางครั้งอาจจะไม่สามารถส่งสินค้าล่วงหน้าได้

จากความต้องการที่แตกต่างกันดังกล่าว บริษัท ในฐานะ ศูนย์บริการหลักครบวงจร และศูนย์กลางในการจัดจำหน่าย ผลิตภัณฑ์เหล็ก สามารถตอบสนองความต้องการของผู้ผลิต และลูกค้าได้ในคราวเดียวกัน โดยการสั่งซื้อสินค้าจากผู้ผลิตใน ปริมาณมาก เพื่อให้เกิดการประหยัดต่อขนาดในการผลิตและ จัดการผ่านกระบวนการบริหารจัดการสินค้าคงคลัง ผ่านกระบวนการ ปรับรูปตามความต้องการ เพื่อสร้างความหลากหลายให้กับ ลูกค้าในแต่ละอุตสาหกรรม ทำให้ลูกค้าสามารถประหยัดเวลา และค่าใช้จ่ายในการจัดหาผลิตภัณฑ์จากผู้ผลิตหลักแต่ละ ประเภทได้ด้วยตนเอง นอกจากนี้ บริษัทยังเป็นผู้จัดส่งสินค้าไปยังสถานที่ปลายทางตามที่ลูกค้ากำหนด ซึ่งเป็นการลดภาระ การขนส่งให้กับผู้ผลิตอีกด้วย

### การจัดหาวัตถุดิบ

ในปี 2558 บริษัทมีผลิตภัณฑ์ที่ได้จากกิจกรรมการผลิต และการจัดหาผลิตภัณฑ์เพื่อใช้เป็นวัตถุดิบในการผลิตและเพื่อ จำหน่าย ดังนี้

#### ด้านการผลิต

บริษัทมีอาคารคลังสินค้าและโรงงานทั้งหมด 14 อาคาร โดยมีการติดตั้งเครื่องรีดท่อชุดใหม่พร้อมอาคารเสร็จสมบูรณ์ อีก 1 สายการผลิต มีการปรับปรุงประสิทธิภาพของเครื่องจักรเดิม เพิ่มอุปกรณ์และเครื่องมือสนับสนุนในการผลิตให้เกิดประสิทธิผล รวมทั้งปรับปรุงขั้นตอนการทำงานให้มีประสิทธิภาพมากขึ้น อย่างต่อเนื่องโดยในปี 2558 บริษัทมีกำลังการผลิตรวม 780,400 ตันต่อปี มีอัตราการใช้กำลังการผลิตเท่ากับ 72.68%

#### ด้านการจัดหาผลิตภัณฑ์เพื่อใช้เป็นวัตถุดิบ

บริษัทมีกระบวนการผลิตที่ใช้เหล็กแผ่นรีดร้อนชนิดม้วน (Hot Rolled Coil) เป็นวัตถุดิบหลัก ซึ่งบริษัทได้ดำเนินการ จัดหาผลิตภัณฑ์จากทั้งโรงงานผู้ผลิตภายในประเทศและต่าง ประเทศ โดยการสั่งซื้อสินค้าจากผู้ผลิตภายในประเทศนั้น คิดเป็น มูลค่ารวมทั้งสิ้นร้อยละ 57.78 ของมูลค่าการสั่งซื้อสินค้ารวม ทั้งหมด ส่วนการสั่งซื้อผลิตภัณฑ์จากต่างประเทศนั้นบริษัทมี การสั่งซื้อจากต่างประเทศร้อยละ 2.87 ของมูลค่าการสั่งซื้อ สินค้ารวมทั้งหมด

#### ด้านการจัดหาผลิตภัณฑ์เพื่อจำหน่าย

บริษัทได้จัดหาผลิตภัณฑ์ตามความต้องการของลูกค้า ซึ่งเป็นผลิตภัณฑ์ที่บริษัทไม่ได้ผลิตเองหรือที่ผลิตเองได้แต่ไม่ เพียงพอหรือไม่ได้อยู่ในแผนการผลิต ดังนี้

- 1. เหล็กโครงสร้างรูปพรรณรีดร้อน** บริษัทได้ดำเนินการ จัดหาผลิตภัณฑ์จากโรงงานผู้ผลิตภายในประเทศหลาย รายด้วยกัน คิดเป็นมูลค่าร้อยละ 23.66 ของการสั่งซื้อ สินค้ารวมทั้งหมด ซึ่งผลิตภัณฑ์ประเภทนี้บริษัทจัดหา จากแหล่งผลิตภายในประเทศเท่านั้น สินค้าในกลุ่มนี้ ได้แก่ เหล็กฉาก เหล็กรางน้ำ เหล็กโครงสร้างรูปพรรณ รูปหน้าตัดต่างๆ เช่น ตัว H หรือ ตัว I เป็นต้น
- 2. เหล็กโครงสร้างรูปพรรณรีดเย็น** นอกเหนือจากการที่ บริษัทผลิตเหล็กโครงสร้างรูปพรรณรีดเย็นได้เองแล้ว บริษัทได้จัดหาผลิตภัณฑ์จากโรงงานผู้ผลิตภายใน ประเทศรายอื่นๆ ด้วยเช่นกัน คิดเป็นร้อยละ 7.00 ของ มูลค่าการสั่งซื้อสินค้ารวมทั้งหมดและเป็นผลิตภัณฑ์ที่ จัดหาจากผู้ผลิตภายในประเทศเท่านั้น โดยสินค้าใน กลุ่มนี้จะเป็นท่อเหล็กเป็นส่วนใหญ่
- 3. เหล็กแผ่นรีดร้อนชนิดแผ่นหนา (Hot Rolled Plate)** ซึ่งเป็นเหล็กแผ่นรีดร้อนชนิดที่ไม่ได้ผ่านการแปรรูปจาก เหล็กม้วน หรือไม่สามารถผ่านกระบวนการตัดแผ่นจาก เครื่องจักรของบริษัทได้ บริษัทได้จัดหาจากผู้ผลิตรายอื่นๆ ในประเทศ คิดเป็นร้อยละ 5.29 ของมูลค่าการสั่งซื้อ สินค้ารวมทั้งหมด
- 4. เหล็กประเภทอื่นๆ** จากการที่บริษัทเป็นศูนย์บริการ เหล็กครบวงจรแบบเบ็ดเสร็จ ทำให้บริษัทจำเป็นต้อง จัดหาผลิตภัณฑ์อื่นๆ นอกจากที่กล่าวไว้ข้างต้น อาทิ เช่น เหล็กเส้น เหล็กเพลลา เหล็กแอสแตนเลส ตะแกรงเหล็ก เป็นต้น เพื่อรองรับความต้องการที่หลากหลายของ ลูกค้า โดยผลิตภัณฑ์ต่างๆ นี้จัดหาจากผู้ผลิตภายใน ประเทศ คิดเป็นร้อยละ 3.40 ของมูลค่าการสั่งซื้อสินค้า รวมทั้งหมด

## โครงสร้างรายได้

โครงสร้างรายได้ของบริษัท ในระยะเวลา 3 ปี สิ้นสุดวันที่ 31 ธันวาคม ปี 2556 -2558 มีดังนี้

กลุ่มผลิตภัณฑ์	2558		2557		2556	
	พันบาท	ร้อยละ	พันบาท	ร้อยละ	พันบาท	ร้อยละ
<b>การให้บริการจัดหาผลิตภัณฑ์เหล็ก</b>						
1. เหล็กม้วนรีดร้อน	55,439	0.48	25,315	0.21	18,985	0.14
2. เหล็กรูปพรรณประเภทขึ้นรูปร้อน	2,663,488	22.85	3,016,625	24.46	3,445,739	26.23
3. ท่อเหล็กดำและเหล็กชุบตีวซี	768,774	6.60	968,140	7.85	771,373	5.87
4. เหล็กแผ่น	687,955	5.90	835,808	6.78	715,918	5.45
5. อื่นๆ *	246,949	2.12	192,016	1.56	224,512	1.71
รวม	4,422,605	37.94	5,037,903	40.85	5,176,527	39.41
<b>การแปรรูปผลิตภัณฑ์เหล็ก</b>						
1. เหล็กแผ่น ตัดตามขนาดมาตรฐาน (Cutting)	2,364,613	20.29	2,344,398	19.01	2,805,584	21.36
2. เหล็กแผ่นตัดตามขนาดและเหล็กแผ่นพับขึ้นรูป (Shearing and Pressing)	2,341,627	20.09	2,431,268	19.71	2,584,734	19.68
3. เหล็กแถบม้วน (Slit Coil)	290,739	2.49	300,239	2.43	297,380	2.26
<b>การผลิตผลิตภัณฑ์เหล็กขึ้นรูปเย็น</b>						
4. ท่อเหล็กดำ	1,109,502	9.52	1,072,078	8.69	907,419	6.91
5. เหล็กชุบตีวซี	1,060,721	9.10	1,101,514	8.93	1,318,730	10.04
รวม	7,167,201	61.49	7,249,496	58.78	7,913,846	60.25
รายได้อื่น**	66,887	0.57	45,823	0.35	44,589	0.34
รวมรายได้ทั้งสิ้น	11,656,693	100.00	12,333,222	100.00	13,134,963	100.00

หมายเหตุ : \* อื่นๆ เช่น เหล็กเส้น เหล็กขนาดพิเศษและเหล็กเกรดพิเศษ

\*\* รายได้อื่น เช่น รายได้จากการรับจ้างแปรรูปสินค้า ค่าบรรทุก รายได้จากดอกเบี้ย

## ปัจจัยความเสี่ยง

ปัจจัยความเสี่ยงที่อาจส่งผลกระทบต่อการดำเนินธุรกิจ สถานะการเงิน และผลประกอบการของบริษัท สามารถจำแนกได้ดังนี้

### 1. ความเสี่ยงจากการพึ่งพาโรงงานผู้ผลิตวัตถุดิบรายใหญ่

ในปี 2558 บริษัทได้มีการสั่งซื้อเหล็กแผ่นรีดร้อนชนิดม้วน (HRC) จากทั้งโรงงานผู้ผลิตภายในประเทศ ผู้ค้าภายในประเทศ และต่างประเทศ โดยการซื้อสินค้าจากผู้ผลิตภายในประเทศนั้น บริษัทได้ซื้อสินค้าจากบริษัท สหวิริยาสตีลอินดัสตรี จำกัด (มหาชน) บริษัท จี เอส สตีล จำกัด (มหาชน) และ บริษัท จี สตีล จำกัด (มหาชน) คิดเป็นมูลค่ารวมทั้งสิ้นร้อยละ 52.40 ของปริมาณการสั่งซื้อทั้งหมด เมื่อเทียบกับปริมาณการสั่งซื้อในปี 2557 คิดเป็นร้อยละ 25.83 ของปริมาณการสั่งซื้อทั้งหมด ในด้านการสั่งซื้อสินค้าจากต่างประเทศในปี 2558 และปี 2557 บริษัทมีปริมาณการสั่งซื้อจากต่างประเทศคิดเป็นร้อยละ 2.87 และร้อยละ 6.50 ของปริมาณการสั่งซื้อทั้งหมดตามลำดับ นอกจากนี้ ในปี 2558 บริษัทยังมียอดการสั่งซื้อสินค้าโครงสร้างเหล็กรูปพรรณจาก บริษัท เหล็กสยามยามาโตะ จำกัด ซึ่งเป็นโรงงานผู้ผลิตโครงสร้างเหล็กรูปพรรณรายใหญ่ที่สุดในประเทศ คิดเป็นมูลค่าร้อยละ 10.96 ของปริมาณการสั่งซื้อทั้งหมด และในปี 2557 คิดเป็น ร้อยละ 15.80 ของปริมาณการสั่งซื้อทั้งหมด

จากข้อจำกัดของการมีผู้ผลิตเหล็กแผ่นรีดร้อนชนิดม้วนซึ่งมีอยู่เพียง 3 รายในประเทศ ประกอบกับมาตรการทางภาษีตอบโต้การทุ่มตลาด (Anti dumping) และกรมการค้าต่างประเทศ ได้ออกประกาศ เรื่อง เปิดการไต่สวนการนำเข้าสินค้าเหล็กแผ่นรีดร้อนเชื้ออื่นๆ ชนิดเป็นม้วนและไม่เป็นม้วนที่เพิ่มขึ้น (Safeguard) ยังคงเป็นอุปสรรคในการนำเข้า ซึ่งจะทำให้บริษัทมีความเสี่ยงจากการพึ่งพาผู้ผลิตเหล็กรายใหญ่มากเกินไป หากผู้ผลิตไม่สามารถจัดส่งสินค้าได้ตามกำหนด หรือผู้ผลิตต้องหยุดการผลิตไม่ว่าด้วยเหตุใดก็ตาม บริษัทอาจประสบปัญหาขาดแคลนวัตถุดิบ และไม่สามารถจัดหาวัตถุดิบจากแหล่งอื่นเข้ามาทดแทนได้

บริษัทมีนโยบายในการรักษาระดับปริมาณสินค้าคงคลังให้อยู่ในระดับ 30 วัน ถึง 60 วัน ประกอบกับวางแผนสั่งซื้อวัตถุดิบล่วงหน้าประมาณ 30 วัน ถึง 60 วัน โดยร่วมมือกับผู้ผลิตในการแลกเปลี่ยนข้อมูลสินค้าตามความต้องการของลูกค้าและร่วมกันทำการตลาดอย่างต่อเนื่องเพื่อให้ผู้ผลิตสามารถวางแผนการผลิตได้อย่างคล่องตัว นอกจากนี้บริษัทยังมีนโยบายให้ความสัมพันธ์ที่ดีกับผู้ผลิตทุกรายรวมทั้งตัวแทนจำหน่ายอื่นๆ ของโรงงานผู้ผลิตรวมถึงผู้ผลิตในต่างประเทศ ซึ่งจะช่วยให้แหล่งสำรองและสร้างความมั่นคงทางด้านวัตถุดิบได้ดี

### 2. ความเสี่ยงเกี่ยวกับผลกระทบจากมาตรการคุ้มครองโรงงานผู้ผลิตในประเทศจากการทุ่มตลาดเหล็ก

จากมาตรการเรียกเก็บอากรตอบโต้การทุ่มตลาด (Anti dumping) ซึ่งออกโดยคณะกรรมการพิจารณาการทุ่มตลาด และการอุดหนุน กระทรวงพาณิชย์ ที่เรียกเก็บภาษีอากรในอัตราสูงสำหรับการนำเข้าเหล็กแผ่นรีดร้อนชนิดม้วนและไม้เป็นม้วนจาก 16 ประเทศ ประกอบกับกรมการค้าต่างประเทศ ได้ออกมาตรการปกป้องจากการนำเข้าสินค้าเหล็กแผ่นรีดร้อน (Safeguard) ส่งผลให้ต้นทุนการนำเข้าสินค้าเหล็กจากกลุ่มประเทศดังกล่าวสูงกว่าการซื้อจากผู้ผลิตในประเทศ เป็นผลให้ผู้บริโภคในประเทศลดการนำเข้าและหันมาใช้เหล็กที่ผลิตในประเทศมากขึ้น ซึ่งอาจก่อให้เกิดภาวะการขาดแคลนวัตถุดิบเหล็กได้ หากโรงงานผู้ผลิตเหล็กในประเทศไม่สามารถผลิตเหล็กได้ตามคุณสมบัติหรือเพียงพอต่อความต้องการ

บริษัทยังคงใช้นโยบายการรักษาระดับปริมาณสินค้าคงคลังให้อยู่ในระดับ 30 วัน ถึง 60 วัน ประกอบกับการวางแผนการสั่งซื้อวัตถุดิบล่วงหน้าประมาณ 30 วัน ถึง 60 วัน ทำให้สามารถลดผลกระทบจากมาตรการดังกล่าวได้ในระดับหนึ่ง

### 3. ความเสี่ยงจากการผันผวนของราคาเหล็กแผ่นรีดร้อนชนิดม้วน (HRC)

ในปี 2558 บริษัทมีรายได้รวมจากการจำหน่ายและแปรรูปผลิตภัณฑ์จากเหล็กแผ่นรีดร้อนชนิดม้วนคิดเป็น ร้อยละ 69.66 ของรายได้จากการขายทั้งหมด ในขณะที่ในปี 2557 คิดเป็นร้อยละ 67.09 ของรายได้จากการขายทั้งหมด บริษัทซื้อเหล็กแผ่นรีดร้อนชนิดม้วนจากผู้ผลิตภายในประเทศร้อยละ 95.27 ในปี 2558 และร้อยละ 88.49 ในปี 2557 ของยอดซื้อเหล็กแผ่นรีดร้อนชนิดม้วนทั้งหมด ดังนั้นความผันผวนของราคาเหล็กแผ่นรีดร้อนชนิดม้วนในประเทศย่อมส่งผลกระทบต่อต้นทุนราคาสินค้า และการบริหารจัดการสินค้าคงคลังของบริษัท การเคลื่อนไหวของราคาเหล็กแผ่นรีดร้อนในประเทศจะมีการเปลี่ยนแปลงและแปรผันตามราคาของเหล็กแผ่นรีดร้อนในต่างประเทศ

บริษัทได้พยายามลดผลกระทบจากความผันผวนของราคาโดยใช้นโยบายกำหนดราคาขายให้มุ่งเน้นการรักษาสวนต่างกำไร และบริษัทยังได้มีการติดตามราคาวัตถุดิบอย่างใกล้ชิดเพื่อประเมินสถานการณ์และแนวโน้มของราคาวัตถุดิบ เพื่อนำมาประกอบการพิจารณาตัดสินใจในการสั่งซื้อและบริหารจัดการปริมาณวัตถุดิบคงคลังซึ่งเป็นต้นทุนหลักของบริษัทให้มีความเหมาะสม

#### 4. ความเสี่ยงจากการให้สินเชื่อลูกค้า

ณ วันที่ 31 ธันวาคม 2558 บริษัทมีลูกหนี้การค้าสุทธิทั้งหมดเท่ากับ 1,724.27 ล้านบาท ซึ่งคิดเป็นร้อยละ 14.90 ของยอดขายระยะเวลากการเก็บหนี้เฉลี่ย ในปี 2558 เท่ากับ 59 วัน และบริษัทมีลูกหนี้ที่มีอายุน้อยกว่า 3 เดือน เป็นมูลค่า 1,715.01 ล้านบาท คิดเป็นร้อยละ 99.46 ของลูกหนี้สุทธิ บริษัทอาจจะมี ความเสี่ยงในการเรียกเก็บชำระหนี้จากลูกหนี้การค้า ซึ่งถ้าลูกหนี้การค้าของบริษัทมีปัญหาในการดำเนินงานก็อาจจะส่งผลกระทบต่อผลกำไรและฐานะการเงินของบริษัทได้

บริษัทมีการติดตามคุณภาพลูกหนี้อย่างสม่ำเสมอ และมีนโยบายในการตั้งค่าเผื่อหนี้สงสัยจะสูญเมื่อมีลูกหนี้ที่ไม่มีหลักประกันรายได้ ค้างชำระเกิน 180 วัน หรือ บริษัทจะตั้งค่าเผื่อหนี้สงสัยจะสูญเมื่อพบว่าลูกหนี้ อาจจะมีปัญหาในการชำระไม่ว่าลูกหนี้รายนั้นจะเกินกำหนดชำระไม่ถึง 180 วัน หรือไม่ก็ตาม นอกจากนี้ บริษัทได้ให้ความสำคัญในการพิจารณาการให้เครดิตทางการค้ากับลูกหนี้อย่างเข้มงวด โดยจัดให้มีคณะกรรมการสินเชื่อ ประกอบด้วยผู้บริหารจากฝ่ายต่างๆ ร่วมพิจารณาการให้เครดิตกับลูกหนี้ที่มีความสัมพันธ์ทางการค้าติดต่อกันมาเป็นระยะเวลาพอสมควร หรือบริษัทจะขอให้มีเครื่องมือป้องกันความเสี่ยงทางด้านการเงิน อาทิเช่น หนังสือสัญญาค้ำประกันจากทางธนาคาร ตัวสัญญาใช้เงินที่มีอาวัล หรือ เลตเตอร์ออฟเครดิต เป็นต้น เพื่อให้สามารถบริหารความเสี่ยงและมั่นใจได้ว่า จะไม่มีผลกระทบต่อเงินทุนหมุนเวียนของบริษัท นอกจากนี้บริษัทมีฐานลูกหนี้กระจายตัวและมีจำนวนมากราย ซึ่งบริษัทไม่ได้ยึดติดกับฐานลูกหนี้การค้ากลุ่มใดกลุ่มหนึ่ง

#### 5. ความเสี่ยงจากอัตราดอกเบี้ย

ณ วันที่ 31 ธันวาคม 2558 บริษัทมีหนี้สินที่เกิดจากการกู้ยืมทั้งหมดเป็นหนี้สินระยะสั้นจากสถาบันการเงิน จำนวน 2,123.80 ล้านบาท คิดเป็นร้อยละ 88.03 ของหนี้สินรวม การกู้ยืมของ บริษัทส่วนใหญ่ประกอบด้วยเงินกู้ระยะสั้นในรูปแบบตัวสัญญาใช้เงิน สัญญาทรัสต์รีซีท และเลตเตอร์ออฟเครดิต เพื่อใช้เป็นเงินทุนหมุนเวียนในการสั่งซื้อสินค้าจากโรงงานผู้ผลิต ซึ่งจะมีอายุของการชำระหนี้มากกว่าการรับชำระเงินของลูกหนี้การค้าของบริษัท

การเปลี่ยนแปลงของภาวะอัตราดอกเบี้ยในตลาด อาจส่งผลกระทบต่อค่าใช้จ่ายด้านดอกเบี้ยและผลการดำเนินงานของบริษัท อย่างไรก็ตามค่าใช้จ่ายด้านดอกเบี้ยในปี 2558 คิดเป็นร้อยละ 0.51 ของยอดขาย ในขณะที่ปี 2557 เท่ากับร้อยละ 0.65 ของยอดขาย และความสามารถในการจ่ายดอกเบี้ยของปี 2558 คิดเป็น 7.79 เท่า เมื่อคิดจากกำไรจากการดำเนินงานก่อนดอกเบี้ยจ่ายและภาษี ในขณะที่อัตราดังกล่าวเท่ากับ 6.29 เท่า ในปี 2557

#### 6. ความเสี่ยงจากอัตราแลกเปลี่ยน

ในปี 2558 และ ปี 2557 บริษัทมีมูลค่าการสั่งซื้อสินค้าจากต่างประเทศประมาณร้อยละ 2.87 และ ร้อยละ 6.50 ของมูลค่าการสั่งซื้อทั้งหมด ตามลำดับ โดยเป็นการสั่งซื้อในเงินสกุลดอลลาร์สหรัฐ จึงทำให้บริษัทมีความเสี่ยงจากการผันผวนของอัตราแลกเปลี่ยน ที่ผ่านมามีบริษัทได้ลดผลกระทบจากความเสี่งของอัตราแลกเปลี่ยน โดยการทำสัญญาซื้อขายเงินตราต่างประเทศล่วงหน้า (Forward contract) หรือ แปลงหนี้ค่าสินค้าเป็นหนี้เงินสกุลบาท หรือชำระหนี้ก่อนกำหนด โดยพิจารณาตามความเหมาะสมของกระแสเงินสดและสถานการณ์ในขณะนั้นๆ

ในอนาคต บริษัทคาดว่าจะยังคงต้องสั่งซื้อสินค้าจากต่างประเทศบ้างต่อไป ดังนั้น บริษัทจะยังคงรักษานโยบายลดผลกระทบจากความเสี่งในอัตราแลกเปลี่ยนโดยวิธีดังกล่าวต่อไปตามความเหมาะสมของสถานการณ์ในขณะนั้นๆ

#### 7. ความเสี่ยงจากภัยธรรมชาติ

ภัยธรรมชาติเป็นเหตุการณ์ที่อาจเกิดขึ้นโดยไม่สามารถคาดการณ์ได้ล่วงหน้า จากสถานการณ์มหาอุทกภัยในปี 2554 ที่ผ่านมามีได้ส่งผลกระทบต่อผลการดำเนินการผลิต และการขนส่งของโรงงานและศูนย์กระจายสินค้าวงน้อย ทำให้ไม่สามารถเปิดดำเนินการได้ตามปกติ บริษัทจึงได้ดำเนินการป้องกันความเสี่ยงโดยการทำประกันภัยคุ้มครองความเสี่ยงทุกชนิด โดยมีข้อจำกัดด้านความคุ้มครองภัยจากน้ำท่วม อย่างไรก็ตาม บริษัทได้กำหนดแผนการป้องกันความเสี่ยงจากเหตุการณ์อุทกภัยโดยได้ดำเนินการจัดทำแผนคอนกรีตทั้งแบบถาวรและเคลื่อนย้ายได้โดยรอบโรงงานและรอบอาคารโรงงานเสร็จสมบูรณ์พร้อมจัดเตรียมระบบการระบายน้ำแบบรวมศูนย์ เครื่องมือและอุปกรณ์เพื่อป้องกันน้ำเข้าท่วมในโรงงานหากเกิดภัยขึ้นอีกในอนาคต

## โครงสร้างการจัดการ

โครงสร้างองค์กร ณ วันที่ 31 ธันวาคม 2558

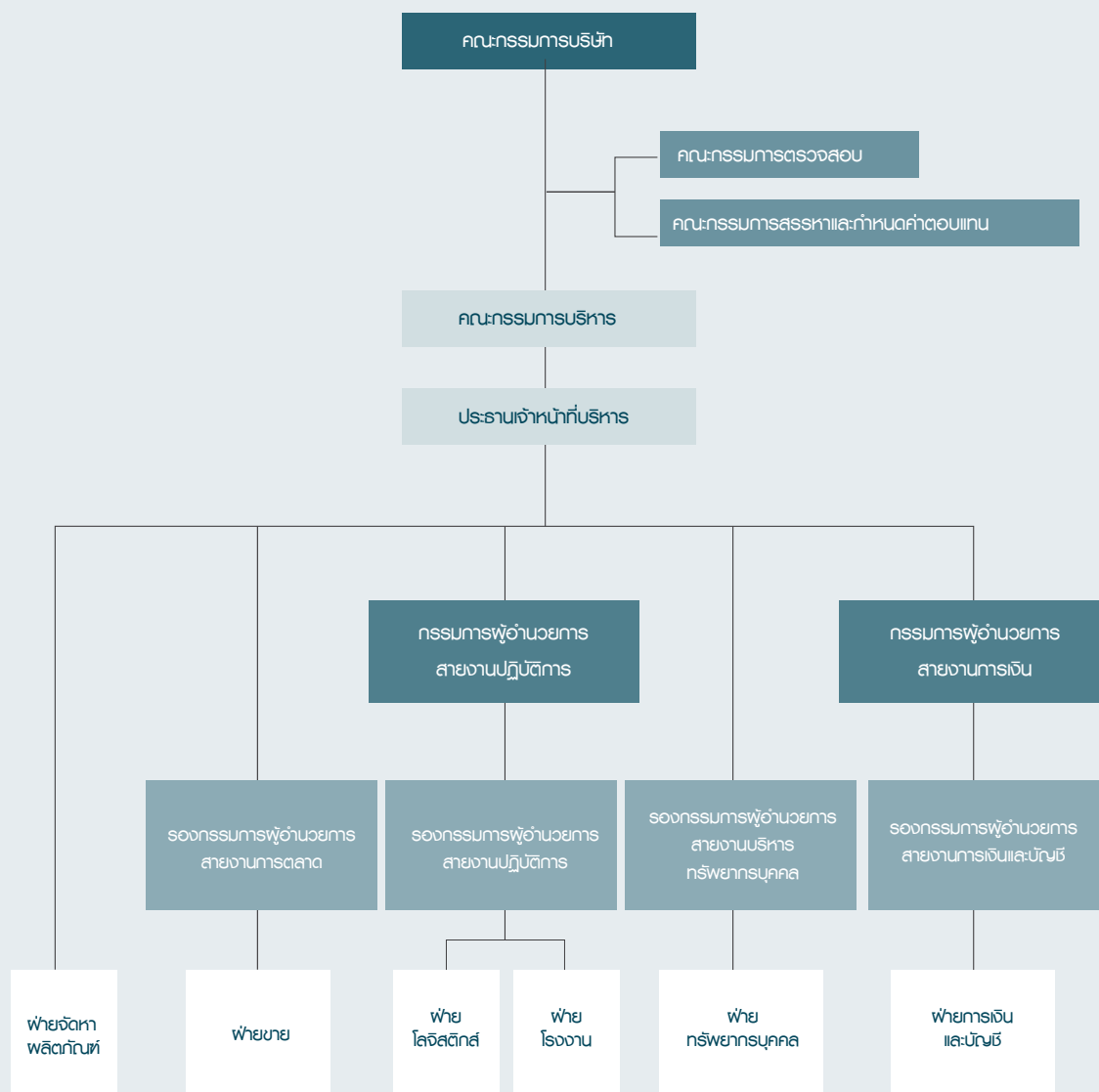

### คณะกรรมการบริษัท

ณ วันที่ 31 ธันวาคม 2558 ประกอบด้วยกรรมการจำนวน 7 ท่าน ดังนี้

ชื่อ - นามสกุล		ตำแหน่ง
1. นายชัย	จุรุธนาภิบาล	ประธานกรรมการ และกรรมการอิสระ
2. นายสุรชัย	ธรรสารสมบัติ	กรรมการ
3. นายไพศาล	ธรรสารสมบัติ	กรรมการ
4. นายคมสัน	ธรรสารสมบัติ	กรรมการ
5. นายสมเจตน์	ตรีธารทิพย์	กรรมการ
6. นางรัตนวลี	กอดสนาน	กรรมการอิสระ
7. นายเอนก	ปิ่นวนิชย์กุล	กรรมการอิสระ

## กรรมการผู้มีอำนาจลงนามผูกพันบริษัท

1. นายไพศาล ธรรมสารสมบัติ
2. นายคมสัน ธรรมสารสมบัติ
3. นายสมเจตน์ ตริภารทิพย์

กรรมการสองในสามคนนี้ ลงลายมือชื่อร่วมกันและประทับตราสำคัญของบริษัท

## ขอบเขต หน้าที่ และความรับผิดชอบของคณะกรรมการบริษัท

คณะกรรมการบริษัทมีอำนาจ หน้าที่ และความรับผิดชอบในการจัดการบริษัท ให้เป็นไปตามกฎหมาย วัตถุประสงค์ และข้อบังคับ ตลอดจนมติของที่ประชุมผู้ถือหุ้นที่ชอบด้วยกฎหมายด้วยความซื่อสัตย์สุจริตและระมัดระวัง รักษาผลประโยชน์ของบริษัท เว้นแต่ในเรื่องที่ต้องได้รับอนุมัติจากที่ประชุมผู้ถือหุ้นก่อนดำเนินการ เช่น เรื่องที่กฎหมายกำหนดให้ต้องได้รับมติที่ประชุมผู้ถือหุ้น การทำรายการเกี่ยวโยงกัน และการซื้อหรือขายสินทรัพย์ที่สำคัญตามกฎหมายของตลาดหลักทรัพย์แห่งประเทศไทย หรือตามที่หน่วยงานราชการอื่นๆ กำหนด เป็นต้น ทั้งนี้ คณะกรรมการบริษัทอาจมอบหมายให้กรรมการคนหนึ่งหรือบุคคลอื่นไปปฏิบัติการอย่างหนึ่งอย่างใดแทนคณะกรรมการบริษัทก็ได้ โดยปัจจุบันคณะกรรมการบริษัทมีขอบเขตหน้าที่ และความรับผิดชอบ สรุปได้ดังนี้

1. จัดให้มีการประชุมผู้ถือหุ้นเป็นการประชุมสามัญประจำปี ภายใน 4 เดือนนับแต่วันสิ้นสุดรอบระยะเวลาบัญชีของบริษัท
2. จัดให้มีการประชุมคณะกรรมการบริษัทอย่างน้อย 3 เดือนต่อครั้ง
3. จัดให้มีการทำงานการเงินของบริษัท ณ วันสิ้นสุดรอบระยะเวลาบัญชีของบริษัท ซึ่งผู้สอบบัญชีตรวจสอบแล้ว และนำเสนอต่อที่ประชุมผู้ถือหุ้นเพื่อพิจารณาและอนุมัติ
4. คณะกรรมการบริษัทอาจมอบอำนาจให้กรรมการคนหนึ่งหรือหลายคน หรือบุคคลอื่นใดปฏิบัติการอย่างหนึ่งอย่างใดแทนคณะกรรมการบริษัทได้ โดยอยู่ภายใต้การควบคุมของคณะกรรมการบริษัท หรืออาจมอบอำนาจเพื่อให้บุคคลดังกล่าวมีอำนาจตามที่คณะกรรมการบริษัทเห็นสมควรและภายในระยะเวลาที่คณะกรรมการบริษัทเห็นสมควร ซึ่งคณะกรรมการบริษัทอาจยกเลิก

เพิกถอนเปลี่ยนแปลงหรือแก้ไขบุคคลที่ได้รับมอบอำนาจหรืออำนาจนั้นๆ ได้เมื่อเห็นสมควร ทั้งนี้ คณะกรรมการบริษัทอาจมอบอำนาจให้คณะกรรมการบริหารมีอำนาจหน้าที่ในการปฏิบัติงานต่างๆ โดยมีรายละเอียดการมอบอำนาจตามขอบเขตอำนาจหน้าที่ของคณะกรรมการบริหาร ซึ่งการมอบอำนาจนั้นต้องไม่มีลักษณะเป็นการมอบอำนาจที่ทำให้คณะกรรมการบริหารสามารถพิจารณาและอนุมัติรายการที่ตนหรือบุคคลที่อาจมีส่วนได้เสียหรือมีความขัดแย้งทางผลประโยชน์อื่นใดที่ทำกับบริษัทหรือบริษัทย่อย ยกเว้นเป็นการอนุมัติรายการที่เป็นไปตามนโยบายและหลักเกณฑ์ที่คณะกรรมการบริษัทพิจารณาและอนุมัติไว้แล้ว

5. กำหนดเป้าหมาย แนวทาง นโยบาย แผนงาน และงบประมาณของบริษัท ควบคุมกำกับดูแลการบริหารและการจัดการของคณะกรรมการบริหารให้เป็นไปตามนโยบายที่ได้รับมอบหมาย เว้นแต่ในเรื่องดังต่อไปนี้ที่คณะกรรมการบริษัทต้องได้รับมติอนุมัติจากที่ประชุมผู้ถือหุ้นก่อนการดำเนินการ อันได้แก่ เรื่องที่กฎหมายกำหนดให้ต้องได้รับมติอนุมัติจากที่ประชุม ผู้ถือหุ้น เช่น การเพิ่มทุน การลดทุน การออกหุ้นกู้ การขายหรือโอนกิจการของบริษัททั้งหมดหรือบางส่วนที่สำคัญให้แก่บุคคลอื่น หรือการซื้อหรือรับโอนกิจการของบริษัทอื่นมาเป็นของบริษัท การแก้ไขหนังสือบริคณห์สนธิหรือข้อบังคับของบริษัท เป็นต้น นอกจากนี้ คณะกรรมการบริษัทยังมีขอบเขต หน้าที่ในการกำกับดูแลให้บริษัท ปฏิบัติตามกฎหมายว่าด้วยหลักทรัพย์และตลาดหลักทรัพย์ และข้อกำหนดของตลาดหลักทรัพย์ อาทิเช่น การทำรายการที่เกี่ยวข้องกัน การรายงานการมีส่วนได้เสียของกรรมการผู้บริหาร และบุคคลที่เกี่ยวข้อง และการซื้อหรือขายทรัพย์สินที่สำคัญตามกฎหมายของตลาดหลักทรัพย์แห่งประเทศไทยหรือกฎหมายที่เกี่ยวข้องกับธุรกิจของบริษัท
6. พิจารณาโครงสร้างการบริหารงาน แต่งตั้งคณะกรรมการบริหาร กรรมการผู้อำนวยการ และคณะกรรมการอื่นตามความเหมาะสม
7. ติดตามผลการดำเนินงานให้เป็นไปตามแผนงานและงบประมาณอย่างต่อเนื่อง

8. กรรมการจะต้องไม่ประกอบกิจการอันมีสภาพอย่างเดียวกัน และเป็นการแข่งขันกับกิจการของบริษัท หรือเข้าเป็นหุ้นส่วนในห้างหุ้นส่วนสามัญ หรือเป็นหุ้นส่วนไม่จำกัดความรับผิดในห้างหุ้นส่วนจำกัด หรือเป็นกรรมการของบริษัทเอกชน หรือบริษัทอื่นที่ประกอบกิจการอันมีสภาพอย่างเดียวกัน และเป็นการแข่งขันกับกิจการของบริษัท ไม่ว่าจะทำเพื่อประโยชน์ส่วนตนหรือ

เพื่อประโยชน์ผู้อื่น เว้นแต่จะได้แจ้งให้ที่ประชุมผู้ถือหุ้นทราบก่อนที่จะมีมติแต่งตั้ง

9. กรรมการต้องแจ้งให้บริษัททราบโดยไม่ชักช้าหากมีส่วนได้เสียไม่ว่าโดยตรงหรือโดยอ้อมในสัญญาที่บริษัททำขึ้น หรือมีการเปลี่ยนแปลงจำนวนการถือหุ้นหรือหุ้นกู้ในบริษัท หรือบริษัทในเครือ

**การประชุมคณะกรรมการบริษัทในปี 2558 มีจำนวนทั้งหมด 4 ครั้ง โดยมีกรรมการเข้าร่วมตามรายละเอียด ดังต่อไปนี้**

ชื่อ - นามสกุล		ตำแหน่ง	จำนวนครั้งที่เข้าร่วมประชุม/การประชุมทั้งหมด (ครั้ง)
1. นายชัย	จรุงธนาภิบาล	ประธานกรรมการ และกรรมการอิสระ	4 / 4
2. นายสุรย์	ธรรสารสมบัติ	กรรมการ	4 / 4
3. นายไพศาล	ธรรสารสมบัติ	กรรมการ	4 / 4
4. นายคมสัน	ธรรสารสมบัติ	กรรมการ	4 / 4
5. นายสมเจตน์	ตรีธารทิพย์	กรรมการ และเลขาธิการบริษัท	4 / 4
6. นางรัตนวลี	กอสณาน	กรรมการอิสระ	4 / 4
7. นายเอนก	ปิ๋นวนิชย์กุล	กรรมการอิสระ	3 / 4

## คณะกรรมการบริหาร

**ณ วันที่ 31 ธันวาคม 2558 ประกอบด้วยกรรมการบริหาร จำนวน 3 ท่าน ดังนี้**

ชื่อ - นามสกุล		ตำแหน่ง
1. นายไพศาล	ธรรสารสมบัติ	ประธานกรรมการบริหาร
2. นายคมสัน	ธรรสารสมบัติ	กรรมการบริหาร
3. นายสมเจตน์	ตรีธารทิพย์	กรรมการบริหาร

## ขอบเขต หน้าที่ และความรับผิดชอบของคณะกรรมการบริหาร

คณะกรรมการบริหารมีขอบเขต หน้าที่และความรับผิดชอบ การบริหารงานในเรื่องเกี่ยวกับการดำเนินงานตามปกติธุระและงานบริหารของบริษัท กำหนดนโยบาย แผนธุรกิจ งบประมาณ โครงสร้างการบริหารงาน และอำนาจการบริหารต่างๆ ของบริษัท หลักเกณฑ์ในการดำเนินธุรกิจให้สอดคล้องกับสภาพเศรษฐกิจ เพื่อเสนอให้ที่ประชุมคณะกรรมการบริษัทพิจารณาอนุมัติ และ/หรือให้ความเห็นชอบ รวมถึงการตรวจสอบและติดตามผลการดำเนินงานของบริษัทตามนโยบายที่กำหนด โดยปัจจุบันคณะกรรมการบริหาร มีขอบเขต หน้าที่ และความรับผิดชอบ สรุปได้ดังนี้

- พิจารณาเรื่องการจัดสรรงบประมาณประจำปีตามที่ฝ่ายจัดการเสนอก่อนที่จะนำเสนอให้คณะกรรมการบริษัทพิจารณาอนุมัติ ทั้งนี้ ให้รวมถึงการพิจารณาและอนุมัติการเปลี่ยนแปลงและเพิ่มเติมงบประมาณรายจ่ายประจำปีในระหว่างที่ไม่มีการประชุมคณะกรรมการบริษัทในกรณีเร่งด่วน และให้นำเสนอคณะกรรมการบริษัท เพื่อทราบในที่ประชุมคราวต่อไป
- อนุมัติการซื้อขายสินค้าอันเป็นปกติธุระของบริษัท ในวงเงินไม่เกิน 500 ล้านบาท
- อนุมัติค่าใช้จ่ายในการซื้อทรัพย์สินอันมีลักษณะเป็นการลงทุนนอกเหนือจากที่ระบุไว้ในงบประมาณประจำปี ในวงเงินไม่เกิน 50 ล้านบาท

4. อนุมัติการใช้จ่ายเงินลงทุนที่สำคัญที่ได้กำหนดไว้ในงบประมาณรายจ่ายประจำปีตามที่ได้รับมอบหมายจากคณะกรรมการบริษัท หรือตามที่คณะกรรมการบริษัทได้เคยมีมติอนุมัติในหลักการไว้แล้ว
5. เป็นคณะที่ปรึกษาฝ่ายจัดการในเรื่องเกี่ยวกับนโยบายด้านการเงิน การลงทุน การตลาด การบริหารทรัพยากรบุคคล และด้านการปฏิบัติการอื่น ๆ
6. จัดสรรเงินบำเหน็จรางวัลซึ่งได้รับอนุมัติจากคณะกรรมการบริษัทแล้ว ให้แก่พนักงานหรือลูกจ้างของบริษัทหรือบุคคลใดๆ ที่กระทำกิจการให้บริษัท
7. ควบคุมดูแลการดำเนินการและ/หรือบริหารงานประจำวันของบริษัท

ทั้งนี้ อำนาจของคณะกรรมการบริหารจะไม่รวมถึงการอนุมัติรายการใดที่อาจมีความขัดแย้ง หรือรายการใดที่คณะกรรมการบริหาร หรือบุคคลที่เกี่ยวข้องกับผู้บริหาร มีส่วนได้เสียหรือผลประโยชน์ในลักษณะอื่นใดขัดแย้งกับบริษัทหรือบริษัทย่อย (ถ้ามี) ตามกฎเกณฑ์ของตลาดหลักทรัพย์แห่งประเทศไทย ซึ่งการอนุมัติรายการในลักษณะดังกล่าวจะต้องเสนอต่อที่ประชุมคณะกรรมการบริษัท และ/หรือที่ประชุมผู้ถือหุ้นเพื่อพิจารณาและอนุมัติรายการดังกล่าวตามที่ขอบังคับของบริษัทหรือกฎหมายที่เกี่ยวข้องกำหนด เว้นแต่เป็นการอนุมัติรายการที่เป็นลักษณะการดำเนินธุรกรรมการค้าปกติทั่วไปของบริษัทที่คณะกรรมการบริษัทกำหนดหลักเกณฑ์การพิจารณาไว้ชัดเจนแล้ว

## คณะกรรมการตรวจสอบ

ณ วันที่ 31 ธันวาคม 2558 ประกอบด้วยกรรมการตรวจสอบผู้ทรงคุณวุฒิ จำนวน 3 ท่าน ดังนี้

ชื่อ – นามสกุล		ตำแหน่ง
1. นายชัย จรุงธนาภิบาล	ประธานกรรมการตรวจสอบ	
2. นางรัตนวลี กอสนาน	กรรมการตรวจสอบ	
3. นายเอนก ปิ่นวนิชย์กุล	กรรมการตรวจสอบ	

## ขอบเขต หน้าที่ และความรับผิดชอบของคณะกรรมการตรวจสอบ

คณะกรรมการตรวจสอบมีขอบเขต อำนาจ หน้าที่ และความรับผิดชอบตามที่ได้รับมอบหมายจากคณะกรรมการบริษัท รวมทั้งการรายงานต่อคณะกรรมการบริษัท สรุปได้ดังนี้

1. สอบทานให้บริษัทมีการรายงานทางการเงินอย่างถูกต้องและเพียงพอ
2. สอบทานให้บริษัทมีระบบการควบคุมภายใน (Internal Control) และระบบการตรวจสอบภายใน (Internal Audit) ที่เหมาะสมและมีประสิทธิภาพ และพิจารณาความเป็นอิสระของหน่วยงานตรวจสอบภายใน ตลอดจนให้ความเห็นชอบในการพิจารณาแต่งตั้ง โยกย้าย เลิกจ้าง หัวหน้าหน่วยงานตรวจสอบภายในหรือหน่วยงานอื่นใดที่รับผิดชอบเกี่ยวกับการตรวจสอบภายใน
3. สอบทานให้บริษัทปฏิบัติตามกฎหมายว่าด้วยหลักทรัพย์และตลาดหลักทรัพย์ ข้อกำหนดของตลาดหลักทรัพย์ และกฎหมายที่เกี่ยวข้องกับธุรกิจของบริษัท

4. พิจารณา คัดเลือก เสนอแต่งตั้ง ถอดถอน บุคคลซึ่งมีความเป็นอิสระเพื่อทำหน้าที่เป็นผู้สอบบัญชีของบริษัท และเสนอคำตอบแทนของบุคคลดังกล่าว รวมทั้งเข้าร่วมประชุมกับผู้สอบบัญชีโดยไม่ฝ่ายจัดการเข้าร่วมประชุมด้วย อย่างน้อยปีละ 1 ครั้ง
5. พิจารณารายการที่เกี่ยวข้องกันหรือรายการที่อาจมีความขัดแย้งทางผลประโยชน์ให้เป็นไปตามกฎหมาย และข้อกำหนดของตลาดหลักทรัพย์ ทั้งนี้เพื่อให้มั่นใจว่ารายการดังกล่าวสมเหตุสมผลและเป็นประโยชน์สูงสุดต่อบริษัท
6. จัดทำรายงานของคณะกรรมการตรวจสอบ โดยเปิดเผยไว้ในรายงานประจำปีของบริษัท ซึ่งรายงานดังกล่าวต้องลงนาม โดยประธานคณะกรรมการตรวจสอบและต้องประกอบด้วยข้อมูลอย่างน้อย ดังต่อไปนี้
  - 6.1 ความเห็นเกี่ยวกับความถูกต้อง ครบถ้วน เป็นที่เชื่อถือได้ของรายงานทางการเงินของบริษัท
  - 6.2 ความเห็นเกี่ยวกับความเพียงพอของระบบควบคุมภายในของบริษัท

6.3 ความเห็นเกี่ยวกับการปฏิบัติตามกฎหมายว่าด้วยหลักทรัพย์และตลาดหลักทรัพย์ ข้อกำหนดของตลาดหลักทรัพย์ หรือกฎหมายที่เกี่ยวข้องกับธุรกิจของบริษัท

6.4 ความเห็นเกี่ยวกับความเหมาะสมของผู้สอบบัญชี

6.5 ความเห็นเกี่ยวกับรายการที่อาจมีความขัดแย้งทางผลประโยชน์

6.6 จำนวนการประชุมคณะกรรมการตรวจสอบ และการเข้าร่วมประชุมของกรรมการตรวจสอบแต่ละท่าน

6.7 ความเห็นหรือข้อสังเกตโดยรวมที่คณะกรรมการตรวจสอบได้รับจากการปฏิบัติหน้าที่ตามกฎหมายบัตร (Charter)

6.8 รายการอื่นที่เห็นว่าผู้ถือหุ้นและผู้ลงทุนทั่วไปควรทราบ ภายใต้ขอบเขตหน้าที่และความรับผิดชอบที่ได้รับมอบหมาย จากคณะกรรมการบริษัท

7. รายงานการดำเนินงานของคณะกรรมการตรวจสอบให้คณะกรรมการบริษัททราบเป็นประจำอย่างน้อยไตรมาสละ 1 ครั้ง

8. ปฏิบัติการอื่นใดตามที่คณะกรรมการของบริษัทมอบหมายด้วยความเห็นชอบจากคณะกรรมการตรวจสอบ

นอกจากนี้ คณะกรรมการบริษัทได้มีการกำหนดวาระการดำรงตำแหน่งของคณะกรรมการตรวจสอบไว้ ดังต่อไปนี้

ประธานกรรมการตรวจสอบ 3 ปี

กรรมการตรวจสอบ 3 ปี

ทั้งนี้ เมื่อครบวาระการดำรงตำแหน่งแล้ว ประธานกรรมการตรวจสอบและกรรมการตรวจสอบที่พ้นจากตำแหน่งตามวาระอาจได้รับการแต่งตั้งให้กลับเข้าดำรงตำแหน่งได้อีก

**การประชุมคณะกรรมการตรวจสอบ ในปี 2558 มีจำนวนทั้งหมด 4 ครั้ง โดยมีกรรมการเข้าร่วมตามรายละเอียดดังต่อไปนี้**

ชื่อ - นามสกุล		ตำแหน่ง	จำนวนครั้งที่เข้าร่วมประชุม/การประชุมทั้งหมด (ครั้ง)
1. นายชัย	จรุงธนาภิบาล	ประธานกรรมการตรวจสอบ	4 / 4
2. นางรัตนวลี	กอสณาน	กรรมการตรวจสอบ	4 / 4
3. นายเอนก	ปิโนวณิชย์กุล	กรรมการตรวจสอบ	3 / 4

**คณะกรรมการสรรหาและกำหนดค่าตอบแทน**

**ณ วันที่ 31 ธันวาคม 2558 ประกอบด้วยกรรมการสรรหาและกำหนดค่าตอบแทน จำนวน 5 ท่าน ดังนี้**

ชื่อ - นามสกุล		ตำแหน่ง
1. นายสุริย์	ธรรสารสมบัติ	ประธานกรรมการสรรหาและกำหนดค่าตอบแทน
2. นายชัย	จรุงธนาภิบาล	กรรมการสรรหาและกำหนดค่าตอบแทน
3. นางรัตนวลี	กอสณาน	กรรมการสรรหาและกำหนดค่าตอบแทน
4. นายเอนก	ปิโนวณิชย์กุล	กรรมการสรรหาและกำหนดค่าตอบแทน
5. นายสมเจตน์	ตรีธารทิพย์	กรรมการสรรหาและกำหนดค่าตอบแทน

### ขอบเขต หน้าที่ และความรับผิดชอบของคณะกรรมการ สรรหาและกำหนดค่าตอบแทน

1. พิจารณากำหนดนโยบาย หลักเกณฑ์ วิธีการในการ  
กำหนดค่าตอบแทนและกระบวนการในการการสรรหา  
สำหรับกรรมการบริษัท กรรมการชุดย่อย และกรรมการ  
ผู้อำนวยการ
2. สรรหา คัดเลือก และเสนอบุคคลที่มีความเหมาะสม  
ตามหลักเกณฑ์ที่ได้กำหนดไว้ เพื่อทดแทนกรรมการ  
บริษัท กรรมการชุดย่อย หรือ กรรมการผู้อำนวยการ  
ที่พ้นจากตำแหน่งตามวาระหรือตำแหน่งที่ว่างลง หรือ  
ตามที่คณะกรรมการบริษัทหรือกฎหมายกำหนดขึ้นใหม่  
นำเสนอคณะกรรมการบริษัท และ/หรือ ที่ประชุมผู้ถือหุ้น  
พิจารณาอนุมัติ
3. พิจารณากำหนดหลักเกณฑ์และกำหนดค่าตอบแทน  
คณะกรรมการบริษัท กรรมการชุดย่อย และกรรมการ  
ผู้อำนวยการ ทั้งที่เป็นตัวเงินและมีใช้ตัวเงิน เสนอต่อ  
คณะกรรมการบริษัทเพื่อให้ความเห็นชอบ และคณะ  
กรรมการบริษัทจะนำเสนอค่าตอบแทนของกรรมการ  
ทุกท่านรวมเป็นวงเงินในแต่ละปีให้ผู้ถือหุ้นพิจารณา  
อนุมัติต่อไป
4. ทบทวนความเหมาะสมของหลักเกณฑ์การจ่ายค่า  
ตอบแทนและการสรรหาที่ใช้อยู่ในปัจจุบัน
5. ปฏิบัติการอื่นใดตามที่คณะกรรมการบริษัทมอบหมาย

การประชุมคณะกรรมการสรรหาและกำหนดค่าตอบแทน ในปี 2558 มีจำนวนทั้งหมด 1 ครั้ง โดยมีกรรมการเข้าร่วมตาม  
รายละเอียดดังต่อไปนี้

ชื่อ - นามสกุล		ตำแหน่ง	จำนวนครั้งที่เข้าร่วมประชุม / การประชุมทั้งหมด (ครั้ง)
1. นายชัย จรุงธนาภิบาล		ประธานกรรมการสรรหาและกำหนดค่าตอบแทน	1 / 1
2. นางรัตนวลี กอสนาน		กรรมการสรรหาและกำหนดค่าตอบแทน	1 / 1
3. นายเอนก ปิ่นวนิชย์กุล		กรรมการสรรหาและกำหนดค่าตอบแทน	1 / 1
4. นายสมเจตน์ ตริธารทิพย์		กรรมการสรรหาและกำหนดค่าตอบแทน	1 / 1

หมายเหตุ : เป็นข้อมูลการประชุม ณ วันที่ 13 กุมภาพันธ์ 2558 ซึ่ง นายสุรย์ ธรรมสารสมบัติ ได้รับการแต่งตั้งเป็นประธานกรรมการสรรหา  
และกำหนดค่าตอบแทน มีผลตั้งแต่วันที่ 8 พฤษภาคม 2558

### คณะผู้บริหาร

ณ วันที่ 31 ธันวาคม 2558 ประกอบด้วยผู้บริหาร จำนวน 6 ท่าน ดังนี้

ชื่อ - นามสกุล		ตำแหน่ง
1. นายไพศาล ธรรมสารสมบัติ		ประธานเจ้าหน้าที่บริหาร
2. นายประवास สันตะวงค์กุล		กรรมการผู้อำนวยการสายงานปฏิบัติการ
3. นายสมเจตน์ ตริธารทิพย์		กรรมการผู้อำนวยการสายงานการเงิน
4. นางสาวเพ็ชรรุ้ง เมฆินทรีย์		รองกรรมการผู้อำนวยการสายงานการตลาด
5. นายคมสัน ธรรมสารสมบัติ		รองกรรมการผู้อำนวยการสายงานปฏิบัติการ
6. นางพัลลภา ธรรมสารสมบัติ		รองกรรมการผู้อำนวยการสายงานบริหารทรัพยากรบุคคล

## ขอบเขต หน้าที่ และความรับผิดชอบของประธานเจ้าหน้าที่บริหาร

ขอบเขต หน้าที่ และความรับผิดชอบของประธานเจ้าหน้าที่บริหาร ในการบริหารงานในเรื่องเกี่ยวกับการดำเนินงานตามปกติธุระและงานบริหารของบริษัท สรุปได้ดังนี้

1. ควบคุมดูแลการดำเนินงานกิจการและ/หรือบริหารงานประจำวันของบริษัท
2. ดำเนินการหรือปฏิบัติงานให้เป็นไปตามนโยบาย แผนงาน และงบประมาณที่ได้รับอนุมัติจากคณะกรรมการบริษัท และ/หรือ คณะกรรมการบริหารของบริษัท
3. เป็นผู้รับมอบอำนาจของบริษัท ในการบริหารกิจการของบริษัท ให้เป็นไปตามวัตถุประสงค์ ข้อบังคับ นโยบาย ระเบียบ ข้อกำหนด คำสั่ง มติที่ประชุมผู้ถือหุ้น และ/หรือ มติที่ประชุมคณะกรรมการบริษัท หรือ คณะกรรมการบริหาร ทุกประการ

ทั้งนี้ อำนาจของประธานเจ้าหน้าที่บริหาร จะไม่รวมถึงอำนาจในการอนุมัติรายการใดที่อาจมีความขัดแย้ง หรือรายการใดที่ประธานเจ้าหน้าที่บริหาร หรือบุคคลที่เกี่ยวข้องกับประธานเจ้าหน้าที่บริหาร มีส่วนได้ส่วนเสีย หรือผลประโยชน์ในลักษณะอื่นใด ขัดแย้งกับบริษัท หรือบริษัทย่อย ตามกฎเกณฑ์ของตลาดหลักทรัพย์แห่งประเทศไทย ซึ่งการอนุมัติรายการในลักษณะดังกล่าวจะต้องเสนอต่อที่ประชุมคณะกรรมการบริษัทและ/หรือที่ประชุมผู้ถือหุ้นเพื่อพิจารณาและอนุมัติรายการดังกล่าวตามที่ข้อบังคับของบริษัท หรือกฎหมายที่เกี่ยวข้องกำหนด เว้นแต่เป็นการอนุมัติรายการที่เป็นลักษณะการดำเนินธุรกรรมการค้าปกติทั่วไปของบริษัท ที่คณะกรรมการบริษัทกำหนดหลักเกณฑ์การพิจารณาไว้ชัดเจนแล้ว

## เลขานุการบริษัท

ณ วันที่ 31 ธันวาคม 2558

ชื่อ - นามสกุล	ตำแหน่ง
นายสมเจตน์	ตรีธารทิพย์ เลขานุการบริษัท

## ขอบเขต หน้าที่ และความรับผิดชอบของเลขานุการบริษัท

จัดการประชุมคณะกรรมการบริษัท คณะกรรมการชุดต่างๆ และการประชุมผู้ถือหุ้น รวมทั้งจัดทำรายงานการประชุม คณะกรรมการ รายงานการประชุมคณะกรรมการชุดต่างๆ

รายงานการประชุมผู้ถือหุ้น รายงานประจำปี ตลอดจนจัดเก็บเอกสารตามที่กฎหมายกำหนด พร้อมทั้งอำนวยความสะดวกให้บริษัทปฏิบัติตามกฎ ระเบียบ ข้อบังคับ และข้อกำหนดตลาดหลักทรัพย์แห่งประเทศไทย

## คำตอบแทนของกรรมการและผู้บริหาร

คณะกรรมการสรรหาและกำหนดค่าตอบแทน เป็นผู้กำหนดหลักเกณฑ์และพิจารณาการขึ้นครองค่าตอบแทนของกรรมการและผู้บริหาร โดยพิจารณาเทียบเคียงค่าตอบแทนที่อยู่ในระดับเดียวกับกลุ่มอุตสาหกรรมเดียวกันประกอบกับผลการดำเนินงานของบริษัท รวมถึงความเหมาะสมกับหน้าที่ความรับผิดชอบของคณะกรรมการและผู้บริหาร โดยมีรายละเอียดของค่าตอบแทนดังนี้

### 1. ค่าตอบแทนกรรมการบริษัทและกรรมการชุดย่อย

ในการประชุมสามัญผู้ถือหุ้นประจำปี 2558 เมื่อวันที่ 2 เมษายน 2558 ที่ประชุมผู้ถือหุ้นมีมติอนุมัติค่าตอบแทนของคณะกรรมการบริษัทในวงเงิน 5,000,000 บาท เป็นอัตรา

เดียวกันกับปี 2557 และเงินบำเหน็จจากผลการดำเนินงานในปี 2557 สำหรับกรรมการทั้งคณะเป็นจำนวนเงิน 2,500,000 บาท ซึ่งคณะกรรมการสรรหาและกำหนดค่าตอบแทนเป็นผู้จัดสรรให้สำหรับกรรมการทั้งคณะรวม 7 ท่าน โดยจัดสรรวงเงินค่าตอบแทนเป็น 2 ส่วน แบ่งเป็นวงเงินค่าตอบแทน 4,720,000 บาท และวงเงินเบี้ยประชุม 280,000 บาท จัดสรรวงเงินค่าตอบแทนให้ประธานกรรมการ : กรรมการตรวจสอบ : กรรมการในอัตราส่วน 1.48 : 1.23 : 1.00 และค่าเบี้ยประชุมคณะกรรมการบริษัท ครั้งละ 10,000 บาท สำหรับเงินบำเหน็จได้จัดสรรให้ประธานกรรมการ : กรรมการ ในอัตราส่วน 1.29 : 1.00 โดยรายละเอียดของการจ่ายค่าตอบแทนดังกล่าว มีดังต่อไปนี้

ชื่อ - นามสกุล	ตำแหน่ง	ค่าตอบแทน (บาท)	ค่าเบี้ยประชุม (บาท)	ค่าบำเหน็จจากผลการดำเนินงานในปี 2557 (บาท)	รวม (บาท)
1. นายชัย จรุงธนาภิบาล	ประธานกรรมการ และ ประธานกรรมการตรวจสอบ	830,000	40,000	425,000	1,295,000
2. นายสุรชัย ธรรมสารสมบัติ	กรรมการ และประธาน กรรมการสรรหาและ กำหนดค่าตอบแทน	830,000	40,000	425,000	1,295,000
3. นายไพศาล ธรรมสารสมบัติ	กรรมการ	560,000	40,000	330,000	930,000
4. นายคมสัน ธรรมสารสมบัติ	กรรมการ	560,000	40,000	330,000	930,000
5. นายสมเจตน์ ตรีธารทิพย์	กรรมการ และกรรมการสรรหา และกำหนดค่าตอบแทน	560,000	40,000	330,000	930,000
6. นางรัตนวลี กอสนาน	กรรมการ กรรมการตรวจสอบ และกรรมการสรรหาและ กำหนดค่าตอบแทน	690,000	40,000	330,000	1,060,000
7. นายเอนก ปิ่นวนิชย์กุล	กรรมการ กรรมการตรวจสอบ และกรรมการสรรหาและ กำหนดค่าตอบแทน	690,000	30,000	330,000	1,050,000
<b>รวม</b>		<b>4,720,000</b>	<b>270,000</b>	<b>2,500,000</b>	<b>7,490,000</b>

หมายเหตุ : กรรมการบริษัทและกรรมการชุดย่อยในตำแหน่งดังกล่าวไม่ได้รับสิทธิประโยชน์อื่นๆ นอกเหนือจากค่าตอบแทนดังกล่าวข้างต้น

### 2. ค่าตอบแทนกรรมการบริหารและคณะผู้บริหาร

ในปี 2558 บริษัท ได้จ่ายค่าตอบแทนกรรมการบริหาร 3 ราย และคณะผู้บริหาร 6 ราย ในรูปของเงินเดือน กองทุนสำรองเลี้ยงชีพ และโบนัส รวมเป็นจำนวนเงินทั้งสิ้น 28,530,000 บาท

## ประวัติกรรมการและผู้บริหาร

### นายชัย จรุงธนาภิบาล

ประธานกรรมการ ประธานกรรมการตรวจสอบ  
กรรมการสรรหาและกำหนดค่าตอบแทน  
และกรรมการอิสระ  
อายุ : 61 ปี

#### คุณวุฒิทางการศึกษา :

- ปริญญาตรี บัณฑิต, จุฬาลงกรณ์มหาวิทยาลัย
- ปริญญาโท บัณฑิต, มหาวิทยาลัยธรรมศาสตร์

#### การผ่านหลักสูตรอบรมของสมาคม

##### ส่งเสริมสถาบันกรรมการบริษัทไทย (IOD) :

- Director Certification Program (DCP) รุ่น 29/2546
- Audit Committee Program (ACP) ปี 2548

#### ความสัมพันธ์ทางครอบครัวระหว่างกรรมการ และผู้บริหาร :

ไม่มี

#### จำนวนการถือหุ้นในบริษัท

(รวมการถือหุ้นของบุคคล ม.258) :

522,750 หุ้น คิดเป็นร้อยละ 0.12

#### ประสบการณ์ทำงาน (5 ปีย้อนหลัง) :

- พ.ศ. 58 - ปัจจุบัน ประธานกรรมการ  
ประธานกรรมการตรวจสอบ กรรมการสรรหาและ  
กำหนดค่าตอบแทน และกรรมการอิสระ /  
บมจ.ค้าเหล็กไทย / ศูนย์บริการเหล็กครบวงจร
- 2550 - ปัจจุบัน กรรมการตรวจสอบ /  
บมจ.อาหารสยาม / ผลิตภัณฑ์แปรรูปเพื่อการส่งออก
- 2549 - ปัจจุบัน กรรมการตรวจสอบ /  
บมจ.โออิชิ / ธุรกิจอาหาร และเครื่องดื่ม
- 2546 - ปัจจุบัน กรรมการ / บมจ.สยามฟิวเจอร์  
ดีเวลลอปเม้นท์ / ศูนย์การค้า
- 2545 - ปัจจุบัน ประธานกรรมการตรวจสอบ /  
บมจ.เมเจอร์ ซินีเพล็กซ์ กรุ๊ป / โรงภาพยนตร์ และ  
โบว์ลิง
- 2543 - ปัจจุบัน ประธานกรรมการตรวจสอบ /  
บมจ.ทีเอ็มพีซีชั่น / ผลิตภัณฑ์ผงซักฟอก
- ส.ค. 53 - เม.ย. 58 ประธานกรรมการตรวจสอบ  
ประธานกรรมการสรรหาและกำหนด  
ค่าตอบแทน และกรรมการอิสระ /  
บมจ.ค้าเหล็กไทย/ ศูนย์บริการเหล็กครบวงจร

ประวัติการทำผิดทางกฎหมายในระยะ 10 ปี ที่ผ่านมา :  
ไม่มี

### นายสุรย์ ธรรมสมบัติ

กรรมการ และ  
ประธานกรรมการสรรหาและกำหนดค่าตอบแทน

อายุ : 74 ปี

#### คุณวุฒิทางการศึกษา :

มัธยมศึกษาปีที่ 6

#### การผ่านหลักสูตรอบรมของสมาคม

##### ส่งเสริมสถาบันกรรมการบริษัทไทย (IOD) :

Director Accreditation Program (DAP) รุ่น 19/2547

#### ความสัมพันธ์ทางครอบครัวระหว่างกรรมการ และผู้บริหาร :

บิดานายไพศาล ธรรมสมบัติ  
และนายคมสัน ธรรมสมบัติ

#### จำนวนการถือหุ้นในบริษัท

(รวมการถือหุ้นของบุคคล ม.258) :

194,350,000 หุ้น คิดเป็นร้อยละ 44.64<sup>(1)</sup>

#### ประสบการณ์ทำงาน (5 ปีย้อนหลัง) :

- พ.ศ. 58 - ปัจจุบัน กรรมการ และประธานกรรมการ  
สรรหาและกำหนดค่าตอบแทน / บมจ.ค้าเหล็กไทย /  
ศูนย์บริการเหล็กครบวงจร
- 2529 - ปัจจุบัน กรรมการ / บจ.หุ้นฮวดค้าเหล็ก /  
ให้เช่าอสังหาริมทรัพย์
- 2547 - เม.ย.58 ประธานกรรมการ /  
บมจ.ค้าเหล็กไทย / ศูนย์บริการเหล็กครบวงจร

ประวัติการทำผิดทางกฎหมายในระยะ 10 ปี ที่ผ่านมา :  
ไม่มี

**นายไพศาล ธรสารสมบัติ**

กรรมการ ประธานกรรมการบริหาร  
และประธานเจ้าหน้าที่บริหาร

อายุ : 50 ปี

**คุณวุฒิทางการศึกษา :**

- Diploma, อัสสัมชัญพาณิชย์
- Diploma in Business Study, Eastbourne College of Art & Technology, United Kingdom
- Mini IE จุฬาลงกรณ์มหาวิทยาลัย
- หลักสูตรผู้บริหารระดับสูง รุ่นที่ 10/2553 สถาบันวิทยาการตลาดทุน

**การผ่านหลักสูตรอบรมของสมาคม****ส่งเสริมสถาบันกรรมการบริษัทไทย (IOD) :**

- Director Accreditation Program (DAP) รุ่น 21/2547
- Director Certification Program (DCP) รุ่น 197/2557

**ความสัมพันธ์ทางครอบครัวระหว่างกรรมการ****และผู้บริหาร :**

บุตรนายสุรย์ ธรสารสมบัติ พี่ชายนายคมสัน ธรสารสมบัติ และคู่สมรสนางพัลลภา ธรสารสมบัติ

**จำนวนการถือหุ้นในบริษัท****(รวมการถือหุ้นของบุคคล ม.258) :**

35,440,400 หุ้น คิดเป็นร้อยละ 8.14<sup>(2)</sup>

**ประสบการณ์ทำงาน (5 ปีย้อนหลัง) :**

- มี.ค.54 - ปัจจุบัน กรรมการ ประธานกรรมการบริหาร และประธานเจ้าหน้าที่บริหาร / บมจ.คำเหล็กไทย / ศูนย์บริการหลักทรัพย์วงจรร
- เม.ย.58 - ปัจจุบัน กรรมการ / สมาคมบริษัทจดทะเบียนไทย / องค์การอิสระที่มีได้มุ่งหวังผลกำไร
- มี.ย.57 - ปัจจุบัน กรรมการตรวจสอบ และ กรรมการอิสระ / บมจ.มาสเตอร์ แอด / สื่อโฆษณาภายนอกที่อยู่อาศัย
- 2547 - ปัจจุบัน กรรมการ / บจ.คอนเนค บิสซิเนส ออนไลน์ / ออกแบบและพัฒนาโปรแกรมระบบงานในองค์กร
- 2529 - ปัจจุบัน กรรมการ / บจ.หุ้นฮวดคำเหล็ก / ให้เช่าอสังหาริมทรัพย์
- มี.ค. 51 - ก.พ. 54 กรรมการ ประธานกรรมการบริหาร และกรรมการผู้อำนวยการ / บมจ.คำเหล็กไทย / ศูนย์บริการหลักทรัพย์วงจรร

ประวัติการทำผิดทางกฎหมายในระยะ 10 ปี ที่ผ่านมา :  
ไม่มี

**นายคมสัน ธรสารสมบัติ**

กรรมการ กรรมการบริหาร  
และรองกรรมการผู้อำนวยการสายงานปฏิบัติการ

อายุ : 47 ปี

**คุณวุฒิทางการศึกษา :**

- วิศวกรรมศาสตรบัณฑิต (อุตสาหกรรม), มหาวิทยาลัยขอนแก่น
- M.B.A. (Finance), Middle Tennessee State University, USA.

**การผ่านหลักสูตรอบรมของสมาคม****ส่งเสริมสถาบันกรรมการบริษัทไทย (IOD) :**

Director Accreditation Program (DAP) รุ่น 19/2547

**การผ่านหลักสูตรอบรมของสมาคม****บริษัทจดทะเบียนไทย (TLCA) :**

Executive Development Program (EDP) รุ่น 14/2557

**ความสัมพันธ์ทางครอบครัวระหว่างกรรมการ****และผู้บริหาร :**

บุตรนายสุรย์ ธรสารสมบัติ และน้องชายนายไพศาล ธรสารสมบัติ

**จำนวนการถือหุ้นในบริษัท****(รวมการถือหุ้นของบุคคล ม.258) :**

34,546,675 หุ้น คิดเป็นร้อยละ 7.93<sup>(3)</sup>

**ประสบการณ์ทำงาน (5 ปีย้อนหลัง) :**

- มี.ค. 54 - ปัจจุบัน กรรมการ กรรมการบริหารและรองกรรมการผู้อำนวยการสายงานปฏิบัติการ / บมจ.คำเหล็กไทย / ศูนย์บริการหลักทรัพย์วงจรร
- ส.ค. 52 - ก.พ. 54 กรรมการ กรรมการบริหาร รองกรรมการผู้อำนวยการสายงานปฏิบัติการ และรักษาการรองกรรมการผู้อำนวยการ สายงานซัพพลายเชน / บมจ.คำเหล็กไทย / ศูนย์บริการหลักทรัพย์วงจรร

ประวัติการทำผิดทางกฎหมายในระยะ 10 ปี ที่ผ่านมา :  
ไม่มี

**นายสมเจตน์ ตรีธารทิพย์**

กรรมการ กรรมการสรรหาและกำหนดค่าตอบแทน  
กรรมการบริหาร กรรมการผู้อำนวยการสายงานการเงิน  
และเลขานุการบริษัท

อายุ : 51 ปี

**คุณวุฒิทางการศึกษา :**

- บริหารธุรกิจบัณฑิต, มหาวิทยาลัยรามคำแหง
- Mini M.B.A., มหาวิทยาลัยเกษตรศาสตร์

**การผ่านหลักสูตรอบรมของสมาคม****ส่งเสริมสถาบันกรรมการบริษัทไทย (IOD) :**

Director Accreditation Program (DAP) รุ่น 19/2547

**ความสัมพันธ์ทางครอบครัวระหว่างกรรมการ  
และผู้บริหาร :**

ไม่มี

**จำนวนการถือหุ้นในบริษัท**

(รวมการถือหุ้นของบุคคล ม.258) :

3,300,000 หุ้น คิดเป็นร้อยละ 0.76

**ประสบการณ์ทำงาน (5 ปีย้อนหลัง) :**

- **มี.ค. 54 - ปัจจุบัน** กรรมการ กรรมการสรรหาและกำหนดค่าตอบแทน กรรมการบริหาร และกรรมการผู้อำนวยการสายงานการเงิน และเลขานุการบริษัท / บมจ.ค้าเหล็กไทย / ศูนย์บริการลูกค้าครบวงจร
- **2547 - ปัจจุบัน** กรรมการ / บจ.คอนเนค บิสซิเนสออนไลน์ / ออกแบบและพัฒนาโปรแกรมระบบงานในองค์กร
- **ส.ค. 53 - ก.พ. 54** กรรมการ กรรมการสรรหา และกำหนดค่าตอบแทน กรรมการบริหาร และรองกรรมการผู้อำนวยการสายงานการเงินและบัญชี และเลขานุการบริษัท / บมจ.ค้าเหล็กไทย / ศูนย์บริการลูกค้าครบวงจร

**ประวัติการทำผิดทางกฎหมายในระยะ 10 ปี ที่ผ่านมา :**  
ไม่มี

**นางรัตนวลี กอสณน**

กรรมการตรวจสอบ  
กรรมการสรรหาและกำหนดค่าตอบแทน  
และกรรมการอิสระ

อายุ : 51 ปี

**คุณวุฒิทางการศึกษา :**

- ปริญญาตรี บัญชี, มหาวิทยาลัยธรรมศาสตร์
- ปริญญาโท บัญชี, มหาวิทยาลัยธรรมศาสตร์

**การผ่านหลักสูตรอบรมของสมาคม****ส่งเสริมสถาบันกรรมการบริษัทไทย (IOD) :**

Director Accreditation Program (DAP) รุ่น 21/2547

**ความสัมพันธ์ทางครอบครัวระหว่างกรรมการ  
และผู้บริหาร :**

ไม่มี

**จำนวนการถือหุ้นในบริษัท**

(รวมการถือหุ้นของบุคคล ม.258) :

272,000 หุ้น คิดเป็นร้อยละ 0.06

**ประสบการณ์ทำงาน (5 ปีย้อนหลัง) :**

- **ส.ค. 53 - ปัจจุบัน** กรรมการตรวจสอบ กรรมการสรรหาและกำหนดค่าตอบแทน และกรรมการอิสระ / บมจ.ค้าเหล็กไทย / ศูนย์บริการลูกค้าครบวงจร
- **ก.พ. 55 - ปัจจุบัน** Finance Director / บจ.เซ็นทรัล วัตสัน / ผู้ค้าปลีกสินค้าเพื่อสุขภาพและความงาม
- **2553 - ก.พ. 55** Vice President of Finance and Accounting / บมจ.ไมเนอร์ คอร์ปอเรชั่น / ผู้ผลิตและจัดจำหน่ายสินค้าอุปโภค

**ประวัติการทำผิดทางกฎหมายในระยะ 10 ปี ที่ผ่านมา :**  
ไม่มี

## นายเอนก ปิ่นอนิษฐ์กุล

กรรมการตรวจสอบ

กรรมการสรรหาและกำหนดค่าตอบแทน และกรรมการอิสระ

อายุ : 51 ปี

### คุณวุฒิทางการศึกษา :

- ปริญญาตรี วิทยาศาสตร์บัณฑิต, มหาวิทยาลัยเกษตรศาสตร์
- ปริญญาโท บริหารธุรกิจ, มหาวิทยาลัยนิวยอร์ก

### การผ่านหลักสูตรอบรมของสมาคม

#### ส่งเสริมสถาบันกรรมการบริษัทไทย (IOD) :

Director Accreditation Program (DAP) รุ่น 23/2547

#### ความสัมพันธ์ทางครอบครัวระหว่างกรรมการและผู้บริหาร :

ไม่มี

#### จำนวนการถือหุ้นในบริษัท

(รวมการถือหุ้นของบุคคล ม.258) :

272,000 หุ้น คิดเป็นร้อยละ 0.06

#### ประสบการณ์ทำงาน (5 ปีย้อนหลัง) :

- ส.ค. 53 - ปัจจุบัน กรรมการตรวจสอบ กรรมการสรรหาและกำหนดค่าตอบแทน และกรรมการอิสระ / บมจ.คำเหล็กไทย / ศูนย์บริการลูกค้าครบวงจร
- มี.ค. 56 - ปัจจุบัน กรรมการ / บจ.แนมมอน ปิซเนส แอนด์ คอนซัลแทนท์ / ธุรกิจร้านอาหาร
- 2545 - พ.ค. 56 กรรมการ / บมจ. เอแคป แอ็ดไวซอรี่ / ที่ปรึกษาทางการเงินและบริหารสินทรัพย์ด้วยคุณภาพ

#### ประวัติการทำผิดทางกฎหมายในระยะ 10 ปี ที่ผ่านมา :

ไม่มี

## นายประวาส สันตะกุล

กรรมการผู้อำนวยการสายงานปฏิบัติการ

อายุ : 57 ปี

### คุณวุฒิทางการศึกษา :

- วิศวกรรมศาสตรบัณฑิต (วิศวกรรมเครื่องกล), มหาวิทยาลัยเทคโนโลยีพระจอมเกล้าพระนครเหนือ

### การผ่านหลักสูตรอบรมของสมาคม

#### ส่งเสริมสถาบันกรรมการบริษัทไทย (IOD) :

Director Accreditation Program (DAP) รุ่น 12/2547

#### ความสัมพันธ์ทางครอบครัวระหว่างกรรมการและผู้บริหาร :

ไม่มี

#### จำนวนการถือหุ้นในบริษัท

(รวมการถือหุ้นของบุคคล ม.258) :

ไม่มี

#### ประสบการณ์ทำงาน (5 ปีย้อนหลัง) :

- มี.ค. 54 - ปัจจุบัน กรรมการผู้อำนวยการสายงานปฏิบัติการ / บมจ.คำเหล็กไทย / ศูนย์บริการลูกค้าครบวงจร
- พ.ย. 55 - ปัจจุบัน กรรมการ / บจ. อีโค ลีฟวิ่ง / รับสร้างบ้าน
- ส.ค. 51 - ก.พ. 54 รองกรรมการผู้จัดการ / บจ.วนชัย อินเตอร์ เทคดิง กรุ๊ป / ผู้ผลิตและจำหน่ายผลิตภัณฑ์ไม้

#### ประวัติการทำผิดทางกฎหมายในระยะ 10 ปี ที่ผ่านมา :

ไม่มี

**นางพัลลภา ธรรสารสมบัติ**

รองกรรมการผู้อำนวยการ  
สายงานบริหารทรัพยากรบุคคล

อายุ : 48 ปี

**คุณวุฒิทางการศึกษา :**

- บริหารธุรกิจบัณฑิต, มหาวิทยาลัยอัสสัมชัญ
- Mini IE, จุฬาลงกรณ์มหาวิทยาลัย
- Graduate Diploma in Human Resource Management, Sasin Graduate Institute of Business Administration of Chulalongkorn University

**ความสัมพันธ์ทางครอบครัวระหว่างกรรมการและผู้บริหาร :**

คู่สมรสนายไพศาล ธรรสารสมบัติ

**จำนวนการถือหุ้นในบริษัท**

(รวมการถือหุ้นของบุคคล ม.258) :

35,440,400 หุ้น คิดเป็นร้อยละ 8.14<sup>(4)</sup>

**ประสบการณ์ทำงาน (5 ปีย้อนหลัง) :**

ส.ค. 52 - ปัจจุบัน รองกรรมการผู้อำนวยการสายงานบริหารทรัพยากรบุคคล / บมจ.ค้าเหล็กไทย / ศูนย์บริการเหล็กครบวงจร

**ประวัติการทำผิดทางกฎหมายในระยะ 10 ปี ที่ผ่านมา :**

ไม่มี

**นางสาวเพ็ญรุ้ง เมธิกรีย์**

รองกรรมการผู้อำนวยการสายงานการตลาด

อายุ : 50 ปี

**คุณวุฒิทางการศึกษา :**

- ปริญญาตรี เศรษฐศาสตร์, มหาวิทยาลัยธรรมศาสตร์
- ปริญญาโท เศรษฐศาสตร์, มหาวิทยาลัยธรรมศาสตร์

**การผ่านหลักสูตรอบรมของสมาคม**

ส่งเสริมสถาบันกรรมการบริษัทไทย (IOD) :

ไม่มี

**ความสัมพันธ์ทางครอบครัวระหว่างกรรมการและผู้บริหาร :**

ไม่มี

**จำนวนการถือหุ้นในบริษัท**

(รวมการถือหุ้นของบุคคล ม.258) :

ไม่มี

**ประสบการณ์ทำงาน (5 ปีย้อนหลัง) :**

ส.ค. 52 - ปัจจุบัน รองกรรมการผู้อำนวยการสายงานการตลาด / บมจ. ค้าเหล็กไทย / ศูนย์บริการเหล็กครบวงจร

**ประวัติการทำผิดทางกฎหมายในระยะ 10 ปี ที่ผ่านมา :**

ไม่มี

**หมายเหตุ :**

- (1) นายสุรย์ ธรรสารสมบัติ ถือหุ้นในบริษัท จำนวน 162,350,000 หุ้น คิดเป็นสัดส่วนร้อยละ 37.29 ของจำนวนหุ้นที่ออกและชำระแล้วทั้งหมด และนางพรจิตต์ ธรรสารสมบัติ คู่สมรส ถือหุ้นในบริษัท จำนวน 32,000,000 หุ้น คิดเป็นสัดส่วนร้อยละ 7.35 ของจำนวนหุ้นที่ออกและชำระแล้วทั้งหมด
- (2) นายไพศาล ธรรสารสมบัติ ถือหุ้นในบริษัท จำนวน 16,900,000 หุ้น คิดเป็นสัดส่วนร้อยละ 3.88 ของจำนวนหุ้นที่ออกและชำระแล้วทั้งหมด และนางพัลลภา ธรรสารสมบัติ คู่สมรสถือหุ้นในบริษัท จำนวน 18,540,400 หุ้น คิดเป็นสัดส่วนร้อยละ 4.26 ของจำนวนหุ้นที่ออกและชำระแล้วทั้งหมด
- (3) นายคมสัน ธรรสารสมบัติ ถือหุ้นในบริษัท จำนวน 33,046,675 หุ้น คิดเป็นสัดส่วนร้อยละ 7.59 ของจำนวนหุ้นที่ออกและชำระแล้วทั้งหมด และนางวิมล ธรรสารสมบัติ คู่สมรส ถือหุ้นในบริษัท จำนวน 1,500,000 หุ้น คิดเป็นสัดส่วนร้อยละ 0.34 ของจำนวนหุ้นที่ออกและชำระแล้วทั้งหมด
- (4) นางพัลลภา ธรรสารสมบัติ ถือหุ้นในบริษัท จำนวน 18,540,400 หุ้น คิดเป็นสัดส่วนร้อยละ 4.26 ของจำนวนหุ้นที่ออกและชำระแล้วทั้งหมด และนายไพศาล ธรรสารสมบัติ คู่สมรส ถือหุ้นในบริษัท จำนวน 16,900,000 คิดเป็นสัดส่วนร้อยละ 3.88 ของจำนวนหุ้นที่ออกและชำระแล้วทั้งหมด

ทั้งนี้จำนวนและสัดส่วนการถือครองหุ้นทั้งหมดของทุกท่านในประวัติกรรมการและผู้บริหารนี้ เป็นตัวเลข ณ วันปิดสมุดทะเบียนครั้งล่าสุด เมื่อวันที่ 5 มีนาคม 2558

## รายงานการปฏิบัติตามหลักการกำกับดูแลกิจการที่ดี

คณะกรรมการบริษัทตระหนักถึงความสำคัญของการกำกับดูแลกิจการที่ดีของบริษัท โดยยึดหลักคุณธรรมและจริยธรรมเป็นแนวทางในการประกอบธุรกิจและวางนโยบายต่างๆ เพื่อให้การปฏิบัติหน้าที่เป็นไปด้วยความรับผิดชอบ รับผิดชอบ และซื่อสัตย์สุจริต อันจะส่งผลให้กิจการสามารถเจริญก้าวหน้าไปอย่างมีประสิทธิภาพ โปร่งใส และได้รับความไว้วางใจจากผู้ถือหุ้น ผู้ลงทุน ผู้มีส่วนได้เสีย และผู้เกี่ยวข้องทุกฝ่าย จึงได้กำหนดนโยบายการปฏิบัติตามหลักการกำกับดูแลกิจการที่ดีและดำเนินการตามนโยบายดังกล่าว แบ่งเป็น 5 หมวด ดังนี้

### หมวดที่ 1 : สิทธิของผู้ถือหุ้น

#### 1. สิทธิในการแต่งตั้งคณะกรรมการ

การแต่งตั้งคณะกรรมการบริษัท เป็นไปตามข้อบังคับของบริษัท กล่าวคือ ที่ประชุมสามัญผู้ถือหุ้นประจำปีเป็นผู้เลือกตั้งกรรมการตามหลักเกณฑ์และวิธีการดังต่อไปนี้

- 1.1 ผู้ถือหุ้นคนหนึ่งมีคะแนนเสียงเท่ากับหนึ่งหุ้นต่อหนึ่งเสียงตามจำนวนหุ้นที่ตนถือ
- 1.2 ผู้ถือหุ้นแต่ละคนจะต้องใช้คะแนนเสียงที่มีอยู่ทั้งหมดตาม 1.1 เลือกตั้งบุคคลคนเดียวหรือหลายคนเป็นกรรมการก็ได้ แต่จะแบ่งคะแนนเสียงให้แก่ผู้ใดมากน้อยเพียงใดไม่ได้
- 1.3 บุคคลซึ่งได้รับคะแนนเสียงสูงสุดตามลำดับลงมาเป็นผู้ได้รับการเลือกตั้งเป็นกรรมการเท่าจำนวนกรรมการที่จะพึงมีหรือจะพึงเลือกตั้งในครั้งนั้น ในกรณีที่บุคคลซึ่งได้รับการเลือกตั้งในลำดับถัดลงมาจะมีคะแนนเสียงเท่ากันเกินจำนวนกรรมการที่จะพึงมี หรือจะพึงเลือกตั้งในครั้งนั้น ให้ผู้เป็นประธานเป็นผู้ออกเสียงชี้ขาด

นอกจากนี้ ผู้ถือหุ้นคนหนึ่งหรือหลายคนรวมกัน ซึ่งนับจำนวนหุ้นได้ไม่น้อยกว่าร้อยละ 5 ของทุนจดทะเบียนที่ชำระแล้ว สามารถใช้สิทธิในการเสนอชื่อบุคคลเพื่อเข้ารับการพิจารณาเลือกตั้งเป็นกรรมการล่วงหน้าได้ตามวัน เวลา และเงื่อนไขที่บริษัทประกาศแจ้งผ่านช่องทางการแจ้งข่าวของตลาดหลักทรัพย์แห่งประเทศไทยและเว็บไซต์ของบริษัท ทั้งนี้การถือหุ้นในสัดส่วนดังกล่าว จะต้องถือต่อเนื่องเป็นระยะเวลาไม่น้อยกว่า 12 เดือน ก่อนถึงวันที่เรียนเชิญให้มีการใช้สิทธิ ซึ่งในปี 2558 ไม่มีผู้ถือหุ้นท่านใดเสนอชื่อบุคคลเพื่อเข้ารับการเลือกตั้งเป็นกรรมการล่วงหน้าดังกล่าว

การแต่งตั้งคณะกรรมการบริษัทในการประชุมสามัญผู้ถือหุ้นประจำปี 2558 ที่ประชุมได้พิจารณาเลือกตั้งเป็นรายบุคคล กรรมการผู้มีส่วนได้เสียไม่มีสิทธิออกเสียงลงคะแนน

#### 2. สิทธิในการประชุมผู้ถือหุ้น

- 2.1 บริษัทดำเนินการจัดส่งหนังสือเชิญประชุมสามัญผู้ถือหุ้นประจำปี 2558 อันประกอบไปด้วยรายละเอียดเกี่ยวกับ วัน เวลา สถานที่ ระเบียบวาระการประชุม ความเห็นของคณะกรรมการ และเอกสารประกอบวาระการประชุมให้กับผู้ถือหุ้นล่วงหน้าเป็นระยะเวลาไม่น้อยกว่า 21 วันก่อนวันประชุม รวมทั้งนำเสนอข้อมูลดังกล่าวไว้บนเว็บไซต์ของบริษัทที่ [www.thaimetaltrade.com](http://www.thaimetaltrade.com) ล่วงหน้าเป็นระยะเวลาไม่น้อยกว่า 30 วันก่อนวันประชุม เพื่อส่งเสริมและสนับสนุนให้ผู้ถือหุ้นทุกราย รวมถึงผู้ถือหุ้นประเภทสถาบัน เข้าร่วมการประชุม และมีเวลาศึกษาข้อมูลประกอบการตัดสินใจในแต่ละวาระ โดยการจัดทำหนังสือเชิญประชุมและเอกสารประกอบดังกล่าว ตั้งอยู่บนพื้นฐานของการเปิดเผยข้อมูลที่โปร่งใส และเพียงพอต่อการตัดสินใจของผู้ถือหุ้น
- 2.2 บริษัทเปิดโอกาสให้ผู้ถือหุ้นที่ไม่สามารถเข้าร่วมประชุมได้ด้วยตนเอง สามารถมอบฉันทะให้ผู้อื่นมาร่วมประชุม และใช้สิทธิออกเสียงลงคะแนนแทน หรือมอบฉันทะให้กรรมการอิสระที่บริษัทแต่งตั้งให้เป็นตัวแทนในการรับมอบฉันทะดังกล่าว โดยบริษัทได้อำนวยความสะดวกในการจัดทำหนังสือมอบฉันทะแนบไปพร้อมกับหนังสือเชิญประชุม
- 2.3 บริษัทดำเนินการลงโฆษณาบอกกล่าวเชิญประชุมผู้ถือหุ้นในหนังสือพิมพ์รายวันเป็นระยะเวลาติดต่อกัน 3 วัน และล่วงหน้าไม่น้อยกว่า 3 วัน ก่อนวันประชุม เพื่อเป็นการเพิ่มช่องทางการรับรู้ข้อมูลของผู้ถือหุ้น
- 2.4 บริษัทอำนวยความสะดวกให้แก่ผู้ถือหุ้นในเรื่องของสถานที่จัดประชุมผู้ถือหุ้น โดยจัดให้อยู่ในพื้นที่อันเป็นที่ตั้งของสำนักงานใหญ่ของบริษัท และสะดวกต่อการเดินทางของผู้ถือหุ้นที่เข้าร่วมประชุม รวมทั้งจัดเตรียมอุปกรณ์และสิ่งอำนวยความสะดวกต่างๆ ให้กับผู้ถือหุ้นในการประชุม เช่น ใช้ระบบจัดประชุมผู้ถือหุ้นในการลงคะแนนด้วยระบบบาร์โค้ด จัดให้มีจุดลงทะเบียนอย่างเพียงพอ จัดเตรียมหนังสือเชิญประชุมเพื่อสำหรับผู้ถือหุ้นที่ไม่ได้นำเอกสารมา จัดเตรียมบัตรลงคะแนน และมีเจ้าหน้าที่เก็บบัตรลงคะแนน จัดให้มีไมโครโฟน ชักถาม และจอร์ับภาพเพื่อรองรับการนำเสนอระเบียบวาระการประชุม เป็นต้น

- 2.5 บริษัทจัดให้มีวิทยากรชี้แจงวิธีการใช้สิทธิออกเสียงลงคะแนนในแต่ละวาระ รวมถึงแจ้งจำนวนผู้ถือหุ้นที่เข้าร่วมประชุมและจำนวนหุ้นทั้งหมดที่มีสิทธิออกเสียงลงคะแนนให้ผู้ถือหุ้นทราบก่อนดำเนินการประชุม
- 2.6 บริษัทจัดให้มีที่ปรึกษากฎหมายซึ่งเป็นบุคคลที่มีความเป็นอิสระเป็นผู้สังเกตการณ์และตรวจสอบการออกเสียงลงคะแนนในแต่ละวาระของการประชุมผู้ถือหุ้น
- 2.7 คณะกรรมการบริษัทเปิดโอกาสให้ผู้ถือหุ้นซักถามและแสดงความคิดเห็นในแต่ละวาระตามระเบียบการประชุม โดยคณะกรรมการบริษัทได้มีการชี้แจงตอบคำถามต่างๆ ให้ผู้ถือหุ้นเกิดความกระจ่าง
- 2.8 บริษัทได้จัดทำรายงานการประชุมและมติที่ประชุมผู้ถือหุ้นเผยแพร่ผ่านระบบข่าวสารของตลาดหลักทรัพย์แห่งประเทศไทย และเว็บไซต์ของบริษัท ภายใน 14 วันหลังการประชุม เพื่อให้ผู้ถือหุ้นสามารถตรวจสอบความถูกต้องของข้อมูลและการลงมติในแต่ละระเบียบวาระการประชุม รวมทั้งเพื่อให้ผู้ถือหุ้นที่ไม่ได้มาเข้าร่วมประชุมด้วยตนเองและนักลงทุนอื่นๆ สามารถรับทราบรายละเอียดของการประชุม
- 2.9 คณะกรรมการบริษัท คณะกรรมการตรวจสอบ คณะกรรมการสรรหาและกำหนดค่าตอบแทน และคณะกรรมการบริหาร ได้ตระหนักถึงความสำคัญในการเข้าร่วมประชุมสามัญผู้ถือหุ้นและถือเป็นหน้าที่ความรับผิดชอบของคณะกรรมการทุกท่าน

### 3. สิทธิในการได้รับเงินปันผล

บริษัทมีการกำหนดนโยบายการจ่ายเงินปันผลสำหรับผลการดำเนินงานไม่น้อยกว่าร้อยละ 50 ของกำไรสุทธิภายหลังการจัดสรรกำไรสุทธิเป็นเงินทุนสำรองตามกฎหมายในการประชุมสามัญผู้ถือหุ้นประจำปี 2558 ที่ประชุมมีมติอนุมัติให้จ่ายเงินปันผลสำหรับผลการดำเนินงานประจำปี 2557 ในอัตราหุ้นละ 0.65 บาท (หกสิบบ้างสตางค์) หรือคิดเป็นร้อยละ 84.63 ของกำไรสุทธิ โดยจ่ายให้แก่ผู้ถือหุ้นที่มีรายชื่อปรากฏ ณ วันเรคคอร์ดเดท ซึ่งกำหนดโดยที่ประชุมคณะกรรมการบริษัทและผ่านการอนุมัติจากที่ประชุมสามัญผู้ถือหุ้นประจำปี

### 4. สิทธิในการรับรู้ข้อมูลข่าวสารของกิจการอย่างเพียงพอ

บริษัทได้ดำเนินการเผยแพร่ข้อมูลข่าวสารต่างๆ ที่สำคัญ เช่น ผลการดำเนินงาน หรืองบการเงินผ่านทางระบบข่าวของตลาดหลักทรัพย์แห่งประเทศไทยภายในวันและเวลาที่กฎหมายกำหนด รวมทั้งเผยแพร่ไว้บนเว็บไซต์ของบริษัทเพื่อเพิ่มช่องทางการรับรู้ข้อมูลข่าวสารให้แก่ผู้มีส่วนได้เสียอีกช่องทางหนึ่ง

### 5. สิทธิในการแต่งตั้งผู้สอบบัญชีและกำหนดค่าสอบบัญชี

ในปี 2558 คณะกรรมการบริษัทเสนอให้ที่ประชุมสามัญผู้ถือหุ้นประจำปีพิจารณาแต่งตั้งผู้สอบบัญชีของบริษัทและกำหนดค่าสอบบัญชีประจำปี 2558 โดยสำนักงานสอบบัญชีและผู้สอบบัญชีที่เสนอแต่งตั้งนั้น ไม่มีความสัมพันธ์ใดๆ และไม่มีส่วนได้เสียกับบริษัท กรรมการ ผู้บริหาร และผู้ถือหุ้นรายใหญ่ หรือบุคคลที่เกี่ยวข้องกับบุคคลต่างๆ ตามที่ได้กล่าวมา

### หมวดที่ 2 : การปฏิบัติตามพันธกิจอย่างเท่าเทียมกัน

1. บริษัทเปิดโอกาสให้ผู้ถือหุ้นใช้สิทธิเสนอระเบียบวาระการประชุมผู้ถือหุ้นล่วงหน้า โดยกำหนดให้ผู้ถือหุ้นคนหนึ่งหรือหลายคนรวมกัน ซึ่งนับจำนวนหุ้นได้ไม่น้อยกว่าร้อยละ 5 ของทุนจดทะเบียนที่ชำระแล้ว และถือหุ้นต่อเนื่องเป็นระยะเวลาไม่น้อยกว่า 12 เดือนจนถึงวันที่เรียนเชิญให้มีการใช้สิทธิ สามารถใช้สิทธิเสนอเรื่องดังกล่าว โดยบริษัทได้ประกาศแจ้งไว้บนเว็บไซต์ของบริษัท และผ่านช่องทางการแจ้งข่าวของตลาดหลักทรัพย์แห่งประเทศไทย ก่อนการประชุมสามัญผู้ถือหุ้นประจำปี 2558 เป็นเวลาไม่น้อยกว่า 30 วัน ซึ่งในปี 2558 ไม่มีผู้ถือหุ้นท่านใดเสนอระเบียบวาระการประชุมล่วงหน้าดังกล่าว
2. บริษัทได้จัดทำหนังสือเชิญประชุมผู้ถือหุ้น เอกสารประกอบการประชุม และหนังสือมอบฉันทะ ทั้งภาษาไทยและภาษาอังกฤษ เพื่ออำนวยความสะดวกให้แก่ผู้ถือหุ้นทั้งในประเทศและต่างประเทศ
3. การประชุมสามัญผู้ถือหุ้นประจำปี 2558 บริษัทไม่มีการเพิ่มระเบียบวาระการประชุมโดยไม่แจ้งให้ผู้ถือหุ้นทราบล่วงหน้า
4. บริษัทมอบหมายให้กรรมการอิสระทำหน้าที่เป็นผู้ดูแลผู้ถือหุ้นรายย่อย โดยผู้ถือหุ้นรายย่อยสามารถส่งข้อเสนอนะความคิดเห็น หรือแจ้งข้อร้องเรียนที่เกี่ยวกับการดำเนินงานของบริษัทต่อกรรมการอิสระโดยตรงที่ E-mail : ind\_dir@thaimetaltrade.com ทั้งนี้กรรมการอิสระจะเป็นผู้พิจารณาดำเนินการตามความเหมาะสม

5. กรรมการและผู้บริหารของบริษัท มีการรายงานให้บริษัททราบถึงการมีส่วนได้ส่วนเสียของตนและผู้ที่เกี่ยวข้อง ซึ่งเป็นส่วนได้ส่วนเสียที่เกี่ยวข้องกับการบริหารจัดการกิจการของบริษัทตามที่ระบุไว้ในพระราชบัญญัติหลักทรัพย์และตลาดหลักทรัพย์ โดยรายงานผ่านเลขานุการบริษัท เพื่อรวบรวมและเสนอให้คณะกรรมการตรวจสอบและคณะกรรมการบริษัทสามารถพิจารณาการทำการธุรกรรมของบริษัทที่อาจมีความขัดแย้งทางผลประโยชน์ และสามารถตัดสินใจเพื่อประโยชน์ของบริษัทโดยรวมได้ ทั้งนี้ การพิจารณาการทำการธุรกรรมดังกล่าว กรรมการและผู้บริหารที่มีส่วนได้ส่วนเสียไม่มีสิทธิในการเข้าร่วมประชุมและออกเสียงลงคะแนน
6. คณะกรรมการบริษัทตระหนักถึงความสำคัญของการป้องกันการรั่วไหลข้อมูลภายในของบริษัทเพื่อประโยชน์ส่วนตนเป็นอย่ายิ่ง จึงได้กำหนดนโยบายให้มีการเก็บรักษาข้อมูลซึ่งยังมิได้เปิดเผยต่อสาธารณชนไว้เป็นความลับ โดยกำหนดให้รับรู้เฉพาะผู้ที่มีส่วนเกี่ยวข้องเท่านั้น และแจ้งให้กรรมการและผู้บริหารที่มีหน้าที่ต้องรายงานต่อตลาดหลักทรัพย์แห่งประเทศไทย (“ตลท.”) และสำนักงานคณะกรรมการกำกับหลักทรัพย์และตลาดหลักทรัพย์ (“ก.ล.ต.”) รับทราบถึงภาระหน้าที่ในการรายงานการถือครองหลักทรัพย์ของบริษัทของตน รวมถึงคู่สมรสและบุตรที่ยังไม่บรรลุนิติภาวะ ตลอดจนรายงานการเปลี่ยนแปลงการถือหลักทรัพย์ต่อตลท. และ ก.ล.ต. ตามพระราชบัญญัติหลักทรัพย์และตลาดหลักทรัพย์ เพื่อป้องกันการรั่วไหลข้อมูลภายในดังกล่าวเพื่อประโยชน์ส่วนตน

นอกจากนี้ บริษัทห้ามมิให้กรรมการและผู้บริหาร รวมถึงคู่สมรสและบุตรที่ยังไม่บรรลุนิติภาวะของบุคคลดังกล่าว ทำการซื้อขาย โอน หรือรับโอนหลักทรัพย์ของบริษัทโดยใช้ข้อมูลภายในซึ่งยังมิได้เปิดเผยต่อสาธารณชน สำหรับกรณีที่กรรมการผู้บริหารที่มีหน้าที่ต้องรายงานต่อ ตลท. และ ก.ล.ต. รวมถึงคู่สมรสและบุตรที่ยังไม่บรรลุนิติภาวะทำการซื้อ ขาย โอน หรือรับโอนหลักทรัพย์ของบริษัทที่ไม่เข้าข่ายกรณีข้างต้น ให้รายงานต่อ ตลท. และ ก.ล.ต. ทุกครั้งที่ทำการซื้อ ขาย โอน หรือรับโอนหลักทรัพย์ดังกล่าวภายใน 3 วันนับแต่วันที่เกิดรายการขึ้น พร้อมทั้งส่งสำเนารายงานนี้ให้กับเลขานุการบริษัทเพื่อเก็บเป็นหลักฐานทุกครั้ง

ทั้งนี้ หากกรรมการ ผู้บริหาร และพนักงานของบริษัทนำข้อมูลภายในของบริษัทไม่ว่าจะเป็นเรื่องใดๆ ไปใช้เพื่อประโยชน์ส่วนตนและการกระทำได้กล่าวก่อให้เกิดความเสียหายแก่บริษัท บริษัทจะพิจารณาดำเนินการทางกฎหมายตามความเหมาะสมต่อไป

## หมวดที่ 3 : บทบาทของผู้มีส่วนได้เสีย

### 1. ลูกค้า

- 1.1 บริษัทได้ให้คำแนะนำ แก้ไขปัญหา ช่วยเหลือในการจัดหาสินค้า สร้างสรรค์บริการรูปแบบใหม่ๆ และคิดค้นทางเลือกที่หลากหลายแก่ลูกค้า รวมทั้งเพิ่มคุณค่าให้กับผลิตภัณฑ์ ภายใต้ระบบการบริหารจัดการแบบบูรณาการ เพื่อให้สามารถตอบสนองความต้องการของลูกค้าได้อย่างครอบคลุมรอบด้าน
- 1.2 สินค้าของบริษัทผ่านกระบวนการผลิตด้วยเทคโนโลยีที่ทันสมัย มีการตรวจสอบคุณภาพก่อนการส่งมอบให้แก่ลูกค้าซึ่งเป็นไปตามมาตรฐานที่กำหนดและข้อตกลงระหว่างกัน
- 1.3 ข้อมูลผลิตภัณฑ์ของบริษัทที่นำเสนอต่อลูกค้าเป็นข้อเท็จจริงและมีรายละเอียดเพียงพอ ง่ายต่อการตัดสินใจของลูกค้า
- 1.4 บริษัทให้ความสำคัญต่อการจัดส่งสินค้าด้วยระบบโลจิสติกส์ที่มีส่วนช่วยเสริมประสิทธิภาพในการบริหารงานคลังสินค้า ลดต้นทุน ประหยัดเวลาและพื้นที่จัดเก็บ เพื่อให้สอดคล้องกับแผนการผลิตของลูกค้าและเป็นการสร้างความมั่นใจและความสะดวกสบายให้แก่ลูกค้า
- 1.5 บริษัทได้เก็บรักษาข้อมูลส่วนตัวของลูกค้าเป็นความลับและป้องกันการนำข้อมูลดังกล่าวไปเปิดเผยหรือนำไปใช้หาผลประโยชน์อื่นโดยไม่ได้รับความยินยอมจากลูกค้า
- 1.6 บริษัทให้ความสำคัญต่อผลการประเมินความพึงพอใจของลูกค้าที่มีต่อสินค้าและบริการของบริษัท เพื่อนำมาปรับปรุงและพัฒนาให้สามารถตอบสนองความต้องการของลูกค้าได้ดียิ่งขึ้น

### 2. พนักงาน

- 2.1 บริษัทได้ดำเนินการฝึกอบรมและพัฒนาพนักงานพร้อมให้คำปรึกษาด้านการเรียนรู้อย่างต่อเนื่อง เพื่อให้พนักงานมีทักษะ ความรู้ ประสบการณ์ มีความเชี่ยวชาญ และเรียนรู้สิ่งใหม่ๆ ตลอดเวลา พร้อมมีค่านิยมทั้งวิถีคิดและวิถีปฏิบัติที่มุ่งมั่นสู่ความสำเร็จ นำเชื่อถือและเป็นที่ไว้วางใจ กล้าทำทายและสร้างสรรค์สิ่งใหม่ พร้อมตอบสนองทุกความต้องการ ซึ่งในปี 2558 ศูนย์การเรียนรู้ TMT Knowledge Center ได้เป็นสถานที่ฝึกอบรมพนักงานตามหลักสูตรที่กำหนดไว้ในแผนที่หรือเส้นทางเพื่อการพัฒนาและฝึกอบรม โดยบริษัทสามารถจัดหลักสูตรฝึกอบรมพนักงานได้เพิ่ม

- มากขึ้นตามเป้าหมาย และได้จัดสรรงบประมาณไว้อย่างเพียงพอในการฝึกอบรมพนักงาน โดยสรุปหลักสูตรฝึกอบรมทั้งภายในและภายนอก จำนวนรวม 119 หลักสูตร พนักงานได้รับการฝึกอบรม จำนวน 724 คน จำนวนชั่วโมงฝึกอบรมเฉลี่ย 16 ชั่วโมงต่อคน
- 2.2 บริษัทจัดให้มีกิจกรรมภายในองค์กรเป็นประจำ เพื่อส่งเสริมค่านิยมองค์กร เสริมสร้างให้เกิดบรรยากาศในการทำงานอย่างมีส่วนร่วม สร้างความสามัคคี และเปิดโอกาสให้พนักงานได้แสดงความคิดสร้างสรรค์ โดยได้จัดสรรงบประมาณไว้อย่างเพียงพอในการดำเนินกิจกรรม เช่น “กิจกรรม Idea We Can” ที่ดำเนินต่อเนื่องมาเป็นปีที่ 3 เพื่อส่งเสริมให้พนักงานมีความคิดสร้างสรรค์ใหม่ๆ ในการทำงาน “กิจกรรมประกวดร้องเพลง” ที่ส่งเสริมให้พนักงานกล้าแสดงออก “โครงการขยี้เนื้อให้” ที่เสริมสร้างจิตสำนึกในการช่วยเหลือสังคม “กิจกรรม Like & Share” เพื่อชื่นชมพนักงานที่แสดงพฤติกรรมได้สอดคล้องกับค่านิยมองค์กร และส่งเสริมการทำงานร่วมกันอย่างมีความสุขของพนักงาน รวมถึง “TMT News” และ “Touch Point” ที่เป็นช่องทางในการประชาสัมพันธ์ข้อมูลข่าวสารต่างๆ ทั้งภายในและภายนอกองค์กร และ “กิจกรรม TMT Day 2015” เป็นกิจกรรมที่บริษัทจัดขึ้นเพื่อขอบคุณพนักงาน TMT ทุกคนที่มุ่งมั่นทุ่มเทในการทำงานร่วมกันมาตลอดปี เป็นต้น
- 2.3 บริษัทเปิดโอกาสให้พนักงานเสนอความคิดเห็นและข้อเสนอแนะที่จะเป็นประโยชน์ต่อการปฏิบัติงานผ่านคณะทำงานชุดย่อยในด้านต่างๆ เช่น ด้านความปลอดภัย ด้านสวัสดิการ ด้านมาตรฐานแรงงาน ด้านปฏิบัติการพิเศษ โดยบริษัทมีนโยบายให้ผู้มีส่วนเกี่ยวข้องทุกฝ่ายพิจารณาและให้ความสำคัญต่อทุกความคิดเห็น ข้อเสนอแนะ หรือข้อร้องเรียนของพนักงานจากการปฏิบัติงานตามปกติของทุกฝ่ายและทุกระดับ
- 2.4 บริษัทมีการกำหนดนโยบายค่าตอบแทนพนักงานทั้งในระยะสั้นและระยะยาว โดยค่าตอบแทนระยะสั้น บริษัทพิจารณากำหนดวิธีการจ้างงาน การจ่ายค่าตอบแทน สวัสดิการและสิทธิประโยชน์ต่างๆ ที่เหมาะสมและเป็นธรรม จากศักยภาพและความรับผิดชอบของพนักงานในแต่ละระดับประกอบกับผลการดำเนินงานของบริษัท และเทียบเคียงกับบริษัทในกลุ่มอุตสาหกรรมเดียวกัน ส่วนค่าตอบแทนในระยะยาว บริษัทได้มีการจัดตั้งกองทุนสำรองเลี้ยงชีพให้กับพนักงานเพื่อเป็นการดูแลพนักงานในระยะยาว และเปิดโอกาสให้พนักงานมีส่วนร่วมในการเสนอข้อคิดเห็นและปรับปรุงสวัสดิการต่างๆ ผ่านคณะกรรมการสวัสดิการของบริษัท
- 2.5 บริษัทได้มีการกำหนดนโยบายด้านความปลอดภัย อาชีวอนามัยและสภาพแวดล้อมในการทำงาน และจัดตั้งคณะกรรมการความปลอดภัยอาชีวอนามัยและสิ่งแวดล้อม (คปอ.) เพื่อควบคุมดูแลให้เกิดมาตรฐานความปลอดภัยในการปฏิบัติงานที่สอดคล้องกับสถานการณ์จริงและเป็นไปตามที่กฎหมายกำหนด รวมทั้งจัดให้มีการอบรมและจัดโครงการส่งเสริมสุขภาพอนามัยที่ดีควบคู่กับการดูแลสุขภาพแวดล้อมการทำงาน เช่น โครงการ “สัปดาห์ความปลอดภัยในการทำงาน” และ “โครงการ Safety we can” เป็นต้น โดยมีเป้าหมายเป็นผู้นำในการผลิตที่ปลอดภัย สามารถลดอุบัติเหตุให้เป็นศูนย์และไม่มีอุบัติเหตุในการทำงาน
- 2.6 บริษัทสนับสนุนและปกป้องสิทธิมนุษยชนโดยไม่เข้าไปมีส่วนเกี่ยวข้องกับการละเมิดสิทธิมนุษยชน เช่น ไม่มีการจ้างแรงงานที่ผิดกฎหมาย แรงงานต่างด้าวที่ไม่ได้รับใบอนุญาตให้ประกอบอาชีพ หรือแรงงานเด็ก รวมถึงไม่สนับสนุนหรือส่งเสริมให้มีการละเมิดสิทธิมนุษยชนดังกล่าว
- 2.7 บริษัทไม่สนับสนุนให้มีการละเมิดลิขสิทธิ์หรือทรัพย์สินทางปัญญา โดยบริษัทมีการกำหนดนโยบายที่เกี่ยวกับการละเมิดสิทธิทางปัญญา เพื่อป้องกันพนักงานและบริษัทไม่ให้กระทำผิดทางกฎหมายสารสนเทศ กฎหมายการละเมิดลิขสิทธิ์ และข้อบังคับเกี่ยวกับการปฏิบัติงานของบริษัท

### 3. คู่ค้า

- 3.1 บริษัทปฏิบัติตามคู่ค้าอย่างเป็นธรรม เป็นไปตามเงื่อนไขทางการค้า และข้อตกลงระหว่างกัน เพื่อที่จะพัฒนาและรักษาสัมพันธภาพระหว่างคู่ค้าให้ยั่งยืน
- 3.2 บริษัทไม่ได้เข้าไปมีส่วนร่วมในการกระทำที่ก่อให้เกิดความขัดแย้งทางการค้าหรือผลประโยชน์โดยมิชอบ รวมทั้ง ไม่มีการส่งเสริมหรือสนับสนุนการทำธุรกิจกับบริษัทที่เข้าไปมีส่วนร่วมในการกระทำดังกล่าว เช่น การฮั้วประมูล การกักตุนสินค้า การจำกัดปริมาณการผลิต และการแข่งขันทางด้านราคาที่ไม่สมควร เป็นต้น
- 3.3 บริษัทมีการกำหนดหลักเกณฑ์ในการประเมินและคัดเลือกคู่ค้าอย่างเป็นธรรม และไม่สนับสนุนการกระทำที่อาจทำให้เกิดความขัดแย้งทางผลประโยชน์

#### 4. ผู้ถือหุ้น

- 4.1 บริษัทมุ่งมั่นที่จะขยายการเติบโตของธุรกิจอย่างต่อเนื่องและยั่งยืน โดยอยู่บนพื้นฐานของความโปร่งใสและเป็นธรรม จนสามารถก้าวขึ้นเป็นบริษัทชั้นนำในอุตสาหกรรมเหล็กได้ เพื่อสร้างความเชื่อมั่น และมูลค่าเพิ่มให้กับผู้ถือหุ้นในระยะยาว
- 4.2 บริษัทได้ทำหน้าที่เปิดเผยข้อมูลข่าวสารต่างๆ ที่อาจมีผลกระทบต่อผลประโยชน์และการตัดสินใจของผู้ถือหุ้นอย่างถูกต้อง ครบถ้วน และภายในกรอบเวลาที่กฎหมายกำหนด
- 4.3 บริษัทได้ดำเนินการตรวจสอบเงินปันผลคงค้างที่ผู้ถือหุ้นยังไม่ได้รับ และติดตามเพื่อให้ผู้ถือหุ้นนั้นสามารถได้รับเงินปันผลตามสิทธิที่ได้รับ

#### 5. เจ้าหนี้

บริษัทปฏิบัติตามเงื่อนไขของการกู้ยืมเงินตามข้อตกลง และให้ข้อมูลทางการเงินที่ถูกต้อง รวมทั้งมีการจ่ายชำระหนี้ตรงตามกำหนดทุกครั้ง พร้อมทั้งอำนวยความสะดวกให้แก่เจ้าหนี้สามารถมีช่องทางในการรับชำระหนี้ที่สะดวกรวดเร็ว เช่น การจ่ายชำระผ่านศูนย์จ่ายเช็คของธนาคาร การโอนเงินเข้าบัญชี และการรับเงินที่บริษัท

#### 6. ผู้สอบบัญชีอิสระ

บริษัทเปิดโอกาสให้ผู้สอบบัญชีอิสระปฏิบัติหน้าที่ด้วยความเป็นอิสระ โปร่งใส และเป็นไปตามข้อกำหนดของสำนักงานคณะกรรมการกำกับหลักทรัพย์และตลาดหลักทรัพย์ รวมถึงให้ความร่วมมือในการตรวจสอบเป็นอย่างดีโดยไม่ขัดแย้งใดๆ หรือความคิดเห็นที่ไม่ตรงกัน ตลอดจนอำนวยความสะดวกในการเข้าถึงข้อมูลเอกสาร และสามารถติดต่อสอบถามเจ้าหน้าที่ทุกฝ่ายที่เกี่ยวข้องได้โดยตรง ทั้งนี้บริษัทได้จัดให้ผู้สอบบัญชีอิสระได้พบปะกับคณะกรรมการตรวจสอบเพื่อได้รายงานอย่างอิสระต่อคณะกรรมการตรวจสอบโดยไม่มีผู้บริหารร่วมประชุมด้วย

#### 7. คู่แข่ง

บริษัทดำเนินธุรกิจตามกรอบกติกาการแข่งขันที่เป็นธรรมโดยไม่เข้าไปมีส่วนร่วมในการแข่งขันการค้าอย่างไม่สมควร และไม่กระทำการใดๆ ที่ทำลายชื่อเสียงหรือก่อให้เกิดความเสียหายต่อคู่แข่งอันจะนำมาซึ่งผลประโยชน์ต่อบริษัทโดยมิชอบ

#### 8. ชุมชน สังคม และสิ่งแวดล้อม

- 8.1 บริษัทดำเนินธุรกิจโดยให้ความสำคัญต่อชุมชน สังคม และสภาพแวดล้อมเป็นสำคัญ และยึดถือการปฏิบัติตามกฎหมายและข้อบังคับเกี่ยวกับสิ่งแวดล้อมอย่างเคร่งครัด โดยบริษัทได้กำหนดนโยบายความรับผิดชอบต่อ

ต่อสังคม และนโยบายด้านสิ่งแวดล้อม พร้อมทั้งได้สื่อสารให้กับบุคลากรภายในบริษัทรับทราบเป็นแนวทางในการปฏิบัติโดยทั่วกัน รวมถึงได้เผยแพร่ไว้บนเว็บไซต์ของบริษัทและบรรจุหลักสูตรฝึกอบรมด้านสิ่งแวดล้อมไว้ในหลักสูตรปฐมนิเทศน์พนักงาน

- 8.2 บริษัทส่งเสริมและสนับสนุนให้พนักงานมีส่วนร่วมในการอนุรักษ์ทรัพยากรธรรมชาติ การประหยัดพลังงาน ตลอดจนหลีกเลี่ยงการกระทำที่อาจก่อให้เกิดมลภาวะต่อสิ่งแวดล้อม ทั้งในขณะปฏิบัติงานและการดำเนินชีวิตประจำวัน
- 8.3 บริษัทให้ความร่วมมือและส่งเสริมกิจกรรมที่จัดขึ้นโดยหน่วยงานภาครัฐ องค์กรบริหารส่วนตำบล หรือหน่วยงานด้านสังคมอื่นๆ ที่ได้ขอความร่วมมือจากบริษัทตามความเหมาะสม

#### 9. ภาครัฐ

- 9.1 บริษัทยึดถือแนวทางปฏิบัติตามกฎหมาย กฎระเบียบ และข้อกำหนดต่างๆ ของภาครัฐ อย่างเคร่งครัด
- 9.2 บริษัทยินดีให้ความร่วมมือทางด้านข้อมูลเกี่ยวกับการดำเนินธุรกิจของบริษัทต่อหน่วยงานภาครัฐเพื่อนำไปใช้ประโยชน์ในด้านต่างๆ ตามความเหมาะสม

#### การดำเนินการเพื่อปฏิบัติต่อผู้มีส่วนได้เสียตามแนวทางการดูแลกำกับกิจการที่ดี

บริษัทได้จัดให้มีการทำจรรยาบรรณธุรกิจ เพื่อเป็นแนวทางให้กรรมการ ผู้บริหาร และพนักงาน ได้ปฏิบัติหน้าที่โดยคำนึงถึงผู้มีส่วนได้เสียทุกฝ่าย และเข้าใจบทบาทหน้าที่ที่จะต้องปฏิบัติตนให้ตั้งมั่นอยู่ในความสุจริต โปร่งใส และจริยธรรมที่เที่ยง ไม่กระทำการใดๆ เพื่อแสวงหาประโยชน์ส่วนตัวหรือหาผลประโยชน์จากการปฏิบัติงาน มีจิตสำนึกที่รับผิดชอบต่อชุมชน สังคม และสิ่งแวดล้อม นอกจากนี้บริษัทได้จัดทำระบบเฝ้าระวังและรับข้อมูลความผิดปกติภายในองค์กร เพื่อเป็นการป้องกัน เฝ้าระวังและค้นหาสิ่งผิดปกติที่อาจเกิดขึ้นจากการปฏิบัติงานภายในองค์กร (Whistle Blowing Process) ทั้งที่อาจเป็นความเสี่ยงที่ทำให้เกิดความเสียหายต่อทรัพย์สิน ชื่อเสียง และบุคลากร ข้อร้องเรียนต่างๆ การกระทำที่ผิดกฎหมาย หรือเบาะแสการกระทำทุจริตคอร์รัปชันภายในองค์กร โดยบริษัทได้เปิดช่องทางให้ผู้มีส่วนได้เสียทุกฝ่ายสามารถแจ้งข้อมูลความผิดปกติภายในองค์กร หรือข้อร้องเรียนที่เกี่ยวกับการดำเนินงานของบริษัทต่อกรรมการอิสระได้โดยตรงที่ E-mail : ind\_dir@thaimetaltrade.com หรือโทรสาร 02 670 9093

## หมวดที่ 4 : การเปิดเผยข้อมูลและความโปร่งใส

1. คณะกรรมการบริษัทกำกับดูแลให้มีการเปิดเผยข้อมูลสำคัญที่เกี่ยวข้องกับบริษัท ทั้งข้อมูลทางการเงินและข้อมูลที่ใช้ข้อมูลทางการเงินตามข้อกำหนดของสำนักงานคณะกรรมการกำกับหลักทรัพย์และตลาดหลักทรัพย์ และตลาดหลักทรัพย์แห่งประเทศไทย รวมถึงข้อมูลอื่นๆ ที่เกี่ยวข้องอย่างถูกต้อง ครบถ้วน ทันเวลา และโปร่งใส เพื่อให้ผู้ลงทุนและผู้มีส่วนได้เสียทุกฝ่ายของบริษัทได้รับสารสนเทศอย่างเท่าเทียมกันผ่านช่องทางและวิธีการต่างๆ เช่น ระบบข่าวของตลาดหลักทรัพย์แห่งประเทศไทย แบบแสดงรายการข้อมูลประจำปี รายงานประจำปี และเว็บไซต์ของบริษัท รวมทั้งได้มีการแต่งตั้งเลขานุการบริษัทเพื่อเป็นผู้ดำเนินการจัดทำและเก็บรักษาข้อมูลดังกล่าว
2. ในปี 2558 บริษัทได้จัดให้มีการประชุมนักวิเคราะห์หลักทรัพย์ (Analyst Meeting) ในทุกไตรมาส เพื่อชี้แจงผลการดำเนินงานและฐานะการเงินของบริษัทหลังจากที่บริษัทเปิดเผยงบการเงินต่อตลาดหลักทรัพย์แล้ว
3. การตรวจสอบบัญชีของบริษัทดำเนินการโดยผู้สอบบัญชีรับอนุญาตจาก บริษัท ไพรซ์วอเตอร์เฮาส์คูเปอร์ส เอ็มเพเอส จำกัด และผู้สอบบัญชีที่มีความเป็นอิสระ มีความรู้ ความชำนาญ และได้รับการรับรองจากสำนักงานคณะกรรมการกำกับหลักทรัพย์และตลาดหลักทรัพย์ โดยการตรวจสอบบัญชีดังกล่าว คณะกรรมการตรวจสอบได้รับรายงานจากผู้สอบ

บัญชีว่าได้รับความเป็นอิสระ ได้รับความร่วมมือและไม่มีความขัดแย้งใดๆ กับผู้บริหาร ซึ่งบริษัทได้มีการเปิดเผยค่าสอบบัญชีและค่าบริการอื่นที่ผู้สอบบัญชีให้บริการไว้ในรายงานประจำปี ในส่วนของการตรวจสอบภายในของบริษัท คณะกรรมการตรวจสอบได้อนุมัติให้บริษัท เคพีเอ็มจี ภูมิภาคที่ปรึกษาธุรกิจ จำกัด เสนอแผนงานและดำเนินการตรวจสอบระบบการควบคุมภายใน เพื่อให้ความมั่นใจได้ว่าบริษัทมีระบบการจัดการ กำกับ ควบคุม ตลอดจนการจัดการความเสี่ยงที่เหมาะสมและมีประสิทธิภาพ

4. คณะกรรมการบริษัทได้จัดทำรายงานความรับผิดชอบของคณะกรรมการต่อรายงานทางการเงินโดยแสดงควบคู่กับรายงานของผู้สอบบัญชีในรายงานประจำปีของบริษัท
5. คณะกรรมการบริษัทดูแลให้มีการเปิดเผยบทบาหน้าที่การจ่ายค่าตอบแทน และจำนวนครั้งของการเข้าร่วมประชุมของคณะกรรมการและคณะอนุกรรมการโดยแยกเป็นรายบุคคลไว้ในรายงานประจำปีของบริษัท
6. คณะกรรมการบริษัทได้จัดให้มีหน่วยงานนักลงทุนสัมพันธ์เพื่อทำหน้าที่ติดต่อสื่อสารกับผู้ถือหุ้น นักลงทุน และหน่วยงานภายนอก โดยมีช่องทางการติดต่อ ดังนี้  
โทรศัพท์ : 02 685 4000 ต่อ 6002  
โทรสาร : 02 670 9090-2  
E-mail : ir@thaimetaltrade.com

## รายงานการเปลี่ยนแปลงการถือครองหลักทรัพย์ของกรรมการและผู้บริหาร

ในปี 2558 กรรมการและผู้บริหารมีการเปลี่ยนแปลงการถือครองหลักทรัพย์ ดังนี้

ชื่อ - นามสกุล	ตำแหน่ง	จำนวนหุ้นที่ถือ		จำนวนหุ้นเปลี่ยนแปลงเพิ่ม (ลด)
		1 ม.ค. 58	31 ธ.ค. 58	
1. นายชัย จรุงธนาภิบาล	ประธานกรรมการ ประธานกรรมการตรวจสอบและกรรมการอิสระ	522,750	522,750	-
2. นายสุรย์ ธรรมสารสมบัติ	กรรมการ และประธานกรรมการสรรหาและกำหนดค่าตอบแทน	162,350,000	161,380,000	(970,000)
3. นายไพศาล ธรรมสารสมบัติ	กรรมการ ประธานกรรมการบริหารและประธานเจ้าหน้าที่บริหาร	17,000,000	16,900,000	(100,000)
4. นายคมสัน ธรรมสารสมบัติ	กรรมการ กรรมการบริหาร และรองกรรมการผู้อำนวยการสายงานปฏิบัติการ	33,046,675	33,046,675	-
5. นายสมเจตน์ ตรีธารทิพย์	กรรมการ กรรมการสรรหาและกำหนดค่าตอบแทน กรรมการบริหารและกรรมการผู้อำนวยการสายงานการเงิน	3,300,000	2,000,000	(1,300,000)
6. นางรัตนวลี กอสนาน	กรรมการตรวจสอบ กรรมการสรรหาและกำหนดค่าตอบแทน และกรรมการอิสระ	272,000	272,000	-
7. นายเอนก ปินวนิชย์กุล	กรรมการตรวจสอบ กรรมการสรรหาและกำหนดค่าตอบแทน และกรรมการอิสระ	272,000	272,000	-
8. นายประवास สันตะกุล	กรรมการผู้อำนวยการสายงานปฏิบัติการ	-	-	-
9. นางสาวเพ็ชรรุ้ง เมษินทรีย์	รองกรรมการผู้อำนวยการ สายงานการตลาด	-	-	-
10. นางพัลลภา ธรรมสารสมบัติ	รองกรรมการผู้อำนวยการสายงานบริหารทรัพยากรบุคคล	18,790,400	18,790,400	-

## หมวดที่ 5 : ความรับผิดชอบต่อผู้บริโภค

### 1. โครงสร้างคณะกรรมการ

#### 1.1 คณะกรรมการบริษัท

- ณ สิ้นปี 2558 คณะกรรมการบริษัทประกอบด้วย กรรมการจำนวน 7 ท่าน แบ่งเป็นกรรมการอิสระ 3 ท่าน กรรมการที่เป็นผู้บริหาร 3 ท่าน และกรรมการ 1 ท่าน ที่ไม่ได้เป็นผู้บริหาร โดยมีประธานกรรมการเป็นกรรมการอิสระ ซึ่งเป็นสัดส่วนที่สามารถจัดได้ว่า เป็นหลักการถ่วงดุลที่ดีได้ และเป็นไปตามข้อกำหนดของกฎหมาย สำหรับรายละเอียดที่เกี่ยวข้อง ขอบเขต หน้าที่ และความรับผิดชอบปรากฏอยู่ในหัวข้อโครงสร้างการจัดการ
- วาระการดำรงตำแหน่งของกรรมการให้เป็นไปตามข้อบังคับบริษัท กล่าวคือ ในการประชุมสามัญประจำปีทุกครั้ง ให้กรรมการออกจากตำแหน่งหนึ่งในสาม ถ้าจำนวนกรรมการที่จะแบ่งออกให้ตรงเป็นสามส่วนไม่ได้ ก็ให้ออกโดยจำนวนใกล้เคียงที่สุดกับส่วนหนึ่งในสาม โดยให้กรรมการคนที่ยังอยู่ในตำแหน่งนานที่สุดนั้นเป็นผู้ออกจากตำแหน่งและกรรมการที่จะออกตามวาระนี้ อาจได้รับการเลือกเข้ามาดำรงตำแหน่งใหม่ก็ได้
- กรรมการผู้ซึ่งดำรงตำแหน่งในคณะกรรมการบริษัทจะต้องไม่ดำรงตำแหน่งในบริษัทที่อาจก่อให้เกิดความขัดแย้งทางผลประโยชน์ เพื่อให้การปฏิบัติหน้าที่เป็นไปอย่างมีประสิทธิภาพ เว้นแต่ได้มีการรายงานข้อมูลการดำรงตำแหน่งดังกล่าวให้บริษัทและที่ประชุมผู้ถือหุ้นรับทราบก่อนเข้ารับพิจารณาเลือกตั้งให้ดำรงตำแหน่งกรรมการบริษัท ทั้งนี้ ประสิทธิภาพการทำงานของกรรมการบริษัทแต่ละท่านได้เปิดเผยไว้ในหัวข้อประวัติกรรมการและผู้บริหาร

#### 1.2 คณะกรรมการตรวจสอบ

- ณ สิ้นปี 2558 คณะกรรมการตรวจสอบประกอบด้วยกรรมการอิสระจำนวน 3 ท่าน ซึ่งได้รับการแต่งตั้งจากคณะกรรมการบริษัท โดยคณะกรรมการตรวจสอบทั้ง 3 ท่าน ไม่เป็นผู้มีส่วนได้เสียและไม่มี ความสัมพันธ์เกี่ยวข้องกับใดๆ กับบริษัท คณะกรรมการบริษัท คณะกรรมการบริหาร ผู้ถือหุ้น รายใหญ่ และผู้ที่เกี่ยวข้องกับบุคคลดังที่ได้กล่าวมา และมีคุณสมบัติครบถ้วนตามที่กฎหมายกำหนด โดยคณะกรรมการตรวจสอบเป็นผู้ที่มีความรู้และประสบการณ์เพียงพอที่ทำหน้าที่ในการสอบทาน

ความน่าเชื่อถือของงบการเงินของบริษัท สำหรับรายละเอียดที่เกี่ยวข้อง ขอบเขต หน้าที่ และความรับผิดชอบปรากฏอยู่ในหัวข้อโครงสร้างการจัดการ

- กรรมการตรวจสอบ มีวาระการดำรงตำแหน่งคราวละ 3 ปี นับตั้งแต่วันที่ได้รับการแต่งตั้ง โดยกรรมการตรวจสอบที่ครบกำหนดตามวาระ อาจได้รับการเลือกตั้งให้กลับเข้าดำรงตำแหน่งต่ออีกวาระหนึ่งได้

#### 1.3 คณะกรรมการสรรหาและกำหนดค่าตอบแทน

- ณ สิ้นปี 2558 คณะกรรมการสรรหาและกำหนดค่าตอบแทนประกอบด้วยกรรมการจำนวน 5 ท่าน ซึ่งได้รับการแต่งตั้งจากคณะกรรมการบริษัทให้ดำรงตำแหน่งดังกล่าว โดยแบ่งเป็นกรรมการอิสระ 3 ท่าน ประธานกรรมการ 1 ท่าน ที่ไม่ได้เป็นผู้บริหาร และกรรมการที่เป็นผู้บริหาร 1 ท่าน รายละเอียดที่เกี่ยวข้อง ขอบเขต หน้าที่ และความรับผิดชอบปรากฏอยู่ในหัวข้อโครงสร้างการจัดการ
- กรรมการสรรหาและกำหนดค่าตอบแทน มีวาระการดำรงตำแหน่งคราวละ 3 ปี นับตั้งแต่วันที่ได้รับการแต่งตั้ง โดยเมื่อครบกำหนดตามวาระแล้ว อาจได้รับการเลือกตั้งให้กลับเข้าดำรงตำแหน่งต่ออีกวาระหนึ่งได้

### 2. กรรมการอิสระ

- กรรมการอิสระของบริษัท มีคุณสมบัติครบถ้วนตามประกาศคณะกรรมการกำกับตลาดทุนที่ ทค.4/2552 เรื่อง การขออนุญาตและการอนุญาตให้เสนอขายหุ้นที่ออกใหม่ (ฉบับที่ 2)
- กรรมการอิสระของบริษัททั้ง 3 ท่าน เป็นผู้ทรงคุณวุฒิ ด้านบัญชีและการเงิน และมีประสบการณ์ในการบริหารงานระดับสูงในหลายอุตสาหกรรม รวมถึงมีความรู้ความเข้าใจในธุรกิจของบริษัท จึงสามารถเข้าใจข้อมูลในงบการเงิน และตรวจสอบการบริหารงานได้

### 3. เลขานุการบริษัท

คณะกรรมการบริษัทได้แต่งตั้งเลขานุการบริษัท เพื่อทำหน้าที่ในการจัดประชุมคณะกรรมการบริษัท คณะกรรมการชุดต่างๆ และการประชุมผู้ถือหุ้น รวมทั้งจัดทำรายงานการประชุมคณะกรรมการ รายงานการประชุมคณะกรรมการชุดต่างๆ รายงานการประชุมผู้ถือหุ้น รายงานประจำปี ตลอดจนจัดทำเอกสารตามที่กฎหมายกำหนด พร้อมทั้งอำนวยความสะดวกให้บริษัทปฏิบัติตามกฎระเบียบ ข้อบังคับ และข้อกำหนดตลาดหลักทรัพย์แห่งประเทศไทย

#### 4. การประชุมกรรมการ

ในปี 2558 บริษัทได้จัดการประชุมคณะกรรมการบริษัท และคณะกรรมการตรวจสอบไตรมาสละ 1 ครั้ง ตามกำหนดเวลาที่ระบุไว้ล่วงหน้าและมีการประชุมพิเศษตามความจำเป็น โดยกรรมการทุกท่านถือเป็นหน้าที่ในการเข้าร่วมประชุมอย่างพร้อมเพรียงกัน ในการประชุมแต่ละครั้งประธานกรรมการมีการจัดสรรเวลาอย่างเพียงพอเพื่อให้กรรมการแต่ละท่านได้แสดงความคิดเห็นและปรึกษาปัญหาที่สำคัญอย่างรอบคอบและถี่ถ้วน โดยให้เลขาธิการบริษัท เป็นผู้ดูแลรับผิดชอบการจัดเตรียมเอกสารการประชุม รวมทั้งจัดส่งหนังสือเชิญประชุมและเอกสารประกอบการประชุมให้กรรมการทุกท่านล่วงหน้าไม่น้อยกว่า 7 วันก่อนวันประชุมเพื่อให้กรรมการมีเวลาในการศึกษาระเบียบวาระการประชุมแต่ละวาระ โดยรายละเอียดของการประชุมคณะกรรมการบริษัทและคณะกรรมการตรวจสอบปรากฏอยู่ในหัวข้อโครงสร้างการจัดการ

#### 5. การสรรหาและแต่งตั้งกรรมการและผู้บริหารระดับสูง

คณะกรรมการสรรหาและกำหนดค่าตอบแทน เป็นผู้พิจารณาสรรหา คัดเลือก และเสนอชื่อบุคคลที่มีคุณสมบัติเหมาะสมตามหลักเกณฑ์ที่กำหนดไว้ ประกอบกับพิจารณาคุณสมบัติอื่นๆ

ให้มีความสอดคล้องกับกลยุทธ์ในการดำเนินธุรกิจของบริษัท เพื่อทดแทนกรรมการและผู้บริหารระดับสูงที่พ้นจากตำแหน่งตามวาระหรือตำแหน่งที่ว่างลง หรือตามที่คณะกรรมการบริษัท หรือกฎหมายกำหนดขึ้นใหม่ นำเสนอคณะกรรมการบริษัท และ/หรือ ที่ประชุมผู้ถือหุ้นพิจารณาอนุมัติ

#### 6. การปฐมนิเทศและการเข้ารับการฝึกอบรมของกรรมการและผู้บริหาร

ในกรณีที่มีการแต่งตั้งกรรมการหรือผู้บริหารขึ้นใหม่ ซึ่งเป็นผู้ที่ไม่เคยดำรงตำแหน่งเป็นกรรมการหรือผู้บริหารระดับสูงของบริษัท ค่าเฉลี่ยไทย จำกัด (มหาชน) มาก่อน จะได้รับการปฐมนิเทศโดยผู้บริหารระดับสูงหรือเลขาธิการบริษัท เพื่อให้ทราบถึงกฎ ระเบียบ ข้อบังคับที่สำคัญ ข้อมูลเกี่ยวกับบริษัท ลักษณะและแนวนโยบายการประกอบธุรกิจ นโยบายการกำกับดูแลกิจการที่ดี จรรยาบรรณธุรกิจ และข้อมูลสำคัญอื่นๆของบริษัท นอกจากนี้บริษัทส่งเสริมและสนับสนุนให้กรรมการและผู้บริหารระดับสูง เข้ารับการฝึกอบรมในหลักสูตรที่เกี่ยวข้องโดยได้จัดสรรงบประมาณไว้อย่างเพียงพอ เพื่อนำทักษะ ความรู้ และประสบการณ์ที่ได้รับมาพัฒนาบริษัทอย่างต่อเนื่อง โดยในปี 2558 มีกรรมการและผู้บริหารเข้ารับการฝึกอบรม/สัมมนา ที่เป็นการเพิ่มพูนความรู้ในการปฏิบัติงาน ดังนี้

ชื่อ – นามสกุล	ตำแหน่ง	หลักสูตร	สถาบัน
1. นายไพศาล ธรรมสารสมบัติ	กรรมการ ประธานกรรมการบริหาร และประธานเจ้าหน้าที่บริหาร	Leadership Workshop With The World's Most Influential thinker by DAVE ULRICH	สมาคมบริษัทจดทะเบียนไทย (TLCA)
		Leadership Competency Workshop	Spirit Consultant Co.,Ltd.
2. นายคมสัน ธรรมสารสมบัติ	กรรมการ กรรมการบริหาร และรองกรรมการผู้อำนวยการ สายงานปฏิบัติการ	Leadership Competency Workshop	Spirit Consultant Co.,Ltd.
3. นายสมเจตน์ ตรีธารทิพย์	กรรมการ กรรมการสรรหา และกำหนดค่าตอบแทน กรรมการบริหาร และกรรมการ ผู้อำนวยการสายงานการเงิน	Leadership Competency Workshop	Spirit Consultant Co.,Ltd.
4. นายประवास สันตวงกุล	กรรมการผู้อำนวยการ สายงานปฏิบัติการ	Leadership Competency Workshop	Spirit Consultant Co.,Ltd.
5. นางสาวเพ็ชรรุ้ง เมษินทรีย์	รองกรรมการผู้อำนวยการ สายงานการตลาด	Strategic Sourcing, Procurement & Supplier Relationship Management	Asia Business Connect Co.,Ltd.
		Leadership Competency Workshop	Spirit Consultant Co.,Ltd.

ชื่อ – นามสกุล	ตำแหน่ง	หลักสูตร	สถาบัน
6. นางพัลลภา ธารสารสมบัติ	รองกรรมการผู้อำนวยการ สายงานบริหาร ทรัพยากรบุคคล	Labor Market: Current Status And Outlook	Thailand Development Research Institute
		Minimum Wage: Facts and Probable Directions In The Future	Tdri & Fes
		Delivering a Sustainable Benefits Proposition for a Multi-Generational Workforce	Tower's Watson
		HR Thought Leadership	สมาคมการจัดการงานบุคคล แห่งประเทศไทย (PMAT)
		Strategic Business Partnering “Delivering Strategic HR and Results for Your Business	HCM
		Leadership Workshop With The World's Most Influential Thinker by DAVE ULRICH	สมาคมบริษัทจดทะเบียนไทย (TLCA)
		Leadership Competency Workshop	Spirit Consultant Co.,Ltd.

## 7. ภาวะผู้นำและวิสัยทัศน์

คณะกรรมการบริษัทเป็นผู้ที่มีภาวะผู้นำ วิสัยทัศน์ และมีความเป็นอิสระในการตัดสินใจ กำหนดนโยบาย วางเป้าหมาย พัฒนาแผนธุรกิจ และพิจารณางบประมาณ เพื่อประโยชน์สูงสุดของผู้ถือหุ้นและการเติบโตของบริษัท โดยการประชุมคณะกรรมการบริษัทในปี 2558 คณะกรรมการบริษัทได้มีการทบทวนวิสัยทัศน์ นโยบาย และกลยุทธ์ของบริษัทในรอบปีที่ผ่านมา รวมถึงได้มีการติดตามดูแลให้มีการนำกลยุทธ์ไปปฏิบัติให้มีประสิทธิผลอย่างต่อเนื่อง และได้กำหนดเป้าหมายของปี 2559 พร้อมสื่อสารไปยังผู้บริหารและพนักงานทุกระดับในองค์กรให้รับทราบ เพื่อนำไปกำหนดเป็นตัวชี้วัดผลการปฏิบัติงานร่วมกับผู้บังคับบัญชาต้นสังกัด เพื่อให้บรรลุเป้าหมายขององค์กร

## 8. ค่าตอบแทนกรรมการ

คณะกรรมการสรรหาและกำหนดค่าตอบแทนเป็นผู้พิจารณา กำหนดองค์ประกอบของค่าตอบแทนคณะกรรมการชุดต่างๆ โดยแบ่งเป็น 3 ส่วน คือ ค่าตอบแทนประจำ ค่าเบี้ยประชุม และเงินบำเหน็จจากผลการดำเนินงาน ตามหลักเกณฑ์ที่กำหนดไว้ในระดับที่เหมาะสมและเปรียบเทียบได้กับระดับของกรรมการที่อยู่ในอุตสาหกรรมเดียวกัน และสอดคล้องกับผลการดำเนินงานของบริษัท ประสิทธิภาพการหน้าที่ ขอบเขต บทบาทและความรับผิดชอบ รวมทั้งผลการบริหารงานของกรรมการและ

ผู้บริหารแต่ละท่าน เพื่อจูงใจและรักษากรรมการที่มีคุณภาพ โดยแนวทางที่คณะกรรมการสรรหาและกำหนดค่าตอบแทนใช้ในการกำหนดค่าตอบแทนดังกล่าวจะเป็นไปตามนโยบายที่คณะกรรมการบริษัทเป็นผู้กำหนด ทั้งนี้อัตราค่าตอบแทนสำหรับคณะกรรมการดังกล่าวจะต้องได้รับอนุมัติจากที่ประชุมสามัญผู้ถือหุ้นประจำปี

## 9. จริยธรรมทางธุรกิจ

คณะกรรมการบริษัทได้ตระหนักถึงความสำคัญของการมีจริยธรรมทางธุรกิจ จึงได้จัดทำคู่มือจรรยาบรรณธุรกิจ เพื่อเป็นแนวทางให้แก่ฝ่ายบริหารในการดำเนินธุรกิจอย่างโปร่งใส ยึดมั่นคุณธรรม คำนึงถึงผู้มีส่วนได้เสียทุกฝ่าย เป็นไปตามข้อกำหนดของกฎหมาย และเพื่อเป็นแนวทางแก่พนักงานในการปฏิบัติงานด้วยความซื่อสัตย์สุจริต ด้วยวิถีทางที่ถูกต้องเหมาะสม โดยคณะกรรมการได้มีการติดตามการปฏิบัติตามแนวทางดังกล่าวอย่างสม่ำเสมอ ซึ่งบริษัทได้มีการจัดอบรมจรรยาบรรณทางธุรกิจเพื่อเป็นแนวทางในการปฏิบัติให้กับพนักงานโดยนำไปบรรจุไว้ในหลักสูตรปฐมนิเทศน์พนักงาน

## 10. ความขัดแย้งทางผลประโยชน์

คณะกรรมการบริษัทร่วมกับคณะกรรมการตรวจสอบในการเข้าไปดูแลอย่างรอบคอบเมื่อเกิดรายการที่อาจมีความขัดแย้งทางผลประโยชน์เพื่อตรวจสอบความสมเหตุสมผลและ

ความจำเป็นในการทำรายการที่อาจมีความขัดแย้งทางผลประโยชน์นั้น พร้อมกันนี้คณะกรรมการบริษัทได้ดูแลให้บริษัทมีการเปิดเผยข้อมูลที่เกี่ยวข้องกับการทำรายการที่อาจมีความขัดแย้งทางผลประโยชน์ต่อผู้มีส่วนได้เสียและหน่วยงานที่เกี่ยวข้องภายหลังจากมีมติอนุมัติเข้าทำรายการดังกล่าว

#### 11. ระบบการควบคุมและการตรวจสอบภายใน

บริษัทได้กำหนดอำนาจหน้าที่ของผู้ปฏิบัติงาน ผู้ควบคุมและประเมินผลแยกจากกันอย่างชัดเจน เพื่อให้มีการตรวจสอบระหว่างกันอย่างเหมาะสม รวมทั้งกำหนดให้คณะกรรมการตรวจสอบเป็นผู้ติดตามตรวจสอบดูแลการปฏิบัติงานอย่างสม่ำเสมอ โดยคณะกรรมการตรวจสอบได้มอบหมายให้บริษัท เคพีเอ็มจี ภูมิไชย ที่ปรึกษาธุรกิจ จำกัด ซึ่งเป็นบริษัทที่มีความน่าเชื่อถือและมีความเป็นอิสระ เป็นผู้เสนอแผนงานการตรวจสอบให้คณะกรรมการตรวจสอบอนุมัติและดำเนินการตรวจสอบตามแผนงานนั้น และเสนอรายงานตรงต่อคณะกรรมการตรวจสอบ เพื่อรายงานผลการตรวจสอบและให้คำแนะนำต่อฝ่ายปฏิบัติการ อันเป็นการสร้างเสริมระบบการควบคุมและเพิ่มประสิทธิภาพในการทำงานให้ดียิ่งขึ้น

#### 12. รายงานความรับผิดชอบของคณะกรรมการต่อรายงานทางการเงิน

คณะกรรมการบริษัทเป็นผู้รับผิดชอบต่อการเงินและข้อมูลทางการเงินที่ปรากฏในรายงานประจำปี ซึ่งงบการเงินดังกล่าว ได้จัดทำขึ้นตามมาตรฐานการบัญชีที่รับรองทั่วไปในประเทศไทย โดยพิจารณาเลือกใช้นโยบายบัญชีที่เหมาะสมและสอดคล้องกับการดำเนินธุรกิจและถือปฏิบัติอย่างสม่ำเสมอ รวมถึงการใช้ดุลยพินิจในการประมาณการต่างๆ อย่างสมเหตุสมผลในการจัดทำงบการเงินและมีการเปิดเผยข้อมูลที่สำคัญอย่างเพียงพอ ไว้ในหมายเหตุประกอบงบการเงิน ดังนั้นคณะกรรมการบริษัทได้จัดทำรายงานความรับผิดชอบของคณะกรรมการในเรื่องดังกล่าว โดยจะแสดงควบคู่กับรายงานของผู้สอบบัญชีที่แสดงไว้ในรายงานประจำปีของบริษัท

## ความรับผิดชอบต่อสังคม



### นโยบายด้านความรับผิดชอบต่อสังคม :

บริษัทมีความมุ่งมั่นในการดำเนินธุรกิจด้วยความรับผิดชอบต่อผลกระทบที่เกิดขึ้นจากการประกอบกิจการของบริษัท โดยยึดหลักการดำเนินธุรกิจที่โปร่งใส ตรวจสอบได้ มีจริยธรรม เคารพต่อหลักสิทธิมนุษยชน และผลประโยชน์ของผู้มีส่วนได้เสียทุกฝ่าย บริษัทมีความมุ่งมั่นในการผลิตและจัดจำหน่ายผลิตภัณฑ์หลักที่มีคุณภาพ มีความปลอดภัยต่อผู้ใช้งาน โดยคำนึงถึงผลกระทบต่อชุมชนและสิ่งแวดล้อม ด้วยการปฏิบัติตามกฎหมาย ข้อกำหนดและแนวปฏิบัติสากล รวมทั้งมุ่งมั่นพัฒนา ปรับปรุง เพื่อสร้างรากฐานของความรับผิดชอบต่อสังคมอย่างต่อเนื่องและยั่งยืน

การจัดทำรายงานความรับผิดชอบต่อสังคมในรายงานประจำปีฉบับนี้ บริษัทได้นำแนวทางการรายงานความรับผิดชอบต่อสังคมที่จัดทำโดยตลาดหลักทรัพย์แห่งประเทศไทย มาใช้เป็นกรอบการรายงานในประเด็นสำคัญๆ โดยคำนึงถึงผู้มีส่วนได้เสียทุกฝ่าย

### การดำเนินงานตามนโยบายด้านความรับผิดชอบต่อสังคม :

บริษัทให้ความสำคัญในการกำหนดแนวทางการปฏิบัติงานที่แสดงถึงความรับผิดชอบต่อสังคมและสิ่งแวดล้อมเพื่อความยั่งยืนขององค์กรและสังคมโดยรวม ตามนโยบายและแนวทางดังนี้

### 1. การประกอบกิจการด้วยความเป็นธรรม

บริษัทมีความมุ่งมั่นในการดำเนินธุรกิจตามหลักการกำกับดูแลกิจการที่ดี โดยยึดถือหลักความรับผิดชอบต่อ โปร่งใส เป็นไปตามกฎหมาย ซื่อสัตย์สุจริต ยึดมั่นในคุณธรรม พัฒนาผลิตภัณฑ์และการบริการที่มุ่งเน้นการสร้างคุณค่า และมูลค่าเพิ่มให้กับธุรกิจในระยะยาว มีความรับผิดชอบต่อผู้เกี่ยวข้องทุกฝ่ายอย่างเท่าเทียมกัน จึงได้จัดทำจรรยาบรรณธุรกิจขึ้น โดยกำหนดให้กรรมการ ผู้บริหาร และพนักงานทุกระดับ ปฏิบัติต่อผู้มีส่วนได้เสียทุกฝ่ายที่บริษัทได้กำหนดไว้ คือ ลูกค้า ผู้ถือหุ้น พนักงาน คู่ค้าและคู่สัญญา คู่แข่งขันทางการค้า ชุมชน สังคม และสิ่งแวดล้อม อย่างเคร่งครัด โดยบริษัทได้มีการสื่อสารจรรยาบรรณให้พนักงานทุกระดับรับทราบและปฏิบัติตามควบคู่ไปกับการปฏิบัติงานประจำวัน

### 2. การต่อต้านการทุจริตคอร์รัปชัน

บริษัทได้กำหนดให้กรรมการ ผู้บริหาร และพนักงานพึงปฏิบัติหน้าที่ด้วยความระมัดระวัง ซื่อสัตย์สุจริต เป็นไปตามหลักการกำกับดูแลกิจการที่ดี และข้อกำหนดของกฎหมายอย่างเคร่งครัด โดยกรรมการ ผู้บริหาร และพนักงานจะไม่เข้าไปมีส่วนร่วมในการทุจริตคอร์รัปชัน ทั้งในทางตรงและทางอ้อม ไม่ยินยอมและต่อต้านการให้หรือรับทรัพย์สินของกำนัล สินบน หรือผลประโยชน์อื่นใดในทุกรูปแบบที่เกินกว่าความจำเป็นตามประเพณีนิยม และไม่กระทำการใดๆ เพื่อแสวงหาประโยชน์โดยมิชอบด้วยกฎหมาย

ในปี 2558 บริษัทได้ประกาศเจตนารมณ์เป็นแนวร่วมปฏิบัติของภาคเอกชนไทยในการต่อต้านการทุจริต (CAC : Collective Action Coalition) และร่วมเป็นสมาชิกเครือข่ายหุ้นส่วนด้านทุจริตเพื่อประเทศไทย (PACT Network : Partnership Against Corruption for Thailand) เพื่อแสดงความมุ่งมั่นในการเป็นส่วนหนึ่งที่จะร่วมสร้างความยั่งยืนของเศรษฐกิจและสังคมไทยควบคู่ไปกับการให้บริการที่มีคุณค่าต่อลูกค้าและอุตสาหกรรมไทย

### 3. การเคารพสิทธิมนุษยชน

บริษัทได้กำหนดนโยบายการเคารพสิทธิมนุษยชนไว้ในจรรยาบรรณธุรกิจ ด้วยการให้การสนับสนุนและเคารพในหลักการด้านสิทธิมนุษยชน โดยไม่เข้าไปมีส่วนเกี่ยวข้องกับการละเมิดสิทธิมนุษยชน รวมถึงไม่สนับสนุนหรือส่งเสริมให้มีการละเมิดสิทธิมนุษยชนดังกล่าว เช่น ไม่มีการจ้างแรงงานที่ผิดกฎหมาย แรงงานต่างด้าวที่ไม่ได้รับใบอนุญาตให้ประกอบอาชีพ หรือแรงงานเด็ก เป็นต้น

### 4. การปฏิบัติต่อแรงงานอย่างเป็นธรรม

บริษัทมีการกำหนดนโยบายค่าตอบแทนพนักงานทั้งในระยะสั้นและระยะยาว โดยค่าตอบแทนระยะสั้นบริษัทพิจารณากำหนดวิธีการจ้างงาน การจ่ายค่าตอบแทนสวัสดิการและสิทธิประโยชน์ต่างๆ ที่เหมาะสมและเป็นธรรมจากศักยภาพและความรับผิดชอบของพนักงานในแต่ละระดับประกอบกับผลการดำเนินงานของบริษัท และเทียบเคียงกับบริษัทในกลุ่มอุตสาหกรรมเดียวกัน ส่วนค่าตอบแทนในระยะยาว บริษัทได้มีการจัดตั้งกองทุนสำรองเลี้ยงชีพให้กับพนักงานเพื่อเป็นการดูแลพนักงานในระยะยาว และเปิดโอกาสให้พนักงานมีส่วนร่วมในการเสนอข้อคิดเห็นและปรับปรุงสวัสดิการต่างๆ ผ่านคณะกรรมการสวัสดิการของบริษัท

### 5. ความรับผิดชอบต่อผู้บริโภค

บริษัทยึดถือและปฏิบัติตามเงื่อนไขทางธุรกิจที่มีต่อลูกค้าอย่างเคร่งครัด นำเสนอข้อมูลผลิตภัณฑ์ที่เพียงพอต่อการตัดสินใจของลูกค้าเพื่อให้สินค้าและบริการมีคุณภาพเชื่อถือได้ สินค้าของบริษัทผ่านกระบวนการผลิตด้วยเทคโนโลยีที่ทันสมัย มีการตรวจสอบคุณภาพก่อนการส่งมอบให้แก่ลูกค้าซึ่งเป็นไปตามมาตรฐานที่กำหนดและข้อตกลงระหว่างกัน

### 6. การดูแลรักษาสิ่งแวดล้อม

บริษัทให้ความสำคัญกับการดูแลรักษาสิ่งแวดล้อมควบคู่ไปกับการดำเนินธุรกิจ ส่งเสริมและสนับสนุนให้พนักงานมีส่วนร่วมในการอนุรักษ์ทรัพยากรธรรมชาติ การประหยัดพลังงาน ตลอดจนหลีกเลี่ยงการกระทำที่อาจก่อให้เกิดมลภาวะต่อสิ่งแวดล้อมทั้งในขณะปฏิบัติงานและ

การดำเนินชีวิตประจำวัน รวมถึงการให้ความร่วมมือและปฏิบัติตามกฎหมายที่เกี่ยวข้องกับสิ่งแวดล้อมอย่างเคร่งครัด

### 7. การร่วมพัฒนาชุมชนหรือสังคม

บริษัทดำเนินธุรกิจโดยให้ความสำคัญต่อชุมชนและสังคม เป็นสำคัญ ร่วมพัฒนาชุมชนและสังคมควบคู่ไปกับการดำเนินธุรกิจ ส่งเสริมให้พนักงานมีกิจกรรมร่วมกับสมาชิกในชุมชนโดยให้ชุมชนและสังคมได้มีส่วนร่วมในการดำเนินกิจกรรมเพื่อตอบสนองความต้องการที่แท้จริงของชุมชน เพื่อยกระดับชีวิตและความเป็นอยู่ของชุมชนให้ดีขึ้นและยั่งยืนสืบไป

### 8. การมีนวัตกรรมและเผยแพร่นวัตกรรมซึ่งได้จากการดำเนินงานที่มีความรับผิดชอบต่อสังคม สิ่งแวดล้อม และผู้มีส่วนได้เสีย

นวัตกรรมเป็นสิ่งสำคัญที่จะช่วยให้องค์กรมีการพัฒนาขีดความสามารถในการแข่งขันได้ บริษัทจึงได้ส่งเสริมให้มีกิจกรรมพัฒนาความคิดสร้างสรรค์ใหม่ๆ ไม่ว่าจะเป็นวิธีการ/ รูปแบบ/ ลำดับขั้นตอน/ อุปกรณ์ หรือสิ่งประดิษฐ์ เพื่อพัฒนาการทำงานในรูปแบบเดิมให้ดียิ่งขึ้น ลดข้อผิดพลาด ลดค่าใช้จ่าย ลดของเสียที่เกิดขึ้นจากการทำงาน และช่วยเพิ่มคุณภาพหรือสร้างมูลค่าเพิ่มให้กับงานที่ทำผ่านโครงการ “Idea We Can” โดยมีคณะกรรมการซึ่งประกอบด้วยผู้บริหารระดับสูงเป็นผู้พิจารณา โดยในปี 2558 ได้ดำเนินกิจกรรมเป็นปีที่ 3 ติดต่อกัน โดยมีผู้ส่งผลงานเข้าประกวดในโครงการทั้งหมด 38 ทีม แบ่งเป็นประเภท No Tool จำนวน 12 ทีม และประเภท Tool จำนวน 26 ทีม

นอกจากนี้ บริษัทยังดำเนินโครงการ “ประกวดนวัตกรรมด้านความปลอดภัย” (Safety We Can) ซึ่งเป็นโครงการที่รณรงค์และส่งเสริมความปลอดภัยเพื่อปลูกฝังทัศนคติและกระตุ้นจิตสำนึกความปลอดภัยให้เพิ่มขึ้นจากการปฏิบัติงาน โดยเปิดโอกาสให้พนักงานได้นำเสนอความรู้เทคโนโลยีใหม่ๆ และแนวทางการบริหารจัดการด้านความปลอดภัย สุขภาพ และสิ่งแวดล้อมในการทำงานมาประยุกต์ใช้ให้เกิดประโยชน์ โดยสามารถลดอุบัติเหตุจากการปฏิบัติงาน ลดความเสี่ยงจากอันตราย ลดผลกระทบต่อสิ่งแวดล้อม รวมถึงส่งเสริมสุขภาพอนามัยของพนักงาน และสามารถนำมาใช้ให้เกิดประโยชน์ได้จริง โดยในปี 2558 มีผู้ส่งผลงานเข้าประกวดในโครงการทั้งหมด 35 ทีม แบ่งเป็นประเภท No Tool จำนวน 13 ทีม ประเภท Tool จำนวน 22 ทีม

### ผู้มีส่วนได้เสียภายใต้บริบทความรับผิดชอบต่อสังคม

บริษัทได้ดำเนินการทบทวนและวิเคราะห์กลุ่มผู้มีส่วนได้เสียกับบริษัทอย่างสม่ำเสมอ โดยในปี 2558 บริษัทได้กำหนดกลุ่มผู้มีส่วนได้เสียและเป็นผู้ที่จะได้รับผลกระทบจากการดำเนินกิจกรรมด้านความรับผิดชอบต่อสังคม ไว้ดังนี้

**ลูกค้า :** บริษัทตระหนักดีว่า ลูกค้าเป็นผู้มีอุปการคุณอย่างสูงต่อความสำเร็จและการเติบโตของบริษัท จึงมุ่งมั่นพร้อมตอบสนองความต้องการเพื่อสร้างความพึงพอใจสูงสุดให้แก่ลูกค้า โดยนอกเหนือไปจากช่องทางการรับซื้อร้องเรียนและรับฟังความคิดเห็นผ่านเว็บไซต์ของบริษัทแล้ว ในปี 2558 บริษัทได้ดำเนินการสำรวจความพึงพอใจของลูกค้า ได้ผลการสำรวจความพึงพอใจของลูกค้าโดยรวมอยู่ในระดับ 89% ที่ลูกค้ามีความพอใจมากถึงมากที่สุดในด้านคุณภาพของสินค้าและการให้บริการสำหรับกรณีผลสำรวจในเรื่องที่มีคะแนนความพึงพอใจไม่ถึงเกณฑ์ที่บริษัทกำหนดรวมถึงข้อเสนอแนะเพิ่มเติม บริษัทจะเร่งดำเนินการปรับปรุง หาสาเหตุและแก้ไขพัฒนาในทุกๆ ด้านโดยมอบหมายให้หน่วยงานที่รับผิดชอบร่วมกันดำเนินการเพื่อหาแนวทางแก้ไขให้ได้ตามเป้าหมายที่กำหนดไว้ นอกจากนี้ บริษัทยังได้มีการจัดอบรมให้ความรู้เรื่องหลักให้กับพนักงานขายของลูกค้า เพื่อให้มีความเข้าใจในการนำผลิตภัณฑ์หลักไปใช้ได้อย่างถูกต้องรวมถึงมีความรู้ในมาตรฐานอุตสาหกรรมที่เกี่ยวข้องกับหลัก

**พนักงาน :** เพราะพนักงานเป็นทรัพยากรที่มีคุณค่าอย่างยิ่งของบริษัท จึงส่งเสริมและสนับสนุนให้พนักงานทุกระดับมีคุณภาพชีวิตการทำงานที่ดี มีความก้าวหน้าและเติบโตควบคู่ไปกับการขยายตัวของบริษัท โดยในปี 2558 บริษัทมีพนักงานจำนวนทั้งสิ้น 868 คน เพิ่มขึ้น 91 คน จากปี 2557 ที่มีจำนวนพนักงานทั้งสิ้น 777 คน หรือเพิ่มขึ้นร้อยละ 11.71 แบ่งเป็นเพศชาย 597 คน เพศหญิง 251 คน มีการดำเนินโครงการเพื่อสวัสดิการพนักงาน 5 โครงการจากการสานเสวนาพนักงาน เช่น เพิ่มรถรับส่งภายในโรงงาน เพิ่มสถานที่พักผ่อน และปรับปรุงสนามกีฬา เป็นต้น นอกจากนี้ยังดำเนินโครงการความปลอดภัยอาชีวอนามัยภายใต้โครงการโรงงานสีขาว “TMT ร่วมใจห่างไกลยาเสพติด” และบริษัทยังได้ดำเนิน กิจกรรมการสร้างคุณธรรมตระหนักและเพิ่มความรู้ความสามารถที่เกี่ยวข้องกับความรับผิดชอบต่อสังคม เช่น ความรู้เรื่องการเงินและการออมสำหรับพนักงาน การขับขี่อย่างปลอดภัย การใช้งานเครนอย่างปลอดภัย และความรู้เรื่องซีเอสอาร์ (CSR) เป็นต้น

**ผู้ถือหุ้น :** บริษัทได้ตระหนักและให้ความสำคัญต่อผู้ถือหุ้นในฐานะที่เป็นเจ้าของและได้ดูแลสิทธิของผู้ถือหุ้นตามหลักการกำกับดูแลกิจการที่ดี โดยบริษัทมีช่องทางการสื่อสารกับผู้ถือหุ้นผ่านการจัดประชุมผู้ถือหุ้นสามัญประจำปี 2558 มีการเปิดเผยข้อมูลสารสนเทศต่างๆ ผ่านช่องทางของตลาดหลักทรัพย์แห่งประเทศไทย มีการสื่อสารผ่านนักวิเคราะห์หลักทรัพย์ ผู้ได้รับอนุญาต และสื่อสารผ่านเว็บไซต์ของบริษัท เช่น ข้อมูลสำหรับผู้ถือหุ้น ช่องทางการติดต่อกรรมการอิสระและหน่วยงานนักลงทุนสัมพันธ์ เป็นต้น

**คู่ค้า :** คู่ค้าเป็นผู้ที่มีส่วนสนับสนุนในการจัดหาปัจจัยต่างๆ ที่จำเป็นต่อการดำเนินธุรกิจของบริษัท โดยบริษัทให้ความสำคัญต่อการปฏิบัติต่อคู่ค้าอย่างเป็นธรรม เป็นไปตามเงื่อนไขทางการค้าและสัญญาที่มีระหว่างกัน โดยบริษัทมีช่องทางในการรับเรื่องร้องเรียนและรับฟังความคิดเห็นผ่านเว็บไซต์ของบริษัท ซึ่งในปี 2558 บริษัทไม่ได้รับเรื่องร้องเรียนใดๆ จากคู่ค้า นอกจากนี้บริษัทยังได้ดำเนินการจัดทำจรรยาบรรณธุรกิจสำหรับคู่ค้าเผยแพร่ให้กับคู่ค้าได้รับทราบ เพื่อเป็นแนวทางปฏิบัติในการพัฒนาและรักษาสัมพันธภาพระหว่างกันอย่างยั่งยืน

**ชุมชน และสังคม :** บริษัทสนับสนุนกิจกรรมเพื่อเป็นประโยชน์ต่อชุมชนและสังคมควบคู่ไปกับการดำเนินธุรกิจ โดยในปี 2558 บริษัทได้ดำเนินการสานเสวนากับชุมชนโดยรอบ เพื่อรับฟังความคิดเห็นและเสริมสร้างความสัมพันธ์อันดี โดยได้ข้อสรุปจากการเสวนาดังกล่าวมีกิจกรรมที่ดำเนินการร่วมกันกับชุมชนจำนวน 2 โครงการ คือ โครงการ “กองทุนขยะสร้างบุญ” เป็นกิจกรรมที่บริษัทเข้าร่วมโครงการกับ อบต.ลำไทร เป็นการสร้างมูลค่าเพิ่มให้กับขยะ เพื่อส่งมอบสิ่งดีๆ กลับคืนสู่ชุมชนและสังคมต่อไป และโครงการ “สนับสนุนวัสดุเหลือใช้เพื่อก่อสร้างศาลา วัดศรีประจักษ์” เพื่อให้วัดมีพื้นที่ในการจัดกิจกรรมทางพระพุทธศาสนาเพิ่มขึ้น และใช้ประโยชน์เป็นที่พักผ่อนอีกแห่งหนึ่งของชุมชน

นอกจากการดำเนินกิจกรรมเพื่อเป็นประโยชน์ต่อชุมชนและสังคมแล้ว ในปี 2558 บริษัทได้จัดทำหนังสือเพื่อขอตรวจสอบข้อร้องเรียนภายในปี 2558 และข้อร้องเรียนก่อนปี 2558 ที่สำนักงานอุตสาหกรรมจังหวัดพระนครศรีอยุธยา และองค์การบริหารส่วนตำบลลำไทร พบว่า ไม่มีข้อร้องเรียนใดๆ

**สิ่งแวดล้อม :** บริษัทดำเนินธุรกิจโดยให้ความสำคัญต่อสิ่งแวดล้อม สนับสนุนมาตรการและวิธีปฏิบัติเพื่อดูแลรักษาสิ่งแวดล้อม ส่งเสริมให้ใช้ทรัพยากรอย่างมีประสิทธิภาพ ตลอดจนให้ความรู้ความเข้าใจในการอนุรักษ์พลังงาน โดยในปี 2558 บริษัทได้ดำเนินการโครงการอนุรักษ์พลังงาน “ระบบ Evaporative Pre-Cooler for Chiller” เพื่อลดการใช้พลังงานไฟฟ้าของเครื่อง Chiller ที่เป็นส่วนหนึ่งในการผลิตสินค้า มีการจัดฝึกอบรมให้ความรู้พนักงานในหลักสูตร “แนวทางปฏิบัติตาม พรบ.การส่งเสริมการอนุรักษ์พลังงาน” และหลักสูตร “เทคโนโลยีที่เกี่ยวข้องกับการอนุรักษ์พลังงาน” นอกจากนี้ยังจัดกิจกรรมส่งเสริมการอนุรักษ์พลังงานเพื่อประชาสัมพันธ์ให้พนักงานมีความรู้ความเข้าใจมากขึ้น

และในปี 2558 บริษัทได้รับการอนุมัติให้ขึ้นทะเบียนการแสดงคาร์บอนฟุตพริ้นท์ขององค์กรจากองค์การบริหารจัดการก๊าซเรือนกระจก (องค์การมหาชน) เพื่อร่วมเป็นส่วนหนึ่งในการลดปริมาณก๊าซเรือนกระจกที่ปล่อยมาจากกิจกรรมต่างๆ ขององค์กรไม่ว่าจะเป็นทางตรงหรือทางอ้อม ซึ่งจะเป็นประโยชน์ในการสร้างประสิทธิภาพการใช้พลังงานในกิจกรรมต่างๆ และรักษาสิ่งแวดล้อม

จากการดำเนินกิจกรรมด้านความรับผิดชอบต่อสังคม ในปี 2558 ส่งผลให้บริษัทได้รับมอบรางวัลและเกียรติบัตรในโครงการ “CSR-DIW Continuous AWARD 2015” ซึ่งจัดขึ้นโดยกรมโรงงานอุตสาหกรรม กระทรวงอุตสาหกรรม รางวัลดังกล่าวมอบให้แก่สถานประกอบการที่เข้าร่วมโครงการส่งเสริมอุตสาหกรรมให้มีการพัฒนาและการดำเนินงานด้านความรับผิดชอบต่อสังคมอย่างต่อเนื่อง

#### กิจกรรมเพื่อประโยชน์ต่อสังคมและสิ่งแวดล้อม (After process) :

**TMT สนับสนุนกิจกรรมวันเด็กแห่งชาติ** (ม.ค. 58) บริษัทได้ให้การสนับสนุนกิจกรรมวันเด็กแห่งชาติประจำปี 2558 ที่จัดขึ้นโดยองค์การบริหารส่วนตำบลลำไทร อ.วังน้อย จ.พระนครศรีอยุธยา ด้วยมุ่งหวังให้เด็กฯ ในพื้นที่มีความสุขและร่วมสนุกกับกิจกรรมต่างๆ ที่จัดขึ้น

**จากโรงเรียนสู่โรงเหล็ก** (เม.ย.-ธ.ค. 58) คณะอาจารย์และนักศึกษามหาวิทยาลัยเทคโนโลยีพระจอมเกล้าพระนครเหนือ คณะวิทยาศาสตร์และเทคโนโลยี มหาวิทยาลัยราชภัฏ

พระนครศรีอยุธยา และคณะสถาปัตยกรรมศาสตร์ วิชาการก่อสร้างอาคาร มหาวิทยาลัยศิลปากร เข้าเยี่ยมชม TMT Knowledge Center พร้อมรับฟังการบรรยายแนวคิดการในการออกแบบและก่อสร้างอาคารโครงสร้างเหล็ก ศึกษาฐานด้านการบริหารจัดการระบบโลจิสติกส์ กระบวนการผลิต การจัดการด้านอาชีวอนามัยและความปลอดภัย และการทดสอบคุณสมบัติเหล็ก เพื่อเป็นประโยชน์ในการนำความรู้ต่างๆ ไปประยุกต์ใช้ในการเรียนการสอนต่อไป

**โครงการ “ขยะนี้พีให้”** (มิ.ย.-ธ.ค. 58) เป็นกิจกรรมจิตอาสาที่บริษัทสนับสนุนให้พนักงานทุกคนมีส่วนร่วมในกิจกรรมนี้ได้โดยการแยกประเภทของขยะที่มีมูลค่าก่อนที่จะนำไปทิ้งให้ถูกที่ถูกทาง สร้างสรรค์สภาพแวดล้อมการทำงานที่สะอาดมากขึ้นให้แก่องค์กร และนำขยะเหล่านั้นไปจำหน่าย โดยรายได้ที่ได้จะนำไปสร้างประโยชน์ให้แก่ชุมชนภายในและภายนอกองค์กรต่อไป

**กิจกรรม “สัปดาห์ความปลอดภัย” (Safety Week)** (ธ.ค. 58) บริษัทได้จัดงานสัปดาห์ความปลอดภัยโดยมีกิจกรรมให้พนักงานร่วมสนุกและร่วมประกวดการจัดบอร์ด ซึ่งเป็นการส่งเสริมและสนับสนุนให้พนักงาน TMT ทุกคน ตระหนักถึงความปลอดภัยในชีวิตและทรัพย์สิน เพื่อช่วยป้องกันไม่ให้เกิดอุบัติเหตุอันนำไปสู่การสูญเสีย

**โครงการ “ตรวจสุขภาพพนักงานประจำปี”** (ธ.ค. 58) ด้วยความห่วงใยในสุขภาพของพนักงาน บริษัทจัดให้มีการตรวจสุขภาพพนักงานประจำปีพร้อมให้คำแนะนำในการดูแลสุขภาพจากแพทย์ผู้เชี่ยวชาญ เพื่อให้พนักงานทุกคน มีสุขภาพที่แข็งแรงสมบูรณ์ทั้งกายและใจ เพราะพนักงานทุกคนมีความสำคัญในการขับเคลื่อนธุรกิจให้เติบโตอย่างยั่งยืนและเป็นบุคคลสำคัญของครอบครัวและสังคม

**โครงการ “นักศึกษาฝึกงานกับTMT”** (ตลอดปี 2558) บริษัทเปิดโอกาสให้นักศึกษาจากหลากหลายสถาบัน เข้าฝึกงานกับบริษัท โดย TMT มุ่งมั่นในการเป็นศูนย์กลางการเรียนรู้ให้กับสถาบันการศึกษา และหน่วยงานอื่นทั้งภาครัฐและเอกชน ซึ่งพนักงาน TMT ทุกคนมีความยินดีที่จะถ่ายทอดความรู้และประสบการณ์ให้กับนักศึกษาฝึกงานทุกคนเพื่อให้สามารถนำไปปรับใช้ในเรื่องของการศึกษาและการปฏิบัติงานได้อย่างมีประสิทธิภาพในอนาคต ซึ่งในปี 2558 มีนักศึกษาเข้ารับการฝึกงานกับบริษัทจำนวน 25 คน โดยแยกเป็นระดับปริญญาตรี 18 คน และระดับ ปวส. 7 คน

## การควบคุมภายในและการบริหารจัดการความเสี่ยง

คณะกรรมการบริษัทได้ให้ความสำคัญต่อระบบการควบคุมภายในและการบริหารจัดการความเสี่ยง โดยมอบหมายให้คณะกรรมการตรวจสอบ ทำหน้าที่สอบทานการประเมินระบบการควบคุมภายในและติดตามประเมินผลอย่างสม่ำเสมอ มุ่งเน้นให้มีระบบการควบคุมภายในที่เพียงพอและเหมาะสมกับความเสี่ยงในด้านต่างๆ ของบริษัททั้ง 5 องค์ประกอบ คือ การควบคุมภายในองค์กร การประเมินความเสี่ยง การควบคุมการปฏิบัติงาน ระบบสารสนเทศและการสื่อสารข้อมูล และระบบการติดตาม คณะกรรมการบริษัทมีความเห็นว่า ระบบการควบคุมภายในของบริษัทมีความเพียงพอและเหมาะสม โดยบริษัทได้จัดให้มีบุคลากรอย่างเพียงพอที่จะดำเนินการตามระบบได้อย่างมีประสิทธิภาพ สามารถป้องกันและดำรงรักษาไว้ ซึ่งทรัพย์สินของบริษัท ตลอดจนไม่ให้เกิดการทุจริตหรือการดำเนินงานที่ผิดปกติดังมีสาระสำคัญ รวมถึงให้ความมั่นใจได้อย่างสมเหตุสมผลว่าการทำธุรกรรมต่างๆ กับบุคคลที่อาจมีความขัดแย้งและบุคคลที่เกี่ยวข้องกัน มีการดำเนินการให้เป็นไปตามกฎ ระเบียบ และข้อบังคับของกฎหมาย เพื่อป้องกันไม่ให้เกิดผลเสียหายต่อบริษัท

คณะกรรมการบริษัทมีความเห็นว่าระบบการควบคุมภายในและการบริหารจัดการความเสี่ยงของบริษัทอยู่ในระดับที่ดี มีประสิทธิภาพเพียงพอ และสามารถสร้างความเชื่อมั่นอย่างมีเหตุผลได้ว่าการปฏิบัติงานของระบบงานต่างๆ ในบริษัทเป็นไปตามหลักการการจัดการที่ดี มีการจัดการบริหารความเสี่ยงที่เหมาะสม และปฏิบัติตามกฎหมายและกฎระเบียบที่เกี่ยวข้อง

คณะกรรมการตรวจสอบได้พิจารณาแต่งตั้ง บริษัท เคพีเอ็มจี ภูมิไชย ที่ปรึกษาธุรกิจ จำกัด เป็นผู้รับผิดชอบในการจัดทำแผน และดำเนินการตรวจสอบหรือสอบทานตามแผนต่างๆ ที่ได้รับอนุมัติจากคณะกรรมการตรวจสอบ ซึ่งคณะกรรมการตรวจสอบได้พิจารณาคุณสมบัติของบริษัทผู้ตรวจสอบภายในดังกล่าวแล้วเห็นว่า มีความเหมาะสมและเพียงพอต่อการปฏิบัติหน้าที่ เนื่องจากผู้ตรวจสอบภายในจากบริษัทดังกล่าวมีความเป็นอิสระและมีประสบการณ์ในการปฏิบัติงานตรวจสอบภายใน ในธุรกิจหรืออุตสาหกรรมที่เกี่ยวข้องกับบริษัท โดยบริษัทได้แต่งตั้งบุคลากรเพื่อทำหน้าที่ประสานงานกับผู้ตรวจสอบภายในของบริษัทผู้ตรวจสอบภายในดังกล่าว

## รายการระหว่างกัน

ในรอบปี 2558 บริษัทมีรายการระหว่างกัน ดังนี้

### 1. บริษัท ชู้นหวดค้าเหล็ก จำกัด<sup>1</sup>

#### ลักษณะความสัมพันธ์ :

กลุ่มบุคคลในตระกูลธรรสารสมบัติ จำนวน 5 ราย ที่เป็นผู้ถือหุ้นสูงสุด 10 อันดับแรกของบริษัท ได้แก่ นายสุรย์ นางพรจิตต์ นายไพศาล นายคมสัน และนายชานาญ ซึ่งถือหุ้นบริษัทในสัดส่วนร้อยละ 37.29 7.35 3.88 7.59 และ 8.40 ตามลำดับ และเป็นผู้ถือหุ้นในบริษัท ชู้นหวดค้าเหล็ก จำกัด โดยถือหุ้นในสัดส่วนรวมกันร้อยละ 92 นอกจากนี้ บริษัทและบริษัทดังกล่าว มีกรรมการร่วมกัน 2 ท่าน คือ นายสุรย์ ธรรสารสมบัติ และนายไพศาล ธรรสารสมบัติ ซึ่งนายไพศาล ธรรสารสมบัติ เป็นกรรมการผู้มีอำนาจลงนามของทั้งสองบริษัท

#### ลักษณะโดยทั่วไปของรายการ :

เป็นรายการต่ออายุสัญญาเช่าอาคารสำนักงานเลขที่ 129 ถนนพระราม 3 แขวงบางค้อแหลม เขตบางค้อแหลม กรุงเทพมหานคร กับบริษัท ชู้นหวดค้าเหล็ก จำกัด ซึ่งปัจจุบันเป็นที่ตั้งของโรงงานและศูนย์กระจายสินค้าพระราม 3 ของบริษัท โดยมีระยะเวลาเช่า 3 ปี ตั้งแต่วันที่ 1 เมษายน 2556 ถึงวันที่ 31 มีนาคม 2559 อัตราค่าเช่าเดือนละ 200,000 บาท (เท่าเดิม) กำหนดชำระค่าเช่าภายในวันที่ 5 ของทุกเดือน

#### รวมมูลค่าของรายการ :

7,200,000 บาท ( ตลอดอายุสัญญาเช่า 3 ปี )

#### ความเห็นคณะกรรมการบริษัท กรรมการตรวจสอบ / ความจำเป็นและความสมเหตุสมผลของรายการ :

เป็นรายการที่มีความสมเหตุสมผลและได้มีการกำหนดระยะเวลาเช่าและอัตราค่าเช่าที่ชัดเจน รวมทั้งอัตราค่าเช่าดังกล่าวเป็นราคาที่ต่ำกว่าราคาตลาดในปัจจุบัน และค่าใช้จ่ายในการเช่าทั้งหมด (รายการที่ 1-3 ของรายการระหว่างกันนี้) เป็นราคาที่ต่ำกว่าราคาที่บริษัท ยูเค แวลูเอชัน แอนด์ เอเจนซี จำกัด (ผู้ประเมินที่ได้รับความเห็นชอบจากสำนักงาน กสท.) ได้ประเมินไว้ ณ วันที่ 15 กรกฎาคม 2547 เดือนละ 600,000 บาท หรือปีละ 7.2 ล้านบาท ทำให้บริษัทได้รับประโยชน์สูงสุดจากการทำรายการในครั้งนี้ ที่ประชุมคณะกรรมการบริษัทครั้งที่ 1/2556 เมื่อวันที่ 15 กุมภาพันธ์ 2556 มีมติอนุมัติการเช่าทำรายการเพื่อต่อสัญญาเช่าออกไปอีก 3 ปี โดยมีเงื่อนไขและอัตราค่าเช่าเท่าเดิม โดยการประชุมดังกล่าว กรรมการที่มีส่วนได้เสียไม่ได้เข้าร่วมประชุม และไม่มีสิทธิออกเสียงในวาระนี้

### 2. นายสุรย์ ธรรสารสมบัติ

#### ลักษณะความสัมพันธ์ :

นายสุรย์ ธรรสารสมบัติ ดำรงตำแหน่งเป็นกรรมการบริษัท และเป็นหนึ่งในผู้ถือหุ้นสูงสุด 10 อันดับแรกของบริษัท โดยถือหุ้นในสัดส่วนร้อยละ 37.29 และมีความสัมพันธ์กับกรรมการของบริษัท คือ เป็นบิดานายไพศาล ธรรสารสมบัติ และนายคมสัน ธรรสารสมบัติ

#### ลักษณะโดยทั่วไปของรายการ :

เป็นรายการเช่าที่ดินจำนวน 5 แปลง พร้อมอาคารโรงงานเลขที่ 129 ถนนพระราม 3 แขวงบางค้อแหลม เขตบางค้อแหลม กรุงเทพมหานคร กับ นายสุรย์ ธรรสารสมบัติ ซึ่งปัจจุบันเป็นที่ตั้งของโรงงานและศูนย์กระจายสินค้าพระราม 3 ของบริษัท โดยมีระยะเวลาเช่า 3 ปี คือตั้งแต่วันที่ 1 มกราคม 2558 ถึง วันที่ 31 ธันวาคม 2560 ในอัตราค่าเช่าเดือนละ 250,000 บาท (อัตราเดียวกันกับผู้เช่ารายเดิม) กำหนดชำระภายในวันที่ 31 ธันวาคม ของทุกปี

#### รวมมูลค่าของรายการ :

9,000,000 บาท ( ตลอดอายุสัญญาเช่า 3 ปี )

#### ความเห็นคณะกรรมการบริษัท กรรมการตรวจสอบ / ความจำเป็นและความสมเหตุสมผลของรายการ :

เป็นรายการที่มีความสมเหตุสมผลและได้มีการกำหนดระยะเวลาเช่าและอัตราค่าเช่าที่ชัดเจน รวมทั้งอัตราค่าเช่าดังกล่าวเป็นราคาที่ต่ำกว่าราคาตลาดในปัจจุบัน ที่บริษัท ยูเค แวลูเอชัน แอนด์ เอเจนซี จำกัด (ผู้ประเมินที่ได้รับความเห็นชอบจากสำนักงาน กสท.) ได้ประเมินไว้ ณ วันที่ 24 มกราคม 2558 เดือนละ 633,625 บาท หรือปีละ 7.6 ล้านบาท ทำให้บริษัทได้รับประโยชน์สูงสุดจากการทำรายการในครั้งนี้ ที่ประชุมคณะกรรมการบริษัทครั้งที่ 1/2558 เมื่อวันที่ 13 กุมภาพันธ์ 2558 มีมติอนุมัติการเช่าทำรายการเช่าดังกล่าว โดยมีเงื่อนไขและอัตราค่าเช่าเท่าเดิม โดยการประชุมดังกล่าว กรรมการที่มีส่วนได้เสียไม่ได้เข้าร่วมประชุมและไม่มีสิทธิออกเสียงในวาระนี้

### 3. นายไพศาล ธรรสารสมบัติ

#### ลักษณะความสัมพันธ์ :

นายไพศาล ธรรสารสมบัติ เป็นกรรมการผู้มีอำนาจลงนาม และประธานเจ้าหน้าที่บริหารของบริษัท และเป็นหนึ่งในผู้ถือหุ้นสูงสุด 10 อันดับแรกของบริษัท โดยถือหุ้นในสัดส่วนร้อยละ 3.88

#### ลักษณะโดยทั่วไปของรายการ :

เป็นรายการต่ออายุบันทึกข้อตกลงให้ใช้ที่ดินขนาด 2 ไร่ 2 งาน 70 ตารางวา ซึ่งเป็นส่วนหนึ่งของที่ดินเลขที่ 131 ถนนพระราม 3 แขวงบางค้อแหลม เขตบางค้อแหลม กรุงเทพมหานคร ซึ่งปัจจุบันเป็นที่ตั้งของโรงงานและศูนย์กระจายสินค้าพระราม 3 จากนายไพศาล ธรรมสารสมบัติ โดยไม่คิดค่าเช่า ซึ่งบุคคลดังกล่าวมีความประสงค์จะไม่คิดค่าเช่าจนถึงวันที่ 31 ธันวาคม 2559 ซึ่งหลังจากนั้นแล้วอาจคิดค่าเช่าโดยใช้ราคาตลาดต่อไป ทั้งนี้บริษัทมีการรับผิดชอบค่าใช้จ่ายทั้งหมดรวมถึงค่าภาษีต่างๆ ที่เกี่ยวกับทรัพย์สินหรือเกิดจากการใช้สอยทรัพย์สินดังกล่าว

**รวมมูลค่าของรายการ :** - บาท

#### ความเห็นคณะกรรมการบริษัท กรรมการตรวจสอบ / ความจำเป็นและความสมเหตุสมผลของรายการ :

เป็นรายการที่เป็นประโยชน์ในการดำเนินการกิจการของบริษัท และทำให้บริษัทได้รับประโยชน์สูงสุดจากการทำรายการในครั้งนี้ ที่ประชุมคณะกรรมการบริษัทครั้งที่ 4/2556 เมื่อวันที่ 8 พฤศจิกายน 2556 มีมติอนุมัติการเข้าทำรายการต่ออายุบันทึกให้ใช้ที่ดินดังกล่าว

#### 4. Metal Commerz Pte.Ltd.<sup>2</sup>

##### ลักษณะความสัมพันธ์ :

นายไพศาล ธรรมสารสมบัติ กรรมการผู้มีอำนาจลงนามและประธานเจ้าหน้าที่บริหาร ดำรงตำแหน่งเป็น กรรมการใน Metal Commerz Pte.Ltd. โดยถือหุ้นในสัดส่วนร้อยละ 22.88 ของจำนวนหุ้นที่ออกและจำหน่ายแล้วทั้งหมด นายคมสัน ธรรมสารสมบัติ กรรมการผู้มีอำนาจลงนามของบริษัท เป็นผู้ถือหุ้นรายใหญ่ของ Metal Commerz Pte.Ltd. ในสัดส่วนร้อยละ 18.73 ของจำนวนหุ้นที่ออกและจำหน่ายแล้วทั้งหมด

#### ลักษณะโดยทั่วไปของรายการ :

เป็นรายการซื้อสินค้าประเภทเหล็กม้วนรีดร้อน (Hot rolled coil) เพื่อนำมาแปรรูปและจำหน่ายให้กับผู้ใช้ในประเทศ โดยบริษัทสั่งซื้อจาก Metal Commerz Pte.Ltd. ซึ่งเป็นตัวกลางในการสั่งซื้อวัตถุดิบและผลิตภัณฑ์เหล็กจากทั่วโลก ซึ่งบริษัทสั่งซื้อจาก Metal Commerz Pte.Ltd. ได้ในราคาที่ต่ำกว่าราคาของผู้เสนอรายอื่น

**รวมมูลค่าของรายการ :** 230,498,290 บาท

#### ความเห็นคณะกรรมการบริษัท กรรมการตรวจสอบ / ความจำเป็นและความสมเหตุสมผลของรายการ :

เป็นรายการที่เกิดขึ้นตามเงื่อนไขการค้าปกติซึ่งได้รับมติอนุมัติในหลักการจากที่ประชุมคณะกรรมการบริษัท ครั้งที่ 3/2551 แล้ว นอกจากนี้ราคาซื้อขายไม่สูงไปกว่าราคาตลาดที่บริษัทสามารถซื้อจากบุคคลอื่น โดยเมื่อเปรียบเทียบแล้วเป็นราคาที่ต่ำกว่าราคาของผู้เสนอขายรายอื่นซึ่งจะทำให้บริษัทได้รับประโยชน์นอกเหนือจากราคา ได้รับความหลากหลายของสินค้าและแหล่งขายสินค้าและยังทำให้มีความสมดุลในการต่อรองสินค้าจากภายในและต่างประเทศด้วย

#### 5. บริษัท คอนเนค บิสซิเนส ออนไลน์ จำกัด

##### ลักษณะความสัมพันธ์ :

นายไพศาล ธรรมสารสมบัติ กรรมการผู้มีอำนาจลงนามและประธานเจ้าหน้าที่บริหาร และนายสมเจตน์ ตรีธารทิพย์ กรรมการผู้มีอำนาจลงนาม และกรรมการผู้อำนวยการสายงานการเงิน แต่ละท่านดำรงตำแหน่งเป็นกรรมการ และถือหุ้นในบริษัทดังกล่าวคิดเป็นสัดส่วนร้อยละ 4 ของจำนวนหุ้นที่ออกและจำหน่ายแล้วทั้งหมด นายคมสัน ธรรมสารสมบัติ กรรมการผู้มีอำนาจลงนาม และรองกรรมการผู้อำนวยการสายงานปฏิบัติการ เป็นพี่ชายของนายชำนาญ ธรรมสารสมบัติ กรรมการผู้มีอำนาจลงนาม และเป็นผู้ถือหุ้นรายใหญ่ของบริษัทดังกล่าว อีกทั้งยังเป็นหนึ่งในผู้ถือหุ้นสูงสุด 10 อันดับแรกของบริษัท โดยถือหุ้นในสัดส่วนร้อยละ 8.40 ของจำนวนหุ้นที่ออกและจำหน่ายแล้วทั้งหมด

#### ลักษณะโดยทั่วไปของรายการ :

เป็นรายการต่อสัญญาบำรุงรักษาระบบงาน Warehouse Management System ระยะเวลาตั้งแต่วันที่ 24 กรกฎาคม 2558 ถึง วันที่ 23 กรกฎาคม 2559 และต่อสัญญาบำรุงรักษาระบบงานดาต้าซิง ระยะเวลาตั้งแต่วันที่ 1 กรกฎาคม 2558 ถึง วันที่ 30 มิถุนายน 2559

**รวมมูลค่าของรายการ :** 105,000 บาท

#### ความเห็นคณะกรรมการบริษัท กรรมการตรวจสอบ / ความจำเป็นและความสมเหตุสมผลของรายการ :

เป็นรายการที่เกิดขึ้นตามเงื่อนไขการค้าปกติที่บริษัทต้องดำเนินการเพื่อประกอบธุรกิจ ถ้าบริษัทไม่ทำรายการดังกล่าวก็ต้องทำกับบุคคลอื่นอยู่แล้ว ซึ่งอัตราค่าบริการไม่สูงไปกว่าราคาตลาดที่บริษัทสามารถซื้อจากบุคคลอื่น และบริษัทดังกล่าวมีความเข้าใจในธุรกิจของบริษัทเป็นอย่างดี ทำให้บริษัทได้รับประโยชน์สูงสุดจากการทำรายการในครั้งนี้

## หมายเหตุ :

1. บริษัท ชู้นฮวดค้าเหล็ก จำกัด มิได้ดำเนินธุรกิจค้าเหล็กมาตั้งแต่บริษัท ค้าเหล็กไทย จำกัด ก่อตั้ง ในปี 2535 ปัจจุบันคงเหลือแต่ธุรกิจให้เช่าอสังหาริมทรัพย์เท่านั้น
2. บริษัท Metal Commerz Pte.Ltd. เป็นบริษัทตัวกลางในการจัดซื้อสินค้าเหล็กจากทั่วโลก ซึ่งมีสำนักงานอยู่ที่ประเทศสิงคโปร์ ทั้งนี้บริษัทได้รับประโยชน์จากการได้รับข้อมูลราคาตลาดและคำแนะนำเกี่ยวกับโรงงานผู้ผลิต ซึ่งทำให้บริษัทได้ราคาซื้อที่ดีกว่าโดยการต่อรองและเปรียบเทียบราคาจากบริษัทตัวแทนรายอื่น ทั้งนี้ลูกค้าของบริษัทดังกล่าว โดยส่วนใหญ่จะเป็นลูกค้าในต่างประเทศ เช่น จีน ไต้หวัน

อินโดนีเซีย สิงคโปร์ และมาเลเซีย ซึ่งเป็นคนละกลุ่มกับลูกค้าของบริษัท ดังนั้นจึงไม่มีการแข่งขันกันเองในการค้าและไม่เป็นนโยบายการขายสินค้าที่ทำให้เกิดการแข่งขันกันเองในอนาคต

3. รายชื่อผู้ถือหุ้นและสัดส่วนการถือครองหุ้นข้างต้น เป็นข้อมูลล่าสุด ณ วันที่ 5 มีนาคม 2558 (วันปิดสมุดทะเบียนเพื่อสิทธิในการเข้าร่วมประชุมสามัญผู้ถือหุ้นประจำปี 2558)

## การวิเคราะห์และคำอธิบายของฝ่ายบริหาร

### ผลการดำเนินงาน

ปี 2558 บริษัทมีผลกำไรสุทธิ 320.63 ล้านบาท ลดลง 4.11% จากปี 2557 โดยมีอัตรากำไรขึ้นต้นในปี 2558 เท่ากับ 7.20% เพิ่มขึ้นเมื่อเปรียบเทียบกับปี 2557 ที่เท่ากับ 7.09% ขณะที่ราคาขายเฉลี่ยของปี 2558 ปรับตัวลดลง 17.07% จากปีก่อน ซึ่งเป็นไปตามสถานการณ์ราคาเหล็กภายในประเทศที่มีการปรับตัวลดลงอย่างต่อเนื่องตั้งแต่ต้นปี โดยเป็นผลมาจากสภาวะเศรษฐกิจที่ยังคงซบเซาจากการชะลอตัวของการลงทุนภาครัฐและการลงทุนของภาคเอกชน ประกอบกับยังคงเกิดสภาวะอุปทานส่วนเกินทั้งภายในประเทศและต่างประเทศ อย่างไรก็ตามในปี 2558 บริษัทมีปริมาณการขายที่เพิ่มขึ้นจากปีก่อน และเป็นปีที่มีปริมาณการขายสูงสุดเป็นประวัติการณ์ เป็นผลมาจากการบริหารจัดการด้านซัพพลายเชนได้อย่างมีประสิทธิภาพ รวมถึงการขายฐานการตลาดได้เพิ่มมากขึ้น

### รายได้จากการขาย

บริษัท มีรายได้จากการขายในปี 2558 เท่ากับ 11,568.93 ล้านบาท ลดลง 5.57% เมื่อเปรียบเทียบกับปี 2557 โดยมีปริมาณขายจำนวน 567,901 ตัน เพิ่มขึ้น 13.72% จากปี 2557 แต่ราคาขายปรับตัวลดลง 17.07% จากปีก่อน ส่งผลให้รายได้จากการขายลดลงจากปีก่อน ส่วนราคาขายในปี 2558 เฉลี่ยทั้งปีอยู่ที่ 20.41 บาทต่อตันโลกรัม

### ในปี 2558 บริษัทมีโครงสร้างของยอดขายดังนี้

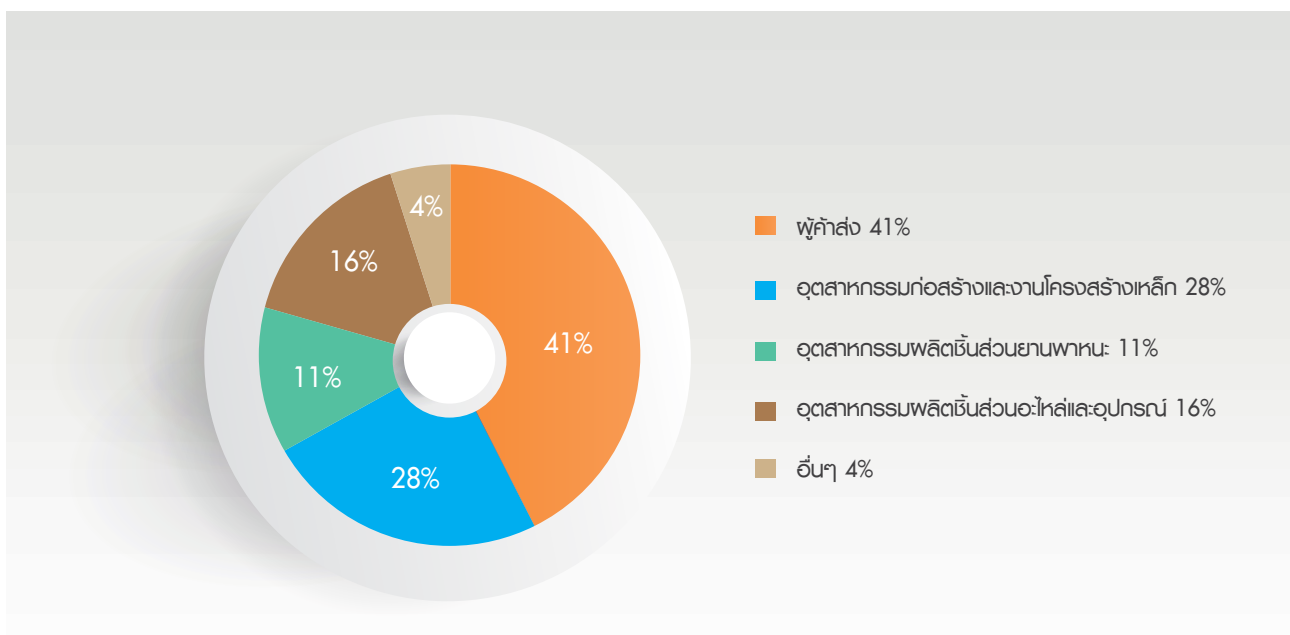

ในด้านของสัดส่วนการขายสินค้าที่ผ่านกระบวนการแปรรูปของบริษัท ในปี 2558 มีสัดส่วนของสินค้าที่ผ่านกระบวนการแปรรูปต่อสินค้าที่จัดหาเท่ากับ 62:38 เมื่อเปรียบเทียบกับ 59:41 ในปี 2557

## ค่าใช้จ่ายในการดำเนินงาน

ในปี 2558 บริษัทมีค่าใช้จ่ายในการขาย เท่ากับ 149.28 ล้านบาท หรือเพิ่มขึ้น 1.40% จากปีก่อน โดยเป็นการเพิ่มขึ้นจากค่าขนส่งที่เพิ่มขึ้นตามปริมาณการขาย ส่วนค่าใช้จ่ายในการบริหารเท่ากับ 287.02 ล้านบาท เพิ่มขึ้น 6.78% จากปี 2557 เป็นการเพิ่มขึ้นของค่าใช้จ่ายพนักงานและค่าเสื่อมราคา และบริษัทมีดอกเบี้ยจ่ายในปี 2558 เท่ากับ 59.53 ล้านบาท ลดลง 24.91% เป็นผลมาจากการลดลงของเงินกู้ยืมระยะสั้นจากสถาบันการเงินและอัตราดอกเบี้ยในตลาดเงินที่ต่ำกว่าปีก่อน

## สถานะทางการเงิน

### สินทรัพย์

ปี 2558 บริษัทมีสินทรัพย์รวม 4,619.70 ล้านบาท ลดลง 11.92% จากปีก่อนที่มีสินทรัพย์รวมเท่ากับ 5,245.05 ล้านบาท โดยมีสินทรัพย์หมุนเวียนลดลง 681.17 ล้านบาท หรือลดลง 18.61% จากการลดลงของสินค้าคงเหลือสุทธิจำนวน 447.69 ล้านบาท และลูกหนี้การค้าสุทธิลดลงจากปีก่อนจำนวน 314.34 ล้านบาท ซึ่งเป็นไปตามการลดลงของยอดขาย และในปี 2558 บริษัทมีอัตราการหมุนเวียนของสินค้าคงเหลือ เท่ากับ 36 วัน และอัตราการหมุนเวียนของลูกหนี้เท่ากับ 59 วัน บริษัทยังคงมีสัดส่วนของสินทรัพย์หมุนเวียนสูงกว่าหนี้สินหมุนเวียนอยู่ 1.25 เท่า เมื่อเปรียบเทียบกับ 1.20 เท่า ในปี 2557

บริษัทมีสินทรัพย์ไม่หมุนเวียนเพิ่มขึ้น 55.82 ล้านบาท หรือเพิ่มขึ้น 3.52% โดยในปี 2558 มีการซื้อทรัพย์สินเพิ่มขึ้น 193.49 ล้านบาท ซึ่งส่วนใหญ่เป็นงานระหว่างติดตั้งเครื่องจักรและสร้างอาคาร มีการจำหน่ายทรัพย์สินออกไป 1.42 ล้านบาท มีสินทรัพย์ที่ไม่มีตัวตนสุทธิซึ่งเป็นโปรแกรมคอมพิวเตอร์เพิ่มขึ้นจำนวน 9.45 ล้านบาท และมีค่าเสื่อมราคาจำนวน 148.27 ล้านบาท

## หนี้สิน

ปี 2558 บริษัทมีหนี้สินทั้งสิ้น 2,412.69 ล้านบาท ลดลงจากปีก่อน 21.56% ที่มีหนี้สินเท่ากับ 3,075.68 ล้านบาท โดยการลดลงส่วนใหญ่มาจากการลดลงของเงินกู้ยืมระยะสั้นจากสถาบันการเงิน ที่ลดลงเท่ากับ 614.69 ล้านบาท หรือลดลง 22.45% จากปี 2557 และเจ้าหนี้การค้าลดลง 60.51 ล้านบาท หรือลดลง 34.10% อันเป็นผลมาจากการลดลงของปริมาณสินค้าคงคลัง ซึ่งมีความสัมพันธ์โดยตรงต่อยอดขาย ด้านนโยบายในการก่อภาระหนี้สินหมุนเวียน บริษัทยังคงนโยบายใช้สินเชื่อทางการค้าจากผู้ขายสินค้าเป็นส่วนน้อย เนื่องจากต้นทุนสินเชื่อทางการค้าที่ผู้ขายสินค้าคิดกับบริษัทมีอัตราสูงกว่าต้นทุนสินเชื่อจากสถาบันการเงิน ประกอบกับผู้ผลิตส่วนใหญ่ต้องการขายสินค้าในเงื่อนไขการชำระเงินเป็นเงินสด ดังนั้นบริษัทจึงอาศัยแหล่งเงินทุนจากสถาบันการเงินเพื่อเป็นเงินทุนหมุนเวียนในการบริหารสินค้าคงคลังและลูกหนี้การค้า อย่างไรก็ตามอัตราส่วนหนี้สินต่อส่วนของผู้ถือหุ้นของบริษัท ในปี 2558 เท่ากับ 1.09 เท่า เมื่อเปรียบเทียบกับ 1.42 เท่า ในปี 2557

### ส่วนของผู้ถือหุ้น

ปี 2558 บริษัทมีส่วนของผู้ถือหุ้นเท่ากับ 2,207.01 ล้านบาท เพิ่มขึ้น 37.64 ล้านบาท หรือเพิ่มขึ้น 1.73% จากปีก่อนที่มีส่วนของผู้ถือหุ้นเท่ากับ 2,169.38 ล้านบาท โดยเป็นการเพิ่มขึ้นของกำไรสะสม

## รายงานคณะกรรมการตรวจสอบ

คณะกรรมการตรวจสอบของ บริษัท คำเหล็กไทย จำกัด (มหาชน) ประกอบด้วยกรรมการอิสระ 3 ท่าน โดยมีกรรมการผู้อำนวยการสายงานการเงินเป็นเลขานุการ คณะกรรมการตรวจสอบของบริษัทได้รับการแต่งตั้งจากคณะกรรมการบริษัทให้ปฏิบัติหน้าที่ในการสอบทานข้อมูลต่างๆ ที่เกี่ยวข้องกับการรายงานทางการเงิน การตรวจสอบภายในและการตรวจสอบโดยผู้สอบบัญชีรับอนุญาตพร้อมกันนี้คณะกรรมการตรวจสอบพยายามส่งเสริม และผลักดันให้บริษัทมีการปฏิบัติตามข้อพึงปฏิบัติที่ดีของบริษัทจดทะเบียนเพื่อให้บริษัทมีการกำกับดูแลกิจการที่ดี ตลอดจนให้การแนะนำในเรื่องการบริหารความเสี่ยงและระบบควบคุมภายในต่อผู้บริหาร

ในปี 2558 คณะกรรมการตรวจสอบมีการประชุม 4 ครั้ง เพื่อทบทวนและสอบทานข้อมูลและรายงานทางการเงินของบริษัทซึ่งได้รับการรับรองโดยผู้สอบบัญชีรับอนุญาต รวมทั้งได้พิจารณาถึงกิจกรรมอื่น ๆ ของบริษัทที่เกี่ยวข้องกับกฎระเบียบและข้อกำหนดของตลาดหลักทรัพย์แห่งประเทศไทย รวมถึงระบบการควบคุมภายในที่ดี

ในการประชุมแต่ละครั้ง คณะกรรมการตรวจสอบได้พบปะอย่างอิสระกับฝ่ายบริหารและผู้ตรวจสอบภายในและผู้สอบบัญชีรับอนุญาตของบริษัท เพื่อทบทวนและประเมินผลเกี่ยวกับนโยบายและหลักการบัญชี แนวทางการปฏิบัติที่เกี่ยวข้องกับการบัญชีและการเงิน การควบคุมภายในและแผนการตรวจสอบ นอกจากนี้ คณะกรรมการตรวจสอบยังได้ทบทวนและรับรองข้อมูลและรายงานทางการเงินสำหรับทุกสิ้นไตรมาส และได้ให้คำแนะนำแก่คณะกรรมการบริษัทในการแก้ไขหรือลดจุดอ่อนในการควบคุมภายในและความเสี่ยงที่อาจเกิดขึ้นกับบริษัท

ผู้ตรวจสอบภายในมีหน้าที่ประเมินข้อบกพร่องในการควบคุมภายในบริษัท โดยตรวจสอบกระบวนการทางบัญชีและการปฏิบัติงานของบริษัทอย่างมีระบบ จัดทำรายงานเกี่ยวกับการควบคุมภายในที่ดี นำเสนอแก่ผู้บริหารที่เกี่ยวข้องเพื่อกำหนดแผนการปฏิบัติงานในอนาคต และประชุมอย่างสม่ำเสมอกับคณะกรรมการตรวจสอบเพื่อรายงานผลการตรวจสอบ คณะกรรมการตรวจสอบมีหน้าที่สร้างความมั่นใจว่าข้อบกพร่องด้านการควบคุมภายในต่าง ๆ จะได้รับการแก้ไขและป้องกันอย่างมีประสิทธิภาพและภายในเวลาที่เหมาะสม

คณะกรรมการบริษัทและคณะกรรมการตรวจสอบได้อนุมัตินโยบายการทำรายการและรายงานรายการที่อาจมีความขัดแย้งที่เกิดขึ้นในระหว่างปี 2558

จากการปฏิบัติหน้าที่ดังกล่าว คณะกรรมการตรวจสอบมีความเห็น ดังต่อไปนี้

1. รายงานทางการเงินในปี 2558 มีความถูกต้อง ครบถ้วนและเป็นที่ยอมรับได้
2. สินทรัพย์ของบริษัทมีการป้องกันและรักษาเป็นอย่างดี การบันทึกรายการทางบัญชีมีความเหมาะสม และทรัพยากรได้ถูกใช้อย่างมีประสิทธิภาพและประสิทธิผล
3. บริษัทได้ปฏิบัติตามกฎหมายว่าด้วยหลักทรัพย์และตลาดหลักทรัพย์ ข้อกำหนดของตลาดหลักทรัพย์ และกฎหมายที่เกี่ยวข้อง
4. นายประสทธิ์ เยื้องศรีกุล แห่งบริษัท ไพร์ซวอเตอร์เฮาส์คูเปอร์ส เอบีเอส จำกัด ผู้สอบบัญชีของบริษัท ได้ปฏิบัติหน้าที่อย่างเหมาะสม
5. รายการที่อาจมีความขัดแย้งทางผลประโยชน์ที่เกิดขึ้นในปี 2558 มีความเหมาะสมและเป็นไปเพื่อประโยชน์สูงสุดของบริษัท

6. ในปี 2558 มีจำนวนครั้งในการประชุมคณะกรรมการตรวจสอบโดยกรรมการตรวจสอบแต่ละท่านได้เข้าร่วมประชุมดังนี้

นายชัย จรุงธนาภิบาล	ประธานกรรมการตรวจสอบ	4/4
นางรัตนวลี กอสนาน	กรรมการตรวจสอบ	4/4
นายเอนก ปิ่นวนิชย์กุล	กรรมการตรวจสอบ	3/4

7. คณะกรรมการตรวจสอบได้ปฏิบัติหน้าที่ตามกฎหมายที่ได้รับอนุมัติจากคณะกรรมการบริษัท

คณะกรรมการตรวจสอบได้เสนอต่อคณะกรรมการบริษัท ให้แต่งตั้ง นายประสิทธิ์ เยื้องศรีกุล ผู้สอบบัญชีรับอนุญาตเลขที่ 4174 แห่งบริษัท ไพร์ชวอเตอร์เฮาส์คูเปอร์ส เอพีแอส จำกัด เป็นผู้สอบบัญชีของบริษัทสำหรับรอบปีบัญชีสิ้นสุดวันที่ 31 ธันวาคม 2559 ซึ่งการแต่งตั้งผู้สอบบัญชีและค่าสอบบัญชีขึ้นอยู่กับการอนุมัติของผู้ถือหุ้นในการประชุมสามัญประจำปีที่จะมีขึ้นในวันที่ 1 เมษายน 2559



นายชัย จรุงธนาภิบาล

ประธานกรรมการตรวจสอบ

19 กุมภาพันธ์ 2559

## รายงานความรับผิดชอบต่อของคณกรรมการบริษัทต่อรายงานทางการเงิน

คณะกรรมการบริษัทเป็นผู้รับผิดชอบต่อการเงินของบริษัท แกะหลักไทย จำกัด (มหาชน) (“บริษัท”) รวมถึงข้อมูลสารสนเทศทางการเงินที่ปรากฏในรายงานประจำปี งบการเงินดังกล่าวจัดทำขึ้นตามมาตรฐานการบัญชีที่รับรองทั่วไป โดยเลือกใช้นโยบายบัญชีที่เหมาะสมและถือปฏิบัติอย่างสม่ำเสมอ และใช้ดุลยพินิจอย่างระมัดระวังในการจัดทำ รวมทั้งให้มีการเปิดเผยข้อมูลที่สำคัญอย่างเพียงพอในหมายเหตุประกอบงบการเงิน เพื่อให้เป็นประโยชน์ต่อผู้ถือหุ้นและนักลงทุนอย่างโปร่งใส

คณะกรรมการบริษัทได้จัดให้มีระบบบริหารความเสี่ยงและระบบควบคุมภายในที่เหมาะสมและมีประสิทธิผล เพื่อให้มั่นใจอย่างมีเหตุผลได้ว่าข้อมูลบริษัท มีความถูกต้อง ครบถ้วนและเพียงพอที่จะดำรงรักษาไว้ซึ่งทรัพย์สิน ตลอดจนเพื่อไม่ให้เกิดการทุจริตหรือการดำเนินงานที่ผิดปกติดังมีสาระสำคัญ

คณะกรรมการบริษัทได้แต่งตั้งคณะกรรมการตรวจสอบ เพื่อทำหน้าที่สอบทานนโยบายการบัญชีและความถูกต้องของรายงานทางการเงิน สอบทานระบบการควบคุมภายในและการตรวจสอบภายใน เพื่อให้มั่นใจได้ว่าการควบคุมการปฏิบัติงานให้ถูกต้องตามหลักการการจัดการที่ดี ตลอดจนสอบทานระบบสารสนเทศและการสื่อสารข้อมูล การติดตามผล และระบบการบริหารความเสี่ยง ซึ่งคณะกรรมการตรวจสอบได้อนุมัติแต่งตั้งให้ บริษัท เคพีเอ็มจี ภูมิภาค ประเทศไทย จำกัด เป็นผู้จัดทำแผนและดำเนินการตรวจสอบหรือสอบทานตามแผนต่างๆ ที่ได้รับอนุมัติจากคณะกรรมการตรวจสอบ โดยความเห็นของเรื่องนี้ปรากฏในรายงานของคณะกรรมการตรวจสอบซึ่งแสดงไว้ในรายงานประจำปีแล้ว

งบการเงินของบริษัทได้รับการตรวจสอบโดยผู้สอบบัญชีรับอนุญาตของบริษัท คือ บริษัท ไพร์ซวอเตอร์เฮาส์คูเปอร์ส เอพีเอส จำกัด ในการตรวจสอบนั้น คณะกรรมการบริษัทได้สนับสนุนให้ฝ่ายบริหารเป็นผู้จัดทำและเปิดเผยข้อมูลและเอกสารต่างๆ เพื่อให้ผู้สอบบัญชีสามารถตรวจสอบได้อย่างอิสระและแสดงความเห็นได้ตามมาตรฐานการสอบบัญชีทั่วไป ซึ่งผู้สอบบัญชีไม่มีข้อขัดแย้งหรือความเห็นที่แตกต่างใดๆ กับฝ่ายบริหารหรือคณะกรรมการตรวจสอบ โดยความเห็นของผู้สอบบัญชีได้ปรากฏในรายงานของผู้สอบบัญชีซึ่งแสดงไว้ในรายงานประจำปีแล้ว

คณะกรรมการบริษัทมีความเห็นว่าระบบการควบคุมภายในและการบริหารจัดการความเสี่ยงของบริษัทอยู่ในระดับที่ดี มีประสิทธิภาพเพียงพอ และสามารถสร้างความเชื่อมั่นอย่างมีเหตุผลได้ว่าการปฏิบัติงานของระบบต่างๆ ในบริษัทเป็นไปตามหลักการการจัดการที่ดี มีการจัดการบริหารความเสี่ยงที่เหมาะสม รวมถึงงบการเงินของบริษัท สำหรับปีสิ้นสุด วันที่ 31 ธันวาคม 2558 มีความน่าเชื่อถือ โดยถือปฏิบัติตามมาตรฐานการบัญชีที่รับรองทั่วไปและปฏิบัติตามกฎหมายและกฎระเบียบที่เกี่ยวข้อง



(นายชัย จรุงนาคิน)

ประธานกรรมการ



(นายสมเจตน์ ตรีธาทิต)

กรรมการ

## รายงานของผู้นับถือบริษัทรับอนุญาต

เสนอผู้ถือหุ้นและคณะกรรมการของ บริษัท ค้าเหล็กไทย จำกัด (มหาชน)

ข้าพเจ้าได้ตรวจสอบงบการเงินของบริษัท ค้าเหล็กไทย จำกัด (มหาชน) ซึ่งประกอบด้วยงบแสดงฐานะการเงิน ณ วันที่ 31 ธันวาคม พ.ศ. 2558 และงบกำไรขาดทุนเบ็ดเสร็จ งบแสดงการเปลี่ยนแปลงส่วนของผู้ถือหุ้นและงบกระแสเงินสดสำหรับปีสิ้นสุดวันเดียวกัน รวมถึงหมายเหตุสรุปนโยบายการบัญชีที่สำคัญและหมายเหตุเรื่องอื่น ๆ

### ความรับผิดชอบของผู้บริหารต่องบการเงิน

ผู้บริหารเป็นผู้รับผิดชอบในการจัดทำและการนำเสนองบการเงินเหล่านี้โดยถูกต้องตามที่ควรตามมาตรฐานการรายงานทางการเงิน และรับผิดชอบเกี่ยวกับการควบคุมภายในที่ผู้บริหารพิจารณาว่าจำเป็นเพื่อให้สามารถจัดทำงบการเงินที่ปราศจากการแสดงข้อมูลที่ขัดต่อข้อเท็จจริงอันเป็นสาระสำคัญไม่ว่าจะเกิดจากการทุจริตหรือข้อผิดพลาด

### ความรับผิดชอบของผู้สอบบัญชี

ข้าพเจ้าเป็นผู้รับผิดชอบในการแสดงความเห็นต่องบการเงินดังกล่าวจากผลการตรวจสอบของข้าพเจ้า ข้าพเจ้าได้ปฏิบัติตามตรวจสอบตามมาตรฐานการสอบบัญชี ซึ่งกำหนดให้ข้าพเจ้าปฏิบัติตามข้อกำหนดด้านจรรยาบรรณ รวมถึงวางแผนและปฏิบัติงานตรวจสอบเพื่อให้ได้ความเชื่อมั่นอย่างสมเหตุสมผลว่างบการเงินปราศจากการแสดงข้อมูลที่ขัดต่อข้อเท็จจริงอันเป็นสาระสำคัญหรือไม่

การตรวจสอบรวมถึงการใช้วิธีการตรวจสอบเพื่อให้ได้มาซึ่งหลักฐานการสอบบัญชีเกี่ยวกับจำนวนเงินและการเปิดเผยข้อมูลในงบการเงิน วิธีการตรวจสอบที่เลือกใช้ขึ้นอยู่กับดุลยพินิจของผู้สอบบัญชี ซึ่งรวมถึงการประเมินความเสี่ยงจากการแสดงข้อมูลที่ขัดต่อข้อเท็จจริงอันเป็นสาระสำคัญของงบการเงินไม่ว่าจะเกิดจากการทุจริตหรือข้อผิดพลาด ในการประเมินความเสี่ยงดังกล่าว ผู้สอบบัญชีพิจารณาการควบคุมภายในที่เกี่ยวข้องกับการจัดทำและการนำเสนองบการเงินโดยถูกต้องตามที่ควรของกิจการ เพื่อออกแบบวิธีการตรวจสอบที่เหมาะสมกับสถานการณ์ แต่ไม่ใช่เพื่อวัตถุประสงค์ในการแสดงความเห็นต่อประสิทธิภาพของการควบคุมภายในของกิจการ การตรวจสอบรวมถึงการประเมินความเหมาะสมของนโยบายการบัญชีที่ผู้บริหารใช้และความสมเหตุสมผลของประมาณการทางบัญชีที่จัดทำขึ้นโดยผู้บริหาร รวมทั้งการประเมินการนำเสนองบการเงินโดยรวม

ข้าพเจ้าเชื่อว่าหลักฐานการสอบบัญชีที่ข้าพเจ้าได้รับเพียงพอและเหมาะสมเพื่อใช้เป็นเกณฑ์ในการแสดงความเห็นของข้าพเจ้า

### ความเห็น

ข้าพเจ้าเห็นว่างบการเงินข้างต้นนี้แสดงฐานะการเงินของบริษัท ค้าเหล็กไทย จำกัด (มหาชน) ณ วันที่ 31 ธันวาคม พ.ศ. 2558 และผลการดำเนินงานและกระแสเงินสดสำหรับปีสิ้นสุดวันเดียวกัน โดยถูกต้องตามที่ควรในสาระสำคัญตามมาตรฐานการรายงานทางการเงิน

ว.ดิษฐ์ เสงี่ยมกุล

ประสิทธิ์ เอื้องศรีกุล

ผู้สอบบัญชีรับอนุญาตเลขที่ 4174

บริษัท ไพรัชวอเตอร์ไฮสโคปเปอร์ส เอปียเอส จำกัด

กรุงเทพมหานคร

19 กุมภาพันธ์ พ.ศ. 2559

## งบแสดงฐานะการเงิน

บริษัท ค่าเหล็กไทย จำกัด (มหาชน)  
ณ วันที่ 31 ธันวาคม พ.ศ. 2558

		พ.ศ. 2558	พ.ศ. 2557
	หมายเหตุ	บาท	บาท
<b>สินทรัพย์</b>			
<b>สินทรัพย์หมุนเวียน</b>			
เงินสดและรายการเทียบเท่าเงินสด	6	368,420,129	262,198,508
ลูกหนี้การค้า - สุทธิ	7	1,724,269,900	2,038,613,076
สินค้าคงเหลือ - สุทธิ	8	834,188,157	1,281,881,378
เงินจ่ายล่วงหน้าค่าซื้อสินค้า		911,987	64,854,945
ลูกหนี้อื่น		50,371,560	11,784,693
<b>รวมสินทรัพย์หมุนเวียน</b>		<b>2,978,161,733</b>	<b>3,659,332,600</b>
<b>สินทรัพย์ไม่หมุนเวียน</b>			
อสังหาริมทรัพย์เพื่อการลงทุน	9	55,729,000	55,729,000
ที่ดิน อาคาร และอุปกรณ์ - สุทธิ	10	1,557,023,347	1,513,220,891
สินทรัพย์ไม่มีตัวตน - สุทธิ	11	19,361,087	9,914,223
สินทรัพย์ภาษีเงินได้รอการตัดบัญชี	12	5,861,223	2,996,014
สินทรัพย์อื่น		3,566,581	3,860,518
<b>รวมสินทรัพย์ไม่หมุนเวียน</b>		<b>1,641,541,238</b>	<b>1,585,720,646</b>
<b>รวมสินทรัพย์</b>		<b>4,619,702,971</b>	<b>5,245,053,246</b>

หมายเหตุประกอบงบการเงินในหน้า 63 ถึง 86 เป็นส่วนหนึ่งของงบการเงินนี้

## งบแสดงฐานะการเงิน

บริษัท ค่าเหล็กไทย จำกัด (มหาชน)

ณ วันที่ 31 ธันวาคม พ.ศ. 2558

		พ.ศ. 2558	พ.ศ. 2557
หมายเหตุ		บาท	บาท
<b>หนี้สินและส่วนของผู้ถือหุ้น</b>			
<b>หนี้สินหมุนเวียน</b>			
เงินกู้ยืมระยะสั้นจากสถาบันการเงิน	13	2,123,796,009	2,738,488,138
เจ้าหนี้การค้า		116,905,466	177,411,664
ภาษีเงินได้ค้างจ่าย		38,512,950	31,059,386
เงินรับล่วงหน้าค่าสินค้าจากลูกค้า		4,706,547	9,537,666
หนี้สินตามสัญญาเช่าการเงินที่ถึงกำหนดชำระภายในหนึ่งปี	14	1,592,000	2,404,863
เจ้าหนี้อื่น	15	98,626,250	89,408,386
<b>รวมหนี้สินหมุนเวียน</b>		<b>2,384,139,222</b>	<b>3,048,310,103</b>
<b>หนี้สินไม่หมุนเวียน</b>			
หนี้สินตามสัญญาเช่าการเงิน - สุทธิ	14	5,603,625	8,640,125
ภาระผูกพันผลประโยชน์พนักงาน	16	22,946,895	18,726,314
<b>รวมหนี้สินไม่หมุนเวียน</b>		<b>28,550,520</b>	<b>27,366,439</b>
<b>รวมหนี้สิน</b>		<b>2,412,689,742</b>	<b>3,075,676,542</b>
<b>ส่วนของผู้ถือหุ้น</b>			
ทุนเรือนหุ้น	17		
ทุนจดทะเบียน			
หุ้นสามัญจำนวน 436,000,000 หุ้น			
มูลค่าที่ตราไว้หุ้นละ 1 บาท		436,000,000	436,000,000
ทุนที่ออกและชำระแล้ว			
หุ้นสามัญจำนวน 435,379,017 หุ้น			
มูลค่าที่ได้รับชำระแล้วหุ้นละ 1 บาท		435,379,017	435,379,017
ส่วนเกินมูลค่าหุ้น	17	427,323,198	427,323,198
กำไรสะสม			
จัดสรรแล้ว - ทุนสำรองตามกฎหมาย	23	43,600,000	43,600,000
ยังไม่ได้จัดสรร		1,300,711,014	1,263,074,489
<b>รวมส่วนของผู้ถือหุ้น</b>		<b>2,207,013,229</b>	<b>2,169,376,704</b>
<b>รวมหนี้สินและส่วนของผู้ถือหุ้น</b>		<b>4,619,702,971</b>	<b>5,245,053,246</b>

หมายเหตุประกอบงบการเงินในหน้า 63 ถึง 86 เป็นส่วนหนึ่งของงบการเงินนี้

## งบกำไรขาดทุนเบ็ดเสร็จ

บริษัท ค่าเหล็กไทย จำกัด (มหาชน)  
สำหรับปีสิ้นสุดวันที่ 31 ธันวาคม พ.ศ. 2558

		พ.ศ. 2558	พ.ศ. 2557
	หมายเหตุ	บาท	บาท
รายได้จากการขาย		11,568,925,191	12,250,727,236
ต้นทุนขาย	26	(10,735,753,921)	(11,382,157,914)
<b>กำไรขั้นต้น</b>		<b>833,171,270</b>	<b>868,569,322</b>
รายได้อื่น	18	66,886,966	45,823,099
ค่าใช้จ่ายในการขาย		(149,281,520)	(147,226,815)
ค่าใช้จ่ายในการบริหาร	26	(287,018,494)	(268,783,471)
ต้นทุนทางการเงิน - ดอกเบี้ยจ่าย		(59,532,725)	(79,285,010)
<b>กำไรก่อนภาษีเงินได้</b>	19	<b>404,225,497</b>	<b>419,097,125</b>
ภาษีเงินได้	20	(83,592,611)	(84,717,035)
<b>กำไรสำหรับปี</b>		<b>320,632,886</b>	<b>334,380,090</b>
กำไรขาดทุนเบ็ดเสร็จอื่น		-	-
<b>กำไรเบ็ดเสร็จรวมสำหรับปี</b>		<b>320,632,886</b>	<b>334,380,090</b>
<b>กำไรต่อหุ้น</b>	21		
กำไรต่อหุ้นขั้นพื้นฐาน		0.74	0.77

หมายเหตุประกอบงบการเงินในหน้า 63 ถึง 86 เป็นส่วนหนึ่งของงบการเงินนี้

## งบแสดงการเปลี่ยนแปลงส่วนของผู้ถือหุ้น

บริษัท ค่าเหล็กไทย จำกัด (มหาชน)  
สำหรับปีสิ้นสุดวันที่ 31 ธันวาคม พ.ศ. 2558

หมายเหตุ	ทุนที่ออก และชำระแล้ว บาท	ส่วนเกิน มูลค่าหุ้น บาท	กำไรสะสม		รวม บาท	
			ทุนสำรอง ตามกฎหมาย บาท	ยังไม่ได้ จัดสรร บาท		
ยอดคงเหลือ						
วันที่ 1 มกราคม พ.ศ. 2557		435,379,017	427,323,198	43,600,000	1,276,988,013	2,183,290,228
เงินปันผลจ่าย	22	-	-	-	(348,293,614)	(348,293,614)
กำไรเบ็ดเสร็จรวมสำหรับปี		-	-	-	334,380,090	334,380,090
ยอดคงเหลือ						
วันที่ 31 ธันวาคม พ.ศ. 2557		435,379,017	427,323,198	43,600,000	1,263,074,489	2,169,376,704
ยอดคงเหลือ						
วันที่ 1 มกราคม พ.ศ. 2558		435,379,017	427,323,198	43,600,000	1,263,074,489	2,169,376,704
เงินปันผลจ่าย	22	-	-	-	(282,996,361)	(282,996,361)
กำไรเบ็ดเสร็จรวมสำหรับปี		-	-	-	320,632,886	320,632,886
ยอดคงเหลือ						
วันที่ 31 ธันวาคม พ.ศ. 2558		435,379,017	427,323,198	43,600,000	1,300,711,014	2,207,013,229

หมายเหตุประกอบงบการเงินในหน้า 63 ถึง 86 เป็นส่วนหนึ่งของงบการเงินนี้

## งบกระแสเงินสด

บริษัท ค่าเหล็กไทย จำกัด (มหาชน)  
สำหรับปีสิ้นสุดวันที่ 31 ธันวาคม พ.ศ. 2558

หมายเหตุ	พ.ศ. 2558 บาท	พ.ศ. 2557 บาท
<b>กระแสเงินสดจากกิจกรรมดำเนินงาน</b>		
กำไรก่อนภาษีเงินได้	404,225,497	419,097,125
รายการปรับปรุง		
ค่าเสื่อมราคาและค่าตัดจำหน่าย	10, 11	150,364,470
หนี้สงสัยจะสูญ (กลับรายการ)		13,179,202
ขาดทุนจากการลดลงของมูลค่าสุทธิที่คาดว่าจะได้รับ		
ของสินค้าคงเหลือ	8	14,696,559
(กำไร) ขาดทุนจากการจำหน่ายอุปกรณ์		(2,838,428)
ค่าใช้จ่ายผลประโยชน์พนักงาน	16	4,297,381
ดอกเบี้ยจ่าย		59,532,725
กระแสเงินสดก่อนการเปลี่ยนแปลงในสินทรัพย์และหนี้สินดำเนินงาน	643,457,406	646,528,131
การเปลี่ยนแปลงของสินทรัพย์และหนี้สินดำเนินงาน		
ลูกหนี้การค้า		301,163,974
สินค้าคงเหลือ		432,996,662
เงินจ่ายล่วงหน้าค่าซื้อสินค้า		63,942,958
ลูกหนี้อื่น		(38,586,867)
สินทรัพย์อื่น		293,937
เจ้าหนี้การค้า		(60,506,198)
เงินรับล่วงหน้าค่าสินค้าจากลูกค้า		(4,831,119)
เจ้าหนี้อื่น		11,006,543
ภาระผูกพันผลประโยชน์พนักงาน	16	(76,800)
กระแสเงินสดได้มาจากกิจกรรมดำเนินงานก่อนดอกเบี้ยจ่ายและภาษีเงินได้	1,348,860,496	1,248,345,304
การจ่ายดอกเบี้ย	(60,097,090)	(79,702,179)
การจ่ายภาษีเงินได้	(79,004,256)	(88,532,585)
เงินสดสุทธิได้มาจากกิจกรรมดำเนินงาน	1,209,759,150	1,080,110,540
<b>กระแสเงินสดจากกิจกรรมลงทุน</b>		
เงินสดจ่ายเพื่อซื้อที่ดิน อาคาร และอุปกรณ์	(191,815,031)	(168,797,705)
เงินสดจ่ายเพื่อซื้อสินทรัพย์ไม่มีตัวตน	(13,736,931)	(4,391,765)
เงินสดรับจากการขายอุปกรณ์	4,263,075	5,537,850
เงินสดสุทธิใช้ไปในกิจกรรมลงทุน	(201,288,887)	(167,651,620)

หมายเหตุประกอบงบการเงินในหน้า 63 ถึง 86 เป็นส่วนหนึ่งของงบการเงินนี้

## งบกระแสเงินสด

บริษัท ค่าเหล็กไทย จำกัด (มหาชน)  
สำหรับปีสิ้นสุดวันที่ 31 ธันวาคม พ.ศ. 2558

	หมายเหตุ	พ.ศ. 2558 บาท	พ.ศ. 2557 บาท
<b>กระแสเงินสดจากกิจกรรมจัดหาเงิน</b>			
เงินกู้ยืมระยะสั้นจากสถาบันการเงิน - สุทธิ		(614,692,129)	(491,026,502)
เงินสดจ่ายดอกเบี้ยจากหนี้สินตามสัญญาเช่าการเงิน		(710,789)	(851,063)
เงินสดจ่ายชำระหนี้สินตามสัญญาเช่าการเงิน		(3,849,363)	(2,434,429)
เงินปันผลจ่าย	22	(282,996,361)	(348,293,614)
เงินสดสุทธิใช้ไปในกิจกรรมจัดหาเงิน		(902,248,642)	(842,605,608)
<b>เงินสดและรายการเทียบเท่าเงินสดเพิ่มขึ้น สุทธิ</b>			
ยอดคงเหลือต้นปี		262,198,508	192,345,196
ยอดคงเหลือปลายปี		368,420,129	262,198,508
<b>เงินสดและรายการเทียบเท่าเงินสดประกอบด้วย</b>			
- เงินสดในมือ		105,451	117,869
- เงินฝากสถาบันการเงิน		368,314,678	262,080,639
		368,420,129	262,198,508
<b>รายการที่ไม่ใช่เงินสด</b>			
รายการที่ไม่ใช่เงินสดที่มีสาระสำคัญสำหรับปีสิ้นสุด			
วันที่ 31 ธันวาคม พ.ศ. 2558 และ พ.ศ. 2557 มีดังนี้			
หนี้สินจากการซื้อที่ดิน อาคาร และอุปกรณ์		2,624,379	946,224
หนี้สินจากการซื้อสินทรัพย์ไม่มีตัวตน		358,320	2,550,000
หนี้สินจากการซื้อที่ดิน อาคาร และอุปกรณ์ภายใต้สัญญาเช่าการเงิน		-	2,520,561
โอนที่ดินจากที่ดิน อาคาร และอุปกรณ์ไปอสังหาริมทรัพย์เพื่อการลงทุน		-	34,700,000

หมายเหตุประกอบงบการเงินในหน้า 63 ถึง 86 เป็นส่วนหนึ่งของงบการเงินนี้

# หมายเหตุประกอบงบการเงิน

บริษัท ค่าเหล็กไทย จำกัด (มหาชน)  
สำหรับปีสิ้นสุดวันที่ 31 ธันวาคม พ.ศ. 2558

## 1. ข้อมูลทั่วไป

บริษัท ค่าเหล็กไทย จำกัด (มหาชน) (“บริษัท”) เป็นบริษัทมหาชนจำกัด ซึ่งจัดตั้งขึ้นในประเทศไทยและมีภูมิลำเนาตามที่ได้จดทะเบียนไว้ คือ 179 อาคารบางกอกซิตี้ ทาวเวอร์ ชั้น 22 ถนนสาทรใต้ แขวงทุ่งมหาเมฆ เขตสาทร กรุงเทพฯ 10120 และมีสถานประกอบการอีกสองแห่ง ดังนี้

- 131 ถนนพระราม 3 แขวงบางค้อแหลม เขตบางค้อแหลม กรุงเทพฯ 10120 และ
- 332-333 หมู่ที่ 5 ถนนพหลโยธิน ตำบลลำไทร อำเภอน้อย จังหวัดสุพรรณบุรี 13170

ธุรกิจหลักของบริษัทคือการจำหน่าย รวมถึงการแปรรูปเหล็กแผ่นและเหล็กรูปพรรณ โดยสินค้าส่วนใหญ่ บริษัทได้ทำการซื้อจากในประเทศ มีสินค้าบางส่วนที่บริษัทนำเข้าจากต่างประเทศ และบริษัทขายผลิตภัณฑ์ส่วนใหญ่ในประเทศไทย

งบการเงินนี้ได้รับการอนุมัติจากคณะกรรมการบริษัทเมื่อวันที่ 19 กุมภาพันธ์ พ.ศ. 2559

## 2. นโยบายการบัญชี

นโยบายการบัญชีที่สำคัญที่ใช้ในการจัดทำงบการเงินนี้มีดังต่อไปนี้

### 2.1 เกณฑ์การจัดทำงบการเงิน

งบการเงินได้จัดทำขึ้นตามหลักการบัญชีที่รับรองทั่วไปในประเทศไทยภายใต้พระราชบัญญัติการบัญชี พ.ศ. 2543 ซึ่งหมายถึงมาตรฐานการรายงานทางการเงินที่ออกภายใต้พระราชบัญญัติวิชาชีพ พ.ศ. 2547 และข้อกำหนดของคณะกรรมการกำกับหลักทรัพย์และตลาดหลักทรัพย์ว่าด้วยการจัดทำและนำเสนอรายงานทางการเงินภายใต้พระราชบัญญัติหลักทรัพย์และตลาดหลักทรัพย์

งบการเงินได้จัดทำขึ้นโดยใช้เกณฑ์ราคาทุนเดิมในการวัดมูลค่าขององค์ประกอบของงบการเงิน

การจัดทำงบการเงินให้สอดคล้องกับหลักการบัญชีที่รับรองทั่วไปในประเทศไทย กำหนดให้ใช้ประมาณการทางบัญชีที่สำคัญ และการใช้ดุลยพินิจของผู้บริหารซึ่งจัดทำขึ้นตามกระบวนการในการนำนโยบายการบัญชีของบริษัทไปถือปฏิบัติ และต้องเปิดเผยเรื่องการใช้ดุลยพินิจของผู้บริหาร หรือความซับซ้อน หรือเกี่ยวกับ ข้อสมมติฐานและประมาณการที่มีนัยสำคัญต่องบการเงินตามที่กล่าวไว้ในหมายเหตุ ข้อ 4

งบการเงินฉบับภาษาอังกฤษจัดทำขึ้นจากงบการเงินตามกฎหมายที่เป็นภาษาไทย ในกรณีที่เนื้อความขัดแย้งกันหรือมีการตีความในสองภาษาแตกต่างกัน ให้ใช้งบการเงินตามกฎหมายฉบับภาษาไทยเป็นหลัก

### 2.2 มาตรฐานการรายงานทางการเงินใหม่ มาตรฐานการรายงานทางการเงินที่มีการปรับปรุง และการตีความ

มาตรฐานการรายงานทางการเงินใหม่ มาตรฐานการรายงานทางการเงินที่มีการปรับปรุง และการตีความที่เกี่ยวข้อง ซึ่งมีผลบังคับใช้ ณ วันที่ 1 มกราคม พ.ศ. 2558 มีดังต่อไปนี้

- |    |   |                               |
|----|---|-------------------------------|
| ก) | มาตรฐานการรายงานทางการเงินที่เปลี่ยนแปลงอย่างมีสาระสำคัญ    |                               |
|    | มาตรฐานการบัญชีฉบับที่ 1 (ปรับปรุง 2557)                    | เรื่อง การนำเสนองบการเงิน     |
|    | มาตรฐานการบัญชีฉบับที่ 16 (ปรับปรุง 2557)                   | เรื่อง ที่ดิน อาคารและอุปกรณ์ |
|    | มาตรฐานการบัญชีฉบับที่ 19 (ปรับปรุง 2557)                   | เรื่อง ผลประโยชน์ของพนักงาน   |
|    | มาตรฐานการบัญชีฉบับที่ 34 (ปรับปรุง 2557)                   | เรื่อง งบการเงินระหว่างกาล    |
|    | มาตรฐานการรายงานทางการเงินฉบับที่ 13                        | เรื่อง การวัดมูลค่ายุติธรรม   |
| ข) | มาตรฐานการรายงานทางการเงินที่เปลี่ยนแปลงอย่างไม่มีสาระสำคัญ |                               |
|    | มาตรฐานการบัญชีฉบับที่ 2 (ปรับปรุง 2557)                    | เรื่อง สินค้าคงเหลือ          |
|    | มาตรฐานการบัญชีฉบับที่ 7 (ปรับปรุง 2557)                    | เรื่อง งบกระแสเงินสด          |

มาตรฐานการบัญชีฉบับที่ 8 (ปรับปรุง 2557)	เรื่อง นโยบายการบัญชี การเปลี่ยนแปลง ทางบัญชีและ ข้อผิดพลาด
มาตรฐานการบัญชีฉบับที่ 10 (ปรับปรุง 2557)	เรื่อง เหตุการณ์ภายหลังรอบระยะเวลารายงาน
มาตรฐานการบัญชีฉบับที่ 12 (ปรับปรุง 2557)	เรื่อง ภาษีเงินได้
มาตรฐานการบัญชีฉบับที่ 17 (ปรับปรุง 2557)	เรื่อง สัญญาเช่า
มาตรฐานการบัญชีฉบับที่ 18 (ปรับปรุง 2557)	เรื่อง รายได้
มาตรฐานการบัญชีฉบับที่ 21 (ปรับปรุง 2557)	เรื่อง ผลกระทบจากการเปลี่ยนแปลงของอัตราแลกเปลี่ยน เงินตราต่างประเทศ
มาตรฐานการบัญชีฉบับที่ 23 (ปรับปรุง 2557)	เรื่อง ต้นทุนการกู้ยืม
มาตรฐานการบัญชีฉบับที่ 24 (ปรับปรุง 2557)	เรื่อง การเปิดเผยข้อมูลเกี่ยวกับบุคคลหรือกิจการที่ เกี่ยวข้องกัน
มาตรฐานการบัญชีฉบับที่ 26 (ปรับปรุง 2557)	เรื่อง การบัญชีและการรายงานโครงการผลประโยชน์ เมื่อออกจากงาน
มาตรฐานการบัญชีฉบับที่ 33 (ปรับปรุง 2557)	เรื่อง กำไรต่อหุ้น
มาตรฐานการบัญชีฉบับที่ 36 (ปรับปรุง 2557)	เรื่อง การด้อยค่าของสินทรัพย์
มาตรฐานการบัญชีฉบับที่ 37 (ปรับปรุง 2557)	เรื่อง ประมาณการหนี้สิน หนี้สินที่อาจเกิดขึ้นและสินทรัพย์ ที่อาจเกิดขึ้น
มาตรฐานการบัญชีฉบับที่ 38 (ปรับปรุง 2557)	เรื่อง สินทรัพย์ไม่มีตัวตน
มาตรฐานการบัญชีฉบับที่ 40 (ปรับปรุง 2557)	เรื่อง อสังหาริมทรัพย์เพื่อการลงทุน
มาตรฐานการรายงานทางการเงินฉบับที่ 2 (ปรับปรุง 2557)	เรื่อง การจ่ายโดยใช้หุ้นเป็นเกณฑ์
มาตรฐานการรายงานทางการเงินฉบับที่ 5 (ปรับปรุง 2557)	เรื่อง สินทรัพย์ไม่หมุนเวียนที่ถือไว้เพื่อขายและการดำเนินงาน ที่ยกเลิก
มาตรฐานการรายงานทางการเงินฉบับที่ 8 (ปรับปรุง 2557)	เรื่อง ส่วนงานดำเนินงาน
การตีความมาตรฐานการบัญชีฉบับที่ 15 (ปรับปรุง 2557)	เรื่อง สัญญาเช่าดำเนินงาน - สิ่งจูงใจให้แก่ผู้เช่า
การตีความมาตรฐานการบัญชีฉบับที่ 25 (ปรับปรุง 2557)	เรื่อง ภาษีเงินได้ - การเปลี่ยนแปลงสถานภาพทางภาษี ของกิจการหรือผู้ถือหุ้น
การตีความมาตรฐานการบัญชีฉบับที่ 27 (ปรับปรุง 2557)	เรื่อง การประเมินเนื้อหาสัญญาเช่าที่เพิ่มขึ้น ตามรูปแบบกฎหมาย
การตีความมาตรฐานการบัญชีฉบับที่ 31 (ปรับปรุง 2557)	เรื่อง รายได้ - รายการแลกเปลี่ยนเกี่ยวกับบริการโฆษณา
การตีความมาตรฐานการบัญชีฉบับที่ 32 (ปรับปรุง 2557)	เรื่อง สินทรัพย์ไม่มีตัวตน - ต้นทุนเว็บไซต์
การตีความมาตรฐานการรายงานทางการเงิน ฉบับที่ 1 (ปรับปรุง 2557)	เรื่อง การเปลี่ยนแปลงในหนี้สินที่เกิดขึ้น จากการรื้อถอน การบูรณะ และหนี้สิน ที่มีลักษณะคล้ายคลึงกัน
การตีความมาตรฐานการรายงานทางการเงิน ฉบับที่ 4 (ปรับปรุง 2557)	เรื่อง การประเมินว่า ข้อตกลงประกอบด้วย สัญญาเช่า หรือไม่
การตีความมาตรฐานการรายงานทางการเงิน ฉบับที่ 10 (ปรับปรุง 2557)	เรื่อง งบการเงินระหว่างกาลและการด้อยค่า
การตีความมาตรฐานการรายงานทางการเงิน ฉบับที่ 13 (ปรับปรุง 2557)	เรื่อง โปรแกรมสิทธิพิเศษแก่ลูกค้า
เริ่มตั้งแต่วันที่ 1 มกราคม พ.ศ. 2558 บริษัทได้ปฏิบัติตามมาตรฐานการบัญชีดังกล่าว การนำมาตรฐานการบัญชี ดังกล่าวมาใช้ไม่มีผลกระทบที่เป็นสาระสำคัญต่อบริษัท	

มาตรฐานการรายงานทางการเงินใหม่ มาตรฐานการบัญชีที่มีการปรับปรุง และมาตรฐานการรายงานทางการเงินที่มีการปรับปรุงและเปลี่ยนแปลงอย่างมีสาระสำคัญ ซึ่งมีผลบังคับใช้ ณ วันที่ 1 มกราคม พ.ศ. 2559 โดยเกี่ยวข้องกับบริษัทและยังไม่ได้นำมาใช้ก่อนวันถือปฏิบัติ มีดังต่อไปนี้

มาตรฐานการบัญชีฉบับที่ 16 (ปรับปรุง 2558)	เรื่อง ที่ดิน อาคารและอุปกรณ์
มาตรฐานการบัญชีฉบับที่ 19 (ปรับปรุง 2558)	เรื่อง ผลประโยชน์พนักงาน
มาตรฐานการบัญชีฉบับที่ 24 (ปรับปรุง 2558)	เรื่อง การเปิดเผยข้อมูลเกี่ยวกับบุคคลหรือกิจการที่เกี่ยวข้องกัน
มาตรฐานการบัญชี ฉบับที่ 36 (ปรับปรุง 2558)	เรื่อง การด้อยค่าของสินทรัพย์
มาตรฐานการบัญชีฉบับที่ 38 (ปรับปรุง 2558)	เรื่องสินทรัพย์ไม่มีตัวตน
มาตรฐานการบัญชีฉบับที่ 40 (ปรับปรุง 2558)	เรื่อง อสังหาริมทรัพย์เพื่อการลงทุน
มาตรฐานการรายงานทางการเงินฉบับที่ 8 (ปรับปรุง 2558)	เรื่อง ส่วนงานดำเนินงาน
มาตรฐานการรายงานทางการเงินฉบับที่ 13 (ปรับปรุง 2558)	เรื่อง มูลค่ายุติธรรม

มาตรฐานการบัญชีฉบับที่ 16 (ปรับปรุง 2558) เรื่องที่ดิน อาคารและอุปกรณ์ ได้กำหนดให้มีความชัดเจนขึ้นเกี่ยวกับการปรับราคาตามบัญชีก่อนหักค่าเสื่อมราคาสะสม และค่าเสื่อมราคาสะสม ในกรณีที่กิจการใช้วิธีการตีราคาใหม่

มาตรฐานการบัญชีฉบับที่ 19 (ปรับปรุง 2558) เรื่องผลประโยชน์พนักงาน ได้มีการอธิบายเกี่ยวกับวิธีการปฏิบัติทางบัญชีสำหรับเงินสมทบจากพนักงานหรือบุคคลที่สามแก่โครงการผลประโยชน์ที่กำหนดไว้ให้ชัดเจนขึ้น การปรับปรุงดังกล่าวให้ความแตกต่างระหว่าง เงินสมทบที่เกี่ยวข้องกับการบริการที่เกิดขึ้นในรอบระยะเวลาบัญชีที่เงินสมทบนั้นเกิดขึ้นเท่านั้น และเงินสมทบที่เกี่ยวข้องกับการบริการที่มากกว่าหนึ่งรอบระยะเวลาบัญชี

มาตรฐานการบัญชีฉบับที่ 24 (ปรับปรุง 2558) เรื่องการเปิดเผยข้อมูลเกี่ยวกับบุคคลหรือกิจการที่เกี่ยวข้องกัน ได้รวมกิจการที่ให้บริการด้านผู้บริหารสำคัญแก่กิจการที่รายงาน หรือแก่บริษัทใหญ่ของกิจการที่รายงาน ซึ่งกิจการต้องเปิดเผยจำนวนเงินที่กิจการได้จ่ายให้แก่กิจการที่ให้บริการด้านผู้บริหารสำคัญ

มาตรฐานการบัญชี ฉบับที่ 36 (ปรับปรุง 2558) เรื่อง การด้อยค่าของสินทรัพย์ ได้มีการกำหนดเพิ่มเติมเกี่ยวกับการเปิดเผยข้อมูลในกรณีที่มูลค่าที่คาดว่าจะได้รับคืนของสินทรัพย์วัดมูลค่าโดยใช้วิธีมูลค่ายุติธรรมหักต้นทุนในการจำหน่าย โดยการเปิดเผยดังกล่าวรวมถึง 1) ลำดับชั้นของมูลค่ายุติธรรม 2) กรณีที่การ วัดมูลค่ายุติธรรมอยู่ในลำดับชั้นที่ 2 และ 3 จะต้องมีการเปิดเผย เทคนิคที่ใช้ในการวัดมูลค่ายุติธรรม และข้อสมมติฐานสำคัญที่ใช้

มาตรฐานการบัญชีฉบับที่ 38 (ปรับปรุง 2558) เรื่องสินทรัพย์ไม่มีตัวตนได้กำหนดให้ชัดเจนขึ้น เกี่ยวกับการปรับราคาตามบัญชีก่อนหักค่าตัดจำหน่ายสะสม และค่าตัดจำหน่ายสะสมในกรณีที่กิจการใช้วิธีการตีราคาใหม่

มาตรฐานการบัญชีฉบับที่ 40 (ปรับปรุง 2558) เรื่องอสังหาริมทรัพย์เพื่อการลงทุน ได้กำหนดให้ชัดเจนขึ้นว่ากิจการควรพิจารณามาตรฐานการรายงานทางการเงินฉบับที่ 3 ในการพิจารณาว่าการได้มาซึ่งอสังหาริมทรัพย์เพื่อการลงทุนนั้นเข้าเงื่อนไขการรวมธุรกิจหรือไม่

มาตรฐานการรายงานทางการเงินฉบับที่ 8 (ปรับปรุง 2558) เรื่องส่วนงานดำเนินงาน ได้กำหนดให้มีการเปิดเผยข้อมูลเกี่ยวกับดุลยพินิจของผู้บริหารในการรวมส่วนงานเข้าด้วยกัน และกำหนดให้นำเสนอ การกระทบยอดสินทรัพย์ของส่วนงานกับสินทรัพย์ของกิจการเมื่อกิจการรายงานข้อมูลสินทรัพย์ของส่วนงานให้กับผู้มีอำนาจตัดสินใจสูงสุดด้านการดำเนินงานของกิจการ

มาตรฐานการรายงานทางการเงินฉบับที่ 13 (ปรับปรุง 2558) เรื่องมูลค่ายุติธรรมได้กำหนดให้ชัดเจนขึ้น เกี่ยวกับข้อยกเว้นในเรื่องของการวัดมูลค่ายุติธรรมเป็นกลุ่มให้ปฏิบัติใช้กับทุกสัญญาที่อยู่ในขอบเขตของมาตรฐานการบัญชีฉบับที่ 39 เรื่อง การรับรู้และการวัดมูลค่าเครื่องมือทางการเงิน (เมื่อมีการประกาศใช้) หรือมาตรฐานการรายงานทางการเงินฉบับที่ 9 เรื่องเครื่องมือทางการเงิน (เมื่อมีการประกาศใช้) ซึ่งรวมถึงสัญญาที่ไม่เป็นสัญญาทางการเงิน

ผู้บริหารของกิจการได้ประเมินและพิจารณาว่ามาตรฐานที่ปรับปรุงใหม่ดังกล่าวข้างต้นจะไม่มีผลกระทบที่มีนัยสำคัญต่อกิจการ

## 2.3 การแปลงค่าเงินตราต่างประเทศ

### (ก) สกุลเงินที่ใช้ในการดำเนินงานและสกุลเงินที่ใช้นำเสนองบการเงิน

รายการที่รวมในงบการเงินของกิจการถูกวัดมูลค่าโดยใช้สกุลเงินของสภาพแวดล้อมทางเศรษฐกิจหลักที่บริษัทดำเนินงานอยู่ (สกุลเงินที่ใช้ในการดำเนินงาน) งบการเงินแสดงในสกุลเงินไทยบาท ซึ่งเป็นสกุลเงินที่กิจการใช้ในการดำเนินงานและสกุลเงินที่ใช้นำเสนองบการเงิน

### (ข) รายการและยอดคงเหลือ

รายการที่เป็นสกุลเงินตราต่างประเทศแปลงค่าเป็นสกุลเงินที่ใช้ในการดำเนินงานโดยใช้อัตราแลกเปลี่ยน ณ วันที่เกิดรายการหรือวันที่ตราค่ารายการนั้นถูกวัดมูลค่าใหม่ รายการกำไรและรายการขาดทุนที่เกิดจากการรับหรือจ่ายชำระที่เป็นเงินตราต่างประเทศ และที่เกิดจากการแปลงค่าสินทรัพย์และหนี้สินที่เป็นตัวเงินซึ่งเป็นเงินตราต่างประเทศได้บันทึกไว้ในกำไรหรือขาดทุน

เมื่อมีการรับรู้รายการกำไรหรือขาดทุนของรายการที่ไม่เป็นตัวเงินไว้ในกำไรขาดทุนเบ็ดเสร็จอื่น องค์ประกอบของอัตราแลกเปลี่ยนทั้งหมดของกำไรหรือขาดทุนนั้นจะรับรู้ไว้ในกำไรขาดทุนเบ็ดเสร็จอื่นด้วย ในทางตรงข้ามการรับรู้กำไรหรือขาดทุนของรายการที่ไม่เป็นตัวเงินไว้ในกำไรหรือขาดทุน องค์ประกอบของอัตราแลกเปลี่ยนทั้งหมดของกำไรหรือขาดทุนนั้นจะรับรู้ไว้ในกำไรขาดทุนด้วย

## 2.4 เงินสดและรายการเทียบเท่าเงินสด

เงินสดและรายการเทียบเท่าเงินสดแสดงในงบแสดงฐานะการเงินที่ราคาทุน เงินสดและรายการเทียบเท่าเงินสดประกอบด้วยเงินสดในมือ เงินฝากสถาบันการเงินประเภทจ่ายคืนเมื่อทวงถาม และเงินลงทุนระยะสั้นที่มีสภาพคล่องในการเปลี่ยนมือสูงซึ่งมีอายุไม่เกินสามเดือนนับจากวันที่ได้มา

## 2.5 ลูกหนี้การค้า

ลูกหนี้การค้ารับรู้เริ่มแรกด้วยมูลค่าตามใบแจ้งหนี้ และจะวัดมูลค่าต่อมาด้วยจำนวนเงินที่เหลืออยู่หักด้วย ค่าเผ่อนหนี้สงสัยจะสูญซึ่งประมาณจากการสอบทานยอดคงเหลือ ณ วันสิ้นปี ค่าเผ่อนหนี้สงสัยจะสูญหมายถึงผลต่างระหว่างราคาตามบัญชีของลูกหนี้การค้าเปรียบเทียบกับมูลค่าที่คาดว่าจะได้รับจากลูกหนี้การค้า หนี้สูญที่เกิดขึ้นจะรับรู้ไว้ในกำไรหรือขาดทุนโดยถือเป็นส่วนหนึ่งของค่าใช้จ่ายในการบริหาร

## 2.6 สินค้าคงเหลือ

สินค้าคงเหลือแสดงด้วยราคาทุนหรือมูลค่าสุทธิที่จะได้รับแล้วแต่ราคาใดจะต่ำกว่า ราคาทุนของสินค้าคำนวณโดยวิธีถัวเฉลี่ยเคลื่อนที่ ต้นทุนของการซื้อประกอบด้วย ราคาซื้อและค่าใช้จ่ายทางตรงที่เกี่ยวข้องโดยตรงกับการซื้อสินค้านั้น เช่น ค่าอากรขาเข้า ค่าขนส่ง หักด้วยส่วนลดและเงินที่ได้รับคืนจากการซื้อสินค้า ต้นทุนของสินค้าสำเร็จรูปและงานระหว่างทำเป็นต้นทุนมาตรฐานซึ่งประกอบด้วย ค่าวัตถุดิบ ค่าแรงทางตรง ค่าใช้จ่ายอื่นทางตรงและค่าสูญหายในการผลิตซึ่งปันส่วนตามเกณฑ์การดำเนินงานตามปกติและใกล้เคียงกับต้นทุนจริง แต่ไม่รวมต้นทุนการกักตุน มูลค่าสุทธิที่จะได้รับประมาณจากราคาปกติที่คาดว่าจะขายได้ของธุรกิจหักด้วยค่าใช้จ่ายที่จำเป็นเพื่อให้สินค้านั้นพร้อมขาย รวมถึงค่าใช้จ่ายในการขาย บริษัทบันทึกบัญชีค่าเผ่อนการลดมูลค่าสำหรับสินค้าเก่า ล้าสมัย และเสื่อมคุณภาพเท่าที่จำเป็น

## 2.7 อสังหาริมทรัพย์เพื่อการลงทุน

อสังหาริมทรัพย์ที่ถือไว้เพื่อหาประโยชน์จากรายได้ค่าเช่าระยะยาว หรือจากการเพิ่มมูลค่าของสินทรัพย์หรือทั้งสองอย่าง และไม่ได้มีไว้เพื่อใช้ในการดำเนินงานในบริษัทถูกจัดประเภทเป็นอสังหาริมทรัพย์เพื่อการลงทุน รวมถึงอสังหาริมทรัพย์ที่อยู่ระหว่างการก่อสร้างเพื่อพัฒนาเป็นอสังหาริมทรัพย์เพื่อการลงทุนในอนาคต

อสังหาริมทรัพย์เพื่อการลงทุนของบริษัท ได้แก่ ที่ดินที่ถือครองไว้เพื่อหาประโยชน์จากรายได้ค่าเช่าระยะยาว หรือจากการเพิ่มมูลค่าของสินทรัพย์ และรวมถึงที่ดินซึ่งยังมีได้ระบุวัตถุประสงค์ของการใช้ในอนาคต

อสังหาริมทรัพย์เพื่อการลงทุนมูลค่าเริ่มแรกด้วยราคาทุนซึ่งรวมถึงต้นทุนในการทำรายการ และมูลค่าภายหลังการรับรู้ด้วยราคาทุนหักผลขาดทุนจากการด้อยค่าสะสม (ถ้ามี)

ต้นทุนที่เกิดขึ้นภายหลังจะบันทึกรวมในมูลค่าตามบัญชีของสินทรัพย์ก็ต่อเมื่อมีความเป็นไปได้ค่อนข้างแน่ที่บริษัทจะได้รับประโยชน์เชิงเศรษฐกิจในอนาคตจากต้นทุนนั้น และสามารถวัดราคามูลค่าต้นทุนได้อย่างน่าเชื่อถือ ต้นทุนในการซ่อมแซมและบำรุงรักษาจะรับรู้เป็นค่าใช้จ่ายเมื่อเกิดรายการ

## 2.8 ที่ดิน อาคารและอุปกรณ์

ที่ดิน อาคารและอุปกรณ์รับรู้เมื่อเริ่มแรกตามราคาทุน โดยอาคารและอุปกรณ์แสดงด้วยราคาทุนเดิมหักค่าเสื่อมราคาสะสม ต้นทุนเริ่มแรกจะรวมต้นทุนทางตรงอื่นๆที่เกี่ยวข้องกับการซื้อสินทรัพย์นั้น

ต้นทุนที่เกิดขึ้นภายหลังจะรวมอยู่ในมูลค่าตามบัญชีของสินทรัพย์หรือรับรู้แยกเป็นอีกสินทรัพย์หนึ่งตามความเหมาะสม เมื่อต้นทุนนั้นเกิดขึ้นและคาดว่าจะให้ประโยชน์เชิงเศรษฐกิจในอนาคตแก่บริษัทและต้นทุนดังกล่าวสามารถวัดมูลค่าได้อย่างน่าเชื่อถือ และจะตัดมูลค่าตามบัญชีของชิ้นส่วนที่ถูกเปลี่ยนแทนออก สำหรับค่าซ่อมแซมและบำรุงรักษาอื่นๆ บริษัทจะรับรู้ต้นทุนดังกล่าวเป็นค่าใช้จ่ายในกำไรหรือขาดทุนเมื่อเกิดขึ้น

ค่าเสื่อมราคาคำนวณโดยวิธีเส้นตรง เพื่อลดราคาตามบัญชีของสินทรัพย์แต่ละชนิดตามอายุการใช้งานโดยประมาณของสินทรัพย์ดังต่อไปนี้ ยกเว้นที่ดินซึ่งถือว่าประมาณอายุการให้ประโยชน์ไม่มีจำกัด

ส่วนปรับปรุงที่ดิน	5, 20 ปี
ส่วนปรับปรุงอาคารและอาคาร	3, 10, 20 ปี
เครื่องจักรและอุปกรณ์โรงงาน	5, 10 ปี
เครื่องตกแต่งและติดตั้ง	3, 5 ปี
รถบรรทุกและยานพาหนะ	5, 10 ปี

มูลค่าคงเหลือและอายุการให้ประโยชน์ของสินทรัพย์ได้ทบทวนและปรับปรุงตามความเหมาะสม ณ ทุกสิ้นรอบระยะเวลารายงาน

ในกรณีที่มูลค่าตามบัญชีสูงกว่ามูลค่าที่คาดว่าจะได้รับคืน มูลค่าตามบัญชีจะถูกปรับลดให้เท่ากับมูลค่าที่คาดว่าจะได้รับคืนทันที

ผลกำไรหรือขาดทุนที่เกิดจากการจำหน่ายสินทรัพย์คำนวณโดยเปรียบเทียบจากสิ่งตอบแทนสุทธิที่ได้รับจากการจำหน่ายสินทรัพย์กับมูลค่าตามบัญชี และรับรู้ผลกำไรหรือขาดทุนอื่นสุทธิในกำไรหรือขาดทุน

## 2.9 สินทรัพย์ไม่มีตัวตน - โปรแกรมคอมพิวเตอร์

สิทธิการใช้โปรแกรมคอมพิวเตอร์โดยที่ซื้อและมีลักษณะเฉพาะบันทึกเป็นสินทรัพย์โดยคำนวณจากต้นทุนในการได้มา และการดำเนินการให้โปรแกรมคอมพิวเตอร์นั้นสามารถนำมาใช้งานได้ตามประสงค์ โดยจะตัดจำหน่ายด้วยวิธีเส้นตรงตลอดอายุประมาณการให้ประโยชน์ภายในระยะเวลา 5 ปี

## 2.10 การด้อยค่าของสินทรัพย์

สินทรัพย์ที่มีการตัดจำหน่ายจะมีการทบทวนการด้อยค่า เมื่อมีเหตุการณ์หรือสถานการณ์บ่งชี้ว่าราคา ตามบัญชีอาจสูงกว่ามูลค่าที่คาดว่าจะได้รับคืน รายการขาดทุนจากการด้อยค่าจะรับรู้เมื่อราคาตามบัญชีของสินทรัพย์สูงกว่ามูลค่าที่คาดว่าจะได้รับคืน ซึ่งหมายถึงจำนวนที่สูงกว่าระหว่างมูลค่ายุติธรรมหักต้นทุนในการขายเทียบกับมูลค่าจากการใช้สินทรัพย์ สินทรัพย์จะถูกจัดเป็นกลุ่มที่เล็กที่สุดที่สามารถแยกออกมาได้เพื่อวัตถุประสงค์ของการประเมินการด้อยค่าสินทรัพย์ที่ไม่ใช่สินทรัพย์ทางการเงินซึ่งรับรู้รายการขาดทุนจากการด้อยค่าไปแล้ว จะถูกประเมินความเป็นไปได้ที่จะกลับรายการขาดทุนจากการด้อยค่า ณ วันสิ้นรอบระยะเวลารายงาน

## 2.11 สัญญาเช่าระยะยาว - กรณีบริษัทเป็นผู้เช่า

สัญญาเช่าที่ดิน อาคารหรืออุปกรณ์ซึ่งผู้เช่าเป็นผู้รับความเสี่ยงและผลตอบแทนของความเป็นเจ้าของเกือบทั้งหมด ถือเป็นสัญญาเช่าการเงิน สัญญาเช่าการเงินจะบันทึกเป็นรายจ่ายฝ่ายทุนด้วยมูลค่ายุติธรรมของสินทรัพย์ที่เช่าหรือมูลค่าปัจจุบันสุทธิของจำนวนเงินที่ต้องจ่ายตามสัญญาเช่าแล้วแต่มูลค่าใดจะต่ำกว่า

จำนวนเงินที่ต้องจ่ายดังกล่าวจะบันทึกส่วนระหว่างหนี้สินและค่าใช้จ่ายทางการเงินเพื่อให้ได้อัตราดอกเบี้ยคงที่ต่อหนี้สิน คงค้างอยู่โดยพิจารณาแยกแต่ละสัญญา ภาระผูกพันตามสัญญาเช่าหักค่าใช้จ่ายทางการเงิน จะบันทึกเป็นหนี้สินระยะยาว ส่วนดอกเบี้ยจ่ายจะบันทึกในกำไรหรือขาดทุนตลอดอายุของสัญญาเช่า เพื่อให้ได้อัตราดอกเบี้ยแต่ละงวดเป็นอัตราคงที่สำหรับยอดคงเหลือของหนี้สินทรัพย์สินที่เหลือนอยู่ สินทรัพย์ที่ได้มาตามสัญญาเช่าการเงินจะคิดค่าเสื่อมราคาตลอดอายุการใช้งานของสินทรัพย์ที่เช่าหรืออายุของสัญญาเช่าแล้วแต่ระยะเวลาใดจะน้อยกว่า

สัญญาเช่าสินทรัพย์ซึ่งผู้ให้เช่าเป็นผู้รับความเสี่ยงและผลตอบแทนของความเป็นเจ้าของเป็นส่วนใหญ่ ถือเป็นสัญญาเช่าดำเนินงาน เงินที่ต้องจ่ายภายใต้สัญญาเช่าดังกล่าว (สุทธิจากสิ่งตอบแทนจูงใจที่ได้รับจากผู้ให้เช่า) จะบันทึกในกำไรหรือขาดทุนโดยใช้วิธีเส้นตรงตลอดอายุของสัญญาเช่า

## 2.12 ภาษีเงินได้งวดปัจจุบันและภาษีเงินได้รอการตัดบัญชี

ค่าใช้จ่ายภาษีเงินได้สำหรับงวดประกอบด้วยภาษีเงินได้ของงวดปัจจุบันและภาษีเงินได้รอการตัดบัญชี ภาษีเงินได้จะรับรู้ในกำไรหรือขาดทุน ยกเว้นส่วนภาษีเงินได้ที่เกี่ยวข้องกับรายการที่รับรู้ในกำไรขาดทุนเบ็ดเสร็จอื่น หรือรายการที่รับรู้โดยตรงไปยังส่วนของผู้ถือหุ้น ในกรณีนี้ ภาษีเงินได้ต้องรับรู้ในกำไรขาดทุนเบ็ดเสร็จอื่น หรือโดยตรงไปยังส่วนของผู้ถือหุ้นตามลำดับ

ภาษีเงินได้ของงวดปัจจุบันคำนวณจากอัตราภาษีตามกฎหมายภาษีอากรที่มีผลบังคับใช้อยู่ หรือที่คาดได้ค่อนข้างแน่ว่าจะมีผลบังคับใช้ภายในสิ้นรอบระยะเวลาที่รายงานในประเทศที่บริษัทได้ดำเนินงานและเกิดรายได้ทางภาษี ผู้บริหารจะประเมินสถานะของการยื่นแบบแสดงรายการภาษีเป็นงวด ๆ โดยคำนึงถึงสถานการณ์ที่สามารถนำกฎหมายภาษีอากรไปปฏิบัติซึ่งขึ้นอยู่กับการตีความ และจะตั้งประมาณการค่าใช้จ่ายภาษีอากรหากคาดว่าจะต้องจ่ายชำระเจ้าหน้าที่ภาษีอากร

ภาษีเงินได้รอการตัดบัญชีรับรู้ตามวิธีหนี้สิน เมื่อเกิดผลต่างชั่วคราวระหว่างฐานภาษีของสินทรัพย์และหนี้สิน และราคาตามบัญชีที่แสดงอยู่ในงบการเงิน อย่างไรก็ตามบริษัทจะไม่รับรู้ภาษีเงินได้รอการตัดบัญชีที่เกิดจากการรับรู้เริ่มแรกของรายการสินทรัพย์หรือรายการหนี้สินที่เกิดจากรายการที่ไม่ใช่การรวมธุรกิจ และ ณ วันที่เกิดรายการ รายการนั้นไม่มีผลกระทบต่อกำไรหรือขาดทุนทั้งทางบัญชีหรือทางภาษี ภาษีเงินได้รอการตัดบัญชีคำนวณจากอัตราภาษี (และกฎหมายภาษีอากร) ที่มีผลบังคับใช้อยู่ หรือที่คาดได้ค่อนข้างแน่ว่าจะมีผลบังคับใช้ภายในสิ้นรอบระยะเวลาที่รายงาน และคาดว่าจะอัตราภาษีดังกล่าวจะนำไปใช้เมื่อสินทรัพย์ภาษีเงินได้รอการตัดบัญชีที่เกี่ยวข้องได้รับประโยชน์ หรือหนี้สินภาษีเงินได้รอการตัดบัญชีได้มีการจ่ายชำระ

สินทรัพย์ภาษีเงินได้รอการตัดบัญชีจะรับรู้หากมีความเป็นไปได้ค่อนข้างแน่ที่บริษัทจะมีกำไรทางภาษีเพียงพอที่จะนำจำนวนผลต่างชั่วคราวนั้นมาใช้ประโยชน์

สินทรัพย์ภาษีเงินได้รอการตัดบัญชีและหนี้สินภาษีเงินได้รอการตัดบัญชีจะแสดงหักกลบกันก็ต่อเมื่อกิจการมีสิทธิตามกฎหมายที่จะนำสินทรัพย์ภาษีเงินได้ของงวดปัจจุบันมาหักกลบกับหนี้สินภาษีเงินได้ของงวดปัจจุบัน และทั้งสินทรัพย์ภาษีเงินได้รอการตัดบัญชีและหนี้สินภาษีเงินได้รอการตัดบัญชีเกี่ยวข้องกับภาษีเงินได้ที่ประเมินโดยหน่วยงานจัดเก็บภาษีหน่วยงานเดียวกันโดยการเรียกเก็บเป็นหน่วยภาษีเดียวกันหรือหน่วยภาษีต่างกันซึ่งตั้งใจจะจ่ายหนี้สินและสินทรัพย์ภาษีเงินได้ของงวดปัจจุบันด้วยยอดสุทธิ

## 2.13 ผลประโยชน์พนักงาน

ผลประโยชน์พนักงานของบริษัทประกอบด้วยผลประโยชน์หลังจากออกจากงานทั้งที่เป็นโครงการผลประโยชน์ และโครงการสมทบเงิน โครงการสมทบเงินเป็นโครงการที่บริษัทจ่ายเงินสมทบให้กับกองทุนที่แยกต่างหาก บริษัทไม่มีภาระผูกพันตามกฎหมาย หรือภาระผูกพันจากการอนุমানที่จะต้องจ่ายชำระเพิ่มเติมจากที่ได้สมทบไว้แล้วหากกองทุนไม่มีสินทรัพย์เพียงพอที่จะจ่ายชำระภาระผูกพันจากการให้บริการของพนักงานทั้งในอดีตและปัจจุบัน โครงการผลประโยชน์เป็นโครงการที่ไม่ใช่โครงการสมทบเงิน โดยปกติโครงการผลประโยชน์จะกำหนดจำนวนผลประโยชน์ที่พนักงานจะได้รับเมื่อเกษียณอายุ ซึ่งจะขึ้นอยู่กับปัจจัยหนึ่งหรือหลายปัจจัย เช่น อายุของพนักงาน อายุการทำงาน และค่าตอบแทน เป็นต้น

- โครงการผลประโยชน์เมื่อเกษียณอายุ

บริษัทจัดให้มีผลประโยชน์พนักงานหลังการเลิกจ้างหรือเกษียณอายุเพื่อจ่ายให้แก่พนักงานตามกฎหมายแรงงานของประเทศไทย หนี้สินผลประโยชน์พนักงานคำนวณโดยผู้เชี่ยวชาญทางคณิตศาสตร์ประกันภัยด้วยเทคนิคการประมาณการตามหลักคณิตศาสตร์ประกันภัย (Actuarial Technique) อันเป็นประมาณการจากมูลค่าปัจจุบันของกระแสเงินสดที่คาดว่าจะต้องจ่ายในอนาคตและคำนวณคิดลดโดยใช้อัตราดอกเบี้ยของพันธบัตรรัฐบาลที่มีกำหนดเวลาใกล้เคียงกับระยะเวลาของหนี้สินดังกล่าว โดยประมาณการกระแสเงินสดที่คาดว่าจะต้องจ่ายในอนาคตนั้น ประมาณการจากเงินเดือนพนักงาน อัตราการลาออก อัตราการตาย อายุงาน และปัจจัยอื่น กำไรและขาดทุนจากการประมาณการตามหลักคณิตศาสตร์ประกันภัยที่เกิดขึ้นจากการปรับปรุงจากประสบการณ์หรือการเปลี่ยนแปลงในข้อสมมติฐานจะต้องรับรู้ในส่วนของผู้ถือหุ้นผ่านกำไรขาดทุนเบ็ดเสร็จอื่นในงวดที่เกิดขึ้น ต้นทุนบริการในอดีตจะถูกรับรู้ทันทีในกำไรหรือขาดทุน ทั้งนี้ ค่าใช้จ่ายที่เกี่ยวข้องกับผลประโยชน์พนักงานจะบันทึกในกำไรหรือขาดทุนเพื่อกระจายต้นทุนดังกล่าวตลอดระยะเวลาของการจ้างงาน

- โครงการสมทบเงินกองทุนสำรองเลี้ยงชีพ

บริษัทได้จัดตั้งกองทุนสำรองเลี้ยงชีพ โดยใช้แผนการกำหนดอัตราการจ่ายสมทบโดยที่สินทรัพย์ของกองทุนได้แยกออกจากสินทรัพย์ของบริษัทและบริหารโดยผู้จัดการกองทุนภายนอก กองทุนสำรองเลี้ยงชีพดังกล่าวได้รับเงินเข้าสมทบกองทุนจากพนักงานและบริษัท เงินจ่ายสมทบเข้ากองทุนสำรองเลี้ยงชีพของบริษัทบันทึกเป็นค่าใช้จ่ายในกำไรหรือขาดทุนสำหรับรอบระยะเวลาบัญชีที่เกิดรายการนั้น

## 2.14 ประเมินการหนี้สิน

บริษัทจะบันทึกประมาณการหนี้สินอันเป็นภาระผูกพันในปัจจุบันตามกฎหมายหรือตามข้อตกลงที่จัดทำไว้ อันเป็นผลสืบเนื่องมาจากเหตุการณ์ในอดีตซึ่งการชำระภาระผูกพันนั้นมีความเป็นไปได้ค่อนข้างแน่ที่จะส่งผลให้บริษัทต้องสูญเสียทรัพยากรออกไป และตามประมาณการที่นำเชื้อถือของจำนวนที่ต้องจ่าย ในกรณีที่บริษัทคาดว่าประมาณการหนี้สินเป็นรายจ่ายที่จะได้รับคืน บริษัทจะบันทึกเป็นสินทรัพย์แยกต่างหาก เมื่อคาดว่าจะได้รับรายจ่ายนั้นคืนอย่างแน่นอน

## 2.15 การรับรู้รายได้

รายได้จากการขายประกอบด้วยมูลค่าตามใบแจ้งหนี้โดยเป็นจำนวนเงินสุทธิจากเงินคืนและส่วนลด รายได้จากการขายสินค้ารับรู้เมื่อความเสี่ยงและผลตอบแทนที่เป็นสาระสำคัญของความเป็นเจ้าของสินค้าได้โอนไปยังผู้ซื้อแล้ว

รายได้จากการให้บริการแก่ลูกค้ารับรู้โดยอ้างอิงตามขั้นของความสำเร็จของงานที่ทำเสร็จ

รายได้ดอกเบี้ยรับรู้ตามเกณฑ์คงค้าง เว้นแต่จะมีความไม่แน่นอนในการรับชำระ

## 2.16 ข้อมูลจำแนกตามส่วนงาน

ส่วนงานดำเนินงานได้ถูกรายงานในลักษณะเดียวกับรายงานภายในที่นำเสนอให้ผู้มีอำนาจตัดสินใจสูงสุดด้านการดำเนินงาน ผู้มีอำนาจตัดสินใจสูงสุดด้านการดำเนินงานหมายถึงบุคคลที่มีหน้าที่ในการจัดสรรทรัพยากรและประเมินผลการปฏิบัติงานของส่วนงานดำเนินงาน ซึ่งพิจารณาว่าคือคณะกรรมการที่ทำการตัดสินใจเชิงกลยุทธ์

### 3. การจัดการความเสี่ยงทางการเงิน

#### 3.1 ปัจจัยความเสี่ยงทางการเงิน

บริษัทต้องเผชิญกับความเสี่ยงทางการเงินที่สำคัญได้แก่ ความเสี่ยงจากตลาด (รวมถึงความเสี่ยงจากอัตราแลกเปลี่ยนและความเสี่ยงจากอัตราดอกเบี้ย) ความเสี่ยงจากการให้สินเชื่อ และความเสี่ยงด้านสภาพคล่อง โดยบริษัทมีนโยบายบริหารความเสี่ยงดังนี้

##### 3.1.1 ความเสี่ยงจากอัตราแลกเปลี่ยน

เนื่องจากบริษัทมีการซื้อสินค้าจากต่างประเทศจึงย่อมมีความเสี่ยงอัตราแลกเปลี่ยนเงินตราต่างประเทศซึ่งเกิดจากสกุลเงินเหรียญสหรัฐ บริษัทใช้สัญญาอัตราแลกเปลี่ยนล่วงหน้าเพื่อป้องกันความเสี่ยงจากอัตราแลกเปลี่ยนเงินตราต่างประเทศ

##### 3.1.2 ความเสี่ยงจากอัตราดอกเบี้ย

บริษัทมีเงินกู้ยืมระยะสั้นจากสถาบันการเงินซึ่งส่วนใหญ่ใช้เพื่อเงินทุนหมุนเวียน โดยเงินกู้ยืมเหล่านั้นมีอัตราดอกเบี้ยคงที่ตามช่วงระยะเวลา อย่างไรก็ตาม อัตราดอกเบี้ยคงที่เป็นอัตราที่ใกล้เคียงกับอัตราตลาดเนื่องจากเป็นเงินกู้ยืมระยะสั้น

##### 3.1.3 ความเสี่ยงจากการให้สินเชื่อ

บริษัทมีนโยบายที่จะขายสินค้าแก่ลูกค้าที่มีประวัติสินเชื่อที่เหมาะสมเท่านั้น และการขายเชื่อที่มีสาระสำคัญบางรายการจะต้องมีเครื่องมือทางการเงินเป็นหลักประกัน นอกจากนี้ลูกค้า ณ วันที่ 31 ธันวาคม พ.ศ. 2558 และ พ.ศ. 2557 ไม่มีการกระจุกตัวของสินเชื่อในธุรกิจใดธุรกิจหนึ่ง และบริษัทไม่มีความเสี่ยงที่มีนัยสำคัญกับสถาบันการเงินเนื่องจากบริษัทฝากเงินสดไว้กับสถาบันการเงินที่น่าเชื่อถือ

##### 3.1.4 ความเสี่ยงด้านสภาพคล่อง

การจัดการความเสี่ยงด้านสภาพคล่องอย่างรอบคอบ หมายถึง การดำรงไว้ซึ่งเงินสดและหลักทรัพย์ ที่มีตลาดรองรับอย่างเพียงพอ ความสามารถในการหาแหล่งเงินทุนที่เพียงพอและความสามารถในการบริหารความเสี่ยง บริษัทตั้งเป้าหมายจะดำรงความยืดหยุ่นในการระดมเงินทุนโดยการรักษาวงเงินสินเชื่อให้มีความเพียงพอเนื่องจากลักษณะทางธุรกิจที่มีการเปลี่ยนแปลงได้อยู่ตลอดเวลา

#### 3.2 การบัญชีสำหรับเครื่องมือทางการเงิน

บริษัทได้จัดให้มีเครื่องมืออนุพันธ์ทางการเงิน ซึ่งส่วนใหญ่เป็นสัญญาอัตราแลกเปลี่ยนล่วงหน้า เครื่องมือทางการเงินดังกล่าวไม่ได้รับรู้ในงบการเงินในวันเริ่มแรก

สัญญาอัตราแลกเปลี่ยนล่วงหน้าช่วยป้องกันบริษัทจากความเคลื่อนไหวในอัตราแลกเปลี่ยนด้วยการกำหนดอัตราที่จะใช้รับรู้สินทรัพย์ที่เป็นสกุลเงินต่างประเทศที่จะได้รับจริง หรือที่จะใช้รับรู้หนี้สินที่เป็นสกุลเงินต่างประเทศที่จะต้องจ่ายชำระ จำนวนที่เพิ่มขึ้นหรือลดลงจากจำนวนเงินที่จะได้รับจริงจากสินทรัพย์หรือที่จะต้องจ่ายชำระหนี้สินจะนำไปหักกลบลบกันกับมูลค่าที่เปลี่ยนแปลงไปของสัญญาอัตราแลกเปลี่ยนล่วงหน้าที่เกี่ยวข้อง รายการกำไรและรายการขาดทุนจากเครื่องมืออนุพันธ์ที่เกิดขึ้นจริงจะนำมาหักกลบลบกันในการนำเสนอรายงานทางการเงินและรับรู้ในงบการเงิน

รายละเอียดของอนุพันธ์ที่เป็นเครื่องมือทางการเงินที่บริษัทเป็นคู่สัญญาได้เปิดเผยไว้ในหมายเหตุฯ ข้อ 28

#### 3.3 การประมาณมูลค่ายุติธรรม

ณ วันที่ 31 ธันวาคม พ.ศ. 2558 บริษัทไม่มีสินทรัพย์และหนี้สินทางการเงินที่วัดมูลค่าด้วยมูลค่ายุติธรรม วิธีการประมาณมูลค่ายุติธรรมตามความแตกต่างของระดับข้อมูลมีดังนี้

- ราคาเสนอซื้อขาย (ไม่ต้องปรับปรุง) ในตลาดที่มีสภาพคล่องสำหรับสินทรัพย์หรือหนี้สินอย่างเดียวกัน (ข้อมูลระดับ 1)

- ข้อมูลอื่นนอกเหนือจากราคาเสนอซื้อขายซึ่งรวมอยู่ในข้อมูลระดับ 1 ทั้งที่สามารถสังเกตได้โดยตรง (ได้แก่ ข้อมูลราคา) หรือโดยอ้อม (ได้แก่ ข้อมูลที่คำนวณมาจากราคา) สำหรับสินทรัพย์นั้นหรือหนี้สินนั้น (ข้อมูลระดับที่ 2)
- ข้อมูลสำหรับสินทรัพย์หรือหนี้สินซึ่งไม่ได้มาจากข้อมูลที่สามารถสังเกตได้จากตลาด (ข้อมูลที่ไม่สามารถสังเกตได้) (ข้อมูลระดับที่ 3)

มูลค่ายุติธรรมของสินทรัพย์และหนี้สินทางการเงินมีมูลค่าใกล้เคียงกับมูลค่าตามบัญชี

#### 4. ประมาณการทางบัญชีที่สำคัญ ข้อสมมติฐาน และการใช้ดุลยพินิจ

การประมาณการทางบัญชี ข้อสมมติฐานและการใช้ดุลยพินิจได้มีการประเมินทบทวนอย่างต่อเนื่องและอยู่บนพื้นฐานของประสบการณ์ในอดีตและปัจจัยอื่นๆ ซึ่งรวมถึงการคาดการณ์ถึงเหตุการณ์ในอนาคตที่เชื่อว่ามีเหตุผลในสถานการณ์ขณะนั้น

##### 4.1 ค่าเผื่อนี้สงสัยจะสูญ

บริษัทได้ประมาณการค่าเผื่อนี้สงสัยจะสูญเพื่อให้สะท้อนถึงการด้อยค่าลงของลูกหนี้การค้าอันเป็นผลมาจากการที่ลูกหนี้ผิดนัดชำระหนี้หรือไม่มีความสามารถในการชำระหนี้ โดยการประมาณการนั้นจะพิจารณาจากประสบการณ์ในอดีตของการติดตามทวงถาม ความมีชื่อเสียง และการผิดนัดชำระหนี้ของลูกหนี้ แต่ละราย โดยส่วนใหญ่ผู้บริหารจะพิจารณาตั้งค่าเผื่อนี้สงสัยจะสูญเต็มจำนวนสำหรับยอดลูกหนี้ที่ค้างนานเกินกว่า 6 เดือน และไม่มีหลักประกันใดๆ

##### 4.2 ค่าเผื่อลดมูลค่าสำหรับสินค้าเก่า ล้าสมัย และเสื่อมคุณภาพ

บริษัทได้ประมาณการค่าเผื่อลดมูลค่าสำหรับสินค้าเก่า ล้าสมัย และเสื่อมคุณภาพเพื่อให้สะท้อนถึงการด้อยค่าลงของสินค้าคงเหลือ โดยการประมาณการนั้นจะพิจารณาจากการหมุนเวียนและการเสื่อมสภาพของสินค้าคงเหลือประเภทต่างๆ

##### 4.3 ที่ดิน อาคาร และอุปกรณ์

ผู้บริหารเป็นผู้ประมาณการอายุการใช้งานและมูลค่าซากสำหรับอาคารและอุปกรณ์ ซึ่งอายุการใช้งานของสินทรัพย์ส่วนใหญ่จะพิจารณาจากอายุการใช้งานเชิงเทคนิคและประโยชน์เชิงเศรษฐกิจ โดยผู้บริหารจะมีการทบทวนค่าเสื่อมราคาเมื่ออายุการใช้งานและมูลค่าซากมีความแตกต่างไปจากการประมาณการในงวดก่อนอย่างเป็นสาระสำคัญ หรือมีการตัดจำหน่ายสินทรัพย์ที่เสื่อมสภาพหรือไม่ได้ใช้งานโดยการขายหรือเลิกใช้

##### 4.4 ผลประโยชน์พนักงานเมื่อเกษียณอายุ

บริษัทมีข้อผูกมัดในการให้ประโยชน์แก่พนักงานหลังเกษียณอายุ โดยหน้าที่มีต่อพนักงานเป็นไปตามกฎหมายแรงงานไทย ประมาณการหนี้สินที่แสดงอยู่ในงบแสดงฐานะการเงินเป็นมูลค่าปัจจุบันของภาระผูกพันผลประโยชน์ของพนักงานที่คำนวณด้วยวิธีคิดลดอัตราดอกเบี้ยจากหลายสมมติฐาน สมมติฐานที่ใช้ในการประเมินค่าใช้จ่ายผลประโยชน์ของพนักงานสุทธิประจำงวดได้รวมถึงอัตราคิดลด อัตราการเพิ่มขึ้นของเงินเดือนพนักงาน และอัตราการเปลี่ยนแปลงในจำนวนพนักงานและอื่น ๆ การเปลี่ยนแปลงในอัตราเหล่านี้มีผลต่อประมาณการค่าใช้จ่ายที่เกี่ยวข้องกับผลประโยชน์ของพนักงานสุทธิ ในทุกปีบริษัทจะมีการทบทวนสมมติฐานดังกล่าว เช่น อัตราคิดลดที่เหมาะสม ซึ่งควรสะท้อนถึงอัตราดอกเบี้ยที่ควรนำมาใช้ในการคำนวณมูลค่าปัจจุบันสุทธิของกระแสเงินสดจ่ายในอนาคตที่คาดว่าจะต้องจ่ายให้กับพนักงาน ในการประเมินอัตราคิดลดที่เหมาะสม บริษัทจะพิจารณาโดยเทียบเคียงกับอัตราผลตอบแทนในตลาดของพันธบัตรรัฐบาลซึ่งเป็นสกุลเงินเดียวกับสกุลเงินที่จะจ่ายผลประโยชน์เมื่อเกษียณอายุ และมีอายุครบกำหนดใกล้เคียงกับระยะเวลาที่ต้องจ่ายชำระภาระผูกพันนั้น ส่วนข้อสมมติฐานหลักอื่นๆอ้างอิงกับสถานการณ์ปัจจุบันในตลาด ซึ่งข้อมูลเพิ่มเติมเปิดเผยในหมายเหตุฯ ข้อ 16

## 5. การจัดการความเสี่ยงในส่วนของคุณ

วัตถุประสงค์ของบริษัทในการบริหารทุนของบริษัทนั้นเพื่อดำรงไว้ซึ่งความสามารถในการดำเนินงานอย่างต่อเนื่องของบริษัท เพื่อสร้างผลตอบแทนต่อผู้ถือหุ้นและเป็นประโยชน์ต่อผู้ที่มีส่วนได้เสียอื่น และเพื่อดำรงไว้ซึ่งโครงสร้างของทุนที่เหมาะสมเพื่อลดต้นทุนทางการเงินของทุน

ในการดำรงไว้หรือปรับโครงสร้างของทุน บริษัทอาจปรับนโยบายการจ่ายเงินปันผลให้กับผู้ถือหุ้น การคืนทุนให้แก่ ผู้ถือหุ้น การออกหุ้นใหม่ หรือการขายทรัพย์สินเพื่อลดภาระหนี้

## 6. เงินสดและรายการเทียบเท่าเงินสด

	พ.ศ. 2558 บาท	พ.ศ. 2557 บาท
เงินสดในมือ	105,451	117,869
เงินฝากธนาคารประเภทกระแสรายวัน	114,282,328	82,297,173
เงินฝากธนาคารประเภทออมทรัพย์	254,032,350	179,783,466
รวม	368,420,129	262,198,508

ณ วันที่ 31 ธันวาคม พ.ศ. 2558 เงินฝากธนาคารประเภทออมทรัพย์มีอัตราดอกเบี้ยร้อยละ 0.50 ถึงร้อยละ 1.25 ต่อปี (พ.ศ. 2557 อัตราดอกเบี้ยร้อยละ 0.50 ถึงร้อยละ 1.25 ต่อปี)

## 7. ลูกหนี้การค้า - สุทธิ

	พ.ศ. 2558 บาท	พ.ศ. 2557 บาท
ลูกหนี้การค้า	1,739,443,372	2,040,607,346
หัก ค่าเผื่อนหนี้สงสัยจะสูญ	(15,173,472)	(1,994,270)
ลูกหนี้การค้า - สุทธิ	1,724,269,900	2,038,613,076

ลูกหนี้การค้าแยกตามอายุหนี้ที่ค้างชำระได้ดังนี้

	พ.ศ. 2558 บาท	พ.ศ. 2557 บาท
ยังไม่ครบกำหนดชำระ	1,421,073,903	1,738,764,656
เกินกำหนดชำระไม่เกิน 1 เดือน	258,835,722	243,717,400
มากกว่า 1 เดือน ถึง 3 เดือน	35,098,746	55,030,119
มากกว่า 3 เดือน ถึง 6 เดือน	7,817,657	160,810
มากกว่า 6 เดือน ถึง 12 เดือน	12,863,754	462,092
มากกว่า 12 เดือนขึ้นไป	3,753,590	2,472,269
หัก ค่าเผื่อนหนี้สงสัยจะสูญ	(15,173,472)	(1,994,270)
ลูกหนี้การค้า - สุทธิ	1,724,269,900	2,038,613,076

บริษัทไม่ได้ตั้งค่าเผื่อนหนี้สงสัยจะสูญสำหรับลูกหนี้บางรายที่เกินกำหนดชำระมากกว่า 6 เดือน เนื่องจากลูกหนี้เหล่านั้น มีหนังสือค้ำประกันจากทางธนาคาร

## 8. สินค้าคงเหลือ - สุทธิ

	พ.ศ. 2558 บาท	พ.ศ. 2557 บาท
วัตถุดิบ	163,336,781	136,205,487
สินค้าสำเร็จรูป	685,547,935	1,150,415,204
รวมสินค้าคงเหลือ	848,884,716	1,286,620,691
หัก ค่าเผื่อการลดลงของมูลค่าสุทธิที่จะได้รับ		
- สำหรับวัตถุดิบ	(5,569,546)	(1,014,696)
- สำหรับสินค้าสำเร็จรูป	(9,127,013)	(3,724,617)
สินค้าคงเหลือ - สุทธิ	834,188,157	1,281,881,378

บริษัทได้ตั้งค่าเผื่อการลดลงของมูลค่าสุทธิที่คาดว่าจะได้รับสำหรับสินค้าสำเร็จรูปจำนวน 14.70 ล้านบาท ซึ่งได้รวมอยู่ในรายการต้นทุนขายสำหรับปีสิ้นสุดวันที่ 31 ธันวาคม พ.ศ. 2558 (พ.ศ. 2557 จำนวน 4.74 ล้านบาท)

## 9 อสังหาริมทรัพย์เพื่อการลงทุน

ณ วันที่ 31 ธันวาคม	ที่ดิน	
	พ.ศ. 2558 บาท	พ.ศ. 2557 บาท
ราคาทุน		
ราคาตามบัญชีต้นปี	55,729,000	21,029,000
โอนสินทรัพย์จากที่ดิน อาคารและอุปกรณ์ (หมายเหตุฯ ข้อ 10)	-	34,700,000
ราคาตามบัญชีปลายปี	55,729,000	55,729,000
มูลค่ายุติธรรม	112,560,000	112,560,000

บริษัทได้ว่าจ้างผู้ประเมินราคาอิสระในการประเมินมูลค่ายุติธรรมของอสังหาริมทรัพย์ดังกล่าว โดยใช้วิธีเปรียบเทียบกับข้อมูลตลาด (Comparison Approach) ซึ่งอ้างอิงกับราคาขายของที่ดินที่เปรียบเทียบกับได้ในบริเวณใกล้เคียงกันและมาปรับปรุงด้วยความแตกต่างของคุณสมบัติที่สำคัญ เช่น ขนาดและรูปร่าง ทำเลที่ตั้ง และสภาพของที่ดิน ข้อมูลดังกล่าวเพียงพอที่จะใช้เปรียบเทียบเพื่อกำหนดมูลค่ายุติธรรมนี้ ซึ่งการประเมินราคาดังกล่าวใช้ข้อมูลที่ไม่สามารถสังเกตได้ที่มีนัยสำคัญมาเป็นตัวแปรในเทคนิคการประเมินมูลค่า บริษัทจึงได้จัดประเภทการวัดมูลค่ายุติธรรมดังกล่าวอยู่ในระดับ 3 ของลำดับชั้นมูลค่ายุติธรรม (หมายเหตุฯ ข้อ 3.3)

## 10. ที่ดิน อาคาร และอุปกรณ์ - สุทธิ

	ที่ดินและ ส่วนปรับปรุง ที่ดิน บาท	อาคารและ ส่วนปรับปรุง อาคาร บาท	เครื่องจักรและ อุปกรณ์ โรงงาน บาท	เครื่องตกแต่ง และตัดตัด บาท	รถบรรทุกและ ยานพาหนะ บาท	งานระหว่าง ก่อสร้าง บาท	เครื่องจักร ระหว่างติดตั้ง บาท	รวม บาท
วันที่ 1 มกราคม พ.ศ. 2557								
ราคาทุน	309,785,543	961,597,368	751,048,100	83,737,564	115,621,054	62,066,052	24,955,001	2,308,810,682
หัก ค่าเสื่อมราคาสะสม	(33,399,346)	(224,236,216)	(413,415,449)	(63,607,827)	(51,021,115)	-	-	(785,679,953)
ราคาตามบัญชี - สุทธิ	276,386,197	737,361,152	337,632,651	20,129,737	64,599,939	62,066,052	24,955,001	1,523,130,729
<b>สำหรับปีสิ้นสุดวันที่ 31 ธันวาคม พ.ศ. 2557</b>								
ราคาตามบัญชีต้นปี - สุทธิ	276,386,197	737,361,152	337,632,651	20,129,737	64,599,939	62,066,052	24,955,001	1,523,130,729
ซื้อสินทรัพย์	-	-	10,544,729	7,076,614	17,970,664	72,651,726	58,305,566	166,549,299
โอนสินทรัพย์	-	75,491,369	26,845,455	9,740,000	-	(85,086,469)	(26,990,355)	-
จำหน่ายสินทรัพย์ - สุทธิ	-	-	(24,614)	(12,592)	(6,368,210)	-	-	(6,405,416)
โอนไปก่อสร้างสินทรัพย์เพื่อการลงทุน (หมายเหตุฯ ข้อ 9)	(34,700,000)	-	-	-	-	-	-	(34,700,000)
ค่าเสื่อมราคา (หมายเหตุฯ ข้อ 19)	(3,754,377)	(51,027,327)	(62,561,912)	(10,739,585)	(7,270,520)	-	-	(135,353,721)
ราคาตามบัญชีปลายปี - สุทธิ	237,931,820	761,825,194	312,436,309	26,194,174	68,931,873	49,631,309	56,270,212	1,513,220,891
<b>วันที่ 31 ธันวาคม พ.ศ. 2557</b>								
ราคาทุน	275,085,543	1,037,088,737	786,635,733	99,352,749	118,525,513	49,631,309	56,270,212	2,422,589,796
หัก ค่าเสื่อมราคาสะสม	(37,153,723)	(275,263,543)	(474,199,424)	(73,158,575)	(49,593,640)	-	-	(909,368,905)
ราคาตามบัญชี - สุทธิ	237,931,820	761,825,194	312,436,309	26,194,174	68,931,873	49,631,309	56,270,212	1,513,220,891

10. ที่ดิน อาคาร และอุปกรณ์ - สุทธิ (ต่อ)

	ที่ดินและ ส่วนปรับปรุง ที่ดิน บาท	อาคารและ ส่วนปรับปรุง อาคาร บาท	เครื่องจักรและ อุปกรณ์ โรงงาน บาท	เครื่องตกต่าง และติดตั้ง บาท	รถบรรทุกและ ยานพาหนะ บาท	งานระหว่าง ก่อสร้าง บาท	เครื่องจักร ระหว่างติดตั้ง บาท	รวม บาท
<b>สำหรับปีสิ้นสุดวันที่ 31 ธันวาคม พ.ศ. 2558</b>								
ราคาตามบัญชีต้นปี - สุทธิ	237,931,820	761,825,194	312,436,309	26,194,174	68,931,873	49,631,309	56,270,212	1,513,220,891
ซื้อสินทรัพย์	-	2,410,365	5,484,435	1,418,767	10,519,327	32,107,826	141,552,466	193,493,186
โอนสินทรัพย์	-	75,670,558	182,101,865	1,800,000	-	(77,470,560)	(182,101,863)	-
จำหน่ายสินทรัพย์ - สุทธิ	-	-	(153,951)	(21,401)	(1,249,295)	-	-	(1,424,647)
ค่าเสื่อมราคา (หมายเหตุฯ ข้อ 19)	(3,754,378)	(55,652,726)	(70,466,157)	(10,319,899)	(8,072,923)	-	-	(148,266,083)
ราคาตามบัญชีปลายปี - สุทธิ	234,177,442	784,253,391	429,402,501	19,071,641	70,128,982	4,268,575	15,720,815	1,557,023,347
<b>วันที่ 31 ธันวาคม พ.ศ. 2558</b>								
ราคาทุน	275,085,543	1,115,169,662	973,635,902	101,745,744	121,927,933	4,268,575	15,720,815	2,607,554,174
หัก ค่าเสื่อมราคาสะสม	(40,908,101)	(330,916,271)	(544,233,401)	(82,674,103)	(51,798,951)	-	-	(1,050,530,827)
ราคาตามบัญชี - สุทธิ	234,177,442	784,253,391	429,402,501	19,071,641	70,128,982	4,268,575	15,720,815	1,557,023,347

ค่าเสื่อมราคาจำนวน 115,539,291 บาท (พ.ศ. 2557 จำนวน 105,705,891 บาท) และจำนวน 32,726,792 บาท (พ.ศ. 2557 จำนวน 29,647,830 บาท) ได้บันทึกอยู่ในต้นทุนขาย และค่าใช้จ่ายในการบริหาร ตามลำดับ

## 10. กีดกัน อาคาร และอุปกรณ์ - สุทธิ (ต่อ)

จำนวนสินทรัพย์ตามสัญญาเช่าการเงิน ซึ่งบริษัทเป็นผู้เช่าได้รวมอยู่ในยานพาหนะ มีดังนี้

	พ.ศ. 2558 บาท	พ.ศ. 2557 บาท
ราคาทุน - สินทรัพย์ตามสัญญาเช่าการเงิน	19,188,561	19,188,561
หัก ค่าเสื่อมราคาสะสม	(7,609,230)	(5,358,753)
ราคาตามบัญชี - สุทธิ	11,579,331	13,829,808

## 11. สินทรัพย์ไม่มีตัวตน - สุทธิ

	โปรแกรม คอมพิวเตอร์ บาท	โปรแกรม คอมพิวเตอร์ ระหว่างการติดตั้ง บาท	รวม บาท
<b>วันที่ 1 มกราคม พ.ศ. 2557</b>			
ราคาทุน	33,731,333	-	33,731,333
หัก ค่าตัดจำหน่ายสะสม	(23,593,079)	-	(23,593,079)
ราคาตามบัญชี - สุทธิ	10,138,254	-	10,138,254
<b>สำหรับปีสิ้นสุดวันที่ 31 ธันวาคม พ.ศ. 2557</b>			
ราคาตามบัญชีต้นปี - สุทธิ	10,138,254	-	10,138,254
ซื้อสินทรัพย์	2,744,265	4,012,500	6,756,765
โอนสินทรัพย์	2,552,500	(2,552,500)	-
ค่าตัดจำหน่าย (หมายเหตุฯ ข้อ 19)	(6,980,796)	-	(6,980,796)
ราคาตามบัญชีปลายปี - สุทธิ	8,454,223	1,460,000	9,914,223
<b>วันที่ 31 ธันวาคม พ.ศ. 2557</b>			
ราคาทุน	39,028,098	1,460,000	40,488,098
หัก ค่าตัดจำหน่ายสะสม	(30,573,875)	-	(30,573,875)
ราคาตามบัญชี - สุทธิ	8,454,223	1,460,000	9,914,223
<b>สำหรับปีสิ้นสุดวันที่ 31 ธันวาคม พ.ศ. 2558</b>			
ราคาตามบัญชีต้นปี - สุทธิ	8,454,223	1,460,000	9,914,223
ซื้อสินทรัพย์	1,789,248	9,756,003	11,545,251
ค่าตัดจำหน่าย (หมายเหตุฯ ข้อ 19)	(2,098,387)	-	(2,098,387)
ราคาตามบัญชีปลายปี - สุทธิ	8,145,084	11,216,003	19,361,087
<b>วันที่ 31 ธันวาคม พ.ศ. 2558</b>			
ราคาทุน	40,860,996	11,216,003	52,076,999
หัก ค่าตัดจำหน่ายสะสม	(32,715,912)	-	(32,715,912)
ราคาตามบัญชี - สุทธิ	8,145,084	11,216,003	19,361,087

## 12. ภาษีเงินได้รอการตัดบัญชี

สินทรัพย์และหนี้สินภาษีเงินได้รอการตัดบัญชีสามารถวิเคราะห์ได้ดังนี้

	พ.ศ. 2558 บาท	พ.ศ. 2557 บาท
<b>สินทรัพย์ภาษีเงินได้รอการตัดบัญชี</b>		
สินทรัพย์ภาษีเงินได้รอการตัดบัญชีที่ใช้ประโยชน์ภายใน 12 เดือน	2,939,312	947,863
สินทรัพย์ภาษีเงินได้รอการตัดบัญชีที่ใช้ประโยชน์เกินกว่า 12 เดือน	4,589,379	3,745,263
รวมสินทรัพย์ภาษีเงินได้รอการตัดบัญชี	7,528,691	4,693,126
<b>หนี้สินภาษีเงินได้รอการตัดบัญชี</b>		
หนี้สินภาษีเงินได้รอการตัดบัญชีที่จ่ายชำระเกินกว่า 12 เดือน	(1,667,468)	(1,697,112)
รวมหนี้สินภาษีเงินได้รอการตัดบัญชี	(1,667,468)	(1,697,112)
ภาษีเงินได้รอตัดการบัญชี - สุทธิ	5,861,223	2,996,014

ภาษีเงินได้รอการตัดบัญชีคำนวณจากผลแตกต่างชั่วคราวทั้งจำนวนตามวิธีหนี้สินโดยใช้อัตราภาษีร้อยละ 20 (พ.ศ. 2557 ร้อยละ 20)

รายการเคลื่อนไหวของภาษีเงินได้รอการตัดบัญชี มีดังนี้

	พ.ศ. 2558 บาท	พ.ศ. 2557 บาท
วันที่ 1 มกราคม	2,996,014	2,287,308
รายได้ที่รับรู้ในกำไรขาดทุน (หมายเหตุฯ ข้อ 20)	2,865,209	708,706
วันที่ 31 ธันวาคม	5,861,223	2,996,014

รายการเคลื่อนไหวของสินทรัพย์และหนี้สินภาษีเงินได้รอการตัดบัญชีในระหว่างปี มีดังนี้

	ค่าเพื่อการลดลง ของมูลค่าสุทธิ ที่จะได้รับ บาท	การผูกพัน ผลประโยชน์ พนักงาน บาท	รวม บาท
<b>สินทรัพย์ภาษีเงินได้รอการตัดบัญชี</b>			
วันที่ 1 มกราคม พ.ศ. 2557	1,648,900	2,985,560	4,634,460
(ค่าใช้จ่าย)/รายได้ที่รับรู้ในกำไรขาดทุน	(701,037)	759,703	58,666
วันที่ 31 ธันวาคม พ.ศ. 2557	947,863	3,745,263	4,693,126
(ค่าใช้จ่าย)/รายได้ที่รับรู้ในกำไรขาดทุน	1,991,449	844,116	2,835,565
วันที่ 31 ธันวาคม พ.ศ. 2558	2,939,312	4,589,379	7,528,691

	พลแตกต่างชั่วคราว ของค่าเสื่อมราคา บาท
<b>หนี้สินภาษีเงินได้รอการตัดบัญชี</b>	
วันที่ 1 มกราคม พ.ศ. 2557	(2,347,152)
(ค่าใช้จ่าย)/รายได้ที่รับรู้ในกำไรขาดทุน	650,040
วันที่ 31 ธันวาคม พ.ศ. 2557	(1,697,112)
(ค่าใช้จ่าย)/รายได้ที่รับรู้ในกำไรขาดทุน	29,644
วันที่ 31 ธันวาคม พ.ศ. 2558	(1,667,468)

### 13. เงินกู้ยืมระยะสั้นจากสถาบันการเงิน

	พ.ศ. 2558 บาท	พ.ศ. 2557 บาท
เงินกู้ยืมระยะสั้นจากสถาบันการเงิน	2,066,891,529	2,513,800,877
หนังสือทราสต์รีซีท	56,904,480	224,687,261
รวม	2,123,796,009	2,738,488,138

เงินกู้ยืมระยะสั้นจากสถาบันการเงินเป็นเงินกู้ยืมที่เป็นเงินบาท โดยมีอัตราดอกเบี้ยในระหว่างปีดังต่อไปนี้

	พ.ศ. 2558 บาท	พ.ศ. 2557 บาท
เงินกู้ยืมระยะสั้นจากสถาบันการเงิน	ร้อยละ 1.89 ถึงร้อยละ 2.65	ร้อยละ 2.27 ถึงร้อยละ 2.70
หนังสือทราสต์รีซีท	ร้อยละ 1.90 ถึงร้อยละ 2.60	ร้อยละ 2.60

ณ วันที่ 31 ธันวาคม พ.ศ. 2558 เงินกู้ยืมระยะสั้นจากสถาบันการเงินเป็นเงินกู้ยืมที่ไม่มีหลักประกัน โดยมีกำหนดชำระคืนตั้งแต่เดือนมกราคม ถึงเดือนมีนาคม พ.ศ. 2559 (พ.ศ. 2557 เดือนมกราคม ถึงเดือนเมษายน พ.ศ. 2558) ซึ่งบริษัทได้ทำหนังสือยืนยันกับสถาบันการเงินเหล่านั้นว่าจะไม่นำทรัพย์สินของบริษัทไปก่อภาระผูกพัน (Negative Pledge)

### 14. หนี้สินตามสัญญาเช่าการเงิน - สุทธิ

	พ.ศ. 2558 บาท	พ.ศ. 2557 บาท
หนี้สินครบกำหนดชำระ:		
ครบกำหนดไม่เกิน 1 ปี	1,943,284	3,115,652
ครบกำหนดเกินกว่า 1 ปี แต่ไม่เกิน 5 ปี	5,893,927	9,281,711
	7,837,211	12,397,363
หัก ดอกเบี้ยจ่ายในอนาคตของสัญญาเช่าการเงิน	(641,586)	(1,352,375)
มูลค่าปัจจุบันของหนี้สินตามสัญญาเช่าการเงิน	7,195,625	11,044,988

มูลค่าปัจจุบันของหนี้สินตามสัญญาเช่าการเงินมีรายละเอียดดังนี้

	พ.ศ. 2558 บาท	พ.ศ. 2557 บาท
ครบกำหนดไม่เกิน 1 ปี	1,592,000	2,404,863
ครบกำหนดเกินกว่า 1 ปี แต่ไม่เกิน 5 ปี	5,603,625	8,640,125
มูลค่าปัจจุบันของหนี้สินตามสัญญาเช่าการเงิน	7,195,625	11,044,988

## 15. เจ้าหนี้อื่น

	พ.ศ. 2558 บาท	พ.ศ. 2557 บาท
ค่าใช้จ่ายค้างจ่ายและเจ้าหนี้อื่น	94,151,964	82,470,168
เงินค่าประกันผลงาน	285,000	1,263,355
ภาษีหัก ณ ที่จ่ายค้างจ่าย	1,276,819	1,487,242
ดอกเบี้ยค้างจ่าย	2,912,467	4,187,621
รวม	98,626,250	89,408,386

## 16. การผูกพันผลประโยชน์พนักงาน

	พ.ศ. 2558 บาท	พ.ศ. 2557 บาท
งบแสดงฐานะการเงิน		
- ผลประโยชน์เมื่อเกษียณอายุ	22,946,895	18,726,314
งบกำไรขาดทุนเบ็ดเสร็จ		
- ผลประโยชน์เมื่อเกษียณอายุ	4,297,381	3,798,512

รายการเคลื่อนไหวของภาระผูกพันผลประโยชน์พนักงานเมื่อเกษียณอายุมีดังนี้

	พ.ศ. 2558 บาท	พ.ศ. 2557 บาท
ยอดคงเหลือต้นปี	18,726,314	14,927,802
ต้นทุนบริการปัจจุบัน	3,568,629	3,213,004
ต้นทุนดอกเบี้ย	728,752	585,508
จ่ายผลประโยชน์	(76,800)	-
ยอดคงเหลือปลายปี	22,946,895	18,726,314

จำนวนที่รับรู้ในงบกำไรขาดทุนเบ็ดเสร็จมีดังนี้

	พ.ศ. 2558 บาท	พ.ศ. 2557 บาท
ต้นทุนบริการปัจจุบัน	3,568,629	3,213,004
ต้นทุนดอกเบี้ย	728,752	585,508
รวมแสดงเป็นส่วนหนึ่งของค่าใช้จ่ายพนักงาน	4,297,381	3,798,512

ค่าใช้จ่ายจำนวน 849,565 บาท (พ.ศ. 2557 จำนวน 671,449 บาท) และจำนวน 3,447,816 บาท (พ.ศ. 2557 จำนวน 3,127,063 บาท) ได้รวมอยู่ในต้นทุนขาย และค่าใช้จ่ายในการบริหาร ตามลำดับ

ข้อสมมติหลักในการประมาณการตามหลักคณิตศาสตร์ประกันภัยที่ใช้เป็นดังนี้

	พ.ศ. 2558 บาท	พ.ศ. 2557 บาท
อัตราคิดลด	ร้อยละ 3.9 ต่อปี	ร้อยละ 3.9 ต่อปี
อัตราการเพิ่มขึ้นของเงินเดือน	ร้อยละ 3 ต่อปี	ร้อยละ 3 ต่อปี
อัตราการลาออกของพนักงาน	ร้อยละ 0 - 44 ต่อปี	ร้อยละ 0 - 44 ต่อปี

การวิเคราะห์ความอ่อนไหวของข้อสมมติหลักในการประมาณการตามหลักคณิตศาสตร์ประกันภัย:

ผลกระทบต่อการผูกพันโครงการผลประโยชน์ที่กำหนดไว้ ณ วันที่ 31 ธันวาคม พ.ศ. 2558			
	การเปลี่ยนแปลง ในข้อสมมติ ร้อยละ	การเพิ่มขึ้นของ การผูกพัน บาท	การลดลงของ การผูกพัน บาท
อัตราคิดลด	+ ร้อยละ 1	-	(1,472,729)
	- ร้อยละ 1	1,624,262	-
อัตราการเพิ่มขึ้นของเงินเดือน	+ ร้อยละ 1	1,989,516	-
	- ร้อยละ 1	-	(1,810,437)
อัตราการลาออกของพนักงาน	+ ร้อยละ 1	-	(1,619,053)
	- ร้อยละ 1	747,339	-

การวิเคราะห์ความอ่อนไหวข้างต้นนี้อ้างอิงจากการเปลี่ยนแปลงข้อสมมติ ขณะที่ให้ข้อสมมติอื่นคงที่ในทางปฏิบัติสถานการณ์ดังกล่าวยากที่จะเกิดขึ้น และการเปลี่ยนแปลงในข้อสมมติอาจมีความสัมพันธ์กัน ในการคำนวณการวิเคราะห์ความอ่อนไหวของภาระผูกพันผลประโยชน์ที่กำหนดไว้ที่มีต่อการเปลี่ยนแปลงในข้อสมมติหลักได้ใช้วิธีเดียวกับ (มูลค่าปัจจุบันของภาระผูกพันผลประโยชน์ที่กำหนดไว้คำนวณด้วยวิธีคิดลดแต่ละหน่วยที่ประมาณการไว้ (Projected Unit Credit Method)) ณ วันสิ้นรอบระยะเวลารายงาน) การคำนวณหนี้สินที่รับรู้ในงบแสดงฐานะการเงิน

วิธีการและประเภทของข้อสมมติที่ใช้ในการจัดทำกรวิเคราะห์ความอ่อนไหวไม่ได้เปลี่ยนแปลงจากปีก่อน

การวิเคราะห์การครบกำหนดของการจ่ายชำระผลประโยชน์เมื่อเกษียณอายุที่ไม่มีการคิดลด:

	น้อยกว่า 1 ปี บาท	ระหว่าง 1-2 ปี บาท	ระหว่าง 2-5 ปี บาท	เกินกว่า 5 ปี บาท	รวม บาท
ณ วันที่ 31 ธันวาคม พ.ศ. 2558 ผลประโยชน์เมื่อเกษียณอายุ	249,316	-	15,176,612	30,116,673	45,542,601

## 17. กุณเรือนหุ้นและส่วนเกินมูลค่าหุ้น

	จำนวนหุ้น จดทะเบียน	หุ้นสามัญที่ออก และชำระแล้ว บาท	ส่วนเกิน มูลค่าหุ้น บาท	รวม
วันที่ 1 มกราคม พ.ศ. 2557	436,000,000	435,379,017	427,323,198	862,702,215
การออกหุ้น	-	-	-	-
วันที่ 31 ธันวาคม พ.ศ. 2557	436,000,000	435,379,017	427,323,198	862,702,215
การออกหุ้น	-	-	-	-
วันที่ 31 ธันวาคม พ.ศ. 2558	436,000,000	435,379,017	427,323,198	862,702,215

ณ วันที่ 31 ธันวาคม พ.ศ. 2558 หุ้นสามัญจดทะเบียนทั้งหมดมีจำนวน 436,000,000 หุ้น ซึ่งมีมูลค่าที่ตราไว้ หุ้นละ 1 บาท (พ.ศ. 2557 จำนวน 436,000,000 หุ้น มีมูลค่าที่ตราไว้หุ้นละ 1 บาท) หุ้นจำนวน 435,379,017 หุ้น (พ.ศ. 2557 จำนวน 435,379,017 หุ้น) ได้ออกและชำระเต็มมูลค่าแล้ว

## 18. รายได้อื่น

	พ.ศ. 2558 บาท	พ.ศ. 2557 บาท
รายได้จากการให้บริการ	53,500,122	41,207,094
ดอกเบี้ยรับ	5,943,654	1,659,345
กำไรจากการจำหน่ายอุปกรณ์	2,838,428	-
อื่นๆ	4,604,762	2,956,660
รวม	66,886,966	45,823,099

## 19. ค่าใช้จ่ายตามลักษณะ

รายการที่รวมอยู่ในการคำนวณกำไรก่อนต้นทุนทางการเงินและภาษีเงินได้ สามารถนำมาแยกตามลักษณะได้ดังนี้

	พ.ศ. 2558 บาท	พ.ศ. 2557 บาท
ค่าใช้จ่ายเกี่ยวกับพนักงาน	288,103,318	268,846,383
ค่าเสื่อมราคาที่ดิน อาคาร และอุปกรณ์ (หมายเหตุฯ ข้อ 10)	148,266,083	135,353,721
ค่าตัดจำหน่ายสินทรัพย์ไม่มีตัวตน (หมายเหตุฯ ข้อ 11)	2,098,387	6,980,796
ค่าใช้จ่ายในการขายและการตลาด	149,281,520	147,226,815
ค่าวิชาชีพและที่ปรึกษา	4,048,280	3,914,041
ค่าเช่า	16,244,160	13,364,160

## 20. ภาษีเงินได้

	พ.ศ. 2558 บาท	พ.ศ. 2557 บาท
ภาษีเงินได้ในปัจจุบัน	86,457,820	85,425,741
ภาษีเงินได้รอตัดบัญชี (หมายเหตุฯ ข้อ 12)	(2,865,209)	(708,706)
รวมค่าใช้จ่ายภาษีเงินได้	83,592,611	84,717,035

ภาษีเงินได้สำหรับกำไรก่อนหักภาษีเงินได้ของบริษัทมียอดจำนวนเงินที่แตกต่างจากผลคูณทางทฤษฎีของกำไรทางบัญชีคูณกับภาษีของประเทศที่บริษัทตั้งอยู่ โดยมีรายละเอียดดังนี้

	พ.ศ. 2558 บาท	พ.ศ. 2557 บาท
กำไรก่อนภาษีเงินได้	404,225,497	419,097,125
ภาษีคำนวณจากอัตราภาษีร้อยละ 20 (พ.ศ. 2557 ร้อยละ 20)	80,845,099	83,819,425
ผลกระทบ :		
ค่าใช้จ่ายที่ไม่สามารถหักภาษี	2,933,328	979,630
ค่าใช้จ่ายที่มีสิทธิหักภาษีได้เพิ่มขึ้น	(185,816)	(82,020)
ภาษีเงินได้	83,592,611	84,717,035

## 21. กำไรต่อหุ้นขั้นพื้นฐาน

กำไรต่อหุ้นขั้นพื้นฐานคำนวณโดยการหารกำไรที่เป็นของผู้ถือหุ้นสามัญด้วยจำนวนหุ้นสามัญถัวเฉลี่ยถ่วงน้ำหนักที่ออกจำหน่ายในระหว่างปี

	พ.ศ. 2558 บาท	พ.ศ. 2557 บาท
กำไรที่เป็นของผู้ถือหุ้นสามัญ (บาท)	320,632,886	334,380,090
จำนวนหุ้นสามัญถัวเฉลี่ยถ่วงน้ำหนักที่ออกจำหน่ายระหว่างปี (หุ้น)	435,379,017	435,379,017
กำไรต่อหุ้นขั้นพื้นฐาน (บาท)	0.74	0.77

สำหรับปีสิ้นสุดวันที่ 31 ธันวาคม พ.ศ. 2558 และ พ.ศ. 2557 บริษัทไม่มีหุ้นสามัญเทียบเท่าปรับลด

## 22. เงินปันผล

ที่ประชุมสามัญผู้ถือหุ้นประจำปีเมื่อวันที่ 2 เมษายน พ.ศ. 2558 ได้อนุมัติให้จ่ายเงินปันผลของรอบปีบัญชี พ.ศ. 2557 จำนวน 0.65 บาทต่อหุ้น สำหรับหุ้นจำนวน 435,379,017 หุ้น เป็นจำนวนเงินรวมทั้งสิ้น 283.00 ล้านบาท เงินปันผลดังกล่าวได้จ่ายให้ผู้ถือหุ้นในวันที่ 10 เมษายน พ.ศ. 2558

ที่ประชุมสามัญผู้ถือหุ้นประจำปีเมื่อวันที่ 3 เมษายน พ.ศ. 2557 ได้อนุมัติให้จ่ายเงินปันผลของรอบปีบัญชี พ.ศ. 2556 จำนวน 0.80 บาทต่อหุ้น สำหรับหุ้นจำนวน 435,379,017 หุ้น เป็นจำนวนเงินรวมทั้งสิ้น 348.30 ล้านบาท เงินปันผลดังกล่าวได้จ่ายให้ผู้ถือหุ้นในวันที่ 11 เมษายน พ.ศ. 2557 อย่างไรก็ตาม บริษัทไม่จ่ายเงินปันผลจำนวน 9,599 บาท ให้แก่ผู้ถือหุ้นบางราย เนื่องจากขาดคุณสมบัติ

## 23. กุณาสรรองตามกฎหมาย

	พ.ศ. 2558 บาท	พ.ศ. 2557 บาท
ยอดต้นปี	43,600,000	43,600,000
ยอดปลายปี	43,600,000	43,600,000

ภายใต้พระราชบัญญัติบริษัทมหาชน พ.ศ. 2535 บริษัทต้องตั้งสำรองตามกฎหมายอย่างน้อยร้อยละ 5 ของ กำไรสุทธิหลังจากหักส่วนของขาดทุนสะสมยกมา (ถ้ามี) จนกว่าสำรองนี้จะมีมูลค่าไม่น้อยกว่าร้อยละ 10 ของทุนจดทะเบียน ทุนสำรองตามกฎหมายไม่สามารถนำไปจ่ายเงินปันผลได้

## 24. หนี้สินที่อาจเกิดขึ้น

### หนังสือค้ำประกัน

ณ วันที่ 31 ธันวาคม พ.ศ. 2558 บริษัทมีภาระผูกพันตามหนังสือค้ำประกันซึ่งออกโดยธนาคารเป็นจำนวนเงินทั้งสิ้น 64.33 ล้านบาท (พ.ศ. 2557 จำนวน 10.36 ล้านบาท) เพื่อค้ำประกันการใช้ไฟฟ้าของบริษัทและค้ำประกันการซื้อสินค้า โดยบริษัท คาดว่าจะไม่เกิดหนี้สินจากภาระผูกพันนี้

### เลตเตอร์ออฟเครดิต

ณ วันที่ 31 ธันวาคม พ.ศ. 2558 บริษัทมีเลตเตอร์ออฟเครดิตคงค้างเป็นจำนวนเงิน 7.60 ล้านบาท และ 3.24 ล้านบาท แคลิฟอร์เนีย ซึ่งเกี่ยวข้องกับการซื้อสินค้า (พ.ศ. 2557 จำนวนเงิน 77.21 ล้านบาท)

## 25. การผูกพัน

สัญญาเช่าดำเนินงาน

ยอดรวมของจำนวนเงินขั้นต่ำที่จะต้องจ่ายตามสัญญาเช่าดำเนินงาน ณ วันที่ 31 ธันวาคม มีดังนี้

	พ.ศ. 2558 บาท	พ.ศ. 2557 บาท
ถึงกำหนดชำระภายใน 1 ปี	8,098,300	17,126,540
เกินกว่า 1 ปีแต่ไม่เกิน 5 ปี	3,891,410	5,324,210
รวม	11,989,710	22,450,750

### ภาระผูกพันตามสัญญาขาย

ณ วันที่ 31 ธันวาคม พ.ศ. 2558 บริษัทมีภาระผูกพันตามสัญญาขายสินค้า ซึ่งมีการกำหนดราคาขายคงที่เป็นจำนวนเงินทั้งสิ้น 2.87 ล้านบาท (พ.ศ. 2557 จำนวน 0.98 ล้านบาท)

### ภาระผูกพันตามสัญญาซื้อ

ณ วันที่ 31 ธันวาคม พ.ศ. 2558 บริษัทมีภาระผูกพันตามสัญญาซื้อสินค้า ซึ่งมีการกำหนดราคาซื้อคงที่เป็นจำนวนเงินทั้งสิ้น 6.45 ล้านดอลลาร์สหรัฐ (พ.ศ. 2557 จำนวนเงินทั้งสิ้น 29.40 ล้านบาท และ 0.86 ล้านดอลลาร์สหรัฐ)

### ภาระผูกพันในการซื้อสินทรัพย์ถาวร

ณ วันที่ 31 ธันวาคม พ.ศ. 2558 บริษัทมีภาระผูกพันในการซื้อสินทรัพย์ถาวรแต่ยังไม่รับรู้ในงบการเงินจำนวน 1.93 ล้านบาท (พ.ศ. 2557 จำนวน 33.71 ล้านบาท และ 2.37 ล้านดอลลาร์สหรัฐ)

## 26. รายการกับบุคคลหรือกิจการที่เกี่ยวข้องกัน

กิจการและบุคคลที่มีความสัมพันธ์กับบริษัทไม่ว่าทางตรงหรือทางอ้อม โดยผ่านกิจการอื่นแห่งหนึ่งหรือมากกว่าหนึ่งแห่ง โดยที่บุคคลหรือกิจการนั้นมีอำนาจควบคุมบริษัท หรือถูกควบคุมโดยบริษัท หรืออยู่ภายใต้การควบคุมเดียวกันกับบริษัท รวมถึงบริษัทที่ดำเนินธุรกิจการลงทุน บริษัทย่อย และบริษัทย่อยในเครือเดียวกัน ถือเป็นกิจการที่เกี่ยวข้องกับบริษัท บริษัทร่วมและบุคคลที่เป็นเจ้าของส่วนได้เสียในสิทธิหรือความเสี่ยงของบริษัทซึ่งมีอิทธิพลอย่างเป็นสาระสำคัญเหนือกิจการ ผู้บริหารสำคัญ รวมทั้งกรรมการและพนักงานของบริษัทตลอดจนสมาชิกในครอบครัวที่ใกล้ชิดกับบุคคลเหล่านั้น กิจการและบุคคลทั้งหมดถือเป็นบุคคลหรือกิจการที่เกี่ยวข้องกับบริษัท

ในการพิจารณาความสัมพันธ์ระหว่างบุคคลหรือกิจการที่เกี่ยวข้องกันแต่ละรายการ บริษัทคำนึงถึงเนื้อหาของความสัมพันธ์มากกว่ารูปแบบทางกฎหมาย

ผู้ถือหุ้นรายใหญ่ของบริษัท ได้แก่ กลุ่มบุคคลในตระกูลธรรสารสมบัติ

รายการกับกิจการที่เกี่ยวข้องกันซึ่งเป็นการซื้อวัตถุดิบ เป็นรายการที่เกิดขึ้นกับ Metal Commerz Pte. Ltd. ซึ่งผู้ถือหุ้น ของบริษัทบางท่านมีการถือหุ้นอย่างเป็นสาระสำคัญในบริษัทดังกล่าว

รายการกับบุคคลหรือกิจการที่เกี่ยวข้องกันที่มีสาระสำคัญ สรุปได้ดังนี้

(ก) รายการซื้อและค่าใช้จ่ายในการดำเนินงาน

	พ.ศ. 2558 บาท	พ.ศ. 2557 บาท
ซื้อวัตถุดิบ	230,498,290	295,962,631
ค่าบริการเกี่ยวกับระบบคอมพิวเตอร์	52,500	478,832
ค่าเช่าที่ดินและอาคาร	5,400,000	5,400,000

รายการซื้อวัตถุดิบจากบริษัทที่เกี่ยวข้องเป็นรายการค้าตามปกติของธุรกิจซึ่งคิดในราคาที่ไม่แตกต่างกับราคาที่ซื้อจากบุคคลภายนอก

บริษัทได้เช่าที่ดินและอาคารสำนักงานที่ถนนพระราม 3 จากกรรมการของบริษัท โดยมีสัญญาเช่า 3 ปี ตั้งแต่ปี พ.ศ. 2558 ถึง พ.ศ. 2560 โดยคิดตามราคาที่ตกลงกันในสัญญาปีละ 5.4 ล้านบาท นอกจากนั้น กรรมการบริษัทท่านหนึ่งได้ให้บริษัทใช้ที่ดินจำนวนประมาณ 2 ไร่เศษ ซึ่งเป็นส่วนหนึ่งของที่ดินบนถนนพระราม 3 โดยไม่คิดค่าใช้จ่าย ทั้งนี้กำหนดระยะเวลาการใช้ที่ดิน 3 ปีจนถึงเดือนธันวาคม พ.ศ. 2559

ณ วันที่ 31 ธันวาคม พ.ศ. 2558 และ พ.ศ. 2557 บริษัทไม่มียอดเจ้าหนี้ค้างจ่ายกับบุคคลหรือกิจการที่เกี่ยวข้องกัน

(ข) ค่าตอบแทนกรรมการและผู้บริหาร

ค่าตอบแทนกรรมการและผู้บริหารเป็นเงินเดือน ผลประโยชน์อื่น ค่าตอบแทนอื่นๆ และเบี้ยประชุม

สำหรับปีสิ้นสุดวันที่ 31 ธันวาคม	พ.ศ. 2558 บาท	พ.ศ. 2557 บาท
ผลประโยชน์ระยะสั้น	36,020,000	45,490,000
ผลประโยชน์หลังออกจากงาน	1,834,624	1,754,504
	37,854,624	47,244,504

## 27. ข้อมูลจำแนกตามส่วนงาน

บริษัทมิได้นำเสนอข้อมูลจำแนกตามส่วนงาน เนื่องจากบริษัทประกอบธุรกิจในการจำหน่าย รวมถึงการแปรรูปเหล็กแผ่น และเหล็กรูปพรรณซึ่งอยู่ในผลิตภัณฑ์เดียวกันและบริษัทขายผลิตภัณฑ์ส่วนใหญ่ในประเทศไทย

## 28. สัญญาซื้อขายเงินตราต่างประเทศล่วงหน้า

สัญญาซื้อขายเงินตราต่างประเทศล่วงหน้ามีไว้เพื่อช่วยในการบริหารความเสี่ยงที่เกิดจากความผันผวนของอัตราแลกเปลี่ยนเงินตราต่างประเทศในการชำระหนี้จากการซื้อสินค้าที่เป็นรายการเงินตราต่างประเทศ

ณ วันที่ 31 ธันวาคม พ.ศ. 2558 บริษัทมีสัญญาซื้อขายเงินตราต่างประเทศล่วงหน้าที่เปิดสถานะไว้ โดยวันครบกำหนดชำระเงินของสัญญาซื้อขายเงินตราต่างประเทศล่วงหน้าที่เปิดสถานะไว้ คือในเดือนมิถุนายน พ.ศ. 2559 (พ.ศ. 2557 ไม่มี) จำนวนเงินที่ได้รับและอัตราแลกเปลี่ยนตามสัญญามีดังนี้

	พ.ศ. 2558 บาท	พ.ศ. 2557 บาท
จำนวนเงินผูกพันที่จะได้รับ 1.30 ล้านดอลลาร์สหรัฐ (36.11 - 36.24 บาทต่อดอลลาร์สหรัฐ)	47,073,000	-

มูลค่ายุติธรรมสุทธิของเครื่องมืออนุพันธ์ทางการเงิน ณ วันที่ในงบแสดงฐานะการเงินมีดังนี้

	พ.ศ. 2558 บาท	พ.ศ. 2557 บาท
สัญญาซื้อขายเงินตราต่างประเทศล่วงหน้า - สุทธิที่เป็นหนี้สิน	(4,354)	-

มูลค่ายุติธรรมของสัญญาซื้อขายเงินตราต่างประเทศล่วงหน้าคำนวณโดยใช้อัตราแลกเปลี่ยนที่กำหนดโดยธนาคารของบริษัท ที่ถือเสมือนว่าได้ยกเลิกสัญญาเหล่านั้น ณ วันที่ 31 ธันวาคม ซึ่งอยู่ในข้อมูลระดับ 2 ของลำดับชั้นมูลค่ายุติธรรม (หมายเหตุฯ ข้อ 3.3)

## 29. เหตุการณ์ภายหลังวันที่ในงบแสดงฐานะการเงิน

ที่ประชุมคณะกรรมการบริษัทเมื่อวันที่ 19 กุมภาพันธ์ พ.ศ. 2559 ได้มีมติอนุมัติให้เสนอจ่ายเงินปันผลจากผลการดำเนินงานปี พ.ศ. 2558 จำนวน 0.65 บาทต่อหุ้น สำหรับหุ้นจำนวน 435,379,017 หุ้น คิดเป็นจำนวนเงิน 283.00 ล้านบาท ทั้งนี้มติดังกล่าวจะนำเสนอต่อที่ประชุมใหญ่ผู้ถือหุ้นประจำปี พ.ศ. 2559 เพื่อพิจารณาอนุมัติต่อไป

## คำตอบแทนจากการสอบบัญชี

บริษัทได้จ่ายค่าตอบแทนให้แก่สำนักงานสอบบัญชีที่ผู้สอบบัญชีสังกัด ในระยะเวลา 3 ปีที่ผ่านมาดังนี้

ปี	คำตอบแทนจากการสอบบัญชี (บาท)	ค่าบริการอื่นๆ (บาท)
2558	1,500,000	22,840
2557	1,500,000	18,650
2556	1,470,000	15,410

โดยมีรายนามผู้สอบบัญชีจากบริษัท ไพร์ชวอเตอร์เฮาส์คูเปอร์ส เอพีเอส จำกัด ดังนี้

ชื่อ - สกุล	ผู้สอบบัญชีรับอนุญาต	ปีที่ดำเนินการ	รวมจำนวนปี
นายประสิทธิ์ เยื้องศรีกุล	ผู้สอบบัญชีรับอนุญาตเลขที่ 4174	2555 - 2558	4 ปี
นายวิเชียร กิ่งมนตรี	ผู้สอบบัญชีรับอนุญาตเลขที่ 3977	2550 - 2554	5 ปี
นางสาวเน่งน้อย เจริญทวีทรัพย์	ผู้สอบบัญชีรับอนุญาตเลขที่ 3044	2546 - 2549	4 ปี

ทั้งนี้สำนักงานสอบบัญชีและผู้สอบบัญชีดังกล่าว ไม่มีความสัมพันธ์ใดใด และไม่มีส่วนได้ส่วนเสียกับบริษัท กรรมการผู้บริหารหรือผู้ถือหุ้นรายใหญ่

ผู้ลงทุนสามารถศึกษาข้อมูลของ บริษัท คำเหล็กไทย จำกัด (มหาชน) “TMT” เพิ่มเติมได้จาก  
แบบแสดงรายการข้อมูลประจำปี (แบบ 56-1) ของบริษัทที่แสดงไว้ใน [www.sec.or.th](http://www.sec.or.th) หรือ  
เว็บไซต์ของบริษัท ที่ [www.thaimetaltrade.com](http://www.thaimetaltrade.com)



บริษัท ค้าเหล็กไทย จำกัด (มหาชน)  
THAI METAL TRADE PUBLIC COMPANY LIMITED

179 อาคารบางกอกซิตี ทาวเวอร์ ชั้น 22 ถนนสาทรใต้ แขวงทุ่งมหาเมฆ เขตสาทร กรุงเทพฯ 10120 โทร 02 685 4000 แฟกซ์ 02 670 9090-2  
179 Bangkok City Tower, 22<sup>nd</sup> Floor, South Sathorn Rd., Toongmahamek, Sathorn Bangkok 10120 Tel : +66 2 685 4000 Fax : +66 2 670 9090-2  
[www.thaimetaltrade.com](http://www.thaimetaltrade.com)